ΕΤΟΣ ΙΔΡΥΣΕΩΣ: 1973

ΔΙΕΥΘΥΝΤΗΣ:
ΑΘ. ΜΑΡΑΣΙΩΤΗΣ

Τηλ. σύνταξης: 24610–75640
Τηλ. διαγ/ρίου: 22210–75230
Fax: 22471–75641

ΓΝΩΜΗ

ΕΛΤΑ Hellenic Post

ΔΕΥΤΕΡΑ
6 ΟΚΤΩΒΡΙΟΥ 2003
ΑΡΙΘΜΟΣ ΦΥΛΛΟΥ: 1.560
ΤΙΜΗ ΕΥΡΩ 0,70

ΕΒΔΟΜΑΔΙΑΙΑ ΕΦΗΜΕΡΙΔΑ ΤΗΣ ΔΩΔΕΚΑΝΗΣΟΥ

ΔΗΜΑΡΧΕΙΟ ΤΥΠΟΥ...ΡΙΚΟΜΕΞ!



Οταν γίνει σεισμός εμείς δεν θέλουμε να είμαστε μέσα!

Ανατριχιαστική εκτίμηση μηχανικών. Πριν συμβεί η τραγωδία το λόγο έχουν ο εισαγγελέας και η Περιφερειάρχης ΣΕΛΙΔΑ 4

ΚΕΡΔΙΣΤΕ
και εσείς

€ 626.408,58

δόθηκαν συνολικά σε Jackpots
την προηγούμενη βδομάδα
στα SLOT MACHINES
(ΜΗΧΑΝΑΚΙΑ)

ΚΑΙ ΤΩΡΑ "CASH BACK"
€10 από 07:00 έως 19:00
€5 από 19:00 έως 07:00
Από Κυριακή έως και Τετάρτη

CASINO RODOS
GRANDE ALBERGO DELLE ROSE
Boutique Hotel & Casino

ΔΗΜΟΣ ΡΟΔΙΩΝ

ΑΝΑΚΟΙΝΩΣΗ

Από το δήμο Ροδίων ανακοινώνεται ότι οι Οικονομικές Υπηρεσίες του μεταφέρονται στο κτίριο που ήταν παλιά η ΔΕΥΑΡ, επί της οδού Εθελοντών Δωδεκανησίων (δίπλα στην Πυροσβεστική).
Λόγω της μεταφοράς, οι Οικονομικές Υπηρεσίες δεν θα λειτουργήσουν την Παρασκευή 3 Οκτωβρίου, ενώ από τη Δευτέρα, 6 Οκτωβρίου, θα λειτουργούν κανονικά στις νέες τους εγκαταστάσεις.
Τα νέα τηλέφωνα που θα ισχύουν από Δευτέρα, 6 Οκτωβρίου, είναι:

• Δ/νση	44351-2
• Τμηματάρχης Προσόδων	44350
• Γραφείο Ελέγχου Εσόδων	44358-9
• Γραφείο Ταμείου	44360-2
• Γραφείο Βεβαίωσης Εσόδων	44363-5
• Γραφείο Προϋπολογισμού	44366
• Λογιστήριο (Διπλογραφικό Σύστημα)	44367-8
• Λογιστήριο	44369-72
• Μισθοδοσία	44373-6
• Γραφείο Ελεγκτή Εσόδων και Μηχανογράφηση	44377-8
• Γραφείο Κ.Ο.Κ.	44379-80
• Γραφείο ΤΑΠ, Τέλη Καθαριότητας και Φωτισμού	44381-2
• Λοιπά Εσοδα (Μισθώματα, Ακαθάριστα, Παρεπιδημούντων)	44383-5
• Φαξ	44387-9

Δόθηκε άδεια σε εταιρία να τα μαζέψει για εμπόριο!

Στο σφυρί πουλιά, μαζί και ερπετά!

ΜΙΑΡΑ, ΣΑΥΡΕΣ, ΚΑΡΔΕΡΙΝΕΣ, ΦΛΩΡΟΙ Κ.ΛΠ.!



Σύμφωνα με τις άδειες που έδωσε το υπουργείο Γεωργίας η συγκεκριμένη εταιρεία μπορεί να αιχμαλωτίσει καρδερίνες, φλώρους, λούγαρα και άλλα πουλιά (220 από κάθε είδος). Ακόμη, μεσογειακές, ελληνικές και κρασπεδωτές χελώνες, τα επονομαζόμενα κροκοδειλάκια - ένα είδος σαύρας που μοιάζει με κροκόδειλο (κουρκούταυλοι). Αδεια έχει δοθεί και για σαμιαμίδια, σαύρες, βατράχια, και άλλα ερπετά. ΣΕΛΙΔΑ 5

Αέρηδες εκατομμυρίων για μαγαζιά στην Παλιά Πόλη

ΕΒΡΑΪΚΑ παζάρια κάτω από το τραπέζι!

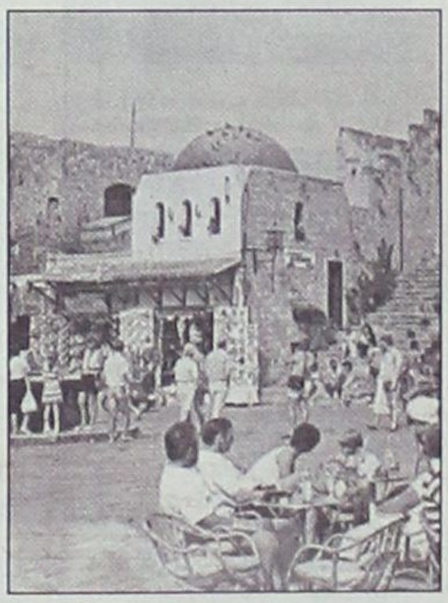

Κυνικές αποκαλύψεις μέσα από τα πρακτικά μιας δίκης για έξωση ενοικιαστή

ΣΕ ΠΡΩΤΟ ΠΛΑΝΟ Ο ΠΡΟΕΔΡΟΣ ΤΗΣ ΙΣΡΑΗΛΙΤΙΚΗΣ ΚΟΙΝΟΤΗΤΑΣ ΠΟΥ ΕΔΡΕΥΕΙ ΣΤΗΝ ΑΘΗΝΑ!



Στην προκειμένη περίπτωση του συγκεκριμένου καταστήματος η νόμιμη διαδικασία προβλέπει τη διενέργεια πλειοδοτικού διαγωνισμού για την ενοικίασή του κι όχι να γίνεται στα παρασκήνια πλειοδοσία για το ποιός από τους ενδιαφερόμενους θα δώσει μεγαλύτερο ποσό για αέρα για να το πάρει. ΣΕΛΙΔΑ 2

ΓΡΑΦΟΥΝ ΚΑΙ ΤΟ ΣΥΝΗΓΟΡΟ ΤΟΥ ΠΟΛΙΤΗ

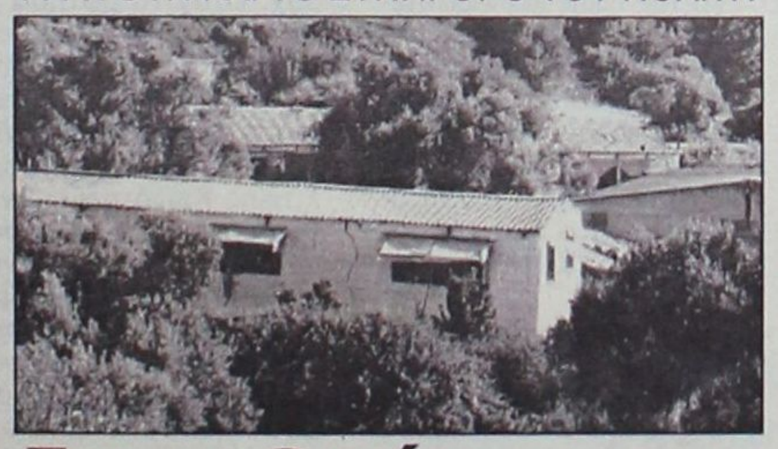

Στα παλαιότερα των υποδημάτων τους!

Η περίπτωση ενός παράνομου πτηνοτροφείου στο Κανδυλί δείχνει γιατί οι πολίτες εθίζονται στην παρανομία και τα λοιπά συμπαρομαρτούντα.
ΣΕΛΙΔΑ 38

Απόκτησε το δικό σου σπίτι με...

0%*
...για τους πρώτους 6 μήνες

Εχεις τράπεζα.
Εχεις τα Στεγαστικά Δάνεια LAIKI HOME.
Χάρη στο LAIKI HOME στεγάζετε τα όνειρά σας με:
• 0% για όμηνη περίοδο χάριτος και
• προνομιακό επιτόκιο συνδεδεμένο με το επιτόκιο της Ευρωπαϊκής Κεντρικής Τράπεζας.
Εχεις Τράπεζα. Εχεις σπίτι.

www.laiki.gr 801 11 32000
ΛΑΪΚΗ ΤΡΑΠΕΖΑ (ΕΛΛΑΣ) Α.Ε. ΜΕΛΟΣ ΤΟΥ ΟΜΙΛΟΥ ΛΑΪΚΗΣ ΚΥΠΡΙΑΚΗΣ ΤΡΑΠΕΖΑΣ
ΛΑΙΚΗ ΤΡΑΠΕΖΑ
Εχεις προσφώνηση Εχεις Τράπεζα
ΡΟΔΟΣ: Εθνάρχου Μακαρίου 7, 851 00 Ρόδος, Τηλ.: 22410 43.880, Fax: 22410 35.809

ΗΜΕΡΟΛΟΓΙΟ

Δευτέρα 6 Οκτωβρίου 2003
Θωμά αποστ., Ερωτηΐδος μαρτ.

Ανατολή πλίου: 06.25'
Δύση πλίου: 19.01'
Σελήνη 11 ημερών

ΦΑΡΜΑΚΕΙΑ

Σήμερα διημερεύει το φαρμακείο της Γιαννούλη Ευανθ. στην οδό Δαμασκηνού 48 και διανυκτερεύει το φαρμακείο του Ιωαννίδη Γεωργ. στην οδό Αμερικής 11.

ΒΕΝΖΙΝΑΔΙΚΑ

Σήμερα διανυκτερεύουν τα βενζινάδικα: Ακρίτας ΕΠΕ (Γ. Σεφέρη), Τσαγκαράκης-Σαλαμαστράκης (Λ. Καλλιθέας), Πίπος Σταμάτης (Ιξιά), Παπαστέργου Ανδρέας (Κρεμαστή), Πάππου Καρολ. (Παραδείσι), Νικολουδάκης Τρ. (Κρητηνία), Κοιλιάς Αλ. (Αφάντου), Οίκουτας Μ. (Αρχάγγελος).

ΛΑΪΚΕΣ ΑΓΟΡΕΣ

Τετάρτη : στο Δημοτικό Νεκροταφείο.
Πέμπτη: στην οδό Βύρωνος
Παρασκευή: στην οδό Πτολεμαίων (Ανάληψη)
Σάββατο: στο Δημοτικό Νεκροταφείο.

ΔΡΟΜΟΛΟΓΙΑ ΠΛΟΙΩΝ

Σήμερα δεν αναχωρεί πλοίο της ΔΑΝΕ για νησιά και Πειραιά.

ΑΕΡΟΠΟΡΙΚΑ ΔΡΟΜΟΛΟΓΙΑ

ΟΛΥΜΠΙΑΚΗ ΑΕΡΟΠΟΡΙΑ

ΑΠΟ ΡΟΔΟ-ΑΘΗΝΑ
- Καθημερινά 07.10, 13.40
- Πέμπτη 20.10, 22.45
- Καθημερινά πλην Πέμπτης 19.40, 22.25
- Καθημερινά πλην Κυριακής 10.40

ΑΠΟ ΑΘΗΝΑ-ΡΟΔΟ
- Καθημερινά 05.30,12.00
- Πέμπτη 18.30, 21.05
- Καθημερινά πλην Πέμπτης 18.00, 20.45
- Καθημερινά πλην Κυριακής 09.00

ΑΠΟ ΡΟΔΟ-ΘΕΣΣΑΛΟΝΙΚΗ
- Δευτέρα - Τετάρτη 09.45
- Πέμπτη 10.45
- Σάββατο 15.15
- ΔΕΥ-ΤΕΤ-ΠΑΡ-ΚΥΡ 16.10

ΑΠΟ ΡΟΔΟ-ΗΡΑΚΛΕΙΟ
- Δευτέρα-Παρασκευή 14.30, Τετάρτη-Κυριακή 16.30

ΑΠΟ ΡΟΔΟ-ΚΑΡΠΑΘΟ
- ΔΕΥ-ΠΕΜ-ΠΑΡ-ΣΑΒ 07.00, 10.40
- Τετάρτη-Κυριακή 10.40, 14.20

ΑΠΟ ΡΟΔΟ-ΚΑΣΟ
- ΔΕΥ-ΠΕΜ-ΠΑΡ-ΣΑΒ 07.00
- Τετάρτη-Κυριακή 10.40

ΑΠΟ ΡΟΔΟ-ΚΑΣΤΕΛΟΡΙΖΟ
- ΔΕΥ-ΤΕΤ-ΠΑΡ-ΣΑΒ-ΚΥΡ 07.10

ΑΠΟ ΡΟΔΟ-ΧΙΟ
- Τρίτη στις 10.40 και Πέμπτη στις 10.45'

ΡΟΔΟΣ-ΜΥΤΙΛΗΝΗ
- Δευτέρα-Τετάρτη στις 09.45, Τρίτη στις 10.40', Πέμπτη στις 10.45' και Σάββατο στις 15.15

ΡΟΔΟΣ- ΣΑΜΟΣ
- Τρίτη στις 10.40', Σάββατο στις 15.15

ΡΟΔΟΣ-ΛΗΜΝΟΣ
- Δευτέρα-Τετάρτη στις 09.45', Τρίτη στις 10.40', Πέμπτη στις 10.45' και Σάββατο στις 15.15'

AEGEAN AIRLINES & CRONUS

ΑΠΟ ΡΟΔΟ-ΑΘΗΝΑ
Καθημερινά πτήση 201-07.10 πλην Κυριακής. Καθημερινές πτήσεις 209-11.10, 652-16.25, 217-18.10, 219-21.35

ΑΠΟ ΑΘΗΝΑ-ΡΟΔΟ
Καθημερινά πτήση 200-05.30 πλην Κυριακής.
Καθημερινές πτήσεις: 208-09.30, 651-14.45, 216-16.30, 218-19.55

ΑΠΟ ΡΟΔΟ-ΗΡΑΚΛΕΙΟ
Καθημερινά πτήση 763-14.30

ΑΠΟ ΗΡΑΚΛΕΙΟ-ΡΟΔΟ
Καθημερινά πτήση 764-16.05

ΑΠΟ ΡΟΔΟ-ΘΕΣΣΑΛΟΝΙΚΗ
Καθημερινά πτήση 721-17.45

ΑΠΟ ΘΕΣΣΑΛΟΝΙΚΗ-ΡΟΔΟ
Καθημερινά πτήση 720-12.10

Χρήσιμα τηλέφωνα κρατήσεων: (22410) 24400.

Το θέμα της ημέρας

Τί προκύπτει από τα πρακτικά δίκης για έξωση

Καυτός αέρας στα Εβραϊκά μαγαζιά!

Τί κατέθεσε μάρτυρας δικηγόρος που μίλησε με τον ίδιο τον πρόεδρο της Ισραηλιτικής Κοινότητας στην Αθήνα

Αέρας πολλών μποφόρ πνέει στις ενοικιάσεις των καταστημάτων ιδιοκτησίας της Ισραηλιτικής Κοινότητας στην Παλιά Πόλη και μάλιστα όχι με πολύ ξεκάθαρες διαδικασίες, όπως συνήθως συμβαίνει σ' αυτές τις περιπτώσεις. Το συμπέρασμα αυτό προκύπτει από τα πρακτικά δίκης στο Μονομελές Πρωτοδικείο Ρόδου, στο οποίο συζητήθηκε αγωγή έξωσης καταστηματάρχη λόγω λήξεως του συμβολαίου του.



Από τα πρακτικά προκύπτει ότι τον αέρα διαχειρίζεται ο ίδιος ο πρόεδρος της Ισραηλιτικής Κοινότητας που εδρεύει στην Αθήνα. Είναι δε σημαντικά ότι η αποκάλυψη για τους... αέρηδες προήλθε από δικηγόρο ο οποίος κατέθεσε στην ίδια δίκη ως μάρτυρας. Εκείνο που πρέπει να επισημανθεί είναι ότι η Ισραηλιτική Κοινότητα αποτελεί Νομικό Πρόσωπο και πρέπει να διαχειρίζεται την περιουσία του σύμφωνα με τους νόμους. Στην προκειμένη περίπτωση του συγκεκριμένου καταστήματος η νόμιμη διαδικασία προβλέπει τη διενέργεια πλειοδοτικού διαγωνισμού για την ενοικίασή του κι όχι να γίνεται στα παρασκήνια πλειοδοσία για το ποιός από τους ενδιαφερόμενους θα δώσει μεγαλύτερο ποσό για αέραγιατί πραγματικά αυτό προκύπτει από τα πρακτικά της δίκης και ειδικότερα από την κατάθεση του δικηγόρου-μάρτυρα (φυσικά αντίγραφα των πρακτικών βρίσκονται στη διάθεση της εφημερίδας).

ΑΝΑΛΥΤΙΚΑ, στην κατάθεση του ο δικηγόρος-μάρτυρας Ι.Χ. αναφέρει τα εξής:

"Ο εναγόμενος ζήτησε να γίνει ένας διακανονισμός για το ενοίκιο που θα καταβάλει προκειμένου να παραταθεί η μίσθωση. Απευθύνθηκε σε μένα προκειμένου να έρθω σ' επαφή με τον Πρόεδρο της Ισραηλιτικής Κοινότητας, ο οποίος είναι στην Αθήνα. Ηρθα σ' επαφή μαζί του και με ρώτησε αν ήταν διατεθειμένος ο εναγόμενος να δώσει 12.000.000 ή 13.000.000 δρχ. σαν αέρα. Οταν του είπα ότι ότι το ποσό αυτό ήταν υπερβολικό, μου είπε ότι κάποιος άλλος προσέφερε 15.000.000 δρχ. Οταν το ρώτησα τί θα έκανε αν κάποιος άλλος προσέφερε 20.000.000 δρχ., μου απάντησε ότι αυτός σκέφτεται για το καλό της Ισραηλιτικής Κοινότητας. Εγώ του είπα ότι η πολιτική αυτή της Κοινότητας είναι ανήθικη και αυτός δεν απάντησε. Οταν του ζήτησα να μου δώσει προσφορά εγγράφως και να μου απαντήσει μου είπε ότι αυτά τα πράγματα δε γίνονται. Η συζήτηση που είχαμε περιορίσθηκε μόνο στο οικονομικό θέμα, δεν συζητήθηκε αν ο εναγόμενος είναι καλός ή κακός μισθωτής. Δεν έγινε συζήτηση για το ύψος του μισθώματος, αν και είχα εντολή και πρόθεση να συζητήσουμε και γι' αυτό. Αυτά συνέβησαν τέλος Νοεμβρίου με αρχές Δεκεμβρίου 2002. Οταν απευθύνθηκε σε μένα ο εναγόμενος ζήτησε να μεσολαβήσω διότι αυτός μίλησε μία φορά με τον Πρόεδρο της Κοινότητας και έκτοτε δεν μπόρεσε να επικοινωνήσει ξανά προκειμένου να επιλυθεί το συγκεκριμένο πρόβλημα του. Κατόπιν εντολής του ενοικιαστή πήρα τηλέφωνο.

Δεν είμαι δικηγόρος του εναγομένου. Δεν γνωρίζω με τα σημερινά δεδομένα πόσο μίσθωμα αντιστοιχεί για ένα τέτοιο κατάστημα. Εγώ μίλησα με κάποιον Ανδρέα Μόρδου αν δεν κάνω λάθος, ο οποίος κατά τα λεγόμενα του ενοικιαστή ήταν ο Πρόεδρος της Κοινότητας. Δεν μου έχει πει ο ενοικιαστής αν έχει δώσει μίζες αριστερά-δεξιά".

ΔΕΧΟΝΤΑΙ ΤΟ ΚΟΙΝΟ

Ο Νομάρχης Δωδεκανήσου **Γιάννης Μαχαιρίδης** και οι Βοηθοί Νομάρχη **Στάθης Κουσουρνάς** και **Νίκος Ζωίδης** δέχονται το κοινό κάθε Τρίτη και Πέμπτη, από τις 11.00-13.00 το μεσημέρι.

ΤΑΞΙ

ΡΑΔΙΟ ΤΑΞΙ: 2241-0-64712, 2241-0-64790.

ΧΡΗΣΙΜΑ ΤΗΛΕΦΩΝΑ

ΝΟΣΟΚΟΜΕΙΟ:	2241-0-80000
ΑΜΕΣΗ ΔΡΑΣΗ ΠΥΡ/ΚΗΣ:	199
ΛΙΜΕΝΑΡΧΕΙΟ:	2241-0-22220, 2241-0-27695
ΒΛΑΒΕΣ Δ.Ε.Η.:	125
ΒΛΑΒΕΣ Ο.Τ.Ε.:	121
ΑΜΕΣΗ ΔΡΑΣΗ:	100
ΒΛΑΒΕΣ ΥΔΡΕΥΣΗΣ:	2241-0-68750, 2241-0-68755
ΝΟΜΑΡΧΙΑ:	2241-0-46502
ΠΕΡ/ΚΗ Δ/ΝΣΗ	2241-0-38174
ΔΗΜΟΣ:	2241-0-46200
ΔΗΜ. ΕΠΙΧ. ΚΑΘΑΡ.:	2241-0-77600
ΥΠΗΡ. ΑΠΟΚΟΜΙΔΗΣ:	2241-0-61057
ΤΡΟΧΑΙΑ:	2241-0-26480
ΠΛΗΡΟΦ. Ο.Τ.Ε :	131
ΔΕΛΤΙΟ ΚΑΙΡΟΥ:	149
ΛΑΧΕΙΑ:	1444
ΠΡΟΠΟ - ΛΟΤΤΟ:	1444
ΡΟΔΑ:	2241-0-27462
ΚΤΕΛ:	2241-0-27706
Ο.Α.Ε.Δ.:	2241-0-23265
Ι.Κ.Α.:	2241-0-64912
ΤΑΞ.Υ.:	2241-0-68701, 2241-0-68702
ΟΛΥΜΠΙΑΚΗ:	2241-0-24555
Δ.Α.Ν.Ε.:	2241-0-43150
ΕΡΓΑΤ. ΚΕΝΤΡΟ:	2241-0-24730
CRONUS AIRLINES	2241-0-25444
AEGEAN AIRLINES	2241-0-98345

ΚΤΕΟ

- Από **01/09/2003** έως **31/10/2003** παντός είδος οχήματα **με συνδυασμό γραμμάτων ΡΟΒ 3001** έως και **3500**
- Εξαιρούνται όσα οχήματα είχαν προβλεφθεί να ελεγχθούν με προηγούμενα προγράμματα.
- Υπενθυμίζεται πως κατά το μήνα Αυγουστο δεν διενεργούνται τεχνικοί ελέγχοι οχημάτων από το ΚΤΕΟ

Η ΓΝΩΜΗ

Εβδομαδιαία Εφημερίδα της Ρόδου
Ετος Ιδρύσεως 1973
ΕΚΔΟΤΗΣ
Δ. Τσοπανάκης
ΔΙΕΥΘΥΝΤΗΣ
Αθ. Μαρασιώτης
ΑΘΛΗΤΙΚΑ
Μανόλης Μπάτης,
Νικήτας Κουσκούσης
ΓΡΑΦΕΙΑ ΣΥΝΤΑΞΗΣ
Μάρκου Μαλλιαράκη 11
Τηλ.2241-0- 24610,
2241-0-75640
Fax (22410) 75641
ΛΟΓΙΣΤΗΡΙΟ - ΔΙΑΦΗΜΙΣΕΙΣ
Μάρκου Μαλλιαράκη 11
Τηλ. 2241-0-22210
2241-0-75230
Fax (22410) 22471

ΠΡΟΣΚΛΗΤΗΡΙΑ ΓΑΜΩΝ-ΒΑΠΤΙΣΕΩΝ

Με ένα τηλεφώνημα και **χωρίς καμία επιβάρυνση** θα βρεθούμε κοντά σας για να διαλέξετε ένα από τα δεκάδες όμορφα προσκλητήρια από οίκους της Αθήνας και της Θεσσαλονίκης.

Υπεύθυνος:
Απόκοτος Νίκος
Τηλ. 22410 /91350-95584-92770
6937756878

ΠΡΟΣΕΧΝΙΟ... ΠΑΡΑΣΕΧΝΙΟ

καλά μεγάλα δαιμόνια

ΠΟΛΙΤΙΚΑ - ΠΑΡΑΠΟΛΙΤΙΚΑ

Χαιρετίσματα στην Ιωσηφίνα

Καλάμια υπήρχαν και την εποχή του Ναπολέοντα Βοναπάρτη, αλλά εκείνος προτιμούσε τα αγέρωχα άλογα. Άλογα, έστω και λιγότερο αγέρωχα, υπάρχουν και σήμερα, αλλά οι σύγχρονοι ιθαγενείς που παριστάνουν τους Ναπολέοντες προτιμούν τα καλάμια, ή στην καλύτερη περίπτωση τα μπαμπού. Εφιππος ο Ναπολέων κατήγαγε νίκες μεγάλες (εξ ού και μέγας) μέχρι βέβαια που πήραν τα μυαλά του αέρα, δεν άκουγε κανέναν και έφαγε τα μούτρα του στο Βατερλό. Νίκες μεγάλες προσπαθούν

να καταγάγουν και τινες ημέτεροι, πιστεύοντας ότι είναι και οι ίδιοι νέοι Ναπολέοντες. Κάνουν... στρατούλες έχοντας υπό τα σκέλη το καλάμι χωρίς να αντιλαμβάνονται ότι δεν είναι τίποτα άλλο παρά καρικατούρες του αυθεντικού και πως γύρω τους πέφτει σύννεφο το χάχανο!

Μεγαλειότατε συγνώμη και τα σέβη μας στην πανέμορφη Ιωσηφίνα.

Πόνεσαν και δάκρυσαν!

Ενα γκρουπ ηλικιωμένων Ιταλών τουριστών που στα χρόνια της κατοχής έζησε στη Ρόδο, βρέθηκε πριν από λίγες μέρες στο νησί μας. Και μεταξύ των άλλων ζήτησαν και επισκέφθηκαν τον Προφήτη Ηλία. Ο ξεναγός που τους συνόδευε μας διηγήθηκε ότι οι Ιταλοί τουρίστες έμειναν άναυδοι όταν αντίκρισαν το άθλιο χάλι στο οποίο βρίσκονται τα ξενοδοχεία "Ελαφος" και "Ελαφίνα", καθώς και τ' άλλα κτίσματα, όπως η βίλα Ντε Βέκκι κ.λπ. Ορισμένοι μάλιστα δεν άντεξαν μπροστά στο φρικτό θέαμα και δάκρυσαν. Και γρήγορα γρήγορα τα μάζεψαν και ξαναγύρισαν περίλυποι στα ξενοδοχεία τους στην πόλη.



Μάλλον ευσυγκίνητοι θα ήταν - εμείς φταίμε;

Οι σπιρτόζοι!..

Οπως ανακοίνωσε ο γνωστός... πανέξυπνος Υπουργός Ανάπτυξης κ. Ακης Τσοχατζόπουλος «αίρεται ο κορεσμός για την ανέγερση νέων ξενοδοχειακών μονάδων σ' ολόκληρη τη χώρα». Το πλέον σημαντικό όμως είναι ότι η απόφαση αυτή προέκυψε ύστερα από σύσκεψη με τον πρωθυπουργό κ. Κ. Σημίτη.



Φυσικά, κανένας από τους δύο σπιρτόζους κορυφαίους πολιτικούς μας ηγέτες δεν αναρωτήθηκε «καλά, εντάξει να κτίζονται ελεύθερα ξενοδοχεία, χωρίς περιορισμούς. Με τι όμως θα γεμίζουν τα ξενοδοχεία που θα κτισθούν; Αφού αυτά που έχουμε δεν μπορούμε να τα γεμίσουμε, τα άλλα που θα προστεθούν τι θα απογίνουν;

Είναι σπιρτόζικο το δίδυμο, πώς να το κάνουμε;

Δεν τα είπε όλα ο πρόεδρος του Βακούφ Κω, αναφορικά με τη διαχείριση του ταμείου του Οργανισμού που προϊσταται. Ξέχασε π.χ. να αναφέρει ότι η κ. Περιφερειάρχης μας αγόρασε με χρήματα δικά του και μια ψηφιακή βιντεοκάμερα προκειμένου, λέει, να βιντεοσκοπεί τα έργα που εκτελούνται.

Η ξεχωριστή περίπτωση

Κάποτε ο αείμνηστος Πρόεδρος της Δημοκρατίας Κων. Καραμανλής άρχισε να συζητά με στενούς συνεργάτες του το ενδεχόμενο να τεθεί επικεφαλής του ψηφοδελτίου Επικρατείας της Ν.Δ. η κ. Ελένη Γλύκατζη - Αρβελέρ. Κατά τη διάρκεια της συζήτησης (είναι γραμμένα σε βιβλία αυτά) ένας από τους συνεργάτες του Προέδρου έθεσε το θέμα ότι η κ. Γλύκατζη- Αρβελέρ δεν ήταν μέλος του κόμματος και συνεπώς έπρεπε να γίνει με αίτησή της, σύμφωνα με το Καταστατικό του κόμματος. Τότε ο Κων. Καραμανλής ελαφρώς αγριοκοίταξε τον συνεργάτη του και του απάντησε:

- Αυτά ισχύουν, αλλά όχι για την κυρία που συζητάμε.

Ναι, αλλά η κ. Ελένη Γλύκατζη - Αρβελέρ ήταν πρύτανης του Πανεπιστημίου των Παρισίων. Δεν ήταν δηλαδή μια συνηθισμένη περίπτωση. Δηλαδή, να μην τρελαθούμε κιόλας...

Τα κοτόπουλα

Είδηση πάλι γίναμε
σε όλα τα κανάλια
που εξιστορούν λεπτομερώς
για τα κακά μας χάλια.

Στις κότες κάποιοι άλλαξαν
τελείως τη διατροφή τους
και τις ταΐζουν τώρα πια
λάδια αυτοκινήτου!!

Τρώγοντας λάδι μηχανής
οι κότες όλο τρέχουν,
δεν κάνουν λίπος - άραγε -
τέλειο σώμα έχουν

κι όταν φτάσουνε ψητές
με λάδι ως τον πάτο
ζαλίζεσαι απ' τη μυρωδιά
και γλύφεις και το πιάτο.

Ποιός ξέρει τι ταΐζουνε
τα συμπαθή πουλάκια
που σήμερα είναι μια σταλιά
αύριο σα μοσχαράκια.

Τώρα εξηγούνται αρκετά
της φύσης θαυματάκια
οι άντρες κάνουνε βυζιά
κι οι κοπελιές μουστάκια!

Νά 'ναι καλά οι άνθρωποι
δε σκέφτονται με ανία,
φροντίζουνε το πιάτο μας
να έχει ποικιλία.

Ο,τι απίθανο σκεφτείς
το τρως κι ούτε χαμπάρι,
στο μέλλον ίσως κότα φας
κι εκτοξευθείς στον Αρη!!

Ε.Μ.



Μηχανικοί γνωμάτευσαν ότι με το παραμικρό κούνημα θα γίνει σωρός ερειπίων

Ετοιμόρροπο το «δημαρχείο» του Δήμου Καμείρου, αλλά πέρα βρέχει!

Τεράστιες οι ευθύνες, πρέπει να επέμβουν ο εισαγγελέας και η Περιφερειάρχης

• Δεν πέρασε η μελέτη για νέο δημαρχείο ύψους 1 δισεκατομμυρίου!

Πραγματικά σε σάπιο κτίριο, κυριολεκτικά ετοιμόρροπο, στεγάζονται οι υπηρεσίες του Δήμου Καμείρου, όπως αποκαλύφθηκε κατά την τελευταία συνεδρίαση του δημοτικού συμβουλίου, από τους ίδιους τους μηχανικούς που ανέλαβαν να εκπονήσουν την διαβόητη μελέτη ύψους 1 δις δρχ. για το νέο δημαρχείο.



Η προειδοποίηση των μηχανικών είναι καταγεγραμμένη στα πρακτικά. Και είναι πράγματι και ανατριχιαστική



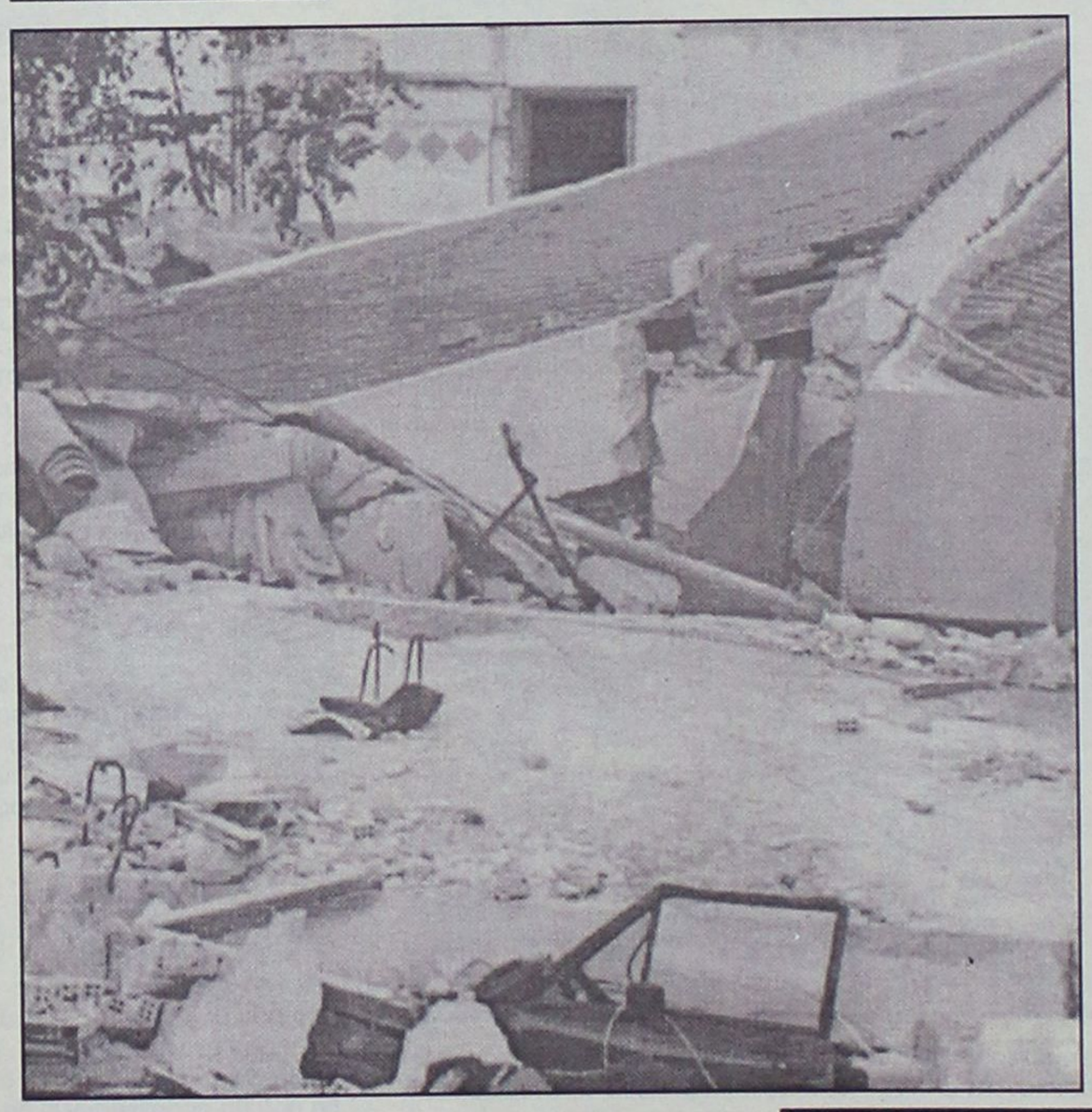

Η εκτίμηση των μηχανικών είναι καταγεγραμμένη στα πρακτικά του δημοτικού συμβουλίου, αλλά και σε παλαιότερα έγγραφά τους, τα οποία όμως το δημοτικό συμβούλιο αγνοούσε. Καταγεγραμμένες είναι επίσης στα πρακτικά και οι ανησυχίες δημοτικών συμβούλων, που εμβρόντητοι άκουσαν τους μελετητές να αποφαίνονται ότι «σε περίπτωση σεισμού ευχόμαστε να μην είναι κανένας μέσα σ' αυτό το κτίριο και πάντως εμείς θα προτιμούσαμε να μην είμαστε μέσα»!.. Πρόκειται για το παλιό λύκειο της Σορωνής το οποίο κτίσθηκε το 1970 με τις προδιαγραφές εκείνης της εποχής και μάλιστα με προσωπική εργασία της τότε Κοινοτικής Αρχής, καθώς και των κατοίκων.

Οπως εξήγησαν οι μηχανικοί ενώπιον του δημοτικού συμβουλίου Καμείρου, η θεμελίωση του κτιρίου είναι επιφανειακή, δεν υπάρχουν πέδιλα από μπετόν, δεν υπάρχουν συνδετήριοι δοκοί, ενώ τα σίδερα που «δένουν» το κτίριο είναι ελάχιστα και αδύναμα. Τόνισαν ακόμη ότι και το μπετόν που χρησιμοποιήθηκε πριν 33 χρόνια είναι πολύ εξασθενημένο. Τα δεδομένα αυτά, καθώς και οι ανησυχίες που διατυπώθηκαν από δημοτικούς συμβούλους της μειοψηφίας, αλλά και της πλειοψηφίας ουδόλως «άγγιξαν» τον δήμαρχο κ. Στ. Δημητρά, ο οποίος μάλιστα για να στηρίξει την επιμονή του για συνέχιση χρησιμοποίησης του σάπιου κτιρίου, επικαλέσθηκε ως επιχείρημα το ότι «και το δικό μου γραφείο στο ίδιο κτίριο βρίσκεται». Ωστόσο δεν αμφισβήτησε τις γνωματεύσεις των μηχανικών, οι οποίοι βέβαια σκοπίμως ξεκαθάρισαν τα πράγματα για να μην έχουν οι ίδιοι ευθύνες σε περίπτωση που συμβεί (ό, μη γένοιτο) κάποια τραγωδία, με την πρώτη, έστω και μέτριας έντασης, σεισμική δόνηση.

Οι ίδιοι μηχανικοί απαντώντας σε ερώτηση συμβούλων των μειοψηφίας αν η στατικότητα του κτιρίου θα βελτιωθεί ώστε να είναι απόλυτα ασφαλές με την εκτέλεση έργων στήριξής του, δήλωσαν ότι ούτε αυτό μπορούν να εγγυηθούν! Και να φαντσθεί κανείς ότι τα έργα στήριξης του εν λόγω ετοιμόρροπου κτιρίου θα κοστίσουν σε ποσοστό το 60% του ποσού που απαιτείται για την κατεδάφιση και ανέγερσή του εξ αρχής, με τις σημερινές αντισεισμικές προδιαγραφές: Ομως ο δήμαρχος δεν έκανε δεκτή την πρόταση για εκκένωση του κτιρίου και μεταφορά του προσωπικού στο κτίριο της πρώην Κοινότητας Σορωνής. Κι' έτσι τώρα όλοι έχουν εναποθέσει τις ελπίδες τους στο... Θεό! Στο Δήμο Καμείρου, όπως είναι γνωστό, όλα γίνονται στο πόδι και με βάση τα θέσφατα του δημάρχου που έχει αναδειχθεί σε παντογνώστη -σε βαθμό ιδιαιτέρως επικίνδυνο όπως αποδεικνύει και αυτή η κρίσιμη υπόθεση. Αλλά σ' αυτή την υπόθεση παίζονται κυριολεκτικά ανθρώπινες ζωές και κάποιοι θα πρέπει να παρακάμψουν τα θέσφατα του δημάρχου και να επιβάλουν τη νομιμότητα. Δηλαδή άμεσα θα πρέπει να κινηθούν τόσο ο εισαγγελέας κ. Γ. Οικονόμου, όσο και η περιφερειάρχης.

Οσον αφορά τη μελέτη για τη ανέγερση δημαρχείου του Δήμου Καμείρου προϋπολογισμού 1 δισ. δρχ. το δημοτικό συμβούλιο, αφού ενημερώθηκε αναλυτικά κυρίως από τη μειοψηφία, αρνήθηκε να δώσει την έγκρισή του, ενώ δεν ενέκρινε και την αμοιβή των μελετητών που ανέρχεται περίπου στα 120 εκατ. δρχ. Οι μελετητές δήλωσαν ότι θα διεκδικήσουν την αμοιβή τους δικαστικά, αλλά όπως όλα δείχνουν στη Δικαιοσύνη θα αποφασίσει να καταφύγει και το δημοτικό συμβούλιο Καμείρου παρά την αντίθετη άποψη του δημάρχου κ. Στ. Δημητρά.

Σημειώνεται ότι στο ΕΠΤΑ υπάρχει για το Δημαρχείο Καμείρου δεσμευμένη πίστωση 200 εκατ. δρχ. Από το ποσό αυτό, οι μελετητές διεκδικούν ως αμοιβή 120 εκατομμύρια και με το υπόλοιπο των 80 κατ. δρχ. θα επιχειρηθεί

ΓΕΡΜΑΝΙΚΑ ΣΤΗΝ ΙΑΛΥΣΟ
ΟΙΚΟΔΙΔΑΣΚΑΛΕΙΟ
ΛΑΖΑΡΟΥ ΛΑΖΑΡΙΔΗ
ΦΡΟΝΤΙΣΤΗ - ΚΑΘΗΓΗΤΗ ΓΕΡΜΑΝΙΚΗΣ
ΙΑΛΥΣΟΣ, λεωφ. Ηρακλειδών 2α, γ' όροφος (άνωθεν Εμπορικής Τράπεζας), τηλ. 22410 91163



Αυστηρά **ολιγομελή** τμήματα και προσωπική διδασκαλία εγγυούνται, όπως πάντα, τη **ΣΩΣΤΗ** εκμάθηση της γλώσσας, **ζωντανά** και **γρήγορα.**

ΓΝΩΜΩΝ ΦΡΟΝΤΙΣΤΗΡΙΑ
Μ. ΓΙΑΝΝΙΚΟΥΡΗΣ
30 ΧΡΟΝΙΑ ΛΕΙΤΟΥΡΓΙΑΣ
Χεμάρρας 117
Τηλ. 2241025700
2241025250
Διεύθυνση Σπουδών
Μ. ΓΙΑΝΝΙΚΟΥΡΗΣ

Εναρξη Μαθημάτων	ΤΜΗΜΑΤΑ 4ΜΕΛΗ-6ΜΕΛΗ
• Γ' Λυκείου	1 Αυγούστου
• Β' Λυκείου	1 Αυγούστου
• Α' Λυκείου	1 Αυγούστου
• Α-Β-Γ Γυμνασίου	1 Σεπτεμβρίου
• Τ.Ε.Ε.	1 Σεπτεμβρίου
• Τμήματα Αποφοίτων	1 Σεπτεμβρίου

ΕΓΓΡΑΦΕΣ:
Καθημερινά από 10-1 το πρωί και 6-9 το απόγευμα στα τηλέφωνα:
22410-25700, 25250, 25252, 694 88 89 6 89

ΜΑΘΗΜΑΤΙΚΑ-ΦΥΣΙΚΗ-ΧΗΜΕΙΑ-ΦΙΛΟΛΟΓΙΚΑ-ΠΛΗΡΟΦΟΡΙΚΗ
ΑΡΧΕΣ ΟΙΚΟΝΟΜΙΚΗΣ ΘΕΩΡΙΑΣ-ΟΡΓΑΝΩΣΗ & ΔΙΟΙΚΗΣΗ ΕΠΙΧ/ΣΕΩΝ

MACROVITA
Φυσικός Βασιλικός Πόλτος
Ο Βασιλικός Πολτός Μελισσών είναι η ζωντανή δύναμη της φύσης, το πιό πολύτιμο δώρο της στον ταλαιπωρημένο από τον ακατάστατο και εξαντλητικό τρόπο ζωής, σύγχρονο άνθρωπο.



- Προσφέρει ΜΑΚΡΟΖΩΙΑ, σωματική και ψυχική ΥΓΕΙΑ, σωστότερη ΑΝΑΠΤΥΞΗ και ΥΨΗΛΟΤΕΡΗ ΑΠΟΔΟΣΗ στις σπουδές και στον αθλητισμό.
- Ανανεώνει τις σωματικές και πνευματικές ΔΥΝΑΜΕΙΣ, αυξάνει την ΑΝΤΟΧΗ, τη ΣΕΞΟΥΑΛΙΚΗ ΔΡΑΣΤΗΡΙΟΤΗΤΑ, τη ΓΟΝΙΜΟΤΗΤΑ και αναζωογονεί τους ΗΛΙΚΙΩΜΕΝΟΥΣ ΟΡΓΑΝΙΣΜΟΥΣ

Οσο πιό φρέσκος είναι ο Βασιλικός Πολτός, τόσο περισσότερο ακέραιες διατηρούνται οι ευεργετικές του ιδιότητες. Η «MACROVITA» παρέχει για το Βασιλικό Πολτό της μοναδική εγγύηση ΓΝΗΣΙΟΤΗΤΑΣ, ΑΓΝΟΤΗΤΑΣ και ΦΡΕΣΚΑΔΑΣ.

Στα Φαρμακεία & στα Καταστήματα Υγιεινής Διατροφής

ΠΕΡΙΣΣΟΤΕΡΕΣ ΠΛΗΡΟΦΟΡΙΕΣ ΓΙΑ ΤΟ ΒΑΣΙΛΙΚΟ ΠΟΛΤΟ ΑΛΛΑ ΚΑΙ ΓΙΑ ΤΑ ΦΥΣΙΚΑ ΚΑΛΛΥΝΤΙΚΑ ΒΑΣΙΛΙΚΟΥ ΠΟΛΤΟΥ MACROVITA ΣΤΑ ΤΗΛΕΦΩΝΑ 210-25.23.380, 210-25.29.384 ΚΑΙ ΣΤΟ FAX 210-25.11.294

Μιαρά, κουρκούταυλοι, σαύρες, καρδερίνες, φλώροι και άλλα είδη στο σφυρί!

Πωλείται ό,τι κινείται και ό,τι πετάει!

Ανόητοι του Υπ. Γεωργίας έβαλαν σκοπό να διαλύσουν ολόκληρο το οικοσύστημα

Σπάνια φίδια, χελώνες, κάθε είδους σαύρες, όπως οι χαμαιλέοντες και οι σαλαμάνδρες, ακόμη και πουλιά, αντί να προστατεύονται θα πωλούνται πλέον στο εμπόριο και μάλιστα με την άδεια του κράτους. Το υπουργείο Γεωργίας παραγνωρίζοντας - όπως καταγγέλλουν ειδικοί επιστήμονες και περιβαλλοντικές οργανώσεις - ρητές κοινοτικές οδηγίες, αλλά και προεδρικά διατάγματα για την προστασία αυτών των ειδών, έδωσε άδειες σε ιδιωτική εταιρεία να τα αιχμαλωτίζει με σκοπό την αναπαραγωγή και εμπορία τους. Μάλιστα, στις άδειες δεν καθορίζονται συγκεκριμένα χρονικά όρια για την αιχμαλωσία, ούτε όροι για τον τρόπο συλλογής και μεταφοράς τους. Ετσι, οι έμποροι θα μπορούν να μαζεύουν τα πουλιά και τα ερπετά οποιαδήποτε στιγμή θέλουν και να τα μεταφέρουν με όποιον τρόπο θέλουν, χωρίς κανέναν περιορισμό.

Σύμφωνα με τις άδειες που έδωσε το υπουργείο Γεωργίας η συγκεκριμένη εταιρεία μπορεί να αιχμαλωτίσει καρδερίνες, φλώρους, λούγαρα και άλλα πουλιά (220 από κάθε είδος). Ακόμη, μεσογειακές, ελληνικές και κρασπεδωτές χελώνες, τα επονομαζόμενα κροκοδειλάκια - ένα είδος σαύρας που μοιάζει με κροκόδειλο (κουρκούταυλοι). Αδεια έχει δοθεί και για νεροχελώνες του γλυκού νερού, σαμιαμίδια, σαύρες, σαλαμάνδρες, βατράχια, τρίτωνες, οχιές και άλλα ερπετά (620 από κάθε είδος). Αλλωστε όλα αυτά τα είδη, όπως αναφέρεται στις άδειες, είναι «ιδιοκτησίας του Δημοσίου»!

Ακόμη, στις άδειες δεν προβλέπονται περιορισμοί. «Ενα είδος που ζει μόνο σε μια απομονωμένη περιοχή, όπως π.χ. ένα νησί, μπορούν να το εξαφανίσουν - αν ο πληθυσμός του είναι μικρός - και να είναι καθ' όλα νόμιμοι. Επίσης δεν υπάρχει περιορισμός στην εποχή αιχμαλωσίας. Μπορούν δηλαδή αν θελήσουν να μαζεύουν μόνο θηλυκά ερπετά την άνοιξη, που είναι και η εποχή αναπαραγωγής τους» παρατηρεί η ερπετολόγος κυρία Μαρία Δημάκη.

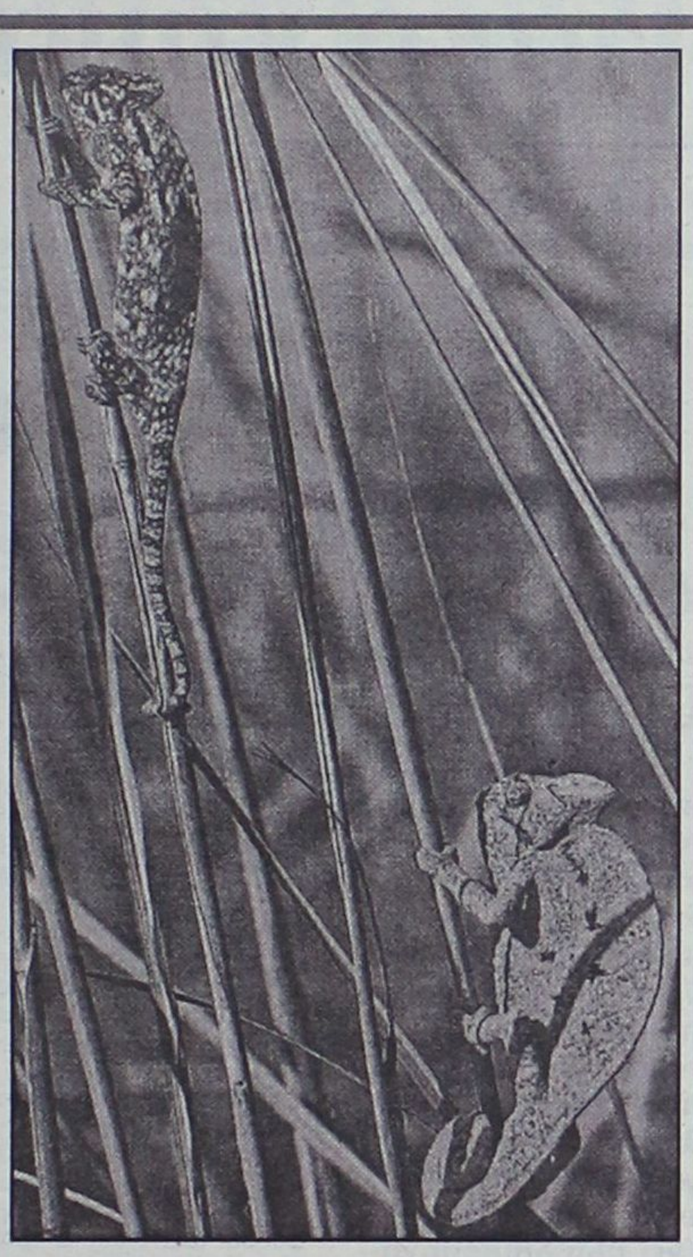

Σημειώνεται ότι η απόφαση του Υπουργείου Γεωργίας καλύπτει και τα περισσότερα νησιά της Δωδ/σου, στα οποία υπάρχει ικανός πληθυσμός των προς πώληση ζώων!

Σε κάθε περίπτωση, η χώρα μας δεσμεύεται από την κοινοτική οδηγία για τους οικοτόπους (9243/ΕΟΚ, παράρτημα 2, άρθρα 12-16) να λάβει κάθε μέτρο ώστε να αποφευχθεί η εσκεμμένη αιχμαλωσία και η θανάτωση πολλών ειδών που περιλαμβάνονται στις άδειες που έδωσε το υπουργείο Γεωργίας. Επιπλέον, με την έκδοση των συγκεκριμένων αδειών από το υπουργείο Γεωργίας παραβιάζεται το άρθρο 5 της οδηγίας 79/409/ΕΟΚ σύμφωνα με το οποίο απαγορεύεται η σύλληψη όλων των ειδών πτηνών που ζουν σε άγρια κατάσταση, εκτός εκείνων που ανήκουν στη λίστα των θηρεύσιμων ειδών.

«Η Ελλάδα αντί να προσπαθεί να βρει τρόπους να τα πουλήσει, θα έπρεπε να λάβει μέτρα ώστε να σταματήσει η οποιαδήποτε εσκεμμένη αιχμαλωσία ή τουλάχιστον να εξασφαλίσει ότι δεν θα απειληθεί η επιβίωσή τους στη φύση» λέει η ερπετολόγος και πρόεδρος της Ελληνικής Ερπετολογικής Εταιρείας κυρία Παναγιώτα Μαραγκού! Πάντως, ο διευθυντής της Διεύθυνσης Αισθητικών Δασών, Δρυμών και Θήρας του υπουργείου Γεωργίας κ. Γ. Πετσιμέρης υποστηρίζει ότι η άδεια είναι καθ' όλα νόμιμη, επικαλούμενος τη διεθνή συνθήκη για την εμπορία άγριας πανίδας CITES.

Ακόμη όμως και αν αγνοηθεί το θέμα της προστασίας και διαχείρισης της ελληνικής φύσης, το υπουργείο δεν διευκρινίζει ορισμένα πολύ βασικά ζητήματα όπως:

- Το πώς θα εξασφαλιστούν οι κατάλληλες συνθήκες διαβίωσης αυτών των ειδών.
- Πώς θα διασφαλιστεί ότι τα ενδημικά είδη (αυτά δηλαδή που ζουν μόνο σε μια συγκεκριμένη περιοχή) δεν θα δραπετεύσουν ή δεν θα απελευθερωθούν σε άλλες περιοχές όπου δεν ζουν κανονικά διαταράσσοντας το οικοσύστημα.
- Με βάση ποιους κανόνες και ποια εμπειρία ρυθμίζεται η διακίνηση και πώληση ορισμένων φιδιών (για τα οποία επιτρέπεται η συλλογή και εμπορία) που είναι δηλητηριώδη.

Η Ελληνική Ερπετολογική Εταιρεία έχει καταθέσει καταγγελία στην Ευρωπαϊκή Επιτροπή προκειμένου να διερευνηθεί αν αυτή η πρακτική σέβεται τις υποχρεώσεις που απορρέουν από τις διατάξεις της Οδηγίας των Οικοτόπων. Για το ίδιο θέμα έχει ενημερωθεί και η Γραμματεία της Σύμβασης της Βέρνης του Συμβουλίου· της Ευρώπης. Πολλές αντιδράσεις υπάρχουν από ελληνικούς φορείς και περιβαλλοντικές οργανώσεις όπως το Μουσείο Φυσικής Ιστορίας του Πανεπιστημίου Κρήτης, ο Αρχέλων, το Ελληνικό Κέντρο Περίθαλψης Αγριων Ζώων και Πουλιών, η Ελληνική Ορνιθολογική Εταιρεία.

έλα στο Ανθρώπινο Δίκτυο

Μια πρωτοβουλία της Ειδικής Γραμματείας για την «Κοινωνία της Πληροφορίας» του Υπουργείου Οικονομίας & Οικονομικών



Θέλεις να συμμετέχεις δυναμικά στην Ψηφιακή Κοινότητα;
Έχεις γνώσεις, δεξιότητες ή και ιδέες, που νοιώθεις πως δεν αξιοποιούνται;
Αναζητάς πληροφόρηση, ευκαιρίες, επικοινωνία με φορείς και άτομα που μοιράζονται τα ίδια ενδιαφέροντα;

Έλα στους «e-Ακτιβιστές» - το Ανθρώπινο Δίκτυο της «ΚΟΙΝΩΝΙΑΣ της ΠΛΗΡΟΦΟΡΙΑΣ»!

Η διαδικασία είναι απλή:
Με μια επίσκεψη στο **www.e-aktivistes.gr** καταγράφεις την εμπειρία, τις απόψεις, τα ενδιαφέροντά σου- και γίνεσαι μέλος, συμπληρώνοντας μια αίτηση.

Έτσι, διατηρώντας ενημερωμένη την ψηφιακή σου παρουσία στο Διαδικτυακό Τόπο Συνάντησης της Κοινωνίας της Πληροφορίας, εξασφαλίζεις:

- **ΑΜΕΣΗ ΕΝΗΜΕΡΩΣΗ με δωρεάν πρόσβαση** σε πληροφορίες, βιβλιογραφία, άρθρα κ.α.
- **ΑΞΙΟΠΟΙΗΣΗ** των γνώσεων και των απόψεών σου, μέσα από πρωτοβουλίες και θεματικές συζητήσεις.
- **ΕΥΚΑΙΡΙΕΣ ΣΥΜΜΕΤΟΧΗΣ** σε δράσεις και προγράμματα της Κοινωνίας της Πληροφορίας **- εφόσον στο δίκτυο των e-Ακτιβιστών θα έχουν πρόσβαση φορείς της Δημ. Διοίκησης** - Δήμοι, Νομαρχίες, Περιφέρειες, Αναπτυξιακές Εταιρίες κ.τ.λ.- για την αναζήτηση ανθρώπινου δυναμικού.

Σε μια Ευρωπαϊκή Κοινωνία της Γνώσης, το ισχυρότερο όπλο για την οικονομική και κοινωνική σύγκλιση είναι η συμμετοχή του πολίτη.

Δώσε το «παρών» στο Ψηφιακό μας Μέλλον.

ΕΛΛΑΔΑ 2008 Ανοίγουμε κοινωνίες. Ανοίγουμε για όλους

www.infosociety.gr

e-Ακτιβιστές www.e-aktivistes.gr

Το Ανθρώπινο Δίκτυο

Νοσοκομειακοί γιατροί, καθηγητές, δημ. υπάλληλοι κ.λπ.

Ξεκινά από σήμερα το μεγάλο απεργιακό κύμα

Μαζί δάσκαλοι, αστυνομικοί, λιμενικοί και πυροσβέστες



Σε απεργιακό κλοιό από σήμερα η χώρα παρότι η κυβέρνηση διεμήνυσε ότι δεν υπάρχει περιθώριο ικανοποίησης άλλων διεκδικήσεων. Το «έμφραγμα» στην αγορά συνεχίζεται για τέταρτη εβδομάδα.

Οι γεωτεχνικοί και οι κτηνίατροι συνεχίζουν τις κινητοποιήσεις τους με την κάλυψη της ΑΔΕΔΥ, η οποία εξήγγειλε 48ωρη απεργία, σήμερα και αύριο, παρά τη δικαστική απόφαση που έκρινε την απεργία τους παράνομη και καταχρηστική.

● Απεργιακό μέτωπο και στην εκπαίδευση. Η ΟΛΜΕ κήρυξε 48ωρη απεργία για σήμερα και αύριο η ΔΟΕ και οι καθηγητές-δάσκαλοι ιδιωτικής εκπαίδευσης 24ωρη για σήμερα.

● Υπενθυμίζεται ότι οι καθηγητές των ΑΕΙ απέχουν από τις 22 Σεπτεμβρίου, ενώ οι διδάσκοντες στα ΤΕΙ αποφάσισαν 24ωρη αποχή ανά 15νθήμερο.

● Τριήμερη απεργία ξεκινούν από σήμερα οι νοσοκομειακοί γιατροί όλης της χώρας.

● Επίσης, οι εργαζόμενοι στο ΕΚΑΒ πραγματοποιούν σήμερα 4ωρη στάση εργασίας, 09.00-13.00.

Κλειστοί σήμερα οι δήμοι. Εικοσιτετράωρη απεργία έχει εξαγγείλει η ΠΟΕ-ΟΤΑ. Οι κινητοποιήσεις θα συνεχισθούν την Πέμπτη 16 και Παρασκευή 17 Οκτωβρίου, οπότε έχουν προαναγγείλει 48ωρη απεργία.

● Επίσης, κινητοποιήσεις ξεκινούν και οι ένστολοι. Οι Ομοσπονδίες αστυνομικών, λιμενικών και πυροσβεστών αποφάσισαν για σήμερα και αύριο από τις 12 το μεσημέρι μέχρι τις 8 το βράδυ, να μοιράζουν φέιγ βολάν, με περιεχόμενο σχετικό με την άρνηση της κυβέρνησης να αναγνωρίσει την εργασία τους επικίνδυνη και ανθυγιεινή, σε όλα τα αεροδρόμια της χώρας. Στη συνέχεια το τριήμερο 8, 9 και 10 Οκτωβρίου θα γίνει πανελλαδική ένστολη διαμαρτυρία.

● Πενθήμερη απεργία από σήμερα ξεκινούν και οι υπάλληλοι της Στατιστικής Υπηρεσίας.

● Χωρίς ταξί στις 8 και 9 Οκτωβρίου.Οι ιδιοκτήτες ταξί, μέλη της Πανελλήνιας Ομοσπονδίας Ταξί και Αγοραίων, πραγματοποιούν 48ωρη απεργία.

● Την Πέμπτη 9 Οκτωβρίου τα μέλη των δικαστικών ενώσεων θα πραγματοποιήσουν συγκέντρωση στο κτίριο 9 του Πρωτοδικείου από τις 12.30 έως τις 14.30.

Μόνος του ο κ. Μιχ. Ζεμπιλάς δεν τα βγάζει πέρα

Η Ρόδος θα ξεμείνει σε λίγες μέρες από κρέατα

Εκλεισαν τα σφαγεία στους Δήμους Καλλιθέας και Αταβύρου

Σημαντικότατο πρόβλημα αναμένεται να αντιμετωπίσει η αγορά της Δωδεκανήσου, όσον αφορά τη προμήθεια αλλά και την ποιότητα των κρεάτων. Ηδη η κρίση που έχει δημιουργηθεί όλη τη χώρα-λόγω της απεργίας των κτηνιάτρων-έχει ήδη δημιουργήσει αναστάτωση στην τοπική αγορά χωρίς όμως να έχει πάρει ακόμη μεγάλες διαστάσεις.

Αν όμως η απεργία-όπως ήδη έχει αποφασισθεί-συνεχισθεί είναι σίγουρο πως η αγορά της Δωδεκανήσου θα βρεθεί σε πολύ δύσκολες θέσεις καθώς δεν θα μπορεί να προμηθευτεί κρέατα.

Μείζον όμως θέμα, λόγω της συγκεκριμένης κατάστασης, δημιουργείται και για τους καταναλωτές καθώς υπάρχει πολύ μεγάλος κίνδυνος να προωθηθούν στην αγορά προκειμένου αντιμετωπιστεί η έλλειψη, κρέατα αγνώστου προέλευσης και πιθανώς ακατάλληλα.

Αυτή τη στιγμή έχουν παραλύσει σε ολόκληρη τη χώρα όλοι σχεδόν οι έλεγχοι και είναι πολύ εύκολο για τον οιονδήποτε να προωθήσει ακατάλληλα προϊόντα, βάζοντας σε κίνδυνο την υγεία των καταναλωτών.

Στο νομό Δωδεκανήσου ο μόνος που κάνει ελέγχους στα κρέατα αυτή τη περίοδο στην αγορά είναι ο Αστυνομικός Διευθυντής-Αστυκτηνίατρος κ. Ζεμπιλάς. Δεν είναι όμως δυνατόν όσο μεγάλη προσπάθεια και αν καταβάλλεται υπό τον ίδιο και τους συνεργάτες του, να ελέγχεται όλη η αγορά.

Ελέγχους, αλλά μόνο ως προς τις τιμές και τον τόπο προέλευσης, κάνουν και οι υπάλληλοι της Διεύθυνσης Εμπορίου.

Ειδικά όμως για τον νομό Δωδεκανήσου μείζον θέμα δημιουργείται από την έλλειψη σφαγείων. Τα δύο λειτουργούντα σφαγεία, στις Καλυθιές και στον Δήμο Αταβύρου, είναι κλειστά λόγω της απεργίας. Το ίδιο συμβαίνει και με το σφαγείο της Κω. Στα υπόλοιπα νησιά δεν υπάρχουν σφαγεία.

Σύμφωνα με τον νόμο οι ενδιαφερόμενοι για σφαγή ζώων σε περιοχές που δεν υπάρχουν σφαγεία υποχρεούνται να ζητήσουν από τις αρμόδιες υπηρεσίες να βρίσκεται στον τόπο σφαγής σε συγκεκριμένες ημερομηνίες επιβλέπων κτηνίατρος.

Ποιός όμως μπορεί να εγγυηθεί ότι δεν γίνονται σφαγές ζώων χωρίς έλεγχο, καθώς αυτή τη στιγμή δεν υπάρχουν ούτε οργανωμένα σφαγεία ούτε είναι δυνατόν να ελεγχθεί όλο ο νομός;

Στον τομέα αυτό η Νομαρχιακή Αυτοδιοίκηση Δωδεκανήσου προσπαθεί να δώσει λύσεις με την ίδρυση και λειτουργία επτά νέων σφαγείων στον νομό.

Ηδη μέσω τομεακού προγράμματος του υπουργείου Γεωργίας έχει εξασφαλιστεί η χρηματοδότηση για την ίδρυση και λειτουργία σφαγείων στην Λέρο, στη Σύμη και στην Αστυπάλαια και μέσα στον Οκτώβριο αναμένεται να δημοπρατηθούν.

Παράλληλα έχει αποφασιστεί η ίδρυση σφαγείων στο Καστελόριζο, τη Νίσυρο, τη Τήλο και τη Κάσο. Εάν υλοποιηθεί αυτός ο σχεδιασμός το πρόβλημα αναμένεται να μειωθεί σημαντικά. Μέχρι όμως, συμβεί αυτό οι κίνδυνοι που αντιμετωπίζουν οι καταναλωτές είναι τεράστιοι.

Και πρέπει οι αρχές να βρουν τον τρόπο αφ' ενός να προστατευτεί η υγεία του καταναλωτή και αφ' ετέρου να μη δημιουργηθεί πρόβλημα στην αγορά.

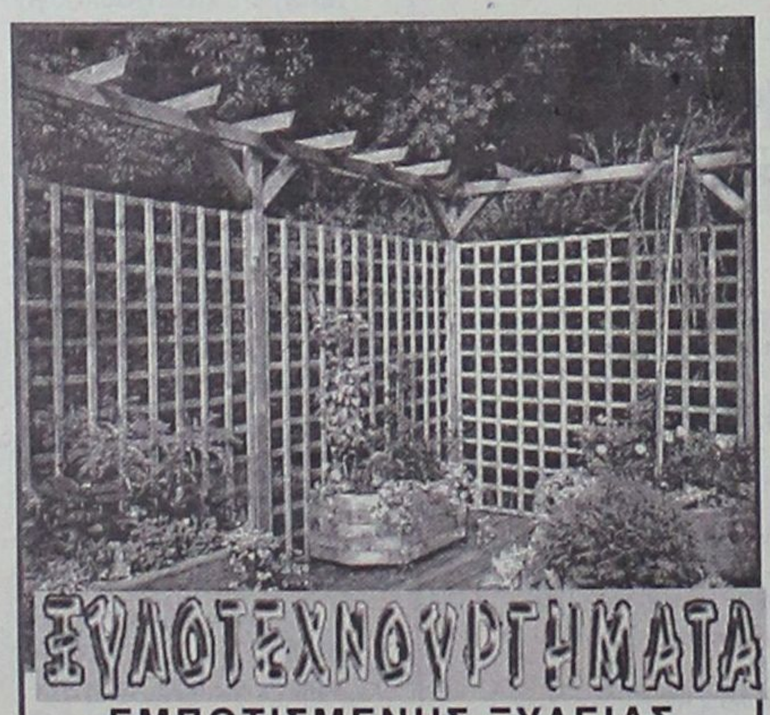

ΞΥΛΟΤΕΧΝΟΥΡΓΗΜΑΤΑ

ΕΜΠΟΤΙΣΜΕΝΗΣ ΞΥΛΕΙΑΣ
ΚΗΠΟΥ - ΒΕΡΑΝΤΑΣ
Προτάσεις & Λύσεις στο χώρο σας
ΕΞΟΦΛΗΣΗ ΕΩΣ ΚΑΙ 36 ΔΟΣΕΙΣ
ΥΠΕΥΘΥΝΟΣ ΚΑΤΑΣΚΕΥΩΝ:
ΣΤΕΦΑΝΗΣ ΑΠΟΣΤΟΛΟΣ· ΤΗΛ. 6946 903331
ΥΠΕΥΘΥΝΟΣ ΠΩΛΗΣΕΩΝ:
ΣΤΕΦΑΝΗΣ ΠΕΤΡΟΣ 6944355694
Δ/ΝΣΗ ΚΑΤΑΣΤΗΜΑΤΟΣ ΕΝΤΟΣ ΕΜΠΟΡ. ΚΕΝΤΡ. ΦΩΚΙΑΛΗ
ΤΗΛ. 2241035091, 2241025135

Tres Jolie Tres Jolie Tres Jolie
ΠΑΙΔΙΚΑ - ΒΑΠΤΙΣΤΙΚΑ
ΚΟΥΤΑ ΒΑΠΤΙΣΗΣ ΚΟΜΠΛΕ
(ΦΟΡΕΜΑ ή ΚΟΥΣΤΟΥΜΙ - ΠΑΠΟΥΤΣΙΑ - ΛΑΔΟΠΑΝΑ
ΠΕΤΣΕΤΑ - ΕΣΩΡΟΥΧΑ- ΚΑΛΤΣΕΣ
ΣΕΤ ΛΑΔΙΟΥ - ΛΑΜΠΑΔΑ ΚΑΙ ΚΑΛΑΘΙ)
1ο ΠΑΚΕΤΟ:
ΜΟΝΟ!!! 369 € ΔΩΡΟ!!! 30 ΤΕΜΑΧΙΑ ΜΠΟΜΠΟΝΙΕΡΕΣ
2ο ΠΑΚΕΤΟ:
ΜΟΝΟ!!! 399 € ΔΩΡΟ!!! 40 ΤΕΜΑΧΙΑ ΜΠΟΜΠΟΝΙΕΡΕΣ
ΤΑ ΠΑΡΑΠΑΝΩ ΠΑΚΕΤΑ ΑΦΟΡΟΥΝ ΤΗΝ ΧΕΙΜΕΡΙΝΗ ΚΟΛΕΞΙΟΝ
TRES JOLIE
ΚΑΡΠΑΘΟΥ 6 ΡΟΔΟΣ *(έναντι Στοάς Ροίκου)*
Τηλ: 22410 28785

ΙΤΑΛΙΚΑ



ΦΡΟΝΤΙΣΤΗΡΙΟ ΙΤΑΛΙΚΩΝ
ΑΥΓΕΡΙΝΟΥ-ΠΑΠΑΧΡΙΣΤΟΦΗ ΔΕΣΠΟΙΝΑ
ΠΤΥΧΙΟΥΧΟΣ ΙΤΑΛΙΚΗΣ ΦΙΛΟΛΟΓΙΑΣ ΚΑΙ ΓΛΩΣΣΑΣ
ΠΑΝΕΠΙΣΤΗΜΙΟΥ ΣΙΕΝΑΣ
ΛΕΙΤΟΥΡΓΟΥΝ:
- αυστηρά ολιγομελή τμήματα (maximum 7 μαθητές στην τάξη) για μαθητές δημοτικού - γυμνασίου - λυκείου
- προετοιμασία για την απόκτηση των πιστοποιητικών γλωσσομάθειας DIPLOMA (Ιταλικό Ινστιτούτο), CELI, CILS C (Ιταλική Σχολή Αθηνών), PALSO.
- τμήματα για υποψηφίους στα ιταλικά πανεπιστήμια - πολυτεχνεία (διδασκαλία ιταλικής ορολογίας)
- εντατικά τμήματα διάρκειας 6 μηνών (Οκτώβριο - Απρίλιο) για φοιτητές τουριστικών σχολών-ξενοδοχούπαλλήλους

Πληροφορίες και εγγραφές καθημερινά
ΔΙΕΥΘΥΝΣΗ: Βάλια Σεμερτζίδη 9, Ανάληψη
Τηλέφωνα: 76877, 36339

Εκμεταλλευόμενοι την φετινή κρίση ζητούν για του χρόνου ακόμη πιο φθηνές τιμές

Πιέζουν και εκβιάζουν οι τουρ οπερέιτορς!

Σε άσχημη κατάσταση πολλά ξενοδοχεία

Σκληρούς "εκβιαστές" που ουδόλως ενδιαφέρονται για τα προβλήματα που αντιμετωπίζει τα τελευταία χρόνια η πολύ μεγάλη πλειοψηφία των ξενοδοχείων της Ρόδου, αλλά για το μόνο που νοιάζονται είναι να κερδίζουν όσο το δυνατόν περισσότερα, χαρακτηρίζουν τους εκπροσώπους των μεγάλων τουριστικών οργανισμών, ξενοδόχοι της Ρόδου.

Οπως χαρακτηριστικά κατήγγειλαν στην εφημερίδα μας ξενοδόχοι, οι εκπρόσωποι των μεγάλων τουριστικών πρακτορείων τις τελευταίες μέρες ασκούν εντονότατες πιέσεις προς ξενοδόχους τόσο για να κλείσουν ακόμα φθηνότερες τιμές για την επόμενη τουριστική περίοδο, όσο και για να δεχτούν οι ξενοδόχοι να πληρωθούν για την φετινή κίνηση με "έκπτωση".

"Ενώ και οι ίδιοι, όπως χαρακτηριστικά τόνισε ξενοδόχος γνωρίζουν πως με τις τιμές που ζητούν δεν μπορούμε να κρατήσουμε τα ξενοδοχεία ανοικτά, όχι μόνο δεν ενδιαφέρονται αλλά αντίθετα κάνουν ό,τι μπορούν για να γίνει αυτό μία ώρα νωρίτερα.

Αν και οι τιμές που έκλεισαν φέτος ήταν απελπιστικά χαμηλές, έρχονται τώρα και θέλουν να πληρώνουν 10-20% λιγότερα προβάλλοντας τη δικαιολογία πως η κρίση του τουρισμού επηρέασε και αυτούς. Παράλληλα ασκούν έναν άνευ προηγουμένου εκβιασμό για να κλείσουν με ακόμη χαμηλότερες τιμές για την επόμενη σεζόν απειλώντας πως αν δεν δεχτούμε τις τιμές αυτές θα στείλουν τους πελάτες μας σε άλλους προορισμούς".

Την "προοπτική" αυτή αλλά και τις ευθύνες για τη δημιουργηθείσα κατάσταση μας τόνισε ιδιοκτήτης ξενοδοχειακής μονάδας στην Ιαλυσό που δραστηριοποιείται επί 30ετίας στον τουρισμό.

"Οι εκπρόσωποι των τουριστικών οργανισμών έχουν καταντήσει οι "νταβατζήδες" του τουρισμού μας. Αυτοί αποφασίζουν ποιοί θα δουλέψουν, πότε θα ξεκινήσει η σεζόν, αν θα έχουμε τουρίστες.

Και σε αυτή τη θέση τους βάζουμε εμείς οι ίδιοι. Ενώ όλοι έβλεπαν, ειδικά μετά την εξαγορά των μικρών



τουριστικών πρακτορείων από τους τουριστικούς κολοσσούς, όχι μόνο δεν πήραμε τα αναγκαία μέτρα αλλά αντίθετα τους προσφέρουμε "γη και ύδωρ".

Και το κυριότερο μερίδιο ευθύνης για αυτή την κατάσταση έχουν οι μεγάλοι ξενοδόχοι και οι υποτιθέμενοι εκπρόσωποί μας. Ενώ γνωρίζουν πολύ καλά τι γίνεται, αδιαφορούν παντελώς και νοιάζονται μόνο για τα δικά τους συμφέροντα. Δυστυχώς δεν έχουν συνειδητοποιήσει ότι η δική μας κρίση θα τους συμπαρασύρει και πως είναι θέμα λίγου χρόνου να βρεθούν και αυτοί στη θέση μας.

Τί θα μπορούσε, όμως, να συμβεί προκειμένου να βγουν οι ξενοδόχοι από το σημερινό αδιέξοδο;

«Λύση υπάρχει. Αρκεί να υπάρξει ενιαία αντιμετώπιση. Θα υποχρεωθούν και οι τουριστικοί οργανισμοί να αναπροσαρμόσουν την πολιτική τους.

Η "απειλή" πως αν δεν δεχτούμε τις τιμές που μας προτείνουν δεν θα πουλάνε πια τουριστικά πακέτα για τη Ρόδο είναι ψεύτικη. Η Ρόδος "πουλά" από μόνη της και αυτό το γνωρίζουν όλοι.

Οταν ο κόσμος ζητά να έλθει στη Ρόδο, ο τουριστικός πράκτορας θα υποχρεωθεί να τον φέρει.

Η Ρόδος δεν έχει λοιπόν ανάγκη τα "ψίχουλα" που της δίνουν τα τουριστικά γραφεία. Αυτό βέβαια δεν σημαίνει δεν θέλουμε μία ισότιμη και σωστή συνεργασία. Για να γίνει, όμως, αυτό, για να μπορέσουμε δηλαδή να συνεργαζόμαστε και όχι να "δηλώνουμε υποταγή" πρέπει να υπάρξει μία κοινή στάση από τη μεγάλη πλειοψηφία των ξενοδόχων.

Να μην πουλήσουμε ούτε κρεβάτι πιο κάτω από μία τιμή που θα συμφωνήσουμε από κοινού. Και αυτή την απόφαση να τη στηρίξουμε όλοι με όλες μας τις δυνάμεις. Με πρωτεργάτες τους έχοντες στα χέρια τους τη διοίκηση. Μόνο έτσι θα μπορέσουν οι ξενοδόχοι να κρατήσουν τα ξενοδοχεία τους.

Σε αντίθετη περίπτωση είναι θέμα χρόνου να αρχίσει να ξεπουλά ο ένας μετά τον άλλο. Αν συμβεί κάτι τέτοιο τότε το κακό που θα υποστεί η τοπική οικονομία θα είναι πάρα πολύ μεγάλο. Θύματα δεν θα είναι μόνο οι ξενοδόχοι αλλά όλοι. Εκτός αν κάποιοι νομίζουν ότι με τα "βραχιολάκια" θα μπορέσουν να επιβιώσουν. Μα και αυτά επιβλήθησαν από τους μεγάλους τουριστικούς οργανισμούς και έχουν σαν σκοπό την αφαίμαξη της τοπικής οικονομίας.

Ας μην εφησυχάζουν λοιπόν κάποιοι μεγάλοι, γιατί πολύ σύντομα θα διαπιστώσουν πως και οι ίδιοι θα συνθλιβούν στις "δαγκάνες" των τουριστικών οργανισμών.

FUTUREKIDS®

150 ΕΚΠΑΙΔΕΥΤΙΚΑ ΚΕΝΤΡΑ ΠΛΗΡΟΦΟΡΙΚΗΣ ΣΕ ΟΛΗ ΤΗΝ ΕΛΛΑΔΑ

ΓΙΑΤΙ FUTUREKIDS ΓΙΑ ΕΝΗΛΙΚΕΣ;

- ΓΙΑΤΙ ΕΧΟΥΜΕ ΤΑΧΥΡΥΘΜΑ ΟΛΟΚΛΗΡΩΜΕΝΑ ΣΕΜΙΝΑΡΙΑ 60 ΚΑΙ 90 ΩΡΩΝ (3ΜΗΝΑ - 5ΜΗΝΑ) ΠΟΥ ΟΔΗΓΟΥΝ ΣΕ ΠΙΣΤΟΠΟΙΗΣΗ
- ΓΙΑΤΙ ΠΙΣΤΟΠΟΙΟΥΜΕ ΤΙΣ ΓΝΩΣΕΙΣ ΣΑΣ ΜΕ ΤΟ ΠΑΓΚΟΣΜΙΩΣ ΑΝΑΓΝΩΡΙΣΜΕΝΟ ECDL
- ΓΙΑΤΙ ΠΡΟΣΦΕΡΟΥΜΕ ΕΥΚΟΛΙΕΣ ΠΛΗΡΩΜΗΣ ΚΑΙ ΕΚΠΤΩΣΗ 20% ΣΕ ΦΟΙΤΗΤΕΣ-ΑΝΕΡΓΟΥΣ-ΞΕΝ/ΛΟΥΣ
- ΓΙΑΤΙ Η ΠΙΣΤΟΠΟΙΗΣΗ ΣΕ ΣΥΝΔΥΑΣΜΟ ΜΕ ΠΡΑΓΜΑΤΙΚΕΣ ΓΝΩΣΕΙΣ ΕΜΠΛΟΥΤΙΖΕΙ ΤΟ ΒΙΟΓΡΑΦΙΚΟ ΣΑΣ ΚΑΙ ΕΙΝΑΙ ΕΦΟΔΙΟ ΓΙΑ ΕΠΑΓΓΕΛΜΑΤΙΚΗ ΑΠΟΚΑΤΑΣΤΑΣΗ

Η ΓΝΩΣΗ ΥΠΟΛΟΓΙΣΤΩΝ ΠΛΕΟΝ ΔΕΝ ΑΠΟΤΕΛΕΙ ΠΟΛΥΤΕΛΕΙΑ ΑΛΛΑ ΑΝΑΓΚΗ

ECDL®

ΝΕΑ ΤΜΗΜΑΤΑ ΕΝΗΛΙΚΩΝ-ΦΟΙΤΗΤΩΝ-ΕΠΑΓΓΕΛΜΑΤΙΩΝ ΑΠΟ 4 ΟΚΤΩΒΡΙΟΥ

OLD DOMINION UNIVERSITY

CAMBRIDGE INTERNATIONAL EXAMINATIONS
FUTUREKIDS ATTACHED CENTRE

Λεμεσού 29 (κοντά στο Βενετόκλειο) Τηλ. 2241070431

Στοκχόλμης 16 (στο Ροδίνι) Τηλ. 2241060918

ΚΕΡΔΙΣΤΕ ΧΡΟΝΟ ΚΑΙ ΧΡΗΜΑ
ΑΠΟΚΤΗΣΤΕ ΠΤΥΧΙΟ IC3

IC3 INTERNET AND COMPUTING CORE CERTIFICATION

το μόνο πτυχίο γενικών γνώσεων για υπολογιστές, που αναγνωρίζεται και εκτός Ευρώπης

Η ύλη του Σεμιναρίου TECHNOSTART περιλαμβάνει τρεις ενότητες

- Θεμελιώδεις Αρχές Υπολογιστών
- Εφαρμογές Κλειδιά (Word, Excel)
- Η ζωή στο Δίκτυο (Explorer, Outlook)

ΑΠΟ €49 ΤΟ ΜΗΝΑ*

Αποκτήστε γρήγορα το πτυχίο που σας χρειάζεται και προσλη-φθείτε σε όποια εργασία απαιτούνται γνώσεις υπολογιστή

- Ταχύρυθμα τμήματα για αρχάριους.
- Ειδικά ταχύρυθμα τμήματα για όσους έχουν γενικές γνώσεις αλλά δεν απέκτησαν ακόμη πτυχίο.

* Με επιλεγμένες πιστωτικές κάρτες

ΝΕΑ ΤΜΗΜΑΤΑ ΑΠΟ ΤΙΣ 22 ΣΕΠΤΕΜΒΡΙΟΥ

Αυστηρά 6-8 άτομα σε κάθε τάξη. Επικοινωνήστε άμεσα, 10:00 – 13:00 και 17:00-21:00 καθημερινά, για να κρατήστε τη θέση σας.

TECHNOKids® TECHNOPLUS®
ΔΙΕΘΝΗ ΚΕΝΤΡΑ ΕΚΜΑΘΗΣΗΣ ΥΠΟΛΟΓΙΣΤΩΝ
Όλοι μαθαίνουν σε μας

Εθν. Αντιστάσεως 18, Ρόδος, Τηλ.: 22410 70880

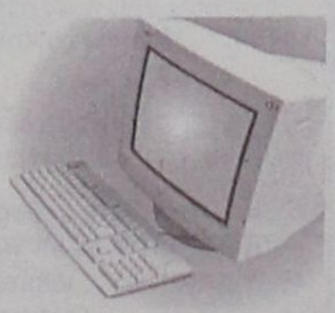

Authorized Testing Center

ΣΕ 20 ΧΩΡΕΣ ΣΕ ΟΛΟ ΤΟΝ ΚΟΣΜΟ ΚΑΙ ΣΕ 36 ΣΗΜΕΙΑ ΣΤΗΝ ΕΛΛΑΔΑ

casa νοσταλγία

Τώρα και στη Ρόδο, ένα κατάστημα φέρνει την έκπληξη στο χώρο του δώρου και της εσωτερικής διακόσμησης. Φτιαγμένα με μεράκι και φαντασία για ανθρώπους με ξεχωριστό γούστο.



Μικροέπιπλα, φωτιστικά, χειροποίητες εικόνες, πίνακες, ξυλόγλυπτοι καθρέπτες, αντικείμενα από κασσίτερο, είναι μερικές από τις ιδέες που θα βρείτε σε μας.

Επιθυμία μας να γνωριστούμε από κοντά

ΚΑΡΠΑΘΟΥ 13 - ΡΟΔΟΣ
ΤΗΛ. (22410) 33111 & 77878

ΠΡΑΚΤΟΡΕΙΟ

Στεφανάκης-Ζορπίδης

ΔΡΟΜΟΛΟΓΙΑ ΛΑΝΕ

Σας γνωρίζουμε ότι τα δρομολόγια του ΙΕΡΑΠΕΤΡΑ διαμορφώνονται ως εξής, λόγω της ετήσιας συντήρησης του Β. ΚΟΡΝΑΡΟΣ:

Κάθε:
ΤΕΤΑΡΤΗ 04.30 για:
Χάλκη-Διαφάνι-Κάρπαθο (Πηγάδια)-Κάσο-Σητεία και επιστρέφει Ρόδο (τοπικό δρομολόγιο)

Κάθε:
ΠΕΜΠΤΗ 04.30 για:
Χάλκη-Διαφάνι-Πηγάδια (Κάρπαθο)-Κάσο-Σητεία-Αγιο Νικόλαο-Μήλο-Πειραιά

Κάθε:
ΚΥΡΙΑΚΗ 04.30 για:
Χάλκη-Διαφάνι-Πηγάδια (Κάρπαθο)-Κάσο-Σητεία-Αγιο Νικόλαο-Μήλο-Πειραιά

ΑΛΕΞ. ΔΙΑΚΟΥ 38-ΡΟΔΟΣ
Τηλ.: 22410/20625-2241030054

ΜΑΘΗΜΑΤΙΚΑ

Χρήστος Εκτ. Ηρακλείδης
Μαθηματικός Εθνικού και Καποδιστριακού Πανεπιστημίου Αθηνών

Δεκτοί μαθητές Γυμνασίου – Λυκείου
και **φοιτητές ΤΕΙ – ΑΕΙ.**
Παραδίδονται ειδικά μαθήματα σε:
✓ φοιτητές του Πανεπιστημίου Αιγαίου (μαθήματα Εξαμήνων και Κατατακτήριες)
✓ υποψήφιους διαγωνισμών Δημοσίου (ΑΣΕΠ, Τράπεζες)
Υπεύθυνη γνώση, μεθοδικότητα, παραστατικότητα και παροχή δακτυλογραφημένων σημειώσεων.
Μαθήματα άκρως ιδιαίτερα ή ιδιαίτερα σε γκρουπ.
✆ **22410 76896, 34703** και **6938 492429**

«Δεν μας έγινε ακόμη πρόταση για τις εκλογές, αλλά...»

Ψύχραιμες οι δύο κυρίες του ΠΑΣΟΚ περιμένουν...

Είναι όμως βέβαιο ότι στα παρασκήνια κάνουν πολλές επαφές

Ψύχραιμα αντιμετωπίζουν οι δύο κυρίες του ΠΑΣΟΚ, Σούλα Ευθυμίου και Τόνια Μοροπούλου τις πληροφορίες που τις φέρουν να διεκδικούν θέση στο ψηφοδέλτιο του ΠΑΣΟΚ στο νομό Δωδεκανήσου. Και οι δύο αρνούνται ότι τους έχει γίνει επίσημα πρόταση αλλά φαίνεται ότι αφήνουν ανοιχτό το ενδεχόμενο σε μια τέτοια προοπτική.





Η κ. Σούλα Ευθυμίου που έχει σαφές προβάδισμα για τη συμμετοχή της στο ψηφοδέλτιο του ΠΑΣΟΚ στη Δωδεκάνησο σε πρόσφατες δηλώσεις της επανέλαβε ότι μέχρι σήμερα δεν αρνήθηκε ποτέ σε ό,τι της ζητήθηκε από το ΠΑΣΟΚ.

Κάτι τέτοιο σκοπεύει να κάνει αν προκύψει ένα τέτοιο ενδεχόμενο. Εξέφρασε πάντως τον προβληματισμό της επειδή όπως τόνισε σαν Γραμματέας Ισότητας θα πρέπει να ασχολείται με τον συντονισμό της επιτροπής σε όλη την Ελλάδα οπότε θα είναι αρκετά δύσκολο να βρίσκεται συνεχώς στη Δωδεκάνησο για τις ανάγκες της προεκλογικής περιόδου. Δεν αποκλείεται με δεδομένη την ενασχόληση της με τον Τομέα Γυναικών –τομέας ιδιαίτερα κρίσιμος σε προεκλογική περίοδο- να συμπεριληφθεί η κ. Ευθυμίου στο ψηφοδέλτιο της Επικρατείας του ΠΑΣΟΚ.

Το σενάριο αυτό έχει καταγραφεί αρκετές φορές σε δημοσιεύματα του αθηναϊκού τύπου.

Από την πλευρά της η κ. Τόνια Μοροπούλου δήλωσε ότι μέχρι σήμερα δεν της έχει γίνει καμιά επίσημη πρόταση από το ΠΑΣΟΚ, κεντρικά η τοπικά. Σημείωσε ότι η διαθεσιμότητα της για συμμετοχή στο ψηφοδέλτιο είναι δεδομένη αλλά είναι ζήτημα που εξαρτάται από το τι θέλει το ίδιο το κόμμα.

Σημειώνεται ότι το ενδεχόμενο συμμετοχής μιας εκ των δύο κυριών στο ψηφοδέλτιο του ΠΑΣΟΚ στη Δωδεκάνησο έχει θορυβήσει τους άνδρες υποψηφίους που βλέπουν μια θέση στο ψηφοδέλτιο να «καπαρώνεται» από γυναίκα και τα πράγματα για τους ίδιους να δυσκολεύουν πολύ.

Πρόθεση πάντως του ΠΑΣΟΚ σε κεντρικό επίπεδο που εκφράστηκε πρόσφατα από τον γραμματέα της Κ.Ε Μιχάλη Χρυσοχοΐδη είναι σε όλους τους νομούς να συμπεριληφθεί τουλάχιστον μια γυναίκα στα ψηφοδέλτια.

Πέρα από τον διάλογο με τα δημοτικά συμβούλια

Προγραμματισμός ΠΑΣΟΚ πάνω σε έξι "άξονες"

Εμφαση στις εκλογές της Γεωργοένωσης και του ΤΕΕ στις 17 Οκτωβρίου στη Ρόδο ο κ. Χρυσοχοΐδης

Σε έξη σημεία εστιάζεται ο προγραμματισμός δράσης της Νομαρχιακής Επιτροπής του ΠΑΣΟΚ στο Νότιο Συγκρότημα της Δωδεκανήσου για το δίμηνο Οκτώβριος-Νοέμβριος 2003.

Θα δοθεί έμφαση στις εκλογές της ΕΑΣΔ και του ΤΕΕ, θα γίνει συνάντηση με όλους τους κορυφαίους παράγοντες για να ενταχθούν στο πρόγραμμα δράσης του κόμματος, ενώ προβλέπεται μέσα στο διάστημα αυτό να γίνουν εκλογές για νέες Συντονιστικές Επιτροπές στις δημοτικές οργανώσεις που βρίσκονται στη δικαιοδοσία της. Κορυφαία εκδήλωση είναι αυτή της 17ης Οκτωβρίου με την οποία θα τιμηθούν τα τοπικά στελέχη του ΠΑΣΟΚ από το 1974 μέχρι σήμερα. Στο παραπάνω διάστημα συμπεριλαμβάνεται και η σύγκλιση των Δημοτικών Συμβουλίων της περιοχής όπως είχε αποκαλύψει χθες σε δημοσίευμα της η «Ροδιακή», μετά από αίτημα της Ν.Ε του ΠΑΣΟΚ για συζήτηση γύρω από την αναπτυξιακή πορεία του τόπου.

Όπως όλα δείχνουν οι της Νομαρχιακής Επιτροπής του ΠΑΣΟΚ σήκωσαν τα μανίκια και άρχισαν δουλειά επειδή έχουν αντιληφθεί ότι οι ερχόμενες εκλογές δεν θα είναι περίπατος για το κόμμα τους στη Δωδεκάνησο. Τα μηνύματα που φθάνουν, ασχέτως αν δεν τα κοινοποιούν δημοσίως, είναι ανησυχητικά και κινδυνεύουν να βρεθούν προ δυσάρεστων εκπλήξεων. Σύμφωνα με τον προγραμματισμό, όπως αυτός διαμορφώθηκε κατά την τελευταία συνεδρίαση του οργάνου, μέσα στην εβδομάδα θα πραγματοποιηθούν οι πρώτες συναντήσεις με στελέχη του κόμματος που δραστηριοποιούνται στους χώρους του ΤΕΕ και της ΕΑΣΔ για να αρχίσει η προετοιμασία για τις εκλογές που θα γίνουν στους δύο φορείς μέσα στο Νοέμβριο. Παράλληλα σε αυτό το χρονικό διάστημα η Ν.Ε θα επιδιώξει να συναντηθεί με τους δημάρχους, τον Νομάρχη, την Περιφερειάρχη, τους βουλευτές και τα μέλη της Κ.Ε.

Επιδίωξη της Νομαρχιακής είναι να εντάξει όλους τους παραπάνω σένα κοινό πρόγραμμα και να αποφύγει τα παρατράγουδα από τους διάφορους υποψήφιους-υποψήφιους που αρέσκονται από μόνοί τους να περιφέρονται ανά την τοπική επικράτεια προσπαθώντας να εξασφαλίσουν ψηφοφόρους τάζοντας «λαγούς με πετραχήλια». Ιδιαίτερη σημασία δίνει η Ν.Ε και δη ο γραμματέας της Τιμόθεος Παρασκευάς στις συνεδριάσεις που ευελπιστεί ότι θα γίνουν σε όλα τα δημοτικά συμβούλια της περιοχής για θέματα ανάπτυξης.

Θεωρεί ότι η περιοχή δεν έχει παρά τα συνέδρια και τις συνεδριάσεις που έχουν γίνει κατά καιρούς, ένα μπούσουλα αναπτυξιακό για τα επόμενα είκοσι χρόνια. Κορυφαία εκδήλωση αυτού του διμήνου η βράβευση όλων των μελών της Ν.Ε από το 1974 έως σήμερα που θα γίνει στις 17 Οκτωβρίου με τη συμμετοχή του Γραμματέα της Κ.Ε Μιχάλη Χρυσοχοΐδη. Προς το τελευταίο δεκαήμερο του Νοεμβρίου, σύμφωνα με τις αποφάσεις της Ν.Ε θα διεξαχθούν εσωκομματικές εκλογές για την ανάδειξη νέων Σ.Ε στις δημοτικές οργανώσεις.



ΒΙΟΛΟΓΙΚΟ ΚΟΜΜΩΤΗΡΙΟ
ΜΟΝΙΜΕΣ ΒΑΦΕΣ ΚΑΙ ΝΤΕΚΑΠΑΖ ΧΩΡΙΣ ΑΜΜΩΝΙΑ - ΡΑΣΤΑ - ΠΡΟΣΘΕΤΙΚΗ ΜΑΛΛΙΩΝ
Μαρία Πέρρος πτυχιούχος κομμωτικής με master
Ηρακλειδών 293 Ιαλυσός • τηλ. 2241090690 • Σάββατο ανοιχτά όλη μέρα έως 20.00

Το δημοτικό κυνοκομείο είναι ξέφραγο αμπέλι

Εσφαξαν, έγδαραν και ακρωτηρίασαν! Λοιπόν;

Η Φιλοζωική κάνει ό,τι μπορεί, αλλά χρήματα δεν υπάρχουν

Τέσσερις Οκτωβρίου: Παγκόσμια ημέρα των ζώων. Λένε πως ο πολιτισμός μίας κοινωνικής ομάδας φανερώνεται με τον τρόπο που συμπεριφέρονται τα μέλη της, στα ζώα. Για την κοινωνία της Ρόδου αυτό ισχύει επακριβώς. Τα μέλη της Φιλοζωικής Εταιρείας από το 1996 σε συνεργασία με τον δήμο Ροδίων έχουν δημιουργήσει το δημοτικό κυνοκομείο Ρόδου στο Τσαΐρι, όπου παρέχοντας πολλές ώρες εθελοντικής εργασίας, έχουν κατορθώσει να προσφέρουν στέγη, τροφή και ασφάλεια σε δεκάδες αδέσποτα σκυλάκια. Δείγμα πολιτών με μεγάλες ευαισθησίες και με ιδιαίτερα αναπτυγμένο το συναίσθημα της προσφοράς. Ο δήμος Ροδίων εκτός από την υποχρέωση της κατασκευής του κυνοκομείου ανέλαβε και την υποχρέωση να δίνει έξι εκατομμύρια δρχ. για τη συντήρηση και τη φύλαξή του. Οπως συμβαίνει συνήθως ο δήμος φάνηκε "ασυνεπής" καθώς αρνείται να καλύψει τις υποχρεώσεις του.

Δείγμα του τρόπου με τον οποίο δουλεύει η ελληνική πολιτεία. Πολλά λόγια, λίγες πράξεις.

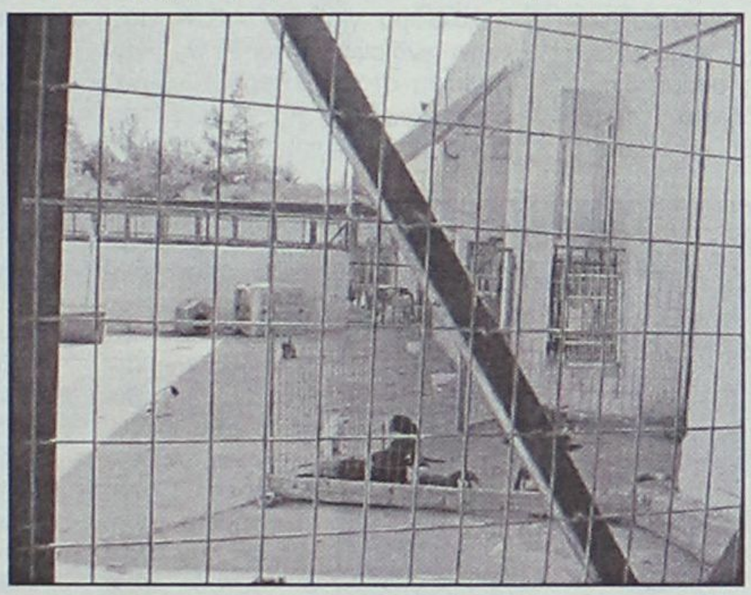

Πριν από τέσσερις ημέρες τα μέλη της Φιλοζωικής βρήκαν μέσα στο κυνοκομείο δύο νεκρά σκυλιά. Δύο σκυλιά που κάποιοι είχαν κλέψει και αφού τα σκότωσαν με τον πλέον άγριο τρόπο, αφού έβγαλαν πάνω σε αυτά όλα τα σαδιστικά τους ένστικτα, τα πέταξαν ξανά στο κυνοκομείο θέλοντας προφανώς ή να φοβίσουν τα μέλη της Φιλοζωικής ή να "αποδείξουν" τη "δύναμη" και το "μεγαλείο" τους.

Αντιπροσωπευτικότατο δείγμα ανθρώπων με "σαλεμένο" μυαλό, που δυστυχώς ζουν ανάμεσά μας. Η αποτρόπαια αυτή ενέργεια καταγγέλθηκε από μέλη της Φιλοζωικής στις αρμόδιες διωκτικές αρχές, ενώ προβλήθηκε με ιδιαίτερα καυστικό για τους δράστες τρόπο από τον τοπικό Τύπο ("Ροδιακή" 1-10-2003).

Το όλο θέμα δημιούργησε ιδιαίτερα μεγάλη αίσθηση. Φαίνεται, όμως, ότι δεν ήταν αρκετό για να ταρακουνήσει τους αρμόδιους. Ούτε οι αστυνομικές αρχές επιλήφθησαν σοβαρά, ούτε ο δήμος Ροδίων νοιάστηκε για να τοποθετηθεί ένας φύλακας στον συγκεκριμένο χώρο.

Και δεν είναι η πρώτη φορά που τα μέλη της Φιλοζωικής καταγγέλλουν γεγονότα που θα έπρεπε να έχουν ευαισθητοποιήσει τις αρχές. Επανειλημμένως άγνωστοι, εκμεταλλευόμενοι την μη ύπαρξη φύλακα, έχουν κλέψει σκυλιά από το κυνοκομείο, κάποια από τα οποία πιθανώς να έτυχαν της ίδιας με τα δύο προαναφερθέντα μεταχείρισης.

Ας ελπίσουμε ότι η πρόσφατη δολοφονία των δύο μικρών σκυλιών και η δημοσιοποίηση που πήρε το θέμα θα ευαισθητοποιήσει αρχές και πολίτες προκειμένου να συλληφθούν και να τιμωρηθούν υποδειγματικά οι δράστες της αποτρόπαιας αυτής πράξης, αλλά και να τοποθετηθεί ένας φύλακας στο κυνοκομείο.



Ασυνεπής ο Δήμος δεν ανταποκρίνεται στις υποχρεώσεις που ανέλαβε...



Μέχρι τις 31 Οκτωβρίου, τα καταστήματα Divani & Divani by Natuzzi σας προσφέρουν μια μοναδική ευκαιρία που σίγουρα δε θα θέλατε να χάσετε: 3θέσιος δερμάτινος καναπές Angel σε 24 άτοκες δόσεις, μόνο με €49,33Λ το μήνα. Αφεθείτε στην αγκαλιά ενός καναπέ Angel και απολαύστε εκπληκτική άνεση, ομορφιά και απαράμιλλο ιταλικό σχεδιασμό. Τώρα το όνειρο γίνεται πραγματικότητα!

Angel
3θέσιος καναπές μόνο με €1.184Λ αντί για €1.489Λ (€49,33Λ το μήνα).
2θέσιος καναπές μόνο με €906Λ αντί για €1.139Λ (€37,75Λ το μήνα).
3+2θέσιος καναπές μόνο με €2.090Λ αντί για €2.628Λ (€87,08Λ το μήνα).
* Οι άτοκες δόσεις γίνονται με πιστωτικές κάρτες VISA ή μεταχρονολογημένες επιταγές.

Ο ΦΠΑ περιλαμβάνεται στην αναγραφόμενη τιμή.
Ο καναπές Angel διατίθεται άμεσα, μέχρι εξαντλήσεως των αποθεμάτων.

DIVANI & DIVANI by NATUZZI

www.natuzzi.com Κανάδα 34 τηλ. 2241027328

Καταστήματα Divani & Divani by Natuzzi: Αθήνα, Θεσσαλονίκη, Ιωάννινα, Ρόδος, Καβάλα, Λάρισα, Αλεξανδρούπολη, Πάτρα, Χανιά, Άργος, Ηράκλειο, Κόρινθος, Χίος.

Συνέντευξη "έξω από τα δόντια" του κ. Μάνου Θεοδωρίδη από τα παλαιότερα πρώην στελέχη του

Γιατί ο λαός θα τιμωρήσει το ΠΑΣΟΚ

"Ναι, θα είμαι υποψήφιος με το Συνασπισμό σ' όποια θέση και αν με τάξει"

«Το ΠΑΣΟΚ πρέπει να τιμωρηθεί για τα λάθη και τις παραλήψεις του για να υπάρξουν ξανά συνθήκες αριστερής προοπτικής και όχι Κεντροδεξιάς Νεοφιλελεύθερης πορείας» δηλώνει σε συνέντευξή του στη "Γνώμη" ο Μάνος Θεοδωρίδης, ένα από τα ιστορικά στελέχη του ΠΑΣΟΚ στη Δωδεκάνησο και σήμερα ενταγμένος στο κόμμα του Συνασπισμού, έτοιμος να συμμετέχει στο ψηφοδέλτιο στις βουλευτικές εκλογές που έρχονται. Η απόφασή του να συνεργαστεί με τον ΣΥΝ που έχει ανακοινωθεί εδώ και κάποιους μήνες και όπως λέει ο ίδιος η αποδοχή της από τους συμπατριώτες του διευρύνεται καθημερινά και εμφανίζονται διατεθειμένοι να την υποστηρίξουν πολιτικά.

Αναφέρεται σε αθηναϊκά δημοσιεύματα που τον εμφανίζουν να καταλαμβάνει μια θέση στο ψηφοδέλτιο Επικρατείας του ΣΥΝ: «Είναι τιμητικό για μένα το δημοσίευμα. Μέχρι τώρα όμως δεν έχει γίνει καμιά τέτοια συζήτηση. Εκείνο που έχει αποφασιστεί είναι η συμμετοχή μου στο ψηφοδέλτιο της Δωδεκανήσου. Αν προκύψει κάτι άλλο θα το δούμε. Ό,τι συμφέρει το κόμμα θα γίνει».

Ο κ. Μάνος Θεοδωρίδης ξεκαθαρίζει ότι δεν συνεργάζεται ευκαιριακά με τον Συνασπισμό αλλά έχει προσχωρήσει κανονικά στο κόμμα. Ήδη συμμετέχει όπως μας λέει στο τριμελές γραφείο Τύπου της Ν.Ε του ΣΥΝ στο Βόρειο Συγκρότημα. «Προσχώρησα στον Συνασπισμό –τονίζει-από πολιτική θέση που εκπορεύτηκε από τη συνείδησή μου σε σχέση με το τι θέλω να συμβεί στο μέλλον».

Δεν τον φοβίζει η πόλωση που διαφαίνεται ότι θα υπάρξει και πάλι στις εκλογές που έρχονται ανάμεσα στα δύο μεγάλα κόμματα και εξηγεί γιατί: «Η διαχωριστική γραμμή μεταξύ των δύο μεγάλων κομμάτων έχει μικρύνει τόσο πολύ που αποδυναμώνει την επιχειρηματολογία της πόλωσης. Δεν πείθει πιά το ψηφίστε ΠΑΣΟΚ να μην έρθει η Δεξιά. Ή ψηφίστε ΠΑΣΟΚ που είναι κόμμα των μικρομεσαίων και όχι των πλουσίων. Και δεν πείθει γιατί εκατοντάδες στελέχη του ΠΑΣΟΚ συναγελάζονται με την Δεξιά, χρηματοδοτούμενα από αυτό».

Τοποθετείται , και στο ενδεχόμενο ο ΣΥΝ να διεκδικήσει με αξιώσεις μια έδρα στη Δωδεκάνησο: « Ο εκλογικός νόμος δίνει τη δυνατότητα στα μικρά κόμματα σε μεγάλους νομούς όπως είναι ο δικός μας έδρα αν το ποσοστό είναι μεγαλύτερο από τον πανελλαδικό μέσο όρο. Η Δωδεκάνησος για τον ΣΥΝ είναι από τους νομούς αυτούς. Μη Ξεχνάμε ότι το 1993 χάθηκε η έδρα για 360 ψήφους».

Συνέντευξη στη ΡΕΝΑ ΒΕΝΙΑΝΑΚΗ

ΕΡ.: Εχει περάσει σημαντικό διάστημα από τότε που εκδηλώσατε την πρόθεσή σας να συνεργαστείτε στις προσεχείς εκλογές με τον Συνασπισμό. Παραμένει ο αρχικός ενθουσιασμός σας; Αλλαξε κάτι; Παλαιότερα μου είχατε πει ότι με τη συνεργασία σας αυτή θέλατε να τιμωρήσετε το ΠΑΣΟΚ μήπως και αλλάξει τακτική...

ΑΠ.: Δεν είναι ζητημα κανενός ενθουσιασμού μια πολιτική πράξη. Μπορώ να πω όμως ότι τα πράγματα εξελίχθηκαν πολύ καλύτερα απ' ότι περίμενα και εγώ ο ίδιος. Η αποδοχή και η δικαιολόγηση της απόφασής μου καθημερινά διευρύνεται σε τέτοιο βαθμό που με εκπλήσσει. Αν κάτι άλλαξε είναι αυτό. Οτι ανοικτά συμπατριώτες μας όχι μόνο δικαιολογούν και επικροτούν την απόφασή μου αλλά εμφανίζονται διατεθειμένοι να την υποστηρίξουν και πολιτικά.

Ποτέ δεν εξέφρασα την θέση ότι η απόφασή μου πάρθηκε για να "τιμωρήσω το ΠΑΣΟΚ". Ούτε από χαρακτήρα ούτε απο πολιτική πρακτική λειτούργησα ή θα λειτουργήσω ποτέ αρνητικά, προς κάποιον ή προς κάποιο κόμμα. Δρω και αποφασίζω για το τι θεωρώ ότι ειναι σωστό να πράξω. Η γενική πολιτική θέση ότι το ΠΑΣΟΚ πρέπει να τιμωρηθεί για τα λάθη και τις παραλείψεις του ώστε να ξαναυπάρχουν συνθήκες αριστερής προοπτικής και όχι Κεντροδεξιάς Νεοφιλελεύθερης πορείας, πόρρω απέχει από του να μου προσάπτεται μικρόθυμη και υστερόβουλη πρόθεση.

ΕΡ.: Σας είδαμε πρόσφατα να ανταλλάσσετε φιλοφρονήσεις με τον Νίκο Κωνσταντόπουλο στην Κω. Επί μια εικοσαετία περίπου είσασταν σε αντίπαλα στρατόπεδα. Πως νοιώσατε αλήθεια σε αυτή τη συνάντηση;

ΑΠ.: Αν είσασταν μεγαλύτερη στην ηλικία κ. Βενιανάκη θα γνωρίζατε ότι με τον κ. Κωνσταντόπουλο εμείς είμαστε μαζί από την ίδρυση του ΠΑΣΟΚ. Είχαμε συνεργαστεί πολλές φορές τότε που είμασταν λίγοι. Είχαμε συμμετάσχει μαζί με άλλους στην Συνδιάσκεψη του 1975 στην Υπόγα της πλατείας Αμερικής όταν τότε εμφανίσθηκε η πρώτη εσωκομματική κρίση που οδήγησε αργότερα στην διαγραφή πολλών πρωτοκλασάτων στελεχών. Που οδήγησε στην ίδρυση της "Σοσιαλιστικής Πορείας" μέχρι που όλοι εκείνοι να κατασταλάξουν πολιτικά. Αλλοι παρέμειναν ή επανήλθαν στο ΠΑΣΟΚ άλλοι ανεξαρτητοποιήθηκαν ή προσχώρησαν σε άλλα κόμματα ή Οργανώσεις. Θα γνωρίζατε επίσης ότι σαν συνάδελφοι δικηγόροι συνεργασθήκαμε αρκετές φορές. Αρα από προσωπικής πλευράς δεν ήταν κάτι το καινούργιο. Πολιτικά βέβαια ήταν μια συνάντηση μετά το πολιτικό χωρισμό του 1976, κάτω από άλλες συνθήκες σε ένα άλλο πολιτικό χώρο που δημιουργεί σίγουρα μια πολιτική φόρτιση.

ΕΡ.: Ενώ είχαμε την εντύπωση ότι θα συμμετέχετε στο συνδυασμό του ΣΥΝ στη Δωδ/σο, διαβάσαμε το όνομά σας να "παίζει" στο ψηφοδέλτιο της Επικρατείας. Τι από τα δύο θα γίνει;

ΑΠ.: Διάβασα και εγώ στην "Ελευθεροτυπία" το τιμητικό για το πρόσωπό μου δημοσίευμα ότι το όνομά του συζητείται μαζί με εκείνα των τέως Υπουργών κ.κ. Δρετάκη και Κατσιμπάρδη για να συμμετάσχω στο ψηφοδέλτιο Επικρατείας του ΣΥΝ.

Δεν έχω γίνει καμιά τέτοια συζήτηση. Αυτό που μέχρι τώρα έχει αποφασισθεί είναι η συμμετοχή μου στο ψηφοδέλτιο της Δωδ/σου. Αν εκτιμηθεί κάτι άλλο θα το συζητήσουμε και ότι συμφέρει το κόμμα θα το κάνουμε.



ΕΡ.: Θέλω επίσης να μου πείτε αν αυτή η συνεργασία με το ΣΥΝ είναι ευκαιριακή ή θα έχει μόνιμη βάση; Σκοπεύετε να ενταχθείτε και στην οργάνωση του ΣΥΝ;

ΑΠ.: Φαίνεται ότι η πολιτική πλαδαρότητα της εποχής μας δημιουργεί ασάφειες που θέλουν διευκρινίσεις. Ή άλλως πως κάποιοι δεν θέλουν να καταλάβουν να αποδεχθούν γεγονότα; Εχω δηλώσει επανειλημμένα και προφορικά και έγγραφα ότι προσχώρησα στον ΣΥΝ. Από πολιτική θέση που εκπορεύθηκε από την συνείδησή μου σε σχέση με την κρατούσα κατάσταση και το τι θέλω να συμβεί πολιτικά στο μέλλον.

Ευκαιριακή μάλλον μπορεί να θεωρηθεί η εμφάνισή μου στο ψηφοδέλτιο σαν υποψήφιος γιατί κρίθηκε ότι αυτό βοηθά σήμερα και όχι η συμμετοχη μου στο κόμμα. Αν χρειασθεί θα γίνει κι' αυτό στο τυπικό μέρος. Ηδη συμμετέχω στο Τριμελές Γραφείο Τύπου της Ν.Ε. του ΣΥΝ. Στο Βόρειο Συγκρότημα.

ΕΡ.: Στις εκλογές που έρχονται φαίνεται ότι η πόλωση θα κυριαρχήσει ανάμεσα στα δύο μεγάλα κόμματα. Το κλίμα αυτό λογικά θα μταφερθεί στο νομό Δωδ/σου. Τι ελπίδες έχει ένα μικρό κόμμα να διασωθεί ή αν το προτιμάτε αλλιώς να "κτυπήσει" μια έδρα στο νομό μας;

ΑΠ.: Είναι γεγονός ότι η Στρατηγική των δύο μεγάλων κομμάτων όλα αυτά τα τελευταία χρόνια είναι η στρατηγική της πόλωσης, στρατηγική που ανεξάρτητα ποιός κερδίζει τις εκλογές, κερδισμένα σε ψήφους βγαίνουν και τα δύο. Λογικό λοιπόν είναι ότι το ίδιο θα επικρατήσει και σ' αυτές τις εκλογές και θα μεταφερθεί και στο Νομό μας όπως πάντα. Σ' αυτές τις εκλογές όμως υπάρχουν ορισμένα διαφορετικά χαρακτηριστικά που εκτιμώ και ελπίζω ότι θα δυσκολέψουν το παιχνίδι.

Η διαχωριστική γραμμή μεταξύ των δύο μεγάλων κομμάτων έχει μικρύνει τόσο πολύ που αποδυναμώνει και την επιχειρηματολογία της πόλωσης. Δεν πείθει ποια το ψηφίστε ΠΑΣΟΚ να μην έρθει η Δεξιά. Ή ψηφίστε ΠΑΣΟΚ που είναι κόμμα των μικρομεσαίων και όχι των πλουσίων. Και δεν πείθει γιατί εκατοντάδες στελέχη του Κυβερνώντος κόμματος συνεργάζονται με την "Δεξιά" για να έχουν πολιτικές επιτυχίες ή συναγελάζονται με το μεγάλο κεφάλαιο, χρηματοδοτούμενα από αυτό. Μένω στο σχολιασμό για το ΠΑΣΟΚ γιατί αυτό ενδιαφέρει το ΣΥΝ. Την πόλωση στα Αριστερά του, που θα επιχειρήσει για να αντλήσει αριστερούς ψήφους.

Συμπερασματικά, η πόλωση θα λειτουργήσει συσπειρωτικά γι' αυτούς που θέλουν να διατηρήσουν την εξουσία και βέβαια στις μεγαλες είναι αλήθεια επιρροές και εξαρτήσεις τους. Και απ' την άλλη σ' αυτούς που προσδοκούν να γίνουν χαλίφηδες στη θέση του χαλίφη.

Πολιτικά με την ευρεία έννοια του όρου τα διλήμματα που θα επιχειρηθούν να μπουν στο Αντιδεξιό Δημοκράτη Ελληνα είναι αισθητά αποδυναμωμένα και ελπίζω έτσι να φθάσουν στην κάλπη ή τουλάχιστον σε ένα μεγάλο βαθμό. Οσον αφορά την διεκδίκηση έδρας στο Νομό μπορώ απερίφραστα να πω ναι. Ο εκλογικός νόμος δίνει την δυνατότητα στα μικρά κόμματα ΣΕ ΜΕΓΑΛΟΥΣ Νομούς όπως η Δωδ/σος να διεκδικούν έδρα αν το ποσοστό τους στο Νομό είναι μεγαλύτερο από τον Πανελλαδικό μέσο όρο. Η Δωδ/σος για τον ΣΥΝ είναι από τους Νομούς που υπάρχει δυνατότητα αυτό να συμβεί μην ξεχνάμε ότι το 1993 η έδρα χάθηκε για 360 ψήφους.

ΕΡ.: Πώς είδατε την πρόταση για το νέο εκλογικό νόμο; Το μόνο κόμμα που προσήλθε στο διάλογο ήταν ο ΣΥΝ.

ΑΠ.: Η πρόταση για το νέο εκλογικό νόμο δεν είναι τίποτε άλλο παρά μια βελτιωμένη ελαφρά, πρόταση του ισχύοντος, έγινε προσπάθεια να ωραιοποιηθεί και να εμφανισθεί πιο Δημοκρατικός, που πλησιάζει δήθεν την απλή αναλογική, με σκοπό να παρασύρει τα μικρά κόμματα. Η μόνη διαφορά με τον παλιό νόμο στην ουσία είναι ότι δίνει 2 έως 3 έδρες παραπάνω από ότι θα έπαιρναν με αυτόν τα κόμματα που υπερβαίνουν το 3%.

Ομως την ίδια ώρα τις ψήφους που δικαιούνται όσα μικρά κόμματα ψηφίζονται από τον Λαό (ΔΗΚΚΙ, ΛΑΟΣ, περίπου 7% στο σύνολό τους και 20 έδρες) που δεν πιάνουν το μέτρο δεν τις κατανέμει σ' αυτά ούτε αναλογικά σ' όλα τα κόμματα αλλά πριμοδοτεί με αυτές τα δύο μεγάλα. Γι' αυτό και όλα τα κόμματα αρνήθηκαν την πρόταση αυτή, ζητώντας απλή αναλογική χωρίς μασκαρέματα. Η Ν.Δ. βέβαια αρνήθηκε την πρόταση γιατί θεωρεί ότι την βολεύει ο σημερινός εκλογικός νόμος. Ο ΣΥΝ προσήλθε στο διάλογο, όχι για να νομιμοποιήσει τον διάλογο ούτε για να συνδιαλλαγεί με την κυβέρνηση αλλά για να καταθέσει την αδιαπραγμάτευτη θέση του για απλή και μόνο απλή αναλογική.

ΕΡ.: Πώς βλέπετε τους παλαιούς συντρόφους σας στο ΠΑΣΟΚ; Απ' ότι βλέπουμε το κομματικό μπάχαλο συνεχίζεται στην Κω. Τι λέτε;

ΑΠ.: Κατ' αρχάς οι ανθρώπινες σχέσεις μας δεν έχουνε πηρεασθεί καθόλου. Σχεδόν όλους τους βλέπω και με βλέπουν όπως και πρώτα. Βέβαια έχουμε περιορίσει τις πολιτικές συζητήσεις γιατί κανένας δεν θέλει να πείσει κανένα για την ορθότητα της άποψής του.

Είναι λυπηρό αυτό που συμβαίνει στην άλλοτε κραταιά οργάνωση του ΠΑΣΟΚ στη Β. Δωδ/σο και ιδίως στην Κω. Ομως ήταν νομοτελειακό ότι θα συμβεί από τότε που οι Οργανώσεις με την ανοχή αν όχι την προτροπή των Κεντρικών Οργάνων μετατράπηκαν σε Οργανώσεις στήριξης Κεντρικών επιλογών, σε Οργανώσεις στήριξης ευνοούμενων της ηγετικής ομάδας. Στενοχωριέμαι ειλικρινά όπως πολλοί παλιοί σύντροφοι που εξακολουθούν να πιστεύουν σε ένα ΠΑΣΟΚ οργανωτικά και ιδεολογικά ισχυρό και που βλέπουν καθημερινά τις όποιες προσπάθειες γι' αυτό να αγνοούνται για να μην πω και να ευτελίζονται από διάφορους μεγαλόσχημους των Αθηνών, αλλά και εδώ.

ΕΡ.: Τι είναι αυτό που θα θέλατε να προκύψει από τις βουλευτικές εκλογές, όποτε και αν γίνουν αυτές;

ΑΠ.: Ακριβώς αυτό για το οποίο εντάχθηκα στον ΣΥΝ. Να βγει δηλαδή όσο γίνεται πιο δυνατή η φωνή της σύγχρονης Αριστεράς γιατί πιστεύω ότι μια δυνατή Αριστερά θα μπορεί να παρεμβαίνει είτε προτείνοντας αλλά κυρίως πιέζοντας τους εκάστοτε κρατούντες του δικομματισμού που λειτουργώντας με καθεστωτικές και αλαζονικές λογικές αρέσκονται να πράττουν κατά το δοκούν, αγνοώντας την κοινωνία και τα προβλήματά της, στηριζόμενοι στο ότι έτσι κι αλλιώς η πίτα και η μοιρασιά είναι αποκλειστικά δική τους υπόθεση. Μια δυνατή Αριστερά θα μπορέσει να λειτουργήσει σαν καταλύτης στην αναδιάταξη των Πολιτικών Δυνάμεων να επαναφέρει στο προσκήνιο την Πολιτική και όχι βέβαια Κοινωνική διαχωριστική γραμμή, προοδευτική Αριστερά - Νεοφιλελεύθερη δεξιά.

Να σταματήσει την όλο και περισσότερο εμφανιζόμενη τάση της στροφής της κοινωνίας προς τα Δεξιά σαν αποτέλεσμα της συντηρητικής πολιτικής του ΠΑΣΟΚ. Να επαναφέρει τον άνθρωπο και τα κοινωνικά δικαιώματα στο προσκήνιο σαν πρώτη επιλογή.

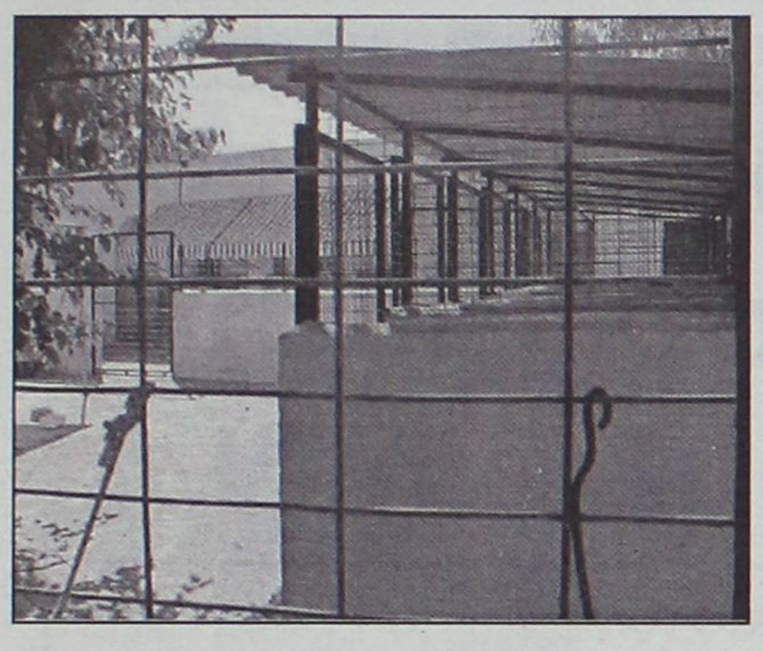



Θα προσφέρει σημαντικές υπηρεσίες στα εξαρτημένα άτομα

Στην τελική ευθεία η ίδρυση του ΟΚΑΝΑ

Πρόσληψη προσωπικού και έναρξη εργασιών στο κτίριο

Στην τελική ευθεία βρίσκεται η ίδρυση και λειτουργία του Θεραπευτικού Κέντρου εξαρτημένων ατόμων, το οποίο θα στεγάζεται σε χώρο του παλιού νοσοκομείου της Ρόδου που προσφέρθηκε από το Πε.Σ.Υ.

Το κέντρο που δημιουργείται μετά την υπογραφή σύμβασης μεταξύ του ΟΚΑΝΑ, του Δήμου Ροδίων της ΤΕΔΚ Δωδεκανήσου και του Πε.ΣΥ αναμένεται να προσφέρει πολύ σημαντική βοήθεια στο οξύτατο πρόβλημα των ναρκωτικών, καθώς θα χορηγεί υποκατάστατα ενώ παράλληλα θα βοηθά τους τοξικομανείς με ψυχολογική και κοινωνική υποστήριξη.

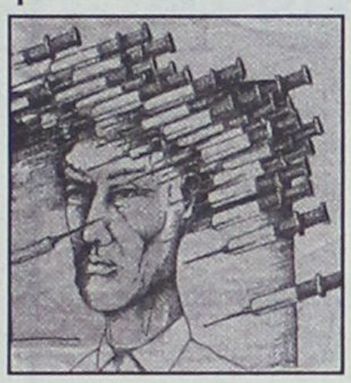

Ηδη στον συγκεκριμένο χώρο έχουν εγκατασταθεί συνεργεία και είναι θέμα ημερών η επισκευή του.

Παράλληλα έχουν προσληφθεί οι αναγκαίοι εργαζόμενοι στο κέντρο (γιατρός, δύο ψυχολόγοι, δύο κοινωνιολόγοι εκπαιδεύονται στα όσα ισχύουν στα διάφορα άλλα παρόμοια κέντρα).

Ακόμα βέβαια δεν έχει αποφασισθεί ποιά φαρμακευτική ουσία θα χρησιμοποιηθεί ως υποκατάστατο.

Αυτό αναμένεται να ανακοινωθεί από τον ΟΚΑΝΑ μετά τα συμπεράσματα που θα βγουν από την ανάλυση των δεδομένων που υπάρχουν.

Είναι πολύ πιθανό οι ειδικοί επιστήμονες του κέντρου στην αρχή να εργάζονται στον χώρο του νοσοκομείου της Ρόδου, προκειμένου να εξετάσουν τις περιπτώσεις των τοξικομανών και να διαπιστώσουν πως έχει η κατάσταση και τί απαιτείται προκειμένου το κέντρο να έχει τα καλύτερα δυνατά αποτελέσματα.

Σημειώνεται πως τα έξοδα για τη κατασκευή και λειτουργία του κέντρου τα οποία ανέρχονται περίπου στα 150 εκατ. έχει αναλάβει εξ' ολοκλήρου ο Δήμος Ροδίων και η Τοπική Ενωση Δήμων και Κοινοτήτων Δωδεκανήσου, ενώ σύμφωνα με τα όσα ορίζονται στην προγραμματική σύμβαση ο ΟΚΑΝΑ έχει αναλάβει την υποχρέωση της μισθολογικής κάλυψης των εργαζομένων στο κέντρο για 20 χρόνια.

Σοβαρά σε σύγκρουση μοτοσικλέτας με Ι.Χ.

Σοβαρά τραυματίστηκε χθες σε τροχαίο ατύχημα ο 40χρονος Τσιρκοίλης Ιωάννης οδηγός μοτοσικλέτας.

Το ατύχημα συνέβη στο 2ο χλμ. Ρόδου-αερολιμένα στις τρεις τα ξημερώματα. Το αυτοκίνητο που οδηγούσε ο 26χρονος Μανιουδάκης Πέτρος εισήλθε στον δρόμο από χώρο στάθμευσης χωρίς να δείξει την ανάλογη προσοχή και συγκρούστηκε με τη μοτοσικλέτα που οδηγούσε ο παθών.

ΚΕΡΔΙΣΤΕ ΧΡΟΝΟ ΚΑΙ ΧΡΗΜΑ
ΑΠΟΚΤΗΣΤΕ ΠΤΥΧΙΟ IC3

IC3 INTERNET AND COMPUTING CORE CERTIFICATION

το μόνο πτυχίο γενικών γνώσεων για υπολογιστές, που αναγνωρίζεται και εκτός Ευρώπης

Η ύλη του Σεμιναρίου TECHNOSTART περιλαμβάνει τρεις ενότητες
- Θεμελιώδεις Αρχές Υπολογιστών
- Εφαρμογές Κλειδιά (Word, Excel)
- Η ζωή στο Δίκτυο (Explorer, Outlook)

ΑΠΟ €49 ΤΟ ΜΗΝΑ*

Αποκτήστε γρήγορα το πτυχίο που σας χρειάζεται και προσλη-φθείτε σε όποια εργασία απαιτούνται γνώσεις υπολογιστή

- Ταχύρυθμα τμήματα για αρχάριους.
- Ειδικά ταχύρυθμα τμήματα για όσους έχουν γενικές γνώσεις αλλά δεν απέκτησαν ακόμη πτυχίο.

* Με επιλεγμένες πιστωτικές κάρτες

ΝΕΑ ΤΜΗΜΑΤΑ ΑΠΟ ΤΙΣ 22 ΣΕΠΤΕΜΒΡΙΟΥ

Αυστηρά 6-8 άτομα σε κάθε τάξη. Επικοινωνήστε άμεσα, 10:00 – 13:00 και 17:00-21:00 καθημερινά, για να κρατήστε τη θέση σας.

TECHNOKids® TECHNOPLUS®
ΔΙΕΘΝΗ ΚΕΝΤΡΑ ΕΚΜΑΘΗΣΗΣ ΥΠΟΛΟΓΙΣΤΩΝ
Όλοι μαθαίνουν σε μας
Εθν. Αντιστάσεως 18, Ρόδος, Τηλ.: 22410 70880



Authorized Testing Center

ΣΕ 20 ΧΩΡΕΣ ΣΕ ΟΛΟ ΤΟΝ ΚΟΣΜΟ ΚΑΙ ΣΕ 36 ΣΗΜΕΙΑ ΣΤΗΝ ΕΛΛΑΔΑ

ΕΚΠΑΙΔΕΥΣΗ ΣΤΟΥΣ ΥΠΟΛΟΓΙΣΤΕΣ

@ Anosis
Computer Learning

Εναρξη νέων τμημάτων κάθε 15 ημέρες



ΤΜΗΜΑΤΑ ΕΝΗΛΙΚΩΝ

- Ταχύρυθμα σεμινάρια 6 εβδομάδων με δυνατότητα απόκτησης του ECDL Start
- Τρίμηνοι κύκλοι σπουδών για απόκτηση του Διπλώματος ECDL Core
- Επιδοτούμενα σεμινάρια επιχειρήσεων

Προγράμματα Windows, Word, Excel, Powerpoint, Access, Internet, Frontpage, CorelDraw, Photoshop, Προγραμματισμός κτλ

Η Σχολή Πληροφορικής ANOSIS συνεχώς εξελισσόμενη, επικυρώνει μια πετυχημένη πορεία 9 ετών με εμφανή σημεία υπεροχής σε :

Προγράμματα Σπουδών — Ανθρώπινο Δυναμικό
Εμπειρία και Γνώση — Υψηλά ποσοστά Επιτυχιών
Τεχνολογικά Μέσα — Ευχάριστο Περιβάλλον Μάθησης

ECDL
Ευρωπαϊκό Δίπλωμα Κατάρτισης στους Η/Υ

ΣΤ. ΚΩΤΙΑΔΗ 52-ΑΝΑΛΗΨΗ ΡΟΔΟΣ ΤΗΛ. 78924
Email : anosis@otenet.gr Website: www.anosis.gr
Υπεύθ. Σπουδών : ΚΩΣΤΑΣ ΧΑΤΖΗΔΑΚΗΣ

ΚΕΝΤΡΑ ΞΕΝΩΝ ΓΛΩΣΣΩΝ
ΧΑΤΖΗΔΙΑΚΟΥ-ΜΟΣΧΙΔΗ ΕΛΕΥΘΕΡΙΑ

ΑΓΓΛΙΚΑ

ΓΑΛΛΙΚΑ

ΙΤΑΛΙΚΑ

• Αριστη προετοιμασία όλων των αναγνωρισμένων εξετάσεων

1ο Κέντρο: Αμφιτρύτης 105 (Πάροδος Κων/νου Παλαιολόγου)
Περιοχή Αγίου Ιωάννου-Ρόδος
Τηλ. 22410 34730 Κιν.: 6974602034

2ο Κέντρο: Λεωφ. Δημοκρατίας-Παραδείσι
Τηλ.: 22410 82430



Υπάρχει "κάτι" ή όλα είναι στον αέρα

Αιρετική πρόταση για υποψηφιότητα Σαρικά με τη Ν.Δ.

Ολόκληρη η επιστολή του κ. Γ. Ζωγραφίδη (ΔΑΚΕ) προς τη Νομ. Επιτροπή

Η πρόταση του Γιώργου Ζωγραφίδη που κατατέθηκε στη Νομαρχιακή Επιτροπή της Νέας Δημοκρατίας το βράδυ της περασμένης Παρασκευής για να συμπεριληφθεί ο πρόεδρος του Εργατικού Κέντρου Ρόδου Γιάννης Σαρικάς στο ψηφοδέλτιο του κόμματος στο νομό Δωδεκανήσου, «τάραξε» τα νερά στη τοπική κομματική οργάνωση και δημιούργησε αρκετά ερωτηματικά.





Η "Γνώμη" σήμερα παρουσιάζει την επιστολή του κ. Ζωγραφίδη στην οποία επισημαίνεται η ανάγκη να συμπεριληφθούν στο ψηφοδέλτιο της Νέας Δημοκρατίας, πρόσωπα με κοινωνική προσφορά και λαϊκό έρεισμα , έξω από τον παραδοσιακό συντηρητικό χώρο του κόμματος από τον οποίο η Ν.Δ θα μπορεί να προσδοκά νέους ψηφοφόρους. Ένα τέτοιο πρόσωπο είναι κατά τον κ. Ζωγραφίδη ο πρόεδρος του Ε.Κ.Ρ Γιάννης Σαρικάς, που ως γνωστόν είναι από τα πρωτοκλασάτα στελέχη του Κ.Κ.Ε στη Δωδεκάνησο.

Μέχρι χθες ήταν άγνωστο αν ο κ. Σαρικάς έχει αποδεχτεί αυτή την πρόταση. Σε μια τέτοια περίπτωση τίθεται θέμα συμμετοχής του στο Κ.Κ.Ε στο οποίο είναι στέλεχος επί σειρά ετών. Παράγοντες του Κ.Κ.Ε που ρωτήθηκαν φάνηκαν να αγνοούν οτιδήποτε και θεωρούν ότι τέτοιο ζήτημα δεν τίθεται.

Από την άλλη η συνδικαλιστική παράταξη της ΔΑΚΕ όχι μόνο αγνοούσε την όλη υπόθεση, αλλά διαφαίνεται ότι υπάρχει ριζική διαφωνία ως προς την πρόταση. Πάντως κύκλοι που παρακολουθούν τα τεκταινόμενα στο ΕΚΡ εξέφραζαν την άποψη ότι η εν λόγω πρόταση πιθανόν να σχετίζεται με επερχόμενες εξελίξεις στο χώρο του Ε.Κ.Ρ.

Η πρόταση του κ. Γιώργου Ζωγραφίδη προς την Ν.Ε με τίτλο «Αιρετική μα και ρεαλιστική πρόταση προς την τοπική Ν.Δ» έχει ως εξής:

"Μεγάλος θόρυβος και πολύς συνωστισμός παρατηρείται τελευταία για την συμπλήρωση του ψηφοδελτίου της Νέας Δημοκρατίας. Καθημερινά διαβάζουμε για πρόσωπα άγνωστα στο Νομό μας και για άλλα που εμφανίσθηκαν τελευταία στο προσκήνιο εν όψει της διαφαινόμενης νίκης της Ν.Δ.

Δεν διατηρώ καμιά επιφύλαξη για τα γνωστά ονόματα της πολιτικής που προσέφεραν και εξακολουθούν να προσφέρουν στον χώρο της φιλελεύθερης παράταξης. Αυτοί είναι οι κατά καιρούς βουλευτές και πολιτευτές μας, αλλά και τα πρόσωπα εκείνα που τίμησαν τις καρέκλες της Νομαρχιακής Αυτοδιοίκησης και τους Δήμους των νησιών μας.

Ανησυχώ όμως βαθύτατα όταν ακούγονται πρόσωπα άγνωστα στους ψηφοφόρους και τους αγωνιστές της Ν.Δ. και πρόσωπα αποκομμένα από την καθημερινότητα και τα προβλήματα του απλού λαού.

Είμαι βέβαιος και σίγουρος ότι για το λεπτό αυτό θέμα θα τηρηθούν οι νόμιμες και καταστατικές διαδικασίες και ότι τελικά θα επιλεγούν οι άριστοι, χωρίς παρακάμψεις και σκοπιμότητες, διαδικασίες άλλωστε που δεν ταιριάζουν στη Ν.Δ.

Η δική μου ταπεινή πρόταση είναι να συμπεριληφθούν στο ψηφοδέλτιο πρόσωπα με κοινωνική προσφορά και ευαισθησία και με λαϊκό έρεισμα δυνατό και διακλαδωμένο και έξω από τον παραδοσιακό συντηρητικό χώρο του κόμματος, από τον οποίο η Ν.Δ. θα μπορεί να προσδοκά νέους ψηφοφόρους.

Τέτοια πρόσωπα υπάρχουν, αρκεί να θέλουμε να δούμε έξω από τη μύτη μας απαλλαγμένοι από τις κομματικές παρωπίδες.

Αλλωστε είναι πολύ σημαντικό και η μισθωτή εργασία να εκφράζεται μέσα από τα εν γένει ψηφοδέλτια των κομμάτων.

Προτείνω λοιπόν ως ένα τέτοιο πρόσωπο, τον κομμουνιστή πρόεδρο του Εργατοϋπαλληλικού Κέντρου κ. Γιάννη Σαρικά.

Ναι!

Τον ανιδιοτελή αυτό αγωνιστή της εργατιάς, που τιμούν όλοι οι εργαζόμενοι όλων των παρατάξεων και όλων των τάσεων, χωρίς να εξετάζουν ποτέ την κομματική του καταγωγή και ταυτότητα.

Ο Γιάννης Σαρικάς έχει προσφέρει και θα προσφέρει ακόμα για πολλά χρόνια στο χώρο της εργασίας άριστες υπηρεσίες χωρίς ακρότητες και φονταμενταλιστικές πρακτικές.

Ο Γιάννης Σαρικάς διαθέτει το περί δικαίου αίσθημα σε ύψιστο βαθμό, είναι μαχητής, ανιδιοτελής και ισορροπιστής των κοινωνικών αντιθέσεων και συμφερόντων με μοναδικό του γνώμονα το καλώς εννοούμενο συμφέρον του τόπου μας.

Πέραν όμως όλων των παραπάνω εκτεθέντων, πρέπει να δοθεί η ευκαιρία στο λαό της Δωδεκανήσου:

α) Να δείξει τα αισθήματά της προς τον σεμνό αλλά ανυποχώρητο μπροστάρη της εργατιάς και

β) Η Ν. Δημοκρατία να επιβεβαιώσει για μια ακόμα φορά στον κόσμο της και όχι μόνο, ότι την εθνική και κοινωνική συμφιλίωση την εννοεί πραγματικά και την κάνει πράξη όποτε της δίνεται η κατάλληλη ευκαιρία.

Ας μη ξεχνάμε την έντα-ξη του Μίκη Θεοδωράκη στην κυβέρνηση του Κωνσταντίνου Μητσοτάκη... και την παρουσία του αγωνιστή Μπάμπη Σαρρή στο ψηφοδέλτιο της Νομαρχιακής Αναγέννησης που υποστηρίχθηκε από την Ν. Δημοκρατία κ.λπ.

Τελειώνοντας δεν πιστεύω να νομίζει κανείς ότι τα κουκιά που θα μαζέψει ο Γιάννης Σαρικάς θα προέρχονται από το παραδοσιακό κοινό της Ν. Δημοκρατίας! Επομένως, η Ν.Δ. και τις ψήφους της θα αυξήσει αρκετά και το ανοικτό της πνεύμα προς την κοινωνία θα επιβεβαιώσει και ένα αγωνιστή και τίμιο άνθρωπο θα επιβραβεύσει.

Είναι άραγε κανείς που θα προβάλει τεκμηριωμένη αντίρρηση;

Γιώργος Η. Ζωγραφίδης
Συνδικαλιστής της ΔΑΚΕ
(Νέας Δημοκρατίας)".



Delta

ΔΙΑΜΑΝΤΕ ΕΡΓΑΛΕΙΑ



ΚΟΦΤΗ ΧΕΙΡΟΣ

6ο χλμ.Ρόδου Λίνδου
Συγκρότημα Μανουσέλη

ΔΙΑΤΡΗΤΙΚΑ

ΔΙΑΜΑΝΤΟΤΡΥΠΟΤΕΧΝΙΚΗ ΡΟΔΟΥ

ΔΙΑΜΑΝΤΟΦΟΡΟΙ ΔΙΣΚΟΙ ΚΟΠΗΣ ΓΙΑ ΓΡΑΝΙΤΗ, ΜΑΡΜΑΡΟ ΤΟΥΒΛΟ κ.τ.λ.





ΑΡΜΟΚΟΦΤΕΣ

ΤΡΥΠΑΜΕ

ΚΟΒΟΥΜΕ

ΣΠΑΜΕ



ΧΩΡΙΣ ΣΚΟΝΕΣ

ΡΩΓΜΕΣ

ΜΕΡΕΜΕΤΙΑ

ΠΩΛΗΣΕΙΣ
&
ΕΚΤΕΛΕΣΕΙΣ ΕΡΓΑΣΙΩΝ

Η ΠΟΛΥΧΡΟΝΗ ΜΑΣ ΠΕΙΡΑ ΣΤΟ ΕΞΩΤΕΡΙΚΟ ΜΑΣ ΔΙΝΕΙ ΤΗ ΔΥΝΑΤΟΤΗΤΑ ΝΑ ΒΡΙΣΚΟΥΜΕ ΛΥΣΗ ΕΚΕΙ ΠΟΥ ΟΙ ΑΛΛΟΙ ΣΗΚΩΝΟΥΝ ΤΑ ΧΕΡΙΑ ΨΗΛΑ!

ΤΗΛΕΦΩΝΗΣΤΕ ΜΑΣ
22410 69022 - 77986
ΚΙΝΗΤΟ: 0944 380562

ΥΠΕΥΘΥΝΟΣ
Μαρκος Τσεσμετζής

ΑΥΞΗΜΕΝΑ ΚΑΤΑ 12,4%

Ερχονται τα σήματα με τα τέλη κυκλοφορίας

Μέχρι τέλος του μήνα θα έχει ολοκληρωθεί η παραλαβή

Πρόστιμο ίσο με την αξία του σήματος θα πληρώσουν όσοι φορολογούμενοι δεν πληρώσουν τα τέλη κυκλοφορίας για το έτος 2004. Η Γενική Γραμματεία Πληροφοριακών Συστημάτων του υπουργείου Οικονομικών, προχωρά στην αποστολή των τελών κυκλοφορίας, τα οποία παρουσιάζουν αύξηση της τάξεως του 12,4% και θα ολοκληρωθεί στο τέλος Οκτωβρίου.

Τα τέλη πρέπει να εξοφληθούν στα υποκαταστήματα των τραπεζών Αγροτική, Εθνική, Alpha Bank, Κύπρου, Πειραιώς, Aspis Bank, ProBank και Εγνατία. Αναλυτικότερα τα τέλη κυκλοφορίας που θα κληθούν να πληρώσουν για το 2004 οι ιδιοκτήτες Ι.Χ. και δικύκλων, ανέρχονται σε:

- 13 ευρώ, έναντι προηγούμενου τέλους 11,74 ευρώ, για τα δίτροχα από 51 έως 300 κυβικά εκατοστά.
- 33 ευρώ, από 29,35 ευρώ, για τις μοτοσικλέτες από 301 έως 785 κυβικά εκατοστά.
- 81 ευρώ, από 73,37 ευρώ, για τα αυτοκίνητα και τις μοτοσικλέτες από 786 έως 1.375 κυβικά εκατοστά.
- 146 ευρώ, από 132,6 ευρώ, για τα αυτοκίνητα από 1.358 έως 1.928 κ.ε. και για τις μοτοσικλέτες από 1.358 κυβικά εκατοστά.
- 323 ευρώ, από 293,47 ευρώ, για τα αυτοκίνητα από 1.929 έως 2.357 κ.ε.
- 420 ευρώ, από 381,51 ευρώ, για τα αυτοκίνητα από 2.358 κ.ε. και άνω.
- 81 ευρώ, από 73,37 ευρώ, για τις ιδιωτικής χρήσης ρυμουλκούμενα και ημιρυμουλκούμενα (τροχόσπιτα).

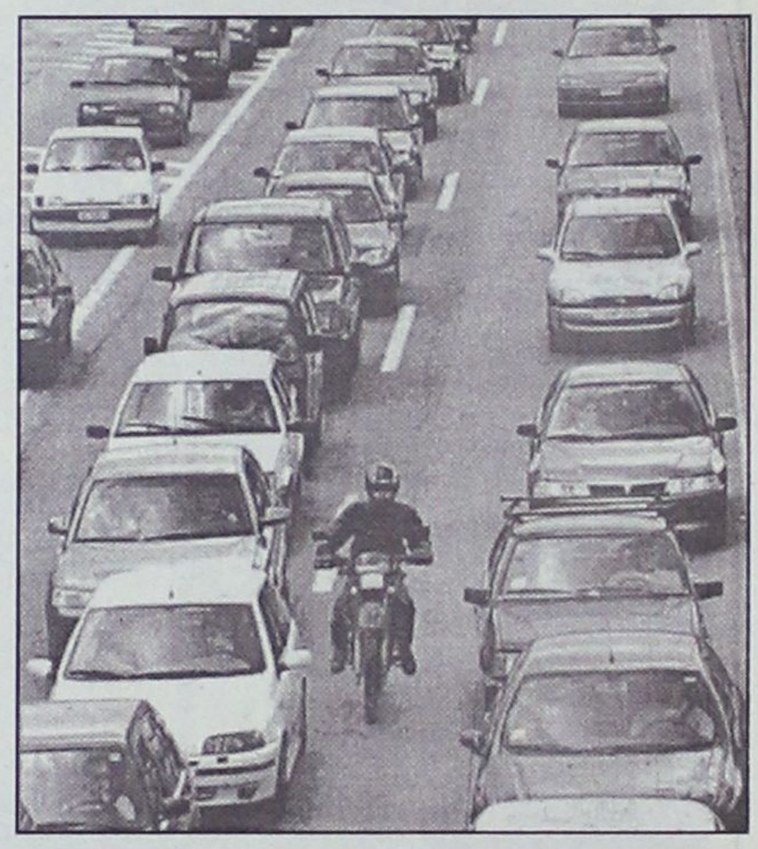

Τα αυτοκόλλητα

Παράλληλα, με την καταβολή των τελών οι κάτοιχοι των Ι.Χ. και των δικύκλων θα προμηθεύονται και τα ειδικά αυτοκόλλητα σήματα, τα οποία θα πρέπει να επικολλήσουν σε εμφανή σημεία των οχημάτων τους. Για την παραλαβή των σημάτων οι υπόχρεοι θα πρέπει να προσκομίζουν τα προεκτυπωμένα ειδοποιητήρια-αποδείξεις πληρωμής, που θα τους έχουν αποσταλεί από την ΓΓΠΣ, καθώς και τις άδειες κυκλοφορίας των οχημάτων τους ή φωτοαντίγραφά τους. Επίσης, για τα αυτοκίνητα δημοσίας χρήσης η προμήθεια του ειδικού σήματος γίνεται μόνο από τις Δημόσιες Οικονομικές Υπηρεσίες (ΔΟΥ) με την προσκόμιση της άδειας κυκλοφορίας. Αξίζει να σημειωθεί ότι σε περίπτωση που ο κάτοχος αυτοκινήτου δεν έχει λάβει ακόμη το ειδοποιητήριο, ή το έχει απωλέσει, ή τα στοιχεία που αναγράφονται σ' αυτό είναι λανθασμένα, η προμήθεια του σήματος θα γίνεται από τις ΔΟΥ με την προσκόμιση της άδειας κυκλοφορίας του οχήματος.

Το υπουργείο Οικονομικών έχει καθιερώσει την προείσπραξη των τελών κυκλοφορίας του επομένου έτους, ώστε να καλυφθεί μερικώς η απόκλιση από το στόχο του Προϋπολογισμού για τα έσοδα.

ΟΙ ΔΥΟ ΤΡΟΧΟΙ

Η ΑΝΤΙΠΡΟΣΩΠΕΙΑ ΣΤΗ ΡΟΔΟ ΤΗΣ

aprilia

σας δίνει την δυνατότητα να αποκτήσετε



Μοτοσυκλέτες από 155 € το μήνα

MIELE TUONO 1000cc



ΣΚΟΥΤΕΡ από 40 € το μήνα

ATLANTIC 125cc-200cc-500cc

- Ολα τα μοντέλα με **0% προκαταβολή έως 60 δόσεις**
- 2 χρόνια εγγύηση
- Πλήρης τεχνική υποστήριξη με ηλεκτρονικά μέσα

ΠΩΛΗΣΕΙΣ - ΑΝΤΑΛΛΑΚΤΙΚΑ - ΣΥΝΕΡΓΕΙΟ

ΕΜΜ. ΠΑΠΑΜΑΝΩΛΗΣ-ΙΩΑΝ. ΜΑΓΚΑΦΑΣ Ο.Ε.

Μητροπολίτου Αποστόλου 52 (πάροδος Κορδιγκτώνος)
Τηλ./Fax 2241024788

Αναμένεται μέχρι και διπλασιασμός

Προς απογείωση και τ' ασφάλιστρα των αυτοκινήτων

Δεν πάνε, λέει, καλά οι εταιρίες

Με διπλασιασμό του ύψους των ασφαλίστρων των αυτοκινήτων τα επόμενα χρόνια απειλούνται οι ασφαλισμένοι, προκειμένου οι ασφαλιστικές εταιρείες να καλύψουν τη «μαύρη τρύπα» του κλάδου αυτοκινήτων που με βάση τις εκκρεμείς ζημιές του 2002 εκτιμάται σε 450 εκατ. ευρώ τουλάχιστον. Η διατήρηση πολλών και χρόνιων στρεβλώσεων στο σύστημα ασφάλισης των αυτοκινήτων είναι αποτέλεσμα ενός ατυχούς συνδυασμού υπολειτουργούσας και ανεπαρκούς δημόσιας διοίκησης και μιας χύδην αγοράς, που δεν μπορεί ούτε καν να απομονώσει τους τυχάρπαστους αλεξιπτωτιστές του κλάδου.

Η εύκολη λύση του προβλήματος, που κάθε χρόνο διογκώνεται, είναι η επιβάρυνση του καταναλωτή, ο οποίος μέσα από τη θεσμοθετημένη υποχρεωτικότητα της ασφάλισης καλείται τελικά να σηκώσει ένα οικονομικό βάρος χωρίς αντίκρισμα. Παρά το γεγονός ότι στην Ελλάδα τα τελευταία χρόνια έχουν κλείσει περισσότερες από 40 εταιρείες -κάτι που θεωρητικά θα έπρεπε να οδηγεί σε εξυγίανση- η διατήρηση των υψηλών προμηθειών σε μεσίτες και πράκτορες της τάξεως του 15%-16% επιβεβαιώνουν την προβληματικότητα του κλάδου.

Οι εταιρείες επιχειρούν με ασπιρίνες, όπως η δρομολογούμενη κατάργηση του συστήματος Bonus Malus, να περιορίσουν το κόστος, όμως ταυτόχρονα ένα υψηλό -σε σχέση με την υπόλοιπη Ευρώπη- ποσοστό από το 10%-20% των περιπτώσεων διεκδίκησης αποζημιώσεων διευθετείται μέσω της δικαστικής οδού και οδηγεί σε υπερβολική πολλές φορές αύξηση των αποζημιώσεων.

Η προοπτική διπλασιασμού των ανωτάτων ορίων αποζημιώσεων για σωματικές και υλικές βλάβες από 500.000 ευρώ και 100.000 ευρώ στο 1 εκατ. ευρώ, που προτείνεται μέσα από τη νέα οδηγία που επεξεργάζεται η Ευρωπαϊκή Ενωση, προμηνύει μια θύελλα αυξήσεων στα τιμολόγια. Απέναντι σ' ένα τέτοιο ενδεχόμενο, οι εταιρείες προτείνουν την υιοθέτηση ενός αντικειμενικού συστήματος αποτίμησης κάθε σωματικής βλάβης βάσει καθορισμένων κριτηρίων, με στόχο τον εξορθολογισμό του συστήματος.

Εν κατακλείδι η μόνη ίσως αξιόπιστη απάντηση που μπορεί να δοθεί για την εξυγίανση του κλάδου είναι η αποτελεσματική εποπτεία, που σήμερα εξαιτίας κυρίως της απουσίας πολιτικής βούλησης, γίνεται πλημμελώς και μετ' εμποδίων· και πρόκειται για το μόνο επιχείρημα που δεν χωρά ούτε ερμηνείες ούτε διαφορετικές προσεγγίσεις.

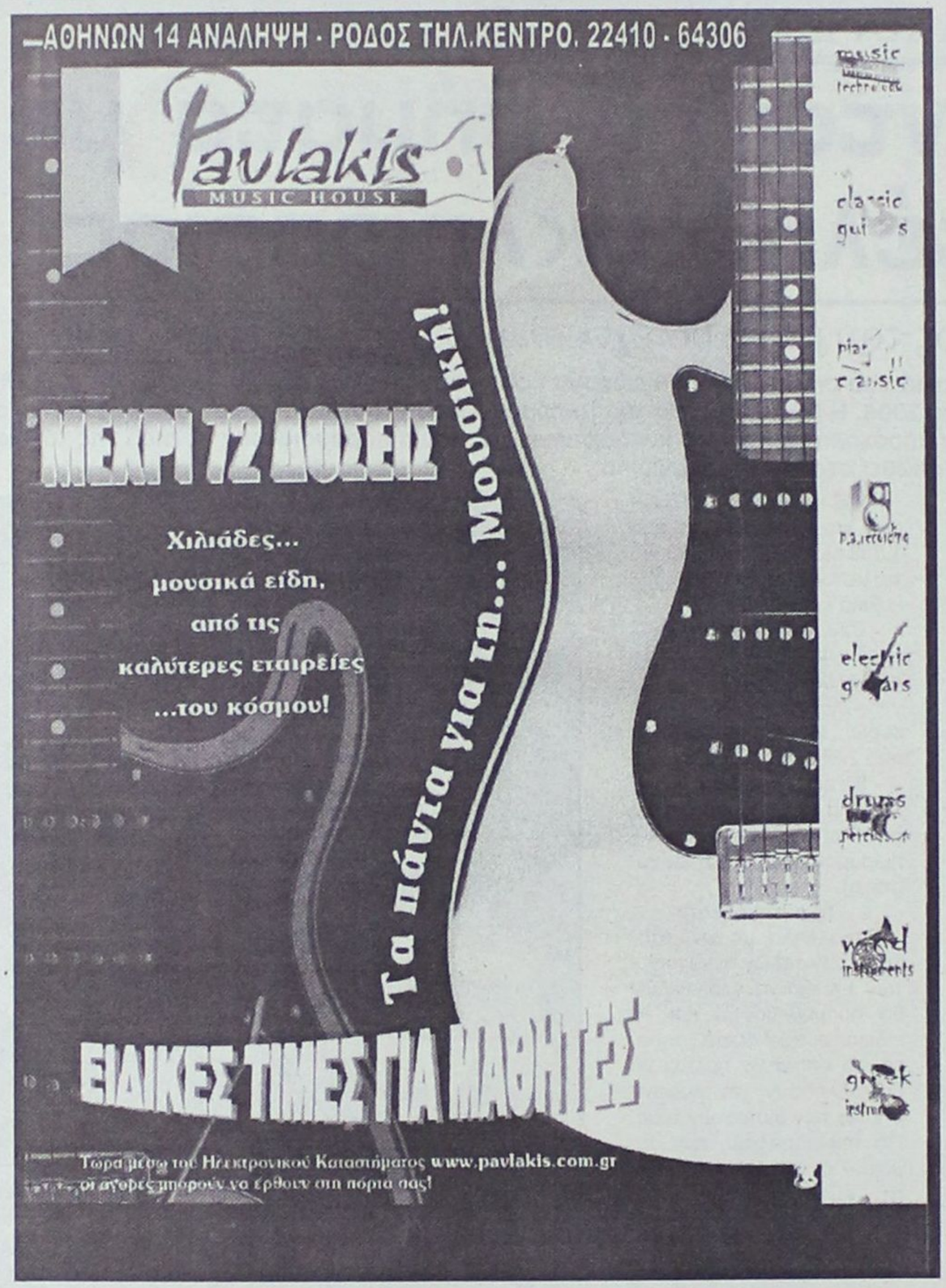



ΙΝΣΤΙΤΟΥΤΟ
ΔΙΟΙΚΗΣΗΣ ΕΠΙΧΕΙΡΗΣΕΩΝ
ΕΡΓΑΣΤΗΡΙΑ ΕΛΕΥΘΕΡΩΝ ΣΠΟΥΔΩΝ
ΔΗΜ. ΑΝΑΣΤΑΣΙΑΔΗ 47 ΡΟΔΟΣ 85100

ΘΕΛΕΤΕ ΜΙΑ ΕΞΑΣΦΑΛΙΣΜΕΝΗ ΔΟΥΛΕΙΑ ΣΕ ΓΡΑΦΕΙΟ ΚΑΙ ΔΕΝ ΕΧΕΤΕ ΤΙΣ ΓΝΩΣΕΙΣ!!

ΘΕΛΕΤΕ ΝΑ ΑΠΟΚΤΗΣΕΤΕ ΕΠΑΓΓΕΛΜΑΤΙΚΕΣ ΓΝΩΣΕΙΣ ΣΤΗΝ ΔΙΟΙΚΗΣΗ ΚΑΙ ΟΡΓΑΝΩΣΗ ΕΠΙΧΕΙΡΗΣΕΩΝ!!

ΓΙΝΕΤΕ ΚΑΙ ΕΣΕΙΣ ΔΥΝΑΜΙΚΟΙ ΧΕΙΡΙΣΤΕΣ ΤΩΝ ΥΠΟΛΟΓΙΣΤΩΝ!!

στα πρόγραμματα όπως:

➪ ΛΕΙΤΟΥΡΓΙΚΟ ΣΥΣΤΗΜΑ WINDOWS ➪ ΕΠΕΞΕΡΓΑΣΙΑ ΚΕΙΜΕΝΟΥ WORD, ➪ ΛΟΓΙΣΤΙΚΟ ΦΥΛΛΟ EXCELL, ➪ ΒΑΣΕΙΣ ΔΕΔΟΜΕΝΩΝ ACCES ➪ ΕΚΔΟΤΙΚΑ ΠΑΚΕΤΑ, ➪ INTERNET, ΔΗΜΙΟΥΡΓΙΑ E-MAIL, ➪ ΚΑΙ ΑΛΛΕΣ ΕΜΠΟΡΙΚΕΣ ΕΦΑΡΜΟΓΕΣ

ΣΤΟΝ ΕΤΗΣΙΟ ΚΥΚΛΟ ΣΠΟΥΔΩΝ ΕΙΔΙΚΕΥΣΗΣ ΚΑΙ ΚΑΤΑΡΤΙΣΗΣ ΣΤΟΥΣ ΤΟΜΕΙΣ:

ΠΛΗΡΟΦΟΡΙΚΗΣ
ΜΗΧΑΝΟΓΡΑΦΗΣΗΣ ΓΡΑΦΕΙΟΥ
ΜΗΧΑΝΟΓΡΑΦΗΜΕΝΗΣ ΛΟΓΙΣΤΙΚΗΣ
ΓΡΑΜΜΑΤΕΩΝ ΔΙΟΙΚΗΣΗΣ

⌦ ΔΕΚΤΟΙ ΑΠΟΦΟΙΤΟΙ ΓΥΜΝΑΣΙΟΥ - ΛΥΚΕΙΟΥ
⌦ Η ΔΙΔΑΣΚΑΛΙΑ ΓΙΝΕΤΕ ΣΕ ΠΡΟΤΥΠΑ ΑΓΓΛΙΚΩΝ ΚΟΛΕΓΙΩΝ
⌦ ΕΦΟΔΙΟ ΓΙΑ ΤΟΥΣ ΜΕΤΕΧΟΝΤΕΣ ΣΕ ΔΙΑΓΩΝΙΣΜΟΥΣ ΤΟΥ ΔΗΜΟΣΙΟΥ ΚΑΙ ΤΟΥ ΙΔΙΩΤΙΚΟΥ ΤΟΜΕΑ.

ΠΛΗΡΟΦΟΡΙΕΣ ΕΓΓΡΑΦΕΣ ΚΑΘΗΜΕΡΙΝΑ
➔ ΤΗΛ 22410-75850 ➔
E - mail iderhodo@hotmail.com

Ι.Δ.Ε. ΑΠΟ ΤΟ 1993 ΤΟ ΚΛΕΙΔΙ ΤΗΣ ΠΛΗΡΟΦΟΡΙΚΗΣ !!!

Χρόνια ταλαιπωρία πολλών πολιτών

Τραγέλαφος με τα ιδιόκτητα δασικά στη Δωδεκάνησο

Βασ. Χρύσης: δεν μπορεί να βρεθεί λύση τώρα με τον καινούργιο Δασονόμο;



ΒΑΣ. ΧΡΥΣΗΣ
Δικηγόρος, Πολιτευτής της Ν.Δ.".

"Ο Δασονόμος σε λίγες μέρες τίθεται για συζήτηση και ψήφιση στη Βουλή. Μέσα στο ναό της δημοκρατίας υπάρχουν απεριόριστες δυνατότητες για τεκμηριωμένες και δικαιολογημένες τροποποιήσεις που χωρίς να αναιρούν την προστασία του δάσους θα συμβάλουν στην αποκατάσταση μιας προϋφιστάμενης νομιμότητας. Και γινόμαστε πιο σαφείς και συγκεκριμένοι. Στη Δωδεκάνησο και ιδιαίτερα στη Ρόδο, Κω, Λακκί-Λέρου υφίσταται το Κτηματολόγιο από την Ιταλοκρατία. Στα κτηματολογικά βιβλία έχουν καταγραφεί από το 1923, οι ιδιοκτησίες, η φύση και ο προορισμός των ακινήτων. Αυτό έγινε με σεβασμό προς το περιβάλλον, καταγράφοντας την πραγματικότητα.

Οταν κάποια κτηματολογική μερίδα είχε ιδιοκτήτη ήταν καθαρά σπόριμος γη (seminativo) ή βοσκότοπος (pascolo), δενδρώδης (arborato) κ.λπ.

Σε καμιά περίπτωση δεν παρεχωρείτο δάσος σε κτηματολογική μερίδα με ιδιοκτήτη φυσικό πρόσωπο. Η ενημέρωση δε του κτηματολογίου συνεχώς και αδιαλείπως γινόταν μέχρι το τέλος της Ιταλοκρατίας. Σήμερα συμβαίνει το εξής παράδοξο. Να υπάρχουν κτηματολογικές μερίδες με ιδιοκτήτη φυσικό πρόσωπο και να έχουν χαρακτηρισθεί εν μέρει ή εν όλω δασική έκταση με ό,τι αυτό συνεπάγεται. Στέρηση του προϋφιστάμενου δικαιώματος καλλιέργειας και ενδεχόμενη οικοπεδική αχρήστευση του ακινήτου, εάν μέρος αυτού χαρακτηρισθεί δασικό από τη Διεύθυνση Δασών και χαθεί το άρτιο και οικοδομήσιμο του ακινήτου.

Στις περιοχές που έχουν Κτηματολόγιο, γνωρίζουμε κάθε σπιθαμή της γης τους. Κι όμως κτηματολογικές μερίδες ακόμη και σήμερα στα κτηματολογικά βιβλία, που έχουν δημόσια πίστη, φαίνονται να είναι καλλιεργήσιμες και παράλληλα και αντιφατικά έχουν χαρακτηρισθεί δασικές!!! Πως συνέβη αυτό; Το μεταναστευτικό ρεύμα μεταπολεμικά είχε ως αποτέλεσμα να εγκαταλειφθούν οι άλλοτε καλλιεργήσιμες αυτές εκτάσεις. Φύτρωσαν με το καιρό σχίνα, θάμνοι κ.λπ. και με μια αυτοψία της Διεύθυνσης Δασών χαρακτηρίσθηκαν δασικά, με αποτέλεσμα να χάσουν τη φύση και τον προορισμό τους και να αχρηστευθούν. Ουσιαστικά οι ιδιοκτήτες τους έχασαν τις ιδιοκτησίες τους.

Εχασαν λοιπόν την αξία τους τα ακίνητα αυτά, δεν μπορούν να καλλιεργηθούν και όσοι ιδιοκτήτες τέτοιων ακινήτων τόλμησαν να κόψουν κάποιους θάμνους, ακόμη δεν μπορούν να συνέλθουν από τα εξοντωτικά πρόστιμα που δέχτηκαν κατακέφαλα. Αφήνουμε τις ποινικές συνέπειες που είχαν αν και ήσαν κύριοι του ακινήτου τους.

Με την εισαγωγή προς ψήφιση του δασονόμου στη Βουλή, καλούμε τους βουλευτές του νομού να ανακουφίσουν τους κατοίκους της Ρόδου, Κω και Λέρου περνώντας την παρακάτω διάταξη στον υπό ψήφιση νόμο:

"Ακίνητα τα οποία εκ θεμελιώδους εγγραφής στα υφιστάμενα κτηματολόγια ήταν ιδιόκτητα και δεν είχαν καταγραφεί σαν δασικά, εξακολουθούν να διατηρούν τον εκ θεμελιώδους εγγραφής χαρακτηρισμό τους. Εάν μεταγενέστερα χαρακτηρίσθηκαν καθ' οιονδήποτε τρόπον δασικά, με τη ψήφιση του παρόντος νόμου επανακτούν αυτοδικαίως το αρχικό χαρακτήρα και προορισμό τους. Επί πλέον πρόστιμα ή ποινές που επεβλήθησαν στους ιδιοκτήτες των ακινήτων αυτών αίρονται αυτοδικαίως".

Τοιουτοτρόπως δίδεται μια ευκαιρία στους εκπροσώπους μας στη Βουλή να προσφέρουν πραγματική υπηρεσία στο τόπο και στους κατοίκους των αγροτικών περιοχών που δεν αντέχουν άλλα κτυπήματα απ' αυτή την κυβέρνηση.

Διάταγμα για τα δημοτικά Λιμενικά Ταμεία

Με σχέδιο Προεδρικού Διατάγματος που προωθείται προς υπογραφή από το Υπ. Εμπορικής Ναυτιλίας αποφασίζεται η τροποποίηση των Π.Δ. 123/2001 "Περί μεταφοράς αρμοδιοτήτων του λιμενικού ταμείου Δωδεκανήσου στους δήμους Αστυπάλαιας, Δικαίου Ηρακλειδών, Κω, Νισύρου και Τήλου" και 128/2001 "Περί μεταφοράς αρμοδιοτήτων του Λιμενικού Ταμείου Δωδεκανήσου στους δήμους Αρχαγγέλου, Αταβύρου, Αφάντου, Ιαλύσου, Καλλιθέας, Καμείρου, Καρπάθου, Κάσου, Λινδίων, Μεγίστης, Νότιας Ρόδου, Πεταλούδων, Ρόδου, Σύμης, Χάλκης και στην κοινότητα Ολύμπου Καρπάθου" Φ (Α' 113), όσον αφορά στον δήμο Τήλου, ως εξής:

Οι αρμοδιότητες που αφορούν τον δήμο Τήλου αφαιρούνται από το Δημοτικό Λιμενικό Ταμείο Κω και μεταφέρονται στο Δημοτικό Λιμενικό Ταμείο Νότιας Δωδεκανήσου.

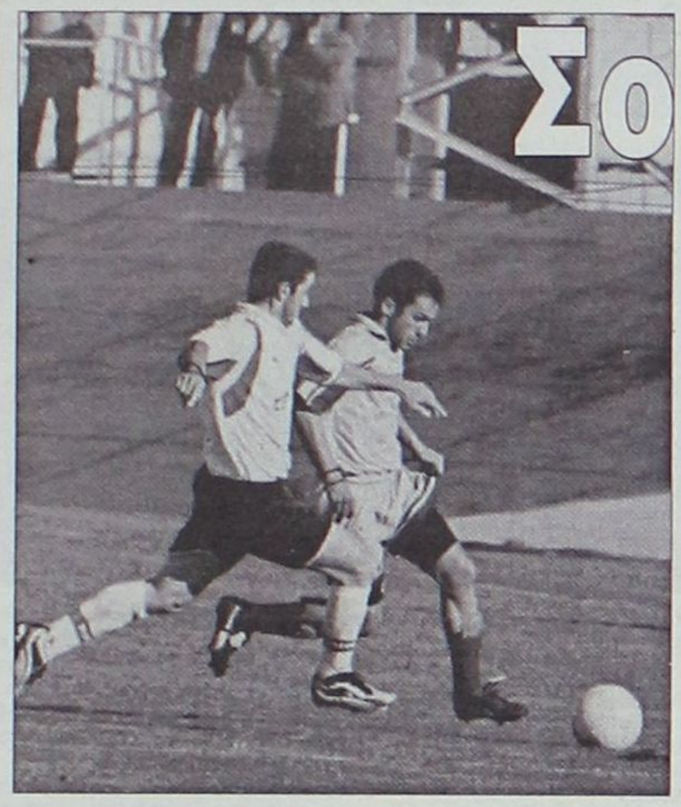

Σοβαρός με τους Πόντιους

Ο Διαγόρας υποδέχεται στις 3.30 μ.μ. στο Δημοτικό Στάδιο την ομάδα της Βέροιας, με μοναδικό στόχο να επανέλθει στις νίκες. ΣΕΛ. 18

ΑΘΛΗΤΙΚΗ ΓΝΩΜΗ
ΔΕΥΤΕΡΑ 6 ΟΚΤΩΒΡΙΟΥ 2003

ΚΑΒΑΛΗΣΕ το άλογο



Η Ρόδος πέτυχε δίκαια νίκη επί της Λάρισας με 2-1. Ισοφαρίστηκε στο 87' κέρδισε το 88' τα «άλογα» του Θεσσαλικού κάμπου. ΣΕΛ. 18

ΣΤΑΜΑΤΗΣΕ Η ΠΡΟΕΛΑΣΗ

Ο Ιάλυσος 1-1 στο ντέρμπι με τον Φοίβο. Ο Αστέρας Μ. έχασε στην Κω από τον Ανταγόρα. Την «πάτησε» ο Διαγόρας Β. με τους δύο κάτω των 20 ετών. ΣΕΛ. 19-22

Η ΚΩΣ 3-1 ΤΟΝ ΕΡΜΗ ΚΟΡ. ΣΕΛ. 18

ΤΣΙΜΠΗΣΕ ΒΑΘΜΟ

Ο Διγενής στάθηκε όρθιος στο Μοσχάτο 1-1 με τον Εθνικό παρά την εχθρική διαιτησία. ΣΕΛ. 17

ΣΚΟΝΤΑΨΕ

Κακή απόδοση και διαιτητίνα υποχρέωσαν τον Απόλλωνα σε 0-0 με τον Πύργο Χίου. Είχε δοκάρι στο 5' με τον Καρτάλη. ΣΕΛ. 17

ΑΓΙΟΣ ΓΕΩΡΓΙΟΣ, ΑΣΚΛΗΠΙΟΣ ΚΩ ΣΥΝΕΧΙΣΑΝ ΤΟΝ ΝΙΚΗΦΟΡΟ ΣΕΡΙ ΣΕΛ. 26-28

ΟΙ «ΜΠΟΜΠΙΡΕΣ» ΣΤΑ ΓΗΠΕΔΑ

Λεπτομέρειες από τους αγώνες του εφηβικού και παιδικού πρωταθλήματος. ΣΕΛ. 29

ΔΕΝ ΗΠΙΕ ΝΕΡΟ

Μπροστά στο σκορ στη μεγαλύτερη διάρκεια του αγώνα ο Κολοσσός δεν μπόρεσε να φύγει νικητής, γνωρίζοντας την ήττα από την Χαλκίδα (88-81) στην παρθενική του εμφάνιση στην Α2.



ΣΕΛ. 34

Στέψη με νίκη!

Δεν υπάρχει καλύτερο ξεκίνημα από το να ξεκινάει μια ομάδα του εντός έδρας αγώνες της σ' ένα πρωτάθλημα από το να πετυχαίνει σπουδαία νίκη επί ενός ισχυρού αντιπάλου που φερόταν στην "αφετηρία" σαν ένα απ' τα φαβορί αυτού του "μαραθωνίου".

Η Ρόδος είναι εδώ... Βροντοφώναξαν χθες οι "πράσινοι" κερδίζοντας 2-1 την Λάρισα αποδίδοντας πολύ καλό ποδόσφαιρο στο μεγαλύτερο διάστημα, σ' ένα ματς με πολύ "σασπένς" στα τελευταία λεπτά.

"ΣΤΕΨΗ" ΜΕ ΝΙΚΗ

Η Ρόδος πέτυχε ίσως τον καλύτερο συνδυασμό χθες. Να γιορτάσει την περσινή της επιτυχία, με μια σπουδαία νίκη που θ' αποτελέσει πιθανότατα την αφετηρία για καλές και πετυχημένες εμφανίσεις την φετινή περίοδο.

Πριν από τη σέντρα του αγώνα με τη Λάρισα ο συμπατριώτης μας γενικός γραμματέας της ΕΠΟ **Γιάννης Οικονομίδης** απένειμε στον αρχηγό της ομάδας **Κώστα Πάττα** το κύπελλο της πρωταθλήτριας ομάδας στον έβδομο όμιλο του Περιφερειακού Πρωταθλήματος.

ΤΟ ΠΑΙΧΝΙΔΙ

Η Ρόδος ξεκίνησε και τελείωσε το α' ημίχρονο επιθετικά και με τρεις σοβαρούς απόντες.

Στους "εγχειρισμένους" **Κώστα Πάττα** και **Γιάννη Νικηφόρο** προστέθηκε ο **Ιβάν Νεντέλκοβιτς** που στην τελευταία προπόνηση έπαθε θλάση στους κοιλιακούς και θα λείψει για δέκα τουλάχιστον μέρες.

"ΟΛΑ ΤΑ ΛΕΦΤΑ" ΤΟ Β' ΜΕΡΟΣ

Το ίδιο σκηνικό συνεχίσθηκε και στα πρώτα 15 λεπτά του β' ημιχρόνου. Η Ρόδος με τον έλεγχο του αγώνα συνέχισε να επιτίθεται και να πιέζει την περιοχή του **Λεκίδη.** Πολλές φορές μάλιστα οι σέντρες απ' τα άκρα ήταν εύκολη λεία για τον γκολκήπερ της Λάρισας.

Η Ρόδος κέρδισε 2-1 τη Λάρισα κάνοντας "ποδαρικό" στα τρίποντα. Σκόραραν για τους "πράσινους" οι Κλοκίδης και Μαλλιάκας

Οταν όμως ο **Κλοκίδης** πέτυχε το όμορφο γκολ στο 60' τα "στάνταρ" άλλαξαν.

Η αποχώρηση του Γεωργαλή έφερε πιο πίσω την Ρόδο με αποτέλεσμα η Λάρισα να κάνει πιο συχνές τις επιθέσεις της στο άλλο μισό του γηπέδου και να ισοφαρίσει στο 87' αλλά ευτυχώς η Ρόδος απάντησε στο επόμενο λεπτό και πήρε τη νίκη.

ΤΟ ΦΙΛΜ ΤΟΥ ΑΓΩΝΑ

Στο 6' ο **Θέμελης** μπλόκαρε στη γωνιά του το σουτ του **Κοντοδήμου.**

Στο 12' ο **Καντιμοίρης** σέντραρε, ο **Κλοκίδης** γύρισε τη μπάλα στον **Τσουκαλίδη** που έπιασε δυνατό γυριστό σουτ για ν' αποκρουσθεί η μπάλα από το οριζόντιο δοκάρι του **Λεκίδη.**

Στο 18' από σέντρα του **Μητράκα** η κεφαλιά του **Γεωργαλή** έφυγε λίγο άουτ.

Στο 23' ο **Ατανάσωφ** εκτέλεσε φάουλ ο **Παγκαρλιώτης** έπιασε την κεφαλιά για να φύγει η μπάλα λίγο άουτ.

Στο 31' το φοβερό σουτ του **Τσουκαλίδη** έγλυψε το κάθετο δοκάρι του **Λεκίδη** κι έφυγε άουτ.

Στο 33' ο **Γεωργαλής** γύρισε τη μπάλα στον **Γ. Καντιμοίρη** αλλά την τελευταία στιγμή τον πρόλαβε ο **Κατσαράς.**

Στο 40' ο **Θέμελης** μπλόκαρε το δυνατό σουτ του **Κουτοδήμου.**

Τρία λεπτά αργότερα (43') ο **Βασιλόπουλος** σέντραρε η κεφαλιά όμως του **Κλοκίδη** έφυγε άουτ.

Στο 50' το σουτ του **Ατανάσωφ** έφυγε λίγο άουτ απ' τα γκολπόστ του **Θέμελη.**



Το νικητήριο γκολ με κεφαλιά του Μαλλιάκα

Το 1-0 στο 60'. Από μπαλιά του **Γ. Καντιμοίρης** ο **Κλοκίδης** με δυνατό διαγώνιο σουτ έστειλε τη μπάλα στα δίχτυα.

Στο 70' ο **Μητράκας** έβγαλε μόνο του τον **Κλοκίδη** που σούταρε για να μπλοκάρει ο **Λεκίδης.**

Στο 87' ο **Κοντοδήμος** εκτέλεσε κόρνερ, ο **Λάζαρικ** κέρδισε την κεφαλιά κι ο **Κεχαγιάς** από κοντά την έστειλε στα δίχτυα ισοφαρίζοντας σε 1-1.

Στο 88' ο **Τσουκαλίδης** εκτέλεσε κόρνερ κι ο **Μαλλιάκας** με κεφαλιά νίκησε τον **Λεκίδη** γράφοντας το 2-1.

Διακρίθηκαν από τη νικήτρια οι **Τσουκαλίδης, Κλοκίδης, Γιόνοβιτς** και ο **Θέμελης.** Από τη Λάρισα άρεσαν οι **Κεχαγιάς, Παπακώστας** και **Λάζαρικ.**

Αριστη ήταν η διαιτησία του κ. **Λουτσέτη** απ' το Λασήθι και των βοηθών του **Τσέκερη** (Αθηνών) και **Φαντόπουλου** (Πειραιώς). Κίτρινες κάρτες είδαν οι **Γιόνοβιτς-Μαλλιάκας** για τη Ρόδο και οι **Κοντοδήμος, Θεοδοσιάδης, Παπακώστας** για τη Λάρισα.

ΟΙ ΣΥΝΘΕΣΕΙΣ

ΡΟΔΟΣ: *Θέμελης, Βασιλόπουλος, Νάκου, Γιόνοβιτς, Μαλλιάκας, Ναλμπάντης, Μητράκας (72' Ισκάς), Καντιμοίρης Γ. (79' Μαΐλης), Κλοκίδης, Τσουκαλίδης, Γεωργαλής (65' Μοσχής).*

ΛΑΡΙΣΑ: *Λεκίδης, Κατσάρας, Σωτρίνης, Κοντοδήμος, Παλαιολόγος (67' Τόνκοβιτς), Θεοδοσιάδης, Κεχαγιάς, Παπακώστας, Λαζαρίκ, Ατανάσωφ (78' Ζιάγκας), Παγκαρλιώτης (63' Κακαζούκης).*

* Κόπηκαν 1.398 εισιτήρια και εισπράχθησαν 8.500 ευρώ.

Εφταιγε το άγχος

Στο ίδιο μήκος κύματος κινήθηκαν στις δηλώσεις τους οι δύο προπονητές. Ο **Τάκης Παραφέστας** για τη Λάρισα δήλωσε μετά τη λήξη του αγώνα: "Εγινε ένα καλό παιχνίδι κι από τις δύο ομάδες. Ηταν ανοικτό με τη μπάλα ν' ανεβοκατεβαίνει τις δύο περιοχές. Η ομάδα της Ρόδου ευτύχησε να προηγηθεί στο σκορ. Εμείς δεν το βάλαμε κάτω. Με κάποιες κινήσεις καταφέραμε να ισοφαρίσουμε το παιχνίδι τρία λεπτά πριν τη λήξη αλλά δυστυχώς επαναλάβαμε το ίδιο λάθος της προηγούμενης Κυριακής. Στην επόμενη φάση και στη λήξη του παιχνιδιού δεχθήκαμε το δεύτερο γκολ. Νομίζω ότι χρειάζεται περισσότερη αυτοσυγκέντρωση, περισσότερη ψυχή για να μπορέσουμε να προχωρήσουμε".

Ο **Δημήτρης Σκούνας** ήταν κι εκείνος σαφέστατος ενώ στάθηκε στη διάθεση της ομάδας του να κρατήσει το 1-0 μέχρι το τέλος. Ο τεχνικός της Ρόδου δήλωσε σχετικά: "Εμείς θα έλεγα ότι είχαμε τρομερό άγχος που φάνηκε στο παιχνίδι. Μετά τον Ατσαλένιο που ήρθε ανορθόδοξα η ήττα, είχαμε τρομερό άγχος γιατί ήταν και η "πρώτη" στο γήπεδο μας. Θα συμφωνήσω με τον κ. **Παραφέστα.** Η μπάλα πήγαινε πάνω-κάτω κι έγινε ένα πολύ καλό παιχνίδι. Σαν γηπεδούχοι παίξαμε πολύ καλά απ' την αρχή. Δημιουργήσαμε φάσεις για γκολ, είχαμε δοκάρι στο α' ημίχρονο κι είμαστεν καλύτεροι. Η Λάρισα ήταν επικίνδυνη στις αντεπιθέσεις. Στο β' μέρος μετά το γκολ η Λάρισα ρισκάρισε έπαιξε με δύο επιθετικούς, ενώ εμείς πήγαμε να προστατεύσουμε το 1-0. Μείναμε λίγο πίσω. Κι από μια στημένη φάση δεχθήκαμε την ισοφάριση. Το ποδόσφαιρο όμως έτσι είναι. Κι εμείς σε μια στημένη φάση κάναμε το γκολ και πήραμε τους τρεις πολύτιμους βαθμούς. Συγχαρητήρια στον κ. **Παραφέστα** και καλή συνέχεια".

Επενδύστε στη Ρόδο

Εγινε το Σάββατο το βράδυ στην αίθουσα "ΝΕΦΕΛΗ" του "ΡΟΔΟΣ ΠΑΛΛΑΣ" η παρουσίαση του χορηγού και του ποδοσφαιρικού υλικού από την Διοικούσα Επιτροπή της ΠΑΕ Ρόδος. Παρόντες ήσαν:

- Ο Συνεπίκουρος του Δημάρχου Ροδίων **Κάλλιστος Διακογεωργίου.**
- Ο Επίτιμος πρόεδρος της Ρόδου **Μιχάλης Κόκκινος.**
- Ομεγαλος χορηγός της ΠΑΕ Ρόδος (και όχι μόνο) **Γιάννης Σπανός.**
- Οι Διοικούντες της ομάδας, οι προπονητές, οι ποδοσφαιριστές, τα μέλη της Υπερακαδημίας και πλήθος κόσμου.

Ο ΠΡΟΕΔΡΟΣ ΤΗΣ ΡΟΔΟΥ

Ο Πρόεδρος της ΠΑΕ Ρόδος **Μάκης Ντουρουτλής** οικοδεσπότης της εκδήλωσης, αφού καλωσώρισε όλους τους παρευρισκόμενους, τόνισε χαρακτηριστικά: "Για δεύτερη συνεχή χρονιά είναι ο **Γιάννης Σπανός** ο χορηγός της ομάδος. Θέλω να τον ευχαριστήσω για όλα όσα έχει προσφέρει στην ομάδα τα δύο τελευταία χρόνια. Δεν έχει σταματήσει ποτέ να είναι κοντά στον αθλητισμό και τόχει αποδείξει. Οτιδήποτε του έχουμε ζητήσει είναι πάντα κοντά. Αυτό το λέω γιατί πρέπει όλοι μας εδώ στη Ρόδο να γυρίσουμε να κοιτάξουμε τις επιχειρήσεις οι οποίες στηρίζουν τον αθλητισμό μας σ' οτιδήποτε. Είναι πολύ σπουδαίο. Τα λεφτά να μένουν στη Ρόδο. Ολοι το βλέπουμε και το ζούμε. Βλέπουμε το σήμα ΥΠΕΡ ΜΑΡΚΕΤ ΣΠΑΝΟΣ. Θέλω να τον ευχαριστήσω που είναι κοντά στην ομάδα. Ελπίζω και φέτος να είναι στη Ρόδο. Να ανέβουμε στην αμέσως επόμενη κατηγορία". Ο κ. **Ντουρουτλής** ευχαρίστησε:

- Τον επίτιμο πρόεδρο **Μιχάλη Κόκκινο** για τη βοήθεια του και στήριξη του.
- Ευχήθηκε στον Κολοσσό καλή πορεία στην Α2.
- Ευχαρίστησε επίσης τον κ. **Καμπουράκη** και το "ΡΟΔΟΣ ΠΑΛΛΑΣ" για την άμεση συμπαράσταση στην ομάδα αλλά

Η Διοίκηση της ΠΑΕ Ρόδος

στην ιστορία της ομάδας που είναι μεγάλη.

- Ο βασικός χορηγός της ομάδας **Γιάννης Σπανός** ήταν σαφής: "Θέλω να ξέρετε ότι είναι υποχρέωση όλων να στηρίξουν την ομάδα της Ρόδου γιατί είναι γνωστή αμπαραστέκεται στην ομάδα.

- Ο επίτιμος πρόεδρος **Μιχάλης Κόκκινος** ζήτησε απ' όλους να επιδείξουν το ίδιο σθένος και την ίδια θέληση όπως και πέρυσι για μία καινούργια επιτυχία. "Η Ρόδος δεν ζει παρά μόνο στην Α' Εθνική", τόνισε, αναφερόμενος παράλληλα στην τιμή που πρέπει να γίνει στο Πανελλήνιο. Θα πρέπει όλοι οι επιχειρηματίες να την πλαισιώσουν και νάρθουν κοντά, για ν' ανέβει κι άλλες κατηγορίες. Τα τελευταία δύο χρόνια τα ΥΠΕΡ ΜΑΡΚΕΤ ΣΠΑΝΟΣ διέθεσε 85 εκατ. δρχ. (28 εκατ. για το ΝΟΡ, "Διαγόρεια" η Ρόδος, ομάδες που βοηθώ). Η Ρόδος σαν νησί με στηρίζει και εγώ τη στηρίζω στους αθλητικούς χώρους. Αγαπώ τον αθλητισμό κι έχω παίξει ποδόσφαιρο στη Ρόδο και τον Διαγόρα. Εύχομαι να υπάρξουν μιμητές και ν' ανέβει η ομάδα στη Β' Εθνική".

- Την παρουσίαση του υλικού της ομάδας έκανε λίγο αργότερα ο υπεύθυνος του τμήματος μάρκετινγκ και δημ. σχέσεων της ομάδας **Σάββας Διακοσάββας.**

ΒΑΘΜΟΛΟΓΙΑ

Γ' ΕΘΝΙΚΗΣ 2003–2004

Α/Α	ΟΜΑΔΕΣ	ΒΑΘΜ.	ΑΓ.	ΤΕΡΜ.	ΕΝΤΟΣ Ν	Ι	Η	ΕΚΤΟΣ Ν	Ι	Η	ΣΥΝΟΛΟ Ν	Ι	Η
1.	Καστοριά	6	2	5-0	1	0	0	1	0	0	2	0	0
2.	Ηλυσιακός	4	2	4-3	1	0	0	0	1	0	1	1	0
3.	Θρασύβουλος	4	2	3-2	0	1	0	1	0	0	1	1	0
4.	Βέροια	4	2	1-0	1	0	0	0	1	0	1	1	0
5.	Δόξα Δράμας	3	2	2-1	1	0	0	0	0	1	1	0	1
6.	Ατσαλένιος	4	2	1-0	1	0	0	0	1	0	1	1	0
7.	Κιλκισιακός	3	2	2-2	0	0	1	1	0	0	1	0	1
8.	ΡΟΔΟΣ	3	2	2-2	1	0	0	0	0	1	1	0	1
9.	Λεωνίδιο	3	2	1-1	1	0	1	0	0	0	1	0	1
10.	Βύζας Μεγ.	3	2	2-5	0	0	1	1	0	0	1	0	1
11.	Χαλκίδα	1	1	2-2	0	1	0	0	0	0	0	1	0
12.	Μαρκό	1	1	2-2	0	0	0	1	0	0	1	0	
13.	Θύελλα Π.	1	1	1-1	0	0	0	0	1	0	0	1	0
14.	Λύκοι	1	1	0-0	0	1	0	0	0	0	0	1	0
15.	Αγ. Δημήτριος	1	2	1-2	0	1	0	0	0	1	0	1	1
16.	Αχαρναικός	1	2	0-2	0	1	0	0	0	1	0	1	1
17.	Ποντιακός	0	2	0-2	0	0	1	0	0	1	0	0	2
18.	Λάρισα	0	2	2-4	0	0	0	0	0	2	0	0	2
19.	Αγρ. Αστέρας	-	-	-	-	-	-	-	-	-	-	-	-
20.	Καβάλα	-	-	-	-	-	-	-	-	-	-	-	-

ΠΡΩΤΑΘΛΗΜΑ Γ' ΕΘΝΙΚΗΣ

	ΑΓ. ΔΗ.ΜΗΤΡΙΟΣ	ΑΓΡ. ΑΣΤΕΡΑΣ	ΑΤΣΑΛΕΝΙΟΣ	ΑΧΑΡΝΑΪΚΟΣ	ΒΕΡΟΙΑ	ΒΥΖΑΣ	ΔΟΞΑ ΔΡ.	ΗΛΥΣΙΑΚΟΣ	ΘΡΑΣΥΒΟΥΛΟΣ	ΘΥΕΛΛΑ Π.	ΚΑΒΑΛΑ	ΚΑΣΤΟΡΙΑ	ΚΙΛΚΙΣΙΑΚΟΣ	ΛΑΡΙΣΑ	ΛΕΩΝΙΔΙΟ	ΛΥΚΟΙ	ΜΑΡΚΟ	ΠΟΝΤΙΑΚΟΣ	ΡΟΔΟΣ	ΧΑΛΚΙΔΑ
ΑΓ. ΔΗΜΗΤΡΙΟΣ	■									1-1										
ΑΓΡ. ΑΣΤΕΡΑΣ		■																		
ΑΤΣΑΛΕΝΙΟΣ			■																	1-0
ΑΧΑΡΝΑΪΚΟΣ			0-0	■																
ΒΕΡΟΙΑ					■													1-0		
ΒΥΖΑΣ						■						0-4								
ΔΟΞΑ ΔΡ.				2-0			■													
ΗΛΥΣΙΑΚΟΣ								■						2-1						
ΘΡΑΣΥΒΟΥΛΟΣ								2-2	■											
ΘΥΕΛΛΑ Π.										■										
ΚΑΒΑΛΑ											■									
ΚΑΣΤΟΡΙΑ							1-0					■								
ΚΙΛΚΙΣΙΑΚΟΣ						1-2							■							
ΛΑΡΙΣΑ														■						
ΛΕΩΝΙΔΙΟ	1-0												0-1		■					
ΛΥΚΟΙ					0-0											■				
ΜΑΡΚΟ																	■			
ΠΟΝΤΙΑΚΟΣ									0-1									■		
ΡΟΔΟΣ														2-1					■	
ΧΑΛΚΙΔΑ																	2-2			■

Γ' ΕΘΝΙΚΗ ΑΠΟΤΕΛΕΣΜΑΤΑ

(2η αγωνιστική)

Λεωνίδιο-Αγ. Δημήτριος	1-0
Θύελλα Π.-Καβάλα	αναβλ.
Κιλκισιακός-Βύζας Μεγ.	1-2
Χαλκίδα-Μαρκό	2-2
Καστοριά-Δόξα Δραμ.	1-0
Αγροτικός Αστέρας-Λύκοι	αναβλ.
Αχαρναικός-Ατσαλένιος	0-0
Βέροια-Ποντιακός Ν. Σάντας	1-0
Ρόδος-Λάρισα	2-1
Θρασύβουλος-Ηλυσιακός	2-2

Η 3η αγωνιστική (Τετάρτη 8/10)

Αγ. Δημήτριος-Καβάλα
Βύζας Μεγ.-Λεωνίδιο
Μαρκό-Θύελλα Π.
Δόξα Δρ.-Κιλκισιακός
Λύκοι-Χαλκίδα
Ατσαλένιος-Καστοριά
Ποντιακός-Αγρ. Αστέρας
Λάρισα-Αχαρναϊκός
Ηλυσιακός-Βέροια
Θρασύβουλος-Ρόδος

ΠΕΡΙΦΕΡΕΙΑΚΟ

Μηδέν σε όλα

Κλώτσησε βαθμούς (0-0) ο Απόλλων με τον Πύργο Χίου
Δοκάρι στο 5' μετά από σουτ του Καρτάλη.
Πέναλτι σε ανατροπή ζήτησε ο Απόλλων με τον Νικολή.
Κακή η διαιτησία της κ. Μήτση

ΚΑΛΥΘΙΕΣ

Ισόπαλος, χωρίς τέρματα έληξε ο αγώνας μεταξύ του Απόλλωνα και του Πύργου στις Καλυθιές.

Το παιχνίδι ήταν μέτριο, χωρίς πολλές φάσεις μπροστά από τις δύο εστίες με αρκετά λάθη από ποδοσφαιριστές και διαιτητές. Εκτός από τους παίκτες αρνητικός πρωταγωνιστής ήταν το διαιτητικό τρίο, το οποίο δεν κατάλαβε για ποιό λόγο έπαιζε.

Η ομάδα του νησιού μας ξεκίνησε δυνατά το ματς και μόλις στο πέμπτο λεπτό έχασε κλασική ευκαιρία με τον **Καρτάλη,** που σημάδεψε με σουτ το δοκάρι. Μετά το εικοστό λεπτό, όμως, η απόδοση του Απόλλωνα έπεσε κατακόρυφα πραγματοποιώντας αρκετά λάθη κυρίως στο χώρο του κέντρου. Δεν έφτανε αυτό είχε και την εχθρική διαιτησία της κ. **Μήτση** που έκλεινε αρκετές φορές τα μάτια, με αποτέλεσμα να αγχωθούν ακόμα περισσότερο οι Καλυθενοί και ευτυχώς που δεν αξιοποίησαν τις χαμένες τους ευκαιρίες οι Χιώτες.

Στην επανάληψη το σκηνικό δεν άλλαξε. Κάνοντας ο **Γ. Σκαρτάδος** δύο αλλαγές μπόρεσε να "συμμαζέψει" την άμυνα, να βγει πιο οργανωμένα στην επίθεση και να ζητήσει πέναλτι ύστερα από ανατροπή του **Νικολή.**

Από την πλευρά του Πύργου ήξεραν γιατί ήρθαν στο νησί μας. Με πειθαρχημένους ποδοσφαιριστές στην σύνθεσή τους και σε καλή απόδοση τον **Παλαυρά** που ήταν παντού, δυσκόλεψε τις κινήσεις των γηπεδούχων και τους άγχωνε περισσότερο όσο περνούσε η ώρα.

ΟΙ ΚΑΛΥΤΕΡΕΣ ΦΑΣΕΙΣ

Μόλις στο πέμπτο λεπτό ο **Καρτάλης** με σουτ μέσα από την περιοχή σημάδεψε το αριστερό κάθετο δοκάρι του **Παλούδη.**

Δύο λεπτά αργότερα ο **Πλύγκος** πέρασε από αριστερά, έβγαλε και τη σέντρα, σουτ ο **Πολυχρονίου** όμως δεν μπόρεσε να τη σημαδέψει και πέρασε λίγο άουτ.

Στο 31ο λεπτό ο **Παλαυράς** με σέντρα σημάδεψε τον **Δανδούλα,** ο οποίος με σουτ έστειλε την μπάλα άουτ.

Στο 35' σουτ του **Σπάρταλη** έξω από την περιοχή, λίγο πάνω από το δοκάρι του Πύργου.

Στο 44' ο **Κατσούλας Δ.** περνάει από αριστερά, πραγματοποιεί και την σέντρα ο **Δανδούλης**, βρίσκει αέρα, η μπάλα στον **Παλαυρά**, το σουτ όμως μπόρεσε και εξουδετέρωσε ο **Κώστας.**

Στο 68' δυνατό σουτ του **Νικολή** έξω από την περιοχή μόλις άουτ.

69'. Η φάση του πέναλτι. Ο **Νικολής** βρέθηκε μέσα στην περιοχή πήγε να περάσει δύο αντιπάλους, όμως με φράγμα και από τους δύο η κ. **Μήτση** έκλεισε τα μάτια της ξεσηκώνοντας τους πάντες.

Στο 72' ο **Πιτσουρδάκης** πέρασε όποιον βρήκε μπήκε στην περιοχή, το σουτ όμως δεν δυσκόλεψε τον τερματοφύλακα του Πύργου.

Στο 75' ο **Καλλιάμης** πήρε τον δρόμο για τα αποδυτήρια, λόγω θεάτρου σε πτώση εντός της περιοχής. Διακριθέντες για τον Απόλλων ήταν ο **Πάλλας** και ο **Κώστας** πραγματοποιώντας για άλλη μια αγωνιστική σωτήριες αποκρούσεις.

Από τους Χιώτες καλύτεροι ήταν οι **Παλαυράς, Δανδούλας** και **Γιοβανάκης.**

Κακή η διαιτησία της κ. **Μήτση** που την ακολούθησε και ο επόπτης κ. **Γιαννακόπουλος.** Καλύτερη η κ. **Λαμπαδαρίου.**

Συνθέσεις:

ΑΠΟΛΛΩΝ ΚΑΛ.: *Κώστας, Πιτσουρδάκης, Πάλλας, Κυριαζής, Δημητριάδης, Σκόρπος (46' Μαριάς), Νικολής, Πλύγκος (46' Δαλιάνης), Καρτάλης, Πολυχρονίου, Σπάρταλη.*

ΠΥΡΓΟΣ ΧΙΟΥ: *Παλούδης, Καλιάμης, Χειλάς (36' Κουτσούρας), Κάτσης, Βελούτσος, Χριστοδουλίδης, Οχτάρας (37' Τζούμας), Γιοβανάκης, Δανδούλας, Κακούσιος, Παλαυράς.*

Ισοπαλία με παράπονα

ΜΟΣΧΑΤΟ

Τον πρώτο βαθμό μακριά από την έδρα του στο φετινό πρωτάθλημα απέσπασε χθες ο Διγενής.

Η Κοσκινιάτικη ομάδα έφυγε με το ισόπαλο 1-1 από το γήπεδο Μοσχάτου, το οποίο χρησιμοποιεί σαν έδρα ο Εθνικός, ενώ έχει και πολλά παράπονα από το διαιτητικό τρίο της συγκεκριμένης συνάντησης.

Η ΕΙΚΟΝΑ ΤΟΥ ΑΓΩΝΑ

Ο Διγενής μπήκε δυνατά στην αναμέτρηση και κατάφερε πολύ νωρίς στο 4' να ανοίξει το σκορ.

Στην συνέχεια οι Κοσκινιάτες έχοντας συμπαγή άμυνα κράτησαν σχετικά μακριά τους Πειραιώτες από την περιοχή του, ενώ μπροστά έχοντας ως αποκάλυψη τον **Παπανικολάου** που ταλαιπωρούσε διαρκώς την άμυνα του Εθνικού, κατάφερε να δημιουργήσει αρκετές καλές στιγμές.

Τελικά οι γηπεδούχοι έφτασαν στην ισοφάριση, έτσι οι δύο ομάδες πήγαν με το ισόπαλο αποτέλεσμα στα αποδυτήρια για το ημίχρονο.

Στην επανάληψη η ομάδα του **Σαλβατόρε Γκιούντιτσε** με καλή παρουσία στην αμυντική γραμμή και στο χώρο του κέντρου κατάφερε να κρατήσει το 1-1, ενώ παράλληλα κατά διαστήματα έγινε και απειλητική στην επίθεση.

ΦΑΣΕΙΣ - ΓΚΟΛ

4'. Ο **Διακίδης** έκανε ωραία προσπάθεια, "έκοψε" την μπάλα για τον επερχόμενο **Παπανικολάου** και ο τελευταίος με προβολή άνοιξε το σκορ.

15'. Ο **Παπανικολάου** στριφογύρισε μέσα στην περιοχή, σούταρε και η μπάλα πέρασε ελάχιστα άουτ.

29'. Ο **Παπανικολάου** έκανε με προβολή το 1-1.

32'. Μετά από πλάγιο άουτ του **Ψύλλου**, ο **Ζωάννου** έπιασε την κεφαλιά και η μπάλα πέρασε λίγο άουτ.

Ο Διγενής απέσπασε ισοπαλία στο Μοσχάτο από τον Εθνικό, 1-1. Πολλά παράπονα από το διαιτητικό τρίο της αναμέτρησης έχουν οι Κοσκινιάτες

60'. Σε μια αντεπίθεση ο **Παπανικολάου** απέφυγε έναν αμυντικό του Εθνικού, πλάσαρε και η μπάλα πέρασε άουτ.

95'. Ο **Μεριανός** εκτέλεσε ένα φάουλ έξω από την περιοχή και απέκρουσε εντυπωσιακά ο **Ζουρίδης**.

Η ΔΙΑΙΤΗΣΙΑ

Οπως προαναφέραμε ο Διγενής έχει παράπονα από την διαιτησία της χθεσινής αναμέτρησης, κυρίως στη φάση του γκολ, η οποία υποστηρίζει ότι ξεκίνησε από θέση οφσάιντ, αλλά και για το γεγονός ότι ο διαιτητής της συνάντησης, όπως υποστηρίζει η ροδίτικη ομάδα κράτησε περίπου έντεκα λεπτά καθυστέρηση.

Παράλληλα έγινε αλλαγή του ενός εκ των δύο βοηθών, διαιτητή **Γλαβά** και για το γεγονός αυτό ο Διγενής ειδοποιήθηκε όπως καταγγέλλει μετά το τέλος του αγώνα.

Το διαιτητικό τρίο αποτελείτο από τους **Κατζίκα, Καραχρήστο και Καλογερόπουλο** του συνδέσμου Αθηνών. Από τον Εθνικό διακρίθηκαν οι **Μεριανός, Κατσίκας και Παπανικολάου.** Από τον Διγενή καλύτεροι ήταν οι **Γαλουζής, Ζωάννου, Παπανικολάου** και **Ψύλλου.**

Οι συνθέσεις:

ΕΘΝΙΚΟΣ: *Παπαδόπουλος, Τέρδελης, Αννίνος (52' Τσιγκεράκης), Αδαμίδης, Γρηγοριάδης (66' Πάτσος), Γεωργίου, Παπαχρόνης, Κατσίκας, Κλινάκης (68' Αβιτζόγλου), Μεριανός, Παπανικολάου.*

ΔΙΓΕΝΗΣ: *Ζουρίδης, Γαλουζής, Αϊντενίζ (85' Διακάκης), Ζωάννου, Λιόλιος, Κώτσος, Ψύλλου, Διακίδης (90' Σφακιανός), Σκουλούδης, Αχιολάς (78' Τσουράς), Παπανικολάου.*

Oasis Soccer club

5x5

ΠΑΝΕΛΛΗΝΙΟ ΠΡΩΤΑΘΛΗΜΑ 5Χ5

Αρχισαν οι δηλώσεις συμμετοχής των ομάδων που θέλουν να πάρουν μέρος στο Πανελλήνιο Πρωτάθλημα Supersport Balla 5Χ5. Η τοπική φάση θα γίνει σε δύο κατηγορίες. Η 1η κατηγορία θα αποτελείται από ποδοσφαιριστές εν ενεργεία και η 2η κατηγορία από ποδοσφαιριστές μη εν ενεργεία.

Η τελική φάση του Πανελληνίου Πρωταθλήματος θα γίνει στη Ρόδο, στο " Oasis" Soccer Club και οι αγώνες θα καλυφθούν τηλεοπτικά από το Supersport.

Κάθε ομάδα που συμμετέχει στο πρωτάθλημα, παίρνει δώρο ο κάθε παίκτης της από μια εμφάνιση (φανέλα - παντελονάκι). Τα δώρα της τελικής φάσης είναι:

1η νικήτρια ομάδα: Ταξίδι στην Πορτογαλία, για την τελική φάση του Πανευρωπαϊκού Πρωταθλήματος Ποδοσφαίρου 2004 με όλα τα έξοδα πληρωμένα [αεροπορικά εισιτήρια, διαμονή και εισιτήρια αγώνων α' φάσης (Εθνική Ελλάδος)]. **Το δώρο είναι αξίας 10.000 ευρώ** και αν κάποιος ποδοσφαιριστής αδυνατεί να συμμετέχει στο ταξίδι, μπορεί να πάρει το μερίδιό του σε χρηματικό ποσό.

2η-6η νικήτρια ομάδα: Δωροεπιταγές αθλητικού εξοπλισμού.

Το πρωτάθλημα θα αρχίσει τέλος Οκτωβρίου και θα τηρηθεί σειρά προτεραιότητας στις συμμετοχές των ομάδων.

ΤΗΛ. 22410-64680, 6945793675, 6976055152, 6932456492

Σκαρτάδος: δικαιούμασταν τη νίκη

"Δυστυχώς δεν καταφέραμε να πάρουμε την νίκη στην έδρα μας από έναν αντίπαλο που έχει τους ίδιους στόχους με μας. Παρ' ότι δεν ήμασταν καλοί, δικαιούμασταν τη νίκη. Εχοντας απέναντι μας μια εχθρική διαιτησία, η οποία εκτός από το καταφανέστατο πέναλτι που δεν έδωσε, μας αδίκησε και άλλες φορές κατά τη διάρκεια του αγώνα. Συνεχίζουμε για να πετύχουμε το στόχο μας που δεν είναι άλλος από την παραμονή στην κατηγορία".

Γ. Τριανταφύλλου

"Ο Απόλλων από τα πρώτα λεπτά θα μπορούσε να ήταν μπροστά στο σκορ, χάνοντας κλασικές ευκαιρίες.

Από κει και πέρα, όμως, άλλαξε ο ρόλος και εμείς χάσαμε τις ευκαιρίες. Είμαι ευχαριστημένος από τους παίκτες μου γιατί πήραμε αυτό που θέλαμε.

Κακώς γίνονται οι διαμαρτυρίες προς τους διαιτητές".

VANIK TOURS

ΓΙΑΝΝΗΣ και ΣΕΒΑ ΒΑΛΣΑΜΙΔΗ
VANIK σημαίνει ΑΛΗΘΕΙΑ
ΑΚΤΗ ΚΑΝΑΡΗ 17, ΨΑΡΟΠΟΥΛΑ - ΑΝΕΤΟ ΠΑΡΚΙΝ
ΑΝΟΙΚΤΑ: ΔΕ-ΣΑ 08.30-14.00 και 16.30-20.30
Τηλ. 2241035191-37621 κιν.τό 6945-798148 FAX 2241029532
Το γραφείο μας πάντα πρώτο σε κρατήσεις ξενοδοχείων εξασφάλισε και σας προσφέρει καταπληκτικές τιμές για τα παρακάτω ξενοδοχεία σε ΠΑΚΕΤΑ (Εκδοση εισιτηρίων R/T) από 1/4 - 31/10/2003

ΑΠΕΥΘΥΝΟΜΑΣΤΕ ΣΕ ΣΑΣ ΠΟΥ ΘΕΛΕΤΕ ΚΑΙ Η ΚΡΑΤΗΣΗ ΣΑΣ ΝΑ ΕΙΝΑΙ ΣΩΣΤΗ ΚΑΙ ΤΟ ΔΩΜΑΤΙΟ ΣΑΣ ΝΑ ΣΑΣ ΠΕΡΙΜΕΝΕΙ

1ον	**HOTEL PRESIDENT Α΄κατηγορίας**	
	Λεωφόρος Κηφισίας (ΟΛΑ ΑΝΑΚΑΙΝΙΣΜΕΝΑ)	
	ΜΟΝΟΚΛΙΝΟ	€ 58
	Δίκλινο για μονόκλινο	€ 63
	ΔΙΚΛΙΝΟ	€ 68
	ΤΡΙΚΛΙΝΟ	€ 83
2ον	**HOTEL ASTOR Α΄κατηγορίας**	
	ΠΛΑΤΕΙΑ ΣΥΝΤΑΓΜΑΤΟΣ	
	ΜΟΝΟΚΛΙΝΟ	€ 68
	Δίκλινο για μονόκλινο	€ 78
	ΔΙΚΛΙΝΟ	€ 88
	ΤΡΙΚΛΙΝΟ	€ 108
3ον	**HOTEL ZAFOLIA Α΄κατηγορίας**	
	Λεωφόρος Αλεξάνδρας	
	ΜΟΝΟΚΛΙΝΟ	€ 99
	ΔΙΚΛΙΝΟ	€ 112
	ΤΡΙΚΛΙΝΟ	€ 133
4ον	**HOTEL ARETHOUSA Β΄ SUPERIOR**	
	Πλατεία Σύνταγμα	
5ον	**HOTEL ELLINIS Β΄κατηγορίας**	
	ΩΝΑΣΕΙΟ, Λεωφ. Συγγρού	
	ΜΟΝΟΚΛΙΝΟ	€ 60
	ΔΙΚΛΙΝΟ	€ 70
	ΤΡΙΚΛΙΝΟ	€ 80
6ον	**HOTEL TRITON Β΄κατηγορίας**	
	Κέντρο Πειραιάς	
	ΜΟΝΟΚΛΙΝΟ	€ 55
	ΔΙΚΛΙΝΟ	€ 72
	ΤΡΙΚΛΙΝΟ	€ 93
7ον	**HOTEL LILIA Β΄κατηγορίας**	
	Πασαλιμάνι Πειραιάς	
	Μονόκλινο	€ 55
	Δίκλινο	€ 70
	Τρίκλινο	€ 88
8ον	**HOTEL ΕΓΝΑΤΙΑ Β΄κατηγορίας**	
	Θεσσαλονίκη Κέντρο, καινούργιο	
	ΜΟΝΟΚΛΙΝΟ	€ 68
	ΔΙΚΛΙΝΟ	€ 78
	ΤΡΙΚΛΙΝΟ	€ 88
9ον	**HOTEL EGNATIA PALACE Α΄κατηγορίας**	
	Θεσσαλονίκη Κέντρο, ολοκαίνουργιο	
	ΜΟΝΟΚΛΙΝΟ	€ 90
	ΔΙΚΛΙΝΟ	€ 100
	ΤΡΙΚΛΙΝΟ	€ 125

- Τα παραπάνω ξενοδοχεία διαθέτουν T.V. σε όλα τα δωμάτια
- Στις πιο πάνω τιμές συμπεριλαμβάνεται πρωινό σε μπουφέ
- Ακόμη σε μας θα βρείτε αεροπορικά και ατμοπλοϊκά εισιτήρια όλων των εταιρικών.

ΠΕΡΙΦΕΡΕΙΑΚΟ

«Φτερωτό» τρίποντο

Την δεύτερη της εντός έδρας νίκη πέτυχε χθες στο εφετινό περιφερειακό πρωτάθλημα η Α.Ε. Κως.

Οι «βυσσινί» συνέχισαν το αήττητο τους σερί, στο τρίτο τους παιχνίδι στο πρωτάθλημα και δείχνουν ότι έχουν αρκετές δυνατότητες φέτος.

Η ΕΙΚΟΝΑ ΤΟΥ ΑΓΩΝΑ

Η ομάδα του **Βαγγέλη Γούτη** μπήκε δυνατά στο παιχνίδι και κατάφερε μόλις στο 4' να ανοίξει το σκορ.

Στη συνέχεια και μέχρι το τέλος του ημιχρόνου το παιχνίδι παιζόταν κυρίως στο χώρο του κέντρου με λίγες φάσεις μπροστά στις δύο εστίες.

Η Κως όμως ήταν ουσιαστική, καθώς σε τρεις ευκαιρίες που δημιούργησε κατάφερε να πετύχει ισάριθμα τέρματα για να κλείσει το ημίχρονο στο 3-0.

Στο δεύτερο σαραντα-πεντάλεπτο ο Ερμής βγήκε μπροστά και προσπάθησε να πιέσει για κάτι καλό, σε σχέση με τους Κώους επαναπαύτηκαν κάπως στην ασφάλεια του 3-0 και αναπτύσσονταν επιθετικά στις αντεπιθέσεις.

Τελικά οι Κορυδαλιώτες κατάφεραν να μειώσουν σε 3-1 και να διαμορφώσουν το τελικό σκορ, παρά το γεγονός ότι από ο 62' αγωνιζόντουσαν με δέκα παίκτες.

ΦΑΣΕΙΣ-ΓΚΟΛ

4'. Μετά από μακρινή μπαλιά ο **Παναγιωτόπουος** έφυγε μόνος του με τον **Μπόκο**, πλάσαρε κι άνοιξε το σκορ.

31'. Ο **Ναστόπουλος** εκτέλεσε ένα πλάγιο άουτ, ο **Παναγιωτόπουλος** έπιασε την κεφαλιά κι έκανε το 2-0.

37'. Ο **Ναστόπουλος** πραγματοποίησε μια επέλαση, πέρασε όποιον βρήκε μπροστά, πλάσαρε κι έκανε το 3-0.

Η Κως έκαμψε την αντίσταση του Ερμή Κορυδαλού χθες στο νησί του Ιπποκράτη με 3-1

62'. Αποβλήθηκε ο **Σταύρου** με δεύτερη κίτρινη κάρτα για σκληρό μαρκάρισμα.

78'. Μετά από σέντρα του **Προβατίδη**, ο **Καραμανίδης** με προβολή έκανε το 3-1.

83'. Ο **Μπαριάμογλου** σούταρε και ο **Μαυρίδης** μπλόκαρε.

87. Ο ίδιος παίκτης μόνος του μέσα στην περιοχή, σούταρε και η μπάλα πέρασε μόλις άουτ.

Η διαιτησία των **Μελαμπανάκη, Γλαβά** και **Γουναρίδη** του συνδέσμου Αθηνών ήταν καλή.

Από την Κω καλύτεροι ήταν οι **Παναγιωτόπουλος** και **Ναστόπουλος**.

Από τον Ερμή διακρίθηκαν οι **Καραμανίδης** και **Μαρούσης** όσο έπαιξε.

ΟΙ ΣΥΝΘΕΣΕΙΣ

ΚΩΣ: *Μαυρίδης, Δουλγεράκης (58' Κουτελές), Σουλτάτος, Γκουντελίτσας, Γκοβερίνος, Μάμμης, Μαγκαφάς (46' Κοντός), Ανδριώτης, Παναγιωτόπουλος (65' Μποϊλής Γ.), Ναστόπουλος, Αθανασίου.*

ΕΡΜΗΣ: *Μπόκο, Αντωνάτος (46' Μαρούσης), Χονδροκούκης, Ντούμης (76' Σιδηρόπουλος), Παπασταθόπουλος, Παναγιώτου (46' Προβατίδης), Τύρπος, Σεροπιάν, Καραμανίδης, Μπαριάμογλου, Σταύρου.*

Με νίκη... πρώτος!

Πρώτης τάξεως ευκαιρία για τον Διαγόρα είναι η σημερινή. Υποδέχεται στο Εθνικό στάδιο στις 15.30 τον Α.Σ. Ποντίων της Δραπετσώνας και αν νικήσει τότε σκαρφαλώνει στην κορυφή του βαθμολογικού πίνακα για να ισοβαθμίσει με τον πρωτοπόρο Αιολικό.

Ο Διαγόρας αντιμετωπίζει στις 15.30 στο Εθν. στάδιο τους Πόντιους Δραπετσώνας

Οι κυανέρυθροι μετά την ήττα της 3ης αγωνιστικής στη Μυτιλήνη από τον Αιολικό θα επιζητήσουν στο σημερινό ματς τη νίκη και τους τρεις βαθμούς από έναν αντίπαλο που δεν ήρθε στη Ρόδο για να παραδοθεί άνευ όρων.

Ο **Ανδρέας Σταύρου** ζήτησε από τους παίκτες του πάνω απ' όλα σοβαρότητα, αγωνιστική πειθαρχία και βέβαια παιχνίδι σύμφωνα με τις πραγματικές δυνατότητές τους.

Ο τεχνικός του Διαγόρα ολοκλήρωσε από προχθές την προετοιμασία της ομάδας του και επέλεξε να έχει σήμερα είκοσι ποδοσφαιριστές στη διάθεσή του αφήνοντας εκτός εικοσάδας μόνο τον **Σάββα Καραβόλια** που είναι ανέτοιμος αλλά και τους στρατευμένους **Παναγιώτη Σπάρταλη** και **Νίκο Ορφανίδη.**

Στο σημερινό δηλαδή παιχνίδι αναμένεται να παρατάξει:

— Γκολκήπερ τον **Κεφάλα.**

— Στην άμυνα τους **Παφιάκη, Αμπελά, Παπαδημήτρη, Ρουτζιέρη**.

— Στο κέντρο τους **Κρομμύδα, Ελληνα, Σάββενα, Γαλανό** και

— Στην επίθεση τους **Καραμαλίκη, Καστρουνή**.

Τους υπόλοιπους επτά που θα συμπληρώσουν την δεκαοχτάδα θα τους επιλέξει από τους **Σαββιδάκη, Χ"θεοδωράκη, Ξύπα, Κωστάκη, Κολιάδη, Αγγελόπουλο, Βασιλάκη, Ορφανό, Π. Αθανασίου.**

Το παιχνίδι θ' αρχίσει στις 15.30 και είναι μια πρώτης τάξεως ευκαιρία οι φίλαθλοι, οι οπαδοί του Διαγόρα αλλά και οι φίλοι του ποδοσφαίρου γενικότερα να γεμίσουν το Εθνικό Στάδιο και να ενισχύσουν τη Ροδίτικη ομάδα στην προσπάθειά της.

ΤΑ ΑΠΟΤΕΛΕΣΜΑΤΑ

(της 4ης αγωνιστικής)

Κως-Ερμής Κορ.	3-1
Εθνικός Π.-Διγενής Κοσκ.	1-1
Μύκονος-Πανναξιακός	1-0
Ατρόμητος-Κερατσίνι	1-3
Μάνη-Αιολικός	3-2
Απόλλων Καλ.-Πύργος Πυργίου	0-0
Διαγόρας-Α.Σ. Ποντίων	ΣΗΜΕΡΑ
Ρεπό είχε η Αναγέννηση Σάμου.	

Η ΕΠΟΜΕΝΗ ΑΓΩΝΙΣΤΙΚΗ

Ερμής Κορ.-Διγενής
Πανναξιακός-Κως
Κερατσίνι-Εθνικός Π.
Αναγέννηση Σάμου-Μύκονος
Αιολικός-Ατρόμητος Αγ. Μαρ.
Α.Σ. Ποντίων-Μάνη
Απόλλων Καλ.-Διαγόρας
Ρεπό ο Πύργος Πυργίου.

ΒΑΘΜΟΛΟΓΙΑ

ΠΕΡΙΦΕΡΕΙΑΚΟΥ

Α/Α	ΟΜΑΔΕΣ	ΒΑΘΜ.	ΑΓ.	ΤΕΡΜ.	ΕΝΤΟΣ N	Ι	Η	ΕΚΤΟΣ N	Ι	Η	ΣΥΝΟΛΟ N	Ι	Η
1.	Αιολικός	9	4	13-4	2	0	0	1	0	1	3	0	1
2.	Μάνη	8	4	10-3	2	0	0	0	2	0	2	2	0
3.	ΚΩΣ	7	3	6-1	2	1	0	0	0	0	2	1	0
4.	Ερμής Κορ.	7	4	6-3	1	1	0	1	0	1	2	1	1
5.	Κερατσίνι	7	4	7-6	1	1	0	1	0	1	2	1	1
6.	ΑΠΟΛΛΩΝ ΚΑΛ.	7	4	5-4	1	1	0	1	0	1	2	1	1
7.	ΔΙΑΓΟΡΑΣ	6	3	8-3	1	0	0	1	0	1	2	0	1
8.	Εθνικός Π.	4	4	1-1	0	2	0	0	2	0	0	4	0
9.	Α.Σ. Ποντίων	4	3	3-4	1	0	1	0	1	0	1	1	1
10.	Μύκονος	4	3	1-2	1	0	1	0	1	0	1	1	1
11.	Πύργος Χίου	4	4	3-5	0	0	1	1	1	1	1	1	2
12.	Διγενής	4	4	3-11	1	0	1	0	1	1	1	1	2
13.	Πανναξιακός	1	3	1-7	0	1	0	0	0	2	0	1	2
14.	Ατρόμητος Α.Μ.	1	4	1-7	0	1	1	0	0	2	0	1	3
15.	Αναγέννηση Σ.	0	3	2-11	0	0	1	0	0	2	0	0	3

ΠΕΡΙΦΕΡΕΙΑΚΟ ΠΡΩΤΑΘΛΗΜΑ 2003–2004	ΑΙΟΛΙΚΟΣ	ΑΝΑΓΕΝΝΗΣΗ	ΑΠΟΛΛΩΝ Κ.	ΑΣ ΠΟΝΤΙΩΝ	ΑΤΡΟΜΗΤΟΣ	ΔΙΑΓΟΡΑΣ	ΔΙΓΕΝΗΣ	ΕΘΝΙΚΟΣ	ΕΡΜΗΣ	ΚΕΡΑΤΣΙΝΙ	ΚΩΣ	ΜΑΝΗ	ΜΥΚΟΝΟΣ	ΠΑΝΝΑΞΙΑΚΟΣ	ΠΥΡΓΙ ΧΙΟΥ
ΑΙΟΛΙΚΟΣ	■	7-0				2-1									
ΑΝΑΓΕΝΝΗΣΗ Σ.		■	1-2												
ΑΠΟΛΛΩΝ ΚΑΛ.			■											3-0	0-0
ΑΣ ΠΟΝΤΙΩΝ		2-1		■											0-2
ΑΤΡΟΜΗΤΟΣ Α.Μ.					■			0-0		1-3					
ΔΙΑΓΟΡΑΣ						■			3-0						
ΔΙΓΕΝΗΣ					1-0	1-4	■								
ΕΘΝΙΚΟΣ							1-1	■				0-0			
ΕΡΜΗΣ					3-0			0-0	■						
ΚΕΡΑΤΣΙΝΙ										■		1-1			3-1
ΚΩΣ			3-0						3-1		■		0-0		
ΜΑΝΗ	3-2						6-0					■			
ΜΥΚΟΝΟΣ									0-2				■	1-0	
ΠΑΝΝΑΞΙΑΚΟΣ				1-1										■	
ΠΥΡΓΙ ΧΙΟΥ	0-2														■

ΔΡΟΜΟΛΟΓΙΑ ΤΟΥ ΤΑΧΥΠΛΟΟΥ ΚΑΤΑΜΑΡΑΝ
"ΔΩΔΕΚΑΝΗΣΟΣ ΕΞΠΡΕΣ"
Από 6/09/2003 έως 10/10/2003

ΑΝΑΧΩΡΗΣΗ ΑΠΟ ΡΟΔΟ - ΑΠΟ ΤΗ ΘΕΣΗ "ΚΟΛΩΝΑ"

ΗΜΕΡΑ	ΩΡΑ	ΠΡΟΟΡΙΣΜΟΣ	ΩΡΑ ΑΦΙΞΗΣ ΣΤΗ ΡΟΔΟ
ΚΑΘΕ ΔΕΥΤΕΡΑ	08.30	ΣΥΜΗ-ΚΩ-ΚΑΛΥΜΝΟ-ΛΕΡΟ-ΚΑΛΥΜΝΟ-ΚΩ-ΣΥΜΗ-ΡΟΔΟ	18.30
ΚΑΘΕ ΤΡΙΤΗ	08.30	ΚΩ-ΚΑΛΥΜΝΟ-ΛΕΡΟ-ΚΑΛΥΜΝΟ-ΚΩ-ΡΟΔΟ	18.30
ΚΑΘΕ ΤΕΤΑΡΤΗ	08.30	ΚΩ-ΚΑΛΥΜΝΟ-ΛΕΡΟ-ΚΑΛΥΜΝΟ-ΚΩ-ΡΟΔΟΣ	18.30
ΚΑΘΕ ΠΕΜΠΤΗ	08.30	ΚΩ-ΚΑΛΥΜΝΟ-ΛΕΡΟ-ΠΑΤΜΟ-ΛΕΙΨΟΙ-ΛΕΡΟ-ΚΑΛΥΜΝΟ-ΚΩ-ΡΟΔΟ	18.30
ΚΑΘΕ ΠΑΡΑΣΚΕΥΗ	08.30	ΣΥΜΗ-ΚΩ-ΚΑΛΥΜΝΟ-ΛΕΡΟ-ΠΑΤΜΟ-ΚΩ-ΣΥΜΗ-ΡΟΔΟ	18.30
ΚΑΘΕ ΣΑΒΒΑΤΟ	08.30	ΚΩ-ΚΑΛΥΜΝΟ-ΛΕΡΟ-ΛΕΙΨΟΙ-ΠΑΤΜΟ-ΛΕΡΟ-ΚΑΛΥΜΝΟ-ΚΩ-ΡΟΔΟ	18.30
ΚΑΘΕ ΚΥΡΙΑΚΗ	08.30	ΚΩ-ΚΑΛΥΜΝΟ-ΛΕΡΟ-ΠΑΤΜΟ-ΛΕΙΨΟΙ-ΛΕΡΟ-ΚΑΛΥΜΝΟ-ΚΩ-ΡΟΔΟ	18.30



Πληροφορίες - Κρατήσεις
ΔΩΔΕΚΑΝΗΣΟΣ ΝΑΥΤΙΛΙΑΚΗ Ν.Ε.
Αυστραλίας 3, 85100 ΡΟΔΟΣ • Τηλ. 22410 70590 • Fax: 22410 70591
E-mail: info@12ne.gr

Α' ΚΑΤΗΓΟΡΙΑ

Χάθηκε το απόλυτο

Τις πρώτες τους απώλειες υπέστησαν Ιάλυσος, που αναδείχθηκε ισόπαλος (1-1) στο ντέρμπι με τον Φοίβο και Αστέρας Μ. που ηττήθηκε (1-0) από τον Ανταγόρα. Τρίτος ο Κλεάνθης που κέρδισε 4-0 τον Απόλλωνα Απ., ενώ ο Ηρακλής επικράτησε (1-0) του Διαγόρα Β. που υπέπεσε σε γκάφα. Δεύτερη ήττα του Αρη στην έδρα του, έχασε 2-1 από τον Κλεόβουλο, η Ασπίδα πέρασε (2-0) από τη Λέρο, ενώ ΑΕΡΑ κι Ευαγόρας έμειναν στο 1-1.

Η 4η αγωνιστική δεν έμελλε να είναι τυχερή για Ιάλυσο και Αστέρα Μ. καθώς έχασαν το απόλυτο των βαθμών που είχαν μέχρι και την 3η αγωνιστική.

Στο μεγάλο ντέρμπι του α' γύρου Ιάλυσος και Φοίβος αναδείχθηκαν ισόπαλοι 1-1 διαφημίζοντας ταυτόχρονα το ποδόσφαιρο με το θέαμα που προσέφεραν.

Στην Κω χθες ο Αστέρας ηττήθηκε 1-0 από τον Ανταγόρα και πέρασε στη δεύτερη θέση.

Στην 3η θέση ανέβηκε ο Κλεάνθης που αν και με 10 παίκτες από το 50' κέρδισε 4-0 τον Απόλλωνα Απ.

Κερδισμένος επίσης της αγωνιστικής και ο Ηρακλής Μ. που κέρδισε 1-0 τον Διαγόρα Β., με τους Βατενούς να πέφτουν σε γκάφα καθώς στο 64' σε αλλαγή που πραγματοποίησαν έβγαλαν μικρό και έβαλαν μεγάλο παραβιάζοντας την προκήρυξη.

Ο Αρης υπέστη την δεύτερή του ήττα στον Αρχάγγελο χάνοντας με 2-1 από τον Κλεόβουλο, ενώ η Ασπίδα Απ. πέρασε νικηφόρα από τη Λέρο κερδίζοντας 2-0 την ΑΕΛ.


Πρώτη ήττα για τον Αστέρα Μασ.

Στ' Αφάντου ο Ευαγόρας κατάφερε να «τσιμπήσει» βαθμό (1-1) από τον ΑΕΡΑ, ενώ τέλος η Αναγέννηση παίρνει τρεις ξεκούραστους βαθμούς ελλέω Καλυμνιακού.

ΟΙ ΣΚΟΡΕΡ

		ΣΥΝ	ΣΟΥΤ	ΚΕΦ.	ΠΕΝ.	ΦΑΟΥΛ	ΕΝΤ.	ΕΚΤ.
1.	Πέρος Δ. (Αστέρας Μ.)	4	4				4	
2.	Σπανός (ΑΕΡΑ)	3	2	1			3	
3.	Εγγλέζος (Κλεόβουλος)	3	1		1		2	1
4.	Καμπούρης (Διαγόρας Β.)	2	1		1		2	
5.	Καραΐσκος (Φοίβος)	2	2				1	1
6.	Κουρζής (Ευαγόρας)	2		2			1	1
7.	Πευκιανάκης (Αρης)	2	2					2
8.	Αθανασίου (Κλεάνθης)	2	2					2
9.	Μουδάτσος (Αστέρας Μ.)	2	1	1			1	1
10.	Κυριόπουλος (Ανταγόρας)	2	1	1			2	
11.	Παντίδος (Αρης)	2	1	1			2	
12.	Οίκουτας (Ιάλυσος)	2	1		1		1	1
13.	Τσαλώλης (Ηρακλής)	2	2				2	
14.	Φουντής (ΑΕΛ)	1	1				1	
15.	Κατσιδώνης (ΑΕΡΑ)	1	1				1	
16.	Σωτήρχος (Αναγέννηση)	1	1					1
17.	Ξύπας (Αναγέννηση)	1	1				1	
18.	Αρβανιτογιάννης (Ανταγ)	1	1				1	
19.	Φλεβάρης (Αρης)	1	1					1
20.	Φράγκος (Ασπίδα)	1	1					1
21.	Ματθαίος (Ασπίδα)	1			1			1
22.	Μουσακίνιας (Αστέρας)	1	1				1	
23.	Αρτεμάκης (Αστέρας)	1	1					1
24.	Λεβεντέρης (Αστέρας)	1	1				1	
25.	Μακρής (Διαγόρας)	1	1					1
26.	Ράδος (Διαγόρας)	1	1				1	
27.	Κώνστας (Ευαγόρας)	1	1					1
28.	Λεντής (Ηρακλής)	1	1				1	
29.	Γιακουμάκης (Ιάλυσος)	1	1					1
30.	Γιαλλούσης (Ιάλυσος)	1	1					1

ΑΥΤΟΓΚΟΛ

1 γκολ: Λινάρδος (Διαγόρας Β.)

ΠΕΝΑΛΤΙ ΚΟΚΚΙΝΕΣ

ΟΜΑΔΕΣ	ΥΠ.	ΚΑΤ.	ΥΠ.	ΚΑΤ.
ΑΕΛ		1	2	2
ΑΕΡΑ			2	2
Αναγέννηση				1
Ανταγόρας		1	2	
Απόλλων		2	2	1
Άρης	1		1	2
Ασπίδα	1		2	1
Αστέρας			1	1
Διαγόρας Β.	1		1	1
Ευαγόρας		2	3	3
Ηρακλής	1			
Ιάλυσος	1	1	2	2
Καλυμνιακός				
Κλεάνθης	1			2
Κλεόβουλος	1		1	2
Φοίβος	1	1	1	1

ΟΙ ΕΚΤΕΛΕΣΤΕΣ

ΟΝΟΜΑ-ΟΜΑΔΑ	ΕΥΣΤΟΧΑ	ΑΣΤΟΧΑ
Παντίδος (Άρης)	1	
Λεντής (Ηρακλής)		1
Εγγλέζος (Κλεόβουλος)	1	
Οίκουτας (Ιάλυσος)	1	
Καμπούρης (Διαγόρας Β.)	1	
Ματθαίος (Ασπίδα)	1	
Κρομμύδας (Κλεάνθης)	1	
Καλημέρης (Φοίβος)	1	

ΣΚΟΡ ΚΑΙ ΣΚΟΡΕΡ

- **ΑΕΡΑ–Ευαγόρας** 1–1
  8' **Κατσιδώνης**/13' **Κώνστας**
- **Αρης–Κλεόβουλος** 1–2
  19' **Παντίδος**/46' **Εγγλέζος**, 66' **Πιζήμολας**
- **ΑΕΛ–Ασπίδα Απ.** 0–2
  35' **Φράγκος**, 61' (πεν.) **Ματθαίος**
- **Κλεάνθης–Απόλλων Απ.** 4–0
  16' **Πάττας**, 72' **Λαζαρίδης**, 77' **Φρούμης**, 88' (πεν.) **Κρομμύδας Ν.**
- **Ιάλυσος–Φοίβος** 1–1
  40' **Οίκουτας**/52' (πεν.) **Καλημέρης**
- **Ηρακλής–Διαγόρας Β.** 1–0
  19' **Τσαλώλης**
- **Ανταγόρας–Αστέρας Μ.** 1–0
  35' **Κυριόπουλος**
- **Καλυμνιακός–Αναγέννηση** 0–2 α.α.

ΕΠΟΜΕΝΗ ΑΓΩΝΙΣΤΙΚΗ (5η)

Ευαγόρας-Φοίβος
Ασπίδα Απ.-ΑΕΡΑ
Κλεόβουλος-Ιάλυσος
Αναγέννηση-ΑΕΛ
Διαγόρας Β.-Αρης
Απόλλων Απ.-Καλυμνιακός
Αστέρας Μ.-Ηρακλής Μ.
Κλεάνθης-Ανταγόρας

ΠΡΩΤΑΘΛΗΜΑ Α' ΚΑΤΗΓΟΡΙΑ 2003–2004

	ΑΕΛ	ΑΕΡΑ	Αναγέννηση	Ανταγόρας	Απόλλων	Άρης	Ασπίδα	Αστέρας	Διαγόρας Β.	Ευαγόρας	Ηρακλής	Ιάλυσος	Καλυμνιακός	Κλεάνθης	Κλεόβουλος	Φοίβος
ΑΕΛ	■						0-2			1-1			2-0 α.α.			
ΑΕΡΑ	3-0	■								1-1				0-1		
Αναγέννηση			■											1-1		
Ανταγόρας				■				1-0							2-0	
Απόλλων					■				1-1							
Άρης						■						0-2			1-2	
Ασπίδα							■	0-2					2-0 α.α.			
Αστέρας			2-1		5-0			■								
Διαγόρας Β.			1-0	2-0					■							
Ευαγόρας						1-2				■		0-1				
Ηρακλής									1-0		■					2-1
Ιάλυσος											2-0	■				1-1
Καλυμνιακός		0-2 α.α.	0-2 α.α.										■			
Κλεάνθης					4-0		0-0							■		
Κλεόβουλος					2-0						0-0				■	
Φοίβος				1-0		1-2										■

ΒΑΘΜΟΛΟΓΙΑ

Α' ΚΑΤΗΓΟΡΙΑ 2003–2004

					ΕΝΤΟΣ			ΕΚΤΟΣ			ΣΥΝΟΛΟ		
Α/Α	ΟΜΑΔΕΣ	ΒΑΘΜ.	ΑΓ.	ΤΕΡΜ.	Ν	Ι	Η	Ν	Ι	Η	Ν	Ι	Η
1.	Ιάλυσος	10	4	6-1	1	1	0	2	0	0	3	1	0
2.	Αστέρας Μ.	9	4	9-2	2	0	0	1	0	1	3	0	1
3.	Κλεάνθης	8	4	6-1	1	1	0	1	1	0	2	2	0
4.	ΑΕΡΑ	7	4	6-2	1	1	1	1	0	0	2	1	1
5.	Ασπίδα Απ.	7	4	4-2	1	0	1	1	1	0	2	1	1
6.	Διαγόρας Β.	7	4	4-2	2	0	0	0	1	1	2	1	1
7.	Κλεόβουλος	7	4	4-3	1	1	0	1	0	1	2	1	1
8.	Ηρακλής	7	4	3-3	2	0	0	0	1	1	2	1	1
9.	Ανταγόρας	6	4	3-3	2	0	0	0	0	2	2	0	2
10.	Αρης	6	4	5-6	0	0	2	2	0	0	2	0	2
11.	Αναγέννηση	4	4	4-4	0	1	0	1	0	2	1	1	2
12.	Φοίβος	4	4	4-5	1	0	1	0	1	1	1	1	2
13.	ΑΕΛ	4	4	3-6	1	1	1	0	0	1	1	1	2
14.	Ευαγόρας	2	4	3-5	0	0	2	0	2	0	0	2	2
15.	Απόλλων Απ.	1	4	1-12	0	1	0	0	0	3	0	1	3
16.	Καλυμνιακός	-	-	-	-	-	-	-	-	-	-	-	-

** Ο Καλυμνιακός έχει αποβληθεί από το πρωτάθλημα.*

Εδρα «θάνατος»

Την δεύτερη συνεχόμενη ήττα στον Αρχάγγελο υπέστη ο Αρης χάνοντας αυτή τη φορά από τον Κλεόβουλο.

ΑΡΧΑΓΓΕΛΟΣ (Κώστας Τάραλης)

Κακοδαιμονία τον δέρνει φέτος τον Αρη καθώς δεν μπορεί να σταυρώσει βαθμό στην έδρα του. Στο δεύτερο εντός έδρας παιχνίδι, γνώρισε νέα ήττα, αυτή τη φορά με 2-1 από τον Κλεόβουλο.

Κι ενώ το ξεκίνημα για τους γηπεδούχους ήταν ότι το καλύτερο, αφού είχαν τον πλήρη έλεγχο του παιχνιδιού και προηγήθηκαν στο 19' με 1-0, στην επανάληψη παρουσιάσθηκαν εντελώς αγνώριστοι.

Σημαντικό ρόλο σ' αυτό ίσως να έπαιξε και η γρήγορη ισοφάριση από πλευράς φιλοξενουμένων που μόλις στο 1' του β' ημιχρόνου πέτυχαν γκολ εκμεταλλευόμενοι αμυντικό λάθος.

Στη συνέχεια οι Λίνδιοι θωράκισαν την άμυνά τους και με αντεπιθέσεις προσπαθούσαν για την επίτευξη δεύτερου τέρματος που τελικά ήρθε από στημένη φάση χαρίζοντάς τους τη νίκη.

Φάσεις-Γκολ

4'. Σέντρα του **Φουτούλη** από δεξιά, ο **Παρδαλός Τσ.** στόπαρε ωραία την μπάλα και με έξοχη κίνηση έκανε το γυριστό σουτ στέλνοντας τη μπάλα να τραντάξει το οριζόντιο δοκάρι.

19'. Ο **Αντ. Παρδαλός** έβγαλε σέντρα από αριστερά ο **Διάκουλας** επιχειρώντας έξοδο, η μπάλα του έφυγε από τα χέρια κι εκμεταλλευόμενος την ευκαιρία ο **Παντίδος** με πλασέ έκανε το 1-0.

26'. Ο **Εγγλέζος** εκτέλεσε φάουλ, ο **Π"παναγιώτου** ίσα που ακούμπησε τη μπάλα κι αυτό ήταν αρκετό για να τη στείλει πρώτα στο οριζόντιο δοκάρι και στη συνέχεια να περάσει κόρνερ.

33'. Συρτό σουτ του **Παντίδου** απέκρουσε σωτήρια με τα πόδια ο **Διάκουλας**.

46'. Τραγικό λάθος του τερματοφύλακα του Αρη το εκμεταλλεύθηκε ο **Εγγλέζος** και σε κενή εστία έκανε το 1-1.

55'. Νέο λάθος του **Π"παναγιώτου** που μπέρδεψε τον διαιτητή (φορούσε κιτρινόμαυρη στολή) με συμπαίκτη, ο **Πιζήμολας** πήρε την μπάλα μπήκε μόνος κι αντί να πλασάρει προτίμησε να βρει τον **Εγγλέζο** ο οποίος παρά την προβολή που έκανε δεν πρόλαβε την πάσα.

ΑΡΗΣ	1
ΚΛΕΟΒΟΥΛΟΣ	2



Με γκολ στο ξεκίνημα της επανάληψης, ο Λουκάς Εγγλέζος έβαλε στο παιχνίδι την ομάδα του

66'. Ο **Ξένος** εκτέλεσε φάουλ προς την περιοχή του Αρη, ο **Πιζήμολας** έπιασε ασθενή κεφαλιά, αλλά παρόλα αυτά αιφνιδίασε τον τερματοφύλακα του Αρη κάνοντας το 1-2.

85'. ο **Φουτούλης** αντίκρυσε 2η κίτρινη κάρτα (κόκκινη) για δυνατό μαρκάρισμα.

Καλύτεροι από τους νικητές ήταν οι **Ξένος, Πιζήμολας** κι **Εγγλέζος**, ενώ από τους γηπεδούχους που φάνηκαν μόνο στο α' ημίχρονο άρεσαν οι **Αμύγδαλος, Αν. Παρδαλός, Φουτούλης**.

Καλή η διαιτησία των **Φεσσάρα, Πηδιάκη, Λάμπρου.**

ΑΡΗΣ: Π"παναγιώτου, Αμύγδαλος (67' Λεβέντης), Π"οικονόμου, Μαγιόγλου, Μπιγκό, Παρδαλός Τσ. (65' Πευκιανάκης), Κοτσίκος, Παντίδος, Παρδαλός Αντ. (62' λ.τ. Κοντόγιαννος), Φουτούλης, Τραχανάς.

ΚΛΕΟΒΟΥΛΟΣ: Διάκουλας Ι., Οικονομάκης, Λάμπης, Ξένος, Μαννάκης, Ιωαννίδης, Χωρίτης, Κορνάρος (81' Ψαρός), Εγγλέζος, Πόλος (25' λ.τ. Πιζήμολας, 90' Διάκουλας Κ.)

«ΠΡΟΧΩΡΑΜΕ...»



Ψύχραιμος προσπάθησε κι ήταν ο προπονητής του Αρη, **Στέργος Παρδαλός** παρά την δεύτερη ήττα της ομάδας του μέσα στον Αρχάγγελο.
«Δυστυχώς γι' άλλη μια αγωνιστική δεν μπορέσαμε να εκμεταλλευθούμε το «όπλο» μας που είναι ο παράγοντας έδρα.
Θα προσπαθήσουμε να βρούμε τί φταίει και να διορθώσουμε τα λάθη μας. Κοιτάμε μπροστά και το επόμενο παιχνίδι».

«ΟΛΟΥΣ ΣΤΑ ΜΑΤΙΑ...»



Ευχαριστημένος από τη νίκη της ομάδας του ήταν μετά το τέλος του παιχνιδιού ο προπονητής του Κλεόβουλου, **Ακης Δελαπόρτας**.
«Νομίζω ότι σήμερα (προχθές) ήμασταν δυνατοί και πήραμε μια σπουδαία νίκη. Πιστεύω πως έχουμε τη δυνατότητα να κοιτάμε στα μάτια οποιονδήποτε αντίπαλο.
Συγχαρητήρια στους παίκτες μου, στην διαιτησία και στον Αρη για την άψογη φιλοξενία του.
Αυτό που κοιτάμε τώρα είναι το επόμενο παιχνίδι με τον Ιάλυσο».

Θριάμβευσε

Ο Κλεάνθης μετέτρεψε το 1-0 που υπήρχε μέχρι το 72' σε 4-0 αν κι έπαιξε από το 50' με 10 παίκτες.

ΚΡΕΜΑΣΤΗ

Την πρώτη του εντός έδρας νίκη πέτυχε το Σάββατο ο Κλεάνθης επικρατώντας του Απόλλωνα Απολλώνων.

Η ομάδα του **Αντώνη Οικονόμου** καλύτερη σχεδόν καθόλη τη διάρκεια του παιχνιδιού επικράτησε δίκαια των Απολλωνιστών.

Η εικόνα του αγώνα

Οι Παραδεισιώτες μπήκαν πιο δυνατά στο παιχνίδι και κατάφεραν να προηγηθούν σχετικά νωρίς, στο 16'.

Από 'κει και πέρα ο Κλεάνθης διατήρησε την υπεροχή και αναπτυσσόμενος από τα άκρα προσπάθησε να εκμεταλλευθεί τα όποια αμυντικά κενά έβρισκε στην άμυνα των φιλοξενουμένων.

Από την πλευρά της η ομάδα του **Βαγγέλη Μακαρούνα** εκδήλωσε την πλειοψηφία των επιθέσεων της στο πρώτο μέρος με βαθιές μπαλιές, με αποτέλεσμα να μην μετρήσει αρκετές ευκαιρίες για γκολ στο πρώτο σαραντάλεπτο.

Στην επανάληψη ο Κλεάνθης έμεινε νωρίς στο 50' με δέκα παίκτες, έτσι μοιραία το σκηνικό άλλαξε.

Ο Απόλλων έγινε πιο απειλητικός μπροστά αλλά παρόλο που δημιούργησε ευκαιρίες δεν κατάφερε να φτάσει σε κάποιο γκολ.

Η ομάδα του Παραδεισίου παρά το γεγονός ότι έπαιξε με παίκτη λιγότερο συνέχισε να δημιουργεί καλές στιγμές μπροστά στα «καρέ» τον **Τσαουσίδη**.

Στο 72' ήρθε το 2-0 και από κει και πέρα το έργο των γηπεδούχων διευκολύνθηκε και στη συνέχεια έφτασαν σε δύο ακόμη τέρματα για το 4-0.

Φάσεις-Γκολ

10'. Ο **Ζουρούδης** μπήκε από τα δεξιά μέσα στην περιοχή, γύρισε για τον **Αραμπατζόγλου**, ο οποίος από το ύψος της μικρής περιοχής πλάσσαρε πάνω από τα δοκάρια.

16'. Μετά από γύρισμα του **Αραμπατζόγλου** μέσα στην περιοχή, ο **Πάττας** προ κενής εστίας έκανε το 1-0.

20'. Ο **Μακαρούνας Ι.** σούταρε λίγο μέσα από την περιοχή και η μπάλα πέρασε άουτ.

39'. Ο **Πάττας** σούταρε μέσα από την περιοχή και η μπάλα αποκρούστηκε από τους αμυντικούς του Απόλλωνα.

ΚΛΕΑΝΘΗΣ	4
ΑΠΟΛΛΩΝ ΑΠ.	0



Ο Τηλέμαχος Πάττας έκανε το 1-0 στο Παραδείσι

50'. Ο **Διακαντώνης** είδε τη δεύτερη κίτρινη κάρτα του διαιτητή **Ζανεττίδη** για δυνατό μαρκάρισμα και αποβλήθηκε.

52'. Ο **Αραμπαζόγλου** πραγματοποίησε ένα μακρινό σουτ, η μπάλα «έγλυψε» το οριζόντιο δοκάρι και κατέληξε άουτ.

55'. Ο **Σπάρταλης** σούταρε απέναντι στο **Τσαουδίδη** κι ο γκολκήπερ των φιλοξενουμένων απέκρουσε.

65'. Ο **Γιαννακόπουλος Π.** σούταρε από καλή θέση μέσα στην περιοχή και η μπάλα πέρασε πάνω από τα δοκάρια.

69'. Πάλι ο **Γιανναχόπουλος** μπήκε απειλητικά στην περιοχή του Κλεάνθη σούταρε και η μπάλα πέρασε λίγο πάνω από τα δοκάρια.

72'. Ο **Λαζαρίδης** σούταρε έξω από την περιοχή, ο **Τσαουσίδης** δεν μπόρεσε να αποκρούσει την μπάλα κι έγινε το 2-0.

77'. Ο **Φρούμης** μετά από προσποιήσεις μέσα στην περιοχή πλάσαρε υποδειγματικά κι έκανε το 3-0.

88'. Ο **Φρούμης** κέρδισε πέναλτι σε μαρκάρισμα αντιπάλου του, το αξιοποίησε ο **Κρομμύδας** και διαμόρφωσε το τελικό 4-0.

Η διαιτησία

Σε γενικές γραμμές καλή ήταν η διαιτησία του **Ζαννετίδη**. Ο α' βοηθός **Κόκκινος** ήταν καλός, ενώ ο β' βοηθός **Ορφανός** ελέγχεται για μία φάση -ανέκοψε επίθεση του Απόλλωνα που φάνηκε πως ίσως να μην ήταν οφσάιντ.

Διακριθέντες

Από τον Κλεάνθη καλύτεροι ήταν οι **Ζουρούδης, Κουρδουνάκης και ο Φρούμης** όσο έπαιξε.

Από τον Απόλλωνα διακρίθηκαν οι **Γιαννακόπουλος Π., Χάσταλης** και **Σεντονάς**.

Οι συνθέσεις:

ΚΛΕΑΝΘΗΣ: Σαρικάς, Τριανταφύλλου, Καρίκης, Αραμπατζόγλου (58' Φρούμης), Κουρδουνάκης, Λαζαρίδης, Ζουρούδης (85' Ζαχάλου), Κρομμύδας Ν., Διακαντώνης, Αθανασίου, Πάττας (46' Σπάρταλης).

ΑΠΟΛΛΩΝ ΑΠ.: Τσαουσίδης, Τσαγκαράκης (85' Μακαρούνας), Μακαρούνας Β., Διακαντωνίου, Πετρίδης (63' Βασιλείου), Αρβανίτης, Σεντονάς, Θεοδοσίου, Γιαννακόπουλος Π., Χάσταλης, Μακαρούνας Ι.

«ΠΑΡΟΥΣΙΑΣΤΗΚΑΜΕ ΒΕΛΤΙΩΜΕΝΟΙ»



Ο τεχνικός του Κλεάνθη Αντώνης Οικονόμου, δήλωσε στην «Α.Γ.» μετά το νικηφόρο αποτέλεσμα της ομάδας του με τον Απόλλωνα Απολλώνων τα εξής:
«Παρουσιαστήκαμε βελτιωμένοι σ' αυτό το παιχνίδι. Είχαμε καλή κυκλοφορία της μπάλας, αλλά υστερούσαμε στην τελική πάσα.
Στο δεύτερο ημίχρονο παρόλο που παίξαμε με δέκα παίκτες σημειώσαμε άλλα 3 γκολ.
Συγχαρητήρια στους ποδοσφαιριστές και καλή συνέχεια στον Απόλλωνα».

«Ο ΚΛΕΑΝΘΗΣ ΕΧΕΙ ΠΙΟ ΚΑΛΗ ΟΜΑΔΑ»

Ο προπονητής του Απόλλωνα **Βαγγέλης Μακαρούνας** δήλωσε στην «Α.Γ.» μετά την ήττα της ομάδας του από τον Κλεάνθη τα εξής:

«Ο Κλεάνθης έχει πιο καλή ομάδα. Η μπάλα τιμωρεί, καθώς κάναμε κάποιες καλές ευκαιρίες για την ισοφάριση.

Κάνουμε μια προσπάθεια στην ομάδα κι' όπου πάει».

Α' ΚΑΤΗΓΟΡΙΑ

Νωρίτερα λόγω γκάφας

ΒΑΤΙ

Οσοι πίστευαν πώς το ματς θα ήταν ιδιαίτερα καλό στο γήπεδο της Παστίδας επαληθεύθηκαν. Ο Ηρακλής Μαριτσών μ' ένα γκολ του νεαρού Τσαλώλη στο 19' πέρασε το εμπόδιο του πολύ καλού Διαγόρα Βατίου, νικώντας τον 1-0 κι ανεβαίνοντας κι άλλο στον βαθμολογικό πίνακα.

Στο 64' έληξε το παιχνίδι του Ηρακλή με τον Διαγόρα Β. καθώς οι φιλοξενούμενοι άλλαξαν μικρό με μεγάλο. Ο Τσαλώλης το γκολ της νίκης για τους Μαριτσενούς

Οι γηπεδούχοι "εξασφάλισαν" τη νίκη στο 64' όταν αντιλήφθηκαν τη γκέλα των φιλοξενουμένων να παίζουν μ' ένα μικρό. Οι νικητές είχαν ένα αρκετά καλό πρώτο ημίωρο, χωρίς ν' απειληθούν, ήλεγξαν το παιχνίδι και παρότι συναντούσαν δυσκολίες στο πρέσινγκ των φιλοξενουμένων, πέτυχαν να προηγηθούν σχετικά γρήγορα. Ενα ιδιαίτερα ενισχυτικό στοιχείο στην καλή άμυνα του Ηρακλή Μαρ. ήταν η επανεμφάνιση του 36χρονου **Μιχάλη Μανωλά** που "έδεσε" την άμυνα με την μεσαία γραμμή με διαρκή κίνηση καλό πρέσινγκ και καλή κυκλοφορία της μπάλας. Κι αν ο "μεγάλος άτυχος" της Σαββατιάτικης συνάντησης **Σάββας Κούρος** σημάδευε καλύτερα στις αρχές του ενενηνταλέπτου τότε ίσως το σκορ να ήταν πιο μεγάλο.

-"ΑΝΕΒΑΙΝΕΙ" Ο ΔΙΑΓΟΡΑΣ"

Ο Διαγόρας μετά την πίεση και την "ψυχρολουσία" του γκολ στο 19' προσπάθησε ν' αντιδράσει. Οι "κυανέρυθροι" έβαλαν τη μπάλα κάτω στηριζόμενοι στην εμπειρία των **Τσιβρινή-Γκαρανάτσιου-Μαγιόγλου-Φαρμακάλη** που έκαναν πολλή δουλειά στο χώρο της μεσαίας γραμμής κι έχοντας αιχμή τον **Γιάννη Καμπούρη.** Απείλησαν δύο φορές με τον **Μαγιόγλου** αλλά δεν κατάφεραν να φθάσουν στην ισοφάριση.

- Ο ΤΡΑΥΜΑΤΙΣΜΟΣ ΤΟΥ ΚΟΥΡΟΥ-

Ο Ηρακλής μετά το α' σαρανταπεντάλεπτο δεν "ανησύχησε" πολλές φορές αλλά είχε την μεγάλη ατυχία να χάσει τον 21χρονο **Σάββα Κούρο,** που διακομίσθηκε στο κρατικό Νοσοκομείο της Ρόδου με διπλό κάταγμα στην κλείδα. Το γεγονός πως το σκορ δεν ανέβαινε αλλά και ο τραυματισμός του μικρού γέμισαν τους Ηρακλειδείς με άγχος. Μέχρι μάλιστα το 70' που οι "έμπειροι" του Διαγόρα Βατίου είχαν δυνάμεις "ανησύχησαν" μια-δυό φορές χωρίς όμως το σκορ ν' αλλάξει.

- Η "ΓΚΕΛΑ" ΤΟΥ ΠΑΓΚΟΥ-

Στο 64' του αγώνα είχαμε αλλαγή που σήκωνε ένσταση απ' τους γηπεδούχους αν υπήρχε αλλαγή αποτελέσματος στο τέλος. Στο 64' του αγώνα ο **Αριστείδου** αντικατέστησε τον "μικρό" **Αγγελάκη** γεγονός που οι κανονισμοί το απαγορεύουν πλέον, να παίζει μόνο ένας μικρός. Τον 17χρονο πρέπει να τον αντικαταστήσει άλλος "μικρός". Οχι ποδοσφαιριστής άνω των 20 ετών.

Εάν ο Διαγόρας Βατίου "τσιμπούσε" βαθμό κι έφθανε στην επιτυχία, τότε ο Ηρακλής με ένσταση μπορούσε να πάρει εκείνος το παιχνίδι αφού ο κανονισμός είναι σαφής, αφού η αλλαγή έγινε αντιληπτή.

-ΦΑΣΕΙΣ ΚΑΙ ΓΚΟΛ-

Στο 12' το δυνατό σουτ του **Κούρου** έδιωξε καλά τοποθετημένος ο **Μπεκιάρης.**

Στο 19' βγήκε η κάθετη μπαλλιά απ' τον **Ματθαίο** ο **Τσαλώλης** πρόλαβε την έξοδο του γκολκήπερ του Διαγόρα Βατίου γράφοντας με κοντινό πλασσέ το 1-0.

Στο 25' ο **Μπεκιάρης** έχασε τη μπάλλα, ο **Χ"κωσταντής** πλάσσαρε αλλά η μπάλλα έφυγε λίγο άουτ απ' το κάθετο δοκάρι.

Στο 35' από μπαλλιά του **Καμπούρη,** ο **Μαγιόγλου** πλάσσαρε αλλά ο Κοκκάρης έπεσε σωστά κι αποσόβησε την ισοφάριση.

Στο 35' το φάουλ του **Μαγιόγλου** έφυγε λίγο άουτ.

Στο 46' το συρτό σούτ του **Τσαλώλη** έφυγε άουτ.

Ενα λεπτό αργότερα (47') ο **Φαρμακάλης** από καλή θέση σούταρε λίγο άουτ.

Στο 50' ο **Κοκκάρης** έδιωξε εκπληκτικά το δυνατό σουτ του **Φαρμακάλη.**

Από τους νικητές διακρίθηκαν ιδιαίτερα οι **Μανωλάς, Παπακωνσταντής, Τσαλώλης** κι ο **Κοκκάρης.**

Από τους Διαγοριδείς σπουδαία δουλειά έκαναν οι **Φαρμακάλης, Μαγιόγλου, Γκαρανάτσιος.**

Δεν απέφυγε τα λάθη ο διαιτητής κ. **Κετσές.**

Πολύ καλοί ήσαν οι επόπτες **Παπαδόπουλος** και **Γιαννούλης.**

Οι ομάδες:

ΗΡΑΚΛΗΣ ΜΑΡ.: *Κοκκάρης, Παπακωσταντής, Λορέντζος, Μανωλάς, Αναγνώστου, Γιακουμάρος, Κούρος (46' λ.τ. Σκόρπος), Ματθαίος (77' Λορέντζος Τσ.), Τσαλώλης, Χ"κωνσταντής (64' Λεντής), Σκαφίδας*

ΔΙΑΓΟΡΑΣ ΒΑΤΙΟΥ: *Μπεκιάρης, Αγγελάκης (64' Αριστείδου), Φωτεινής, Ροδανάκης, Τσιβρινής (72' Καρπαθάκης), Γκαρανάτσιος, Μακρής, Μαγιόγλου, Φαρμάκαλης, Καμπούρης (65' Καλημέρης), Ροδίτης*



Ο νεαρός Τσαλώλης "ξελάσπωσε" γι' άλλη μια φορά

Πήγε στη δύναμη



Στο δυνατό παιχνίδι στάθηκε ιδιαίτερα ο τεχνικός του Ηρακλή Μαριτσών **Σάββας Ορφανίδης** που δήλωσε:
"Το παιχνίδι ήταν κακό ποιοτικά.
Μοιραία λοιπόν πήγε στη δύναμη.
Είχαμε τις ευκαιρίες να κάνουμε το παιχνίδι 2-0 και 3-0 αλλά κι ο Διαγόρας Βατίου είχε δύο πολύ καλές ευκαιρίες να ισοφαρίσει. Τέλος καλό, όλα καλά όμως.
Συγχαρητήρια στους παίκτες μου για τη νίκη.
Καλή συνέχεια στον Διαγόρα Βατίου".

Αναλαμβάνω την ευθύνη



Ο **Γιάννης Καμπούρης** ανέλαβε ολοκληρωτικά την ευθύνη για την ήττα του Διαγόρα στα Μαριτσά: "Κάναμε μεγάλη προσπάθεια" τόνισε: "Δίνω συγχαρητήρια στου παίκτες μου για αυτήν την προσπάθεια.
Πιστεύω ότι το παιχνίδι ήταν στα μέτρα μας. Αναλαμβάνω την ευθύνη για την ήττα. Τελείωσε τώρα αυτό το παιχνίδι και κοιτάμε μπροστά.
Εύχομαι στον άτυχο Σάββα Κούρο ταχεία ανάρρωση και γρήγορη επιστροφή στα γήπεδα".

Μπλόκο από τον Ανταγόρα

Στην Κω σταμάτησε το νικηφόρο σερί του Αστέρα Μασσάρων. Ο Ανταγόρας κέρδισε για δεύτερη φορά στην έδρα του μετά από ένα απόλυτα ισορροπημένο ματς.

ΝΕΟ ΣΤΑΔΙΟ ΑΝΤΑΓΟΡΑ

Στην Κω και κόντρα στον Ανταγόρα έμελλε να σταματήσει η προέλαση του Αστέρα Μασσάρων, που μετά το εντυπωσιακό τρία στα τρία από το ξεκίνημα της περιόδου έχασε χθες με 1-0. Οσο για τον Ανταγόρα ,πέτυχε την δεύτερη νίκη του στο πρωτάθλημα και μάλιστα εντός έδρας, που απ' ότι φαίνεται θα είναι φέτος η μεγάλη του δύναμη. Βέβαια, χθες οι Κώοι δυσκολεύτηκαν πολύ απέναντι στον Αστέρα ,που δικαιολόγησε την εικόνα της καλοδουλεμένης και δυνατής ομάδας σε ένα ματς που ήταν απόλυτα ισορροπημένο, παίχτηκε κυρίως στον χώρο της μεσαίας γραμμής και κρίθηκε στις λεπτομέρειες. Μετά το κεφάτο ξεκίνημα των φιλοξενούμενων, που τους έδωσε στο πρώτο τέταρτο την υπεροχή, οι γηπεδούχοι ισορρόπησαν και κατάφεραν να σημειώσουν το γκολ της νίκης τους στο 35. Στην επανάληψη πρόσεξαν περισσότερο τα νώτα τους χωρίς όμως να ταμπουρωθούν, με τον Αστέρα να μην καταφέρνει να εκμεταλλευτεί τις δύο καλές ευκαιρίες που του παρουσιάστηκαν.

Αξίζει να σημειωθεί, πως ναι μεν ο αγώνας δεν ξέφυγε από τα αθλητικά του πλαίσια, ωστόσο είχε αρκετά νεύρα από τους ποδοσφαιριστές και των δύο ομάδων.

ΦΑΣΕΙΣ ΚΑΙ ΓΚΟΔ

5: Ο **Μουδάτσος** εκτέλεσε φάουλ, η μπάλα πέρασε από όλους όσους βρέθηκαν στην πορεία της όμως δεν ξεγέλασε τον **Σπαθάρα,** που απέκρουσε σε κόρνερ.

15: Ο **Σπαθάρας** απέκρουσε σε κόρνερ και το δυνατό σουτ του **Σιδεράτου** από το ύψος της μεγάλης περιοχής.

19: Ο **Αρβανιτογιάννης** βρέθηκε σε θέση βολής μέσα στην μεγάλη περιοχή, όμως το σουτ του έφυγε ελάχιστα άουτ.

35: Ο **Κανελλόπουλος** εκτέλεσε φάουλ, ο **Κυριόπουλος** πετάχτηκε στην πλάτη της άμυνας του Αστέρα και με κεφαλιά «έγραψε» το τελικό 1-0.

43: Κεφαλιά του **Υδραίου** μετά το κόρνερ του **Παπαϊγνατίου** έφυγε ελάχιστα πάνω από το οριζόντιο δοκάρι.

46: Σέντρα -σουτ του **Σιδεράτου** από τα δεξιά χτύπησε στο πάνω μέρος του οριζόντιου δοκαριού, με την μπάλα να φεύγει άουτ.

63: Ο **Μουδάτσος** εκτέλεσε φάουλ, ο **Σπανός** έπιασε μόνος του την κεφαλιά, όμως δεν σημάδεψε σωστά, στέλνοντας την μπάλα άουτ.

Καλύτεροι του Ανταγόρα ήταν οι **Χατζηφούντας, Κυριόπουλος** και **Υδραίος,** ενώ από πλευράς Αστέρα άρεσαν οι **Μουδάτσος** και **Πέρος.**

Πολύ καλή ήταν η διαιτησία των **Παπαδόπουλου, Βασιλείου** και **Σταυρουλάκη.**

Οι συνθέσεις

ΑΝΤΑΓΟΡΑΣ: *Σπαθάρας, Βραχνάς, Χατζηφούντας, Θαλασσινός, Τουφάκης (46' Κασιώτης), Κυριόπουλος, Τσάτσα, Κανελλόπουλος, Υδραίος (91' Κεφαλιανός), Αρβανιτογιάννης, Παπαϊγνατίου (80' Δρόσος)*

ΑΣΤΕΡΑΣ ΜΑΣΣΑΡΩΝ: *Νικήτας Γ., Ράδος (75' Νικήτας Δ.), Σταυρίδης (46' Λεβεντέρης), Ρίζος, Πονιάς, Σπανός, Μουδάτσος, Αρτεμάκης, Μουσακίνιας (39' Δράκωνας), Πέρος, Σιδεράτος*

Πέτυχε το ζητούμενο

Αυτό που ήθελε το πήρε ο Ανταγόρας από το παιχνίδι με τον Αστέρα Μασσάρων και αυτό ήταν κάτι που ικανοποίησε τον προπονητή του **Αντώνη Θαλασσινό:**

«Πηγαίναμε για το αποτέλεσμα και τα καταφέραμε σε ένα δυνατό αλλά όχι αντιαθλητικό παιχνίδι απέναντι σε μία πολύ καλή ομάδα. Στο πρώτο ημίχρονο δημιουργήσαμε κάποιες φάσεις, πετύχαμε το γκολ και στο δεύτερο ημίχρονο πιέσαμε ψηλά τον αντίπαλό μας για να μην του επιτρέψουμε να ισοφαρίσει. Ο Αστέρας δημιούργησε δύο επικίνδυνες φάσεις, δεν κατάφερε να ισοφαρίσει και το ματς έληξε φυσιολογικά, αφού ήταν φανερό πως όποιος έβαζε πρώτος το γκολ θα έπαιρνε και την νίκη».

"Επηρέασε η κούραση"

Ικανοποιημένος έμεινε σε γενικές γραμμές ο Παναγιώτης Σωτηρόπουλος από την παρουσία της ομάδας του στο παιχνίδι με τον Ανταγόρα, τονίζοντας πως αν οι παίκτες του Αστέρα έμεναν στην Κω από το βράδυ του Σαββάτου και δεν πήγαιναν στο γήπεδο κατευθείαν από το καράβι, θα είχαν καλύτερη τύχη:

« Το ματς θα το κέρδιζε η ομάδα που θα πετύχαινε πρώτη γκολ, αφού το παιχνίδι ήταν κλειστό. Χάσαμε δύο μεγάλες ευκαιρίες, είχαμε και δοκάρι , όμως δεν καταφέραμε να ισοφαρίσουμε. Στο πρώτο ημίχρονο δεν τα πήγαμε και τόσο καλά, σε αντίθεση με την επανάληψη. Αν ερχόμασταν από χθες και ήμασταν ξεκούραστοι, πιστεύω ότι θα μπορούσαμε και να κερδίσουμε. Σε γενικές γραμμές είμαι ικανοποιημένος. Συνεχίζουμε. Συγχαρητήρια στους διαιτητές που ήταν πολύ καλοί και καλή συνέχεια στον Ανταγόρα.».

Ασπίδα στη Λέρο

ΛΕΡΟΣ

Με το καλύτερο δυνατό τρόπο και με τους τρεις βαθμούς στις αποσκευές επέστρεψε από την Λέρο η Ασπίδα Απολ καταφέρνοντας να επικρατήσει της ΑΕΛ με 2-0.

Βασιζόμενη στην τακτική των αντεπιθέσεων, η Ασπίδα Απ. κατάφερε να φύγει με τους τρεις βαθμούς της νίκης. Την παραίτησή του υπέβαλε μετά το τέλος του αγώνα ο προπονητής των γηπεδούχων Γιώργος Ζουμπούλης

Οι φιλοξενούμενοι που μετά την απρόσμενη για αυτούς πρεμιέρα αρχίζουν από ό,τι φαίνεται να βρίσκουν τον "δρόμο" τους και να αναρριχώνται στον βαθμολογικό πίνακα.

Η ΕΙΚΟΝΑ ΤΟΥ ΑΓΩΝΑ

Στα πρώτα δεκαπέντε λεπτά της συνάντησης οι γηπεδούχοι μπήκαν πιο δυνατά προσπαθώντας να αιφνιδιάσουν χωρίς όμως αποτέλεσμα, καθώς οι της Απολακκιάς έχοντας ως βασικό μέλημα το μηδέν στην άμυνα και από εκεί και πέρα ότι έρθει, αρκέστηκαν σε παιχνίδι αντεπιθέσεων, δίνοντας χώρο στον αντίπαλο.

Η τακτική αυτή φάνηκε πως ήταν η κατάλληλη γι' αυτό το παιχνίδι καθώς κατάφεραν δέκα λεπτά πριν την λήξη του πρώτου μέρους να πάρουν προβάδισμα στο σκορ.

Η επανάληψη δεν έκρυβε κάτι το διαφορετικό. Οι Λεριοί προσπάθησαν να φέρουν το παιχνίδι στα ίσα, εντείνοντας τις προσπάθειές τους, οι οποίες δεν φάνηκαν να προβληματίζουν τους νεοφώτιστους που είχαν κλείσει όλους τους "διαδρόμους" που οδηγούσαν στην εστία του **Λύμουρα** και βγαίνοντας με αξιώσεις στην αντεπίθεση κατάφεραν να παραβιάσουν για δεύτερη φορά την εστία των Λεριών.

Η εξέλιξη αυτή επέδρασε θετικά στην ψυχολογίων των φιλοξενούμενων, ενώ ταυτόχρονα γέμισε με εκνευρισμό και προβλήματα στους Λεριούς που δεν κατάφεραν να πετύχουν κάτι το αξιοσημείωτο στο τελευταίο μισάωρο του αγώνα, και μοιρολατρικά περίμεναν το τελικό σφύριγμα του διαιτητή της συνάντησης, **Κόττορου**.

Μετά το τέλος του αγώνα ο προπονητής των γηπεδούχων **Γιώργος Ζουμπούλης** υπέβαλε την παραίτησή του η οποία, σύμφωνα με πληροφορίες έγινε δεκτή.

ΤΑ ΓΚΟΛ

35'. Ατομική προσπάθεια και πλασέ του **Φράγκου** 0-1.

61'. Αντικανονική προσπάθεια του **Διαμαντάρα Γ.** (έπιασε την μπάλα με το χέρι), πέναλτι. Την εσχάτη των ποινών εκτέλεσε εύστοχα ο **Ματθαίος** 0-2.

ΔΙΑΙΤΗΣΙΑ

Χωρίς προβλήματα ήταν η διαιτησία των **Κόττορου, Πανάρετου, Λουρμπέα.**

ΔΙΑΚΡΙΘΗΚΑΝ

Από την ΑΕΛ ξεχώρισαν οι **Λουλουδιάς, Αρίμιν** ενώ από τους φιλοξενούμενους οι **Σάρλης, Μάκρας** και **Φράγκος.**

ΑΕΛ: *Ματσαρτζής (46' Διαμαντάρας), Φλωρεντής, Φυλακούρης, Λουλουργάς, Λουλουδιάς, Λιβανός (60' Διαμαντάρας), Βαλσάμης, Φουντής, Λιακάκης, Αρίμιν, Οικονόμου*

ΑΣΠΙΔΑ ΑΠ.: *Λύμουρας, Μενίκος, Καλόγλου, Παπαϊωάννου, Μελεούνης, Αποκούραστος, Σάρλης, Μάκρας, Παπανδρέου (10' Φράγκος), Ζαχαρίας (90' Γκιόκας), Ματθαίος (81' Γεωργαλής)*

ΑΕΛ	0
ΑΣΠΙΣΑ ΑΠ.	2



Ο νεαρός Φράγκος άνοιξε το σκορ στη Λέρο

"Κέρδισαν τις μάχες"



Απόλυτα ικανοποιημένος για την νίκη που πέτυχε η ομάδα του ήταν μετά το τέλος του αγώνα ο προπονητής -παίκτης της Ασπίδας Απ., **Λάκης Ζαχαρίας.**

Συγκεκριμένα δήλωσε τα εξής: "Συγχαρητήρια στα παιδιά που κατάφεραν και πήραν μια δύσκολη νίκη. Δώσανε μάχες τις οποίες κέρδισαν κατά κράτος, αν και η πίεση που είχαμε ήτανε μεγάλη, παρόλα αυτά είχαμε τα ψυχικά αποθέματα και καταφέραμε να βγούμε μπροστά και να πετύχουμε μια καθαρή νίκη.

Το παιχίδι της Λέρου πέρασε, και από εδώ και πέρα θα συνεχίζουμε να δουλεύουμε με σκυφτά τα κεφάλια και στο τέλος θα βγάλουμε τα συμπεράσματά μας".

Φύσηξε... κόντρα

ΑΦΑΝΤΟΥ

Συνεχίζει να παίρνει θετικά αποτελέσματα εκτός έδρας ο Ευαγόρας που μετά την ισοπαλία στην Λέρο αυτή την φορά έπραξε το ίδιο με τον ΑΕΡΑ μέσα στα Αφάντου, αφού αναδείχθηκε ισόπαλος με σκορ 1-1.

Ο ΑΕΡΑ πίεζε ασφυκτικά κυρίως στο Β' ημίχρονο αλλά ο Ευαγόρας πήρε τον βαθμό της ισοπαλίας

Οι γηπεδούχοι ξεκίνησαν το ματς με τις καλύτερες προϋποθέσεις αφού μόλις στο 8' κατάφεραν να ανοίξουν το σκορ. Πριν όμως κοπάσουν καλά-καλά οι πανηγυρισμοί ήρθε η απάντηση από τους αντιπάλους τους που πέντε λεπτά αργότερα πέτυχαν το γκολ της ισοφάρισης.

Από εκεί και πέρα μέχρι την συμπλήρωση του ημιώρου είχαμε ανοιχτό ποδόσφαιρο και από τις δύο ομάδες με αρκετές καλές φάσεις μπροστά στις δύο εστίες, γεγονός που ικανοποίησε τους φιλάθλους που βρέθηκαν στην εξέδρα.

Στην συνέχεια ο ρυθμός έπεσε απότομα με συνεχείς μικροτραυματισμούς και πολλές διακοπές μέχρι και την ανάπαυλα.

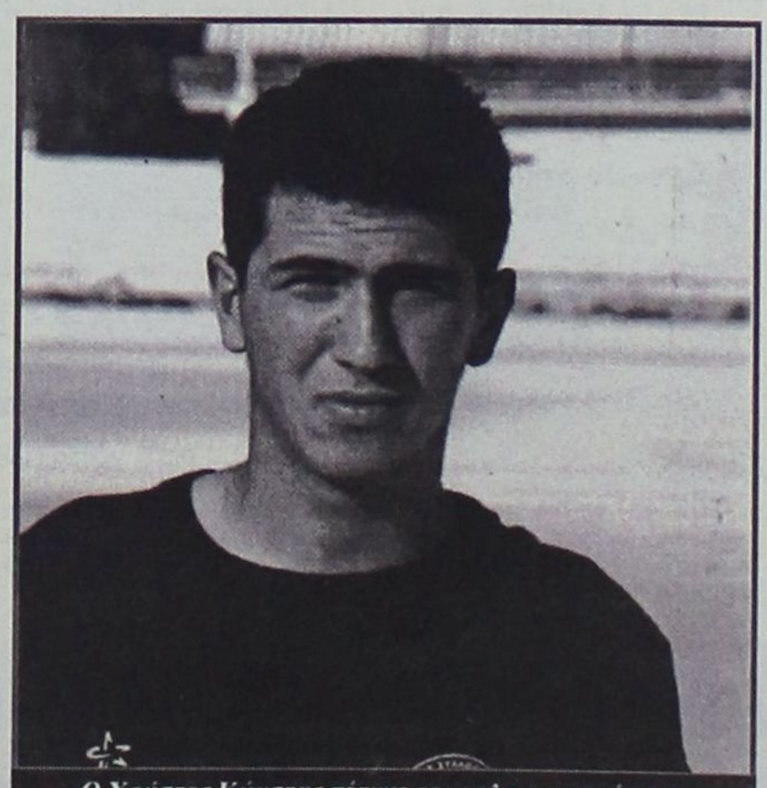
Ο Χρήστος Κώνστας πέτυχε το γκολ της ισοφάρισης για τους Ευαγορίτες

Στην επανάληψη οι παίκτες του ΑΕΡΑ ανέλαβαν την πλήρη υπεροχή, αλλά είτε λόγω ατυχίας είτε κυρίως λόγω επιπολαιότητας στην τελική τους προσπάθεια, δεν μπόρεσαν να διασπάσουν την πολυπρόσωπη άμυνα των φιλοξενουμένων.

Ο Ευαγόρας κατέβηκε στο Β' μέρος με μοναδικό σκοπό να πάρει τον βαθμό της ισοπαλίας και το κατάφερε, σε αντίθεση με τον ΑΕΡΑ που δεν μπόρεσε να επιτύχει το πολυπόθητο γκολ που θα του έδινε τη νίκη, παρά τις αγωνιώδεις προσπάθειες που κατέβαλαν οι ποδοσφαιριστές του.

ΑΕΡΑ	1
ΕΥΑΓΟΡΑΣ	1

Φάσεις-Γκολ

8' Μετά από κόρνερ του **Πίτση**, αλλεπάλληλες κόντρες στην μικρή περιοχή του Αλμπανίδη και ο **Κατσιδώνης** με προβολή έσπρωξε την μπάλα στα δίχτυα 1-0.

13' Ο **Κώνστας** αμαρκάριστος μέσα στην μεγάλη περιοχή έπιασε το γυριστό σουτ και ισοφάρισε σε 1-1.

14' Φάουλ από τον **Λιόρδο**, εντυπωσιακή απόκρουση του **Λορέντζου.**

16' Σουτ του **Τσακίρη** από θέση τετ-α-τετ απέκρουσε ο **Αλμπανίδης** σε κόρνερ.

17' Ψηλοκρεμαστό σουτ του **Καλογήρου Χρ.**, η μπάλα στο οριζόντιο και άουτ.

28' Δυνατό σουτ του **Σωτηράκη Γ.** Λίγο πάνω από το οριζόντιο άουτ.

60' Αποβλήθηκε ο **Μενίκος** με δεύτερη κίτρινη κάρτα.

61' Αποβλήθηκε με απ'ευθείας κόκκινη κάρτα ο **Καλογήρου Χρ.** γιατί κάτι είπε στον διαιτητή.

62' Οι παίκτες του ΑΕΡΑ διαμαρτυρήθηκαν στον διαιτητή ότι η μπάλα χτύπησε στο χέρι του **Κρούσταλλη** μέσα στην μεγάλη περιοχή.

76' Δυνατό σουτ του **Σπανού**, απέκρουσε ο **Αλμπανίδης** σε κόρνερ.

79' Συρτό σουτ του **Σπανού** μέσα από την μεγάλη περιοχή, μπλόκαρε ο **Αλμπανίδης.**

81' Δυνατό σουτ του **Λυριστή** μόλις άουτ.

Παράπονα από την διαιτησία του **Σιδηρόπουλου Α. (Τσαούσης, Σταυριανός)** έχουν οι γηπεδούχοι κυρίως για την φάση του 62'.

Από τον ΑΕΡΑ διακρίθηκαν οι **Παπανθύμου, Σωτηράκης Γ.** Και **Γιαννακάκης** ενώ από τον Ευαγόρα οι **Αλμπανίδης, Λιόρδος** και **Χειμωνέττος.**

ΑΕΡΑ: *Λορέντζος, Παπανθύμου, Καλογήρου Χρ., Κατσιδώνης, Σωτηράκης Ι. (71' Σφουγγαριστός), Σωτηράκης Γ., Σπανός, Τσακίρης, Παπαλεξάνδρου (63' Μπάρτζος), Πίτσης (56'Λυριστής), Γιαννακάκης.*

ΕΥΑΓΟΡΑΣ: *Αλμπανίδης, Κάτρης (63'Φλεβάρης), Χειμωνέττος, Λιόρδος, Γεωργαλής, Παπαϊωάννου, Μενίκος, Καστάνιας (66'Τσίπας), Παναγιώτου, Κώνστας (83'Σκαρτάδος), Κρούσταλλης.*

ΑΝΤΙΠΟΔΟΣΦΑΙΡΟ



Σαφώς απογοητευμένος κυρίως από την εμφάνιση της ομάδας του Ευαγόρα ο προπονητής του ΑΕΡΑ **Βαγγέλης Χοσάδας** μας δήλωσε τα εξής : « Με συγχωρείτε πάρα πολύ κύριοι.

Αυτό που παίζετε εδώ δεν είναι ποδόσφαιρο. Το θεωρώ αντιποδόσφαιρο και η δικιά μου ομάδα δεν θα παίξει ποτέ έτσι.

Για να πάει μπροστά το Ροδίτικο ποδόσφαιρο πρέπει να μάθουμε στους ποδοσφαιριστές να παίζουν ποδόσφαιρο. Εύχομαι καλή συνέχεια στον Ευαγόρα».

Α' ΚΑΤΗΓΟΡΙΑ

Ντέρμπι που θα νοσταλγούμε

ΦΑΝΕΣ

Αυτό μάλιστα! Αυτό ήταν ένα ματς που δίνει οντότητα στην έννοια του ντέρμπι ανάμεσα σε δύο ομάδες που μπορούν πλέον να λένε ελεύθερα πως θέλουν και έχουν τις δυνατότητες να πρωταγωνιστήσουν!

Και μην φανταστεί κανείς πως Ιάλυσος και Φοίβος έδωσαν απλά μία σκληρή μάχη δύναμης, ένα «κρας τεστ» σε φόντο νεύρων, αντιαθλητικού παιχνιδιού και κακού θεάματος, όπως συμβαίνει τις περισσότερες φορές στα παραδοσιακά παιχνίδια, πόσο μάλλον όταν οι συνθήκες δημιουργούν από μόνες τους σκηνικό πίεσης. Κάθε άλλο. Το πάθος των παικτών του **Θεόδωρου** κές της δυνατότητες, παίρνοντας μία σημαντική ένεση ηθικού. Ο αγώνας ξεκίνησε αναγνωριστικά και από τις δύο ομάδες, που είχαν ως εμφανή σκοπό να πάρουν στα χέρια του παιχνιδιού, σημαδεύτηκε από μία τεράστια ευκαιρία του Φοίβου, που έδειξε για άλλο ένα παιχνίδι αδυναμία να τελειώσει αποτελεσματικά τις πολλές φάσεις που δημι-

ΙΑΛΥΣΟΣ	1
ΦΟΙΒΟΣ	1



Ο Μιχάλης Φραγκίνης δέχεται τις διαμαρτυρίες των παικτών του Ιαλύσου

Χωρίς νικητή αλλά και χωρίς ηττημένο έληξε το μεγάλο παιχνίδι ανάμεσα στον Ιάλυσο και τον Φοίβο. Μέσα στο συναρπαστικό, θεαματικό και ποδοσφαιρικά πολιτισμένο ενενηντάλεπτο οι δύο ομάδες έδειξαν πως μπορούν να πρωταγωνιστήσουν και να χαρίσουν πολλές συγκινήσεις μέχρι το τέλος του πρωταθλήματος. Οι δύο μονομάχοι τελείωσαν το ματς με δέκα παίκτες.

Θεοδώρου και **Κώστα Παπαοικονόμου** ξεχείλιζε, όμως η αγωνιστική τους συμπεριφορά έμεινε μέσα σε καθαρά ποδοσφαιρικά πλαίσια, αφού μέλημά τους ήταν να παίξουν μπάλα και να κυνηγήσουν την νίκη μέχρι και το τελευταίο δευτερόλεπτο. Το τελικό 1-1 είναι το επιστέγασμα ενός αγώνα που και οι δύο ομάδες είχαν βάσει της εμφάνισής τους το δικαίωμα να απαιτήσουν να βγάλουν κέρδη. Ασχετα αν μοιράστηκαν τους βαθμούς, κέρδισαν και οι δύο. Ο Ιάλυσος την ικανοποίηση να μην χάσει ούτε αυτό το δύσκολο ματς στην «εξορία» που του έχει επιβληθεί, επιβεβαιώνοντας την σταθερότητα και την ποιότητά του και ο Φοίβος την εικόνα μίας βελτιωμένης ομάδας που αρχίζει να βρίσκει τον εαυτό της και να παρουσιάζει τις πραγματιτους τον ρυθμό και να περιορίσουν τον αντίπαλό τους σε παθητικό ρόλο. Ηταν πολύ δύσκολο να τα καταφέρουν αφού ο ένας προσέκρουε στο παιχνίδι του άλλου, με αποτέλεσμα η πρωτοβουλία να μοιράζεται κατά διαστήματα. Στο πρώτο ημίχρονο και αφού χάθηκαν κάποιες καλές ευκαιρίες εκατέρωθεν, ο Φοίβος είχε ένα πεντάλεπτο ξέσπασμα που θα μπορούσε να του αποφέρει ένα γκολ, το οποίο, όμως πέτυχε ο Ιάλυσος σε μία ανύποπτη και ξαφνική αντεπίθεση.

Στην επανάληψη, οι Κρεμαστενοί ισοφάρισαν γρήγορα με πέναλτι, ενώ πήραν ένα σημαντικό προβάδισμα όταν οι αντίπαλοί τους έμειναν με δέκα παίκτες. Όμως οι τελευταίοι, αντί να οπισθοχωρήσουν, συνέχισαν να χτυπούν το ματς, βλέποντας τις αριθμητικές ισορροπίες να αποκαθίστανται στο τελευταίο δεκάλεπτο. Οσο για την εκπνοή ούργησε, αδικώντας τον εαυτό του. Ο δε Ιάλυσος έχασε ανεπανάληπτη ευκαιρία αμέσως μετά το 1-0, που θα μπορούσε να του εξασφαλίσει ένα πολύ μεγάλο προβάδισμα για την επικράτησή του. Οσο για τον κόσμο, είδε δύο ομάδες που έπαιξαν θαυμάσιο ποδόσφαιρο με οργάνωση, δημιουργία και φαντασία, κρατώντας ζωντανή την αγωνία του μέχρι το τέλος, αφού ανά πάσα στιγμή μπορούσε να σημειωθεί η μεγάλη ανατροπή, ή ακόμα και η...ανατροπή μετά την ανατροπή. Με άλλα λόγια ήταν η αποθέωση του απρόβλεπτου και μία βαθιά υπόκλιση σεβασμού στο ίδιο το ποδόσφαιρο, που αξίζει να βρει μιμητές.

ΦΑΣΕΙΣ ΚΑΙ ΓΚΟΛ

20: Ο Φοίβος έφυγε σε υποδειγματική αντεπίθεση με τον **Μάτση** να τροφοδοτεί τον **Καραϊσκο,** εκείνος βρήκε στην πλάτη της άμυνας τον **Γιαννικάκη** που γύρισε συρτά για τον **Μήτρου,** χωρίς να καταφέρει ο τελευταίος να τελειώσει την φάση, αφού κοντραρίστηκε.

21: Ο **Γιαλλούσης** άδειασε με δύο πανέξυπνες προσποιήσεις δύο αμυντικούς του Φοίβου, έκοψε την μπάλα στα δεξιά πάνω στην έξοδο του **Σταματίου** βρίσκοντας τον **Οίκουτα,** όμως ο τελευταίος καθυστέρησε, δίνοντας στους αμυντικούς την ευκαιρία να του κρύψουν το τέρμα και να τον υποχρεώσουν να σουτάρει πάνω τους.

25: Εξυπνη κεφαλιά του **Καραϊσκου** μετά από κόρνερ έφυγε ελάχιστα άουτ. Στην συνέχεια της φάσης οι του Φοίβου έκλεψαν, ο **Καραϊσκος** βρέθηκε ανενόχλητος σε θέση βολής απέναντι στον **Αλεξανδρίδη,** όμως το σουτ ήταν χλιαρό και συρτό και μπλοκαρίστηκε εύκολα.

32: Δυνατό σουτ του **Κωνσταντάκη** από το ύψος της περιοχής έφυγε ξυστά δίπλα από το δεξί δοκάρι του **Σταματίου.**

39: Ο **Καλημέρης** κέρδισε την μπάλα προ του **Αλεξανδρίδη,** την γύρισε στον ολομόναχο **Πολιά,** που έπιασε ένα χλιαρό σουτ το οποίο αποκρούστηκε από τους αμυντικούς.

40: Οι παίκτες του Φοίβου έφυγαν μαζικά μπροστά ξεχνώντας την άμυνά τους. Η μπάλα χάθηκε και βρέθηκε με μία βαθιά μπαλιά ακριβείας έξω από την περιοχή των Κρεμαστενών. Ο **Γιαλλούσης** τροφοδότησε στην κορυφή της τον Οίκουτα, που απέφυγε γον αμυντικό, βρέθηκε φάτσα με τον **Σταματίου** και με ένα ζυγισμένο σουτ άνοιξε το σκορ.

42: Ο **Γιαλλούσης,** που στο πρώτο μέρος έκανε ότι ήθελε από τα αριστερά, μπήκε ταχύτατα στην περιοχή μετά από θαυμάσια ατομική προσπάθεια, βρέθηκε σε θέση τετ α τετ με τον **Σταματίου** τον οποίο και πέρασε, ωστόσο ο **Καραγιάννης** πρόλαβε και έσωσε τον Φοίβο αποκρούοντας με το κεφάλι το ψηλοκρεμαστό πλασέ.

52: Ο **Αμπελάς** προσπάθησε να ντριμπλάρει ψηλοκρεμαστά τον **Χατζηκαλημέρη** για να βρεθεί σε θέση για γκολ, η μπάλα σταμάτησε έστω και εξ' επαφής πάνω στο απλωμένο χέρι του τελευταίου και ο διαιτητής Φραγκίνης καταλόγισε πέναλτι, το οποίο εκτέλεσε εύστοχα ο **Καλημέρης** ισοφαρίζοντας το ματς.

59: Ο **Χαρικιόπουλος** αστόχησε για λίγα εκατοστά στην κοντινή δύσκολη κεφαλιά που έπιασε μετά από κόρνερ.

65: Οι γηπεδούχοι συνδυάστηκαν όμορφα, ο **Κωνσταντάκης** έστρωσε στον **Κοσμά,** που μόνος του από το ύψος του πέναλτι σούταρε ψηλά άουτ.

68: Ο Ιάλυσος έμεινε με δέκα παίκτες, όταν ο **Οίκουτας** αντίκρισε την δεύτερη κίτρινη κάρτα για χέρι σε απόκρουση αμυντικού. Αν υπήρξε χέρι ήταν ακούσιο και η απόφαση ήταν αυστηρή και μάλλον άδικη.

75: Ο **Γιαλλούσης** σούταρε από κοντά και τα πλάγια δεξιά στην εξωτερική πλευρά των διχτύων.

83: Μετά από όμορφο συνδυασμό των φιλοξενούμενων ο **Αμπελάς** βρέθηκε σε θέση τετ α τετ, φάνηκε να σπρώχνεται από αμυντικό, ωστόσο πρόλαβε και έκανε το πλασέ, που αποκρούστηκε σωτήρια από τον **Αλεξανδρίδη.** Οι του Φοίβου ζήτησαν πέναλτι, που θα μπορούσε να δοθεί.

84: Ο **Μήτρου** είδε μάλλον αυστηρά την δεύτερη κίτρινη κάρτα για φάουλ και αποβλήθηκε.

92: Ο **Στρατής** πλαγιοκόπησε την άμυνα του Ιάλυσου από τα δεξιά, μπήκε στην περιοχή, έδωσε στο ύψος του πέναλτι για τον Μάτση που έστρωσε στον **Πολιά.** Ο τελευταίος, με ανοιχτό το τέρμα έπιασε το σουτ άουτ, χαραμίζοντας την ανεπανάληπτη ευκαιρία να χαρίσει στην ομάδα του την νίκη στην εκπνοή.

Σε όλους τους παίκτες που αγωνίστηκαν αξίζει ένα μεγάλο μπράβο για το υπέροχο ματς που πρόσφεραν στον φίλαθλο κόσμο. Όμως ειδική αναφορά θα πρέπει να γίνει στον **Κοσμά Καραγιάννη,** που ήταν μακράν ο κορυφαίος του γηπέδου, έχοντας αρχοντική και αλάνθαστη παρουσία στην άμυνα του Φοίβου. Από τον Ιάλυσο θαυμάσιοι ήταν οι **Γιαλλούσης, Κωνσταντάκης, Ράϊος Ε.** και **Μαυρής** , ενώ εκτός του **Καραγιάννη,** οι Κρεμαστενοί είχαν ως διακριθέντες τους **Καλημέρη, Μάτση** και **Καραϊσκο.**

Ο διαιτητής **Μιχάλης Φραγκίνης** δεν απέφυγε τα λάθη. Και οι δύο ομάδες έχουν παράπονα, ωστόσο παρά τα όποια σφάλματα ο **Φραγκίνης** κράτησε το δύσκολο ματς στα χέρια του χωρίς να του ξεφύγει ο έλεγχος ούτε για μία στιγμή. Οι βοηθοί του **Βαγγέλης Κατσιδώνης** και **Αλέξανδρος Γρεβένης** τα πήγαν πολύ καλά.

Οι συνθέσεις:

ΙΑΛΥΣΟΣ: *Αλεξανδρίδης, Γιακουμάκης (60 Κούτρας), Χατζηκαλημέρης-Ψαράς, Κοσμάς (68 Γκορτσίλας), Καλαμάνος, Μαυρής, Τζαφέρης, Γιαλλούσης-Λάσκαρης (88 Πιτσουρδάκης), Οίκουτας, Ράϊος Ε., Κωνσταντάκης*

ΦΟΙΒΟΣ: *Σταματίου, Τζήμας, Στρατής, Χαρικιόπουλος, Καραγιάννης, Μάτσης, Γιαννικάκης (46 Αμπελάς), Μήτρου, Πολιάς, Καλημέρης, Καραϊσκος (87 Ζουρούδης)*

ΤΑ ΕΥΣΗΜΑ ΣΤΟΥΣ ΠΑΙΚΤΕΣ



Αν υπάρχει κάτι που να φανερώνει στον προπονητή του Ιάλυσου τις δυνατότητες των παικτών του, είναι το γεγονός ότι αγωνίζονται από το ξεκίνημα του πρωταθλήματος μακριά από την έδρα τους όμως καταφέρνουν να στέκονται όρθιοι:

«Συγχαρητήρια στους παίκτες μου που παίζουν συνεχώς εκτός έδρας και κατάφεραν σε ένα ακόμα δύσκολο παιχνίδι να έχουν καλή εμφάνιση και να πάρουν ένα θετικό αποτέλεσμα.

Πιστεύω πως αν δεν γινόταν το πέναλτι η ομάδα μου θα έφευγε νικήτρια. Καλή συνέχεια στον Φοίβο. Διαθέτει πολύ καλή ομάδα».

ΕΝΕΣΗ ΗΘΙΚΟΥ



Μπορεί ο Φοίβος να μην γεύτηκε την χαρά της νίκης για τρίτη συνεχόμενη αγωνιστική, ωστόσο αυτή τη φορά το πρόσωπο του **Κώστα Παπαοικονόμου** κάθε άλλο παρά.συννεφιασμένο ήταν, αφού η πολύ καλή εμφάνιση της ομάδας του έδειξε πως το χαμένο έδαφος μπορεί να καλυφθεί: « Εγινε ένα πάρα πολύ καλό παιχνίδι. Επαιξαν δύο ομάδες που ζητούσαν την νίκη η καθεμία για τους δικούς της λόγους. Εμείς την χρειαζόμασταν περισσότερο σε ένα παιχνίδι που ήταν ανοιχτό σε όλα τα αποτελέσματα. Ελπίζω πως το αποτέλεσμα και κυρίως η εμφάνιση θα μας δώσουν δύναμη για τα επόμενα δύσκολα παιχνίδια. Καλή συνέχεια στον Ιάλυσο».

ΜΙΚΤΕΣ

Στο Εθνικό Νέοι, Παίδες

Στο βοηθητικό οι Προπαίδες αύριο για προπόνηση

Ημέρα των μικρών ομάδων η αυριανή καθώς οι ενωσιακοί προπονητές καλούν για προπόνηση τους ποδοσφαιριστές τους.

Οι Παίδες θα προπονηθούν στις 14.30 και οι Νέοι στις 15.30 στο Εθνικό Στάδιο κι έχουν κληθεί οι εξής παίκτες:

Κουρμαδιάς Β.(Αστέρας Μ.), **Λαμπριανός Ν.**(Πετρώνας), **Δελαπόρτας Γ.** (Ρόδος), **Χατζηπέτρος Λ.** (Ακουσίλαος), **Γαϊτάνος Στ.** (Ρόδος), **Σαράντης** (Ζευς), **Μακαρούνας** (Απόλλων Απ,), **Τσουκαλάς** (Αναγέννηση Ε.), **Μέντος** (ΠΑΟ Διαγόρας), **Τσαγγάρης** (Ρόδος), **Κουφού, Ζάχαλος** (Κλεάνθης), **Θεοδώρου Γ.** (Ρόδος), **Νικολάου Α.** (Διαγόρας Β.), **Κοντουδιός** (ΠΑΟ Διαγόρας), **Χατζηαντωνίου Κ.** (Κλεάνθης), **Κιλασίν Χ.** (Ηλιος), **Μπερετούλης Α.** (Ευκλής), **Πλύγκος Μ.** (Δόξα Ψ.), **Σαρικάς Κ.** (Κλεάνθης), **Κουτσάγιας Μ.** (Ευαγόρας), **Παπαοικονόμου Σ.** (ΠΑΟ Διαγόρας), **Ευγενικός Μ.** (ΠΑΟ Διαγόρας), **Παπαδόπουλος Μ.** (Ιάλυσος), **Κουλούμπρης** (Κλεάνθης), **Κοντός** (Διαγόρας Β.), **Σχοινάκης** (Ευκλής), **Κυριαζάκος** (Απόλλων Απ.) και **Μαννάκης** (ΠΑΟ Διαγόρας)

ΝΕΟΙ

Αγγελόπουλος Π. (Ρόδος), **Τριπολίτης Ι.** (Ρόδος), **Ιωαννίδης Γ.** (Ρόδος), **Αναστασάκης Α.** (Ρόδος), **Καραγιάννης Δ.** (Ρόδος), **Αθανασίου Π.** (ΠΑΟ Διαγόρας), **Κοσμάς Στ.** (ΠΑΟ Διαγόρας), **Τσοπανάκης Λ.** (ΠΑΟ Διαγόρας), **Αναστασάς Π.** (Διαγόρας Β.), **Καρπαθάκης Π.** (Διαγόρας Β.), **Καλημέρης Κ.** (Διαγόρας Β.), **Αγγελάκης** (Διαγόρας Β.), **Κατσιδώνης Μ.** (ΑΕΡΑ), **Κώτσος** (Διγενής), **Παπαοικονόμου Δ.** (Πετρώνας), **Γκάϊδας Δ.** (Κλεάνθης), **Πιζήμολας Στ.** (Κλεόβουλος), **Νικολός Σ.** (Ερμής), **Κασταμούλας Α.** (Ερμής), **Μπριζνόβαλης** (Απόλλων Καλ.), **Στρατής Π.** (Φοίβος), **Ατσίδης** (Ορφέας), **Τσαλώλης** (Ηρακλής Μαρ.), **Λεπτοκαρίδης Στέλιος** (Ιάλυσος) και **Στεφανάκης** (Κατταβιά).

Οι Προπαίδες

Στο μεταξύ προπόνηση στο βοηθητικό στις 7 μ.μ. έχουν και οι ποδοσφαιριστές των Προπαίδων που είναι οι ακόλουθοι:

Αξιώτης (Φοίβου), **Φράγκος** (Ευαγόρας), **Τσακισίρης** (Διαγόρας), **Φασάκης** (Διαγόρα), **Καρπαθάκης** (Διαγόρα), **Πίσσας** (Διαγόρα), **Κλάψης** (Διαγόρα), **Διάκου** (Διαγόρα), **Διάκου** (ΑΕΡΑ), **Παρδαλός** (Πετρώνα), **Πάττας** (Αστέρα Παστίδας), **Κούρτης** (Ασκληπειού), **Μανιάς** (Ερμής), **Τριανταφύλλου** (Ιάλυσου), **Νικολέτος** (Διαγόρα Βατίου), **Κοντός** (Διαγόρα), **Καρδούλιας** (Αστέρα Παστίδας), **Κοκιαντώνης** (Νίκης Ρόδου), **Πατηνιώτης** (Ιάλυσου), **Συράκος** (Ιάλυσου), **Κοτσίλιος** (ΑΕΡΑ), **Λαουδίκος** (ΑΕΡΑ), **Κυριαζής** (Σταυρού), **Χατζησάββας** (Διαγόρα Βατίου), **Τσακμακίδης** (Διαγόρα Βατίου), **Στεφάνου** (Ηλιου), **Κουτσονικόλας** (Ηλιου), **Χατζηπέτρος** (Ρόδου), **Διακάκης** (Διγενή), **Αμερικάνος** (Ερμή), **Τομάζος** (Ευκλή), **Σαρρής** (Νήσου Ρόδου), **Πεταυράκης** (Διαγόρα), **Λιβισιανός** (Νίκη Ρόδου), **Καρπαθάκης** (Διαγόρα Βατίου), **Λουλουδάκης** (Ευαγόρα), **Θεοδώρου** (Ηρακλή Μαριτσών) και **Μπιλιάς** (Φοίβου Κρεμαστής).

ΗΜΙΧΡΟΝΟ Γ'

Δεν έπιασε το γούρι

Στον πρώτο αγώνα του Κολοσσού στην Χαλκίδα για τον θεσμό του Κυπέλλου, ταξίδεψε με την αποστολή και ο πρόεδρος του συλλόγου **Κώστας Κωσταρίδης.** Μάλιστα, είχε να το λέει ότι απόλαυσε καλό μπάσκετ από την ομάδα του. Στο προχθεσινό ντέρμπι πρωταθλήματος, ο κ. **Κωσταρίδης** ακολούθησε και πάλι την αποστολή των «θαλασσί» πιστεύοντας ότι το γούρι θα πιάσει ξανά. Αυτή τη φορά όμως δεν ήρθε το επιθυμητό αποτέλεσμα. Αλλά ήταν τυχερός γιατί παρακολούθησε και πάλι καλό παιχνίδι και καλή απόδοση του Κολοσσού. Ίσως στο επόμενο ταξίδι να χρειαστεί έξτρα γούρι για ενίσχυση.

Όλοι... ΤΟΥΟΤΑ

Κατά τη διάρκεια του αγώνα της β' τοπικής κατηγορίας, ανάμεσα στην Τήλο και τον Ποσειδώνα Καρπάθου, κάποιος φίλαθλος πλησίασε τον πρόεδρο του Διγενή Κοσκινού **Μανώλη Ηλιάδη**, ενημερώνοντάς τον πως αντιμετώπιζε πρόβλημα, καθώς κάποιος ασυνείδητος πάρκαρε το αυτοκίνητό του (μάρκας BMW) με τέτοιο τρόπο που δυσκόλευε την κυκλοφορία. Ο Μανώλης προσφέρθηκε αμέσως να εξυπηρετήσει τον γεμάτο εκνευρισμό συμπολίτη του και απευθυνόμενος στην εξέδρα ρώτησε αν κάποιος ήταν κάτοχος της BMW και εφόσον κανείς δεν ανταποκρίθηκε απόρησε λέγοντας: "Καλά όλοι ΤΟΥΟΤΑ έχετε;".

ΕΠΙΑΣΑΝ ΤΟ ΝΟΗΜΑ

Κατά την διάρκεια του ντέρμπι των Φανών ανάμεσα στον Ιάλυσο και τον Φοίβο έγιναν αρκετές φάσεις που θα μπορούσαν να οδηγήσουν σε παρεξηγήσεις και να οξύνουν τα πνεύματα σε «θερμά» επίπεδα, ωστόσο παρά το γεγονός ότι η αδρεναλίνη βρισκόταν στα ύψη τόσο στον αγωνιστικό χώρο όσο και στους πάγκους, οι ποδοσφαιριστές, οι προπονητές και όσοι βρισκόταν στους πάγκους είχαν υποδειγματική συμπεριφορά στο μεγαλύτερο μέρος του αγώνα δίνοντας το καλό παράδειγμα στην εξέδρα και δείχνοντας να έχουν καταλάβει πως μόνο με το μυαλό στο ποδόσφαιρο μπορείς να παίξεις ποδόσφαιρο. Στην αποβολή του Οίκουτα υπό άλλες συνθήκες θα γινόταν σαματάς, όπως και στις περιπτώσεις που ο Φοίβος ζήτησε πέναλτι. Ακόμα και στο πέναλτι που κέρδισαν οι Κρεμαστενοί. Διαμαρτυρίες φυσικά και υπήρξαν, ωστόσο οι δύο προπονητές, αντί να τρέξουν προς τον **Μιχάλη Φραγκίνη**, άρχισαν να φωνάζουν προς τους ποδοσφαιριστές τους να ηρεμήσουν και να ασχοληθούν μόνο με το ποδόσφαιρο. Ετσι, αντί να στρέψουν την προσοχή τους προς την διαιτησία, οι παίκτες συνέχισαν να παίζουν μπάλα και να κυνηγούν την νίκη μέχρι το τέλος, διατηρώντας την ομορφιά του ντέρμπι ζωντανή. Αλλωστε, το να άφηναν την κατάσταση να ξεφύγει θα ήταν επιζήμιο για τις δύο ομάδες. Ο Ιάλυσος ακόμα πληρώνει με «εξορία» τα περσινά με τον Διγενή, ενώ υπάρχει και η Πειθαρχική Επιτροπή της ΕΠΣΔ που δεν αστειεύεται. Το ότι οι πάντες «έπιασαν το νόημα» φάνηκε από δύο φάσεις. Η πρώτη στην αποβολή του **Οίκουτα,** όταν ο ποδοσφαιριστής ήταν φανερά εκνευρισμένος όμως παράγοντας του Ιάλυσου τον πήρε αγκαλιά και τον έβγαλε εκτός αγωνιστικού χώρου ηρεμώντας τον και η δεύτερη όταν οι **Γιάννης Κλαδάκης και Μιχάλης Παναγιάς** του Φοίβου πήγαν να διαμαρτυρηθούν μπαίνοντας μέσα στον αγωνιστικό χώρο, ωστόσο επέστρεψαν χωρίς πολλά πολλά στον πάγκο τους, ακούγοντας με ευλάβεια το... «γρύλισμα» του **Μιχάλη Φραγκίνη.**

Η δύναμη της έδρας

Είναι τρελοί αυτοί οι Χαλκιδαίοι. Δεν φτάνει που πέταξαν μπουκάλι την ώρα του αγώνα στο παρκέ και την γλίτωσαν με απλή σύσταση από τους διαιτητές, βρήκαν και αφορμή να ξεσηκωθούν ξεσηκώνοντας παράλληλα και την γηπεδούχο ομάδα. Επικράτησε η σχετική κόλαση όπως συμβαίνει τακτικά σε τέτοιες έδρες, η ΑΓΕΧ πήρε μπρος και το ματσάκι κατέληξε στεγνός άσσος.

Ξεπέταγμα Παππά



Ήταν ένα εκπληκτικό παιχνίδι για τον Χρήστο Παππά. Δεν είναι μόνο η παραγωγικότητά του και τα άψογα στατιστικά του (5/6 βολές, 3/5 δίποντα, 6/8 τρίποντα) αλλά και η έφεσή του στα ριμπάουντ. Ο νεαρός πλέι μέικερ του Κολοσσού είναι δεύτερος σκόρερ στον σχετικό πίνακα πίσω από τον Σάββα Κυριακίδη του ΔΑΣΑΛ αλλά και έκτος ριμπάουντερ, μπροστά από γνωστά ονόματα σέντερ όπως π.χ. ο Μάνος Χαλκιαδάκης που αγωνίστηκε πέρσι με τη θαλασσί φανέλα. Όσο για τις ασσίστ, Κυριακόπουλος, Γάκης, Λημνιάτης και Κέκελης μοίρασαν από 7 και από 6 οι Παππάς, Χούμπαυλης, Χαραλαμπίδης και Μουλάκης.

Τροφή για νέα σενάρια

Την προηγούμενη εβδομάδα γράφαμε για το ξαφνικό ταξίδι του διαιτητή Μιχάλη Φραγκίνη στην Κάρπαθο. Ο ίδιος διέψευδε προχθές στις Φάνες τα διάφορα σενάρια τονίζοντας πως πήγε απλά μία εκδρομή για να ξεκουραστεί. Όμως την τροφή για την συνέχεια των σεναρίων την έδωσε ο ίδιος, καθώς κάτω από την φανέλα του διαιτητή ξεχώριζε έστω και θολά μία ακόμα με την επιγραφή «ΔΟΝΑ Καρπάθου», με αποτέλεσμα να γεννηθούν νέες απορίες στους βοηθούς του Αλέξανδρο Γρεβένη και Βαγγέλη Κατσιδώνη. Ο τελευταίος εμφανίστηκε στο γήπεδο ντυμένος «γαμπρός», καθώς μετά το ματς θα αναχωρούσε για την Θεσσαλονίκη για να παίξει αγώνα των Εθνικών κατηγοριών. Ετσι ο Φραγκίνης δεν ήταν ο μόνος που δέχτηκε πειράγματα. Σειρά έχει ο Γρεβένης, που αυτή την φορά την γλίτωσε, αν και σύμφωνα με πληροφορίες, πρόλαβε κι' αυτός να βάλει την πινελιά του προχθές, γεμίζοντας τους δύο με τόνους αδικαιολόγητου άγχους.

ΣΥΜΦΩΝΙΕΣ ΜΕ ΕΥΧΕΛΑΙΑ

Ερωτευμένος με την ατυχία πρέπει να είναι ο Μιχάλης Κυπριώτης. Τον περσινό σοβαρό τραυματισμό του που του στέρησε το μισό του πρωταθλήματος με τον Διγενή τον ξεπέρασε, όμως πάνω που πήγε να συνέλθει και να κάνει νέο ξεκίνημα με τον Φοίβο, βρέθηκε στην εξέδρα ξανά. Σε μία από τις τελευταίες προπονήσεις πριν από τον αγώνα με τον Ιάλυσο και πάνω σε μία απλή κόντρα ο Κυπριώτης έπαθε κάταγμα στην άκρη του μεγάλου δαχτύλου του ποδιού του. «Αυτά τα πράγματα δεν γίνονται. Χτύπησε σε σημείο κάτω από το νύχι που δεν καταλαβαίνουμε καν ότι υπάρχει κόκαλο», έλεγε ο παράγοντας του Φοίβου Μιχάλης Παναγιάς, που έψαχνε ποιο κακό μάτι είδε το παίκτη. Θυμίζουμε ότι πριν από κάποια χρόνια και όταν ακόμα έπαιζε με την φανέλα του Ιάλυσου στην Β Εθνική, ο Μιχάλης Κυπριώτης είχε χάσει την σεζόν παθαίνοντας ζημιά στο γόνατο στην τελευταία προπόνηση πριν από την έναρξη του πρωταθλήματος. Μάλλον από εδώ και πέρα οι συμφωνίες του με τις ομάδες θα πρέπει να περιλαμβάνουν και ένα ευχέλαιο τον μήνα. Εκτός κι αν το ζητήσει σε πριμ.

ΘΑ ΓΙΝΕΙ ΣΤΥΛΑΚΙ

Το ματς των Φανών ήταν σε γενικές γραμμές πολύ ήσυχο, όμως ο παρατηρητής του αγώνα Βάϊος Γαμβρούδης δεν είχε ησυχία ακριβώς για να προλάβει τα απρόβλεπτα. Ετσι έτρεχε από τον έναν πάγκο στον άλλον κάνοντας αρκετά χιλιόμετρα και χάνοντας ιδρώτα, κάτι που διαπίστωσε και ο ίδιος. Αν η ΕΠΣΔ τον στέλνει κάθε Σαββατοκύριακο σε τουλάχιστον δύο δυνατά ματς, είναι δεδομένο πως μέχρι την λήξη του πρωταθλήματος θα τον έχει απαλλάξει από αρκετά από τα περιττά του κιλά, χωρίς ο Βάϊος να πληρώσει δραχμή για το πρόγραμμα αδυνατίσματος. Απορία. Στα πόσα χαμένα κιλά θα πάρει ως δώρο το εκατομμύριο, όπως κάνουν σε όλα τα σοβαρά ινστιτούτα;

Διπλό κάταγμα

Διπλό κάταγμα κλείδας έπαθε σ' ένα συνηθισμένο πέσιμο στον αγωνιστικό χώρο ο νεαρός επιθετικός του Ηρακλή Μαριτσών, **Σάββας Κούρος** στοπροχθεσινό παιχνίδι με τον Διαγόρα Βατίου. Ηταν το 40' όταν ο **Κούρος** ξεχύθηκε με την μπάλα στην κατοχή του κατά της εστίας του Βατίου. Ο νεαρός αντίπαλος του **Αγγελάκης** θέλοντας να τον ανακόψει πριν μπει στην περιοχή της ομάδας του, τον τράβηξε από την φανέλα με αποτέλεσμα ο **Κούρος** να χάσει την ισορροπία του και να πέσει "άτσαλα" με τον ώμο. Ο γιατρός του αγώνα κ. **Μπάρδος** διέγνωσε αμέσως την σοβαρότητα του τραυματισμού και ειδοποίησε ασθενοφόρο. Ο τραυματίας μεταφέρθηκε στο Νοσοκομείο της Ρόδου, όπου αφού διαπιστώθηκε το διπλό κάταγμα, του επιδέθηκε το τραύμα από τον ορθοπεδικό κ. **Δημητριάδη** και του συνεστήθη 15νθήμερη ιατροφαρμακευτική αγωγή, χωρίς ν' αποκλείεται και η περίπτωση εγχείρισης.

ΣΥΓΧΑΡΗΤΗΡΙΟ

Οι ιθύνοντες, ο προπονητής και οι ποδοσφαιριστές της Ασπίδας Απ., συγχαίρουν τον διαιτητή της συνάντησης του αγώνα με την ΑΕΛ, **Γιώργο Κόττορο**, για την απόδοση που είχε.

ΤΟ ΑΠΟΛΑΥΣΑΝ ΟΙ ΙΔΙΟΙ

Λένε πως η αξία του αντιπάλου δίνει δόξα στον νικητή. Προχθές στις Φάνες νικητής δεν υπήρξε, όμως μετά το τέλος του ντέρμπι τα συγχαρητήρια μεταξύ των ποδοσφαιριστών των δύο ομάδων, των προπονητών τους και των παραγόντων έδιναν και έπαιρναν. Τι κι αν Ιάλυσος και Φοίβος είναι παραδοσιακοί αντίπαλοι; Το ματς ήταν απολαυστικό και φαίνεται πως το κατάλαβαν πρώτοι αυτοί που συμμετείχαν. Τόσο οι Τριαντενοί, όσο και οι Κρεμαστενοί έλεγαν πως έπαιξαν με μία πολύ καλή ομάδα αναγνωρίζοντας την αξία του αντιπάλου, που έδινε αυτομάτως αξία στην δική τους ομάδα.

ΓΙΑ ΤΟΝ ΦΟΒΟ ΤΩΝ ΙΟΥΔΑΙΩΝ

Μπορεί το ντέρμπι των Φανών να διεξήχθη σε πλαίσια που αναδεικνύουν το ποδόσφαιρο, όμως η καχυποψία δεν έλειψε. Στα...εξωαγωνιστικά φοβόταν ο Γιάννης το θεριό και το θεριό τον Γιάννη. Οποτε επιχειρούσε στο ημίχρονο του αγώνα άνθρωπος της μίας ομάδας να πλησιάσει προς τα αποδυτήρια των διαιτητών εμφανιζόταν από πίσω σε χρόνο αστραπής παράγοντας της άλλης και αντίστροφα. Οσο και να θέλουμε να λέμε πως όλα παίζονται μέσα στις γραμμές, υπάρχει ακόμα ο φόβος πως οι ανατροπές γίνονται και εκτός. Το έζησε και το χάρηκε ο δεύτερος βοηθός του Μιχάλη Φραγκίνη Αλέξανδρος Γρεβένης, που είχε στην απέναντι πλευρά του γηπέδου και έξω από τα κάγκελα πότε τους μεν και πότε τους δε να προσπαθούν να του πιάσουν την κουβέντα.

ΓΚΡΙΝΙΕΣ ΚΑΙ ΜΟΥΡΜΟΥΡΕΣ

Γλώσσα δεν έβαζε μέσα κατά την διάρκεια του ντέρμπι των Φανών ο Βαγγέλης Ράϊος του Ιάλυσου. Πέρα από τις οδηγίες που μοίραζε στους μικρούς της ομάδας του ως παλιός και έμπειρος, έδωσε ρεσιτάλ γκρίνιας και μουρμούρας κυρίως για τις αποφάσεις του Μιχάλη Φραγκίνη, αλλά χωρίς να διαμαρτυρηθεί. Απλά μουρμουρούσε για να τα ακούει ο ίδιος. Μουρμούρα, όμως υπήρξε και ανάμεσα στον Λάζαρο Καλημέρη και τον νεαρό Μαυρή, που είχε την επιτήρηση του αρχηγού του Φοίβου. Χωρίς να «κολλάει» ο μικρός, πάντως και δείχνοντας το καλώς εννοούμενο θράσος, που φανέρωσε τον τρόπο που αντιμετώπιζε το παιχνίδι, δεν είχε κανένα πρόβλημα να πει ευθέως στον πολύ πιο παλιό και πιο έμπειρό του Καλημέρη να κάνει το παιχνίδι του χωρίς να ασχολείται με τίποτα άλλο.

"Επίθεση" Ηλιάδη

Εντονο διάλογο είχαν κατά την διάρκεια του αγώνα στα Κοσκινού ανάμεσα στην Τήλο και τον Ποσειδώνα ο πρόεδρος του Διγενή Κοσκινού, **Μανώλης Ηλιάδης**, με τον πρόεδρο του ΔΟΝΑ Καλλιθέας **Μιχάλη Ποτήρη**.

Το αντικείμενο της συζήτησης δεν ήταν άλλο από την καθυστέρηση που παρατηρείται στην ολοκλήρωση των έργων για την εγκατάσταση συνθετικού χλοοτάπητα στο γήπεδο Κοσκινού.

Ο **Ηλιάδης** απέδωσε μερίδιο ευθύνης σε δημοτικούς συμβούλους που κατάγονται από τα Κοσκινού, που δεν δείχνουν το ανάλογο ενδιαφέρον, ενώ μερίδιο ευθύνης έριξε και στην δημοτική αρχή που δεν τους ενημέρωσε από την αρχή για τις όποιες δυσκολίες ενδέχονταν να υπάρξουν.

Στη συνέχεια ανέφερε το όνομα **Σκανδαλίδης**, λέγοντας πως "αν το φτιάξει ο **Σκανδαλίδης** θα είναι όλα "μέλι-γάλα", ενώ δεν παρέλειψε να ενημερώσει και για τις δυσκολίες που αντιμετωπίζουν ως σωματείο.

Τη σκυτάλη στην συνέχεια πήρε ο **Ποτήρης** που του θύμισε τα λόγια μιας παλιάς συνάντησης που είχαν οι δυο τους, λέγοντας "εγώ σου τα είπα από την αρχή αυτά τα πράγματα. Σου είπα πως δεν θα γίνει ποτέ και πως υπάρχει πρόβλημα".

Ο διάλογος συνεχίστηκε με τους δύο άνδρες να απομακρύνονται από τον κόσμο που είχε χάσει πλέον το ενδιαφέρον του για την εξέλιξη του αγώνα.

Τον έψαχνε ο παρατηρητής

Εξεπλάγη ο παρατηρητής του αγώνα Ηρακλής - Διαγόρας Βατίου κ. **Μουστάκας**. Ο λόγος είναι πως ενώ ο **Παπαδημήτρης** ήταν γραμμένος στο φύλλο αγώνος, τον είδε έξω από το γήπεδο μετά το τέλος του αγώνα και είχαν τον παρακάτω διάλογο:

Παρατηρ.: κ. Παπαδημήτρη είχατε γραφεί στο φύλλο αγώνος και σας βλέπω έξω από το γήπεδο. Γιατί;

Παπαδ.: Γράφομαι στο φύλλο αγώνος, κάθομαι για λίγο και μετά βγαίνω έξω. Το έχω για γούρι από τον αγώνα με το Φοίβο.

Παρατηρ.: Να το γράψω στο φύλλο αγώνος.

Παπαδ.: Γιατί; Υπάρχει λόγος; Παρέβηκα τον ΚΑΠ; Ασφαλώς όχι. Σας λέγω και το άλλο: είμαι προληπτικός!!!!

"ΚΒΟ BANTIS"



Ευθύνη για τις μεταγραφές, σπάνια έχει μόνο ένα άτομο

"Μάπα το καρπούζι", "πεταμένα λεφτά", "παλτό ο παίκτης". Αυτές και άλλες αναλόγου περιεχομένου εκφράσεις, εμφανίστηκαν ήδη στην αγορά από τους **αθλητικά απανταχού ξερόλες,** για κάποιες μεταγραφές που δεν αποδίδουν τα αναμενόμενα και τους περισσότερους "ειδικούς" πάντα θα τους βρείτε εκεί που υπάρχουν τα λιγότερα στοιχεία.

Μόνο του Κολοσσού οι παίκτες την "γλίτωναν" μέχρι προχθές, όμως, μετά την ήττα με 88-81 από την Χαλκίδα, σειρά έχουν Αλμπέρτ, Παναγιωταράκος και οι άλλοι.

Οι ξερόλες βιάζονται και φυσικά γι' αυτούς έχουν μόνο δίκαιο. Να, όμως, που το πολύ οι μισοί έχουν. Γιατί για κάθε έναν από αυτούς υπάρχει ένας **ίσος** και **αντίθετος** ξερόλας.

Εκεί που έχουν **άδικο** όλοι τους είναι όταν ρίχνουν το φταίξιμο για την όποια κακή μεταγραφή σε έναν μόνο (συνήθως είναι ο πρόεδος ή ο προπονητής). Γιατί σπάνια την ευθύνη για την μεταγραφή έχει ένα άτομο.

Πάντα σε μία απόφαση για την μεταγραφή ενός αθλητή, συμβάλλουν περισσότερα από δύο πρόσωπα που παίζουν **διαφορετικούς** ρόλους.

Ναι **αποφασίζουν,** ο Κωσταρίδης, ο Ντουρουτλής και όλοι οι άλλοι, οι πρόεδροι, επίσης εγκρίνουν και βάζουν όριο στην δαπάνη.

Αλλά υπάρχει και ένα δεύτερο άτομο που τους ρίχνει την **αρχική ιδέα**, που πρώτο σκέφτεται και υποδεικνύει τον υπό μεταγραφή παίκτη.

Υπάρχει και ο **επηρεαστής** που κρυφά ή φανερά έχει κάποια επιρροή στην τελική απόφαση. Ολες οι ομάδες έχουν ένα τέτοιο άτομο μέσα ή έξω από το διοικητικό συμβούλιο.

Υπάρχει αυτός που **πληρώνει** ή έστω βάζει τα περισσότερα, και δεν είναι πάντα ο πρόεδρος.

Υπάρχει, τέλος, και ο προπονητής που θα **χρησιμοποιήσει** τον παίκτη. Πολύ συχνά παίζει και αυτός σημαντικό ρόλο για να γίνει η μεταγραφή.

Αυτούς τους **πέντε (5) ρόλους** μπορεί να τους παίζουν λιγότερα άτομα, όμως, ποτέ δεν θα είναι ένα.

Γι' αυτό ο έμπειρος ξερόλας δεν ρισκάρει να ρίξει ευθύνες σε συγκεκριμένο άτομο. Πολύ περισσότερο αν στο παρελθόν έχει παίξει ένα από τους πέντε (5) αυτούς ρόλους. Γιατί τότε θα ξέρει ότι εκτός των προαναφερομένων υπάρχουν και **άλλοι παράγοντες** που επηρεάζουν μια μεταγραφή.

Οπως οι **προσωπικοί λόγοι**, η **εντοπιότητα** του αθλητή, η **χαμηλή τιμή,** η **στενότητα χρόνου** και πολλά άλλα στοιχεία.

Αρκεστείτε λοιπόν ξερόλες στην κριτική για την μέχρι τώρα απόδοση των αθλητών και αποφύγετε να ρίχνετε τις ευθύνες όλες σε κάποιο άτομο. Γιατί τα πράγματα δεν είναι όπως φαίνονται **απ' έξω.**

Και αν νομίζετε ότι είναι **δικαίωμά** σας να λέτε ό,τι θέλετε, σας θυμίζω ότι κανείς δεν είναι **υποχρεωμένος** να σας πάρει στα σοβαρά.

Βογιατζόγλου Τάσος

Τους αγόρασαν αυτοκίνητο

Κάθε δυνατή προσπάθεια καταβάλλουν οι ιθύνοντες του Απόλλων Απ., προκειμένου να παρουσιάζονται οι ποδοσφαιριστές του συλλόγου στις προπονήσεις. Ως γνωστόν η γεωγραφική θέση του χωριού αποτελεί μεγάλο πρόβλημα (λόγω απόστασης από το κέντρο) και η μετακίνηση των ποδοσφαιριστών εξίσου το ίδιο, με αποτέλεσμα πολλοί από αυτούς να μην παρουσιάζονται. Οι Απολλωνιάτες στην προσπάθειά τους να λύσουν το πρόβλημα, αγόρασαν αυτοκίνητο μάρκας Fiat Tipo, με σκοπό την εξυπηρέτηση των ποδοσφαιριστών **Βασιλείου, Τσαουσίδη, Σεντονά** και **Θεοδοσίου Μ.**

Αφιερωμένη στον Σάββα

Οι παίκτες του Ηρακλή έπαιξαν για τον **Κούρο**. Στο τέλος του αγώνα ο αρχηγός της ομάδας, ο **Αναγνώστου**, το ανακοίνωσε στους εκπροσώπους του Τύπου. Το αποφάσισαν στην ανάπαυλα, όταν ο νεαρός έφευγε για το νοσοκομείο. Στο τέλος κράτησαν το λόγο τους κι αναζητούσαν τις ειδήσεις -ευχάριστες ή δυσάρεστες -απ' το νοσοκομείο.

Ολο το βράδυ η Διοίκηση του Ηρακλή με επικεφαλής τον πρόεδρο προσπαθούσαν να επικοινωνήσουν με τους αρμόδιους γιατρούς για το περιστατικό του **Κούρου**, έχοντας κοντά τους και το δικό τους γιατρό, τον **Μανώλη Καράλλα.** Σήμερα Δευτέρα θα έχουν τις προβλεπόμενες συναντήσεις.

Το αθλητικό τημ της "Γνώμης" εύχεται στο νεαρό ποδοσφαιριστή ταχεία ανάρρωση και γρήγορη επάνοδο στα γήπεδα.

Συμβουλές προς ...παρουσιαστές

Είναι καιρός να συνειδητοποιήσουν κάποιοι ότι δεν μπορούν ν' αναλαμβάνουν οτιδήποτε από μόνοι τους, χωρίς την έστω συμβουλευτική παρέμβαση των ειδικών. Γιατί όχι μόνο κάνουν λάθη, γιατί όχι μόνο ευτελίζουν την προσπάθεια και την όλη διοργάνωση, αλλά παράλληλα δημιουργούν εχθρούς κι απομακρύνουν φίλους εκεί που ήθελαν να κερδίσουν εντυπώσεις.

Ας το λάβουν υπ' όψιν τους αυτοί που από ερασιτέχνες θέλουν να το "παίξουν" επαγγελματίες και να μιμούνται κινήσεις και πράξεις ειδικών...

Ας προσέξουν, γιατί εκπροσωπούν κάτι αγαπητό κι ιδεώδες και τα συνεχόμενα λάθη θα τους οδηγήσουν σε πολύ κακοτράχαλους γκρεμούς.

Το "χαρτί" στον Ακουσίλαο

Με μεγάλη χαρά θα πρέπει να βρίσκει τους ιθύνοντες του Ακουσίλαου, η απόφαση τιμωρίας των γηπέδων, αλλά και οι ορισμοί των τιμωρημένων ομάδων στο γήπεδο Φανών, αν αναλογιστούμε τα λεγόμενα του προπονητή των Φανενών, **Ηλία Βασιλαράκη.** Ο **Βασιλαράκης** το Σάββατο βρέθηκε στο γήπεδο Κοσκινού για να παρακολουθήσει το παιχνίδι ανάμεσα στην αγαπημένη του ομάδα τον Ποσειδών Καρ. με την Τήλο. Σε κάποια στιγμή του αγώνα απευθυνόμενος σε παρευρισκόμενους, τους είπε το εξής καταπληκτικό: Αφού πρώτα ρώτησε για το αν το παιχνίδι του Ιάλυσου με τον Φοίβο το παρακολουθούσε αρκετός κόσμος, στη συνέχεια μονολόγησε λέγοντας: "Είναι καλό για εμάς να παίζουν στο γήπεδό μας εμπορικές ομάδες. Θα φέρνουν αυτοί τον κόσμο και ο Ακουσίλαος θα τα οικονομά".

Εχασε τις αισθήσεις του

Αναίσθητος αποχώρησε από τον αγωνιστικό χώρο, ο ποδοσφαιριστής του Αγίου Γεωργίου, **Μιχάλης Γκίκας**, ο οποίος στο 90' σε μια διεκδίκηση της μπάλας στον αέρα μ' αντίπαλο του **Μ. Σκαλλέρη** κτύπησε (αγωνιά) και έπεσε στο έδαφος. Για λίγα λεπτά έχασε τον "κόσμο" αλλά ευτυχώς συνήλθε κι έτσι δεν χρειάσθηκε να κληθεί ασθενοφόρο.

Λευκή πετσέτα στο 64'

Αμφίρροπο εξελίσσονταν το παιχνίδι Ηρακλή Μαριτσών - Διαγόρα Βατίου με ρευστό το 1-0 και την αγωνία σε υψηλά στάνταρ. Ηταν το 64' όταν ο Διαγόρας Βατίου επιχείρησε την πρώτη του αλλαγή και ο παίκτης - προπονητής **Γιάννης Καμπούρης** αντικατέστησε το "νεαρό" **Αγγελάκη** με τον "μεγάλο" **Αριστείδου** αφήνοντας την ομάδα του με έναν παίκτη κάτω των 20 ετών, κάτι που απαγορεύεται από την προκήρυξη, που απαιτεί δύο παίκτες σ' όλο τον αγώνα. Το λάθος διαπιστώθηκε αμέσως, αλλά το παιχνίδι είχε ξεκινήσει κι έτσι υποχρεωτικά ο Διαγόρας Βατίου πραγματοποίησε κι άλλες δύο αλλαγές ρίχνοντας στο παιχνίδι μικρούς, θέλοντας έτσι ν' αποφύγει την ισοφάριση ή την νίκη που θα υποχρέωνε τον Ηρακλή Μαριτσών σε υποβολή ένστασης. Εριξε λευκή πετσέτα και κατά τους άγραφους νόμους του ποδοσφαίρου, έγινε αποδεκτή.

Ηταν λοιπόν ένα παιχνίδι που τελείωσε στο 64' κι ας ήταν ντέρμπι...

Φυσική κατάσταση

Εχουν πολύ καλή φυσική κατάσταση οι περισσότεροι από τους διαιτητές του Συνδέσμου μας. Δύο από αυτούς ο Τάσος Σιδηρόπουλος και ο Νίκος Σταυριανός κάνουν ότι είναι δυνατόν για να συνεχίσουν να είναι σε φόρμα. Προχθές στα Αφάντου 20 λεπτά πριν την έναρξη του παιχνιδιού οι παραπάνω βγήκαν στον αγωνιστικό χώρο και έκαναν κανονικό ζέσταμα. Ειδικά ο δεύτερος προέρχεται από τον γνωστό του τραυματισμό που τον κράτησε αρκετούς μήνες έξω από τα γήπεδα και γι'αυτό τον λόγο είναι ακόμα προσεκτικότερος όσον αφορά την προετοιμασία του πριν τους αγώνες.

Στα πάνω του ο Μάχλης

Την κόρη του **Μαρία** πάντρεψε το Σάββατο στην Παναγία της Κρεμαστής, ο **Μιχάλης Μάχλης**, με τον **Παντελή Σκαρβέλη** που κατάγεται από τη Χάλκη. Πιο χαρούμενος δεν ήταν ποτέ ο επί χρόνια λογιστής του Διαγόρα και πρώην πρόεδρος του Ροδιακού και αυτή του τη χαρά τη μοιράσθηκε με πολλούς φίλους που τον τίμησαν με την παρουσία τους στο γάμο. Το παρόν έδωσαν πολλοί από το Διαγόρα, καθώς και πολλά πρόσωπα από το χώρο του ποδοσφαίρου, ενώ από πλευράς γαμπρού υπήρχε μεγάλη παρουσία και Χαλκητών.

"Πώς θα φύγεις";

Φραστική επίθεση δέχτηκε ο διαιτητής της συνάντησης ΑΕΛ - Ασπίδα Απ. **Γιώργος Κόττορος**, από τον παραιτηθέντα προπονητή των γηπεδούχων **Γιώργο Ζουμπούλη**. Μετά το τέλος της συνάντησης, ο **Ζουμπούλης** απευθυνόμενος προς τον **Κόττορο** του είπε: "Θέλω να δω αν είσαι μάγκας και πως θα φύγεις έξω;". Ο **Κόττορος** έγραψε το συμβάν στο φύλλο αγώνα και από εδώ και πέρα ο **Ζουμπούλης** θα κληθεί σε απολογία.

Β' ΚΑΤΗΓΟΡΙΑ

Συνεχίζουν οι δύο

Αγ. Γεώργιος και Ασκληπιός έκαναν το 3Χ3 με τους Μαλωνίτες να κερδίζουν 3-0 τον Αντίμαχο και τους Κώους 4-2 τη Θύελλα στην Πυλώνα

Τρίτος ο Ερμής που έσπασε (2-1) το απόλυτο του Ορφέα, ενώ ο Ακουσίλαος επέστρεψε στις νίκες κερδίζοντας 3-0 τον Ξάνθο

Πρώτη νίκη για Πυλί, 4-0 τη Δόξα Λ., για Ποσειδών Καρπ., 2-1 στην Τήλο και Κατταβιά, 1-0 τη Δόξα Κ., ενώ η Δόξα Ψ. κέρδισε 1-0 τον Ευκλή

Μόνο δύο ομάδες απέμειναν να κρατούν το απόλυτο στα τρία πρώτα παιχνίδια του πρωταθλήματος.

Ο Ασκληπιός Κω που κέρδισε 4-2 τη Θύελλα στην Πυλώνα και ο Αγιος Γεώργιος 3-0 στη Μαλώνα τον Αντίμαχο, οδηγούν χέρι-χέρι την "κούρσα".

Στην 3η θέση πέρασε ο Ερμής που κέρδισε στους Αγίους Αποστόλους τον Ορφέα με 2-1 με τους γηπεδούχους να γνωριζουν την πρώτη τους ήττα.

Την πρώτη της νίκη πέτυχε η Κατταβιά κερδίζοντας 1-0 στην Καρδάμαινα την τοπική Δόξα.

Επίσης πρώτες νίκες είχαμε για Πυλί και Ποσειδών Καρπ. με τους Πυλιώτες να κερδίζουν εύκολα 4-0 στην έδρα τους τη Δόξα Λ. και τους Καρπάθιους με 2-1 στο ουδέτερο γήπεδο των Αγίων Αποστόλων την τυπικά γηπεδούχο Τήλο. Στις Φάνες ο Ακουσίλαος επέστρεψε στις νίκες κερδίζοντας 3-0 τον Ξάνθο ενώ τέλος η Δόξα Ψ. έστω και δύσκολα έκαμψε την αντίσταση του Ευκλή κερδίζοντας 1-0.



ΟΙ ΣΚΟΡΕΡ

		ΣΥΝ	ΣΟΥΤ	ΚΕΦ.	ΠΕΝ.	ΦΑΟΥΛ	ΕΝΤ.	ΕΚΤ.
1.	**Πήττας** (Ασκληπιός)	6	6				1	5
2.	**Καβουσανάκης** (Ερμής)	3	2			1	1	2
3.	**Μαυρομούστακος** (Αγ. Γεώρ.)	3	3					3
4.	**Ροδίτης** (Δόξα Ψ.)	3	2	1			3	
5.	**Καβουκλής** (Τήλος)	3	3				1	2
6.	**Κυνηγόπουλος** (Ασκληπιός)	3	3					3
7.	**Κατταξενός** (Ερμής)	3	3				2	1
8.	**Παπουρδάνος** (Ακουσίλαος)	2	2				2	
9.	**Τσαλίκης** (Δόξα Ψ.)	2	1	1			1	1
10.	**Σακελλάρης Κ.Τ.** (Τήλος)	2	1	1			1	1
11.	**Σιφωνιός** (Δόξα Λ.)	2					2	
12.	**Καραναστάσης** (Δόξα Κ.)	2				2	1	1
13.	**Αϊβάζης** (Θύελλα)	2	2				1	1
14.	**Καμπόσος** (Ξάνθος)	2	2				2	
15.	**Πολυχρονόπουλος** (Ασκληπιός)	2	2				2	
16.	**Καβουκλής** (Κατταβιά)	2	2				2	
17.	**Φαρμακίδης** (Αγ. Γεώργιος)	2	2				1	1
18.	**Φούσκας** (Πυλί)	2	2				2	
19.	**Χαλκιάς** (Ποσειδών)	2	2					2
20.	**Πλύγκος Π.** (Δόξα Ψ.)	1			1		1	
21.	**Πλύγκος Μ.** (Δόξα Ψ.)	1	1				1	
22.	**Καρίκης** (Δόξα Ψ.)	1	1				1	
23.	**Σακελλαρίου Κ.** (Τήλος)	1	1					1
24.	**Ζερβός** (Ευκλής)	1			1			1
25.	**Τόππος** (Ευκλής)	1	1					1
26.	**Κυριαζής** (Ερμής)	1	1				1	
27.	**Πέντες** (Ξάνθος)	1	1					1
28.	**Γαλανός** (Θύελλα)	1	1				1	
29.	**Ηλίας** (Δόξα Λ)	1	1				1	
30.	**Στάπας** (Ακουσίλαος)	1	1				1	

ΑΥΤΟΓΚΟΛ

1 Γκολ: **Γαλανός** (Θύελλα)

ΠΕΝΑΛΤΙ ΚΟΚΚΙΝΕΣ

ΟΜΑΔΕΣ	ΥΠ.	ΚΑΤ.	ΥΠ.	ΚΑΤ.
Αγ. Γεώργιος			1	
Ακουσίλαος				
Αντίμαχος				1
Ασκληπιός			1	
Δόξα Κ.		1	1	1
Δόξα Λ.	1	2		3
Δόξα Ψ.	1		1	1
Ερμής	1	2	1	2
Ευκλής	1		1	1
Θύελλα				1
Κατταβιά			1	1
Ξάνθος	1	1		
Ορφέας	3	1	5	1
Ποσειδών			1	
Πυλί				
Τήλος		1		1

ΟΙ ΕΚΤΕΛΕΣΤΕΣ

ΟΝΟΜΑ-ΟΜΑΔΑ	ΕΥΣΤΟΧΑ	ΑΣΤΟΧΑ
Πλύγκος Π. (Δόξα Ψ.)	1	
Ζερβός (Ευκλής)	1	
Καβουσανάκης (Ερμής)		1
Ζερβός (Ευκλής)	1	
Καβουσανάκης (Ερμής)		1
Κάβουρας Μ. (Ξάνθος)	1	
Βρανάς (Ορφέας)	1	
Ηλίας (Δόξα Λ.)		1
Νικολέττος (Ορφέας)	1	1

ΣΚΟΡ ΚΑΙ ΣΚΟΡΕΡ

● Αγ. Γεώργιος–Αντίμαχος 3–0
44' Χ"σταμάτης, 80' Α. Σκυλλαράκης, 83' Φαρμακίδης

● Τήλος–Ποσειδών Κ. 1–2
26' Καβουκλής/79', 90' Χαλκιάς

● Πυλί–Δόξα Λ. 4–0
9', 40' Φούσκας, 60' Πίκουλας, 85' Στ. Δρόσος

● Δόξα Κ.–Κατταβιά 0–1
72' Σβύνος

● Θύελλα–Ασκληπιός 2–4
33' Κελεσόγλου, 40' Βαλουκτσίδης/6' Κυνηγόπουλος, 13', 56' Πήττας, 44' Δρυγιαννάκης

● Ακουσίλαος–Ξάνθος 3–0
1' Κάβουρας, 17' Θεοδοσίου, 56' Μιχαλαριάς

● Δόξα Ψ.–Ευκλής 1–0
29' Ροδίτης

● Ορφέας–Ερμής 1–2
68' (πεν.) Νικολέττος/23' Κατταξενός, 58' Καβουσανάκης

ΕΠΟΜΕΝΗ ΑΓΩΝΙΣΤΙΚΗ (4η)

Πυλί-Ορφέας
Ερμής-Δόξα Κ.
Δόξα Λ.-Δόξα Ψ.
Κατταβιά-Ακουσίλαος
Ευκλής-Αγ. Γεώργιος
Ξάνθος-Θύελλα
Αντίμαχος-Ποσειδών Κ.
Ασκληπιός-Τήλος

ΠΡΩΤΑΘΛΗΜΑ Β' ΚΑΤΗΓΟΡΙΑ 2003–2004

	Αγ. Γεώργιος	Ακουσίλαος	Αντίμαχος	Ασκληπιός	Δόξα Κ.	Δόξα Λ.	Δόξα Ψ.	Ερμής	Ευκλής	Θύελλα Π.	Κατταβιά	Ξάνθος	Ορφέας	Ποσειδών Κ.	Πυλί	Τήλος
Αγ. Γεώργιος	■		3-0													
Ακουσίλαος		■										3-0		5-1		
Αντίμαχος			■				2-1									
Ασκληπιός		3-1		■												
Δόξα Κ.				1-5	■						0-1					
Δόξα Λ.						■			3-3				0-2			
Δόξα Ψ.							■		1-0							6-4
Ερμής								■				4-1				
Ευκλής									■						0-0	
Θύελλα Π.	2-3			2-3						■						
Κατταβιά								2-2			■					
Ξάνθος					3-1							■				
Ορφέας								1-2			2-0		■			
Ποσειδών Κ.									0-2					■		
Πυλί			0-0			4-0									■	
Τήλος	1-4													1-2		■

ΒΑΘΜΟΛΟΓΙΑ

Β' ΚΑΤΗΓΟΡΙΑ 2003–2004

Α/Α	ΟΜΑΔΕΣ	ΒΑΘΜ.	ΑΓ.	ΤΕΡΜ.	ΕΝΤΟΣ Ν	Ι	Η	ΕΚΤΟΣ Ν	Ι	Η	ΣΥΝΟΛΟ Ν	Ι	Η
1.	Ασκληπιός	9	3	12-4	1	0	0	2	0	0	3	0	0
2.	Αγ. Γεώργιος	9	3	10-3	1	0	0	2	0	0	3	0	0
3.	Ερμής	7	3	8-4	1	0	0	1	1	0	2	1	0
4.	Ακουσίλαος	6	3	9-4	2	0	0	0	0	1	2	0	1
5.	Ορφέας	6	3	5-2	1	0	1	1	0	0	2	0	1
6.	Δόξα Ψ.	6	3	8-6	2	0	0	0	0	1	2	0	1
7.	Πυλί	5	3	4-0	1	1	0	0	1	0	1	2	0
8.	Κατταβιά	4	3	3-4	0	1	0	1	0	1	1	1	1
9.	Αντίμαχος	4	3	2-4	1	0	0	0	1	1	1	1	1
10.	Θύελλα	3	3	6-7	0	0	2	1	0	0	1	0	2
11.	Ξάνθος	3	3	4-8	1	0	0	0	0	2	1	0	2
12.	Ποσειδών	3	3	3-8	0	0	1	1	0	1	1	0	2
13.	Ευκλής	2	3	3-4	0	1	0	0	1	1	0	2	1
14.	Δόξα Λ.	1	3	4-9	0	1	1	0	0	1	0	1	2
15.	Δόξα Κ.	0	3	2-9	0	0	2	0	0	1	0	0	3
16.	Τήλος	0	3	6-12	0	0	2	0	0	1	0	0	3

Β' ΚΑΤΗΓΟΡΙΑ

Εσπασε το ρόδι

Την πρώτη της νίκη πέτυχε η Κατταβιά κόντρα στην Δόξα Καρ. Με δέκα ποδοσφαιριστές τελείωσαν το παιχνίδι οι δύο ομάδες

ΚΑΡΔΑΜΑΙΝΑ

Εστω και δύσκολα η Κατταβιά κατάφερε να περάσει νικηφόρα από την Καρδάμαινα και να επιβληθεί της τοπικής Δόξας με 1-0.

Στο πρώτο μέρος δεν παίχτηκε παιχνίδι αξιώσεων, καθώς οι δύο ομάδες πρόσεχαν κυρίως τα μετόπισθεν μ' αποτέλεσμα οι φάσεις μπροστά από τις δύο εστίες να είναι είδος προς εξαφάνιση.

Στην επανάληψη οι γηπεδούχοι προσπάθησαν να πιέσουν, δίνοντας την ευκαιρία στους Κατταβενούς να βγαίνουν επικίνδυνα στην αντεπίθεση και να δημιουργούν ρήγματα στην απρόσωπη και με πολλά κενά άμυνα των γηπεδούχων.

ΦΑΣΕΙΣ - ΓΚΟΛ

51'. Από πλεονεκτική θέση ο **Σβύνος** πλάσαρε άουτ.

59'. Η Κατταβιά έμεινε με δέκα παίκτες λόγω αποβολής του **Γιακουμάκη** για αντικανονικό μαρκάρισμα.

ΔΟΞΑ Κ.	0
Α.Ε. ΚΑΤΤΑΒΙΑΣ	1

68'. **Καβουκλής** από θέση τετ-α-τετ δεν μπόρεσε να νικήσει τον **Κατσίλη.**

72'. Μπαλιά του **Στεφανάκη** για τον **Σβύνο**, που με κοντινό πλασέ δεν δυσκολεύτηκε να στείλει την μπάλα στα δίχτυα. Στην φάση αυτή οι γηπεδούχοι διαμαρτυρήθηκαν για οφσάιντ, ενώ αμέσως μετά αποβλήθηκε με δεύτερη κίτρινη κάρτα (κόκκινη) ο **Κατσίλης**, λόγω διαμαρτυρίας.

Στο 79' και στο 84' ο **Καβουκλής** μόνος απέναντι από τον τερματοφύλακα των γηπεδούχων πλάσαρε άουτ.

86'. Δυνατό σουτ του **Τσικνή Ι.** απέκρουσε εντυπωσιακά ο **Χατζηδημητρίου.**

ΔΙΑΙΤΗΣΙΑ

Χωρίς προβλήματα η διαιτησία του **Κόττορου**. Με παράπονα άφησε τους γηπεδούχους ο πρώτος βοηθός **Μουστάκας**, ενώ εύκολο απόγευμα είχε ο δεύτερος βοηθός, **Κοκκαλάκης.**

ΔΙΑΚΡΙΘΕΝΤΕΣ

Από τους γηπεδούχους ξεχώρισαν οι **Παντελης, Αγρέλης και Ντινόρης.** Από τους φιλοξενούμενους καλύτεροι σε απόδοση ήταν οι **Στεφανάκης, Καβουκλής** και ο **Παπαϊωάννου.**

ΔΟΞΑ Κ.: *Κατσίλης, Αγρέλης, Κομπρετσάϊ, Ντινόρης, Τσίκνης Ι., Καρανασταση, Παντελής, Μιαούδης, Τρακόσας (75' Χρυσόπουλος), Χατζηαντωνίου Α. (75' Τσίκνης Α.), Τάλαρος.*

ΚΑΤΤΑΒΙΑ: *Χατζηδημητρίου, Γιακουμάκης, Νισύριος, Παπαϊωάννου, Καζανής, Στεφανάκης, Κατσαμπάς (46' Σβύνος, 78' λ.τ. Κυπριώτης), Παντέρης (65' Κωνσταντόπουλος Σ.), Καβουκλής, Μερκούρης.*

Συνεχίζει ατάραχος

Την τρίτη του συνεχή νίκη πέτυχε ο Αγιος Γεώργιος, κερδίζοντας τον φιλόδοξο Αντίμαχο

ΜΑΛΩΝΑ

Την τρίτη του συνεχή νίκη στο πρωτάθλημα πέτυχε το Σάββατο ο Αγιος Γεώργιος κερδίζοντας τον σκληροτράχηλο Αντίμαχο με 3-0. Το παιχνίδι ήταν δυνατό και από τις δύο πλευρές με συνέπεια να υπάρχουν πολλά φάουλ.

Οι γηπεδούχοι καλύτεροι στο α' ημίχρονο κατάφεραν να αξιοποιήσουν αυτή τους την υπεροχή στην εκπνοή του πετυχαίνοντας γκολ, το οποίο αμφισβητήθηκε από τους φιλοξενούμενους ως οφσάιντ. Σ' αυτό το σημείο οι Αντιμαχιώτες έμειναν με 10 παίκτες, γιατί ο ποδοσφαιριστής **Συνεσίου** είπε στον επόπτη **Καραχανή** "μπράβο ρε το καθάρισες το παιχνίδι".

Στο ξεκίνημα του β' ημιχρόνου ο Αντίμαχος αν και με λιγότερους παίκτες πίεσε για την ισοφάριση στο πρώτο 15λεπτο χωρίς, όμως, να τα καταφέρει.

Στη συνέχεια οι γηπεδούχοι που ανέλαβαν και πάλι τον έλεγχο πέτυχαν άλλα δύο γκολ παίρνοντας όπως εξελίχθηκε εύκολα τους τρεις βαθμούς.

ΦΑΣΕΙΣ - ΓΚΟΛ

20'. Σουτ του **Χατζημανώλη** απέκρουσε δύσκολα ο **Γκίκας.**

ΑΓ. ΓΕΩΡΓΙΟΣ	3
ΑΝΤΙΜΑΧΟΣ	0

44'. Με σουτ μέσα από την περιοχή ο **Χατζησταμάτης** άνοιξε το σκορ.

60'. Από θέση τετ-α-τετ ο **Κουτσουμπάρης** δεν μπόρεσε να νικήσει τον **Γκίκα.**

80'. Ατομική προσπάθεια του **Μουστακέλλη** που έδωσε στον **Α. Σκυλλαράκη** και με πλασέ έκανε το 2-0.

83'. Νέα ατομική προσπάθεια του ίδιου παίκτη αυτή τη φορά ο **Φαρμακίδης** τελικός αποδέκτης, έκανε το 3-0.

Καλύτεροι από τους νικητές ήταν οι **Μουστακέλλης, Σακελλάρης** και **Παλογιάννης**, ενώ από τους ηττημένους οι **Γκίκας, Ανδρογιώργης.** Καλή η διαιτησία των **Γρεβένη, Καραχανή, Συμιακού.**

ΑΓ. ΓΕΩΡΓΙΟΣ: *Κούτρης Γ., Σακελλάρης Α., Παλογιάννης, Χατζησταμάτης, Χατζημανώλης, Γκίνος (89' λ.τ. Κούτρης), Σκυλλαράκης Α., Φαρμακίδης, Κουτσουμπάρης, Μουστακέλλης (86' Μαυριός), Σκυλλαράκης Χ. (46' Γκιζλής).*

ΑΝΤΙΜΑΧΟΣ: *Γκίκας , Σκαλλέρης Μ., Κατσαμούνδης, Κατσαρός, Τριτσάρης, Ανδρογιώργης, Ατσαλάκης (76' Τσιρίλλο Γ.), Διακαντώνης Η., Μαργαρίτης (60' Τσιρίλλο Κ.), Σκαλλέρης Γ., Συνεσίου Ν.*

Εκλεψε τη νίκη

Στις καθυστερήσεις κρίθηκε η αναμέτρηση της Τήλου με τον Ποσειδών, με τους Καρπάθιους να πανηγυρίζουν την πρώτη τους νίκη. Με δέκα παίκτες έπαιζαν από το 68' οι τυπικά γηπεδούχοι

ΚΟΣΚΙΝΟΥ

Γκολ, θέαμα, δοκάρια και αρκετές συγκινήσεις πρόσφερε η συνάντηση ανάμεσα στην Τήλο και τον Ποσειδώνα που βρήκε τους φιλοξενούμενους να παίρνουν την νίκη στην εκπνοή.

Τα πρώτα τριάντα λεπτά της αναμέτρησης οι τυπικά γηπεδούχοι είχαν την πλήρη πρωτοβουλία των κινήσεων, δημιούργησαν αρκετές επικίνδυνες καταστάσεις, όπου σε μία από αυτές κατάφεραν να πάρουν και το προβάδισμα στο σκορ. Από εκείνο το σημείο και μετά οι Καρπάθιοι ανέκτησαν την εδαφική υπεροχή, προσπάθησαν να αντεπεξέλθουν, αλλά έχοντας ως μοιραίο ποδοσφαιριστή τον **Σακκελάκη** δεν μπόρεσαν να πετύχουν κάτι το σημαντικό. Η επανάληψη δεν έφερε κάτι το διαφορετικό. Ο Ποσειδών ήταν αυτός που προσπαθούσε να φέρει το παιχνίδι στα ίσα και η Τήλος, αν και αγωνιζόταν με δέκα παίκτες λόγω αποβολής του **Σακελλάρη Η.** στο 68', προσπαθούσε να κρατήσει μακριά από τα καρέ της τους αντίπαλους επιθετικούς.

Η ΠΛΗΡΗΣ ΑΝΑΤΡΟΠΗ

Τα τελευταία έντεκα λεπτά του αγώνα ήταν "όλα τα λεφτά". Οι Καρπάθιοι είδαν να καρποφορούν οι προσπάθειές τους εκμεταλλευόμενοι στο έπακρο απευθείας εκτέλεση κόρνερ και με την εκπνοή πήραν την νίκη εκμεταλλευόμενοι την αδράνεια της άμυνας των τυπικά γηπεδούχων.

ΤΗΛΟΣ	1
ΠΟΣΕΙΔΩΝ ΚΑΡΠ.	2

ΦΑΣΕΙΣ - ΓΚΟΛ

16'. Σύγχυση στα καρέ του Ποσειδώνα, σουτ εξ επαφής του **Οικονόμου** απέκρουσε δύσκολα ο τερματοφύλακας.

26'. Σέντρα του **Νικολή** από αριστερά, γύρισμα της μπάλας του **Σακελλάρη Κ.**, σουτ στην κίνηση του **Καβουκλή**, 1-0.

30'. Μόνος με τον **Χατζηγεωργίου**, ο **Σακκελάκης** δεν κατάφερε να στείλει την μπάλα στα δίχτυα.

34'. Και πάλι ο **Σακελλάκης** από θέση βολής, ανάγκασε τον **Χατζηγεωργίου** να αποκρούσει εντυπωσιακά.

39'. Διαγώνιο σουτ του **Καβουκλή**, στο αριστερό κάθετο δοκάρι, άουτ.

44'. Από θέση τετ-α-τετ ο **Ορφανός** πλάσαρε πάνω από το οριζόντιο.

50'. Ο **Σακελλάκης** και πάλι μόνος απέναντι από τον **Χατζηγεωργίου**, πλάσαρε άουτ.

57'. Απευθείας εκτέλεση φάουλ του **Χαλκιά**, οριζόντιο άουτ.

68'. Αποβλήθηκε ο **Σακελλάρης Η.** για αντικανονικό παίξιμο.

79'. Απευθείας εκτέλεση κόρνερ του **Χαλκιά Α.**, η μπάλα στα δίχτυα, 1-1.

90'. Κοντινό πλασέ του **Χαλκιά Μ.**, 1-2.

ΔΙΑΚΡΙΘΕΝΤΕΣ

Από τους γηπεδούχους ξεχώρισαν οι **Νικολής, Καβουκλής** και **Μηλιός,** ενώ από τους φιλοξενούμενους οι **Λυριστής, Χαλκιάς Α.** και ο **Σακελλάκης.** Οι συνθέσεις:

ΤΗΛΟΣ: *Χατζηγεωργίου, Ορφανός (55' Αλιφέρης), Μηλιός, Σακελλάρης Κυρ., Χριστοφίδης, Χριστοφής, Νικολής (87' λ.τ. Γιαννουράκης), Καβουκλής, Σακελλάρης Κ., Σακελλάρης Η., Οικονόμου.*

ΠΟΣΕΙΔΩΝ Κ.: *Οικονόμου, Κρητσιώτης (8' Χαλκιάς), Φουντής, Μαναρούλας (73' Χαλκιάς Μ.), Μάλτας, Λυριστής, Χαλκιάς Α., Καμπούρης (27' Τσακίρογλου), Χαλκιάς Θ., Χατζημανώλης, Σακελλάκης.*

Στο ρελαντί

Πολύ εύκολο έργο είχε το Πυλί, κερδίζοντας χωρίς πρόβλημα τη Δόξα Λ.

ΠΥΛΙ

Την πρώτη του νίκη στο πρωτάθλημα πέτυχε χθες το Πυλί κερδίζοντας την αδυναμη Δόξα Λ. με 4-0. Οι γηπεδούχοι αν και παρουσιάστηκαν με πολλές εναλλακτικές λύσεις στην αρχική τους ενδεκάδα, δίνοντας την ευκαιρία να παίξουν και παίκτες με μικρή συμμετοχή, δεν είχαν πρόβλημα να κάμψουν την αντίσταση της ομάδας της Λέρου. Με δύο γκολ του **Φούσκα** το Πυλί προηγήθηκε 2-0 στο ημίχρονο.

Συγκεκριμένα στο 9' ο **Στ. Δρόσος** έβγαλε σέντρα και ο **Φούσκας** μ' απευθείας σουτ έκανε το 1-0, ενώ στο 40' σέντρα του **Ντ. Μπρίντζεϊ** και πλασέ του σκόρερ του Πυλίου έγινε το 2-0.

Το μόνο που αντιπαρέταξαν οι Λεριοί στο α' μέρος ήταν ένα σουτ του **Σιφωνιού** στο δοκάρι. Στο β' ημίχρονο επιτεύχθηκαν άλλα δύο γκολ για τους γηπεδούχους.

Α.Ο.Π	ΠΥΛΙ 4
	ΔΟΞΑ Λ. 0

Στο 60' από σέντρα και πάλι του **Στ. Δρόσου**, ο **Πίκουλας** με κεφαλιά έγραψε το 3-0, ενώ στο 85' αυτή τη φορά ο **Στ. Δρόσος**, χρίσθηκε σκόρερ κάνοντας με σουτ το τελικό 4-0.

Καλύτεροι από το Πυλί ήταν οι **Κοκκαλάκης, Κατσούλης, Φούσκας**, ενώ από τη Δόξα οι **Κρητικός, Σιφωνιός, Ντάλλαρης Ι.** Καλή η διαιτησία των **Αλαχιώτη, Μαρμαρινού, Δοδού.**

ΠΥΛΙ: *Χατζηνικόλογλου, Δρόσος Στ., Ζήκας, Κοκκαλάκης, Κατσούλης, Πίκουλας, Φούσκας, Παλαπάνης (50' Μαρίνος Τ.), Κάκιας, Στούππος (80' Παμπρής), Μπριντζεϊ Ντ. (70' Βρέττης Γ.).*

ΔΟΞΑ Λ.: *Γκουντόγλου, Παγώνης Π., Μακρής, Ντάλλαρης Ε., Ευαγγέλου, Κρητικός, Τονούζης, Παγώνης Μ., Σιφωνιός, Ντάλλαρης Ι., Τρίχας.*

Β' ΚΑΤΗΓΟΡΙΑ

Είχε απ' όλα

Τρία γκολ, τρεις αποβολές, δύο πέναλτι, δύο δοκάρια και νίκη του Ερμή που έσπασε το αήττητο του Ορφέα

ΑΓ. ΑΠΟΣΤΟΛΟΙ

Ο Ερμής ήταν τελικά η ομάδα που έσπασε το αήττητο του Ορφέα αφού επικράτησε μετά από ένα επεισοδιακό παιχνίδι με 2-1.

Οι φιλοξενούμενοι ήταν πιο ουσιαστικοί στο Α' ημίχρονο και ήταν αυτοί που άνοιξαν το σκορ. Στην επανάληψη ο Ερμής διπλασίασε τα τέρματα του και πήρε μία απόσταση ασφαλείας. Από εκεί και πέρα οι γηπεδούχοι πίεσαν, έχασαν αρχικά την ευκαιρία να μειώσουν στο σκορ αφού ο **Νικολέττος** εκτέλεσε πέναλτι στο δοκάρι αλλά ακολούθως ο ίδιος παίκτης κέρδισε νέο πέναλτι, αποβλήθηκε ο παίκτης που τον ανέτρεψε σαν τελευταίος και επανόρθωσε εκτελώντας το εύστοχα. Μέχρι το τέλος είχαμε δύο ακόμα αποβολές μία για κάθε ομάδα και πολύ δύναμη αλλά και πολλά νεύρα. Οι μεν γηπεδούχοι γιατί όσο περνούσε η ώρα βάραιναν ακόμα περισσότερο τα πόδια τους, οι δε αντιπάλοι τους περιορίστηκαν στα αμυντικά τους καθήκοντα προσπαθώντας να διατηρήσουν την υπεροχή στο σκορ, κάτι που κατάφεραν τελικά και πήραν έτσι το πολύτιμο τρίποντο.

ΦΑΣΕΙΣ-ΓΚΟΛ

23' Δυνατό σουτ του **Καταξενού** μέσα από την μεγάλη περιοχή και η μπάλα στα δίχτυα 0-1.

58' Ωραίο ψηλοκρεμαστό σουτ του **Καβουσανάκη** μέσα από την μεγάλη περιοχή και το 0-2.

63'Ανατροπή του **Χατζηνικήτα** μέσα στην μεγάλη περιοχή και πέναλτι. Το εκτέλεσε ο **Νικολέττος,** η μπάλα χτύπησε στο αριστερό κάθετο δοκάρι και έφυγε άουτ.

68' Ο **Νικολέττος** ανατράπηκε από τον **Σταυρή Στ.** που αποβλήθηκε σαν τελευταίος παίκτης με απ'αυθείας κόκκινη κάρτα. Το εκτέλεσε εύστοχα αυτή την φορά και το τελικό 1-2.

70' Δυνατό σουτ του **Νικολέττου,** εντυπωσιακή απόκρουση του **Χατζηνικόλα** σε κόρνερ.

75' Κεφαλιά του **Συμεωνίδη** στο οριζόντιο και άουτ.

86' Αποβλήθηκε ο **Τανίδης** με απ'ευθείας κόκκινη κάρτα για σκληρό φάουλ πάνω στον **Σταυρή Μ.**

93' Αποβλήθηκε με δεύτερη κίτρινη κάρτα ο **Σταυρής Μ.** επίσης για φάουλ.

Παράπονα από την διαιτησία του **Κετσέ (Γιαννούλης, Ασημακόπουλος)** έχουν οι φιλοξενούμενοι.

Από τον Ορφέα διακρίθηκαν οι **Στεφανάκης, Καρούσος και Χατζηνικήτας** ενώ από τον Ερμή οι **Ηλίας, Κασταμούλας** και **Καβουσανάκης.**

ΟΙ ΣΥΝΘΕΣΕΙΣ

ΟΡΦΕΑΣ: *Μαχραμάς, Τανίδης, Στεφανάκης, Λυκάκης, Μπουμπουλάκης, Καρούσος, Καμαράτος (53'Θυριάκης), Χατζηνικήτας, Συμεωνίδης, Αλαφάκης (46' Νικολέττος), Ατσίδης.*

ΕΡΜΗΣ: *Χατζηνικόλας, Υψηλάντης (64' Σταυρής Μ.), Σταυρής Στ., Ηλίας, Στατιού, Χατζηγεωργίου, Κασταμούλας (90' Χατζηγεωργίου Αν.), Κυριαζής, Χατζηνικολού (73' λ.τ. Παπαγεωργίου), Καταξενός, Καβουσανάκης.*

ΟΡΦΕΑΣ	1
ΕΡΜΗΣ	2

Τρία γκολ στο ρελαντί

Ο Ακουσίλαος κέρδισε χθες στις Φάνες τον Ξάνθο παίζοντας κατά διαστήματα ωραίο ποδόσφαιρο

ΦΑΝΕΣ

Πιο εύκολα απ' ότι δείχνει το τελικό σκορ, ο Ακουσίλαος επικράτησε χθες στην έδρα του, επί του Ξάνθου.

Οι γηπεδούχοι μπήκαν φουριόζοι στο παιχνίδι και άνοιξαν το σκορ στην πρώτη τους επίθεση!

Στην συνέχεια η ομάδα του **Ηλία Βασιλαράκη** απελευθερωμένη από το άγχος έπαιξε κατά διαστήματα ωραίο ποδόσφαιρο και πίεσε για να κάνει δύο τα τέρματα της, κάτι που δεν άργησε και πολύ να πετύχει (17').

Μέχρι το τέλος του πρώτου σαρανταπεντάλεπτου ο Ακουσίλαος διατήρησε την πρωτοβουλία των κινήσεων και με αποκορύφωμα τα δύο δοκάρια που είχε, έχασε αρκετές ευκαιρίες για να ανεβάσει το δείκτη του σκορ.

Στην επανάληψη οι Φανενοί χωρίς να χρειαστεί να φτάσουν σε υψηλά επίπεδα απόδοσης κατάφεραν να φτάσουν σ' ένα ακόμη τέρμα και να διευρύνουν περισσότερο τη νίκη τους.

Από την πλευρά τους οι Πάτμιοι δεν έδειξαν στο χθεσινό παιχνίδι κάτι το ιδιαίτερο.

1'. Μετά από μπαλιά του **Μιχαλαριά** ο **Κάβουρας** έφυγε τετ-α-τετ με τον **Γρύλλη Χρ.** του **Ν.,** πλάσσαρε κι άνοιξε το σκορ.

6'. Ο **Μιχαλαριάς** σούταρε από καλή θέση μεσ' τη περιοχή και απέκρουσε ο γκολκήπερ των φιλοξενουμένων.

17'. Μετά από συνδυασμό των **Μιχαλαριά** και **Στάππα,** τροφοδοτήθηκε ο **Θεοδοσίου** και μπάουντ και σουτ του ίδιου μόλις άουτ.

29'. Καρφωτή κεφαλιά του **Ροδίτη** 1-0.

32'. Ο **Κασιώτης** με τον ίδιο τρόπο προσπάθησε να ανταποδώσει αλλά έδιωξαν

Την δεύτερη εντός έδρας νίκη της πέτυχε η Δόξα κόντρα στον μαχητικό Ευκλή

πάνω στην γραμμή οι αμυντικοί.

60'. Κεφαλιά του **Κασιώτη** πέρασε μόλις άουτ.

70'. Ο **Διακοφιλιππής** απέναντι από τον τερματοφύλακα των γηπεδούχων δεν κατάφερε να στείλει την μπάλα στα δίκτυα.

75'. Αποβλήθηκε με δεύτερη κίτρινη κάρτα ο **Τόπος** για αντικανονικό μαρκάρισμα.

80'. Δυνατό σουτ του **Σχοινάκη** απέκρουσε δύσκολα σε κόρνερ ο **Διακοδημητρίου.**

90'. Απεβλήθη με απευθείας κόκκινη κάρτα ο **Κωστομοίρης Γ.,** γιατί χτύπησε εκτός φάσης αντίπαλο του.

ΔΙΑΙΤΗΣΙΑ

Καλή ήταν η διαιτησία των **Τσαούση, Λάμπρου, Ορφανού.**

Από την Δόξα ξεχώρισαν οι **Μπάρδος, Ροδίτης** και **Πετράς,** ενώ από τον Ευκλή οι **Λαός, Κασιώτης** και **Σχοινάκης.**

ΟΙ ΣΥΝΘΕΣΕΙΣ

ΔΟΞΑ Ψ.: *Διακοδημητρίου, Καμπούρης, Κωστομοίρης Γ. (46' Κωστομοίρης Μ.), Πετράς, Καρίκης, Μπαρμπαντώνης Γ., Μπάρδος, Πλύγκος Μ. (85' Μπαρμπαντώνης), Τσαλίκης, Ροδίτης, Χατζηγιάννης (60' Πλύγκος Π.)*

ΕΥΚΛΗΣ: *Βαλσάμης, Διακοφιλιπής, Τόπος, Καραβόλιας, Λαός, Κασιώτης, Αναγνώστου, Κυριαζής (46' Παπαστεργής), Σχοινάκης, Πεστλίκης (46' Κοτσιφός), Γρηγοράς (70' Χαντρί).*

ΔΟΞΑ ΨΙΝΘΟΥ	1
ΕΥΚΛΗΣ ΣΟΡΩΝΗΣ	0

ΑΚΟΥΣΙΛΑΟΣ	3
ΞΑΝΘΟΣ	0

34'. Ο **Στάππας** πραγματοποίησε ένα γυριστό σουτ μέσα από τη περιοχή και η μπάλα χτύπησε στο οριζόντιο δοκάρι.

56'. Ο **Μιχαλαριάς** μετά από μπαλιά του **Κάβουρα** πλάσαρε μέσα από τη περιοχή και έκανε το 3-0.

65'. Ο Κατταβενός μετά από σέντρα του **Σάββα** έπιασε κεφαλιά άουτ.

Φρούριο η Ψίνθος

ΨΙΝΘΟΣ

Το δύο στα δύο στα εντός έδρας παιχνίδια κατάφερε να πετύχει η Δόξα Ψ., ξεπερνώντας ανώδυνα την αντίσταση του Ευκλή.

Οι γηπεδούχοι κατάφεραν να πάρουν "κεφάλι" στο σκορ με την συμπλήρωση του πρώτου ημιώρου και από εκεί και πέρα παίζοντας συντηρητικά κατάφεραν να διαφυλάξουν το υπέρ τους αποτέλεσμα.

Στην αντίπερα όχθη οι Σορωνιάτες προσπάθησαν να βάλουν την μπάλα "κάτω" αλά ο χαρακτήρας του αγώνα που ήταν βασισμένος στην δύναμη, δεν τους επέτρεψε να αναπτυχθούν όπως αυτοί θα ήθελαν.

Το τέλος του αγώνα βρήκε δύο ποδοσφαιριστές των γηπεδούχων να "έρχονται" στα χέρια μετά από έντονο διάλογο που είχε προηγηθεί.

ΦΑΣΕΙΣ-ΓΚΟΛ

15'. Διαγώνιο πλασέ του **Ροδίτη** μόλις άουτ.

22'. Δυνατό σουτ του **Μπάρδου** απέκρουσε ενστικτωδώς ο **Βαλσάμης,** ριπάουντ και σουτ του ίδιου μόλις άουτ.

29'. Καρφωτή κεφαλιά του **Ροδίτη** 1-0.

32'. Ο **Κασιώτης** με τον ίδιο τρόπο προσπάθησε να ανταποδώσει αλλά έδιωξαν

Την δεύτερη εντός έδρας νίκη της πέτυχε η Δόξα κόντρα στον μαχητικό Ευκλή

πάνω στην γραμμή οι αμυντικοί.

60'. Κεφαλιά του **Κασιώτη** πέρασε μόλις άουτ.

70'. Ο **Διακοφιλιππής** απέναντι από τον τερματοφύλακα των γηπεδούχων δεν κατάφερε να στείλει την μπάλα στα δίκτυα.

75'. Αποβλήθηκε με δεύτερη κίτρινη κάρτα ο **Τόπος** για αντικανονικό μαρκάρισμα.

80'. Δυνατό σουτ του **Σχοινάκη** απέκρουσε δύσκολα σε κόρνερ ο **Διακοδημητρίου.**

90'. Απεβλήθη με απευθείας κόκκινη κάρτα ο **Κωστομοίρης Γ.,** γιατί χτύπησε εκτός φάσης αντίπαλο του.

ΔΙΑΙΤΗΣΙΑ

Καλή ήταν η διαιτησία των **Τσαούση, Λάμπρου, Ορφανού.**

Από την Δόξα ξεχώρισαν οι **Μπάρδος, Ροδίτης** και **Πετράς,** ενώ από τον Ευκλή οι **Λαός, Κασιώτης** και **Σχοινάκης.**

ΟΙ ΣΥΝΘΕΣΕΙΣ

ΔΟΞΑ Ψ.: *Διακοδημητρίου, Καμπούρης, Κωστομοίρης Γ. (46' Κωστομοίρης Μ.), Πετράς, Καρίκης, Μπαρμπαντώνης Γ., Μπάρδος, Πλύγκος Μ. (85' Μπαρμπαντώνης), Τσαλίκης, Ροδίτης, Χατζηγιάννης (60' Πλύγκος Π.)*

ΕΥΚΛΗΣ: *Βαλσάμης, Διακοφιλιπής, Τόπος, Καραβόλιας, Λαός, Κασιώτης, Αναγνώστου, Κυριαζής (46' Παπαστεργής), Σχοινάκης, Πεστλίκης (46' Κοτσιφός), Γρηγοράς (70' Χαντρί).*

ΔΟΞΑ ΨΙΝΘΟΥ	1
ΕΥΚΛΗΣ ΣΟΡΩΝΗΣ	0

Την σκόρπισε...

ΠΥΛΩΝΑ
(ΜΑΝΟΛΗΣ ΕΓΓΛΕΖΟΣ)

Νέα ήττα στην έδρα της υπέστη η Θύελλα που αυτή τη φορά έχασε 4-2 από τον Ασκληπιό Κω, χάνοντας ταυτόχρονα την ευκαιρία να ανέβει βαθμολογικά.

Οσο για τους Κώους πέτυχαν το 3Χ3 και συνεχίζουν να παραμένουν στην κορυφή της βαθμολογίας. Οι φιλοξενούμενοι κατάφεραν να προηγηθούν στο 13' 2-0, αλλά οι γηπεδούχοι αντέδρασαν και μέχρι το 40' κατάφεραν να φέρουν το παιχνίδι στα ίσα. Ομως στην εκπνοή του ημιχρόνου οι φιλοξενούμενοι είχαν την τύχη να πετύχουν και τρίτο γκολ και να πάνε μ' άλλον αέρα στ' αποδυτήρια.

Στην επανάληψη οι φιλοξενούμενοι από νωρίς έκαναν το 2-4 κι εκεί τελείωσαν όλα.

ΦΑΣΕΙΣ-ΓΚΟΛ

6'. Λάθος του **Οίκουτα** εκμεταλεύθηκε ο **Κυνηγόπουλος** και με σουτ έκανε το 0-1.

13'. Μετά από ατομική προσπάθεια και σουτ ο **Πήττας** έκανε το 0-2.

33'. Ο **Βαλουκτσίδης** εκτέλεσε φάουλ, ο **Κελέσογλου** έπιασε ανάποδο "ψαλίδι" η μπάλα κτύπησε στο οριζόντιο δοκάρι κι έσκασε στο έδαφος, όπου με υπόδειξη του επόπτη **Καραχανή** δόθηκε γκολ, αφού η μπάλα

Ο Ασκληπιός Κω υποχρέωσε την Θύελλα στην 2η εντός έδρας ήττα της

πέρασε τη γραμμή.

39'. Σουτ του **Κυνηγόπουλου** στο οριζόντιο δοκάρι.

40'. Σέντρα του **Αϊβάζη,** ο Βαλουκτσίδης με προβολή ισοφάρισε σε 2-2.

44'. Ο **Μπροδήμας** εκτέλεσε σε κόρνερ κι ο **Δρυγιαννάκης** με κεφαλιά έγραψε το 2-3.

56'. Με σουτ μετά από την περιοχή ο **Πήττας** έκανε το 2-4.

67'. Σουτ του **Ζαμάγια** στο οριζόντιο.

70'. Ο **Οίκουτας** δέχθηκε κόκκινη κάρτα γιατί κτύπησε αντίπαλο. Σ' αυτό το σημείο απειλήθηκε σύρραξη αλλά με την παρέμβαση των ψυχραιμοτέρων τα πράγματα ηρέμησαν.

Καλύτεροι από την Θύελλα ήταν οι **Τάλλαρος Β., Βαλουκτσίδης, Καραμαρίας Β., ενώ από τον Ασκληπιό οι Θεοδώρου, Μαρίνος, Πήττας.**

Καλή η διαιτησία των **Α. Σιδηρόπουλου, Ρουμάνη, Καραχανή.**

ΟΙ ΣΥΝΘΕΣΕΙΣ

ΘΥΕΛΛΑ: *Ανδριγιαννάκης, Τάλλαρος Β., Κελέσογλου, Οίκουτας, Λαδικός (71' Μπούλαρης), Βαλουκτσίδης, Καραμαρίας Π., Αϊβάζης, Καραμαρίας Β., Τάλλαρος Ν., Γιαννούρης (57' Γαλανός).*

ΑΣΚΛΗΠΙΟΣ: *Χοχλαστός, Δρυγιαννάκης, Πολυχρονόπουλος, Ζαμάγιας, Κυνηγόπουλος, Καραγιάννης, Γιαλομανδράκης, Θεοδώρου, Μαρίνος, Πήττας, Μπροδήμας (61' Σοφτάς).*

ΘΥΕΛΛΑ	2
ΑΣΚΛΗΠΙΟΣ ΚΩ	4

ΕΦΗΒΙΚΟ-ΠΑΙΔΙΚΟ

Συνεχίζουν τα πολυβόλα

Σε υπόθεση για δύο έχει εξελιχθεί το φετινό πρωτάθλημα καθώς Κλεάνθης και Πετρώνας δείχνουν να είναι με διαφορά οι καλύτερες ομάδες.

Ο Πετρώνας συνέτριψε 8-0 τον Ηρακλή Μ. και ο Κλεάνθης 3-0 τον Απόλλωνα Απ. και συνεχίζουν να οδηγούν την "κούρσα"

Οι Αρχαγγελίτες συνέτριψαν με 8-0 τον Ηρακλή και στο γήπεδο Παστίδας, ενώ στην Κρεμαστή ο Κλεάνθης χωρίς πρόβλημα κέρδισε 3-0 τον Απόλλωνα Απ.

ΑΣΤΕΡΑΣ ΠΑΣΤ. - ΠΑΟ ΔΙΑΓΟΡΑΣ 0-2

Δεν χρειάστηκαν να ιδρώσουν καθόλου τις φανέλες τους οι ποδοσφαιριστές του Διαγόρα για να πάρουν τους τρεις βαθμούς της νίκης και αυτό γιατί η διοίκηση του Αστέρα δεν έχει κατάσταση υγείας των νεαρών ποδοσφαιριστών και ο διαιτητής της συνάντησης κ. **Μοντιάδης** έκρινε να μη1 γίνει ο αγώνας όπως άλλωστε προβλέπεται από τον νόμο.

Για την ιστορία οι συνθέσεις:

ΑΣΤΕΡΑΣ ΠΑΣΤ: *Μπλίας, Παπαδάκης, Καμπέρης, Μάτσης, Βασιλώτος, Καρδούλιας Α., Αυγενικού, Γιαλουρίδης, Τσάφης, Πάττας, Καρδούλιας Γ., Κασανής*

ΠΑΟ ΔΙΑΓΟΡΑΣ: *Παστρικός, Ζωάννου, Μαννάκης, Ουζούνης, Κουρδουνάκης, Καλαμάς, Μέντος, Μπακίρης, Κουντουδιός, Σταυλάς, Ευγενικός*

ΚΛΕΑΝΘΗΣ - ΑΠΟΛΛΩΝ ΑΠ. 3 - 0

Δεν σταματάει με τίποτα να ο Κλεάνθης όπου συνεχίζει το τρελό σερί που έχει. Κέρδισε τον Απόλλων Απ. με 3-0. Τα γκολ πέτυχαν στο 20' ο **Θεοφιλίδης** με πλασέ ,διπλασίασε τα τέρματα ο **Λέκκας** για να διαμορφώσει το τελικό σκορ ο **Σαρικάς** . Πολύ καλή η διαιτησία από τον κ. **Αντωνά.**

Συνθέσεις:

ΚΛΕΑΝΘΗΣ : *Κουλούμπρης, Σαρικάς ,Κώστας, Παρανίδης, Λέκας, Μπότσης, Χατζηαντωνίου, Θεοφιλίδης, Χατζηδιάκος, Μελάκης, Πότσου*
Έπαιξαν και οι **Μαλτέζος, Καλούδης ,**

ΑΠΟΛΛΩΝ ΑΠ. *: Μακαρούνας, Καρπαθίου, Τσαγγαράκης Β, Στατίου Σ, Τσοπανάκης , Γουμαράς , Γιαννακόπουλος, Πλάτσης, Κυρήνης, Κυριαζάκος, Τσακαλιος*
Έπαιξαν και οι Μπάκης, Χ"κοσμάς.

ΑΕΡΑ - ΠΑΣ ΑΣΚΛΗΠΕΙΟΥ 1-1

Ισόπαλο έληξε το παιχνίδι ανάμεσα στον ΑΕΡΑ Αφάντου και ΠΑΣ Ασκληπειού. Στο 45' προηγήθηκε με τον **Στεργαλά**, ο ΑΕΡΑ, για να έρθει δέκα λεπτά πριν τη λήξη του αγώνα ,ο Κλημάντης και να διαμορφώσει το τελικό σκορ. Αρκετά καλή η διαιτησία από τον κ. **Αργυρόπουλο**

Συνθέσεις:

ΑΕΡΑ : *Πέρος, Δεσποτάκης, Πυργιώλης Λ., Νικολής, Πυργιώλης Α., Μιχαλάκης, Χατζηαντώνης, Μοσχούς, Μπακίρης, Πολίτης, Στεργαλάς*

ΠΑΣ ΑΣΚΛΗΠΕΙΟΥ : *Σοφός, Παπαγιάννης, Παπαβασιλείου, Μπαϊράμης, Πελεκάνος, Ματσάγκος, Μάντε, Κλημάντης, Κουντούρης, Πατούκας, Στεργαλής*

ΟΡΦΕΑΣ - ΑΝΑΓΕΝΝΗΣΗ ΕΜΠ. 4- 0

Επιτέλους νίκη !!!Μετά από πάρα πολλούς αγώνες ο Ορφέας πέτυχε την πρώτη του νίκη κόντρα στην Αναγέννηση με σκορ 4-0. Το σκορ άνοιξε στο 20' ο **Ατσίδης Τ.** με πλασέ. Ο **Φραγκάκης** με δυο τέρματα έκανε στο 45',60' με σουτ ανέβασε το δείκτη του σκορ και δύο λεπτά πριν τη λήξη του παιχνιδιού ο **Κλωτσκόφ** με πλασέ πραγματοποίησε το 4-0. Αρκετά καλή η διαιτησία από τις κ. **Λιάπη** και **Κλιάρη.**

Συνθέσεις:

ΟΡΦΕΑΣ *: Χρυσόπολος, Αλαφάκης Λ, Θαρρενός Ν., Θαρρενός Β., Ατσίδης Τ., Αλαφάκης Ν., Κλωτσκόφ, Φραγκάκης, Κουκιαίνης, Αναμουρλής, Ατσίδης Κ.*

ΑΝΑΓΕΝΝΗΣΗ ΕΜΠ.: *Χατζηγιαννακης Κ., Σφυράκης, Μαυρουδής, Αντωνάκης Ε., Κωνσταντάκης, Χατζηγεωργίου, Αντωνάκης Ν., Μαρτάκης, Ρουσακάκης, Λογοθέτης, Χατζηγιαννακης Η.*

ΑΡΗΣ ΑΡΧ. – ΖΕΥΣ 7–1

Στο τέλος του 'β ημιχρόνου ένα ξέσπασμα του Άρη ήταν αρκετό για να κερδίσει άνετα τον Ζευς. Οι γηπεδούχοι προηγήθηκαν στο 15' με τον **Κανάκη** για να ισοφαρίσει ο **Σταματάκης** στο 32'. Με την έναρξη του δεύτερου μέρους ο **Κανάκης** πέτυχε άλλα τρία τέρματα.(47',67',73'). Τα υπόλοιπα γκολ σημείωσαν οι **Πέτας** (65', 73') και **Χ"νικόλας**. Να σημειώσουμε ότι στο 55', αποβλήθηκαν με δεύτερη κίτρινη κάρτα οι **Τσελεπίδης** και **Φουστέρης.** Αρκετά καλή η διαιτησία από τον κ. **Τσουρδιού.**

Συνθέσεις:

ΑΡΗΣ ΑΡΧ.: *Φουτούλης, Κωστάκης, Παρδαλός, Λέλες, Αργυρός, Μπέρδης, Πέτας, Τσελεπίδης, Χατζηνικόλας, Γαντάρης, Τσακίρης*
Έπαιξαν και οι **Κολιού, Χατζημανώλης**

ΖΕΥΣ: *Χατζημάρκος, Σολινταράκης, Κοτροκόης, Νίνης, Σταματάκης, Σαλονικιός Π., Σταυλας, Λαρδόπουλος, Φουστέρης, Ροδίτης, Μαγγενάς*

ΡΟΔΟΣ – ΦΟΙΒΟΣ 4–1

Εύκολη νίκη πέτυχε χθες η Ρόδος απέναντι στον Φοίβο με 4-1. Πρωταγωνιστής του αγώνα ήταν ο **Τσακίρης** ο οποίος πέτυχε και τα τέσσερα γκολ των νικητών. Το γκολ της τιμής για τους φιλοξενούμενους σημείωσε ο **Στρατής.** Αρκετά καλή η διαιτησία από τους **Κλιάρη, Λιάπη, Γκιούντπτσε.**

Συνθέσεις:

ΡΟΔΟΣ : *Γκαλονάκης, Απτόγλου, Κουρής, Λάζος, Πρωτόπαππας, Μιχαλαρίας, Πλακέντης, Ελευθερίου, Γκιόνι, Σκαφίδας, Τσακίρης*

ΦΟΙΒΟΣ : Μάτσης, Κυριόπουλος, Βογιατζής, Γιαννικάκης Ι., Στρατής, Γρηγοριάδης, Μπιλλιάς, Αξίνης, Κοντός, Ιατρού, Γιάννου
Έπαιξαν και οι Π'γεωργίου, Γιαννικάκης Δ., Μοσκιού, Καστρινάκης.

ΚΑΤΤΑΒΙΑ – ΕΡΜΗΣ 1-2

Νικηφόρο πέρασμα από την Ν.Ρόδο έκανε ο Ερμής κερδίζοντας την Κατταβιά με 2-1. Τα γκολ των Καλυθενών πέτυχαν, ο **Ηλίας** στο 55' και δέκα λεπτά αργότερα ο **Μανίας** πέτυχε το νικητήριο τέρμα. Από τους γηπεδούχους το γκολ σημείωσε ο **Ροδίτης.** Καλή η διαιτησία από τον κ. **Σαββιδάκη.**

Συνθέσεις:

ΚΑΤΤΑΒΙΑ : *Ζαγοριανός, Σισκαμάνης, Ρίζας Ε., Ανανιάδης Κ, Καζώνης Δ., Καβουκλής, Ανανιάδης Γ., Διακογιάννης, Ρίζας Τ., Ροδίτης, Καζώνης Γ., Ματσα*
Έπαιξε και οι **Ροδίτης**

ΕΡΜΗΣ : *Υψηλάντης, Χαμάλης Σ., Κώστας, Π'γεωργίου, Χαρινός, Μανιάς, Αμερικάνας, Ηλίας, Χ'γεωργίου, Κίτσος, Δανδικος*
Έπαιξε και ο Παπαδιός

ΗΡΑΚΛΗΣ Μ. – ΠΕΤΡΩΝΑΣ 0–8

Άνετη νίκη για τον Πετρώνα απέναντι στον Ηρακλή με το ευρύ σκορ 0-8. Τα γκολ πέτυχαν οι **Παπαοικονόμου Ι.** στο 26', ο **Λαμπριανός** στο 30' και 48' ο **Παπαοικονόμου Δ.** στο 32',34' και 40' ο **Συμιού** και ο **Καλιόζης** τα δυο τελευταία. Αρκετά καλή η διαιτησία από τον κ. **Αντωνά.**

Συνθέσεις:

ΗΡΑΚΛΗΣ Μ.: *Αλεξανδρής, Παπαμιχαήλ Ι., Κρητικός, Μιχαλάκης, Καντενός, Λενιού, Καρπαθάκης, Ματσαμάς, Γεωργαρέλης, Πισκάπας, Κουφαλάκης .*

ΠΕΤΡΩΝΑΣ: *Χουμής, Λαμπριανός, Παπαοικονόμου Σ., Πομπού, Γιακουμάκης, Παπαοικονόμου Δ., Ρούφας, Κατσούλης, Κόκας, Καλιώζης, Γιασιράνης*

ΣΚΟΡ ΚΑΙ ΣΚΟΡΕΡ

● Αστέρας Π.–Διαγόρας	**0–2 α.α.**
● Ορφέας–Αναγέννηση Εμπ.	**4–0**
20' **Ατσίδης Τ.**, 45', 60' **Φραγκάκης**, 70' **Κλωτσκάς**	
● ΑΕΡΑ–ΠΑΣ Ασκληπειού	**1–1**
45' **Στεργαλάς**-70' **Κλημάντης**	
● Αρης Αρχ.–Ζεύς	**7–1**
15', 47', 67', 73' **Κανάκης**, 72', 65' **Πέτας**, 77' **Χ"νικόλας**/32' **Σταματάκης**	
● Κλεάνθης–Απόλλων Απ.	**3–0**
20' **Θεοφιλίδης**, 50' **Λέκκας**, 70' **Σαρικάς**	
● Κατταβιά–Ερμής	**1–2**
50' **Ροδίτης**-45' **Ηλίας**, 65' **Μανιάς**	
● Ηρακλής Μ.–Πετρώνας	**0–8**
26' **Π"οικονόμου Ι.**, 30', 48' **Λαμπριανός**, 32', 34', 40' **Π"οικονόμου Δ.**, 60' **Συμίου**, 65' **Καλιοζής**	
● Ρόδος–Φοίβος	**4–1**
13', 20', 28', 68' **Τσακίρης**, 65'-**Στρατής**	

ΒΑΘΜΟΛΟΓΙΑ ΕΦΗΒΙΚΟΥ

Α/Α	ΟΜΑΔΕΣ	ΒΑΘ.	ΑΓ.	ΤΕΡΜ.	Ν.	Ι.	Η.
1.	Πετρώνας	12	4	27-3	4	0	0
2.	Κλεάνθης	12	4	21-1	4	0	0
3.	ΠΑΟ Διαγόρας	9	4	11-1	3	0	1
4.	Αρης Αρχ.	7	3	10-3	2	1	0
5.	ΠΑΣ Ασκληπειού	7	3	6-1	2	1	0
6.	ΑΕΡΑ	7	4	7-12	2	1	1
7.	Ερμής	7	4	5-9	2	1	1
8.	Φοίβος	5	4	4-5	1	2	1
9.	Ηρακλής Μ.	5	4	2-8	1	2	1
10.	Ζεύς	4	4	4-9	1	1	2
11.	Απόλλων Απ.	3	4	5-13	1	0	3
12.	Ρόδος	3	4	5-6	1	0	3
13.	Κατταβιά	1	4	6-11	0	1	3
14.	Αναγέννηση Εμπ.	0	4	0-23	0	0	4
15.	Ορφέας	-4	4	9-6	1	2	1
16.	Αστέρας Π.	-15	4	0-12	0	0	4

ΠΑΙΔΙΚΟ

Α όμιλος

ΠΑΟ ΔΙΑΓΟΡΑΣ – ΑΝΑΓΕΝΝΗΣΗ ΕΜΠ. 7- 0

Τα γκολ των νικητών πέτυχαν οι **Καρπαθάκης** και **Διαμαντόπουλος** από τρία και ο **Τσακισίδης**. Πολύ καλή η διαιτησία του κ. **Παπαγιαννίδη.**

Οι συνθέσεις :

ΠΑΟ ΔΙΑΓΟΡΑΣ : *Νικολέτος, Πισσάς, Πολυχρόνης, Καλημέρης, Πεταυράκης, Κλάψης, Τσακισίρης, Πολυχρόνης Χ., Παπαχριστοδούλου, Καρπαθάκης, Μπάμπης*
Έπαιξαν και οι **Διαμαντόπουλος, Μαριετάκης, Πεταυράκης Σ.,**

ΑΝΑΓΕΝΝΗΣΗ ΕΜΠ.: *Σφυράκης Ζ., Χατζησάββας, Τσουκαλάς, Σταμούλης, Ζαμπελάκης, Χατζηγιαννάκης, Κωνσταντάκης, Κουτουδάκης, Μανωλάκης, Χουρδάκης, Πεζουβανάκης*
Έπαιξαν και οι Σφυράκης Ε. και Τοδουλάκης.

ΕΥΚΛΗΣ – ΑΓ. ΙΣΙΔΩΡΟΣ 7–1

Τα έξι από τα επτά γκολ των νικητών πέτυχαν οι αφοι **Τομάζου** και ένα ο **Λαμπρόπουλος.** Από την πλευρά των ηττημένων το μοναδικό γκολ πέτυχε ο **Κανάκης.** Πολύ καλή η διαιτησία του κ. **Γουλάρα.**

Οι συνθέσεις:

ΕΥΚΛΗΣ : *Μαριετής, Ζερβός, Αγγελής Β., Κασέρης, Κωλεζάκης, Τομάζος Δ., Λαμπρόπουλος, Τομάζος Ν., Αγγελής Ε., Μπερετούλης, Τόπος*
Έπαιξαν και οι **Μαγκανάς** και **Θαναέφ**.

ΑΓ. ΙΣΙΔΩΡΟΣ : *Γεωργαλλής, Καρασάββας, Καλαητζής, Δημητράκης, Κιαουρτζής Γ., Σαράντης, Βάλλας, Τριανταφύλλου, Κανάκης, Διακοναστάσης, Κιαουρτζής Ι.*

ΗΛΙΟΣ – ΚΛΕΑΝΘΗΣ 0–2

Τα γκολ των νικητών σημείωσαν οι **Λέκας** και **Σαρικάς**. Πολύ καλή η διαιτησία του κ. **Στεφανάκη.**

Οι συνθέσεις:

ΗΛΙΟΣ : *Κουτσονικόλας, Κιλασίν, Μουτσοντεμι Ε., Παπασταμάτης, Μοτσοντέμι Μ., Ζαμαντάκης, Κιουρμπεκίν, Τσιάτος, Ντέτσικας, Ρίζας, Σπύρο.*

ΚΛΕΑΝΘΗΣ: *Κουλούμπρης, Σαρικάς, Χατζηαντωνίου, Λέκας, Μελάκης, Κουντουράκης, Μιχαγιόγλου , Χ'σάββας, Ζαχαρίας, Μοσχιού, Σαμαράς*

ΑΚΟΥΣΙΛΑΟΣ-ΔΙΑΓΟΡΑΣ ΒΑΤΙΟΥ 0-5

Δύο γκολ πέτυχε ο **Χατζησάββας** και από ένα οι **Πάνος, Σαρρής** και **Ζερβός** στην άνετη νίκη του Διαγόρα Β. επί του Ακουσίλαου. Αριστη ήταν η διαιτησία του **Γουλάρα.**

Οι συνθέσεις:

ΑΚΟΥΣΙΛΑΟΣ : *Παπαθεοδώρου Ε.,Θεουλάκης, Βογγάκης, Κοκκάρης, Βιρόμ, Πετρόπουλος Ι., Λοϊζος, Κάβουρας, Παπαθεδώρου Δ., Πετρόπουλος Κ., Κατταβενός*
Επαιξαν και οι: **Κεφάλας, Ορφανός, Ορφανίδης** και **Νικολίτσης**

ΔΙΑΓΟΡΑΣ Β. : *Νικολάου, Πάνος, Σταθόπουλος, Λαρδούτσος, Καρπαθάκης, Τσακμακίδης Σ., Παμπάλης, Χατζησάββας, Καριώτης, Καραγιάννης Γ. και Σαρρής*
Επαιξαν και οι: Παπαγεωργίου, Ζερβός, Τσακμακίδης Π., Λερογιάννης και Καρυδάκης

ΑΣΤΕΡΑΣ Π. – ΦΟΙΒΟΣ 2-1

Για τους νικητές δύο γκολ πέτυχε ο **Αθανασίου** και το τρίτο ο **Κυρίτσης** ενώ για τους ηττημένος σκόραρε ο **Παπαγεωργίου.**

ΑΣΤΕΡΑΣ Π.: *Μητσού, Σαββάκης Α., Σαββάκης Κ., Αυγενικού, Χατζημάρτης, Σιαλούπ, Κυρίτσης, Πάττας, Καρδούλιας, Αθανασίου, Αυγενικός.*

ΦΟΙΒΟΣ: *Μοσκιού, Μπιλιάς, Αξιώτης, Παπαγεωργίου, παμπάκας, Τουβράς, Κοντός, Δελαπόρτας, Μετσκας, Καστρινάκης, Μάτσης.*
Επαιξαν και οι: Γιαννικάκης, Ξύπας, Ιατρού.

ΔΩΡΙΕΑΣ - ΙΑΛΥΣΟΣ '97 0-1

Το μοναδικό γκολ του αγώνα το πέτυχε για τους φιλοξενούμενους ο Κουφλής.

Οι συνθέσεις:

ΔΩΡΙΕΑΣ: *Καλιόρας, Σότα, Αλνάν, Ντούλε, Κότσα, Ντουρμίσα, Ράπτα, Καραγιάννης, Λουλούς, Αθανασόπουλος, Καμπούρης*
Έπαιξαν και οι **Κόκια, Μετζάνι, Μπέτα**.

ΙΑΛΥΣΟΣ '97: *Γερογιάννης, Σιράκος, Μπιλιάς Φ., Τριανταφύλλου, Πατηνιώτης, Σταυράς, Ραπζέλ, Αλβανός, Σαχίνης, Κουφλής, Αλεξίου.*
Έπαιξαν και οι Μπιλιάς Χ., Στάγκας, Μπακαρής, Παπαοικονόμου.

Β όμιλος

ΝΙΚΗ Ρ. – ΑΠΟΛΛΩΝ ΚΑΛ. 1–0

Το μοναδικό τέρμα πέτυχε στο 48' ο **Κουκιαντώνης.** Άριστη η διαιτησία του κ.**Παπαγιαννίδη.**

Οι συνθέσεις:

ΝΙΚΗ Ρ. : *Λεβυθιανός, Κουκιαντώνης, Σάββενας, Μαλλιάκας, Καραγιάννης, Χριστοφόρου, Χ"μανώλης, Σέννας, Ζαχαρίας, Βολονάκης, Μανέτας*
Έπαιξαν και οι **Ραφτόπουλος, Κουτούλιας**

ΑΠΟΛΛΩΝ ΚΑΛ. : *Χτενάς, Χ"διάκος, Αμέτ, Βιτσέντζος, Κιότου, Συμιακός, Δημητράς, Κυριαζής, Αμερικάνας, Μπρισνοβάλης, Π"γεωργίου*
Έπαιξε και ο Π"νικολάου.

ΑΡΗΣ - ΑΕΡΑ 3-6

Τα γκολ των νικητών σημείωσαν οι **Αυγερινού (2), Χίτζιος (2), Λυριστής** και **Λαουδίκος,** ενώ για τους γηπεδούχους του Αρη σκόραραν οι **Χατζηνικόλας Ι.** (2) και **Σταυριανός.** Αριστη ήταν η διαιτησία του **Γκιούντπτσε.**

Οι συνθέσεις:

ΑΡΗΣ : *Λεβέντης, Χατζηνικόλας Ι., Αργυρού, Φουτούλης, Τσακίρης, Βεργόπουλος, Δημητριάδης, Χατζηνικόλας Δ., Χατζηγεωργίου, Κλαδογένης και Σταυριανός.*
Επαιξαν και οι: **Γιαννιού, Γαντάρης, Αργυράκης και Σακελλάρης.**

ΑΕΡΑ: *Γιώργου, Χατζημανώλης, Κουμνάκης, Μπακίρης, Νικολής Σ., Λαουδίκος, Χίτζιος, Νικολής Α., Λυριστής, Αυγερινού και Πολυμερίδης*
Επαιξαν και οι: Διάκου και Διακοσταματίου

ΔΟΞΑ Ψ. - ΕΘΝΙΚΟΣ 0- 1

Το μοναδικό γκολ που έκρινε και την συνάντηση το πέτυχε ο **Μιχάλης Φλεβάρης.**

Οι συνθέσεις

ΔΟΞΑ Ψ.: *Γεωργούδης, Τσοπανόγλου, Στελλάς, Παπανικολάου Κ., Τσοπανόγλου Ι., Παπανικολάου Β., Χάλαντας, Αφαντενός, Τσούλλος Γ., Τσούλλος Μ., Κώστας*

ΕΘΝΙΚΟΣ ΑΡΧ. : *Φλεβάρης Μ., Χατζαντώνης Μ., Χατζαντώνης Π., Φλεβάρης Μιχ., Κήπουλας, Τσακίρης, Κατταβενός, Φλεβάρης Δ., Χατζηγεωργίου, Κρεκούκης, Κωστομοίρης.*
Έπαιξε και ο Μιχαλάκης Δ.

ΠΑΣ ΑΣΚΛΗΠΕΙΟΥ - ΡΟΔΟΣ 1-1

Οι **Κλημαντής** και **Σκαρτάδος** ήταν οι ποδοσφαιριστές που σημείωσαν τα δύο γκολ της συνάντησης. Διαιτητής ήταν ο **Γκιούντπτσε.**

Οι συνθέσεις

ΠΑΣ ΑΣΚΛΗΠΕΙΟΥ: *Ασπράκης, Παπαγιάννης, Πατούνας, Μπαϊράμης Ι., Κλημαντής, Μπαϊράμης Σ., Ζανεττής, Κούρτης, Λαουδίκος, Γιωργάς και Αμαδής*

ΡΟΔΟΣ: *Θαλασσινός Φ., Μπαναής, Φλεβάρης Στ., Πλαγγέντης, Θαλασσινός Χ., Φλεβάρης Φ.,Χατζηπέτρος, Χριστοφίδης, Σκαρτάδος, Παπαδόπουλος, Αντωνούρης*

Με τον πάντα δικό σας...

Αλλαξογκόλιές

...γκολτζή γκολτζή - γκολτζή

www.angelfire.com/pa4/allaksogolies

E-mail: allaksogolis@yahoo.gr

Ακόμα συνεχίζονται οι έρευνες προκειμένου να αναβρεθούν τα 52 αθλητικά έργα που γίνονται στο Νομό μας εκ των οποίων τα 32 είναι στο τελικό τους στάδιο. Παρά όμως τους εξονυχιστικούς ελέγχους μέχρις στιγμής δεν έχει βρεθεί ούτε...ίχνος τους. Ποιος ξέρει ? Ίσως όταν γίνουν οι Ολυμπιακοί αγώνες της Αθήνας να πεταχτεί και κανένα κοκαλάκι προς τα εδώ.

Εάν δεν φτιαχτούν οι δρόμοι και το 2004, δεν πρόκειται να φτιαχτούν ποτέ. Μέχρι και πριν από λίγα χρόνια καταλαβαίναμε ότι πλησίαζαν εκλογές όποτε βλέπαμε τα συνεργεία των Δήμων και των Κοινοτήτων να ρίχνουν με ζήλο άσφαλτο όπου υπάρχει λακκούβα και ανωμαλία στο οδόστρωμα. Πάνε όμως κι αυτά. Περασμένα μεγαλεία. Οι Κοινότητες έγιναν Δήμοι ελέω Καποδίστρια, τα έξοδά τους πολλαπλασιάστηκαν, οι περικοπές των κρατικών κονδυλίων εξανεμίστηκαν ένεκα Ολυμπιάδας, οπότε μάλλον σκούρα τα βλέπω τα πράγματα. Πιο εύκολο είναι να εκπαιδεύσετε το όχημα σας να κολυμπάει στις λακκούβες παρά να φτάσουμε στα ιδανικό σημείο να μην έχουμε πολλούς δρόμους των οπισθίων, κοινώς...κωλόδρομους !



Για ακόμη μία φορά οι Ελληνικές ομάδες που συμμετέχουν στον κορυφαίο θεσμό του ποδοσφαίρου στην Γηραιά Ήπειρο απέδειξαν πως δεν πρέπει να κάνουμε όνειρα και να έχουμε φρούδες ελπίδες. Κάθε χρόνο ξεκινάμε με βάρκα την ελπίδα αλλά συνεχώς βρισκόμαστε στον πάτο του βυθού και οι ευθύνες αποδίδονται εκεί που πρέπει όπως σε κάθε τραγικό ναυάγιο που συμβαίνει στην χώρας μας, δηλαδή σε κανέναν. Στο μπάσκετ άρχισαν νωρίς τα όργανα με ξύλο και πέτρες ανάμεσα σε Ολυμπιακό και ΑΕΚ για το κύπελλο, άρα μην αυταπατάστε. Και φέτος θα έχουμε μία από τα ίδια ή και χειρότερα. Επεισόδια, βία και εξέδρες γεμάτες μόνο από χούλιγκαν και από άτομα με διαταραγμένη ψυχική υγεία.

Η μη κάθοδος του Καλυμνιακού και η αποβολή του από το πρωτάθλημα της Α' κατηγορίας είναι μόνο η κορυφή του παγόβουνου. Σιγά-σιγά και με μαθηματική ακρίβεια ολοένα και περισσότερες ομάδες θα αναγκάζονται να ακολουθήσουν τον δρόμο του Συλλόγου της Καλύμνου. Οι παράγοντες λιγόστεψαν επικίνδυνα, χρήμα δεν υπάρχει, οι παίκτες όσο μικροί κι αν είναι ζητάνε υπέρογκα ποσά για να προσφέρουν τις υπηρεσίες τους και η βοήθεια από το κράτος μειώνεται γρήγορα και σταθερά. Όλα τα παραπάνω μας δίνουν το συμπέρασμα ότι δυστυχώς ακόμα δεν είδαμε τις χειρότερες ημέρες για τον αθλητισμό και δη του ποδοσφαίρου...

Μπορεί να διαθέτουμε ομάδα που αγωνίζεται για πρώτη φορά στην ιστορία της στην Α2 κατηγορία αλλά το Παλαί Ντε Σπορ το οποίο θα την φιλοξενούσε συνεχίζει να είναι...ανύπαρκτο. Πιθανότατα τώρα με τα έργα των 20 δις. δραχμών (δραχμές? κάτι μου θυμίζουν) που θα κάνει το Καζίνο να αποκτήσουμε και γήπεδο που μπορεί να φιλοξενεί αγώνες τέτοιων κατηγοριών. Επ...τι έγινε βρε παιδιά ? Που είμαι ? Που είναι το γήπεδο ? Που είναι τα έργα ? Να πάρει...πάλι όνειρο έβλεπα !!!



Στην σημερινή φώτο φιλοξενούμε τον μεγάλο Άλεξ ο οποίος έγινε χαζομπαμπάς και απέκτησε την κοράκλα. Σε αντίθεση με άλλους χαζομπαμπάδες που πετάνε στα σύννεφα, αυτός καθάλησε ένα...δελφίνι και κολυμπάει στα κύματα. Απολαύστε τον!

Όταν υπάρχει έλλειψη ειδήσεων και θεμάτων που απασχολούν την επικαιρότητα τότε οι μεγαλοδημοσιογράφοι και μεγαλορεπόρτερ των Αθηνών ψάχνουν να βρουν το κάθε τι που μεγαλώνοντας το σε μέγεθος γίγαντα, μπορούν να παράγουν ειδήσεις που παράγονται από την φαντασία τους. Ολόκληρο το καλοκαίρι (σε συνεργασία και με μερικούς αρπάχτρες που λυμαίνονται την αγορά) πήραν μερικά κακώς κείμενα και έβγαλαν το Φαληράκι σαν το μεγαλύτερο κέντρο της ακολασίας του πλανήτη Γη. Τώρα συνεχίζουν με τα σκυλιά που βρέθηκαν αποκεφαλισμένα από τα χέρια προφανώς κάποιου παρανοϊκού την περασμένη εβδομάδα στο κυνοκομείο, γράφοντας πως το νησί μας έχει κυριευτεί από σατανιστές και δεν ξέρω κι εγώ τι άλλο. Προφανώς δεν τελείωσαν ακόμη το έργο της δυσφήμισης για την Ρόδο και προσπαθούν οι άνθρωποι να φέρουν σε πέρας την αποστολή τους. Οτι η Πολιτεία μας έχει γραμμένους κι εμάς αλλά και τα μικρότερα νησιά του συμπλέγματος μας, το θυμούνται μόνο για κανένα ψευτοντοκιμαντέρ που με συνοδεία ανάλογης μουσικής, προβάλλονται για να μας δείξουν ότι μας λυπούνται, εμάς, τους ιθαγενείς, που φυλάμε Θερμοπύλες και άλλες τέτοιες πατάτες !!!

Πάμε τώρα στο ανεκδοτάκι μας. Μια φορά ήταν ένα ζευγάρι ηλικιωμένων που είχαν το πρόβλημα ότι ξεχνούσαν και οι δύο, συνέχεια, τι ήθελαν. Έτσι αποφάσισαν να πάνε στο γιατρό μήπως μπορέσει να τους λύσει το πρόβλημα αυτό: - "Γιατρέ μου, έχουμε ένα μεγάλο πρόβλημα, ξεχνάμε συνέχεια," είπε ο ηλικιωμένος κύριος. - "Φοβάμαι μήπως κάποια μέρα ξεχάσουμε το μάτι της κουζίνας ανοιχτό και καούμε ζωντανοί," συνέχισε η Μαρίκα, η ηλικιωμένη κυρία. - "Ξέρω τι πρέπει να κάνετε!," τους απαντάει αμέσως ο γιατρός, "να γράφετε αυτό που θέλετε σε ένα μπλοκάκι ώστε να μην το ξεχνάτε!" Ευχαρίστησαν το γιατρό οι ηλικιωμένοι κι έφυγαν. Μετά από λίγες μέρες στο σπίτι των ηλικιωμένων: - "Μαρίκα, φέρε μου ένα παγωτό σοκολάτα αλλά γράψε το μην το ξεχάσεις!," λέει ο ηλικιωμένος κύριος. - "Σιγά καλέ θέλεις παγωτό σοκολάτα τόσο δύσκολο είναι να το θυμηθώ!!!" Πάει στη κουζίνα και σε λίγο επιστρέφει με ένα πιάτο αβγά με μπέικον. - "Αχ!, βρε Μαρίκα δεν σου είπα να το γράψεις;" - "Γιατί, τι ξέχασα;" - "Το τοστ, βρε Μαρίκα, το τοστ." !!!

Να ευχαριστήσω τους σπόνσορες του Αλλαξογκόλη FM που είναι :

1. **«ΣΚΑΛΑΚΙΑ»** Εστιατόριο-μεζεδοπωλείο, κεντρική πλατεία Παστίδας, τηλ.:2241047214, με πολλές ποικιλίες μεζέδων για κάθε γούστο (ανοιχτά καθημερινά από τις 19:00 – Κυριακές από τις 12:00).

2. **«ΦΛΟΣΚΑΚΗΣ ΝΕΚΤΑΡΙΟΣ»**, Συνεργείο αυτοκινήτων και γεωργικών μηχανημάτων, Έμπωνας, τηλ.:2246041555, σιγουριά για τους οδηγούς.

3. **«24 ΩΡΕΣ DVD STORE – VIDEO MINUTE»**, με το μοναδικό στην Ρόδο αυτόματο μηχάνημα εξυπηρέτησης πελατών που είναι στην διάθεση σας όλο το 24ωρο, Αγ.Αναστασίας 16, Ρόδος, τηλ.:2241039979.

Ο Αλλαξογκόλης FM πάντα στην συχνότητα σας

Ο γκολτζής

ΝΤΕΤΕΚΤΙΒΣ
Συνταξιούχος Αστυνομικός Ασφάλειας
ΑΝΑΛΑΜΒΑΝΟΥΜΕ
Υποθέσεις ανηλίκων, οικογενειακές, προσωπικές κ.τλ.
ΔΙΑΘΕΤΟΥΜΕ ΤΑ ΠΛΕΟΝ ΣΥΓΧΡΟΝΑ ΟΠΤΙΚΟΑΚΟΥΣΤΙΚΑ ΣΥΣΤΗΜΑΤΑ
100% ΕΧΕΜΥΘΕΙΑ
ΡΩΜΗΣ 22 - ΡΟΔΙΝΙ • ΤΗΛ. 22410 68985
ΚΙΝ. 6946997967

MALTEZOS
Ο ΗΛΙΑΚΟΣ ΘΕΡΜΟΣΙΦΩΝΑΣ που τιμά ΔΙΕΘΝΩΣ την ΕΛΛΑΔΑ.
από πραγματικά ανοξείδωτο αιτσάλι A.I.S.I. 316
(πιστοποιητικό ISO 9002 & CE)
ΤΩΡΑ ΚΑΙ GLASS
ΧΩΡΙΣ ΠΡΟΚΑΤΑΒΟΛΗ
36 ΜΗΝΕΣ ΕΞΟΦΛΗΣΗ
ΑΠΟ 27 ΕΥΡΩ ΤΟ ΜΗΝΑ
Πληρ. Βενετοκλέων 71, Ρόδος • Τηλ. (22410)32802

ΠΡΑΚΤΟΡΕΙΟ ΠΡΟΠΟ
Γεώργιος Β. Θεοδοσίου
ΔΟΚΙΜΑΣΤΕ ΤΗΝ ΤΥΧΗ ΣΑΣ ΣΤΟ ΤΥΧΕΡΟ ΠΡΑΚΤΟΡΕΙΟ
Μ. Βολονάκη 57 (πίσω από το Ξεν. Κογκό στο Ζέφυρο)
Τηλ. 22410/78850

ΡΕΠΟΡΤΑΖ

Σάρωσαν τα μετάλλια

Θαυμάσια εμφάνιση πραγματοποίησαν οι αθλητές και οι αθλήτριες των δωδεκανησιακών σωματείων στίβου που έλαβαν μέρος στους 17ους Αιγαιοπελαγίτικους Αγώνες της Λήμνου. Τα αποτελέσματα του διημέρου έχουν ως εξής:

Δωδεκανησιακό άρωμα είχαν οι 17οι Αιγαιοπελαγίτικοι Αγώνες Στίβου, που ολοκληρώθηκαν χθες στην Λήμνο

ΠΡΩΤΗ ΜΕΡΑ
Οι νικητές:

ΑΝΔΡΕΣ: 100μ.: Αποστόλου (ΓΑΣ Λέσβου) 11.32, Παπαδόπουλος (Παγχιακός) 11.67, Χαβιάρας (Υγεία Ρόδου) 11.76, Ύψος: Τσούκος (ΑΟ Σύρου) 2.12, Βαρβιάς (Ιπποκράτης) 1.85, Μαρτίκος (Πανναξιακός) 1.80, 5.000μ. βάδην: Κουτρούλης (ΑΟ Αρισβαίος) 24.40.2, Λιαπάτης (ΕΠΑΣ Ταξιαρχών) 25.10.7, Μαστέλλος (ΑΟ Αρισβαίος) 25.34.0.

ΓΥΝΑΙΚΕΣ: 100μ.: Καρατζά (ΕΠΑΣ Ταξιαρχών) 12.99, Μαραβέλια (ΓΣ Ν. Λέρου) 13.35, Χατζηλάου (ΑΣ Ιπποκράτης) 13.53, 3.000μ. βάδην: Σκυριανού (ΓΑΣ Ολυμπιάς) 16.49.6, Λασκαρίδου (ΑΟ Αρισβαίος) 17.58.9, Βόλαρη (ΑΕ Λήμνος) 18.16.2.

ΠΑΙΔΕΣ: 110μ. εμπ.: Μερτζανίδης (ΑΕ Λήμνος) 15.00, Σκούμπρος (ΑΟ Αρχαγγέλος) 15.68, Βογιατζής (Υγεία Ρόδου) 15.68, Σφαιροβολία: Πάδης (ΑΣ Εφηβος) 14.73, Κώβιου (Ηρακλής Λ.) 14.11, Πετράκης (ΑΣ Καζώνης) 13.82.

ΠΠΑ: 600μ.: Βογιατζής (Αθλοκίνηση) 1.24.9, Πονήρης (ΑΣ Καζώνης) 1.28.0, Κουρμούλης (ΑΣ Καζώνης) 1.31.5, Δισκοβολία: Μπάρους (Ολυμπιακός Αν.) 47.74, Νόσταρης (ΠΑΣ Ίκαρος) 40.76, Βλάμης (Ολυμπιακός Αν.) 38.23.

ΠΚΑ: 1.000μ.: Μάνια (Κάλυμνος 00) 3.08.6, Ρεμπούλη (ΓΣ Ν. Λέρου) 3.11.0, Κριάτσουλα (Ολυμπιάδα Χίου) 3.20.1, Μήκος: Στάμου (Ολυμπιακός Αν.) 4.84, Σπανού (Παναξιακός) 4.84, Βασιλόπουλος (Παγχιακός) 4.80.

ΠΠΒ: 60μ.: Γιαννακάκης (Υγεία Ρόδου) 8.26, Μουτσάκης (Νίκη Ρόδου) 8.31, Καμπούρης (Ιπποκράτης) 8.49.

ΠΚΒ: 60μ.: Μπλούγκαρη (Εφηβος) 8.50, Πρωτονωτάριου (Παναξιακός) 8.55, Μπούρδου (ΑΕ Λήμνος) 8.57.

ΔΕΥΤΕΡΗ ΜΕΡΑ
Οι νικητές:

ΑΝΔΡΕΣ: 1.500μ.: Μερούσης (Έφηβος Χίου) 4.03.64, Κουρμαδιάς (Υγεία Ρόδου) 4.11.51, Μπράτσης (ΠΑΣ Ίκαρος) 4.14.75

Σφαιροβολία: Φαναρτζής (ΑΣ Ιπποκράτης) 16.00, Ξένος (Ολυμπιακός Αν.) 14.55, Βολίκας (Ολυμπιακός Αν.) 12.05,

ΓΥΝΑΙΚΕΣ: 1.500μ.: Κουλιανού (ΑΣ Ιπποκράτης) 5.09.80, Τουμπατζή (ΑΣ Ιπποκράτης) 5.12.12, Καλογεροπούλου (ΑΣ Καζώνης) 5.15.92,

400μ. εμπ.: Λιόντη (ΑΣ Ιπποκράτης) 70.65, Φουρτούνη (ΑΣ Ιπποκράτης) 73.62, Μαμούνα (Παγχιακός) 77.06,

Ύψος: Γεωργούλη (ΑΣ Ολυμπιάδα) 1.52, Ανεβλαβή (Πανναξιακός) 1.45, Ταμβακέρα (ΓΣ Αρίων) 1.45,

Μήκος: Ανεβλαβή (Παναξιακός) 5.58, Χατζηλάου (ΑΣ Ιπποκράτης) 5.42, Μαμούνα (Παγχιακός) 5.18,

Δισκοβολία: Βολίκας (Ολυμπιακός Αν.) 43.80, Ξένος (Ολυμπιακός Αν.) 43.32, Φαναρτζής (ΑΣ Ιπποκράτης) 39.22. Ακοντισμός: Κουρεβέλλη (Αναγέννηση Σ.) 45.23, Καλσά (Αναγέννηση Σ.) 42.85, Ζώχου (ΓΣ Αρίων) 40.58,

ΠΑΙΔΕΣ:

200μ.: Ρέγας (Αλκαίος) 23.13, Παπαδόπουλος (Παγχιακός) 24.29, Βουδούρης (Αναγέννηση Σ.) 25.12, Μήκος: Μερτζανίδης (ΑΕ Λήμνος) 7.21, Μόσχος (ΑΕ Λήμνος) 6.04, Ευσταθίου (ΓΣ Αλκαίος) 5.88,

ΚΟΡΑΣΙΔΕΣ: 200μ.: Καρατζά (ΕΠΑΣ Ταξιαρχών) 27.52, Κάσσιου (ΑΣ Ιπποκράτης) 27.92, Νάκου (ΑΣ Ιπποκράτης) 30.27,

ΠΠΑ: Ακοντισμός: Καμπουράκης (Κάλυμνος '00) 55.98, Τουραμάνης (ΓΣ Αρίων) 55.02, Καραγιάννης (Ολυμπιονίκης) 53.80

ΠΚΑ: 80μ.: Κόζα (Υγεία Ρόδου) 10.73, Ρούσσου (ΑΟ Σύρου) 11.04, Κουφού (Κάλυμνος '00) 11.05,

ΠΠΒ:

600μ.: Γουρλής (Έφηβος) 1.39.5, Βάλας (ΑΣ Καζώνης) 1.43.7, Πονήρης (ΑΣ Καζώνης) 1.48.0.

Μαθητές από το Γκότλαντ εκπαιδευτική εκδρομή στο νησί μας

Έφθασε χθες στο νησί μας, στα πλαίσια των εκπαιδευτικών του επισκέψεων, η Τεχνική Επαγγελματική Σχολή από το Βίσμπι του Γκότλαντ «Ντόννερ».

Έχουν καθιερωθεί πια η επισκέψεις του παραπάνω σχολείου, αφού αυτή είναι η τέταρτη τα τελευταία πέντε χρόνια.

Η μαθητές του σχολείου εκτός από τις εκπαιδευτικές επισκέψεις πρόκειται να εξασκηθούν και να αποκτήσουν εργασιακή εμπειρία σε εστιατόρια και φούρνους της πόλης μας για το λόγο ότι το θέμα της επίσκεψης έχει να κάνει με την ροδίτικη διατροφή και ιδιαίτερα την παραδοσιακή.

Θα επισκεφθούν οινοποιία, ελαιοτριβεία, μελισσοκομία, ελαιώνες, αμπελώνες και οτιδήποτε έχει σχέση με τα ντόπια και παραδοσιακά προϊόντα την παραγωγή τους και την επεξεργασία τους.

Ιδιαίτερα θα ασχοληθούν με περιπτώσεις οικολογικών προϊόντων , καλλιεργειών και επεξεργασίας .Εδώ πρέπει να πούμε οτι ο Δήμος του Γκότλαντ που στηρίζει το ταξίδι των μαθητών έχει ανακηρυχθεί από το 1996 Οικολογικός Δήμος και υλοποιεί από τότε αρκετά προγράμματα οικολογικής διαχείρισης και βιώσιμης ανάπτυξης σε όλους τους τομής.

Ακόμα θα επισκεφθούν το Δήμο Ρόδου, τον ΔΟΝΑ, σχολεία και το διεθνές σχολείο βέβαια.

Ο ΔΟΝΑ Ροδίων και το γραφείο διεθνών σχέσεων του Δήμου Ροδίων έχουν αναλάβει να παράξουν διευκολύνσεις στους μαθητές από το αδελφό νησί, Γκότλαντ, και συντονιστής έχει αναλάβει ο Τάκης Μιχαηλίδης.

Επιθυμία των 20 μαθητών, που είναι 18-19 ετών και συνοδεύονται από 4 καθηγητές, είναι ακόμα η γνωριμία με νέους του νησιού μας και η προσπάθεια ανάπτυξης ανταλλαγών.

Πληροφορίες για το πρόγραμμα της επίσκεψης των μαθητών από το Γκότλαντ αλλά και όποιος επιθυμεί να έρθει σε επαφή μαζί τους, μπορεί να τηλεφωνήσει στο 2241077066 η 6974997132.

Πληροφορίες για το νησί του Γκότλαντ μπορείτε να βρείτε στην ιστοσελίδα: www.gotland.se

Τάκης Μιχαηλίδης

◆ Θέλεις να ακολουθήσεις ένα καινούργιο και περιζήτητο επάγγελμα;
◆ Είσαι λάτρης της φύσης και της προσφοράς στο συνάνθρωπό σου;

Γίνε ναυαγοσώστης !

Η Ναυαγοσωστική Ακαδημία Δωδεκανήσου καλύπτει πλήρως τις επαγγελματικές σου ανησυχίες

✓ Έλα στη μεγάλη Ναυαγοσωστική Οικογένεια

✓ Απόκτησε πτυχίο Ναυαγοσώστη

✓ Γίνε ένας περιζήτητος επαγγελματίας προσφέροντας στο συνάνθρωπο και στον τόπο σου

Σύμφωνα με την ισχύουσα νομοθεσία, από το καλοκαίρι του 2000, είναι υποχρεωτική η παρουσία ναυαγοσώστη στις πισίνες και τις πολυσύχναστες παραλίες καθώς και ο προβλεπόμενος ναυαγοσωστικός εξοπλισμός



Τα μαθήματα καλύπτουν ένα ευρύ φάσμα θεωρητικών γνώσεων και πρακτικών εφαρμογών

Πρόσθετες υπηρεσίες
✓ Προμήθεια Ναυαγοσωστικού Εξοπλισμού
✓ Ανανέωση πτυχίων

Ναυαγοσωστική Ακαδημία Δωδεκανήσου

Η πρώτη αναγνωρισμένη σχολή από το Υπουργείο Εμπορικής Ναυτιλίας στα Δωδεκάνησα

Ημερομηνία έναρξης νέου κύκλου μαθημάτων 6/10/2003

Υπεύθυνοι προγραμμάτων:
Τσαβαρής Νικήτας
Πτυχ. ΤΕΦΑΑ
Καριοφυλλάκης Βαγγέλης
Πτυχ. ΤΕΦΑΑ

Εμπορικό Κέντρο Κρανίδη
Φαληράκι (επί της Λεωφόρου Ρόδου – Καλλιθέας)

Τηλ./Fax: 22410-86780-Κιν.: 6936895537
Email: nad@mail.gr

ΚΥΠΕΛΛΟ

Προκρίθηκε ο Αγ. Ισίδωρος

Κέρδισε 3-0 τον Αστέρα Π. Σήμερα παίζουν Αναγέννηση Ρ. - Αναγέννηση Εμπ.

ΑΓ. ΙΣΙΔΩΡΟΣ

Το εισιτήριό του για την επόμενη φάση του κυπέλλου Δωδεκανήσου "σφράγισε" ο Αγ. Ισιδωρος καταφέρνοντας να επικρατήσει στην έδρα επί του Αστέρα Π. Οι γηπεδούχοι απέδωσαν τα μέγιστα, ήταν οι κυρίαρχοι του αγώνα και κατάφεραν να συνδυάσουν την καλή τους αγωνιστική παρουσία με εύκολη νίκη.

Στην άλλη πλευρά οι Παστιδενοί προσπάθησαν να χτυπήσουν το παιχνίδι, αλλά οι ανωτερότητα των γηπεδούχων δεν τους το επέτρεψε.

ΦΑΣΕΙΣ - ΓΚΟΛ

5'. Ατομική προσπάθεια και σουτ του **Καρασάββα**, 1-0.
20'. Από θέση τετ-α-τετ ο **Γιωργαλής** ανάγκασε τον **Γιωργαλίδη** να αποκρούσει εντυπωσιακά.
35'. Το πλασέ του **Διακοπαρασκευά** απέκρουσε δύσκολα ο τερματοφύλακας των φιλοξενουμένων.
65'. Καρφωτή κεφαλιά του **Σάββενα Γ.**, κανένα περιθώριο αντίδρασης, 2-0.
67'. Το δυνατό σουτ του **Τριαλώλη** απέκρουσε ο **Γιωργαλής Μ.**
70'. Δυνατό σουτ του **Καρασάββα**, η μπάλα στο οριζόντιο, ριμπάουντ και σουτ στην κίνηση του **Χατζησάββα**, η μπάλα και πάλι στο οριζόντιο άουτ.
80'. Ο **Σάββενας** με ωραίο πλασέ διαμόρφωσε το τελικό 3-0.

ΔΙΑΙΤΗΣΙΑ

Εύκολο απόγευμα είχαν οι **Κατταβενός, Γιαννούλης** και **Κόκκινος.**

ΞΕΧΩΡΙΣΑΝ

Από τους νικητές καλύτεροι σε απόδοση ήταν οι **Σκουρμαλάς, Χατζησάββας** και ο **Καρασάββας**, χωρίς να υστερήσουν οι υπόλοιποι. Από τον Αστέρα άρεσαν οι **Γιωργαλίδης, Γιακουμάρος** και ο **Τριαλώλης.** Οι συνθέσεις:

ΑΓ. ΙΣΙΔΩΡΟΣ: *Γιωργαλής Μ., Σάββενας Γ. (80' Μαστόρου), Καλαϊντζής, Αναστασάς, Σάββενας Ε., Σκουρμαλάς, Χατζησάββας, Κοντός Γ., Διακοπαρασκευάς (70' Σάββενας Σ.), Γιωργαλής Σ. (75' Γιωργαλής Μ.), Καρασάββας.*

ΑΣΤΕΡΑΣ Π.: *Γιωργαλίδης, Σαρικάκης, Λυδάκης, Χατζηγεωργίου (50' Βασιλιώττος), Γιακουμάρος, Λενιού, Τσάπης (65' Τσαφής), Καρδούλιας, Τριαλώλης, Τάκκος, Παγκράτης.*

ΑΓΩΝΑΣ ΣΤΟΥΣ ΑΠΟΥΣ ΑΠΟΣΤΟΛΟΥΣ

Στο μεταξύ σήμερα στις 4 μ.μ. έχει άλλο ένα παιχνίδι κυπέλλου. Η Αναγέννηση Ρ. θα υποδεχθεί την Αναγέννηση Εμπ.



ΚΑΝΕ ΤΟ ΟΝΕΙΡΟ ΣΟΥ ΠΡΑΓΜΑΤΙΚΟΤΗΤΑ

ΓΙΝΕ ΠΙΛΟΤΟΣ

Η ΑΕΡΟΛΕΣΧΗ ΡΟΔΟΥ ΜΠΟΡΕΙ ΝΑ ΚΑΝΕΙ ΤΟ ΟΝΕΙΡΟ ΣΟΥ ΠΡΑΓΜΑΤΙΚΟΤΗΤΑ

➢ ΕΛΑ ΣΤΗΝ ΜΕΓΑΛΗ ΑΕΡΟΠΟΡΙΚΗ ΟΙΚΟΓΕΝΕΙΑ
➢ ΕΚΠΑΙΔΕΥΣΟΥ ΑΠΟ ΕΠΑΓΓΕΛΜΑΤΙΕΣ ΤΟΥ ΧΩΡΟΥ
➢ ΑΠΟΚΤΗΣΕ ΠΤΥΧΙΟ ΧΕΙΡΙΣΤΗ ΙΔΙΩΤΙΚΩΝ ΑΕΡΟΣΚΑΦΩΝ
➢ ΑΠΟΛΑΥΣΕ ΤΟΥΣ ΟΥΡΑΝΟΥΣ ΤΟΥ ΑΙΓΑΙΟΥ

14η ΕΚΠΑΙΔΕΥΤΙΚΗ ΣΕΙΡΑ
ΧΕΙΡΙΣΤΩΝ ΙΔΙΩΤΙΚΩΝ ΑΕΡΟΣΚΑΦΩΝ
ΑΕΡΟΛΕΣΧΗΣ ΡΟΔΟΥ

Η ΜΟΝΗ ΑΝΑΓΝΩΡΙΣΜΕΝΗ ΣΧΟΛΗ ΑΠΟ ΤΟ ΥΠΟΥΡΓΕΙΟ ΜΕΤΑΦΟΡΩΝ ΚΑΙ ΕΠΙΚΟΙΝΩΝΙΩΝ ΚΑΙ ΤΗΝ ΥΠΗΡΕΣΙΑ ΠΟΛΙΤΙΚΗΣ ΑΕΡΟΠΟΡΙΑΣ

ΗΜΕΡΟΜΗΝΙΑ ΕΝΑΡΞΗΣ ΜΑΘΗΜΑΤΩΝ
ΔΕΥΤΕΡΑ 20 ΟΚΤΩΒΡΙΟΥ

ΠΛΗΡΟΦΟΡΙΕΣ ΕΓΓΡΑΦΕΣ
Τηλ./FAX 22410-78970
ΚΙΝ.:6972086800

Γ' ΕΘΝΙΚΗ-ΤΟΠΙΚΟ

Η εξέλιξη του αγώνα με τον Άγιο Νικόλαο (73-37) επέτρεψε στον προπονητή του Ιβίσκου να κάνει πολλές και συχνές αλλαγές.

Στο ρελαντί το «διπλό»

Όπως ήταν αναμενόμενο, ο Παντηλιακός πέρασε χαλαρά από την Κάλυμνο επικρατώντας με 82-53 της ΕΑΚΑ και ζευγάρωσε τις νίκες του στο φετινό πρωτάθλημα.

Την δεύτερή του νίκη σημείωσε σε ισάριθμους αγώνες ο Παντηλιακός ο οποίος το βράδυ του Σαββάτου «άλωσε» την έδρα της ΕΑΚΑ με 82-53. Το σκορ θα μπορούσε να είναι ακόμα μεγαλύτερο εις βάρος των γηπεδούχων αν ο Γιάννης Τσακίρης δεν χρησιμοποιούσε περισσότερο τους αναπληρωματικούς του παίκτες. Έδωσε χρόνο συμμετοχής σε όσους αθλητές είχε στην διάθεσή του ενώ αξίζει να σημειωθεί πως απουσίασαν οι Μοσχής, Μορφωπός και Καλλιγάς.

Εκ των προτέρων, ο αγώνας θα ήταν μονόλογος. Η ΕΑΚΑ παρουσιάζεται φέτος αρκετά αδύναμη και η υπόθεση «παραμονή» φαντάζει πολύ δύσκολη. Ο Παντηλιακός, από την άλλη, έπαιξε αυτό που μπορούσε και μάλιστα χωρίς να ανεβάσει ιδιαίτερα τους ρυθμούς του.

Μπορεί οι γηπεδούχοι να αιφνιδίασαν τον αντίπαλό τους και να προηγήθηκαν στο ξεκίνημα με 6-2 αλλά τα πράγματα ισορρόπησαν πολύ γρήγορα και πριν λήξει το πρώτο ημίχρονο η διαφορά για τους φιλοξενούμενους άγγιξε και το +45.

Η νίκη είχε δρομολογηθεί και ο Γιάννης Τσακίρης αποφάσισε να ρίξει στο γήπεδο και τους υπόλοιπους παίκτες του οι οποίοι, βάσει στατιστικών, έπαιξαν περισσότερο από τους βασικούς.

Οι Καλύμνιοι θα είχαν γνωρίσει πιο βαριά ήττα αν στο τελευταίο δεκάλεπτο δεν έδειχναν κάποια σχετικά καλά στοιχεία και δεν πετύχαινε 26 πόντους μαζεμένους (27 είχαν σημειώσει στα προηγούμενα 30').

Ο συνήθης ύποπτος από πλευράς ΕΑΚΑ Ατσάς ήταν και πάλι ο πρώτος σκόρερ και μοναδικός διακριθέντας ενώ από τους νικητές Πιτσιλιώνης, Αβεκλούριος και Σολωμός σημείωσαν διψήφιο αριθμό πόντων.

• Φίλους και στην Κάλυμνο φαίνεται να έχει ο Κυριάκος Πάχος ο οποίος με την είσοδό του στον αγώνα και με τις ενέργειές του ξεσήκωσε τους φιλάθλους που τον χειροκροτούσαν επευφημώντας.

Δεκάλεπτα: 12-21, 17-55(ημιχρ.), 27-66, 53-82

Διαιτητές: Μυροφόρος – Μαρμαρινός

ΕΑΚΑ (ΧΑΤΖΑΡΙΔΗΣ): Γκινής 8, Καλιώρος, Σκουμπουρδής 4, Μαϊλης 4, Γεωργιάδης 6, Καρδούλιας 4, Κικίλης 8, Σαγρές, Σφουγγαριστός 4, Ατσάς 15(1).

ΠΑΝΤΗΛΙΑΚΟΣ (ΤΣΑΚΙΡΗΣ): Μάγγος 8, Διακομιχάλης 3, Πιτσιλιώνης 15(1), Πάχος Κυρ. 2, Καρανικόλας 6(1), Αβεκλούριος 14(2), Τσέρκης 5, Νούσης 6, Σολωμός 13, Μαμάκας 4, Ηλιού 6.

Ευκαιρία για πειράματα!

Δεν περίμενε να συναντήσει σχετική αντίσταση ο Ιβίσκος από τον Άγιο Νικόλαο στο πλαίσιο της 2ης αγωνιστικής του πρωταθλήματος της Α' κατηγορίας Δωδεκανήσου.

Η διαφορά δυναμικότητας ήταν εξ αρχής εμφανής και όσο περνούσε η ώρα η ζυγαριά έγερνε όλο και περισσότερο προς την πλευρά των γηπεδούχων.

Λίγο πριν την λήξη του ημιχρόνου, ο Ιβίσκος προηγήθηκε με 34-14 αλλά ένα μικρό χαλάρωμα στο τελευταίο τριλεπτο διαμόρφωσε το 36-21 με το οποίο πήγαν οι δύο ομάδες στα αποδυτήρια.

Εφόσον ο στόχος είχε επιτευχθεί από νωρίς, ο Γιώργος Πετσάλης θεώρησε προτιμότερο να κάνει συντήρηση δυνάμεων στους βασικούς του και χρησιμοποίησε πολλά σχήματα. Έκανε συχνές αλλαγές με αποτέλεσμα να μην βρει η ομάδα της Ανάληψης τον ρυθμό της και να μην τρέξει τον αντίπαλο σύμφωνα με τις δυνατότητές της. Παρ' όλα αυτά, δεν δυσκολεύτηκε να κερδίσει με το ευρύ 73-37.

Καλύτερος των γηπεδούχων ο Μάκης Δούβαλης με 13 πόντους, 9 ριμπάουντ και 3 κοψίματα ενώ τον ακολούθησαν σε απόδοση ο Στάθης Βλαχοδήμος. Καλή η παρουσία των Πατινιώτη και Τσιτσούλα.



Από τους πιο σταθερούς παίκτες του Ιβίσκου ο Στάθης Βλαχοδήμος

Από τον Άγιο Νικόλαο, το μεγαλύτερο βάρος της επίθεσης ανέλαβε ο Σταμάτης Γρηγοράς αλλά και αυτός έμεινε μακριά από τον συνήθη εαυτό του.

Δεκάλεπτα: 21-12, 36-21(ημιχρ.), 50-29, 73-37

Διαιτητές: Ξανθός – Κουνελλές Ν.

Οι ομάδες:

ΙΒΙΣΚΟΣ (ΠΕΤΣΑΛΗΣ): Πατινιώτης 9(1), Τσιτσούλας 2, Γιωτόπουλος 3, Μπελάγιας 11(2), Παπακώστας 6, Δανελλάκης 4, Βλαχοδήμος 10(2), Δούβαλης 13, Συντάγγελος 6, Φιλιππόπουλος 1, Καπιτάνος, Μπίλιας 8.

ΑΓΙΟΣ ΝΙΚΟΛΑΟΣ (ΦΛΑΜΟΥΡΤΖΟΓΛΟΥ): Χαρόπουλος 2, Χατζηβασιλείου 4, Καμπουράκης 5, Μοσχής, Σιδέρης, Γρηγοράς 15, Πλατέλλας 2, Κουκιάς 2, Μαρουλλάκης

Πέτυχε αυτό που ήθελε

Σημαντική νίκη πέτυχε ο Διγενής με αντίπαλο την ΑΕ Δικαίου στο κλειστό της Κρεμαστής με 64-47.

Τους δύο βαθμούς της νίκης ήθελε ο Διγενής και στον χθεσινό αγώνα με την ΑΕ Δικαίου ήξερε και πώς θα τους έπαιρνε. Το τελικό 64-47 ήρθε μετά από μία αρκετά καλή εμφάνιση ειδικά στο τέταρτο δεκάλεπτο με την ασφυκτική άμυνα πάνω στα ατού των φιλοξενουμένων.

Οι γηπεδούχοι έδειχναν πολύ νευρικοί και αντιμετώπισαν πρόβλημα στο ριμπάουντ επιτρέποντας έτσι στο Δίκαιο να διατηρείται κοντά στο σκορ. Όλα αυτά μέχρι το 20'. Στα αποδυτήρια ο Βασίλης Φουντουραδάκης έχοντας εντοπίσει τα «κενά», εξήγησε στους παίκτες του τι ακριβώς ήθελε από αυτούς και εκείνοι στην επανάληψη τα έκαναν πράξη. Βελτίωσαν την άμυνά τους, έλεγξαν τα ριμπάουντ και οδηγήθηκαν σε μία σημαντική νίκη. Αξίζει να αναφερθεί πως οι Κοσκινιάτες παρατάχθηκαν χωρίς τους Γιακουμάρο, Σταυριανάκη και Καστέλλα.

Τσαλίκης, Νικολής και Παντσέλιας ήταν οι διακριθέντες από τους νικητές ενώ ο Αντωνόπουλος ήταν η μοναδική απειλή για το καλάθι του Διγενή.

Δεκάλεπτα: 15-14, 34-30(ημιχρ.), 52-41, 64-47

Διαιτητές: Στάλας – Φάκαρος

ΔΙΓΕΝΗΣ (ΦΟΥΝΤΟΥΡΑΔΑΚΗΣ): Καντής 4, Παντσέλιας 10, Αγαπητός, Πολυχρονίου 9(1), Τσαλίκης 18(4), Τριανταφυλλίδης 9, Νικολής 10, Κουλούμπρης 4, Φωτεινόπουλος.

ΑΕ ΔΙΚΑΙΟΥ (ΚΑΠΛΑΝΙΔΗΣ): Μαύρος, Τσιαφίτσας 9, Τρύπας 1, Χατζηχαραλάμπους, Αντωνόπουλος 13(1), Μπούτας 9, Τσόνης 2, Διακαναστάσης 2, Χατζηφούντας 6, Αλεξανδρής 5.

Α' κατηγορία ανδρών

ΑΠΟΤΕΛΕΣΜΑΤΑ 2ΗΣ ΑΓΩΝΙΣΤΙΚΗΣ

ΕΑΚΑ – Παντηλιακός	53-82
Διγενής – ΑΕ Δικαίου	64-47
Διαγόρας – Ηρακλής Λάρδου	αργά χθες
Ιβίσκος – Άγιος Νικόλαος	73-37

ΒΑΘΜΟΛΟΓΙΑ

1. Παντηλιακός	2-0	139-93	4
2. Ιβίσκος	2-0	138-96	4
3. Διγενής	1-1	133-127	3
4. ΑΕ Δικαίου	1-1	119-100	3
5. Ηρακλής Λ.	1-0	80-69	2
6. Αγ. Νικόλαος	0-2	77-130	2
7. ΕΑΚΑ	0-2	89-154	2
8. Διαγόρας	0-1	59-65	1

* εκκρεμεί ο χθεσινοβραδινός αγώνας του Διαγόρα με τον Ηρακλή.

ΕΠΟΜΕΝΗ ΑΓΩΝΙΣΤΙΚΗ

Παντηλιακός – Διγενής
ΑΕ Δικαίου – Διαγόρας
Ηρακλής Λάρδου – Ιβίσκος
Άγιος Νικόλαος - ΕΑΚΑ

Λύγισε στο Σχηματάρι

Αν και στάθηκε καλά σε γενικές γραμμές στο κλειστό του Σχηματαρίου ο νεοφώτιστος Ιπποκράτης, δεν μπόρεσε να φύγει τελικά με το ροζ φύλλο. Έχασε στην πρεμιέρα του πρωταθλήματος με 91-83 δείχνοντας αδυναμία μέσα στην ρακέτα ενώ και αμυντικά δεν λειτούργησε σωστά.

Η ομάδα της Κω μπήκε δυνατά στο

Δεν τα κατάφερε ο Ιπποκράτης στην πρεμιέρα της Γ' εθνικής και ηττήθηκε από τον Ερμή με 91-83. Σημαντικό το πρόβλημα στη ρακέτα, 25 επιθετικά ριμπάουντ πήραν οι γηπεδούχοι. Παράπονα από την διαιτησία των Θεωνά – Ντάβαρη έχουν οι Κώοι

παρκέ και έμεινε κοντά στο σκορ χωρίς να επιτρέψει στον Ερμή να ξεφύγει με μεγάλη διαφορά. Στο δεύτερο δεκάλεπτο κυριάρχησε και έκλεισε το ημίχρονο με βραχεία κεφαλή (44-45). Η αμφίρροπη εξέλιξη συνεχίστηκε στην επανάληψη όταν οι Κώοι περιορίστηκαν σημαντικά από τους γηπεδούχους ενώ δεν μπόρεσαν παράλληλα να αποφύγουν τις επιθετικές εξάρσεις του αντιπάλου τους. Ο Κουτσογιάννης έκανε ό,τι ήθελε στο παρκέ ενώ Καπελέρης και Γκέρος αναλάμβαναν όταν σταματούσε ο συμπαίκτης τους.

Αυτό που στοίχισε περισσότερο στον Ιπποκράτη είναι η αδυναμία του μέσα στο καλάθι. Εκεί ακριβώς που έδειχνε να «πονάει» από την περίοδο της προετοιμασίας του. Η απουσία του Γιώργου Χλαπάνη δεν αποτελεί σε καμία περίπτωση δικαιολογία. Ντεφούδης, Παπαδόπουλος, Σάββας και Μαντούκος ήταν αρκετοί ως αριθμός για να τα βγάλουν πέρα αλλά δεν απέδωσαν όσο θα περίμενε ο Κώστας Παπαϊωάννου. Τα 25 επιθετικά ριμπάουντ που πήραν οι παίκτες του Ερμή συνεπάγονται με έξτρα επιθέσεις οι οποίες, αν υποθέσει κανείς ότι μετατρέπονταν σε καλάθια, μεταφράζονται σε 50 πόντους!

Όμως ο πρωταθλητής Δωδ/σου μπόρεσε στο 36' να φέρει το ματς στα ίσια αλλά ένα σημαντικό λάθος του διαιτητή δεν του επέτρεψε να ελπίζει σε κάτι περισσότερο. Ο Ερμής βγήκε στον αιφνιδιασμό, ο Καρδομάτης ήταν στημένος να κερδίσει το επιθετικό φάουλ αλλά ένα ανάποδο σφύριγμα έφερε τα πάνω κάτω. Ο Καρδομάτης χρεώθηκε με πέμπτο φάουλ, το καλάθι μέτρησε και εν συνεχεία ο παίκτης των γηπεδούχων πέτυχε και την βολή. 1.50'' πριν το φινάλε ο Ιπποκράτης ήταν πίσω με τρεις πόντους, ο Ατακτίδης αστόχησε στην κρίσιμη επίθεση για να φτάσει η διαφορά στο –8 από βολές μιας και οι φιλοξενούμενοι προσπαθούσαν να σταματήσουν τον χρόνο και να παίξουν την γνωστή ρουλέτα των βολών.

Από τα ατού του Ιπποκράτη «τράβηξαν» τα αναμενόμενα. Καρδομάτης, Ατακτίδης και Στεργάκης πέτυχαν τους 54 από τους 83 πόντους της ομάδας τους αλλά δεν έφτανε μόνο αυτό. Ο Αμανατίδης όσο και αν προσπάθησε, είναι άπειρος και καλά εγκλωβισμένος ενώ σε μέτρια επίπεδα



«Προδόθηκε» στη ρακέτα του ο Ιπποκράτης

κυμάνθηκε και η απόδοση του Παγώνη.

Στην αντίπερα όχθη, πέντε παίκτες σημείωσαν διψήφιο αριθμό πόντων ενώ οι τρεις από αυτούς άγγιξαν τους 20 (Κουτσογιάννης 21, Καπελέρης 20, Γκέρος 19).

Πάντως, ο προπονητής του Ιπποκράτη έμεινε ικανοποιημένος από την απόδοση της ομάδας του μέσα σε μια έδρα που πέρσι ήταν αλώβητη και με δεδομένο ότι από την περίοδο της προετοιμασίας έλειψαν τα φιλικά.

Δεκάλεπτα: 23-18, 44-45(ημιχρ.), 69-61, 91-83

Διαιτητές: Θεωνάς - Ντάβαρης

ΕΡΜΗΣ ΣΧΗΜ. (ΑΝΑΣΤΑΣΟΠΟΥΛΟΣ): Κατσούρης 7, Κορωνιός 10, Ζάχαρης 10, Κουτσογιάννης 21(5), Καπελέρης 20(1), Γυφτονικολός 4, Γκέρος 19(1).

ΙΠΠΟΚΡΑΤΗΣ (ΠΑΠΑΙΩΑΝΝΟΥ): Καρδομάτης 24(2), Αμανατίδης, Μόσχος, Παρβαντώνης, Ατακτίδης 14(3), Στεργάκης 16(3), Παγώνης 4, Σάββας 3, Ντεφούδης 10, Παπαδόπουλος 10, Μαντούκος 2, Τσιλιγκίρης.



ΤΟΠΙΚΟ ΜΠΑΣΚΕΤ

Να ζηλεύουν οι άνδρες

Ο αγώνας του παιδικού πρωταθλήματος ανάμεσα στον γηπεδούχο Ιάλυσο και τον Ιβίσκο δεν είχε τίποτα να ζηλέψει από την αίγλη του ανδρικού.

Σπουδαίο παιχνίδι διεξήχθη στο κλειστό των Τριαντών ανάμεσα στις παιδικές ομάδες του Ιάλυσου και του Ιβίσκου. Νίκη με 103-80 πέτυχαν οι φιλοξενούμενοι.

Οι δύο ομάδες έπαιξαν αρκετά καλό μπάσκετ και άφησαν άριστες εντυπώσεις. Σκορ και θέαμα στην Ιαλυσό, με γρήγορο ρυθμό, πολλές εναλλαγές στις δύο ρακέτες και με τους φιλοξενούμενους να κατακτούν τελικά το ροζ Φ.Α. με 103-80.

Στα πρώτα δέκα λεπτά το ματς είχε λίγο άρωμα απόπ ντέρμπι αλλά με τους παίκτες του **Στέλιου Κωνσταντινίδη** να κρατούν σταθερά το προβάδισμα.

Στη συνέχεια η διαφορά άρχισε να αυξάνεται αλλά οι νεαροί «ερυθροκίτρινοι» κατάφεραν στην τρίτη περίοδο να μειώσουν στους δέκα πόντους.

Ήταν και το μοναδικό δεκάλεπτο που επικράτησαν στο παρκέ. Στο 4ο και τελευταίο δεκάλεπτο, οι δύο ομάδες πρόσφεραν ακόμα περισσότερο θέαμα χωρίς όμως να αλλάξει η έκβαση του αγώνα.

Ο **Μιχάλης Διακαντώνης** ήταν ο κορυφαίος του Ιβίσκου με άξιους συμπαραστάτες τους **Σότα, Κοψιά** και **Μπόσμο Ν.** ενώ πολύ καλός ήταν και ο **Κούρος.** Από τον Ιάλυσο ξεχώρισε ο **Ατσικνούδας** (πρώτος σκόρερ του αγώνα) και οι **Σαράντης, Σμαραγδιού.**

Δεκάλεπτα: 16-19, 32-51(ημιχρ.), 63-73, 80-103

Διαιτητές: *Κουνελλές Ηλ. – Χατζηδάκης*

ΙΑΛΥΣΟΣ (ΧΑΤΖΗΚΑΛΗΜΕΡΗΣ): *Καραγιάννης 6, Γιαννάκος 7(1), Καστρινάκης, Ατσικνούδας 37, Τσιόλης 1, Νικόλας 1, Σαράντης 12(1), Μιλιώνης, Μαλαματής 4, Σμαραγδιού 12.*

ΙΒΙΣΚΟΣ (ΚΩΝΣΤΑΝΤΙΝΙΔΗΣ): *Στάτης 2, Μπόσμος Ν. 10, Κοψιάς 18(3), Αναστασάκης, Κέφας 6, Σότα 34, Κούρος 11, Μπόσμος Μ. 10, Διακαντώνης 21.*

Εμφάνιση πρωταθλητή

Σαν σίφουνας πέρασε από την τέντα του Διαγόρα ο Κολοσσός κόντρα στους «κυανέρυθρους».

Ο Κολοσσός έπιασε πολύ καλή απόδοση στην δική του πρεμιέρα στο παιδικό πρωτάθλημα με αντίπαλο τον Διαγόρα τον οποίο και κέρδισε με 70-25.

Με μεγάλο πρωταγωνιστή τον **Ματσαμά,** η ομάδα του **Κυριάκου Μάγου** δεν δυσκολεύτηκε να πάρει το πρώτο ροζ φύλλο αγώνα της χρονιάς αφήνοντας σαφή δείγματα για το ποιος είναι και πάλι το φαβορί του πρωταθλήματος.

Το παιχνίδι έμοιαζε με τυπική διαδικασία για τους νεαρούς «θαλασσί» που έκαναν την δική τους πρεμιέρα στη φετινή αγωνιστική περίοδο μιας και την περασμένη εβδομάδα εξέτισαν το προγραμματισμένο τους ρεπό.

Ο «γηραιός» αρκέστηκε σε μια σχετικά καλύτερη εμφάνιση στην επανάληψη.

Δεκάλεπτα: 2-18, 5-35(ημιχρ.), 19-50, 25-70

Διαιτητές: *Ξανθός – Πετρίδης*

ΔΙΑΓΟΡΑΣ (ΑΘΑΝΑΣΙΑΔΗΣ): *Εξαδάκτυλος 4, Τσαταλιός, Δαλιάνης 4, Πάχος, Καθοπούλης, Ράδος, Μπιλιάς 2, Πάχος Ν. 2, Καντιμοίρης 9(1), Κουζουκάκης, Καρπαθάκης 2, Ροδίτης 2.*

ΚΟΛΟΣΣΟΣ (ΜΑΓΟΣ): *Αγγελής 2, Ματσαμάς 26(2), Αυγενικός 4(1), Καλαποδάκης, Ρούσσος 10, Μαρινάκης Π. 2, Στυλιανός 9(1), Ξιπολιτάς, Σιώκος 1, Μαρινάκης Αγ. 14, Ψαρομπάς, Γιαννακάκης 2.*

Περίπατος στα Κοσκινού

Πολύ καλύτερος ο Δωριέας, πέρασε άνετα από την έδρα του Διγενή με 75-20.

Μόνο σε εξαιρετικά πολύ σπάνιες περιπτώσεις και μόνο όταν υπάρχουν τάσεις αυτοκτονίας, μπορεί ένα ματς να γυρίσει όταν στο ημίχρονο μια ομάδα προηγείται με 11-39.

Οι παίδες του Δωριέα πέρασαν ένα άνετο απόγευμα στα Κοσκινού με αντίπαλο τον πολύ αδύναμο (όπως φαίνεται από τα αποτελέσματα) Διγενή.

Το τελικό 20-75 δεν χωράει περισσάτερα σχόλια.

Παπαντωνάκης, Μίχαλος, Κούκιαλι και **Γιαννάς** σημείωσαν τους 67 από τους συνολικά 75 πόντους των φιλοξενουμένων.

Δεκάλεπτα: 4-19, 11-39(ημιχρ.), 14-58, 20-75

Διαιτητές: Αρνάς – Μπακαλούμας

ΔΙΓΕΝΗΣ (ΚΟΥΛΟΥΜΠΡΗΣ): *Φωτεινόπουλος 5, Μαχραμάς 6, Σαχινίδης, Ροδίτης, Χατζηνικόλας, Παπαπαντελής 1, Γεωργάς, Μάρκου 4, Λάουντου 2, Παπαγεωργίου, Χατζηαντώνης 2.*

ΔΩΡΙΕΑΣ (ΒΟΓΙΑΤΖΟΓΛΟΥ): *Γιαννάς 10, Μπένης, Μίχαλος 19 (1), Κούκιαλι Βισαρ. 4, Καραγιάννης 2, Κούκιαλι Βασ. 17, Μπρούνγκα, Παπαντωνάκης 21, Ιωαννίδης 2*

Ντέρμπι στην Λάρδο

Ένα ξέσπασμα στην τρίτη περίοδο έφτανε για τον Ηρακλή προκειμένου να πάρει τη νίκη με 36-29 κόντρα στην Σύμη.

Με το «διπλό» απείλησε να φύγει από τη Ρόδο η ομάδα της Σύμης η οποία στο ανοιχτό της Λάρδου αντιμετώπιζε τον τοπικό Ηρακλή αλλά η υπεροχή στο δεύτερο δεκάλεπτο δεν είχε και την ανάλογη συνέχεια.

Οι μικροί «κυανόλευκοι» προσγείωσαν απότομα τους Συμιακούς και ένα ξέσπασμα πέρασαν μπροστά στο σκορ κρατώντας ταυτόχρονα άπονοτους τους φιλοξενούμενους.

Το 13-19 έγινε 24-19 στο 30' και το σκηνικό δεν άλλαξε ως το τέλος.

Αχλαδιώτης και **Κοκκινογένης** ήταν οι μοναδικοί με διψήφιο αριθμό πόντων από πλευράς γηπεδούχων ενώ από την μαχητική Σύμη ξεχώρισαν οι **Παπακαλοδούκας** και **Γ. Νικολακόπουλος.**

Δεκάλεπτα: 7-7, 13-19(ημιχρ.), 24-19, 36-29

Διαιτητές: Ξανθός – Φάκαρος

ΗΡΑΚΛΗΣ ΛΑΡΔΟΥ (ΝΙΚΗΦΟΡΙΔΗΣ): *Χατζής 4, Κοκκινογένης 10, Χριστοδούλου, Κασιώτης 9, Καφάλας, Αχλαδιώτης 11, Ευαγγελίδης 2.*

ΣΥΜΗ (ΜΟΣΧΟΒΗΣ): *Τσαβαρής 4, Νικολακόπουλος Γ. 11, Στεφάνου 2, Παπακαλοδούκας 11, Μαραβέλιας 1, Νικόλης, Νικολακόπουλος Α., Μεγαλούδης, Μιχαήλος, Μακράκης, Μανωλέσκος.*

ΠΑΙΔΙΚΟ ΠΡΩΤΑΘΛΗΜΑ

Α' όμιλος – 2η αγωνιστική

Διαγόρας – Κολοσσός	25-70
Ιάλυσος – Ιβίσκος	80-103
Ρεπό: Ζέφυρος	

Βαθμολογία

1. Διαγόρας	1-1	76-115	3
2. Ιβίσκος	1-1	148-131	3
3. Κολοσσός	1-0	70-25	2
4. Ζέφυρος	1-0	60-39	2
5. Ιάλυσος	0-2	119-163	2

* Κολοσσός και Ζέφυρος έχουν εκτίσει το ρεπό τους.

Επόμενη αγωνιστική

Κολοσσός – Ιάλυσος
Ιβίσκος – Ζέφυρος
Ρεπό: Διαγόρας

Β' όμιλος – 2η αγωνιστική

Ηρακλής Λάρδου – Σύμη	36-29
Διγενής – Δωριέας	20-75
Ρεπό: Παντηλιακός	

Βαθμολογία

1. Δωριέας	1-0	75-20	2
2. Παντηλιακός	1-0	74-34	2
3. Ηρακλής Λ.	1-0	36-29	2
4. Διγενής	0-2	54-149	2
5. Σύμη	0-1	29-36	1

* εκκρεμεί ο αγώνας Δωριέας – Ηρακλής Λάρδου

* Σύμη και Παντηλιακός έχουν εκτίσει το ρεπό τους.

Επόμενη αγωνιστική

Σύμη – Διγενής
Δωριέας – Παντηλιακός
Ρεπό: Ηρακλής Λάρδου

Εφηβικό πρωτάθλημα

Στην τέντα το Ζέφυρος - Κολοσσός

Μετατέθηκε για σήμερα η αναμέτρηση του Σαββάτου. Στο Βενετόκλειο συγκρούονται Ιβίσκος και Παντηλιακός.

Άλλαξε ημερομηνία, ώρα και τόπο διεξαγωγής ο αγώνας του εφηβικού πρωταθλήματος ανάμεσα στον Ζέφυρο και τον πρωταθλητή Κολοσσό.

Αντί για το περασμένο Σάββατο (19.00', Βενετόκλειο) το παιχνίδι μετατέθηκε για σήμερα στις 21.30' στην τέντα του Διαγόρα.

Εξάλλου, σήμερα το βράδυ θα διεξαχθεί ένα εξίσου καλό ματς του εφηβικού με τον Ιβίσκο να υποδέχεται στο κλειστό του Βενεοκλείου τον Παντηλιακό.

Αναλυτικά:

- **Βενετόκλειο (21.00') Ιβίσκος – Παντηλιακός**
- **Διαγόρα (21.30') Ζέφυρος - Κολοσσός**



ΜΠΑΣΚΕΤ - Α2

Τον ...κόντυνε στο τέλος

Παράδοση ήταν και πάει... Τελικά, δικαιώθηκε ο Βασίλης Φραγκιάς που τόνιζε πριν τον αγώνα ότι άλλο πράγμα το Κύπελλο και άλλο το πρωτάθλημα. Ο Κολοσσός γνώρισε την πρώτη του ήττα σε τρεις αναμετρήσεις μέσα στην Χαλκίδα με 88-81 και μπήκε με το αριστερό στις φετινές (και ιστορικές) του υποχρεώσεις στην Α2.

Για περίπου 30 λεπτά, το αρνητικό αποτέλεσμα δεν του άξιζε. Στεκόταν περίφημα, σαν πραγματικός Κολοσσός και διεκδικούσε με αξιώσεις το διπλό. Στο τέλος όμως οι γηπεδούχοι ανακάλυψαν απίστευτα αποθέματα δυνάμεων και παληκαριάς και τον ...κόντυναν εντελώς απροσδόκητα.

Οι «θαλασσί» δεν είχαν κακή απόδοση. Προσπαθούσαν από το ξεκίνημα να φέρουν στα μέτρα τους το παιχνίδι και διατηρούσαν μέχρι το 31' το προβάδισμα. Ακόμα και στα τελευταία λεπτά όταν η Χαλκίδα προηγήθηκε με 85-73, η ομάδα της Ρόδου μέσα σε ενάμισι λεπτό έκανε ένα σερί 8-3 αλλά δεν ήταν αρκετό όπως αποδείχθηκε.

Ο Βασίλης Φραγκιάς δεν είχε και τις βοήθειες που ενδεχομένως περίμενε. Ο Αλφόνσο Άλμπερτ και ο Θοδωρής Γεωργίτσης (αποβλήθηκε στο 4ο δεκάλεπτο με 5 φάουλ) έμειναν άποντοι και υπέπεσαν σε αρκετά λάθη ενώ στην ύστατη προσπάθεια για ανατροπή του σκορ, τα σίγουρα χέρια του Γιώργου Κουκλάκη δεν έβρισκαν στόχο όπως τις περισσότερες φορές. Ο Δημήτρης Πατρίκης τα βρήκε σκούρα απέναντι στους ψηλούς της Χαλκίδας με αποτέλεσμα η ρακέτα να «μπάζει». Ο Ανδρόνικος Γκιζογιάννης εκμεταλλευόταν όποια ευκαιρία του παρουσιαζόταν και τρύπωνε στο καλάθι του Κολοσσού ενώ ο Σπύρος Κέκελης φόρεσε ειδικά γυαλιά στην τέταρτη περίοδο και έβλεπε το καλάθι σαν βαρέλι! Ωστόσο, η μορφή του αγώνα ήταν από την πλευρά των ηττημένων. Ο Χρήστος Παππάς αν και προερχόμενος από τραυματισμό στους προσαγωγούς έκανε πράγματα και θαύματα στο παρκέ και ήταν ο κινητήριος μοχλός του Κολοσσού. Οργάνωνε το παιχνίδι, σκόραρε (κατά βούληση), είχε «κρύο αίμα» όταν το απαιτούσε η περίσταση και περιόριζε όσο μπορούσε τον αντίπαλό του. Δικαίως, τον προπονητή των «θαλασσί» τον είχε λούσει κρύος ιδρώτας στις αρχές της εβδομάδας όταν ακόμα ο Παππάς έκανε θεραπείες και δεν ήξερε αν θα τον έχει στη διάθεσή του.

Ο Κολοσσός κατάφερε να ηττηθεί στην Χαλκίδα με 88-81 παρά τον έλεγχο του παιχνιδιού επί 30 λεπτά. Στην τελευταία περίοδο δέχθηκε 33 πόντους ενώ σε όλο το υπόλοιπο ματς είχε δεχθεί 55. Αφηνίασαν οι γηπεδούχοι από την περιφέρεια

ΤΟ ΠΑΙΧΝΙΔΙ

Τα έχασαν οι φιλαθλοι και φυσικά οι παίκτες της Χαλκίδας με το ξεκίνημα του Κολοσσού. Οι φιλοξενούμενοι προηγήθηκαν με 7-0 χάρη στο τρίποντο του Παναγιωτόπουλου που έδωσε το έναυσμα και καλάθια του Πατρίκη. Αν και αιφνιδιάστηκε, η ομάδα του Κώστα Μίσσα απάντησε σχεδόν αμέσως και ισοφάρισε δυόμισι λεπτά πριν το τέλος της περιόδου. Ο Κολοσσός δεν είχε πει την τελευταία του κουβέντα και ξαναπέρασε μπροστά. Έκλεισε το πρώτο δεκάλεπτο με 20-13 και ο δρόμος προς την νίκη φαινόταν ανοιχτός.

Η Χαλκίδα μείωσε στον πόντο (22-23) αλλά δύο ενέργειες των Κουκλάκη και Δρακόπουλου άυξησαν ξανά τη διαφορά. Οι «θαλασσί» διατηρούσαν το ισχνό τους προβάδισμα αλλά έδειχναν να ελέγχουν πλήρως τον αγώνα και την εξέλιξή του. Ήταν ψύχραιμοι και με σωστές επιλογές για αυτό και πήγαν στα αποδυτήρια με το σκορ να βρίσκεται στο 34-40.

Ανάλογο σκηνικό εκτυλίχθηκε και στην τρίτη περίοδο. Όμως προς το τέλος άρχισε να φαίνεται η αλλαγή στην ροή του παιχνιδιού. Ο Κέκελης έκανε το 49-55, 52-55 και απέμειναν 3''. Το φάουλ του Γκιζογιάννη έφερε τον Χρήστο Παππά στην γραμμή των βολών (είχε πετύχει μέχρι εκείνη την στιγμή 14 πόντους και τους έκανε 16) και ενώ όλα έδειχναν ότι με αυτό το προβάδισμα θα πάει ο Κολοσσός στο τέταρτο και τελευταίο δεκάλεπτο, ο Κέκελης και πάλι, σε νεκρό χρόνο, εξαπέλυσε μία βόμβα διαμορφώνοντας το 55-57 και δίνοντας το σύνθημα της αντεπίθεσης.

Ήταν σειρά του Κολοσσού να αιφνιδιαστεί. Με το ξεκίνημα της 4ης περιόδου, η Χαλκίδα πέρασε για πρώτη φορά μπροστά με 64-62 ενώ το γκολ – φάουλ του Ανδρόνικου Γκιζογιάννη της έδωσε την διαφορά των πέντε πόντων. Με 2/3 βολές του Κουκλάκη και τρίποντο του Γκογκίδη (μεσολάβησε επιθετικό φάουλ του Γέρεμιτς σύμφωνα με απόφαση του Κορομηλά) οι «θαλασσί» έφεραν και πάλι το ματς στα ίσια. Αυτή ήταν και η τελευταία φορά που κρατήθηκαν κοντά στο σκορ. Οι γηπεδούχοι έμοιαζαν σεληνιασμένοι και αρκετά ψυχωμένοι και άρχισαν να χτίζουν μια διαφορά ασφαλείας καθώς η ώρα κυλούσε και αυτό ήταν υπέρ τους. Δύο λεπτά πριξ το φινάλε, η διαφορά έγινε για πρώτη φορά διψήφια (81-71) και λίγο αργότερα άγγιξε το +12 (85-73). Ο Κολοσσός δεν προλάβαινε αν και έκανε την ύστατη προσπάθειά του. Το τελικό 88-81 έμελλε να σφραγίσει την πρώτη νίκη των Χαλκιδαίων επί της ομάδας της Ρόδου.

Δεκάλεπτα: 13-20, 34-40(ημιχρ.), 55-57, 88-81

Διαιτητές: Κουκουλίτσιος – Κορομηλάς

ΑΓΕ Χαλκίδας (Μίσσας): *Ραγκάουσκας 3(1), Κέκελης 18(4), Γκιζογιάννης Σ. 17(4), Γκιζογιάννης Α. 26(3), Λούπος, Κουμπούρας 4, Μόκους, Ουρμπόνας 12, Γέρεμιτς 8.*

Κολοσσός (Φραγκιάς): *Παναγιωτόπουλος 3(1), Δρακόπουλος 8(2), Παππάς 29(6), Παναγιωταράκος 7, Γκογκίδης 7(1), Άλμπερτ, Γεωργίτσης, Κουκλάκης 17(1), Πατρίκης 10.*

ΧΑΛΚΙΔΑ 88

	π.	1π.	2π.	3π.	Ρα.	Ρε.	Λ.	Ασ.	Κλ.	Τ.	Χρ.
Ραγκάουσκας	3	-	-	1/2	-	-	-	-	-	-	10
Κουμπουράς	4	-	2/5	0-2	-	2	-	4	1	-	25
Κέκελης	18	2/2	2/5	4/8	2	1	1	7	-	-	33
Ούρμπονας	12	4/6	4/8	0/1	-	1	1	-	-	-	15
Κατεμίδης	-	-	-	-	-	-	-	-	-	-	-
Τσιριμώκος	-	-	-	-	-	-	-	-	-	-	-
Λούπος	-	0/2	0/2	-	-	1	-	-	-	-	8
Γκιζογιάννης Σ.	17	1/2	2/3	4/4	3	1	1	-	1	1	34
Μότσκους	-	-	0/1	0/2	-	-	3	-	-	-	12
Γκέρεμιτς	8	2/3	3/6	0/1	7	5	2	1	-	1	30
Γκιζογιάννης Α.	26	11/14	3/8	3/6	11	3	1	5	-	-	33
ΣΥΝΟΛΑ	**88**	**20/29**	**16/38**	**12/26**	**24**	**14**	**9**	**18**	**2**	**2**	**200**

ΚΟΛΟΣΣΟΣ 81

	π.	1π.	2π.	3π.	Ρα.	Ρε.	Λ.	Ασ.	Κλ.	Τ.	Χρ.
Παναγιωτόπουλος	3	-	0/4	1/3	1	1	-	1	-	-	18
Δρακόπουλος	8	2/2	0/3	2/4	3	1	1	3	-	-	29
Παππάς	29	5/6	3/5	6/8	8	2	1	6	1	-	34
Παναγιωταράκος	7	1/2	3/7	0/1	2	-	1	-	-	-	21
Γκογκίδης	7	-	2/2	1/1	2/4	1	2	2	-	-	21
Σαρίκας	-	-	-	-	-	-	-	-	-	-	-
Αλμπετ	-	-	-	-	-	-	-	-	-	-	3
Γεωργίτσης	-	-	-	-	-	-	-	-	-	-	3
Κουκλάκης	17	6/7	4/7	1/10	6	1	1	1	-	-	36
Πατρίκης	10	2/4	4/9	0/1	4	-	3	1	-	-	36
ΣΥΝΟΛΑ	**81**	**16/21**	**16/37**	**11/28**	**29**	**10**	**10**	**14**	**3**	**-**	**200**

"Δεν έχω παράπονο"

Μία ήττα πάντα αφήνει μία πικρή γεύση αλλά το σημαντικό είναι να αναγνωρίζεται η προσπάθεια για τη νίκη. Και ο Κολοσσός μέσα στην Χαλκίδα προσπάθησε αρκετά. Άλλωστε, όπως τόνισε χαρακτηριστικά ο Βασίλης Φραγκιάς στην επίσημη παρουσίαση της ομάδας την περασμένη Τετάρτη, τα παιδιά όταν έρθει η ώρα που θα χάσουν θα έχουν δώσει και την τελευταία ικμάδα της ψυχής και των δυνάμεών τους. Από αυτό και μόνο, ο προπονητής του Κολοσσού έμεινε ευχαριστημένος και δεν δίστασε να το πει:

«Είμαι ευχαριστημένος από την προσπάθεια των παιδιών για 25 λεπτά. Πρέπει όμως να μάθουμε να κρατάμε την συγκέντρωσή μας για 40 λεπτά, όσο διαρκεί ένας αγώνας. Δεν έχουμε δικαιολογία που χάσαμε όχι το παιχνίδι αλλά την συγκέντρωσή μας. Είναι κρίμα έτσι όπως εξελίχθηκε το ματς. Μπορούσαμε να πάρουμε την νίκη και την χαρίσαμε στην Χαλκίδα. Όχι βέβαια ότι η Χαλκίδα δεν την άξιζε έτσι όπως πήγε το παιχνίδι στο τέλος.

Στο πρώτο ημίχρονο είχαμε πολύ καλή απόδοση, στο δεύτερο λίγο η κούραση, λίγο το ότι ο Παναγιωταράκος και ο Άλμπερτ θέλουν ακόμα λίγο χρόνο για να δεθούν με την υπόλοιπη ομάδα, όλα αυτά έπαιξαν ρόλο. Ο Γεωργίτσης χρεώθηκε γρήγορα με πέντε φάουλ και έμειναν μόνο ο Πατρίκης με τον Κουκλάκη στους ψηλούς.

Ευχαριστημένος σε γενικές γραμμές έμεινε ο Βασίλης Φραγκιάς από την απόδοση του Κολοσσού στην Χαλκίδα. «Το μυαλό μας πλέον είναι στην Ξάνθη» τονίζει ο έμπειρος προπονητής

Δεν έχω όμως κανένα παράπονο από τα παιδιά. Είμαι απλά λίγο προβληματισμένος γιατί χάσαμε την αυτοσυγκέντρωσή μας ενώ η εμπειρία των περισσότερων παιδιών δεν θα έπρεπε να το επιτρέψει.

Από κάποιο σημείο και μετά πήγαμε κάπως σπασμωδικά να γυρίσουμε το παιχνίδι, κορώνα – γράμματα αν θα μπουν τα σουτ. Δεν μπήκαν και χάσαμε το ματς. Θα μπορούσαν να είχαν μπει και να κερδίζαμε. Το θέμα είναι πως από σήμερα (σ.σ. προχθές) κιόλας το μυαλό μας είναι στον αγώνα με την Ξάνθη. Είναι από εκείνα τα παιχνίδια που πρέπει να κερδίζουμε για να πετύχουμε τον στόχο μας και να διατηρηθούμε στην κατηγορία. Σε αυτό το παιχνίδι έχουμε φυσικά ανάγκη από την συμπαράσταση του κόσμου μας».

Α2 ΕΘΝΙΚΗ ΚΑΤΗΓΟΡΙΑ ΑΝΔΡΩΝ 2003 – 2004

Αποτελέσματα 1ης αγωνιστικής

Νήαρ Ηστ - Παπάγου	59-51
Ανω Λιόσια - Ολύμπια	71-75
ΜΕΝΤ - ΚΑΟΔ	99-81
Ξάνθη - Πανελλήνιος	64-73
ΑΓΕ Χαλκίδας - Κολοσσός	88-81
Λάρισα - Ιωνικός Νικ.	93-77
Δούκας - Παλαιό Φάληρο	85-81 παρ. (74-74)

Ομάδα	Βαθμ	Αγων	Νικ	Ητ	Επιθ	Αμυν	Διαφ
1. ΜΕΝΤ	2	1	1	0	99	81	+18
2. Λάρισα	2	1	1	0	93	77	+16
3. Πανελλήνιος	2	1	1	0	73	64	+9
4. Νήαρ Ηστ	2	1	1	0	59	51	+8
5. Χαλκίδα	2	1	1	0	88	81	+7
6. Δούκας	2	1	1	0	85	81	+4
7. Ολύμπια	2	1	1	0	75	71	+4
8. ΔΑΣΑΛ	1	1	0	1	71	75	-4
9. Παλαιό Φάληρο	1	1	0	1	81	85	-4
10. Κολοσσός	1	1	0	1	81	88	-7
11. Παπάγου	1	1	0	1	51	59	-8
12. Ξάνθη	1	1	0	1	64	73	-9
13. Ιωνικός Νικαίας	1	1	0	1	77	93	-16
14. ΚΑΟΔ	1	1	0	1	81	99	-18

Επόμενη αγωνιστική (2η – 11/10/03)

Ολύμπια – Νήαρ Ηστ
ΚΑΟΔ – ΔΑΣΑΛ
Πανελλήνιος – ΜΕΝΤ
Κολοσσός – Ξάνθη
Ιωνικός Νικαίας – Χαλκίδα
Παλαιό Φάληρο – Λάρισα
Παπάγου - Δούκας

Pellos Travel

ΠΟΙΟΤΗΤΑ - ΟΡΓΑΝΩΣΗ - ΕΓΓΥΗΣΗ

ΕΚΔΡΟΜΕΣ ΟΚΤΩΒΡΙΟΥ

ΕΠΤΑΗΜΕΡΗ ΑΕΡΟΠΟΡΙΚΗ ΕΚΔΡΟΜΗ
ΚΑΙΡΟ- ΑΛΕΞΑΝΔΡΕΙΑ
ΑΝΑΧΩΡΗΣΗ 10/10/03
ΕΠΙΣΤΡΟΦΗ 16/10/03

ΜΥΤΙΛΗΝΗ
4ΗΜΕΡΗ ΑΕΡΟΠΟΡΙΚΗ ΕΚΔΡΟΜΗ
ΚΑΤ'ΕΥΘΕΙΑΝ ΑΠΟ ΡΟΔΟ
ΠΡΟΣΚΥΝΗΜΑ ΣΤΟΝ ΑΓΙΟ ΡΑΦΑΗΛ
ΜΥΤΙΛΗΝΗΣ-ΠΑΝΑΓΙΑ ΜΑΡΚΕΛΛΑ ΧΙΟΥ
ΑΝΑΧΩΡΗΣΗ 18/10
ΕΠΙΣΤΡΟΦΗ 21/10

Στην τιμή περιλαμβάνονται:
1. Αεροπορικά εισιτήρια Ρόδο-Μυτιλήνη, Χίο-Ρόδο.
2. Εισιτήρια πλοίου Μυτιλήνη-Χίο σε Γ' θέση
3. Ξενοδοχεία με πρωινό.
4. Μεταφορές με πούλμαν.
5. Ολοήμερη εκδρομή Άγιο Ραφαήλ-Ταξιάρχη Μανταμαδες-Μονή Λιμονος-Αγιασος.
6. Ολοήμερη εκδρομή Παναγία Μαρκέλλα Χίου-Μαστιχοχώρια.
7. Ταξιδιωτική ασφάλεια.
8. Ταξιδιωτική τσάντα.
9. Συνοδός του γραφείου .
10. Φ.Π.Α

4ΗΜΕΡΗ ΕΚΔΡΟΜΗ ΜΕ «Blue Star»
ΙΕΡΟ ΠΡΟΣΚΥΝΗΜΑ ΣΤΗ ΠΑΝΑΓΙΑ ΤΗΣ ΤΗΝΟΥ ΚΑΙ ΣΤΗΝ ΑΓΙΑ ΒΑΡΒΑΡΑ ΤΗΣ ΣΥΡΟΥ

ΤΗΝΟΣ-ΣΥΡΟΣ
ΑΝΑΧΩΡΗΣΗ 25/10 10:00 ΤΟ ΠΡΩΙ
ΜΕ ΤΟ BLUE STAR 1
ΕΠΙΣΤΡΟΦΗ 28/10 07:00 ΤΟ ΠΡΩΙ ΜΕ ΤΟ BLUE STAR
ΤΙΜΗ ΜΟΝΟ ΜΕ 169,00 €

ΣΤΗΝ ΤΙΜΗ ΠΕΡΙΛΑΜΒΑΝΟΝΤΑΙ:
1. ΕΙΣΙΤΗΡΙΑ ΠΛΟΙΟΥ ΣΕ Γ' ΘΕΣΗ ΜΕ BLUE STAR.
2. ΞΕΝΟΔΟΧΕΙΑ ΜΕ ΠΡΩΙΝΟ.
3. ΜΕΤΑΦΟΡΕΣ ΜΕ ΠΟΥΛΜΑΝ.
4. ΤΑΞΙΔΙΩΤΙΚΗ ΑΣΦΑΛΕΙΑ.
5. ΤΑΞΙΔΙΩΤΙΚΗ ΤΣΑΝΤΑ.
6. ΣΥΝΟΔΟΣ ΤΟΥ ΓΡΑΦΕΙΟΥ .
7. Φ.Π.Α

ΙΤΑΛΙΑ
4ΗΜΕΡΗ ΑΕΡΟΠΟΡΙΚΗ ΕΚΔΡΟΜΗ ΣΤΗ ΡΩΜΗ –ΒΑΤΙΚΑΝΟ ΑΠΟ ΡΟΔΟ
ΑΝΑΧΩΡΗΣΗ 25/10-28/10

ΣΤΗΝ ΤΙΜΗ ΠΕΡΙΛΑΜΒΑΝΟΝΤΑΙ
1. ΑΕΡΟΠΟΡΙΚΑ ΕΙΣΙΤΗΡΙΑ ΡΟΔΟ-ΡΩΜΗ, ΡΩΜΗ-ΡΟΔΟΣ
2. 3 ΔΙΑΝΥΚΤΕΡΥΣΕΙΣ ΣΕ ΞΕΝΟΔΟΧΕΙΟ 4* ΜΕ ΠΡΩΙΝΟ
3. ΜΕΤΑΦΟΡΕΣ ΜΕ ΠΟΛΥΤΕΛΗ ΠΟΥΛΜΑΝ
4. ΣΥΝΟΔΟΣ ΑΡΧΗΓΟΣ ΤΟΥ ΓΡΑΦΕΙΟΥ
5. ΕΛΛΗΝΟΦΩΝΟ ΞΕΝΑΓΟ
6. ΤΑΞΙΔΙΩΤΙΚΗ ΑΣΦΑΛΕΙΑ
7. ΤΑΞΙΔΙΩΤΙΚΗ ΤΣΑΝΤΑ
8. ΦΠΑ

5ΗΜΕΡΗ ΚΩΝΣΤΑΝΤΙΝΟΥΠΟΛΗ-ΠΡΙΓΚΗΠΟΝΝΗΣΑ
ΑΝΑΧΩΡΗΣΗ 29/10-3/11, 24/10-28/10
ΤΙΜΗ 270,00 €

ΝΟΕΜΒΡΙΟΥ 2003

ΖΑΚΥΝΘΟΣ-ΓΥΡΟΣ ΠΕΛΟΠΟΝΝΗΣΟΥ ΜΕ BLUE STAR
7ΗΜΕΡΗ ΕΚΔΡΟΜΗ
ΑΝΑΧΩΡΗΣΗ 12/11-18/11

ΓΥΡΟΣ ΕΛΛΑΔΟΣ
ΑΝΑΧΩΡΗΣΗ 4/11-11/11
ΡΟΔΟΣ-ΠΕΙΡΑΙΑΣ-ΠΑΤΡΑ-ΡΙΟ-ΑΝΤΙΡΙΟ-ΜΕΣΟΛΟΓΓΙ-ΙΩΑΝΝΙΝΑ-ΜΕΤΣΟΒΟ-ΚΑΛΑΜΠΑΚΑ-ΜΕΤΕΩΡΑ-ΘΕΣΣΑΛΟΝΙΚΗ-ΠΑΝΑΓΙΑ ΣΟΥΜΕΛΑ-ΚΑΤΑΡΡΑΚΤΕΣ ΕΔΕΣΣΗΣ- ΝΑΟΥΣΑ-ΘΕΣΣΑΛΟΝΙΚΗ-ΠΕΙΡΑΙΑΣ-ΡΟΔΟΣ

ΣΤΗΝ ΤΙΜΗ ΠΕΡΙΛΑΜΒΑΝΟΝΤΑΙ
1. ΑΤΜΟΠΛΟΪΚΑ ΕΙΣΙΤΗΡΙΑ ΡΟΔΟ-ΠΕΙΡΑΙΑΣ-ΡΟΔΟΣ
2. 6 ΔΙΑΝΥΚΤΕΡΥΣΕΙΣ ΣΕ ΞΕΝΟΔΟΧΕΙΑ 3* ΚΑΙ 4* ΜΕ ΠΡΩΙΝΟ
3. ΜΕΤΑΦΟΡΕΣ ΜΕ ΠΟΛΥΤΕΛΗ ΠΟΥΛΜΑΝ
4. ΣΥΝΟΔΟΣ ΑΡΧΗΓΟΣ ΤΟΥ ΓΡΑΦΕΙΟΥ
5. ΤΑΞΙΔΙΩΤΙΚΗ ΑΣΦΑΛΕΙΑ
6. ΤΑΞΙΔΙΩΤΙΚΗ ΤΣΑΝΤΑ
7. ΦΠΑ

ΒΟΡΕΙΑ ΕΛΛΑΔΑ-ΚΕΝΤΡΙΚΗ ΑΝΑΤΟΛΙΚΗ ΔΥΤΙΚΗ ΜΑΚΕΔΟΝΙΑ ΑΕΡΟΠΟΡΙΚΗ (ΡΟΔΟΣ-ΘΕΣΣΑΛΟΝΙΚΗ-ΡΟΔΟΣ)
ΑΝΑΧΩΡΗΣΗ 19/11-23/11
4ΗΜΕΡΗ ΕΚΔΡΟΜΗ
ΦΛΩΡΙΝΑ-ΚΑΣΤΟΡΙΑ-ΚΑΒΑΛΑ-ΣΕΡΡΕΣ-ΚΟΜΟΤΙΝΗ-ΞΑΝΘΗ-ΑΛΕΞΑΝΔΡΟΥΠΟΛΗ-ΟΡΕΣΤΙΑΔΑ-ΔΙΔΥΜΟΤΕΙΧΟ

ΙΤΑΛΙΑ
7ΗΜΕΡΗ ΑΕΡΟΠΟΡΙΚΗ ΕΚΔΡΟΜΗ ΡΩΜΗ-ΦΛΩΡΕΝΤΙΑ-ΒΕΝΕΤΙΑ
ΑΝΑΧΩΡΗΣΗ 24/11-30/11

Για περισσότερες πληροφορίες, κρατήσεις και αναλυτικά προγράμματα στο πρακτορείο γενικού τουρισμού:

PELLOS TRAVEL
ΛΕΩΦΟΡΟΣ ΚΑΛΛΙΘΕΑΣ
FALIRAKI
ΤΗΛ 22410 87615, 22410 86298
FAX 22410 87616

ΚΑΙΡΟΣ ΕΙΝΑΙ ΝΑ ΞΥΠΝΗΣΟΥΜΕ

Σε βαλκανική «πολιορκία» βρίσκεται ο τουρισμός μας

Τρεις γείτονες κερδίζουν επισκέπτες, αλλά και επενδυτές

Ανταγωνιστικοί προορισμοί προς τον ελληνικό όπως η Τουρκία, η Βουλγαρία και η Κροατία κερδίζουν συνεχώς έδαφος στην τουριστική αγορά, ενώ παράλληλα, όπως αποδεικνύουν το επενδυτικό ενδιαφέρον μεγάλων διεθνών ξενοδοχειακών ομίλων.

Στο συμπέρασμα αυτό καταλήγει ο κ. Δημήτρης Σπανός, επικεφαλής της εξειδικευμένης ομάδας της Ernst & Young Finance, η οποία ασχολείται με ξενοδοχειακές και τουριστικές επενδύσεις και καλύπτει τη γεωγραφική περιοχή της Νοτιοανατολικής Ευρώπης. Ο κ. Σπανός αναλύει το προφίλ των τριών ανερχόμενων προορισμών σε σχέση με την Ελλάδα, κάνοντας ειδική αναφορά τόσο στην εξέλιξη της τουριστικής κίνησης όσο και του επιχειρησιακού ενδιαφέροντος που παρουσιάζεται γι' αυτές από διεθνείς ξενοδοχειακούς ομίλους.

Οπως επισημαίνει ο κ. Σπανός, η παρατεταμένη υποτονική ζήτηση του ελληνικού τουριστικού προϊόντος δημιουργεί προβληματισμό και ανησυχία για το πώς θα ανατραπεί αυτό το κλίμα και για το πώς θα μπορούσε η χώρα μας να βελτιώσει την ανταγωνιστικότητά της στον χώρο αυτό.

ΠΟΙΟΤΗΤΑ ΚΑΙ ΤΙΜΕΣ

Η Ελλάδα, σημειώνει, παρόλα τα σημερινά προβλήματα, αποτελούσε και αποτελεί έναν από τους σημαντικότερους τουριστικούς προορισμούς παγκοσμίως, δεδομένου ότι το ελληνικό τοπίο και ο ανέμεος καλοκαιρινός τρόπος ζωής ταυτίζονται στη συνείδηση των Ευρωπαίων (και όχι μόνο) με το όνειρο των διακοπών. Ο ελληνικός προορισμός έχει να προσφέρει πολύ περισσότερα από ήλιο και θάλασσα, αφού συνδυάζει τα πλεονεκτήματα αυτά με την ιστορία της, τον τρόπο ζωής της, την ασφάλεια και τη γειτονίασή της με τις σημαντικότερες χώρες πηγές τουριστών. Η επιτυχία όμως της προσέλκυσης του ενδιαφέροντος του δυνητικού επισκέπτη και ειδικότερα εκείνου με το κατάλληλο προφίλ που τελικά θα αποτελούσε και τον ιδανικό στόχο του ελληνικού τουρισμού, εξαρτάται από τον σωστό προγραμματισμό, την κατάλληλη μεθόδευση και τη συνειδητοποίηση του ανταγωνιστικού τοπίου.

Τα προαναφερθέντα όμως γνωρίσματα που καθιστούν τη χώρα μας ελκυστική, δυστυχώς (ή ευτυχώς) δεν μονοπωλούνται από εμάς. Οι γειτονικές με την Ελλάδα χώρες, η πλειοψηφία των οποίων μπήκε στον χώρο του τουρισμού σε μεταγενέστερο χρόνο, έχουν να προτάξουν εξίσου ελκυστική θάλασσα και ήλιο, και χαμηλότερες τιμές. Βέβαια η τιμή και μόνο δεν θα πρέπει να αποτελέσει σε καμία περίπτωση το μοναδικό ανταγωνιστικό πλεονέκτημα της χώρας μας. Αντιθέτως η τιμή σε σχέση με την ποιότητα οφείλει και πρέπει να είναι ο κύριος άξονας της οποιασδήποτε πολιτικής πρόκειται να ακολουθηθεί τόσο από τον δημόσιο όσο και από τον συνιστάμενο ιδιωτικό τομέα, προκειμένου να επιτευχθεί μια ουσιαστική ανάκαμψη και ανοδική πορεία του ελληνικού τουρισμού και κατ' επέκταση της ελληνικής οικονομίας.

Η ΞΕΝΟΔΟΧΕΙΑΚΗ ΥΠΟΔΟΜΗ

Σύμφωνα με το υψηλόβαθμο στέλεχος της Ernst & Yoyng Finance, ο ανταγωνισμός της Ελλάδας στην ευρύτερη περιοχή, χρόνο με τον χρόνο αυξάνεται και γίνεται ολοένα και πιο επίπονη η προσπάθεια για τη διατήρηση της κυρίαρχης θέσης της (σε σχέση με την ευρύτερη περιοχή) σ τον χώρο του τουρισμού, ιδιαίτερα στα επιμέρους τμήματα της αγοράς του μαζικού τουρισμού που η τιμή είναι ένας από τους πρωταρχικούς παράγοντες επιλογής προορισμού. Θα μπορούσε βέβαια κάποιος να προτρέξει και να επιχειρηματολογήσει κατά της προσέλκυσης αυτού του είδους της πελατείας. Θα πρέπει όμως να ληφθεί υπόψη πως ένα σημαντικότατο μέρος του υφιστάμενου ελληνικού ουριστικού προϊόντος και κατ' επέκταση ένας μεγάλος αριθμός οικογενειών (δυστυχώς ή ευτυχώς) ζει ακριβώς από αυτό το κομμάτι της αγοράς. Σύμφωνα με τις επίσημες στατιστικές, από τα περίπου 8.200 ξενοδοχειακά καταλύματα το 11% μόνο αντιστοιχεί στα ξενοδοχεία ΑΑ (De Lux) και Α κατηγορίας, ενώ το υπόλοιπο 89% αντιστοιχεί σε καταλύματα κατηγοριών Β έως και Ε.

Σε αυτήν την στατιστική θα πρέπει κάποιος να προσθέσει και τα υπόλοιπα 28.000 «Λοιπά Καταλύματα» που είναι τα γνωστά σε όλους μας «Room to Let», διασκορπισμένα σε όλη την επικράτεια. Η απόφαση λοιπόν του να παραμεληθεί αυτό το κομμάτι της αγοράς θα ήταν καταστροφική, αφού ένα σημαντικά μεγάλο μέρος της ελληνικής περιφέρειες ζει αποκλειστικά σχεδόν από αυτήν τη διάσταση του τουρισμού.

Τουρκία, Κροατία και Βουλγαρία

Εκτοξεύονται στο προσκήνιο

...Και οι πρώτοι έσονται έσχατοι!

Προκειμένου να γίνει αντιληπτό το μέγεθος της διείσδυσης των γειτονικών με την Ελλάδα χωρών στον χώρο του τουρισμού ο κ. Σπανός της Ernst & Young Finance παραθέτει τα ακόλουθα στοιχεία που παρουσιάζουν τις τουριστικές αφίξεις και τους αντίστοιχους ρυθμούς ανάπτυξης τα τελευταία χρόνια.

Χώρες όπως η Τουρκία, η Βουλγαρία και η Κροατία με αξιόλογο τουριστικό ενδιαφέρον και πολλές φορές συγκρίσιμο με το αντίστοιχο ελληνικό, έχουν κάνει αισθητή την παρουσία τους στο διεθνή χώρο τα τελευταία χρόνια με αξιώσεις, έχοντας τραβήξει ένα σημαντικό μέρος της αγοράς που παρουσιάζεται ολοένα και μεγαλύτερο. Αξίζει να σημειωθεί ότι οι αριθμοί των επισκεπτών που επιλέγουν τις ανωτέρω χώρες, χρόνο με τον χρόνο, αυξάνονται με ρυθμούς υψηλότερους από τους αντίστοιχους που παρατηρούνται στην Ελλάδα.

ΤΟ ΤΟΥΡΚΙΚΟ ΑΛΜΑ

Χαρακτηριστικό παράδειγμα αποτελεί η Τουρκία που ενώ ο αριθμός των επισκεπτών της το 1992 μόλις που άγγιζε τα 6,5 εκατομμύρια επισκέπτες, το 2001 κατάφερε να προσελκύσει περίπου 12 εκατομμύρια τουρίστες. Ο μέσος ρυθμός ετήσιας αύξησης της χώρας ήταν ένας από τους υψηλότερους και ανήλθε στο 8,2%. Η αύξηση αυτή ήταν συνεχής με μοναδική διακοπή το 1999 που ήταν η χρονιά του μεγάλου σεισμού που έδρασε ανασταλτικά στην τουριστική ζήτηση. Η Ελλάδα αντίστοιχα το 1992 κατέγραψε 9 εκατομμύρια συνολικές αφίξεις περίπου, ενώ το 2001 ο αριθμός των επισκεπτών ανήλθε στα 12 εκατομμύρια. Η αντίστοιχη μέση ετήσια αύξηση των αφίξεων που κατεγράφη για την Ελλάδα ήταν της τάξης του 3,5%. Βέβαια η Ελλάδα σαν προορισμός, την εν λόγω περίοδο, θα μπορούσε να θεωρηθεί ως τουριστικά ωριμότερη από την Τουρκία και κατ' επέκταση αναμένονταν χαμηλότερη ετήσια αύξηση αλλά παρ' όλα αυτά δεν πρέπει να αγνοηθεί η συγκεκριμένη εξέλιξη. Σήμερα, τόσο η Τουρκία όσο και η Ελλάδα θεωρούνται πλέον και οι δυο ώριμες τουριστικά αγορές με ανερχόμενες τις υπόλοιπες βαλκανικές χώρες. Η πολιτική που ακολουθήθηκε στην Τουρκία κατά τη διάρκεια της δεκαετίας του 1980 προκειμένου να αναπτυχθεί η πρωταρχική της τουριστική υποδομή βασίσθηκε στην ουσιαστική στήριξη του κλάδου με επιχορηγήσεις και άλλα επενδυτικά κίνητρα (incentives).

ΚΡΟΑΤΙΑ ΚΑΙ ΒΟΥΛΓΑΡΙΑ

Σύμφωνα με τον κ. Σπανό οι υπόλοιπες βαλκανικές χώρες όπως η Βουλγαρία και η Κροατία με τη σειρά τους καταγράφουν μια ανοδική πορεία τα τελευταία χρόνια όσον αφορά τις αφίξεις των τουριστών, που τις επισκέπτονται. Πολύ περισσότερο η Κροατία αλλά και η Βουλγαρία μόλις σταμάτησαν οι εχθροπραξίες στην ευρύτερη περιοχή της Γιουγκοσλαβίας έθεσαν σαν προτεραιότητα την ανασυγκρότηση της τουριστικής τους βιομηχανίας. Χαρακτηριστικά αναφέρεται πως από το 1998 έως και το 2001 ο συνολικός αριθμός των τουριστών, που επισκέπτονται την Βουλγαρία αυξάνεται συστηματικά και πιο συγκεκριμένα έχει καταγραφεί πως ενώ ο συνολικός αριθμός των επισκεπτών της Βουλγαρίας το 1998 ανερχόταν στους 1,95 εκατομμύρια επισκέπτες, το 2001 έφτασε τα 2,75 εκατομμύρια.

Ανάλογη είναι και η κατάσταση στην Κροατία με την μόνη διαφορά το γεγονός ότι η χώρα αυτή ήταν ήδη αρκετά τουριστικά γνωστή στις κυριότερες ευρωπαϊκές τουριστικές αγορές και πριν από τον πόλεμο της Γιουγκοσλαβίας, με αποτέλεσμα να μπορέσει σχετικά ευκολότερα να προσελκύσει μεγαλύτερο απόλυτο αριθμό επισκεπτών από εκείνους που κατάφερε να προσελκύσει η γειτονική της Βουλγαρία. Ειδικότερα, το 2001 περισσότερα από 7,8 εκατομμύρια τουριστών επισκέφτηκαν τη χώρα ενώ τον επόμενο χρόνο παρατηρήθηκε μια αύξηση της τάξης του 6%. Αξίζει να σημειωθεί πως τόσο το 2001 όσο και το 2002 ήταν χρονιές αρκετά δύσκολες δεδομένου του ότι το τρομοκρατικό χτύπημα της 11η Σεπτεμβρίου συνέβαλε αρνητικά στην προοπτική του παγκόσμιου τουρισμού και πολλοί καθιερωμένοι έως τότε προορισμοί παρουσίασαν αισθητά χαμηλότερη ζήτηση.

Ως συμπέρασμα, σημειώνει ο κ. Σπανός, θα μπορούσε να ειπωθεί πως οι τουρίστες εκείνοι που επέλεξαν τους προορισμούς αυτούς για τις διακοπές τους, θεώρησαν πως προσφέρουν στους ίδιους και στις οικογένειές τους, την απαιτούμενη ασφάλεια και επομένως τους προτίμησαν.

Η Ευ. Φακίνου μιλά για το νέο βιβλίο της και τη λογοτεχνία

Το μαγικό "από στόμα σε στόμα" προωθεί τα βιβλία

Στη Σύμη του 1919 γεννιέται ένα κοριτσάκι. Στα δώδεκά του κάνει την επανάστασή του και βρίσκεται από την κλειστή κοινωνία του νησιού στην Αίγυπτο. Ο πόλεμος, οι βομβαρδισμοί, η αγριότητα των χειρουργείων που ζει, ως νοσοκόμα πια, θα την οδηγήσουν στην Αθήνα του 1945, για να ξεκινήσει από την αρχή.

Η ιστορία τριών γενεών, η πραγματική ιστορία της μητέρας της Ευγενίας Φακίνου, ξεδιπλώνεται στο νέο βιβλίο της "Έρως, θέρος, πόλεμος" (εκδ. Καστανιώτη), το οποίο θα παρουσιάσει η ίδια στις 11 Οκτωβρίου στο γνωστό πατάρι του βιβλιοπωλείου "Ιανός" στην Αριστοτέλους.



Ευ. Φακίνου: "Νομίζω, εάν λειτουργεί καλά η σχέση συγγραφέα και αναγνώστη, ας μείνει το κράτος απ' έξω"

Ηθελα να διαλύσω αυτό το μύθο των πλούσιων Αιγυπτιωτών, γιατί το μεγάλο μέρος των Ελλήνων μεταναστών στην Αίγυπτο ήταν μικρομεσαίοι και φτωχοί. Και νομίζω δεν έχουν φωτιστεί αρκετά από τη λογοτεχνία.

Οπως η ίδια ανέφερε μιλώντας, είναι το πρώτο βιβλίο της με βιογραφικά στοιχεία. Συνάμα και το πιο ψυχοφθόρο. Παράλληλα, από τις ελάχιστες φορές στη συγγραφική της πορεία, δεν έχει εικόνες για ένα επόμενο έργο.

"Ασχολούμαι μόνο με τα κεντήματα, τη μαγειρική και τη κηπουρική μου! Αισθάνομαι σαν να μην έχω ξεκουραστεί ακόμη!", μας ομολόγησε.

"Η αλήθεια είναι ότι έβρισκα πάντα το πρόσωπο της Μαρίας (σ.σ. η μητέρα της συγγραφέως) εξαιρετικά μυθιστορηματικό και πιστεύω ότι κάποια στιγμή θα έγραφα την ιστορία της, είτε τη γνώριζα προσωπικά είτε όχι.

Στο πρόσωπό της συγκλίνει ένας μέσος όρος ανθρώπων που ακολούθησαν την ίδια πορεία. Υπάρχουν χιλιάδες Δωδεκανήσιοι που εγκατέλειψαν την πατρίδα τους εξαιτίας της ιταλικής κατοχής και της ανέχειας, που πήγαν στην Αίγυπτο και δεν έγιναν πλούσιοι. Ηθελα να διαβάσω και αυτό το μύθο των πλούσιων Αιγυπτιωτών, γιατί το μεγάλο μέρος των Ελλήνων μεταναστών στην Αίγυπτο ήταν μικρομεσαίοι και φτωχοί. Και νομίζω δεν έχουν φωτιστεί αρκετά από τη λογοτεχνία.

Και στο τελευταίο κεφάλαιο μας μιλάτε εσείς.

Ξεκίνησα να γράφω στο α' πρόσωπο, το γύρισα στο γ' γιατί δυσκολεύομουν συναισθηματικά, αλλά δεν μου φαινόταν αρκετά ειλικρινές. Το ξαναέγραψα, λοιπόν, στο α' πρόσωπο. Ολα τα πράγματα δεν ερμηνεύονται και με τη λογική την ώρα που γράφεις. Και ειδικά όταν γράφεις για ένα πρόσωπο που το ξέρεις τόσο καλά όσο νομίζεις ότι το γνωρίζεις.

Γιατί συνειδητοποίησα ότι όσο και αν λέμε ότι γνωρίζουμε τους γονείς μας, τελικά πάντα υπάρχει ένα κεφάλαιο στη ζωή τους που είναι σχεδόν ανεξιχνίαστο. Ο σχέσεις γονιών και παιδιών δεν είναι μια ομαλή πεδιάδα.

Περνάνε από πολλά στάδια. Και η μητέρα μου ήταν αρκετά δύσκολος άνθρωπος και εγώ εξίσου. Ισως χρειάστηκα και αυτά τα δώδεκα χρόνια από το θάνατό της, για να ασχοληθώ με το θέμα.

Ηταν δύσκολο να ισορροπήσετε ιστορικά και μυθιστορηματικά στοιχεία;

Είχα πολύ υλικό από ιστορικά στοιχεία. Και αυτό ήταν επικίνδυνο και ταυτοχρόνως δελεαστικό. Αποφάσισα, όμως, ότι μόνο ως πλαίσιο ιστορικό με ενδιέφερε η Ιστορία. Ηθελα να τοποθετήσω τους ήρωες στις χρονικές περιόδους που έζησαν και έδρασαν και να δείξω πόσο αυτά τα γεγονότα είχαν αντίκτυπο στη ζωή τους. Δεν καθόρισαν αυτοί την Ιστορία και τα γεγονότα. Εσύροντο πίσω από αυτά, όπως συνέβη με τη μεγάλη πλειονότητα αυτής της γενιάς.



Οπως και προηγούμενα βιβλία σας, έτσι και αυτό θα μπορούσε να μεταφερθεί άνετα στην τηλεόραση. Προτάσεις υπήρχαν;

Πολλές φορές έχουν γίνει κρούσεις, αλλά μάλλον ατυχήσανε οι συγκυρίες. Μόνο το "Εβδομο ρούχο" είκοσι χρόνια μετά μεταφέρθηκε με εξαιρετική επιτυχία στο θέατρο. Και αυτό το τελευταίο το έχουν ήδη ζητήσει. Απλά ο φόβος μου είναι πως θα αναπαραχθεί η Αλεξάνδρεια στα χρόνια του πολέμου. Θέλει μια παραγωγή που να μην είναι καθόλου τσιγκούνα.

Θα μεταφραστεί και αυτό στο εξωτερικό;

Δεν υπάρχει κάτι ακόμη. Αλλωστε οι ξένοι εκδότες έχουν κριτήρια εντελώς διαφορετικά από τα δικά μας. Αυτό που τους ενδιαφέρει είναι το πόσο έχει πουλήσει ένα βιβλίο και από εκεί και πέρα προχωρούν. Είναι πολύ δύσκολα πια τα πράγματα. Παλαιότερα ήταν πιο ρομαντικά, υπήρχαν μεταφραστές και μικροί εκδοτικοί οίκοι. Αυτό το πείραμα, όμως, στην ουσία δεν απέδωσε, διότι δεν πουλιόντουσαν τα βιβλία.

Αντίθετα από εμάς τους Ελληνες που διαβάζουμε και ξένη λογοτεχνία. Είναι τακτική των Ελλήνων εκδοτών να μεταφράζουν συνειδητά και τακτικά. Οι ξένοι εκδότες από το 100% της παραγωγής τους αφήνουν μόνο ένα 2% στη σύγχρονη λογοτεχνία των άλλων χωρών.

Οι Ελληνες εκδότες βγάζουν και πολλά ελληνικά βιβλία, συνεχώς.

Λιγότερα, όμως, από ό,τι στις αρχές του '90. Τότε έγινε ένα μεγάλο μπαμ, βγήκαν πάρα πολλά βιβλία που όχι δεν θα έπρεπε να έχουν εκδοθεί, δεν θα έπρεπε να έχουν εγκριθεί καν. Ημουνα αντίθετη, το έλεγα και τώρα βλέπω ότι έχουν αναδιπλωθεί και εκδίδουν με μεγαλύτερη σύνεση. Ομως να σας πω και αυτό. Κανένα βιβλίο από αυτά που έκαναν καλή πορεία δεν προωθήθηκε από τους εκδότες. Η ίδια η επιλογή του κόσμου, αυτό το μαγικό που λέμε "από στόμα σε στόμα" τα οδήγησε εκεί. Και αυτό αφορά ένα πλατύ αναγνωστικό κοινό που δεν αποτελεί τον πυρήνα που έχει ο κάθε συγγραφέας.

Κρατική φροντίδα για τη λογοτεχνία υπάρχει;

Οχι. Υπάρχει μια μεγάλη απόσταση, δεν μπορώ να καταλάβω γιατί. Σήμερα βέβαια είναι λίγο καλύτερα από ό,τι ήταν παλιότερα. Τουλάχιστον υπάρχει διάθεση, θέληση, αλλά δεν αποκλείεται να είναι θεωρητική. Αλλά από την άλλη, ποτέ δεν πίστευα ότι η λογοτεχνία πρέπει να περνάει μέσα από το κράτος ή το υπουργείο Πολιτισμού.

Εντάξει, έκανε ένα κρατικό βραβείο. Και τί έγινε; Επιβραβεύει κάτι που έχει ήδη επιβραβευτεί από το κοινό και τους κριτικούς. Νομίζω εάν λειτουργεί η σχέση συγγραφέα και αναγνώστη καλά, ας μείνει το κράτος απ' έξω.

Οσο και αν λέμε ότι γνωρίζουμε τους γονείς μας, πάντα υπάρχει ένα κεφάλαιο στη ζωή τους που είναι σχεδόν ανεξιχνίαστο. Οι σχέσεις γονιών και παιδιών δεν είναι μια ομαλή πεδιάδα. Περνάνε από πολλά στάδια

ΣΤΗ ΡΟΔΟ

Μαγική μπαρόκ της Μεσογείου

Για τέταρτη συνεχή χρονιά πραγματοποιήθηκαν φέτος οι «Ημέρες Μουσικής» της Ρόδου. Η υψηλή ποιότητα των εκδηλώσεων δεν προσελκύει μόνον Ροδίους και τουρίστες αλλά ενδιαφέρει φιλόμουσους από διάφορες χώρες, που το δεύτερο δεκαήμερο του Σεπτεμβρίου επισκέπτονται το νησί επί τούτου. Η μεσαιωνική πόλη, κάθε χρόνο γοητευτικότερη χάρη στην πρόοδο των αναστηλωτικών έργων, αποτελεί ιδανικό σκηνικό για ένα σοβαρό φεστιβάλ με σαφές προφίλ, που με την κατάλληλη υποστήριξη θα μπορούσε να αποτελέσει σημαντικό πόλο πολιτισμού. Ηδη φέτος, οι διάφοροι χώροι στους οποίους πραγματοποιήθηκαν οι συναυλίες ήσαν υπερπλήρεις, ενώ σε ορισμένες εκδηλώσεις υπήρχαν αρκετοί όρθιοι. Ασφαλώς μία βραδιά με έργα Σούμπερτ για πιάνο, ερμηνευμένα από την έξοχη Ελίζαμπετ Λεόνσκαγια, είναι πολύ ωραίο να πραγματοποιείται σε μία από τις ατμοσφαιρικές αίθουσες του παλατιού του Μεγάλου Μαγίστρου.

Ωστόσο, ένας χώρος κατάλληλος για μουσικές εκδηλώσεις, με μεγαλύτερη χωρητικότητα και σημαντικές σκηνικές δυνατότητες, θα αναβάθμιζε σημαντικά τον θεσμό. Η Ρόδος διαθέτει το επονομαζόμενο Θέατρο Πουτσίνι –το Δημοτικό (ή Εθνικό) Θέατρο της πόλης– που θα προσφερόταν θαυμάσια μετά την απαραίτητη ανακαίνιση.

Εξοχες ερμηνείες

Στις 22 Σεπτεμβρίου, στην Παναγιά του Κάστρου, το ενόργανο σύνολο Ex Silentio με σολίστες την υψίφωνο Μάτα Κατσούλη και τον κόντρα-τενόρο Νίκο Σπανό παρουσίασε ένα πρόγραμμα μπαρόκ μουσικής, αποτελούμενο από έργα συνθετών της δυτικής Μεσογείου. Η αρκετά προσωπική επιλογή περιλάμβανε συνθέσεις του Πορτογάλου Χοσέ Αντόνιο Καρλο ντε Σέιζας, των Ισπανών Ντιέγκο Πιζαντόρ, Μπερνάλ Γκονζάλεθ, Λουίς ντε Ναρβάεθ και Σαν Χουάν του Μτρο καθώς επίσης των περισσότερο γνωστών Ιταλών Μπιάτζο Μαρίνι, Μάρκο Ουτσελίνι, Αντόνιο Τσέστι, Αγκοστίνο Στεφάνι, Φραντσέσκο Μαρία Βερατσίνι και Αντόνιο Βιβάλντι.

Οι νεαροί Ελληνες μουσικοί του συγκροτήματος ερμήνευσαν τα έργα σε αντίγραφα οργάνων εποχής και αποδείχτηκαν ενημερωμένοι σε ό,τι αφορά την αισθητική του ήχου, της φραστικής δομής και των ποικιλμάτων. Εκφραστικοί, δεξιοτεχνικώς άρτιοι και με ευαίσθητο ήχο ο Δημήτρης Κούντουρας (φλάουτο με ράμφος) και η Φανή Βωβώνη (μπαρόκ βιολί) ως σολίστες στηρίχθηκαν από τον ευρηματικό Μάρκελλο Χρυσικόπουλο (τσέμπαλο) και τον μουσικότατο Αγγελο Ρεπαπή (βιόλα ντα γκάμπα).

Θαυμάσιος ο διάλογός τους στην εκφραστική «άρια» του Ουτσελίνι. Με βελούδινη και καλλιεργημένη φωνή απέδωσε τη μουσική ο Νίκος Σπανός, που εκτιμήθηκε ιδιαίτερα στη σύνθεση του Πιζαντόρ. Η Μάτα Κατσούλη προσάρμοσε το μέγεθος και τον παλμό της αβίαστης λυρικής φωνής της στο ήθος των συγκεκριμένων έργων και έλαμψε στην καντάτα του Βιβάλντι «Μακριά από το αγαπημένο πρόσωπο». Μουσικές λιχουδιές για λίγους, που, θαυμάσια ερμηνευμένες, έπεισαν πολλούς.

ΝΙΚ. Α. ΔΟΝΤΑΣ

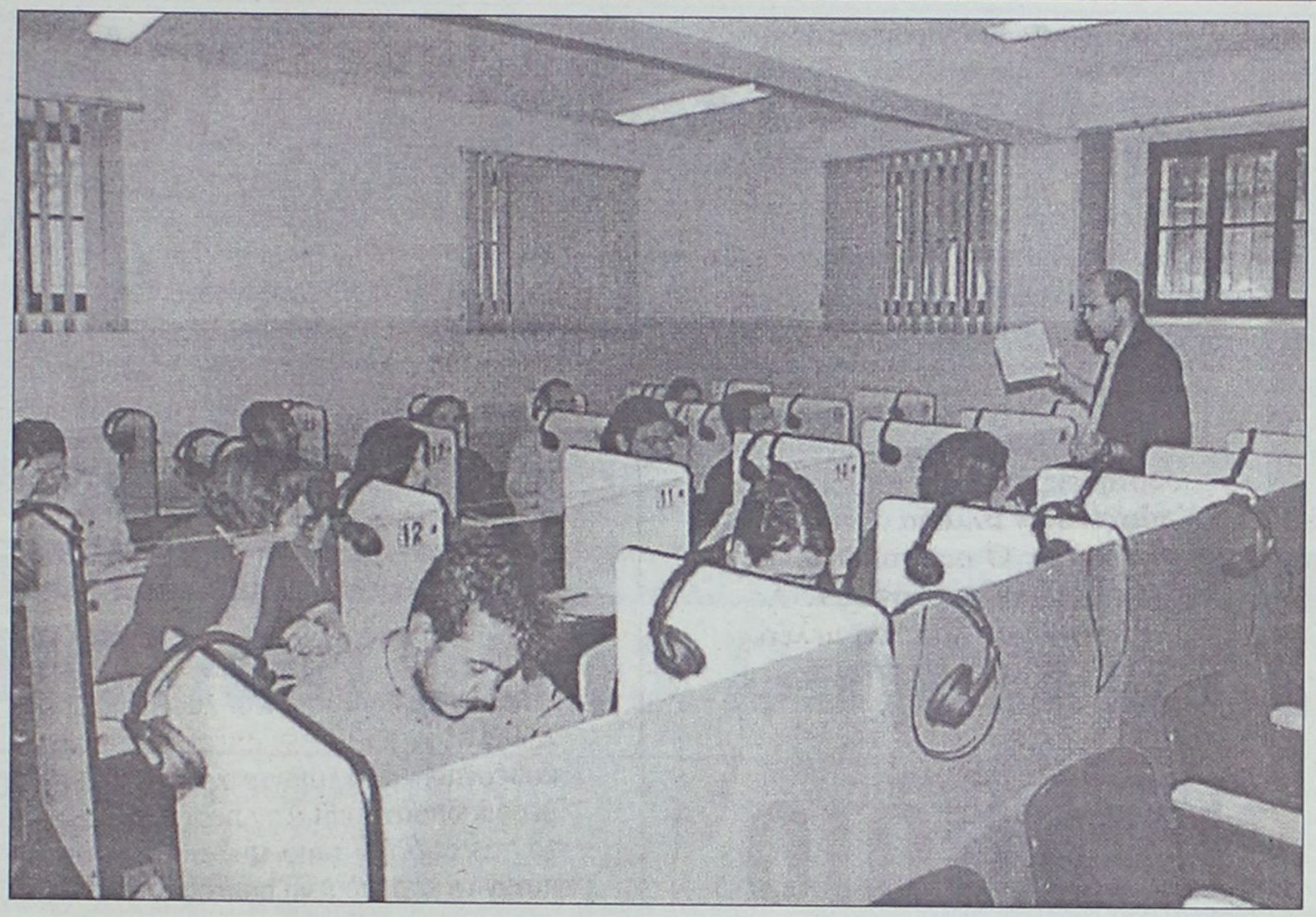

Κάθε πόλη κι ένα πανεπιστήμιο;

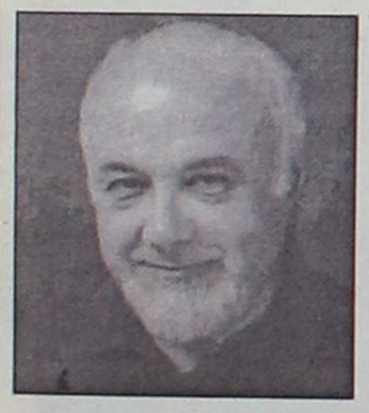

Του **ΣΤΕΛΙΟΥ ΧΙΩΤΑΚΗ**
καθηγητή του Πανεπιστημίου Αιγαίου

Το γεγονός ότι κατά τα τελευταία 20 χρόνια τα νέα πανεπιστήμια ή τα αντίστοιχα νέα τμήματα ξεφυτρώνουν παντού σαν μανιτάρια αποδίδεται κυρίως σε σχετικά αιτήματα των τοπικών κοινωνιών και αντίστοιχες πελατειακές πιέσεις προς όλους τους τοπικούς πολιτικούς και τις εκάστοτε κυβερνήσεις.

Ανεξάρτητα από το αν είναι σωστή ή όχι η ερμηνεία αυτή, η δημιουργία νέων πανεπιστημίων και τμημάτων δεν φαίνεται σαν μια αυθαίρετη αντικοινωνική ενέργεια, αφού ξεκινά από το ακόλουθο αυτονόητο: Σύμφωνα μ' αυτό, τα πανεπιστήμια προάγουν, όχι μόνο την παιδεία, αλλά και την επιστημονική και κοινωνική πρόοδο, όντας μοχλός τεχνολογικής-οικονομικής ανάπτυξης και εκσυγχρονισμού της χώρας, ιδιαίτερα μάλιστα των ακριτικών περιοχών.

Τα νέα πανεπιστήμια ή τμήματα προσφέρουν, επιπλέον, καινούριες ευκαιρίες για σπουδές σε περισσότερα παιδιά, ιδιαίτερα από τα ασθενέστερα κοινωνικά στρώματα που αδυνατούν να σπουδάσουν εκτός Ελλάδος, ενώ συγχρόνως μπορούν να απορροφήσουν μεγάλο αριθμό των φοιτητών που κατευθύνονται στο εξωτερικό για σπουδές, περιορίζοντας έτσι τη διαρροή συναλλάγματος και προσφέροντας θέσεις απασχόλησης σε έλληνες επιστήμονες.

Οι σκέψεις αυτές φαίνονται λογικές, όμως δεν οδηγούν υποχρεωτικά στο συμπέρασμα πως «όσα περισσότερα πανεπιστήμια έχουμε, τόσο πιο πολύ πάμε μπροστά». Βέβαια, οι προσπάθειες για κάποια στοιχειώδη αντιστοιχία μεταξύ των αναγκών της αγοράς και της προσφοράς σε κατευθύνσεις σπουδών δεν επιτρέπεται να περιορίζουν το δικαίωμα στην εκπαίδευση.

Στην κοινωνία μας, οι σπουδές δεν προσφέρονται σύμφωνα με «συνταγή και δοσολογία φαρμάκων». Στη βάση αυτή, ακόμη και η κλιμακούμενη υπερπαραγωγή πτυχιούχων, όσο και αν είναι αρχικά οδυνηρή για όσους αδυνατούν να ασκήσουν το επάγγελμα που σπούδασαν, μπορεί σε αρκετές περιπτώσεις να αποβαίνει κοινωνικά επωφελής, αφού πολλοί από αυτούς αναγκάζονται να καταφύγουν σε άλλες, εμπειρικές απασχολήσεις, τις οποίες αναβαθμίζουν με τη μέθοδο και τις γνώσεις τους από το πανεπιστήμιο. Αυτό το βλέπουμε, όχι μόνο σε απασχολήσεις γραφείου που αναβαθμίστηκαν από υπεράριθμους εκπαιδευτικούς, αρχιτέκτονες κ.λπ., αλλά και σε άλλες πιο πρακτικές δραστηριότητες -από καφετέριες και εστιατόρια μέχρι και πιο σύνθετες επιχειρήσεις.

Συνολικά, βέβαια, η εικόνα υπεράριθμων πτυχιούχων, που βρίσκονται συχνά σε ανεργία ή ημιαπασχολήσεις όταν η έλλειψη σε τεχνικούς, ηλεκτρολόγους, υδραυλικούς κ.λπ. συμπληρώνεται κυρίως από μετανάστες, είναι αντιφατική.

Θυμάμαι, μια γελοιογραφία του Ιωάννου, που ακτινογραφεί καλύτερα και από τόμους βιβλίων την αντίθεση αυτή.

Παρουσιάζεται η αλυσίδα παραγωγής ενός εργοστασίου, όπου απασχολείται ένας και μοναδικός εργάτης, ενώ τον παρακολουθεί μια ολόκληρη στρατιά από γραφειοκράτες που μελετούν τα αίτια της χαμηλής παραγωγικότητας.

Η αντιφατικότητα αυτή συνδέεται, εκτός άλλων, με το γεγονός ότι η ανώτατη παιδεία μονοπωλείται από ορισμένα επαγγέλματα, όπως, π.χ. νομικούς, εκπαιδευτικούς, γιατρούς κ.λπ. και όποιος θέλει να θεωρείται μορφωμένος πρέπει αναγκαστικά να σπουδάσει τα επαγγέλματα αυτά. Ομως, δεν είναι δυνατόν, όλοι όσοι θέλουν να μορφωθούν να τα ακολουθούν. Παλαιότερα, όταν σπούδαζε ένα μικρό ποσοστό από κάθε ομάδα ηλικιών, δεν υπήρχε πρόβλημα. Το πρόβλημα δημιουργείται σήμερα, όταν το δικαίωμα στη μόρφωση και την εκπαίδευση γίνεται αρκετά σεβαστό και, παρά τις κοινωνικές ανισότητες, σπουδάζει ένα πολύ μεγαλύτερο ποσοστό νέων, από πριν.

Ομως, με το να μονοπωλείται ακόμη η μόρφωση μόνο από ορισμένα επαγγέλματα, η άρση των παλαιότερων εμποδίων για σπουδές μετατοπίζεται απλώς στο διάστημα που ακολουθεί μετά το πτυχίο, στην είσοδο στο ποθητό επάγγελμα, το οποίο είναι κλειστό για πολλούς και ιδίως τους κοινωνικά ασθενέστερους. Στην πραγματικότητα, λοιπόν, η δομή της εκπαίδευσης είναι αντίθετη στο άνοιγμα της μόρφωσης και της παιδείας για όλους. Ενώ η κοινωνία χρειάζεται, επίσης, πρακτικές εξειδικεύσεις και απασχολήσεις, έχει καθιερωθεί ένας ακαδημαϊκός-εκπαιδευτικός μονόδρομος που υπονομεύει και υποβαθμίζει κάθε άλλη μορφή επαγγελματικής-πρακτικής εκπαίδευσης και αντίστοιχα κάθε δημιουργική-πρακτική δραστηριότητα.



Στο πλαίσιο της υποβάθμισης αυτής, ενώ ο ηλεκτρολόγος π.χ. μπορεί να έχει σήμερα πολύ μεγαλύτερο εισόδημα από πολλούς επιστήμονες, ωστόσο σύμφωνα με την κυρίαρχη (ελληνική) νοοτροπία θεωρείται αμόρφωτος και έχει μεγαλύτερη κοινωνική θέση.

Η παθογένεια αυτή φαίνεται και στη χρηματοδότηση της εκπαίδευσης: Αν συγκρίνουμε αναλογικά τα ποσά που διατίθενται για τα ΤΕΕ και την επαγγελματική μαθητεία (όπου καταλήγουν παιδιά από χαμηλότερα κοινωνικά στρώματα) με τις δαπάνες για τη λυκειακή και κυρίως την ανώτατη εκπαίδευση, στην οποία φοιτούν κυρίως παιδιά από μεσαία και ανώτερα κοινωνικά στρώματα, θα διαπιστώσουμε ότι τα τελευταία ευνοούνται δύο φορές σε σύγκριση με τα πρώτα.

Η πολιτεία ήταν ανέκαθεν κακή και άδικη μητριά για τα παιδιά που, για κοινωνικούς και άλλους λόγους, αναγκάζονται να στραφούν προς την επαγγελματική εκπαίδευση.

Τα ΜΜΕ και η ίδια η κοινωνία μετατρέπουν σε αγωνιώδες θέαμα κάθε χρόνο, ποιος μπαίνει στο πανεπιστήμιο, ενώ αδιαφορούν για την επαγγελματική-τεχνική εκπαίδευση, ούτε επιβραβεύουν την επίδοση κάποιου επιτυχημένου τεχνίτη ή παραγωγού που εξάγει π.χ. τα καλά προϊόντα του, το γνήσιο μέλι του κ.λπ. Για να αλλάξουν οι νοοτροπίες, πρέπει αρχικά η πολιτεία να αναβαθμίσει και να χρηματοδοτήσει επαρκώς τα προγράμματα της τεχνικής-επαγγελματικής εκπαίδευσης.

Το πανεπιστήμιο, παρά τον καινοτόμο-προοδευτικό χαρακτήρα του, βασίζεται στο ένα σκέλος του σε αριστοκρατικά και συντεχνιακά πρότυπα, που διαχωρίζουν τον κόσμο της εργασίας σε χειρωνακτικές -«βαναυσικές» δουλειές και σε απασχολήσεις γραφείου ή επιστημονικές.

Βέβαια, από οικονομικής πλευράς ο διαχωρισμός αυτός έχει αρκετά ξεπεραστεί. Ηδη η εργασιακή πραγματικότητα ανατρέπει συχνά την καθιερωμένη ιεράρχηση των προτιμήσεων από την πλευρά των υποψηφίων σπουδαστών, «αναβαθμίζοντας» σχολές με προοπτικές απασχόλησης και «υποβαθμίζοντας» παραδοσιακές σχολές κύρους, αλλά χωρίς πιθανότητες αντίστοιχης εργασίας.

Αν η εκπαιδευτική πολιτική συνεχίσει την ίδρυση νέων -συχνά προβληματικών- πανεπιστημίων ή τμημάτων, παραμελώντας την επαγγελματική εκπαίδευση, είναι σίγουρο ότι αφήνει άθικτο τον αριστοκρατικό και συντεχνιακό διαχωρισμό των απασχολήσεων σε επιστημονικές και βάναυσες.

Η αναπαραγωγή της παθογένειας αυτής γίνεται όλο και περισσότερο προβληματική, όχι τόσο από ηθική σκοπιά, όσο από λειτουργική και οικονομική: Αφού με το διαχωρισμό αυτό καταδικάζονται δημιουργικά επαγγέλματα σε στέρηση μόρφωσης και τεχνογνωσίας στην εποχή της παγκοσμιοποίησης και του κλιμακούμενου διεθνούς ανταγωνισμού.

Στη Δανία π.χ., η οποία εξάγει ακόμη και αγροτικά προϊόντα που ευδοκιμούν σε θερμά κλίματα, απαραίτητη προϋπόθεση για να γίνει κανείς αγρότης είναι, εκτός άλλων, σπουδές τριετούς φοίτησης. Ο υποψήφιος αγρότης εξειδικεύεται, όχι μόνο σε πρακτικές, αλλά και τεχνολογικές δεξιότητες όπως π.χ. το μέτρημα της οξύτητας του εδάφους, η μηχανοργάνωση της μονάδας, το πέρασμα των δεδομένων του εδάφους, της παραγωγής κ.λπ. στον υπολογιστή...

"Η πολιτεία ήταν ανέκαθεν κακή μητριά για τα παιδιά που αναγκάζονται να στραφούν προς την επαγγελματική εκπαίδευση"

Τι θα ήταν αλήθεια πιο ωφέλιμο για την περιφέρεια;

Η ίδρυση ακόμη νέων πανεπιστημίων και ασαφών τμημάτων -συχνά χωρίς προϋποθέσεις, ώστε να θυμίζουν «καλλιέργεια ανανά στην... Αλάσκα»- ή η συμπληρωματική δημιουργία μιας σύγχρονης Τεχνικής-Επαγγελματικής Εκπαίδευσης που θα προσέφερε τεχνογνωσία και μόρφωση στο πλαίσιο Περιφερειακών Επαγγελματικών-Παραγωγικών Ινστιτούτων, με συμπληρωματικά σεμινάρια και παροχή βοήθειας στους τεχνίτες, τους παραγωγούς, τους εργαζόμενους στον τουρισμό κ.λπ. κάθε περιοχής;

Σημαντική διάκριση στον Κ. Κωστάκη

Ανάμεσα στους τέσσερις καλύτερους τεχνικούς της Multichoice σε όλη την Ελλάδα συμπεριλαμβάνεται και ένας ρόδιος, ο Κωνσταντίνος Κωστάκης, ηλεκτρονικός. Η βράβευση έγινε στην Αθήνα πριν από λίγο καιρό, στα πλαίσια ενός συνεδρίου που είχε οργανωθεί από την εταιρία και συμμετείχαν 400 άτομα στην πλειοψηφία τεχνικοί εξειδικευμένοι στην ηλεκτρονική τεχνολογία. Η βράβευση του κ. Κωστάκη περιποιεί τιμή και για την περιοχή μας αφού ο συναγωνισμούς ανάμεσα στους τεχνικούς της Nova σε όλη την Ελλάδα ήταν και είναι μεγάλος.

Στο σεμινάριο που διήρκεσε τρεις ημέρες έγινε εκτενής ενημέρωση γύρω από τη νέα ψηφιακή τεχνολογία και αναλύθηκε ο νέος νόμος για την προστασία συνδρομητικών υπηρεσιών. Σύμφωνα με τον πρόσφατο νόμο 3166/2003, άρθρο 23, οι συνδρομητικές υπηρεσίες που παρέχει η Nova απευθύνονται αποκλειστικά και μόνο στα πρόσωπα στα οποία έχει επιτραπεί η σχετική πρόσβαση και μόνο υπο τους όρους πρόσβασης που έχουν καθοριστεί στη Σύμβαση Παροχής Συνδρομητικών Υπηρεσιών. Η χρήση του τεχνικού εξοπλισμού (αποκωδικοποιητή, καλωδιώσεις κ.λπ) χωρίς τη σχετική σύμβαση συνιστά ποινικό αδίκημα και επιφέρει κυρώσεις και συγκεκριμένα:

-ποινή φυλάκισης από 1 μήνα έως 5 χρόνια

-κατάσχεση του τεχνικού εξοπλισμού

-διοικητικό πρόστιμο

-καταβολή αποζημίωσης προς την Multichoice.

Οι ίδιες ποινές και κυρώσεις προβλέπονται για όσους επιχειρούν πρόσβαση στα συνδρομητικά προγράμματα με τη χρήση συσκευών που χαρακτηρίζονται παράνομες σύμφωνα με το π.δ 343/2002 αρθ 2 καθώς επίσης και για τα πρόσωπα που κατασκευάζουν, εμπορεύονται και εγκαθιστούν έναντι αμοιβής τις παράνομες αυτές συσκευές.

Στη λήξη του σεμιναρίου έγινε η βράβευση των τεσσάρων καλύτερων τεχνικών της Nova σε όλη την Ελλάδα. Βραβεύθηκαν εκτός από τον κ. Κωνσταντίνο Κωστάκη και άλλοι τρεις τεχνικοί που δραστηριοποιούνται στη Κρήτη και την βόρειο Ελλάδα. Η βράβευση των τεχνικών ήταν σε σχέση με την επιτυχημένη χρήση της νέας τεχνολογίας πάνω στις εγκαταστάσεις, λειτουργία, επισκευή και συντήρηση του συστήματος λήψης, κωδικοποίησης και εκπομπής των συνδρομητικών καναλιών της Multichoice.

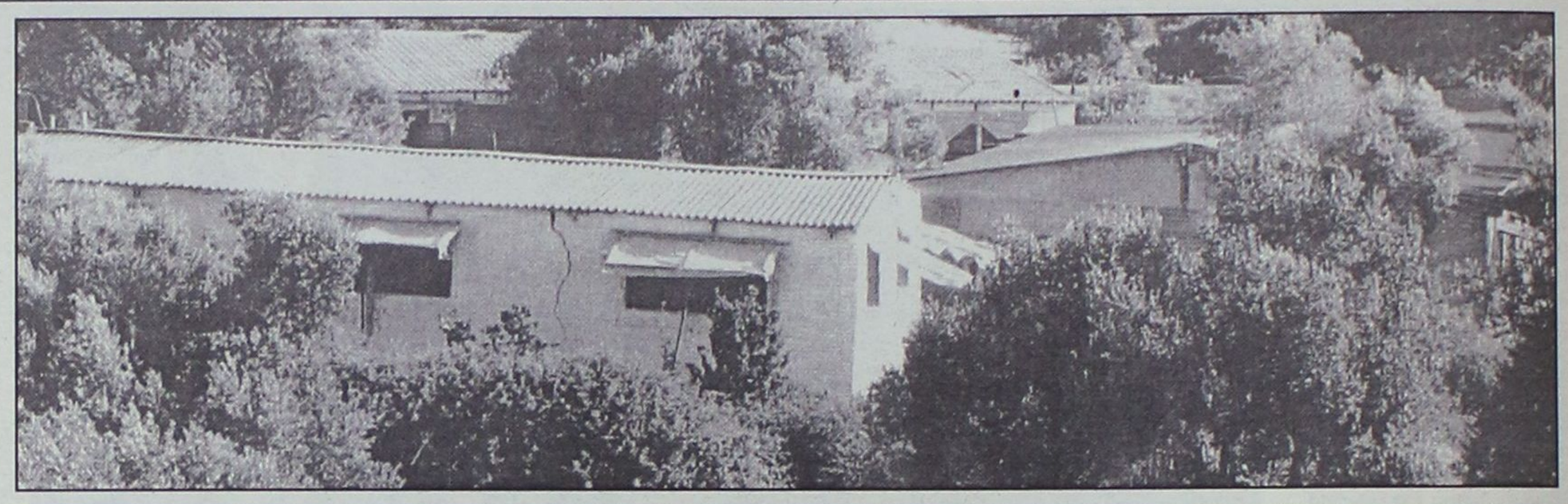

Οι αρμόδιοι γράφουν ακόμη και το Συνήγορο του Πολίτη

Στα παλιά τους παπούτσια!

Εχουν δόντια φαίνεται τα ωά του πτηνοτροφείου στο Κανδυλί

Από το 1998 προσπαθούν να βρουν άκρη με το παράνομο πτηνοτροφείο στο Κανδυλί, αλλά όχι μόνο άκρη δεν βρίσκουν, αλλά το πτηνοτροφείο ζει και βασιλεύει. Αποφάσεις διοικητικών οργάνων, ακόμη δε και του Συνηγόρου του Πολίτη γράφονται στα παλαιότερα των υποδημάτων εκείνων που έχουν την ευθύνη να τις εφαρμόσουν.

Το τελευταίο έγγραφο του Συνηγόρου του Πολίτη φέρει ημερομηνία 25 Αυγούστου απευθύνεται στη Νομαρχία Δωδ/σου, και το Δήμο Ιαλυσού. Θέτει δε θέμα άμεσης σφράγισης του παράνομου πτηνοτροφείου (μέσα σε σπίτια μάλιστα για τα οποία ξοδεύτηκαν ολόκληρες περιουσίες) και παρακαλεί για την ενημέρωσή του εντός είκοσι ημερών, δηλαδή μέχρι τις 25 Σεπτεμβρίου, αφαιρουμένων των αργιών. Κι' ο καημένος ο Συνήγορος του Πολίτη ακόμη περιμένει!

Τέτοια έγγραφα εστάλησαν και στο παρελθόν, αλλά δυστυχώς πέρα βρέχει. Γράφει συγκεκριμένα στο με αριθμό πρωτ. 17463 έγγραφό του ο Συνήγορος του Πολίτη:

«Αξιότιμε κύριε Νομάρχη.

Αξιότιμε κύριε Δήμαρχε,

Σε συνέχεια της διερεύνησης της υπόθεσης και σύμφωνα με τα στοιχεία της αναφοράς προκύπτει ότι οι εν λόγω εγκαταστάσεις συνεχίζουν να λειτουργούν παρά το γεγονός ότι δεν πληρούνται οι εκ του νόμου προβλεπόμενες προϋποθέσεις. Ιδιαίτερη αναφορά γίνεται στο από 4-8-2003 έγγραφο του Υ.ΠΕ.ΧΩ.Δ.Ε., με το οποίο επεστράφη χωρίς να εγκριθεί η Μ.Π.Ε. του εν λόγω πτηνοτροφείου. Επίσης, με το από 30-7-2003 έγγραφό του, το γραφείο περιβάλλοντος της νομαρχίας ενημέρωσε ότι, επειδή συνεχίζει η παράνομη λειτουργία της μονάδας, έχουν ξεκινήσει οι διαδικασίες επιβολής των κυρώσεων του άρθρου 30 του Ν. 1650/86, όπως τροποποιήθηκε με τον 3010/2003. Παράλληλα, έχει συνταχθεί έκθεση αυτοψίας για τις πολεοδομικές παραβάσεις.

Από τα υπάρχοντα στοιχεία προκύπτει ότι ο Δήμος πρέπει να ενεργοποιήσει τη διαδικασία σφράγισης των εγκαταστάσεων σε συνεργασία με το Νομάρχη. Εν προκειμένω, απαιτείται οι εμπλεκόμενοι φορείς (Νομαρχία και Δήμος), στο πλαίσιο των αρμοδιοτήτων τους, να δράσουν άμεσα κινώντας τη διαδικασία, σύμφωνα με το άρθρο 8 του ν. 1590/86 καθώς και τα όσα προβλέπονται στην υγειονομική διάταξη 95/2000 (άρθρο 9).

Επισημαίνεται, τέλος, ότι σύμφωνα με τον 1650/86 (άρθρο 30), όπως τροποποιήθηκε με τον 3010/2003, προβλέπεται η επιβολή χρηματικού προστίμου για εκείνους που προκαλούν οποιαδήποτε ρύπανση, υποβάθμιση του περιβάλλοντος ή παραβαίνουν διατάξεις για την προστασία του περιβάλλοντος. Αν μια επιχείρηση ή δραστηριότητα προκαλεί ρύπανση ή άλλη υποβάθμιση του περιβάλλοντος, επιβάλλεται προσωρινά απαγόρευση της λειτουργίας μέχρις ότου ληφθούν τα κατάλληλα μέτρα ώστε να αποτρέπεται η ρύπανση-υποβάθμιση. Μπορεί επίσης να επιβληθεί η οριστική διακοπή της λειτουργίας της, αν η επιχείρηση ή η δραστηριότητα παραβλέπει να συμμορφωθεί προς τα υποδεικνυόμενα μέτρα ή αν η λήψη αποτελεσματικών μέτρων είναι ανέφικτη επιβάλλεται διακοπή με απόφαση νομάρχη από τη λήψη του παρόντος.

Σας παρακαλούμε να προβείτε σε όλες τις απαιτούμενες ενέργειες ενημερώνοντας το Συνήγορο του Πολίτη εντός είκοσι ημερών.

Ευχαριστούμε για την συνεργασία και είμαστε στην διάθεσή σας για οποιεσδήποτε πληροφορίες».



ΧΕΙΡΟΤΕΧΝΙΚΟ ΚΕΝΤΡΟ ΡΟΔΟΥ
Εμπορικό Κέντρο Πανάγου
Γ. Σεφέρη 108
Πληροφορίες: Ν. Κούσβος
Τηλ.: 22410-62990, 6945-226411
Φαξ: 22410-60068
Email: handcrod@otenet.gr

ΑΝΑΚΟΙΝΩΣΗ

Το Χειροτεχνικό Κέντρο Ρόδου στα πλαίσια των προσπαθειών του για την διάσωση και αναβάθμιση των Παραδοσιακών Τεχνών του Χειροτεχνικού κλάδου της περιοχής Δωδεκανήσου, προτίθεται να διοργανώσει τα παρακάτω Σεμινάρια:

1. Ξυλογλυπτικής (90 ωρών)
2. Αγιογραφίας (120 ωρών)
3. Υφαντουργίας (70 ωρών)

Οσοι ενδιαφέρονται να παρακολουθήσουν κάποιο από τα παραπάνω σεμινάρια να απευθύνονται στο Χειροτεχνικό Κέντρο Ρόδου, οδός Γ. Σεφέρη 108, τηλ. 22410-62990 καθημερινά κατά τις εργάσιμες ημέρες και ώρες 09.00-15.00 μέχρι και τις 7/10/2003.

Ο Πρόεδρος του Δ.Σ.
του Χειροτεχνικού Κέντρου Ρόδου
και Δήμαρχος Ροδίων
Γεώργιος Γιαννόπουλος

Φθηνότερα από σήμερα

Φθηνότερα κοστίζουν από σήμερα τα τηλεφωνήματα από σταθερό τηλέφωνο προς κινητό Cosmote, Telestet και Vodafone. Οι χρεώσεις στη συγκεκριμένη ομάδα κλήσεων αναμένεται να μειωθούν και άλλο στο άμεσο μέλλον, όπως εκτιμούν στελέχη της Εθνικής Επιτροπής Τηλεπικοινωνιών και Ταχυδρομείων (ΕΕΤΤ), της εποπτικής αρχής της αγοράς τηλεπικοινωνιών στη χώρα μας.

Παράλληλα κυοφορούνται πολλές αλλαγές στην αγορά της σταθερής και της κινητής τηλεφωνίας, οι οποίες θα ωφελήσουν την... τσέπη των καταναλωτών.

Εντός του φθινοπώρου ο ΟΤΕ προετοιμάζεται εκ νέου να... πετάξει το γάντι στους ανταγωνιστές του, λανσάροντας νέες υπηρεσίες. Παράλληλα θα πρέπει να φροντίσει να μειώσει και τις τιμές χονδρικής, προς τους ιδιωτικούς ΟΤΕ, προκειμένου να αποφύγει νέα κόντρα με την ΕΕΤΤ.

Ειδικότερα ο ΟΤΕ αναμένεται να ανακοινώσει το επόμενο διάστημα-πιθανότατα εντός του Οκτωβρίου- νέα «πακέτα» για τους συνδρομητές του, σε μια προσπάθεια να μειώσει τους ρυθμούς απώλειας της πελατειακής του βάσης στη σταθερή τηλεφωνία.

ΕΛΛΗΝΙΚΗ ΔΗΜΟΚΡΑΤΙΑ
ΠΕΡΙΦΕΡΕΙΑ ΝΟΤΙΟΥ ΑΙΓΑΙΟΥ
ΝΟΜΟΣ ΔΩΔΕΚΑΝΗΣΟΥ
ΝΟΜΑΡΧΙΑΚΗ ΑΥΤ/ΣΗ ΔΩΔ/ΣΟΥ
ΝΟΜΑΡΧΙΑΚΟ ΣΥΜΒΟΥΛΙΟ

ΑΝΑΚΟΙΝΩΣΗ

Με την παρούσα ανακοινώνουμε ότι στις 29-9-2003 μας κοινοποιήθηκε για δημοσιοποίηση η με αριθμό 991/026-9-03 γνωμοδότηση της Περιφέρειας Νοτίου Αιγαίου - Γενική Διεύθυνση Περιφέρειας - Τμήμα ΠΕ.ΧΩ. ΔΩΔΕΚΑΝΗΣΟΥ, η οποία αφορά "Προκαταρκτική πρειβαλλοντική εκτίμηση και αξιολόγηση του έργου "Κατασκευή αποβάθρας και κτιρίου επιβατών στη θέση Πέταλο του Λιμένα Σύμης" Νομού Δωδ/σου".

Καλούμε κάθε ενδιαφερόμενο, προκειμένου να λάβει γνώση του περιεχομένου της ανωτέρω γνωμοδότησης και της συνοδευτικής αυτής σχετικής Μελέτης (Π.Π.Ε.) να αποταθεί στο Τοπικό Γραφείο Περιβάλλοντος του Τ.Π. και Π.Ε. της Ν.Α. Δωδ/σου (κ. Αρη Σκιαδόπουλο, τηλ. (22410)30413).

Η προαναφερόμενη γνωμοδότηση θα αναρτηθεί, για τις προσεχείς μέρες στον πίνακα ανακοινώσεων της Νομαρχίας.

Ο Πρόεδρος του Ν.Σ. Δωδ/σου
Φώτης Χατζηδιάκος

Το ΠΑΣΟΚ σε κρίση, γηρασμένο και εξαρτημένο

Τα τρία μεγάλα προβλήματα που αδυνατεί να λύσει το κυβερνών κόμμα, όπως προκύπτει από τη δημοσκόπηση της V–PRC

Τρία μείζονα προβλήματα που αδυνατεί, τουλάχιστον επί του παρόντος, να αντιμετωπίσει το ΠΑΣΟΚ και αιτιολογούν το σαφές προβάδισμα της Ν.Δ. στο ερώτημα της πρόθεσης ψήφου αναδεικνύει η δημοσκόπηση της V-PRC που φιλοξενεί η «Καθημερινή»: Σημαντική μερίδα των ψηφοφόρων θεωρεί ότι το κυβερνών κόμμα είναι περισσότερο εξαρτημένο από οικονομικά συμφέροντα, έχει γηρασμένη ηγεσία και περνάει κρίση. Ειδικότερα, στο ερώτημα ποιο κόμμα περνάει κρίση, το 45,7% των ερωτηθέντων επιλέγει το ΠΑΣΟΚ, και μόλις το 9,9% τη Ν.Δ. Επίσης, στο ερώτημα ποιο κόμμα είναι περισσότερο εξαρτημένο από οικονομικά συμφέροντα το 36,7% επιλέγει και πάλι το ΠΑΣΟΚ, ενώ το 16,9% τη Ν.Δ. Τέλος, στο ερώτημα ποιο κόμμα έχει γηρασμένη ηγεσία το 39,5% απαντά το ΠΑΣΟΚ και μόλις το 12,1% τη Ν.Δ.

Τα συγκεκριμένα ευρήματα καταδεικνύουν και τα «όρια» της επικοινωνιακής πολιτικής της κυβέρνησης, αλλά και των πολιτικών πρωτοβουλιών που ανέλαβε τους τελευταίους μήνες ο πρωθυπουργός. Ο κ. Σημίτης με την αποπομπή του κ. Κ. Λαλιώτη από τη θέση του γραμματέα του ΠΑΣΟΚ ήθελε εκτός των άλλων να σηματοδοτήσει την ανανέωση στην κορυφή της ηγετικής πυραμίδας του κυβερνώντος κόμματος. Επίσης, με τις πρωτοβουλίες που ανέλαβε για το άνοιγμα των κωδικών των βουλευτών του ΠΑΣΟΚ, και την αλλαγή του νόμου για το «πόθεν έσχες» επί το αυστηρότερο επιδίωξε να απαντήσει στις αιτιάσεις περί αδιαφάνειας και διαπλοκής. Ομως, είναι σαφές από τη στάση της κοινής γνώμης πως οι συγκεκριμένες κινήσεις δεν απέδωσαν τα προσδοκώμενα από το ΠΑΣΟΚ.

Παράλληλα, το συγκεκριμένο σκέλος της δημοσκόπησης της V-PRC αναιρεί εκτιμήσεις σύμφωνα με τις οποίες η κοινή γνώμη εκτιμά δεν είναι σε θέση να αναλάβει την ευθύνη διακυβέρνησης της χώρας. Η Ν.Δ. στο συγκεκριμένο ερώτημα έχει προβάδισμα της τάξης του 2,8%, ενώ υπερέχει επίσης στο ερώτημα ποιο κόμμα έχει μέλλον και προοπτική, με διαφορά 13,1%. Πάντως, και από την έρευνα της V-PRC επιβεβαιώνεται ότι η εικόνα του κ. Σημίτη είναι ανθεκτικότερη αυτής του ΠΑΣΟΚ, καθώς στο ερώτημα ποιο κόμμα έχει ικανότερο αρχηγό το ΠΑΣΟΚ προηγείται με 38% έναντι 31,5% της Ν.Δ.

Εικόνα δικομματισμού

Στις επόμενες εκλογές, όποτε και αν γίνουν αυτές, αισθάνεσθε ότι θα μπορούσατε ίσως να ψηφίσετε το ΠΑΣΟΚ ή πιστεύετε ότι κάτι τέτοιο αποκλείεται;
Και για τη Νέα Δημοκρατία, αισθάνεσθε ότι θα μπορούσατε ίσως να την ψηφίσετε ή πιστεύετε ότι κάτι τέτοιο αποκλείεται;

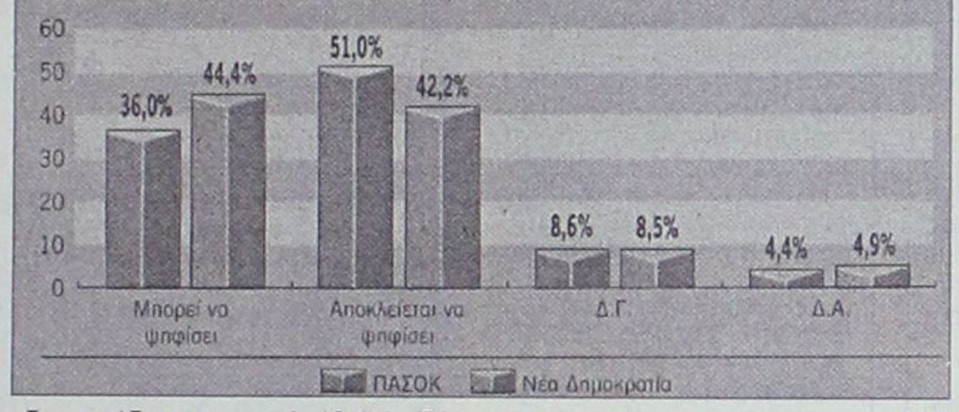

Η υπεροχή της Ν.Δ. στην πορεία προς τις προσεχείς εκλογές, όπως καταγράφεται στα ερωτήματα της πρόθεσης ψήφου και της παράστασης νίκης, επιβεβαιώνεται όμως και από τις εκτιμήσεις των ερωτηθέντων για το πολιτικό μέλλον της διακυβέρνησης. Συγκεκριμένα το 47,2% των ερωτηθέντων εκτιμά πως το πιθανότερο είναι τα επόμενα χρόνια τη χώρα να κυβερνάει η Κεντροδεξιά, και μόλις το 21,5% θεωρεί ότι την ευθύνη διακυβέρνησης θα έχουν κεντροαριστερές κυβερνήσεις.

ΟΙ ΤΑΣΕΙΣ

Επίσης ενδεικτικό των τάσεων του εκλογικού σώματος στην παρούσα φάση είναι ότι η Ν.Δ. υπερέχει σαφώς του ΠΑΣΟΚ στο ερώτημα πόσο πιθανόν θεωρούν να την επιλέξουν οι ψηφοφόροι στην επερχόμενη εκλογική αναμέτρηση. Συγκεκριμένα ενώ το 44,4% δηλώνει ότι στις επόμενες εκλογές μπορεί να ψηφίσει Ν.Δ. το αντίστοιχο ποσοστό για το ΠΑΣΟΚ περιορίζεται στο 36%. Επίσης, η «δεξαμενή» από την οποία μπορεί να αντλήσει ψηφοφόρους το κόμμα της αξιωματικής αντιπολίτευσης είναι σαφώς ευρύτερη εκείνης του ΠΑΣΟΚ. Συγκεκριμένα, ενώ το 51% των ερωτηθέντων αποκλείει το ενδεχόμενο να ψηφίσει ΠΑΣΟΚ στις προσεχείς εκλογές για τη Ν.Δ. το αντίστοιχο ποσοστό μειώνεται στο 42,2%.

Τέλος, από τα ευρήματα της δημοσκόπησης προκύπτει και ότι σταδιακά μειώνεται η ταύτιση των πολιτών με τα κόμματα, γεγονός που εν μέρει εξηγεί και τις μεγάλες εκροές ψηφοφόρων απευθείας από το ΠΑΣΟΚ στη Ν.Δ., αλλά και μια ευρύτερη τάση απαξίωσης συνολικά της πολιτικής και των κομμάτων από μια ευάριθμη μερίδα της κοινής γνώμης. Συγκεκριμένα στο ερώτημα πόσο κοντά στα κόμματα αισθάνονται σήμερα οι ψηφοφόροι το 44,9% δηλώνει πως αισθάνεται «μακριά» από το ΠΑΣΟΚ και μόλις το 27,3% «κοντά», ενώ παράλληλα, το 43,5% δηλώνει πως αισθάνεται «μακριά» στη Ν.Δ. και το 35,5% «κοντά». Επίσης, σε σχέση με την εικόνα που έχουν συνολικά για τα κόμματα οι πολίτες αίσθηση δημιουργεί το γεγονός ότι το 17,3% των ερωτηθέντων στην έρευνα της V-PRC θεωρεί πως «κανένα από τα υφιστάμενα πολιτικά κόμματα δεν είναι προσαρμοσμένο στη σύγχρονη πραγματικότητα», ενώ ένα άλλο 10,5% εκτιμά ότι «κανένα κόμμα δεν έχει μέλλον και προοπτική».

Κατά τη συνάντηση εργασίας που έγινε στη Λευκάδα

Επί τάπητος ο Κώδικας Δήμων και Κοινοτήτων

Πήραν μέρος το Δ.Σ. της ΚΕΔΚΕ, οι πρόεδροι των ΤΕΔΚ και οι δήμαρχοι πρωτευουσών των Νομών

«Εχουμε αρκετό δρόμο μπροστά μας εάν πραγματικά θέλουμε να κάνουμε έναν κώδικα ο οποίος θα καλύψει τις σημερινές ανάγκες της αυτοδιοίκησης», με τη φράση αυτή ο Πρόεδρος της ΚΕΔΚΕ Πάρις Κουκουλόπουλος, συνόψισε τα συμπεράσματα της τριήμερης (3-5 Οκτωβρίου) συνάντησης εργασίας που έγινε στη Λευκάδα με μοναδικό αντικείμενο το νέο Κώδικα Δήμων και Κοινοτήτων.

Στη συνάντηση αυτή τα μέλη του Διοικητικού Συμβουλίου της ΚΕΔΚΕ, οι πρόεδροι των ΤΕΔΚ (Τοπικές Ενώσεις Δήμων και Κοινοτήτων) όλης της χώρας καθώς και οι Δήμαρχοι των πρωτευουσών των Νομών είχαν την ευκαιρία να καταθέσουν τις απόψεις τους και να εκθέσουν τους προβληματισμούς για το νέο Κώδικα. Τα όσα προέκυψαν από τη συνάντηση αυτή θ΄ αποτελέσουν αντικείμενο συζήτησης σε ειδική συνεδρίαση του Δ.Σ. της ΚΕΔΚΕ στις 15 Οκτωβρίου, το οποίο θα κληθεί ν' αποφασίσει αν θα πρέπει να διοργανωθεί ειδικό συνέδριο για το θέμα αυτό.

Ο Πρόεδρος της ΚΕΔΚΕ πάντως κάλεσε την Κυβέρνηση να μη βιαστεί να καταθέσει το σχέδιο Νόμου για το νέο Κώδικα τονίζοντας πως:

«Πιστεύω ότι δεν είναι σκόπιμο να κατατεθεί άμεσα, τον Οκτώβρη, το σχέδιο νόμου στη Βουλή για το νέο Κώδικα όπως προανήγγειλε ο Υπουργός Εσωτερικών.

Η Κυβέρνηση θα πρέπει να δώσει και στον εαυτό της αλλά και στην αυτοδιοίκηση λίγο περισσότερο χρόνο.

Πρέπει να καταλήξουμε σε μια συμφωνία με την Κυβέρνηση για ένα ρεαλιστικό χρονοδιάγραμμα επεξεργασίας του σχεδίου για να πετύχουμε το καλύτερο δυνατό αποτέλεσμα σ' ένα θέμα μείζονος σημασίας για την Αυτοδιοίκηση όπως είναι ο Κώδικας».

"Φως" για επιστροφή των Ελγινείων

Σύμφωνα με αποκλειστικό δημοσίευμα της εφημερίδας Κυριακάτικη "Μίρορ" η Βρετανή υπουργός Πολιτισμού κ. Τέσα Τζόουελ συμφωνεί τώρα στην επιστροφή στην Ελλάδα των γλυπτών του Παρθενώνα με αντάλλαγμα να υποστηρίξει η Ελλάδα το Λονδίνο στη διεκδίκηση της Ολυμπιάδας το 2012.

"Η κ. Τζόουελ, αναφέρει το δημοσίευμα θέλει την έναρξη διαλόγου με τις ελληνικές αρχές για την εξεύρεση συμβιβαστικής λύσης η οποία θα επιτρέψει την επιστροφή των Μαρμάρων του Παρθενώνα στην Ελλάδα με τη μορφή ενός μονίμου δανεισμού".

Ο συντάκτης του δημοσιεύματος, ο πολιτικός συντάκτης της εφημερίδας κ. Κρις Μακλάπλιν γράφει ότι οι ελληνικές αρχές ετοιμάζουν το νέο Μουσείο της Ακρόπολης, το οποίο προορίζεται να στεγάσει τα γλυπτά του Παρθενώνα όταν επιστρέψουν στην Ελλάδα.

Ο πρόεδρος της βρετανικής επιτροπής για τον επαναπατρισμό των Μαρμάρων του Παρθενώνα καθηγητής Αντονι Σνόντγκρας δήλωσε στην Κυριακάτικη "Μίρορ" "Η Αθήνα είναι το σπίτι των Μαρμάρων", και εκεί ανήκουν".

Η Ε.Ε. για τη Θεολογική Σχολή Χάλκης

Το θέμα της επαναλειτουργίας της Θεολογικής Σχολής Χάλκης θα θέσει στις τουρκικές αρχές, αντιπροσωπεία του Ευρωπαϊκού Κοινοβουλίου που θα επισκεφθεί στα μέσα Οκτωβρίου την Τουρκία, ανέφερε σε χτεσινό της δημοσίευμα η τουρκική εφημερίδα «Γιάριν», η οποία μάλιστα σημείωσε ότι ο τούρκος υπουργός Εξωτερικών Αμπντουλάχ Γκιουλ αντιμετωπίζει θετικά το θέμα της επαναλειτουργίας, ενώ ο πρωθυπουργός Ρ.Τ. Ερντογάν είναι επιφυλακτικός.

Η εφημερίδα έγραψε ότι ο Γκιουλ «υποστηρίζει την άποψη ότι η επαναλειτουργία της Σχολής θα είναι σημαντική ένδειξη στην πορεία της Τουρκίας για ένταξη στην ΕΕ. Ωστόσο ο πρωθυπουργός κ. Ερντογάν είναι επιφυλακτικός και ανησυχεί για τις αντιδράσεις που θα προκληθούν στη βάση του κυβερνώντος κόμματος». Πάντως η εφημερίδα ανέφερε πως «διπλωματικές πηγές τονίζουν ότι θα βαρύνει η άποψη της ΕΕ».

Τέλος, η εφημερίδα υποστήριξε ότι «σε περίπτωση που η κυβέρνηση του Κόμματος Δικαιοσύνης και Ανάπτυξης επιτρέψει την επαναλειτουργία της Θεολογικής Σχολής, το ζήτημα θα έχει απομακρυνθεί από το επίπεδο των Ελληνοτουρκικών σχέσεων.

Κέντρο Επιχειρήσεων Ευρωστρατού

Στη δημιουργία ανεξάρτητου Κέντρου Επιχειρήσεων για τις επιχειρήσεις που θα αναλαμβάνει στο εξής -έπειτα από συνεννόηση στο πλαίσιο των γενικότερων συμμαχικών της ΕΕ- η Ευρωπαϊκή Δύναμη Ταχείας Αντίδρασης συμφώνησαν οι Ευρωπαίοι υπουργοί Αμυνας κατά τη διήμερη άτυπη σύνοδο της Ρώμης.

Βάσει των όσων δήλωσε ο υπουργός Εθνικής Αμυνας Γιάννος Παπαντωνίου, Γαλλία, Γερμανία, Βρετανία, Ιταλία και Ελλάδα θα αποτελούν τον κύριο βραχίονα του σχεδιασμού του Κέντρου Επιχειρήσεων.

Ο υπουργός Εθνικής Αμυνας διευκρίνισε ότι στην ομάδα εργασίας που επιφορτίζεται με το σχεδιασμό και την ανάπτυξη της σχετικής πρωτοβουλίας δεν μετέχουν όλες οι χώρες και κυρίως τα νέα κράτη-μέλη της ΕΕ, καθώς δεν έχουν τις απαραίτητες δυνατότητες.

Δήλωσε επίσης ο Γ.Παπαντωνίου ότι είναι ακόμη πολύ νωρίς για να γίνουν εκτιμήσεις αναφορικά με τις σχέσεις του Ευρωπαϊκού Κέντρου Επιχειρήσεων με το αντίστοιχο του ΝΑΤΟ.

Κατά τη σύνοδο της Ρώμης οι Ευρωπαίοι υπουργοί Αμυνας αποδέχθηκαν, επίσης, πρωτοβουλία της Σουηδίας και της Ελλάδας για ενσωμάτωση των ρυθμίσεων του ΟΗΕ για την προστασία της γυναίκας στη λειτουργία της ευρωπαϊκής πολιτικής άμυνας και ασφάλειας.

Η ειδική απόφαση θα ληφθεί το Νοέμβριο σε επίσημη σύνοδο των υπουργών Αμυνας των κρατών-μελών της Ευρωπαϊκής Ένωσης στις Βρυξέλλες.

Επιπροσθέτως, ο Γ.Παπαντωνίου γνωστοποίησε ότι έλαβε τη διαβεβαίωση του Γερμανού ομολόγου του -σε κατ' ιδίαν συνάντηση πως το πρόγραμμα ναυπήγησης των τεσσάρων υποβρυχίων από τα ναυπηγεία της HDW θα υλοποιηθεί πλήρως και δεν θα επηρεαστεί από την πρόθεση του βασικού μετόχου (Banc one) να πουλήσει τα ναυπηγεία.

ΚΗΔΕΙΑ

Κηδεύουμε σήμερα Δευτέρα 6 Οκτωβρίου 2003 και ώρα 4 το απόγευμα στον Ιερό Ναό της Ανάληψης τον πολυαγαπημένο μας σύζυγο, πατέρα και παππού

ΣΩΤΗΡΙΟ ΧΑΡΙΤΟ
ετών 82

Η σύζυγος: Αννα.
Τα παιδιά: Ειρήνη-Δημήτρης, Σοφία.
Οι εγγονοί.
Οι λοιποί συγγενείς.

ΜΝΗΜΟΣΥΝΑ

Την Τετάρτη 8 Οκτωβρίου και ώρα 8.30 π.μ. εις τον Ιερό Ναό της Αγίας Ειρήνης-Ορφανοτροφείο, τελούμε 6μηνο μνημόσυνο υπέρ αναπαύσεως της ψυχής της λατρευτής μας μητέρας, γιαγιάς και αδελφής

ΑΘΗΝΑΣ ΒΕΝΕΤΟΚΛΗ

Τα παιδιά: Γιώργος-Νατάσσα, Τάσος.
Τα εγγόνια, τ' αδέλφια και οι λοιποί συγγενείς.



Την Τετάρτη 8 Οκτωβρίου και ώρα 8.30 π.μ. εις τον Ιερό Ναό της Αγίας Ειρήνης-Ορφανοτροφείο, τελούμε 40ήμερο μνημόσυνο υπέρ αναπαύσεως της ψυχής του λατρευτού μας πατέρα, παππού και αδελφού

ΔΗΜΗΤΡΗ ΒΕΝΕΤΟΚΛΗ

Τα παιδιά: Παναγιώτης-Γιάννα, Γιώργος-Νατάσσα, Τάσος.
Τα εγγόνια, τ' αδέλφια και οι λοιποί συγγενείς.



Την 7η μηνός Οκτωβρίου ημέρα Τρίτη και ώρα 8 π.μ. εις τον Ιερό Ναό Ταξιαρχών Νεκροταφείου Ρόδου τελούμε 3μηνο μνημόσυνο υπέρ αναπαύσεως της ψυχής του λατρευτού μας υιού, αδελφού, εγγονού και ανιψιού

ΚΩΝ/ΝΟΥ ΑΓΑΠΗΤΑΚΗ

Η μητέρα: Καλλιόπη
Τ' αδέλφια: Αθανασία, Ειρήνη-Κώστας, Αντώνης
Οι θείοι και οι λοιποί συγγενείς.



Με την συμπλήρωση 40 ημερών από του θανάτου της αγαπημένης μας μητέρας

ΔΕΣΠΟΙΝΑΣ Β. ΣΩΤΡΙΛΛΗ

παρακαλούμε όσους τιμούν την μνήμη της να προσέλθουν στον Ιερό Ναό Αγίου Νεκταρίου Φαληρακίου την Τρίτη 7/10/2003 και ώρα 8.30 π.μ. όπου θα ψαλεί επιμνημόσυνη δέηση.
Τα παιδιά: Μαριέττα-Φώτιος, Αναστασία-Γεώργιος, Θωμάς-Αλίκη.
Και οι λοιποί συγγενείς.

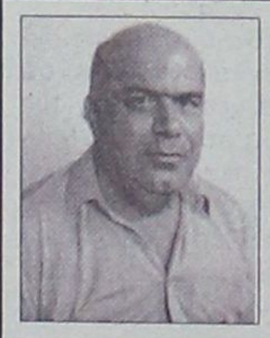

Την 8η μηνός Οκτωβρίου ημέρα Τετάρτη και ώρα 8 π.μ. εις τον Ιερό Ναό Αγίου Γεωργίου Κάτω, τελούμε ετήσιο μνημόσυνο υπέρ αναπαύσεως της ψυχής του λατρευτού μας συζύγου, πατέρα, παππού, αδελφού και θείου

ΕΜΜΑΝΟΥΗΛ ΓΕΡΟΝΤΗ

Η σύζυγος: Μαργαρίτα
Τα παιδιά: Πόπη-Βασίλης, Σωτήρης-Αρχοντία, Μιχάλης-Μαριάνθη
Η αδελφή: Ελένη
Τα εγγόνια, τ' ανίψια και οι λοιποί συγγενείς.

ΕΛΛΗΝΙΚΗ ΔΗΜΟΚΡΑΤΙΑ
ΠΕΡΙΦΕΡΕΙΑ ΝΟΤΙΟΥ ΑΙΓΑΙΟΥ
ΝΟΜΟΣ ΔΩΔΕΚΑΝΗΣΟΥ
ΝΟΜΑΡΧΙΑΚΗ ΑΥΤ/ΣΗ ΔΩΔ/ΣΟΥ
ΝΟΜΑΡΧΙΑΚΟ ΣΥΜΒΟΥΛΙΟ

ΑΝΑΚΟΙΝΩΣΗ

Με το υπ' αριθμ. πρωτ. 1031/2-10-2003 έγγραφο της Περιφέρειας Νοτίου Αιγαίου - Γενική Διεύθυνση Περιφέρειας - Τμήμα ΠΕ.ΧΩ. Δωδ/σου μας διαβιβάστηκε για γνωμοδότηση η από Αύγουστο του 2003 Μελέτη Περιβαλλοντικών Επιπτώσεων (Μ.Π.Ε.) του έργου "Χώρος Υγειονομικής Ταφής Απορριμμάτων Νότιας Ρόδου Νομού Δωδ/σου".
Καλούμε κάθε ενδιαφερόμενο να υποβάλλει τις έγγραφες παρατηρήσεις του ως προς το περιεχόμενο της παραπάνω Μελέτης, μέσα σε προθεσμία δεκαπέντε (15) ημερών από την ημερομηνία δημοσίευσης της παρούσας στον ημερήσιο τοπικό Τύπο.
Οι ενστάσεις θα υποβάλλονται:
1. Στην Γραμματεία της Νομαρχιακής Επιτροπής της Ν.Α. Δωδ/σου
2. Στην ανωτέρω αναφερόμενη Υπηρεσία και θα κοινοποιούνται στο Τοπικό Γραφείο Περιβάλλοντος του Τ.Π. και Π.Ε. της Ν.Α. Δωδ/σου (υπόψη κ. Αρη Σκιαδόπουλου, τηλ. 2241030413) όπου βρίσκεται η ανωτέρω Μελέτη και μπορεί κάθε ενδιαφερόμενος να λάβει γνώση αυτής.

Ο Πρόεδρος του Ν.Σ. Δωδ/σου
Φώτης Χατζηδιάκος

ΕΛΛΗΝΙΚΗ ΔΗΜΟΚΡΑΤΙΑ
ΠΕΡΙΦΕΡΕΙΑ Ν. ΑΙΓΑΙΟΥ
ΝΟΜΟΣ ΔΩΔ/ΣΟΥ
ΔΗΜΟΣ ΑΡΧΑΓΓΕΛΟΥ

ΠΕΡΙΛΗΨΗ ΔΙΑΚΗΡΥΞΗΣ ΔΗΜΟΠΡΑΣΙΑΣ

Ο Δήμαρχος Αρχαγγέλου προκηρύσσει Δημόσιο Ανοικτό Μειοδοτικό Διαγωνισμό με το σύστημα Δημοπρασίας **"προσφορά επί μέρους ποσοστά έκπτωσης και έλεγχο ομαλότητας"** (άρθρο 7 του Π.Δ. 609/85) για την ανάδειξη αναδόχου εκτέλεσης του έργου:
"Ανάπλαση-Διαμόρφωση πλατείας Αη Γιάννη Αρχαγγέλου", προϋπ. **277.136,84 ευρώ** (Οικοδομικά 178.749,88 ευρώ και Ηλεκτρ/κά 98.386,98 ευρώ) μη συμπεριλαμβανομένου του ΦΠΑ και της αναθεώρησης.
Η δημοπρασία και η εκτέλεση του έργου θα γίνουν σύμφωνα με τις διατάξεις του Ν. 1418/84 "Δημόσια Εργα και ρυθμίσεις συναφών θεμάτων", όπως ισχύει μετά την τροποποίησή του και τη συμπλήρωσή του από τους Νόμους 2229/94, 2308/95, 2338/95, 2372/96, 2940/01 (ΦΕΚ 180Α/6-8-2001) και σύμφωνα με τον Ν. 2576/98 (ΦΕΚ 25Α/9-2-1998) περί "Βελτίωσης των διαδικασιών για την ανάθεση της κατασκευής των Δημοσίων έργων και άλλες διατάξεις", των εκτελεστικών τους Π.Δ. 609/85 και 472/85 όπως ισχύουν μετά την τροποποίησή τους από τα Π.Δ. 368/94, 285/97, 402/96, 210/97, 218/99 καθώς και την απόφαση Δ17α/08/16/Φ.Ν. 402/10-2-98 (ΦΕΚ 116Β'/12-2-98), "Διαδικασία για την ανάδειξη αναδόχου κατασκευής Δημοσίων έργων", όπως αυτή συμπληρώθηκε με την απόφαση Δ17α/10/65/Φ.Ν. 402/24-7-98 (ΦΕΚ 835β'/12-8-98) και τροποποιήθηκαν με την υπ' αρ. Δ17α/03/52 ΦΝ 402/6-6-03 (ΦΕΚ 735β'/11-8-03), με τις εγκυκλίους Υ.ΠΕ.ΧΩ.Δ.Ε-Γ.Γ.Δ.Ε. /Δνση Νομοθετικού Συντονισμού & Κωδικοποίησης Ε27/1198 με αριθμό πρωτ. Δ17α/03/71/Φ.Ν. 402/28-8-1998, Ε16/1999 με αριθμό πρωτ. Δ17α/05/35/Φ.Ν. 402/26-4-1999, Ε23/2000 με αριθμό πρωτ. Δ17α/05/42/Φ.Ν. 402/2-8-2000 και Ε22/2001 με αρ. πρωτ. Δ17α/03/45/Φ.Ν. 430 καθώς επίσης και με το Π.Δ. 171/1987 "Οργανα που αποφασίζουν ή γνωμοδοτούν και ειδικές ρυθμίσεις σε θέματα έργων που εκτελούνται από τους ΟΤΑ και άλλες σχετικές διατάξεις", τον Ν. 3021/02 (ΦΕΚ Α'143) "Περιορισμοί στη σύναψη δημοσίων συμβάσεων με πρόσωπα που δραστηριοποιούνται ή συμμετέχουν σε επιχειρήσεις μέσων ενημέρωσης και άλλες διατάξεις" καθώς επίσης και τις εγκυκλίους 32/14-11-01 και 36/13-12-02 του Υ.ΠΕ.ΧΩ.ΔΕ, και οποιαδήποτε τροποποποίηση ή συμπλήρωση πιθανόν να υπάρξει στην προαναφερθείσα νομοθεσία μέχρι την ημερομηνία δημοσίευσης της παρούσας.
1. Ο Διαγωνισμός θα διεξαχθεί στις **22 Οκτωβρίου** του έτους **2003** ημέρα **Τετάρτη** στο Δημοτικό Κατάστημα Αρχαγγέλου από την αρμόδια επιτροπή. Ωρα έναρξης παραλαβής των προσφορών η 10.30 π.μ. και ώρα λήξης 11.00 π.μ.
2. Ο προϋπολογισμός της δαπάνης των δημοπρατούμενων εργασιών ανέρχεται στο ποσό των 277.136,84 ευρώ μη συμπεριλαμβανομένου του ΦΠΑ και της αναθεώρησης και θα χρηματοδοτηθεί από το Γ' ΚΠΣ.
3. Στην δημοπρασία γίνονται δεκτές ημεδαπές εργοληπτικές επιχειρήσεις δημοσίων έργων οιασδήποτε νομικής μορφής, καθώς και εργοληπτικές επιχειρήσεις των λοιπών κρατών μελών της ΕΕ και του ευρύτερου Οικονομικού Χώρου (Ε.Ο.Χ.) ή Κ/ξιες εγγεγραμμένες στο ΜΕΕΠ, για **έργα κατηγορίας Οικονομικών**
Κατάταξη Ν. 2940/01: Α2 τάξη έως 2η τάξη ανεξαρτήτως Νομού
και για έργα κατηγορίας Η/Μ
Κατάταξη Ν. 2940/01: α) Α2 τάξη έως 1η τάξη ανερξατήτως Νομού β) Α2 τάξη έως 2η τάξη για επιχειρήσεις με έδρα το νομό ή αν αυτός είναι δηλωμένος ως δεύτερος και αναφέρεται στη βεβαίωση εγγραφής.
4. Η προθεσμία για την περαίωση του έργου ορίζεται σε εννέα (9) ημερολογιακούς μήνες και ο συντελεστής ρ είναι αυτός της κατηγορίας έργων Οικοδομικών.
5. Η εγγύηση για την συμμετοχή στη δημοπρασία ορίζεται στο 2% επί του προϋπολογισμού της μελέτης δηλ. 5.543,00 ευρώ και βεβαιώνεται με την προσκόμιση ισόποσου γραμματίου του Ταμείου Παρακαταθηκών και Δανείων ή εγγυητική επιστολή αναγνωρισμένης τράπεζας ή του ΤΣΜΕΔΕ.
Σε περίπτωση τροποποποίησης των ορίων των πτυχίων θα δύναται να συμμετέχουν στον διαγωνισμό οι προβλεπόμενες από τις ισχύουσες διατάξεις την ημέρα του διαγωνισμού επιχειρήσεις
Τον ανάδοχο του έργου βαρύνουν όλες οι νόμιμες κρατήσεις υπέρ του Δημοσίου, τρίτων, εισφορές ΙΚΑ κ.λπ. Ο ΦΠΑ βαρύνει τον κύριο του Εργου.
Οι δαπάνες δημοσίευσης της παρούσας και τυχόν επαναληπτικής βαρύνουν τον ανάδοχο του έργου.
Τα τεύχη του Διαγωνισμού διατίθενται μέχρι την προηγούμενη ημέρα διενέργειας του διαγωνισμού στα γραφεία της Τεχνικής Υπηρεσίας του Δήμου Αρχαγγέλου τις εργάσιμες ημέρες και ώρες.

Αρχάγγελος 26/9/2003
Ο Δήμαρχος
κ.α/α
Ο Αντιδήμαρχος
Αντώνιος Χατζηκωνσταντίνου

ΣΥΛΛΟΓΟΣ ΚΑΤΑΣΤΗΜΑΤΑΡΧΩΝ ΠΑΛΙΑΣ ΠΟΛΗΣ

ΑΝΑΚΟΙΝΩΣΗ

Αγαπητοί κύριοι συνάδελφοι,

Θα θέλαμε να σας ενημερώσουμε για τα ιδιαίτερα σημαντικό έργο που επιτελεί η Ροδιακή Λέσχη Φίλων του Γεν. Νοσ. Ρόδου, Αλεξ. Διάκου 2, σύλλογος μη κερδοσκοπικού χαρακτήρα, με πρόεδρο τον κ. Σάββα Μαμαλίγκα.

Ο σύλλογος αυτός καταβάλλοντας κάθε δυνατή προσπάθεια και βρίσκοντας υποστηρικτές από το κοινωνικά ευαισθητοποιημένο περιβάλλον της πόλης μας, εξοπλίζει συμπληρωματικά με ιατρικό εξοπλισμό τα διάφορα τμήματα του Νοσοκομείου μας με σκοπό την βελτίωση των παρεχομένων υπηρεσιών.

Γι' αυτό το λόγο σας προτρέπουμε να ενισχύετε και εσείς οικονομικά την αξιέπαινη αυτή προσπάθεια του παραπάνω συλλόγου ώστε να μπορέσει να καλύψει τις οικονομικές του υποχρεώσεις και να αποπληρωθεί οι αγορασθείς μέχρι τώρα εξοπλισμός.

Σημ: Για κάθε οικονομική ενίσχυση θα σας χορηγείται βεβαίωση η οποία αποσβένεται από την φορολογική σας δήλωση.

Ο Πρόεδρος
Ν. Κουκούλης

ΟΑΕΔ
Δν/ση (Α3)

ΕΠΙΔΟΤΟΥΜΕΝΑ ΠΡΟΓΡΑΜΜΑΤΑ ΑΝΕΡΓΩΝ
(ή πτυχιούχων ΑΕΙ-ΤΕΙ, οι οποίοι λόγω της εγγραφής τους σε επαγγελματικές ενώσεις, επιμελητήρια, π.χ μηχανικοί, δεν έχουν την δυνατότητα εγγραφής στον ΟΑΕΔ)

Συγχρηματοδότηση από το Ε.Κ.Τ. (75%)

Η Τεχνική Εταιρία **ΑΛΤΕ ΑΤΕ,** πρόκειται να υλοποιήσει σε συνεργασία με τον ΟΑΕΔ, με έναρξη τον Οκτώβριο, επιδοτούμενα προγράμματα στα ακόλουθα θεματικά αντικείμενα :

- **Εργατοτεχνίτες διαφόρων κλάδων** (δικαιούχοι: 50 άνδρες και γυναίκες-απόφοιτοι **ΙΕΚ, ΤΕΕ, Λυκείου, Γυμνασίου, Δημοτικού)**
- **Διαχείριση Τεχνικών έργων** (δικαιούχοι: 20 άνδρες και γυναίκες-πτυχιούχοι **ΑΕΙ-ΤΕΙ,** απόφοιτοι **ΙΕΚ, Λυκείου)**

Η διάρκεια των προγραμμάτων (θεωρία-πρακτική) είναι 500 ώρες (3 μήνες) και **επιδοτούνται με 3,52 €/ώρα κατάρτισης (συνολ. 1760 €).** Η θεωρία θα υλοποιηθεί στο ΚΕΚ Ν. ΔΩΔΕΚΑΝΗΣΟΥ (Πάρκο Ροδινιού) και η πρακτική άσκηση στο εργοτάξιο της ΑΛΤΕ στο Αεροδρόμιο Ρόδου. Τουλάχιστον το 1/3 των καταρτιζομένων θα απασχοληθεί στην ΑΛΤΕ για 4 μήνες μετά την κατάρτιση. Οι ενδιαφερόμενοι πρέπει να συμπληρώσουν αίτηση συμμετοχής στο ΚΕΚ Ν. ΔΩΔΕΚΑΝΗΣΟΥ (κος Χατζηδάκης) και να περάσουν τη διαδικασία εξατομικευμένης παρέμβασης (για το πρόγραμμα **ΑΛΤΕ-αεροδρόμιο**, κωδικός **73-02)** στο ΚΠΑ-ΟΑΕΔ, Θ. Σοφούλη 93, Ρόδος (κος Μιχαήλ) μέχρι 10/10/2003.

Έργο: ΚΑΤΑΡΤΙΣΗ-ΑΠΑΣΧΟΛΗΣΗ ΑΝΕΡΓΩΝ ΣΤΑ ΜΕΓΑΛΑ ΤΕΧΝΙΚΑ ΕΡΓΑ Άξονας 1 – Μέτρο 3

Πληροφορίες-αιτήσεις συμμετοχής:
τηλ. 22410 70616
ώρες 9.00-14.00
ΚΕΚ Ν. ΔΩΔΕΚΑΝΗΣΟΥ
Γ. ΓΕΝΝΗΜΑΤΑΣ
Πάρκο Ροδινιού

ΤΑ ΛΟΓΙΚΑ ΤΑ ΠΑΡΑΛΟΓΑ ΤΑ ΕΞΩΦΡΕΝΙΚΑ

••• Κατεδαφίστηκε η "Κολονιάλε"

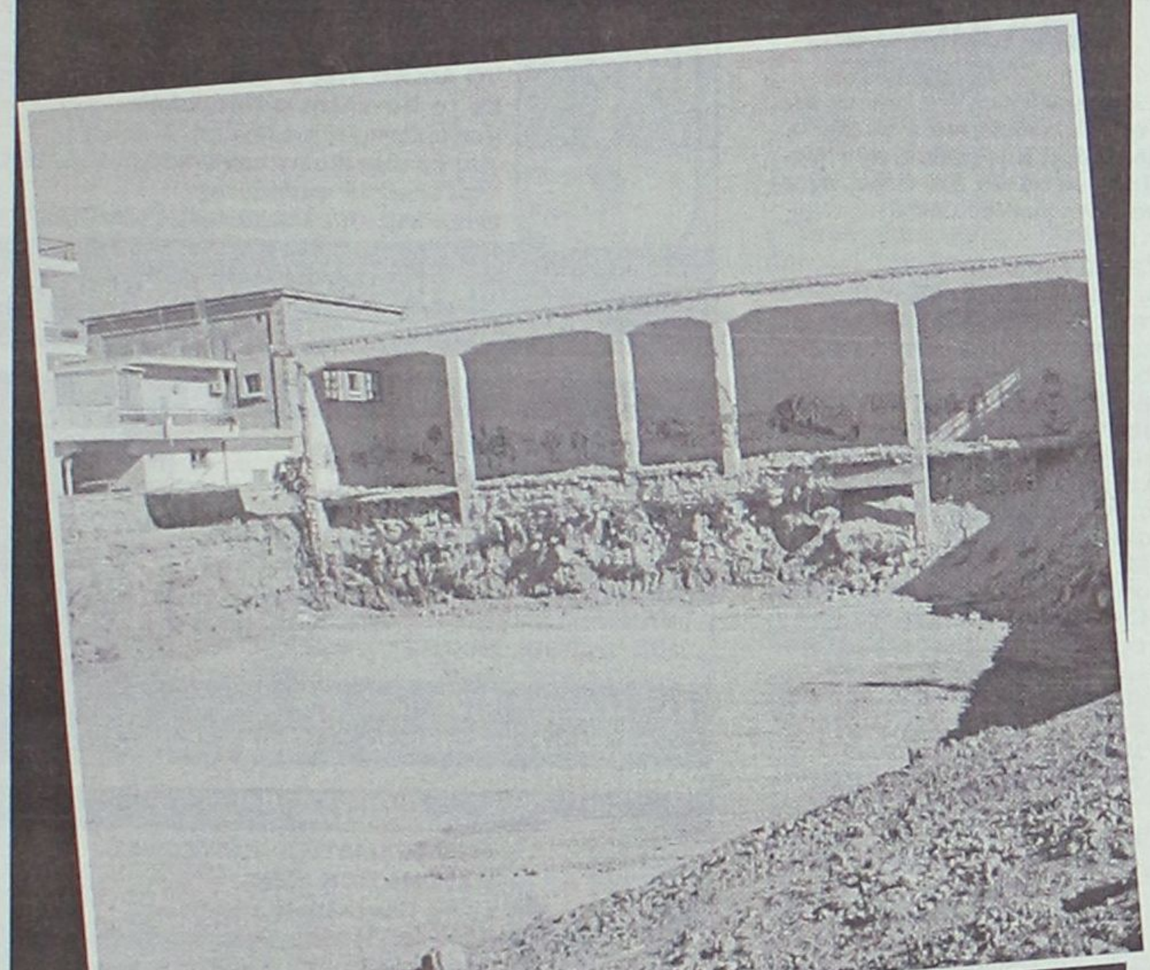

... Πάει και η "Κολονιάλε". Χωρίς καμιά αντίδραση, σε λίγο, αντί χώρο πρασίνου, θα δούμε να "νεμμά" ένα ακόμη "εμπορικό κέντρο"!

••• Στα πέριξ του "Μπαμπούλα"

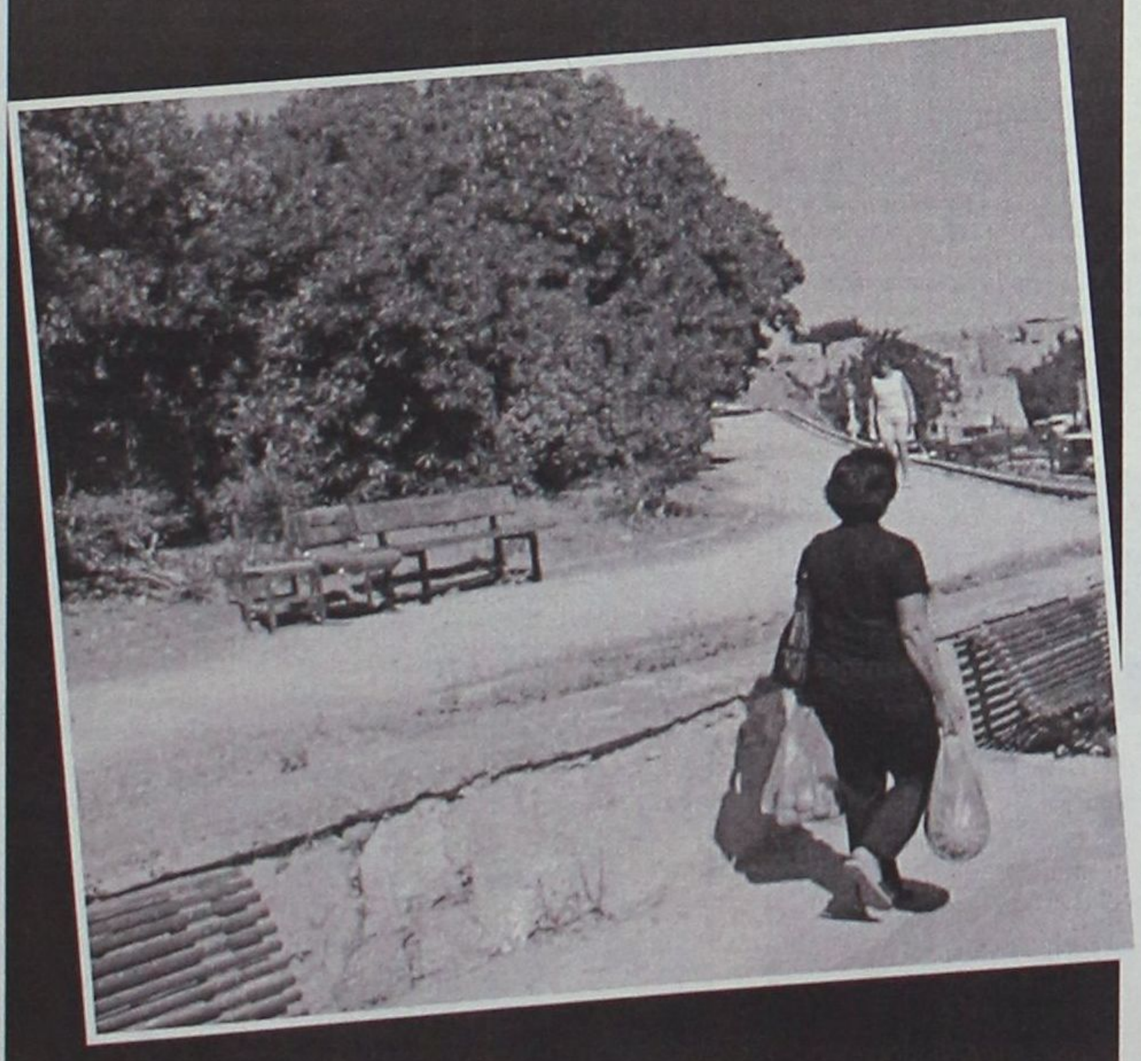

... Εκεί στον ΚΟΒΑ, στα πέριξ του αλήστου μνήμης "Μπαμπούλα".
... "Καναπεδάκια" δύο λογιών, καρέκλες τριών ειδών, κάμποσες λακκούβες στα υποτυπώδη πεζοδρόμια και φυσικά οι δηλητηριώδεις αναθυμιάσεις από τις παράνομες διασυνδέσεις των λυμάτων στα όμβρια που εκβάλλουν την παραλία!

...Δεν τους νοιάζει τίποτα

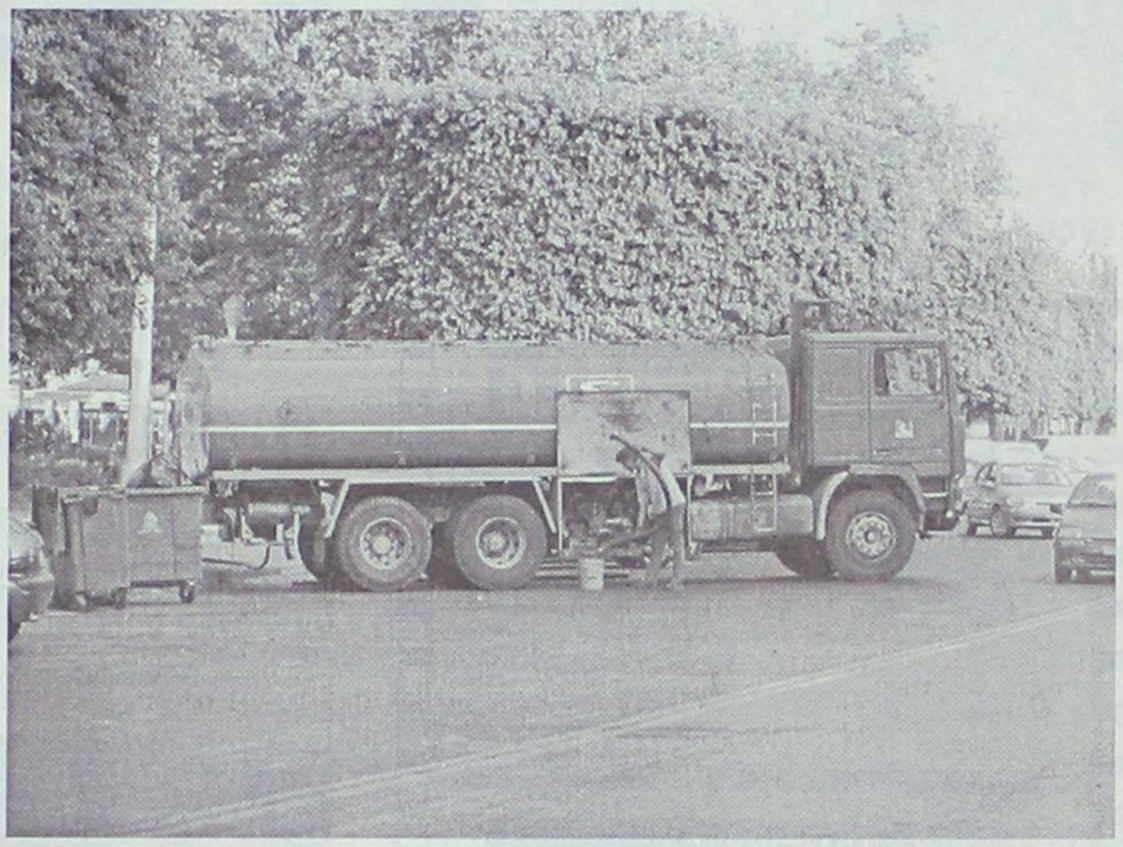

Υπάρχει κάποιος αρμόδιος για να διαβεβαιώσει τους πολίτες, ότι ανεφοδιασμός των πλοίων με καύσιμα που γίνεται το πρωί ή το απόγευμα, χωρίς κανένα, σχεδόν, μέτρο προφύλαξης είναι νόμιμος;
... Και αν όχι, γιατί το επιτρέπουν;

... Θεάσεις αειφόρου ανάπτυξης



Το πάρκο απέναντι από το Πανεπιστήμιο Αιγαίου.
... Κάποτε καταπράσινο, τώρα χώρος στάθμευσης κάθε είδους οχημάτων!

... Υπεύθυνη δήλωση

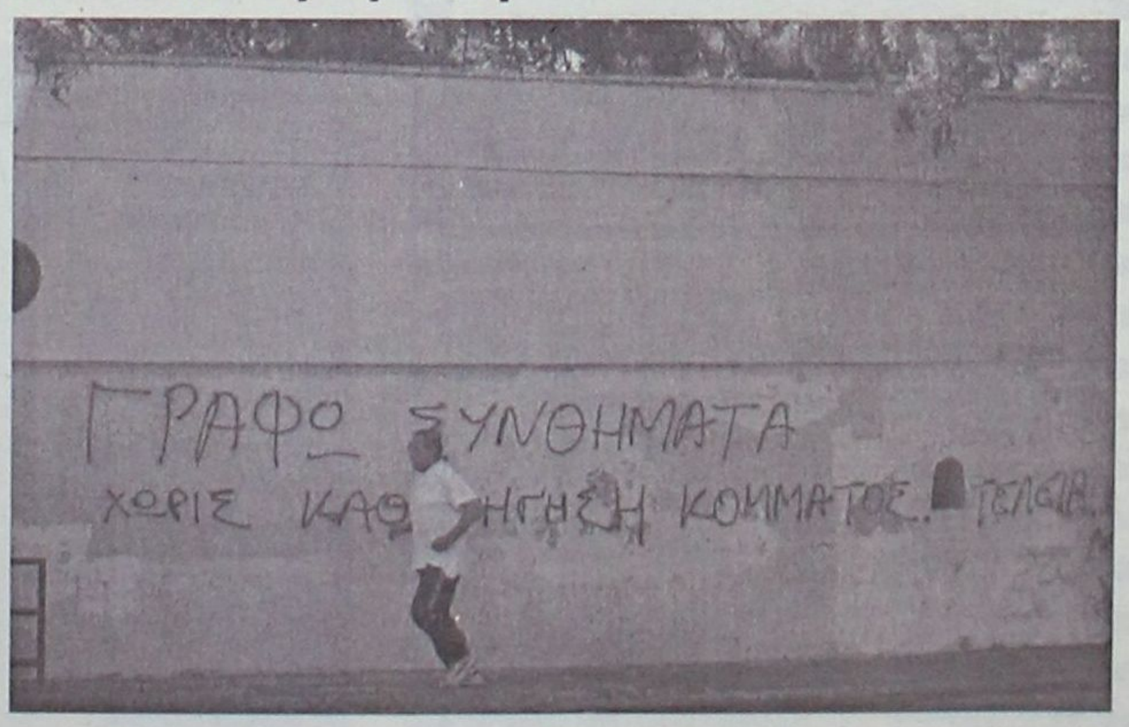

Υπεύθυνη δήλωση γραμμένη όχι στο έντυπο του νόμου 105 αλλά στους τοίχους του Σταδίου:
"Γράφω συνθήματα χωρίς καθοδήγηση κόμματος. Τελεία και παύλα".

METROPOL
ALPHA ODEON
★MULTI-CINEMA★
www.RodosVitrina.gr/Metropol.htm
ΕΒΔΟΜ.ΠΡΟΓΡΑΜΜΑ • WEEKLY PROGRAMME
03/10/2003 -09/10/2003

Κάνετε έγκαιρα τις κρατήσεις σας
UNDERWORLD
Η μάχη για την κυριαρχία αρχίζει!!
Βρικόλακες • Λυκάνθρωποι
Εσείς με ποιούς είστε?!
ΑΚΑΤΑΛΛΗΛΟ
Σε 1η Πανελλήνια Προβολή
IN ENGLISH - HORROR - THRILLER
ΩΡΕΣ ΕΝΑΡΞΗΣ SHOWTIMES
17:45 • 20:15 • 22:45
Πρωταγωνιστούν Κέιτ Μπέκινσεϊλ, Σκότ Σπίντμαν
ΑΙΘΟΥΣΑ: 1

IN ENGLISH - ADVENTURE
ΟΙ ΠΕΙΡΑΤΕΣ ΤΗΣ ΚΑΡΑΪΒΙΚΗΣ
Η ΚΑΤΑΡΑ ΤΟΥ ΜΑΥΡΟΥ ΜΑΡΓΑΡΙΤΑΒΙΛΟΥ
Η πολύαναμενόμενη πειρατική περιπέτειας της χρονιάς!!!
Από τον παραγωγό του 'Αρμαγεδδών' και του 'Περλ Χαρμπορ'....
ΚΑΤΑΛΛΗΛΟ
ΩΡΕΣ ΕΝΑΡΞΗΣ SHOWTIMES
19:15 • 22:30
Πρωταγωνιστούν: Τζόνι Ντέπ, Τζέφρι Ρας, Ορλάντο Μπλούμ, Κίρα Ναϊτλι
ΑΙΘΟΥΣΑ: 2

IN ENGLISH - ACTION
ΟΙ ΜΠΑΤΣΟΙ ΤΟΥ ΧΟΛΛΥΓΟΥΝΤ
HOLLYWOOD HOMICIDE
Η αστυνομική περιπέτεια με πλούσια δράση και απίθανες κωμικές καταστάσεις...!!
ΚΑΤ.ΑΠΟ 13 ΕΤΩΝ
Πρωταγωνιστεί το εκρηκτικό δίδυμο που ανεβάζει την ΑΔΡΕΝΑΛΙΝΗ στα ύψη!!
ΧΑΡΙΣΟΝ ΦΟΡΝΤ ΤΖΟΣ ΧΑΡΤΝΕΤ
ΩΡΕΣ ΕΝΑΡΞΗΣ SHOWTIMES
17:30 • 20:00 • 22:40
ΑΙΘΟΥΣΑ: 3

Περιπέτεια κινουμένων σχεδίων
ΤΑΞΙΔΙ ΣΤΗΝ ΧΩΡΑ ΤΩΝ ΘΑΥΜΑΤΩΝ
Αγάπη • θάρρος • περιπέτεια
Ένα μαγικό παραμύθι για όλες της ηλικίες σε έναν κόσμο όνειρο
ΚΑΤΑΛΛΗΛΟ
Στα Ελληνικά
ΟΣΚΑΡ καλύτερης ταινίας κινουμένων σχεδίων
ΩΡΑ ΕΝΑΡΞΗΣ 17:00
ΑΙΘΟΥΣΑ: 2

Την Παρασκευή - On Friday
Ασταμάτητη δράση από το πρώτο λεπτό!!
Τα καλά παιδία μπαίνουν στον παράδεισο.... τα κακά παιδιά μπαίνουν....σε περιπέτειες!!!
BAD BOYS 2
Τα Κακά Παιδία 2
Πρωταγωνιστεί το πιο διάσημο δίδυμο Γουίλ Σμίθ, Μάρτιν Λορένς

17 ΟΚΤΩΒΡΙΟΥ
Η πιο αυθεντική περιπέτεια της χρονιάς
Η ΣΥΜΜΑΧΙΑ
ΣΟΝ ΚΟΝΕΡΙ
Θρυλικοί τυχοδιώκτες... Αξιότιμα καθάρματα!!

17 ΟΚΤΩΒΡΙΟΥ
Η μαμά στην δουλεία... Ο μπαμπάς στο σπίτι... και το σπίτι...νηπιαγωγείο
μπαμπάδες
Daddy Day Care
Και στα Ελληνικά
Η 1η Οικογενειακή Κωμωδία της Χρονιάς με τον Έντι Μέρφι
• 3 LUXURY DESIGN SCREENS •
• DOLBY DIGITAL EX • FULLY AIR-CONDITIONED •
Πληροφορίες, Κρατήσεις • Information, Reservations
✆ 22410.28400

The Cinephile

ΕΠΙΜΕΛΕΙΑ: ΚΥΡΙΑΚΗ ΠΕΤΡΙΔΟΥ

Αντζελίνα Τζολί: Η σταρ της εβδομάδας

Αυτή τη στιγμή έχει πια καθιερωθεί ως ένα από τα μεγαλύτερα νέα ονόματα του Χόλιγουντ και ενσαρκώνοντας την ψηφιακή ηρωίδα Λάρα Κροφτ (σ.σ. που προβάλλεται από την περασμένη Παρασκευή και στη Ρόδο) πήρε δια παντός το διαβατήριο για να γίνει παγκοσμίως αναγνωρίσιμη.

Ο λόγος, βέβαια, για την Αντζελίνα Τζολί, το "κακό" κορίτσι του Χόλιγουντ που κατορθώνει, με ιδιαίτερη μαεστρία (ή ταλέντο), να ισορροπεί ανάμεσα σε ταινίες που αναδεικνύουν την πληθωρική της προσωπικότητα (βλ. "Gir Interruped" για την ερμηνεία της στην οποία κέρδισε και το όσκαρ β' γυναικείου ρόλου) και άλλες που αναδεικνύουν την πληθωρική της...παρουσία (βλ. "Lara Croft").



Με αφορμή την πρεμιέρα και στη Ρόδο της ταινίας **"Lara Croft, Tomb Raider: Το Λίκνο της Ζωής"** (σ.σ. από το "Παλλάς 5 cinemas center") δημοσιεύουμε ένα ενδιαφέρον βιογραφικό για την εκρηκτική Αντζελίνα Τζολί, από το **www.cinenews.gr:**

"Η Angelina Jolie Voight, όπως είναι το πλήρες όνομά της, γεννήθηκε στις **4 Ιουνίου 1975,** στο Los Angeles και είναι κόρη ηθοποιών, **του βραβευμένου με Όσκαρ Jon Voight** και της **Marcheline Bertrand.** Επειδή όμως δεν ήθελε να χρησιμοποιήσει το διάσημο όνομα του μπαμπά της, επέλεξε για επώνυμό της το μεσαίο της όνομα που της έδωσε η νονά της, **Jacqueline Bisset.**

Μέχρι τα 16 της, όταν τη ρωτούσαν τι θα γίνει όταν μεγαλώσει, απαντούσε ότι θα γινόταν οργανώτρια κηδειών (μπρρρρρ). Όταν το ξεπέρασε, άρχισε να συμμετάσχει σε videoclip καλλιτεχνών όπως ο **Meatloaf, οι Lemonheads, ο Lenny Kravitz** και οι **Rolling Stones**). Ξεκίνησε κινηματογραφικές σπουδές στο **New York University,** και αργότερα μεταπήδησε στο **Met Theatre Group του Los Angeles.** Ο πρώτος της ρόλος (δεν πιάνεται το Lookin' to Get Out (1982) σε ηλικία 7 ετών) ήταν στο σχετικά αποτυχημένο **Cyborg II: Glass Shadows το 1993.** Εντύπωση όμως έκανε στο **Hackers (1995),** όπου κατάφερε να ξεχωρίσει, μέσα στην μετριότητα της ταινίας. Εκεί γνώρισε και τον πρώτο της σύζυγο τον **Jonny Lee Miller,** με τον οποίο παντρεύτηκε την ίδια χρονιά και χώρισαν το 1999.

Οι επόμενες ταινίες της, αν και ενδιαφέρουσες δεν συγκίνησαν το κοινό. Ανάμεσά τους οι: **Foxfire, Love Is All There Is, Without Evidence και Playing God.** Η επόμενη επιτυχία της ήρθε στη μικρή οθόνη και στην τηλέ-ταινία **George Wallace** δίπλα στον **Gary Sinise,** που της έδωσε την πρώτη της Χρυσή Σφαίρα και μια υποψηφιότητα για Emmy. Το μεγάλο όμως βήμα έγινε με την επίσης τηλεοπτική ταινία **Gia (1998),** όπου είχε τον πρωταγωνιστικό ρόλο της χτυπημένης από το AIDS τραγουδίστριας **Gia Carangi. Αυτή τη φορά κέρδισε μια δεύτερη χρυσή σφαίρα καλύτερης ηθοποιού σε ταινία για την τηλεόραση, ενώ πάλι ήταν υποψήφια για Emmy.**

Οι προτάσεις πλέον από τα studio γίνονταν όλο και πιο ενδιαφέρουσες και εκείνη δεν τους απογοήτευε. Το 1999 την είδαμε στο **Pushing Tin** δίπλα στον Billy Bob Thornton, που αργότερα παντρεύτηκε και...χώρισε".

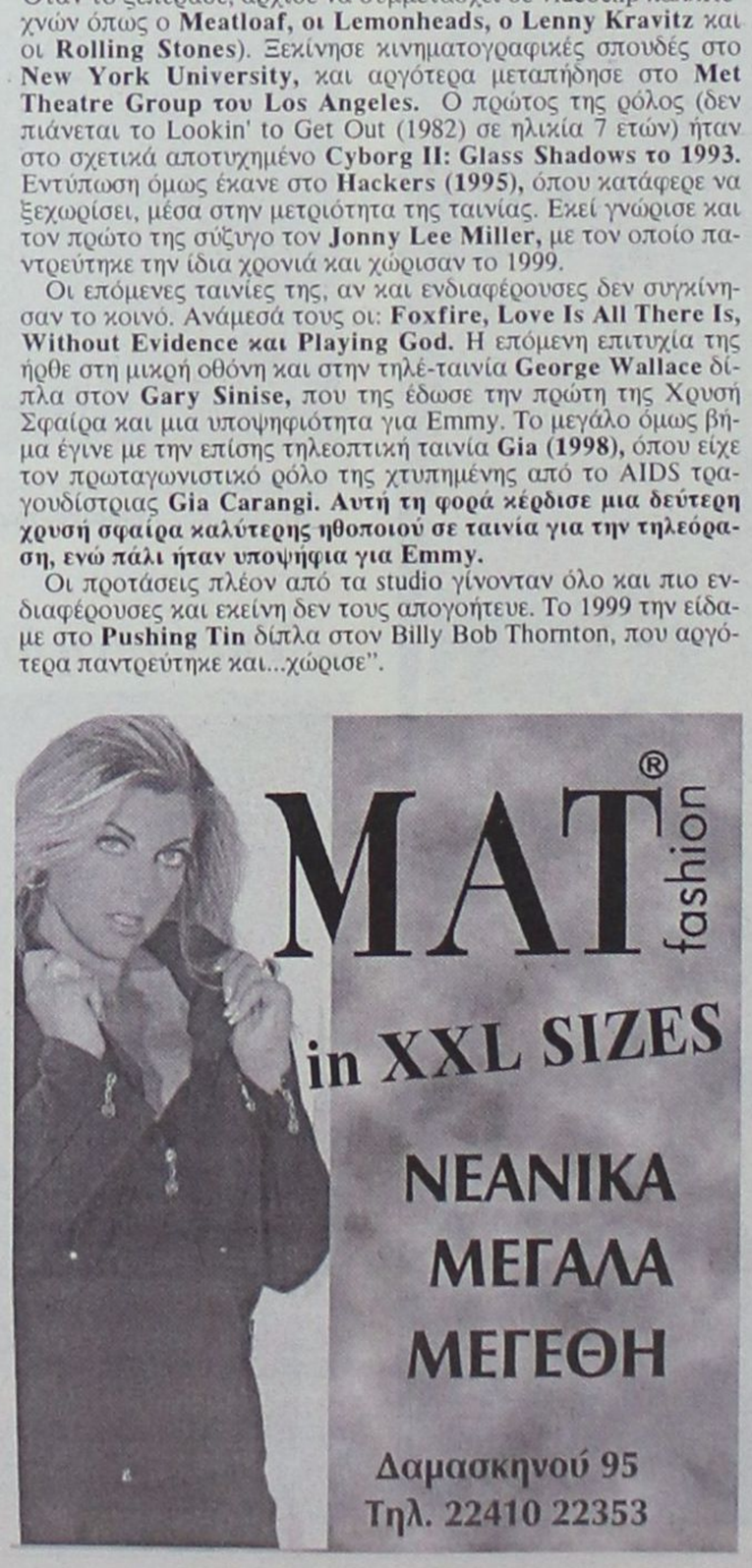

ΠΑΛΛΑΣ 5 CINEMAS CENTER
03/10/2003 έως 09/10/2003
www.cinemapallas.gr

ΑΙΘΟΥΣΑ 5, 3
LARA CROFT, TOMB RAIDER
THE CRADLE OF LIFE
ΤΟ ΛΙΚΝΟ ΤΗΣ ΖΩΗΣ
Σε 1η Πανελλήνια Προβολή!
Η ακαταμάχητη Ατζελίνα Τζολί στην θεαματική υπερπεριπέτεια που όλοι περιμένουν!!!
Κάντε έγκαιρα τις κρατήσεις σας!
ΠΡΩΤΑΓΩΝΙΣΤΟΥΝ: ANGELINA JOLIE, GERALD BUTLER
in english
ΑΙΘΟΥΣΑ 5 Ώρες Έναρξης: 17:30, 20:00, 22:40
ΑΙΘΟΥΣΑ 3 Ώρες Έναρξης: *16:10, 18:40, 21:20
* Ειδική επιπλέον παράσταση, μόνο Σάββατο & Κυριακή

ΑΙΘΟΥΣΑ 1
ΘΕΟΣ ΓΙΑ ΜΙΑ ΕΒΔΟΜΑΔΑ
BRUCE AL MIGHTY
Σε 1η ΠΑΝΕΛΛΗΝΙΑ ΠΡΟΒΟΛΗ!
3η ΕΒΔΟΜΑΔΑ ΘΡΙΑΜΒΟΥ ΓΙΑ ΤΗΝ ΚΩΜΩΔΙΑ ΤΗΣ ΧΡΟΝΙΑΣ!
Ο ασυναγώνιστος Τζιμ Κάρεϊ, σε μεγάλα κέφια, σε ένα ξεκαρδιστικό ρόλο, στο είδος που τον καθιέρωσε.. την κωμωδία. Κάντε έγκαιρα τις κρατήσεις σας!
ΠΡΩΤΑΓΩΝΙΣΤΟΥΝ: JIM CARREY, JENNIFER ANISTON
in english
Ώρες Έναρξης: *16:20, 18:20, 20:30, 22:40
* Ειδική επιπλέον παράσταση, μόνο Σάββατο & Κυριακή

ΑΙΘΟΥΣΑ 2
ΕΠΑΓΓΕΛΜΑΤΙΕΣ ΑΠΑΤΕΩΝΕΣ
MATCHSTICK MEN
Σε 1η Πανελλήνια Προβολή!
Εξαπάτησε! Κορόιδεψε! Κλέψε! Ξέπλυνε! Επανέλαβε! Ο μεγάλος Ρίντλεϊ Σκοτ (Blade Runner, Μονομάχος) σκηνοθετεί τους ΕΠΑΓΓΕΛΜΑΤΙΕΣ ΑΠΑΤΕΩΝΕΣ, NICOLAS CAGE και SAM ROCKWELL, προσφέροντας στο κοινό ένα απόλυτα διασκεδαστικό αποτέλεσμα!
in english
Ώρες Έναρξης: 18:00, 20:20, 22:40

ΑΙΘΟΥΣΑ 4
HULK για 5η εβδομάδα!
Η ΥΠΕΡΠΕΡΙΠΕΤΕΙΑ ΠΟΥ ΟΛΟΙ ΠΕΡΙΜΕΝΑΤΕ!
Ο Άνγκ Λι μεταφέρει στη μεγάλη οθόνη, τον τρομερό πράσινο γίγαντα, τον απίθανο Hulk του δημοφιλούς κόμικ της Marvel. Κάντε έγκαιρα τις κρατήσεις σας!!!
ΠΡΩΤΑΓΩΝΙΣΤΟΥΝ: ERIC BRANA, JENNIFER CONNELLY, SAM ELLIOT, NICK NOLTE
Ώρες Έναρξης: 22:30
in english

ΑΙΘΟΥΣΑ 4
ΣΥΝΟΔΟΣ ΚΥΡΙΩΝ / THE MAN FROM THE ELYSIAN FIELDS
4η εβδομάδα επιτυχίας!
Μπορούσε να ικανοποιήσει κάθε γυναίκα... ... εκτός από εκείνη που αγαπούσε.
Ο Άντυ Γκαρσία σε μία δυνατή κοινωνική ταινία μαζί με τους Μικ Τζάγκερ και Τζέιμς Κόμπουρν.
ΠΡΩΤΑΓΩΝΙΣΤΟΥΝ: ANDY GARCIA, MICK JAGGER
in english
Ώρες Έναρξης: 18:00, 20:15

Party ατμόσφαιρα κάθε εβδομάδα στο Pallas!!!
Κάθε Παρασκευή, Σάββατο & Κυριακή, 19.00-23.00, dj του PARADISO θα παίζει για σας στο φουαγιέ του Pallas 5 Cinemas Center τα TOP HIT της χρονιάς! Διασκεδάστε με μας στους ρυθμούς του PARADISO!

ΠΡΟΣΕΧΩΣ - COMING SOON
Η ΚΟΡΗ ΤΟΥ ΑΦΕΝΤΙΚΟΥ ΜΟΥ
Την Παρασκευή 10 Οκτωβρίου σε 1η Πανελλήνια Προβολή!
Εσείς θα την βγάζατε έξω;
AMERICAN PIE 3: THE WEDDING
...Κράτα τον ...για πάντα!!!
Η κωμωδία που δεν χρειάζεται συστάσεις!
SPY KIDS 3D: GAME OVER
Η ΠΡΩΤΗ ΤΡΙΣΔΙΑΣΤΑΤΗ ΠΕΡΙΠΕΤΕΙΑ!
Προετοιμαστείτε για την εμπειρία της ζωής σας! Κάντε έγκαιρα τις κρατήσεις σας!

ΧΟΡΗΓΟΙ
Sweet Cafe
BERLONI
Villagio
DIVA ACCESSORIES
Κρατήσεις / Reservations 22410 24475 & 22410 70670

Άρτος (;) Θεάματα (;)...

... Και τηλεόραση (όπως λέμε τηλοψία...)

STAR

06.00 **Παιδικό πρόγραμμα**
07.00 **Κάθε μέρα καλημέρα.** Ενημερωτική εκπομπή με τον Τέρενς Κουίκ.
10.00 **Λόγια Starata.** Μαγκαζίνο ποικίλης ύλης με τον Γιώργο Βαρεμένο.
12.00 **Εχω θέμα**. Ενημερωτική εκπομπή με την Νανά Παλαιτσάκη.
13.00 **Ειδήσεις**
14.00 **Super star.** Ενημερωτική ψυχαγωγική εκπομπή με τη Χριστίνα Λαμπίρη.
16.00 **Ειδήσεις**
16.28 **Ειδήσεις στη νοηματική γλώσσα**
16.30 **Ολα για την Ελενα.** Αισθηματική-κοινωνική σειρά.
17.30 **Λάουρα.** Κοινωνική σειρά.
18.30 **Μονομάχος.** Τηλεπαιχνίδι με τον Χρήστο Φερεντίνο.
19.30 **Ειδήσεις**
20.40 **Αθλητικές ειδήσεις**
21.00 **Ξένη ταινία.** «Αποστολές εκτός έδρας». Αστυνομική περιπέτεια. Παίζουν: Αρνολντ Σβαρτζενέγκερ, Τζέιμς Μπελούσι.
23.00 **Ξένη ταινία.** «Το παρελθόν σκοτώνει». Περιπέτεια.
01.00 **Νόμος και τάξη: Ειδική ομάδα.** Αστυνομική σειρά.
02.00 **Ειδήσεις**
02.15 **Παγκόσμιο πρωτάθλημα ράλι 2003**
02.45 **Ξένη ταινία**
04.00 **Αστέρια στο πεντάγραμμο.** Βιντεοκλίπ με γνωστούς καλλιτέχνες.

ALTER

06.00 **Alter kids**. Οι μικροί φίλοι του καναλιού μπορούν να παρακολουθήσουν βραβευμένες σειρές κινουμένων σχεδίων που συνδυάζουν τη διασκέδαση, την περιπέτεια και τη γνώση.
07.30 **Σοβαρότης μηδέν** (Ε) Σατρική εκπομπή με τον Μάρκο Σεφερλή.
08.30 **Στα μέσα και στα έξω.** Ψυχαγωγικό μαγκαζίνο με την Ντέσσυ Κουβελογιάννη και τον Γιώργο Κασπίρη
10.00 **Πρώτη ματιά.** Ενημερωτική εκπομπή με τον Ακη Παυλόπουλο και τη Ζωή Κρανάκη.
11.30 **Αμεση επέμβαση.** Ενημερωτική εκπομπή με τον Μάνο Τσιλιμίδη.
12.30 **Τόλμη και γοητεία.** Κοινωνική - αισθηματική σειρά.
13.00 **Ειδήσεις**
14.00 **Αποκλειστικά** Με την Τατιάνα Στεφανίδου
16.30 **Ειδήσεις**
16.45 **Ελληνική ταινία.** «Λαλάκης ο εισαγόμενος». Κωμωδία. Παίζουν: Νίκος Παπαναστασίου, Κατερίνα Γιουλάκη, Μάρκος Λεζές.
18.45 **Ειδήσεις.**
20.55 **Auto ALTER**. Μια εκπομπή για τον χώρο των τεσσάρων τροχών.
21.00 **Το δίχτυ** Εκπομπή που ασχολείται με το παρασκήνιο του επαγγελματικού αθλητισμού.
21.45 **Lifestyle.** Ενημερωτική με lif style θεματολογία.
22.45 **Γαλαξίας**
23.15 **Ειδήσεις**
23.30 **Τετ - α - τετ.** Εκπομπή με τον Νίκο Ευαγγελάτο
02.00 **Ανδρομέδα**
03.00 **Aphrodisia**
03.15 **Ξένη ταινία.**



ET 1

08.00 **Chapi chapeau.** Παιδική εκπομπή.
08.15 **Ουράνιο τόξο.** Παιδική εκπομπή.
08.50 **Τελετάμπις.** Παιδική εκπομπή.
09.15 **Τα διδυμάκια.** Παιδική εκπομπή.
09.40 **Καραγκιόζης.** Παιδική εκπομπή.
10.00 **Ξένη ταινία.** «Η εξαφάνιση της Λάσι»
12.00 **Ταξιδεύοντας.** Ντοκιμαντέρ.
13.00 **National Geographic**
14.00 **Το ανθρώπινο πρόσωπο.** Σειρά ντοκιμαντέρ.
15.00 **Ειδήσεις**
16.00 **Εχει γούστο.** Καθημερινή εκπομπή για τον πολιτισμό και τους ανθρώπους του, τις ιδέες, τον κόσμο, το ευ ζην. Με την Μπήλιω Τσουκαλά.
18.00 **Τελική ευθεία.** Καθημερινό "προολυμπιακό" δελτίο με ρεπορτάζ και πληροφορίες για την αθλητική κίνηση της επικαριότητας και την προετοιμασία της χώρας μας για το 2004.
19.00 **Ολυμπιακό ντοκιμαντέρ**
20.00 **Ταξιδεύοντας.** Ντοκιμαντέρ.
21.00 **Biography channel.**
22.00 **History channel**
23.00 **Ειδήσεις**
23.45 **Ξένη ταινία.** «Εβδομη σφραγίδα».

NET

06.00 **Πρώτη γραμμή.** Εκπομπή με τους Βασίλη Λυριτζή και Δημήτρη Οικόμου.
10.00 **10 με δύο.** Εκπομπή με την Ρίκα Βαγιάνη και την Πόπη Τσαπανίδου
12.00 **Ειδήσεις**
13.00 **Αλλη διάσταση**
14.00 **Χριστίνα, δικαίωμα στην αγάπη**
15.00 **Ειδήσεις**
16.00 **Τσικιτίτας**
17.00 **Ατίθασα νιάτα**
18.00 **Ειδήσεις**
18.30 **Ελληνική ταινία.** «Κάνε με πρωθυπουργό». Κωμωδία.
20.10 **Ποιός θέλει να γίνει εκατομμυριούχος.** Με τον Σπύρο Παπαδόπουλο.
21.00 **Ειδήσεις**
21.45 **Μετά τις ειδήσεις**. Με τον Παύλο Τσίμα.
22.15 **Ρεπορτάζ χωρίς σύνορα** (Ε)
23.15 **Ξένη ταινία.** «Ο διώκτης του μεσονυχτίου». Αστυνομική περιπέτεια
01.00 **Ειδήσεις**
01.30 **Η τζαζ και οι μουσικοί της**

ET 3

08.00 **Τα πουλιά**
08.30 **Ο μύθος του Βόρειου ανέμου**
09.00 **Μικρό μου τερατάκι**
09.30 **Δευτέρα Λυκείου - Αίθουσα Β'**
10.00 **Η άλλη μέρα.** Καθημερινή εκπομπή με τη Μάρνη Χατζηεμμανουήλ.
12.00 **Μεγαλουπόλεις του κόσμου.** Ντοκιμαντέρ.
12.30 **Ταξιδιώτες.** Ντοκιμαντέρ.
13.00 **Ειδήσεις**
13.55 **Ο κόσμος των σπορ**
14.30 **Με μια τρίτη ματιά.**
15.00 **Ειδήσεις**
16.30 **Η ζωή είναι ωραία.**
18.00 **Γιορτές**
18.30 **Μακεδονία - Των προσφύγων οι κοινότητες.** Ντοκιμαντέρ.
19.00 **Περίμετρος**
19.30 **Υδρόγειος**
20.00 **Αθλητικό ημίωρο**
20.30 **Ειδήσεις**
21.30 **Μακρινές φιλίες**
21.35 **Αληθινά σενάρια**. Εκπομπή δημοσιογραφικής έρευνας με τον Νίκο Ασλανίδη.
22.15 **Η δίκη της Δευτέρας.** Αθλητική εκπομπή.
24.00 **Ειδήσεις**
00.30 **Ξένη ταινία.** «Στον δεσμό της καρδιάς». Ρομαντική.
02.30 **Με μια τρίτη ματιά**
04.30 **Η άλλη μέρα**
06.30 **Ντοκιμαντέρ**
07.00 **Ο κόσμος των σπορ**

FILMNET

06.20 **Ξένη ταινία.** «Jeepers creepers». Τρόμου.
07.55 **Ξένη ταινία.** «Σκληρό καρύδι»
09.40 **Ξένη ταινία.** «RFK». Δράμα.
11.20 **Ξένη ταινία.** «Οι μονομάχοι». Πολεμική περιπέτεια.
13.40 **Ξένη ταινία.** «Υποβρύχιο Κ-19». Πολεμικό δράμα.
16.00 **Ξένη ταινία.** «Μουλέν Ρουζ». Μιούζικαλ
18.15 **Ξένη ταινία.** «Η τιμή των Πρίτζι». Αστυνομική κωμωδία.
20.25 **Προσεχώς στο σινεμά**
21.00 **Γραφείο κηδειών Φίσερ**
22.15 **Ελληνική ταινία** «Εφάπαξ». Κομεντί.
24.00 **Ξένη ταινία.** «Η Αλέξια στο Σεν Τροπέ»
02.15 **Ξένη ταινία.** «Μη αναστρέψιμος». Δράμα.
03.55 **Ξένη ταινία.** «Νοβοκαΐνη». Αστυνομική κομεντί.

SUPER SPORT

17.00 **Αγγλικό πρωτάθημα ποδοσφαίρου**
19.00 **Η μεγάλη στιγμή**
20.00 **Μηχανοκίνητα**
21.00 **Champions zone**
24.00 **Οποιος αντέξει.**
02.00 **Ιταλικό πρωτάθλημα**
04.00 **Ελληνικό πρωτάθλημα**

MEGA

06.45 **Κάθε μέρα μαζί** Ενημερωτική εκπομπή με τον Γιάννη Λοβέρδο.
10.00 **Τα μυστικά της Βέφας.** Εκπομπή μαγειρικής με τη Βέφα Αλεξιάδου.
11.00 **Ομορφος κόσμος το πρωί.** Ψυχαγωγική εκπομπή με τον Γρηγόρη Αρναούτογλου.
14.00 **Ειδήσεις**
15.00 **Ολα για την υγεία.** Ενημερωτική εκπομπή
16.00 **Στην κουζίνα ολοταχώς** Τηλεπαιχνίδι με τον Ηλία Μαμαλάκη.
16.30 **Δύο ξένοι** (Ε) Κωμική αισθηματική σειρά. Παίζουν: Εβελίνα Παπούλια, Νίκος Σεργιανόπουλος, Ντίνα Κώνστα.
17.45 **Ματιές στα γεγονότα**
17.50 **Απαγορευμένη αγάπη.** Κοινωνική σειρά. Παίζουν: Νικήτας Τσακίρογλου, Κώστας Αρζόγλου, Μπέτυ Λιβανού.
18.30 **Φιλοδοξίες.** Κοινωνική σειρά.
19.10 **Είσαι το ταίρι μου** (Ε) Κωμική σειρά. Παίζουν: Αλέκος Συσσοβίτης, Κατερίνα Λέχου, Βίκυ Σταυροπούλου.
20.00 **Κεντρικό δελτίο ειδήσεων**
21.00 **Οι Σαββατογεννημένες.** Κωμική σειρά. Παίζουν: Ελένη Ράντου, Κατιάνα Μπαλανίκα, Ράνια Σχίζα, Σάκης Μπουλάς.
22.00 **Είσαι πολύ αλήτης, τελικά.** Κωμική σειρά. Παίζουν: Θοδωρής Αθερίδης, Εβελίνα Παπούλια, Αλέξης Συσσοβίτης
22.45 **Κλείσε τα μάτια** (Ε)
23.50 **Ανατροπή.** Ενημερωτική εκπομπή.
00.15 **Ειδήσεις**
00.30 **Ανατροπή** (Σ)
01.30 **Ξένη ταινία.** «Το παιδί της μαμάς»

ANT 1

06.20 **Διπλανή πόρτα**
07.00 **Καλημέρα Ελλάδα.** Ενημερωτική εκπομπή με τον Γιώργο Παπαδάκη.
10.00 **Πρωινός καφές.** Ψυχαγωγική εκπομπή με την Ελένη Μενεγάκη.
13.05 **Super game**
13.15 **Σοφία ορθή** (Ε) Κωμική σειρά.
14.00 **Τα νέα του ANT-1**
14.55 **Χρήμα και Χρηματιστήριο**
15.05 **Cheek to cheek** (Ε) Κωμική σειρά. Παίζουν: Κώστας Κόκλας, Μαριάνα Τουμασάτου.
15.30 **Ακρως οικογενειακόν** (Ε) Κωμική σειρά.
16.30 **Ιδιαιτέρα για κλάματα** (Ε) Κωμική σειρά.
17.30 **Τα νέα του ANT-1- Ειδήσεις στη νοηματική γλώσσα**
17.40 **Ο καιρός της εβδομάδας.**
17.50 **Καλημέρα ζωή.** Κοινωνική σειρά. Παίζουν: Μίνα Χειμώνα, Γιώργος Βασιλείου, κ.ά.
18.40 **Θησαυροφυλάκιο**
19.20 **Η λάμψη.** Καθημερινή κοινωνική σειρά. Παίζουν: Χρήστος Πολίτης, Νίκος Απέργης, κ.ά.
20.00 **Τα νέα του ANT-1**
21.00 **Ελλάς, το μεγαλείο σου.** Κωμική σειρά. Παίζουν: Γιώργος Παρτσαλάκης, Υρώ Μανέ, Κώστας Κόκλας, Δημήτρης Μαυρόπουλος
22.00 **Οι στάβλοι της Εριέτας Ζαΐμη.** Κοινωνική - σαιτρική σειρά. Παίζουν: Νίκος Σεργιανόπουλος, Μίρκα Παπακωνσταντίνου, Χρυσούλα Διαβάτη
23.00 **Mission**
23.45 **Με τα μάτια της Ελλης.** Ενημερωτική εκπομπή με την Ελλη Στάη.
01.00 **Ειδήσεις**
01.30 **Εξωγήινη απειλή.** Σειρά επιστημονικής φαντασίας.
02.30 **Κίτρινος φάκελος**
02.40 **Mobile fun**
04.00 **Τηλεμάρκετινγκ**
04.40 **Ξένη ταινία.** «Παλαβά φαντάσματα».

ALPHA

05.45 **Καινούργια μέρα.** Ενημερωτική εκπομπή με τη Νικολέτα Κρητικού
06.45 **Καλημέρα σας.** Ενημερωτική εκπομπή με τον Γιώργο Αυτιά.
10.00 **Καλώς τους.** Ψυχαγωγική εκπομπή με τη Ρούλα Κορομηλά.
13.00 **Εν λευκώ.** Ενημερωτική εκπομπή με την Αννα Παναγιωταρέα.
14.00 **Ειδήσεις**
14.50 **Μαρία.** Κοινωνική σειρά (Ε)
15.20 **Εσμεράλντα** Κοινωνική-αισθηματική σειρά (Ε)
16.20 **Μαριμάρ** Κοινωνική σειρά (Ε)
16.45 **Κάτω από την Ακρόπολη.** Καθημερινή σειρά, κοινωνική σε σκηνοθεσία Δημήτρη Σοφιανόπουλου-Σταύρου Στάγκου. Παίζουν: Παύλος Χαϊκάλης, Παύλος Ευαγγελόπουλος, Γιάννης Νικολαΐδης
17.25 **Μπορώ.** Ενημερωτική εκπομπή με την Αννα Δρούζα.
19.00 **Ειδήσεις**
21.00 **Για πάντα φίλες.** Κομεντί. Παίζουν: Ελισάβετ Κωνσταντινίδου, Χριστίνα Αλεξανιάν, Μαρία Πρωτόπαππα, Αγγελική Δημητρακοπούλου, Ντενίζ Μπαλτσαβιά.
22.00 **Ακροβατώντας.** Δραματική σειρά.
23.00 **ΟΛΑ 2004.** Ψυχαγωγική εκπομπή με τον Θέμο Αναστασιάδη.
01.00 **Ειδήσεις**
01.15 **Eurogoal.** Αθλητική εκπομπή.
02.15 **Third watch**
03.15 **Point man**
03.00 **Μπορώ**
04.30 **Τηλεαγορές**
04.45 **Εν λευκώ**(Ε)



Ο γιατρός... κοντά και πέρα



Δύο καφεδάκια την ημέρα τη στεφανιαία κάνουν πέρα

Σημαντικά μειωμένος εμφανίζεται ο κίνδυνος ανάπτυξης στεφανιαίας νόσου σε όσους καταναλώνουν 1-2 φλιτζάνια καφέ την ημέρα, ενώ, αντίθετα, εμφανίζεται αυξημένος σε όσους καταναλώνουν μεγάλες ποσότητες.

Αυξημένη θνησιμότητα από καρδιακά νοσήματα σχετίζεται με τα επίπεδα της ατμοσφαιρικής ρύπανσης, ενώ οι ειδικοί τονίζουν ότι ακόμη και επίπεδα χαμηλότερα από τα όρια που έχουν τεθεί έχουν αρνητική επίδραση στην υγεία μας.

Το κάπνισμα, η υψηλή χοληστερίνη, η υπέρταση, ο διαβήτης, αλλά και η κατάθλιψη, αποτελούν τους σημαντικότερους παράγοντες κινδύνου για την εμφάνιση καρδιαγγειακών νοσημάτων στις γυναίκες.

«Βάρος, η κατάθλιψη»

Αποτελεί πρόσφατη παρατήρηση ότι η κατάθλιψη προδιαθέτει για την εμφάνιση της στεφανιαίας νόσου. Η επιδημιολογική μελέτη «Αττική», που διεξάγεται από την Καρδιολογική Κλινική του Πανεπιστημίου Αθηνών και την Ελληνική Καρδιολογική Εταιρεία, έδειξε ότι περίπου το 25% των ανδρών και το 33% των γυναικών, που παρουσίασαν καρδιολογικό πρόβλημα, είχαν ήπια ή σοβαρή κατάθλιψη.

Αρχέγονα κύτταρα από το μυελό των οστών είναι δυνατόν, με ειδικούς χειρισμούς να μεταβληθούν σε μυοκαρδιακά κύτταρα. Η θεραπεία αυτή, που θα αποτελέσει επανάσταση στην αντιμετώπιση της καρδιακής ανεπάρκειας βρίσκεται στη φάση της πιλοτικής εφαρμογής σε ανθρώπους ενώ είναι πολύ πιθανό να αρχίσει μέσα στην επόμενη πενταετία η ευρύτερη εφαρμογή της.

Τα καρδιαγγειακά νοσήματα προκαλούν 8,6 εκατομμύρια θανάτους γυναικών κάθε χρόνο παγκοσμίως, ενώ για κάθε τρεις θανάτους γυναικών ο ένας οφείλεται σε καρδιαγγειακά νοσήματα..

Μεταξύ άλλων τονίστηκε ότι:

• Τα εγκεφαλικά εκδηλώνονται συχνότερα στους άνδρες απ' ό,τι στις γυναίκες, όμως έπειτα από ένα εγκεφαλικό οι γυναίκες πεθαίνουν σε μεγαλύτερο ποσοστό (11%) από τους άνδρες (8,4%).

• Τα καρδιαγγειακά «χτυπούν» τις γυναίκες περίπου δέκα χρόνια αργότερα απ' ό,τι τους άνδρες.

• Η πρώτη καρδιακή προσβολή είναι συχνά θανατηφόρα για τις γυναίκες έναντι των ανδρών.

ΟΔΟΝΤΙΑΤΡΙΚΗ ΑΝΑΚΟΙΝΩΣΗ

Το ιατρείο του Οδοντιάτρου κ.

ΦΩΤΗ ΛΕΒΕΝΤΗ

θα παραμείνει κλειστό από

26 Σεπτεμβρίου- 11 Οκτωβρίου

λόγω συμμετοχής του ιατρού σε

2 Διεθνή Συνέδρια, Εμφυτευματολογίας και Ενδοδοντίας και 1 Διεθνές Σεμινάριο Οδοντιατρικών Υλικών στην Αθήνα και την Ιταλία.

Για ραντεβού και επείγοντα περιστατικά στο τηλ. **2241024554**

ΦΥΣΙΚΟΘΕΡΑΠΕΙΑ

ΤΣΑΒΑΡΗ ΑΛΕΞΑΝΔΡΑ

Πτυχιούχος Τ.Ε.Ι. Αθηνών

Αξιολόγηση και Αποκατάσταση σε:

- Αυχενικό σύνδρομο, κεφαλαλγίες, ίλιγγοι
- Οσφυαλγία
- Νευραλγίες
- Δυσλειτουργίες αρθρώσεων
- Αθλητικές κακώσεις
- Παθήσεις σπονδυλικής στήλης
- Νευρολογικές παθήσεις (ημιπληγίες, Σ.Κ.Π. κ.α)

Ωράριο λειτουργίας

Δευτέρα - Παρασκευή : 09:00 - 13:00
17:30 - 21:00

Κοδριγκτώνος 12, Ρόδος. Τηλ: 22410 75775

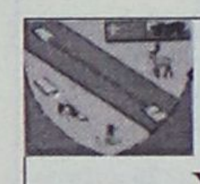

«ΕΚΠΑΙΔΕΥΤΙΚΗ ΠΑΡΕΜΒΑΣΗ»
ΑΝΤΙΜΕΤΩΠΙΣΗ ΜΑΘΗΣΙΑΚΩΝ ΔΥΣΚΟΛΙΩΝ

Χατζηδιάκος Ιωάννης
Ειδικός Παιδαγωγός - M.Ed.ATS AMBDA

Ενισχυτική διδασκαλία - αντιμετώπιση:
➪ δυσλεξίας
➪ δυσορθογραφίας
➪ διάσπαση προσοχής
Με τις πλέον σύγχρονες μεθόδους που χρησιμοποιούνται στην Μ. Βρετανία και τις ΗΠΑ

Ν. Καραγιάννη 3, Ανάληψη, ΡΟΔΟΣ
τηλ. (22410)66256, 64225, κιν. 6972366328
email: jhonnhatz@otenet.gr

ΜΑΡΙΑ ΣΑΝΤΟΡΙΝΙΟΥ

ΚΛΙΝΙΚΗ ΨΥΧΟΛΟΓΟΣ-ΨΥΧΟΛΟΓΟΣ ΤΩΝ ΚΟΙΝΩΝΙΚΩΝ ΟΜΑΔΩΝ

Πτυχιούχος Κρατικού Πανεπιστημίου της Ρώμης «La Sapienza».

— Κλινική διάγνωση ψυχοπαθολογίας παιδιού, εφήβου και ενηλίκου.
— Ατομική και οικογενειακή ψυχολογική υποστήριξη και θεραπεία κατάθλιψης, φοβίας, κρίσης πανικού, μετατραυματικού στρες (διαζύγιο, πένθος, χωρισμός, αποτυχία, ασθένεια), βουλιμίας, ανορεξίας, διαταραχών προσωπικότητας, έλλειψη αυτοεκτίμησης, εθισμού, κακοποίησης.
— Ψυχολογική φροντίδα και προετοιμασία ανύπαντρης εγκύου και ζευγαριών, στην απόκτηση πρώτου παιδιού.

Επίσκεψη μόνο με ραντεβού.

Τηλέφωνα: 22410 28851 και 6946252407
Λάρνακας 4 (Εθν. Αντιστάσεως)

Κέντρο Συμβουλευτικής & Αξιολόγησης Προσωπικότητας Παιδιών & Ενηλίκων

ΠΑΠΑΓΕΩΡΓΙΟΥ ΘΑΝΟΣ
Ψυχολόγος – Ψυχοθεραπευτής
ΠΑΝΕΠΙΣΤΗΜΙΟΥ ΑΘΗΝΩΝ

- **Διερεύνηση Προσωπικότητας (Προφίλ- Δεξιότητες-Αδυναμίες)**
- **Δείκτης Νοημοσύνης Παιδιών και Ενηλίκων**
- **Μαθησιακές Δυσκολίες και Δυσλεξία**
- **Θεραπευτική Αντιμετώπιση Φοβιών-Ειδικών Φοβιών, Κατάθλιψης, Διαταραχής πανικού, Ψυχοσωματικών προβλημάτων, Τραυματικών γεγονότων ζωής (πένθος, χωρισμός, σχολική αποτυχία), Συναισθηματικών διαταραχών, Διαταραχών Διατροφής (βουλιμία-ανορεξία).**
- **Αντιμετώπιση προβλημάτων συμπεριφοράς παιδιών σε σχολείο-σπίτι**
- **Ανάπτυξη Κοινωνικών Δεξιοτήτων**
- **Βελτίωση Σχέσεων-Πρόγραμμα Ελέγχου Συγκρούσεων**
- **Βελτίωση Αυτοεκτίμησης-Αυτοεικόνας**
- **Συμβουλευτική Οικογένειας & Ζεύγους**

Κ. Παλαιολόγου 105 - Ρόδος
Τηλ:22410 78668- Κιν: 6947371250 - Μόνο με Ραντεβού

ΙΑΤΡΙΚΗ ΑΝΑΚΟΙΝΩΣΗ

ΕΥΘΥΜΙΟΣ ΚΩΒΑΙΟΣ

Χειρ. Οδοντίατρος

θα απουσιάσει λόγω μετεκπαίδευσης στην εμφυτευματολογία και γναθοπροσωπική χειρουργική στο UNIVERSITY OF CONNECTICUT HEALTH CENTER (Ην. Πολιτείες).
Το ιατρείο θα παραμείνει κλειστό για όλο το έτος.

Πληροφορίες στα τηλ. 2241020352

ΙΑΤΡΙΚΗ ΑΝΑΚΟΙΝΩΣΗ

Ο ΙΑΤΡΟΣ
ΧΕΙΡΟΥΡΓΟΣ - ΟΥΡΟΛΟΓΟΣ
ΘΕΟΔΟΣΙΟΣ Ε. ΤΡΙΑΝΤΑΦΥΛΛΟΥ

Αμερικής 7 (παλαιό ΤΑΞΥ)

Δέχεται: Καθημερινά 09.00-13.00
και 17.30-20.30
(εκτός Σαββάτου)

Τηλ. 2241 0 35235

Εργαστήριο Κλινικής Ψυχολογίας

ΧΡΙΣΤΙΝΑ ΣΑΒΒΑΚΗ-ΓΚΡΑΝΖΑΝ
Κλινική Ψυχολόγος-Ψυχοπαθολόγος (DESS)
- Πτυχιούχος του Πανεπιστημίου Nancy Γαλλίας
- Μεταπτυχιακή ειδίκευση (DESS) στην Κλινική Ψυχολογία Ενηλίκου, Εφήβου και Παιδιού στο Πανεπιστήμιο Reims Γαλλίας

Για τον ενήλικο
- Ψυχοδιαγνωστική
- Ψυχολογική υποστήριξη
- Ατομική και οικογενειακή συνέντευξη
- Ψυχοθεραπεία αναλυτικής εμπνεύσεως

Για το παιδί
- Αξιολόγηση προσωπικότητας (τεστ νοημοσύνης, προβολής)
- Διάγνωση μαθησιακών δυσκολιών και συμπεριφορικών διαταραχών
- Συμβουλευτική επαγγελματικού προσανατολισμού
- Ψυχοθεραπεία μέσω παιχνιδιού και εικαστικών

Δέχεται με ραντεβού
Εθνικής Αντίστασης 15
Τηλ.: 77350-Κιν. 6937684251

ΚΕΝΤΡΟ ΕΙΔΙΚΩΝ ΘΕΡΑΠΕΙΩΝ ΤΟΥ ΠΑΙΔΙΟΥ ΔΩΔΕΚΑΝΗΣΟΥ

ΚΩΝ/ΝΟΣ ΜΠΑΔΑΝΗΣ - ΣΟΥΖΗ ΓΕΩΡΓΙΛΟΠΟΥΛΟΥ

ΕΡΓΟΘΕΡΑΠΕΥΤΗΣ ΠΤΥΧΙΟΥΧΟΣ ΜΕΘΟΔΟΥ BOBATH N.D.T
ΜΕΘΟΔΟΣ PORTAGE
ΑΙΣΘΗΤΗΡΙΑΚΗΣ ΟΛΟΚΛΗΡΩΣΗΣ (S.I.)
ΜΕΤΕΚΠΑΙΔΕΥΣΗ ΣΤΙΣ ΝΕΥΡΟΛΟΓΙΚΕΣ ΚΑΙ ΚΙΝΗΤΙΚΕΣ ΔΙΑΤΑΡΑΧΕΣ

ΛΟΓΟΠΑΘΟΛΟΓΟΣ
ΜΕΤΑΠΤΥΧΙΑΚΟ ΑΚΟΥΟΛΟΓΙΑΣ

Αποστόλου Παύλου 84, Ρόδος 85100, τηλ. / fax (22410)60999/60579

ΝΤΟΡΑ ΚΩΝΣΤΑΝΤΙΝΟΠΟΥΛΟΥ

ΨΥΧΟΛΟΓΟΣ

Πτυχιούχος του Πανεπιστημίου της Καλιφόρνιας-Λος Αντζελες (UCLA)-Μεταπτυχιακές σπουδές στο Pepperdine University-Malibu California.

➤ Αμεση ψυχολογική υποστήριξη και επαγγελματική φροντίδα από έμπειρη Ψυχολόγο και Οικογενειακή Σύμβουλο.

➤ Η σωστή θεραπευτική σχέση μπορεί να επιφέρει ρεαλιστικές λύσεις για πραγματικά προβλήματα σε θέματα: μοναξιάς, μελαγχολίας, στρες, ανυπομονησίας, φοβίας, εθισμού, οικογενειακών σχέσεων, διαζυγίου, κακομεταχείρισης, συναισθηματικών δυσκολιών, αυτοπεποίθησης, ανασφάλειες, μεταβατικά στάδια ζωής, βουλιμίας, ανορεξίας, απώλειας, πένθους.

Τηλεφωνείστε στα τηλέφωνα:
(22410)35163 και 6944/980550
για ραντεβού και άμεση εξυπηρέτηση.
Διεύθυνση: Καρίας 1
Περιοχή Ροδίνι - Ρόδος

Εκτός

...και επι τα αυτα

Τα «όργανα» δεν σταματούν τελικώς ποτέ...Για λίγο ξαποσταίνουν και ξανά προς τη δόξα τραβούν! Το έχει φαίνεται το κράμα τους , για να το ρίξουμε λίγο και στις θρησκείες της Ανατολής...Σε λίγο με αυτά και με τούτα, θα χάσουμε τελείως τον μπούσουλα...Για μια Ελένη, έλεγε ο ποιητής. Εδώ ισχύει το «για μια καρέκλα» ή για πολλές αν προτιμάτε!

Αλήθεια οι του Δήμου τι ακριβώς στηρίζουν; Πως έχουμε την εντύπωση ότι έχουμε διχογνωμία επί του προκείμενου; Κάποιοι θα πάρουν πίσω το αίμα τους. Πως το ξέρουμε; Έλα, ντε, το μαντείο των Δελφών είμαστε; Σε τέτοιες περιπτώσεις διαβάζουμε ακόμη και το μεγάλο φλιτζάνι του καφέ! Νες καφέ, παρακαλώ!

Το δικό μας το μαντείο για την εν λόγω περίπτωση εδρεύει προς Καστέλο μεριά, πιο συγκεκριμένο εντός του παλατιού! Ένα μαντείο οφείλει να έχει και τον κατάλληλο χώρο για να πέφτει διάνα στις προβλέψεις! Μέσα στους χρησμούς ενίοτε προβλέπονται και μαλλιοτραβήγματα! Μένει να δούμε, πέρα από τις προφητείες- το τελικό αποτέλεσμα! Υπομονή, σε τρεις εβδομάδες θα γνωρίζουμε.

Τι έγινε με την εξέγερση των γιατρών μας; Μπήκαν πάλι τα καρυοφύλλια στα θηκάρια και ο επαναστατικός οίστρος εξαφανίστηκε; Τόσα...δάκρυα στέγνωσαν τόσο γρήγορα; Όλα όσα είπαν, θα τα ξαναθυμηθούν ως φαίνεται μόλις προκύψει κανένα καινούργιο πρόβλημα! Θα μας πουν ότι περιμένουν τις προθεσμίες που έχουν θέσει. Καλά, αν πάρουν απάντηση, ας μας τηλεφωνήσουν! Στα γνωστά τηλέφωνα...

Τα ειδύλλια πρωτοκλασάτων στελεχών του ΠΑΣΟΚ φοβάται πάνω από όλα ο πρωθυπουργός σύμφωνα με τα όσα διαρρέουν από την Χαριλάου Τρικούπη. Άκουσα προσφάτως ονόματα και έπαθα την πλάκα της ζωή μου! Αν όλα αυτά αρχίσουν και τα βγάζουν οι κουτσομπολίστικες εκπομπές –κάποια ήδη άρχισαν να απασχολούν τις εκπομπές κοινωνικού περιεχομένου(!), τι θα γίνει; Αντί ορισμένοι να ασχολούνται με την επίλυση των προβλημάτων του κόσμου, το έριξαν στον έρωτα! Και καλά αν περιοριζόταν στο δικό τους κόμμα, αλλά όπως λέγεται ασχολούνται και με το αντίπαλο κόμμα! Και σε επίπεδο πολύ υψηλό, παρακαλώ! Τώρα, τι τους λες...

Μέχρι να ανακοινωθούν τα ψηφοδέλτια του ΠΑΣΟΚ θα υπάρχει όπως φαίνεται ερωτηματικό για το τι θα κάνει ο Δημήτρης Κρεμαστινός. Εκεί που όλοι πιστεύαμε ότι ο θέμα έχει λήξει τις τελευταίες ημέρες ακούγεται ότι η «μετακόμιση» του στο νέο νοσοκομείο Αττικόν δεν είναι βέβαιη. Αυτό τουλάχιστον λέγεται σε ιατρικούς κύκλους της Ρόδου που είχαν κάποιες συναντήσεις μαζί του με αφορμή την παρουσία του στο καρδιολογικό συνέδριο που έγινε την περασμένη εβδομάδα στη πόλη μας. Αποδεικνύεται ακόμη μια φορά ότι τα πράγματα στη πολιτική είναι ρευστά και μπορεί να αλλάξουν ανά πάσα στιγμή.



Οι άλλοι δύο συνάδελφοι του Κοσμά Σφυρίου και Βασίλης Παπανικόλας εμφανίστηκαν μετά από καιρό σε συνεδρίαση του Νομαρχιακού Συμβουλίου. Το θέμα ήταν τέτοιο που χρειαζόταν η παρουσία τους, για να ξέρουν τι θα στηρίξουν στη βουλή όταν θα έρθει για συζήτηση και ψήφιση. Ενδιαφέρουσες οι παρεμβάσεις τους. Ιδιαίτερα έκανε εντύπωση η πρόταση του κ. Παπανικόλα για την μετατροπή του Υπουργείου Αιγαίου σε Υπουργείο Νήσων με συντονιστικό ρόλο στα ζητήματα ανάπτυξης. Αλήθεια σήμερα ποιος είναι ο ρόλος του, γιατί εμείς αδυνατούμε να τον αντιληφθούμε!

Η ιστορική έρευνα της στήλης για τον Κλεόβουλο τον Λίνδιο που εντόπισε ρίζες του στην Αρνίθα, προκάλεσε αντιδράσεις από τη δημοτική αρχή της Νότιας Ρόδου! Αμφισβητούν τα ευρήματα μας(!) και υποστηρίζουν ότι ο προπάππους του Φιλοσόφου καταγόταν από την Ίστριο! Παραπέμψαμε το ζήτημα να το λύσει η Περιφέρεια και δη ο σύμβουλος της κ. Σημαντώνη! Όσο για τον Διαγόρα τον Τριαντενό, ο δήμαρχος Ιαλυσού –για να πείσει τους δυσπιστούντες, έχει μαζί του και ένα ιστορικό βιβλίο του Υπουργείου Αιγαίου και όποιος διαφωνεί έχει δωρεάν μάθημα ιστορίας!

Γράφει η **ΗΡΩΔΙΑΣ** *(Α-λογο-κρίτως)*

Επωνύμως

Η παιδεία, η αγορά και οι δάσκαλοι

Είναι ενδιαφέρον ότι στο περιθώριο της απεργίας -και όχι αποχής επιμένω ο αφελής- των πανεπιστημιακών έχει αρχίσει μια συζήτηση επί της ουσίας και πέρα από τις μισθολογικές διεκδικήσεις. Μια συζήτηση που θα ήταν ίσως πιο ουσιαστική και αποτελεσματική αν γινόταν υπό άλλες συνθήκες. Να δεχθούμε κατ' αρχήν, για την οικονομία της συζήτησης, την άποψη που ανέπτυξε χθες η Πέπη Ρηγοπούλου ότι η πολιτεία θέλει μια παιδεία που θα κινείται στο ρυθμό του αυτόματου πιλότου της Ευρ. Ενωσης. Ή μια παιδεία, όπως υποστηρίζουν πολλοί πανεπιστημιακοί, στις κατευθύνσεις της Μπολόνια, της Πράγας και τελευταία του Βερολίνου.

Κατ' αρχήν ένα θέμα προς συζήτηση είναι αν και πόσο οι κατευθύνσεις των ευρ. πανεπιστημίων -και κυρίως η σύνδεση με την αγορά- είναι εξ ορισμού αρνητική. Το ερώτημα το δικό μας είναι γιατί μέχρι τώρα τα ελληνικά πανεπιστήμια, οι πανεπιστημιακοί, δεν έχουν καταφέρει να πείσουν ότι προσφέρουν μια παιδεία που προάγει την κριτική σκέψη αφενός, και αφετέρου έχει αντίκρισμα στην αγορά εργασίας χωρίς να είναι δέσμιά της. Δεν νομίζω ότι το υπ. Παιδείας τούς έβαλε φραγμούς στο πώς και τι θα διδάσκουν. Ούτε βέβαια, πολύ περισσότερο φαντάζομαι, στο πως θα δημιουργήσουν μια σχέση εμπιστοσύνης και έμπνευσης με τους φοιτητές τους.



Γράφει η Ρένα Βενιανάκη
revenianaki@yahoo.com

Η λογική του ρίσκου και της δημιουργίας, ο δάσκαλος-πρότυπο, για να χρησιμοποιήσω τις φράσεις της Π. Ρηγοπούλου, είναι μάλλον είδος εν ανεπαρκεία για το ελληνικό πανεπιστήμιο. Και πάντως δεν είναι αυτά που δίνουν τον τόνο, αυτά που διαμορφώνουν τη σημερινή εικόνα. Πριο είναι το βιβλίο, η έρευνα, η εργασία Ελλήνων πανεπιστημιακών, που συζητήθηκε, αποτέλεσε σημείο αναφοράς εντός και εκτός συνόρων; Ισως να υπάρχουν κάποιες εξαιρέσεις, για να μην αδικούμε κανέναν, αλλά δεν παύουν να είναι εξαιρέσεις. Κι ας μας συγχωρούν οι φίλοι πανεπιστημιακοί. Γι' αυτό δεν φταίει καμιά Ευρ. Ενωση, καμιά Μπολόνια, κανένας υπ. Παιδείας...

Από την εφημερίδα «ΕΛΕΥΘΕΡΟΤΥΠΙΑ»

Εαν ηλιακός... τότε σίγουρα



ΑΦΟΙ ΑΝΤΩΝΑΚΗ Ο.Ε.
ΨΥΞΗ - ΘΕΡΜΑΝΣΗ - ΗΛΙΑΚΑ
ΡΟΔΟΣ: ΑΛΙΚΑΡΝΑΣΣΟΥ & ΕΦΕΣΣΟΥ ΡΟΔΙΝΙ Τηλ./Φαξ 22410 25448
ΕΜΠΩΝΑΣ: Τηλ. 22460 41350, Κιν. 6977 225112, 6932 223760

ΠΙΝΑΚΕΣ ΖΩΓΡΑΦΙΚΗΣ



Σε μας θα βρείτε
ΔΩΡΑ για εσάς και για τους άλλους
ΔΩΡΑ αξίας που φαίνονται και δεν ξεχνιούνται
• ΠΙΝΑΚΕΣ ΖΩΓΡΑΦΙΚΗΣ
• ΒΙΤΡΩ ΓΝΗΣΙΟ και ΜΗ
• ΚΑΘΡΕΠΤΕΣ ΖΩΓΡΑΦΙΣΤΟΙ ΚΙ ΦΩΤΙΖΟΜΕΝΟΙ
ΠΡΟΣΦΟΡΕΣ ΚΑΙ ΕΥΚΟΛΙΕΣ ΠΛΗΡΩΜΗΣ
• ΚΟΡΝΙΖΕΣ
ΛΙΣΤΑ ΓΑΜΟΥ
Που φτιάχνουν με μεράκι η
Η ΡΟΔΟΥΛΑ & Ο ΑΡΤΑΝ
Μιχ. Πετρίδη 96 κοντά στο ΜΗΔΕΙΑ Τηλ. 62552

ΕΛΛΗΝΙΚΟΣ ΕΡΥΘΡΟΣ ΣΤΑΥΡΟΣ
ΠΕΡΙΦΕΡΕΙΑΚΟ ΤΜΗΜΑ ΡΟΔΟΥ
ΣΩΜΑ ΕΘΕΛΟΝΤΩΝ ΣΑΜΑΡΕΙΤΩΝ

ΣΑΜΑΡΕΙΤΗΣ
Ε.Ε.Σ.

ΓΙΝΕΤΕ...
Εθελοντής Σαμαρείτης
του Ελληνικού Ερυθρού Σταυρού
ΕΚΠΑΙΔΕΥΤΕΙΤΕ...
στις Πρώτες Βοήθειες
στην Ερευνα και Διάσωση

Εγγραφές μέχρι
10 Οκτωβρίου
Πληρ. : 22410 80485 - 6
κιν.: 6972305779 - 6974649378
Από 17:00 - 22:00 π.μ. κάθε μέρα

Πολιτιστικές διαδρομές

Πάτμος, Κάρπαθος, Σύμη, Χάλκη

Γουίλιαμ Αμπράνοβιτς: "Ελληνικός φάκελος"

... έκθεση φωτογραφίας στην Θεσσαλονίκη

Ενα ταξίδι στην αιώνια Ελλάδα των ποιητών, των ζωγράφων, των συγγραφέων, των ευαίσθητων περιηγητών και στο διαχρονικό φως του Αιγαίου αποτελεί η έκθεση "Ελληνικός φάκελος" του Αμερικανού φωτογράφου Γουίλιαμ Αμπράνοβιτς που παρουσιάζεται ως τις 15 Σεπτεμβρίου στο Μουσείο Φωτογραφίας Θεσσαλονίκης. Η έκθεση μας καλεί σε μια περιήγηση αναγνώρισης των ιδιαίτερων χαρακτηριστικών της χώρας μας, συγκεκριμένα του αιγαιοπελαγίτικου χώρου, όσο αυτά επιβιώνουν ακόμη ενάντια στην ισοπεδωτική τάση των καιρών.

«Το να ανακαλύψει και να φωτογραφίσει κανείς τοπίο και αρχαία μνημεία χωρίς τα ίχνη μιας παράταιρης ανθρώπινης παρέμβασης ήταν σίγουρα εύκολο στη δεκαετία του 1930, όταν ο Γερμανός Χέρμπερτ Λιστ φωτογράφιζε, μεταξύ άλλων, τον Παρθενώνα, τα ερείπια της Πηγής της Γλαύκας στην Κόρινθο, τη Δήλο ή τη Σαντορίνη.

Ισως δεν ήταν τόσο δύσκολο ούτε στη δεκαετία του 1950, όταν ο Ελληνοαμερικανός Κωνσταντίνος Μάνος διέτρεξε σχεδόν ολόκληρη την ελληνική επικράτεια συγκεντρώνοντα ς πορτρέτα ανθρώπων που μοιάζουν να ανήκουν σ' ένα απώτερο παρελθόν.

Οτι όμως κάποιος μπόρεσε να αποτυπώσει παρόμοιες εικόνες τα τελευταία χρόνια του 20ού αιώνα μοιάζει με άθλο ή ίσως αντανακλά τη διαχρονικότητα του ελληνικού φυσικού και ανθρωπογενούς τοπίου, εκεί όπου δεν κατάφερε ακόμη η "πρόοδος", δηλαδή η άναρχη οικιστική ανάπτυξη και ο ισοπεδωτικός και πρόσφατα παγκοσμιοποιημένος εκσυγχρονισμός, να στερήσει το χώρο και τους ανθρώπους από τα μοναδικά τους χαρακτηριστικά.

*Τον άθλο αυτό πέτυχε ο Αμερικανός **Γουίλιαμ Αμπράνοβιτς**, που φωτογράφισε την Ελλάδα από το 1988 ως το 1998, εστιάζοντας με επιμονή το φακό του στα νησιά του Αιγαίου, κυρίως στη Σαντορίνη, αγαπημένο προορισμό των Αμερικανών τουριστών, αλλά και στη Νάξο, στην **Πάτμο**, στην Τήνο, στη Σίφνο, στην Αίγινα, ακόμη και σε νησιά που η γεωγραφική τους θέση τα καθιστά λιγότερο γνωστούς και προσβάσιμους τουριστικούς προορισμούς, όπως η **Κάρπαθος**, η Θάσος, η **Σύμη**, ή η **Χάλκη**.*

*Οι φωτογραφίες του **Γουίλιαμ Αμπράνοβιτς**, από την ενότητα **"Ελληνικός φάκελος"**, που παρουσιάζονται στο **Μουσείο Φωτογραφίας** ξαφνιάζουν καταρχήν τον επισκέπτη γιατί είναι ασπρόμαυρες, σε πλήρη αντίθεση με τις τουριστικές απεικονίσεις που μας κατακλύζουν και μας εντυπωσιάζουν συνήθως με τους έντονους χρωματικούς τους συνδυασμούς. Αυτό το άσπρο - μαύρο, όμως, εκτός από την αντίθεση δίνει και άπειρες συνθέσεις, αποχρώσεις της κλίμακας του γκρίζου, ικανές να κάνουν τον θεατή να δει πέρα από τα χρώματα το ίδιο το φως, αυτό το φως που αποτελεί ζωτικό παράγοντα σε οποιαδήποτε προσπάθεια απεικόνισης του αιγαιοπελαγίτικου χώρου, του οποίου ο ρόλος είναι καθοριστικός επίσης και στις φωτογραφίες του Χέρμπερτ Λιστ και του Κωνσταντίνου Μάνου».*

... Διαχρονικά τοπία στο Αιγαίο

*«Στοιχεία αναλλοίωτα στο πέρασμα του χρόνου μπορεί να βρει κανείς παντού στο Αιγαίο, όπως είναι, για παράδειγμα, οι εκκλησίες και τα μοναστήρια, και είναι αρκετές οι φωτογραφίες του **Αμπράνοβιτς** που αποτυπώνουν εικόνες, τοιχογραφίες, αναθήματα και κεριά αλλά και ένα σταυρουδάκι με την εικόνα της Παναγίας στο δασύτριχο στήθος κάποιου πιστού στην Πάτμο. Αποτυπώνει επίσης τα σμιλεμένα από το θαλασσινό αγιάζι πρόσωπα των ηλικιωμένων κι ένα μοναχικό γαϊδουράκι που συναντά σε κάποιο σοκάκι της Σαντορίνης.*

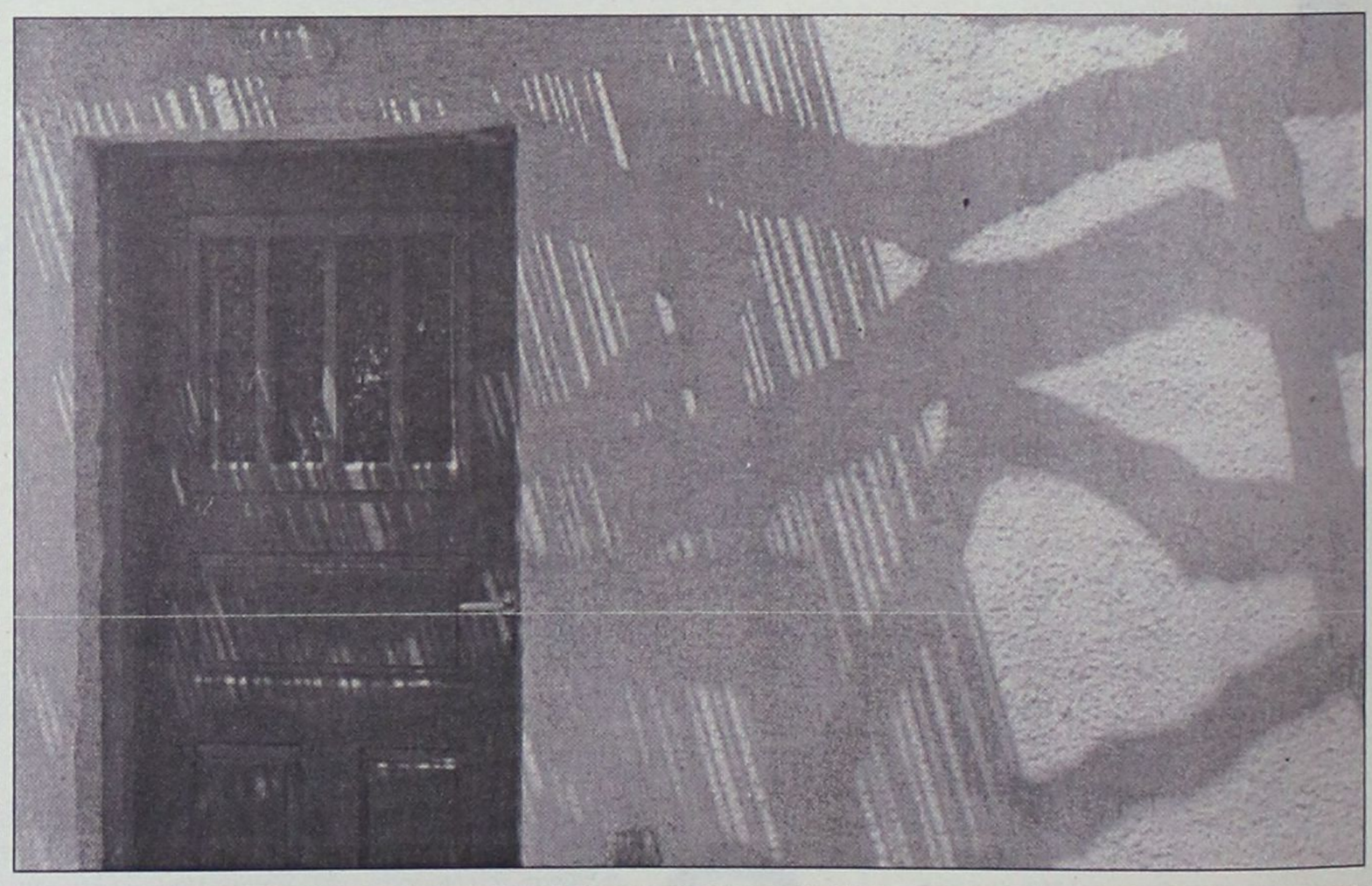

Γουίλιαμ Αμπράνοβιτς: "Παίζοντας με το φως του Αιγαίου"

*Είναι φανερό ότι ο **Γουίλιαμ Αμπράνοβιτς** πλησίασε με διάθεση κατανόησης και αγάπης το θέμα του. Κατάφερε να δει μέσα από την μορφωτική οχλή του τουριστικού μάρκετινγκ την πραγματική Ελλάδα και να αποτυπώσει εικόνες που παίρνουν τις πολλές όψεις που μπορεί να ανακαλύψει κανείς στο τοπίο της γης και της θάλασσας. Της γης όταν ο αδυσώπητος ήλιος της στερεί ακόμη και τις σκιές και η αντανάκλαση των ακτίνων του πάνω στα λευκά σπίτια κάνει τον ουρανό να μοιάζει σχεδόν μαύρος και της θάλασσας στα άπειρα και διαφορετικά παιχνιδίσματα της επιφάνειάς της με το φως. Ακόμη και στη συνάντηση του λευκού με το λευκό δημιουργούνται οι πολυάριθμες αποχρώσεις του γκρίζου που μετατρέπουν μια σχεδόν επίπεδη εικόνα σε τρισδιάστατο γλυπτό».*

Οικοθεν

Απόηχοι της τουριστικής περιόδου

... Ξένος ήταν κι έφυγε



Χαράλαμπος Δερμάτης: *www.thavmarooms.gr*", κολάζ

... Τι σημαίνει "ποιότητα τουρισμού";

Λόγος πολύς γίνεται αυτό το καλοκαίρι για την ανάγκη μιας στροφής του ελληνικού τουρισμού στην «ποιότητα». Διαπιστώνεται καθώς φαίνεται από τους τουριστικώς αρμοδίους, ότι η παρεχόμενη κακή ποιότητα υπηρεσιών σε ένα κακής ποιότητας περιβάλλον έχει αγγίξει πλέον τα όρια ανοχής εκείνων που χρόνια τώρα την εισπράττουν. Και σε ορισμένες περιοχές της χώρας διαγράφεται ο κίνδυνος μετατροπής της Ελλάδας σε τουριστικό «σκουπιδότοπο».

Οι διαπιστώσεις γίνονται, λοιπόν. «Αρπαχτές», κερδοσκοπία, κακογουστιά, αυθαιρεσία, ερασιτεχνισμοί, παράνομες εγκαταστάσεις, όλα αυτά και άλλα πολλά τουριστικώς απαράδεκτα έχουν γίνει πλέον ανυπόφορα. Ομως, η αλλαγή αυτής της κατάστασης σε ένα ορατό μέλλον πόσο εύκολη υπόθεση μπορεί να είναι;

Μπορεί να μπει σε μια «νέα τροχιά» ο ελληνικός τουρισμός και να αποκτήσει πολύ καλή ποιότητα ανεξάρτητα από τη γενική εθνική ποιότητα πραγμάτων; Ακούσαμε, για παράδειγμα, χθες έναν υπουργό να λέει, αναφερόμενος στην υπόθεση αυτή, ότι πρέπει μεταξύ άλλων «να αποκατασταθεί η περιβαλλοντική και αισθητική τάξη» στον τομέα του τουρισμού.

Αλλά όταν η «περιβαλλοντική και αισθητική τάξη» σε όλη την Ελλάδα είναι αυτή που όλοι μας γνωρίζουμε –με το περιβάλλον διαρκώς να «ροκανίζεται» και να καταστρέφεται και την κυρίαρχη αισθητική των πολιτικών αρχόντων να συναντάται με τα πιο κακά γούστα της «βάσης», πώς θα ήταν δυνατόν να ξεχωρίσει από το όλο εθνικό σκηνικό ΕΙΔΙΚΩΣ ο τουριστικός τομέας; Και στη βάση ποίων συγκεκριμένων αντιλήψεων για το τι μπορεί να είναι μελλοντικώς ο ελληνικός τουρισμός, θα άρχιζαν αύριο οι πολιτικοί να οργανώνουν το πέρασμα στην «ποιότητα», σε συνεργασία με τους καλοπίστως προσερχόμενους τουριστικούς επιχειρηματίες;

«Ποιότητα», λοιπόν, αλλά το ζήτημα είναι να διερευνηθεί το πώς την ΕΝΝΟΕΙ ο καθένας. Για τη σύνδεση τουρισμού και «πολιτιστικών εκδηλώσεων» ομιλούν, π.χ., ορισμένοι πολιτικοί. Αλλά, το τι σημαίνει «πολιτιστικό» για τους πολιτικούς άρχοντες στον τόπο μας είναι, ως γνωστόν, κάτι το ασαφέστατο (και «με το κιλό» πάντως παρεχόμενο ανά την επικράτεια κατά τους θερινούς μήνες). Και το κυριότερο: τι εννοούμε ως «τουρισμό» πλέον; Ξαπλώστρες καθαρές και φθηνές; Πιο καθαρά και πιο μεγάλα τα «rooms», πιο φθηνά οι καφέδες, τα σουβλάκια και τα «μουζάκας», γκαρσόνια με πιο καθαρά νύχια και γενικώς καλύτερες σχέσεις με το ντους; Ή κάτι περισσότερο από αυτά;

(Κ.Ι. Αγγελόπουλος, από την "Καθημερινή")

... Τουριστο-χούλιγκανς: 4 γιούρο τα 3 πέναλτι

«Επιτήδειοι νοικιάζουν μικρά οικόπεδα στις περιοχές προσέλευσης των νεαρών βρετανών τουριστών, όπου στήνουν ένα γκολπόστ, το οποίο υπερασπίζεται συνήθως κάποιος Αλβανός, ευκαιριακός... τερματοφύλακας.

Αντί 4 ευρώ, οι βρετανοί πελάτες αλλά και ορισμένοι έλληνες ανταγωνιστές τους καλούνται να χτυπήσουν τρία πέναλτι και αν ευστοχήσουν σε όλα κερδίζουν συνήθως μια σαμπάνια ευτελούς αξίας.

Παλαιότερα οι γκολκήπερ εργαζόμενοι στην επιχείρηση του "ωραίου πέναλτι" είχαν εντολές να προσπαθούν να αποσοβήσουν το γκολ. Τώρα όμως, μια και το αντίτιμο των τριών πεάνλτι ανέβηκε στα 4 ευρώ, προσποιούνται ότι ξεγελιούνται από τους νεαρούς βιρτουόζους, καλοπληρωτές των σουτ από τα 11 βήματα, έτσι ώστε ο θρίαμβος των "σπεσιαλιστών" στα πέναλτι να προσελκύει πελάτες οι οποίοι σχηματίζουν ουρές.

Και η φθηνή σαμπάνια ρέει άφθονη, για να γιορτασθεί ο θρίαμβος των τουριστών στην... ψυχοφθόρα διαδικασία των πέναλτι και ν' αρχίζει ένα νέο μεθύσι».



●●● "Εν Δωδεκανήσω...

Το **Πολιτιστικό Ιδρυμα Δωδεκανήσου "Κλεόβουλος ο Λίνδιος"**, παρουσιάζει μεθαύριο Τετάρτη 8 Οκτωβρίου, στην "Στοά του Βιβλίου" στην Αθήνα, το βιβλίο **"Εν Δωδεκανήσω..."** μια ανθολογία διηγημάτων από είκοσι Δωδεκανήσιους λογοτέχνες.

Ομιλητές θα είναι:

Σταμάτης Αλαχιώτης, πρόεδρος του Παιδαγωγικού Ινστιτούτου, **Μηνάς Αλ. Αλεξιάδης**, καθηγητής Λαογραφίας του Πανεπιστημίου Αθηνών, **Κώστας Γεωργουσόπουλος**, κριτικός - λογοτέχνης, **Κατερίνα Σχινά**, κριτικός-δημοσιογράφος, και **Πέτρος Τατσόπουλος**, συγγραφέας.

Την παρουσίαση θα συντονίσει ο Δωδεκανήσιος δημοσιογράφος **Γιάννης Ε. Διακογιάννης.** Γνωστοί ηθοποιοί θα διαβάσουν αποσπάσματα από το βιβλίο ενώ στο τέλος οι συγγραφείς θα υπογράψουν αντίτυπα του βιβλίου καθώς ο μουσικοσυνθέτης **Κώστας Καραμπερόπουλος** θα μας παρουσιάσει μαι πρωτότυπη ηλεκτρονική μουσική διασκευή δωδεκανησιακών σκοπών.

●●● Ατιμωρησία για το "Σαμίνα Εξπρές";

«Με τη συμπλήρωση 3 ετών από το τραγικό ναυάγιο του "Express Samina" *η σκέψη όλων μας ανατρέχει στα θύματα, στις οικογένειές τους και στις επιπτώσεις που η ναυτική τραγωδία είχε σε αυτούς. Με σαφήνεια όμως έρχεται και στο μυαλό μας η πρωθυπουργική δέσμευση για να "χυθεί άπλετο φως στην υπόθεση" για "δίκες-εξπρές", και βέβαια για "το μαχαίρι που θα φθάσει στο κόκαλο".*

Μετά την απόρριψη από το ΠΑΣΟΚ *της πρότασης για σύσταση εξεταστικής επιτροπής, που είχε καταθέσει η Ν.Δ. για να ερευνήσει, όχι τις συνθήκες του ναυαγίου, όπως προσπαθούσε να παραπληροφορήσει η κυβέρνηση, αλλά για να εξεταστεί πώς, από ποιους και γιατί καθιερώθηκε ένα μονοπώλιο στο Αιγαίο, αλλά και πώς λειτουργούν οι υπηρεσίες διάσωσης στο Αιγαίο, πολλά κυβερνητικά ονόματα μας διαβεβαίωναν ότι θα επέλθει η δικαιοσύνη.*

Τρία χρόνια μετά *το μόνο που διαπιστώνουμε είναι ότι υπάρχει μία συντονισμένη προσπάθεια να αποδοθούν ευθύνες στο πλήρωμα και βέβαια να αποδειχθούν έρημοι από τις ενδεχόμενες ευθύνες τους, υπουργοί, αξιωματούχοι, επιχειρηματίες και άλλοι αρμόδιοι του καθεστώτος...»*

(Μιλτιάδης Βαρβιτσιώτης, βουλευτής)

●●● Ενα διαφορετικό ταξίδι στο Αιγαίο

Ογδόντα χιλιάδες λέξεις κειμένου, περισσότερες από τετρακόσιες φωτογραφίες, χάρτες και όλες οι πρακτικές πληροφορίες για να ανακαλύψετε μια χώρα που δεν υπάρχει! Μια χώρα που είναι δύο... Μια χώρα που βρίσκεται ανάμεσα σε δύο... Τη "χώρα" που αποτελείται από τα δυτικά παράλια της Τουρκίας και τα απέναντι από αυτά ελληνικά νησιά.

Σε αυτό τον πλήρη οδηγό **"Ενα διαφορετικό Ταξίδι στο Αιγαίο"** (εκδόσεις "Leadercom", τηλ. 210-3838852), μπορείτε να διαβάσετε για τον πολιτισμό που δημιούργησαν οι κάτοικοι αυτή της φανταστικής χώρας, για την ιστορία τους και για τη ζωή τους σήμερα. Και πάρτε αυτό τον οδηγό μαζί σας για να ταξιδέψετε από τη Λέσβο στο Αϊβαλί, από τη Σμύρνη στη Χίο, από το Κουσάντασι στη Σάμο, από την Κνίδο στη Ρόδο και από το Καστελόριζο στο Κας.

Στο ταξίδι σας αυτό θα επισκεφθείτε γνωστό μνημείο της παγκόσμιας πολιτιστικής κληρονομιάς, όπως η βιβλιοθήκη του Κέλσου στην Εφεστο και το Ασκληπιείο στην Κω. Θα περιηγηθείτε σε πόλεις φορτωμένες με μνήμες θα δοκιμάσετε συνταγές που όλο κάτι θα σας θυμίζουν και θα κολυμπήσετε σε ελληνικές και τουρκικές παραλίες που μοιάζουν τόσο πολύ.

Ο οδηγός αυτός περιλαμβάνει και όλες τις πρακτικές πληροφορίες που θα χρειαστείτε για να γίνει το ταξίδι σας πιο εύκολο σε αυτή τη φανταστική χώρα: πώς θα πάτε, πού θα μείνετε, ποιά βίζα είναι αναγκαία, το συνάλλαγμα, τις ώρες λειτουργίας των καταστημάτων και πολλά άλλα.

ΠΡΟΣΚΗΝΙΟ... ΠΑΡΑΣΚΗΝΙΟ

καινά (κενά)... δαιμόνια

ΠΟΛΙΤΙΚΑ - ΠΑΡΑΠΟΛΙΤΙΚΑ

Βγάλε μπόγια, Στέργο





Ο κ. Στέργος Παρασκευάς, που όπως είναι γνωστό, επιθυμεί να διεκδικήσει την προεδρία της Τράπεζας Δωδ/σου, γνωρίζει πολύ καλά ότι τον αντιμετωπίζουμε με εκτίμηση και σοβαρότητα. Κι' αυτό παρά το γεγονός ότι η στάση μας αυτή έχει δυσαρεστήσει πολλούς, μεταξύ των οποίων και στενούς φίλους μας. Γνωρίζει επίσης γιατί ακολουθούμε αυτή την τακτική, όπως και ότι αυτό ανάγεται αποκλειστικά και μόνο στο πρόσωπό του.

Δυστυχώς όμως γύρω του έχουν συγκεντρωθεί πολλοί και διάφοροι που με τις ακραίες θέσεις τους προκαλούν στον ίδιο και τους σχεδιασμούς του τεράστια ζημιά. Η κοινή γνώμη και βέβαια οι μεριδιούχοι που θα ψηφίσουν στις 25 Οκτωβρίου γνωρίζουν πολύ καλά πρόσωπα και πράγματα και δεδομένου ότι πρόκειται για Τράπεζα δεν θα ρισκάρουν το παραμικρό παρασυρόμενοι από γρυλίσματα, γαυγίσματα και απειλές. Γι' αυτό και επιβάλλεται, ακόμη κι' αν δεν είναι του χαρακτήρα του, να αναζητήσει μπόγια για να περιμαζέψει όλους εκείνους που ως λυσσασμένα τετράποδα έχουν αναστατώσει τη ροδιακή κοινωνία. Αν δεν το κάνει αυτό ο κ. Στέργος Παρασκευάς (ο κ. Μηναΐδης το επέβαλε από την αρχή γιατί γνωρίζει από εκλογές), τότε όλα θα πάνε στράφι, μαζί φυσικά και οι καλύτερες των προθέσεών του.

Εντέλει οφείλει να προστατέψει πρωτίστως τον εαυτό του από τα πάσης φύσεως επικίνδυνα αδέσποτα - ομοίως δε και την ίδια την Τράπεζα.

Θα πάρει απάντηση;

Πράγματι είναι γνωστό εδώ και δέκα μέρες ότι ο βουλευτής και καθηγητής καρδιολογίας κ. Δημ. Κρεμαστινός έστειλε επιστολή στον πρόεδρο του ΠΑΣΟΚ κ. Κ. Σημίτη. Είναι επίσης γνωστό ότι από την απάντηση που θα πάρει θα καθορίσει



οριστικά και την περαιτέρω στάση του όσον αφορά τις προσεχείς βουλευτικές εκλογές, αν δηλαδή θα είναι εκ νέου υποψήφιος στη Δωδ/σο, ή αν θα αφιερωθεί αποκλειστικά στο επιστημονικό έργο του. Εμείς πάντως την περασμένη Δευτέρα (με δεδομένα όλα τα παραπάνω) αναρωτηθήκαμε: θα απαντήσει και πότε ο κ. Σημίτης στην επιστολή του κ. Κρεμαστινού;

Ο κ. Σημίτης μπορεί να απαντήσει και μετά τις βουλευτικές εκλογές...

...και άλλα "καινά (κενά)... δαιμόνια" στη σελίδα 3

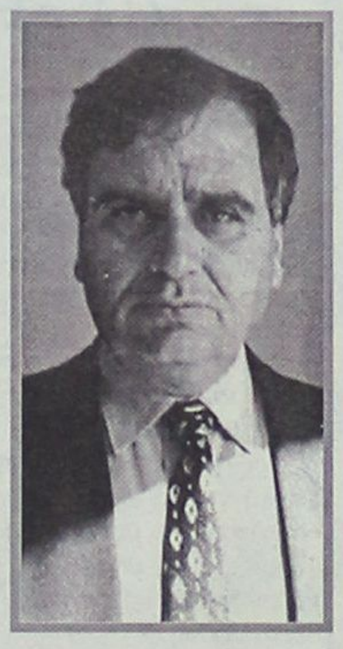

Ακούσαμε και τα σχολιανά μας!

Επειδή ορισμένοι διατείνονται ότι απεχθάνονται τα λιβανίσματα γενικώς, είναι αλήθεια ότι εμείς μέχρι και την περασμένη Δευτέρα κάψαμε μπόλικο λιβάνι (και όχι μόνο στο χαρτί...) για την προβολή της υποψηφιότητας του κ. Κώστα Σαρρή. Ηταν μια συνειδητή επιλογή την οποία ούτε ο ίδιος μας επέβαλε, ούτε εμείς επικοινωνήσαμε μαζί του για τα ευχαριστήρια και τα συγχαρίκια! Και ποιό ήταν τελικά το αποτέλεσμα; Βγήκε ο κ. Σαρρής την Πέμπτη στα ερτζιανά και δι' ασήμαντον αφορμήν μας είπε και τα μούτρα μας. Αλλά βέβαια δεν φταίει ο ίδιος.

Είναι όμως δυνατό σε τέτοιες περιπτώσεις να προϋπολογίσεις ότι είναι πιθανό ν' ακούσεις και τα σχολιανά σου; Αλλά δεν πειράζει, ας έχει ο κ. Σαρρής καλή τύχη στον στίβο της πολιτικής και χωρίς εμάς...

Τρέχει "κάτι";

Οπως είναι γνωστό ο νομαρχιακός σύμβουλος, γιατρός κ. Μιχ. Φωτάρας, διορίσθηκε (με το γνωστό "αποφασίζομεν και διατάσσομεν") προϊστάμενος των Υγειονομικών Υπηρεσιών του ΙΚΑ, καρατομουμένου του μέχρι πρότινος προϊσταμένου κ. Κωτικώστα. Υπάρχουν όμως καταγγελίες ότι παρά την τοποθέτησή του στη θέση του προϊσταμένου ο κ. Φωτάρας εξετάζει καθημερινά δεκάδες ασθενείς και βεβαίως συνταγογραφεί κανονικότατα. Οι καταγγέλλοντες υποστηρίζουν ότι τουλάχιστον τα τελευταία είκοσι χρόνια κανένας προϊστάμενος των Υγειονομικών Υπηρεσιών του ΙΚΑ δεν ακολουθούσε αυτή την πρακτική. Υπάρχουν όμως και κάποιοι που ισχυρίζονται ότι ο κ. Φωτάρας λειτουργεί... καινοτομικά, ύστερα από ειδική άδεια του Διοικητή του ΙΚΑ κ. Νεκτάριου.



Τρέχει μήπως "κάτι"; Και ποιός θα το ψάξει;

Πολύ δεν πάει;

Δεν είναι αμαρτια να περάσει κάποιος το κατώφλι της πόρτας του γραφείου του διευθυντή του καζίνου κ. Ενρίκο Αϊντάν. Σ' εμάς απλώς δεν έτυχε ακόμη κάτι τέτοιο - δεν προέκυψε από καμιά ανάγκη. Πολύ όμως δεν πάει να γίνονται τώρα δημόσιοι κατήγοροι του και μάλιστα δίκην εισαγγελέα, εκείνοι που κάποτε (όχι στο πολύ μακρινό παρελθόν) μπαινόβγαιναν από το γραφείο του στο καζίνο και μάλιστα χαριεντιζόμενοι μαζί του;



Μαρασούρα Μεζεδοπωλείο

Γνωστοποιούμε στους φίλους και πελάτες μας ότι από την ΚΥΡΙΑΚΗ 5 ΟΚΤΩΒΡΙΟΥ και ΚΑΘΕ ΚΥΡΙΑΚΗ για όλη την ΧΕΙΜΕΡΙΝΗ ΣΕΖΟΝ, η κουζίνα μας θα λειτουργεί **μόνο μεσημέρι.**

Τις υπόλοιπες μέρες θα είμαστε κανονικά ανοικτά κάθε βράδυ.

Σας ευχαριστούμε.

Μαριτσά, Ρόδος • Τηλ. 2241048109

Ο Παρδαλός Κόκορας

ΠΑΝΤΑ ΑΝΑΝΕΩΜΕΝΟΣ

σας περιμένει να περάσουμε μαζί τα φθινοπωρινά βράδια στον ατμοσφαιρικό του χώρο

ΚΑΘΕ ΠΕΜΠΤΗ
Η ΒΑΛΙΑ πιάνο & τραγούδι

ΑΝΟΙΚΤΑ ΚΑΘΕ ΜΕΡΑ

Λεωφ. Ηρακλειδών 19 • Τηλ. 22410 98335

ΠΩΛΟΥΝΤΑΙ
ΜΕΖΟΝΕΤΕΣ
στην παραλία του Γκολφ Αφάντου
υπερλούξ κατασκευής, με τζάκι.
Τηλέφωνο: 22410-34886, 6932437145

Κερδίστε χρόνο κι εξυπηρέτηση

WESTERN UNION MONEY TRANSFER
The fastest way to send money worldwide.

Αποστολή χρημάτων σ' όλο τον κόσμο μέσα σε λίγα λεπτά!!!

50.000 καταστήματα σε 165 χώρες του κόσμου είναι έτοιμα να σας εξυπηρετήσουν σε διευρυμένα ωράρια

Γονείς φοιτητών εξωτερικού εμπιστευθείτε μας
PLANET HOLIDAYS
Δημήτρης Τσοπανάκης

Γαλλίας 6 - Ρόδος - Τηλ. 22410-27327