ΕΤΟΣ ΙΔΡΥΣΕΩΣ: 1973

ΔΙΕΥΘΥΝΤΗΣ:
ΑΘ. ΜΑΡΑΣΙΩΤΗΣ

Τηλ. σύνταξης: 24610-75640
Τηλ. λογ/ρίου: 22210-75230
Fax: 22471-75641

ΓΝΩΜΗ

ΕΛΤΑ

ΔΕΥΤΕΡΑ
27 ΟΚΤΩΒΡΙΟΥ 2003
ΑΡΙΘΜΟΣ ΦΥΛΛΟΥ: 1.563
ΤΙΜΗ ΕΥΡΩ 0,70

ΕΒΔΟΜΑΔΙΑΙΑ ΕΦΗΜΕΡΙΔΑ ΤΗΣ ΔΩΔΕΚΑΝΗΣΟΥ

Κατά του νοσοκομείου

Αγωγή 2 δισ. για βρέφος



ΕΚΔΙΚΑΖΕΤΑΙ ΣΤΙΣ 17 ΝΟΕΜΒΡΙΟΥ

• *Εγιναν λάθη κατά τον τοκετό και υπέστη ανεπανόρθωτες βλάβες.* ΣΕΛ. 9

Τον επιθεωρητή του ΣΔΟΕ κ. Αρη Σταματάκη

Ηταν τίμιος, τον έφαγαν!



ΕΞΟΜΟΛΟΓΗΣΗ ΓΙΑ ΟΡΓΙΟ ΔΙΑΦΘΟΡΑΣ

• *Οι κατηγορούμενοι βγήκαν λάδι και στη θέση τους βρέθηκα εγώ...* ΣΕΛ. 2

ΝΙΚΗ ΜΗΝΑΪΔΗ ΜΕ ΤΟ ΖΟΡΙ





Θρίλερ στις εκλογές της Τράπεζας!

Με ελάχιστες ψήφους κρίθηκε το αποτέλεσμα και ύστερα από «κόλπο» που στήθηκε από τους δύο υποψήφιους στην Κω. Αυστηρό μήνυμα η ψήφος των μετόχων. Στην Τράπεζα τίποτα δεν είναι πλέον όπως μέχρι τώρα. ΣΕΛΙΔΑ 7

Αποκαλύψεις δικαστή για τα τουριστικά μας ακίνητα

ΧΑΜΠΑΡΙ

δεν θα πάρουμε το μέγα ξεπούλημα!

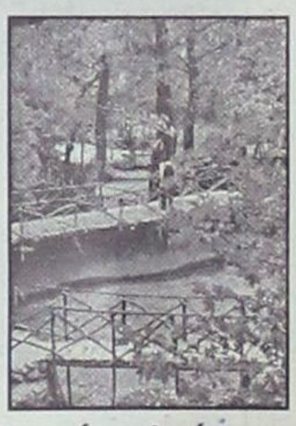

Τα τελικά πλάνα για την αξιοποίηση του Γκολφ



ΣΤΑΜ. ΚΑΒΑΔΑΣ, ΔΗΜΑΡΧΟΣ ΑΦΑΝΤΟΥ

Δίνουμε αγώνα!

• *Πολλά τα χρέη, λάθος του Σταυρή οι δικαστικοί αγώνες.* ΣΕΛ. 14

ΗΡΘΕ ΤΗΝ ΠΕΜΠΤΗ Η ΕΓΚΥΚΛΙΟΣ ΧΡΥΣΟΧΟΪΔΗ

Κεραυνός στο ΠΑΣΟΚ



• Δεν θα είναι υποψήφιος ο κ. Σ. Καραγιάννης.

ΠΡΟΜΗΝΥΟΝΤΑΙ ΣΥΓΚΡΟΥΣΕΙΣ ΚΑΙ ΜΕΓΑΛΕΣ ΤΡΙΒΕΣ

Ανεφάρμοστες πολλές από τις οδηγίες. Δύσκολα θα συγκροτηθεί αξιόμαχο ψηφοδέλτιο με βάση τις διαδικασίες που καθορίσθηκαν. ΣΕΛΙΔΑ 4



• Πρέπει να ξέρουμε ποτέ να φεύγουμε. ΣΕΛ. 10

ΚΑΠΝΟΣ ΘΑ ΓΙΝΟΥΝ ΣΤΟ ΧΡΗΜΑΤΙΣΤΗΡΙΟ

Ο κ. Μιχ. Δεκλερής κάνει λόγο για μεγάλο σκάνδαλο, αλλά οι τοπικοί φορείς παρά τις επανειλημμένες «προειδοποιήσεις» αγρόν αγοράζουν. Θα ξυπνήσουν και πάλι άγουρα... ΣΕΛΙΔΑ 6

POSiDONiO

ΠΑΡΑΣΚΕΥΗ 24, ΣΑΒΒΑΤΟ 25,
ΚΥΡΙΑΚΗ 26, ΔΕΥΤΕΡΑ 27
ΟΚΤΩΒΡΙΟΥ

CD "Ώρα Ελλάδος 9"
ΑΝΔΡΕΑΣ ΣΠΑΘΗΣ
ΓΩΓΩ ΒΑΓΕΝΑ



Επίσης τραγουδούν:
ΜΙΧΑΛΗΣ ΤΖΟΓΙΑΣ
ΣΠΥΡΟΣ ΜΟΥΔΑΤΣΟΣ
ΝΑΝΣΥ
ΑΝΝΑ ΜΙΧΑΗΛΟΥ
Οι μικροί αδερφοί Μιχάλης & Γιώργος
Μαζί και το οριένταλ μπαλλέτο POSIDON
Καλλιτεχνική Επιμέλεια: ΒΑΓΓΕΛΗΣ ΝΙΚΗΤΑΡΗΣ

ΕΜΠΟΡΙΚΟ ΚΕΝΤΡΟ ΠΑΝΑΓΟΥ
ΓΕΩΡΓΙΟΥ ΣΕΦΕΡΗ 108, ΡΟΔΟΣ
ΤΗΛ. ΚΡΑΤΗΣΕΩΝ 22410 62537

ΚΕΡΔΙΣΤΕ
και εσείς
€ 709.507,70
δόθηκαν συνολικά σε Jackpots
την προηγούμενη βδομάδα
στα SLOT MACHINES
(ΜΗΧΑΝΑΚΙΑ)
ΚΑΙ ΤΩΡΑ "CASH BACK"
€10 από 07:00 έως 19:00
€5 από 19:00 έως 07:00
Από Κυριακή έως και Τετάρτη
CASINO RODOS
Boutique Hotel & Casino

ΑΓΓΛΙΚΑ · ΙΤΑΛΙΚΑ · ΓΕΡΜΑΝΙΚΑ · ΓΑΛΛΙΚΑ · ΙΣΠΑΝΙΚΑ
ΚΕΝΤΡΑ ΕΚΠΑΙΔΕΥΣΗΣ ΞΕΝΩΝ ΓΛΩΣΣΩΝ
LA LINGUA
www.lalingua.gr
η δυναμη ΣΤΗΝ ΞΕΝΟΓΛΩΣΣΗ ΕΚΠΑΙΔΕΥΣΗ!
ΡΟΔΟΣ: ΒΕΝΕΤΟΚΛΕΩΝ 37α, Τηλ.: 22074, 25800
ΙΑΛΥΣΟΣ: ΔΗΜΟΚΡΑΤΙΑΣ 60, τηλ.: 90133
ΕΝΑΡΞΗ ΤΑΧΥΡΥΘΜΩΝ ΠΡΟΓΡΑΜΜΑΤΩΝ ΓΙΑ ΕΝΗΛΙΚΕΣ ΚΑΙ ΕΠΑΓΓΕΛΜΑΤΙΕΣ

ΗΜΕΡΟΛΟΓΙΟ

Κυριακή 27 Οκτωβρίου 2003
Νέστορος μεγαλομάρτυρος

Ανατολή ηλίου: 06.45'
Δύση ηλίου: 17.33'
Σελήνη 2 ημέρας

ΦΑΡΜΑΚΕΙΑ

Σήμερα διημερεύει το φαρμακείο των Κληρον. Φανουράκη Α. στην Νέα Αγορά 48 και διανυκτερεύει το φαρμακείο της Μαυρικίου Μαρίας στην οδό Ηρώων Πολυτεχνείου 1γ.

ΒΕΝΖΙΝΑΔΙΚΑ

Σήμερα διανυκτερεύουν τα βενζινάδικα: Γκινάκης (Αυστραλίας), Σαμουράκης (Λ. Καλλιθέας), Γαβριλιώτης (Ιάλυσος), Τσουμπλέκας (Παραδείσι), Νικολίτσης (Φάνες), Θεουλάκης (Εμπωνα), Κοιλιάς (Αφάντου), Οίκουτας (Αρχάγγελος).

ΛΑΪΚΕΣ ΑΓΟΡΕΣ

Τετάρτη : στο Δημοτικό Νεκροταφείο.
Πέμπτη: στην οδό Βύρωνος
Παρασκευή: στην οδό Πτολεμαίων (Ανάληψη)
Σάββατο: στο Δημοτικό Νεκροταφείο.

ΔΡΟΜΟΛΟΓΙΑ ΠΛΟΙΩΝ

Σήμερα δεν αναχωρεί πλοίο της ΔΑΝΕ για τα νησιά και τον Πειραιά.

ΑΕΡΟΠΟΡΙΚΑ ΔΡΟΜΟΛΟΓΙΑ

ΟΛΥΜΠΙΑΚΗ ΑΕΡΟΠΟΡΙΑ

ΑΠΟ ΡΟΔΟ-ΑΘΗΝΑ
- Καθημερινά 07.10, 13.40
- Πέμπτη 20.10, 22.45
- Καθημερινά πλην Πέμπτης 19.40, 22.25
- Καθημερινά πλην Κυριακής 10.40

ΑΠΟ ΑΘΗΝΑ-ΡΟΔΟ
- Καθημερινά 05.30,12.00
- Πέμπτη 18.30, 21.05
- Καθημερινά πλην Πέμπτης 18.00, 20.45
- Καθημερινά πλην Κυριακής 09.00

ΑΠΟ ΡΟΔΟ-ΘΕΣΣΑΛΟΝΙΚΗ
- Δευτέρα - Τετάρτη 09.45
- Πέμπτη 10.45
- Σάββατο 15.15
- ΔΕΥ-ΤΕΤ-ΠΑΡ-ΚΥΡ 16.10

ΑΠΟ ΡΟΔΟ-ΗΡΑΚΛΕΙΟ
- Δευτέρα-Παρασκευή 14.30, Τετάρτη-Κυριακή 16.30

ΑΠΟ ΡΟΔΟ-ΚΑΡΠΑΘΟ
- ΔΕΥ-ΠΕΜ-ΠΑΡ-ΣΑΒ 07.00, 10.40
- Τετάρτη-Κυριακή 10.40, 14.20

ΑΠΟ ΡΟΔΟ-ΚΑΣΟ
- ΔΕΥ-ΠΕΜ-ΠΑΡ-ΣΑΒ 07.00
- Τετάρτη-Κυριακή 10.40

ΑΠΟ ΡΟΔΟ-ΚΑΣΤΕΛΟΡΙΖΟ
- ΔΕΥ-ΤΕΤ-ΠΑΡ-ΣΑΒ-ΚΥΡ 07.10

ΑΠΟ ΡΟΔΟ-ΧΙΟ
- Τρίτη στις 10.40 και Πέμπτη στις 10.45'

ΡΟΔΟΣ-ΜΥΤΙΛΗΝΗ
- Δευτέρα-Τετάρτη στις 09.45, Τρίτη στις 10.40', Πέμπτη στις 10.45' και Σάββατο στις 15.15

ΡΟΔΟΣ- ΣΑΜΟΣ
- Τρίτη στις 10.40', Σάββατο στις 15.15

ΡΟΔΟΣ-ΛΗΜΝΟΣ
- Δευτέρα-Τετάρτη στις 09.45', Τρίτη στις 10.40', Πέμπτη στις 10.45' και Σάββατο στις 15.15'

AEGEAN AIRLINES & CRONUS

ΑΠΟ ΡΟΔΟ-ΑΘΗΝΑ
Καθημερινά πτήση 201-07.10 πλην Κυριακής. Καθημερινές πτήσεις 209-11.10, 652-16.25, 217-18.10, 219-21.35

ΑΠΟ ΑΘΗΝΑ-ΡΟΔΟ
Καθημερινά πτήση 200-05.30 πλην Κυριακής.
Καθημερινές πτήσεις: 208-09.30, 651-14.45, 216-16.30, 218-19.55

ΑΠΟ ΡΟΔΟ-ΗΡΑΚΛΕΙΟ
Καθημερινά πτήση 763-14.30

ΑΠΟ ΗΡΑΚΛΕΙΟ-ΡΟΔΟ
Καθημερινά πτήση 764-16.05

ΑΠΟ ΡΟΔΟ-ΘΕΣΣΑΛΟΝΙΚΗ
Καθημερινά πτήση 721-17.45

ΑΠΟ ΘΕΣΣΑΛΟΝΙΚΗ-ΡΟΔΟ
Καθημερινά πτήση 720-12.10

Χρήσιμα τηλέφωνα κρατήσεων: (22410) 24400.

Το θέμα της ημέρας

Καταγγελίες από τον επιθεωρητή του ΣΔΟΕ κ. Αρη Σταματάκη

Με «τιμώρησαν» γιατί αποκάλυψα λαδώματα, μίζες και εκβιασμούς!

Πώς τον έβγαλαν από τη μέση γιατί είχε γίνει ενοχλητικός και έκανε το καθήκον του με το παραπάνω!

Προσπάθησε να κάνει το καθήκον του, διώκοντας τη διαφθορά και τις διαπλοκές, αλλά αντί για ανταμοιβή η πολιτεία έκανε το παν για να βρει ευκαιρία και να τον ξεφορτωθεί! Ο λόγος για τον κ. Αρη Σταματάκη, επιθεωρητή του υπουργείου Οικονομικών και αντιπρόεδρο του Πανελλήνιου Συλλόγου Οικονομικών Επιθεωρητών.



«Τους ενόχλησε, λέει, η διαρροή ενός πορίσματός μου (που οι ίδιοι διέρρευσαν) και όχι η διαφθορά που αποκάλυπτα»!

Στη Ρόδο ο κ. Σταματάκης έγινε ιδιαίτερα γνωστός εδώ και δύο χρόνια όταν υπηρετούσε ως επιθεωρητής του ΣΔΟΕ Κρήτης και Δωδεκανήσου, οπότε και ανέπτυξε πλούσια δράση σε πολλές τοπικές υποθέσεις, από τις οποίες ορισμένες ιδιαίτερα σοβαρές. Μετά τη δράση που ανέπτυξε συνέβησαν δύο πράγματα: εκείνοι τους οποίους κατηγόρησε ζουν και βασιλεύουν χωρίς φυσικά να πάθουν τίποτα, ενώ ο ίδιος οδηγήθηκε με τα γνωστά τεχνάσματα στην ανάγκη να ζητήσει απόσπαση σε άλλη υπηρεσία! Και τώρα λέει: «όποιος επιθεωρητής βγάλει στη φόρα τους παράνομους καταντά ο ίδιος κατηγορούμενος. Αντί να προστατεύεται, διώκεται! Αυτή είναι η Ελλάδα σήμερα».

Κύριε Σταματάκη, τι προβλήματα αντιμετωπίζει σήμερα ο επιθεωρητής του υπουργείου Οικονομικών που κάνει σωστά τη δουλειά του;

• Εχουμε φτάσει στο σημείο να θεωρείται «αποκλίνουσα» προσωπικότητα όποιος επιθεωρητής του υπουργείου Οικονομικών συγκρούεται με τη διαφθορά αληθινά και όχι κατ' επίφαση. Με δική του δηλαδή πρωτοβουλία και παρόρμηση. Οταν αποκάλυψα το τεράστιο σκάνδαλο με τις παράνομες εκτός έδρας αμοιβές στελεχών και υπαλλήλων του ΣΔΟΕ, για το οποίο ενημερώθηκε και το γραφείο του κ. πρωθυπουργού, αντί ευσήμων κλήθηκα σε... απολογία! Με την πρόφαση ότι διέρρευσα το πόρισμά μου στη Ρόδο. Με κάλεσαν αφού το διέρρευσαν κάποιοι παραλήπτες... Αυτό όμως ήταν το μείζον; Η διαρροή του πορίσματος; Η αποκάλυψη της διαφθοράς δεν τους συγκίνησε;

Τί κάνει η Οικονομική Επιθεώρηση για την πάταξη της διαφθοράς;

Το έτος 2000, πριν από κάθε άλλον, με δημοσιεύμά μου στον καθημερινό Τύπο, καθώς και σε εφημερίδες της Ρόδου, αποκάλυψα όσα φρικαλέα συνέβαιναν -και συμβαίνουν- στη φορολογία. Λαδώματα, μίζες. εκβιασμούς κ.λπ. Πρότεινα μάλιστα και λύση με μορφή νόμου που θα σταματούσε το κακό.

Τι ακολούθησε μετά την ενέργεια σας αυτή;

Πρώτα πρώτα, εντάθηκε η ...εργασιοθεραπεία - στην οποία είχα ήδη υποβληθεί επειδή δεν το «βούλωνα». Φορτώθηκα πολλές υπηρεσίες σε νησιά, και κυρίως στα Δωδ/σα, ώστε να τρέχω και να μη φτάνω. Μου ανέθεσαν και μερικές, τις προβληματικότερες, στη χώρα. Επιθεωρητές της διπλανής πόρτας ουδέποτε μετακινήθηκαν σε νησί, ή είχαν μία το πολύ υπηρεσία. Τελευταία, προ μηνών, μου ζήτησαν με έγγραφο -πέρα του συνήθους- να επισκέπτομαι «απαρεγκλίτως» μία φορά το μήνα τις Κυκλάδες και τα Δωδεκάνησα. Επειδή έχω και πρόβλημα υγείας, υποχρεώθηκα να ζητήσω μετάταξη σε άλλη υπηρεσία. Μ' έβγαλαν από τη μέση δηλαδή!

Παλαιότερα είχατε δεχθεί και μηνύσεις...

Ναι. Οποιος επιθεωρητής βγάλει στη φορά τους παράνομους καταντά ο ίδιος κατηγορούμενος. Αντί να προστατεύεται, διώκεται! Αυτή είναι η Ελλάδα σήμερα... Αυτό που πάει να καθιερωθεί ως θέσφατο είναι τούτο: «Κάτσε, Κωστή μου, φρόνιμα, να γίνεις νοικοκύρης». Ελα, όμως, που μερικοί ακόμα δεν κάθονται φρόνιμα!

ΔΕΧΟΝΤΑΙ ΤΟ ΚΟΙΝΟ

Ο Νομάρχης Δωδεκανήσου **Γιάννης Μαχαιρίδης** και οι Βοηθοί Νομάρχη **Στάθης Κουσουρνάς** και **Νίκος Ζωίδης** δέχονται το κοινό κάθε Τρίτη και Πέμπτη, από τις 11.00-13.00 το μεσημέρι.

ΤΑΞΙ

ΡΑΔΙΟ ΤΑΞΙ: 2241-0-64712, 2241-0-64790.

ΧΡΗΣΙΜΑ ΤΗΛΕΦΩΝΑ

ΝΟΣΟΚΟΜΕΙΟ:	2241-0-80000
ΑΜΕΣΗ ΔΡΑΣΗ ΠΥΡ/ΚΗΣ:	199
ΛΙΜΕΝΑΡΧΕΙΟ:	2241-0-22220, 2241-0-27695
ΒΛΑΒΕΣ Δ.Ε.Η.:	125
ΒΛΑΒΕΣ Ο.Τ.Ε.:	121
ΑΜΕΣΗ ΔΡΑΣΗ:	100
ΒΛΑΒΕΣ ΥΔΡΕΥΣΗΣ:	2241-0-68750, 2241-0-68755
ΝΟΜΑΡΧΙΑ:	2241-0-46502
ΠΕΡ/ΚΗ Δ/ΝΣΗ	2241-0-38174
ΔΗΜΟΣ:	2241-0-46200
ΔΗΜ. ΕΠΙΧ. ΚΑΘΑΡ.:	2241-0-77600
ΥΠΗΡ. ΑΠΟΚΟΜΙΔΗΣ:	2241-0-61057
ΤΡΟΧΑΙΑ:	2241-0-26480
ΠΛΗΡΟΦ. Ο.Τ.Ε :	131
ΔΕΛΤΙΟ ΚΑΙΡΟΥ:	149
ΛΑΧΕΙΑ:	1444
ΠΡΟΠΟ - ΛΟΤΤΟ:	1444
ΡΟΔΑ:	2241-0-26300
ΚΤΕΛ:	2241-0-27706
Ο.Α.Ε.Δ.:	2241-0-23265
Ι.Κ.Α.:	2241-0-64912
ΤΑΞ.Υ.:	2241-0-68701, 2241-0-68702
ΟΛΥΜΠΙΑΚΗ:	2241-0-24555
Δ.Α.Ν.Ε.:	2241-0-43150
ΕΡΓΑΤ. ΚΕΝΤΡΟ:	2241-0-24730
CRONUS AIRLINES	2241-0-25444
AEGEAN AIRLINES	2241-0-98345

ΚΤΕΟ

• Από **01/11/2003** έως **31/12/2003** παντός είδους οχήματα **με αριθμούς κυκλοφορίας ΡΟΒ 3501 έως και 4000.**

• Επίσης θα ελέγχονται όσα οχήματα υποχρεούνται, βάσει παλιότερων προγραμμάτων πρόσκλησης.

Η ΓΝΩΜΗ

Εβδομαδιαία Εφημερίδα της Ρόδου
Ετος Ιδρύσεως 1973
ΕΚΔΟΤΗΣ
Δ. Τσοπανάκης
ΔΙΕΥΘΥΝΤΗΣ
Αθ. Μαρασιώτης
ΑΘΛΗΤΙΚΑ
Μανόλης Μπάτης, Νικήτας Κουσκούσης
ΓΡΑΦΕΙΑ ΣΥΝΤΑΞΗΣ
Μάρκου Μαλλιαράκη 11
Τηλ.2241-0- 24610, 2241-0-75640
Fax (22410) 75641
ΛΟΓΙΣΤΗΡΙΟ - ΔΙΑΦΗΜΙΣΕΙΣ
Μάρκου Μαλλιαράκη 11
Τηλ. 2241-0-22210
2241-0-75230
Fax (22410) 22471

ΠΡΟΣΚΛΗΤΗΡΙΑ ΓΑΜΩΝ-ΒΑΠΤΙΣΕΩΝ

Με ένα τηλεφώνημα και **χωρίς καμία επιβάρυνση** θα βρεθούμε κοντά σας για να διαλέξετε ένα από τα δεκάδες όμορφα προσκλητήρια από οίκους της Αθήνας και της Θεσσαλονίκης.

Υπεύθυνος: Απόκοτος Νίκος
Τηλ. 22410 /91350-95584-92770
6937756878

Ο πιο σύγχρονος Εκπαιδευτικός Οργανισμός στα Δωδεκάνησα

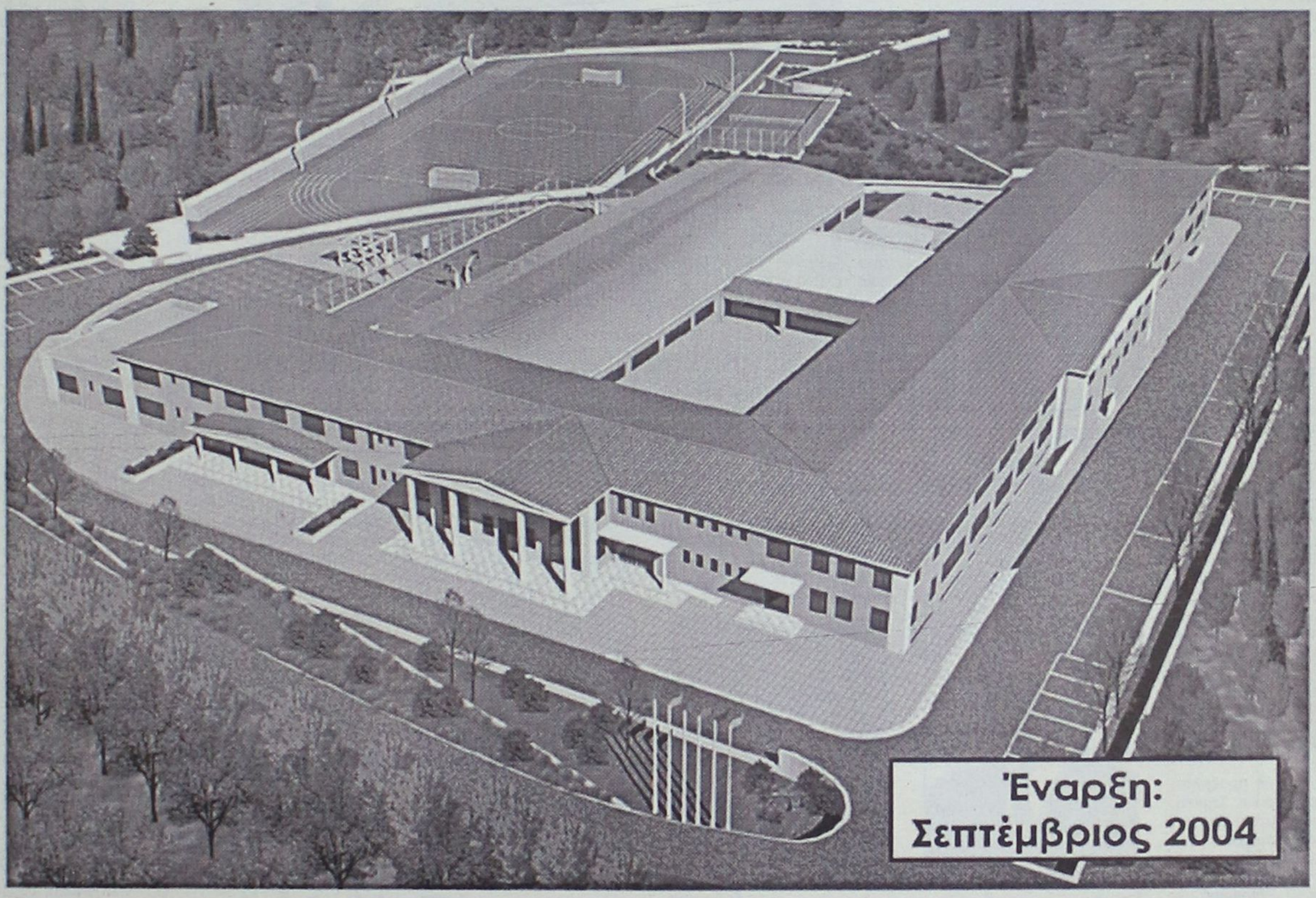

σε προγράμματα και κτιριακές εγκαταστάσεις είναι τώρα κοντά σας !

ΒΑΘΜΙΔΕΣ ΕΚΠΑΙΔΕΥΣΗΣ

- Βρεφονηπιακός Σταθμός
- Νηπιαγωγείο
- Δημοτικό
- Γυμνάσιο
- Λύκειο
- International Baccalaureate

Με την τεχνογνωσία και την αξιολογημένη αποτελεσματικότητα των Εκπαιδευτηρίων Γείτονα

ΚΟΛΛΕΓΙΟ ΡΟΔΟΥ

ΚΟΛΛΕΓΙΟ ΡΟΔΟΥ "Ο ΠΥΘΑΓΟΡΑΣ"

Γραφεία: Κων/νου Παλαιολόγου 44, Ρόδος - Τηλ.: 22410 25933 - Fax: 22410 26033
E mail: info@rodos-college.gr

Εσκασε την Πέμπτη με την παραλαβή της εγκυκλίου για την επιλογή υποψηφίων

Κεραυνός Χρυσοχοΐδη στη Ν.Ε. του ΠΑΣΟΚ

Τροφοδοτείται η εσωστρέφεια και πολλαπλασιάζονται οι εσωκομματικές τριβές

Ως "κεραυνός" εν αιθρία" έπεσε τα μεσάνυχτα της περασμένης Πέμπτης στα γραφεία του τοπικού ΠΑΣΟΚ η είδηση ότι έφθασε φαξ με την απόφαση του ΕΓ του κόμματος (και μάλιστα ομόφωνη) περί της διεξαγωγής εσωκομματικών εκλογών, με στόχο τη συγκρότηση των ψηφοδελτίων της κυβερνητικής παράταξης.

Βέβαια η απόφαση αυτή μπορεί να εκτιμάται ότι θα λειτούργησε εκτονώνοντας προβλήματα που παρουσιάζονται σε άλλες μεγάλες εκλογικές περιφέρειες της χώρας, στη Δωδεκάνησο όμως εξ αντιθέτου ανεβάζει την εσωκομματική θερμοκρασία στα ύψη, καθώς τροφοδοτεί εσωστρέφεια, πολλαπλασιάζοντας τις πιθανότητες εμφάνισης επικίνδυνων τριβών και μάλιστα σε φάση που έπρεπε να χαρακτηρίζεται από μία δυναμική κινητοποίηση του εκλογικού μηχανισμού στη προσπάθεια αποφυγής κινδύνου αποσυσπείρωσης του κινήματος.

Ολα αυτά συμβαίνουν σε μία περίοδο που ούτως ή άλλως δεν είναι η καλύτερη για το κυβερνών κόμμα όπως καταδεικνύουν και οι συνεχείς δημοσκοπήσεις που βλέπουν το φως της δημοσιότητας.

Η φθινοπωρινή προεκλογική επίθεση του κ. Σημίτη είχε απογοητευτικά αποτελέσματα και ο συσχετισμός των εκλογικών δυνάμεων παραμένει αρνητικός για το ΠΑΣΟΚ αφού η διαφορά με τη Ν.Δ. εμφανίζεται παγιωμένη στο 8%. Έτσι η προοπτική της ήττας πολλαπλασιάζεται "εντός των τειχών" τις φωνές ανησυχίας και αναζήτησης της λύσης που θα του δώσει προοπτική διαλύοντας το κλίμα απογοήτευσης που οδηγεί τον μηχανισμό του κυβερνώντος κόμματος σε αδράνεια και αποσάθρωση.

Πάντως αμελητέες φαίνονται τη στιγμή αυτή οι πιθανότητες για υλοποίηση του σεναρίου που προέβλεπε αποχώρηση του κ. Σημίτη από την ηγεσία του ΠΑΣΟΚ, πριν τις κάλπες, κάτω από τη πίεση του κλίματος μιας επερχόμενης ήττας χάριν και της υστεροφημίας του.

Το Μέγαρο Μαξίμου έστειλε με έμφαση το μήνυμα ότι ο Κώστας Σημίτης θα ηγηθεί του ΠΑΣΟΚ στις επόμενες εκλογές και ήδη αναμένονται οι επικείμενες πολιτικές κινήσεις του που









θα επιχειρήσουν για άλλη μια φορά να ανατρέψουν το δυσμενές γι' αυτόν κλίμα.

Η Ν. ΔΗΜΟΚΡΑΤΙΑ

Τις προτεραιότητες του κόμματός του μέχρι την ημέρα της κάλπης παρουσίασε ο πρόεδρος της Ν.Δ. κ. Κ. Καραμανλής ενώ προεξάρχουσα θα είναι η κίνηση για μια εθνική συνδιάσκεψη που θα πραγματοποιηθεί στις αρχές του 2004.

Σύμφωνα με τον κ. Καραμανλή οι προτεραιότητες αυτές είναι:

- Η αμφίδρομη επικοινωνία με την κοινωνία
- Αλλεπάλληλες συσκέψεις σε ολόκληρη τη χώρα και διάλογος με τις τοπικές κοινωνίες, τη τοπική αυτοδιοίκηση, τους τοπικούς παραγωγικούς τομείς, τον κάθε πολίτη χωριστά.
- Σύνταξη του χάρτη καθημερινότητας που θα λύνει τα καθημερινά προβλήματα του πολίτη της Αττικής.
- Παρουσίαση των προτάσεων για την παιδεία, την αγροτική ανάπτυξη και την επανίδρυση του κράτους.
- Ολοκλήρωση της παρουσίασης κυβερνητικού προγράμματος και στους υπόλοιπους τομείς.

ΤΟΠΙΚΕΣ ΖΥΜΩΣΕΙΣ ΣΤΟ ΠΑΣΟΚ

Στη Ρόδο βρίσκεται από σήμερα και ο πρώην υπουργός κ. Δημ. Κρεμαστινός ο οποίος αναμένεται να αποσαφηνίσει τις προθέσεις του μέχρι την ημερομηνία των εσωκομματικών εκλογών του ΠΑΣΟΚ. Το πιθανότερο είναι ότι ο κ. Κρεμαστινός δεν θα συμμετάσχει στις προσεχείς εκλογές διατηρώντας όμως το βουλευτικό αξίωμα μέχρι αυτές.

Στο νησί μας βρίσκεται για τον εορτασμό της εθνικής επετείου και ο βουλευτής κ. Παπανικόλας παρακολουθώντας από κοντά τις εσωκομματικές εξελίξεις που όπως φαίνεται τον ευνοούν μια και θα είναι ο μόνος εν ενεργεία βουλευτής του νέου ψηφοδελτίου.

Ο Γιάννης Παρασκευάς θα είναι ο μεγάλος ευνοημένος των εσωκομματικών εκλογών αν βέβαια αυτές γίνουν τελικά, αφού διαθέτει τα ισχυρότερα απ' όλους ερείσματα στον κομματικό μηχανισμό.

Ο Φ. Κωστόπουλος αν και εκτιμά ότι σ' αυτή τη περίοδο οι εσωκομματικές διαδικασίες δεν έχουν τίποτα να προσφέρουν, θα "παίξει" γερά το χαρτί της ανανέωσης, που εξασφαλίζει η παρουσία του ενώ η Σούλα Ευθυμίου είναι άγνωστο αν θα προτιμήσει την τοπική πολιτική σκηνή αφού σαν Γραμματέας της Οργάνωσης Γυναικών έχει εξασφαλισμένο ένα πανελλήνιο ρόλο.

Η Τ. Μοροπούλου τη περίοδο αυτή είναι προσηλωμένη στις εκλογές του ΤΕΕ όπου και διεκδικεί την προεδρία ενώ δεν θα αρνηθεί συμμετοχή στις τοπικές διαδικασίες αλλά περιμένει να προταθεί από τρίτους κάτι όμως που δεν είναι δεκτό από την εγκύκλιο του Εκτελεστικού Γραφείου.

Τέλος με αξιοσημείωτη κινητικότητα παρουσιάζεται ο κ. Γ. Νικητιάδης ο οποίος πλέον εκτός από την υποστήριξη του κ. Σκανδαλίδη φαίνεται ότι έχει δημιουργήσει και αυτόνομο κύκλο πολιτικών φίλων στα πλαίσια της έντονης δραστηριοποίησης και της συνεχούς παρουσίας του στην τοπική κοινωνία.

Εκείνο πάντως που παρουσιάζει ενδιαφέρον είναι ότι η λογική της ενιαίας λίστας κατά τις προκριματικές εκλογές αντιστρατεύεται τη δεδομένη πρακτική του ΠΑΣΟΚ να καταρτίζει εκλογικό ψηφοδέλτιο με κριτήρια κατ' αρχήν γεωγραφικά.

Πιθανολογείται ότι αυτό θα είναι και το μεγάλο επιχείρημα όσων διαφωνούν με τις διαδικασίες της 8ης και 9ης Νοεμβρίου καθιστώντας αυτές αβέβαιες.

Η ΛΙΣΤΑ ΤΗΣ Ν.Δ.

Με γοργό ρυθμό προχωράνε και οι διαδικασίες για τη συγκρότηση, και μάλιστα μέσα στον Νοέμβριο του ψηφοδελτίου της Ν.Δ.

Τις τελικές αποφάσεις θα πάρει ο ίδιος ο κ. Κ. Καραμανλής σταθμίζοντας τις εισηγήσεις του κ. Τζανετάκη ο οποίος έχει ήδη ξεκινήσει σειρά επαφών με τους ενδιαφερόμενους πολιτευτές.

Αρ. Παυλίδης και Τ. Καραμάριος θεωρούνται αυτοδίκαια και εκτός διαδικασιών υποψήφιοι. Μεγάλες είναι οι πιθανότητες για συμμετοχή στο ψηφοδέλτιο του προέδρου του Δικηγορικού Συλλόγου Ρόδου κ. Κ. Σαρρή ενώ η Βελέτζα Ζουρούδη αναμένεται αυτή την εβδομάδα να ξεκαθαρίσει τις προθέσεις της καθώς θα επιστρέψει από ταξίδι στο εξωτερικό. Βασ. Χρύσης, Μαν. Καμπουρόπουλος και Ν. Τατάκης είναι πάντα στο προσκήνιο ενώ με ενδιαφέρον αναμένεται ο υποψήφιος του Βορείου Συγκροτήματος καθώς τη θέση διεκδικεί εκτός από τον Δρόσο Ταυλάριο και ο καθηγητής της Ιατρικής Σχολής κ. Πέρος.

Δ.Α.









Υποψήφιος ο πρόεδρος του Ι.Σ. Καλύμνου

Συνεχίζει η Νομαρχιακή Επιτροπή της Νέας Δημοκρατίας να δέχεται έγγραφες υποψηφιότητες ενδιαφερόμενων να συμμετέχουν στις διαδικασίες για την κατάρτιση του ψηφοδελτίου της στο νομό μας. Στις ήδη υπάρχουσες έγγραφες υποψηφιότητες τις τελευταίες ημέρες προστέθηκε και μια νέα, αυτή του προέδρου του Ιατρικού Συλλόγου Καλύμνου Γιάννη Πατέλλη. Συνολικά η Ν.Ε της Νέας Δημοκρατίας έχει δεχθεί μέχρι σήμερα επτά αιτήσεις, τέσσερις γραπτές και δύο προφορικές από στελέχη που ενδιαφέρονται να καταλάβουν μια θέση στο ψηφοδέλτιο. Μένει να δώσει το σύνθημα η Ρηγίλλης για να συγκληθεί το Νομαρχιακό Συμβούλιο στη κρίση του οποίου θα τεθούν όλοι οι ενδιαφερόμενοι. Η τελική απόφαση πάντως ανήκει στον πρόεδρο του κόμματος Κώστα Καραμανλή.

Σύμφωνα με πληροφορίες νέα αίτηση για να συμμετέχει στις εσωκομματικές διαδικασίες για την επιλογή των υποψηφίων κατέθεσε ο πρόεδρος του Ιατρικού Συλλόγου Καλύμνου Γιάννης Πατέλλης. Συνολικά έχουν κατατεθεί αιτήσεις εκτός του κ. Πατέλλη, από τους Δρόσο Ταυλάριο, Βασίλη Ξυπολιτά, Νίκο Τατάκη και Βασίλη Χρύση. Προφορικά έχουν δηλώσει το ενδιαφέρον τους στη Νομαρχιακή Επιτροπή οι Κώστας Σαρρής και Γιώργος Νισύριος, αλλά αναμένεται να κατατεθούν κι άλλες μέσα στη βδομάδα.

Απαραίτητη προϋπόθεση για να τεθεί κάποιος ενδιαφερόμενος στη κρίση του Νομαρχιακού Συμβουλίου είναι η συλλογή υπογραφών που πρέπει να αντιστοιχούν στο 5% του αριθμού των μελών του συμβουλίου. Θα πρέπει να συγκεντρώσουν είκοσι υπογραφές μελών του Νομαρχιακού Συμβουλίου, κάτι που θεωρείται εφικτό από τους περισσότερους.

Για το ψηφοδέλτιο πάντως εκτός από τους δύο σίγουρους, τον Αριστοτέλη Παυλίδη και τον Αναστάσιο Καραμάριο στο «παιχνίδι» εξακολουθούν να είναι και ο γνωστός γιατρός κ. Πέρρος για την Επαρχία Καλύμνου, όπως και ο κ. Μ. Καμπουρόπουλος. Σε ό,τι αφορά γυναικεία συμμετοχή, μάλλον δεν φαίνεται να έχει «μέλλον» η υποψηφιότητα της Ευαγγελίας Βελέντζα ύστερα και από τη δημοσκόπηση που λέγεται ότι έγινε για λογαριασμό της. Δεν αποκλείεται όμως να «πέσει» νέο γυναικείο όνομα που να σχετίζεται περισσότερο με την Δωδεκάνησο.

Την Παρασκευή το βράδυ τα μέλη της Νομαρχιακής Επιτροπής είχαν συνάντηση με τον καθηγητή και συντονιστή του Τομέα Διεθνών Σχέσεων της Νέας Δημοκρατίας Γιάννη Βαληνάκη. Έγινε ανταλλαγή απόψεων γύρω από θέματα της πολιτικής επικαιρότητας καθώς και ενημέρωση του κ. Βαληνάκη για τα προεκλογικά του νομού μας.

Ο κ. Τσιγαρίδης αγόρασε τα νερά "Νύμφη"

Νέα εποχή στην τοπική αγορά του εμφιαλωμένου νερού ανοίγεται μετά την οριστικοποίηση της αγοράς της βιοτεχνίας που είχε στην κατοχή της τα νερά της πηγής «Νύμφη» στη περιοχή της Σαλάκου από την εταιρία του γνωστού επιχειρηματία Μιχάλη Τσιγαρίδη που δραστηριοποιείται στην πόλη της Ρόδου.

Όπως έγινε γνωστό, τα συμβόλαια υπογράφτηκαν χθες και σύντομα θα αρχίσει η εκ βάθρων αλλαγή των εγκαταστάσεων και των μηχανημάτων έτσι ώστε από τη νέα τουριστική σαιζόν το εμφιαλωμένο νερό της «Νύμφης» να κάνει δυναμική επανεμφάνιση στη Ρόδο και όχι μόνο. Όπως δήλωσε στη "Γνώμη" ο κ. Μ. Τσιγαρίδης, στόχος της εταιρίας του είναι να δημιουργήσει ένα από τα πιο σύγχρονα εμφιαλωτήρια νερού και να ξαναδώσει την παλιά αίγλη στο νερό των φημισμένων πηγών της Σαλάκου.

Σημειώνεται ότι η κοινοπραξία που διαχειριζόταν τις πηγές, είχε σταματήσει τη δραστηριότητά της τα τελευταία χρόνια λόγω διαφόρων προβλημάτων. Υπό τη νέα διεύθυνση, τα δεδομένα ανατρέπονται άρδην και το εμφιαλωμένο νερό της «Νύμφης» θα ξανακάνει δυναμική επανεμφάνιση στην αγορά.

Κατασκευάζουμε τις εγκαταστάσεις....

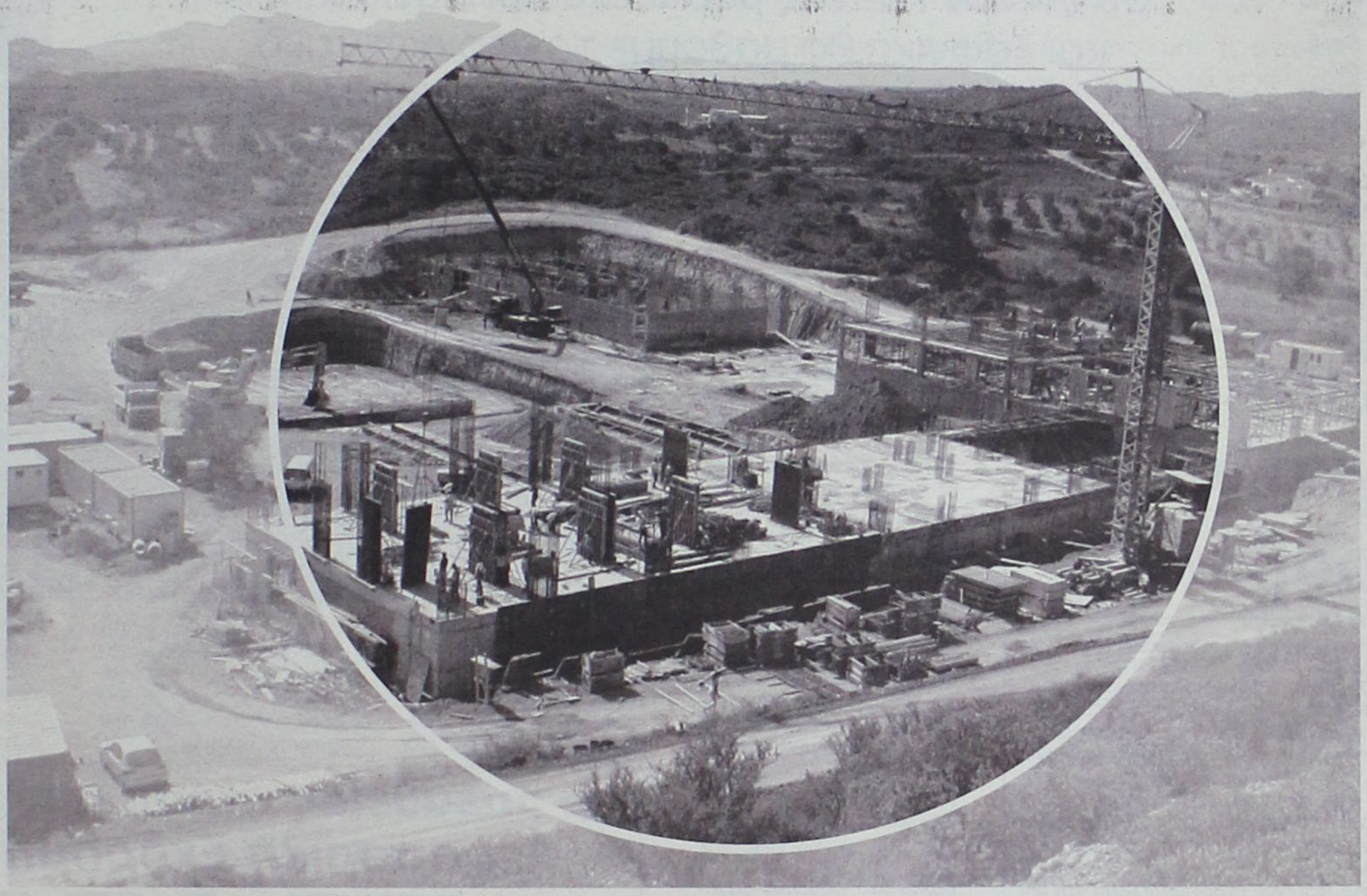

...που θα στεγάσουν τις εξελίξεις στην εκπαίδευση!

Η Κοινοπραξία **"ΚΑΚΑΚΙΟΣ Σ. - ΚΑΛΛΙΓΕΡΟΣ Μ. - ΚΑΡΡΑΣ Μ."** με το επιτελείο των έμπειρων μηχανικών της και τα επιλεγμένα συνεργεία της, βάζει τα θεμέλια που θα σηκώσουν τα κτίρια εκπαίδευσης και άθλησης του υπερσύγχρονου "ΚΟΛΛΕΓΙΟΥ ΡΟΔΟΥ ΠΥΘΑΓΟΡΑΣ".

NEOTEX super store

Rodos Air

ΟΜΙΛΟΣ ΕΤΑΙΡΕΙΩΝ RODOS AIR Ε.Π.Ε. & NEOTEX ΡΟΔΟΣ Ε.Π.Ε.

Κεντρικά Γραφεία: ΚΑΜΕΙΡΟΥ 1, ΡΟΔΟΣ, ΤΗΛ. 22410 70710

Καταπέλτης ο δικαστής κ. Μιχ. Δεκλερής για την τύχη των τουριστικών ακινήτων

Πώς θα ξεπουληθούν και χαμπάρι ΔΕΝ θα πάρουμε!

Θα γίνουν καπνός μέσω του Χρηματιστηρίου και ξαφνικά θα μάθουμε το νέο αφεντικό



Τη διαφωνία του με την εισαγωγή των Ελληνικών Τουριστικών Ακινήτων στο Χρηματιστήριο και τη διάθεση του 66% των μετοχών της εταιρείας σε Έλληνες και ξένους επενδυτές εξέφρασε ο επίτιμος αντιπρόεδρος του ΣτΕ κ. Μιχάλης Δεκλερής, μιλώντας ως πρόεδρος του Επιμελητηρίου Περιβάλλοντος και Βιωσιμότητας.

Ο κ. Δεκλερής επεσήμανε ότι με την ιδιωτικοποίηση της περιουσίας των ΕΤΑ στην ουσία καταστρατηγείται κάθε έννοια Δικαίου, αφού σήμερα το κράτος χρησιμοποιεί τη δημόσια περιουσία του για να κερδοσκοπεί. "Η δημόσια κτήση", επεσήμανε ο διακεκριμένος νομικός, "αποτελεί εθνική κοινοκτησία και δεν έχει καμία σχέση με το δικαίωμα της κυριότητας. Είναι εκτός συναλλαγής, αναπαλλοτρίωτη και απαράγραπτη. Κατ' ουσίαν είναι στοιχείο της κυριαρχίας του κράτους επί της επικρατείας του".

Η παρέμβαση του κ. Δεκλερή έρχεται λίγες ημέρες πριν κατατεθεί στην Επιτροπή Κεφαλαιαγοράς η αίτηση και ο φάκελος εισαγωγής της ΕΤΑ Α.Ε. στο Χρηματιστήριο, προκειμένου να αναζητηθεί -μέσα στο πρώτο τετράμηνο του 2004- από το οικονομικό επιτελείο της κυβέρνησης "στρατηγικός έταιρος" στον οποίο θα πωληθεί ποσοστό 15-20%.

Υπενθυμίζουμε ότι έχουν ήδη πωληθεί προμέτοχα της εταιρείας αξίας 800 εκ. ευρώ. Η συγκεκριμένη απόφαση έχει προσβληθεί στο ΣτΕ, η προσφυγή συζητήθηκε στις 27/5/2003 και εκκρεμεί η έκδοση σχετικής απόφασης. Σκοπός της εκποίησης της περιουσίας των ΕΤΑ είναι να εισρεύσουν έξοδα στο ελληνικό Δημόσιο, αξίας μόλις 150-200 εκ. ευρώ (περίπου 50-70 δισ. δρχ.).

"Το ζήτημα είναι κατά πόσο η ιδιωτικοποίηση της δημόσιας γης είναι πράξη αντισυνταγματική. Αυτό είναι το σημείο που πρέπει να εστιάσουμε την προσοχή μας".

Με αυτά τα λόγια ξεκίνησε την ομιλία του ο κ. Δεκλερής σε ειδική ημερίδα. "Εξ ορισμού το κράτος δεν ασκεί και δεν επιτρέπεται να ασκήσει εμπορική επιχείρηση των δημοσίων γαιών. Κράτος και Αγορά είναι διακεκριμένα, αντίθεα και ασυμφιλίωτα πράγματα: το μεν κράτος αποβλέπει στο δημόσιο συμφέρον, η δε αγορά στο ιδιωτικό κέρδος.

Ούτε το κράτος μπορεί να παραστήσει τον επιχειρηματία ή τον έμπορο ούτε η αγορά μπορεί να μπει στο κράτος και να μετατρέψει δημόσιες υπηρεσίες σε επιχειρήσεις".

ΟΙΚΟΝΟΜΙΚΟ ΣΚΑΝΔΑΛΟ

Ομως η ιδιωτικοποίηση της ΕΤΑ Α.Ε. εξελίσσεται και σε μέγα οικονομικό σκάνδαλο. Σύμφωνα με όσα υποστήριξε η κ. Μαριλένα Ιατρίδου, μέλος της Συντονιστικής Επιτροπής, "το σύνολο της αμύθητης περιουσίας του ΕΟΤ παραχωρείται σε επιλεγμένο επενδυτή, ο οποίος αν και θα αγοράσει ένα μικρό πακέτο μετοχών, που θα αγγίζει το 15-20%- συνολικής αξίας 30-55 δισ. δρχ. θα έχει τη δυνατότητα να διορίζει την πλειοψηφία του Διοικητικού Συμβουλίου της ΕΤΑ Α.Ε.

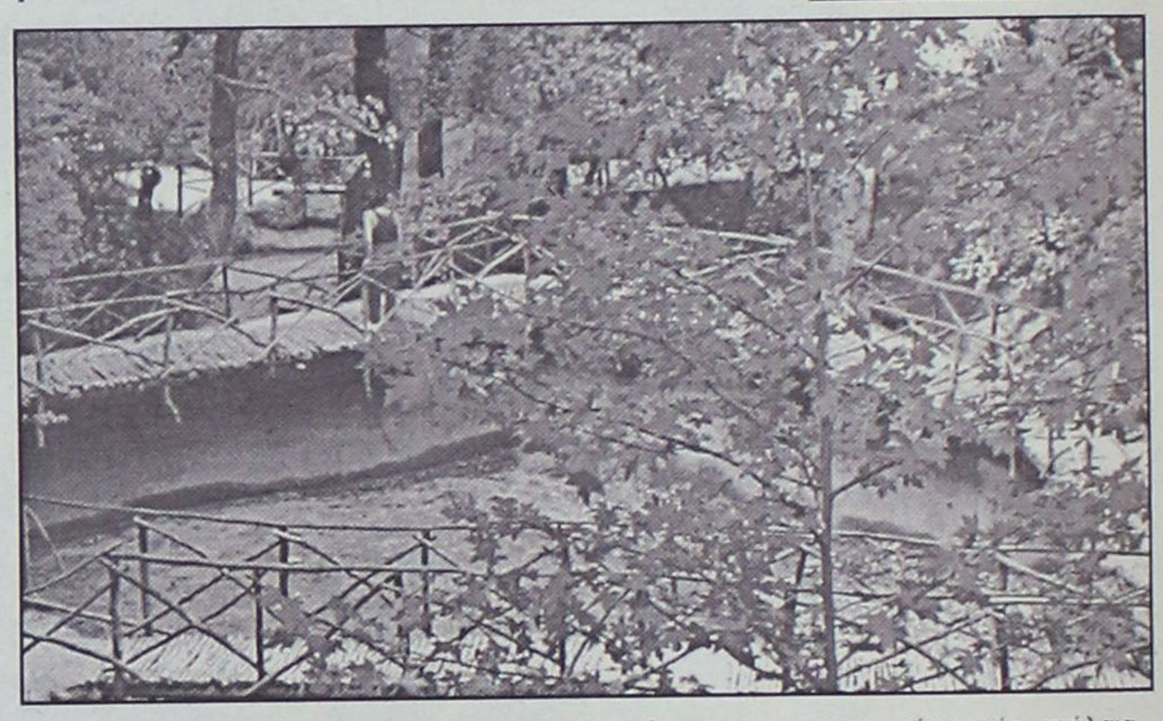

Ο επενδυτής θα έχει το δικαίωμα να διαχειρίζεται 70.000 στρέμματα, να τα πουλά ή να τα εκμισθώνει, χωρίς να χρειάζεται γι' αυτό καμία κυβερνητική έγκριση". Και ο κατάλογος των δημοσίων αγαθών που πρόκειται να εκποιηθούν είναι εξαιρετικά εκτενής. Παραλίες, δάση, ιαματικές πηγές, σπήλαια, μεθοριακοί σταθμοί, το Μπούρτζι, ο Λυκαβητός, το Αχίλλειο, κ.ά. αποτελούν κάποια ενδεικτικά δείγματα.

Απεμπλοκή από τις διαδικασίες

Η αξιοποίηση του γκολφ και τί προβλέπει

Για 60 χρόνια η σύμβαση

Με την δημοσίευση στην Εφημερίδα της Κυβερνήσεως του Προεδρικού Διατάγματος που αφορά στην υλοποίηση σημαντικών επενδυτικών προγραμμάτων σε μεγάλες εκτάσεις, τα οποία θα συνδυάζουν την ανέγερση ξενοδοχειακών συγκροτημάτων και τουριστικών παραθεριστικών κατοικίων προς πώληση ή μακροχρόνια ενοικίαση επανενεργοποιείται σειρά διαγωνισμών της Ελληνικά Τουριστικά Ακίνητα Α.Ε., ενώ ανοίγει ο δρόμος για την προκήρυξη και νέων διαγωνισμών.

Το σχετικό Προεδρικό Διάταγμα αναφέρεται μόνο στη δημιουργία ξενοδοχειακών καταλυμάτων 4 ή 5 αστέρων. Ειδικότερα, το ποσοστό των δυνάμενων να μισθώνονται μακροχρονίως ή να πωλούνται ανέρχεται κατ' ανώτατο όριο σε 35% της συνολικά δομούμενης επιφάνειας επί γηπέδων έως 1.000 στρεμμάτων. Το ποσοστό αυτό μειώνεται στις μεγαλύτερες εκτάσεις κατά 2% ανά 100.000 τ.μ. και ορίζεται στο 10% σε γήπεδα μεγαλύτερα των 2.000 στρεμμάτων.

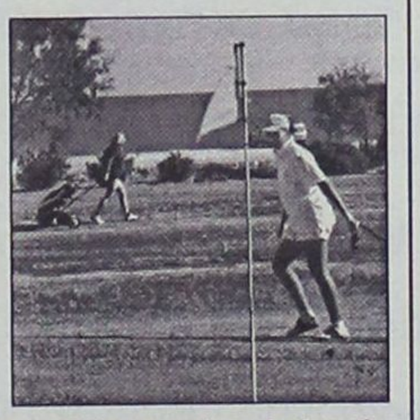

Η εκμίσθωση των κατοικιών θα έχει διάρκεια μέχρι 60 χρόνια. Σύμφωνα με πληροφορίες ο πρώτος διαγωνισμός που απεμπλέκεται από τις διαδικασίες είναι αυτός στην αξιοποίηση της έκτασης στο γκολφ Αφάντου Ρόδου. Επειτα από ένα χρόνο ολοκλήρωσης της πρώτης φάσης του διαγωνισμού παραδίδονται στις δύο κοινοπραξίες που συμμετέχουν στον διαγωνισμό τα τεύχη δημοπράτησης της δεύτερης φάσης. Πρόκειται για τις κοινοπραξίες: α) Hellenic Development Ltd), Β) Rhodes Riviera Hotel Estate and Golf Development (ΦΑΙΑΞ ΑΕΤΑ-ΑΕΓΕΚ).

Ο ανάδοχος που αναμένεται να επιλεγεί την άνοιξη θα συστήσει με την ΕΤΑ Α.Ε. Ανώνυμη Εταιρεία Ειδικού Σκοπού στην οποία θα συμμετέχει με ποσοστό 51% έως 65%.

Οι ελάχιστες απαιτήσεις της ΕΤΑ Α.Ε. για την ανάπτυξη της έκτασης αφορούν στην κατασκευή ξενοδοχείου 5 αστέρων (200 δωματίων), ξενοδοχείο 4 αστέρων (300 δωματίων), 150 τουριστικές κατοικίες και κέντρο θαλασσοθεραπείας. Το συνολικό ύψος της επένδυσης δεν μπορεί να είναι μικρότερο από 90 εκατ. ευρώ. Η συνολική δόμηση δεν μπορεί να υπερβεί το 0,13 της έκτασης του ακινήτου που θα πολεοδομηθεί με βάση συγκεκριμένο προτεινόμενο επενδυτικό σχέδιο.

Στην δεσμευτική προσφορά που θα υποβάλουν τα επιχειρηματικά σχήματα εκτός του ποσοστού της συμμετοχής στο μετοχικό κεφάλαιο της ΑΕΕΣ θα πρέπει να περιλαμβάνονται το ύψος του επενδυτικού προγράμματος, πρόβλεψη για καταβολή των ιδίων κεφαλαίων της ΑΕΕΣ τα οποία θα καταβληθούν εξ ολοκλήρου από τον ανάδοχο επενδυτή σε μετρητά και δεν μπορεί να είναι μικρότερα από το 40% του συνολικού ύψους της επένδυσης καθώς και πρόσθετο εγγυημένο αντάλλαγμα το οποίο θα καταβληθεί από τον ανάδοχο επενδυτή στην ΕΤΑ Α.Ε. Αυτό μπορεί να φθάνει έως και 3 εκατ. ευρώ. Η ΑΕΕΣ θα έχει διάρκεια ζωής 60 ετών. Με την λήξη της διάρκειας ζωής της εταιρείας οι μετοχές του ανάδοχου επενδυτή θα περιέρχονται στην ΕΤΑ Α.Ε. έναντι συμβολικού τιμήματος.

Με απευθείας πτήση από Ρόδο !!!

Αεροπορική Εκδρομή στην

ΠΡΑΓΑ

18 - 21 Νοεμβρίου 2003

4 γεμάτες ημέρες / 3 νύχτες

Αναχώρηση **Τρίτη 18 Νοεμβρίου 2003** στις 08.00 π.μ., άφιξη στην Πράγα στις 09.30 π.μ.
Επιστροφή **Παρασκευή 21 Νοεμβρίου 2003** στις 20.00 μ.μ., άφιξη στην Ρόδο στις 23.30 μ.μ.
(Ολες οι ώρες είναι τοπικές. Διαφορά ώρας στην Τσεχία -1 ώρα)
Η πτήση θα εκτελεστεί με αεροσκάφος **BOEING 737-800** της **Τσέχικης αεροπορικής εταιρείας TRAVELSERVIS AIR.** Η πτήση θα διαρκέσει **2 ώρες και 30 λεπτά.**

Μόνο 685€

Τιμή κατ' άτομο σε δίκλινο

Περιλαμβάνει:

- Αεροπορικά Εισιτήρια Ρόδο - Πράγα - Ρόδο με την απευθείας πτήση
- Τρείς (3) διανυκτερεύσεις με πρωινό στο ξενοδοχείο **CORINTHIA TOWERS 5*** Κεντρικό (*Site:* ***www.corinthia.cz***)
- Μεταφορά από και προς το αεροδρόμιο • Ξεναγήσεις/Περιηγήσεις όπως αναφέρονται στο πρόγραμμα
- Διπλωματούχος Ελληνόφωνος Ξεναγός • Συνοδός από το γραφείο μας • Ασφάλιση Αστικής Ευθύνης
- Φόρους Αεροδρομίων αξίας **50€**, διαν/σεων, Φ.Π.Α. Κλπ.

Τιμές κατ' άτομο:
Σε δίκλινο/τρίκλινο.. 685€, Επιβάρυνση χρήσης μονόκλινου..... +95€
Παιδί 0-2 ετών..... 30€, Επιβάρυνση ημιδιατροφής (3 δείπνα).. +54€
Παιδί 2-12 ετών που μοιράζεται το δωμάτιο με δύο ενήλικες..... 365€

4-μελής οικογένεια (2 ενήλικες & 2 παιδιά 2-12 ετών)
Κάθε ενήλικας 685€, Το πρώτο παιδί 365€ και το δεύτερο παιδί 265€

ΠΡΟΣΟΧΗ !!!

Λόγω **αυξημένης ζήτησης** της εκδρομής παρακαλούμε **δηλώστε έγκαιρα συμμετοχή !**
Για δηλώσεις συμμετοχής που θα γίνουν και θα εξοφληθούν έως **30/10/2003** θα υπάρξει **έκπτωση 20€** για κάθε ενήλικα.
Για εγγυημένη κράτηση απαιτείται η **έγγραφη δήλωση συμμετοχής** και **προκαταβολή 200€** κατ' άτομο.

Ειδικές Τιμές Προσφοράς
Για ξενοδοχοϋπαλλήλους, Υπαλλήλους Ταξ. Γραφείων, Αεροπορικών Εταιρειών, Υπαλλήλους Υ.Π.Α. & Ε.Ο.Τ.
Ζητήστε μας πληροφορίες !!!

Για όσους δεν επιθυμούν το οργανωμένο πρόγραμμα
ΠΡΑΓΑ • Relax
4 ημέρες / 3 νύχτες
(Αεροπορικό Εισιτήριο + Ξενοδοχείο + Μεταφορές)
Από 595€ κατ' άτομο σε δίκλινο !
Ζητήστε μας πληροφορίες

Πληροφορίες - Αναλυτικό Πρόγραμμα
Δηλώσεις Συμμετοχής:

KYDON TOURS IATA
TOURIST and SHIPPING AGENCY
Ελένη Ψυλλάκη
Εθελοντών Δωδεκανησίων 14 (Εμπ. Κέντρο CAIRO PALACE) • Ρόδος
Τηλ. 22410 23000, 27900, 27417, 75268 • Φαξ 22410 32741

Κρατήσεις στο τηλ. 22410 23000

Τώρα και εξόφληση με 3 άτοκες δόσεις!

Για ελάχιστους ψήφους και λάθη εκλογικής τεχνικής έχασε ο κ. Στέργος Παρασκευάς

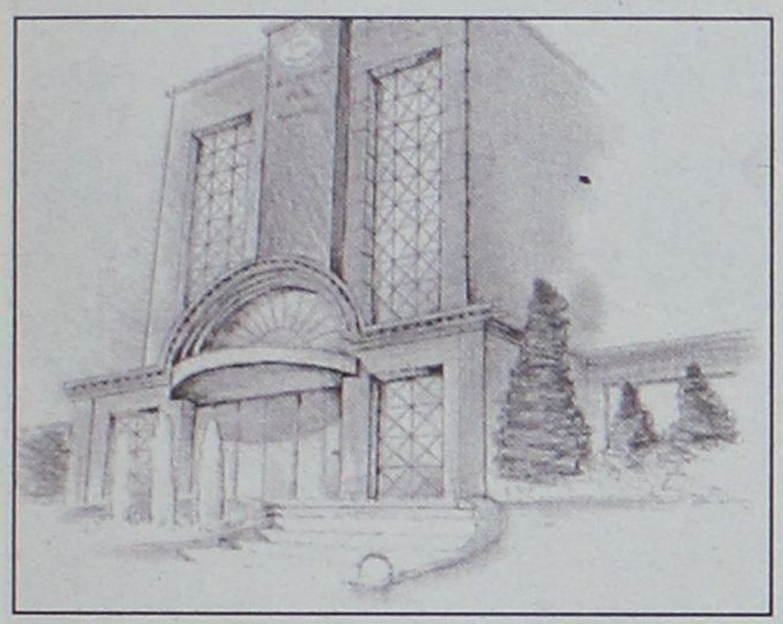

Θρίλερ οι εκλογές στην Τράπεζα Δωδεκανήσου

Οι πάντες επιστρατεύθηκαν για να μπορεί έστω και με το ζόρι να διεκδικήσει την προεδρία ο κ. Βασ. Μηναΐδης!

Σε θρίλερ εξελίχθηκαν οι εκλογές στη Συνεταιριστική Τράπεζα για την εκλογή του νέου δ.σ. Μέχρι τις 10.30 το βράδυ του Σαββάτου η πλειοψηφία «έγερνε» υπέρ του Στέργου Παρασκευά με την εκλογή του Σάββα Τσαμπή.

Τα αποτελέσματα της Κω έδωσαν το προβάδισμα στον Γιάννη Καρανικόλα με 23 ψήφους διαφορά και τη δυνατότητα στον Βασίλη Μηναΐδη να διεκδικήσει και πάλι την προεδρία της Τράπεζας. Το εκλογικό αποτέλεσμα μπορεί να διατηρεί τον κ. Μηναΐδη στη θέση του προέδρου αλλά με μια οριακή πλειοψηφία, κάτι που διαφοροποιεί κατά πολύ τα πράγματα σε σχέση με το προηγούμενο συμβούλιο.

Στο νέο, όπως διαφαίνεται, οι ισορροπίες θα είναι εύθραυστες και το ρεύμα της ανανέωσης υπό τον Στέργο Παρασκευά θα καταγραφεί κατά τρόπο ευκρινή. Εξάλλου σε επίπεδο ψήφων η παράταξη Παρασκευά υπερτερεί του κ. Μηναΐδη. Αν δεν υπήρχε το υποχρεωτικό του ενός ψηφοδελτίου, η παράταξη Παρασκευά θα έπαιρνε την πλειοψηφία, αφού επί συνόλου ψήφων υπερτερεί κατά 38 ψήφους έναντι του κ. Μηναΐδη. Δεν είναι υπερβολικό το αποτέλεσμα, να χαρακτηριστεί ως πύρρειος νίκη του προέδρου της Ε.Ξ.Ρ αν ληφθεί υπ' όψιν και η έντονη κινητοποίηση των κρατούντων τις τελευταίες ημέρες για να μην παραχωρήσουν την εξουσία στην ανανέωση.

Οι εκλογές ξεκίνησαν το πρωί του Σαββάτου σε διάφορα σημεία του νομού και η προσέλευση γενικά κρίθηκε ικανοποιητική. Από τους 13.000 συνεταίρους, προσήλθαν συνολικά στο νομό 5.523 και ψήφισαν. Αποχή, σε μη αναμενόμενο βαθμό –σύμφωνα με τις πρώτες εκτιμήσεις- εμφανίστηκε στη πόλη της Ρόδου παρά τις προσπάθειες των υποψηφίων.

Από το πρωί στο Ροδίνι όπου ψήφισαν οι συνέταιροι της Ρόδου, υπήρχε προσέλευση κόσμου ενώ έντονη ήταν η παρουσία των υποψηφίων συμβούλων και από τις δύο τάσεις. Παρόντες και παράγοντες της τοπικής αυτοδιοίκησης για να ψηφίσουν και όχι μόνο. Οι δήμαρχοι Ροδίων, Καλλιθέας, και Ιαλυσού Γ. Γιαννόπουλος, Γ. Ιατρίδης και Σ. Στάγκας προσήλθαν και ψήφισαν όπως και άλλοι από το χώρο της Ε.Ξ.Ρ, του ΕΒΕΔ αλλά και των κομμάτων.

Οι κάλπες έκλεισαν γύρω στις επτά το βράδυ και γύρω στις οχτώ άρχισε η ανακοίνωση των αποτελεσμάτων. Από βίντεο-γουώλ που είχε στηθεί στην αίθουσα του Ροδινιού –συνδεδεμένο με τα κομπιούτερ που κατέγραφαν τις ψήφους, οι συγκεντρωμένοι που δεν ήταν λίγοι, παρακολουθούσαν λεπτό προς λεπτό την εξέλιξη των εκλογικών αποτελεσμάτων. Μέχρι τις 10 το βράδυ ο συσχετισμός στο υπό εκλογή Δ.Σ ήταν υπέρ του Στέργου Παρασκευά.

Επί 4.180 καταμετρημένων ψηφοδελτίων η σειρά για το 9μελές Δ.Σ είχε ως εξής:

-Β. Μηναΐδης	1.132
-Σ. Παρασκευάς	922
-Γ. Φρόνας	610
-Κ. Παπαμιχαήλ	602
-Β. Υψηλάντης	596
-Θ. Μαρίνος	575
-Κ. Κωσταρίδης	399
-Σ. Τσαμπής	336
-Γ. Σπύρου	303

Τα αποτελέσματα της Κω λίγο μετά άρχισαν να διαφοροποιούν το αποτέλεσμα. Στις 10.30, είχε περάσει μπροστά από τον Σάββα Τσαμπή ο Γιάννης Καρανικόλας, προβάδισμα που διατηρήθηκε μέχρι τέλος. Μόλις 23 ψήφοι έδωσαν την εκλογή. Στον κ. Καρανικόλα και την αισιοδοξία στον κ. Μηναΐδη ότι και πάλι –έστω και δύσκολα- θα είναι ο πρόεδρος της Συνεταιριστικής Τράπεζας.

Λίγο πριν τις δώδεκα, τα αποτελέσματα ήταν οριστικά. Σύμφωνα με αυτά από την πλευρά του Β. Μηναΐδη εκτός από τον ίδιο που είχε και την πρωτιά σε ψήφους, εκλέγονται οι: Φρόνας Γ., Υψηλάντης Β., Κωσταρίδης Κ. και Καρανικόλας Γ. Από την ανανεωτική τάση εκλέγονται οι: Παρασκευάς Στ., Παπαμιχαήλ Κ., Μαρίνος Θ. και Σπύρου Γ. Ο συσχετισμός Μηναΐδη-Παρασκευά διαμορφώνεται 5-4 έναντι 6-3 που ήταν στη προηγούμενη διοίκηση, γεγονός που από μόνο του δημιουργεί νέα δεδομένα στη λειτουργία της Τράπεζας.

Σύμφωνα με τις εκτιμήσεις ο κ. Παρασκευάς έχασε την πλειοψηφία στο νέο Δ.Σ για τεχνικούς λόγους που έχουν σχέση με την πολυδιάσπαση των ψήφων.

Αν δηλαδή είχε λιγότερους υποψήφιους και οι ψήφοι δεν διασκορπιζόταν σε πολλούς, τότε το αποτέλεσμα θα ήταν διαφορετικό. Ρόλο, φαίνεται να έπαιξε και η Κως όπου οι δύο υποψήφιοι εμφανίστηκαν σε πολλά ψηφοδέλτια «ντουέτο» επιδιώκοντας την εκλογή τους.

ΤΕΛΙΚΑ ΑΠΟΤΕΛΕΣΜΑΤΑ

Ψήφισαν 5.523- Άκυρα 67- Λευκά 3

ΕΚΛΕΓΟΝΤΑΙ

1. Μηναΐδης Βασίλειος	1.428
2. Παρασκευάς Στέργος	1.273
3. Φρόνας Γεώργιος	795
4. Υψηλάντης Βασίλειος	764
5. Παπαμιχαήλ Κων/νος	738
6. Μαρίνος Θεόφιλος	676
7. Σπύρου Γεώργιος	536
8. Κωσταρίδης Κων/νος	525
9. Καρανικόλας Ιωάννης	466
• Οι υπόλοιποι υποψήφιοι έλαβαν:	
10. Τσαμπής Σάββας	443
11. Καραγιάννης Βασίλειος	358
12. Καραγιάννης Παναγιώτης	324
13. Κασέρης Ιωάννης	314
14. Παπανικολάου Νικόλαος	314
15. Τάχερ Γεώργιος	296
16. Ρουσάκης Εμμανουήλ	272
17. Ψαρομπάς Κυριάκος	258
18. Κανταρζόγλου Αντώνιος	257
19. Γιακουμάκη Κυριακούλα	138
20. Παπαδάκης Εμμανουήλ	45





Οι μισοί από τους μετόχους άντεξαν στις "πιέσεις" και έστειλαν το δικό τους σαφές και κατηγορηματικό μήνυμα. Με το συσχετισμό 5-4 στο νέο διοικητικό συμβούλιο τίποτα δεν είναι πλέον ίδιο στην Τράπεζα Δωδεκανήσου. Με χωριστά ψηφοδέλια η νίκη του κ. Στ. Παρασκευά ήταν πανηγυρικά εξασφαλισμένη.

Στη Ρόδο η Γενική Πρόξενος

Οι "Γυναίκες χωρίς Σύνορα" και στην Ακτή του Ελεφαντοστού!

Μεγάλη η φιλανθρωπική και πολιτιστική δράση της κ. Κεσεσίογλου

Μία εξέχουσα προσωπικότητα στο χώρο της Φιλανθρωπίας θα φιλοξενηθεί στη Ρόδο, από την οργάνωση "Γυναίκες Χωρίς Σύνορα". Πρόκειται για τη γενική πρόξενο της Ακτής Ελεφαντοστού στην Ελλαδα και πρέσβειρα UNAIDS κ. Μέρω Κεσεσίογλου.

Η κ. **Κεσεσίογλου**, θα βρίσκεται στη Ρόδο, στο τέλος του μήνα για να είναι κεντρική ομιλίτρια στην εκδήλωση που διοργανώνει η οργάνωση, με σκοπό την παρουσίαση του φιλανθρωπικού έργου, που επιτελείται στην Αφρική.

Οπως έγινε γνωστό, η εκδήλωση θα πραγματοποιηθεί την Παρασκευή 31 Οκτωβρίου στις 7 το απόγευμα στο Grand Hotel. Επίσης κατά τη διάρκειά της, θα γίνει και η ίδρυση του παραρτήματος της Οργάνωσης "Γυναίκες Χωρίς Σύνορα" στο κράτος της Ακτής Ελεφαντοστού.

Η κ. **Κεσεσίογλου** είναι γνωστή για την πολυετή κοινωνική της προσφορά και δράση στην Αφρική, καθώς συνέβαλε στη δημιουργία εννέα νοσοκομείων με το όνομα "ΕΛΛΑΣ" ενώ συμβάλλει ενεργά και στην ανακούφιση παιδιών απο το AIDS.

Η γενική πρόξενος της Ακτής Ελεφαντοστού που είναι ελληνίδα στην καταγωγή, έχει ξανάρθει πριν από πολλά χρόνια για να ορίσει εκπρόσωπο Τουρισμού της χώρας της στα Δωδ/σα την κ. **Χρυσούλα Καϊλλή** σημερινή παγκόσμια πρόεδρο της Οργάνωσης "Γυναίκες Χωρίς Σύνορα".

Η ΕΠΙΣΤΟΛΗ

Για τη στήριξη των προσπαθειών της, ζήτησε πρόσφατα τη βοήθεια της Οργάνωσης, στέλνοντας στην κ. Καϊλλή την ακόλουθη επιστολή:

Αξιότιμη κ. Πρόεδρε,

Γνωρίζοντας τα ανθρωπιστικά σας αισθήματα, παίρνουμε το θάρρος να ζητήσουμε την βοήθεια και συμπαράστασή σας για τα παιδιά της Αφρικής που πλήττονται από την μάστιγα του AIDS ως επίσης και από μία νέα ασθένεια, το Έλκος του Μπουρουλή ένα είδος μεταλλαγμένης λέπρας που απονεκρώνει το μυικό και νευρικό σύστημα και η μόνη αγωγή που μπορεί να προσφερθεί είναι ο ακρωτηριασμός.

Τον Δεκέμβριο 1999 εγκαινιάσαμε ένα νοσοκομείο με την επωνυμία **ΕΛΛΑΣ** στην πόλη BOUAKE της Ακτής Ελεφαντοστού όπου νοσηλεύονται 400 παιδιά τα περισσότερα ακρωτηριασμένα.

Τον δε Αύγουστο 2002 ξεκινήσαμε να κτίζουμε ένα ορφανοτροφείο στην Τανζανία όπου θα φιλοξενούνται παιδιά που οι γονείς τους πέθαναν από AIDS και είναι αυτά φορείς του ιού.

Οπως γνωρίζετε έως το τέλος του 2005 θα υπάρχουν 20.000.000 ορφανά του AIDS.

Ως εκ τούτου, παρακαλούμε να μας πληροφορήσετε αν μπορείτε να βοηθήσετε τα παιδιά της λήθης και της απελπισίας διοργανώνοντας κάποια εκδήλωση ή ένα BAZAAR, προσφέροντάς τους κάποιο χαμόγελο.

Είμεθα στην διάθεσή σας να σας στείλουμε έντυπο υλικό όπου αναγράφεται το έργο που επιτελούμε στην Αφρική με τα **εννέα** νοσοκομεία που έχουμε ιδρύσει όλα με την επωνυμία **ΕΛΛΑΣ.**

Ευχαριστούμε εκ των προτέρων, δράττομαι της ευκαιρίας αυτής για να σας διαβεβαιώσω τον σεβασμό και την υψηλή μου εκτίμηση.

Μετά τιμής
Μ. Κεσεσίογλου
Γεν. Πρόξενος Ακτής Ελεφαντοστού
Πρέσβειρα UNAIDS

Υ.Γ.: *Είμεθα στην διάθεσή σας να ανοίξουμε παράρτημα της Οργάνωσής σας στην Ακτή Ελεφαντοστού.*

Της ΒΑΡΒΑΡΑΣ ΜΠΟΓΔΑΝΟΥ

Στη συμμαχία Γιαννόπουλου, Ιατρίδη, Στάγκα

Το φράγμα, άσος στο μανίκι του κ. Αλ. Παπουρά

Θα μπλοκάρει τον αγωγό εάν δεν προχωρήσει το αποχετευτικό Αρχαγγέλου

Στην αντεπίθεση πέρασε ο δήμαρχος Αρχαγγέλου Αλέκος Παπουράς για τον αγωγό από Αρχάγγελο προς Βόδι μετά την ανακοίνωση της «συμμαχίας» των δημάρχων του Βορείου Τριγώνου της Ρόδου που ουσιαστικά στοχεύει στην ακύρωση του παραπάνω έργου υπέρ της γ' φάσης του αποχετευτικού Ιαλυσού.

Κάλεσε την πολιτεία να πράξει το πρέπον ενώ εμμέσως πλην σαφώς άφησε να εννοηθεί ότι σε αυτή τη μάχη θα χρησιμοποιηθούν ως «όπλα» τόσο η διέλευση των αγωγών του φράγματος Γαδουρά από τα όρια του δήμου του όπως και η συνέχιση της υδροδότησης των άνυδρων νησιών από τις γεωτρήσεις στη περιοχή των Μασσάρων.

Με αφορμή τα όσα ανακοινώθηκαν πρόσφατα από τους δημάρχους Ρόδου, Ιαλυσού και Καλλιθέας για την συνεργασία τους σε επίπεδο αποχέτευσης, βιολογικού και απορριμμάτων αποκλείοντας τους λοιπούς δήμους με παράλληλη ακύρωση της κατασκευής του αγωγού από Αρχάγγελο προς Βόδι, ο δήμαρχος Αρχαγγέλου με δηλώσεις του πέρασε στην αντεπίθεση

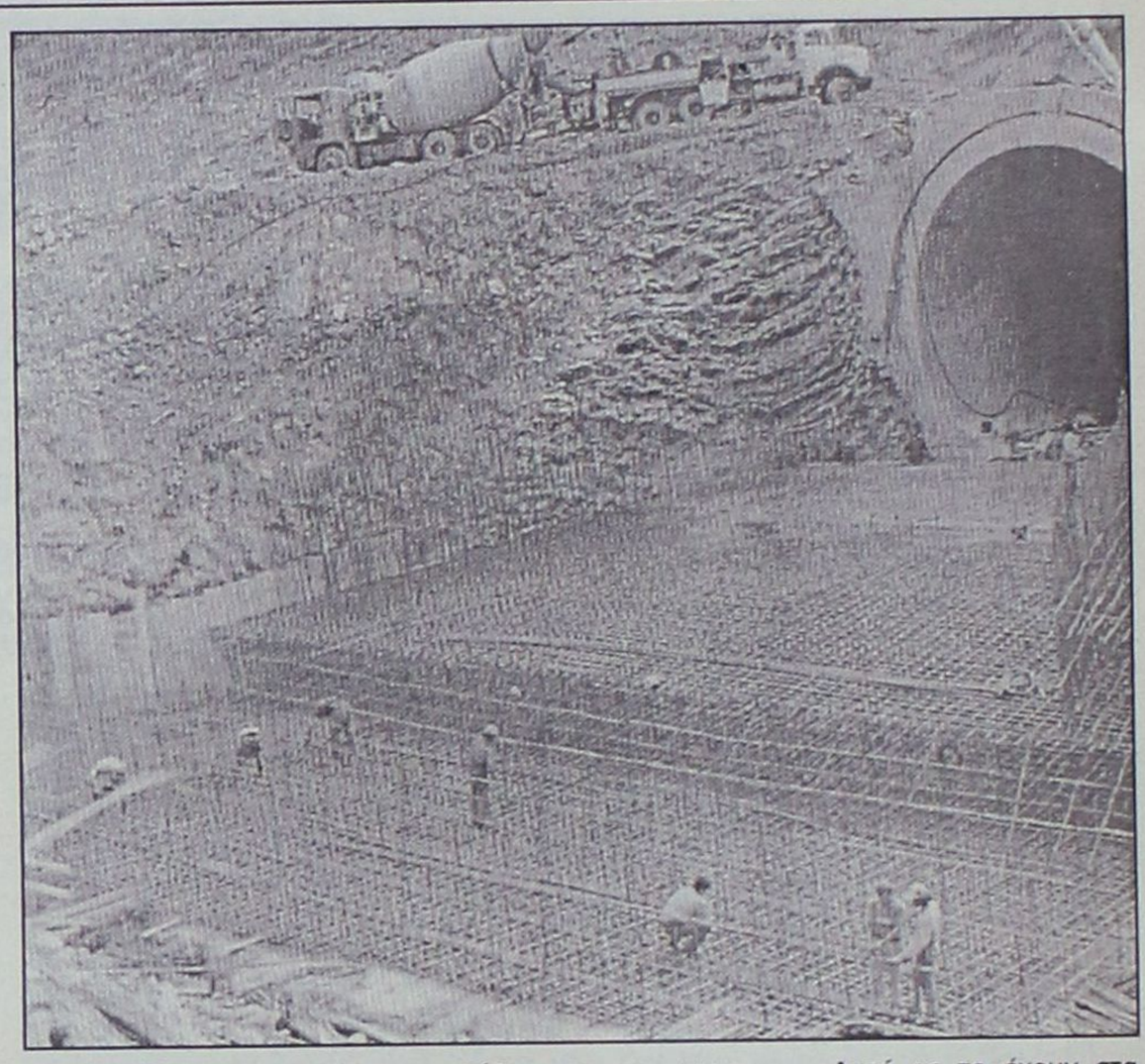

και εξαπέλυσε και αυτός από την πλευρά του απειλές προς τους εταίρους της «συμμαχίας».

Για την κατασκευή του αγωγού, ο κ Παπουράς επεσήμανε ότι «οι εκπρόσωποι της πολιτείας οφείλουν να πράξουν το πρέπον» εννοώντας Νομαρχία και Περιφέρεια Νοτίου Αιγαίου. Διαφορετικά, συνέχισε ο κ Παπουράς, «να μας το πουν και να μας διαθέσουν τα απαραίτητα κονδύλια για να κατασκευάσουμε δικούς μας βιολογικούς». Δεν σταμάτησε όμως εδώ ο κ. Παπουράς. Άφησε ευθείες βολές κατά της «συμμαχίας» του Βορείου Τριγώνου σε περίπτωση που με έργα βλάψει τα συμφέροντα του δήμου του. « Δεν πρέπει να ξεχνά κανένας ότι σύντομα από τον δήμο Αρχαγγέλου θα περνούν οι αγωγοί για την ύδρευση από το φράγμα Γαδουρά.

Αυτό ας το έχουν στα υπ' όψιν. Υπάρχουν και οι γεωτρήσεις στη περιοχή των Μασσάρων απ' όπου υδροδοτούνται τα άνυδρα νησιά. Αν νομίζουν ότι δεν έχουμε και εμείς όπλα, είναι γελασμένοι», κατέληξε ο κ. Παπουράς, αφήνοντας να εννοηθεί ότι αν προχωρήσουν οι τρεις συνάδελφοί του, τότε στο νησί θα επικρατήσει ο νόμος της ζούγκλας και όποιος αντέξει.

Μετά τις ζημιές από θαλασσοταραχή

Στα λόγια έμειναν οι υποσχέσεις για ενίσχυση της Κάσου

Ακόμα περιμένουν τις 200.000 ευρώ του Σκανδαλίδη

Δεν έχουν περάσει παρά λίγοι μήνες από την περίοδο που το νησί της Κάσου βρέθηκε να "πρωταγωνιστεί" στις ειδήσεις όλων των ΜΜΕ λόγω των καταστροφών που υπέστη από τις βροχοπτώσεις, αλλά και τις βλάβες που παρουσιάστηκαν στο δίκτυο της ΔΕΗ. Τα προβλήματα λόγω

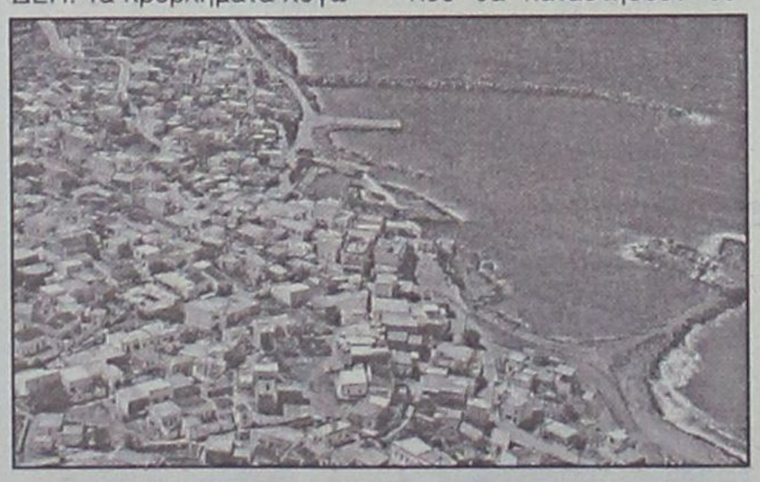

κυρίως των επικείμενων βροχοπτώσεων, "έρχονται" ξανά στην επικαιρότητα και οι κάτοικοι όχι μόνο της Κάσου, αλλά και της Καρπάθου -όπου κάθε φορά που υπάρχουν βροχοπτώσεις το μεγαλύτερο μέρος του οδικού δικτύου γίνεται μη προσπελάσιμο- αγωνιούν και ζητούν μέσω των αρμοδίων φορέων την επίσπευση της κρατικής βοήθειας.

Πιο συγκεκριμένα το Επαρχείο Καρπάθου - Κάσου ζητά την άμεση καταβολή των 200.000 ευρώ, τα οποία είχε υποσχεθεί ο υπουργός Εσωτερικών κ. Σκανδαλίδης, προκειμένου να γίνουν τα αναγκαία υποστηρικτικά έργα στο λιμάνι της Κάσου, ώστε να μη δημιουργηθούν προβλήματα που θα καταστήσουν δυσχερέστατη την προσέγγιση πλοίων στο ακριτικό νησί.

Την ίδια στιγμή οι τοπικές αρχές είναι εν αναμονή της αντιπλημμυρικής μελέτης, προκειμένου να υλοποιηθούν τα έργα στην Κάσο, που θα αποτρέψουν να συμβεί εκ νέου μία καταστροφική πλημμύρα.

Αξίζει πάντως να σημειωθεί ότι υπήρξαν θετικές εξελίξεις, όσον αφορά το αεροπορικά και ακτοπλοϊκά δρομολόγια που συνδέουν την επαρχία με την πρωτεύουσα του νομού, αλλά και την υπόλοιπη χώρα.

Συγκεκριμένα η επαρχία θα συνδέεται καθημερινά αεροπορικώς με την Αθήνα και τη Ρόδο με μειωμένο εισιτήριο, καθώς τα δρομολόγια αυτά έχουν θεωρηθεί επιδοτούμενα. Παράλληλα η επαρχία θα συνδέεται πλέον ακτοπλοϊκώς με το πλοίο "Ιεράπετρα" με το Ηράκλειο της Κρήτης, αλλά και τα νησιά της Βορείου Ελλάδας.

Σημαντική επίσης εξέλιξη είναι η έναρξη των έργων στο οδικό δίκτυο Αρκάσας - Αεροδρόμιο, ενώ εκτιμάται πως σε σύντομο χρονικό διάστημα θα έχουν προχωρήσει αρκετά τα έργα στο οδικό δίκτυο Ολύμπου - Σπόα. Παράλληλα είναι σε εξέλιξη το ολοκληρωμένο πρόγραμμα Αγροτικής Ανάπτυξης Χώρου για την επαρχία Καρπάθου - Κάσου.

Το πρόγραμμα που εκπονήθηκε από την ΑΝ.ΔΩ. και συμπεριλαμβάνεται στο 3ο Κοινοτικό Πλαίσιο Στήριξης αναμένεται να συνεισφέρει τα μέγιστα στην οργάνωση, αλλά και την ανάπτυξη του πρωτογενούς τομέα της περιοχής.



Οι βενζινοπώλες της Ρόδου

Θα φθάσουν μέχρι απεργία διαρκείας

Αύριο έχουν γενική συνέλευση

Αύριο Τρίτη, θα πραγματοποιήσουν την Γενική τους Συνέλευση που εδώ και μέρες έχουν προαναγγείλει οι βενζινοπώλες της Ρόδου, οι οποίοι προσανατολίζονται στο ενδεχόμενο να κλιμακώσουν σειρά κινητοποιήσεων και να βάλουν ακόμα μέχρι και «λουκέτο» στα πρατήρια υγρών καυσίμων της Ρόδου, διαμαρτυρόμενοι έτσι, για το γεγονός της χορήγησης αδείας λειτουργίας, που υπέγραψε ο αρμόδιος αντινομάρχης κ. Νίκος Ζωίδης.

Με ανακοίνωση που είχε εκδώσει το διοικητικό συμβούλιο του κλάδου, είχε τονισθεί για ακόμα μια φορά η αντίδραση των βενζινοπωλών στην υπόθεση της χορήγησης άδειας ίδρυσης Πρατηρίου Υγρών Καυσίμων στην περιοχή Ασγούρου και ζητείται έτσι με τον τρόπο αυτό να ανακαλέσει την σχετική άδεια που υπέγραψε ο αρμόδιος αντινομάρχης Δωδεκανήσου κ. Νίκος Ζωίδης. Την απόφαση αυτή, αρνήθηκε πάντως να συνυπογράψει ο αρμόδιος προιστάμενος της υπηρεσίας κ. Γιάννης Κασαπίδης.

Στην ανακοίνωση της Ένωσης Βενζινοπωλών Ρόδου τονίζονταν συγκεκριμένα:

«Η χορηγηθείσα παράνομα άδεια, ιδρύσεως πρατηρίου στην περιοχή Ασγούρου, από τον αντινομάρχη Δωδεκανήσου κ. Νικ. Ζωίδη, έχει θέσει τον κλάδο των βενζινοπωλών στη Ρόδο σε κινητοποίηση.

Για το λόγο αυτό, τον οποίο θεωρούμε αρκετά σοβαρό, αποφασίσαμε να συγκαλέσουμε έκτακτη γενική συνέλευση στις 28 Οκτωβρίου 2003 για τη στάση που θα ακολουθήσουμε αν ο κ. Νίκος Ζωίδης, δεν ανακαλέσει την άδεια αυτή η οποία δεν στηρίζεται στους νόμους του κράτους που έχει ορισθεί και αυτός θεματοφύλακάς των».

Οι βενζινοπώλες πάντως, που φαίνεται να έχουν ενοχληθεί σφόδρα με την ενέργεια αυτή, δεν διστάζουν να εκφράσουν τους φόβους τους για... γενικευμένες αποφάσεις παρόμοιου τύπου, ενόψει μάλιστα και της κρίσιμης προεκλογικής περιόδου στην οποία βρισκόμαστε.

Για ανεπανόρθωτες βλάβες σε βρέφος κατά τον τοκετό

Αγωγή ύψους 3 δισ. κατά του νοσοκομείου της Ρόδου

Στις 17 Νοεμβρίου προσδιορίσθηκε η εκδίκασή της

Μια σημαντική υπόθεση, αγωγής ύψους δύο δισεκατομμυρίων δραχμών κατά του Νοσοκομείου και του Ελληνικού Δημοσίου αντίστοιχα, που είχε αναβληθεί τον περασμένο Απρίλιο, θα εξετάσει στις 17 Νοεμβρίου το αρμόδιο Τριμελές Διοικητικό Πρωτοδικείο της Ρόδου.

Η αγωγή που κατατέθηκε από οικογένεια του Δήμου Πεταλούδων, δια μέσου του δικηγόρου του κ. Ελ. Περίδη, κατά του Νοσοκομείου της Ρόδου και του Ελληνικού Δημοσίου, **αφορούσε την υπόθεση του θανάτου του παιδιού τους σε ηλικία 4 ετών**, στο οποίο σύμφωνα με τους γονείς, δημιουργήθηκαν **ανεπανόρθωτες βλάβες στην υγεία του, από μια σειρά ιατρικά λάθη, που έγιναν στην διάρκεια του τοκετού,** στο νοσοκομείο της Ρόδου.

Η υπόθεση, επρόκειτο να εκδικαστεί στις 14 Απριλίου 2003 από το ίδιο δικαστήριο, αλλά αναβλήθηκε όταν ο νομικός σύμβουλος του Περιφερειακού Νοσοκομείου της Ρόδου, γνωστός δικηγόρος κ. **Ευθύμιος Μπόνης,** είχε ζητήσει από το αρμόδιο δικαστήριο την αναβολή της εξέτασης της υπόθεσης, καθώς ο ίδιος ανέλαβε πρόσφατα τα καθήκοντα αυτά, και δεδομένου ότι πρόκειται περί εξαιρετικά σοβαρής αγωγής, ζήτησε πρόσθετο χρόνο για να ενημερωθεί, γεγονός που δέχθηκε το αρμόδιο δικαστήριο.



Η υπόθεση αυτή, αξίζει να σημειωθεί ότι είχε προκαλέσει «αναταράξεις» στους φορείς υγείας της περιοχής μας, δεδομένου ότι κατατέθηκε στην κυριολεξία στην εκπνοή της παραγραφής, γεγονός για το οποίο το αρμόδιο διοικητικό δικαστήριο, θα έπρεπε να την προσδιορίσει και να την επανεξετάσει άμεσα.

Ακολούθησε η γνωστή αναγωγή (επί της αγωγής αποζημίωσης) στην οποία προχώρησε ο νομικός σύμβουλος του Περιφερειακού Συστήματος Υγείας Δωδεκανήσου κ. Γιάννης Ζερβός, σε βάρος των γιατρών του νοσοκομείου, γεγονός **που εξόργισε στην κυριολεξία τον ιατρικό κόσμο της Ρόδου και υποχρέωσε λίγες μέρες μετά και συγκεκριμένα στις 10 Δεκεμβρίου 2002 επισήμως, σε επίσημη αναδίπλωση**.

Η υπόθεση, «χρεώθηκε» τελικά, στον Νομικό Σύμβουλο του Πε.Σ.Υ. Σε δηλώσεις που είχε κάνει τότε ο ίδιος, ανέλαβε πλήρως την ευθύνη και ξεκαθάρισε ότι επρόκειτο για απόλυτα δική του πρωτοβουλία, επαναλαμβάνοντας έτσι ότι εξακολουθεί να πιστεύει , ότι έπραξε το σωστό και κατέθεσε στον σωστό χρόνο την αναγωγή, η οποία όμως τελικά απεσύρθη.

APOPSIS DESIGN

ΓΕΡΜΑΝΙΚΑ

(η γλώσσα με τη μεγαλύτερη ζήτηση στην αγορά εργασίας στη Ρόδο)

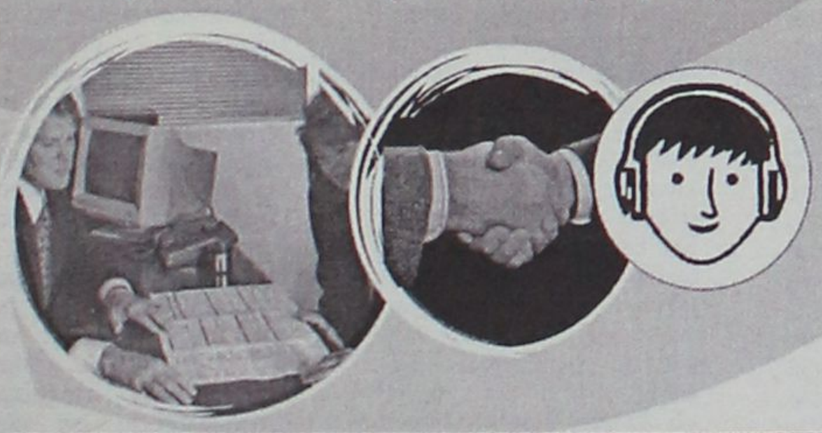

σε 4 μήνες!!!

Από εντελώς αρχάριος τώρα, μπορείς κι εσύ να μιλάς στην καινούργια σαιζόν εύκολα, σωστά, ζωντανά

Μόνο σε μας θα βρεις όλα αυτά που προσφέρουμε με απόλυτη επιτυχία 17 συνεχή χρόνια

1) **Απόδειξη** γι΄αυτά που υποσχόμαστε, οι **χιλιάδες μαθητών** μας που κάνουν σήμερα λαμπρή επαγγελματική σταδιοδρομία. ΡΩΤΗΣΤΕ ΤΟΥΣ
2) **Βεβαίωση σπουδών** για κάθε μαθητή μας - **Πολύτιμο εφόδιο** στην απαιτητική αγορά εργασίας
3) **Αυθεντικοί διάλογοι κατευθείαν στα Γερμανικά** από το περιβάλλον εργασίας και για κάθε συγκεκριμένη χρήση και ανάγκη του επαγγελματία.
4) **Βιβλίο** και CD που έγραψε ο **Μερκούρης Κοντός**, αποτέλεσμα 17χρονης μελέτης στο αντικείμενο
5) Απίστευτα **πλούσιο διδακτικό υλικό** (κασέτες, φωτοτυπίες, extra σημειώσεις, διαφάνειες κ.τ.λ.)
6) Δυνατότητα **συνέχισης** των μαθημάτων και μετά το 4μηνο για την απόκτηση του τίτλου γλωσσομάθειας **Zertifikat** του **Goethe Institut** σε σύντομο χρονο.
7) Απόλυτα **εξειδικευένα τμήματα** για
   α) Ξενοδοχοϋπαλλήλους (ρεσεψιόν, εστιατόρια, μπάρ, ορόφους)
   β) Υπαλλήλους Πρακτορείων
   γ) Χρυσοχόους
   δ) Υπαλλήλους Ιδιοκτήτες κάθε τουριστικής επιχείρησης
8) **Ταχύρυθμα** τμήματα **10 ωρών** εβδομαδιαίως
9) **Δίδακτρα πραγματικά προσιτά** για τον καθένα
10) **Προσωπική διδασκαλία** μόνο από τον **Μερκούρη Κοντό.**

ΚΕΝΤΡΑ ΞΕΝΩΝ ΓΛΩΣΣΩΝ ΚΟΝΤΟΥ ΜΕΡΚΟΥΡΗ
1ο Διδ/ριο: Αγ. Αναργύρων 11Α (στο Βενετόκλειο)
2ο Διδ/ριο: Δ. Αναστασιάδη 47 (στους Δασκάλους)
3ο Διδ/ριο: Παρισίων 1 και Λονδίνου (στο Ροδίνι)

Τηλεφώνησε τώρα για προσωπική πλήρη ενημέρωση στα 22410 35289 ή 22410 23973

Νικ. Τατάκης: έχω πάρει τις αποφάσεις μου, θα διεκδικήσω θέση στο ψηφοδέλτιο της Ν.Δ.

«Έχω αποφασίσει να διεκδικήσω μια θέση στο ψηφοδέλτιο της Νέας Δημοκρατίας και δεν κάνω πίσω. Έχω ήδη ενημερώσει τόσο τη Κεντρική Διοίκηση του κόμματος, όσο και τα τοπικά όργανα για την επιθυμία μου να συμμετέχω στη διαδικασία επιλογής» , δηλώνει με τρόπο κατηγορηματικό σε συνέντευξη του στη "Γνώμη" ο πρώην αντινομάρχης Νίκος Τατάκης στέλνοντας ξεκάθαρο μήνυμα ότι επιβάλλεται το κόμμα να τηρήσει τις προβλεπόμενες διαδικασίες. Εκφράζει τις αμφιβολίες του για το αν η δημοσκόπηση της ΑΛΚΟ έγινε με εντολή της Ρηγίλλης: «Πιστεύω ότι το κόμμα θα συμπεριλάμβανε όσους έχουν εκδηλώσει ενδιαφέρον και όσους άλλους νομίζει ότι μπορεί να είναι κατάλληλοι. Σε διαφορετική περίπτωση τι είδους δημοσκόπηση είναι αυτή; Επιλεκτική; Και τι σκοπούς εξυπηρετεί;» (Η δημοσκόπηση σύμφωνα με τελευταίες πληροφορίες προείχε και παραγγέλθηκε από ενδιαφερόμενη υποψήφια της Ν.Δ για το νομό Δωδεκανήσου).

Ο πρώην αντινομάρχης αποκαλύπτει ότι δεν πρόκειται να είναι υποψήφιος με τη Νέα Δημοκρατία ο Σάββας Καραγιάννης." Έχω συζητήσει –λέει ο κ. Τατάκης- πολλές φορές μαζί του και έχει αποκλείσει ένα τέτοιο ενδεχόμενο».

Καταθέτει την άποψή του για το πώς βλέπει ο ίδιος τη συγκρότηση του ψηφοδελτίου: «Για να κερδίσει ένα κόμμα τις εκλογές, θα πρέπει να επιτύχει τη μετακίνηση ψηφοφόρων από άλλους πολιτικούς χώρους. Και αυτό μπορεί να το κάνουν οι υποψήφιοι. Πιστεύω ότι σήμερα τα κριτήρια των ψηφοφόρων δεν είναι αυστηρά κομματικά. Άλλαξαν τα πράγματα. Ο κόσμος ψηφίζει αυτόν που βλέπει όταν τον χρειάζεται και που τον θεωρεί ικανό να επιλύσει τα προβλήματα του τόπου και τα δικά του. Επομένως, εάν η Νέα Δημοκρατία θέσει τέτοια κριτήρια για τη συγκρότηση του ψηφοδελτίου της στη Δωδεκάνησο, οι πιθανότητες να διεκδικήσει τη τρίτη έδρα, είναι παρά πολύ μεγάλες».

Σχολιάζει την «αποχώρηση» του Κοσμά Σφυρίου από το ψηφοδέλτιο του ΠΑΣΟΚ: « Ο κ. Σφυρίου είναι ένας παλιός, έμπειρος πολιτικός με θετική διαδρομή για το κόμμα του αλλά και για τον τόπο. Η αποχώρησή του όπως την αιτιολόγησε είναι μια γενναία πολιτική πράξη. Όλοι εμείς που ασχολούμαστε με την πολιτική πρέπει να ξέρουμε πότε πρέπει να φεύγουμε».

Συνέντευξη στη **ΡΕΝΑ ΒΕΝΙΑΝΑΚΗ**

Πρέπει να ξέρουμε πότε πρέπει να φεύγουμε

"Ο κ. Σάββας Καραγιάννης με διαβεβαίωσε ότι δεν πρόκειται να είναι υποψήφιος"

ΕΡ.: Κύριε Τατάκη, θα ήθελα -να ξεκινήσω απ' αυτό- ένα σχόλιο για την "αποχώρηση" του κ. Σφυρίου από το ψηφοδέλτιο του ΠΑΣΟΚ προκειμένου - όπως είπε-ν' ανοίξει το δρόμο της ανανέωσης.

ΑΠ.: Δεν θα ήθελα να σχολιάσω την απόφαση ενός ανθρώπου που ανήκει σε διαφορετικό πολιτικό χώρο από τον δικό μου. Μπαίνω όμως στον πειρασμό να πω δύο λόγια μια που με ρωτάτε. Ο κ. Σφυρίου όπως γνωρίζουμε όλοι είναι ένας παλιός και έμπειρος πολιτικός που πέρασε από πολλά αξιώματα τόσο του κόμματός του όσο και κυβερνητικά. Πιστεύω ότι η πολιτική διαδρομή του είναι θετική και πρόσφερε αυτό που μπορούσε τόσο στο κόμμα του, όσο και στον τόπο.

Η αποχώρησή του από το ψηφοδέλτιο του ΠΑΣΟΚ, έτσι όπως την αιτιολογεί ο ίδιος, είναι μια γενναία πολιτική πράξη διότι όλοι εμείς που ασχολούμαστε με την πολιτική πρέπει να γνωρίζουμε πότε ερχόμαστε και πότε πρέπει να φύγουμε.

ΕΡ.: Λέτε να βρει εύκολα "μημητές" και σε ψηφοδέλτια άλλων κομμάτων, της Ν.Δ. ας πούμε; Κάτι τέτοιο δεν φαίνεται στον ορίζοντα;

ΑΠ.: Τα πράγματα στην Ν.Δ. είναι διαφορετικά από το ΠΑΣΟΚ. Το ΠΑΣΟΚ έχει τρεις εν ενεργεία βουλευτές και η Ν.Δ. ένα. Αρα τα περιθώρια στο ψηφοδέλτιο του ΠΑΣΟΚ είναι πολύ πιο στενά από τα περιθώρια της Ν.Δ. για την είσοδο νέων προσώπων στο ψηφοδέλτιο και ας μην ξεχνάμε και την μία επί πλέον έδρα που κέρδισε ο Νομός μας.

ΕΡ.: Τί γίνεται αλήθεια με την πρόθεσή σας να διεκδικήσετε μια θέση στο ψηφοδέλτιο της Ν.Δ. στη Δωδ/σο; Παραμένει "ζωντανή";

ΑΠ.: Πριν αποφασίσω κάτι το σκέφτομαι πολύ καλά και γιαυτό δεν κάνω πίσω στις αποφάσεις που παίρνω. **Εχω κάνει ήδη γνωστό τόσο στην Κεντρική Διοίκηση του κόμματος, όσο και στα τοπικά όργανα (ΝΟΔΕ) την πρόθεσή μου αυτή και την επιθυμία μου να μπω στην διαδικασία επιλογής των υποψηφίων βουλευτών που θα στελεχώσουν το ψηφοδέλτιο στον Νομό.**

ΕΡ.: Στη δημοσκόπηση που διενεργεί η ΑΛΚΟ κατόπιν εντολής της Ρηγίλλης-αυτό υποστηρίζεται απο παράγοντες του κόμματος-απουσιάζει και το δικό σας όνομα όπως και άλλων γνωστών στελεχών της Ν.Δ. Τί λέτε;

ΑΠ.: Δεν γνωρίζω τίποτα σχετικό με την δημοσκόπηση ούτε αν την παρήγγειλε η Ρηγίλλης. **Πιστεύω όμως ότι το κόμμα θα συμπεριλάμβανε όλους όσους έχουν εκδηλώσει το ενδιαφέρον τους και όσους άλλους νομίζει ότι μπορεί να είναι κατάλληλοι, για να αντλήσει τα στοιχεία που θέλει. Σε διαφορετική περίπτωση τί είδους δημοσκόπηση είναι αυτή; Επιλεκτική; Και τι σκοπούς μπορεί να εξυπηρετήσει;**

ΕΡ.: Από τις πληροφορίες αλλά και από τα γκάλοπ διαφαίνεται μια προτιμησιακή τάση της Κεντρικής Ν.Δ. προς υποψηφίους που είτε δεν έχουν καμία οργανωτική σχέση μαζί της (Σ. Καραγιάννης) είτε με υποψήφιους από το κοινωνικό χώρο (Κ. Σαρρής). Ποιά είναι η άποψή σας;

ΑΠ.: Επειδή δεν ξέρουμε αν το γκάλοπ το παρήγγειλε η ΝΔ δεν μπορούμε να ξέρουμε και ποιές είναι οι προτιμήσεις της. Αλλωστε σε ένα τέτοιο γκάλοπ ποιό είναι το ζητούμενο; Τα κουκιά, ποιοί μπορούν να φέρουν τους περισσότερους ψήφους. Δεν βλέπω λοιπόν τι ρόλο μπορεί να παίξει το αν έχουν ή όχι οι υποψήφιοι οργανωτική σχέση με το κόμμα ή εάν η προέλευσή τους είναι από τον κοινωνικό χώρο. Στον κοινωνικό χώρο ανήκουμε όλοι.

ΕΡ.: Στη περίπτωση που θα συμμετέχει στο ψηφοδέλτιο ο πρώην νομάρχης κ. Σ. Καραγιάννης -ο ίδιος πάντως το έχει διαψεύσει-ποιά θα είναι η στάση η δική σας;

ΑΠ.: Τον κ. Καραγιάννη τον εκτιμώ και τον σέβομαι. Εχω συζητήσει πολλές φορές μαζί του το ενδεχόμενο της συμμετοχής του στο ψηφοδέλτιο της Ν.Δ. και το έχει αποκλείσει. **Επομένως δεν έχει νόημα να απαντήσω στην ερώτηση.**



ΕΡ.: Αλήθεια πώς θα πρέπει να γίνει η συγκρότηση του ψηφοδελτίου της Ν.Δ. στο νομό μας για να έχει πιθανότητες να διεκδικήσει τρεις έδρες;

ΑΠ.: Η επιλογή των υποψηφίων είναι κάτι πολύ σημαντικό διότι τον σπουδαιότερο ρόλο θα τον παίξει η αποδοχή τους ή όχι από το εκλογικό σώμα. Για να μπορέσει ένα κόμμα να κερδίσει τις εκλογές θα πρέπει να επιτύχει μετακίνηση ψηφοφόρων από άλλους πολιτικούς χώρους και αυτό μπορούν να το κάνουν σε μεγάλο βαθμό οι υποψήφιοι. **Αποψή μου είναι ότι τα κριτήρια σήμερα των ψηφοφόρων δεν είναι τα αυστηρά κομματικά. Άλλαξαν τα πράγματα.** Ο κόσμος είναι διαφορετικός και γιαυτό κρίνει και διαφορετικά. **Ψηφίζει αυτόν που μπορεί να βλέπει εύκολα όποτε τον χρειάζεται και που τον θεωρεί ικανό για να λύσει τα προβλήματα του τόπου και τα καθημερινά προσωπικά του. Εάν επομένως η Ν.Δ. θέσει τέτοια κριτήρια για την συγκρότηση του ψηφοδελτίου της, οι πιθανότητες να διεκδικήσει την τρίτη έδρα είναι πάρα πολύ μεγάλες.**

ΕΡ.: Είστε ικανοποιημένος από την παρουσία των κομματικών οργάνων της Ν.Δ. στη περιοχή με δεδομένο ότι μέσα στους επόμενους μήνες θα έχουμε εκλογές;

ΑΠ.: Δεν είμαι από αυτούς που αρέσκονται στο να μηδενίζουν τα πάντα. Διετέλεσα κομματικό στέλεχος επί σειρά ετών και γνωρίζω τις δυσκολίες που αντιμετωπίζουν αυτοί οι άνθρωποι. Εχουν όλη την ευθύνη του οργανωτικού μέρους, του οικονομικού, της συγκρότησης των επιτροπών και τόσα άλλα που καλούνται να διεκπεραιώσουν σε περίοδο εκλογών. Υπάρχει πολύ μικρή προσφορά εργασίας από όλους εμάς τους υπολοίπους, απεναντίας όμως δεν διστάζουμε να κάνουμε την εύκολη κριτική μας και μάλιστα ανέξοδα. **Πρέπει λοιπόν όλοι να συσπειρωθούμε γύρω από την κομματική οργάνωση, να προσφέρουμε τις καλές μας υπηρεσίες στον βαθμό που μπορεί ο καθένας μας και τότε τα πράγματα θα είναι καλύτερα και το έργο των κομματικών οργάνων ευκολότερο και ποιό αποτελεσματικό.**

ΕΡ.: Με τη Νομαρχία τί γίνεται; Πώς βλέπετε τη νέα-είπαμε βέβαια να είναι νέα-Νομαρχιακή αρχή;

ΑΠ.: Οπως θα έχετε διαπιστώσει σα δημοσιογράφος που παρακολουθείτε τα Νομαρχιακά Συμβούλια, η διάθεσή μου αλλά και όλης της παράταξής μας, δεν είναι στείρα αντιπολιτευτική. Διαφωνούμε όταν έχουμε αντίθετη άποψη τεκμηριώνοντας την διαφωνία μας και καταθέτουμε προτάσεις, συμφωνούμε όμως παράλληλα σε κάθε τι που θεωρούμε σωστό. **Το ζητούμενο για εμάς δεν είναι η φθορά της Νομαρχιακής Αρχής, αλλά η συνεργασία μαζί της για το συμφέρον του τόπου μας.** Εχουμε δηλαδή μια διαφορετική αντίληψη από αυτήν που είχαν κάποιοι άλλοι όταν ασκούσαν αντιπολίτευση σε εμάς την περασμένη τετραετία. Η σημερινή Νομαρχιακή Αρχή δεν **έχει να επιδείξει, μέχρι σήμερα τουλάχιστον, τίποτα δικό της, ακολουθεί όμως τον δρόμο που χαράξαμε εμείς και αυτό και μας ικανοποιεί και το θεωρούμε θετικό.** Ολα τα έργα που εγκαινίασε μέχρι σήμερα αλλά και αυτά που θα εγκαινιάσει τα επόμενα χρόνια, είναι έργα τα οποία σχεδιάστηκαν, μελετήθηκαν και δρομολογήθηκαν από εμάς π.χ. οδικά δίκτυα, δράσεις που αφορούν τον πρωτογενή τομέα και άλλα. Το ότι γίνονται σήμερα τέτοια έργα στον Νομό, μας ικανοποιεί απόλυτα, άσχετα αν τα εγκαινίασαν άλλοι. Το ίδιο θα χαρούμε και για τα έργα που θα σχεδιάσει και θα εκτελέσει η σημερινή Νομαρχιακή Αρχή.

Φθηνά και chic!
Λεκάνη και αξεσουάρ μπάνιου



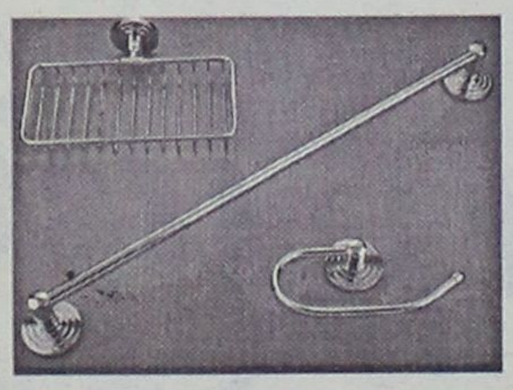

μόνο 226€

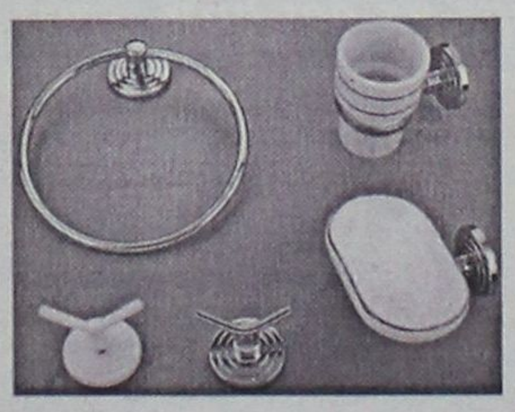

Volta λεκάνη Γερμανίας
Kazανάκι πορσελάνης
με μηχανισμό Volta Γερμανίας
Κάλυμα
Μίνι αξεσουάρ μπάνιου
Πετσετοθήκη
Άγγιστρο
Κρίκος
Χαρτοθήκη
Σαπουνοθήκη
Ποτηροθήκη
Σπογγοθήκη

Μόνο στο
Idea Bagno
Ιαλυσού

ΕΙΔΗ ΥΓΙΕΙΝΗΣ-ΠΛΑΚΑΚΙΑ
Λ. ΗΡΑΚΛΕΙΔΩΝ 28 ΙΑΛΥΣΟΣ ΤΗΛ-FAX: 2241090190

Συνεχίζουν τις απεργίες οι γιατροί

Συνεχίζουν τις απεργιακές τους κινητοποιήσεις και αυτή την εβδομάδα τόσο οι πανεπιστημιακοί όσο και οι νοσοκομειακοί γιατροί και εργαζόμενοι στο ΕΚΑΒ. Συγκεκριμένα, την Πέμπτη ξεκινούν 48ωρη οι νοσοκομειακοί γιατροί. Τις απεργιακές κινητοποιήσεις τους συνεχίζουν και οι εργαζόμενοι στο ΕΚΑΒ, οι οποίοι ζητούν την άμεση ένταξή τους στα βαρέα και ανθυγιεινά επαγγέλματα. Ο σύλλογός τους έχει προγραμματίσει εικοσιτετράωρες κυλιόμενες απεργίες ως τις 15 Νοεμβρίου. Επίσης, δύο σαρανταοκτάωρες απεργίες μέσα στον Νοέμβριο (4-5 και 20-21) αποφάσισε την Παρασκευή και το γενικό συμβούλιο της Πανελλήνιας Ομοσπονδίας Εργαζομένων στα Δημόσια Νοσοκομεία (ΠΟΕΔΗΝ). Οι εργαζόμενοι αποφάσισαν επίσης να προχωρήσουν σε πενθήμερη απεργία στο πρώτο δεκαήμερο του Δεκεμβρίου.

• Την αποχή τους από τα μαθήματα τουλάχιστον ως την ερχόμενη Παρασκευή θα συνεχίσουν και οι πανεπιστημιακοί. Την Παρασκευή θα συνεδριάσει η διευρυμένη εκτελεστική γραμματεία της Πανελλήνιας Ομοσπονδίας Συλλόγων Διδακτικού και Ερευνητικού Προσωπικού (ΠΟΣΔΕΠ), για να αποφασίσει την περαιτέρω πορεία των κινητοποιήσεων.

Κανένας δεν ακούει, αλλά σε λίγο θα είναι πολύ αργά

Πρώτα "κανόνια" εξ αιτίας της εισβολής των πολυεθνικών!

Λουκέτο ροδίτικα καταστήματα ριζωμένα επί πολλά χρόνια

Πολύ νωρίτερα απ' ό,τι περίμεναν και οι πλέον απαισιόδοξοι φαίνονται στην αγορά της Ρόδου τα αποτελέσματα της μεγάλης κρίσης που περνά η αγορά της Ρόδου αλλά και της "εφόδου" που κάνουν τελευταία στο νησί μεγάλες πολυεθνικές αλυσίδες. Και αν περίμενε κανείς ότι τα πρώτα "θύματα" θα ήσαν μόνο μικρές επιχειρήσεις, η πραγματικότητα έρχεται να αποδείξει πως ακόμα και εταιρείες που θεωρούντο από τις πλέον "υγιείς" συμπεριλαμβάνονται ή αναμένεται να συμπεριληφθούν πολύ σύντομα στον κατάλογο "των πεσόντων". Η αρχή βέβαια έγινε από τα συνοικιακά καταστήματα της πόλης. Μια απλή βόλτα αρκεί για να διαπιστώσει κανείς πως δεκάδες καταστήματα τα οποία πριν λίγο καιρό ήσαν εν λειτουργία σήμερα έχουν κλείσει και η επιγραφή "ενοικιάζεται" κοσμεί την πρόσοψή τους.

Τα περισσότερα ήταν συνοικιακά S/M και καταστήματα πώλησης ειδών λιανικής. Ο ανταγωνισμός από τα πολυκαταστήματα όπως μας δήλωσε ιδιοκτήτης συνοικιακού S/M ήταν τόσο μεγάλος που σε πολύ μικρό διάστημα είδαμε τις εισπράξεις μας να μειώνονται πάρα πολύ με αποτέλεσμα να αναγκαστούμε να κλείσουμε".

Εκτός όμως των μικρών επιχειρήσεων αναγκάστηκαν να κλείσουν και τρία S/M που βρισκόντουσαν σε κεντρικές περιοχές.

"Λουκέτο" έβαλαν επίσης δύο γνωστές επιχειρήσεις με παιδικά είδη και παιχνίδια, μια επιχείρηση με ηλεκτρονικούς υπολογιστές και μια επιχείρηση τροφοδοσίας. Τη μεγαλύτερη αίσθηση όμως προκάλεσε το κλείσιμο μιας εκ των πλέον γνωστών επιχειρήσεων εμπορίας ηλεκτρονικών ειδών και επίπλων η οποία μάλιστα σχετικά πρόσφατα είχε γίνει μέλος αλυσίδας μεγάλης πολυεθνικής εταιρίας.

Όλα αυτά αποτελούν αντικείμενο καθημερινής κουβέντας μεταξύ των εμπόρων και των επιχειρηματιών της πόλης.

Εκφράζονται μάλιστα φόβοι πως φαινόμενα σαν και αυτά που περιγράψαμε θα φαντάζουν σε λίγο χρονικό διάστημα πολύ μικρά σε σχέση με αυτά που αναμένονται να συμβούν. Όπως χαρακτηριστικά μας είπε πολύ γνωστός ρόδιος έμπορος ο φετινός χειμώνας είναι πολύ πιθανόν να αποδειχθεί ισοπεδωτικός όχι μόνο για την πλειοψηφία των μικρών και μεσαίων καταστημάτων αλλά για όλη την τοπική οικονομία. Την άποψη αυτή ενισχύουν και οι πληροφορίες που έρχονται και από χώρους που μέχρι πριν κάποια χρονιά θεωρούντο "προνομιακοί".

Συγκεκριμένα μεγάλη κρίση φαίνεται να περνά η αγορά του χοντρεμπόριου, της εμπορίας αυτοκινήτων αλλά και του επαγγελματικού εξοπλισμού.

Οσον αφορά το χοντρεμπόριο και τον επαγγελματικό εξοπλισμό το μεγαλύτερο πρόβλημα που αντιμετωπίζουν οι επιχειρηματίες είναι τα "ανοίγματα" που έχουν. Λόγω της έλλειψης ρευστού αναγκάζονται και κάνουν μεγάλες πιστώσεις στους πελάτες τους γεγονός που τους κάνει ιδιαίτερα ευάλωτους.

Παράλληλα η παρουσία δεκάδων πλέον επιχειρήσεων στον χώρο τους ανάγκασε να ρίξουν μέχρι κόστους τις τιμές και να μιλούν για δραχμικά κέρδη. Υπ' αυτές τις συνθήκες είναι μαθηματικά βέβαιο πως δεν μπορεί να συνεχίσουν να λειτουργούν επιχειρήσεις.

Στον χώρο της εμπορίας αυτοκινήτων η κατάσταση είναι λίγο διαφορετική. και αυτός βέβαια ο χώρος - όπως φαίνεται από τον μηνιαίο κατάλογο πωλήσεων- έχει χτυπηθεί από την κρίση.

Τα περισσότερα προβλήματα όμως δημιουργούνται από τα "παιχνίδια" των μεγάλων εισαγωγέων. Ανεξάρτητα πάντως αιτιών το γεγονός είναι ότι ήδη μια αντιπροσωπεία έκλεισε ενώ φήμες θέλουν να ακολουθούν και άλλοι.

Αναμενόμενα ήταν επίσης και τα προβλήματα που αντιμετωπίζουν αρκετοί ξενοδόχοι. Δεν είναι άλλωστε τυχαίο πως καθημερινά όλο και περισσότερες ξενοδοχειακές μονάδες προστίθενται στον κατάλογο των υπό πώληση ξενοδοχείων.

Όλα τα ανωτέρω, είναι ενδεικτικά της πολύ μεγάλης κρίσης που περνά η οικονομία της Ρόδου. Μιας κρίσης που σύμφωνα με τους ειδικούς είναι πολύ πιθανόν να πάρει τη μορφή χιονοστιβάδας και να καταπλακώνει τη μικρή και μεσαία ροδίτικη επιχείρηση που αποτελούν τη ραχοκοκαλιά της τοπικής οικονομίας. Δυστυχώς όμως φαίνεται πως αυτό δεν το έχουν αντιληφθεί όλοι.

Αλλιώς δεν εξηγείται η παθητική και για αμερικούς προκλητική στάση που κρατούν απέναντι σε αυτή την κατάσταση οι εκπροσωπούντες τον τόπο. Εκτός από κάποιες ανακοινώσεις το μεγαλύτερο διάστημα "περί άλλων τυρβάζουν". Ας ελπίσουμε πως θα αφυπνιστούν σύντομα, πριν να είναι πολύ αργά.

Χαρείτε άνεση... και... σε τιμή

...σε στυλ



Δερμάτινος καναπές Florence

Ξεχωριστή αισθητική, ζεστασιά, αντοχή στο χρόνο και προσιτή τιμή. Αυτά είναι τα κύρια χαρακτηριστικά του καναπέ Florence. Αφεθείτε στη δερμάτινη αγκαλιά του, στη ξεχωριστή του υφή και δημιουργήστε ένα χώρο με έντονη προσωπικότητα!

Florence: "Παίρνει θέση" στη διακόσμηση!

Σετ 3θέσιος & 2θέσιος

ΜΟΝΟ

66,30€

το μήνα

Ισχύει μέχρι 15 Νοεμβρίου

- 0% προκαταβολή
- 1η δόση μετά από 4 μήνες
- 24 άτοκες δόσεις
- Στην τιμή συμπεριλαμβάνεται ΦΠΑ

ΟΜΙΛΟΣ ΚΑΤΑΣΤΗΜΑΤΩΝ ΛΥΣΗ Α.Ε.Β.Ε.

Από τον γνωστό στο σχεδιασμό ιταλικό οίκο **Nuova Immagine**

Όπου η άνεση, γίνεται τέχνη!

Νέο πρότυπο κατάστημα Spazio pelle

Καναδά 38, Τηλ. 2241076876

Ολοκληρώθηκε η έρευνα, εκδόθηκε το πόρισμα

Υπόδειγμα λειτουργίας το Τμήμα Συγκοινωνιών

Νέα πανηγυρική δικαίωση του κ. Γιάννη Κασαπίδη

"Κανένα πρόβλημα δεν υπήρξε και καμία παρατυπία δεν καταγράφηκε στον τρόπο λειτουργίας του Τμήματος Συγκοινωνιών του νομού Δωδεκανήσου. Αυτό, σύμφωνα με πληροφορίες, είναι το πόρισμα της έρευνας που διεξήγαγε το υπουργείο Συγκοινωνιών με αφορμή τα όσα είδαν το φως της δημοσιότητας το προηγούμενο διάστημα.

Πόρισμα που δικαιώνει πανηγυρικά τον προϊστάμενο του Τμήματος κ. Κασαπίδη και τους εργαζόμενους στο Τμήμα επιβεβαιώνοντας παράλληλα όλους αυτούς που υποστήριζαν εξ αρχής ότι η κρίση που παρουσιάστηκε ήταν τεχνητή και δημιουργήθηκε από κάποιους με σκοπό την εξυπηρέτηση ίδιων συμφερόντων. Το "άμεμπτον" του κ. Κασαπίδη υποστηρίζουν και πολλά μέλη του Συλλόγου Εκπαιδευτών Δωδεκανήσου, που έχει έλθει σε πλήρη διάσταση με τους συναδέλφους τους που είχαν "ανοίξει μέτωπο" κατά του Τμήματος Συγκοινωνιών. Η διάσταση αυτή έχει υποχωρήσει αισθητά καθώς η πλειοψηφία των μελών του σωματείου "απομόνωσε" αυτούς που προκάλεσαν τον θόρυβο.

Εν τω μεταξύ "φως" στο αδιέξοδο που έχει δημιουργηθεί, όσον αφορά την εξέταση των υποψηφίων οδηγών αυτοκινήτων και μοτοσικλετών φαίνεται να ρίχνει η αύξηση του αριθμού των εξεταστών μετά την απόφαση της νομαρχιακής αυτοδιοίκησης να προσθέσει στη δύναμή τους νέους υπαλλήλους. Ηδη από αυτή την εβδομάδα αναμένεται να αρχίσει το "ξεμπλοκάρισμα" της κατάστασης και να οριστούν οι ημερομηνίες εξέτασης των εκατοντάδων εξεταζομένων που είχαν γραφτεί στις "λίστες αναμονής".

Με επιστολή που έστειλε προς τον νομάρχη Δωδεκανήσου Γ. Μαχαιρίδη ο Σύλλογος Εκπαιδευτών τον ευχαριστεί για την προσπάθεια που κατέβαλλε ώστε να λυθεί το πρόβλημα, παράλληλα όμως ζητά να παρθούν όλα αυτά τα μέτρα που απαιτούνται προκειμένου να μην δημιουργηθούν εκ νέου προβλήματα.

Εχουμε... ακόμη καιρό!

Πολλά κενά ακόμη σε γυμνάσια και λύκεια της Δωδ/σου

Απεργούν στις 3 και 4 Νοεμβρίου καθηγητές, δάσκαλοι, νηπιαγωγοί

Δύο μήνες μετά την έναρξη της φετινής σχολικής περιόδου και τα προβλήματα στο χώρο της παιδείας παρουσιάζονται, για μία ακόμα φορά, ιδιαίτερα οξυμμένα. Σε αντίθεση με τα όσα υποστήριζε λίγες μέρες πριν την έναρξη της σχολικής χρονιάς το υπουργείο Παιδείας, ότι δηλαδή δεν πρόκειται να χαθούν ώρες διδασκαλίας και όλα θα κυλήσουν ομαλά, και στις τρεις βαθμίδες της εκπαίδευσης επικρατεί αναβρασμός.

Η εβδομάδα που ξεκινά σήμερα θεωρείται ιδιαίτερα κρίσιμη για την πορεία της φετινής πανεπιστημιακής περιόδου και κυρίως για την τύχη του εξαμήνου των φοιτητών. Η αύξηση μισθού που έδωσε πρόσφατα στους πανεπιστημιακούς το υπουργείο Παιδείας δεν "έπεισε" τους εκπροσώπους των πανεπιστημιακών που αποφάσισαν να συνεχίσουν τις απεργιακές τους κινητοποιήσεις.

Υπ' αυτές τις συνθήκες θεωρείται βέβαιο ότι θα χαθεί για τους φοιτητές το α' εξάμηνο σπουδών. Υπάρχει βέβαια μία μικρή ελπίδα ανατροπής της δημιουργηθείσας κατάστασης καθώς έχει οριστεί για την Τετάρτη, 29 Οκτωβρίου, μια νέα συνάντηση μεταξύ του υπουργού Παιδείας και των συνδικαλιστών του χώρου.

Αυτό, όμως, που πρέπει να τονιστεί είναι πως η τελευταία απόφαση για συνέχιση των απεργιακών κινητοποιήσεων βρίσκει πολλούς πανεπιστημιακούς αντίθετους και, κυρίως όσους διδάσκουν σε περιφερειακά πανεπιστήμια, όπως το Πανεπιστήμιο Αιγαίου. Σύμφωνα με τα όσα δήλωσαν στην εφημερίδα μας καθηγητές του Πανεπιστημίου Αιγαίου η "σκληρή" στάση που επικράτησε μεταξύ των συνδικαλιστών αναμένεται να οξύνει περισσότερο τα προβλήματα και να δημιουργήσει τριβές μεταξύ πανεπιστημιακών και φοιτητών.

Για το λόγο αυτό και επειδή αναγνωρίζουν πως οι φοιτητές των επαρχιακών πανεπιστημίων βρίσκονται σε πολύ δεινή θέση, κυρίως ως προς το οικονομικό, σε περίπτωση που η συνάντηση με τον υπουργό την Τετάρτη δεν "αποφέρει καρπούς", προσανατολίζονται στο να προχωρήσουν σε συνελεύσεις διδασκόντων και τμήμα και να προτείνουν να σταματήσουν την απεργία προκειμένου να μη χαθεί το εξάμηνο. Μία τέτοια κίνηση, όπως οι ίδιοι τόνισαν χαρακτηριστικά, δεν πρέπει να θεωρηθεί απεργοσπαστική αλλά αναγκαία, καθώς η απώλεια του εξαμήνου εκτός των όποιων προβλημάτων θα δημιουργήσει στους φοιτητές αναμένεται να προκαλέσει αναταραχή και στην υπόλοιπη λειτουργία του ιδρύματος.

Σε απεργιακές κινητοποιήσεις όμως έχουν προγραμματίσει να κατέβουν στις 3 και 4 Νοεμβρίου οι δάσκαλοι και οι καθηγητές μέσης εκπαίδευσης διεκδικώντας κυρίως ικανοποίηση μισθολογικών τους κτημάτων.

Παράλληλα τόσο οι δάσκαλοι όσο και οι καθηγητές καταγγέλλουν πως το υπουργείο παραπλανά τους πολίτες επειδή υποστηρίζει ότι φέτος δεν υπάρχουν πολλά κενά σε θέσεις εκπαιδευτικών.

Πιο συγκεκριμένα, όσον αφορά το νομό Δωδεκανήσου, το υπουργείο Παιδείας υποστηρίζει ότι σήμερα καταγράφονται 183 κενά εκπαιδευτικών στην πρωτοβάθμια και δευτεροβάθμια εκπαίδευση (124 δάσκαλοι και 59 καθηγητές).

Από την πλευρά της η Α' και Β' ΕΛΜΕ Δωδεκανήσου και ο Σύλλογος Δασκάλων και Νηπιαγωγών υποστηρίζουν πως τα κενά είναι πολύ περισσότερα και πως το υπουργείο υποχρεώνει εκπαιδευτικούς να κάνουν υπερωρίες να διδάσκουν γνωστικό αντικείμενο διαφορετικό της ειδικότητας τους, ενώ προσπαθούν να "μπαλώσουν" τα κενά με ωρομίσθιους αδιαφορώντας για το αν με αυτά τα τεχνάσματα υπολειτουργούν πολλά σχολεία. Εκτός, όμως, αυτών το υπουργείο έχει να αντιμετωπίσει και το "μέτωπο" των αναπληρωτών καθηγητών που υποστηρίζουν ότι και φέτος αντιμετωπίστηκαν με απαξίωση από το υπουργείο. Σύμφωνα με τα όσα υποστηρίζει το υπουργείο τα κενά αυτά θα καλυφθούν με αναπληρωτές.

Οπως, όμως, καταγγέλλει ο σύλλογος αδιορίστων εκπαιδευτικών (αναπληρωτών) του νομού φέτος προβλέπεται να προσληφθούν πολύ λίγοι αναπληρωτές και αυτοί με κριτήρια που δέχονται πολύ συζήτηση. Πρέπει επίσης να σημειωθεί ότι όπως καταγγέλλουν γονείς και μαθητές, σε πολλά σχολεία του νομού δεν έχει καθοριστεί ακόμα συγκεκριμένο πρόγραμμα μαθημάτων, με αποτέλεσμα εκπαιδευτικοί και μαθητές να ενημερώνονται μόλις την προηγούμενη μέρα για τα μαθήματα που θα γίνουν την επόμενη.

RENAULT

Θέαμα «πολλών ★★★★★» σε όλες τις εκθέσεις Renault

Η Renault, η πρώτη μάρκα σε πωλήσεις στην Ευρώπη, σας προσκαλεί να γνωρίσετε τη νεότερη και πλουσιότερη γκάμα μοντέλων, να δείτε τα πέντε αυτοκίνητα ασφάλειας πέντε αστέρων* και να επωφεληθείτε από τα μοναδικά προνόμια, που θα ισχύουν μόνο κατά τη διάρκεια του Festival:

- Με την παραγγελία Scénic ή Mégane αποκτάτε την αναβαθμισμένη έκδοση χωρίς επιπλέον κόστος ή επωφελείσθε από τα προνομιακά προγράμματα άτοκης χρηματοδότησης (π.χ. 24 μήνες άτοκα).
- Κλήρωση τεσσάρων αυτοκινήτων: Mégane Sedan, Mégane Estate, Mégane Coupé-Cabriolet και Scénic.

*Μέγιστη διάκριση σε ασφάλεια στα crash tests του EuroNCAP

festival RENAULT

SENSE INTEGRATED



17 έως 31 Οκτωβρίου
(Όλη μέρα & τα Σαββατοκύριακα)

Η ΝΕΟΤΕΡΗ, ΠΛΟΥΣΙΟΤΕΡΗ ΚΑΙ ΑΣΦΑΛΕΣΤΕΡΗ ΓΚΑΜΑ ΜΟΝΤΕΛΩΝ ΣΤΗΝ ΕΥΡΩΠΗ.

RODOS CAR A.E.

3ο χλμ. Λεωφ. Καλλιθέας, Τηλ: (22410) 68032 - 68033

ΠΡΟΣΕΧΗΝΙΟ... ΠΑΡΑΣΧΗΝΙΟ

καλά λεγά!... δαιμόνια

ΠΟΛΙΤΙΚΑ - ΠΑΡΑΠΟΛΙΤΙΚΑ

Άδομεν, κύριοι...



Είναι ειλικρινής ο Κοσμάς όταν δηλώνει ότι ναι μεν θα είναι υποψήφιος στις επικείμενες βουλευτικές εκλογές, αλλά ότι αυτό δεν σημαίνει πως εγκαταλείπει την πολιτική. Δηλώνει δηλαδή προσωρινή αναστολή άσκησης επαγγέλματος, που σημαίνει ότι στο πίσω μέρος του μυαλού του έχει αποθηκεύσει το σχέδιο της επιστροφής του εν ευθέτω χρόνω και κάτω από άλλες συνθήκες. Το "εν ευθέτω χρόνω" παραπέμπει όχι στο πολύ μακρινό μέλλον και το "υπό άλλες συνθήκες" στην αλλαγή ηγεσίας του ΠΑΣΟΚ, τουτέστιν στην απομάκρυνση (μετά από ήττα) του κ. Κ. Σημίτη και την ανάληψη της ηγεσίας του πάλαι ποτέ Κινήματος από τον Γιωργάκη Παπανδρέου.

Επί του παρόντος ο Κοσμάς ρηλαξάρει εκ του ασφαλούς και σιγοτραγουδά τη Ρωμιοσύνη.

- Τη Ρωμιοσύνη μην την κλαίς
εκεί που πάει να σκύψει,
με το σουγιά στο κόκαλο,
με το λουρί στο σβέρκο,
νάτην πετιέται αποξαρχής,
αντριεύει θεριεύει...

● Εκείνο που δεν έχει εντοπισθεί ακόμη είναι το άσμα που άδει ο κ. Δημ. Κρεμαστινός. Μήπως τον "Ριγκολέτο" καθότι του αρέσει η κλασική μουσική ή και οι όπερες με τους υφίφωνους και βαρύτονους;

Πράσινα, γαλανά και ασπρόμαυρα

Αν και είναι γνωστό και το δικό μας ενδιαφέρον για το αν η Δωδ/σος πολιτικά θα παραμείνει πράσινη ή θα γίνει γαλανή, εμείς δηλώνουμε προσκολλημένοι στην ασπρόμαυρη φωτογραφία. Δείχνει τα απαθανατιζόμενα με περισσότερη σοβαρότητα, αποπνέοντας και μία απροσδιορίστου είδους νοσταλγία.

Nick the Greek



Ο βουλευτής του ΠΑΣΟΚ, που κατέχει μάλιστα σημαντικότατη θέση στην κυβέρνηση της χώρας, έχει εξαιρετικές επιδόσεις στο Black Jack. Με τη ρουλέτα και τα συναφή δεν πολυασχολείται γιατί απλούστατα, άλλη γοητεία έχει η τράπουλα και άλλο η μπίλια.

Συχνά πυκνά τον συναντάμε σε πολυσύχναστα καζίνο (στο βουνό και στη θάλασσα) και όσοι κάθονται δίπλα του, έχουν να το λένε ότι θυμίζει στο παίξιμο τουλάχιστον τον περίφημο Nick the Greek. Δυστυχώς, γι' αυτόν, η αθώα ενασχόληση (αν δεν χάνεις τα μαλλιά της κεφαλής σου) έχει γίνει αντικείμενο... έρευνα εσωκομματικών του αντιπάλων, που φρόντισαν να τον φωτογραφήσουν σε στιγμές έξαρσης, στο καζίνο της Ρόδου, απ' όπου πηγαινοέρχεται συχνά πυκνά.

Τώρα που γίναμε και "μαντρόσκυλα της Δημοκρατίας", μας βλέπω να φεύγουμε από... φόλα!

Τί είδους ψεγάδια;

Εντοπίσθηκαν διάφορα ψεγάδια στην οικονομική διαχείριση του Δήμου Αφάντου προηγουμένων ετών. Η πληροφορία είναι διασταυρωμένη, αλλά ακόμη δεν υπάρχουν πλήρη στοιχεία. Ας περιμένουμε το πόρισμα του επιθεωρητή του Ελεγκτικού Συνεδρίου. Και για να μη γίνονται ανόμοιοι συσχετισμοί, η περίπτωση του Δήμου Αφάντου δεν έχει καμία σχέση με τα όσα συμβαίνουν (και ήδη "τελεσιδίκησαν") στο Δήμο Νότιας Ρόδου και τα οποία είδαν χθες το φως της δημοσιότητας.

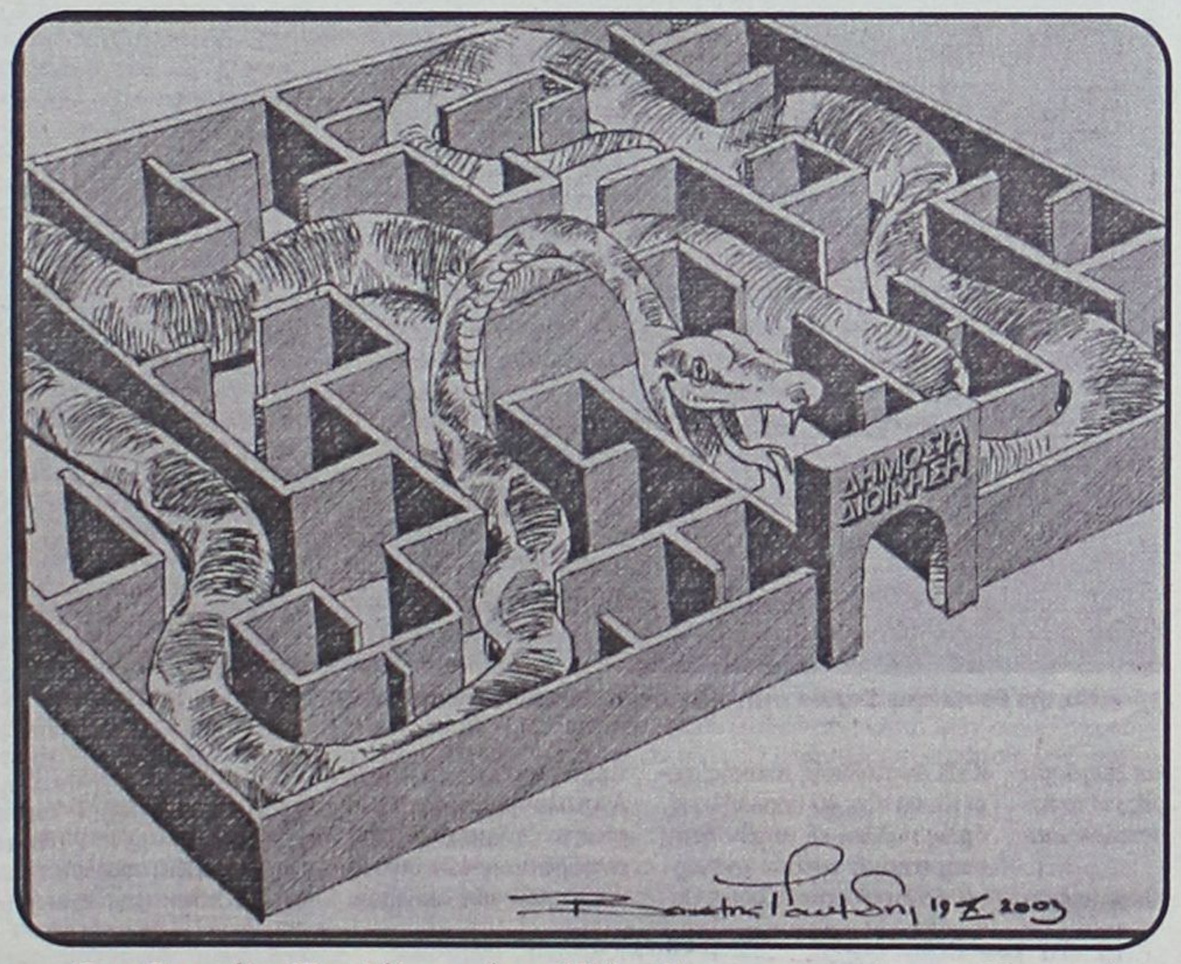

Του Βαγγέλη Παυλίδη από το "Βήμα" της προηγούμενης Κυριακής

Το ζεϊμπέκικο της... Κατερίνας

Οι απερχόμενοι κάνουν εξώδικα και οι ερχόμενοι τραπέζια. Δείπνο μετά μουσικής και χορού προσέφερε η κυρία Κατερίνα Αποστόλου, η νέα ΠΕΣΥάρχης Δωδεκανήσου στον υπουργό Υγείας κ. Στεφανή και τους συνεργάτες του. Η κυρία Αποστόλου προκειμένου να ευχαριστήσει τον υπουργό για την τοποθέτησή της (αν και όταν έγινε το τραπέζι δεν είχε ολοκληρωθεί η διαδικασία) οργάνωσε δείπνο στον Μαγεμένο Αυλό.

Το Δείπνο δεν είχε τυπικό χαρακτήρα. Επειτα από κάμποσα ποτηράκια, η οικοδέσποινα χόρεψε ζεϊμπέκικο, ξεσηκώνοντας ακόμη και τον υπουργό που τη συνόδευσε χτυπώντας παλαμάκια, έστω και σε αργό ρυθμό! Η σκηνή ήταν μάλλον "εντυπωσιακή" αφού έκανε σύμβουλο του υπουργού να αναφωνήσει: Αυτό τώρα είναι η... δικαίωση!

Κρεμαστινός υπέρ Χριστόδουλου;

Υποθέτουμε ότι δεν κάνουμε λάθος αν υποστηρίξουμε ότι με τη δήλωσή του ο κ. Δημ. Κρεμαστινός (μαζί και μ' άλλους βουλευτές του ΠΑΣΟΚ) υποστηρίζει τις θέσεις του κ. Χριστόδουλου στη γνωστή κόντρα με τον κ. Βαρθολομαίο. Τι άλλο να εννοήσουμε όταν διαβάζουμε ότι "η διοικητική δομή της Ελλαδικής Εκκλησίας πρέπει να παραμείνει ως έχει, αφού είναι άρρηκτα συνδεδεμένη με την ενιαία οντότητα του ελληνικού κράτους, που στα πλαίσια της σύγχρονης ενωμένης Ευρώπης οφείλει να διατηρήσει την ιστορική και εθνολογική του οντότητα;

• Μήπως υπάρχει κάτι διφορούμενο που μας παρασύρει σε λάθος ερμηνεία;

Υπάρχει κάποια δυσκολία;

Απάντηση δεν δόθηκε από τον αρμόδιο αντινομάρχη κ. Νικ. Ζωίδη, οπότε κατ' ανάγκη θα πρέπει να επαναλάβουμε το ερώτημα: "τα λατομεία και τα εργοτάξια παραγωγής έτοιμου σκυροδέματος λειτουργούν ΟΛΑ νόμιμα, δηλαδή έχουν όλες τις προβλεπόμενες άδειες λειτουργίας, σέβονται τη δημόσια γη που τους παραχωρήθηκε και δεν βιάζουν βουνά, ποτάμους και παραλίες;



Δεν είναι δα και τόσο δύσκολο να δώσει απάντηση.ο κ. Ζωίδης συμβουλευόμενος τους φακέλους του Γραφείου Βιομηχανίας του οποίου προΐσταται...

Ουδέν περί τον σπουδαρχίδη

Εν γνώσει των συνεπειών του νόμου περί ψευδούς δηλώσεως, καταθέτουμε ότι μας είναι ιδιαιτέρως δύσκολο να ασχοληθούμε με γνωστόν σπουδαρχίδη.

Κι επειδή μέσα στην αμάθειά του σίγουρα δεν γνωρίζει την έννοια του χαρακτηρισμού, ας κάνει τον κόπο να συμβουλευτεί τον Μπαμπινιώτη.

Τα αγάλματα

Ξάφνου το μάθαμε κι αυτό
μεσ' από τις ειδήσεις
ότι μπορείς τις εκλογές
άνετα να κερδίσεις,

αρκεί να επιστραφούν ξανά
τώρα με γρηγοράδα
αγάλματα που κόσμησαν
την αρχαία Ελλάδα.

Θα επιστραφούν τα μάρμαρα
του Έλγιν στον Παρθενώνα
μόλις το έμαθε ο Μπλερ
έμεινε σαν κολώνα!

Εχει αρχίσει έρευνες
κιόλας η Νικολούλη
μήπως και βρει του Κολοσσού
κομάτι τσοσδούλι!

Ψάχνουν τον Εξαδάχτυλο
οι αστυνόμοι όλοι
να πάρει την Αγιά Σοφιά
να πάρει και την Πόλη!

Εχει διαρεύσει είδηση
απ' τον κύκλο Σημίτη
πως ονειρεύεται να 'ρθει
της Μήλου η Αφροδίτη.

Τα διάσημα αγάλματα
τον προσεχή χειμώνα
με νόμο θα ασχοληθούν
με εκλογών αγώνα!

Για κοίτα τους πολιτικούς
τί απίθανα θυμούνται
κι όμως μετά τις εκλογές
σαν άγαλμα κοιμούνται!!

Ε. Μ.

Στ. Καβάδας: παραλάβαμε το Δήμο Αφάντου με οφειλές 4 εκατ. ευρώ και πολλά εσωτερικά προβλήματα

Είμαστε χρεωμένοι, δίνουμε αγώνα!

Δεν παζαρεύουμε τα Κολύμπια, ούτε και την πρώην "Φωνή της Αμερικής" • Περιμένουμε πολλά από το γκολφ, στη παράταξή μας υπάρχει συνοχή και ηρεμία • Πως ο κ. Σταυρής κυνήγησε τον Βασ. Κρητικό

ΕΡ.: Κύριε δήμαρχε, συμπληρώθηκαν ήδη εννέα μήμες από την ανάληψη των καθηκόντν σας ως νέας δημοτικής αρχής Αφάντου και από την αρχή είχατε δώσει προς τα έξω την εντύπωση ενός ανθρώπου χαμηλών τόνων και κυρίως συναινετικού. Εδώ και λίγους μήνες όμως είναι διάχυτη η άποψη ότι παρόλα αυτά δεν καταφέρατε να διατηρήσετε τη συνοχή της παράταξης σας. Ποιοί είναι οι ειδικότεροι λόγοι που προκάλεσαν τους τριγμούς και σε ποιό στάδιο βρίσκεται τώρα η λειτουργία της παράταξης σας;

ΑΠ.: Πράγματι λίγους μήνες μετά την ανάληψη των καθηκόντων μας ως δημοτική αρχή Αφάντου, αντιμετωπίσαμε κάποια «προβλήματα» στο εσωτερικό της παράταξης, που για μένα ήταν και αναμενόμενα. Εξάλλου, υπάρχουν αρκετά παραδείγματα σχεδόν σε όλους τους ΟΤΑ για ανάλογες καταστάσεις, ίσως σε διαφορετικές χρονικές περιόδους. Καλύτερα λοιπόν στην αρχή, παρά αργότερα. Εδώ όμως και αρκετούς μήνες, μετά από συζητήσεις και έχοντας πλέον συνειδητοποιήσει ότι πρέπει να «παλέψουμε» για ένα και μόνο σκοπό « Το όφελος της περιοχής που διοικούμε», η κατάσταση έχει ομαλοποιηθεί και όλα αυτά αποτελούν μία «κακή» και «περιστασιακή» ανάμνηση του παρελθόντος. Εξάλλου, αυτό εύκολα μπορεί α το αντιληφθεί κανείς, παρακολουθώντας τις τελευταίες συνεδριάσεις του Δημοτικού μας Συμβουλίου, όπου όλες οι αποφάσεις, τουλάχιστον από τα μέλη της παράταξης μας, παίρνονται ομόφωνα.

ΕΡ.: Την ίδια στιγμή ορισμένοι σας εγκαλούν ότι προσχωρήσατε σε μια υπερβολική συναίνεση με το πρώην δήμαρχο και νυν επικεφαλής της μειοψηφίας κ. Σταύρο Σταυρή. Η ερώτηση που θα τίθεται είναι εάν όντως έτσι έχουν τα πράγματα και αν μεταξύ σας έχει επέλθει κάποια συμφωνία στη βάση μιας μελλοντικής συνεργασίας, όπως λένε ορισμένοι.

ΑΠ.: Προσωπικά δεν θεωρώ ότι σε ένα δημοτικό συμβούλιο θα πρέπει να υπάρχουν πάντα προσωπικές αντιπαραθέσεις και «κόντρες» μεταξύ Δημάρχου και επικεφαλής της μειοψηφίας. Οι προσωπικές αντιπαραθέσεις και στο παρελθόν έχουν δείξει ότι μόνο καθυστερήσεις και φθορά μπορεί να προκαλέσουν. Εξάλλου, όπως επανειλημμένα έχω τονίσει, σεβόμαστε κάθε δημοτικό σύμβουλο και τις απόψεις του, άσχετα από το ότι μπορεί να μην συμφωνούμε με αυτές. Όλοι χρειαζόμαστε για τούτο το τόπο και όλοι μπορούμε να προσφέρουμε, ο καθένας με τον τρόπο του. Αυτό όμως δεν σημαίνει ότι υπάρχει κάποια «συμφωνία» κάτω από το τραπέζι ή ότι στοχεύω σε κάτι μελλοντικά. Άλλωστε είναι πολύ νωρίς ακόμη για να αρχίσω να σκέπτομαι τέτοιου είδους σενάρια.

ΕΡ.: Ο προβληματισμός της προηγούμενης ερώτησης αξιοποιείται από ορισμένους και από το γεγονός ότι δεν είσαστε θερμός υποστηρικτής της πρότασης για την διενέργεια διαχειριστικού ελέγχου για τα πεπραγμένα της 4ετίας του κ. Σταυρή. Πάνω σ' αυτό το θέμα ποιό ήταν το σκεπτικό σας;

ΑΠ.: Όταν αναλαμβάνεις τα ηνία ενός Δήμου με τόσα προβλήματα, είσαι υποχρεωμένος εκ των πραγμάτων, να βάλλεις προτεραιότητες, όπως την ένταξη έργων σε χρηματοδοτούμενα προγράμματα με συγκεκριμένες ημερομηνίες. Χαρακτηριστικό παράδειγμα είναι το γεγονός πλέον, ότι μέσα σε χρονικό διάστημα μόλις 4 μηνών, καταφέραμε να εντάξουμε, σε ένα από αυτά τα προγράμματα, το μεγάλο έργο κατασκευή δεξαμενής ύδρευσης και δίκτυα ύδρευσης προϋπολογισμού πάνω από 1 εκατ. ευρώ. Αυτό δεν σημαίνει όμως ότι έχω παρακάμψει κάποια σημαντικά θέματα όπως ο διαχειριστικός έλεγχος. Απλά πρέπει να γίνουν τον κατάλληλο χρόνο και μετά από την απαραίτητη και χρονοβόρα ολοκλήρωση της απογραφής των οικονομικών στοιχείων του Δήμου. Δεν θα πρέπει επίσης να ξεχνάμε ότι ήδη βρισκόταν σε εξέλιξη δειγματοληπτικός έλεγχος για το έτος 2000, ο οποίος έχει ολοκληρωθεί και περιμένουμε στο αμέσως επόμενο διάστημα, τα αποτελέσματα του. Ανεξαρτήτως πάντως, δεν πιστεύω ότι η πολιτική ζωή του τόπου πρέπει να ποινικοποιείται έτσι απερίσκεπτα και νομίζω ότι αυτό πλέον έχει γίνει κατανοητό από πολλούς. Εξάλλου, όπως έχω και στο παρελθόν δηλώσει, θεωρώ μέγα σφάλμα την κίνηση και τον τρόπο του τέως Δημάρχου Σταύρου Σταυρή, να «κυνηγήσει» τον αείμνηστο Βασίλη Κρητικό, δημιουργώντας μία κατάσταση που αν μη τι άλλο, επέφερε μεγάλη καθυστέρηση στην προώθηση σημαντικών έργων για την ανάπτυξη του τόπου. Σαφώς μας ενδιαφέρει η διαφάνεια και η χρηστή διαχείριση των οικονομικών του τόπου και τώρα ιιλέον μετά την ολοκλήρωση της απογραφής μπορούμε να προχωρήσουμε και στο θέμα αυτό.

ΕΡ.: Εκτός απ' όλα τα παραπάνω ισχύει και το επικαλούμενο επιχείρημα ότι δεν τηρήσατε προεκλογικές δεσμεύσεις με άλλη παράταξη;

ΑΠ.: Από τη δική μας πλευρά, πάντα υπήρχαν δείγματα καλής θέλησης για συνεργασία. Ο παραλογισμός όμως των απαιτήσεων δεν βοηθάει πουθενά τον τόπο.

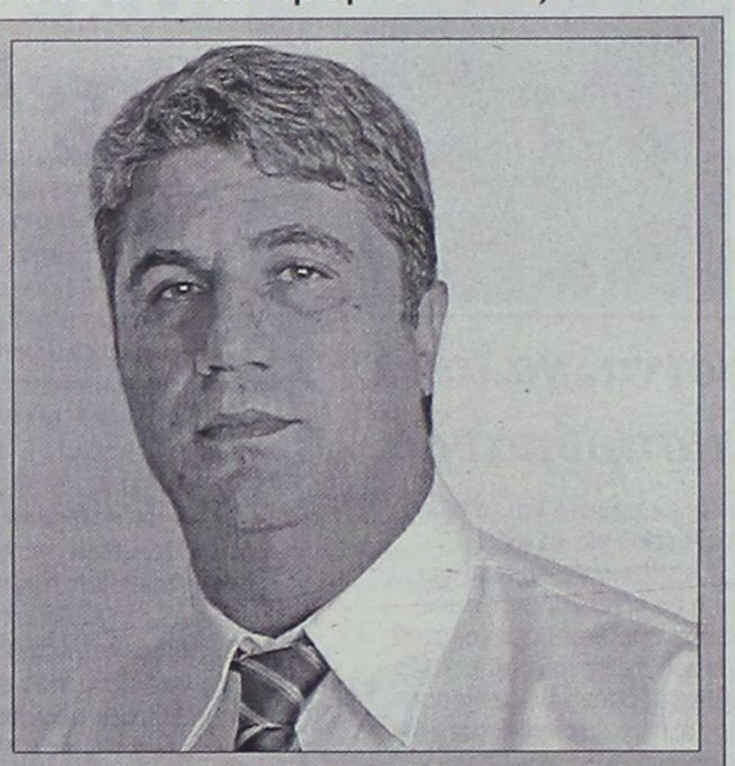

Τους σχεδιασμούς του για την αντιμετώπιση των προβλημάτων του Δήμου Αφάντου και κατ' επέκταση την χάραξη της αναπτυξιακής του πορείας παραθέτει στη "Γνώμη" ο δήμαρχος κ. Σταμάτης Καβάδας που κατά γενική ομολογία λειτουργεί αθόρυβα, αλλά παραγωγικά, αποτελεσματικά και με σοβαρότητα. Απαντώντας σε σχετικές ερωτήσεις ο δήμαρχος Αφάντου αποκαλύπτει ότι παρέλαβε έναν Δήμο χρεωμένο με πάνω από 4 εκατ. ευρώ και με πολλές εσωτερικές κόντρες. Ο ίδιος απορρίπτει ότι αντιμετωπίζει "μαλακά" τον προκάτοχό του κ. Στ. Σταυρή, ενώ αντίθετα τον μέμφεται για τις δικαστικές περιπέτειες που δρομολόγησε σε βάρος του πρώην δημάρχου (και ήδη αείμνηστου) Βασίλη Κρητικού. Αναφέρεται ακόμη στις τριβές του συνδυασμού του και δηλώνει "τέλος καλό, όλα καλά" και επισημαίνει ότι είναι αδιαπραγμάτευτα τα διοικητικά όρια των Κολυμπίων (όπως επιδιώκει ο Δήμος Αρχαγγέλου) καθώς και η αξιοποίηση του χώρου της πρώην "Φωνής της Αμερικής". Το γκολφ, δηλώνει ο κ. Καβάδας, είναι το μεγάλο ατού, αλλά είναι προφανές ότι δεν ανοίγει όλα τα χαρτιά του.

ΕΡ.: Τον τελευταίο καιρό ανέκυψαν δύο σοβαρά θέματα για τα οποία δημοσιεύθηκε ότι τα αντιμετωπίζετε με ενδοτικότητα. Το ένα θέμα αφορά την έγερση ζητήματος από τον Δήμο Αρχαγγέλου για επανακαθορισμό των διοικητικών ορίων μεταξύ των δύο Δήμων με θέμα αιχμής τα Κολύμπια. Το άλλο θέμα αφορά την παραχώρηση των εγκαταστάσεων της πρώην Φωνής της Αμερικής για τη δημιουργία παραθεριστικού οικισμού για αξιωματικούς. Και για τα δύο θέματα οι δημότες σας εύλογα αξιώνουν να πληροφορηθούν τις καθαρές θέσεις σας.

ΑΠ.: Ευθύς εξαρχής 0έλω να ξεκαθαρίσω το εξής: Τίποτα δεν θα αφήσουμε να «χαθεί» από το Δήμο μας και τίποτα δεν θα αφήσουμε αδιεκδίκητο. Θέλουμε και χρειαζόμαστε ότι μπορούμε να έχουμε και σαφώς ότι ήδη έχουμε. Ειδικά για το θέμα των Κολυμπίων δεν υπάρχει πρόβλημα μεταξύ των δύο Δήμων. Αντιθέτως θα έλεγα ότι οι σχέσεις και η συνεργασία μας με το Δήμο Αρχαγγέλου και το Δήμαρχο Αλέκο Παπουρά είναι πολύ καλές, άσχετα με το πώς ήθελε να τις παρουσιάσει μερίδα του τύπου, προσπαθώντας προφανώς να δημιουργήσει λανθασμένες εντυπώσεις. Εξάλλου, το θέμα ήταν καθαρά διαδικαστικό. Η παραχώρηση της Φωνής της Αμερικής είναι αν θέλετε το «καλό κομμάτι της πίτας». Υπάρχουν πολλοί που το διεκδικούν και δικαιωματικά και ο Δήμος Αφάντου, αφού βρίσκεται στα όρια μας. Σας θυμίζω ότι υπάρχουν δε αποφάσεις παλαιοτέρων δημοτικών συμβουλίων που είχαν ασχοληθεί με το θέμα αυτό. Άλλωστε, η σωστή αξιοποίηση της Φωνής της Αμερικής, θα επιφέρει θετικά αποτελέσματα για την ευρύτερη περιοχή του Δήμου μας, για αυτό και οι αρμόδιοι θα πρέπει να είναι ιδιαίτερα προσεκτικοί στις αποφάσεις τους. Πρόκειται δε ουσιαστικά, για τον συνδετικό κρίκο μεταξύ δύο περιοχών του Δήμου μας. Είναι φυσικό λοιπόν να έχουν γίνει και να γίνονται συνεχώς επαφές και συναντήσεις, τόσο με τους αρμόδιους της ΚΕΔ στην Αθήνα, όσο και εδώ στη Ρόδο για το θέμα αυτό. Μάλιστα έχει προγραμματισθεί σε σύντομο χρονικό διάστημα, να καταθέσουμε τις προτάσεις μας και γραπτώς, ενώ το θέμα θα έρθει ξανά για συζήτηση στο Δημοτικό Συμβούλιο. Είναι απαίτηση του κόσμου και για μας ηθική υποχρέωση.

ΕΡ.: Από την άλλη πλευρά υπάρχει το θέμα του γκολφ που όπως είναι γνωσστό βρίσκεται στο στάδιο της αξιοποίησης από ιδιώτες. Απέναντι στο σχεδιασμό αυτό ο Δήμος Αφάνου ποια "αντισταθμιστικά" οφέλη διεκδίκησε και τί έχει γίνει αποδεκτό από την ΕΤΑ;

ΑΠ.: Όπως πολύ καλά και εσείς γνωρίζετε, για το θέμα του Γκολφ, επισήμως ακόμη δεν έχει ανακοινωθεί το ποιος θα αναλάβει την αξιοποίηση του. Σαφώς και εμείς από την πλευρά μας έχουμε αιτήματα και αξιώσεις τις οποίες και θα διεκδικήσουμε. Η αξιοποίηση του Γκολφ Αφάντου είναι ένα από τα σημαντικότερα έργα ανάπτυξης όχι μόνο του Δήμου μας, αλλά και ολοκλήρου του νησιού. Για το λόγο αυτό και χρειάζονται και ειδικοί χειρισμοί. Αυτό που πρέπει να τονισθεί είναι ότι ήδη η ΕΤΑ έχει δεσμευθεί απέναντι μας, ότι ειδικό κλιμάκιο θα έρθει στη Ρόδο, προκειμένου να ενημερώσει το Δημοτικό Συμβούλιο για τα επενδυτικά σχέδια, οπότε και θα λάβουμε συλλογικές αποφάσεις για την περαιτέρω στάση μας. Εμείς πάντως, παρακολουθούμε τις εξελίξεις και αισιοδοξούμε ότι θα υπάρξουν σύντομα θετικά αποτελέσματα.

ΕΡ.: Είναι γνωστό ότι τα οικονομικά των Δήμων δεν είναι ανθηρά. Απ' ότι λέγεται εσείς κληρονομήσατε ένα χρέος σημαντικού ύψους. Παράλληλα πολλοί κάνουν λόγο για δυσλειτουργίες στους Δήμους εξ αιτίας του θεσμικού πλαισίου που διέπει τον "Καποδίστρια". Στο Δήμο Αφάντου ποιά είναι η οικονομική κατάσταση και ποιες είναι οι δικιές σας απόψεις όσον αφορά τις δυσλειτουργίες που υπάρχουν στους Δήμους; Οφείλεται αυτό στην κεντρική εξουσία ή μήπως αναλογούν ευθύνες και στις δημοτικές αρχές;

ΑΠ.: Η οικονομική κατάσταση των Δήμων, είναι αλήθεια, ότι δεν είναι και καλύτερη που θα μπορούσε. Σε αυτό σημαντική ευθύνη φέρει και η Κεντρική εξουσία που τις περισσότερες φορές δεν μπορεί να αξιολογήσει σωστά τις ανάγκες και τις απαιτήσεις της Τοπικής Αυτοδιοίκησης, αλλά και εμείς σαν Δήμοι, αφού η διαχείριση των οικονομικών δεν γίνεται πάντα με τον ορθότερο τρόπο. Χαρακτηριστικό παράδειγμα, η «προίκα» που κληρονομήσαμε από την προηγούμενη Δημοτική Αρχή. Σας αναφέρω ότι η πρόσφατη απογραφή που έγινε, έδειξε ότι μέχρι το τέλος του 2002, οι υποχρεώσεις μόνο του Δήμου και όχι των Οργανισμών και Επιχειρήσεων του, ανέρχεται στο ποσό του 1.930.000 ευρώ. Σημειώνεται δε, ότι στο ποσό αυτό δεν συμπεριλαμβάνονται τα τιμολόγια παρελθόντων ετών που έχουν κατατεθεί και συνεχίζουν να κατατίθενται, χωρίς να σας αναφέρω λεπτομερώς και άλλες χαρακτηριστικές περιπτώσεις. Όπως αντιλαμβάνεστε η πραγματική μας «προίκα» σε ό,τι αφορά τις υποχρεώσεις του Δήμου, των Οργανισμών και των Επιχειρήσεων του θα ξεπεράσουν τα 4 εκατ. ευρώ! Το έργο που καλούμαστε να φέρουμε εις πέρας είναι δύσκολο. Γίνεται δε, ακόμη δυσκολότερο με την έλλειψη μελετών για μεγάλα έργα του τόπου. Ο Δήμος μας χρειάζεται πράγματι «νοικοκύρεμα» με διαφανείς διαδικασίες. Την διαφάνεια σε ένα βαθμό την έχουμε πετύχει, με την απογραφή και τον ισολογισμό που έγιναν για πρώτη φορά, για την εφαρμογή του διπλογραφικού συστήματος. Το «νοικοκύρεμα» όμως έχει ακόμη δουλειά. Οι Υπηρεσίες μας, οι Οργανισμοί και οι Επιχειρήσεις, η τακτοποίηση της ακίνητης περιουσίας, καθώς και των υποχρεώσεων του Δήμου Αφάντου, θα βοηθήσουν στην ανάκτηση του κύρους και της αξιοπρέπειας που μας αρμόζει! Το ενθαρρυντικό για μας πάντως είναι το γεγονός ότι έχουμε καταφέρει να καλύπτουμε τις οικονομικές μας υποχρεώσεις, απέναντι στους υπαλλήλους μας και μάλιστα στην ώρα τους!

ΕΡ.: Με αυτά τα δεδομένα το δικό σας όραμα για τον Δήμο Αφάντου σε συνδυασμό με το Γκολφ και τα Κολύμπια μέχρι που φθάνει;

ΑΠ.: Η ανάπτυξη και αξιοποίηση της περιοχής με συγκεκριμένους άξονες και κατευθύνσεις, που θα επιφέρουν την ευημερία στον τόπο, είναι σίγουρα το όνειρο κάθε Δημάρχου. Ειδικά για το Δήμο Αφάντου, αυτό είναι εφικτό. Με σωστό προγραμματισμό και υποδομές, πολύ δουλειά και θέληση, η περιοχή του Δήμου Αφάντου και κυρίως τα Κολύμπια και η Αρχίπολη, ενδείκνυται για περαιτέρω ανάπτυξη σε αρκετούς τομείς και κυρίως στον τουρισμό. Με παρεμβάσεις και λύσεις στα μικρά και μεγάλα, καθημερινά προβλήματα του Δήμου μας. Κυκλοφοριακό, καθαριότητα, αποχετευτικό, αξιοποίηση και οργάνωση των παραλιών μας, καθώς και δημιουργία χώρων άθλησης και πάρκων. Με την επίτευξη των παραπάνω στόχων, και με σωστή προβολή η προσέλκυση ποιοτικού, και ειδικού τουρισμού θα είναι ευκολότερη. Ο Δήμος Αφάντου μπορεί και έχει το δικαίωμα να κερδίσει την θέση που του αξίζει!

Αθλητική ΓΝΩΜΗ

ΔΕΥΤΕΡΑ 27 ΟΚΤΩΒΡΙΟΥ 2003

ΛΥΤΡΩΣΗ ΣΤΙΣ ΚΑΘΥΣΤΕΡΗΣΕΙΣ

Ιδρωσε ο Διαγόρας για να κατακτήσει τους τρεις βαθμούς της νίκης. Στο 94 λύγισε τη Μύκονο με σκόρερ τον Παναγιώτη Σπάρταλη.

ΣΕΛ. 18





ΑΛΩΣΕ την Χαλκίδα

Η Ρόδος βρέθηκε να χάνει από το ξεκίνημα του αγώνα, αλλά στην επανάληψη κυριάρχησε και ανέτρεψε το σε βάρος της σκορ. Χρυσή αλλαγή ο Πολυδεύκης Γεωργαλής που σκόραρε στο '90. Ο Κλοκίδης είχε ισοφαρίσει

ΣΕΛ. 16

ΣΚΟΝΤΑΨΕ

Ο Απόλλων Κ. 1-1 με τον Ατρόμητο. Αποβλήθηκε ο Πολυχρονίου. Με 5-1 έχασε ο Διγενής από τον Αιολικό. Η Κως 3-1 στη Χίο.

ΣΕΛ. 17-18

ΧΑΣΤΟΥΚΙ

Ο Κολοσσός γνώρισε την ήττα στο Βενετόκλειο από τα Άνω Λιόσια με 81-75.

ΣΕΛ. 44

ΠΕΤΑΕΙ Ο ΙΑΛΥΣΟΣ

Κέρδισε και στο ντέρμπι κορυφής τον Αστέρα στα Μάσσαρι. Μόνος δεύτερος ο Κλεάνθης 3-0 τον Άρη. Στο τέλος τρίποντο του Φοίβου στο Βάτι.

ΣΕΛ. 19-33



Γ' ΕΘΝΙΚΗ

Χρυσή νίκη στο 90'

ΧΑΛΚΙΔΑ

Την πρώτη εκτός έδρας νίκη πέτυχε χθες η Ρόδος. Οι "πράσινοι" αποδίδοντας θαυμάσιο ποδόσφαιρο στο β' ημίχρονο, "γύρισαν" το παιχνίδι, κέρδισαν 2-1 την τοπική ομάδα και πήραν το πρώτο τους τρίποντο μακριά από το Εθνικό Στάδιο.

Μάλιστα θα μπορούσε το σκορ να ήταν μεγαλύτερο αν κάτω απ' τα δοκάρια της ευβοϊκής ομάδας δεν βρισκόταν ένας εκπληκτικός **Κηπουρός,** ο οποίος έσωσε σε πολλές περιπτώσεις την εστία του από βέβαιη παραβίαση, πραγματοποιώντας δύσκολες αποκρούσεις και σταματώντας αρκετές φορές τις προθέσεις των παικτών της Ρόδου.

Οι Χαλκιδείς βρέθηκαν να προηγούνται νωρίς στο σκορ αλλά από 'κει και πέρα η πλάστιγγα του αγώνα έγειρε προς την πλευρά της Ρόδου.

Οι "πράσινοι" κρατούσαν τους γηπεδούχους αμυντικά μακριά απ' τον **Θέμελη** και έχοντας την κατοχή της μπάλας περισσότερη ώρα προσπαθούσαν να βρουν διαδρόμους που οδηγούσαν στην περιοχή του **Κυπουρού.** Οι γηπεδούχοι απ' την πλευρά τους όλως περιέργως οπισθοχώρησαν και δέχθηκαν την πίεση των παικτών της Ρόδου που καρποφόρησε στο β' ημίχρονο.

Η Ρόδος βρέθηκε να χάνει στο 14' αλλά Κλοκίδης και Γεωργαλής γύρισαν το παιχνίδι στο β' ημίχρονο (1-2)

"ΚΑΤΑΣΚΗΝΩΣΗ" ΣΤΗΝ ΠΕΡΙΟΧΗ ΤΩΝ ΓΗΠΕΔΟΥΧΩΝ

Η Ρόδος ήταν αποφασισμένη να μην αφήσει ούτε βαθμό στη Χαλκίδα. Αφού ήλεγξε το παιχνίδι μετά το ημίωρο του α' μέρους μπήκε "φουριόζα" στο β' μέρος με στόχο να ισοφαρίσει αρχικά και να πάρει τη νίκη στη συνέχεια.

Με καλή κυκλοφορία της μπάλας και σωστή ανάπτυξη "κατασκήνωσε" από το ξεκίνημα του β' ημιχρόνου στην περιοχή του πολύ καλού **Κηπουρού.** Ισοφάρισε στο 58' κι αφού έχασε πολλές ευκαιρίες για να φτάσει γρηγορότερα στη νίκη και στο "τρίποντο" πέτυχε το χρυσό γκολ στο 90' με τον **Πολυδεύκη Γεωργαλή** που είχε μπει αλλαγή στο 62'.

Η Χαλκίδα περιορίσθηκε σε παθητικό ρόλο στο β' ημίχρονο και δεν απείλησε σε καμμία περίπτωση.

ΦΑΣΕΙΣ-ΓΚΟΛ

Στο 10' ο **Μιχελής** μπήκε από τα δεξιά στην περιοχή πλάσσαρε αλλά ο **Θέμελης** έπεσε έγκαιρα και απέκρουσε.

Το 1-0 σημειώθηκε στο 14'. Ο **Δεληγιάννης** έβγαλε τη σέντρα, ο **Μιχελής** με κεφαλιά πάσσα γύρισε την μπάλα στον **Βλάχο** που από κοντά έστειλε τη μπάλα στα δίχτυα.

Στο 30' η κεφαλιά του **Σέγγου** έφυγε λίγο άουτ.

Στο 32' ο **Μιχελής** πραγματοποίησε μπάσιμο, μπήκε στην περιοχή, πάσσαρε στον **Δεληγιάννη** τον οποίο κόντραρε την τελευταία στιγμή ο **Γιόνοβιτς.**

Το 1-1 ήρθε στο 58' για τη Ρόδο. Ο **Γ. Καντιμοίρης** βρήκε ωραία τον **Κλοκίδη** που με κοντινό δυνατό σουτ δεν άφησε περιθώρια αντίδρασης στον **Κηπουρό.**

Στο 65' ο **Κηπουρός** έδιωξε εκπληκτικά το δυνατό σουτ του **Γεωργαλή.**

Ο γκολκήπερ της Χαλκίδας έσωσε την εστία του και στο 70' σε δυνατό σουτ του **Κλοκίδη.**



Ο Πολυδεύκης Γεωργαλής ήταν ο χρυσός σκόρερ της Ρόδου στη Χαλκίδα (ΒΙΚΤΩΡ-ΦΩΤΟ ΜΑΡΚΕΤ-ΙΑΛΥΣΟΣ)

Το 1-2 ήρθε στο 90'. Ο **Κλοκίδης** σχεδόν απ' τη γραμμή του άουτ σέντραρε στο δεύτερο δοκάρι κι ο **Πολυδεύκης Γεωργαλής** με κεφαλιά την έστειλε στα δίχτυα χαρίζοντας τη νίκη και τους τρεις βαθμούς στην ομάδα του.

Καλύτερος από τη Χαλκίδα ο γκολκήπερ **Κηπουρός** που πραγματοποίησε αρκετές καλές αποκρούσεις. Από τη Ρόδο ξεχώρισαν περισσότερο οι **Βασιλόπουλος, Κλοκίδης** και **Τσουκαλίδης.**

ΟΙ ΟΜΑΔΕΣ

ΧΑΛΚΙΔΑ: *Κηπουρός, Δεληγιάννης (46' Σεϊτόπουλος), Τσούτης, Μάνεσης, Σέγγος, Μιχελής, Ρούσσος (78' Ραφαηλίδης), Βλάχος (68' Καλαμπόκης), Γιαγκίνης, Μήτρου,* Μπόκαρης.

ΡΟΔΟΣ: *Θέμελης, Μαλλιάκας, Νάκου, Καντιμοίρης (86' Καντιμοίρης Στ.), Γιόνοβιτς, Βασιλόπουλος, Κλοκίδης, Ναλμπάντης, Τσουκαλίδης, Μήτρακας (62' Γεωργαλής), Μαΐλης (21' Νεντέλκοβιτς).*

ΠΡΩΤΑΘΛΗΜΑ Γ' ΕΘΝΙΚΗΣ	ΑΓ. ΔΗ.ΜΗΤΡΙΟΣ	ΑΓΡ. ΑΣΤΕΡΑΣ	ΑΤΣΑΛΕΝΙΟΣ	ΑΧΑΡΝΑΪΚΟΣ	ΒΕΡΟΙΑ	ΒΥΖΑΣ	ΔΟΞΑ ΔΡ.	ΗΛΥΣΙΑΚΟΣ	ΘΡΑΣΥΒΟΥΛΟΣ	ΘΥΕΛΛΑ Π.	ΚΑΒΑΛΑ	ΚΑΣΤΟΡΙΑ	ΚΙΛΚΙΣΙΑΚΟΣ	ΛΑΡΙΣΑ	ΛΕΩΝΙΔΙΟ	ΛΥΚΟΙ	ΜΑΡΚΟ	ΠΟΝΤΙΑΚΟΣ	ΡΟΔΟΣ	ΧΑΛΚΙΔΑ
ΑΓ. ΔΗΜΗΤΡΙΟΣ	■									1-1							1-1			
ΑΓΡ. ΑΣΤΕΡΑΣ		■																		
ΑΤΣΑΛΕΝΙΟΣ			■									1-1			1-0				1-0	
ΑΧΑΡΝΑΪΚΟΣ			0-0	■					2-1											
ΒΕΡΟΙΑ				1-1	■														1-0	1-1
ΒΥΖΑΣ	2-1		1-2			■						0-4			5-0					
ΔΟΞΑ ΔΡ.	3-2			2-0		3-0	■						3-0							
ΗΛΥΣΙΑΚΟΣ					2-0			■						2-1						3-0
ΘΡΑΣΥΒΟΥΛΟΣ								2-2	■										3-2	
ΘΥΕΛΛΑ Π.								1-1		■		1-2				1-2				
ΚΑΒΑΛΑ											■									
ΚΑΣΤΟΡΙΑ					2-0		1-0					■		3-3						
ΚΙΛΚΙΣΙΑΚΟΣ			2-1			1-2			1-2				■							
ΛΑΡΙΣΑ				1-0									3-2	■						
ΛΕΩΝΙΔΙΟ	1-0						3-2						0-1	1-1	■					
ΛΥΚΟΙ					0-0											■				1-1
ΜΑΡΚΟ										2-0					2-0	■				
ΠΟΝΤΙΑΚΟΣ									0-1	0-1							■			
ΡΟΔΟΣ														2-1					■	
ΧΑΛΚΙΔΑ																	2-2	1-0	1-2	■

ΒΑΘΜΟΛΟΓΙΑ

Γ' ΕΘΝΙΚΗΣ 2003–2004

					ΕΝΤΟΣ			ΕΚΤΟΣ			ΣΥΝΟΛΟ		
Α/Α	ΟΜΑΔΕΣ	ΒΑΘΜ.	ΑΓ.	ΤΕΡΜ.	Ν	Ι	Η	Ν	Ι	Η	Ν	Ι	Η
1.	Καστοριά	14	6	13-5	2	1	0	2	1	0	4	2	0
2.	Δόξα Δράμας	12	6	13-6	4	0	0	0	0	2	4	0	2
3.	Ηλυσιακός	11	5	10-4	3	0	0	0	2	0	3	2	0
4.	Ατσαλένιος	11	6	6-4	2	1	0	1	1	1	3	2	1
5.	Θρασύβουλος	10	6	10-9	1	1	1	2	0	1	3	1	2
6.	Βύζας Μεγ.	9	6	10-11	2	0	2	1	0	1	3	0	3
7.	Λάρισα	8	6	10-10	2	0	0	0	2	2	2	2	2
8.	Μαρκό	8	4	7-3	2	0	0	0	2	0	2	2	0
9.	ΡΟΔΟΣ	7	5	7-7	1	0	0	1	1	2	2	1	2
10.	Λεωνίδειο	7	6	5-10	2	1	1	0	0	2	2	1	3
11.	Κιλκισιακός	6	6	7-11	1	0	2	1	0	2	2	0	4
12.	Βέροια	6	6	3-6	1	2	0	0	1	2	1	3	2
13.	Λύκοι	5	4	3-4	0	2	0	1	0	1	1	2	1
14.	Χαλκίδα	5	5	5-8	1	1	1	0	1	1	1	2	2
15.	Αχαρναϊκός	5	5	3-5	1	1	0	0	2	1	1	2	2
16.	Θύελλα Π.	5	5	4-6	0	1	1	1	1	1	1	2	2
17.	Αγιος Δημήτριος	2	5	5-8	0	2	0	0	0	3	0	2	3
18.	Ποντιακός	0	4	0-4	0	0	2	0	0	2	0	0	4
19.	Αγρ. Αστέρας	-	-	-	-	-	-	-	-	-	-	-	-
20.	Καβάλα	-	-	-	-	-	-	-	-	-	-	-	-

Ατυχη

Η υπερακαδημία της Ρόδου που έχασε 2-1 από τον Απόλλωνα Καλαμαριάς μπορούσε να πάρει την ισοπαλία

Η τύχη δεν ήταν μαζί της χθες, αφού δεν μπόρεσε να πάρει έστω ένα βαθμό, καθώς δεν ήθελε να μπει στα δίχτυα η μπάλα και αυτό γιατί η Καλαμαριά είχε ένα πολύ καλό τερματοφύλακα που έλεγε όχι σε κάθε επίθεση της Ρόδου.

Ο Απόλλων φάνηκε στο πρώτο ημίχρονο ότι είναι πολύ καλή ομάδα και δίκαια κατέχει το όνομα του πρωταθλητή καθώς πέρυσι και πρόπερσυ κατέκτησε το πρωτάθλημα.

Εδειξε από την αρχή ότι δεν ήρθε για διακοπές και στο έκτο λεπτό είχε το πρώτο της δοκάρι...

Η Ρόδος προσπάθησε περισσότερο στο δεύτερο μέρος όπου δεν μπόρεσε να πετύχει κάποιο τέρμα εξαιτίας του **Καλογεράκη.**

ΦΑΣΕΙΣ-ΓΚΟΛ

Μόλις στο 6' ο Απόλλων Καλ. είχε δοκάρι. Μετά από σουτ του Κάπια που βρέθηκε μόνος του ένα μέτρο από την εστία του **Καραγιάννη.**

Στην αντεπίθεση όμως ο **Πλαγγέντης** κέρδισε φάουλ. Το εκτέλεσε ο **Μαθιός** που έγλειψε το οριζόντιο δοκάρι.

Στο 12' Ο **Ζιόδρος** πέρασε από δεξιά μπήκε στην περιοχή, την κατάλληλη στιγμή πάσαρε στον **Κάπια** που από το ύψος του πέναλτι πλάσαρε τον **Καραγιάννη** που δεν μπόρεσε να αντιδράσει.

Δύο λεπτά αργότερα ο **Μαθιός** εκτέλεσε φάουλ, η μπάλα γκέλαρε μπροστά από τον **Καλογεράκη** ο οποίος αναγκάστηκε να αποκρούσει σε κόρνερ.

26'. Σέντρα του **Μακρυδημήτρη,** ο **Μαθιός** κεφαλιά ωραία απόκρουση του **Καλογεράκη.**

38'. Πάσα του **Φραντζή** από δεξιά στο **Μαθιό,** που μπήκε στην περιοχή, πάσσαρε στον **Τριπολίτη** και ανάγκασε με δύο προσπάθειες να μπλοκάρει ο τερματοφύλακας του Απόλλων.

49'. Ο **Μαθιός** σούταρε δυνατά έξω από την περιοχή ο **Καλογεράκης** απέκρουσε σε κόρνερ.

49'. Ο **Γαϊτάνος** πάσσαρε στον **Τριπολίτη** που δοκίμασε το σουτ και ανάγκασε τον τερματοφύλακα να αποκρούσει εντυπωσιακά.

Τρία λεπτά αργότερα ο **Πλαγγέντης** έδωσε στον **Μαθιό,** πλάσσαρε, και πέρασε δίπλα από την εστία του **Καλογεράκη.**

78'. Ο **Βεργώνης** έξω από την περιοχή κεραυνοβόλησε τον **Καραγιάννη** στέλνοντας τη μπάλα να τραντάξει το οριζόντιο δοκάρι.

Στό 80' ο **Καλογεράκης** είπε πάλι όχι αυτή τη φορά μετά από σουτ τον **Γαϊτάνου.**

Στο 88' ο **Μακρυδημήτρης** ανατράπηκε από τους αμυντικούς της **Καλαμαριάς,** ο **Διαμαντέας** όμως δεν έδωσε τίποτα.

Από τους ηττημένους καλύτεροι ήταν οι **Μαθιός, Μακρυδημήτρης** και **Γαϊτάνος** ενώ από τους νικητές οι **Καλογεράκης, Κάπιας, Βεργώνης.**

Χωρίς προβλήματα η διαιτησία από τους **Διαμαντέα** (ελέγχεται στη φάση του πέναλτι) **Πηδιάκη** και **Ορφανού.**

ΟΙ ΟΜΑΔΕΣ

ΡΟΔΟΣ: *Καραγιάννης, Τσακίρης, Μακρυδημήτρης, Μαθιός, Γαϊτάνος, Χαρίτος, Θεοδοσίου (58' Μοσχίδης), Φραντζής (70' Αναστασάκης), Αγγελόπουλος (83' Δελαπόρτας), Πλαγγέντης, Τριπολίτης.*

ΑΠΟΛΛΩΝ ΚΑΛΑΜΑΡΙΑΣ: *Καλογεράκης, Αλεξίου, Κάπιας, Σαββινίδης, Φορόπουλος (59' Λουιζίδης), Δεληγιάννης, Ζίνδρος (59' Αποστολάς), Σαμουλίδης, Θαμνίδης, Βεργώνης, Χαλβατζής (86' Φραγκίνης).*

ΤΑ ΑΠΟΤΕΛΕΣΜΑΤΑ ΤΗΣ 6ης ΑΓΩΝΙΣΤΙΚΗΣ

Δόξα Δράμας-Αγ. Δημήτριος	3-2
Μαρκό-Λύκοι	2-0
Βύζας Μεγ.-Ατσαλένιος	1-2
Καβάλα-Ποντιακός Ν. Σάντας	ανεβλήθη
Λεωνίδιο-Λάρισα	1-1
Θύελλα Πατρών-Ηλυσιακός	1-1
Κιλκισιακός-Θρασύβουλος	1-2
Χαλκίδα-Ρόδος	1-2
Καστοριά-Βέροια	2-0
Αγροτικός Αστέρας-Αχαρναϊκός	ανεβλήθη

Η 7Η ΑΓΩΝΙΣΤΙΚΗ

Αγ. Δημήτριος-Λύκοι
Ατσαλένιος-Δόξα Δράμας
Ποντιακός Ν. Σάντας-Μαρκό
Λάρισα-Βύζας Μεγ.
Ηλυσιακός-Καβάλα
Θρασύβουλος-Λεωνίδιο
Ρόδος-Θύελλα Πατρών
Βέροια-Κιλκισιακός
Αχαρναϊκός-Χαλκίδα
Αγρ. Αστέρας-Καστοριά

ΠΕΡΙΦΕΡΕΙΑΚΟ



Ο Αντώνης Αχιολάς πέτυχε το γκολ του Διγενή στη Μυτιλήνη (ΒΙΚΤΩΡ - ΦΩΤΟ ΜΑΡΚΕΤ - ΙΑΛΥΣΟΣ)

Απογοητεύθηκε νωρίς

ΜΥΤΙΛΗΝΗ (Του ανταποκριτού μας Μανώλη Λαγουτάρη)

Για δεκαέξι λεπτά άντεξε ο Διγενής την πίεση του Αιολικού. Από τη μια το αυτογκόλ του Ζωάννου στο 10′ κι από την άλλη η μόλις δίλεπτη χαρά της ισοφάρισης δημιούργησαν κακή ψυχολογία στο Διγενή που ηττήθηκε τελικά με 5-1.

Οι νικητές δεν έπιασαν μεγάλη απόδοση, αλλά μπόρεσε να εκμεταλλευθεί τις απουσίες και τα κενά στην άμυνα του φιλοξενούμενου και να "καθαρίσουν" το παιχνίδι από το α' ημίχρονο, προηγούμενοι με 4-1 στο α' σαρανταπεντάλεπτο. Οι παίκτες του Διγενή πήγαν προβληματικά στη Μυτιλήνη και σε δύο δόσεις. Την τελευταία στιγμή πρέπει να σημειωθεί πως ταξίδεψαν τελικά οι τρεις παίκτες της αποστολής μετά το μπέρδεμα που συνέβη με τα εισιτήρια της ομάδας.

Ο Διγενής ηττήθηκε στη Μυτιλήνη από τον Αιολικό με 5-1. Το γκολ της ροδίτικης ομάδας ο Αχιολάς

Παρά το άγχος του ταξιδιού ο Διγενής και το βαρύ εις βάρος του σκορ στάθηκε αξιοπρεπώς στη Μυτιλήνη κάνοντας ευκαιρίες και έχοντας δοκάρι στο 90′ σε σέντρα - σουτ του νεαρού **Διακίδη**. Αυτογκόλ, και γρήγορη αλλαγή στο σκορ στο δίλεπτο 14-16 ήταν αυτά που έριξαν καθαρά την ψυχολογία των παικτών του **Σαλβατόρε Γκιούντιτσε.**

ΔΟΚΑΡΙ ΚΑΙ ΓΚΟΛ

Στο 10′ ο **Ζωάννου** στην προσπάθειά του να διώξει την μπάλα απ' την άμυνά του την έστειλε στα δίχτυα του **Κοκκώνη** (1-0).

Το 1-1 ήρθε στο 14′. Ο **Αχιολάς** εκμεταλλευόμενος ωραία μπαλιά του **Παπανικολάου** πλάσαρε επιτυχώς τον **Κουτρουμπίλα.**

Στο 16′ από το φάουλ του **Γαβαλά** ο **Χρόνης** με κεφαλιά πέτυχε το 2-1.

Στο 25′ πάλι ο **Γαβαλάς** εκτέλεσε φάουλ και ο **Θ. Παπαδημητρίου** με κεφαλιά και πάλι πέτυχε το 3-1.

Από μπαλιά του **Χρόνη** στο 37′ ο **Γαβαλάς** με κοντινό πλασέ έγραψε το 4-1.

Το 5-1 πέτυχε στο 85′ ο **Γαβαλάς** με δυνατό σουτ.

Ο Διγενής θα μπορούσε στο 90′ να μειώσει το σκορ αν ο **Διακίδης** με σέντρα σουτ δεν σημάδευε το κάθετο δοκάρι της εστίας του Αιολικού.

Από τους νικητές ξεχώρισαν οι **Γαβαλάς, Παπαδημητρίου Θ.** και **Μαρτίνος.** Από τον Διγενή ξεχώρισαν οι **Γαλουζής, Διακίδης και Λιόλιος.** Αριστη ήταν η διαιτησία του κ. **Κατσιμίγκου**.

Οι ομάδες:

ΑΙΟΛΙΚΟΣ: *Κουτρουμπή-λας, Κουκούλης (85′ Τριανταφυλλόπουλος), Παπαδημητρίου Σ., Αφαλωνιάτης, Μαρτίνος, Λουτραζώτης, Δελόλμας Σ., Παπαδημητρίου Θ., Δελόλμας Π. (72′ Καλιματζέρος), Γαβαλάς, Χρόνης (75′ Χωματάς).*

ΔΙΓΕΝΗΣ: *Κοκκώνης, Γαλουζής, Διακάκης, Ζωάννου, Λιόλιος, Κώτσος (80′ Εμίρογλου), Ταμπουράς, Διακίδης, Ψύλλου (75′ Σιέχ), Αχιολάς (83′ Γιοβάνι), Παπανικολάου.*

Προβλημάτισε



Σκούρα τα βρήκαν οι Απολλωνιστές κόντρα στον Ατρόμητο

ΚΑΛΥΘΙΕΣ

Ούτε και χθες τα κατάφερε ο Απόλλωνας Καλυθιών. Και μάλιστα αυτή τη φορά απέναντι στον Ατρόμητο Αγίας Μαρίνας που χωρίς να είναι καλή ομάδα μπόρεσε και πήρε αυτό που ήθελε από το ισόπαλο 1-1. Τον ένα βαθμό που ίσως στο μέλλον αποδειχθεί πολύτιμος.

Οι κυανοκίτρινοι πρέπει να προσπαθήσουν πλέον ακόμα περισσότερο για να φτάσουν στον στόχο σε μια στιγμή που οι ομάδες με ανάλογους στόχους, όπως ο Ατρόμητος "κλέβουν" πόντους σαν τον χθεσινό. (Εκοψαν οι του Ατρομήτου βαθμούς ακόμα κι απ' τον Αιολικό).

Το ματς ποιοτικά δεν ξεπέρασε την μετριότητα. Ο Απόλλωνας, όμως, ήταν καλός μέχρι το 38′. Μέχρι το λεπτό δηλαδή που τραυματίσθηκε κι αποχώρησε απ' τον αγωνιστικό χώρο ο **Νίκος Νικολής.** Το γεγονός αυτό αποσυντόνισε τους γηπεδούχους που από κει και πέρα δέχθηκε πίεση από τους φιλοξενούμενους που έδειξαν για άλλη μία φορά επιθετικές αρετές, αλλά και κενά στην άμυνα, χωρίς όμως να απειληθεί και να δεχθεί το γκολ της ισοφάρισης. Μέχρι εκείνο το σημείο ο Απόλλων αναπτυσσόταν σωστά κι έφθανε σχετικά εύκολα στην αντίπαλη περιοχή.

ΑΠΡΟΣΜΕΝΗ ΣΥΝΕΧΕΙΑ

Η συνέχεια στο β' ημίχρονο όντως ήταν απρόσμενη. Ο **Γιώργος Σκαρτάδος** αναθεώρησε τα σχέδιά του αντικαθιστώντας τον **Γρηγορά** με τον **Δαηλιάνη,** αλλά και πάλι η εικόνα δεν διαφοροποιήθηκε προς το καλύτερο. Ετσι οι φιλοξενούμενοι εκμεταλλευόμενοι ένα λάθος του **Μαριά** ισοφάρισαν σε 1-1 κι από κει και πέρα οι Απολλωνιστές άρχισαν με κάθε τρόπο να πιέζουν την περιοχή του **Τσίπνη**, αλλά και ν' αφήνουν ακάλυπτα πολλές φορές τα νώτα τους χωρίς όμως και ν' απειληθούν.

Στο 77′ τέλειωσαν όλα όταν ο **Πολυχρονίου** στην προσπάθειά του να διεκδικήσει κάτι χτύπησε τον **Τσίπνη** και είδε την κόκκινη κάρτα του κ. **Λάμπρου**, αντιμετωπίζοντας τώρα μεγάλη τιμωρία, αφού ήταν και αρχηγός.

Το τέλος του αγώνα βρήκε τους φιλοξενούμενους

Ούτε το εμπόδιο του Ατρόμητου ξεπέρασε ο Απόλλων Καλ. παραχωρώντας ισοπαλία με σκορ 1-1

να πανηγυρίζουν ένα πολύτιμο βαθμό μακριά από το νησί τους και τους Απολλωνιστές να προβληματίζονται ιδιαίτερα για τη συνέχεια.

ΦΑΣΕΙΣ ΚΑΙ ΓΚΟΛ

Στο 13′ το σουτ του **Κουλομαργέτου** έφυγε άουτ.

Στο 18′ ο **Πολυχρονίου** σούταρε, ο **Τσίπνης** απέκρουσε, ο **Νικολής** έστειλε την μπάλα στα δίχτυα, αλλά το γκολ ακυρώθηκε με υπόδειξη του επόπτη γραμμών κ. **Ταταράκη.**

Στο 22′ από σέντρα του **Νικολή**, ο **Σπάρταλης** βγήκε στην πλάτη της άμυνας και πλάσαρε γράφοντας το 1-0.

Στο 53′ ο **Μαριάς** πήγε να διώξει απ' την άμυνα, δεν μπόρεσε και ο **Κουλομαργέτος** που πήρε την μπάλα πλάσαρε τον **Ψαρρά** γράφοντας το 1-1.

Στο 56′ ο **Τσίπνης** έδιωξε σε κόρνερ εκπληκτικά την κεφαλιά του **Καρτάλη** από τη σέντρα του **Δημητριάδη.**

Στο 63′ ο **Μαλάκος** μπήκε μόνος του, αλλά σούταρε άουτ.

Στο 77′ ο **Πολυχρονίου** "θύμα" της προσποίησης του γκολκήπερ **Τσίπνη** προσπάθησε να διεκδικήσει την μπάλα, αλλά χτύπησε τον γκολκήπερ του Ατρομήτου. Ο κ. **Λάμπρου** έβγαλε την κόκκινη στον αρχηγό του Απόλλωνα, αποβάλλοντάς τον απ' το παιχνίδι.

Διακρίθηκαν από τον Απόλλωνα οι **Καρτάλης, Πλύγκος και Σπάρταλης.** Από τον Ατρόμητο άρεσαν οι **Κουνιαρέλης Κ., Ξυλάς** κι ο **Τσίπνης.** Πολύ καλή ήταν η διαιτησία των **Λάμπρου, Συναΐτη, Ταταράκη.**

Οι ομάδες:

ΑΠΟΛΛΩΝ ΚΑΛ.: *Ψαρράς, Δημητριάδης (67′ Σκόρπος), Πάλλας, Μαριάς, Κυριαζής, Γρηγοράς (46′ Δαηλιάνης), Νικολής (38 λ.τ. Κουρμαδιάς), Πλύγκος, Καρτάλης, Σπάρταλης, Πολυχρονίου.*

ΑΤΡΟΜΗΤΟΣ ΑΓ. ΜΑΡΙΝΑΣ: *Τσιπνής, Μαλάκος, Τρηγώνης, Σπύρου, Ξυλάς, Σγουρέλης (90′ Μαϊστρέλης), Κολουμαργέτος (83′ Μπαζίνας), Κουνιαρλής Ρ., Νταλαμπέκης, Κουνιαρέλης Κ., Παϊταρίδης (79′ Παγωνίδης).*

ΠΕΡΙΦΕΡΕΙΑΚΟ ΠΡΩΤΑΘΛΗΜΑ 2003–2004	ΑΙΟΛΙΚΟΣ	ΑΝΑΓΕΝΝΗΣΗ	ΑΠΟΛΛΩΝ Κ.	ΑΣ ΠΟΝΤΙΩΝ	ΑΤΡΟΜΗΤΟΣ	ΔΙΑΓΟΡΑΣ	ΔΙΓΕΝΗΣ	ΕΘΝΙΚΟΣ	ΕΡΜΗΣ	ΚΕΡΑΤΣΙΝΙ	ΚΩΣ	ΜΑΝΗ	ΜΥΚΟΝΟΣ	ΠΑΝΝΑΞΙΑΚΟΣ	ΠΥΡΓΙ ΧΙΟΥ
ΑΙΟΛΙΚΟΣ	■	7-0			0-0	2-1	5-1								
ΑΝΑΓΕΝΝΗΣΗ Σ.		■	1-2										0-4		
ΑΠΟΛΛΩΝ ΚΑΛ.			■		1-1	1-4								3-0	0-0
ΑΣ ΠΟΝΤΙΩΝ		2-1		■				0-1				0-2			0-2
ΑΤΡΟΜΗΤΟΣ Α.Μ.				3-2	■			0-0		1-3					
ΔΙΑΓΟΡΑΣ				8-0		■				3-0			2-1		
ΔΙΓΕΝΗΣ					1-0	1-4	■			0-1					
ΕΘΝΙΚΟΣ	2-1						1-1	■				0-0			
ΕΡΜΗΣ					3-0		3-1	0-0	■	1-1					
ΚΕΡΑΤΣΙΝΙ								2-1		■		1-1			3-1
ΚΩΣ		5-1	3-0						3-1		■		0-0		
ΜΑΝΗ	3-2		8-1				6-0					■			
ΜΥΚΟΝΟΣ									0-2				■	1-0	1-0
ΠΑΝΝΑΞΙΑΚΟΣ				1-1					2-1		2-1			■	
ΠΥΡΓΙ ΧΙΟΥ	0-2										1-3				■

ΒΑΘΜΟΛΟΓΙΑ ΠΕΡΙΦΕΡΕΙΑΚΟΥ

Α/Α	ΟΜΑΔΕΣ	ΒΑΘΜ.	ΑΓ.	ΤΕΡΜ.	ΕΝΤΟΣ Ν	Ι	Η	ΕΚΤΟΣ Ν	Ι	Η	ΣΥΝΟΛΟ Ν	Ι	Η
1.	ΔΙΑΓΟΡΑΣ	15	6	22-5	3	0	0	2	0	1	5	0	1
2.	Μάνη	14	6	20-4	3	0	0	1	2	0	4	2	0
3.	Κερατσίνι	14	7	11-8	2	1	0	2	1	1	4	2	1
4.	Αιολικός	13	7	19-6	3	1	0	1	0	2	4	1	2
5.	ΚΩΣ	13	6	15-5	3	1	0	1	0	1	4	1	1
6.	Ερμής Κορ.	11	7	11-7	2	2	0	1	0	2	3	2	2
7.	Μύκονος	10	6	7-4	2	0	1	1	1	1	3	1	2
8.	Εθνικός Π.	10	7	5-4	1	2	0	1	2	1	2	4	1
9.	ΑΠΟΛΛΩΝ ΚΑΛ.	8	7	8-17	1	2	1	1	0	2	2	2	3
10.	Πανναξιακός	7	5	5-7	2	1	0	0	0	2	2	1	2
11.	Ατρόμητος Α.Μ.	6	7	5-10	1	1	1	0	2	2	1	3	3
12.	Πύργος Χίου	4	6	4-9	0	0	2	1	1	2	1	1	4
13.	ΔΙΓΕΝΗΣ	4	7	5-20	1	0	2	0	1	3	1	1	5
14.	ΑΣ Ποντίων	4	7	5-18	1	0	3	0	1	2	1	1	5
15.	Αναγέννηση Σ.	0	5	3-20	0	0	2	0	0	3	0	0	5

ΤΑ ΑΠΟΤΕΛΕΣΜΑΤΑ ΤΗΣ 7ΗΣ ΑΓΩΝΙΣΤΙΚΗΣ

Ερμής Κορ. - Κερατσίνι	1-1
Αναγέννηση Σάμου - Πανναξιακός	Την Τετάρτη
Αιολικός - Διγενής Κοσκ.	5-1
Πύργος Χίου - Κως	1-3
ΑΣ Ποντίων - Εθνικός Πειραιά	0-1
Διαγόρας - Μύκονος	2-1
Απόλλων Καλ. - Ατρόμητος Αγ. Μαρ.	1-1
Ρεπό έχει η Μάνη	

Η 8Η ΑΓΩΝΙΣΤΙΚΗ

Αναγέννηση - Ερμής Κορ.
Κερατσίνι - Αιολικός
Πανναξιακός - Πύργος Πύργιου
Διγενής - ΑΣ Ποντίων
Κως - Διαγόρας
Εθνικός Πειρ. - Απόλλων Καλ.
Μύκονος - Μάνη
Ρεπό έχει ο Ατρόμητος Αγ. Μαρίνας

ΠΕΡΙΦΕΡΕΙΑΚΟ

Λυτρωτής ο Σπάρταλης

Ηταν ο χειρότερος Διαγόρας των τελευταίων χρόνων, αυτός που παρουσιάσθηκε χθες στο Εθνικό Στάδιο κόντρα στην πολύ καλή Μύκονο.

Οι κυανέρυθροι ασύνδετοι, ομάδα χωρίς αρχή και τέλος για πρώτη φορά ύστερα από πολύ καιρό, αφού πέρασαν "δια πυρός και... ευκαιριών Μυκόνου" κέρδισαν 2-1 μ' ένα γκολ που σημειώθηκε στο 93' από τον **Παναγιώτη Σπάρταλη.**

Ομολογουμένως παρά τη νίκη του ο Διαγόρας πραγματοποίησε απερίγραπτα κακή εμφάνιση χθες.

Ξεκίνησε το παιχνίδι με τους καλύτερους οιωνούς καθώς προηγήθηκε στο 8' με τον **Σταμάτη Αμπελά** αλλά από εκεί και πέρα... τίποτα καθώς αρκετοί από τους παίκτες του στον χώρο της μεσαίας γραμμής βρέθηκαν ...σε κακή μέρα.

Σε καμμία περίπτωση δεν είναι αυτή η αξία των **Γιώργου Κρομμύδα** ή του **Σταύρου Γαλανού** ενώ δεν ήταν επίσης καλή η εικόνα που παρουσίασαν ο **Γιώργος Καστρουνής Στάθης Καραμαλίκης** με τον **Μιχάλη Κωστάκη.**

Ο τελευταίος μάρκαρε τον **Βιδάλη** ενώ ο **Γιάννης Ελληνας** "έπαιρνε" τον **Τσικόπουλο** στον χώρο αμύνης. Από εκεί και πέρα όμως... τίποτα!!! Ολα τα περίμεναν οι κυανέρυθροι από τις εφορμήσεις του **Παφιάκη** στα δεξιά και του **Αμπελά** στ' αριστερά. Σε μία από αυτές έγινε το 1-0.

Μετά το 20' όμως η Μύκονος ισορρόπησε το παιχνίδι εκμεταλλευόμενη την κακή ανάπτυξη του Διαγόρα στον οποίο έμεναν οι βαθειές μπαλιές των **Ρουτζιέρη, Ελληνα** και **Σάββενα** προς τους επιθετικούς του, **Καραμαλίκη** και **Καστρουνή.** Ετσι όμως γκολ δεν μπαίνει.

Μοναδική φάση στο α' ημίχρονο για τους Διαγοριδείς το σουτ του **Καραμαλίκη** που μπλόκαρε ο **Μανταφούνης** στο 43'. Κι αφού δεν υπήρχε η δημιουργία ευκαιρίας και το γκολ δεν ερχόταν, ήρθε το 1-1 στο 45' από τον **Παχατουρίδη,** σε καθοριστική χρονική στιγμή για ν' αλλάξει και η ροή του αγώνα αλλά και να γείρει την πλάστιγγα της ψυχολογίας προς τους φιλοξενούμενους.

Β' ΜΕΡΟΣ ΓΙΑ... ΚΑΡΔΙΑΚΟΥΣ!

Στο β' ημίχρονο το σκηνικό συνεχίσθηκε το ίδιο. Ηταν μάλιστα πολλές οι φορές που η θέληση για καλό ποδόσφαιρο αλλά και την επίτευξη του δεύτερου γκολ ανάγκασαν τον **Πέτρο Ρουζιέρη** να βγει μπροστά αλλά κι αυτή η κίνηση δεν καρποφόρησε.

Ο απερίγραπτα κακός Διαγόρας πήρε τελικά στο 93' σπουδαία νίκη επί της Μυκόνου (2-1), που προηγουμένως έχασε κραυγαλέες ευκαιρίες

Η είσοδος του **Παναγιώτη Σπάρταλη** έφερε κάποια ισορροπία στον χώρο της μεσαίας γραμμής αλλά η εικόνα δεν άλλαξε.

Κάπου εκεί μάλιστα χρειάσθηκαν τα υπογλώσσια καθώς:

- Στο 56' ο **Βιδάλης.**
- Στο 75' και το 87' ο **Παπαγεωργίου** έχασαν για τη Μύκονο σπουδαίες ευκαιρίες ανεβάζοντας κατά πολύ τους σφυγμούς της καρδιάς όλων αυτών που βρέθηκαν στο Εθνικό Στάδιο.

Λίγο πριν ο **Ανδρέας Σταύρου** ρίσκαρε περισσότερο αφήνοντας μ' ένα αμυντικό λιγότερο την ομάδα του ρίχνοντας στο παιχνίδι τον επιθετικογενή **Ξύπα** και αλλάζοντας τον **Καστρουνή** με τον **Αγγελόπουλο.**

Η ΛΥΤΡΩΣΗ ΣΤΟ 93'

Τελικά η λύτρωση ήρθε στο 93' από τον **Παναγιώτη Σπάρταλη** αναγκάζοντας πολλούς να πουν πως ήταν ο χειρότερος Διαγόρας των τελευταίων χρόνων. Στο ποδόσφαιρο όμως μετράει πολύ να κερδίζει μια ομάδα δύσκολα παιχνίδια με τόσο κακή εμφάνιση.

Κι αυτό που μέτρησε είναι πως οι κυανέρυθροι κέρδισαν 2-1 και πήραν τους τρεις βαθμούς.

ΦΑΣΕΙΣ-ΓΚΟΛ

Στο 8' ο **Σάββενας** βρήκε με ωραία μπαλιά τον **Αμπελά** που δεν ήταν οφσάιντ, ο τελευταίος κοντρόλαρε πλάσσαρε κι έγραψε το 1-0.

Στο 43' ο **Μανταφούνης** μπλόκαρε το σουτ του **Καραμαλίκη.**

Το 1-1 στο 45' ο **Βιδάλης** άλλαξε με τον **Παχατουρίδη** που σούταρε δυνατά νικώντας τον **Κεφάλα.**

Στο 56' από μπαλιά του **Τσικόπουλου,** ο **Βιδάλης** πλάσσαρε πάνω απ' το οριζόντιο δοκάρι του **Κεφάλα.**

Στο 57' ο **Μανταφούνης** μπλόκαρε την τελευταία στιγμή το σουτ το **Αμπελά.**

Στο 60' ο από κόρνερ του **Γαλανού,** η κεφαλιά του **Καραμαλίκη** έφυγε λίγο άουτ.



Στο 67' ο **Μανταφούνης** έδιωξε σε κόρνερ τη σέντρα σουτ του **Παφιάκη.**

Στο 75' ο **Παπαγεωργίου** μπήκε μόνος αλλά πλάσσαρε άουτ.

Στο 85' η Μύκονος έμεινε με δέκα λόγω αποβολής με δεύτερη κίτρινη κάρτα του **Οικονόμου.**

Στο 87' κι άλλη ευκαιρία για τη Μύκονο αυτή τη φορά σε πλασέ του **Παπαγεωργίου.**

Στο 93' ο **Σάββενας** εκτέλεσε κόρνερ στο δεύτερο δοκάρι. Η μπάλα ήρθε στον **Σπάρταλη** που σούταρε δυνατά για να πετύχει το 2-1.

Από την χθεσινή κακή εικόνα του Διαγόρα ξεχώρισαν μόνο οι **Σταμάτης Αμπελάς** και **Γιάννης Ελληνας.** Από την Μύκονο άρεσαν περισσότερο οι **Συριανός, Παχατουρίδης** και **Τσικόπουλος.**

Σχολαστική και εκνευριστική η διαιτησία του κ. **Ντόβα** και των εποπτών **Σταμούλη** και **Δημόπουλου.** Σφύριζε με το παραμικρό φάουλ κι έβγαζε εύκολα απ' το τσεπάκι του τις κάρτες για να τις δείξει ιδιαίτερα στους παίκτες του Διαγόρα.

ΟΙ ΟΜΑΔΕΣ

ΔΙΑΓΟΡΑΣ: *Κεφάλας, Παφιάκης, Ελληνας, Γαλανός, Καραμαλίκης, Σάββενας, Αμπελάς, Κωστάκης (75' Ξύπας), Κρομμύδας (55' Σπάρταλης), Ρουτζιέρης, Καστρουνής (80' Αγγελόπουλος).*

ΜΥΚΟΝΟΣ: *Μανταφούνης, Καρανικολάου, Παχατουρίδης, Συριανός, Τζιόβας, Δεληγιάννης, Καρασαββίδης (16' Παπαγεωργίου), Οικονόμου, Βιδάλης (79' Σαγρές), Τσικόπουλος, Βλασερός (90' Καραμέρης).*

ΓΝΩΜΩΝ
ΦΡΟΝΤΙΣΤΗΡΙΑ
Μ. ΓΙΑΝΝΙΚΟΥΡΗΣ

30 ΧΡΟΝΙΑ ΛΕΙΤΟΥΡΓΙΑΣ

Χεμάρρας 117
Τηλ. 2241025700
2241025250
Διεύθυνση Σπουδών
Μ. ΓΙΑΝΝΙΚΟΥΡΗΣ

Εναρξη Μαθημάτων — ΤΜΗΜΑΤΑ 4ΜΕΛΗ-6ΜΕΛΗ

• Γ' Λυκείου	1 Αυγούστου
• Β' Λυκείου	1 Αυγούστου
• Α' Λυκείου	1 Αυγούστου
• Α-Β-Γ Γυμνασίου	1 Σεπτεμβρίου
• Τ.Ε.Ε.	1 Σεπτεμβρίου
• Τμήματα Αποφοίτων	1 Σεπτεμβρίου

ΕΓΓΡΑΦΕΣ:
Καθημερινά από 10-1 το πρωί και 6-9 το απόγευμα στα τηλέφωνα:
22410-25700, 25250, 25252, 694 88 89 6 89

ΜΑΘΗΜΑΤΙΚΑ-ΦΥΣΙΚΗ-ΧΗΜΕΙΑ-ΦΙΛΟΛΟΓΙΚΑ-ΠΛΗΡΟΦΟΡΙΚΗ
ΑΡΧΕΣ ΟΙΚΟΝΟΜΙΚΗΣ ΘΕΩΡΙΑΣ-ΟΡΓΑΝΩΣΗ & ΔΙΟΙΚΗΣΗ ΕΠΙΧ/ΣΕΩΝ

Δεν "μάσησε" στη Χίο

ΠΥΡΓΙ ΧΙΟΥ

Παρά το γεγονός του ότι βρέθηκε πίσω στο σκορ η Αθλητική Ενωση Κω είχε και τις δυνάμεις αλλά και τη διάθεση να γυρίσει το παιχνίδι και να φύγει νικήτρια από το γήπεδο του Αγίου Γεωργίου με σκορ 3-1.

Με τους βαθμούς η Κως βρέθηκε τώρα ψηλότερα βαθμολογικά και ατενίζει με αρκετή αισιοδοξία το μέλλον της στο φετινό περιφερειακό πρωτάθλημα.

Οι "βυσσινί" απέδωσαν πολύ καλά σ' ολόκληρη τη διάρκεια του αγώνα σ' ένα μικρό γήπεδο με αγωνιστικό χώρο που γλυστρούσε από τα πολλά νερά.

Σε καμμία περίπτωση πάντως δεν κλείσθηκε προσπαθώντας να παίζει πάντα ανοικτά. Ειδικά μετά το 65' η Κως κυριάρχησε στον αγωνιστικό χώρο στον οποίο θ' αφήσουν βαθμούς αρκετές ομάδες αν δεν "μετρήσουν" σωστά την ομάδα του Πύργου η οποία διαθέτει δυνατούς και κοντρολαρισμένους ποδοσφαιριστές.

ΦΑΣΕΙΣ-ΓΚΟΛ

Στο 9' η κεφαλιά του **Τζούμα** έφυγε λίγο άουτ.

Στο 30' εκτέλεσαν κόρνερ οι παίκτες του Πύργου. Οι αμυντικοί της Κω προσπάθησαν να διώξουν. Η μπάλα δεν έφυγε απ' την περιοχή κι ο **Οκτάρας** βρήκε την ευκαιρία να κάνει με κοντινό πλασέ το 1-0.

Στο 37' η Κως κέρδισε πέναλτι. Ο **Ναστόπουλος** μπήκε στην περιοχή και ανατράπηκε από τον γκολκήπερ **Παγούδη.** Ο κ. **Κατσιμίγκος** κατελόγισε αμέσως το πέναλτι. Το εκτέλεσε ο **Παναγιωτόπουλος** γράφοντας το 1-1.

Η Κως βρέθηκε να χάνει 1-0 αλλά τελικά επικράτησε του Πύργου με 3-1

Στο 46' ο **Μαυρίδης** έδιωξε εκπληκτικά το απευθείας χτύπημα φάουλ του **Παλάβρα.**

Το 1-2 στο 65'. Ο **Μαγκαφάς** εκτέλεσε κόρνερ κι ο **Παναγιωτόπουλος** με καρφωτή κεφαλιά έστειλε τη μπάλα στα δίχτυα του **Παγούδη.**

Στο 75' η κεφαλιά του **Ναστόπουλου** έφυγε λίγο άουτ.

Στο 82' ο **Ναστόπουλος** έβγαλε ωραία μπαλιά στον **Μαγκαφά** που πλάσαρε σημειώνοντας το τελικό 1-3.

Στο 87' ο **Σουλτάνος** βρέθηκε τετ-α-τετ με τον **Παγούδη** αλλά δεν μπόρεσε να τον νικήσει.

Το ίδιο συνέβη και στο 89' με πρωταγωνιστή αυτή τη φορά τον **Μαγκαφά.**

Παγούδης και **Οκτάρας** ήσαν οι καλύτεροι της ομάδας της Χίου. Στην πρώτη γραμμή διακριθέντες περνούν για την Κω οι **Παναγιωτόπουλος, Γούλας** χωρίς να υστερήσει κανείς.

Πολύ καλή ήταν η διαιτησία των **Κατσιμίγκου, Γεωργόπουλου, Πασπάτη.**

ΟΙ ΟΜΑΔΕΣ

ΠΥΡΓΟΣ: *Παγούδης, Καλιάμης, Χειλάς, Καστής, Βελούτσος, Χριστοδουλάκης, Οκτάρας, Γιοβανάκης, Κακιούσος (77' Αλεξόπουλος), Παλάβρας, Τζούμας (68' Κούτσουρας).*

ΑΕ ΚΩΣ: *Μαυρίδης, Αθανασίου, Μποϊλής Ζ., Γκουντελίτσας, Γκοβερίνος, Μάμμης (55' Σουλτάτος), Γουλάς, Μαγκαφάς (90' Καραγιάννης), Παναγιωτόπουλος (75' Μποϊλής Π), Ναστόπουλος, Δουλγεράκης.*



ΦΩΤΟΓΡΑΦΕΙΟ - DVD CLUB

ΦΩΤΟΓΡΑΦΗΣΕΙΣ - ΒΙΝΤΕΟΣΚΟΠΗΣΕΙΣ
Γάμων - Βαπτίσεων και λοιπών Εκδηλώσεων

ΜΕΤΑΤΡΟΠΕΣ VHS ΣΕ DVD

ΕΜΦΑΝΙΣΕΙΣ ΦΙΛΜ & ΕΚΤΥΠΩΣΕΙΣ ΦΩΤΟΓΡΑΦΕΙΩΝ
από Negative - CD - FD - Smart Media - Memory Stick

ΗΛΕΚΤΡΟΝΙΚΗ ΕΠΕΞΕΡΓΑΣΙΑ ΕΙΚΟΝΑΣ
Αναπαλαίωση Φωτογραφίας

ΦΩΤΟΓΡΑΦΙΕΣ ΣΤΙΓΜΗΣ
Ταυτοτήτων - Διαβατηρίων

ΦΩΤΟΓΡΑΦΙΚΑ ΕΙΔΗ - ΕΙΔΗ ΔΩΡΩΝ

ΕΝΟΙΚΙΑΣΕΙΣ ΤΑΙΝΙΩΝ DVD

ΑΝΑΣΤΑΣΑΚΗΣ Β. - ΤΑΜΠΑΚΑΚΗΣ Μ. Ο.Ε.
Πλατεία Αγ. Ιωάννη 173 - Τηλ/Fax: 22410 26631

Α' ΚΑΤΗΓΟΡΙΑ

Κέρδισε 3-0 στα Μάσσαρι τον Αστέρα και δείχνει να είναι ασταμάτητος
Στην 2η θέση ο Κλεάνθης που κέρδισε 2-0 τον Άρη ενώ ο Φοίβος έμεινε "ζωντανός" στο Βάτι κερδίζοντας στην εκπνοή τον Διαγόρα 2-1
Η Ασπίδα "έπνιξε" περισσότερο την Αναγέννηση κερδίζοντάς την 2-1, ενώ οι Εμπωνιάτες φίλαθλοι πολιόρκησαν τ' αποδυτήρια που τα έβαλαν με τον Ε. Κατσιδώνη για τα σφυρίγματά του
Στο 1-1 Απόλλων Απ.-ΑΕΡΑ και Ευαγόρας-Κλεόβουλος ενώ ο Ανταγόρας εύκολα 3-0 την ΑΕΛ

Καλπάζει ο Ιάλυσος

Ασταμάτητος δείχνει να είναι ο Ιάλυσος που για άλλη μια φορά κατάφερε να περάσει από μια δύσκολη έδρα και συνεχίζει να ατενίζει με περισσότερη αισιοδοξία το μέλλον.

Προχθές κατάφερε να κερδίσει στο ντέρμπι της αγωνιστικής τον Αστέρα με 3-0 και να διατηρήσει τη διαφορά των 4 βαθμών από τον Κλεάνθη ο οποίος παρέμεινε μόνος πρώτος κερδίζοντας στην Κρεμαστή τον Αρη χωρίς ωστόσο να εντυπωσιάσει. Το άλλο ντέρμπι της ημέρας, ο Φοίβος κατάφερε να ανατρέψει το εις βάρος του 1-0 και με γκολ στην εκπνοή να κερδίσει 2-1 παραμένοντας "ζωντανός" στο παιχνίδι του πρωταθλήματος. Στην Έμπωνα η Ασπίδα κέρδισε 2-1 την Αναγέννηση που φωνάζει ακόμη για τον διαιτητή **Βαγγέλη Κατσιδώνη,** ενώ οι φίλαθλοί της είχαν πολιορκήσει τα αποδυτήρια για αρκετή ώρα μετά το τέλος του ματς.

Στ' Απόλλωνα, Απόλλων και ΑΕΡΑ έμειναν στο 1-1 με τους Αφαντενούς να περνάνε στην 3η ενώ βαθμολογικά ανέβηκε και ο Ανταγόρας που κέρδισε χθες με 3-0 την ΑΕΛ.

Ισόπαλο 1-1 έληξε και το παιχνίδι του Ευαγόρα με τον Κλεόβουλο, με τους Λίνδιους να σώζουν την παρτίδα στις καθυστερήσεις.

Τέλος ο Ηρακλής ήταν η επόμενη ομάδα που πρόσθεσε 3 ξεκούραστους βαθμούς λόγω Καλυμνιακού.

ΣΚΟΡ ΚΑΙ ΣΚΟΡΕΡ

- **Διαγόρας Β.–Φοίβος** **1–2**
  25' **Μαγιόγλου**/72', 87' **Μήτρου**
- **Απόλλων Απ.–ΑΕΡΑ** **1–1**
  37' **Καραμανώλης**/15' **Παπαγεωργίου**
- **Αστέρας Μ.–Ιάλυσος** **0–3**
  54', 62' **Κωνσταντάκης**, 83' **Ε. Ράϊος**
- **Κλεάνθης–Αρης** **3–0**
  21' **Αθανασίου**, 54' **Πάττας**, 74' **Κρομμύδας Ν.**
- **Αναγέννηση–Ασπίδα Απ.** **1–2**
  76' **Αγκάς**/21' **Βαρδόπουλος**, 55' **Σάρλης**
- **Ευαγόρας–Κλεόβουλος** **1–1**
  64' **Κρουστάλης**/94' **Σάκκας**
- **Ανταγόρας–ΑΕΛ** **3–0**
  27', 74' **Παπαϊγνατίου**, 77' **Αρβανιτογιάννης**
- **Καλυμνιακός–Ανταγόρας** **0–2 ά.α.**

ΟΙ ΣΚΟΡΕΡ

		ΣΥΝ	ΣΟΥΤ	ΚΕΦ.	ΠΕΝ.	ΦΑΟΥΛ	ΕΝΤ.	ΕΚΤ.
1.	Εγγλέζος (Κλεόβουλος)	5	3		1	1	3	2
2.	Παντίδος (Αρης)	5	3	1	1		4	1
3.	Πέρος (Αστέρας)	4	4				4	
4.	Μουδάτσος (Αστέρας Μ.)	4	1	2	1		2	2
5.	Γκαρανάτσιος (Διαγόρας Β.)	4	3	1			4	
6.	Οίκουτας (Ιάλυσος)	4	2		2		3	1
7.	Κωνσταντάκης (Ιάλυσος)	4	3			1	1	3
8.	Σπανός (ΑΕΡΑ)	3	2	1			3	
9.	Καλογήρου (Ασπίδα)	3	3				3	
10.	Τσαλώλης Ηρακλής	3	3				3	
11.	Ράϊος Ε. (Ιάλυσος)	3	2	1			2	1
12.	Αθανασίου (Κλεάνθης)	3	2			1	1	2
13.	Καλημέρης (Φοίβος)	3	2		1		2	1
14.	Μήτρου (Φοίβος)	3	2				1	2
15.	Τσακίρης ΑΕΡΑ	2	2					2
16.	Αγκάς (Αναγέννηση)	2	2				2	
17.	Κυριόπουλος (Ανταγόρας)	2	1	1			2	
18.	Αρβανιτογιάννης (Ανταγόρας)	2	2				2	
19.	Παπαϊγνατίου (Ανταγόρας)	2	2				2	
20.	Πευκιανάκης (Άρης)	2	2					2
21.	Σάρλης (Ασπίδα)	2	1	1			1	1
22.	Καμπούρης (Διαγόρας)	2	1		1		2	
23.	Κουρζής (Ευαγόρας)	2		2			1	1
24.	Γιαλλούσης (Ιάλυσος)	2	2				1	1
25.	Φρούμης (Κλεάνθης)	2	2				2	
26.	Πάττας (Κλεάνθης)	2	2				2	
27.	Κρομμύδας (Κλεάνθης)	2			2		2	
28.	Καραΐσκος (Φοίβος)	2	2				1	1
29.	Φουντής (ΑΕΛ)	1	1			1		
30.	Φυλακούρης (ΑΕΛ)	1		1		1		

ΑΥΤΟΓΚΟΛ

1 γκολ: Λινάρδος (Διαγόρας Β.), Κουλουμπράκης (Διαγόρας Β.)

GOAL! ΠΕΝΑΛΤΙ ΚΟΚΚΙΝΕΣ

ΟΜΑΔΕΣ	ΥΠ.	ΚΑΤ.	ΥΠ.	ΚΑΤ.
ΑΕΛ		1	3	2
ΑΕΡΑ		1	3	3
Αναγέννηση				4
Ανταγόρας		1	2	
Απόλλων	1	2	3	2
Άρης	1	2	5	5
Ασπίδα	1		4	1
Αστέρας	1		2	3
Διαγόρας Β.	1	1	3	2
Ευαγόρας		2	4	4
Ηρακλής	1			1
Ιάλυσος	3	1	2	2
Καλυμνιακός				
Κλεάνθης	2		1	2
Κλεόβουλος	1	1	1	3
Φοίβος	1	1	3	2

ΟΙ ΕΚΤΕΛΕΣΤΕΣ

ΟΝΟΜΑ-ΟΜΑΔΑ	ΕΥΣΤΟΧΑ	ΑΣΤΟΧΑ
Παντίδος (Άρης)	1	
Λεντής (Ηρακλής)		1
Εγγλέζος (Κλεόβουλος)	1	
Οίκουτας (Ιάλυσος)	2	
Καμπούρης (Διαγόρας Β.)	1	
Ματθαίος (Ασπίδα)	1	
Κρομμύδας (Κλεάνθης)	2	
Καλημέρης (Φοίβος)	1	
Κακλαμάνος (Ιάλυσος)		1
Μουδάτσος (Αστέρας)	1	
Καραμανώλης (Απόλλων)		1

ΕΠΟΜΕΝΗ ΑΓΩΝΙΣΤΙΚΗ (8η)

Αναγέννηση-Ευαγόρας
Κλεόβουλος-Διαγόρας Β.
Ασπίδα Απ.-Απόλλων Απ.
Φοίβος-Αστέρας Μ.
ΑΕΡΑ-Ανταγόρας
Ιάλυσος-Κλεάνθης
ΑΕΛ-Ηρακλής
Άρης-Καλυμνιακός

ΠΡΩΤΑΘΛΗΜΑ Α' ΚΑΤΗΓΟΡΙΑ 2003–2004

	ΑΕΛ	ΑΕΡΑ	Αναγέννηση	Ανταγόρας	Απόλλων	Άρης	Ασπίδα	Αστέρας	Διαγόρας Β.	Ευαγόρας	Ηρακλής	Ιάλυσος	Καλυμνιακός	Κλεάνθης	Κλεόβουλος	Φοίβος
ΑΕΛ	■				1-0		0-2			1-1			2-0 α.α.			
ΑΕΡΑ	3-0	■	2-0 α.α.							1-1				0-1		
Αναγέννηση	2-0		■				1-2							1-1		
Ανταγόρας	3-0			■				1-0							2-0	
Απόλλων		1-1			■				1-1				2-0 α.α.			
Άρης						■		4-1				0-2			1-2	
Ασπίδα		3-3					■	0-2		1-1			2-0 α.α.			
Αστέρας			2-1		5-0			■			1-0	0-3				
Διαγόρας Β.			1-0	2-0		4-1			■							1-2
Ευαγόρας						1-2				■		0-1			1-1	0-0
Ηρακλής									1-0		■			1-1		2-1
Ιάλυσος									4-0		2-0	■				1-1
Καλυμνιακός		0-2 α.α.	0-2 α.α.	0-2 α.α.									■			
Κλεάνθης				1-0	4-0	3-0	0-0							■		
Κλεόβουλος					2-0						0-0	1-2			■	
Φοίβος				1-0		1-2									3-1	■

ΒΑΘΜΟΛΟΓΙΑ

Α' ΚΑΤΗΓΟΡΙΑ 2003–2004

				ΕΝΤΟΣ			ΕΚΤΟΣ			ΣΥΝΟΛΟ		
Α/Α	ΟΜΑΔΕΣ	ΒΑΘΜ.	ΑΓ.	ΤΕΡΜ.	Ν	Ι	Η	Ν	Ι	Η	Ν	Ι	Η
1.	Ιάλυσος	19	7	15-2	2	1	0	4	0	0	6	1	0
2.	Κλεάνθης	15	7	11-2	3	1	0	1	2	0	4	3	0
3.	ΑΕΡΑ	12	7	12-6	2	1	1	1	2	0	3	3	1
4.	Ανταγόρας	12	7	8-4	3	0	0	1	0	3	4	0	3
5.	Ασπίδα Απ.	12	7	10-7	1	2	1	2	1	0	3	3	1
6.	Αστέρας Μ.	12	7	11-9	3	0	1	1	0	2	*4	0	3
7.	Φοίβος	11	7	9-4	2	0	1	1	2	1	3	2	2
8.	Ηρακλής	11	7	6-5	2	1	0	1	1	2	3	2	2
9.	Διαγόρας Β.	10	7	9-9	3	0	1	0	1	2	3	1	3
10.	Άρης	9	7	10-14	1	0	2	2	0	2	3	0	4
11.	Κλεόβουλος	8	7	6-9	1	1	1	1	1	2	2	2	3
12.	ΑΕΛ	7	7	4-11	2	1	1	0	0	3	2	1	4
13.	Ευαγόρας	5	7	5-7	0	2	2	0	3	0	0	5	2
14.	Απόλλων Απ.	5	7	4-14	1	2	0	0	0	4	1	2	4
15.	Αναγέννηση	4	7	4-8	1	1	1	1	0	3	2	1	4
16.	Καλυμνιακός	-	-	-	-	-	-	-	-	-	-	-	-

** Ο Καλυμνιακός έχει αποβληθεί, ενώ τη Αναγέννηση έχει ένα μηδενισμό και -3 βαθμούς.*

Α' ΚΑΤΗΓΟΡΙΑ

Έλαμψε πιο πολύ

ΜΑΣΣΑΡΙ (Κ.ΤΑΡΑΛΗΣ)

Μετά από ένα δυνατό παιχνίδι χωρίς ωστόσο να υπάρξουν αρκετές καλές φάσεις μπροστά στις δύο εστίες ο Ιάλυσος ξεπέρασε και το εμπόδιο του Αστέρα Μ. και συνεχίζει να οδηγεί την κούρσα του πρωταθλήματος.

Ο Ιάλυσος πιο ουσιαστικός νίκησε τον Αστέρα Μ. με σκορ 3-0 και συνεχίζει να ατενίζει αφ'υψηλού τις υπόλοιπες ομάδες

Στο Α' ημίχρονο η μπάλα περιφερόταν κυρίως στον χώρο του κέντρου με δυνατές μονομαχίες αλλά και με κλειστούς τους διαδρόμους προς τις δύο εστίες με συνέπεια να παραμείνει το μηδέν.

Στην επανάληψη οι φιλοξενούμενοι προηγήθηκαν στο σκορ, οι γηπεδούχοι έχασαν κλασική ευκαιρία για να πετύχουν την ισοφάριση και όταν ήρθε και το 0-2 κάπου εκεί τελείωσαν όλα. Το τρίτο γκολ απλώς ήρθε να επισφραγίσει τη νίκη του Ιάλυσου.

Φάσεις-Γκολ

29' Οι γηπεδούχοι ζήτησαν πέναλτι για σπρώξιμο του **Χατζηκαλημέρη** στον **Θρήσκο** μέσα σ την μεγάλη περιοχή αλλά ο διαιτητής έδειξε παίζετε.

54' Φάουλ από τον **Κακλαμάνο** ο οποίος πάτησε την μπάλα στον **Κωνσταντάκη** που με δυνατό βολέ έστειλε την μπάλα στα δίχτυα 0-1.

56' Γύρισμα του **Αρτεμάκη** στον **Θρήσκο** που από πολύ καλή θέση πλάσαρε μόλις άουτ.

62' Σουτ του **Γιαλλούση** απέκρουσε προσωρινά ο **Νικήτας Γ.** και στην επαναφορά ο **Κωνσταντάκης** με δυνατό βολέ πέτυχε το 0-2.

83' Ο **Γιαλλούσης** έβγαλε ασίστ στον **Ράιο** που πρόλαβε την έξοδο του **Νικήτα Γ.** και έγραψε το τελικό 0-3.

Καλή η διαιτησία των **Τσαγγάρη, Γιαννούλης, Κατσιδώνης Π.**

ΑΣΤΕΡΑΣ Μ.	0
ΙΑΛΥΣΟΣ	3

Από τον Αστέρα Μ. ξεχώρισαν οι **Σταυρίδης, Αρτεμάκης** και **Θρήσκος** ενώ από τον Ιάλυσο οι **Χατζηκαλημέρης, Γιαλλούσης** και **Κωνσταντάκης.**



Ο Μιχάλης Κωνσταντάκης οδήγησε τον Ιάλυσο σ' άλλη μια σημαντική νίκη πετυχαίνοντας τα δύο πρωτα γκολ

ΑΣΤΕΡΑΣ Μ.: *Νικήτας Γ., Ράδος, Λεβεντέρης, Σταυρίδης, Σπανός (73'Κουρμαδιάς), Μουδάτσος (76'Νικήτας Δ.), Αρτεμάκης, Θρήσκος, Δράκωνας, Σιδεράτος, Πονιάς (86'Σουλούνιας),*

ΙΑΛΥΣΟΣ: *Αλεξανδρίδης, Χατζηκαλημέρης, Κούτρας, Δράκος, Κακλαμάνος, Μαυρής, Τζαφέρης, Γιαλλούσης, Οίκουτας (73' Πιτσουρδάκης), Ράιος (84'Γιακουμάκης), Κωνσταντάκης (67'Γκορτζίλας).*

ΜΑΣ ΚΟΥΡΑΣΕ ΤΟ ΚΥΠΕΛΛΟ



Στο ότι μεσολάβησε ο αγώνας την Τετάρτη για τον θεσμό του Κυπέλλου Δωδεκανήσου στο οποίο παίχθηκαν 120 λεπτά (μαζί με την παράταση) και στην κόπωση των ποδοσφαιριστών του από αυτό, αποδίδει ο προπονητής του Αστέρα Μ. **Παναγιώτης Σωτηρόπουλος** την ήττα από τον Ιάλυσο και μας δήλωσε τα εξής :

«Το παιχνίδι ήταν πολύ καλό και από τις δύο ομάδες. Πηγαίναμε πολύ καλά αλλά σε μία ανύποπτη στιγμή δεχθήκαμε τέρμα. Είχαμε στην συνέχεια την ευκαιρία να ισοφαρίσουμε με τον **Θρήσκο** αλλά η μπάλα δεν μας έκανε το χατίρι. Έπαιξε καταλυτικό ρόλο το παιχνίδι του κυπέλλου που μεσολάβησε την Τετάρτη και στο οποίο παίξαμε 120 λεπτά με 12 παίκτες. Συγχαρητήρια στον Ιάλυσο, στους παίκτες μου και στην διαιτησία».

ΤΑ ΔΙΝΟΥΝ ΟΛΑ

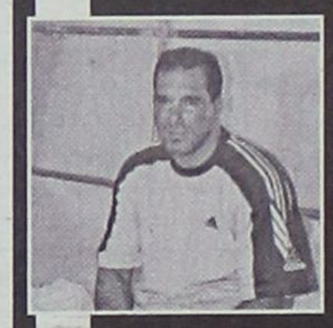

Απόλυτα ευχαριστημένος και από την εμφάνιση αλλά και φυσικά από τη νίκη της ομάδας του επί του Αστέρα Μ. ο προπονητής του πρωτοπόρου Ιάλυσου Θεόδωρος Θεοδώρου μας είπε τα παρακάτω:

«Θέλω να δώσω συγχαρητήρια στα παιδιά για την μεγάλη τους νίκη. Απέδειξαν για μια ακόμη φορά ότι ξέρουν να αγωνίζονται και να τα δίνουν όλα για τον Ιάλυσο. Ελέγχαμε το παιχνίδι και ξέραμε ότι κάποια στιγμή θα μας δινόταν η ευκαιρία για να προηγηθούμε. Είχαμε την ευκαιρία και τα καταφέραμε. Θέλω επίσης να δώσω συγχαρητήρια στον Αστέρα Μ. και πιστεύω πως ήταν η καλύτερη ομάδα που αντιμετωπίσαμε».

Στέρεψαν τα χαμόγελα



Το γκολ του Π"γεωργίου άνοιξε το σκορ στ' Απόλλωνα

Ο Καρπαθάκης που απέκρουσε πέναλτι και ο Κόττορος που δεν έδωσε πέναλτι στο 90' ψαλίδισαν τις ελπίδες του Απόλλωνα για νίκη με τον ΑΕΡΑ

ΑΠΟΛΛΩΝΑ

Μία ανάσα από την πρώτη του φετινή νίκη στο πρωτάθλημα έφτασε ο Απόλλων Απ αλλα δεν μπόρεσε να φθάσει στην κατάκτηση των τριών βαθμών, χάνοντας πολλές ευκαιρίες, ακόμα και πέναλτι στην αναμέτρηση του με τον ΑΕΡΑ με τον οποίο αναδείχθηκε ισόπαλος 1-1.

Οι γηπεδούχοι έχουν παράπονα από τον διαιτητή **Κόττορο** που στο 90' δεν τους έδωσε καθαρό πέναλτι. Να πάρουμε όμως τα πράγματα από αρχή.

Οι γηπεδούχοι προσπάθησαν από την αρχή να επιβάλουν το παιχνίδι τους που θα έκανε πιο εύκολο το έργο και αποσκοπούσε σε ένα γρήγορο γκολ , ώστε να αποβάλουν όσο πιο γρήγορα το αγχος .

Τίποτα από όλα αυτά όμως δεν έγινε καθώς ο **Καραμανώλης** δεν μπόρεσε στο 13' από τα έντεκα μέτρα να νικήσει τον τερματοφύλακα των φιλοξενούμενων και σαν να μην έφτανε αυτό ήρθε και η ψυχρολουσία τους σε βάρος γκολ δύο λεπτά αργότερα. Οι Απολλωνιάτες με την πλάτη πλέον στον τοίχο προσπάθησαν να αντιδράσουν για να φέρουν το ματς στα ίσα και το πέτυχαν επτά λεπτά πριν από την συμπλήρωση του πρώτου σαράντα πεντάλεπτου. Στην επανάληψη το παιχνίδι μεταφέρθηκε μπροστά στα καρέ των Αφαντενών, με τους Απολλωνιστές να πιέζουν για ένα δεύτερο γκολ είτε από την δεξιά πλευρά είτε με ατομικές προσπάθειες, με ελάχιστες βέβαια εξαιρέσεις όταν δηλαδή οι του ΑΕΡΑ έβγαιναν στην κόντρα προσπαθώντας να πιάσουν στον ύπνο την άμυνα των γηπεδούχων. Το σκηνικό αυτό ήταν το κυρίαρχο στοιχείο του δευτέρου μέρους ώσπου φτάσαμε στο 90'όταν ο **Γιαννακόπουλος** ανατράπηκε μέσα στην περιοχή του ΑΕΡΑ από τον **Κατσιδώνη.** Ο διαιτητής της συναντήσεις **Κόττορος** έδειξε παίζεται στερώντας με αυτό τον τρόπο το δικαίωμα στην ελπίδα για νίκη των κυανόλευκων.

ΦΑΣΕΙΣ –ΓΚΟΛ

4'. Δυνατο σουτ του **Σπανού** έδιωξε δύσκολα σε κόρνερ ο **Μιχαλάκης.**

10'. Παράληλη σέντρα του **Πίτση** πρόλαβε με σωτήρια έξοδο ο **Μιχαλάκης** πριν τον **Σπανό** που κινήθηκε απειλητικά.

13'. Ανατροπή του **Γιαννακόπουλου** μέσα στη περιοχή από τον **Κατσιδώνη,** πέναλτι. Το πλασέ του **Καραμανώλη** από τα έντεκα μέτρα ανάγκασε τον **Καρπαθάκη** να αποκρούσει εντυπωσιακά σε κόρνερ.

15'. Κάθετη πάσα του **Πίτση** στον αμαρκάριστο **Παπαγεωργίου** που με πλασέ άνοιξε το σκορ, 0-1.

27'. Σύγχιση στα καρέ του ΑΕΡΑ ,ελιγμός και σουτ του **Καραμανώλη**, η μπάλα μόλις άουτ.

37'. Ατομική προσπάθεια και πλάσε του **Γιαννακόπουλου** στην πορεία της μπάλας βρέθηκε ο **Καραμανώλης** και παρά την προσπάθεια των αμυντικών να αποκρούσουν έστειλε την μπάλα στα δίκτυα 1-1.

58'. Απευθείας εκτέλεση φάουλ του **Καραμανώλη** έδιωξε δύσκολα σε κόρνερ ο **Καρπαθάκης.**

78'. Απευθείας εκτέλεση φάουλ του **Γκαρή** απέκρουσε ο **Καρπαθάκης.**

80'την κόκκινη κάρτα του **Κόττορου** αντίκρυσε ο **Πίτσης** που έκανε χειρονομία στην εξέδρα.

84'. Πλασέ του **Χιάμπολη** έδιωξαν πάνω στην γραμμή οι αμυντικοί σε κόρνερ.

85'. Από θέση βολής ο **Καραμανώλης** άργησε δίνοντας την ευκαιρία στον **Κατσιδώνη** να δίωξη σε κόρνερ.

90'. Ανατροπή του **Γιαννακόπουλου** μέσα στην περιοχή από τον **Κατσιδώνη** ο **Κοττορος** έδειξε παίζεται.

ΑΠΟΛΛΩΝ ΑΠ.	1
ΑΕΡΑ	1

ΔΙΑΙΤΗΣΙΑ

Με λάθη η διαιτησία του **Κόττορου** που αρκετές φορές αγνόησε τους επόπτες. Χωρίς προβλήματα ο **Γενής.** Δεν ξεπέρασε την μετριότητα ο **Λάμπρου.**

ΞΕΧΩΡΙΣΑΝ

Καλύτεροι απόδοση από την πλευρά των γηπεδούχων είχαν οι **Γιαννακόπουλος, Μακαρούνας Ι., Σεντονάς** και **Καραμανώλης** ενώ από των ΑΕΡΑ οι **Κατσιδώνης, Σωτηράκης, Γιαννακάκης** και **Παπαγεωργίου.**

Οι συνθέσεις :

ΑΠΟΛΛΩΝ ΑΠ: *Μιχαλάκης, Μακαρούνας Β., Παλάζης (68' Βασιλείου), Γκαρής, Θεοδοσίου (79' λ .τ Τσαγκαράκης), Σεντονάς, Μακαρούνας Ι., Διακαντωνίου, Γιαννακόπουλος, Χάσταλης (61'λ.τ Αρβανίτης), Καραμανώλης*

ΑΕΡΑ: *Καρπαθάκης, Παπανθίμου, Μπαρτζός (31' Σωτηράκης), Κατσιδώνης, Χίαμπολης, Σωτηράκης Γ., Σπανός (81' Λυριστής), Τσακίρης (70'Σφουγγαριστός), Παπαγεωργίου, Πίτσης, Γιαννακάκης*

"Μας αρνήθηκε το πέναλτι"

Παράπονα από την διαιτησία του **Κόττορου** είχε μετά το τέλος της συνάντησης στα Απόλλωνα ο προπονητής των γηπεδούχων **Παναγιώτης Μακαρούνας** ,Ενώ δεν παρέλειψε να δώσει τα εύσημα στους ποδοσφαιριστές του για την προσπάθεια που κατέβαλαν. Συγκεκριμένα δήλωσε

«Το αποτέλεσμα του σημερινού αγώνα δεν είναι δίκαιο, καθώς ο διαιτητής της συνάντησης κος **Κόττορος** αρνήθηκε να καταλογίσει υπέρ μας ένα καταφανέστατο πέναλτι που μας στέρησε την ευκαιρία αν ευστοχούσαμε να πάρουμε την νίκη .Εμείς αυτό που ζητάμε δεν είναι η εύνοια αλλά ίση αντιμετώπιση. Προσπαθούμε να κάνουμε μία νέα προσπάθεια με την επιστροφή παλιών ποδοσφαιριστών και το συμβούλιο να παραμένει σύσσωμο με σκοπό να διατηρήσουμε τον Απόλλων στην κατηγορία Πιστεύω πως είμαστε σε καλό δρόμο. Συγχαρητήρια σε όλα τα παιδιά που αγωνίστηκαν για το πάθος και την αγωνιστικότητα που έδειξαν για πρώτη φορά φέτος .»

Ευχαριστημένος αλλά...



Ικανοποιημένος μόνο από το αποτέλεσμα έμεινε ο προπονητής του ΑΕΡΑ Βαγγέλης Χοσάδας που είδε την ομάδα του να μην αγωνίζεται βάση των δυνατοτήτων της. Συγκεκριμένα δήλωσε

«Έμεινα ικανοποιημένος από το αποτέλεσμα ,όχι όμως από την απόδοση των ποδοσφαιριστών μου. Από το πρώτο ημίχρονο δεν έμεινα καθόλου ικανοποιημένος καθώς κάναμε πολλά λάθη, αν και προηγηθήκαμε στο σκορ, δεχτήκαμε την ισοφάριση από δικά μας λάθη ,ενώ δεν αποφύγαμε και άλλα τα οποία θα μπορούσαν να μας στοιχίσουν περισσότερο . Νομίζω στο δεύτερο μέρος ισορροπήσαμε την κατάσταση και το παιχνίδι ήταν μοιρασμένο .Πιστεύω ό,τι όποια ομάδα έβαζε γκολ θα έπαιρνε και το παιχνίδι ,δεν μπήκε γκολ και φυσιολογικά ήρθε το 1-1.»

Α' ΚΑΤΗΓΟΡΙΑ

Ανάποδος, αλλά νικητής

Χωρίς να κάνει ευκαιρίες όπως στα προηγούμενα παιχνίδια, ο Φοίβος πήρε πίσω τα χρωστούμενα της τύχης. Με «εξολοθρευτή» τον Νεκτάριο Μήτρου, γύρισε το ματς κόντρα στον Διαγόρα Βατίου και πήρε μία υπερπολύτιμη νίκη.

ΒΑΤΙ

Μέχρι προχθές ο μεγάλος καημός των ανθρώπων του Φοίβου ήταν ότι παρά τις πολλές ευκαιρίες που δημιουργούσε η ομάδα και τα πολλά δοκάρια που την «κατέτρεχαν» χανόταν πολύτιμοι βαθμοί.

Στο ντέρμπι με τον Διαγόρα Βατίου οι Κρεμαστενοί είδαν την άλλη όψη του φεγγαριού. Χωρίς να παίξουν αξιόλογο ποδόσφαιρο σε σχέση με τα προηγούμενα ματς και χωρίς καν να δημιουργήσουν το ένα δέκατο σε ποιότητα και ποσότητα των ευκαιριών, οι παίκτες του **Κώστα Παπαοικονόμου** κατάφεραν να πάρουν μία σπουδαία εκτός έδρας νίκη επί του Διαγόρα με 2-1, που θα τους χρησιμεύσει όχι μόνο βαθμολογικά, αλλά κυρίως ψυχολογικά.

Από την πλευρά τους, οι Βατενοί έχουν κάθε δίκιο να τα βάζουν με την δική τους αδυναμία να σημειώσουν ένα δεύτερο γκολ στο πρώτο ημίχρονο αλλά και τα 120 λεπτά του αγώνα Κυπέλλου που έδωσαν την Τετάρτη κόντρα στον Αστέρα Μασσάρων, που τους «βγήκαν» την στιγμή που το ματς απαιτούσε φυσική αντοχή.

Το πρώτο μέρος ανήκε ολοκληρωτικά στους γηπεδούχους. Οι παίκτες του **Γιάννη Καμπούρη** κατέστρεψαν πάνω σε έναν ούτως ή άλλως άθλιο αγωνιστικό χώρο κάθε προσπάθεια επιβολής ρυθμού από τον Φοίβο, αγωνιζόμενοι με πάθος και πρεσάροντας ασφυκτικά ακόμα και στον χώρο άμυνας των γηπεδούχων, που ασύνδετοι , άνευροι και χωρίς φαντασία στο παιχνίδι τους δεν είχαν καμία σχέση με το σύνολο των προηγούμενων αγωνιστικών.

Οι Βατενοί κατάφεραν να προηγηθούν ποντάροντας στην δύναμη και στους σαφέστατους προσανατολισμούς που είχαν , ενώ απείλησαν τους ανύπαρκτους στο πρώτο μέρος Κρεμαστενούς με δεύτερο γκολ, που θα σήμαινε και «μαχαίρι» στα όποια όνειρα για ανατροπή.

Από το ξεκίνημα του δευτέρου ημιχρόνου, όμως, οι φιλοξενούμενοι θυμήθηκαν έστω και λίγα από τον καλό τους εαυτό και συνδυάζοντας την άνοδό τους με την οπισθοχώρηση των γηπεδούχων λόγω της κούρασης άρχισαν να πολιορκούν τα καρέ του **Μπεκιάρη** με οργανωμένες και υπομονετικές επιθέσεις. Η υπεροχή τους και η επιμονή τους καρποφόρησαν στο τελευταίο εικοσάλεπτο, όπου με λυτρωτή (ξανά, όπως είχε κάνει και εναντίον του Κλεόβουλου) τον νεαρό **Νεκτάριο Μήτρου**, όχι μόνο κατέφεραν να ισοφαρίσουν, αλλά και να πάρουν την νίκη τρία λεπτά πριν από την λήξη.

ΔΙΑΓΟΡΑΣ Β. 1

ΦΟΙΒΟΣ 2

ΦΑΣΕΙΣ ΚΑΙ ΓΚΟΛ

15: Ο **Πολιάς** εκτέλεσε κόρνερ, ο **Μάνος** έπιασε την πρώτη γυριστή κεφαλιά κερδίζοντας στον αέρα τον **Μπεκιάρη,** ωστόσο ο **Χαρικιόπουλος** δεν κατάφερε να αγγίξει την μπάλα και να την στείλει εξ επαφής στην κενή εστία.

25: Ο **Μαγιόγλου** εκτέλεσε αριστουργηματικά φάουλ από το ύψος της μεγάλης περιοχής και άνοιξε το σκορ, μη αφήνοντας στον **Σταματίου** το παραμικρό περιθώριο αντίδρασης.

34: Ο **Σταματίου** απέκρουσε σωτήρια σε κόρνερ δυνατό διαγώνιο σουτ του **Μακρή** από το ύψος της περιοχής. Το κόρνερ εκτελέστηκε από τον **Μαγιόγλου,** που έστειλε την μπάλα να περάσει παράλληλα με την γραμμή χωρίς να καταφέρει να την αγγίξει κανένας από τους τρεις παίκτες του Διαγόρα που βρέθηκαν στην πορεία της.

72: Ο **Πολιάς** έβγαλε σέντρα από τα αριστερά, ο **Καλημέρης** κάλυψε την μπάλα με το σώμα του στην καρδιά της μεγάλης περιοχής, την έστρωσε στον **Μήτρου** που με δυνατό κοντινό σουτ ισοφάρισε.

77: Ο **Μπεκιάρης** απέκρουσε εκπληκτικά το φάουλ του **Καλημέρη,** ενώ είδε τον Χαρικιόπουλο να αστοχεί από κοντά στην συνέχεια της φάσης.

87: Ο **Κυπριώτης** εκτέλεσε φάουλ από τα δεξιά, ο **Μπεκιάρης** έχασε την μπάλα μέσα από τα χέρια του πάνω στην έξοδο και ο **Μήτρου** που καραδοκούσε χάρισε με κοντινό σουτ τους τρεις βαθμούς στην ομάδα του.

Καλύτεροι των νικητών ήταν **οι Μήτρου, Στρατής, Μάτσης** και **Μάνος,** ενώ από πλευράς Διαγόρα Β. άρεσαν οι **Γκαρανάτσιος, Καμπούρης, Μαγιόγλου** και **Λινάρδος.**

Ο διαιτητής **Ανδρέας Παπαδόπουλος** ήταν σε γενικές γραμμές καλός. Δύο ήταν τα σφάλματά του. Αφενός χαρίστηκε δύο φορές στον **Καραγιάννη** όταν δεν του έβγαλε την δεύτερη κίτρινη κάρτα στο πρώτο μέρος, ενώ προτίμησε να μην σφυρίζει πολύ σε ένα ματς που παίχτηκε στην δύναμη, κάτι που διευκόλυνε τους γηπεδούχους. Οι βοηθοί του **Σπύρος Κόκκινος** και **Νίκος Φεσσάρας** τα πήγαν πολύ καλά.

Οι συνθέσεις:

ΔΙΑΓΟΡΑΣ Β.: *Μπεκιάρης, Ροδανάκης (77 Καράμπης), Λινάρδος, Αγγελάκης, Τσιβρινής, Γκαρανάτσιος, Φωτεινός, Μαγιόγλου, Τώδε, Καμπούρης (73 Μύρτο), Μακρής (85 Καλημέρης)*

ΦΟΙΒΟΣ: *Σταματίου, Τζήμας, Στρατής, Χαρικιόπουλος, Καραγιάννης, Μάτσης, Αμπελάς (70 Κυπριώτης), Μάνος (80 Καραίσκος), Πολιάς, Καλημέρης, Μήτρου (92 Μαχαιρίδης)*

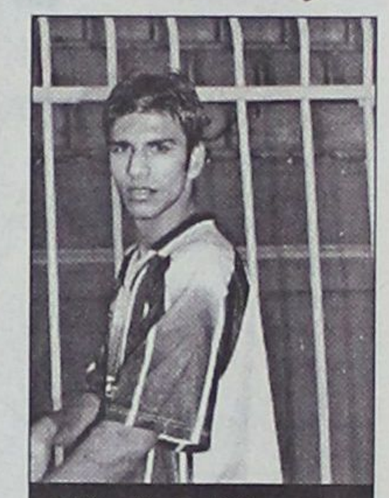

Ο Νεκτάριος Μήτρου διατήρησε "ζωντανό" τον Φοίβο με τα δύο πολύτιμα γκολ που πέτυχε στο Βάτι

Μίλησε για αδικία

Σκασμένος ήταν μετά το τέλος του ματς με τον Φοίβο ο προπονητής του Διαγόρα Βατίου **Γιάννης Καμπούρης,** που τα είχε με την ατυχία της ομάδας του τόσο κατά την διάρκεια του αγώνα, όσο και για το γεγονός της παράτασης που υποχρεώθηκε να παίξει μεσοβδόμαδα με τον Αστέρα Μασσάρων για το Κύπελλο:

«Νομίζω ότι το αποτέλεσμα μας αδικεί κατάφορα. Θα μπορούσαμε να είχαμε καθαρίσει από το πρώτο ημίχρονο, όπου είχαμε τον πλήρη έλεγχο του αγώνα.

Στο δεύτερο μέρος δώσαμε χώρο στον Φοίβο, η ομάδα ήταν κουρασμένη από τα 120 λεπτά που έπαιξε για το Κύπελλο, ο Φοίβος ισοφάρισε χωρίς να έχει σπουδαίες ευκαιρίες και στο τέλος με ένα τραγικό λάθος μας πήρε την νίκη. Στηρίζω πέρα για πέρα τον τερματοφύλακα **Τάκη Μπεκιάρη,** που είναι ένας από τους καλύτερους, όμως δυστυχώς η θέση του είναι τέτοια που το λάθος του μετράει. Συγχαρητήρια στους παίκτες μου για την προσπάθεια και καλή συνέχεια στον Φοίβο».

Τα αναδρομικά της τύχης

Η τύχη χαμογέλασε στον Φοίβο στο ματς με τον Διαγόρα Βατίου και ο προπονητής του **Κώστας Παπαοικονόμου** δεν είχε κανέναν ενδοιασμό να το παραδεχθεί, τονίζοντας, όμως , πως το χρωστούσε στην ομάδα της Κρεμαστής μετά τις άτυχες πρώτες αγωνιστικές: «Πιστεύω πως τα δύο ημίχρονα χωρίστηκαν, με το πρώτο να ανήκει στον Διαγόρα και το δεύτερο σε εμάς. Εγινε ένα δυνατό παιχνίδι σε έναν αγωνιστικό χώρο που δεν προσφερόταν για πολλές φάσεις. Είχαμε πάθος και ενθουσιασμό μόνο στο δεύτερο ημίχρονο.

Η νίκη μας ήρθε και με την βοήθεια της τύχης και ήταν η πρώτη που μας χαρίστηκε έτσι. Τα παιδιά πρέπει να αποβάλουν ορισμένα κακά βιώματα του ερασιτεχνισμού αν θέλουμε να έχουμε ανάλογη συνέχεια».

ΜΙΚΤΕΣ

Τελευταία πρόβα

Την τελική εικόνα σχετικά με την κατάσταση των ποδοσφαιριστών των Μικτών μας ομάδων Παίδων και Νέων πριν από τα εντός έδρας παιχνίδια με τα αντίστοιχα αντιπροσωπευτικά συγκροτήματα του Πειραιά θα έχουν την δυνατότητα να σχηματίσουν σήμερα, Δευτέρα, οι Ενωσιακοί μας προπονητές **Χρήστος Καλαϊτζίδης** και **Γιώργος Μποσγανάς.**

Οι παίκτες των Μικτών μας θα προπονηθούν στο Δημοτικό Στάδιο "Ο Διαγόρας" με τους Παίδες να ανοίγουν το χορό στις 2 το απόγευμα και τους Νέους να παίρνουν τη σκυτάλη μία ώρα αργότερα.

Από τους Ενωσιακούς προπονητές έχουν προσκληθεί οι παρακάτω ποδοσφαιριστές:

ΠΑΙΔΕΣ: *Β. Κουρμαδιάς (Αστέρα Μ.), Ν. Λαμπριανός (Πετρώνα Αρχ.), Γ. Δελαπόρτας (Ρόδου), Λ. Χατζηπέτρος (Ακουσιλάου), Στ. Γαϊτάνος (Ρόδου), Β. Τσαγγάρης (Ρόδου), Σ. Ζάχαλος (Κλεάνθη), Γ. Θεοδώρου (Ρόδου), Γ. Κουφού (Ηλιου), Αλ. Σαράντης (Δία), Ι. Μακρούνας (Απόλλων Απ.), Α. Νικολάου (Διαγόρα Β.), Κοντουδιός (ΠΑΟ Διαγόρα), Κ. Χατζηαντωνίου (Κλεάνθη), Χ. Κιλασίν (Ηλιου), Ι. Μπερετούλης (Ευκλή), Μ. Πλύγκος (Δόξας Ψ.), Κ. Σαρικάς (Κλεάνθη), Μ. Κουτσάγιας (Ευαγόρα), Β. Μεντός (ΠΑΟ Διαγόρα), Μ.Ευγενικός (ΠΑΟ Διαγόρα), Κουλούμπρης (Κλεάνθη), Σχοινάκης (Ευκλή), Φ. Μαννάκης (Διαγόρα), Κυριαζάκος (Απόλλων Απ.), Ε. Γεωργαλλής (Αγιος Ισίδωρος), Μ. Μαστόρος (Αγιος Ισίδωρος), Χατζηφούντας (Ανταγόρας) και Πλατέλας (Κως)*

ΝΕΟΙ: *Π. Αγγελόπουλος (Ρόδος), Ι. Τριπολίτης (Ρόδος), Γ. Ιωαννίδης (Ρόδος), Α. Αναστασάκης (Ρόδος), Δ. Καραγιάννης (Ρόδος), Αθανασίου Π. (Διαγόρα), Στ. Κοσμάς (Διαγόρα), Λ. Τσοπανάκης (Διαγόρα), Π. Αναστασάκης (Διαγόρας Β.), Π. Καρπαθάκης (Διαγόρας Β.), Κ. Καλημέρης (Διαγόρας Β.), Γ. Αγγελάκης (Διαγόρα Β.), Μ. Κατσιδώνης (ΑΕΡΑ), Γ. Κώτσος (Διγενή), Δ. Παπαοικονόμου (Πετρώνα), Δ. Γκάϊδας (Κλεάνθης), Μ. Πάττας (Κλεάνθη), Στ. Πιζήμολας (Κλεόβουλου), Σ. Νικολός (Ερμή), Α. Κασταμούλας (Ερμή), Μπριζνόβαλης (Απόλλων Καλ.), Π. Στρατής (Φοίβου), Κ. Ατσίδης (Ορφέα), Ν. Τσαλώλης (Ηρακλή Μαρ.), Λεπτοκαρίδης (Ιάλυσος), Στεφανάκης (ΑΕ Κατταβιάς) και Μαρίνος (Ασκληπιός Κω).*

Σήμερα στις 2 μ.μ. η προπόνηση των Παίδων και στις 3 μ.μ. των Νέων. Στη 1 μ.μ. η προπόνηση των Προπαίδων

ΟΙ ΠΡΟΠΑΙΔΕΣ

Στο μεταξύ προπόνηση για σήμερα έχει και η Μικτή Προπαίδων στη 1 μ.μ. στο Εθνικό Στάδιο επίσης. Ο **Κώστας Λεπτοκαρίδης** κάλεσε τους εξής παίκτες:

Αξιώτης (Φοίβου), Φράγκος (Ευαγόρα), Τσακισίρης (Διαγόρα), Φασάκης (Διαγόρα), Καρπαθάκης (Διαγόρα), Πίσσας (Διαγόρα), Κλάψης (Διαγόρα), Διάκου (ΑΕΡΑ), Παρδαλός (Πετρώνα), Πάττας (Αστέρα Παστίδας), Κούρτης (Ασκληπειού), Μανιάς (Ερμή), Τριανταφύλου (Ιάλυσου), Νικολέτος (Διαγόρα), Κοντός (Διαγόρα), Καρδούλιας (Αστέρα Παστ.), Κοκιαντώνης (Νίκης Ρόδου), Πατηνιώτης (Ιάλυσου), Συράκος (Ιάλυσος), Κοτσίλιος (ΑΕΡΑ), Λαουδίκος (ΑΕΡΑ), Κυριαζής (Σταυρού), Χατζησάββας (Διαγόρα Βατίου), Τσακμακίδης (Διαγόρα Βατίου), Στεφάνου (Ηλιου), Κουτσονικόλας (Ηλιου), Χατζηπέτρος (Ρόδου), Διακάκης (Διγενή), Αμερικανάς (Ερμή), Τομάζος (Ευκλή), Σαρρής (Νήσου Ρόδου), Πεταυράκης (Διαγόρα), Λιβισιανός (Νίκης Ρόδου), Καρπαθάκης (Διαγόρα Βατίου), Θεοδώρου (Ηρακλή Μαριτσών), Μπιλιάς (Φοίβου Κρεμαστής).

ΠΡΑΚΤΟΡΕΙΟ ΠΡΟΠΟ

Γεώργιος Β. Θεοδοσίου

ΔΟΚΙΜΑΣΤΕ ΤΗΝ ΤΥΧΗ ΣΑΣ ΣΤΟ ΤΥΧΕΡΟ ΠΡΑΚΤΟΡΕΙΟ

Μ. Βολονάκη 57 (πίσω από το Ξεν. Κογκό στο Ζέφυρο)
Τηλ. 22410/78850



Α' ΚΑΤΗΓΟΡΙΑ

Χωρίς να εντυπωσιάσει

Ουσιαστικός ο Κλεάνθης πήρε τη νίκη απέναντι στον Αρη.

Νίκη-χρυσάφι πέτυχε το περασμένο Σάββατο, ο Κλεάνθης κόντρα στον Αρη.

Οι Παραδεισιώτες μ' αυτή τους τη νίκη έμειναν μόνοι δεύτεροι στη βαθμολογία, εκμεταλλευόμενοι την ήττα του Αστέρα Μασσάρων απ' τον Ιάλυσο.

Η ΕΙΚΟΝΑ ΤΟΥ ΑΓΩΝΑ

ΚΛΕΑΝΘΗΣ	3
ΑΡΗΣ	0

Στα πρώτα δέκα λεπτά το παιχνίδι ήταν αναγνωριστικό, χωρίς κάτι το ιδιαίτερο. Μετά οι γηπεδούχοι άρχισαν να βγαίνουν με περισσότερες αξιώσεις στην επίθεση και μετουσίωσαν την υπεροχή τους σε γκολ στο 21'.

Από 'κει και πέρα η ομάδα του **Αντώνη Οικονόμου** διατήρησε μια ελαφρά πρωτοβουλία των κινήσεων αλλά και οι φιλοξενούμενοι απ' την πλευρά τους έκαναν πιο αισθητή την παρουσία τους στα καρέ του Κλεάνθη.

Στην επανάληψη η ομάδα του Παραδεισίου ευτήχησε να διπλασιάσει τα τέρματά της σχετικά νωρίς. Στην συνέχεια η ομάδα του **Στέργου Παρδαλού** πίεσε για να μειώσει το σκορ χωρίς όμως να δημιουργήσει τις κατάλληλες προϋποθέσεις για να απειλήσουν με αξιώσεις την εστία του **Σαββιδάκη** και οι καλές της στιγμές ήταν ελάχιστες, έτσι μοιραία δεν κατάφεραν να βρουν δίχτυα, από την άλλη δέχτηκαν και τρίτο τέρμα για να κλείσει το σκορ στο 3-0.

ΦΑΣΕΙΣ ΚΑΙ ΓΚΟΛ

12'. Μετά από παράλληλη σέντρα του **Σεβδαλή**, ο **Πάττας** έπιασε το βολέ μέσα στην περιοχή και η μπάλα πέρασε πάνω από τα δοκάρια.

15'. Ο **Πάττας** έπιασε κεφαλιά από καλή θέση μέσα στην περιοχή και απέκρουσε ο **Παπαπαναγιώτου**.

16'. Ο **Αθανασίου** έπιασε ένα δυνατό γυριστό σουτ απ' το ύψος της περιοχής και η μπάλα πέρασε δίπλα από το δεξί κάθετο δοκάρι.

21'. Ο **Αθανασίου** με απευθείας χτύπημα φάουλ άνοιξε ο σκορ.

34'. Ο **Σεβδαλής** μπήκε μέσα στην περιοχή από τα δεξιά σούταρε δυνατά και η μπάλα πέρασε πάνω από τα δοκάρια.

40'. Ο **Τσαμπίκος Παρδαλός** έκανε ένα γυριστό σουτ μέσα στην περιοχή και ο **Σαββιδάκης** μπλόκαρε την μπάλα.

54'. Ο **Πάττας** μετά από μεταβίβαση του **Κουρδουνάκη**, πλάσαρε κι έκανε το 2-0.

74'. Ο διαιτητής **Φραγκίνης** υπέδειξε χέρι του **Τραχανά** μέσα στην περιοχή και πέναλτι, το οποίο αξιοποίησε ο **Κρομμύδας** κι' έκανε το 3-0.

76'. Ο **Μπιγκό** μετά από εκτέλεση φάουλ του **Φουτούλη** έπιασε κεφαλιά και απέκρουσαν οι αμυντικοί.

Με παράπονα άφησε τους φιλοξενούμενους η διαιτησία του **Μιχάλη Φραγκίνη** υποστηρίζοντας πως χαρίστηκε την κόκκινη κάρτα σε δύο περιπτώσεις στους γηπεδούχους.

Από τον Κλεάνθη καλύτεροι ήταν οι **Πάττας, Γκάιδας** και **Σεβδαλής**.

Από τον Αρη διακρίθηκαν οι **Φουτούλης, Κοτσίκος** και **Μαγιόγλου**.

Οι συνθέσεις:

ΚΛΕΑΝΘΗΣ: *Σαββιδάκης, Σεβδαλής, Κουρδουνάκης (64' Καρίκης), Αθανασίου, Μανιάς, Πάττας, Σοκολάκης, Γκάιδας, Λαζαρίδης (64' Αραμπατζόγλου), Ζουρούδης (80' Σπάρταλης), Κρομμύδας.*

ΑΡΗΣ: *Παπαπαναγιώτου, Παπαοικονόμου (65' Κοντόγιαννος Γ. του Νικ), Μαγιόγλου, Μπγκό, Κοτσίκος, Χατζηνικόλας (61 Παρδαλός Στ.), Λεβέντης, Μπαρμπαντώνης Τσ. (61' Φλεβάρης), Φουτούλης, Τραχανάς.*

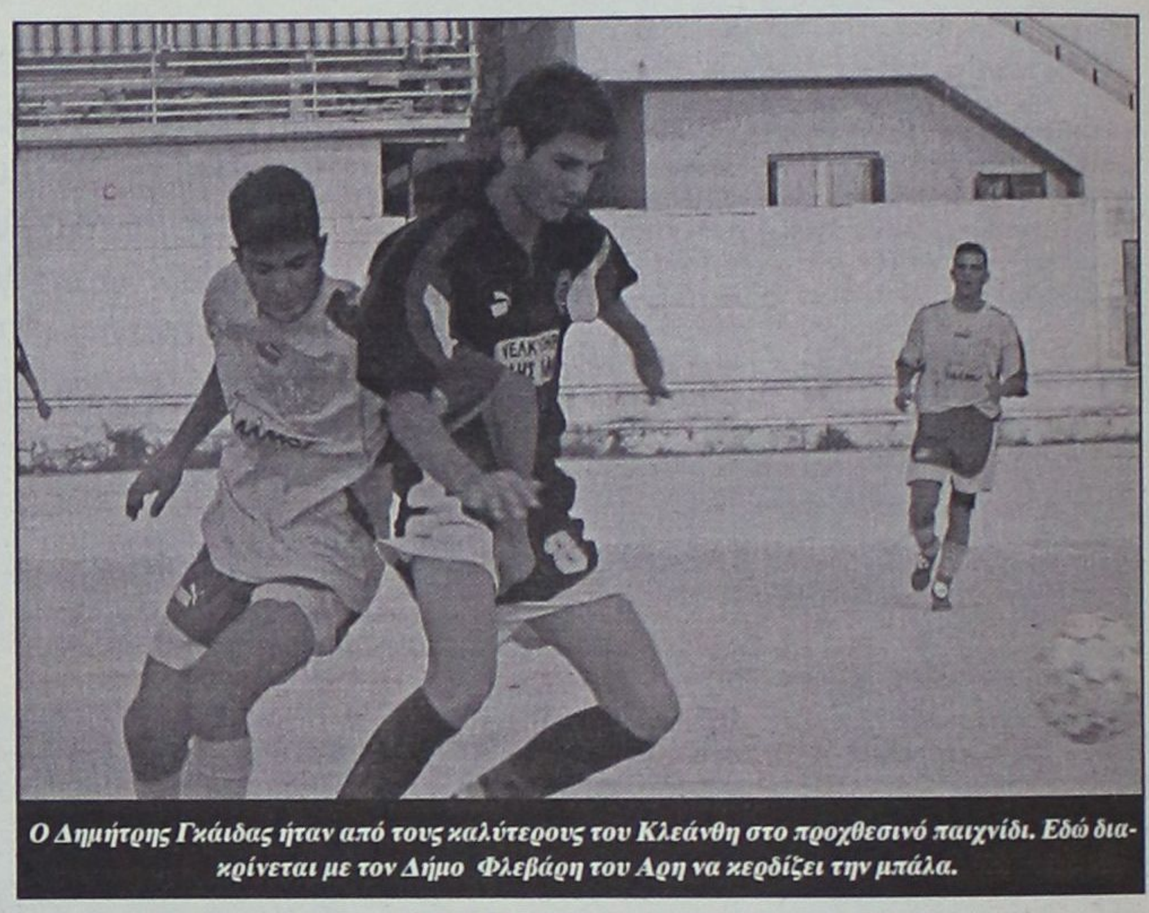

Ο Δημήτρης Γκάιδας ήταν από τους καλύτερους του Κλεάνθη στο προχθεσινό παιχνίδι. Εδώ διακρίνεται με τον Δήμο Φλεβάρη του Αρη να κερδίζει την μπάλα.

«Μετράει η νίκη»



Ο τεχνικός του Κλεάνθη **Αντώνης Οικονόμου** δήλωσε στην «Α.Γ.» τα εξής:

«Κάναμε καλό ξεκίνημα, είχαμε ευκαιρίες να βάλουμε γκολ και καταφέραμε να το πετύχουμε στο πρώτο ημίχρονο.

Από εκεί και πέρα το παιχνίδι κυμάνθηκε σε μέτρια επίπεδα. Αυτό που μετράει είναι η νίκη.

Συγχαρητήρια στους ποδοσφαιριστές και καλή πορεία στον Αρη».

«Κοιτάζουμε μπροστά»



Ο προπονητής του Αρη **Στέργος Παρδαλός** δήλωσε στην «Α.Γ.» μετά την ήττα της ομάδας του από τον Κλεάνθη τα εξής:

«Παρότι είχαμε αρκετές απουσίες ποδοσφαιριστών και παιδιά που είναι ανέτοιμα λόγω στρατού σταθήκαμε καλά.

Φάγαμε δύο γκολ από στημένες φάσεις.

Απλά κοιτάζουμε μπροστά και σε συνδυασμό με το γεγονός ότι την επόμενη αγωνιστική έχουμε ρεπό θα προσπαθήσουμε να 'χουμε και τους υπόλοιπους παίκτες έτοιμους»

Νέα επιτυχία

• Η Ασπίδα υποχρέωσε την Αναγέννηση σε ήττα σ' ένα παιχνίδι που σημαδεύτηκε από τις διαμαρτυρίες των γηπεδούχων στον Κατσιδώνη Ε. που περικύκλωσαν τ' αποδυτήρια μετά τη λήξη.

• Με εννέα παίκτες τέλειωσαν τον αγώνα οι Εμπωνιάτες.

Μέσα σ' ένα τεταμένο κλίμα, λόγω της πρόσφατης απόφασης της Ε.Π.Σ.Δ. για τον αγώνα της Αναγέννησης στ' Αφάντου άρχισε το Σάββατο στην Εμπωνα, η αναμέτρηση της τοπικής ομάδας με την Ασπίδα.

Το αρνητικό ήταν ότι μετά τη λήξη του αγώνα, οπαδοί των γηπεδούχων, έχοντας πολλά παράπονα από τον διαιτητή **Κατσιδώνη Ε.** περικύκλωσαν για αρκετή ώρα τα αποδυτήρια.

Συγκεκριμένα οι γηπεδούχοι διαμαρτύρονται για τις περιπτώσεις πέναλτι, που δεν τους δόθηκαν ενώ στο τέλος δέχθηκαν και δύο κόκκινες κάρτες.

Ευτυχώς με την παρέμβαση όμως των ψυχραιμότερων τα πνεύματα ηρέμησαν και δεν υπήρχαν χειρότερα.

Η ΕΙΚΟΝΑ ΤΟΥ ΑΓΩΝΑ

Η ομάδα του **Γιάννη Κρητικού** μπήκε δυνατά στο παιχνίδι και πίεσε απ' την αρχή για να ανοίξει το σκορ. Δημιούργησε τις προϋποθέσεις με αποκορύφωνα το δοκάρι στο 14', αλλά οι Απολακκιάτες ήταν αυτοί που σε μια αντεπίθεσή τους, πήραν το προβάδισμα.

Στην συνέχεια και μέχρι το τέλος του ημιχρόνου το σκηνικό ήταν ίδιο με τους γηπεδούχους να πιέζουν χωρίς να βρίσκουν όμως δίχτυα.

Στο δεύτερο σαρανταπεντάλεπτο οι Εμπωνιάτες αύξησαν κι' άλλο την πίεση τους και «κατασκήνωσαν» σχεδόν, στην περιοχή της ομάδας του **Λάκη Ζαχαρία**.

Η Ασπίδα κατάφερε σε μία απ' τις αντεπιθέσεις της να κάνει το 0-2. Από 'κει και πέρα το μόνο που κατάφερε η Αναγέννηση ήταν να μειώσει σε 1-2, ενώ τελείωσε και τον αγώνα με εννέα παίκτες.

ΦΑΣΕΙΣ-ΓΚΟΛ

14'. Ο **Θαρρενός Κ.** με σουτ μέσα από την περιοχή έστειλε την μπάλα στο δοκάρι.

21'. Ο **Βαρδόπουλος** άνοιξε το σκορ με κεφαλιά.

27'. Ο **Παπανικολάου** βγήκε τετ-α-τετ με τον **Χατζηχριστοδούλου**, άργησε να πλασάρει και μπλόκαρε ο γκολκήπερ της Ασπίδας.

47'. Ο **Θαρρενός Ν.** έκανε γύρισμα μέσα στην περιοχή, η μπάλα βρήκε στο χέρι του **Αποκούραστου**, όμως ο **Κατσιδώνης** έδειξε συνέχεια.

55'. Ο **Σάρλης** με διαγώνιο σουτ διπλασίασε τα τέρματα της ομάδας του.

58'. Ο **Σωτήρχος** έπεσε μέσα στην περιοχη, ζητώντας πέναλτι, αλλά ο διαιτητής της συνάντησης του έδειξε την κίτρινη κάρτα για εσκεμμένο πέσιμο.

74'. Ο **Αγκάς** μόνος του πλάσαρε άουτ.

76'. Ο **Σταμούλης** σούταρε, ο πορτιέρο των φιλοξενουμένων πραγματοποίησε ασθενή απόκρουση και ο **Αγκάς** με πλασέ έκανε το 1-2.

80'. Ο **Θαρρενός Χρ.** αντίκρυσε την δεύτερη κίτρινη γιατί κλότσησε την μπάλα εκτός φάσης.

90'. Ο **Πεζουβανάκης** είδε απευθείας κόκκινη κάρτα γιατί ανέτρεψε ως τελευταίος παίκτης τον **Φράγκο**.

91'. Οι γηπεδούχοι ζήτησαν ανατροπή τον **Αγκά** μέσα στην περιοχή και πέναλτι, όμως ο **Κατσιδώνης** είχε διαφορετική άποψη.

Από τον διαιτητή **Κατσιδώνη Ε.** όπως προαναφέραμε είχαν παράπονα οι Εμπωνιάτες. Οι βοηθοί **Ορφανός** και **Καραχανής** ήταν καλοί.

Από την Αναγέννηση διακρίθηκαν οι **Θαρρενός Κ., Μπρόκος** και **Κρητικός**.

Από την Ασπίδα καλύτεροι ήταν οι **Σάρλης, Φράγκος** και **Βαρδόπουλος.**

Οι συνθέσεις:

ΑΝΑΓΕΝΝΗΣΗ	1
ΑΣΠΙΔΑ ΑΠ.	2

ΑΝΑΓΕΝΝΗΣΗ: *Χαλκιόπουλος, Θεολόγος, Πεζουβανάκης, Κρητικός Ι., Μπρόκος, Τσουκαλάς Ν. (48' Σωτήρχος), Σταμούλης, Θαρρενός Κ. (81' Καραγιάννης), Αγκάς, Θαρρενός Χρ., Παπανικολάου.*

ΑΣΠΙΔΑ: *Χατζηχριστοδούλου, Φράγκος, Παπαϊωάννου, Μαθιός, Μελεούνης (57' Κουφαλάκης), Αποκούραστος, Σάρλης, Μάκρας, Καλογήρου (66' Ματθαίος), Ζαχαρίας (86' Καλόγλου), Βαρδόπουλος.*

«Χάσαμε άδικα»



Με την ατυχία της ομάδας του αλλά και με τον διαιτητή που δεν έδωσε τρία πέναλτι, τα είχε ο παίκτης-προπονητής της Αναγέννησης, **Γιάννης Κρητικός**, μετά το ματς του Σαββάτου.

«Αγωνιστικά ήμασταν καλύτεροι αλλά χάσαμε άδικα.

Δεν μας έδωσε κι ο διαιτητής τρία πέναλτι και έτσι ήταν μοιραίο να φτάσουμε στην ήττα.

Αυτό που θέλω να πω είναι πως ορισμένοι θα κάνουν τον κόσμο που αγαπάει το ποδόσφαιρο να το παρατήσει».

«Βιάσθηκαν ορισμένοι»



Δικαιωμένος από την πορεία της ομάδας του νοιώθει να είναι ο παίκτης προπονητής της Ασπίδας Απ., **Λάκης Ζαχαρίας** που δήλωσε χαρακτηριστικά μετά το τέλος του παιχνιδιού:

«Κακώς βιάσθηκαν ορισμένοι την 1η αγωνιστική να βγάλουν κάποια συμπεράσματα για τους παίκτες μου.

Σήμερα (προχθές) αποδείξαμε το αντίθετο και μάλιστα σε μία δυνατή έδρα.

Καταφέραμε να πετύχουμε το στόχο που είχαμε θέσει μέσα στην εβδομάδα, να παίξουμε δηλαδή μ' αντεπιθέσεις.

Μπήκαμε στο γήπεδο, δώσαμε χώρο στον αντίπαλο και στην αντεπίθεση καταφέραμε να προηγηθήκαμε.

Το ίδιο κάναμε και στο β' ημίχρονο και φτάσαμε στο δεύτερο γκολ. Στόχος μας ήταν οι 3 βαθμοί. Μπορεί να μην παίξαμε καλό ποδόσφαιρο αλλά αυτό που μετράει στην προκειμένη περίπτωση είναι η ουσία.

Εύχομαι καλή συνέχεια στην Αναγέννηση, συγχαρητήρια στους παίκτες μου και στην διαιτησία».

Α' ΚΑΤΗΓΟΡΙΑ

Ισοφάρισε στο 94'

Ο Βασίλης Σακκάς πέτυχε ν' ανατρέψει την μέχρι εκείνη τη στιγμή διαγραφόμενη νίκη του Ευαγόρα και να χαρίσει βαθμό στον Κλεόβουλο

ΑΓ. ΑΠΟΣΤΟΛΟΙ

Πολύ καλό ποδόσφαιρο παρακολούθησαν όσοι βρέθηκαν το Σάββατο το απόγευμα στο γήπεδο των Αγίων Αποστόλων. Είδαν τον Ευαγόρα και τον Κλεόβουλο να μοιράζονται βαθμούς και εντυπώσεις απόρροια του τελικού 1-1 του παιχνιδιού. Και οι δύο ομάδες ξεκίνησαν δυνατά και αποφασιστικά το παιχνίδι με μοναδικό στόχο τη νίκη και τους τρεις βαθμούς.

Οι γηπεδούχοι επιζήτησαν την πρώτη νίκη στην έδρα τους. Κλείνοντας τους διαδρόμους που οδηγούσαν στον **Αλμπανίδη**, με τον **Χειμωνέττο** να επιτηρεί τον **Πιζήμολα** και τον **Λιόρδο** πάνω στον **Εγγλέζο** επιχείρησαν απ' την αρχή το γκολ που θα τους έδιωχνε το άγχος επιχειρώντας και απειλώντας τον **Διάκουλα** με τους **Κουρζή, Γεωργαλή και Φλεβάρη** που ήταν σε καλή μέρα.

Ο Κλεόβουλος απ' την πλευρά του, είχε κενά στην άμυνα που δημιουργούσαν οι κινήσεις των επιθετικών του Ευαγόρα. Αλλά από κει και πέρα ενώ για ένα εικοσάλεπτο "κυκλοφόρησαν" σωστά την μπάλα στη συνέχεια έριξαν τους ρυθμούς τους με αποτέλεσμα η μπάλα να μην βγαίνει σωστά στους επιθετικούς και να μην δημιουργούνται οι καλές φάσεις μπροστά στον **Αλμπανίδη**.

ΤΟ Β' ΗΜΙΧΡΟΝΟ

Στο β' μέρος οι δύο ομάδες συνέχισαν το ανοιχτό τους ποδόσφαιρο με στόχο το γκολ. Οι άμυνες άνοιξαν περισσότερο, αφού και οι δύο ομάδες κυνήγησαν το γκολ που θα τους έδινε τη νίκη και τους τρεις βαθμούς. Ο Ευαγόρας προηγήθηκε με τον **Κρουστάλη** -που είχε μπει στο 60'- μ' ένα γκολ "δώρο" του **Διάκουλα** θάλεγε κανείς, ενώ απέκτησε ένα ακόμα αβαντάζ στο 70' όταν ο Κλεόβουλος έμεινε με δέκα παίκτες λόγω αποβολής του **Τριανταφύλλου** που εντελώς απερίσκεπτα χτύπησε μπροστά στον κ. **Μιχαλάκη** τον **Κρουστάλη**.

ΤΟ ΜΑΤΣ ΤΕΛΕΙΩΝΕΙ ΜΕ... ΣΦΥΡΙΓΜΑ

Ολα έδειχναν πως το ματς θα τελείωνε με 1-0 υπέρ του Ευαγόρα, με τον γηπεδούχο να πετυχαίνει την πρώτη του νίκη. Ενα ματς τελειώνει με το τελευταίο σφύριγμα του διαιτητή κι απ' ό,τι φάνηκε οι του Ευαγόρα... το είχαν ξεχάσει!

Ο **Εγγλέζος** στο 94' έβγαλε μόνο του τον **Σακκά** κι αυτός πέτυχε ένα γκολ που μόνο αυτός ξέρει, ισοφαρίζοντας σε 1-1 και χαρίζοντας ένα βαθμό στην ομάδα του.

ΦΑΣΕΙΣ ΚΑΙ ΓΚΟΛ

Στο 2' ο **Ναούμ** έδιωξε σε κόρνερ τη σέντρα σουτ του **Κάτρη.**

Στο 13' ο **Φλεβάρης** μπήκε στην περιοχή, αλλά σούταρε άουτ.

Στο 21' από φάουλ του **Γεωργαλή**, ο **Καστάνιας** έπιασε την κεφαλιά που έφυγε άουτ.

Στο 30' ο **Εγγλέζος** γύρισε την μπάλα στον **Πιζήμολα** που πλάσαρε όμως πάνω στον **Αλμπανίδη**.

Στο 56' το σουτ του **Κάτρη** έφυγε λίγο άουτ.

Στο 60' απ' το φάουλ του **Πόλου**, ο **Τριανταφύλλου** πλάσαρε άουτ.

Στο 64' ο **Χειμωνέττος** εκτέλεσε φάουλ, ο **Διάκουλας** έχασε την μπάλα, ο **Λιόρδος** τη γύρισε παράλληλα στην εστία και ο **Κρουστάλης** από κοντά έγραψε το 1-0.

Στο 70' ο Κλεόβουλος έμεινε με δέκα λόγω αποβολής του **Τριανταφύλλου** που χτύπησε μπροστά στον κ. **Μιχαλάκη** τον **Κρουστάλη.**

Στο 74' ο **Διάκουλας** έδιωξε σε κόρνερ το σουτ του **Γεωργαλή.**

Στο 94' ο **Εγγλέζος** έβγαλε κάθετη μπαλιά στην περιοχή στον **Σακκά** που προχώρησε και πλάσαρε ισοφαρίζοντας σε 1-1.

Διακρίθηκαν από τον Ευαγόρα οι **Λιόρδος, Γεωργαλής, Κουρζής** και από τον Κλεόβουλο οι **Οικονομάκης, Χωρίτης και Πόλος.** Πολύ καλή ήταν η διαιτησία των **Μιχαλάκη, Πηδιάκη, Σταυριανού.** Οι ομάδες:

ΕΥΑΓΟΡΑΣ: *Αλμπανίδης, Κάτρης, Χειμωνέττος, Λιόρδος, Γεωργαλής, Παπαϊωάννου, Κουρζής, Καστάνιας, Παναγιώτου, Κώστας (60' Κρουστάλης), Φλεβάρης (72' Εμίρογλου).*

ΚΛΕΟΒΟΥΛΟΣ: *Διάκουλας, Οικονομάκης, Λάμπης (54' Ψαρρός), Ξένος (72' Μιμηγιάννης, 80' Αθανασάς), Πιζήμολας, Ιωαννίδης, Χωρίτης, Τριανταφύλλου, Εγγλέζος, Πόλος, Σακκάς.*

ΕΥΑΓΟΡΑΣ	1
ΚΛΕΟΒΟΥΛΟΣ	1



Ο Βασίλης Σακκάς σκόρπισε χαμόγελα στην ομάδα του με το γκολ που πέτυχε σ' αντίθεση με τους γηπεδούχους που έχασαν το χρώμα τους

Σταθήκαμε όρθιοι



Η πρώτη ατάκα των δηλώσεων του **Ακη Δελαπόρτα** τα λέει όλα για το 1-1 της ομάδας του στους Αγίους Αποστόλους: «Πέσαμε απ' την Ακρόπολη, και σταθήκαμε όρθιοι. Είχαμε τα ψυχικά αποθέματα, ακόμα κι αν αγωνιζόμασταν με δέκα παίκτες μετά την δίκαιη αποβολή του **Τριανταφύλλου** να ισοφαρίσουμε σε 1-1. Νομίζω ότι δείξαμε καλά στοιχεία στο μεγαλύτερο διάστημα του αγώνα, αλλά δεν μπορεί να δεχόμαστε τέτοια γκολ. Τώρα κοιτάζουμε τον αγώνα με τον Διαγόρα Βατίου. Συγχαρητήρια στους παίκτες μου και στη διαιτησία και καλή συνέχεια στην ομάδα του Ευαγόρα».

Εφυγε εκνευρισμένος



Το χρονικό σημείο που επιτεύχθηκε η ισοφάριση, αλλά και η χαλάρωση των παικτών του στα τελευταία λεπτά εκνεύρισε τον προπονητή του Ευαγόρα, **Μάκη Χατζηγεωργίου**, που δεν θέλησε να κάνει δηλώσεις κι έφυγε εμφανώς εκνευρισμένος από τους Αγίους Αποστόλους.

Κυρίαρχος στο "Κάστρο"

Το απόλυτο στην έδρα του συνεχίζει να διατηρεί ο Ανταγόρας. Νέο θύμα του έπεσε χθες η ΑΕ Λέρου

ΚΩΣ

Τον χαρακτηρισμό του ως μίας κλασικής ομάδας έδρας επιβεβαίωσε και χθες ο Ανταγόρας, που έκανε το τρία στα τρία κερδίζοντας μέσα στο σπίτι του και την ΑΕ Λέρου με 3-0. Το τελικό σκορ περιγράφει μία άνετη επικράτηση των γηπεδούχων, ωστόσο δεν λέει την απόλυτη αλήθεια για ένα ματς που ήταν ανοιχτό και στο οποίο ο Ανταγόρας καθάρισε την νίκη στο τελευταίο τέταρτο. Μέχρι τότε η ΑΕΛ, παίζοντας χωρίς να κλειστεί, ήταν μέσα στο παιχνίδι κυνηγώντας με αξιώσεις το γκολ της ισοφάρισης, αν και οι γηπεδούχοι δεν έχασαν ποτέ τον έλεγχο.

ΦΑΣΕΙΣ ΚΑΙ ΓΚΟΛ

9: Σουτ του **Παπαϊγνατίου** από καλή θέση έφυγε ελάχιστα άουτ.

25: Ο **Ματζαρτζής** απέκρουσε δύσκολα μακρινό δυνατό σουτ του **Παπαϊγνατίου**

27: Ο **Αρβανιτογιάννης** έβγαλε σέντρα για τον Υδραίο, που γύρισε παράλληλα δίνοντας στον **Παπαϊγνατίου** και εκείνος άνοιξε το σκορ με ωραίο πλασέ.

33: Πλασέ του **Δρόσου** από θέση τετ α τετ έφυγε άουτ.

39: Οι αμυντικοί της ΑΕΛ απομάκρυναν την μπάλα μέσα από την μεγάλη τους περιοχή προλαβαίνοντας **Αρβανιτογιάννη**

73: Ο **Ματζαρτζής** απέκρουσε δύσκολα σε κόρνερ ψηλοκρεμαστό σουτ του **Παπαϊγνατίου.**

74: Ο **Παπαϊγνατίου** βρέθηκε μόνος του με τον **Ματζαρτζή** και με ψύχραιμο πλασέ διπλασίασε τα τέρματα του Ανταγόρα.

77: Με δυνατό σουτ έξω από την μεγάλη περιοχή ο **Αρβανιτογιάννης** διαμόρφωσε το τελικό 3-0.

79: Το πλασέ του **Παπαϊγνατίου** αποκρούστηκε από το δοκάρι της εστίας της ΑΕΛ.

86: Ο **Σπαθάρας** απέκρουσε με υπερένταση το δυνατό σουτ του **Ιγνατίδη.**

Καλύτεροι των νικητών ήταν οι **Παπαϊγνατίου, Δρόσος και Πλατέλλας**, ενώ από πλευράς ΑΕ Λέρου άρεσαν οι **Αρίνιν και Ιγνατίδης Α.**

Πολύ καλή ήταν η διαιτησία των **Αργυρίου, Κουτσοχέρα και Μουστάκα.**

Οι συνθέσεις:

ΑΝΤΑΓΟΡΑΣ: *Σπαθάρας, Κασιώτης, (74 Κεφαλιανός), Τσάτσα, Θαλασσινός, Τουφάκης, Κανελλόπουλος, Υδραίος (62 Χατζηφούντας), Δρόσος, Αρβανιτογιάννης, Παπαϊγνατίου (87 Μπαλαλής), Πλατέλλας*

ΑΕ ΛΕΡΟΥ: *Ματζαρτζής, Φλωρεντής, Φυλακούρης, Λουλουργάς, Λιακάκης, Διαμαντάρας Δ., Αρίνιν, Οικονόμου (70 Διαμαντάρας Γ.), Ιγνατίδης Α., Διαμαντάρας Ι., Βαλσαμής.*

ΑΝΤΑΓΟΡΑΣ	3
ΑΕ ΛΕΡΟΥ	0

"Ευχαριστήσαμε τον κόσμο"



Η νίκη αλλά κυρίως οι καλές εντυπώσεις που αποκόμισαν οι αρκετοί φίλοι του Ανταγόρα που πήγαν στο γήπεδο ήταν οι δύο βασικοί λόγοι που έκαναν τον προπονητή του Ανταγόρα **Αντώνη Θαλασσινό** να χαμογελάει μετά το ματς με την ΑΕ Λέρου: «Πήγαμε πολύ καλά και ευχαριστήσαμε τον κόσμο που ήρθε να μας δει. Παίξαμε καλό ποδόσφαιρο, είχαμε ρυθμό, τρία γκολ και αρκετές ευκαιρίες και συνολικά παρουσιάσαμε μία πολύ καλή εικόνα. Δυνατοί παρουσιαζόμαστε και εκτός έδρας, μόνο που από κάποιες συγκυρίες δεν έχουμε καταφέρει να κερδίσουμε βαθμούς. Θα τα καταφέρουμε κάποια στιγμή, αρκεί να γίνει η αρχή. Στο παιχνίδι με τον ΑΕΡΑ θα προσπαθήσουμε να πάρουμε το αποτέλεσμα».

ΗΜΙΧΡΟΝΟ

«ΓΚΡΙΖΟΙ ΛΥΚΟΙ»

Κεφάτος παρουσιάστηκε προχθές στο Βάτι ο πρώτος βοηθός του διαιτητή Ανδρέα Παπαδόπουλου Σπύρος Κόκκινος δίνοντας αφορμή για σπαρταριστούς διαλόγους και πειράγματα με τους παραβρισκόμενους στα αποδυτήρια των διαιτητών. Ο Κόκκινος αυτοανακηρύχθηκε σε «Βασιλιά των Πάγκων» (θα γυριστεί νέα ταινία με πρωταγωνιστή τον Σπύρο «Φρόντο» Κόκκινο) , καθώς όπως έλεγε, στον Σύνδεσμο Διαιτητών του δίνουν συγχαρητήρια που δεν κουνιέται (;)ούτε το σημαιάκι του κόρνερ στην πλευρά που είναι επόπτης, ενώ καμάρωνε με την νέα χρώματος γκρι στολή των διαιτητών, λέγοντας πως μοιάζουν με ... «γκρίζους λύκους». Ωραίος ήταν ο Κόκκινος και κατά την διάρκεια του αγώνα, καθώς όποτε του γκρίνιαζαν από τους πάγκους ή έξω από τα κάγκελα απαντούσε με ένα πλατύ χαμόγελο, οπότε κοβόταν και η διάθεση για την συνέχεια. Δεν τον πείραζε τίποτα και ήταν μάταιη η προσπάθεια για όσους ήθελαν να «του την βγουν».

ΕΤΟΙΜΟ ΓΙΑ ΣΠΟΡΑ

Ο Διαγόρας Βατίου διαθέτει φέτος μία από τις καλύτερες ομάδες του πρωταθλήματος. Το ίδιο και ο Φοίβος. Οπότε ένας φίλος του ποδοσφαίρου θα πήγαινε να παρακολουθήσει την προχθεσινή μεταξύ τους αναμέτρηση για να δει καλή μπάλα και όχι απλά ένα δυνατό, αμφίρροπο και συναρπαστικό ματς που κρίθηκε στο τέλος. Καλή η αδρεναλίνη, όμως το θέαμα απουσίασε χωρίς να ευθύνονται οι δύο ομάδες που υποχρεωτικά πήγαν το ματς στην δύναμη. Πάνω στον άθλιο αγωνιστικό χώρο του γηπέδου στο Βάτι δεν γινόταν και διαφορετικά. Ούτε λίγο, ούτε πολύ το γήπεδο μοιάζει με χωράφι έτοιμο για καλλιέργεια πατάτας, με αποτέλεσμα ακόμα και οι πιο τεχνίτες ποδοσφαιριστές να αναγκάζονται να κάνουν κοντρόλ με την τρίτη, οπότε πώς να βγουν σωστοί συνδυασμοί και θεαματικές ενέργειες. Ο κακός αγωνιστικός χώρος στερεί τόσο από τον γηπεδούχο Διαγόρα όσο και από τις ποιοτικές ομάδες που επισκέπτονται το Βάτι την δυνατότητα να αναπτύξουν τις αρετές τους, ενώ προσφέρει ιδανικές συνθήκες στις ομάδες που θα πάνε στην συγκεκριμένη έδρα για να μην χάσουν.

Ξέχασαν το σπάγγο

Προχθές στο γήπεδο Κρητηνίας όλα ήταν έτοιμα για να ξεκινήσει η συνάντηση ανάμεσα στον τοπικό Αλθαιμένη και τον Αστέρα Π. Το διαιτητικό τρίο βγήκε στον αγωνιστικό χώρο μαζί με τις ομάδες αλλά υπήρχε κάτι που δεν «έδενε» με το όλο σκηνικό και εάν δεν έβγαινε αυτό, τότε δεν μπορούσε να σφυρίξει την έναρξη ο διαιτητής. Ο φροντιστής του γηπέδου είχε ξεχάσει τον σπάγγο που χρησιμοποιείται για την χάραξη ίσιων γραμμών και ειδικά ο συγκεκριμένος βρισκόταν στην γραμμή του κέντρου του γηπέδου. Αμέσως μόλις αφαιρέθηκε ξεκίνησε το ματς.

Οι γκέλες στο πρόγραμμα

Σε κακή ψυχολογική κατάσταση βρισκόταν ο τερματοφύλακας του Διαγόρα Βατίου Τάκης Μπεκιάρης μετά το λάθος που έκανε στο τέλος του αγώνα με τον Φοίβο και στοίχισε στην ομάδα του την ήττα. Για αρκετή ώρα ο Μπεκιάρης ήταν απαρηγόρητος και το έστω και χοντρό λάθος του τον πήρε τόσο από κάτω που όπως έλεγαν οι άνθρωποι του Διαγόρα, έλεγε στα αποδυτήρια πως ήταν διατεθειμένος να επιστρέψει τα χρήματα που είχε πάρει από την ομάδα! Τόσο ο προπονητής του Γιάννης Καμπούρης όμως όσο και οι συμπαίκτες του έσπευσαν να τον επαναφέρουν αμέσως στην πραγματικότητα, λέγοντάς του πως ακόμα και οι μεγαλύτερες γκέλες είναι μέσα στο πρόγραμμα και τις δικαιούται ο κάθε ποδοσφαιριστής. Οι επιθετικοί χάνουν γκολ πάνω στην γραμμή, οι αμυντικοί βάζουν αυτογκόλ και μοιράζουν ασίστ στους αντίπαλους επιθετικούς, οι προπονητές έχουν μερικές φορές εμπνεύσεις που όταν δεν τους βγαίνουν γίνονται νούμερα για επιθεώρηση στα ραδιόφωνα και στις εφημερίδες.

BIG BROTHER

Συνήθως αποφεύγεται σε ορισμούς διαιτητών να σφυρίζει ρέφερι – συγγενής παίκτη, προπονητή ή παράγοντα της μιας ομάδας. Το βράδυ της Παρασκευής όμως ο ένας αδερφός έπαιζε και άλλος σφύριζε! Στο παιχνίδι του Ηρακλή Λάρδου με τον Άγιο Νικόλαο δεύτερος διαιτητής ήταν ο Γιάννης Στάλας και ο αδερφός του Σταύρος αγωνιζόταν με τη φανέλα των γηπεδούχων.

Αυτό λέγεται φάουλ στον ορισμό! Δίνει δικαίωμα να ακουστούν διάφορα. Προσοχή λοιπόν την επόμενη φορά.

ΤΟΥΣ ΠΟΛΙΟΡΚΗΣΑΝ

Αχαρακτήριστοι ήταν γι' άλλη μία φορά οι φίλαθλοι του Πυλίου οι οποίοι παρά τη μεγάλη νίκη της ομάδας τους με 4-0 επί του Αγίου Γεωργίου δημιούργησαν χωρίς λόγο επεισόδια κατά της φιλοξενούμενης ομάδας.

Ολα ξεκίνησαν στο 89' όταν ο διαιτητής **Γκούμας** απέβα λε τον ποδοσφαιριστή του Πυλίου **Στεφαδούρο** με κόκκινη κάρτα, κι οι φίλαθλοι του Πυλίου αντέδρασαν πετώντας μπουκάλια προς τους παίκτες του Αγίου κάτι που σημειώθηκε και στο Φ.Α.

Μετά το τλικό σφύριγμα και καθώς οι Μαλωνίτες προχώρησαν προς τα αποδυτήρια δέχθηκαν επίθεση με διάφορα αντικείμενα από τους φιλάθλους τους οποίους πολιόρκησαν στην συνέχειά στ' αποδυτήρια για ορισμένα λεπτά. Μάλιστα κάποιοι έσπασαν το παράθυρο των αποδυτηρίων και τα τζάμια παραλίγο να τραυματίσουν τον ποδοσφαιριστή **Στρατή**.

Χάρη στην προσπάθεια μελών της διοίκησης του Πυλίου, η κατάσταση ηρέμησε και οι φιλοξενούμενοι αποχώρησαν.

Τραυματίας ο Ταράλης

Ο Βασίλης Ταράλης είχε οριστεί από την ΤΕΔ ως δεύτερος βοηθός διαιτητή στο ντέρμπι του Βατίου ανάμεσα στον Διαγόρα και τον Φοίβο, όμως οι δύο ομάδες είδαν στην θέση του τον Νίκο Φεσσάρα. Ο Ταράλης ένιωσε έναν δυνατό πόνο στο «κουτουπιέ» κατά την διάρκεια της προπόνησής του την Πέμπτη και μετά από λίγα λεπτά δεν μπορούσε να περπατήσει, με την διάγνωση να αναφέρει φλεγμονή. Επόμενο, λοιπόν, ήταν να αντικατασταθεί από την ΤΕΔ και στην θέση του να μπει ο Νίκος Φεσσάρας. Οσο για τις δύο ομάδες, υποδέχτηκαν την αλλαγή ήρεμα και φυσιολογικά, χωρίς να δείξουν ούτε ίχνος καχυποψίας, όπως συμβαίνει πολλές φορές σε ανάλογες περιπτώσεις.

«ΜΑΧΗ» ΓΙΑ ΤΟ ΚΕΡΑΣΜΑ

Χαβαλέ έκαναν μεταξύ τους οι παράγοντες του Διαγόρα Βατίου και του Φοίβου πριν ξεκινήσει το ντέρμπι, με αφορμή τους καφέδες στα αποδυτήρια των διαιτητών.

Οι φιλοξενούμενοι είχαν προμηθευτεί «σπαστούς» και τους πήγαν πρώτοι στα αποδυτήρια, προκαλώντας την «αντίδραση» των γηπεδούχων, που έλεγαν πως το κέρασμα στην έδρα τους είναι δικό τους καθήκον. Πάντως, και τους μεν και τους δε τους πρόλαβε η Βάσω Βεργωτή, σύζυγος του γενικού γραμματέα της ΕΠΣΔ Μιχάλη Βεργωτή, που πήγε πρώτη στα αποδυτήρια των διαιτητών πριν οι τελευταίοι φτάσουν και γέμισε ένα μεγάλο καλάθι με σοκολατάκια και ξηρούς καρπούς. Αντε να είσαι διαιτητής, να έχεις μπροστά σου καφέ, σοκολατάκια και ξηρούς καρπούς και να είσαι υποχρεωμένος μόνο να δοκιμάσεις με το σταγονόμετρο για να μην «γλαρώσεις» και να βγάλεις το ματς.

«ΦΩΤΙΑ» ΤΟ ΦΥΛΛΟ ΑΓΩΝΑ

Καταπέλτης εναντίον της Αναγέννησης είναι στο Φύλλο Αγώνα που συνέταξε ο διαιτητής του προχθεσινού αγώνα της Εμπωνας με την Ασπίδα Απολακκιάς Βαγγέλης Κατσιδώνης. «Μόλις σφύριξα την λήξη φίλαθλοι της γηπεδούχου ομάδας πήδηξαν τα κάγκελα και εισήλθαν μέσα στον αγωνιστικό χώρο με άγριες διαθέσεις να με χτυπήσουν αλλά συγκρατήθηκαν από τους παίκτες της ομάδας τους, ενώ ταυτόχρονα με έβριζαν με τις φράσεις «δεν θα φύγεις από εδώ πουτ...παιδο θα πεθάνεις». Στην συνέχεια ενώ προχώρησα μερικά μέτρα με έπιασε φίλαθλος βίαια από τον αριστερό καρπό του χεριού μου χωρίς να με αφήνει να φύγω. Μετά από περίπου μισό λεπτό που με άφησε να φύγω και πηγαίναμε προς τα αποδυτήρια του γηπέδου, φίλαθλοι που βρισκόταν από πάνω μας πέταξαν νερά, μας έφτυναν και μας πέταξαν πέτρες χωρίς να μας βρουν. Στην συνέχεια, ενώ μπήκαμε μέσα στα αποδυτήρια φίλαθλοι της γηπεδούχου ομάδας πέταγαν πέτρες πάνω στα τζάμια με σκοπό να τα σπάσουν και κλωτσούσαν την πόρτα συνεχώς για να την ρίξουν κάτω λέγοντας μεταξύ τους «θα το σκοτώσουμε το πουτ...παιδο εδώ θα μείνει, θα πεθάνει».

ΚΑΤΣΑΔΑ

Στα προηγούμενα παιχνίδια πρωταθλήματος, ο προπονητής του Φοίβου Κώστας Παπαοικονόμου δεν είχε να μοιράσει και πολλές οδηγίες στους παίκτες του στην ανάπαυλα του ημιχρόνου, ούτε και είχε λόγους να παραπονιέται για την απόδοσή τους. Για να γίνει γκολ η μία από τις δέκα κλασικές ευκαιρίες δεν χρειάζονται σεμινάρια και φωνές, οπότε σε αυτές τις περιπτώσεις απλά συνιστάται μεγαλύτερη προσοχή στο τελείωμα των φάσεων και οι γκρίνιες για την ατυχία και για την επιπολαιότητα αφήνονται για μετά το ματς. Προχθές στο Βάτι, όμως, ο Φοίβος παρουσίασε στο πρώτο ημίχρονο ένα από τα χειρότερα φετινά του πρόσωπα, που ανάγκασε τον Παπαοικονόμου να κατσαδιάσει στα αποδυτήρια τους ποδοσφαιριστές του. Λογικά ο έμπειρος προπονητής θα σκέφτηκε «εδώ βάζουμε με το ζόρι γκολ όταν δημιουργούμε ένα σωρό ευκαιρίες, πως θα βάλουμε σήμερα που δεν κάνουμε ούτε για δείγμα;». Οι ποδοσφαιριστές του τον άκουσαν και στο δεύτερο μέρος ήταν σαφώς πιο συγκεντρωμένοι και μαχητικοί, με αποτέλεσμα να γυρίσουν το ματς.

Κατά περίεργο τρόπο, ο Φοίβος ούτε ευκαιρίες έκανε, ούτε δοκάρια είχε (για πρώτη φορά μετά το ξεκίνημα του πρωταθλήματος), όμως κατάφερε να πάρει την νίκη, αποδεικνύοντας πως η μπάλα δεν έχει λογική. Κάνεις ευκαιρίες, χάνεις, δεν κάνεις, κερδίζεις.

«Οπου και να πάει»

Ο πρόεδρος του Πετρώνα Αρχαγγέλου **Κώστας Παπαοικονόμου** μετά τη νίκη της ομάδας του στ' Αφάντου για το παιδικό πρωτάθλημα επί του Α.Ε.Ρ.Α. περιχαρής δήλωσε τα εξής:

«Οπου και να πάει ο Πετρώνας είτε σε παιδικό, είτε σε εφηβικό ξέρει και κερδίζει».

ΕΥΧΕΤΗΡΙΟ

Το προσωπικό των Αγίων Αποστόλων εύχεται στον **Νεόφυτο Νικηταρά** και στην γυναίκα σου **Ελευθερία** να ζήσουν και να είναι ευτυχισμένοι.

ΣΤΟΛΙΔΙ

Πολύ σοβαρή δουλειά γίνεται στο γήπεδο Αγίων Αποστόλων.

Ο συνεπίκουρος του δημάρχου Ροδίων κος **Κάλλιστος Διακογεωργίου** βάλθηκε να κάνει τους Αγίους Αποστόλους ένα μίνι αθλητικό κέντρο.

Τα έργα που γίνονται τόσο στον αγωνιστικό χώρο όσο κι έξω απ' αυτόν δημιουργούν καλύτερες συνθήκες και για τους αγωνιζόμενους και για τους φιλάθλους.

Κι οι πληροφορίες μιλούν για περαιτέρω συνέχεια των εργασιών ώστε σύντομα το γήπεδο Αγίων Αποστόλων να γίνει το στολίδι του ερασιτεχνικού ποδοσφαίρου. Κι όχι μόνο...

ΕΠΣΔ ΚΙ ΕΠΙΤΡΟΠΕΣ

Τελικά εκεί στην ΕΠΣΔ πώς αξιολογούν τις Μικτές;

Είναι δυνατόν να τις έχουν τελευταίο τροχό της άμαξας και παράλληλα να τηρούνται για τους παίκτες κανονισμοί όπως των Εθνικών ομάδων;

Είναι δυνατόν η διοργανώτρια αρχή να ορίζει αγώνες του εφηβικού Κυριακή, πρόπόνηση Μικτών Δευτέρα, αγώνα εφηβικού Τρίτη και την Τετάρτη να παίζουν οι Μικτές;

Συγκεκριμένα την Κυριακή και την Τρίτη 25 παίκτες των Μικτών μας θα δώσουν αγώνες με τις ομάδες τους. Ειδικά την Τρίτη αγωνίζονται 16 παίκτες. Και την Τετάρτη θα περιμένουν από τα παιδιά αυτά να δώσουν τον καλύτερο εαυτό τους στους αγώνες των Μικτών μας.

Το τραγικό αυτό λάθος, του ορισμού παιγνιδιών του εφηβικού την Τρίτη το έκανε η Επιτροπή Πρωταθλήματος.

Από εκεί και πέρα η Τεχνική Επιτροπή τί θέση πήρε για να προστατεύσει τις Μικτές; Καμμία.

Ολα λειτουργούν ρολόϊ...

ΜΙΚΡΕΣ αγγελίες

ΟΙ ΑΓΓΕΛΙΕΣ
παρουσιάζονται και στο site
www.anaggelies.gr

ΜΕΤΑΦΕΡΘΗΚΑΜΕ!
Θα μας βρίσκετε στα κεντρικά μας γραφεία επί της Μαρ. Μαλλιαράκη 11 (τελευταία πάροδος Καναδά). Τα τηλέφωνα παραμένουν τα ίδια:
(22410) 22210, (22410) 75230

ενοικιασεις ακινητων & επιχειρησεων

ΔΙΑΜΕΡΙΣΜΑ καινούργιο, τριών υπνοδωματίων, βοηθητικοί χώροι, κουζίνα, σαλόνι - τραπεζαρία, 105 τ.μ., λεωφ. Ιαλυσού (Ηρακλειδών 415). Πληρ. τηλ. 22410-95377, 6944787351 AE55091

ΓΚΑΡΣΟΝΙΕΡΑ, στην οδό Αλ. Παναγούλη 99 (7 Βαγιές). Ενοίκιο 155 ευρώ. Πληρ. τηλ. 22410 64399 (από 3 μ.μ.-10 μ.μ.). AE55088

ΔΙΑΜΕΡΙΣΜΑ ισόγειο επιπλωμένο πλήρως εξοπλισμένο για φοιτητές. Παπανικολάου 35 (στο κέντρο της πόλης). Πληρ. τηλ. 22410 32183. AE55087

ΔΙΑΜΕΡΙΣΜΑ ισόγειο, 80 τ.μ. επί της Μεγάλου Κωνσταντίνου στην πλατεία, γωνιακό, ανατολικό, πανταχόθεν ελεύθερο, κατάλληλο και για επαγγελματική στέγη. Πληρ. τηλ. 22410 34231 και 6945107725. AE55082

ΔΥΑΡΙ επιπλωμένο, 50 τ.μ. στην Κρεμαστή. Πληρ. τηλ. 22410 33924. AE55079

ΔΙΑΜΕΡΙΣΜΑ 55 τ.μ. στην Ανάληψη, πενταετίας, αρίστης κατασκευής σε μικρή διώροφη οικοδομή χωρίς κοινόχρηστα. Τιμή 300 ευρώ. Πληρ. τηλ. 22410 65606 και 6974581220. AE55080

ΚΑΤΟΙΚΙΑ, ΔΙΩΡΟΦΗ, ΕΠΙΠΛΩΜΕΝΗ, ΑΠΟΤΕΛΟΥΜΕΝΗ ΑΠΟ ΕΝΑ ΜΕΓΑΛΟ ΥΠΝΟΔΩΜΑΤΙΟ-ΣΑΛΟΝΙ-ΚΟΥΖΙΝΑ-ΜΠΑΝΙΟ ΣΤΗΝ ΟΔΟ ΚΑΠΟΔΙΣΤΡΙΟΥ (ΠΕΡΙΟΧΗ ΑΓΙΟΥ ΓΕΩΡΓΙΟΥ ΚΑΤΩ). ΠΛΗΡ. ΤΗΛ. 22410 73677 ΚΑΙ 22410 21040 ΑΠΟ 9 Π.Μ.-2 Μ.Μ.

ΓΚΑΡΣΟΝΙΕΡΑ, επιπλωμένη-εξοπλισμένη, ισόγεια 30 τ.μ., πάροδος Εθνικής Αντιστάσεως. Πληρ. τηλ. 22410 29100. AE55076

ΜΕΖΟΝΕΤΑ, 115 τ.μ. κοντά στην Λεωφ. Ιαλυσού με air condition, τηλ., πάρκιν, κήπο εμπρός-πίσω. Πληρ. τηλ. 22410 91276. AE55075

ΔΙΑΜΕΡΙΣΜΑ, λουξ 2άρι, στην περιοχή Ιξιά, σε ήσυχη περιοχή με εντοιχιζόμενη ηλεκτρική κουζίνα, πλυντήριο. Επίσης ενοικιάζεται επιπλωμένη γκαρσονιέρα στην Ιξιά. Πληρ. τηλ. 6946163747 μετά τις 7 μ.μ. AE55074

ΔΙΑΜΕΡΙΣΜΑ 1ου ορόφου, δύο υπνοδωματίων, σαλόνι, κουζίνα, λουτρό, μεγάλη βεράντα, θερμοπομπούς. Πάροδος Θεμ. Σοφούλη. Πληρ. τηλ. 22410 21231. AE55081

ΔΙΑΜΕΡΙΣΜΑ, 30 τ.μ., ισόγειο, ημιεπιπλωμένο, περιλαμβάνει υπνοδωμάτιο, χωλάκι, κουζίνα, λουτροκαμπινέ με ντουζ. Περιοχή Επτά Βαγιές, τηλ. 22410 74392. AE55073

ΔΙΑΜΕΡΙΣΜΑ, στο Γεννάδι, με 2 υπνοδωμάτια, σαλόνι με τζάκι, κουζίνα και μπάνιο, με ηλιακό θερμοσίφωνα σε διώροφη νέα οικοδομή. Πληρ. στα τηλ. 6944140458 και 6947212152. AE55063

ΓΚΑΡΣΟΝΙΕΡΑ, α' ορόφου επιφανείας 34 τ.μ. στην οδό Κ. Παλαιολόγου 13 (απέναντι από το Λύκειο Βενετόκλειο), με υπνοδωμάτιο, χωλ, κουζίνα και τουαλέτα, με κεντρική θέρμανση και χωρίς έπιπλα. Πληρ. τηλ. 6945042751. AE55064

3ΑΡΙ διαμέρισμα, ευρύχωρο, 110 τ.μ., α' όροφος, αποτελούμενο από 2 υπνοδωμάτια, καθιστικό, σαλοτραπεζαρία, μεγάλη κουζίνα, W.C., με κλιματισμό, θέρμανση/ψύξη, ηλιακό θερμοσίφωνα στην Ιαλυσό. Πληρ. τηλ. 6942553147 και 22410 94356. AE55063

ΔΙΑΜΕΡΙΣΜΑ,καινούργιο 110 τ.μ. με 3 υπνοδωμάτια - κουζίνα - σαλόνι - μπάνιο - αποθήκη - ηλιακό θερμ. κοντά στον ΟΑΕΔ. Πληρ. τηλ. 2241038353 και 6972259528. AE55061

ΔΙΑΜΕΡΙΣΜΑΤΑ, στην Κρεμαστή κοντά στα σχολεία και στη θάλασσα, μεγάλα, καινούργια, πλήρως επιπλωμένα, δυάρια και στούντιος, με θέα στη θάλασσα. Ιδιόκτητο πάρκιν και κήπο. Εχουν ατομικές μεγάλες βεράντες, εντ/νες ντουλάπες, πολλά ντουλάπια. Με διπλά τζάμια και ρολλά χωρίς κοινόχρηστα. Πληρ. τηλ. 22410 94822 και 6946671053. AE55059

ΔΙΑΜΕΡΙΣΜΑ, πολυτελές 110 τ.μ., 2ος όροφος στο κεντρικότερο σημείο της Ρόδου, Τάρπον Σπρινγκς 34, πλατεία Κύπρου, κατάλληλο και για επαγγελματική στέγη. Πληρ. τηλ. 22410 30847. AE55060

ΚΑΤΑΣΤΗΜΑ στο Φαληράκι επί της οδού Ερμού. Πληρ. τηλ. 6944520387. AE55053

ΔΙΑΜΕΡΙΣΜΑΤΑ ολοκαίνουργια, πολυτελή στην Ιαλυσό, 40 τ.μ., επιπλωμένα (δεν έχουν κατοικηθεί ακόμη), κεντρική θέρμανση, panasonic κλιματισμός, δορυφορική TV, ηλιακοί, 3 λεπτά από θάλασσα. Πληρ. τηλ. 6977081011. AE55058

α) ΔΙΑΜΕΡΙΣΜΑ τριάρι, επιπλωμένο, με ηλ. θερμοσίφωνα για σπουδαστές, στρατιωτικούς κ.λπ. επί της Αλεξ. Διάκου 15 (απέναντι από το κατ/μα HONDOS CENTER), **β) ΓΚΑΡΣΟΝΙΕΡΑ** επιπλωμένη στην Κρεμαστή. Πληρ. τηλ. 22410 21335, 6945393764. AE55042

ΔΙΑΜΕΡΙΣΜΑ, 2 δωματίων, ευρύχωρο, φωτεινό στην οδό Παναγιώτου Ροδίου 48. Πληρ. κα Χρυσή Καλογεράκη, τηλ. 2106393937. AE55057

ΔΙΑΜΕΡΙΣΜΑ, 60 τ.μ. Α' ορόφου, σε ήσυχη περιοχή Ρόδου Καρακόνερο, αποτελούμενο από υπνοδωμάτιο, σαλονάκι, κουζινοκαθιστικό, μπάνιο με ηλεκτρικό θερμοσίφωνα. Προτιμούνται άτομα, ντόπιοι, εργένης ή ζευγαράκι. Πληρ. τηλ. 22410 61124 ώρες 09.00-15.00 π.μ. και 18-22 μ.μ. AE55056

ΔΩΜΑΤΙΑ στο ξενοδοχείο ΠΑΡΘΕΝΩΝ για ολιγοήμερη διαμονή ή με μηνιαία χρέωση επί της Ανθούλας Ζερβού 4 Ρόδος. Πληρ. τηλ. 2241022351, 6944844177 υπευθ. Καλούδης Τάσος AE54684

ΓΚΑΡΣΟΝΙΕΡΕΣ σε κεντρική τοποθεσία στην Κρεμαστή, πλήρως εξοπλισμένες και με ηλιακό. Προτιμούνται δημόσιοι υπάλληλοι, εκπαιδευτικοί κ.λπ. Πληρ. τηλ. 6974016725 και 22410-92766, κ. Ιάκωβο AE54975

ΕΝΟΙΚΙΑΖΟΝΤΑΙ καινούργια studios πλήρως επιπλωμένα κοντά στο 1ο Λύκειο Ιαλυσού. Πληρ. τηλ. 6945077678 AE54631

ΔΙΑΜΕΡΙΣΜΑ δύο (2) δωματίων (ένα υπνοδωμάτιο-σαλόνι) 1ου ορόφου στην περιοχή Μόντε Σμιθ οδός Χειμάρας 108. Πληρ. τηλ. 22410 32242. AE55041

ΕΝΟΙΚΙΑΖΕΤΑΙ 3άρι 105 τ.μ. επιπλωμένο επί της οδού Πατρ. Αθηναγόρα περιοχή Αγίου Γεωργίου Ανω, εξαιρούνται αλλοδαποί. Πληρ. τηλ. 22410 32450, κιν. 6942424884. AE55054

ΔΙΑΜΕΡΙΣΜΑΤΑ ΣΤΗΝ ΙΞΙΑ ΔΙΧΩΡΑ 47 Τ.Μ. ΠΛΗΡΩΣ ΕΠΙΠΛΩΜΕΝΑ ΚΑΙ ΕΞΟΠΛΙΣΜΕΝΑ, Α/C, ΖΕΣΤΟ ΝΕΡΟ, PARKING ΓΙΑ ΟΛΟ ΤΟΝ ΧΡΟΝΟ. ΠΛΗΡ. ΤΗΛ. 6946509712. AE55043

ΔΙΑΜΕΡΙΣΜΑΤΑ των 40 τ.μ. πλήρως επιπλωμένα κατάλληλα για φοιτητές, εκπαιδευτικούς και στρατιωτικούς, έναντι ξενοδοχείου MIRA MARE, για όλο το έτος. Πληρ. τηλ. 6977656668-22410 75662. AE55044

ΔΙΑΜΕΡΙΣΜΑ 2άρι, επιπλωμένο, περιοχή Ανάληψη (οδός Αισχίνης). Πληρ. τηλ. 22410-43630, 6937066105 AE54977

ΕΝΟΙΚΙΑΖΟΝΤΑΙ: α) Γκαρσονιέρα ενός δωματίου με μπάνιο επιπλωμένη με κεντρική θέρμανση πλησίον Πανεπιστημίου με καταπληκτική θέα, β) Διαμέρισμα δύο υπνοδωματίων σαλόνι, κουζίνα και μπάνιο πλησίον Πανεπιστημίου με κεντρική θέρμανση. Πληρ. τηλ. 22410 75511 και 6944666182. AE55045

ΕΝΟΙΚΙΑΖΟΝΤΑΙ: 1) διαμέρισμα 90 τ.μ. στην οδό Τσαλδάρη (κοντά στον Μαρινόπουλο), 2) κατάστημα απέναντι από το Καζίνο, 3) καταστήματα στα Κοσκινού και στην Ιαλυσό. Πληρ. κ. Μαρίνα "ΚΤΗΜΑΤΙΚΗ ΠΡΟΟΠΤΙΚΗ" τηλ. 22410 37906, 6972292958. AE55047

ΓΚΑΡΣΟΝΙΕΡΑ, ενοικιάζεται πλήρως εξοπλισμένη, διαμπερής, ηλιακός, βεράντες, άνετο πάρκινγκ. Πληρ. κ. Μάνος, τηλ.: 22410 81478 και 6938626179. AE55055

ΔΙΑΜΕΡΙΣΜΑ υπερυψωμένο ισόγειο διάρι περιοχή Δενδρινού-Χ"αγγέλου κοντά στη Λαϊκή του Σαββάτου και το Τεχνικό Λύκειο, κατάλληλο για ένα ή δύο ντόπιους μόνιμους ενοικιαστές. Πληρ. τηλ. 22410 63926. AE55046

Σε μεγάλο ειδυλλιακό περιβάλλον (μεγάλο πάρκιν, μεγάλος κήπος) **ενοικιάζονται** ΔΙΑΜΕΡΙΣΜΑΤΑ ΚΑΙ ΣΤΟΥΝΤΙΟΣ πλήρως εξοπλισμένα (κουζίνα, τηλεόραση, δίπλα στο καινούργιο σχολείο. Κατάλληλα για στρατιωτικούς, καθηγητές και δασκάλους. Πληρ. τηλ. 6973310194 και 6976622874. AE55048

ΔΙΑΜΕΡΙΣΜΑ επιπλωμένο ισόγειο 2 υπνοδωματίων και λοιπών χώρων με θέα τη θάλασσα στο Μόντε Σμιθ με κήπο και γρασίδι, air condition κ.λπ. Ενοίκιο 500 ευρώ. Πληρ. τηλ. 22410 63356, 6945204400

ΜΟΝΟΚΑΤΟΙΚΙΑ στα Κοσκινού επιπλωμένη 3 δωματίων, 2 κρεβατοκάμαρες, σαλοτραπεζαρία, μεγάλη κουζίνα με αυλή και βεράντα. Πληρ. τηλ. 22410 66774. AE55023

ΔΙΑΜΕΡΙΣΜΑ τριών υπνοδωματίων επί της οδού Αισχύνης 11 στην Ανάληψη, με θέρμανση - ηλιακό θερμοσίφωνα και τζάκι. Πληρ. τηλ. 6932761653 από 18.00 έως 21.00 AE55017

ΔΙΑΜΕΡΙΣΜΑ 2 υπνοδωματίων, πολυτελούς κατασκευής, κεντρική θέρμανση, μεγάλη βεράντα, στον 1ο όροφο, περιοχή Ροδίνι. Πληρ. τηλ. 22410-66181, ώρες 9-2 μ.μ. και 6-9 μ.μ. AE55013

ΔΙΑΜΕΡΙΣΜΑ 100 μ. από το Πανεπιστήμιο με 2 υπνοδωμάτια, σαλόνι, τραπεζαρία κ.λπ., ευάερο, ευήλιο, καλή τιμή. Πληρ. τηλ. 22410-37357, 75382 AE55018

ΔΙΑΜΕΡΙΣΜΑ στην Ανάληψη, 120 τ.μ., με 3 υπνοδωμάτια, 2 μπάνια, θέρμανση, ηλιακό, εντοιχισμένη κουζίνα κ.λπ. Πληρ. τηλ. 22410-65583 AE55019

STUDIO μεγάλο, επιπλωμένο, με δική του τουαλέτα, κουζίνα, ψυγείο, ηλιακούς θερμοσίφωνες, μέσα σε κήπο και φανταστική θέα στα Κοσκινού. Πληρ. τηλ. 22410-60235 AE5501

ΔΙΑΜΕΡΙΣΜΑ 110 τ.μ. με τρία υπνοδωμάτια, περιμετρικές βεράντες με θέα τη θάλασσα και κεντρική θέρμανση (κατάλληλο και για επαγγελματική στέγη) επί της οδού Αλ. Διάκου. Πληρ. τηλ. 6947262313, 22410-77034 AE54976

ΜΙΚΡΟ ΣΠΙΤΙ στο Παραδείσι, 40 τ.μ., πρόσφατα ανακαινισμένο, με ψυγείο και καναπέ που γίνεται κρεβάτι, κατάλληλο για 1 ή 2 άτομα. Αποκλείονται αλλοδαποί. Πληρ. τηλ. 22410-35901 AE54978

ΔΙΑΜΕΡΙΣΜΑΤΑΚΙ δίχωρο (ολοκαίνουργιο), επιπλωμένο. Πληρ. τηλ. 6973792625. AE54969

ΔΙΑΜΕΡΙΣΜΑ 3άρι, ισόγειο, στην οδό Οικονομίδη 7 στην Ιαλυσό. Πληρ. τηλ. 22410-78766, 21884, 6942408624 AE54979

ΜΟΝΟΚΑΤΟΙΚΙΑ στα Κοσκινού 200 τ.μ. με όλες τις σύγχρονες προδιαγραφές και κουζίνα πλήρως εξοπλισμένη, air condition (ψύξη-θέρμανση), BBQ, θέα απεριόριστη. Πληρ. τηλ. 6944715708 AE54972

ΚΑΤΑΣΤΗΜΑ 40 τ.μ. στην περιοχή Καρακόνερο, οδός Ευκλή 21. Πληρ. τηλ. 22410-20691, 67270 AE54980

ΔΙΑΜΕΡΙΣΜΑ ισόγειο, με 1 υπνοδωμάτιο, κουζίνα, μπάνιο, σαλόνι, Στεφ. Καζούλη 36. Πληρ. τηλ. 6942445587 AE54981

ΕΝΟΙΚΙΑΣΕΙΣ ΚΑΤΑΣΤΗΜΑΤΩΝ: 1) Ενοικιάζεται - Πωλείται επιχείρηση κεντρική, 32 τ.μ., στα "Εκατό Μαγαζιά", 2) ενοικιάζεται στην Ψαροπούλα κατάστημα γωνιακό 55 τ.μ., με μηνιαίο μίσθωμα 880 ευρώ. Πληρ. Σαββαΐδης και Συνεργάτες, τηλ. 22410-26281 AE54986

ΔΙΑΜΕΡΙΣΜΑΤΑ στην Ιξιά, 80 τ.μ., με μηνιαίο μίσθωμα 350 ευρώ και 120 τ.μ. με μίσθωμα 430 ευρώ. Πληρ. Σαββαΐδης και Συνεργάτες, τηλ. 22410-26281 AE54992

ΓΡΑΦΕΙΟ πολυτελές, β' ορόφου, 52 τ.μ., επί της Εθνικής Αντίστασης - Θεμ. Σοφούλη γωνία, μηνιαίο μίσθωμα 580 ευρώ. Πληρ. Σαββαΐδης & Συνεργάτες, τηλ. 22410-26281 AE54993

ΔΙΑΜΕΡΙΣΜΑ τριάρι επί της οδού Κομνηνών. Τιμή ενοικίου 320 ευρώ. Πληρ. τηλ. 2241074145 και 6938058426 AE54957

ΔΩΜΑΤΙΑ με μπάνιο και θέρμανση, με πολυκουζινάκι ή χωρίς στην Παλιά Πόλη της Ρόδου σε πολύ όμορφο και ήσυχο περιβάλλον, κατάλληλα για φοιτητές-εκπαιδευτικούς-στρατιωτικούς πολύ κοντά στο πανεπιστήμιο. Πληρ. τηλ. 2241031813, fax: 2241028360. AE54970

ΔΙΑΜΕΡΙΣΜΑ 75 τ.μ. κατάλληλο για ζεύγος επί της Μεσογείου 9 (προέκταση Άννης Μαρίας). Πληρ. τηλ. 2241039705 AE54965

ΔΙΑΜΕΡΙΣΜΑΤΑΚΙΑ ΜΙΚΡΑ ΕΠΙΠΛΩΜΕΝΑ (40 Τ.Μ.), ΣΤΟ ΠΑΡΑΔΕΙΣΙ ΛΕΩΦ. ΔΗΜΟΚΡΑΤΙΑΣ 136, ΠΟΛΥΤΕΛΗ, ΔΙΑΜΠΕΡΗ, ΜΕ ΔΙΠΛΕΣ ΒΕΡΑΝΤΕΣ, ΩΡΑΙΑ ΘΕΑ, ΗΛΙΑΚΟΥΣ, ΣΕ ΚΗΠΟ 4000 Μ., ΑΝΕΤΟ ΠΑΡΚΙΝ, ΚΙΟΣΚΙ. ΠΡΟΤΙΜΟΥΝΤΑΙ ΣΤΡΑΤΙΩΤΙΚΟΙ, ΕΚΠΑΙΔΕΥΤΙΚΟΙ. ΠΛΗΡ. ΤΗΛ. 2241081175, ΚΙΝΗΤΟ 6934016503. AE54964

STUDIO επιπλωμένο με το μπάνιο του, πολυκουζινάκι, ψυγείο, φουρνάκι στο 6ο χιλ. Ρόδου-Καλλιθέας. Ενοίκιο 150 ευρώ. Αλλοδαποί δεν γίνονται δεκτοί. Πληρ. τηλ. 2241028838 από 10-1 το πρωί. AE54959

ΕΝΟΙΚΙΑΖΟΝΤΑΙ

ΕΠΙΠΛΩΜΕΝΑ ΛΟΥΞ STUDIO με ωραία θέα και άνετο πάρκιν στ' Ασγούρου.

Πληρ. τηλ. 6947606922, 22410 68509

ΕΝΟΙΚΙΑΖΕΤΑΙ

Ακίνητο κλασικό, για οιανδήποτε χρήση, στο ΝΙΟΧΩΡΙ, συνολικής επιφανείας 450 τ.μ. (150 τ.μ. ανά επίπεδο)
Δεχόμαστε σοβαρές προτάσεις.
Πιπίνος: 22410-23895, 6944 676003 και 6944 390803
gpipinos@otenet.gr

ΕΝΟΙΚΙΑΖΟΝΤΑΙ

επιπλωμένα δωμάτια επί της οδού Κωνσταντινίδη 5 στην περιοχή Ζέφυρος
α) 2 διαμερίσματα με 2 υπνοδωμάτια, 2 μπάνια και πολυκουζινάκι 300 ευρώ έκαστο
β) 10 διαμερίσματα με 2 υπνοδωμάτια, μπάνιο και πολυκουζινάκι 300 ευρώ έκαστο
γ) 10 στούντιος επιπλωμένα με μπάνιο και πολυκουζινάκι 200 ευρώ έκαστο
Πληρ. τηλ. 2241073560, 6973098654, 2241091393, 6947010513 κο Φραγκίσκο Χατζηδάκη

ΖΗΤΕΙΤΑΙ ΓΙΑ ΑΓΟΡΑ

ΚΤΗΜΑ
Πληρ. τηλ. 6932360390 και 6972226339

ΕΝΟΙΚΙΑΖΟΝΤΑΙ

STUDIOS 1 ή 2 ατ. επιπλωμένα και πλήρως εξοπλισμένα (Α/C-TV-ΠΟΛΥΚΟΥΖ.-ΨΥΓΕΙΟ-ΗΛΙΑΚ. ΘΕΡΜ.-ΑΤΟΜ. ΜΠΑΝΙΟ) στο κέντρο της πόλης επί της οδού Απόλλωνος Αμερικής 35 για όλο το διάστημα του χειμώνα.
Επίσης δίχωρό πλήρως εξοπλισμένο διαμέρισμα για όλο τον χρόνο.
Πληρ. τηλ. 2241022061/62 (09.00-14.30)

ΕΝΟΙΚΙΑΖΕΤΑΙ

ΜΕΖΟΝΕΤΑ στον κεντρικό δρόμο Ρόδου-Αφάντου. Ενοίκιο 500 ευρω.
Πληρ. τηλ. 2241053170, 2241039259

ΕΝΟΙΚΙΑΣΕΙΣ

συνέχεια από την προηγούμενη

ΔΙΑΜΕΡΙΣΜΑ στην Νίκου Καζαντζάκη 12, 110 τ.μ. Πληρ. τηλ. 2241087718
AE54963

ΔΩΜΑΤΙΑ επιπλωμένα αποτελούμενα από ένα υπνοδωμάτιο, κουζίνα, WC περιοχή Κοσκινού. Πληρ. τηλ. 2241062979
AE54958

ΓΚΑΡΣΟΝΙΕΡΑ επιπλωμένη ανεξάρτητη ιδανική για καθηγητές-τριες ή μαθητές-τριες 100 μέτρα από το 1ο ΤΕΕ Ρόδου για την σχολική περίοδο 2003-2004. Πληρ. τηλ. 2241024205 και 2241038327.
AE54960

ΓΚΑΡΣΟΝΙΕΡΑ στην περιοχή Ασγούρου έναντι Βασιλόπουλου Super Market. Πληρ. τηλ. 6946001810
AE549564

ΔΙΑΜΕΡΙΣΜΑ ισόγειο με αυλή και πάρκιν στην περιοχή Γκολφ Αφάντου, οδός Ρόδου-Λίνδου, αριθ. 91, με 3 υπνοδωμάτια, σαλόνι, κουζίνα, λουτρό και γκαρσονιέρα στη Ρόδο για ένα άτομο. Πληρ. τηλ. 2241033592
AE54953

ΔΙΑΜΕΡΙΣΜΑ επιπλωμένο δύο υπνοδωματίων, μεγάλο σαλόνι και μεγάλη κουζίνα με αυλή και πάρκιν. Πληρ. τηλ. 22460-91216 και 2241078221.
AE54946

ΚΑΤΑΣΤΗΜΑ 40 τ.μ. με WC, κατάλληλο και για γραφείο, Στεφάνου Καζούλη και Γαριβάλδη 15. Πληρ. τηλ. 6978489238
AE54952

ΓΚΑΡΣΟΝΙΕΡΑ για ένα άτομο στην οδό Αλ. Παναγούλη 99 (Επτά Βαγιές). Ενοίκιο 155 ευρώ. Πληρ. τηλ. 2241064399 από 3 μ.μ. έως 10 το βράδυ.
AE54951

STUDIO με την ημέρα ή τον μήνα απο τώρα έως 1 Απριλίου, πλήρως εξοπλισμένα και κλιματισμό, στο Φαληράκι. Πληρ. τηλ. 6934963202
AE54936

ΔΙΑΜΕΡΙΣΜΑΤΑ λουξ 2κλινα, 4κλινα με aircondition, με ηλιακό και όλα τα οικιακά σκεύη έως 30/6/2004. Πληρ. τηλ. 2241029452 AE54694

ΕΝΟΙΚΙΑΖΟΝΤΑΙ σε μεγάλο κήπο στην Ιξιά - Τρεις καινούργια λουξ κατασκευής α) γκαρσονιέρα πλήρως επιπλωμένη και β) διαμέρισμα 3άρι με θέρμανση, τηλέφωνο, αερόθερμο μπάνιου, εγκατάσταση για κλιματισμό ηλιακό και ηλεκτρικό θερμοσίφωνα, σίτες στα παράθυρα, μεγάλες βεράντες και πάρκιν. Πληρ. τηλ. 2241092714 AE54934

ΚΑΤΑΣΤΗΜΑΤΑ στην Καλλιθέα 44 τ.μ., 86 τμ., 98 τ.μ., 134 τ.μ. ιδανικά για εστιατόριο, μπουτίκ κ.λπ. Πληρ. ΑΙΓΑΙΟΚΤΗΜΑΤΙΚΗ τηλ. 2241022943, 2241028838
AE54913

ΕΝΟΙΚΙΑΖΕΤΑΙ ΓΙΑ ΦΟΙΤΗΤΕΣ μόνο, στούντιο επιπλωμένο με γραφείο, βιβλιοθήκη, θέρμανση, ηλιακό στο Νιοχώρι 800 μέτρα από το Πανεπιστήμιο. Δηλημπεράκη 58. Τιμή 230,00 ευρώ. Περιλαμβάνει χαρτόσημο, κοινόχρηστα, νερό. Πληρ. τηλ. 2241033596, 6944353206
AE54914

ΔΙΑΜΕΡΙΣΜΑ 85 τμ. επί της Λεωφ. Ηρακλειδών στην Ιαλυσό. Πληρ. τηλ. 2241093290, 6945463542 AE54909

ΔΥΑΡΙ καινούργιο επιπλωμένο διαμέρισμα στην Κρεμαστή, πλησίον γηπέδου. Πληρ. τηλ. 2241093000 ΧΑΕ1510

ΔΙΑΜΕΡΙΣΜΑ επιπλωμένο 2 υπνοδωματίων, TV, air condition, αυλή κ.λπ., περιοχή Αγ. Νικολάου, όλες οι ευκολίες πλησίον. Ενοίκιο 390 ευρώ. Πληρ. τηλ. 6972812184
AE54888

STUDIO στο Φαληράκι. Τιμή προσιτή. Πληρ. τηλ. 2241031096
AE54897

ΕΝΟΙΚΙΑΖΟΝΤΑΙ επιπλωμένα μονά και διπλά δωμάτια δίπλα από το ξενοδοχείο CORALI στην Λ. Ιαλυσού 35 με πολύ καλές τιμές για χρόνο ή και μήνες. Πληρ. τηλ. 2241092802
AE54879

ΔΙΑΜΕΡΙΣΜΑ επί της λεωφόρου Ηρακλειδών 105 τ.μ. 3 υπνοδωμάτια, σαλόνι, βοηθητικοί χώροι. Πληρ. τηλ. 6944787351, 2241095377 AE54655

ΔΩΜΑΤΙΑ πλήρως επιπλωμένα με ανεξάρτητο μπάνιο στην περιοχή Δασκάλων (πλησίον Αννης Μαρίας). Πληρ. τηλ. 2241075035, 10-1 πρωί και 5-9 απογευμα
AE54848

ΔΙΑΜΕΡΙΣΜΑΤΑ λουξ δίκλινα και τετράκλινα με air condition, με ηλιακό και όλα τα οικιακά σκεύη στην περιοχή Μητροπόλεως έως 30/6/04. Πληρ. τηλ. 2241029452
AE54845

ΓΚΑΡΣΟΝΙΕΡΕΣ καινούργιες 55 τ.μ. στην Ανάληψη πλήρως επιπλωμένες. Πληρ. τηλ. 2241064040
AE54833

ΓΚΑΡΣΟΝΙΕΡΕΣ και STUDIOS, καινούργια πλήρως επιπλωμένα, κοντά στο Πανεπιστήμιο και στα ΙΕΚ. Πληρ. τηλ. 22410 78965.
AE53832

ΔΙΑΜΕΡΙΣΜΑΤΑ (300 ευρώ το μήνα) και studios (250 ευρώ το μήνα) επί της Λεωφόρου Ιαλυσού 33, επιπλωμένα και εξοπλισμένα με air condition και θέρμανση. Στην τιμή περιλαμβάνονται ρεύμα και νερό. Πληρ. τηλ. 2241090201, 2241090202
AE54844

ΔΙΑΜΕΡΙΣΜΑ επιπλωμένο δύο δωματιών, 40 τ.μ. σαλόνι, κουζίνα, υπνοδωμάτιο, WC, πλήρως εξοπλισμένο με δίπορτο ψυγείο, φούρνο-μάτια, TV, ηλιακό θερμοσίφωνο, ηλεκτρικά καλοριφέρ, πανταχόθεν ελεύθερο, μονωμένη οροφή, βεράντα 12 τ.μ. άνετος χώρος παρκαρίσματος στην Κρεμαστή. Πληρ. τηλ. 2241096742. Σε περίπτωση απουσίας το τηλέφωνο λειτουργεί και τηλεφωνητής, αφήστε μήνυμα για συνεννόηση
AE54707

ΕΝΟΙΚΙΑΖΟΝΤΑΙ επιπλωμένα διαμερίσματα για όλο το χρόνο δύο δωματίων και κουζίνας στο κέντρο της πόλεως όπισθεν Ακαδημίας. Πληρ. τηλ. 22410 27608, 73647.
AE54810

ΕΝΟΙΚΙΑΖΟΝΤΑΙ ΕΠΙΠΛΩΜΕΝΑ ΔΙΑΜΕΡΙΣΜΑΤΑ ΔΙΧΩΡΑ ΠΑ ΕΒΔΟΜΑΔΑ, ΜΗΝΑ ΣΤΗΝ ΠΕΡΙΟΧΗ ΣΤΑΔΙΟΥ ΔΙΑΓΟΡΑ. ΠΛΗΡ. ΤΗΛ. 2241031756
ΠΕ54837

STUDIOS και μικρά διαμερίσματα 50 τ.μ. στην Κρεμαστή σε ήσυχη περιοχή. Είναι επιπλωμένα με πολυκουζινάκι, ντους - WC, ζεστό νερό, μπαλκόνια, κήπο με γκαζόν, πάρκιν. Τιμές: studios 140 ευρώ, διαμερίσματα 230 ευρώ. Πληρ. τηλ. 6937606824, 2241095695-fax 2241048038, 2241095487
AE54782

ΕΝΟΙΚΙΑΖΟΝΤΑΙ: Α) ΔΥΟ ΕΠΙΠΛΩΜΕΝΑ ΔΙΑΜΕΡΙΣΜΑΤΑ ΑΠΟΤΕΛΟΥΜΕΝΑ ΑΠΟ ΕΝΑ ΔΙΚΛΙΝΟ ΥΠΝΟΔΩΜΑΤΙΟ, ΣΑΛΟΝΙ, ΧΩΛ, ΚΟΥΖΙΝΑ, ΜΠΑΝΙΟ ΚΑΙ Β) ΓΡΑΦΕΙΟ ΕΜΒΑΔΟΥ Μ.Τ. 80 ΠΟΥ ΒΡΙΣΚΟΝΤΑΙ ΣΤΗΝ ΡΟΔΟ ΚΑΙ ΕΠΙ ΤΗΣ ΟΔΟΥ ΓΡΙΒΑ. ΠΛΗΡ. ΤΗΛ. 2241030250, 6937071451
ΠΕ54719

ΓΚΑΡΣΟΝΙΕΡΑ με ανεξάρτητη κουζίνα 20 τ.μ. και 4 τ.μ. αντίστοιχα πληρως επιπλωμένη με TV- ηλιακό θερμοσίφωνα- ηλεκτρικό καλοριφέρ- δίπορτο ψυγείο - φουρνάκι με δύο εστίες - απορροφητήρα - χρηματοκιβώτιο διπλό ή μονο κρεβάτι - εγκατάσταση για πλυντήριο ρούχων - βεράντα 12 τ.μ. άνετος χώρος παρκαρίσματος- μονωμένη οροφή και άλλες παροχές. Τηλ. και τηλεφωνητής για να αφήσετε μήνυμα σε περίπτωση απουσίας. Πληρ. τηλ. 2241096742. Το studio βρίσκεται στην Κρεμαστή
AE54698

ΕΝΟΙΚΙΑΖΕΤΑΙ χώρος οικοπέδου δια την τοποθέτηση περιπτέρου. Πληρ. τηλ. 2241025242
ΧΑΕ097

ΕΝΟΙΚΙΑΖΕΤΑΙ ΣΤΟ ΚΕΝΤΡΟ ΤΗΣ ΠΟΛΗΣ (ΕΝΑΝΤΙ MCDONALD) ΔΙΑΜΕΡΙΣΜΑ 90 τ.μ. ΣΤΟΝ 1ο ΟΡΟΦΟ ΜΕ ΔΥΟ ΥΠΝΟΔΩΜΑΤΙΑ, ΣΑΛΟΝΙ, ΚΟΥΖΙΝΑ, WC, ΧΩΛ, ΜΕΓΑΛΕΣ ΒΕΡΑΝΤΕΣ. ΚΕΝΤΡΙΚΗ ΘΕΡΜΑΝΣΗ, ΑΣΑΝΣΕΡ, ΕΠΙΠΛΩΜΕΝΟ Ή ΜΗ. ΑΝΑΚΑΙΝΙΣΜΕΝΟ ΚΑΙ ΦΡΕΣΚΟΒΑΜΜΕΝΟ. ΚΑΤΑΛΛΗΛΟ ΓΙΑ ΔΥΟ ΦΟΙΤΗΤΕΣ. ΤΗΛ. 6972007352 ΚΑΙ 6932278587.
ΠΕ54574

ΕΝΟΙΚΙΑΖΟΝΤΑΙ επαγγελματικοί χώροι σε προνομιακή τουριστική τοποθεσία (λεωφόρος Ρόδου-Καλλιθέας έναντι ξενοδοχείου "Paradise") μαζί με την αντίστοιχη αυλή τους (ιδανικό σημείο για ταβέρνα μαγαζιά). Πληρ. τηλ. 6944780053, 6944416001, 2241028650
AE53888

ΔΙΑΜΕΡΙΣΜΑΤΑ των 50 τ.μ. ή 70 τ.μ. καινούργια (2 υπνοδωμάτια, σαλόνι, κουζίνα, ενιαίος χώρος - WC) στον Αρχάγελο, κατάλληλα για εκπαιδευτικούς - στρατιωτικούς για όλο το χρόνο. Πληρ. τηλ. 6974019076
ΧΑΕ109

ΕΝΟΙΚΙΑΖΟΝΤΑΙ ΠΟΛΥΤΕΛΗ ΜΙΚΡΑ ΔΙΑΜΕΡΙΣΜΑΤΑ ΤΩΝ 40 Ή 60 Τ.Μ. ΓΙΑ ΕΝΑ Ή ΔΥΟ ΑΤΟΜΑ, ΓΙΑ ΟΛΟ ΤΟ ΧΡΟΝΟ Ή ΜΙΚΡΟΤΕΡΟ ΧΡΟΝΙΚΟ ΔΙΑΣΤΗΜΑ Ή ΚΑΙ ΜΕ ΤΗΝ ΗΜΕΡΑ, ΕΥΡΥΧΩΡΑ ΚΑΙ ΜΕ ΜΕΓΑΛΕΣ ΒΕΡΑΝΤΕΣ. ΖΕΣΤΟ ΝΕΡΟ ΜΕ ΗΛΙΑΚΟΥΣ ΧΕΙΜΩΝΑ-ΚΑΛΟΚΑΙΡΙ, AIR-CONDITION, ΕΥΚΟΛΟ ΠΑΡΚΙΝ ΚΑΙ ΠΛΗΡΩΣ ΕΠΙΠΛΩΜΕΝΑ. ΣΤΟ ΠΑΡΑΔΕΙΣΙ ΤΗΣ ΡΟΔΟΥ. ΤΙΜΕΣ ΚΑΛΕΣ ΓΙΑ ΣΤΡΑΤΙΩΤΙΚΟΥΣ, ΕΚΠΑΙΔΕΥΤΙΚΟΥΣ ΚΑΙ ΓΕΝΙΚΑ ΔΗΜΟΣ. ΥΠΑΛΛ. ΠΛΗΡ. ΤΗΛ. 73807-81210, ΚΙΝ. 6947429235.
ΠΕ52153

ΕΝΟΙΚΙΑΖΟΝΤΑΙ ΔΙΧΩΡΑ ΕΠΙΠΛΩΜΕΝΑ ΔΙΑΜΕΡΙΣΜΑΤΑ 50 Τ.Μ. ΣΤΗΝ ΠΕΡΙΟΧΗ ΤΗΣ ΙΞΙΑΣ, ΜΕ ΧΩΡΟ ΣΤΑΘΜΕΥΣΗΣ, ΚΗΠΟ, ΠΙΣΙΝΑ, ΘΕΡΜΑΝΣΗ ΚΑΙ ΖΕΣΤΟ ΝΕΡΟ, ΙΔΑΝΙΚΑ ΓΙΑ ΕΚΠΑΙΔΕΥΤΙΚΟΥΣ, ΓΙΑΤΡΟΥΣ, ΣΤΡΑΤΙΩΤΙΚΟΥΣ. ΠΛΗΡ. ΤΗΛ. 2241093172, ΚΙΝ. 6944658034 www.eleonas.net
ΧΠΕ017

ΚΑΤΑΣΤΗΜΑ 75 τ.μ. με βιτρίνα 6,50 μ. σε εμπορικό δρόμο της Παλιάς Πόλης της Ρόδου. Πληρ. τηλ. 69.44.88.11.22 και 2241037753. ΧΑΕ111

ΧΩΡΟΙ ΑΠΟΘΗΚΕΥΣΗΣ ΕΝΟΙΚΙΑΖΟΝΤΑΙ ΠΕΡΙΦΡΑΓΜΕΝΟΙ, ΑΣΦΑΛΕΙΣ, ΥΠΑΙΘΡΙΟΙ, ΗΜΙΥΠΑΙΘΡΙΟΙ, ΚΑΙ ΚΛΕΙΣΤΟΙ ΚΑΤΑΛΛΗΛΟΙ ΓΙΑ ΑΠΟΘΗΚΕΥΣΗ ΕΝΟΙΚΙΑΖΟΜΕΝΩΝ ΑΥΤΟΚΙΝΗΤΩΝ ΚΑΙ ΠΟΥΛΜΑΝ. ΠΛΗΡ. ΤΗΛ. (22410)38400 ΩΡΕΣ 08.00-15.00 κ. ΓΙΩΤΑ
ΧΠΕ1913

ΕΝΟΙΚΙΑΖΟΝΤΑΙ STUDIOS ΜΕ ΤΟ ΜΗΝΑ Ή ΜΕ ΤΗΝ ΗΜΕΡΑ ΠΛΗΡΩΣ ΕΠΙΠΛΩΜΕΝΑ ΜΕ ΠΟΛΥΚΟΥΖΙΝΑΚΙ, ΨΥΓΕΙΟ, ΝΤΟΥΣ, WC, ΤΗΛΕΦΩΝΟ,

ΜΠΑΛΚΟΝΙ, ΖΕΣΤΟ ΝΕΡΟ ΕΠΙ 24ΩΡΟΥ ΒΑΣΕΩΣ ΣΤΗΝ ΠΙΟ ΗΣΥΧΗ ΠΕΡΙΟΧΗ ΤΗΣ ΠΟΛΗΣ ΡΟΔΟΥ (ΠΕΡΙΟΧΗ ΔΑΣΚΑΛΩΝ), ΟΔΟΣ ΜΑΝΩΛΗ ΠΑΠΑΜΑΝΩΛΗ ΑΡΙΘΜ. 12 ΚΑΘΕΤΟΣ ΕΠΙ ΤΗΣ ΣΤΕΛΙΟΥ ΚΩΤΙΑΔΗ. ΠΛΗΡ. ΤΗΛ. (22410)37244
ΧΠΕ283

ΕΝΟΙΚΙΑΖΟΝΤΑΙ: α) διαμέρισμα λουξ επί της Κοδριγκτώνος οροφοδιαμέρισμα 160 τ.μ., β) διαμέρισμα τριάρι στην Ιαλυσό σε ήσυχη περιοχή 95 τ.μ. **ΕΝΟΙΚΙΑΖΟΝΤΑΙ** καταστήματα στην Παλιά Πόλη. Πληρ κα. Βρατσάλη Ελένη Κτ/σιτης, τηλ. 2241063834, 65300 6945105362 AE54699

ΑΠΟΘΗΚΕΣ ΣΤΗΝ ΙΑΛΥΣΟ, ΕΝΟΙΚΙΑΖΟΝΤΑΙ 1) ΑΠΟΘΗΚΕΥΤΙΚΟΙ ΧΩΡΟΙ ΑΠΟ 100 ΕΩΣ 2000 Τ.Μ. ΚΑΙ ΥΨΟΣ 8 Μ. ΑΣΦΑΛΕΙΣ ΜΕ ΜΕΓΑΛΟΥΣ ΧΩΡΟΥΣ ΔΙΑΚΙΝΗΣΗΣ ΦΟΡΤΩΣΗΣ ΚΑΙ ΕΚΦΟΡΤΩΣΗΣ ΠΡΟΪΟΝΤΩΝ, 2) ΥΠΑΙΘΡΙΟΙ ΧΩΡΟΙ ΠΕΡΙΦΡΑΓΜΕΝΟΙ, ΑΣΦΑΛΕΙΣ, ΚΑΤΑΛΛΗΛΟΙ ΓΙΑ ΑΠΟΘΗΚΕΥΣΗ ΠΡΟΪΟΝΤΩΝ ΣΕ ΠΑΛΕΤΕΣ. ΠΛΗΡ. ΤΗΛ. (22410)38400 ΑΠΟ ΔΕΥΤΕΡΑ ΕΩΣ ΠΑΡΑΣΚΕΥΗ 08.00-15.00 κ. ΓΙΩΤΑ
ΧΠΕ1912

PUB-ΚΑΦΕΤΕΡΙΑ στο τουριστικό κέντρο-πλησίον νέου καζίνο. Πλήρως εξοπλισμένη ανακαινισμένη, η καλύτερη στο είδος της. Συμβόλαιο 12ετές. Πληροφορίες άλλες δεν θα δοθούν στο τηλέφωνο. Συζητείται και η πώληση. Πληρ. για συνεννόηση τηλ. 2241078392, 6977/339669, 6936/607154 μετά τις 12 το μεσημέρι. ΧΑΕ1501

πωλησεις- αγορες ακινητων & επιχειρησεων

ΖΗΤΟΥΝΤΑΙ ΟΙΚΟΠΕΔΑ ΓΙΑ ΑΝΤΙΠΑΡΟΧΗ ΕΝΤΟΣ ΣΧΕΔΙΟΥ ΠΟΛΕΩΣ ΡΟΔΟΥ. ΠΛΗΡ. ΤΗΛ. 6944313553 (ΩΡΕΣ 18.00-20.00), 6944760073 (ΩΡΕΣ 20.00-22.00). ΠΟ55092

ΕΥΚΑΙΡΙΑ. ΠΩΛΕΙΤΑΙ ΜΕΖΟΝΕΤΑ Ή ΟΡΟΦΟΔΙΑΜΕΡΙΣΜΑΤΑ ΥΠΟ ΚΑΤΑΣΚΕΥΗ ΣΤΗΝ ΠΑΣΤΙΔΑ. ΤΙΜΗ ΕΥΚΑΙΡΙΑΣ. ΠΛΗΡ. ΤΗΛ. 22410-33159, 32159 (ώρες γραφείου), 6945420349 ΠΟ55097

ΠΡΑΓΜΑΤΙΚΗ ΕΠΕΝΔΥΣΗ
ΠΩΛΕΙΤΑΙ ΤΟΥΡΙΣΤΙΚΟ ΚΑΤΑΣΤΗΜΑ

στην παραλιακή λεωφόρο Ιαλυσού (ακίνητο και επιχείρηση), 150 τ.μ. περίπου με ιδιόκτη αυλή 60 τ.μ., λόγω άλλης απασχόλησης.
Μόνο σοβαρές προτάσεις.

Πληρ. τηλ. 6946244766, 2241093797

ΠΩΛΕΙΤΑΙ Ή ΕΝΟΙΚΙΑΖΕΤΑΙ
ΕΠΑΓΓΕΛΜΑΤΙΚΗ ΣΤΕΓΗ .

(ανεξάρτητο κατάστημα) 120 τ.μ. σε εμπορικό κέντρο στα Κολύμπια με αποκλειστική χρήση αυλής 300 τ.μ. Τιμή πώλησης 58.700 ευρώ (σε μπετά). Τιμή συζητήσιμη.
Τιμή ενοικίου: 1.000 ευρώ (αποπερατωμένο)
Μόνο για λίγες ημέρες
Πληρ. τηλ. 6945378374

ΕΝΟΙΚΙΑΖΟΝΤΑΙ

ΓΡΑΦΕΙΑ στο κεντρικότερο σημείο της Ρόδου, επί της πλατείας Κύπρου (πάνω από τα Οπτικά Καστελλοριζός), πολυτελούς κατασκευής, 75 .τ.μ., α' όροφος.

Πληρ. τηλ. 22410-24496, 27890 (7-9μ.μ.)

ΑΡΧΑΓΓΕΛΟΣ
ΕΝΟΙΚΙΑΖΟΝΤΑΙ ΓΚΑΡΣΟΝΙΕΡΕΣ

καινούργιες, πλήρως εξοπλισμένες και επιπλωμένες με κλιματισμό, τηλεόραση, ψυγείο, φούρνο-μάτια, θερμοσίφωνο, ντους, WC, εγκατάσταση για πλυντήριο ρούχων, σε ήσυχη περιοχή και άνετο πάρκιν, για όλο τον χρόνο.

Πληρ. τηλ. 6972494339

ΠΙΠΙΝΟΣ
ΠΩΛΟΥΝΤΑΙ ΜΟΝΟΚΑΤΟΙΚΙΕΣ

150 τμ σε οικόπεδο 650τμ στην Ιαλυσσό Ευρώ 220,000
(ή και σε μαρμαροσοβά Ε 138,000 / μπετά Ευρώ 109,000)
με δάνεια έτοιμα!
22410 23895 / 6944 676 003 / 6944 390 803
www.rhodes-top-properties.com

ΓΙΑΝΝΗΣ ΝΙΚΟΛΙΔΑΚΗΣ
Μηχανολόγος- μηχανικός
Γαλλίας 12 - Ρόδος • τηλ. (22410)22291, 35103
ΠΩΛΟΥΝΤΑΙ

Πολυτελή διαμερίσματα με απεριόριστη θέα, ιδιωτικούς χώρους parking και αποθήκες
Επί της οδού Σελλά και Αισχίνη (περιοχή Δασκάλων) 77 τ.μ., 99 τ.μ., 119 τ.μ.
Επί της οδού Κων. Υδραίου (πλησίον Ρόδου-Λίνδου), 135 τ.μ., 95 τ.μ., 147 τ.μ.
Γραφείο 105 τ.μ. επί της οδού Εθνικής Αντιστάσεως και Τσαλδάρη

RHODES-GREECE
CAIRO PALACE

ΕΝΟΙΚΙΑΖΟΝΤΑΙ
ΕΠΑΓΓΕΛΜΑΤΙΚΟΙ ΧΩΡΟΙ

- **Γραφείο** 90 τ.μ. Εθελ. Δωδεκανησίων
- **Γραφείο** 190 τ.μ. Εθνάρχου Μακαρίου
- **Κατάστημα** 55 τ.μ. Εθνάρχου Μακαρίου
- **Κατάστημα** 25 τ.μ. Εθελ. Δωδεκανησίων

Πληρ. κα Φράνσις Νιοτή
Τηλ. 2241024328, φαξ 2241027600,
κιν. 6944618757, 6973572262

ΠΩΛΟΥΝΤΑΙ

από ιδιώτη ιδιοκτήτη,
μονοκατοικίες,
μεζονέτες 100 τ.μ.
στην παραλία Αφάντου
επί του κύματος.

Πληρ. τηλ. 6942089864

πωλήσεις

συνέχεια από την προηγούμενη

ΟΒΕΛΙΣΤΗΡΙΟ-ΑΝΑΨΥΚΤΗΡΙΟ, «Μοναδική Γεύση», Ελευθ. Βενιζέλου 31, μετά το AURA BEACH, δεξιά παραλιακός. Πωλείται λόγω αναχώρησης. Τιμή ευκαιρίας.
ΑΟ55083

ΚΤΗΜΑ 6.720 τ.μ. στην περιοχή Λιβάδι στην Κρεμαστή, με πρόσβαση και από την Λεωφόρο Τσαϊρι-Αεροδρόμιο και περιφερειακό Κρεμαστής. Πληρ. τηλ. 22410 91275.
ΑΟ55066

ΜΟΝΟΚΑΤΟΙΚΙΑ στην παραλία Ιαλυσού, 185 τ.μ. σε 400 μέτρα οικόπεδο. Πληρ. τηλ. 22410 68436 και 6977838323.
ΑΟ55065

ΠΩΛΟΥΝΤΑΙ: 1) διαμερίσματα στην Ιαλυσό 100-108 τ.μ. σε μικρό κτίριο, 2) στα Κοσκινού 2 διαμερίσματα το ένα σε αυλή 50 τ.μ., 3) μονοκατοικίες στην Ιαλυσό- Καντιλή και Κοσκινού με μπετά ή τελειωμένες. Πληρ. κ. Μαρίνα "ΚΤΗΜΑΤΙΚΗ ΠΡΟΟΠΤΙΚΗ" τηλ. 22410 37906, 6972292958.
ΑΟ55049

ΚΤΗΜΑ γωνιακό 3750 τ.μ. στα Κοσκινού περιοχή Αγ. Ιωάννη. Σε 2 μήνες μπαίνει στο σχέδιο. Πληρ. τηλ. 22410 66774.
ΑΟ55024

ΜΕΖΟΝΕΤΑ 132 τ.μ. στα μπετά σε 600 τ.μ. οικόπεδο στο Καρακόνερο. Τιμή 45.000.000 δρχ. (132.061 ευρώ). Πληρ. τηλ. 6944873502.
ΑΟ55025

ΜΕΖΟΝΕΤΑ 165 τ.μ. στα μπετά σε 750 τ.μ. οικόπεδο στο Καρακόνερο. Τιμή 53.000.000 δρχ. (155.539 ευρώ). Πληρ. τηλ. 6944873502.
ΑΟ55026

ΠΩΛΕΙΤΑΙ: 1) γκαρσονιέρα 35 τ.μ., 4ου ορόφου στην Ιαλυσό μόνο 30.000 ευρώ, 2) 45 τ.μ. δυάρι κοντά στο Στάδιο α' ορόφου 50.000 ευρώ, 3) καινούργιο διάρι 50 τ.μ. β' ορ. περιοχή Αραπάκι 85.000 ευρω. ΑΙΓΑΙΟΚΤΗΜΑΤΙΚΗ-ΒΑΚΟΥΖΟΥ ΡΕΝΑ τηλ. 22410 22943, 22410 28838, 6945466773.
ΑΟ55027

ΜΟΝΟΚΑΤΟΙΚΙΕΣ Π. Πόλη: 1) 70 τ.μ. διώροφη με αυλή περιοχή Ρολόι 82.170 ευρώ, 2) 80 τ.μ. διώροφη με αυλή (και για επ/κή στέγη) περιοχή Ρολόι 132.000 ευρώ, 3) 150 τ.μ. (λειτουργεί ως πανσιόν) 103.000 ευρώ. ΑΙΓΑΙΟΚΤΗΜΑΤΙΚΗ-ΒΑΚΟΥΖΟΥ ΡΕΝΑ τηλ. 22410 22943, 22410 28838, 6945466773.
ΑΟ55028

ΠΩΛΕΙΤΑΙ ΜΕΖΟΝΕΤΑ 174 τ.μ. με εξτρά γκαράζ 45 τ.μ. στην Ανάληψη τιμή 235.000 ευρώ, 2) λούξ διαμέρισμα 185 τ.μ. ρετιρέ Μιχ. Πετρίδη 245.000 ευρώ, 3) λούξ διαμέρισμα ρετιρέ καινούργιο 120 τ.μ. Δασκάλους 220.000 ευρώ, 4) καινούργια ετοιμοπαράδοτη μεζονέτα σε 2 στρ. οικόπεδο Καλλιθέα 250.000 ευρώ. ΑΙΓΑΙΟΚΤΗΜΑΤΙΚΗ-ΒΑΚΟΥΖΟΥ ΡΕΝΑ τηλ. 22410 22943, 22410 28838, 6945466773.
ΑΟ55029

ΠΩΛΟΥΝΤΑΙ ΜΕΤΑΧΕΙΡΙΣΜΕΝΑ ΔΙΑΜΕΡΙΣΜΑΤΑ: 1) 74 τ.μ. Πειραιώς ισόγειο 85.000 ευρώ, 2) 75 τ.μ. ισόγειο Κένεντυ με αυλή 88.000 ευρώ, 3) Δενδρινού 80 τ.μ. 70.000 ευρώ, 4) 80 τ.μ. Αισχύνη (β' όρ.) 85.000 ευρώ, 5) 97 τ.μ. α' ορ. Μητρόπολη 103.000 ευρώ, 6) 116 τ.μ. (α' ορ.) Αγ. Αναργύρους 88.000 ευρώ, 7) 203 τ.μ. (β' ορ.) Μήδεια 250.000 ευρώ. ΑΙΓΑΙΟΚΤΗΜΑΤΙΚΗ-ΒΑΚΟΥΖΟΥ ΡΕΝΑ τηλ. 22410 22943, 22410 28838, 6945466773.
ΑΟ55030

ΕΠΙΧΕΙΡΗΣΗ ΚΑΦΕΤΕΡΙΑ, επικερδής, στο εμπορικό κέντρο της πόλης. Πληρ. τηλ. 22410-27082, 6944347405, Εμμ. Κρανίδης
ΑΟ54999

ΟΙΚΟΠΕΔΟ 240 τ.μ. στο Νιοχώρι, εντός τουριστικής ζώνης. Πληρ. τηλ. 22410-27082, 6944347405, Εμμ. Κρανίδης
ΑΟ55000

ΠΩΛΟΥΝΤΑΙ: 1) 40 στρ. Πεύκους Λίνδου 470.000 ευρώ, 2) 45 στρ. Γεννάδι 338.000 ευρώ, 3) πάνω στο κύμα Πλημμύρι 28.280 τ.μ. τιμή 1.245.000 ευρώ. ΑΙΓΑΙΟΚΤΗΜΑΤΙΚΗ-ΒΑΚΟΥΖΟΥ ΡΕΝΑ τηλ. 22410 22943, 22410 28838, 6945466773.
ΑΟ55031

ΠΩΛΟΥΝΤΑΙ Ή ΕΝΟΙΚΙΑΖΟΝΤΑΙ 3 σπίτια στ' Αφάντου, από ιδιώτη, με air condition, ηλιακό, τζάκι, λόγω μετακόμισης. Τιμή συζητήσιμη. Πληρ. τηλ. 6947935027, 6936926328
ΑΟ55020

ΚΑΤΑΣΤΗΜΑ 28 τ.μ., παραλία Ιαλυσού. Πληρ. τηλ. 22410-90311
ΑΟ55014

ΚΑΤΟΙΚΙΑ ερειπωμένη, 120 τ.μ. με 178 τ.μ. οικόπεδο, πλησίον Αννης Μαρίας και Αγ. Ιωάννου. Πληρ. τηλ. 22410-27082, 6944347405, Εμμ. Κρανίδης
ΑΟ54994

ΔΙΑΜΕΡΙΣΜΑ 4άρι 132 τ.μ.,1ου ορόφου, επί της οδού Στοκχόλμης, Ανω Ροδίνι. Πληρ. τηλ. 22410-27082, 6944347405, Εμμ. Κρανίδης
ΑΟ54995

ΜΟΝΟΚΑΤΟΙΚΙΕΣ διώροφες των 120 τ.μ., εντός ζώνης Κοσκινού, σε καταπράσινο περιβάλλον. Οι κατοικίες είναι ανεξάρτητες και πωλούνται: α) στα μπετά, β) στον μαρμαροσουβά, γ) έτοιμες. Δεκτά δάνεια όλων των ταμείων. Πληρ. τηλ. 22410-27082, 6944347405, Εμμ. Κρανίδης
ΑΟ54996

ΚΑΤΑΣΤΗΜΑ 38 τ.μ. (ελεύθερο), με πρόσωπο επί της Λεωφ. Καλλιθέας στο Φαληράκι. Πληρ. τηλ. 22410-27082, 6944347405, Εμμ. Κρανίδης
ΑΟ54997

ΑΓΡΟΣ 4.500 τ.μ. με δύο άδειες οικιών στο Παραδείσι. Πληρ. τηλ. 22410-27082, 6944347405
ΑΟ54998

ΠΩΛΗΣΕΙΣ ΟΙΚΟΠΕΔΩΝ εντός σχεδίου και οικισμού: 1. Στη Λίνδο 250 τ.μ. με πανοραμική θέα. 2. Κρεμαστή 191 τ.μ., τίμημα 35.220 ευρώ με συντελεστή δόμησης 1, οικοδομικότητα 191 τ.μ.. 3. Πυλώνα 400 τ.μ. τίμημα 17.608 ευρώ εντός οικισμού με συντελεστή 1. Πληρ. Σαββαΐδης & Συνεργάτες, τηλ. 22410-26281
ΑΟ54983

ΠΩΛΟΥΝΤΑΙ ΔΙΑΜΕΡΙΣΜΑΤΑ: Σκεύου Ζερβού (περιοχή Αγ. Νικολάου) σε νεόκτιστη οικοδομή με άριστες προδιαγραφές τα ακόλουθα: 1) Ισόγειο α) 85 τ.μ. με τίμημα 138.000 ευρώ, β) 43 τ.μ. με τίμημα 70.000 ευρώ. 2) α' όροφος α) 85 τ.μ. με τίμημα 139.000 ευρώ, β0 43 τ.μ. με τίμημα 70.000 ευρώ. Β' όροφος α) 87 τ.μ. με τίμημα 142.000 ευρώ, β) 117 τ.μ. με τίμημα 190.000 ευρώ και Γ όροφος α) 88 τ.μ. με τίμημα 150.000 ευρώ, β) 90 τ.μ. με τίμημα 153.000 ευρώ 2) διαμέρισμα α' ορόφου 85 τ.μ. νεόκτιστο με άριστες προδιαγραφές τίμημα 121.000 ευρώ, 3) Ροδίνι, α' όρ. 93 τ.μ. νεόκτιστο αρίστης κατασκευής τίμημα 132.000 ευρώ, 4) Προέκταση Κοδριγκτώνος διαμέρισμα 74 τ.μ. β' ορ. τίμημα 70.400 ευρώ, 5) γκαρσονιέρα στα Τριάντα, 35 τ.μ., τίμημα 30.000 ευρώ. Πληρ. Σαββαΐδης & Συνεργάτες, τηλ. 22410-26281
ΑΟ54982

ΑΓΡΟΣ 4.000 τ.μ. στο Τσαϊρι, έχει πρόσωπο σε ασφαλτοστρωμένο δρόμο. Πληρ. τηλ. 22410-27082, 6944347405, Εμμ. Κρανίδης
ΑΟ55001

ΕΠΙΧΕΙΡΗΣΗ στα 100 Μαγαζιά (ψητοπωλείο) σε πολύ καλή τιμή. Πληρ. τηλ. 6974910469.
ΑΟ54950

ΠΩΛΟΥΝΤΑΙ

- **ΟΙΚΟΠΕΔΑ** 250 τ.μ. στην Παστίδα με δυνατότητα κατασκευής οικίας προκατ. 100 τ.μ. και τα δυό μαζί 88.000 ευρώ.
- **ΔΙΑΜΕΡΙΣΜΑΤΑ** μεταχειρισμένα στου Κόβα.
- **ΟΙΚΟΠΕΔΑ** στην Παστίδα 1000 τ.μ. ή 500 τ.μ. ή 250 τ.μ.
- **ΠΑΛΑΙΑ ΣΠΙΤΙΑ** στην Σύμη.
- **ΟΙΚΟΠΕΔΑ** στην Τήλο.

Πληρ. τηλ. 2241078766, 21884, 6942408624

ΠΩΛΕΙΤΑΙ ΕΠΙΧΕΙΡΗΣΗ ΕΣΤΙΑΤΟΡΙΟ

Παραλιακό, στην δυτική πλευρά, πλήρως εξοπλισμένο έτοιμο για λειτουργία, με άνετους εξωτερικούς χώρους και εσωτερικούς για λειτουργία το χειμώνα, πανέμορφη τοποθεσία (δίπλα στο κύμα), έκταση 7 στρέμματα εμπλουτισμένη με φοίνικες και άλλα δέντρα. Καλό ενοίκιο και ευκολίες πληρωμής.

Πληροφορίες
τηλ. 6932155284 από 10 π.μ.

ΚΤΗΜΑΤΟΜΕΣΙΤΙΚΟ ΓΡΑΦΕΙΟ
ΑΣΒΕΣΤΗΣ ΝΙΚΟΛΑΟΣ - ΚΩΤΗΣ ΓΙΑΝΝΗΣ
Αγίου Ιωάννη 46 • τηλ. 22410 32809
6947848288-6942695467

• ΤΡΙΑΝΤΑ
Πωλείται ισόγειο διαμέρισμα 87 τ.μ. τριάρι με αποκλειστική θέα πάρκιν και αυλή lux κατασκευής. Γίνονται ευκολίες πληρωμής. Δάνεια δεκτά.

• ΤΡΙΑΝΤΑ
Πωλείται 190 τ.μ. μεζονέτα lux κατασκευής, με θέρμανση και τζάκι. Γίνονται ευκολίες πληρωμής. Δάνεια δεκτά.

• ΕΠΙ ΤΗΣ ΑΠΟΣΤΟΛΟΥ ΠΑΥΛΟΥ
Πωλείται 90 τ.μ. τριάρι, 2ου ορόφου, lux κατασκευής. Γίνονται ευκολίες πληρωμής. Δάνεια δεκτά.

• ΕΠΙ ΤΗΣ ΠΤΟΛΕΜΑΙΩΝ
Πωλείται διαμέρισμα 120 τ.μ. ισόγειο, 4άρι, με αποκλειστική χρήση αυλής και στάθμευσης lux κατασκευής, με απεριόριστη θέα. Γίνονται ευκολίες πληρωμής. Δάνεια δεκτά.

• ΠΛΗΣΙΟΝ ΚΑΜΕΙΡΟΥ
Πωλούνται διαμερίσματα των 50 τ.μ., 87 τ.μ. και 107 τ.μ. lux κατασκευής. Γίνονται ευκολίες πληρωμής. Δάνεια δεκτά.

ΚΤΗΜΑΤΟΜΕΣΙΤΙΚΟ ΓΡΑΦΕΙΟ
ΖΑΦΕΙΡΗΣ Μ. ΚΑΡΑΓΙΑΝΝΗΣ Δ. Ο.Ε.
Πωλήσεις ακινήτων. Τηλ. (2241060380-60381)
18.00-21.00 μ.μ. Δευτέρα-Παρασκευή
e-mail: zaf.kar@panafonet.gr

- 20.383 τ.μ. Αγροτεμάχιο (πανοραμική θέα) 500 μ. από τον οικισμό Θολού
- 4.770 τ.μ. } Αγροτεμάχια συνοριακών μερίδων
- 2.348 τ.μ. } (150 μ.) Από την Λεωφόρο)
- 11.520 τ.μ. Αγρομετάχιο (Αφάντου)
- 5.080 τ.μ. (1/2) Αγροτεμάχιο (Αφάντου) με ελαιόδεντρα
- 10.200 τ.μ. Αγροτεμάχιο με πανοραμική θέα (Κολύμπια)
- 840 τ.μ. Αγροτεμάχιο (Αφάντου)
- 4.969 τ.μ. Αγροτεμάχιο περιοχή Κολυμπίων
- 22.400 τ.μ. Αγροτεμάχιο (με 200 ελαιόδεντρα) περιοχή Ψίνθου
- 19.840 τ.μ. αγροτεμάχιο με πανοραμική θέα (Ψίνθο)
- 5.800 τ.μ. (περιοχή ΤΡΑΠΕΖΙΑ)
- 22.400 τ.μ. Οικόπεδο επί της Λεωφόρου Ρόδου-Λίνδου, με υπό κατασκευή ξενοδοχειακή μονάδα (Α' κατηγορίας) σε μπετά
- 1.250 τ.μ. Οικόπεδο εντός οικισμού, με πανοραμική θέα
- 105 τ.μ. Κατοικία σε μπετά εντός οικισμού Αφάντου
- 80 τ.μ. Μονοκατοικία εντός οικισμού Αφάντου)
- 50 τ.μ. Μονοκατοικία εντός οικισμού Αφάντου
- 50 τ.μ. Μονοκατοικία εντός οικισμού Αφάντου

Ο όμιλος ξενοδοχείων

Aldemar HOTELS

Ενοικιάζει καταστήματα εντός των ξενοδοχειακών μονάδων Paradise Royal Mare & Paradise Village" στην Καλλιθέα της Ρόδου για την περίοδο 2004.

Πληρ. τηλ. 2241054400
Γραμματεία διευθύνσεως
fax: 2241069021

Σ.Κ.Ε.Π.Η.
ΠΡΟΚΑΤ - ΑΝΤΙΠΑΡΟΧΕΣ - ΕΡΓΟΛΑΒΙΕΣ

1) Κατασκευή σπιτιού
2) Πλακάκια
2) Χρώματα
4) Είδη υγιεινής
5) Ξυλοκατασκευές (ντουλάπια, ντουλάπες, πόρτες εσωτερικές) από οξυά ή ανιγκρέ
6) Εξωτερικά κουφώματα από αλουμίνιο με ρολλά και σίτες
7) Ηλεκτρολογική και υδραυλική εγκατάσταση

Παράδοση εντός τριών μηνών με το κλειδί στο χέρι

ΤΙΜΕΣ

- **100 τ.μ. . .49.500 €**
- **90 τ.μ. . . .46.200 €**
- **80 τ.μ. . . .42.250 €**
- **70 τ.μ. ..38.000 €**
- **60 τ.μ. ..33.500 €**
- **50 τ.μ. ..28.500 €**

- **ΑΝΑΛΑΜΒΑΝΟΥΜΕ** ιδιωτικά έργα πάσης φύσεως οικοδομικών εργασιών
- **ΠΩΛΟΥΝΤΑΙ** οικόπεδα **Ή ΑΝΤΑΛΛΑΣΣΟΝΤΑΙ** σε Ρόδο- Καστελόριζο Σύμη, Τήλο
- **Η ΚΑΤΑΣΚΕΥΗ ΤΗΣ ΚΑΤΟΙΚΙΑΣ** μπορεί να γίνει και μέσω δανείου
- **ΓΙΝΟΝΤΑΙ** ευκολίες πληρωμής

Δ/ΝΣΗ Παν. Ροδίου 87 Ρόδος
Τηλ. 2241078766/21884 κιν. 6942408624

ΠΩΛΟΥΝΤΑΙ

Διώροφες αυτόνομες μονοκατοικίες με κήπο στον Δήμο Ιαλυσού, πολυτελούς κατασκευής.
- Διαστάσεις 130 τ.μ. και 168 τ.μ.
- Αριστη κατασκευή
- Δυνατότητα τραπεζικής χρηματοδότησης με ευνοϊκούς όρους

Πληρ. Εμμανουήλ Κρανίδης
Αμερικής 50- Ρόδος
Τηλ. 2241027082-26476, 6944347405

ΕΚΑΜ Α.Ε.
ΠΩΛΗΣΕΙΣ ΔΙΑΜΕΡΙΣΜΑΤΩΝ

Α. Μόντε Σμιθ: α) Κέννεντυ 32 1ου όροφου 75 τ.μ. 3 δωμάτια, κουζίνα, λουτρό. Τιμή 80.000 ευρώ, 2ου ορόφου 112 τ.μ. 4 δωμάτια, 3 λουτρά. Τιμή 140.000 ευρώ, **β) Κέννεντυ 36** 1ου ορόφου, 98 τ.μ.; 4 δωμάτια, 2 λουτρά. Τιμή 130.000 ευρώ, δ) **Θ. Σοφούλη 11** ισόγειο 75 τ.μ., 3 δωμάτια, κουζίνα, λουτρό. Τιμή 65.000 ευρώ.
Β. Ροδίνι: α) Δουβλίνου 10, 1ου ορόφου 46 τ.μ. 2 δωμάτια, κουζίνα, λουτρό, Τιμή 40.500 ευρώ- ημιυπόγειο φωτεινότατο 45 τ.μ., 2 δωμάτια, κουζίνα, λουτρό, Τιμή 23.000 ευρώ, **β) Στοκχόλμης 5,** 2ου ορόφου 84 τ.μ., 3 δωμάτια, κουζίνα, λουτρό, Τιμή 86.000 ευρώ.

ΠΩΛΗΣΕΙΣ ΚΑΤΑΣΤΗΜΑΤΩΝ

α) Νιοχώρι: Ιδιαίτερης προβολής κατάστημα 122 τ.μ. με πατάρι, Τιμή 200.000 ευρώ, **β) Ακτή Κανάρη:** Παραλία "Ψαροπούλας" εμπορικότατο ισόγειο κατάστημα 118 τ.μ., Τιμή 350.000 ευρώ, **γ) Εμπορικό κέντρο "ΜΑΚΕΣΤΑ"** Ιδιαίτερα τουριστική περιοχή, ισόγειο κατάστημα 48 τ.μ. με WC. Τιμή 55.000 ευρώ.

ΠΩΛΕΙΤΑΙ ΞΥΛΟΥΡΓΕΙΟ

Ασγούρου 4ο χλμ. ΕΟ Λίνδου-Ρόδου 365 τ.μ. σε οικόπεδο 485 τ.μ. με μηχανήματα και άδεια λειτουργίας, Τιμή 400.000 ευρώ.

www.ekamestates.gr
Τηλ.: 210 6205697-8002541-κινητό 6944475711
Πληροφορίες κα Α. Βασιλείου

πωλησεις

συνέχεια από την προηγούμενη

ΜΟΝΟΚΑΤΟΙΚΙΕΣ διώροφες, εντός ζώνης Κοσκινού. Δεκτά δάνεια. Πληρ. τηλ. 22410-27082, 6944347405, Εμμ. Κρανίδης AO55002

ΠΩΛΗΣΕΙΣ ΚΑΤΑΣΤΗΜΑΤΩΝ: 1) Κατάστημα στην Ηρώων Πολυτεχνείου 315 τ.μ. με μεγάλη αυλή προνομιακό, 2) Στα 100 Μαγαζιά κεντρικό με πρόσοψη στην οδό Σοφ. Βενιζέλου, 32 τ.μ. με πατάρι 16 τ.μ. 3) Στη Μιχ. Πετρίδη, 35 τ.μ., στην τιμή των 58.700 ευρώ, 4) Κατάστημα στην οδό Παλαιολόγου, 75 τ.μ., τίμημα 117.400 ευρώ. Πληρ. Σαββαΐδης & Συνεργάτες, τηλ. 22410-26281 AO54984

ΠΩΛΗΣΕΙΣ ΟΙΚΟΠΕΔΩΝ παραλιακών: 1) στη Θολό 74.944, 2) Κολύμπια 28.500 τ.μ., 3) Λίνδο: α) Περιοχή Πεύκοι 28.000 τ.μ., β) Περιοχή Ψαρτος 9.000 τ.μ., γ) Περιοχή Βληχά 4.000 τ.μ., τίμημα 117.400 ευρώ. 4) Ασκληπειό περιοχή "Μεγάλη γη" 34.490 τ.μ. στο "κύμα", προνομιακό με μεγάλη φάτσα στην παραλία, κατάλληλο για μεγάλη ξενοδοχειακή μονάδα. Πληρ. Σαββαΐδης & Συνεργάτες, τηλ. 22410-26281 AO54991

ΠΩΛΗΣΕΙΣ ΜΟΝΟΚΑΤΟΙΚΙΩΝ: 1) στη Ρόδο περιοχή Παλιά Πόλη, σπίτι διώροφο, 65 τ.μ., πλήρως επιπλωμένο και εξοπλισμένο, αρίστης κατασκευής, με τίμημα 132.000 ευρώ, 2) Ιαλυσό: μονοκατοικίες σε μπετά: α) Καντυλί 164 τ.μ. σε οικόπεδο 4.000 τ.μ. τίμημα 190.755 ευρώ, β) Περιοχή Τρεις 180 τ.μ. σε οικόπεδο 1.000 τ.μ., τίμημα 102.704 ευρώ, γ) Μονοκατοικίες πολυτελούς κατασκευής 120 τ.μ. και 132 τ.μ. εντός οικισμού Ιαλυσού. 3) Στ' Αφάντου, 220 τ.μ. σε οικόπεδο 6.200 τ.μ. αρίστης κατασκευής και 4) Στο Γεννάδι: α) Εξοχικές μονοκατοικίες 104 τ.μ. αρίστης κατασκευής κοντά στην παραλία, τίμημα 180.000 ευρώ, β) Μονοκατοικία παραλιακή στο "κύμα", 110 τ.μ. σε οικόπεδο 5.000 τ.μ., πολυτελούς κατασκευής και δυνατότητα οικοδόμησης επιπλέον 110 τ.μ., τίμημα 382.000 ευρώ. Πληρ. Σαββαΐδης & Συνεργάτες, τηλ. 22410-26281 AO54985

ΠΩΛΗΣΕΙΣ ΟΙΚΟΠΕΔΩΝ εκτός σχεδίου: 1) Κολύμπια κοντά στην παραλία 9.000 τ.μ. τίμημα 211.298 ευρώ, 2) Λίνδο - Πεύκοι περιοχή "Φώκια" 5.000 τ.μ., τίμημα 161.408 ευρώ. Στο Γεννάδι, περιοχή Αη-Γιώργη 4.000 τ.μ. σε απόσταση 300 μέτρων από την παραλία κατάλληλο για μονοκατοικία, τίμημα 35.216 ευρώ. Πληρ. Σαββαΐδης & Συνεργάτες, τηλ. 22410-26281 AO54988

ΣΥΝΕΤΑΙΡΙΚΗ ΜΕΡΙΔΑ του Οικοδομικού Συνεταιρισμού "Αυτοστέγαση", στην περιοχή "Καναμάτ", στην οποία αντιστοιχεί οικόπεδο 345 τ.μ. με συντελεστή δόμησης 0,6 (ανέγερση κατοικίας 240 τ.μ. συν το υπόγειό της), τίμημα 80.000 ευρώ. Πληρ. Σαββαΐδης & Συνεργάτες, τηλ. 22410-26281 AO54987

ΚΤΙΡΙΑ κεντρικά και προνομιακά, μικρά και μεγάλα. Πληρ. Σαββαΐδης & Συνεργάτες, τηλ. 22410-26281 AO54989

ΞΕΝΟΔΟΧΕΙΑ μικρά και μεγάλα, προνομιακά. Πληρ. Σαββαΐδης & Συνεργάτες, τηλ. 22410-26281 AO54990

ΠΩΛΕΙΤΑΙ ΑΠΟ ΙΔΙΩΤΗ ΔΙΑΜΕΡΙΣΜΑ ΗΜΙΥΠΟΓΕΙΟ 88 Τ.Μ. 2 ΥΠΝΟΔΩΜΑΤΙΩΝ, ΚΟΥΖΙΝΑΣ, ΚΑΘΙΣΤΙΚΟ, ΤΡΑΠΕΖΑΡΙΑ, ΜΠΑΝΙΟ, WC ΕΠΙ ΤΗΣ ΟΔΟΥ ΜΕΓ. ΚΩΝ/ΝΟΥ 39. ΠΛΗΡ. ΤΗΛ. 2241028001, 6974641951.

ΔΙΑΜΕΡΙΣΜΑ ημιυπόγειο επί της Πατρ. Αθηναγόρα και Κοδριγκτώνος. Επίσης οικόπεδο 260 τ.μ. εκτός σχεδίου Κοσκινού. Πληρ. τηλ. 2241062305 AO54962

ΠΩΛΕΙΤΑΙ επ/ση υποδημάτων επί της οδού Καρπάθου (Μανδράκι) για οικογενειακούς λόγους. Πληρ. τηλ. 22410 39106, ώρες 09.00-13.00 και 17.00-21.00. AO54818

ΖΗΤΟΥΝΤΑΙ ΓΙΑ ΑΜΕΣΗ ΑΓΟΡΑ οικόπεδα, μονοκατοικίες, περιοχές Καρακόνερο, Καλλιθέα, Κοσκινού, Φαληράκι, Αφάντου, Αρχάγγελο, Χαράκι, Κάλαθο, Λίνδο, Λάρδο, Κιοτάρι, Λαχανιά. Πληρ. τηλ. 6945379877 AO54795

ΠΩΛΕΙΤΑΙ ΙΞΙΑ (ΚΑΝΤΙΛΙ) ΜΟΝΟΚΑΤΟΙΚΙΑ ΣΕ ΜΠΕΤΑ ή ΤΕΛΕΙΩΜΕΝΗ 240 Τ.Μ. ΜΕ 1000 ή 2000 Τ.Μ. ΟΙΚΟΠΕΔΟ ΕΠΙ ΤΟΥ ΚΕΝΤΡΙΚΟΥ ΔΡΟΜΟΥ ΠΑΣΤΙΔΑΣ. ΑΠΟΤΕΛΕΙΤΑΙ ΑΠΟ ΥΠΟΓΕΙΟ, ΙΣΟΓΕΙΟ, ΠΡΩΤΟΣ ΟΡΟΦΟΣ ΚΑΙ ΣΟΦΙΤΑ. ΤΙΜΗ ΕΥΚΑΙΡΙΑΣ 115.000 ΕΥΡΩ. ΠΛΗΡ. ΤΗΛ. 6946179869, 6944532822 ΠΟ54629

ΠΩΛΕΙΤΑΙ από ιδιοκτήτη διατηρητέο στο Νιοχώρι 305 τ.μ. διώροφο, ανεξάρτητο το ισογειο από τον α' όροφο, πλήρως ανακαινισμένο ιδανικό για σπίτι και επαγγελματική στέγη. Δάνεια δεκτά. Πληρ. τηλ. 6932908827 AO54765

VISA TRAVEL CLUB

POSITION AVAILABLE

development. Our office is located in the center of Rhodes, next to McDonalds, and Trianon Caf_ (Academia Square). The office has IATA license for ticketing, as well as its own department for incoming tourism and the convention market. Our aims are to provide our clients with the best possible service in travel, accommodation and land arrangement services.

In regards to expanding our services and activity in our office we have the following position available:

Group & Incentive Coordinator

- Development of tariffs and programs
- Follow up of co-operations and requests
- Responsible in organization of M.I.C.E. arrangements
- Participation in exhibitions

Qualifications

- Must like to work with people with the aim to serve the best possible way
- Experience from administration and incoming tourism
- Knowledge and understanding of marketing and economy
- Experience/qualifications in use of Windows-programs
- Age 25 _40
- Must speak French & English, and a third language is preferred (Greek, German, Italian)
- Must write French & English, (third language)
- Must have driving-licenses

We are encouraging persons with experience, and a wish for a challenge to apply the position.
For applicants written application in English, enclosed with CV and references is to be personal delivered in our office within 27th of October 2003.
Contact Katerina.
(The language in the applications is not decisive).

Visa Travel Club Tel 22410 33282, 25737, 30304
Fax 22410 73127
Gr. Lambraki 52, Rhodos E-mail: info@visatravelclub.gr

WACKENHUT SECURITY HANDLING S.A.

Για την στελέχωση του τεχνικού τμήματος

ΖΗΤΕΙΤΑΙ

Τεχνικός για εγκαταστάσεις συναγερμών και πυρασφάλεια

Απαραίτητα προσόντα:

- Πτυχίο τεχνικής σχολής
- Γνώσεις αγγλικής γλώσσας
- Χειρισμός ηλεκτρονικών υπολογιστών και συστημάτων αυτοματισμού
- Δίπλωμα αυτοκινήτου
- Άνεση στην επικοινωνία
- Θα εκτιμηθεί ιδιαίτερα η προϋπηρεσια σαν επιπλέον προσόν, εάν υπάρχει.

Η εταιρεία προσφέρει:

- 12μηνη απασχόληση
- Συνεχή εκπαίδευση σ' έναν συνεχώς εξελισσόμενο όμιλο εταιρειών με πρϋποθέσεις καριέρας.

Πληροφορίες αιτήσεις
Λ. Ηρακλειδών, εντός εμπορικού κέντρου
"Rhodelsand" No 19
Ιξιά Ρόδου
Τηλ. 2241096913/14 (08.00-15.00)
Fax 2241096915
e-mail: wacken@otenet.gr

TRISTAR ΕΤΑΙΡΕΙΑ ΚΛΙΜΑΤΙΣΜΟΥ

ΖΗΤΕΙ

ΤΕΧΝΙΚΟ-ΨΥΚΤΙΚΟ-ΗΛΕΚΤΡΟΛΟΓΟ

για service-εγκαταστάσεις-επισκευές κλιματιστικών μηχανημάτων
Απαραίτητη προϋπόθεση: Δίπλωμα οδήγησης
Για πληροφορίες ή βιογραφικό στην Δ/νση:
Μεγ. Κων/νου 65, Ρόδος
τηλ.: (22410) 77058 ή 77059

ΚΑΪΡ Α.Ε.

Η γνωστή (μεγάλη) οινοποιΐα της Ρόδου, στα πλαίσια της αναδιοργάνωσης και του εκσυγχρονισμού της **ΖΗΤΕΙ** να προσλάβει για μόνιμη πλήρη απασχόληση:

ΛΟΓΙΣΤΗ ή ΛΟΓΙΣΤΡΙΑ

Απαιτούμενα προσόντα:
1) Πτυχίο ΑΕΙ οικονομικής κατεύθυνσης
2) Ηλικία έως 40 ετών
3) Αδεια λογιστού Α' ή Β' τάξεως
4) Εμπειρία στην μηχανογραφημένη λογιστική, με πενταετή τουλάχιστον προϋπηρεσία (τήρηση βιβλίων Γ' κατηγορίας).
5) Καλή γνώση και χρήση βασικών προγραμμάτων Η/Υ
6) Καλή γνώση με επιθυμητή την εμπειρία σε θέματα εργατικά - ασφαλιστικά.

Οι ενδιαφερόμενοι παρακαλούνται να στείλουν αναλυτικό βιογραφικό σημείωμα στα γραφεία της ΚΑΪΡ, Λεωφ. Ρόδου - Λίνδου, 2ο χλμ., το αργότερο μέχρι 06 Νοεμβρίου 2003, υπόψη Προϊσταμένου Λογιστηρίου κου Καραγιάννη Κωνσταντίνου.

Πληροφορίες στο τηλέφωνο (22410) 68771-68772-68773.
Θα τηρηθεί απόλυτη εχεμύθεια.

ΒΟΥΛΓΑΡΗ
ΒΙΟΜΗΧΑΝΙΑ ΑΠΟΡΡΙΠΤΗΡΩΝ

ΕΜΠΟΡΙΚΗ ΚΑΙ ΒΙΟΜΗΧΑΝΙΚΗ ΕΤΑΙΡΕΙΑ ΤΡΟΦΙΜΩΝ

ΖΗΤΑ

— ΕΠΙΘΕΩΡΗΤΕΣ ΠΩΛΗΣΕΩΝ ΡΟΔΟΥ
Απόφοιτοι Λυκείου ΤΕΙ-ΑΕΙ
Ηλικίας 25-35 ετών.
Δίπλωμα Ι.Χ.
Σχετική εμπειρία 2 ετών σε οργανωμένο τμήμα.
Πωλήσεων.

Η εταιρεία προσφέρει
—Μισθό και BONUS παραγωγικότητας.
— Εταιρικό αυτοκίνητο και τηλέφωνο.
— Προοπτικές εξέλιξης σε μια ανερχόμενη εταιρεία.

ΒΙΟΓΡΑΦΙΚΑ ΣΤΟ ΦΑΞ 2810 380-819

Lindian Village deluxe Hotel

Η ξενοδοχειακή μονάδα στην παραλία Λάρδου, ανακαινίζεται επεκτείνεται και αναβαθμίζεται σε πρότυπη μονάδα ***πολυτελείας*** *με πέντε θεματικά εστιατόρια, σουίτες με ιδιωτικές πισίνες, κέντρο θαλασσοθεραπείας*

Εσάν θέλετε να κάνετε καριέρα σε ξενοδοχείο πολυτελείας, εάν αξίζετε για κάτι περισσότερο, τότε ελάτε να συνεργαστούμε.

Ζητούμε για τη σεζόν 2004 συνεργάτες ξενόγλωσσους με όρεξη για προσεγμένη, ποιοτική δουλειά στα πλαίσια του διεθνούς ανταγωνισμού για να στελεχώσουν όλα τα τμήματα σε όλες τις θέσεις.

Περιμένουμε το βιογραφικό σας σημείωμα στο Τέλεφαξ 22440-47360 ή με ***email: alkal@lindian.gr*** *ή αυτοπροσώπως στο ξενοδοχείο καθημερινές από 08.30-14.30.*

ALPHA ΑΣΦΑΛΙΣΤΙΚΗ

Η Alpha Ασφαλιστική, εταιρία του Ομίλου της Alpha Bank, αναζητά συνεργάτες για την προώθηση των προϊόντων και των υπηρεσιών της στην περιοχή της Ρόδου.

Οι ενδιαφερόμενοι θα πρέπει να είναι:
• πτυχιούχοι Α.Ε.Ι. ή Τ.Ε.Ι. ή Ι.Ε.Κ. ή απόφοιτοι Λυκείου
• ηλικίας από 25 έως 45 ετών και
• οι άνδρες να έχουν εκπληρώσει τις στρατιωτικές τους υποχρεώσεις

Επιπλέον, θα πρέπει να χαρακτηρίζονται από
• ικανότητα αποφασιστικής και μεθοδικής επιδιώξεως των στόχων τους.
• ικανότητα επικοινωνίας και συνεργασίας

Η εταιρία προσφέρει
• επαγγελματική κατάρτιση και συνεχή εκπαίδευση
• δυνατότητα επαγγελματικής εξελίξεως καθώς και δυνατότητα δημιουργίας υψηλού εισοδήματος

Για περισσότερες πληροφορίες επικοινωνήσατε με τον κ. Σ. Πάττα Τηλ. 2241035429 κατά ατις ώρες από 09.00 έως 13.00

Η EXPRESS SERVICE

ΖΗΤΑ

ΜΗΧΑΝΙΚΟ ΑΥΤΟΚΙΝΗΤΩΝ
Με δίπλωμα Γ' κατηγορίας

Πληρ. από ώρες 19.00 έως 20.00
Τηλ. 22410 66373

ΖΗΤΕΙΤΑΙ από την ΔΑΝΕΖΗΣ Α.Ε.

ΤΡΟΦΙΜΑ - ΚΡΑΣΙΑ

ΥΠΑΛΛΗΛΟΣ - ΠΩΛΗΤΗΣ με δίπλωμα αυτοκινήτου και moto με γνώσεις Αγγλικής, σχετική προϋπηρεσία αποφ. Λυκείου ή πτυχίο ΤΕΙ.

Πληρ. κ. Δανέζη τηλ. 6944790696

ΖΗΤΟΥΝΤΑΙ

πωλήτριες

για εμπορικό κατάστημα. 12μηνη απασχόληση

Πληρ. τηλ. 2241064356

πωλήσεις

συνέχεια από την προηγούμενη

ΟΙΚΟΠΕΔΟ στην Ιξιά Δήμου Ιαλυσού εντός του οικοδομικού συνεταιρισμού Καστελοριζίων, οδός Ομήρου 17, 160 τ.μ. (κτίζει 128 τ.μ. σε δύο ορόφους). Τιμή 60.000 ευρώ. Πληρ. τηλ. 210-6742648, κιν. 6945 994321.
ΑΟ53974

ΠΩΛΕΙΤΑΙ ΕΠΙΧΕΙΡΗΣΗ ΣΤΑ 100 ΜΑΓΑΖΙΑ. ΠΛΗΡ.ΤΗΛ. (22410)35092, 73100 ΧΠΟ294

ΠΩΛΟΥΝΤΑΙ α) διαμέρισμα 120 τ.μ. περίπου με απεριόριστη θέα στην περιοχή Ιξιάς β) διαμερίσματα ετοιμοπαράδοτα λουξ μεζονέτες, οικοπεδα, γ) μονοκατοικία στην περιοχή της Φιλερήμου με 4 στρέμματα οικόπεδο, θέα, δένδρα καρποφόρα. Πληρ. κα Ελένη Βρατσάλη Κτηματομεσίτης. Πληρ. τηλ. 2241063834, 65300, 6945105362 ΑΟ54700

ΔΙΑΜΕΡΙΣΜΑ στη Βορείου Ηπείρου 80 τ.μ. 88.041 ευρώ. Πληρ. Πιπίνος 2241023895, 6944676003 και 6944390803 www.pipinos.gr
ΑΟ54906

ΠΩΛΕΙΤΑΙ ΕΠΙΧΕΙΡΗΣΗ ΓΝΩΣΤΗΣ ΤΑΒΕΡΝΑΣ ΣΤΗΝ ΠΟΛΗ ΤΗΣ ΡΟΔΟΥ. ΠΛΗΡ. ΤΗΛ. (22410)35626, 65052
ΧΠΟ710

ΕΠΙΧΕΙΡΗΣΗ νυκτερινού κέντρου διασκέδασης στο κέντρο της πόλης, full εξοπλισμένο. Πληρ. τηλ. 6946402626 ώρες επικ. 09-00-14.00 και 18.00-22.00.
ΧΑΟ101

ΑΠΟΘΗΚΗ-ΚΑΤΑΣΤΗΜΑ 40 τ.μ. στην οδό Σεμερτζίδη ιδανικό και για γραφείο ή κατάστημα τιμή 37.000 ευρώ. Πληρ. τηλ. 2241028838, 2241022943
ΑΟ54616

ΠΩΛΕΙΤΑΙ διαμέρισμα τριάρι (2 υπν.) 75 τ.μ. α' ορόφου στην Σεμερτζίδη τιμή 32 εκ. - 94.000 ευρώ. Επίσης στην ίδια οικοδομή στο ισόγειο αποθήκη σαν κατάστημα 44 τ.μ. ιδανικό και για γραφείο. Τιμή 12,6 εκ. - 37.000 ευρώ. Πληρ. τηλ. 2241028838, 2241022943
ΑΟ53729

ΛΟΓΩ ΑΝΑΧΩΡΗΣΕΩΣ ΣΤΟ ΕΞΩΤΕΡΙΚΟ ΠΩΛΕΙΤΑΙ νεόδμητη πολυτελής βίλα κτισμένη σε πανοραμικό λόφο στη νότια πλευρά του Φιλερήμου σε οικόπεδο 4.200 τ.μ. πλήρως περιφραγμένο, με αυτόματη θυροτηλεόραση, ελαιόδενδρα, χλοοτάπητα 500 τ.μ. και πολύ ευχάριστη διαμόρφωση εξωτερικού χώρου. Η πολυτελής αυτή βίλα αποτελείται από δύο όμοιους και ανεξάρτητους ορόφους, συνολικής επιφάνειας 482 τ.μ. συν 240 τ.μ. σκεπασμένες βεράντες. Ολα τα υλικά εξωτερικής επένδυσης, γρανιτικά πλακάκια δαπέδου, τα ξύλινα κουφώματα και ντουλάπες από κερασιά, τα είδη υγιεινής και κουζίνας έχουν εισαχθεί από την Ιταλία. Η θέρμανση και ο κλιματισμός επιτυγχάνονται μέσω κεντρικής κλιματιστικής μονάδας με αεραγωγούς και πλήρη αυτοματισμό καθώς και εξαιρετικές θερμικές μονώσεις. Ο επάνω όροφος μπορεί να παραδοθεί και πλήρως επιπλωμένος. Η τιμή είναι διαπραγματεύσιμη μετά από επί τόπου επίσκεψη. Πληρ. τηλ. 2241048101, τηλ. και fax 2241048102 ΑΟ54535

ΠΩΛΕΙΤΑΙ ΕΠΩΝΥΜΗ ΕΠΙΧΕΙΡΗΣΗ ΜΕ ΕΙΔΗ ΟΙΚΙΑΚΗΣ ΧΡΗΣΕΩΣ ΣΤΟ ΚΕΝΤΡΟ ΤΗΣ ΡΟΔΟΥ (ΜΑΝΤΡΑΚΙ). ΠΛΗΡ. ΤΗΛ. 2241039333, 2241061809
ΠΟ54194

ΚΑΤΑΣΤΗΜΑΤΑ ΕΤΟΙΜΟΠΑΡΑΔΟΤΑ ΣΤΟ ΜΕΓΑΛΥΤΕΡΟ ΣΥΓΚΡΟΤΗΜΑ ΚΑΤΑΣΤΗΜΑΤΩΝ ΣΤΗΝ ΠΑΡΑΛΙΑΚΗ ΛΕΩΦΟΡΟ ΙΑΛΥΣΟΥ ΑΠ' ΕΥΘΕΙΑΣ ΑΠΟ ΤΟΝ ΚΑΤΑΣΚΕΥΑΣΤΗ ΠΟΛ. ΜΗΧΑΝΙΚΟ ΣΤΕΛΙΟ ΜΑΚΕΣΤΑ. ΕΞΑΣΦΑΛΙΣΗ ΔΑΝΕΙΟΥ, ΕΥΚΟΛΙΕΣ ΠΛΗΡΩΜΗΣ. ΑΠΟ 10.350.000 ΔΡΧ. ΠΛΗΡ. ΤΗΛ. 2241021347 ΧΠΟ205

εργασιες

ΖΗΤΟΥΝΤΑΙ: Σερβιτόρα και Μπαργούμαν για μπαρ στην Παλιά Πόλη. Προϋπηρεσία δεν είναι απαραίτητη. Πληροφορίες εντός του καταστήματος ή στο τηλ. 6937927861, οδός Πλάτωνος 3, Παλιά Πόλη. ΑΖ55096

ΖΑΧΑΡΟΠΛΑΣΤΕΣ, λαντζιέρες, καθαρίστριες και άτομα για διανομή κατ' οίκον από το εστιατόριο New Yellow Spot, Γρίβα 28. Πληρ. τηλ. 22410-33356, 33077
ΑΖ55093

ΚΟΠΕΛΕΣ ευπαρουσίαστες για εργασία σε καφετέρια εντός πόλεως. Πληρ. τηλ. 6947875946, κ. Νίκος
ΑΖ55094

ΣΕΡΒΙΤΟΡΟΣ-ΜΠΑΡΜΑΝ έως 30 ετών, για να εργασθεί σε καφετέρια στο κέντρο της πόλης Ρόδου. Εργασία για όλο το χρόνο. Βραδινό ωράριο. Απαραίτητη η γνώση της Αγγλικής γλώσσας. Πληρ. τηλ. 22410 24189 και 6944866036.
ΑΖ55089

ΟΔΗΓΟΣ, ζητείται από εμπορική εταιρία, με δίπλωμα Γ' κατηγορίας και να είναι γνώστης της αγοράς της Ρόδου. Πληρ. τηλ. 22410 32686. ΑΖ55069

ΓΥΝΑΙΚΑ για να βλέπει ένα ανδρόγυνο ηλικιωμένους. Προσφέρεται φαγητό, ύπνος και μισθός. Πληρ. τηλ. 22410 27858.
ΑΖ55068

ΥΠΑΛΛΗΛΟΣ γραφείου για έκδοση μηχανογραφημένων παραστατικών πωλήσεων με γνώσεις EXCEL και εμπορικών προγραμμάτων, για απογευματινή εργασία. Πληρ. τηλ. 2241064620-2241064650 (17.00-21.00). Προσφέρεται και πρωϊνή απασχόληση.
ΑΖ55067

ΖΗΤΟΥΝΤΑΙ: ΓΥΝΑΙΚΕΣ νέες, **διακοσμήτριες, μηχανικοί, δομικών ΤΕΙ, σχεδιάστριες, τελειόφοιτες τεχνικού λυκείου,** με γνώση Η/Υ AUTOCAD ή ARCHTECT PC, για μόνιμη εργασία από την εταιρία **ΤΕΧΝΟΜΑΡΚΕΤ Σιφωνιός Α.Ε. Πληρ. τηλ. 2241048304 κ. Ζωή ή κ. Γιώργο και ώρες 9 π.μ.-2 μ.μ.**
ΑΖ55040

ΚΟΠΕΛΑ να εργασθεί στην καφετέρια ΕΠΩΝΥΜΟ ως σερβιτόρα για βραδυνή απασχόληση. Πληρ. τηλ. 22410 68550, κιν. 6974605065. ΑΖ55032

ΚΥΡΙΑ υπεύθυνη για ν' αναλάβει τη φύλαξη μωρού, κατά προτίμηση από περιοχή Τριαντών-Κρεμαστής. Πληρ. τηλ. 22410 94129, 6973778624.
ΑΖ55033

ΣΕΡΒΙΤΟΡΑ για καφέ μπαρ στην Ιαλυσό. Πληρ. τηλ. 22410-94333, 6945961425
ΑΖ55021

ΜΑΣΤΟΡΟΙ ΕΜΠΕΙΡΟΙ, ΓΙΑ ΤΟΠΟΘΕΤΗΣΕΙΣ ΠΛΑΚΙΔΙΩΝ. ΜΙΣΘΟΣ ΙΚΑΝΟΠΟΙΗΤΙΚΟΣ. ΠΛΗΡ. ΤΗΛ. 6974239089
ΠΖ55015

ΠΩΛΗΤΕΣ ΠΟΥ ΝΑ ΜΙΛΟΥΝ ΑΓΓΛΙΚΑ - ΓΕΡΜΑΝΙΚΑ Ή ΙΤΑΛΙΚΑ Ή ΓΑΛΛΙΚΑ ΓΙΑ ΚΑΤΑΣΤΗΜΑ ΣΤΗΝ Π. ΠΟΛΗ. ΠΛΗΡ. ΤΗΛ. 6944613524
ΠΖ55005

ΑΙΣΘΗΤΙΚΟΣ για εργασία σε Ινστιτούτο Αισθητικής και **γυμναστής/τρια** για εργασία σε γυμναστήριο. Πληρ. τηλ. 22410-62481 ΑΖ55016

ΚΟΠΕΛΑ για να εργαστεί σε καφενείο παραδοσιακο. Πληρ. τηλ. 22410-26504 ΑΖ55006

ΚΥΡΙΕΣ από τη Ρόδο και τα χωριά για να εργασθούν με ελεύθερο ωράριο στην προώθηση ειδών ευρείας κατανάλωσης. Αμοιβή ποσοστά. Μεγάλη υποστήριξη από την εταιρεία μας!. Πληρ. τηλ. 22410-66767, 6946595500
ΑΖ55007

SATO
OFFICE SYSTEMS

ΖΗΤΑΜΕ

ΠΩΛΗΤΗ – ΠΩΛΗΤΡΙΑ

ΓΙΑ ΤΟ ΚΑΤΑΣΤΗΜΑ ΤΗΣ ΡΟΔΟΥ
ΜΠΟΝΗΣ Ε.Π.Ε.

Οι κατάλληλοι υποψήφιοι θα πρέπει να διαθέτουν τα εξής προσόντα:

- Άνεση και ευχέρεια στην επικοινωνία
- Καλή γνώση της αγγλικής γλώσσας
- Καλή γνώση ηλεκτρονικού υπολογιστή.

Η εταιρία προσφέρει:
- Ικανοποιητικό μισθό και bonus επί των πωλήσεων
- Συνεχή εκπαίδευση στις σύγχρονες μεθόδους πωλήσεων

ΒΙΟΓΡΑΦΙΚΑ ΣΤΟ FAX : 2241070213
e-mail : sato@microworld.gr
ΠΛΗΡΟΦΟΡΙΕΣ 11:00 - 13:00, 17:00 - 19:00
ΣΤΟ ΤΗΛ 2241075533

Champion
ΜΑΡΙΝΟΠΟΥΛΟΣ

Ο πρώτος όμιλος λιανεμπορίου στην Ευρώπη που απασχολεί στην Ελλάδα περίπου 9.800 εργαζόμενους σε 13 Υπερμάρκετ και 144 Σουπερμάρκετ επιθυμεί να προσλάβει για τα **Σουπερμάρκετ** στη **ΡΟΔΟ:**

ΠΡΟΪΣΤΑΜΕΝΟΥΣ ΤΜΗΜΑΤΩΝ ΤΡΟΦΙΜΩΝ

Οι κάτοχοι των θέσεων ασχολούνται με την ανάπτυξη, την οργάνωση και τον καθημερινό έλεγχο των τμημάτων τους με στόχο την αποτελεσματική εξυπηρέτηση του πελάτη, την ανάπτυξη των πωλήσεων και τη συνεχή βελτίωση των ικανοτήτων των μελών της ομάδας τους.

Απαραίτητα Προσόντα:
- Απολυτήριο Λυκείου
- Επιθυμητή η γνώση αγγλικής γλώσσας
- Οργανωτική ικανότητα και άνεση στην επικοινωνία
- Δυνατότητα εργασίας σε βάρδιες
- Εκπληρωμένες στρατιωτικές υποχρεώσεις (για τους άνδρες υποψήφιους)

Παρακαλούνται οι ενδιαφερόμενοι να στείλουν **ΑΜΕΣΑ** το βιογραφικό τους σημείωμα με κωδικό θέσης **ΠΤΤΡ** στο **φαξ: 22410 – 36273** ή στα **καταστήματα Champion - Μαρινόπουλος** των παρακάτω περιοχών:

Καλλιθέας, Ιαλυσού, Κ. Τσαλδάρη

ΑΝΑΚΟΙΝΩΣΗ ΜΑΘΗΜΑΤΑ
*** Computer ***
PROGRAM COMPUTER PM
**ΕΓΓΡΑΦΕΣ ** ΤΩΡΑ **
Τμήματα για:
Παιδιά - Ενήλικες
Αρχάριους - Μαθητές
Επαγγελματίες
Ανεύρεση Εργασίας
Διδάσκει πτυχιούχος Πανεπιστημίου Αμερικής
ΜΑΝΩΛΗΣ Ι. ΣΟΦΙΛΑΣ
Κοδριγκτώνος 91
Τηλ. (22410) 31761
ΠΙΣΤΟΠΟΙΗΤΙΚΟ ΓΝΩΣΕΩΝ
ΕΠΙΣΗΜΟ ΕΞΕΤΑΣΤΙΚΟ ΚΕΝΤΡΟ ΤΗΣ ECDL HELLAS

Εταιρεία τεχνικής και οικονομικής υποστήριξης, ειδικευμένη στη Διαχείριση Ευρωπαϊκών Προγραμμάτων, η οποία εδρεύει στην Ερμούπολη της Σύρου προκειμένου να στελεχώσει το γραφείο της στη Ρόδο

ΖΗΤΑΕΙ

Υπάλληλο γραμματειακής υποστήριξης με άριστες γνώσεις:
- Στη δακτυλογράφηση ελληνικού κειμένου
- Στο χειρισμό Microsoft Word, Excel, Ηλεκτρονικού Ταχυδρομείου (E-mail)
- Στην αρχειοθέτηση
- Στη διαχείριση γραφείου (πρωτόκολλο, αλληλογραφία, κλπ)
- Αγγλικής γλώσσας
- Επί πλέον προσόντα (π.χ. πτυχίο ΤΕΙ) θα συνεκτιμηθούν

Οι ενδιαφερόμενοι μπορούν να αποστείλουν έως **31-10-2003** πλήρες βιογραφικό σημείωμα, σημειώνοντας διεύθυνση και τηλέφωνο, συνοδευόμενο από αντίγραφα τίτλων σπουδών και φωτογραφία, με την ένδειξη **«Στελέχωση Γραφείου Ρόδου»** στη διεύθυνση
ΤΘ 314
851 00 Ρόδος

Pefki Islands Resort
ΠΑΡΑΝΤΑΙΣ ΠΕΥΚΟΙ ΛΙΝΔΟΣ Α.Ε.
ΛΙΝΔΙΑ ΠΕΥΚΟΙ ΛΙΝΔΟΣ Α.Ε.
ΠΕΥΚΟΙ-ΛΙΝΔΟΣ
Lindia Thalassa

ΖΗΤΟΥΝΤΑΙ

από τα ξενοδοχεία "PEFKI ISLANDS RESORT" ΚΑΙ "LINDIA THALASSA" στους Πεύκους ζητούνται για τη σαιζόν 2004 (01/05/02004-31/10/2004) οι ακόλουθες ειδικότητες:

1. **Προϊσταμένη Ορόφων** *(με προϋπηρεσία τελευταίων 6 ετών)*
2. **Βοηθός Λογιστηρίου** *(με γνώσεις SINGULAR)*
3. **Υπάλληλοι Υποδοχής**
4. **Πωλήτριες** *(με γνώση Η/Υ)*
5. **Μπάρμαν**
6. **Βοηθοί σερβιτόρου**
7. **Καμαριέρες**
8. **Βοηθός αποθηκάριου** *(με ανάλογη προϋπηρεσία)*
9. **Κηπουρός**
10. **Συντηρητής** *(γενικών γνώσεων και κλιματιστικών)*

Οι ενδιαφερόμενοι θα πρέπει να έχουνε καλή γνώση της Αγγλικής γλώσσας και προϋπηρεσία το λιγότερο 2 χρόνια.

Για την συμπλήρωση των αιτήσεων θα πρέπει ο/η ενδιαφερόμενος/η να έχει βιογραφικό και ή να απευθυνθεί στο ξενοδοχείο "LINDIA THALASSA" καθημερινά 09.00-14.00 εκτός Κυριακής ή με **e-mail: pefkiislands@rho.forthnet.gr** ή ταχυδρομικώς: **ΧΕΙΜΑΡΑΣ 70 Α- ΡΟΔΟΣ 85100**
ΤΗΛ. 2244029380-2244048181 ΦΑΞ: 2244048416-2244048184

ΕΚΠΑΙΔΕΥΣΗ ΣΤΟΥΣ ΥΠΟΛΟΓΙΣΤΕΣ
Anosis
Computer Learning
ECDL
Ευρωπαϊκό Δίπλωμα Κατάρτισης Η/Υ
ΤΜΗΜΑΤΑ ΕΝΗΛΙΚΩΝ
- Ταχύρυθμα σεμινάρια 6 εβδομάδων επιπέδου ECDL Start
- Τρίμηνοι κύκλοι σπουδών για απόκτηση του Διπλώματος ECDL
- Επιδοτούμενα σεμινάρια επιχειρήσεων

Windows, Word, Excel, Powerpoint, Access, Internet, Frontpage, CorelDraw, κτλ

ΣΤ.ΚΩΤΣΙΑΔΗ 52 ΤΗΛ.78924
Υπεύθυνος Σπουδών
ΚΩΣΤΑΣ ΧΑΤΖΗΔΑΚΗΣ

εργασιες

συνέχεια από την προηγούμενη

(Collection). ΠΩΛΗΤΡΙΕΣ με εμπειρία στο νεανικό ρούχο. Πληρ. τηλ. 22410-29611 AZ55009

ΧΕΙΡΙΣΤΗΣ JCB (τσάπας), συντηρητής οχημάτων από τεχνική εταιρεία. Πληρ. τηλ. 2241098290, 2106846603. AZ54974

ΠΩΛΗΤΡΙΑ ΕΩΣ 25 ΕΤΩΝ ΕΥΠΑΡΟΥΣΙΑΣΤΗ ΠΟΥ ΝΑ ΓΝΩΡΙΖΕΙ ΤΟΥΛΑΧΙΣΤΟΝ ΑΓΓΛΙΚΑ ΓΙΑ ΝΑ ΕΡΓΑΣΘΕΙ ΣΕ ΚΑΤΑΣΤΗΜΑ ΑΝΔΡΙΚΩΝ ΕΝΔΥΜΑΤΩΝ. ΩΡΑΡΙΟ ΕΡΓΑΣΙΑΣ ΚΑΤΑΣΤΗΜΑΤΩΝ. ΠΛΗΡ. ΤΗΛ. 2241070402 ΠΖ54850

ΨΑΧΝΕΤΕ ΔΟΥΛΕΙΑ. Η ΕΠΑΝΑΣΤΑΣΗ ΣΤΟ ΧΩΡΟ ΤΟΥ ΕΜΠΟΡΙΟΥ ΑΡΧΙΣΕ! ΣΑΣ ΠΡΟΤΕΙΝΟΥΜΕ ΝΑ ΔΗΜΙΟΥΡΓΗΣΕΤΕ ΜΙΑ ΕΠΙΧΕΙΡΗΣΗ ΜΕ ΤΟ ΣΥΝΤΡΟΦΟ ΣΑΣ, ΤΗΝ ΟΙΚΟΓΕΝΕΙΑ ΣΑΣ Ή ΤΟΥΣ ΦΙΛΟΥΣ ΣΑΣ, ΜΕ ΑΠΕΡΙΟΡΙΣΤΕΣ ΔΥΝΑΤΟΤΗΤΕΣ ΚΕΡΔΩΝ ΣΕ ΟΛΟ ΤΟΝ ΚΟΣΜΟ ΜΕΣΑ ΑΠΟ ΤΟ ΧΩΡΟ ΣΑΣ (ΤΟ ΣΠΙΤΙ Ή ΤΟ ΓΡΑΦΕΙΟ ΣΑΣ). ΧΩΡΙΣ ΠΡΟΗΓΟΥΜΕΝΗ ΕΜΠΕΙΡΙΑ. ΔΟΥΛΕΥΟΝΤΑΣ ΜΕ ΕΛΕΥΘΕΡΟ ΩΡΑΡΙΟ. ΚΑΘΟΛΟΥ ΡΙΣΚΟ. ΓΙΑ ΡΑΝΤΕΒΟΥ ΕΝΗΜΕΡΩΣΗΣ ΤΗΛΕΦΩΝΗΣΤΕ: ΚΙΝ. 6977946940 ΑΠΟ 7 ΤΟ ΠΡΩΙ ΕΩΣ 8 ΤΟ ΒΡΑΔΥ. (ΙΣΧΥΕΙ ΓΙΑ ΟΛΑ ΤΑ ΔΩΔΕΚΑΝΗΣΑ). ΠΖ54943

ΚΟΠΕΛΑ για να εργαστεί στο αναψυκτήριο TASTY CORNER για απογευματινή απασχόληση. Ωράριο 2-10 μ.μ.. Πληρ. τηλ. 2241032040. AZ54971

ΖΗΤΟΥΝΤΑΙ φυσιοθεραπευτές, μασέρ και γυμναστές. Πληρ. τηλ. 2241023110 AZ54478

ΜΑΡΑΓΚΟΣ για συνεργασία σε μόνιμη βάση, από κατάστημα επίπλων (για μερεμέτια). Πληρ. τηλ. 2241068850. AZ54955

ΕΜΠΕΙΡΟΣ ΨΗΣΤΗΣ - ΚΟΦΤΗΣ - ΤΥΛΙΧΤΗΣ ΓΙΑ ΜΟΝΙΜΗ ΕΡΓΑΣΙΑ ΣΕ ΚΕΝΤΡΙΚΟ ΨΗΤΟΠΩΛΕΙΟ ΤΗΣ ΡΟΔΟΥ. ΠΛΗΡ. ΤΗΛ. 2241070505, 2241029268 ΠΖ54939

ΖΗΤΕΙΤΑΙ ΜΑΣΕΡ Ή ΦΥΣΙΚΟΘΕΡΑΠΕΥΤΗΣ. ΠΛΗΡ. ΤΗΛ. 6946310106 ΠΖ54887

ΑΤΟΜΑ δραστήρια και δυναμικά από μεγάλη εταιρία στο χώρο του εμπορίου. Ημιαπασχόληση 1000 ευρώ, πλήρης απασχόληση 5000 ευρώ. Πληρ. τηλ. 2241030078, 6977472091 AZ54718

ΖΗΤΕΙΤΑΙ συνέταιρος για εστιατόριο - bar στο Φαληράκι, μόνο σοβαρές προτάσεις. Πληρ. τηλ. 6934963202 AZ54937

ΥΠΑΛΛΗΛΟΣ για μαγαζί χρωμάτων και εργαλείων. Απαραίτητα προσόντα γνώση και εμπειρία στα είδη χρωμάτων - μονωτικών και προπάντων όρεξη για δουλειά και προϋπηρεσία. Πληρ. τηλ. 2241025067, 2241063494 AZ54831

ΖΗΤΕΙΤΑΙ από τεχνικό γραφείο σχεδιαστής/σχεδιάστρια, αρχιτεκτονικού σχεδίου, με άριστο χειρισμό προγράμματος Η/Υ, AUTOCAD ή ARCHTECT PC Αποστείλατε στοιχεία και τηλέφωνα επικοινωνίας σας στο φαξ 2241085523 από 7 π.μ.-3 μ.μ. AZ54905

ΓΙΝΕΤΕ ΕΠΙΧΕΙΡΗΜΑΤΙΕΣ ΜΕΣΑ ΑΠΟ ΤΟΝ ΧΩΡΟ ΣΑΣ ΧΩΡΙΣ ΩΡΑΡΙΟ -ΑΦΕΝΤΙΚΟ (ΟΧΙ ΝΤΗΛΕΡ-ΥΠΑΛΛΗΛΟΙ) ΚΕΡΔΗ ΑΠΟ 500 ΕΥΡΩ - 10000 ΕΥΡΩ ΤΟ ΜΗΝΑ. ΠΛΗΡ. ΤΗΛ. 2310/419397 e-mail: www.my-e-business.com ΠΖ54101

Η Οδική Βοήθεια Ρόδου HELLAS SERVICE **ΖΗΤΕΙ** συνεργάτες για την στελέχωση του τμήματος πωλήσεων. Απαραίτητα προσόντα: Ικανότητα επικοινωνίας, ευχάριστη προσωπικότητα, δίπλωμα οδήγησης οχήματος, προϋπηρεσία στο χώρο. Προσφέρονται: ανταγωνιστικό πακέτο αποδοχών (μισθός - προμήθεια - bonus), προοπτικές εξέλιξης, εξαιρετικό περιβάλλον εργασίας. Πληρ. Στ. Καζούλη 82, τηλ. (22410)22490 XAZ252

ΓΥΜΝΑΣΤΗΣ/Α και **ΦΥΣΙΟΘΕΡΑΠΕΥΤΗΣ/Α** για μερική ή πλήρη απασχόληση σε γυμναστήριο. Πληρ. τηλ. 2241073712 AZ54477

Από κομμωτήριο στο κέντρο της πόλης **ΖΗΤΕΙΤΑΙ** έμπειρος κομμωτής /τρια για συνεργασία κατά την καλοκαιρινή σεζόν. Πληρ. τηλ. 6938443121 XAZ305

διαφορα

ΠΩΛΟΥΝΤΑΙ: τραπεζαρία με 4 καρέκλες, μοντέρνα, μαύρη 90X90 και με άνοιγμα 180X90 σε καλή κατάσταση. Τιμή 230 ευρώ.
FOR SALE: Black modern diving room table and 4 chairs 90X90 opens 180X90 very good condition 230 euro. Πληρ. τηλ. 22410 74185. ΑΔ55034

ΠΩΛΕΙΤΑΙ πόρτα ρολλό τηλεχειριζόμενη λευκού αλουμινίου, σε άριστη κατάσταση, 4μ.Χ 3 μ. Τιμή 700 ευρώ. Πληρ. τηλ. 6946117971. ΑΔ55078

ΖΗΤΕΙΤΑΙ

ΠΩΛΗΤΡΙΑ πεπειραμένη για την boutique ROUBETI UOMO
Πληρ. τηλ. 22410 75712, φαξ: 22410 32545

ΖΗΤΟΥΝΤΑΙ

ΠΩΛΗΤΡΙΕΣ
για να εργασθούν σε εμπορική εταιρεία με καταστήματα στο κέντρο της πόλεως. Δυνατότητα εξέλιξης μισθός κ.λπ. Ωράριο καταστημάτων.
Πληρ. τηλ. 2241074443

Φροντιστήριο Μέσης Εκπαίδευσης
ΖΗΤΑ
ΚΑΘΗΓΗΤΕΣ
Μαθηματικούς - Φυσικούς - Βιολόγους
Πληρ. τηλ. 6948509039, 22410-90233

ΣΧΟΛΗ ΟΔΗΓΩΝ
L ΠΟΡΤΣΕΛΛΗΣ ΣΤΕΦΑΝΟΣ
Διπλ. εκπαιδευτής υποψηφίων οδηγών μέλος της Ε.Σ.Ο.Ρ. Ο.Ε.



- Διπλώματα αυτοκινήτου, μοτοσικλέτας,φορτηγού, λεωφορείου, νταλίκας
- Αναθεωρήσεις ληγμένων αδειών
- Θεωρητικά μαθήματα.ΚΟΚ και Μηχανολογίας
- Μετατροπές ξένων διπλωμάτων σε ελληνικά
- Διπλώματα αυτόματου αυτοκινήτου

ΝΕΑ ΔΙΕΥΘΥΝΣΗ: ΕΘΝΙΚΗΣ ΑΝΤΙΣΤΑΣΗΣ 73 (ΠΡΩΗΝ ΑΝΝΗΣ ΜΑΡΙΑΣ)
ΤΗΛ. 2241034497, 6945463635

ΞΕΝΑΚΗΣ ΑΥΤΟΚΙΝΗΤΑ
Audi

1. AUDI A4 1800 TURBO CC 150 HP μοντ. 1998, (ABS, υδρ. τιμόνι, 2 αερόσακοι, 4 ηλ. παράθυρα, κεντρικό κλείδωμα, ηλεκ. καθρέφτες, **air condition** ηχοσύστημα, ζάντες αλουμινίου, αεροτομή, ελατήρια, αμορτισέρ BIELSTEIN, συναγερμός)
2. AUDI A3 1600 CC μοντ. 2000, (ABS, υδρ. τιμόνι, 4 αερόσακοι, ηλ. παράθυρα, κεντρικό κλείδωμα, ηλεκ. καθρέπτες, **air condition,** ηχοσύστημα)
3. VW POLO -1000 CC BASIS μοντ. 1997
4. VW GOLF - 1400 CC GENARATION μοντ. 2002, (ABS, υδρ.τιμόνι, 4 αερόσακοι, 4 ηλ. παράθυρα, κεντρικό κλειδωμα, ηλεκ. καθρέπτες, **climatronic** ηχοσύστημα, αεροτομή, ζάντες αλουμινίου 16')
5. VW GOLF - 1400 CC μοντ. 2000, 3ΘΥΡΟ, (ABS, υδρ. τιμόνι, 4 αερόσακοι, 4 ηλ. παράθυρα, κεντρικό κλείδωμα, ηλεκ. καθρέπτες, **air condition** ηχοσύστημα, αεροτομή, συναγερμός)
6. VW GOLF - 1400 CC μοντ. 2000, 3ΘΥΡΟ, (ABS, υδρ. τιμόνι, 4 αερόσακοι, ηλ. παράθυρα, κεντρικό κλείδωμα, ηλεκ. καθρέπτες, **air condition**, ηχοσύστημα.)
7. VW GOLF - 1400 CC μοντ. 1999, 3ΘΥΡΟ, (ABS, υδρ. τιμόνι, 4 αερόσακοι, ηλ. παράθυρα, κεντρικό κλείδωμα, ηλεκ. καθρέπτες, **air condition**, ηχοσύστημα, SET Spoiler Zender, Εξάτμιση, Amortiser Bielstein)
8. VW GOLF III-1400 CC μοντ. 1994, 4ΘΥΡΟ (υδρ. τιμόνι, κεντρικό κλείδωμα, συναγερμος, ηχοσύστημα.)
9. OPEL ASTRA - 1400 CC μοντ. 2000, (υδρ. τιμόνι, 2 αερόσακοι, 2 ηλ., παράθυρα, κεντρικό κλείδωμα, **air condition**, ηχοσύστημα.)
10. OPEL ASTRA- 1200 CC μοντ. 2001, (υδρ. τιμόνι, αερόσακοος οδηγού, **air condition**, ηχοσύστημα.)
11. FIAT PUNTO 1242 CC μοντ. 1994, 5ΘΥΡΟ (προβολείς ομίχλης, ηχοσύστημα.)
12. FIAT PUNTO SPORTING - 1200 CC μοντ. 2000, 5ΘΥΡΟ (αερόσακος οδηγού, ηλεκτρ. παράθυρα, κεντρικό κλείδωμα, ηχοσύστημα, ζάντες αλουμινίου).
13. LANCIA δ- 1400 CC- μοντ. 1993, (αερόσακος οδηγού, ηλεκτρ. παράθυρα, κεντρικό κλείδωμα, ηχοσύστημα)
14. RENAULT CLIO - 1400 CC μοντ. 1996, 5ΘΥΡΟ (υδρ. τιμόνι, 2 ηλ.. παράθυρα, κεντρικό, κλείδωμα, ηλε., **air) condition**, ηχοσύστημα))
15. CITROEN AX 1100 cc μοντέλο 1993, 5θυρο
16. VW CADDY YAN-1900 CC DIESEL μοντ. χρώμα λευκό

CAR EXPERTS

Η εταιρεία μας εισάγει οχήματα όλων των κατασκευαστών και όλων των τύπων σε κλούβες, φορτηγά και οχήματα μεταφοράς προσωπικού

ΞΕΝΑΚΗΣ ΛΙΝΔΟΥ 238 - Τηλ. 2241061600
www.xenakisautos.gr

Μια πρόταση για όλους τους επαγγελματίες

*Η **3Τ ΑΕΒΕ** σας ανοίγει δρόμο με τις μακροχρόνιες μισθώσεις αυτοκινήτων γρήγορα και σωστά, προσφέροντας σας περισσότερα πλεονεκτήματα.*

***ΕΠΩΦΕΛΗΘΕΙΤΕ ΤΩΡΑ** από τα δυναμικά μας προγράμματα και αποκτήστε το αυτοκίνητο που επιθυμείτε για σας και για τον στόλο της εταιρίας σας.*

8 σημαντικοί λόγοι που σας συμφέρουν!

1. **Το 100% των μισθωμάτων** μπαίνουν στα έξοδα της επιχείρησής σας
2. **Εχετε φορολογική απαλλαγή** από τα τεκμήρια αγοράς (πόθεν έσχες)
3. **Αποκτάτε αυτοκίνητο χωρίς προκαταβολή** διατηρώντας το κεφάλαιο σας
4. **Πλήρη απαλλαγή από κόστος συντήρησης**
5. **Εχετε πάντα καινούργιο αυτοκίνητο.** Με την λήξη της μίσθωσης μπορείτε να το αντικαταστήσετε
6. **Αποδέσμευση κεφαλαίων** που θα θέλατε για την αγορά του αυτοκινήτου, αξιοποιώντας τα σε άλλους παραγωγικούς τομείς
7. **Εχετε κεφαλαιακή ρευστότητα** αφού μπορείτε να πουλήσετε τοα υτοκίνητο και να το εκμισθώσετε πάλι (Lease back)
8. **Εξοικονόμηση χρόνου και χρήματος** για σας και την επιχείρησή σας

Γιατί να αγοράσετε ένα αυτοκίνητο όταν μπορείτε να το ενοικιάσετε;

3Τ ΑΕΒΕ
6ο χλμ. Ρόδου-Λίνδου, Ρόδος
Τηλ. 2241068000 • fax 2241068010

AUTO ΕΠΙΛΟΓΕΣ
ΚΟΥΚΟΥΡΑΣ ΑΛΕΞΑΝΔΡΟΣ
ΛΕΩΦ. ΡΟΔΟΥ-ΛΙΝΔΟΥ 255 • ΤΗΛ. (22410)60910
www.autoepiloges.com

ΑΓΟΡΑ-ΠΩΛΗΣΗ-ΑΝΤΑΛΛΑΓΗ ΜΕΤΑΧΕΙΡΙΣΜΕΝΩΝ ΑΥΤΟΚΙΝΗΤΩΝ

1. AUDI A4 1600 cc, μοντ. 2000, μπλε
-κεντρ. κλειδ., ηλ. παράθ., υδρ. τιμόνι, klima, αεροσ. οδηγού-συνοδηγού, ζάντες αλουμινίου, προβ. ομίχλης και ηχοσύστημα.
2. BMW 316, 1800 cc, μοντ. 1992, 140 hp , μαύρο
- κεντ. κλειδ., ηλ. παράθ., υδρ. τιμόνι, ζάντες αλουμινίου, προβ. ομίχλης και ηχοσύστημα.
3. FIAT PUNTO, GT, 1400 cc, 136 HP, TURBO, μοντ. 1995, μαύρο
-κεντρ. κλειδ., ηλ. παράθ., υδρ. τιμόνι, air condition, αερόσακος. οδηγού, ζάντες αλουμινίου, προβ. ομίχλης και ηχοσύστημα.
4. DAEWOO LANOS 1400 cc, μοντ. 2001, μπορντώ
- κεντρ. κλειδ., ηλ. παράθ., υδρ. τιμόνι, air condition και ηχοσύστημα
5. FORD FOCUS 1400 cc, μοντ. 2001, μπλε
- κεντρ. κλειδ., ηλ. παράθ., υδρ. τιμόνι, A/C, αεροσ. οδηγού-συνοδηγού, ABS και ηχοσύστημα.
6. ALFA ROMEO 164 TURBO, 2000 cc, μοντ. 1995,
- κεντρ. κλειδ., ηλ. παράθ., υδρ. τιμόνι, A/C, αερόσακοι, ABS, δερμάτινο σαλόνι, ζάντες αλουμινίου και ηχοσύστημα.
7. FIAT BRAVA, 1242 cc., μοντ. 2000, μαύρο
-κεντρ. κλειδ., ηλ. παράθ., υδρ. τιμόνι, A/C, αεροσ. οδηγού-συνοδηγού, ABS, και ηχοσύστημα.
8. AUDI A3 1600 cc, μοντ. 1997, ασημί
- κεντρ. κλειδ. ηλ. παράθ., υδρ. τιμόνι, αερόσκ. οδηγού και συνοδηγού, ABS και ηχοσύστημα
9. ROVER 414, 1400 cc, μοντ. 1995, μαύρο
- αεροσ. οδηγού-συνοδηγού, ABS, κεντρ κλειδ. ηλ. παράθ., υδρ. τιμόνι, ηλιοροφή και ηχοσύστημα.
10. FIAT BRAVO 20V, 2000 cc, 169 HP, μοντ. 1998 κόκκινο
-κεντρ. κλειδ., ηλ. παράθ., υδρ. τιμόνι, klima, αεροσ. οδηγού-συνοδηγού, ζάντες αλουμινίου, προβ. ομίχλης, αεροτομή, ηλιοροφή και ηχοσύστημα.
11. SEAT IBIZA 1000 cc, μοντ. 1999, μαύρο
- κεντρ. κλειδ., ηλ. παράθ., υδρ. τιμόνι, ζάντες αλουμινίου και ηχοσύστημα.
12. OPEL VECTRA, 1600 cc, μοντ. 1992, μπορντώ
-υδρ. τιμ. και ηχοσύστημα.
13. RENAULT 19 CABRIO, 1800 cc, μοντ. 1993, μαύρο
-κεντρ. κλειδ., ηλ. παράθ., υδρ. τιμ. και ηχοσύστημα.
14. AUDI A4 1800 cc, TURBO, μοντ. 1995, ασημί
- κεντρ. κλειδ., ηλ. παράθ., υδρ. τιμόνι, klima, ABS, ABG, ζάντες αλουμινίου και ηχοσύστημα
15. VW GOLF 1400 cc, μοντ. 1996, λευκό
- κεντρ. κλειδ., ηλ. παράθ., υδρ. τιμόνι, ζάντες αλουμινίου και ηχοσύστημα

ΑΠΟ 0% ΠΡΟΚΑΤΑΒΟΛΗ ΕΩΣ 60 ΜΗΝΙΑΙΕΣ ΔΟΣΕΙΣ ΜΕ ΤΑ ΧΑΜΗΛΟΤΕΡΑ ΕΠΙΤΟΚΙΑ ΤΗΣ ΑΓΟΡΑΣ

διάφορα

συνέχεια από την προηγούμενη

ΠΩΛΕΙΤΑΙ: λόγω αλλαγής έδρας, εξοπλισμός χρυσοχοείου και ρολλό ασφαλείας, 2 χρόνων αυτόματο. Τιμή 900 ευρώ. Πληρ. τηλ. 22410 65606 και 6974581220.
ΑΔ55086

ΠΩΛΟΥΝΤΑΙ σε τιμή ευκαιρίας, λόγω ανακαινίσεως, διάφορα είδη οικιακής χρήσεως σε δική σας λογική προσφορά: PENTINA 4 1800 MHZ, σκληρός δίσκος 40 GB, 17 INCH MONITOR TNT 2 32 GRAPHIC GARD C.D. ROM, ευρώ 550,00. Οδός Ουρανίας No 38 (Θεμιστοκλέως Σοφούλη και Γράμμου, πλησίον 8ου Νηπιαγωγείου, και Νέα Παιδική Χαρά υπό ανέγερση. Κον Στέργο, τηλ. 22410 32296 από 10.00 π.μ.-10.00 μ.μ.
ΑΔ55072

ΒΑΡΚΑ καμπινάτη 4.60 μ. τιμονιέρα χειριστήριο, μηχανή Toihatsu 18 ιππ. με τρέιλερ, βάση βοηθητικής μηχανής, και τέντα 2.000 ευρώ. Πληρ. τηλ. 6974867568. ΑΔ55035

3 ΓΡΑΦΕΙΑ ξύλινα και με συρτάρια, 2 όρθιες βιβλιοθήκες το κάτω μέρος ντουλαπάκι. Τιμές συζητήσιμες. Πληρ. τηλ. 6932155284 μετά τις 10 π.μ.
ΑΔ55022

ΞΥΛΑ ΕΛΙΑΣ για τζάκι. Παραδίδονται στο σπίτι του αγοραστή. Πληρ. τηλ. 6944831195, κ. Γιώργο. ΑΔ55011

ΕΠΑΓΓΕΛΜΑΤΙΚΟΣ ΕΞΟΠΛΙΣΜΟΣ ΣΕ ΑΡΙΣΤΗ ΚΑΤΑΣΤΑΣΗ ΓΙΑ ΑΝΑΨΥΚΤΗΡΙΟ - ΖΑΧΑΡΟΠΛΑΣΤΕΙΟ - CAFE. ΠΛΗΡ. ΤΗΛ. 6944613524
ΠΔ55010

ΠΩΛΟΥΝΤΑΙ γερμανικά - ποιμενικά - Γιορκσάιρ-τεριέρ και Περσικές γάτες. Πληρ. τηλ. 6978643544
ΑΔ54877

ΠΩΛΟΥΝΤΑΙ ΑΠΟ ΞΕΝΟΔΟΧΕΙΟ Α) ΕΠΙΠΛΑ ΔΩΜΑΤΙΩΝ, Β) ΕΠΙΠΛΑ ΕΣΤΙΑΤΟΡΙΟΥ/ΜΠΑΡ, Γ) ΚΑΘΙΣΤΙΚΑ ΕΞΩΤΕΡΙΚΟΥ ΧΩΡΟΥ ΣΕ ΚΑΛΗ ΚΑΤΑΣΤΑΣΗ. ΠΛΗΡ. ΠΡΩΙΝΕΣ ΩΡΕΣ ΤΗΛ. 2241030607 κ. ΕΛΛΗ
ΠΔ54942

ΠΩΛΟΥΝΤΑΙ καινούργια αχρησιμοποίητα παιδικά έπιπλα: α) σιφωνιέρα, β) κρεβατάκια, γ) γραφείο. Στην τιμή των 430 ευρώ. Πληρ. τηλ. 2244048086
ΑΔ54915

ΠΩΛΕΙΤΑΙ ΤΑΧΥΠΛΟΟ ΣΚΑΦΟΣ BEST 4,85 ΜΕΤΡ. ΜΕ ΤΡΕΪΛΕΡ ΚΑΙ ΜΗΧΑΝΗ ΥΑΜΑΗΑ 80 HP, ΣΕ ΑΡΙΣΤΗ ΚΑΤΑΣΤΑΣΗ. ΠΛΗΡ. ΤΗΛ. 2241085231-6945461564.
ΧΠΔ707

ΣΚΑΦΟΣ OPEN 5,40 μηχανή MERCURY 115 με λίγες ώρες λειτουργίας. Πληρ. τηλ. 6972035803 ΑΔ54870

ΤΥΠΩΤΙΚΟ ΦΩΤΟΓΡΑΦΙΚΟ ΜΗΧΑΝΗΜΑ μάρκας FUJI 1101 σε πολύ καλή τιμή και επίσης βιτρίνες φωτογραφείου. Πληρ. τηλ. 2241095748
ΑΔ54853

ΣΥΝΘΕΤΟ έπιπλο. Τιμή 300 ευρώ. Πληρ. τηλ. 6932086635
ΑΔ54693

ΓΙΑ ΤΥΠΟΓΡΑΦΟΥΣ: ΠΩΛΕΙΤΑΙ ΠΙΕΣΤΗΡΙΟ OFFSET AUTO MULTI (30X42) ΚΑΙ ΜΗΧΑΝΗΜΑ ΓΙΑ ΚΑΤΑΣΚΕΥΗ ΣΦΡΑΓΙΔΩΝ. ΚΑΙ ΤΑ ΔΥΟ ΜΑΖΙ ΣΤΗΝ ΜΟΝΑΔΙΚΗ ΤΙΜΗ ΤΩΝ 4.500 ΕΥΡΩ!!! ΠΛΗΡ. ΤΗΛ. 6937756878 κ. ΝΙΚΟ ΧΠΔ201

ΜΙΚΡΟΕΠΙΠΛΑ ΠΩΛΟΥΝΤΑΙ συρταριέρες-παπουτσοθήκες, κρεμάστρες-καθρέπτες, ντουλάπες, κομοδίνα, κρεβάτια, σύνθετα, τραπέζια, καρέκλες, γραφεία, έπιπλα κουζίνας, πάγκοι, χρώματα, πλακάκια, φελιζόλ κ.ά. σε τιμές μοναδικές στο 5ο χλ. Ρόδου-Λίνδου, Πλατής - ΡΟΔΟΧΡΩΜ τηλ. 2241062037, 2241065065 ΑΔ52956

μαθήματα

ΚΑΘΗΓΗΤΗΣ ΓΕΡΜΑΝΙΚΩΝ με μεταπτυχιακό στην Μεθοδολογία - Διδακτική, παραδίδει μαθήματα σε όλα τα επίπεδα. Πληρ. τηλ. 6979225074, 2241068952 κ. Παπανικολάου
ΑΜ54904

ΚΑΘΗΓΗΤΗΣ, με πολυετή πείρα, παραδίδει μαθήματα σε ενήλικες και μαθητές Δημοτικού, Γυμνασίου, Λυκείου. Τιμές πολύ προσιτές, τηλ. 6944140458.
ΑΜ55085

ΑΓΓΛΙΚΑ-Ιδιαίτερα μαθήματα για όλα τα επίπεδα και ηλικίες. Πληροφορίες τηλ. 22410 29100 και 6937429518.
ΑΜ55077

ΦΙΛΟΛΟΓΟΣ ΚΑΘΗΓΗΤΗΣ με πολυετή πείρα παραδίδει ιδιαίτερα μαθήματα σε μαθητές Γυμνασίου-Λυκείου. Πληρ. τηλ. 2241078639 ΑΜ54892

ΜΑΘΗΜΑΤΑ ΑΓΓΛΙΚΩΝ ΚΑΤ' ΟΙΚΟΝ. ΤΑΧΥΡΥΘΜΑ ΤΜΗΜΑΤΑ ΑΡΧΑΡΙΩΝ, ΤΜΗΜΑΤΑ ΣΕ ΟΛΑ ΤΑ ΕΠΙΠΕΔΑ. ΚΕΡΔΙΣΤΕ ΧΡΟΝΟ ΚΑΙ ΧΡΗΜΑΤΑ. ΔΩΡΕΑΝ ΤΕΣΤ ΚΑΤΑΤΑΞΗΣ, ΤΟ ΠΡΩΤΟ ΜΑΘΗΜΑ ΔΩΡΕΑΝ. ΑΠΟ 1η ΝΟΕΜΒΡΙΟΥ ΕΝΤΑΤΙΚΑ ΤΜΗΜΑΤΑ ΞΕΝΟΔ/ΛΩΝ. ΤΙΜΕΣ ΛΟΓΙΚΕΣ. ΠΛΗΡ. ΤΗΛ. 22410 66829, ΚΙΝ. 6978605445.

ΠΜ54624

ΚΑΘΗΓΗΤΡΙΑ ΑΓΓΛΙΚΩΝ με 20ετή πείρα με μητρική γλώσσα την Αγγλική με άριστη προφορά, παραδίδει ιδιαίτερα μαθήματα σε μεμονωμένους ή σε μικρά γκρουπ (4 ατόμων) ή σε ενήλικες για να μάθουν την γλώσσα για τη δουλειά τους, ή τα παιδιά της πρώτης τάξης του Δημοτικού, σε αρχάριους και προχωρημένους με εξασφαλισμένη επιτυχία εξετάσεων FIRST CERTIFICATE (LOWER), PROFICIENCY και το ΚΡΑΤΙΚΟ ΠΙΣΤΟΠΟΙΗΤΙΚΟ ΓΛΩΣΣΟΜΑΘΕΙΑΣ. Υπεύθυνη εργασία και τιμές λογικές. Πληρ. τηλ. 2241075959, 6972912196
ΑΜ54891

ΦΥΣΙΚΗ - ΧΗΜΕΙΑ - ΜΑΘΗΜΑΤΙΚΑ. Ιδιαίτερα ή σε γκρουπ 2-3 ατόμων. Τιμές χαμηλές. Πληρ. τηλ. 2241078578, 2241070428, 6946333220
ΑΜ54894

ΚΑΘΗΓΗΤΡΙΑ ΙΤΑΛΙΚΩΝ κάνει μαθήματα ιδιαίτερα και στο σπίτι σας. Για περισσότερες πληρ. τηλ. στην IVANA NARDI τηλ. 6974206843 ΑΜ54873

πωλήσεις αυτοκινήτων & μοτοσικλετών

ΜΟΤΟΣΙΚΛΕΤΑ VL-250 Intruder τύπου Chopper, μοντέλο 2002, με 4.200 χλμ., χρώματος μαύρου, με σχάρα και ανεμοθώρακα, τύπου Givi σε άριστη κατάσταση. Πληρ. τηλ. 22410-75855
ΑΑ55095

PEUGEOT 306 CABRIOLET, χρώματος χρυσαφί με full extra και hard top. Πληροφορίες στο τηλ. 6932727844.
ΑΑ55084

ΤΖΙΠ μάρκας DAIHATSU FEROZA μοντέλο 1996, 1600 cc, σε άριστη κατάσταση. Δεκτός κάθε έλεγχος. Τιμή 6.500 ευρώ. Πίνεται και με χρηματοδότηση. Πληρ. τηλ. 6945486325. ΑΟ55071

ΤΖΙΠ DAEWOO KORANDO MERCEDES 4X4, 2000 cc, μοντ. 98, 60.000 χλμ., υδραυλικό τιμόνι, A.C, ηλεκτρικά παράθυρα, κλειδαριές, καθρέπτες, ράδιο CD, ζάντες αλουμινίου, ηλεκτρική οροφή. Πληρ. τηλ. 6932085514. ΑΑ55070

ΦΟΡΤΗΓΟ MERCEDES ΑΝΑΤΡΕΠΟΜΕΝΟ ΤΥΠΟΣ 1619 ΜΕΤΡΗΤΟΙΣ. ΠΛΗΡ. ΤΗΛ. 6942408464.

LANCIA Y 10 μοντέλο 1991 σε άριστη κατάσταση στη τιμή των 1.000 ευρώ. Πληρ. τηλ. 6937756874. ΑΑ55052

NISSAN ALMERA 1,4 cc, 1999 με ABS, 4A/B, AC, ηλ. παράθυρα, καθρέπτες, συναγερμό, προβολείς ομίχλης σε άριστη κατάσταση. Πληρ. τηλ. 6972327215.
ΑΑ55036

HARLEY DAVINSON 1200 cc μοντέλο '98 σε άριστη κατάσταση σε πολύ καλή τιμή. Πληρ. τηλ. 6944910033. ΑΑ55037

BMW 316 σε άριστη κατάσταση. Πληρ. τηλ. 6947076848.
ΑΑ55038

SEAT IBIZA 1.400 cc, μοντέλο '96, με ραδιο-cd-ζάντες αλουμινίου, σε πολύ καλή κατάσταση. Τιμή 5.000 ευρώ. Πληρ. τηλ. 6946616830 (ιδιώτης).
ΑΑ55039

PEUGEOT 106 Rally, μοντ. '95, 1300cc, σε αρίστη κατάσταση, με 66.000 χλμ. Πληρ. τηλ. 6945392933 ΑΑ55003

DAEWOO LANOS 1400cc, Air condition, υδραυλικό τιμόνι, ηλεκτρικά παράθυρα, μεταλλικό χρώμα, χρονολογία Οκτώβριος 2000, εγγύηση αντιπροσωπείας μέχρι και το 2006, όλα τα σέρβις στην Daewoo, σε άριστη κατάσταση, 34.000 χλμ. Τιμή 7.200 ευρώ. Πληρ. 6932776764, Νίκος
ΑΑ55004

ΤΡΑΚΤΕΡ STAYER 64 ΙΠΠΩΝ ΔΙΠΛΟ, ΔΕΝΤΡΟΚΟΜΙΚΟ ΚΑΘΩΣ ΚΑΙ ΑΡΟΤΡΟ, ΦΡΕΖΑ ΚΑΙ ΚΑΛΛΙΕΡΓΗΤΗΣ. ΕΠΙΣΗΣ ΚΑΙ ΑΝΤΛΙΑ ΝΕΡΟΥ ΣΕ ΑΡΙΣΤΗ ΚΑΤΑΣΤΑΣΗ. ΠΛΗΡ. ΤΗΛ. 6944812201. ΠΑ54967

FORD ESCORT, μοντέλο 94 υδραυλικό τιμόνι, ηλεκτρικά παράθυρα, τιμή 2.500 ευρώ. Πληρ. τηλ. 6946949978 και 2241097039 κ. Νίκος. ΑΑ54961

OPEL VECTRA 1600 c.c. 5θυρών 1998 73.000km ABS, διπλός αερόσακος, ηλεκτρικά τζάμια, καθρέπτες, λάστιχα 2003, ανάρτηση Bilstein. Πληρ. τηλ. 6974344004. Γίνονται ευκολίες. ΑΑ54956

ΑΥΤΟΚΙΝΗΤΟ τρακαρισμένο αλλά η μηχανή και το εσωτερικό σε πολύ καλή κατάσταση FORD TRANSIT 2000 cc, συζητήσιμη η τιμή του. Πληρ. τηλ. 6946663154 ΑΑ54941

ΜΗΧΑΝΗ PIAGGIO 125 HEXAGON με 4.000 χλμ. ενός χρόνου. (Τιμή πάνω από 2000 ευρώ) σε άριστη κατάσταση. Πληρ. τηλ. 6946663154
ΑΑ54940

ΠΩΛΕΙΤΑΙ NISSAN COUPE ΔΙΠΟΡΤΟ ΜΟΝΤ. 90 1600 CC ΜΕ ΡΑΔΙΟΚΑΣΕΤΟΦΩΝΟ, ΖΑΝΤΕΣ ΑΛΟΥΜΙΝΙΟΥ, AIR CONDITION, ΠΕΡΑΣΜΕΝΟ ΑΠΟ ΚΤΕΟ. ΠΟΛΥ ΚΑΛΗ ΚΑΤΑΣΤΑΣΗ ΚΑΙ ΤΙΜΗ ΕΥΚΑΙΡΙΑΣ. ΔΕΚΤΟΣ ΚΑΘΕ ΕΛΕΓΧΟΣ. ΠΛΗΡ. ΤΗΛ. 22410 29718.
ΠΑ54816

CITROEN AX FIRST 1.1 cc, μοντέλο 1991, καταλυτικό σε καλή κατάσταση και προσιτή τιμή. Πληρ. τηλ. 6942445549.

ΕΠΑΓΓΕΛΜΑΤΙΚΟ ΑΥΤΟΚΙΝΗΤΟ με ψυγείο FIAT FIORINO. Πληρ. τηλ. 6934963202
ΑΑ54935

ΠΩΛΟΥΝΤΑΙ ΤΑ ΚΑΤΩΘΙ ΑΥΤΟΚΙΝΗΤΑ ΣΕ ΑΡΙΣΤΗ ΚΑΤΑΣΤΑΣΗ ΣΕ ΠΡΟΣΙΤΕΣ ΤΙΜΕΣ ΜΕ ΕΥΚΟΛΙΕΣ ΠΛΗΡΩΜΗΣ (0 ΠΡΟΚΑΤΑΒΟΛΗ ΩΣ 60 ΔΟΣΕΙΣ). ΔΕΚΤΟΣ ΚΑΘΕ ΕΛΕΓΧΟΣ. FIAT SEICENTO MONT. 2000 4.110 ΕΥΡΩ, FIAT SEICENTO MONT. 2001 4.850 ΕΥΡΩ, DAEWOO MATIZ MONT. 2001, 4.550 ΕΥΡΩ, FIAT SEICENTO OPEN MONT. 2001 4.700 ΕΥΡΩ, FIAT PUNTO 1,2 A/C MONT. 2001 6.310 ΕΥΡΩ, OPEL CORSA 1,0 A/C MONT. 2001 6.900 ΕΥΡΩ, SEAT CORDOBA 1,4 A/C MONT. 2001, 7.350 ΕΥΡΩ, FORD FOCUS 1,4 A/C MONT. 2001 10.300 ΕΥΡΩ. FIAT BRAVA 1,4 A/C MONT. 1998 5.900 ΕΥΡΩ, RENAULT TWINGO OPEN MONT. 2000 4.400 ΕΥΡΩ, RENAULT TWINGO A/C OPEN MONT. 2001 5.900 ΕΥΡΩ, NISSAN SERENA BUS A/C MONT. 2000 13.000 ΕΥΡΩ. ΠΛΗΡ. ΤΗΛ. 2241098200, 2241025888, Η ΣΤΗΝ ΕΚΘΕΣΗ ΣΤΟ 12ο ΧΛΜ. ΡΟΔΟΥ-ΚΑΜΕΙΡΟΥ. ΣΥΓΚΡΟΤΗΜΑ HERTZ ΕΝΟΙΚ. ΑΥΤ/ΤΩΝ
ΠΑ54912

ΠΩΛΟΥΝΤΑΙ ΑΠΟ ΤΗΝ ΕΠΙΧΕΙΡΗΣΗ BUTTERFLY RENT A MOTO ΜΟΤ/ΤΑ ΚΑΙ ΜΟΤ/ΤΕΣ ΣΕ ΑΡΙΣΤΗ ΚΑΤΑΣΤΑΣΗ ΚΑΙ ΣΕ ΠΟΛΥ ΚΑΛΕΣ ΤΙΜΕΣ. Α) SCOOTER PIAGGIO ΤΥΠΟΥ NRG 50 cc, Β) VESPA PIAGGIO ΑΥΤ/ΤΗ 125 cc, Γ) SUZUKI (ENDURO) DR 200 cc ΜΕ ΜΙΖΑ, Δ) YAMAHA VIRAGO 250 cc (ΤΣΟΠΕΡ), Ε) HONDA ENDURO CRM 125 cc. ΠΛΗΡ. ΤΗΛ. 2241021330, 6974123843
ΠΑ54805

ΠΩΛΟΥΝΤΑΙ ΜΕΤΑΧΕΙΡΙΣΜΕΝΑ ΦΟΡΤΗΓΑ ΑΥΤΟΚΙΝΗΤΑ ΕΙΣΑΓΩΓΗΣ ΟΛΩΝ ΤΩΝ ΤΥΠΩΝ, ΓΙΑ ΑΓΡΟΤΙΚΗ ΚΑΙ ΕΠΑΓΓΕΛΜΑΤΙΚΗ ΧΡΗΣΗ, ΚΑΘΩΣ ΕΠΙΣΗΣ ΚΑΙ Ι.Χ. ΕΠΙΒΑΤΙΚΑ. ΕΤΟΙΜΟΠΑΡΑΔΟΤΑ Ή ΚΑΤΟΠΙΝ ΠΑΡΑΓΓΕΛΙΑΣ. ΜΕ ΤΙΜΕΣ ΓΕΡΜΑΝΙΑΣ. ΠΑΡΕΧΟΥΜΕ ΓΡΑΠΤΗ ΕΓΓΥΗΣΗ ΕΝΟΣ ΧΡΟΝΟΥ. ΕΙΣΑΓΩΓΕΙΣ ΜΕΤΑΧΕΙΡΙΣΜΕΝΩΝ ΑΥΤΟΚΙΝΗΤΩΝ: Δ. ΜΠΟΥΝΤΟΥΡΗΣ-Ε. ΠΑΠΑΠΟΣΤΟΛΟΥ Ο.Ε. ΕΚΘΕΣΗ: ΕΘΝΙΚΗ ΟΔΟΣ ΛΑΡΙΣΑΣ-ΙΩΑΝΝΙΝΩΝ, ΤΡΙΚΑΛΑ ΘΕΣΣΑΛΙΑΣ, ΤΗΛΕΦΩΝΑ: 24310-74709, 24310-27008, ΚΙΝ.: 6974456200-6977395269

MERCEDES 200 MONT. '79 ΣΕ ΚΑΛΗ ΚΑΤΑΣΤΑΣΗ. ΤΙΜΗ 1700 ΕΥΡΩ. ΠΛΗΡ. ΤΗΛ. 2241085231 ΩΡΕΣ 09.30-14.30
ΧΠΑ707

προσφορές εργασίας

HELLAS. Κέντρο απασχόλησης ανθρώπινου δυναμικού. Διαθέτουμε άμεσα οικιακές βοηθούς, γηροκόμους, νοσηλευτές, baby sitters, ανθρώπους για κάθε σας ανάγκη και εργασία. Αυθημερόν εξυπηρέτηση, εγγυήσεις, συνέπεια. Σαββατοκύριακο ανοιχτά. Πληρ. τηλ. 210 5203898 και φαξ 210 5203849.
ΑΡ55090

ΜΟΝΩΣΕΙΣ ταρατσών, τοίχων σε πολύ καλή τιμή. Πληρ. τηλ. 6947798957. ΑΡ55050

ΚΥΡΙΑ διπλωματούχος μασέρ κάνει θεραπευτικό, κλασσικό, χαλαρωτικό, αθλητικό, αισθητικό μασάζ με αρωματοθεραπεία, μασάζ αδυνατίσματος, ρέικι και σιάτσου. Πληρ. τηλ. 22410 20833, 6932501924. ΑΡ55051

ΚΟΠΕΛΑ ζητά εργασία ως σερβιτόρα - μπαργούμαν, για καφετέρια - μπαρ μέσα στην πόλη της Ρόδου. Προϋπηρεσία 5 χρόνια. Πληρ. τηλ. 6976725622
ΑΡ55008

ΑΓΓΛΙΔΑ, πρώην παιδο-σύμβουλος και δασκάλα, θέλει να φροντίζει 1 ή 2 παιδιά, 4-6 ώρες, απόγευμα/βράδυ, προτιμότερο κάτω των τριών ετών διότι το νήπιο μπορεί να μαθαίνει Αγγλικά με φυσικό τρόπο όπως μαθαίνει ελληνικά. Πληρ. M. DALY τηλ. 2241077214 ΑΡ54968

ΦΥΣΙΚΟΘΕΡΑΠΕΥΤΡΙΑ. ΠΤΥΧΙΟΥΧΟΣ ΤΩΝ Τ.Ε.Ι. ΑΘΗΝΩΝ ΑΝΑΛΑΜΒΑΝΕΙ ΚΑΤ' ΟΙΚΟΝ ΘΕΡΑΠΕΙΕΣ ΣΕ ΑΤΟΜΑ ΜΕ ΝΕΥΡΟΛΟΓΙΚΕΣ ΒΛΑΒΕΣ (ΗΜΙΠΛΗΓΙΑ, ΚΡΑΝΙΟΕΓΚΕΦΑΛΙΚΕΣ ΚΑΚΩΣΕΙΣ), ΜΥΟΣΚΕΛΕΤΙΚΑ ΠΡΟΒΛΗΜΑΤΑ (ΚΑΤΑΓΜΑΤΑ, ΑΡΘΡΟΠΛΑΣΤΙΚΕΣ ΙΣΧΙΩΝ - ΓΟΝΑΤΩΝ, ΣΚΟΛΙΩΣΗ, ΚΥΦΩΣΗ, ΑΥΧΕΝΙΚΟ ΣΥΝΔΡΟΜΟ, ΟΣΦΥΑΛΓΙΑ). ΠΛΗΡ. ΤΗΛ. 2241026071, 6972073176
ΠΡ54916

ΕΛΑΙΟΧΡΩΜΑΤΙΣΤΗΣ Σύριος αναλαμβάνει βαψίματα παντός τύπου σε σπίτια και καταστήματα. Υπεύθυνη δουλειά και καλές τιμές. Πληρ. τηλ. 6944894813, Δημήτρης. ΑΡ53204

ΕΠΙΧΕΙΡΗΣΗ ΣΤΟ ΣΠΙΤΙ άμεση κάλυψη θέσεων. Δυνατότητα μερικής/ολικής απασχόλησης υψηλές αποδοχές. Έξτρα bonus και προμήθειες. Δωρεάν ταξίδια. Καλέστε για δωρεάν ενημερωτικό 2310577070 ή www.homebizin.com.
ΑΡ54817

ΘΕΛΕΤΕ ΕΡΓΑΤΙΚΟ ΠΡΟΣΩΠΙΚΟ (ΑΝΔΡΕΣ Ή ΓΥΝΑΙΚΕΣ) ΟΠΟΙΑΣΔΗΠΟΤΕ ΕΙΔΙΚΟΤΗΤΑΣ; ΤΗΛΕΦΩΝΗΣΤΕ ΣΤΟ 22410 25834 ΑΠΟ 09.00-22.00
ΠΡ54588

γνωριμιες

ΝΕΑ! Ομορφη με καλό χαρακτήρα, **ΖΗΤΑΕΙ** εμφανίσιμο άντρα για γνωριμία επιπέδου και ό,τι προκύψει!! Πληρ. τηλ. 6972385958
ΑΓ54938

ΜΕΛΙΝΑ. Προσφέρει μασάζ στο χώρο της. Πληρ. τηλ. 6934959382 ΑΡ54871

ΠΩΛΟΥΝΤΑΙ

Σε καλή κατάσταση Air Conditions δωματίων αυτόνομα 9.000 BTU προς 200 ευρώ έκαστο.
Επίσης μοντέρνα έπιπλα δωματίων με κρεβατοστρώματα, φωτιστικά, πίνακες, καθρέπτες κ.λπ.
Καρέκλες εστιατορίου μοντέρνες ιταλικές.
Πόρτες, παράθυρα.
Ξαπλώστρες αλουμινίου παραλίας και ξύλινες.

Lindian Village-Παραλία Λάρδου
Ρόδος, τηλ. 22440 47361

ΠΩΛΕΙΤΑΙ

ΔΙΠΛΩΤΙΚΗ ΜΗΧΑΝΗ

MB0 50X70 εισαγωγής.
Είναι σε άριστη κατάσταση και σε λειτουργία. Είναι ηλεκτρονική.
Πληρ. τηλ. 6945991069

Πάντα κάποιοι ξεχωρίζουν...

Rodos Gold VOGIATZIS

Ιδιαίτερη αισθητική
Απαράμειλη ποιότητα
πλούσιες επιλογές
για γάμους, βαπτίσεις,
και ιδιαίτερες στιγμές
με μοναδική λάμψη .....
σε εξαιρετικές τιμές

Rodos Gold VOGIATZIS

Χρυσές δημιουργίες...
για πολύτιμες σχέσεις

10ο χιλ. Λεωφ. Ρόδου Λίνδου
Τηλ: 22410 86670 - 3

ΠΛΥΝΤΗΡΙΟ ΧΑΛΙΩΝ

Cleaning Pro



πλένουμε & φυλάμε:
• ΧΑΛΙΑ - ΜΟΚΕΤΕΣ - ΦΛΟΚΑΤΕΣ
• ΠΑΠΛΩΜΑΤΑ - ΚΟΥΒΕΡΤΕΣ

☎ 22410.60585

email: abonis@otenet.gr

ΙΔΙΟΚΤΗΤΕΣ ΕΙΔΙΚΕΣ ΕΓΚΑΤΑΣΤΑΣΕΙΣ:
ΝΙΚΗΦ. ΒΡΕΤΤΑΚΟΥ - ΑΣΓΟΥΡΟΥ

ΑΠΟΦΡΑΞΕΙΣ

ΔΩΔΕΚΑΝΗΣΙΑΚΕΣ ΑΠΟΦΡΑΞΕΙΣ "ΚΟΛΟΣΣΟΣ"



ΑΠΟΧΕΤΕΥΣΕΩΝ & ΒΟΘΡΩΝ



Αναλαμβάνουμε πάσης φύσεως αποφράξεις οποιουδήποτε μήκους και πλάτους Αναλαμβάνουμε καθαρισμούς αποχετευτικών αγωγών ΔΗΜΩΝ, ΞΕΝ/ΧΕΙΩΝ στρατιωτικών μονάδων ΣΠΙΤΙΩΝ, ΠΟΛΥΚΑΤΟΙΚΙΩΝ καθώς και καθαρισμούς βιολογικών μονάδων με μηχάνημα υψηλής πιέσεως σε όλη την Δωδ/σο

Κ. ΠΗΔΙΑΚΗΣ - Π. ΚΑΣΕΡΗΣ
Πληρ. τηλ. 2241047915-91881,
κιν. 6944/325234 και 6977/717048

ΑΠΟΦΡΑΞΕΙΣ-ΚΑΘΑΡΙΣΜΟΙ





ΑΠΟΦΡΑΞΕΙΣ
ΚΑΘΑΡΙΣΜΟΙ
ΣΥΝΤΗΡΗΣΕΙΣ
ΑΠΟΧΕΤΕΥΣΕΩΝ-
ΕΠΙΦΑΝΕΙΩΝ-
ΚΤΙΡΙΩΝ-
ΠΛΟΙΩΝ-
ΒΙΟΛΟΓΙΚΩΝ

Αναλαμβάνουμε ξενοδοχεία, Δήμους, πολ/κίες κ.λπ. Αντληση πετρελαιοειδών από πλοία καθώς και λιποσυλλεκτών και βιολογικών. ΜΕ ΜΟΝΑΔΙΚΑ ΣΕ ΥΨΟΣ ΠΙΕΣΗΣ ΚΑΙ ΑΝΑΡΡΟΦΗΣΗΣ. ΥΠΕΡΣΥΓΧΡΟΝΑ ΜΗΧΑΝΗΜΑΤΑ ΥΔΡΟΒΟΛΗΣ ΣΕ ΟΛΗ ΤΗ ΔΩΔΕΚΑΝΗΣΟ

ΟΛΟ ΤΟ 24ωρο

ΒΑΡΔΕΛΛΗ Μ. -ΚΡΑΣΟΠΟΥΛΟΣ Δ. Ο.Ε.

Τηλ. 2241035555, Fax: 2241073100, Κιν. 6944/395999

e-mail:metropontikas@excite.com.

ΣΤΙΣ ΠΙΟ ΧΑΜΗΛΕΣ ΤΙΜΕΣ

ΑΓΟΡΑΖΩ

- ΧΡΥΣΑΦΙΚΑ
- ΚΟΣΜΗΜΑΤΑ
- ΝΟΜΙΣΜΑΤΑ
- ΧΡΥΣΑ ΔΟΝΤΙΑ
- ΜΕΤΟΧΕΣ
- ΩΡΟΛΟΓΙΑ
- ΑΝΤΙΚΕΣ

Δάνεια επί ενεχύρω

«ΜΠΑΜΠΗΣ»

Δημ. Θεοδωράκη 15 (1ος όροφος) ΡΟΔΟΣ

ΧΠΡ407

ΠΑΝΕΛΛΑΔΙΚΟ ΔΙΚΤΥΟ ΤΑΠΗΤΟΚΑΘΑΡΙΣΤΗΡΙΩΝ

ART CLEAN EXPRESS

Είμαστε λίιιι...γο πιο μπροστά από τους άλλους!

ΠΛΥΣΙΜΟ-ΑΠΟΛΥΜΑΝΣΗ- ΦΥΛΑΞΗ

ΧΑΛΙΩΝ- ΜΟΚΕΤΩΝ - ΣΑΛΟΝΙΩΝ

(και επί τόπου)

ΠΑΠΛΩΜΑΤΑ - ΚΟΥΒΕΡΤΕΣ - ΦΛΟΚΑΤΕΣ

ΣΤΕΓΝΟ ΓΙΑ ΜΕΤΑΞΩΤΑ ΚΑΙ ΧΕΙΡΟΠΟΙΗΤΑ ΑΔΙΑΒΡΟΧΟΠΟΙΗΣΕΙΣ & ΕΠΙΔΙΟΡΘΩΣΕΙΣ ΤΑΠΗΤΩΝ

ΠΑΡΑΛΑΒΗ - ΠΑΡΑΔΟΣΗ ΚΑΤ' ΟΙΚΟΝ

ΤΗΛ. 2241094815-
ΚΙΝ. 6944350247
ΤΗΛ. ΧΩΡΙΣ ΧΡΕΩΣΗ
80011400400
ΑΛΑΦΑΚΗΣ ΤΑΣΟΣ

ΧΠΡ508

ΤΑΠΗΤΟΚΑΘΑΡΙΣΤΗΡΙΟ

Ο ΔΡΑΚΟΣ

Αναλαμβάνουμε υπεύθυνα καθαρισμό και φύλαξη

χαλιά • μοκέτες • φλοκάτες

Ειδικός καθαρισμός μεταξωτών και χειροποίητων χαλιών

Επί τόπου καθαρισμοί

μοκετών • σαλονιών • πούλμαν

με 20ετή πείρα.

Πληρ. τηλ. 22410/26805,
22410/51024, 697/4208020

ΤΑΠΗΤΟΚΑΘΑΡΙΣΤΗΡΙΟ

Βασίλης - Πάτρα Καρακωνσταντή.

20 χρόνια μαζί.

Πληρ. τηλ.
2241052146-
6977538396

ΠΡ54802

ΤΑ ΜΟΝΑΔΙΚΑ ΥΠΕΡΣΥΓΧΡΟΝΑ

ΤΑΠΗΤΟΚΑΘΑΡΙΣΤΗΡΙΑ

ΚΛΕΟΠΑΤΡΑ

Τέλος στα προβλήματα με το πλύσιμο των χαλιών σας.

Η εταιρία μας πρωτοπορεί με το ΝΕΟ υπερσύγχρονο Πλυντήριο Ταπήτων.

Προσφέρουμε άψογο και προσεγμένο πλύσιμο, καθάρισμα, φύλαξη & επιδιορθώσεις σε όλους τους τύπους χαλιών, χειροποίητα χαλιά Μηχανής, ανατολίτικα, μοκέτες, καμπέ, μεταξωτά, φλοκάτες, παπλώματα

• Επιτόπου καθαρισμούς σαλονιών, μοκετών
• Παραλαβή & παράδοση κατ' οίκον σε όλη την Ρόδο.
• Ενημερωθείτε για την συντήρηση των χαλιών σας.

ΚΑΙ ΤΟ 2003 Η ΦΥΛΑΞΗ ΔΩΡΕΑΝ

Τηλ. **2241051996,**
κιν. 6945793626 ,
Φαξ: 2241051322
ΚΟΥΦΑΛΑΚΗΣ ΣΤΑΥΡΟΣ

ΠΡ49662

ΥΔΡΑΥΛΙΚΑ – ΚΑΛΟΡΙΦΕΡ

Γιάννης ο Ατλάσης

ΕΓΚΑΤΑΣΤΑΣΕΙΣ

ΑΝΑΚΑΙΝΙΣΕΙΣ

ΣΥΝΤΗΡΗΣΕΙΣ

2241029898,

6973610779

ΠΡ53798

ΟΝΕΙΡΟΜΑΝΤΕΙΑ



Πες μου τι ονειρεύτηκες να σου πω τι σου επιφυλάσσει η σημερινή ημέρα!

901 121 0934

LEXITEL 0.25€/15'+Φ.Π.Α., Τ.Θ. 31730



Άντρες - γυναίκες καλούν στο:
901 121 0932

LEXITEL 0.25€/15'+Φ.Π.Α., Τ.Θ. 31730

ΤΕΧΝΙΚΟ ΓΡΑΦΕΙΟ

ΑΝΑΣΤΑΣΗΣ ΒΑΡΕΛΗΣ

ΑΡΧΙΤΕΚΤΟΝΑΣ

Αναλαμβάνει:
-- Οικοδομικές άδειες
- Μελέτες
- Επιβλέψεις
- Κατασκευές οικοδομικών έργων
- Την υποβολή δικαιολογητικών στην **ΔΕΥΑΡ**

για την σύνδεσή σας με το **ΑΠΟΧΕΤΕΥΤΙΚΟ ΔΙΚΤΥΟ**

• Αμεση εξυπηρέτηση
• Καλή δουλειά
•Οικονομικές λύσεις

για κάθε πληροφορία σας:

ΓΡΑΦΕΙΟ:
Μαδρίτης 20, Ρόδος
Τηλ. 22410-61502
κιν. 6977-305126

ΠΡ52038

PARTY LINE

ΤΗΛΕΦΩΝΗΣΕ ΜΟΥ ΤΩΡΑ ΕΧΟΥΜΕ ΠΟΛΛΑ ΝΑ ΠΟΥΜΕ



901 121 0931

LEXITEL 0.25€/15'+Φ.Π.Α., Τ.Θ. 31730













«ΠΟΥ ΝΑ ΣΕ ΧΑΛΑΣΟΥΝ»

Για μία στιγμή μόνο «τα πήρε στο κρανίο» ο παρατηρητής του αγώνα στο Βάτι Νίκος Χουρδάς και δεν πρόλαβε να γίνει κακός. Λίγα δευτερόλεπτα πριν από την λήξη ο πάγκος του Φοίβου φώναζε συνεχώς προς τον διαιτητή Ανδρέα Παπαδόπουλο να σφυρίξει το τέλος (ο παράγοντας Μιχάλης Παναγιάς έγινε νέος Αϊνστάϊν ανακαλύπτοντας νέα θεωρεία για τον χρονοχώρο, καθώς από το πρώτο λεπτό των καθυστερήσεων «παίζουμε ήδη έξι λεπτά»), ενώ όταν έτρεξε να ηρεμήσει την κατάσταση και πήρε αυστηρό ύφος έτοιμος για κατσάδα, έμεινε με την διάθεση καθώς το ματς έληξε. Γενικά δεν αντιμετώπισε προβλήματα με τους πάγκους τών δύο ομάδων, αν και ο πιο άτακτος ήταν αναμφίβολα ο Χρήστος Μιχαήλ του Φοίβου, που διαμαρτυρόταν συχνά πυκνά για τις αποφάσεις του διαιτητή. Μάλιστα, πρέπει να κατοχυρώσει μία ωραία ατάκα που φώναξε προς τον επόπτη Νίκο Φεσσάρα για ένα οφσάιντ που υπέδειξε (που βρισκόταν στην απέναντι πλευρά). «Που να σε...χαλάσουν»!!!

ΔΕΝ ΑΝΤΕΞΑΝ ΟΙ «ΜΠΑΤΑΡΙΕΣ»

Πολύ μεγαλύτερη ζημιά απ' ότι περίμεναν έκαναν τα 120 λεπτά που έδωσαν οι παίκτες του Διαγόρα Βατίου κόντρα στον Αστέρα Μασσάρων για το Κύπελλο.

Στο πρώτο ημίχρονο έτρεξαν με τόσο πάθος και τόσο πείσμα που ο Φοίβος «έφτυνε αίμα» ακόμα και για να βγάλει την μπάλα από την άμυνά του και το μεγάλο ερωτηματικό ήταν όχι το αν, αλλά το πότε θα εμφανιζόταν τα σημάδια της κούρασης. Από τις αρχές του δευτέρου ημιχρόνου άρχισε η οπισθοχώρηση, ενώ όλη την εικόνα την έδωσε ο παίκτης-προπονητής της ομάδας Γιάννης Καμπούρης, που ναι μεν ήταν από τους καλύτερους, όμως αναγκάστηκε να βγει από το ματς στο 73, αφού δεν είχε άλλες αντοχές.

ΠΑΡΑΒΑΣΗ ΚΑΙ ΤΙΜΩΡΙΑ

Το ογδοηκοστό λεπτό της αναμέτρησης ανάμεσα στον Απόλλων Απ και τον ΑΕΡΑ επιφύλασσε μία δυσάρεστη έκπληξη για τον προπονητή των φιλοξενουμένων Βαγγέλη Χοσάδα που είδε τον ποδοσφαιριστή της ομάδας του Πίτση να αντικρίζει την κόκκινη κάρτα του διαιτητή Κόττορου δέκα λεπτά πριν από την συμπλήρωση του ενενηντάλεπτου. Ο λόγος έχει να κάνει με την αψυχολόγητη ενέργεια του Πίτση στο να ανταλλάξει κουβέντες με οπαδούς που βρίσκονταν στην εξέδρα .Το συμβάν έγινε αντιληπτό από τον δεύτερο βοηθό Λάμπρου ,που κάλεσε αμέσως κοντά του τον διαιτητή .Στο τέλος του αγώνα και αφού οι ομάδες αποσύρθηκαν στα αποδυτήρια ο Χοσάδας ανακοίνωσε και το πρόστιμο που ανέρχεται στο ύψος των 100 ευρώ

«Βράζει» η Παστίδα

Το αποτέλεσμα δεν πείραξε τους διοικούντες τον προπονητή, τους ποδοσφαιριστές και τους πενήντα περίπου φιλάθλους που βρέθηκαν στην Κρητηνία. Το 2-2 βέβαια θα μπορούσε να ήταν διαφορετικό. Οπως χαρακτηριστικά ανέφερε χθες ο νέος πρόεδρος του Αστέρα **Σάκης Χ"αναθανίσου**. «Ο Αστέρας βρίσκεται σε μία μεταβατική περίοδο και προσαρμόζεται σιγά-σιγά στα νέα δεδομένα. Αν κατάλαβαν καλά ορισμένοι, από τα τρία παιχνίδια στο ξεκίνημα του πρωταθλήματος, πνέει άλλος άνεμος στην Παστίδα. Οι όσοι λοιπόν επωφθαλμιούν να μας βγάλουν απ' αυτό τον δρόμο με πολλούς και διάφορους τρόπους θα μας βρουν αντιμέτωπους ποικιλοτρόπως».

Η διοίκηση του Αστέρα πάντως συγχαίρει τον **Νίκο Χ΄νικόλα** για την διαιτησία του. Δεν μπορεί να το κάνει όμως και για τους επόπτες **Σάββενα** και **Μιτζιρίκη** που έκαναν πολλά λάθη εις βάρος του Αστερα ξεσηκώνοντας ακόμα και την εξέδρα στο προχθεισνό ματς.

ΤΑ ΕΒΑΛΕ ΜΕ ΤΗΝ ΕΞΕΔΡΑ

Στην προχθεσινή συνάντηση Αλθαιμένη-Αστέρα Π. στην Κρητηνία για το πρωτάθλημα της Γ' κατηγορίας ο ποδοσφαιριστής των γηπεδούχων Κατραμάδος (ο οποίος αποβλήθηκε με δεύτερη κίτρινη κάρτα στο 89' για διαμαρτυρία προς τον διαιτητή) μετά την ισοφάριση δύο φορές του σκορ από την ομάδα του, κατευθυνόταν προς την πλευρά των φιλάθλων της ομάδας της Παστίδας και τους προκαλούσε με την συμπεριφορά του εξαγριώνοντας τους τελευταίους. Τελικά με την παρέμβαση των ψυχραιμότερων ηρέμησαν τα πνεύματα και δεν είχαμε συνέχεια.

Διαιτητής εναντίον διαιτητή

Έγινε και αυτό! Καθ' όλη τη διάρκεια του αγώνα Κολοσσός – ΔΑΣΑΛ, γνωστός διαιτητής του συνδέσμου Δωδεκανήσου ήταν σχεδόν κρεμασμένος στα κάγκελα και διαμαρτυρόταν στον διαιτητή της αναμέτρησης για τις υποδείξεις που έκανε και φυσικά για αυτές κυρίως που δεν έκανε. Ειδικά, όταν ο Μιχαλόπουλος πλησίαζε την γραμμή του άουτ, άκουγε έντονες διαμαρτυρίες από τον συνάδελφό του χωρίς ωστόσο στο λεξιλόγιο να περιλαμβάνονται «γαλλικά».

Ο άρχοντας του αγώνα ήταν γενικά το κόκκινο πανί για την εξέδρα αφού προσπαθούσε να μπαλώσει το ένα λάθος με ένα άλλο χειρότερο.

Εισβολή στα αποδυτήρια

Λάθος συναγερμός στο ημίχρονο του αγώνα Κολοσσός – Άνω Λιόσια. Αρχικά, ακούστηκε έντονα ότι συνεπλάκησαν οι παίκτες των δύο ομάδων και μάλιστα με πρωταγωνιστές τους Άλμπερτ και Αποσκίτη. Τελικά, όπως διευκρίνισε ο ίδιος ο Βασίλης Φραγκιάς δεν συνέβη κάτι τέτοιο. Ένας φίλαθλος στο ημίχρονο του παιχνιδιού έκανε μια έφοδο στον διάδρομο των αποδυτηρίων έξω από εκείνα του ΔΑΣΑΛ αλλά το συμβάν δεν είχε καμία συνέχεια. Κάποιες κουβέντες από αυτές που συχνά ανταλλάσονται σε τέτοια ματς ειπωθηκαν αλλά τίποτα περισσότερο.

ΟΦΕΙΛΕΙ ΝΑ «ΞΗΛΩΘΕΙ»

Ο Νεκτάριος Μήτρου είναι τελικά η «γαλάζια χάντρα» του προπονητή του Φοίβου Κώστα Παπαοικονόμου. Τόσο στο ματς με τον Κλεόβουλο, όσο και προχθές στο Βάτι ο νεαρός ποδοσφαιριστής έβγαλε τα κάστανα από την φωτιά ισοφαρίζοντας και δίνοντας στην ομάδα του την ώθηση να πάρει τους τρεις βαθμούς. Απλά, προχθές και το γκολ της νίκης είχε την δική του υπογραφή. Μάλιστα, πριν από το ματς ο παράγοντας Χρήστος Μιχαήλ του είχε τάξει μία καλή φανέλα σε περίπτωση που σκόραρε και τώρα θα πρέπει να τηρήσει την υπόσχεση. Το σίγουρο είναι πως δεν θα την βγάλει φτηνά, καθώς ο μικρός έδειξε πως δεν είναι... «κορόιδο». «Να ξέρεις ότι αν πάρεις την φανέλα από τον πατέρα μου θα το καταλάβω αμέσως», είπε στον «Φορτούλα» θυμίζοντάς του πως το χέρι δεν θα πρέπει απλά να αγγίξει την τσέπη, αλλά να βουλιάξει σαν τον Τιτανικό.

Κρυφά χαρίσματα

Από τους καλύτερους παίκτες του Διαγόρα Βατίου ήταν στο προχθεσινό ντέρμπι με τον Φοίβο ο Στέφανος Λινάρδος, που αν και αμυντικός, πήγε να κάνει προς το τέλος του αγώνα την ζημιά στους Κρεμαστενούς όχι με κάποια στημένη φάση, αλλά με μία περίτεχνη και ασυνήθιστη για κλασικό αμυντικό ενέργεια. Με διαδοχικές ντρίμπλες και προσποιήσεις στην εκπνοή από τα δεξιά ο Λινάρδος απέφυγε δύο αντίπαλους παίκτες και έβγαλε μία ωραία μπαλιά, η οποία ναι μεν διέσπασε την άμυνα του Φοίβου αλλά δεν αξιοποιήθηκε.

Πού είναι τα χρήματα;

Κατηγορηματικός ήταν ο πρόεδρος της ΕΠΣΔ πώς αν η ΕΠΟ δεν στείλει χρήματα θα ανασταλούν τα πρωταθλήματα.

Τελικά τί έγινε; Εστειλε η ΕΠΟ χρήματα; Κι αν ναι ήταν ποσό ικανό να κλείσει στόματα; Γιατί οι διαμαρτυρίες από τα σωματεία συνεχίζονται έντονες.

Μήπως θα πρέπει ο πρόεδρος να πει επιτέλους αλήθειες και να πείσει πως τα λόγια δεν ήταν για το θεαθείναι;

Σκασμένος ο Δήμαρχος

Γενική ήταν η αγανάκτηση των φιλάθλων του Κολοσσού κατά τη διάρκεια του αγώνα με τον ΔΑΣΑΛ. Ειδικά, οι πιο φανατικοί φυσούσαν – ξεφυσούσαν, έκοβαν βόλτες στο κλειστό μπας και αλλάξει το γούρι.

Πάντως, ο άνθρωπος που έδειχνε πιο «σκασμένος» με εξαίρεση ίσως τους ίδιους τους παράγοντες του Κολοσσού ήταν ο Δήμαρχος Ροδίων Γιώργος Γιαννόπουλος. Μάλιστα, το τέλος της αναμέτρησης τον βρήκε καθισμένο όχι σε κάποια γωνία της εξέδρας αλλά ψηλά στις σκάλες των δημοσιογραφικών θεωρείων! Δεν χρειαζόταν να είναι κανείς ψυχολόγος για να καταλάβει πόσο πικραμένος και απογοητευμένος ήταν από την ήττα των «θαλασσί».

Η σκούπα στον γυμνασίαρχο

Όλος ο κόσμος επιστρατεύτηκε για να σκουπιστεί το παρκέ της τέντας το βράδυ της Παρασκευής στον αγώνα του Διαγόρα με τον Παντηλιακό. Η απαράδεκτη κατάσταση με την υγρασία έκανε πολύ δύσκολη τη ζωή των παικτών και λίγο και λιγάκι το ματς διακοπτόταν για να πιάσουν τις σκούπες και να καθαρίσουν το υγρό πάτωμα. Μέχρι και ο γυμνασίαρχος της αναμέτρησης Νίκος Κορναρόπουλος δεν δίστασε να πιάσει την σκούπα και να περιποιηθεί το παρκέ!

ΠΑΡΑΙΤΗΣΗ ΤΟΥ ΚΟΥΝΑΚΗ

Την παραίτησή του έθεσε στην διάθεση του Δ.Σ. του σωματείου μετά την λήξη του ματς με την Ασπίδα Απολακκιάς ο πρόεδρος της Αναγέννησης Εμπωνας Κυριάκος Κουνάκης, σε ένδειξη διαμαρτυρίας για τα γεγονότα των τελευταίων ημερών, που ενισχύθηκε ακόμα περισσότερο από τα φρικτά παράπονα που έχουν οι Εμπωνιάτες από την διαιτησία του Βαγγέλη Κατσιδώνη. Τα μέλη της διοίκησης θα συνεδριάσουν το βράδυ της Τετάρτης, μετά την ανακοίνωση της απόφασης της ΕΠΣΔ για το ύψος της ποινής ως προς τον διακοπέντα αγώνα με τον ΑΕΡΑ. Ο Κυριάκος Κουνάκης δεν αρνήθηκε να εξηγήσει επιγραμματικά με δηλώσεις του στην «Α.Γ.» τους λόγους που τον οδήγησαν στην απόφασή του, με την υποσημείωση πως τον τελικό λόγο θα τον έχει το Δ.Σ. σχετικά με την αποδοχή ή μη της παραίτησής του: «Η αιτία που με οδήγησε στην απόφασή μου είναι η μη προστασία από την ΕΠΣΔ των σωματείων, που αφήνονται έρμαια στις διαθέσεις των διαιτητών. Με την απόφαση που έλαβαν τόσο για την Αναγέννηση, όσο και για τον Ξύπα έδειξαν πως δεν έλαβαν υπόψη τους τον πρότερο έντιμο βιο και των δύο, αφήνοντας την ουσία και εφαρμόζοντας απλά και μόνο το γράμμα και όχι το πνεύμα του νόμου».

Ο Κυριάκος Κουνάκης αλλά και τα υπόλοιπα μέλη του Δ.Σ. της Αναγέννησης προσπαθούν να ηρεμήσουν τους φίλους της ομάδας και να περιμένουν πρώτα τις αποφάσεις της Πειθαρχικής Επιτροπής της ΕΠΣΔ για να καθορίσουν τις περαιτέρω κινήσεις τους, καθώς δεν θέλουν οι δικές τους αποφάσεις να ληφθούν εν θερμό.

Οι δύο ανοιχτές συγκεντρώσεις που έγιναν τόσο το απόγευμα του Σαββάτου, όσο και χθες το πρωί βοήθησαν απλά στην καταγραφή του κλίματος και των απόψεων που υπάρχουν και που είναι πολλές. Οι πιο ακραίες έχουν να κάνουν με την κατάθεση στην ΕΠΣΔ των δελτίων των ποδοσφαιριστών της ανδρικής ομάδας και με την απόσυρση από τα πρωταθλήματα των ομάδων παίδων και εφήβων.

Νερό και αλάτι

Θα θυμούνται οι φίλοι του Διαγόρα την περσινή κοντρα του προπονητή των «κυανέρυθρων» Σάκη Καλαμπόκα με τον Αντώνη Μαρκάκη και τη συνέχεια του σίριαλ. Κουβέντες είχαν ειπωθεί διάφορες και τότε οι σχέσεις τους ήταν οριακές. Φαίνεται όμως πως φέτος όλα έγιναν νερό και αλάτι. Οι δύο άνδρες τα βρήκαν και μάλιστα στο παιχνίδι της Παρασκευής με τον Παντηλιακό ο έμπειρος κόουτς ακούστηκε να λέει στον Μαρκάκη «μπράβο Αντώναρε» προκαλώντας έτσι την έκπληξη πολλών που βρίσκονταν στην εξέδρα.

Αρέσκεται στην περιφέρεια

Μπορεί η κλασσική του θέση να είναι μέσα στην ρακέτα όμως φέτος ο Χρήστος Μπίλιας φαίνεται πως προτιμάει να ....κυκλοφορεί κοντά στα 6.25. Ο σέντερ του Ιβίσκου συνηθίζει αυτή τη σεζόν με τη φανέλα της νέας του ομάδας να σουτάρει από την περιφέρεια και μάλιστα έχει και πολύ καλά ποσοστά. Η τάση του αυτή προφανώς προϋπήρχε αλλά σε Ιάλυσο και Κολοσσό, ο ρόλος του ήταν αυστηρώς εντός ρακέτας. Φέτος στον Ιβίσκο δεν καταπιέζει την ευχέρειά του!

Το χέρι του Θεού

Το γκολ με το χέρι που πέτυχε ο Μαραντόνα στο μουντιάλ του Μεξικού το 86΄κόντρα στην Αγγλία φαίνεται να ζήλεψε ο ποδοσφαιριστής του Απόλλων Απ Καραμανώλης ,όταν προσπάθησε με τον ίδιο τρόπο να σκοράρει κατά του ΑΕΡΑ .Γεγονός που έγινε αντιληπτό από τον διαιτητή της συνάντησης Γιώργο Κόττορο .Όπως είναι γνωστό ο ποδοσφαιριστής που χρησιμοποιεί αυτές τις μεθόδους τιμωρείται ,κάτι που δεν έγινε στην περίπτωση του Καραμανώλη , καθώς της ενέργειας του ποδοσφαιριστή προηγήθηκε επιθετικό φάουλ.

Καχυποψία ή...

Η άρνηση της καταλόγησης του πέναλτι υπέρ του Απόλλωνα Απ στο 90΄,από τον διαιτητή Κόττορο ξεσήκωσε ΄θύελλα΄ αντιδράσεων από πλευράς φιλάθλων των κυανόλευκων που έσπευσαν μετά το τέλος του αγώνα να διαμαρτυρηθούν έξω από τα αποδυτήρια των διαιτητών με κόσμιο τρόπο . Πολλά ειπώθηκαν ,φιλοσοφίες αναπτύχθηκαν ,αλλά το κεντρικό νόημα έχει να κάνει με την καχυποψία που έχει καλλιεργηθεί στους φιλάθλους , όταν βρίσκονται μπροστά σε τέτοιου είδους φαινόμενα . Αλήθεια ευθύνονται κάποιοι γιαυτό η απλά είναι θέμα νοοτροπίας;

Β' ΚΑΤΗΓΟΡΙΑ

Γκρεμίστηκε το Πυλί

Αδοξα τερματίστηκε το νικηφόρο σερί του Αγίου Γεωργίου, που γνώρισε την συντριβή στο Πυλί με 4-0, αλλά έμεινε μόνος στην κορυφή μετά το 0-0 του Ασκληπιού με τον Ευκλή.

Στην δεύτερη θέση ανέβηκε ο Ερμής, που νίκησε άνετα την Θύελλα με 4-0. Με «εξάρα» πέρασε από την Λέρο ο Ποσειδών Καρπάθου.

Ο Ερμής ήταν ο κερδισμένος της 6ης αγωνιστικής του πρωταθλήματος της Β' κατηγορίας, καθώς με την άνετη νίκη του επί της Θύελλας Πυλώνας με 4-0 πλησίασε στον πόντο τον πρωτοπόρο Αγιο Γεώργιο Μαλώνας, που μετά από νικηφόρο σερί πέντε αγωνιστικών προσγειώθηκε ανώμαλα στο Πυλί, όπου γνώρισε την βαριά ήττα με 4-0.

Ο Ασκληπιός έχασε την ευκαιρία να πιάσει τον «Αγιο» στην κορυφή, καθώς κόλλησε στο μηδέν στην έδρα του Ευκλή, ενώ στην τρίτη θέση ανέβηκε η Δόξα Ψίνθου, μετά την επικρατησή της επί του Ορφέα με 2-0. Ο Ακουσίλαος έμεινε κοντά στις πρώτες θέσεις καθώς πέρασε σαν σίφουνας από την Καρδάμαινα (1-4). Στην Πάτμο ο Ξάνθος πείσμωσε μετά την τιμωρία του για την χρησιμοποίηση του νεαρού Ψαρού στο ματς με την Θύελλα και την... «νύφη» πλήρωσε ο Αντίμαχος, που έφυγε ηττημένος με 2-1. Την νίκη της μέρας πέτυχε ο Ποσειδώνας Καρπάθου, που διέλυσε στην Λέρο την Δόξα με το εκπληκτικό 6-0 και ανέβηκε στην όγδοη θέση. Η αυλαία της 6ης αγωνιστικής θα πέσει την ερχόμενη Τετάρτη με την αναμέτρηση της Καττα-βιάς με την Τήλο.



ΟΙ ΣΚΟΡΕΡ

		ΣΥΝ	ΣΟΥΤ	ΚΕΦ.	ΠΕΝ.	ΦΑΟΥΛ	ΕΝΤ.	ΕΚΤ.
1.	**Πήττας** (Ασκληπιός)	9	8		1		4	5
2.	**Καβουσανάκης** (Ερμής)	6	4	1		1	4	2
3.	**Χαλκιάς Α.** (Ποσειδών)	6	5			1		6
4.	**Σκαλλέρης Μ.** (Αντίμαχος)	5	1	4		1	3	2
5.	**Κατταξενός** (Ερμής)	5	5				4	1
6.	**Φαρμακίδης** (Αγ. Γεώργιος)	4	3			1	2	2
7.	**Κυνηγόπουλος** (Ασκληπιός)	4	4				1	3
8.	**Ροδίτης** (Δόξα Ψ.)	4	3	1			4	
9.	**Καβουκλής** (Κατταβιά)	4	4				2	2
10.	**Φούσκας** (Πυλί)	4	3	1			4	
11.	**Μαυρομούστακος** (Αγ. Γεώργιος)	3	3					3
12.	**Α. Σκυλλαράκης** (Αγ. Γεώργιος)	3	3				2	1
13.	**Παπουρδάνος** (Ακουσίλαος)	3	2	1			2	1
14.	**Μιχαλαριάς** (Ακουσίλαος)	3	3				1	2
15.	**Μανούσογλου** (Ασκληπιός)	3	3				3	
16.	**Πούλος** (Ξάνθος)	3	3				3	
17.	**Κάβουρας** (Ξάνθος)	3	2		1		2	1
18.	**Καμπόσος Στ.** (Ξάνθος)	3	3				3	
19.	**Μπρίντζεϊ Ντ.** (Πυλί)	3	3				3	
20.	**Καβουκλής** (Τήλο)	3	3				1	2
21.	**Χατζησταμάτης** (Αγ. Γεώργιος)	2	1	1			1	1
22.	**Κατταβενός** (Ακουσίλαος)	2	1	1				2
23.	**Καραναστάσης** (Δόξα Κ.)	2				2	1	1
24.	**Σιφωνιός** (Δόξα Λ.)	2	2				2	
25.	**Τσαλίκης** (Δόξα Ψ.)	2	1	1			1	1
26.	**Πλύγκος Μ.** (Δόξα Ψ.)	2	2				1	1
27.	**Καρίκης** (Δόξα Ψ.)	2	2				2	
28.	**Αϊβάζης** (Θύελλα)	2	2				1	1
29.	**Σβύνος** (Κατταβιά)	2	1		1			2
30.	**Βρανάς** (Ορφέας)	2	1		1		1	1

ΑΥΤΟΓΚΟΛ

1 Γκολ: **Γαλανός** (Θύελλα)

ΣΚΟΡ ΚΑΙ ΣΚΟΡΕΡ

● **Ερμής–Θύελλα** **4–0**
3', 7' Καβουσανάκης, 23' Κατταξενός, 53' Παπαγεωργίου

● **Πυλί–Αγ. Γεώργιος** **4–0**
6' Φούσκας, 48' Δ. Δρόσος, 80', 88' Ντ. Μπρίντζεϊ

● **Δόξα Κ.–Ακουσίλαος** **1–4**
45' Μιαούδης/30', 50' Μιχαλαριάς, 65' Παπουρδάνος, 85' Κατταβενός

● **Δόξα Λ.–Ποσειδών Καρπ.** **0–6**
15' Χατζηγεωργίου, 35' Χιώτης, 54' Χαλκιάς Μ., 65', 70', 75' Χαλκιάς Α.

● **Ευκλής–Ασκληπιός** **0–0**

● **Δόξα Ψ.–Ορφέας** **2–0**
30' Μ. Κωστομοίρης, 44' (πεν.) Μπάρδος

● **Ξάνθος–Αντίμαχος** **2–1**
17' Κάβουρας, 45' Καμπόσος Στ./60' Χατζηγιαννίδης

● **Κατταβιά–Τήλος (Τετάρτη 29/10)**

ΕΠΟΜΕΝΗ ΑΓΩΝΙΣΤΙΚΗ (7η)

Ορφέας-Ακουσίλαος
Αγ. Γεώργιος-Δόξα Ψ.
Θύελλα-Δόξα Κ.
Ποσειδών-Πυλί
Τήλος-Ερμής
Ασκληπιός-Δόξα Λ.
Αντίμαχος-Κατταβιά
Ευκλής-Ξάνθος

ΠΕΝΑΛΤΙ ΚΟΚΚΙΝΕΣ

ΟΜΑΔΕΣ	ΥΠ.	ΚΑΤ.	ΥΠ.	ΚΑΤ.
Αγ. Γεώργιος			2	1
Ακουσίλαος				1
Αντίμαχος				1
Ασκληπιός	1		1	1
Δόξα Κ.		1	1	1
Δόξα Λ.	1	2		3
Δόξα Ψ.	2		2	2
Ερμής	1	2	2	2
Ευκλής	2		3	1
Θύελλα		1		1
Κατταβιά	1		1	1
Ξάνθος	2	2	2	
Ορφέας	3	2	6	2
Ποσειδών		1	1	
Πυλί				1
Τήλος	1	3		3

ΟΙ ΕΚΤΕΛΕΣΤΕΣ

ΟΝΟΜΑ-ΟΜΑΔΑ	ΕΥΣΤΟΧΑ	ΑΣΤΟΧΑ
Πλύγκος Π. (Δόξα Ψ.)	1	
Ζερβός (Ευκλής)	1	
Καβουσανάκης (Ερμής)		1
Κάβουρας Μ. (Ξάνθος)	1	
Βρανάς (Ορφέας)	1	
Ηλίας (Δόξα Λ.)		1
Νικολέττος (Ορφέας)	1	1
Πήττας (Ασκληπιός)	1	
Π"δέλιας (Ξάνθος)	1	
Σακελλάρης Η. (Τήλος)	1	
Σβύνος (Κατταβιά)	1	
Γρηγοράς (Ευκλή)	1	
Μπάρδος (Δόξα Ψ.)	1	

ΠΡΩΤΑΘΛΗΜΑ Β' ΚΑΤΗΓΟΡΙΑ 2003–2004

	Αγ. Γεώργιος	Ακουσίλαος	Αντίμαχος	Ασκληπιός	Δόξα Κ.	Δόξα Λ.	Δόξα Ψ.	Ερμής	Ευκλής	Θύελλα Π.	Κατταβιά	Ξάνθος	Ορφέας	Ποσειδών Κ.	Πυλί	Τήλος
Αγ. Γεώργιος	■		3-0			3-0										
Ακουσίλαος		■						0-0				3-0		5-1		
Αντίμαχος			■	1-0			2-1							4-1		
Ασκληπιός		3-1		■												7-0
Δόξα Κ.		1-4		1-5	■						0-1					
Δόξα Λ.						■	1-1		3-3				0-2	0-6		
Δόξα Ψ.							■		1-0				2-0		2-0	6-4
Ερμής					3-0			■		4-0		4-1				
Ευκλής	1-2			0-0					■						0-0	
Θύελλα Π.	2-3			2-3						■	0-3					
Κατταβιά		0-0						2-2			■					
Ξάνθος			2-1		3-1					0-2 a.a.		■				
Ορφέας					1-0			1-2			2-0		■			
Ποσειδών Κ.									3-1	0-2				■		
Πυλί	4-0		0-0			4-0							2-0		■	
Τήλος	1-4											1-2		1-2		■

ΒΑΘΜΟΛΟΓΙΑ

Β' ΚΑΤΗΓΟΡΙΑ 2003–2004

Α/Α	ΟΜΑΔΕΣ	ΒΑΘΜ.	ΑΓ.	ΤΕΡΜ.	ΕΝΤΟΣ Ν	ΕΝΤΟΣ Ι	ΕΝΤΟΣ Η	ΕΚΤΟΣ Ν	ΕΚΤΟΣ Ι	ΕΚΤΟΣ Η	ΣΥΝΟΛΟ Ν	ΣΥΝΟΛΟ Ι	ΣΥΝΟΛΟ Η
1.	Αγ. Γεώργιος	15	6	15-8	2	0	0	3	0	1	5	0	1
2.	Ερμής	14	6	14-4	3	0	0	1	2	0	4	1	1
3.	Ασκληπιός	13	6	19-5	2	0	0	2	1	1	4	1	1
4.	Δόξα Ψ.	13	6	13-7	4	0	0	0	1	1	4	1	1
5.	Ακουσίλαος	11	6	13-5	2	1	0	1	1	1	3	2	1
6.	Πυλί	11	6	10-2	3	1	0	0	1	1	3	2	1
7.	Αντίμαχος	10	6	8-7	3	0	0	0	1	2	3	1	2
8.	Ποσειδών	9	6	13-13	1	0	1	2	0	2	3	0	3
9.	Ορφέας	9	6	6-6	2	0	1	1	0	2	3	0	3
10.	Κατταβιά	8	5	6-4	0	2	0	2	0	1	2	2	1
11.	Ξάνθος	8	6	8-12	2	0	1	1	0	2	3	0	3
12.	Θύελλα	6	6	8-14	0	0	3	2	0	1	2	0	4
13.	Ευκλής	3	6	5-9	0	2	1	0	1	2	0	3	3
14.	Δόξα Λ.	2	6	6-19	0	2	2	0	0	2	0	2	4
15.	Δόξα Κ.	0	6	3-17	0	0	3	0	0	2	0	0	6
16.	Τήλος	0	5	7-21	0	0	3	0	0	2	0	0	5

Ο Ξάνθος έχει ένα μηδενισμό και -4 βαθμούς

Β' ΚΑΤΗΓΟΡΙΑ

Ανώμαλη προσγείωση

Το Πυλί υποχρέωσε τον Αγιο Γεώργιο στην πρώτη του φετινή ήττα και μάλιστα με βαρύ σκορ. Προπηλακίστηκαν οι Μαλωνίτες στη λήξη από τους φιλάθλους των γηπεδούχων

ΠΥΛΙ

Με μεγάλο σκορ συνοδεύτηκε η πρώτη ήττα του Αγίου Γεωργίου στο φετινό πρωτάθλημα, ο οποίος γνώρισε τη συντριβή από το Πυλί, χάνοντας 4-0.

Βέβαια το σκορ μπορεί να θεωρηθεί πλασματικό αφού δεν ανταποκρίνεται στην πραγματική εικόνα του παιχνιδιού.

Οι γηπεδούχοι που έπαιξαν με πολύ δύναμη και πάθος έκαναν προχθές το καλύτερό τους παιχνίδι και κατάφεραν να αξιοποιήσουν στο έπακρο τις ευκαιρίες που τους δόθηκαν.

Με το "καλημέρα (6')" άνοιξαν το σκορ ενώ μέχρι τη λήξη του ημιχρόνου θα μπορούσαν να πετύχουν και δεύτερο γκολ που όμως ήρθε στο ξεκίνημα του β' ημιχρόνου. Οι Μαλωνίτες που είχαν την κυκλοφορία της μπάλας προσπάθησαν να μπουν στο παιχνίδι αλλά δεν μπόρεσαν να απειλήσουν ουσιαστικά την αντίπαλη εστία που αμυνόταν πολύ καλά κι έτσι στο τελευταίο 10λεπτο παίζοντας όλα για όλα ανοίχθηκε κι άλλο με συνέπεια οι γηπεδούχοι μ' αντεπιθέσεις να πετύχουν άλλα δύο τέρματα.

Στην εκπνοή οι Πυλιώτες έμειναν με 10 παίκτες λόγω αποβολής του **Στεφαδούρου** μ' απευθείας κόκκινη κάρτα για σκληρό μαρκάρισμα κάτι που δεν άρεσε στους φιλάθλους των γηπεδούχων οι οποίοι στη λήξη του προπηλάκισαν τους ποδοσφαιριστές του Αγίου Γεωργίου περικυκλώνοντας τα αποδυτήρια. Κάποια μάλιστα έσπασαν το παράθυρο των αποδυτηρίων και τα σπασμένα τζάμια παραλίγο να τραυματίσουν τον ποδοσφαιριστή **Στρατή.**

Α.Ο.Π	ΠΥΛΙ	4
	ΑΓ. ΓΕΩΡΓΙΟΣ	0

ΦΑΣΕΙΣ-ΓΚΟΛ

6'. Σέντρα του **Ζήκα** ο **Διακαναστάσης** δεν μπόρεσε να διώξει με τις γροθιές, δίνοντας ύψος στη μπάλα και το δικαίωμα στον **Φούσκα** από κοντά να κάνει με πλασέ το 1-0.

15'. Κεφαλιά του **Φαρμακίδη** απέκρουσε σωτήρια ο **Χατζηνικόλογλου.**

30'. Μόνος ο **Κάκιας** δεν μπόρεσε να βρει τη μπάλα.

35'. Σε παράλληλη σέντρα ο **Α. Σκυλλαράκης** δεν μπόρεσε να στείλει τη μπάλα στα δίχτυα.

45'. Σουτ του **Φούσκα** από καλή θέση έφυγε λίγο άουτ.

48'. Ο **Δ. Δρόσος** μ' απευθείας φάουλ έγραψε το 2-0.

80'. Ο **Δ. Δρόσος** τροφοδότησε τον **Ντι Μπρίντζεϊ** που με πλασέ από πλάγια έκανε το 3-0.

88' Με ατομική προσπάθεια και ωραίο πλασέ ο ίδιος παίκτης διαμόρφωσε το τελικό 4-0. Καλύτεροι από τους γηπεδούχους ήταν οι **Στ. Δρόσος, Πίκουλας,** και **Δ. Δρόσος,** ενώ από τους φιλοξενούμενους οι **Σακελλάρης, Μπαλογιάννης, Κούτρης Ν. Γκούμα, Αλαχιώτη, Μουστάκα.**

ΠΥΛΙ: *Χατζηνικόλογλου, Δρόσος Στ., Ζήκας, Κοκκαλάκης, Κάκιας (70' Γιαλομανδράκης), Στεφαδούρος, Πίτσης, Πίκουλας, Φούσκας (80' Στούπος),Ντι Μπρίντζεϊ, Ρούφας Δ. (46' Δρόσος Δ.)*

ΑΓ. ΓΕΩΡΓΙΟΣ: *Διακαναστάσης, Σακελλάρης, Μπαλογιάννης, Χατζηστα-μάτης, Κούτρης Ν., Στρατής, Σκυλλαράκης Α., Φαρμακίδης, Σκυλλαράκης Χ. (62' Σκυλλαράκης Σ.), Μαυρομούστακος (38' λ.τ. Μουστακέλλης), Γκιζλής.*

Ασταμάτητος στην επανάληψη

Ο Ακουσίλαος επικράτησε στην Καρδάμαινα της Δόξας πετυχαίνοντας την πρώτη του εκτός έδρας νίκη

ΚΑΡΔΑΜΑΙΝΑ

Σαν "σίγουνας" πέρασε χθες ο Ακουσίλαος από την Κω, κερδίζοντας την Δόξα στην Καρδάμαινα με 4-1.

Οι Φανενοί είχαν την υπεροχή και κατάφεραν να προηγηθούν με τη συμπλήρωση του πρώτου ημιώρου.

Στην συνέχεια οι γηπεδούχοι κατάφεραν να φτάσουν στην ισοφάριση, στην εκπνοή του ημιχρόνου.

Στην επανάληψη ο Ακουσίλαος μπήκε δυνατά και πήρε νωρίς "κεφάλι" στο σκορ.

Η συνέχεια άνηκε στους φιλοξενούμενους, οι οποίοι πετυχαίνοντας ακόμη δύο γκολ έδωσαν διαστάσεις θριάμβου στη νίκη τους.

ΤΑ ΓΚΟΛ

30'. Ο **Μιχαλαριάς** με πλασέ μέσα από τη περιοχή, "κρέμασε" τον **Κατσέλη** και έκανε το 0-1.

ΔΟΞΑ Κ.		1
ΑΚΟΥΣΙΛΑΟΣ		4

45' Ο **Μιαούδης** δέχτηκε πάσα από εκτέλεση φάουλ σούταρε δυνατά έξω από τη περιοχή, η μπάλα χτύπησε πρώτα στο δοκάρι και κατέληξε στα δίχτυα του Μαριτσενού για να γίνει το 1-1.

50'. Ο **Μιχαλαριάς** με πλασέ πάνω στη κίνηση έκανε το 1-2.

65' Ο **Παπουρδάνος** με κεφαλιά έκανε το 1-3.

82'. Ο **Κατταβενός** πραγματοποίησε ωραία προσπάθεια, πλάσαρε έξω από τη περιοχή, "κρέμασε" τον γκολκήπερ της Δόξας κι έκανε το 1-4.

Καλή ήταν η διαιτησία των **Κατταβενού, Γκούμα** και **Μαρμαρινού.**

Από την Δόξα διακρίθηκαν οι **Ντινόρης, Μιαούδης** και **Χατζηαντωνίου Α.**

Από τον Ακουσίλαο καλύτεροι ήταν οι **Αρφαράς, Καλαϊτζής** και **Θεοδοσίου.**

ΑΚΟΥΣΙΛΑΟΣ: *Μαριτσενός, Καλαϊτζής, Αρφαράς, Γιορδαμνής Ν. του Μιχ. (85' Μπαλής), Μιχαλαριάς, Θεοδοσίου, Κορκίδας, Γιορδαμνής Εμμ. (57' Κατταβενός), Παπουρδάνος (75' Καρασάββας), Στάππας, Γιορδαμνής Ν.*

ΔΟΞΑ Κ.: *Κατσέλης, Χατζηαντωνίου Γ., Κολπρετσάι, Ντινόρης, Μιαούδης, Τσίκκης (20 λ.τ. Πης), Παντελής, Τσίκκης, Α. (46' Χρυσόπουλος), Αγρέλης (65' Τρακόσας), Καραναστάσης, Χατζηαντωνίου Α.*

Νίκη χωρίς δυσκολίες...

Πέτυχε ο Ερμής κερδίζοντας εύκολα την Θύελλα στις Καλυθιές

Παίζοντας ωραίο ποδόσφαιρο κυρίως στο Α' μέρος ο Ερμής Καλυθιών κέρδισε άνετα τη Θύελλα Πυλώνας, με το ευρύ σκορ 4-0.

Εχοντας σε κέφια (ως συνήθως) για άλλη μια αγωνιστική τον **Ευγένιο Κατταξενό** όπου έκανε ό,τι ήθελε στο χώρο του κέντρου οι γηπεδούχοι, πέρασαν ένα εύκολο απόγευμα αφού οι φιλοξενούμενοι δεν απείλησαν σε καμία περίπτωση την εστία του **Υψηλάντη.**

Οι Καλυθενοί έδειξαν από την αρχή του παιχνιδιού ότι ήθελαν να κερδίσουν τον αγώνα και μόλις στο δέκατο λεπτό το σκορ ήταν 2-0. Από την αντίπαλη μεριά, οι Πυλωνίτες προσπάθησαν αλλά δεν κατάφεραν κάτι ουσιαστικό αφού υπήρχε μεγάλη διαφορά δυναμικότητας. Το Β' μέρος κύλησε σε πιο χαλαρούς ρυθμούς αφού πάλι στην αρχή του ημιχρόνου πέτυχαν το 4-0 όπου ήταν το τελικό σκορ.

ΦΑΣΕΙΣ ΚΑΙ ΓΚΟΛ

Μόλις στο 3' ο **Καβουσανάκης** εκμεταλλεύτηκε την πολύ ωραία σέντρα του **Κυριαζή** και δεν δυσκολεύτηκε να ανοίξει το σκορ.

Στο 7' ο ίδιος παίκτης μετά από γέμισμα του **Κασταμούλα** σημείωσε το 2-0 με κεφαλιά.

Στο 10' ο **Βαλουκτσίδης** προσπάθησε να μειώσει, ο **Υψηλάντης** όμως είπε όχι αποκρούοντας σε κόρνερ. Δεκατρία λεπτά αργότερα (23') ο **Καβουσανάκης** πάσαρε στον **Κατταξενό** ο οποίος με δυνατό σουτ πέτυχε το 3-0.

Στο 34' μετά από σέντρα του **Κασταμούλα** ο **Καβουσανάκης** ανάγκασε τον τερματοφύλακα της Θύελλας να αποκρούσει σε κόρνερ.

Στο 53' ο **Παπαγεωργίου** πέρασε τον προσωπικό του αντίπαλο, πλάσαρε και τον **Ανδριγιανάκη** και έστειλε την μπάλα στα δίχτυα σημειώνοντας το 4-0.

Στο 87' παραλίγο αυτογκολ για τον Ερμή, όπου ο **Σεντεμέντες** στην προσπάθειά του να διώξει έστειλε την μπάλα στο αριστερό κάθετο δοκάρι του **Υψηλάντη.**

Από τους νικητές καλύτεροι ήταν οι **Κατταξενος, Καβουσανάκης** όσο έπαιξαν και οι **Μπεκιράς, Σταυρής.** Από τους ηττημένους προσπάθησαν οι **Μπουλλάρι, Λεβάζης** και **Βαλουκτσίδης.**

Χωρίς δυσκολίες το διαιτητικό τρίο από τους **Τσαούση-Στεφανάκη** και **Αντωνά.**

Α.Ο.Π	ΕΡΜΗΣ	4
	ΑΓ. ΓΕΩΡΓΙΟΣ	0

ΣΥΝΘΕΣΕΙΣ:

ΕΡΜΗΣ: *Υψηλάντης, Σεντεμέντες, Κυριαζής (46' Παπαγεωργίου), Σταυρής, Στατίου, Μπεκιράς, Κασταμούλας, Σταυρής, Νικολός, Κατταξενός (70' Μιαούλλης), Καβουσανάκης (53' Στάθης).*

ΘΥΕΛΛΑ Π.: *Ανδριγιανάκης, Οίκουτας (25' Γιαννούρης Α.), Κανδής, Τάλλαρος Β., Κελέσογλου, Τάλλαρος Ν. (46' Μαγκαφάκης), Βαλουκτσίδης, Καραμαρίας Β. (46' Καραμαρίας Π.), Μπούλλαρι, Λεβάζης, Λαδικός.*



Β' ΚΑΤΗΓΟΡΙΑ

"Τρένο" ο Ποσειδώνας

Την τρίτη του νίκη σε ισάριθμα παιχνίδια πέτυχε συντρίβοντας χθες ο Ποσειδών την Δόξα Λέρου στην Κρεμαστή

ΚΡΕΜΑΣΤΗ

Τα νικηφόρα αποτελέσματα συνέχισε ο Ποσειδών Καρπάθου, κερδίζοντας χθες την Δόξα Λέρου με το θριαμβευτικό 6-0.

Μ' αυτό το "τρίποντο" οι Καρπάθιοι πέτυχαν την τρίτη συνεχόμενη τους νίκη. Για την εικόνα του αγώνα το σκορ "μιλάει" από μόνο του.

Ο Ποσειδώνας είχε από την αρχή την υπεροχή και κατάφερε έχοντας ουσία στην τελική προσπάθεια να φτάσει στην επίτευξη των έξι τερμάτων.

ΤΑ ΓΚΟΛ

15'. Ο **Χατζηγεωργίου** με σουτ μέσα από την περιοχή άνοιξε το σκορ.

35'. Ο **Χαλκιάς Μ.** εκτέλεσε απευθείας ένα φάουλ, απέκρουσε ο **Γκούτογλου** και ο **Χιώτης** με πλασέ έκανε το 0-2.

54'. Ο **Χαλκιάς Μ.** μετά από πάσα του **Χαλκιά Α.** πλάσαρε κι έκανε το 0-3.

65'. Ο **Χαλκιάς Α.** μετά από πάσα του **Σακελλάκη** έκανε το 0-4.

70'. Ο **Χαλκιάς Α.** μπήκε μέσα στην περιοχή, πλάσαρε κι έκανε το 0-5.

75'. Ο **Σιδηρόπουλος** έβγαλε μπαλιά στον **Χαλκιά Α.** και ο τελευταίος με πλασέ έκανε το 0-6.

Καλή ήταν η διαιτησία των **Χατζηνικόλα, Αργυρόπουλου και Στεφανάκη.**

Από την Δόξα διακρίθηκαν οι **Ευαγγέλου, Ευθυμίου και Σιφουνιός.** Από τον Ποσειδώνα δεν υστέρησε κανείς.

ΔΟΞΑ Λ.	0
ΠΟΣΕΙΔΩΝ Κ.	6

Οι συνθέσεις:

ΔΟΞΑ Λ.: *Γκούτογλου (46' Κούτογλου), Παγώνης Π., Μακρής Α., Ντάλαρης Ι, Ευαγγέλου (68' Βοζίκης), Καστής, Ευθυμίου, Γκορκιούλος (57' Τσιαφύλλας), Σιφουνιός, Ντάλαρης ΙΙ, Τρίχας Π.*

ΠΟΣΕΙΔΩΝ Κ.: *Οικονόμου, Κριτσιώτης, Φουντής (64' Σπανός), Χιώτης, Χηράκης, Χατζηγεωργίου, Χαλκιάς Α., Χαλκιάς Μ., Σιδηρόπουλος Γ., Μάλτας Γ., Σακκελάκης (57' Καμπούρης).*

ΟΙ ΘΕΡΑΠΕΥΤΙΚΕΣ ΙΔΙΟΤΗΤΕΣ ΤΟΥ ΒΑΣΙΛΙΚΟΥ ΠΟΛΤΟΥ

Θα ενθυμούνται οι παλιοί αναγνώστες της εφημερίδας μας τις θεραπευτικές ιδιότητες του Βασιλικού Πολτού στην τρίτη κυρίως ηλικία. Κάποιοι, που ασφαλώς ικανοποιήθηκαν από την χρησιμοποίησή τους, ζήτησαν να τους ενημερώσουμε εάν μπορούν και από πού να προμηθευτούν τον βασιλικό αυτό πολτό και τους δίνουμε πιο κάτω σχετικές πληροφορίες.

ΒΑΣΙΛΙΚΟΣ ΠΟΛΤΟΣ ΚΙΝΑΣ

(Chinese Royal Felly)

Υψηλής δραστικότητας. Στη φύση υπάρχουν 11 μεταλλικά άλατα και ο Β.Π. τα περιέχει όλα (Νάτριο-Κάλιο-Σίδηρο-Χρώμιο-Νικέλιο-Χαλκό-Ασβέστιο-Φώσφορο-Μαγνήσιο-Πυρίτιο). Επίσης, περιέχει, Βιταμίνες-Πρωτεΐνες-Ενζυμα-Αμινοξέα και Εστέρες. Ενδείκνυται για μεταγχειρητικές καταστάσεις, γηριατρικές παθήσεις, χοληστερίνη, δυσκοιλιότητα, υπόταση, αρθριτικά συνάχι, ατονία, κλιμακτήριο κ.λπ. Ο μοναδικός Β.Π. εμπλουτισμένος με το βότανο Σισάδρα, **που βελτιώνει το αναπνευστικό** (βρογχικά-δύσπνοια), έχοντας την μεγαλύτερη περιεκτικότητα. Επίσης διαθέτουμε το περίφημο βότανο GINSENG (PIZA ΤΗΣ ΖΩΗΣ) σε σφραγισμένα φακελάκια μιας χρήσεως, ούτως ώστε η δράση του να είναι σίγουρη 100% για το **άγχος** και το **κυκλοφοριακό** (είναι και διεγερτικό).

Αποστέλλεται με αντικαταβολή
ΔΗΜ. ΠΗΛΙΟΥΣΗΣ
Ευελπίδων 45-Κυψέλη-11362 Αθήνα
Τηλ. (210) 8835520-8641.498
Εγκεκριμένο από τον ΕΟΦ

Εμειναν στο μηδέν

Ασφαιρος επιθετικά ο Ευκλής παρά τις ευκαιρίες που δημιούργησε δεν μπόρεσε να νικήσει τον Ασκληπιό Κω

ΦΑΝΕΣ

Παρά το ότι έπαιξε καλό ποδόσφαιρο κατά διαστήματα ο Ευκλής δεν τα κατάφερε και αυτή την φορά να γευτεί την χαρά της νίκης αφού αναδείχθηκε ισόπαλος χωρίς σκορ με τον Ασκληπιό Κω.

Οι γηπεδούχοι είχαν την πρωτοβουλία των κινήσεων και πίεσαν την αντίπαλη εστία αλλά είτε λόγω επιπολαιότητας στην τελική τους προσπάθεια είτε λόγω ατυχίας δεν μπόρεσαν να πετύχουν κάποιο γκολ. Από την άλλη πλευρά, οι φιλοξενούμενοι έριξαν το βάρος στα αμυντικά τους καθήκοντα και έβγαιναν μπροστά με επικίνδυνες αντεπιθέσεις.

Και οι δύο ομάδες αναγκάστηκαν να παίξουν στα τελευταία λεπτά με έναν παίκτη λιγότερο, ο Ευκλής λόγω τραυματισμού κι ενώ είχε κάνει και τις τρεις αλλαγές του και ο Ασκληπιός Κω λόγω αποβολής.

ΕΥΚΛΗΣ	0
ΑΣΚΛΗΠΙΟΣ ΚΩ	0

ΦΑΣΕΙΣ - ΓΚΟΛ

15' Ο **Διακοφιλιππής** από θέση τετ-α-τετ σούταρε άουτ.

18' Ο **Ζαμάγιας** από θέση τετ-α-τετ πλάσαρε πάνω στον τερματοφύλακα

20' Ο **Τόππος** από θέση τετ-α-τετ πλάσαρε μόλις άουτ.

35' Ο ίδιος παίκτης από καλή θέση σούταρε μόλις άουτ.

73' Πλασέ του **Μικρόπουλου** από θέση τετ-α-τετ μόλις άουτ. Σε αυτή την φάση τραυματίστηκε και αποχώρησε από το παιχνίδι.

75' Δυνατό σουτ του **Πήττα** στο δοκάρι.

80' Πλασέ του **Πεστλίκη** πρόλαβαν οι αμυντικοί κι μέδιωξαν πάνω στην γραμμή.

88' Αποβλήθηκε ο **Καραγιάννης** με δεύτερη κίτρινη για φάουλ.

Πολύ καλή η διαιτησία των **Ζαννετίδη, Μίχα και Γιαννούλη.**

Από τον Ευκλή διακρίθηκαν οι **Πεστλίκης, Τόππος και Κοτσυφός** ενώ από τον Ασκληπιό Κω οι **Κιλιμάτος, Δριγιαννάκης και Ζαμάγιας.**

ΕΥΚΛΗΣ: *Νικηταράς, Πεστλίκης, Αναγνώστου, Τόππος, Γρηγοράς (65'Μικρόπουλος), Διακοφιλιππής (25'Καραβόλιας), Κασιώτης, Κοτσυφός, Σχοινάκης, Χατζησταμάτης (70'Χατζηνικόλας), Ζερβός.*

ΑΣΚΛΗΠΙΟΣ ΚΩ: *Χοχλαστός, Μανούσογλου, Κιλιμάτος, Δριγιαννάκης, Ζαμάγιας, Κυνηγόπουλος, Καραγιάννης, Θεοδώρου, Μαρίνος, Πήττας, Μπρουζούλης (82' Δραμενάς).*

Διατήρησε το απόλυτο

Τέσσερις νίκες στην έδρα της μετράει η Δόξα Ψ., που επιβλήθηκε επί του Ορφέα, διατηρώντας το απόλυτο

ΨΙΝΘΟΣ

Καλύτερη η Δόξα Ψ. στο μεγαλύτερο διάστημα του παιχνιδιού νίκησε τον Ορφέα με σκορ 2-0 και συνεχίζει να διατηρεί το απόλυτο στην έδρα της αφού σε τέσσερα παιχνίδια που έχει δώσει μέχρι τώρα στην Ψίνθο μετράει μόνο νίκες.

Οι γηπεδούχοι ήταν πιο καλά στημένοι μέσα στο γήπεδο και μπόρεσαν και πέτυχαν δύο γκολ στο Α' ημίχρονο, τα οποία ήταν αρκετά για να τους δώσουν τη νίκη και τους τρεις βαθμούς. Οι δύο αντίπαλοι είχαν από μία αποβολή, μία σε κάθε ημίχρονο. Στην επανάληψη το σκηνικό παρέμεινε το ίδιο, αφού οι φιλοξενούμενοι προσπάθησαν να αντιδράσουν αλλά δεν έβρισκαν ανοιχτούς διαδρόμους προς την εστία του **Χρυσανθή.**

ΔΟΞΑ Ψ.	2
ΟΡΦΕΑΣ	0

ΦΑΣΕΙΣ - ΓΚΟΛ

30' Ο **Κωστομοίρης Μ.** με δυνατό σουτ άνοιξε το σκορ κάνοντας το 1-0.

38' Αποβλήθηκε με δεύτερη κίτρινη κάρτα ο **Ροδίτης** για σκόπιμη καθυστέρηση.

44' Ο **Μπάρδος** με εύστοχο χτύπημα πέναλτι έγραψε το τελικό 2-0.

65' Αποβλήθηκε με δεύτερη κίτρινη κάρτα ο **Δήμας** για επικίνδυνο παίξιμο.

Πολύ καλή η διαιτησία των **Κατσιδώνη Ε., Παπαδόπουλου, Καραχανή.** Από την Δόξα Ψ. ξεχώρισαν οι **Μπαρμπαντώνης, Κωστομοίρης Μ. και Πλύγκος Χ.** ενώ από τον Ορφέα οι **Συμεωνίδης, Νικολέτος και Χατζηνικήτας.**

ΔΟΞΑ Ψ.: *Χρυσανθής, Μπαρμπαντώνης, Καμπούρης, Πετράς (81'Μπατέστας), Μπάρδος (66'Καρύπης), Ροδίτης, Χατζηγιάννης, Κωστομοίρης Μ. (80'Καρύπης Γ.), Κωστομοίρης Β., Πλύγκος Χ., Κακοσαίος*

ΟΡΦΕΑΣ: *Μαχραμάς, Σκιαθίτης (46'Λυκάκης), Δήμας, Συμεωνίδης, Μπουμπουλάκη (68'Καμαράτος), Καρούσος (73'Κουτρουμάδος), Βρανάς, Νικολέτος, Σαϊμίρ, Χατζηνικήτας, Χατζηδημητρίου.*

Καθάρισε στο ημίχρονο

Ο Ξάνθος παίζοντας καλά στο α' μέρος, κατάφερε να κερδίσει τον καλό στο β' σαραντα πεντάλεπτο Αντίμαχο

ΠΑΤΜΟΣ

Πολύτιμη νίκη πέτυχε χθες ο Ξάνθος στο γήπεδό του επί του Αντίμαχου με 2-1.

Οι γηπεδούχοι μπήκαν πιο δυνατά στο παιχνίδι και βρίσκοντας τους διαδρόμους προς την εστία του **Γκίκα** κατάφεραν να πετύχουν δύο γκολ και να θέσουν πολύ γερές βάσεις για "τρίποντο" στην συγκεκριμένη συνάντηση.

Στην επανάληψη ο Αντίμαχος ανέβασε την απόδοσή του και πίεσε για να μειώσει το σκορ.

Σε συνδυασμό με την πτώση της απόδοσης των γηπεδούχων, οι οποίοι έδειξαν σημάδια κόπωσης και έπαιξαν πιο αμυντικά, οι Κώοι κατάφεραν να μειώσουν το σκορ σε 2-1.

ΞΑΝΘΟΣ	2
ΑΝΤΙΜΑΧΟΣ	1

Στη συνέχεια παρόλο που οι φιλοξενούμενοι είχαν την υπεροχή και δημιούργησαν τις ευκαιρίες, το σκορ έμεινε στο 2-1.

Να σημειώσουμε ότι το παιχνίδι ήταν αρκετά δυνατό και με κάποια νεύρα κατά διαστήματα.

ΦΑΣΕΙΣ - ΓΚΟΛ

17'. Ο **Κάβουρας Μ.** μετά από πάσα του **Μαραβέλια,** πλάσαρε κι έκανε το 1-0.

45'. Ο **Καμπόσος Σ.** εκμεταλλεύτηκε σύγχυση στην άμυνα του Αντίμαχου και με πλασέ έκανε το 2-0.

60'. Ο **Χατζηγιαννίδης** με σουτ μείωσε σε 2-1.

80'. Πάλι ο **Χατζηγιαννίδης** με κεφαλιά έστειλε την μπάλα στο δοκάρι.

Με λάθη ήταν η διαιτησία του **Μαυρουδή**. Οι **Μαχαίρας και Λουρμπέας,** που είχαν οριστεί να είναι βοηθοί του αγώνα, δεν πήγαν στο γήπεδο και την θέση τους πήραν οι **Κορώνης και Πέτρου.**

Από τον Ξάνθο διακρίθηκαν οι **Κάβουρας Α., Παπαδέλιας και Γρύλλης Λ.** του Βασ. Από τον Αντίμαχο ξεχώρισαν οι **Ανδρογιώργης, Χατζηγιαννίδης και Σκαλλέρης Μ.**

Οι συνθέσεις:

ΞΑΝΘΟΣ: *Γρύλλης Χρ. του Νικ., Κάβουρας Α., Παπαδέλιας, Μαραβέλιας, Καναρός (75' Τζάμαλης), Γρύλλης Λ. του Βασ., Ροδίτης, Ζαμπέλης, Κάβουρας Μ., Πούλος, Καμπόσος Σ. (88' Καμπόσος Θ.).*

ΑΝΤΙΜΑΧΟΣ: *Γκίκας, Ανδρογιώργης, Κατσαμούνδης (25' Συνεσίου), Μαμάς, Κατσαρός, Σκαλλέρης Τ., Τσιρίλο (70' Μάμμης), Χατζηγιαννίδης, Μαργαρίτης, Κατσαρός, Σκαλλέρης Μ.*

ΑΛΛΑΞΟΓΚΟΛΙΕΣ

Με τον πάντα δικό σας...

Αλλαξογκόλιές

γκολτζή γκολτζή γκολτζή...

www.angelfire.com/pa4/allaksogolies

E-mail: **allaksogolis@yahoo.gr**

Για όσους δεν είναι Έλληνες και δεν το γνωρίζουν αλλά και για όσους νιώθουν Έλληνες και θέλουν να πιάσουν την Ελληνική σημαία αλλά δεν έχουν την Ελληνική υπηκοότητα, ας πάνε αμέσως να γραφτούν σε κάποιο καλό φροντιστήριο για να γίνουν αριστούχοι και να πάρουν έτσι το βραβείο τους (βλ. γαλανόλευκη) και να ικανοποιήσουν την επιθυμία τους.

Αύριο γιορτάζουμε το Όχι που είπαν οι **Έλληνες** σε Ιταλούς (και κατά συνέπεια και σε Γερμανούς) μετέπειτα κατακτητές (ευτυχώς όχι για πάντα). Στα πλαίσια όμως της φιλελευθερίας και για τον φόβο να μην χαρακτηριστούμε ρατσιστές, θα μπορούσαμε να αλλάξουμε την ιστορία και να μαθαίνουμε στα παιδιά μας ότι οι εχθροί μας τότε δεν ήταν οι παραπάνω, αλλά ήταν...εξωγήινοι και προερχόντουσαν από άλλο πλανήτη !!!



Στο έπος του 1940 οι Έλληνες φαντάροι δεν φώναζαν ΑΕΡΑ στα Ελληνοαλβανικά σύνορα, αλλά στην πραγματικότητα σήκωναν δυνατό άνεμο για να...δροσίζονται οι γείτονες και «φίλοι» μας που δεν χάνουν ευκαιρία και κάθε στιγμή φροντίζουν να υπενθυμίζουν το ποιος είναι το αφεντικό και εντός της επικράτειας της δικής τους αλλά και της δικής μας. Τελευταίο παράδειγμα η σωματική άσκηση την οποία υπέστησαν οι Βορειοηπειρώτες στις αλβανικές εκλογές. Μόνο η αρκούδα έλειπε από το ξύλο που έπεσε εκεί.

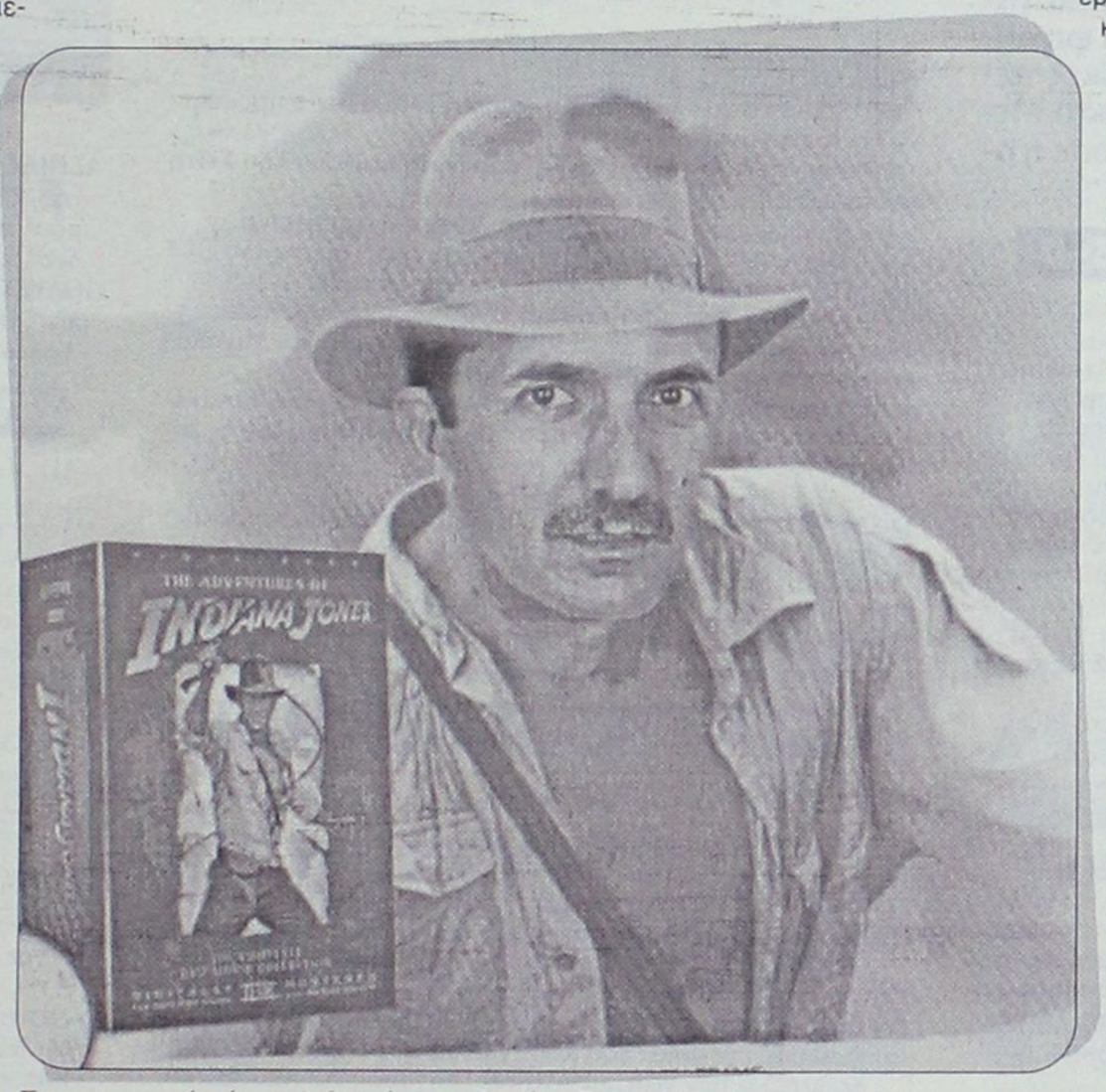

Στην σημερινή φώτο φιλοξενούμε τον Ιντιάνα Βογιατζόουνς ο οποίος βάλθηκε να ξεπεράσει τον μέχρι πρότινος γνωστό εξερευνητή. Ήδη το βιβλίο που κυκλοφόρησε έχει γίνει περιζήτητο από τους παραγωγούς του Χόλλυγουντ και καθόλου απίθανο να τον δούμε σύντομα πρωταγωνιστή στην Έβδομη Τέχνη. Απολαύστε τον!

Επειδή όμως είμαστε Χριστιανοί Ορθόδοξοι (και ας μην αναφέρεται τώρα αυτό πλέον στην ταυτότητα μας) και οι Ιεράρχες μας δεν νοιάζονται για τίποτε άλλο παρά μόνο για το ποίμνιο τους, γι'αυτό τον λόγο και γίνονται οι φαγωμάρες μεταξύ των μεγάλων κεφαλιών. Όλα τα άλλα που ακούγονται περί καρεκλών και δίψας για εξουσία στην πλάτη του λαουτζίκου (που συν τοις άλλοις είναι ο μεγαλύτερος και αστείρευτος χρηματοδότης της τεράστιας περιουσίας της Εκκλησίας) διαψεύδονται ως ανακριβή !

Πάντως επειδή ζούμε στην χώρα της υπερβολής και τίποτα δεν θεωρείται απίθανο, φαντάζεστε μετά το αληλοσυντροφικό ξύλο μεταξύ των αστυνομικών να έχουμε και μαλλιοτραβήγματα μεταξύ παπάδων και δεσποτάδων ? Από την μια οι συνεχείς σεισμοί, από την άλλη οι...όσιες κόντρες, στο τέλος δεν θα το γλιτώσουμε το σχίσμα, που θα είναι και άπατο !

Το Ελληνικό ποδόσφαιρο σε επίπεδο συλλόγων μετά τον θρίαμβο της Εθνικής μας ομάδας, μας επανέφερε στην σκληρή πραγματικότητα. Και οι τρεις εκπρόσωποι μας στο Champions League την άρπαξαν είτε εύκολα είτε δύσκολα υπενθυμίζοντας το πραγματικό επίπεδο του ποδοσφαίρου μας. Γήπεδα, υποδομές, σωστή οργάνωση, όχι βία για να επιστρέψει ο κόσμος κοντά στον βασιλιά των σπορ, είναι τα βασικά συστατικά που χρειάζονται για την επιτυχία. Εάν δεν διαθέτεις τα παραπάνω, τότε αποδεικνύεις ότι ασχολείσαι με το Ελληνικό ποδόσφαιρο !

Πάμε τώρα στο ανεκδοτάκι μας που είναι λιγάκι μεγαλούτσικο. Ένας καλοντυμένος κύριος διασκεδάζει σε ένα μπαρ και στο τέλος της βραδιάς φεύγει παρέα με μια κοπέλα με την οποία έχει συμφωνήσει να κοιμηθούν μαζί για 100 δολάρια. Αφού περνούν ένα ωραίο βράδυ, πριν χωρίσουν το πρωί, ο κύριος λέει στην κοπέλα πως θα της στείλει τα χρήματα με την γραμματέα του. Σκεφτόμενος όμως ο κύριος κατά τη διάρκεια της ημέρας καταλαβαίνει πως ήταν πολλά τα λεφτά για μια ερωτική βραδιά. Γράφει λοιπόν ένα γράμμα στην κοπέλα ,το βάζει σε ένα φάκελο με 50 δολάρια, γράφει απέξω "Ενοίκιο" και της το στέλνει με τη γραμματέα του. Όταν παίρνει το γράμμα η κοπέλα διαβάζει τα εξής: Αγαπητή δεσποινίς, όπως βλέπετε σας αποστέλλω το ήμισυ του συμφωνηθέντος ποσού για το ενοίκιο της γκαρσονιέρας και αυτό σας το δικαιολογώ αμέσως: 1. Καταρχήν, μου υποσχεθήκατε πως το δωμάτιο είχε καλή θέρμανση αλλά προσωπικά το βρήκα αρκετά κρύο. 2. Πιστεύω πως με ξεγελάσατε όταν μου είπατε πως ήμουν ο πρώτος ένοικος. 3. Μου είχατε πει πως ήταν μικρούλι και συμπαθητικό για να με κάνει να νιώσω ωραία αλλά εγώ βρήκα έναν αχανή χώρο. Το άλλο πρωί φτάνει στο γραφείο του κυρίου ένα γράμμα που περιέχει 50 δολάρια και αναφέρει τα εξής: Αγαπητέ κύριε, σας επιστρέφω τα χρήματα του ενοικίου αλλά όσον αφορά τις παρατηρήσεις σας έχω να κάνω τις εξής παρατηρήσεις: 1. Η θέρμανση υπάρχει και είναι πολύ δυνατή αρκεί να ξέρετε πως να την ανάψετε. 2. Θα έπρεπε να έχετε καταλάβει πως ένα τόσο καλά διατηρημένο δωμάτιο δεν είναι δυνατόν να παραμένει ακατοίκητο. 3. Και τέλος, το δωμάτιο δεν θα σας φαινόταν τόσο μεγάλο αν είχατε την κατάλληλη επίπλωση για να την τοποθετήσετε στο εσωτερικό του !!!

Να ευχαριστήσω τους σπόνσορες του Αλλαξογκόλη FM που είναι :

1. «**ΣΚΑΛΑΚΙΑ**» Εστιατόριο-μεζεδοπωλείο, κεντρική πλατεία Παστίδας, τηλ.:2241047214, με πολλές ποικιλίες μεζέδων για κάθε γούστο (ανοιχτά καθημερινά από τις 19:00 – Κυριακές από τις 12:00).

2. «**ΦΛΟΣΚΑΚΗΣ ΝΕΚΤΑΡΙΟΣ**», Συνεργείο αυτοκινήτων και γεωργικών μηχανημάτων, Έμπωνας, τηλ.:2246041555, σιγουριά για τους οδηγούς.

3. «**24 ΩΡΕΣ DVD STORE – VIDEO MINUTE**», με το μοναδικό στην Ρόδο αυτόματο μηχάνημα εξυπηρέτησης πελατών που είναι στην διάθεση σας όλο το 24ωρο, Αγ.Αναστασίας 16, Ρόδος, τηλ.:2241039979.

Ο Αλλαξογκόλης FM πάντα στην συχνότητα σας

Ο γκολτζής

ΚΟΜΜΩΤΗΡΙΟ UNISEX

Natural Beauty



Χτενίσματα αέρινα, φίνα... Χτενίσματα με άποψη. Νέες κουπ με στυλ και προσθετική μαλλιών με τη γνωστή υπογραφή της **Μαρίας**

& κατόπιν ραντεβού
ανοικτά από τις 9.00 έως 17.00

Επίσης για τα μικρά παιδιά ένα ευχάριστο κούρεμα μέσα στο παιδικό αυτοκινητάκι

Παφιάκη Μαρία

Στη νέα διεύθυνση: Ακραμίτου 16, Ρόδος •

Τηλ. 32161

κάθετος Ατταβύρου και Λεωφόρου Καλλιθέας
(παλιά διεύθυνση: προέκταση Άννης Μαρίας)

Εαν ηλιακός... τότε σίγουρα

10 ΧΡΟΝΙΑ ΕΓΓΥΗΣΗ

FYROGENIS

Ο ηλιακός που εγγυάται άφθονο ζεστό νερό για πάντα



ΑΦΟΙ ΑΝΤΩΝΑΚΗ Ο.Ε.
ΨΥΞΗ - ΘΕΡΜΑΝΣΗ - ΗΛΙΑΚΑ

ΡΟΔΟΣ: ΑΛΙΚΑΡΝΑΣΣΟΥ & ΕΦΕΣΣΟΥ ΡΟΔΙΝΙ Τηλ./Φαξ 22410 25448
ΕΜΠΩΝΑΣ: Τηλ. 22460 41350, Κιν. 6977 225112, 6932 223760

ΡΕΦΛΕΞΟΛΟΓΙΑ

THE INTERNATIONAL SCHOOL OF
REFLEXOLOGY & MERIDIAN THERAPY

Ιδρύθηκε το 1983 Προϊσταμένη: Inge Dougans
1999 Διευθύντρια: Σάντρα Μπαρλάβα

Αναγνωρισμένο από το Σύλλογο Ρεφλεξολόγων

Ανακαλύψτε μια υπέροχη καριέρα στην Ρεφλεξολογία!

Οι Εγγραφές άρχισαν!

Έναρξη μαθημάτων: Σάββατο 25/10/03

RODIAN AMATHUS BEACH · HOTEL RHODES - GREECE ★★★★★

e-mail: fit-life@internet.gr
www.vacuflex.com
Ηρακλειδών 100, Ιξιά
Τηλ/Fax: 22410 89906, Κινητό: 6938855818

Γ' ΑΤΗΓΟΡΙΑ - Α' ΟΜΙΛΟΣ

Επικράτησαν τα φαβορί

Χωρίς την μεγάλη έκπληξη κύλησε η αγωνιστική, με την Ασπίδα Σ και Ο.Φ.Ιστρίου να αποσπούνται από τους υπόλοιπους

Επίδειξη ισχύος έκανε στην έδρα της η Ασπίδα Σ , απέναντι σε ένα Πολύστρατο που προσπάθησε να κρατήσει το σκορ σε χαμηλά επίπεδα .Η τρίτη συνεχόμενη νίκη που πέτυχαν οι Σαλακενοί συνδυάσθηκε από καλή απόδοση κυρίως από τους νεαρούς ποδοσφαιριστές που χρησιμοποιήθηκαν ,και τους Θέτει μόνους πρώτους στην κορυφή του ομίλου. Συνέχεια στα θετικά αποτελέσματα για τον Ο.Φ.Ιστρίου που πέρασε από την Κάλαθο επί του τοπικού Ταξιάρχη που του δίνη το δικαίωμα να φιγουράρει στη δεύτερη θέση .Εύκολες νίκες πέτυχαν στις έδρες τους Δαμάγητος και Μεσαναγροός ,ενώ χωρίς νικητή τέλείωσε η αναμέτρηση του Ζευς με τον Ιάλυσο '97.

ΜΕΣΑΝΑΓΡΟΣ–ΔΩΡΙΕΑΣ 3–0

ΚΟΣΚΙΝΟΥ

Το αήττητο σερί των δύο αγωνιστικών του Δωριέα κατάφερε να σπάσει η Μεσαναγρός στην έδρα της καταφέρνοντας να επικρατήσει πιο δύσκολα από ό,τι δείχνει .Οι γηπεδούχοι κατάφεραν να προηγηθούν στο δεκατρία και από εκεί και πέρα προσπάθησαν με αμυντική διάταξη να κρατήσουν το υπέρ τους αποτέλεσμα .Μέχρι και το 62'όταν οι Δωριείς έμειναν στον αγωνιστικό χώρο με δέκα ποδοσφαιριστές και ένα τέταρτο μετά με εννέα .Κατάσταση που βόλευε τους Μεσαναγρενούς στο να πετύχουν δύο ακόμη γκολ.

ΦΑΣΕΙΣ –ΓΚΟΛ

13' Σέντρα του **Μακριά,** πλασέ στην κίνηση του **Σταματίου** 1-0.

22' Δυνατό σουτ του **Γιαννά,** απέκρουσε δύσκολα ο **Ρίζος.**

40' Πλασέ του **Γιαννά,** απέκρουσε πάνω στην γραμμή σε κόρνερ ο **Παρασκευάς.**

62', και 77' αποβλήθηκαν με κόκκινη κάρτα οι **Κιάρρι Ε.** και **Καππάκας.**

80' Δυνατό σουτ έξω από την περιοχή του **Αξιώτη** 2-0.

90' Σε κενή εστία ο **Παλάντζας** δεν δυσκολεύτικε να γράψει το τελικό 3-0.

Με παράπονα άφησε τους γηπεδούχους , η διαιτησία του **Ορφανού** . Χωρίς προβλήματα οι βοηθοί **Γιοβάνι, Φουκαράς.**

Από τους γηπεδούχους ξεχώρισαν οι **Παλάντζας, Γιαννάς** και Αξιώτης ενώ από τους φιλοξενούμενους οι **Ζάγκος, Καρίπης** και **Χειμωνέττος.**

ΟΙ ΣΥΝΘΕΣΕΙΣ

ΜΕΣΑΝΑΓΡΟΣ: *Ρίζος Βαρνάκης , Σταματάκης ,Παρασκευάς , Αξιώτης , Γιαννάς ,Πανούτσης ,Μπαϊράμης , Παλάντζας , Μακριάς , Σταματίου.*

ΔΩΡΙΕΑΣ : *Κιάρρι Τ. Ζάγκος , Τάλιας , Θαλασσινός , Καρίπης , Πάπα, Κιάρρι Ε , Γιάννου ,Καππάκας , Κασιώτης , Μάχλης ,Χειμωνέττος.*

ΤΑΞΙΑΡΧΗΣ–ΟΦΙ 1–2

ΚΑΛΑΘΟΣ (ΧΩΡΙΤΗΣ ΙΣΙΔΩΡΟΣ)

Χωρίς να συναντήσει ιδιαίτερες δυσκολίες ο Ο.Φ. Ιστρίου προηγήθηκε με 2-0 και αυτά τα δύο γκολ που πέτυχε ήταν αρκετά για να του δώσουν τη νίκη και τους τρεις βαθμούς. Οι γηπεδούχοι προσπάθησαν μόνο μετά την επίτευξη του δεύτερου τέρματος να αντιδράσουν και να κάνουν κάτι καλό αλλά το μόνο που κατάφεραν ήταν να μειώσουν σε 2-1 και τίποτα περισσότερο.

ΦΑΣΕΙΣ-ΓΚΟΛ

3' Σουτ του **Κωνσταντίνου** μόλις άουτ.

8' Φάουλ από τον **Μάγγο** έδιωξε πάνω στην γραμμή ο **Μακρής.**

41' Ανατράπηκε ο **Αθανασόπουλος** μέσα σ την περιοχή, ο διαιτητής έδειξε παίζετε.

44' Κόρνερ από τον **Κωστίδη,** σουτ του **Κοτσάνη** στο οριζόντιο και άουτ.

50' Ασίστ του **Κωστίδη** στον **Μοσχή** που από θέση τετ-α-τετ πλάρε μόλις άουτ.

59' Κόρνερ από τον **Κωστίδη** έδιωξαν οι αμυντικοί προσωρινά και **Κωνσταντίνου** με σουτ έκανε το 0-1.

60' Κόρνερ από τον **Κωστίδη.** Καρφωτή κεφαλιά του **Σεϊτη** και το 0-2.

84' Φάουλ από τον **Κοντέλλα,** μπλόκαρε ο **Δημητρίου.**

89' Κόρνερ από τον **Γεωργίου,** σύγχυση στην άμυνα του ΟΦΙ και ο **Παπουτσάκης** με αυτογκόλ έγραψε το τελικό 1-2.

Πολύ καλή η διαιτησία των **Κόκκινου** (που αγωνίστηκε στην θέση του **Ταράλη** που δεν προσήλθε), **Συμιακού** και **Μιχαλάκη** (που έπαιξε βάσει του άρθρου 12 του ΚΑΠ).

Από τον Ταξιάρχη διακρίθηκαν οι **Αθανασόπουλος, Κοντέλλας** και **Νικηταράς** ενώ από τον ΟΦΙ οι **Μπονιάτης, Σεϊτης** και **Κωστίδης.**

ΟΙ ΣΥΝΘΕΣΕΙΣ

ΤΑΞΙΑΡΧΗΣ: *Γεωργάς, Κωνσταντινίδης, Μπάδρας, Δημακός, Μακρής, Γεωργίου, Αθανασόπουλος, Κοντέλλας, Παναγιωτόπουλος, Γερακούδης, Νικηταράς.*

ΟΦΙ: *Δημητρίου, Μπονιάτης, Κιτσώνης, Μάγγος, Παπουτσάκης, Σεϊτης, Κωνσταντίνου (75'Μάχλης), Κωστίδης (90'Δημητραδιού), Μοσχής (70'Λεβάκης), Οικονόμου, Κοτσάνης.*

ΔΑΜΑΓΗΤΟΣ–ΕΘΝΙΚΟΣ 2–0

ΘΕΟΛΟΓΟΣ

Την δεύτερή του νίκη το πρωτάθλημα πέτυχε χθες ο Δαμάγητος, που εκμεταλλευόμενος την έδρα του και το γκολ που σημείωσε με την συμπλήρωση του πρώτου εικοσαλέπτου επικράτησε του Εθνικού Αρχίπολης με 2-0.

Οι γηπεδούχοι πήραν το προβάδισμα στο 20 με απ' ευθείας εκτέλεση φάουλ του Αθανασίου, ενώ το τελικό 2-0 διαμορφώθηκε στο 80 από τον **Παπαμανώλη,** που εκμεταλλεύτηκε με κοντινό πλασέ την ασίστ του **Καραγιάννη.**

Καλύτεροι των νικητών ήταν οι **Γρηγοράς** και **Αθανασίου,** ενώ από πλευράς Εθνικού άρεσαν οι **Μάρκου** και **Μαργαρίτης.**

Καλή ήταν η διαιτησία των **Γενή, Ταράλη** και **Φουκάρας.**

ΟΙ ΣΥΝΘΕΣΕΙΣ

ΔΑΜΑΓΗΤΟΣ: *Ζαγοριανός, Μέμα, Τρούλης, Γρηγοράς, Ανάστασου, Κοντομανώλης (76 Καραγιάννης), Πασαλής, Ζαγκανίκας, Παπαμανώλης (83 Χατζησάββας), Αθανασίου(85 Ιακωβίδης), Καραγιάννης Δ.*

ΕΘΝΙΚΟΣ: *Σαρικάς, Σφουγαριστός, Καραγιάννης (85 Κουτσουμπάρης), Χαρτερός, Φιλίππου, Σαββιού (29 Παπανθύμου), Μάρκου, Χατζηγεωργίου, Μανέτας, Χατζηνικόλας (46 Στραντζόπουλος), Μαργαρίτης.*

ΑΣΠΙΔΑ ΣΑΛ.–ΠΟΛΥΣΤΡΑΤΟΣ 5–0

ΣΑΛΑΚΟΣ

Σαρωτική η Ασπιδα Σαλάκου, έφτασε με άνεση στον θρίαμβο με 5-0 επί του αδύναμου Πολύστρατου φτάνοντας στην τρίτη της νίκη σε ισάριθμα παιχνίδια του πρωταθλήματος.

Το σκορ άνοιξε στο 10 με κεφαλιά του **Πεταυράκη Χ..,** στο 12 ο **Πεταυράκης Ι.** κέρδισε πέναλτι που εκτέλεσε εύστοχα ο **Κοτζαή,** στο 15 ο **Πολυχρόνης** ανέβασε τον δείκτη του σκορ στο 3-0 με πλασέ, στο 25 ο **Πεταυράκης Δ..** «έγραψε» το 4-0 με σουτ μετά από ατομική προσπάθεια, ενώ το τελικό 5-0 διαμορφώθηκε στο 51 με πέναλτι του **Πεταυράκη Τ.,** που κέρδισε ο **Παπαχριστοδούλου.**

Καλύτεροι των νικητών ήταν οι **Πεταυράκης Ι ., Πεταυράκης Δ.** και **Μαρουλάκης,** ενώ από τον Πολύστρατο φάνηκαν οι **Κουφός** και **Καρπάθιος.**

Καλή ήταν η διαιτησία των **Σταυριανού, Τσαούση** και **Γουλάρα.**



Το τρία στα τρία πέτυχε η Ασπίδα Σαλάκου

ΟΙ ΣΥΝΘΕΣΕΙΣ:

ΑΣΠΙΔΑ ΣΑΛ.: *Σαββάκης, Ντούπης, Πεταυράκης Χ., Πολυχρόνης Δ., Πολυχρόνης Α. (46 Τζοσκούν), Ευθυμίου, Κοτζαή, Μαρουλάκης, Πεταυράκης Ι., Πολυχρόνης Μ. (25 Παπαχριστοδούλου), Πεταυράκης Ε. (16 Πεταυράκης Τ.)*

ΠΟΛΥΣΤΡΑΤΟΣ: *Πατούνας, Καλογερής, Χανδακάρης, Μόσχου, Χατζηπαυλής, Γιακουμάκης, Καρπάθιος, Μαγιάφης, Κουφός, Διακογεωργίου, Χατζηιωάννου.*

ΖΕΥΣ–ΙΑΛΥΣΟΣ '97 2–2

ΑΓΙΟΙ ΑΠΟΣΤΟΛΟΙ

Ανατρεπτικό ήταν το "σενάριο" του χθεσινού παιχνιδιού των Αγίων Αποστόλων. Ο Ζευς είχε από την αρχή την υπεροχή και τις ευκαιρίες, έτσι έφτασε στο 55' να προηγείται με 2-0.

Στην συνέχεια οι φιλοξενούμενοι που ήταν ουσιαστικοί στις λίγες ευκαιρίες που δημιούργησαν κατόρθωσαν να φτάσουν στο 2-2.

ΦΑΣΕΙΣ-ΓΚΟΛ

40'. Ο **Γεωργούδης** με σουτ έξω από τη περιοχή άνοιξε το σκορ.

55'. Ο **Μαρκόπουλος** μετά από σέντρα του **Παππά** έκανε με πλασέ το 2-0.

65'. Ο **Παπαχατζής** με πλασέ μείωσε σε 2-1.

85'. Ο **Παππάς** ανατράπηκε από τον **Αγκά** μέσα στη περιοχή, ο διαιτητής **Κατσιδώνης** κατελΌγισε πέναλτι, το οποίο εκτέλεσε ο παθών και απέκρουσε ο **Παπαδόπουλος.**

90'. Ο **Χατζηαντωνίου** έβγαλε μπαλιά στον **Σταματίου** και ο τελευταίος με πλασέ έκανε το 2-2.

Με λάθη ήταν η διαιτησία του **Κατσιδώνη Π.**

Καλός ήταν ο α' βοηθός Κόττορος και με λάθη ο β' βοηθός **Κουρδουλάς.**

Από τον Ζευς καλύτεροι ήταν οι **ΓεΩργούδης, Αργυρός Μ.** και **Αργυρός Θ.**

Από τον Ιάλυσο '97 διακρίθηκαν οι **Χατζηβαλσάμης, Κότσου** και **Παπαχατζής.**

ΟΙ ΣΥΝΘΕΣΕΙΣ:

ΖΕΥΣ: *Χαρτερός, Γεωργούδης, Αργυρός Μ., Κουλουριώτης, Σαλονικιός, Αγκάς, Παππάς, Ροδίτης (46' Ζωάννου), Μαρκόπουλος (60' Ραφτής), Αργυρός Θ., Σακκής.*

ΙΑΛΥΣΟΣ '97: *Παπαδόπουλος Μ., Ανανίας, Καμπουράκης Γ. (50' Αθανασόπουλος), Καμπουράκης Μ. (42' Παπαχατζής), Σολακιάν, Συκόφυλλος (58' Παπαδόπουλος Κ.), Χατζηβαλσάμης, Κότσου, Χατζηαντωνίου, Κουντούρης, Σταματίου.*

ΣΚΟΡ ΚΑΙ ΣΚΟΡΕΡ

● Ασπίδα Σ.–Πολύστρατος 5–0
10' **Πεταυράκης Χ.** (πεν. 12' **Κοτζαής**), 15' **Πολυχρόνης,** 25' **Πεταυράκης Δ.,** 51' (πεν.) **Πεταυράκης Ι.**

● Ζευς–Ιάλυσος '97 2–2
40' **Γεωργούδης,** 55' **Πάπα**/65' **Παπαχατζής,** 90' **Σταματίου.**

● Δαμάγητος–Εθνικός 2–0
20' **Αθανασίου,** 80' **Παπαμανώλης.**

● Μεσαναγρός–Δωριέας 3–0
13' **Σταματίου,** 80' **Αξιώτης,** 90' **Παλάντζας.**

● Ταξιάρχης–Ο.Φ. Ιστρίου 1–2
59' **Κωνσταντίνου,** 60' **Σεΐτης,** 89' (αυτ.) **Παπουτσάκης.**

● Ρεπό ο Αγ. Ισίδωρος

ΕΠΟΜΕΝΗ ΑΓΩΝΙΣΤΙΚΗ (4η)

Ζευς-Ασπίδα Σ.
Πολύστρατος-Δαμάγητος
Ιάλυσος '97-Αγ. Ισίδωρος
Εθνικός-Μεσαναγρός
ΟΦ Ιστρίου-Δωριέας
Ρεπό ο Ταξιάρχης

ΒΑΘΜΟΛΟΓΙΑ - Α' ΟΜΙΛΟΣ

ΟΜΑΔΕΣ	ΒΑΘΜΟΙ	ΑΓ.	ΤΕΡΜ.
1. Ασπίδα Σ.	9	3	12-1
2. Ο.Φ. Ιστρίου	7	3	5-3
3. Μεσαναγρός	6	3	8-4
4. Δαμάγητος	6	3	5-3
5. Δωριέας	6	3	6-4
6. Αγ. Ισίδωρος	3	2	2-2
7. Εθνικός	3	3	4-4
8. Ζευς	2	2	4-4
9. Ιάλυσος '97	1	2	3-7
10. Ταξιάρχης	0	3	4-8
11. Πολύστρατος	0	2	0-13

Παρουσίασε την ιστορία του

Με την παρουσία αρκετού κόσμου και πολλών επωνύμων, όπου ανάμεσά τους και ο πρώτος πολίτης του Δήμου Ροδίων, ο Δήμαρχος **Γιώργος Γιαννόπουλος,** ο Πρόεδρος του ΣΕΓΑΣ **Βασίλης Σεβαστης** ο Συνεπίκουρος Δημάρχου **Κάλλιστος Διακογεωργίου** η πρόεδρος του ΝΑΟΔ **Ανδριάνα Μπαφίτη** και ο Πρόεδρος του Δημοτικού συμβουλίου του Δήμου Ρόδου **Γιάννης Τσιγάρος,** πραγματοποιήθηκε στο Εθνικό θέατρο Ρόδου η παρουσίαση του βιβλίου της ιστορίας του Δωριέα , κατά την χρονική περίοδο 1924 ημερομηνία ίδρυσης εώς και το1967. Πρώτος τον λόγο πήρε ο Πρόεδρος του συλλόγου **Αναστάσιος Βογιατζόγλου** που αναφέρθηκε στην προσφορά των παλιών παραγόντων και αθλητών στην Ροδιακή κοινωνία γεγονός που προκάλεσε την συγκίνηση των παρευρισκομένων , ενώ στην συνέχεια ακολούθησε η παρουσίαση του βιβλίου από τον Πρόεδρο της στέγης γραμμάτων και τεχνών Δωδεκανήσου **Νίκο Νικολάου.** Το τέλος της παρουσίασης έφερε στο "βήμα" την σύζυγο και το γιο του ιδρυτή **Αλέξανδρο** και **Αλκμήνη Μίσιου** (ιδρυτής **Γαβριήλ)** που αφού ευχαρίστησαν πρώτα τους διοργανωτές για την πρόσκληση, αναφέρθηκαν στο πως έζησαν την ίδρυση και την πορεία του συλλόγου. Στην συνέχεια ακολούθησαν οι βραβεύσεις προς τα τιμώμενα πρόσωπα της βραδιάς, που επιφύλασσε στο κλείσιμο την ερμηνεύσει του άσματος που έγραψε ο **Μίκης Θεοδωράκης** «Όμορφη Πόλη» από την **Ανίτα Βογιατζόγλου.** Την εκδήλωση χαιρέτησαν με επιστολή τους ο βουλευτής **Κοσμάς Σφυρίου,** ο πρόεδρος της ΕΠΟ **Βασίλης Γκαγκάτσης,** ο πρόεδρος του Ολυμπιακού **Σωκράτης Κόκκαλης** και ο Αντιπρόεδρος του Παναθηναϊκού **Γιώργος Στράτος.**

Γ' ΚΑΤΗΓΟΡΙΑ - Β' ΟΜΙΛΟΣ

Εφεση στο διπλό

Οι νίκες των φιλοξενουμένων, το κυρίαρχο στοιχείο της τρίτης αγωνιστικής

Την μοναξιά της κορυφής απολαμβάνει από χθες η Αναγέννηση Ρ μετά από το νικηφόρο πέρασμα από τα Κοσκινού επί του γηπεδούχου Ροδιακού. Σε σκληρό καρύδι αποδεικνύετε σε αυτές τις πρώτες αγωνιστικές ο Αστέρας Π που διατήρησε το αήττητο ,καθώς αναδείχθηκε ισόπαλος στην Κρητηνία κόντρα Αλθαιμένη. Το 2Χ2 κατάφερε να πετύχει στα εντός έδρας παιχνίδια ο Πετρώνας , που σύντριψε στην έδρα του την Σύμη .Τις πρώτες νίκες στο πρωτάθλημα και μάλιστα εκτός έδρας πέτυχαν οι Ασκληπειός και Ηρακλής Λ.

ΔΗΜΗΤΡΑ–ΑΣΚΛΗΠΕΙΟ 1–2

ΔΑΜΑΤΡΙΑ

Την πρώτη του νίκη στο πρωτάθλημα, κατάφερε να την πετύχει εκτός έδρας ο Ασκληπειός που πέρασε νικηφόρα από την Δαματριά επικρατώντας της τοπικής Δήμητρας με 2-1.

Το παιχνίδι σ' όλη την διάρκεια ήταν αμφίρροπο με τους φιλοξενούμενους να καταφέρνουν να προηγηθούν με 2-0 στο ημίχρονο. Οι γηπεδούχοι μείωσαν με το καλημέρα στην επανάληψη χωρίς όμως να καταφέρουν να πετύχουν τίποτα περισσότερο.

ΦΑΣΕΙΣ-ΓΚΟΛ

23'. Βολ-πλανέ του **Κλιμαντή** 0-1.

35'. Από τα έντεκα μέτρα ο **Κολέτσης** δεν δυσκολεύτηκε να κάνει το 0-2.

49'. Απευθείας εκτέλεση φάουλ του **Σαλπιγκτίδη** 1-2.

Πολύ καλή ήταν η διαιτησία των **Ρουμάνη, Φραγκίνη, Κλιάρη.**

ΞΕΧΩΡΙΣΑΝ

Από τους γηπεδούχους άρεσαν οι **Σαλπιγκτίδης, Καρναβάς,** ενώ από τον Ασκληπειό οι **Κλιμαντής, Γαϊτάνος** και **Στούπος.**

ΟΙ ΣΥΝΘΕΣΕΙΣ

ΔΗΜΗΤΡΑ: *Πηδιάκης Σ., Σταμάτης, Πάττας (70' Χιώτης), Ζερβός (46' Γιαννακάκης), Χειμωνέττος (46' Σαράντου), Παναής, Σαλπιγκτίδης, Πηδιάκης Γ., Πηδιάκης Π., Καρναβάς, Καριπίδης.*

ΑΣΚΛΗΠΕΙΟ: *Κουγκράς Α., Κουγκράς Σ. (20' Χατζηκώστας), Ματσάγκος, Παπαβασιλείου, Κολέτσης, Μπαϊράμης, Κλιμαντής, Παπαγεωργίου, Πεταλάς, Γκιζέτης (85' Γαϊτάνος), Στούπος.*

ΗΛΙΟΣ–ΗΡΑΚΛΗΣ Λ. 1–2

Λ. ΙΑΛΥΣΟΥ

Πρώτη νίκη στο πρωτάθλημα για τον Ηρακλή Λ., στην Ιαλυσό κόντρα στον αρκετά φιλόδοξο για την φετινή περίοδο Ηλιο.

Το παιχνίδι σημαδεύτηκε από την αποβολή δύο ποδοσφαιριστών (ένα από κάθε ομάδα) όταν αλληλοχτυπήθηκαν.

Οι φιλοξενούμενοι κατάφεραν να πάρουν κεφάλι, στο σκορ μόλις στο 2' για να έρθει μετά από 20 λεπτά η απάντηση των γηπεδούχων που έφεραν το ματς στα ίσα. Με επανάληψη ξεκίνησε με τις καλύτερες προϋποθέσεις όπως και το πρώτο μέρος, για τους Ηρακλειδής που πέτυχαν και δεύτερο γκολ, που τους χάρησε την νίκη.

ΦΑΣΕΙΣ-ΓΚΟΛ

2'. Δυνατό σουτ του **Καμά** 0-1.

21'. Με τον ίδιο τρόπο ο **Νάκος** έφερε το ματς στα ίσα.

40'. Αποβλήθηκαν από το παιχνίδι οι **Νάκος** και **Αθανασάκης Β.,** γιατί αλληλοκτυπήθηκαν.

49'. Με εύστοχο χτύπημα πέναλτι του **Τσάπαλη** ο Ηρακλής πανηγύρισε τους πρώτους του βαθμούς.

Χωρίς προβλήματα η διαιτησία των **Στεφανάκη, Ζαννετή, Αντωνά.**

ΔΙΑΚΡΙΘΗΚΑΝ

Από τον Ηλιο ξεχώρισαν οι **Τσιάτος, Κιλασίν,** ενώ από τον Ηρακλή οι **Αθανασάκης, Εγγλέζος** και **Διακολουκάς.**

ΟΙ ΣΥΝΘΕΣΕΙΣ

ΗΛΙΟΣ: *Μαλινδρέτος, Μοσκιού, Κόκα (60' Κάκαρος), Κιλασίν, Κωστομοίρης, Νάκος, Μπιλιάς (75' Ζαμαντάκης), Μακρής, Μουτσοντέμης (51' Πάττας), Τσιάτος.*

ΗΡΑΚΛΗΣ Λ.: *Μουστάκας, Διακοβασιλείου, Τσάπαλης, Διακολουκάς, Παπασταματίου, Εγγλέζος, Ευαγγελίδης Σ., Αθανασάκης Μ. (87' Τσανακίδης), Καμάς, Αθανασάκης Β., Ευαγγελίδης Ι.*

ΠΕΤΡΩΝΑΣ–ΣΥΜΗ 8–0

ΑΡΧΑΓΓΕΛΟΣ

Το 2Χ2 κατάφερε να πετύχει στην έδρα του ο Πετρώνας συντρίβοντας την αδύναμη Σύμη με 8-0 . Το σκορ του αγώνα από μόνο του μαρτυράει και την διαφορά δυναμικότητας που χωρίζει τις δύο ομάδες και μία περαιτέρω αναφορά θα ήταν ανούσια

ΦΑΣΕΙΣ – ΓΚΟΛ

12' Διαγώνιο σουτ του **Παπαοικονόμου** 1-0.

29' Κοντινό πλασέ του **Φουτούλη** 2-0.

34' Ο ίδιος παίκτης με κοντινό πλασε πέτυχε το 3-0.

52' Ατομική προσπάθεια και πλασέ του **Παπαοικονόμου** 4-0.

67' Ο **Δημητρόπουλος** από θέση βολής με ωραίο σουτ έκανε το 5-0.

72' Παπαοικονόμου μετά από ατομική προσπάθεια και σουτ ανέβασε τον δείκτη του σκορ στο 6-0.

75' Απευθείας εκτέλεση φάουλ του **Δημητρόπουλου** 7-0.

85' Με τον ίδιο τρόπο ο **Παπαοικονόμου** έγραψε το τελικό 8-0.

Καλή ήταν οι διαιτησία των **Λάμπρου, Αργυρόπουλου Σαββιδάκη.**

ΑΡΕΣΑΝ

Από τους Αρχαγγελίτες καλύτεροι σε απόδοση ήταν οι **Παπαοικονόμου, Λεβέντης** και **Δημητρόπουλος,** ένω από την Σύμη δεν ξεχώρισε κάνεις.

ΟΙ ΣΥΝΘΕΣΕΙΣ

ΠΕΤΡΩΝΑΣ: *Φαρμάκαλης , Φουτούλης (70'Κοτσίκος) , Δημητρόπουλος , Ξετρύχης (75'Ματσιγκος), Δότας (57'Γιομτζής) ,Γιωργάς , Μαυριός Λεβέντης , Πομπού ,Αντριανός , Παπαοικονόμου.*

ΣΥΜΗ: *Μακρόπουλος , Τσαβαρής Μ, Οθυτου , Καψής , Τσαβαρής Β,Ζουρούδης , Στεφάνου Α, Στεφάνου Χ, Κάλιαρος Γ, Κυπριώτης , Χάσκας Κάλιαρος.*

ΑΛΘΑΙΜΕΝΗΣ–ΑΣΤΕΡΑΣ Π. 2–2

ΚΡΗΤΗΝΙΑ (ΑΓΓΕΛΟΣ ΠΑΤΤΑΣ)

Έστω και στις καθυστερήσεις ο Αλθαιμένης τα κατάφερε τελικά και πέτυχε το γκολ της ισοφάρισης παίρνοντας έτσι στο παρά πέντε τον βαθμό της ισοπαλίας απέναντι σε έναν Αστέρα Π. που μέχρι εκείνο το σημείο όλα έδειχναν ότι θα έφευγε από την Κρητηνία με τον βαθμό της ισοπαλίας.

Το παιχνίδι ήταν σκληρό με δυνατές μονομαχίες και αρκετά φάουλ με τους δύο αντιπάλους να προσπαθούν για τη νίκη. Οι φιλοξενούμενοι προηγήθηκαν δύο φορές αλλά ισάριθμα ισοφαρίστηκαν. Δίκαιο σε γενικές γραμμές το αποτέλεσμα.

ΦΑΣΕΙΣ-ΓΚΟΛ

52' Ο **Μπιλιάς** ανατράπηκε από τον **Κουλούρη** και πέναλτι. Το εκτέλεσε εύστοχα ο **Λεμονάκης** και 0-1.

54' Εκτέλεση κόρνερ από τον **Καραγιάννη Θ.** η μπάλα χτύπησε στο αριστερό κάθετο δοκάρι κι έφυγε άουτ.

63' Μόνος ο **Κυπριώτης** από καλή θέση με ωραίο πλασέ ισοφάρισε σε 1-1.

66' Ο **Λεμονάκης** εκτέλεσε έμμεσο φάουλ μέσα από την μεγάλη περιοχή, κεφαλιά του **Αθανασίου** και το 1-2.

81' Ο **Κουλούρης** χτύπησε εκτός φάσης τον **Βασιλώττο** αλλά ο διαιτητής και ο βοηθός του δεν είδαν το συμβάν.

89' Αποβλήθηκε με δεύτερη κίτρινη κάρτα ο **Κατραμάδος** για διαμαρτυρία.

93' Ο **Κυπριώτης** με κοντινό σουτ πέτυχε το τελικό 2-2.

Καλός σε γενικές γραμμές ο **Χατζηνικόλας,** με λάθη οι βοηθοί του **Μιντζιρίκης** και **Σάββενας.**

Από τον Αλθαιμένη ξεχώρισαν οι **Κουλούρης, Κυπριώτης** και **Σαρρής** ενώ από τον Αστέρα Π. οι **Λεμονάκης, Λυδάκης** και **Μπιλιάς.**

ΟΙ ΣΥΝΘΕΣΕΙΣ

ΑΛΘΑΙΜΕΝΗΣ: *Καραγιάννης, Γιαννακάς, Καρναβάς (46'Τόσκας), Καραγιάννης Δ., Κουλούρης, Καραγιάννης Θ., Σαρρής, Κατραμάδος, Κυπριώτης, Κόκκινος, Καρπαθάκης (77' Καρναβάς Σ.).*

ΑΣΤΕΡΑΣ Π.: *Γεωργαλλίδης, Λεμονάκης, Λυδάκης, Σπάρταλης (46'Τριαλόλης), Χαριδάκης (55'Αθανασίου), Γιακουμάρος, Μπιλιάς, Τσάππης, Λενιού, Παπαδημήτρης, Τσαφής (75'Βασιλώττος).*

ΡΟΔΙΑΚΟΣ–ΑΝΑΓΕΝΗΣΗ 1–3

ΚΟΣΚΙΝΟΥ

Μετά από ένα ωραίο παιχνίδι η Αναγέννηση Ρ. έχοντας την πρωτοβουλία των κινήσεων στο μεγαλύτερο διάστημα του παιχνιδιού κατάφερε να κάμψει την αντίσταση του Ροδιακού και να κερδίσει με σκορ 3-1.

Οι φιλοξενούμενοι προηγήθηκαν στο σκορ για να ισοφαριστούν στην συνέχεια. Ακολούθως κι ενώ έπαιζαν με έναν παίκτη λιγότερο πέτυχαν δύο ακόμα γκολ και πήραν έτσι τη νίκη και τους τρεις βαθμούς.

ΦΑΣΕΙΣ-ΓΚΟΛ

17' Ο **Χατζηδημητρίου** με κεφαλιά άνοιξε το σκορ 0-1.

50' Μετά από ασθενή απόκρουση του τερματοφύλακα ο **Μαργαρίτης** με προβολή ισοφάρισε σε 1-1.

60' Αποβλήθηκε με δεύτερη κίτρινη κάρτα ο **Καρπαθάκης** για διαμαρτυρία.

78' Ο **Κουλουριώτης** με σουτ πέτυχε το 1-2.

89' Ο **Χριστοδούλου** πέρασε την μπάλα πάνω από τον τερματοφύλακα και έγραψε το τελικό 1-3.

Με λάθη η διαιτησία του **Μοντιάδη,** πολύ καλοί οι βοηθοί του **Λιάπη** και **Ζανεττής.**

Από τον Ροδιακό ξεχώρισαν οι **Νικολίτσης, Μαλανδρής** και **Ζίου** ενώ από την Αναγέννηση Ρ. οι **Κουλουριώτης, Χατζηδημητρίου** και **Μαυρομούστακος.**

ΟΙ ΣΥΝΘΕΣΕΙΣ

ΡΟΔΙΑΚΟΣ: *Αυγουλής, Τσέκης, Κλάδης, Νικολίτσης, Μαλανδρής, Παπάς (53'Φωτεινόπουλος), Ζίου, Νούστης, Μαργαρίτης, Μαγκαφάς, Τριανταφύλλου Ι.(49'Δολαπλής).*

ΑΝΑΓΕΝΝΗΣΗ Ρ.: *Αγγελόπουλος, Μαυρομούστακος, Πέτρας, Κουλουριώτης, Σφήκας, Σιγκελής, Παπαδόπουλος (65'Αγγουράς), Χατζή Ομέρ, Χατζηδημητρίου (88'Σακέλης), Καρπαθάκης, Χατζηστρατής (70'Χατζηχριστοδούλου).*

ΣΚΟΡ ΚΑΙ ΣΚΟΡΕΡ

● **Δήμητρα–Ασκληπειό** **1–2**
49' **Σαλπιγκτίδης**/23' **Κλιμαντής,**
35' **Κολέτσης.**

● **Πετρώνας–Σύμη** **8–0**
12', 52', 72', 85' **Παπαοικονόμου,**
29', 34' **Φουτούλης,** 67', 75' **Δημητρόπουλος.**

● **Ροδιακός–Αναγέννηση Ρ.** **1–3**
50' **Μαργαρίτης**/17' **Χατζηδημητρίου,**
78' **Κουλουριώτης,** 89' **Χριστοδούλου.**

● **Αλθαιμένης–Αστέρας Π.** **2–2**
63', 90+ **Κυπριώτης**/52' **Μπιλιάς,**
66' **Αθανασίου.**

● **Ηλιος–Ηρακλής Λ.** **1–2**
21' **Νάκος**/2' **Καμάς** (49' πεν.) **Τσάπαλης.**

● **Ρεπό ο Πήγασος**

ΕΠΟΜΕΝΗ ΑΓΩΝΙΣΤΙΚΗ (4η)

Πετρώνας-Δήμητρα
Ασκληπειό-Ροδιακός
Σύμη-Πήγασος
Αναγέννηση Ρ.-Αλθαιμένης
Ηρακλής Λ.-Αστέρας Π.
Ρεπό ο Ηλιος

ΒΑΘΜΟΛΟΓΙΑ - Β' ΟΜΙΛΟΣ

ΟΜΑΔΕΣ	ΒΑΘΜΟΙ	ΑΓ.	ΤΕΡΜ.
1. Αναγέννηση Ρ.	9	3	10-1
2. Αστέρας Π.	7	3	5-3
3. Πήγασος	6	2	10-1
4. Πετρώνας	6	2	11-0
5. Ηλιος	4	3	5-5
6. Σύμη	3	2	8-9
7. Ασκληπειό	3	3	2-6
8. Ηρακλής Λ.	3	3	3-11
9. Ροδιακός	1	3	3-6
10. Αλθαιμένης	1	3	4-9
11. Δήμητρα	0	3	2-13

Γ' ΟΜΙΛΟΣ (ΝΗΣΩΝ)

Τ' αποτελέσματα της 1ης αγωνιστικής έχουν ως εξής:

● **Αναγέννηση Ασφ.–Νικαγόρας** **1–2**
● **Πολυβώτης–Βαθύ** **1–2**
● **ΠΑΟ Κω–ΑΣΕΛ** **3–0**
● **Ολυμπιακός Καλ.–Λειψοί** **(δεν έγινε)**
● **Ρεπό ο Ποσειδών Καλ.**

ΕΠΟΜΕΝΗ ΑΓΩΝΙΣΤΙΚΗ (2η)

Νικαγόρας-Πολυβώτης
Ποσειδών Καλ.-Αναγέννηση Ασφ.
ΑΣΕΛ-Λειψοί
Βαθύ-Ολυμπιακός Καλ.
Ρεπό ο ΠΑΟ Κω

ΕΦΗΒΙΚΟ

Στραβοπάτησε ο Κλεάνθης

Ισόπαλος με τον Αρη Αρχ. Στον ένα βαθμό μείωσε ο Πετρώνας

Χάλασε το σερί του Κλεάνθη, ο Αρης παίρνοντας ισοπαλία. Τον βαθμό της ισοπαλίας πήραν και η Αναγέννηση Εμπ., ο Ζευς, ο Ερμής και ο ΠΑΣ Ασκληπειός. Με νίκες προχώρησαν οι Απόλλων Απ., Ηρακλής Μ. και Φοίβος. Για την Τρίτη ορίσθηκε ο αγώνας μεταξύ ΠΑΟ Διαγόρα και Ρόδου

ΠΕΤΡΩΝΑΣ – ΦΟΙΒΟΣ 3-0

Άνετη νίκη πήρε χθες το μεσημέρι στο γήπεδο Αρχαγγέλου , ο Πετρώνας απέναντι στον Φοίβο Κρεμαστής με σκορ 3-0. Νωρίς-νωρίς οι Αρχαγγελίτες πέτυχαν το πρώτο τέρμα με τον **Παπαοικονόμου Δ.** στο 3' .Το δεύτερο γκολ ήρθε από τον **Λαμπριανό** στο 15' και επτά λεπτά αργότερα ο **Παπαοικονόμου Δ.** πάλι έκανε το 3-0 που ήταν και το τελικό σκορ.

Χωρίς προβλήματα οι διαιτησία του κ. **Σαββιδάκης**

Συνθέσεις:

ΠΕΤΡΩΝΑΣ: *Ρούφας, Πομπού, Μπαρμπαντώνης, Καλιόζης, Κατσούλης, Λαμπριανός, Γιακουμάκης, Παπαοικονόμου Σ., Κόκας, Παπαοικονόμου Δ., Χούλης.*

ΦΟΙΒΟΣ: *Μάτσης, Γιαννικάκης, Ιατρού, Βογιατζής, Αξιώτης, Γρηγοριάδης, Κυριόπουλος, Κόντος, Μπιλιάς, Γιαννιού. Καρυπίδης.*

ΟΡΦΕΑΣ – ΗΡΑΚΛΗΣ ΜΑΡ. 1-2

Νικηφόρο πέρασμα από τους Αγ. Αποστόλους έκανε ο Ηρακλής αφού κέρδισε τον Ορφέα με 2-1.

Στο 25' ο **Λενιού** άνοιξε το σκορ και στο 40' ο **Κανδινός Β.Ι.** διπλασίασε τα γκολ των φιλοξενούμενων. Η ομάδα της πόλης μας μείωσε στο 65' με τον **Φραγκάκη** .

Καλή η διαιτησία των **Τσουρδιού και Κλιάρι.**

Συνθέσεις:

ΟΡΦΕΑΣ: *Φραγκάκης, Τρόκα, Αλαφάκης Ελ, Ατσίδης Κ, Θαρρενός Ν., Ατσίδης Τ., Αλαφάκης Ν., Κουκιαϊνης, Αναμουρλής, Λιάμης, Φτάκλας.*

ΗΡΑΚΛΗΣ Μ.: *Αλεξανδρής, Ματσαμάς, Λενιού, Παπαμιχαήλ Ε., Γεωργαρέλης, Χειμωνέτος, Παπαμιχαήλ Ι., Καρπαθάκης, Κασέκας, Τσουφιός, Κανδενός*

ΑΝΑΓΕΝΝΗΣΗ Ε.-ΕΡΜΗΣ 3-3

Εκπληκτικό παιχνίδι έγινε στην Εμπωνα, όπου Αναγέννηση και Ερμής αναδείχτηκαν ισόπαλοι 3-3. Οι γηπεδούχοι προηγήθηκαν 1-0 και 3-1, ωστόσο οι φιλοξενούμενοι βρήκαν τον τρόπο να πάρουν τον βαθμό. Τα γκολ της Αναγέννησης σημείωσαν οι **Μαρκάκης** (2) και **Χατζησάββας,** ενώ για λογαριασμό του Ερμή σκόραραν οι **Χαμάλης** (2) και **Χατζηγεωργίου.** Διαιτητής του αγώνα ήταν ο **Σεβδαλάκης.**

Οι συνθέσεις:

ΑΝΑΓΕΝΝΗΣΗ Ε.: *Χατζηγιαννάκης, Τσαμάνδωρος, Αντωνάκης, Μανωλάκης, Θεουλάκης, Χατζησάββας Β., Βενέτης, Λογοθέτης, Κουνάκης, Τσουκαλάς, Μαρτάκης. Επαιξαν και οι Ρουσακάκης, Σταμούλης και Χατζησάββας Γ.*

ΕΡΜΗΣ: *Υψηλάντης, Κώστας, Παπαγεωργίου, Ηλίας, Τέγος, Αμερικάνος, Χαμάλης, Χαζηγεωργίου, Μανιάς, Παπαδιός, Καζέλης. Επαιξαν και οι: Δρίτσος, Δανδίκης, Καφετζής, Σταυρής.*

ΚΛΕΑΝΘΗΣ – ΑΡΗΣ 2-2

Μπόρεσε και σταμάτησε το τρελό σερί του Κλεάνθη ,ο Άρης , πέρνοντας ισοπαλία. Με το αποτέλεσμα αυτό θα φτάσουν σε απόσταση αναπνοής (σε ένα βαθμό) ο Πετρώνας και ο Διαγόρας αν νικήσουν τους αντιπάλους τους.

Το σκορ άνοιξε στο 30' ο **Θεοφιλίδης** για να ισοφαρίσει δεκαπέντε λεπτά αργότερα ο **Λελές.** Δέκα λεπτά πριν τη λήξη του αγώνα ο **Πέτας** πέρασε μπροστά στο σκορ τον Άρη, αλλά ο **Λέκας** την τελευταία στιγμή έδωσε το βαθμό της ισοπαλίας στον Κλεάνθη.

Αρκετά καλή η διαιτησία του **κ. Γαγιάνη.**

Συνθέσεις:

ΚΛΕΑΝΘΗΣ: *Κουλούμπρης, Ζαχάλου, Σαρικάς, Κώστας, Λοϊζος, Σπάρταλης, Λέκας, Μπότσης, Χατζηαντωνίου, Θεοφιλίδης, Χατζηδιάκος. Έπαιξαν και οι Νισυρίος, Ντελάκης και Παρανίδης.*

ΑΡΗΣ: *Κολιού Τ., Κωστάκης, Παρδαλός, Κολιού Ν., Λελές, Μπέρδης, Τσελεπίδης, Αργυρού, Πέτας Α., Χατζηνικόλας, Πέτας Στ. Έπαιξαν και οι Λεβάκης, Τσακίρης και Χατζηνικόλας Χ.*

ΑΠΟΛΛΩΝ ΑΠΟΛ. – ΑΕΡΑ 3-0

Χάρις σε δύο γκολ του Μακαρούνα ο Απόλλων κέρδισε τον ΑΕΡΑ με 3-0. Τα νικητήρια τέρματα πέτυχαν οι Πλάτσης και Μακαρούνας(2).

Αρκετά καλή η διαιτησία του κ. Σεβδαλάκη.

Συνθέσεις

ΑΠΟΛΛΩΝ ΑΠ.: *Μακαρούνας Ι., Παλάζης, Στατίου Σ, Γουμαράς, Μακαρούνας Μ, Κυρήνης, Κυριαζάκος, Στατίου Χ, Τσοπανάκης Γρ. Ι., Τσαγκάρης ,Χ''κοσμάς. Έπαιξαν και οι Καρπαθίου, Πλάτσης, Γιαννακόπουλος, Τσοπανάκης Γρ. Ν.*

ΑΕΡΑ: *Μπακίρης Α, Δεσποτάκης, Χριστοφής, Μπακίρης Μ., Πυριώλης Λ., Νικολής, Πυριώλης Α., Διακίδης, Χ''αντώνης ,Διαμαντής, Μιχαλάκης. Έπαιξαν και οι Πολίτης, Κάζας και Παπανθύμου.*

ΠΑΣ ΑΣΚΛΗΠΕΙΟ – ΖΕΥΣ 2-2

Ασκληπειό

Δεν κατάφερε να πάρει τους τρεις βαθμούς της νίκης ο Ζευς αφού και τις δυο φορές που προηγήθηκε, ο ΠΑΣ ισοφάρισε και έτσι στέρησε τη χαρά της νίκης από τους Ροδίτες.

Τα γκόλ σημείωσαν για τον Ζευς οι **Σταυλάς και Φουστέρης** ενώ για τον Ασκληπειό οι **Ματσάγκος και Σοφός.**

Πολύ καλή η διαιτησία του **κ. Σαββιδάκη.**

Συνθέσεις

ΑΣΚΛΗΠΕΙΟ: *Κύρης, Πελεκάνος, Κλιμαντής, Παπαγιάννης, Διακολουκάς , Κουντούρης, Πατούνας, Παπαβασιλείου, Μπαϊράμης , Ματσάγκος, Σοφός*

ΖΕΥΣ: *Νίκας, Σολινταράκης, Κοτροκόης, Νίνης, Σταματάκης, Σαλονικιός Π., Σταυλάς, Φουστέρης, Τσιμπούκας, Κορναρόπουλος, Σαλονικιός Ε.*

ΣΚΟΡ ΚΑΙ ΣΚΟΡΕΡ

● ΠΑΣ Ασκληπειού – Ζευς	**2–2**
31' **Ματσάγκος**, 45' **Σοφός** - 25' **Σταυλάς**, 41' **Φουστέρης**	
● Αναγέννηση Εμπ. – Ερμής	**3–3**
11', 41' **Μαρκάκης**, 47' **Χατζησάββας** - 17', 50' **Χαμάλης**, 65' **Χατζηγεωργίου**	
● Πετρώνας – Φοίβος	**3–0**
3', 22' **Παπαοικονόμου Δ.**, 15' **Λαμπριανός**	
● Απόλλων Απ. – ΑΕΡΑ	**3–0**
25', 30' **Μακαρούνας**, 60' **Πλάτσης**	
● Αστέρας Π. – Κατταβιά	**0–2 ά.α.**
● Κλεάνθης – Αρης Αρχ.	**2–2**
30' **Θεοφιλίδης**, 65' **Λέκας** - 45' **Λελές**, 70' **Πέτας**	
● Ορφέας – Ηρακλής Μ.	**1–2**
65' **Φραγκάκης**, 25' **Λενιού**, 40' **Κανδίνος Β.Ι.**	
● ΠΑΟ Διαγόρας – Ρόδος	**28/10**

ΕΠΟΜΕΝΗ ΑΓΩΝΙΣΤΙΚΗ (8η)

Αναγέννηση Εμπ. - ΠΑΣ Ασκληπειού
Ζευς - Πετρώνας
Ερμής - Απόλλων Απ.
Φοίβος - ΠΑΟ Διαγόρας
ΑΕΡΑ - Αστέρας Π.
Ρόδος - Κλεάνθης
Κατταβιά - Ηρακλής Μ.
Αρης - Ορφέας

ΒΑΘΜΟΛΟΓΙΑ ΕΦΗΒΙΚΟΥ

Α/Α	ΟΜΑΔΕΣ	ΒΑΘ.	ΑΓ.	ΤΕΡΜ.	Ν.	Ι.	Η.
1.	Κλεάνθης	19	7	34-5	6	1	0
2.	Πετρώνας	18	7	32-7	6	0	1
3.	ΠΑΟ Διαγόρας	15	6	18-4	5	0	1
4.	Ερμής	14	7	17-13	4	2	1
5.	Αρης Αρχ.	11	6	17-8	3	2	1
6.	Φοίβος	11	7	8-8	3	2	2
7.	ΑΕΡΑ	10	7	8-19	3	1	3
8.	ΠΑΣ Ασκληπειού	8	6	9-9	2	2	2
9.	ΖΕΥΣ	8	7	8-13	2	2	3
10.	Ηρακλής Μ.	8	7	7-18	2	1	4
11.	Κατταβιά	7	6	9-11	2	1	3
12.	Απόλλων Απ.	7	6	8-13	2	1	3
13.	Ρόδος	3	6	7-11	1	0	5
14.	Αναγέννηση Εμπ.	1	7	3-28	0	1	6
15.	Ορφέας	0	7	12-8	2	3	2
16.	Αστέρας Π.	-	-	-	-	-	-

- Ο αγώνας ανάμεσα στην Κατταβιά και τον Απολλωνα Απ. ανεβλήθη.
- Ο Ορφέας ξεκίνησε με -9 βαθμούς και ο Κλεάνθης με -1 βαθμό.
- Ο Αστέρας Π. παραιτήθηκε.



ΠΑΙΔΙΚΟ

Ισόπαλο το ντέρμπι

Διαγόρας και Αστέρας Π. είχαν τις πρώτες απώλειες στο μεταξύ τους παιχνίδι (2-2, 3Χ3 ο Ευαγόρας).

Α' ΟΜΙΛΟΣ

ΙΑΛΥΣΟΣ '97-ΑΓ. ΙΣΙΔΩΡΟΣ 2-1

Λύκειο Ιαλυσού

Δύσκολη εντός έδρας νίκη πέτυχε ο Ιάλυσος '97 κόντρα στον Αγ. Ισίδωρο. Τα γκολ των γηπεδούχων πέτυχαν οι Πατηνιώτης και Καραγιάννης, ενώ από πλευράς φιλοξενούμενων μείωσε Μαστόρου. Καλή ήταν η διαιτησία του Γαγάνη.

Συνθέσεις:

ΙΑΛΥΣΟΣ 97: *Γερογιάννης, Αλβανός, Μπίλιας, Συράκος, Τριανταφύλλου, Πατηνιώτης, Καραγιάννης, Παντελέος, Κουρλής, Σαχίνης, Βαγιανάκης, έπαιξαν και οι Σκιαθίτης, Κυριακούλης, Μεϊμάρης, Σαράντης, Παμπίδης, Λεπτοκαρίδης, Ξένος.*

ΑΓ. ΙΣΙΔΩΡΟΣ: *Γιωργαλής, Δημητράκης Μ., Παφιάκης, Πάπου, Καρασάββας, Καλαεντζής, Σαράντης, Κιαουρτζής Γ., Διακαναστάσης, Μαστόρου, Πάλας, συμμετείχαν και οι Φωτεινής, Κιαουρτζής Χ., Κιαουρτζής Ι., Κιαουρτζής Δ., Πολυχρώνης, Καρίκας, Δημητράκης Π.*

ΑΚΟΥΣΙΛΑΟΣ-ΕΥΚΛΗΣ 0-7

Φάνες

Σε περίπατο υπέρ των φιλοξενούμενων εξελίχθηκε το παιδικό ντέρμπι του Δήμου Καμείρου. Τα γκολ από πλευράς Ευκλή πέτυχαν οι 3 ο Λαμπρόπουλος 2, ο Περετούλης και από ένα οι Ζερβός, Αγγελής.

Οι συνθέσεις:

ΑΚΟΥΣΙΛΑΟΣ: *Παπαθεοδώρου Θ., Κοκκάρης, Πετρόπουλος Ε., Κάβουρας, Παντελής, Πετρόπουλος Δ., Στεφανάκης Λοΐζος, Παπαθεδώρου Α., Θεουλάκης, Νικολίτσης έπαιξαν και οι Κεφάλας Ορφανός.*

ΕΥΚΛΗΣ: *Μαριετής, Ζερβός, Αγγελής Β., Πετρούλης, Κολεζάκης, Κασέρης Μ., Τομάζος Δ., Λαμπρόπουλος, Αγγελής Ε., Τομάζος Ν., Κασέρης Α. έπαιξαν και οι Μαγκάνας, Αγγελος Παπακωνσταντίνου, Κρητικός, Πουλής, Σταθάτος, Διακοδημητρίου.*

ΠΑΟ ΔΙΑΓΟΡΑΣ-ΑΣΤΕΡΑΣ ΠΑΣΤ.

Ισόπαλο έληξε το ματς στους Αγ. Αποστόλους μεταξύ των ομάδων ΠΑΟ Διαγόρα και Αστέρα Παστ. με σκορ 2-2.

Οι φιλοξενούμενοι προηγήθηκαν με τον Αθανασίου για να ισοφαρίσει ο Τσακισίρης. Ο Μέντος έβαλε μπροστά στο σκορ το Διαγόρα αλλά ο Αυγενικού Μ. έφερε και πάλι στα ίσα το ματς.

Πολύ καή η διαιτησία της κ. Κλιάρη.

ΒΑΘΜΟΛΟΓΙΑ Α' ΟΜΙΛΟΣ

Α/Α	ΟΜΑΔΕΣ	ΒΑΘ.	ΑΓ.	ΤΕΡΜ.	Ν.	Ι.	Η.
1.	Αστέρας Π.	10	4	16-4	3	1	0
2.	Διαγόρας	10	4	14-4	3	1	0
3.	Κλεάνθης	9	3	8-0	3	0	0
4.	Ιάλυσος '97	9	4	6-5	3	0	1
5.	Διαγόρας Β.	6	4	9-4	2	0	1
6.	Φοίβος	3	3	13-6	1	0	2
7.	Ηλιος	3	3	5-3	1	0	2
8.	Αγ. Ισίδωρος	3	4	7-14	1	0	3
9.	Ευκλής	3	4	21-4	4	0	0
10.	Δωριέας	0	3	0-11	0	0	3
11.	Αναγέννηση Εμπ.	0	4	0-21	0	0	4
12.	Ακουσίλαος	0	4	1-29	0	0	4

ΒΑΘΜΟΛΟΓΙΑ Β' ΟΜΙΛΟΣ

Α/Α	ΟΜΑΔΕΣ	ΒΑΘ.	ΑΓ.	ΤΕΡΜ.	Ν.	Ι.	Η.
1.	Ευαγόρας	9	3	11-6	3	0	0
2.	Πετρώνας	8	3	9-2	3	0	0
3.	Ρόδος	7	3	10-2	2	1	0
4.	ΠΑΣ Ασκληπειού	7	4	7-4	2	1	1
5.	ΑΕΡΑ	6	4	11-8	2	0	2
6.	Εθνικός	6	3	5-5	2	0	1
7.	Δόξα Ψ.	6	4	7-8	2	0	2
8.	Νίκη Ρ.	3	3	11-8	1	0	2
9.	Αρης	0	3	4-14	0	0	3
10.	Απόλλων Απ.	0	3	0-11	0	0	3
11.	Διγενής	-1	3	3-10	0	0	3

Ο Πετρώνας και ο Διγενής ξεκίνησαν το πρωτάθλημα με -1 βαθμό.

Συνθέσεις:

ΠΑΟ ΔΙΑΓΟΡΑΣ: *Κοντός, Πισσάς, Καλημέρης, Πεταυράκης Τ., Κλάψης, Τσαικισίρης, Φασάκης, Παπαχριστοδούλου, Καρπαθάκη, Δημητρίου, Μέντος. Επαιξαν και οι Μπάμπος, Πολυχρόνης και Πεταυράκης Σ.*

ΑΣΤΕΡΑΣ ΠΑΣΤ.: *Μήτσου, Σαββάκης, Σιαλούπ, Πάττας Γ., Χατζημάρκος, Αυγενικού Α., Κυρίτσης, Αθανασίου Πάττας Α., Αυγενικού Μ. Επαιξαν και οι Τσάμης Παπαγεωργίου, Παπαδάκης.*

ΑΝΑΓΕΝΝΗΣΗ Ε.-ΔΙΑΓΟΡΑΣ 0-4

Εμπωνα

Με τα γκολ των Χατζησάββα, Πάνου, Καρπαθάκη και Τσακμακίδη Σ. ο Διαγόρας Βατίου επικράτησε άνετα της Αναγέννησης με 4-0. Διαιτητής του αγώνα ήταν ο Σεβδαλάκης.

Συνθέσεις:

ΑΝΑΓΕΝΝΗΣΗ Ε.: *Σφυράκης, Κοντουδάκης, Πεζουβανάκης, Χατζηγιαννάκης, Ζαμπελάκης, Κωνσταντάκης, Τσουκαλάς Ν., Μανωλάκης, Τσουκαλάς Ε., Σφυράκης, Τοδουλάκης. Επαιξε και ο Χουρδάκης.*

ΔΙΑΓΟΡΑΣ Β.: *Νικολάου, Πάνος, Σαββάκης, Σταθόπουλος, Λαρδούτσος, Καρπαθάκης, Τσακμακίδης Σ., Πάμπαλης, Χατζησάββας, Καραγιάννης Γ., Σαρρής. Επαιξαν και οι Ζερβός, Λερογιάννης, Μούτσιος, Παπαγεωργίου, Τσακμακίδης Π., Καραγιάννης Ι.*

Β' ΟΜΙΛΟΣ

ΑΡΗΣ ΑΡΧ.-ΔΟΞΑ Ψ. 3-0

Αρχάγγελος

Χωρίς να συναντήσει ιδιαίτερα προβλήματα η Δόξα Ψ κατάφερε να περάσει νικηφόρα από τον Αρχάγγελο και να επικρατήσει του τοπικού Άρη με 3-0. Τα γκολ των φιλοξενούμενων πέτυχαν 2 ο Χάλαντας και 1 ο Τσούλος Γ

Συνθέσεις:

ΑΡΗΣ ΑΡΧ.: *Λεβέντης , Φωτούλης , Τσακίρης ,Χατζηνικόλας Χ, Πομπού , Χατζηνικόλας Δ , Σαρικάς , Γιάννιου , Χατζηγρηγορίου , Σταυριανός , Τσουβαλάς ,συμμετείχαν και οι Κοντόγιαννος ,Χατζημιχάλης , Χατζηνικόλας , Γαντάρης*

ΔΟΞΑ Ψ : *Γιωργούλης , Μπόνης , Τσοπανόγλου , Πλύγκος , Χάλαντας , Τσούλος Γ.Μ, Κωστομοίρης , Τσούλος Γ ,Στελλάς , Μάρκου , Κώστας ,έπαιξαν και οι Μαριάς , Τσούλος Μ, Παπανικολάου Ε Παπανικολάου Κ ,Αφαντενός.*

ΕΥΑΓΟΡΑΣ-ΝΙΚΗ ΡΟΔΟΥ 5-0

Αγ. Απόστολοι

Με γκολ των Ρούσσου στο 5, του Χατζηνικόλα Π. στο 10, του Κουτσάγια στο 20, του Χατζηνικόλα Σ. στο 35 και του Φράγκου στο 47, ο Ευαγόρας επικράτησε άνετα της Νίκης Ρόδου με 5-0. Διαιτητής του αγώνα ήταν η Λιάπη.

Συνθέσεις:

ΕΥΑΓΟΡΑΣ: *Σταυρακάκης, Τόσκα, Πανάγου, Σουλόπουλος, Κούβαρης, Σοφίλας, Κουτσάγιας, Ρούσσος, Φράγκος, Χρηστάκης, Χατζηνικόλας Π.* Επαιξαν και οι: *Χατζηνικόλας Σ., Τσιώνης, Ροδίτης, Διακομανώλης, Γρηγορόπουλος, Κελεπέρας*

ΝΙΚΗ ΡΟΔΟΥ: *Λιβισιανός, Κουκιαντώνης, Σαββάκης, Μαλλιάκας, Χριστοφόρου, Σάββενας, Σέντης, Χατζημανώλης, Ζαχαρίας, Παντελής, Λιακατάς. Επαιξαν και οι: Καραγιάννης, Βολονάκης Κ., Νέσκης, Βολονάκης Μ., Φουτούλης, Ραφτόπουλος και Ζαχαρόπουλος.*

ΔΙΓΕΝΗΣ-ΠΑΣ ΑΣΚΛΗΠΕΙΟΣ 0-2

Κοσκινού

Με νίκη πέρασε από τα Κοσκινού ο ΠΑΣ ,κερδίζοντας τον Διγενή με 2-0. Τα γκολ των νικητών πέτυχαν οι Πελεκάνος και Μπαϊράμης Ι.

Καλή η διαιτησια του κ Τσουρούτη.

Συνθέσεις:

ΔΙΓΕΝΗΣ: *Μολώχας, Κεσερτζής ,Διακάκης, Ταμπουράς, Κλαδάς Κατσιανάκος, Μαχραμάς, Μαρκάκης, Ηλιάδης, Μώρος, Κουμέντης. Επαιξαν και οι Τσουκαλάς ,Κώττης.*

ΠΑΣ ΑΣΚΛΗΠΕΙΟΥ: *Μπαϊράμης Σ,Παπαγιάννης, Σανιός , Μαχαίρας , Χρυσαφίνος ,Πελεκάνος,Κλιμαντής , Κούρτης, Λαουδίκος, Μπαϊράμης Ι και Αμαδής. Έπαιξαν και οι Αλεξίου ,Ζαννετής και Γιωργαλός*

ΕΘΝΙΚΟΣ ΑΡΧ.-ΑΠΟΛΛΩΝ ΑΠ.

Ο αγώνας μεταξύ των ομάδων Εθνικού και Απόλλων δεν έγινε γιατί ενώ κατέβηκαν και οι δυο ομάδες ,ο διαιτητής του αγώνα Τσουρούτης φοβήθηκε για την σωματική ακεραιότητα των παιχτων επειδή υπήρχαν ξύλα και καδρόνια στον αγωνιστικό χώρο.

"ΚΒΟ BANTIS"



Τίποτα δεν αξίζει περισσότερο από τη ζωή και την ελευθερία

Ξέρετε ότι υπάρχουν (ευτυχώς λόγοι) καθηγητές φυσικής αγωγής που βαθμολογούν τους μαθητές με είκοσι (20), αν παρελάσουν και τις τρεις φορές τον χρόνο, και με δεκαεπτά (17) τους μαθητές που δεν παρελάζουν καθόλου; Δεν το σχολιάζω, το αφήνω στην κρίση σας.

Τουλάχιστον εξηγούν στους μαθητές κάποια απλά πράγματα σχετικά με τον λόγο του εορτασμού;

Ας μην προσπαθήσουν να εξηγήσουν στους μαθητές, γιατί έγινε ο Β' Παγκόσμιας πόλεμος. Ούτε, γιατί η Γερμανία επιτέθηκε στην Ελλάδα και όχι στην γειτονική και πάμπλουτη Ελβετία. Ούτε γιατί επιτέθηκε στην Ρωσία και όχι στην Βρεταννία. **Γιατί κανείς μας δεν ξέρει την αλήθεια!!!**

Ομως υπάρχουν κάποιες αλήθειες που μπορούν να ειπωθούν σαν παραδείγματα στους μαθητές Γιατί θέλουν τώρα πια, οι μαθητές, συγκεκριμένα παραδείγματα και όχι αόριστα διδάγματα.

Μιλάω για το άφωνο παράδειγμα που υπάρχει στο Μανδράκι. Το άγαλμα του Αλέξανδρου Διάκου που καταθέτουν στεφάνι όλοι, μια μέρα πριν την παρέλαση της 28ης Οκτωβρίου.

Πείτε τους, ότι ήταν μαθητής του Βενετοκλείου και ταυτόχρονα αθλητής στίβου και ποδοσφαιριστής του ΔΩΡΙΕΑ όταν κατέβασε την Ιταλική σημαία όλο το σχολείο.

Πείτε τους ότι σκοτώθηκε την 1η Οκτωβρίου 1940, γαζομένος από ριπή πολυβόλου, πολεμώντας τους Ιταλούς στην Κόνιτσα. Είχε ζητήσει ο ίδιος να πάει στην πρώτη γραμμή. Ηταν ο πρώτος Ελληνας αξιωματικός νεκρός στο Αλβανικό μέτωπο και τιμήθηκε με το χρυσό Αριστείο Ανδρείας.

Πείτε τους ότι πήγε να πολεμήσει για την ελευθερία του. Και μετά εξηγήστε τους, τί σημαίνει **ελευθερία.**

Πείτε στους μαθητές σας, ότι κανείς δεν είναι ελεύθερος όταν έχει πάθη.

Πείτε τους, ποτέ να μην βάζουν την οικονομική άνεση πάνω από την ελευθερία τους.

Πείτε τους, ότι ελευθερία είναι το δικαίωμα, να κάνεις ότι δεν βλάπτει τον άλλο.

Και μην ξεχάσετε στο τέλος να τους θυμήσετε αυτό που είπε ο Νίκος Καζαχλάκης: «Οποιος δέχεται από ξένα χέρια την λευτεριά, είναι σκλάβος».

Βογιατζόγλου Τάσος.

ΑΕΡΑ-ΠΕΤΡΩΝΑΣ 1-3

Αφάντου

Χωρίς δυσκολίες ο Πέτρωνας κέρδισε τον ΑΕΡΑ στα Αφάντου με 3-1.Τα τέρματα σημείωσαν οι Παρδαλός ,Αργυράκης και Ματσίγκος ενώ για τους Αφαντενούς ο Λυριστής.

Συνθέσεις:

ΑΕΡΑ: *Γιώργου, Μπακίρης, Διάκου ,Λαουδίκος, Χίτζιος, Νικολής Α., Λυριστής, Πολυμερίδης ,Χατζημανώλης, Νικολής, Κοτσίνος*

ΠΕΤΡΩΝΑΣ: *Κολιος ,Γιασιράνης, Πατσάης, Οίκουτας Αργυράκης, Ρούφας Α, Πίτσης ,Ματσίγκος ,Καλλιόζης, Χ''νικολού, Παρδαλός*

ΜΗΧΑΝΟΚΙΝΗΤΟΣ ΑΘΛΗΤΙΣΜΟΣ

Η αδρεναλίνη στα ύψη

Για ακόμη μία φορά έδωσαν το παρών στο Αεροδρόμιο Μαριτσών αρκετοί φίλοι του μηχανοκίνητου αθλητισμού δείχνοντας την δίψα τους για το σπορ

Μπορεί το Σάββατο στα χρονομετρημένα δοκιμαστικά να μην υπήρχε αρκετός κόσμος, ωστόσο την Κυριακή όπου είχαμε και τους αγώνες σε όλες τις κατηγορίες, οι φίλοι του μηχανοκίνητου αθλητισμού πραγματικά κατέλαβαν κάθε ελεύθερο χώρο που βρισκόταν στο Αεροδρόμιο Μαριτσών, δίνοντας έτσι ένα πανηγυρικό τόνο στην διοργάνωση και αποδεικνύοντας για μία ακόμη φορά πως η Ρόδος διψάει για γκάζια.

Παρά το γεγονός ότι φέτος δεν υπήρχε η Φόρμουλα 3 μιας και οι ομάδες της συγκεκριμένης κατηγορίας δεν ήταν έτοιμες, το ενδιαφέρον τράβηξαν επάνω τους οι υπόλοιπες κατηγορίες. Πιο συγκεκριμένα είχαμε τις παρακάτω κατηγορίες :

Ενιαίο πανελλήνιο πρωτάθλημα NISSAN MICRA (2 αγώνες), Ιστορικά και Ιστορικά αυτοκίνητα OPEN, Μότο (ανεξαρτήτων κυβικών) και Πανελλήνιο Πρωτάθλημα και Ρόδιοι οδηγοί.

Από άποψη θεάματος η κατηγορία που το προσέφερε περισσότερο ήταν αυτή των Ρόδιων οδηγών, ενώ τα βλέμματα των περισσοτέρων συγκέντρωσαν τα ιστορικά αυτοκίνητα τα οποία διατηρούνται χάρις στις προσπάθειες μερικών ρομαντικών του αθλήματος, τα οποία κάνουν τους μεγαλύτερους να θυμούνται με νοσταλγία τα παλιά και τους νεότερους να γνωρίζουν την ιστορία του παρελθόντος.

Στους Ρόδιους οδηγούς και ενώ ο Ανδρέας Χαλκιόπουλος ήτανε μπροστά με χαρακτηριστική άνεση και όλα έδειχναν ότι θα έπαιρνε την καρό σημαία, δύο γύρους πριν το τέλος βγήκε εκτός(κόπηκε το λάστιχο) με συνέπεια να εγκαταλείψει και να πάρει έτσι την πρώτη θέση ο Μανώλης Ελευθερίου.

Στο Ενιαίο NISSAN MICRA στον 1ο και στον 2ο αγώνα την καρό σημαία πήρε ο Παναγιώτης Καϊτατζής, στα Ιστορικά ο Νίκος Ορφανίδης, στα ιστορικά OPEN ο Παντελεήμων Πουλιάδης και στις Μότο ο Μιχάλης Φωτεινός.

Αναλυτικά το Σάββατο είχαμε τα παρακάτω χρονομετρημένα δοκιμαστικά :

Κατηγορία ΜΟΤΟ

Θέση	Αγωνιζόμενος		Ταχύτερος Γύρος	km /h
1	**Γιαλλουράκης Αλέξανδρος**	HONDA RS 125	01:03.277	119.475
2	**Φωτεινός Μιχάλης**	YAMAHA RS 600	01:03.490	119.074
3	**Δράκος Σακελλάρης**	HONDA RS 125	01:05.547	115.337
4	**Παπαβασίλης Μιχάλης**	KAWASAKI ZX-6R 600	01:05.748	114.984
5	**Παπαντωνίου Δημοσθένης**	HONDA CBR 600	01:05.904	114.712
6	**Πότσος Σάββας**	HONDA CBR 600	01:06.653	113.423
7	**Γουμάρας Αντώνης**	HONDA NSR 250	01:08.059	111.080
8	**Χατζηθεοδοσίου Μανώλης**	HONDA NSR 250	01:08.580	110.236
9	**Μπρόκος Δημήτρης**	HONDA RS 125	01:08.702	110.040
10	**Χάλαρης Γιώργος**	KAWASAKI ZX-6R 600	01:09.058	109.473
11	**Καραοσμάν Τζεμ**	HONDA NSR 250	01:10.398	107.389
12	**Ατσίδης Νίκος**	HONDA RS 125	01:10.524	107.198

Κατηγορία Ιστορικά-Ιστορικά OPEN

Θέση	Αγωνιζόμενος		Ταχύτερος Γύρος	km /h
1	**Πουλιάδης Παντελεήμων**	GRAG PROTOTYPE A.R.	01:08.923	109.688
2	**Ρόκκος Σωτήρης**	ALFA ROMEO GTAM	01:09.830	108.263
3	**Ορφανίδης Νίκος**	FORD ESCORT	01:09.839	108.249
4	**Ελευθερίου Μανώλης**	ALFA ROMEO VELOSE	01:09.934	108.102
5	**Νίκανδρος Νίκος**	VW GOLF I	01:11.181	106.208
6	**Κατσαρός Γεώργιος**	FORD ESCORT RS	01:12.292	104.721
7	**Εδιπίδης Αλέξανδρος**	JAGUAR E-TYPE	01:12.795	103.853
8	**Βαλαλάκης Κυριάκος**	FORD ESCORT RS	01:13.319	103.111
9	**Οβαδίας Νισήμ**	ALFA ROMEO BERLINA	01:15.219	100.507
10	**Σταφυλοπάτης Μάριος**	FERRARI 365GTB4 COMP.	01:18.006	96.916

Κατηγορία NISSAN MICRA A

Θέση	Αγωνιζόμενος		Ταχύτερος Γύρος	km /h
1	**Παπαρινόπουλος Αντώνιος**	NISSAN MICRA	01:09.274	109.132
2	**Καϊτατζής Παναγιώτης**	"	01:09.328	109.047
3	**Κύρκος Δημήτρης**	"	01:09.668	108.515
4	**Ζάχος Νικόλαος**	"	01:09.772	108.353
5	**Ζάχος Βασίλειος**	"	01:09.923	108.119
6	**Χαλάτσης Παναγιώτης**	"	01:10.489	107.251
7	**Ζάχος Ευάγγελος**	"	01:10.686	106.952
8	**Καραχάλιος Αθανάσιος**	"	01:11.186	106.201
9	**Καίσαρ Ρένος**	"	01:11.824	105.257
10	**Τέρτιγκας Φώτης**	"	01:12.112	104.837
11	**Χαλιβελάκης Νικόλαος**	"	01:13.135	103.370
12	**Μιχαλάκης Παναγιώτης**	"	01:13.152	103.346

Κατηγορία NISSAN MICRA B

Θέση	Αγωνιζόμενος		Ταχύτερος Γύρος	km /h
1	**Καϊτατζής Παναγιώτης**	"	01:09.252	109.167
2	**Κύρκος Δημήτρης**	"	01:09.364	108.990
3	**Ζάχος Βασίλειος**	"	01:09.372	108.978
4	**Κοτζιάς Δημήτρης**	"	01:09.452	108.852
5	**Ζάχος Νικόλαος**	"	01:09.748	108.390
6	**Παπαρινόπουλος Αντώνιος**	"	01:09.748	108.390
7	**Χαλάτσης Παναγιώτης**	"	01:10.174	107.732
8	**Ζάχος Ευάγγελος**	"	01:10.532	107.185
9	**Καίσαρ Ρένος**	"	01:11.746	105.372
10	**Καραχάλιος Αθανάσιος**	"	01:12.361	104.476
11	**Τέρτιγκας Φώτης**	"	01:12.423	104.387
12	**Χαλιβελάκης Νικόλαος**	"	01:12.443	104.358
13	**Μιχαλάκης Παναγιώτης**	"	01:13.096	104.426

Χθες είχαμε τους τελικούς αγώνες σε όλες τις κατηγορίες και τα αποτελέσματα ανά κατηγορία έχουν ως εξής :

Κατηγορία NISSAN MICRA 1ος Αγώνας

Θέση	Αγωνιζόμενος		Γύροι	Χρόνος
1	**Καϊτατζής Παναγιώτης**	NISSAN MICRA	15	17:54.105
2	**Ζάχος Νικόλαος**	"	15	17:55.713
3	**Ζάχος Βασίλειος**	"	15	17:56.155
4	**Κοτζιάς Δημήτρης**	"	15	17:56.791
5	**Κύρκος Δημήτρης**	"	15	17:58.799
6	**Χαλάτσης Παναγιώτης**	"	15	17:59.186
7	**Ζάχος Ευάγγελος**	"	15	18:09.269
8	**Καίσαρ Ρένος**	"	15	18:10.847
9	**Μιχαλάκης Παναγιώτης**	"	15	18:31.365
10	**Καραχάλιος Αθανάσιος**	"	15	18:36.711
11	**Τέρτιγκας Φώτης**	"	15	18:38.054
12	**Χαλιβελάκης Νικόλαος**	"	15	18:59.954
13	**Παπαρινόπουλος Αντώνιος**	"	08	09:33.027

Ταχύτερος γύρος από τον **Παναγιώτη Καϊτατζή** με μέση ωριαία ταχύτητα 108.719 km/h

Κατηγορία Ιστορικά

Θέση	Αγωνιζόμενος		Γύροι	Χρόνος
1	**Ορφανίδης Νίκος**	FORD ESCORT	15	17:29.262
2	**Εδιπίδης Αλέξανδρος**	JAGUAR E-TYPE	15	18:20.291
3	**Βαλαλάκης Κυριάκος**	FORD ESCORT RS	15	18:21.435
4	Οβαδίας Νισήμ	ALFA ROMEO BERLINA	14	18:05.420

Ταχύτερος γύρος από τον **Νίκο Ορφανίδη** με μέση ωριαία ταχύτητα 110.462 km/h

Κατηγορία Ιστορικά OPEN

Θέση	Αγωνιζόμενος		Γύροι	Χρόνος
1	**Πουλιάδης Παντελεήμων**	GRAG PROTOTYPE A.R.	15	17:23.115
2	**Νίκανδρος Νίκος**	VW GOLF I	15	17:39.943
3	**Σταφυλοπάτης Μάριος**	FERRARI 365 GT B4 COMP.	14	18:34.952

ΕΚΤΟΣ ΚΑΤΑΤΑΞΗΣ

	Κατσαρός Γεώργιος	FORD ESCORT RS	6	07:22.948

Ταχύτερος γύρος από τον **Παντελεήμων Πουλιάδη** με μέση ωριαία ταχύτητα 111.144 km/h

Κατηγορία ΜΟΤΟ

Θέση	Αγωνιζόμενος		Γύροι	Χρόνος
1	**Φωτεινός Μιχάλης**	YAMAHA R6 600	18	18:46.570
2	**Γιαλλουράκης Αλέξανδρος**	HONDA RS 125	18	19:09.507
3	**Παπαντωνίου Δημοσθένης**	HONDA CBR 600	18	19:49.008
4	**Παπαβασίλης Μιχάλης**	KAWASAKI ZX-6R 600	18	20:42.797
5	**Δράκος Σακελλάρης**	HONDA RS 125	17	18:57.93
6	**Πότσος Σάββας**	HONDA CBR 600	17	19:04.379
7	**Χάλαρης Γιώργος**	KAWASAKI ZX-6R 600	17	19:18.759
8	**Γουμαράς Αντώνης**	HONDA NSR 250	17	19:30.350
9	**Ατσίδης Νίκος**	HONDA RS 125	17	19:32.128
10	**Χατζηθεοδοσίου Μανώλης**	HONDA NSR 250	17	19:33.864
11	**Μπρόκος Δημήτρης**	HONDA RS 125	17	19:50.103
12	**Καραοσμάν Τζεμ**	HONDA NSR 250	17	19:50.455

Ταχύτερος γύρος από τον **Μιχάλη Φωτεινό** με μέση ωριαία ταχύτητα 122.433 km/h

Κατηγορία NISSAN MICRA 2ος Αγώνας

Θέση	Αγωνιζόμενος		Γύροι	Χρόνος
1	**Καϊτατζής Παναγιώτης**	NISSAN MICRA	13	15:22.163
2	**Κύρκος Δημήτρης**	"	13	15:30.417
3	**Κοτζιάς Δημήτρης**	"	13	15:30.887
4	**Ζάχος Νικόλαος**	"	13	15:31.247
5	**Ζάχος Βασίλειος**	"	13	15:32.751
6	**Παπαρινόπουλος Αντώνιος**	"	13	15:33.511
7	**Χαλάτσης Παναγιώτης**	"	13	15:35.003
8	**Ζάχος Ευάγγελος**	"	13	15:42.779
9	**Καίσαρ Ρένος**	"	13	15:49.502
10	**Καραχάλιος Αθανάσιος**	"	13	15:51.638
11	**Τέρτιγκας Φώτης**	"	13	15:52.416
12	**Μιχαλάκης Παναγιώτης**	"	07	08:48.877

Ταχύτερος γύρος από τον **Παναγιώτη Καϊτατζή** με μέση ωριαία ταχύτητα 108.571 km/h

Κατηγορία Πανελλήνιο Πρωτάθλημα & Ρόδιοι οδηγοί

Θέση	Αγωνιζόμενος		Γύροι	Χρόνος
1	**Ελευθερίου Μανώλης**	PEUGEOT 106 RALLYE	20	22:44.336
2	**Κουρνιάτης Αθανάσιος**	FORD ESCORT	20	22:48.702
3	**Μπουρλίδης Ματθαίος**	FORD ESCORT	20	23:14.620
4	**Τσίκης Δημήτρης**	RENAULT 5	20	23:44.050
5	**Δουκέρης Σπύρος**	PEUGEOT 106 RALLYE	20	23:44.050
6	**Λυμπερόπουλος Αλέξανδρος**	RENAULT 5	20	23:45.694
7	**Κυπριώτης Ευάγγελος**	PEUGEOT 106 RALLYE	20	23:49.054
8	**Αγγελέτος Κυριάκος**	BMW M3	19	22:45.812
9	**Χοχόλης Δημήτριος**	CITROEN SAXO	19	22:46.282
10	**Χαλκιόπουλος Ανδρέας**	VW GOLF	18	19:55.682
11	**Κουλούμπρης Μανώλης**	PEUGEOT 106	18	22:54.321
12	**Γενημανώλης Βαλεντίνος**	ZASTAVA YUGO	18	23:57.020
13	**Νίκανδρος Νίκος**	VW GOLF I	12	14:15.270

Ταχύτερος γύρος από τον **Ανδρέα Χαλκιόπουλο** με μέση ωριαία ταχύτητα 116.049 km/h

Μετά το τέλος των αγώνων, παρουσία αρκετού κόσμου οι νικητές πήραν τα κύπελλα τους και ανοίχθηκαν οι σαμπάνιες για τον καθιερωμένο πανηγυρισμό. Κύπελλα απένειμαν ο πρώην Γενικός Γραμματέας του Υπουργείου Εσωτερικών και υποψήφιος βουλευτής Δωδεκανήσου κ. **Νικητιάδης** καθώς και ο Διοικητής του Αεροδρομίου Μαριτσών. Η διοργάνωση των αγώνων ήταν του Α.Ο.Ρόδου υπό την αιγίδα του Δήμου Πεταλούδων.

ΜΠΑΣΚΕΤ - ΠΟΔΟΣΦΑΙΡΟ

Έσπασε το αήττητο

Ο Ηρακλής Λάρδου υποχρέωσε τον Παντηλιακό στην πρώτη του ήττα στο παιδικό πρωτάθλημα με 62-43

Σερί ήταν και πάει. Ο Παντηλιακός ηττήθηκε στην Λάρδο με 62-43 από τον Ηρακλή σπάζοντας έτσι το αήττητό του. Οι γηπεδούχοι βρέθηκαν να χάνουν στο πρώτο δεκάλεπτο με 14-9 αλλά ανέβηκαν κατακόρυφα στη συνέχεια και εκμεταλλεύομενοι την αριθμητική υπεροχή τους (ο Παντηλιακός κατέβηκε με μια πεντάδα) πήραν μια ευρεία νίκη.

Κωβιού, Αχλαδιώτης και Κοκκινογένης ήταν οι διακριθέντες του Ηρακλή ενώ μια ομάδα μόνος του ήταν ο **Λογοθέτης.**

Ο β' όμιλος του παιδικού πρωταθλήματος παίρνει φωτιά αφού ο Παντηλιακός κινδυνεύει να χάσει την πρώτη θέση της βαθμολογίας από τον Ηρακλή καθώς εκκρεμεί το εξ αναβολής ματς με τον Δωριέα. Αυτό το ντέρμπι θα κρίνει και την κορυφή τουλάχιστον όσον αφορά τον πρώτο γύρο.

Δεκάλεπτα: 9-14, 26-24(ημιχρ.), 46-32, 62-43

Διαιτητές: *Κουνελλές Ν. – Χατζηδάκης*

Ηρακλής Λ. (Νικηφορίδης): *Χατζής 6, Κοκκινογένης 11, Χριστοδούλου, Κασιώτης 8, Καφάλας 2, Αχλαδιώτης 15, Ευαγγελίδης 2, Κωβιού 18.*

Παντηλιακός (Ηλιού): *Λογοθέτης 27, Σακελλάρης 2, Χατζηφούντας 2, Αθανασίου 10, Χατζησάββας 2.*

ΠΑΙΔΙΚΟ ΠΡΩΤΑΘΛΗΜΑ

Α' ΟΜΙΛΟΣ

Αποτελέσματα 5ης αγωνιστικής

Κολοσσός – Ιβίσκος	85-33
Διαγόρας – Ζέφυρος	αργά χθες
Ρεπό: Ιάλυσος	

ΒΑΘΜΟΛΟΓΙΑ

1. Κολοσσός	4-0	285-107	8
2. Ζέφυρος	2-1	151-169	5
3. Διαγόρας	2-1	133-161	5
4. Ιβίσκος	1-3	251-288	5
5. Ιάλυσος	0-4	195-290	4

ΕΠΟΜΕΝΗ ΑΓΩΝΙΣΤΙΚΗ

Διαγόρας – Ιβίσκος
Ιάλυσος – Ζέφυρος
Ρεπό: Κολοσσός

Β' ΟΜΙΛΟΣ

Αποτελέσματα 5ης αγωνιστικής

Σύμη – Δωριέας	57-66
Ηρακλής Λάρδου – Παντηλιακός	62-43
Ρεπό: Διγενής	

ΒΑΘΜΟΛΟΓΙΑ

1. Παντηλιακός	3-1	260-215	7
2. Ηρακλής Λ.	3-0	142-106	6
3. Δωριέας	2-1	211-162	5
4. Σύμη	1-3	202-197	5
5. Διγενής	0-4	125-260	4

* εκκρεμεί ο αγώνας Δωριέας – Ηρακλής Λάρδου

ΕΠΟΜΕΝΗ ΑΓΩΝΙΣΤΙΚΗ

Ηρακλής Λάρδου – Δωριέας
Διγενής – Παντηλιακός
Ρεπό: Σύμη

ΕΦΗΒΙΚΟ ΠΡΩΤΑΘΛΗΜΑ

ΒΑΘΜΟΛΟΓΙΑ

1. Ιβίσκος	3-1	333-240	7
2. Κολοσσός	2-1	236-197	5
3. Διαγόρας	2-1	257-207	5
4. Ζέφυρος	1-2	187-221	4
5. Παντηλιακός	0-3	140-288	3

ΕΠΟΜΕΝΗ ΑΓΩΝΙΣΤΙΚΗ

Ζέφυρος – Παντηλιακός
Ιβίσκος – Διαγόρας
Ρεπό: Κολοσσός

Α' ΚΑΤΗΓΟΡΙΑ ΑΝΔΡΩΝ

Διαγόρας – Παντηλιακός	76-44
Ιβίσκος – ΑΕ Δικαίου	88-64
Ηρακλής Λάρδου – Άγιος Νικόλαος	69-60
Διγενής – ΕΑΚΑ	αναβλ.

ΒΑΘΜΟΛΟΓΙΑ

1. Ιβίσκος	4-0	310-232	8
2. Παντηλιακός	3-1	254-234	7
3. Ηρακλής Λ.	3-1	277-263	7
4. Διαγόρας	2-2	273-226	6
5. ΑΕ Δικαίου	1-3	244-272	5
6. Αγ. Νικόλαος	1-3	208-261	5
7. Διγενής	1-2	198-198	4
8. ΕΑΚΑ	0-3	151-225	3

* εκκρεμεί ο αγώνας Διγενής - ΕΑΚΑ

ΕΠΟΜΕΝΗ ΑΓΩΝΙΣΤΙΚΗ

Παντηλιακός – Ιβίσκος
ΑΕ Δικαίου – Ηρακλής Λάρδου
Άγιος Νικόλαος – Διγενής
ΕΑΚΑ - Διαγόρας

Κάπου χαλάει η συνταγή

Την τρίτη του ήττα σε ισάριθμα παιχνίδια και μάλιστα εκτός έδρας γνώρισε χθες το πρωί ο Ιπποκράτης στο Μετς όπου αντιμετώπιζε το δυνατό Παγκράτι.

Όπως συνέβη και στα προηγούμενα ματς, έτσι και χθες η ομάδα της Κω είχε ένα «νεκρό» δεκάλεπτο στο οποίο οι γηπεδούχοι πατάνε γκάζι και ξεφεύγουν με διαφορά με αποτέλεσμα ο Ιπποκράτης να αναγκάζεται να κυνηγάει τον αντίπαλό του στο σκορ.

Το ματς ήταν ντέρμπι στο πρώτο δεκάλεπτο και το Παγκράτι ένιωθε την ανάσα των φιλοξενουμένων. Όμως στην δεύτερη περίοδο έγινε το γνωστό μπλακ άουτ και με σκορ δεκαλέπτου 23-11, η ζυγαριά έγειρε οριστικά υπέρ των Αθηναίων.

Όσο και αν προσπάθησε ο Ιπποκράτης να πλησιάσει και να απειλήσει δεν είχε τις απαιτούμενες λύσεις και καθόλου βοήθειες από τον Θανάση Στεργάκη και τον Σάββα Παπαδόπουλο. Οι ψηλοί των Κώων Σάββας και Ντεφούδης δεν απέδωσαν τα αναμενόμενα και έτσι έμειναν μόνο οι περιφερειακοί Παγώνης, Καρδομάτης και Ατακτίδης να παλεύουν για την ομάδα τους. Το τελικό 76-60 ήταν μάλλον δίκαιο για το Παγκράτι που κατέκτησε το πρώτο ροζ φύλλο της σεζόν. Πάντως, οι Κώοι έχουν παράπονα από τη διαιτησία μιλώντας μάλιστα για «σφαγή» ενώ κακή εντύπωση προκάλεσε και η συμπεριφορά του προπονητή των γηπεδούχων Γιάννη Γιαννόπουλου ο οποίος μιλούσε με άσχημο τρόπο στον πάγκο του Ιπποκράτη (οι πληροφορίες λένε ότι έβριζε) και παρ' όλα αυτά έμεινε ατιμώρητος από τους διαιτητές.

Στο δεύτερο δεκάλεπτο, ο Ιπποκράτης κατέρρευσε στο Μετς και αναγκάστηκε να κυνηγάει από κει και πέρα το Παγκράτι στο σκορ. Ηττήθηκε τελικά με 76-60. Έντονα παράπονα από διαιτησία και Γιαννόπουλο έχουν οι Κώοι

Βούλγαρης, Κοκαλιάς και Παλλάλας ήταν οι διακριθέντες των Αθηναίων ενώ από τον πρωταθλητή Δωδεκανήσου ξεχώρισε ο Ατακτίδης με τον Παγώνη.

Δεκάλεπτα: 15-11, 38-22(ημιχρ.), 57-40, 76-60

Διαιτητές: *Χαρίσης – Δημόπουλος*

Παγκράτι (Γιαννόπουλος): *Πομακάκης 8, Μάνος 9(2), Βούλγαρης 19(2), Παλάλας 14, Κοκαλιάς 10(2), Κασσάνος 5, Μαναβόπουλος 11.*

Ιπποκράτης (Παπαϊωάννου): *Παγώνης 14(1), Καρδομάτης 13(2), Ατακτίδης 19(5), Σάββας 4, Ντεφούδης 5, Παπαδόπουλος, Στεργάκης.*

Ανεπηρέαστη η κορυφή

Σήμερα το βράδυ διεξάγεται η πέμπτη και τελευταία αγωνιστική του πρώτου γύρου του εφηβικού πρωταθλήματος. Στο Βενετόκλειο, ο Ζέφυρος υποδέχεται τον Διαγόρα στο πιο ενδιαφέρον παιχνίδι της ημέρας ενώ την ίδια ώρα στην Τέντα ο Κολοσσός φιλοξενεί τον Παντηλιακό.

Με πρώτο στη βαθμολογία τον Ιβίσκο που έχει ρεπό, συγκρούονται σήμερα ο Ζέφυρος με τον Διαγόρα και ο Κολοσσός με τον Παντηλιακό

Αξίζει να σημειωθεί πως στην πρώτη θέση του βαθμολογικού πίνακα έχει κατακτήσει σε αυτό το πρώτο μισό του πρωταθλήματος ο Ιβίσκος ο οποίος έχει ρεπό. Ακόμα και αν επικρατήσει σήμερα ο Κολοσσός (το πιθανότερο) θα ισοβαθμήσουν και με βάση το μεταξύ τους ματς, ο Ιβίσκος έχει πλεονέκτημα.

Το σημερινό πρόγραμμα της 5ης αγωνιστικής:

• **Βενετόκλειο (21.00')** Ζέφυρος – Διαγόρας
Διαιτητές: *Κουνελλές Ηλ. – Αρνάς*
Γυμνασίαρχος: *Κορναρόπουλος*

• **Διαγόρα (21.00')** Κολοσσός – Παντηλιακός
Διαιτητές: *Μυροφόρος – Ευσταθίου*
Γυμνασίαρχος: *Καλαποδάκης*
Ρεπό: Ιβίσκος

Πού ήταν οι σφυρίχτρες;

Αναβολή της πρεμιέρας του εφηβικού στα νησιά καθώς δεν υπήρχαν διαιτητές να διευθύνουν την αναμέτρηση

Είχε οριστεί για χθες το απόγευμα στο ανοιχτό του Πυλίου η πρεμιέρα του εφηβικού πρωταθλήματος στο βόρειο συγκρότημα με τον αγώνα της ΑΕ Δικαίου με τον Ηρακλή 2000 το οποίο συν τοις άλλοις είχε και άρωμα ντέρμπι. Το ματς όμως αναβλήθηκε καθώς όπως ενημερώθηκαν οι άνθρωποι των δύο ομάδων δεν υπήρχαν διαιτητές να σφυρίξουν το παιχνίδι. Αξίζει να σημειωθεί πως από την Παρασκευή οπότε και ανακοινώθηκαν τα ονόματα των διαιτητών σε όλα τα ορισμένα ματς του τετραημέρου, στον συγκεκριμένο αγώνα δεν υπήρχε αντίστοιχη αναφορά.

Σύμφωνα με πληροφορίες, δεν αποκλείεται η αναμέτρηση να πραγματοποιηθεί τελικά αύριο ή μεθαύριο.

Νέα αναβολή στην Α'

Η ΕΑΚΑ δεν ήρθε στη Ρόδο χθες το πρωί γιατί δεν πέρασε πλοίο από Κάλυμνο

Για δεύτερη συνεχόμενη Κυριακή η ΕΑΚΑ θα ερχόταν στη Ρόδο για να παίξει ωστόσο αυτή τη φορά η αναβολή της δεν αφορούσε έλλειψη γηπέδου αλλά έλλειψη πλοίου.

Συγκεκριμένα, το δρομολόγιο ακυρώθηκε και δεν θα περνούσε καράβι από την Κάλυμνο για να μεταφέρει την ομάδα στο «σμαραγδένιο» νησί. Το απόγευμα του Σαββάτου ειδοποιήθηκαν οι υπεύθυνοι και έτσι το παιχνίδι με τον Διγενή αναβλήθηκε.

Ψάχνουν τον δεύτερο

Τέταρτη συνεχόμενη νίκη για τον Κολοσσό (85-33 τον Ιβίσκο), παραμένει πρώτος και αήττητος στον α' όμιλο του παιδικού πρωταθλήματος

Ολοκλήρωσε τον πρώτο γύρο του πρωταθλήματος χωρίς ήττα η παιδική ομάδα του Κολοσσού επικρατώντας στο Βενετόκλειο του Ιβίσκου με 85-33. Από το ξεκίνημα του αγώνα, οι μικροί «θαλασσί» ξέφυγαν με διαφορά και όχι μόνο την διατήρησαν αλλά την αύξησαν φτάνοντας στο τελικό +52.

Αυγενικός, Στυλιανός και Ρούσσος σημείωσαν τους 61 από τους 85 πόντους του Κολοσσού. Από τον Ιβίσκο που προδόθηκε από τις ατυχίες του, διακρίθηκε ο **Νίκος Μπόσμος.** Αξίζει να σημειωθεί πως ο πολύ καλός στο ξεκίνημα **Σότα** τραυματίστηκε στο α' δεκάλεπτο, ο **Κούρος** τραυματίστηκε και αυτός στο πρώτο ημίχρονο ενώ ο συνήθης ύποπτος Διακαντώνης ταλαιπωρήθηκε από μία ίωση και δεν μπόρεσε να προσφέρει περισσότερα. Όσο για τον **Κοψιά,** αποκλείστηκε από την 12αδα λόγω συμπεριφοράς στο προηγούμενο παιχνίδι της ομάδας του.

Δεκάλεπτα: 14-5, 42-14(ημιχρ.), 58-25, 85-33

Διαιτητές: *Στάλας – Αρνάς*

Κολοσσός (Μάγος): *Αγγελής, Ματσαμάς 2, Αυγενικός 28, Καλαποδάκης, Ξυπολιτάς, Ρούσσος 16, Στυλιανός 17(1), Μαρινάκης Π. 6, Σιώκος 6, Μαρινάκης Α. 8, Ψαρομπάς 2, Ορφανός 2.*

Ιβίσκος (Κωνσταντινίδης): *Καρίκας, Μπόσμος Ν. 5, Μπόσμος Μ. 1, Αναστασάκης 1, Κέφας 5, Καραγιάννης, Σότα 10(1), Στεφάνου 6, Κούρος, Διακονικόλας 1, Χρύσαλος, Διακαντώνης 4.*

Επιβεβαίωσε τις προσδοκίες

Ντέρμπι ήταν η αναμέτρηση της Σύμης με τον Δωριέα που βρήκε τους φιλοξενούμενους νικητές με 66-57

Δεν λύγισε ο Δωριέας στην έδρα της Σύμης και πήρε το ροζ φύλλο με 66-57. Το ματς ήταν σκληρό, είχε πολλά φάουλ και κυλούσε με τις δύο ομάδες να βρίσκονται κοντά στο σκορ στην μεγαλύτερη διάρκειά του.

Εξ αρχής, η αναμέτρηση είχε άρωμα ντέρμπι αφού τόσο η Σύμη όσο και ο Δωριέας έχουν δείξει ότι είναι μαχητικές ομάδες και μπορούν να κάνουν τη ζημιά στον οποιοδήποτε αντίπαλό τους. Συνήθως τα ντέρμπι δεν είναι ποιοτικά και κάτι ανάλογο συνέβη και στην Σύμη.

«Χρυσή» τριπλέτα για τους φιλοξενούμενους οι **Μίχαλος, Γιαννάς και Παπαντωνάκης** ενώ από πλευράς γηπεδούχων ξεχώρισαν οι **Παπακαλοδούκας και Νικολακόπουλος.**

Την συνάντηση διήυθηνε ο **Γιώργος Ξανθός** αντί του **Βιτζηλαίου** που είχε αρχικά οριστεί.

Δεκάλεπτα: 14-20, 29-32(ημιχρ.), 43-48, 57-66

Διαιτητής: Ξανθός

Σύμη (Μοσχόβης): *Μιχαήλου 6, Δουκέλης 1, Μαραβέλιας 2, Τσαβαρής 2, Νικολακόπουλος 10, Μεγαλούδης 11, Στεφάνου 8, Παπακαλοδούκας 14, Μακράκης 3.*

Δωριέας (Ψαθάκης): *Ντεμίρ 13, Κούκιαλι 11, Μίχαλος 16, Γιαννάς 16, Παπαντωνάκης 10, Καραγιάννης, Λότσα.*

Επισκέπτης από την κόλαση

Ο ΔΑΣ Άνω Λιοσίων ήρθε στη Ρόδο με τη δαμόκλειο σπάθη να κρέμεται απειλητικά από πάνω του και πέτυχε την πρώτη του, σπουδαία νίκη στο πρωτάθλημα με 81-75 και μάλιστα μέσα στο «καμίνι» του Βενετοκλείου. Από άλλο (ακατοίκητο) πλανήτη ο Κολοσσός, έκανε ό,τι μπορούσε για να ...χάσει! Σκέτη αυτοκτονία στο 35' με πέντε συνεχόμενες ευκαιρίες για ισοφάριση (72-74) οι οποίες πέρασαν ανεκμετάλλευτες. Πανικοβλήθηκαν οι «θαλασσί», έψαχναν με αψυχολόγητους τρόπους την ανατροπή.

Το χειρότερο αγωνιστικό του πρόσωπο έδειξε ο Κολοσσός το απόγευμα του Σαββάτου οπότε και υποδέχθηκε τον ΔΑΣ Άνω Λιοσίων για την 4η αγωνιστική του πρωταθλήματος της Α2. Ηττήθηκε με 75-81 από μία ομάδα που έδινε αγώνα για να παραμείνει ζωντανή στο κυνήγι του στόχου που δεν είναι άλλος από την παραμονή. Α! Τον ίδιο στόχο έχει και ο Κολοσσός και υποτίθεται ότι τα εντός έδρας ματς με ομάδες ίδιας δυναμικότητας πρέπει να τα «καθαρίζει». Μια ήττα μακριά από τη Ρόδο ίσως δικαιολογείται. Μέσα στο Βενετόκλειο όμως δύσκολα «χωνεύεται» ειδικά όταν προέρχεται από μία τόσο κακή απόδοση. Το ότι βρέθηκε μια ανάσα από την ανατροπή πέντε λεπτά πριν το φινάλε δεν σημαίνει τίποτα. Ακόμα και αν έπαιρνε το ροζ φύλλο, δεν θα το άξιζε. Ο ΔΑΣΑΛ ήταν πολύ απλά ΟΜΑΔΑ. Έπαιξε με θάρρος, έπαιξε σωστά και πήρε μια απόλυτα δίκαιη νίκη μέσα στο «καμίνι» της Ρόδου. Αυτός που άξιζε συγχαρητήρια και έπαιξε ιδανικά τον ρόλο του ήταν ο κόσμος.

Τι πήγε τόσο ανάποδα; Τα πάντα. Αμυντικά; Το γεγονός ότι οι «θαλασσί» δέχθηκαν 30 πόντους στο πρώτο μόλις δεκάλεπτο μιλάει από μόνο του. Επιθετικά; Όποιος δει τα στατιστικά ευστοχίας, θα τον πιάσει μελαγχολία. Μόλις 29 προσπάθειες εντός πεδιάς με τις 15 να καταλήγουν στο καλάθι. Όσο για το μεγάλο όπλο που λέγεται περιφέρεια; 10/25 τρίποντα ήταν ο τελικός απολογισμός. Σημειωτέον ότι το αντίστοιχο ποσοστό των φιλοξενουμένων ήταν 11/20!!!! Η απόλυτη κυριαρχία στα ριμπάουντ (22 αμυντικά, 15 επιθετικά έναντι 19-10 του ΔΑΣΑΛ) ήταν το μόνο «φωτεινό» σημείο αλλά τι να το κάνεις; Όταν ο γηπεδούχος υποπέφτει σε 16 λάθη και ο φιλοξενούμενος σε μόλις 8, δεν μετράει αυτή η κυριαρχία στη ρακέτα.

Και το πιο εξωφρενικό; Τα Λιόσια ξεκίνησαν και ξέφυγαν με διαφορά πολύ πριν αρχίσουν να επιδίδονται σε διαγωνισμό τριπόντων, μεταφέροντας το παιχνίδι τους εκεί που ο Κολοσσός υπερτερούσε. Δηλαδή, μέσα στο καλάθι. Και τη ζημιά δεν την έκαναν οι συνήθεις ύποπτοι Κυριακόπουλος – Κακλαμάνος (και οι δύο μαζί πέτυχαν μόλις 17 πόντους) αλλά οι απίθανοι Αποσκίτης, Διολέτης, Αγγελόπουλος.

Το σημείο που απογοήτευσε περισσότερο ήταν στο 35'. Ο Γιώργος Κουκλάκης μειώνει με τρίποντο σε 72-74 και ακολουθεί το εξής απίστευτο: πέντε κλεψίματα και ισάριθμες ευκαιρίες για ισοφάριση. Τελικά, όσοι πόνταραν σε αυτό, πήγαν ...κουβά. Ακόμα και στο 1.40'' πριν το τέλος (75-77), οι τρόποι που προσπαθούσαν οι «θαλασσί» να ανατρέψουν το εις βάρος τους σκορ ήταν αψυχολόγητοι. Ναι, εντάξει. Ο Γιώργος Κουκλάκης είναι από τις πλέον αξιόπιστες λύσεις από τα 6.25 (βέβαια προχθές δεν ήταν στην μέρα του) αλλά ίσως με τόσο χρόνο θα ήταν προτιμότερο να γίνει προσπάθεια για δίποντο.

Μπράβο στα Λιόσια, ήρθαν στη Ρόδο σε μια δύσκολη (και σχεδόν απόρθητη) έδρα στην οποία πέρσι γνώρισαν συντριπτική ήττα, πάλεψαν για το «φιλί της ζωής» και αναστήθηκαν. Καλά διαβασμένος ο αντίπαλος, προσεκτικός και με καθαρό μυαλό.

ΕΚΕΙ ΠΟΥ ΥΠΕΡΤΕΡΕΙ

Αιφνιδιασε ο ΔΑΣΑΛ στο ξεκίνημα του αγώνα όταν μετέφερε το παιχνίδι του μέσα στη ρακέτα και προηγήθηκε αρκετά νωρίς με πρωταγωνιστή τον Αγγελόπουλο. Ο Κολοσσός μπήκε στο παρκέ με βασική πεντάδα τους Δρακόπουλο, Παναγιωταράκο, Γκογκίδη, Κουκλάκη και Άλμπερτ και η πρώτη και τελευταία φορά που πήρε το προβάδισμα ήταν στο 3' (9-6) ενώ το ματς ήταν στα ίσια στο 6' (15 όλα με γκολ – φάουλ του Δρακόπουλου). Ο Γκογκίδης είχε βρει τον μπελά του με τον Αποσκίτη ο οποίος έκανε ό,τι ήθελε στον αγωνιστικό χώρο αλλά και ο Άλμπερτ με τον Αγγελόπουλο. Όταν ο Βασίλης Φραγκιάς έριξε στο παρκέ τους Παππά, Πατρίκη στη θέση των Παναγιωταράκου – Άλμπερτ, ο ΔΑΣΑΛ αποφάσισε να γυρίσει το ματς στην περιφέρεια. Το 22-30 του α' δεκαλέπτου διαμορφώθηκε με δύο τρίποντα των Αποσκίτη και Καλφόπουλου.

ΛΑΘΗ – ΛΑΘΗ – ΛΑΘΗ

Θα περίμενε κανείς με το γνωστό πετυχημένο σχήμα με τα δύο πλέι μέικερ, ο Κολοσσός να γυρίσει το παιχνίδι. Στο ξεκίνημα της 2ης περιόδου όμως δεν λειτούργησε σωστά και μόλις στο 12' οι φιλοξενούμενοι προηγήθηκαν με +10 (25-35). Ο Παναγιωταράκος πήρε τη θέση του Δρακόπουλου και ο Γεωργίτσης την θέση του Πατρίκη. Ούτε ο ένας ούτε ο άλλος μπόρεσαν να βοηθήσουν. Η «διαολεμένη» ευστοχία από τα 6.25 συνεχιζόταν για τους Αθηναίους ενώ ο Γιώργος Σκαραφίγκας χρησιμοποίησε και τους 12 παίκτες τους μέχρι το 15'. Μάλιστα, όταν τα Άνω Λιόσια έχτισαν εκ νέου διαφορά με διψήφιο αριθμό έπαιζαν χωρίς τον Κυριακόπουλο! Στο 23' ο Αποσκίτης και πάλι με «βόμβα» εκτόξευσε τη διαφορά στο +11 (46-57) και λίγο αργότερα οι φιλοξενούμενοι απείλησαν με διασυρμό τον Κολοσσό προηγούμενοι με 48-64!!! Ευτυχώς, ένα ξέσπασμα, μια αναλαμπή των γηπεδούχων απέτρεψε τα χειρότερα. Με ένα 10-0 σερί, μείωσαν σε 58-64 (με αιχμή τον Δρακόπουλο) και σε 62-66 στο 29'.

Το ματς είχε τρομερή εξέλιξη στο 4ο και τελευταίο δεκάλεπτο. Το 62-71 έγινε 72-74 με τρίποντο του Κουκλάκη στο 35'. Σε εκείνο το σημείο έγιναν επιπόλαια λάθη από τους «θαλασσί» και ο Κυριακόπουλος δεν το συγχώρησε (74-76). Φτάνουμε 1.40'' πριν το τέλος του αγώνα. Ο Ματζιώρης πάει στις βολές (1/2 και 74-77), ο Παναγιωτόπουλος τον μιμείται στη συνέχεια (75-77 και τελευταίος πόντος του Κολοσσού) για να ακολουθήσει μία... τραγωδία. Σε κάθε χαμένη επίθεση των «θαλασσί» (μάταιες προσπάθειες από τα 6.25) αντιστοιχούσε φάουλ (κυρίως στον Ματζιώρη ο οποίος ήταν ψύχραιμος) και βολές. Έτσι λοιπόν διαμορφώθηκε το τελικό 75-81 που θα μπορούσε να είναι και 75-83 αν ο Ματζιώρης δεν έχανε τις τελευταίες δύο βολές σε σχεδόν νεκρό χρόνο.

Ο Ανδρέας Δρακόπουλος ήταν ο πιο συγκινητικός παίκτης του Κολοσσού και ξεχώρισε σαν τη μύγα μέσα στο γάλα. Καλή παρουσία είχαν και οι Γκογκίδης, Παππάς.

Από τους νικητές, ο Αποσκίτης του α' ημιχρόνου ήταν ο κορυφαίος και ακολούθησαν οι Διολέτης, Καλφόπουλος.

Οι Θεσσαλονικείς ρέφερι Μιχαλόπουλος – Γεωργιάδης μάλλον παρακολουθούν κάθε Δευτέρα τη γνωστή σειρά «Κλείσε τα μάτια» και τήρησαν πιστά τον τίτλο του σίριαλ.

Δεκάλεπτα: 22-30, 38-46, 62-68, 75-81

Διαιτητές: Μιχαλόπουλος – Γεωργιάδης

ΚΟΛΟΣΣΟΣ (ΦΡΑΓΚΙΑΣ): *Παναγιωτόπουλος 3, Δρακόπουλος 17(2), Παππάς 10(1), Παναγιωταράκος 5(1), Γκογκίδης 12(3), Άλμπερτ 7, Γεωργίτσης 2, Κουκλάκης 11(3), Πατρίκης 8.*

ΔΑΣΑΛ (ΣΚΑΡΑΦΙΓΚΑΣ): *Κυριακόπουλος 14(3), Σολομωνίδης 4, Καραχάλιος 2, Διολέτης 12(2), Θέος 3, Αποσκίτης 18(4), Κακλαμάνος 3(1), Καλφόπουλος 11(1), Ματζιώρης 6, Αγγελόπουλος 8.*

ΚΟΛΟΣΣΟΣ — **75**

	π.	1π.	2π.	3π.	Ρα.	Ρε.	Λ.	Ασ.	Κλ.	Τ.	Χρ.
Παναγιωτόπουλος	Α	3	1/2	1/1	0/3	1	-	-	-	1	11
Δρακόπουλος	17	5/5	3/6	2/3	2	2	2	3	2	-	33
Παππάς	10	1/3	3/3	1/4	4	5	3	3	3	-	25
Παναγιωταράκος	5	0/1	1/3	1/1	-	-	1	-	1	-	18
Γκογκίδης	12	3/4	-	3/5	5	3	4	-	-	-	35
Αλμπερτ	7	1/2	3/5	-	2	2	2	-	-	-	15
Γεωργίτσης	2	2/2	-	-	-	-	-	-	-	-	10
Κουκλάκης	11	-	1/5	3/9	6	-	2	-	-	-	35
Πατρίκης	8	2/2	3/6	-	-	1	2	-	-	-	19
ΣΥΝΟΛΑ	75	15/21	15/29	10/25	22	15	16	6	6	1	200

ΔΑΣ ΑΝΩ ΛΙΟΣΙΩΝ — **81**

	π.	1π.	2π.	3π.	Ρα.	Ρε.	Λ.	Ασ.	Κλ.	Τ.	Χρ.
Κυριακόπουλος	14	1/2	2/6	3/6	1	-	-	6	2	-	29
Σολομωνίδης	4	2/2	1/1	-	1	-	-	1	1	-	14
Καραχάλιος	2	-	1/3	-	-	-	-	2	1	-	12
Διολέτης	12	2/2	2/6	2/3	-	3	1	-	1	-	19
Θέος	3	1/2	1/3	0/1	1	1	-	-	2	-	16
Αποσκίτης	18	-	3/6	4/6	3	-	3	3	3	-	36
Κακλαμάνος	3	-	0/3	1/3	2	1	1	3	-	-	17
Καλφόπουλος	11	-	4/5	1/1	5	2	2	1	2	-	29
Ματζιώρης	6	4/8	1/1	-	4	1	1	-	-	-	10
Αγγελόπουλος	8	-	4/4	-	1	2	-	1	-	1	17
ΣΥΝΟΛΑ	75	15/21	15/29	10/25	22	15	16	6	6	1	200

Α2 ΕΘΝΙΚΗ ΚΑΤΗΓΟΡΙΑ ΑΝΔΡΩΝ 2003 - 2004

ΑΠΟΤΕΛΕΣΜΑΤΑ 4ης ΑΓΩΝΙΣΤΙΚΗΣ

Πανελλήνιος - Νήαρ Ηστ 73-66
Κολοσσός – ΔΑΣΑΛ 75-81
Ιωνικός Νικαίας – ΜΕΝΤ 80-84
..... παρ.(70-70)
Παλαιό Φάληρο – Ξάνθη 81-64
Δούκας – Χαλκίδα 73-85
Λάρισα – Παπάγου 83-70
ΚΑΟΔ – Ολύμπια 75-85

Ομάδα	Βαθμ	Αγων	Νικ	Ητ	Επιθ	Αμυν	Διαφ
1. Πανελλήνιος	8	4	4	0	318	280	+38
2. Ολύμπια	8	4	4	0	321	290	+31
3. Παλαιό Φάληρο	7	4	3	1	351	324	+27
4. Λάρισα	7	4	3	1	327	301	+26
5. ΜΕΝΤ	7	4	3	1	333	320	+13
6. Νήαρ Ηστ	6	4	2	2	293	291	+2
7. Χαλκίδα	6	4	2	2	331	328	+3
8. Κολοσσός	5	4	1	3	324	328	-4
9. ΔΑΣΑΛ	5	4	1	3	295	309	-14
10. Δούκας	5	4	1	3	287	305	-18
11. Ιωνικός Νικαίας	5	4	1	3	301	324	-23
12. Παπάγου	5	4	1	3	263	287	-24
13. ΚΑΟΔ	5	4	1	3	307	335	-28
14. Ξάνθη	5	4	1	3	281	310	-29

Επόμενη αγωνιστική (4η – 25/10/03)

Νήαρ Ηστ - Κολοσσός
ΔΑΣΑΛ - Ιωνικός Νικαίας
ΜΕΝΤ – Π. Φάληρο
Ξάνθη - Δούκας
Χαλκίδα - Λάρισα
Παπάγου - ΚΑΟΔ
Ολύμπια - Πανελλήνιος

«Το κάθε λάθος δεν συγχωρείται»

Δεν θέλησε να ωραιοποιήσει τα πράγματα ούτε να κρυφτεί πίσω από το δάχτυλό του. Ο Βασίλης Φραγκιάς ήταν ξεκάθαρος ως προς το γιατί ο Κολοσσός έχασε το παιχνίδι: «Πρώτα απ' όλα θέλω να δώσω συγχαρητήρια στα Λιόσια για την δίκαιη νίκη τους. Εμείς όταν τρώμε σε εντός έδρας αγώνα πάνω από 80 πόντους, δεν δικαιούμαστε κάτι παραπάνω. Προσπαθήσαμε να κερδίσουμε με λάθος τρόπο και σε αυτό συνετέλεσε το ότι παίξαμε βιαστικά στην επίθεση. Όταν είσαι γηπεδούχος και εκδηλώνεις μόνο δύο αιφνιδιασμούς σε 40 λεπτά, τι να περιμένεις; Αγωνιστήκαμε με 2 τεσσάρια και 3 κοντούς και δεν μπορέσαμε να τρέξουμε.

Αμυντικά, τα 7/9 τρίποντα του πρώτου ημιχρόνου και μάλιστα σε παιχνίδι εκτός έδρας είναι κάτι που εγώ προσωπικά δεν το έχω ξαναδεί. Με 46 πόντους στην πλάτη στο ημίχρονο, ήμαστε αναγκασμένοι να κυνηγάμε το σκορ. Ο Κυριακόπουλος έμεινε 12-13 λεπτά στον πάγκο και ήταν ευκαιρία για τους υπόλοιπους να κάνουν τη ζημιά. Για παράδειγμα, ο Αποσκίτης και ο Διολέτης σημείωσαν 30 πόντους. Η ήττα αυτή πρέπει να μας προβληματίσει. Το κάθε λάθος δεν συγχωρείται. Από την προσπάθεια των παιδιών δεν έχω παράπονα. Είναι δική μου ευθύνη το πώς προσεγγίσαμε το παιχνίδι. Δεν είχαμε καθαρό μυαλό να βάλουμε τη μπάλα στο καλάθι. Επόμενο ήταν να τιμωρηθούμε. Από αυτή την ήττα θα βγάλουμε κάποια θετικά πράγματα αν καταλάβουμε τί ήταν αυτό που μας κόστισε. Ο αντίπαλος έπαιξε έξυπνα κοντά στο καλάθι. Για μας τα ματσαρίσματα ήταν δύσκολα. Αυτή την ήττα πρέπει να τη ρεφάρουμε τώρα με εκτός έδρας νίκη. Παίζουμε με τη Νήαρ Ηστ αλλά δεν ξέρω ακόμα σε ποιο γήπεδο. Η απόφαση θα βγει την Τρίτη νομίζω.

Ευχαριστώ τον κόσμο που μας συμπαραστάθηκε. Στην ανατροπή που κάναμε, αυτός ήταν που μας βοήθησε πάρα πολύ».



Οταν διδάσκουν ομογενείς και φιλέλληνες...



Τι απεικονίζουν και από πού προέρχονται οι δύο εντυπωσιακές φωτογραφίες που δημοσιεύονται στο πάνω μέρος της σελίδας; Κάποια παρέλαση Ελλήνων δείχνουν ασφαλώς. Αλλά όχι από τα δικά μας μέρη -στο εξωτερικό παρελαύνουν αγέρωχοι και υπερήφανοι οι τσολιάδες.

Οι δύο φωτογραφίες είναι από την περυσινή παρέλαση στη Βαλτιμόρη των Ηνωμένων Πολιτειών για την επέτειο της 28ης Οκτωβρίου 1940. Και μαρτυρούν βέβαια πολλά, ενώ διδάσκουν και περισσότερα σ' εμάς τους αυτόχθονες, οι οποίοι σιγά σιγά τα ισοπεδώνουμε όλα και περίπου τα υποβιβάζουμε σε επίπεδο αγγαρείας τόσο στις γιορτές που γίνονται στα σχολεία, όσο και στις παρελάσεις σε δρόμους των Δήμων. Ελάχιστοι περιμένουν τις επετείους για να τις γιορτάσουν από καρδιάς και με την ψυχή τους. Για τους περισσότερους είναι μια σημαντική αργία για μία καλή κοπάνα προς ...ξεκούραση.

Ευτυχώς για την πατρίδα υπάρχουν ζωντανοί και αληθινοί οι ομογενείς του εξωτερικού και βεβαίως οι φιλέλληνες. Αλλιώς θα βρισκόταν προ πολλού στην εντατική με ελάχιστες πιθανότητες να κρατηθεί στη ζωή. Αυτός είναι και ο μοναδικός λόγος για τον οποίο (ακόμη) "η Ελλάδα ποτέ δεν πεθαίνει"!..

Το πρόγραμμα του εορτασμού

Μια από τα ίδια και ο αυριανός εορτασμός της επετείου της 28ης Οκτωβρίου 1940. Κάποιες μικροεκδηλώσεις, χωρίς σημαντική ανταπόκριση από τους πολίτες, και βεβαίως η συνηθισμένη "παρέλαση" με το πλήθος του κόσμου να εξαρτάται από τη θερμοκρασία και την ηλιοφάνεια και αν την προηγούμενη το ξενυχτήσαμε. Για το νόημα και το πνεύμα της επετείου φτωχικά πράγματα... Το πρόγραμμα:

Σήμερα Δευτέρα 27 Οκτωβρίου, στις 11 το πρωί, θα γίνουν εκδηλώσεις σε όλα τα σχολεία. Στις 12 το μεσημέρι, θα λάβουν χώρα οι καταθέσεις στεφάνων από σωματεία, οργανώσεις και προσκόπους-οδηγούς της πόλεως Ρόδου στο Βωμό της Πατρίδας, στον ανδριάντα του ήρωα Αλεξάνδρου Διάκου, στο Ηρώο των Ιερολοχιτών, στο Μνημείο του Παπά και του Δασκάλου, στην προτομή του Ελευθερίου Βενιζέλου, στην προτομή του Στεφάνου Καζούλη, στην προτομή του Ευσταθίου Γεωργίου, από αντιπροσωπείες σπουδαστών και μαθητών, με συμμετοχή της Φιλαρμονικής του Δήμου Ρόδου (στο Βωμό της Πατρίδας).

Αύριο Τρίτη στις 8 το πρωί, θα γίνει επίσημη έπαρση της σημαίας στο Βωμό της Πατρίδας με συμμετοχή τιμητικού αποσπάσματος της 95 ΑΔΤΕ και της Φιλαρμονικής της.

Αμέσως μετά, στις 10 π.μ., θα τελεσθεί επίσημη δοξολογία στον Ιερό Ναό του Ευαγγελισμού, με τιμές που θα αποδώσει, η Φιλαρμονική της 95 ΑΔΤΕ.

Στη συνέχεια θα γίνει η εκφώνηση του πανηγυρικού στον Ιερό Ναό του Ευαγγελισμού και θα ακολουθήσει επιμνημόσυνη δέηση και κατάθεση στεφάνων στο Βωμό της Πατρίδας.

Στις 11.15 οι εκδηλώσεις θα κορυφωθούν με την παρέλαση που θα γίνει στο Μαντράκι, με επικεφαλής τη Φιλαρμονική του Δήμου Ροδίων, των αναπήρων παλαιών πολεμιστών, του ΕΕΣ (παραρτήματος Ρόδου), του Λυκείου Ελληνίδων, «Εργάνη Αθηνά» και των λοιπών σωματείων, προσκόπων, οδηγών, μαθητών και μαθητριών, κέντρου παιδικής μέριμνας Θηλέων Ρόδου, του διεθνούς σχολείου Ρόδου, των δημοτικών σχολείων, λυκείων, τεχνικών σχολών, ΑΣΤΕ Ρόδου, ΤΕΣΤΕ Ρόδου. Κλείνει, η Φιλαρμονική της 95 ΑΔΤΕ, επικεφαλής των μηχανοκίνητων τμημάτων της Ελληνικής Αστυνομίας, της Πυροσβεστικής Υπηρεσίας, της Δημοτικής Αστυνομίας, των πεζοπόρων τμημάτων της Ελληνικής Αστυνομίας και του έφιππου τμήματος της Δημοτικής Αστυνομίας Ρόδου.

Μετά το πέρας της παρέλασης ο νομάρχης Δωδεκανήσου θα παραθέσει δεξίωση στο νομαρχιακό Μέγαρο.

Στις 12.30 το μεσημέρι, θα δοθεί στο Εθνικό Θέατρο της Ρόδου, παράσταση με παραδοσιακά τραγούδια και χορούς, με τις χορευτικές ομάδες του εργαστηρίου παραδοσιακών χορών του Πολιτιστικού Οργανισμού του Δήμου Ροδίων.

Στις 5 το απόγευμα, τέλος, θα γίνει η επίσημη υποστολή της σημαίας στο Βωμό της Πατρίδας, με συμμετοχή τιμητικού αποσπάσματος και της Φιλαρμονικής της 95 ΑΔΤΕ.

ΦΤΩΧΟ ΤΟ ΚΑΛΑΘΙ ΤΗΣ ΝΟΙΚΟΚΥΡΑΣ

Οι επιπτώσεις του ευρώ στις τιμές, το γενικότερο ανατιμητικό κλίμα και η παράνομη κερδοσκοπία των τελευταίων 21 μηνών έχουν στρέψει τις επιλογές των καταναλωτών σε υποβαθμισμένα και φθηνότερα τρόφιμα. Αυτό προκύπτει από τα στοιχεία των πωλήσεων αυτών των κατηγοριών τροφίμων, ακόμη και στα καταστήματα περιοχών οι οποίες -θεωρητικά- κατοικούνται από οικογένειες οι οποίες δεν ανήκουν στα χαμηλά εισοδήματα.

Σύμφωνα με στοιχεία του Ινστιτούτου Καταναλωτών (ΙΝ.ΚΑ.), στα 1.700 ευρώ, τα οποία απαιτούνται για την αξιοπρεπή διαβίωση μιας 4μελούς οικογένειας (χωρίς έξοδα ενοικίου ή απόσβεσης κατοικίας και αγορά ιδιωτικής παιδείας), το 21% (350 ευρώ) πρέπει να διατεθεί στη διατροφή. Σύμφωνα με έρευνα του ΙΝ.ΚΑ, μόνο το 51% των καταναλωτών γνωρίζει περίπου την ...περιοχή τιμής στην οποία κινούνται διάφορα τρόφιμα, ενώ το υπόλοιπο έχει παντελή άγνοια. Ο περιορισμός των δαπανών για τρόφιμα έχει υπερβεί ήδη το 17%, ενώ, σύμφωνα με την ίδια έρευνα, το 61% θεωρεί υπ' αριθμ. 1 παράγοντα του κόστους ζωής το ύψος των τιμών των τροφίμων.

Παράλληλα ο μεταξύ των επιχειρήσεων ανταγωνισμός έχει επικεντρωθεί σε αυτό που κυρίως φαίνεται, στις τιμές, και έχει χαλαρώσει, έως μηδενισμού, στα ζητήματα ποιότητας, ασφάλειας, καινοτομίας κ.λπ.

Τα παραπάνω έχουν αποτέλεσμα την απώλεια της ανταγωνιστικότητας των εγχωρίων παραγόμενων προϊόντων. Το 73% στα ράφια των ελληνικών καταστημάτων υπάρχουν ξένα σήματα και τα εγχωρίων παραγόμενα προϊόντα χάνουν συνεχώς την προτίμηση του Έλληνα καταναλωτή, ενώ παράλληλα αδυνατούν να τοποθετηθούν στα ράφια της υπόλοιπης Ευρώπης. με αποτέλεσμα, την απώλεια οικονομιών κλίμακας και τη συρρίκνωση ή το κλείσιμο επιχειρήσεων και παρεπόμενη την απώλεια θέσεων εργασίας.

ΚΑΤΑΓΓΕΛΙΕΣ

Εν τω μεταξύ, 150.076 καταγγελίες έχουν καταγραφεί μέχρι σήμερα για ακατάλληλα τρόφιμα. Μόνο το 2002, κατεγράφησαν 11.491 ενώ το 9μηνο του 2003 έχουν καταγραφεί ήδη 9.158. Ο τομέας αυτός καταλαμβάνει τη 2η θέση, τόσο διαχρονικά όσο και τα δύο τελευταία χρόνια, αμέσως μετά τα αντίστοιχα παράπονα για το κόστος ζωής. Εδώ πρέπει να σημειωθεί πως -σύμφωνα με τις διεθνείς στατιστικές- γι' αυτού του είδους τις καταγγελίες αντιστοιχούν από άλλες 25 (ελάχιστο) μέχρι 350 (μέγιστο), οι οποίες, για κάποιο λόγο, δεν αναφέρονται και /ή δεν καταγράφονται από τα συστήματα υποδοχής-καταγραφής παραπόνων-καταγγελιών.

Σύμφωνα με έρευνα του ΙΝ.ΚΑ, οι Έλληνες ανησυχούμε: για τα μεταλλαγμένα τρόφιμα κατά 89%, για την ασθένεια των τρελών αγελάδων κατά 86%, για τα φυτοφάρμακα κατά 82%, για τις διοξίνες κατά 81%, για τα snacks κατά 73%, για τις ορμόνες κατά 72%, για τα πρόσθετα τροφίμων (Ε κ.λπ.) κατά 65%, για την ακτινοβολία τροφίμων κατά 60%, για τα fast food κατά 58% και για τις μολύνσεις τροφίμων "λιστερία, σαλμονέλωση κ.λπ.) κατά 57%.

Χαμηλοί τόνοι, έμφαση στη θετική ψήφο και στις ειδικές ομάδες πληθυσμού

Νέου τύπου προεκλογική καμπάνια από τη Ν.Δ.

Περιοδείες με νομό στόχευσης και τα Δωδεκάνησα

Μια διαφορετικού τύπου προεκλογική καμπάνια και στρατηγική από τις προηγούμενες εκλογικές αναμετρήσεις ετοιμάζει η Ν.Δ., κάτι που είναι αναμενόμενο αφού για πρώτη φορά τα τελευταία δέκα χρόνια, όπως δείχνουν οι δημοσκοπήσεις, θα κόψει το νήμα της έναρξης της προεκλογικής περιόδου με διαφορά ασφαλείας από το ΠΑΣΟΚ.



Η απόφαση που έχει ληφθεί στη Ρηγίλλης είναι να κρατηθούν χαμηλοί τόνοι στη λογική της θετικής ψήφου των πολιτών που ζητεί ο Κ. Καραμανλής και ο προεκλογικός λόγος του κόμματος να είναι περισσότερο προγραμματικός.

Ηδη έχει αλλάξει το κόμμα διαφημιστική εταιρία, ενώ η συμμετοχή του κ. Γ. Φλέσσα στον σχεδιασμό της καμπάνιας -είχε αναλάβει την καμπάνια της κ. Μπακογιάννη για τον Δήμο Αθηναίων- προϊδεάζει για την πολιτική που θα ακολουθηθεί στον τομέα της επικοινωνίας.

Πάντως, οι επιτελείς του κ. Καραμανλή δηλώνουν ότι ακόμα κι αν γίνουν τώρα εκλογές, ο κορμός της καμπάνιας είναι έτοιμος ενώ πληροφορίες αναφέρουν ότι έχουν συγκεντρωθεί αποσπάσματα δηλώσεων του πρωθυπουργού που είτε καταδεικνύουν ότι έδινε υποσχέσεις που δεν τήρησε ή είναι αντιφατικές.

Το μίγμα όμως της καμπάνιας θα αποφασιστεί όταν προκηρυχθούν οι εκλογές και τότε θα κριθεί πότε και εάν θα χρησιμοποιηθούν στα τηλεοπτικά και ραδιοφωνικά σποτ αποσπάσματα από δηλώσεις του πρωθυπουργού. Ιδιαίτερη έμφαση θα δοθεί σε ειδικές ομάδες πληθυσμού, όπως οι παλιννοστούντες, οι νέοι, οι γυναίκες και οι άνεργοι και γι' αυτό, προετοιμάζεται καμπάνια με στόχευση αυτές τις ομάδες.

Σε κάθε περίπτωση, οι πρακτικές προηγουμένων αναμετρήσεων με γκρίζα και αρνητική διαφήμιση έχουν μείνει εκτός σχεδιασμού, καθώς δεν φαίνεται να χρειάζονται στη Ν.Δ., η οποία επ' ουδενί επιθυμεί να προκαλέσει συνθήκες συσπείρωσης του ΠΑΣΟΚ.

Εκείνο που μελετάται και προβληματίζει τους επιτελείς του προέδρου της Ν.Δ. είναι αν θα προβληθούν κατά τη διάρκεια της προεκλογικής περιόδου και στελέχη του κόμματος -πιθανοί υπουργοί της αυριανής κυβέρνησης της Ν.Δ.- ή να παιχθεί το παιχνίδι σε επίπεδο αρχηγών. Η γνωστή αφίσα με τον Κ. Μητσοτάκη και τα κορυφαία στελέχη δίπλα του ως η ισχυρή ομάδα ήταν ένα καλό όπλο που θα μπορούσε να χρησιμοποιηθεί και πάλι, αλλά η Ρηγίλλης προβληματίζεται κατά πόσον θα προκαλέσει τριγμούς στο εσωτερικό μεταξύ των βουλευτών, παραμονές των εκλογών.

Εντός του Νοεμβρίου προετοιμάζονται περιοδείες στην Κρήτη ενώ ανάμεσα στους νομούς στόχευσης είναι τα Δωδεκάνησα, οι Κυκλάδες, η Αττική, η Ηλεία, η Αχαΐα, η Κορινθία και οι περισσότερες μονοεδρικές. Παράλληλα με τους βασικούς τομείς του κυβερνητικού προγράμματος θα ανακοινωθούν και 13 περιφερειακά προγράμματα, ένα για κάθε περιφέρεια. Η Ρηγίλλης προβληματίζεται ακόμη για το εάν θα επιμείνει στη γραμμή της επανεξέτασης επίμαχων συμβάσεων του ΟΤΕ, των εξοπλιστικών προγραμμάτων και μετοχοποιήσεων-εκποιήσεων δημόσιας περιουσίας, καθώς ορισμένοι θεωρούν ότι μπορεί να εκληφθεί ως ρεβανσισμός και διάθεση πολιτικών διώξεων.

Απομακρύνονται τα σκουπίδια

Με γοργούς ρυθμούς συνεχίζεται η αποκομιδή των απορριμμάτων από τους δρόμους των πόλεων, μετά την απόφαση, το Σάββατο, των εργαζομένων στους δήμους για αναστολή των κινητοποιήσεων. Προτεραιότητα δίνεται σε νοσοκομεία, δημοτικές και λαϊκές αγορές, σχολεία και άλλα εκπαιδευτικά ιδρύματα.

Οι εργαζόμενοι στους δήμους εκτιμούν ότι μέχρι την Τετάρτη τα απορρίμματα θα έχουν απομακρυνθεί από τους δρόμους των πόλεων. Οι χωματερές στα μεγάλα αστικά κέντρα θα λειτουργήσουν και την Κυριακή.

Η απόφαση για αναστολή των απεργιακών κινητοποιήσεων ελήφθη το Σάββατο έπειτα από μία θυελλώδη συνεδρίαση της Γενικής Συνέλευσης της ΠΟΕ-ΟΤΑ, από την οποία απείχαν από την ψηφοφορία οι δύο μεγαλύτερες συνδικαλιστικές παρατάξεις, ΠΑΣΚΕ και ΔΑΚΕ.

Ο Δήμος Αθηναίων, με εντολή της δημάρχου Ντόρας Μπακογιάννη, επιστράτευσε όλες τις δυνάμεις των υπηρεσιών καθαριότητας, πρασίνου, οδοποιίας και κάθε διαθέσιμο μέσο, προκειμένου να ολοκληρωθεί το ταχύτερο δυνατόν η αποκομιδή των 8.500 τόνων απορριμμάτων που έχουν κατακλύσει τους κοινόχρηστους χώρους της πόλης.

Φραστική επίθεση κατά του Προέδρου της Δημοκρατίας

Έντονα καταδικάζει η κυβέρνηση την φραστική επίθεση του υπερνομάρχη Δράμας-Ξάνθης-Καβάλας Κ.Τάτση κατά του Κ.Στεφανόπουλου με αφορμή την υπόθεση Τσενάι. Να λάβει θέση εάν συμφωνεί η αποδοκιμάζει κλήθηκε η ΝΔ διά του Χρ.Πρωτόπαπα με τον Θ.Ρουσόπουλο να καταδικάζει με τη σειρά του τις απαράδεκτες επιθέσεις κατά του θεσμού και του προσώπου του Προέδρου της Δημοκρατίας.

«Θέλω να καταδικάσω με τον πιο κατηγορηματικό τρόπο την απαράδεκτη επίθεση του κ. Τάτση κατά του Προέδρου της Δημοκρατίας» υπογράμμισε ο κυβερνητικός εκπρόσωπος Χρ.Πρωτόπαπας σχολιάζοντας την τηλεοπτική συνέντευξη του υπερνομάρχη, ο οποίος επέκρινε τον Κ.Στεφανόπουλο για τη δήλωσή του ότι «Έλληνες είναι οι μετέχοντες της ελληνικής παιδείας».

«Καθώς, όμως, ο κ. Τάτσης έχει εκλεγεί με τη στήριξη της Νέας Δημοκρατίας και ήταν και ο υποψήφιός της για τη θέση του Προέδρου της Ένωσης Νομαρχιακών Αυτοδιοικήσεων Ελλάδας, θέλουμε ευθέως να ρωτήσουμε την αξιωματική αντιπολίτευση: Συμφωνεί ή αποδοκιμάζει τις θέσεις του εκλεκτού της;» συμπλήρωσε ο Χρ.Πρωτόπαπας.

Ακολούθως, ο εκπρόσωπος Τύπου της Νέας Δημοκρατίας σημείωσε ότι η αξιωματική αντιπολίτευση θεωρεί απαράδεκτες τις επιθέσεις κατά του θεσμού και του προσώπου του Προέδρου της Δημοκρατίας. Στην συνέντευξή του σε τηλεοπτικό σταθμό της Καβάλας, ο Κ.Τάτσης άσκησε σκληρή κριτική στον Κ.Σταφανόπουλο, υπογραμμίζοντας μεταξύ άλλων ότι δεν είναι πανάκεια όσα λέει και όσα κάνει ο Πρόεδρος Δημοκρατίας, γιατί στη ζωή του δεν έκανε πάντα το σωστό».

"Ραβασάκι" από το ΤΕΒΕ σε κατοίκους της Δωδεκανήσου

"Ελλάς το μεγαλείο σου". Δεν φτάνουν όλα τα προβλήματα που αντιμετωπίζουν συνεχώς οι κάτοικοι των ακριτικών νησιών λόγω της εγκατάλειψής τους από την πολιτεία, καλούνται σήμερα να "πληρώσουν" με χιλιάδες ευρώ την ανεπάρκεια της δημόσιας διοίκησης και την γραφειοκρατία που τη διακρίνει.

Ο λόγος για το "ραβασάκι" που πήραν κάποιοι Δωδεκανήσιοι από το ΤΕΒΕ, σύμφωνα με το οποίο καλούνται να πληρώσουν υπέρογκα ποσά επειδή, όπως έκρινε η διοίκηση του οργανισμού, δεν ήταν συνεπείς στις υποχρεώσεις τους.

Και μπορεί τυπικά να έχει δίκιο η διοίκηση του Ταμείου. Ποιός όμως νοήμων άνθρωπος μπορεί να κατηγορήσει, και να καταδικάσει κάποιον ως "κακοπληρωτή" τη στιγμή που με πλήρη ευθύνη της πολιτείας δεν γνώριζε ποιές είναι οι υποχρεώσεις του; Σύμφωνα με τον νόμο 2539/97 οι κάτοικοι δήμων, κοινοτήτων ή οικισμών που έχουν πληθυσμό μικρότερο των 2000 έχουν τη δυνατότητα προαιρετικής ασφάλισης στο ΤΕΒΕ. Ο νόμος όμως αυτός δεν διευκρίνιζε αν ήταν προαιρετική η ασφάλιση στο Ταμείο όλων των κατοίκων ή μόνο αυτών που δεν είχαν μέχρι τότε εγγραφές σε κάποιο ασφαλιστικό Ταμείο.

Και ακριβώς ενώ επισημαίνεται η πηγή του κακού.

Πολλοί Δωδεκανήσιοι που μέχρι τότε ήσαν ασφαλισμένοι στο ΤΕΒΕ επέλεξαν να διαγραφούν από το Ταμείο. Αυτό αποτέλεσε και το μοιραίο τους "λάθος". Γιατί με μεταγενέστερη εγκύκλιο η διοίκηση του ΤΕΒΕ ναι μεν ταυτίζεται με το πνεύμα του νόμου και θεωρεί προαιρετική την ασφάλιση στο ταμείο των κατοίκων των δήμων και των κοινοτήτων με πληθυσμό κάτω των 2000 θεωρεί όμως υποχρεωτική τη συνέχεια της ασφάλισης στο Ταμείο όλων αυτών που είχαν εγγραφεί πριν το 1997 ανεξάρτητα του πληθυσμού του δήμου ή της κοινότητας στην οποία ανήκουν.

Μόνο που για την εγκύκλιο αυτή δεν υπήρξε η ανάλογη ενημέρωση των κατοίκων. Αποτέλεσμα, κάποιοι να μην ενημερωθούν για την μετέπειτα του νόμου εγκύκλιο, να θεωρήσουν εαυτούς διαγραμμένους από το ΤΕΒΕ, επομένως να μη πληρώνουν ασφάλιστρα και σήμερα να καλούνται να πληρώσουν δεκάδες χιλιάδες ευρώ αν δεν θέλουν και υποστούν τις συνέπειες.

Θα μπορούσε βέβαια να υποστηρίξει κανείς πως θα έπρεπε να είναι ενημερωμένοι ώστε να μην βρεθούν σε αυτούς τους μπελάδες.

Ουδείς διαφωνεί. Μόνο που θα έπρεπε να φροντίσουν κάποιοι για να ενημερωθεί ο κάτοικος μικρού δήμου ή ακριτικού νησιού.

Πώς είναι δυνατόν όμως να υπάρξει ενημέρωση όταν στα περισσότερα των μικρών νησιών δεν υπάρχουν γραφεία ούτε καν αντιπρόσωπος του Ταμείου; Παρεμπιπτόντως οι διοικούντες το Ταμείο που καλούν τους "οφειλέτες" να πληρώσουν δεκάδες χιλιάδες ευρώ θεωρούν ότι είναι συνεπείς ως προς τις υποχρεώσεις τους απέναντι στους ασφαλισμένους, όπου υπάρχουν συμβεβλημένοι με το Ταμείο στα περισσότερα των νησιών και ο ασφαλισμένος υποχρεούται είτε να επισκεφθεί άλλο νησί για να τύχει ιατρικής εξέτασης ή νοσηλείας ή να επισκεφθεί ιδίοις εξόδοις μη συμβεβλημένο γιατρό.

Οχι πειράματα με τον τουρισμό

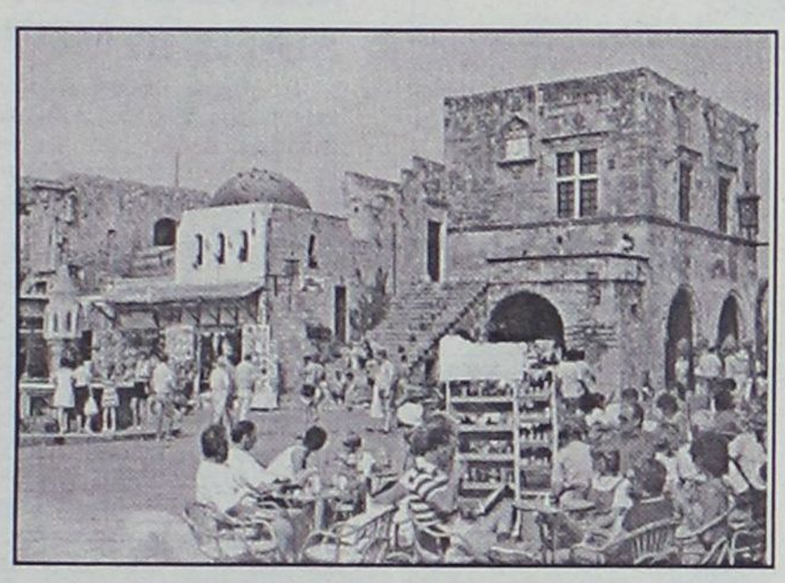

Γράφει ο ΑΝΑΣΤΑΣΙΟΣ ΛΙΑΣΚΟΣ

Η γηρασμένη κυβέρνηση του κ. Σημίτη χρόνια τώρα πειραματίζεται στον ευαίσθητο κλάδο του τουρισμού, με ολέθρια αποτελέσματα.

Σήμερα, επιχειρεί ξανά με νέες εξαγγελίες, λίγο πριν από τις εκλογές, να αναστρέψει το αρνητικό κλίμα και την έντονη δυσαρέσκεια των φορέων του κλάδου, αφού χάθηκε οριστικά και η ευκαιρία της τουριστικής αξιοποίησης των Ολυμπιακών Αγώνων.

Τα αορίστως εξαγγελλόμενα οράματα και οι επιθυμίες, όταν δεν συνοδεύονται από συγκεκριμένη στρατηγική επίτευξης στόχων, αποδεικνύονται στην πράξη "γράμμα κενό" και προκαλούν τη δικαιολογημένη οργή των τουριστικών επιχειρηματιών, που βλέπουν το τουριστικό προϊόν της χώρας να καταρρέει, ενώ η κυβέρνηση ονειρεύεται "εκατομμύρια τουρίστες και αύξηση της τουριστικής οικονομίας".

Η οδυνηρή πραγματικότητα είναι ότι η απουσία οργανωμένης τουριστικής πολιτικής έχει οδηγήσει στην πτώση της ποιότητας και της ανταγωνιστικότητας του ελληνικού τουρισμού, που καταγράφει πλέον μεγάλες απώλειες και παρουσιάζει εικόνα αποσύνθεσης.

Επίσης, η πολυδιάσπαση και ο διοικητικός κατακερματισμός των κρατικών υπηρεσιών τουρισμού και η συνεχιζόμενη δημιουργία θυγατρικών εταιρειών για βόλεμα "ημετέρων" και την τήρηση των ενδοκυβερνητικών ισορροπιών υπονομεύουν την όποια προσπάθεια εξόδου από την κρίση και έχουν δημιουργήσει χαοτική κατάσταση στον χώρο, αφού απουσιάζει ο κεντρικός συντονισμός.

Το ΠΑΣΟΚ δεν ανέλαβε χθες τη διακυβέρνηση του τόπου. Κατά συνέπεια, οι κινήσεις εντυπωσιασμού στο παρά πέντε και οι αναμασημένες εξαγγελίες "μέτρων" έπειτα από μια μακροχρόνια και καταστροφική απαξίωση του κλάδου, μόνον ως κοροϊδία μπορεί να χαρακτηρισθούν.

Το πυροτέχνημα της "Τουριστικής χάρτας" εν όψει εκλογών αποτελεί ξεκάθαρη απόπειρα εξαπάτησης του αγανακτισμένου τουριστικού κόσμου και αποδεικνύει ότι, ενώ η κυβέρνηση και ο κ. Σημίτης γνώριζα τα προβλήματα, εγκατέλειψαν συνειδητά τον κλάδο στην τύχη του, αδιαφόρησαν και τον άφησαν να πορεύεται στο άγνωστο και χωρίς πυξίδα.

*** Ο κ. Αναστάσιος Λιάσκος είναι βουλευτής της Ν.Δ. και τομεάρχης Τουρισμού**

ΕΛΛΗΝΙΚΗ ΔΗΜΟΚΡΑΤΙΑ
ΠΕΡΙΦΕΡΕΙΑ ΝΟΤΙΟΥ ΑΙΓΑΙΟΥ
ΝΟΜΟΣ ΔΩΔΕΚΑΝΗΣΟΥ
ΝΟΜΑΡΧΙΑΚΗ ΑΥΤ/ΣΗ ΔΩΔ/ΣΟΥ
ΝΟΜΑΡΧΙΑΚΟ ΣΥΜΒΟΥΛΙΟ

ΑΝΑΚΟΙΝΩΣΗ

Με την παρούσα ανακοινώνουμε ότι στις 20-10-2003 η Περιφέρεια Νοτίου Αιγαίου-Γενική Διεύθυνση Περιφέρειας-Τμήμα ΠΕ.ΧΩ. Δωδ/σου, μας διαβίβασε την με αριθμ. πρωτ. 1096/16-10-03 απόφαση της Γενικής Γραμματέα Περιφέρειας Νοτίου Αιγαίου που αφορά "Εγκριση περιβαλλοντικών όρων για την κατασκευή και λειτουργία του έργου "Εγκατάσταση σταθμού βάσης κινητής τηλεφωνίας πλησίον "Μονολίθου" Νήσου Ρόδου, Νομού Δωδ/σου" με κωδική ονομασία ΕΕΤΤ 477 Μονόλιθος".

Καλούμε κάθε ενδιαφερόμενο, προκειμένου να λάβει γνώση της ανωτέρω απόφασης, να αποταθεί στο Τοπικό Γραφείο Περιβάλλοντος του Τ.Π. και Π.Ε. της Ν.Α. Δωδ/σου (υπόψη κ. Αρη Σκιαδόπουλου, τηλ. 22410-30413).

Η προαναφερόμενη απόφαση θα αναρτηθεί για τις προσεχείς μέρες, στον πίνακα ανακοινώσεων της Νομαρχίας.

Ο Πρόεδρος του Ν.Σ. Δωδ/σου
Φώτης Χατζηδιάκος

ΣΥΓΧΑΡΗΤΗΡΙΟ

Στον εξαίρετο φίλο μας **Νικόλαο Μ. Μαντικό** που πήρε επάξια το πτυχίο του πολιτικού Μηχανικού του Πανεπιστημίου της Κατανιας, ευχόμαστε καλή σταδιοδρομία.

Οι φίλες σου
Μαρία Κοντου και Νίκυ Νίττη

ΧΕΝ ΡΟΔΟΥ και **ΠΑΓΚΑΡΠΑΘΙΑΚΟΣ ΣΥΛΛΟΓΟΣ ΡΟΔΟΥ**

ΠΡΟΣΚΛΗΣΗ

Η ΧΕΝ ΡΟΔΟΥ και ο ΠΑΓΚΑΡΠΑΘΙΑΚΟΣ ΣΥΛΛΟΓΟΣ ΡΟΔΟΥ σας προσκαλούν στην παρουσίαση της πρώτης ποιητικής συλλογής
"ΜΕ ΤΑ ΦΤΕΡΑ Τ' ΑΝΕΜΟΥ"
του γνωστού συμπατριώτη μας δασκάλου **Γεωργίου Η. Ζωγραφίδη,** Επιθεωρητή Εργασίας Ρόδου την **ΤΕΤΑΡΤΗ 29 ΟΚΤΩΒΡΙΟΥ 2003**
και ώρα 19.00
στο συνεδριακό κέντρο του ξενοδοχείου "ΚΑΨΗΣ".
Την παρουσίαση θα κάνει η φιλόλογος Παναγιώτα Βλάχου-Διακογεωργίου.
Ποιήματα θα διαβάσουν οι: Δράκου Βέρα, Καρανικόλας Νίκος, Νιωτάκης Γιάννης και Χουρδάκης Γεώργιος
Μελοποιημένα ποιήματα θα τραγουδήσουν η Ιριδα Μαυράκη και ο Γιάννης Γιακουμάκης.
Επίσης συνοδεία παραδοσιακών οργάνων των Μ. Λεντάκη, Β. Πρεάρη και Μ. Σοφίλλα θα τραγουδήσουν οι Ν. Γιωργάκης, Μ. Διαμαντής και Μ. Σοφίλλας.
Θα προσφερθούν καρπάθικα γλυκά και κεράσματα σε μπουφέ.

Από τις Διοικήσεις των δύο συλλόγων

Γυναίκες Χωρίς Σύνορα 2001 Women Without Frontiers

Την Παρασκευή 31 Οκτωβρίου 2003
και ώρα 19.00 στο Ξενοδοχείο **Grand Hotel,**
σας καλούμε στην ομιλία της Γενικής Προξένου της Ακτής του Ελεφαντοστού στην Ελλάδα και πρέσβυρας U.N.A.I.D.S., Μέρως Κεσεσίογλου.
γνωστής για την κοινωνική της προσφορά και δράση
στη Ν. Αφρική. Επίσης, θα γίνει η ίδρυση του παραρτήματος των Γυναικών Χωρίς Σύνορα στην Ακτή του Ελεφαντοστού.
Τα έσοδα θα διατεθούν για τις ανάγκες των παιδιών της Αφρικής (εμβόλια, φάρμακα κ.λπ.)
Θα προσφερθεί καφές, τσάι, βουτήματα
Πληρ. Προσκλήσεις τηλ. 22410 37052, 96610

Από το Διοικητικό Συμβούλιο

ΠΡΑΚΤΟΡΕΙΟ

Στεφανάκης-Ζορπίδης

ΔΡΟΜΟΛΟΓΙΑ ΛΑΝΕ

Σας γνωρίζουμε ότι τα δρομολόγια του ΙΕΡΑΠΕΤΡΑ διαμορφώνονται ως εξής, λόγω της ετήσιας συντήρησης του Β. ΚΟΡΝΑΡΟΣ:

Κάθε:
ΤΕΤΑΡΤΗ 04.30 για:
Χάλκη-Διαφάνι-Κάρπαθο (Πηγάδια)-Κάσο-Σητεία και επιστρέφει Ρόδο (τοπικό δρομολόγιο)

Κάθε:
ΠΕΜΠΤΗ 04.30 για:
Χάλκη-Διαφάνι-Πηγάδια (Κάρπαθο)-Κάσο-Σητεία-Αγιο Νικόλαο-Μήλο-Πειραιά

Κάθε:
ΚΥΡΙΑΚΗ 04.30 για:
Χάλκη-Διαφάνι-Πηγάδια (Κάρπαθο)-Κάσο-Σητεία-Αγιο Νικόλαο-Μήλο-Πειραιά

ΑΛΕΞ. ΔΙΑΚΟΥ 38-ΡΟΔΟΣ
Τηλ.: 22410/20625-2241030054

G.A FERRIES

ΠΡΟΓΡΑΜΜΑ ΔΡΟΜΟΛΟΓΙΩΝ

Ε/Γ-ΟΓ ΡΟΔΑΝΘΗ-Ε/Γ-Ο/Γ ΜΑΡΙΝΑ**

ΡΟΔΟΣ - ΠΕΙΡΑΙΑΣ (20/10/03-31/10/03)

	ΔΕΥΤΕΡΑ 20/10	
ΡΟΔΑΝΘΗ	16.00	ΚΩ-ΚΑΛΥΜΝΟ-ΛΕΡΟ-ΠΑΤΜΟ ΠΕΙΡΑΙΑ (08.00)
	ΤΡΙΤΗ 21/10	
ΜΑΡΙΝΑ	07.00	ΚΑΣΤΕΛΟΡΙΖΟ
ΜΑΡΙΝΑ	17.00	ΚΩ-ΚΑΛΥΜΝΟ-ΠΕΙΡΑΙΑ (08.00)
	ΤΕΤΑΡΤΗ 22/10	
ΡΟΔΑΝΘΗ	16.00	ΣΥΜΗ-ΤΗΛΟ-ΝΙΣΥΡΟ-ΚΩ-ΚΑΛΥΜΝΟ-ΛΕΡΟ-ΠΑΤΜΟ-ΠΕΙΡΑΙΑ (10.00)
	ΠΕΜΠΤΗ 23/10	
ΜΑΡΙΝΑ	16.00	ΚΩ-ΚΑΛΥΜΝΟ-ΛΕΡΟ-ΠΑΤΜΟ-ΠΕΙΡΑΙΑ (09.00)
	ΠΑΡΑΣΚΕΥΗ 24/10	
ΡΟΔΑΝΘΗ	14.00	ΚΑΣΤΕΛΟΡΙΖΟ
	ΣΑΒΒΑΤΟ 25/10	
ΜΑΡΙΝΑ	11.00	ΚΑΣΤΕΛΟΡΙΖΟ
ΡΟΔΑΝΘΗ	16.00	ΚΩ-ΚΑΛΥΜΝΟ-ΑΣΤΥΠΑΛΑΙΑ-ΚΑΤΑΠΟΛΑ-ΠΕΙΡΑΙΑ (10.00)
ΜΑΡΙΝΑ	22.00	ΚΩ-ΒΑΘΥ-ΧΙΟ-ΛΕΣΒΟ-ΛΗΜΝΟ-ΑΛΕΞ/ΠΟΛΗ (22.15)
	ΔΕΥΤΕΡΑ 27/10	
ΡΟΔΑΝΘΗ	16.00	ΚΩ-ΚΑΛΥΜΝΟ-ΛΕΡΟ-ΠΑΤΜΟ ΠΕΙΡΑΙΑ (08.00)
	ΤΡΙΤΗ 28/10	
ΜΑΡΙΝΑ	07.00	ΚΑΣΤΕΛΟΡΙΖΟ
ΜΑΡΙΝΑ	17.00	ΚΩ-ΚΑΛΥΜΝΟ-ΠΕΙΡΑΙΑ (08.00)
	ΤΕΤΑΡΤΗ 29/10	
ΡΟΔΑΝΘΗ	16.00	ΣΥΜΗ-ΤΗΛΟ-ΝΙΣΥΡΟ-ΚΩ-ΚΑΛΥΜΝΟ-ΛΕΡΟ-ΠΑΤΜΟ-ΠΕΙΡΑΙΑ (10.00)
	ΠΕΜΠΤΗ 30/10	
ΜΑΡΙΝΑ	16.00	ΚΩ-ΚΑΛΥΜΝΟ-ΛΕΡΟ-ΠΑΤΜΟ-ΠΕΙΡΑΙΑ (09.00)
	ΠΑΡΑΣΚΕΥΗ 31/10	
ΡΟΔΑΝΘΗ	14.00	ΚΑΣΤΕΛΟΡΙΖΟ

****ΠΡΟΣΦΟΡΑ****

Πακέτα εισιτηρίων άνω των 300,00 ευρώ, μπορείτε να τα εξοφλήσετε σε 4 άτοκες μηνιαίες δόσεις με την πιστωτική σας κάρτα VISA ή MASTER!

*** Η εταιρεία μας βρίσκεται στην ευχάριστη θέση να σας ενημερώσει ότι:**
1. **Θα προσφέρονται ειδικές τιμές σε όλες τις θέσεις για οικογενειακά πακέτα**
2. **Εισιτήρια μετ' επιστροφής, ειδικές τιμές.**
3. **Ι.Χ. έκπτωση 20%**
4. **Πολλαπλά εισιτήρια minimum 5, 50% έκπτωση.**

Πληροφορίες στο κεντρικό πρακτορείο

TSAGARIS TRAVEL

και στον ταξιδιωτικό σας πράκτορα

Τηλ. (22410) 36170-30406, FAX: 22410-28597

ΜΝΗΜΟΣΥΝΑ

Την Τρίτη 28 Οκτωβρίου και ώρα 8.30 π.μ. εις τον Ιερό Ναό Αγίας Ειρήνης Ορφανοτροφείου Θηλέων, τελούμε ετήσιο μνημόσυνο υπέρ αναπαύσεως της λατρευτής μας ξαδέλφης και ανιψιάς

ΜΑΙΡΗΣ ΚΥΡΑΜΑΡΙΟΥ

Τα ξαδέλφια: Νίκος Τσαβαρής και Σοφία Τσαβαρή.
Η θεία: Λούλα.
Και οι λοιποί συγγενείς.

Την 28η μηνός Οκτωβρίου ημέρα Τρίτη και ώρα 8.30 π.μ. εις τον Ιερό Ναό Αγίου Δημητρίου Παλαιού Νεκροταφείου τελούμε 4ετές και 3ετές μνημόσυνο υπέρ αναπαύσεως των ψυχών των πολυαγαπημένων μας και αξέχαστων γονέων.



ΗΛΙΑ και ΑΝΤΩΝΙΑΣ ΠΕΛΕΓΡΑΤΗ

Τα παιδιά: Ελισάβετ-Θεόφραστος, Καλλιόπη-Πραξητέλης, Αννα-Διονύσης, Αικατερίνη-Διονύσης.
Τα εγγόνια, τ' αδέλφια, τ' ανίψια και οι λοιποί συγγενείς.



Την 28η μηνός Οκτωβρίου ημέρα Τρίτη και ώρα 8.00 π.μ. εις τον Ιερό Ναό Αγίου Παντελεήμονα Π. Πόλη τελούμεν 5ετές μνημόσυνο υπέρ αναπαύσεως της ψυχής της λατρευτής μας μητέρας, γιαγιάς και θείας

ΧΡΥΣΗΣ ΓΕΩΡΓΑΛΛΗ

Τα παιδιά: Ιωάννης-Ελευθερία, Βαγγέλης-Γενοβέφα, Αγαπητός-Σταματία, Ειρήνη-Θεόδωρος, Γεώργιος-Μαρία.
Τα εγγόνια, τ' ανίψια και οι λοιποί συγγενείς.



Την 28η μηνός Οκτωβρίου ημέρα Τρίτη και ώρα 7.30 π.μ. εις τον Ιερό Ναό Κοιμήσεως Θεοτόκου Αφάντου, τελούμε 9ήμερο μνημόσυνο υπέρ αναπαύσεως της ψυχής του λατρευτού μας συζύγου, πατέρα, υιού, αδελφού και θείου

ΒΑΣΙΛΕΙΟΥ ΚΡΗΤΙΚΟΥ

Η σύζυγος: Δέσποινα.
Τα παιδιά: Γιώργος, Βαλασία.
Η μητέρα: Βαλασία.
Ο πεθερός: Σταμάτης.
Τ' αδέλφια, τ' ανίψια και οι λοιποί συγγενείς.



Την 29η μηνός Οκτωβρίου ημέρα Τετάρτη και ώρα 8 π.μ. εις τον Ιερό Ναό Αγίου Νικολάου Παστίδας τελούμε 40ήμερο μνημόσυνο υπέρ αναπαύσεως της ψυχής της λατρευτής μας συζύγου, μητέρας και γιαγιάς

ΤΣΑΜΠΙΚΑΣ ΠΑΤΤΑ

Ο σύζυγος: Παναγιώτης.
Τα παιδιά: Σταματία-Δημήτρης, Αναστασία-Γιώργος.
Τα εγγόνια: Τσαμπίκα, Μίρνα, Νικολέτα, Ιωάννης.
Και οι λοιποί συγγενείς.



Την Πέμπτη 30 μηνός Οκτωβρίου και ώρα 8η πρωινή, εις τον Ιερό Ναό Ταξιαρχών Ρόδου τελούμε 6μηνο μνημόσυνο υπέρ αναπαύσεως της ψυχής του λατρευτού μας συζύγου, πατέρα, παππού, αδελφού και θείου

ΙΩΑΝΝΗ ΠΑΠΑΔΟΠΟΥΛΟΥ

Η σύζυγος: Στρατία.
Τα παιδιά: Αναστασία-Αναστάσιος, Εμμανουήλ-Κυριακή, Χρυσοβαλάντης-Ειρήνη.
Τα εγγόνια: Γιώργος, Μαρία, Βασούλα.
Τ' αδέλφια, τ' ανίψια και οι λοιποί συγγενείς.



Την 28η μηνός Οκτωβρίου ημέρα Τρίτη και ώρα 8.30 π.μ. εις τον Ιερό Ναό Ταξιαρχών Αρχαγγέλου, τελούμε ετήσιο μνημόσυνο υπέρ αναπαύσεως της ψυχής του λατρευτού μας υιού, συζύγου, πατέρα και αδελφού

ΔΗΜΗΤΡΙΟΥ Μ. ΣΤΑΥΡΟΥΛΗ

Η σύζυγος: Χαρίκλεια.
Οι γονείς.
Τα παιδιά: Μιχάλης, Γιώργος.
Τ' αδέλφια και οι λοιποί συγγενείς.

ΑΝΑΚΟΙΝΩΣΗ

Η ΑΝΑΠΤΥΞΙΑΚΗ ΔΩΔΕΚΑΝΗΣΟΥ Α.Ε. ΔΟΜΗ ΣΤΗΡΙΞΗΣ ΤΗΣ ΠΕΡΙΦΕΡΕΙΑΣ ΝΟΤΙΟΥ ΑΙΓΑΙΟΥ ΤΩΝ ΟΛΟΚΛΗΡΩΜΕΝΩΝ ΠΡΟΓΡΑΜΜΑΤΩΝ ΑΝΑΠΤΥΞΗΣ ΑΓΡΟΤΙΚΟΥ ΧΩΡΟΥ (Ο.Π.Α.Α.Χ.)

Ανακοινώνει ότι:

Προκηρύχθηκαν από την Περιφέρεια Νοτίου Αιγαίου τα Μέτρα 5.4 και 5.5 των Ολοκληρωμένων Προγραμμάτων Ανάπτυξης Αγροτικού Χώρου (Ο.Π.Α.Α.Χ.) του ΠΕΠ που αφορούν ιδιωτικές επενδύσεις στους **Δήμους Καμείρου, Αταβύρου, Νότιας Ρόδου, Χάλκης, Κάσου, Καρπάθου** και στην Κοινότητα **Ολύμπου.**

Καλούνται οι ενδιαφερόμενοι που θέλουν να επενδύσουν στα μέτρα:

Μέτρο 5.4: "Επενδύσεις διαφοροποίησης αγροτικού εισοδήματος-Εμπορία γεωργικών προϊόντων ποιότητας" για τουριστικές και βιοτεχνικές δραστηριότητες από αγρότες και μη αγρότες, για την προβολή των συγκριτικών πλεονεκτημάτων των περιοχών παρέμβασης, καθώς και για την εμπορία των γεωργικών προϊόντων ποιότητας.

Μέτρο 5.5.: "Μεταποίηση και Εμπορία Γεωργικών προϊόντων" να υποβάλλουν τις προτάσεις τους στην ΑΝΔΩ Α.Ε. (οδός 28ης Οκτωβρίου 72 Ρόδος) μέχρι **24 Νοεμβρίου 2003 και ώρα 14.30.**

Πληροφορίες: στα τηλέφωνα 2241043313/75323/34960 στα **www.ando.gr, www.notioaigaio.gr**

ΠΩΛΕΙΤΑΙ ΚΤΗΜΑ
στα Καλαβάρδα

Το κτήμα έχει εμβαδόν 4.080 τ.μ., έχει μεγάλη πρόσοψη στον επαρχιακό δρόμο λίγο μετά τα Καλαβάρδα προς Σάλακο και είναι άρτιο και οικοδομήσιμο. Εχει νερό από το δίκτυο άρδευσης και το δίκτυο της ΔΕΗ βρίσκεται ακριβώς στη γωνία του κτήματος.

Το κτήμα είναι εξ ολοκλήρου φυτεμένο με ελαιόδεντρα και το πίσω μέρος του συνορεύει με λοφίσκο ιδιοκτησίας του δημοσίου.

Πλη. τηλ. 2241025201

ΓΡΑΦΕΙΟ ΤΕΛΕΤΩΝ & ΜΝΗΜΟΣΥΝΩΝ ΡΟΔΟΥ ΣΤΕΦΑΝΑ-ΣΤΟΛΙΣΜΟΙ

ΑΜΕΣΗ ΕΞΥΠΗΡΕΤΗΣΗ ΟΛΟ ΤΟ 24 ΩΡΟ

"ΑΜΕΡΙΚΑΝΟΥ"

Αναλαμβάνουμε την τελετή και με τα έξοδα που χορηγούν τα ταμεία χωρίς καμία επιβάρυνση. ΙΚΑ, ΤΕΒΕ, ΤΑΞΥ, ΔΗΜΟΣΙΟΥ, ΛΙΜΕΝΙΚΩΝ, ΟΓΑ και λοιπά ταμεία. Τους ΑΠΟΡΟΥΣ ΔΩΡΕΑΝ.

Πλατεία Βρούχου στην Μητρόπολη
τηλέφωνα: 22410-28901-33400

ΚΑΘΗΜΕΡΙΝΑ ΟΛΑ ΤΑ ΝΕΑ ΤΗΣ ΔΩΔΕΚΑΝΗΣΟΥ ΣΤΟ INTERNET

www.rodiaki.gr

ΕΛΛΗΝΙΚΗ ΔΗΜΟΚΡΑΤΙΑ
ΝΟΜΑΡΧΙΑΚΗ ΑΥΤΟΔΙΟΙΚΗΣΗ ΔΩΔΕΚΑΝΗΣΟΥ
Δ/ΝΣΗ ΥΠΟΔΟΜΩΝ &ΤΕΧΝΙΚΩΝ ΕΡΓΩΝ
ΤΜΗΜΑ ΜΕΛΕΤΩΝ

ΠΕΡΙΛΗΨΗ ΔΙΑΚΗΡΥΞΗΣ ΜΕΙΟΔΟΤΙΚΟΥ ΔΙΑΓΩΝΙΣΜΟΥ

Ο Νομάρχης Δωδεκανήσου προκηρύσσει Δημόσιο Ανοικτό μειοδοτικό διαγωνισμό, με το σύστημα δημοπρασίας **"προσφορά με ενιαίο ποσοστό έκπτωσης και έλεγχο ομαλότητας"**, για την ανάδειξη αναδόχου εκτέλεσης του έργου: **"Συντήρηση Παλαιάς Επαρχιακής οδού Παστίδα-Μαριτσά Ν. Ρόδου"**, προϋπολογιζόμενης συνολικής δαπάνης κατά τη μελέτη: **80.000,00 ευρώ** (συμπεριλαμβανομένου του ΦΠΑ) σύμφωνα με το άρθρο 6 του Π.Δ.609/85 περί "Κατασκευής Δημοσίων Εργων", εκτελεστικού του Ν. 1418/84 "Δημόσια Εργα και ρυθμίσεις συναφών θεμάτων", όπως ισχύει μετά την τροποποίησή του και τη συμπλήρωσή του από τους νόμους 2229/1994, 2308/95, 2338/95, 2372/96, 2940/01 (ΦΕΚ 180^{Α}/6-8-2001), 3021/02 (ΦΕΚ 143^{Α}/19-6-2002) "περιορισμοί στη σύναψη δημοσίων συμβάσεων με πρόσωπα που δραστηριοποιούνται ή συμμετέχουν σε επιχειρήσεις μέσων ενημέρωσης και άλλες διατάξεις" και σύμφωνα με τον Ν. 2576/98 (ΦΕΚ 25Α/9-2-1998) περί "Βελτίωσης των διαδικασιών για την ανάθεση της κατασκευής των Δημοσίων έργων και άλλες διατάξεις", των εκτελεστικών τους Π.Δ. 609/85 και 472/85 όπως ισχύουν μετά την τροποποίησή τους από τα Π.Δ. 368/94, 285/97, 402/96, 210/97, 218/99 καθώς και την απόφαση Δ17α/08/16/Φ.Ν. 402/10-2-98 (ΦΕΚ 116Β'/12-02-98) "Διαδικασία για την ανάδειξη αναδόχου κατασκευής Δημοσίων έργων", όπως αυτή τροποποιήθηκε με την απόφαση Δ17α/10/65 Φ.Ν., 402/24-07-98 (ΦΕΚ 835^{Α}/12-8-98) και με τις εγκυκλίους ΥΠΕΧΩΔΕ-ΓΓΔΕ/Δ/νση Νομοθετικού Συντονισμού & Κωδικοποίησης Ε27/1998 με αριθμό πρωτ. Δ17α/03/71/Φ.Ν. 402/28-8-1998, Ε16/1999 με αρ. πρωτ. Δ17α/05/35/ΦΝ 402/26-04-1999 και Ε23/2000 με αρ. πρωτ. Δ17α/05/42/ΦΝ 402/02-08-2000 καθώς και τις Ε22/Δ17α/03/45/ΦΝ 430/30-8-2001, Ε24/Δ17α/01/46/ΦΝ430/4-9-2001, Ε25/2001, Ε32/Δ17α/09/61/ΦΝ430/14-11-2001, Ε34/18046/27-11-2001, Ε37/Δ17α/03/67/ΦΝ/18-12-2001 περί οδηγιών για την εφαρμογή του Ν. 2940/01, Ε36/Δ11δ/518/3/13-12-2001, Ε21/Δ17α/04/59/Φ.Ν. 402/8-8-2002 περί οδηγιών για τη λειτουργία των δημοσίων συμβάσεων έργων και μελετών σε περιβάλλον ευρώ, καθώς και την Ε21/Δ17α/04/59/ΦΝ402/8-8-2002 περί κοινοποίησης της απόφασης Δ17α/07/53-/ΦΝ402/16-7-2002 (ΦΕΚ 919Β'/19-7-2002 και παροχή οδηγιών για θέματα υποβολής και ελέγχου προσφορών σε δημοπρασίες δημ. Εργων.

1. Η χρηματοδότηση του έργου είναι από πιστώσεις του Ταμείου Εθνικής Οδοποιΐας (Τ.Ε.Ο. Α.Ε.).

2. Ο Διαγωνισμός θα διεξαχθεί την **12/11/2003** ημέρα **Τετάρτη** και ώρα **11η** πρωινή (λήξη επίδοσης προσφορών) στα γραφεία της ΔΥΤΕ στη Ρόδο-Νομαρχιακό Μέγαρο.

3. Το έργο ανήκει στην κατηγορία **(α)** σύμφωνα με την απόφαση Δ17α/10/65/ΦΝ 402/98 (ΦΕΚ 835β'/12-8-98).

Στο μειοδοτικό διαγωνισμό γίνονται δεκτές:

• Εργοληπτικές επιχειρήσεις δημοσίων έργων Ατομικής ή Εταιρικής μορφής ή σε κοινοπραξία εγγεγραμμένες στο ΜΕΕΠ **στην Α1 τάξη με βάση τον προσδιορισμό του Ν. 2940/01** και άνω για έργα κατηγορίας **Οδοποιίας** σύμφωνα αφενός με την παράγραφο 7 του άρθρου 2 του Π.Δ. 609/85 όπως αντικαταστάθηκε από την παράγραφο 1 του άρθρου 1 του Π.Δ. 285/97 και από την παράγραφο 2 του άρθρου 1 του Π.Δ 218/99 και συμπληρώθηκε με την παράγραφο 3 του άρθρου 1 του Π.Δ. 218/99 σχετικά με τις διατάξεις για τα κατώτατα όρια και αφετέρου σύμφωνα με τις παραγράφους 40, 41, 42 του άρθρου 4 του Ν. 2940/01 καθώς επίσης και με τη με αριθμό Δ17α/03/74/ΦΝ 312/16-12-1994 (ΦΕΚ 935Β της 22-12-94) απόφαση ΥΠΕΧΩΔΕ και της Ε51/Δ17α/05/77/ΦΝ 312/23-12-94, Ε22/Δ17α/03/45/ΦΝ 430/30-8-2001 και Ε22/Δ17α/05/64/Φ.Ν.430/11-9-2002.

• Εταιρείες ή φυσικά πρόσωπα προερχόμενα από τα κράτη-μέλη της Ε.Ε. ή του ΕΟΧ στα οποία τηρούνται επίσημοι κατάλογοι αναγνωρισμένων εργοληπτών, που έχουν κατασκευάσει παρόμοια -ποιοτικά και ποσοτικά έργα με το υπό δημοπράτηση, προσκομίζοντας τα δικαιολογητικά των άρθρων 24 και 27 του Π.Δ. 334/2000 που αποδεικνύουν ότι πληρούν τις ίδιες τυπικές και ουσιαστικές προϋποθέσεις υπό τις οποίες γίνονται δεκτοί στους διαγωνισμούς αυτούς οι εγγεγραμμένοι στο Μητρώο Εργοληπτικών Επχειρήσεων (ΜΕΕΠ) του άρθρου 16 του Ν.1418/1984.

4. Η εγγύηση συμμετοχής ορίζεται στο 2% (δύο επί τοις εκατό) του ανωτέρω προϋπολογισμού (χωρίς το ΦΠΑ), **1.416,00 ευρώ (χίλια τετρακόσια δεκαέξι ευρώ)** και θα απευθύνεται προς τη **"Νομαρχιακή Αυτοδιοίκηση Δωδεκανήσου-Διεύθυνση Υποδομών και Τεχνικών Εργων".**

5. Οι διαγωνιζόμενοι υποχρεούνται να συμμορφωθούν με το άρθρο 5 της απόφασης ΕΔ/2Α/01/ΦΝ 294/18-3-85 (ΦΕΚ 170Β') και την παρ. 45 του άρθρου 4 του Ν. 2940/01.

6. Τα τεύχη μειοδοτικού διαγωνισμού χορηγούνται όλες τις εργάσιμες ημέρες και ώρες στα γραφεία της ΔΥ & ΤΕ Δωδεκανήσου, μέχρι την **10/11/2003** μετά την προσκόμιση τριπλότυπης απόδειξης της Ταμειακής Υπηρεσίας της ΝΑ Δωδεκανήσου ποσό **10 ευρώ,** πληροφορίες κ. Μιχάλη Περνάρη τηλ.: 22410-46580/Fax: 22410-46581.

Ρόδος 16/10/2003

Μ εντολή Νομάρχη
Ο Βοηθός Νομάρχη
Ευστάθιος Κουσουρνάς

ΠΡΟΣΚΛΗΣΗ

Ο **Δωδεκανησιακός Σύλλογος Ελλήνων του Κονγκό** "Simba" προσκαλεί τα μέλη και τους φίλους του στην βραδυά "MOUAMBA" με μπουφέ και ζωντανή μουσική που θα διεξαχθεί στο **Ξενοδοχείο Faliraki Beach** **το Σάββατο 1 Νοεμβρίου 2003 και ώρα 20.30**

ΤΑ ΛΟΓΙΚΑ ΤΑ ΠΑΡΑΛΟΓΑ ΤΑ ΕΞΩΦΡΕΝΙΚΑ

...Βωμίσκοι-διακοσμητικές γλάστρες



Λιθανάγλυφοι βωμίσκοι της ελληνιστικής περιόδου στα σκαλιά του πρώην Ληξιαρχείου, στο Δημαρχειο, στο ρόλο της διακοσμητικής γλάστρας.
... Που, ίσως, δεν τους αρμόζει!

...Βωμίσκοι-τασάκια



Λιθανάγλυφοι βωμίσκοι στα "μόστρα" δευτερεύουσας εισόδου στο Δημαρχείο.
... Ενίοτε χρησιμοποιούνται και ως τασάκια για τα αποτσίγαρα!



...Ανεμόμυλος στην Παλιά Πόλη!

...Φθινοπωρινές περιδιαβάσεις



...Φοίνικας στην Παλιά Πόλη, "κουκουλωμένος" με περιπλοκάδα

METROPOL
ALPHA ODEON
★MULTI-CINEMA★
www.RodosVitrina.gr/Metropol.htm
ΕΒΔΟΜ.ΠΡΟΓΡΑΜΜΑ • WEEKLY PROGRAMME
24/10/2003 -30/10/2003

Κάνετε έγκαιρα τις κρατήσεις σας

Ο ΚΑΛΟΣ ΚΛΕΦΤΗΣ
The good thief
Μία αστυνομική περιπέτεια ριμέϊκ του κλασικού φιλμ...
"Ο ΧΑΡΤΟΠΑΙΚΤΗΣ"
Σε σενάριο και σκηνοθεσία του περίφημου
ΝΙΛ ΤΖΟΡΝΤΑΝ
ΚΑΤΑΛΛΗΛΟ
Ένα αριστούργημα που πρέπει να δείτε
πρωταγωνιστούν:
Νικ Νόλτε, Τσέκι Κάριο
Έμιρ Κουστουρίτσα, Ρεΐφ Φαΐνς
ΩΡΕΣ ΕΝΑΡΞΗΣ
SHOWTIMES
20:30 • 22:45
ΑΙΘΟΥΣΑ: 2

ΜΠΑΜΠΑΔΕΣ
Η μαμά στην δουλειά...
Ο μπαμπάς στο σπίτι...
και το σπίτι...νηπιαγωγείο
ΚΑΤΑΛΛΗΛΟ
Η 1η Οικογενειακή Κωμωδία της Χρονιάς με τον
Έντι Μέρφι
*Αίθουσα 1:
στα Ελληνικά • ώρα έναρξης: 16:00
*Αίθουσα 2:
στα Αγγλικά • ώρες έναρξης: 17:00 • 18:45

Η ΣΥΜΜΑΧΙΑ
Θρυλικοί τυχοδιώκτες...
Αξιότιμα καθάρματα...
Η πιο χορταστική περιπέτεια
σε οπτικά εφέ και δράση!
ΚΑΤ.ΑΠΟ 13 ΕΤΩΝ
πρωταγωνιστεί
ο ακαταμάχητος
Σόν Κόνερι
ΩΡΕΣ ΕΝΑΡΞΗΣ
SHOWTIMES
17:45 • 20:00 • 22:30
ΑΙΘΟΥΣΑ: 1

UNDERWORLD
Η μάχη για την κυριαρχία αρχίζει!
Βρικόλακες-Λυκάνθρωποι
Εσείς με ποιούς είστε?!
Πρωταγωνιστούν
Κέιτ Μπέκινσεϊλ
Σκοτ Σπίντμαν
ΩΡΑ ΕΝΑΡΞΗΣ
SHOWTIME
22:45
ΑΙΘΟΥΣΑ 3

BAD BOYS 2
Τα καλά παιδιά...
μπαίνουν στον παράδεισο!!!
Τα κακά παιδιά
....μπαίνουν σε περιπέτειες!!!
ΩΡΕΣ ΕΝΑΡΞΗΣ
SHOWTIMES
17:15 • 20:00
ΑΙΘΟΥΣΑ 3

ΚΑΤΩ Ο ΕΡΩΤΑΣ
Η ρομαντική Κωμωδία με σπιρτόζικες ατάκες και έξυπνες ανατροπές
ΕΡΧΕΤΑΙ
Πρωταγωνιστεί η διάσημη φεμινίστρια
ΡΕΝΕ ΖΕΛΒΕΓΚΕΡ
Και ο Γοητευτικός δημοσιογράφος
ΓΙΟΥΑΝ ΜΑΚΓΚΡΕΓΚΟΡ

Δυο ισχυροί άντρες
ένας προδότης
κι ένας ήρωας
συνωμοτούν
Ο Βασιλιάς Πρέπει να Πεθάνει
Μια συγκλονιστική περιπέτεια βασισμένη σε πραγματικά γεγονότα

Taxi 3
Μετά την επιτυχία των "Ταξί 1&2"
η γνωστή ομάδα επιστρέφει
με μια τρίτη κωμική περιπέτεια σε
σενάριο και πάλι του
Λικ Μπεσόν

• 3 LUXURY DESIGN SCREENS •
• DOLBY DIGITAL EX • FULLY AIR-CONDITIONED •
Πληροφορίες, Κρατήσεις • Information, Reservations
✆ 22410.28400

Cine Phile

ΕΠΙΜΕΛΕΙΑ: ΚΥΡΙΑΚΗ ΠΕΤΡΙΔΟΥ

Σαρλίζ Θέρον: Η σταρ της εβδομάδας

Με αφορμή τον πρωταγωνιστικό ρόλο της στην ταινία "Italian Jop" που έκανε αυτές τις ημέρες πρεμιέρα και στη Ρόδο, παράλληλα με την υπόλοιπη Ελλάδα, αξίζει να ρίξουμε μια σύντομη ματιά στο βιογραφικό μιας επιτυχημένης εκπροσώπου του μόντελινγκ που ακολούθησε μια εξίσου επιτυχημένη πορεία στον κινηματογράφο, της Σαρλίζ Θέρον (από το www.cinenews. gr).

Γεννημένη το **1975** στην **Νότια Αφρική**, μεγάλωσε σε μια φάρμα μαζί με τους γονείς της βοηθώντας τους στις διάφορες δουλειές - όπως το άρμεγμα των αγελάδων. Στην ηλικία των 6 η νεαρή Charlize αρχίζει να μαθαίνει μπαλέτο, με όνειρα για το μέλλον. Περίπου στην ίδια ηλικία ανακαλύπτει και το άλλο της μεγάλο πάθος, τον κινηματογράφο. Βλέπει πάνω από πενήντα φορές τις λιγοστές ταινίες του video club της γειτονιάς της και ερωτεύεται τον **Tom Hanks** βλέποντας το **Splash.** Στα δεκαέξι της συνεχίζει την ενασχόληση με το **μπαλέτο,** φοιτώντας στην **school for the peroforming arts στο Γιοχάνεσμπουργκ**. Εκεί παρακολουθεί και μαθήματα υποκριτικής τα οποία της τραβούν το ενδιαφέρον. Χωρίς πολλές φιλοδοξίες παίρνει μέρος σε ένα διαγωνισμό για νέα μοντέλα και φυσικά κερδίζει. Η μοίρα τα φέρνει έτσι ώστε την ίδια περίοδο να χάσει τον πατέρα της. Προσπαθώντας να ξεφύγει, δέχεται την πρόταση για δουλεία στο χώρο της μόδας στο **Μιλάνο.** Όταν επισκέφθηκε για πρώτη φορά την Νέα Υόρκη αποφάσισε να μείνει εκεί και να συνεχίσει την καριέρα της. Προσπαθώντας να τα βγάλει πέρα, παρακολούθησε μαθήματα στο **Jeoffrey Ballet,** ώσπου ένας τραυματισμός στο γόνατο την έκανε να ξεχάσει οριστικά το μπαλέτο. Ήταν η μητέρα της που τη συμβούλεψε να μετακομίσει στο **Hollywood** και να προσπαθήσει να γίνει ηθοποιός. Εκεί κατάφερε να κάνει το πρώτο βήμα με τη βοήθεια του "πισινού" της. Πίσω της σε μια ουρά βρίσκονταν ο manager ταλέντων John Crosby, ο οποίος δεν άργησε να την προσέξει. Οι πρώτες της δουλειές ήταν τα 2 **Days in the Valley και το That Thing You Do!** (όπου γνώρισε από κοντά τον Tom Hanks που σκηνοθετούσε).



ΠΡΟΒΟΛΗ ΑΠΟ ΤΟΝ "ΑΙΘΩΝΑ"

Την αντιπολεμική κωμωδία "Mach" του Γκάρι Ολντμαν θα προβάλει σήμερα, Δευτέρα 27 Οκτωβρίου ο Πολιτιστικός Σύλλογος Αρχαγγέλου "ο Αίθωνας" σε συνεργασία με την κινηματογραφική εταιρεία "θέασις"!

Η προβολή της ταινίας θα γίνει στα γραφεία του "Αίθωνα" στις 7.00 το απόγευμα.



ΠΑΛΛΑΣ 5 CINEMAS CENTER
24/10/2003 έως 30/10/2003
www.cinemapallas.gr

ΑΙΘΟΥΣΑ 5 & 2
ΛΗΣΤΕΙΑ ΑΛΑ ΙΤΑΛΙΚΑ / ITALIAN JOB
Σε 1η Πανελλήνια Προβολή!
Η ξέφρενη περιπέτεια, με τις εντυπωσιακότερες σκηνές καταδίωξης που είδατε ποτέ! Ο **Μαρκ Γουόλμπεργκ**, η **Σαρλίζ Θερόν** και ο **Έντουαρντ Νόρτον** σας βάζουν στο κόλπο! Κάντε έγκαιρα τις κρατήσεις σας!
ΑΙΘΟΥΣΑ 5 Ώρες Έναρξης: 20:20, 22:40
ΑΙΘΟΥΣΑ 2 Ώρες Έναρξης: *15:40, 18:00
* Ειδική επιπλέον παράσταση, μόνο Σάββατο, Κυριακή & Τρίτη 28 Οκτωβρίου

ΑΙΘΟΥΣΑ 5 & 2
ΤΡΙΣΔΙΑΣΤΑΤΟΙ ΚΑΤΑΣΚΟΠΟΙ: GAME OVER Σε 1η Πανελλήνια Προβολή!
Δείτε για πρώτη φορά ταινία **Τρισδιάστατη (3-D)!** Φορέστε τα **3-D γυαλιά** σας και ταξιδέψτε στην εικονική πραγματικότητα ενός βιντεοπαιχνιδιού που σχεδιάστηκε για να παγιδεύσει τους ήρωες σε μια άλλη διάσταση. Η τελευταία λέξη της ψηφιακής τεχνολογίας σας βάζει σε μία καινούρια περιοχή της κινηματογραφικής φαντασίας!
ΠΡΩΤΑΓΩΝΙΣΤΟΥΝ: SALMA HAYEK, ANTONIO BANDERAS, SYLVESTER STALLONE
ΑΙΘΟΥΣΑ 2 Ώρες Έναρξης: 20:15, 22:15
ΑΙΘΟΥΣΑ 5 Ώρες Έναρξης: *16:00, 18:00
* Ειδική επιπλέον παράσταση, μόνο Σάββατο, Κυριακή & Τρίτη 28 Οκτωβρίου

ΑΙΘΟΥΣΑ 1 & 4
AMERICAN PIE 3: THE WEDDING
Σε 1η Πανελλήνια Προβολή!
2η εβδομάδα θριάμβου!
Ο πιο... επειοσοδιακός γάμος που έχετε πάει ποτέ!! Η ανατριχιαστική... κορύφωση της θρυλικής και αμίμητης κωμικής σειράς! Μη λείψει κανείς!!
ΠΡΩΤΑΓΩΝΙΣΤΟΥΝ: JASON BIGGS, SEAN WILLIAM
ΑΙΘΟΥΣΑ 1 Ώρες Έναρξης: 20:25, 22:30
ΑΙΘΟΥΣΑ 4 Ώρες Έναρξης: 18:20

ΑΙΘΟΥΣΑ 3
ΠΟΛΙΤΙΚΗ ΚΟΥΖΙΝΑ
Σε 1η Πανελλήνια Προβολή!
Η μεγαλύτερη ελληνική παραγωγή από την Village Productions! Μια ταινία που θα σας αφήσει μια εξαιρετική γεύση, πότε γλυκιά, πότε σκληρή, αλλά σίγουρα έντονη αφού δύσκολα ξεχνιέται. Μην τη χάσετε!
ΠΡΩΤΑΓΩΝΙΣΤΟΥΝ: ΓΙΩΡΓΟΣ ΧΩΡΑΦΑΣ, ΙΕΡΟΚΛΗΣ ΜΗΧΑΗΛΙΔΗΣ, ΡΕΝΙΑ ΛΟΥΪΖΙΔΟΥ, ΣΤΕΛΙΟΣ ΜΑΪΝΑΣ
Ώρες Έναρξης: *15:40, 18:00, 20:20, 22:40
* Ειδική επιπλέον παράσταση, μόνο Σάββατο, Κυριακή & Τρίτη 28 Οκτωβρίου

ΑΙΘΟΥΣΑ 4
LARA CROFT: THE CRADLE OF LIFE
ΤΟ ΛΙΚΝΟ ΤΗΣ ΖΩΗΣ Σε 1η Πανελλήνια Προβολή!
4η εβδομάδα επιτυχίας με την ακαταμάχητη Ατζελίνα Τζολί στην θεαματική υπερπεριπέτεια που θα σας παρασύρει στους ρυθμούς της!
ΠΡΩΤΑΓΩΝΙΣΤΟΥΝ: ANGELINA JOLIE, GERALD BUTLER
Ώρες Έναρξης: 22:40

ΑΙΘΟΥΣΑ 4
ΘΕΟΣ ΓΙΑ ΜΙΑ ΕΒΔΟΜΑΔΑ
BRUCE AL MIGHTY Σε 1η Πανελλήνια Προβολή!
6η ΕΒΔΟΜΑΔΑ ΘΡΙΑΜΒΟΥ ΓΙΑ ΤΗΝ ΚΩΜΩΔΙΑ ΠΟΥ ΕΣΠΑΣΕ ΤΑ ΤΑΜΕΙΑ ΣΕ ΕΥΡΩΠΗ & ΑΜΕΡΙΚΗ!
ΠΡΩΤΑΓΩΝΙΣΤΟΥΝ: JIM CARREY, JENNIFER ANISTON
Ώρες Έναρξης: 20:20

ΑΙΘΟΥΣΑ 1 & 4
ΣΕΒΑΧ: Ο ΘΡΥΛΟΣ ΤΩΝ 7 ΘΑΛΑΣΣΩΝ
Σε 1η Πανελλήνια Προβολή!
Μεταγλωττισμένη Ελληνικά!
Απολαύστε τη μαγική περιπέτεια κινουμένων σχεδίων από τα στούντιο του Στίβεν Σπίλμπεργκ, Dreamworks!! Η ταινία που θα δουν όλα τα παιδιά με εκπλήξεις από την **Δημιουργία!**
ΑΙΘΟΥΣΑ 1 Ώρες Έναρξης: 16:35, 18:30
ΑΙΘΟΥΣΑ 4 Ώρες Έναρξης: *15:30
* Ειδική επιπλέον παράσταση, μόνο Σάββατο, Κυριακή & Τρίτη 28 Οκτωβρίου

ΧΟΡΗΓΟΙ
BERLONI • KRINGLAN • CHINA VILLAGE
DIVA ACCESSORIES • NEOTEX • VILLAGIO
ALEXI ANDRIOTTI ACCESSORIES
Κρατήσεις / Reservations 22410 24475 & 22410 70670

Άρτος (;) Θεάματα (;)...

... Και τηλεόραση (όπως λέμε τηλοψία...)

STAR

06.15 **Μέσα κι έξω.** Με την Κατερίνα Μαραγκού.
06.45 **Κάθε μέρα καλημέρα.** Ενημερωτική εκπομπή με τον Τέρενς Κουίκ.
10.00 **Λόγια Starata.** Μαγκαζίνο ποικίλης ύλης με τον Γιώργο Βαρεμένο.
12.00 **Εχω θέμα.** Ενημερωτική εκπομπή με την Νανά Παλαιτσάκη.
13.00 **Ειδήσεις**
14.00 **Super star.** Ενημερωτική ψυχαγωγική εκπομπή με τη Χριστίνα Λαμπίρη.
16.00 **Ειδήσεις στη νοηματική γλώσσα**
16.05 **Ολα για την Ελενα.** Αισθηματική-κοινωνική σειρά.
17.00 **Λάουρα.** Κοινωνική σειρά.
18.30 **Μονομάχος.** Τηλεπαιχνίδι με τον Χρήστο Φερεντίνο.
19.00 **Ειδήσεις**
21.00 **Ξένη ταινία.** "Ράμπο: το πρώτο αίμα". Δραματική περιπέτεια. Παίζουν: Σιλβέστερ Σταλόνε, Μπράιαν Ντένεχι, Ρίτσαρντ Κρένα κ.ά.
23.00 **Ξένη ταινία.** "Η πολιορκία". Περιπέτεια
01.00 **Ειδήσεις**
01.15 **Ξένη ταινία.** "Ηρωες με βρόμικα χέρια". Πολεμική περιπέτεια.
03.30 **Παγκόσμιο πρωτάθλημα ράλι 2003**
04.00 **Αστέρια στο πεντάγραμμο.** Βιντεοκλίπ με γνωστούς καλλιτέχνες.

ALTER

06.00 **Alter kids.** Οι μικροί φίλοι του καναλιού μπορούν να παρακολουθήσουν βραβευμένες σειρές κινουμένων σχεδίων που συνδυάζουν τη διασκέδαση, την περιπέτεια και τη γνώση.
07.45 **Διαπλοκές.** (Ε)
08.00 **Ειδήσεις**
08.30 **Πρώτη ματιά.** Με τον Ακη Παυλόπουλο και τη Ζωή Κρονάκη
10.00 **Χωρίς μοντάζ ΙΙ.** Εκπομπή που παρουσιάζει ο Κώστας Χαρδαβέλλας. (Ε)
11.30 **Αμεση επέμβαση.** Ενημερωτική εκπομπή με τον Μάνο Τσιλιμίδη.
13.00 **Ειδήσεις**
14.00 **Αποκλειστικά** Με την Τατιάνα Στεφανίδου
16.30 **Ειδήσεις**
16.45 **Ελληνική ταινία.** "Είμαι στην ΕΟΚ". Κωμωδία. Παίζουν: Σταύρος Παράβας, Χρόνης Εξαρχάκος κ.ά.
18.45 **Το πρώτο θέμα**
19.00 **Ειδήσεις**
20.00 **Η φωνή του πολίτη**
20.55 **Auto ALTER.** Μια εκπομπή για τον χώρο των τεσσάρων τροχών.
21.00 **Ξένη ταινία.** "Διπλό έγκλημα". Θρίλερ. Παίζουν: Τόμι Λι Τζόουνς, Ασλεϊ Τζαντ.
23.00 **Ειδήσεις**
23.15 **Τετ - α - τετ.** Εκπομπή με τον Νίκο Ευαγγελάτο
02.00 **Διαπλοκές** (Ε)
03.00 **Aphrodisia**
03.15 **Ξένη ταινία.** "Γεννημένος εραστής"
05.15 **Τόλμη και γοητεία** (Ε)
05.45 **Alter clips**

ΕΞΥΠΗΡΕΤΗΣΗ
24 ΩΡΕΣ ΤΟ 24ΩΡΟ
24hrs DVD STORE
ΤΟ ΜΟΝΑΔΙΚΟ ΑΥΤΟΜΑΤΟ ΜΗΧΑΝΗΜΑ ΕΝΟΙΚΙΑΣΗΣ ΤΑΙΝΙΩΝ ΣΤΗ ΡΟΔΟ!!!!
Vidéo
ΑΓ. ΑΝΑΣΤΑΣΙΑΣ 16
ΡΟΔΟΣ
ΤΗΛ. 2241039979
dvdstore24@yahoo.gr

Κερδίστε χρόνο κα εξυπηρέτηση
WESTERN UNION MONEY TRANSFER
"The fastest way to send money worldwide."
Αποστολή χρημάτων σ' όλο τον κόσμο μέσα σε λίγα λεπτά!!!
50.000 καταστήματα σε 165 χώρες του κόσμου είναι έτοιμα να σας εξυπηρετήσουν σε διευρυμένα ωράρια
Γονείς φοιτητών εξωτερικού εμπιστευθείτε μας
PLANET HOLIDAYS
Δημήτρης Τσοπανάκης
Γαλλίας 6 - Ρόδος - Τηλ.. 22410-27327

ET-1

07.00 **Τελετάμπις.** Παιδική εκπομπή.
07.30 **Τα διδυμάκια.** Παιδική εκπομπή.
08.00 **Κουκλομεγάλοι και πολυσπορία.** Παιδική εκπομπή. Μια τηλεοπτική παρέα για μικρά και μεγάλα παιδιά με παιχνίδια, αστεία και κουκλοθέατρα.
10.00 **Εποχές και συγγραφείς.**
11.00 **Ιστορία-Η ιστορία των χρόνων μου.**
11.30 **Τα όνειρα που γίνανε ζωή**
12.00 **Ταξιδεύοντας.** (Ε)
13.00 **National Geographic**
14.00 **Δημιουργώντας τον άνθρωπο.**
15.00 **Ειδήσεις**
16.00 **Εχει γούστο.** Καθημερινή εκπομπή για τον πολιτισμό και τους ανθρώπους του, τις ιδέες, τον κόσμο, το ευ ζην. Με την Μπήλιω Τσουκαλά.
18.00 **Τελική ευθεία.** Καθημερινό "προολυμπιακό" δελτίο.
19.00 **Ολυμπιακά όνειρα.** Η ιστορία, οι πρωταγωνιστές και οι μεγάλες στιγμές των Ολυμπιακών Αγώνων από το 1896 μέχρι σήμερα.
20.00 **Ταξιδεύοντας**
21.00 **Ντιόν Γουόργουικ**
22.00 **Τα ρολόγια**
23.00 **Ειδήσεις**
23.45 **Πορτρέτο.** "Λι Στράσμπεργκ"

NET

05.45 **Πρώτη γραμμή.** Εκπομπή με τους Βασίλη Λυριτζή και Δημήτρη Οικόμου.
10.00 **10 με δύο.** Εκπομπή με τη Ρίκα Βαγιάνη και την Πόπη Τσαπανίδου
12.00 **Ειδήσεις**
13.00 **Αλλη διάσταση**
14.00 **Χριστίνα, δικαίωμα στην αγάπη**
14.50 **Σαν σήμερα στον 20ό αιώνα**
15.00 **Ειδήσεις**
16.00 **Τσικιτίτας**
17.00 **Ατίθασα νιάτα**
17.50 **Σαν σήμερα στον 20ό αιώνα**
18.00 **Ειδήσεις**
18.30 **Ελληνική ταινία.** "Οι μνηστήρες της Πηνελόπης"
20.10 **Ποιός θέλει να γίνει εκατομμυριούχος.** Με τον Σπύρο Παπαδόπουλο.
21.00 **Ειδήσεις**
21.45 **Μετά τις ειδήσεις.** Με τον Παύλο Τσιμα.
22.15 **Μόνιτορ.** Ενημερωτική εκπομπή
23.15 **Ξένη ταινία.** "1949: Χριστόφορος Κολόμβος".
00.30 **Ειδήσεις σε 5'**
00.45 **Ξένη ταινία.** (Σ)

ET-3

10.00 **Η άλλη μέρα.** Καθημερινή εκπομπή με τη Μάρνη Χατζηεμμανουήλ.
12.00 **Κεντρική Μακεδονία: Νομός Ημαθίας**
12.30 **Ταξιδιώτες.** Ντοκιμαντέρ.
13.00 **Ειδήσεις**
13.55 **Ο κόσμος των σπορ**
14.30 **Με μια τρίτη ματιά.**
15.00 **Ειδήσεις**
16.30 **Η ζωή είναι ωραία.**
18.00 **Γιορτές**
18.30 **Μακεδονία: των προσφύγων οι κοινότητες.** Ντοκιμαντέρ.
19.00 **Περίμετρος**
19.30 **Υδρόγειος**
19.55 **Ομιλία του Προέδρου της Δημοκρατίας**
20.30 **Ειδήσεις**
21.35 **Αληθινά σενάρια**
22.15 **Η δίκη της Δευτέρας**
24.00 **Ειδήσεις**

FILMNET

06.05 **Ξένη ταινία.** Δύο γυναίκες στο πιάτο σας. Κομεντί
08.00 **E! Entertainment**
09.00 **Ξένη ταινία.** "Δικαστική πλάνη"
10.50 **Ξένη ταινία.** "Η μαμά απεργεί".
12.30 **"Η εποχή των παγετώνων".** Κινούμενα σχέδια
13.55 **Videofashion**
14.35 **Ξένη ταινία.** "Fast food, fast women". Ρομαντική κομεντί
16.20 **Ξένη ταινία.** "Τυχεροί αριθμοί". Δραματική κομεντί.
18.15 **Ξένη ταινία.** "Σιμόν". Δραματική κομεντί.
20.25 **Προσεχώς στο σινεμά**
21.00 **Γραφείο κηδειών Φίσερ.** Επεισόδιο 4ο
22.15 **Ξένη ταινία** "Τα δάκρυα του Μαύρου Τίγρη". Αστυνομική κομεντί
24.00 **Ξένη ταινία.** "Το σώμα σου, η ψυχή μου"
01.35 **Ξένη ταινία.** "Ωραία μέρα για να πεθάνεις".
03.10 **Ξένη ταινία.** "Απόσταση βολής". Δραματική
05.30 **Ξένη ταινία.** "Η γυναίκα μου είναι ηθοποιός"

SUPER SPORT

17.00 **Πρωτάθλημα μπάσκετ 2003-2004**
19.00 **Η μεγάλη στιγμή**
20.00 **Αγγλικά στιγμιότυπα**
21.00 **Champions zone**
24.00 **Οποιος αντέξει.**
02.00 **Αγγλικό πρωτάθλημα ποδοσφαίρου**
04.00 **Πρωτάθλημα ποδοσφαίρου ΟΠΑΠ**
06.00 **Αγώνες μπιλιάρδου**

MEGA

05.45 **Κάθε μέρα μαζί** Ενημερωτική εκπομπή με τον Γιάννη Λοβέρδο.
10.00 **Τα μυστικά της Βέφας.** Εκπομπή μαγειρικής με τη Βέφα Αλεξιάδου.
11.00 **Ομορφος κόσμος το πρωί.** Ψυχαγωγική εκπομπή με τον Γρηγόρη Αρναούτογλου.
14.00 **Ειδήσεις**
15.00 **Ολα για την υγεία.** Ενημερωτική εκπομπή
16.00 **Στην κουζίνα ολοταχώς** Τηλεπαιχνίδι με τον Ηλία Μαμαλάκη.
16.50 **Δύο ξένοι** (Ε) Κωμική αισθηματική σειρά. Παίζουν: Εβελίνα Παπούλια, Νίκος Σεργιανόπουλος, Ντίνα Κώνστα.
18.00 **Ματιές στα γεγονότα**
18.10 **Απαγορευμένη αγάπη.** Κοινωνική σειρά. Παίζουν: Νικήτας Τσακίρογλου, Κώστας Αρζόγλου, Μπέτυ Λιβανού.
18.50 **Φιλοδοξίες.** Κοινωνική σειρά.
19.20 **Το show των εκατομμυρίων.** Τηλεπαιχνίδι. Παρουσιάζει ο Φώτης Σεργουλόπουλος.
20.00 **Κεντρικό δελτίο ειδήσεων**
21.00 **Οι Σαββατογεννημένες.** Κωμική σειρά. Παίζουν: Ελένη Ράντου, Κατιάνα Μπαλανίκα, Ράνια Σχίζα, Σάκης Μπουλάς.
22.00 **Είσαι πολύ αλήτης, τελικά.** Κωμική σειρά. Παίζουν: Θοδωρής Αθερίδης, Εβελίνα Παπούλια, Αλέξης Συσοβίτης
22.45 **Κλείσε τα μάτια**
23.50 **Ανατροπή.** Ενημερωτική εκπομπή.
00.15 **Ειδήσεις**
00.30 **Ανατροπή** (Σ)
01.30 **Fracier.** Ξένη σειρά
02.00 **Επιφάνεια.** (Ε)
03.00 **Πειρασμός.** (Ε)
03.30 **Τελευταίοι εγγονοί.** (Ε)
04.30 **Τηλεμάρκετινγκ**
05.00 **Η δίψα.** (Ε)

ANT-1

06.00 **Ντράγκονμπολ**
06.20 **Δανεικός πατέρας.** (Ε)
07.00 **Καλημέρα Ελλάδα.** Ενημερωτική εκπομπή με τον Γιώργο Παπαδάκη.
10.00 **Πρωινός καφές.** Ψυχαγωγική εκπομπή με την Ελένη Μενεγάκη.
11.00 **Τα νέα του ANT-1**
11.05 **Πρωινός καφές.** (Σ)
13.05 **Super game**
13.15 **Σοφία ορθή** (Ε) Κωμική σειρά.
14.00 **Τα νέα του ANT-1**
14.50 **Της Ελλάδας τα παιδιά** (Ε) Κωμική σειρά.
15.25 **Super game**
15.30 **Ακρως οικογενειακόν** (Ε) Κωμική σειρά.
16.30 **Εγκλήματα** (Ε) Κωμική σειρά.
17.30 **Τα νέα του ANT-1- Ειδήσεις στη νοηματική γλώσσα**
17.40 **Ο καιρός της εβδομάδας.**
17.45 **Super game**
17.50 **Καλημέρα ζωή.** Κοινωνική σειρά. Παίζουν: Μίνα Χειμώνα, Γιώργος Βασιλείου, κ.ά.
18.40 **Θησαυροφυλάκιο**
19.20 **Η λάμψη.** Καθημερινή κοινωνική σειρά. Παίζουν: Χρήστος Πολίτης, Νίκος Απέργης, κ.ά.
20.00 **Τα νέα του ANT-1**
21.00 **Ελλάς, το μεγαλείο σου.** Κωμική σειρά. Παίζουν: Γιώργος Παρτσαλάκης, Υρώ Μανέ, Κώστας Κόκλας, Δημήτρης Μαυρόπουλος
22.00 **Οι στάβλοι της Εριέτας Ζαΐμη.** Κοινωνική - σατιρική σειρά. Παίζουν: Νίκος Σεργιανόπουλος, Μίρκα Παπακωνσταντίνου, Χρυσούλα Διαβάτη
23.00 **Mission**
23.45 **Με τα μάτια της Ελλης.** Ενημερωτική εκπομπή με την Ελλη Στάη.
01.00 **Ειδήσεις**
01.30 **Στα σύνορα της φαντασίας.** Σειρά
02.30 **Mission.** (Ε)
03.15 **Κίτρινος φάκελος.** (Ε)
04.20 **Mobile fun**
04.40 **Ξένη ταινία.** "Σκιά στα σκαλοπάτια"

ALPHA

05.40 **Καινούργια μέρα** Ενημερωτική εκπομπή με τη Νικολέτα Κρητικού
06.45 **Καλημέρα σας.** Ενημερωτική εκπομπή με τον Γιώργο Αυτιά.
10.00 **Καλώς τους.** Ψυχαγωγική εκπομπή με τη Ρούλα Κορομηλά.
13.00 **Εν λευκώ.** Ενημερωτική εκπομπή με την Αννα Παναγιωταρέα.
14.00 **Ειδήσεις**
14.50 **Παουλίνα.** Καθημερινή κοινωνική σειρά
16.00 **Ειδήσεις**
16.10 **Παουλίνα.** Συνέχεια
16.45 **Κάτω από την Ακρόπολη.** Καθημερινή σειρά, κοινωνική σε σκηνοθεσία Δημήτρη Σοφιανόπουλου-Σταύρου Στάγκου. Παίζουν: Παύλος Χαϊκάλης, Παύλος Ευαγγελόπουλος, Γιάννης Νικολαΐδης
17.25 **Μπορώ.** Ενημερωτική εκπομπή με την Αννα Δρούζα.
19.10 **Μεταξύ αγάπης και μίσους.** Λατινοαμερικανή κοινωνική σειρά.
20.00 **Ειδήσεις**
21.00 **Καλά να πάθεις** Κωμική σειρά. Παίζουν: Πέτρος Φιλιππίδης, Τζένη Ιωακειμίδου, Ηλίας Λογοθέτης
22.00 **Ακροβατώντας.** Δραματική σειρά.
23.00 **ΟΛΑ 2004.** Ψυχαγωγική εκπομπή με τον Θέμο Αναστασιάδη.
01.00 **Ειδήσεις**
01.15 **Eurogoal.** Αθλητική εκπομπή.
02.15 **Third watch**
03.15 **Point man**
04.15 **Τηλεαγορές**
04.30 **Εν λευκώ**(Ε)



Ο γιατρός... κοντά και πέρα



Ίαση αλλά και ποιότητα ζωής - Νέα επιτεύγματα στην θεραπεία του καρκίνου

Η σημαντική πρόοδος στην κατανόηση της βιολογίας του πρωτοπαθούς (αρχικού) όγκου και της ικανότητάς του να δίνει μεταστάσεις (δευτερογενείς όγκοι), και η ταχεία εξέλιξη της τεχνολογίας αλλάζουν ραγδαία την θεραπευτική στρατηγική της νόσου.

Η αύξηση της ανίχνευση του καρκίνου στον μαστό, προστάτη, παχύ έντερο και στομάχι σε αρχικά στάδια επιτρέπει σήμερα σε μεγαλύτερο αριθμό ασθενών να αποκομίζει σημαντικά οφέλη και στην ποιότητα ζωής από τις ελάχιστα επεμβατικές τεχνικές. Ποια είναι τα κριτήρια επιλογής των ασθενών και ποιοι οι κίνδυνοι (υποτροπή ?επανεμφάνιση- του καρκίνου);

Η καλύτερη τεκμηρίωση για την υπεροχή της περιορισμένης έναντι της εκτεταμένης χειρουργικής επέμβασης στην αντιμετώπιση του πρώιμου καρκίνου συμπαγών όγκων αφορά τον καρκίνο του μαστού.

Δύο μεγάλες τυχαιοποιημένες Μελέτες από ΗΠΑ και Ιταλία επιβεβαιώνουν τώρα μετά από 20 χρόνια παρακολούθησης ότι η χειρουργική διατήρησης του μαστού έχει ίδια αποτελέσματα στην επιβίωση με την ριζική ολική μαστεκτομή.

Οι εξελίξεις στην έρευνα του φρουρού λεμφαδένα έχουν κάνει σήμερα ευρύτερα αποδεκτή την μέθοδο με αποτέλεσμα πολλοί ασθενείς με καρκίνο μαστού ή μελάνωμα να ωφελούνται σημαντικά από την διεξαγωγή της λεμφαδενεκτομής όταν ο λεμφαδένας φρουρός είναι αρνητικός.

Στον πρώιμο καρκίνο του προστάτη επίσης διαμορφώνεται μια τάση όλο και πιο συντηρητικής αντιμετώπισης. Όταν η διάγνωση γίνεται στα αρχικά στάδια της νόσου, διαπιστώνεται ότι η ολική επιβίωση δεν διαφέρει μεταξύ των ασθενών που υποβάλλονται σε ριζική προστατεκτομή και εκείνων που τίθενται σε στενή επιτήρηση (N Engl J Med) ή σε ακτινοθεραπεία.

Στο παχύ έντερο, στομάχι και γενικά σε ολόκληρο το γαστρεντερικό σύστημα αυξητική είναι τάση για ελάχιστα επεμβατική αντιμετώπιση είτε ενδοσκοπικά είτε και με τις ταχέως εξελισσόμενες λαπαροσκοπικές τεχνικές.

Δεν υπάρχει αμφιβολία ότι η εξειδικευμένη στον συγκεκριμένο ασθενή θεραπευτική στρατηγική προσαρμοσμένη στο στάδιο του καρκίνου (www.-gastricbreastcancer.com) αρχίζει πλέον να ξεπερνά τα πλαίσια πειραματικής έρευνας και να εφαρμόζεται στην κλινική πράξη κυρίως σε εξειδικευμένα ογκολογικά νοσοκομειακά Κέντρα. Όμως ο κίνδυνος της υποτροπής του καρκίνου μετά από περιορισμένη χειρουργική δεν είναι αμελητέος. Τα κριτήρια επιλογής των ασθενών που είναι κατάλληλοι για ελάχιστα επεμβατική αντιμετώπιση δεν έχουν ακόμη καθοριστεί επακριβώς. Τα οριστικά αποτελέσματα των εν εξελίξει τυχαιοποιημένων μελετών πρέπει να αναμένονται. Μπορούμε όμως μέχρι τότε με βάση τα δεδομένα των σύγχρονων μελετών και με αυστηρή και προσεκτική επιλογή των κριτηρίων να ελαχιστοποιήσουμε τον κίνδυνο αποτυχίας της νέας αυτής θεραπευτικής προσέγγισης;

Κέντρο Συμβουλευτικής & Αξιολόγησης Προσωπικότητας Παιδιών & Ενηλίκων

ΠΑΠΑΓΕΩΡΓΙΟΥ ΘΑΝΟΣ
Ψυχολόγος – Ψυχοθεραπευτής
ΠΑΝΕΠΙΣΤΗΜΙΟΥ ΑΘΗΝΩΝ

- Διερεύνηση Προσωπικότητας (Προφίλ- Δεξιότητες-Αδυναμίες)
- Δείκτης Νοημοσύνης Παιδιών και Ενηλίκων
- Μαθησιακές Δυσκολίες και Δυσλεξία
- Θεραπευτική Αντιμετώπιση Φοβιών-Ειδικών Φοβιών, Κατάθλιψης, Διαταραχής πανικού, Ψυχοσωματικών προβλημάτων, Τραυματικών γεγονότων ζωής (πένθος, χωρισμός, σχολική αποτυχία), Συναισθηματικών διαταραχών, Διαταραχών Διατροφής (βουλιμία-ανορεξία).
- Αντιμετώπιση προβλημάτων συμπεριφοράς παιδιών σε σχολείο-σπίτι
- Ανάπτυξη Κοινωνικών Δεξιοτήτων
- Βελτίωση Σχέσεων-Πρόγραμμα Ελέγχου Συγκρούσεων
- Βελτίωση Αυτοεκτίμησης-Αυτοεικόνας
- Συμβουλευτική Οικογένιας & Ζεύγους

Κ. Παλαιολόγου 105 - Ρόδος
Τηλ:22410 78668- Κιν: 6947371250 - Μόνο με Ραντεβού

Εργαστήριο Κλινικής Ψυχολογίας

ΧΡΙΣΤΙΝΑ ΣΑΒΒΑΚΗ-ΓΚΡΑΝΖΑΝ
Κλινική Ψυχολόγος-Ψυχοπαθολόγος (DESS)
- Πτυχιούχος του Πανεπιστημίου Nancy Γαλλίας
- Μεταπτυχιακή ειδίκευση (DESS) στην Κλινική Ψυχολογία Ενηλίκου, Εφήβου και Παιδιού στο Πανεπιστήμιο Reims Γαλλίας

Για τον ενήλικο
- Ψυχοδιαγνωστική
- Ψυχολογική υποστήριξη
- Ατομική και οικογενειακή συνέντευξη
- Ψυχοθεραπεία αναλυτικής εμπνεύσεως

Για το παιδί
- Αξιολόγηση προσωπικότητας (τεστ νοημοσύνης, προβολής)
- Διάγνωση μαθησιακών δυσκολιών και συμπεριφορικών διαταραχών
- Συμβουλευτική επαγγελματικού προσανατολισμού
- Ψυχοθεραπεία μέσω παιχνιδιού και εικαστικών

Δέχεται με ραντεβού
Εθνικής Αντίστασης 15
Τηλ.: 77350-Κιν. 6937684251

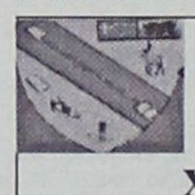

«ΕΚΠΑΙΔΕΥΤΙΚΗ ΠΑΡΕΜΒΑΣΗ»
ΑΝΤΙΜΕΤΩΠΙΣΗ ΜΑΘΗΣΙΑΚΩΝ ΔΥΣΚΟΛΙΩΝ

Χατζηδιάκος Ιωάννης
Ειδικός Παιδαγωγός - M.Ed.ATS AMBDA

Ενισχυτική διδασκαλία - αντιμετώπιση:
➪ δυσλεξίας
➪ δυσορθογραφίας
➪ διάσπαση προσοχής
Με τις πλέον σύγχρονες μεθόδους που χρησιμοποιούνται στην Μ. Βρετανία και τις ΗΠΑ

Ν. Καραγιάννη 3, Ανάληψη, ΡΟΔΟΣ
τηλ. (22410)66256, 64225, κιν. 6972366328
email: jhonnhatz@otenet.gr

ΙΑΤΡΙΚΗ ΑΝΑΚΟΙΝΩΣΗ
Ο ΙΑΤΡΟΣ
ΧΕΙΡΟΥΡΓΟΣ - ΟΥΡΟΛΟΓΟΣ
ΘΕΟΔΟΣΙΟΣ Ε. ΤΡΙΑΝΤΑΦΥΛΛΟΥ
Αμερικής 7 (παλαιό ΤΑΞΥ)
Δέχεται: Καθημερινά 09.00-13.00 και 17.30-20.30
(εκτός Σαββάτου)
Τηλ. 2241 0 35235

ΚΕΝΤΡΟ ΕΙΔΙΚΩΝ ΘΕΡΑΠΕΙΩΝ ΤΟΥ ΠΑΙΔΙΟΥ ΔΩΔΕΚΑΝΗΣΟΥ

ΚΩΝ/ΝΟΣ ΜΠΑΔΑΝΗΣ - ΣΟΥΖΗ ΓΕΩΡΓΙΛΟΠΟΥΛΟΥ

ΕΡΓΟΘΕΡΑΠΕΥΤΗΣ ΠΤΥΧΙΟΥΧΟΣ ΜΕΘΟΔΟΥ BOBATH N.D.T
ΜΕΘΟΔΟΣ PORTAGE
ΑΙΣΘΗΤΗΡΙΑΚΗΣ ΟΛΟΚΛΗΡΩΣΗΣ (S.I.)
ΜΕΤΕΚΠΑΙΔΕΥΣΗ ΣΤΙΣ ΝΕΥΡΟΛΟΓΙΚΕΣ ΚΑΙ ΚΙΝΗΤΙΚΕΣ ΔΙΑΤΑΡΑΧΕΣ
ΛΟΓΟΠΑΘΟΛΟΓΟΣ ΜΕΤΑΠΤΥΧΙΑΚΟ ΑΚΟΥΟΛΟΓΙΑΣ

Αποστόλου Παύλου 84, Ρόδος 85100,
τηλ. / fax (22410)60999/60579

ΙΑΤΡΙΚΗ ΑΝΑΚΟΙΝΩΣΗ
ΤΟ ΜΙΚΡΟΒΙΟΛΟΓΙΚΟ-ΒΙΟΠΑΘΟΛΟΓΙΚΟ ΚΕΝΤΡΟ ΤΗΣ
ΚΛΥΤΙΑΣ ΣΤΑΜΑΤΙΑΔΟΥ-ΑΝΤΩΝΙΑΔΗ
θα είναι κλειστό την Δευτέρα 27/10/2003
Θα λειτουργήσει στο κανονικό ωράριο από
Τετάρτη 29/10/2003
Ι. ΚΑΖΟΥΛΗ 14-ΡΟΔΟΣ
Τηλ.: 22410 23444

ΜΑΡΙΑ ΣΑΝΤΟΡΙΝΙΟΥ
ΚΛΙΝΙΚΗ ΨΥΧΟΛΟΓΟΣ-ΨΥΧΟΛΟΓΟΣ ΤΩΝ ΚΟΙΝΩΝΙΚΩΝ ΟΜΑΔΩΝ
Πτυχιούχος Κρατικού Πανεπιστημίου της Ρώμης «La Sapienza».

— Κλινική διάγνωση ψυχοπαθολογίας παιδιού, εφήβου και ενηλίκου.
— Ατομική και οικογενειακή ψυχολογική υποστήριξη και θεραπεία κατάθλιψης, φοβίας, κρίσης πανικού, μετατραυματικού στρες (διαζύγιο, πένθος, χωρισμός, αποτυχία, ασθένεια), βουλιμίας, ανορεξίας, διαταραχών προσωπικότητας, έλλειψη αυτοεκτίμησης, εθισμού, κακοποίησης.
— Ψυχολογική φροντίδα και προετοιμασία ανύπαντρης εγκύου και ζευγαριών, στην απόκτηση πρώτου παιδιού.

Επίσκεψη μόνο με ραντεβού.

Τηλέφωνα: 22410 28851 και 6946252407
Λάρνακας 4 (Εθν. Αντιστάσεως)

ΝΤΟΡΑ ΚΩΝΣΤΑΝΤΙΝΟΠΟΥΛΟΥ
ΨΥΧΟΛΟΓΟΣ
Πτυχιούχος του Πανεπιστημίου της Καλιφόρνιας-Λος Αντζελες (UCLA)-Μεταπτυχιακές σπουδές στο Pepperdine University-Malibu California.
➤ Αμεση ψυχολογική υποστήριξη και επαγγελματική φροντίδα από έμπειρη Ψυχολόγο και Οικογενειακή Σύμβουλο.
➤ Η σωστή θεραπευτική σχέση μπορεί να επιφέρει ρεαλιστικές λύσεις για πραγματικά προβλήματα σε θέματα: μοναξιάς, μελαγχολίας, στρες, ανυπομονησίας, φοβίας, εθισμού, οικογενειακών σχέσεων, διαζυγίου, κακομεταχείρισης, συναισθηματικών δυσκολιών, αυτοπεποίθησης, ανασφάλειες, μεταβατικά στάδια ζωής, βουλιμίας, ανορεξίας, απώλειας, πένθους.

Τηλεφωνείστε στα τηλέφωνα:
(22410)35163 και 6944/980550
για ραντεβού και άμεση εξυπηρέτηση.
Διεύθυνση: Καρίας 1
Περιοχή Ροδίνι - Ρόδος

Εκτός

...και επι τα αυτα

Με τα είκοσι δις τι γίνεται; Καλά, πού ζείτε, στη Ρόδο ή ...στη Χεβρώνα; Αυτά που επιθυμεί ο τοπικός ανθύπατος, αυτά θα γίνουν. Το λέει καθαρά ο άνθρωπος, έδωσε μάχη για τα δίκαια της Ρόδου! Το τι λέει τώρα ο Γεώργιος και οι συν αυτώ, είναι λόγια του αέρα... Ο αγώνας τώρα δικαιώνεται που έλεγαν και οι πασόκοι το 81. Βρε πού φθάσαμε...Και λέγαμε ότι τελειώσαμε με τους διάφορους ξενόφερτους προστάτες...Αμ, δε! Μεταξύ μας, αυτοί καλά κάνουν, τα συμφέροντά τους προστατεύουν, οι άλλοι δεν ξέρω τι κάνουν...Ας τους συμβουλέψουν τουλάχιστον ότι δεν είμαστε όλοι υποτελείς...

Επί της ουσίας, τα πράγματα είναι πολύ ξεκάθαρα. Θα γίνουν τα έργα που φαίνεται ότι διαθέτουν «ψωμί». Και άντε η μαρίνα, να συμφωνήσουμε, αλλά για το καρνάγιο και το λιμάνι του Μαντρακίου, γιατί; Για να περάσει ένας νευραλγικός χώρος της τοπικής οικονομίας σε ένα οικονομικό κέντρο; Υπάρχει λόγος; Και βέβαια όχι, αλλά αυτό μικρή σημασία έχει για τους κρατούντες. Δόξα τω Θεώ, η Ρόδος διαθέτει ικανούς επιχειρηματίες που θα μπορούσαν να αναλάβουν την διαχείριση των χώρων αυτών. Φταίνε όμως και οι ίδιοι που επιτρέπουν τέτοιες συμπεριφορές. Φταίνε και πολύ μάλιστα. Παραδείγματα, δυστυχώς, πολλά, αρκετά για να μην είμαστε και υπερβολικοί...

Πάντως η τέντα «έπεσε»! Για την ακρίβεια, ξηλώθηκε μετά την απόφαση του Διοικητικού Εφετείου Πειραιά. Να μην προκαλούν κιόλας, όταν το ενδιαφέρον το μεγάλο είναι αλλού...Το πιάσαμε το υπονοούμενο, που λέει και ο «σύντροφος» Καρατζαφέρης. Μεγάλε, δεν έρχεσαι λίγο κατά εδώ να βάλεις λίγο τάξη, το χρειαζόμαστε! Το προσωπικό δεν αντέδρασε για την τέντα; Αυτά που ξέρατε από πέρυσι, ξεχάστε τα, άλλαξαν οι εποχές! Εμείς εδώ τι παριστάνουμε; Θα σας έλεγα, αλλά υπάρχει και ο νόμος περί Τύπου! Σε επόμενη έκδοση! Εδώ θα είμαστε!

Γράφει η **ΗΡΩΔΙΑΣ** *(Α-λογο-κρίτως)*

Παρόν στη συνεδρίαση του Δ.Σ Ροδίων και ο πρώην νομάρχης Γιάννης Παρασκευάς. Μετά από αρκετόν καιρό, θα πρέπει να σημειώσουμε. Ήθελε να ακούσει από κοντά τη συζήτηση. Το τι αποκόμισε δεν μπορούμε έπ' ακριβώς να το ξέρουμε. Μπορούμε μόνο να το υποθέσουμε. Αλλά με υποθέσεις λέει δεν γράφεις ιστορία, ιδίως αν έχεις να κάνεις μάλιστα με ένα πρώην αυτοκράτορα. Εκείνο, πάντως, που ακούστηκε να λέει είναι ότι έγινε συζήτηση «περί όνου σκιάς» και όποιος κατάλαβε, κατάλαβε! Οι έχοντες την δυνατότητα να ερμηνεύουν τους χρησμούς του πρώην νομάρχη, καταλάβαν πολύ καλά τι ήθελε να πει! Λέγεται ότι έχει μεταφέρει στο δήμαρχο την άποψή του για τους χειρισμούς που πρέπει να γίνουν. Το αν εισακούστηκε, αυτό είναι μια άλλη ιστορία...

Μεγάλη προσέλευση στις εκλογές της Συνεταιριστικής Τράπεζας. Μας θύμισαν εκλογές για Νομαρχιακή Επιτροπή του ΠΑΣΟΚ όπου προσέρχεται κόσμος και κοσμάκης! Και η συμπεριφορά των υποψήφιων δεν διέφερε σε τίποτα από αυτούς του ΠΑΣΟΚ. Μάχη κανονική ανάμεσα στις δύο τάσεις. Η στήλη προτιμά ένα τέτοιο κλίμα, από την αδιαφορία και την ισοπέδωση. Υπήρχαν και οι εκλογομάγειροι, ένθεν κακείθεν. Οσο για τα δύο μεγάλα κόμματα "έπαιξαν" και στις δύο τάσεις. Δεν έ ριξαν τους μηχανισμούς τους, αλλά το "χεράκι" τους το έβαλαν πολλοί και διάφοροι. Αλλοι υπέρ του «κατεστημένου» και άλλοι υπέρ της "ανανέωσης".

Τελικώς με εικοσιτρείς μόλις ψήφους έχασε η παράταξη του Στέργου Παρασκευά την πλειοψηφία στο νέο Δ.Σ της Συνεταιριστικής Τράπεζας. Μέχρι τις 10.30 το βράδυ το πάνω χέρι το είχε ο κ. Παρασκευάς με το προβάδισμα του Σάββα Τσαμπή. Η οριακή ανατροπή έγινε από την Κώ με την εκλογή του Γιάννη Καρανικόλα που πρόσκειται στον Βασίλη Μηναΐδη. Μόνο σαμπάνιες δεν άνοιξαν οι φίλα προσκείμενοι στον πρόεδρο της ΕΞΡ. Πάντως με τόση κινητοποίηση από την πλευρά τους, δεν θα πρέπει να είναι και ιδιαίτερα ικανοποιημένοι. Έμειναν στην απέξω και γόνοι γνωστών οικογενειών. Απεναντίας, οι «απέναντι» με τα μέσα που διέθεταν μαζί και την εκλογική απειρία σε παρόμοιες εκλογές, θα πρέπει να είναι αρκετά ευχαριστημένοι. Βέβαια ο στόχος δεν επετεύχθη. Η μεγάλη ανατροπή σκόνταψε σε 23 ψήφους!



Ήταν από τις λίγες φορές που το σύνολο σχεδόν του τοπικού Τύπου, είχε ταχθεί στο πλευρό της ανανέωσης που εκφραζόταν στο πρόσωπο του Στέργου Παρασκευά, γεγονός που δεν πρέπει να περάσει απαρατήρητο. Μέτρησε η προσωπικότητα του Στέργου, αλλά δεν ήταν μόνο αυτό. Κρίθηκε ότι θα έπρεπε να ανοίξει ο δρόμος για νέους ανθρώπους και νέες ιδέες. Οι καρέκλες δεν πρέπει να είναι παντοτινές, έλεγε γνωστός παράγων με μεγάλη εμπειρία στα τοπικά μας πράγματα. Όμως οι συνέταιροι έστω οριακά φαίνεται ότι ξαναδίνουν το πηδάλιο στο Βασίλη Μηναΐδη. Καλή επιτυχία στο νέο Δ.Σ της Τράπεζας και ας λάβει υπ' όψιν όλα τα μηνύματα που στάλθηκαν από τους μετόχους που φαίνεται ότι δεν είναι λίγα...

Επωνύμως

Η σημαία και το βραβείο

Η υπόθεση του Οδυσσέα Τσενάι, στο λύκειο της Νέας Μηχανιώνας, είναι πολυσήμαντη. Τώρα που λύθηκε, κακήν κακώς, το πρόβλημα τού ποιος θα κρατήσει τη σημαία στην παρέλαση, μπορεί να συζητηθεί το όλο ζήτημα πιο ψύχραιμα. Εχει σημασία.

Η συζήτηση μπορεί να ξεκινήσει από τη λογική τοποθέτηση του ζητήματος. Η παράδοση και ο νόμος δίνουν στον πρώτο μαθητή το προνόμιο να φέρει τη σημαία στη μαθητική παρέλαση. Είναι το βραβείο για τη μαθητική του επίδοση και μόνο γι' αυτήν.

Δεν παίρνει το βραβείο ο πρώτος μαθητής επειδή είναι ο καλύτερος Ελληνας, ο καλύτερος πατριώτης, ο περισσότερο αφοσιωμένος στα ιδανικά του έθνους. Μπορεί να είναι διεθνιστής, αναρχικός, αντεξουσιαστής. Αρκεί και πρέπει να είναι ο πρώτος μαθητής.

Η επιλογή αυτού του είδους βραβείου δεν είναι σίγουρα η καλύτερη. Συνδέει άσχετα πράγματα: τον σημαιοφόρο που παρελαύνει στρατιωτικά και στρέφει τιμητικά το κεφάλι προς τους εκπροσώπους της εξουσίας με το μαθητή που είχε την καλύτερη επίδοση στα μαθηματικά, στις γλώσσες, στη φυσική, στην ιστορία...

Είναι λογικά στοιχειώδες, αφού τέτοια είναι η ρύθμιση, να ξεχωρίσει ο καθένας ότι άλλο η σημαία ως εθνικό σύμβολο, άλλο ο σημαιοφόρος ως πρώτος μαθητής της τάξης. Πολλοί γονείς η μαθητές της Νέας Μηχανιώνας δεν το αντιλήφθηκαν. Το γιατί έχει σημασία. Η καλύτερη εξήγηση είναι ο φόβος. Ο υπερεθνικισμός, ο ρατσισμός, ο αποκλεισμός του ξένου στηρίζονται στο φόβο. Και ο φόβος όταν διογκώνεται διώχνει τη λογική.

Μερικοί υποστήριξαν τις αντιδράσεις των κατοίκων της Ν. Μηχανιώνας είτε από πατριωτικό μυστικισμό ή ακροδεξιές αντιλήψεις, είτε απλώς ψηφοθηρώντας και σταυροθηρώντας στα θολά νερά του υπερεθνικισμού, του ρατσισμού και της ξενοφοβίας.



Γράφει
η Ρένα Βενιανάκη
revenianaki@yahoo.com

Οι άλλοι, οι περισσότεροι, κατήγγειλαν τις αντιδράσεις αυτές. Για να απαντήσουν στον παραλογισμό, μερικοί χρησιμοποιούν μύθους. Οι μύθοι αυτοί παρακολουθούν, ως ένα σημείο, τη σύγχυση ανάμεσα στον σημαιοφόρο και στη σημαία. Κατά τα λοιπά, αποβλέπουν στην κατασίγαση του ξενοφοβικού πάθους. Ιδού τέσσερις μύθοι.

Μύθος πρώτος: Ο Οδυσσέας Τσενάι μπορεί να γίνει αμέσως Ελληνας για να σηκώσει τη σημαία. Πρόκειται για τη γνωστή παγκαλειάδα: την παράνομη, εντός εικοσιτετραώρου, και απαράδεκτη αναγκαστική πολιτογράφηση του Οδυσσέα Τσενάι, απολύτως ανέφικτη.

Μύθος δεύτερος: Ο Οδυσσέας Τσενάι ταυτίζεται αμέσως Ελληνας για να σηκώσει τη σημαία. Ο μύθος στηρίζεται στην αντίφαση ότι μπορεί ο αλβανός μαθητής να έχει και να δηλώσει ειλικρινή πίστη στην ελληνική σημαία προκειμένου να πάρει το βραβείο του.

Μύθος τρίτος: Οχι μόνο ο Οδυσσέας, αλλά όλοι οι αλβανοί μαθητές ταυτίζονται με τους Ελληνες. Γίνεται επίκληση της αρχαίας ρήσης ότι Ελληνες καλούνται οι της ημετέρας παιδείας μετέχοντες. Η ρήση αυτή όμως δεν έχει καμία σχέση με το εθνικό κράτος του 19ου αιώνα ούτε το σημερινό. Σήμερα Ελληνες καλούνται μάλλον οι της ημετέρας αθλήσεως μετέχοντες.

Μύθος τέταρτος: Γίνεται έκκληση στο εθνικό φιλότιμο των αντιδρώντων με βάση τη μακρά και λαμπρή ελληνική παράδοση των ανθρώπινων δικαιωμάτων. Δυστυχώς δεν έχουμε τέτοια παράδοση. Η προστασία των δικαιωμάτων έχει εισαχθεί από το εξωτερικό στο σύνταγμα και τους νόμους μας. Η κοινωνία μας δεν την έχει ακόμη ενστερνιστεί. Η υπόθεση του Οδυσσέα Τσενάι το δείχνει. Καλύτερα να το ξέρουμε.

Από την «Κυρ. Ελευθεροτυπία»

Εκ Βαθέων

Μοντελοποιώντας τον κόσμο

Ο κόσμος μας σύμφωνα με τη φυσική αποτελείται από δύο μεγάλες κατηγορίες. Το μικρόκοσμο και το μακρόκοσμο. Ο μικρόκοσμος είναι το περιβάλλον των μορίων, των ατόμων και των διαφόρων άλλων σωματιδίων. Ο μακρόκοσμος είναι αυτό που γίνεται αντιληπτό σε μας με τις αισθήσεις μας. Οι δύο αυτοί κόσμοι δεν έχουν σύνορα. Ο ένας δεν μπορεί να αντιληφθεί την ύπαρξη του άλλου. Παρόλ' αυτά ο ένας χωρίς τον άλλον δεν μπορούν υπάρξουν. Οποιαδήποτε μεταβολή στον έναν επηρεάζει άμεσα και τον άλλο.

Θα αναρωτιέστε βέβαια γιατί σας τα λέω όλα αυτά παραμονή της εθνικής μας εορτής και όταν το θέμα της σημαίας διχάζει και προκαλεί τηλεοπτικούς μαραθώνιους με κάθε λογής σοφούς και απόψεις στολισμένες με ωραία επίθετα και τάχα ακλόνητα επιχειρήματα. Το μόνο που έχω πάνω σ' αυτό είναι ότι πρόκειται για ένα εντέχνως φτιαγμένο θέμα από αυτούς που δεν θέλουν να προβληθούν άλλα που καίνε.

Θα συνεχίσω λοιπόν με την αρχική τοποθέτηση. Όπως βλέπουμε λοιπόν η φύση μπορεί να δημιούργησε σημεία και τέρατα, έδωσε όμως ιδιαίτερη σημασία στο μικρόκοσμο. Έδωσε τη δυνατότητα στα δομικά στοιχεία του κόσμου μας, όταν αλλάζει κάποια ιδιότητά τους, στο μακρόκοσμο να υπάρχει ένα τελείως διαφορετικό αποτέλεσμα.

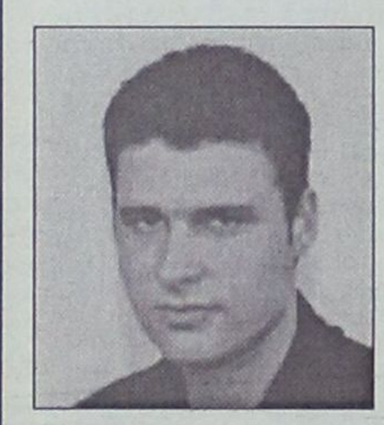

Γράφει ο
ΘΑΝΟΣ ΖΕΛΚΑΣ
(e-mail: thaz@vip.gr)

Ας κάνουμε κάτι τελείως διαφορετικό σήμερα. Ας προσπαθήσουμε να φτιάξουμε ένα μοντέλο της ζωής μας και ίσως να βγουν πολύ χρήσιμα συμπεράσματα. Θεωρούμε ότι ο άνθρωπος είναι το δομικό στοιχείο της κοινωνίας. Άρα λοιπόν το περιβάλλον ενός ανθρώπου δεν μπορεί παρά να υπάγεται στο μικρόκοσμο. Με το ίδιο σκεπτικό ο παγκόσμιος κοινωνικός ιστός αποτελεί το μακρόκοσμο μας.

Θα πάρουμε λοιπόν έναν άνθρωπο, στοιχείο δηλαδή του μικρόκοσμου, και θα δούμε τι μπορεί να κάνει σε σχέση με το μακρόκοσμο. Ας πούμε λοιπόν ότι ο άνθρωπος αυτός είναι καλός. Λέγοντας καλός εννοούμε ότι ζει αρμονικά με το περιβάλλον έχει μια σωστή οικογένεια, δουλεύει και υπακούει στους νόμους. Πρακτικά αυτός ο άνθρωπος δε φαίνεται να έχει δύναμη να επηρεάσει το μακρόκοσμο. Σκεφτείτε τον ίδιο άνθρωπο να είναι καθηγητής ιατρικής στο πανεπιστήμιο και η μικρή ομάδα του εργαστηρίου του να έχει ανακαλύψει φάρμακο για τον καρκίνο. Αυτός ο άνθρωπος αυτομάτως δεν ανατρέπει τα δεδομένα για όλο το μακρόκοσμο;

Αν όμως ο ίδιος άνθρωπος ήταν μοχθηρός και πανούργος και γινόταν ας πούμε αρχηγός κράτους με μεγάλη δύναμη, η δικιά του βούληση δεν θα ήταν αυτή η οποία θα καθόριζε το μέλλον του μακρόκοσμου;

Λέγοντας όλα αυτά θέλω να σας δείξω πόση σημασία αποκτά αυτή η μικρή μονάδα που λέγεται άνθρωπος μέσα στο παγκόσμιο κοινωνικό γίγνεσθαι. Πόσο σημαντική είναι κάθε μονάδα για την εξέλιξη αυτού του κόσμου. Και βέβαια η σημασία της μονάδας αναδεικνύεται μέσα από τις μικρότερες κοινωνίες, που είναι κι αυτά κομμάτια του μακρόκοσμου.

Και θα σας δώσω ένα παράδειγμα πάλι για να διαπιστώσετε πόσο σημαντική είναι η ισοτιμία όλων των ανθρώπων. Ας πάρουμε πάλι τον προηγούμενο καθηγητή ιατρικής με την σπουδαία ανακάλυψη και έναν οδοκαθαριστή. Θεωρητικά οι εκτιμήσεις λένε ότι η έλλειψη ενός οδοκαθαριστή δεν θα κοστίσει και τίποτα, ενώ ο καθηγητής πρέπει να βρίσκεται σε περίοπτη θέση και να τον έχουμε σαν κόρη οφθαλμού. Σκεφτείτε λοιπόν ότι ξεκινά ο καθηγητής να πάει στο συνέδριο όπου θα καταθέσει την ανακάλυψή του και θα σώσει τον κόσμο. Στο δρόμο που περπατάει υπάρχει μια μπανανόφλουδα που δεν καθάρισε ο οδοκαθαριστή και ο καθηγητής την πατάει, χτυπάει το κεφάλι του και σκοτώνεται. Ήταν τελικά ασήμαντος ο οδοκαθαριστής στον μακρόκοσμο;

Όπως εύκολα γίνεται κατανοητό κάθε άνθρωπος αποτελεί μια σημαντική δομική μονάδα γι' αυτόν εδώ τον κόσμο και για να υπάρχει σίγουρα αποτελεί μέρος ενός ευρύτερου σχεδίου. Ο κόσμος όλος δεν είναι ο μικρόκοσμος του σπιτιού μας και της γειτονιάς μας. Ας προσπαθήσουμε να φύγουμε λίγο από τις σκουριασμένες λογικές και τις κομφορμιστικές λύσεις και ας δούμε τον κόσμο μας με λίγο πιο ανθρώπινη ματιά.

Πριν λίγες ημέρες πέθανε ένας γέρος μικροπωλητής δίπλα στον πάγκο του στο κεντρικότερο σημείο της Αθήνας και το κατάλαβαν οι περίοικοι μετά από τέσσερις ώρες. Αυτό δεν είναι δείγμα πολιτισμένου κόσμου. Μόνο αυτό δεν είναι. Κι επειδή είμαι συγκλονισμένος από το γεγονός αυτό, θεωρώ υποχρέωσή μου αυτό το άρθρο να το αφιερώσω στον φτωχό γεράκο που πέθανε πάνω στον αγώνα για την επιβίωσή του. Αυτός ο άνθρωπος ήταν για μένα πολύ σημαντικότερος απο κάποιους δήθεν που διαφημίζουν την ποιότητά τους. Καλό ταξίδι παππούλη...

Πολιτιστικές διαδρομές

...Φθινοπωρινά ταξίδια



Κάποιοι (ες) από εμάς, *"ποτέ δεν έχουν κάνει ταξίδια μακρινά".*
*Και ο εντυπωσιακός **"ταξιδευτής των επτά θαλασσών"**, που τις προάλλες είχε αράξει στο λιμάνι μας, ήταν μια φθινοπωρινή πρόκληση για ένα μυστικό και ατέλειωτο θαλασσινό "φευγιό"!*

...Θαλάσσιοι πλόες στην Μεσόγειο

Κυκλοφόρησε ο τόμος με τα πρακτικά του διεθνούς συνεδρίου που έγινε πέρυσι στην Κρήτη από το εκεί Πανεπιστήμιο και το "Ίδρυμα Λεβέντη", με τίτλο "**Θαλάσσιοι πλόες... Διασυνδέσεις στην Μεσόγειο, 16ος-6ος αιώνας π.Χ.**".

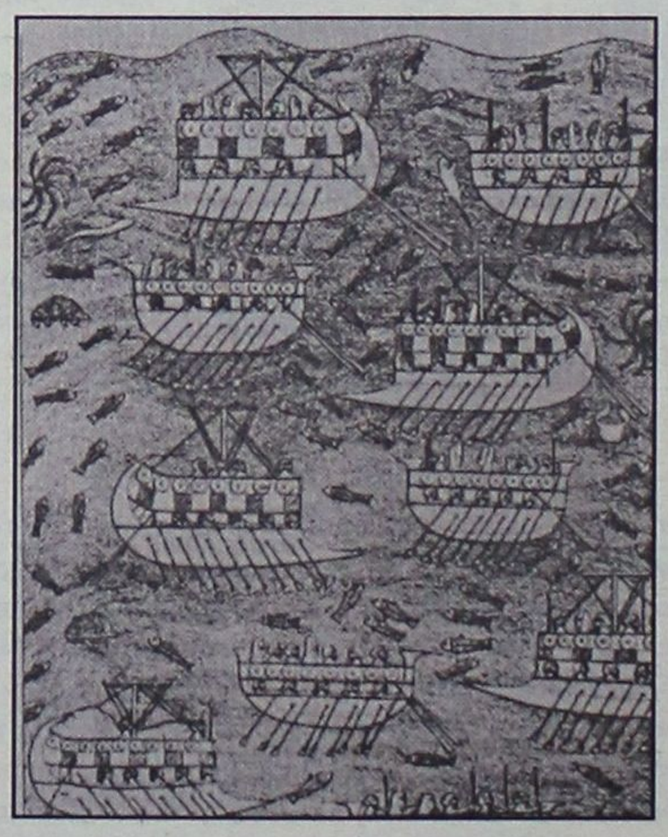

"Οσοι ενδιαφέρονται για την ιστορία, τη γραφή, τη μικρογλυπτική, τα ήθη και τα έθιμα, τη θρησκεία, τα ταξίδια και τα ναυάγια των πλοίων στους εμπορικούς δρόμους της Μεσογείου, τις ομοιότητες και τις διαφορές των λαών, θα βρει μέσα σ' αυτό το "οικογενειακό άλμπουμ των λαών της Μεσογείου", πλούσιο υλικό. Τα κείμενα συνοδεύουν φωτογραφίες, χάρτες, σχέδια που βοηθούν ιδιαίτερα τους σπουδαστές και το ευρύ κοινό να ταξιδέψει στους κοντινούς πολιτισμούς με τους οποίους μας συνδέουν αιώνων σχέσεις".

...Δημήτρης Τσαλουμάς: "Παρατηρήσεις υποχονδριακού"

Από τις εκδόσεις "Σοκόλη" κυκλοφόρησε η νέα ποιητική συλλογή του άξιου ποιητή από την **Λέρο, Δημήτρη Τσαλουμά** με τίτλο "**Παρατηρήσεις Υποχονδριακού Β΄**".

Είναι μια συλλογή ποιημάτων, στην οποία σε πολλά από αυτά είναι σε εμφανείς οι λυρικές περιγραφές από την ζωή και την φύση του νησιού της Αρτέμιδος.

...Παιδί και Αθλητισμός

Η Ελληνική Εταιρία Κοινωνικής Παιδιατρικής και Προαγωγής της Υγείας θα διοργανώσει στην πόλη μας στις 23-25 Απριλίου 2004 το 16ο Πανελλήνιο Συνέδριό της με θέμα:

"Παιδί και Αθλητισμός".

...Ο Λόρενς Ντάρελ στην Ρόδο: "Το πνεύμα του μύθου"

Η Διεθνής Εταιρεία "Λόρενς Ντάρελ" μαζί με το Πανεπιστήμιο του Αιγαίου, το Πανεπιστήμιο του Ανατολικού Ιλινόις και της Βολτιμόρης συνδιοργανώνουν στην Ρόδο, από τις 27 Ιουνίου μέχρι τις 2 Ιουλίου 2004, Διεθνές Συμπόσιο για τον Λόρενς Ντάρελ.

Θέμα του:

"Η παραμονή του Ντάρελ στην Ρόδο: Το πνεύμα του μύθου".



Συνεργάζονται τα ΤΕΦΑΑ Θεσσαλονίκης και Σερρών ενώ την οργάνωση έχουν αναλάβει τα Πανεπιστήμια Αιγαίου και Αθηνών.

Οικόθεν

Υπερδιπλάσιες στο α' εξάμηνο 2003

Κάνουν "σκόντο" στις τουρκικές παραβιάσεις

Η τουρκική προκλητικότητα στο Αιγαίο μπορεί να έχει εθίσει την κοινή γνώμη στη χώρα μας και να αποτελεί πλέον αναπόσπαστο στοιχείο της καθημερινότητας, αλλά η συνεχιζόμενη κλιμάκωση των προκλήσεων, ενθαρρυνόμενη από την υποτονική αντιμετώπισή τους εκ μέρους της κυβερνήσεως θα πρέπει να επισημανθεί ότι άρχισε να λαμβάνει επικίνδυνες πλέον ποσοτικές αλλά και ποιοτικές διαστάσεις.

"Έτσι, κατά τη διάρκεια του πρώτου εξαμήνου του 2003, οι παραβιάσεις του ελληνικού εναέριου χώρου έφτασαν στον εντυπωσιακό αριθμό των 3.822(!) έναντι 1.595 για το αντίστοιχο διάστημα του 2002, ενώ οι παραβάσεις του FIR Αθηνών και των κανόνων εναερίου κυκλοφορίας, για το ίδιο διάστημα, ανήλθαν σε 3.710, έναντι 1.294 του πρώτου εξαμήνου του 2002.

Αυτό που θα πρέπει να τονισθεί, πάντως, είναι ότι ακόμη και αυτοί οι εντυπωσιακά υψηλοί αριθμοί, που προέρχονται από μία επεξεργασία επίσημων στοιχείων, είναι ακόμη μεγαλύτεροι λόγω της περίεργης τακτικής του ΑΤΑ να τα εμφανίζει σε σημαντικά χαμηλότερα επίπεδα από όσα είναι στην πραγματικότητα, για λόγους που μόνο ο διοικητής του ως άνω αρχηγείου γνωρίζει.

Για παράδειγμα, στις 21 Μαΐου 2003, δύο οπλισμένα τουρκικά F-16, από τις 10.24 το πρωί μέχρι τις 11.20, παρεβίασαν τον εναέριο χώρο 22 ελληνικών νησιών, μεταξύ των οποίων ήταν και η ***Ρόδος, Αμοργός, Πάτμος, Φούρνοι, Λειψοί κ.ά.*** *Στην αναφορά (015/7 CAOC/21.5.03), προς το ΝΑΤΟ, ο διοικητής του 7 CAOC (ΑΤΑ) ανέφερε όλες αυτές τις παραβιάσεις ως μία, προφανώς με το σκεπτικό ότι τα ίδια F-16 έκαναν και τις 22 παραβιάσεις.*

Το ίδιο έγινε και με δύο φωτοαναγνωριστικά RF-4 της τουρκικής αεροπορίας που την ίδια ημέρα πάλι παρεβίασαν 15 ελληνικά νησιά ***(Ρόδος, Κάρπαθος, Αστυπάλαια, Κως και πάλι Ρόδος κ.λπ.)*** *και, όπως και στην προηγούμενη περίπτωση, το 7 CAOC στην αναφορά του 018 προς το ΝΑΤΟ εμφανίζει τις πολλαπλές αυτές αυτές παραβιάσεις πάλι ως μία..."!*

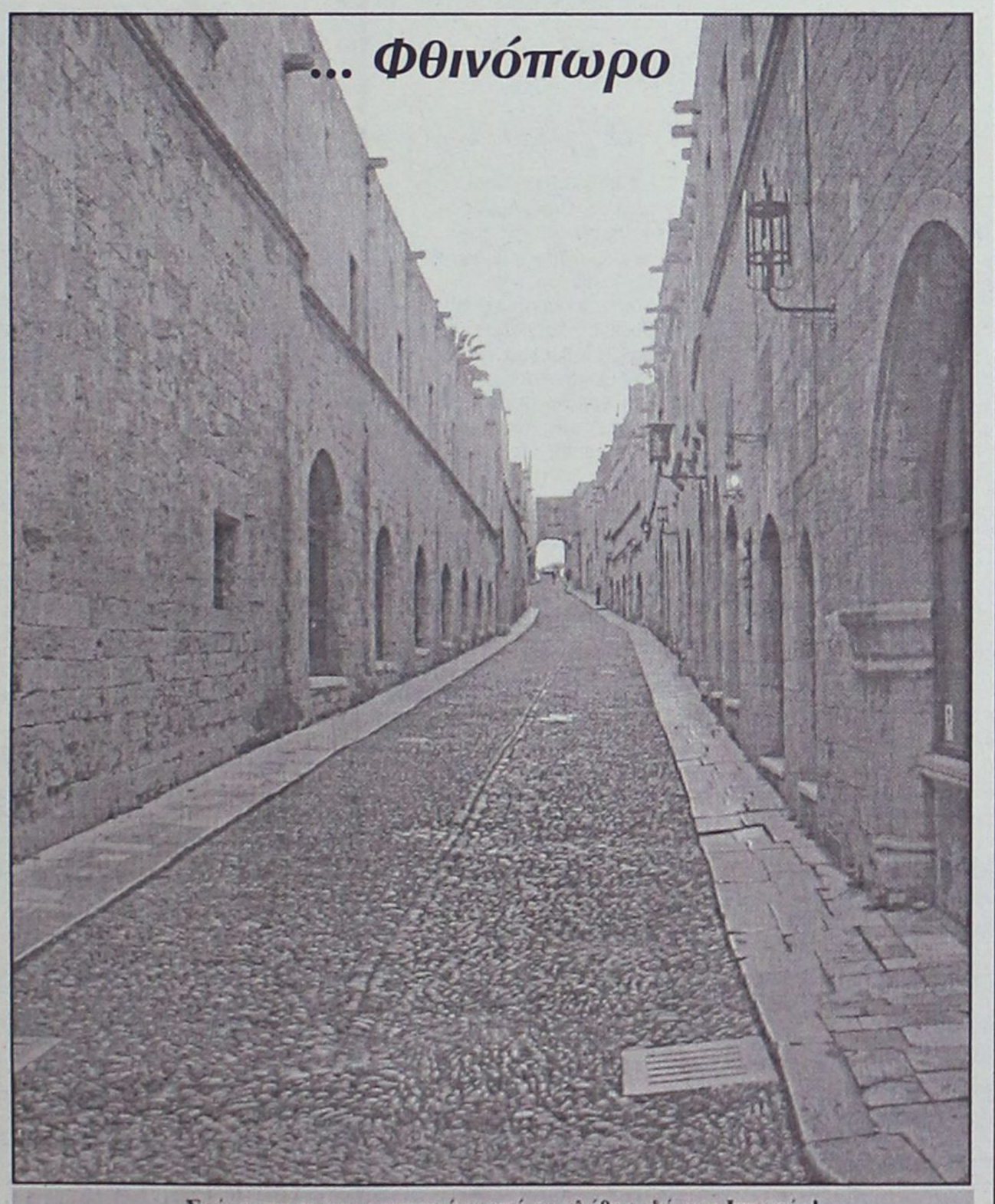

...Σούρουπο σε μια ερημωμένη από το πλήθος οδό των Ιπποτών!

... Αρ. Παυλίδης: "Για ποιους λόγους ζητούν την άρση της βουλευτικής ασυλίας μου"

Στην συνεδρίαση της Βουλής, την περασμένη Τρίτη, ο βουλευτής **Αρ. Παυλίδης** εξήγησε στους συναδέλφους του πως έχει το γεγονός της *"ψευδομαρτυρίας"* για το οποίο κατηγορείται.

Αντιγράφουμε από το "Ποντίκι":

"Παρά τις υποδείξεις φίλων νομικών κατέθεσα σε υπόθεση διαζυγίου παιδικής μου φίλης από τη γενέτειρά μου την Κω-μεγαλώσαμε στην ίδια γειτονιά-της οποίας η αδελφή είναι άνθρωπος του γραφείου μου για πάρα πολλά χρόνια. Παραμονές εκλογών λοιπών μου υπέδειξε "τον μπελά σου γυρεύεις; Τι είναι αυτά που κάνεις;"

Και συνέχισε: "Η συγκεκριμένη περίπτωση είχε ως εξής: εγκατάλειψη συζύγου με δύο παιδιά. Ο κατέργαρος ακολούθησε τη φιλενάδα του και τώρα διεκδικεί να πάρει και το σπίτι που του αγόρασαν. Ε, αυτά που γνωρίζω εγώ, κύριε πρόεδρε, δεν θα απέκρυπτα για κανέναν λόγο. Ούτε με τον κίνδυνο να συνδυαστεί με την πολιτική μου δραστηριότητα, όπως επιχείρησε να κάνει ο μηνύσας. Με μήνυσε κατά την πρακτική αυτών των υποθέσεων την οποία μου διηγήθηκαν συνάδελφοί μου νομικοί. Τί έκανε; Με μήνυσε ως ψευδομαρτυρήσαντα.

Αυτή είναι η ιστορία. Θα μας τρομάξουν οι κατέργαροι; Δεν θα μας τρομάξουν! Θα πάμε στα δικαστήρια. Η αλήθεια πάνω από όλα" είπε ο μετρ Παυλίδης, ο οποίος άρχισε να διεκτραγωδεί αμέσως μετά το πόσο διασύρθηκε από τα μέσα ενημέρωσης, φροντίζοντας να προειδοποιεί πού και πού τους βουλευτές:

"Η εντύπωση έμεινε, κύριοι συνάδελφοι. Και σήμερα είναι για μένα, αύριο θα είναι για κάποιο από σας!" Παρακάλεσε μάλιστα να του άρουν την ασυλία, "παρά το ότι έχει και πολιτική διάσταση η μήνυση εναντίον μου", όπως είπε...".



●●● Ταχυδρομικός "χαβαλές" στην Κάρπαθο

Από την περασμένη Τετάρτη 15 και μέχρι την Τετάρτη 22 Οκτωβρίου, η **Κάρπαθος** έμεινε χωρίς ταχυδρομείο.

Ενώ όλες οι ταχυδρομικές αποστολές προωθήκαν κανονικά προς την **Κάσο,** στην Κάρπαθο για 8 μέρες δεν μοιραζόνταν ούτε τα γράμματα ούτε τα δέματα.

Η εδώ διεύθυνση επιμένει ότι οι αποστολές γινόντουσαν κανονικά και δεν υπάρχει κανένας λόγος να μην γίνει πιστευτή αφού στην Κάσο η αλληλογραφία έφτανε κανονικά.

Εκεί που σκαλώνει το πράγμα είναι στην Κάρπαθο, όπου πολύ πιθανόν οι σάκκοι της αλληλογραφίας να έμειναν εγκατελελειμμένοι στους χώρους του Αεροδρομίου χωρίς κανένας να ενδιαφέρεται για την παραλαβή τους. Από την πλευρά του το Γραφείο των ΕΛΤΑ στην Κάρπαθο ισχυρίζεται ότι οι αποστολές δεν έγιναν κανονικά από την Ρόδο.

Σημειώνουμε ότι είναι η τρίτη φορά που επαναλαμβάνεται αυτή, η απαράδεκτη κατάσταση και το νησί της Καρπάθου να μένει χωρίς αλληλογραφία για μέρες.

Και οι πολίτες διερωτώνται αν θα πρέπει να προχωρήσουν σε έγγραφες καταγγελίες για αυτά τα *"ρεζιλίκια"* που απογυμνώνουν από κάθε αξιοπιστία τα ΕΛΤΑ ή οι καθ' ύλη αρμόδιοι. του Ταχυδρομείου θα έχουν την ευγενική καλοσύνη να δώσουν τις απαραίτητες εξηγήσεις στους "ιθαγενείς" που επιμένουν ακόμη να χρησιμοποιούν τις (ανύπαρκτες) υπηρεσίες τους;

...Εν αναμονή!

●●● Ποιος θυμάται τα Υμια;

"Οταν ο κ. Κώστας Σημίτης αναλάμβανε τη διακυβέρνηση της χώρας το 1996, η Ελλάδα και η Τουρκία βρέθηκαν στα πρόθυρα του πολέμου- για τα Υμια. Επτά χρόνια αργότερα ο κ. Γκιουλ έρχεται στην Ελλάδα και η κυβέρνηση του οργανώνει πριβέ ξενάγηση στα Ολυμπιακά έργα και οι ελληνοτουρκικές σχέσεις διέρχονται έναν παρατεταμένο μήνα του μέλιτος.



(Σχίτσο του Δημήτρη Χαντζόπουλου, από "Τα Νέα")

Δεν πρέπει, ωστόσο, να διαφεύγει από κανέναν ότι οι σοβαρές διαφορές στα ελληνοτουρκικά-που έφεραν τις δύο χώρες στα πρόθυρα του πολέμου το 1996- παραμένουν αδιευθέτητες. Η Τουρκία εξακολουθεί να μην αναγνωρίζει υφαλοκρηπίδα στα ελληνικά νησιά, να αμφισβητεί τον ελληνικό εναέριο χώρο των 10 ναυτικών μιλίων, και να κατέχει το 40% της Κύπρου.

... Και τα Τουρκικά μαχητικά καθημερινά κάνουν την περατζάδα τους πάνω από τα νησιά μας".

●●● Υπάρχουν Μεσογειακές σπουδές;

Σύμφωνα με τον καθηγητή και τέως διευθυντή Αρχαιοτήτων Κύπρου, **Βάσο Καραγιώργη,** δεν έχουμε έδρα Μεσογειακών Σπουδών, σε κανένα πανεπιστήμιο της χώρας μας, με αποτέλεσμα να γνωρίζουμε πολύ λίγα για τις σχέσεις των λαών της Μεσογείου πριν από 3-4 χιλιετηρίδες.

"Είμαστε στη Μεσόγειο, μας ενδιαφέρει η σχέση που αναπτύχθηκε μεταξύ των λαών της Μεσογείου πριν από 3.500 χρόνια, οργανώνουμε εκθέσεις και συνέδρια, αλλά δεν έχουμε σε κανένα ελληνικό πανεπιστήμιο έδρα Μεσογειακών Σπουδών και δεν εμβαθύνουμε στη γνώση που αφορά έναν σπουδαίο πολιτισμό, όπως τον αιγυπτιακό".

Και το **Τμήμα Μεσογειακών Σπουδών** του Πανεπιστημίου Αιγαίου, που λειτουργεί στην πόλη μας και που έχει ως αντικείμενο και αυτά τα θέματα στα οποία αναφέρονται ο Κύπριος καθηγητής;

Δύο τινά πρέπει να συμβαίνουν.

...Η ο κ. Καραγιώργης δεν έχει πληροφορηθεί εισέτι την ύπαρξή του ή το ανομπάρει, στο πλαίσιο των ακαδημαϊκών αβροτήτων!

ΠΡΟΣΚΗΝΙΟ... ΠΑΡΑΣΚΗΝΙΟ

καινά (κενά)... δαιμόνια

ΠΟΛΙΤΙΚΑ - ΠΑΡΑΠΟΛΙΤΙΚΑ

Νόστιμη σούπα από αλανιάρη κόκορα...

Ασφαλώς και γίνονται εγκαίνια έργων και στις άλλες χώρες της Ευρωπαϊκής Ενωσης, ενίοτε δε και κάποια δεξίωση μετά το κόψιμο της κορδέλας. Γίνονται δε και καταχωρήσεις στον Τύπο προκειμένου να ενημερώνονται οι πολίτες ως προς το ότι τα χρήματα από τη φορολόγησή τους πιάνουν τόπο, ότι δηλαδή κατατείνουν στη βελτίωση της ζωής τους. Ομως ποτέ δεν ακούσαμε, ή διαβάσαμε ότι στην Ευρώπη γίνονται αγιασμοί έργων κατά την έναρξη της κατασκευής τους. Ούτε καλόγηρους είδαμε, ούτε παπάδες, ούτε και καρδινάλιους. Πρόκειται αναμφίβολα για μια ακόμη ελληνική πατέντα ειδικά προσαρμοσμένη στις προεκλογικές ανάγκες ανάλογα με το πόσο ζορίζεται ή όχι η εξουσία.



Πάντως, για να λέμε και του στραβού το δίκιο, παλαιότερα είχε επικρατήσει ως έθιμο, να σφάζεται ένας κόκορας στα θεμέλια του σπιτιού την ημέρα που κτίζονταν οι πρώτες, πέτρες, για να είναι, λέει, γερό. Ελπίζουμε να μην ξαναγυρίσουμε και σ' αυτό το έθιμο, διότι στο κάτω κάτω τί φταίνε οι κόκορες να τους μπλέξουμε με προεκλογικούς αγιασμούς. Εκτός κι αν αρέσει η σούπα τους, ειδικά δε όταν πρόκειται και για αλανιάρηδες!

Οξύτητα λαδιού και συνεδριάσεων

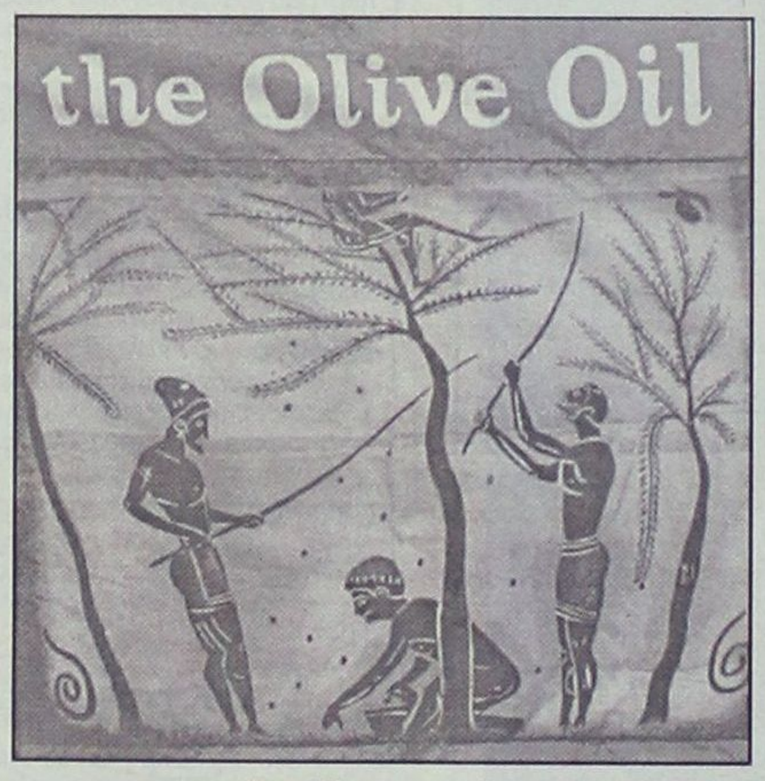

Στις μονόστηλες αγγαρείες των δημοσιογράφων θα καταγράφονται σε λίγο οι οξύτητες που εκδηλώνονται στις συνεδριάσεις διαφόρων δημοτικών συμβουλίων. Μιαδυο βροχές περιμένουν στην ύπαιθρο για να φουσκώσει ο ελαιόκαρπος και ν' αρχίσει η λειτουργία των ελαιοτριβείων. Και βέβαια μόλις συμβεί αυτό το πρώτο ζητούμενο θα είναι οι βαθμοί οξύτητας του λαδιού, αφού από αυτό εξαρτάται και η τιμή του, καθώς επίσης και τα κόλπα του λαδέμπορου για να πετύχει καλύτερη τιμή σε βάρος φυσικά του παραγωγού.

Αυτή λοιπόν η οξύτητα ενδιαφέρει αυτό τον καιρό και όχι η φερώνυμος που εκδηλώνεται στα δημοτικά συμβούλια, πολλές φορές χωρίς σοβαρό λόγο-μόνο και μόνο για τη δημιουργία εντυπώσεων και από διάφορα γινάτια περαστικά, όπως συμβαίνει και με τις παιδικές αρρώστιες.

Θα μπορούσε να έχει κάποιο ιδιαίτερο ενδιαφέρον η όλη υπόθεση μόνο αν υποδεδειγμένα η οξύτητα του λαδιού είχε κάποια μακρινή έστω συγγένεια με την οξύτητα σε συνεδριάσεις δημοτικών συμβουλίων. Δεν αποκλείεται, καθότι το ευλογημένο λάδι όση οξύτητα κι αν έχει καταλλήλως χρησιμοποιούμενο κάνει τα πράγματα να γλιστράνε εύκολα και να προσφέρει πολλών ειδών διευκολύνσεις.

Πού όμως "όπερ έδει, δείζαι";

Ζητείται ιερέας για αγιασμούς. Απασχόληση μόνιμη, Δεν απαιτείται προϋπηρεσία. Απαιτείται υπακοή στο Σύνταγμα, το τάγμα, τη δημοιρία, τους νόμους και τις εγκυκλίους- του κόμματος.

Απλά τα πράγματα

Ούτε αυξήθηκε, ούτε μειώθηκε η αδρεναλίνη μας από τα αποτελέσματα των εκλογών στην Τράπεζα Δωδεκανήσου. Η θέση μας υπέρ του Στέργου Παρασκευά ήταν συνειδητή και απολύτως καθαρή. Η τελική απόφαση ανήκε φυσικά στους μετόχους και βεβαίως είναι απολύτως σεβαστή. Ηταν συνειδητή η επιλογή μας γιατί έχουμε ακράδαντη την πεποίθηση ότι πάνω από την ευημερία των αριθμών πρέπει πάντα να βρίσκεται το συναίσθημα και απαραιτήτως η ματιά προς τον πλησίον. Είναι βαθειά μέσα μας ριζωμένη η απαράσκευα προς όποιον απονέει στη καθημερινή του πρακτική αλαζονία, εγωισμό, σνομπ νοοτροπία και περιφρόνηση προς το... πόπολο! Θα είμαστε πάντα δίπλα σ' εκείνους που δεν περι χαρακώνονται σε ανούσια λόμπυ αρνούμενοι να γίνουν δούλοι του χρήματος και δύσοσμων διαδρόμων που οδηγούν σ' αυτό. Τόσο απλά είναι τα πράγματα. Αλλά δυστυχώς τα απλά είναι δυσνόητα στους κακομαθημένους, ή μάλλον σ' εκείνους τους καλομαθημένους που μοναδική φροντίδα έχουν τα σαρκίον τους. Φυσικά είναι δυστυχείς χωρίς να το καταλαβαίνουν, ίσως γιατί δεν έτυχε ποτέ στο δρόμο τους μια μικρή έστω δόση ευτυχίας. Αλλά κι αν τους έτυχε; την προσπέρασαν γιατί δεν είχαν την ικανότητα να τη ξεχωρίσουν από ό,τι συνθέτει τη δυστυχία. Και, φεύ, σε ποιά συνείδηση να απευθυνθούν για περισσότερες (διδακτικές) εξηγήσεις;





...και άλλα "καινά (κενά)... δαιμόνια" στη σελίδα 13

ΚΑΘΗΜΕΡΙΝΑ ΟΛΑ ΤΑ ΝΕΑ ΤΗΣ ΔΩΔΕΚΑΝΗΣΟΥ ΣΤΟ INTERNET
www.rodiaki.gr

ΜΗΝΙΑΙΑ ΕΝΟΙΚΙΑΣΗ ΔΩΜΑΤΙΩΝ ΣΕ ΞΕΝΟΔΟΧΕΙΟ
Το **ξενοδοχείο ΝΟΥΦΑΡΑ** που βρίσκεται στο **κέντρο της πόλεως Ρόδου (10 λεπτά από το Παν/μιο Αιγαίου) επί της Γρ. Λαμπράκη 35,** ενοικιάζει δωμάτια σε φοιτητές και σε οποιονδήποτε άλλο ενδιαφερόμενο.
Το δωμάτιο διαθέτει:
1) Ατομικό μπάνιο
2) Τηλέφωνο
3) Ραδιόφωνο
4) Τηλεόραση
5) Ψυγείο
6) Θέρμανση
7) Ζεστό νερό
8) Κοινόχρηστο χώρο για επιτραπέζια παιχνίδια
9) Εβδομαδιαίος καθαρισμός δωματίου και
10) Διάθεση ιματισμού (σεντόνια, κουβέρτες)
Τιμή δίκλινου δωματίου (1 άτομο) 240 ευρώ ανά μήνα
Τιμή δίκλινου δωματίου (2 άτομα) 300 ευρώ ανά μήνα.
ΠΛΗΡ. ΤΗΛ. 2241024545

ΕΚΠΟΙΗΣΗ
ΣΤΟ ΒΙΒΛΙΟΠΩΛΕΙΟ ΧΑΤΖΗΙΩΑΝΝΟΥ
ΘΑ ΒΡΕΙΤΕ
• ΒΙΒΛΙΑ -50%
• ΚΑΤΑΛΟΓΟΙ ΕΣΤΙΑΤΟΡΙΩΝ "ΜΕΝΟΥ" από 2 €
ΚΑΙ ΠΟΛΛΕΣ ΑΛΛΕΣ ΠΡΟΣΦΟΡΕΣ
Τάρπον Σπρινγκς 29
Τηλ. 2241024219

ΤΑΧΥΓΡΑΦΙΑ
ΓΕΡΜΑΝΙΚΑ ΗΜΙΕΝΤΑΤΙΚΑ ΓΙΑ ΕΝΗΛΙΚΕΣ ΝΕΑ ΤΜΗΜΑΤΑ ΟΙ 3 ΠΡΩΤΕΣ
SIMULTAN LANGUAGES
ΙΤΑΛΙΚΑ ΕΝΤΑΤΙΚΑ ΤΟΥ ΤΟΥΡΙΣΜΟΥ ΑΠΟ 3 ΝΟΕΜΒΡΙΟΥ ΜΕΡΕΣ ΔΩΡΕΑΝ
ΔΙΔΑΣΚΑΛΙΑ/ΕΠΟΠΤΕΙΑ: DOKTOR TEO
ΣΥΣΤΗΜΑ ΣΙΜΟΥΛΤΑΝ
Καρίας 3, Τηλ. 22410 32272, 22410 61318

Ηριδανός
BAR - RESTAURANT
Ο ΗΡΙΔΑΝΟΣ υποδέχεται τον χειμώνα σε ένα ζεστό και γνώριμο περιβάλλον, με άφθονο κρασί και νόστιμα μεζεδάκια.
Από τις 9 το βράδυ,
στο πιο διαχρονικό στέκι της Ρόδου, στην παλιά καπνοβιομηχανία.
Για στιγμές ποτού και κεφιού.
Για στιγμές ΗΡΙΔΑΝΟΥ.
Κομνηνών 2 - Τηλ. 22410 - 34 108