ΕΤΟΣ ΙΔΡΥΣΕΩΣ: 1973

ΔΙΕΥΘΥΝΤΗΣ:
ΑΘ. ΜΑΡΑΣΙΩΤΗΣ

Τηλ. σύνταξης: 24610-75640
Τηλ. διαφ/σεων: 22210-75230
Fax: 22471-75641

ΓΝΩΜΗ

ΕΒΔΟΜΑΔΙΑΙΑ ΕΦΗΜΕΡΙΔΑ ΤΗΣ ΔΩΔΕΚΑΝΗΣΟΥ

ΔΕΥΤΕΡΑ
3 ΝΟΕΜΒΡΙΟΥ 2003
ΑΡΙΘΜΟΣ ΦΥΛΛΟΥ: 1.564
ΤΙΜΗ ΕΥΡΩ 0,70

ΑΠΟ ΤΟΝ ΟΜΙΛΟ ΜΑΡΑΒΕΛΙΑ

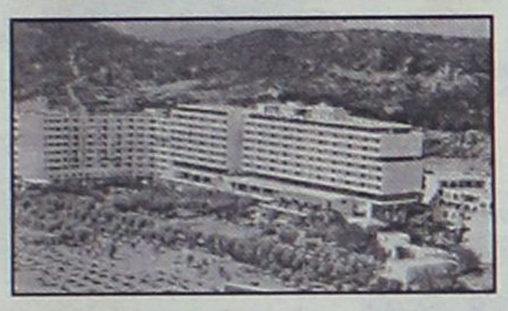

Παζάρια στα 30 δισ. για το "Κολοσσός"

Πακέτο και δύο μεγάλες εκτάσεις (στο βουνό και την παραλία). Πολλοί ενδιαφερόμενοι ανάμεσά τους και ο κ. Στ. Βασιλάκης. ΣΕΛΙΔΑ 5

ΚΥΛΙΚΕΙΟ ΣΕ ΛΙΜΑΝΙ!

Χτυπήθηκε στα 4,7 εκατ. δρχ. το μήνα!

Μέχρι τώρα το μίσθωμα στο λιμάνι της Κω ήταν 1,2 εκατ. δρχ. Αραγε αποτελεί φλέβα χρυσού;

ΣΕΛΙΔΑ 5

Πως διαμορφώνεται το ψηφοδέλτιο του ΠΑΣΟΚ στη Δωδ/σο μετά τις αιτήσεις

ΣΕ ΚΑΝΤΡΟ όλη η οικογένεια!










ΣΙΓΟΥΡΟ ΤΟ "ΟΧΙ" ΚΑΙ ΑΠΟ ΤΟΝ κ. ΔΗΜ. ΚΡΕΜΑΣΤΙΝΟ

εκαθαρίζει το τοπίο στο ΠΑΣΟΚ. Πολλά τα νέα πρόσωπα, αλλά... Τί σηματοδοτεί η υποψηφιότητα Ματσίγκου και τί γίνεται με τα "κωλύματά" του. Εξελίξεις αναμένονταν το βράδυ για τη μορφή των διαδικασιών. ΣΕΛΙΔΑ 3





El Divino
MUSIC CAFE

Ανακοίνωση

Το κατάστημα θα παραμείνει κλειστό,
λόγω ανακαίνισης,
από Δευτέρα 3/11.
Σε λίγες ημέρες πάλι κοντά σας

Αλ. Διάκου 5, τηλ-fax: 2241039041

Μέγιστο πρόβλημα τα ναρκωτικά

Λερναία Υδρα!



• *Εισχώρησαν βαθειά στον κοινωνικό ιστό της Ρόδου.* ΣΕΛ. 9

Αυστηρή προειδοποίηση Βαρθολομαίου

Τρόμος για σχίσμα!

• *Οσονούπω και οι Μητροπόλεις Δωδ/σου.* ΣΕΛ. 2

ΑΠΟ ΤΟΝ κ. Β. ΠΑΠΑΝΙΚΟΛΑ

Στη Βουλή το σκάνδαλο της Πάτμου!



Με σαφείς αιχμές για τη λειτουργία της Εισαγγελίας της Κω. Δυσκολεύουν τα πράγματα μετά και τις δηλώσεις Παυλίδη. ΣΕΛ. 11

ΚΕΡΔΙΣΤΕ
και εσείς
€ 616.208,32
δόθηκαν συνολικά σε Jackpots
την προηγούμενη βδομάδα
στα SLOT MACHINES
(ΜΗΧΑΝΑΚΙΑ)
ΚΑΙ ΤΩΡΑ "CASH BACK"
€10 από 07:00 έως 19:00
€5 από 19:00 έως 07:00
Από Κυριακή έως και Τετάρτη
CASINO RODOS
Boutique Hotel & Casino



ΡΟΔΟΣ: ΒΕΝΕΤΟΚΛΕΩΝ 37α, Τηλ.: 22074, 25800
ΙΑΛΥΣΟΣ: ΔΗΜΟΚΡΑΤΙΑΣ 60, τηλ.: 90133
ΕΝΑΡΞΗ ΤΑΧΥΡΥΘΜΩΝ ΠΡΟΓΡΑΜΜΑΤΩΝ
ΓΙΑ ΕΝΗΛΙΚΕΣ ΚΑΙ ΕΠΑΓΓΕΛΜΑΤΙΕΣ



ΗΜΕΡΟΛΟΓΙΟ

Δευτέρα 3 Νοεμβρίου 2003
Ακεφιμά, Ιωσήφ, Ακιθαλά μαρτ.

Ανατολή ηλίου: 06.52'
Δύση ηλίου: 17.25'
Σελήνη 9 ημερών

ΦΑΡΜΑΚΕΙΑ

Σήμερα διημερεύει το φαρμακείο της Γρεβενιώτου Βασιλικής στην οδό Ηρώων Πολυτεχνείου 21 και διανυκτερεύει το φαρμακείο του Μαγκάκη Εμμ. στην οδό Αμερικής 34.

ΒΕΝΖΙΝΑΔΙΚΑ

Σήμερα διανυκτερεύουν τα βενζινάδικα: Σταυριανάκης Αθ. (Ν. Αγορά), Χατζημανώλης Εμ. (Ασγούρου), Κορωναίος Δημ. (Ιαλυσός), Πισσαδάκης Δ. (Παραδείσι), Αρφαράς Ν. (Φάνες), Νικολουδάκη Τρ. (Κρητινία), Κοιλιάς Αλ. (Αφάντου), Νέσγος Μ. (Μάσσαρι).

ΛΑΪΚΕΣ ΑΓΟΡΕΣ

Τετάρτη: στο Δημοτικό Νεκροταφείο.
Πέμπτη: στην οδό Βύρωνος
Παρασκευή: στην οδό Πτολεμαίων (Ανάληψη)
Σάββατο: στο Δημοτικό Νεκροταφείο.

ΔΡΟΜΟΛΟΓΙΑ ΠΛΟΙΩΝ

Σήμερα δεν αναχωρεί πλοίο της ΔΑΝΕ για τα νησιά και τον Πειραιά.

ΑΕΡΟΠΟΡΙΚΑ ΔΡΟΜΟΛΟΓΙΑ

ΟΛΥΜΠΙΑΚΗ ΑΕΡΟΠΟΡΙΑ

ΑΠΟ ΡΟΔΟ-ΑΘΗΝΑ
- Καθημερινά 07.10, 13.40
- Πέμπτη 20.10, 22.45
- Καθημερινά πλην Πέμπτης 19.40, 22.25
- Καθημερινά πλην Κυριακής 10.40

ΑΠΟ ΑΘΗΝΑ-ΡΟΔΟ
- Καθημερινά 05.30,12.00
- Πέμπτη 18.30, 21.05
- Καθημερινά πλην Πέμπτης 18.00, 20.45
- Καθημερινά πλην Κυριακής 09.00

ΑΠΟ ΡΟΔΟ-ΘΕΣΣΑΛΟΝΙΚΗ
- Δευτέρα - Τετάρτη 09.45
- Πέμπτη 10.45
- Σάββατο 15.15
- ΔΕΥ-ΤΕΤ-ΠΑΡ-ΚΥΡ 16.10

ΑΠΟ ΡΟΔΟ-ΗΡΑΚΛΕΙΟ
- Δευτέρα-Παρασκευή 14.30, Τετάρτη-Κυριακή 16.30

ΑΠΟ ΡΟΔΟ-ΚΑΡΠΑΘΟ
- ΔΕΥ-ΠΕΜ-ΠΑΡ-ΣΑΒ 07.00, 10.40
- Τετάρτη-Κυριακή 10.40, 14.20

ΑΠΟ ΡΟΔΟ-ΚΑΣΟ
- ΔΕΥ-ΠΕΜ-ΠΑΡ-ΣΑΒ 07.00
- Τετάρτη-Κυριακή 10.40

ΑΠΟ ΡΟΔΟ-ΚΑΣΤΕΛΟΡΙΖΟ
- ΔΕΥ-ΤΕΤ-ΠΑΡ-ΣΑΒ-ΚΥΡ 07.10

ΑΠΟ ΡΟΔΟ-ΧΙΟ
- Τρίτη στις 10.40 και Πέμπτη στις 10.45'

ΡΟΔΟΣ-ΜΥΤΙΛΗΝΗ
- Δευτέρα-Τετάρτη στις 09.45, Τρίτη στις 10.40', Πέμπτη στις 10.45' και Σάββατο στις 15.15

ΡΟΔΟΣ- ΣΑΜΟΣ
- Τρίτη στις 10.40', Σάββατο στις 15.15

ΡΟΔΟΣ-ΛΗΜΝΟΣ
- Δευτέρα-Τετάρτη στις 09.45', Τρίτη στις 10.40', Πέμπτη στις 10.45' και Σάββατο στις 15.15'

AEGEAN AIRLINES & CRONUS

ΑΠΟ ΡΟΔΟ-ΑΘΗΝΑ
Καθημερινά πτήση 201-07.10 πλην Κυριακής. Καθημερινές πτήσεις 209-11.10, 652-16.25, 217-18.10, 219-21.35

ΑΠΟ ΑΘΗΝΑ-ΡΟΔΟ
Καθημερινά πτήση 200-05.30 πλην Κυριακής.
Καθημερινές πτήσεις: 208-09.30, 651-14.45, 216-16.30, 218-19.55

ΑΠΟ ΡΟΔΟ-ΗΡΑΚΛΕΙΟ
Καθημερινά πτήση 763-14.30

ΑΠΟ ΗΡΑΚΛΕΙΟ-ΡΟΔΟ
Καθημερινά πτήση 764-16.05

ΑΠΟ ΡΟΔΟ-ΘΕΣΣΑΛΟΝΙΚΗ
Καθημερινά πτήση 721-17.45

ΑΠΟ ΘΕΣΣΑΛΟΝΙΚΗ-ΡΟΔΟ
Καθημερινά πτήση 720-12.10

Χρήσιμα τηλέφωνα κρατήσεων: (22410) 24400.

Το θέμα της ημέρας

Νέα σοβαρότερη όξυνση, ορατός ο κίνδυνος Σχίσματος!

Θα ψηλαφισθεί και ζήτημα μητροπόλεων Δωδεκανήσου

Σκληρή απάντηση από Βαρθολομαίο, διακόπτει κάθε διάλογο με την Αθήνα • Προοιωνίζονται δραματικές εξελίξεις

Σε νέο δραματικότερο αδιέξοδο φαίνεται πλέον πως περιέρχονται οι σχέσεις Οικουμενικού Πατριαρχείου-Εκκλησίας της Ελλάδος, καθώς το Οικουμενικό Πατριαρχείο, με ανακοίνωσή του, προχθές το βράδυ εξέφρασε τη θλίψη του διότι η πλευρά του αρχιεπισκόπου εμφανίστηκε ανυποχώρητη στις συνομιλίες που πραγματοποιήθηκαν την εβδομάδα που πέρασε στην Αθήνα . Μετά απ'αυτό προσβλέπει πλέον στους μητροπολίτες που συνέρχονται αύριο Τρίτη, την Τετάρτη και την Πέμπτη για να στηρίξουν όπως τονίζει τα δίκαια της Μητέρας Εκκλησίας.

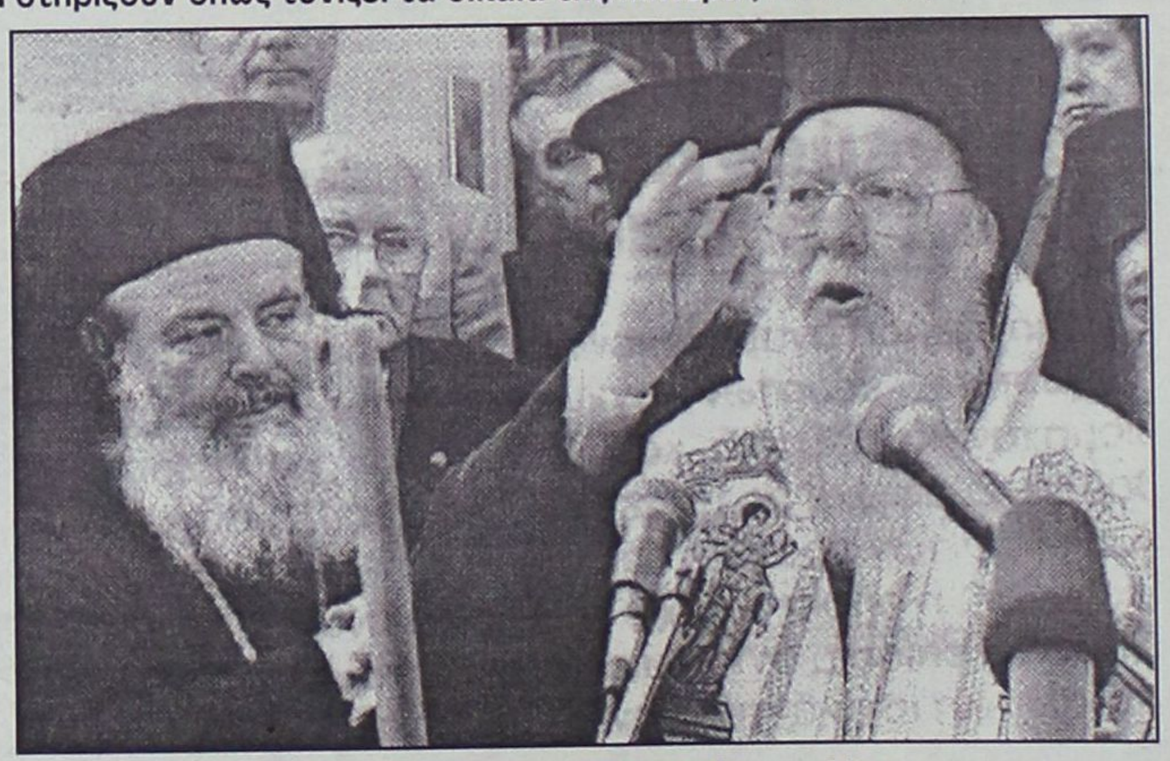

Το πρωί ο μητροπολίτης Πειραιώς Καλλίνικος, με δηλώσεις του εξέφρασε την έκπληξή του για την πορεία των πραγμάτων. Ο κ. Καλλίνικος μαζί με τον μητροπολιτη Δημητριάδος Ιγνάτιο, είχε συμμετάσχει στις συνομιλίες και ιδιαίτερα στην πρώτη συζήτηση που έγινε πρίν απο λίγες μέρες με τον Πατριάρχη στο Φανάρι.

Ο μητροπολίτης Πειραιώς τονίζει χαρακτηριστικά « απορώ, εξίσταμαι και θλίβομαι για την εξέλιξη. Διατηρώ όμως την αγάπη μου προς το Πατριαρχείο και ελπίζω».

Επίσης ο Πειραιώς τονίζει πώς για να είναι έγκυρος ο κατάλογος των ονομάτων των υποψηφίων μητροπολιτών που συμφωνήθηκε κατά τις συνομιλίες , να στέλνεται στην Κωνσταντινούπολη πρέπει να τα εγκρίνει η Ιεραρχία, κάτι που δεν αποδέχεται το Φανάρι. Ωστόσο ο κ. Καλλίνικος επισήμανε ότι ο ίδιος ο Πατριάρχης του είχε πεί «ναί θα τηρηθούν οι διατάξεις του νόμου» και κατέληξε τονίζοντας οτι «η ανακοίνωση απέχει της αληθείας».

Αντίθετα ο μητροπολίτης Ιωαννίνων Θεόκλητος, σε δηλώσεις του το μεσημέρι, τόνισε ότι « η Εκκλησία θα πρέπει να δώσει τη μαρτυρία σε τι πιστεύει, καθώς το Κανονικό δίκαιο , δεν μπορεί να προσαρμόζεται στο κοσμικό» και οτι η Εκκλησία πρέπει να αποδεχθεί τα Κανονικά κείμενα» απόψεις που συμπαρατάσσονται με εκείνες του Οικουμενικού Πατριαρχείου.

Κύκλοι της Ιεράς Συνόδου όμως, σχολίαζαν μεταξύ άλλων οτι : « Με το ανακοινωθέν του Πατριαρχείου, επιχειρείται διαστρέβλωση της πραγματικότητας, διότι η Εκκλησία της Ελλάδος, προέβη σε όλες εκείνες τις υποχωρήσεις που ήταν δυνατές, μέσα στα όρια των νόμων της Ελληνικής Πολιτείας, ενώ το Πατριαρχείο τήρησε αδιάλλακτη στάση»

Ο αρχιεπίσκοπος πάντως προτίθεται να συνεχίσει να σιωπά, σύμφωνα με τους ίδιους κύκλους, αλλά παράλληλα θα επιμείνει , όπως και η Εκκλησία της Ελλάδος, στη λογική του διαλόγου. Πάντως, σήμερα το πρωί συνέρχεται εκτάκτως η Διαρκής Ιερά Σύνοδος υπο την Προεδρία του αρχιεπισκόπου, ο οποίος θα παρουσιάσει στους συνοδικούς μητροπολίτες όλες τις πτυχές των εξελίξεων και των γεγονότων των τελευταίων ημερών , έτσι ώστε να συζητηθούν. Αύριο άλλωστε συνέρχεται και η Ιεραρχία που θα διαρκέσει ως την ερχόμενη Πέμπτη, κατά την οποία, εκτός των άλλων θα συζητηθούν και οι εισηγήσεις των ιεραρχών για την Πράξη του 1928, ειδικά για τον πέμπτο όρο της Πράξεως που αναφέρεται στην αποστολή του καταλόγου των υποψηφίων αρχιερέων καθώς και για την ιστορία του όλου ζητήματος. Επίσης ο αρχιεπίσκοπος αναμένεται να παρουσιάσει λεπτομερώς τι συζητήθηκε καθ΄όλη αυτή την περίοδο των διαβουλεύσεων με το Πατριαρχείο.

Σύμφωνα με πληροφορίες πάντως, μεταξύ των αρχιερέων διακινείται κείμενο στήριξης των θέσεων του Οικουμενικού Πατριαρχείου, το οποίο μέχρι τώρα έχουν υπογράψει ορισμένοι αρχιερείς, γνωστοί για τις φιλοπατριαρχικές τους θέσεις.

Σημειώνεται ότι στη φάση αυτή δεν τίθεται θέμα συζήτησης για τις μητροπόλεις της Δωδεκανήσου και την ημιαυτόνομη εκκλησία της Κρήτης. Ομως εκκλησιαστικοί κύκλοι δεν αποκλείουν να τεθεί τέτοιο θέμα στο εγγύς μέλλον στα πλαίσια του δόγματος ότι η κρατική οντότητα της Ελλάδας εκτείνεται αναλόγως και σε ενιαία εκκλησιαστική οντότητα. Επί του παρόντος, εκείνο που θεωρείται ιδιαιτέρως ανησυχητικό, είναι η όξυνση των σχέσεων μεταξύ του Φαναρίου και της Αυτοκέφαλου Εκκλησίας της Ελλάδος, καθώς δεν αποκλείεται να οδηγήσει ακόμη και σε Σχίσμα! Βαρύτατες ευθύνες γι' αυτήν την ζοφερή προοπτική έχουν ασφαλώς και οι δύο πλευρές λόγω της αδιαλλαξίας που τις διακρίνει στις προσπάθειες για γεφύρωση του χάσματος.

ΔΕΧΟΝΤΑΙ ΤΟ ΚΟΙΝΟ

Ο Νομάρχης Δωδεκανήσου **Γιάννης Μαχαιρίδης** και οι Βοηθοί Νομάρχη **Στάθης Κουσουρνάς** και **Νίκος Ζωίδης** δέχονται το κοινό κάθε Τρίτη και Πέμπτη, από τις 11.00-13.00 το μεσημέρι.

ΤΑΞΙ

ΡΑΔΙΟ ΤΑΞΙ: 2241-0-64712, 2241-0-64790.

ΧΡΗΣΙΜΑ ΤΗΛΕΦΩΝΑ

ΝΟΣΟΚΟΜΕΙΟ:	2241-0-80000
ΑΜΕΣΗ ΔΡΑΣΗ ΠΥΡ/ΚΗΣ:	199
ΛΙΜΕΝΑΡΧΕΙΟ:	2241-0-22220, 2241-0-27695
ΒΛΑΒΕΣ Δ.Ε.Η.:	125
ΒΛΑΒΕΣ Ο.Τ.Ε.:	121
ΑΜΕΣΗ ΔΡΑΣΗ:	100
ΒΛΑΒΕΣ ΥΔΡΕΥΣΗΣ:	2241-0-68750, 2241-0-68755
ΝΟΜΑΡΧΙΑ:	2241-0-46502
ΠΕΡ/ΚΗ Δ/ΝΣΗ	2241-0-38174
ΔΗΜΟΣ:	2241-0-46200
ΔΗΜ. ΕΠΙΧ. ΚΑΘΑΡ.:	2241-0-77600
ΥΓΙΗΡ. ΑΠΟΚΟΜΙΔΗΣ:	2241-0-61057
ΤΡΟΧΑΙΑ:	2241-0-26480
ΠΛΗΡΟΦ. Ο.Τ.Ε:	131
ΔΕΛΤΙΟ ΚΑΙΡΟΥ:	149
ΛΑΧΕΙΑ:	1444
ΠΡΟΠΟ - ΛΟΤΤΟ:	1444
ΡΟΔΑ:	2241-0-26300
ΚΤΕΛ:	2241-0-27706
Ο.Α.Ε.Δ.:	2241-0-23265
Ι.Κ.Α.:	2241-0-64912
ΤΑΞ.Υ.:	2241-0-68701, 2241-0-68702
ΟΛΥΜΠΙΑΚΗ:	2241-0-24555
Δ.Α.Ν.Ε.:	2241-0-43150
ΕΡΓΑΤ. ΚΕΝΤΡΟ:	2241-0-24730
CRONUS AIRLINES	2241-0-25444
AEGEAN AIRLINES	2241-0-98345

ΚΤΕΟ

• Από **01/11/2003** έως **31/12/2003** παντός είδους οχήματα **με αριθμούς κυκλοφορίας ΡΟΒ 3501 έως και 4000.**

• Επίσης θα ελέγχονται όσα οχήματα υποχρεούνται, βάσει παλιότερων προγραμμάτων πρόσκλησης.

Η ΓΝΩΜΗ

Εβδομαδιαία Εφημερίδα της Ρόδου
Έτος Ιδρύσεως 1973
ΕΚΔΟΤΗΣ
Δ. Τσοπανάκης
ΔΙΕΥΘΥΝΤΗΣ
Αθ. Μαρασιώτης
ΑΘΛΗΤΙΚΑ
Μανόλης Μπάτης,
Νικήτας Κουσκούσης
ΓΡΑΦΕΙΑ ΣΥΝΤΑΞΗΣ
Μάρκου Μαλλιαράκη 11
Τηλ.2241-0- 24610,
2241-0-75640
Fax (22410) 75641
ΛΟΓΙΣΤΗΡΙΟ - ΔΙΑΦΗΜΙΣΕΙΣ
Μάρκου Μαλλιαράκη 11
Τηλ. 2241-0-22210
2241-0-75230
Fax (22410) 22471

ΠΡΟΣΚΛΗΤΗΡΙΑ ΓΑΜΩΝ-ΒΑΠΤΙΣΕΩΝ

Με ένα τηλεφώνημα και **χωρίς καμία επιβάρυνση** θα βρεθούμε κοντά σας για να διαλέξετε ένα από τα δεκάδες όμορφα προσκλητήρια από οίκους της Αθήνας και της Θεσσαλονίκης.

Υπεύθυνος: Απόκοτος Νίκος
Τηλ. 22410 /91350-95584-92770
6937756878

Μετά την κατάθεση χθες των αιτήσεων για διεκδίκηση θέσης στο υηφοδέλτιο για τις βουλευτικές εκλογές

Η "φωτογραφία" της εξάδας του ΠΑΣΟΚ στη Δωδεκάνησο

Βασ. Παπανικόλας, Φ. Κωστόπουλος και Ματσίγκος από το Νότιο Συγκρότημα και Νικητιάδης, Καΐσερλης, Βασ. Σεβαστής από το Βόρειο Συγκρότημα. Στις γνωστές συμπληγάδες η υποψηφιότητα του κ. Γιάννη Παρασκευά

Τέσσερις αιτήσεις για τη συμμετοχή στις διαδικασίες επιλογής των υποψηφίων βουλευτών είχαν κατατεθεί στις δύο Νομαρχιακές Επιτροπές του ΠΑΣΟΚ στη Δωδεκάνησο μέχρι τις οχτώ το βράδυ, οπότε και έληγε η προθεσμία όπως οριζόταν από την εγκύκλιο του Μιχάλη Χρυσοχοΐδη.









Οριστικά χωρίς Κ. Σφυρίου και Δ. Κρεμαστινό

Συγκεκριμένα κατέθεσαν αίτηση υποψηφιότητες κατά σειρά: Αντώνης Ματσίγκος, Βασίλης Σεβαστής, Μιχάλης Μαύρος και Φώτης Κωστόπουλος. Στη Νομαρχιακή του Βορείου Συγκροτήματος υπεβλήθη η αίτηση από τον Βασίλη Σεβαστή και οι υπόλοιπες τρεις στη Νομαρχιακή του Νοτίου. Και στις δύο Νομαρχιακές, απέστειλε επιστολή ο Κώστας Καίσερλης με την οποία ενημέρωνε ότι προτίθεται να είναι υποψήφιος αν και τέτοια υποχρέωση δεν είχε ως μέλος της Κ.Ε του ΠΑΣΟΚ.

Με βάση τις υποψηφιότητες αλλά και τα δεδομένα που έχουν σχηματιστεί εντός ΠΑΣΟΚ δεν είναι δύσκολο να μαντέψει κανείς την «βουλευτική εξάδα» του στο νομό Δωδεκανήσου στις προσεχείς εκλογές. Η μη κάθοδος του Δημήτρη Κρεμαστινού, που πρέπει πλέον με την υποψηφιότητα Ματσίγκου να θεωρείται κάτι παραπάνω από σίγουρη, μαζί και την αντιπάθεια του μεγάρου Μαξίμου στο πρόσωπο του Γιάννη Παρασκευά κάνουν προβλέψιμη τη συγκρότηση του ψηφοδελτίου. Θα πρέπει να προστεθεί και η πληροφορία που εμφανίζει τον κ. Φώτη Κωστόπουλο να έχει δεχθεί επίσημο μήνυμα από ψηλά για να αρχίσει να ετοιμάζεται. Το μόνο που ίσως παίξει είναι η υποψηφιότητα μιας γυναίκας που αφορά κυρίως την ενδεχόμενη κάθοδο της κ. Σούλας Ευθυμίου.

Σημειώνεται ότι η κ. Ευθυμίου, όπως και οι κ.κ. Παρασκευάς και Νικητιάδης έχουν εκδηλώσει την πρόθεσή τους να θέσουν υποψηφιότητα στη Δωδεκάνησο σε αρμόδιους παράγοντες της Χαριλάου Τρικούπη.

Παρά τα σχετικά δημοσιεύματα, ότι δεν προτίθεται να είναι υποψήφια στο νομό Δωδεκανήσου, τελευταίες πληροφορίες αναφέρουν ότι μετρά τις «δυνάμεις» της και δεν έχει αποφασίσει ακόμη οριστικά για το τι θα κάνει.

Από την πλευρά του ο Γιάννης Παρασκευάς που συγκεντρώνει τοπικά πολλές συμπάθειες δεν πρόκειται εύκολα να καταθέσει τα όπλα. Μια πιθανή εξάδα είναι η εξής: Βασίλης Σεβαστής, Κώστας Καίσερλης, Γιώργος Νικητιάδης, Βασίλης Παπανικόλας, Φώτης Κωστόπουλος και Αντώνης Ματσίγκος. Μέχρι την οριστικοποίηση του ψηφοδελτίου από την Κ.Ε αλλά και την επιτροπή υπό τον Παρασκευά Αυγερινό, υπάρχει ακόμη αρκετός δρόμος και εμπόδια για κάποιους από τους επίδοξους βουλευτές.

Ο γενικός γραμματέας της Περιφέρειας Πελοποννήσου Αντώνης Ματσίγκος φαίνεται ότι έχει ξεπεράσει το «εμπόδιο» που λέγεται Δημήτρης Κρεμαστινός, αλλά έχει μπροστά του το πολιτικό κώλυμα που έχει θέσπισει το ΠΑΣΟΚ για τους ενεργεία περιφερειάρχες. Επί του θέματος υπάρχουν διαφορετικές ερμηνείες. Κύκλοι της Χαριλάου Τρικούπη ισχυρίζονται ότι σύμφωνα με την κομματική εγκύκλιο η αίτηση του κ. Ματσίγκου θα πρέπει να απορριφθεί. Μάλιστα αναφέρουν ως παράδειγμα το όνομα μιας περιφερειάρχου που εξεδήλωσε την πρόθεση να είναι υποψήφια στο Νομό Ηρακλείου και το Ε.Γ απέκλεισε το ενδεχόμενο αυτό.









Η άλλη ερμηνεία είναι ότι η εγκύκλιος δεν είναι ξεκάθαρη και ότι μια Νομαρχιακή δεν είναι σε θέση να γνωρίζει για ποιους υπάρχει ή δεν υπάρχει πολιτικό κώλυμα. Πάντως συνταγματικό κώλυμα για τον κ. Ματσίγκο δεν ισχύει, αφού ενδιαφέρεται να πολιτευθεί σε άλλη περιφέρεια από αυτή που υπηρετεί. Υπέρ της υποψηφιότητας του τάσσονται, σύμφωνα με πληροφορίες πολλοί Αρχαγγελίτες. Μάλιστα την περασμένη εβδομάδα κάποιοι ανέλαβαν να μαζέψουν υπογραφές υπέρ της υποψηφιότητας του. Όπως λέγεται ο κ. Κρεμαστινός σε συναντήσεις με αρκετούς από αυτούς τους έχει ξεκαθαρίσει ότι δεν πρόκειται να είναι και πάλι υποψήφιος οπότε και εκτιμούν ότι ανοίγει ο δρόμος για τον κ. Ματσίγκο.

Σε δήλωση του προς τη "Γνώμη" ο κ. Ματσίγκος ανέφερε ότι εξεδήλωσε την πρόθεσή του να είναι υποψήφιος επειδή πιστεύει ότι έχει τις δυνατότητες να προσφέρει στην ανάπτυξη της Δωδεκανήσου.

Σημείωσε επίσης ότι αυτό γίνεται μετά την αποχώρηση του κ. Σφυρίου και υπό την προϋπόθεση ότι δεν θα είναι υποψήφιος ο κ. Κρεμαστινός.

Χθες βράδυ-μετά τις εννέα-επρόκειτο να συνεδριάσει η Νομαρχιακή Επιτροπή στη Ρόδο για να αποφασίσει αν θα προχωρήσει στο στήσιμο κάλπης ή αν διαβιβάσει τις υποψηφιότητες στην Αθήνα με μια πολιτική αξιολόγηση. Η εκτίμηση είναι ότι μάλλον δεν θα στηθούν κάλπες. Αυτή ήταν και η προσωπική άποψη του γραμματέα Τιμόθεου Παρασκευά λίγο πριν ξεκινήσει η συνεδρίαση της Νομαρχιακής. Στο Βόρειο Συγκρότημα λόγω έλλειψης συγκροτημένης Ν.Ε, η αίτηση του κ. Σεβαστή θα διαβιβαζόταν στη Χαριλάου Τρικούπη.

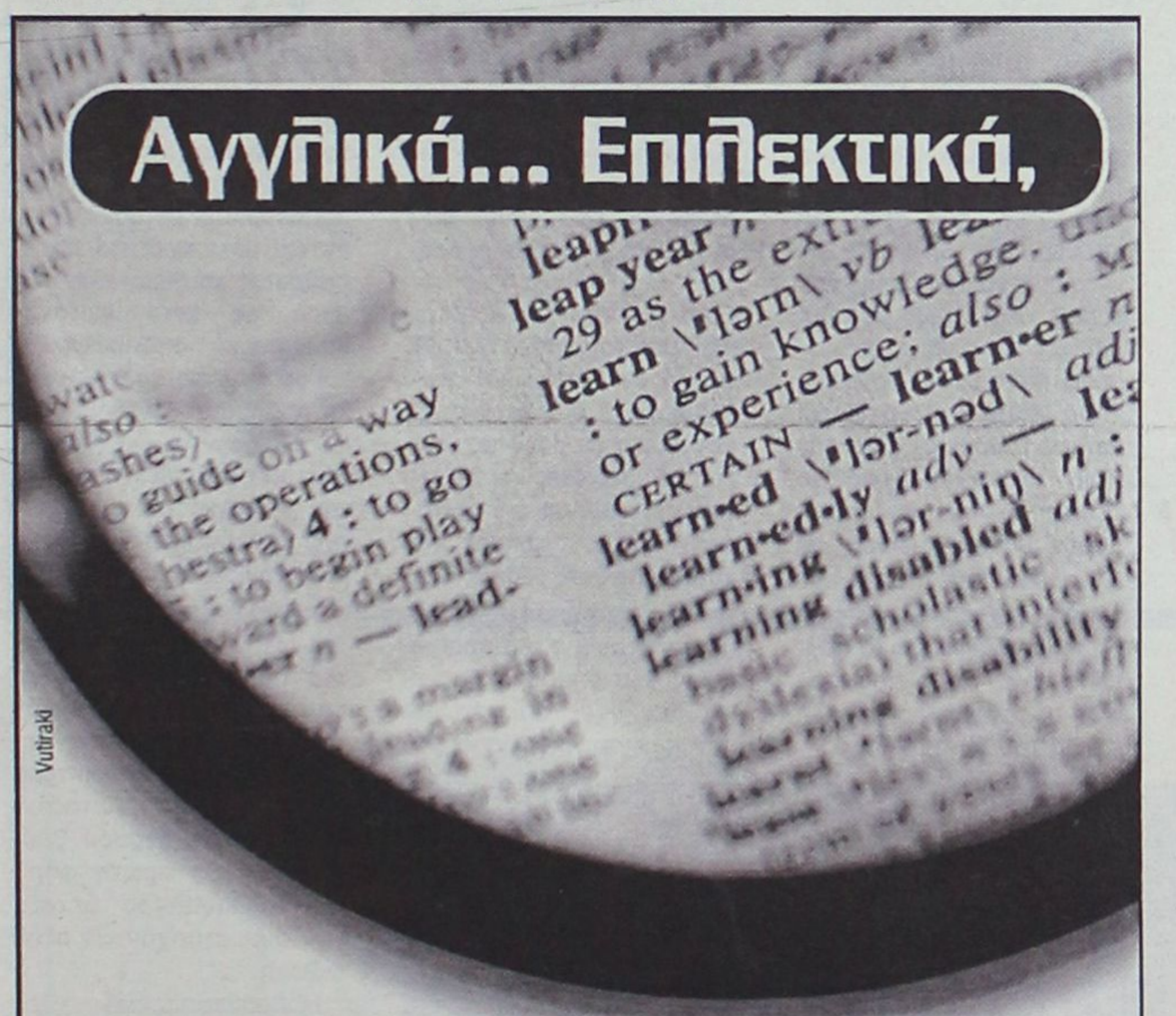

Vutiraki

ΔΥΣΚΟΛΑ ΤΑ ΠΡΑΓΜΑΤΑ

"Σφιγμένες" οι ελπίδες για τη νέα σαιζόν

Η κυβέρνηση κοιμάται, μόνο ό,τι κάνει η ιδιωτική πρωτοβουλία

Αν και έχουν περάσει μόλις λίγες μέρες από και το τυπικό κλείσιμο της προηγούμενης τουριστικής περιόδου, ήδη οι τουριστικοί παράγοντες "ξεκίνησαν" να αγωνιούν για την επομένη. Και η αγωνία αυτή είναι απολύτως δικαιολογημένη καθώς είναι κοινή η εκτίμηση ότι το 2004 θα αποτελέσει σταυροδρόμι για το μέλλον του τουρισμού τόσο σε τοπικό όσο και σε εθνικό επίπεδο καθώς.

Σε περίπτωση που έχουμε "επανάληψη" της κοινής τουριστικής κίνησης των τελευταίων χρόνων, ειδικά του προηγούμενου τότε οι κλυδωνισμοί θα είναι ιδιαίτερα ισχυροί. Η προηγούμενη χρονιά βέβαια ήταν κακή για τον παγκόσμιο τουρισμό καθώς εκτός των άλλων αιτιών επηρεάστηκε αρνητικότατα από τις διεθνείς εξελίξεις, ειδικά από τον πόλεμο του Ιραν. Αντίθετα φέτος,σε περίπτωση βέβαια που δεν συμβεί κάποιο παρόμοιο γεγονός για τον ελληνικό τουρισμό, υπάρχουν ευνοϊκές συνθήκες για μια καλή τουριστική περίοδο λόγω κυρίως της διοργάνωσης των Ολυμπιακών αγώνων.

Οι τουριστικοί παράγοντες όμως εκτιμούν πως η όποια κίνηση παρουσιαστεί λόγω της Ολυμπιάδας θα περιοριστεί στα γεωγραφικά όρια του λεκανοπεδίου και των υπολοίπων περιοχών, όπου θα γίνουν αγώνες.

Για τους "κλασικούς" τουριστικούς προορισμούς (Δωδεκάνησα, Κρήτη κλπ.) δεν φαίνεται να υπάρχει ιδιαίτερο όφελος από τη Ολυμπιάδα, αντίθετα εξακολουθούν να υπάρχουν πολλά προβλήματα που δημιουργούν εμπόδια.

Το σημαντικότερο πρόβλημα είναι η ισχυροποίηση του ευρώ, εξαιτίας της οποίας παρατηρείται αρκετά μεγάλη διαφοροποίηση προς τα πάνω της τιμής του τουριστικού πακέτου για προορισμούς όπως τα Δωδεκάνησα σε σχέση με άλλες τουριστικές περιοχές.

Οι ξένοι επισκέπτες ειδικά οι προερχόμενοι από τη Μεγάλη Βρετανία έχουν τη δυνατότητα να κάνουν διακοπές σε άλλες χώρες π.χ. Ινδία, Μαλδίβες, Νότια Αφρική κλπ.) πληρώνοντας πολύ λιγότερα χρήματα. Είναι απολύτως λογικό λοιπόν να στρέφονται προς εκεί. Σύμφωνα με τα μέχρι στιγμής στοιχεία οι Αγγλοι δείχνουν μεγαλύτερη προτίμηση στους τουριστικούς προορισμούς που βρίσκονται εκτός ευρωζώνης λόγω των πολύ χαμηλότερων τιμών. Ιδια είναι τα μηνύματα και από τη Γερμανία, οι πολίτες της οποίας δείχνουν να στρέφονται είτε προς τις τουριστικές περιοχές τις πατρίδας τους είτε προς νέους τουριστικούς προορισμούς, αλλά και σε υπόλοιπες Ευρωπαϊκές αγορές. Αν και όλα αυτά είναι γνωστά, για μία ακόμα φορά παρατηρείται πλήρης έλλειψη προγραμματισμού προκειμένου να διορθωθούν τα κακώς κείμενα από τη πλευρά της επίσημης πολιτείας. Παρά τα μεγάλα και "παχειά" λόγια για επιθετική τουριστική πολιτική προκειμένου να αλλάξει η κατάσταση-η κυβέρνηση έχει βάλει σαν στόχο τη προσέλκυση 20 εκατ. τουριστών το 2010 και σημαντική αύξηση των εσόδων από τον τουρισμό-δεν έχει υπάρξει ακόμα ούτε ίχνος σχεδιασμού για το πως θα κινηθούμε για την επόμενη τουριστική περίοδο.

Οπως υποστηρίζουν κορυφαίοι τουριστικοί παράγοντες η αδράνεια που επικρατεί στη κυβέρνηση θα φέρει πάλι τον τουρισμό σε θέση ουραγού, να παρατηρεί αμέτοχος τα τεκταινόμενα και να ελπίζει για μία ακόμα φορά στους τουρίστες της "τελευταίας στιγμής". Δεν είναι λοιπόν καθόλου τυχαίο πως προκειμένου να καλυφθεί η "απουσία" της πολιτείας, η τοπική αυτοδιοίκηση και ιδιώτες προσπαθούν ιδίος μέσοις και πόρους, να προβάλλουν το τουριστικό προϊόν. Μάλιστα τοπικοί τουριστικοί παράγοντες υποστηρίζουν πως το δίμηνο Νοεμβρίου, Δεκεμβρίου είναι ιδιαίτερο σημαντικό για τη πορεία της νέας τουριστικής περιόδου και πρέπει να είναι όλοι "επί ποδός". Για τον λόγο αυτό κρίνεται ως ιδιαίτερη κρίσιμη η διεθνής έκθεση τουρισμού του Λονδίνου που ξεκινά στις 10 Νοεμβρίου και θα διαρκέσει μέχρι και τις 14. Η έκθεση αυτή θεωρείται σαν βαρόμετρο για τις μετέπειτα τουριστικές εξελίξεις και είναι λογικό να υπάρχει ιδιαίτερο ενδιαφέρον από τους συμμετέχοντες για τη καλή εικόνα που θα δείξουν.

Ειδικά για τον Δήμο Καλλιθέας η συγκεκριμένη έκθεση αποτελεί μια πρώτη τάξης ευκαιρία για να διορθώσει το άσχημο κλίμα που έχει δημιουργηθεί και παράλληλα να ξεκινήσει την προσπάθεια για να παρουσιάσει το διαφορετικό πρόσωπο από αυτό που του έχει προσάψει μια μεγάλη μερίδα του ξένου Τύπου.

Ο Δήμος Καλλιθέας θα έχει στην έκθεση δικό του περίπτερο όπου εκτός των άλλων θα παρουσιάσει και παράλληλα θα μοιράζει δωρεάν στους πράκτορες και τους επισκέπτες ένα CD-ROM το οποίο φτιάχθηκε πρόσφατα και αναφέρεται αποκλειστικά στον Δήμο Καλλιθέας.

Παράλληλα ο Δήμαρχος κ. Ιατρίδης ο οποίος θα προΐσταται της αντιπροσωπείας του δήμου αναμένεται να έχει επαφές με εγνωσμένα γραφεία δημοσίων σχέσεων, προκειμένου να αναλάβουν αυτή τη διαφήμιση του δήμου τόσο στην αγορά της Μ. Βρετανίας όσο και στις υπόλοιπες αγορές του εξωτερικού.

Αντίθετα από τα νέα της αγοράς του εξωτερικού, ιδιαίτερα θετικές είναι οι πληροφορίες από την εσωτερική αγορά. Αυτό διεφάνη και στην έκθεση "Φιλοξενία" που τελείωσε χθες και την οποία επισκέφθηκαν χιλιάδες κόσμου. Ας σημειωθεί ότι το περίπτερο της Νομαρχιακής Αυτοδιοίκησης Δωδεκανήσου βραβεύτηκε για πρώτη φορά ως το καλύτερο μεταξύ των συμμετασχόντων στην έκθεση.

Η βράβευση έγινε χθες στις 11 το πρωί. Στην έκθεση παρευρέθησαν ο Νομάρχης Δωδεκανήσου, ο Πρόεδρος της Ενωσης Ξενοδόχων εκπρόσωποι δήμων, αντιπροσωπεία του ΠΡΟΤΟΥΡ και άλλοι.

Σύμφωνα με τα όσα δήλωσε στην εφημερίδα μας, ο Πρόεδρος του Δωδεκανησιακού Οργανισμού Τουρισμού, νομαρχιακός σύμβουλος κ. Παπαδόπουλος οι επισκέπτες και κυρίως οι μαθητές έδειξαν ιδιαίτερο ενδιαφέρον για όλα τα νησιά του νομού, γεγονός που δημιουργεί ιδιαίτερη αισιοδοξία για την τουριστική κίνηση από την υπόλοιπη Ελλάδα της επόμενης χρονιάς.

Φέτος όμως αναμένεται να υπάρξει ιδιαίτερα σκληρός ανταγωνισμός κυρίως όσον αφορά τους μαθητές-εκδρομείς, από άλλους τουριστικούς προορισμούς της χώρας και κυρίως από τη Κρήτη τη Κέρκυρα και τη Χαλκίδα.

Προχθές για άλλη μια φορά στην έκθεση "Φιλοξένια"

Υπουργείο Τουρισμού ζητούν οι τουριστικοί παράγοντες

"Είναι πλέον καιρός να σταματήσουν τα πειράματα"

Η δημιουργία αυτόνομου Υπουργείου Τουρισμού αποτελεί μία από τις προτάσεις που κατέθεσε προχθές η Πανελλήνια Ομοσπονδία Επιχειρήσεων Τουρισμού (ΠΟΕΤ), δια του προέδρου της Μάριου Τριβυζά, σε συνέντευξη Τύπου που δόθηκε στο πλαίσιο λειτουργίας της 19η Philoxenia, στη Θεσσαλονίκη. Επιπλέον η ΠΟΕΤ ζητά τη στενότερη συνεργασία κυβέρνησης και εμπλεκομένων φορέων του τουρισμού για τη χάραξη και υιοθέτηση μιας ενιαίας στρατηγικής για το μέλλον του ελληνικού τουρισμού.

Σχετικά με την προβολή του ελληνικού τουριστικού προϊόντος η ΠΟΕΤ ζητεί έγκαιρη και δυναμική προβολή, με περισσότερους πόρους και τάσσεται υπέρ της δημιουργίας Εταιρίας προβολής και μάρκετινγκ, με τη συμμετοχή κρατικών και ιδιωτικών φορέων και λειτουργία που θα βασίζεται αυστηρά σε κριτήρια της αγοράς.

Επίσης, όπως είπε ο κ.Τριβυζάς, η ΠΟΕΤ τάσσεται υπέρ της αναβάθμισης των γραφείων του ΕΟΤ στο εξωτερικό όσο και της ανάπτυξης μηχανισμών για την αντιμετώπιση των κρίσεων που παρουσιάζονται. Με την ευκαιρία παρομοίασε τον ΕΟΤ με «πειραματόζωο που αιμορραγεί σε κάθε

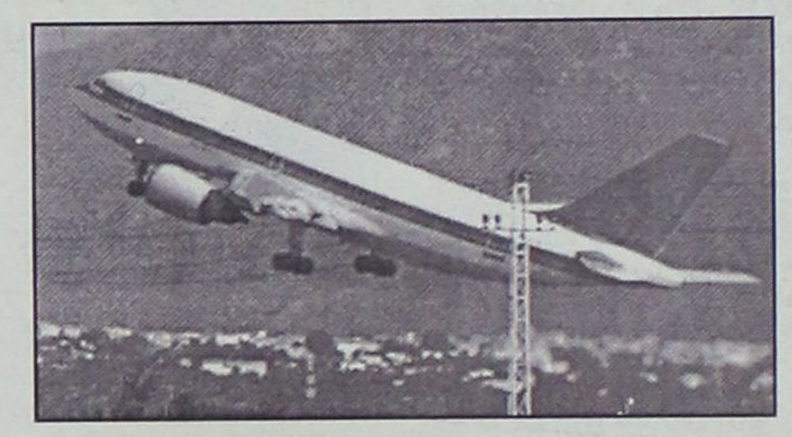

κρατικό πείραμα» και ζήτησε «να σταματήσουν οι διαμάχες εντός του Υπουργείου Ανάπτυξης σχετικά με τον Οργανισμό». Είπε ότι η ΠΟΕΤ τείνει χέρι βοηθείας, προσωρινά, έως ότου αμβλυνθούν οι διαφορές και προτείνει να οριστεί μια επιτροπή, στην οποία θα συμμετέχει και ο ιδιωτικός τομέας, και η οποία θα ασχοληθεί σοβαρά και υπεύθυνα με τον τουρισμό. Κατά την ΠΟΕΤ το Εθνικό Συμβούλιο Τουρισμού ίσως θα αποτελούσε μια καλή λύση, με την προϋπόθεση ότι θα απαρτίζεται από πρόσωπα με υπεύθυνες αρμοδιότητες και όχι γνωμοδότες.

Μιλώντας για το νέο Αναπτυξιακό Νόμο, ο κ.Τριβυζας είπε ότι πρέπει να προβλέπει σοβαρά κίνητρα προς τις τουριστικές επιχειρήσεις, ιδιαίτερα για το σκέλος της βελτίωσης της ποιότητας ενώ τόνισε ότι ιδιαίτερο βάρος πρέπει να δοθεί στη βελτίωση των υπηρεσιών στα Περιφερειακά αεροδρόμια.

Για το θέμα της προστασίας των τουριστών η ΠΟΕΤ εκτιμά ότι πρέπει να αναβαθμιστεί η Τουριστική Αστυνομία σε όλες τις τουριστικές περιοχές και να γενικευτεί η χρήση του τριψήφιου αριθμού κλήσης για καταγγελίες εκ μέρους των τουριστών. Οπως είπε ο κ.Τριβυζάς, η υπηρεσία αυτή μπορεί να λειτουργεί σε συνεργασία με τις Νομαρχιακές Αυτοδιοικήσεις ή τα τοπικά γραφεία των Περιφερειών.

Αναφερόμενος στα τουριστικά γραφεία είπε ότι η υποστήριξη από την Πολιτεία ήταν έως σήμερα ανεπαρκέστατη και ζήτησε τα τουριστικά γραφεία να αντιμετωπίζονται ισότιμα με τις άλλες τουριστικές επιχειρήσεις, τόσο από τον Αναπτυξιακό Νόμο όσο και από τις ευρωπαϊκές ενισχύσεις.

Τέλος, μιλώντας για τα περίπου 5000 τουριστικά λεωφορεία που κυκλοφορούν στην Ελλάδα και τα οποία όπως σημείωσε, αποκτήθηκαν δίχως καμία κρατική ή άλλη βοήθεια, είπε ότι η Πολιτεία τα αντιμετωπίζει με αδιαφορία αν όχι με εχθρότητα. Σχολιάζοντας το θέμα είπε ότι παρά τις κατά καιρούς υπουργικές διαβεβαιώσεις και δεσμεύσεις, τα τουριστικά πούλμαν εξακολουθούν να εξαιρούνται σκανδαλωδώς από κάθε ενίσχυση για τον εκσυγχρονισμό τους, ενώ τα κρατικοδίαιτα σχήματα επιδοτούνται.

Για το κυλικείο στο λιμάνι της Κω

"Χτυπήθηκαν" και ανέβασαν ενοίκιο στα 4,7 εκατ. το μήνα

Μέχρι τώρα ήταν 1,2 εκατ. δρχ.

Σε πρωτοφανή ύψη έφθασε το μηνιαίο μίσθωμα του κυλικείου στο λιμάνι της Κω, ύστερα από το ζωηρό ενδιαφέρον που επιδείχθηκε κατά τη σχετική δημοπρασία, από πολλούς ενδιαφερόμενους Κώους, καθώς και από επιχειρηματίες από άλλες περιοχές της χώρας.

Συγκεκριμένα, όπως έγινε γνωστό το μίσθωμα του κυλικείου έφθασε στα 4.700.000 δρχ. το μήνα, ενώ μέχρι τώρα ήταν 1.200.000 δρχ. το μήνα! Δηλαδή ενώ μέχρι τώρα το μίσθωμα σε ημερήσια βάση ήταν 40.000 δρχ., τώρα εκτινάχθηκε σε 152.000 δρχ. σε ημερήσια βάση. Βέβαια στο εν λόγω αστρονομικό ποσό του μισθώματος θα πρέπει να προστεθούν και τα λειτουργικά έξοδα του κυλικείου τα οποία δεν είναι καθόλου ευκαταφρόνητα.

Η εκτίμηση που υπάρχει, είναι ότι το τελικό μηνιαίο κόστος λειτουργίας του εν λόγω κυλικείου (ενοίκιο και πάσης φύσεως λειτουργικά έξοδα) θα μπορεί να είναι παρακάτω από 7.000.000 δρχ. το μήνα, δηλαδή περίπου 230.000 δρχ. την ημέρα.

Βέβαια οι επιχειρηματίες που έλαβαν μέρος στο διαγωνισμό (φυσικά και ο πλειοδότης) γνωρίζουν τί κάνουν και κυρίως γνωρίζουν τα οικονομικά στοιχεία του κυλικείου, το οποίο λειτουργεί σε 24ωρη βάση το καλοκαίρι, αλλά και έστω περιορισμένα, κατά τους μήνες του χειμώνα.



Τα αποτελέσματα της δημοπρασίας θα αποτελέσουν θέμα συζήτησης στο διοικητικό συμβούλιο του Λιμενικού Ταμείου βορείου συγκροτήματος Δωδ/σου, το οποίο και θα εγκρίνει η όχι το σχετικό πρακτικό.

Η μη έγκριση του πρακτικού είναι από δύσκολη εώς αδύνατη, αφού τηρήθηκαν όλα όσα προβλέπονταν στη διακήρυξη του διαγωνισμού.

Πολλοί ενδιαφερόμενοι, μαζί και ο κ. Στάθης Βασιλάκης

Στα 30 δισ. τα παζάρια για το "Κολοσσός"!

Μαζί και με δύο γειτονικές μεγάλες εκτάσεις

Αυξημένο συνεχίζεται το ενδιαφέρον για την αγοραπωλησία του ξενοδοχείου "Κολοσσός" στο Φαληράκι, ιδιοκτησίας του Ομίλου Τάσου Μαραβέλια. Μετά το ναυάγιο των διαπραγματεύσεων με τον μεγάλο Κυπριακό τουριστικό Όμιλο LOUIS, το θέμα επανήλθε στο τραπέζι των συζητήσεων καθώς εκδηλώθηκε ενδιαφέρον από άλλους έλληνες και ξένους μεγαλοεπιχειρηματίες του τουριστικού κλάδου, μεταξύ των οποίων και ο κ. Στάθης Βασιλάκης.

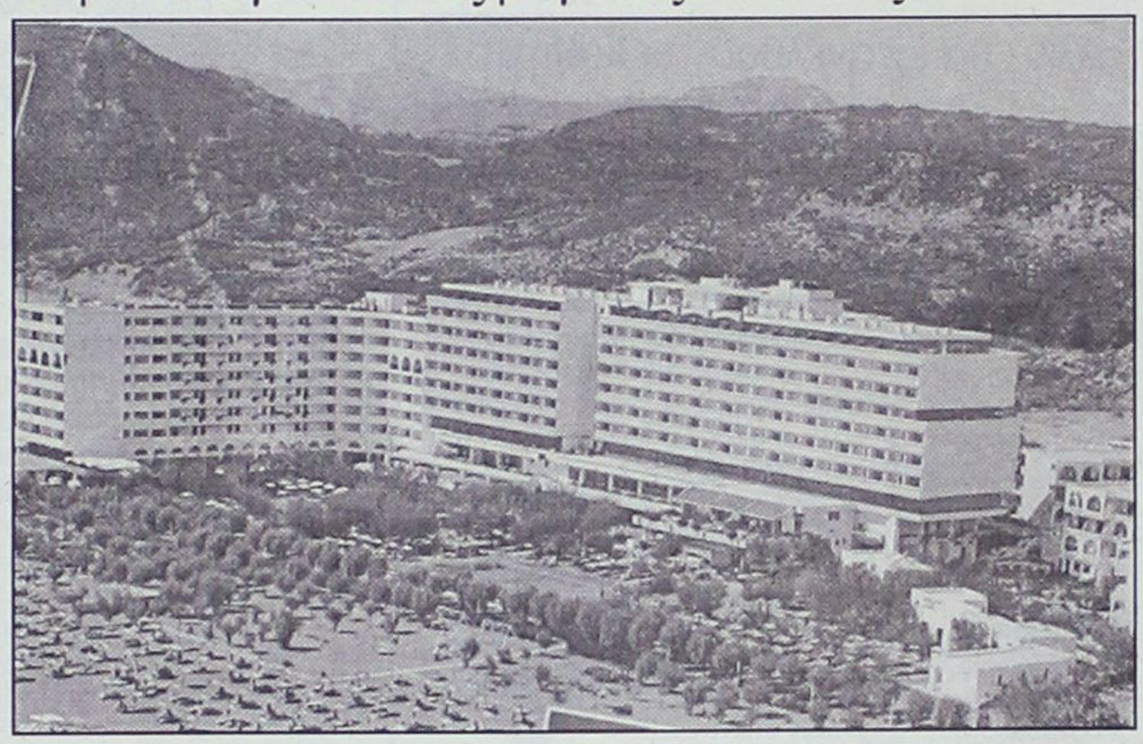

Σύμφωνα με έγκυρες πληροφορίες το τίμημα πάνω στο οποίο γίνονται οι διαπραγματεύσεις με τους ενδιαφερόμενους ανέρχεται σε 30 δισ. δραχμές. Σημειώνεται όμως ότι μαζί με το ξενοδοχειακό συγκρότημα "Κολοσσός" στο προς πώληση πακέτο περιλαμβάνεται μεγάλη οικοπεδική έκταση που βρίσκεται στην πλαγιά απέναντι από το ξενοδοχείο καθώς επίσης και η οικοπεδική έκταση που βρίσκεται δίπλα στο ξενοδοχείο, από το δρόμο μέχρι την παραλία και η οποία φθάνει μέχρι το ξενοδοχείο "Έσπερος" του κ. Βασιλάκη.

Σημειώνεται δε ότι ο κ. Βασιλάκης είναι ιδιοκτήτης και της πλαγιάς που εκτείνεται από το "Εσπερίδες" μέχρι στην ίδια περιοχή έκταση ιδιοκτησίας του κ. Τ. Μαραβέλια.

Ετσι εξηγείται και το ζωηρό (όπως χαρακτηρίζεται) ενδιαφέρον του κ. Βασιλάκη για την αγορά ολόκληρου του πακέτου "Κολοσσός". Αν τελικά υπάρξει συμφωνία τότε το συγκρότημα Βασιλάκη θα εκτείνεται από το πρώτο γεφύρι που βρίσκεται από το δρόμο Καλλιθέας-Φαληρακίου μέχρι το "Εσπερίδες" και το "Ψιλον", καθώς και το "Γουώτερ Πάρκ", δηλαδή σε μια τεράστια έκταση από την παραλία μέχρι την κορυφή του απέναντι βουνού, αλλά και πίσω από αυτό όπου έχουν ανεγερθεί διάφορες άλλες εγκαταστάσεις.

Οπως έγινε γνωστό οι διαπραγματεύσεις μεταξύ Τ. Μαραβέλια και Στ. Βασιλάκη βρίσκονται σε σημείο θετικής προσέγγισης, αλλά δεν υπάρχει ακόμη σύγκλιση ως προς την αποπληρωμή της αξίας των πουλημένων ακινήτων. Δεν είναι δε γνωστό σε ποιο σημείο βρίσκονται οι συζητήσεις με άλλους τουριστικούς επιχειρηματίες-έλληνες και ξένους.

Η εκτίμηση που υπάρχει είναι ότι αν τελικά τα εν λόγω ακίνητα Μαραβέλια πωληθούν σε ισχυρό Ομιλο και αξιοποιηθούν καταλλήλως, η σημερινή κατάσταση στον πλάστιγγα του Φαληρακίου θα οδηγήσει σε άλλα ισοζύγια.

ΟΑΕΔ

Δν/ση (Α3)

ΕΠΙΔΟΤΟΥΜΕΝΑ ΠΡΟΓΡΑΜΜΑΤΑ ΑΝΕΡΓΩΝ
(ή πτυχιούχων ΑΕΙ-ΤΕΙ, οι οποίοι λόγω της εγγραφής τους σε επαγγελματικές ενώσεις, επιμελητήρια, π.χ μηχανικοί, δεν έχουν την δυνατότητα εγγραφής στον ΟΑΕΔ)

Συγχρηματοδότηση από το Ε.Κ.Τ. (75%)

Έργο: ΚΑΤΑΡΤΙΣΗ-ΑΠΑΣΧΟΛΗΣΗ ΑΝΕΡΓΩΝ ΣΤΑ ΜΕΓΑΛΑ ΤΕΧΝΙΚΑ ΕΡΓΑ Άξονας 1 – Μέτρο 3

Αιτήσεις συμμετοχής:
Τηλ. 22410 70616,
22410 70357
ώρες 9.00-14.00
ΚΕΚ Ν. ΔΩΔΕΚΑΝΗΣΟΥ
Γ. ΓΕΝΝΗΜΑΤΑΣ
Πάρκο Ροδινιού

Η Τεχνική Εταιρία **ΑΛΤΕ ΑΤΕ,** πρόκειται να υλοποιήσει σε συνεργασία με τον ΟΑΕΔ, με έναρξη τον Νοέμβριο, 2 επιδοτούμενα προγράμματα στο ακόλουθο θεματικό αντικείμενο:

• **Εργατοτεχνίτες διαφόρων κλάδων (βοηθοί μηχανικών, τοπογράφων, συντηρητών κ.α.)** (με δικαιούχους: 50 άνδρες και γυναίκες, απόφοιτους **ΙΕΚ, Λυκείου, ΤΕΕ, Γυμνασίου, Δημοτικού)**

Η διάρκεια των προγραμμάτων (θεωρία-πρακτική) είναι 500 ώρες (3 μήνες) και **επιδοτούνται με 3,52 €/ ώρα κατάρτισης (συνολ. 1760 €).** Η θεωρία θα υλοποιηθεί στο ΚΕΚ Ν. ΔΩΔΕΚΑΝΗΣΟΥ (Πάρκο Ροδινιού) και η πρακτική άσκηση στο εργοτάξιο της ΑΛΤΕ στο Αεροδρόμιο Ρόδου. Τουλάχιστον το 1/3 των καταρτιζομένων θα απασχοληθεί στην ΑΛΤΕ για 4 μήνες μετά την κατάρτιση. Οι ενδιαφερόμενοι πρέπει να συμπληρώσουν αίτηση συμμετοχής στο ΚΕΚ Ν. ΔΩΔΕΚΑΝΗΣΟΥ (κος Χατζηδάκης, κα Βασίλα) και να περάσουν τη διαδικασία εξατομικευμένης παρέμβασης (για το πρόγραμμα **ΑΛΤΕ-αεροδρόμιο,** κωδικός **73-02**) στο ΚΠΑ-ΟΑΕΔ, Θ. Σοφούλη 93, Ρόδος (κος Μιχαήλ).

ΤΖΑΚ ΠΟΤ

ΣΤΗΝ ΚΛΗΡΩΣΗ
ΤΟΥ ΛΑΪΚΟΥ ΛΑΧΕΙΟΥ
ΤΗΣ 29/10/2003

Το ΛΑΪΚΟ ΛΑΧΕΙΟ
ΚΛΗΡΩΝΕΙ ΚΑΘΕ ΤΡΙΤΗ

ΕΝΑΣ ΣΤΟΥΣ ΕΠΤΑ ΚΕΡΔΙΖΕΙ

71%
ΤΟΥ ΚΑΘΑΡΟΥ ΤΖΙΡΟΥ
ΣΤΟΥΣ ΤΥΧΕΡΟΥΣ

ΜΕ 1,5€ ΚΕΡΔΗ ΜΕΧΡΙ 2.000.000 €
ΚΕΡΔΗ ΤΖΑΚ-ΠΟΤ ΜΕΧΡΙ 3.000.000 €

ΧΙΛΙΑΔΕΣ ΑΛΛΟΙ ΤΥΧΕΡΟΙ ΜΕ ΜΙΚΡΑ ΚΑΙ ΜΕΓΑΛΑ ΚΕΡΔΗ

Προσωρινή αναστολή της απεργίας

Επαναλαμβάνονται τα μαθήματα σ' όλα τα πανεπιστήμια

Αλλά θα επανέλθουν οι καθηγητές

«Τέλος» δήλωσαν σε προχθεσινή συνεδρίασή τους οι καθηγητές πανεπιστημίου, που ανοίγουν κανονικά τα εκπαιδευτικά ιδρύματα από αύριο. Οι ακαδημαικοί δάσκαλοι μετά από μαραθώνια συνεδρίαση της ομοσπονδίας τους (ΠΟΣΔΕΠ) που έγινε το βράδυ της Παρασκευής αποφάσισαν να σταματήσουν την αποχή διαρκείας από τα καθήκοντά τους και να αναζητήσουν νέες μορφές διαμαρτυρίας για την υποχρηματοδότηση των ΑΕΙ. Η αποχή διαρκείας διακόπτεται ως τις 5 Δεκεμβρίου, οπότε και αναμένεται ότι θα έχει κατατεθεί το νομοσχέδιο του υπουργείου Παιδείας για την αξιολόγηση των ΑΕΙ στη Βουλή και θα έχει ολοκληρωθεί ο διάλογος των εκπροσώπων του με την ηγεσία του κλάδου.



Τα μέλη του προεδρείου της ΠΟΣΔΕΠ διαμαρτυρήθηκαν έντονα κατά την προχθεσινή πεντάωρη συνεδρίασή τους για τη στάση των συναρμόδιων υπουργείων απέναντι στα αιτήματά τους, αλλά υπερίσχυσε στην κρίση τους το γεγονός ότι τυχόν συνέχιση των κινητοποιήσεών τους θα γινόταν εις βάρος των φοιτητών, που αντιμετώπιζαν πλέον ανοιχτά τον κίνδυνο απωλείας του εξαμήνου τους. Ετσι κρίθηκε σκόπιμο να προταθεί σε όλα τα μέλη της ομοσπονδίας αναστολή των κινητοποιήσεων με τη μορφή της αποχής διαρκείας και αναζήτηση διαφορετικών τρόπων ικανοποίησης των αιτημάτων τους.

Τις προηγούμενες ημέρες άλλωστε αποφάσεις για αναστολή των κινητοποιήσεών τους είχαν λάβει ο ένας μετά τον άλλον οι σύλλογοι διδασκόντων στα πανεπιστήμια, έτσι ώστε να μη χαθεί τελικά το εξάμηνο των φοιτητών. Μετά το Εθνικό Μετσόβιο Πολυτεχνείο αποφάσεις για να σταματήσουν την αποχή πήραν η Φιλοσοφική Σχολή και η Νομική Σχολή του Πανεπιστημίου Αθηνών, το Πανεπιστήμιο Πατρών και το Αριστοτέλειο Πανεπιστήμιο Θεσσαλονίκης.

Οι καθηγητές του Εθνικού Μετσόβιου Πολυτεχνείου μάλιστα είχαν πρώτοι αποφασίσει από τις αρχές της προηγούμενης εβδομάδας ότι τα μαθήματα στο εσωτερικό του ιδρύματος ξεκινούν κανονικά τη Δευτέρα. Την αποχή τους όμως σταμάτησαν πριν από τη συνεδρίαση της ΠΟΣΔΕΠ και οι καθηγητές στα πανεπιστήμια Θεσσαλίας και Μακεδονίας. Στο Πανεπιστήμιο Θεσσαλίας οι καθηγητές αποφάσισαν ότι το χειμερινό και το εαρινό εξάμηνο πρέπει να επεκταθούν κατά τέσσερις εβδομάδες ώστε να μη χαθεί ο διδακτικός χρόνος.

Την ερχόμενη Τετάρτη πάντως κλειστά θα είναι και τα ΤΕΙ όλης της χώρας καθώς οι καθηγητές τους τηρούν την απόφασή τους για αποχή ανά 15ήμερο με αιτήματα μισθολογικές αναβαθμίσεις και επίλυση των οικονομικών προβλημάτων των Τεχνολογικών Ιδρυμάτων.

Δάσκαλοι, καθηγητές, γιατροί, δημ. υπάλληλοι και άλλοι

Σφίγγει ακόμη πιο πολύ ο απεργιακός κλοιός!

Στη Ρόδο σήμερα ο πρόεδρος της ΑΔΕΔΥ κ. Παπασπύρου

Σε απεργιακό κλοιό η χώρα και αυτή την εβδομάδα. Πανελλαδική απεργία για αύριο Τρίτη έχει εξαγγείλει η ΑΔΕΔΥ ενώ στον τομέα της υγείας συνεχίζουν και αυτή την εβδομάδα τις κινητοποιήσεις τους οι γιατροί του ΙΚΑ, οι εργαζόμενοι στο ΕΚΑΒ, οι γιατροί και οι εργαζόμενοι στα δημόσια νοσοκομεία.



Στον χώρο της παιδείας οι δάσκαλοι και οι καθηγητές των δημόσιων σχολείων έχουν εξαγγείλει νέες απεργίες ενώ στον χορό των κινητοποιήσεων μπαίνουν και οι εκπαιδευτικοί στα φροντιστήρια γενικής παιδείας και στα κέντρα ξένων γλωσσών. Απεργίες για αυτή την εβδομάδα έχουν εξαγγείλει οι δικηγόροι, οι εργαζόμενοι στο Ταχυδρομικό Ταμιευτήριο καθώς επίσης και οι ξεναγοί όλης της χώρας.

Συνεχίζονται και αυτή την εβδομάδα οι απεργιακές κινητοποιήσεις των γιατρών και των εργαζομένων στα δημόσια νοσοκομεία, των γιατρών του ΙΚΑ και των εργαζομένων του ΕΚΑΒ. Σήμερα και αύριο τα νοσοκομεία και τα ιατρεία του ΙΚΑ θα λειτουργούν με προσωπικό ασφαλείας, λόγω της απεργίας των γιατρών του Ιδρύματος. Μετά την προσφυγή της διοίκησης του ΙΚΑ στο δικαστήριο για να χαρακτηρισθεί η πρόσφατη απεργία των γιατρών παράνομη και καταχρηστική, η κινητοποίηση προκηρύχθηκε από την ΑΔΕΔΥ. Με προσωπικό ασφαλείας θα λειτουργούν αύριο Τρίτη 4 Νοεμβρίου και τα δημόσια νοσοκομεία, εξαιτίας της συμμετοχής των γιατρών και των εργαζομένων στην κινητοποίηση της ΑΔΕΔΥ.

Οι εργαζόμενοι των δημοσίων νοσοκομείων θα απεργήσουν και την Τετάρτη 5 Νοεμβρίου. Σε ό,τι αφορά τους εργαζομένους στο ΕΚΑΒ, ο σύλλογός τους έχει προγραμματίσει εικοσιτετράωρες κυλιόμενες απεργίες ως τις 15 Νοεμβρίου.

Επίσης αρχίζει σήμερα η 48ωρη απεργία των δασκάλων και καθηγητών στα δημόσια σχολεία, οι οποίοι απειλούν με επαναλαμβανόμενες εβδομαδιαίες κινητοποιήσεις μετά τις 18 Νοεμβρίου. Τα αιτήματά τους είναι οικονομικά αλλά και θεσμικά, όπως η κάλυψη των κενών θέσεων, σε αναπληρωτές εκπαιδευτικούς στην πρωτοβάθμια και δευτεροβάθμια εκπαίδευση. Σαρανταοκτάωρη απεργία αρχίζουν από σήμερα και οι εκπαιδευτικοί στα φροντιστήρια γενικής παιδείας και στα κέντρα ξένων γλωσσών.

• Ακόμη, διήμερη προειδοποιητική απεργία για σήμερα και αύριο έχουν εξαγγείλει οι δικηγόροι. Οι δικηγόροι ζητούν την άμεση καταβολή από το ελληνικό Δημόσιο οφειλομένων χρημάτων στο Ταμείο Νομικών.

• Οι εργαζόμενοι στο Ταχυδρομικό Ταμιευτήριο έχουν προγραμματίσει 48ωρη απεργία για αύριο Τρίτη 4 και την Τετάρτη 5 Νοεμβρίου με βασικό αίτημα τη ματαίωση της ιδιωτικοποίησής του.

• Επίσης και αυτή την εβδομάδα συνεχίζουν τις κινητοποιήσεις τους τα μέλη της Πανελλήνιας Ομοσπονδίας Ξεναγών.

Σήμερα πρόκειται να βρεθεί στη Ρόδο ο πρόεδρος της ΑΔΕΔΥ κ. Παπασπύρου προσκεκλημένος του συλλόγου υπαλλήλων της Νομαρχιακής Αυτοδιοίκησης Δωδεκανήσου.

Ο κ. Παπασπύρου θα είναι βασικός ομιλητής σε εκδήλωση του συλλόγου που θα γίνει στις 11 το πρωί στο «Ακταίον».

Η εκδήλωση αφορά θέματα που ενδιαφέρουν τον κλάδο, όπως το μισθολόγιο, το ασφαλιστικό-συνταξιοδοτικό, τη μερική απασχόληση στο δημόσιο και άλλα.

Χειμωνιάτικες Προσφορές

ΣΤΟ CASINO RODOS ΓΙΑ ΤΟΥΣ ΡΟΔΙΤΕΣ

Από Κυριακή έως και Τετάρτη

ΔΩΡΟ με την αγορά κάθε εισιτηρίου

€10,00 από 07:00 έως 19:00

€5,00 από 19:00 έως 07:00

Σε μάρκες για τα ηλεκτρονικά μηχανήματα

ΡΟΥΛΕΤΑ

€2,00 Ελάχιστο στοίχημα

Κάθε Κυριακή "Fun Day"

ΡΟΥΛΕΤΑ - Ελάχιστο στοίχημα €2,00

BLACKJACK - Ελάχιστο στοίχημα €5,00

STUD POKER - Ελάχιστο στοίχημα €5,00

κάθε εισιτήριο ισχύει για 24 ώρες * Η προσφορά ισχύει έως 24-12-2003*

*Για περισσότερες πληροφορίες στο www.casinorodos.gr

CASINO RODOS
GRANDE ALBERGO delle ROSE
Boutique Hotel & Casino
Island of Rhodes

ΠΡΟΣΚΗΝΙΟ... ΠΑΡΑΣΚΗΝΙΟ

Καημένα μικρά... δαιμόνια

ΠΟΛΙΤΙΚΑ ΠΑΡΑΠΟΛΙΤΙΚΑ

Γνωρίζει την επιστολή;



Το 1997 ο πάντα αγνός και ανιδιοτελής ροδίτης Γιώργος Βρούχος έστειλε επιστολή στον κ. Στέργο Παρασκευά για την «υποχώρηση» που έκανε τότε προκειμένου να συνεχίσει τη θητεία του ως πρόεδρος ο κ. Βασ. Μηναΐδης. Η εν λόγω επιστολή είναι μεν προσωπική, αλλά είναι ταυτόχρονα και πολύ σημαντική. Θα ήταν δε χρήσιμο και διδακτικό να δημοσιευθεί αλλά το δικαίωμα αυτό δεν ανήκει σ' εμάς.

Τη μόνη απορία που έχουμε είναι αν αυτή η επιστολή βρίσκεται στην κατοχή και του κ. Βασ. Μηναΐδη. Από τη στιγμή που αυτό δεν το γνωρίζουμε συμπεράσματα δεν μπορούμε να βγάλουμε...



«Κάθε φορά που ακούω έναν πολιτικό λόγο ή διαβάζω για τους ιθύνοντες, με κυριεύει εδώ και χρόνια, φρίκη, γιατί δεν ακούω τίποτα που να βγάζει ανθρώπινο ήχο. Οι ίδιες πάντα λέξεις, που λένε τα ίδια ψέματα». Η διαπίστωση αυτή, του Αλμπέρ Καμί, πριν από μισό αιώνα, εξακολουθεί, δυστυχώς, να ισχύει και σήμερα.

Η άλλη... συμμορία της Σαγκάης



Δεν είναι ακόμη γνωστό τί θα γίνει με τον κ. Δημ. Μάτσια, αν δηλαδή θα παραμείνει στη θέση του διοικητή του νοσοκομείου Ρόδου, ή αν θα μετατεθεί στο νοσοκομείο της Νάξου. Ομως το ενδιαφέρον εντοπίζεται στη... συνωμοσία που εξυφάνθηκε, σε βαθμό μάλιστα που παρολίγον να προκληθεί κυβερνητική κρίση. Το σενάριο που παίχτηκε παρέπεμπε στη συμμορία της... Σαγκάης, όπου ως γνωστόν επιχειρήθηκε (με επικεφαλής τη χώρα του Μάο) η εκτροπή της -αιματοβαμμένης- Πολιτιστικής Επανάστασης του Κινέζου μεγάλου τιμονιέρη!

Τέλος πάντως και στη Νάξο δεν είναι άσχημα. Αλλά μήπως στον πυρήνα της... συνωμοσίας θα πρέπει να αναζητηθεί άτομο γένους θηλυκού, όπως ακριβώς και στην «αντίστοιχη» περίπτωση της Σαγκάης;

Τέχνη

Χρειάζεται ομολογουμένως «τέχνη» για να μετατρέπει κανείς τις ντροπές και τις πομπές του σε πλεονέκτημα· και επιπλέον να γίνεται και τιμητής όλων των άλλων.

Συγχαρητήρια μάνα που με γέννησες

Δεν πιάνεται με τίποτα η έπαρση, η καυχησιολογία και η αλαζονεία ορισμένων παραγόντων αυτού του τόπου. Αγνοώντας προφανώς το σοφό Κλεόβουλο (άραγε και το άριστον του μέτρου) νομίζουν ότι είναι παντογνώστες και πώς γύρω τους κινείται ολόκληρος ο πλανήτης. Δεν αντιλαμβάνονται ότι μ' αυτή τη νοοτροπία γίνονται γραφικοί και δαχτυλοδεικτούμενοι. Δεν αντιλαμβάνονται τί σημαίνει η ταυτοποίησή τους με εκείνον τον παροιμιώδη τύπο, που την ημέρα των γενεθλίων του έστειλε στη μητέρα του τηλεγράφημα με το οποίο της απηύθυνε (εν ονόματι της κοινωνίας) συγχαρητήρια επειδή τον έφερε στον κόσμο.

Αλήθεια, είναι μεγάλο το μπλέξιμο με τα αυτάρεσκα ψώνια.

Πώς έρχονται τα πράγματα...

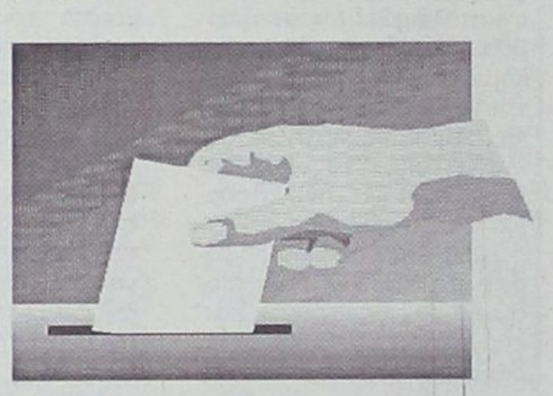

Ο Σίμος Ευθυμίου από το Γεννάδι, προϊστάμενος για πολλά χρόνια του ΚΤΕΛ Ρόδου, διετέλεσε από το 1977 για πολλά χρόνια βασικό στέλεχος της Νέας Δημοκρατίας και μάλιστα εθήτευσε στη θέση του Γραμματέα της Νομαρχιακής Επιτροπής με πρωθυπουργό τον Κων. Καραμανλή, αλλά και αργότερα. Φυσικά, πριν από 25 χρόνια δεν ήταν δυνατό να φαντασθεί ότι τα δύο μικρά κορίτσια του, η Σούλα και η Παρή θα εγαλοχούντο στα πολιτικά νάματα του ΠΑΣΟΚ.

Η κ. Σούλα Ευθυμίου εδώ και πολλά χρόνια θητεύει στο ΠΑΣΟΚ σε διάφορες θέσεις, η δε Παρή Ευθυμίου έχει μεν τις ίδιες πολιτικές πεποιθήσεις, αλλά περιορίζεται στα επαγγελματικά της ως μηχανολόγος μηχανικός.

Βεβαίως δεν είναι η μοναδική περίπτωση κι' ούτε πρόκειται για κάτι μεμπτόν. Δεν έχει καμιά ισχύ το «αμαρτίαι γονέων παιδεύουσι τέκνα», ούτε δε και το αντίστροφο. Σε μια ελεύθερη και χειραφετημένη κοινωνία κάθε ενήλικας δικαιούται να κάνει τις δικές του επιλογές.

Τί μπορούσε δηλαδή να έκανε ο μετριοπαθής και ήπιων τόνων Σίμος Ευθυμίου; Να πιάσει το... καπίστρι;

Πιστοί και άπιστοι

Να αρθεί η ασυλία του βουλευτή της Ν.Δ. Αρ. Παυλίδη αποφάσισε τελικώς η πλειοψηφία της Βουλής. Η Επιτροπή Δεοντολογίας είχε κατά πλειοψηφία εισηγηθεί πως το αδίκημα που τον βαρύνει (σ.σ. ψευδορκία σε υπόθεση διαζυγίου) δεν σχετίζεται με την πολιτική του δραστηριότητα. Ολοι, πάντως, σχεδόν οι βουλευτές της Ν.Δ., μαζί και ο πρόεδρος του κόμματος, κ. Καραμανλής, ψήφισαν «ΟΧΙ» στην άρση της ασυλίας του. Αλλά τα κουκιά έβγαλαν άλλα για το βουλευτή. Να δικαστεί, δηλαδή, βάσει της μήνυσης που έχει κατατεθεί σε βάρος του. Ο κ. Παυλίδης, όμως, με επιστολή προς τους συναδέλφους του, τους προέτρεπε, ως είθισται, να υπερψηφίσουν την άρση της ασυλίας του για να δικαιωθεί στα δικαστήρια...

Εκείνο που μένει να απαντηθεί είναι αν ο κ. Παυλίδης θα μηνυθεί τώρα για εξύβριση, αφού μέσα στην Ολομέλεια έβρισε «κατεργάρο» το μηνυτή του, το σύζυγο, δηλαδή που εγκατέλειψε τη σύζυγο, ψηφοφόρο του κυρίου Παυλίδη, μάνα δύο παιδιών, για να φύγει με την ερωμένη του, όπως είπε ο «γαλάζιος» βουλευτής...

ΚΟΥΪΖ

Χαρακτηριστικό δείγμα συντροφικού μαχαιρώματος (δημοσιεύθηκε στην «Αξία» το Σάββατο):

«Ποιο λαμόγιο-αρπακτικό πρώην γ.γ. υπουργείου θέλει να πολιτευθεί στα Δωδεκάνησα;»

Οι δυσκολίες του χειμώνα

Μπήκαμε στο Νοέμβριο
έφτασε ο χειμώνας
κι αρχίζει στα προβλήματα
μεγάλος κυκεώνας.

Δεν πήγε η σαιζόν καλά
φέτος είχαμε γκίνια
σε ημερήσια διάταξη
θα είναι πια η γκρίνια.

Ερχονται δύσκολοι καιροί
άραγε που τραβάμε;
όλα τριγύρω θα μας φταιν
κι οι μύγες που πετάνε.

Διατροφικές συνήθειες
μάλλον θ' αλλάξουμε όλοι
στο πιάτο μας θα μπαίνουνε
χόρτα και καραβόλοι.

Κανένα μεροκάματο
θα κάνουμε στη ζούλα
αν άφησαν οι αλλοδαποί
για μας κάποια θεσούλα!

Ταξίδια θα πηγαίνουμε
μόνο μεσ' από χάρτες
θα δανειζόμαστε λεφτά
από πλαστικές κάρτες.

Στο τζόγο θα το ρίξουμε
προπό, ξυστά, λαχεία
μήπως η τύχη στραβωθεί
και ξαναμπεί ευθεία.

Ισως η τόση αναποδιά
να μας τρακουνήσει
γιατί όλοι κάπου φταίξαμε
στου τουρισμού την κρίση!!

Ε.Μ.

Εγκαταλείφθηκαν τα παλιά σχέδια για επέκταση στα πέριξ

Ξανά από την αρχή για νέο δικαστικό μέγαρο

Ανέγερση κτιρίου με σύγχρονες προδιαγραφές, ή κουβέντα να γίνεται

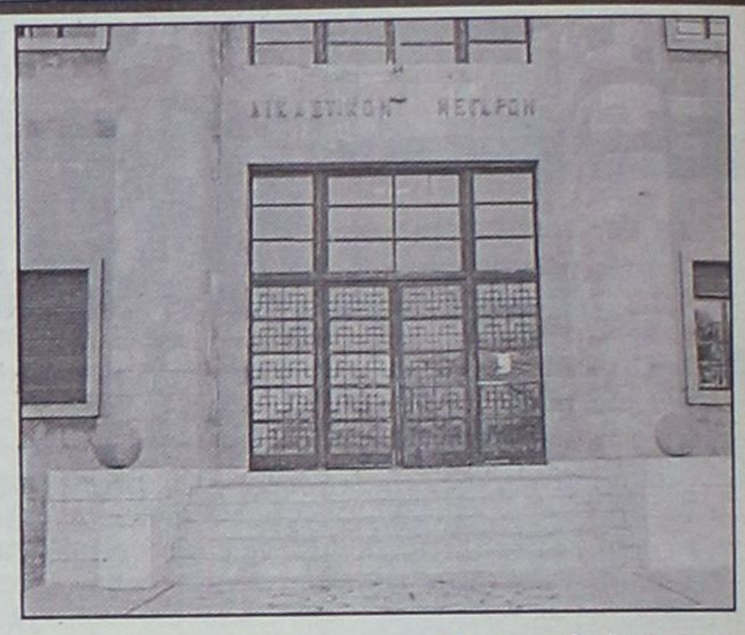

Νέα πρωτοβουλία για την δημιουργία σύγχρονου Δικαστικού Μεγάρου πρόκειται να αναλάβουν από κοινού ο Δικηγορικός Σύλλογος Ρόδου και ο Σύλλογος Δικαστικών Υπαλλήλων. Το «όραμα» περί επεκτάσεως του σημερινού Δικαστικού Μεγάρου στα γύρω κτίρια έχει πλέον εγκαταλειφθεί ως ανεφάρμοστο και οι άμεσα εμπλεκόμενοι είναι αποφασισμένοι να δώσουν νέα δυναμική στη δρομολόγηση της κατασκευής ενός σύγχρονου χώρου για την λειτουργία της Δικαιοσύνης.

Σύμφωνα με πληροφορίες, το Υπουργείο Δικαιοσύνης έχει εκφράσει κατ' επανάληψη την διάθεση να διαθέσει πόρους για την κατασκευή σύγχρονου Δικαστικού Μεγάρου, αρκεί να βρεθεί το κατάλληλο οικόπεδο. Η θέση αυτή του Υπουργείου είναι γνωστή από την εποχή της υπουργίας του αείμνηστου Βαγγέλη Γιαννόπουλου και συνεχίστηκε από τους επόμενους Υπουργούς. Όμως σκόνταφτε στη «μεγάλη ιδέα» περί επέκτασης του Μεγάρου στα γύρω κτίρια, κάτι που με τα ελλαδικά δεδομένα, θα πρέπει να παραπεμφθεί στα πεντακόσια επόμενα χρόνια!

Υπενθυμίζεται το «θέατρο» που παίχτηκε λίγο πριν από τις τελευταίες δημοτικές εκλογές με πρωτοβουλία του κ. Νικητιάδη, που όπως έλεγε τότε επιθυμούσε διακαώς να βοηθήσει στη μεταφορά της Αστυνομίας και της Πυροσβεστικής σε άλλους χώρους για να ανοίξει ο χώρος των Δικαστηρίων. Κουβάλησε δύο γενικούς γραμματείς, έκαναν τις βόλτες τους και τις δηλώσεις τους και από τότε αγνοείται η τύχη και των ιδίων αλλά και του νέου Δικαστικού Μεγάρου! Τέτοια αποτελεσματικότητα!

Το τελευταίο διάστημα φαίνεται ότι αρκετοί τοπικοί παράγοντες αντελήφθησαν ότι οι «μεγάλες ιδέες» είναι για να περνάμε την ώρα μας με συσκέψεις και συζητήσεις χωρίς κανένα αποτέλεσμα. Μεταξύ άλλων και ο βουλευτής Δωδεκανήσου Βασίλης Παπανικόλας που έχει θέσει αρκετές φορές το θέμα στον Υπουργό Δικαιοσύνης και έχει πάρει την απάντηση «βρείτε πρώτα οικόπεδο και να λέμε».

Κατόπιν όλων αυτών και εκτιμώντας ότι δεν πάει άλλο η αναμονή στο άγνωστο τόσο ο Δικηγορικός Σύλλογος, όσο και ο Σύλλογος Δικαστικών Υπαλλήλων αποφάσισαν να πάρουν την υπόθεση στα χέρια τους και να καλέσουν σύσκεψη για την εξεύρεση οικοπέδου για την ανέγερση του κτιρίου. Ήδη μέσα στις επόμενες ημέρες θα γίνουν οι ανάλογες διαβουλεύσεις με τις τοπικές αρχές για τον προσδιορισμό της ημερομηνίας της σύσκεψης.

Σε λίγες μέρες θα δοθούν στοιχεία στη δημοσιότητα

Στο "μικροσκόπιο" του ΙΝΚΑ τιμές και υπηρεσίες στη Ρόδο

Οι καταναλωτές έγιναν περισσότερο προσεκτικοί όχι μόνο στις τιμές, αλλά και στην ποιότητα

"Καταναλωτική συνείδηση" φαίνεται ότι έχουν αρχίσει να αποκτούν οι κάτοικοι της Ρόδου, πολλοί από τους οποίους δεν διστάζουν να καταφύγουν στα αρμόδια όργανα σε περιπτώσεις κατά τις οποίες, κρίνουν ότι εξαπατήθηκαν ή έπεσαν θύματα κερδοσκοπίας.

Αυτό αποδεικνύεται από τη πληθώρα των καταγγελιών που δέχεται το τελευταίο διάστημα το ΙΝΚΑ Ρόδου. Οι περισσότερες των καταγγελιών αφορούν συναλλαγές με τραπεζικούς οργανισμούς αλλά και την αγορά καταναλωτικών προϊόντων.

Σύμφωνα με τα όσα καταγγέλλουν οι καταναλωτές οι τράπεζες διαφημίζουν διάφορα τραπεζικά προϊόντα, κυρίως δάνεια και πιστωτικές κάρτες, με σκοπό να δελεάσουν τους πολίτες. Χωρίς όμως να ενημερώνουν για τα "μικρά γράμματα", τους επιμέρους δηλαδή όρους που "βαραίνουν" τα προϊόντα. Αποτέλεσμα: Οι καταναλωτές να καλούνται να πληρώσουν πολύ περισσότερα χρήματα από αυτά που υπολόγιζαν και το δάνειο αντί να τους βοηθά, να τους γίνεται τελικά μεγάλος βραχνάς.

Παράλληλα έχουν υπάρξει διάφορες καταγγελίες για "λάθος" χρεώσεις των τραπεζών, κυρίως σε πιστωτικές κάρτες.

Σε τέτοιες περιπτώσεις οι πολίτες μπορεί και να βρουν το δίκιο τους καθώς το ΙΝΚΑ μεταφέρει την καταγγελία του πολίτη στο τραπεζικό κατάστημα, ζητά να εξεταστεί η περίπτωση και αν διαπιστωθεί πως η καταγγελία είναι βάσιμη, τότε βάσει του νόμου η τράπεζα υποχρεούται να αποζημιώσει τον πολίτη. Σύμφωνα όμως με τις πληροφορίες μας υπήρξαν περιπτώσεις όπου αν και η τράπεζα αποδέχτηκε ότι είχε γίνει λάθος αρνήθηκε να επιστρέψει τα χρήματα, με αποτέλεσμα η υπόθεση να φτάσει στα δικαστήρια.

Οσον αφορά τις καταγγελίες και τα παράπονα σε σχέση με τα καταναλωτικά προϊόντα αυτές έχουν να κάνουν κυρίως με την ποιότητα των προϊόντων αλλά και με τις υψηλές τιμές.

Οι περισσότερες καταγγελίες αφορούν τρόφιμα τα οποία οι καταναλωτές βρήκαν ή ακριβά, ή αλλοιωμένα. Αξίζει πάντως να σημειωθεί ότι το ΙΝ.ΚΑ Ρόδου, εντός των επομένων δέκα ημερών σκοπεύει να δώσει στη δημοσιότητα ένα πλήρη φάκελο με τις καταγγελίες που έχουν γίνει ενώ παράλληλα, θα έχει ολοκληρωθεί από τις αρμόδιες επιτροπές του ινστιτούτου η καταγραφή των τιμών σε 54 καταναλωτικά προϊόντα, προκειμένου ο πολίτης να γνωρίζει τη μέση τιμή πώλησης των προϊόντων αυτών και να σταματήσουν να εμφανίζονται φαινόμενα κερδοσκοπίας.

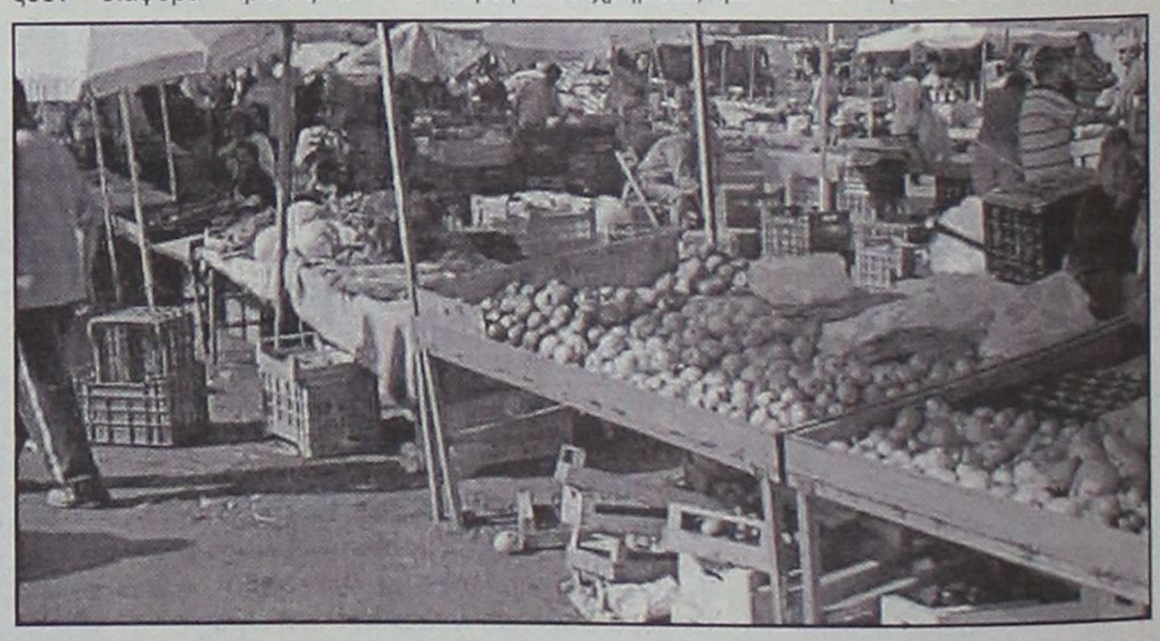

Παράλληλα από τον αρμόδιο υπουργό έχει δοθεί εντολή να ενταθούν οι έλεγχοι ιδίως στις λαϊκές αγορές, προκειμένου να διαπιστωθεί αν κάποιοι προσπαθούν να κερδοσκοπίσουν σε βάρος των καταναλωτών.





Ανακαλύψτε το,

από το Σάββατο 18 Οκτωβρίου. Σας περιμένουμε στο Ολοκληρωμένο Συγκρότημά μας, Lancia για να γνωρίσετε το αυτοκίνητο που θα συνεπάρει όλες σας τις αισθήσεις. Σας προσκαλούμε να δείτε από κοντά το νέο Lancia Ypsilon.

Κάντε το test drive που... θα σας εθίσει στην απόλαυση.

Auto Center Μανώλης Κωστάκης Α.Ε.Β.Ε.
ΟΛΟΚΛΗΡΩΜΕΝΟ ΣΥΓΚΡΟΤΗΜΑ: FIAT - ALFA ROMEO - LANCIA
1ο χλμ Ρόδου - Αεροδρομίου 85108, Παραδείσι, Ρόδος. Τηλ: (22410) 82000

Ενα από τα κεφάλια της κόβεται και αμέσως άλλα δέκα ξεφυτρώνουν

Λερναία Υδρα στη Ρόδο η μαφία των ναρκωτικών!

Το εμπόριο έχει οργανωθεί καλά και λειτουργώντας μεθοδικά διαβρώνει όλα τα κοινωνικά στρώματα και ειδικά τη νεολαία

ΑΛΛΟΔΑΠΟΙ ΕΓΚΕΦΑΛΟΙ ΕΒΑΛΑΝ ΣΤΟ ΚΟΛΠΟ ΚΑΙ ΔΙΚΟΥΣ ΜΑΣ ΓΙΑ ΤΟ ΕΥΚΟΛΟ ΚΕΡΔΟΣ

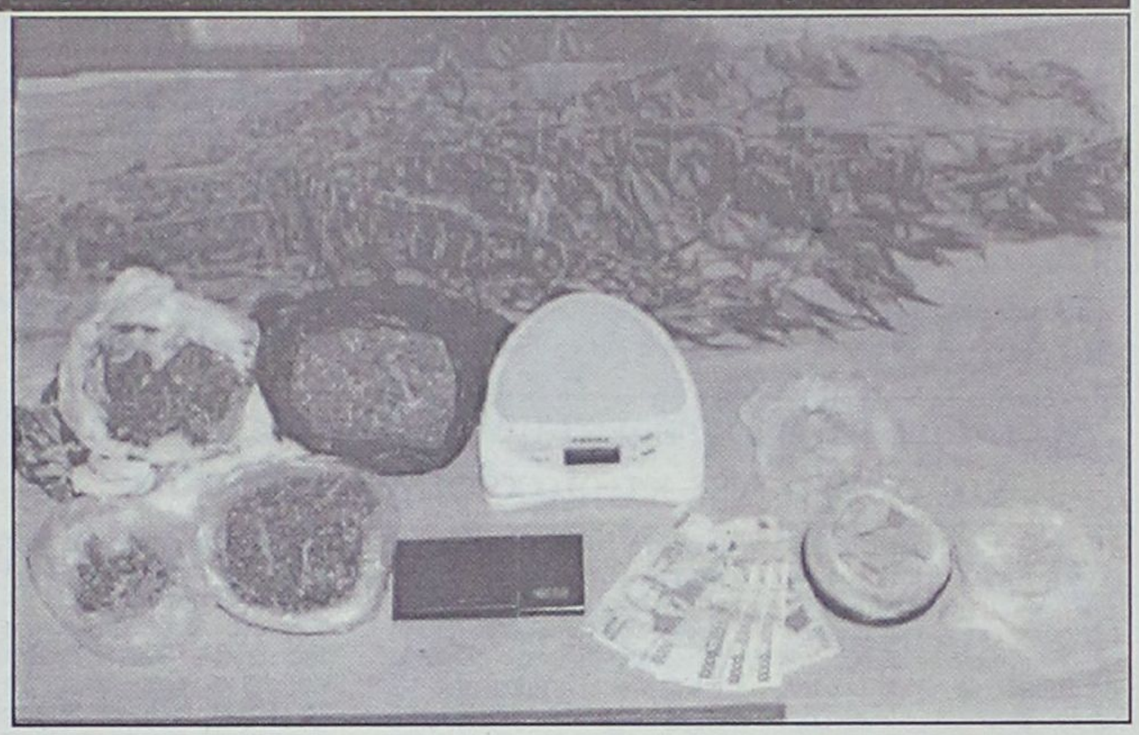

Σε θηρίο με τη μορφή Λερναίας Υδρας έχει μετατραπεί το πρόβλημα των ναρκωτικών στην περιοχή μας, μετά και τα τελευταία περιστατικά που έφεραν στο φως υποθέσεις διακίνησης μεγάλων ποσοτήτων ναρκωτικών στη Ρόδο. Μπροστά σε νέα δεδομένα που μπορεί να πάρουν "εφιαλτικές" διαστάσεις βρίσκεται πλέον η τοπική κοινωνία που εμβρόντητη παρακολουθεί, σε καθημερινή βάση, το αστυνομικό δελτίο, να είναι "φορτωμένο" με περιστατικά που έχουν να κάνουν με τη διακίνηση ναρκωτικών ουσιών στην περιοχή μας.

Ενώ μέχρι πριν από λίγα χρόνια οι υποθέσεις ναρκωτικών που απασχολούσαν τις Αστυνομικές Αρχές της περιοχής μας είχαν να κάνουν, ως επί το πλείστον, με την κατοχή μικροποσοτήτων που συνήθως προοριζόταν για χρήση και που έφερναν στο νησί επισκέπτες, όπως όλα δείχνουν, αυτό δεν έχει σχέση με το παρόν. Επίσης, μέχρι πριν από μερικά χρόνια οι ντόπιοι χρήστες ναρκωτικών ουσιών ήταν ελάχιστοι και γνωστοί στις Αρχές.

Η χρήση, δηλαδή, ναρκωτικών ουσιών ήταν ένα πρόβλημα που αφορούσε μεμονωμένα κάποια άτομα και σαφώς δεν αποτελούσε ένα γενικευμένο κοινωνικό πρόβλημα στο νησί.

Με την πάροδο των χρόνων, όμως, ήταν εμφανές ότι κάτι άλλαζε και η μάστιγα των ναρκωτικών πλέον δεν αποτελούσε ένα... "εξωτικό" πρόβλημα που αφορούσε άλλες κοινωνίες, πολύ μακριά από τη δική μας αλλά σήμερα μας χτυπάει εκνευριστικά την πόρτα και ούτε ο πλέον ανυποψίαστος δεν μπορεί να εθελοτυφλεί πια. Ανησυχητικό χαρακτηρίζουν οι εκπρόσωποι των αρμόδιων Αστυνομικών Αρχών της περιοχής μας, το γεγονός ότι τέτοιες μεγάλες ποσότητες ναρκωτικών ουσιών, όπως αυτή με την τελευταία υπόθεση της σύλληψης του Αλβανού διακινητή, μπαίνουν στο νησί της Ρόδου. Κι αυτό για δύο λόγους: Κατ' αρχάς επειδή δεν συνέβαινε μέχρι πρότινος αλλά κυρίως επειδή για να διακινούνται εδώ τέτοιες ποσότητες, συμπερασματικά αυτό σημαίνει ότι υπάρχει και η σχετική... αγορά.

Δεδομένου ότι δεν πρόκειται για την καλοκαιρινή περίοδο που ανέκαθεν σημειώνονταν περιστατικά με ναρκωτικά, τα οποία όμως αφορούσαν στην πλειοψηφία τους ξένους επισκέπτες μας, αλλά για μια περίοδο που είναι ελάχιστοι οι τουρίστες που βρίσκονται στο νησί, σαφώς και η διακίνηση δεν στοχεύει σ' αυτούς.

Το θέμα είναι ότι εφόσον αποδεχθούμε ότι υπάρχει ντόπια αγορά, από ποιες ομάδες του πληθυσμού μπορεί να αποτελείται αυτή; Κατά το τελευταίο σοβαρό περιστατικό που έγινε γνωστό, ανάμεσα στις ναρκωτικές ουσίες υπήρχε και αρκετά μεγάλη ποσότητα δισκίων ecstasy, που αποκαλούνται και ως "τα ναρκωτικά του Σαββατοκύριακου" και έχουν ως αποδέκτες κυρίως τις νεαρές ηλικίες.

Αυτό είναι το πλέον ανησυχητικό, ότι δηλαδή, σύμφωνα με τα όσα έχουν δει το φως της δημοσιότητας τα τελευταία χρόνια, τα ναρκωτικά αποτελούν πλέον διέξοδο για μερίδα νεολαίας και στην περιοχή μας, έστω και αν η χρήση τους μπορεί να είναι περιστασιακή.

Για το λόγο αυτό και οι αρμόδιες αρχές είναι προβληματισμένες για τις μεγάλες ποσότητες που διακινούνται κατά καιρούς στην περιοχή μας και βέβαια "ανατριχιαστικό" είναι το ότι μόλις το 18% των ναρκωτικών που διακινούνται πέφτουν στην αντίληψη των αστυνομικών αρχών και αυτό είναι κάτι που ισχύει παντού. Υπάρχει, δηλαδή, ένα υπόλοιπο 82%, το οποίο διοχετεύεται στην αγορά, μια μεγάλη ποσότητα ναρκωτικών ουσιών, της οποίας γίνεται χρήση!

Βρισκόμαστε πια μπροστά σε ένα μείζον κοινωνικό πρόβλημα, το οποίο δεν μπορεί να αγνοήσει κανείς. Οι εξαρτημένοι δεν αποτελούν μία μικρή -και τις περισσότερες φορές "στιγματισμένη"- ομάδα της κοινωνίας μας, που ήταν γνωστή στις αρχές, αλλά και τον κοινωνικό περίγυρο.

Οπως όλα δείχνουν, "τα ναρκωτικά του Σαββατοκύριακου" έχουν βρει δυστυχώς πρόσφορο έδαφος και στη Ρόδο και αυτό είναι πρόβλημα όλων μας, αφού απευθύνονται κυρίως σε νεαρές ηλικίες. Δυστυχώς, οι φόβοι των τελευταίων ετών επαληθεύτηκαν και βρισκόμαστε μπροστά στην πραγματικότητα που φοβόμασταν, αλλά εκείνο που θα πρέπει να συνειδητοποιήσουμε είναι ότι για να εξοντωθεί η "Λερναία Υδρα" πρώτα πρέπει να αναλάβει τις ευθύνες της η ίδια η κοινωνία, γιατί όταν τα πράγματα απαιτούν την επέμβαση της Αστυνομίας, τότε το πρόβλημα έχει πάρει διαστάσεις.

ΚΕΡΔΙΣΤΕ ΧΡΟΝΟ ΚΑΙ ΧΡΗΜΑ
ΑΠΟΚΤΗΣΤΕ ΠΤΥΧΙΟ IC3

IC3 INTERNET AND COMPUTING CORE CERTIFICATION

το μόνο πτυχίο γενικών γνώσεων για υπολογιστές, που αναγνωρίζεται και εκτός Ευρώπης

Η ύλη του Σεμιναρίου TECHNOSTART περιλαμβάνει τρεις ενότητες

- **Θεμελιώδεις Αρχές Υπολογιστών**
- **Εφαρμογές Κλειδιά (Word, Excel)**
- **Η ζωή στο Δίκτυο (Explorer, Outlook)**

ΑΠΟ €49 ΤΟ ΜΗΝΑ*

* Με επιλεγμένες πιστωτικές κάρτες

Αποκτήστε γρήγορα το πτυχίο που σας χρειάζεται και προσλη-φθείτε σε όποια εργασία απαιτούνται γνώσεις υπολογιστή

- **Ταχύρυθμα τμήματα για αρχάριους.**
- **Ειδικά ταχύρυθμα τμήματα για όσους έχουν γενικές γνώσεις αλλά δεν απέκτησαν ακόμη πτυχίο.**

ΝΕΑ ΤΜΗΜΑΤΑ ΑΠΟ ΤΙΣ 22 ΣΕΠΤΕΜΒΡΙΟΥ

Αυστηρά 6-8 άτομα σε κάθε τάξη. Επικοινωνήστε άμεσα, 10:00 – 13:00 και 17:00-21:00 καθημερινά, για να κρατήστε τη θέση σας.

TECHNOKids® TECHNOPLUS®
ΔΙΕΘΝΗ ΚΕΝΤΡΑ ΕΚΜΑΘΗΣΗΣ ΥΠΟΛΟΓΙΣΤΩΝ
Όλοι μαθαίνουν σε μας

Εθν. Αντιστάσεως 18, Ρόδος, Τηλ.: 22410 70880



Authorized Testing Center

ΣΕ 20 ΧΩΡΕΣ ΣΕ ΟΛΟ ΤΟΝ ΚΟΣΜΟ ΚΑΙ ΣΕ 36 ΣΗΜΕΙΑ ΣΤΗΝ ΕΛΛΑΔΑ

Μασημένα λόγια για λατομεία και έτοιμο μπετόν

Τουλάχιστον ως θολό μπορεί να χαρακτηρισθεί το τοπίο σε ό,τι αφορά τις συνθήκες και το καθεστώς λειτουργίας τόσο των βιοτεχνιών παραγωγής έτοιμου σκυροδέματος, όσο και των λατομείων παραγωγής αδρανών υλικών. Αυτό προκύπτει από απάντηση του αντινομάρχη κ. Νικ. Ζωίδη προς τη "Γνώμη" ύστερα από δύο αλλεπάλληλα δημοσιεύματα. Σε ό,τι αφορά τα λατομεία και τη (νόμιμη ή μη) λειτουργία τους ο κ. Ζωΐδης δηλώνει αναρμόδιος και παραπέμπει για πληροφορίες στο Γραφείο Περιφερειακής Ανάπτυξης Νομού Δωδεκανήσου. Θα πρέπει λοιπόν τώρα το εν λόγω γραφείο να ανταποκριθεί στο ερώτημα που τέθηκε και να απαντήσει αναλυτικά και με καθαρότητα-και όχι βέβαια με μισόλογα. Δηλαδή όλα τα λατομεία στη Ρόδο λειτουργούν νόμιμα ή μήπως κάποια από αυτά έχουν σοβαρά προβλήματα νομιμότητας σ' όλο το φάσμα των εγκαταστάσεών τους;

ΤΟ ΣΚΥΡΟΔΕΜΑ

Σε ό,τι αφορά τις βιοτεχνίες παραγωγής έτοιμου σκυροδέματος ο αντινομάρχης κ. Νικ. Ζωίδης αναφέρει στην απάντησή του ότι "όπως προκύπτει από τα στοιχεία του αρχείου του τμήματος ορυκτού πλούτου, βιοτεχνίας και βιομηχανίας οι εν λόγω βιοτεχνίες είναι εφοδιασμένες με άδεια λειτουργίας και για ορισμένες από αυτές εκκρεμούν αιτήσεις ανανέωσης της άδειας λειτουργίας τους. Στην παραπάνω Υπηρεσία δεν έχει υποβληθεί, μέχρι σήμερα, καμία καταγγελία παράνομης λειτουργίας βιοτεχνίας παραγωγής ετοίμου σκυροδέματος"!..

ΑΛΛΑ ΔΥΣΤΥΧΩΣ η κατάσταση, όπως τη σκιαγραφεί ο αντινομάρχης, δεν έχει καμία σχέση με την πραγματικότητα και μάλλον οι υπηρεσιακοί παράγοντες που συνέταξαν την προαναφερθείσα απάντηση, τον οδήγησαν σε λάθος δρόμο. Κατ' αρχήν θα πρέπει να γίνει ξεκάθαρο τί σημαίνει ότι κάποια λατομεία βρίσκονται στο στάδιο ανανέωσης των αδειών λειτουργίας τους και επιπλέον είναι δυνατό να αποτελεί επιχείρημα ότι δεν τίθεται θέμα παρανομιών μόνο και μόνο το ότι δεν έχουν γίνει καταγγελίες στην αρμόδια υπηρεσία; Ας γνωρίζει λοιπόν ο κ. Νικ. Ζωίδης ότι καταγγελίες έχουν γίνει προφορικά από πολίτες και στην αρμόδια υπηρεσία και στον Τύπο. Αλλά πως να βρεθεί άκρη όταν δεν γίνεται ποτέ κανένας έλεγχος και το εν λόγω καθήκον επαφίεται στον πατριωτισμό των ελλήνων, που όμως κι αυτός πετιέται στον κάλαθο των αχρήστων;

Το Μαντράκι δεν αποτελεί πλέον την καρδιά

"Μετατοπίζονται" οι εμπορικές αξίες στην πόλη της Ρόδου

Δυναμώνει η περιφέρεια με νέες δραστηριότητες και σύγχρονες κτιριακές εγκαταστάσεις

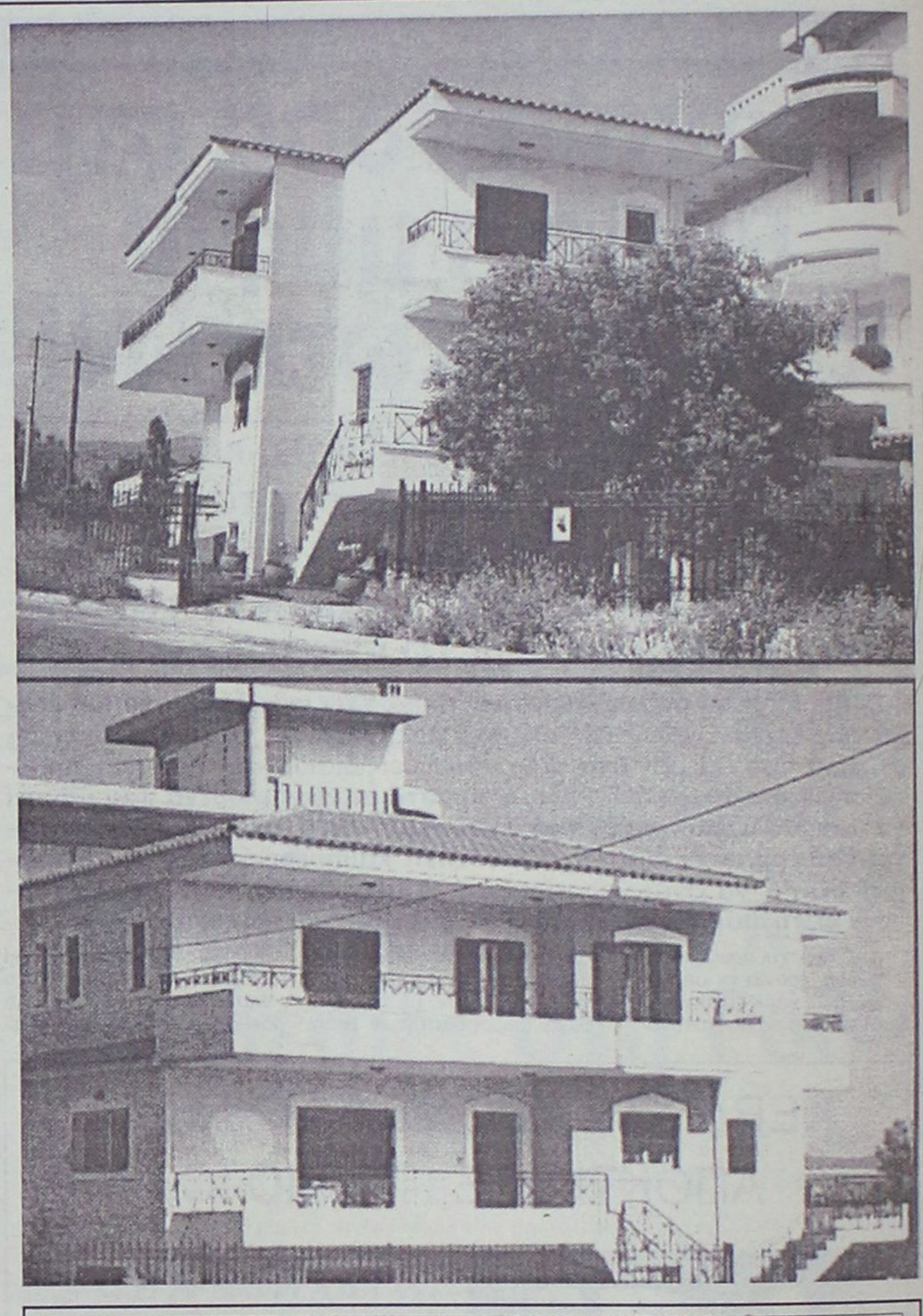

Αν ήθελε κανείς να καταγράψει τα στοιχεία που χαρακτηρίζουν μια πόλη εκτός των υπολοίπων (ιστορία, αξιοθέατα, πληθυσμός κ.λπ.) θα έπρεπε οπωσδήποτε να αναφερθεί και στην εμπορική κίνηση που παρουσιάζει η πόλη αυτή. Το πώς πραγματοποιείται αλλά και που συγκεντρώνεται το εμπόριο, αποτελεί ένα ιδιαίτερα σημαντικό στοιχείο για κάθε κοινωνία.

Ειδικά για πόλεις που μέσα σε λίγες δεκαετίες παρουσίασαν εντυπωσιακή αλλαγή, όπως η Ρόδος, η καταγραφή αυτού του στοιχείου θεωρείται υποχρεωτική. Ενώ στις δεκαετίες του '70 και του '80 το εμπόριο συγκεντρωνόταν κυρίως στο κέντρο της πόλης, τα τελευταία χρόνια αφ' ενός λόγω της επέκτασής της και της ανάπτυξης νέων συνοικιών και αφ' ετέρου λόγω της πληθυσμιακής αύξησης, η εμπορική κίνηση, έχει μεταφερθεί σημαντικά προς το "εσωτερικό" της πόλης.

Αυτό αποδεικνύεται και από τη διαφοροποίηση της τιμής της ενοικίασης καταστημάτων ανά περιοχή. Και αναφερόμαστε σε ενοικίαση και όχι σε πώληση γιατί οι περισσότεροι των επαγγελματιών προτιμούν να ενοικιάσουν ένα κατάστημα, παρά να το αγοράσουν. Ανάλογα λοιπόν της εμπορικής κίνησης μιας περιοχής κυμαίνονται και τα ενοίκια των καταστημάτων.

Η "Γ" συζήτησε με ιδιοκτήτες, ενοικιαστές και κτηματομεσίτες και δημοσιεύει ένα ολοκληρωμένο ρεπορτάζ για το πώς πάει η εμπορική κίνηση στις διάφορες περιοχές της πόλης και ποια είναι η μέση τιμή ενοικίου σε αυτές.

Εκτός βέβαια της περιοχής, "ρόλο" στη διαμόρφωση της τιμής παίζει και η έκταση του καταστήματος, οι πιθανές επιπλέον παροχές, ο χρόνος κατασκευής της οικοδομής κ.λπ. Γι' αυτό το ρεπορτάζ μας αναφέρεται στη μέση τιμή που έχουν τα καταστήματα 80-100 τετραγωνικών, όπως είναι και τα περισσότερα, προκειμένου να μπορεί να υπάρξει σύγκριση.

ΚΕΝΤΡΟ-ΤΟΥΡΙΣΤΙΚΗ ΠΕΡΙΟΧΗ-ΜΕΣΑΙΩΝΙΚΗ ΠΟΛΗ

Στο παραδοσιακό κέντρο της Ρόδου (Μαντράκι, πλατεία Κύπρου. Εκατό μαγαζιά κ.λπ), τα ενοίκια που ζητούν οι ιδιοκτήτες για να νοικιάσουν κάποιο κατάστημα είναι πραγματικά "φωτιά" ενώ παράλληλα ζητούν πολλά εκατομμύρια για αέρα.

Παρά όμως το ακριβό των ενοικίων η περιοχή παρουσιάζει μειωμένη ζήτηση λόγω κυρίως του κυκλοφοριακού προβλήματος και της έλλειψης πάρκιν.

Δεν είναι λοιπόν καθόλου τυχαίο πως πολλά καταστήματα παραμένουν ξενοίκιαστα για πολύ καιρό. Και στη συγκεκριμένη περιοχή δεν μπορεί κανείς να αναφέρει μια μέση τιμή ενοικίασης καθώς τα πάντα ποικίλουν. Αρκετά υψηλά κρίνονται και τα ενοίκια σε αμιγώς τουριστικές περιοχές όπως π.χ. τη Ψαροπούλα, τη παραλία Έλλη κ.λπ. Οι τιμές στις περιοχές αυτές εξαρτώνται από τη θέση που βρίσκονται από τη διέλευση τουριστών κ.λπ.

Η Μεσαιωνική πόλη της Ρόδου αποτελεί όπως είναι λογικό μια ξεχωριστή ενότητα. Γιατί εκτός του ότι συγκεντρώνει τη πλειοψηφία της τουριστικής κίνησης, γεγονός που "ανεβάζει" τα ενοίκια στα ύψη, έχει και άλλες ιδιαιτερότητες που αφορούν και το ιδιοκτησιακό αλλά και το κατασκευαστικό τμήμα των διαφόρων επιχειρήσεων. Όποιος πάντως σκέπτεται να ενοικιάσει κατάστημα στη Μεσαιωνική πόλη θα πρέπει εκ των προτέρων να γνωρίζει ότι θα απαιτηθούν εκτός του ακριβού ενοικίου και πολλά άλλα χρήματα για να κατασκευάσει το μαγαζί όπως αυτός νομίζει καλύτερα.

ΕΘΝΙΚΗΣ ΑΝΤΙΣΤΑΣΕΩΣ (πρώην Αννης Μαρίας)

Η περιοχή με την περισσότερη εμπορική κίνηση τα τελευταία χρόνια στη Ρόδο. Η συγκέντρωση πολλών μεγάλων εταιρειών (τράπεζες, S/M, πολυκαταστήματα κ.λπ.) έδωσε μεγάλη ώθηση στην περιοχή που έχει αναβαθμιστεί εντυπωσιακά. Η τιμή ενοικίασης ενός καταστήματος (εκατό τετραγωνικών στην Εθνικής Αντιστάσεως κυμαίνεται από 1000 έως 1500 ευρώ. Μειονέκτημα και σε αυτή τη περιοχή η έλλειψη πάρκιν.

ΑΝΑΛΗΨΗ

Η πιο πυκνοκατοικημένη περιοχή της Ρόδου χωρίς όμως την ανάλογη εμπορική κίνηση. Τα καταστήματα εξυπηρετούν κατά το πλείστον τις ανάγκες των κατοίκων της συνοικίας.

Η τιμή για ενοικίαση στη συγκεκριμένη περιοχή ενός καταστήματος 100 τετραγωνικών περίπου κυμαίνεται από επτακόσια έως 1000 ευρώ.

ΚΟΒΑ

Η συγκεκριμένη περιοχή αποτελούσε επί χρόνια το "κέντρο" της βιομηχανικής Ρόδου. Τα τελευταία χρόνια, λόγω κυρίως της μαρίνας, η περιοχή πήρε αξία και πολλές επιχειρήσεις έσπευσαν να βρουν χώρο. Η μαρίνα όμως δεν κατασκευάστηκε, τουλάχιστον μέχρι τώρα, με αποτέλεσμα οι αισιόδοξες προβλέψεις να πέσουν έξω και οι τιμές ενοικίασης των ακινήτων να πέσουν πολύ. Σήμερα η περιοχή προσφέρει ευκαιρίες για ενοικιαστές καθώς πολλές είναι οι επιχειρήσεις που μετακομίζουν.

ΑΓ. ΝΙΚΟΛΑΟΣ-ΚΑΝΑΔΑ

Η περιοχή του Αγίου Νικολάου μπορεί να χωριστεί στα δύο μέρη.

Στην οδό Καναδά και στα καταστήματα που βρίσκονται επ' αυτής τα οποία θεωρούνται "προνομιακά" και στη γύρω της οδού Καναδά περιοχή η οποία όμως δεν παρουσιάζει ιδιαίτερη κίνηση.

Το ενοίκιο των μέσων καταστημάτων επί της οδού Καναδά κρίνεται αρκετά "ψηλό" (1000-1200 για 100 τετραγωνικά), ενώ τα υπόλοιπα καταστήματα ενοικιάζονται σε τιμή 600-800 ευρώ για αντίστοιχο κατάστημα.

ΡΟΔΙΝΙ

Πυκνοκατοικημένη περιοχή χωρίς όμως μεγάλη εμπορική κίνηση εκτός από τα καταστήματα που βρίσκονται επί της οδού Ρόδου-Λίνδου. Αυτή είναι και η αιτία της μεγάλης διαφοροποίησης που παρατηρείται ως προς το ενοίκιο των καταστημάτων. Ενώ επί της Ρόδου-Λίνδου είναι πολύ δύσκολο να νοικιάσει κάποιος μαγαζί με ενοίκιο φτηνότερο των 1200 ευρώ για εκατό τετραγωνικά. Στο εσωτερικό της συνοικίας η τιμή πέφτει μέχρι και το μισό.

ΚΑΡΑΚΟΝΕΡΟ

Αν και θεωρείται μια από τις πλέον όμορφες για κατοικία συνοικίες της Ρόδου δεν έχει τύχει της ανάλογης εμπορικής κίνησης. Παραμένει όμως αρκετά ακριβή ως προς το ενοίκιο των καταστημάτων καθώς τα περισσότερα καταστήματα είναι καινούργια. Η τιμή βέβαια ενοικίασης καταστήματος στη λεωφόρο Ρόδου-Καλλιθέας είναι ιδιαίτερα υψηλή.

Σήμερα για ένα κατάστημα 100-120 τετραγωνικών ζητείται ενοίκιο ύψους 900-1100 ευρώ.

ΕΜΠΟΡΙΚΑ ΚΕΝΤΡΑ

Ειδική αναφορά απαιτείται για τη τιμή ενοικίασης καταστημάτων στα εμπορικά κέντρα της πόλης. Το ακριβότερο ενοίκιο παρατηρείται στα εμπορικά κέντρα που βρίσκονταν κοντά στη τουριστική περιοχή ενώ αυξημένη ζήτηση έχουν και τα καταστήματα των υπολοίπων εμπορικών κέντρων χωρίς όμως να παρουσιάζουν την κίνηση που αναμένετο. Ειδική αναφορά πρέπει να γίνει επίσης στην ανάπτυξη που παρουσιάζεται τα τελευταία χρόνια στην έξοδο της πόλης προς τον δήμο Καλλιθέας. Η συγκέντρωση μεγάλου αριθμού επιχειρήσεων στη συγκεκριμένη περιοχή έχει ανεβάσει κατά πολύ τα ενοίκια και πλέον έχει καταστεί ένας από τους σημαντικότερες κι όχι ο πλέον σημαντικός εμπορικός τομέας για την πόλη της Ρόδου. Στη συγκεκριμένη περιοχή τα περισσότερα καταστήματα είναι πολύ μεγάλα και προς την έκταση με αποτέλεσμα να μη μπορεί να υπολογιστεί μια μέση τιμή ενοικίασης.

Παράλληλα υπάρχουν και κάποιοι εμπορικοί δρόμοι όπως η Μ. Κων/νου ή η Κοδριγκτώνος που τα καταστήματα ενοικιάζονται πολύ πιο ακριβά από τα καταστήματα της γύρω περιοχής λόγω της πολύ μεγάλης κίνησης που παρουσιάζουν οι δρόμοι αυτοί.

INFORMATIQUE
ΕΚΠΑΙΔΕΥΣΗ ΣΤΗΝ ΠΛΗΡΟΦΟΡΙΚΗ
ΕΡΓΑΣΤΗΡΙΟ ΕΛΕΥΘΕΡΩΝ ΣΠΟΥΔΩΝ
ΡΟΔΟΣ ΑΝΝΗΣ ΜΑΡΙΑΣ 72 ΤΗΛ. 21887, FAX. 31258

ΠΙΣΤΟΠΟΙΗΜΕΝΟ ΕΞΕΤΑΣΤΙΚΟ ΚΕΝΤΡΟ ΤΗΣ ECDL HELLAS ΓΙΑ ΤΟ ΔΙΠΛΩΜΑ ECDL
ΠΙΣΤΟΠΟΙΗΜΕΝΟ ΕΞΕΤΑΣΤΙΚΟ ΚΕΝΤΡΟ ΤΟΥ CIE ΓΙΑ ΤΑ ΔΙΠΛΩΜΑΤΑ CAMBRIDGE

ΑΝΑΚΟΙΝΩΣΗ

ΕΝΑΡΞΗ

ΤΕΤΑΡΤΗ 5/11/2003

ΤΑΧΥΡΥΘΜΩΝ ΤΜΗΜΑΤΩΝ ΕΝΗΛΙΚΩΝ

ΕΚΜΑΘΗΣΗΣ ΗΛΕΚΤΡΟΝΙΚΩΝ ΥΠΟΛΟΓΙΣΤΩΝ

(ΔΙΑΡΚΕΙΑΣ 2, 3, 4 ΜΗΝΩΝ)

ΜΕ ΔΥΝΑΤΟΤΗΤΑ ΑΠΟΚΤΗΣΗΣ ΤΩΝ ΔΙΠΛΩΜΑΤΩΝ:

• ΠΑΝΕΠΙΣΤΗΜΙΟΥ CAMBRIDGE
• ECDL

Μάθετε τους Ηλεκτρονικούς Υπολογιστές... Σωστά !

ΥΠΕΥΘΥΝΟΣ ΕΚΠΑΙΔΕΥΣΗΣ

Από τον κ. Βασ. Παπανικόλα και άλλους βουλευτές

Ερώτηση στη Βουλή για το σκάνδαλο της Πάτμου

Και θέμα για τη λειτουργία της Εισαγγελίας Κω

Ερώτηση προς τον υπουργό Δικαιοσύνης, Φίλιππο Πετσάλνικο, για τη λειτουργία της Εισαγγελίας Κω σε σχέση με τον κίνδυνο παραγραφής των αδικημάτων που αφορούν το σκάνδαλο της παράνομης εκποίησης μέρους της περιουσίας της Ιεράς Μονής Πάτμου, κατέθεσε ο βουλευτής Δωδ/σου Βασίλης Παπανικόλας, μετά από επώνυμη αναφορά κατοίκων του νησιού.

Ο κ. Β. Παπανικόλας εμμέσως πλην σαφώς, καλεί τον υπουργό να διερευνήσει τις καταγγελίες σε σχέση με την συγκεκριμένη λειτουργία της Εισαγγελείας Κω και κυρίως τον κίνδυνο παραγραφής των αναφερομένων αδικημάτων.

Υπενθυμίζεται ότι πριν από λίγες μέρες έτερος βουλευτής Δωδ/σου, ο κ. Αρ. Παυλίδης -με δημόσιες δηλώσεις του- είχε επικρίνει την εισαγγελέα Κω για την στάση της στην υπόθεση της διαφθοράς αστυνομικού οργάνου στο νησί του Ιπποκράτη. Μάλιστα είχε διερωτηθεί "πως είναι δυνατόν ένας εισαγγελέας να παραμένει στην ίδια θέση, επτά συναπτά χρόνια" και είχε προαναγγείλει ότι το θέμα θα το φέρει στη Βουλή.

Η επιστολή του κατοίκου της Πάτμου -σημειώνεται- ότι έχει αποσταλεί σε όλους τους βουλευτές του νομού μας.

Η ερώτηση του κ. Παπανικόλα προς τον υπουργό Δικαιοσύνης έχει ως εξής:

«Είναι γνωστό όχι μόνο στα Δωδεκάνησα, αλλά στο Πανελλήνιο, το σκάνδαλο της επί έτη παράνομης εκποίησης μεγάλου μέρους της ακίνητης περιουσίας της Ιεράς Μονής Αγ. Ιωάννου του Θεολόγου στην Πάτμο.

Επειδή στη συνημμένη στην παρούσα, από 15-9-



2003 επιστολή κατοίκου της Πάτμου, που απευθύνεται προς εμένα και τους λοιπούς συναδέλφους μου βουλευτές Δωδεκανήσου, διατυπώνονται σοβαρότατες αιχμές ως προς τη λειτουργία κυρίως της εισαγγελίας και της κ. εισαγγελέως Κω, ως προς τον κίνδυνο παραγραφής αλλά και ως προς "την ποινική καταδίωξη και κατατρομοκράτησή του, ερωτάται ο κ. υπουργός:

1. Εάν σκοπεύει να διερευνήσει τα όσα αναφέρει στην από 15-9-2003 συνημμένη επιστολή του, κάτοικος Πάτμου και 2. εάν πράγματι υπάρχει κίνδυνος παραγραφής των αναφερομένων αδικημάτων, ποιές ενέργειες θα γίνουν ώστε να αποτραπεί αυτή».

Στην επώνυμη αναφορά πάνω στην οποία στηρίζεται η ερώτηση του Δωδεκανήσιου βουλευτή αναφέρονται μεταξύ άλλων τα εξής:

«Κύριοι βουλευτές,

Ασφαλώς γνωρίζετε τα της περιέργου και αδιαφανούς εκποιήσεως της ακινήτου περιουσίας της Ιεράς Μονής Αγ. Ιωάννου του Θεολόγου στην Πάτμο. Δεδομένου του παράνομου τρόπου με τον οποίο έγιναν οι επί χρόνια εκποιήσεις, ο πρ. ηγούμενος Αμφιλόχιος Καμίτσης στην αρχή και στη συνέχεια αγανακτισμένοι κάτοικοι της Πάτμου, αναγκάστηκαν να καταγγείλουν τη σκανδαλώδη διαχείριση, με αποτέλεσμα να παρέμβει η Δικαιοσύνη.

Ομως, από τις πρώτες παρεμβάσεις της μέχρι σήμερα, καμμία εκ των παρανόμων υποθέσεων, τις οποίες εντόπισε η ανάκριση δεν έχει εκδικαστεί. Υπάρχει ως εκ τούτου κίνδυνος παραγραφής -αν δεν έχει ήδη υπάρξει- σοβαρότατων αδικημάτων, τα οποία όχι μόνο εμείωσαν το κύρος της αξιοσέβαστης Ιεράς Μονής Πάτμου, αλλά και πλήττουν το περί δικαιοσύνης αίσθημα των συμπατριωτών μου.

Για πληρέστερη ενημέρωσή σας, παραθέτω ορισμένες από τις υποθέσεις, οι οποίες απετέλεσαν αντικείμενο ιδιαίτερης ανακριτικής έρευνας, που ίσως εάν ετελούντο από κάποιους άλλους να ήτο ήδη τιμωρημένοι (...)

Και είναι απορίας άξιο το γεγονός ότι παρά το πλούσιο αποδεικτικό υλικό της ενοχής ορισμένων ατόμων η αξιότιμη εισαγγελέας Κω κ. Σμυρλή, υπέβαλε αθωωτική πρόταση για τους κατηγορουμένους. Ευτυχώς, όμως, που το Τριμελές Συμβούλιο Πλημμελειοδικών Κω, διατύπωσε διά του υπ' αριθμ. 137/2002 βουλεύματος, βαρύτατες κατηγορίες κατά των υπευθύνων της διασπάθισης της περιουσίας της Ιεράς Μονής, παραπέμποντας αρκετούς από τους δήθεν αθώους, ενώ συμπλήρωσε το κατηγορητήριο και με άλλες κολάσιμες πράξεις όπως: παράβαση του άρθρου 242 π.κ. περί ψευδών βεβαιώσεων (σελ. 734-735 βουλεύματος), ενώ υπάρχει και μεγάλη πλαστογραφία.

Μετά την άσκηση έφεσης εκ μέρους των παραπεμπομένων η υπόθεση εκκρεμεί στην Εισαγγελία Εφετών Ρόδου.

Παρ' όλα αυτά η υπόθεση δεν έχει εισαχθεί ακόμα στο Δικαστήριο με αποτέλεσμα να δημιουργείται κίνδυνος παραγραφής σοβαρότατων αδικημάτων που θα έχουν ως συνέπεια, εκτός των άλλων, τρώση του κύρους της δικαιοσύνης, αλλά και πρόκληση στο περί δικαιοσύνης αίσθημα όλου του κόσμου, στην Ελλάδα και το εξωτερικό, αφού η υπόθεση των παράνομων αγοραπωλησιών στη Μονή Πάτμου, είχε συνταράξει το πανελλήνιο και όχι μόνο.

Δυστυχώς, επειδή ασχολήθηκα και ασχολούμαι με αυτήν την υπόθεση, προσπαθώντας να διαλευκανθεί αυτό το μέγιστο σκάνδαλο, το οποίο εδώ και σχεδόν 5 χρόνια ταλαιπωρεί την κοινωνία της Πάτμου και για το οποίο δεν ιδρώνει το αυτί κανενός υπευθύνου, έχω γίνει στόχος ποινικών καταδιώξεων με σκοπό την κατατρομοκράτησή μου, ούτως ώστε να πάψω ν' ασχολούμαι με αυτή την υπόθεση. Φαίνεται ότι οι αποκαλύψεις κοστίζουν ακριβά εις την νήσον της Αποκαλύψεως!!!

Κύριοι βουλευτές,

Προσβλέπων με απόλυτη εμπιστοσύνη προς την ευαισθησία σας για τη διαχείριση των κοινών και προς την ευσυνειδησία σας κατά την εκτέλεση των καθηκόντων σας, ζητώ την άμεση παρέμβασή σας, ούτως ώστε, αφ' ενός μεν ν' αποσοβηθεί η παραγραφή των αξιόποινων πράξεων, γεγονός που αν συμβεί θ' αποθρασύνει τους διαπράξαντας αυτά, και αφ' ετέρου να κινητοποιηθεί άμεσα το αρμόδιο υπουργείο και οι δικαστικές αρχές για την απονομή δικαιοσύνης».

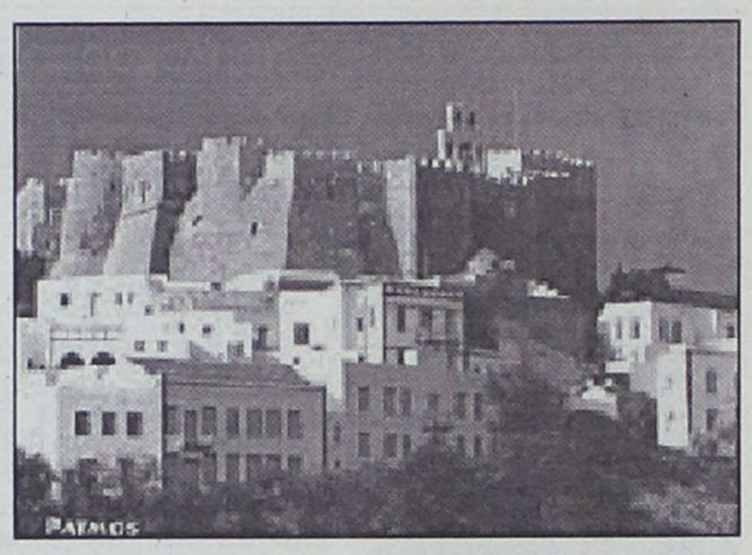

ALHAMBRA TRAVEL

Royal Olympic Cruises

ΜΟΝΑΔΙΚΗ 11ΗΜΕΡΗ ΚΡΟΥΑΖΙΕΡΑ ΜΕ ΤΟ

MTS TRITON

ΧΕΙΜΩΝΑΣ 2003-2004

από 249 € το άτομο

Το πρακτορείο ALHAMBRA σε συνεργασία με την Royal Olympic Cruises προσφέρουν για όλο το χειμώνα μοναδικές 11ήμερες κρουαζιέρες με το υπερπολυτελές MTS TRITON στην εκπληκτική τιμή των ευρώ 249,00 το άτομο.

ΔΡΟΜΟΛΟΓΙΟ

Λιμάνι	Αφιξη	Αναχώρηση
Πειραιάς		19.00
Πέρασμα Ισθμού εν πλω	22.00	24.00
Νάπολη	08.00	13.00
Γένοβα	10.00	12.00
Νίκαια	19.30	21.30
Chivitavechia (Ρώμη)	11.00	20.00
Μεσσίνα - Σικελία εν πλω	14.00	20.00
Ηράκλειο	07.00	13.00
Αλεξάνδρεια	12.00	19.00
Πορτ Σάιντ εν πλω	09.00	22.00
Πειραιάς	11.00	

ΑΝΑΧΩΡΗΣΕΙΣ ΑΠΟ ΠΕΙΡΑΙΑ

8-19/12/2003
19-30/12/2003
30/12/03-10/1/2004
10-21/1/2004
21/1-1/2/2004
1-12/2/2004
12-23/2/2004
23/2-5/3/2004
5-16/3/2004

ΤΙΜΕΣ

Οι τιμές αρχίζουν από ευρώ 249 το άτομο σε εσωτερική καμπίνα συν ευρώ 242 το άτομο για λιμενικά τέλη. Για την κρουαζιέρα 19-30/12/2003 οι τιμές αρχίζουν από ευρώ 399 το άτομο συν ευρώ 242 λιμενικά τέλη.

Μονόκλινες καμπίνες έχουν επιβάρυνση 50% • Μονόκλινες σουίτες έχουν επιβάρυνση 100% • Παιδιά έως 2 ετών που μοιράζονται την ίδια καμπίνα με δύο ενήλικες πληρώνουν μόνο λιμενικά τέλη • Παιδιά 2-18 ετών όταν μοιράζονται την ίδια καμπίνα με 2 ενήλικες πληρώνουν τιμή 3/4 του παιδιού συν τα λιμενικά τέλη.

Πληροφορίες - Προγράμματα

ALHAMBRA TRAVEL

ΔΗΜ. ΘΕΟΔΩΡΑΚΗ 13

Τηλ. 22410 37052, 25698, 31642

ΓΙΑ ΝΑ ΠΡΟΣΛΗΦΘΕΙΤΕ ΣΤΟ ΔΗΜΟΣΙΟ ΤΟΜΕΑ

ΑΠΟΚΤΗΣΤΕ ΑΜΕΣΑ ΜΙΑ ΑΠΟ ΤΙΣ ΕΓΚΥΡΟΤΕΡΕΣ ΠΙΣΤΟΠΟΙΗΣΕΙΣ ΠΑΓΚΟΣΜΙΟΥ ΑΝΑΓΝΩΡΙΣΗΣ

Microsoft Office Specialist

IC3 INTERNET AND COMPUTING CORE CERTIFICATION

Οι πιστοποιήσεις Microsoft Office Specialist και IC3 πρότυπα του Ελληνικού Δημοσίου

Με ανακοίνωσή της, η Γενική Γραμματεία Δημόσιας Διοίκησης του υπουργείου Εσωτερικών, στις 22 Οκτωβρίου 2003, διευκρινίζει ότι στο Προεδρικό Διάταγμα που ορίζει ως απαραίτητη την πιστοποίηση σε γνώσεις υπολογιστών, θα διατυπωθεί ξεκάθαρη ρύθμιση, που θα περιλαμβάνει όλους τους φορείς πιστοποίησης, συμπεριλαμβανομένης της **Certiport**, που διανέμει παγκοσμίως τις πιστοποιήσεις **IC3 (Internet and Computing Core Certification)** και **Microsoft Office Specialist**.

Η εξέλιξη αυτή ανοίγει το δρόμο στον μεγαλύτερο φορέα πιστοποίησης βασικών δεξιοτήτων στον κόσμο, να αποκτήσει κρατική αναγνώριση, μέσω της αποδοχής των πιστοποιητικών που παρέχει από το ελληνικό δημόσιο.

Στο Πιστοποιημένο Εξεταστικό Κέντρο **Technokids Technoplus** στη Ρόδο, μπορείτε να βρείτε αντίγραφο της επίσημης ανακοίνωσης και το κυριότερο... **να ενημερωθείτε για όλα τα σεμινάρια που οδηγούν στην απόκτηση των πιστοποιήσεων**. Νέα τμήματα κάθε εβδομάδα (πρωί, απόγευμα και βράδυ).

TECHNOKids® TECHNOPLUS®

ΔΙΕΘΝΗ ΚΕΝΤΡΑ ΕΚΜΑΘΗΣΗΣ ΥΠΟΛΟΓΙΣΤΩΝ

Όλοι μαθαίνουν σε μας

Εθν. Αντιστάσεως 18, Ρόδος, Τηλ.: 22410 70880



Authorized Testing Center

ΣΕ 20 ΧΩΡΕΣ ΣΕ ΟΛΟ ΤΟΝ ΚΟΣΜΟ ΚΑΙ ΣΕ 36 ΣΗΜΕΙΑ ΣΤΗΝ ΕΛΛΑΔΑ

Συνέντευξη με τον πρόεδρο του ΤΕΕ Δωδεκανήσου κ. Πάνο Βενέρη

Η νομιμοποίηση των αυθαιρέτων δεν λύνει αλλά δημιουργεί προβλήματα

Καταλύεται η έννοια της ισονομίας, της ασφάλειας και της ποιότητας των κατασκευών

Με το νομοσχέδιο νομιμοποίησης των αυθαιρέτων που προωθεί για ψήφιση η κυβέρνηση, καταλύεται η έννοια της ισονομίας, της ασφάλειας και της ποιότητας των κατασκευών υποστηρίζει ο πρόεδρος του ΤΕΕ-τμήμα Δωδεκανήσου Πάνος Βενέρης σε συνέντευξη του στη "Γνώμη". Η αυθαίρετη δόμηση αποδυναμώνεται σημειώνει ο πρόεδρος του τοπικού ΤΕΕ με μια υπεύθυνη οικιστική πολιτική, με την έγκαιρη απόδοση επαρκούς πολεοδομημένης γης στους πολίτες, με τον σαφή προσδιορισμό χρήσεων γης και με τη δημιουργία ενός επαρκούς συστήματος ελέγχων. Η περιοχή μας αν και δεν έχει μεγάλο πρόβλημα, διαφαίνεται ότι αν δεν το αντιμετωπίσουμε τώρα, οι διαστάσεις που μπορεί να λάβει μελλοντικά μπορεί να είναι μεγάλες. Βασική και απαραίτητη προϋπόθεση -τονίζει ο Πάνος Βενέρης-στη μάχη αυτή η απεμπλοκή από την έννοια του πολιτικού κόστους.

Ο κ. Βενέρης με αφορμή τις εκλογές για τη νέα Διοίκηση του ΤΕΕ Δωδεκανήσου, προχωρεί στο απολογισμό της δικής του τριετίας μέσα στην οποία υπήρξαν πολλές δράσεις αλλά και παρεμβάσεις για την ανάπτυξη του νομού μας. Το σημαντικότερο επίτευγμα κατά τον Πάνο Βενέρη ήταν η διαμόρφωση «χωροταξικής συνείδησης». Προσπάθεια που πρέπει να είναι συνεχής έως ότου απεμπλακούμε από το μικροσυμφέρον.

Η απερχόμενη διοίκηση των μηχανικών στάθηκε επίσης στα προβλήματα του κλάδου όπως και στην επιμόρφωσή του. Όπως λέει η εμπειρία ήταν συναρπαστική αλλά και ψυχοφθόρα αυτά τα τρία χρόνια. « Όλες οι αποφάσεις ήταν ομόφωνες, σκοπιμότητα δεν υπήρξε από καμιά πλευρά. Γιαυτό πρέπει να τους ευχαριστήσω όλους».

Για τις επερχόμενες εκλογές ο Πάνος Βενέρης είναι αισιόδοξος, ιδιαίτερα για τον συνδυασμό που εκπροσωπεί: «Έχουμε ήδη εκπονήσει το πρόγραμμά μας που είναι πολυδιάστατο και ρεαλιστικό. Ιδιαίτερη βαρύτητα δίνεται στα επαγγελματικά προβλήματα των μηχανικών. Αν ο συνδυασμός μας τιμηθεί με την εμπιστοσύνη των συναδέλφων, θα είναι μια λαμπρή θητεία που θα βασίζεται στη συλλογικότητα, στην αλληλεγγύη και στη πολλή δουλειά».

Συνέντευξη στη ΡΕΝΑ ΒΕΝΙΑΝΑΚΗ

ΕΡ.: Τρία χρόνια Πρόεδρος στο ΤΕΕ Δωδ/σου. Ως εμπειρία αλήθεια πως ήταν;

ΑΠ.: Αυτή η θητεία ήταν "κουτσουρεμένη" χρονικά λόγω των γνωστών προβλημάτων που παρουσιάσθηκαν κατά τις προηγούμενες εκλογές σε κεντρικό επίπεδο. Ετσι η θητεία μας στην ουσία ήταν δυόμισι χρόνια τα οποία πέρασαν πολύ γρήγορα. Σαν εμπειρία ήταν συναρπαστική αλλά και ψυχοφθόρα. Συναρπαστική διότι ήταν κάτι καινούργιο για μένα και κάθε τι το καινούργιο με συναρπάζει. Ψυχοφθόρα διότι η ενασχόληση με τα κοινά σε επιφορτίζει με ένα διαρκές και πολλές φορές απροσδιόριστο άγχος. Ιδίως αν από χαρακτήρα έχεις κάποιες ευαισθησίες το άγχος αυτό επιτείνεται. Πρέπει να σας πω ότι αφιερώνω αρκετό χρόνο "συσκεπτόμενος" με τον εαυτό μου, ιδίως τα βράδια κάνοντας τον απολογισμό της ημέρας ή της εβδομάδας και προγραμματίζοντας την επόμενη. Δεν κρύβω επίσης ότι υπήρξαν και αρκετές "λευκές" νύχτες. Σε κάθε πάντως περίπτωση η εμπειρία αυτή ήταν μοναδική

ΕΡ.: Αν σας ζητούσα ένα μίνι απολογισμό γι' αυτά τα χρόνια, τι θα μας λέγατε;

ΑΠ.: Κατ' αρχήν ότι εργασθήκαμε ευσυνείδητα και συλλογικά. Όλες οι αποφάσεις ήταν ομόφωνες, σκοπιμότητα δεν υπήρξε από καμία πλευρά και εν γένει το κλίμα που δημιουργήσαμε εντός των οργάνων διοίκησης ήταν εξαιρετικό. Οφείλω δημόσια να ευχαριστήσω τα μέλη της Διοικούσας Επιτροπής και της Αντιπροσωπείας γι' αυτό.

Ασχοληθήκαμε με ό,τι πέρναγε από το χέρι μας.

Παραθέσαμε τις απόψεις και τις θέσεις μας σε διάφορες συσκέψεις που πραγματοποιήθηκαν κατά καιρούς με αντικείμενο αναπτυξιακά και τεχνικά θέματα, τόσο σε τοπικό όσο και σε ευρύτερο επίπεδο. Συμμετείχαμε στα κυριότερα όργανα που διαμορφώνουν την αναπτυξιακή πολιτική του νομού μας. Ιδιαίτερα σημαντική ήταν πιστεύουμε η συμβολή μας σε θέματα χωροταξικού και πολεοδομικού σχεδιασμού. Στον τομέα αυτό, ο φορέας έκανε καίριες παρεμβάσεις με δημόσιες τοποθετήσεις του και συνέβαλε αποφασιστικά και με πλήρως τεκμηριωμένες απόψεις στο δημόσιο διάλογο που αναπτύχθηκε για την Ειδική Χωροταξική Μελέτη Ρόδου, για το Χωροταξικό Σχέδιο Περιφέρειας νοτίου Αιγαίου, για το Νόμο περί αιγιαλού και παραλίας καθώς και για άλλες παρόμοιες μελέτες ή νομοσχέδια. Λειτουργήσαμε επίσης συμβουλευτικά προς τους φορείς Τοπικής Αυτοδιοίκησης σε ειδικότερα θέματα ανάπτυξης και Σχεδιασμού.

Συμβάλαμε με δημόσιες τοποθετήσεις μας στο διάλογο που είχε αναπτυχθεί για το νέο εργοστάσιο παραγωγής ηλεκτρικής ενέργειας στη Ρόδο και σε πολλά άλλα αναπτυξιακού περιεχομένου θέματα. Με παρέμβαση του φορέα, θεσμοθετήθηκε η λειτουργία περισσότερων Αρχιτεκτονικών Επιτροπών για το νομό Δωδ/σου, γεγονός που καθιστά περισσότερο ευέλικτη και λιγότερο χρονοβόρα τη διαδικασία έκδοσης οικοδομικών αδειών από τα πολεοδομικά γραφεία των νησιών.

Ιδιαίτερη βαρύτητα δόθηκε στα επαγγελματικά θέματα των Μηχανικών και στην ποιότητα των μελετών και κατασκευών δημοσίων και ιδιωτικών έργων. Διατυπώσαμε θέσεις και αντίστοιχες δράσεις για την «ανωτατοποίηση» των ΤΕΙ, για τα επαγγελματικά δικαιώματα των Μηχανικών, για το νέο θεσμικό πλαίσιο μελετών Δημοσίων Έργων, για την εφαρμογή της ισχύουσας νομοθεσίας μελετών και κατασκευών Δημοσίων Έργων από τους φορείς ανάθεσης κλπ. Σ' αυτό το πλαίσιο, έγιναν συναντήσεις με όλους τους επιμέρους συλλόγους των Μηχανικών (Αρχιτεκτόνων, Τοπογράφων, Μηχανολόγων, Μελετητών Δημοσίων Έργων και Εργοληπτών Δημοσίων Έργων) προκειμένου να διαμορφωθούν κοινές απόψεις και πλαίσιο δράσης. Ακολούθησαν συναντήσεις με φορείς της Τ.Α. (ΤΕΔΚ Δωδ/σου, Ν.Α. Δωδ/σου, Δήμους) κατά τις οποίες συζητήθηκαν όλα τα επί μέρους και ειδικού ενδιαφέροντος θέματα. Έγιναν επίσης συναντήσεις με Δημόσιες Υπηρεσίες (Πολεοδομικά Γραφεία, Αρχαιολογική Υπηρεσία, Κτηματολογικό Γραφείο Ρόδου, Πυροσβεστική Υπηρεσία κλπ) καθώς επίσης με τις επιτροπές ελέγχου του δομημένου περιβάλλοντος.

Συστήσαμε ομάδες εργασίας για την επεξεργασία διαφόρων θεμάτων που αφορούν τόσο στον κλάδο όσο και σε αναπτυξιακά θέματα του νομού. Έχει ήδη ολοκληρωθεί ένα σημαντικό έργο που αφορά στην κωδικοποίηση της πολεοδομικής νομοθεσίας νήσου Ρόδου και την αντίστοιχη ψηφιακή επεξεργασία. Το έργο αυτό πρόκειται να παρουσιασθεί στις 19 του τρέχοντος μηνός. Ολοκληρώθηκε επίσης (από ομάδα εργασίας) η συγγραφή ενός τόμου που αφορά στην αρχιτεκτονική και πολεοδομική εξέλιξη της εκτός των τειχών πόλεως Ρόδου από το 1522 (περίοδος τουρκοκρατίας) έως το 1947 (απελευθέρωση) και σύντομα θα εκδοθεί. Ολοκληρώθηκε με επιτυχία ο διαγωνισμός φωτογραφίας που προκήρυξε ο φορέας με θέμα «η Δωδεκάνησος άλλοτε και τώρα» και ακολούθησε η αντίστοιχη έκθεση και η έκδοση ειδικού λευκώματος.

Παράλληλα καταβλήθηκε προσπάθεια για την αμεσότερη ενημέρωση όλων των Μηχανικών. Δημιουργήθηκε και λειτουργεί πειραματικά η ιστοσελίδα του φορέα, ολοκληρώθηκε η ηλεκτρονική καταγραφή του υλικού που διαθέτει η βιβλιοθήκη, δημιουργείται τομέας τεκμηρίωσης – πληροφόρησης, έγινε πλήρης μηχανοργάνωση των Υπηρεσιών μας κλπ.

Στον τομέα της επιμόρφωσης, πραγματοποιήθηκαν με επιτυχία διαλέξεις διακεκριμένων επιστημόνων καθώς επίσης ημερίδες – σεμινάρια (τεχνολογία χάλυβα σκυροδέματος, μέτρα ασφάλειας και υγιεινής στην κατασκευή, επεμβάσεις σε ιστορικά και παραδοσιακά κτίρια, παθολογία των κατασκευών, βιοκλιματικός σχεδιασμός κλπ). Ο φορέας συμμετείχε ενεργά και σε διάφορα επιστημονικά συνέδρια. Συνδράμαμε στην άρτια διοργάνωση του 14ου Πανελλήνιου Συνεδρίου Σκυροδέματος που έγινε στην Κω πρόσφατα.



Εξ' ίσου σημαντική ήταν και η παρουσία των Μόνιμων Επιτροπών του ΤΕΕ τμ. Δωδ/σου σε επίπεδο Επαρχείων, οι οποίες επεξεργάσθηκαν θέματα και παρενέβησαν στα τοπικά δρώμενα των Επαρχείων του νομού (Κω – Καλύμνου – Καρπάθου). Οι Μόνιμες Επιτροπές λειτουργούν στα πλαίσια ενός αποκεντρωτικού μοντέλου που εφαρμόζεται με επιτυχία εδώ και αρκετά χρόνια για την αμεσότερη κάλυψη των τοπικών αναγκών.

ΕΡ.: Πέρα από τα αιτήματα των μηχανικών, το ΤΕΕ και στη Δωδ/σο προσπάθησε με παρεμβάσεις να δώσει το δικό του στίγμα στα αναπτυξιακά δρώμενα του νομού μας. Ποιές ήταν οι σοβαρότερες παρεμβάσεις σας; Υπήρξαν αποτελέσματα;

ΑΠ.: Οι σημαντικότερες παρεμβάσεις μας ήταν πιστεύω στον κρίσιμο τομέα της πολεοδομίας – χωροταξίας και οι καίριες τοποθετήσεις μας σε διάφορα νομοσχέδια που κατά καιρούς εκπονούνταν. Η επιλογή αυτή ήταν μια συνειδητή επιλογή καθώς πιστεύουμε ότι η λεγόμενη ανάπτυξη πρέπει να περνά μέσα από την ορθολογική διαχείριση του χώρου δηλαδή το σχεδιασμό. **Προσπαθήσαμε να διαμορφώσουμε αυτό που εμείς ονομάζουμε «χωροταξική συνείδηση».** Πιστεύουμε ότι τα καταφέραμε σ' ένα μεγάλο βαθμό, αφού η γνώμη μας εισακούσθηκε στις περισσότερες των περιπτώσεων τουλάχιστον σε ότι αφορά το νομό μας. Πάντως χρειάζεται μια διαρκής προσπάθεια και κυρίως στο κρίσιμο θέμα της διαμόρφωσης της συλλογικής συνείδησης που σημαίνει απεμπλοκή από το μικροσυμφέρον και το μικροόφελος.

ΕΡ.: Για μεγάλα έργα που θα έδιναν μια νέα πνοή στη Ρόδο (περιφερειακός, παλαί ντε σπορ) υπάρχει τοποθέτηση του ΤΕΕ;

ΑΠ.: Έχουμε τοποθετηθεί σε όλες τις συσκέψεις που έγιναν γι' αυτά. Είναι θέματα που μας έχουν απασχολήσει αρκετά χρόνια τώρα και κάνουμε ότι περνά από το χέρι μας. Ειδικά για τα μεγάλα έργα έχουμε ήδη συμφωνήσει με τον αρμόδιο **Αντινομάρχη συνάδελφο Στάθη Κουσουρνά για τη διεξαγωγή ημερίδας όπου** θα τεθούν «επί τάπητος» τα πάντα. Θα απευθυνθούμε επίσης στην ΤΕΔΚ και στους λοιπούς φορείς έτσι ώστε να υπάρξει συναπόφαση και αντίστοιχες δεσμεύσεις. Πάντως πρέπει να πω ότι ορισμένα εξ' αυτών έχουν αρχίσει και δρομολογούνται και βέβαια σε πολύ καλό δρόμο βρίσκεται το φράγμα Γαδουρά. Χρειάζεται συνεχής προσπάθεια και πίεση προς πάσα κατεύθυνση.

ΕΡ.: Με το νέο Νόμο περί μηχανικών το ΤΕΕ έχει εκφράσει αντίθετη άποψη. Που ακριβώς εντοπίζεται το πρόβλημα;

ΑΠ.: Αναλύοντας το Νομοσχέδιο, προκύπτει ότι το κράτος απεκδύεται κάθε ευθύνης, ακόμα και αυτής που προβλέπεται από το Συνταγματικό Νομοθέτη σε σχέση με την οικοδόμηση της χώρας και την προστασία του περιβάλλοντος. Μεταθέτει την ευθύνη για την ασφάλεια, την ποιότητα και το κόστος της κατοικίας αποκλειστικά στους ιδιώτες μηχανικούς, μετατρέπει τις Πολεοδομικές Υπηρεσίες σε Υπηρεσίες γραφειοκρατικής, διεκπεραιωτικής και εισπρακτικής αντίληψης, νομιμοποιεί και επιβραβεύει συλλήβδην την αυθαιρεσία και τα χιλιάδες αυθαίρετα σε όλη τη χώρα, ανεξάρτητα αν αυτά εγγυώνται την ασφάλεια και την ποιότητα ζωής των ενοίκων τους.

Έτσι, όσον αφορά στο σκέλος του Νομοσχεδίου περί αλλαγών στο σύστημα έκδοσης οικοδομικών αδειών, αντί να δούμε που ακριβώς «πονάει» το σύστημα και να το διορθώσουμε, εξορκίζουμε το κακό με απλή μετατόπιση ευθυνών. Κατ' αυτό τον τρόπο ούτε οι αδυναμίες της διοίκησης διορθώνονται καθότι κανείς ποτέ δεν ασχολήθηκε σοβαρά με το θέμα αυτό, ούτε οι οικοδομικές άδειες θα εκδίδονται συντομότερα (κατά τη φιλοσοφία του Νομοσχεδίου) αφού η μεγαλύτερη καθυστέρηση δεν οφείλεται στη μέχρι τώρα ισχύουσα διαδικασία αλλά στις ενδιάμεσες απαιτούμενες εγκρίσεις (αρχαιολογία, δασαρχείο, περιβαλλοντικές μελέτες, άλλα απαιτούμενα πιστοποιητικά κλπ) και κυρίως το τελικά ζητούμενο δηλαδή η ποιότητα δεν διασφαλίζεται αφού θεσπίζεται δειγματοληπτικός έλεγχος σ' ένα ελάχιστο ποσοστό των οικοδομικών αδειών και έργων. Θέση μας είναι ότι αυτό που στο τέλος μένει δεν είναι μόνο η οικοδομική άδεια αλλά η κατασκευή αυτή καθ' εαυτή και εκεί πράγματι πρέπει να επικεντρώσουμε το ενδιαφέρον μας μέσα από ένα επαρκές σύστημα ελέγχων δημιουργώντας παράλληλα τις απαραίτητες προϋποθέσεις γι' αυτό (στελέχωση των Υπηρεσιών, διάθεση υλικοτεχνικής υποδομής, πλήρης μηχανοργάνωση κλπ).

Συνέχεια στη σελ. 46

Ενα αλλοιώτικο γλέντι με τη δική του σημασία

Λαμπρή εκδήλωση με μετανάστες στη Νότια Ρόδο

Ελαμψαν όμως διά της απουσίας τους πολλοί "κήρυκες" του αντιρατσισμού

Μια εκδήλωση αλλοιώτικη από τις άλλες ήταν αυτή που έγινε το Σάββατο το βράδυ στην Αρνίθα από το Δήμο Νότιας Ρόδου για τους οικονομικούς μετανάστες που ζουν εντός των ορίων του.



Στιγμιότυπα από την χθεσινή πετυχημένη πολυπολιτιστική βραδιά στη Νότια Ρόδο στην Αρνίθα. Ο Δήμος ήταν παρόν με δικό του περίπτερο όπου παρείχε πληροφορίες για τις υπηρεσίες του Δήμου και μοίρασε ενημερωτικά φυλλάδια. Ηταν μια βραδιά δημιουργική, μια βραδιά γνωριμίας μεταξύ διαφόρων λαών όπου η Ρόδος συνεχίζει την ιστορία της ως σταυροδρόμι πολιτισμού

Ρεπορτάζ
ΡΕΝΑΣ ΒΕΝΙΑΝΑΚΗ

Συγκινημένοι οι μετανάστες από την φιλική αυτή ενέργεια του Δήμου, έστησαν γλέντι μαζί με τους ντόπιους που κράτησε μέχρι αργά το βράδυ στέλνοντας το μήνυμα της αρμονικής συμβίωσης ελλήνων και «ξένων».

Η εκδήλωση ήταν η καλύτερη απάντηση στις διάφορες ξενοφοβικές «κορώνες» που ακούστηκαν κατά κόρο το τελευταίο διάστημα με κίνδυνο να χαρακτηριστούμε όλοι ρατσιστές. Πάντως θα πρέπει να σημειωθεί ότι διάφοροι τοπικοί παράγοντες που συχνά-πυκνά και με κάθε ευκαιρία, εκφράζουν τις αντιρατσιστικές τους θέσεις, έλαμψαν διά της απουσίας τους. Από τη θεωρία στη πράξη δυστυχώς υπάρχει πάντα μια απόσταση...

Στη πολυπολιτισμική εκδήλωση που οργάνωσε ο Δήμος Νότιας Ρόδου παραβρέθηκαν πάνω από διακόσια άτομα. Τα περισσότερα ήταν οικονομικοί μετανάστες –κυρίως Αλβανοί- που ζουν και εργάζονται στη νότια Ρόδο τα οποία για πρώτη φορά πήγαιναν σε μια εκδήλωση όπου εκ των προτέρων γνώριζαν ότι ήταν ευπρόσδεκτοι.

Στην ουσία ήταν οι οικοδεσπότες αφού ανέλαβαν το φαγητό και τη διασκέδαση όλων όσοι παρευρέθηκαν. Μαγείρεψαν αρκετοί από τους μετανάστες, φαγητά της πατρίδας τους ενώ έστησαν και την ορχήστρα τους που συνόδευσε το γλέντι μέχρι αργά τα μεσάνυχτα.

Η συγκίνηση για την θερμή υποδοχή που τους επιφυλάχθηκε ήταν έκδηλη στο μεγαλύτερο μέρος της γιορτής.

Οι περισσότεροι εξέφρασαν φανερά συγκινημένοι την χαρά τους για τη συμπεριφορά του δήμου στο δήμαρχο Μανόλη Σαββή που ήταν η «ψυχή» της εκδήλωσης.

Μερικοί από αυτούς κλαίγοντας έλεγαν στο δήμαρχο ότι τους έκαναν να νοιώσουν σαν να ήταν στην χώρα τους.

Ιδιαίτερη εντύπωση έκαναν οι γυναίκες μετανάστριες όπου ίσως είχαν μια από τις λίγες ευκαιρίες να βάλουν τα καλά τους και να κάνουν μια επίσημη έξοδο.

Εντύπωση προκάλεσαν απουσίες παραγόντων που εκδηλώνουν τακτικά τις απόψεις τους υπέρ των μεταναστών.

Οι περισσότεροι από αυτούς έλαμψαν δια της απουσίας των.

Και η μη παρουσία του προέδρου του Δ.Σ Γιώργου Πόκκια που είχε ένα επιπλέον λόγο να είναι εκεί αφού η Αρνίθα είναι το χωριό του, προκάλεσε ερωτηματικά.

Θα πρέπει να σημειωθεί επίσης, ότι σε καφενεία της περιοχής ακούστηκαν διάφορα όπως «τι τη θέλουμε την εκδήλωση με τους Αλβανούς», ή «τι θέλει και ασχολείται ο δήμος με αυτούς» και άλλα που προδίδουν τουλάχιστον μια στάση επιφυλακτικότητας προς τους μετανάστες.

Στο χώρο της εκδήλωσης ο δήμος είχε στήσει περίπτερο απ' όπου οι οικονομικοί μετανάστες έπαιρναν πληροφορίες και ενημερωτικά φυλλάδια για τις δημοτικές υπηρεσίες.

Ήταν μια βραδιά –για όσους είχαν την ευκαιρία να την ζήσουν- διαφορετική από τις άλλες. Αν μη τι άλλο καταδείχτηκε ακόμη μια φορά ότι οι άνθρωποι ανεξάρτητα από φυλή, θρησκεία και πατρίδα μπορούν να συμβιώνουν αρμονικά χωρίς διακρίσεις και προκαταλήψεις.

Όλοι, εξάλλου παιδιά του ίδιου Θεού είμαστε.

Ιδιαίτερα εμείς οι Έλληνες έχουμε διδάξει τον κόσμο όλο αυτές τις πανανθρώπινες αξίες, που ευτυχώς εξακολουθούν να έχουν την ιδια δύναμη.

Μακάρι και άλλοι δήμοι της περιοχής μας να ακολουθήσουν το παράδειγμα της Νότιας Ρόδου.



ΗΛΕΚΤΡΟΛΟΓΙΚΕΣ ΕΓΚΑΤΑΣΤΑΣΕΙΣ
κλασικές - εξυπνα κτιρια (Instabus)
ΓΙΑ
ΞΕΝΟΔΟΧΕΙΑ - ΒΙΟΤΕΧΝΙΕΣ - ΜΑΓΑΖΙΑ - ΟΙΚΙΕΣ κ.τ.λ.

Παρέχουμε :
- Μελέτη Ηλ.εγκαταστάσεων
- Μελέτη-προγραμματισμό Instabus
- Ποιότητα κατασκευής
- Γρήγορη εκτέλεση

ΑΠΟΚΛΕΙΣΤΙΚΟΤΗΤΑ
ΣΤΗΝ ΔΩΔΕΚΑΝΗΣΟ
ΣΤΟΝ ΤΟΜΕΑ
ΘΕΡΜΟΓΡΑΦΙΣΗΣ

Ηλεκτρικοί Πίνακες
Έλεγχο για:
- Κατανομή Ηλ. Φορτίου
- Οξειδώσεις Ηλ. Επαφών
- Υπερφορτώσεις Ηλ. Γραμμών
κ.α.

Θέρμανση
Έλεγχο για :
- Θερμαντική απόδοση
- Απώλειες
- Διαρροές
κ.α.

Παρέχουμε υπηρεσίες για :
Ακριβείς εύρεση όδευσης σωληνώσεων δικτύου ίδρευσης,θέρμανσης και αποχέτευσης, Θερμαντικές απώλειες σε περιοχές - τομείς κτιρίων ή εγκαταστάσεων, κακών συνδέσεων σε γραμμές διανομής ΕΠΙΣΗΣ επιθεώρηση σε αντλίες - μηχανές, κ.τ.λ.

ΣΤΕΡΓΟΣ Η.ΜΑΥΡΙΔΗΣ
Ηλεκτρολόγος Μηχανικός ΤΕ
Τηλ. 6944478636

Κατά απόφασης του Δημ. Συμβουλίου

Απορρίφθηκε προσφυγή του Χατζηευθυμίου

Για την αντικατάσταση υπαλλήλου από Επιτροπή

Κοινοποιήθηκε στον δήμο Ρόδου η απόφαση της επιτροπής του άρθρου 7 του Νόμου 2839/00, αναφορικά με την προσφυγή που κατέθεσε ο επικεφαλής της μειοψηφίας κ. Χ. Χατζηευθυμίου, για απόφαση του δημοτικού συμβουλίου.

Η προσφυγή αφορούσε την αντικατάσταση υπαλλήλου του δήμου από επιτροπή, και απορρίφθηκε. Ειδικότερα η απόφαση της επιτροπής του άρθρου 7 (Μαρ. Ελευθερίου, πρόεδρος, Ρ. Ριζόπουλος και Μιχ. Κορδίνας) αναφέρει τα εξής:

«Προσφυγή του κ. Χατζή Χατζηευθυμίου του Νικολάου, Δημοτικού Συμβούλου του Δήμου Ροδίων και επικεφαλής της Δημοτικής μειοψηφίας, κατά της αριθμ. 364/2003 απόφασης του Δημοτικού Συμβουλίου Δήμου Ροδίων».

Η επιτροπή διασκέφθηκε και αποδέχθηκε ομόφωνα εισήγηση του προέδρου που έχει, ως ακολούθως:

Στις 8/9/2003 παρελήφθη από την επιτροπή, η προσφυγή του κ. Χατζή Χατζηευθυμίου του Νικολάου, δημοτικού συμβούλου του Δήμου Ροδίων και επικεφαλής της Δημοτικής μειοψηφίας, κατά της αριθμ. 364/2003 απόφασης του δημοτικού συμβουλίου Δήμου Ροδίων, που αφορά την «αντικατάσταση μέλους στην επιτροπή εξέτασης ενστάσεων κατά των εκθέσεων αυτοψίας αυθαιρέτων κατασκευών (Ν. 1337/80/83)». Ο φάκελος της υπόθεσης περιήλθε στην επιτροπή από τον δήμο Ροδίων στις 11-9-2003.

Επειδή η πιο πάνω απόφαση, περιήλθε εμπρόθεσμα στην παρούσα επιτροπή, γίνεται δεκτή και εξετάζεται (άρθρο 7 του Νόμου 2839/00 και 178 του Π.Δ. 410/1995).

Το Δημοτικό Συμβούλιο Ρόδου με την απόφασή του αριθμ. 364/29-8-2003 ενέκρινε ομόφωνα την πρόταση του αντιδημάρχου Ν. Χαραλάμπη για την αντικατάσταση της κας Ευαγγελίας Μανωλά από μέλος της «επιτροπής εξέτασης ενστάσεων κατά των εκθέσεων αυτοψίας αυθαιρέτων κατασκευών» από τον Ποθητό Σταματιάδη και την τοποθέτησή της ως αναπληρωματικό μέλος.

Κατά της απόφασης αυτής άσκησε προσφυγή στην επιτροπή μας ο δημοτικός σύμβουλος και αρχηγός της μειοψηφίας Χατζής Χατζηευθυμίου ζητώντας την ακύρωσή της για το λόγο ότι ο εισηγητής του θέματος Ν. Χαραλάμπης παραπλάνησε το Δ.Σ. αναφερόμενος σε ψευδή στοιχεία και ειδικότερα στην επιθυμία της υπαλλήλου Ευαγγελίας Μανωλά για αντικατάστασή της από την πιο πάνω επιτροπή. Από το επίσημο όμως πρακτικό της απόφασης που στάλθηκε στην περιφέρεια φαίνεται ότι εισηγητής πρότεινε την αντικατάσταση της πιο πάνω υπαλλήλου και η πρότασή του έγινε ομόφωνα αποδεκτή από το Δ.Σ. χωρίς να αναφέρεται σε επιθυμία της υπαλλήλου για αντικατάστασή της όπως ισχυρίζεται ο προσφεύγων απορριπτόμενου ως αβάσιμου του σχετικού λόγου της προσφυγής ύστερα από διαλογική συζήτηση. Η επιτροπή ελέγχουσα το νομότυπο μόνο της προσβαλλόμενης απόφασης και περιοριζόμενη ως προς τον έλεγχο των πραγματικών περιστατικών (που δεν έχουν καταγραφεί πάνω στο σώμα της απόφασης εν προκειμένω) ώστε να οδηγηθεί σε κρίση περί πιθανής καταχρηστικής άσκησης εξουσίας, που οδηγεί σε ακύρωση μιας απόφασης. Το θέμα εφόσον, συνέτρεξαν αλλά πραγματικά περιστατικά τα οποία δεν ανακοινώθηκαν στο σώμα θα ηδύνατο να επανεξετασθεί από το Δ.Σ. Ροδίων, με πρωτοβουλία του προσφεύγοντος ή της θιγόμενης υπαλλήλου ή του ίδιου του εισηγητή.

Για τους λόγους αυτούς:
Η επιτροπή ύστερα από διαλογική συζήτηση:
αποφασίζει ομόφωνα

Απορρίπτει την προσφυγή του κ. Χατζή Χατζηευθυμίου του Νικολάου, δημοτικού συμβούλου του δήμου Ροδίων και επικεφαλής της δημοτικής μειοψηφίας κατά της αριθμ. 364/2003 απόφασης του δ.σ. Ρόδου.

Επικυρώνει την αριθμ. 364/2003 του δ.σ. Δ. Ροδίων.

Κατά της παρούσας απόφασης χωρεί προσφυγή, σύμφωνα με τις διατάξεις του άρθρου 7 παράγρ. 13 του Ν. 2839/2000 στα αρμόδια δικαστήρια».

Ηλιακοί, κλιματιστικά, καπνοδόχοι όχι σε κοινόχρηστους χώρους

Υποχρεωτική η κατεδάφιση παράνομων κατασκευών σε πολυκατοικίες

Θα πληρώνουν αποζημίωση όσοι ενοχλούν συνιδιοκτήτες. Απόφαση του Εφετείου

Υποχρεωμένοι να αφαιρέσουν ή να κατεδαφίσουν είναι οι ιδιοκτήτες διαμερισμάτων κάθε εγκατάσταση που καταλαμβάνει κοινόχρηστο χώρο ή δεν επιτρέπεται από τον κανονισμό ή αλλοιώνει την αισθητική και αρχιτεκτονική εμφάνιση της πολυκατοικίας.

Δικαστική απόφαση "ανάβει το πράσινο φως" για την απομάκρυνση ηλιακών θερμοσιφώνων, κλιματιστικών μηχανημάτων, καπνοδόχων κ.λπ., εφόσον έχουν τοποθετηθεί χωρίς να προβλέπονται από τον κανονισμό της πολυκατοικίας και χωρίς να έχει εξασφαλιστεί η άδεια των υπολοίπων συνιδιοκτητών (ή να έχει ενημερωθεί ο διαχειριστής), καταλαμβάνοντας κοινόχρηστο χώρο στην ταράτσα και εμποδίζοντας την πρόσβαση στα σημεία αυτά.

Η υποχρέωση απομάκρυνσης υπάρχει ακόμα και στην περίπτωση που δεν προσβάλλεται η χρήση του κοινόχρηστου δώματος και η ασφάλεια της πολυκατοικίας, ενώ είναι αδιάφορο το γεγονός ότι ο ΓΟΚ του 1985 επέτρεψε την τοποθέτηση ηλιακών συστημάτων κ.λπ. ακόμα και καθ' υπέρβαση του μέγιστου επιτρεπόμενου ύψους. Παράλληλα, οι ιδιοκτήτες διαμερισμάτων που ενσυνείδητα και παρά τις αντιδράσεις των υπολοίπων ιδιοκτητών παραβιάζουν τον κανονισμό, καταλαμβάνουν κοινόχρηστο χώρο, αλλοιώνουν την εμφάνιση της πολυκατοικίας κ.λπ., υποχρεώνονται με δικά τους έξοδα να αποκαταστήσουν την αρχική εικόνα της πολυκατοικίας, αφαιρώντας τις παράνομες προσθήκες, κλείνοντας τα παράθυρα που παράνομα άνοιξαν κ.λπ.

ΑΠΟΖΗΜΙΩΣΗ

Ταυτόχρονα, όμως, οι ιδιοκτήτες που ενεργούν εκτός των ορίων του κανονισμού πρέπει για τις παράνομες πράξεις τους να αποζημιώνουν τους υπόλοιπους ιδιοκτήτες για την ηθική βλάβη που τους προκάλεσαν με την παράνομη συμπεριφορά τους. Η αποζημίωση αυτή γίνεται επιτακτικότερη σε περιπτώσεις που καταλαμβάνονται κοινόχρηστοι χώροι (ταράτσα, πιλοτή κ.λπ.) με μπάζα για μεγάλο διάστημα και τοποθετούνται σκαλωσιές, γιατί μειώνουν την εμπορική αξία των διαμερισμάτων, αφού η πολυκατοικία αποκτά όψη εργοταξίου. Το ίδιο συμβαίνει και με τη συνεχή πραγματοποίηση οικοδομικών εργασιών σε ώρες κοινής ησυχίας και τη διαρκή απασχόληση του ανελκυστήρα για απαγορευμένη μεταφορά οικοδομικών υλικών (η απαγόρευση προβλέπεται στον κανονισμό), με συνέπεια να μην μπορούν οι υπόλοιποι συνιδιοκτήτες να χρησιμοποιήσουν τον ανελκυστήρα και να υποχρεώνονται να ανεβοκατεβούν τις σκάλες.

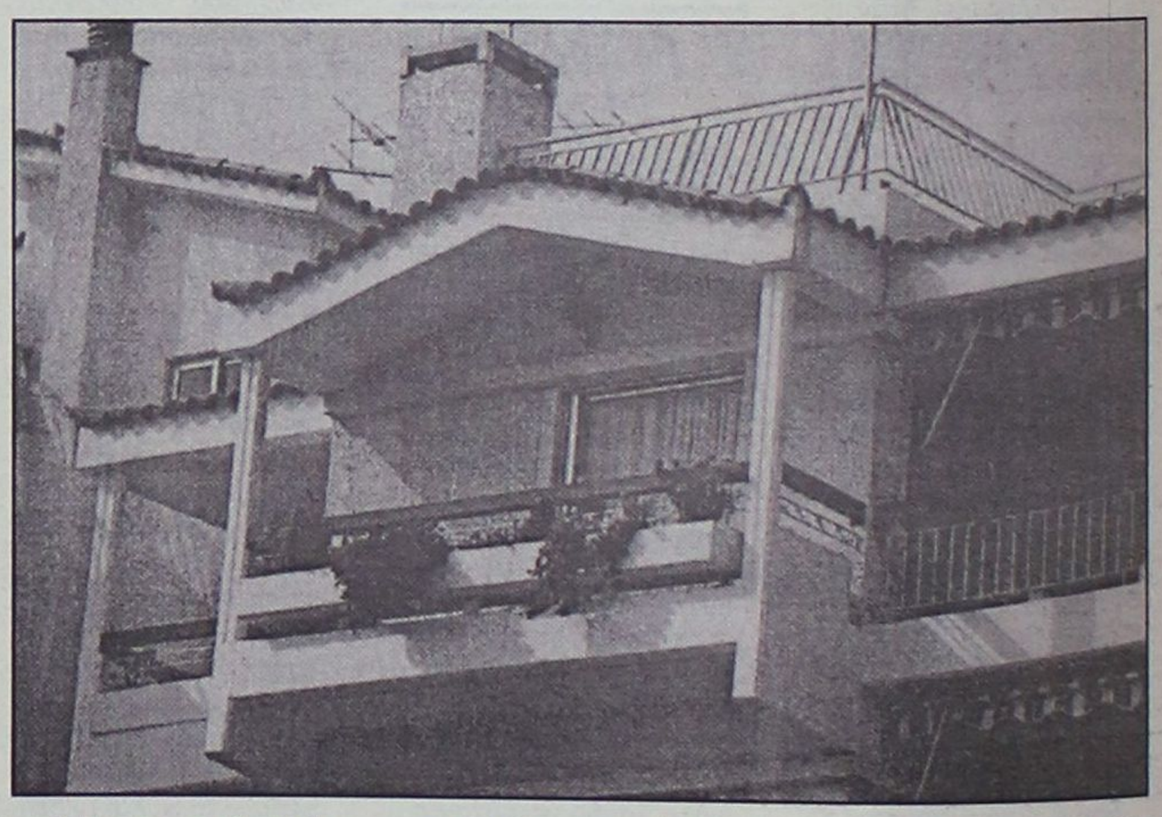

Το Εφετείο με απόφασή του αναγνώρισε το δικαίωμα των συνιδιοκτητών πολυκατοικίας να αποζημιωθούν για την ηθική βλάβη που υπέστησαν από την παράνομη αυτή συμπεριφορά, ανατρέποντας αντίθετη πρωτόδικη απόφαση, που δεν είχε δεχθεί την υποχρέωση αποζημίωσης.

Το δικαστήριο επέβαλε στην ιδιοκτήτρια ακινήτου, επειδή προέβη σε σωρεία ενεργειών εκτός κανονισμού πολυκατοικίας, αλλά και χωρίς σεβασμό προς τους υπόλοιπους συνιδιοκτήτες, να καταβάλει αποζημίωση 1.500 ευρώ στους 10 από αυτούς που υπέβαλαν αγωγή εναντίον της. Παράλληλα, δέχθηκε ότι όλες οι παράνομες κατασκευές πρέπει να κατεδαφιστούν ή να αφαιρεθούν ακόμα και με ενέργειες των συνιδιοκτητών (εφόσον εκείνη αδρανήσει), οι οποίοι θα πρέπει να χρεώσουν το σύνολο των δαπανών σε εκείνη.

Η δικαστική απόφαση επιλύει όχι μόνο κατεδάφισης και αφαίρεσης των παράνομων κατασκευών αλλά και σημαντικής οικονομικής επιβάρυνσης του ιδιοκτήτη που αδιαφορεί για τον κανονισμό και τους άλλους ενοίκους, αφού κινδυνεύει να τους αποζημιώσει για την παράνομη συμπεριφορά του και να αναλάβει και τα σημαντικά έξοδα κατεδάφισης και αποκατάστασης της πολυκατοικίας στην αρχική της μορφή.

Στη δικαστική απόφαση επιλύονται όμως και άλλα σημαντικά νομικά ζητήματα γύρω από τα κοινόχρηστα μέρη της οικοδομής (π.χ. έδαφος αυλής, πιλοτή, ταράτσα κ.λπ.), αφού υπογραμμίζεται (1933/03), μεταξύ άλλων, ότι:

● Στην απρόσκοπτη χρήση της χωριστής κυριότητας που έχει κάθε ιδιοκτήτης διαμερίσματος, περιλαμβάνεται και το δικαίωμα εμφάνισης του κτιρίου με τρόπο που δεν προσκρούει στην αισθητική και αρχιτεκτονική κατασκευή του. Οποιαδήποτε προσθήκη στην οικοδομή που παραβλάπτει αυτή την εμφάνιση, αφού γίνεται πέραν της αρχιτεκτονικής κατασκευής, παραβλάπτει τη χρήση της ιδιοκτησίας (καθενός από τους συνιδιοκτήτες διαμερισμάτων) και είναι ανεπίτρεπτη.

● Εφόσον ο κανονισμός της πολυκατοικίας απαγορεύει ρητά να τοποθετηθούν οποιαδήποτε αντικείμενα στο δώμα, η απαγόρευση ισχύει και για τους ηλιακούς θερμοσίφωνες, τα κλιματιστικά μηχανήματα, τις καπνοδόχους κ.λπ., ακόμα και αν με την τοποθέτησή τους δεν παραβλάπτεται η χρήση του κοινόχρηστου δώματος από τους συνιδιοκτήτες, ούτε μειώνεται η ασφάλειά τους και της πολυκατοικίας. Η απαγόρευση εγκατάστασης ισχύει παρά το γεγονός ότι ο ΓΟΚ (ν. 1577/95) επέτρεψε, από πολεοδομική σκοπιά, την τοποθέτηση ηλιακών συστημάτων κ.λπ., ακόμα και πάνω από το μέγιστο επιτρεπόμενο ύψος της περιοχής. Και τούτο διότι η πολεοδομική αυτή ρύθμιση δεν είχε βέβαια σκοπό να καταργήσει τις αντίθετες διατάξεις των κανονισμών πολυκατοικιών, αλλά απέβλεπε στο να υπάρξει αυτή η υπέρβαση του ύψους, μόνο στις περιπτώσεις που ο κανονισμός επιτρέπει παρόμοιες εγκαταστάσεις.

Η αθέτηση του κανονισμού αποτελεί παράνομη πράξη, αλλά δεν συνιστά καταρχήν αδικοπραξία και οι συνέπειες ρυθμίζονται από τις διατάξεις του νόμου 3741/29 "περί ιδιοκτησίας κατ' ορόφους". Ωστόσο, μπορεί να αξιωθεί και αποζημίωση όταν, πέρα από την αθέτηση του κανονισμού, προκύπτει και αδικοπραξία (από υπαίτιες ζημιογόνες πράξεις ή παραλείψεις), που οδηγεί σε προσβολή έννομων αγαθών.

Αθλητική ΓΝΩΜΗ

22 ΣΕΛΙΔΕΣ

ΔΕΥΤΕΡΑ 3 ΝΟΕΜΒΡΙΟΥ 2003

Ο ΚΛΕΑΝΘΗΣ ΕΔΩΣΕ "ΧΡΩΜΑ" ΣΤΗ ΚΟΡΥΦΗ

Κέρδισε 2-1 στο ντέρμπι κορυφής τον Ιάλυσο μέσα στο Οικονομίδειο και τον πλησίασε στο πόντο. Ο Φοίβος 4-0 τον Αστέρα Μ., ο ΑΕΡΑ 2-0 τον Ανταγόρα, Ασπίδα Απ.-Απόλλων Απ. 1-1, Αναγέννηση-Ευαγόρας 1-0, Κλεόβουλος-Διαγόρας Β. 2-1, ΑΕΛ-Ηρακλής Μ. 1-1.

ΣΕΛ. 19-22



ΚΕΡΑΥΝΟΣ στη Θύελλα

Ο Μιχάλης Κλοκίδης διέλυσε τη Πατρινή άμυνα πετυχαίνοντας τέσσερα γκολ και η Ρόδος σημείωσε τη δεύτερη συνεχόμενη της νίκη, 5-1.

ΣΕΛ. 18

ΔΕΝ ΤΑ ΚΑΤΑΦΕΡΕ

Ο Απόλλων Κ. έχασε από τον Εθνικό στο Μοσχάτο με 3-1.

ΣΕΛ. 16

ΚΕΡΔΙΣΜΕΝΗ Η ΚΩΣ ΣΤΟ ΝΤΕΡΜΠΙ

Στο 85' ο Γεράσιμος Μποϊλής έδωσε τη νίκη (2-1) στην αναμέτρηση με τον Διαγόρα.

ΣΕΛ. 17

ΧΑΡΑΚΙΡΙ

Ο Κολοσσός έχασε μέσα από τα χέρια του τη νίκη στη Καισαριανή. Έχασε στο φινάλε 66-65 από τη Νήαρ Ηστ.

ΣΕΛ. 44



ΠΕΡΙΦΕΡΕΙΑΚΟ

Οπισθοχωρεί συνεχώς...

Ο Απόλλων γνώρισε νέα ήττα στο Μοσχάτο από τον Εθνικό με 3-1

ΜΟΣΧΑΤΟ (Ιδιαίτερη ανταπόκριση)

Οπισθοχώρησε κι άλλο βαθμολογικά ο Απόλλων Καλυθιών. Οι κυανοκίτρινοι δεν τα κατάφεραν χθες στο Μοσχάτο απέναντι στον πάλαι ποτέ κραταιό και ιστορικό Εθνικό Πειραιά.

Ηττήθηκε με 3-1 και πρέπει πια να προσπαθήσει πάρα πολύ για να διατηρηθεί πάνω απ' την γραμμή στο άμεσο μέλλον και να δώσει την ευκαιρία στην Διοίκηση να κάνει πράξη τις διορθωτικές κινήσεις του **Γιώργου Σκαρτάδου.** Η ομάδα του Πειραιά συνέχισε τις πετυχημένες εμφανίσεις δείχνοντας μεταμορφωμένοι από τη στιγμή που την τεχνική του ηγεσία ανέλαβε ο τέως τεχνικός του Απόλλωνα, **Γιάννης Γκαϊτατζής.**

Οι Απολλωνιστές μπήκαν στο ματς με σκοπό να προφυλάξουν τα νώτα τους κλείνοντας τους διαδρόμους που οδηγούσαν στο **Νίκο Ψαρρά.** Από κει και ύστερα όμως πρεσάροντας στον χώρο της μεσαίας γραμμής, προσπάθησαν αρκετά με τους **Καρτάλη - Σπάρταλη** και **Νικολή** ιδιαίτερα να φθάσουν μπροστά στον **Παπαδόπουλο** και να πετύχουν κάποιο γκολ που θα λειτουργούσε ανασταλτικά στο παιχνίδι.

Αντί, όμως, να πετύχουν εκείνοι να παραβιάσουν την εστία του Εθνικού το κατάφερε εις βάρος τους ένας παίκτης -και μάλιστα δύο φορές- και κάπου εκεί το ματς τελείωσε. Οι παίκτες του **Γιάννη Γκαϊτατζή** κατάφεραν να πετύχουν το 3-0 στο 74' ενώ ο Απόλλων σημείωσε το γκολ της τιμής στο 83' με τον **Βλάση Πάλλα.**

ΤΑ ΤΕΣΣΕΡΑ ΓΚΟΛ

Στο 37' ο **Κλεϊνάκης** εκμεταλλευόμενος αδράνεια της άμυνας του Απόλλωνα με δυνατό σουτ νίκησε τον **Ψαρρά** γράφοντας το 1-0.

Ενα λεπτό αργότερα (38') ο ίδιος παίκτης με τον ίδιο τρόπο πέτυχε το 2-0.

Το 3-0 έγραψε στο 74' με κοντινό πλασέ ο **Κωστής.**

Ο Απόλλωνας μείωσε στο 83' με κοντινό πλασέ του **Πάλλα** σε 3-1.

Αδαμίδης, Μεριανός και Κλεϊνάκης ήσαν οι καλύτεροι του Εθνικού. Από τον Απόλλωνα άρεσαν περισσότερο οι **Πάλλας, Νικολής, Καρτάλης.** Καλή ήταν η διαιτησία του Αθηναίου **Τίκα.**

ΕΘΝΙΚΟΣ: *Παπαδόπουλος, Τερλελής, Μαργέλος, Αδαμίδης, Γρηγοριάδης, Άνινος (63' Σακέλης), Παπαχρόνης, Κάτσικας, Πάτσιος (79' Κοντογιάννης), Μεριανός (63' Κωστής), Κλεϊνάκης.*

ΑΠΟΛΛΩΝ ΚΑΛ.: *Ψαρράς, Δημητριάδης, Πάλλας, Μαριάς, Κυριαζής, Νταηλιάνης, Νικολής, Πιτσουρδάκης (66' Σκόρπος), Καρτάλης, Σπάρταλης, Διακαναστάσης (46' Πλίγκος).*

Σαλβατόρε Γκιούντιτσε: Κακοί στην τελική πάσα και στο σκοράρισμα

Ο προπονητής του Διγενή, μετά το τέλος του αγώνα, δήλωσε τα εξής: «Η αντίπαλη ομάδα από πλευράς δυναμικότητας ήταν κατώτερη των περιστάσεων και ιδιαίτερα μετά τις δύο αποβολές δεν υπήρχε στον αγωνιστικό χώρο. Δυστυχώς εμείς δεν το εκμεταλλευτήκαμε, διότι υστερήσαμε στην τελική πάσα και στο σκοράρισμα. Αν γινόταν κάτι τέτοιο, το σκορ θα είχε διαστάσεις θριάμβου».

ΤΑ ΑΠΟΤΕΛΕΣΜΑΤΑ ΤΗΣ 8ης ΑΓΩΝΙΣΤΙΚΗΣ

Αναγέννηση Σάμου - Ερμής Κορ.	1-4
Κερατσίνι - Αιολικός	2-1
Πανναξιακός - Πύργος Χίου	1-1
Διγενής Κοσκ. - ΑΣ Ποντίων	1-0
Κως - Διαγόρας Ρόδου	2-1
Εθνικός - Πειρ. - Απόλλων Καλ.	3-1
Μύκονος - Μάνη	1-1
Ρεπό είχε ο Ατρόμητος Αγ. Μαρίνας	

Η 9Η ΑΓΩΝΙΣΤΙΚΗ

Ερμής Κορ. - Αιολικός
Πύργος Χίου - Αναγέννηση Σάμου
ΑΣ Ποντίων - Κερατσίνι
Διαγόρας Ρόδου - Πανναξιακός
Απόλλων Καλ. - Διγενής
Μάνη - Κως
Ατρόμητος Αγ. Μαρίνας - Μύκονος
Ρεπό έχει ο Εθνικός Πειραιά

Κοντά στη συνεργασία

Ο Γιάννης Μιχαλίτσιος, πρώην προπονητής του Άρη Θεσσαλονίκης, θα είναι απ' ότι δείχνουν τα πράγματα ο νέος τεχνικός της ΑΕ Κω. Ο κ. Μιχαλίτσιος που βρέθηκε το Σάββατο στο νησί του Ιπποκράτη, παρακολούθησε το Δωδεκανησιακό ντέρμπι της Κω με τον Διαγόρα και σε δηλώσεις που έκανε μετά την λήξη του άφησε να εννοηθεί ότι θα αποδεχθεί την πρόταση που του έγινε από την διοίκηση της ομάδας.

«Εγώ δεν είχα δει την ομάδα καθόλου και ήθελα να έχω μία άποψη» είπε ο κ. Μιχαλίτσιος και συνέχισε «Ο αγώνας ήταν βέβαια ένα ντέρμπι. Ήταν νευρικός και δεν παίχθηκε καλό παιχνίδι και από τις δύο ομάδες. Είναι καλό ότι κέρδισε η ομάδα της Κω που μιλάω. Υπάρχουν πάρα πολλές πιθανότητες να 'ρθω γιατί βλέπω ότι υπάρχει προοπτική στην ομάδα. Ο λόγος είναι ότι με έπεισε ο κ. Ροκίδης, που γνωρίζω από παλιά, ότι υπάρχουν στόχοι. Βέβαια έχω προτάσεις από ομάδες σε καλύτερες κατηγορίες και θα μπορούσα να πάω, αλλά είναι ομάδες που δεν έχουν στόχους και δεν θα 'θελα να κινούμε στη μετριότητα. Το μόνο κακό αυτή τη στιγμή είναι ότι η ομάδα είναι στη μέση. Δεν την έχω κτίσει εγώ και εκεί υπάρχει ένας ενδοιασμός γιατί τώρα δεν μπορείς να αλλάξεις πολλά πράγματα και σε θέματα τακτικής και κάποιων προσθηκών που χρειάζεται η ομάδα άμεσα. Μέσα σε μία δύο μέρες θα απαντήσω στους ανθρώπους, αλλά υπάρχουν πολλές πιθανότητες να είναι θετική η απάντησή μου».

Είδε το ντέρμπι, αλλά έχει ενδοιασμούς ο Μιχαλίτσιος

Σε ερώτηση για το αν διαπίστωσε κάποιες ελλείψεις στην ομάδα της ΑΕΚω, ο κ. Μιχαλίτσιος απάντησε λέγοντας: «Καταρχάς δεν ξέρω και το πρωτάθλημα της Δ' Εθνικής. Η αλήθεια είναι μπορεί και οι άλλες ομάδες να είναι του ίδιου επιπέδου. Αν την έκτιζα την ομάδα από την αρχή θα μπορούσα να είμαι σίγουρος για οτιδήποτε, γιατί όταν κάνω μία δουλειά θέλω να είμαι σίγουρος 100%. Τώρα αν αλλάξεις πολλά πράγματα στην ομάδα μπορεί να είναι αρνητικό» και έκλεισε τις δηλώσεις του τονίζοντας ότι διαπίστωσε μία επαγγελματική λειτουργία στην ομάδα και ότι κατά πάσα πιθανότητα θα είναι θετική η απάντησή του στην πρόταση που του έγινε από την ΑΕ Κω.

Με την μπουκιά στο στόμα...

Αγχώδη νίκη πέτυχε χθες στο γήπεδο Καλυθιών ο Διγενής απέναντι σε έναν κακό αντίπαλο, τους Πόντιους Δραπετσώνας, αλλά στο τέλος έδειξε ότι μπορούσε να πάρει το βαθμό της ισοπαλίας.

Η ομάδα του νησιού μας είχε την υπεροχή σε όλη τη διάρκεια του αγώνα, καλή κυκλοφορία της μπάλας, αλλά δυσκολευόταν πολύ στην τελική πάσα. Προσπάθησαν μόνο με σέντρες, οι οποίες δεν είχαν αποτέλεσμα, γιατί μπορούσαν και έδιωχναν άνετα οι φιλοξενούμενοι.

Οι Κοσκινιάτες είχαν την εύνοια της διαιτησίας και στο μισάωρο περίπου ο κ. **Μπαλακούλας** απέβαλε με απευθείας κόκκινη τον **Δημητρακόπουλο** και έδωσε την υπεροχή στον Διγενή. Ευτυχώς το τέρμα ήρθε στον Διγενή ένα λεπτό πριν τη λήξη του ημιχρόνου, με αποτέλεσμα να πάνε ανακουφισμένοι στα αποδυτήρια.

Στο β' μέρος το σκηνικό δεν άλλαξε, καλή κυκλοφορία, αλλά πρόβλημα στην τελική πάσα.

Οι Πόντιοι Δραπ. έως την αποβολή κρατιόντουσαν καλά στον αγωνιστικό χώρο. Μετά την πρώτη αποβολή, όμως, έπεσαν και είναι λογικό.

ΦΑΣΕΙΣ - ΓΚΟΛ

Στο 8' ωραία εκτέλεση κόρνερ του **Διακάκη**, κεφαλιά του **Παπανικολάου** λίγο πάνω από την εστία του **Βρεκούση.**

Στο 25' ο **Αχιολάς** πασάρει στον **Διακίδη** μόνος με τον τερματοφύλακα, πλασάρει, αποκρούει ωραία, η μπάλα πάει στον **Παπανικολάου,**

Κέρδισε ο Διγενής με 1-0 τους Πόντιους Δραπετσ., αλλά προβληματίσε με την απόδοσή του. Με εννέα παίκτες από το 53' οι φιλοξενούμενοι

σουτάρει και πάνω στη γραμμή έσωσε ο **Βασιλείου.**

Στο 28' ο **Δημητρακόπουλος** κτύπησε εκτός φάσης τον **Ψύλλου**, ο διαιτητής της συνάντησης τον είδε και του έδειξε αμέσως την κόκκινη κάρτα.

Ενα λεπτό πριν τη λήξη του ημιχρόνου ο **Διακίδης** γύρισε από τα δεξιά και ο **Αχιολάς** με γυριστό σουτ άνοιξε το σκορ.

Στο 53' ο **Νίνος** απεβλήθη διότι έβρισε τον διαιτητή κ. **Μπαλακούλα.**

Στο 56' ο **Παπανικολάου** σούταρε και ανάγκασε τον **Βρεκούση** να αποκρούσει εντυπωσιακά.

Στο 69' ο **Διακίδης**, έκανε σέντρα - σουτ στο οριζόντιο δοκάρι της εστίας των φιλοξενούμενων.

Από τους νικητές καλύτεροι ήταν οι **Ζωάννου, Παπανικολάου, Διακίδης**, ενώ από τους Πόντιους ξεχώρισαν οι **Γεωργανής, Δασκαλάκης.** Χωρίς προβλήματα η διαιτησία των κ. **Μπαλακούλα, Γεωργιάδη** και **Γεωργόπουλου.**

ΔΙΓΕΝΗΣ: *Ζουρούδης, Γαλουζής, Ζωάννου, Διακάκης (57' Παπαχριστοδούλου), Λιόλιος, Κώτσος, Διακίδης, Αχιολάς (89' Μάμμης), Παπανικολάου, Ψύλλου, Αργυρός (85' Εμίρογλου).*

ΠΟΝΤΙΟΙ ΔΡΑΠΕΤΣΩΝΑΣ: *Βρεκούσης, Βασιλείου, Καμπιτζόπουλος, Παπαγεωργίου Ν., Γεωργάκης, Τερζής (75' Τζομπανάκης), Σταυρόπουλος (63' Γεωργιάδης), Μαστρογιαννούδης, Δημητρακόπουλος, Φλέσσης (46' Νίνος), Δασκαλάκης.*

ΠΕΡΙΦΕΡΕΙΑΚΟ ΠΡΩΤΑΘΛΗΜΑ 2003–2004	ΑΙΟΛΙΚΟΣ	ΑΝΑΓΕΝΝΗΣΗ	ΑΠΟΛΛΩΝ Κ.	ΑΣ ΠΟΝΤΙΩΝ	ΑΤΡΟΜΗΤΟΣ	ΔΙΑΓΟΡΑΣ	ΔΙΓΕΝΗΣ	ΕΘΝΙΚΟΣ	ΕΡΜΗΣ	ΚΕΡΑΤΣΙΝΙ	ΚΩΣ	ΜΑΝΗ	ΜΥΚΟΝΟΣ	ΠΑΝΝΑΞΙΑΚΟΣ	ΠΥΡΓΙ ΧΙΟΥ
ΑΙΟΛΙΚΟΣ	■	7-0			0-0	2-1	5-1								
ΑΝΑΓΕΝΝΗΣΗ Σ.		■	1-2						1-4				0-4		
ΑΠΟΛΛΩΝ ΚΑΛ.			■		1-1	1-4								3-0	0-0
ΑΣ ΠΟΝΤΙΩΝ		2-1		■				0-1				0-2			0-2
ΑΤΡΟΜΗΤΟΣ Α.Μ.				3-2	■			0-0		1-3					
ΔΙΑΓΟΡΑΣ				8-0		■				3-0			2-1		
ΔΙΓΕΝΗΣ				1-0	1-0	1-4	■			0-1					
ΕΘΝΙΚΟΣ	2-1		3-1				1-1	■				0-0			
ΕΡΜΗΣ					3-0		3-1	0-0	■	1-1					
ΚΕΡΑΤΣΙΝΙ	2-1							2-1		■		1-1			3-1
ΚΩΣ		5-1	3-0			2-1			3-1		■		0-0		
ΜΑΝΗ	3-2		8-1				6-0					■			
ΜΥΚΟΝΟΣ									0-2			1-1	■	1-0	1-0
ΠΑΝΝΑΞΙΑΚΟΣ				1-1					2-1		2-1			■	1-1
ΠΥΡΓΙ ΧΙΟΥ	0-2										1-3				■

ΒΑΘΜΟΛΟΓΙΑ ΠΕΡΙΦΕΡΕΙΑΚΟΥ

Α/Α	ΟΜΑΔΕΣ	ΒΑΘΜ.	ΑΓ.	ΤΕΡΜ.	ΕΝΤΟΣ Ν	Ι	Η	ΕΚΤΟΣ Ν	Ι	Η	ΣΥΝΟΛΟ Ν	Ι	Η
1.	Κερατσίνι	17	8	13-9	3	1	0	2	1	1	5	2	1
2.	ΚΩΣ	16	7	17-6	4	1	0	1	0	1	5	1	1
3.	ΔΙΑΓΟΡΑΣ	15	7	23-7	3	0	0	2	0	2	5	0	2
4.	Μάνη	15	7	21-5	3	0	0	1	3	0	4	3	0
5.	Ερμής Κορ.	14	8	15-8	2	2	0	2	0	2	4	2	2
6.	Αιολικός	13	8	20-7	3	1	0	1	0	3	4	1	3
7.	Εθνικός Π.	13	8	8-5	2	2	0	1	2	1	3	4	1
8.	Μύκονος	11	7	8-5	2	1	1	1	1	1	3	2	2
9.	Πανναξιακός	8	6	6-8	2	2	0	0	0	2	2	2	2
10.	ΑΠΟΛΛΩΝ Κ.	8	8	9-20	1	2	1	1	0	3	2	2	4
11.	ΔΙΓΕΝΗΣ	7	8	6-20	2	0	2	0	1	3	2	1	5
12.	Ατρόμητος Α.Μ.	6	7	5-10	1	1	1	0	2	2	1	3	3
13.	Πύργος Χίου	5	7	5-10	0	0	2	1	2	2	1	2	4
14.	ΑΣ Ποντίων	4	8	5-19	1	0	3	0	1	3	1	1	6
15.	Αναγέννηση Σ.	0	6	4-24	0	0	3	0	0	3	0	0	6

ΠΕΡΙΦΕΡΕΙΑΚΟ-ΓΥΝΑΙΚΕΙΟ-ΝΕΩΝ

Ντέρμπι με τα όλα του

ΚΩΣ (Γιώργος Αναγνώστου)

Με δύο στα δύο παραδίδει, απ' ότι δείχνουν τα πράγματα, ο κ. Γιώργος Ροκίδης στον Γιάννη Μιχαλίτσιο, την τεχνική ηγεσία της ΑΕΚω. Οι βυσσινί το μεσημέρι του Σαββάτου, μετά από ένα δραματικό παιχνίδι κατάφεραν να κερδίσουν τον Διαγόρα με 2-1 και να αναρριχηθούν στις πρώτες θέσεις του βαθμο-

Κερδισμένη η Α.Ε. Κως που νίκησε 2-1 τον Διαγόρα υπό το βλέμμα του Γιάννη Μιχαλίτσιου

λογικού πίνακα, βλέποντας με μεγαλύτερη αισιοδοξία την συνέχεια του πρωταθλήματος.

Το παιχνίδι, που παρακολούθησαν περισσότεροι από 600 φιλαθλοι, ήταν ένα ντέρμπι από το πρώτο έως το τελευταίο λεπτό. Οι δυνατές μονομαχίες στον χώρο της μεσαίας γραμμής, ήταν το κυρίαρχο στοιχείο του αγώνα, με τους τερματοφύλακες να είναι στο μεγαλύτερο διάστημα του αγώνα παρατηρητές, αφού οι φάσεις που δημιουργήθηκαν μπροστά στις εστίες τους ήταν ελάχιστες. Το πάθος των παικτών της ΑΕ Κω και το καθοριστικό λάθος της άμυνας του Διαγόρα πέντε λεπτά πριν από την λήξη του παιχνιδιού, ήταν τα στοιχεία που έδωσαν τους τρεις βαθμούς της νίκης στην ομάδα του νησιού της Κω και σκόρπισαν την απογοήτευση στο «στρατόπεδο» του Διαγόρα.

Το κοντράστ των συναισθημάτων ήταν εμφανές μετά το τέλος του αγώνα. Οι παίκτες της ΑΕ Κω πανηγύρισαν έξαλλα μαζί με τους φιλάθλους τη νίκη ενώ ο πρόεδρος Γιώργος Βρεττός ανακοίνωσε έξτρα πριμ (το ποσό δεν έγινε ακόμα γνωστό). Από την άλλη πλευρά οι παίκτες του Διαγόρα αποχώρησαν από τον αγωνιστικό χώρο με βουρκωμένα μάτια και σκυμμένα κεφάλια ενώ κανένας δεν είχε διάθεση να κάνει δηλώσεις.



Ο Μάκης Μποϊλής αποδείχθηκε χρυσή αλλαγή

ΤΟ ΠΑΙΧΝΙΔΙ

Ο αγώνας ξεκίνησε με τις δύο ομάδες να έχουν μοιρασμένη την πρωτοβουλία των κινήσεων. Η πρώτη αξιόλογη φάση έγινε στο 13' όταν ο Μάμμης με απ' ευθείας εκτέλεση φάουλ ανάγκασε τον Κεφάλα να πιάσει σταθερά για πρώτη φορά την μπάλα στα χέρια του. Ο Διαγόρας έφτασε σε θέση βολής δύο φορές στην συνέχεια. Η πρώτη στο 16' όταν ο Καστρουνής μόνος μέσα από την περιοχή έπιασε μία αδύναμη κεφαλιά για να μπλοκάρει εύκολα ο Μαυρίδης και η δεύτερη δέκα λεπτά μετά (26') όταν σε μία αντεπίθεση ο Καραμαλίκης σούταρε από το ύψος της μεγάλης περιοχής στέλνοντας την μπάλα να περάσει δύο με τρία μέτρα έξω από την εστία της Κω.

Το σκορ άνοιξε στο 36'. Ο Ναστόπουλος άλλαξε την μπάλα με τον Μάμμη και έβγαλε την σέντρα εκεί που ο Αθανασίου έπιασε το μονοκόμματο σουτ για να πεταχτεί στην πορεία της μπάλας ο Παναγιωτόπουλος και με προβολή να νικήσει τον Κεφάλα, σημειώνοντας το 1-0.

Ο Διαγόρας ξεκίνησε το δεύτερο ημίχρονο παίζοντας πιο επιθετικά και κατάφερε μ' ένα παρόμοιο τρόπο να ισοφαρίσει σε 1-1 στο 64ο λεπτό. Ο Σάββενας έκανε την σέντρα από τ' αριστερά, ο Ξύπας έστρωσε την μπάλα στον ξεχασμένο Γαλανό και αυτός με δυνατό σουτ από το ύψος του πέναλτι, την πέρασε κάτω από τα πόδια του Μαυρίδη.

Μετά το γκολ οι βυσσινί, πίεσαν για το γκολ που θα τους έδινε την νίκη και στο 79' έχασαν μία καλή ευκαιρία με τον Παναγιωτόπουλο να σουτάρει άουτ από πλάγια θέση. Τελικά το γκολ ήρθε στο 85' με σκόρερ την «χρυσή» αλλαγή του Γιώργου Ροκίδη, τον Γεράσιμο Μποϊλή. Ο Ανδριώτης εκτέλεσε πλάγιο από τα' αριστερά, η μπάλα έσκασε κοντά στο πρώτο δοκάρι πέρασε όλη την άμυνα του Διαγόρα και στο δεύτερο δοκάρι πετάχτηκε ο επιθετικός της Κω και με κεφαλιά την έστειλε στο δεξί γάμα της εστίας του Κεφάλα.

Στα λεπτά που απέμειναν για την λήξη του αγώνα, οι παίκτες του Διαγόρα δεν μπόρεσαν να αντιδράσουν και το τελευταίο σφύριγμα του Αθηναίου διαιτητή Σιδερή, βρήκε τους γηπεδούχους να πανηγυρίζουν μία σπουδαία νίκη επί του πρωτοπόρου μέχρι το Σάββατο Διαγόρα.

Αρκετά καλή ήταν η διαιτησία των Σιδερή, Γκλαβά και Καλκαβούρα.

Από την ΑΕ Κω ξεχώρισαν οι Μαγκαφάς, Ναστόπουλος και Παναγιωτόπουλος, ενώ από τον Διαγόρα οι Ρουτζιέρης, Παφιάκης και Γαλανός.

ΑΕ ΚΩΣ: *Μαυρίδης, Αθανασίου, Μποϊλής Ζ., Γκουντελίτσας (62' Ανδριώτης), Γκοβερίνος, Μάμμης, Γούλας (72' Σουλτάτος), Μαγκαφάς, Παναγιωτόπουλος, Ναστόπουλος (77' Μποϊλής Γ.), Δουλγεράκης.*

ΔΙΑΓΟΡΑΣ: *Κεφάλας, Έλληνας, Αμπελάς, Ρουτζιέρης, Κωστάκης, Κρομύδας (53' Σάββενας), Παφιάκης, Σπάρταλης, Καραμαλίκης (58' Ξύπας), Γαλανός (84' Καραβόλιας), Καστρουνής.*

Θέλει δουλειά

ΚΑΛΥΘΙΕΣ

Δεν κατάφερε ο Σταυρός Καλυθιών να πανηγυρίσει εντός έδρας και να χαροποιήσει τους λιγοστούς φιλάθλους που βρέθηκαν στο γήπεδο Καλυθιών το μεσημέρι του Σαββάτου. Ηττήθηκε με 1-0 από τον καλύτερο και πιο έμπειρο στην κατηγορία Εργοτέλη.

Η ομάδα του νησιού μας έδειξε καλά στοιχεία στο πρώτο ημίχρονο και θα μπορούσε να έπαιρνε τους τρεις βαθμούς της νίκης αν ήταν πιο προσεκτικοί οι επιθετικοί της. Στην επανάληψη όμως ο Σταυρός έπεσε απότομα και αυτό δείχνει ότι θέλει δουλειά στο θέμα της φυσικής κατάστασης. Με την κούραση των παικτριών ήρθε και το γκολ το οποίο ήταν αναμενόμενο αφού δεν άντεχε άλλο την πίεση.

Να σημειώσουμε ότι μετά την επίτευξη του γκολ οι φάσεις που έγιναν μπροστά από τις δύο εστίες ήταν μετρημένες στα δάχτυλα του ενός χεριού.

Η ομάδα της Κρήτης, έδειξε ότι δίκαια είναι στην Α' Εθνική, αν και δυσκολεύτηκε αρκετά κυρίως στο α' μέρος. Κατέχει την εμπειρία αλλά και το υλικό για την παραμονή αλλά και κάτι καλύτερο για την κατηγορία.

ΦΑΣΕΙΣ ΚΑΙ ΓΚΟΛ

Ηττήθηκε με 1-0 ο Σταυρός Καλυθιών από τον Εργοτέλη και έδειξε ότι χρειάζεται περισσότερη προπόνηση

Μόλις στο 1ο λεπτό η **Χ"γιαννάκη** έχασε την ευκαιρία να ανοίξει το σκορ αλλά δεν έκανε καλό κοντρόλ, με αποτέλεσμα να προλάβει η **Αποστολάκη** μπλοκάροντας τη μπάλα μπροστά από την επιθετικό του Σταυρού.

8'. Η **Αδαμάκη** έδωσε στην **Χουχλάκη** η οποία σούταρε και έστειλε την μπάλα λίγο πάνω από την εστία της **Βασιλειάδου**.

20'. Η **Χ"γιαννάκη** πέρασε την τερματοφύλακα του Εργοτέλη, σούταρε, κόντραρε στην **Τζανάκη**, σούταρε στην επαναφορά η **Χέλστρομ**, άουτ.

35'. Η **Λαζαροπούλου** βρέθηκε μόνη της στην περιοχή, σούταρε αλλά η **Βασιλειάδου** απέκρουσε εντυπωσιακά.

41'. Η **Βασιλάκη** σούταρε και η μπάλα πέρασε λίγο πάνω από το οριζόντιο δοκάρι της **Αποστολάκη**.

53'. Δυνατό σουτ έξω από την περιοχή από την **Αρχοντούλη**, άουτ.

60'. Σέντρα-σουτ από την **Βασιλάκη**, η μπάλα χτυπάει στο δοκάρι και στην επανάληψη μπλόκαρε η **Βασιλειάδου.**

Ενα λεπτό αργότερα η **Βασιλάκη** ξαναπέρασε δύο αντιπάλους, το σουτ όμως μπλόκαρε σταθερά η τερματοφύλακας του Σταυρού.

65'. Ο Εργοτέλης κερδίζει φάουλ, μακρυά από την περιοχή, το εκτελεί η **Αδαμάκη**, στέλνοντας τη μπάλα στα δίχτυα της ανήμπορης **Βασιλειάδου**.

Από τον Σταυρό άρεσαν οι **Μπαλάφα, Κτενά, Hellstrom, Βασιλειάδου** και από τον Εργοτέλη η **Τζανάκη, Βασιλάκη, Αδαμάκη.**

Χωρίς προβλήματα η διαιτησία του κ. **Κόττορου.**

Οι συνθέσεις:

ΣΤΑΥΡΟΣ: *Βασιλειάδου, Μπαλάφα, Δραπάνου, Γαϊτάνου (62' Σιέχ), Ζωίδου, Βαγιαννού, Χτενά, Ιακωβίδου, Χ"γιαννάκη (87' Γιαννίκου), Hellstrom, Αρχοντούλη (80' Χουρβαδά).*

ΕΡΓΟΤΕΛΗΣ: *Αποστολάκη, Βρεντζού, Δούκα (30' Κασσωτάκη), Τζανάκη, Βλαχάκη, Λαζαροπούλου, Καλλιστή, Βασιλάκη, Αδαμάκη, Χαχλάκη, Φραγκαδάκη.*

Θρίαμβος των «μικρών»

ΛΕΩΝΙΔΙΟ

Παίζοντας πολύ καλό ποδόσφαιρο η ομάδα των Νέων της Ρόδου θριάμβευσε επί του αντίστοιχου συγκροτήματος του Λεωνιδίου με 4-0.

Οι παίκτες του **Νίκου Μαντικού** μπήκαν αποφασιστικά στο παιχνίδι θέλοντας αποκλειστικά και μόνο να επαναλάβουν την καλή εμφάνιση που πραγματοποίησαν στο ξεκίνημα του οικείου πρωταθλήματος με τον Απόλλωνα Καλαμαριάς.

Παίζοντας καλό ποδόσφαιρο με καλή κυκλοφορία της μπάλας ήσαν πολύ καλύτεροι των γηπεδούχων και δημιούργησαν κι έχαναν ευκαιρίες απ' την αρχή του παιχνιδιού.

Η κυριαρχία επισφραγίσθηκε στο δεκάλεπτο 30'-40'. Οι «πράσινοι» πέτυχαν δύο πολύ όμορφα γκολ και πήραν κεφάλι στο σκορ σκορπώντας εκνευρισμό και άγχος στους αντιπάλους τους.

Η ανωτερότητά τους δηλαδή έγινε εμφανής μετά το 44' όταν το Λεωνίδιο έμεινε με δέκα παίκτες λόγω αποβολής παίκτη του.

Ετσι η συνέχεια για τους παίκτες του **Νίκου Μαντικού** ήταν πολύ εύκολη. Πέτυχαν δύο ακόμη γκολ κι έφτασαν άνετα στον θρίαμβο.

Στο 30' ο **Μακρυδημήτρης** από κοντά πέτυχε το 0-1.

Διπλασίασε τα τέρματα της ομάδας του λίγα λεπτά αργότερα (40') ο **Μαθιός** (0-2).

Το 0-3 έγραψε στο 55' ο **Μακρυδημήτρης** για να κλείσει το σκορ στο 70' ο **Χαρίτος** (0-4).

Υπενθυμίζεται πώς ο κ. **Μπάμπας** είχε αφήσει το Λεωνίδιο με δέκα παίκτες λόγω αποβολής του **Μάνου** στο 52.

Μαστοράκης και Σαράντης ήσαν οι πιο καλοί απ' το Λεωνίδιο. Από τη Ρόδο άρεσαν περισσότερο οι **Μακρυδημήτρης, Μαθιός, Τσακίρης**.

Πολύ καλή ήταν η διαιτησία του κ. **Μπάμπα** από τον σύνδεσμο της Αρκαδίας.

Η Ρόδος «χαλαρά» πέτυχε μεγάλη νίκη στο Λεωνίδιο με 4-0.


Θριάμβευσαν μέσα στο Λεωνίδιο οι νέοι της Ρόδου (ΒΙΚΤΩΡ-ΦΩΤΟ ΜΑΡΚΕΤ-ΙΑΛΥΣΟΣ)

Οι συνθέσεις:

ΛΕΩΝΙΔΙΟ: *Ράπτης, Κύριος (85' Μάνος Π.), Μαστοράκης, Μανιταράς, Μάνος Σ., Μπουρνάκης Π., Πουτσελάς, Γεροντάκης (46' Κοκκίνης), Ντάσκας (85' Σελίμι), Σαράντης, Μπουρνάκης Θ.*

ΡΟΔΟΣ: *Καραγιάννης, Αγγελόπουλος (50' Πάππα), Χαρίτος (75' Δελαπόρτας), Τσακίρης, Μοσχίδης, Φραντζής (65' Αναστασάκης), Μακρυδημήτρης, Μαθιός, Θεοδοσίου, Πλαγκέντης, Γαϊτάνος.*

Γ' ΕΘΝΙΚΗ

Κάλπασαν ...πεντάκις!

Στο Εθνικό Στάδιο άλλος είχε το όνομα κι άλλος τη χάρη! Η φιλοξενούμενη Θύελλα -μόνο κατ' όνομα- τόλμησε να προηγηθεί, αλλά η Ρόδος μετά το 25' ομάδα "πολλών μποφόρ" ήταν σαρωτική, νικώντας την ομάδα των Πατρών με 5-1 έχοντας τοπ σκόρερ τον Μιχάλη Κλοκίδη που παραλίγο πριν από το τελευταίο σφύριγμα του διαιτητή Σπάθα να ισοφάριζε εκείνο το ανεπανάληπτο top-5 του Μιχάλη Δράκου από το παιχνίδι με την Καβάλα.

ΑΙΦΝΙΔΙΑΣΤΗΚΕ

Οι φιλοξενούμενοι προσπάθησαν να αιφνιδιάσουν και τα κατάφεραν. Πρεσσάροντας στο χώρο της μεσαίας γραμμής -κι αφού μπλόκαραν προς στιγμή τους **Κλοκίδη - Γεωργαλή** με τους **Δημόπουλο - Δριμάλα** αντίστοιχα θέλησαν να εκμεταλλευθούν τα κενά που έδειξε να έχει στην άμυνα η Ρόδος στο διάστημα του πρώτου εικοσιπενταλέπτου. Η Θύελλα αιφνιδίασε αφού

- Είχε δοκάρι στο 4' με τον **Ανωγιάτη**

- Πέτυχε το 0-1 στο 16' με τον **Τσαγγάρη.**

- Και δυστυχώς για τους παίκτες της ο **Θέμελης** πραγματοποίησε την απόκρουση του αγώνα στο 20'. Μια απόκρουση που ήταν η καθοριστική στο παιχνίδι γιατί αν γινόταν εκεί το 0-2 στο φάουλ του **Καραπίτσου**, θα χρειαζόταν μεγαλύτερη προσπάθεια. Η φάση αυτή...

Ασυγκράτητα τα "ελάφια" μετά το 25' σάρωσαν 5-1 τη Θύελλα Πατρών έχοντας "πρώτο βιολί" τον Μιχάλη Κλοκίδη που σημείωσε τέσσερα τέρματα

...ΞΥΠΝΗΣΕ" ΤΗ ΡΟΔΟ

Ο **Δημήτρης Σκούνας** άλλαξε την τακτική του στο παιχνίδι, η ομάδα του βγήκε απ' τον αρχικό εκνευρισμό κι άρχισε να πιέζει. Με **Μαλλιάκα, Νάκου** να μαρκάρουν τους **Τσαγγάρη - Αλεξανδρόπουλο, τον Μητράκα** σε "μεγάλη μέρα" και τον **Βασιλόπουλο** να κάνει πολύ καλό παιχνίδι κυριάρχησε σε ελάχιστο χρονικό διάστημα και με αφετηρία των καλών προσπαθειών τον **Τσουκαλίδη** -παρά το χαμένο πέναλτι- "γύρισε" το ματς στο 41' (2-1).

Από κει κι έπειτα η συνέχεια ήταν εύκολη για τους "πράσινους" που ιδιαίτερα μετά το 64' μπορεί να μην είχαν το όνομα, είχαν όμως τη χάρη μιας ομάδας, που όσες φορές περνούσε τη σέντρα δημιουργούσε έντονο καρδιοχτύπι στην εξέδρα που ήταν και αυτή τη φορά γεμάτη κόσμο, που έφυγε για άλλη μια φορά χαμογελαστός από το θέαμα που είδε.

ΤΟ ΦΙΛΜ ΤΟΥ ΑΓΩΝΑ

Στο 4' από κόρνερ του **Σπυρόπουλου** ο **Ανωγιάτης** έπιασε την κεφαλιά, αλλά σημάδεψε το οριζόντιο δοκάρι του **Θέμελη.**

Στο 15' από το κόρνερ του **Τσουκαλίδη**, ο **Μητράκας** σούταρε λίγο άουτ.

Στο 16' ο **Αλεξανδρόπουλος** έχασε το κοντρόλ, η άμυνα της Ρόδου δεν έδιωξε και ο **Τσαγγάρης** βρήκε την ευκαιρία με κοντινό πλασέ να γράψει το 0-1.

Στο 20' ο **Θέμελης** έδιωξε εκπληκτικά το απευθείας χτύπημα φάουλ του **Καραπίτσου.**

Στο 27' ο **Τσουκαλίδης** εκτέλεσε κόρνερ, ο **Κλοκίδης** έπιασε την κεφαλιά, ο **Ανωγιάτης** απέκρουσε την μπάλα με το χέρι και ο **κ. Σπάθας** κατελόγισε αμέσως το πέναλτι. Το εκτέλεσε ο **Τσουκαλίδης** στέλνοντας την μπάλα άουτ.

Στο 28' ο **Κλοκίδης** ανατράπηκε καθαρά στην περιοχή απ' τον **Δημόπουλο**, αλλά ο κ. **Σπάθας** έδειξε τη συνέχεια του παιχνιδιού.

Στο 35' η βολίδα του **Νεντέλκοβιτς** αποκρούσθηκε από το οριζόντιο του **Τριανταφυλλίδη**. Στην επόμενη φάση ο **Βασιλόπουλος** μπήκε στην περιοχή και την κατάλληλη στιγμή γύρισε την μπάλα στον **Κλοκίδη** που πλάσαρε γράφοντας το 1-1.

Στο 41' ο **Νάκου** έβγαλε τη σέντρα, ο **Νεντέλκοβιτς** τη γύρισε με το κεφάλι στον **Κλοκίδη** κι αυτός με νέα κεφαλιά πέτυχε το 2-1.

Στο 44' από κόρνερ του **Νεντέλκοβιτς** ο **Γεωργαλής** έπιασε την κεφαλιά για να φύγει η μπάλα λίγο άουτ.

Στο 47' ο **Τριανταφυλλίδης** έδιωξε σε κόρνερ το πλασέ του **Γεωργαλή.**

Στο 64' ο **Τσουκαλίδης** κτύπησε κόρνερ και ο **Μαλλιάκας** -αλά Λάρισα- με κεφαλιά έγραψε το 3-1.

Στο 65' ο **Θέμελης** μπλόκαρε στη γωνιά του την κεφαλιά του **Τσαγγάρη.**

Ενα λεπτό αργότερα (66') **Μοσχής - Νεντέλκοβιτς - Κλοκίδης** "κοίμησαν" την άμυνα της Θύελλας και ο τελευταίος με κοντινό πλασέ έστειλε την μπάλα στο κάθετο δοκάρι και μετά στα δίχτυα για το 4-1.

Στο 75' ο **Τσουκαλίδης** ελίχθηκε μέσα στην περιοχή, σέντραρε και ο **Κλοκίδης** με κεφαλιά ψαράκι πέτυχε το 5-1.

Στο 80' ο **Κλοκίδης** στην αντεπίθεση σημάδεψε τη συμβολή των δοκαριών του **Τριανταφυλλίδη** που ήταν εκτός θέσεως.

Στην πρώτη γραμμή των διακριθέντων περνούν για τη Ρόδο, ο σκόρερ **Μιχάλης Κλοκίδης** και ο **Θόδωρος Μητράκας**. Τους ακολούθησαν σε απόδοση οι **Βασιλόπουλος, Τσουκαλίδης και ο Θέμελης.** Από την Θύελλα Πατρών άρεσαν οι **Ανωγιάτης** (γιατί αντικαταστάθηκε), **Τσαγγάρης και Δημόπουλος.** Δεν απέφυγε τα λάθη ο κ. **Σπάθας** και ο πρώτος του βοηθός κ. **Καμπαξής**. Καλός ήταν ο κ. **Βελέντζας**. Κίτρινη κάρτα είδε μόνο ο **Ανωγιάτης.**

ΡΟΔΟΣ: *Θέμελης, Μαλλιάκας, Γιόνοβιτς, Βασιλόπουλος, Νάκου, Ναλμπάντης, Τσουκαλίδης (80' Σαλαμαστράκης), Κλοκίδης, Μητράκας, Νεντέλκοβιτς (78' Στ. Καντιμοίρης), Γεωργαλής (64' λ.τ. Μοσχής).*

ΘΥΕΛΛΑ ΠΑΤΡΩΝ: *Τριανταφυλλίδης, Σπυρόπουλος, Δριμάλας, Ανωγιάτης (70' Μασούρας), Λάιος, Δημόπουλος, Παναγιωτόπουλος, Καραπίτσος (84' Φίλιππας), Αλεξανδρόπουλος, Τσαγγάρης, Κωνσταντινίδης (86' Κοντογόνης).*

ΠΡΩΤΑΘΛΗΜΑ Γ' ΕΘΝΙΚΗΣ	ΑΓ. ΔΗ.ΜΗΤΡΙΟΣ	ΑΓΡ. ΑΣΤΕΡΑΣ	ΑΤΣΑΛΕΝΙΟΣ	ΑΧΑΡΝΑΪΚΟΣ	ΒΕΡΟΙΑ	ΒΥΖΑΣ	ΔΟΞΑ ΔΡ.	ΗΛΥΣΙΑΚΟΣ	ΘΡΑΣΥΒΟΥΛΟΣ	ΘΥΕΛΛΑ Π.	ΚΑΒΑΛΑ	ΚΑΣΤΟΡΙΑ	ΚΙΛΚΙΣΙΑΚΟΣ	ΛΑΡΙΣΑ	ΛΕΩΝΙΔΙΟ	ΛΥΚΟΙ	ΜΑΡΚΟ	ΠΟΝΤΙΑΚΟΣ	ΡΟΔΟΣ	ΧΑΛΚΙΔΑ
ΑΓ. ΔΗΜΗΤΡΙΟΣ	■									1-1						1-4	1-1			
ΑΓΡ. ΑΣΤΕΡΑΣ		■																		
ΑΤΣΑΛΕΝΙΟΣ			■				1-0					1-1			1-0				1-0	
ΑΧΑΡΝΑΪΚΟΣ			0-0	■					2-1											0-0
ΒΕΡΟΙΑ				1-1	■								4-2					1-0	1-1	
ΒΥΖΑΣ	2-1		1-2			■						0-4			5-0					
ΔΟΞΑ ΔΡ.	3-2			2-0		3-0	■						3-0							
ΗΛΥΣΙΑΚΟΣ					2-0			■						2-1						3-0
ΘΡΑΣΥΒΟΥΛΟΣ								2-2	■			1-2			1-2				3-2	
ΘΥΕΛΛΑ Π.								1-1		■						1-2				
ΚΑΒΑΛΑ											■									
ΚΑΣΤΟΡΙΑ					2-0		1-0					■		3-3						
ΚΙΛΚΙΣΙΑΚΟΣ			2-1			1-2			1-2				■							
ΛΑΡΙΣΑ				1-0		2-1							3-2	■						
ΛΕΩΝΙΔΙΟ	1-0						3-2						0-1	1-1	■					
ΛΥΚΟΙ					0-0											■				1-1
ΜΑΡΚΟ										2-0						2-0	■			
ΠΟΝΤΙΑΚΟΣ									0-1	0-1							0-5	■		
ΡΟΔΟΣ										5-1				2-1					■	
ΧΑΛΚΙΔΑ																	2-2	1-0	1-2	■

ΒΑΘΜΟΛΟΓΙΑ

Γ' ΕΘΝΙΚΗΣ 2003–2004

Α/Α	ΟΜΑΔΕΣ	ΒΑΘΜ.	ΑΓ.	ΤΕΡΜ.	ΕΝΤΟΣ Ν	ΕΝΤΟΣ Ι	ΕΝΤΟΣ Η	ΕΚΤΟΣ Ν	ΕΚΤΟΣ Ι	ΕΚΤΟΣ Η	ΣΥΝΟΛΟ Ν	ΣΥΝΟΛΟ Ι	ΣΥΝΟΛΟ Η
1.	Καστοριά	14	6	13-5	2	1	0	2	1	0	4	2	0
2.	Ατσαλένιος	14	7	7-4	3	1	0	1	1	1	4	2	1
3.	Δόξα Δρ.	12	7	13-7	4	0	0	0	0	3	4	0	3
4.	Ηλυσιακός	11	5	10-4	3	0	0	0	2	0	3	2	0
5.	Μαρκό	11	5	12-3	2	0	0	1	2	0	3	2	0
6.	Λάρισα	11	7	12-11	3	0	0	0	2	2	3	2	2
7.	Θρασύβουλος	10	7	11-11	1	1	2	2	0	1	3	1	3
8.	ΡΟΔΟΣ	10	6	12-8	2	0	0	1	1	2	3	1	2
9.	Λεωνίδιο	10	7	7-11	2	1	1	1	0	2	3	1	3
10.	Βύζας	9	7	11-13	2	0	2	1	0	2	3	0	4
11.	Βέροια	9	7	7-8	2	2	0	0	1	2	2	3	2
12.	Λύκοι	8	5	7-5	0	2	0	2	0	1	2	2	1
13.	Κιλκισιακός	6	7	9-15	1	0	2	1	0	3	2	0	5
14.	Χαλκίδα	6	6	5-8	1	1	1	0	2	1	1	3	2
15.	Αχαρναϊκός	6	6	3-5	1	2	0	0	2	1	1	3	2
16.	Θύελλα Π.	5	6	5-11	0	1	1	1	1	2	1	2	3
17.	Αγιος Δημήτριος	2	6	6-12	0	2	1	0	0	3	0	2	4
18.	Ποντιακός	0	5	0-9	0	0	3	0	0	2	0	0	5
19.	Αγρ. Αστέρας	-	-	-	-	-	-	-	-	-	-	-	-
20.	Καβάλα	-	-	-	-	-	-	-	-	-	-	-	-

"Εχει πολύ δρόμο ακόμα..."

Με ανάμικτα συναισθήματα εμφανίσθηκαν στην αίθουσα Τύπου οι δύο προπονητές.

Ο **Χρήστος Γερολυμάτος** δήλωσε σχετικά: «Συγχαρητήρια στην ομάδα της Ρόδου και στον **Δημήτρη Σκούνα** για την πολύ καλή απόδοση που είχε η ομάδα του και για την ευρεία νίκη. Εμείς σταθήκαμε σαν ομάδα μόνο στα πρώτα εικοσιπέντε λεπτά. Είχαμε ένα δοκάρι και πετύχαμε το γκολ. Από κει και μετά υπήρχε μια ομάδα στον αγωνιστικό χώρο, αφού η Ρόδος έκανε ό,τι ήθελε. Εβαλε πέντε γκολ, έχασε πέναλτι και μπορούσε να βάλει κι άλλα.

Η μόνη δικαιολογία για μας είναι ότι μας έλειψαν κάποιοι βασικοί παίκτες. Ετσι είναι το ποδόσφαιρο. Θα προσπαθήσουμε να ξεπεράσουμε αυτή την ήττα και να ετοιμασθούμε για το επόμενο παιχνίδι».

Ο Δημήτρης Σκούνας ζήτησε να συνεχισθεί η ίδια σοβαρότητα Μετά το 25' υπήρχε μια ομάδα στο γήπεδο, τόνισε ο Γερολυμάτος

Ο ΣΚΟΥΝΑΣ

Ο τεχνικός της ομάδας της Ρόδου ήταν σαφέστατος: «Η Θύελλα Πατρών θάλεγα ότι στα πρώτα λεπτά μας αιφνιδίασε. Μπήκε δυνατά στο παιχνίδι, ενώ εμείς δεν μπήκαμε όπως έπρεπε. Είχε δύο ευκαιρίες κι ένα γκολ και δοκάρι. Από κει και πέρα μετά το γκολ αλλάξαμε τακτική, πιέσαμε τη Θύελλα Πατρών και πιστεύω ότι εκεί ήταν όλο το παιχνίδι. Πιέσαμε και κάναμε και τα γκολ μέχρι το 90'. Εγώ μένω στο ότι το παιχνίδι αυτό τελείωσε. Κερδίσαμε και πήραμε τους τρεις βαθμούς της νίκης. Ηταν κι αυτό ένα ματς όπως, όλα τα προηγούμενα. Πρέπει να υπάρξει και στη συνέχεια σοβαρότητα. Τελείωσε αυτό το ματς και πάμε για το επόμενο. Να μη σταθούμε εδώ. Εχει πολύ δρόμο ακόμα, και θα πρέπει να βλέπουμε κι εμείς μπροστά. Θέλω να πω καλή συνέχεια στον φίλο μου τον **Γερολυμάτο**». Για λογαριασμό της Ρόδου μίλησε ο **Νικήτας Μαλλιάκας** από την πλευρά των ποδοσφαιριστών, ενώ ο **Λάιος** για λογαριασμό των παικτών στάθηκε και στην απόκρουση του **Θέμελη** στο φάουλ του **Καραπίτσου.**

ΤΑ ΑΠΟΤΕΛΕΣΜΑΤΑ (7η ΑΓΩΝΙΣΤΙΚΗ)

Αγ. Δημήτριος - Λύκοι	1-4
Ατσαλένιος - Δόξα Δρ.	1-0
Ποντιακός - Μαρκό	0-5
Λάρισα - Βύζας Μεγ.	2-1
Ηλυσιακός - Καβάλα	ανεβλήθη
Θρασύβουλος - Λεωνίδιο	1-2
Ρόδος - Θύελλα Πατρών	5-1
Βέροια - Κιλκισιακός	4-2
Αχαρναϊκός - Χαλκίδα	0-0
Αγρ. Αστέρας - Καστοριά	ανεβλήθη

Η 8Η ΑΓΩΝΙΣΤΙΚΗ

Ατσαλένιος - Αγ. Δημήτριος
Λύκοι - Ποντιακός
Δόξα Δράμας - Λάρισα
Μαρκό - Ηλυσιακός
Βύζας Μεγ. - Θρασύβουλος
Καβάλα - Ρόδος
Λεωνίδιο - Βέροια
Θύελλα Πατρών - Αχαρναϊκός
Κιλκισιακός - Αγρ. Αστέρας
Χαλκίδα - Καστοριά

Α' ΚΑΤΗΓΟΡΙΑ

Αλλαξε το σκηνικό

Ο Κλεάνθης έσπασε το αήττητο του Ιάλυσου κερδίζοντάς τον 2-1 στο Οικονομίδειο κι έδωσε νέο ενδιαφέρον στην κορυφή

Σταθερά 3ος ο ΑΕΡΑ που κέρδισε 2-0 τον Ανταγόρα, ενώ ο Φοίβος ανέβηκε στην 4η θέση που πέρασε εύκολο απόγευμα (4-0) απέναντι στον Αστέρα Μ.

Στο 1-1 έμειναν Ασπίδα Απ.-Απόλλων Απ. και ΑΕΛ-Ηρακλής, ενώ η Αναγέννηση επέστρεψε στις νίκες κερδίζοντας 1-0 τον Ευαγόρα

Τρίποντο στην εκπνοή ο Κλεόβουλος κέρδισε 2-1 τον Διαγόρα Β.

Αλλαγές στην κορυφή της βαθμολογίας σημειώθηκαν μετά τη διεξαγωγή της 8ης αγωνιστικής η οποία αποδείχθηκε γρουσούζικη για τον Ιάλυσο ο οποίος, στην πρώτη του εμφάνιση στην έδρα του, ηττήθηκε από τον Κλεάνθη με 2-1.

Οι Παραδεισιώτες έδωσαν έτσι νέο χρώμα στο πρωτάθλημα καθώς μειώθηκε η διαφορά από την 1η θέση, καθώς πλησίασαν τους Τριαντενούς στον πόντο. Ο ΑΕΡΑ που κέρδισε χθες τον Ανταγόρα 2-0 παρέμεινε στην 3η θέση, ενώ 4ος πέρασε ο Φοίβος που κέρδισε εύκολα, 4-0 τον Αστέρα Μ.

Στην Κάλαθο ο Κλεόβουλος στην εκπνοή κέρδισε 2-1 τον Διαγόρα Β., ενώ στην Απολακκιά η Ασπίδα, ισοφάρισε στο 89' τον Απόλλωνα Απ., γλιτώνοντας την ήττα. Με το ίδιο σκορ έληξε και το ΑΕΛ-Ηρακλής με τους Μαριτσενούς να κλωτσάνε δύο πολύτιμους βαθμούς. Στην Έμπωνα η Αναγέννηση κατάφερε να επιστρέψει στις νίκες κερδίζοντας 1-0 τον Ευαγόρα.

Τέλος ο Άρης ήταν η ομάδα που γι' αυτή την αγωνιστική πήρε 3 βαθμούς από τον Καλυμνιακό.



ΣΚΟΡ ΚΑΙ ΣΚΟΡΕΡ

● **ΑΕΛ–Ηρακλής** **1–1**
3' **Ι. Διαμαντάρας**/60' **Καλούδης**

● **Αναγέννηση–Ευαγόρας** **1–0**
43' **Αγκάς**

● **Κλεόβουλος–Διαγόρας Β.** **2–1**
7', 88' **Σακκάς**/17' **Καράμπης**

● **Ασπίδα Απ.–Απόλλων Απ.** **1–1**
89' **Καλογήρου**/33' **Μακαρούνας Ι.**

● **Φοίβος–Αστέρας Μ.** **4–0**
25' **Μάνος**, 32' **Μήτρου**, 52' 74' (πεν.) **Καλημέρης**

● **Ιάλυσος–Κλεάνθης** **1–2**
6' **Οίκουτας**/31' **Κρομμύδας**, 56' **Σεβδαλής**

● **ΑΕΡΑ–Ανταγόρας** **2–0**
14' **Σπανός**, 65' **Λυριστής**

● **Άρης–Καλυμνιακός** **2–0 ά.α.**

ΟΙ ΣΚΟΡΕΡ

		ΣΥΝ	ΣΟΥΤ	ΚΕΦ.	ΠΕΝ.	ΦΑΟΥΛ	ΕΝΤ.	ΕΚΤ.
1.	Εγγλέζος (Κλεόβουλος)	5	3		1	1	3	2
2.	Παντίδος (Αρης)	5	3	1	1		4	1
3.	Οίκουτας (Ιάλυσος)	5	3		2		4	1
4.	Καλημέρης (Φοίβος)	5	3		2		4	1
5.	Πέρος (Αστέρας)	4	4				4	
6.	Μουδάτσος (Αστέρας)	4	1	2	1		2	2
7.	Γκαρανάτσιος (Διαγόρας)	4	3	1			4	
8.	Κωνσταντάκης (Ιάλυσος)	4	3			1	1	3
9.	Σπανός (ΑΕΡΑ)	4	3	1			4	
10.	Καλογήρου (Ασπίδα)	4	4				4	
11.	Μήτρου (Φοίβος)	4	3				2	2
12.	Τσαλώλης (Ηρακλής)	3	3				3	
13.	Ράϊος Ε. (Ιάλυσος)	3	2	1			2	1
14.	Αθανασίου (Κλεάνθης)	3	2				1	2
15.	Αγκάς (Αναγέννηση)	3	3				3	
16.	Κρομμύδας (Κλεάνθης)	3	1		2		2	1
17.	Σακκάς (Κλεόβουλος)	3	2			1	2	1
18.	Τσακίρης (ΑΕΡΑ)	2	2					2
19.	Κυριόπουλος (Ανταγόρας)	2	2				2	
20.	Αρβανιτογιάννης (Ανταγόρας)	2	1	1			2	
21.	Παπαϊγνατίου (Ανταγόρας)	2	2				2	
22.	Πευκιανάκης (Άρης)	2	2					2
23.	Σάρλης (Ασπίδα)	2	1	1			1	1
24.	Καμπούρης (Διαγόρας)	2	1		1		2	
25.	Κουρζής (Ευαγόρας)	2		2			1	1
26.	Γιαλλούσης (Ιάλυσος)	2	2				1	1
27.	Φρούμης (Κλεάνθης)	2	2				2	
28.	Καραΐσκος (Φοίβος)	2	2				2	
29.	Φουντής (ΑΕΛ)	2	1			1		2
30.	Φυλακούρης (ΑΕΛ)	2	2				1	1

ΑΥΤΟΓΚΟΛ

1 γκολ: Λινάρδος (Διαγόρας Β.), Κουλουμπράκης (Διαγόρας Β.)

ΠΕΝΑΛΤΙ ΚΟΚΚΙΝΕΣ

ΟΜΑΔΕΣ	ΥΠ.	ΚΑΤ.	ΥΠ.	ΚΑΤ.
ΑΕΛ		1	3	2
ΑΕΡΑ		1	3	3
Αναγέννηση				4
Ανταγόρας		1	2	
Απόλλων	1	2	3	4
Άρης	1	2	5	5
Ασπίδα	1		6	1
Αστέρας	1	1	2	3
Διαγόρας Β.	1	1	3	2
Ευαγόρας		2	4	4
Ηρακλής	1			1
Ιάλυσος	3	1	4	2
Καλυμνιακός				
Κλεάνθης	2		1	4
Κλεόβουλος	1	1	1	3
Φοίβος	2	1	3	2

ΟΙ ΕΚΤΕΛΕΣΤΕΣ

ΟΝΟΜΑ-ΟΜΑΔΑ	ΕΥΣΤΟΧΑ	ΑΣΤΟΧΑ
Παντίδος (Άρης)	1	
Λεντής (Ηρακλής)		1
Εγγλέζος (Κλεόβουλος)	1	
Οίκουτας (Ιάλυσος)	2	
Καμπούρης (Διαγόρας Β.)	1	
Ματθαίος (Ασπίδα)	1	
Κρομμύδας (Κλεάνθης)	2	
Καλημέρης (Φοίβος)	2	
Κακλαμάνος (Ιάλυσος)		1
Μουδάτσος (Αστέρας)	1	
Καραμανώλης (Απόλλων)		1

ΕΠΟΜΕΝΗ ΑΓΩΝΙΣΤΙΚΗ (9η)

Ευαγόρας-Διαγόρας Β.
Απόλλων Απ.-Αναγέννηση
Αστέρας Μ.-Κλεόβουλος
Ανταγόρας-Ασπίδα Απ.
Κλεάνθης-Φοίβος
Ηρακλής-ΑΕΡΑ
Καλυμνιακός-Ιάλυσος
Άρης-ΑΕΛ

ΠΡΩΤΑΘΛΗΜΑ Α' ΚΑΤΗΓΟΡΙΑ 2003–2004

	ΑΕΛ	ΑΕΡΑ	Αναγέννηση	Ανταγόρας	Απόλλων	Άρης	Ασπίδα	Αστέρας	Διαγόρας Β.	Ευαγόρας	Ηρακλής	Ιάλυσος	Καλυμνιακός	Κλεάνθης	Κλεόβουλος	Φοίβος
ΑΕΛ	■				1-0		0-2				1-1		2-0 α.α.			
ΑΕΡΑ	3-0	■	2-0 α.α.	2-0						1-1				0-1		
Αναγέννηση	2-0		■				1-2			1-0				1-1		
Ανταγόρας	3-0			■				1-0							2-0	
Απόλλων		1-1			■				1-1				2-0 α.α.			
Άρης						■		4-1				0-2	2-0 α.α.		1-2	
Ασπίδα		3-3			1-1		■	0-2		1-1			2-0 α.α.			
Αστέρας			2-1		5-0			■			1-0	0-3				
Διαγόρας Β.			1-0	2-0		4-1			■							1-2
Ευαγόρας						1-2				■		0-1			1-1	0-0
Ηρακλής									1-0		■			1-1		2-1
Ιάλυσος			0-2 α.α.	0-2 α.α.	0-2 α.α.				4-0		2-0	■		1-2		1-1
Καλυμνιακός		0-2 α.α.											■			
Κλεάνθης				1-0	4-0	3-0	0-0							■		
Κλεόβουλος					2-0				2-1		0-0	1-2			■	
Φοίβος				1-0		1-2		4-0							3-1	■

ΒΑΘΜΟΛΟΓΙΑ

Α' ΚΑΤΗΓΟΡΙΑ 2003–2004

					ΕΝΤΟΣ			ΕΚΤΟΣ			ΣΥΝΟΛΟ		
Α/Α	ΟΜΑΔΕΣ	ΒΑΘΜ.	ΑΓ.	ΤΕΡΜ.	Ν	Ι	Η	Ν	Ι	Η	Ν	Ι	Η
1.	Ιάλυσος	19	8	16-4	2	1	1	4	0	0	6	1	1
2.	Κλεάνθης	18	8	13-3	3	1	0	3	2	0	5	3	0
3.	ΑΕΡΑ	15	8	14-6	3	1	1	1	2	0	4	3	1
4.	Φοίβος	14	8	13-7	3	0	1	1	2	1	4	2	2
5.	Ασπίδα Απ.	13	8	11-8	1	3	1	2	1	0	4	3	1
6.	Ανταγόρας	12	8	8-6	3	0	0	1	0	4	4	0	4
7.	Ηρακλής	12	8	7-6	2	1	0	1	2	2	3	3	2
8.	Άρης	12	8	12-14	2	0	2	2	0	2	4	0	4
9.	Αστέρας Μ.	12	8	11-13	3	0	1	1	0	3	4	0	4
10.	Κλεόβουλος	11	8	8-10	2	1	1	1	1	2	3	2	3
11.	Διαγόρας Β.	10	8	10-11	3	0	1	0	1	3	3	1	4
12.	ΑΕΛ	8	8	5-12	2	2	1	0	0	3	2	2	4
13.	Αναγέννηση	7	8	5-8	2	1	1	1	0	3	3	1	4
14.	Απόλλων Απ.	6	8	5-15	1	2	0	0	1	4	1	3	4
15.	Ευαγόρας	5	8	5-8	0	2	2	0	3	1	0	5	3
16.	Καλυμνιακός	-	-	-	-	-	-	-	-	-	-	-	-

** Ο Καλυμνιακός έχει αποβληθεί, ενώ τη Αναγέννηση έχει ένα μηδενισμό και -3 βαθμούς.*

Α' ΚΑΤΗΓΟΡΙΑ

Δράστης ο Σακκάς

Με δύο γκολ δικά του ο Κλεόβουλος κέρδισε τον πολύ καλό Διαγόρα Βατίου, στην εκπνοή του παιχνιδιού



Ο Βασίλης Σακκάς είπε την τελευταία του λέξη στο 88'

ΚΑΛΑΘΟΣ

Με "δράστη" τον "συνήθη ύποπτο" Βασίλη Σακκά ο Κλεόβουλος πήρε σπουδαία νίκη από τον πολύ καλό Διαγόρα Βατίου. Τον κέρδισε 2-1 κι ανέβηκε ψηλότερα βαθμολογικά, βλέποντας παράλληλα αισιόδοξα το μέλλον.

Ηταν ένα ματς με λίγες φάσεις. Αυτό οφείλεται βέβαια στο καλό στήσιμο των ομάδων μέσα στον αγωνιστικό χώρο, στη δύναμη, το πάθος και την αποφασιστικότητα και των δύο αλλά και στο γεγονός πως δεν υπήρχε ούτε στη μια πλευρά ούτε στην άλλη η καλή τελική πάσα κάτι που έλειπε εκατέρωθεν.

Ο Κλεόβουλος με κλειστή την άμυνά του και τον **Ιωαννίδη,** βεντούζα στον **Καμπούρη** προσπάθησε περισσότερο με τον **Πόλο** και κατ' επέκταση τους νεαρούς **Χωρίτη** και **Πιζήμολα** απ' τα άκρα να βγει μπροστά στον **Μπεκιάρη.**

Το πέτυχε μια φορά κι αυτό στο β' ημίχρονο έπαιξε η είσοδος στο ματς του **Ξένου** αλλά και η άνοδος του νεαρού **Κουδούνη.**

Ο ΔΙΑΓΟΡΑΣ ΒΑΤΙΟΥ

Οι κυανέρυθροι είχαν το πλεονέκτημα να έχουν σε καλή μέρα τους έμπειρους **Καράμπη-Γκαρανάτσιο-Ροδανάκη** αλλά και καλούς "μικρούς". Ο **Τώδε** και ο **Φωτεινής** ήσαν πολύ καλοί ενώ ο **Λινάρδος** πήγε πολύ καλά πάνω στον **Εγγλέζο.**

Οι Διαγοριδείς ανέβασαν

ΚΛΕΟΒΟΥΛΟΣ	2
ΔΙΑΓΟΡΑΣ Β.	1

την απόδοσή τους μετά το 1-0 και κυριάρχησαν στο α' ημίχρονο έχοντας βοηθό τον άνεμο χωρίς όμως πλην του γκολ να δημιουργήσουν την καλή φάση μπροστά στον **Διάκουλα** στο α' ημίχρονο. Καλή κυκλοφορία της μπάλλας στον χώρο του κέντρου, καλή ανάπτυξη αλλά... όλα μέχρι την αμυντική γραμμή του Κλεόβουλου.

Στο Β' ημίχρονο ο Διαγόρας προσπάθησε κυρίως μέχρι το 65', όταν η πλάστιγγα έγειρε περισσότερο προς τον Κλεόβουλο εξαιτίας της αποφασιστικότητας των παικτών του.

Ηταν ένα ματς που από πλευράς θεάματος δεν ξεπέρασε την μετριότητα αλλά η νίκη του Κλεόβουλου είναι δίκαιη αφού πέραν του γκολ της ισοφάρισης δεν δημιούργησε άλλη ευκαιρία.

ΦΑΣΕΙΣ ΚΑΙ ΓΚΟΛ

Στο 7' το 1-0. Ο **Εγγλέζος** έβγαλε κάθετη μπαλλιά στον **Σακκά** που από κοντά έστειλε τη μπάλλα στα δίχτυα.

Στο 17' το 1-1 ο **Καμπούρης** μπήκε στην περιοχή από τ' αριστερά έβγαλε ωραία μπαλλιά στον **Καράμπη** που πλάσσαρε από κοντά ισοφαρίζοντας.

Στο 78' από ωραία μπαλλιά του **Πόλου,** ο **Πιζήμολας** πλάσσαρε άουτ από καλή θέση.

Το 2-1 στο 88'. Ο **Βασίλης Σακκάς** με απευθείας χτύπημα φάουλ νίκησε τον **Μπεκιάρη** στέλνοντας τη μπάλλα στα δίχτυα.

Διακρίθηκαν περισσότερο από τον Κλεόβουλο οι **Ιωαννίδης, Κουδούνης, Χωρίτης** και ο **Σακκάς.** Από τους φιλοξενούμενους πολύ καλοί ήσαν οι **Καράμπης, Γκαρανάτσιος, Λινάρδος** και **Τώδε.**

Πολύ καλή ήταν η διαιτησία των κ.κ. **Ζανεττίδη, Πηδιάκη** και **Χάλαντα.**

Οι ομάδες:

ΚΛΕΟΒΟΥΛΟΣ: *Διάκουλας, Οικονομάκης, Μιμηγιάννης, Λάμπης (46' Ξένος), Πιζήμολας, Ιωαννίδης, Χωρίτης, Κουδούνης, Εγγλέζος (88' λ.τ. Διάκου), Πόλος, Σακκάς (93' Αθανασάς).*

ΔΙΑΓΟΡΑΣ Β.: *Μπεκιάρης, Ροδανάκης (88' Μύρτο), Λινάρδος, Καράμπης, Τσιβρινής (93' Αριστείδου), Γκαρανάτσιος, Φωτεινής, Μαγιόγλου, Τώδε (89' Καλημέρης), Καμπούρης, Μακρής*

Τρία τα ατού



Ο **Άκης Δελαπόρτας** μίλησε εκτενέστερα για το παιχνίδι της ομάδας του: "Νομίζω ότι κερδίσαμε δίκαια ένα πάρα πολύ καλό αντίπαλο όπως είναι ο Διαγόρας Βατίου. Αυτό που είχε η ομάδα μου σήμερα ήταν η δύναμη, το πάθος και η αποφασιστικότητα για το αποτέλεσμα. Αυτά τα τρία στοιχεία ήταν αυτά που μας έφεραν στην επιτυχία. Αν οι παίκτες του Κλεόβουλου παίζουν έτσι κάθε φορά δεν θάχουμε πρόβλημα στη συνέχεια. Συγχαρητήρια στους παίκτες μου και στη διαιτησία και καλή συνέχεια στον Διαγόρα Βατίου".

Συγχαρητήρια στο νικητή



Ο τεχνικός του Διαγόρα Βατίου **Γιάννης Καμπούρης** δεν θέλησε να πει τίποτα για το παιχνίδι και την ομάδα του. Αρκέσθηκε να πει: "Συγχαρητήρια στον Κλεόβουλο για τη νίκη του" στενοχωρημένος για την εξέλιξη που είχε το παιχνίδι.

"Οαση" το τρίποντο

Η Αναγέννηση κατάφερε να ξεπεράσει το αρνητικό κλίμα των τελευταίων ημερών και να φτάσει στη νίκη απέναντι στον Ευαγόρα που γνώρισε την πρώτη του εκτός έδρας ήττα

ΕΜΠΩΝΑ

Νίκη "οξυγόνο" πέτυχε το Σάββατο στην έδρα της η Αναγέννηση, που κατάφερε να ξεπεράσει τα μύρια προβλήματα των τελευταίων ημερών τα οποία είχαν δημιουργήσει ένα βαρύ κλίμα στην ομάδα.

Κέρδισε τον Ευαγόρα 1-0 χάρις σ' ένα γκολ που επέτυχθη στην εκπνοή του α' ημιχρόνου και ξέφυγε κάπως από τις τελευταίες θέσεις. Οι γηπεδούχοι στο α' ημίχρονο ήταν καλύτεροι ζήτησαν με πάθος το γκολ αν και δεν υπήρξαν οι απαραίτητες ευκαιρίες.

Στην επανάληψη οι Εμπωνιάτες έδειξαν κουρασμένοι και γύρισαν στην άμυνά τους προσπαθώντας να διαφυλάξουν το 1-0.

Ο Ευαγόρας που βρήκε χώρο πίεσε για την ισοφάρηση, αλλά ταυτόχρονα έγινε ευάλωτος στην άμυνα καθώς οι επιθετικοί της Αναγέννησης ήταν επικίνδυνοι στις αντεπιθέσεις όπου θα μπορούσαν να είχαν καθαρίσει το ματς. Ωστόσο τίποτα δεν άλλαξε κι έτσι η Αναγέννηση πήρε 3 πολύτιμους βαθμούς σε αντίθεση με τον Ευαγόρα που γνώρισε την πρώτη του εκτός έδρας ήττα.

ΑΝΑΓΕΝΝΗΣΗ	1
ΕΥΑΓΟΡΑΣ	0

ΦΑΣΕΙΣ-ΓΚΟΛ:

5' Σουτ του **Λιόρδου** πέρασε λίγο πάνω από το οριζόντιο δοκάρι.

32'. Σουτ του **Θαρρενού Κ.** έφυγε λίγο άουτ.

40' Κεφαλιά του **Αγκά** απέκρουσε ο **Αλμπανίδης.**

43' Ο **Αγκάς** εκμεταλλεύθηκε μπροστινή μπαλιά και με ψηλοκρεμαστό πλασέ άνοιξε το σκορ.

Σ' αυτή τη φάση οι φιλοξενούμενοι διαμαρτυρήθηκαν για οφ σάϊντ.

44'. Γύρισμα του **Κάτρη** από δεξιά, πλασέ του **Κουρζή** έφυγε λίγο άουτ.

50' Κεφαλιά του **Λιόρδου** έφυγε λίγο άουτ.

51'. Ο **Σταμούλης** μόνος έκανε το διαγώνιο σουτ στέλνοντας τη μπάλα ελάχιστα άουτ.

56' Ο **Σωτήρχος** από θέση τετ-α-τετ δεν μπόρεσε να νικήσει τον **Αλμπανίδη.**

58' Την ίδια τύχη είχε και ο **Αγκάς**

71' Λάθος εκτίμηση του **Χαλκιόπουλου,** πλασέ του **Μενίκου** πέρασε δίπλα από το δοκάρι.

80'. Σέντρα του **Κ. Θαρρενού,** ο **Αγκάς** έπιασε κεφαλιά αναγκάζοντας τον **Αλμπανίδη** με τη βοήθεια του οριζόντιου δοκαριού να διώξει σε κόρνερ.

Καλύτεροι από την Αναγέννηση ήταν οι **Κάβουρας, Κρητικός Ι., Θαρρενός Κ.** και **Αγκάς,** ενώ από τον Ευαγόρα οι **Λιόρδος, Αλμπανίδης** και **Καστάνιας.**

Καλή η διαιτησία των **Τσαγγάρη, Κόκκινου, Γενή.** Οι φιλοξενούμενοι έχουν παράπονα για δύο οφσάϊντ που δόθηκαν κατά τους στο β' ημίχρονο μετά από υπόδειξη του επόπτη **Κόκκινου.**

ΑΝΑΓΕΝΝΗΣΗ: *Χαλκιόπουλος, Σταμούλης, Σωτήρχος, Θεολόγου, Βασιλώττος, Κρητικός Ι., Κάβουρας, Μπρόκος, Θαρρενός Κ., Αγκάς (88' Χατζηγιαννάκης), Κρητικός Β. (65' Παπανικολάου).*

ΕΥΑΓΟΡΑΣ: *Αλμπανίδης, Κάτρης, Χειμωνέττος, Λιόρδος, Παπαϊωάννου, Γεωργαλλής (80' Κουτσάγιας), Κουρζής, Καστάνιας, Παναγιώτου, Φλεβάρης, Μενίκος.*

"Να 'χαμε 5, 6 Τσαγγάρηδες"



Κρίσιμο παιχνίδι το οποίο έπρεπε να κερδηθεί οπωσδήποτε ήταν το Σαββατιάτικο για την Αναγέννηση σύμφωνα με τον προπονητή-παίκτη της, **Γιάννη Κρητικό.**

"Για 'μας το παιχνίδι ήταν κρίσιμο μετά τα γνωστά γεγονότα, από βαθμολογικής αλλά και ψυχολογικής άποψης. Θέλαμε τη νίκη πάση θυσία και τα καταφέραμε. Νικήσαμε δίκαια έχοντας πολλές ευκαιρίες και σχετικά τα καταφέραμε εύκολα. Ξέραμε ότι ο Ευαγόρας είναι καλή ομάδα και του δώσαμε χώρο. Παρά τις ελλείψεις που είχαμε τα πήγαμε καλά.

Εύχομαι καλή πορεία στον Ευαγόρα. Τελειώνοντας θα ήθελα να πω πως εάν είχαμε 5, 6 **Τσαγγάρηδες** ο σύνδεσμός μας θα ήταν ο καλύτερος στην Ελλάδα".

Α' ΚΑΤΗΓΟΡΙΑ

Χτύπησε ο "συνήθης ύποπτος"

"Ισάξιες όλες οι ομάδες"



Ο παίκτης-προπονητής της Ασπίδας Απολακκιάς **Λάκης Ζαχαρίας** δήλωσε στην "Α.Γ." μετά το ισόπαλο αποτέλεσμα της ομάδας του με τον Απόλλωνα τα εξής:

"Για άλλη μια φορά δεν καταφέραμε να πετύχουμε τη πρώτη μας εντός έδρας νίκη. Δεν υπάρχουν εύκολα παιχνίδια στην κατηγορία. Ολες οι ομάδες είναι ισάξιες στην κατηγορία. Για άλλη μια φορά δεν πήγαμε καλά στο πρώτο ημίχρονο και βρεθήκαμε να χάνουμε με 1-0.

Στην επανάληψη με κάποιες αλλαγές βρήκαμε το ρυθμό μας, πιέσαμε, είχαμε αρκετές ευκαιρίες και καταφέραμε να ισοφαρίσουμε. Για μια ακόμη φορά δεν ήρθε η νίκη. Συγχαρητήρια στη διαιτησία, επίσης εύχομαι καλή πορεία στον Απόλλωνα. Εμείς είμαστε μέσα στο στόχο μας που είναι μια καλή πορεία και ελπίζω να είμαστε μέσα στο στόχο μας μέχρι το τέλος".

Ο Καλογήρου ισοφάρισε στο 89' τον Απόλλωνα Απ. και έδωσε το βαθμό στην ομάδα του την Ασπίδα.

Με δέκα παίκτες αγωνίζονταν από το 74' οι φιλοξενούμενοι

ΑΠΟΛΑΚΚΙΑ

Σ' ένα παιχνίδι που τα' χε όλα Ασπίδα Απολακκιάς και Απόλλων Απολλώνων αναδείχθηκαν ισόπαλοι.

Οι δύο μονομάχοι μπήκαν δυνατά στο παιχνίδι και έπαιξαν ανοιχτά επιδιώκοντας το γκολ.

Σε γενικές γραμμές το παιχνίδι στα πρώτα τριάντα λεπτά ήταν μοιρασμένο όσον αφορά την κατοχή της μπάλας, όμως η ομάδα του **Βαγγέλη Μακαρούνα** ήταν αυτή που ήταν πιο απειλητική επιθετικά κυρίως στις αντεπιθέσεις.

Σε μια απ' αυτές άνοιξαν το σκορ στο 34'. Στην συνέχεια και μέχρι το τέλος του ημιχρόνου η Ασπίδα πίεσε για την ισοφάριση αλλά δεν κατάφερε να βρει τους διαδρόμους προς την εστία του **Μιχαλάκη.**

Στην επανάληψη οι γηπεδούχοι ήταν βελτιωμένοι και βοηθούμενοι από τις αλλαγές που μπήκαν στον αγωνιστικό χώρο, άρχισαν να γίνονται πιο απειλητικοί.

Από την πλευρά του ο Απόλλωνας συνέχισε να παίζει πολύ καλά την κόντρα-επίθεση και να δημιουργεί ευκαιρίες. Στο 74' οι φιλοξενούμενοι έμειναν με δέκα παίκτες, διευκολύνοντας κάπως το έργο της ομάδας του **Λάκη Ζαχαρία,** η οποία έφτασε τελικά στην ισοφάριση λίγο πριν το τέλος.

ΦΑΣΕΙΣ-ΓΚΟΛ

1' Ο **Μακαρούνας Ι.** έκανε ωραία προσπάθεια έξω από τη περιοχή, σούταρε και ο **Χατζηχριστοδούλου** μπλόκαρε τη μπάλα.



Για άλλη μια φορά ο Κυριάκος Καλογήρου έσωσε την Ασπίδα ισοφαρίζοντας στο 89'

ΑΣΠΙΔΑ ΑΠΟΛΑΚΚΙΑΣ	1
ΑΠΟΛΛΩΝ ΑΠΟΛ.	1

15' Ο **Μακαρούνας Β.** σούταρε από πολύ καλή θέση μέσα από τη περιοχή και η μπάλα πέρασε πάνω από τα δοκάρια.

20' Ο **Καλογήρου** σχεδόν από το ύψος της περιοχής δεν έπιασε το σουτ όπως ήθελε και εξουδετέρωσε ο **Μιχαλάκης.**

29'. Ο **Στντονάς** έκανε μια προσπάθεια απ' τα δεξιά, μπήκε στη περιοχή, σούταρε και η μπάλα πέρασε δίπλα απ' το δεξί κάθετο δοκάρι.

33' Ο **Μακαρούνας Ι.** έφυγε γρήγορα στην αντεπίθεση, σούταρε σχεδόν από το ύψος της περιοχής και άνοιξε το σκορ.

47' Ο **Μελεούνης** πλάσαρε από καλή θέση μεσ' τη περιοχή και η μπάλα πέρασε πάνω απ' τα δοκάρια.

57' Ο **Φράγκος** ελίχθηκε έξω από την περιοχή, σούταρε και η μπάλα πέρασε άουτ.

62' Ο **Γιαννακόπουλος** έφυγε ταχύτατα στην αντεπίθεση, μπήκε στη περιοχή, πλάσαρε και μπλόκαρε ο γκολκήπερ των γηπεδούχων.

63' Ο **Χάσταλης** πλάσαρε από πλάγια αριστερά μεσ' τη περιοχή και απέκρουσε ο **Χατζηχριστοδούλου.**

68' Ο **Σεντονάς** πλάσαρε μέσα από την περιοχή και απέκρουσε ο **Χατζηχριστοδούλου.**

73' Ο **Βαρδόπουλος** έπιασε κεφαλιά από καλή θέση και η μπάρα πέρασε δίπλα απ' το αριστερό κάθετο δοκάρι.

74' Ο **Στεντονάς** αντίκρυσε τη δεύτερη κίτρινη κάρτα για χέρι και αποβλήθηκε.

75' Ο **Βαρδόπουλος** έπιασε κεφαλιά άουτ.

85' Αποβλήθηκε με κόκκινη κάρτα ο **Καραμανώλης** από τον πάγκο του Απόλλωνα.

89' Ο **Καλογήρου** βρέθηκε μεσ' τη περιοχή πλάσαρε κι έκανε το 1-1.

Παράπονα για τη διαιτησία των **Σιδηρόπουλου Α., Παπαδόπουλου** και **Παπανικολάου** εξέφρασαν οι Απολλωνιάτες.

Από την Ασπίδα διακρίθηκαν οι **Χατζηχριστοδούλου, Φράγκος** αλλά και οι παίκτες που μπήκαν ως αλλαγή.

Από τον Απόλλωνα διακρίθηκαν οι **Γιαννακόπουλος, Θεοδοσίου** και **Μακαρούνας Ι.** όσο αγωνίστηκε.

Οι συνθέσεις:

ΑΣΠΙΔΑ ΑΠ.: *Χατζηχριστοδούλου, Φράγκος, Καλόγλου, Παπαϊωάννου, Μελεούνης, Αποκούραστος (54' Ματθαίος), Σάρλης (54' Καψαλάκης), Μάκρας (46' Κανάκης), Καλογήρου, Ζαχαρίας, Βαρδόπουλος.*

ΑΠΟΛΛΩΝ ΑΠ.: *Μιχαλάκης, Πετρίδης, Παλάζης, Διακαντώνης, Μακαρούνας Β., Θεοδοσίου, Σεντονάς, Μακαρούνας (58' λ.τ. Σωτηρίου), Γιαννακόπουλος, Καραμανώλης (34' Βασιλείου).*

"Χάσαμε άδικα"

Ο προπονητής του Απόλλωνα Απολλώνων **Βαγγέλης Μακαρούνας** δήλωσε στην "Α.Γ." μετά το τέλος του αγώνα της ομάδας του με την Ασπίδα, τα εξής: "Παίξαμε καλά και χάσαμε άδικα βαθμούς. Δεν μπορεί να συνεχιστεί αυτό με τη διαιτησία. Δεν μπορούμε να παίζουμε ποδόσφαιρο και να χάνουμε βαθμούς. Κάνουμε προσπάθεια και Κυριακή με Κυριακή θα ανεβαίνουμε. Καλή πορεία στην Ασπίδα".

Έμεινε στις ευκαιρίες

Ο Ηρακλής Μ. παραχώρησε ισοπαλία στην ...μισή ΑΕΛ μη μπορώντας να εκμεταλλευθεί τις κλασικές ευκαιρίες του, στο β' ημίχρονο

ΛΕΡΟΣ

Δύο πολύτιμους βαθμούς άφησε το Σάββατο στη Λέρο ο Ηρακλής, που κόντρα στην ΑΕΛ δεν μπόρεσε να βρει το δρόμο προς τη νίκη.

Οι γηπεδούχοι που παρατάχθηκαν με πολλές ελλείψεις ενώ κατά τη διάρκεια του παιχνιδιού αποχώρησαν δύο ποδοσφαιριστές τους λόγω τραυματισμού, κατάφεραν με το "καλημέρα" να σκοράρουν και στη συνέχεια να προσπαθούν να κρατηθούν μπροστά στο σκορ. Στο α' ημίχρονο το κατάφεραν με τους Μαριτσενούς σ' αυτό το διάστημα να προσπαθούν, δημιουργώντας κάποιες ευκαιρίες που όμως δεν τις εκμεταλλεύθηκαν.

Στην επανάληψη οι φιλοξενούμενοι κατάφεραν στο τέταρτο (60') να φέρουν το παιχνίδι στα ίσα ενώ στη συνέχεια έγιναν ακόμη πιο απειλητικοί δημιουργώντας και χάνοντας σημεία κλασικών ευκαιριών. Το τελικό σφύριγμα του διαιτητή βρήκε τις δύο ομάδες να μοιράζονται από ένα βαθμό και τους γηπεδούχους να είναι ευχαριστημένοι μ' αυτόν τον πόντο, βάση της παρουσίας τους στο ματς.

ΦΑΣΕΙΣ-ΓΚΟΛ

3' Σέντρα του **Αρίνιν,** ο **Ι. Διαμαντάρας** με καρφωτή κεφαλιά άνοιξε το σκορ (1-0).

25'. Ο **Τρούλλης** εκτέλεσε φάουλ, ο **Τσιαντούλας** έπιασε την κεφαλιά που έφυγε λίγο άουτ.

ΑΕΛ	1
ΗΡΑΚΛΗΣ	1

40' Ο **Καλούδης** μόνος από πλάγια έκανε το σουτ ο **Ματσαρτζής** απέκρουσε σε κόρνερ και με τη βοήθεια του κάθετου δοκαριού.

42' Σουτ του **Τρούλλη** από καλή θέση έφυγε άουτ.

48'. Ο **Τσαλώλης** από θέση τετ-α-τετ πλάσαρε για να διώξει με τα πόδια ο **Ματσαρτζής.**

60' Σέντρα του **Παπακωνσταντή** ο **Καλούδης** με σουτ ισοφάρισε σε 1-1.

62' Γύρισμα του **Παπακωνσταντή** στον **Τσιαντούλα** που σε κενή εστία με κεφαλιά έστειλε τη μπάλα άουτ.

70' Ο **Καλούδης** από θέση τετ-α-τετ σούταρε άουτ.

75' Ο **Τρούλλης** μόνος έκανε το σουτ για ν' αποκρούσει με τα πόδια ο **Ματσαρτζής.**

80' Σειρά του **Ματθαίου** να χάσει μεγάλη ευκαιρία στέλνοντας τη μπάλα ψηλά.

85' Κεφαλιά του **Λουλουδιά** έφυγε λίγο πάνω από δοκάρια. Καλύτεροι από την ΑΕΛ οι **Ματσαρτζής, Φυλακούρης, Βαλσαμής,** ενώ από τον Ηρακλή οι **Λορέντζος Τσ., Μανωλάς, Γιακουμάρος.** Πολύ καλή η διαιτησία των **Φραγκίνη, Μαυρουδή, Κατέρη.**



Ο Βαλσαμής και οι συμπαίκτες του κράτησαν την ισοπαλία

ΑΕΛ: *Μαντσαρτζής, Φυλακούρης, Λουλουδιάς, Λουλουργάς, Φλωρεντής, Βαλσαμής, Διαμαντάρας Κ. (75' Καρνέσης), Διαμαντάρας Ι. (30' λ.τ. Ιγνατίδης Α.), Λιακάκης (64' λ.τ. Κουμουνδούρας), Αριμίν, Τσατσαρών.*

ΗΡΑΚΛΗΣ: *Παπασάββας, Παπακωνσταντής, Λορέντζος Τσ., Μανωλάς, Γιακουμάρος, Λορέντζος Θ., Τσαλώλης, Τσιαντούλας (77' Ματθαίος), Καλούδης, Τρούλλης, Σκαφίδας.*

"Άδικο αποτέλεσμα"



Με την ατυχία και την αστοχία των ποδοσφαιριστών του που κλώτσησαν τη νίκη σ' ένα παιχνίδι που ανήκε σ' αυτούς, τα είχε μετά το τέλος του αγώνα στη Λέρο, ο προπονητής του Ηρακλή, **Σάββας Ορφανίδης.**

"Το τελικό αποτέλεσμα ήταν πέρα για πέρα άδικο. Υπήρχε εμφανή διαφορά δυναμικότητας μεταξύ των δύο ομάδων και ιδιαίτερα στο Α' ημίχρονο που χάναμε τη μια ευκαιρία μετά την άλλη και τελικά μείναμε στην ισοπαλία.

Εύχομαι η τύχη να μη μας γυρίζει την πλάτη σε κάθε παιχνίδι έτσι και να έρθουν επιτέλους τα θετικά αποτελέσματα.

Ευχαριστούμε την ΑΕΛ για τη φιλοξενία και της εύχομαι καλή συνέχεια".

Καλό αποτέλεσμα..

Ευχαριστημένος από το τελικό αποτέλεσμα της ομάδας του, ήταν ο νέος πλέον, προπονητής της ΑΕΛ, **Βαγγέλης Ευσταθιάδης** που δήλωσε χαρακτηριστικά:

"Αν αναλογιστεί κανείς ότι παίξαμε χωρίς 7 βασικούς παίκτες, το αποτέλεσμα ήταν πολύ καλό. Έτσι όπως πήγε το παιχνίδι μπορούσαμε να είχαμε κερδίσει ή να χάσουμε. Τώρα κοιτάμε το επόμενο παιχνίδι και να κοιτάξουμε να βελτιωθούμε προσπαθώντας ταυτόχρονα να ενσωματωθούν στην ομάδα οι παίκτες που μας έλειψαν σήμερα (προχθές)".

Α' ΚΑΤΗΓΟΡΙΑ

Γρουσούζικη επιστροφή

Ο Ιάλυσος υπέστη την πρώτη του φετινή ήττα μέσα στο «σπίτι» του από τον Κλεάνθη που τελείωσε το ματς με 9 ποδοσφαιριστές.

ΟΙΚΟΝΟΜΙΔΕΙΟ

Το αήττητο των επτά συνεχόμενων αγωνιστικών του Ιαλυσού, κατάφερε να σπάσει ο Κλεάνθης στο Οικονομίδειο, στο ντέρμπι κορυφής του πρωταθλήματος της Α' Κατηγορίας και να παραμείνει η μόνη ομάδα που δεν έχει γνωρίσει την ήττα.

Ήταν μία νίκη που συνδυάσθηκε από καλή αγωνιστική παρουσία, πάθος, δυνατά μαρκαρίσματα και υπό την παρουσία 500 περίπου και πλέον οπαδών και δίνει άλλο πλέον ενδιαφέρον στην κορυφή, καθώς οι φιλοξενούμενοι ψαλίδισαν την διαφορά που τους χώριζε στον ένα βαθμό.

Η ΕΙΚΟΝΑ ΤΟΥ ΑΓΩΝΑ

Με τους καλύτερους οιωνούς ξεκίνησε το παιχνίδι για τους ερυθροκίτρινους, που εκμεταλλεύτηκαν με τον καλύτερο τρόπο το νωθρό πρόσωπο που έδειξαν οι του Κλεάνθη και πήραν προβάδισμα στο σκορ. Η εξέλιξη αυτή λειτούργησε θετικά για τους φιλοξενούμενους που άρχισαν σιγά σιγά να βγαίνουν στην αντεπίθεση ζητώντας το γκολ της ισοφάρισης, το οποίο πέτυχαν με την συμπλήρωση του πρώτου ημιώρου. Από εκείνο το σημείο και ως το τέλος του ημιχρόνου οι πεντακόσιοι περίπου οπαδοί παρακολούθησαν τις δύο ομάδες να μάχονται στον χώρο της μεσαίας γραμμής, χωρίς όμως να μπορούν να δημιουργήσουν τις προϋποθέσεις για να απειλήσουν τις αντίπαλες εστίες. Στην επανάληψη οι γηπεδούχοι προσπάθησαν και πάλι να αιφνιδιάσουν τους αντιπάλους τους δημιουργώντας δύο καλές φάσεις που δεν ανησύχησαν όμως τον τερματοφύλακα και την ομάδα του Παραδεισίου, που άρχιζε και πάλι να ανακτά την πρωτοβουλία των κινήσεων. Γεγονός που της καλλιέργησε την ιδέα πως μπορεί να φύγει και με τους τρεις βαθμούς της νίκης από το παιχνίδι αυτό και να οδηγήσει τον Ιάλυσο στην πρώτη του ήττα. Κάτι που έγινε στο εντέκατο λεπτό της επανάληψης μετά από ωραίο συνδυασμό των Πάττα και Σεβδαλή. Η συνέχεια έφερε τους γηπεδούχους να προσπαθούν να φτάσουν στα καρέ του Σαββιδάκη και τους φιλοξενούμενους να παίζουν ωραία το παιχνίδι των αντεπιθέσεων και να φτάνουν μία ανάσα από την επιτυχία ενός τρίτου γκολ. Στο τελευταίο δεκάλεπτο το σκηνικό άλλαξε, Ο Κλεάνθης έμεινε στον αγωνιστικό χώρο με δέκα ποδοσφαιριστές στο (81') μετά από την απερίσκεπτη ενέργεια του Σεβδαλή να κοντρολάρει την μπάλα με το χέρι και ένα λεπτό πριν από την συμπλήρωση του ενενήντα λεπτού έμεινε με εννιά μετά και την αποβολή του Σοκολάκη που μάρκαρε αντικανονικά (από πίσω) αντίπαλό του. Την ευνοϊκή αυτή εξέλιξη δεν μπόρεσε να εκμεταλλευτεί ο πρωτοπόρος και μοιραίως γνώρισε την πρώτη του ήττα .

ΦΑΣΕΙΣ - ΓΚΟΛ

6' Σέντρα του Κωνσταντάκη, κεφαλία πάσα του Ράϊου στον Οίκουτα, που με κοντινή προβολή δεν δυσκολεύτηκε να ανοίξει το σκορ.

15'Σε αυτό το λεπτό οι Κλεανθιώτες ζήτησαν πέναλτι, μετά από ανατροπή του Σπάρταλη από τον Χατζηκαλημέρη.

19' Ατομική προσπάθεια και σέντρα του Καρίκη, κεφαλιά ψαράκι του Πάττα, μόλις άουτ .

31'Απευθείας εκτέλεση φάουλ του Αθανασίου , στην πορεία της μπάλας ο Κρομύδας που κοντινό πλασέ έφερε το ματς στα ίσα 1-1.

47' Εκτέλεση φάουλ του Κωνσταντάκη , κεφαλιά του Ράϊου , απέκρουσε εντυπωσιακά ο Σαββιδάκης, όπως και το σουτ στο 53'του Γιαλλούση.

56'Σκάψιμο της μπάλας από τον Πάττα που έβγαλε μόνο τον Σεβδαλή απέναντι από τον Αλεξανδρίδη, πλασέ του τελευταίου 1-2 .

Σέντρα του Λαζαρίδη στην πορεία της μπάλας ο Πάττας που ανατράπηκε , η μπάλα έφτασε στον Κρομύδα που από θέση βολής έστειλε την μπάλα πάνω από το οριζόντιο της εστίας του Ιαλύσου.

72' Το γυριστό σουτ του Αραπατζόγλου, εξουδετέρωσε ο Αλεξανδρίδης

78'Νέα προσπάθεια από τον Αραπαζόγλου που δοκίμασε το πόδι του έξω από την περιοχή , χωρίς όμως να καταφέρει να παραβιάσει την εστία των ερυθροκίτρινων.

80'Ο Κλεάνθης μένει με δέκα ποδοσφαιριστές , μετά από την απερίσκεπτη ενέργεια του Σεβδαλή να κοντρολάρει με το χέρι.

86'Ο Κακλαμάνος μόνος απέναντι από τον Σαββιδάκη, δεν μπόρεσε να στείλει την μπάλα στα δίκτυα.

89'Αποβλήθηκε με απευθείας κόκκινη ο Σοκολάκης για δυνατό μαρκάρισμα σε αντίπαλό του.

ΔΙΑΙΤΗΣΙΑ

Δύσκολο ήταν το έργο του Μιχαλάκη , που δεν απέφυγε τα λάθη.

Μέτρια η εποπτεία του πρώτου βοηθού Διαμαντέα, ενώ χωρίς προβλήματα ο Γκούμας.

ΞΕΧΩΡΙΣΑΝ

Από τον Ιάλυσο άρεσαν οι Χατζηκαλημέρης , Τζαφέρης και Ράϊος , ενώ από τους νικητές δεν υστέρησε κανείς, με τους Αθανασίου, Καρίκη, Γκάϊδα και Πάττα να κλέβουν τις εντυπώσεις

ΟΙ ΣΥΝΘΕΣΕΙΣ

ΙΑΛΥΣΟΣ: *Αλεξανδρίδης, Χατζηκαλημέρης, Κούτρας, Δράκος (62'Γκορτζίλας), Κακλαμάνος, Μαυρής (59'Πατρός) Τζαφέρης, Γιαλλούσης (Πιτσουρδάκης), Οίκουτας, Ράϊος, Κωνσταντάκης*

ΚΛΕΑΝΘΗΣ: *Σαββιδάκης, Σπάρταλης Α. (Αραπατζόγλου), Σεβδαλής, Καρίκης, Μανιάς, Αθανασίου, Σοκολάκης, Γκάιδας, Λαζαρίδης, Πάττας (Σπάρταλης Ε), Κρομύδας*

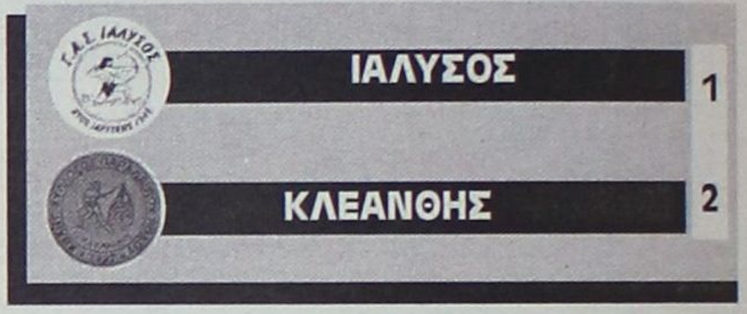

«Σπουδαία νίκη»



Ικανοποιημένος από την ομάδα του η οποία αντέδρασε ψύχραιμα στην ψυχρολουσία του πρώτου γκολ, ήταν ο προπονητής του Κλεάνθη **Αντώνης Οικονόμου** ο οποίος μας δήλωσε μετά το ματς του Σαββάτου τα εξής:

«Ξεκινήσαμε στο πρώτο 10λεπτο πολύ μουδιασμένα με συνέπεια να δεχθούμε νωρίς γκολ.

Από εκεί και πέρα αναλάβαμε πρωτοβουλία, κυκλοφορήσαμε τη μπάλα, δημιουργήσαμε φάσεις και καταφέραμε να ισοφαρίσουμε.

Στο β' ημίχρονο συνεχίσαμε τον ίδιο ρυθμό, πετύχαμε και το δεύτερο γκολ.

Στο τέλος μετά τις δύο αποβολές γυρίσαμε πίσω δίνοντας χώρο στον αντίπαλό μας να μας πιέσει περισσότερο.

Συγχαρητήρια στους ποδοσφαιριστές μου, ήταν μια σπουδαία νίκη.

Δεν στεκόμαστε όμως εδώ και συνεχίζουμε την προσπάθεια».

Ούτε παραγγελία να έκανε

* Ανετη νίκη επί του Αστέρα Μασσάρων, καλό ποδόσφαιρο, ορατότητα της κορυφής και αυτοπεποίθηση ενόψει του ντέρμπι με τον Κλεάνθη κέρδισε ο Φοίβος το απόγευμα του Σαββάτου.

ΚΡΕΜΑΣΤΗ

Απ' όπου κι' αν το πιάσει κανείς, ο Φοίβος πέρασε το Σάββατο το πιο ευχάριστο απόγευμα από τότε που ξεκίνησε το φετινό πρωτάθλημα

Νίκησε σε ρυθμό ρελαντί τον Αστέρα Μασσάρων με 4-0, έπαιξε όμορφο ποδόσφαιρο, πλησίασε τον πρωτοπόρο Ιάλυσο και δεν είχε απώλειες ενόψει του ντέρμπι της επόμενης αγωνιστικής με αντίπαλο τον Κλεάνθη, κάνοντας μάλιστα συντήρηση δυνάμεων και βρίσκοντας την ευκαιρία να δουλέψει στο δεύτερο ημίχρονο την τακτική και την ομαδικότητα. Στον αντίποδα, ο Αστέρας Μασσάρων δέχτηκε απόνωρίς την ήττα του και εδώ που τα λέμε δεν μπορούσε να κάνει και διαφορετικά, από την στιγμή που και απουσίες είχε, και του βγήκε η κούραση που τον έκανε νωθρό, άνευρο, ευάλωτο και ακίνδυνο επιθετικά. «Ανοιχτό» σε οποιαδήποτε διακύμανση ήταν το παιχνίδι μόνο στο πρώτο εικοσάλεπτο, οπότε και ο Αστέρας κατάφερε να εμποδίσει με το τρέξιμό του και τις σωστές τοποθετήσεις των παικτών του την ανάπτυξη ρυθμού από πλευράς Φοίβου, βλέποντας παράλληλα και τις αντεπιθέσεις. Μόλις, όμως, ο Μάνος άνοιξε το σκορ, το παιχνίδι πήρε τον δρόμο του. Οι γηπεδούχοι πίεσαν τους αντιπάλους τους πάνω από τον χώρο της μεσαίας γραμμής και με μπαλιές στην πλάτη της άμυνάς τους δημιουργούσαν ευκαιρίες, ενώ είναι απαραίτητο να σημειωθεί πως ο Παναγιώτης Σωτηρόπουλος αναγκάστηκε να κάνει δύο αλλαγές πριν από την λήξη του ημιχρόνου λόγω τραυματισμών. Από την στιγμή, δε, που στις αρχές της επανάληψης έγινε το 3-0, και οι δύο ομάδες συνειδητοποίησαν πως δεν υπήρχε η παραμικρή πιθανότητα ανατροπής, μοιραία το παιχνίδι άνοιξε ακόμα περισσότερο, με τον Αστέρα να κυνηγάει το γκολ της τιμής και τον Φοίβο να μην χαλαρώνει στην πίεση και να επικεντρώνει το ενδιαφέρον του στην συνεχή κυκλοφορία της μπάλας και στους τρεις άξονες, δημιουργώντας και χάνοντας αρκετές ευκαιρίες.

ΦΑΣΕΙΣ ΚΑΙ ΓΚΟΛ

18: Ο Νικήτας απέκρουσε εκπληκτικά σε κόρνερ δυνατό σουτ του Κυπριώτη έξω από την μεγάλη περιοχή.

22: Ο Πολιάς έκλεψε στο κέντρο, έβγαλε δεξιά στον Καλημέρη που επιχείρησε το παράλληλο γύρισμα για τον Κυπριώτη. Ο τελευταίος έπιασε από κοντά ένα χλιαρό πλασέ στέλνοντας την μπάλα στην αγκαλιά του Νικήτα.

25: Ο Αμπελάς έβγαλε σέντρα από τα αριστερά, η μπάλα πέρασε από τους Νικήτα και Μήτρου που την διεκδίκησαν, ο Μάνος την κέρδισε στο δεύτερο δοκάρι και σουτ στην κενή εστία άνοιξε το σκορ.

26: Ο Νικήτας απέκρουσε θαυμάσια σε κόρνερ το δυνατό σουτ του Κυπριώτη έξω από την μεγάλη περιοχή.

32: Ο Πολιάς έβγαλε βαθιά μπαλιά στην πλάτη της άμυνας για τον Μήτρου, που με άψογο ψηλοκρεμαστό πλασέ από τα πλάγια αριστερά «κρέμασε» τον Νικήτα πετυχαίνοντας ένα υπέροχο γκολ.

33: Ο Νικήτας απέκρουσε σωτήρια εξ επαφής πλασέ του Καλημέρη.

52: Ο Καλημέρης βρέθηκε σε θέση τετ α τετ με τον Νικήτα και δεν δυσκολεύτηκε να ανεβάσει με πλασέ τον δείκτη του σκορ στο 3-0.

74: Ο Καλημέρης κέρδισε πέναλτι μετά το άτσαλο μαρκάρισμά του από τον Ζαννέτο.

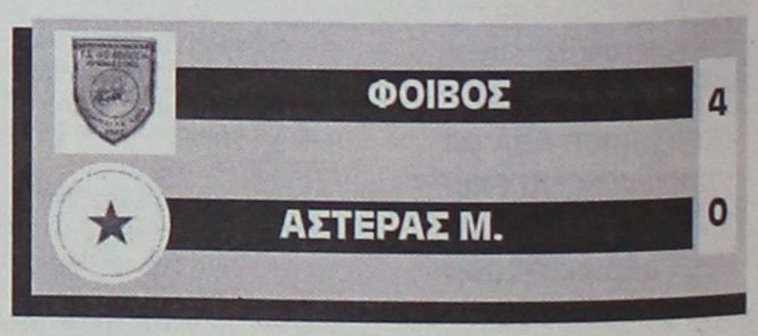

Το εκτέλεσε ο ίδιος και διαμόρφωσε το τελικό 4-0.

79: Ο Αμπελάς έβγαλε σέντρα από τα αριστερά, ο Χαρικιόπουλος πλάσαρε από κοντά στην κίνηση, όμως ο Νικήτας απέκρουσε ξανά.

Καλύτεροι του Φοίβου ήταν οι Καλημέρης, Αμπελάς, Κυπριώτης, Καραγιάννης και Μήτρου, ενώ από τον κουρασμένο Αστέρα φάνηκαν περισσότερο οι Νικήτας Γ., Ράδος και Σιδεράτος.

Πολύ καλή ήταν η διαιτησία του Βαγγέλη Κατσιδώνη και των βοηθών του Μίχα και Λάμπρου.

ΟΙ ΣΥΝΘΕΣΕΙΣ:

ΦΟΙΒΟΣ: *Σταματίου, Τζήμας, Στρατής (46 Καρύδης), Χαρικιόπουλος, Καραγιάννης, Μάνος (65 Ζουρούδης), Αμπελάς, Κυπριώτης, Πολιάς, Καλημέρης (76 Κιούσης), Μήτρου*

ΑΣΤΕΡΑΣ ΜΑΣΣΑΡΩΝ: *Νικήτας Γ., Ράδος, Λεβεντέρης (59 λ.τ. Κουρμαδιάς), Σταυρίδης (28 λ.τ. Ζαννέτος), Σπανός, Μουδάτσος, Αρτεμάκης, Νικήτας Δ. (26 Χατζηκώστας), Δράκωνας, Σιδεράτος, Πονιάς.*

«Ο αγώνας συνεχίζεται»



Την προηγούμενη εβδομάδα ο προπονητής του Φοίβου Κώστας Παπαοικονόμου γκρίνιαζε για την κακή νοοτροπία που φανέρωσαν οι παίκτες του στο Βάτι, ωστόσο μετά το τέλος της προχθεσινής αναμέτρησης με τον Αστέρα Μασσάρων δεν έκρυψε την ικανοποίησή του για τον τρόπο που αγωνίστηκαν: «Το αποτέλεσμα είναι δίκαιο. Είχαμε την υπεροχή και στα ενενήντα λεπτά και καταφέραμε να αξιοποιήσουμε τέσσερις από τις πολλές ευκαιρίες που δημιουργήσαμε. Σίγουρα λειτούργησε υπέρ μας το γεγονός ότι η αντίπαλη ομάδα είχε αρκετές απουσίες, όμως η διάθεση που έδειξαν οι ποδοσφαιριστές μου ήταν αυτή που έκανε εύκολο το παιχνίδι. Θα πολεμάμε κάθε Κυριακή για να δούμε αν θα μπορέσουμε να καλύψουμε το χαμένο έδαφος του ξεκινήματος».

«Αναμενόμενη ήττα»



Φυσιολογική έκρινε ο τεχνικός του Αστέρα Παναγιώτης Σωτηρόπουλος την ήττα της ομάδας του στην Κρεμαστή και ευχήθηκε η ομάδα του να ξεπεράσει το συντομότερο τα πολλά προβλήματα που την ταλαιπωρούν:

«Ηταν ένα παιχνίδι που πίστευα πως δεν είχαμε τύχη, επειδή ο Φοίβος είναι πολύ ανεβασμένος αλλά και με τα πάμπολλα προβλήματα που έχουμε φάνηκε η κόπωση και μας βγήκε στο παιχνίδι. Είναι κάτι που φαίνεται από το σκορ. Πιστεύω πως τώρα που θα επανέλθουν δύο από τους παίκτες που μας έλειψαν, οι Ρίζος και Καστρουνής, θα ανανεωθούμε για να κερδίσουμε το επόμενο εντός έδρας παιχνίδι. Συγχαρητήρια στον Φοίβο και στην διαιτησία. Το μέλλον είναι μπροστά».

Α' ΚΑΤΗΓΟΡΙΑ-ΜΙΚΤΕΣ

Βρήκε νωρίς το κλειδί

ΑΦΑΝΤΟΥ

Μεγάλη ανάσα αυτοπεποίθησης πήρε χθες το απόγευμα ο ΑΕΡΑ με την νίκη 2-0 που πέτυχε επί του Ανταγόρα, ο οποίος επιβεβαίωσε για άλλο ένα ματς στην Ρόδο πως μακριά από την έδρα του χάνει μεγάλο μέρος της δυναμικότητάς του.

Το γκολ που πέτυχε στο πρώτο τέταρτο και οι φαρμακερές αντεπιθέσεις του οδήγησαν τον ΑΕΡΑ σε σπουδαία νίκη επί του Ανταγόρα.

Οι γηπεδούχοι ευτύχησαν να προηγηθούν νωρίς νωρίς, οπότε δημιούργησαν τις προϋποθέσεις για να φέρουν το ματς στα δικά τους μέτρα. Ναι μεν στο πρώτο ημίχρονο δεν ήταν καλύτεροι από τους Κώους, ωστόσο κατάφεραν να τους κρατήσουν σχετικά εύκολα μακριά από την περιοχή τους, αφού ο Ανταγόρας είχε πρόβλημα στον ξερό αγωνιστικό χώρο και δεν μπορούσε να κάνει παιχνίδι.

Στην επανάληψη και κάτω από την πίεση του χρόνου οι φιλοξενούμενοι αναγκάστηκαν να βγουν μπροστά δίνοντας στους Αφαντενούς χώρους για αντεπιθέσεις.

Μία από αυτές έφερε το 2-0 καθώς και αρκετές ακόμα καλές ευκαιρίες, που θα μπορούσαν να δώσουν στην νίκη του ΑΕΡΑ πανηγυρικές διαστάσεις.

Ο Ανταγόρας έκανε την ύστατη προσπάθειά του να επιστρέψει στο ματς στο τελευταίο δεκάλεπτο εκμεταλλευόμενος την κούραση των γηπεδούχων, όμως όπως αποδείχτηκε, ήταν ήδη πολύ αργά.

ΦΑΣΕΙΣ ΚΑΙ ΓΚΟΛ

14: Ο **Παπαγεωργίου** έβγαλε σε θέση τετ α τετ τον **Σπανό,** που με θαυμάσιο πλασέ άνοιξε το σκορ.

31: Ο **Λυριστής** βρέθηκε μόνος του με τον **Σπαθάρα,** όμως πλάσαρε άουτ.

39: Ο **Θαλασσινός** έστειλε την μπάλα στα δίχτυα με κεφαλιά, ωστόσο το γκολ σωστά δεν μέτρησε αφού ο παίκτης του Ανταγόρα υπέπεσε σε πεντακάθαρο επιθετικό φάουλ πάνω στον Καρπαθάκη.

50: Ο **Κανελλόπουλος** υπέπεσε σε καθαρό χέρι μέσα στην περιοχή, όμως ο διαιτητής **Χατζηνικόλας** άφησε το ματς να συνεχιστεί, αφού είχε κακή ορατότητα.

54: Ο **Καρπαθάκης** μπλόκαρε με διπλή προσπάθεια επικίνδυνο συρτό σουτ του **Αρβανιτογιάννη.**

65: Ο **Καππάκας** έβγαλε μπαλιά στην πλάτη της άμυνας για τον **Μπούτη,** που πέρασε την μπάλα πάνω από τον εξερχόμενο **Σπαθάρα,** με τον **Λυριστή** να σκοράρει από κοντά με καρφωτή κεφαλιά.

68: Ο **Σπαθάρας** μπλόκαρε το δυνατό σουτ του **Τσακίρη** μέσα από την περιοχή.

75: Μετά από θαυμάσιο συνδυασμό των παικτών του Ανταγόρα, ο **Θαλασσινός** σούταρε ελάχιστα άουτ από το ύψος της περιοχής.

76: Ο **Τσακίρης** πλάσαρε από θέση τετ α τετ πάνω από το οριζόντιο δοκάρι του **Σπαθάρα.**

79: Ο **Τσακίρης** εκτέλεσε κόρνερ στο δεύτερο δοκάρι, με τον **Λυριστή** να πιάνει στην κίνηση ένα υπέροχο πλην όμως άστοχο βολέ.

83: Ο Ανταγόρας έχασε κλασική ευκαιρία με τον **Αρβανιτογιάννη,** που πέταξε άουτ με κοντινό πλασέ στην κίνηση την σέντρα που βγήκε από τα δεξιά.

87: Δυνατό σουτ του **Λυριστή** μέσα από την μεγάλη περιοχή έφυγε άουτ.

ΑΕΡΑ		2
ΑΝΤΑΓΟΡΑΣ		0



Ο Λυριστής Μιχάλης έδωσε τη χαριστική βολή στον Ανταγόρα κάνοντας το 2-0

Καλύτεροι των νικητών ήταν οι **Λυριστής, Τσακίρης** και **Καππάκας,** ενώ από πλευράς Ανταγόρα άρεσαν οι **Πλατέλλας, Δρόσος** και **Παπαϊγνατίου.**

Καλή ήταν η διαιτησία του **Χατζηνικόλα,** όπως και του πρώτου βοηθού **Γιαννούλη.** Ο δεύτερος βοηθός **Παναγιώτης Κατσιδώνης** υπέπεσε σε λάθη.

Οι συνθέσεις:

ΑΕΡΑ: *Καρπαθάκης, Παπανθίμου, Καλογήρου Χ. (75 Θυριάκης), Κατσιδώνης, Χιάμπολης, Καππάκας, Σπανός, Τσακίρης, Παπαγεωργίου (30 λ.τ. Λυριστής), Γιαννακάκης, Παπαλεξάνδρου (61 Μπούτης*

ΑΝΤΑΓΟΡΑΣ: *Σπαθάρας, Χατζηφούντας (58 Τσάτσα), Κυριόπουλος, Θαλασσινός, Τουφάκης, Κανελλόπουλος, Υδραίος (68 Κεφαλιανός), Δρόσος, Αρβανιτογιάννης, Παπαϊγνατίου, Πλατέλλας*

Η πιο "δυνατή" νίκη



Το γκολ που ήρθε νωρίς ήταν σύμφωνα με τον προπονητή του ΑΕΡΑ **Βαγγέλη Χοσάδα** το κλειδί της νίκης της ομάδας του κόντρα στον Ανταγόρα, τον οποίο και χαρακτήρισε ως το καλύτερο συγκρότημα που αντιμετώπισε μέχρι σήμερα στο φετινό πρωτάθλημα: « Παίξαμε με την καλύτερη ομάδα που έχουμε αντιμετωπίσει μέχρι στιγμής. Ευτυχήσαμε να προηγηθούμε σε μία από τις αντεπιθέσεις του πρώτου ημιχρόνου και νομίζω ότι το 2-0 ήρθε φυσιολογικά στο δεύτερο ημίχρονο, γιατί ο αντίπαλος υποχρεώθηκε να βγει μπροστά για να ισοφαρίσει. Στην επανάληψη δημιουργήσαμε πολλές ευκαιρίες και το σκορ θα μπορούσε να είναι μεγαλύτερο. Καλή συνέχεια στον Ανταγόρα»

"Ο εκνευρισμός φέρνει ήττες"



Στα λάθη στα εκτός έδρας παιχνίδια καθώς και στην εναλλαγή χλοοτάπητα και ξερού αγωνιστικού χώρου στάθηκε ο προπονητής του Ανταγόρα **Αντώνης Θαλασσινός:** «Συνέβη ότι ακριβώς συνέβη και στα προηγούμενα εκτός έδρας παιχνίδια. Πληρώσαμε τα λάθη μας.
Η ομάδα εκνευρίστηκε κάποια στιγμή και ο εκνευρισμός φέρνει την ήττα. Ο καλύτερος και ο πιο τυχερός κέρδισε. Όπως φαίνεται με τα αποτελέσματα δικαιώνονται εκείνοι που λένε ότι είμαστε ομάδα έδρας. Κάτι δεν πάει καλά και χάνουμε μακριά από την Κω. Επηρεάζει και ο αγωνιστικός χώρος. Την μία παίζουμε σε ξερό και την άλλη σε χόρτο».

Ραντεβού στο Εθνικό

Προπονούνται σήμερα οι μικτές, στις 14.30 οι Παίδες, στις 15.30 οι Νέοι και στις 5 μ.μ. οι Προπαίδες

Με την προσθήκη τριών νέων παικτών πρόκειται να πραγματοποιηθεί σήμερα στις 2.30 μ.μ. στο δημοτικό στάδιο της πόλης μας η επόμενη προπόνηση της Μικτής Παίδων της ΕΠΣ Δωδεκανήσου. Πρόκειται για τους **Ζερβό** (Ευκλή), **Μπακίδη** (Διαγόρα) και **Ηλία** (Ερμή).

Στις 3.30 μ.μ. θα πραγματοποιηθεί η προπόνηση των Νέων και στις 5 μ.μ. αυτή των Προπαίδων. Οι παίκτες που καλούνται είναι οι ακόλουθοι:

ΠΑΙΔΕΣ: *Β. Κουρμαδιάς (Αστέρα Μ.), Ν. Λαμπριανός (Πετρώνα) Γ. Δελαπόρτας (Ρόδου), Λ. Χ'πέτρος (Ακουσίλαου), Στ. Γαϊτάνος (Ρόδος), Β. Τσαγγάρης (Ρόδου), Σ. Ζάχαλος (Κλεάνθης), Γ. Θεοδώρου (Ρόδου), Γ. Κουφού (Ηλιος), Αλ. Σαράντης (Ζευς), Ι. Μακαρούνας (Απόλλων Απ.), Α. Νικολάου (Διαγόρα Β.), Κοντουδιός (Διαγόρας), Κ. Χατζηατωνίου (Κλεάνθη), Χ. Κιλασίν (Ηλιος), Ι. Μπερετούλης (Ευκλής), Μ. Πλύγκος (Δόξας Ψ.), Κ. Σαρικάς (Κλεάνθη), Μ. Κουτσάγιας (Ευαγόρα), Β. Μέντος (Διαγόρας), Μ. Ευγενικός (ΠΑΟ Διαγόρα), Κουλούμπρης (Κλεάνθη), Σχοινάκης (Ευκλής), Φ. Μαννάκης (Διαγόρας), Κυριαζάκος (Απόλλων Απ.), Ε. Γεωργαλλής (Αγιος Ισίδωρος) και Μ. Μάστορος (Αγιος Ισίδωρος), Πλατέλας (Ανταγόρας), Χ'φούντας (Ανταγόρας), Ζαμάγιας (Ασκληπιός Κω), Ζερβός (Ευκλή), Μπακίδης (Διαγόρα) και Ηλίας (Ερμή.*

ΝΕΟΙ: *Π. Αγγελόπουλος (Ρόδος), Ι. Τριπολίτης (Ρόδου), Γ. Ιωάννιδης (Ρόδος), Α. Αναστασάκης (Ρόδος), Δ. Καραγιάννης (Ρόδος), Π. Αθανασίου (Διαγόρας), Στ. Κοσμάς (Διαγόρα), Λ. Τσοπανάκης (ΠΑΟ Διαγόρα), Π. Αναστασάς (Διαγόρα Βατίου), Π. Καρπαθάκης (Διαγόρας Β.), Κ. Καλημέρης (Διαγόρας Β.), Γ. Αγγελάκης (Διαγόρας Β.), Μ. Κατσιδώνης (ΑΕΡΑ), Γ. Κώτσος (Διγενή), Δ. Π'οικονόμου (Πετρώνας), Δ. Γκάιδας (Κλεάνθης), Στ. Πιζήμολας (Κλεόβουλος), Σ. Νικολός (Ερμής) Α. Καστομούλας (Ερμή), Μπρισνόβαλης (Απόλλων Καλ.), Π. Στρατής (Φοίβος), Κ. Ατσίδης (Ορφέας) και Ν. Τσαλώλης (Ηρακλής Μ.) και Στεφανάκης (ΑΕ Καττα-βιάς).*

ΠΡΟΠΑΙΔΕΣ: *Αξιώτης (Φοίβου), Φρ'γκος (Ευαγόρα), Τσακισίρης (Διαγόρα), Φασάκης (Διαγόρα), Καρπαθάκης (Διαγόρα), Πίσσας (Διαγόρα), Κλάψης (Διαγόρα), Διάκου (ΑΕΡΑ), Παρδαλός (Πετρώνα), Πάττας (Αστέρα Παστίδας), Κούρτης (Ασκληπειού), Μανιάς (Ερμή), Τριανταφύλου (Ιάλυσου), Νικολέτος (Διαγόρα), Κοντός (Διαγόρα), Καρδούλιας (Αστέρα Παστ.), Κοκιαντώνης (Νίκης Ρόδου), Πατηνιώτης (Ιάλυσου), Συράκος (Ιάλυσος), Κοτσίλιος (ΑΕΡΑ), Λαουδίκος (ΑΕΡΑ), Κυριαζής (Σταυρού), Χατζησάββας (Διαγόρα Βατίου), Τσακμακίδης (Διαγόρα Βατίου), Στεφάνου (Ηλιου), Κουτσονικόλας (Ηλιου), Χατζηπέτρος (Ρόδου), Διακάκης (Διγενή), Αμερικανάς (Ερμή), Τομάζος (Ευκλή), Σαρρής (Νήσου Ρόδου), Πεταυράκης (Διαγόρα), Λιβισιανός (Νίκης Ρόδου), Καρπαθάκης (Διαγόρα Βατίου), Θεοδώρου (Ηρακλή Μαριτσών), Μπιλιάς (Φοίβου Κρεμαστής).*

ΠΡΑΚΤΟΡΕΙΟ ΠΡΟΠΟ

Γεώργιος Β. Θεοδοσίου

ΔΟΚΙΜΑΣΤΕ ΤΗΝ ΤΥΧΗ ΣΑΣ ΣΤΟ ΤΥΧΕΡΟ ΠΡΑΚΤΟΡΕΙΟ

Μ. Βολονάκη 57
(πίσω από το
Ξεν. Κογκό στο
Ζέφυρο)
Τηλ. 22410/78850



ΓΗΜΙΧΡΟΝΟ

Συλλυπητήριο Κλεόβουλου

Το Δ.Σ. και ο προπονητής του Κλεόβουλου **Ακης Δελαπόρτας,** συλλυπούνται τον ταμία της ΕΠΣΔ και πρόεδρο του Δ.Σ. του Δήμου Πεταλούδων, **Σπύρο Τιβριντίδη** για τον χαμό της προσφιλούς του μητέρας.

Ανακαλεί ο "Καντίκας"

Με επιστολή του ο πρόεδρος του Πετρώνα **Κώστας Π"οικονόμου,** ανακαλεί τα όσα δήλωσε εις βάρος του προπονητή των μικτών ομάδων, **Γιώργου Μποσγανά** κατόπιν της απόφαση της ΕΠΣΔ να ανακαλέσει εντός 5 ημερών.

Τί ακριβώς αναφέρει η επιστολή του: "Θέλω να αναφέρω πως δεν είχα σκοπό να θίξω τον προπονητή της μικτής Παίδων, **Γιώργο Μποσγανά** κι αν νομίζεται ότι υπήρχε πρόθεση ζητώ συγνώμη γιατί κανείς δεν έχει το δικαίωμα να κρίνει προπονητές και ειδικότερα των μικτών ομάδων.

Δεν είχα αυτή την πρόθεση αλλά θέλω να σας αναφέρω ότι απλώς ένα παράπονο έκανα γιατί έχω προσφέρει πολλά στα παιδιά μας και πιστεύω πως η πορεία τους στο περυσινό πρωτάθλημα ήταν πολύ καλή και περίμενα κάποια απ' αυτά να κληθούν στις μικτές μας ομάδες.

Τέλος παρακαλώ στους προπονητές των μικτών ομάδων να έρχονται στα γήπεδα να παρακολουθούν τα παιδιά όλων των ομάδων γιατί νομίζω πως υπάρχουν κι άλλα παιδιά που μπορούν να βοηθήσουν τις μικτές ομάδες.

Τελειώνοντας θα ήθελα να σας αναφέρω πως απλώς είχα το θάρος να αναφέρω αυτά χωρίς την πρόθεση να θίξω κανέναν".

Ευχαριστώ για τη φιλοξενία
Κώστας Π"οικονόμου

ΝΑ ΖΗΣΟΥΝ

Δύο ακόμη ποδοσφαιριστές το Σαββατοκύριακο άφησαν την ελεύθερη ζωή και πέρασαν στην έγγαμη. Το Σάββατο ο τερματοφύλακας της Κατταβιάς, **Πανορμίτης Στεφανάκης** στο Ιερό Ναό Αγίου Δημητρίου στο Ροδίνι έδωσε όρκο ζωής στην αγαπημένη **Δήμητρα Δελήμπαση** ενώ χθες Κυριακή ο επιθετικός του Αστέρα Μ., **Γιώργος Μουσακίνιας** ενώθηκε με τα δεσμά του γάμου στον Ιερό Ναό Εισοδίων της Θεοτόκου στα Μάσσαρη με την αγαπημένη του **Ειρήνη Μαστροσαββάκη.**

Το αθλητικό τμήμα της "Γ" εύχεται στα δύο νέα ζευγάρια να ζήσουν και να ευτυχήσουν.

Ημερίδα διαιτησίας στη Μαλώνα

Το Διοικητικό Συμβούλιο του Αγίου Γεωργίου Μαλώνας σε συνεργασία με τον Δημοτικό Οργανισμό Αθλησης του Δήμου Αρχαγγέλου και τον Σύνδεσμο Διαιτητών Ποδοσφαίρου Δωδεκανήσου διοργανώνουν ημερίδα με θέματα διαιτησίας. Η εκδήλωση θα πραγματοποιηθεί στη Μαλώνα την Τρίτη 4/11/2003 στην αίθουσα του Πολιτιστικού Συλλόγου Μαλώνας και ώρα 20.00.

Η ημερίδα απευθύνεται σ' όλους τους ποδοσφαιριστές, μέλη δ.σ., προπονητές και φιλάθλους των ομάδων του Δήμου Αρχαγγέλου (Αρης, Αστέρας, Πετρώνας και Αγιος Γεώργιος) και υπάρχει αρκετά μεγάλο ενδιαφέρον. Μετά το πέρας της εκδήλωσης θα παρατεθεί μπουφές για όλους τους παρευρισκομένους προσφορά του Δ.Ο.Α. Αρχαγγέλου.

Εψαχναν τον Τριανταφύλλου

Ο **Στέργος Τριανταφύλλου** δεν έπαιξε προχθές κατά του Διαγόρα Βατίου. Οι φιλοξενούμενοι όμως είχαν πολλά παράπονα από την συμπεριφορά του από την εξέδρα, υποστηρίζοντας πως έβριζε τους παίκτες της ομάδας του Βατίου. Κάποιος μάλιστα ακούστηκε να λέει "πέστε του να μην έρθει στο Βάτι...".

Ηρεμείστε! Ένα παιχνίδι ήταν και πέρασε.

Προσφεύγει και στηρίζει

• Το Δ.Σ. της Αναγέννησης δεν αποδέχτηκε την παραίτηση του προέδρου του Κυριάκου Κουνάκη, στηρίζει τον ποδοσφαιριστή Γιώργο Ξύπα και προσφεύγει στην Δευτεροβάθμια Επιτροπή Εφέσεων της ΕΠΟ

Στην προσφυγή στην Δευτεροβάθμια Επιτροπή Εφέσεων της ΕΠΟ περιορίζει την αντίδρασή της η Αναγέννηση Εμπωνας για την ποινή που της επεβλήθη για τα γεγονότα στο ματς με τον ΑΕΡΑ.

Το Δ.Σ. του σωματείου συνήλθε τελικά το απόγευμα του Σαββάτου και ανακοινώνει τα παρακάτω:

"1) Δεν κάνει αποδεκτή την παραίτηση του προέδρου Κυριάκου Κουνάκη και στηρίζει αυτόν.

2) Στηρίζει τον προπονητή **Γιάννη Κρητικό** και τους ποδοσφαιριστές του συλλόγου.

3) Θεωρεί άδικη και εξοντωτική την τιμωρία του ποδοσφαιριστή **Γιώργου Ξύπα** (53 αγωνιστικές για ένα σπρώξιμο), αφού γνωρίζουμε το ήθος και την συμπεριφορά του, καθώς και την προσφορά του στο Δωδεκανησιακό ποδόσφαιρο, πράγμα που η πειθαρχική επιτροπή δεν έλαβε καθόλου υπόψιν της.

Γι' αυτό τοποθετούμε αυτόν σε διαθεσιμότητα ως ποδοσφαιριστή και να συνεχίσει όμως να εργάζεται ως προπονητής στην παιδική και την εφηβική ομάδα.

4) Αποφασίζει να καταφύγει στην Δευτεροβάθμια επιτροπή εφέσεων της ΕΠΟ για να βρει το δίκιο της στην άδικη απόφαση της πειθαρχικής επιτροπής.

5) Στηρίζει την παιδική και εφηβική ομάδα οι οποίοι είναι το μέλλον του αθλητισμού στο χωριό μας".

"Χορεύει" ο Αστέρας Παστ.

Η αλήθεια είναι πως πνέει άλλος άνεμος στον σύλλογο του Αστέρα Παστίδας. Διοικητική σύμπνοια και αποφάσεις από τη μια αλλά και δουλειά πολύ από τον προπονητή **Βασίλη Αθανασίου** και τους παίκτες για να επιστρέψει ο σύλλογος στις κατηγορίες που του αρμόζει.

Σ' αυτή την προσπάθεια μέχρι τώρα είναι μεγάλος αρωγός ο φίλαθλος κόσμος της ποδοσφαιρομάννας Παστίδας.

Ετσι λοιπόν:

- Ο Αστέρας Παστίδας διοργανώνει την Κυριακή 9 Νοεμβρίου μεγάλη χοροεσπερίδα στο MELODY PALLACE με την συμμετοχή όλου του καλλιτεχνικού προγράμματος.

Εκτακτη εμφάνιση για τη συγκεκριμένη εκδήλωση: **Νίκος Γιάννου.**

Τέσσερα ράμματα στον Εγγλέζο

Ο **Λουκάς Εγγλέζος** κέρδισε το φάουλ με το οποίο ο **Βασίλης Σακκάς** πέτυχε το 2-1 και χάρισε τη νίκη στην ομάδα του. Στάθηκε όμως άτυχος γιατί στην διεκδίκηση της μπάλας από τον **Λινάρδο** στον αέρα "τράκαρε" με τον αντίπαλό του σχίζοντας το κεφάλι του. Μετά τη λήξη του αγώνα και συνοδευόμενος από τον πρόεδρο του Κλεόβουλου **Μιχάλη Διακογεωργίου** μεταφέρθηκε στο νοσοκομείο και του έγιναν τέσσερα ράμματα.

Τιμητικές απονομές

Η ομάδα του Πήγασου (Γ.Σ. Διαγόρας) στο πλαίσιο των κοινωνικών της εκδηλώσεων έχει προγραμματίσει για την ερχόμενη Παρασκευή τιμητική εκδήλωση προκειμένου να τιμήσει τον διοικητή του τμήματος Δίωξης Ναρκωτικών και δύο τροχονόμους για την πολύχρονη τους προσφορά.

Τί ακριβώς αναφέρει το δελτίο Τύπου της ομάδας του Πήγασου;

"Σας ενημερώνουμε ότι την Παρασκευή 07/11/2003 και ώρα 9.30 μ.μ. το Δ.Σ. της ομάδας μας, θα τιμήσει:

Τον Διοικητή του τμήματος Δίωξης Ναρκωτικών Ρόδου κ. **Παντελή Τσίρκα** για την πολύχρονη προσφορά του.

Τους τροχονόμους **Βαγγέλη Στεφανή** και **Κώστα Δελιδάκη** για την πολύχρονη προσφορά τους.

Οι τιμητικές αυτές διακρίσεις, εντάσσονται στα πλαίσια των κοινωνικών εκδηλώσεών μας και θα γίνουν στο αμφιθέατρο της ομάδας (κάτω από το Tre Cafe) επί της οδού Καναδά 64.

Επίσης σας κάνουμε γνωστό, ότι σε λίγες ημέρες θα σας ενημερώσουμε για το περαιτέρω πρόγραμμα της ομάδας μας, που θα αφορά τους στόχους μας, την παρουσίαση των χορηγών μας, τις κοινωνικές μας εκδηλώσεις, τις συνεργασίες μας σε εσωτερικό και εξωτερικό επίπεδο, καθώς και το οργανόγραμμα και την παρουσίαση του τμήματος marketing.

Ελπίζουμε στην ανταπόκρισή σας και την παρουσία σας στην εκδήλωση.

Με εκτίμηση
Γιάννης Γουλιδάκης
Marketing Manager
Υπεύθυνος Marketing & Διεθνών Δημοσίων Σχέσεων".

Σήμαναν οι καμπάνες

Οι συμπτώσεις πολλές φορές οδηγούν σε καταστάσεις, οι οποίες βγάζουν γέλιο. Ετσι και το Σάββατο στο γήπεδο των Αγίων Αποστόλων στην αναμέτρηση μεταξύ του Ορφέα και του Ακουσιλάου είχαμε ένα τέτοιο γεγονός.

Στο 72' της συνάντησης όταν και οι γηπεδούχοι πέτυχαν γκολ, ταυτόχρονα κατά σύμπτωση ήχησαν οι καμπάνες της εκκλησίας των Αγίων Αποστόλων.

Πολύ έσπευσαν να πουν χιουμοριστικά ότι είναι λόγω του ότι μπήκε το γκολ του Ορφέα.

Σημαιάκια αλλά Ιαπωνία

Κάτι από Ιαπωνία θυμίζει το γήπεδο Απολακκιάς.

Συγκεκριμένα τα τέσσερα σημαιάκια που υπάρχουν στις ισάριθμες γωνιές απ' όπου εκτελούνται και τα κορνερ έχουν άσπρο φόντο με κόκκινη βούλα στη μέση όπως ακριβώς και στη σημαία της Ιαπωνίας, δίνοντας έτσι ένα "χρώμα" απ' τη χώρα του ανατέλλοντος Ηλίου.

Και επήλθε η συμφιλίωση

Ενα ευχάριστο γεγονός έλαβε χώρα στα αποδυτήρια των διαιτητών του γηπέδου Απολακκιάς λίγο πριν την έναρξη του αγώνα μεταξύ της τοπικής Ασπίδας και του Απόλλωνα Απολλώνων.

Συγκεκριμένα μπήκε στα αποδυτήρια ο πρώην πρόεδρος του Απόλλωνα **Τζούλης Μαχραμάς,** ο οποίος συνομίλησε με τον ένα εκ των δύο βοηθών διαιτητή **Σάββα Παπανικολάου.**

Οπως φάνηκε από τη συζήτηση ο διαιτητής είχε κάποια παράπονα από το **Μαχραμά.** Μετά όμως από τη συγνώμη του πρώην προέδρου του Απόλλωνα η παρεξήγηση λύθηκε και επήλθε η συμφιλίωση.

ΜΙΚΡΕΣ αγγελίες

ΟΙ ΑΓΓΕΛΙΕΣ
παρουσιάζονται και στο site
www.anaggelies.gr

ΜΕΤΑΦΕΡΘΗΚΑΜΕ!
Θα μας βρίσκετε στα κεντρικά μας γραφεία επί της Μαρ. Μαλλιαράκη 11 (τελευταία πάροδος Καναδά). Τα τηλέφωνα παραμένουν τα ίδια:
(22410) 22210, (22410) 75230

ΔΕΥΤΕΡΑ 3 ΝΟΕΜΒΡΙΟΥ 2003 — ΓΝΩΜΗ

ενοικιασεις ακινητων & επιχειρησεων

ΕΝΟΙΚΙΑΖΕΤΑΙ Ή ΖΗΤΕΙΤΑΙ συνεταίρος για εστιατόριο-μπαρ στο Φαληράκι. Πληρ. τηλ. 6934963202. AE55216

ΕΝΟΙΚΙΑΖΟΝΤΑΙ καινούργια studios πλήρως επιπλωμένα κοντά στο 1ο Λύκειο Ιαλυσού. Πληρ. τηλ. 6945077678
AE54631

ΔΙΑΜΕΡΙΣΜΑ ισόγειο στα Κοσκινού με πανοραμική θέα, 110 τ.μ. αποτελούμενο από 3 υπνοδωμάτια-1 μπάνιο- πλυσταριό ή αποθήκη-σαλόνι/κουζίνα ενιαίος χώρος με τζάκι. Πρόσφατα ανακαινισμένο. Ενοίκιο 400 ευρώ. Πληρ. τηλ. 22410 32112.
AE55213

ΓΚΑΡΣΟΝΙΕΡΑ επιπλωμένη με πάρκιν στη Φώτη Κόντογλου (κτήματα Καζούλη)-Λεωφόρος Καλλιθέας στο Super market Βερόπουλου. Πληρ. τηλ. 22410 61790.
AE55214

ΔΙΑΜΕΡΙΣΜΑ στην Κρεμαστή. Πληρ. τηλ. 22410 91305. AE55215

ΟΙΚΙΑ κοντά στο Στάδιο, επιπλωμένη, με 2 υπνοδωμάτια. Πληρ.τηλ. 6946544664.
AE55204

ΔΙΑΜΕΡΙΣΜΑ επιπλωμένο λούξ στην Παπαλουκά 27. Ενοίκιο 700 ευρώ. Πληρ. Σάβ. Βογιατζής, τηλ. 22410 24097.
AE55205

ΔΙΑΜΕΡΙΣΜΑ, 3άρι στο κέντρο της Ρόδου (Ροδιακή Επαυλη), ιδανικό και για 2 φοιτητές. Ενοίκιο 420 ευρώ. Πληρ. τηλ. 6932360361.
AE55176

ΣΠΙΤΙ, επιπλωμένο στο Καρακόνερο, με θέρμανση, 110 τ.μ. Πληρ. τηλ. 22410 38511 και 6942982126.
AE55175

ΓΚΑΡΣΟΝΙΕΡΑ, επιπλωμένη ισόγεια, με πολυκουζινάκι (ξεχωριστή κουζίνα), air condition, περιοχή Αναλήψεως (Αποστ. Παύλου 42). Ενοίκιο 190 ευρώ. Πληρ. τηλ. 22410 62552.
AE55174

ΔΙΑΜΕΡΙΣΜΑ, 90 τ.μ. πλήρως επιπλωμένο επί της οδού Υφηλάντου 19, πλατεία Αγίου Νικολάου. Μίσθωμα 360 ευρώ μηνιαίως. Πληρ. τηλ. 22410 21172, από 12-5 μ.μ.
AE55173

ΕΝΟΙΚΙΑΖΟΝΤΑΙ: 1) Διαμέρισμα, τριάρι, επιπλωμένο, με ηλ. θερμοσίφωνα, κατάλληλο για συγκατοίκηση φοιτητών, στρατιωτικών κ.λπ., επί της Αλεξ. Διάκου 15 απέναντι από το κατ/μα HONDO'S CENTER. 2) Γκαρσονιέρα επιπλωμένη στην Κρεμαστή. Πληρ. τηλ. 22410 21335 και 6945393764.
AE55172

ΔΥΑΡΙ, ένα, και ένα τριάρι με ηλιακό και άνετο πάρκιν, σε άριστη κατάσταση, στην περιοχή μεταξύ Κρεμαστής Παστίδας, έναντι «Ομορφου». Πληρ. τηλ. 22410 94398. AE55171

ΚΑΤΑΣΤΗΜΑ στο Φαληράκι επί της οδού Ερμού. Πληρ. τηλ. 6944520387.
AE55170

ΓΚΑΡΣΟΝΙΕΡΑ, Ιουχ κατασκευή, στην Ιξιά (Τρεις), σε μεγάλο κήπο, πλήρως επιπλωμένη με θέρμανση, τηλέφωνο, αερόθερμο μπάνιου, ηλιακό και ηλεκτρικό θερμοσίφωνο, σίτες στα παράθυρα, μεγάλες βεράντες και πάρκιν. Πληρ. τηλ. 22410 92714. AE55169

ΓΚΑΡΣΟΝΙΕΡΑ, επιπλωμένη επί της οδού Γ. Σεφέρη (έναντι Ζαχαρ/στείου ΜΙΚΕ'S) και αποθήκη 100 τ.μ. επί της οδού Ηλία Βενέζη. Πληρ. τηλ. 22410 64594 από 8 π.μ. έως 3 μ.μ. και κιν. 6944786466. AE55168

ΓΡΑΦΕΙΟ, ισόγειο, 35 τ.μ. επί της οδού Κωνσταντίνου Υδραίου 38. Πληρ. τηλ. 22410 33532. AE55167

STUDIO μεγάλο, επιπλωμένο με δική του τουαλέτα, κουζίνα, ψυγείο, ηλιακούς θερμοσίφωνες, μέσα σε κήπο και φανταστική θέα στα Κοσκινού. Πληρ. τηλ. 22410 60235. AE55166

ΜΕΖΟΝΕΤΑ, 115 τ.μ. διώροφη, στη Ιαλυσό, κήπος, μπρος-πίσω, air condition, parking, τηλέφωνο, με δύο υπνοδωμάτια, γραφείο. Πληρ. τηλ. 22410 91276.
AE55164

ΜΟΝΟΚΑΤΟΙΚΙΑ, 80 τ.μ., επί της οδού Αδαμ. Κοραή (πλησίον πλατείας Αγίου Νικολάου), με δύο (2) υπνοδωμάτια-σαλόνι-κουζίνα-μπάνιο με ηλεκτρικό θερμοσίφωνα, W.C., μικρή αποθήκη, αυλή, εμπρός-πίσω. Προτιμούνται φοιτητές, εκπαιδευτικοί, στρατιωτικοί. Πληρ. τηλ. 6932002842.
AE55163

ΜΕΖΟΝΕΤΑ, 115 τ.μ. δυόροφη, στη Ιαλυσό, κήπος, μπρος-πίσω, air condition, parking, τηλέφωνο, με δύο υπνοδωμάτια, γραφείο. Πληρ. τηλ. 22410 91276.
AE55164

ΕΝΟΙΚΙΑΖΕΤΑΙ διαμέρισμα σε διώροφη μονοκατοικία στην Κρεμαστή, διαμέρισμα νεόκτιστο, άριστης κατασκευής, γωνιακό, ευάερο, με δύο υπνοδωμάτια, ενιαίο σαλόνι με κουζίνα, μπάνιο και βεράντα χωρίς κοινόχρηστα με σύνδεση στο αποχετευτικό, πλησίον Λυκείου από 25 Νοεμβρίου 2003. Πληρ. τηλ. 6945046312, 6945717905.
AE55146

ΓΚΑΡΣΟΝΙΕΡΑ επιπλωμένη ανεξάρτητη (δωμάτιο-καθιστικό, κουζίνα, μπάνιο) ιδανική για καθηγητές-τριες ή μαθητές-τριες 100 μέτρα από το 1ο ΤΕΕ Ρόδου για σχολική περίοδο. Πληρ. τηλ. 22410 38327, 22410 24205. AE55160

ΚΑΦΕΝΕΙΟ πλήρως εξοπλισμένο με μόνιμη πελατεία. Επίσης ενοικιάζεται το ίδιο κατ/μα και χωρίς τον εξοπλισμό για άλλη χρήση. Πληρ. τηλ. 22410 70999 κ. Χέλμης.
AE55157

STUDIO επιπλωμένο με πολυκουζινάκι, με μπαλκόνι, με πάρκιν, σε ήσυχη περιοχή στα Κοσκινού. Ενοίκιο 170 ευρώ. Πληρ. τηλ. 22410 61435.
AE55145

ΟΡΟΦΟΔΙΑΜΕΡΙΣΜΑ 3 υπνοδωματίων, σαλόνι, κουζίνα, μπάνιο και wc, άνετος χώρος παρκαρίσματος στην οδό Αλ. Καρανικόλα 20. Πληρ. τηλ. 22410 95734, κιν. 6937222382.
AE55158

ΓΚΑΡΣΟΝΙΕΡΑ, επιπλωμένη στην Ατταβύρου 27, εξαιρούνται αλλοδαποί. Πληρ. τηλ. 22410 34378.
AE55165

ΔΙΑΜΕΡΙΣΜΑ καινούργιο 50 τ.μ. στ' Αφάντου, επιπλωμένο ή μη. Πληρ. τηλ. 22410 65327.
AE55159

ΕΝΟΙΚΙΑΖΟΝΤΑΙ: 1) studio-ρετιρέ: επιπλωμένο, κουζίνα, ψυγείο, πλυντήριο, ντουλάπα, κρεβάτι κ.ά., **2) διαμέρισμα**: τρία (3) υπνοδωμάτια, επιπλωμένο, σαλόνι, μεγάλη κουζίνα, και με όλα τα ηλεκτρικά είδη. Κατάλληλο έως και τρεις (3) σπουδαστές. Και τα δύο βρίσκονται κοντά στο Πανεπιστήμιο Αιγαίου επί της οδού Χειμάρας και Ενόπλων Δυνάμεων. Πληρ. τηλ. 6946-58.10.10 ή 693-66.56.956.

ΓΚΑΡΣΟΝΙΕΡΕΣ και STUDIOS, καινούργια πλήρως επιπλωμένα, κοντά στο Πανεπιστήμιο και στα ΙΕΚ. Πληρ. τηλ. 22410 78965.
AE53832

ΔΙΑΜΕΡΙΣΜΑ ισόγειο, δυάρι (υπνοδωμάτιο-σαλόνι-κουζίνα-μπάνιο) χωρίς έπιπλα στην περιοχή Ροδίνι Σμύρνης 42. Τιμή ευρώ 220,0 το μήνα συν 10 ,0 ευρώ κοινοχρηστα. Πληρ. τηλ. 22410 39314-34697.
AE55146

ΕΝΟΙΚΙΑΖΟΝΤΑΙ ΚΑΙΝΟΥΡΓΙΑ ΔΙΑΜΕΡΙΣΜΑΤΑ ΕΠΙΠΛΩΜΕΝΑ ΣΤΗΝ ΙΞΙΑ ΜΕ ΠΙΣΙΝΑ ΚΑΙ ΚΗΠΟ. ΑΣΑΝΣΕΡ, ΘΕΡΜΑΝΣΗ, ΑΠΟΤΕΛΕΙΤΑΙ ΑΠΟ ΥΠΝΟΔΩΜΑΤΙΟ, ΣΑΛΟΝΙ-ΚΟΥΖΙΝΑ ΕΝΙΑΙΟ, ΕΝΟΙΚΙΟ 300 ΕΥΡΩ ΤΟ ΜΗΝΑ ΧΩΡΙΣ ΕΠΙΒΑΡΥΝΣΗ ΗΛΕΚΤΡΙΚΟΥ ΚΑΙ ΝΕΡΟΥ. ΠΛΗΡ. ΤΗΛ. 2241096388, ΩΡΕΣ 08.00-11.00, 6947221389. ΠΕ55747

ΔΩΜΑΤΙΑ στο ξενοδοχείο ΠΑΡΘΕΝΩΝ για ολιγοήμερη διαμονή ή με μηνιαία χρέωση επί της Ανθούλας Ζερβού 4 Ρόδος. Πληρ. τηλ. 2241022351, 6944844177 υπευθ. Καλούδης Τάσος AE54684

ΓΚΑΡΣΟΝΙΕΡΑ επιπλωμένη με κεντρική θέρμανση, στην Διαγοριδών 5, για φοιτητές 4ου έτους, δημόσιους υπαλλήλους για 9 μήνες. Πληρ. τηλ. 22410-24047
AE55136

ΓΚΑΡΣΟΝΙΕΡΑ επιπλωμένη επί της Θεμ. Σοφούλη (Τερψιχόρης 73). Πληρ. τηλ. 2241075417. AE55100

ΕΝΟΙΚΙΑΖΟΝΤΑΙ

4 πολυτελή STUDIOS για ένα ή δύο άτομα, στην παραλία Ιαλυσού, πλήρως επιπλωμένα, ευρύχωρα, με άνετες βεράντες με πολυκουζινάκι, air-condition, ηλιακό θερμοσίφωνα, ιδιόχρηστη θέση στάθμευσης. Μηνιαίο μίσθωμα 300 ευρώ.

Πληρ. ΕΥΣΤΑΘΙΟΥ - ΕΥΡΩΚΤΗΜΑΤΙΚΗ, Εθνικής Αντιστάσεως 83 (πρώην Αννης Μαρίας). Τηλ. 22410 73819-74917, 6946/103929

ΕΝΟΙΚΙΑΖΟΝΤΑΙ

• **Διαμέρισμα** 160 τ.μ. (3) τριών υπνοδωματίων στην Ιαλυσό σε κεντρικό σημείο, με κεντρική θέρμανση. Μηνιαίο μίσθωμα 500 ευρώ.
• **Διαμέρισμα** 165 τ.μ. (3) τριών υπνοδωματίων στην Ανάληψη, νεόδμητο, με κεντρική θέρμανση. Μηνιαίο μίσθωμα 700 ευρώ.

Πληρ. ΕΥΣΤΑΘΙΟΥ - ΕΥΡΩΚΤΗΜΑΤΙΚΗ, Εθνικής Αντιστάσεως 83 (πρώην Αννης Μαρίας). Τηλ. 22410 73819-74917, 6946/103929

ENOIKIAZETAI: Διαμέρισμα 110 τ.μ. (3) τριών υπνοδωματίων οδός Σαλαμίνας (Ανάληψη). Μηνιαίο μίσθωμα 400 ευρώ.

ENOIKIAZETAI: Διαμέρισμα 110 τ.μ. (3) τριών υπνοδωματίων στην Ιξιά, με ηλιακό θερμοσίφωνα. Μηνιαίο μίσθωμα 380 ευρώ.

ENOIKIAZETAI: Κατοικία επιπλωμένη στην Παλιά Πόλη πλήρως ανακαινισμένη, (2) δύο υπνοδωματίων, με ηλιακό θερμοσίφωνα, τζάκι. Μηνιαίο μίσθωμα 480 ευρώ.

Πληροφορίες ΕΥΣΤΑΘΙΟΥ-ΕΥΡΩΚΤΗΜΑΤΙΚΗ, Εθνικής Αντιστάσεως 83, Τηλ. 22410-73819, 74917, 6946/103929

ΞΕΝΟΔΟΧΕΙΟ ΒΙΚΤΩΡΙΑ

ΕΝΟΙΚΙΑΖΟΝΤΑΙ

ΔΩΜΑΤΙΑ με ψυγείο, με το μήνα, στο κέντρο της πόλης, 25ης Μαρτίου, κατάλληλα για φοιτητές. Ενοίκιο 192 ευρώ.
Πληρ. τηλ. 2241024051, 2241027126

Σε μεγάλο ειδυλλιακό περιβάλλον στην Κρεμαστή (μεγάλο πάρκιν, μεγάλος κήπος, πισίνα)

ΕΝΟΙΚΙΑΖΟΝΤΑΙ

διαμερίσματα και στούντιος νεόκτιστα, πλήρως εξοπλισμένα (κουζίνα, τηλεόραση) δίπλα στο καινούργιο σχολείο κατάλληλα για στρατιωτικούς, καθηγητές και δασκάλους.

Πληρ. τηλ. 6973310194, 6976622874

ΕΝΟΙΚΙΑΖΕΤΑΙ

ΜΕΖΟΝΕΤΑ στον κεντρικό δρόμο Ρόδου-Αφάντου. Ενοίκιο 500 ευρω.

Πληρ. τηλ. 2241053170, 2241039259

ΕΝΟΙΚΙΑΖΟΝΤΑΙ

ΕΠΙΠΛΩΜΕΝΑ ΛΟΥΞ 2ΑΡΙΑ με ωραία θέα και άνετο πάρκιν στ' Ασγούρου.

Πληρ. τηλ. 6947606922, 22410 68509

ΕΝΟΙΚΙΑΖΕΤΑΙ

Ακίνητο κλασικό, για οιανδήποτε χρήση, στο ΝΙΟΧΩΡΙ, συνολικής επιφανείας 450 τ.μ. (150 τ.μ. ανά επίπεδο)
Δεχόμαστε σοβαρές προτάσεις.
Πιπίνος: 22410-23895, 6944 676003 και 6944 390803
gpipinos@otenet.gr

ενοικιασεις

συνέχεια από την προηγούμενη

ΓΚΑΡΣΟΝΙΕΡΕΣ πλήρως εξοπλισμένες, κοντά στο Πανεπιστήμιο Αιγαίου (Σοφούλη 101β). Πληρ. τηλ. 6944500966 (10 π.μ. - 12 μ.μ.), 22410-64040

AE55138

ΔΙΑΜΕΡΙΣΜΑΤΑ επιπλωμένα (γκαρσονιέρες), στην Παστίδα, με πολυκούζινα, θέρμανση, κλιματισμό, τηλέφωνο, κρύο & ζεστό νερό, δωρεάν, σε χώρο με άνετο πάρκιν και μεγάλο κήπο, τιμη 210 ευρώ. Πληρ. τηλ. 6944760796, 22410-47228

AE55124

ΔΙΑΜΕΡΙΣΜΑ στην Ιαλυσό, κοντά στην παραλία, πλήρως επιπλωμένο, ηλιακό, σε νεόκτιστη οικοδομή, 300 ευρώ ενοίκιο. Αποκλείονται αλλοδαποί. Δεκτοί στρατιωτικοί, δημόσιοι υπάλληλοι, εκπαιδευτές. Πληρ. τηλ. 22410-93911 (πρωί έως 14.30), 6938626655 (απόγευμα).

AE55139

ΔΙΑΜΕΡΙΣΜΑ καινούργιο, στο παλιό αεροδρόμιο Κρεμαστής, με θέα και ησυχία. Πληρ. τηλ. 22410-47516, 48131, 6944177280

AE55137

ΔΙΑΜΕΡΙΣΜΑ καινούργιο 60 τ.μ., επιπλωμένο, λουξ, δύο ετών, εντός πόλεως, έως 30 Μαρτίου. Πληρ. τηλ. 6945807682

AE55120

2 ΔΙΑΜΕΡΙΣΜΑΤΑ επιπλωμένα: α) διαμέρισμα με 2 υπνοδωμάτια και ενιαίο μεγάλο χώρο, με κουζίνα και σαλόνι, λουτρό, 2 βεράντες, η μία με θέα στην θάλασσα και air condition στο κάθε δωμάτιο, κοντά στο Πανεπιστήμιο, β) 1 γκαρσονιέρα με 1 υπνοδωμάτιο, κουζίνα και μπάνιο, με μεγάλη βεράντα με θέα στην θάλασσα, με air condition, κοντά στο Πανεπιστήμιο. Πληρ. τηλ. 22410-77458, 38565

AE55121

ΔΙΑΜΕΡΙΣΜΑ στις Καλυθιές, 50 τ.μ., επιπλωμένο, με air condition ή μη επιπλωμένο. Πληρ. τηλ. 22410-20935, 6932282974

AE55122

ΓΚΑΡΣΟΝΙΕΡΑ στην οδό Αυστραλίας & Στρ. Ζήση. Πληρ. τηλ. 22410-37233, 6944616420

AE55123

ΓΚΑΡΣΟΝΙΕΡΑ επιπλωμένη, επί της Κ.Ν. Κωνσταντινίδη 7, περιοχή Ζέφυρος (πλησίον Εφορίας). Πληρ. τηλ. 22410-20560, 24527

AE55125

ΔΙΑΜΕΡΙΣΜΑ τριάρι επί της Αγ. Αναστασίας αρ. 73 Ρόδος, σχεδόν ισόγειο και **δυάρι**, 1 υπνοδωμάτιο, σαλόνι, κουζίνα, μπάνιο, στην Ιξιά Ιαλυσού, σε μικρή οικοδομή, 700μ. από την παραλία, επιπλωμένο, ισόγειο. Πληρ. τηλ. 22410-23544

AE55126

ΔΥΑΡΙ ΜΟΜΟΝΩΜΕΝΟ 40 Τ.Μ. ΠΛΗΡΩΣ ΕΞΟΠΛΙΣΜΕΝΟ (W.C., ΚΕΝΤΡΙΚΗ ΘΕΡΜΑΝΣΗ, ΠΑΡΚΙΝ) ΣΕ ΗΣΥΧΗ ΠΕΡΙΟΧΗ ΣΤΗΝ ΙΑΛΥΣΟ. ΠΛΗΡ. ΤΗΛ. ΠΡΩΙ 2241091765, ΑΠΟΓΕΥΜΑ 2241091850, 91765.

ΠΕ55101

ΟΡΟΦΟΔΙΑΜΕΡΙΣΜΑ 1ου ορόφου, τρία υπνοδωμάτια, κουζίνα, σαλόνι, μπάνιο και WC, χωρίς κοινόχρηστα με σύνδεση στο αποχετευτικό 100 τ.μ. Τιμή 450 ευρώ στο Καρακόνερο. Πληρ. τηλ. 2241065471 από 10 π.μ. έως 10 μ.μ.

AE55109

ΚΑΤΑΣΤΗΜΑ στο Φαληράκι καινούργιο 50 τ.μ. για όλες τις χρήσεις κοντά στα φανάρια προς παραλία Λητώ. Πληρ. τηλ. 2241086107 κ. Oscar.

AE55111

ΔΙΑΜΕΡΙΣΜΑ 3ΑΡΙ στο Ροδίνι, μερικώς επιπλωμένο. Πληρ. τηλ. 6976927253.

AE55108

ΕΝΟΙΚΙΑΖΕΤΑΙ λόγω συνταξιοδότησης κατάστημα 45 τ.μ. με ασημένια κοσμήματα και είδη λαϊκής τέχνης σε κεντρικό δρόμο της Παλιάς Πόλης της Ρόδου. Προσφέρεται και με το εμπόρευμα. Πληρ. τηλ. 2241020995, ώρες 10 π.μ.-5 μ.μ.

AE55110

ΔΩΜΑΤΙΑ ΜΕ ΤΟ ΜΗΝΑ, ΠΛΗΡΩΣ ΕΠΙΠΛΩΜΕΝΑ, ΠΛΗΣΙΟΝ ΤΟΥ ΠΑΝΕΠΙΣΤΗΜΙΟΥ, ΚΑΤΑΛΛΗΛΑ ΓΙΑ ΦΟΙΤΗΤΕΣ, ΕΚΠΑΙΔΕΥΤΙΚΟΥΣ ΚΑΙ ΣΤΡΑΤΙΩΤΙΚΟΥΣ. ΤΑ ΔΩΜΑΤΙΑ ΜΑΣ ΔΙΑΘΕΤΟΥΝ: ΑΤΟΜΙΚΟ ΜΠΑΝΙΟ-ΠΟΛΥΚΟΥΖΙΝΑΚΙ-AIR CONDITION-ΗΛΙΑΚΟ ΘΕΡΜΟΣΙΦΩΝΑ ΚΑΙ ΠΙΣΤΟΛΑΚΙ ΜΑΛΛΙΩΝ. ΣΤΟ ΣΑΛΟΝΙ ΜΑΣ ΥΠΑΡΧΕΙ ΜΕΓΑΛΗ ΤΗΛΕΟΡΑΣΗ. ΠΛΗΡ. ΤΗΛ. 2241030577, 6972057657, 6946998559.

ΠΕ55098

ΕΝΟΙΚΙΑΖΟΝΤΑΙ: 1) διαμέρισμα 90 τ.μ. στην οδό Τσαλδάρη (κοντά στον Μαρινόπουλο), 2) κατάστημα απέναντι από το Καζίνο, 3) καταστήματα στα Κοσκινού και στην Ιαλυσό. Πληρ. κ. Μαρίνα "ΚΤΗΜΑΤΙΚΗ ΠΡΟΟΠΤΙΚΗ" τηλ. 22410 37906, 6972292958.

AE55047

ΔΙΑΜΕΡΙΣΜΑ ισόγειο, 80 τ.μ. επί της Μεγάλου Κωνσταντίνου στην πλατεία, γωνιακό, ανατολικό, παντοχόθεν ελεύθερο, κατάλληλο και για επαγγελματική στέγη. Πληρ. τηλ. 22410 34231 και 6945107725.

AE55082

ΔΙΑΜΕΡΙΣΜΑ ισόγειο επιπλωμένο πλήρως εξοπλισμένο για φοιτητές. Παπανικολάου 35 (στο κέντρο της πόλης). Πληρ. τηλ. 22410 32183.

AE55087

ΚΑΤΑΣΤΗΜΑ στο Φαληράκι επί της οδού Ερμού. Πληρ. τηλ. 6944520387.

AE55053

ΚΑΤΟΙΚΙΑ, ΔΙΩΡΟΦΗ, ΕΠΙΠΛΩΜΕΝΗ, ΑΠΟΤΕΛΟΥΜΕΝΗ ΑΠΟ ΕΝΑ ΜΕΓΑΛΟ ΥΠΝΟΔΩΜΑΤΙΟ-ΣΑΛΟΝΙ-ΚΟΥΖΙΝΑ-ΜΠΑΝΙΟ ΣΤΗΝ ΟΔΟ ΚΑΠΟΔΙΣΤΡΙΟΥ (ΠΕΡΙΟΧΗ ΑΓΙΟΥ ΓΕΩΡΓΙΟΥ ΚΑΤΩ). ΠΛΗΡ. ΤΗΛ. 22410 73677 ΚΑΙ 22410 21040 ΑΠΟ 9 Π.Μ.-2 Μ.Μ.

ΓΚΑΡΣΟΝΙΕΡΑ, επιπλωμένη-εξοπλισμένη, ισόγεια 30 τ.μ., πάροδος Εθνικής Αντιστάσεως. Πληρ. τηλ. 22410 29100.

AE55076

ΔΙΑΜΕΡΙΣΜΑ, λουξ 2άρι, στην περιοχή Ιξιά, σε ήσυχη περιοχή με εντοιχιζόμενη ηλεκτρική κουζίνα, πλυντήριο. Επίσης ενοικιάζεται επιπλωμένη γκαρσονιέρα στην Ιξιά. Πληρ. τηλ. 6946163747 μετά τις 7 μ.μ.

AE55074

ΕΝΟΙΚΙΑΖΕΤΑΙ χώρος οικοπέδου δια την τοποθέτηση περιπτέρου. Πληρ. τηλ. 2241025242

XAE097

ΔΙΑΜΕΡΙΣΜΑ,καινούργιο 110 τ.μ. με 3 υπνοδωμάτια - κουζίνα - σαλόνι - μπάνιο - αποθήκη - ηλιακό θερμ. κοντά στον ΟΑΕΔ. Πληρ. τηλ. 2241038353 και 6972259528.

AE55061

3ΑΡΙ διαμέρισμα, ευρύχωρο, 110 τ.μ., α' όροφος, αποτελούμενο από 2 υπνοδωμάτια, καθιστικό, σαλοτραπεζαρία, μεγάλη κουζίνα, W.C., με κλιματισμό, θέρμανση/ψύξη, ηλιακό θερμοσίφωνα στην Ιαλυσό. Πληρ. τηλ. 6942553147 και 22410 94356.

AE55063

ΔΙΑΜΕΡΙΣΜΑΤΑ, στην Κρεμαστή κοντά στα σχολεία και στη θάλασσα, μεγάλα, καινούργια, πλήρως επιπλωμένα, δυάρια και στούντιος, με θέα στη θάλασσα. Ιδιόκτητο πάρκιν και κήπο. Εχουν ατομικές μεγάλες βεράντες, εντ/νες ντουλάπες, πολλά ντουλάπια. Με διπλά τζάμια και ρολλά χωρίς κοινόχρηστα. Πληρ. τηλ. 22410 94822 και 6946671053.

AE55059

ΔΙΑΜΕΡΙΣΜΑΤΑ των 40 τ.μ. πλήρως επιπλωμένα κατάλληλα για φοιτητές, εκπαιδευτικούς και στρατιωτικούς, έναντι ξενοδοχείου MIRA MARE, για όλο το έτος. Πληρ. τηλ. 6977656668-22410 75662.

AE55044

ΕΝΟΙΚΙΑΖΕΤΑΙ 3άρι 105 τ.μ. επιπλωμένο επί της οδού Πατρ. Αθηναγόρα περιοχή Αγίου Γεωργίου Ανω, εξαιρούνται αλλοδαποί. Πληρ. τηλ. 22410 32450, κιν. 6942424884.

AE55054

ΑΡΧΑΓΓΕΛΟΣ

ΕΝΟΙΚΙΑΖΟΝΤΑΙ ΓΚΑΡΣΟΝΙΕΡΕΣ

καινούργιες, πλήρως εξοπλισμένες και επιπλωμένες με κλιματισμό, τηλεόραση, ψυγείο, φούρνο-μάτια, θερμοσίφωνο, ντους, WC, εγκατάσταση για πλυντήριο ρούχων, σε ήσυχη περιοχή και άνετο πάρκιν, για όλο τον χρόνο.

Πληρ. τηλ. 6972494339

ΖΗΤΕΙΤΑΙ ΓΙΑ ΑΓΟΡΑ

ΚΤΗΜΑ

Πληρ. τηλ. 6932360390 και 6972226339

ΔΩΜΑΤΙΑ ΜΕ ΤΟ ΜΗΝΑ

από 180€

Το ξενοδοχείο **ΠΑΡΘΕΝΩΝ**
θα είναι πάλι κοντά σας
για την χειμερινή περίοδο με νέες ιδέες.

Τα δωμάτιά μας διαθέτουν
ατομικό μπάνιο, ψυγείο, πιστολάκι μαλλιών, τηλέφωνο, τηλεόραση, κλιματισμό και εβδομαδιαία καθαριότητα
Στο σαλόνι μας υπάρχει
PC, μεγάλη τηλεόραση, DVD, επιτραπέζια παιχνίδια καθώς και cafe bar.

Το ξενοδοχείο μας διαθέτει και πισίνα.

Σκοπός μας είναι η ευχάριστη διαμονή σας σε ένα φιλικό περιβάλλον.

Βρισκόμαστε και σας περιμένουμε
επί της οδού **Ανθούλας Ζερβού 4, Ρόδος**
(περιοχή Ψαροπούλα)

Πληρ. τηλ. 2241022351, κιν. 6944844177
Υπεύθυνος: Καλούδης Τάσος

ΠΙΠΙΝΟΣ

ΠΩΛΟΥΝΤΑΙ ΜΟΝΟΚΑΤΟΙΚΙΕΣ

150 τμ σε οικόπεδο 650τμ στην Ιαλυσσό Ευρώ 220,000
(ή και σε μαρμαροσοβά Ε 138,000 / μπετά Ευρώ 109,000)
με δάνεια έτοιμα!
22410 23895 / 6944 676 003 / 6944 390 803
www.rhodes-top-properties.com

ΓΙΑΝΝΗΣ ΝΙΚΟΛΙΔΑΚΗΣ

Μηχανολόγος- μηχανικός
Γαλλίας 12 - Ρόδος • τηλ. (22410)22291, 35103

ΠΩΛΟΥΝΤΑΙ

Πολυτελή διαμερίσματα με απεριόριστη θέα, ιδιωτικούς χώρους parking και αποθήκες
Επί της οδού Σελλά και Αισχίνη (περιοχή Δασκάλων) 77 τ.μ., 99 τ.μ., 119 τ.μ.
Επί της οδού Κων. Υδραίου (πλησίον Ρόδου-Λίνδου), 135 τ.μ., 95 τ.μ., 147 τ.μ.
Γραφείο 105 τ.μ. επί της οδού Εθνικής Αντιστάσεως και Τσαλδάρη

RHODES-GREECE
CAIRO PALACE

ΕΝΟΙΚΙΑΖΟΝΤΑΙ ΕΠΑΓΓΕΛΜΑΤΙΚΟΙ ΧΩΡΟΙ

- **Γραφείο** 90 τ.μ. Εθελ. Δωδεκανησίων
- **Γραφείο** 190 τ.μ. Εθνάρχου Μακαρίου
- **Κατάστημα** 55 τ.μ. Εθνάρχου Μακαρίου
- **Κατάστημα** 25 τ.μ. Εθελ. Δωδεκανησίων

Πληρ. κα Φράνσις Νιοτή
Τηλ. 2241024328, φαξ 2241027600,
κιν. 6944618757, 6973572262

ΠΩΛΕΙΤΑΙ Ή ΕΝΟΙΚΙΑΖΕΤΑΙ ΕΠΑΓΓΕΛΜΑΤΙΚΗ ΣΤΕΓΗ

(ανεξάρτητο κατάστημα) 120 τ.μ. σε εμπορικό κέντρο στα Κολύμπια με αποκλειστική χρήση αυλής 300 τ.μ.
Τιμή πώλησης 58.700 ευρώ (σε μπετά). Τιμή συζητήσιμη.
Τιμή ενοικίου: 1.000 ευρώ (αποπερατωμένο)
Μόνο για λίγες ημέρες
Πληρ. τηλ. 6945378374

ΠΙΠΙΝΟΣ

ΠΩΛΟΥΝΤΑΙ ΜΟΝΟΚΑΤΟΙΚΙΕΣ

ΣΤΑ **ΜΑΡΙΤΣΑ**
εντός οικισμού, με θέα.
Πωλούνται ευρώ 73.000 σε μπετά.
Πληρ. τηλ. 22410 23895 και 6944 676003 και 6944390803
gpipinos@otenet.gr

ΠΙΠΙΝΟΣ

ΠΩΛΟΥΝΤΑΙ ΔΙΑΜΕΡΙΣΜΑΤΑ

- 2 και 3 υπνοδωματίων πλησίον ΑΡΑΠΑΚΙ
- 2 υπνοδωματίων στην Ιαλυσό
- 1 και 2 υπνοδωματίων στην Ιξιά έναντι Μίρα Μάρε.

Πληρ. τηλ. 2241023895, 6944390803, 6944676003
www.rhodes-top-properties.com

ΕΝΟΙΚΙΑΣΕΙΣ

συνέχεια από την προηγούμενη

ΔΙΑΜΕΡΙΣΜΑ επιπλωμένο ισόγειο 2 υπνοδωματίων και λοιπών χώρων με θέα τη θάλασσα στο Μόντε Σμιθ με κήπο και γρασίδι, air condition κ.λπ. Ενοίκιο 500 ευρώ. Πληρ. τηλ. 22410 63356, 6945204400

STUDIO μεγάλο, επιπλωμένο, με δική του τουαλέτα, κουζίνα, ψυγείο, ηλιακούς θερμοσίφωνες, μέσα σε κήπο και φανταστική θέα στα Κοσκινού. Πληρ. τηλ. 22410-60235 AE5501

ΔΙΑΜΕΡΙΣΜΑ επιπλωμένο δύο υπνοδωματίων, μεγάλο σαλόνι και μεγάλη κουζίνα με αυλή και πάρκιν. Πληρ. τηλ. 22460-91216 και 2241078221. AE54946

ΔΩΜΑΤΙΑ με μπάνιο και θέρμανση, με πολυκουζινάκι ή χωρίς στην Παλιά Πόλη της Ρόδου σε πολύ όμορφο και ήσυχο περιβάλλον, κατάλληλα για φοιτητές-εκπαιδευτικούς-στρατιωτικούς πολύ κοντά στο πανεπιστήμιο. Πληρ. τηλ. 2241031813, fax: 2241028360.

ΔΙΑΜΕΡΙΣΜΑ στην Νίκου Καζαντζάκη 12, 110 τ.μ. Πληρ. τηλ. 2241087718

ΚΑΤΑΣΤΗΜΑ 40 τ.μ. με WC, κατάλληλο και για γραφείο, Στεφάνου Καζούλη και Γαριβάλδη 15. Πληρ. τηλ. 6978489238 AE54952

ΔΙΑΜΕΡΙΣΜΑΤΑ λουξ 2κλινα, 4κλινα με aircondition, με ηλιακό και όλα τα οικιακά σκεύη έως 30/6/2004. Πληρ. τηλ. 2241029452 AE54694

ΕΝΟΙΚΙΑΖΟΝΤΑΙ σε μεγάλο κήπο στην Ιξιά - Τρεις καινούργια λουξ κατασκευής α) γκαρσονιέρα πλήρως επιπλωμένη και β) διαμέρισμα 3άρι με θέρμανση, τηλέφωνο, αερόθερμο μπάνιου, εγκατάσταση για κλιματισμό ηλιακό και ηλεκτρικό θερμοσίφωνα, σίτες στα παράθυρα, μεγάλες βεράντες και πάρκιν. Πληρ. τηλ. 2241092714 AE54934

ΚΑΤΑΣΤΗΜΑΤΑ στην Καλιθέα 44 τ.μ., 86 τμ., 98 τ.μ., 134 τ.μ. ιδανικά για εστιατόριο, μπουτίκ κ.λπ. Πληρ. ΑΙΓΑΙΟΚΤΗΜΑΤΙΚΗ τηλ. 2241022943, 2241028838 AE54913

ΔΙΑΜΕΡΙΣΜΑΤΑ των 50 τ.μ. ή 70 τ.μ. καινούργια (2 υπνοδωμάτια, σαλόνι, κουζίνα, ενιαίος χώρος - WC) στον Αρχάγελο, κατάλληλα για εκπαιδευτικούς - στρατιωτικούς για όλο το χρόνο. Πληρ. τηλ. 6974019076 XAE109

ΕΝΟΙΚΙΑΖΕΤΑΙ ΓΙΑ ΦΟΙΤΗΤΕΣ μόνο, στούντιο επιπλωμένο με γραφείο, βιβλιοθήκη, θέρμανση, ηλιακό στο Νιοχώρι 800 μέτρα από το Πανεπιστήμιο. Δηλμπεράκη 58. Τιμή 230,00 ευρώ. Περιλαμβάνει χαρτόσημο, κοινόχρηστα, νερό. Πληρ. τηλ. 2241033596, 6944353206 AE54914

ΔΥΑΡΙ καινούργιο επιπλωμένο διαμέρισμα στην Κρεμαστή, πλησίον γηπέδου. Πληρ. τηλ. 2241093000 XAE1510

STUDIO στο Φαληράκι. Τιμή προσιτή. Πληρ. τηλ. 2241031096 AE54897

ΔΙΑΜΕΡΙΣΜΑ επί της λεωφόρου Ηρακλειδών 105 τ.μ. 3 υπνοδωμάτια, σαλόνι, βοηθητικοί χώροι. Πληρ. τηλ. 6944787351, 2241095377 AE54655

ΕΝΟΙΚΙΑΖΟΝΤΑΙ ΕΠΙΠΛΩΜΕΝΑ ΔΙΑΜΕΡΙΣΜΑΤΑ ΔΙΧΩΡΑ ΓΙΑ ΕΒΔΟΜΑΔΑ, ΜΗΝΑ ΣΤΗΝ ΠΕΡΙΟΧΗ ΣΤΑΔΙΟΥ ΔΙΑΓΟΡΑ. ΠΛΗΡ. ΤΗΛ. 2241031756 ΠΕ54837

ΚΑΤΑΣΤΗΜΑ 75 τ.μ. με βιτρίνα 6,50 μ. σε εμπορικό δρόμο της Παλιάς Πόλης της Ρόδου. Πληρ. τηλ. 69.44.88.11.22 και 2241037753. XAE111

ΧΩΡΟΙ ΑΠΟΘΗΚΕΥΣΗΣ ΕΝΟΙΚΙΑΖΟΝΤΑΙ ΠΕΡΙΦΡΑΓΜΕΝΟΙ, ΑΣΦΑΛΕΙΣ, ΥΠΑΙΘΡΙΟΙ, ΗΜΙΥΠΑΙΘΡΙΟΙ, ΚΑΙ ΚΛΕΙΣΤΟΙ ΚΑΤΑΛΛΗΛΟΙ ΓΙΑ ΑΠΟΘΗΚΕΥΣΗ ΕΝΟΙΚΙΑΖΟΜΕΝΩΝ ΑΥΤΟΚΙΝΗΤΩΝ ΚΑΙ ΠΟΥΛΜΑΝ. ΠΛΗΡ. ΤΗΛ. (22410)38400 ΩΡΕΣ 08.00-15.00 κ. ΓΙΩΤΑ ΧΠΕ1913

ENOIKIAZONTAI ΔΙΧΩΡΑ ΕΠΙΠΛΩΜΕΝΑ ΔΙΑΜΕΡΙΣΜΑΤΑ 50 Τ.Μ. ΣΤΗΝ ΠΕΡΙΟΧΗ ΤΗΣ ΙΞΙΑΣ, ΜΕ ΧΩΡΟ ΣΤΑΘΜΕΥΣΗΣ, ΚΗΠΟ, ΠΙΣΙΝΑ, ΘΕΡΜΑΝΣΗ ΚΑΙ ΖΕΣΤΟ ΝΕΡΟ, ΙΔΑΝΙΚΑ ΓΙΑ ΕΚΠΑΙΔΕΥΤΙΚΟΥΣ, ΓΙΑΤΡΟΥΣ, ΣΤΡΑΤΙΩΤΙΚΟΥΣ. ΠΛΗΡ. ΤΗΛ. 2241093172, ΚΙΝ. 6944658034 www.eleonas.net ΧΠΕ017

PUB-ΚΑΦΕΤΕΡΙΑ στο τουριστικό κέντρο-πλησίον νέου καζίνο. Πλήρως εξοπλισμένη ανακαινισμένη, η καλύτερη στο είδος της. Συμβόλαιο 12ετές. Πληροφορίες άλλες δεν θα δοθούν στο τηλέφωνο. Συζητείται και η πώληση. Πληρ. για συνεννόηση τηλ. 2241078392, 6977/339669, 6936/607154 μετά τις 12 το μεσημέρι. XAE1501

ΕΝΟΙΚΙΑΖΟΝΤΑΙ STUDIOS ΜΕ ΤΟ ΜΗΝΑ Ή ΜΕ ΤΗΝ ΗΜΕΡΑ ΠΛΗΡΩΣ ΕΠΙΠΛΩΜΕΝΑ ΜΕ ΠΟΛΥΚΟΥΖΙΝΑΚΙ, ΨΥΓΕΙΟ, ΝΤΟΥΣ, WC, ΤΗΛΕΦΩΝΟ, ΜΠΑΛΚΟΝΙ, ΖΕΣΤΟ ΝΕΡΟ ΕΠΙ 24ΩΡΟΥ ΒΑΣΕΩΣ ΣΤΗΝ ΠΙΟ ΗΣΥΧΗ ΠΕΡΙΟΧΗ ΤΗΣ ΠΟΛΗΣ ΡΟΔΟΥ (ΠΕΡΙΟΧΗ ΔΑΣΚΑΛΩΝ), ΟΔΟΣ ΜΑΝΩΛΗ ΠΑΠΑΜΑΝΩΛΗ ΑΡΙΘΜ. 12 ΚΑΘΕΤΟΣ ΕΠΙ ΤΗΣ ΣΤΕΛΙΟΥ ΚΩΤΙΑΔΗ. ΠΛΗΡ. ΤΗΛ. (22410)37244 ΧΠΕ283

ΑΠΟΘΗΚΕΣ ΣΤΗΝ ΙΑΛΥΣΟ, ΕΝΟΙΚΙΑΖΟΝΤΑΙ 1) ΑΠΟΘΗΚΕΥΤΙΚΟΙ ΧΩΡΟΙ ΑΠΟ 100 ΕΩΣ 2000 Τ.Μ. ΚΑΙ ΥΨΟΣ 8 Μ. ΑΣΦΑΛΕΙΣ ΜΕ ΜΕΓΑΛΟΥΣ ΧΩΡΟΥΣ ΔΙΑΚΙΝΗΣΗΣ ΦΟΡΤΩΣΗΣ ΚΑΙ ΕΚΦΟΡΤΩΣΗΣ ΠΡΟΪΟΝΤΩΝ, 2) ΥΠΑΙΘΡΙΟΙ ΧΩΡΟΙ ΠΕΡΙΦΡΑΓΜΕΝΟΙ, ΑΣΦΑΛΕΙΣ, ΚΑΤΑΛΛΗΛΟΙ ΓΙΑ ΑΠΟΘΗΚΕΥΣΗ ΠΡΟΪΟΝΤΩΝ ΣΕ ΠΑΛΕΤΕΣ. ΠΛΗΡ. ΤΗΛ. (22410)38400 ΑΠΟ ΔΕΥΤΕΡΑ ΕΩΣ ΠΑΡΑΣΚΕΥΗ 08.00-15.00 κ. ΓΙΩΤΑ ΧΠΕ1912

πωλησεις–αγορες ακινητων & επιχειρησεων

ΓΚΑΡΣΟΝΙΕΡΑ, 37 τ.μ. στην Ανάληψη. Πληρ. τηλ. 22410 40032. AO55177

ΑΓΡΟΣ, 4.000 τ.μ. στην Παστίδα, κατάλληλος για μονοκατοικία. Πληρ. τηλ. 22410 27082, 26476 και 6944347405. AO55188

ΜΟΝΟΚΑΤΟΙΚΙΕΣ διώροφες με υπόγειο, συνολικής επιφάνειας 175 τ.μ. στους Αγίους Αποστόλους στα μπετά ή τελειωμένες. Πληρ. κ. Εμμ. Κρανίδης, τηλ. 22410-27082, 6944-347405. AO55206

ΕΠΙΧΕΙΡΗΣΗ Ψητοπωλείο-Γυροπωλείο, πλήρως εξοπλισμένη στην περιοχή Ιαλυσού. Μόνο σοβαρές προτάσεις. Πληρ. τηλ. 6972056211. AO55212

ΔΙΑΜΕΡΙΣΜΑ ισόγειο (αποθήκη) 40 τ.μ. με αυλή στην Ιξιά. Πληρ. τηλ. 22410-27082, 6944347405. AO55207

ΜΟΝΟΚΑΤΟΙΚΙΑ διώροφη σε καταπράσινη περιοχή του διαμερίσματος Κοσκινού. Πληρ. τηλ. 22410 27082-26476, 6944-347405. AO55208

ΑΓΡΟΣ, 4.000 τ.μ., στην Λαχανιά σε καλή θέση και ωραία θέα. Πληρ. τηλ. 22410 27082, 26476 και 6944347405. AO55190

ΜΟΝΟΚΑΤΟΙΚΙΑ (3όροφη), στο Τσαΐρι, 100 τ.μ. Πληρ. τηλ. 22410 27082, 26476 και 6944347405. AO55189

ΑΓΡΟΣ, 7.000 τ.μ. με φως, νερό στο Τσαΐρι. Πληρ. τηλ. 22410 27082, 26476 και 6944347405. AO55187

ΠΩΛΟΥΝΤΑΙ

Διώροφες αυτόνομες μονοκατοικίες με κήπο στον Δήμο Ιαλυσού, πολυτελούς κατασκευής.
- Διαστάσεις 130 τ.μ. και 168 τ.μ.
- Αριστη κατασκευή
- Δυνατότητα τραπεζικής χρηματοδότησης με ευνοϊκούς όρους

Πληρ. Εμμανουήλ Κρανίδης
Αμερικής 50- Ρόδος
Τηλ. 2241027082-26476, 6944347405

ΠΩΛΕΙΤΑΙ οικόπεδο 6.500 τ.μ. στα Κοσκινού σε δασώδες περιβάλλον. Τιμή ευρώ 132,000

ΠΩΛΕΙΤΑΙ Διαμέρισμα στην Ιαλυσό σε πολύ καλή κατάσταση, 101 τ.μ. με 3 ευρύχωρα υπνοδωμάτια. Τιμή ευρώ 102,700.

ΠΩΛΕΙΤΑΙ Στούντιο στην Ιαλυσό 16 τ.μ. Με την ταράτσα, και δικαίωμα δόμησης ακόμα 26 τ.μ., τιμή ευρώ 32,300.

Πληροφορίες, Πιπίνος 22410 23895
και 6944 676003 και 6944 390803
www.pipinos.gr

ΠΩΛΟΥΝΤΑΙ

από ιδιώτη ιδιοκτήτη,
μονοκατοικίες,
μεζονέτες 100 τ.μ.
στην παραλία Αφάντου
επί του κύματος.

Πληρ. τηλ. 6942089864

ΠΩΛΕΙΤΑΙ

Η γνωστή **ΤΑΒΕΡΝΑ "ΣΑΚΗΣ"**
κοντά στην Πλατ. Αγίου Νικολάου σε τιμή ευκαιρίας.

Πληρ. τηλ. 22410 35626-65052-21537



ΠΩΛΟΥΝΤΑΙ

Διαμερίσματα λουξ κατασκευής των 82 τ.μ. και των 93 τ.μ. σε νεόκτιστη οικοδομή με ασανσέρ και ιδιωτικό πάρκιν στην οδό Σμύρνης, περιοχή Ροδίνι

ΖΗΤΟΥΝΤΑΙ

οικόπεδα για αντιπαροχή ή ανταλλαγή

ΑΝΑΛΑΜΒΑΝΟΥΜΕ

ιδιωτικά έργα πάσης φύσεως οικοδομικών εργασιών

ΧΑΤΖΗΜΙΧΑΛΗΣ ΚΩΝΣΤΑΝΤΙΝΟΣ
ΔΟΜΙΚΟΣ ΕΡΓΟΛΑΒΟΣ ΔΗΜΟΣΙΩΝ ΚΑΙ ΙΔΙΩΤΙΚΩΝ ΕΡΓΩΝ
ΤΗΛ. (22410)21834, 6936609834, 6974198504

VISA TRAVEL CLUB

POSITION AVAILABLE

development. Our office is located in the center of Rhodes, next to McDonalds, and Trianon Caf_ (Academia Square). The office has IATA license for ticketing, as well as its own department for incoming tourism and the convention market. Our aims are to provide our clients with the best possible service in travel, accommodation and land arrangement services.

In regards to expanding our services and activity in our office we have the following position available:
Group & Incentive Coordinator
- Development of tariffs and programs
- Follow up of co-operations and requests
- Responsible in organization of M.I.C.E. arrangements
- Participation in exhibitions

Qualifications
- Must like to work with people with the aim to serve the best possible way
- Experience from administration and incoming tourism
- Knowledge and understanding of marketing and economy
- Experience/qualifications in use of Windows-programs
- Age 25 _40
- Must speak French & English, and a third language is preferred (Greek, German, Italian)
- Must write French & English, (third language)
- Must have driving-licenses

We are encouraging persons with experience, and a wish for a challenge to apply the position.
For applicants written application in English, enclosed with CV and references is to be
personal delivered in our office within 27th of October 2003.
Contact Katerina.
(The language in the applications is not decisive).

Visa Travel Club Tel 22410 33282, 25737, 30304
Fax 22410 73127
Gr. Lambraki 52, Rhodos E-mail: info@visatravelclub.gr

Πωλησεις

συνέχεια από την προηγούμενη

ΑΓΡΟΣ, 2.000 τ.μ. μη άρτιος στο Τσαΐρι, κατάλληλος για καλλιέργεια. Πληρ. τηλ. 22410 27082, 26476 και 6944347405.
ΑΟ55186

ΚΑΤΑΣΤΗΜΑ με κήπο και πισίνα, 140 τ.μ., επί της Ιερού Λόχου, στον Δήμο Ιαλυσού, εντός τουριστικής περιοχής. Πληρ. τηλ. 22410 27082, 26476 και 6944347405. ΑΟ55185

ΑΓΡΟΚΤΗΜΑΤΑ, των 1200 τ.μ. με άδειες μονοκατοικιών στην περιοχή Τρεις-Κανδυλί του Δήμου Ιαλυσού. Πληρ. τηλ. 22410 27082, 26476 και 6944347405. ΑΟ55184

ΑΓΡΟΣ, 4.500 τ.μ., άρτιος και οικοδομήσιμος στους ΤΡΕΙΣ κατάλληλος για μονοκατοικία. Πληρ. τηλ. 22410 27082, 26476 και 6944347405. ΑΟ55183

ΜΕΖΟΝΕΤΕΣ, διώφοφες, ανεξάρτητες των 115 τ.μ. με κήπο στα μπετά-μαρμαροσοβά ή έτοιμες στην Κοσκινού. Πληρ. τηλ. 22410 27082, 26476 και 6944347405.
ΑΟ55182

ΤΕΣΣΑΡΙ, (160 τ.μ.), Β' ορόφου, κοντά στην οδό Καναδά. Πληρ. τηλ. 22410 27082, 26476 και 6944347405.
ΑΟ55181

ΤΕΣΣΑΡΙΑ, στην Ανάληψη, Αγιος Νικόλαος, Ροδίνι. Πληρ. τηλ. 22410 27082, 26476 και 6944347405.
ΑΟ55180

ΤΡΙΑΡΙ, διαμέρισμα, αρίστης κατασκευής, πλησίον Αγίου Νικολάου. Πληρ. τηλ. 22410 27082, 26476.
ΑΟ55179

ΟΙΚΟΠΕΔΟ, 520 τ.μ. οικοδομήσιμο περιοχή Λάρδου. Πληρ. τηλ. 22440 31767 και 22440 31378. ΑΟ55178

ΟΙΚΟΠΕΔΑ άρτια, οικοδομήσιμα, στο παλιό Αεροδρόμιο στην Κρεμαστή, 2 - 4 στρεμμάτων. Πληρ. τηλ. 22410-47516, 48131, 6944177280 ΑΟ55140

ΚΑΤΑΣΤΗΜΑ από ιδιοκτήτη, 55 τ.μ., με διπλή πρόσοψη σε κεντρικό δρόμο στους Αγίους Αναργύρους στη Ρόδο. Υπάρχει επίσης και αυλή, η οποία μπορεί να γίνει γκαράζ. Το κατάστημα μπορεί να χρησιμοποιηθεί διά πάσαν χρήση. Τιμή συμφέρουσα. Πληρ. τηλ. 22410-62957 ΑΟ55129

ΑΠΟ ΙΔΙΩΤΗ ΠΩΛΕΙΤΑΙ ΔΙΑΜΕΡΙΣΜΑ ΛΟΥΞ ΚΑΤΑΣΚΕΥΗΣ 118 Τ.Μ., 4ΟΣ ΟΡΟΦΟΣ ΑΠΟΤΕΛΟΥΜΕΝΟ ΑΠΟ 3 ΥΠΝΟΔΩΜΑΤΙΑ-ΣΑΛΟΝΙ-ΚΟΥΖΙΝΑ-ΜΠΑΝΙΟ-ΤΖΑΚΙ-ΗΛΙΑΚΟ-ΚΕΝΤΡΙΚΗ ΑΤΟΜΙΚΗ ΘΕΡΜΑΝΣΗ-ΘΕΑ ΣΤΗ ΘΑΛΑΣΣΑ ΚΑΙ ΠΑΡΚΙΝ, ΣΤΗ ΠΕΡΙΟΧΗ ΑΝΝΗΣ ΜΑΡΙΑΣ. ΠΛΗΡ. ΤΗΛ. 6974749300.
ΠΟ55102

ΚΤΗΜΑ 4.500 ΣΤΡΕΜΜΑΤΑ ΜΕ ΕΛΑΙΟΔΕΝΤΡΑ, ΕΝΤΟΣ ΣΧΕΔΙΟΥ (ΟΙΚΟΔΟΜΗΣΙΜΟ), ΣΤΗΝ ΑΡΧΙΠΟΛΗ, ΠΑΝΩ ΣΤΟ ΔΡΟΜΟ. ΜΟΝΟ ΣΟΒΑΡΕΣ ΠΡΟΤΑΣΕΙΣ. ΠΛΗΡ. ΤΗΛ. 6937120930
ΠΟ55130

ΠΩΛΕΙΤΑΙ ΕΠΙΧΕΙΡΗΣΗ ΣΤΑ 100 ΜΑΓΑΖΙΑ. ΠΛΗΡ.ΤΗΛ. (22410)35092, 73100 ΧΠΟ294

ΖΗΤΕΙΤΑΙ ΠΡΟΣ ΑΓΟΡΑ Ή ΕΝΟΙΚΙΑΣΗ εντός της πόλεως Ρόδου χώρος 45 έως 60 τ.μ. για οδοντιατρείο. Πληρ. τηλ. 2241037176, 6973070694.
ΑΟ55112

ΙΣΟΓΕΙΟ ΚΑΤΑΣΤΗΜΑ 45 τ.μ. στην οδό Σεμερτζίδη (απ/κη πολ/κα) ιδανικό και για γραφείο λογιστικό, συλλόγων κ.λπ. με αυλή μπροστά, τιμή 32.280 ευρώ (11 εκ.). Γίνονται και ευκολίες πληρωμής. Πληρ. τηλ. 2241022943, 2241028838 ώρες 10-1 πρωί.
ΑΟ55113

ΠΩΛΕΙΤΑΙ από ιδιοκτήτη διατηρητέο στο Νιοχώρι 305 τ.μ. διώροφο, ανεξάρτητο το ισογειο από τον α' όροφο, πλήρως ανακαινισμένο ιδανικό για σπίτι και επαγγελματική στέγη. Δάνεια δεκτά. Πληρ. τηλ. 6932908827 ΑΟ54765

ΑΓΡΟΣ 4.500 τ.μ. στο Τσαΐρι με άδεια για δύο μεζονέτες. Πληρ. τηλ. 2241027082, 2241026476, 6944347405.
ΑΟ55104

ΑΓΡΟΣ 2.000 τ.μ. άρτιος και οικοδομήσιμος κοντά στο Μουσικό Γυμνάσιο, με ωραία θέα. Πληρ. τηλ. 2241027082, 26476, 6944347405. ΑΟ55105

ΜΟΝΟΚΑΤΟΙΚΙΕΣ Π. Πόλη: 1) 70 τ.μ. διώροφη με αυλή περιοχή Ρολόι 82.170 ευρώ, 2) 80 τ.μ. διώροφη με αυλή (και για επ/κή στέγη) περιοχή Ρολόι 132.000 ευρώ, 3) 150 τ.μ. (λειτουργεί ως πανσιόν) 103.000 ευρώ. ΑΙΓΑΙΟΚΤΗΜΑΤΙΚΗ-ΒΑΚΟΥΖΟΥ ΡΕΝΑ τηλ. 22410 22943, 22410 28838, 6945466773. ΑΟ55028

ΠΩΛΟΥΝΤΑΙ: 1) διαμερίσματα στην Ιαλυσό 100-108 τ.μ. σε μικρό κτίριο, 2) στα Κοσκινού 2 διαμερίσματα το ένα σε αυλή 50 τ.μ., 3) μονοκατοικίες στην Ιαλυσό-Καντιλή και Κοσκινού με μπετά ή τελειωμένες. Πληρ. κ. Μαρίνα "ΚΤΗΜΑΤΙΚΗ ΠΡΟΟΠΤΙΚΗ" τηλ. 22410 37906, 6972292958.
ΑΟ55049

ΜΟΝΟΚΑΤΟΙΚΙΑ στην παραλία Ιαλυσού, 185 τ.μ. σε 400 μέτρα οικόπεδο. Πληρ. τηλ. 22410 68436 και 6977838323. ΑΟ55065

ΕΠΙΧΕΙΡΗΣΗ νυκτερινού κέντρου διασκέδασης στο κέντρο της πόλης, full εξοπλισμένο. Πληρ. τηλ. 6946402626 ώρες επικ. 09-00-14.00 και 18.00-22.00.
ΧΑΟ101

ΖΗΤΕΙΤΑΙ

ΑΠΟ ΤΗΝ Β. ΑΡΦΑΡΑΣ Α.Ε.
ΑΝΤΙΠΡΟΣΩΠΕΙΕΣ-ΕΙΣΑΓΩΓΕΣ

ΠΩΛΗΤΗΣ για απασχόληση όλο τον χρόνο
Ο ιδανικός υποψήφιος:
1) Να έχει άδεια οδηγού αυτ/του.
2) Να έχει άδεια οδηγού μηχανακιού.
3) Να είναι τελειόφοιτος Λυκείου.
4) Να εχει γνώση από υπολογιστές.
5) Να γνωρίζει την αγορά της Ρόδου.
6) Να είναι δραστήριος και σωστός επαγγελματίας.
7) Ηλικία προτίμησης έως 30 ετών.

Δίνουμε πολύ καλό πακέτο αποδοχών.
Τηλεφ. για ραντεβού

Κος Βασίλης 22410-20617, 31708

ΒΟΥΛΓΑΡΗ
ΒΙΟΜΗΧΑΝΙΑ ΑΠΟΡΡΑΝΤΙΚΩΝ

ΕΜΠΟΡΙΚΗ ΚΑΙ ΒΙΟΜΗΧΑΝΙΚΗ ΕΤΑΙΡΕΙΑ ΤΡΟΦΙΜΩΝ

ΖΗΤΑ

— ΕΠΙΘΕΩΡΗΤΕΣ ΠΩΛΗΣΕΩΝ ΡΟΔΟΥ
Απόφοιτοι Λυκείου ΤΕΙ-ΑΕΙ
Ηλικίας 25-35 ετών.
Δίπλωμα Ι.Χ.
Σχετική εμπειρία 2 ετών σε οργανωμένο τμήμα.
Πωλήσεων.
Η εταιρεία προσφέρει
—Μισθό και BONUS παραγωγικότητας.
— Εταιρικό αυτοκίνητο και τηλέφωνο.
— Προοπτικές εξέλιξης σε μια ανερχόμενη εταιρεία.

ΒΙΟΓΡΑΦΙΚΑ ΣΤΟ ΦΑΞ 2810 380-819

ΖΗΤΕΙΤΑΙ

ΛΟΓΙΣΤΗΣ

Μεγάλη Ξενοδοχειακή Εταιρεία στην περιοχή Λίνδου, προκειμένου να πλαισιώσει το Οικονομικό της Τμήμα, ζητεί Λογιστικό στέλεχος
απόφοιτο Οικονομικού Πανεπιστημίου Α.Ε.Ι.
Προσόντα όπως προϋπηρεσία σε ξενοδοχειακή επιχείρηση, καλή γνώση Κ.Β.Σ. και του ενιαίου λογιστικού σχεδίου, εμπειρία σε Μηχανογραφική Λογιστική, καλή γνώση Αγγλικών, αξιολογούνται καταλλήλως.
Παρέχονται καλές, συνθήκες εργασίας,
και προοπτικές πολύ καλής σταδιοδρομίας.

Τα βιογραφικά θα αποστέλλονται στην Ταχ. Θυρίδα 84, Αρχαγγέλου 85102, υπ' όψιν Γενικού Διευθυντού.

Pefki Islands Resort

ΠΑΡΑΝΤΑΙΣ ΠΕΥΚΟΙ ΛΙΝΔΟΣ Α.Ε.
ΛΙΝΔΙΑ ΠΕΥΚΟΙ ΛΙΝΔΟΣ Α.Ε.
ΠΕΥΚΟΙ-ΛΙΝΔΟΣ

Lindia Thalassa

ΖΗΤΟΥΝΤΑΙ

από τα ξενοδοχεία "PEFKI ISLANDS RESORT" ΚΑΙ "LINDIA THALASSA" στους Πεύκους ζητούνται για τη σαιζόν 2004 (01/05/02004-31/10/2004) οι ακόλουθες ειδικότητες:

1. **Προϊσταμένη Ορόφων** *(με προϋπηρεσία τελευταίων 6 ετών)*
2. **Βοηθός Λογιστηρίου** *(με γνώσεις SINGULAR)*
3. **Υπάλληλοι Υποδοχής**
4. **Πωλήτριες** *(με γνώση Η/Υ)*
5. **Μπάρμαν**
6. **Βοηθοί σερβιτόρου**
7. **Καμαριέρες**
8. **Βοηθός αποθηκάριου** *(με ανάλογη προϋπηρεσία)*
9. **Κηπουρός**
10. **Συντηρητής** *(γενικών γνώσεων και κλιματιστικών)*

Οι ενδιαφερόμενοι θα πρέπει να έχουνε καλή γνώση της Αγγλικής γλώσσας και προϋπηρεσία το λιγότερο 2 χρόνια.

Για την συμπλήρωση των αιτήσεων θα πρέπει ο/η ενδιαφερόμενος/η να έχει βιογραφικό και ή να απευθυνθεί στο ξενοδοχείο "LINDIA THALASSA" καθημερινά 09.00-14.00 εκτός Κυριακής ή με **e-mail: pefkiislands@rho.forthnet.gr** ή ταχυδρομικώς: **ΧΕΙΜΑΡΑΣ 70 Α- ΡΟΔΟΣ 85100**
ΤΗΛ. 2244029380-2244048181 ΦΑΞ: 2244048416-2244048184

ΠΡΑΓΜΑΤΙΚΕΣ ΕΥΚΑΙΡΙΕΣ

ΠΩΛΟΥΝΤΑΙ

1) Για την εμπορικότητα της θέσης 2Χ2000 τ.μ. με 600 τ.μ. οικοδομή και δυνατότης νέας σε 1.000 τ.μ. οικοδομής. (Πολυκατάστημα-Έκθεση Αυτοκινήτων, Τράπεζα και όχι μόνον) συζητείται και ενοικίαση: Λεωφόρος Ρόδου-Λίνδου
2) Για την αξία του 47.000 τ.μ. 250 μέτρα από την Λεωφόρο Ρόδου-Λίνδου περίπου 10ο χιλιόμετρο.

Πληροφορίες

ΕΝΑΣ ΚΟΣΜΟΣ ΓΕΜΑΤΟΣ ΕΥΚΑΙΡΙΕΣ

Η **TASTY FOODS S.A.**, θυγατρική της **FRITOLAY INTERNATIONAL,** πρωτοπόρος στην Ελληνική Αγορά στο χώρο των σνακς ζητά:

ΠΩΛΗΤΕΣ/ΠΩΛΗΤΡΙΕΣ

Για την Προώθηση των προϊόντων της στην περιοχή της:

ΡΟΔΟΥ

Οι υποψήφιοι/ες πρέπει να διαθέτουν:
- Απολυτήριο Λυκείου
- Ηλικία έως 30 ετών
- Επαγγελματικό Δίπλωμα Οδήγησης
- Δυναμικό χαρακτήρα, ευχάριστη προσωπικότητα με άνεση στην ανθρώπινη επικοινωνία
- Προϋπηρεσία σε προώθηση καταναλωτικών προϊόντων επιθυμητή αλλά όχι απαραίτητη

Η Εταιρεία προσφέρει ανταγωνιστικές αποδοχές, αυτοκίνητο, εξαιρετικές συνθήκες εργασίας, συνεχή εκπαίδευση και δυνατότητες καριέρας σ' ένα δυναμικά εξελλισόμενο Τμήμα Πωλήσεων.

Οι ενδιαφερόμενοι παρακαλούνται να στείλουν πλήρες βιογραφικό σημείωμα στο fax με αριθμό **(210) 6218.479** ή ταχυδρομικά στη διεύθυνση:

TASTY FOODS ΑΒΓΕ
22ο χλμ Εθνικής Οδού Αθηνών-Λαμίας
145 65 Αγιος Στέφανος
Υπόψη Δ/νσης Προσωπικού (ΚΩΔ.: ΠΩΛ-ΡΟΔΟΣ)

Lay's Doritos Cheetos Ντοματίνος PEPSICO

TRISTAR ΕΤΑΙΡΕΙΑ ΚΛΙΜΑΤΙΣΜΟΥ

ΖΗΤΕΙ

ΤΕΧΝΙΚΟ-ΨΥΚΤΙΚΟ-ΗΛΕΚΤΡΟΛΟΓΟ

για service-εγκαταστάσεις-επισκευές κλιματιστικών μηχανημάτων
Απαραίτητη προϋπόθεση: Δίπλωμα οδήγησης
Για πληροφορίες ή βιογραφικό στην Δ/νση:
Μεγ. Κων/νου 65, Ρόδος
τηλ.: (22410) 77058 ή 77059

ΖΗΤΕΙΤΑΙ από την **ΔΑΝΕΖΗΣ Α.Ε.**

ΤΡΟΦΙΜΑ - ΚΡΑΣΙΑ

ΥΠΑΛΛΗΛΟΣ - ΠΩΛΗΤΗΣ με δίπλωμα αυτοκινήτου και moto με γνώσεις Αγγλικής, σχετική προϋπηρεσία απολ. Λυκείου ή πτυχίο ΤΕΙ.

Πληρ. κ. Δανέζη τηλ. 6944790696

ΖΗΤΟΥΝΤΑΙ

πωλήτριες

για εμπορικό κατάστημα. 12μηνη απασχόληση

Πληρ. τηλ. 2241064356

Πωλήσεις

συνέχεια από την προηγούμενη

ΠΩΛΕΙΤΑΙ: 1) γκαρσονιέρα 35 τ.μ., 4ου ορόφου στην Ιαλυσό μόνο 30.000 ευρώ, 2) 45 τ.μ. δυάρι κοντά στο Στάδιο α' ορόφου 50.000 ευρώ, 3) καινούργιο διάρι 50 τ.μ. β' ορ. περιοχή Αραπάκι 85.000 ευρω. ΑΙΓΑΙΟΚΤΗΜΑΤΙΚΗ-ΒΑΚΟΥΖΟΥ ΡΕΝΑ τηλ. 22410 22943, 22410 28838, 6945466773.
AO55027

ΠΩΛΕΙΤΑΙ ΜΕΖΟΝΕΤΑ 174 τ.μ. με εξτρά γκαράζ 45 τ.μ. στην Ανάληψη τιμή 235.000 ευρώ, 2) λούξ διαμέρισμα 185 τ.μ. ρετιρέ Μιχ. Πετρίδη 245.000 ευρώ, 3) λούξ διαμέρισμα ρετιρέ καινούργιο 120 τ.μ. Δασκάλους 220.000 ευρώ, 4) καινούργια ετοιμοπαράδοτη μεζονέτα σε 2 στρ. οικόπεδο Καλλιθέα 250.000 ευρώ. ΑΙΓΑΙΟΚΤΗΜΑΤΙΚΗ-ΒΑΚΟΥΖΟΥ ΡΕΝΑ τηλ. 22410 22943, 22410 28838, 6945466773.
AO55029

ΠΩΛΟΥΝΤΑΙ ΜΕΤΑΧΕΙΡΙΣΜΕΝΑ ΔΙΑΜΕΡΙΣΜΑΤΑ: 1) 74 τ.μ. Πειραιώς ισόγειο 85.000 ευρώ, 2) 75 τ.μ. ισόγειο Κένεντυ με αυλή 88.000 ευρώ, 3) Δενδρινού 80 τ.μ. 70.000 ευρώ, 4) 80 τ.μ. Αισχύνη (β' όρ.) 85.000 ευρώ, 5) 97 τ.μ. α' ορ. Μητρόπολη 103.000 ευρώ, 6) 116 τ.μ. (α' ορ.) Αγ. Αναργύρους 88.000 ευρώ, 7) 203 τ.μ. (β' ορ.) Μήδεια 250.000 ευρώ. ΑΙΓΑΙΟΚΤΗΜΑΤΙΚΗ-ΒΑΚΟΥΖΟΥ ΡΕΝΑ τηλ. 22410 22943, 22410 28838, 6945466773. AO55030

ΠΩΛΟΥΝΤΑΙ: 1) 40 στρ. Πεύκους Λίνδου 470.000 ευρώ, 2) 45 στρ. Γεννάδι 338.000 ευρώ, 3) πάνω στο κύμα Πλημμύρι 28.280 τ.μ. τιμή 1.245.000 ευρώ. ΑΙΓΑΙΟΚΤΗΜΑΤΙΚΗ-ΒΑΚΟΥΖΟΥ ΡΕΝΑ τηλ. 22410 22943, 22410 28838, 6945466773.
AO55031

ΠΩΛΟΥΝΤΑΙ Ή ΕΝΟΙΚΙΑΖΟΝΤΑΙ 3 σπίτια στ' Αφάντου, από ιδιώτη, με air condition, ηλιακό, τζάκι, λόγω μετακόμισης. Τιμή συζητήσιμη. Πληρ. τηλ. 6947935027, 6936926328
AO55020

ΠΩΛΕΙΤΑΙ ΑΠΟ ΙΔΙΩΤΗ ΔΙΑΜΕΡΙΣΜΑ ΗΜΙΥΠΟΓΕΙΟ 88 Τ.Μ. 2 ΥΠΝΟΔΩΜΑΤΙΩΝ, ΚΟΥΖΙΝΑΣ, ΚΑΘΙΣΤΙΚΟ, ΤΡΑΠΕΖΑΡΙΑ, ΜΠΑΝΙΟ, WC ΕΠΙ ΤΗΣ ΟΔΟΥ ΜΕΓ. ΚΩΝ/ΝΟΥ 39. ΠΛΗΡ. ΤΗΛ. 2241028001, 6974641951.

ΠΩΛΕΙΤΑΙ ΕΠΙΧΕΙΡΗΣΗ ΓΝΩΣΤΗΣ ΤΑΒΕΡΝΑΣ ΣΤΗΝ ΠΟΛΗ ΤΗΣ ΡΟΔΟΥ. ΠΛΗΡ. ΤΗΛ. (22410)35626, 65052 ΧΠΟ710

ΠΩΛΕΙΤΑΙ διαμέρισμα τριάρι (2 υπν.) 75 τ.μ. α' ορόφου στην Σεμερτζίδη τιμή 32 εκ. - 94.000 ευρώ. Επίσης στην ίδια οικοδομή στο ισόγειο αποθήκη σαν κατάστημα 44 τ.μ. ιδανικό και για γραφείο. Τιμή 12,6 εκ. - 37.000 ευρώ. Πληρ. τηλ. 2241028838, 2241022943 AO53729

ΑΠΟΘΗΚΗ-ΚΑΤΑΣΤΗΜΑ 40 τ.μ. στην οδό Σεμερτζίδη ιδανικό και για γραφείο ή κατάστημα τιμή 37.000 ευρώ. Πληρ. τηλ. 2241028838, 2241022943 AO54616

ΛΟΓΩ ΑΝΑΧΩΡΗΣΕΩΣ ΣΤΟ ΕΞΩΤΕΡΙΚΟ ΠΩΛΕΙΤΑΙ νεόδμητη πολυτελής βίλα κτισμένη σε πανοραμικό λόφο στη νότια πλευρά του Φιλερήμου σε οικόπεδο 4.200 τ.μ. πλήρως περιφραγμένο, με αυτόματη θυροτηλεόραση, ελαιόδενδρα, χλοοτάπητα 500 τ.μ. και πολύ ευχάριστη διαμόρφωση εξωτερικού χώρου. Η πολυτελής αυτή βίλα αποτελείται από δύο όμοιους και ανεξάρτητους ορόφους, συνολικής επιφάνειας 482 τ.μ. συν 240 τ.μ. σκεπασμένες βεράντες. Ολα τα υλικά εξωτερικής επένδυσης, γρανιτικά πλακάκια δαπέδου, τα ξύλινα κουφώματα και ντουλάπες από κερασιά, τα είδη υγιεινής και κουζίνας έχουν εισαχθεί από την Ιταλία. Η θέρμανση και ο κλιματισμός επιτυγχάνονται μέσω κεντρικής κλιματιστικής μονάδας με αεραγωγούς και πλήρη αυτοματισμό καθώς και εξαιρετικές θερμικές μονώσεις. Ο επάνω όροφος μπορεί να παραδοθεί και πλήρως επιπλωμένος. Η τιμή είναι διαπραγματεύσιμη μετά από επί τόπου επίσκεψη. Πληρ. τηλ. 2241048101, τηλ. και fax 2241048102 AO54535

ΠΩΛΕΙΤΑΙ ΕΠΩΝΥΜΗ ΕΠΙΧΕΙΡΗΣΗ ΜΕ ΕΙΔΗ ΟΙΚΙΑΚΗΣ ΧΡΗΣΕΩΣ ΣΤΟ ΚΕΝΤΡΟ ΤΗΣ ΡΟΔΟΥ (ΜΑΝΤΡΑΚΙ). ΠΛΗΡ. ΤΗΛ. 2241039333, 2241061809 ΠΟ54194

ΚΑΤΑΣΤΗΜΑΤΑ ΕΤΟΙΜΟΠΑΡΑΔΟΤΑ ΣΤΟ ΜΕΓΑΛΥΤΕΡΟ ΣΥΓΚΡΟΤΗΜΑ ΚΑΤΑΣΤΗΜΑΤΩΝ ΣΤΗΝ ΠΑΡΑΛΙΑΚΗ ΛΕΩΦΟΡΟ ΙΑΛΥΣΟΥ ΑΠ' ΕΥΘΕΙΑΣ ΑΠΟ ΤΟΝ ΚΑΤΑΣΚΕΥΑΣΤΗ ΠΟΛ. ΜΗΧΑΝΙΚΟ ΣΤΕΛΙΟ ΜΑΚΕΣΤΑ. ΕΞΑΣΦΑΛΙΣΗ ΔΑΝΕΙΟΥ, ΕΥΚΟΛΙΕΣ ΠΛΗΡΩΜΗΣ. ΑΠΟ 10.350.000 ΔΡΧ. ΠΛΗΡ. ΤΗΛ. 2241021347 ΧΠΟ205

εργασιες

ΚΟΠΕΛΑ για να εργαστεί σε ουζερί στην Παλιά Πόλη. Μόνο απόγευμα. Πληρ. τηλ. 22410 37792 μετά τις 4 απόγευμα. AZ55211

ΑΤΟΜΑ δραστήρια και δυναμικά από μεγάλη εταιρία στο χώρο του εμπορίου. Ημιαπασχόληση 1000 ευρώ, πλήρης απασχόληση 5000 ευρώ. Πληρ. τηλ. 22410 30078, 6977472091.
AZ55198

ΚΟΠΕΛΑ για βραδινή εργασία σε καφετέρια στο Ροδίνι. Πληρ. τηλ. 22410 20282.
AZ55197

ΚΟΠΕΛΑ, να εργασθεί σε καφενείο-καφετέρια. Πληρ. τηλ. 22410 26504.
AZ55196

ΚΟΠΕΛΑ, για να εργασθεί σε καφέ-μπαρ. Ωράριο απογευματινό. Πληρ. τηλ. 22410 74224. AZ55195

ΔΙΑΝΟΜΕΑΣ να κατέχει δίπλωμα αυτοκινήτου και μηχανής έως 125 cc. Για μόνιμη απασχόληση. Πληρ. τηλ. 22410 70999.
AZ55155

Η πιτσαρία FUNG1 στ' Αφάντου ζητά **ΠΩΛΗΤΡΙΑ** για ολόκληρη απασχόληση ή για ημιαπασχόληση. Πληρ. τηλ. 22410 52105, 6947077270.
AZ55153

ΥΠΑΛΛΗΛΟΣ για μαγαζί χρωμάτων και εργαλείων. Απαραίτητα προσόντα γνώση και εμπειρία στα είδη χρωμάτων - μονωτικών και προπάντων όρεξη για δουλειά και προϋπηρεσία. Πληρ. τηλ. 2241025067, 2241063494 AZ54831

ΠΩΛΗΤΗΣ-ΠΩΛΗΤΡΙΑ πεπειραμένος γνώστης κοπής τυριών και αλλαντικών για σούπερ μάρκετ συνοικιακό. Πληρ. τηλ. 6972843339.
AZ55148

ΠΩΛΗΤΡΙΑ πεπειραμένη, για μπουτίκ. Πληρ. τηλ. 22410-30945 AZ55141

ΥΠΑΛΛΗΛΟΣ για διανομή (delivery) από γνωστό γυροπωλείο. Πληρ. τηλ. 6937 207080 AZ55131

ΚΟΠΕΛΑ νεαρή, Ελληνίδα ή αλλοδαπή, για βραδυνή απασχόληση σε καφετέρια-μπαρ. Πληρ. τηλ. 6944760796, 22410-47228
AZ55132

ΚΟΠΕΛΑ για να εργασθεί σε καφετέρια, πρωί ή απόγευμα, στ' Αφάντου. Πληρ. τηλ. 22410-52509, 6932741919
AZ55133

ΜΠΑΡ ΓΟΥΜΑΝ για κλαμπ. Μισθός ικανοποιητικός και ασφάλεια. Πληρ. τηλ. 6947477198.
AZ55114

ΥΠΑΛΛΗΛΟΣ γραφείου για έκδοση μηχανογραφημένων παραστατικών πωλήσεων με γνώσεις EXCEL και εμπορικών προγραμμάτων, για απογευματινή εργασία. Πληρ. τηλ. 2241064620-2241064650 (17.00-21.00). Προσφέρεται και πρωϊνή απασχόληση. AZ55067

ΠΩΛΗΤΕΣ ΠΟΥ ΝΑ ΜΙΛΟΥΝ ΑΓΓΛΙΚΑ - ΓΕΡΜΑΝΙΚΑ Ή ΙΤΑΛΙΚΑ Ή ΓΑΛΛΙΚΑ ΓΙΑ ΚΑΤΑΣΤΗΜΑ ΣΤΗΝ Π. ΠΟΛΗ. ΠΛΗΡ. ΤΗΛ. 6944613524 ΠΖ55005

ΚΟΠΕΛΕΣ για να εργασθούν σε καφέ-μπαρ. Πληρ. τηλ. 22410 74224
AZ55151

ΚΥΡΙΕΣ από τη Ρόδο και τα χωριά για αντιπρόσωποι σε είδη προικός. Ελεύθερο ωράριο εργασίας, αμοιβή ποσοστά, μεγάλη υποστήριξη από την εταιρεία μας!!! Πληρ. τηλ. 2241066767, 6946595500. AZ55007

ΨΑΧΝΕΤΕ ΔΟΥΛΕΙΑ. Η ΕΠΑΝΑΣΤΑΣΗ ΣΤΟ ΧΩΡΟ ΤΟΥ ΕΜΠΟΡΙΟΥ ΑΡΧΙΣΕ! ΣΑΣ ΠΡΟΤΕΙΝΟΥΜΕ ΝΑ ΔΗΜΙΟΥΡΓΗΣΕΤΕ ΜΙΑ ΕΠΙΧΕΙΡΗΣΗ ΜΕ ΤΟ ΣΥΝΤΡΟΦΟ ΣΑΣ, ΤΗΝ ΟΙΚΟΓΕΝΕΙΑ ΣΑΣ Ή ΤΟΥΣ ΦΙΛΟΥΣ ΣΑΣ, ΜΕ ΑΠΕΡΙΟΡΙΣΤΕΣ ΔΥΝΑΤΟΤΗΤΕΣ ΚΕΡΔΩΝ ΣΕ ΟΛΟ ΤΟΝ ΚΟΣΜΟ ΜΕΣΑ ΑΠΟ ΤΟ ΧΩΡΟ ΣΑΣ (ΤΟ ΣΠΙΤΙ Ή ΤΟ ΓΡΑΦΕΙΟ ΣΑΣ). ΧΩΡΙΣ ΠΡΟΗΓΟΥΜΕΝΗ ΕΜΠΕΙΡΙΑ. ΔΟΥΛΕΥΟΝΤΑΣ ΜΕ ΕΛΕΥΘΕΡΟ ΩΡΑΡΙΟ. ΚΑΘΟΛΟΥ ΡΙΣΚΟ. ΓΙΑ ΡΑΝΤΕΒΟΥ ΕΝΗΜΕΡΩΣΗΣ ΤΗΛΕΦΩΝΗΣΤΕ: ΚΙΝ. 6977946940 ΑΠΟ 7 ΤΟ ΠΡΩΙ ΕΩΣ 8 ΤΟ ΒΡΑΔΥ. (ΙΣΧΥΕΙ ΓΙΑ ΟΛΑ ΤΑ ΔΩΔΕΚΑΝΗΣΑ). ΠΖ54943

ΓΙΝΕΤΕ ΕΠΙΧΕΙΡΗΜΑΤΙΕΣ ΜΕΣΑ ΑΠΟ ΤΟΝ ΧΩΡΟ ΣΑΣ ΧΩΡΙΣ ΩΡΑΡΙΟ -ΑΦΕΝΤΙΚΟ (ΟΧΙ ΝΤΗΛΕΡ-Υ-ΠΑΛΛΗΛΟΙ) ΚΕΡΔΗ ΑΠΟ 500 ΕΥΡΩ - 10000 ΕΥΡΩ ΤΟ ΜΗΝΑ. ΠΛΗΡ. ΤΗΛ. 2310/419397 e-mail: www.my-e-business.com ΠΖ54101

Από κομμωτήριο στο κέντρο της πόλης **ΖΗΤΕΙΤΑΙ** έμπειρος κομμωτής /τρια για συνεργασία κατά την καλοκαιρινή σεζόν. Πληρ. τηλ. 6938443121 ΧΑΖ305

SATO
OFFICE SYSTEMS

ΖΗΤΑΜΕ

ΠΩΛΗΤΗ – ΠΩΛΗΤΡΙΑ

ΓΙΑ ΤΟ ΚΑΤΑΣΤΗΜΑ ΤΗΣ ΡΟΔΟΥ
ΜΠΟΝΗΣ Ε.Π.Ε.

Οι κατάλληλοι υποψήφιοι θα πρέπει να διαθέτουν τα εξής προσόντα:

- Άνεση και ευχέρεια στην επικοινωνία
- Καλή γνώση της αγγλικής γλώσσας
- Καλή γνώση ηλεκτρονικού υπολογιστή.

Η εταιρία προσφέρει:
- Ικανοποιητικό μισθό και bonus επί των πωλήσεων
- Συνεχή εκπαίδευση στις σύγχρονες μεθόδους πωλήσεων

ΒΙΟΓΡΑΦΙΚΑ ΣΤΟ FAX : 2241070213
e-mail : sato@microworld.gr
ΠΛΗΡΟΦΟΡΙΕΣ 11:00 - 13:00, 17:00 - 19:00
ΣΤΟ ΤΗΛ 2241075533

ΖΗΤΟΥΝΤΑΙ
ΠΩΛΗΤΡΙΕΣ
για να εργασθούν σε εμπορική εταιρεία με καταστήματα στο κέντρο της πόλεως. Δυνατότητα εξέλιξης μισθός κ.λπ. Ωράριο καταστημάτων.
Πληρ. τηλ. 2241074443

ΖΗΤΕΙΤΑΙ
ΠΩΛΗΤΡΙΑ πεπειραμένη για την boutique ROUBETI UOMO
Πληρ. τηλ. 22410 75712, φαξ: 22410 32545

ΖΗΤΟΥΝΤΑΙ
από το CITY HALL restaurant
ΔΙΑΝΟΜΕΙΣ
για μερική ή αποκλειστική απασχόληση
Πληρ. τηλ. 22410 70200 από 12.00 έως 17.00

ΕΚΠΑΙΔΕΥΣΗ ΣΤΟΥΣ ΥΠΟΛΟΓΙΣΤΕΣ

Anosis
Computer Learning



ECDL
Ευρωπαϊκό Δίπλωμα Κατάρτισης Η/Υ

ΤΜΗΜΑΤΑ ΕΝΗΛΙΚΩΝ

- Ταχύρυθμα σεμινάρια 6 εβδομάδων επιπέδου ECDL Start
- Τρίμηνοι κύκλοι σπουδών για απόκτηση του Διπλώματος ECDL
- Επιδοτούμενα σεμινάρια επιχειρήσεων

Windows, Word, Excel, Powerpoint, Access, Internet, Frontpage, CorelDraw, κτλ

ΣΤ.ΚΩΤΙΑΔΗ 52 ΤΗΛ.78924

Υπεύθυνος Σπουδών
ΚΩΣΤΑΣ ΧΑΤΖΗΔΑΚΗΣ

ΑΝΑΚΟΙΝΩΣΗ ΜΑΘΗΜΑΤΑ
*** Computer ***
PROGRAM COMPUTER PM
ΕΓΓΡΑΦΕΣ ** ΤΩΡΑ **
Τμήματα για:
Παιδιά - Ενήλικες
Αρχάριους - Μαθητές
Επαγγελματίες
Ανεύρεση Εργασίας
Διδάσκει πτυχιούχος Πανεπιστημίου Αμερικής
ΜΑΝΩΛΗΣ Ι. ΣΟΦΙΛΑΣ
Κοδριγκτώνος 91
Τηλ. (22410) 31761
ΠΙΣΤΟΠΟΙΗΤΙΚΟ ΓΝΩΣΕΩΝ
ΕΠΙΣΗΜΟ ΕΞΕΤΑΣΤΙΚΟ ΚΕΝΤΡΟ ΤΗΣ ECDL HELLAS

εργασιες

συνέχεια από την προηγούμενη

Η Οδική Βοήθεια Ρόδου HELLAS SERVICE **ΖΗΤΕΙ** συνεργάτες για την στελέχωση του τμήματος πωλήσεων. Απαραίτητα προσόντα: Ικανότητα επικοινωνίας, ευχάριστη προσωπικότητα, δίπλωμα οδήγησης οχήματος, προϋπηρεσία στο χώρο. Προσφέρονται: ανταγωνιστικό πακέτο αποδοχών (μισθός - προμήθεια - bonus), προοπτικές εξέλιξης, εξαιρετικό περιβάλλον εργασίας. Πληρ. Στ. Καζούλη 82, τηλ. (22410)22490
ΧΑΖ252

διαφορα

ΕΝΤΟΙΧΙΖΟΜΕΝΗ ΚΟΥΖΙΝΑ (2,70 m) σχεδόν καινούργια, η οποία αποτελείται από φούρνο, ηλεκτρικές εστίες, απορροφητήρα, ψυγείο, νεροχύτη και ντουλάπια. Πληρ. τηλ. 2241068842, 6945553665.
ΑΔ55103

ΠΩΛΕΙΤΑΙ Ντραμς (Drams) σε πολύ καλή κατάσταση λόγω αναχώρησης. Πληρ. τηλ. 22410 27442, 37007.
ΑΔ55209

ΠΩΛΟΥΝΤΑΙ, κουτάβια καθαρόαιμα ΜΠΙΚΛ αμερικάνικα, 4,5 μηνών και 45 ημερών. Πληρ. τηλ. 22410 86540.
ΑΔ55201

ΠΩΛΟΥΝΤΑΙ, μετοχές της ΔΑΝΕ, σε καλή τιμή. Πληρ. τηλ. (26650) 28841 και 6947724985.
ΑΔ55200

ΠΩΛΟΥΝΤΑΙ: Σαλόνι, σύνθετο και κρεβατοκάμαρα σε άριστη κατάσταση. Πληρ. στο τηλ. 22410 28925.
ΑΔ55199

ΞΥΛΟΥΡΓΙΚΕΣ ΕΡΓΑΣΙΕΣ κουζίνες, πόρτες, ντουλάπες, λουστραρίσματα, μερεμέτια. Πληρ. τηλ. 6945491827 κος Δημήτρης.
ΑΡ55149

ΕΞΟΠΛΙΣΜΟΣ αλουμινίου: δίσκος αλουμινίου, πρέσες, καλούπια, τρυπάνια και ρούτερ. Πληρ. τηλ. 6937228288
ΑΔ55144

ΠΩΛΟΥΝΤΑΙ καθαρόαιμα γερμανικά ποιμενικά πεντηγκριν καθώς και γιορκσαιρ τεριέ. Πληρ. τηλ. 22440 24410, 6978643544.
ΑΡ55150

ΠΩΛΟΥΝΤΑΙ: Ψυγείο PITSOS 1,85Χ0,70, 2. πλυντήριο MIELE (αξίας 1.200 ευρώ), μόνο με 250 ευρώ, κουζίνα PITSOS κεραμική μόνο 250 ευρώ, σύνθετο 4 τεμαχίων 200 ευρώ, ποδήλατο (αξίας 500 ευρώ), με αμορτισέρ μόνο 150 ευρώ και άλλα μικροαντικείμενα. Πληρ. τηλ. 2241026331, 6944991108 κ. Σωτήρη.
ΑΔ55106

ΠΩΛΕΙΤΑΙ πόρτα ρολλό τηλεχειριζόμενη λευκού αλουμινίου, σε άριστη κατάσταση, 4μ.Χ 3 μ. Τιμή 700 ευρώ. Πληρ. τηλ. 6946117971.
ΑΔ55078

ΤΗΛΕΟΡΑΣΗ PHILIPS 25 ιντσών. Πληρ. τηλ. 2241021001 κ. Παναγιώτης.
ΑΔ55115

ΠΩΛΟΥΝΤΑΙ ΑΠΟ ΞΕΝΟΔΟΧΕΙΟ Α) ΕΠΙΠΛΑ ΔΩΜΑΤΙΩΝ, Β) ΕΠΙΠΛΑ ΕΣΤΙΑΤΟΡΙΟΥ/ΜΠΑΡ, Γ) ΚΑΘΙΣΤΙΚΑ ΕΞΩΤΕΡΙΚΟΥ ΧΩΡΟΥ ΣΕ ΚΑΛΗ ΚΑΤΑΣΤΑΣΗ. ΠΛΗΡ. ΠΡΩΙΝΕΣ ΩΡΕΣ ΤΗΛ. 2241030607 κ. ΕΛΛΗ
ΠΔ54942

ΠΩΛΟΥΝΤΑΙ σε τιμή ευκαιρίας, λόγω ανακαινίσεως, διάφορα είδη οικιακής χρήσεως σε δική σας λογική προσφορά: PENTINA 4 1800 MHZ, σκληρός δίσκος 40 GB, 17 INCH MONITOR TNT 2 32 GRAPHIC GARD C.D. ROM, ευρώ 550,00. Οδός Ουρανίας Νο 38 (Θεμιστοκλέως Σοφούλη και Γράμμου, πλησίον 8ου Νηπιαγωγείου, και Νέα Παιδική Χαρά υπό ανέγερση. Κον Στέργο, τηλ. 22410 32296 από 10.00 π.μ.-10.00 μ.μ.
ΑΔ55072

ΕΠΑΓΓΕΛΜΑΤΙΚΟΣ ΕΞΟΠΛΙΣΜΟΣ ΣΕ ΑΡΙΣΤΗ ΚΑΤΑΣΤΑΣΗ ΓΙΑ ΑΝΑΨΥΚΤΗΡΙΟ - ΖΑΧΑΡΟΠΛΑΣΤΕΙΟ - CAFE. ΠΛΗΡ. ΤΗΛ. 6944613524
ΠΔ55010

ΜΙΚΡΟΕΠΙΠΛΑ ΠΩΛΟΥΝΤΑΙ συρταριέρες-παπουτσοθήκες, κρεμάστρες-καθρέπτες, ντουλάπες, κομοδίνα, κρεβάτια, σύνθετα, τραπέζια, καρέκλες, γραφεία, έπιπλα κουζίνας, πάγκοι, χρώματα, πλακάκια, φελιζόλ κ.ά. σε τιμές μοναδικές στο 5ο χλ. Ρόδου-Λίνδου, Πλατής - ΡΟΔΟΧΡΩΜ τηλ. 2241062037, 2241065065
ΑΔ52956

ΠΩΛΕΙΤΑΙ ΤΑΧΥΠΛΟΟ ΣΚΑΦΟΣ BEST 4,85 ΜΕΤΡ. ΜΕ ΤΡΕΪΛΕΡ ΚΑΙ ΜΗΧΑΝΗ ΥΑΜΑΗΑ 80 HP, ΣΕ ΑΡΙΣΤΗ ΚΑΤΑΣΤΑΣΗ. ΠΛΗΡ. ΤΗΛ. 2241085231-6945461564.
ΧΠΔ707

ΓΙΑ ΤΥΠΟΓΡΑΦΟΥΣ: ΠΩΛΕΙΤΑΙ ΠΙΕΣΤΗΡΙΟ OFFSET AUTO MULTI (30Χ42) ΚΑΙ ΜΗΧΑΝΗΜΑ ΓΙΑ ΚΑΤΑΣΚΕΥΗ ΣΦΡΑΓΙΔΩΝ. ΚΑΙ ΤΑ ΔΥΟ ΜΑΖΙ ΣΤΗΝ ΜΟΝΑΔΙΚΗ ΤΙΜΗ ΤΩΝ 4.500 ΕΥΡΩ!!! ΠΛΗΡ. ΤΗΛ. 6937756878 κ. ΝΙΚΟ
ΧΠΔ201

ΞΥΛΑ ΕΛΙΑΣ για τζάκι. Παραδίδονται στο σπίτι του αγοραστή. Πληρ. τηλ. 6944831195, κ. Γιώργο.
ΑΔ55011

ΣΧΟΛΗ ΟΔΗΓΩΝ
ΠΟΡΤΣΕΛΛΗΣ ΣΤΕΦΑΝΟΣ
Διπλ. εκπαιδευτής υποψηφίων οδηγών μέλος της Ε.Σ.Ο.Ρ. Ο.Ε.



- Διπλώματα αυτοκινήτου, μοτοσικλέτας, φορτηγού, λεωφορείου, νταλίκας
- Αναθεωρήσεις ληγμένων αδειών
- Θεωρητικά μαθήματα ΚΟΚ και Μηχανολογίας
- Μετατροπές ξένων διπλωμάτων σε ελληνικά
- Διπλώματα αυτόματου αυτοκινήτου

ΝΕΑ ΔΙΕΥΘΥΝΣΗ: ΕΘΝΙΚΗΣ ΑΝΤΙΣΤΑΣΗΣ 73 (ΠΡΩΗΝ ΑΝΝΗΣ ΜΑΡΙΑΣ)
ΤΗΛ. 2241034497, 6945463635

ΞΕΝΑΚΗΣ
ΑΥΤΟΚΙΝΗΤΑ
Audi
CAR EXPERTS

1. **AUDI A4 1800 TURBO CC 150 HP** μοντ. 1998, (ABS, υδρ. τιμόνι, 2 αερόσακοι, 4 ηλ. παράθυρα, κεντρικό κλείδωμα, ηλεκ. καθρέφτες, **air condition** ηχοσύστημα, ζάντες αλουμινίου, αεροτομή, ελατήρια, αμορτισέρ BIELSTEIN, συναγερμός)
2. **AUDI A3 1600 CC** μοντ. 2000, (ABS, υδρ. τιμόνι, 4 αερόσακοι, ηλ. παράθυρα, κεντρικό κλείδωμα, ηλεκ. καθρέπτες, **air condition,** ηχοσύστημα)
3. **VW GOLF - 1400 CC GENARATION** μοντ. 2002, (ABS, υδρ.τιμόνι, 4 αερόσακοι, 4 ηλ. παράθυρα, κεντρικό κλειδωμα, ηλεκ. καθρέπτες, **climatronic** ηχοσύστημα, αεροτομή, ζάντες αλουμινίου 16')
4. **VW GOLF - 1400 CC comfort,** μοντ. 2000, 3ΘΥΡΟ, (ABS, υδρ. τιμόνι, 4 αερόσακοι, 4 ηλ. παράθυρα, κεντρικό κλείδωμα, ηλεκ. καθρέπτες, **air condition** ηχοσύστημα, αεροτομή, συναγερμός)
6. **VW POLO - 1000 CC comfort,** μοντ. 2000, 5ΘΥΡΟ, (υδρ. τιμόνι, 2 αερόσακοι, ηλ. παράθυρα, κεντρικό κλείδωμα, ηλεκ. καθρέπτες, **climatic**, ηχοσύστημα.)
7. **VW GOLF - 1400 CC** μοντ. 1999, 3ΘΥΡΟ, (ABS, υδρ. τιμόνι, 4 αερόσακοι, ηλ. παράθυρα, κεντρικό κλείδωμα, ηλεκ. καθρέπτες, **air condition**, ηχοσύστημα, SET Spoiler Zender, Εξάτμιση, Amortiser Bielstein)
8. **VW GOLF III-1400 CC** μοντ. 1994, 5ΘΥΡΟ (υδρ. τιμόνι, κεντρικό κλείδωμα, συναγερμός, ηχοσύστημα.)
9. **OPEL ASTRA - 1400 CC** μοντ. 2000, (υδρ. τιμόνι, 2 αερόσακοι, 2 ηλ. παράθυρα, κεντρικό κλείδωμα, **air condition**, ηχοσύστημα.)
10. **FIAT PUNTO 1242 CC** μοντ. 1994, 5ΘΥΡΟ (προβολείς ομίχλης, ηχοσύστημα.)
11. **FIAT PUNTO SPORTING - 1200 CC** μοντ. 2000, 5ΘΥΡΟ (αερόσακος οδηγού, ηλεκτρ. παράθυρα, κεντρικό κλείδωμα, ηχοσύστημα, ζάντες αλουμινίου).
12. **LANCIA δ- 1400 CC** μοντ. 1993, (αερόσακος οδηγού, ηλεκτρ. παράθυρα, κεντρικό κλείδωμα, ηχοσύστημα)
13. **RENAULT CLIO - 1400 CC** μοντ. 1996, 5ΘΥΡΟ (υδρ. τιμόνι, 2, ηλ.. παράθυρα, κεντρικό κλείδωμα, ηλεκ. παράθυρα, **air condition**, ηχοσύστημα)
14. **CITROEN AX** 1100 cc μοντέλο 1993, 5θυρο
15. **VW CADDY VAN-1900 CC DIESEL** μοντ. χρώμα λευκό

Η εταιρεία μας εισάγει οχήματα όλων των κατασκευαστών και όλων των τύπων σε κλούβες, φορτηγά και οχήματα μεταφοράς προσωπικού

ΞΕΝΑΚΗΣ ΛΙΝΔΟΥ 238 - Τηλ. 2241061600
www.xenakisautos.gr

Μια πρόταση για όλους τους επαγγελματίες

*Η **3Τ ΑΕΒΕ** σας ανοίγει δρόμο με τις μακροχρόνιες μισθώσεις αυτοκινήτων γρήγορα και σωστά, προσφέροντας σας περισσότερα πλεονεκτήματα.*

***ΕΠΩΦΕΛΗΘΕΙΤΕ ΤΩΡΑ** από τα δυναμικά μας προγράμματα και αποκτήστε το αυτοκίνητο που επιθυμείτε για σας και για τον στόλο της εταιρίας σας.*

8 σημαντικοί λόγοι που σας συμφέρουν!

1. **Το 100% των μισθωμάτων** μπαίνουν στα έξοδα της επιχείρησής σας
2. **Εχετε φορολογική απαλλαγή** από τα τεκμήρια αγοράς (πόθεν έσχες)
3. **Αποκτάτε αυτοκίνητο χωρίς προκαταβολή** διατηρώντας το κεφάλαιο σας
4. **Πλήρη απαλλαγή από κόστος συντήρησης**
5. **Εχετε πάντα καινούργιο αυτοκίνητο.** Με την λήξη της μίσθωσης μπορείτε να το αντικαταστήσετε
6. **Αποδέσμευση κεφαλαίων** που θα θέλατε για την αγορά του αυτοκινήτου, αξιοποιώντας τα σε άλλους παραγωγικούς τομείς
7. **Εχετε κεφαλαιακή ρευστότητα** αφού μπορείτε να πουλήσετε τοα υτοκίνητο και να το εκμισθώσετε πάλι (Lease back)
8. **Εξοικονόμηση χρόνου και χρήματος** για σας και την επιχείρησή σας

Γιατί να αγοράσετε ένα αυτοκίνητο όταν μπορείτε να το ενοικιάσετε;

3Τ ΑΕΒΕ
6ο χλμ. Ρόδου-Λίνδου, Ρόδος
Τηλ. 2241068000 • fax 2241068010

ΑΥΤΟ ΕΠΙΛΟΓΕΣ
ΚΟΥΚΟΥΡΑΣ ΑΛΕΞΑΝΔΡΟΣ
ΛΕΩΦ. ΡΟΔΟΥ-ΛΙΝΔΟΥ 255 • ΤΗΛ. (22410)60910
www.autoepiloges.com

ΑΓΟΡΑ-ΠΩΛΗΣΗ-ΑΝΤΑΛΛΑΓΗ ΜΕΤΑΧΕΙΡΙΣΜΕΝΩΝ ΑΥΤΟΚΙΝΗΤΩΝ

1. **AUDI A4 1600 cc, μοντ. 2000, μπλε**
-κεντρ. κλειδ., ηλ. παράθ., υδρ. τιμόνι, klima, αεροσ. οδηγού-συνοδηγού, ζάντες αλουμινίου, προβ. ομίχλης και ηχοσύστημα.
2. **BMW 316, 1800 cc, μοντ. 1992, 140 hp , μαύρο**
- κεντ. κλειδ., ηλ. παράθ., υδρ. τιμόνι, ζάντες αλουμινίου, προβ. ομίχλης και ηχοσύστημα.
3. **FIAT PUNTO, GT, 1400 cc, 136 HP, TURBO, μοντ. 1995, μαύρο**
-κεντρ. κλειδ., ηλ. παράθ., υδρ. τιμόνι, air condition, αερόσακος. οδηγού, ζάντες αλουμινίου, προβ. ομίχλης και ηχοσύστημα.
4. **DAEWOO LANOS 1400 cc, μοντ. 2001, μπορντώ**
- κεντρ. κλειδ., ηλ. παράθ., υδρ. τιμόνι, air condition και ηχοσύστημα
5. **FORD FOCUS 1400 cc, μοντ. 2001, μπλε**
- κεντρ. κλειδ., ηλ. παράθ., υδρ. τιμόνι, A/C, αεροσ. οδηγού-συνοδηγού, ABS και ηχοσύστημα.
6. **ALFA ROMEO 164 TURBO, 2000 cc, μοντ. 1995,**
- κεντρ. κλειδ., ηλ. παράθ., υδρ. τιμόνι, A/C, αερόσακοι, ABS, δερμάτινο σαλόνι, ζάντες αλουμινίου και ηχοσύστημα.
7. **FIAT BRAVA, 1242 cc., μοντ. 2000, μαύρο**
-κεντρ. κλειδ., ηλ. παράθ., υδρ. τιμόνι, A/C, αεροσ. οδηγού-συνοδηγού, ABS, και ηχοσύστημα.
8. **AUDI A3 1600 cc, μοντ. 1997, ασημί**
- κεντρ. κλειδ. ηλ. παράθ., υδρ. τιμόνι, αερόσκ. οδηγού και συνοδηγού, ABS και ηχοσύστημα
9. **ROVER 414, 1400 cc, μοντ. 1995, μαύρο**
- αεροσ. οδηγού-συνοδηγού, ABS, κεντρ κλειδ. ηλ. παράθ., υδρ. τιμόνι, ηλιοροφή και ηχοσύστημα.
10. **FIAT BRAVO 20V, 2000 cc, 169 HP, μοντ. 1998 κόκκινο**
-κεντρ. κλειδ., ηλ. παράθ., υδρ. τιμόνι, klima, αεροσ. οδηγού-συνοδηγού, ζάντες αλουμινίου, προβ. ομίχλης, αεροτομή, ηλιοροφή και ηχοσύστημα.
11. **SEAT IBIZA 1000 cc, μοντ. 1999, μαύρο**
- κεντρ. κλειδ., ηλ. παράθ., υδρ. τιμόνι, ζάντες αλουμινίου και ηχοσύστημα.
12. **OPEL VECTRA, 1600 cc, μοντ. 1992, μπορντώ**
-υδρ. τιμ. και ηχοσύστημα.
13. **RENAULT 19 CABRIO, 1800 cc, μοντ. 1993, μαύρο**
-κεντρ. κλειδ., ηλ. παράθ., υδρ. τιμ. και ηχοσύστημα.
14. **AUDI A4 1800 cc, TURBO, μοντ. 1995, ασημί**
- κεντρ. κλειδ., ηλ. παράθ., υδρ. τιμόνι, klima, ABS, ABG, ζάντες αλουμινίου και ηχοσύστημα
15. **VW GOLF 1400 cc, μοντ. 1996, λευκό**
- κεντρ. κλειδ., ηλ. παράθ., υδρ. τιμόνι, ζάντες αλουμινίου και ηχοσύστημα

ΑΠΟ 0% ΠΡΟΚΑΤΑΒΟΛΗ ΕΩΣ 60 ΜΗΝΙΑΙΕΣ ΔΟΣΕΙΣ
ΜΕ ΤΑ ΧΑΜΗΛΟΤΕΡΑ ΕΠΙΤΟΚΙΑ ΤΗΣ ΑΓΟΡΑΣ

μαθήματα

ΑΠΟΦΟΙΤΟΣ Α.Π.Θ. τμήματος Μαθηματικών, παραδίδει ιδιαίτερα μαθήματα Μαθηματικών, Φυσικής και Χημείας σε μαθητές Γυμνασίου-Λυκείου. Πληρ. τηλ. 22410-21963, 6947401508

AM55142

ΑΓΓΛΙΚΑ: Αποκτήστε ευχέρεια στην προφορική και γραπτή σας έκφραση. Πεπειραμένη καθηγήτρια, πτυχιούχος N.Y. University, αναλαμβάνει την προετοιμασία μαθητών, ενηλίκων και επαγγελματιών, όλων των επιπέδων. Μαθήματα κατ' οίκον. Τιμές λογικές. Πληρ. τηλ. 22410-61401, 6976903968

AM55134

ΑΓΓΛΙΚΑ-Ιδιαίτερα μαθήματα για όλα τα επίπεδα και ηλικίες. Πληροφορίες τηλ. 22410 29100 και 6937429518.

AM55077

ΦΥΣΙΚΗ - ΧΗΜΕΙΑ - ΜΑΘΗΜΑΤΙΚΑ. Ιδιαίτερα ή σε γκρουπ 2-3 ατόμων. Τιμές χαμηλές. Πληρ. τηλ. 2241078578, 2241070428, 6946333220

AM54894

ΕΡΓΟΛΑΒΟΣ

ΜΑΣΤΟΡΑΣ ΚΩΝΣΤΑΝΤΙΝΟΣ

ΤΙΜΕΣ ΛΟΓΙΚΕΣ

ΑΝΑΛΑΜΒΑΝΩ γενικές κατασκευές κτιρίων, αναπαλαιώσεις, σοβατίσματα, χτισίματα, γκρεμίσματα, βαψίματα, μάρμαρα, γιαλίσματα, πλακάκια, περιφράξεις οικοπέδων, κατασκευές, μελέτες για σοφίτες, ξυλοκατασκευές, τοποθέτηση κεραμίδια

ΓΙΑ ΟΛΗ ΤΗ ΔΩΔΕΚΑΝΗΣΟ

Πληρ. τηλ. (22410)27255, 6944-823925 όλο το 24ωρο

ΠΡ52272

πωλήσεις αυτοκινήτων & μοτοσικλετών

ΠΩΛΕΙΤΑΙ επαγγελματικό αυτοκίνητο Fiorino με ψυγείο σε άριστη κατάσταση. Πληρ. τηλ. 6934963202.

AA55217

FIAT PANTA 9 χρονών σε πολύ καλή κατάσταση. Πληρ. τηλ. 2241038489.

AA55210

ΦΟΡΤΗΓΟ MERCEDES ΑΝΑΤΡΕΠΟΜΕΝΟ ΤΥΠΟΣ 1619 ΜΕΤΡΗΤΟΙΣ. ΠΛΗΡ. ΤΗΛ. 6942408464.

OPEL KADETT, 1200 cc, σε καλή κατάσταση. Πληρ. τηλ. 6944267931.

AA55203

PEUGEOT 306, άσπρο, μοντέλο 1993, με ραδιοκασετόφωνο και καινούργιο σαλόνι σε πολύ καλή κατάσταση. Πληρ. τηλ. 6942212297.

AE55193

ΠΩΛΟΥΝΤΑΙ ΜΗΧΑΝΑΚΙΑ: 10 Suzuki Katana 50 κυβικών, 5 Suzuki Lilium 50 κυβικών, 8 Yamaha BWS 50 κυβικών, 10 Yamaha Sinti 50 κυβικών, 15 Kymko KB 50 κυβικών, 10 Kymko Apex 50 κυβικών. Πληρ. τηλ. 6937228288 AA55143

ΕΝΟΙΚΙΑΖΟΝΤΑΙ αυτοκίνητα με το μήνα, σε χαμηλές τιμές. Πληρ. τηλ. 6974010518

AA55135

ΑΡΧΙΜΑΣΤΟΡΑΣ

ΕΡΓΟΛΑΒΟΣ

Ο ΜΑΝΩΛΗΣ

ΑΝΑΛΑΜΒΑΝΟΥΜΕ

παντός τύπου οικοδομικές εργασίες, κτισίματα, σοβάδες, πλακάκια, ανακατασκευές και όλων των ειδών μερεμέτια.

Πληρ. τηλ. 6937188638.

όλο το 24ωρο.

ΠΡ55162

ΠΩΛΟΥΝΤΑΙ ΣΚΥΛΙΑ

1 Σέτερ Λάβερακ θηλυκό με δοκιμή
1 Γκέκας θηλυκό με δοκμική
1 Κρητικό ιχνηλάτη
2 Τάζια 4 μηνών
2 Σέτερ καθαρόαιμα 4 μηνών

Πληρ. Μ. Αποστολίδης

Τηλ. 2241066160, 6944632885

ΠΩΛΟΥΝΤΑΙ ΑΠΟ ΤΗΝ ΕΠΙΧΕΙΡΗΣΗ BUTTERFLY RENT A MOTO ΜΟΤ/ΤΑ ΚΑΙ ΜΟΤ/ΤΕΣ ΣΕ ΑΡΙΣΤΗ ΚΑΤΑΣΤΑΣΗ ΚΑΙ ΣΕ ΠΟΛΥ ΚΑΛΕΣ ΤΙΜΕΣ. Α) VITARA JEEP, MONT. 98. Β) PUNTO, MONT. 98, Γ) NISSAN MICRA, MONT. 97, Δ) CINQUECENTO, MONT. 98. Ε) SCOOTER PIAGGIO ΤΥΠΟΥ NRG 50 cc, ΣΤ) VESPA PAGGIO ΑΥΤ/ΤΗ 125 cc, Ζ) SUZUKI (ENDURO) DR 200 cc ΜΕ MIZA, Η) YAMAHA VIRAGO 250 cc (ΤΣΟΠΕΡ), Θ) HONDA ENDURO CRM 125 cc. ΠΛΗΡ. ΤΗΛ. 22410 21330, 6974123843.

ΠΑ55192

CITROEN SAXO 1.1, μοντέλο του 2001, σε άριστη κατάσταση, ηλεκτρικά παράθυρα, air condition. Δεκτός κάθε έλεγχος. Πληρ. στο τηλ. 22410 39863.

AA55191

OPEL ASTRA 1.400 ELEGANE SENTA MONT. 1999 52.000 ΧΛΜ., ΗΛΕΚΤΡΙΚΑ ΠΑΡΑΘΥΡΑ, ΚΛΕΙΔΑΡΙΕΣ, ΚΑΘΡΕΠΤΕΣ, ΑΕΡΟΣΑΚΟΙ, ΡΑΔΙΟ ΚΑΣΕΤΟΦΩΝΟ, ΑΡΙΣΤΗ ΚΑΤΑΣΤΑΣΗ. ΤΙΜΗ 8.950 ΕΥΡΩ. ΠΛΗΡ. ΤΗΛ. 6978704965.

ΠΑ55117

BMW 316 σε άριστη κατάσταση. Πληρ. τηλ. 6947076848.

AA55038

FIAT REGATA μοντέλο '89 σε καλή κατάσταση, καινούργια μηχανή. Πληρ. τηλ. 6972852367 κ. Παναγιώτη.

AA55116

NISSAN ALMERA 1.600 c.c., sedan, ασημί σε άριστη κατάσταση. Πληρ. κ. Σαμαρά, τηλ. 2241096010, 62039, 6978321500.

AA55119

PEUGEOT 306 CABRIOLET, χρώματος χρυσαφί με full extra και hard top. Πληροφορίες στο τηλ. 6932727844.

AA55084

ΤΖΙΠ μάρκας DAIHATSU FEROZA μοντέλο 1996, 1600 cc, σε άριστη κατάσταση. Δεκτός κάθε έλεγχος. Τιμή 6.500 ευρώ. Γίνεται και με χρηματοδότηση. Πληρ. τηλ. 6945486325.

AO55071

ΠΩΛΟΥΝΤΑΙ ΤΑ ΚΑΤΩΘΙ ΑΥΤΟΚΙΝΗΤΑ ΣΕ ΑΡΙΣΤΗ ΚΑΤΑΣΤΑΣΗ ΣΕ ΠΡΟΣΙΤΕΣ ΤΙΜΕΣ ΜΕ ΕΥΚΟΛΙΕΣ ΠΛΗΡΩΜΗΣ (0 ΠΡΟΚΑΤΑΒΟΛΗ ΩΣ 60 ΔΟΣΕΙΣ). ΔΕΚΤΟΣ ΚΑΘΕ ΕΛΕΓΧΟΣ. FIAT SEICENTO MONT. 2000 4.110 ΕΥΡΩ, FIAT SEICENTO MONT. 2001 4.850 ΕΥΡΩ, DAEWOO MATIZ MONT. 2001, 4.550 ΕΥΡΩ, FIAT SEICENTO OPEN MONT. 2001 4.700 ΕΥΡΩ, FIAT PUNTO 1,2 A/C MONT. 2001 6.310 ΕΥΡΩ, OPEL CORSA 1,0 A/C MONT. 2001 6.900 ΕΥΡΩ, SEAT CORDOBA 1,4 A/C MONT. 2001, 7.350 ΕΥΡΩ, FORD FOCUS 1,4 A/C MONT. 2001 10.300 ΕΥΡΩ. FIAT BRAVA 1,4 A/C MONT. 1998 5.900 ΕΥΡΩ, RENAULT TWINGO OPEN MONT. 2000 4.400 ΕΥΡΩ, RENAULT TWINGO A/C OPEN MONT. 2001 5.900 ΕΥΡΩ, NISSAN SERENA BUS A/C MONT. 2000 13.000 ΕΥΡΩ. ΠΛΗΡ. ΤΗΛ. 2241098200, 2241025888, Ή ΣΤΗΝ ΕΚΘΕΣΗ ΣΤΟ 12ο ΧΛΜ. ΡΟΔΟΥ-ΚΑΜΕΙΡΟΥ. ΣΥΓΚΡΟΤΗΜΑ HERTZ ΕΝΟΙΚ. ΑΥΤ/ΤΩΝ

ΠΑ54912

ΠΩΛΟΥΝΤΑΙ ΜΕΤΑΧΕΙΡΙΣΜΕΝΑ ΦΟΡΤΗΓΑ ΑΥΤΟΚΙΝΗΤΑ ΕΙΣΑΓΩΓΗΣ ΟΛΩΝ ΤΩΝ ΤΥΠΩΝ, ΓΙΑ ΑΓΡΟΤΙΚΗ ΚΑΙ ΕΠΑΓΓΕΛΜΑΤΙΚΗ ΧΡΗΣΗ, ΚΑΘΩΣ ΕΠΙΣΗΣ ΚΑΙ Ι.Χ. ΕΠΙΒΑΤΙΚΑ. ΕΤΟΙΜΟΠΑΡΑΔΟΤΑ Ή ΚΑΤΟΠΙΝ ΠΑΡΑΓΓΕΛΙΑΣ. ΜΕ ΤΙΜΕΣ ΓΕΡΜΑΝΙΑΣ. ΠΑΡΕΧΟΥΜΕ ΓΡΑΠΤΗ ΕΓΓΥΗΣΗ ΕΝΟΣ ΧΡΟΝΟΥ. ΕΙΣΑΓΩΓΕΙΣ ΜΕΤΑΧΕΙΡΙΣΜΕΝΩΝ ΑΥΤΟΚΙΝΗΤΩΝ: Δ. ΜΠΟΥΝΤΟΥΡΗΣ-Ε. ΠΑΠΑΠΟΣΤΟΛΟΥ Ο.Ε. ΕΚΘΕΣΗ: ΕΘΝΙΚΗ ΟΔΟΣ ΛΑΡΙΣΑΣ-ΙΩΑΝΝΙΝΩΝ, ΤΡΙΚΑΛΑ ΘΕΣΣΑΛΙΑΣ, ΤΗΛΕΦΩΝΑ: 24310-74709, 24310-27008, ΚΙΝ.: 6974456200-6977395269

MERCEDES 200 MONT. '79 ΣΕ ΚΑΛΗ ΚΑΤΑΣΤΑΣΗ. ΤΙΜΗ 1700 ΕΥΡΩ. ΠΛΗΡ. ΤΗΛ. 2241085231 ΩΡΕΣ 09.30-14.30

ΧΠΑ707

CITROEN AX FIRST 1.1 cc, μοντέλο 1991, καταλυτικό σε καλή κατάσταση και προσιτή τιμή. Πληρ. τηλ. 6942445549.

HARLEY DAVINSON 1200 cc μοντέλο '98 σε άριστη κατάσταση σε πολύ καλή τιμή. Πληρ. τηλ. 6944910033.

AA55037

OPEL VECTRA 1600 c.c. 5θυρών 1998 73.000km ABS, διπλός αερόσακος, ηλεκτρικά τζάμια, καθρέπτες, λάστιχα 2003, ανάρτηση Bilstein. Πληρ. τηλ. 6974344004. Γίνο νται ευκολίες.

AA55161

γνωριμίες

ΝΕΟΣ, κάνει χαλαρωτικό και αισθησιακό μασάζ σε κυρίες. Πληρ. τηλ. 6944819085.

ΑΓ55202

ΝΕΑ! Ομορφη με καλό χαρακτήρα, **ΖΗΤΑΕΙ** εμφανίσιμο άντρα για γνωριμία επιπέδου και ό,τι προκύψει!! Πληρ. τηλ. 6972385958

ΑΓ54938

προσφορές εργασίας

ΚΥΡΙΑ διπλωματούχος μασέρ κάνει θεραπευτικό, κλασσικό, χαλαρωτικό, αθλητικό, αισθητικό μασάζ με αρωματοθεραπεία, μασάζ αδυνατίσματος, ρέικι και σιάτσου. Πληρ. τηλ. 22410 20833, 6932501924.

AP55154

HELLAS. Κέντρο απασχόλησης ανθρώπινου δυναμικού. Διαθέτουμε άμεσα οικιακές βοηθούς, γηροκόμους, νοσηλευτές, baby sitters, ανθρώπους για κάθε σας ανάγκη και εργασία. Αυθημερόν εξυπηρέτηση, εγγυήσεις, συνέπεια. Σαββατοκύριακο ανοιχτά. Πληρ. τηλ. 210 5203898 και φαξ 210 5203849.

AP55090

ΕΛΑΙΟΧΡΩΜΑΤΙΣΤΗΣ Σύριος αναλαμβάνει βαψίματα παντός τύπου σε σπίτια και καταστήματα. Υπεύθυνη δουλειά και καλές τιμές. Πληρ. τηλ. 6944894813, Δημήτρη. AP55107

ΕΠΙΧΕΙΡΗΣΗ ΣΤΟ ΣΠΙΤΙ άμεση κάλυψη θέσεων. Δυνατότητα μερικής/ολικής απασχόλησης υψηλές αποδοχές. Έξτρα bonus και προμήθειες. Δωρεάν ταξίδια. Καλέστε για δωρεάν ενημερωτικό 2310577070 ή www.homebizin.com.

AP54817

ΞΥΛΑ ΕΛΙΑΣ

για τζάκι

Παραδίδονται στο σπίτι του αγοραστή.

Πληρ. τηλ. (22410) 37124 κ. Βασίλη

Πάντα κάποιοι ξεχωρίζουν...

Rodos Gold VOGIATZIS

Ιδιαίτερη αισθητική
Απαράμειλη ποιότητα
πλούσιες επιλογές
για γάμους , βαπτίσεις ,
και ιδιαίτερες στιγμές
με μοναδική λάμψη .....
σε εξαιρετικές τιμές

Rodos Gold VOGIATZIS

Χρυσές δημιουργίες...
για πολύτιμες σχέσεις

10ο χιλ. Λεωφ. Ρόδου Λίνδου
Τηλ: 22410 86670 - 3

ΠΩΛΟΥΝΤΑΙ

Σε καλή κατάσταση Air Conditions δωματίων αυτόνομα 9.000 BTU προς 200 ευρώ έκαστο.
Επίσης μοντέρνα έπιπλα δωματίων με κρεβατοστρώματα, φωτιστικά, πίνακες, καθρέπτες κ.λπ.
Καρέκλες εστιατορίου μοντέρνες ιταλικές.
Πόρτες, παράθυρα.
Ξαπλώστρες αλουμινίου παραλίας και ξύλινες.

Lindian Village-Παραλία Λάρδου

Ρόδος, τηλ. 22440 47361

ΠΛΥΝΤΗΡΙΟ ΧΑΛΙΩΝ
Cleaning Pro



πλένουμε & φυλάμε:
• ΧΑΛΙΑ - ΜΟΚΕΤΕΣ - ΦΛΟΚΑΤΕΣ
• ΠΑΠΛΩΜΑΤΑ - ΚΟΥΒΕΡΤΕΣ

☎ 22410.60585

email: abonis@otenet.gr

ΙΔΙΟΚΤΗΤΕΣ ΕΙΔΙΚΕΣ ΕΓΚΑΤΑΣΤΑΣΕΙΣ:
ΝΙΚΗΦ. ΒΡΕΤΤΑΚΟΥ - ΑΣΓΟΥΡΟΥ

ΑΠΟΦΡΑΞΕΙΣ

ΔΩΔΕΚΑΝΗΣΙΑΚΕΣ ΑΠΟΦΡΑΞΕΙΣ



"ΚΟΛΟΣΣΟΣ"
ΑΠΟΦΡΑΞΕΙΣ ΚΑΘΑΡΙΣΜΟΙ
ΑΠΟΧΕΤΕΥΣΕΩΝ & ΒΟΘΡΩΝ



Αναλαμβάνουμε πάσης φύσεως αποφράξεις οποιουδήποτε μήκους και πλάτους Αναλαμβάνουμε καθαρισμούς αποχετευτικών αγωγών ΔΗΜΩΝ, ΞΕΝ/ΧΕΙΩΝ στρατιωτικών μονάδων ΣΠΙΤΙΩΝ, ΠΟΛΥΚΑΤΟΙΚΙΩΝ καθώς και καθαρισμούς βιολογικών μονάδων με μηχάνημα υψηλής πιέσεως σε όλη την Δωδ/σο

Κ. ΠΗΔΙΑΚΗΣ - Π. ΚΑΣΕΡΗΣ
Πληρ. τηλ. 2241047915-91881,
κιν. 6944/325234 και 6977/717048

ΑΠΟΦΡΑΞΕΙΣ-ΚΑΘΑΡΙΣΜΟΙ





ΑΠΟΦΡΑΞΕΙΣ
ΚΑΘΑΡΙΣΜΟΙ
ΣΥΝΤΗΡΗΣΕΙΣ
ΑΠΟΧΕΤΕΥΣΕΩΝ-
ΕΠΙΦΑΝΕΙΩΝ-
ΚΤΙΡΙΩΝ-
ΠΛΟΙΩΝ-
ΒΙΟΛΟΓΙΚΩΝ

Αναλαμβάνουμε ξενοδοχεία, Δήμους, πολ/κίες κ.λπ. Αντληση πετρελαιοειδών από πλοία καθώς και λιποσυλλεκτών και βιολογικών. ΜΕ ΜΟΝΑΔΙΚΑ ΣΕ ΥΨΟΣ ΠΙΕΣΗΣ ΚΑΙ ΑΝΑΡΡΟΦΗΣΗΣ. ΥΠΕΡΣΥΓΧΡΟΝΑ ΜΗΧΑΝΗΜΑΤΑ ΥΔΡΟΒΟΛΗΣ ΣΕ ΟΛΗ ΤΗ ΔΩΔΕΚΑΝΗΣΟ

ΟΛΟ ΤΟ 24ωρο

ΒΑΡΔΕΛΛΗ Μ. -ΚΡΑΣΟΠΟΥΛΟΣ Δ. Ο.Ε.

Τηλ. 2241035555, Fax: 2241073100, Κιν. 6944/395999

e-mail:metropontikas@excite.com.

ΣΤΙΣ ΠΙΟ ΧΑΜΗΛΕΣ ΤΙΜΕΣ

ΑΓΟΡΑΖΩ

- ΧΡΥΣΑΦΙΚΑ
- ΚΟΣΜΗΜΑΤΑ
- ΝΟΜΙΣΜΑΤΑ
- ΧΡΥΣΑ ΔΟΝΤΙΑ
- ΜΕΤΟΧΕΣ
- ΩΡΟΛΟΓΙΑ
- ΑΝΤΙΚΕΣ

Δάνεια επί ενεχύρω

«ΜΠΑΜΠΗΣ»

Δημ. Θεοδωράκη 15
(1ος όροφος)
ΡΟΔΟΣ

ΧΠΡ407

ΠΑΝΕΛΛΑΔΙΚΟ ΔΙΚΤΥΟ ΤΑΠΗΤΟΚΑΘΑΡΙΣΤΗΡΙΩΝ

ART CLEAN EXPRESS

Είμαστε λίιιι...γο πιο μπροστά από τους άλλους!

ΠΛΥΣΙΜΟ-ΑΠΟΛΥΜΑΝΣΗ- ΦΥΛΑΞΗ

ΧΑΛΙΩΝ- ΜΟΚΕΤΩΝ - ΣΑΛΟΝΙΩΝ

(και επί τόπου)

ΠΑΠΛΩΜΑΤΑ - ΚΟΥΒΕΡΤΕΣ - ΦΛΟΚΑΤΕΣ

ΣΤΕΓΝΟ ΓΙΑ ΜΕΤΑΞΩΤΑ ΚΑΙ ΧΕΙΡΟΠΟΙΗΤΑ
ΑΔΙΑΒΡΟΧΟΠΟΙΗΣΕΙΣ & ΕΠΙΔΙΟΡΘΩΣΕΙΣ ΤΑΠΗΤΩΝ

ΠΑΡΑΛΑΒΗ - ΠΑΡΑΔΟΣΗ ΚΑΤ' ΟΙΚΟΝ

ΤΗΛ. 2241094815-
ΚΙΝ. 6944350247
ΤΗΛ. ΧΩΡΙΣ ΧΡΕΩΣΗ 80011400400
ΑΛΑΦΑΚΗΣ ΤΑΣΟΣ

ΧΠΡ508

ΤΑΠΗΤΟΚΑΘΑΡΙΣΤΗΡΙΟ

Βασίλης - Πάτρα Καρακωνσταντή.

20 χρόνια μαζί.

Πληρ. τηλ. 2241052146-6977538396

ΠΡ54802

ΤΑ ΜΟΝΑΔΙΚΑ ΥΠΕΡΣΥΓΧΡΟΝΑ

ΤΑΠΗΤΟΚΑΘΑΡΙΣΤΗΡΙΑ

ΚΛΕΟΠΑΤΡΑ

Τέλος στα προβλήματα με το πλύσιμο των χαλιών σας.

Η εταιρία μας πρωτοπορεί με το ΝΕΟ υπερσύγχρονο Πλυντήριο Ταπήτων.
Προσφέρουμε άψογο και προσεγμένο πλύσιμο, καθάρισμα, φύλαξη & επιδιορθώσεις σε όλους τους τύπους χαλιών, χειροποίητα χαλιά Μηχανής, ανατολίτικα, μοκέτες, καμπέ, μεταξωτά, φλοκάτες, παπλώματα

• Επιτόπου καθαρισμούς σαλονιών, μοκετών
• Παραλαβή & παράδοση κατ' οίκον σε όλη την Ρόδο.
• Ενημερωθείτε για την συντήρηση των χαλιών σας.

ΚΑΙ ΤΟ 2003 Η ΦΥΛΑΞΗ ΔΩΡΕΑΝ

Τηλ. **2241051996, κιν. 6945793626 , Φαξ: 2241051322**
ΚΟΥΦΑΛΑΚΗΣ ΣΤΑΥΡΟΣ

ΠΡ49662

ΤΑΠΗΤΟΚΑΘΑΡΙΣΤΗΡΙΟ

Ο ΔΡΑΚΟΣ

Αναλαμβάνουμε υπεύθυνα καθαρισμό και φύλαξη

χαλιά • μοκέτες • φλοκάτες

Ειδικός καθαρισμός μεταξωτών και χειροποίητων χαλιών
Επί τόπου καθαρισμοί

μοκετών • σαλονιών • πούλμαν

με 20ετή πείρα.

Πληρ. τηλ. 22410/26805, 22410/51024, 697/4208020

Εχετε πρόβλημα με τα παλιά σας αλουμίνια; Ή και τα καινούργια; Που μερικοί σας υπόσχονται ότι είναι τα καλύτερα; Τα επισκευάζω εγγυημένα.

ΚΑΤΑΣΚΕΥΕΣ ΑΛΟΥΜΙΝΙΟΥ ΚΑΙ ΣΙΔΗΡΟΥ

"Ο ΓΙΩΡΓΟΣ"

Πληρ. τηλ. και φαξ 22410-39747, κιν. 6944999655

ΠΡ55151

ΟΝΕΙΡΟΜΑΝΤΕΙΑ



Πες μου τι ονειρεύτηκες να σου πω τι σου επιφυλάσσει η σημερινή ημέρα!

901 121 0934

LEXITEL 0.25€/15'+Φ.Π.Α., Τ.Θ. 31730



ΤΕΧΝΙΚΟ ΓΡΑΦΕΙΟ

ΑΝΑΣΤΑΣΗΣ ΒΑΡΕΛΗΣ

ΑΡΧΙΤΕΚΤΟΝΑΣ

Αναλαμβάνει:
-- Οικοδομικές άδειες
- Μελέτες
- Επιβλέψεις
- Κατασκευές οικοδομικών έργων
- Την υποβολή δικαιολογητικών στην **ΔΕΥΑΡ**

για την σύνδεσή σας με το **ΑΠΟΧΕΤΕΥΤΙΚΟ ΔΙΚΤΥΟ**

• Αμεση εξυπηρέτηση
• Καλή δουλειά
•Οικονομικές λύσεις

για κάθε πληροφορία σας:

ΓΡΑΦΕΙΟ:
Μαδρίτης 20, Ρόδος
Τηλ. 22410-61502
κιν. 6977-305126

ΠΡ52038

PARTY LINE

ΤΗΛΕΦΩΝΗΣΕ ΜΟΥ ΤΩΡΑ ΕΧΟΥΜΕ ΠΟΛΛΑ ΝΑ ΠΟΥΜΕ



901 121 0931

LEXITEL 0.25€/15'+Φ.Π.Α., Τ.Θ. 31730













Πέρασαν απαρατήρητοι

Ο ζήλος που δείχνει ο παρατηρητής αγώνων **Βάϊος Γαβρούδης** για να βοηθήσει στην ομαλή διεξαγωγή των αγώνων που ορίζεται, δεν μπορεί να περάσει απαρατήρητη από κανένα, καθώς η προσφορά και η αγάπη του για το Δωδεκανησιακό ποδόσφαιρο είναι αδιαμφισβήτητη.

Στο ντέρμπι κορυφής, ανάμεσα στον Ιάλυσο και τον Κλεάνθη ο Αφαντένός παρατηρητής προσπάθησε με τον καλύτερο τρόπο να φέρει εις πέρας την αποστολή του και τα κατάφερε αρκετά. Βέβαια παρουσιάστηκε εντός αγωνιστικού χώρου με ένα διαφορετικό τρόπο εμφάνιση στον οποίο δεν μας είχε συνηθίσει στο παρελθόν. Άφησε λοιπόν στην άκρη τα κουστούμια και φόρεσε την φόρμα της Εθνικής ομάδας με το εθνόσημο να κοσμεί το στήθος του.

Από εκεί και πέρα προσπάθησε όπως σε κάθε παιχνίδι να ασκήσει τα καθήκοντα του με μοναδική εξαίρεση την φάση του 87΄όταν ο **Κούτρας** μάρκαρε δυνατά τον **Σπάρταλη Ε.,** που είχε ως αποτέλεσμα την παραμονή του τελευταίου για δύο περίπου λεπτά στο έδαφος, για να του παρασχεθούν οι πρώτες βοήθειες. Αμέσως οι παρατηρητής, Διαιτητής (**Μιχαλάκης**) έστρεψαν την προσοχή τους στον άτυχο ποδοσφαιριστή και δεν άκουσαν τους ποδοσφαιριστές του Ιαλυσού **Γιαλλούση** και **Κούτρα**, από το ένα μέτρο, που αντάλλαζαν βαρείς χαρακτηρισμούς με μερίδα οπαδών του Κλεάνθη που καθόντουσαν στην εξέδρα .

Βιάστηκαν να τον κρίνουν

*Η καχυποψία των φιλάθλων σε πολλές περιπτώσεις ξεπερνάει τα επιτρεπτά όρια και έχει ως αποτέλεσμα τα αρνητικά σχόλια ανεξαρτήτου οντότητας. Αφορμή στάθηκε το γεγονός της αποβολής με δεύτερη κίτρινη κάρτα του **Σεβδαλή** στο ματς με τον Ιάλυσο, γεγονός που όπλισε αμέσως το στόμα κάποιων επιτήδειων που έσπευσαν αμέσως να κατηγορήσουν τον έμπειρο μέσο επιθετικό, χαρακτηρίζοντας την ενέργεια του εσκεμμένη για να μην αγωνιστεί κόντρα στην προηγούμενη ομάδα του τον Φοίβο, στα πλαίσια της επόμενης αγωνιστικής.*

Το ό,τι ήταν από τους καλύτερους της αναμέτρησης, πέρασε σε δεύτερη μοίρα, καθώς η απάντηση που μπορεί να δοθεί είναι πως ο ποδοσφαιριστής θα δώσει κανονικά το παρόν του καθώς θα εκτίσει την ποινή του στο ματς κυπέλλου της Τετάρτης.

Αρχαιολογικό μνημείο στο Παραδείσι

Μετά την παλιά πόλη, το αρχαιολογικό μουσείο, και τις τρεις αρχαίες πόλης της Ρόδου, οι επισκέπτες του νησιού μας θα μπορούν να επισκέπτονται και το υπό κατασκευή γήπεδο Παραδεισίου. Ο λόγος έχει να κάνει καθαρά με την εύρεση αρχαιολογικών μνημείων από τον αρμόδιο εργολάβο που ανέλαβε την ολοκλήρωση του έργου για την εγκατάσταση φυσικού χλοοτάπητα στο γήπεδο. Η εξελίξει αυτή είχε ως αποτέλεσμά την παύσει των εργασιών, γεγονός που δεν άρεσε σε κανένα. Πάντως σύμφωνα με μαρτυρίες των φιλάθλων της ομάδας οι εργασίες για την κατασκευή νέου γηπέδου, δίπλα από τον υπάρχων που θα αποτελέσει και προσωρινή λύση, βρίσκονται σε καλό δρόμο και εντός των εβδομάδων, αφού δώσει πρώτα το ο.κ το γραφείο φυσικής αγωγής θα είναι έτοιμο προς χρήση.

ΕΓΙΝΕ ΜΠΑΡΟΥΤΙ

Εξω φρενών με τον παρατηρητή διαιτησίας **Δημήτρη Σταματάκη** ήταν ο παρατηρητής του προχθεσινού αγώνα της Κρεμαστής **Μιχάλης Χουρδάς,** για τα όσα υποστήριξε ο πρώτος στον Σύνδεσμο Διαιτητών για την παρουσία του δεύτερου στο ντέρμπι της προηγούμενης αγωνιστικής ανάμεσα στον Διαγόρα Βατίου και τον Φοίβο. Ο **Σταματάκης** είχε χαρακτηρίσει τον Χουρδά «διακοσμητικό στοιχείο» και ο Χουρδάς, που ενημερώθηκε μόλις προχθές, έγινε μπαρούτι, καθώς θεωρεί πως έκανε την δουλειά του σωστά.

"KBO BANTIS"



Ο καλός προπονητής και άδικα ν' απολυθεί, ξέρει να σιωπά

"Θα είναι στην ομάδα μέχρι την 28η Οκτωβρίου"; Το συνηθισμένο αθλητικό ερώτημα που αφορά την διάρκεια παραμονής των προπονητών στην ομάδα του, έχει απαντηθεί, εδώ και πέντε (5) ημέρες.

Νοερά θεωρείτε το πρώτο πλατύσκαλο αυτή η ημερομηνία για την **συνέχιση ή όχι** της συνεργασίας κάθε προπονητή με το σωματείο του.

Είναι γεγονός (καλό) ότι εφέτος είχαμε τους **λιγότερους απολυμένους προπονητές** από ποτέ άλλοτε. Δεν γνωρίζω τον λόγο ίσως να γίνανε καλύτερες επιλογές από τα σωματεία το καλοκαίρι.

Οπως και να είναι, εξακολουθούν να υπάρχουν ακόμη και μετά την παρέλαση κακές επιλογές στους πάγκους. Σαν και αυτόν τον καλοπληρωμένο, **φλύαρο προπονητή** που πρόσφατα έβγαλε την ομάδα του για προθέρμανση, πέντε (5) λεπτά πριν της έναρξης του αγώνα. Και τους μιλούσε πενήντα (50) λεπτά στ' αποδυτήρια. Αναρωτιέμαι κανείς σ' αυτήν την ομάδα δεν ξέρει, ότι τον **χειμώνα** μισή ώρα το **καλοκαίρι** είκοσι (20) λεπτά, πριν την έναρξη του αγώνα πρέπει να ξεκινάνε οι αθλητές προθέρμανση.

Τέλος πάντων, ίσως και να δικαιολογείται η πρώτη καλοκαιρινή επιλογή προπονητή αν είναι κακή. Είναι όμως αδικαιολόγητη να είναι **χειρότερη** η επόμενη επιλογή. Και αυτές που είναι πάντα **κακές** είναι όταν επαναπροσλαμβάνουν άτομα που ήταν παλαιότερα στην ομάδα και ενδιάμεσα, **είχε κατηγορήσει το σωματείο.**

Ο **Αρης Κακνής** είναι επί σειρά ετών παράγοντας του Κολοσσού. Αν κάποιος ζητήσει απ' αυτόν τον πρακτικό και έμπειρο Ροδίτη παράγοντα την γνώμη του σχετικά με την πρόσληψη προπονητή, θα του δώσει μια καλή συμβουλή "Μην ξαναφέρεις πίσω παλιό προπονητή σου, που εν τω μεταξύ ήταν, **αχάριστος** και **αγνώμονας,** με λόγια και με έργα, στο σωματείο σου".

Εγώ, θα έδινα μια πιο **"κακιά",** καλή συμβουλή. "Μην επαναπροσλάβεις το άτομο που κατηγορεί αριστερά-δεξιά την οποιοδήποτε ομάδα που είχε συνεργασία παλαιότερα.

Ο καλός προπονητής και άδικα να έχει απολυθεί ξέρει να σωπαίνει". Γιατί γνωρίζει ότι αυτός **που πετάει λάσπη, συνήθως χάνει έδαφος.** Ξέρει ότι τα σημερινά του λόγια πρέπει να είναι **"γλυκά"** γιατί στο μέλλον ίσως χρειαστεί να τα φάει.

Αναρωτιέμαι, γιατί κάποιοι παράγοντες **αιφνιδιάζονται** όταν τους κατηγορεί ο προπονητής με τον οποίο παλαιότερα συνεργαζόντουσαν. Αφού όταν θα δούλευε μ' αυτούς, **σίγουρα** θα κατηγορούσε την προηγούμενη ομάδα του, τότε όταν κατηγορούσε άλλους ήταν καλά, τώρα που κατηγορεί τους ίδιους δεν είναι;

Το ίδιο συμβαίνει και στην καθημερινή ζωή, ειδικά μεταξύ των γυναικών. Οταν η **Στέλλα,** της αρέσει και δέχεται για φίλη της την **Κατίνα,** που συνέχεια κατηγορεί και κουτσομπολεύει άλλες γυναίκες. Αγνοώντας η Στέλλα ότι, κάποτε, κατηγορώντας, η Κατίνα **θα μεταφέρει και τα δικά της μυστικά κάπου αλλού...**

Βογιατζόγλου Τάσος

ΕΠΙΚΙΝΔΥΝΗ ΑΠΟΣΤΟΛΗ

Η είδηση είναι γνωστή, ωστόσο αισθανόμαστε υποχρεωμένοι να την αναδημοσιεύσουμε για λόγους επικαιρότητας. Η ΕΠΣΔ θα χάσει για έναν μήνα τον «υπερπαρατηρητή» της **Θεοδόση Κυπραίο,** που αναχωρεί σήμερα για την Αυστραλία.

«Για ανασυγκρότηση εγκεφάλου», όπως έλεγε και την προηγούμενη εβδομάδα, μόνο που θα πρέπει μόλις επιστρέψει να περάσει από τα σχετικά...τεστ και να εξηγήσει τι ακριβώς εννοούσε με την λέξη «ανασυγκρότηση». Σύμφωνα με τα όσα υποστήριξε ο **Θεοδόσης** στα αποδυτήρια των διαιτητών του γηπέδου της Κρεμαστής σκορπίζοντας το γέλιο σε όσους βρέθηκαν εκεί, το...πέρασμα του ωκεανού είναι μία άκρως επικίνδυνη υπόθεση και μπορεί να αφήσει ακόμα και ...κουσούρια. «Οι επτά στους δέκα περπατάνε στον δρόμο και μιλάνε μόνοι τους. Ευτυχώς ανήκω στους υπόλοιπους τρεις», δήλωσε με κάθε επισημότητα ο «υπερπαρατηρητής», που θα επιστρέψει στην Ρόδο και θα τεθεί ξανά στις υπηρεσίες της ΕΠΣΔ στις αρχές Δεκεμβρίου.

Θα του ευχηθούμε καλό ταξίδι με την βεβαιότητα πως έχει λάβει όλα τα προστατευτικά μέτρα για να επιστρέψει σώος και με εκπληρωμένους τους σκοπούς του ταξιδιού του σε ένα περιβάλλον που οι «επτά στους δέκα περπατάνε στον δρόμο και μιλάνε μόνοι τους». Πάντως, ο **Θεοδόσης Κυπραίος** διαθέτει την σχετική εμπειρία, αφού στην Αυστραλία πηγαίνει συχνά, οπότε ξέρει τον τρόπο να προφυλαχθεί από τα «κενά αέρος».

ΤΑ ΑΥΤΙΑ ΣΤΑ ΤΡΙΑΝΤΑ

Με τα ραδιοφωνάκια κολλημένα στα αυτιά ήταν οι άνθρωποι του Φοίβου κατά την διάρκεια και κυρίως μετά το τέλος του αγώνα της ομάδας τους με τον Αστέρα Μασσάρων, έχοντας στραμμένη την προσοχή τους στις εξελίξεις του ντέρμπι του «Οικονομίδειου» ανάμεσα στον Ιάλυσο και τον Κλεάνθη. Οι γκέλες των πρώτων αγωνιστικών έχουν απομακρύνει τον Φοίβο από την κορυφή και η επιστροφή περνάει στην παρούσα φάση από τις απώλειες του πρωτοπόρου Ιάλυσου, οπότε η νίκη του Κλεάνθη, δηλαδή του επόμενου αντιπάλου του Φοίβου, τους άφησε με την ικανοποίηση ότι η επικράτηση επί του Αστέρα Μασσάρων είχε πραγματικό αντίκρισμα. Οι περισσότεροι ήθελαν «διπλό» στα Τριάντα. Ο μοναδικός που «πόνταρε» μέχρι το τέλος στην ισοπαλία ήταν ο **Μιχάλης Παναγιάς,** θεωρώντας πως έπρεπε να χάσουν βαθμούς και οι δύο.

Κόντευε να... μείνει

Τα μάτια του ήταν στην Κρεμαστή και το μυαλό του στην Κω. Ο παρατηρητής του αγώνα Φοίβος-Αστέρας Μ. **Θεοδόσης Κυπραίος** δεν κρύβει πως είναι φίλος του Διαγόρα όμως ακόμα και αν δεν το έλεγε ο ίδιος, δεν υπήρχε περίπτωση να μείνει κρυφό από τους γύρω του. Κάθε τρία λεπτά ρωτούσε για την εξέλιξη του ντέρμπι με την ΑΕ Κω, δίνοντας λαβή για πειράγματα. Με το ξεκίνημα του είπαν πως η Κως προηγείται με 2-0 και ο **Θεοδόσης** κόντευε να μείνει στα κάγκελα, ωστόσο χαμογέλασε ξανά πλατιά όταν τον πληροφόρησαν πως του έκαναν πλάκα. Επειδή η ενημέρωση πήγαινε από στόμα σε στόμα και λόγω της παραπληροφόρησης στο ξεκίνημα , η κατάσταση του γύρισε μπούμερανγκ αφού δεν πίστεψε ούτε ότι η Κως προηγήθηκε πραγματικά, ούτε ότι πέτυχε και δεύτερο γκολ μετά την ισοφάριση του Διαγόρα. Πάντως, επειδή το πείραγμα ήταν σε δόσεις, η ήττα της αγαπημένης του ομάδας δεν του ήρθε απότομα.

Σε πένθιμο φόντο

Με μαύρα περιβραχιώνια αγωνίστηκαν στο ματς με τον Αστέρα Μ. οι παίκτες του Φοίβου, ενώ με την πρώτη σέντρα τηρήθηκε ενός λεπτού σιγή στην μνήμη του πρώην μέλους του Δ.Σ. του σωματείου της Κρεμαστής **Σταμάτη Ψαρά,** που έφυγε από την ζωή το βράδυ της Παρασκευής. Θέλοντας να τιμήσουν τον αείμνηστο **Σταμάτη Ψαρά,** οι παίκτες, ο προπονητής **Κώστας Παπαοικονόμου** και τα μέλη της διοίκησης του αφιερώνουν την νίκη επί του Αστέρα υποσχόμενοι να καταβάλουν κάθε προσπάθεια ώστε να μπορέσουν να του αφιερώσουν στο τέλος της φετινής περιόδου έναν τίτλο. Μάλιστα, ο ίδιος ο **Κώστας Παπαοικονόμου** ζήτησε από τους παίκτες του πριν από την σέντρα να τα δώσουν όλα για τον αείμνηστο **Σταμάτη Ψαρά,** που θεωρούνταν ένας από τους εργάτες του Φοίβου και ήταν ιδιαίτερα αγαπητός.

Ακόμα πληρώνει το κύπελλο

Το τρίτο ημίχρονο του αγώνα Κυπέλλου με τον Διαγόρα Βατίου συνεχίζει να παίζει σε κάθε ματς ο προπονητής του Αστέρα Μασσάρων **Παναγιώτης Σωτηρόπουλος.** Τα 120 λεπτά παράτασης που υποχρεώθηκε να παίξει η ομάδα του την εκτροχίασαν, αφού η κούραση έφερε τραυματισμούς και οι επιλογές είναι λίγες. Όπως μονολογούσε προχθές στην Κρεμαστή ο **Παναγιώτης Σωτηρόπουλος,** θα προτιμούσε να αποκλειστεί εύκολα από το Κύπελλο και να έχει την ομάδα του πλήρη και ξεκούραστη για τις υποχρεώσεις της στο πρωτάθλημα. Καλό το εντυπωσιακό ξεκίνημα του Αστέρα, όμως ο προπονητής του ξέρει πως ο στόχος είναι η παραμονή και έχουν παιχτεί μόλις οκτώ αγωνιστικές.

Β' ΚΑΤΗΓΟΡΙΑ

Κέρδισαν οι ...ψηλοί

Ο Αγ. Γεώργιος κέρδισε 1-0 την Δόξα Ψ. και οδηγάει την "κούρσα", ενώ ακολουθούν Ερμής και Ασκληπιό, που επικράτησαν των Τήλου και Δόξα Λ. με το ίδιο σκορ (3-1) Σπουδαία νίκη της Κατταβιάς με 2-0 μέσα στην Αντιμάχεια, όπως και του Ποσειδώνα Καρπ. που κέρδισε 3-1 το Πυλί Θύελλα και Ευκλής δεν μπόρεσαν να κερδίσουν τους Δόξα Κ. (3-3) και Ξάνθο (2-2) ανίστοιχα

Αμετάβλητη παρέμεινε η κατάσταση στην κορυφή καθώς όλες οι προπορευόμενες ομάδες κέρδισαν.

Ο Άγιος Γεώργιος που επέστρεψε στις νίκες, κέρδισε 1-0 τη Δόξα Ψ. και συνεχίζει να οδηγεί την "κούρσα". Στο ουδέτερο γήπεδο των Κοσκινού ο Ερμής κέρδισε 3-1 την τυπικά γηπεδούχο Τήλο, και ακολουθεί στο βαθμό τους Μαλωνίτες, ενώ δύο βαθμούς πιο πίσω είναι ο Ασκληπιός που κέρδισε 3-1 τη Δόξα Λ.

Σπουδαία νίκη εκτός έδρας πέτυχε η Κατταβιά που κέρδισε 2-0 τον Αντίμαχο, ενώ μεγάλη νίκη πέτυχε και ο Ποσειδών Καρπ. στην έδρα του κερδίζοντας 3-1 το Πυλί.

Στη Πυλώνα η Θύελλα αν και προηγήθηκε 3-0 δεν μπόρεσε να κερδίσει την Δόξα Κ. (3-3) και πήρε τον πρώτο της φετινό βαθμό.

Στις Φάνες ο Ευκλής ούτε αυτή την αγωνιστική έφτασε στην νίκη καθώς ο Ξάνθος αποδείχθηκε σκληρό καρύδι παίρνοντας ισοπαλία 2-2.

Τέλος στους Αγίους Αποστόλους ο Ακουσίλαος κέρδισε 2-1 τον Ορφέα και ανέβηκε στην 4η θέση.



ΟΙ ΣΚΟΡΕΡ

		ΣΥΝ	ΣΟΥΤ	ΚΕΦ.	ΠΕΝ.	ΦΑΟΥΛ	ΕΝΤ.	ΕΚΤ.
1.	**Πήττας** (Ασκληπιός)	11	9	1	1		6	5
2.	**Χαλκιάς** (Ποσειδών)	7	6			1	1	6
3.	**Καβουσανάκης** (Ερμής)	6	4	1		1	4	2
4.	**Κατταξενός** (Ερμής)	6	6				4	2
5.	**Σκαλλέρης Μ.** (Αντίμαχος)	5	1	3		1	3	2
6.	**Καβουκλής** (Κατταβιά)	5	5				2	3
7.	**Κάβουρας Μ.** (Ξάνθος)	5	4			1	2	3
8.	**Φαρμακίδης** (Αγ. Γεώργιος)	4	3			1	2	2
9.	**Κυνηγόπουλος** (Ασκληπιός)	4	4				1	3
10.	**Ροδίτης** (Δόξα Ψ.)	4	3	1			4	
11.	**Φούσκας** (Πυλί)	4	3	1			4	
12.	**Μιχαλαριάς** (Ακουσίλαος)	4	3	1			4	
13.	**Καβουκλής** (Τήλος)	4	4				2	2
14.	**Αϊβάζης** (Θύελλα)	4	4				3	1
15.	**Μαυρομούστακος** (Αγ. Γεώργιος)	3	3					3
16.	**Α. Σκυλλαράκης** (Αγ. Γεώργιος)	3	3				2	1
17.	**Παπουρδάνος** (Ακουσίλαος)	3	2	1			2	1
18.	**Μανούσογλου** (Ασκληπιός)	3	3				3	
19.	**Πούλος** (Ξάνθος)	3	3				3	
20.	**Καμπόσος Στ.** (Ξάνθος)	3	3				3	
21.	**Μπρίντζεϊ Ντ.** (Πυλί)	3	3				3	
22.	**Σθύνος** (Κατταβιά)	3	2		1			3
23.	**Κυριαζής** (Ερμής)	3	3				1	2
24.	**Χατζησταμάτης** (Αγ. Γεώργιος)	2	1	1			1	1
25.	**Κατταβενός** (Ακουσίλαος)	2	1	1				2
26.	**Καραναστάσης** (Δόξα Κ.)	2				2	1	1
27.	**Σιφωνιός** (Δόξα Λ.)	2	2				2	
28.	**Τσαλίκης** (Δόξα Ψ.)	2	1	1			1	1
29.	**Καρίκης** (Δόξα Ψ.)	2	2				2	
30.	**Βρανάς** (Ορφέας)	2	1		1		1	1

ΑΥΤΟΓΚΟΛ

1 Γκολ: **Γαλανός** (Θύελλα)

ΣΚΟΡ ΚΑΙ ΣΚΟΡΕΡ

● **Αντίμαχος–Κατταβιά** **0–2**
80' Καβουκλής, 90' Σβύνος

● **Θύελλα–Δόξα Κ.** **3–3**
3' Βαλουκτσίδης, 10', 40' Αϊβάζης/49' Χ"αντωνίου, 70' Παντελής, 79' Ραφαΐλος

● **Ορφέας–Ακουσίλαος** **1–2**
72' Καρούσος/7' Σάββας, 11' Μιχαλαριάς

● **Τήλος–Ερμής** **1–3**
61' Καβουκλής/14' Κατταξενός, 68', 90' Κυριαζής

● **Ασκληπιός–Δόξα Λ.** **3–1**
39', 76' Πήττας, 78' Γραμενάς/87' Ντρίτσης

● **Αγ. Γεώργιος–Δόξα Ψ.** **1–0**
35' Κισσανάκης

● **Ευκλής–Ξάνθος** **2–2**
65' Μουρές, 80' Καραβόλιας/10', 74' Κάβουρας

● **Ποσειδών–Πυλί** **3–1**
51' Χαλκιάς Α., 55' Μάλτας, 75' Σακελλάκης/ 65' Κακιάς

ΕΠΟΜΕΝΗ ΑΓΩΝΙΣΤΙΚΗ (8η)

Αγ. Γεώργιος-Ορφέας
Ακουσίλαος-Θύελλα
Δόξα Ψ.-Ποσειδών Κ.
Δόξα Κ.-Τήλος
Πυλί-Ασκληπιός
Ερμής-Αντίμαχος
Δόξα Λ.-Ξάνθος
Κατταβιά-Ευκλής

ΠΕΝΑΛΤΙ ΚΟΚΚΙΝΕΣ

ΟΜΑΔΕΣ	ΥΠ.	ΚΑΤ.	ΥΠ.	ΚΑΤ.
Αγ. Γεώργιος			2	1
Ακουσίλαος				1
Αντίμαχος				2
Ασκληπιός	1		1	1
Δόξα Κ.		1	2	1
Δόξα Λ.	1	2		3
Δόξα Ψ.	2		2	2
Ερμής	1	2	3	2
Ευκλής	2		4	1
Θύελλα		1		2
Κατταβιά	1		2	1
Ξάνθος	2	2	2	1
Ορφέας	3	2	6	2
Ποσειδών		1	1	1
Πυλί		-	1	1
Τήλος	1	3		4

ΟΙ ΕΚΤΕΛΕΣΤΕΣ

ΟΝΟΜΑ-ΟΜΑΔΑ	ΕΥΣΤΟΧΑ	ΑΣΤΟΧΑ
Πλύγκος Π. (Δόξα Ψ.)	1	
Ζερβός (Ευκλής)	1	
Καβουσανάκης (Ερμής)		1
Κάβουρας Μ. (Ξάνθος)	1	
Βρανάς (Ορφέας)	1	
Ηλίας (Δόξα Λ.)		1
Νικολέττος (Ορφέας)	1	1
Πήττας (Ασκληπιός)	1	
Π"δέλιας (Ξάνθος)	1	
Σακελλάρης Η. (Τήλος)	1	
Σθύνος (Κατταβιά)	1	
Γρηγοράς (Ευκλή)	1	
Μπάρδος (Δόξα Ψ.)	1	

ΠΡΩΤΑΘΛΗΜΑ Β' ΚΑΤΗΓΟΡΙΑ 2003–2004

	Αγ. Γεώργιος	Ακουσίλαος	Αντίμαχος	Ασκληπιός	Δόξα Κ.	Δόξα Λ.	Δόξα Ψ.	Ερμής	Ευκλής	Θύελλα Π.	Κατταβιά	Ξάνθος	Ορφέας	Ποσειδών Κ.	Πυλί	Τήλος
Αγ. Γεώργιος	■		3-0			3-0	1-0									
Ακουσίλαος		■						0-0				3-0		5-1		
Αντίμαχος			■	1-0			2-1				0-2			4-1		
Ασκληπιός		3-1		■		3-1										7-0
Δόξα Κ.		1-4		1-5	■						0-1					
Δόξα Λ.						■	1-1		3-3				0-2	0-6		
Δόξα Ψ.							■		1-0				2-0		2-0	6-4
Ερμής					3-0			■		4-0		4-1				
Ευκλής	1-2			0-0					■			2-2			0-0	
Θύελλα Π.	2-3			2-3	3-3					■	0-3					
Κατταβιά		0-0						2-2			■					
Ξάνθος			2-1		3-1					0-2 a.a.		■				
Ορφέας		1-2			1-0			1-2			2-0		■			
Ποσειδών Κ.									3-1	0-2				■	3-1	
Πυλί	4-0		0-0			4-0							2-0		■	
Τήλος	1-4							1-3				1-2		1-2		■

ΒΑΘΜΟΛΟΓΙΑ

Β' ΚΑΤΗΓΟΡΙΑ 2003–2004

Α/Α	ΟΜΑΔΕΣ	ΒΑΘΜ.	ΑΓ.	ΤΕΡΜ.	ΕΝΤΟΣ Ν	ΕΝΤΟΣ Ι	ΕΝΤΟΣ Η	ΕΚΤΟΣ Ν	ΕΚΤΟΣ Ι	ΕΚΤΟΣ Η	ΣΥΝΟΛΟ Ν	ΣΥΝΟΛΟ Ι	ΣΥΝΟΛΟ Η
1.	Αγ. Γεώργιος	18	7	16-8	3	0	0	3	0	1	6	0	1
2.	Ερμής	17	7	17-5	3	0	0	2	2	0	5	2	0
3.	Ασκληπιός	16	7	22-6	3	0	0	2	1	1	5	1	1
4.	Ακουσίλαος	14	7	15-6	2	1	0	2	1	1	4	2	1
5.	Δόξα Ψ.	13	7	13-8	4	0	0	0	1	2	4	1	2
6.	Ποσειδών	12	7	16-14	2	0	1	2	0	2	4	0	3
7.	Πυλί	11	7	11-5	3	1	0	0	1	2	3	2	2
8.	Κατταβιά	11	6	8-4	0	2	0	3	0	1	3	2	1
9.	Αντίμαχος	10	7	8-9	3	0	1	0	1	2	3	1	3
10.	Ορφέας	9	7	7-8	2	0	2	1	0	2	3	0	4
11.	Ξάνθος	9	7	10-14	2	0	1	1	1	2	3	1	3
12.	Θύελλα	7	7	11-17	0	1	3	2	0	1	2	1	4
13.	Ευκλής	4	7	7-11	0	3	1	0	1	2	0	4	3
14.	Δόξα Λ.	2	7	7-22	0	2	2	0	0	3	0	2	5
15.	Δόξα Κ.	1	7	6-20	0	0	3	0	1	2	0	1	6
16.	Τήλος	0	6	8-24	0	0	4	0	0	2	0	0	6

Ο Ξάνθος έχει ένα μηδενισμό και -4 βαθμούς

Β' ΚΑΤΗΓΟΡΙΑ

Αξιζε τη νίκη

Με δύο γκολ στο τελευταίο 10λεπτο η Κατταβιά έφυγε νικήτρια από την Αντιμάχεια

ΑΝΤΙΜΑΧΕΙΑ (Θανάσης Παριανός)

Πολύ σπουδαία νίκη μέσα σε μία από τις θεωρητικά δυσκολότερες έδρες, κατάφερε να πετύχει το Σάββατο η ομάδα της Κατταβιάς κερδίζοντας τον Αντίμαχο 2-0, χάρη σε γκολ που επιτεύχθηκαν στο τελευταίο 10λεπτο.

Η νίκη των φιλοξενούμενων ήταν δίκαιη καθώς καθ' όλη τη διάρκεια του αγώνα ήσαν ανώτεροι. Οι Αντιμαχιώτες σε καμμία στιγμή του παιχνιδιού δεν δικαιολόγησαν ότι είναι ομάδα που μπορεί να διεκδικήσει άνοδο, αφού δεν μπόρεσαν ούτε καν να δημιουργήσουν μία καλή ευκαιρία.

Οι Κατταβενοί έχοντας συμπαγή άμυνα μ' αντεπιθέσεις προσπαθούσε να πετύχει το γκολ, που τελικά της έκανε τη χάρη και ήρθε 10' πριν το τέλος.

Λίγο πριν το τελικό σφύριγμα δόθηκε τέλος με την επίτευξη ενός δεύτερου γκολ.

ΦΑΣΕΙΣ - ΓΚΟΛ

22'. Σέντρα του **Σβύνου** ο **Καβουκλής** από κοντά έκανε το σουτ για ν' αποκρούσει με τα πόδια ο **Γκίκας.**

44'. Σουτ του **Μ. Σκαλλέρη** έφυγε λίγο άουτ.

80'. Ο **Σβύνος** έφυγε μόνος από αριστερά, έβγαλε παράλληλη σέντρα και ο **Καβουκλής** με σουτ έκανε το 0-1.

85'. Ο **Χατζηγιαννίδης** άφησε την ομάδα του με 10 παίκτες αντικρίζοντας τη 2η κίτρινη κάρτα για διαμαρτυρία.

90'. Ο Αντίμαχος κέρδισε φάουλ έξω από την περιοχή και όλοι οι παίκτες του, ακόμη και ο **Γκίκας**, πέρασαν στην επίθεση. Το φάουλ πέρασε ανεκμετάλλευτο και ο **Χατζηδημητρίου** που έγινε κάτοχος της μπάλας τροφοδότησε τον **Σβύνο** που έφυγε από το κέντρο και εύκολα έκανε το 0-2.

Καλύτεροι από τους νικητές ήταν οι **Κουμπιός, Σβύνος, Αλεβιζόπουλος,** ενώ από τον Αντίμαχο διασώθηκαν οι **Ανδρογιώργης, Σκαλλέρης Μ.** Καλή η διαιτησία των **Αργυρίου, Κουτσοχέρα, Μουστάκα.**

ΑΝΤΙΜΑΧΟΣ: *Γκίκας, Χατζηγιαννίδης, Μάμας, Κατσαρός, Ανδρογιώργης, Συνεσίου (55' Διακαντώνης Η.), Μάμμης, Μαργαρίτης (34' Τριτσάρης), Κατσίρης (65' Τσιρίλλο), Σκαλλέρης Γ., Σκαλλέρης Μ.*

ΚΑΤΤΑΒΙΑ: *Χατζηδημητρίου, Νισύριος, Μερκούρης (52' Αλεβιζόπουλος), Παπαϊωάννου, Πέτρου, Κωνσταντόπουλος, Κατσαμπάς (70' Γιακουμάκης), Καβουκλής, Κουμπιός, Σβύνος, Τερεζάκης.*

ΑΝΤΙΜΑΧΟΣ	0
ΚΑΤΤΑΒΙΑ	2

Εχασε το τρίποντο

ΠΥΛΩΝΑ (Μανώλης Εγγλέζος).

Κανείς δεν θα περίμενε πως το Σάββατο στο γήπεδο της Πυλώνας η Θύελλα

Η Θύελλα αν και προηγήθηκε 3-0 στο ημίχρονο της Δόξας Κ. δεν κατάφερε να κερδίσει

που είχε προηγηθεί 3-0 της Δόξας Κ. θα μπορούσε στην επανάληψη να ισοφαριστεί κι αν υπήρχε λίγος ακόμη χρόνος να χάσει το παιχνίδι. Κι όμως οι Πυλωνίτες κατάφεραν να πετάξουν 2 πολύτιμους βαθμούς που ίσως στη συνέχεια του πρωταθλήματος αποδειχθούν "χρυσάφι". Αντιθέτως για τους Καρδαμαινιώτες αυτός ο βαθμός ήταν ο πρώτος στο φετινό πρωτάθλημα αφού μέχρι τώρα μετρούσαν 6 ήττες σε ισάριθμα ματς.

ΦΑΣΕΙΣ - ΓΚΟΛ

3'. Ο **Οίκουτας** εκτέλεσε φάουλ και ο **Βαλουκτσίδης** με κεφαλιά έκανε το 1-0.

10'. Σέντρα του **Οίκουτα** αυτή τη φορά ο **Αϊβαζής** με σουτ έκανε το 2-0.

25'. Ο **Πουλάρης** από θέση τετ-α-τετ πλάσαρε λίγο πάνω από τα δοκάρια.

40'. Πάσα του **Καντλή** στον **Αϊβαζή,** ο τελευταίος με πλασέ έγραψε το 3-0.

49'. Κόρνερ από τον **Π. Τσίκνη**, ο **Χατζηαντωνίου** με δυνατό σουτ μείωσε σε 1-3.

51'. Ο **Πουλάρης** δεν κατάφερε να εκμεταλλευθεί λάθος του **Διακοπαναγιώτη** και σε κενή εστία έστειλε την μπάλα άουτ.

70'. Σέντρα του **Ραφαΐλου**, ο **Παντελής** με κεφαλιά έκανε το 3-2

73'. Ο **Βαλουκτσίδης** αντίκρισε την 2η κίτρινη κάρτα για σκληρό μαρκάρισμα.

79'. Σουτ από τον **Σεβαστιανό** απέκρουσε αστραφώς ο **Ανδριγιαννάκης**, στην επιστροφή της μπάλας ο **Ραφαΐλος** με σουτ έκανε το τελικό 3-3.

Καλύτεροι από την Θύελλα ήταν οι **Τάλλαρος, Αϊβαζής και Καντλής,** ενώ από τη Δόξα οι **Παντελής, Ραφαΐλος, Χατζηαντωνίου.**

Καλή η διαιτησία των **Ορφανού, Φουκάρα, Καραχανή.**

ΘΥΕΛΛΑ: *Ανδριγιαννάκης, Μαγγαφάκης Στ., Γαλανός (71' Γιαννούρης Ι.), Καντλής, Κελέσογλου, Βαλουκτσίδης, Τάλλαρος Ν., Οίκουτας (88' Φωτεινής), Αϊβάζης, Μαγγαφάκης Β., Πουλάρης (53' Φάκας).*

ΔΟΞΑ Κ.: *Διακοπαναγιώτης, Χατζηαντωνίου, Ελβις, Τσίκνης Π., Αγρέλης, Ηλίας, Παντελής, Σεβαστιανός, Ραφαΐλος, Τσίκνης Α. (46' Χρυσόπουλος), Χατζηαντωνίου.*

ΘΥΕΛΛΑ	3
ΔΟΞΑ Κ.	3

Καθάρισε νωρίς

Υπόθεση 11' ήταν για τον Ακουσίλαο να πετύχει δύο τέρματα, τα οποία ήταν αρκετά να του δώσουν τη νίκη κόντρα στον Ορφέα

ΑΠΟΙ ΑΠΟΣΤΟΛΟΙ

Σημαντική εκτός έδρας νίκη πήρε το Σάββατο ο Ακουσίλαος κόντρα στον Ορφέα. Οι Φανενοί μ' αυτή τη νίκη διατηρήθηκαν στις υψηλές θέσεις του βαθμολογικού πίνακα.

Η ΕΙΚΟΝΑ ΤΟΥ ΑΓΩΝΑ

Η ομάδα του **Ηλία Βασιλαράκη** ξεκίνησε πολύ δυνατά το παιχνίδι και κατάφερε να προηγηθεί μόλις στο 11' με 2-0. Στη συνέχεια οι γηπεδούχοι πήραν την πρωτοβουλία των κινήσεων, όμως, η υπεροχή τους ήταν φλύαρη και δεν κατάφεραν να την μετουσιώσουν στο σκορ μέχρι το τέλος του ημιχρόνου.

Στην επανάληψη το σκηνικό δεν άλλαξε, καθώς η ομάδα του **Αντώνη Λυκάκη** διατήρησε την υπεροχή της, πιέζοντας για να μειώσει το σκορ, χωρίς όμως να βρίσκει εύκολα τους διαδρόμους προς την εστία του Μαριτσενού.

Από την πλευρά τους οι φιλοξενούμενοι παίζοντας με αντεπιθέσεις, κατάφεραν να απειλήσουν τα "καρέ" των Ορφεϊτών. Τελικά ο Ορφέας κατάφερε να μειώσει στο 65' και να ξαναμπεί στο παιχνίδι. Στη συνέχεια όμως δεν κατάφερε να φτάσει στην ισοφάριση.

ΦΑΣΕΙΣ - ΓΚΟΛ

7'. Ο **Σάββας** έκανε ωραίο ψηλοκρεμαστό πλασέ, η μπάλα πέρασε πάνω από το **Μαχραμά** και κατέληξε στα δίχτυα για να γίνει το 0-1.

11'. Ασίστ του **Αρφαρά** στον **Μιχαλαριά,** ο οποίος βγήκε τετ-α-τετ με τον γκολκήπερ του Ορφέα, πλάσαρε κι έκανε το 0-2.

36'. Ο **Στάππας** μετά από φάουλ του **Μιχαλαριά** έκανε κοντινή κεφαλιά κι η μπάλα πέρασε μόλις άουτ.

43'. Ο **Χατζηνικήτας** έκανε δυνατό σουτ και ο **Μαριτσενός** απέκρουσε σε κόρνερ.

55'. Μετά από ωραίο συνδυασμό των **Μιχαλαριά** και **Στάππα**, ο πρώτος σούταρε και η μπάλα πέρασε μόλις άουτ.

62'. Μετά από σέντρα ο **Καλαϊτζής** έκανε πλασέ εξ επαφής και ο **Μαχραμάς** απέκρουσε ενστικτωδώς.

Οι Ορφεΐτες σ' αυτή τη φάση διαμαρτυρήθηκαν για οφσάιντ.

65'. Αδύναμο πλασέ του **Σάββα**, η μπάλα χτύπησε στο δεξί κάθετο δοκάρι.

72'. Ο **Σκιαθίτης** έκανε σέντρα, ο **Καρούσος** έπιασε κοντινή κεφαλιά και μείωσε σε 1-2.

90'. Ο **Χατζηνικήτας** σούταρε απ' το ύψος της περιοχής και απέκρουσε ο **Μαριτσενός.**

93'. Σε φάση "καρμπόν" ο π[ορτιέρο του Ακουσίλαου απέκρουσε και πάλι.

Καλή ήταν η διαιτησία των **Κετσέ, Ζανεττή** και **Ασημακόπουλου.** Από τον Ορφέα διακρίθηκαν οι **Καρούσος, Συμεωνίδης και Χατζηνικήτας.** Από τον Ακουσίλαο καλύτεροι ήταν οι **Στάππας, Καλαϊτζής και Μιχαλαριάς.**

Οι συνθέσεις:

ΟΡΦΕΑΣ: *Μαχραμάς, Σκιαθίτης (75' Θηριάκης), Βρανάς, Συμεωνίδης, Τανίδης, Καρούσος, Μπουμπουλάκης (65' Καμαράτος), Νικολέττος (67' Αλαφάκης), Χατζηδημητρίου, Χατζηνικήτας, Σαϊμίρ.*

ΑΚΟΥΣΙΛΑΟΣ: *Μαριτσενός, Καλαϊτζής, Αρφαράς, Μιχαλαριάς (87' Μπαλής), Παπουρδάνος (91' Καρασάββας), Κορκίδας, Στάππας, Σάββας (80' Χατζηπέτρος), Γιορδαμνής Εμμ., Γιορδαμνής Ν., Θεοδοσίου*

ΟΡΦΕΑΣ	1
ΑΚΟΥΣΙΛΑΟΣ	2

Θέμα πίστης

ΚΟΣΚΙΝΟΥ

Αν και δεν πραγματοποίησε την ποιοτική και δυναμική εμφάνιση των προηγούμενων αγωνιστικών, ο Ερμής κατάφερε να πάρει τους βαθμούς της νίκης από την Τήλο και να διατηρηθεί στις θέσεις της κορυφής της βαθμολογίας. Αν και δεν πραγματοποίησε την καλή εμφάνιση των προηγούμενων αγωνιστικών, η Τήλος δεν κατάφερε να κάνει «σεφτέ», αφού δεν πίστεψε πως είχε τύχη απέναντι στο φαβορί. Χωρίς να είναι εμφανώς καλύτεροι από τους αντιπάλους τους, ο Καλυθενοί πήραν την νίκη με 3-1 σε ένα ματς που και καλό ήταν ποιοτικά και ανοιχτό σε οποιοδήποτε αποτέλεσμα τουλάχιστον μέχρι το 78, οπότε και οι γηπεδούχοι έμειναν με δέκα παίκτες λόγω αποβολής του Νικολή. Οι φιλοξενούμενοι επαναπαύτηκαν στο γρήγορο γκολ που πέτυχαν, έδωσαν στους Τηλιακούς αρκετές ευκαιρίες, ισοφαρίστηκαν στο πρώτο εικοσάλεπτο της επανάληψης, ωστόσο επιστράτευσαν την εμπειρία τους την στιγμή που χρειάστηκε και πήραν ξανά το προβάδισμα, που απογοήτευσε τους παίκτες της Τήλου και επέτρεψε στον Ερμή να ελέγξει απόλυτα τον ρυθμό

Αν και δεν ήταν καλύτερος, ο Ερμής κατάφερε να κερδίσει την Τήλο, που δεν πίστεψε πως είχε την δύναμη να χτυπήσει το φαβορί

ΤΗΛΟΣ	1
ΕΡΜΗΣ	3

και εν τέλει το παιχνίδι.

ΦΑΣΕΙΣ ΚΑΙ ΓΚΟΛ

2: Σέντρα σουτ του **Σακελλάρη Η.** κατέληξε στο οριζόντιο δοκάρι του **Υψηλάντη.**

14: **Καβουσανάκης** και **Καταξενός** συνδυάστηκαν θαυμάσια, ο τελευταίος βρέθηκε σε θέση βολής και με πλασέ άνοιξε το σκορ.

18: Δυνατό σουτ του **Καβουσανάκη** έφυγε λίγο πάνω από το οριζόντιο δοκάρι.

23: Την ίδια τύχη είχε και η κοντινή προβολή του **Σακελλάρη Κ.**

38: Διαγώνιο σουτ του **Μηλιού** από καλή θέση έφυγε ελάχιστα άουτ.

48: Ο **Υψηλάντης** εξουδετέρωσε με τα πόδια πλασέ του Οικονόμου από θέση τετ α τετ.

61: Η Τήλος ισοφάρισε με διαγώνιο σουτ του **Καβουκλή** από το ύψος του πέναλτι.

68: Ο **Καβουσανάκης** εκτέλεσε φάουλ, η άμυνα των γηπεδούχων ολιγώρησε, ο **Κυριαζής** έγινε αποδέκτης της μπάλας και με κοντινό πλασέ την έστειλε στα δίχτυα.

71: Ο **Καταξενός** εκτέλεσε φάουλ, η μπάλα χτύπησε στο τείχος, επέστρεψε στον Καταξενό που σούταρε ξανά, για να αποκρούσει εκπληκτικά ο **Χατζηγεωργίου** με την βοήθεια του οριζόντιου δοκαριού.

78: Ο **Νικολής** αντίκρισε την απ' ευθείας κόκκινη κάρτα καθώς χτύπησε αντίπαλο εκτός φάσης.

90: Ο **Κυριαζής** σφράγισε την νίκη του Ερμή με πλασέ μέσα από την μεγάλη περιοχή.

Καλύτεροι των νικητών ήταν οι **Κυριαζής, Καταξενός και Ηλίας,** ενώ από πλευράς Τήλου άρεσαν οι **Χατζηγεωργίου, Αλιφέρης και Σακελλάτης Η.** Πολύ καλή ήταν η διαιτησία των **Διαμαντέα, Στεφανάκη και Γιοβάνι.**

Οι συνθέσεις:

ΤΗΛΟΣ: *Χατζηγεωργίου, Καβουκλής, Αγγελιδάκης, Αλιφέρης, Σακελλάρης Κ., Χριστοφής (83 Απτόγλου), Νικολής, Σακελλάρης Η., Σακελλάρης Κ.Κ., Μηλιός, Οικονόμου*

ΕΡΜΗΣ: *Υψηλάντης Β. (79 Παπαγεωργίου), Κυριαζής, Σταυρής Σ., Στατιού, Μπεκιράς, Χατζηγεωργίου (69 Σταυρής Ν.), Ηλίας, Νικολός, Καταξενός, Καβουσανάκης*

Β' ΚΑΤΗΓΟΡΙΑ

Τα εύκολα δύσκολα

Χάνοντας ευκαιρίες για να καθαρίσει το παιχνίδι ο Αγ. Γεώργιος κινδύνευσε στην εκπνοή να ισοφαριστεί από τη Δόξα Ψ.

ΑΓ. ΓΕΩΡΓΙΟΣ	1
ΔΟΞΑ Ψ.	0

ΜΑΛΩΝΑ

Δύσκολη νίκη έτσι όπως εξελίχθηκε πήρε χθες στην έδρα του ο Αγιος Γεώργιος ο οποίος κέρδισε 1-0 την Δόξα Ψ. και παρέμεινε στην κορυφή της βαθμολογίας.

Οι Μαλωνίτες που προηγήθηκαν στα μέσα του ημιχρόνου είχαν ευκαιρίες στην επανάληψη να καθαρίσουν το παιχνίδι αλλά δεν τις εκμεταλλεύθηκαν κι έτσι στα τελευταία λεπτά οι Ψινθενοί που έγιναν επικίνδυνοι λίγο έλειψε να τους στερήσει τη νίκη. Τελικά η τύχη ήταν με το μέρος των γηπεδούχων οι οποίοι επέστρεψαν στις νίκες μετά την ήττα στο Πυλί.

Φάσεις-Γκολ:

35'. Μπαλιά του **Φαρμακίδη** στον **Α. Σκυλλαράκη**, ο οποίος έστρωσε στον **Κισσανάκη** και ο τελευταίος με σουτ μέσα από την περιοχή έκανε το 1-0.

70'. Ατομική προσπάθεια του **Μουστακέλλη** και σουτ απέκρουσε ο **Χρυσανθής**, η μπάλα επέστρεψε στον ίδιο που με νέο σουτ έστειλε τη μπάλα στο κάθετο δοκάρι.

75'. Προσπάθεια από τον **Φαρμακίδη** πέρασε δύο αντιπάλους έκανε το σουτ αλλά έφυγε άουτ.

85'. Σουτ φάουλ του **Μπάρδου** απέκρουσε δύσκολα ο **Κούτρης Γ.**.

87'. Κεφαλιά του **Πετρά** έξυσε το δοκάρι.

92'. Νέα κεφαλιά από τον **Μπάρδο** ελάχιστα άουτ.

Καλύτεροι από τον Αγιο ήταν ο **Κούτρης Γ., Κισσανάκης, Μουστακέλλης** ενώ από τη Δόξα οι **Πλύγκος Χ., Πετράς** και **Μπάρδος.**

Καλή η διαιτησία των **Π"δόπουλου, Σάββενα, Κουρδούκλα.**

ΑΓ. ΓΕΩΡΓΙΟΣ: *Κούτρης Γ., Σακελλάρης, Μπαλογιάννης, Χ"σταμάτης, Κούτρης Ν. (52' Γκίνος), Σκυλλαράκης Χ. (16' Στρατής), Σκυλλαράκης Α., Φαρμακίδης, Κισσανάκης (89' Σκυλλαράκης Σ.), Μουστακέλλης, Γκιζλής*

ΔΟΞΑ Ψ.: *Χρυσανθής, Κωστομοίρης (52' Πετράς), Πλύγκος Χ., Καμπούρης, Κωστομοίρης Β. (38' Μπαρμπαντώνης Μ.), Τσούλος, Μπαρμπαντώνης, Καρίκης (89' Μπατέστας), Τσαλίκης, Χ"γιάννης, Μπάρδος*

Δεν τα κατάφερε...

Ο Ευκλής απέναντι στο Ξάνθο παρά τα τρία δοκάρια και την υπεροχή του. Από το 84' αγωνίζονταν με 10 παίκτες οι φιλοξενούμενοι

ΕΥΚΛΗΣ	2
ΞΑΝΘΟΣ	2

ΦΑΝΕΣ

Σε εντός έδρας ισοπαλία υποχρέωσε χθες ο Ξάνθος τον Ευκλή. Μετά από την ισοπαλία αυτή οι Σορωνιάτες παρέμειναν στις χαμηλές θέσεις της βαθμολογίας, ενώ οι Πάτμιοι βρίσκονται περίπου στη μέση του βαθμολογικού πίνακα.

Η ΕΙΚΟΝΑ ΤΟΥ ΑΓΩΝΑ

Οι φιλοξενούμενοι πέτυχαν σχετικά νωρίς γκολ, αιφνιδιάζοντας τον Ευκλή και πήραν το ψυχολογικό προβάδισμα.

Στην συνέχεια και μέχρι το τέλος του πρώτου μέρους οι παίκτες του **Δημήτρη Σαλπιγκτίδη** πίεσαν για το γκολ, είχαν τις ευκαιρίες με αποκορύφωμα ένα δοκάρι αλλά δεν τα κατάφεραν.

Στην επανάληψη το παιχνίδι κύλησε στο ίδιο μοτίβο με τον Ευκλή να 'χει κι άλλο δοκάρι μέχρι που ισοφάρισε σε 1-1 στο 65'.

Μετά ο Ξάνθος κατόρθωσε να πάρει το προβάδισμα εκ νέου. Εξι λεπτά μετά όμως ο Ευκλής έφτασε στην ισοφάριση, ενώ στο 84' έμειναν με 10 παίκτες οι Πάτμιοι χωρίς όμως να τους στοιχίσει στο συγκεκριμένο παιχνίδι, καθώς το 2-2 έμεινε ως τελικό αποτέλεσμα.

ΦΑΣΕΙΣ- ΓΚΟΛ

10'. Ο **Κάβουρας Μ.** με σουτ από πλάγια θέση έξω από τη περιοχή άνοιξε το σκορ.

20'. Ο **Γρηγοράς** με ψηλοκρεμαστό πλασέ έξω από τη περιοχή έστειλε τη μπάλα στο οριζόντιο δοκάρι.

55'. Ο **Μουρές** με απευθείας εκτέλεση φάουλ έστειλε τη μπάλα στο δοκάρι.

65'. Ο **Μουρές** με σουτ έξω από την περιοχή έκανε το 1-1.

74'. Ο **Κάβουρας Μ.** μετά από συνδυασμό των Καμπόσου και **Κάβουρα** έκανε με πλασέ το 1-2.

75'. Ο **Χατζηνικόλας** με κεφαλιά έστειλε τη μπάλα στο δοκάρι.

80'. Ο **Καραβόλιας** με κεφαλιά έκανε το 2-2.

84'. Ο **Κάβουρας Α.** αντίκρυσε τη δεύτερη κίτρινη κάρτα επειδή έδιωξε τη μπάλα και αποβλήθηκε.

Δεν απέφυγε τα λάθη ο διαιτητής **Πηδιάκης.** Βοηθοί του ήταν οι **Μίχας** και **Ζαννετής.**

Από τον Ευκλή καλύτεροι ήταν οι **Καραβόλιας, Πεστλίκης, Κυριαζής,** και **Μουρές** όσο αγωνίστηκε.

Οι συνθέσεις:

ΕΥΚΛΗΣ: *Βαλσαμής, Κυριαζής, Ζερβός, Κοτσιφός, Κασιώτης (30' Χατζηνικόλας), Καραβόλιας, Σίλας, Πεστλίκης (75' Κυριαζής Κ.). Αναγνώστου, Σχοινάκης (46' Μουρές), Τόπος, Γρηγοράς.*

ΞΑΝΘΟΣ: *Γρύλλης Χρ. του Νικ., Κάβουρας Α., Ροδίτης, Παπαδέλιας (80' Ζάμαλης), Μαραβέλιας, Γρύλλης Χρ του Βασ., Ζαμπέλης, Κάβουρας Μ., Καμπόσος, Πούλος*

Ζορίστηκε ο Ασκληπιός...

Αλλά κέρδισε τη Δόξα Λ. και παρέμεινε τρίτος

ΑΣΚΛΗΠΙΟΣ	3
ΔΟΞΑ Λ.	1

ΚΩΣ (Του ανταποκριτού μας Γιώργου Αναγνώστου)

Σ' ένα κακό αγωνιστικά παιχνίδι στο νησί του Ιπποκράτη ο Ασκληπιός επικράτησε της Δόξας Λέρου με 3-1 και διατηρήθηκε στη τρίτη θέση της βαθμολογίας.

Η ΕΙΚΟΝΑ ΤΟΥ ΑΓΩΝΑ

Οι γηπεδούχοι είχαν από την αρχή της συνάντησης την πρωτοβουλία των κινήσεων αλλά παρ' όλο που είχαν την υπεροχή δεν έβρισκαν εύκολα διαδρόμους προς τα "καρέ" της Δόξας.

Η "πολιορκία" του Ασκληπιού απέφερε τελικά "καρπούς" στο 39' όταν και έγινε το 1-0.

Στην επανάληψη το σκηνικό δεν άλλαξε, καθώς οι Κώοι είχαν την υπεροχή, η οποία ήταν "φλύαρη".

Στα τελευταία δεκαπέντε λεπτά οι γηπεδούχοι έγιναν πιο ουσιαστικοί και έφτασαν στο 3-0, ενώ η Δόξα το μόνο που κατάφερε ήταν να πετύχει το γκολ της τιμής.

ΦΑΣΕΙΣ-ΓΚΟΛ

7'. Ο **Κυνηγόπουλος** ανατράπηκε μεσ' τη περιοχή από το **Κωστόπουλο,** όμως ο διαιτητής **Μουστάκας** συνέχισε το παιχνίδι.

39'. Ο **Μπρουζούλης** σούταρε, ο **Πίττας** παρενέβλήθη, κοντρόλαρε τη μπάλα, πλάσαρε και άνοιξε το σκορ.

76'. Μακρινή μπαλιά του **Γιαλομανδράκη** στο **Πίττα,** ο τελευταίος πρόλαβε την έξοδο του **Κωστόπουλου** και με ψηλοκρεμαστή κεφαλιά έκανε το 2-0.

78'. Από πάσα του **Πίττα** ο **Γραμμένος** με πλασέ έκανε το 3-0.

84'. Ο **Πίττας** βγήκε τετ-α-τετ με τον **Κωστόπουλο** σούταρε και απέκρουσε με τα πόδια ο πορτιέρο των φιλοξενουμένων.

87'. Ο **Ντρίτσης** με πλασέ μέσα από τη περιοχή πλάσαρε κι έκανε το 3-1.

Με λάθη ήταν η διαιτησία των **Μουστάκα, Αργυρίου** και **Μαρμαρινού.**

Από τον Ασκληπιό καλύτεροι ήταν οι **Γιαλομανδράκης** και **Πίττας.**

Από την Δόξα διακρίθηκε ο Αποστολίδης.

Οι συνθέσεις:

ΑΣΚΛΗΠΙΟΣ: *Χοχλαστός, Μανούσογλου, Γιαλομανδράκης, Κιλιμάτος, Δριγιαννάκης, Μαρίνος, Ζαμάγιας (68' Σπανός), Πίττας, Κυνηγόπουλος (64' Κιάκος), Ξυπολυτάς (53' Γραμμένος), Μπρουζούλης*

ΔΟΞΑ Λ.: *Κωστόπουλος, Νταλαρής Ε., Μακρής, Καστής (80' Φρατζέσκος), Τσιαφύλας (46' Γκουτόγλου), Τονούζι, Ντρίτσης, Μιγαλούδης (73' Δρυς), Σιφουνιός, Νταλαρής Συγγ., Αποστολίδης*

"Κομάντο" στην επανάληψη

Αν και το Πυλί είχε την υπεροχή, έναν πεντάλεπτο στο ξεκίνημα του δευτέρου ημιχρόνου αρκούσε στον Ποσειδώνα Καρπάθου να πάρει τους τρεις βαθμούς.

ΠΟΣΕΙΔΩΝ ΚΑΡΠ.	3
ΠΥΛΙ	1

ΚΑΡΠΑΘΟΣ

Μέσα σε ένα «διαβολικό» πεντάλεπτο στις αρχές της επανάληψης, ο Ποσειδώνας Καρπάθου κατάφερε να πετάξει στα σκουπίδια την υπεροχή και τις ευκαιρίες που είχε το Πυλί στο πρώτο ημίχρονο και να πάρει την νίκη με 3-1.

Οι φιλοξενούμενοι έδειξαν μετά το πρώτο δεκαπεντάλεπτο πως θα είχαν τον πρώτο λόγο, καθώς πίεσαν τους Καρπάθιους κυρίως με πλαγιοκοπήσεις, ενώ είχαν τις φάσεις να ανοίξουν πρώτοι το σκορ. Με την σέντρα, όμως, του δευτέρου ημιχρόνου ο Ποσειδώνας επιχείρησε να ισορροπήσει και κατάφερε να αιφνιδιάσει τους Κώους, που πριν προλάβουν να συνέλθουν από το πρώτο σοκ δέχτηκαν άμεσα το δεύτερο. Η ζυγαριά στον ψυχολογικό τομέα έγειρε αποφασιστικά υπέρ της ομάδας του **Γιάννη Καραμηνά** (στο ντεμπούτο του στον πάγκο της ομάδας), κάτι που φάνηκε από την άμεση απάντηση των γηπεδούχων όταν το Πυλί μείωσε αλλά και όταν βρέθηκε να παίζει με παίκτη παραπάνω λόγω της αποβολής του Χιώτη στο 78.

ΦΑΣΕΙΣ ΚΑΙ ΓΚΟΛ

25: Ο **Οικονόμου** απέκρουσε εκπληκτικά το δυνατό σουτ του **Φούσκα** από το ύψος της μεγάλης περιοχής.

35: Ο **Στούπος** σούταρε από πλεονεκτική θέση ελάχιστα άουτ.

50: Ο **Κριτσιώτης** έβγαλε σέντρα από τα δεξιά και ο **Χαλκιάς Α.** άνοιξε το σκορ με καρφωτή κεφαλιά.

55: Ο **Χατζηγεωργίου** τροφοδότησε τον **Μάλτα,** που μπήκε στην μεγάλη περιοχή και με δυνατό σουτ από το ύψος του πέναλτι έκανε το 2-0.

65: Ο **Μπρίντζεϊ** έβγαλε την σέντρα και ο **Κάκιας** μείωσε με κοντινή κεφαλιά.

75: Ο **Μάλτας** έβγαλε από τα δεξιά την συρτή παράλληλη σέντρα στην πορεία της πετάχτηκε ο **Σακελλάκης Α.** και με πλασέ στην κίνηση διαμόρφωσε το τελικό 3-1.

78: Ο Ποσειδώνας έμεινε με δέκα παίκτες. Ο **Χιώτης** αντίκρισε την απ' ευθείας κόκκινη κάρτα επειδή έβρισε αντίπαλο ποδοσφαιριστή.

Καλύτεροι των νικητών ήταν οι **Οικονόμου, Κριτσιώτης** και **Φουντής,** ενώ από το Πυλί διακρίθηκαν οι **Ζήκας, Στούπος** και **Μπρίντζεϊ.**

Αριστη ήταν η διαιτησία των **Κόττορου, Βασιλαράκη** και **Καραχανή.**

Οι συνθέσεις:

ΠΟΣΕΙΔΩΝ ΚΑΡΠΑΘΟΥ: *Οικονόμου, Κριτσιώτης, Τσιράκης, Χατζημανώλης, Φουντής, Χατζηγεωργίου, Τσιουλκανάκης (40 Πανάρετος), Μάλτας (87 Καμπούρης), Σακελλάκης Ι., Χαλκιάς Α., Χαλκιάς Μ. (70 Χιώτης)*

ΠΥΛΙ: *Χατζηνικόλογλου, Δρόσος, Κατσούλης, Οικονόμου, Ζήκας, Πίκουλας, Κάκιας (Χατζησεβαστός), Καματερός (75 Παυλής), Στούπος, Μπρίντζεϊ Ν., Φούσκας*

ΑΛΛΑΞΟΓΚΟΛΙΕΣ

Με τον πάντα δικό σας... Αλλαξογκόλιές ...γκολτζή - γκολτζή

www.angelfire.com/pa4/allaksogolies

E-mail: allaksogolis@yahoo.gr

Την προηγούμενη Δευτέρα η αγαπημένη σας στήλη είχε την τιμητική της. Πριν από 6 χρόνια στις 27 Οκτωβρίου 1997 με την βοήθεια της τρέλας μου αλλά και χάρη στον αρχισυντάκτη μου Μανώλη Μπάτη και στον εκδότη μου Δημήτρη Τσοπανάκη, ξεκίνησε αυτό το ηρωικό έπος της επανάστασης εμ...sorry της διαφορετικής και πάντα με χιούμορ ματιάς στα γεγονότα (αθλητικά, πολιτικά κ.α.) που μας απασχολούν συνεχώς και που περιστρέφουν γύρω τους το ενδιαφέρον μας. Από τότε η στήλη πιστεύοντας πως δεν περνάει απαρατήρητη από τους φίλους αναγνώστες, αλλάζει ενίοτε μορφή αλλά και περιεχόμενο, ανάλογα με τα ερεθίσματα του περιβάλλοντος και του ανέμου που πνέει στο μυαλό μας (γι'αυτό πήρε αέρα και είναι σαν σαλάμι). Το μόνο που μπορώ να σας γράψω (εκτός από τους πρώτους 100 τόμους της Δομής) είναι ένα μεγάλο ευχαριστώ προς όλους εσάς που βρίσκετε πάντα τρόπους για να χρησιμοποιήσετε την αγαπημένη σας στήλη (κάλυψη πατώματος για να μην λερώνετε, κόλλημα στο παράθυρο για να μην φαίνεστε από έξω, τύλιγμα για πιάτα και ποτήρια που τοποθετούνται σε κούτες κ.α.) !



Επιτέλους, τελείωσε η παρέλαση της 28ης Οκτωβρίου και ηρεμήσαμε λίγο από το καιρικό φαινόμενο Ελ...Τσενάι που είχε σαρώσει την Ελλάδα τον τελευταίο διάστημα και κυρίως τα τηλεοπτικά δελτία ειδήσεων τα οποία απέδειξαν ότι μόνο αυτοί γνωρίζουν το τι σημαίνει πατριώτης (σ.σ. σκύψε ευλογημένε) και όποιος τολμούσε να έχει αντίθετη άποψη ήταν εθνικιστής και ρατσιστής. Γρήγορα, τον μπόγια !

Οι αδυσώπητοι εγκληματίες συνεχίζουν να πουλάνε τον θάνατο κυρίως στη νεολαία μας (βλ. έμποροι ναρκωτικών) και παρά τις προσπάθειες της Αστυνομίας η κατάσταση δείχνει να έχει ξεφύγει από τον έλεγχο, αφού ένα πιάνεται και δέκα συνεχίζουν. Είμαστε υποχρεωμένοι να σηκωθούμε όλοι από τον καναπέ μας και να δώσουμε την μάχη κυρίως στον τομέα της ενημέρωσης και της σωστής πληροφόρησης των παιδιών για τα ναρκωτικά και την διάνοιξη νέων δρόμων οι οποίοι οδηγούν σε ασφαλείς προορισμούς. Οι κυριότεροι από αυτούς τους δρόμους είναι η μόρφωση και ο αθλητισμός. Όσο πιο γρήγορα το εμπεδώσουμε αυτό και το καταλάβουμε, τόσο το καλύτερο. Όσο όμως συνεχίζει να μας χαρακτηρίζει ο ωχαδερφισμός, τότε είναι μαθηματικά βέβαιο ότι οδηγούμαστε στην πλήρη καταστροφή !

Ο Νοέμβριος προβλέπεται να είναι ο μήνας των απεργιών, αφού ουκ ολίγοι κλάδοι θα προχωρήσουν σε απεργιακές κινητοποιήσεις για να διεκδικήσουν τα αιτήματα τους. Ελπίζω αυτές τις ενέργειες να μην τις πληρώσουν πάλι οι πολίτες, γιατί ως συνήθως αυτό γίνεται. Περιμένω κάποτε να φτάσουμε όλοι αυτοί οι κοινοί θνητοί στην ημέρα που θα κάνουμε απεργία και τις συνέπειες της θα τις πληρώσουν όλοι οι υπόλοιποι που απεργούν...ενάντιά μας και όχι σε αυτούς που πρέπει.

Να 'μαστε πάλι μαζί.
Ξεκινάμε γρήγορα-γρήγορα με νέα από τον Σύνδεσμο Διαιτητών Ποδοσφαίρου.
- Στην τελευταία συνεδρίαση του το Δ.Σ. αποφάσισε να κατεβάσει ποδοσφαιρική ομάδα στο πρωτάθλημα της Α' τοπικού.
- Εάν βρείτε αντίπαλο να τους κερδίσει, ενώ θα γίνω ...Παναθηναϊκός.
- Το όνομα της ομάδας θα είναι Κορακοι (πρωτότυπο ε;)
- Η μόνη ομάδα που ίσως τολμήσει να τους αντιμετωπίσει είναι η ομάδα των αθλητικογράφων (κάτοχος του τίτλου), με προπονητή τον μεγάλο **Γιώτσεκ Ηρακλείδη**. Στην θέση του λίμπερο ο μεγάλος **Κυριακος Κουσκούσης** και ηγέτης της ομάδας ο διεθνής **Ηλιο Μπάτης** (εγώ βέβαια θα είμαι ο γκολτζής της ομάδος).
- Το γήπεδο της Θόλου επειδή δεν έπιασε καθόλου νερό στις τελευταίες βροχές, το χωριό σπέλτηρε πως θα κλείσει με τρακτέρ τους δρόμους και με φρέζες τα πεζοδρόμια, εάν το κράτος δεν κάνει κάτι για να μετοβληθεί το γήπεδο σε λίμνη όταν βρέχει, όπως σε όλα τα άλλα γήπεδα (γιατί δηλαδή οι άλλοι τι παραπανίσι έχουν).
- Ο Αστέρας Παστίδος και η Αρτεμίδα Σαλάκου έχουν 4 στα 4 και είναι πρώτοι στον πίνακα ηττολογίας.

ΔΙΑΚΟΠΤΟΥΜΕ ΓΙΑ ΔΙΑΦΗΜΙΣΕΙΣ

Με 10 κουπόνια της στήλης κερδίζετε μια εβδομάδα διακοπές στο σπίτι σας, με έξοδα (φυσικά) δικα σας.
Με 20 κουπόνια κερδίζετε, μια τσίχλα πλαστική μεταχειρισμένη ...με ζαχαρη (ενάντια στο κατεστημένο).

ΤΕΛΟΣ ΔΙΑΦΗΜΙΣΕΩΝ

- Λόγω των τελευταίων καταρρακτωδών βροχών, προτείνουμε στους φιλάθλους να παίρνουν μαζί τους στα γήπεδα, ομπρέλλα του πόλο. Εαν δεν έχουν, ας βάζουν μπατες.
- Ομογενής από Σαουδική Αραβία ο οποίος παίζει χρόνια μπάλα στο νησί μας, φαίνει ομάδα για να ξεκινήσει την προπονητική του καριέρα. Τα θυματα ειμ... συγνώμη οι υποψήφιες ομάδες, να απευθύνονται στην στήλη.
- Ζητούνται συνεργάτες. Οι υποψήφιοι μπορουν να μας στέλνουν όλα τα κωμικά που συμβαίνουν στά γήπεδα του τοπικού και θα δημοσιευονται τα καλύτερα.
- Σήμερα η στήλη εχει γενέθλια. Κλείνει 1 εβδομάδα ζωής. Κουραγιο!!!
- Τέλος, το ανέκδοτο της εβδομάδος

Διάσεντε μια κοπέλα και η μαμούρα πήγε στην Αστυνομία και έκανε μήνυση. Όταν φέρανε τους μπάτσους, η κοπέλα πήγαινε μπροστά σε κάθε έναν για να αναγνωρίσει τον βιαστή. Μόλις ήρθε μπροστά στον Πόντιο αυτό άρχισε να φωνάζει:
"Αυτη στανιλ!!"

Στην σημερινή φώτο σας έχω ένα μοναδικό ιστορικό ντοκουμέντο που έχει ανυπολόγιστη αξία. Πρόκειται για τις πρώτες Αλλαξογκολιές που δημοσιεύθηκαν στην Γνώμη στις 27 Οκτωβρίου 1997 και το δημοσιεύω σήμερα τιμής ένεκεν για να θυμούνται οι παλιοί και για να μαθαίνουν οι νεότεροι (ούτε στο MISSION τέτοια ανατριχίλα)!!!

Πάμε τώρα στο ανεκδοτάκι μας που είναι λιγάκι μεγαλούτσικο. Υπήρχε ένας νεαρός άντρας στην Αεροπορία που ήταν τόσο "προικισμένος" που το εργαλείο του, τον ενοχλούσε στο γόνατό του... Τρεις γιατροί της Αεροπορίας και μια Νοσοκόμα βρίσκονταν στο χειρουργείο και προσπαθούσαν να βρουν μια λύση στο πρόβλημά του. Ο πρώτος γιατρός είπε: "λοιπόν, θα κόψουμε ένα κομμάτι από την άκρη". Το συζήτησαν και αποφάσισαν ότι αυτό θα επηρέαζε την αίσθησή του. Ο δεύτερος γιατρός είπε: "Λοιπόν, θα κόψουμε ένα κομμάτι από τη μέση". Το συζήτησαν και πάλι και αποφάσισαν ότι θα επηρέαζε την υφή του. Ο τρίτος γιατρός είπε: "Θα κόψουμε ένα κομμάτι από τη βάση του". Το συζήτησαν και αποφάσισαν ότι αυτό θα του προκαλούσε προβλήματα στη στύση του. Οι γιατροί γύρισαν και κοίταξαν τη νοσοκόμα που με δάκρυα στα μάτια της τους είπε σπαραχτικά: "Σας παρακαλώ, δεν μπορούμε να κάνουμε τα πόδια του λίγο μακρύτερα;"

Χθες παρουσία φίλων και συγγενών στον ιερό Ναό Αγίου Νικολάου στην Παστίδα, οι ευτυχείς γονείς Ηρακλής και Εύη Πυλαρινού πετούσαν στον έβδομο ουρανό και ο λόγος δεν ήταν άλλος από το ότι βάφτισαν την αγαπημένη τους κορούλα. Το όνομα αυτής Μαριάννα με νονούς τους Κική Γιορδαμνή-Βακόνδιου, Αναστάσιο Αυγενικό και Μιχάλη Χατζημιχάλη. Να είναι καλορίζικη.

Στα σύννεφα όμως πετάει και άλλος χαζομπαμπάς που εισήλθε στο club. Ο Πέτρος Κηπουρός είναι ο νέος αεροπόρος, που από τότε που η σύζυγος του Κοκώνα έφερε στο κόσμο τον διάδοχο έχει τρελαθεί από την χαρά του. Το ότι ο μπαμπάς αγόρασε ήδη στολές και εξοπλισμό του Παναθηναϊκού κα περιμένει να τα φορέσει στο μωρό, ελέγχονται ως ανακριβείς. Τις καλύτερες ευχές μου.

Να ευχαριστήσω τους σπόνσορες του Αλλαξογκόλη FM που είναι :

1. «**ΣΚΑΛΑΚΙΑ**» Εστιατόριο-μεζεδοπωλείο, κεντρική πλατεία Παστίδας, τηλ.:2241047214, με πολλές ποικιλίες μεζέδων για κάθε γούστο (ανοιχτά καθημερινά από τις 19:00 – Κυριακές από τις 12:00).
2. «**ΦΛΟΣΚΑΚΗΣ ΝΕΚΤΑΡΙΟΣ**», Συνεργείο αυτοκινήτων και γεωργικών μηχανημάτων, Έμπωνας, τηλ.:2246041555, σιγουριά για τους οδηγούς.
3. «**24 ΩΡΕΣ DVD STORE – VIDEO MINUTE**», με το μοναδικό στην Ρόδο αυτόματο μηχάνημα εξυπηρέτησης πελατών που είναι στην διάθεση σας όλο το 24ωρο, Αγ.Αναστασίας 16, Ρόδος, τηλ.:2241039979.

Ο Αλλαξογκόλης FM πάντα στην συχνότητα σας
Ο γκολτζής

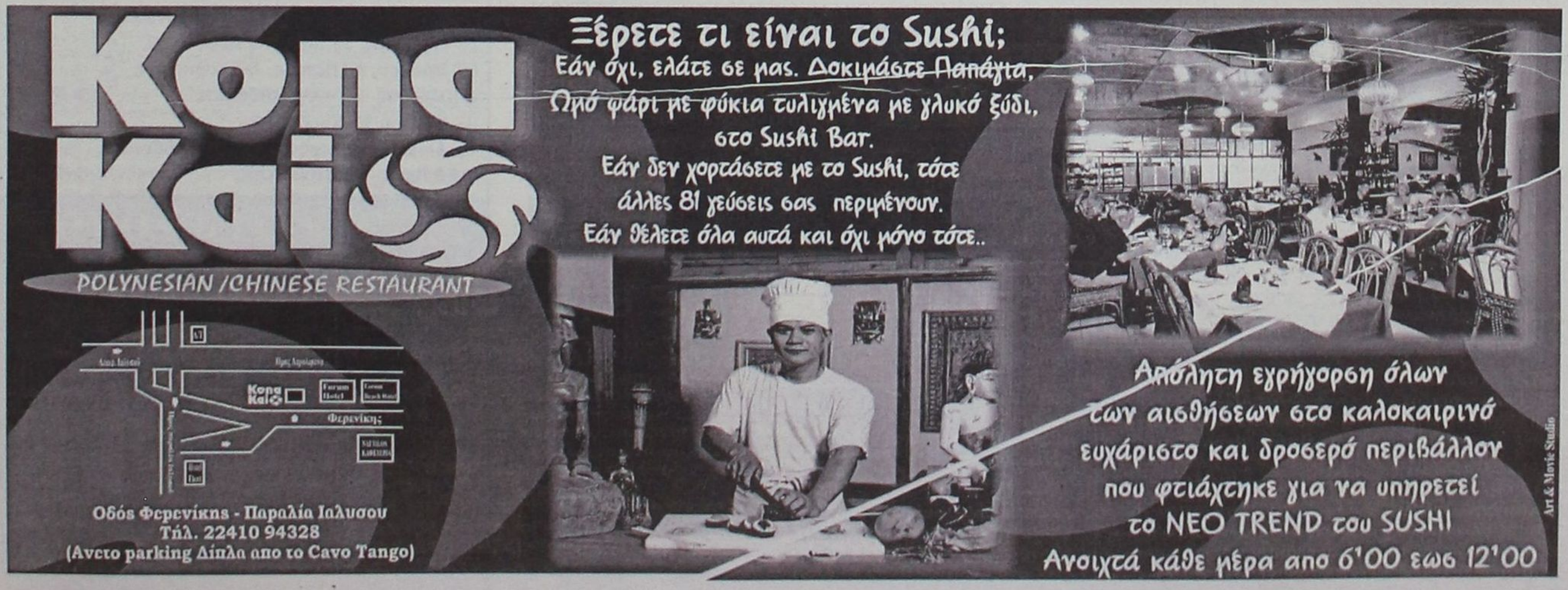

Γ' ΚΑΤΗΓΟΡΙΑ - Α' ΟΜΙΛΟΣ

Άλλαξε η σκυτάλη

Την πρώτη θέση του ομίλου απολαμβάνει από χθές ο Ο.Φ.Ιστρίου

Ο ευνοούμενος της τέταρτης αγωνιστικής είναι ο Ο.Φ.Ιστρίου κατάφερε να επικρατήσει στην έδρα του επί του Δωριέα και σε συνδυασμό με την ήττα της Ασπίδας Σ. από τον Ζευς φιγουράρει πλέον μόνος πρώτος στην κορυφή του ομίλου. Στους ευνοούμενους μέσα και ο Δαμάγητος που πέρασε θριαμβευτικά από τα Λάερμα συντρίβοντας τον τοπικό Πολύστρατο και με αυτό τον τρόπο έπιασε στην δεύτερη θέση την Ασπίδα. Πολύ κοντά βρίσκεται και ο Μεσαναγρός που νίκησε εκτός έδρας τον μαχητικό Εθνικό. Νίκη και για τον Αγ. Ισίδωρο επί του Ιάλυσου '97.

ΠΟΛΥΣΤΡΑΤΟΣ – ΔΑΜΑΓΗΤΟΣ 1–7

ΛΑΕΡΜΑ

Χωρίς να συναντήσει ιδιαίτερα προβλήματα ο Δαμάγητος συνέτριψε εκτός έδρας τον Πολύστρατο με το ευρύ 7-1. Οι φιλοξενούμενοι δεν αντιμετώπισαν κανένα πρόβλημα σε όλη την διάρκεια του αγώνα , επέβαλαν πλήρως τον ρυθμό και τον τρόπο παιχνιδιού τους και δικαίως έφτασαν στη κατάκτηση των τριών βαθμών. Στην αντίπερα όχθη οι γηπεδούχοι δεν μπόρεσαν να αποτελέσουν αξιόλογο αντίπαλο , καθώς δεν είχαν ούτε αρχή ούτε και τέλος και μοιραία γνώρισαν την συντριβή στην έδρα τους

ΦΑΣΕΙΣ – ΓΚΟΛ

Τον δρόμο προς τον θρίαμβο άνοιξε στο 13'με σουτ ο **Παπαμανώλης**

33' Καρφωτή κεφαλιά του **Γρηγορά** 0-2.

35' Ο **Αθανασίου** με εύστοχο χτύπημα πέναλτι , το 0-3.

49'Ανατροπή του **Καραγιάννη** από τον **Χατζηνικόλα** , πέναλτι. Σε αυτή την φάση ο Δαμάγητος έμεινε με δέκα ποδοσφαιριστές λόγω αποβολής του **Χατζηνικόλα** ως τελευταίος παίκτης. Το πέναλτι μετέτρεψε σε γκολ ο **Παπαντωνίου** 1-3.

60' Οι φιλοξενουμένοι έκαναν τέσσερα τα τέρματά τους με αυτογκόλ του **Μόσχου** .

75' Κοντινό πλασέ του **Αθανασίου** 1-5

80' Ο **Πότσος** με δυνατό σουτ το 1-6 και τον χορό των γκολ έκλεισε ο **Καρπάθιος** με δυνατό πλασέ.

ΔΙΑΙΤΗΣΙΑ

Εύκολο ήταν το έργο των **Καραχανή , Ορφανού , Φουκαρά.**

ΞΕΧΩΡΙΣΑΝ

Από το ναυάγιο των γηπεδούχων δεν διασώθηκε κανείς, ενώ από τους φιλοξενούμενους καλύτεροι σε απόδοση ήταν οι **Αθανασίου** (κορυφαίος), ενώ τον ακολούθησαν οι **Ζαγκανίκας** και ο **Γρηγοράς.**

Οι συνθέσεις

Πολύστρατος: *Κουφός , Καλογεράς Κ , Πατούνας , Ανδριάς, Μόσχους , Γιακουμάκης , Καρπάθιος (44'Πήττας) , Μαγκαφάς, Καλογέρης Ι (55'Χατζηπαυλής), Κρητικός, Παπαντωνίου.*

Δαμάγητος: *Χατζηνικόλας , Μέμα ,Τρούλλης (48'Καρπάθιος), Γρηγοράς , Ζαγκανίκας , Κοντομανώλης , Σταυριάς , (63'Ιακωβίδης) Πότσος , Παπαμανώλης , Αθανασίου, Καραγιάννης*

ΖΕΥΣ – ΑΣΠΙΔΑ Σ. 2–1

ΑΓ. ΑΠΟΣΤΟΛΟΙ

Την πρώτη της ήττα στο πρωτάθλημα γνώρισε η Ασπίδα Σ από τον πολύ καλό Ζευς. Το παιχνίδι σε όλη του την διάρκεια ήταν αμφίρροπο με τους γηπεδούχους να καταφέρνουν να παίρνουν το προβάδισμα στο σκορ με την συμπλήρωση του πρώτου τετάρτου με σκόρερ τον **Πάπα** , αφού είδαν όμως πρώτα να τραντάζει το δοκάρι τους στο 5'από την βολίδα του **Πολυχρόνη Μ.** Στο ημίωρο οι του Ζευς, διπλασίασαν τα τέρματα τους μετά από την άστοχη εκτέλεση πέναλτι του **Σακκή,** (απέκρουσε ο **Σαββάκης**), ριμπάουντ και διαγώνιο πλασε του Πάπα 2-0

Η απάντηση των Σαλακενών ήρθε στο 40'με εύστοχο χτύπημα πέναλτι του **Πολυχρόνη Μ.**

75'Δυνατό του **Καρασάββα**, απέκρουσε πάνω στην γραμμή με το χέρι ο **Αγκάς** , που αντίκρισε και την κόκκινη κάρτα. Την εσχάτη των ποινών ανάλαβε να εκτέλεση ο **Πολυχρόνης Μ.**, αναγκάζοντας τον **Χαρτερό** να αποκρούσει εντυπωσιακά.

ΔΙΑΙΤΗΣΙΑ

Χωρίς προβλήματα ήταν οι διαιτησία των **Γενή , Λάμπρου και Αντωνά.**

ΚΑΛΥΤΕΡΟΙ

Από τον Ζευς καλύτεροι σε απόδοση ήταν οι **Πάπα , Λαγκάνης** όσο αγωνίστηκε και ο **Χαρτερός**. Από τους φιλοξενούμενους άρεσαν οι **Μαρουλάκης, Καρασάββας και ο Πεταυράκης.**

Οι συνθέσεις

Ζευς: *Χαρτερός , Γιωργούδης , Κουλουριώτης , Αγκάς , Σαλονικιός Κ , Ζωάννου , Πάπα , Λαγκάνης (79'Σταυριανάκης) (λ.τ 89'Σταματάκης), Μαρκόπουλος , Σακής , Αργυρός (46'Ροδίτης)*

Ασπίδα Σ: *Σαββάκης , Ντούπη,Πεταυράκης Χ , Μαπουλάκης, Πολυχρόνης Α , Θυριάκης (78'Πεταυράκης Γ), Ευθυμίου (46'Τζοσκούν) , Καρασάββας , Πεταυράκης Ι , Πολυχρόνης Μ., Πεταυράκης Ε.*

Ο.Φ.ΙΣΤΡΙΟΥ – ΔΩΡΙΕΑΣ 3–1

ΚΟΣΚΙΝΟΥ

Συνέχεια στα θετικά αποτελέσματα έδωσε χθες ο Ο.Φ.Ι καταφέρνοντας να επιβληθεί στην έδρα επί του ελλειπή Δωριέα. Οι γηπεδούχοι κατάφεραν να γείρουν την πλάστιγγα υπέρ τους μόλις στο 12'που παραβίασαν για πρώτη φορά την εστία των κιτρινόμαυρων. Η συνέχεια έφερε τους Ιστριενούς να αποδίδουν τα μέγιστα και να επιβραβεύονται για την εικόνα τους αυτή με την επίτευξη ενός δεύτερου γκολ έντεκα λεπτά πριν από την συμπλήρωση του πρώτου σαράντα λεπτού και εννέα λεπτά μετά να σφραγίζουν την νίκη τους με την επιτυχία ενός τρίτου. Στην επανάληψη οι ρυθμοί έπεσαν και οι αγωνιστικότητα να κυμαίνεται σε χαμηλά επίπεδα. Το μόνο θετικό ήταν το γκολ της τιμής που πέτυχε λίγο πριν το τέλος ο Δωριέας.

ΦΑΣΕΙΣ – ΓΚΟΛ

12' Πλασέ στη κίνηση του **Κωστάκη** 1-0

15'Δυνατό σουτ του **Πάπα** η μπάλα στο αριστερό κάθετο δοκάρι της εστίας του **Δημητρίου**

34'Κοντινό πλασέ του **Κωστίδη** 2-0

43' Από πολύ κοντά ο **Μάχλης** δεν είχε κανένα πρόβλημα να στείλει την μπάλα για τρίτη φορά στα δίκτυα του Δωριέα

81'Σουτ έξω από την περιοχή του **Πάπα** 3-1

Η ΔΙΑΙΤΗΣΙΑ

Χωρίς προβλήματα η διαιτησία των **Στεφανάκη , Διαμαντέα Γιοβάνι**

ΞΕΧΩΡΙΣΑΝ

Από τον νικητή καλύτεροι σε απόδοση ήταν οι **Μάγκος , Κωστίδης και ο Κωστάκης**, ενώ από τον Δωριέα οι **Κασιώτης , Καρίπης και ο Διακουμής** όσο αγωνίστηκε

Οι συνθέσεις:

Ο.Φ.Ιστρίου: *Δημητρίου , Μπονιάτης , Κιτσόνης , Μάγκος , Παπουτσάκης , Σεϊτης , Κωστίδης , Μάχλης , (75'Δημητρίου), Μοσχής (Λεβάκης), Οικονόμου ,Κοτσάνης.*

Δωριέας: *Κιάρι Τα , Κασιώτης , Τάλιας, Χαραλάμπους (75'Σινάνης), Χειμωνέττος (46'Διακουμής) , Καρίπης , Πάπας , Κιάρι Μ, Γιάννου, Νουρεδίν, Κόντος (25'Μάχλης).*

ΕΘΝΙΚΟΣ – ΜΕΣΑΝΑΓΡΟΣ 1–2

ΑΦΑΝΤΟΥ

Ωραίο παιχνίδι έγινε χθες μεταξύ του Εθνικού Αρχίπολης και της Μεσαναγρού.

Το παιχνίδι ήταν καθ' όλη τη διάρκειά του αμφίρροπο και ανοιχτό σ' όλα τα αποτελέσματα.

Η Μεσαναγρός κατάφερε να προηγηθεί με 2-0, όμως ο Εθνικός μείωσε, ξαναμπήκε στο παιχνίδι, αλλά δεν κατάφερε να φτάσει στην ισοφάριση.

ΦΑΣΕΙΣ - ΓΚΟΛ

5'. Ο **Σταματίου** έπιασε κεφαλιά μετά από κόρνερ του **Αξιώτη** και η μπάλα χτύπησε στο δοκάρι.

10'. Ο **Παλάντζης** με σουτ μέσα από την περιοχή έκανε το 0-1.

52'. Ο **Αξιώτης** με απευθείας χτύπημα φάουλ πέντε περίπου μέτρα έξω από την περιοχή, έκανε το 2-0.

65'. Ο **Παπανθύμου** μετά από μπροστινή μπαλιά, πλάσαρε και μείωσε σε 1-2.

Καλή ήταν η διαιτησία των **Σάββενα, Παπαδόπουλου** και **Κουρδουκλά.** Από τον Εθνικό διακρίθηκαν οι **Φιλιππής, Χατζηγεωργίου και Μανέτας.** Από την Μεσαναγρό οι **Ευστρατίου, Σταματίου και Παλάντζας.**

ΟΙ ΣΥΝΘΕΣΕΙΣ:

ΕΘΝΙΚΟΣ: *Σαρικάς Μ., Μάρκου, Χατζηγεωργίου, Χαρτερός, Φιλίππου, Σαββιού, Σφουγγαριστός, Παπανθίμου, Μανέτας (46' Στραντζόπουλος, 81' Ανθούλας), Χατζηνικόλας, Μαργαρίτης,*

ΜΕΣΑΝΑΓΡΟΣ: *Ρίζος, Βαρλάμης, Σταματάκης Α., Αξιώτης, Πανούδης (67' Σταματάκης Στ.), Μπαϊράμης, Παλάντζας (89' Ντίτσο Απ.), Μακριάς (83' Ατσάς), Σταματίου, Κανάκης, Ευστρατίου.*

ΙΑΛΥΣΟΣ '97 – ΑΓΙΟΣ ΙΣΙΔΩΡΟΣ 1–3

ΛΥΚΕΙΟ ΙΑΛΥΣΟΥ

Σημαντική εκτός έδρας νίκη πήρε χθες ο Αγιος Ισιδωρος επί του Ιάλυσου '97. Οι φιλοξενούμενοι ήταν καλύτεροι σχεδόν καθόλη τη διάρκεια του αγώνα και η νίκη τους χαρακτηρίζεται δίκαιη.

ΤΑ ΓΚΟΛ

30'. Ο **Καρασάββας** με σουτ άνοιξε το σκορ.

40'. Ο **Διακοπαρασκευάς** με σουτ διπλασίασε τα τέρματα της ομάδα του.

80'. Ο **Σάββενας** με πέναλτι έκανε το 0-3.

85'. Ο **Κώτσου** με απευθείας χτύπημα φάουλ μείωσε σε 1-3.

Καλή ήταν η διαιτησία των **Κατταβενού, Σιδηρόπουλου Α. και Σταυριανού.**

Από τον Ιάλυσο '97 διακρίθηκαν οι **Κώτσου και Χατζηβαλσάμης.** Από τον Αγιο Ισίδωρο διακρίθηκαν οι **Καρασάββας, Χατζησάββας και Γιωργάς.**

Οι συνθέσεις:

ΙΑΛΥΣΟΣ '97: *Παπαδόπουλος, Πήλο, Παπαχατζής (70' Καμπουράκης), Αθανασόπουλος (75' Παπαδόπουλος), Κουντούρης, Σολακιάν, Σταματίου, Συκόφυλλος (60' Καϊσερλης), Χατζηβαλσάμης, Κώτσου, Χατζηαντωνίου.*

ΑΓΙΟΣ ΙΣΙΔΩΡΟΣ: *Γεωργαλλής, Σάββενας Γ., Γεωργάς, Αναστασάς, Σάββενας Μ., Κουρμαλάς, Σάββενας Στ., Χατζησάββας (57' Καλαϊτζής), Διακοπαρασκευάς (52' Γεωργαλλής), Μαούνης, Καρασάββας (85' Κοντός Γ.).*

ΒΑΘΜΟΛΟΓΙΑ - Α' ΟΜΙΛΟΣ

ΟΜΑΔΕΣ	ΒΑΘΜΟΙ	ΑΓ.	ΤΕΡΜ.
1. Ο.Φ. Ιστρίου	10	4	8-4
2. Ασπίδα Σ.	9	4	13-3
3. Δαμάγητος	9	4	12-4
4. Μεσαναγρός	8	4	10-5
5. Δωριέας	6	4	7-7
6. Αγ. Ισίδωρος	5	3	5-3
7. Ζευς	5	3	6-5
8. Εθνικός	2	4	5-6
9. Ιάλυσος '97	1	3	4-10
10. Ταξιάρχης	-1	3	4-8
11. Πολύστρατος	-1	2	1-12

Οι Εθνικός, Αγ. Ισίδωρος και Πολύστρατος ξεκίνησαν το πρωτάθλημα με -1 βαθμό.

ΣΚΟΡ ΚΑΙ ΣΚΟΡΕΡ

● Ζευς–Ασπίδα Σαλ. 2–1
11', 30' **Πάπα**/40' **Πολυχρώνης Μ.**

● Πολύστρατος–Δαμάγητος 1–7
49'(πεν.) **Παπαντωνίου** /13' **Παπαμανώλης,** 33' **Γρηγοράς,** 35' (πεν), 75' **Αθανασίου,** 60' **Μόσχου,** 80' **Πότσος,** 86' **Καρπάθιος**

● Ιάλυσος '97 =Αγ. Ισίδωρος 1–3
85' **Κώτσου**/30' **Καρασάββας,** 40' **Διακοπαρασκευάς**, 80' (πεν.) **Σάββενας**

● Εθνικός–Μεσαναγρός 1–2
65' **Παπανθύμου**/10' **Παλάντζας,** 52' **Αξιώτης**

● Ο.Φ.Ιστρίου–Δωριέας 3–1
12' **Κοτσάνης**, 34' **Κωστίδης**, 43' **Μάχλης**/ 81' **Πάπα**

● Ρεπό είχε ο Ταξιάρχης

ΕΠΟΜΕΝΗ ΑΓΩΝΙΣΤΙΚΗ (5η)

Ασπίδα Σ. - Δαμάγητος
Αγ. Ισίδωρος - Ζευς
Μεσαναγρός - Πολύστρατος
Ταξιάρχης - Ιάλυσος '97
Ο.Φ.Ιστρίου - Εθνικός
Ρεπό ο Δωριέας

Γ' ΚΑΤΗΓΟΡΙΑ - Β' ΟΜΙΛΟΣ

Διατήρησαν το απόλυτο

Συνέχεια στις νίκες έδωσαν οι Αναγέννηση Ρ. , Πήγασος και Πετρώνας

Το 4Χ4 κατάφερε να πετύχει η Αναγέννηση Ρ. στην έδρα της και καταλαμβάνει την πρώτη θέση του ομίλου. Θύμα της ο Αλθαιμένης που ξεκίνησε άσχημα τις αγωνιστικές του υποχρεώσεις . Σαν "σίφουνας" πέρασε από την Σύμη ο Πήγασος που οδήγησε την τοπική ομάδα σε βαριά ήττα. Δύσκολη ήταν η επικράτηση του Πετρώνα στην έδρα του επί της ουραγού Δήμητρα. Δεν τα κατάφερε στην Λάρδο ο Αστέρας Π. που γνώρισε το πρώτο του αρνητικό αποτέλεσμα από τον καλύτερο Ηρακλή, ενώ την δεύτερη νίκη του στο πρωτάθλημα και την πρώτη εντός έδρας πέτυχε ο Ασκληπειός.

ΑΝΑΓΕΝΝΗΣΗ Ρ.–ΑΛΘΑΙΜΕΝΗΣ 4–0

ΑΓ . ΑΠΟΣΤΟΛΟΙ

Είκοσι έξι λεπτά αγώνα χρειάστηκε η Αναγέννηση Ρ. για να υποτάξει στην έδρα της την αντίσταση του Αλθαιμένη . Οι γηπεδούχοι σε αυτά τα πρώτα λεπτά κατάφεραν να πετύχουν τρία γκολ, (είχαν και δύο δοκάρια), που τους επέτρεψε να κάνουν συντήρηση δυνάμεων για την συνέχεια, καθώς η απόδοση των φιλοξενούμενων δεν προμήνυε κινδύνους. Στην επανάληψη το μόνο στοιχείο που άλλαξε ήταν η διακύμανση του σκορ, αφού οι γηπεδούχοι στο ρελαντί κατάφεραν να πετύχουν ακόμη ένα γκολ και να ανεβάσουν το δείκτη του σκορ.

Φάσεις – γκολ

2'. Με δυνατό σουτ του **Χατζηδημητρίου** το 1-0.

5'. Από θέση βολης ο **Χατζι – ομέρ** σημάδεψε το οριζόντιο δοκάρι.

7'. Κοντινο πλασέ του **Χατζηχριστοδούλου** 2-0.

12'. Δυνατο σουτ του **Αγγουρά**, η μπάλα στο δεξί κάθετο δοκάρι , άουτ.

26'. Με ωραίο σουτ ο **Μαυρομούστακος** έκανε το 3-0.

60'. Οι γηπεδούχοι σε αυτή την φάση διαμαρτυρήθηκαν στον **Λάμπρου** για εσφαλμένη καταλόγηση πέναλτι εις βάρος τους. Την εσχάτη των ποινων εκτέλεσε ο **Καραγιάννης Ι.**, στέλνοντας την μπάλα άουτ .

62'. Ο **Πετράς** με βολ-πλανέ έγραψε το τελικό 4-0.

85'. Το δυνατό σουτ του **Κουλουριώτη** τράνταξε το οριζόντιο της εστίας του Αλθαιμένη.

Διαιτησία

Καλή ήταν η Διαιτησία του **Λάμπρου** που ελέγχεται για την φάση του πέναλτι. Χωρίς προβλήματα οι βοηθοί **Γενής, Αντωνάς.**

Ξεχώρισαν.

Από τους γηπεδούχους καλύτεροι σε απόδοση ήταν οι **Χατζηδημητρίου, Χατζηχριστοδούλου** και **Μαυρομούστακος** ένω από τους φιλοξενούμενους ξεχώρισε μόνο ο **Σαρής.**

Οι συνθέσεις

ΑΝΑΓΕΝΝΗΣΗ Ρ: *Αγγελόπουλος, Μαυρομούστακος (81'Σακέλλης) Πετρας, Κουλουριώτης, Σφήκας, Παπαδόπουλος (Λυκούρης), Χατζί – Ομέρ, Χατζηδημητρίου, Αγγουράς, Χατζηχριστοδούλου (75'Γιωργαλής)*

ΑΛΘΑΙΜΕΝΗΣ : *Καραγιάννης Σ., Ντελάκης Γ., Καρπαθάκης (46'Καραγιάννης Ι.), Καραγιάννης Δ., Κουλούρης, Πεζουβάνης (40' Καραγιάννης Θ.), Σαρής, Ντελάκης Σ. (25'λ.τ Γιαννακάς), Κυπριώτης, Κόκκινος, Τόσκας*

ΠΕΤΡΩΝΑΣ–ΔΗΜΗΤΡΑ 2–1

ΑΡΧΑΓΓΕΛΟΣ

Επεισοδιακό παιχνίδι έγινε στον Αρχάγγελο όπου ο τοπικός Πετρώνας αν και αγωνίστηκε με εννέα ποδοσφαιριστές ξεπέρασε δύσκολα την αντίσταση της φιλοξενούμενης Δήμητρας. Το παιχνίδι σημαδεύτηκε από την αποβολή δύο ποδοσφαιριστών της γηπεδούχο ομάδας όπως και αυτή του προέδρου **Κώστα Παπαοικονόμου**, ενώ δόθηκαν και τρία πέναλτι. Το σκορ άνοιξαν πρώτη οι Πετρωνιάτες στο 20' με δυνατό σουτ του **Λαμπριανού,** ενώ πέντε λεπτά αργότερα η ατομική προσπάθεια του **Παπαοικονόμου** σταμάτησε στα χέρια του **Πηδιάκη Σ.,** που ανέτρεψε τον επιθετικό των γηπεδούχων, χωρίς όμως να δεχτεί κόκκινη κάρτα του **Σταυριανού** ως τελευταίος παίχτης.

Το πέναλτι εκτέλεσε εύστοχα ο **Λαμπριανός.**

35'. Στην προσπάθεια του να διώξει την μπάλα από την περιοχή του ο **Δημητρόπουλος** σημάδεψε το χέρι του, αναγκάζοντας τον διαιτητή να τον αποβάλει και να καταλογίσει το πέναλτι υπέρ της Δήμητρας. Το πέναλτι ανέλαβε να εκτελέσει με επιτυχία ο **Σαλπιγκίδης** 2-1.

60'. Από τα έντεκα μέτρα ο **Παπαοικονόμου** δεν μπόρεσε να νικήσει τον **Πηδιάκη Σ. ,** στέλνοντας την μπάλα άουτ.

61'. Δεύτερη αποβολή για την γηπεδούχο ομάδα, με τον **Γιωργά** να αντικρίζει την κόκκινη κάρτα του **Σταυριανού.**

Διαιτησία

Δεν απέφυγε τα λάθη η διαιτησία του **Σταυριανού.** Χωρις προβλήματα οι βοηθοί **Κατταβενός, Αργυρόπουλος.**

Άρεσαν

Από τον Πετρώνα καλύτεροι ήταν οι **Παπαοικονόμου, Λαμπριανός** και ο **Δότας,** ενώ από την Δήμητρα οι **Σαλπιγκίδης, Πάττας** και **Παναής.**

Οι συνθέσεις

ΠΕΤΡΩΝΑΣ: *Φαρμάκαλης, Φουτούλης (46' Κουφος) Δότας, Ξετρύχης, Γιωργάς, Μαυριός, Λεβέντης (60' Πομπού), Δημητρόπουλος, Ορφανίδης, Λαμπριανός, Παπαοικονόμου (65' Νικολού)*

ΔΗΜΗΤΡΑ: *Πηδιάκης Σ., Πηδιάκης Γ., Χίωτης, Παναής, Πάττας, Σταμάτης, Σαλπιγκίδης, Γιαννακάκης (53'Σαρούκος) Πηδιάκης Π., Χειμωνέττος, Σαράντου*

ΣΥΜΗ–ΠΗΓΑΣΟΣ 0–7

ΣΥΜΗ

Με νίκη θρίαμβο συνδυάσθηκε η πρώτη παρουσία του Κώστα **Φτάκλα** στον πάγκο του Πήγασου, που δεν δυσκολεύτηκε να συντρίψει στην Σύμη την ομώνυμη ομάδα με 7-0. Οι φιλοξενούμενοι μια κλάση ανώτερη από τους αντιπάλους τους, κυριάρχησαν και στα ενενήντα λεπτά της αναμέτρησης και δικαίως έφτασαν στην νίκη πετυχαίνοντας το απόλυτο 3Χ3. Στην αντίπερα όχθη οι Συμιακοί χωρίς να μπορούν να παρουσιάσουν σθεναρή αντίσταση αρκέστηκαν σε παθητικό ρόλο, ενώ δεν κατάφεραν να πετύχουν έστω και το γκολ της τιμής

Φάσεις - γκολ

4'. Με δυνατό σουτ ο **Τσιλίκης** το 0-1.

7'. Κεφαλιά του **Κοσμά** η μπάλα στο οριζόντιο.

11'. Κοντινό πλασέ του **Βασιλάκη** και 0-3.

24'. Και πάλι ο **Τσιλίκης** με δυνατό σουτ το 0-3.

Ήταν η σειρά του **Πανούση** στο 40' με δυνατό σουτ να χρηστή σκόρερ και να ανεβάσει τον δίκτυ του σκορ σε 0-4.

54'. Δυνατό σουτ του **Λαγογένη** η μπάλα σε σώμα αμυνομένου, άλλαξε πορεία και κατέληξε στο βάθος της εστίας του **Μαρκόπουλου** 0-5.

61'. Με δυνατό σουτ ο **Κοσμάς** το 0-6.

Και το τελικό 0-7 έγινε 72' με ωραίο σουτ του **Χαβιαρά.**

Διαιτησία –Διακριθέντες

Χωρίς προβλήματα η Διαιτησία των **Κόκκινου, Μόσχου, Χατζηπέτρου.**

Από τους Συμιακούς δεν διασώθηκε κανείς, ενώ από τον Πήγασο ξεχώρισαν οι **Τσιλίκης, Καρατζώφ** και **Ψαράς.**

Οι συνθέσεις

ΣΥΜΗ: *Μαρκόπουλος, Ζαχαρίας Στεφάνου Χ.,Οφυτού, Καψής Γ., Ζουρούδης, Στεφάνου Α., Καραβαΐλης (63'Τσαβαρής), Χάσκας, Κάψης Δ., Κυπριώτης*

ΠΗΓΑΣΟΣ: *Βιζικλής, Ψαράς, Παξινός, Κοσμάς, Καρατζώφ, Βασιλάκης, Λαγογένης (65'Καρανικόλας), Τσιλίκης, Λόλι (60'Αλευρόπουλος), Χατζηγεωργίου*

ΣΚΟΡ ΚΑΙ ΣΚΟΡΕΡ

● **Πετρώνας–Δήμητρα** **2–1**
20΄25΄(πεν) **Λαμπριανός** /35΄(πεν) **Σαλπιγκίδης**

● **Ασκληπειό–Ροδιακός** **2–1**
31΄ 57΄**Πεταλάς**/50΄**Τσίκλης**

● **Σύμη–Πήγασος** **0–7**
4΄24΄**Τσιλίκης**, 11΄**Βασιλάκης**, 40΄**Πανούσης**, 54΄**Λαγογένης**, 56΄**Κοσμάς**, 72΄**Χαβιαράς**

● **Αναγέννηση Ρ.–Αλθαιμένης** **4–0**
2΄**Χατζηδημητρίου**, 7΄**Χατζηχριστοδούλου**, 26΄**Μαυρομούστακος**, 62΄**Πετράς**

● **Ηρακλής Λ.–Αστέρας Π.** **2–0**
49΄**Καμμάς**, 75΄**Ευαγγελίδης**

● **Ρεπό είχε ο Ηλιος**

ΕΠΟΜΕΝΗ ΑΓΩΝΙΣΤΙΚΗ (5η)

Δήμητρα-Ροδιακός
Πήγασος-Πετρώνας
Αλθαιμένης-Ασκληπειό
Ήλιος- Σύμη
Ηρακλής Λ.- Αναγέννηση Ρ.
Ρεπό ο Δωριέας

ΒΑΘΜΟΛΟΓΙΑ - Β' ΟΜΙΛΟΣ

ΟΜΑΔΕΣ	ΒΑΘΜΟΙ	ΑΓ.	ΤΕΡΜ.
1. Αναγέννηση Ρ.	11	4	14-1
2. Πήγασος	9	3	17-1
3.Πετρώνας	7	3	13-1
4. Αστέρας Π.	7	4	5-5
5. Ηρακλής Λ.	6	4	5-11
6. Ασκληπειό	5	4	4-7
7. Ηλιος	4	3	5-5
8. Σύμη	3	3	8-16
9. Ροδιακός	0	4	4-8
10. Αλθαιμένης	0	4	4-13
11. Δήμητρα	-1	4	3-15

Οι Αναγέννηση Ρ., Ασκληπειό, Ροδιακός, Αλθαιμένης και Δήμητρα ξεκίνησαν με -1 βαθμό ενώ ο Πετρώνας με -2.

ΗΡΑΚΛΗΣ ΛΑΡΔΟΥ–ΑΣΤΕΡΑΣ ΠΑΣΤ. 2–0

ΛΑΡΔΟΣ

"Πιο ομάδα μέσα στο γήπεδο ο Ηρακλής Λάρδου νίκησε τον νεανικό φέτος Αστέρα Παστίδας με 2-0 κι ατενίζει με αρκετή αισιοδοξία το μέλλον.

Οι γηπεδούχοι ήλεγξαν την περισσότερη ώρα στο α' ημίχρονο το παιχνίδι και πέτυχαν να προηγηθούν στο 49'. Από ' κει κι ύστερα η ομάδα του **Βασίλη Αθανασίου** "άνοιξε" το παιχνίδι της στην προσπάθειά της να φτάσει στην ισοφάριση χωρίς όμως να τα καταφέρει να φθάσει σ' αυτή. Δέχθηκε μάλιστα στο 78' το δεύτερο γκολ κι όλα τέλειωσαν εκεί.

Στο 49' με ατομική προσπάθεια και δυνατό σουτ του **Καμμά** έγινε το 1-0.

Το 2-0 σημειώθηκε στο 75' ύστερα από ατομική προσπάθεια και δυνατό σουτ του **Ευαγγελίδη.**

Από τους νικητές διακρίθηκαν οι **Ευαγγελίδης, Καμμάς, Τσάπαλης,** ενώ από τον Αστέρα Παστίδας ξεχώρισαν οι **Δ. Αθανασίου, Λιδάκης** και **Γιακουμάρος.**

Καλή ήταν η διαιτησία των **Κατσιδώνη, Σάββενα** και **Ρουμάνη.**

Οι ομάδες:

ΗΡΑΚΛΗΣ ΛΑΡΔΟΥ: *Μουστάκας, Διακοβασιλείου, Τσάπαλης, Διακολουκάς, Κοντός, Εγγλέζος, Ευαγγελίδης Σ., Αθανασάκης (58' Διακολουκάς Ι.), Καμμάς, Παπασταματίου, Ευαγγελίδης Ι. (90' Νικολός)*

ΑΣΤΕΡΑΣ Π.: *Γεωργαλίδης, Τσάπης (52' Κυριακάκης), Γιακουμάρος, Χαριτάκης (50' Καρδούλιας), Λεμονάκης, Τριαλώλης, Βασιλώττος (60' Αφεντούλης), Λενιού, Σπάρταλης, Δ. Αθανασίου, Λιδάκης*

ΑΣΚΛΗΠΕΙΟΣ–ΡΟΔΙΑΚΟΣ 2–1

ΑΣΚΛΗΠΕΙΟ

Καλό παιχνίδι έγινε μεταξύ του Ασκληπειό και του Ροδιακού χθες.

Η αναμέτρηση ήταν αμφίρροπή και κράτησε αμείωτο το ενδιαφέρον όσον τό παρακολούθησαν απ' το πρώτο μέχρι το τελευταίο λεπτό.

ΤΑ ΓΚΟΛ

31'. Ο **Χωρίτης** με ωραία ενέργεια έβγαλε σέντρα στο **Στούπο,** ο οποίος πλάσαρε, απέκρουσε ο τερματοφύλακας μετά πήρε το ριμπάουντ ο **Πεταλάς** και με πλασέ άνοιξε το σκο.

50'. Μετά από κόρνερ η μπάλα πήγε στη μικρή περιοχή, στην προσπάθειά του να διώξει ο **Χατζηκώστας** έστειλε τη μπάλα στο **Τσιάλη,** ο οποίος με το στήθος έστειλε τη μπάλα στα δίχτυα κι έκανε το 1-1.

57'. Ο **Παπαβασιλείου** έστειλε με απευθείας εκτέλεση φάουλ τη μπάλα στο οριζόντιο δοκάρι, η οποία πήγε πλάγια δεξιά, στον **Πεταλά** που μ' ένα μονοκόματο σουτ έκανε το 2-1.

Καλή ήταν η διαιτησία των **Φουκάρα, Κατσιδώνη Ε.** και **Ορφανού.**

Από το Ασκληπειό καλύτεροι ήταν οι **Κωλέτσης, Παπαβασιλείου Σ.** και **Πεταλάς.**

Από το Ροδιακό διακρίθηκαν οι **Νικολίτσης, Μαγκαφάς** και **Χριστοδούλου.**

Οι συνθέσεις:

ΑΣΚΛΗΠΕΙΟ: *Χατζηκώστας, Ματσάγκος Παν., Κωλέτσης, Παπαβασιλείου Σ., Μπαϊράμης, Παπαγεωργίου Εμμ. (62' Ματσάγκος), Χωρίτης, Πεταλάς, Στούπος, Αντωναράς (85' Γιωργάς), Κλιμαντής*

ΡΟΔΙΑΚΟΣ: *Αυγουλής, Τσικλής, Ζίου, Νικολίτσης, Μαλατζής, Παπαγεωργίου (58' Τριανταφύλλου Β.), Νούσης (46' Τριανταφύλλου Π.), Φωτεινόπουλος (62' Γιάκλος), Παππάς, Μαγκαφάς, Χριστοδούλου*

Γ' ΟΜΙΛΟΣ

Τα αποτελέσματα της 2ης αγωνιστικής έχουν ως εξής:

● **Ποσειδών Καλ.–Αναγέννηση Ασφ.** **0–2**
● **Νικαγόρας–Πολυβώτης** **3–3**
● **Βαθύ–Ολυμπιακός Καλ.** **0–2**
● **ΑΣΕΛ–Λειψοί** **(Δεν έγινε)**
● **Ρεπό ο ΠΑΟ Κω**

ΒΑΘΜΟΛΟΓΙΑ - Γ' ΟΜΙΛΟΣ

ΟΜΑΔΕΣ	ΒΑΘΜΟΙ	ΑΓ.	ΤΕΡΜ.
1. Νικαγόρας	4	2	5-4
2. Ολυμπιακός Κ.	3	1	2-0
3. Αναγέννηση Α.	3	2	3-2
4. ΠΑΟ Κω	2	1	3-0
5. Λειψοί	0	0	0-0
6. ΑΣΕΛ	-1	1	0-3
7. Βαθύ	-6	2	2-3
8. Ποσειδών Κ.	-9	1	0-2

ΕΦΗΒΙΚΟ

Ιδιο σκηνικό...

Δεν άλλαξε καθόλου ο βαθμολογικός πίνακας αφού νίκησαν οι πέντε πρώτες ομάδες

Αμετάβλητος παρέμεινε ο βαθμολογικός πίνακας στις πρώτες θέσεις αφού όλοι οι πέντε πρώτοι συνέχισαν με νίκες. Την πρώτη νίκη στο πρωτάθλημα πέτυχε η Αναγέννηση Εμ. απέναντι στο Ασκληπειό, ενώ η Κατταβιά πήρε τους τρεις βαθμούς χωρίς να αγωνιστεί αφού δεν κατέβηκε ο Ηρακλής Μ.

ΡΟΔΟΣ-ΚΛΕΑΝΘΗΣ 0-1

Επιστροφή στις επιτυχίες για τον Κλεάνθη αφού κέρδισε την Ρόδο με σκορ 1-0, στους Αγ. Αποστόλους. Το μοναδικό τέρμα του αγώνα πέτυχε ο Θεοφιλίδης στο 48'.

Πολύ καλή η διαιτησία από την κ. **Λιάπη.**

Συνθέσεις

ΡΟΔΟΣ :*Θαλασσινός Φ., Αντωνούρης, Παντελίδης, Λάζος, Γκιόνι, Τάλιας, Θαλασσινός Χ., Παντελίδης, Κουνιός, Αναμουρλής, Πλαγγέντης.*

Έπαιξαν και οι **Φλεβάρης, Πρωτόπαπας**

ΚΛΕΑΝΘΗΣ: *Κουλούμπρης, Ζαχάλου, Σαρικάς, Κώστας, Λοϊζος , Λέκας, Μπότσης Χατζηαντωνίου, Θεοφιλίδης, Χατζηδιάκος,Τζανουδάκης .*

Έπαιξαν και οι **Νισύριος, Μοσκιού** και **Παρανίδης.**

ΕΡΜΗΣ-ΑΠΟΛΛΩΝ ΑΠ. 5-3

Αγγλικό σκορ είχαμε στις Καλυθιές μεταξύ του Ερμή και του Απόλλωνα. Οι δύο ομάδες παίζοντας ωραίο ποδόσφαιρο κυρίως στο β' ημίχρονο πέτυχαν οχτώ τέρματα και νικητής αναδείχθηκε ο Ερμής.

Τα γκολ για τους νικητές σημείωσαν οι **Μανιάς** (2), **Ηλίας** (2) και **Χ''γεωργίου** ενώ για τους φιλοξενούμενους οι **Παλάζης, Γιαννακόπουλος** και **Πλάτσης**

Καλή η διαιτησία του κ. **Παπαγιαννίδη.**

Συνθέσεις:

ΕΡΜΗΣ: *Σταυρής Κώστας, Καζέλης, Παπαδιός, Μανιάς, Αμερικάνας, Τέγος, Χαμάλης Σ, Χ''γεωργίου, Π''γεωργίου, Ηλίας*

Έπαιξαν και οι **Καφετζής, Υψηλάντης, Δρίτσας, Κίτσος ,**

ΑΠΟΛΛΩΝ ΑΠ.: *Μακαρούνας Ι, Παλάζης , Στατίου Σ, Γουμαράς, Μακαρούνας Μ, Κυριαζάκος, Στατίου Χ , Τσαγκάρης ,Χ''κοσμάς, Γιαννακόπουλος, Πλάτσης,*

ΦΟΙΒΟΣ-ΠΑΟ ΔΙΑΓΟΡΑΣ 1-4

Χωρίς ιδιαίτερες δυσκολίες πέρασε από την Κρεμαστή ο Διαγόρας κερδίζοντας με 4-1 τον Φοίβο. Με τη νίκη αυτή μείωσε κι άλλο τη διαφορά από τον πρωτοπόρο Κλεάνθη. Τα γκολ των φιλοξενούμενων πέτυχαν οι **Κοσμάς, Σταυλάς** και **Κουντουδιός** ενώ για τους Κρεμαστενούς ο **Βογιατζής.**

Χωρίς ιδιαίτερες δυσκολίες ο κ. **Γουλάρας.**

Συνθέσεις:

ΦΟΙΒΟΣ : *Μάτσης Π., Γιαννικάκης, Ιατρού, Φτάκλας, Στούρης, Βογιατζής, Γρηγοριάδης, Κυριόπουλος, Κόντος, Γιαννιού, Παπαγεωργίου.*

Έπαιξαν και οι **Αξιώτης, Μπιλιάς, Καριπίδης, Μάτσης Μ.** και **Χριστοδούλου.**

ΠΑΟ ΔΙΑΓΟΡΑΣ: *Παστρικός ,Ζωάννου, Μαννάκης ,Ουζούνης ,Κουρδουνάκης, Αντωνιάδης, Κουντουδιός, Σταυλάς, Ευγενικός, Κοσμάς, Καλαμάς*

Έπαιξαν και οι **Φασάκης, Τάλιας, Μπακίδης, Μέντος.**

ΖΕΥΣ-ΠΕΤΡΩΝΑΣ 1-6

Έχοντας σε μεγάλα κέφια τον **Λαμπριανό** ,ο οποίος σημείωσε τέσσερα από τα έξι γκολ και κακό πρωταγωνιστή τον γιατρό που ορίσθηκε από την διοργανώτρια αρχή και δεν πήγε με αποτέλεσμα να έχουμε σοβαρότατους τραυματισμούς και να διακομιστούν στο νοσοκομείο της πόλης μας δύο ποδοσφαιριστές.

Πρόκειται για τους **Πολυχρόνη** και **Νίκα** οι οποίοι από την διάγνωση που έγινε διαπιστώθηκε ότι ο παίχτης του Πετρώνα είχε κάκωση της κάτω γνάθου και του Ζευς κάταγμα στο αριστερό χέρι. Στα ευχάριστα τώρα ,τα νικητήρια γκολ σημείωσαν οι **Λαμπριανός** (4), ο **Κατσούλης** και ο **Παπαοικονόμου Δ.** ενώ το γκολ για τον Ζευς ο **Σταματάκης.**

Αρκετά καλή η διαιτησία της **Κλιάρη.**

Συνθέσεις:

ΖΕΥΣ: *Σαράντης, Νίκας ,Σολινταράκης ,Κοτροκόης, Σταματάκης, Σαλονικιός Π., Σταυλάς, Φουστέρης, Τσιμπούκας Κορναρόπουλος, Σαλονικιός Σ.*

ΠΕΤΡΩΝΑΣ: *Ρούφας Δ., Κατσούλης, Καλιόζης, Πομπού, Πολυχρόνης, Κόκας, Λαμπριανός, Συμιού, Παπαοικονόμου Σ., Ρούφας Α., Παπαοικονόμου Δ.*

Έπαιξαν και οι **Γιασιράνης, Κόλιας**

ΑΝΑΓΕΝΝΗΣΗ ΕΜΠ.-ΠΑΣ ΑΣΚΛΗΠΕΙΟ 1-0

Την πρώτη της νίκη στο πρωτάθλημα πέτυχε η Αναγέννηση Εμπ. κερδίζοντας το Ασκληπειό με 1-0 και χάρισε το χαμόγελο στους απογοητευμένους φιλάθλους του χωριού από τα γνωστά γεγονότα ,της πρώτης ομάδας. Το τέρμα της νίκης πέτυχε ο **Τσουκαλάς** στο 30ο λεπτό .

Εύκολο μεσημέρι για τον κ. **Σεβδαλάκη**

Συνθέσεις:

ΑΝΑΓΕΝΝΗΣΗ ΕΜΠ.: *Χατζηγιαννάκης Κ., Τσαμανδούρος Τσουκαλάς ,Αντωνάκης ,Μανωλάκης, Θεουλάκης, Μαρτάκης, Χατζηγιαννάκης Η., Βενέτης, Χατζηγιαννάκης Π., Κουνάκης*

Έπαιξαν και οι **Χ''σάββας Τ., Σταμούλη** και **Χ''σάββας Β.**

ΠΑΣ ΑΣΚΛΗΠΕΙΟ: *Σοφός, Μπαϊράμης Πελεκάνος, Κλιμαντής, Παπαγιάννης, Κουντούρης, Μάντε, Πατούνας, Ματσίγκος, Παπαβασιλείου, Διακολουκάς,*

Έπαιξαν και οι **Χρυσαφίδης, Λαουδίκος** και **Στεργιανάκης.**

ΑΡΗΣ-ΟΡΦΕΑΣ 4-0

Εύκολα επικράτησε ο Άρης στον Αρχάγγελο επι του Ορφέα με 4-0.

Οι γηπεδούχοι δεν δυσκολεύτηκαν άλλωστε φαίνεται κ από το τελικό σκορ. Τα γκολ πέτυχαν οι **Φλεβάρης, Χ''μανώλης, Χ''νικόλας** και **Κωστάκης.**

Χωρίς δυσκολίες οι διαιτησία του κ. **Σαββιδάκη.**

Συνθέσεις.:

ΑΡΗΣ: *Κολιού Τ., Κωστάκης, Παρδαλός, Κολιού Ν., Λελές Τσελεπίδης, Χ''νικόλας Κ., Αργυρού, Χ''μανώλης, Φλεβάρης, Χατζηνικόλας Ι.,*

Έπαιξαν και οι **Τσακίρης, Μάκιαρης** και **Σαρικάς.**

ΟΡΦΕΑΣ: *Φραγκάκης, Τρόκα, Αλαφάκης Ελ ,Ατσίδης Κ., Θαρρενός Ν, Ατσίδης Τ, Αλαφάκης Ν., Κουκιαϊνης, Αναμουρλής, Λιάμης, Φτάκλας*

ΚΑΤΤΑΒΙΑ-ΗΡΑΚΛΗΣ ΜΑΡ. 2-0 α.α.

Του τρεις βαθμούς της νίκης πήρε η Κατταβιά χωρίς να ιδρώσει καθόλου και αυτό γιατί η αντίπαλη ομάδα δεν κατέβηκε για να αγωνιστεί. Έτσι ο κ. **Γκιούντιτσε** έκλεισε το φύλλο αγώνος χωρίς να γίνει ο αγώνας .

ΣΚΟΡ ΚΑΙ ΣΚΟΡΕΡ

● Αναγέννηση Εμπ.–Ασκληπειό	**1–0**
30' **Τσουκαλάς**	
● Ζευς–Πετρώνας	**1–6**
20' **Σταματάκης**, 11', 25, 47', 58' **Λαμπριανός**, 40' **Κατσούλης**, 61' **Παπαοικονόμου**	
● Ερμής–Απόλλων Απ.	**5–3**
45', 55' **Μανιάς**, 50', 60' **Ηλίας**, 70' **Χ''γεωργίου** -30' **Παλάζης**, 45' **Γιαννακόπουλος**, 62' **Πλάτσης**	
● Φοίβος–ΠΑΟ Διαγόρας	**1–4**
37' **Βογιατζής**-22', 58' **Κοσμάς**, 32' **Σταυλάς**, 62' **Κοντουδιός**	
● ΑΕΡΑ–Αστέρας Π.	**2–0 α.α.**
● Ρόδος–Κλεάνθης	**0–1**
48' **Θεοφιλίδης**	
● Κατταβιά–Ηρακλής Μ.	**2–0 α.α.**
● Αρης–Ορφέας	**4–0**
15' **Φλεβάρης**, 22' **Χ''μανώλης**, 45' **Χ''νικόλας**, 60' **Κωστάκης**	

ΒΑΘΜΟΛΟΓΙΑ ΕΦΗΒΙΚΟΥ

Α/Α	ΟΜΑΔΕΣ	ΒΑΘ.	ΑΓ.	ΤΕΡΜ.	Ν.	Ι.	Η.
1.	Κλεάνθης	22	8	35-5	7	1	0
2.	Πετρώνας	21	8	38-8	7	0	1
3.	ΠΑΟ Διαγόρας	19	7	22-5	6	0	1
4.	Αρης Αρχ.	17	8	27-8	5	2	1
5.	Ερμής	17	8	22-16	5	2	1
6.	ΑΕΡΑ	12	8	10-19	4	1	3
7.	Φοίβος	11	8	9-12	3	2	3
8.	Κατταβιά	10	8	11-13	3	1	4
9.	Απόλλων Απ.	10	8	12-18	3	1	4
10.	ΠΑΣ Ασκληπειό	8	8	9-15	2	2	4
11.	ΖΕΥΣ	8	8	9-19	2	2	4
12.	Ηρακλής Μ.	8	8	7-20	2	1	5
13.	Αναγέννηση Εμπ.	4	8	4-28	1	1	6
14.	Ρόδος	3	7	7-12	2	3	2
15.	Ορφέας	0	7	12-12	2	3	2
16.	Αστέρας Π.	-	-	-	-	-	-

- Ο Ορφέας ξεκίνησε με -9 βαθμούς και ο Κλεάνθης με -1 βαθμό.
- Ο Αστέρας Π. παραιτήθηκε.

ΕΠΟΜΕΝΗ ΑΓΩΝΙΣΤΙΚΗ (9η)

ΠΑΣ Ασκληπειού-Πετρώνας
Απόλλων Απ.-Αναγέννηση Εμπ.
ΠΑΟ Διαγόρας-Ζευς
Αστέρας Π.-Ερμής
Κλεάνθης-Φοίβος
Ηρακλής Μ.- ΑΕΡΑ
Ορφέας-Ρόδος
Αρης - Κατταβιά



ΦΩΤΟΓΡΑΦΕΙΟ - DVD CLUB
ΦΩΤΟΓΡΑΦΙΣΕΙΣ - ΒΙΝΤΕΟΣΚΟΠΗΣΕΙΣ
Γάμων - Βαπτίσεων και Λοιπών Εκδηλώσεων
ΜΕΤΑΤΡΟΠΕΣ VHS ΣΕ DVD
ΕΜΦΑΝΙΣΕΙΣ ΦΙΛΜ & ΕΚΤΥΠΩΣΕΙΣ ΦΩΤΟΓΡΑΦΕΙΩΝ
από Negative - CD - FD - Smart Media - Memory Stick
ΗΛΕΚΤΡΟΝΙΚΗ ΕΠΕΞΕΡΓΑΣΙΑ ΕΙΚΟΝΑΣ
Αναπαλαίωση Φωτογραφίας
ΦΩΤΟΓΡΑΦΙΕΣ ΣΤΙΓΜΗΣ
Ταυτοτήτων - Διαβατηρίων
ΦΩΤΟΓΡΑΦΙΚΑ ΕΙΔΗ - ΕΙΔΗ ΔΩΡΩΝ
ΕΝΟΙΚΙΑΣΕΙΣ ΤΑΙΝΙΩΝ DVD
ΑΝΑΣΤΑΣΑΚΗΣ Β. - ΤΑΜΠΑΚΑΚΗΣ Μ. Ο.Ε.
Πλατεία Αγ. Ιωάννη 173 - Τηλ/Fax: 22410 26631

ΠΑΙΔΙΚΟ

Χέρι–χέρι

Κλεάνθης από τον Α' όμιλο και Ευαγόρας από τον Β' όμιλο οδηγούν την κούρσα του παιδικού πρωταθλήματος με 12 βαθμούς

Α' ΟΜΙΛΟΣ

ΚΛΕΑΝΘΗΣ-ΑΚΟΥΣΙΛΑΟΣ 7-2

Μεγάλη νίκη για τον Κλεάνθη αφού κέρδισε τον Ακουσίλαο στη Κρεμαστή με 7-2.

Τα τέρματα πέτυχαν οι **Λέκκας** (2), **Σαρικάς, Μοσκιού, Σαμαράς, Χ"σάββας** και **Μιχαηλόγλου.** Για τους φιλοξενούμενου τα γκολ σημείωσαν οι **Θεουλάκη** και **Νικολίτσης.**

Χωρίς δυσκολίες η διαιτησία του κ. **Παπαγιαννίδη.**

Συνθέσεις:

ΚΛΕΑΝΘΗΣ: *Καρίκης, Μπελάκης, Μιχαήλογλου, Κουντουράκης, Λέκκας, Μαλτέζος, Χατζηαντωνίου Μ., Σαρρής, Μοσκιού, Σαμαράς, Νισυρίου*

Επαιξαν και: **Σαρικάς, Χατζησάββας, Χατζηδιάκος**

ΑΚΟΥΣΙΛΑΟΣ: *Π"θεοδώρου, Κοκκάρης, Πετρόπουλος, Κάβουρας, Παντελής, Πετρόπουλος, Στεφανάκης, Λοΐζος, Π"θεοδώρου Α., Θεουλάκης, Νικολίτσης*

ΑΣΤΕΡΑΣ ΠΑΣΤ.-ΕΥΚΛΗΣ 2-2

Ισόπαλο έληξε το ντέρμπι μεταξύ Αστέρα και Ευκλή με σκορ 2-2. Για τον Αστέρα τα γκολ πέτυχαν οι **Κυρίτσης** και τα δύο ενώ του Ευκλή ο **Κασέρης Α.** και **Τομάζος Μ.**

Πολύ καλός ο κ. **Γουλάρας**

Συνθέσεις:

ΑΣΤΕΡΑΣ ΠΑΣΤ.: *Παπαδάκης, Σαββάκης, Πάττας Γ., Χ"μάρκος ,Ροδίτης, Αυγενικού Α., Κυρίτσης, Αθανασίου, Πάττας Α., Αυγενικού Μ., Καρδούλιας*

ΕΥΚΛΗΣ : *Μαριετής, Ζερβός, Αγγελής Β., Κασέρης Γ., Κωλεζάκης , Τομάζος Δ., Λαμπρόπουλος, Τομάζος Ν., Αγγελής Ε., Μπερετούλης, Κασέρης Α.*

ΑΓ. ΙΣΙΔΩΡΟΣ-ΔΩΡΙΕΑΣ 0-0

Ισόπαλος χωρίς τέρματα έληξε ο αγώνας μεταξύ του Αγ.Ισισδώρου και του Δωριέα στο γήπεδο των Αγ. Αποστόλων.

Πολύ καλός ο κ. **Μοντιάδης.**

Συνθέσεις

ΑΓ. ΙΣΙΔΩΡΟΣ : *Γεωργαλλής ,Καρασάββας, Παφιάκης Δημητράκης, Πάππου, Μαστόρου, Φωτεινής, Σαράντης, Τριανταφύλλου, Κανάκης, Βάλλας*

Έπαιξαν και οι: **Κιαουρτζής Ι. ,Καρύκης, Διακοναστάσης**

ΔΩΡΙΕΑΣ: *Καλίωρας, Ντούλε, Ράπκα, Αλίας, Μπέτα, Σώτα, Κότσι, Ντουρμκάι, Καραγιάννης, Λουλούς, Καμπούρης.*

ΑΝΑΓΕΝΝΗΣΗ ΕΜΠ.-ΦΟΙΒΟΣ 0-7

Εύκολο μεσημέρι πέρασε ο Φοίβος στην Έμπωνα αντιμετωπίζοντας την τοπικη ομάδα. Τα τέρματα πέτυχαν οι **Παπαγεωργίου** (3), **Αξιώτης** (2), **Μπιλιάς** και **Καρυπίδης.**

Καλή η διαιτησία του κ. **Σεβδαλάκη.**

Συνθέσεις:

ΑΝΑΓΕΝΝΗΣΗ ΕΜΠ.: *Σφυράκης Ζ., Ζαμπελάκης, Κουτουδάκης, Σφυράκης Ε, Μανωλάκης, Κωνσταντάκης, Πεζουβανάκης, Φλοσκάκης ,Τσουκαλάς, Χατζηγιαννάκης, Τοδουλάκης*

ΦΟΙΒΟΣ: *Μοσκιού, Παναγιάς, Μπιλιάς, Αξιώτης, Τσουρουνάκης, Παπαγεωργίου, Καρυπίδης, Καλαμιώτης, Μέτσκας, Μάτσης, Χριστοδούλου.*

Έπαιξαν και οι **Γιαννικάκης, Κλαδάκης, Φραντζής, Τουβράς** και **Δελαπόρτας.**

ΗΛΙΟΣ-ΔΙΑΓΟΡΑΣ 1-0

Με εύστοχο πέναλτι του Κιορμπεκίρ στο τελευταίο λεπτό ο Ηλιος κέρδισε με 1-0 τον Διαγόρα που προηγούμενα αστόχησε σε δύο πέναλτυ. Καλή η διαιτησία του κ. **Γαγάνη.**

Συνθέσεις:

ΗΛΙΟΣ: *Κουτσονικόλας, Κιλασίν, Ζαμπαντάκης, Κιορμπεκιρ, Μουτσονέμπι Ι. και Μ., Κιλασίν Ι.Μ., Στεφάνου, Ντέτσικας, Τσίρτος, Γεωργαλλής.*

Επαιξαν και οι: **Παπασταμάτης, Καραβόλιας, Εμιράλ, Σβίνος, Κατσάογλου**

ΔΙΑΓΟΡΑΣ: *Κοντός, Πισσάς, Καλημέρης, Πεταυράκης Τσ., Κλάψης, Τσακισίρης, Φασάκης, Παπαχριστοδούλου, Καρπαθάκης, Πολυχρόνης Γ., Δημητρίου.*

Επαιξαν και οι: **Πολυχρόνης Χ., Πεταυράκης Στ., Μπάμπος, Μαριετάκης, Κέντζο, Μόσχου Στ.**

Β' ΟΜΙΛΟΣ

ΑΠΟΛΛΩΝ ΚΑΛ.-ΔΙΓΕΝΗΣ 5-3

Την πρώτη του νίκη πέτυχε ο Απόλλων Καλ. με αντίπαλο τον Διγενή με σκορ 5-3. Τα γκολ πέτυχαν οι **Λεονταρόπουλος** (2), **Αμερικάνας, Κυριαζής, Σωτηράκης** και για τους Κοσκινιάτες οι **Ταμπουράς, Διακάκης** και **Μώρος.**

Αρκετά καλή η διαιτησία του κ. **Αργυρόπουλου.**

Συνθέσεις:

ΑΠΟΛΛΩΝ ΚΑΛ..: *Κτενάς, Σαμέτ, Σωτηράκης, Λεονταρόπουλος, Χ"διάκος, Πέρο, Κιόττου, Αμερικάνας, Κυριαζής, Πολίτης, Κούφαλης*

Επαιξαν και οι: **Συμιακος, Μπριζνόβαλης, Φωτάκησμ Δημητράς**

ΔΙΓΕΝΗΣ: *Μαλόχας, Κατσανάκος, Μάρκου, Τσούλλου, Ηλιάδης Α., Διακάκης, Μώρος, Ταμπουράς, Κεσερτζής, Μαχραμάς, Ορφανός, Μαλανδρής Δ.*

Επαιξαν και οι: **Ηλιάδης Ο., Χ"νικόλας, Ηλιάδης Η.,**

ΑΕΡΑ-ΕΘΝΙΚΟΣ ΑΡΧ. 7-1

Άνετη επικράτηση του ΑΕΡΑ επί του Εθνικού στα Αφάντου με σκορ 7-1. Οι γηπεδούχοι ανώτεροι σε όλη την διάρκεια του αγώνα έφτασαν εύκολα στο τελικό σκορ.

Τα γκολ πέτυχαν οι **Χ''μανώλης** (2), **Λαουδίκος, Νικόλης Σ, Λυριστής, Χίτζιος** και **Νικολής Α.** Το γκολ της τιμής πέτυχε ο **Τσακίρης** με εύστοχο χτύπημα πέναλτι.

Ο κ. **Τσουρούτης** δεν δυσκολεύτηκε καθόλου.

Συνθέσεις

ΑΕΡΑ: *Γιώργου, Μπακίρης, Διάκου, Λαουδίκος, Χίτζιος, Νικολής Α., Λυριστής, Πολυμερίδης ,Νικολής Σ, Πέρος, Κοτσίκος*

ΕΘΝΙΚΟΣ ΑΡΧ.: *Φλεβάρης Μ., Χατζηαντώνης Μ., Στέλλας, Χατζαντώνης Π., Φλεβάρης Μιχ., Κηπούλης, Κατταβενός, Φλεβάρης Δ., Χατζηγεωργίου, Κρεκούκιας, Κωστομοίρης.*

Έπαιξε και ο **Τσακίρης Στ.**

ΝΙΚΗ Ρ.-ΑΡΗΣ ΑΡΧ. 2-0

Κέρδισε τον Άρη Αρχ. στους Αγ. Αποστόλους η Νίκη Ρ. με σκορ 2-0 και σκόρερ τον **Κουκιαντώνη.**

Με λάθη η διαιτησία της κ. **Λιάπη**

Συνθέσεις:

ΝΙΚΗ Ρ.: *Λεβυθιανός, Κουκιαντώνης ,Σάββενας , Μαλλιάκας, Καραγιάννης, Χριστοφόρου, Σέννας, Ζαχαρίας, Σαββάκης, Ζαχαρόπουλος, Παντελής*

ΑΡΗΣ ΑΡΧ.: *Λεβέντης, Φουτούλης, Τσακίρης, Χ''γεωργίου ,Χ''νικολού, Αργυρού, Σταυριανός, Σαρικάς, Κολιού, Χ''νικόλας Ι., Πομπού*

ΔΟΞΑ Ψ.-ΠΑΣ ΑΣΚΛΗΠΕΙΟΥ 0-2

Ο ΠΑΣ ήταν αυτός που κέρδισε στο παιχνίδι με την Δόξα Ψίνθου στο γήπεδο της Ψίνθου.

Τα γκολ των νικητών πέτυχαν οι **Γιωργάς** και **Μπαϊράμης.**

Πολύ καλός ο κ. **Γκιούντιτσε.**

Συνθέσεις:

ΔΟΞΑ Ψ.: *Γεωργούλης, Αφαντενός, Τσοπανόγλου, Χάλαντας, Πλύγκος, Στέλλας, Π"νικολάου, Κωστομοίρης, Μπόνης, Τσούλλος Γ.Μ., Τσούλλος Γ.Θ. (Κώστας, Τσούλλος Μ. Ευθυμίου)*

ΑΣΚΛΗΠΕΙΟ: *Μελέκι, Μαχαίρας, Π"γιάννης, Χρυσαφίνης, Πελεκάνος, Κούρτης, Λαουδίκος, Κλημαντής, Πατούνας Μπαϊράμης Ι., Γιωργάς (Αμαδής, Μπαϊράμης Ι., Πεφάκας)*

ΡΟΔΟΣ-ΕΥΑΓΟΡΑΣ 1-2

Στο ντέρμπι των ομάδων της πόλης μας νικήτρια ομάδα αναδείχθηκε ο Ευαγόρας με 2-1 απέναντι στην Ρόδο. Σκόρερ για τους νικητές ήταν ο **Χριστάκος** και **Κουτσάγιας** ενώ για τους ηττημένους ο **Πλαγγέντης.**

Με λάθη η διαιτησία του κ. **Μαλιχουτσάκη.**

Συνθέσεις:

ΡΟΔΟΣ: *Θαλασσινός Φ., Παναής, Φλεβάρης Φ., Χ"πέτρος, Χριστοφίδης, Φλεβάρης Σ., Θαλασσινός Χ., Πλακέντης, Σκαρτάδος Κ., Π"δόπουλος, Αντωναράς και οι Σκαρτάδος Α., Χάρντλ, Τσίκας*

ΕΥΑΓΟΡΑΣ: *Σταυρακάκης, Τόσκα, Πανάγου, Σουπούλης, Κουτσάγιας, Κούβαρης, Ροδίτης, Ρούσος, Φράγκος, Χριστάκης, Χ"νικόλας Π. (και οι Χ"νικόλας Σ., Τσιόνης, Διακομανώλης, Γρηγορόπουλος)*

ΕΠΟΜΕΝΗ ΑΓΩΝΙΣΤΙΚΗ (6η)

1ος ΟΜΙΛΟΣ

Ηλιος-Αστέρας Π.
Ευκλής-Κλεάνθης
Διαγόρας-Αγ. Ισίδωρος
Ακουσίλαος-Αναγέννηση Εμπ.
Δωριέας-Διαγόρας Β.
Φοίβος-Ιάλυσος '97

2ος ΟΜΙΛΟΣ

Νίκη Ρ.-Δόξα Ψ.
Ασκληπειό-Απόλλων Απ.
Αρης-Ρόδος
Διγενής-ΑΕΡΑ
Ευαγόρας-Πετρώνας
Ρεπό ο Εθνικός

ΒΑΘΜΟΛΟΓΙΑ Α' ΟΜΙΛΟΣ

Α/Α	ΟΜΑΔΕΣ	ΒΑΘ.	ΑΓ.	ΤΕΡΜ.	Ν.	Ι.	Η.
1.	Κλεάνθης	12	4	15-2	4	0	0
2.	Αστέρας Π.	11	5	16-6	3	2	0
3.	Διαγόρας	10	5	14-5	3	1	1
4.	Ιάλυσος '97	9	4	6-5	3	0	1
5.	Φοίβος	6	4	20-6	2	0	2
6.	Διαγόρας Β.	6	3	9-4	2	0	1
7.	Ηλιος	6	4	6-3	2	0	2
8.	Ευκλής	4	5	23-6	4	1	0
9.	Δωριέας	1	4	0-11	0	1	3
10.	Αναγέννηση Ε.	0	5	0-28	0	0	5

ΒΑΘΜΟΛΟΓΙΑ Β' ΟΜΙΛΟΣ

Α/Α	ΟΜΑΔΕΣ	ΒΑΘ.	ΑΓ.	ΤΕΡΜ.	Ν.	Ι.	Η.
1.	Ευαγόρας	12	4	13-7	4	0	0
2.	ΠΑΣ Ασκληπειού	10	5	9-4	3	1	1
3.	ΑΕΡΑ	9	5	16-9	3	0	2
4.	Πετρώνας	8	3	9-2	3	0	0
5.	Ρόδος	7	4	11-4	2	1	1
6.	Νίκη Ρ.	6	4	13-8	2	0	2
7.	Δόξα Ψ.	6	5	7-10	2	0	2
8.	Εθνικός	6	4	6-10	2	0	2
9.	Απόλλων Απ.	3	4	5-14	1	0	3
10.	Αρης	0	4	4-16	0	0	4
11.	Διγενής	-1	4	6-15	0	0	4

Ο Πετρώνας και ο Διγενής ξεκίνησαν το πρωτάθλημα με -1 βαθμό.

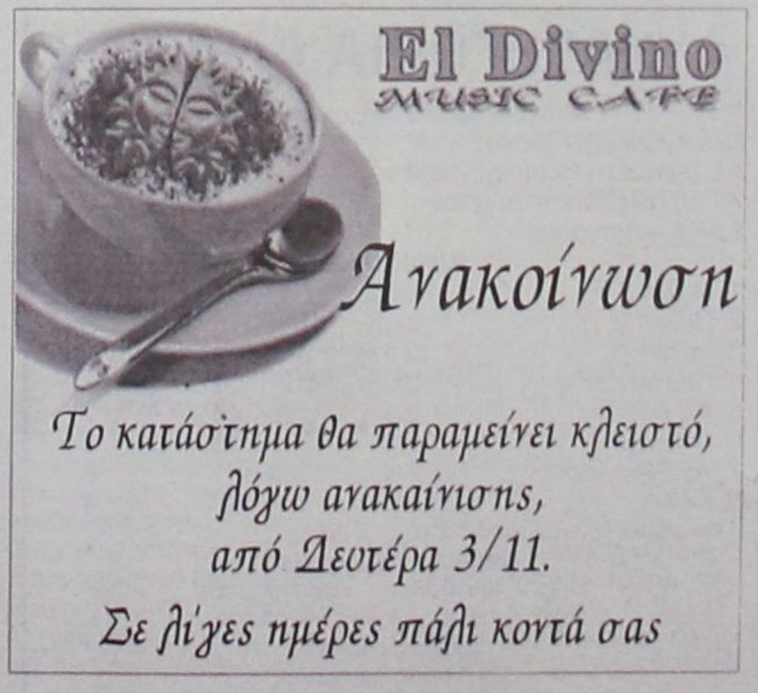

ΜΠΑΣΚΕΤ

Τελευταία στάση... κορυφή!

Το εξπρές του Ιβίσκου δεν σταμάτησε ούτε στο Βενετόκλειο με αντίπαλο τον Παντηλιακό. Μετά από ένα δραματικό παιχνίδι, η ομάδα της Ανάληψης πανηγύρισε την πέμπτη της νίκη με 70-65. «Μορφές» του αγώνα Βλαχοδήμος – Αβεκλούριος

Ένα συγκλονιστικό παιχνίδι διεξήχθη χθες το βράδυ στο κλειστό γυμναστήριο του Βενετοκλείου και δικαίωσε όλους όσοι πίστευαν ότι η αναμέτρηση του Παντηλιακού με τον Ιβίσκο θα είναι ένα σπουδαίο ντέρμπι αντάξιο της δυναμικότητας των δύο ομάδων και φυσικά της βαθμολογικής τους θέσης.

Η ομάδα του **Γιώργου Πετσάλη** βγήκε νικήτρια με 70-65 και παρέμεινε πρώτη και αήττητη στο πρωτάθλημα αφήνοντας τους διώκτες της πίσω με δύο βαθμούς πλέον. Ωστόσο, «είδε τον χάρο με τα μάτια της» μέχρι να πάρει το πέμπτο ροζ φύλλο. Ο Παντηλιακός εμφανίστηκε σαφώς μεταμορφωμένος με τον **Πιτσιλιώνη** ενώ τραυματίας ή όχι ο **Αβεκλούριος** είναι όλα τα λεφτά της ομάδας. Ακόμα και με το λάθος που έκανε στο φινάλε στην κρίσιμη επίθεση των γηπεδούχων, κανείς δεν μπορεί να του καταλογίσει το παραμικρό γιατί πολύ απλά χωρίς αυτόν ο Παντηλιακός δεν θα ήταν καν σε απόσταση βολής από τη νίκη. Δεν υπήρχε όμως ο ψηλός που θα έπαιζε τον **Χρήστο Μπίλια** (πραγματικός ογκόλιθος) ενώ κανένας από τους εννέα παίκτες που χρησιμοποίησε ο **Γιάννης Τσακίρης** μπορούσε να σταματήσει τον «σεληνιασμένο» Στάθη Βλαχοδήμο. Αν το δει κανείς πιο απλά τον αγώνα, ήταν μία κόντρα του **Αβεκλούριου** με τον Βλαχοδήμο. Απλά ο δεύτερος ευτύχησε να έχει για βοήθεια τον **Μπίλια** ενώ ο πρώτος καμία εξίσου σημαντική. Το προβάδισμα στο σκορ το μοιράστηκαν από ένα εικοσάλεπτο οι δύο ομάδες. Στο πρώτο και στο 4ο δεκάλεπτο ο Ιβίσκος, στο 2ο και στο 3ο ο Παντηλιακός.



Ο Στάθης Βλαχοδήμος δεν είχε την ίδια ευστοχία εντός πεδιάς με αυτή έξω απ' τα 6.25



Νικητής σε όλες τις μονομαχίες έβγαινε ο Χρήστος Αβεκλούριος

Πάντως, όσο ενδιαφέρον και αν είχε το παιχνίδι δεν παίχθηκε και καλό μπάσκετ.

ΝΩΧΕΛΙΚΟ ΞΕΚΙΝΗΜΑ

Φοβόταν ο **Γιάννης** το θεριό και το θεριό τον **Γιάννη.** Κάπως έτσι ξεκίνησε το παιχνίδι στο Βενετόκλειο με τον Ιβίσκο να έχει ένα ισχνό προβάδισμα. Στο 3' προηγήθηκε 2-7 με την πρώτη βόμβα του Βλαχοδήμου (ακολούθησαν άλλες οχτώ) για να απαντήσει με προσωπικές προσπάθειες **Χρήστος Αβεκλούριος** (7-7). Ανάλογη ήταν η εξέλιξη του αγώνα μέχρι το 10' όταν ο Μοσχής βγήκε στον αιφνιδιασμό και μείωσε σε 14-15. Αυτή ήταν η αρχή μιας τρομερής αντεπίθεσης του Παντηλιακού.

Στην 2η περίοδο ήταν η ώρα των γηπεδούχων να ξεσπάσουν και με αιχμές τους **Πιτσιλιώνη** και Ηλιού βρέθηκαν να προηγούνται με +12 στο 17' (35-23). Η είσοδος του Γιώργου Τσιτσούλα στη θέση του Παπακώστα έφερε νέα πνοή στο παιχνίδι του Ιβίσκου και οι δύο ομάδες πήγαν στα αποδυτήρια με τον Παντηλιακό να είναι μπροστά με 37-29.

Ο «ΜΠΙΛ» ΚΑΙ Ο «ΜΠΕΛ»

Η υπογραφή στην ανατροπή του Ιβίσκου έγραφε Χρήστος Μπίλιας και Θωμάς Μπελάγιας. Το 42-31 έγινε σε δυόμισι λεπτά 44-40 και λίγο αργότερα 47-44 με αιχμές τους δύο έμπειρους παίκτες των φιλοξενουμένων. Το πρώτο καλάθι του Γιάννη Τσέρκη έφερε ξανά τη διαφορά στο +5 αλλά Τσιτσούλας και Βλαχοδήμος αποκατέστησαν τα πράγματα φέρνοντας σε απόσταση ενός διπόντου τον Ιβίσκο στο 30'.

ΒΛΑΧΟΔΗΜΟ ΕΣΥ ΣΟΥΠΕΡ ΣΤΑΡ

Ο Τσιτσούλας ισοφάρισε μετά από πάρα πολύ ώρα σε 51-51 για να συνεχίσει το σόου του ο Στάθης Βλαχοδήμος. Στο 32' έδωσε προβάδισμα στον Ιβίσκο (51-54) και όταν η ομάδα του κόλλησε (55-54) της έδωσε και πάλι το φιλί της ζωής (55-57). Ο ίδιος παίκτης έχτισε με τον γνωστό τρόπο τη διαφορά στο 35' (58-62) αλλά δύο χαμένες βολές του Παπακώστα λίγο έλειψε να στοιχίσει στους φιλοξενούμενους. Αβεκλούριος και Τσέρκης έκαναν το 63-62 σχεδόν δύο λεπτά πριν την λήξη του αγώνα. Η εξέλιξη δραματική. Ο Μπελάγιας έκανε ένα βεβιασμένο σουτ και ακολούθησε επιθετικό φάουλ του Αβεκλούριου. Ο Τσέρκης έκανε φάουλ στον Μπίλια (δύσκολη φάση για να το πει κανείς με σιγουριά ότι ήταν όντως παράβαση), εκείνος ευστοχεί στις βολές για να τον μιμηθεί στη συνέχεια ο Αβεκλούριος και αμέσως μετά ο Μπελάγιας (65-66, 56" πριν το τέλος). Ο Γιάννης Τσακίρης ζητάει τάιμ άουτ αλλά στην επαναφορά, ο Αβεκλούριος κάνει διπλή ντρίμπλα και ο Μπίλιας ανέλαβε να βγάλει τα κάστανα από τη φωτιά (65-68). Ο Μοσχής ήταν άστοχος από τη γραμμή των βολών στα 9" και ο Μπίλιας και πάλι διαμόρφωσε το τελικό 65-70 με δύο βολές.

Βλαχοδήμος και **Μπίλιας** ήταν οι κορυφαίοι ενώ η είσοδος του Τσιτσούλα έπρεπε να γίνει νωρίτερα και όχι στο 18'. Απελπιστικά μόνος του ο **Χρήστος Αβεκλούριος, ο Πιτσιλιώνης** βοήθησε όσο μπορούσε, μικρό σε διάρκεια το ξέσπασμα του Ηλιού.

Με λάθη η διαιτησία των Κουνελλέ – Ευσταθίου.

Δεκάλεπτα: 14-15, 37-29(ημιχρ.), 51-49, 65-70

Διαιτητές: Κουνελλές Ηλ. – Ευσταθίου

Παντηλιακός (Τσακίρης): Πιτσιλιώνης 7(2), Μοσχής 6, Καρανικόλας, Μορφωπός, Αβεκλούριος 24(4), Τσέρκης 7, Νούσης 4, Ηλιού 14(2).

Ιβίσκος (Πετσάλης): Καρπαθάκης, Μπελάγιας 12, Παπακώστας 4, Τσιτσούλας 4, Βλαχοδήμος 27(9), Δούβαλης 4, Συντάγγελος, Μπίλιας 20.

Έμφραγμα στο φινάλε

Την ήττα με 73-72 γνώρισε στην έδρα του ο Ιπποκράτης από την ΑΕΚΤ

(ΚΩΣ – ΓΙΩΡΓΟΣ ΑΝΑΓΝΩΣΤΟΥ)

Η πρεμιέρα του Ιπποκράτη στην έδρα του δεν συνοδεύτηκε από την αναμενόμενη και σχεδόν επιβεβλημένη επιτυχία της ομάδας. Η ομάδα της Κω πρωταγωνίστησε σε ένα θρίλερ που θύμισε αρκετά τον περσινό τελικό του πρωταθλήματος με τον Ιβίσκο στην Ρόδο. Αλλά χθες το απόγευμα δεν είχε το ίδιο πανηγυρικό φινάλε καθώς ηττήθηκε με 72-73.

Το ματς ήταν αρκετά καλό και οι γηπεδούχοι συχνά – πυκνά είχαν το προβάδισμα στο σκορ ενώ κατάφεραν να προηγηθούν στο 35' με 65-56 και δυόμισι λεπτά πριν το τέλος με 69-64 (με όμορφο προσπάθεια του Καρδομάτη). Ο Σιδερίδης μείωσε στο καλάθι (69-67) για να απαντήσει στην αμέσως επόμενη φάση ο Ατακτίδης (72-67). Αυτό ήταν και το τελευταίο καλάθι του Ιπποκράτη στο παιχνίδι ενώ δέχθηκε στα υπόλοιπα 80" έξι πόντους χάνοντας το ματς και το πρώτο ροζ φύλλο.

Με γκολ-φάουλ του Κασπαριάν, η ΑΕΚΤ πλησίασε στον πόντο για να ακολουθήσουν δύο λάθη των Κώων. Ο Παγώνης αρχικά και ο Καρδομάτης στην συνέχεια δεν είχαν σωστές επιλογές και ο Κασπαριάν ξανά ευστόχησε από την γραμμή των ελευθέρων βολών διαμορφώνοντας το τελικό 72-73. Στον ελάχιστο υπολειπόμενο χρόνο, ο Αμανατίδης έκανε λάθος στην πάσα του αλλά το ίδιο λάθος έκανε και η ΑΕΚΤ. Το σουτ της απελπισίας του Παγώνη δεν είχε καμία απολύτως τύχη.

Δεκάλεπτα: 16-17, 34-36(ημιχρ.), 53-46, 72-73

Διαιτητές: Μπλέτσας – Παντρευτής.

Ιπποκράτης (Παπαϊωάννου): Αμανατίδης, Παγώνης 19, Καρδομάτης 11, Ατακτίδης 7(2), Σάββας 5, Στεργάκης 21(5), Ντεφούδης 6, Παπαδόπουλος 3.

ΑΕΚΤ (Πεταλάς): Αμπατζής 3, Ψαρός 2, Κασπαριάν 16, Σιδερίδης 16(4), Μπεσεντίν 4, Μουζακίτης 10(2), Μιχαλάς 4, Παπαδόπουλος 3, Σκορδίλης 9, Μαγγωνάκης 6.

Τάσεις αυτοκτονίας

Λίγο έλειψε να χάσει ο Διγενής το παιχνίδι με τον Άγιο Νικόλαο που δυσκόλεψε έναν ακόμα αντίπαλό του (63-60)

Μπορεί ο Άγιος Νικόλαος να μετράει μόλις μία νίκη στο πρωτάθλημα αλλά έφτασε τουλάχιστον άλλες τρεις φορές πολύ κοντά στο να κλέψει και άλλες. Ο Διγενής παραλίγο να γίνει το δεύτερο θύμα του αλλά τελικά το ροζ φύλλο πήγε στην ομάδα των Κοσκινού με σκορ 60-63.

Το ματς δεν έμοιαζε με ντέρμπι καθώς στο πρώτο ημίχρονο οι φιλοξενούμενοι έκαναν περίπατο στην τέντα ενώ στο 17' ήταν μπροστά με 16-25. Τα πράγματα άλλαξαν στην επανάληψη όταν ο «Άγιος» με αιχμή τον νεαρό **Χατζηβασιλείου** πλησίασε στο σκορ ενώ στο 29' ο Καμπουράκης μείωσε σε 43-45. Πόντο – πόντο κύλησε ο αγώνας μέχρι το τέλος του με τον Διγενή όμως να κρατάει σταθερά το προβάδισμα. Η συνάντηση θα μπορούσε να έχει και έξτρα πεντάλεπτο αν ο **Γρηγοράς** στην εκπνοή σχεδόν έκανε προσπάθεια για τρίποντο υπό καλύτερες συνθήκες (πήγε ερ – μπολ).

Δεκάλεπτα: 8-17, 20-27(ημιχρ.), 44-49, 60-63

Διαιτητές: Φάκαρος – Στάλας

Άγιος Νικόλαος (Φλαμουρτζόγλου): Χατζηβασιλείου 27, Καμπουράκης 10, Αττιτής 2, Μοσχής, Γρηγοράς 15(1), Πλατέλλας, Σαρίκας 2, Κουκιάς, Μαρουλλάκης 4.

Διγενής (Φουντουραδάκης): Παντσέλιας 8, Αγαπητός 1, Τσαλίκης 9(3), Πολυχρονίου 14, Σταυριανάκης 6, Καστέλλας, Τριανταφυλλίδης 5, Νικολής 11, Φωτεινόπουλος 7, Κουλούμπρης 2.

Α' ΚΑΤΗΓΟΡΙΑ ΑΝΔΡΩΝ

Αποτελέσματα 5ης αγωνιστικής

Παντηλιακός – Ιβίσκος	65-70
ΑΕ Δικαίου – Ηρακλής Λάρδου	82-68
Άγιος Νικόλαος – Διγενής	60-63
ΕΑΚΑ – Διαγόρας	53-102

Βαθμολογία

1. Ιβίσκος	5-0	380-297	10
2. Ηρακλής Λ.	3-2	345-345	8
3. Διαγόρας	3-2	375-279	8
4. Παντηλιακός	3-2	319-304	8
5. ΑΕ Δικαίου	2-3	326-340	7
6. Διγενής	2-2	261-258	6
7. Αγ. Νικόλαος	1-4	268-324	6
8. ΕΑΚΑ	0-4	204-327	4

* εκκρεμεί ο αγώνας Διγενής - ΕΑΚΑ

Επόμενη αγωνιστική

Ηρακλής Λάρδου – Παντηλιακός
ΑΕ Δικαίου – Άγιος Νικόλαος
Ιβίσκος – ΕΑΚΑ
Διαγόρας - Διγενής



ΤΟΠΙΚΟ ΜΠΑΣΚΕΤ

Συνεχίζει ακάθεκτος



Ανετο πέρασμα του Διαγόρα από την Κάλυμνο (φάση από τον αγώνα με τον Παντηλιακό

Την τρίτη συνεχόμενη νίκη του πανηγύρισε ο Διαγόρας στην Κάλυμνο. Με μεγάλο πρωταγωνιστή τον Χαλβατζή, οι «κυανέρυθροι» πέρασαν άνετα από την έδρα της ΕΑΚΑ με 102-53

Τώρα που πήρε φόρα, ποιος θα τον σταματήσει; Ο Διαγόρας έβαλε οριστικά στο παρελθόν το κακό ξεκίνημα (τις δύο ήττες από Ιβίσκο και Ηρακλή) και ξέσπασε μετρώντας τρεις νίκες στα τελευταία ισάριθμα παιχνίδια του. Η ΕΑΚΑ δεν ήταν ικανή να φρενάρει την πορεία του ακόμα και μέσα στην Κάλυμνο. Ο «γηραιός» της Ρόδου πέρασε σαν σίφουνας από το νησί των σφουγγαράδων κερδίζοντας με 102-53 και με τον Τάσο Χαλβατζή να κάνει «όργια» στο γήπεδο.

Όταν στο 10' οι φιλοξενούμενοι προηγήθηκαν με 21-4 το ματς είχε ήδη τελειώσει. Η δυναμικότητα των γηπεδούχων δεν τους επέτρεπε να κάνουν την έκπληξη και να ανατρέψουν το εις βάρος τους σκορ. Ακόμα και αν βρήκαν επιθετικές λύσεις στη συνέχεια, ο Διαγόρας δεν πιανόταν. Κυρίαρχος σε όλα τα μήκη και πλάτη του γηπέδου, έκανε ό,τι ήθελε και μάλιστα χωρίς τους Μαρκάκη, Γεωργοπάλλη, Τσαλικίδη, Καρτάνο, Κατσαλίγκο.

Ο Αντώνης Μαρκάκης τραυματίστηκε στο δεύτερο δεκάλεπτο (12') και προφυλάχθηκε από τον Σάκη Καλαμπόκα ενώ ο Νιούτον Γεωργοπάλλης αν και ήταν πολύ καλύτερα προτιμήθηκε να μην χρησιμοποιηθεί όπως άλλωστε αναμένεται να γίνει και σήμερα στο εφηβικό. Οι Τσαλικίδης – Καρτσαλίγκος είχαν πάρει άδεια και απουσίαζαν ενώ ο Καρτάνος αντιμετωπίζει ένα πρόβλημα με τη μέση του. Μείον πέντε λοιπόν για τους «κυανέρυθρους». Ε, και; Χαλβατζής, Γιατζογλίδης, Γκόνος ήταν αρκετοί για να πάρει ο Διαγόρας το ροζ φύλλο. Οι 68 από τους 102 πόντους των φιλοξενουμένων ήταν «προϊόν» της παραγωγικότητας των τριών αυτών παικτών. Ο Σάκης Καλαμπόκας βέβαια βρήκε ιδανική ευκαιρία να χρησιμοποιήσει όλους τους παίκτες που είχε στη διάθεσή του και να τους δώσει πολύ χρόνο συμμετοχής.

Από την ΕΑΚΑ, ο Μαΐλης ήταν ο μοναδικός που διασώθηκε.

Δεκάλεπτα: 4-21, 21-52(ημιχρ.), 42-72, 53-102

Διαιτητές: Κουνελλές Ν. – Ζαμάγιας

ΕΑΚΑ (Χατζαρίδης): *Κικίδης 6, Καρδούλιας 7(2), Σφουγγαριστός, Γαβαλάς 8, Γεωργιάδης 6, Μαΐλης 14 (3), Γκιννής, Ατσάς 8, Καλλιώρος, Οικονόμου 4.*

Διαγόρας (Καλαμπόκας): *Βογιατζής 2, Σπανουδάκης 10, Γκόνος 18(2), Μαρκάκης 5, Γιατζογλίδης 16(2), Πολυχρόνης 9, Χαλβατζής 34, Σκορδάλης 8(2).*

ΠΑΙΔΙΚΟ ΠΡΩΤΑΘΛΗΜΑ

Β' ΟΜΙΛΟΣ

Αποτέλεσμα εξ αναβολής αγώνα

Δωριέας – Ηρακλής Λάρδου αναβλ.

ΒΑΘΜΟΛΟΓΙΑ

1. Παντηλιακός	3-1	260-215	7
2. Ηρακλής Λ.	3-0	142-106	6
3. Δωριέας	2-1	211-162	5
4. Σύμη	1-3	202-197	5
5. Διγενής	0-4	125-260	4

* εκκρεμεί ο αγώνας του Δωριέα με τον Ηρακλή Λάρδου.

ΕΠΟΜΕΝΗ ΑΓΩΝΙΣΤΙΚΗ

Ηρακλής Λάρδου – Δωριέας
Διγενής – Παντηλιακός
Ρεπό: Σύμη

ΟΜΙΛΟΣ ΒΟΡΡΑ

Αποτέλεσμα 2ης αγωνιστικής

Ηρακλής 2000 – ΕΑΚΑ 66-69

ΒΑΘΜΟΛΟΓΙΑ

1. ΑΕ Δικαίου	3-0	225-142	6
2. ΕΑΚΑ	2-1	206-185	5
3. Ηρακλής 2000	1-2	174-201	4
4. Ιπποκράτης	0-3	131-208	3

ΕΠΟΜΕΝΗ ΑΓΩΝΙΣΤΙΚΗ

ΑΕ Δικαίου – ΕΑΚΑ
Ηρακλής 2000 – Ιπποκράτης

Νέα αναβολή στο παιδικό

Ούτε αυτή τη φορά έγινε ο αγώνας του Δωριέα με τον Ηρακλή Λάρδου

Στοιχειωμένος φαίνεται πως είναι ο αγώνας του Δωριέα με τον Ηρακλή Λάρδου για την 1η αγωνιστική του β' ομίλου στο παιδικό πρωτάθλημα. Η συγκεκριμένη αναμέτρηση αναβλήθηκε για 2η φορά ενώ είχε οριστεί για το βράδυ της Παρασκευής.

Την πρώτη φορά το παιχνίδι αναβλήθηκε λόγω του θανάτου της δασκάλας των παιδιών του Ηρακλή ενώ τώρα το γηπεδούχο σωματείο ειδοποιήθηκε το μεσημέρι της Παρασκευής ότι το ματς δεν θα γίνει γιατί τα παιδιά του Ηρακλή δεν θα μπορέσουν να επιστρέψουν στη Λάρδο επειδή ο αγώνας θα τελείωνε αργά. Τότε γιατί ορίστηκε στις 21.30'; Ο Δωριέας πάντως θα διαμαρτυρηθεί στην διοργανώτρια αρχή καθώς θεωρεί πως ευνοείται από την ίδια ο Ηρακλής Λάρδου.

«Έσκασε βόμβα» στην Καρδάμαινα

Η ΕΑΚΑ πήρε το «δίποντο» μέσα στην έδρα του Ηρακλή 2000 με 69-66

Ντέρμπι με τα όλα του ήταν η αναμέτρηση του Ηρακλή 2000 με την ΕΑΚΑ για τον όμιλο του βορείου συγκροτήματος των παίδων. Η συνάντηση ήταν για την 2η αγωνιστική και δεν είχε οριστεί. Χθες όμως το πρωί οι καιρικές συνθήκες επέτρεψαν στην ομάδα της Καλύμνου να ταξιδέψει στην Κω και να κλέψει το ροζ φύλλο από τους γηπεδούχους με 69-66.

Αν και οι φιλοξενούμενοι είχαν από την αρχή το προβάδισμα και μάλιστα με σεβαστή διαφορά οι Κώοι έκαναν υπερπροσπάθεια στο τελευταίο δεκάλεπτο αλλά δεν κατάφεραν να ανατρέψουν το σκορ.

Καρδούλιας και Σταύρου ήταν οι κορυφαίοι του παιχνιδιού.

Δεκάλεπτα: 15-24, 31-44(ημιχρ.), 45-57, 66-69

Διαιτητές: Κουνελλές Ν. – Ζαμάγιας

Ηρακλής 2000 (Αυγουστής): *Χατζηγιακουμής 14, Σταύρου 28(3), Τάλαρος, Δημαράκης 8(1), Πασσαρής 9, Χατζηπαναγιώτης 7(1), Αγγελής.*

ΕΑΚΑ (Χατζαρίδης): *Παπασπύρου 5, Ξικιαής 19, Ζερβός 4, Καρδούλιας 22(1), Κορφιάς 2, Καλιώρος 2, Σφουγγαριστός 15.*

Έπιασε ρόπαλο η ΑΕ Δικαίου



Ο Χατζηχαραλάμπους (Νο 7) εκτέλεσε τον Ηρακλή από τα 6.25

Σπουδαία νίκη πέτυχε το μεσημέρι του Σαββάτου η ΑΕ Δικαίου στην έδρα της με αντίπαλο τον Ηρακλή Λάρδου. Η ομάδα της Κω ήταν καλύτερη σε όλη τη διάρκεια του αγώνα και πήρε δίκαια το δεύτερο ροζ φύλλο της χρονιάς.

Το παιχνίδι ήταν ντέρμπι στο πρώτο δεκάλεπτο με τους Χατζηφούντα και Μπούτζα και εκτελούν από πλευράς γηπεδούχων ενώ πλευράς Ηρακλή ο Τσιγάρος με κεκτημένη ταχύτητα από το ματς με τον Άγιο Νικόλαο κρατούσε την ομάδα του κοντά στο σκορ.

Η ομάδα του Μιχάλη Καπλανίδη σάρωσε τον Ηρακλή Λάρδου με 82-68 και πέτυχε την 2η νίκη της στο πρωτάθλημα. «Έκοβε» ο Χατζηχαραλάμπους, «έραβε» ο Μπούτζας

Το σκηνικό δεν άλλαξε στην 2η περίοδο. Η ΑΕ Δικαίου είχε τον έλεγχο του παιχνιδιού και σιγά – σιγά έπαιρνε και την διαφορά που της εξασφάλιζε σχετική άνεση. Αλεξανδρής, Μπούτζας και Χατζηχαραλάμπους έμοιαζαν ασταμάτητοι και ευτυχώς για τους φιλοξενούμενους που ο Σακκής άνοιξε πυρ από τα 6.25.

Με αιχμή τον Κώστα Τρίτο που πήρε πάνω του τις επιθετικές ενέργειες του Ηρακλή στην επανάληψη, η ομάδα της Ρόδου προσπάθησε να μειώσει τη διαφορά και να πλησιάσει στους 7 πόντους. Ο Χατζηχαραλάμπους και ο Καλαμπόκης σκόραραν για τους γηπεδούχους στα κρίσιμα σημεία.

Όλο το ενδιαφέρον όμως χάθηκε στο 4ο δεκάλεπτο όταν οι Κώοι πάτησαν γκάζι φτάνοντας άνετα στο τελικό 82-68.

Μπούτζας, Χατζηχαραλάμπους και Καλαμπόκης σημείωσαν τους 55 από τους 82 πόντους της ΑΕ Δικαίου ενώ από τον Ηρακλή που ταξίδεψε στην Κω χωρίς προπονητή, διακρίθηκαν οι Τρίτος, Σακκής και Τσιγάρος.

Καλή η διαιτησία των Ξανθού – Αρνά.

Δεκάλεπτα: 19-15, 38-30(ημιχρ.), 55-48, 82-68

Διαιτητές: Ξανθός – Αρνάς

ΑΕ Δικαίου (Καπλανίδης): *Μαύρος, Χατζηχαραλάμπους 15(5), Αντωνόπουλος 9, Μπούτζας 25(1), Διακαναστάσης 2, Χατζηφούντας 8, Αλεξανδρής 8, Καλαμπόκης 15.*

Ηρακλής Λ. (Νικηφορίδης): *Μόδιαλης 2, Δαλαμανάκης, Καραβοκυρός 4, Σακκής 14(3), Τσιγάρος 10(2), Στάλας 6, Τρίτος 17, Νικηφορίδης 15.*

ΕΦΗΒΙΚΟ

Θέλει τη ρεβάνς

Ο Ιβίσκος υποδέχεται τον Διαγόρα στο Βενετόκλειο και θέλει να ρεφάρει την μοναδική του ήττα στο πρωτάθλημα

Ανοίγει σήμερα το βράδυ η αυλαία του δεύτερου γύρου του εφηβικού πρωταθλήματος με τα βλέμματα να συγκεντρώνονται στο κλειστό γυμναστήριο του Βενετοκλείου. Εκεί ο Ιβίσκος υποδέχεται τον Διαγόρα και θέλει τη ρεβάνς για την ήττα της πρεμιέρας η οποία είναι και η μοναδική για την ομάδα του Στέλιου Κωνσταντινίδη. Αξιολογημένο μάλιστα διαιτητικό δίδυμο για αυτή την αναμέτρηση.

Στην τέντα, την ίδια ώρα (21.00') ο Ζέφυρος φιλοξενεί τον Παντηλιακό και αναμένεται να επαναλάβει την επιτυχία της 1ης αγωνιστικής (68-48). Ρεπό έχει ο Κολοσσός.

- **Βενετόκλειο (21.00')** Ιβίσκος – Διαγόρας

Διαιτητές: *Βιτζηλαίος – Κουνελλές Ηλ.*

- **Διαγόρα (21.00')** Ζέφυρος – Παντηλιακός

Διαιτητές: Ξανθός - Στάλας
Ρεπό: Κολοσσός

Εγκλημα και τιμωρία

Στόχος επετεύχθη μόνο κατά το ήμισυ το απόγευμα του Σαββάτου στην Καισαριανή. Ο Κολοσσός δεν κέρδισε ούτε αυτή τη φορά (μετράει ήδη τρεις συνεχόμενες ήττες) αλλά τουλάχιστον έδειξε και πάλι ότι είναι μια πάρα πολύ καλή ομάδα που αντέχει στα δύσκολα και παλεύει μέχρι το τέλος για το θετικό αποτέλεσμα. Με αντίπαλο τη Νήαρ Ηστ που, όπως είχε τονίσει και ο



Βασίλης Φραγκιάς, πέρσι τους χώριζαν δύο κατηγορίες και μέσα στο «καμίνι» που λέγεται Καισαριανή, οι «θαλασσί» έκλεψαν τις εντυπώσεις πραγματοποιώντας μία πάρα πολύ καλή εμφάνιση και ήταν κατά πολύ βελτιωμένοι στην άμυνα. Εγκλημάτησαν όμως και για αυτό τιμωρήθηκαν! Γιατί περί εγκλήματος πρόκειται όταν κρατάς στα χέρια σου τη νίκη και την αφήνεις να σου την κλέψουν στα τελευταία δευτερόλεπτα.

Στο 38′ ο Κολοσσός ήταν μπροστά με 63-59 και στα 4″ πριν την λήξη ο **Δημήτρης Πατρίκης** χάνει λέι απ αλλά κερδίζει φάουλ. Η Νήαρ Ηστ έχει βραχεία κεφαλή και στην χειρότερη περίπτωση το ματς πήγαινε στην παράταση. Και αυτό γιατί στις βολές δεν πήγαινε όποιος και όποιος αλλά ο **Πατρίκης**. Τελικά δεν ήταν αυτή η χειρότερη περίπτωση. Χάθηκαν και οι δύο βολές και οι γηπεδούχοι πανηγύρισαν μια ανέλπιστη (ναι – ναι, ανέλπιστη) νίκη με 66-65. Τι έμεινε στον Κολοσσό; Η ικανοποίηση να βλέπει ένα κατάμεστο γήπεδο να τον χειροκροτεί μετά το τέλος της αναμέτρησης και τον Ηλία Αρμένη να παραδέχεται στα αποδυτήρια ότι η Νήαρ Ηστ κέρδισε κατά τύχη χωρίς να το αξίζει.

ΑΜΥΝΑ ΑΠΟ ΓΡΑΝΙΤΗ

Από το πρώτο κιόλας λεπτό ο Κολοσσός ήταν αυτός που στεκόταν καλύτερα στον αγωνιστικό χώρο και έδειχνε περισσότερο ψύχραιμος και διαβασμένος από τον αντίπαλό του. Μπορεί το σκορ να κυλούσε με τις δύο ομάδες να εναλλάσσονται στο προβάδισμα αλλά η άμυνα των «θαλασσί», που είχαν περιορίσει τόσο πολύ τα ατού της Νήαρ Ηστ, εντυπωσίαζε. Οι γηπεδούχοι δεν είχαν κακή απόδοση. Ίσα – ίσα που έκαναν αρκετά καλό παιχνίδι αλλά έπεφταν πάνω σε ...τοίχο και δεν μπορούσαν να ξεφύγουν. Είναι χαρακτηριστικό πως στην δεύτερη περίοδο οι φιλοξενούμενοι πήραν διαφορά 4 πόντων (25-29 με τον **Γεωργίτση**) η οποία ήταν και η μεγαλύτερη μέχρι εκείνο το σημείο.

Παράσταση για έναν ρόλο ήταν η αναμέτρηση μέχρι το 28′ όταν ο Κολοσσός κρατούσε σταθερά το προβάδισμα στο σκορ με 4-5 πόντους και κατάφερε να προηγηθεί ακόμα και με +7 (38-45 με τρίποντο του **Παναγιωτόπουλου**). Το ξέσπασμα όμως δεν είχε συνέχεια αφού ένα σερί 8-0 των γηπεδούχων έφερε μπροστά την Νήαρ Ηστ με 46-45. Ένα γκολ – φάουλ του **Παναγιωτόπουλου** έδωσε εκ νέου προβάδισμα στους «θαλασσί» (46-48 στα 10″) αλλά ένα απίστευτο τρίποντο του Κουπίδη στην εκπνοή της περιόδου διαμόρφωσε το 49-48 στο 30′ και ήταν η πρώτη φορά που η ομάδα του **Ηλία Αρμένη** κέρδιζε στο δεκάλεπτο.

ΧΑΝΕΙ ΓΕΩΡΓΙΤΣΗ ΚΑΙ ΤΟ ΜΑΤΣ

Είναι γεγονός ότι οι παίκτες του Κολοσσού φρόντισαν να καλύψουν όσο καλύτερα γινόταν το κενό του **Γιώργου Κουκλάκη**. Η απουσία του δεν έγινε αισθητή αφού ο **Πατρίκης** από τη μία αλλά κυρίως ο **Γεωργίτσης** κρατούσαν τους φιλοξενούμενους σε θέση ισχύος. Ειδικά, ο νεαρός πρώην παίκτης του Αίαντα Ευόσμου ήταν η αποκάλυψη στον προχθεσινό αγώνα. Στο 35′ όμως εγκατέλειψε την προσπάθεια χρεωμένος με 5 φάουλ αφήνοντας μόνο του τον **Δημήτρη Πατρίκη** ο οποίος έβαλε μπροστά τον Κολοσσό στο σκορ δύο λεπτά πριν το φινάλε με 59-62. Ο **Χρήστος Παππάς** με μία βολή έκανε το +4 για να μειώσει ο Μέντζος σε 61-63. Ο **Αλέξης Παναγιωτόπουλος** επιχείρησε ένα κακό σουτ από τα 9 μέτρα το οποίο φυσικά δεν βρήκε στόχο υπό τις προϋποθέσεις που έγινε δίνοντας την ευκαιρία στον **Χρυσανθόπουλο** να τον μιμηθεί. Ο παίκτης της Νήαρ Ηστ όμως ήταν εύστοχος και έφερε την ομάδα του 50″ πριν το τέλος μπροστά στο σκορ με 64-63. Ο **Ανδρέας Δρακόπουλος** με μία φοβερή ενέργεια έδωσε και πάλι προβάδισμα στον Κολοσσό και στα 12″ ο **Ξανθόπουλος** πήγε στις βολές. Με καθαρό μυαλό έκανε το 66-65 για να ακολουθήσει το... χαρακίρι. Ο εξαιρετικός **Δημήτρης Πατρίκης** παίρνει πάνω του την κρίσιμη επίθεση, χάνει το λέι απ αλλά κερδίζει φάουλ. Στημένος στην γραμμή των ελευθέρων βολών, κρατούσε στα χέρια του την τύχη του αγώνα και μπορούσε να δώσει τρία διαφορετικά φινάλε. Με 2/2 βολές έστελνε στον παράδεισο την ομάδα του, με 1/2 το ματς στην παράταση και με 0/2 τους καρδιακούς στο νοσοκομείο. Ο ίδιος βέβαια μέσα στο μυαλό του είχε διαλέξει το πρώτο σενάριο αλλά η θεά τύχη είχε άλλη άποψη. Από κορυφαίο, τον έκανε μοιραίο για την ομάδα του.

Γεωργίτσης και **Πατρίκης** ήταν οι καλύτεροι από πλευράς Κολοσσού αν και στην προχθεσινή εμφάνιση όλοι έβαλαν το χεράκι τους για να δείξει η ομάδα το καλό της πρόσωπο.

Από τους γηπεδούχους ξεχώρισαν οι **Χρυσανθόπουλος** και **Κουπίδης**.

Δεκάλεπτα: 17-18, 29-30(ημιχρ.), 49-48, 66-65

Διαιτητές: Κουκουλίτσιος – Φούφης

ΝΗΑΡ ΗΣΤ (ΑΡΜΕΝΗΣ): *Ξανθόπουλος 15, Κυρίτσης, Στέφος, Χούμας, Μέντζος 3, Χρυσανθόπουλος 12(2), Κουπίδης 19(3), Μπέλης 1, Παραβίνια 4, Καϊμακόγλου 12.*

ΚΟΛΟΣΣΟΣ (ΦΡΑΓΚΙΑΣ): *Παναγιωτόπουλος 14(1), Δρακόπουλος 5(1), Παππάς 1, Παναγιωταράκος 10, Γκογκίδης 4, Άλμπερτ 2, Γεωργίτσης 17(2), Πατρίκης 12.*

Πιο κοντά σε εκτός έδρας νίκη από ποτέ βρέθηκε ο Κολοσσός στην Καισαριανή και την άφησε να του φύγει μέσα από τα χέρια. Ηττήθηκε με 66-65 με τον Δημήτρη Πατρίκη να γίνεται ο μοιραίος παίκτης των «θαλασσί». «Καμίνι» η έδρα της Νήαρ Ηστ, στάθηκε άριστα για ΣΧΕΔΟΝ 40 λεπτά η ομάδα της Ρόδου αλλά αυτοκτόνησε στο πιο κρίσιμο σημείο και το πλήρωσε με την τρίτη της ήττα μακριά από το Βενετόκλειο.

	Π.	ΒΟΛΕΣ	ΔΙΠΟΝ.	ΤΡΙΠ.	Φ.	Οn	Α.Ρ.	Ε.Ρ.	ΛΑΘ.	ΑΣ.	ΚΛ.	ΚΟΨ.	ΤΕΝΤΕΞ
ΝΗΑΡ. ΣΤ	**66**	**11/18**	**20/36**	**5/19**	**22**	**4**	**23**	**5**	**12**	**10**	**4**	**1**	**0.300**
4 ΞΑΝΘΟΠΟΥΛΟΣ 37:31	15	5/6	5/6	0/3	2	5	2	0	2	4	1	0	0.400
5 ΚΥΡΙΤΣΗΣ 04:30	0	0/0	0/0	0/0	1	0	1	0	0	0	0	0	-
6 ΣΤΕΦΟΣ 10:32	0	0/0	0/2	0/0	1	2	0	1	0	1	0	0	0.000
7 ΧΟΥΜΑΣ 04:34	0	0/0	0/1	0/0	1	0	0	0	0	0	0	0	-
8 ΜΕΝΤΖΟΣ 14:52	3	1/3	1/1	0/2	4	3	0	0	1	1	0	1	0.000
9 ΧΡΥΣΑΝΘΟΠΟΥΛΟΣ 21:57	12	2/2	2/2	2/5	3	1	5	1	2	0	1	0	0.638
10 ΚΟΥΠΙΔΗΣ 33:06	19	0/2	5/6	3/6	3	3	4	1	5	0	0	0	0.393
11 ΠΕΤΡΟΠΟΥΛΟΣ 00:00	0	0/0	0/0	0/0	0	0	0	0	0	0	0	0	-
12 ΓΙΑΝΝΑΛΕΤΣΟΣ 00:00	0	0/0	0/0	0/0	0	0	0	0	0	0	0	0	-
13 ΜΠΕΛΗΣ 05:44	1	1/2	0/1	0/0	1	1	1	0	0	0	0	0	-
14 ΠΑΡΑΒΙΝΙΑ 32:25	4	0/0	2/8	0/2	2	5	1	0	1	3	0	0	0.031
15 ΚΑΪΜΑΚΟΓΛΟΥ 34:49	12	2/3	5/9	0/1	4	4	8	2	1	1	2	0	0.517
ΚΟΛΟΣΣΟΣ	**65**	**5/23**	**19/30**	**4/18**	**24**	**22**	**27**	**6**	**14**	**8**	**1**	**1**	**0.305**
4 ΠΑΝΑΓΙΩΤΟΠΟΥΛΟΣ 29:01	14	1/1	5/7	1/6	1	2	4	0	1	0	0	1	0.37
5 ΔΡΑΚΟΠΟΥΛΟΣ 26:36	5	0/0	1/1	1/3	4	3	2	0	3	5	0	0	0.263
6 ΠΑΠΠΑΣ 25:04	1	1/3	0/0	0/3	3	3	9	0	4	1	0	0	0.080
7 ΠΑΝΑΓΙΩΤΑΡΑΚΟΣ 25:25	10	6/10	2/4	0/0	4	5	4	1	1	0	0	0	0.315
8 ΓΚΟΓΚΙΔΗΣ 20:38	4	2/2	1/3	0/2	2	4	1	0	3	1	0	0	0.048
10 ΣΑΡΙΚΑΣ 00:00	0	0/0	0/0	0/0	0	0	0	0	0	0	0	0	-
11 ΛΙΒΙΕΡΑΤΟΣ 00:00	0	0/0	0/0	0/0	0	0	0	0	0	0	0	0	-
12 ΑΛΜΠΕΡΤ 12:17	2	0/0	1/3	0/0	3	0	1	1	1	0	0	0	0.081
13 ΓΕΩΡΓΙΤΣΗΣ 25:01	17	5/5	3/4	2/4	5	2	3	0	0	0	0	0	0.680
15 ΠΑΤΡΙΚΗΣ 35:58	12	0/2	6/8	0/0	2	3	3	2	1	1	1	0	0.389

Α2 ΕΘΝΙΚΗ ΚΑΤΗΓΟΡΙΑ ΑΝΔΡΩΝ 2003 - 2004

ΑΠΟΤΕΛΕΣΜΑΤΑ 5ης ΑΓΩΝΙΣΤΙΚΗΣ

Νήαρ Ηστ – Κολοσσός ..... **.66-65**
ΔΑΣΑΛ - Ιωνικός Νικαίας 84-50
ΜΕΝΤ-Παλαιό Φάληρο 86-69
Ξάνθη-Δούκας 75-74
Χαλκίδα-Λάρισα 83-77
Παπάγου-ΚΑΟΔ 69-70
Ολύμπια-Πανελλήνιος 66-58

Ομάδα	Βαθμ	Αγων	Νικ	Ητ	Επιθ	Αμυν	Διαφ
1. Ολύμπια	10	5	5	0	387	348	+39
2. Πανελλήνιος	9	5	4	1	376	346	+30
3. ΜΕΝΤ	9	5	4	1	419	389	+30
4. Παλαιό Φάληρο	8	5	3	2	420	410	+10
5. Χαλκίδα	8	5	3	3	414	405	+9
6. Λάρισα	8	5	3	2	404	384	+20
7. Νήαρ Ηστ	8	5	3	2	359	356	+3
8. ΚΑΟΔ	7	5	2	3	377	404	-27
9. ΔΑΣΑΛ	7	5	2	3	379	359	+20
10. Ξάνθη	7	5	1	4	356	384	-28
11. Κολοσσός	6	5	1	4	389	394	-5
12. Παπάγου	6	5	1	4	332	357	-25
13. Δούκας	6	5	1	4	361	380	-19
14. Ιωνικός Νικαίας	6	5	1	4	351	408	-57

Επόμενη αγωνιστική (6η – 8/11/03)

Ιωνικός Νικαίας - Νήαρ Ηστ
Π. Φάληρο - ΔΑΣΑΛ
Δούκας - ΜΕΝΤ
Λάρισα - Ξάνθη
Χαλκίδα - Παπάγου
Κολοσσός – Ολύμπια
Πανελλήνιος - ΚΑΟΔ

Ελεος με την υγρασία

Άμεση λύση ζητείται για να λυθεί το πρόβλημα με την υγρασία στο κλειστό του Βενετοκλείου. Η κατάσταση έχει φτάσει στο απροχώρητο και οι προπονήσεις γίνονται επικίνδυνες. Ο Κολοσσός προετοιμάζεται για τους αγώνες της Α2 υπό συνθήκες σχεδόν απαράδεκτες όσον αφορά την υγρασία. Οι αρμόδιοι θα πρέπει να εξετάσουν με μεγαλύτερη προσοχή το θέμα και να συζητηθούν λύσεις με σίγουρα αποτελέσματα.

Όχι πια εντυπώσεις...

...αλλά βαθμούς θέλει να κερδίσει ο Κολοσσός από δω και πέρα.

«Το καλύτερο παιχνίδι μας» ήταν σύμφωνα με τον Βασίλη Φραγκιά η απόδοση των «θαλασσί» στην Καισαριανή.

«Πρόκληση» το ματς με την Ολύμπια το ερχόμενο Σάββατο στο Βενετόκλειο.

Θα είναι σαφώς επίτευγμα αν στο τέλος της σεζόν ο Κολοσσός αποσπάσει τον τίτλο της καλύτερης επαρχιακής ομάδας στην κατηγορία αλλά ακόμα καλύτερο θα ήταν ο τίτλος αυτός να συνοδευτεί και από την επίτευξη του στόχου που είναι η παραμονή. «Φτάνει πια να κερδίζουμε τις εντυπώσεις. Πρέπει να αρχίσουμε να κερδίζουμε και βαθμούς από δω και πέρα» τόνισε ο **Βασίλης Φραγκιάς.** Ναι ο Κολοσσός ήταν η ομάδα που δίκαια χειροκροτήθηκε θερμά στο κλειστό της Καισαριανής αλλά ...

«Κρίμα. Αξίζαμε να πάρουμε τη νίκη. Τα παιδιά έκαναν τρομερή προσπάθεια στο γήπεδο και τους δίνω συγχαρητήρια.

Όταν ένα παιχνίδι πάει στις λεπτομέρειες και κρίνεται στις βολές είναι θέμα τύχης από κει και πέρα. Θεωρώ ότι μας κυνηγάει κακοδαιμονία αυτή την περίοδο και τόσο εγώ όσο και τα παιδιά γνωρίζουμε ότι αυτό κάποια στιγμή θα σταματήσει. Η ομάδα θα πάει εκεί που πρέπει και μπορεί.

Ήταν το καλύτερό μας παιχνίδι τόσο εντός όσο και εκτός έδρας. Τα παιδιά έπαιξαν πολύ ώριμα και πολύ συγκεντρωμένα.

Τώρα κοιτάμε το επόμενο παιχνίδι με την Ολύμπια στην έδρα μας. Για μας αλλά και για τον οποιοδήποτε πιστεύω, είναι πρόκληση να αντιμετωπίσουμε μια ομάδα αήττητη, με το απόλυτο μέχρι τώρα και ελπίζω το Σάββατο, μεταξύ όλων των άλλων, να έχουμε και την τύχη με το μέρος μας».

Την απογοήτευσή της εκφράζει η Πανελλήνια Συνομοσπονδία τους

Σε αγώνα δρόμου οι πολύτεκνοι για τα δικαιώματά τους

Δεν δίνει ελπίδες για την αντιμετώπιση της υπογεννητικότητας

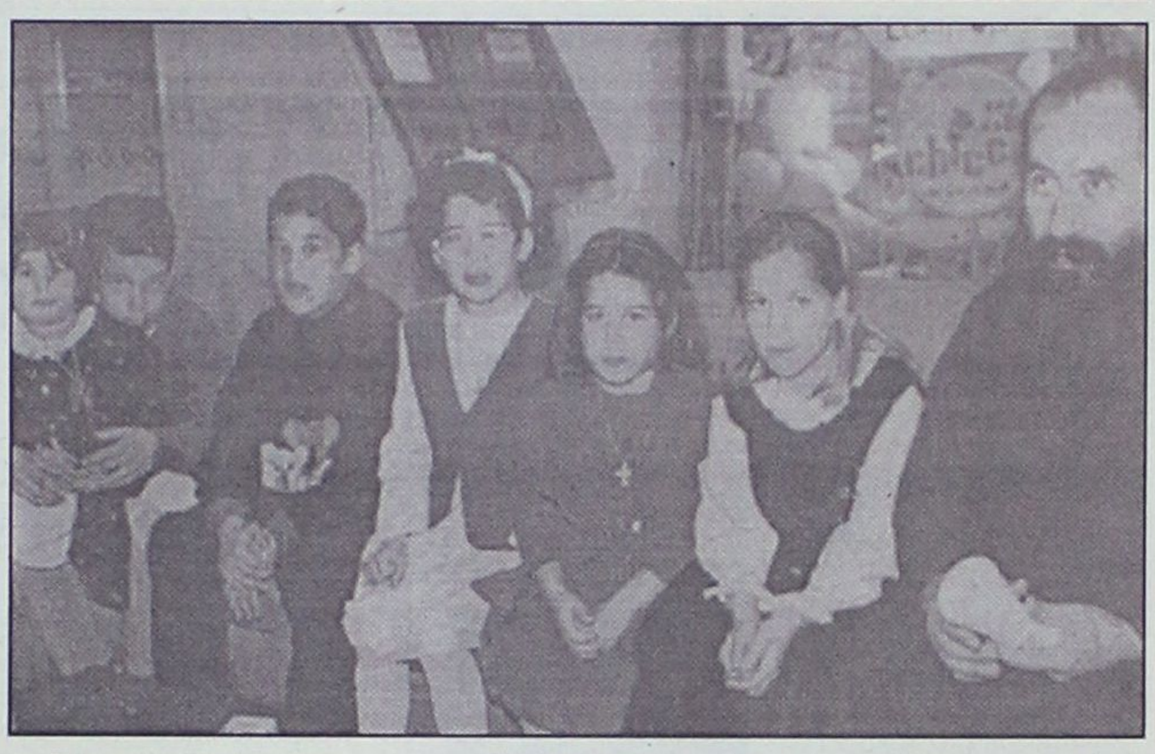

Μπορεί πριν από λίγες ημέρες οι πολύτεκνοι να γιόρτασαν την Ημέρα τους, ωστόσο, σύμφωνα με την Συνυμοσπονδία Πολυτέκνων Ελλάδας, η διαμορφωμένη κατάσταση δεν δίνει και πολλές ελπίδες για την αντιμετώπιση της υπογεννητικότητας που μαστίζει τη χώρα μας.

Οπως τονίζουν οι άνθρωποί της, ενώ η κυβέρνηση αναγνωρίζει την ύπαρξη του υπ' αριθμόν 1 εθνικού προβλήματος και η Βουλή με ομόφωνο πόρισμα το έχει επισημάνει από τον Φεβρουάριο του 1993, μέχρι σήμερα δεν έχουν ληφθεί ουσιαστικά μέτρα για να λυθεί το πρόβλημα. Ενα πρόσβλημα το οποίο σκιαγράφησε με τα μελανότερα χρώματα, σε ερώτηση που κατέθεσε στη Βουλή, ο γενικός γραμματέας της Κοινοβουλευτικής Ομάδας της Νέας Δημοκρατίας Δημήτρης Σιούφας, καταγγέλλοντας το "εκσυγχρονιστικό" πρόσωπο της κυβέρνησης του ΠΑΣΟΚ.

Η Συνυμοσπονδία εξακολουθεί, πάντως να αγωνίζεται για την ικανοποίηση των αιτημάτων της, που είναι τα εξής:

Προσλήψεις

Σύμφωνα με την ΑΣΠΕ, η παράγραφος 10 του άρθρου 1 του ν. 2527/1997, που αφορά στις προσλήψεις, πρέπει να αντικατασταθεί ως εξής: "Ποσοστό 20% των προκηρυσσόμενων θέσεων τακτικού προσωπικού και με σύμβαση εργασίας ιδιωτικού δικαίου αορίστου χρόνου των κατηγοριών ΠΕ, ΤΕ, ΔΕ και ΥΕ, κατά νομαρχία, φορέα και κλάδο ή ειδικότητα, καλύπτεται από πολύτεκνους και τέκνα πολυτέκνων.

Το ως άνω ποσοστό υπολογίζεται επί του συνόλου των προκηρυσσόμενων πανελλαδικά κάθε φορά θέσεων. Η διάταξη αυτή ισχύει και για τους διορισμούς των εκπαιδευτικών, είτε αυτοί γίνονται με εξετάσεις είτε κατά οποιονδήποτε άλλο τρόπο".

Οπως επισημαίνουν οι άνθρωποι της Ανώτατης Συνομοσπονδίας Πολυτέκνων Ελλάδας, η παραπάνω ρύθμιση είναι αναγκαία, γιατί όπως έχει σήμερα η διάταξη, αυτό το ποσοστό στην πράξη άλλοτε γίνεται 2% και άλλοτε 0%.

Φορολογικό

Πάγιο αίτημα της ΑΣΠΕ είναι η δίκαιη φορολόγηση:

το εισόδημα όλων των μελών της οικογένειας να προστίθεται και αυτό να διαιρείται με τον αριθμό των μελών της οικογένειας (γονέων και άγαμων τέκνων) και το ποσό που θα προκύπτει να αποτελεί το "κατά κεφαλήν εισόδημα", το οποίο να φορολογείται αυτοτελώς.

Επίδομα μητέρας

Η ΑΣΠΕ ζητά να υπάρξει σημαντική αύξηση στο ποσό του επιδόματος και της σύνταξης που χορηγείται στην πολύτεκνη μητέρα και βεβαίως και του τρίτου παιδιού και να ρυθμίσθεί η χορήγηση των αναδρομικών, που δικαιούνται μετά την έκδοση της υπ' αριθμ. 1095/2001 αποφάσεως του ΣτΕ, που έκρινε αντισυνταγματική τη διάταξη του άρθρου 39 του ν. 2493/1997, με την οποία είχαν θεσπισθεί όρια εισοδήματος για την καταβολή τους και να μην καταβάλει ο ΟΓΑ τα ποσά στις δικαιούχους μετά τη δικαίωσή τους από τα Διοικητικά Δικαστήρια, όπως γίνεται μέχρι σήμερα.

Εισιτήρια πλοίων

Οι άνθρωποι της Συνομοσπονδίας επιθυμούν την άμεση έκδοση της σχετικής διάταξης που προβλέπεταιαπό την ΚΥΑ 33241/15/03, έτσι ώστε οι πολύτεκνοι να δικαιούνται του μειωμένου εισιτηρίου για όλες τις θέσεις των πλοίων και όλες τις ημέρες της εβδομάδας.

Μετεγγραφές

Η ΑΣΠΕ ζητά την ψήφιση μεταβατικής διάταξης, βάσει της οποίας να επιτραπεί η μετεγγραφή των παιδιών των πολυτέκνων από τα ΑΕΙ ή τα ΤΕΙ του εξωτερικού στις αντίστοιχες σχολές του εσωτερικού και υπό την προϋπόθεση ότι θα έχουν περατώσει επιτυχώς όλα τα μαθήματα του πρώτου έτους των σπουδών τους.

Β' θέση εργασίας

Η Συνομοσπονδία θεωρεί απαραίτητο να αντικατασταθεί η διάταξη 1 παρ. 3 δ. του ν. 1256/82, όπως τροποιήθηκε με το άρθρο 21 παρ. 3 του ν. 1400/83 ως εξής:

"Επιτρέπεται στους πολύτεκνους η κατοχή 2ης θέσης ή εργασίας (είτε στον ιδιωτικό είτε στο δημόσιο τομέα είτε πλήρους, είτε μερικής απασχόλησης, χωρίς περιορισμούς στις αποδοχές τους, που λαμβάνουν και από τις δύο θέσεις όπως και στα οικογενειακά επιδόματα)".

Χορήγηση περιπτέρου

Σύμφωνα με την ΑΣΠΕ περίπτερα που σχολάζουν οι άδειες εκμετάλλευσής τους πρέπει να χορηγούνται σε πολύτεκνους γονείς. Με απόφαση του υπουργού Εθνικής Αμυνας, καθορίζονται οι όροι και οι προϋποθέσεις, ως και κάθε άλλη αναγκαία λεπτομέρεια για τη χορήγησή τους.

Συνταξιοδότηση μητέρων

Οπως επισημαίνουν οι άνθρωποι της Συνομοσπονδίας, οι πολύτεκνες μητέρες δικαιούνται σύνταξης έπειτα από 15ετή πραγματική υπηρεσία.

Οι μητέρες δικαιούνται με τη γέννηση του πρώτου, του δεύτερου, του τρίτου, του τέταρτου κλπ. παιδιών να λαμβάνουν άδεια δύο, τριών, τεσσάρων και έξι ετών αντιστοίχως με το ήμισυ των αποδοχών τους και ο χρόνος αυτός υπολογίζεται ως συντάξιμος χρόνος.

Νέα ζευγάρια

Η θέση της ΑΣΠΕ όσον αφορά τα νέα ζευγάρια είναι να τους χορηγείται δάνειο για την απόκτηση στέγης, στο ύψος της αγοραζόμενης ή ανεγειρόμενης κατοικίας, με τις εξής ειδικές προϋποθέσεις: Με την απόκτηση του δεύτερου παιδιού τους να τους χαρίζεται το 1/3 των τόκων, με την απόκτηση του τρίτου να τους χαρίζονται οι τόκοι και με το τέταρτο να τους χαρίζεται και το κεφάλαιο.

Πέρα από τα παραπάνω, όμως η ΑΣΠΕ κάνει μία πρόταση που, όπως υποστηρίζει θα αναστρέψει τη διαμορφωμένη κατάσταση: Κάθε μητέρα που θα αποκτήσει το τέταρτο παιδί να θεωρείται οιονεί δημόσιος υπάλληλος με πρώτο μηνιαίο μισθό 734 ευρώ, με τις αυξήσεις, τα δώρα και το επίδομα άδειας. Η μητέρα που ήδη εργάζεται θα εγκαταλείψει την εργασία της και θα αναλάβει τη μέριμνα των παιδιών.

Επίσης θα απαγορεύεται ρητώς η απασχόλησή της σε άλλες δραστηριότητες, η διαμονή του παιδιού σε κρατικούς ή ιδιωτικούς βρεφονηπιακούς σταθμούς και η λήψη οποιαδήποτε άλλου επιδόματος.



ΕΛΑΙΟΚΟΜΙΚΟ ΜΗΤΡΩΟ ΣΤΟ ΝΟΜΟ

Ολοκληρώθηκε η διαδικασία για τη δημιουργία ελαιοκομικού μητρώου στο νομό Δωδεκανήσου, γεγονός που αναμένεται να βάλει τάξη στο χάος που επικρατούσε στον πρωτογενή τομέα.

Σύμφωνα με τις εκτιμήσεις των υπευθύνων στο μητρώο εγγράφησαν περίπου 70-80% των παραγωγών του νομού.

Η επόμενη διαδικασία που έχει προγραμματιστεί είναι η ανάρτηση των ολοκληρωμένων πινάκων προκειμένου να διαπιστωθεί αν υπάρχουν λάθη ή παραλείψεις, να υποβληθούν και να εκδικαστούν ενστάσεις, αν βεβαίως υπάρξουν.

Εφ' όσον και αυτή η φάση ολοκληρωθεί, τότε το μητρώο θα θεωρηθεί και επίσημα ολοκληρωμένο και πλέον οι επιχορηγήσεις της Ευρωπαϊκής Ενωσης αλλά και οι όποιες άλλες κρατικές ή ευρωπαϊκές ρυθμίσεις θα γίνονται με βάση όσα περιλαμβάνονται στο δελτίο.

Απάντηση του Δημάρχου Τήλου κ. Τ. Αλιφέρη για το καράβι "του"

Στο φύλλο της εφημερίδας "ΔΗΜΟΚΡΑΤΙΚΗ" ημερομηνίας 16/10/2003 και της εφημερίδας "ΓΝΩΜΗ" ημερομηνίας 20/10/2003, δημοσιεύτηκαν οι ανακοινώσεις κάποιου "εξαίρετου" Δωδεκανήσιου, οι οποίες σχολιάσθηκαν από τις παραπάνω εφημερίδες.

Εχω να δηλώσω προς πάσα κατεύθυνση, ότι δεν με αφορούν όλες αυτές οι μίζερες τοποθετήσεις και δεν με αγγίζουν οι δόλιες συκοφαντίες. Ολη η κοινωνία της Δωδεκανήσου πλέον γνωρίζει, ότι είμαι πολύ φτωχότερος από ότι όταν ανέλαβα Δήμαρχος και είναι εξίσου βέβαιο, ότι αυτό θα έχει επιδεινωθεί όταν θα αποχωρήσω, από αυτή τη θέση που σήμερα κατέχω. Θέλησαν και πάλι να εμπλέξουν σε αυτή τη συκοφαντική εκστρατεία και την δικαιοσύνη, καταθέτοντας αγωγή όπως λένε, αλλά δίνοντάς την ταυτόχρονα στην δημοσιότητα και έτσι να δημιουργήσουν κλίμα εις βάρος της Τήλου.

Αλλά αυτό ακριβώς είναι το λάθος τους. Γιατί δεν πρόκειται σε καμία περίπτωση να ασχοληθώ με όλα αυτά. Εχοντας την πεποίθηση ότι εκτελώ το καθήκον μου και την πίστη στις δικαστικές αρχές, είμαι βέβαιος ότι σύντομα θα λάμψει η πραγματική αλήθεια.

Ενοχλεί πολλούς και αυτό είναι για μένα ακατανόητο, το ότι η Τήλος προοδεύει και αναπτύσσεται με πρωτόγνωρους ρυθμούς για την περιοχή. Ενοχοποιούν πολιτικούς, γιατί δίνουν χρήματα σε ένα ακριτικό νησί, που πριν λίγα χρόνια ήταν στην απομόνωση, κατηγορούν αυτούς που με ένα συγκεκριμένο πρόγραμμα πέτυχαν η Τήλος αναλογικά να έχει τους υψηλότερους δείκτες επενδύσεων.



Λασπολογούν αυτούς, που σε ξεχασμένο νησί με δεκαετίες χωρίς γάμους και γεννήσεις, πρέπει το 2003 να ανοίξουν και ανοίγουν δύο σχολεία για βρέφη και νήπια τα οποία ξεπερνούν τα 20.

Προσπαθούν να ακυρώσουν την προσπάθεια που είχε ως αποτέλεσμα την αύξηση της τουριστικής σαιζόν για το νησί μας, από 1,5 μήνα σε πέντε και πλέον μήνες, που δεκαπλασίασε τις τουριστικές υποδομές και δεκαπλασίασε την επισκεψιμότητα σε διάστημα 3 ετών. (Αυτά με επίσημα στοιχεία από την Πολεοδομία, το Λιμεναρχείο κ.λ.π.).

Ολα αυτά και άλλα πολλά επετεύχθησαν με τον πιο διάφανο τρόπο, τίποτα κάτω από το τραπέζι, όπως και η διαδικασία απόκτησης του πλοίου που πραγματοποιήθηκε εξ' ολοκλήρου μέσω τραπεζικών συναλλαγών και με νομικούς συμβούλους από τους αξιολογότερους στην Ελλάδα.

Χωρίς πολλά λόγια: **ΤΟΛΜΑΕΙ ΚΑΝΕΙΣ ΝΑ ΠΕΙ ΟΤΙ ΟΙΚΕΙΟΠΟΙΗΘΗΚΑ ΕΣΤΩ ΚΑΙ ΜΙΑ ΔΡΑΧΜΗ;**

Ας βγει να το πει και τα υπόλοιπα είναι αμέσως θέμα εισαγγελέα.

Σε διαφορετική περίπτωση ας επιστρέψουν εκεί που τους έχει κατατάξει η κοινωνία.

Δεν θα έδινα καμία απάντηση αν δεν σκεφτόμουνα όλους αυτούς τους αγνούς Δωδεκανήσιους, που βλέπουν την Τήλο, το έργο της και το καράβι της και καμαρώνουν με υπερηφάνεια.

Σε αυτούς θέλω να πω ότι η πορεία θα συνεχιστεί για μια Τήλο του ονείρου μας.

Αντί να ασχοληθούμε με όλα αυτά τα μίζερα, θα ασχοληθούμε με την αξιοποίηση της λιμνοδεξαμενής της Τήλου για να έχουμε νερό για πάντα.

Θα ολοκληρώσουμε τα έργα στα Λιβάδια, για να γίνουν το ομορφότερο λιμανάκι της Μεσογείου, θα φτιάξουμε νηπιαγωγείο και βρεφονηπιακό σταθμό, θα δώσουμε όλα αυτά που υποσχεθήκαμε και όπως πάντα και κάτι παραπάνω.

Γιατί εμείς οι Τηλιακοί και φίλοι της Τήλου πετυχαίνουμε είτε ζούμε στο νησί είτε όχι, γιατί είμαστε μια θαυμάσια παρέα που ταξιδεύουμε στο μέλλον της πιο όμορφης γωνιάς της γης που λέγεται Δωδεκάνησος, ένα μέλλον που είναι γεμάτο χαμόγελα νέων αγοριών και κοριτσιών που θα τα καμαρώνουμε.

Την Παρασκευή όλοι μαζί για τρεις μέρες ας βρεθούμε έτσι για να είμαστε μαζί με το πλοίο μας "SEA STAR" για να προσκυνήσουμε στα ιερά νησιά της Πάτμου και της Τήνου.

Γιατίς εμείς έχουμε σύμμαχους στην προσπάθειά μας το Δίκαιο, την Αλήθεια, το Θεό και έναν αντίπαλο· το θάνατο.

Ας διατηρήσουμε λοιπόν την πίστη μας, με αυτό το ταξίδι στα ιερά και όσια της φυλής μας, που είναι η μοναδική δύναμη που έχουμε ανάγκη και θα μας πάει εκεί που αξίζουμε.

Αναστάσιος Αλιφέρης
Δήμαρχος Τήλου"
Γιατρός
Πρόεδρος και Διευθύνων Σύμβουλος της "Τήλος 21ος αιώνας Ν.Ε."

Για τον τουρισμό και την περιφέρεια

Ο αγροτουρισμός δρόμος ανάπτυξης

Σύμφωνα με τον κ. Τσοχατζόπουλο

Ο αγροτουρισμός είναι δρόμος ανάπτυξης του ελληνικού τουρισμού αλλά και μια δραστηριότητα που συμβάλει στην στήριξη της περιφερειακής ανάπτυξης. "Ο ελληνικός αγροτουρισμός έχει σκοπό να στηρίξει τον αγρότη, ώστε να παράγει αγροτικό τουριστικό προϊόν προσβάσιμο για κάθε τουρίστα και να διευρύνει τη δική του παραγωγική δυνατότητα. Δίνουμε τη δυνατότητα στον Έλληνα αγρότη, μέσα από την πολιτική αγροτουρισμού, να εξελιχθεί σε ένα μικρομεσαίο επιχειρηματία, που πέραν της διαχείρισης της αγροτικής του παραγωγής, έρχεται να ανακαλύψει μια δεύτερη πηγή εισοδήματος και απασχόλησης". Τα παραπάνω τόνισε ο Υπουργός Ανάπτυξης Ακης Τσοχατζόπουλος μιλώντας στην ημερίδα "Αγροτουρισμός και Περιφερειακή Ανάπτυξη", που πραγματοποιήθηκε στο Συνεδριακό Κέντρο "Ιωάννης Βελλίδης", στο πλαίσιο της 19ης Philoxenia.

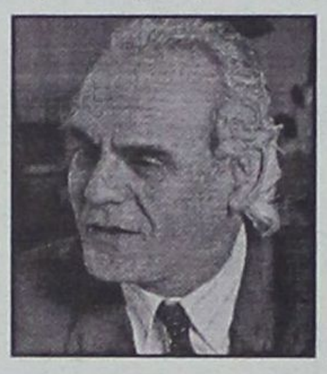

"Στην πολιτική που καταθέσαμε, προβλέπεται ένας ιδιαίτερος ρόλος για τον αγροτουρισμό", είπε ο Υπουργός και επισήμανε: "Η πολιτική μας για τον αγροτουρισμό πρέπει επιτέλους να αναβαθμιστεί, να ξεπεράσουμε το πρώτο αρχικό στάδιο προσέγγισης, που ήταν πολύ θετικό και δημιουργήθηκαν σε πολλά σημεία της Ελλάδας νέες πρωτοβουλίες που ανέδειξαν το τουριστικό προϊόν. Τώρα όμως χρειαζόμαστε μια ολοκληρωμένη εθνική πολιτική για τον αγροτουρισμό". Σύμφωνα με τον κ. Τσοχατζόπουλο, "οι συνθήκες είναι καθαρές και ευνοϊκές" και αυτό που χρειάζεται είναι "σχέδιο και δουλειά" και το κλειδί βρίσκεται στη συνεργασία μεταξύ όλων των εμπλεκομένων φορέων.

Καταλήγοντας ο Υπουργός επανέλαβε τη σημασία ανάπτυξης του αγροτουρισμού στην οικονομική, όσο και για την κοινωνική ανάπτυξη της χώρας και τόνισε: "Αυτό, όμως, που πάνω από όλα μπορεί να προσφέρει ο αγροτουρισμός, είναι ότι συγκροτεί όρους δυναμικής ανάπτυξης στην τοπική κοινωνία, το χωριό, το νομό, την περιφέρεια. Δίνει τη δυνατότητα να υπάρξει συμμετοχή στον πλούτο, στην παραγωγή και στην οικονομία, ουσιαστικά φέρνει τη δημοκρατία στην οικονομική ανάπτυξη της περιφέρειας".

Για την κατάρτιση πάνω σε τοπικά σχέδια δράσης για την απασχόληση

Επιτυχημένο εκπαιδευτικό πρόγραμμα εφαρμόσθηκε στο Δήμο Πεταλούδων

Συμμετείχαν στελέχη του γραφείου προγραμματισμού

Την προηγούμενη εβδομάδα ολοκληρώθηκε το εκπαιδευτικό πρόγραμμα CapaCity (διάρκειας ενός έτους) στο οποίο συμμετείχαν στελέχη του γραφείου προγραμματισμού του Δήμου Πεταλούδων. Το πρόγραμμα αφορούσε στην εκμάθηση της, διεθνώς αναγνωρισμένης, μεθοδολογίας σχεδιασμού δράσεων για να αυξηθεί η απασχόληση σε τοπικό επίπεδο.

Το σχολείο αυτό χρηματοδοτήθηκε από την Ευρωπαϊκή Επιτροπή και φορέας υλοποίησής του ήταν το International Council for Local Environmental Initiatives (ICLEI) με εθνικούς συντονιστές για την Ελλάδα την Ελληνική Εταιρεία Τοπικής Ανάπτυξης και Αυτοδιοίκησης (ΕΕΤΑΑ) και την Κεντρική Ένωση Δήμων και Κοινοτήτων Ελλάδας (ΚΕΔΚΕ).

Η προσέγγιση του προβλήματος της ανεργίας από το πρόγραμμα ήταν απόλυτα ενταγμένη στη βιώσιμη ανάπτυξη. Βιώσιμη ανάπτυξη ορίζεται η ανάπτυξη αυτή που δεν εξαντλεί τους φυσικούς, οικονομικούς και ανθρωπογενείς πόρους. Είναι για παράδειγμα η ανάπτυξη που προωθεί την κοινωνική συμμετοχή, σέβεται το περιβάλλον, το οικονομικό δυναμικό του τόπου αλλά και την παράδοσή του, δεν ευνοεί την εγκληματικότητα, τις κοινωνικές ανισότητες ή την περιθωριοποίηση κοινωνικών ομάδων. Ο συνολικός χαρακτήρας της βιώσιμης ανάπτυξης είναι συγκεντρωμένος σε αυτό που ορίσθηκε ως Τοπική Ατζέντα 21 (το 21 αντιπροσωπεύει τον 21ο αιώνα). Η Τοπική Ατζέντα 21, δηλαδή, είναι η συστηματοποιημένη καταγραφή ενός κώδικα προδιαγραφών για ανάπτυξη, που θεωρεί ως δεδομένο ότι τους πόρους τους έχουμε δανειστεί από τις επόμενες γενιές και σε αυτές θα πρέπει να τους παραδώσουμε. Για παράδειγμα, θα πρέπει τα παιδιά του μέλλοντος να μπορούν να απολαμβάνουν έναν περίπατο στην Κοιλάδα των Πεταλούδων, να μπορούν να κολυμπούν στην παραλία, να έχουν καθαρό πόσιμο νερό, να απολαμβάνουν κοινωνική ζωή χωρίς εγκληματικότητα αλλά και να μην αντιμετωπίζουν πρόβλημα απασχόλησης. Το σύνολο της εκπαίδευσης αφορούσε το πώς θα διασφαλιστεί η αύξηση της απασχόλησης σε τοπικό επίπεδο, λαμβάνοντας υπόψη όλα τα παραπάνω.

Στο πρόγραμμα συμμετείχαν 10 δήμοι πανελληνίως, ο καθένας από αυτούς με δύο στελέχη του (την κα Κολεζάκη και τον κο Κυπριώτη, από το γραφείο προγραμματισμού). Η επιλογή των δήμων έγινε με κριτήριο την τεκμηριωμένη γνώση σε θέματα Τοπικής Ατζέντας 21. Ο Δήμος Πεταλούδων, δια του Δημάρχου Μιχάλη Κορδίνα, είχε υπογράψει τη χάρτα του Aalborg (αποδοχή της Ατζέντας 21 ως πάγιας πρακτικής που διατρέχει όλες τις δράσεις του) ήδη από το 1999, συμμετέχοντας στον Ευρωπαϊκό Οργανισμό European Sustainable Cities. Αυτό μάλιστα σε μια εποχή που ο συγκεκριμένος οργανισμός αριθμούσε μόλις 30 μέλη – δήμους σε όλη την Ελλάδα. Το ευχάριστο για τον τόπο είναι ότι την ίδια εποχή ήταν και δεύτερος δήμος της Ρόδου μέλος του Οργανισμού, ο Δήμος Ρόδου. Σήμερα στον Οργανισμό είναι εγγεγραμμένοι πάνω από 300 ελληνικοί δήμοι.

Θεωρείται ιδιαίτερα σημαντικό το να έχει κάποιος δήμος την τεχνογνωσία στην κατάρτιση «βιώσιμων» τοπικών σχεδίων δράσης για την απασχόληση, τη στιγμή μάλιστα που μέχρι σήμερα δεν υπήρχε η αντίστοιχη εξειδίκευση. Έτσι κρίνεται βέβαιο ότι τα στελέχη του Δήμου Πεταλούδων, που έχουν πιστοποιήσει αυτή τη γνώση, θα έχουν τη δυνατότητα να την αξιοποιήσουν, πέραν του δήμου μας (όπου ήδη έγινε στο ΔΣ η παρουσίαση των αρχών του τοπικού σχεδίου δράσης για την απασχόληση Δήμου Πεταλούδων), και σε άλλους δήμους ή οργανισμούς (Ορεινός Σύνδεσμος, ΤΕΔΚΔ κλπ) επ' ωφελεία όλων.

Η Ελληνική Εταιρεία Τοπικής Ανάπτυξης και Αυτοδιοίκησης, ο εθνικός φορέας υλοποίησης του προγράμματος εξ' αποστάσεως κατάρτισης CapaCity (όπως ονομάζεται το συγκεκριμένο εκπαιδευτικό πρόγραμμα), θα κάνει την απονομή των πτυχίων στα στελέχη του Δήμου σε παράλληλη εκδήλωση της Εκθεσης Τοπικής Αυτοδιοίκησης Polis 2003, που θα γίνει στη Θεσσαλονίκη στις 25,26, και 27 Νοεμβρίου, με πολύ πιθανή την παρουσία μελών της Ευρωπαϊκής Επιτροπής. Ειδικό τιμητικό δίπλωμα θα απονεμηθεί και στο Δήμο Πεταλούδων.

Η νομιμοποίηση των αυθαιρέτων δεν λύνει αλλά δημιουργεί προβλήματα

Συνέχεια από τη σελ. 12

Παράλληλα για την αποδυνάμωση της γραφειοκρατίας και την πραγματικά γρήγορη εξυπηρέτηση του πολίτη μέσα από την έκδοση της οικοδομικής αδείας πρέπει να θεραπεύσουμε τις αιτίες που δημιουργούν τις αγκυλώσεις και καθυστερήσεις δηλαδή πρέπει άμεσα να προχωρήσουμε στην κωδικοποίηση της δαιδαλώδους νομοθεσίας, στην εκπόνηση δασικού κτηματολογίου έτσι ώστε τα πιστοποιητικά να εκδίδονται αυθημερόν, στη θεσμοθέτηση των αρχαιολογικών ζωνών με πλήρη σαφήνεια, στην επανεξέταση του συστήματος των επί μέρους αδειοδοτήσεων κλπ.

Όσον αφορά στο σκέλος της «νομιμοποίησης» των αυθαιρέτων κτισμάτων επισημάναμε ότι με το Νομοσχέδιο καταλύεται η έννοια της ισονομίας, της ασφάλειας και της ποιότητας των κατασκευών. Η αυθαίρετη δόμηση δεν αποδυναμώνεται με τέτοιου είδους μέτρα. Η αυθαίρετη δόμηση αποδυναμώνεται με μια υπεύθυνη οικιστική πολιτική, με την έγκαιρη απόδοση επαρκούς πολεοδομημένης γης στους πολίτες, με το σαφή προσδιορισμό των χρήσεων γης και με τη δημιουργία ενός επαρκούς συστήματος ελέγχων. Η πολιτική αυτή απαιτεί τη διάθεση πόρων, μέσων και της απαραίτητης υποδομής καθώς επίσης και την αποκέντρωση των πολεοδομικών αρμοδιοτήτων (και όχι μόνο των ποινικών ευθυνών) στην τοπική αυτοδιοίκηση. Ανέλυσα προηγουμένως τι παράγει αυθαιρεσία και ποιος είναι ο ορθός τρόπος αντιμετώπισης του προβλήματος. Στην περιοχή μας το «φαινόμενο» της αυθαίρετης δόμησης μπορεί προς το παρόν να μην είναι τόσο έντονο όσο σε άλλες περιοχές της χώρας, αρχίζει όμως και παίρνει διαστάσεις. Πέραν από το θεωρητικό σκέλος της υπόθεσης για την οριστική επίλυση του προβλήματος που παραπέμπει σε βάθος χρόνου, πρέπει να λάβουμε και άμεσα μέτρα. Το πλέγμα των απαραίτητων δράσεων έχει ήδη συζητηθεί με τους εκπροσώπους των τοπικών αρχών και των επί μέρους συλλόγων των Μηχανικών. Συμφωνήσαμε κατ' αρχήν να ελέγχονται οι νέες οικοδομές που ανεγείρονται σε σημεία ειδικού ενδιαφέροντος (κύριο εθνικό και επαρχιακό δίκτυο, παραλίες κλπ). Ήδη γίνονται ενέργειες προς αυτή την κατεύθυνση. Το πλέγμα ελέγχων θα επεκταθεί σταδιακά σε όλες τις νέες οικοδομές. Πιστεύω πάντως ότι για την πολιτική αυτή απαιτείται ενημέρωση και της κοινής γνώμης. Αυτό θα γίνει μέσω ανοικτής συζήτησης που προγραμματίζουμε. Εμείς πάντως σαν μηχανικοί αλλά πιστεύω και σαν τοπικές αρχές είμαστε αποφασισμένοι να συμβάλουμε στον δραστικό περιορισμό της αυθαιρεσίας.

ΕΡ.: Με τη χωροταξική μελέτη τι γίνεται; Θα προχωρήσει ή θα μείνει στα συρτάρια του ΥΠΕΧΩΔΕ;

ΑΠ.: Η χωροταξική μελέτη όπως είναι γνωστό έχει «παγώσει» με τη συναίνεση όλων μας. Οι λόγοι που μας οδήγησαν σε μια τέτοια απόφαση είναι πολλοί και τους έχουμε αναλύσει αρκετές φορές. Ήδη εκπονούνται τα Γενικά Πολεοδομικά Σχέδια των καποδιστριακών Δήμων που σαν μελέτες είναι σαφώς πληρέστερες από την ΕΧΜ και που πιστεύουμε ότι θα δώσουν μια νέα αναπτυξιακή προοπτική. Αρκεί όλοι μας να συνδράμουμε και να στηρίξουμε την προσπάθεια αυτή και να απεμπλακούμε από την έννοια του «πολιτικού κόστους». Με ικανοποίηση διαπιστώνω ότι οι συνθήκες είναι πλέον ώριμες σε ότι τουλάχιστον αφορά την Τοπική Αυτοδιοίκηση που καλείται να επωμισθεί το κυριότερο βάρος του εγχειρήματος αυτού.

ΕΡ.: Υποθέτω ότι θα ξαναδιεκδικήσετε την προεδρία του ΤΕΕ. Αν ξαναεκλεγείτε ποιές θα είναι οι βασικές σας προτεραιότητες;

ΑΠ.: Ο πρόεδρος του ΤΕΕ εκλέγεται έμμεσα από το σώμα των 29 εκλεγμένων αντιπροσώπων. Αυτή τη στιγμή εκείνο που προέχει είναι να αναδειχθεί και πάλι ο συνδυασμός μας, η Δωδεκανησιακή Πρωτοβουλία Μηχανικών, σε πρώτη δύναμη. **Το γεγονός αυτό θα αποτελούσε μια άμεση αναγνώριση των προσπαθειών που κατεβάλαμε κατά τη διάρκεια της θητείας μας. Σαν συνδυασμός έχουμε ήδη εκπονήσει το πρόγραμμά μας που είναι πολυδιάστατο και ρεαλιστικό** γιατί διαθέτουμε και την εμπειρία και τα στελέχη για να το εφαρμόσουν. Το πρόγραμμα αυτό θα δημοσιοποιηθεί εγκαίρως Θα αποτελέσει επίσης αντικείμενο συζήτησης στο σώμα της Αντιπροσωπείας που θα προκύψει από τις εκλογές και που τελικά θα αποφασίσει για τον προγραμματισμό του φορέα μας για τη νέα θητεία. Πάντως εκ των προτέρων σας λέγω ότι ιδιαίτερη βαρύτητα θα δοθεί στα επαγγελματικά μας θέματα – προβλήματα που το τελευταίο διάστημα είναι ιδιαίτερα πολλά και που χρήζουν άμεσης αντιμετώπισης, στο επιστημονικό έργο, στην επιμόρφωση, στην τεκμηρίωση – πληροφόρηση με αξιοποίηση της τεχνολογίας και στη συμβολή μας στην αναπτυξιακή διαδικασία του τόπου. Αν ο συνδυασμός μας τιμηθεί με την εμπιστοσύνη των συναδέλφων να είστε σίγουροι ότι η νέα θητεία θα είναι μια λαμπρή θητεία που θα βασίζεται στη συλλογικότητα, στη συναδελφικότητα, στην αλληλεγγύη και στην πολλή δουλειά. Αυτά δεν είναι απλώς εύκολες υποσχέσεις αλλά τα έχουμε αποδείξει στην πράξη. Αυτή η δύναμή μας και γι' αυτό καλούμε τους συναδέλφους να μας τιμήσουν πάλι με την εμπιστοσύνη τους.

ΕΛΛΗΝΙΚΗ ΔΗΜΟΚΡΑΤΙΑ
ΠΕΡΙΦΕΡΕΙΑ ΝΟΤΙΟΥ ΑΙΓΑΙΟΥ
ΝΟΜΟΣ ΔΩΔΕΚΑΝΗΣΟΥ
ΝΟΜΑΡΧΙΑΚΗ ΑΥΤ/ΣΗ ΔΩΔ/ΣΟΥ
ΝΟΜΑΡΧΙΑΚΟ ΣΥΜΒΟΥΛΙΟ

ΑΝΑΚΟΙΝΩΣΗ

Με το υπ' αριθμ. πρωτ. 1135/23-10-2003 έγγραφο της Περιφέρειας Νοτίου Αιγαίου-Γενική Διεύθυνση Περιφέρειας-Τμήμα ΠΕ.ΧΩ. Δωδ/σου, μας διαβιβάστηκε για γνωμοδότηση η από Οκτώβριο 2003 Μελέτη Περιβαλλοντικών Επιπτώσεων (Μ.Π.Ε.) της ξενοδοχειακής μονάδος Γ' τάξης, τύπου ξενώνα, δυναμικότητας 44 κλινών στον οικισμό Χάλκης, Νομού Δωδ/σου, ιδιοκτησίας Δήμου Χάλκης.

Καλούμε κάθε ενδιαφερόμενο, να υποβάλλει τις έγγραφες παρατηρήσεις του ως προς το περιεχόμενο της παραπάνω Μελέτης, μέσα σε προθεσμία δεκαπέντε (15) ημερών από την ημερομηνία δημοσίευσης της παρούσας στον ημερήσιο τοπικό τύπο.

Οι ενστάσεις θα υποβάλλονται:
1. Στην Γραμματεία της Νομαρχιακής Επιτροπής της Ν.Α. Δωδ/σου.
2. Στην ανωτέρω αναφερόμενη Υπηρεσία.

και θα κοινοποιούνται στο Τοπικό γραφείο Περιβάλλοντος του Τ.Π. και Π.Ε. της Ν.Α. Δωδ/σου (υπόψη κ. Αρη Σκιαδόπουλου τηλ. 22410-30413), όπου βρίσκεται η ανωτέρω μελέτη και μπορεί κάθε ενδιαφερόμενος να λάβει γνώση αυτής.

Ο Πρόεδρος του Ν.Σ. Δωδ/σου
Φώτης Χατζηδιάκος

ΔΕΥΑΡ
ΔΗΜΟΤΙΚΗ ΕΠΙΧΕΙΡΗΣΗ ΥΔΡΕΥΣΗΣ ΑΠΟΧΕΤΕΥΣΗΣ ΡΟΔΟΥ

ΠΕΡΙΛΗΨΗ ΔΙΑΚΗΡΥΞΗΣ

Ο Πρόεδρος του Δ.Σ. της ΔΕΥΑΡ, διακηρύσσει ότι εκτίθεται κατά τις διατάξεις του Ν. 1069/80, του Κανονισμού Διαχείρισης και λειτουργίας της ΔΕΥΑΡ και του Π.Δ. 28/80, σε ανοικτό δημόσιο τακτικό διαγωνισμό, με υποβολή σφραγισμένων προσφορών, με συμπλήρωση τιμολογίου και αξιολόγηση προσφορών, η: «Προμήθεια χειμερινών-θερινών ειδών ένδυσης-υπόδησης προσωπικού της ΔΕΥΑΡ έτους 2003», σύμφωνα με τις προδιαγραφές της μελέτης, ενδεικτικού προϋπολογισμού 32.000 ευρώ, χωρίς τον Φ.Π.Α.

Ο διαγωνισμός θα διεξαχθεί στα γραφεία της ΔΕΥΑΡ, 2ο χλμ. Ρόδου-Λίνδου, στις 21 Νοεμβρίου, ημέρα Παρασκευή και από ώρα 11.30 π.μ. έως 12.00 μ., από αρμόδια επιτροπή.

Στον διαγωνισμό γίνονται δεκτοί όλοι οι κατασκευαστές ή αναγνωρισμένοι έμποροι-προμηθευτές του δημοπρατούμενου αντικειμένου.

Για την συμμετοχή στο διαγωνισμό απαιτείται εγγυητική επιστολή που καθορίζεται σε δύο επί τις εκατό (2%) επί του προϋπολογισμού (δηλ. 640 ευρώ), εκδιδόμενη σύμφωνα με ισχύουσα νομοθεσία.

Περισσότερες πληροφορίες και τεύχη του διαγωνισμού δίνονται τις εργάσιμες ημέρες και ώρες στα γραφεία της Δ.Ε.Υ.Α.Ρ., τμήμα προμηθειών, τηλ.22410 68750.

Ρόδος 30/10/2003
Ο πρόεδρος του Δ.Σ. της Δ.Ε.Υ.Α.Ρ.
Αριστοτέλης Ηρακλείδης

ΕΛΛΗΝΙΚΗ ΔΗΜΟΚΡΑΤΙΑ
ΠΕΡΙΦΕΡΕΙΑ ΝΟΤΙΟΥ ΑΙΓΑΙΟΥ
ΝΟΜΟΣ ΔΩΔΕΚΑΝΗΣΟΥ
ΝΟΜΑΡΧΙΑΚΗ ΑΥΤ/ΣΗ ΔΩΔ/ΣΟΥ
ΝΟΜΑΡΧΙΑΚΟ ΣΥΜΒΟΥΛΙΟ

ΑΝΑΚΟΙΝΩΣΗ

Με την παρούσα ανακοινώνουμε ότι στις 27-10-2003, η περιφέρεια Νοτίου Αιγαίου-Γενική Διεύθυνση Περιφέρειας-τμήμα ΠΕ.ΧΩ. Δωδ/σου, μας διαβίβασε σε ορθή επανάληψη την με αριθμ. πρωτ. 1030/20-10-03 απόφαση της γενικής γραμματέα της περιφέρειας Νοτίου Αιγαίου που αφορά «Εγκριση περιβαλλοντικών όρων για την κατασκευή και λειτουργία Χώρου Υγειονομικής Ταφής Απορριμμάτων (ΧΥΤΑ) Νότιας Ρόδου στη θέση «Ποτήρου» του Δ.Σ. Γενναδίου Δήμου Νότιας Ρόδου, Νήσου Ρόδου, Νομού Δωδ/σου».

Καλούμε κάθε ενδιαφερόμενο, προκειμένου να λάβει γνώση της ανωτέρω απόφασης, να αποταθεί στο Τοπικό Γραφείο Περιβάλλοντος του Τ.Π. και Π.Ε. της Ν.Α. Δωδ/σου (κ. Αρη Σκιαδόπουλο, τηλ. 22410-30413).

Η προαναφερόμενη απόφαση θα αναρτηθεί, για τις προσεχείς μέρες, στον πίνακα ανακοινώσεων της Νομαρχίας.

Ο Πρόεδρος του Ν.Σ. Δωδ/σου
Φώτης Χατζηδιάκος

ΚΟΜΜΩΤΗΡΙΟ UNISEX

Natural Beauty



Χτενίσματα αέρινα, φίνα... Χτενίσματα με άποψη. Νέες κουπ με στυλ και προσθετική μαλλιών με τη γνωστή υπογραφή της ***Μαρίας***

& κατόπιν ραντεβού
ανοικτά από τις 9.00 έως 17.00

Επίσης για τα μικρά παιδιά ένα ευχάριστο κούρεμα μέσα στο παιδικό αυτοκινητάκι

Παφιάκη Μαρία

Στη νέα διεύθυνση: Ακραμίτου 16, Ρόδος •

Τηλ. 32161

κάθετος Ατταβύρου και Λεωφόρου Καλλιθέας
(παλιά διεύθυνση: προέκταση Αννης Μαρίας)

ΠΩΛΕΙΤΑΙ ΚΤΗΜΑ
στα Καλαβάρδα

Το κτήμα έχει εμβαδόν 4.080 τ.μ., έχει μεγάλη πρόσοψη στον επαρχιακό δρόμο λίγο μετά τα Καλαβάρδα προς Σάλακο και είναι άρτιο και οικοδομήσιμο. Εχει νερό από το δίκτυο άρδευσης και το δίκτυο της ΔΕΗ βρίσκεται ακριβώς στη γωνία του κτήματος.

Το κτήμα είναι εξ ολοκλήρου φυτεμένο με ελαιόδεντρα και το πίσω μέρος του συνορεύει με λοφίσκο ιδιοκτησίας του δημοσίου.

Πλη. τηλ. 2241025201

ΧΑΘΗΚΕ ΣΚΥΛΟΣ

ράτσας **Ντόπερμαν χρώματος καφέ.** Ακούει στο όνομα **ΕΚΤΩΡ.** Περιοχή Τρεις. Χρειάζεται παρακολούθηση από ιατρό λόγω ασθένειας. Ο ευρών θα αμοιφθεί. Τηλ. **2241091607.**

ΣΥΛΛΟΓΟΣ ΡΟΥΜΕΛΙΩΤΩΝ ΡΟΔΟΥ
"Η ΡΟΥΜΕΛΗ"
ΚΑΡΠΑΘΟΥ 41-ΡΟΔΟΣ ΤΗΛ. 27607

ΠΡΟΣΚΛΗΣΗ

Το Διοικητικό Συμβούλιο του Συλλόγου Ρουμελιωτών Ρόδου προσκαλεί όλα τα μέλη του στην ετήσια τακτική Γενική Συνέλευση, η οποία θα γίνει την **Κυριακή 09 Νοεμβρίου 2003** από ώρας 10.30 εις την αίθουσα εστιατορίου του ενταύθα ξενοδοχείου "ΣΑΒΟΥ", Εθελοντών Δωδεκανησίων 9, τηλ. 20721, με θέματα ημερησίας διατάξεως:

Α. Απολογισμός πεπραγμένων του δεύτερου έτους της θητείας του απερχόμενου Διοικητικού Συμβουλίου.
Β. Ανάγνωση της εκθέσεως της Εξελεγκτικής Επιτροπής.
Γ. Διαλογική συζήτηση-παρατηρήσεις επί των πεπραγμένων-προτάσεις.
Δ. Αρχαιρεσίες για την ανάδειξη νέου Διοικητικού Συμβουλίου και Εξελεγκτικής Επιτροπής.

- Αν δεν υπάρξει απαρτία την ημέρα αυτή, η Γενική Συνέλευση και οι αρχαιρεσίες θα γίνουν **οπωσδήποτε** ανεξαρτήτως αριθμού παρόντων, την **Κυριακή 16 Νοεμβρίου 2003** από ώρας 10.30 εις τον αυτό τόπο, δηλαδή στην αίθουσα εστιατορίου του ενταύθα ξενοδοχείου **"ΣΑΒΟΥ"**, Εθελοντών Δωδεκανησίων 9, τηλ. 20721.

Και πάλι παρακαλούμε όλους τους συμπατριώτες μας να μας τιμήσουν προσερχόμενοι εις την διεύθυνση αυτή.

Εκ του Διοικητικού Συμβουλίου

ΣΥΛΛΟΓΟΣ ΕΡΓΑΖΟΜΕΝΩΝ ΣΤΙΣ ΔΟΥ Ν. ΔΩΔ/ΣΟΥ

ΑΝΑΚΟΙΝΩΣΗ

Γνωρίζουμε στο κοινό ότι την Παρασκευή 14/11/2003 θα πραγματοποιηθεί η ετήσια γενική συνέλευση του συλλόγου μας στο Εργατικό Κέντρο Ρόδου.

Για τον λόγο αυτό οι ΔΟΥ Ρόδου, Κτηματική Υπηρεσία, το 54ο ΤΕΚ, το ΣΔΟΕ θα είναι **κλειστά.**

Για το Δ.Σ.
Η πρόεδρος
Μαυρονικόλα Μαίρη
Ο γ.γραμματέας
Ιωαννίδης Μάκης

Sigma travel agency

ΠΡΟΣΟΧΗ!!!!
ΕΝΑ ΤΑΞΙΔΙ ΠΟΥ ΘΑ ΣΑΣ ΜΕΙΝΕΙ ΑΞΕΧΑΣΤΟ

14ήμερη εκδρομή!!!
ΤΕΡΓΕΣΤΗ - ΒΙΕΝΝΗ - ΕΣΤΕΡΓΚΟΜ - ΑΓΙΟΣ ΑΝΔΡΕΑΣ - ΒΟΥΔΑΠΕΣΤΗ - ΠΡΑΓΑ - ΚΑΣΤΡΑ ΒΟΗΜΙΑΣ - ΚΑΡΛΟΒΥ ΒΑΡΥ - ΒΕΝΕΤΙΑ - ΑΝΚΟΝΑ

ΜΟΝΟ 795€

ΑΝΑΧΩΡΗΣΗ 16/11/2002 ΑΠΟ ΡΟΔΟ

Σε ξενοδοχεία 4* με πρωινό μπουφέ και ημιδιατροφή - Περιηγήσεις - Ξεναγήσεις - Εμπειρος αρχηγός.

Συνοδός: ***Στεργενάκης Στέργος***

ΤΗΛΕΦΩΝΗΣΤΕ ΜΑΣ
ΓΙΑ ΠΕΡΙΣΣΟΤΕΡΕΣ ΠΛΗΡΟΦΟΡΙΕΣ

8ήμερη Τυνησία, αναχώρηση 11/11

ΜΟΝΟ 405€

ΑΚΟΜΗ ΠΑΚΕΤΑ ΕΚΔΡΟΜΩΝ ΓΙΑ ΧΡΙΣΤΟΥΓΕΝΝΑ Ή ΠΡΩΤΟΧΡΟΝΙΑ ΚΑΙ ΠΟΛΛΕΣ ΑΛΛΕΣ!!!

Ακόμη διοργανώνουμε μεμονωμένες εκδρομές, σχολικές εκδρομές, εκδρομές ομάδων, σωματείων, για την Ελλάδα και όλο τον κόσμο σε ειδικές τιμές. Απλώς τηλεφωνήστε μας

SIGMA S.S. TRAVEL
Τηλ. 22410 90049 • Fax: 22410 96697
Λ. ΗΡΑΚΛΕΙΔΩΝ, ΕΜΠ. ΚΕΝΤΡΟ RHODESLAND
(Μεταξύ Avra Beach και Mira Mare)
Υπεύθυνος: Στεργενάκης Σ.
ΩΡΑΡΙΟ: 09.00-17.00, 17.30-20.30

G&A FERRIES

ΠΡΟΓΡΑΜΜΑ ΔΡΟΜΟΛΟΓΙΩΝ

Ε/Γ-ΟΓ ΡΟΔΑΝΘΗ-Ε/Γ-Ο/Γ ΜΑΡΙΝΑ**

ΡΟΔΟΣ - ΠΕΙΡΑΙΑΣ (1/11/03-15/11/03)

	ΣΑΒΒΑΤΟ 1/11	
ΡΟΔΑΝΘΗ	17.00	ΚΩ-ΚΑΛΥΜΝΟ-ΠΕΙΡΑΙΑ (Κυριακή 08.00)
	ΔΕΥΤΕΡΑ 3/11	
ΜΑΡΙΝΑ	16.00	ΣΥΜΗ-ΤΗΛΟ-ΝΙΣΥΡΟ-ΚΩ-ΚΑΛΥΜΝΟ-ΛΕΡΟ-ΠΑΤΜΟ-ΠΕΙΡΑΙΑ(Τρίτη 12.00)
	ΤΡΙΤΗ 4/11	
ΡΟΔΑΝΘΗ	17.00	ΚΩ-ΚΑΛΥΜΝΟ-ΠΕΙΡΑΙΑ (Τετάρτη 08.00)
	ΤΕΤΑΡΤΗ 5/11	
ΜΑΡΙΝΑ	16.00	ΤΗΛΟ-ΝΙΣΥΡΟ-ΚΩ-ΚΑΛΥΜΝΟ-ΛΕΡΟ-ΠΑΤΜΟ-ΠΕΙΡΑΙΑ (Πέμπτη 11.00)
	ΠΕΜΠΤΗ 6/11	
ΡΟΔΑΝΘΗ	17.00	ΚΩ-ΚΑΛΥΜΝΟ-ΠΕΙΡΑΙΑ (Παρασκευή 08.00)
	ΠΑΡΑΣΚΕΥΗ 7/11	
ΜΑΡΙΝΑ	18.00	ΣΥΜΗ-ΤΗΛΟ-ΝΙΣΥΡΟ-ΚΩ-ΚΑΛΥΜΝΟ-ΑΣΤΥΠΑΛΑΙΑ-ΚΑΤΑΠΟΛΑ-ΠΕΙΡΑΙΑ (Σάββατο 15.40)
	ΣΑΒΒΑΤΟ 8/11	
ΡΟΔΑΝΘΗ	18.00	ΣΥΜΗ-ΚΩ-ΚΑΛΥΜΝΟ-ΠΕΙΡΑΙΑ (Κυριακή 09.30)
	ΔΕΥΤΕΡΑ 10/11	
ΜΑΡΙΝΑ	16.00	ΣΥΜΗ-ΤΗΛΟ-ΝΙΣΥΡΟ-ΚΩ-ΚΑΛΥΜΝΟ-ΛΕΡΟ-ΠΑΤΜΟ-ΠΕΙΡΑΙΑ (Τρίτη 12.00)
	ΤΡΙΤΗ 11/11	
ΡΟΔΑΝΘΗ	17.00	ΚΩ-ΚΑΛΥΜΝΟ-ΠΕΙΡΑΙΑ (Τετάρτη 08.00)
	ΤΕΤΑΡΤΗ 12/11	
ΜΑΡΙΝΑ	16.00	ΤΗΛΟ-ΝΙΣΥΡΟ-ΚΩ-ΚΑΛΥΜΝΟ-ΛΕΡΟ-ΠΑΤΜΟ-ΠΕΙΡΑΙΑ (Πέμπτη 11.10)
	ΠΕΜΠΤΗ 13/11	
ΡΟΔΑΝΘΗ	17.00	ΚΩ-ΚΑΛΥΜΝΟ-ΠΕΙΡΑΙΑ (Παρασκευή 08.00)
	ΠΑΡΑΣΚΕΥΗ 14/11	
ΜΑΡΙΝΑ	18.00	ΣΥΜΗ-ΤΗΛΟ-ΝΙΣΥΡΟ-ΚΩ-ΚΑΛΥΜΝΟ-ΑΣΤΥΠΑΛΑΙΑ-ΚΑΤΑΠΟΛΑ-ΠΕΙΡΑΙΑ (Σάββατο 15.40)
	ΣΑΒΒΑΤΟ 15/11	
ΡΟΔΑΝΘΗ	18.00	ΣΥΜΗ-ΚΩ-ΚΑΛΥΜΝΟ-ΠΕΙΡΑΙΑ (Κυριακή 09.30)

****ΠΡΟΣΦΟΡΑ****

Πακέτα εισιτηρίων άνω των 300,00 ευρώ, μπορείτε να τα εξοφλήσετε σε 4 άτοκες μηνιαίες δόσεις με την πιστωτική σας κάρτα VISA ή MASTER!

* Η εταιρεία μας βρίσκεται στην ευχάριστη θέση να σας ενημερώσει ότι:
1. Θα προσφέρονται ειδικές τιμές σε όλες τις θέσεις για οικογενειακά πακέτα
2. Εισιτήρια μετ' επιστροφής, ειδικές τιμές.
3. Ι.Χ. έκπτωση 20%
4. Πολλαπλά εισιτήρια minimum 5, 50% έκπτωση.

Πληροφορίες στο κεντρικό πρακτορείο
TSAGARIS TRAVEL
και στον ταξιδιωτικό σας πράκτορα
Τηλ. (22410) 36170-30406, FAX: 22410-28597

ΚΗΔΕΙΑ



Τον λατρευτό μας σύζυγο, πατέρα, παππού, αδελφό και θείο
ΑΝΤΩΝΗ ΑΝΑΣΤΑΣΙΑΔΗ
ετών 71
κηδεύουμε σήμερα Δευτέρα 3 Νοεμβρίου 2003 και ώρα 3 μ.μ. από τον Ιερό Ναό Αγίου Γεωργίου Κάτω.
Η σύζυγος: Στεργούλα.
Τα παιδιά: Γενέθλιος-Βασιλεία, Πολυξένη-Ιωάννης Καζουλάκης, Μαρία-Τάσος Χατζηδημητρίου.
Τα εγγόνια, τ' αδέλφια, τ' ανίψια και οι λοιποί συγγενείς.

ΜΝΗΜΟΣΥΝΑ

Τελούμε στις 5 Νοεμβρίου ημέρα Τετάρτη και ώρα 8.30 π.μ. στον Ιερό Ναό Μητροπόλεως Ρόδου, 40ήμερο μνημόσυνο υπέρ αναπαύσεως της ψυχής της αγαπημένης μας κόρης, συζύγου, μητέρας και αδελφής
ΕΦΗΣ ΚΑΡΠΑΘΙΟΥ
Η μητέρα.
Ο σύζυγος.
Τα παιδιά.
Ο αδελφός, και οι λοιποί συγγενείς.



Την 5η μηνός Νοεμβρίου ημέρα Τετάρτη και ώρα 8.30 π.μ. εις τον Ιερό Ναό Μητροπόλεως Ρόδου, τελούμε 40ήμερο μνημόσυνο υπέρ αναπαύσεως της ψυχής της λατρευτής μας μητέρας, γιαγιάς, αδελφής και θείας
ΔΩΡΟΘΕΑΣ ΜΑΚΡΗ
Τα παιδιά: Γιάννης-Αντωνία, Γεώργιος-Βασιλική, Νικόλαος-Κατερίνα
Τα εγγόνια, τ' αδέλφια, τ' ανίψια και οι λοιποί συγγενείς.



Την 4η μηνός Νοεμβρίου ημέρα Τρίτη και ώρα 8 π.μ. εις τον Ιερό Ναό Ταξιαρχών Νεκροταφείου Ρόδου τελούμε ετήσιο μνημόσυνο υπέρ αναπαύσεως της ψυχής της λατρευτής μας μητέρας, γιαγιάς, αδελφής και θείας
ΕΛΕΥΘΕΡΙΑΣ ΛΕΒΕΝΤΕΡΗ
Τα παιδιά: Σωκράτης-Μαρία, Νικήτας-Μαριώ, Σταύρος.
Τα εγγόνια, ο αδελφός, τ' ανίψια και οι λοιποί συγγενείς.



Την Τετάρτη 5 τρέχοντος μηνός εις τον Ιερό Ναό Ταξιαρχών Νεκροταφείου Ρόδου και ώρα 8η πρωινή, τελούμε 40ήμερο μνημόσυνο υπέρ αναπαύσεως της ψυχής της λατρευτής μας μητέρας, γιαγιάς, αδελφής και θείας
ΚΑΛΛΙΟΠΗΣ ΚΑΡΠΑΘΙΟΥ-ΒΟΓΙΑΤΖΗ
Τα παιδιά: Αντώνης-Γεωργία, Ελπίδα-Γιάννης, Φωτεινή-Θόδωρος, Μαρία-Φίλιππος.
Τα εγγόνια, τα δισέγγονα, τ' αδέλφια, τ' ανίψια και οι λοιποί συγγενείς.



Την 4η μηνός Νοεμβρίου ημέρα Τρίτη και ώρα 8.30 π.μ. εις τον Ιερό Ναό Αγίας Ειρήνης Ορφανοτροφείου Θηλέων, τελούμε 4ετές μνημόσυνο υπέρ αναπαύσεως της ψυχής του λατρευτού μας συζύγου, πατέρα και παππού
ΝΙΚΩΝΑ ΚΟΨΙΑ
Η σύζυγος: Σεβαστή
Τα παιδιά, τα εγγόνια και οι λοιποί συγγενείς.



Την Πέμπτη 6 Νοεμβρίου και ώρα 8.30 το πρωί εις τον Ιερό Ναό Αγίας Αναστασίας θα τελέσουμε εξάμηνο μνημόσυνο υπέρ αναπαύσεως της ψυχής του αγαπημένου μας συζύγου, πατέρα, αδελφού και θείου
ΝΙΚΟΛΑΟΥ ΔΗΜΑ
Ο σύζυγος, τα παιδιά, τ' αδέλφια, τ' ανίψια και οι λοιποί συγγενείς.

ΕΛΛΗΝΙΚΗ ΔΗΜΟΚΡΑΤΙΑ
ΠΕΡΙΦΕΡΕΙΑ ΝΟΤΙΟΥ ΑΙΓΑΙΟΥ
ΝΟΜΟΣ ΔΩΔΕΚΑΝΗΣΟΥ
ΝΟΜΑΡΧΙΑΚΗ ΑΥΤΟΔΙΟΙΚΗΣΗ ΔΩΔΕΚΑΝΗΣΟΥ

ΠΡΟΣΚΛΗΣΗ ΕΚΔΗΛΩΣΗΣ ΕΝΔΙΑΦΕΡΟΝΤΟΣ

Η «Δημιουργία και λειτουργία 8ης περιφερειακής θυρίδας (Περιφέρειας Νοτίου Αιγαίου) της Γενικής Γραμματείας Νέας Γενιάς» εντάσσεται στο πλαίσιο του έργου «Ίδρυση και λειτουργία κόμβων-θυρίδων επιχειρηματικότητας» του επιχειρησιακού προγράμματος ΕΠΕΑΕΚ ΙΙ 2000-2006.
Η θυρίδα νεανικής επιχειρηματικότητας θα στεγαστεί στο Νομαρχιακό Μέγαρο και θα εξυπηρετεί όλους τους δήμους της Περιφέρειας Νοτίου Αιγαίου.
Γενικοί στόχοι της θυρίδας είναι:
• Η ενίσχυση του επιχειρηματικού πνεύματος των νέων.
• η υποστήριξη των νέων επιχειρηματιών.
• Η παροχή κινήτρων για τη δημιουργία και την ανάπτυξη επιχειρήσεων.
• Η διαμόρφωση φιλικού εξωτερικού περιβάλλοντος για τις καινούργιες επιχειρήσεις των νέων.
Ειδικότεροι στόχοι είναι:
• Η ενθάρρυνση του σχεδιασμού της ίδρυσης νέων επιχειρήσεων από νέους.
• Η δημιουργία ενός καινοτομικού μοντέλου υποστήριξης των νέων επιχειρηματιών, που θα ενεργοποιεί όλους τους μηχανισμούς πληροφόρησης και συμβουλευτικής υποστήριξης.
• Η έγκαιρη, συνεπής και έγκυρη ενημέρωση όλων των εμπλεκομένων για τις δυνατότητες που υπάρχουν για τους νέους επιχειρηματίες και για τις επιπτώσεις των οικονομικών και εργασιακών πολιτικών σε αυτούς.
• Η διαμόρφωση τοπικών και εθνικών πολιτικών για τη στήριξη των νέων επιχειρηματιών.
• Η αρχική στήριξη των νέων επιχειρηματιών ώστε να δημιουργηθούν ανταγωνιστικές και βιώσιμες επιχειρηματικές μονάδες.
• Η ευαισθητοποίηση των χρηματοπιστωτικών μηχανισμών και η διαμόρφωση νέων χρηματοδοτικών εργαλείων και σχετικών πολιτικών.
Α. Σύμβουλος-Υπεύθυνος Θυρίδας (1 θέση)
Ο σύμβουλος-υπεύθυνος θα έχει την ευθύνη λειτουργίας της θυρίδας.
Η σχέση εργασίας του με την Ν.Α. Δωδ/σου θα είναι με σύμβαση έργου.
Απαραίτητα προσόντα είναι:
1. Πτυχίο ΑΕΙ (ειδικότητας συναφούς με το αντικείμενο του προγράμματος που αναφέρεται παραπάνω).
2. Οργανωτικές ικανότητες και ικανότητες επικοινωνίας και συντονισμού.
3. Αριστη γνώση Η/Υ σε περιβάλλον Windows (Word, Excel κ.λπ.), άριστη γνώση χρήσης Internet.
4. Καλή γνώση της αγγλικής γλώσσας.
Θα εκτιμηθεί ιδιαίτερα η εμπειρία στους παρακάτω τομείς:
• Γνώση και εμπειρία σχετικά με νεανική επιχειρηματικότητα.
• Γνώση και εμπειρία σχετικά με εθνικά και ευρωπαϊκά προγράμματα χρηματοδότησης επιχειρήσεων.
• Γνώση σε θέματα ίδρυσης και λειτουργίας νέων επιχειρήσεων.
• Γνώση σχετικά με αναπτυξιακά έργα/μελέτες σε τοπικό και περιφερειακό επίπεδο.
Οι ενδιαφερόμενοι παρακαλούνται να υποβάλλουν αίτηση, αναλυτικό βιογραφικό σημείωμα καθώς και τίτλους σπουδών μέχρι την Παρασκευή 7 Νοεμβρίου στην διεύθυνση:
Νομαρχιακή αυτοδιοίκηση Δωδεκανήσου, Νομαρχιακό Μέγαρο, Πλατεία Ελευθερίας, 85100 Ρόδος, υπόψη κας Νατάσσας Μπογιατζιάν.
Για πληροφορίες οι ενδιαφερόμενοι μπορούν να απευθύνονται στο τηλέφωνο 22410-46618.
Ο Νομάρχης Δωδεκανήσου
Γιάννης Μαχαιρίδης

ΕΛΛΗΝΙΚΗ ΔΗΜΟΚΡΑΤΙΑ
ΠΕΡΙΦΕΡΕΙΑ ΝΟΤΙΟΥ ΑΙΓΑΙΟΥ
ΝΟΜΟΣ ΔΩΔΕΚΑΝΗΣΟΥ
ΝΟΜΑΡΧΙΑΚΗ ΑΥΤΟΔΙΟΙΚΗΣΗ ΔΩΔ/ΣΟΥ

ΠΡΟΣΚΛΗΣΗ ΕΚΔΗΛΩΣΗΣ ΕΝΔΙΑΦΕΡΟΝΤΟΣ

Η "Δημιουργία και Λειτουργία 8ης Περιφερειακής Θυρίδας (Περιφέρειας Νοτίου Αιγαίου" της Γενικής Γραμματείας Νέας Γενιάς" εντάσσεται στο πλαίσιο του έργου "Ίδρυση και Λειτουργία Κόμβων-Θυρίδων Επιχειρηματικότητας" του Επιχειρησιακού Προγράμματος ΕΠΕΑΕΚ ΙΙ 2000-2006.
Η Θυρίδα Νεανικής Επιχειρηματικότητας θα στεγαστεί στο Νομαρχιακό Μέγαρο και θα εξυπηρετεί όλους τους δήμους της Περιφέρειας Νοτίου Αιγαίου.
Γενικοί στόχοι της Θυρίδας είναι:
• Η ενίσχυση του επιχειρηματικού πνεύματος των νέων.
• Η υποστήριξη των νέων επιχειρηματιών.
• Η παροχή κινήτρων για τη δημιουργία και την ανάπτυξη επιχειρήσεων.
• Η διαμόρφωση φιλικού εξωτερικού περιβάλλοντος για τις καινούργιες επιχειρήσεις των νέων.
Ειδικότεροι στόχοι είναι:
• Η ενθάρρυνση του σχεδιασμού της ίδρυσης νέων επιχειρήσεων από νέους.
• Η δημιουργία ενός καινοτομικού μοντέλου υποστήριξης των νέων επιχειρηματιών, που θα ενεργοποιεί όλους τους μηχανισμούς πληροφόρησης και συμβουλευτικής υποστήριξης.
• Η έγκαιρη, συνεπής και έγκυρη ενημέρωση όλων των εμπλεκομένων για τις δυνατότητες που υπάρχουν για τους νέους επιχειρηματίες και για τις επιπτώσεις των οικονομικών και εργασιακών πολιτικών σε αυτούς.
• Η διαμόρφωση τοπικών και εθνικών πολιτικών για τη στήριξη των νέων επιχειρηματιών.
• Η αρχική στήριξη των νέων επιχειρηματιών ώστε να δημιουργηθούν ανταγωνιστικές και βιώσιμες επιχειρηματικές μονάδες.
• Η ευαισθητοποίηση των χρηματοπιστωτικών μηχανισμών και η διαμόρφωση νέων χρηματοδοτικών εργαλείων και σχετικών πολιτικών.
Α. Σύμβουλος-Υπεύθυνος Θυρίδας (1 θέση)
Ο Σύμβουλος-Υπεύθυνος θα έχει την ευθύνη λειτουργίας της Θυρίδας.
Η σχέση εργασίας του με την Ν.Α. Δωδ/σου θα είναι με σύμβαση έργου.
Απαραίτητα προσόντα είναι:
1. Πτυχίο ΑΕΙ (ειδικότητας συναφούς με το αντικείμενο του προγράμματος που αναφέρεται παραπάνω).
2. Οργανωτικές ικανότητες και ικανότητες επικοινωνίας και συντονισμού.
3. Αριστη γνώση Η/Υ σε περιβάλλον Windows (Word, Excel κ.λπ.), άριστη γνώση χρήσης Internet.
4. Καλή γνώση της αγγλικής γλώσσας.
Θα εκτιμηθεί ιδιαίτερα εμπειρία στους παρακάτω τομείς:
• Γνώση και εμπειρία σχετικά με νεανική επιχειρηματικότητα.
• Γνώση και εμπειρία σχετικά με εθνικά και ευρωπαϊκά προγράμματα χρηματοδότησης επιχειρήσεων.
• Γνώση σε θέματα ίδρυσης και λειτουργίας νέων επιχειρήσεων.
• Γνώση σχετικά με αναπτυξιακά έργα/μελέτες σε τοπικό και περιφερειακό επίπεδο.
Οι ενδιαφερόμενοι παρακαλούνται να υποβάλλουν αίτηση, αναλυτικό βιογραφικό σημείωμα καθώς και τίτλους σπουδών μέχρι την Παρασκευή 7 Νοεμβρίου στην διεύθυνση:
Νομαρχιακή Αυτοδιοίκηση Δωδεκανήσου
Νομαρχιακό Μέγαρο
Πλατεία Ελευθερίας
85100 Ρόδος
Υποψη κ. Νατάσσας Μπογιατζιάν.
Για πληροφορίες οι ενδιαφερόμενοι μπορούν να απευθύνονται στο τηλ. 2241046618.
Ο Νομάρχης Δωδεκανήσου
Γιάννης Μαχαιρίδης

ΨΗΦΙΣΜΑ

Ο Δήμαρχος και το Δημοτικό Συμβούλιο Πεταλούδων, στη μνήμη του εκλιπόντος
ΣΤΑΜΑΤΗ ΨΑΡΡΑ,
πρώην προέδρου του ΓΣ Φοίβος Κρεμαστής και του Αγροτικού Συνεταιρισμού Κρεμαστής, αποφάσισαν:
1. Να παρευρεθούν στην κηδεία του εκλιπόντος
2. Να προσφέρουν το ποσόν των 100 ευρώ στον Φιλανθρωπικό Σύλλογο Κρεμαστής «Παναγιά η Ελεημονήτρια», εις μνήμην του

ΣΥΛΛΥΠΗΤΗΡΙΟ

Ο Δήμαρχος και το Δημοτικό Συμβούλιο Πεταλούδων εκφράζουν τα βαθιά συλλυπητήριά τους στην οικογένεια της εκλιπούσης
ΜΑΓΔΑΛΗΝΗΣ ΤΙΒΡΙΝΤΙΔΗ
και συμπαρίστανται στη θλίψη του Προέδρου του Δημοτικού Συμβουλίου κου Σπύρου Τιβριντίδη για τον αδόκητο χαμό της μητέρας του
Ο Δήμαρχος Πεταλούδων
Μιχάλης Κορδίνας

ΟΑΕΔ
Δν/ση (Α3)

ΕΠΙΔΟΤΟΥΜΕΝΑ ΠΡΟΓΡΑΜΜΑΤΑ ΑΝΕΡΓΩΝ
(ή πτυχιούχων ΑΕΙ-ΤΕΙ, οι οποίοι λόγω της εγγραφής τους σε επαγγελματικές ενώσεις, επιμελητήρια, π.χ μηχανικοί, δεν έχουν την δυνατότητα εγγραφής στον ΟΑΕΔ)

Συγχρηματοδότηση από το Ε.Κ.Τ. (75%)

Έργο: ΚΑΤΑΡΤΙΣΗ-ΑΠΑΣΧΟΛΗΣΗ ΑΝΕΡΓΩΝ ΣΤΑ ΜΕΓΑΛΑ ΤΕΧΝΙΚΑ ΕΡΓΑ Άξονας 1 – Μέτρο 3

Αιτήσεις συμμετοχής:
Τηλ. 22410 70616,
22410 70357
ώρες 9.00-14.00
ΚΕΚ Ν. ΔΩΔΕΚΑΝΗΣΟΥ
Γ. ΓΕΝΝΗΜΑΤΑΣ
Πάρκο Ροδινιού

Η Τεχνική Εταιρία **ΑΛΤΕ ΑΤΕ,** πρόκειται να υλοποιήσει σε συνεργασία με τον ΟΑΕΔ, με έναρξη τον Νοέμβριο, 2 επιδοτούμενα προγράμματα στο ακόλουθο θεματικό αντικείμενο:
• **Εργατοτεχνίτες διαφόρων κλάδων (βοηθοί μηχανικών, τοπογράφων, συντηρητών κ.α.)** (με δικαιούχους: 50 άνδρες και γυναίκες, απόφοιτους **ΙΕΚ, Λυκείου, ΤΕΕ, Γυμνασίου, Δημοτικού)**
Η διάρκεια των προγραμμάτων (θεωρία-πρακτική) είναι 500 ώρες (3 μήνες) και **επιδοτούνται με 3,52 €/ώρα κατάρτισης (συνολ. 1760 €).** Η θεωρία θα υλοποιηθεί στο ΚΕΚ Ν. ΔΩΔΕΚΑΝΗΣΟΥ (Πάρκο Ροδινιού) και η πρακτική άσκηση στο εργοτάξιο της ΑΛΤΕ στο Αεροδρόμιο Ρόδου. Τουλάχιστον το 1/3 των καταρτιζομένων θα απασχοληθεί στην ΑΛΤΕ για 4 μήνες μετά την κατάρτιση. Οι ενδιαφερόμενοι πρέπει να συμπληρώσουν αίτηση συμμετοχής στο ΚΕΚ Ν. ΔΩΔΕΚΑΝΗΣΟΥ (κος Χατζηδάκης, κα Βασίλα) και να περάσουν τη διαδικασία εξατομικευμένης παρέμβασης (για το πρόγραμμα **ΑΛΤΕ-αεροδρόμιο,** κωδικός **73-02**) στο ΚΠΑ-ΟΑΕΔ, Θ. Σοφούλη 93, Ρόδος (κος Μιχαήλ).

ΤΑ ΛΟΓΙΚΑ ΤΑ ΠΑΡΑΛΟΓΑ ΤΑ ΕΞΩΦΡΕΝΙΚΑ

...Οινοζυθομαγειρείον: «Η Οαση»

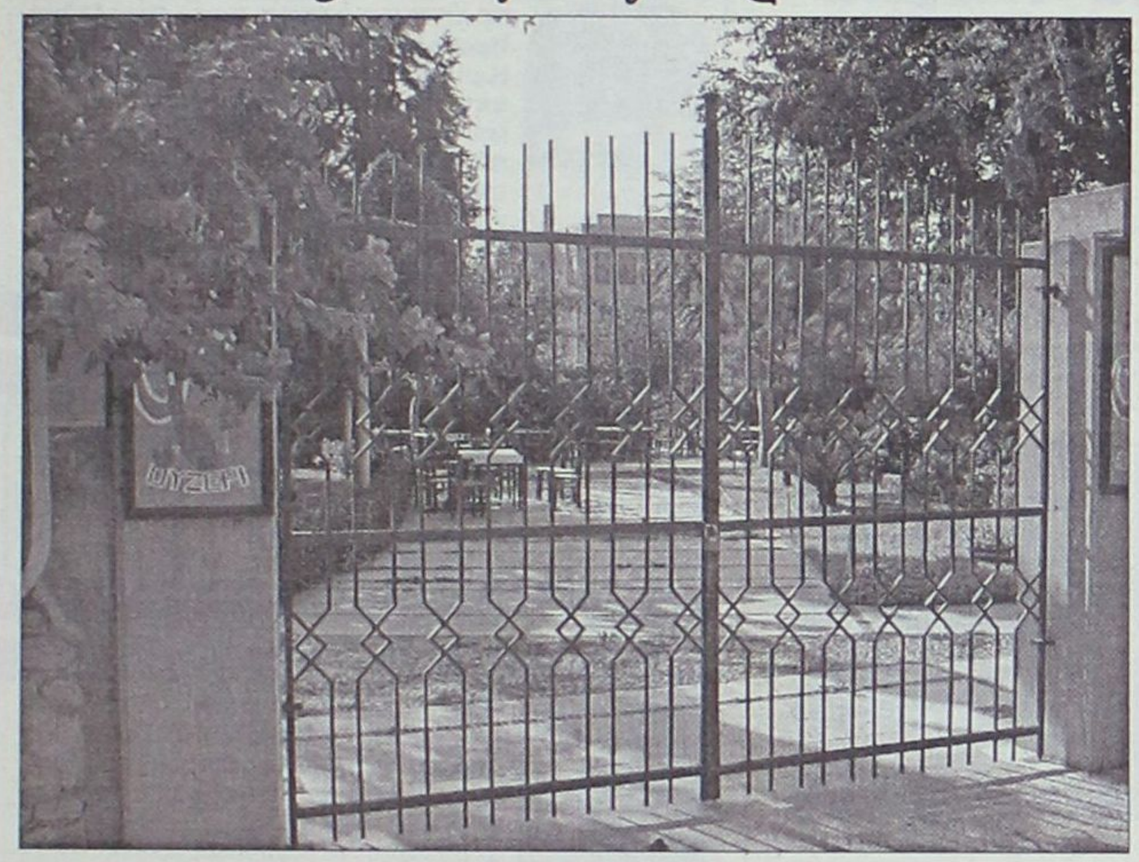

...Το κλειδαμπαρωμένο πάρκο στην Βενετοκλέων. Λειτουργεί όποτε ανοίγει το «ουζερί» της ΑΔΕΚΤ!

Η παιδική χαρά στην Βενετοκλέους διαμορφώθηκε μαζί με το όλο πάρκο πριν από μερικά χρόνια και η απόφαση του Δημοτικού Συμβουλίου προέβλεψε να λειτουργήσει μέσα σ' αυτό και δημοτικό αναψυκτήριο.

Από αναψυκτήριο προέκυψε "ουζερί"

Την διαχείριση την έχει η ΑΔΕΚΤ η οποία μετά από κάποιο χρονικό διάστημα χώρισε το πάρκο το καγκελόφραξε, και το μοίρασε στα δύο, φτιάχνοντας δύο παιδικές χαρές διαφορετικών ταχυτήτων, ενώ μετέτρεψε το αναψυκτήριο σε «ουζερί..

— Η μία «παιδική χαρά» και ο κήπος είναι σινιέ, περιποιημένη, μόνο που μένει κλειστή καθ' όλη την διάρκεια της ημέρας και ανοίγει όποτε λειτουργεί το «μεζεδάδικο», προφανώς για να πηγαίνουν να κουνιούνται οι «γευσιγνώστες» πελάτες ή να κάνουν τσουλήθρα για να χωνέψουν τα τερψιλαρύγγια.

— Η άλλη έχει αφεθεί στην μοίρα της, την βλέπεις και την ντρέπεσαι για την κατάνια της με τα κάγκελα να την περικυκλώνουν ασφυχτικά.

Πάλι καλά που δεν έβαλαν και αγκαθωτό συρματόπλεγμα για να απομακρύνουν τα παρείσακτα παιδιά, που όταν θελήσουν ένα αναψυκτικό τραβάνε για το γειτονικό περίπτερο.

...Ποιότητα ζωής δύο ταχυτήτων!



...Η «σινιέ» παιδική χαρά και το πάρκο έχουν ξενύχτικο ωράριο, προς τέρψιν των πελατών του δημοτικού οινοζυθομαγειρείου!



...Το «αποδέλειπον» της παιδικής χαράς, χωρίς συντήρηση, αφημένο στην μοίρα του, είναι ανοικτό για τα παιδιά της περιοχής όλο το 24ωρο. Ας μην τα θέλουν όλα δικά τους, και να λένε και κανένα ευχαριστώ στ' «αφεντικά» που δείχνουν τοσαύτη πατρική και μεγαλόθυμη συμπεριφορά!

...Η «αναβάθμιση» του Ενυδρείου της Ρόδου

Μάλλον μας *«δουλεύει»* κανονικά ο κ. **Γιώργος Χρόνης**, καθηγητής στο Πανεπιστήμιο Αιγαίου και πρόεδρος του **Ελληνικού Κέντρου Θαλασσίων Ερευνών** (ΕΚΛΕΘΕ).

Ο περί ου λόγος, μιλώντας για το **Ενυδρείο που κατασκευάζεται στα Χανιά,** και το οποίο θα είναι το μεγαλύτερο ενυδρείο της Ανατολικής Μεσογείου δηλώνει πασιχαρής:

«Καταλαμβάνει μια έκταση 3.500 τετραγωνικών μέτρων και θα περιλαμβάνει όλα τα είδη της θαλάσσιας πανίδας της Ανατολικής Μεσογείου, από καρχαρία, έως και το πιο μικρό ψαράκι. Μέσα στο μουσείο φτιάχνονται αίθουσες διδασκαλίας, προβολών, θα υπάρχουν multimedia. Ετσι οι μαθητές από τα δημοτικά σχολεία, τα γυμνάσια, τα λύκεια, οι φοιτητές, οι επισκέπτες-τουρίστες θα ζουν μια αληθινή εμπειρία γύρω από τη θάλασσα και τα μυστικά της. Να προσθέσω ότι το ενυδρείο χρηματοδοτήθηκε χάρη στο κύρος του πρώην «Ινστιτούτου Θαλάσσιας Βιολογίας Κρήτης» από την Ευρωπαική Τράπεζα Επενδύσεων κατά 75% και κατά 25% από το ελληνικό κράτος. Για όλο το ΕΛΚΕΘΕ το ενυδρείο θα αποτελεί μια ισχυρή πηγή χρηματοδότησης. Δίπλα του κατασκευάζονται τα νέα εργαστήρια υδατοκαλλιεργειών, όπου θα γίνεται η έρευνα. Πιστεύω ότι θα πάμε καλά».

Και στην εύλογη απορία του δημοσιογράφου **Φίλη Καϊτατζή** («Ελευθεροτυπία», 27 Οκτωβρίου 2003), **«μήπως όμως έτσι υποβαθμιστεί το μουσείο του υδρολογικού σταθμού Ρόδου που ανήκει και αυτό στο ΕΛΚΕΘΕ;»**, απαντά πανευτυχής:

«Κάθε άλλο. Αντιθέτως, αναβαθμίστηκε, διότι ανακαινίστηκε και φιλοξενεί δικές του αίθουσες διδασκαλίας, ενώ το παλιό κτίριο χρησιμοποιείται σαν ερευνητικός σταθμός. Το θαλάσσιο μουσείο Ρόδου είναι ένας πόλος έλξης, όχι μόνο για τους κατοίκους και τους τουρίστες του νησιού το καλοκαίρι, αλλά για όλη την ευρύτερη περιοχή του βορείου Αιγαίου».

Και καλά ο κ. καθηγητής-πρόεδρος ζει στον κόσμο του, αυτόν της εικονικής πραγματικότητας και θεωρεί τα εξωτερικά βαψίματα του Ενυδρείου της Ρόδου ως σπέσιαλ αναβάθμιση ή γνωρίζοντας ότι δεν θα υπάρξουν αντιδράσεις μας *«κουρδίζει»* ασυστόλως.

...Και στις δύο περιπτώσεις εμείς συνεχίζουμε το μακάριο ροχαλητό μας!

...Νάτος, νάτος ο πρωθυπουργός

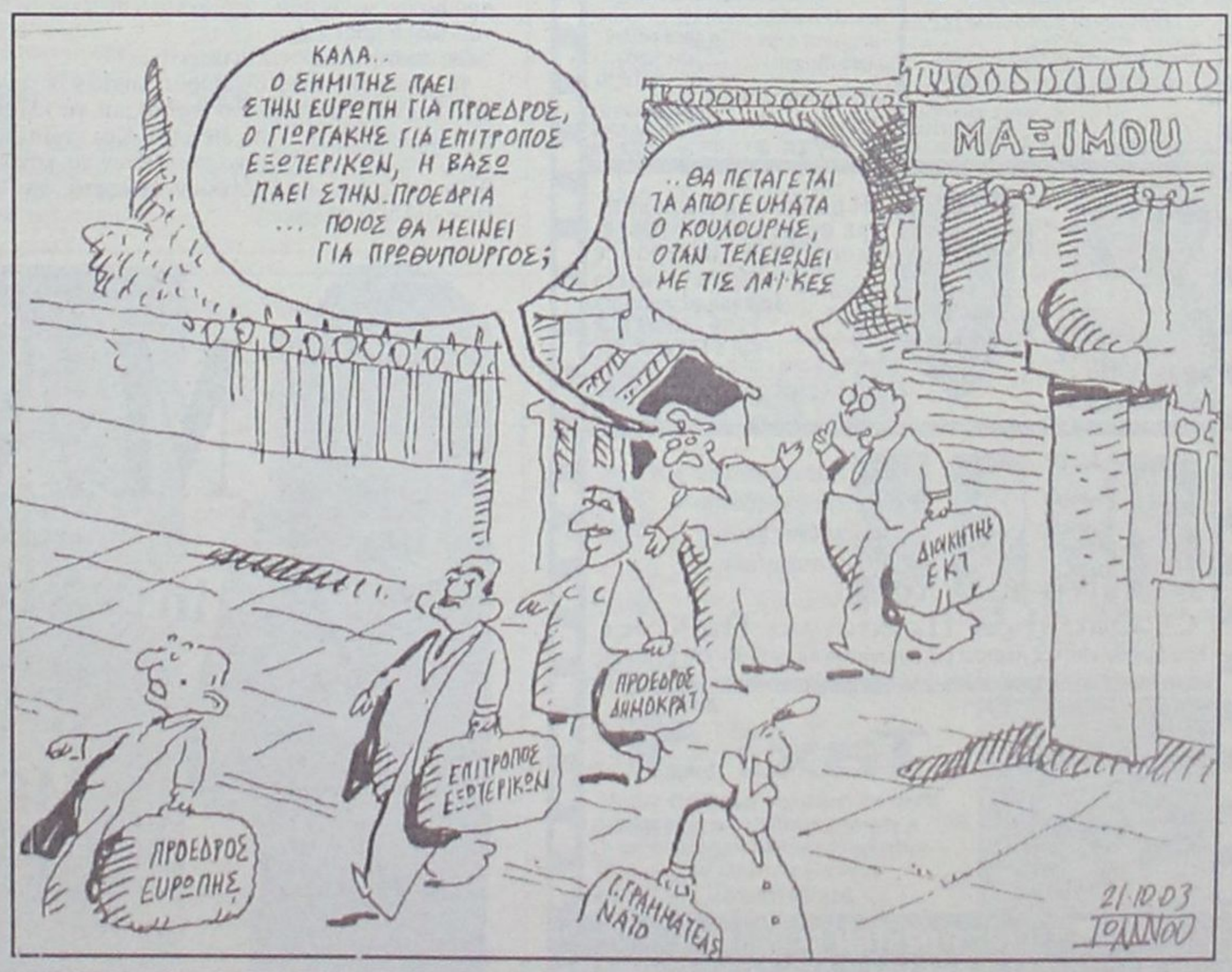

(Σκίτσο του Γιάννη Ιωάννου, από το «Εθνος»

METROPOL
ODEON
★MULTI-CINEMA★
www.RodosVitrina.gr/Metropol.htm
ΕΒΔΟΜ.ΠΡΟΓΡΑΜΜΑ • WEEKLY PROGRAMME
31/10/2003 -06/11/2003

Κάνετε έγκαιρα τις κρατήσεις σας
ΦΑΝΦΑΝ "Ο Τουλίπας"
fanfan la tulipe
IN FRENCH ROMANTIC - ADVENTURE
Η πολυαναμενόμενη υπέρ-παραγωγή όπου ο έρωτας • το χιούμορ και η ιστορία μπλέκονται αριστοτεχνικά...
ΚΑΤΑΛΛΗΛΟ
Σε 1η Πανελλήνια Προβολή
Η 1η ρομαντική περιπέτεια της χρονιάς με την Πενέλοπε Κρούζ και τον Βένσαν Περέζ
ΩΡΕΣ ΕΝΑΡΞΗΣ SHOWTIMES
16:15 • 18:15 • 20:15 • 22:30
ΑΙΘΟΥΣΑ: 1

COMEDY
Μπαμπάδες
Η μαμά στην δουλειά...
Ο μπαμπάς στο σπίτι...
και το σπίτι...νηπιαγωγείο
ΚΑΤΑΛΛΗΛΟ
Και στα Ελληνικά
Η 1η Οικογενειακή Κωμωδία της Χρονιάς με τον Έντι Μέρφι
στα Ελληνικά ώρες έναρξης: 16:00 • 18:00
στα Αγγλικά ώρα έναρξης: 20:00
ΑΙΘΟΥΣΑ: 2

IN ENGLISH - ADVENTURE
Ο ΚΑΛΟΣ ΚΛΕΦΤΗΣ
The good thief
Μία αστυνομική περιπέτεια ριμέϊκ του κλασικού φιλμ...
"Ο ΧΑΡΤΟΠΑΙΚΤΗΣ"
Σε σενάριο και σκηνοθεσία του περίφημου ΝΙΑ ΤΖΟΡΝΤΑΝ
ΚΑΤΑΛΛΗΛΟ
Ενα αριστούργημα που πρέπει να δείτε
πρωταγωνιστούν: Νικ Νόλτε, Τσέκι Κάριο, Έμιρ Κουστουρίτσα, Ρεΐφ Φαϊνς
ΩΡΑ ΕΝΑΡΞΗΣ SHOWTIME 22:15
ΑΙΘΟΥΣΑ: 2

Η ΣΥΜΜΑΧΙΑ
KAT.ΑΠΟ 13 ΕΤΩΝ
Αξιότιμα καθάρματα... Θρυλικοί τυχοδιώκτες...
Η πιο χορταστική περιπέτεια σε οπτικά εφέ και δράση!
ΩΡΕΣ ΕΝΑΡΞΗΣ SHOWTIME 17:00 • 19:30
ΑΙΘΟΥΣΑ 3

BAD BOYS 2
KAT.ΑΠΟ 13 ΕΤΩΝ
Τα καλά παιδιά... μπαίνουν στον παράδεισο!!!
Τα κακά παιδιά .... μπαίνουν σε περιπέτειες!!!
ΩΡΑ ΕΝΑΡΞΗΣ SHOWTIME 22:00
ΑΙΘΟΥΣΑ 3

Down with love
ΚΑΤΩ Ο ΕΡΩΤΑΣ ΕΡΧΕΤΑΙ
Η ρομαντική Κωμωδία με σπιρτόζικες ατάκες και έξυπνες ανατροπές
Πρωταγωνιστεί η διάσημη φεμινίστρια ΡΕΝΕ ΖΕΛΒΕΓΚΕΡ
Και ο Γοητευτικός δημοσιογράφος ΓΙΟΥΑΝ ΜΑΚΓΚΡΕΓΚΟΡ

Kill A King
Δυο ισχυροί άντρες ένας προδότης κι ένας ήρωας συνωμοτούν
Ο Βασιλιάς Πρέπει να Πεθάνει
Μια συγκλονιστική περιπέτεια βασισμένη σε πραγματικά γεγονότα

Taxi 3
Μετά την επιτυχία των "Ταξί 1&2" η γνωστή ομάδα επιστρέφει με μια τρίτη κωμική περιπέτια σε σενάριο και πάλι του Λικ Μπεσόν

• 3 LUXURY DESIGN SCREENS •
• DOLBY DIGITAL EX • FULLY AIR-CONDITIONED •
Πληροφορίες, Κρατήσεις • Information, Reservations
✆ 22410.28400

The Cinephile

ΕΠΙΜΕΛΕΙΑ: ΚΥΡΙΑΚΗ ΠΕΤΡΙΔΟΥ

Ληστεία αλά Ιταλικά (Italian Job)

Περιπέτεια, σε σκηνοθεσία Φ. Γκάρι Γκρέι, η οποία προβάλλεται σε α' πανελλήνια προβολή, από το "Παλλάς 5 cinemas center".

Πρόκειται για **ριμέικ** της ομώνυμης βρετανικής ταινίας του 1969, στην οποία πρωταγωνιστούσε ο **Μάικλ Κέιν** (σ.σ. και μάλιστα έγινε ευρύτερα γνωστός από το ρόλο του σ' αυτήν), αλλά και ο... **Μπένι Χιλ.** Πρωταγωνιστικό ρόλο τότε, όπως και στην τωρινή ταινία έχουν τα θρυλικά **mini cooper.**

Ο σκηνοθέτης της ταινίας, Γκάρι Γκρέι, μας είναι γνωστός από τον **"Διαπραγματευτή"** (σ.σ. με Σάμιουελ Τζάκσον και Κέβιν Σπέισι).



Στο ριμέικ πρωταγωνιστεί ένα all-star cast από νέους αλλά αρκετά γνωστούς ηθοποιούς που μπορεί να μην κατατάσσονται στους σούπερσταρ, αλλά αποτελούν μερικά από τα πιο "δυνατά" χαρτιά στο Χόλιγουντ. Εχουμε και λέμε: **Μαρκ Γουόλμπεργκ** ("The whole nine yards"), **Εντουαρντ Νόρτον** ("Fight Club"), **Σαρλίζ Θέρον** ("Devil's Advocate"), αλλά και ο βετεράνος **Ντόναλντ Σάδερλαντ.**

Η γνώμη μας: Η ταινία μας άρεσε αρκετά. Πιστεύουμε ότι, στο είδος της, είναι από τις καλύτερες που έχουμε δει το τελευταίο διάστημα στο σινεμά, και ότι θα την απολαύσουν όλες οι ηλικίες (σ.σ. εφόσον είναι fun του συγκεκριμένου είδους).

Σφιχτοδεμένη δράση, αγωνία, ανατροπές, έξυπνο σενάριο, σπιντάτη σκηνοθεσία, λαμπεροί πρωταγωνιστές, συνθέτουν μία από τις πιο καλογυρισμένες περιπέτειες των τελευταίων ετών που προσφέρει ένα "χορταστικό" θέαμα με μερικές πολύ καλές σκηνές δράσης, με ευφυείς ανατροπές και εκπλήξεις που κρατούν το θεατή από το πρώτο μέχρι το τελευταίο λεπτό και κυρίως δίχως να γίνεται καθόλου χρήση ειδικών εφέ.

Κάτι άλλο που θα θέλαμε να επισημάνουμε είναι το... **στυλ** της ταινίας. **Διαθέτει αυτό τον "αέρα" του παλιομοδίτικου και θυμίζει έντονα ταινίες του είδους της δεκαετίας του '70, προσαρμοσμένο, βέβαια,σε μία μεταμοντέρνα εκδοχή του.**

Για παράδειγμα, ένας από τους πρωταγωνιστές είναι computer genius και βέβαια η τεχνολογία κατέχει περίοπτη θέση στην ταινία, αλλά, από την άλλη, ο τρόπος που "στήνει" τα "κόλπα" της η συμμορία, η χρήση των θρυλικών mini cooper και η γενικότερη κινηματογράφησή της έχουν κάτι το παλιομοδίτικο.

Να ξεκαθαρίσουμε, όμως, κάτι: **Δεν πρόκειται για ταινία αξιώσεων, ούτε θα δείτε κάτι που δεν έχετε ξαναδεί στο σινεμά. Απλά προσφέρει αυτά που... υπόσχεται, σέβεται το θεατή και αυτός περνάει καλά μαζί της.**

Τη συστήνουμε ανεπιφύλακτα...

Η υπόθεση: Μία συμμορία ληστών καταφέρνει να εκτελέσει άψογα ένα πολύ δύσκολο σχέδιο και να κλέψει μεγάλη ποσότητα από πλάκες χρυσού στη Βενετία. Και ενώ τίποτα δεν φαίνεται να τους απειλεί και το μόνο που έχουν να κάνουν είναι να ασχοληθούν με το πως θα ξοδέψουν τα λεφτά, ένα αναπάντεχο γεγονός τους αλλάζει στόχο...

MAT® fashion
in XXL SIZES
ΝΕΑΝΙΚΑ ΜΕΓΑΛΑ ΜΕΓΕΘΗ
Δαμασκηνού 95
Τηλ. 22410 22353

ΠΑΛΛΑΣ 5 CINEMAS CENTER
31/10/2003 έως 06/11/2003
www.cinemapallas.gr

ΑΙΘΟΥΣΑ 5
ΠΟΛΙΤΙΚΗ ΚΟΥΖΙΝΑ Σε 1η Πανελλήνια Προβολή! 2η εβδομάδα θριάμβου! Η μεγαλύτερη ελληνική παραγωγή από την Village Productions!
Αντιμετωπίζοντας την υψηλή κίνηση της πρώτης εβδομάδας θα προβάλλουμε την ταινία αυτή τη εβδομάδα στην Αίθουσα 5! Μια ταινία που θα σας αφήσει μια εξαιρετική γεύση που δύσκολα ξεχνιέται.
ΠΡΩΤΑΓΩΝΙΣΤΟΥΝ: ΓΙΩΡΓΟΣ ΧΩΡΑΦΑΣ, ΙΕΡΟΚΛΗΣ ΜΗΧΑΗΛΙΔΗΣ, ΡΕΝΙΑ ΛΟΥΪΖΙΔΟΥ, ΣΤΕΛΙΟΣ ΜΑΪΝΑΣ
Ώρες Έναρξης: 18:00, 20:20, 22:40 (Από Τετάρτη στην Αίθουσα 1)

ΑΙΘΟΥΣΑ 4
GOOD BYE LENIN
Χωράει μια χώρα σε 79m2; Η κωμωδία που συνέτριψε τα Χολυγουντιανά blockbusters στο Γερμανικό box office και έσπασε τα ταμεία στην Αθήνα, τώρα και στη Ρόδο! Μην τη χάσετε! Θα πιάσετε τον εαυτό σας να μην μπορεί να συγκρατήσει τα γέλια του σε κάθε σκηνή της!
Ώρες Έναρξης: 17:40, 20:10, 22:40

ΑΙΘΟΥΣΑ 5
MATRIX REVOLUTIONS
ΤΟ ΓΕΓΟΝΟΣ ΤΗΣ ΧΡΟΝΙΑΣ!
Από Τετάρτη 5 Νοεμβρίου!
Σε 1η Παγκόσμια Προβολή!
ΜΟΝΟ ΣΤΟ ΠΑΛΛΑΣ!
Προετοιμαστείτε για τις μνημειώδεις σκηνές "Αποκάλυψης" της αποκορύφωσης του MATRIX!! Κάντε έγκαιρα τις κρατήσεις σας!
ΠΡΩΤΑΓΩΝΙΣΤΟΥΝ: KEANU REEVES κ.α.
in english
Ώρες Έναρξης: 17:20, 20:00, 22:40

ΑΙΘΟΥΣΑ 2 & 3
ΛΗΣΤΕΙΑ ΑΛΑ ΙΤΑΛΙΚΑ
Σε 1η Πανελλήνια Προβολή!
2η εβδομάδα επιτυχίας!
Οι εντυπωσιακότερες σκηνές καταδίωξης που είδατε ποτέ! Ο Μαρκ Γουόλμπεργκ, η Σαρλίζ Θερόν και ο Έντουαρντ Νόρτον σας βάζουν στο κόλπο!
ΑΙΘΟΥΣΑ 2 Ώρες Έναρξης: 20:20, 22:40
ΑΙΘΟΥΣΑ 3 Ώρες Έναρξης: *15:40, 18:00
* Ειδική επιπλέον παράσταση μόνο Σάββατο & Κυριακή
in english

ΑΙΘΟΥΣΑ 3 & 4
AMERICAN PIE 3: THE WEDDING
Σε 1η Πανελλήνια Προβολή!
3η εβδομάδα θριάμβου!
Ο πιο... επεισοδιακός γάμος που έχετε πάει ποτέ!! Η κορύφωση της θρυλικής κωμικής σειράς! Μη λείψει κανείς!! Λίστα γάμου: ΠΑΛΛΑΣ 5 CINEMAS CENTER!
ΑΙΘΟΥΣΑ 3 Ώρες Έναρξης: 20:25, 22:30
ΑΙΘΟΥΣΑ 4 Ώρες Έναρξης: *15:40
* Ειδική επιπλέον παράσταση μόνο Σάββατο & Κυριακή
in english

ΑΙΘΟΥΣΑ 1 & 2
ΤΡΙΣΔΙΑΣΤΑΤΟΙ ΚΑΤΑΣΚΟΠΟΙ: GAME OVER
Σε 1η Πανελλήνια Προβολή!
2η εβδομάδα επιτυχίας
Δείτε για πρώτη φορά ταινία Τρισδιάστατη (3-D)! Φορέστε τα 3-D γυαλιά σας και ταξιδέψτε σε μία καινούρια περιοχή της κινηματογραφικής φαντασίας!
ΠΡΩΤΑΓΩΝΙΣΤΟΥΝ: SALMA HAYEK, SYLVESTER STALLONE
ΑΙΘΟΥΣΑ 1 Ώρες Έναρξης: 20:15
ΑΙΘΟΥΣΑ 2 Ώρες Έναρξης: *16:00, 18:00
* Ειδική επιπλέον παράσταση μόνο Σάββατο & Κυριακή
in english

ΑΙΘΟΥΣΑ 1
ΘΕΟΣ ΓΙΑ ΜΙΑ ΕΒΔΟΜΑΔΑ
BRUCE AL MIGHTY Σε 1η Πανελλήνια Προβολή!
7η και τελευταία εβδομάδα θριάμβου για την κωμωδία της χρονιάς που έσπασε ταμεία σε Ευρώπη & Αμερική! Ο ασυναγώνιστος Τζιμ Κάρεϊ, σε μεγάλα κέφια!
in english
Ώρες Έναρξης: 22:30 (Μέχρι και Τρίτη 4/10/03)

ΑΙΘΟΥΣΑ 1 & 5
ΣΕΒΑΧ: Ο ΘΡΥΛΟΣ ΤΩΝ 7 ΘΑΛΑΣΣΩΝ
Σε 1η Πανελλήνια Προβολή!
2η βδομάδα επιτυχίας!
Μεταγλωττισμένη Ελληνικά!
Απολαύστε τη μαγική περιπέτεια κινουμένων σχεδίων με εκπλήξεις από την Δημιουργία!
ΑΙΘΟΥΣΑ 1 Ώρες Έναρξης: 16:35, 18:30
ΑΙΘΟΥΣΑ 5 Ώρες Έναρξης: *15:30
* Ειδική επιπλέον παράσταση μόνο Σάββατο & Κυριακή

Κρατήσεις / Reservations 22410 24475 & 22410 70670

Άρτος (;) Θεάματα (;)...

... Και τηλεόραση (όπως λέμε τηλοψία...)

STAR

06:15 **Μέσα και έξω**. Ψυχαγωγική εκπομπή
06:45 **Κάθε μέρα, καλημέρα**. Ενημερωτική εκπομπή. Με τον Τέρενς Κουίκ
10:00 **Λόγια Starata**. Ενημερωτική εκπομπή. Με τον Γιώργο Βαρεμένο
12:00 **Εχω θέμα**. Ενημερωτική εκπομπή
13:00 **Ειδήσεις**
14:00 **Super Star**. Ψυχαγωγική εκπομπή
16:00 **Ειδήσεις**
16:05 **Ολα για την Ελενα.** Σαπουνόπερα
17:00 **Λάουρα**. Σαπουνόπερα
18:00 **Μονομάχος**. Τηλεπαιχνίδι με τον Χρήστο Φερεντίνο
19:00 **Ειδήσεις**
21:00 **Ράμπο 3.** Ξένη Ταινία. Πολεμική περιπέτεια με τους Σιλβέστερ Σταλόνε, Ρίτσαρντ Κρένα
23:00 **Μαθήματα αμερικάνικης ιστορίας**. Ξένη Ταινία. Δραματική
01:00 **Νόμος και τάξη:** Ειδική ομάδα . Ξένη Σειρά
02:00 **Ειδήσεις**
02:15 **Ποιος είναι ο μπαμπάς;**. Ξένη Ταινία. Ρομαντική κομεντί με τους Γκαμπριέλ Ανγουόρ, Τζέισον Λιούις
04:15 **Αστέρια στο Πεντάγραμμο**. Μουσική εκπομπή

ALTER

06:00 **Alter kids**. Κινούμενα σχέδια
07:55 **Τρώω υγιεινά**. Ενημερωτική εκπομπή
08:00 **Ειδήσεις**
08:30 **Χωρίς μοντάζ II** (Ε)
10:00 **Alter υγεία**. Ενημερωτική εκπομπή
11:00 **Πρώτη ματιά**. Ενημερωτική εκπομπή
12:00 **Αμεση επέμβαση.** Ενημερωτική εκπομπή
13:00 **Ειδήσεις**
14:00 **Αποκλειστικά**. Ενημερωτική εκπομπή
16:30 **Ειδήσεις**
16:45 **Ο μαφιόζος**. Ελληνική Ταινία Κωμωδία
18:45 **Το πρώτο θέμα**
19:00 **Ειδήσεις**
20:00 **Η φωνή του πολίτη**
20:55 **Auto Alter.** Ενημερωτική εκπομπή
21:00 **Ιντιάνα Τζόουνς, η τελευταία σταυροφορία.** Ξένη Ταινία. Περιπέτεια με τους Χάρισον Φορντ, Σον Κόνερι
23:30 **Ειδήσεις**
23:45 **Τετ Α Τετ**. Ενημερωτική εκπομπή
02:30 **Διαπλοκές** (Ε). Ενημερωτική εκπομπή
03:30 **Aphrodisia**. Ερωτική Ταινία
03:45 **Σε θέλω**. Ερωτική Ταινία
05:30 **Alter clips**. Μουσική εκπομπή

ΕΞΥΠΗΡΕΤΗΣΗ
24 ΩΡΕΣ ΤΟ 24ΩΡΟ
24hrs DVD STORE
ΤΟ ΜΟΝΑΔΙΚΟ ΑΥΤΟΜΑΤΟ ΜΗΧΑΝΗΜΑ ΕΝΟΙΚΙΑΣΗΣ ΤΑΙΝΙΩΝ ΣΤΗ ΡΟΔΟ!!!!
Vidéo
ΑΓ. ΑΝΑΣΤΑΣΙΑΣ 16
ΡΟΔΟΣ
ΤΗΛ. 2241039979
dvdstore24@yahoo.gr

Κερδίστε χρόνο κι εξυπηρέτηση
WESTERN UNION MONEY TRANSFER
The fastest way to send money worldwide.
Αποστολή χρημάτων σ' όλο τον κόσμο μέσα σε λίγα λεπτά!!!
50.000 καταστήματα σε 165 χώρες του κόσμου είναι έτοιμα να σας εξυπηρετήσουν σε διευρυμένα ωράρια
Γονείς φοιτητών εξωτερικού εμπιστευθείτε μας
PLANET HOLIDAYS
Δημήτρης Τσοπανάκης
Γαλλίας 6 - Ρόδος - Τηλ.. 22410-27327

ET-1

07:00 **Παιδικό πρόγραμμα**
10:00 **Βιογραφίες**
11:30 **Τα όνειρα που γίνανε ζωή** (Ε)
12:00 **Ταξιδεύοντας.** Ντοκυμανταίρ. Νέος κύκλος
13:00 **National Geographic**
14:00 **Σαχάρα**. Ντοκυμανταίρ
15:00 **Διακόσμηση με στυλ.** Ντοκυμανταίρ
15:30 **Ο Ολιβερ μαγειρεύει.** Ντοκυμανταίρ
16:00 **Εχει γούστο**. Ενημερωτική εκπομπή Με τη Μπήλιω Τσουκαλά
18:00 **Τελική ευθεία.** Αθλητική Εκπομπή
19:00 **Ολυμπιακά ντοκυμανταίρ**. Ντοκυμανταίρ
20:00 **Ταξιδεύοντας**
21:00 **History Channel**
23:00 **Ειδήσεις**
23:45 **Ιησούς Χριστός, υπέρλαμπρο άστρο**. Ξένη Ταινία Μιούζικαλ, ροκ όπερα με τους Τεντ Νίλεϊ, Καρλ Αντερσον
00:45 **Δίκτυο με τη NET**

NET

10:00 **10 με δύο.** Πρωινή Εκπομπή
12:00 **Ειδήσεις**
13:00 **Αλλη διάσταση.** Ενημερωτική εκπομπή
14:00 **Χριστίνα, δικαίωμα στην αγάπη** . Σαπουνόπερα
14:50 **Σαν σήμερα τον 20ο αιώνα**
15:00 **Ειδήσεις**
16:00 **Ατίθασα νιάτα.** Ξένη Σειρά
17:00 **Τσικιτίτας**
17:50 **Σαν σήμερα στον 20ο αιώνα**
18:00 **Ειδήσεις**
18:30 **Πέντε γυναίκες για έναν άντρα**. Ελληνική Ταινία Κωμωδία με τους Γιώργο Μιχαλόπουλο, Γιάννη Γκιωνάκη
20:10 **Ποιος θέλει να γίνει εκατομμυριούχος;**
21:00 **Ειδήσεις**
21:45 **Μετά τις ειδήσεις.** Ενημερωτική εκπομπή
22:15 **Ρεπορτάζ χωρίς σύνορα.** Δημοσιογραφική εκπομπή
23:15 **Champions.** Αθλητική Εκπομπή
01:00 **Ειδήσεις**
05:45 **Πρώτη γραμμή**. Ενημερωτική εκπομπή

ET-3

08:00 **Φλογεροί δράκοι.** Κινούμενα σχέδια
08:30 **Τα πουλιά**. Κινούμενα σχέδια
09:00 **Ανατόλ**. Κινούμενα σχέδια
09:30 **Δευτέρα Λυκείου - Αίθουσα Β.** Ξένη Σειρά Νεανική
10:00 **Η άλλη μέρα.** Ενημερωτική εκπομπή
12:00 **Ο τελευταίος ορίζοντας**. Ντοκυμανταίρ
12:30 **Ταξιδιώτες** (Ε)
13:00 **Ειδήσεις**
13:55 **Ο κόσμος των σπορ.** Αθλητική Εκπομπή
14:30 **Με μια τρίτη ματιά.** Ενημερωτική εκπομπή
16:30 **Η ζωή είναι ωραία.** Ενημερωτική εκπομπή
18:00 **Γιορτές**. Ντοκυμανταίρ
18:30 **Μακεδονία -Των προσφύγων οι κοινότητες**
19:00 **Περίμετρος**. Ενημερωτική εκπομπή
19:30 **Υδρόγειος**. Ενημερωτική εκπομπή
19:55 **Αθλητικό ημίωρο**
20:30 **Ειδήσεις**
21:30 **Μακρινές φιλίες**
21:35 **Αληθινά σενάρια**
22:15 **Η δίκη της Δευτέρας**
24:00 **Ειδήσεις**
00:30 **Κακές λέξεις από Μ όπως Media.** Δημοσιογραφική εκπομπή
02:30 **Επαναλήψεις εκπομπών και ντοκυμανταίρ**

FILMNET

06:35 **Κατά μέτωπο.** Ξένη Ταινία Δράμα
08:20 **E! Entertainment**
08:50 **Το τραγούδι του Μπράιαν.** Ξένη Ταινία Δράμα
10:20 **Οι μάγκες με τα σκι.** Ξένη Ταινία Κωμωδία
11:55 **Απόρρητος φάκελος Οντέσα.** Ξένη Ταινία Θρίλερ
14:05 **Videfashion**. Ψυχαγωγική εκπομπή
14:40 **Οικογένεια Τένεμπάουμ.** Ξένη Ταινία Κωμωδία
16:40 **Οι άλλοι.** Ξένη Ταινία Θρίλερ
18:30 **Κάποιος να με προσέχει.** Ξένη Ταινία
20:25 **Προσεχώς στα σινεμά!**
21:00 **Γραφείο κηδειών Φίσερ.** Ξένη Σειρά Δραματική
22:15 **Μην πεις λέξη**. Ξένη Ταινία Θρίλερ
00:15 **Baise-moi**. Ξένη Ταινία Ερωτικό θρίλερ
01:35 **Αισθήματα και σκέψεις**. Ερωτική Ταινία
03:00 **Whitewash: The clarence brandley story.** Ξένη Ταινία Δράμα
04:50 **Η βασίλισσα του τρόμου.** Ξένη Ταινία Τρόμου

SUPER SPORT

06:30 **Extreme Sports**
07:00 **Supersport**
17:00 **ΑΕΚ - Ηράκλειο.**
19:00 **Η μεγάλη στιγμή**
20:00 **Champions zone**
21:45 **Μποαβίστα - Πόρτο** Πορτογαλικό πρωτάθλημα ποδοσφαίρου
24:00 **Οποιος αντέξει**
02:00 **ΠΑΟΚ - Καλλιθέα**
04:00 **Μούρθια - Ατλ. Μαδρίτης.** Ισπανικό πρωτάθλημα ποδοσφαίρου (Μ)

MEGA

10:00 **Τα μυστικά της Βέφας.** Πρωινή Εκπομπή με την Βέφα Αλεξιάδου
11:00 **Ομορφος κόσμος το πρωϊ**. Πρωινή Εκπομπή. Με τον Γρηγόρη Αρναούτογλου
14:00 **Δελτίο ειδήσεων**
15:00 **Ολα για την υγεία.** Ενημερωτική εκπομπή
16:00 **Στην κουζίνα ολοταχώς.** Τηλεπαιχνίδι
16:50 **Δύο ξένοι** (Ε. Ελληνική Σειρά
18:00 **Ματιές στα γεγονότα**
18:10 **Απαγορευμένη αγάπη** . Ελληνική Σειρά
18:50 **Φιλοδοξίες.** Ελληνική Σειρά
19:20 **Το Show των εκατομμυρίων**. Τηλεπαιχνίδι
20:00 **Κεντρικό δελτίο ειδήσεων**
21:00 **Σαββατογεννημένες.** Ελληνική Σειρά. Κωμωδία
22:00 **Είσαι πολύ αλήτης τελικά.** Ελληνική Σειρά. Μοντέρνα κωμωδία
22:45 **Κλείσε τα μάτια.** Ελληνική Σειρά
23:50 **Ανατροπή**. Ενημερωτική εκπομπή. Με τον Γιάννη Πρετεντέρη
00:15 **Τελευταία γεγονότα**
00:30 **Ανατροπή**. Ενημερωτική εκπομπή (Σ).
01:30 **Max Q: Αναγκαστική προσγείωση**. Ξένη Ταινία. Περιπέτεια επιστημονικής φαντασίας με τους Μπιλ Κάμπελ, Πάτζετ
03:30 **Τηλεαγορές**
04:00 **Επιφάνεια** (Ε). Ελληνική Σειρά
05:00 **Η δίψα** (Ε). Ελληνική Σειρά
05:45 **Κάθε μέρα μαζί.** Ενημερωτική εκπομπή

ANT-1

06:00 **Ειδήσεις του CBS**
06:20 **Δανεικός πατέρας** (Ε). Ελληνική Σειρά
07:00 **Καλημέρα Ελλάδα.** Ενημερωτική εκπομπή
10:00 **Πρωινός καφές**. Πρωινή Εκπομπή
13:05 **Super game**. Τηλεπαιχνίδι
13:15 **Σοφία ορθή** (Ε). Ελληνική Σειρά
14:00 **Τα νέα του ΑΝΤ1**
14:50 **Ακρως οικογενειακόν** (Ε.). Ελληνική Σειρά
15:45 **Super game**. Τηλεπαιχνίδι
15:50 **Εγκλήματα** (Ε). Ελληνική Σειρά
16:30 **Κωνσταντίνου και Ελένης** (Ε). Ελληνική Σειρά
17:30 **Τα Νέα του ΑΝΤ1 και Ειδήσεις στη νοηματική**
17:40 **Ο καιρός της εβδομάδας**
17:45 **Super Game**
17:50 **Καλημέρα ζωή.** Σαπουνόπερα
18:40 **Θησαυροφυλάκιο.** Τηλεπαιχνίδι
19:20 **Λάμψη.** Σαπουνόπερα
20:00 **Τα νέα του ΑΝΤ1**
21:00 **Ελλάς το μεγαλείο σου**. Ελληνική Σειρά. Κωμική νέα σειρά με τους Γιώργο Παρτσαλάκη, Ηρώ Μανέ
22:00 **Οι στάβλοι της Εριέτας Ζαΐμη.** Ελληνική Σειρά.Κοινωνική σάτιρα με τους Νίκο Σεργιανόπουλο, Μίρκα Παπακωνσταντίνου
23:00 **MISSION.** Τηλεπαιχνίδι
23:45 **Με τα μάτια της Ελλης**. Ενημερωτική εκπομπή Με την Ελλη Στάη
01:00 **Ειδήσεις**
01:30 **Στα σύνορα της φαντασίας** (Ε). Ξένη Σειρά
02:30 **Mission** (Ε). Τηλεπαιχνίδι
03:15 **Easy game**
03:40 **Mobile fun**
04:15 **Το αίμα των απάτσι.** Ξένη Ταινία Γουέστερν με τους Λη Βαν Κλίφ, Κάρολ Μπέικερ

ALPHA

06:45 **Καλημέρα σας.** Ενημερωτική εκπομπή
10:00 **Καλώς τους.** Πρωινή Εκπομπή
13:00 **Χορεύοντας στη σιωπή** (Ε). Ελληνική Σειρά
14:00 **Ειδήσεις**
14:50 **Παουλίνα**. Σαπουνόπερα
15:45 **Μεταξύ αγάπης και μίσους**. Σαπουνόπερα
16:40 **Ειδήσεις**
16:45 **Κάτω από την Ακρόπολη**. Ελληνική Σειρά
17:30 **Μπορώ.** Ενημερωτική εκπομπή
19:00 **Παράθυρο στα γεγονότα.** Ενημερωτική εκπομπή
20:00 **Ειδήσεις**
21:00 **Καλά να πάθεις.** Ελληνική Σειρά Κωμική
22:00 **Ακροβατώντας.** Ελληνική Σειρά Δραματική με τους Θεοφανία Παπαθωμά, Γιάννη Βόγλη
23:00 **ΟΛΑ 2004**. Ψυχαγωγική εκπομπή
01:00 **Ειδήσεις**
01:15 **Eurogoal**. Αθλητική Εκπομπή
02:15 **Point man**. Ξένη Σειρά Περιπέτεια
03:15 **Τηλεαγορές**
03:30 **Μπορώ** (Ε). Ενημερωτική εκπομπή
05:40 **Καινούρια μέρα**. Ενημερωτική εκπομπή



Ο γιατρός... κοντά και πέρα



Κόκκινο κρασί κατά της χρόνιας αποφρακτικής πνευμονοπάθειας

Το κόκκινο κρασί έχει ευεργετικά αποτελέσματα κατά της χρόνιας αποφρακτικής πνευμονοπάθειας (ΧΑΠ), σύμφωνα με βρετανική μελέτη που δημοσιεύθηκε στο επιστημονικό έντυπο Thorax.

Η ΧΑΠ είναι μια ιδιότυπη πάθηση που προκαλείται κυρίως από το κάπνισμα και χαρακτηρίζεται από προοδευτική βλάβη των πνευμόνων, γεγονός που δυσχεραίνει την αναπνοή του ασθενούς.

Μέχρι σήμερα δεν έχει ανακαλυφθεί μέθοδος θεραπείας και η αντιμετώπισή της βασίζεται απλώς στη μερική καταστολή των συμπτωμάτων με φαρμακευτική αγωγή.

Ωστόσο, όπως επισημαίνουν ερευνητές του Εθνικού Καρδιολογικού και Πνευμονολογικού Ινστιτούτου του Κολεγίου Ιμπέριαλ του Λονδίνου, η "ρεσβερατρόλη", μια αντιοξειδωτική ουσία που περιέχεται στο κόκκινο κρασί καταπολεμά σε σημαντικό βαθμό τη φλεγμονή που προκαλείται από τη νόσο.

Οι Βρετανοί ερευνητές επιχείρησαν να διαπιστώσουν τον ακριβή τρόπο με τον οποίο πλήττει η ΧΑΠ τον οργανισμό των πασχόντων. Για το λόγο αυτό εστίασαν στη λειτουργία των μακροφάγων, δηλαδή κυττάρων που παράγουν τις πρωτεΐνες "κυτοκίνες". Η ύπαρξη πληθώρας των τελευταίων στον οργανισμό των ασθενών που πάσχουν από ΧΑΠ δημιουργεί φλεγμονή.

Οι επιστήμονες σύγκριναν δείγματα μακροφάγων από τον οργανισμό 15 καπνιστών και τα αντίστοιχα 15 πασχόντων από ΧΑΠ. Όταν χορήγησαν ρεσβερατρόλη στα άτομα και των δύο ομάδων ανακάλυψαν ότι η ουσία του κόκκινου κρασιού ελάττωσε την παραγωγή μιας συγκεκριμένης μορφής κυτοκίνης, της ιντερλευκίνης 8, σε ποσοστό 94% μεταξύ των καπνιστών δίχως ΧΑΠ και 88% μεταξύ των καπνιστών με ΧΑΠ.

"Για μια ακόμη φορά αποδεικνύονται οι ευεργετικές ιδιότητες του κόκκινου κρασιού αλλά απαιτείται περαιτέρω έρευνα, ώστε να διαπιστωθούν σε βάθος οι ακριβείς ιδιότητες της ουσίας", αναφέρει χαρακτηριστικά ένα από τα βασικά μέλη της επιστημονικής ομάδας.



ΦΥΣΙΚΟΘΕΡΑΠΕΙΑ
ΒΑΣΙΛΙΚΗΣ ΕΛΕΝΗ
Απόφοιτη Παν/μίου Linkoping Σουηδίας
Ωρες λειτουργίας:
ΔΕΥΤ-ΤΡΙΤ-ΤΕΤ: 15.00-21.00
ΠΕΜ.-ΠΑΡ.: 09.00-14.00
ΕΠΙΣΚΕΨΕΙΣ ΚΑΙ ΕΚΤΟΣ ΩΡΑΡΙΟΥ ΚΑΤΟΠΙΝ ΡΑΝΤΕΒΟΥ
Αποστόλου Παύλου 26 (Ανάληψη)
Τηλ. 22410 64148. 6938015771



«ΕΚΠΑΙΔΕΥΤΙΚΗ ΠΑΡΕΜΒΑΣΗ»
ΑΝΤΙΜΕΤΩΠΙΣΗ ΜΑΘΗΣΙΑΚΩΝ ΔΥΣΚΟΛΙΩΝ
Χατζηδιάκος Ιωάννης
Ειδικός Παιδαγωγός - M.Ed.ATS AMBDA
Ενισχυτική διδασκαλία - αντιμετώπιση:
➪ δυσλεξίας
➪ δυσορθογραφίας
➪ διάσπαση προσοχής
Με τις πλέον σύγχρονες μεθόδους που χρησιμοποιούνται στην Μ. Βρετανία και τις ΗΠΑ
Ν. Καραγιάννη 3, Ανάληψη, ΡΟΔΟΣ
τηλ. (22410)66256, 64225, κιν. 6972366328
email: jhonnhatz@otenet.gr

ΜΑΡΙΑ ΣΑΝΤΟΡΙΝΙΟΥ
ΚΛΙΝΙΚΗ ΨΥΧΟΛΟΓΟΣ-ΨΥΧΟΛΟΓΟΣ ΤΩΝ ΚΟΙΝΩΝΙΚΩΝ ΟΜΑΔΩΝ
Πτυχιούχος Κρατικού Πανεπιστημίου της Ρώμης «La Sapienza».
— Κλινική διάγνωση ψυχοπαθολογίας παιδιού, εφήβου και ενηλίκου.
— Ατομική και οικογενειακή ψυχολογική υποστήριξη και θεραπεία κατάθλιψης, φοβίας, κρίσης πανικού, μετατραυματικού στρες (διαζύγιο, πένθος, χωρισμός, αποτυχία, ασθένεια), βουλιμίας, ανορεξίας, διαταραχών προσωπικότητας, έλλειψη αυτοεκτίμησης, εθισμού, κακοποίησης.
— Ψυχολογική φροντίδα και προετοιμασία ανύπαντρης εγκύου και ζευγαριών, στην απόκτηση πρώτου παιδιού.
Επίσκεψη μόνο με ραντεβού.
Τηλέφωνα: 22410 28851 και 6946252407
Λάρνακας 4 (Εθν. Αντιστάσεως)

Κέντρο Συμβουλευτικής & Αξιολόγησης Προσωπικότητας Παιδιών & Ενηλίκων
ΠΑΠΑΓΕΩΡΓΙΟΥ ΘΑΝΟΣ
Ψυχολόγος – Ψυχοθεραπευτής
ΠΑΝΕΠΙΣΤΗΜΙΟΥ ΑΘΗΝΩΝ
- Διερεύνηση Προσωπικότητας (Προφίλ- Δεξιότητες-Αδυναμίες)
- Δείκτης Νοημοσύνης Παιδιών και Ενηλίκων
- Μαθησιακές Δυσκολίες και Δυσλεξία
- Θεραπευτική Αντιμετώπιση Φοβιών-Ειδικών Φοβιών, Κατάθλιψης, Διαταραχής πανικού, Ψυχοσωματικών προβλημάτων, Τραυματικών γεγονότων ζωής (πένθος, χωρισμός, σχολική αποτυχία), Συναισθηματικών διαταραχών, Διαταραχών Διατροφής (βουλιμία-ανορεξία).
- Αντιμετώπιση προβλημάτων συμπεριφοράς παιδιών σε σχολείο-σπίτι
- Ανάπτυξη Κοινωνικών Δεξιοτήτων
- Βελτίωση Σχέσεων-Πρόγραμμα Ελέγχου Συγκρούσεων
- Βελτίωση Αυτοεκτίμησης-Αυτοεικόνας
- Συμβουλευτική Οικογένιας & Ζεύγους
Κ. Παλαιολόγου 105 - Ρόδος
Τηλ:22410 78668- Κιν: 6947371250 - Μόνο με Ραντεβού

ΙΑΤΡΙΚΗ ΑΝΑΚΟΙΝΩΣΗ
Ο ΙΑΤΡΟΣ
ΧΕΙΡΟΥΡΓΟΣ - ΟΥΡΟΛΟΓΟΣ
ΘΕΟΔΟΣΙΟΣ Ε. ΤΡΙΑΝΤΑΦΥΛΛΟΥ
Αμερικής 7 (παλαιό ΤΑΞΥ)
Δέχεται: Καθημερινά 09.00-13.00 και 17.30-20.30
(εκτός Σαββάτου)
Τηλ. 2241 0 35235

ΝΤΟΡΑ ΚΩΝΣΤΑΝΤΙΝΟΠΟΥΛΟΥ
ΨΥΧΟΛΟΓΟΣ
Πτυχιούχος του Πανεπιστημίου της Καλιφόρνιας-Λος Αντζελες (UCLA)-Μεταπτυχιακές σπουδές στο Pepperdine University-Malibu California.
➤ Αμεση ψυχολογική υποστήριξη και επαγγελματική φροντίδα από έμπειρη Ψυχολόγο και Οικογενειακή Σύμβουλο.
➤ Η σωστή θεραπευτική σχέση μπορεί να επιφέρει ρεαλιστικές λύσεις για πραγματικά προβλήματα σε θέματα: μοναξιάς, μελαγχολίας, στρες, ανυπομονησίας, φοβίας, εθισμού, οικογενειακών σχέσεων, διαζυγίου, κακομεταχείρισης, συναισθηματικών δυσκολιών, αυτοπεποίθησης, ανασφάλειες, μεταβατικά στάδια ζωής, βουλιμίας, ανορεξίας, απώλειας, πένθους.
Τηλεφωνείστε στα τηλέφωνα:
(22410)35163 και 6944/980550
για ραντεβού και άμεση εξυπηρέτηση.
Διεύθυνση: Καρίας 1
Περιοχή Ροδίνι - Ρόδος

Εργαστήριο Κλινικής Ψυχολογίας
ΧΡΙΣΤΙΝΑ ΣΑΒΒΑΚΗ-ΓΚΡΑΝΖΑΝ
Κλινική Ψυχολόγος-Ψυχοπαθολόγος (DESS)
- Πτυχιούχος του Πανεπιστημίου Nancy Γαλλίας
- Μεταπτυχιακή ειδίκευση (DESS) στην Κλινική Ψυχολογία Ενηλίκου, Εφήβου και Παιδιού στο Πανεπιστήμιο Reims Γαλλίας
Για τον ενήλικο
- Ψυχοδιαγνωστική
- Ψυχολογική υποστήριξη
- Ατομική και οικογενειακή συνέντευξη
- Ψυχοθεραπεία αναλυτικής εμπνεύσεως
Για το παιδί
- Αξιολόγηση προσωπικότητας (τεστ νοημοσύνης, προβολής)
- Διάγνωση μαθησιακών δυσκολιών και συμπεριφορικών διαταραχών
- Συμβουλευτική επαγγελματικού προσανατολισμού
- Ψυχοθεραπεία μέσω παιχνιδιού και εικαστικών
Δέχεται με ραντεβού
Εθνικής Αντίστασης 15
Τηλ.: 77350-Κιν. 6937684251

ΚΕΝΤΡΟ ΕΙΔΙΚΩΝ ΘΕΡΑΠΕΙΩΝ ΤΟΥ ΠΑΙΔΙΟΥ ΔΩΔΕΚΑΝΗΣΟΥ
ΚΩΝ/ΝΟΣ ΜΠΑΔΑΝΗΣ - ΣΟΥΖΗ ΓΕΩΡΓΙΛΟΠΟΥΛΟΥ
ΕΡΓΟΘΕΡΑΠΕΥΤΗΣ ΠΤΥΧΙΟΥΧΟΣ ΜΕΘΟΔΟΥ BOBATH N.D.T
ΜΕΘΟΔΟΣ PORTAGE
ΑΙΣΘΗΤΗΡΙΑΚΗΣ ΟΛΟΚΛΗΡΩΣΗΣ (S.I.)
ΜΕΤΕΚΠΑΙΔΕΥΣΗ ΣΤΙΣ ΝΕΥΡΟΛΟΓΙΚΕΣ ΚΑΙ ΚΙΝΗΤΙΚΕΣ ΔΙΑΤΑΡΑΧΕΣ
ΛΟΓΟΠΑΘΟΛΟΓΟΣ ΜΕΤΑΠΤΥΧΙΑΚΟ ΑΚΟΥΟΛΟΓΙΑΣ
Αποστόλου Παύλου 84, Ρόδος 85100, τηλ. / fax (22410)60999/60579

Έτος και επί τα αυτά

Σολάρι

Προς τι η έκπληξη με το Θόδωρο Πάγκαλο; Μεγάλο μυαλό αλλά, υπάρχει το αλλά... Από μεταλλάξεις, τίποτε άλλο. Και να 'ταν ο μοναδικός.

Στα καθ' ημάς να δείτε... Εκεί που έβριζαν μερικοί τον Σημίτη σήμερα όχι απλώς ποιούν την νήσσαν, αλλά υπερθεματίζουν κιόλας!

Εξαφανίστηκαν όλα τα κατηγορώ και τη θέση τους πήραν οι ζητωκραυγές! Με τρόπο, βέβαια, αλλά μέχρι τις εκλογές, έχουμε καιρό! Παιδιά με το μαλακό, γιατί υπάρχουν και ντοκουμέντα. Γι' αυτό μαλακά και χαλαρά.

Και όλα αυτά για την εξουσία. Γιατί η απώλειά της δεν αντέχεται. Ειδικά όταν κυβερνάς επί μια εικοσαετία.

Μήπως αντί για τις κορώνες, να προσπαθήσετε να επιλύσετε μερικά από τα προβλήματα του πολίτη; Λέμε, τώρα, μήπως και...

Οσο για το θαύμα καλού καλού, τάξετε καμιά σκούπα στο Μιχαλάκη τον Πανορμίτη. Μεγάλη η χάρη του!

Καλό Χειμώνα!

Γράφει η **ΗΡΩΔΙΑΣ** *(Α-λογο-κρίτως)*

Η τέντα ζει και βασιλεύει. Λάθος μας πληροφόρησαν ότι οι αρμόδιοι την είχαν ξηλώσει! Οχι απλώς ζει, αλλά εμφανίζεται και βελτιωμένη! Ομως τα αστεία τελειώνουν. Οπως δήλωσε ο επί της Πολεοδομίας αντιδήμαρχος Νίκος Χαραλάμπης, επίκειται η αναγκαστική «αποκαθήλωσή» της. Υπάρχει η Δικαστική απόφαση, οπότε δεν γίνεται διαφορετικά. Καιρός είναι γιατί το καλαμπούρι παρατράβηξε . Ξανάβαλαν και το προσωπικό στο παιχνίδι για την παράταση της άδειας. Προφανώς κάποιοι νομίζουν ότι το Δ.Σ. Ροδίων -εμμέσως ή αμέσως- μπορεί να εκβιάζεται.

Ελπίζω ότι τέτοιες λογικές δεν είναι εύκολο να περάσουν. Γιατί, αλίμονό μας και συμβεί αυτό. Ο νόμος της ζούγκλας θα είναι δυστυχώς εδώ...



Μιας και αναφερθήκαμε στον Νίκο Χαραλάμπη να σας ενημερώσουμε ότι κάποιοι από την πλειοψηφία -όπως ακούγεται- έχουν βάλει στο μάτι τον Νικολάκη. Φοβούνται, βλέπετε, μην τον θρουν μπροστά τους έτσι και την «κάνει» προς τη Βουλή ο δήμαρχος. Ο αντιδήμαρχος όμως δεν πτοείται. Απεναντίας προετοιμάζεται για παν ενδεχόμενο. Ακόμη και σλόγκαν έχει βρεθεί! «Η πόλη λάμπει, με Χαραλάμπη»! Εμπνευστής του σλόγκαν ο Αντώνης Χατζηιωάννου. Και οι άλλοι εν δυνάμει δήμαρχοι προετοιμάζονται για το ντέρμπι, αν προκύψει. Εδώ κι' αν θα έχει ενδιαφέρον!

Η Χαριλάου Τρικούπη -για να μην αλλάζουμε θέμα- θα ήθελε πολύ τον Γιαννόπουλο στο ψηφοδέλτιο των προσεχών βουλευτικών εκλογών και δικαιολογημένα. Στις κρούσεις που έγιναν πριν από λίγο καιρό συνάντησαν την άρνηση του Δημάρχου. Επ' ακριβώς τους είπε «μου αρνηθήκατε την προεδρία στην ΚΕΔΚΕ, τώρα κατεβάστε τον Κουκουλόπουλο». Μεταξύ μας πολύ καλά έκανε. Δεν τους έκανε για πρόεδρος της ΚΕΔΚΕ και τους κάνει για βουλευτής; Οπως δηλαδή τους βολεύει; Και έτσι και γιουβέτσι; Ξέρετε όμως ότι στην πολιτική, τα πάντα μπορεί ν' αλλάξουν από τη μια στιγμή στην άλλη. Οποτε, μην θεωρείτε τίποτε απίθανο. Ολα γίνονται. Η περίπτωση του Πάγκαλου είναι η πλέον χαρακτηριστική.



Περίεργη η εμμονή της Αστυνομικής Διεύθυνσης να μην δίνει στη δημοσιότητα ονόματα εμπόρων ναρκωτικών. Στην τελευταία σύλληψη με το ζόρι μας είπαν ότι πρόκειται για αλλοδαπό, ανύπανδρο, 35 ετών! Καλά, τα ναρκωτικά που είδαμε, στην κατοχή ποιανού τα εντόπισαν; Στη δική μου; Και είναι ακόμη πιο περίεργη, όταν υπάρχει εγκύκλιος του Εισαγγελέα Ρόδου Γ. Οικονόμου όπου επισημαίνεται ότι είναι επιθεβλημένη η δημοσιοποίηση των ονομάτων σε σοβαρές περιπτώσεις. Θα μας δώσουν καμιά απάντηση;

Επωνύμως

Στα πλοκάμια της διαφθοράς

Η διαφθορά δυστυχώς έχει απλώσει τα πλοκάμια της και στη περιοχή μας. Όσες προσπάθειες και να κάνει κανείς κλείνοντας τα μάτια η μπόχα σε αρκετές περιπτώσεις έχει αρχίσει να μας πνίγει. Οι μόνοι που διαρρηγνύουν τα ιμάτια τους, ότι τάχα μου είμαστε ακόμη ένας κόσμος αγγελικά πλασμένος, είναι οι διάφοροι εμπλεκόμενοι σε καραμπινάτες περιπτώσεις διαφθοράς. Κινδυνεύεις μάλιστα, αν κάνεις μερικά βήματα παραπάνω, να βρεθείς με μερικές μηνύσεις και αγωγές στο τσεπάκι, την ώρα που αν μη τι άλλο θα έπρεπε να είχαν εξαφανιστεί από προσώπου γης. Περιπτώσεις για τις οποίες υπάρχει η βεβαιότητα ότι η διαφθορά όχι είναι απλώς εδώ αλλά έχει εγκατασταθεί κανονικά!

Ο τύπος έχει προσπαθήσει σε αρκετές περιπτώσεις να ρίξει φως σε σκοτεινές ιστορίες. Μερικές φορές βρήκε και τον μπελά του γιατί δεν είχε τα ντοκουμέντα που έπρεπε. Φθάνουμε στο σημείο να συμβουλευόμαστε για καραμπινάτες περιπτώσεις διαπλοκής, το μισό νομικό κόσμο της Ρόδου, για να μην βρεθούμε κατηγορούμενοι από εκείνους που θα έπρεπε –αν υπήρχε τσίπα- να είχαν τουλάχιστον σιωπήσει.

Είναι ευτύχημα που στις περισσότερες φορές τη σκυτάλη από τον Τύπο, παίρνει η Δικαιοσύνη η οποία χωρίς την απειλή μηνύσεων και αγωγών αναλαμβάνει την διερεύνηση αλλά και την απονομή δικαίου. Και εδώ η στήλη είναι πολύ συγκεκριμένη. Αναφέρεται στην Εισαγγελία Ρόδου, στον εισαγγελέα Γιώργο Οικονόμου και τους συνεργάτες του. Και μόνο σ' αυτούς. Γιατί κάποιοι άλλοι προσπαθούν να οδηγήσουν τον τύπο στο «απόσπασμα». Αρκετές περιπτώσεις η υπογράφουσα δεν έχει συμφωνήσει με χειρισμούς του εν λόγω λειτουργού της Δικαιοσύνης και το έχει καταθέσει επωνύμως. Όμως δεν μπορεί σήμερα να μην αναγνωρίσει τις προσπάθειες που καταβάλλει για την πάταξη της διαφθοράς σε πολλά μέτωπα. Δεν ξέρω αν καταφέρει να δέσει τις υποθέσεις, όμως ότι τολμά να τα βάλλει με κάποια ισχυρά κατεστημένα που θεωρούν ότι μπορούν κα κάνουν ότι θέλουν, είναι σημαντικό. Αποτελεί ίσως τη μοναδική ελπίδα για να αποκατασταθεί το περί Δικαίου αίσθημα στον τόπο μας.

Αυτή η προσπάθεια απαιτεί στήριξη. Από τους πολίτες αλλά και από τους ταγούς μας. Και βέβαια, δεν περιμένει κανείς από συγκεκριμένες βαθμίδες εξουσίας, όπως η Αυτοδιοίκηση, να βρει συμπαραστάτες, για λόγους που εύκολα γίνονται αντιληπτοί. Υπάρχουν όμως και οι βουλευτές που δεν έχουν κανένα είδους εμπόδιο, να δώσουν τουλάχιστον την ηθική στήριξη στους συγκεκριμένους λειτουργούς της Δικαιοσύνης για να προχωρήσουν μέχρι το τέλος. Γιατί οι πιέσεις και τα εμπόδια είναι πολλά. Ο τόπος για να προχωρήσει, χρειάζεται την κάθαρση. Και αυτό, όσο πιο γρήγορα το αντιληφθούμε, τόσο το καλύτερο για την τοπική δημοκρατία μας.



Γράφει
η Ρένα Βενιανάκη
revenianaki@yahoo.com

Εαν ηλιακός... τότε σίγουρα



ΑΦΟΙ ΑΝΤΩΝΑΚΗ Ο.Ε.
ΨΥΞΗ - ΘΕΡΜΑΝΣΗ - ΗΛΙΑΚΑ
ΡΟΔΟΣ: ΑΛΙΚΑΡΝΑΣΣΟΥ & ΕΦΕΣΣΟΥ ΡΟΔΙΝΙ Τηλ./Φαξ 22410 25448
ΕΜΠΩΝΑΣ: Τηλ. 22460 41350, Κιν. 6977 225112, 6932 223760

ΚΟΜΜΩΤΗΡΙΟ UNISEX
Natural Beauty



Χτενίσματα αέρινα, ψίνα... Χτενίσματα με άποψη. Νέες κουπ με στυλ και προσθετική μαλλιών με τη γνωστή υπογραφή της ***Μαρίας***

& κατόπιν ραντεβού
ανοικτά από τις 9.00 έως 17.00

Επίσης για τα μικρά παιδιά ένα ευχάριστο κούρεμα μέσα στο παιδικό αυτοκινητάκι

Παφιάκη Μαρία

Στη νέα διεύθυνση: Ακραμίτου 16, Ρόδος •

Τηλ. 32161
κάθετος Ατταβύρου και Λεωφόρου Καλλιθέας
(παλιά διεύθυνση: προέκταση Αννης Μαρίας)

ΠΙΝΑΚΕΣ ΖΩΓΡΑΦΙΚΗΣ



Σε μας θα βρείτε
ΔΩΡΑ για εσάς και για τους άλλους
ΔΩΡΑ αξίας που φαίνονται και δεν ξεχνιούνται
• ΠΙΝΑΚΕΣ ΖΩΓΡΑΦΙΚΗΣ
• ΒΙΤΡΩ ΓΝΗΣΙΟ και ΜΗ
• ΚΑΘΡΕΠΤΕΣ ΖΩΓΡΑΦΙΣΤΟΙ ΚΙ
ΠΡΟΣΦΟΡΕΣ ΚΑΙ ΕΥΚΟΛΙΕΣ ΠΛΗΡΩΜΗΣ
ΦΩΤΙΖΟΜΕΝΟΙ
• ΚΟΡΝΙΖΕΣ
ΛΙΣΤΑ ΓΑΜΟΥ
Που φτιάχνουν με μεράκι η
Η ΡΟΔΟΥΛΑ & Ο ΑΡΤΑΝ
Μιχ. Πετρίδη 96 κοντά στο ΜΗΔΕΙΑ Τηλ. 62552

ΚΑΘΗΜΕΡΙΝΑ ΟΛΑ ΤΑ ΝΕΑ ΤΗΣ ΔΩΔΕΚΑΝΗΣΟΥ ΣΤΟ INTERNET
www.rodiaki.gr

Πολιτιστικές διαδρομές

«Ecocinema» και ξερό ψωμί

Κλειστός ο χειμερινός «Ρόδον» λόγω αδιαφορίας

...Το πολύ το θέαμα βλάφτει στα μάτια!

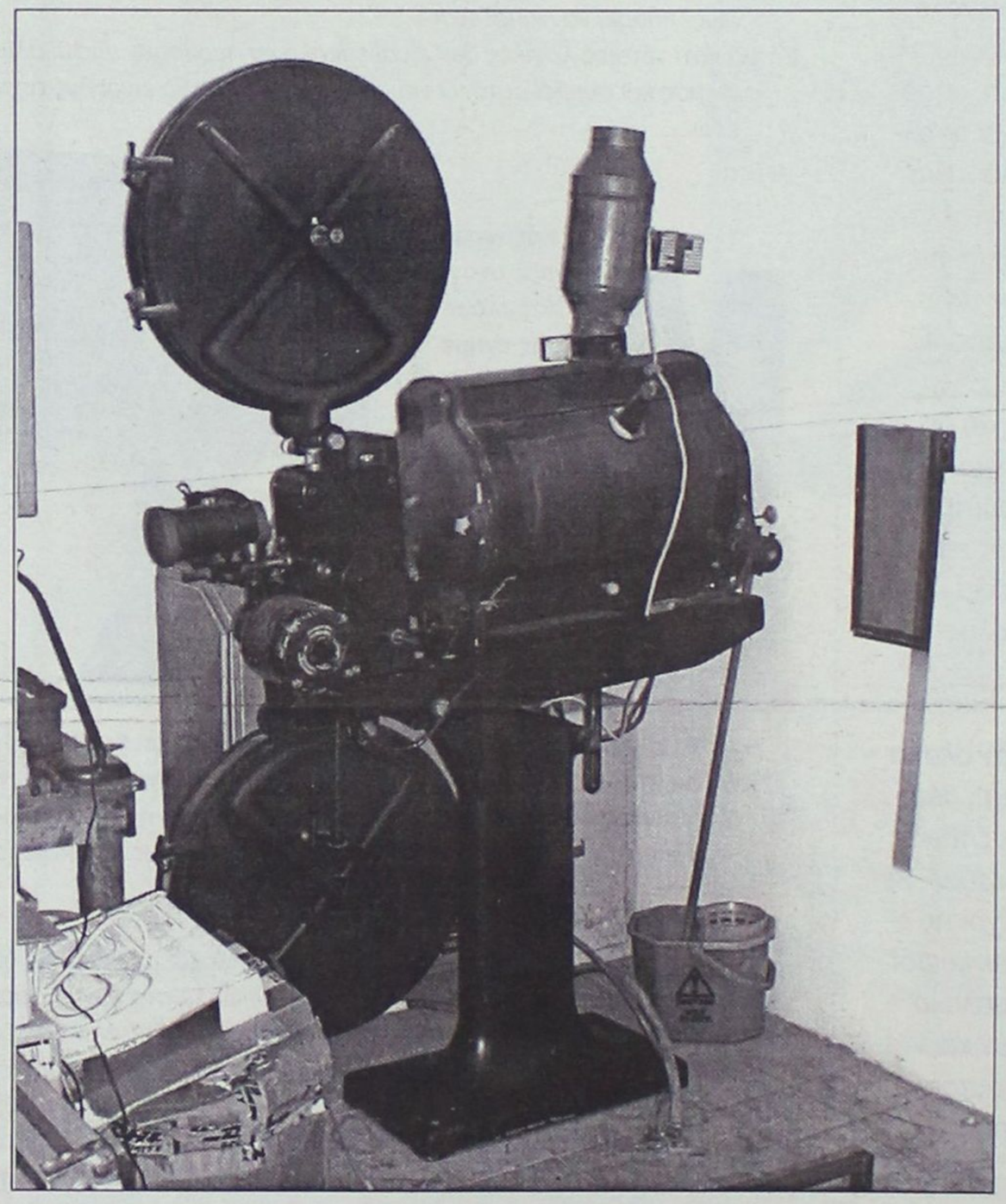

Αυτή την χρονιά ο θερινός δημοτικός κινηματογράφος **«Ρόδον»** δεν λειτούργησε, αν εξαιρέσουμε τις 5 μέρες προβολών για το «Ecocinema».

Και όπως φαίνεται την ίδια μοίρα επιφυλάσσουν και στον χειμερινό δημοτικό κινηματογράφο, ο οποίος θα παραμείνει κλειστός για τρίτη συνεχή χρονιά.

Πάντως οι αρμόδιοι ετοιμάζονται για το επόμενο «Ecocinema» και έχουν ήσυχη την συνείδησή τους για την *«προσφορά»* κινηματογραφικής κουλτούρας στους ιθαγενείς.

Μόνο καλό ότι αξιωθήκαμε να πάρουμε μια καινούργια μηχανή προβολής για το θερινό «Ρόδον», η παλιά βγήκε στην σύνταξη ύστερα από μισόν αιώνα αδιάκοπης εργασίας.

...Πάντως η ομογάλακτη αδελφή της στο χειμερινό «Ρόδον» δεν έτυχε των ιδίων προνομίων και εξακολουθεί να αγκομαχά σε κάθε προβολή!

Η παλιά μηχανή προβολής στο θερινό «Ρόδον» ηλικίας 50 χρόνων!

...Σοφία Γιαννάτου-Μαρία Μαμαλίγκα: Υποψήφιες για τα βραβεία του «Διαβάζω»

Ο κατάλογος των λογοτεχνικών βιβλίων που είναι υποψήφια για τα λογοτεχνικά βραβεία 2003 του περιοδικού **«Διαβάζω»** περιλαμβάνει και δύο Δωδεκανήσιες συγγραφείς:

— **Την Σοφία Γιαννάτου** με τις **«Ιστορίες για πέταμα»**, συλλογή διηγημάτων.

— **Την Μαρία Μαμαλίγκα**, με το **«Το ψάρι που ακολούθησε τ' όνειρό του»**, που διαγωνίζεται στο παιδικό βιβλίο.

Η ανακοίνωση των βραβευθέντων θα γίνει την Τετάρτη 5 Νοεμβρίου.

...Νίκος Κάσδαγλης

Στην πεζογραφία και στους πεζογράφους της πρώτης μεταπολεμικής γενιάς αφιερώνει η «Εταιρεία Κερκυραϊκών Σπουδών» τον κύκλο ομιλιών της περιόδου 2003-2004 στην αίθουσα συγκεντρώσεων του Μουσείου Σολωμού στην Κέρκυρα. Στους πεζογράφους τους οποίους θα περιλάβει ο κύκλος των ομιλιών, περιλαμβάνεται και ο συμπολί ης μας **Νίκος Κάσ αγλης.**

...Αννα Κοκκίνου, ηθοποιός εκ Σύμης

Επαινεί ο δημοσιογράφος **Στάθης Τσαγκαρουσιάνος** την **Αννα Κοκκίνου**, την ηθοποιό από την Αλεξάνδρεια της Αιγύπτου, με καταγωγή από την **Σύμη:**

*«Με το **Φεστιβάλ Μπέκετ»** που διοργάνωσε μόνη της, συγκεντρώνοντας τα σκόρπια ταλέντα της off-off Αθήνας, έδειξε ακόμη μια φορά τη σπάνια στόφα της.*

Στο «Νιαούρισμα» η ίδια έπαιξε όπως ελάχιστοι τολμούν να παίξουν στην Ελλάδα -με πάθος και αφοσίωση που τρομάζουν διότι είναι εκτός αυτής της κοινωνίας κι είναι από τους λίγους που μπορούν να συνομιλούν με το αόρατο- αφού στον κόσμο του ονείρου είναι σαν στο σπίτι της.

Σκορπάει τα εκατομμύρια για να 'ναι τέλεια μια λεπτομέρεια του σκηνικού της, αλλά τα καλοκαίρια της τα περνάει κάτω από έναν κέδρο της Γαύδου, σαν ασκητής, με ντομάτες και νερό.

Μέσα στα χρόνια, με πείσμα και καθαρή στόχευση που ποτέ δεν τα έκαμψαν οι οικονομικές δυσκολίες, ξεχώρισε ακόμη πιο πολύ μέσα στα μπάζα που μας περιβάλλουν και έγινε περίπου θρύλος στα νέα παιδιά που ψάχνουν κάτι να πιστέψουν».

...

Συνεχίζει που συνεχίζει την ανυπαρξία του το ΔΗΠΕΘΕ Ρόδου, δεν μας κάνει τουλάχιστον τη χάρη να την καλέσει στη Ρόδο για μία-δύο παραστάσεις;

...Η μήπως εμπίπτει και η Αννα Κοκκίνου στους «εκτός λίστας» καταγεγραμμένους;

Οικοθεν

Οικολογικές οργανώσεις καταγγέλλουν

Η ΕΤΑ ξεπουλά την δημόσια περιουσία

Εβδομήντα χιλιάδες στρέμματα δημόσιας περιουσίας σε όλη τη χώρα -παραλίες, δάση, μεθοριακοί σταθμοί, ιαματικές πηγές, ακόμη και σπήλαια- κινδυνεύουν να περάσουν στα χέρια ιδιωτών μέσω της εταιρείας **Ελληνικά Τουριστικά Ακίνητα ΑΕ (ΕΤΑ ΑΕ)**, όπως κατήγγειλαν σε συνέντευξη Τύπου εκπρόσωποι οικολογικών οργανώσεων.

Η διαμαρτυρία των πολιτών έγινε με αφορμή την αναγγελία κατάθεσης στην Επιτροή Κεφαλαιαγοράς του φακέλου εισαγωγής της ΕΤΑ Α.Ε. στο Χρηματιστήριο. Ο επίτιμος αντιπρόεδρος του Συμβουλίου της Επικρατείας και πρόεδρος του Επιμελητηρίου Περιβάλλοντος και Βιωσιμότητας κ. **Μιχαήλ Δεκλερής**, που συμμετείχε στη συνέντευξη, επεσήμανε ότι η ιδιωτικοποίηση της ΕΤΑ είναι αντισυνταγματική *«καθώς το εταιρικό χαρτοφυλάκιο της εταιρείας συμπεριλαμβάνει ζωτικά τμήματα της δημόσιας κτήσης που είναι αναπαλλοτρίωση»*

Οι εκπρόσωποι της Συντονιστικής Επιτροπής για τη Διάσωση της παραλίας Σαρωνικού και της Πρωτοβουλίας για την Προστασία των Δημοσίων Κτημάτων και τη Δασικής Γης τόνισαν ότι η κυριότητα των εκτάσεων τύποις παραμένει στο «φάντασμα» του ΕΟΤ και *«εκ του πονηρού, προκειμένου να ξεπεραστούν τα συνταγματικά προβλήματα και να υποτιμηθεί η αξία της περιουσίας του»*. Η διά νόμου παραχώρηση για 99 χρόνια στην ΕΤΑ της διαχείρισης και εκμετάλλευσης της περιουσίας του οργανισμού, *«συμπεριλαμβανομένης και της δυνατότητας πώλησης, κατ' ουσίαν ισοδυναμεί με παραχώρηση της κυριότητας»* τόνισε η πρόεδρος της Συντονιστικής Επιτροπής.

Δεν νοείται κράτος δικαίου, επεσήμανε ο κ. Δεκλερής, *«που χρησιμοποιεί τη δημόσια περιουσία του για να κερδοσκοπεί, έστω και αν διά του τρόπου αυτού θα μπορούσε να την αυξήσει. Εξ ορισμού το κράτος δεν ασκεί και δεν επιτρέπεται να ασκήσει εμπορική δραστηριότητα»*. Μάλιστα, όπως παρατήρησε, κράτος και αγορά είναι διακεκριμένα, αντίθετα και ασυμφιλιώτα πράγματα. *«Το μεν κράτος αποβλέπει στο δημόσιο συμφέρον, η δε αγορά στο ιδιωτικό κέρδος»*.



(Σκίτσο του Μιχάλη Κουντούρη από την «Απογευματινή»

Οι κινήσεις πολιτών απειλούν με νέες προσφυγές στο ΣτΕ (ήδη εκκρεμούν 13), ενώ σύντομα θα καταθέσουν καταγγελία και στην Επιτροπή Κεφαλαιαγοράς.

...Η "αγνοια" της Δημοτικής αρχής Ιαλυσού

Λιγάκι καθυστερημένο αλλά αξίζει να το αναφέρουμε, αφού από την πλευρά των *«αρχόντων»* της Ιαλυσού δεν έχει ακουστεί μέχρι τώρα ούτε μία *«συγνώμη, κάναμε λάθος»*, για το γεγονός ότι στις αρχές του Σεπτεμβρίου βρέθηκαν να *«συνεορτάζουν»* με τους Τούρκους την επέτειο της Μικρασιατικής καταστροφής.

Αντιθέτως μάλιστα έβγαζαν και ανακοινώσεις με τις οποίες εκφράζανε την υποχρέωσή τους *«να ευχαριστήσουν όλους εκείνους οι οποίοι συνέβαλαν για να πραγματοποιηθεί το ταξίδι στην Φετχιγιέ (Μάκρη) της Τουρκίας, για την συμμετοχή του χορευτικού Οργανισμού Ιαλυσού στις εκδηλώσεις για την Παγκόσμια Ημέρα Ειρήνης, την 1η Σεπτεμβρίου»*.

Τί να πει κανείς...

Οι Τούρκοι την 1η Σεπτεμβρίου γιορτάζουν την **Κατάληψη της Σμύρνης**, ενώ οι Τριαντενοί «άρχοντες» έχουν πεισθεί από την Τουρκική προπαγάνδα ότι πρόκειται για την ημέρα της Παγκόσμιας Ειρήνης, που την έχει εφεύρει το *«βαθύ»* κράτος των στρατοκράτων της Αγκυρας, προς χρήση των αφελών.

Ας δούμε όμως πως **«γιόρτασαν»** οι Τούρκοι την μέρα αυτή, εκτός από τους χορούς και τα πανηγύρια.

Σύμφωνα με δημοσίευμα της εφημερίδας **«Ο κόσμος του Επενδυτή»**, που δεν έχει διαψευσθεί, την 1η Σεπτεμβρίου είκοσι τουρκικά μαχητικά έκαναν 23 παραβιάσεις πάνω από τα Δωδεκάνησα και τις Κυκλάδες και εκτόξευσαν «θερμοβολίδες» λες και εκτελούσαν κανονική πολεμική αποστολή. Το ίδιο συνέβη και στις 2 Σεπτεμβρίου.

...Και οι «αυτοδιοικητικοί άρχοντες» της Ιαλυσού γλεντούσαν και ξεφάντωναν με τους «καρντάσηδες»!

Γράφει ο δημοσιογράφος **Μάνος Ηλιάδης:**

«Εκτός από τις προκλητικές αεροφωτογραφήσεις των νησιών, την 1η Σεπτεμβρίου είχαμε μία πρωτόγνωρη ένταση της τουρκικής προκλητικότητας. Είκοσι τουρκικά μαχητικά προέβησαν σε 23 παραβιάσεις ελληνικών νησιών, φθάνοντας μέχρι την Ανδρο και το εκεί πεδίο βολής της Π.Α.

Το εντυπωσιακότερο, όμως, ήταν ότι τα τουρκικά μαχητικά, που ήταν οπλισμένα, όχι μόνο ενεπλάκησαν σε αερομαχίες με ελληνικά Mirage Μ-2000, αλλά έκαναν και χρήση θερμοβολίδων (flares), σαν να εκτελούσαν μία κανονική πολεμική αποστολή (σ.σ. οι θερμοβολίδες εκτοξεύονται από τα αεροσκάφη ως μέτρον αποφυγής πυραύλων καθοδηγούμενων από τη θερμική ακτινοβολία του στόχου).

Η χρήση των εν λόγω αντιμέτρων θα πρέπει να σημειωθεί ότι απαγορεύεται τόσο από τους διεθνείς οργανισμούς όσο και από το ΝΑΤΟ, διότι εγκυμονεί σοβαρούς κινδύνους για την ασφάλεια πτήσεων των πολιτικών αεροσκαφών. Παρά ταύτα, ουδεμία επίσημη καταγγελία αυτής της ιδιαίτερα προκλητικής και παράνομης ενέργειας των Τούρκων έγινε από την ελληνική πλευρά...

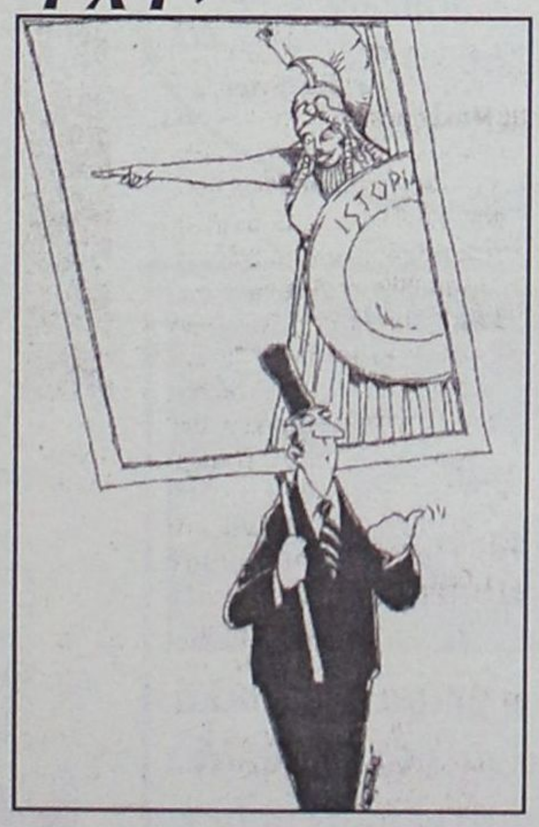

(Σκίτσο του Μιχάλη Κουντούρη από την «Απογευματινή»

Την επομένη, 2 Σεπτεμβρίου, άλλα τουρκικά μαχητικά προέβησαν σε 23 παραβιάσεις ελληνικών νησιών, αλλά και πάλι η ελληνική αντίδραση ήταν ανύπαρκτη».



●●● Το ναυάγιο της άγονης γραμμής

Η Πρωτοχρονιά του 2004 είναι κοντά και οι ακτοπλόοι διεκδικούν την *«πλήρη»* απελευθέρωση της αγοράς στα πρότυπα της Ευρωπαϊκής Ενωσης, ενώ το υπουργείο Ναυτιλίας δέχεται να συζητήσει μόνο για *«λειτουργικές βελτιώσεις»* στο υφιστάμενο *«απελευθερωτικό καθεστώς»*.

Η σύγκρουση ήδη ξεκίνησε στην *«άγονη γραμμή»*, από τη στιγμή που έγινε γνωστό ότι θα συσταθεί κοινή Επιτροπή του ΥΕΝ και της Επιροπής Μεταφορών της Ε.Ε., προκειμένου να εξεταστεί το *«έλλειμμα»* που θα παρουσιάσει η χώρα μας ως προς την κάλυψη των παραμέτρων που ορίζει το ευρωπαϊκό κεκτημένο. Μεταξύ των θεμάτων αυτών είναι το όριο ηλικίας των 30 ετών που προβλέπει ως χρονολογία απόσυρσης η εθνική νομοθεσία για σκάφη της ακτοπλοΐας, η γλωσσομάθεια των ναυτικών, ο επίναυλος.



Από την πλευρά τους, οι ακτοπλόοι που αιτούνται της πλήρους απελευθέρωσης ζητούν να συμπεριληφθούν στην ατζέντα της επιτροπής όλα τα ζητήματα που έχουν θέσει.

Το σημαντικότερο, με άμεσο αντίκτυπο στα *«άγονα»* νησιά της χώρας μας, είναι να πάψει η επιβολή στις γραμμές ελεύθερη δρομολόγησης της υποχρέωσης δημόσιας υπηρεσίας χωρίς αποζημίωση. Δηλαδή να μην υποχρεούνται να προσεγγίζουν ένα νησάκι όπως η Λέρος (για λόγουςς δημοσίου συμφέροντος) μέσα σε ένα δρομολόγιο με νησιά-«φιλέτα» εάν θα καταβληθεί αποζημίωση.

Στο μεταξύ, οκτώ από τις δώδεκα επιδοτούμενες γραμμές του ΥΕΝ και έξι από τις δεκαπέντε του υπουργείου Αιγαίου παραμένουν ακάλυπτες, με αποτέλεσμα τα στελέχη των δύο υπουργείων να έχουν θορυβηθεί και να ετοιμάζονται να υποχωρήσουν στις απαιτήσεις των ακτοπλόων που, σε αρκετές περιπτώσεις, φθάνουν στα όρια του παραλογισμού. Γνωρίζοντας βέβαια την ανάγκη που υπάρχει για κάλυψη των νησιών, βρίσκουν το περιθώριο να κινηθούν αναλόγως.

Βέβαια, οι επιδοτήσεις δεν είναι διόλου ευκαταφρόνητες, αφού τα δύο τελευταία χρόνια αυξήθηκαν από 11,7 εκατομμύρια ευρώ σε 37,5 εκατομμύρια. Στην πράξη όμως, δεν φθάνουν τα χρήματα, όπως υποστηρίζουν, αφού από τον Ιούνιο υπάρχει έλλειμα στη χρηματοδότηση (για το 2003) 13 εκατομμυρίων ευρώ.

●●● Επιδοτήσεις δρομολογίων σε άγονες γραμμές

Η Κομισιόν της Ευρωπαϊκής Ενωσης απεδέχθηκε την πρόταση με την οποία επιτρέπεται η επιδότηση δρομολογίων σε *«άγονες γραμμές»* προς ή από *«μικρά»* νησιά, όπου οι επισκέπτες δεν υπερβαίνουν τις 100.000 ετησίως.

Βάσει του κανονισμού περί καμποτάζ, η διαδικασία εξυπηρέτησης των *«μικρών»* νησιών θα γίνεται πλέον με απλή πρόσκληση για εκδήλωση ενδιαφέροντος πλοιοκτητών, χωρίς προκήρυξη διαγωνισμού για την επιλογή της εταιρείας που θα αναλάβει το έργο. Η διάρκεια των συμβολαίων θα μπορεί να είναι δωδεκαετής. Το μέτρο αφορά το 40% των νησιών της Ευρωπαϊκής Ενωσης.

ΠΡΟΣΚΗΝΙΟ... ΠΑΡΑΣΚΗΝΙΟ

καινά (κενά)... δαιμόνια

ΠΟΛΙΤΙΚΑ - ΠΑΡΑΠΟΛΙΤΙΚΑ

Τα καπέλα ποιούς θα καπελώσουν;

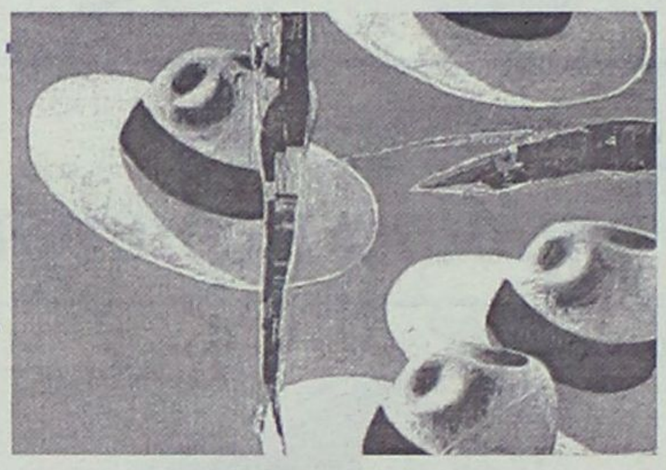

Μελλοντολόγος εντόπισε σε φλυτζάνι καφέ στο Καστρί καπέλα, πολλά καπέλα. Στάθηκε όμως αδύνατο να ανακαλύψει τα καπελώματα που θα ακολουθήσουν, καθώς επίσης και το ποιοί θα καπελωθούν. Τα πράγματα δε, γίνονται ακόμη πιο θολά από τη στιγμή που η καφετζού εκμυστηρεύτηκε στον... καφετζή ότι μετά την αίτηση του κ. Αντ. Ματσίγκου χρειάζεται να εξετάσει προσεκτικά κι' άλλο φλυτζάνι...

«Γνώμη», γενέθλια τριάντα χρόνων

Τριάντα χρόνια συμπληρώθηκαν στις 29 Οκτωβρίου από την έκδοση του πρώτου φύλλου της «Γνώμης». Τετρασέλιδη, με λινοτυπία και σε 500 μόνο φύλλα κυκλοφόρησε στις 5 το πρωί της 29ης Οκτωβρίου 1973. Από τότε δεν πέρασε ούτε μία Δευτέρα χωρίς να εκδοθεί -επί τριάντα ολόκληρα χρόνια δεν έχασε ούτε μία έκδοση. Στη διαδρομή των 30 χρόνων πολλά άλλαξαν (ή μάλλον όλα άλλαξαν) εκτός από τον διευθυντή της που ήταν εκείνος που τη σχεδίασε και την πρωτοκυκλοφόρησε. Πορευόμενη η «Γνώμη» δίπλα στη «Ροδιακή» δεκαπλασίασαν τα φύλλα τους στα περίπτερα, ενώ πολλαπλασίασαν τη δυναμική της και σ' όλα τ' άλλα επίπεδα, φυσικά με πολύ κόπο, πολύ μόχθο, πολλές στερήσεις και αναρίθμητες θυσίες. Σ' αυτά τα 30 χρόνια πραγματικά στέγνωσαν ψυχές -με τα ψέματα δουλειές δεν γίνονται και προπαντός δεν μακροημερεύουν.

Το πρώτο φύλλο της «Γνώμης» βρήκε στην εξουσία την κυβέρνηση Μαρκεζίνη και κυκλοφόρησε με κύριο θέμα τις τότε πολιτικές εξελίξεις με τίτλο «περί τον Καραμανλή κινούνται οι πολιτικές εξελίξεις- μαζί φυσικά και με τη φωτογραφία του αείμνηστου μετέπειτα πρωθυπουργού και Προέδρου της Δημοκρατίας».

Πολλά λόγια δεν χρειάζονται. Απαραίτητο όμως είναι να ευχαριστήσουμε θερμά και από καρδιάς όλους τους Ροδίτες και τους άλλους Δωδεκανήσιους που πήραν τη «Γνώμη» από τα χαμηλά και τη σήκωσαν στα ύψη.

Ευχαριστούμε για την μεγάλη και αδιάλλειπτη εμπιστοσύνη τους.

Ο Γολγοθάς μια φορά έγινε. Τριάντα χρόνια γολγοθάς κάθε Σαββατοκύριακο δεν αντέχεται. Αλλά αποτελεί μέγιστη δύναμη και ανεξάντλητη πηγή κουράγιου η ηθική ικανοποίηση της εκπλήρωσης του καθήκοντος απέναντι σ' έναν κόσμο, ο οποίος σε καθημερινή βάση κρίνει και βαθμολογεί και αναλόγως ανταμείβει...

...και άλλα "καινά (κενά)... δαιμόνια "στη σελίδα 7

Μέσο έχεις;

Μάλλον για τα μάτια γίνονται οι περισσότεροι από τους διαγωνισμούς για την πρόσληψη προσωπικού ορισμένου χρόνου, το λεγόμενο εποχικό προσωπικό. Δημοσιεύονται βέβαια οι προκηρύξεις, υποβάλλονται αιτήσεις και δικαιολογητικά, αλλά από εκεί κι' ύστερα μόνο ο Θεός μπορεί να γνωρίζει τί γίνεται -όλοι οι άλλοι απλώς υποψιάζονται.

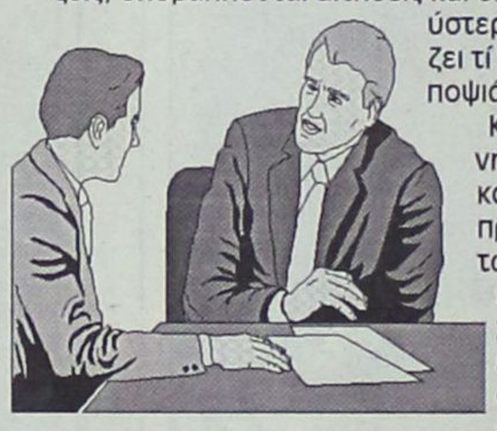

Και βέβαια υποψιάζονται το σύνηθες, ότι δηλαδή αν δεν έχεις και δεν βάλεις μέσο δουλειά δεν πρόκειται να πιάσεις. Ειδικά δε τώρα που βρισκόμαστε σε προεκλογική περίοδο οι υποψίες έχουν γίνει... φωναχτές: όποιος έχει κάποια τέτοια εμπειρία το φωνάζει σε δρόμους και πλατείες.

Η αντίθετη άποψη, ότι δηλαδή «το μέσο πια δεν περνάει» δεν πείθει κανέναν. Πολύ δε περισότερο δεν πείθουν τα περί νόμου Πεπονή, ο οποίος βέβαια ισχύει ακόμη αλλά με φαρδειά ανοίγματα σε πόρτες και παράθυρα για να μπαίνουν νύχτα οι ημέτεροι.

Αυτό το γνωρίζουν και οι πέτρες που όταν τις σηκώσεις το μόνο που βρίσκεις από κάτω είναι το... αρσενικό της.

Εντάξει, το Εφετείο απεφάνθη, αλλά γιατί να μη γίνει και δημοψήφισμα; Ποιοί είναι με τις τέντες και ποιοί με τις παράγκες;

Τα διπλά βιβλία του Αλ Καπόνε

Πράγματι, οι «ειδικοί λογαριασμοί» ή άλλως πως τα διπλά βιβλία δεν είναι καινούργια εφεύρεση. Είναι, αντίθετα πολύ παλιά και απ' ό,τι φαίνεται λύνει πολλά οικονομικά προβλήματα κυρίως σε δύσκολες περιόδους. Διπλά βιβλία χρησιμοποιούσε στις «επιχειρήσεις» του και ο Αλ Καπόνε, μέχρι που τον τσίμπησε το τότε ΣΔΟΕ κι' έτσι έληξε άδοξα η γκαγκστερική του δράση!



Θερμή η χειραψία, αλλά τα «μαχαίρια» βαθειά χωμένα στις πλάτες δεν φαίνονται. Είναι γνωστή η συνταγή και οι μέθοδοι των προεκλογικών περιόδων- ανάλυση δεν χρειάζεται...



ΓΕΡΜΑΝΙΚΑ



ΓΙΑ ΕΠΑΓΓΕΛΜΑΤΙΕΣ

Το **πιο ολοκληρωμένο** στην Ευρώπη πρόγραμμα εκπαίδευσης Γερμανικής γλώσσας, **ειδικά** σχεδιασμένο για να καλύψει **όλες** τις γλωσσικές ανάγκες του προσωπικού:
- **Ξενοδοχείων (Ρεσεψιόν, Εστιατόριο)**
- **Τουριστικών πρακτορείων**
- **Κάθε τουριστικής επιχείρησης**

τελειοποιημένο και προσαρμοσμένο στις **απαιτήσεις της καθημερινής συναλλαγής με γερμανούς τουρίστες.**
Η **θαυμάσια** σταδιοδρομία και οι **επαγγελματικές επιτυχίες** των μαθητών μας το **αποδεικνύουν!**
Κάθε χρόνο γίνονται **ανάρπαστοι!**

Σας παρέχονται:

- **Τέλειος οπτικοακουστικός εξοπλισμός** στη διάθεσή σας (κασέτες, διαφάνειες, ασύρματα ακουστικά, βίντεο)
- **Ειδικό βιβλίο** που έχει γραφτεί από εμάς για τις ανάγκες του κουρς.
- Το μάθημα γίνεται από την πρώτη στιγμή μόνο με συνεχείς **ζωντανούς διαλόγους** από την πραγματικότητα της δουλειάς, απευθείας στα γερμανικά.
- **Βεβαίωση σπουδών.**

Αρχάρισι τώρα, μιλήστε τα Γερμανικά άνετα στην καινούργια σαιζόν.

ΚΕΝΤΡΑ ΞΕΝΩΝ ΓΛΩΣΣΩΝ
ΚΟΝΤΟΥ ΜΕΡΚΟΥΡΗ
1ο Διδ/ριο: Αγ. Αναργύρων 11Α (Βενετόκλειο) - 2ο Διδ/ριο: Δ. Αναστασιάδη 47 (στους Δασκάλους)
3ο Διδ/ριο: Παρισίων 1 και Λονδίνου (στο Ροδίνι)
Τηλ. 22410 35289 & 22410 23973

ΕΠΙΧΕΙΡΗΣΕΙΣ ΠΡΟΣ ΠΩΛΗΣΗ
ΕΠΕΙΓΟΥΣΑ ΑΝΑΖΗΤΗΣΗ

Σύντομα θα σας προσφέρουμε τη δυνατότητα πώλησης της επιχείρησής σας μέσω της ιστοσελίδας μας
WWW.GREECEGREEKISLANDS.COM

Θα προβάλουμε δωρεάν την επιχείρησή σας και χωρίς χρονικά όρια έτσι ώστε να δοθεί η ευκαιρία να δουν την εταιρεία σας πολλά άτομα ανά την Ευρώπη οι οποίοι επιθυμούν να ζήσουν και να δραστηριοποιηθούν στο νησί της Ρόδου.

Διαθέτουμε γραφεία στην Αγγλία και στη Ρόδο, με αγγλόφωνο και ελληνόφωνο προσωπικό το οποίο θα σας βοηθήσει να πωλήσετε την επιχείρησή σας στην καλύτερη δυνατή τιμή.

Για τη δωρεάν προβολή σας στην ιστοσελίδα μας παρακαλούμε γράψτε:
INFO@GREECEGREEKISLANDS.COM
ή τηλεφωνήστε: 6978098490

ΚΑΘΗΜΕΡΙΝΑ ΟΛΑ ΤΑ ΝΕΑ ΤΗΣ ΔΩΔΕΚΑΝΗΣΟΥ ΣΤΟ INTERNET
www.rodiaki.gr