ΕΤΟΣ ΙΔΡΥΣΕΩΣ: 1973

ΔΙΕΥΘΥΝΤΗΣ:
ΑΘ. ΜΑΡΑΣΙΩΤΗΣ

Τηλ. σύνταξης: 24610-75640
Τηλ. διαφ/ρίου: 22210-75230
Fax: 22471-75641

ΓΝΩΜΗ

ΔΕΥΤΕΡΑ
10 ΝΟΕΜΒΡΙΟΥ 2003
ΑΡΙΘΜΟΣ ΦΥΛΛΟΥ: 1.565
ΤΙΜΗ ΕΥΡΩ 0,70

ΕΒΔΟΜΑΔΙΑΙΑ ΕΦΗΜΕΡΙΔΑ ΤΗΣ ΔΩΔΕΚΑΝΗΣΟΥ

ΑΠΟ ΓΙΑΤΡΟ ΝΕΥΡΟΛΟΓΟ



Ανατριχίλα από υπόμνημα για τα ναρκωτικά

"Κυκλώματα αδίστακτων καλλιεργούν νέα πελατεία, υποσκάπτοντας τα θεμέλια της κοινωνίας μας. Οποιος αντισταθεί βρίσκει και τον μπελά του".

ΣΕΛΙΔΑ 8

ΑΛΛΟΙ ΚΛΕΙΝΟΥΝ ΚΑΙ ΑΛΛΟΙ ΓΙΓΑΝΤΩΝΟΝΤΑΙ



Τα "πάνω κάτω" στην αγορά των αυτοκινήτων

Αντιπροσωπείες αλλάζουν χέρια, αντιπρόσωποι χάνονται από τη μία μέρα στην άλλη, ενώ άλλοι γιγαντώνονται.

ΣΕΛΙΔΑ 10







Τρεις υποψήφιοι από το νότο και τρεις από το βορρά

"Τακτοποιημένη" η εξάδα του ΠΑΣΟΚ

ΑΝΑΤΡΟΠΕΣ ΜΟΝΟ ΑΝ ΕΙΝΑΙ ΥΠΟΨΗΦΙΟΣ Ο κ. ΚΡΕΜΑΣΤΙΝΟΣ

Στη Χαριλάου Τρικούπη ο φάκελος "Δωδεκάνησος" θεωρείται κλειστός και ολοκληρωμένος. Σχεδόν αδύνατη η περίπτωση του κ. Γιάννη Παρασκευά.

ΣΕΛ. 4







Δύο κρούσματα σε πλειστηριασμούς την περασμένη εβδομάδα

ΤΑ ΚΟΡΑΚΙΑ χτυπούν και στη Ρόδο!

Συνεργασία τοκογλύφων και περιθωριακών κτηματομεσιτών

ΠΩΣ ΕΠΙΛΕΓΟΥΝ ΤΑ ΘΥΜΑΤΑ

Για τη μια περίπτωση ενημερώθηκε ο εισαγγελέας, ο οποίος έδωσε και τις κατάλληλες οδηγίες. Αδίστακτοι χτυπούν το 50% διαμερισμάτων για να μεθο-



Φταίνε και οι τράπεζες που τους αφήνουν ανοιχτά παράθυρα

ΕΞΕΛΙΣΣΟΝΤΑΙ ΣΕ ΜΑΣΤΙΓΑ

δεύσουν στη συνέχεια το φάγωμα και του υπόλοιπου 50%. Στους πλειστηριασμούς απειλήθηκαν πρόσωπα, τα οποία στο μέλλον σίγουρα θα πάρουν έκταση. ΣΕΛΙΔΑ 3

Θα δουν πολλά τα μάτια μας!



• *Ενα σενάριο που θα βγάλει τους ροδίτες από τα ρούχα τους!..*

ΣΕΛ. 7

Το μέτρο σύγκρισης που όλοι θέλουν να φθάσουν είναι εδώ



Από το 1974 η Volkswagen έχει κατασκευάσει πάνω από 23.000.000 αυτοκίνητα Golf και συνεχίζει έχοντας εξελίξει το Golf σε ένα μέτρο σύγκρισης που όλοι θέλουν να φθάσουν. Η πέμπτη γενιά του Golf είναι πιο sportive, τεχνολογικά ανώτερη, με κορυφαία ποιότητα, πλουσιότερο εξοπλισμό και **διατηρώντας χωρίς καμία αμφιβολία την «φιλοσοφία» Golf.**

Νέο Volkswagen Golf

Ξενάκης Αυτοκίνητα Εξουσιοδοτημένος Εμπορος Kosmocar A.E.
•Πωλήσεις •Service •Ανταλλακτικά: Λεωφ. Ρόδου-Λίνδου Τηλ: 22410 61600, Fax: 22410 68898

ΚΕΡΔΙΣΤΕ
και εσείς
€ 586.015,2
δόθηκαν συνολικά σε Jackpots
την προηγούμενη βδομάδα
στα SLOT MACHINES
(ΜΗΧΑΝΑΚΙΑ)
ΚΑΙ ΤΩΡΑ "CASH BACK"
€10 από 07:00 έως 19:00
€5 από 19:00 έως 07:00
Από Κυριακή έως και Τετάρτη
CASINO RODOS
Boutique Hotel & Casino

ΑΓΓΛΙΚΑ · ΙΤΑΛΙΚΑ · ΓΕΡΜΑΝΙΚΑ · ΓΑΛΛΙΚΑ · ΙΣΠΑΝΙΚΑ
ΚΕΝΤΡΑ ΕΚΠΑΙΔΕΥΣΗΣ ΞΕΝΩΝ ΓΛΩΣΣΩΝ
LA LINGUA
www.lalingua.gr
η δυναμη ΣΤΗΝ ΞΕΝΟΓΛΩΣΣΗ ΕΚΠΑΙΔΕΥΣΗ!
ΡΟΔΟΣ: ΒΕΝΕΤΟΚΛΕΩΝ 37α, Τηλ.: 22074, 25800
ΙΑΛΥΣΟΣ: ΔΗΜΟΚΡΑΤΙΑΣ 60, τηλ.: 90133
ΕΝΑΡΞΗ ΤΑΧΥΡΥΘΜΩΝ ΠΡΟΓΡΑΜΜΑΤΩΝ ΓΙΑ ΕΝΗΛΙΚΕΣ ΚΑΙ ΕΠΑΓΓΕΛΜΑΤΙΕΣ

ΗΜΕΡΟΛΟΓΙΟ

Δευτέρα 10 Νοεμβρίου 2003
Ροδίωνος, Ολυμπά, Σωσιπάτρου αποστόλου

Ανατολή ηλίου: 07.00'
Δύση ηλίου: 17.18'
Σελήνη 16 ημερών

ΦΑΡΜΑΚΕΙΑ

Σήμερα διημερεύει το φαρμακείο της κ. Χατζηνικόλα στην Παπαλουκά 17 και διανυκτερεύει το φαρμακείο της κ. Μπίκου στη Μεγ. Κων/νου 45.

ΒΕΝΖΙΝΑΔΙΚΑ

Σήμερα διανυκτερεύουν τα βενζινάδικα: Τζωρτζής (Αγ. Φραγκίσκος), Καύσιμα Ρόδου (Λ. Καλλιθέας), Παναγιωτίδης (Κρεμαστή), Πισσαδάκη (Παραδείσι), Καραγιάννης (Σορωνή), Φλοσκάκης (Εμπωνα), Κοιλιάς (Αφάντου), Καλλιθενός (Αρχάγγελος).

ΛΑΪΚΕΣ ΑΓΟΡΕΣ

Τετάρτη: στο Δημοτικό Νεκροταφείο.
Πέμπτη: στην οδό Βύρωνος
Παρασκευή: στην οδό Πτολεμαίων (Ανάληψη)
Σάββατο: στο Δημοτικό Νεκροταφείο.

ΔΡΟΜΟΛΟΓΙΑ ΠΛΟΙΩΝ

Σήμερα δεν αναχωρεί πλοίο της ΔΑΝΕ για τα νησιά και τον Πειραιά.

ΑΕΡΟΠΟΡΙΚΑ ΔΡΟΜΟΛΟΓΙΑ

ΟΛΥΜΠΙΑΚΗ ΑΕΡΟΠΟΡΙΑ

ΑΠΟ ΡΟΔΟ-ΑΘΗΝΑ
- Καθημερινά 07.10, 13.40
- Πέμπτη 20.10, 22.45
- Καθημερινά πλην Πέμπτης 19.40, 22.25
- Καθημερινά πλην Κυριακής 10.40

ΑΠΟ ΑΘΗΝΑ-ΡΟΔΟ
- Καθημερινά 05.30,12.00
- Πέμπτη 18.30, 21.05
- Καθημερινά πλην Πέμπτης 18.00, 20.45
- Καθημερινά πλην Κυριακής 09.00

ΑΠΟ ΡΟΔΟ-ΘΕΣΣΑΛΟΝΙΚΗ
- Δευτέρα - Τετάρτη 09.45
- Πέμπτη 10.45
- Σάββατο 15.15
- ΔΕΥ-ΤΕΤ-ΠΑΡ-ΚΥΡ 16.10

ΑΠΟ ΡΟΔΟ-ΗΡΑΚΛΕΙΟ
- Δευτέρα-Παρασκευή 14.30, Τετάρτη-Κυριακή 16.30

ΑΠΟ ΡΟΔΟ-ΚΑΡΠΑΘΟ
- ΔΕΥ-ΠΕΜ-ΠΑΡ-ΣΑΒ 07.00, 10.40
- Τετάρτη-Κυριακή 10.40, 14.20

ΑΠΟ ΡΟΔΟ-ΚΑΣΟ
- ΔΕΥ-ΠΕΜ-ΠΑΡ-ΣΑΒ 07.00
- Τετάρτη-Κυριακή 10.40

ΑΠΟ ΡΟΔΟ-ΚΑΣΤΕΛΟΡΙΖΟ
- ΔΕΥ-ΤΕΤ-ΠΑΡ-ΣΑΒ-ΚΥΡ 07.10

ΑΠΟ ΡΟΔΟ-ΧΙΟ
- Τρίτη στις 10.40 και Πέμπτη στις 10.45'

ΡΟΔΟΣ-ΜΥΤΙΛΗΝΗ
- Δευτέρα-Τετάρτη στις 09.45, Τρίτη στις 10.40', Πέμπτη στις 10.45' και Σάββατο στις 15.15

ΡΟΔΟΣ- ΣΑΜΟΣ
- Τρίτη στις 10.40', Σάββατο στις 15.15

ΡΟΔΟΣ-ΛΗΜΝΟΣ
- Δευτέρα-Τετάρτη στις 09.45', Τρίτη στις 10.40', Πέμπτη στις 10.45' και Σάββατο στις 15.15'

AEGEAN AIRLINES & CRONUS

ΑΠΟ ΡΟΔΟ-ΑΘΗΝΑ
Καθημερινά πτήση 201-07.10 πλην Κυριακής. Καθημερινές πτήσεις 209-11.10, 652-16.25, 217-18.10, 219-21.35

ΑΠΟ ΑΘΗΝΑ-ΡΟΔΟ
Καθημερινά πτήση 200-05.30 πλην Κυριακής.
Καθημερινές πτήσεις: 208-09.30, 651-14.45, 216-16.30, 218-19.55

ΑΠΟ ΡΟΔΟ-ΗΡΑΚΛΕΙΟ
Καθημερινά πτήση 763-14.30

ΑΠΟ ΗΡΑΚΛΕΙΟ-ΡΟΔΟ
Καθημερινά πτήση 764-16.05

ΑΠΟ ΡΟΔΟ-ΘΕΣΣΑΛΟΝΙΚΗ
Καθημερινά πτήση 721-17.45

ΑΠΟ ΘΕΣΣΑΛΟΝΙΚΗ-ΡΟΔΟ
Καθημερινά πτήση 720-12.10

Χρήσιμα τηλέφωνα κρατήσεων: (22410) 24400.

Το Θέμα της ημέρας

Προσχωρούν στο σύστημα και πολλά άλλα ξενοδοχεία

Το 2004 θα είναι θηλιά τα "βραχιολάκια"!

Εντονοι προβληματισμοί στο σωματείο εστιατόρων που ήδη συζητούν να εφαρμόσουν όμοιο δικό τους σύστημα!

Αν πέρυσι έγινε τόσο μεγάλος θόρυβος για τους "τουρίστες με τα βραχιολάκια" εύκολα μπορεί να φανταστεί κανείς τι πρόκειται να συμβεί στη νέα τουριστική περίοδο, όπου αναμένεται όχι μόνο να υπερδιπλασιαστεί ο αριθμός των τουριστών αυτών, αλλά υπάρχει μεγάλος κίνδυνος η πλειοψηφία των επισκεπτών να λειτουργεί με το σύστημα "all inclusive".



Σύμφωνα με τις πληροφορίες μας ήδη έχουν ενταχθεί στο σύστημα αυτό διπλάσια ξενοδοχεία σε σχέση με πέρυσι μεταξύ των οποίων περιλαμβάνονται και ξενοδοχεία πρώτης κατηγορίας. Ο πελάτης βέβαιά των ξενοδοχείων αυτών θα πληρώσει πολύ περισσότερα χρήματα από τον τουρίστα που θα μείνει σε ένα ξενοδοχείο μικρότερης κατηγορίας και θα τύχει περισσότερων και καλύτερων παροχών. Αυτό, όμως, σε καμία περίπτωση δεν εξαλείφει τις αρνητικές συνέπειες του συστήματος. Αντίθετα τις επεκτείνει καθώς στερεί από την αγορά και τους οικονομικώς κραταιούς τουρίστες.

Η εξάπλωση του all inclusive και σε αυτά τα ξενοδοχεία και παράλληλα [illegible] του συστήματος "inclusive", του [illegible] δηλαδή όπου ο [illegible] θα χρησιμοποιεί το "βραχιολάκι" μόνο για φαγητό και για διασκέδαση, αλλά για κάθε παρεχόμενη υπηρεσία, για ενοικίαση αυτοκινήτου, χαρακτηρίζεται από τουριστικούς αναλυτές σαν "θηλειά στο λαιμό" του τουρισμού μας.

Οπως συγκεκριμένα υποστηρίζουν, μία τέτοια εξέλιξη θα δημιουργήσει "καθεστώς" και θα καταστήσει το all inclusive σαν κεντρική πολιτική επιλογή όλου του τουριστικού κόσμου.

Τα αποτελέσματα από μία τέτοια προοπτική μπορεί να φαντάζει σαν "βοήθεια" προς τους επιχειρηματίες για το άμεσο μέλλον είναι σίγουρα, όμως, ότι σε σχετικά σύντομο διάστημα, θα αποτελέσει το "κύκνειο άσμα" του τουριστικού θαύματος της Ρόδου.

Γιατί πλέον κανείς δεν θα μπορεί να αναστρέψει την κατάσταση οι πάντες θα αναγκαστούν να κινούνται όπως επιθυμούν οι μεγάλοι τουριστικοί οργανισμοί, με αποτέλεσμα να "δουλεύει" όλος ο Ροδιακός τουρισμός προς όφελος των τουριστικών κολοσσών και των tour operators".

Η ανησυχία αυτή αποδεικνύεται απολύτως λογική αν λάβουμε υπ' όψιν μας ότι το all inclusive εκτός των ξενοδοχείων έχει υιοθετηθεί και από άλλους που φέρνουν επισκέπτες στη Ρόδο.

Για παράδειγμα το all inclusive έχει περάσει πλέον και στα κρουαζιερόπλοια αφαιρώντας έτσι από τους μικρούς επιχειρηματίες, κυρίως τους εστιάτορες, τους πελάτες της κρουαζιέρας.

Ολα αυτά έχουν θορυβήσει από τώρα τους μικρομεσαίους επαγγελματίες του νησιού,που φοβούνται πως του χρόνου τα βραχιολάκια θα έχουν ακόμη πιο αρνητικά αποτελέσματα. "Εμείς θα καλέσουμε για μία ακόμα φορά όλους τους φορείς, προκειμένου να αντιμετωπίσουμε από κοινού το πρόβλημα", δήλωσε στη "Γ" ο πρόεδρος του Συλλόγου Εστιατόρων κ. Σαρρής. Τα όσα, όμως συνέβησαν πέρυσι αλλά και όσα αναμένονται να συμβούν φέτος φαίνεται ότι δεν αφήνουν πολλά περιθώρια αισιοδοξίας, για συνεργασία των φορέων. Αντίθετα αναγκάζουν τους πάντες να ψάχνουν να βρουν τρόπους για να αντιμετωπίσουν το πρόβλημα.

"Σε περίπτωση που δεν υπάρξει συμφωνία για κοινή αντιμετώπιση είμαστε υποχρεωμένοι να βρούμε τρόπους για να προστατέψουμε τον κλάδο" συμπλήρωσε ο κ. Σαρρής.

«Μέχρι που σκεπτόμαστε να προτείνουμε σε ξενοδοχεία και ενοικιαζόμενα δωμάτια να δημιουργήσουμε τα δικά μας "βραχιολάκια". Να κλείνει δηλαδή ο πελάτης του ενοικιαζόμενου εκτός από το δωμάτιο και μία σειρά από εστιατόρια, όπου θα μπορούν να του παρέχουν φαγητό.

Το "δικό" μας μάλιστα all inclusive θα είναι φθηνότερο και θα παρέχει παράλληλα τη δυνατότητα να επιλέξει ο πελάτης από ένα μεγάλο αριθμό εστιατορίων».

Τα "βραχιολάκια" τείνουν να πνίξουν λοιπόν τον τουρισμό της Ρόδου και την τοπική οικονομία.

Μία οικονομία που ήδη έχει βρεθεί σε πολύ κακή κατάσταση από τη λειτουργία του ΚΑΕ και των διαφόρων μεγάλων πολυκαταστημάτων. Ας ελπίσουμε ότι ακόμα υπάρχει χρόνος να αντιληφθούν όλοι τον κίνδυνο, να εξετάσουν αναλυτικά την κατάσταση και να πάρουν τις αναγκαίες αποφάσεις.

Πάντως ο Εμπορικός Σύλλογος της Ρόδου διοργανώνει σήμερα το απόγευμα στο Ακταίον συζήτηση για το θέμα της λειτουργίας των μεγάλων πολυκαταστημάτων στοχεύοντας στην τροποποίηση του νόμου που ρυθμίζει την άδεια λειτουργίας τους.

Συγκεκριμένα ζητά να δίδεται αυτή με βάση πληθυσμιακά κριτήρια, ανάλογα δηλαδή με τον αριθμό των κατοίκων της περιοχής στην οποία λειτουργούν. Στη συζήτηση επίσης θα εξεταστεί το θέμα του ωραρίου λειτουργίας των εμπορικών καταστημάτων.

ΔΕΧΟΝΤΑΙ ΤΟ ΚΟΙΝΟ

Ο Νομάρχης Δωδεκανήσου **Γιάννης Μαχαιρίδης** και οι Βοηθοί Νομάρχη **Στάθης Κουσουρνάς** και **Νίκος Ζωίδης** δέχονται το κοινό κάθε Τρίτη και Πέμπτη, από τις 11.00-13.00 το μεσημέρι.

ΤΑΞΙ

ΡΑΔΙΟ ΤΑΞΙ: 2241-0-64712, 2241-0-64790.

ΧΡΗΣΙΜΑ ΤΗΛΕΦΩΝΑ

ΝΟΣΟΚΟΜΕΙΟ:	2241-0-80000
ΑΜΕΣΗ ΔΡΑΣΗ ΠΥΡ/ΚΗΣ:	199
ΛΙΜΕΝΑΡΧΕΙΟ:	2241-0-22220, 2241-0-27695
ΒΛΑΒΕΣ Δ.Ε.Η.:	125
ΒΛΑΒΕΣ Ο.Τ.Ε.:	121
ΑΜΕΣΗ ΔΡΑΣΗ:	100
ΒΛΑΒΕΣ ΥΔΡΕΥΣΗΣ:	2241-0-68750, 2241-0-68755
ΝΟΜΑΡΧΙΑ:	2241-0-46502
ΠΕΡ/ΚΗ Δ/ΝΣΗ	2241-0-38174
ΔΗΜΟΣ:	2241-0-46200
ΔΗΜ. ΕΠΙΧ. ΚΑΘΑΡ.:	2241-0-77600
ΥΠΗΡ. ΑΠΟΚΟΜΙΔΗΣ:	2241-0-61057
ΤΡΟΧΑΙΑ:	2241-0-26480
ΠΛΗΡΟΦ. Ο.Τ.Ε:	131
ΔΕΛΤΙΟ ΚΑΙΡΟΥ:	149
ΛΑΧΕΙΑ:	1444
ΠΡΟΠΟ - ΛΟΤΤΟ:	1444
ΡΟΔΑ:	2241-0-26300
ΚΤΕΛ:	2241-0-27706
Ο.Α.Ε.Δ.:	2241-0-23265
Ι.ΚΑ.:	2241-0-64912
ΤΑΞΥ.:	2241-0-68701, 2241-0-68702
ΟΛΥΜΠΙΑΚΗ:	2241-0-24555
Δ.Α.Ν.Ε.:	2241-0-43150
ΕΡΓΑΤ. ΚΕΝΤΡΟ:	2241-0-24730
CRONUS AIRLINES	2241-0-25444
AEGEAN AIRLINES	2241-0-98345

ΚΤΕΟ

• Από **01/11/2003** έως **31/12/2003** παντός είδους οχήματα **με αριθμούς κυκλοφορίας ΡΟΒ 3501 έως και 4000.**

• Επίσης θα ελέγχονται όσα οχήματα υποχρεούνται, βάσει παλιότερων προγραμμάτων πρόσκλησης.

Η ΓΝΩΜΗ

Εβδομαδιαία Εφημερίδα της Ρόδου
Έτος Ιδρύσεως 1973
ΕΚΔΟΤΗΣ
Δ. Τσοπανάκης
ΔΙΕΥΘΥΝΤΗΣ
Αθ. Μαρασιώτης
ΑΘΛΗΤΙΚΑ
Μανόλης Μπάτης,
Νικήτας Κουσκούσης
ΓΡΑΦΕΙΑ ΣΥΝΤΑΞΗΣ
Μάρκου Μαλλιαράκη 11
Τηλ.2241-0- 24610,
2241-0-75640
Fax (22410) 75641
ΛΟΓΙΣΤΗΡΙΟ - ΔΙΑΦΗΜΙΣΕΙΣ
Μάρκου Μαλλιαράκη 11
Τηλ. 2241-0-22210
2241-0-75230
Fax (22410) 22471

ΠΡΟΣΚΛΗΤΗΡΙΑ ΓΑΜΩΝ-ΒΑΠΤΙΣΕΩΝ

Με ένα τηλεφώνημα και **χωρίς καμία επιβάρυνση** θα βρεθούμε κοντά σας για να διαλέξετε ένα από τα δεκάδες όμορφα προσκλητήρια από οίκους της Αθήνας και της Θεσσαλονίκης.

Υπεύθυνος:
Απόκοτος Νίκος
Τηλ. 22410 /91350-95584-92770
6937756878

Δύο «σκαστά» σημειώθηκαν την περασμένη εβδομάδα για διαμερίσματα

Τα «κοράκια» των πλειστηριασμών άπλωσαν τα φτερά τους και στη Ρόδο

Στο κόλπο τοκογλύφοι με τη σύμπραξη και κτηματομεσιτών του περιθωρίου

Μόνο έκπληξη δεν δημιούργησε στον νομό η είδηση, πώς οι άνδρες του ΣΔΟΕ εξάρθρωσαν κύκλωμα που λυμαίνετο τους πλειστηριασμούς ακινήτων και «έβαζε στο χέρι» την περιουσία των πολιτών. Πώς άλλωστε θα μπορούσε να προκαλέσει έκπληξη όταν, όπως μας καταγγέλουν αναγνώστες, παρόμοια κυκλώματα λειτουργούν και στους πλειστηριασμούς που γίνονται στον νομό και έχουν θησαυρίζει παίρνοντας «μισοτιμής» τις περιουσίες Δωδεκανησίων.

Σύμφωνα λοιπόν με τις καταγγελίες γύρω από τους πλειστηριασμούς έχει συσταθεί και λειτουργεί ένα ολόκληρο κύκλωμα που έχει σαν μοναδικό σκοπό την «απόκτηση» με μικρό τίμημα την ιδιοκτησία των ακινήτων.

Το κύκλωμα αυτό δεν έχει καμία σχέση με Δωδεκανήσιους. Αποτελείται στο σύνολο του από «κοράκια» που παρουσιάζονται σαν μεσίτες ακι...των, χωρίς βέβαια να έχουν



καμία σχέση με τα νομίμως λειτουργούντα μεσιτικά γραφεία και «κτυπούν» τους πλειστηριασμούς με εντολή και με χρήματα τρίτων προσώπων για τους οποίους φημολογείται ότι δεν απέκτησαν την περιουσία τους με νόμιμο τρόπο.

Συγκεκριμένα οι πληροφορίες μας θέλουν τα «κοράκια» να εκπροσωπούν και να χρηματοδοτούνται από τοκογλύφους που φαίνεται ότι βρήκαν τους πλειστηριασμούς ως «πρόσφορο έδαφος» για να επενδύσουν το βρόμικο χρήμα τους.

Οι διάφοροι «εκπρόσωποι» παρουσιάζονται στους περισσότερους των πλειστηριασμών προφανώς συνεννοημένοι για να ανεβάσουν τη προσφορά περίπου στο μισό της αξίας του ακινήτου και έτσι να κερδίσουν τον πλειστηριασμό.

Η πρακτική αυτή βέβαια γίνεται αντιληπτή από τους υπόλοιπους με αποτέλεσμα πάρα πολλές φορές να προκαλούν την μήνη κυρίως των ιδιοκτητών που προσπαθούν να δώσουν έστω και την ύστατη στιγμή την περιουσία τους.

Σύμφωνα με τις πληροφορίες μας την περασμένη Τετάρτη 5 Νοεμβρίου, στην αίθουσα του ΔΟΝΑ όπου διεξάγονται οι πλειστηριασμοί σημειώθηκαν έντονες φραστικές αντεγκλίσεις μεταξύ των ιδιοκτητών δύο ακινήτων που επρόκειτο να πλειστηριασθούν και κάποιων που παρευρέθησαν για να «κτυπήσουν» τον λογαριασμό, η πρακτική των οποίων καθόλη τη διαδικασία του πλειστηριασμού προκάλεσε το μένος των ιδιοκτητών.

Συγκεκριμένα ενώ οι ιδιοκτήτες προσπαθούσαν να κρατήσουν μέσω γνωστών τους τον πλειστηριασμό σε χαμηλά επίπεδα κάποιοι εκ των παρευρισκομένων δεν δίστασαν να ανεβάζουν συνέχεια το τίμημα με αποτέλεσμα αν και ο πλειστηριασμός ξεκίνησε από τα 30.000 ευρώ να τον φτάσουν στα 50.000 ευρώ ποσό που αδυνατούσαν να ακολουθήσουν οι υπόλοιποι.

Στην παράκληση μάλιστα του εκπροσώπου της τράπεζας να μην επιμείνουν γιατί ο ιδιοκτήτης βρισκόταν σε συνεννόηση μαζί τους για να πετύχει ρύθμιση του χρέους όχι μόνο δεν σταμάτησαν αλλά υπεραμύνθηκαν της προάσπισής τους υποστηρίζοντας πώς λειτουργούν σύμφωνα ακριβώς με τα όσα ορίζει η σχετική νομοθεσία.

Σύμφωνα πάντα με τις πληροφορίες μας δεν ήταν αυτή η μοναδική φορά που ακολούθησαν αυτή την πρακτική.

Η παρουσία τους αλλά και ο τρόπος με τον οποίον προσπαθούν να χτυπήσουν τους πλειστηριασμούς έχει γίνει και στο παρελθόν πάρα πολλές φορές αισθητός και έχει προκαλέσει έντονες αντιδράσεις.

Ερμαιοι λοιπόν στα χέρια αδίστακτοι «κορακιών» που λόγω του ισχύοντος νομοθετικού πλαισίου κερδοσκοπούν εκμεταλλευόμενοι το πρόβλημά τους βρίσκονται και οι πολίτες της Δωδεκανήσου που «είχαν την ατυχία» να βρεθούν αντιμέτωποι μαζί τους.

Κατά τα άλλα οι ασκούντες εξουσία βαυκαλίζονται συνεχώς βγάζοντας δεκάρικους για το «κοινωνικό πρόσωπο» της σύγχρονης Ελλάδας που υποτίθεται ότι προστατεύει τους πολίτες από τα διάφορα «λαμόγια».

Πάντως θα έχει ιδιαίτερο ενδιαφέρον να γίνει και στη Δωδεκάνησο έλεγχος από τις αρμόδιες διωκτικές αρχές για να διαπιστωθεί στην κατοχή ποιών έχουν περάσει τα ακίνητα από τους πλειστηριασμούς που έχουν γίνει μέχρι σήμερα. Και βέβαια να αποκαλυφθεί πώς απέκτησαν τα χρήματα που απαιτούνται ώστε να μπορούν να «χτυπούν» τους πλειστηριασμούς.



Ελάχιστα έως μηδαμινά τα περιθώρια για αλλαγές από τα αφεντικά της Χαρ. Τρικούπη

Μάχη για την τιμή των όπλων στο ΠΑΣΟΚ, δεδομένη είναι η εξάδα!

Στη Ρηγίλλης συνεχίζονται οι επαφές για το ψηφοδέλτιο της Δωδεκανήσου

Παγίωση ενός σαφούς προβαδίσματος της αξιωματικής αντιπολίτευσης έναντι του κυβερνώντος κόμματος απέδειξε και η πρόσφατη τελευταία δημοσκόπηση της Metron Analysis που κατέγραψε διαφορά της τάξεως του 6,8%.



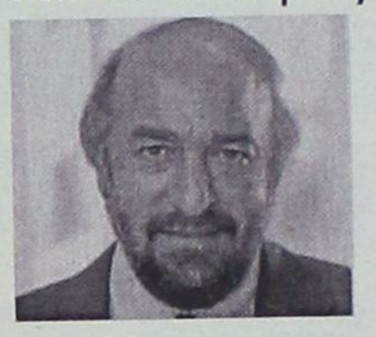





Αν και μέχρι τις επερχόμενες βουλευτικές εκλογές μπορεί να μεσολαβήσει διάστημα ακόμη και 7 μηνών η εκτίμηση ότι η διαφορά είναι πλέον "μη αναστρέψιμη" έχει αρχίσει να γίνεται συνείδηση ακόμα και σε όσους πίστευαν στην όπως αποδεικνύεται αυταπάτη πως το φθινοπωρινό το κύμα παροχών του κ. Σημίτη (δέσμη κοινωνικών μέτρων, κοινωνική χάρτα) θα είχε τέτοια πολιτικοεκλογική εμβέλεια ώστε να οδηγήσει στην αντιστροφή του κλίματος.

Τελικά η αντεπίθεση αυτή που επιχείρησε το κυβερνών κόμμα έφερε κάποια αποτελέσματα, πολύ μικρότερα όμως από τα αναμενόμενα και πάντως ανεπαρκή για να δρομολογήσουν την περιπόθητη γι' αυτό αντιστροφή του κλίματος.

Έτσι με άδεια σήμερα την πολιτική της φαρέτρα από βέλη ικανά να αλλάξουν την τροπή των πραγμάτων το κυβερνητικό επιτελείο προσανατολίζεται σε κινήσεις πολιτικού εντυπωσιασμού βάζοντας στο παιχνίδι ακόμα και στελέχη της παλιάς φρουράς (Πάγκαλος, Παπαδόπουλος) η οποία υποτίθεται πως είχε τεθεί στο περιθώριο μετά την τοποθέτηση του κ. Χρυσοχοΐδη στη θέση του γραμματέα του ΠΑΣΟΚ.

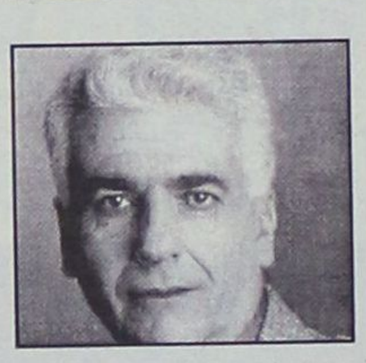

Κλίμα αποσυσπείρωσης δημιουργεί πάντως στο ΠΑΣΟΚ προκαλώντας αγχώδη αναταραχή στο εσωτερικό του το φαινόμενο της σταδιακής αποχώρησης επώνυμων κοινοβουλευτικών στελεχών του ΠΑΣΟΚ από τα ψηφοδέλτια.

Το κύμα αυτό της αποχώρησης (στους είκοσι αναμένεται να φθάσει ο αριθμός τους) είναι προφανές ότι δημιουργεί ηττοπάθεια τόσο στην Κοινοβουλευτική Ομάδα όσο και στη βάση του ΠΑΣΟΚ καταργώντας την εικόνα της πανστρατιάς που προσπαθεί να δώσει ο κ. Σημίτης εν όψει την εκλογών. Και μάλιστα όταν μια σειρά στελεχών (Αβραμόπουλος, Κάκκαλος και ίσως Ανδριανόπουλος, Μάνος, Σαμαράς) είναι έτοιμα να διαβούν την πόρτα της Ρηγίλλης βοηθώντας έτσι τη ΝΔ να κερδίσει τις εντυπώσεις.



Εξάλλου σε πρόσωποκλειδί το οποίο θα πρωταγωνιστήσει με τον τρόπο του στην πολιτική επικαιρότητα των επόμενων μηνών φαίνεται ότι θα αναδειχθεί ο κ. Κ. Λαλιώτης.

Ο πρώην γραμματέας του ΠΑΣΟΚ ήδη οριστικοποίησε το διαζύγιό του με τον πρωθυπουργό αρνούμενος να επιστρέψει στα πλαίσια της ηγετικής ομάδας του κόμματος και είναι σίγουρο πως στο επόμενο διάστημα θα κάνει αποφασιστική παρέμβαση στην υπόθεση της προοπτικής του ΠΑΣΟΚ, ενώ με ενδιαφέρον αναμένεται και η κατεύθυνση που θα πάρει η ενεργοποίηση του προσφάτως επανακάμψαντα κ. Θ. Πάγκαλου. Αν ο πρώην υπουργός διαπιστώσει μετά βεβαιότητας ότι το "θαύμα" για το οποίο έχει μιλήσει ουδέποτε θα συντελεστεί είναι σίγουρο πως θα γίνει πρωταγωνιστής άλλης μορφής εξελίξεων.

ΖΥΜΩΣΕΙΣ ΣΤΟ ΤΟΠΙΚΟ ΠΑΣΟΚ

Ενας μαθηματικός τύπος ("τέσσερις συν δύο" ή "τρεις συν τρεις") που αφορά την κατανομή υποψηφίων βορείου και νοτίου συγκροτήματος φαίνεται να αποτελεί το σημείο αιχμής στην εσωτερική αντιπαράθεση που με διάφορες μορφές εξελίσσεται στο τοπικό ΠΑΣΟΚ τον τελευταίο καιρό.

Οπως φανέρωσε και η λίστα προτιμήσεων για τις υποψηφιότητες που πρόσφατα διαμόρφωσε η Νομαρχιακή Επιτροπή του Νοτίου Συγκροτήματος (η πλειοψηφία των μελών της οποίας πρόσκειται στον πρώην βουλευτή Γιαν. Παρασκευά) οι υποστηρικτές του "τέσσερις συν δύο" δεν θα καταθέσουν εύκολα τα όπλα.

Πάντως η απροθυμία για την ανάληψη πρωτοβουλιών από την Χαριλάου Τρικούπη για τη διευθέτηση του προβλήματος που λέγεται συγκρότηση της Νομαρχιακής Βορείου Συγκροτήματος αν μη τι άλλο δείχνει έμμεσα την ειλημμένη απόφασή της να σπρώξει την αντιπαράθεση Καΐσερλη-Νικητιάδη σε μάχη σταυρών στις προσεχείς εκλογές οπότε ο λαός θα αποφασίσει για το ποιός θα έχει το "πάνω χέρι" στο βόρειο συγκρότημα.

Βασ. Παπανικόλας, Φ. Κωστόπουλος αλλά και Α. Ματσίγκος στην περίπτωση αποχώρησης του πρώην υπουργού κ. Δ. Κρεμαστινού, θα είναι οι υποψήφιοι από το Νότιο Συγκρότημα ενώ δεν αμφισβητούνται οι υποψηφιότητες Κ. Καΐσερλη και Δ. Σεβαστή (αν και ο κ. Γ. Μαύρος τον τελευταίο καιρό υψώνει φωνές διαμαρτυρίας).



Η ΛΙΣΤΑ ΤΗΣ ΝΔ

Ολοκληρώθηκαν οι επαφές του κ. Τζ. Τζανετάκη με τους υποψήφιους για τη συγκρότηση της δωδεκανησιακής λίστας υποψηφίων της Ν.Δ.

Εξάλλου άμεση και σε βάθος εικόνα φαίνεται ότι έχει για το Νομό μας και ο Δωδεκανήσιος κ. Ι. Βαληνάκης, στενός συνεργάτης του προέδρου του κόμματος, ενώ σύμφωνα με πληροφορίες ολοκληρώθηκε και η επεξεργασία του γκάλοπ που παρήγγειλε στην εταιρεία ALCO φορέας προσκείμενος στη ΝΔ

Τα στοιχεία αυτά "ωριμάζουν" τις τελικές αποφάσεις για τα πρόσωπα που θα επιλεγούν για να συμπληρώσουν τις κενές θέσεις του ψηφοδελτίου (αφού οι Αρ. Παυλίδης και Αν. Καραμάριος είναι οι αναμφισβήτητοι επικεφαλής του).

Ζωηρή εξάλλου παρουσιάζεται η υποψηφιότητα του προέδρου του Δικηγορικού Συλλόγου κ. Σαρρή (γι' αυτό και η απόφαση του ΠΑΣΟΚ να "ρίξει" στο παιχνίδι τον Αντ. Ματσίγκο προσπαθώντας να περιορίσει τις πιθανές απώλειες του στον ευαίσθητο για το εκλογικό αποτέλεσμα χώρο του δήμου Αρχαγγέλου).Ζ Βασ. Χρύσης, Μαν. Καμπουρόπουλος, Ν. Τατάκης αλλά και Δρ. Ταυλάριος, Γ. Πατέλλης, Μαν. Ξυπολητάς διεκδικούν με αξιώσεις τις υπόλοιπες θέσεις ενώ η διαφαινόμενη προσχώρηση του κ. Δημ. Αβραμόπουλου αλλά και το πολυάριθμο του Συμιακού στοιχείου στον νομό μας "δυναμώνουν" την υποψηφιότητά της κ. Ευαγγ. Βελέντζα Ζουρούδη.

ΟΙ ΕΚΛΟΓΕΣ ΣΤΟ ΤΕΕ

Αυτονόητη σημασία μέσα στο σημερινό πλαίσιο της πολιτικής συγκυρίας απαιτούν πλέον και οι εκλογές για το ΤΕΕ που θα γίνουν στις 30 Νοεμβρίου.

Οι εκλογές αυτές αναμένεται να πιστοποιήσουν (πανελλαδικά αλλά και στη Δωδεκάνησο) τις αλλαγές που συντελούνται στο ευρύτερο εκλογικό σώμα και που οπωσδήποτε δεν αφήνουν κανένα επαγγελματικό χώρο ανεπηρέαστο, άρα και αυτόν των μηχανικών, παραδοσιακά ευαίσθητο στα μηνύματα της κοινωνίας αλλά και της πραγματικής οικονομίας.

Η προσκείμενη στο ΠΑΣΟΚ παράταξη (ΔΩ.ΠΡΩ.ΜΗ) που συνεχίζει να έχει επικεφαλής τον απερχόμενο πρόεδρο του ΤΕΕ Δωδεκανήσου Πάνο



Βενέρη στηρίζεται στις εκλογές αυτές βασικά σε νέα πρόσωπα αφού από το ψηφοδέλτιο απουσιάζουν "ιστορικά στελέχη" της (Κ. Στρατάκης, Μ. Διακομιχάλης, Αγαπ. Στεφάνου, Αντ. Χατζηκωσταντίνου, Αντ. Κάζας).

Εμπλουτισμένο με νέα ονόματα παρουσιάζεται και το ψηφοδέλτιο της (προσκείμενης στη ΝΔ) ΔΚΜ ενώ και αυτή τη φορά παρόντα θα είναι παραδοσιακά στελέχη του χώρου (ο επικεφαλής Αργ. Πράντης, Γ. Ψαρομπάς, Γ. Κωσταρίδης, Γ. Ρήγας, Μ. Κορναρόπουλος, Ν. Ζερβός, Παν. Σακελλαρίου, Μιχ. Καρύδης, Π. Σύρμος, Παν. Αγιακάτσικας). Οπως είναι φυσικό στις εκλογές αυτές δεν συμμετέχει σαν υποψήφιος ο αντιδήμαρχος Ροδίων Νίκος Χαραλάμπης.

Ψήφο θα διεκδικήσουν και οι παρατάξεις "Ανεξάρτητη Συνεργασία Μηχανικών Δωδεκανήσου" (με επικεφαλής τους Κ. Σκιαδόπουλο και Ιακ. Γρύλλη) καθώς και η "Πανεπιστημονική" (προσκειται στο ΚΚΕ και έχει επικεφαλής τον Κλ. Παπακωνσταντίνου).

Δ.Α.

ΤΑΒΕΡΝΑ

ΤΑ 4 ΑΔΕΛΦΙΑ

4 αδέλφια ...και αμέτρητες γεύσεις!!!
4 αδέλφια ...και αμέτρητη νοστιμιά!!!

Ταβέρνα τα 4 αδέλφια
Εδώ η απόλαυση ...δεν μετριέται!!!
Ενα μενού με πεντανόστιμες επιλογές, που θα σας εκπλήξει με τις γεύσεις του!!!
Μπριζόλες, χωριάτικα λουκάνικα, κατσικάκι, αρνάκι γάλακτος και σουβλάκια, όλα καλοψημένα και λαχταριστά στα κάρβουνα!
Μοναδικά φαγητά φούρνου, καθώς και οι γνωστές σπέσιαλ γεύσεις κατσικάκι με πατάτες, με ρεβίθια ή με φασόλια!!!



Ταβέρνα τα 4 αδέλφια!!
Με τη μεγαλύτερη ποικιλία σε μεζεδάκια!!
Πιταρούδια, τυροκεφτέδες, ντολμάδες, μπακαλιάρος, καλαμάρι και κεφτέδες, με χωριάτικο ψωμί και ντόπιο κρασί!!!

Στο χωριό Απόλλωνα!!
Ανοιχτά ΣΑΒΒΑΤΟΚΥΡΙΑΚΑ, ΑΡΓΙΕΣ και ΓΙΟΡΤΕΣ!!
Τηλέφωνο για ρεζερβέ 22460 91050!!!

Ταβέρνα τα 4 αδέλφια!!!
Αμέτρητες νοστιμιές... αξεπέραστες γεύσεις!!!

Σας περιμένουμε από την Κυριακή 9 Νοεμβρίου!!

Μυρίζουν τα προεκλογικά τεχνάσματα

ΓΥΡΙΣΑΝ την πλάτη στη φιέστα του Αργύρη οι αγρότες της Ρόδου

Άλυτα τα προβλήματά τους, αντιμετωπίζουν ακόμη και βιοποριστικές ανάγκες

Φιέστα καθαρά προεκλιγκού χαρακτήρα και φυσικά χωρίς καμιά ειλικρινή διάθεση επίλυσης των προβλημάτων του αγροτικού κόσμου, χαρακτηρίζει η Ν.Ε. Δωδ/σου της Νέας Δημοκρατίας την επίσκεψη στη Ρόδο του υφυπουργού Γεωργίας κ. Αργύρη και τη διοργάνωση ημερίδας από το Δήμο Ν. Ρόδου.



Με την ανακοίνωσή της η Ν.Δ. μέμφεται και το δήμαρχο Ν. Ρόδου κ. Μ. Σαββή γιατί μετατρέπεται σε κομματικό φιλοκυβερνητικό προπαγανδιστή χωρίς να αφουγκράζεται τα προβλήματα των δημοτών του. Επισημαίνει ακόμη οτι τα προβλήματα που βιώνει ο αγροτικός κόσμος της Ρόδου είναι τεράστια και πως με φιέστες προεκλογικού μάλιστα χαρακτήρα δεν λύνονται. Γι' αυτό και -προστίθεται- οι αγρότες τους γύρισαν την πλάτη και στο κάλεσμα ανταποκρίθηκαν μόνο γνωστά κομματικά στελέχη. Είναι πρόκληση, επισημαίνεται, την ώρα που η μεγάλη



πλειοψηφία των αγροτών ζει κάτω από τα όρια της φτώχειας, να επιχείρεται για μια ακόμη φορά παραπλάνησή της με ψεύτικες υποσχέσεις από το παρελθόν. Συγκεκριμένα, στην ανακοίνωση της Ν.Ε. της Ν.Δ. για τη φιέστα στη Ν. Ρόδο, αναφέρονται αναλυτικά τα εξής:

"Αλλη μια επίσκεψη εντυπωσιασμού και προσπάθεια παραπλάνησης και εμπαιγμού του αγροτικού κόσμου της Δωδεκανήσου πραγματοποιήθηκε χθες με πρωταγωνιστή αυτή τη φορά τον υφυπουργό Γεωργίας κ. Αργύρη, και το πολυπληθές κλιμάκιο που τον συνόδευε σε εκδήλωση ημερίδας για τον πρωτογενή τομέα που έγινε στη νότια Ρόδο.

Σ' αυτή την ανεπιτυχή προσπάθεια αναστροφής του αρνητικού για το ΠΑΣΟΚ πολιτικού κλίματος που έχει διαμορφωθεί εξ αιτίας της παντελής εγκατάλειψης στην τύχη του αγροτικού κόσμου και πιστοί στην προσφιλή και αγαπημένη τους τακτική να στήνουν προεκλογικές φιέστες, δυστυχώς βρήκαν πολύτιμο συνεργάτη (θέλουμε να πιστεύουμε άθελά του) το δήμαρχο νότιας Ρόδου κ. Μ. Σαββή, στον οποίο παρ' όλα τα οικονομικά προβλήματα του δήμου του στο τέλος θα του χρεώσουν και το λογαριασμό της προεκλογικής φιέστας.

Δυστυχώς γι' αυτούς το εγχείρημα κατέληξε σε φιάσκο, αφού συνάντησε την αντίδραση της συντριπτικής πλειοψηφίας της τοπικής κοινωνίας, η οποία τους γύρισε την πλάτη αρνούμενη να συνεργαστεί με ανθρώπους οι οποίοι έχουν προ πολλού απωλέσει την εμπιστοσύνη της. Ο κ. Υφυπουργός υποσχέθηκε λύσεις, φρόντισε να μην δυσαρεστήσει κανένα και απεχώρησε ως γνήσιος σοσιαλιστής.

Ξέχασε όμως να δώσει απαντήσεις στα καυτά ερωτήματα που βασανίζουν τους αγρότες μας, όπως:

- Ελλειψη κινήτρων για να παραμείνει ο αγροτικός πληθυσμός στην ύπαιθρο, η οποία ερημώνει.
- Το εισόδημα του Ελληνα αγρότη, παραμένει στο μισό του μέσου όρου της Ε.Ε.
- Τα ελληνικά προϊόντα μειώνονται σημαντικά τα τελευταία επτά χρόνια.
- Ένα μεγάλο μέρος του αγροτικού πληθυσμού ζει κάτω από τα όρια της φτώχειας.
- Μείωση του ΦΠΑ
- Μείωση των επιτοκίων χορηγήσεως.
- Καλύτερες τιμές στο αλαιόλαδο και στα αγροτικά προϊόντα.
- Άμεση καταβολή των επιδοτήσεων και των αποζημιώσεων.
- Εξυγίανση των αγροτικών συνεταιρισμών και ρύθμιση των αγροτικών χρεών.
- Φορολογικές ελαφρύνσεις των αγροτών.
- Αποτελεσματική αξιοποίηση των πόρων που προσφέρονται από την Κ.Α.Π. και από το Γ' Κ.Π.Σ.
- Μείωση του κόστους παραγωγής κ.ά.

Για όλα τα παραπάνω προβλήματα που αντιμετωπίζει ο αγροτικός κόσμος η Ν.Δ. ως αυριανή κυβέρνηση θα έχει ως βασική της προτεραιότητα την επίλυσή τους, τη στήριξη της αγροτικής οικονομίας και τη βελτίωση του αγροτικού εισοδήματος.

Ας καταλάβουν επιτέλους έστω και αργά ότι η πολιτική των ψεύτικων προεκλογικών υποσχέσεων, που με τόση επιτυχία εφάρμοσαν στο παρελθόν έχει χρεοκοπήσει."

MSPS
MARKET SUPPORT & PROMOTION SERVICES

Η **MSPS** ηγέτιδα εταιρεία στο χώρο του **Promotion Marketing** για λογαριασμό μεγάλων πολυεθνικών εταιρειών πελατών της

ΖΗΤΑ:

ΠΩΛΗΤΕΣ/MERCHANDISERS

Με έδρα τη Ρόδο

Προσφέρουμε:
- Ικανοποιητικές αποδοχές
- Δυναμικό περιβάλλον
- Συνεχής εκπαίδευση μέσα από σεμινάρια
- Μεγάλες δυνατότητες εξέλιξης σε πολυεθνικό περιβάλλον

Ο ιδανικός υποψήφιος πρέπει να διαθέτει:
- Απολυτήριο Λυκείου
- Γνώση Αγγλικών (επιθυμητή)
- Άνεση στην επικοινωνία
- Δημιουργικότητα και ομαδικό πνεύμα
- Ηλικία έως 30 ετών
- Εκπληρωμένες στρατιωτικές υποχρεώσεις
- Προυπηρεσία επιθυμητή αλλά όχι απαραίτητη

Αποστολή βιογραφικών στη διεύθυνση:
MSPS, Λ. ΣΥΓΓΡΟΥ 223 17121, Ν.ΣΜΥΡΝΗ FAX: 210 9312905
e-mail: hatzistephanous@msps.gr
ΑΝΑΓΡΑΦΟΝΤΑΣ ΥΠΟΧΡΕΩΤΙΚΑ ΤΟΝ ΚΩΔΙΚΟ ΜΜ

Δ.Α.Ν.Ε. SEA LINE
ΔΩΔΕΚΑΝΗΣΙΑΚΗ ΑΝΩΝΥΜΗ ΝΑΥΤΙΛΙΑΚΗ ΕΤΑΙΡΙΑ

ΑΠΟ 10/11/2003
ΧΕΙΜΕΡΙΝΕΣ ΠΡΟΣΦΟΡΕΣ

ΕΚΠΛΗΞΗ

Από
59€ *σε καμπίνα*

ΡΟΔΟ – ΚΩ

ΚΩ – ΡΟΔΟ

ΜΕΤ' ΕΠΙΣΤΡΟΦΗΣ

ΠΕΙΡΑΙΑ

Πειραιάς: *210-4197470, 210-4529360. 80111500500*
Ρόδος: *22410-43150*
Κως: *22420-26732*

ΝΤΕΤΕΚΤΙΒΣ

Συνταξιούχος Αστυνομικός Ασφάλειας
ΑΝΑΛΑΜΒΑΝΟΥΜΕ
Υποθέσεις ανηλίκων, οικογενειακές, προσωπικές κ.τλ.
ΔΙΑΘΕΤΟΥΜΕ ΤΑ ΠΛΕΟΝ ΣΥΓΧΡΟΝΑ ΟΠΤΙΚΟΑΚΟΥΣΤΙΚΑ ΣΥΣΤΗΜΑΤΑ
100% ΕΧΕΜΥΘΕΙΑ
ΡΩΜΗΣ 22 - ΡΟΔΙΝΙ • ΤΗΛ. 22410 68985
ΚΙΝ. 6946997967

ΠΡΟΣΕΧΗΝΤΟ... ΠΑΡΑΣΧΕΘΗΚΑΝ

καλά μεγάλα... δαιμόνια

ΠΟΛΙΤΙΚΑ-ΠΑΡΑΠΟΛΙΤΙΚΑ

Εγκαιρη... εξήγα!

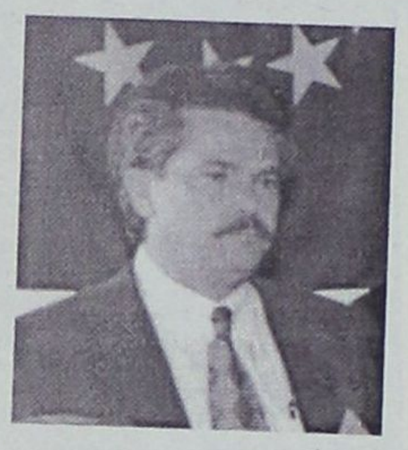

Δεν πρόκειται για μια απλή εξήγηση, αλλά για μια πραγματικά μάγκικη... εξήγα! Ο αντιδήμαρχος του Δήμου Καλλιθέας (και γενικός δερβέναγας της ΤΕΔΚ) κ. Στέλιος Ρηνιού ενημέρωσε από τώρα τον δήμαρχο κ. Γιάννη Ιατρίδη ότι στις προσεχείς εκλογές θα είναι υποψήφιος δήμαρχος, ελπίζοντας προφανώς σε μια συμμαχία Ψινθενών και Κοσκινιατών ψηφοφόρων, αφού από τους Καλυθενούς που αποτελούν και την πλειοψηφία δύσκολα δεν θα ψηφίσουν δικό τους υποψήφιο είτε είναι ο κ. Ιατρίδης, είτε κάποιος άλλος συγχωριανός. Είναι βέβαια μακρύς ακόμη ο δρόμος μέχρι τις επόμενες δημοτικές εκλογές, αλλά η ...εξήγα έγινε από τώρα.

Με όμοιο φονικό δηλητήριο!

ΠΑΣΟΚ

Την περασμένη Δευτέρα η "Γνώμη" δημοσίευσε κουίζ από την οικονομική αθηναϊκή εφημερίδα "Αξία" (με καλές διασυνδέσεις στο ΥΠΕΧΩΔΕ) το οποίο έθετε το ερώτημα: "**ποιό λαμόγιο αρπαχτικό, τέως γενικός γραμματέας Υπουργείου θέλει να πολιτευθεί στα Δωδεκάνησα;**". Λοιπόν ο φωτογραφιζόμενος εντόπισε τον υποβολέα του κουίζ και εδώ και μέρες γίνεται στην Αθήνα το "έλα να δεις". Κι όχι μόνο αυτό, αλλά ετοιμάζεται και αντεπίθεση με όμοιο φονικό δηλητήριο.

Μονίμως αργοπορημένα

Καλή η σκέψη να τεθούν υπό προστασία οι γραμυθιές και οι βελανιδιές, που κάποτε αφθονούσαν σ' ολόκληρο το νησί της Ρόδου, ακόμη δε και στα περιβόλια της Παλιάς Πόλης και των μαρασιών. Λίγο καθυστερημένο βέβαια παίρνεται το μέτρο, αλλά κάλλιο αργά, παρά ποτέ. Την τελευταία εικοσαετία έπεσε βαρύς ο πέλεκυς στον πληθυσμό αυτών των δύο δένδρων, στο όνομα πάντα της αξιοποίησης. Αλλά μόνο οι γραμυθιές και οι βελανιδιές είναι που τείνουν να εξαφανισθούν. Στην ίδια πορεία βρίσκονται και πολλά άλλα είδη δένδρων, σημαντικής αξίας για το φυσικό σύστημα, αλλά ποιός δίνει σημασία. Προέχει, μεταξύ άλλων και η ανεύρεση ξύλων για τα μοδάτα τζάκια στις βίλες και τις μεζονέτες του είδους των ξιπασμένων-εάν δε δεν υπήρχαν και ξύλα από το κλάδεμα των ελαιοδέντρων, τα οποία θα είχαν εξασφανισθεί. Κατά παράφραση του γνωστού τίτλου κινηματογραφικής ταινίας "τα όμορφα δέντρα, όμορφα καίγονται".

Δυστυχώς μυαλά που να λειτουργούν προληπτικά δεν υπάρχουν, ή κι αν υπάρχουν κάποια λιγοστά, βρίσκονται εν υπνώσει.

Ηρθε μια παρέα εφήβων στο χωριό, συνάντησε στο δρόμο το ένα και μοναδικό γαϊδουράκι που διασώζεται (κι αυτό γερμανικής ιδιοκτησίας (!..) και δεν ήξεραν αυτά τα παιδιά τί ήταν αυτό που έβλεπαν τα μάτια τους! Αλήθεια, είναι γεγονός...

Οι ψεύτικες χαρές δεν έχουν καλό τέλος

Οι ειδήμονες έχουν καταλήξει προ πολλού στο γενικά αποδεκτό συμπέρασμα ότι είναι προτιμότερη μια γνήσια θλίψη απορρέουσα από πραγματικά γεγονότα, παρά μια ψεύτικη χαρά. Πιστεύουν ότι η ψεύτικη χαρά είναι ό,τι πιο χειρότερο για να διολισθήσει κάποιους ακόμη και στο βούρκο προκειμένου να μην τη χάσει· διότι αν τη χάσει θα καταντήσει ένας δυστυχής χωρίς δρόμο επιστροφής. Πού, όμως να τα πεις αυτά και πόσοι θα τα καταλάβουν! Πολύ δε περισσότερο ποιό θα είναι το αποτέλεσμα; Πρόκειται για μια κατηγορία (δυστυχώς πολυάριθμη) που γεύονται τις ψεύτικες χαρές τους χωρίς να μπορούν να συνειδητοποιήσουν τί τους περιμένει μόλις φθάσουν στο ξέφωτο της αλήθειας. Θα αναζητούν σωσίβια αλλά δεν θα βρίσκουν, δεν θα τους προσφέρονται από κανέναν-κι αν κάπου ανακαλύψουν μερικά θα είναι αναμφίβολα τρύπια.

Θα βρει το μέρος του

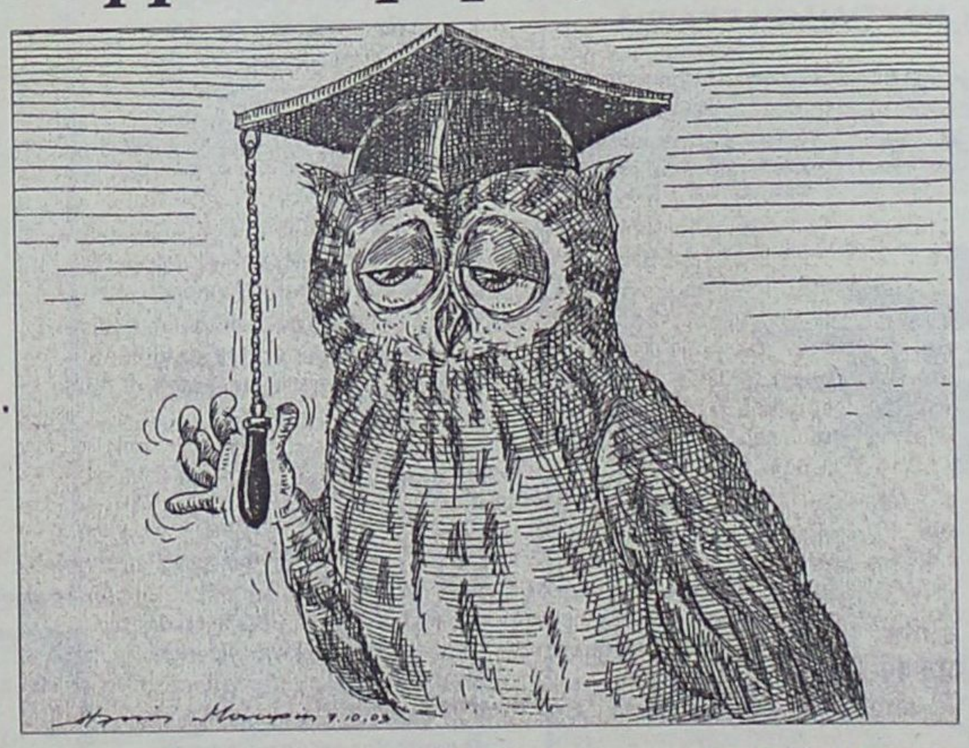

Με κατεβασμένα τα ματόκλαδα και με βλέμμα μελαγχολικό και απλανές, τί να απασχολεί άραγε το σοφό πουλί; Το πιθανότερο είναι ότι έχει ενημέρωση για τα τεκταινόμενα στον κοινό περίγυρό μας και χάλασε η διάθεσή του. Θα φιλοσοφήσει βέβαια την κατάσταση και θα προσπαθήσει να ανοίξει τα φτερά του για να πάει παρακάτω. Αλλά μήπως κι εκεί που θα πάει θα βρει τα πράγματα σε καλύτερη ή χειρότερη κατάσταση; Σίγουρο είναι ότι θα βρεθεί μπλεγμένο σε κατάσταση απελπισίας.

Και μή έχοντας άλλη λύση θ' ανοίξει τα φτερά του και θα πετάξει ψηλά και μακριά πάντα με την ελπίδα ότι σε μέρη χωρίς ανθρώπους θα ανακαλύψει το δικό του ζητούμενο. Αλίμονο στα μή σοφά γεννήματα του Δημιουργού.

Ας συμβουλευτεί τη συνείδησή του

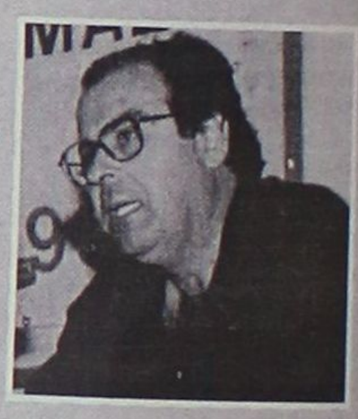

Κανένας δεν υποστήριξε ότι τα όργανα του Ελεγκτικού Συνεδρίου που έκαναν έλεγχο στο Δήμο Αφάντου για το οικονομικό έτος 2002, ανακάλυψαν οικονομικά εγκλήματα-εντόπισαν απλώς παρατυπίες οι οποίες και (ορθώς) κατεγράφησαν. Είναι άλλωστε γνωστό ότι αυτού του είδους οι έλεγχοι είναι περισσότερο τυπικοί και σχεδόν καθόλου ουσιαστικοί, χωρίς αυτό να σημαίνει ότι αν γίνει ουσιαστικός και σε βάθος έλεγχος θα εντοπίσει κάτι περισσότερο. Ομως πριν ο τότε δήμαρχος κ. Στ. Σταυρής αρχίσει να ξιφουλκεί με μπόλικες κορώνες και να διεκδικεί εύσημα, θα ήταν φρόνιμο να κάνει την αυτοκριτική του, ειδικά στο με πόσο σκληρότητα και βαρβαρότητα συμπεριφέρθηκε στον προκάτοχό του αείμνηστο Βασίλη Κρητικό.

Αν ο κ. Στ. Σταυρής πιστεύει ότι δικαιούται και ρέστα καλά θα κάνει να συμβουλευτεί τη συνείδησή του.

Δεν θέλει

Την απόφασή της να μην είναι υποψήφια στα Δωδεκάνησα ανακοίνωσε στον κ. Χρυσοχοΐδη η υπεύθυνη του Τομέα Γυναικών του ΠΑΣΟΚ Σούλα Ευθυμίου. Αν δεν αξιοποιηθεί στο Επικρατείας-όπως ήθελε ο πρώην γραμματέας Κ. Λαλιώτης-η κυρία Ευθυμίου μάλλον θα είναι υποψήφια στη μία από τις δύο περιφέρειες των Αθηνών...

Τα φάρμακα

Αν τύχει φίλε-μη κακό-
στο μέλλον ν' αρρωστήσεις
πρέπει σ' όλους τους Αγιους
να κάνεις παρακλήσεις.
μην τύχει φάρμακο ακριβό
να θες για τη γιατρειά σου
αφού δεν θα το βρίσκεις πια
τώρα στη γειτονιά σου.

Τα φάρμακα θα έρχονται
με τα ταχυδρομεία
απ' της Ελλάδας τα ΕΦΤΑ!
Θά' ρχονται φαρμακεία.

Κι αλίμονό σου αν κατοικείς
σε ακριτικό νησάκι
εκεί που όλα έρχονται
αργά... με καραβάκι.

Αν είν' χειμώνας κι ο καιρός
αργήσει να ανοίξει
μέχρι να' ρθει το φάρμακο
ίσως και να' χει λήξει.

Μέχρι να φτιάξει ο καιρός
και 'ρθουν τα κύματα ίσια
ίσως βρεθείς ανάσκελα
κάτω απ' τα κυπαρίσια!!

Ε.Μ.

Ενα σενάριο (βάσιμο) για το Δήμο μας που θα βγάλει τους ροδίτες από τα ρούχα τους

Τι άλλο θα δουν ακόμη τα μάτια μας!





Ο δημαρχιακός θώκος της Ρόδου είναι υπόθεση πολύ σημαντική, δεν είναι καρέκλα καφενείου

Ασκούνται και πάλι πιέσεις στο δήμαρχο Ροδίων Γιώργο Γιαννόπουλο από τη Χαριλάου Τρικούπη για να συμμετέχει στο ψηφοδέλτιο του ΠΑΣΟΚ στο νομό Δωδεκανήσου μετά την διαφαινόμενη αποδυνάμωσή του λόγω της αποχώρησης του Κοσμά Σφυρίου και πολύ πιθανόν και του Δημήτρη Κρεμαστινού. Δεν είναι ξεκάθαρο τι θα απαντήσει ο κ. Γιαννόπουλος σε αυτές τις νέες κρούσεις του κεντρικού ΠΑΣΟΚ αν δηλαδή θα επιμείνει στην άρνησή του η θα ενδώσει στα νέα κομματικά κελεύσματα.

Εκείνο όμως που προβάλλει κατά τρόπο δραματικό είναι το αδιέξοδο στο οποίο έχει οδηγηθεί το κυβερνών κόμμα στη Δωδεκάνησο το οποίο βλέπει σημαντικά αποδυναμωμένο το ψηφοδέλτιο, μετά τις δύο αποχωρήσεις. Στη περίπτωση που ο κ. Γιαννόπουλος συμφωνήσει σε μια τέτοια προοπτική, τότε οι μεγάλες αναταράξεις θα μετατοπιστούν από τις κάλπες των βουλευτικών εκλογών στην αίθουσα του Δ.Σ Ροδίων. Σε μια τέτοια περίπτωση θα γίνει στη κυριολεξία το έλα να δεις με τους «εν δυνάμει» υποψήφιους δημάρχους που από καιρό εποφθαλμιούν τον δημαρχιακό θώκο. Εκείνο που θα πρέπει να επισημανθεί από τώρα –για παν ενδεχόμενο- είναι ότι ο θώκος ο δημαρχιακός της Ρόδου, είναι μια πολύ σοβαρή υπόθεση και έτσι πρέπει να αντιμετωπιστεί απ' όλους. Αυτό, οι πολίτες το γνωρίζουν πολύ καλά.

Σύμφωνα με ασφαλείς πληροφορίες μπροστά στο αδιέξοδο που δημιουργεί η αποχώρηση των δύο βουλευτών από το ψηφοδέλτιο του ΠΑΣΟΚ στη Δωδεκάνησο, η Χαριλάου Τρικούπη φαίνεται να επανέρχεται στο σενάριο της υποψηφιότητας του δημάρχου Ροδίων κ. Γιαννόπουλου προκειμένου να εμφανιστεί αρκετά ενισχυμένο. Πριν από καιρό είχε γίνει η πρώτη κρούση αλλά η απάντηση του δημάρχου ήταν κατηγορηματική: «Σας είχα ζητήσει να πάω για πρόεδρος της ΚΕΔΚΕ και μου αρνηθήκατε. Τώρα να κατεβάσετε τον Κουκουλόπουλο»! Το πράγμα έμεινε εδώ αλλά οι εξελίξεις που ακολούθησαν –η αποχώρηση Σφυρίου- και ίσως αυτές που θα ακολουθήσουν με τον κ. Κρεμαστινό, αναγκάζουν τους παράγοντες του κεντρικού ΠΑΣΟΚ να επανέλθουν. Εκτιμάται από τα όσα λέγονται, ότι το επόμενο δεκαήμερο ο κ. Γιαννόπουλος θα δεχτεί μπαράζ πιέσεων για να ενδώσει και να δεχτεί να αφήσει τη δημαρχεία για μια θέση στο ψηφοδέλτιο του κόμματος στο οποίο έχει γαλουχηθεί. Δεν αποκλείεται ο δήμαρχος Ροδίων –μετά από ώριμη σκέψη –να αποδεχτεί μια τέτοια πρόταση αφού ήδη έχει εμφανίσει σημεία κόπωσης λόγω των συνεχών εντάσεων στο Δ.Σ από τη στάση της μειοψηφίας αλλά και λόγω διαφωνιών και προστριβών που υπάρχουν εντός της πλειοψηφίας. Το αν αποδεχτεί η όχι να προτρέξει σε βοήθεια του ΠΑΣΟΚ που κινδυνεύει να πάει στις προσεχείς εκλογές με ένα ψηφοδέλτιο πλήρως αποδυναμωμένο είναι κάτι που θα διαφανεί πολύ σύντομα. Σε περίπτωση που αυτό το σενάριο επαληθευθεί, τότε οι μεγάλες αναταράξεις θα μεταφερθούν από τις κάλπες των βουλευτικών εκλογών, στην

Συνέχεια στη σελ. 47





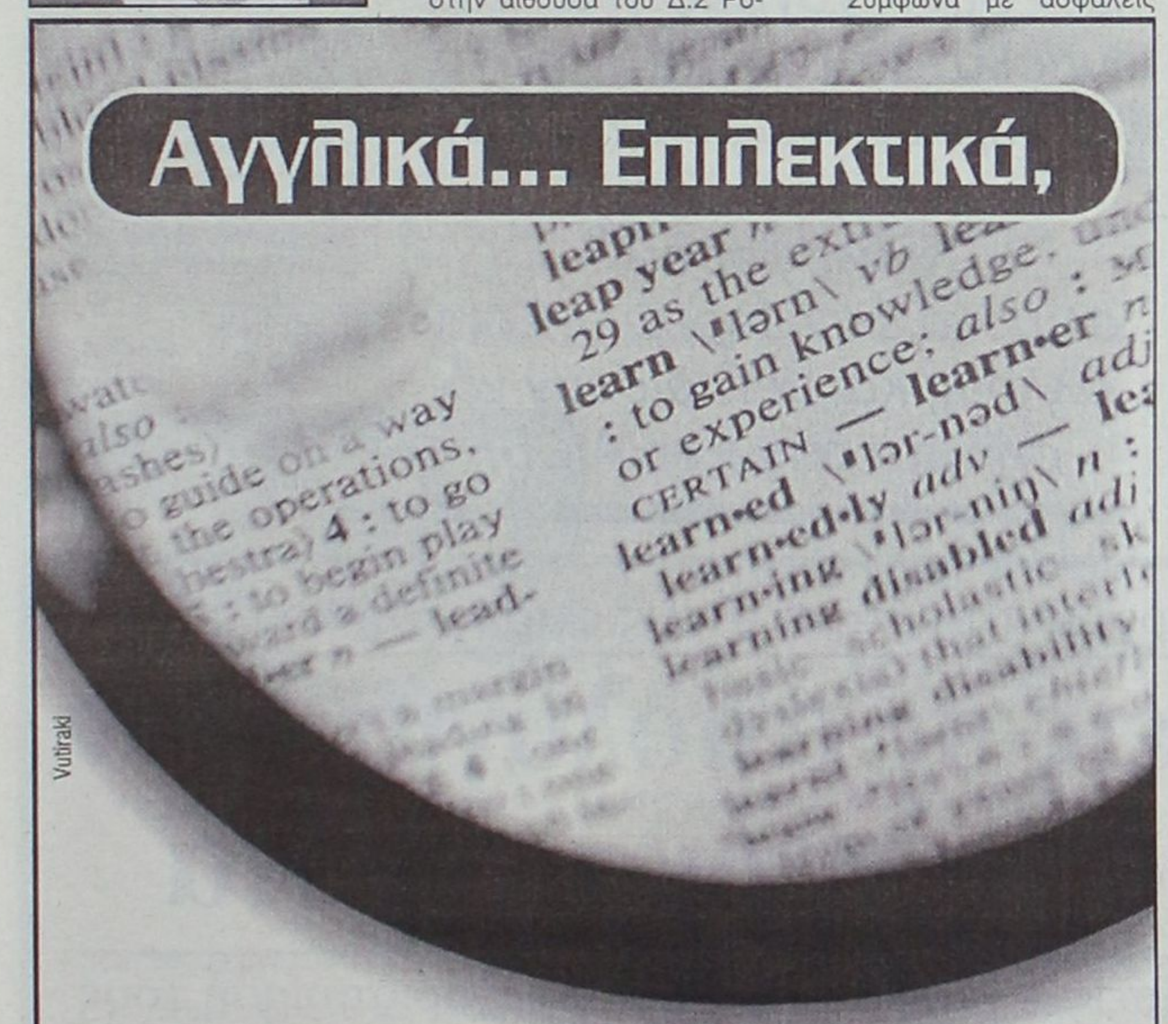

Ζητάτε περισσότερα από ένα κέντρο Αγγλικής Γλώσσας; Τα έχετε! Πρωτοποριακά προγράμματα εκμάθησης. Λειτουργία **αυστηρά ολιγομελών τμημάτων** 9 ατόμων. Χρήση Ηλεκτρονικών Υπολογιστών και σύγχρονων οπτικοακουστικών μέσων. **Συστηματική προετοιμασία** με στόχο όχι μόνο την επιτυχία στις εξετάσεις αλλά και την **πραγματική κατάκτηση της γνώσης**. ΑΚΟΜΗ ΨΑΧΝΕΤΕ;

Έναρξη νέων τμημάτων
10 ΝΟΕΜΒΡΙΟΥ
Πληροφορίες- Εγγραφές:
Καθημερινά 16:00-20:00
Σάββατο 10:00-12:00

Υπεύθυνος Σπουδών
Μάκης Παπαδημητρίου

Τμήματα
ΠΑΙΔΙΚΑ • ΕΦΗΒΙΚΑ
ΕΝΗΛΙΚΩΝ
(Όλων των επιπέδων)

Εξετάσεις
των αναγνωρισμένων φορέων
CAMBRIDGE - MICHIGAN
ΚΡΑΤΙΚΟ ΠΤΥΧΙΟ ΓΛΩΣΣΟΜΑΘΕΙΑΣ

Lexis
ΚΕΝΤΡΟ ΑΓΓΛΙΚΗΣ ΓΛΩΣΣΑΣ
Εθν. Αντίστασης 38Α • 85100 Ρόδος • Τηλ: 22410 30906 • Fax: 22410 30904



Από το νευρολόγο ψυχίατρο κ. Μάριο Νικολάου

Ανατριχίλα από υπόμνημα για τα ναρκωτικά

Χρόνια φωνάζουμε για την εξάπλωσή τους και τη διάβρωση κυρίως των θεμελίων της νεολαίας μας, αλλά οι ταγοί μας ουδέν έπραξαν

Υπόμνημα με το οποίο αντικρούει τις κατηγορίες που του έχουν καταλογίσει ναρκομανείς της Ρόδου σε σχέση με την υπόθεση των ναρκωτικών τσιρότων κατέθεσε πρόσφατα στον εισαγγελέα Πρωτοδικών Γιώργο Οικονόμου, ο γνωστός νευρολόγος Μάριος Νικολάου.Μεταξύ άλλων αναφέρεται στην αδράνεια των τοπικών ταγών απέναντι στη λαίλαπα των ναρκωτικών, ενώ επιτίθεται με βαρείς χαρακτηρισμούς κατά «περιθωριοποιημένων μιασμάτων» που σκευωρούν εναντίον του κατηγορώντας τον για παθητική αμοιβή.

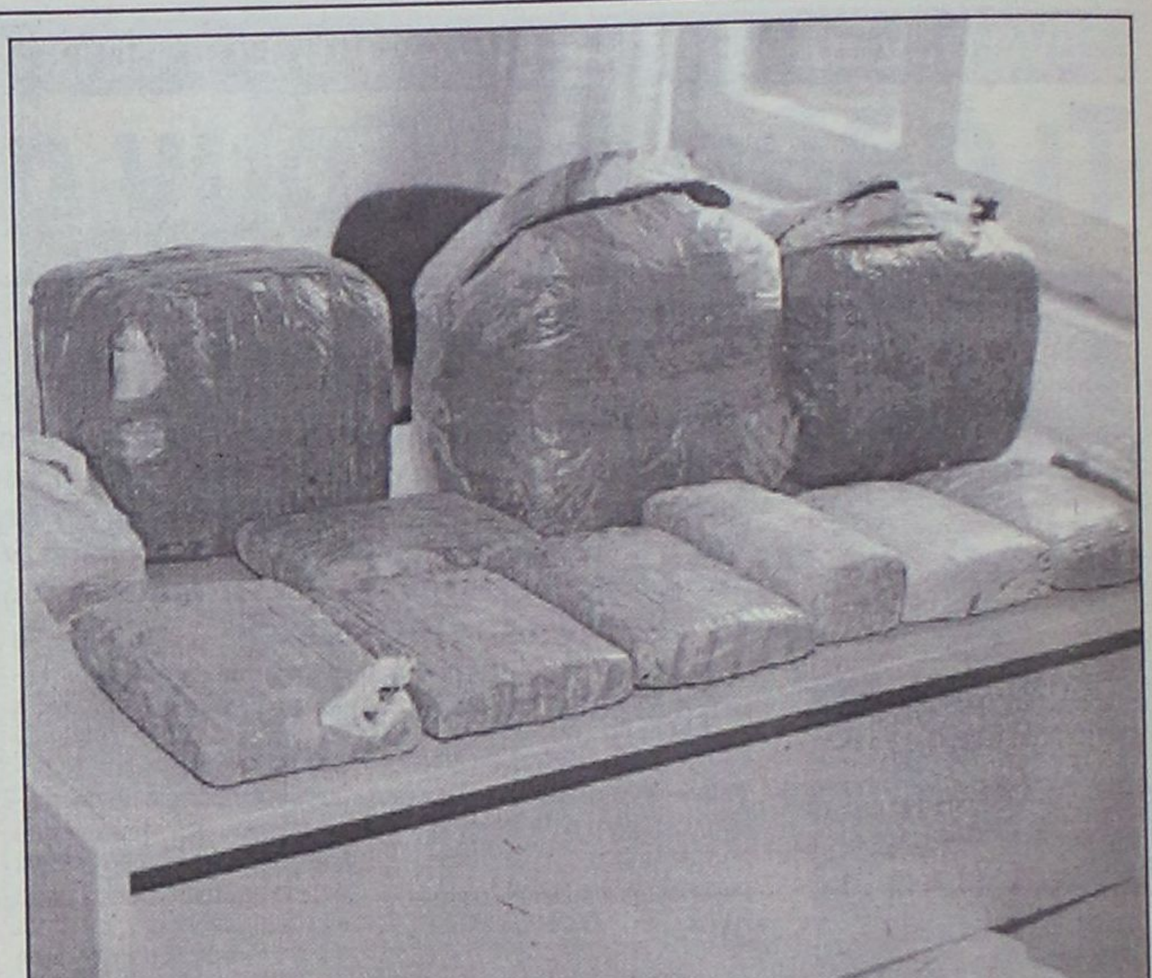

Δεν συνταγογράφησα ποτέ υποκατάστατα και γι' αυτό οι ναρκομανείς επιχειρούν τώρα να μ' εκδικηθούν. Κυκλοφορούν, αλίμονο,ελεύθεροι, εθίζουν άλλους και μεταδίδουν νοσήματα όπως το AIDS!

Σημειώνεται ότι ο κ.Μάριος Νικολάου συμπεριλαμβάνεται σε αυτούς που έχει ασκηθεί ποινική δίωξη από την Εισαγγελέα Ρόδου για την υπόθεση των τσιρότων.

Το υπόμνημα προς τον κ. Γ. Οικονόμου έχει ως εξής:

«Εκφράζω εκ νέου σοβαράς ανησυχίας μου διά την αδράνειαν και αδιαφορίαν ταγών και κοινωνικών φορέων παρά τας υμετέρας παραινέσεις-υποδείξεις και παρά τας κατ' επανάληψιν δημοσιευθείσας ιδικάς μου κραυγάς απελπισίας -συναγερμού διά την γενοκτόνον λαίλαπα των ναρκωτικών.

Ευχολόγια πολλά, υποσχέσεις -έπεα πτερόεντα περί προλήψεως ακούονται περιοδικώς· μηδέν όμως ουσιαστικώς αποτελεσματικόν έγινε και μηδεμία πρότασις περί δημιουργίας πολυσχιδούς κέντρου υλοποιήθη.

Οι ναρκομανείς όχι μόνον κυκλοφορούν ελευθέρως αναλώμασιν υγιούς νεολαίας, φθείροντες χρηστά ήθη κυρίως αθώων μαθητών και λοιπών αφελών, αλλά αυξάνουν επικινδύνως τον αριθμόν εθιζομένων και ωσαύτως καθίστανται πρόξενοι μεταλαμπαδεύσεως ποικίλων ασθενειών και δη ιού AIDS.

Αχρις ώρας μηδεμία σοβαρά προσπάθεια εγένετο εις τα Σχολεία και Πολιτιστικά Κέντρα δι' αποφυγήν ναρκωτικών και σεξουαλικώς μεταδιδομένων νοσημάτων.Δυστυχώς δεν επεδείχθη μέριμνα προς συνάθροισιν εθισθέντων εις ΕΙΔΙΚΟΝ ΚΕΝΤΡΟΝ υπό αυστηράν παρακολούθησιν να διαμένουν, να εργάζονται (ψυχοθεραπευτικώς επ' αμοιβή) να ψυχαγωγούνται μέχρις αποθεραπείας και επανεντάξεως εις την κοινωνία.

Δυστυχώς περιφέρονται-τη δε κακείσε ως περιθωριοποιημένα μιάσματα και συνεχίζουν να συμπεριφέρονται ανοικείως κατά τρόπον ανεπίτρεπτον και ποινικώς κολάσιμον παρασύροντες ετέρους ευαλώτους καθώς έπραξαν κατά την διάρκειαν ενεργού ιατρικής μου λειτουργίας εξυβρίζοντες, σκευωρούντες, φθείροντες!

Καθώς γνωρίζετε, επειδή υπήρξα πάντοτε φειδωλός εις συνταγογράφησιν «υποκαταστάτων» και δη μηδέποτε καθ' υπαγόρευσιν των ιδίων των ναρκομανών, μερικοί έπνεον μένεα εναντίον μου και κατ' επανάληψιν εξεδήλωσαν την εκδίκησίν των θραύοντες υαλοπίνακας και καταστρέφοντες ποικίλα αντικείμενα γραφείου μου, ως και το όχημά μου κατ' εξακολούθησιν· εχειροδίκησαν με εξύβρισαν και απείλησαν να μειώσουν την σωματικήν μου ακεραιότητα και να εξοντώσουν μέλη της οικογένειάς μου. Ταύτα πάντα κατήγγειλα εγγράφως και προφορικώς εις εισαγγελικάς και αστυνομικάς αρχάς.

Επειδή παρά ταςφθοράς και ύβρεις εγώ δεν εκάμφθην συνεχίζων να λειτουργώ με γνώμονα τον Ιπποκράτειον Ορκον και ιατρικήν μου συνείδησιν, οι πλέον εκδικητικοί προσεπάθησαν να με εκδικηθούν με έτερον τρόπον σκευωρούντες κατά κύρους και αξιοπρεπείας μου με περισσήν μυθοπλασίαν (χαρακτηριστικόν γνώρισμα περιθωριακών υποκόσμου) με κατήγγειλαν διαδίδοντες ασυστόλως ψευδόμενοι ότι δήθεν εδεχόμην παθητικήν αμοιβήν κομίζοντες μάλιστα ψευδομάρτυρους!

Ιδίως όταν υπέδειξα ότι καθίστανται ΙΕΡΟΣΥΛΟΙ όσοι κλέπτουν «παγκάρι» εκκλησίας και συκοφαντούν ΙΕΡΕΑ και ευεργέτας των».

Πολλοί ανησυχούν ζωηρά, κινητικότητα στους φαρμακοποιούς

Πρώτες κλήσεις σε απολογία στον ανακριτή για τα ναρκοτσιρότα

Τριάντα θα κληθούν για εξηγήσεις • Γνωμάτευση για κατηγοριοποίησή τους



Μέσα στην εβδομάδα αναμένεται να αποσταλούν οι κλήσεις για απολογία σε τριάντα περίπου άτομα που εμπλέκονται στην υπόθεση των ναρκωτικών τσιρότων, από την τακτική ανακρίτρια Π. Καρκατζούνη. Πρόκειται για φαρμακοποιούς και γιατρούς οι οποίοι ενεπλάκησαν στην υπόθεση ύστερα από καταγγελίες ναρκομανών και συγγενών ατόμων που πέθαναν –όπως ισχυρίζονται- μετά από χρήση ντουροτζέσικ.

Εν τω μεταξύ εσωτερικός πόλεμος έχει ξεσπάσει τον τελευταίο καιρό στις τάξεις των φαρμακοποιών της Ρόδου με αφορμή γνωματεύσεις καθηγητών για την γνωστή υπόθεση των ναρκωτικών τσιρότων οι οποίες θα χρησιμοποιηθούν στη δικαστική εξέλιξη που ακολουθεί. Γνωμάτευση έχουν ζητήσει και οι γονείς των θανόντων ναρκομανών από διακεκριμένο ιατροδικαστή η οποία θα παραδοθεί πολύ πιθανόν και σήμερα στους εντολοδόχους.

Σύμφωνα με τα όσα ανακοίνωσε την περασμένη εβδομάδα ο εισαγγελέας Πρωτοδικών Ρόδου Γιώργος Οικονόμου, η τακτική ανακρίτρια που έχει αναλάβει την υπόθεση των ναρκωτικών τσιρότων, έχει σχεδόν έτοιμες τις κλήσεις που θα σταλούν σε γιατρούς και φαρμακοποιούς σε βάρος των οποίων έχει ασκηθεί ποινική δίωξη σύμφωνα με καταγγελίες χρηστών συγγενών ατόμων που μετά από χρήση της συγκεκριμένης ουσίας απεβίωσαν. Ήδη οι κλήσεις σε απολογία, που πλησιάζουν τις τριάντα, είναι έτοιμες και είναι θέμα λίγων ημερών για να φθάσουν στους αποδέκτες.

Στο χώρο των φαρμακοποιών παρατηρείται τις τελευταίες ημέρες μεγάλη κινητικότητα που σχετίζεται με την υπερασπιστική γραμμή που θα ακολουθηθεί για όσους είναι υπό κατηγορία. Έχει ανατεθεί σε καθηγητές Πανεπιστημίου η εκπόνηση γνωματεύσεων για τα ναρκώτικά τσιρότα σύμφωνα με τις οποίες δεν πρόκειται για ναρκωτικές ουσίες αλλά για παυσίπονα. Πραγματοποιήθηκε μάλιστα συνάντηση μετά από πρωτοβουλία του προεδρείου του Συλλόγου όπου προέκυψε διαδικαστικό πρόβλημα σε σχέση με την πληρωμή της αμοιβής των καθηγητών. Ενώ είχε συμφωνηθεί το πόσο που ανέρχεται σε αρκετά εκατομμύρια να μοιραστεί σε όλους όσους εμπλέκονται, κάποιοι από αυτούς ισχυριζόμενοι οικονομική αδυναμία, αρνήθηκαν να καταβάλουν την εισφορά τους! Αποτέλεσμα να εξαγριωθούν οι υπόλοιποι, που εκ των πραγμάτων αναγκάζονται να επωμιστούν όλο το οικονομικό βάρος. Είναι πράγματι αξιοσημείωτο το γεγονός ότι υπάρχουν πέντε(!) φαρμακοποιοί στη πόλη της Ρόδου μόνο που αυτό δεν προκύπτει από κανένα εμφανές στοιχείο...

Παράλληλα εκφράζονται πικρίες για τις τελευταίες ανακοινώσεις της Εισαγγελίας Ρόδου επειδή για πρώτη φορά δόθηκαν ονόματα στη δημοσιότητα. Αρκετοί φαρμακοποιοί ζητούν να επεκταθεί η ερεύνα σε όλα τα φαρμακεία της πόλεως Ρόδου επειδή όπως λέγεται κάποια φαρμακεία που δεν ελέχθησαν, έχουν πουλήσει πολύ μεγαλύτερες ποσότητες τσιρότων, από ορισμένα που βρίσκονται στο στόχαστρο της Δικαιοσύνης.

Γνωμάτευση για τα ναρκωτικά τσιρότα έχουν ζητήσει από ιατροδικαστή και οι γονείς ναρκομανών που έχασαν την ζωή τους, από τη συγκεκριμένη ουσία, σύμφωνα με τους ισχυρισμούς τους. Πιθανόν και σήμερα να πάρουν στα χέρια τους την γνωμάτευση του ιατροδικαστή από την Κρήτη κ. Μαρκοδημητράκη και η οποία θα κατατεθεί στην τακτική ανακρίτρια.

ΑΠΟ ΤΟΝ ΙΑΝΟΥΑΡΙΟ

12μηνη θητεία σε Π.Ν. και Αεροπορία

Δωδεκάμηνη στρατιωτική θητεία για όλους όσοι την ξεκινούν από τον Ιανουάριο του 2004, σε όλους τους κλάδους των Ενόπλων Δυνάμεων, προαναγγέλλει ο υπουργός Εθνικής Αμυνας Γιάννος Παπαντωνίου σε συνέντευξή του στο Έθνος της Κυριακής,

σημειώνοντας πως «στηριζόμαστε στην ποιότητα και όχι στους αριθμούς».

«Με τις αλλαγές που αποφασίσαμε στο ΚΥΣΕΑ δημιουργείται η δυνατότητα εναρμόνισης της μείωσης της θητείας και στους τρεις κλάδους στους 12 μήνες, από τις αρχές του 2004. Στο Ναυτικό και στην Αεροπορία η θητεία από τις αρχές του 2004 θα πέσει και αυτή στους 12 μήνες, όπως ισχύει στον Στρατό Ξηράς», δηλώνει ο κ. Παπαντωνίου.

Επίσης, αναφέρει ότι οι οπλίτες θα μειωθούν και «από τους 178.000 θα πάμε στους 142.000», ενώ τονίζει ότι μέσα στην επόμενη διετία ο στρατός θα είναι κατά 50% επαγγελματικός, με την πρόσληψη συνολικά 25.000 επαγγελματιών οπλιτών.

Για τους μισθούς των στρατιωτικών, ο υπουργός δηλώνει ότι έχουν αναβαθμισθεί πολύ και πως το 2003 έχουν γίνει «ουσιαστικές αυξήσεις», αλλά εκτιμά ότι «υπάρχουν ακόμη περιθώρια», τα οποία θα αξιοποιηθούν ανάλογα με τις δυνατότητες.

Ο κ. Παπαντωνίου επισημαίνει ότι από την περικοπή δαπανών για την Αμυνα θα υπάρξει πρόσθετη εξοικονόμηση ενός δισεκατομμυρίου ευρώ μετά το 2008.

Ο υπουργός Εθνικής Αμυνας σχολιάζει επίσης το θέμα της κατάργησης μίας σειράς επιχειρησιακών μονάδων, λέγοντας πως «τα στρατόπεδα πρέπει να εξυπηρετούν συγκεκριμένες ανάγκες. Δεν φεύγει ο στρατός από τη Μακεδονία και την Ηπειρο. Αλλάζει μορφή. Δεν είναι πλέον δύναμη κρούσης, είναι στρατός για τη φύλαξη των συνόρων, για την αντιμετώπιση της λαθρομετανάστευσης».

Αυτόματο ζυμωτήρι της άλεσε το ένα χέρι μέχρι τον ώμο!

Τραγωδία με 27χρονη Βουλγάρα σε φούρνο

Μεταφέρθηκε επειγόντως σε νοσοκομείο των Αθηνών

Άσχημο παιχνίδι έπαιξε η μοίρα σε μία εικοσιεπτάχρονη από τη Βουλγαρία η οποία, το απόγευμα του περασμένου Σαββάτου, τραυματίσθηκε σοβαρά στο χέρι, όταν εγκλωβίσθηκε σε μία από τις μηχανές του αρτοποιείου στο οποίο εργαζόταν στην πόλη της Ρόδου.

Σύμφωνα με τα όσα έγιναν γνωστά, πρόκειται για την εικοσιεπτάχρονη Ειρήνη Κουτούβα από τη Βουλγαρία η οποία εργαζόταν, πιθανότατα ως καθαρίστρια, σε αρτοποιείο επί της οδού Αποστόλου Παύλου και το απόγευμα του περασμένου Σαββάτου η μοίρα έμελλε να παίξει ένα πολύ άσχημο παιχνίδι στην άτυχη κοπέλα.

Ηταν γύρω στις 4 το απόγευμα και ενώ η κοπέλα εργαζόταν και σύμφωνα με πληροφορίες βρισκόταν μόνη της στον συγκεκριμένο χώρο, προφανώς από απροσεξία, τέθηκε σε λειτουργία κάποια από τις μηχανές του αρτοποιείου με αποτέλεσμα να εγκλωβισθεί το χέρι της στο δεξιό κύλινδρο μίας εξ αυτών.

Τα λεπτά που ακολούθησαν, όπως αντιλαμβάνεται κανείς, ήταν καθοριστικά για τη ζωή της κοπέλας. Λόγω της φύσης του ατυχήματος πρώτη κλήθηκε η Πυροσβεστική Υπηρεσία Ρόδου καθώς η επέμβασή της ήταν εμφανώς απαραίτητη. Γύρω στις 4:20 το απόγευμα έφθασαν στον τόπο του ατυχήματος δύο οχήματα της Πυροσβεστικής Υπηρεσίας και τέσσερις άνδρες.

Μία ώρα χρειάσθηκε για τον απεγκλωβισμό της άτυχης κοπέλας καθώς η επιχείρηση ολοκληρώθηκε στις 5:20, κάτι που καταδεικνύει δυστυχώς και την εφιαλτική θέση στην οποία είχε περιέλθει. Μάλιστα, οι πυροσβέστες χρειάσθηκε να κόψουν τη λαμαρίνα με τροχό κοπής μετάλλων για να απεγκλωβίσουν το χέρι της εικοσιεπτάχρονης και για να μη χαθεί βεβαίως πολύτιμος χρόνος.

Αμέσως μετά τον εγκλωβισμό της, με ασθενοφόρο του ΕΚΑΒ, το οποίο είχε ήδη κληθεί στον τόπο του ατυχήματος, η κοπέλα μεταφέρθηκε στο Περιφερειακό Γενικό Νοσοκομείο της Ρόδου. Σύμφωνα με τις πρώτες πληροφορίες, η κοπέλα δεν έχει χάσει εντελώς το χέρι της αλλά η κατάστασή της κρίνεται ως αρκετά σοβαρή και για τον λόγο αυτό μεταφέρθηκε, το απόγευμα κιόλας της ίδιας ημέρας, στην Αθήνα.

Απαγόρευση απόπλου λόγω ισχυρών ανέμων

Απαγόρευση απόπλου τέθηκε σε ισχύ, από χθες το απόγευμα, από το λιμάνι του Πειραιά προς τα Δωδεκάνησα.

Σύμφωνα με τη σχετική ανακοίνωση του Υπουργείου Εμπορικής Ναυτιλίας, λόγω των δυσμενών καιρικών συνθηκών καθώς στο Αιγαίο έπνεαν άνεμοι Βορειοανατολικοί εντάσεως οκτώ με εννέα μποφόρ, απαγορεύθηκε από τις 6 χθες το απόγευμα, ο απόπλους όλων των επιβατηγών και οχηματαγωγών πλοίων από το λιμάνι του Πειραιά προς τα Δωδεκάνησα.

ΚΕΡΔΙΣΤΕ ΧΡΟΝΟ ΚΑΙ ΧΡΗΜΑ
ΑΠΟΚΤΗΣΤΕ ΠΤΥΧΙΟ IC3

IC3 INTERNET AND COMPUTING CORE CERTIFICATION

το μόνο πτυχίο γενικών γνώσεων για υπολογιστές, που αναγνωρίζεται και εκτός Ευρώπης

Η ύλη του Σεμιναρίου TECHNOSTART περιλαμβάνει τρεις ενότητες

- **Θεμελιώδεις Αρχές Υπολογιστών**
- **Εφαρμογές Κλειδιά (Word, Excel)**
- **Η ζωή στο Δίκτυο (Explorer, Outlook)**

ΑΠΟ €49 ΤΟ ΜΗΝΑ*

Αποκτήστε γρήγορα το πτυχίο που σας χρειάζεται και προσλη-φθείτε σε όποια εργασία απαιτούνται γνώσεις υπολογιστή

- **Ταχύρυθμα τμήματα για αρχάριους.**
- **Ειδικά ταχύρυθμα τμήματα για όσους έχουν γενικές γνώσεις αλλά δεν απέκτησαν ακόμη πτυχίο.**

* Με επιλεγμένες πιστωτικές κάρτες

ΝΕΑ ΤΜΗΜΑΤΑ ΑΠΟ ΤΙΣ 22 ΣΕΠΤΕΜΒΡΙΟΥ

Αυστηρά 6-8 άτομα σε κάθε τάξη. Επικοινωνήστε άμεσα, 10:00 – 13:00 και 17:00-21:00 καθημερινά, για να κρατήστε τη θέση σας.

TECHNOKids® TECHNOPLUS®
ΔΙΕΘΝΗ ΚΕΝΤΡΑ ΕΚΜΑΘΗΣΗΣ ΥΠΟΛΟΓΙΣΤΩΝ
Όλοι μαθαίνουν σε μας

Εθν. Αντιστάσεως 18, Ρόδος, Τηλ.: 22410 70880



Authorized Testing Center

ΣΕ 20 ΧΩΡΕΣ ΣΕ ΟΛΟ ΤΟΝ ΚΟΣΜΟ ΚΑΙ ΣΕ 36 ΣΗΜΕΙΑ ΣΤΗΝ ΕΛΛΑΔΑ

ΓΙΑ ΝΑ ΠΡΟΣΛΗΦΘΕΙΤΕ ΣΤΟ ΔΗΜΟΣΙΟ ΤΟΜΕΑ

ΑΠΟΚΤΗΣΤΕ ΑΜΕΣΑ ΜΙΑ ΑΠΟ ΤΙΣ ΕΓΚΥΡΟΤΕΡΕΣ ΠΙΣΤΟΠΟΙΗΣΕΙΣ ΠΑΓΚΟΣΜΙΟΥ ΑΝΑΓΝΩΡΙΣΗΣ

Microsoft® Office Specialist

IC3 INTERNET AND COMPUTING CORE CERTIFICATION.

Οι πιστοποιήσεις Microsoft Office Specialist και IC3 πρότυπα του Ελληνικού Δημοσίου

Με ανακοίνωσή της, η Γενική Γραμματεία Δημόσιας Διοίκησης του υπουργείου Εσωτερικών, στις 22 Οκτωβρίου 2003, διευκρινίζει ότι στο Προεδρικό Διάταγμα που ορίζει ως απαραίτητη την πιστοποίηση σε γνώσεις υπολογιστών, θα διατυπωθεί ξεκάθαρη ρύθμιση, που θα περιλαμβάνει όλους τους φορείς πιστοποίησης, συμπεριλαμβανομένης της **Certiport**, που διανέμει παγκοσμίως τις πιστοποιήσεις **IC3 (Internet and Computing Core Certification)** και **Microsoft Office Specialist**.

Η εξέλιξη αυτή ανοίγει το δρόμο στον μεγαλύτερο φορέα πιστοποίησης βασικών δεξιοτήτων στον κόσμο, να αποκτήσει κρατική αναγνώριση, μέσω της αποδοχής των πιστοποιητικών που παρέχει από το ελληνικό δημόσιο.

Στο Πιστοποιημένο Εξεταστικό Κέντρο **Technokids Technoplus** στη Ρόδο, μπορείτε να βρείτε αντίγραφο της επίσημης ανακοίνωσης και το κυριότερο... **να ενημερωθείτε για όλα τα σεμινάρια που οδηγούν στην απόκτηση των πιστοποιήσεων.** Νέα τμήματα κάθε εβδομάδα (πρωί, απόγευμα και βράδυ).

TECHNOKids® TECHNOPLUS®
ΔΙΕΘΝΗ ΚΕΝΤΡΑ ΕΚΜΑΘΗΣΗΣ ΥΠΟΛΟΓΙΣΤΩΝ
Όλοι μαθαίνουν σε μας

Εθν. Αντιστάσεως 18, Ρόδος, Τηλ.: 22410 70880



Authorized Testing Center

ΣΕ 20 ΧΩΡΕΣ ΣΕ ΟΛΟ ΤΟΝ ΚΟΣΜΟ ΚΑΙ ΣΕ 36 ΣΗΜΕΙΑ ΣΤΗΝ ΕΛΛΑΔΑ

Αντιπροσωπείες έκλεισαν, άλλες ετοιμάζονται να κλείσουν και άλλες γιγαντώνονται

Ανω κάτω η αγορά αυτοκινήτων

Τα «πάνω κάτω» έχουν έλθει στο χώρο της εμπορίας αυτοκινήτων στη Ρόδο όπου το τελευταίο διάστημα συντελούνται πολύ μεγάλες αλλαγές, που έχουν δημιουργήσει ιδιαίτερα μεγάλο θόρυβο. Αλλαγές και εξελίξεις που επικεντρώνονται στο χώρο της αντιπροσώπευσης στο νομό μερικών από τις μεγαλύτερες αυτοκινητιστικές βιομηχανίες, στο κλείσιμο κάποιων εταιρειών, στην «ενίσχυση» κάποιων άλλων αλλά και στις διαφοροποιήσεις που συνδέονται με αυτές.



Χάθηκαν μεγάλα ποσά σε εγκαταστάσεις και ουδείς γνωρίζει πού θα σταθεροποιηθεί η κατάσταση

Οι αλλαγές αυτές δεν έχουν να κάνουν τόσο με την πτώση που παρατηρείται τα τελευταία χρόνια στην εμπορία αυτοκινήτων -ο νομός Δωδεκανήσου άλλωστε έστω και με «πεσμένα ποσοστά» εξακολουθεί να κατέχει μία από τις πρώτες πανελλαδικές θέσεις στις πωλήσεις αυτοκινήτων -όσο με τα διάφορα «παιγνίδια» των μεγάλων Αθηναίων εισαγωγέων που δείχνουν να θέλουν να αλλάξουν για ίδιο όφελος τα μέχρι τώρα ισχύοντα.

Ποιές είναι όμως αυτές οι αλλαγές που δημιούργησαν μεγάλη αίσθηση στη Ρόδο και που αναμένεται να έχουν και ευρύτερες συνέπειες;

Το «κακό» ξεκίνησε με την «αδυναμία» που παρουσίασαν κάποιοι σχετικά νέοι στον χώρο να αντιπροσωπεύσουν δυναμικά μικρές βιομηχανίες με αποτέλεσμα να αναγκαστούν να κλείσουν.

Οι πλέον «ηχηρές» όμως αλλαγές δεν αφορούν το κλείσιμο αυτών των επιχειρήσεων, κάτι που συμβαίνει συχνά-πυκνά στον δύσκολο και ιδιαίτερα ανταγωνιστικό τούτο χώρο -όσο στην «αλλαγή χεριών», αντιπροσώπευσης κορυφαίων βιομηχανιών αυτοκινήτων.

Το «ενδιαφέρον» εστιάζεται κυρίως σε δύο περιπτώσεις.

Η πρώτη αφορά την αντιπροσώπευση μίας πολύ μεγάλης βιομηχανίας από εταιρεία που δραστηριοποιείται για πάρα πολλά χρόνια στο χώρο και θεωρείται ως leader.

Η εταιρεία αυτή μάλιστα τα τελευταία χρόνια είχε προβεί σε επένδυση εκατοντάδων εκατομμυρίων δραχμών και είχε δημιουργήσει πρότυπες ολοκληρωμένες εγκαταστάσεις, γεγονός που την κατέταξε -και συνεχίζει να την κατατάσσει μεταξύ των κορυφαίων αντιπροσώπων των συγκεκριμένων αυτοκινήτων σε Πανελλήνιο επίπεδο.

Για τους λόγους αυτούς αλλά και επειδή η συγκεκριμένη εταιρεία έχει συμβόλαιο που λήγει το 2004 η είδηση του σταματήματος της αντιπροσώπευσης δημιούργησε πολύ μεγάλη έκπληξη και αποδίδεται από τους γνωρίζοντες σε «παιχνίδια» του πανελλαδικού εισαγωγέα.

Σύμφωνα όμως με τα όσα ακούγονται οι συγκεκριμένοι Ρόδιοι επιχειρηματίες αποδεικνύονται «πολύ σκληρά καρύδια» και στηριζόμενοι στη «δύναμη» που έχουν αποκτήσει από την μέχρι τώρα πορεία τους θα εξακολουθούν να δραστηριοποιούνται στον χώρο ανεξάρτητα από το αν θα αντιπροσωπεύουν στο μέλλον την ίδια ή κάποια άλλη εταιρεία.

- Η δεύτερη περίπτωση αφορά την «απώλεια» αντιπροσώπευσης κορυφαίας αυτοκινητοβιομηχανίας από πολύ γνωστή ροδίτικη εταιρεία η οποία ήταν εκ των πρώτων που ασχολήθηκε με την εμπορία αυτοκινήτων στο νησί.

Σύμφωνα με τις φήμες που κυκλοφορούν η εταιρεία αυτή αντιμετώπισε πολύ μεγάλα προβλήματα εξαιτίας μεγάλου ανοίγματος που έκανε στο Χρηματιστήριο με αποτέλεσμα να αναγκαστεί να κλείσει. Αντίθετα με την πρώτη περίπτωση οι πληροφορίες θέλουν την δεύτερη εταιρεία να αποχωρεί εντελώς από τον χώρο και να μην προσπαθεί να επαναδραστηριοποιηθεί. Από τις εξελίξεις αυτές όπως είναι εύλογο κάποιοι άλλοι επιχειρηματίες επωφελήθηκαν.

Αν και ακόμα δεν έχει ανακοινωθεί για ευνόητους λόγους επίσημα τίποτα το δικαίωμα της αντιπροσώπευσης της βιομηχανίας που έχασε η πρώτη εταιρεία «κέρδισε» Ρόδιος επιχειρηματίας που αν και έχει ασχοληθεί μόλις τα τελευταία χρόνια με την εμπορία αυτοκινήτων έχει κατορθώσει να κερδίσει σημαντικό μερίδιο της αγοράς.

Μία επίσης πολύ γνωστή Ροδίτικη εταιρεία, που ήδη αντιπροσωπεύει μία σειρά πολύ γνωστών βιομηχανιών, «έκλεισε» την αντιπροσώπευση δύο πολύ γνωστών βιομηχανιών τις οποίες είχε χάσει άλλη εταιρεία που πρόσφατα έκλεισε. «Μήλο της έριδος» εξακολουθεί να αποτελεί να είναι η αντιπροσώπευση της «φίρμας» που έχασε η Ροδίτικη εταιρεία που αναφέρουμε στη δεύτερη περίπτωση.

Για την αντιπροσωπεία αυτή δίδεται μάχη, καθώς επειδή συμπεριλαμβάνεται μεταξύ των κορυφαίων σε παγκόσμιο επίπεδο, είναι σίγουρο πώς θα δώσει ένα μεγάλο κομμάτι της αγοράς σε όποιον τελικά την κερδίσει.

Εν κατακλείδι αν θέλουμε να κάνουμε μία καταγραφή του τί επικρατεί σήμερα στην εμπορία αυτοκινήτων στην Ρόδο θα αναφέραμε τα εξής:

Η μέγιστη πλειοψηφία, εκτός κάποιων λίγων περιπτώσεων, συγκεντρώνεται στα χέρια λίγων εταιρειών, οι περισσότερες εκ των οποίων αντιπροσωπεύουν περισσότερες της μίας αυτοκινητοβιομηχανίας, με «άγνωστο Χ» το ποιές θα είναι οι μελλοντικές κινήσεις των επιχειρηματιών της πρώτης περίπτωσης που αναφέρουμε.

Αξίζει όμως να προσεχθεί ιδιαίτερα και μία ακόμα μεγάλη αλλαγή, αποτέλεσμα των όσων συμβαίνουν στον χώρο.

Ηδη εδώ και μερικά χρόνια κάποιες αντιπροσωπείες έχουν δημιουργήσει σύγχρονες εγκαταστάσεις στο βόρειο τμήμα της πόλης της Ρόδου και συγκεκριμένα στις λεωφόρους Ρόδου-Λίνδου και Ρόδου-Καλλιθέας.

Τις αντιπροσωπείες αυτές είναι έτοιμες να ακολουθήσουν και η πλειοψηφία των υπολοίπων.

Σύμφωνα με τις πληροφορίες μας ήδη ετοιμάζονται πολύ μεγάλες ολοκληρωμένες εγκαταστάσεις από δύο αντιπροσωπείες στη Ρόδου-Λίνδου ενώ πολύ γνωστός επιχειρηματίας έχει προβεί σε αγορά οικοπέδου επί της Ρόδου-Καλλιθέας όπου κατά πάσα πιθανότατα θα στεγάσει την επιχείρησή του.

Το γεγονός αυτό σε συνάρτηση με την δημιουργία επιχειρήσεων που δραστηριοποιούνται παράλληλα με τις αντιπροσωπείες αυτοκινήτων (συνεργεία ανταλλακτικά κ.λπ.) αναμένεται να μετατρέψει τη συγκεκριμένη περιοχή πολύ σύντομα σε κεντρική εμπορική-βιομηχανική ζώνη του νησιού κάτι που σημαίνει ότι θα «αποδυναμωθεί» σημαντικά η περιοχή του ΚΟΒΑ όπου επί δεκαετίες είχε συγκεντρωθεί το σύνολο σχεδόν των δραστηριοτήτων αυτών.

Το «περίεργο» είναι πως όλες αυτές οι εξελίξεις συμβαίνουν λίγο πριν την οριστική «απελευθέρωση» της εμπορίας αυτοκινήτων.

Σύμφωνα με την πρόσφατη νομοθεσία η οποία εναρμονίστηκε με τα όσα ζήτησε η Ε.Ε., από τα μέσα περίπου του 2004 δεν θα υπάρχουν πλέον επίσημοι αντιπρόσωποι αλλά θα μπορεί όποιος θέλει να εμπορεύεται τα αυτοκίνητα όλων των εταιρειών.

Και ενώ λογικά θα περίμενε κανείς το «άνοιγμα» αυτό που αποτελούσε δέλεαρ για την «εισαγωγή» στο επάγγελμα και νέων επιχειρηματιών κάτι τέτοιο μάλλον πρέπει να αποκλειστεί. Και αυτό γιατί τα χρήματα που απαιτούνται για να μπορέσει να «μπει στην αγορά» ένας καινούργιος επιχειρηματίας και για να μπορεί βέβαια να ανταγωνιστεί τους ήδη υπάρχοντες σύμφωνα με τους γνωρίζοντες, ανέρχονται σε δισεκατομμύρια δραχμές καθ' την στιγμή ο χώρος του αυτοκινήτου θεωρείται ως μία από τις πλέον «ευμετάβλητες» εκτιμάται ότι πολύ δύσκολα κάποιος θα αποφασίσει ένα τόσο μεγάλο επιχειρηματικό ρίσκο.



Φ. Κωστόπουλος: είμαι έτοιμος μόλις συγκροτηθεί και εγκριθεί το ψηφοδέλτιο

Μόνο ο λαός μπορεί να σε στείλει σπίτι σου

«Με τον Γιάννη Παρασκευά έχουμε μόνο πολιτικές διαφωνίες • Φυσικά και μπορούμε να συνυπάρξουμε»

ΣΥΝΕΝΤΕΥΞΗ ΣΤΗ *ΡΕΝΑ* ***ΒΕΝΙΑΝΑΚΗ***

Έτοιμος να συμμετάσχει στο ψηφοδέλτιο του ΠΑΣΟΚ εάν τα κεντρικά όργανα του κόμματος το αποφασίσουν εμφανίζεται ο Φώτης Κωστόπουλος σε συνέντευξή του στη "Γνώμη". Η παρουσία μου στο ψηφοδέλτιο-λέει-αντιμετωπίζεται θετικά. Μέχρι όμως την οριστική απόφαση της Κ.Ε., δεν μπορεί να πει κανείς με βεβαιότητα τίποτα".

Η επανεμφάνιση του στο τοπικό πολιτικό σκηνικό αποδίδεται από τον ίδιο στη μέχρι σήμερα πολιτική διαδρομή του: "Είμαι οπαδός της πραγματικής πολιτικής και όχι της πολιτικής παρουσίας, που διαμορφώνεται από κινήσεις πάνω στη σκακιέρα της πολιτικής".

Κάπως έτσι εξηγεί και το γεγονός ότι κάποιοι άσπονδοι "φίλοι" θεώρησαν πριν από ενάμιση χρόνο με τον αποκλεισμό του από τις Νομαρχιακές εκλογές ότι καθάρισαν οριστικά μαζί του: "Ο μόνος που μπορεί να στείλει στο σπίτι του έναν πολιτικό είναι ο λαός. Αυτός ισχύει για τους πολιτικούς που η παρουσία τους στηρίζεται στην αποδοχή της κοινωνίας".

Δηλώνει και πάλι ότι θα επιθυμούσε τη "συνύπαρξη" στο ψηφοδέλτιο του ΠΑΣΟΚ με τον Γιάννη Παρασκευά. "Η διαφωνία μου-τονίζει-μαζί του ήταν πολιτική. Ακόμη και σήμερα έχουμε διαφορετικές αντιλήψεις σε επιμέρους θέματα. Το ψηφοδέλτιο πρέπει να είναι πολυσυλλεκτικό και εγώ δεν έχω κανένα πρόβλημα". Οσο για τον κ. Δημ. Κρεμαστινό, εύχεται να είναι στο ψηφοδέλτιο.

Ο κ. Φώτης Κωστόπουλος-σχετικά με την εκλογική μάχη στο νομό Δωδεκανήσου δηλώνει αισιόδοξος. Ο στόχος για την επανεκλογή τριών βουλευτών θεωρεί ότι είναι εφικτός, αφού μέχρι σήμερα το ΠΑΣΟΚ στη περιοχή μας δεν έπεσε ποτέ μετά το 1981 κάτω από το 50%.

Περιγράφει τέλος, πως βλέπει σήμερα ο ίδιος τον ρόλο του βουλευτή: "Υπάρχει το κοινοβουλευτικό έργο όπου πρέπει να γνωρίζει για να παρεμβαίνει έγκαιρα. Ταυτόχρονα πρέπει να καταθέτει πολιτικές προτάσεις, τόσο για τα ζητήματα που αφορούν το Νομό όσο και τη χώρα γενικότερα".

ΕΡ.: Τελικώς στην πολιτική η κατάσταση μπορεί να ανατραπεί από τη μια στιγμή στην άλλη. Εκεί που κάποιοι άσπονδοι «φίλοι» σας θεωρούσαν πριν από 1,5 χρόνο ότι είχαν καθαρίσει διά παντός μαζί σας, σας ξαναβρίσκουν μπροστά τους πολύ πιο δυναμικό και ανανεωμένο.Τί λέτε;

ΑΠ.: Ο μόνος που μπορεί να στείλει στο σπίτι του ένα πολιτικό είναι ο λαός και κανείς άλλος. Αυτό ισχύει για τους πολιτικούς που η πολιτική τους παρουσία και αποδοχή στηρίζεται στην κοινωνία.

ΕΡ.: Το όνομά σας «δημοσιογραφικά» τουλάχιστον παίζει καλά για το ψηφοδέλτιο του ΠΑΣΟΚ. Οφείλεται στο σωστό timing ή σε κάτι άλλο;

ΑΠ.: Πιθανολογώ ότι οφείλεται στην γενικότερη μέχρι σήμερα πολιτική μου παρουσία και διαδρομή. Είμαι οπαδός της πραγματικής πολιτικής αυτής δηλ. που αναδεικνύεται μέσα από κοινωνικές και πολιτικές διεργασίες και όχι της πολιτικής παρουσίας που διαμορφώνεται από κινήσεις πάνω σε μια πολιτική σκακιέρα και που λαμβάνει υπ' όψη της τις συγκυρίες της στιγμής δηλ. αυτό που εσείς ονομάζεται timing.
Αυτή η λειτουργία δεν είναι πολιτική και έχει βραχυχρόνια κέρδη και τέτοια παραδείγματα έχουμε πολλά στην πολιτική ζωή με χαρακτηριστικό αυτό του κ. Αβραμόπουλου, του κ. Σαμαρά παλαιότερα και άλλα.

ΕΡ.: Κάλπες δεν πρόκειται να στηθούν και οι αποφάσεις θα ληφθούν από «ψηλά». Λέγεται ότι έχετε πάρει το «πράσινο φως» για να ξεκινήσετε να προετοιμάζεστε. Είναι αλήθεια;

ΑΠ.: Σε συζητήσεις και ανεπίσημες επαφές που είχα διαπίστωσα ότι η παρουσία μου στο ψηφοδέλτιο αντιμετωπίζεται θετικά, όμως κανείς μέχρι την λήψη των οριστικών αποφάσεων από τα αρμόδια όργανα και τελικά από την Κ.Ε. δεν μπορεί να πει με βεβαιότητα τίποτα. Εξάλλου απομένει πολύ μικρό διάστημα μέχρι την οριστική συγκρότηση των ψηφοδελτίων απόφαση που θα ληφθεί από την Κ.Ε. στις 21 Νοεμβρίου.

ΕΡ.: Αν συμβεί κάτι και δεν είστε στο ψηφοδέλτιο, πώς θα αντιδράσετε;

ΑΠ.: Οπως αντέδρασα το 1996 και το 2002, ο καθένας έχει την ιστορία του κ. Βενιανάκη.

ΕΡ.: Θα θέλατε μία «συνύπαρξη» στο ψηφοδέλτιο με τον Γ. Παρασκευά;

ΑΠ.: Κανένα πρόβλημα δεν έχω προσωπικά με τον κ. Παρασκευά, η διαφωνία μου ήταν πολιτική και σήμερα ακόμη έχουμε διαφορετικές αντιλήψεις σε επιμέρους θέματα, με βάση όμως τη λογική ότι ένα ψηφοδέλτιο πρέπει να είναι πολυσυλλεκτικό δεν έχω, εγώ τουλάχιστον, κανένα πρόβλημα.

ΕΡ.: Για το «ζήτημα» Κρεμαστινού, τί λέτε; Μήνες ολόκληρους ασχολείται ο Τύπος και η κοινή γνώμη με το αν θα είναι ή δεν θα είναι στο ψηφοδέλτιο. Θα ήθελα το σχόλιό σας.

ΑΠ.: Είναι μία προσωπική του απόφαση και δεν μπορώ να κάνω κανένα σχόλιο, και δεν θα ήταν δεοντολογικά σωστό. Ομως μπορώ να επαναλάβω την άποψή μου ότι εύχομαι ο κ. Κρεμαστινός να είναι στο ψηφοδέλτιο.

ΕΡ.: Είδαμε μία ιδεολογικοπολιτική πλατφόρμα εκ μέρους σας για τις προσεχείς βουλευτικές εκλογές.Κάπως «αξιοποιείτε» το ΠΑΣΟΚ. Ο πολίτης με τα καθημερινά προβλήματα βλέπετε να στέκεται στις πολιτικές τις οποίες αναφέρετε;

ΑΠ.: Το αντίθετο δεν Αγιοποιώ το ΠΑΣΟΚ αφού λέω ότι και λάθη υπήρξαν αλλά και παραλείψεις. Υπήρξε όμως και ένα τεράστιο έργο, ορατό και χειροπιαστό το οποίο δεν μπορεί με τίποτα να μηδενιστεί. Σίγουρα όμως σε μια κοινωνία που εξελίσσεται δημιουργούνται νέες ανάγκες οι οποίες ποτέ δεν θα σταματήσουν. Από την άλλη πλευρά λάθη κάνει όποιος δρα, ενεργεί και παράγει και καθόλου αυτός που δεν κάνει τίποτα αλλά συντηρεί τα όποια κεκτημένα, αυτόν σίγουρα θα τον ξεπεράσουν τα γεγονότα. Σε αυτό το σημείο εντοπίζεται εξάλλου η διαφορά μεταξύ Συντηρητικής και Προοδευτικής Παράταξης διαχρονικά.

ΕΡ.: Πόσο ρεαλιστικός είναι ο στόχος το ΠΑΣΟΚ να ξανακερδίσει τις τρεις έδρες στο νομό;

ΑΠ.: Αν λάβουμε υπόψην μας ότι το ΠΑΣΟΚ ποτέ από το 1981 και μετά στον

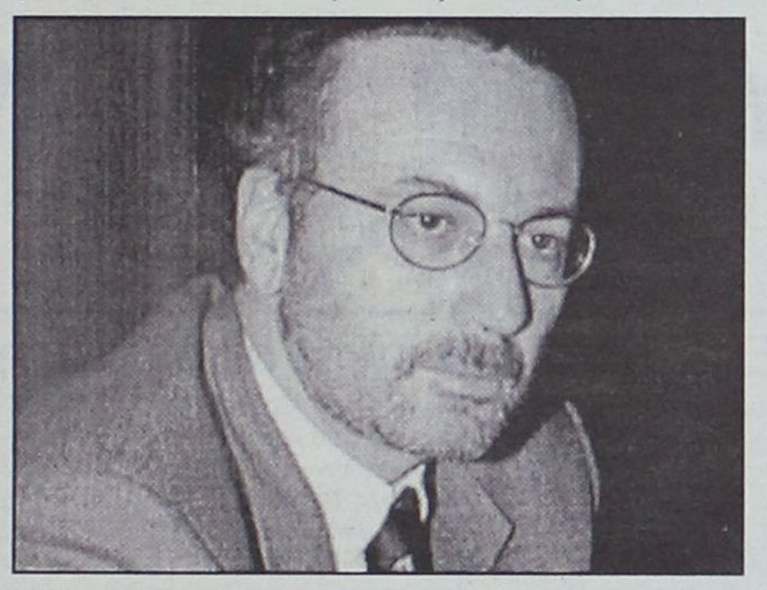

Νομό δεν έπεσε κάτω από το 50% τότε ο στόχος είναι απόλυτα εφικτός και μπορεί να κερδίσει τρεις έδρες από την Α' κατανομή αφού το εκλογικό μέτρο, λόγω της αύξησης των εδρών, μειώθηκε στο 16,6 περίπου.

ΕΡ.: Οι περισσότεροι συμφωνούν ότι ο ρόλος του βουλευτή πρέπει ν' αλλάξει.Αλήθεια αν εσείς συμμετέχετε στην επόμενη Βουλή, πώς σκέπτεστε να λειτουργήσετε;

ΑΠ.: Θεωρώ ότι ο ρόλος και η εικόνα του βουλευτή, όπως τον γνωρίσαμε ιστορικά μέχρι σήμερα έχει ολοκληρώσει τον ιστορικό του κύκλο, μετά την καθιέρωση της Νομαρχιακής Αυτοδιοίκησης και του Αιρετού Νομάρχη και μετά την Περιφερειακή συγκρότηση του κράτους, όπου όλες οι υπηρεσίες υπάγονται και εποπτεύονται από τον Περιφερειάρχη.
Μέχρι να συμβεί αυτό δηλ. πριν την καθιέρωση του Β' βαθμού τοπικής αυτοδιοίκησης, άτυπα στον ρόλο του εκπροσώπου του Νομού απέναντι στην κεντρική εξουσία-διοίκηση τον είχαν οι βουλευτές, αφού δεν υπήρχε θεσμικός, αιρετός εκπρόσωπος του Νομού, λαμβανομένου υπόψη ότι ο κρατικός Νομάρχης εκπροσωπούσε την κυβέρνηση στο Νομό και όχι το Νομό στην Κυβέρνηση.
Μετά την περιφερειακή συγκρότηση της χώρας, η κατανομή των πόρων, ο προγραμματισμός των έργων και δράσεων ανήκει πλέον στα αιρετά συλλογικά όργανα του Νομού και της Περιφέρειας και ένα πολύ μικρό μέρος ανήκει στα υπουργεία και στην Κυβέρνηση γενικότερα.
Μετά τις εξελίξεις αυτές, την πρωτοβουλία των οποίων είχε το ΠΑΣΟΚ και που έχουν αλλάξει την διοικητική δομή της χώρας, ο ρόλος του βουλευτή δεν μπορεί να είναι ο ίδιος και οι βουλευτές πρέπει να ασχολούνται αφενός και κυρίως με τα Κοινοβουλευτικά τους καθήκοντα που είναι πολλά και σημαντικά εάν θέλει κάποιος να είναι ενημερωμένος με όλα τα Νομοσχέδια που πηγαίνουν προς ψήφιση στη Βουλή έτσι ώστε να παρεμβαίνει εγκαίρως και όχι τελευταία στιγμή και αφετέρου να παρεμβαίνουν στα διάφορα Κυβερνητικά επίπεδα για την επίλυση προβλημάτων που απασχολούν τον Νομό, ενώ ταυτόχρονα με όλα αυτά πρέπει να προβαίνουν σε πολιτικές παρεμβάσεις και να παράγουν πολιτική καταθέτοντας πολιτικές προτάσεις τόσο για ζητήματα που αφορούν το Νομό όσο και τη χώρα γενικότερα.
Αυτός πιστεύω είναι ο σύγχρονος ρόλος του βουλευτή μέσα στο παραπάνω πολιτικό και θεσμικό πλαίσιο που σας περιέγραψα.



Το Φαληράκι και τα προβλήματα που δημιουργήθηκαν το καλοκαίρι

Δεσπόζουν στην τουριστική έκθεση του Λονδίνου

Καλά οργανωμένη προσπάθεια για αναστροφή του αρνητικού κλίματος

Θα μπορέσει να αντιστρέψει το αρνητικό κλίμα; Στο «ερώτημα» αυτό καλείται να απαντήσει η αντιπροσωπεία του Δήμου Καλλιθέας που συμμετέχει στη διεθνή τουριστική έκθεση World Tour Market που ξεκινά σήμερα στο Λονδίνο.

Στην αντιπροσωπεία, επικεφαλής έχει τεθεί ο δήμαρχος Καλλιθέας κ. Ιατρίδης μετέχουν εκπρόσωποι των τουριστικών φορέων του δήμου, ο διευθυντής της Ενωσης Ξενοδόχων Ρόδου κ. Γιακουμής και δημοτικοί σύμβουλοι.

Από όλα τα μέλη της αποστολής η συγκεκριμένη έκθεση κρίνεται ιδιαίτερα κρίσιμη για την επόμενη τουριστική περίοδο εξαιτίας κυρίως των όσων αρνητικών για το Φαληράκι υποστήριξε μερίδα των βρετανικών ΜΜΕ.

Πρωταρχικός σκοπός λοιπόν της συμμετοχής του δήμου Καλλιθέας στη συγκεκριμένη έκθεση είναι να δοθεί «απάντηση» στα αρνητικά δημοσιεύματα και παράλληλα να ενημερώσει την κοινή γνώμη για την πραγματική εικόνα του δήμου.

Για την επίτευξη του στόχου αυτού έχει γίνει μία κατά κοινή ομολογία πρωτοφανής οργάνωση.

Στο περίπτερο του δήμου θα προβάλλεται ειδικό CD-ROM που αναφέρεται στον δήμο και το οποίο θα μοιράζεται δωρεάν στους επισκέπτες ενώ έχειπρογραμματιστεί να δοθεί ευρεία συνέντευξη προς τα ξένα Μ.Μ.Ε. του κ. Ιατρίδη.

Η συνέντευξη του κ. Ιατρίδη θα επικεντρωθεί τόσο στις τουριστικές δυνατότητες του δήμου, τις παροχές που απολαμβάνει ο επισκέπτης όσο και στα μέτρα που πρόκειται να εφαρμοστούν για να αποφευχθούν τυχόν αρνητικά συμβάντα.

Αξίζει πάντως να σημειωθεί πως η συγκεκριμένη έκθεση θεωρείται σαν ιδανική για να βγουν οι πρώτες εκτιμήσεις όσο αφορά το πώς θα κινηθεί η Βρετανική αγορά στην προσεχή τουριστική περίοδο ενώ είναι η πρώτη φορά που η αντιπροσωπεία της Ρόδου θα έχει ανεξάρτητο περίπτερο καθώς τα προηγούμενα χρόνια συμμετείχε στο περίπτερο του ΕΟΤ.

ΑΛΛΑΓΕΣ ΕΠΙ ΑΛΛΑΓΩΝ

Κομφούζιο με τους όρους δόμησης

Ασφυκτικοί όροι για το Καστελόριζο

Οι παλινωδίες της πολιτείας όσον αφορά τα όρια δόμησης που ισχύουν για μια περιοχή έχουν δημιουργήσει πονοκέφαλο τόσο στους ιδιοκτήτες όσο και στους αρμόδιους δημόσιους φορείς που λόγω της συνεχούς αλλαγής των ρυθμίσεων αναγκάζονται συνεχώς να "ρυθμίζουν" τη δουλειά τους.

Η τελευταία εξέλιξη στο συγκεκριμένο θέμα έχει να κάνει με την αναδρομικότητα στην εφαρμογή των νέων όρων δόμησης και είχε σαν "αφορμή" να δημιουργήσει πρόβλημα τόσο στους ιδιοκτήτες όσο και στις αρμόδιες υπηρεσίες.

Σύμφωνα με την απόφαση του Συμβουλίου της Επικρατείας που αναφέρεται στον συγκεκριμένο οικισμό οι φάκελοι για οικοδομικές άδειες που είχαν υποβληθεί πριν τις 31 Οκτωβρίου 2003 εκδίδονται σύμφωνα με τα όσα ορίζει το προηγούμενο καθεστώς δόμησης.

Πιο συγκεκριμένα ορίζεται πως άδεια και



αναθεωρήσεις αδειών που έχουν κατατεθεί πριν την έναρξη ισχύος του υφισταμένου νομικού καθεστώτος δηλαδή μέχρι την 31η Οκτωβρίου 2003 εκδίδονταν με βάση τα όσα ισχύουν στο προγενέστερο καθεστώς δόμησης απαγορεύοντας δηλαδή στη πράξη την αναδρομική ισχύ των νέων όρων δόμησης. Παράλληλα το διάταγμα για το Καστελόριζο ορίζει νέες ρυθμίσεις όσον αφορά τους παραδοσιακούς οικισμούς.

Συγκεκριμένα επεκτείνει τους αυστηρούς όρους σε ζώνη 1.000 μέτρων από τα όρια του οικισμού ενώ απαγορεύει την αλλοίωση του θαλάσσιου μετώπου σε όλο το μήκος του οικισμού και σε απόσταση 1.000 μέτρων από τα όριά του.

Με τη συγκεκριμένη απόφαση το Συμβούλιο της Επικρατείας μπορεί να έδωσε λύση σε χιλιάδες ιδιοκτήτες οι οποίοι έχοντας καταθέσει αίτηση πριν τις 31 Οκτωβρίου κινδυνεύουν να εμπλακούν στα γρανάζια της γραφειοκρατίας παράλληλα όμως, επειδή το συγκεκριμένο διάταγμα έρχεται σε πλήρη αντίθεση με πρόσφατα προγενέστερα κανείς δεν μπορεί να είναι σίγουρος ότι δεν πρόκειται να ανατραπεί από μία μεταγενέστερη.

Μετά τις αποφάσεις που έλαβε η Ιεραρχία της Ελλάδος

Αγωνία για τις επόμενες κινήσεις του Πατριάρχη

Εκτιμάται ότι είναι αποφασισμένος να μην κάνει πίσω

Ο Οικουμενικός Πατριάρχης «έχει διάθεση ειρήνευσης, αλλά δεν πρόκειται να υποχωρήσει» σε θέματα που άπτονται των κεκτημένων του Πατριαρχείου.«Δεν εκβιάζει, δεν απειλεί, αλλά επισημαίνει γεγονότα και προσπαθεί να αφυπνίσει συνειδήσεις». Με αυτές τις εκφράσεις προδιαγράφουν τα μελλούμενα στενοί συνεργάτες του κ. Βαρθολομαίου, σκιαγραφώντας στην ουσία μια μακρά, δύσκολη και εξαιρετικά κρίσιμη περίοδο στις σχέσεις Οικουμενικού Πατριαρχείου και Ελλαδικής Εκκλησίας.

Είναι χαρακτηριστικό ότι, το βράδυ της Παρασκευής, φανερά προβληματισμένος ο Προκαθήμενος της Ορθοδοξίας, φέρεται να εξέφρασε σε συνεργάτες του την αγωνία του για τις εξελίξεις λέγοντας: «Δεν μπορούμε να απαρνηθούμε τον εαυτό μας. Αυτή τη φορά φοβούμαι περισσότερο από ποτέ ότι τα πράγματα μπορούν να φτάσουν μέχρι σχίσματος»!

Μέσα στην ερχόμενη εβδομάδα, αναμένονται εξελίξεις. Αύριο Τρίτη, θα συνεδριάσει στο Φανάρι η Ιερά Σύνοδος, ενώ και στη Μονή Πετράκη συνεδριάζει η Διαρκής Ιερά Σύνοδος, για να ορίσει, μεταξύ άλλων, και την αντιπροσωπεία που θα μεταβεί στο Φανάρι για να κομίσει την απόφαση της Ελλαδικής Εκκλησίας.

Στις αλεπάλληλες συσκέψεις που πραγματοποιούνται αυτές τις ημέρες στο Φανάρι, εξετάζονται όλα τα ενδεχόμενα αντίδρασης στην απόφαση της Ελλαδικής Εκκλησίας.

Αν και κάποια απόφαση της Ιεραρχίας του Οικουμενικού Πατριαρχείου δεν έχει ληφθεί ακόμη σχετικά, κύκλοι του, μεταφέροντας τους προβληματισμούς που επικρατούν σκιαγραφούν τις προθέσεις του Φαναρίου ως εξής:

1 Την αντιπροσωπεία της Ελλαδικής Εκκλησίας, που ως γνωστόν θα αποτελείται από Ιεράρχες, θα δεχτεί στο Φανάρι διάκονος, ως πρώτη ένδειξη της δυσφορίας του Οικουμενικού Θρόνου για την απόφαση που κομίζει.

2 Κατόπιν συνεδρίασης της Ιεράς Συνόδου, η απόφαση της Ελλαδικής Εκκλησίας δεν θα γίνει αποδεκτή και θα επιστραφεί διά του Πρωτοκόλλου.

3 Η Ιερά Σύνοδος του Οικουμενικού Πατριαρχείου θα προχωρήσει στη σφοδρότατη επίπληξη των Μητροπολιτών των Νέων Χωρών, επειδή συμμετείχαν στην ψηφοφορία της Ελλαδικής Ιεραρχίας. Οι πληροφορίες αναφέρουν ότι δεν θα επιβάλει ποινές, επειδή η ψηφοφορία ήταν μυστική. Φαίνεται ωστόσο ότι το Φανάρι θεωρεί ακόμη πως, σε περίπτωση επιβολής ποινών, π.χ. ακοινωνησία, δημιουργείται ρήξη και με το ποίμνιο των Μητροπόλεων αυτών, κάτι που δεν επιθυμεί σε καμία περίπτωση. Δεν είναι τυχαία η ανεπίσημη επισήμανση «Πάμε για ρήξη με την Ιεραρχία, όχι με το ποίμνιο» Μητροπολίτη του Θρόνου, αμέσως μετά την απόφαση της Ελλαδικής Ιεραρχίας Σημειώνεται ότι από τους 33 παριστάμενους Μητροπολίτες στην εν λόγω συνεδρίαση της Ιεραρχίας της Ελλαδικής Εκκλησίας, οι πέντε (Ιωαννίνων, Πρεβέζης, Μυτιλήνης, Φιλίππων και Γουμενίσης) αποχώρησαν.

4 Η Ιερά Σύνοδος του Οικουμενικού Πατριαρχείου ενδέχεται να αποφασίσει τη σύγκλιση Μείζονος και Υπερτελούς Συνόδου, με ερώτημα τη διαγραφή του Αρχιεπισκόπου κ.Χριστόδουλου από τα Δίπτυχα και την αναφορά του ως Μητροπολίτη Αθηνών. Η πιθανότητα αυτή, μέχρι στιγμής τουλάχιστον, παρουσιάζεται ως «το τελευταίο σκαλοπάτι» αντίδρασης του Φαναρίου στη στάση της Ελλαδικής Εκκλησίας.

5 Θεωρείται δε σίγουρο ότι το Φανάρι δεν θα αναγνωρίσει τους Μητροπολίτες Θεσσαλονίκης και Ελευθερουπόλεως, όποτε η Ελλαδική Εκκλησία προχωρήσει στην εκλογή τους.

Μάλιστα, κύκλοι του διαμηνύουν από τώρα ότι, σε περίπτωση που η κυβέρνηση υπογράψει το Π.Δ. επικυρώνοντας την εκλογή, το Οικουμενικό Πατριαρχείο προτίθεται να «παγώσει» τις σχέσεις του μαζί της. Αν κάτι τέτοιο συμβεί, είναι σαφές ότι δημιουργείται μείζον πολιτικό πρόβλημα. Σημειώνεται, ότι, από νομικής πλευράς, η τυχόν άρνηση του Φαναρίου να αναγνωρίσει τους νέους Μητροπολίτες δεν δημιουργεί κώλυμα στο καθ' ύλην αρμόδιο υπουργείο Εθνικής Παιδείας και Θρησκευμάτων να προωθήσει το σχετικό Προεδρικό Διάταγμα.

Αύριο η Σύνοδος του Οικουμενικού Θρόνου

Τους αρχιερείς που θα εκτελέσουν χρέη αντιπροσώπων της Εκκλησίας της Ελλάδος, μεταφέροντας και επισήμως στον Οικουμενικό Πατριάρχη τις αποφάσεις που έλαβε η Ιεραρχία την περασμένη Πέμπτη, αναμένεται να ορίσει η 12μελής



Διαρκής Ιερά Σύνοδος (ΔΙΣ), η οποία συνεδριάζει την ερχόμενη Τρίτη στη Μονή Πετράκη.

Η σύνθεση της αντιπροσωπείας αποτελεί αντικείμενο συνεχών συσκέψεων του Αρχιεπισκόπου με μέλη της Ιεραρχίας. Πολλοί μητροπολίτες συνιστούν στον κ. Χριστόδουλο να φροντίσει ώστε η αντιπροσωπεία της Ελλαδικής Εκκλησίας να εκφράζει πνεύμα καταλλαγής.

Ο Αρχιεπίσκοπος δέχεται ακόμα και εισηγήσεις συνεργατών του να μεταφέρει ο ίδιος, μαζί με άλλους συνοδικούς αρχιερείς, την απόφαση της Ιεραρχίας στο Φανάρι, σε μία κίνηση καλής θελήσεως. Η εισήγηση, όμως, εμπεριέχει τον κίνδυνο να χαθεί το «χαρτί» της απευθείας διευθέτησης των ζητημάτων, αν ο Οικουμενικός Πατριάρχης εμμείνει στις θέσεις του.

Ωστόσο, τα βλέμματα των ιεραρχών θα είναι στραμμένα αύριο και στην Κωνσταντινούπολη, όπου θα συνεδριάσει η Σύνοδος του Οικουμενικού Θρόνου. Όπως τονίζουν μητροπολίτες, από τη στάση που θα τηρήσει το Πατριαρχείο εξαρτάται πλέον αν θα αποφευχθεί η σύγκρουση ή όχι.



Σύμφωνα με τη μέχρι τώρα θεώρησή του, ο Οικουμενικός Θρόνος πρέπει είτε να απορρίψει την απόφαση και να προχωρήσει στη σύγκρουση ή να πάει σε διάλογο. Η επιλογή του Πατριαρχείου θα γίνει γνωστή αφού λάβει πρώτα γραπτώς τις αποφάσεις της Ιεραρχίας.

Τρία μέτρα μπορούν να αλλάξουν την εικόνα του Τουρισμού

Η συνδυασμένη ανάπτυξη των ποσοτικών και ποιοτικών στοιχείων του ελληνικού τουρισμού και κυρίως η ενίσχυση της επιχειρηματικότητας και του επενδυτικού κλίματος, αποτελούν, κρίσιμους παράγοντες, που θα διαμορφώσουν τη μελλοντική -ανταγωνιστική ή μη- θέση του κλάδου στη διεθνή σκηνή.

Ο προσανατολισμός αυτός -η ενίσχυση της επιχειρηματικότητας- αν και θα έπρεπε να θεωρείται αυτονόητος σε επίπεδο χάραξης πολιτικής μόλις τελευταία, στην πρόσφατη σύγκλιση της Διυπουργικής Επιτροπής, τέθηκε επισήμως ως άξονας προτεραιότητας των κυβερνητικών πρωτοβουλιών.

Από το σύνολο των μέτρων που προτάθηκαν και υιοθέτησε στο τελικό της κείμενο η Επιτροπή και ειδικότερα από αυτά που αναφέρονται στην ενίσχυση της επιχειρηματικότητας, ιδιαίτερη σημασία για την ανάπτυξη της επιχειρηματικής αγοράς του τουρισμού έχουν τρία -νέα- μέτρα που αφορούν στην: Προώθηση μεγάλων επενδύσεων που έχουν χαρακτηριστεί μείζονος τουριστικής σημασίας, στην ενίσχυση των ξενοδοχείων με οικιστικό και στην απόσυρση παλαιών ξενοδοχείων.

Προώθηση μεγάλων επενδύσεων που έχουν χαρακτηριστεί μείζονος τουριστικής σημασίας

Προφανώς ο χαρακτηρισμός έχει σχέση με το μέγεθος της οικοπεδικής έκτασης και της εξ αυτού του λόγου δυνατότητας πραγματοποίησης επενδύσεων μεγάλης κλίμακας. Αν, αντίθετα, ο χαρακτηρισμός στηρίζεται στο ότι αποτελεί ιδιοκτησία κρατικής επιχείρησης αυτή τη στιγμή, τότε θα πρόκειται για αθέμιτο ανταγωνισμό του κράτους στον ιδιωτικό τομέα. Το σωστό και δίκαιο τηρώντας τους κανόνες της ίσης μεταχείρισης ιδιωτικού και δημόσιου τομέα είναι ο χαρακτηρισμός να δίδεται σε όλες τις εκτάσεις προορισμένες για τουριστική αξιοποίηση που υπερβαίνουν το εμβαδόν των 300 στρεμμάτων. Δεδομένου ότι δεν έχει ανακοινωθεί επίσημα για ποιες εκτάσεις πρόκειται, λογικό είναι να αναμένεται ότι ο χαρακτηρισμός και τα ειδικά προνόμια που παρέχει θα αναφέρονται σε εκτάσεις που δεν έχουν κατακυρωθεί αλλά και σε πλειοδοτικούς διαγωνισμούς που δεν είναι σε εξέλιξη. Το αντίθετο θα συνιστούσε φωτογραφική θεσμοθέτηση προνομίων, τα οποία αν ήταν γνωστά θα μπορούσαν να προσελκύσουν ενδεχομένως και άλλους επιχειρηματίες και σίγουρα με μεγαλύτερο αντάλλαγμα για την ΕΤΑ.

Οικιστικό και ξενοδοχεία

Είναι ένα μέτρο απόλυτα σωστό αν και καθυστερημένο, αφού εφαρμόζεται ήδη σε πλήθος άλλων χωρών με αποτέλεσμα για αυτές να έχουν σαφέστατο προβάδισμα στον ποιοτικό τουρισμό, αλλά και στον τουρισμό 12 μηνών. Μένει να ορισθούν οι κανόνες του παιχνιδιού και φυσικά να χαρακτηριστικούν όλες οι άνω των 300 στρεμμάτων εκτάσεις μείζονος τουριστικής σημασίας.

Απόσυρση παλαιών ξενοδοχείων

Και το μέτρο της απόσυρσης κρίνεται αναγκαίο, αφού πλήθος τουριστικών εγκαταστάσεων λειτουργούν στη βάση ενός ξεπερασμένου μοντέλου και παρασύρουν προς τα κάτω το μέσο ποιοτικό κέντρο βάρους του ελληνικού τουρισμού. Φυσικά χρειάζεται μελέτη των διαφορετικών κατηγοριών ξενοδοχείων, των προϋποθέσεων απόσυρσης, των πιθανών κατεδαφίσεων ή αλλαγών χρήσης και φυσικά των αποζημιώσεων - αντιπαροχών προς τους ιδιοκτήτες. Η μελέτη μοντέλων που εφαρμόζονται σε άλλες χώρες θα βοηθήσει στη γρήγορη και σωστή θεσμοθέτηση των κανόνων και διαδικασιών.

Ν. Αγγελόπουλος, πρόεδρος της Aldemar Hotels

Για να μη φεύγουν τα κρουαζιερόπλοια με την πρώτη φουρτούνα

Η προστατευτική νησίδα μόνη λύση για το λιμάνι

Ν. Χαραλάμπης: αν δεν γίνει δεν μας σώζει ούτε η Ακαντιά

Ακόμη και όταν ολοκληρωθούν τα έργα στο λιμάνι της Ακαντιάς το πρόβλημα που παρουσιάσθηκε τον τελευταίο καιρό με τα κρουαζιερόπλοια δεν πρόκειται να λυθεί. Το πρόβλημα θα λυθεί μόνο αν κατασκευασθεί η προστατευτική νησίδα ανάμεσα στα δύο λιμάνια, όπως προβλέπεται από μελέτες που υπάρχουν εδώ και πολλά χρόνια.



Τα παραπάνω επισημαίνονται σε δηλώσεις του αντιδημάρχου κ. Νικ. Χαραλάμπη, ο οποίος διετέλεσε πρόεδρος του Λιμενικού Ταμείου Δωδ/σου, ενώ είναι γνώστης του αντικειμένου και ως ναυπηγός. Υπενθυμίζεται ότι το τελευταίο 15νθήμερο τρία μεγάλα κρουαζιερόπλοια με περίπου 4.000 τουρίστες δεν μπόρεσαν να δέσουν στο λιμάνι της Ρόδου λόγω κυματισμού και τα μεν δύο κατέφυγαν στο Μαρμαρίς, το δε άλλο συνέχισε κανονικά το δρομολόγιό του. Και φυσικά η οικονομική ζημιά για την αγορά της Ρόδου, ειδικά δε για την Παλιά Πόλη, ήταν πολύ μεγάλη. Μάλιστα ο κ. Νικ. Χαραλάμπης εξηγεί παραστατικά ότι "το να έχεις ένα πολυτελέστατο σπίτι χωρίς σκεπή είναι δώρον άδωρον, είναι μισές δουλειές, δουλειές με μεγάλο κόστος. Οπως δε σημειώνει, τώρα καταβάλλονται προσπάθειες να πεισθούν οι αρμόδιοι να χρηματοδοτήσουν την κατασκευή της προστατευτικής νησίδας. Αν δεν τα καταφέρουμε, τότε θα έχουμε συνεχώς τα ίδια προβλήματα ειδικά με τα μεγάλα κρουαζιερόπλοια.

ΑΝΑΛΥΤΙΚΑ, στις δηλώσεις του ο κ. Νικ. Χαραλάμπης αναφέρει τα εξής:

«Ξεκίνησε ο χειμώνας και όλοι θ' αρχίσουμε πάλι να ανακαλύπτουμε τις ελλείψεις των λιμενικών εγκαταστάσεών μας. Κάποτε, όμως, πρέπει επιτέλους να βάλουμε τα πράγματα στη θέση τους και να αποδώσουμε τις ευθύνες εκεί που πρέπει. Με μελέτες που έχουν διεξαχθεί σε παγκόσμιο επίπεδο, έχει αποδειχθεί ότι με ένα λίτρο πετρέλαιο μεταφέρονται οδικώς (φορτηγά) 50 τόνοι εμπορεύματα, με βαγόνια (σιδηρόδρομο) 97 τόνοι εμπορεύματα και με πλοία 127 τόνοι εμπορεύματα. Αποδεικνύεται λοιπόν και παγκοσμίως ότι το φθηνότερο μέσο για την μεταφορά αγαθών είναι το πλοίο. Παράλληλα σε μια άλλη μελέτη έχει αποδειχθεί ότι ο τουρισμός με κρουαζιερόπλοια είναι ο πιο προσοδοφόρος για κάθε τουριστική περιοχή.

Κατά συνέπεια ένα νησί όπως το δικό μας που ήδη εξαρτάται από τα πλοία σαν μέσο διακίνησης εμπορευμάτων και όχι μόνο, θα έπρεπε να είχε τέτοιες λιμενικές υποδομές που να εξυπηρετούν και τη διακίνηση εμπορευμάτων αλλά και των επιβατών και των τουριστών.

Εάν όλα αυτά τα χρόνια κάποιοι είχαν ιεραρχήσει τα προβλήματα που έπρεπε να επιλύσουν, θα είχαν σίγουρα φροντίσει τις λιμενικές εγκαταστάσεις του νησιού της Ρόδου. Κι επιτέλους πρέπει όλοι να καταλάβουν ότι όσο και να φωνάζουν, εάν δεν ιεραρχήσουμε τις προτεραιότητες του λιμανιού, δεν θα έχουμε λιμάνι.

Με την υπάρχουσα κατάσταση στο λιμάνι της Ρόδου, κάθε φορά που έχει καιρό, κανένα κρουαζιερόπλοιο δεν μπορεί να πλευρίσει στη Ρόδο. Εάν δεν κατασκευαστεί η προστατευτική νησίδα, όπως

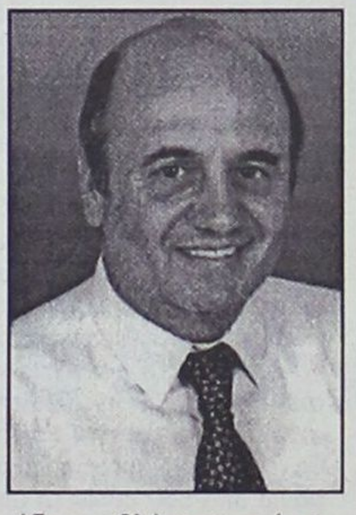

ήδη προβλέπεται από μελέτες που υπάρχουν εδώ και πολλά χρόνια, πάντα θα έχουμε προβλήματα στον ελλιμενισμό των πλοίων. Το να έχεις χερσαίες εγκαταστάσεις, κρηπιδώματα, δεν σημαίνει ότι έχεις λιμάνι. Λιμάνι έχεις όταν το πλοίο μπορεί να προστατευτεί από τις καιρικές συνθήκες. Το να έχεις ένα πολυτελέστατο σπίτι δίχως να έχει σκεπή να σε προστατεύσει από την βροχή και τον ήλιο είναι δώρον άδωρον. Ετσι και το λιμάνι, δίχως προστασία είναι μισές δουλειές.

Ηδη το λιμάνι της Ρόδου για τα επόμενα δύο χρόνια θα έχει περιορισμένο χώρο για ελλιμενισμό κυρίως των κρουαζιεροπλοίων λόγω των λιμενικών έργων που ξεκίνησαν στην Ακαντιά, αλλά όλα αυτά δεν θα λύσουν το πρόβλημα οριστικά. Το πρόβλημα θα λυθεί, επαναλαμβάνω, με μια προστατευτική νησίδα. Ολοι, μα όλοι οι καπεταναίοι, γίνονται ήρωες κάθε φορά που δένουν τα καράβια τους σε μια προβλήτα της Ρόδου.

Η Δημοτική Λιμενική Επιτροπή ήδη έχει κάνει τεράστιες προσπάθειες να πείσει κατ' αρχάς τους αρμόδιους των υπουργείων να χρηματοδοτήσουν αυτό το έργο για να μην έχουμε τα συχνά φαινόμενα που παρουσιάσθηκαν πάλι πριν λίγες ημέρες, με τα κρουαζιερόπλοια να μην μπορούν να δέσουν στην πόλη μας, με τεράστιες οικονομικές ζημιές για τον τόπο».

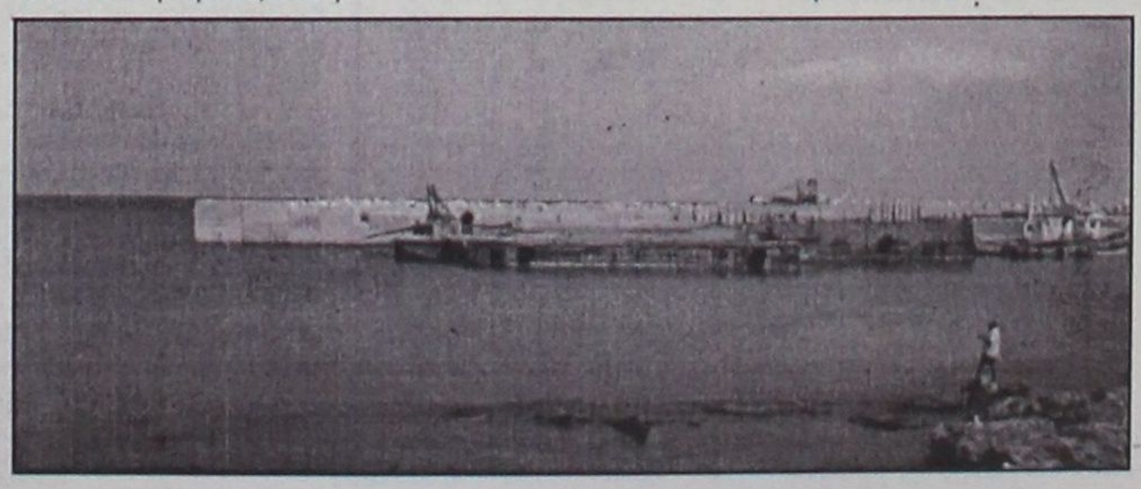

Δωρεάν παιδεία της...πλάκας

Αιμορραγούν οι οικογένειες που σπουδάζουν παιδιά

Φθηνότερα στο εξωτερικό

Μήπως οι γονείς θα πρέπει να αρχίσουν να σκέφτονται σοβαρά ότι είναι προτιμότερο για αυτούς και για τα παιδιά τους να σπουδάσουν, για παράδειγμα στην Περούτζια ή στη Σεβίλλη από το να ταλαιπωρούνται ψυχολογικά με φροντιστήρια και ιδιαίτερα στις δύο τελευταίες τάξεις του λυκείου για να περάσουν τελικά στο Αγρίνιο, στα Χανιά ή στη Ρόδο; Τα οικονομικά στοιχεία που προέρχονται από έρευνες και αφορούν το κόστος διαβίωσης των φοιτητών στην Ελλάδα και στο εξωτερικό είναι αμείλικτα για την τσέπη των δύσμοιρων γονέων. Οι διαφορές ανάμεσα στην Ελλάδα και αλλού είναι σχεδόν αμελητέες, ενώ ορισμένες περιπτώσεις (π.χ. Ιταλία, Ισπανία) συμφέρει οικονομικά τον γονιό να σπουδάσει το παιδί του στο εξωτερικό.

Η οικονομική αιμορραγία που προκαλεί στις ελληνικές οικογένειες το κόστος φοίτησης των παιδιών τους σε πανεπιστήμια που βρίσκονται σε άλλη πόλη από αυτήν στην οποία κατοικούν είναι μεγάλη. Για να μπορέσουν οι γονείς να σπουδάσουν το παιδί τους για τέσσερα χρόνια που διαρκεί η φοίτηση σε κάποιο ΑΕΙ ή ΤΕΙ θα πρέπει να μπορούν να πληρώσουν 22.756 ευρώ (περίπου 8 εκατ. δρχ.) ποσό καθόλου ευκαταφρόνητο για μια μέση ελληνική οικογένεια. Και δεν είναι λίγες αυτές οι οικογένειες, αφού το 57% όλων των φοιτητών σπουδάζει μακριά από το πατρικό σπίτι. Τα έξοδα διαμονής για έναν φοιτητή, δηλαδή ενοίκι, διατροφή κτλ. ανέρχονται σε 568,9 ευρώ το μήνα. Για τους "τυχερούς" φοιτητές που σπουδάζουν στον τόπο διαμονής τους το κόστος σπουδών στα τέσσερα χρόνια που διαρκεί η φοίτηση ανέρχεται σε 7.038 ευρώ (κοντά στα 2,5 εκατ. δρχ.).

Τα χρήματα αυτά όμως έρχονται να προστεθούν σε ένα άλλο δυσβάστακτο ποσό που έχει προηγηθεί για τις ελληνικές οικογένειες, και είναι αυτό των φροντιστηρίων και των ιδιαιτέρων για να μπει το παιδί τους στο πανεπιστήμιο. Το 84% των εισακτέων φοιτητών κάνει φροντιστήριο για δυόμισι χρόνια προκειμένου να εξασφαλίσει την εισαγωγή του σε κάποια σχολή. Το κόστος των φροντιστηρίων αυτών ανέρχεται σε 322,58 ευρώ το μήνα, ενώ το συνολικό κόστος προετοιμασίας (φροντιστήρια, ιδιαίτερα) για την εισαγωγή στην ανώτατη εκπαίδευση ανέρχεται σε 7.747,2 ευρώ ανά φοιτητή, με δεδομένο τον μέσο χρόνο για φροντιστήρια και ιδιαίτερα μαθήματα πριν από τις πανελλαδικές εξετάσεις.

Ετσι, το συνολικό ποσό που δαπανάται από μια μέση οικογένεια για να σπουδάσει το παιδί της ανέρχεται συνολικά σε 30.503 ευρώ, το οποίο τελικά αποδεικνύεται ότι είναι υψηλότερο από το ποσό που θα διέθετε η ίδια οκογένεια αν το παιδί της σπούδαζε σε ορισμένα περιφερειακά πανεπιστήμια μεγάλων ευρωπαϊκών χωρών (π.χ. Ιταλία, Ισπανία κτλ.)

Τα αποκαλυπτικά αυτά στοιχεία για το κόστος διαβίωσης των ελλήνων φοιτητών προέρχονται από έρευνα που έχει γίνει από τον επίκουρο καθηγητή Διοίκησης και Οικονομίας της Εκπαίδευσης στο Πανεπιστήμιο Ιωαννίνων κ. Γ. Παπακωνσταντίνου. Η έρευνα είναι πανελλαδική και αφορά όλα τα πανεπιστήμια της χώρας. Σύμφωνα με τα συμπεράσματα της έρευνας, το κόστος εκπαίδευσης στα ΑΕΙ ή ΤΕΙ εξαρτάται άμεσα από το αν σπουδάζουν οι φοιτητές στον τόπο διαμονής της οικογένειας ή όχι. Το κόστος διαμονής μάλιστα δεν είναι ίδιο για όλες τις περιοχές. Πολύ ακριβά πληρώνουν οι γονείς όταν τα παιδιά τους σπουδάζουν στην Κρήτη, στην Πάτρα και στη Ρόδο. Το κόστος διαμονής είναι πάνω από 560 ευρώ το μήνα. Ακολουθεί το Πανεπιστήμιο Ιωαννίνων με 485,97 ευρώ τον μήνα και το Πανεπιστήμιο Αθηνών και Θεσσαλονίκης με 472 ευρώ. Το εύρος των δαπανών για διαμονή στις διάφορες πόλεις ποικίλλει γιατί εξαρτάται από την προσφορά των ενοικιαζόμενων σπιτιών και από τη διαθέσιμη υποδομή.

Τα έξοδα φοίτησης των σπουδαστών, σε συνδυασμό με το υψηλό κόστος προετοιμασίας των μαθητών για να μπουν σε ΑΕΙ ή ΤΕΙ (φροντιστήρια, ιδιαίτερα) έχουν ως αποτέλεσμα να έχει διαφοροποιηθεί σε σχέση με προηγούμενες δεκαετίες η κοινωνική διαστρωμάτωση των φοιτητών. Οπως προκύπτει από την έρευνα, στις σχολές υψηλής ζήτησης (π.χ., Πολυτεχνείο, Ιατρική) η προέλευση των σπουδαστών από μεγαλουπόλεις (άνω των 100.000 κατοίκων) είναι σημαντικά μεγαλύτερη σε σχέση με αυτούς που προέρχονται από αγροτικές περιοχές.

Συνεχίζονται στο ΙΚΑ, ακολουθούν και οι δικηγόροι

Σύντομα θα ενταθούν πάλι οι απεργιακές κινητοποιήσεις

Για νέα 48ωρη ετοιμάζονται οι καθηγητές Μέσης Εκπαίδευσης

Πολλοί κλάδοι συνεχίζουν τις κινητοποιήσεις τους ή προσανατολίζονται σε νέες και αυτή την εβδομάδα. Έτσι, προγραμματίζονται στάσεις εργασίας από τους γιατρούς του ΙΚΑ, απεργία από τους υπαλλήλους της ΕΣΥΕ και ενδεχόμενη διήμερη αποχή από τους δικηγόρους. Συγκεκριμένα, οι γιατροί του ΙΚΑ θα πραγματοποιήσουν τρίωρες στάσεις εργασίας στο τέλος του πρωινού και του απογευματινού ωραρίου την Πέμπτη και την Παρασκευή, 13 και 14 Νοεμβρίου.

Οι υπάλληλοι της Εθνικής Στατιστικής Υπηρεσίας της Ελλάδος (ΕΣΥΕ) συνεχίζουν την απεργία τους, παρά την απόφαση του Μονομελούς Πρωτοδικείου Αθηνών την Πέμπτη με την οποία κηρύχθηκε παράνομη και καταχρηστική.

Οι υπάλληλοι εξήγγειλαν την Παρασκευή νέα απεργία, κατά της οποίας ο επικεφαλής της Στατιστικής Υπηρεσίας προσέφυγε εκ νέου στη δικαιοσύνη.

Σε διήμερη αποχή από τα καθήκοντά τους προσανατολίζονται οι δικηγόροι για τις 13 και 14 Νοεμβρίου.

Η οριστική απόφαση θα ληφθεί στη συνεδρίαση της συντονιστικής επιτροπής των προέδρων των δικηγορικών συλλόγων της χώρας που συγκαλείται εκτάκτως σήμερα.

Σε 24ωρη απεργία στις 18 Νοεμβρίου προσανατολίζεται η Ομοσπονδία Λειτουργών Μέσης Εκπαίδευσης (ΟΛΜΕ), ενώ το ΔΣ της ΑΔΕΔΥ αποφάσισε να προκηρύξει νέα απεργία για το μισθολόγιο, στις αρχές Δεκεμβρίου, το πιθανότερο κατά τη συζήτηση του προϋπολογισμού στη Βουλή.

Πάντως, "θερμός" μήνας όσον αφορά τις απεργίες στο χώρο της Υγείας αναμένεται να είναι και ο Δεκέμβριος.

Οι εργαζόμενοι στα νοσοκομεία προγραμματίζουν πενθήμερη απεργία για τις αρχές Δεκεμβρίου, οι ακριβείς ημερομηνίες της οποίας θα καθοριστούν σε συνάρτηση με τον χρόνο ψήφισης του νέου προϋπολογισμού.

Η πρώτη εβδομάδα του Νοεμβρίου χαρακτηρίστηκε από έντονες κινητοποιήσεις με αποκορύφωση την 24ωρη απεργία της ΑΔΕΔΥ, στην οποία συμμετείχε σχεδόν σύσσωμος ο υγειονομικός κλάδος. Ειδικότερα, με αιτήματα την άμεση ασφάλιση των συμβασιούχων γιατρών του ΙΚΑ που έχουν ασφαλισθεί στο ΤΣΑΥ πριν από το 1993 με αναγνώριση του χρόνου προϋπηρεσίας για τα ραντεβού (184), οι γιατροί του Ιδρύματος απείχαν της εργασίας τους την περασμένη Δευτέρα και Τρίτη, ενώ την Πέμπτη και την Παρασκευή, πραγματοποίησαν τρίωρες στάσεις εργασιας στο τέλος του πρωινού και του απογευματινού τους ωραρίου.



Οι νοσοκομειακοί γιατροί συμμετείχαν στην κινητοποίηση της ΑΔΕΔΥ διεκδικώντας μεταξύ άλλων διπλασιασμό των δημόσιων δαπανών για την υγεία, αξιοπρεπές ιατρικό μισθολόγιο, ένταξη στα ανθυγιεινά επαγγέλματα, αναγνώριση ως συντάξιμου του χρόνου των εφημεριών και μονιμότητα των γιατρών στο τέλος της πρώτης πενταετίας μετά από ατομική κρίση.

ΟΙ ΔΙΚΗΓΟΡΟΙ

Διήμερη αποχή την Πέμπτη και την Παρασκευή, 13 και 14 Νοεμβρίου αναμένεται να αποφασίσει η συντονιστική επιτροπή των προέδρων των Δικηγορικών Συλλόγων όλης της χώρας που συνέρχεται σήμερα από Αθήνα.

Αυτή η αποχή θα αποτελεί τη τρίτη κατά σειρά κινητοποίηση σε πανελλαδικό επίπεδο του κλάδου που διεκδικεί την καταβολή στο Ταμείο Νομικών το ποσό των 120 δισ. δρχ. τα οποία έχουν εισπραχθεί από το υπουργείο Οικονομικών αλλά δεν έχουν αποδοθεί στο Ταμείο.

Οπως υποστηρίζουν οι συνδικαλιστικοί φορείς των δικηγόρων κατέρχονται σε απεργία κατηγορώνονται τη κυβέρνηση για αδιαφορία και εμπαιγμό όσον αφορά την ικανοποίηση του συγκεκριμένου αιτήματος.

Αξίζει πάντως να σημειωθεί ότι λόγω των φετινών απεργιακών κινητοποιήσεων τόσο των δικηγόρων όσο και των δικαστικών υπαλλήλων έχει δημιουργηθεί ένα πολύ μεγάλο κομφούζιο στα δικαστήρια καθώς έχει καθυστερήσει πάρα πολύ η εκδίκαση χιλιάδων υποθέσεων με αποτέλεσμα να ταλαιπωρούνται καθημερινά αλλά και να υπάρχει μεγάλος κίνδυνος για παραγραφή πολλών εξ αυτών.

Από σήμερα σεμινάρια για τα ολοήμερα σχολεία

Αποκεντρωμένα σεμινάρια για το Ολοήμερο Δημοτικό σχολείο θα πραγματοποιήσει η Α' βάθμια εκπαίδευση Δωδεκανήσου στα πλαίσια της εφαρμογής και υλοποίησης του προγράμματος του ΕΠΕΑΕΚ με θέμα «Ολοήμερα Δημοτικά Σχολεία».

Τα σεμινάρια αυτά έχουν ως στόχο την επιμόρφωση των Διευθυντών, των Υπευθύνων των Ολοήμερων Δημοτικών Σχολείων και των εκπαιδευτικών (δασκάλων και εκπαιδευτικών ειδικοτήτων) που διδάσκουν στα ολοήμερα.

Την ευθύνη της οργάνωσης και διεξαγωγής των σεμιναρίων στο νομό Δωδεκανήσου, έχει τριμελής επιτροπή με πρόεδρο το διευθυντή της Α' βάθμιας εκπαίδευσης Δωδεκανήσου, κ. Θεουλάκη Εμμανουήλ και μέλη τον σχολικό σύμβουλο κ. Μιχαήλ Κατταβενό και τον προϊστάμενο του 3ου γραφείου της Α' βάθμιας εκπαίδευσης κ. Θωμά Σχουλή.

Τα παραπάνω σεμινάρια θα πραγματοποιηθούν σε δύο κύκλους. Ο πρώτος αφορά την πραγματοποίηση ημερίδων σε περιφερειακό επίπεδο ενώ ο δεύτερος σε τοπικό. Το περιεχόμενο των σεμιναρίων περιλαμβάνει τους εξής άξονες.



• Σκοπός και περιεχόμενο του ολοήμερου δημοτικού σχολείου.

• Οργάνωση, διοίκηση και εποπτεία του ολοήμερου σχολείου.

• Διαχείριση σχολικών χώρων, οργάνωση δραστηριοτήτων.

• Διδακτική προσέγγιση των αντικειμένων του ολοήμερου.

• Ενημέρωση, διάχυση αποτελεσμάτων του ολοήμερου.

• Γενικά παιδαγωγικά θέματα (διαπροσωπικές σχέσεις, ψυχολογία των παιδιών, σχέσεις συνεργασίας με φορείς του κοινωνικού περίγυρου).

• Η επιστημονική-παιδαγωγική καθοδήγηση των εκπαιδευτικών του ολοήμερου σχολείου και το παιδαγωγικό κλίμα του σχολείου.

• Συνεργασία μεταξύ σχολείου-γονέων και κοινή αντιμετώπιση θεμάτων του ολοήμερου σχολείου.

Μάλιστα η διεύθυνση Α' βάθμιας εκπαίδευσης Δωδεκανήσου, που έχει και την ευθύνη της όλης διοργάνωσης, έχει προγραμματίσει την πραγματοποίηση μίας ημερίδας, στα πλαίσια του 1ου κύκλου του σεμιναρίου, η οποία θα λάβει χώρα σήμερα Δευτέρα 10 Νοεμβρίου, στις 8 το βράδυ, στο συνεδριακό χώρο του ξενοδοχείου Mediterranean και απευθύνεται στους διευθυντές και υπεύθυνους των ολοήμερων δημοτικών σχολείων της διεύθυνσης και του 1ου Γραφείου της Α' βάθμιας εκπαίδευσης.

Επίσης, την Παρασκευή 14 Νοεμβρίου, στις 8 το βράδυ, στην πόλη της Κω και στο συνεδριακό χώρο του ξενοδοχείου Κως, θα πραγματοποιηθεί ημερίδα, η οποία θα αφορά τους διευθυντές, τους υπεύθυνους και τους εκπαιδευτικούς (δασκάλους και εκπαιδευτικούς ειδικοτήτων) του 2ου και 3ου Γραφείου της Α' βάθμιας εκπαίδευσης.

Το πρόγραμμα, του οποίου φορέας είναι το ΥΠΕΠΘ, θα ολοκληρωθεί στις 18 Δεκεμβρίου.

Αθλητική ΓΝΩΜΗ

22 ΣΕΛΙΔΕΣ

ΔΕΥΤΕΡΑ 10 ΝΟΕΜΒΡΙΟΥ 2003

ΓΑΛΑΝΟΚΙΤΡΙΝΟ ΧΡΩΜΑ ΠΗΡΕ ΤΟ ΝΤΕΡΜΠΙ

Ο Φοίβος κέρδισε 2-0 τον Κλεάνθη και πέρασε μόνος στη τρίτη θέση. Ο Κλεόβουλος πέρασε νικηφόρα από τα Μάσσαρι. Ο Ανταγόρας στο τέλος 2-1 την Ασπίδα Απ.
Ο Ηρακλής 2-0 τον ΑΕΡΑ. Δύο ήττες της ΑΕΛ, από Αρη (4-1), Ιάλυσο (3-0).
Επανήλθε στις νίκες ο Διαγόρας Β. με τον Ευαγόρα. Ισόπαλοι Απόλλων Απ.-Αναγέννηση .

ΣΕΛ. 19-23



ΑΥΤΟΣ ΕΙΝΑΙ Κολοσσός

Ψυχωμένος και αποφασιστικός πήρε την...παρθενιά της πρωτοπόρου Ολυμπίας Λάρισας.
Με δυνατό στήριγμα τον κόσμο κέρδισε 76-67.

ΣΕΛ. 44



ΜΕ ΣΒΗΣΤΕΣ ΜΗΧΑΝΕΣ

Ο Διαγόρας προηγήθηκε 4-0 του Πανναξιακού στο 35' και μετά έβαλε το ρελαντί!

ΣΕΛ. 17

Η ΑΙΓΙΝΑ ΣΥΝΕΤΡΙΨΕ 6-1 ΤΟΝ ΣΤΑΥΡΟ

ΣΕΛ. 16

Ο ΔΙΓΕΝΗΣ ΤΟ ΤΡΙΠΟΝΤΟ

Πιο αποφασιστικός και δυνατός κέρδισε στο ντέρμπι του Δήμου Καλλιθέας 2-0 τον Απόλλωνα.

ΣΕΛ. 16

Η ΚΩΣ ΕΧΑΣΕ 2-0 ΑΠΟ ΤΗ ΜΑΝΗ

ΣΕΛ. 16

ΠΕΡΙΦΕΡΕΙΑΚΟ

Κέρδισε ο πιο δυνατός

Ο Διγενής με σκόρερς τους Διακάκη - Παπανικολάου, νίκησε 2-0 στο τοπικό ντέρμπι τον Απόλλωνα



Πιο δυνατός ο Διγενής κέρδισε το ντέρμπι Καλλιθέας

ΚΑΛΥΘΙΕΣ

Ηταν ένα ντέρμπι με τα όλα του, από το οποίο "κάποιος" έλαμψε διά της απουσίας του. Είναι όντως πολύ άσχημο για κάποιον που γνωρίζει πρόσωπα και πράγματα να βλέπει ένα κρίσιμο ματς ανάμεσα στον Απόλλωνα Καλ. και τον Διγενή και οι εξέδρες να είναι άδειες.

Ο μεγάλος απών ήταν ο κόσμος που άλλες εποχές και υπό άλλες συνθήκες έδινε την δική του μάχη στο χώρο. Οι εποχές, όμως, αλλάζουν. Και στο ποδόσφαιρο η παρουσία του κόσμου περνάει σε δευτερεύουσα μοίρα, όταν μέσα στον αγωνιστικό χώρο διαμορφώνεται το αποτέλεσμα. Κι αυτό λέει πως ο Διγενής πέτυχε μια σπουδαίας βαθμολογικής σημασίας νίκη στο γήπεδο Καλυθιών επί του γηπεδούχου Απόλλωνα με 2-0, έχει ρεπό την ερχόμενη Κυριακή και ατενίζει με περισσότερη αισιοδοξία το μέλλον, σε αντίθεση με τον Απόλλωνα που αν του λείψουν οι έμπειροι ποδοσφαιριστές δείχνει "γυμνός", ενώ προβλημάτισε για άλλη μία φορά.

ΤΟ ΠΑΙΧΝΙΔΙ

Το χθεσινό ματς φάνηκε απ' την αρχή πως θα το κέρδιζε η ομάδα που θα πετύχαινε το γκολ. Οι κυανοκίτρινοι βέβαια είχαν ελλείψεις. **Πολυχρονίου, Κυριαζής, Πλύγκος** είναι σημαντικές μονάδες. Αυτό, όμως, δεν σημαίνει πως τα άλλα παιδιά δεν προσπάθησαν. Η εμπειρία όμως των **Νικολή και Δημητριάδη** ήταν ξεκάθαρη μέσα στον αγωνιστικό χώρο. Οταν μάλιστα αποβλήθηκε ο πρώτος, τότε και ο πιο απλός φίλαθλος κατάλαβε πως... το ματς τελείωσε στο 0-2.

Η ομάδα του **Γιώργου Σκαρτάδου** προσπάθησε απ' την αρχή να διαφυλάξει κύρια το μηδέν στην άμυνα. Οταν άνοιξε το σκορ (15') πέρασαν μπροστά και πίεσαν για να ισοφαρίσουν οι κυανοκίτρινοι. Κέρδισαν πέναλτι, αλλά όταν η εσχάτη των ποινών χάνεται, τότε η ψυχολογία ισχυροποιεί τον αντίπαλο, η ψυχραιμία χάνεται και δεν υπάρχει καθαρό μυαλό.

Χαρακτηριστικά πρέπει ν' αναφερθεί πως μετά την απώλεια του πέναλτι ο Απόλλων δεν απείλησε τον **Ζουρίδη** σε καμία περίπτωση. Στο β' ημίχρονο ήταν πιο φανερός ο εκνευρισμός ιδιαίτερα μετά το γρήγορο δεύτερο γκολ των νικητών. Ενα λεπτό αργότερα ο **Νικολής** έφυγε απ' το γήπεδο και όταν έφυγε και στο 70' ο **Παπαχριστοδούλου**... η σεμνή τελετή είχε τελειώσει.

ΟΙ ΝΙΚΗΤΕΣ

Ο Διγενής ήθελε οπωσδήποτε το αποτέλεσμα και το πήρε. Ο **Σαλβατόρε Γκιούντιτσε** μπλόκαρε τα άκρα στην άμυνα, ξέροντας πως στο κέντρο της δεν κινδυνεύει με τους **Ζωάννου - Ψύλλου**. Στο χώρο της μεσαίας γραμμής υπήρχε ένα διαρκές πρέσινγκ με τους μέσους να βρίσκουν σχετικά εύκολα τον **Παπανικολάου**, που μαζί με τον **Παπαχριστοδούλου** έκαναν πολύ καλή δουλειά μέχρι το 70'. Οι κυανόλευκοι με την επάνοδο των **Δανά - Πατρού** θα "δέσουν" περισσότερο κι αν παίζουν έτσι, δεν θ' αντιμετωπίσουν πρόβλημα στο τέλος.

ΦΑΣΕΙΣ - ΓΚΟΛ

Στο 15' από ωραία προσπάθεια και συρτή σέντρα του **Παπαχριστοδούλου**, ο **Διακάκης** με κοντινό πλασέ έγραψε το 0-1.

Στο 20' ο **Ζουρίδης** ανέτρεψε τον **Νικολή** και ο κ. **Κόττορος** κατελόγισε αμέσως το πέναλτι κι έβγαλε κίτρινη κάρτα στον γκολκήπερ του Διγενή. Το εκτέλεσε ο **Πιτσουρδάκης** στέλνοντας την μπάλα στο δεξί κάθετο δοκάρι της εστίας του Διγενή.

Στο 46' το σουτ του **Καρτάλη** από καλή θέση έφυγε άουτ.

Στο 58' ο **Κώτσος** βγήκε απ' τα δεξιά, σέντραρε και ο **Παπανικολάου** απ' το ύψος του πέναλτι με κοντινό πλασέ πέτυχε το 0-2.

Στο 59' ο κ. **Κόττορος** άφησε με δέκα παίκτες τον Απόλλωνα, αφού απέβαλε με δεύτερη κίτρινη κάρτα τον **Νικολή**.

Στο 70' έμεινε με δέκα και ο Διγενής γιατί βγήκε με δεύτερη κίτρινη κάρτα και ο **Παπαχριστοδούλου**.

Από τους γηπεδούχους άρεσαν περισσότερο οι **Δημητριάδης, Πάλλας και Σπάρταλης**. Από τον Διγενή ξεχώρισαν περισσότερο οι **Ζωάννου - Ψύλλου - Διακάκης** και ο **Παπανικολάου**.

Πολύ καλή ήταν η διαιτησία των **Κόττορου, Μίχα, Καραχανή**.

Οι ομάδες:

ΑΠΟΛΛΩΝ ΚΑΛ.: *Ψαρράς, Δημητριάδης, Πάλλας, Γρηγοράς, Μαριάς, Πιτσουρδάκης (71' Κουρμαδιάς), Νικολής, Δαηλιάνης, Σπάρταλης, Κουφαλάκης (62' Μαχαιρίδης), Καρτάλης (83' Μπρισνόβαλης).*

ΔΙΓΕΝΗΣ: *Ζουρίδης, Γαλουζής, Διακάκης, Ζωάννου, Ψύλλου, Κώτσος, Γιοβάνι (84' Σφακιανός), Μάμμης, Παπαχριστοδούλου, Αχιολάς (71' Λιόλιος), Παπανικολάου (90' Αργυρός).*

Μπορούσε καλύτερα...



Δεν τα κατάφερε η Κως κόντρα στη Μάνη

ΑΜΠΕΛΑΚΙΑ

Χωρίς να παρουσιάσει κάτι το ιδιαίτερο η Μάνη υπερίσχυσε της Κω στο γήπεδο των Αμπελακίων με 2-0, σ' ένα παιχνίδι που διεξήχθη κάτω από κακές καιρικές συνθήκες που επηρέασαν τις προσπάθειες και των εικοσιδύο ποδοσφαιριστών.

Οι Πειραιώτες ήταν "πιο ομάδα" μέσα στον αγωνιστικό χώρο χωρίς, όμως, να "πείσουν" πως δίκαια βρίσκονται ψηλά στον βαθμολογικό πίνακα. Παράλληλα, όμως, και η Κως δεν ήταν αυτή που έπρεπε στον αγωνιστικό χώρο. Παρουσιάσθηκε "κουμπωμένη", άφησε την πρωτοβουλία των κινήσεων στη Μάνη που ήταν φλύαρη και δεν απείλησε την εστία του **Μαυρίδη**.

Οι "βυσσινί" με τον **Γιάννη Μιχαλίτσιο** στον πάγκο της για πρώτη φορά προσπάθησαν να παίξουν την "κόντρα επίθεση", αλλά ούτε κι εκείνοι απείλησαν. Ετσι μοιραία το ματς έμεινε χωρίς σπουδαίες φάσεις και παίχθηκε από τη μια περιοχή στην άλλη.

ΚΑΛΥΤΕΡΗ, ΑΛΛΑ...

Στο β' ημίχρονο η Κως μπήκε πιο αποφασισμένη, ισορρόπησε το παιχνίδι στο χώρο του κέντρου, αλλά δέχθηκε σε καθοριστική χρονική στιγμή το πρώτο γκολ κι από κει κι ύστερα μέχρι να

Δεν πραγματοποίησε καλή εμφάνιση η Κως και ητττήθηκε με 2-0 από τη Μάνη που δεν έπεισε

"συνέλθει" δέχθηκε και το δεύτερο. Η Κως "ξύπνησε" προς το τέλος, αλλά δεν απείλησε καθόλου τον **Θωμόπουλο**.

ΦΑΣΕΙΣ - ΓΚΟΛ

Στο 52' ο **Αλέξης** έπιασε την καρφωτή κεφαλιά, ο **Μαυρίδης** απέκρουσε εκπληκτικά, αλλά η άμυνα δεν έδιωξε κι ο **Βιδάλης** από κοντά πέτυχε το 1-0.

Στο 67' η κεφαλιά του **Γούλα** έφυγε λίγο άουτ. Ενα λεπτό αργότερα (68') ο **Αλέξης** έκανε το γύρισμα μέσα στην περιοχή και ο **Νταρακλίτσης** με προβολή πέτυχε το 2-0.

Η Κως απείλησε με μείωση του σκορ στο 76' με την κεφαλιά του **Παναγιωτόπουλου** να φεύγει λίγο άουτ.

Διακρίθηκαν από τους γηπεδούχους οι **Στρατής και Βυθούλκας**. Από την Κω άρεσαν περισσότερο οι **Γούλας, Ναστόπουλος, Δουλγεράκης**. Πολύ καλή ήταν η διαιτησία του κ. **Σταθόπουλου**. Οι ομάδες:

ΜΑΝΗ: *Θωμόπουλος, Κατσικογιάννης, Δημόπουλος (59' Κουμπούλης), Μανιάτης, Στρατής, Νταρακλίτσης, Καλιπολίτης, Τσαμουρτζής (32' Μουσάτι), Αλέξης (84' Κατής), Βυθούλκας, Βιδάλης.*

ΚΩΣ: *Μαυρίδης, Αθανασίου, Μποϊλής Ζ. (63' Μποϊλής Γ.), Γκουντελίτσας (59' Ανδριώτης), Γκοβερίνος, Μάμμης, Γούλας, Μαγκαφάς (67' Σουλτάτος), Παναγιωτόπουλος, Ναστόπουλος, Δουλγεράκης.*

"Εξάσφαιρο" η Αίγινα

ΑΙΓΙΝΑ

Την ήττα γνώρισε χθες ο Σταυρός στην Αίγινα κόντρα στην πανίσχυρη τοπική ομάδα, η οποία είναι και η περσινή πρωταθλήτρια της Α' Εθνικής.

Οι γηπεδούχες είχαν από την αρχή την πρωτοβουλία των κινήσεων, αλλά τα κορίτσια του **Νίκου Ταχραμάνη** κρατούσαν καλά πίσω και διατηρούσαν το 0-0 μέχρι το 30', οπότε και άνοιξε το σκορ η Αίγινα.

Ο Σταυρός απάντησε άμεσα μετά από δύο λεπτά, έφτασε στην ισοφάριση, αλλά μέχρι το ημίχρονο οι γηπεδούχες προηγήθηκαν με 3-1.

Στην επανάληψη το σκηνικό δεν άλλαξε με την Αίγινα να πιέζει συνεχώς και να φτάνει στο επιβλητικό 6-1, δείχνοντας ότι είναι και φέτος το πρώτο φαβορί για την κατάκτηση του τίτλου.

Να σημειώσουμε ότι οι "πράσινες" αγωνίζονταν από το 80' με δέκα παίκτριες, καθώς τραυματίστηκε η **Χέλστρομ** και ο Σταυρός είχε κάνει και τις τρεις του αλλαγές.

Ευτυχώς η Σουηδέζα μέσος της Καλυθενής ομάδας δεν έχει κάτι το σοβαρό.

ΤΑ ΓΚΟΛ

30'. Η **Στολίκοβιτς** με κεφαλιά μετά από σέντρα - φάουλ, άνοιξε το σκορ.

32'. Η **Μπαλάφα** με απευθείας χτύπημα φάουλ ισοφάρισε σε 1-1.

Συνέτριψε 6-1 τον Σταυρό στην Αίγινα Από το 80' με δέκα παίκτριες οι "πράσινες", λόγω τραυματισμού της Χέλστρομ

35'. Η **Κατσαΐτη** με απευθείας εκτέλεση φάουλ έκανε το 2-1.

40'. Πάλι η **Κατσαΐτη** με τον ίδιο τρόπο από πλάγια θέση, έκανε το 3-1.

55'. Η **Κοντραφούρη** μ' ένα ξερό σουτ από πλάγια θέση έξω από την περιοχή έκανε το 4-1.

79'. Η **Κατσαΐτη** με σουτ από πλάγια θέση έκανε το 5-1.

81'. Πάλι η **Κατσαΐτη** πραγματοποίησε κατά μέτωπον επίθεση, σούταρε κι έκανε το 6-1.

Καλή ήταν η διαιτησία των **Σφακιανάκη, Τσωτσοπούλου** και **Τσακιρέλη** του συνδέσμου Αθηνών.

Από την Αίγινα καλύτερες ήταν οι **Κατσαΐτη, Στογιάνοβιτς και Στοσλίκοβιτς**.

Από τον Σταυρό ξεχώρισε η **Μπαλάφα**.

Οι συνθέσεις:

ΑΙΓΙΝΑ: *Δρεπανοπούλου, Προκόπη, Γεωργοπούλου (78' Σίσκου), Πετράκου (73' Καμπούρη), Μαρίνου, Μπρισίνη, Κοντραφούρη, Στοσλίβκοβιτς, Στογιάνοβιτς (68' Παπαδοπούλου), Κατσαΐτη, Δημητρακοπούλου.*

ΣΤΑΥΡΟΣ: *Βασιλειάδου, Μπαλάφα, Δράπανου, Γαϊτάνου, Ζωίδου, Βαγιανού, Κτενά (78' Φράγκου), Χέλστρομ, Αρχοντούλη (45' Παπαδοπούλου), Ιακωβίδου, Χατζηγιαννάκη (68' Χουβαρδά).*

ΕΦΗΒΙΚΟ

Ξέφυγε ο Κλεάνθης

Μόνος πρώτος με τέσσερις βαθμούς διαφορά από τον δεύτερο

Αν και τελειώνουν οι σφαίρες από το πολυβόλο του Κλεάνθη που μας είχε συνηθίσει σε αρκετά γκολ τις δύο τελευταίες αγωνιστικές το όπλο σίγησε με μόλις τέσσερα γκολ σε δύο ματς.

Αυτό αρκεί όμως για να μείνει πρώτος με διαφορά από τον δεύτερο Πετρώνα ο οποίος δεν αγωνίσθηκε.

Ο Γηραιός της πόλης μας ακολουθεί και περιμένει στραβοπάτημα.

Ερμής, Αρης, Ηρακλής συνέχισαν με νίκες, ενώ στο ντέρμπι της πόλης μας η Ρόδος κέρδισαν τον Ορφέα, αφήνοντας τον στο πάτο του βαθμολογικού πίνακα.

ΗΡΑΚΛΗΣ-ΑΕΡΑ 1-0

Καλό παιχνίδι ήταν για το εφηβικό πρωτάθλημα αυτό ανάμεσα στον Ηρακλή και τον ΑΕΡΑ.

Οι γηπεδούχοι καλύτεροι στην μεγαλύτερη διάρκεια του αγώνα νίκησαν 1-0 με γκολ που πέτυχε στο 25' ο **Μάργαρης.**

Οι παίκτες του Ηρακλή ήσαν δυνατοί αποφασιστικοί πέτυχαν το γκολ νωρίς και κέρδισαν δίκαια.

Καλή ήταν η διαιτησία του κ. **Τσουρούτη.**

Συνθέσεις:

ΗΡΑΚΛΗΣ: *Αλεξανδρής, Λενιού, Παπαμιχαήλ Ι., Γιωργαρέλης, Τσούφιος, Καρπαθάκης, Κασέκας, Κουφαλάκης, Πίσκαπας, Παπαμιχαήλ Ε., Μάργαρης*

Αγωνίσθηκαν και οι **Μάργαρης Π., Θεοδώρου, Χ"γεωργίου, Χειμωνέττος.**

ΑΕΡΑ: *Πέρρος, Χριστοφής, Δεσποτάκης, Μπακίρης, Νικολής Γ., Πυργιόλης Ι., Νικολής Σ., Πυργιόλης Α., Διακίδης, Μιχαλάκης.*

Αγωνίσθηκαν και οι **Λυριστής, Διαμαντής, Χ"αντώνης**

ΚΛΕΑΝΘΗΣ-ΦΟΙΒΟΣ 2-1

Στο ντέρμπι του Δήμου Πεταλούδων ο Κλεάνθης ήταν ο τελικός νικητής αφού επικράτησε επί του Φοίβου με σκορ 2-1.

Για τους νικητές σκόραραν οι **Χατζηδιάκου** στο 13' και **Θεοφιλίδης** στο 45', ενώ το μοναδικό γκολ της ομάδας της Κρεμαστής το πέτυχε ο **Κυριόπουλος** στο 17'.

Πολύ καλή η διαιτησία του Αντωνά.

Οι συνθέσεις:

ΚΛΕΑΝΘΗΣ: *Κουλούμπρης, Ζαχάλου, Σαρίκας, Κώστας, Λοϊζος, Σπάρταλης, Τζανουδάκης, Λέκα, Χατζηδιάκου, Πότσης, Θεοφιλίδης.*

Έπαιξαν και οι **Παρωνίδης, Μοσκιού, Νισύριος, Μιχαήλογλου, Ντελάκης, Φουντουραδάκης.**

ΦΟΙΒΟΣ: *Μάτσης, Γιαννικάκης, Φτάκλας, Στούρης, Βογιατζής, Γρηγοριάδης, Κυριόπουλος, Κόντος, Γιαννιού, Ιατρού, Παπαγεωργίου.*

Έπαιξαν και οι **Χριστοδούλου, Μπιλιάς, Αξιώτης, Καστρουνάκης, Μάτσης**

ΟΡΦΕΑΣ-ΡΟΔΟΣ 1-2

Κέρδισε τον Ορφέα με 2-1 στο γήπεδο Αγ. Αποστόλων η Ρόδος και επανύλθε στις νίκες.

Οι νικητές θα μπορούσαν να κέρδιζαν με πιο μεγάλο σκορ αν ήταν πιο προσεκτικοί στην τελική προσπάθεια.

Τα γκολ σημείωσαν για τους γηπεδούχους ο **Ατσίδης Κ.** με πέναλτι και για τους φιλοξενούμενους οι **Γκιόνι** και **Κουρής** .

Με λέθη η διαιτησία του κ. **Παπαγιανίδη.**

Συνθέσεις:

ΟΡΦΕΑΣ: *Χρυσόπουλος, Σαϊμίρ, Τρόκα, Αλαφάκης Ελ., Ατσίδης Κ., Θαρρενός Ν., Ατσίδης Τ., Αλαφάκης Ν., Αναμουρλής, Φραγκάκης, Καμαράτος*

ΡΟΔΟΣ: *Ιωαννίδης, Απτόγλου, Μιχαλαριάς, Κουρής, Λάζος, Γκιόνι, Τάλιας, Κουνιός, Αναμουρλής, Πλαγγέντης, Έλενας*

Έπαιξαν και οι **Ελευθερίου, Αντωνούρης** και **Παντελίδης.**

ΑΠΟΛΛΩΝ ΑΠ.-ΑΝΑΓΕΝΝΗΣΗ ΕΜΠ. 1-1

Ισόπαλο έληξε το ματς μεταξύ του Απόλλων και της Αναγέννησης στο γήπεδο Απολλώνων.

Έτσι οι δύο ομάδες μοιράστηκαν βαθμούς και εντυπώσεις.

Το γκολ των γηπεδούχων πέτυχε ο **Κυριαζάκος** και ισοφάρισε ο **Χ"γιαννάκης**

Καλή η διαιτησία του κ. **Σεβδαλάκη.**

Συνθέσεις:

ΑΠΟΛΛΩΝ ΑΠ.: *Μακαρούνας Ι., Παλάζης, Στατίου Σ., Τσοπανάκης Γ. Ν.,Κυρίνης, Γουμαράς, Μακαρούνας Μ, Κυριαζάκος, Τσοπανάκης Γ. Ι., Γιαννακόπουλος, Πλάτσης,*

Έπαιξαν και οι **Τσαγκαράκης** και **Χ"κοσμάς.**

ΑΝΑΓΕΝΝΗΣΗ ΕΜΠ.: *Χατζηγιαννάκης Κ.,Τσαμανδούρος Τσουκαλάς, Αντωνάκης, Μανωλάκης, Πονάκης, Μαρτάκης,*

Χατζηγιαννάκης Η., Βενέτης, Σφυράκης, Μαυρουδής.

Έπαιξαν και οι **Σταμούλης, Χ"σάββας Τ.**

ΑΡΗΣ-ΚΑΤΤΑΒΙΑ 3-0

Πέρασε και το εμπόδιο της Κατταβιάς ,ο Άρης αφού την κέρδισε στο γήπεδο Αρχαγγέλου με 3-0.

Με την νίκη αυτή οι Αρχαγγελίτες ανεβαίνουν ακόμα ψηλότερα στον βαθμολογικό πίνακα. Σκόρερ για τους Αρειανους ήταν ο **Κωστάκης** (με δύο γκολ)και ο **Πέτας.**

Εύκολο απόγευμα για τον κ. **Γκιούντητσε.**

Συνθέσεις:

ΑΡΗΣ: *Κολιού Τ., Μάκιαρης, Κωστάκης, Κολιού Ν, Λελές , Τσελεπίδης, Αργυρού, Πέτας Α., Χατζηνικόλας Ι., Χατζημανώλης, Τσακίρης*

Έπαιξαν και οι και **Παναγιωτάς** και **Πέτας Στ.**

ΚΑΤΤΑΒΙΑ: *Κουκουλίδης, Καζώνης Γ., Αντωνιάδης Γ., Σισκαμάνης, Ρίζας Ε., Ανανιάδης Κ., Ανανιάδης Γ., Διακογιάννης Φαντής, Ρίζας Τ. Ζαννετάκης*

Έπαιξαν και οι **Ζαγοριανός, Παπαδημητρίου, Ροδίτης.**

ΑΣΚΛΗΠΕΙΟ-ΠΕΤΡΩΝΑΣ
Αναβλήθηκε

ΠΑΟ ΔΙΑΓΟΡΑΣ-ΖΕΥΣ
2-0 α.α.

ΑΣΤΕΡΑΣ Π.-ΕΡΜΗΣ
2-0 α.α.

ΣΚΟΡ ΚΑΙ ΣΚΟΡΕΡ

● Ορφέας–Ρόδος	**1–2**
30' **Ατσίδης Κ.**, 10' **Γκιόνι**, 25' **Κουρής**	
● Ασκληπειό–Πετρώνας	**αναβλήθηκε**
● Ηρακλής Μ.–ΑΕΡΑ	**1–0**
25' **Μάργαρης**	
● Απόλλων Απ.–Αναγέννηση Εμπ.	**1–1**
21' **Κυριαζάκος**, 62' **Χ"γιαννάκης**	
● Αρης–Κατταβιά	**3–0**
14', 55' **Κωστάκης**, 30' **Πέττας**	
● Κλεάνθης–Φοίβος	**2–1**
13' **Χατζηδιάκου**, 45' **Θεοφιλίδης**, 17' **Κυριόπουλος**	
● Αστέρας Π.–Ερμής	**0–2 ά.α.**
Απεβλήθη ο Αστέρας Π.	
● Διαγόρας–Ζευς	**2–0 ά.α.**
Παραιτήθηκε ο Ζευς	

ΒΑΘΜΟΛΟΓΙΑ ΕΦΗΒΙΚΟΥ

Α/Α	ΟΜΑΔΕΣ	ΒΑΘ.	ΑΓ.	ΤΕΡΜ.	Ν.	Ι.	Η.
1.	Κλεάνθης	25	9	37-6	8	1	0
2.	Πετρώνας	21	8	38-8	7	0	1
3.	Διαγόρας	21	8	24-5	7	0	1
4.	Αρης Αρχ.	20	9	30-8	6	2	1
5.	Ερμής	20	9	24-16	6	2	1
6.	ΑΕΡΑ	13	9	10-20	4	1	4
7.	Φοίβος	11	9	10-14	3	2	4
8.	Απόλλων Απ.	11	9	13-19	3	2	4
9.	Κατταβιά	10	9	11-16	3	1	5
10.	ΠΑΣ Ασκληπειό	8	8	9-15	2	2	4
11.	Ηρακλής Μ.	7	9	8-20	2	0	6
12.	Ρόδος	6	8	9-13	2	0	6
13.	Αναγέννηση Εμπ.	5	9	5-29	1	2	6
14.	Ορφέας	0	8	13-14	2	3	3
15.	Ζευς	-	-	-	-	-	-
16.	Αστέρας Π.	-	-	-	-	-	-

- Ο Αστέρες Π. και ο Ζευς παραιτήθηκαν
- Ο Ορφέας ξεκίνησε με -9 βαθμούς και ο Κλεανθης με -1 βαθμο.
- Ο Ηρακλής Μ. εχει ενα μηδενισμό και -3 βαθμους

ΕΠΟΜΕΝΗ ΑΓΩΝΙΣΤΙΚΗ (10η)

Απόλλων Απ.-ΠΑΣ Ασκληπειού
Πετρώνας-ΠΑΟ Διαγόρας
Αναγέννηση Εμπ.-Αστέρας Π.
Ζευς-Κλεάνθης
Ερμής-Ηρακλής Μ.
Φοίβος- Ορφέας
ΑΕΡΑ-Αρης Αρχ.
Ρόδος-Κατταβιά

ΠΡΑΚΤΟΡΕΙΟ ΠΡΟΠΟ

Γεώργιος Β. Θεοδοσίου

ΔΟΚΙΜΑΣΤΕ ΤΗΝ ΤΥΧΗ ΣΑΣ ΣΤΟ ΤΥΧΕΡΟ ΠΡΑΚΤΟΡΕΙΟ

Μ. Βολονάκη 57
(πίσω από το Ξεν. Κογκό στο Ζέφυρο)
Τηλ. 22410/78850



Γ' ΕΘΝΙΚΗ - ΤΟΠΙΚΟ ΜΠΑΣΚΕΤ

Προδόθηκε από τα λάθη του

Παρά το καλό του ξεκίνημα, ο Ιπποκράτης δεν τα κατάφερε ούτε στην Κρήτη κόντρα στον Μίνωα και ηττήθηκε με 81-66.

Απαγορευτικός αριθμός τα 22 λάθη των Κώων, άσχημα ποσοστά ευστοχίας στο δεύτερο ημίχρονο

Πέντε ήττες σε ισάριθμα παιχνίδια μετράει από χθες ο Ιπποκράτης ο οποίος δεν μπόρεσε να φύγει από την Κρήτη με το ροζ φύλλο. Έχασε από τον Μίνωα με 81-66 αλλά προδόθηκε από τον ίδιο του τον εαυτό.

Μπήκε πολύ δυναμικά στο παρκέ και κόντραρε τους γηπεδούχους που ίδρωσαν να προηγηθούν με βραχεία κεφαλή στο 10' (18-17) και αν δεν έχανε εφτά βολές η εικόνα της πρώτης περιόδου θα ήταν εντελώς διαφορετική. Σαφώς βελτιωμένος στον τομέα των ριμπάουντ, δεν επέτρεψε στον Μίνωα να πάρει πάνω από 3 επιθετικά ενώ παράλληλα έβρισκε διαδρόμους προς το καλάθι και δευτερόλεπτα πριν το φινάλε του ημιχρόνου ήταν μπροστά με έξι πόντους.

Το σκηνικό άλλαξε προς το τέλος του τρίτου δεκαλέπτου όταν χτύπησε την πόρτα του Ιπποκράτη η αφλογιστία. Οι Κρητικοί ρισκάρισαν και άφησαν ελεύθερο τον Στεργάκη ο οποίος όμως (ίσως για πρώτη φορά σε επίσημο παιχνίδι) είχε τραγικά ποσοστά. Την δυστοκία συνόδευσε και η σωρεία λαθών (που άγγιξαν τα 22) και μοιραία η ομάδα του Γιώργου Κετσελίδη υποτάχθηκε στους γηπεδούχους με 81-66. Μάλιστα, ο Μίνωας προηγήθηκε ακόμα και με 20 πόντους λίγο πριν το τέλος του αγώνα.

Αρβανίτης, Θεοδωρίδης και Καφούσης ήταν μια τριπλέτα – φωτιά για τον Μίνωα ενώ από πλευράς φιλοξενουμένων προσπάθησε φιλότιμα ο Μάρκος Παγώνης. Αξίζει να σημειωθεί πως ο Ιπποκράτης παρατάχθηκε χωρίς τον Ατακτίδη ο οποίος αντιμετωπίζει πρόβλημα τραυματισμού στη μέση και κάνει θεραπείες.

Το μυαλό τώρα των παικτών και του προπονητικού τιμ είναι αποκλειστικά στον επόμενο αγώνα με το Ρέθυμνο στην Κω.

Δεκάλεπτα: 18-17, 35-39(ημιχρ.), 56-52, 81-66

Διαιτητές: *Κιούρκας – Μπατζάκας*

Μίνωας (Δημητριάδης): *Τσερκιτσόγλου 5, Μπασανάκης 2, Θεοδωρίδης 18, Αρβανίτης 28(4), Καφούσης 16(1), Βερτούδος 3, Καρούζος 9(1).*

Ιπποκράτης (Κετσελίδης): *Αμανατίδης 4, Παγώνης 19(2), Τσιλιγκίρης, Καρδομάτης 7, Σάββας, Στεργάκης 12(1), Παρβαντώνης 4, Ντεφούδης 5, Παπαδόπουλος 6, Χλαπάνης 9(1).*

Πρωινό θρίλερ

Οι παίδες του Δωριέα επιβλήθηκαν του Ηρακλή Λάρδου στο «στοιχειωμένο» ντέρμπι του β' ομίλου με 71-70 στην παράταση

Τελικά ήταν η τρίτη και φαρμακερή φορά που ορίστηκε ο αγώνας του παιδικού πρωταθλήματος Δωριέας – Ηρακλής Λάρδου. Το ματς που διεξήχθη χθες νωρίς το πρωί στο Βενετόκλειο κρίθηκε στο έξτρα πεντάλεπτο και μάλιστα στον πόντο (71-70) με τους γηπεδούχους να πανηγυρίζουν μία σπουδαία νίκη.

Δικαίως η αναμέτρηση είχε το χαρακτηρισμό του ντέρμπι αφού και βαθμολογικό ενδιαφέρον υπήρχε και οι δύο ομάδες έδειξαν πολύ καλά στοιχεία.

Με πρωταγωνιστή τον Μίχαλο ο Δωριέας προηγήθηκε στο 10' με 15-11 αλλά στο ημίχρονο βρέθηκε να χάνει με 33-31 και 49-46 στο 30' χάρη στον ασταμάτητο Κωβιού που πέτυχε σε αυτά τα 20 λεπτά τους 22 από τους συνολικά 37 πόντους του.

Στην 4η περίοδο ο Δωριέας κατάφερε να εξαφανίσει την διαφορά των 3 πόντων με αιχμές τους Κούκιαλι και Μίχαλο και να στείλει το ματς στην παράταση. Ο Ηρακλής σκόραρε σχεδόν μόνο με βολές με τον Κασιώτη ενώ οι Παπαντωνάκης, Κούκιαλι και Γιαννάς ήταν πιο εύστοχοι στις προσπάθειες τους δίνοντας τους δύο βαθμούς της νίκης στην ομάδα τους.

Δεκάλεπτα: 15-11, 31-33(ημιχρ.), 46-49, 64-64 (κ.α.), 71-70(παρ.)

Διαιτητές: *Ευσταθίου – Μυροφόρος*

Δωριέας (Ψαθάκης): *Παπαντωνάκης 15, Γιαννάς 8, Κούκιαλι Β., Καραγιάννης, Κούκιαλι Λ. 27(1), Μπρούνγκα, Τσάβαλος, Μαρίτσας, Μίχαλος 21(2).*

Ηρακλής Λάρδου (Νικηφορίδης): *Χατζής 4, Χριστοδούλου, Κασιώτης 13, Καφάλας, Αχλαδιώτης 12, Ευαγγελίδης 4, Κωβιού 37.*

Διπλό στα Τριάντα

Ο Ζέφυρος δυσκολεύτηκε να κάμψει την αντίσταση του Ιάλυσου και να κερδίσει με 57-49

Νικηφόρο πέρασμα από το κλειστό της Ιαλυσού κατάφερε να κάνει η παιδική ομάδα του Ζέφυρου που επικράτησε με 57-49 του Ιάλυσου. Το ματς δεν ήταν και ό,τι καλύτερο αλλά είχε ενδιαφέρον γιατί οι δύο ομάδες ήταν κοντά στο σκορ σχεδόν σε όλη τη διάρκειά του. Ενδεχομένως, αν ο Ατσικνούδας είχε περισσότερες βοήθειες η εξέλιξη του αγώνα να ήταν διαφορετική. Οι φιλοξενούμενοι ευτύχησαν να έχουν σε σχετικά καλή μέρα τους Χριστοφάκη, Παμπίδη και Μιχαήλου και πήραν το «διπλό» μέσα στα Τριάντα.

Δεκάλεπτα: 6-9, 17-20(ημιχρ.), 30-36, 49-57

Διαιτητές: *Ευσταθίου – Χατζηδάκης*

Ιάλυσος (Χατζηκαλημέρης): *Καραγιάννης 7, Μπακαρής, Ατσικνούδας 25(2), Μητροτάσιος, Μηλιώνης, Σαράντης 3, Τζώρτζης 2, Μαλαμάτης 5, Σμαραγδιός 7.*

Ζέφυρος (Τσακίρης): *Χριστοφάκης 22(1), Παμπίδης 13, Μήτσης 4, Καζουλάκης 5, Παποριδάκης Β., Μιχαήλου 11, Παποριδάκης Κ., Αργυρουδάκης.*

Πήρε τη ρεβάνς

Ο Ιβίσκος πλήρωσε με το ίδιο νόμισμα τον Διαγόρα και επικράτησε εκτός έδρας με 71-68

Το ματς της πρεμιέρας θύμισε σε πολλά σημεία ο αγώνας του Διαγόρα με τον Ιβίσκο το απόγευμα της Παρασκευής στην τέντα για την 6η αγωνιστική (1η του β' γύρου) του παιδικού πρωταθλήματος. Αφ' ενός ήταν ντέρμπι ως το τέλος και αφ' ετέρου το ροζ φύλλο πήγε στους φιλοξενούμενους. Ο Ιβίσκος επιβλήθηκε με 71-68 παίρνοντας πέρα από το «δίποντο» και τη ρεβάνς για το πρώτο παιχνίδι. Στο τέταρτο και τελευταίο δεκάλεπτο ο Διαγόρας δεν είχε μια αξιόπιστη και σταθερή λύση στην επίθεση σε αντίθεση με την ομάδα του Στέλιου Κωνσταντινίδη που στηρίχθηκε στους Κοψιά, Σότα και Κούρο.

Δεκάλεπτα: 14-15, 31-33(ημιχρ.), 54-55, 68-71

Διαιτητές: *Κουνελλές Ν. – Αρνάς*

Διαγόρας (Αθανασιάδης): *Εξαδάκτυλος 18, Καρπαθάκης 2, Καντιμοίρης 10, Ράδος 2, Μπιλλιάς 20, Πάχος Κ., Κουζουκάκης 2, Σορωνιάτης 1, Τσουκαλάς 2, Πάχος Ν. 11.*

Ιβίσκος (Κωνσταντινίδης): *Μπόσμος 4, Κοψιάς 11(1), Κέφας 9, Σότα 15, Στεφάνου, Κούρος 16, Χρύσαλος, Διακαντώνης 14*

ΕΦΗΒΙΚΟ

Αρκούσε ένα ξέσπασμα

Ο Κολοσσός επικράτησε του Ζέφυρου με 76-55 χάρη στην διαφορά που εξασφάλισε στο πρώτο δεκάλεπτο

Η εφηβική ομάδα του Κολοσσού συνεχίζει την επέλασή της στο πρωτάθλημα καθώς παραμένει με μόλις μία ήττα και ετοιμάζεται για το ντέρμπι της επόμενης αγωνιστικής με τον Ιβίσκο όπου αισιοδοξεί ότι θα πάρει τη ρεβάνς.

Το μεσημέρι της Κυριακής υποδέχθηκε τον Ζέφυρο στο Βενετόκλειο και επιβλήθηκε με 76-55. Αυτό που χρειάστηκαν οι νεαροί «θαλασσί» ήταν ένα ξέσπασμα στα μισά του πρώτου δεκαλέπτου (οι φιλοξενούμενοι ήταν μπροστά στο σκορ) για να ανατρέψουν την εικόνα του παιχνιδιού και να χτίσουν μια διαφορά ασφαλείας. Τα υπόλοιπα τρία δεκάλεπτα ήταν ντέρμπι αλλά είχε προηγηθεί η πρώτη περίοδος και έτσι ο Κολοσσός δεν ανησυχούσε.

Τέσσερις παίκτες των γηπεδούχων έφτασαν σε διψήφιο αριθμό πόντων (Αλεξίου, Στυλιανός, Γιακουμάκης, Τρίμης) ενώ από τον Ζέφυρο ξεχώρισαν οι Μητσού, Ζαφειράκης και Μακρυνίκας.

Δεκάλεπτα: 25-10, 42-24(ημιχρ.), 59-39, 76-55

Διαιτητές: *Αρνάς – Μπακαλούμας*

Κολοσσός (Νικηφορίδης): *Αλεξίου 13(1), Ματσαμάς 8, Πασσαλής 2, Δεληγιαννάκης 5, Στυλιανός 12(1), Γιακουμάκης 16, Βελέντζας 2, Φράγκος 2, Τρίμης 16.*

Ζέφυρος (Τσακίρης): *Μοσχοβάκος 2, Μιχαήλου 4, Μακρυνίκας 10(1), Ζαφειράκης 10(2), Ξωμεριτάκης, Υψηλάντης 2, Κιουρτ, Μητσού 27.*

ΕΦΗΒΙΚΟ ΠΡΩΤΑΘΛΗΜΑ

Αποτελέσματα 7ης αγωνιστικής

Κολοσσός – Ζέφυρος	76-55
Παντηλιακός – Ιβίσκος	αύριο
Ρεπό: Διαγόρας	

Βαθμολογία

1. Ιβίσκος	4-1	395-298	9
2. Κολοσσός	4-1	424-308	9
3. Διαγόρας	3-2	396-321	8
4. Ζέφυρος	2-4	320-333	8
5. Παντηλιακός	0-5	227-481	5

Επόμενη αγωνιστική

Ιβίσκος – Κολοσσός

Διαγόρας – Παντηλιακός

Ρεπό: Ζέφυρος



ΠΕΡΙΦΕΡΕΙΑΚΟ

Χαλαρά... 4-1!

Σε ρυθμό ρελαντί ο Διαγόρας πέρασε θριαμβευτικά το εμπόδιο του Πανναξιακού νικώντας τον με 4-1 κι επέστρεψε στις επιτυχίες κατά τον καλύτερο τρόπο.

Παράλληλα με την θριαμβευτική του νίκη ο Διαγόρας βγήκε κερδισμένος και σ' άλλα πράγματα.

Ο **Ανδρέας Σταύρου** προτίμησε χθες να ξεκουράσει κάποιους παίκτες αφού πρώτα είχε "μελετήσει" καλά τον αντίπαλό του. Κράτησε στον πάγκο τους **Σάββα Παφιάκη, Γιώργο Κρομμύδα, Στάθη Καραμαλίκη** θέλοντας να τους ξεκουράσει ενόψει της συνέχειας που αναμένεται δύσκολη. Παράλληλα είδε μ' ευχαρίστηση τους **Αντώνη Ξύπα** και **Παναγιώτη Αγγελόπουλο** να πραγματοποιούν καλή εμφάνιση και να σκοράρουν. Πολύ καλά πήγε κι ο **Πανορμίτης Χατζηθεοδωράκης.** Αυτό σημαίνει πως στους κυανέρυθρους επιτελείται έργο. Ο προπονητής του μπορεί ανά πάσα στιγμή ν' αντικαταστήσει όποιον θεωρεί πως βρίσκεται εκτός ρυθμού. Αυτό έπραξε χθες κερδίζοντας μάλιστα ακόμα ένα ποδοσφαιριστή. Τον **Στέργο Κοσμά** που πήρε φέτος για πρώτη φορά το βάπτισμα

Ο Διαγόρας προηγήθηκε στο 35' 4-0 κι από κει και μετά... "έσβησε τις μηχανές"

του πυρός στο περιφερειακό και στα δεκαοκτώ λεπτά που αγωνίσθηκε έδειξε πολύ καλά στοιχεία.

ΤΟ ΠΑΙΧΝΙΔΙ

Ο Διαγόρας πέρασε άνετα το εμπόδιο της ομάδας της Νάξου. Οι κυανέρυθροι "ανησύχησαν" κατά κάποιο τρόπο μέχρι το 15λεπτο. Κατάφεραν όμως να κάνουν σ' εκείνο το χρονικό διάστημα το 2-0 και κάπου εκεί η σεμνή τελετή να λάβει τέλος. Εκαναν μέχρι το 34' το σκορ 4-0 κι από κει κι ύστερα.... έσβησαν τις μηχανές.

Για ένα ημίχρονο πάντως ήσαν πολύ καλοί. Με πολύ καλή αμυντική γραμμή και τους **Ξύπα-Σάββενα-Αγγελόπουλο** σε καλή μέρα ο Διαγόρας απειλούσε με γκολ όσες φορές έβγαινε στους κενούς χώρους κυρίως απ' τα άκρα.

Στο β' ημίχρονο ο Πανναξιακός έκανε και τις τρεις αλλαγές και το μόνο που κατάφερε ήταν να μειώσει στο 73', με το χτύπημα πέναλτυ του **Γκρίζου.**

Οι φιλοξενούμενοι ακολούθησαν την μοίρα και άλλων ομάδων που ήρθαν ή θάρθουν στο Δημοτικό Στάδιο να παίξουν με τον Διαγόρα και βρεθούν από νωρίς στο σκορ. "Ανοίγουν" γρήγορα μήπως και καταφέρουν κάτι καλό και η ψαλίδα του σκορ ανοίγει και άλλο.

ΦΑΣΕΙΣ ΚΑΙ ΓΚΟΛ

Στο 5' ο **Γαλανός** εκτέλεσε φάουλ κι ο **Ξύπας** με καρφωτή κεφαλιά έγραψε το 1-0

Στο 14' το σουτ του **Τρωγάνη** μπλόκαρε ο **Κεφάλας.** Ενα λεπτό αργότερα η κεφαλιά του **Βιτζηλαίου** έφυγε μόλις άουτ.

Στο 15' από μπαλλιά του **Σάββενα,** ο **Αγγελόπουλος** είδε εκτός εστίας τον **Παλάζη** πλάσσαρε ψιλοκρεμαστά κι έγραψε το 2-0

Στο 31' από σέντρα του **Σάββενα** ο **Καστρουνής** πλάσαρε επιτυχώς γράφοντας το 3-0

Στο 34' από ωραία προσπάθεια και μπαλιά του **Ξύπα** ο **Αγγελόπουλος** απέφυγε τον προσωπικό του αντίπαλο γράφοντας με κοντινό σουτ το 4-0.

Στο 42' με ωραία προσπάθεια του **Φλεριανού** ο **Γκρίζος** πλάσσαρε άουτ.

Στο 43' ο **Παλάζης** έδιωξε σε κόρνερ το σουτ του **Καστρουνή**

Στο 73' ο **Κοσμάς** "τζάρτζαρε" στην περιοχή τον **Ρόβα** κι ο κ. **Μενδρινός** κατελόγισε πέναλτυ. Το εκτέλεσε ο **Γρκίζος** και μείωσε σε 4-1.

Από τον Διαγόρα κανείς δεν υστέρησε. Υπέρτεροι όμως ήσαν οι **Αγγελόπουλος, Σάββενας** και **Ξύπας.** Από τον Πανναξιακό άρεσαν περισσότερο οι **Φλεριανός, Γκρίζος** και **Ζαφείρης.**

Πολύ καλή ήταν η διαιτησία των **Μενδρινού, Κωστή** και **Κομιανού.** Στο ημίχρονο απέβαλλε από τον πάγκο του Πανναξιακού τον κ. **Λάμπρου** γιατί τον εξύβρισε.

ΔΙΑΓΟΡΑΣ: *Κεφάλας, Χατζηθεοδωράκης, Αμπελάς, Ρουτζιέρης, Ελληνας, Σπάρταλης (84' Καραβόλιας), Ξύπας, Σάββενας (72' Κοσμάς), Καστρουνής, Γαλανός (55' Κρομμύδας), Αγγελόπουλος.*

ΠΑΝΝΑΞΙΑΚΟΣ: *Παλάζης, Φλεριανός, Κοσανδιανός, Φακινός (46' Κατσούλης), Τρωγάνης (46' Λιανόπουλος), Ρόβας, Ζαφείρης, Βασαλάκης, Βιτζηλαίος (46' Γραμματικόπουλος), Γκρίζος, Αγγελής.*



Αγγελόπουλος και Σπάρταλης προσπαθούν να διασπάσουν την άμυνα του Διαγόρα

ΤΑ ΑΠΟΤΕΛΕΣΜΑΤΑ ΤΗΣ 9ης ΑΓΩΝΙΣΤΙΚΗΣ

Ερμής Κορ.-Αιολικός	2-0
Πύργος Πυργ.-Αναγ. Σάμου	ΔΕΝ ΕΓΙΝΕ
ΑΣ Ποντίων-Κερατσίνι	0-2
Διαγόρας Ρόδου-Πανναξιακός	4-1
Απόλλων Καλ.-Διγενής	0-2
Μάνη-Κως	2-0
Ατρόμητος Αγ. Μαρ.-Μύκονος	1-3
Ρεπό είχε ο Εθνικός Π.	

Η 10η ΑΓΩΝΙΣΤΙΚΗ

Πύργος Πυργίου-Ερμής Κορ.
Αιολικός-ΑΣ Ποντίων
Αναγέννηση-Διαγόρας Ρόδου
Κερατσίνι-Απόλλων Καλ.
Πανναξιακός-Μάνη
Κως-Ατρόμητος Αγ. Μαρ.
Εθνικός Π.-Μύκονος
Ρεπό έχει ο Διγενής

ΠΕΡΙΦΕΡΕΙΑΚΟ ΠΡΩΤΑΘΛΗΜΑ 2003–2004	ΑΙΟΛΙΚΟΣ	ΑΝΑΓΕΝΝΗΣΗ	ΑΠΟΛΛΩΝ Κ.	ΑΣ ΠΟΝΤΙΩΝ	ΑΤΡΟΜΗΤΟΣ	ΔΙΑΓΟΡΑΣ	ΔΙΓΕΝΗΣ	ΕΘΝΙΚΟΣ	ΕΡΜΗΣ	ΚΕΡΑΤΣΙΝΙ	ΚΩΣ	ΜΑΝΗ	ΜΥΚΟΝΟΣ	ΠΑΝΝΑΞΙΑΚΟΣ	ΠΥΡΓΙ ΧΙΟΥ
ΑΙΟΛΙΚΟΣ	■	7-0			0-0	2-1	5-1								
ΑΝΑΓΕΝΝΗΣΗ Σ.		■	1-2						1-4				0-4		
ΑΠΟΛΛΩΝ ΚΑΛ.			■		1-1	1-4	0-2							3-0	0-0
ΑΣ ΠΟΝΤΙΩΝ		2-1		■				0-1		0-2		0-2			0-2
ΑΤΡΟΜΗΤΟΣ Α.Μ.				3-2	■			0-0		1-3			1-3		
ΔΙΑΓΟΡΑΣ				8-0		■				3-0			2-1	4-1	
ΔΙΓΕΝΗΣ				1-0	1-0	1-4	■			0-1					
ΕΘΝΙΚΟΣ	2-1		3-1				1-1	■				0-0			
ΕΡΜΗΣ	2-0				3-0		3-1	0-0	■	1-1					
ΚΕΡΑΤΣΙΝΙ	2-1							2-1		■		1-1			3-1
ΚΩΣ		5-1	3-0			2-1			3-1		■		0-0		
ΜΑΝΗ	3-2		8-1				6-0				2-0	■			
ΜΥΚΟΝΟΣ									0-2			1-1	■	1-0	1-0
ΠΑΝΝΑΞΙΑΚΟΣ				1-1					2-1		2-1			■	1-1
ΠΥΡΓΙ ΧΙΟΥ	0-2										1-3				■

ΒΑΘΜΟΛΟΓΙΑ ΠΕΡΙΦΕΡΕΙΑΚΟΥ

Α/Α	ΟΜΑΔΕΣ	ΒΑΘΜ.	ΑΓ.	ΤΕΡΜ.	ΕΝΤΟΣ Ν	Ι	Η	ΕΚΤΟΣ Ν	Ι	Η	ΣΥΝΟΛΟ Ν	Ι	Η
1.	Κερατσίνι	20	9	15-9	3	1	0	3	1	1	6	2	1
2.	ΔΙΑΓΟΡΑΣ	18	8	27-8	4	0	0	2	0	2	6	0	2
3.	Μάνη	18	8	23-5	4	0	0	1	3	0	5	3	0
4.	Ερμής Κορ.	17	9	17-8	3	2	0	2	0	2	5	2	2
5.	Κως	16	8	17-8	4	1	0	1	0	2	5	1	2
6.	Μύκονος	14	8	11-6	2	1	1	2	1	1	4	2	2
7.	Αιολικός	13	9	20-9	3	1	0	1	0	4	4	1	4
8.	Εθνικός Π.	13	8	8-5	2	2	0	1	2	1	3	4	1
9.	Διγενής	10	9	8-20	2	0	2	1	1	3	3	1	5
10.	Πανναξιακός	8	7	7-12	2	2	0	0	0	3	2	2	3
11.	Απόλλων Κ.	8	9	9-22	1	2	2	1	0	3	2	2	5
12.	Ατρόμητος Α.Μ.	6	8	6-13	1	1	2	0	2	2	1	3	4
13.	Πύργος Χίου	5	7	5-10	0	0	2	1	2	2	1	2	4
14.	ΑΣ Ποντίων	4	9	5-21	1	0	4	0	1	3	1	1	7
15.	Αναγέννηση Σ.	0	6	4-24	0	0	3	0	0	3	0	0	6

Είστε έτοιμοι για το χειμώνα;



εμείς είμαστε για να σας ντύσουμε!!!

★ Μπουφάν διάφορα από 20 ευρώ (S-XXL)

★ Τζην κλασσικό πεντάτσεπο από 20 ευρώ, Νο από 25 έως 50

★ Κοτλέ Denim Α' διαλογής από 25 ευρώ

★ Φόρμες φούτερ ανδρικές από 12 ευρώ (S-XXL)

★ Πουκάμισα βαμβακερά ανδρικά από 20 ευρώ (S-XXL)

★ Πουλόβερ ανδρικά από 20 ευρώ (S-XXL)

★ Παντελόνι ανδρικό καπαρντινέ από 20 ευρώ

★ Μπουφάν διάφορα από 20 ευρώ (S-XXL)

★ Τζην Cross Ring γυναικεία ελαστικά από 35 ευρώ (S-XXL)

★ Παντελόνι φούτερ ελαστικό με ρίγα από 12 ευρώ (S-XXL)

Επίσης διατίθενται μπλούζες, φούστες, φουστάνια, κ.λπ., σε μεγάλα μεγέθη

Κ. ΤΣΑΛΔΑΡΗ 36, ΑΝΑΛΗΨΗ • ΤΗΛ. 22410 21902 Big ★ Bill

Γ' ΕΘΝΙΚΗ

Την υπολογίζει...

Η Ρόδος υποδέχεται μεθαύριο τη Μαρκό στο Δημοτικό στάδιο.

Μπαίνει σιγά-σιγά στο πρόγραμμα ο Γιώργος Καντιμοίρης.

Δεν υπήρξε χθες αγωνιστική δραστηριότητα για την ομάδα της Ρόδου, αφού το πρόγραμμα της 8ης αγωνιστικής έφερνε «απέναντί» της την Καβάλα που δεν έχει ξεκινήσει ακόμα τις υποχρεώσεις της στο πρωτάθλημα.

Το πρωτάθλημα συνεχίζεται για τη Ρόδο, μεθαύριο Τετάρτη στο Δημοτικό Στάδιο της πόλης μας υποδέχεται την Μαρκό που τελευταία «γράφει επιτυχίες» στο ενεργητικό της.

Εκτός έδρας η Μαρκό έχει μία νίκη και δύο ισοπαλίες κι όπως φαίνεται θάρθει στο νησί μας για να κάνει «ζημιά».

Ο **Δημήτρης Σκούνας** χθες γύμνασε τους παίκτες του στο Εθνικό στάδιο. Ησαν όλοι παρόντες:

— Με τον**Γιάννη Νικηφόρο** να ακολουθεί το δικό του πρόγραμμα.

— Τον **Γιώργο Καντιμοίρη** να μπαίνει σιγά-σιγά στους ρυθμούς που πρέπει και η συμμετοχή του να είναι αμφίβολη την Τετάρτη ενώ

— Για τον **Κώστα Πάττα** θα κρίνει ο ίδιος αν τον ξεκινήσει ή όχι. Ο «αρχηγός» πάντως έχει αποθεραπευθεί και ήταν στη δεκαοκτάδα στον αγώνα με τη Θύελλα.

Ο κώουτς της Ρόδου τόνισε χθες για το ματς της Τετάρτης: «Εχουμε πει πώς όλους τους αντιπάλους μας τους υπολογίζουμε. Το ίδιο συμβαίνει και με τη Μαρκό που είναι καλή και νεανική ομάδα. Δεν φοβόμαστε όμως κανένα και δεν μπορεί να συμβεί κάτι τέτοιο αν εμείς είμαστε το ίδιο σοβαροί σε κάθε παιχνίδι».



Αμφίβολη είναι ακόμη η συμμετοχή του Γιώργου Καντιμοίρη στο μεθαυριανό ματς με τη Μαρκό

ΤΑ ΑΠΟΤΕΛΕΣΜΑΤΑ (8ης ΑΓΩΝΙΣΤΙΚΗΣ)

Ατσαλένιος-Αγ. Δημήτριος	3-1
Λύκοι-Ποντιακός Ν. Σάντας	1-0
Δόξα Δρ.-Λάρισα	1-2
Μαρκό-Ηλυσιακός	3-1
Βύζας Μεγ-Θρασύβουλος	0-0
Καβάλα-Ρόδος	αναβλήθηκε
Λεωνίδιο-Βέροια	0-1
Θύελλα Π.-Αχαρναϊκός	0-1
Κιλκισιακός-Αγροτικός Αστ.	αναβλήθηκε
Χαλκίδα-Καστοριά	2-1

Η 9Η ΑΓΩΝΙΣΤΙΚΗ

Αγ. Δημήτριος-Ποντιακός Ν.Σάντας
Λάρισα-Ατσαλένιος
Ηλυσιακός-Λύκοι
Θρασύβουλος-Δόξα Δρ.
Ρόδος-Μαρκό
Βέροια-Βύζας Μεγ.
Αχαρναϊκός-Καβάλα
Αγροτ. Αστέρας-Λεωνίδιο
Καστοριά-Θύελλα Π.
Κιλκισιακός-Χαλκίδα

ΠΡΩΤΑΘΛΗΜΑ Γ' ΕΘΝΙΚΗΣ

	ΑΓ. ΔΗ.ΜΗΤΡΙΟΣ	ΑΓΡ. ΑΣΤΕΡΑΣ	ΑΤΣΑΛΕΝΙΟΣ	ΑΧΑΡΝΑΪΚΟΣ	ΒΕΡΟΙΑ	ΒΥΖΑΣ	ΔΟΞΑ ΔΡ.	ΗΛΥΣΙΑΚΟΣ	ΘΡΑΣΥΒΟΥΛΟΣ	ΘΥΕΛΛΑ Π.	ΚΑΒΑΛΑ	ΚΑΣΤΟΡΙΑ	ΚΙΛΚΙΣΙΑΚΟΣ	ΛΑΡΙΣΑ	ΛΕΩΝΙΔΙΟ	ΛΥΚΟΙ	ΜΑΡΚΟ	ΠΟΝΤΙΑΚΟΣ	ΡΟΔΟΣ	ΧΑΛΚΙΔΑ
ΑΓ. ΔΗΜΗΤΡΙΟΣ	■									1-1						1-4	1-1			
ΑΓΡ. ΑΣΤΕΡΑΣ		■																		
ΑΤΣΑΛΕΝΙΟΣ	3-1		■				1-0					1-1			1-0				1-0	
ΑΧΑΡΝΑΪΚΟΣ			0-0	■					2-1											0-0
ΒΕΡΟΙΑ				1-1	■								4-2					1-0	1-1	
ΒΥΖΑΣ	2-1		1-2			■			0-0			0-4			5-0					
ΔΟΞΑ ΔΡ.	3-2			2-0		3-0	■						3-0	1-2						
ΗΛΥΣΙΑΚΟΣ					2-0			■						2-1						3-0
ΘΡΑΣΥΒΟΥΛΟΣ								2-2	■						1-2				3-2	
ΘΥΕΛΛΑ Π.				0-1				1-1		■		1-2				1-2				
ΚΑΒΑΛΑ											■									
ΚΑΣΤΟΡΙΑ					2-0		1-0					■		3-3						
ΚΙΛΚΙΣΙΑΚΟΣ			2-1			1-2			1-2				■							
ΛΑΡΙΣΑ				1-0		2-1							3-2	■						
ΛΕΩΝΙΔΙΟ	1-0				0-1		3-2						0-1	1-1	■					
ΛΥΚΟΙ					0-0											■		1-0		1-1
ΜΑΡΚΟ								3-1		2-0						2-0	■			
ΠΟΝΤΙΑΚΟΣ									0-1	0-1							0-5	■		
ΡΟΔΟΣ										5-1				2-1					■	
ΧΑΛΚΙΔΑ												2-1					2-2	1-0	1-2	■

ΒΑΘΜΟΛΟΓΙΑ

Γ' ΕΘΝΙΚΗΣ 2003–2004

Α/Α	ΟΜΑΔΕΣ	ΒΑΘΜ.	ΑΓ.	ΤΕΡΜ.	ΕΝΤΟΣ Ν	Ι	Η	ΕΚΤΟΣ Ν	Ι	Η	ΣΥΝΟΛΟ Ν	Ι	Η
1.	Ατσαλένιος	17	8	11-5	4	1	0	1	1	1	5	2	1
2.	Μαρκό	14	6	15-4	3	0	0	1	2	0	4	2	0
3.	Καστοριά	14	7	14-7	2	1	0	2	1	1	4	2	1
4.	Λάρισα	14	8	14-12	3	0	0	1	2	2	4	2	2
5.	Δόξα Δρ.	12	8	14-9	4	0	1	0	0	3	4	0	4
6.	Ηλυσιακός	11	6	11-7	3	0	0	0	2	1	3	2	1
7.	Λύκοι	11	6	8-5	1	2	0	2	0	1	3	2	1
8.	Θρασύβουλος	11	8	11-11	1	1	2	2	1	1	3	2	3
9.	ΡΟΔΟΣ	10	6	12-8	2	0	0	1	1	2	3	1	2
10.	Βύζας	10	8	11-13	2	1	2	1	0	2	3	1	4
11.	Λεωνίδιο	10	8	7-12	2	1	2	1	0	2	3	1	4
12.	Βέροια	9	7	7-8	2	2	0	0	1	2	2	3	2
13.	Χαλκίδα	9	7	7-9	2	1	1	0	2	1	2	3	2
14.	Αχαρναϊκός	9	7	4-5	1	2	0	1	2	1	2	3	2
15.	Κιλκισιακός	6	7	9-15	1	0	2	1	0	3	2	0	5
16.	Θύελλα Π.	5	7	5-12	0	1	2	1	1	2	2	2	3
17.	Αγιος Δημήτριος	2	7	7-15	0	2	1	0	0	4	0	2	5
18.	Ποντιακός	0	6	0-10	0	0	3	0	0	3	0	0	6
19.	Αγρ. Αστέρας	-	-	-	-	-	-	-	-	-	-	-	-
20.	Καβάλα	-	-	-	-	-	-	-	-	-	-	-	-

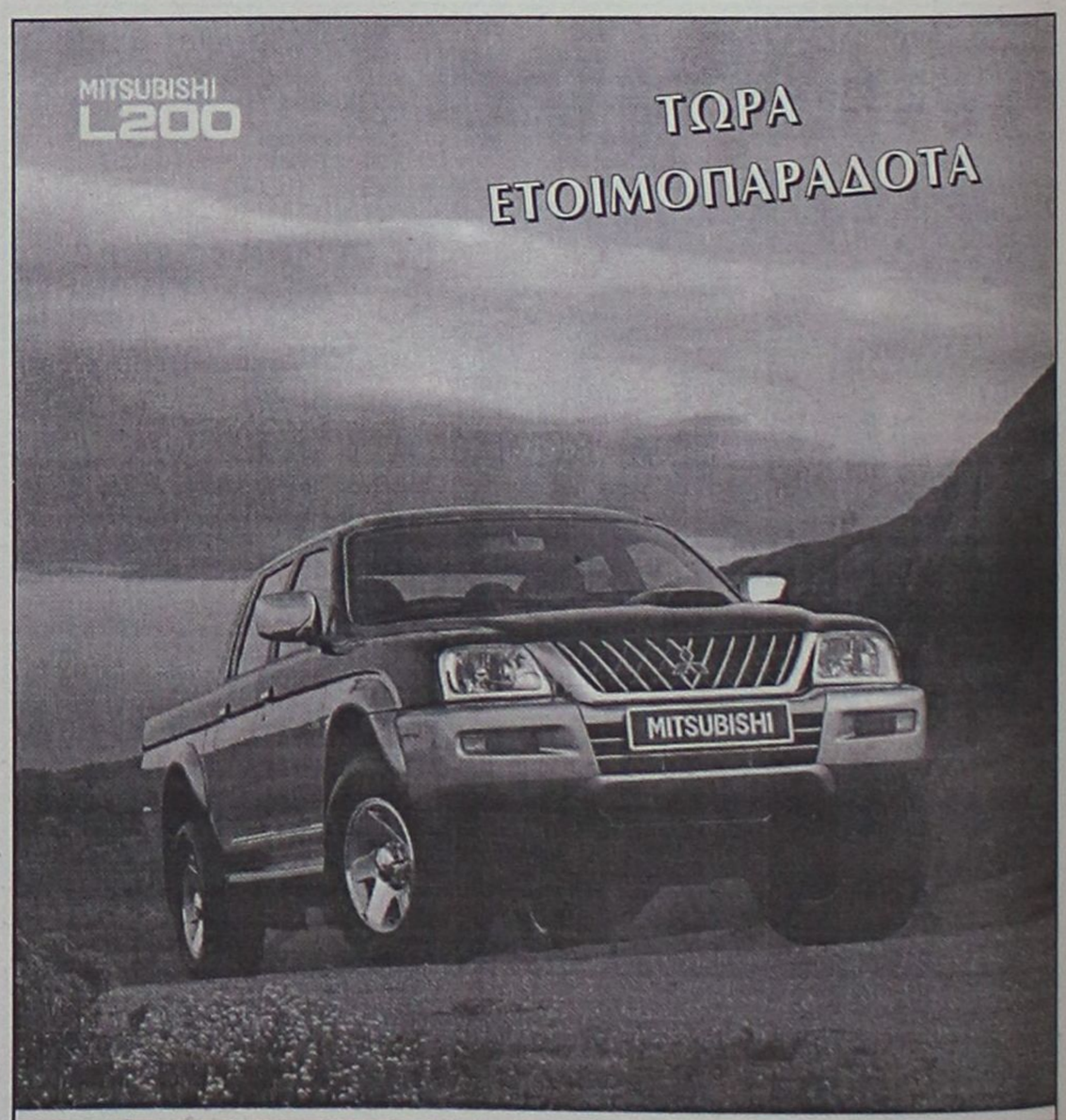

Α' ΚΑΤΗΓΟΡΙΑ

Ξέφυγε ξανά

Ο φοίβος που συνεχίζει την ανοδική του πορεία, κέρδισε 2-0 τον Κλεάνθη και έδωσε την ευκαιρία στον Ιάλυσο να απομακρυνθεί 8 βαθμούς κερδίζοντας 3-0 την ΑΕΛ
Ο Ηρακλής κέρδισε 2-0 τον ΑΕΡΑ που φωνάζει για τη διαιτησία, ενώ ο Ανταγόρας κατάφερε να γυρίσει το ματς και να κερδίσει 2-1 την Ασπίδα Απ.
Νεα νίκη στην έδρα του για τον Άρη, 4-1 την ΑΕΛ, ενώ Διαγόρας Β. και Κλεόβουλος, πέρασαν σαν "σίφουνες" από Αγίους Αποστόλους και Μάσσαρι κερδίζοντας με το ίδιο σκορ (3-0) Ευαγόρα και Αστέρα Μ.
Τέλος στ' Απόλλωνα γηπεδούχοι και Αναγέννηση αναδείχθηκαν ισόπαλοι 1-1

Με τον "αέρα" της διαφοράς των 7 βαθμών απολαμβάνουν από χθες την κορυφή της βαθμολογίας οι Ιαλυσιώτες, που πρόσθεσαν στην βαθμολογία τους 6 βαθμούς, ελέω Καλύμνιακού και κερδίζοντας 3-0 την ΑΕΛ για το πρόγραμμα της 10ης αγωνιστικής.

Βέβαια οι Τριαντενοί έχουν ένα ματς περισσότερο από τις υπόλοιπες ομάδες. Στο ντέρμπι του δήμου Πεταλούδων ο Φοίβος που συνεχίζει την ανοδική του πορεία, κέρδισε 2-0 τον Κλεάνθη και ανέβηκε στην 3η θέση.

Στην Παστίδα ο Ηρακλής κέρδισε 2-0 τον ΑΕΡ με τους φιλοξενούμενους να έχουν παράπονα από τη διαιτησία, ενώ στην Κω ο Ανταγόρας ανέτρεψε στο τέλος το εις βάρος του 0-1 και νίκησε 2-1 την Ασπίδα Απ.

Στον Αρχάγγελο ο Άρης επικράτησε 4-1 της μαχητικής ΑΕΛ κι ανέβηκε κι άλλο βαθμολογικά, ενώ Διαγόρας Β. και Κλεόβουλος πήραν σπουδαίες εκτός έδρας νίκες κερδίζοντας με το ίδιο σκορ τους Ευαγόρα και Αστέρα . αντίστοιχα.

Τέλος στ' Απόλλωνα Απόλλων και Αναγέννηση αναδείχθησαν ισόπαλοι 1-1.



ΣΚΟΡ ΚΑΙ ΣΚΟΡΕΡ

● Ηρακλής–ΑΕΡΑ 2–0
30' **Ματθαίος**, 43' **Χατζηκωνσταντής**

● Ευαγόρας–Διαγόρας Β. 0–3
10', 65' **Καράμπης**, 50' **Μακρής**

● Απόλλων Απ.–Αναγέννηση 1–1
68' **Γιαννακόπουλος Π.**/16' **Αγκάς**

● Άρης–ΑΕΛ 4–1
37' **Πευκιανάκης**, 58', 83' **Τσ. Παρδαλός**, 76' (πεν.) **Μπιγκό**/70' **Λουλουδιάς**

● Αστέρας Μ.–Κλεόβουλος 0–3
7' **Πιζήμολας**, 61' **Εγγλέζος**, 90' **Χωρίτης**

● Κλεάνθης–Φοίβος 0–2
17' **Μάνος**, 85' **Αμπελάς**

● Ανταγόρας–Ασπίδα Απ. 2–1
65' **Θαλασσινός**, 85' **Χατζηφούντας**/ 27' **Καψαλάκης**

● Καλυμνιακός–Ιάλυσος 0–2 ά.α.
10η αγωνιστική

● Ιάλυσος–ΑΕΛ 3–0
55' **Ράιος Ε.**, 64' **Πιτσουρδάκης**, 77' **Γιαλλούσης**

ΟΙ ΣΚΟΡΕΡ

		ΣΥΝ	ΣΟΥΤ	ΚΕΦ.	ΠΕΝ.	ΦΟΥΛ	ΕΝΤ.	ΕΚΤ.
1.	Εγγλέζος (Κλεόβουλος)	6	4		1	1	3	3
2.	Παντίδος (Αρης)	5	3	1	1		4	1
3.	Οίκουτας (Ιάλυσος)	5	3		2		4	1
4.	Καλημέρης (Φοίβος)	5	3		2		4	1
5.	Πέρος (Αστέρας)	4	4				4	
6.	Μουδάτσος (Αστέρας)	4	1	2	1		2	2
7.	Γκαρανάτσιος (Διαγόρας)	4	3	1			4	
8.	Κωνσταντάκης (Ιάλυσος)	4	3			1	1	3
9.	Σπανός (ΑΕΡΑ)	4	3	1			4	
10.	Καλογήρου (Ασπίδα)	4	4				4	
11.	Μήτρου (Φοίβος)	4	3				2	2
12.	Ράιος Ε. (Ιάλυσος)	4	2	2			3	1
13.	Αγκάς (Αναγέννηση)	4	4				3	1
14.	Τσαλώλης (Ηρακλής)	3	3				3	
15.	Αθανασίου (Κλεάνθης)	3	2			1	1	2
16.	Κρομμύδας (Κλεάνθης)	3	1		2		2	1
17.	Σακκάς (Κλεόβουλος)	3	2			1	2	1
18.	Πευκιανάκης (Άρης)	3	3				1	2
19.	Γιαλλούσης (Ιάλυσος)	3	3				2	1
20.	Καράμπης (Διαγόρας)	3	3					3
21.	Τσακίρης (ΑΕΡΑ)	2	2					2
22.	Κυριόπουλος (Ανταγόρας)	2	2				2	
23.	Αρβανιτογιάννης (Ανταγόρας)	2	1	1			2	
24.	Παπαιγνατιόυ (Ανταγόρας)	2					2	
25.	Σάρλης (Ασπίδα)	2	1	1			1	1
26.	Καμπούρης (Διαγόρας)	2	1		1		2	
27.	Κουρζής (Ευαγόρας)	2		2			1	1
28.	Φρούμης (Κλεάνθης)	2	2				2	
29.	Πάττας (Κλεάνθης)	2	2				2	
30.	Σεβδαλής (Κλεάνθης)	2	2					2

ΑΥΤΟΓΚΟΛ
1 γκολ: Λινάρδος (Διαγόρας Β.), Κουλουμπράκης (Διαγόρας Β.)

ΠΕΝΑΛΤΙ ΚΟΚΚΙΝΕΣ

ΟΜΑΔΕΣ	ΥΠ.	ΚΑΤ.	ΥΠ.	ΚΑΤ.
ΑΕΛ		1	3	3
ΑΕΡΑ		1	3	4
Αναγέννηση				4
Ανταγόρας		1	3	
Απόλλων	1	2	3	4
Άρης	2	2	5	5
Ασπίδα	1		6	2
Αστέρας	1	1	2	3
Διαγόρας Β.	1	1	3	2
Ευαγόρας		2	4	4
Ηρακλής	1		1	1
Ιάλυσος	3	1	4	2
Καλυμνιακός				
Κλεάνθης	2		1	5
Κλεόβουλος	1	1	1	3
Φοίβος	2	1	4	2

ΟΙ ΕΚΤΕΛΕΣΤΕΣ

ΟΝΟΜΑ-ΟΜΑΔΑ	ΕΥΣΤΟΧΑ	ΑΣΤΟΧΑ
Παντίδος (Άρης)	1	
Λεντής (Ηρακλής)		1
Εγγλέζος (Κλεόβουλος)	1	
Οίκουτας (Ιάλυσος)	2	
Καμπούρης (Διαγόρας Β.)	1	
Ματθαίος (Ασπίδα)	1	
Κρομμύδας (Κλεάνθης)	2	
Καλημέρης (Φοίβος)	2	
Κακλαμάνος (Ιάλυσος)		1
Μουδάτσος (Αστέρας)	1	
Καραμανώλης (Απόλλων)		1
Μπιγκό (Άρης)	1	

ΕΠΟΜΕΝΗ ΑΓΩΝΙΣΤΙΚΗ (10η)

Απόλλων Απ.-Ευαγόρας
Διαγόρας Β.-Αστέρας Μ.
Αναγέννηση Εμπ.-Ανταγόρας
Κλεόβουλος-Κλεάνθης
Ασπίδα Απ.-Ηρακλής
Φοίβος-Καλυμνιακός
ΑΕΡΑ-Άρης
Ιάλυσος-ΑΕΛ

ΠΡΩΤΑΘΛΗΜΑ Α' ΚΑΤΗΓΟΡΙΑ 2003–2004

	ΑΕΛ	ΑΕΡΑ	Αναγέννηση	Ανταγόρας	Απόλλων	Άρης	Ασπίδα	Αστέρας	Διαγόρας Β.	Ευαγόρας	Ηρακλής	Ιάλυσος	Καλυμνιακός	Κλεάνθης	Κλεόβουλος	Φοίβος
ΑΕΛ	■				1-0		0-2			1-1	1-1		2-0 α.α.			
ΑΕΡΑ	3-0	■	2-0 α.α.	2-0						1-1				0-1		
Αναγέννηση	2-0		■				1-2			1-0				1-1		
Ανταγόρας	3-0			■				1-0							2-0	
Απόλλων		1-1			■			2-1	1-1				2-0 α.α.			
Άρης	4-1					■		4-1				0-2	2-0 α.α.		1-2	
Ασπίδα		3-3			1-1		■	0-2		1-1			2-0 α.α.			
Αστέρας			2-1		5-0			■			1-0	0-3		0-3		
Διαγόρας Β.			1-0	2-0		4-1			■							1-2
Ευαγόρας						1-2			0-3	■		0-1			1-1	0-0
Ηρακλής		2-0							1-0		■			1-1		2-1
Ιάλυσος	3-0								4-0		2-0	■		1-2		1-1
Καλυμνιακός		0-2 α.α.	0-2 α.α.	0-2 α.α.								2-0 α.α.	■			
Κλεάνθης				1-0	4-0	3-0	0-0							■		0-2
Κλεόβουλος					2-0				2-1		0-0	1-2			■	
Φοίβος				1-0		1-2		4-0							3-1	■

ΒΑΘΜΟΛΟΓΙΑ

Α' ΚΑΤΗΓΟΡΙΑ 2003–2004

Α/Α	ΟΜΑΔΕΣ	ΒΑΘΜ.	ΑΓ.	ΤΕΡΜ.	ΕΝΤΟΣ Ν	Ι	Η	ΕΚΤΟΣ Ν	Ι	Η	ΣΥΝΟΛΟ Ν	Ι	Η
1.	Ιάλυσος	25	10	21-4	3	1	1	5	0	0	8	1	1
2.	Κλεάνθης	18	9	13-5	3	1	1	2	2	0	5	3	1
3.	Φοίβος	17	9	15-7	3	0	1	2	2	1	5	2	2
4.	ΑΕΡΑ	15	9	14-8	3	1	1	1	2	1	4	3	2
5.	Ανταγόρας	15	9	10-7	4	0	0	1	0	4	5	0	4
6.	Ηρακλής	15	9	9-6	3	1	0	1	2	2	4	3	2
7.	Άρης	15	9	16-15	3	0	2	2	0	2	5	0	4
8.	Κλεόβουλος	14	9	11-10	2	1	1	2	1	2	4	2	3
9.	Διαγόρας Β.	13	9	13-11	3	0	1	1	1	3	4	1	4
10.	Ασπίδα Απ.	13	9	12-10	1	3	1	2	1	1	4	3	2
11.	Αστέρας Μ.	12	9	11-16	3	0	2	1	0	3	4	0	5
12.	Αναγέννηση	8	9	6-9	2	1	1	1	1	3	3	2	4
13.	ΑΕΛ	8	10	6-19	2	2	1	0	0	5	2	2	6
14.	Απόλλων Απ.	7	9	6-16	1	3	0	0	1	4	1	4	4
15.	Ευαγόρας	5	9	5-11	0	2	3	0	3	1	0	5	4
16.	Καλυμνιακός	-	-	-	-	-	-	-	-	-	-	-	-

** Ο Καλυμνιακός έχει αποβληθεί, ενώ τη Αναγέννηση έχει ένα μηδενισμό και -3 βαθμούς.*

Α' ΚΑΤΗΓΟΡΙΑ

Ψήλωσε κι άλλο


Ο Τσαμπίκος Παρδαλός σημείωσε δύο γκολ και κέρδισε ένα πέναλτι το Σάββατο

ΑΡΧΑΓΓΕΛΟΣ

Τρεις πολύτιμους βαθμούς πρόσθεσε στις "αποσκευές" του το Σάββατο το μεσημέρι, ο Αρης που κέρδισε 4-1 την ΑΕΛ και μ' αυτή τη νίκη ανέβηκε κι άλλο βαθμολογικά.

Μπορεί το σκορ να δείχνει πως οι Αρχαγγελίτες κέρδισαν εύκολα, όμως συμβαίνει το αντίθετο καθώς οι Λεριοί αν ήταν πιο τυχεροί μπορεί το σκορ να είχε διαφορετική εξέλιξη εάν στο 0-0 και στο 1-0 η μπάλα δεν σταματούσε στα δοκάρια.

Ωστόσο οι γηπεδούχοι έλεγχαν την κυκλοφορία της μπάλας κι είχαν τον αντίπαλό τους στο μισό σχεδόν γήπεδο, αλλά λόγω της μαζικής άμυνας των φιλοξενούμενων δυσκολευόντουσαν να βρουν ανοικτούς διαδρόμους για την αντίπαλη εστία.

Στο α' ημίχρονο η πρώτη μεγάλη ευκαιρία ανήκε στους Λεριούς, όμως το γκολ το πέτυχαν οι Αρειανοί μετά από εξαιρετική ενέργεια του νεαρού Πευκιανάκη.

Στην επανάληψη οι φιλοξενούμενοι προσπάθησαν να βγουν μπροστά για την ισοφάριση, αλλά οι Αρχαγγελίτες πέτυχαν γρήγορα το 2-0, ενώ θα μπορούσαν στην συνέχεια να καθαρίσουν το ματς.

Τελικά η ΑΕΛ από στημένη φάση ξαναμπήκαν στο παιχνίδι μειώνοντας σε 2-1, αλλά λίγο αργότερα με πέναλτι ο Αρης έκανε το 3-1 και εκεί τελείωσαν όλα.

Ο Αρης κέρδισε πιο δύσκολα απ' ότι δείχνει το τελικό σκορ την ΑΕΛ

Απλά μέχρι το τελικό σφύριγμα οι γηπεδούχοι πέτυχαν και τέταρτο γκολ δίνοντας διαστάσεις στη νίκη τους.

ΦΑΣΕΙΣ-ΓΚΟΛ

7'. Ξαφνικό ψηλοκρεμαστό σουτ του **Λιακάκη** από πλάγια, παραλίγο να γίνει το 0-1, αλλά ο **Παπαπαναγιώτου** έσωσε την εστία του με τη βοήθεια του οριζόντιου δοκαριού.

12'. Σέντρα του **Πευκιανάκη** από δεξιά, ο επερχόμενος Παπαοικονόμου έπιασε από καλή θέση το σουτ αλλά η μπάλα κτύπησε σ' αμυντικό κι έφυγε κόρνερ.

37'. Ο **Πευκιανάκης** μετά από κάθετη πάσα του **Παπαοικονόμου** κι αφού απέφυγε δύο αμυντικούς με πλασέ έγραψε το 0-1.

39'. Ο **Κοντόγιαννος** εκτέλεσε φάουλ, ο **Τσ. Παρδαλός** έπιασε κεφαλιά προς τα πίσω στέλνοντας τη μπάλα ελάχιστα άουτ.

50'. Η ΑΕΛ κέρδισε φάουλ έξω από την περιοχή, ο **Αρινίν** δέχθηκε πάσα στο 1 μέτρο και με σουτ σημάδεψε το κάθετο δοκάρι του **Παπαπαναγιώτου.**

58'. Ωραίος συνδυασμός των παικτών του Αρη με τον **Φουτούλη** από δεξιά να δίνει στον **Πευκιανάκη** κι αυτός στον **Τσ. Παρδαλό** που με γυριστό σουτ στην τελική γωνία του **Ματσαρτζή** έκανε το 2-0.

63'. Ο **Πευκιανάκης** βρέθηκε σε θέση τετ-α-τετ αλλά δεν μπόρεσε να νικήσει τον **Ματσαρτζή.**

70'. Ο **Λουλουδιάς** άλλαξε την πάσα με τον **Α. Ιγνατίδη** κι ο πρώτος με συρτό σουτ μείωσε σε 2-1.

76'. Κάθετη πάσα του **Χατζηνικόλα** στον **Τσ. Παρδαλό** που πρόλαβε και τσίμπησε τη μπάλα προ του εξερχόμενου **Ματσαρτζή,** αναγκάζοντάς τον να τον ανατρέψει. Ο διαιτητής **Κετσές** σημείωσε αμέσως την παράβαση κι ο **Μπιγκό** από τα 11 μέτρα έκανε το 3-1.

83'. Ωραία προσπάθεια του **Φουτούλη** από δεξιά που απέφυγε τρεις αντιπάλους και σέρβιρε στον **Τσ. Παρδαλό,** που εύκολα διαμόρφωσε το τελικό 4-1.

86'. Ο **Φλεβάρης** έφυγε μόνος στην αντεπίθεση αλλά έκανε κακό κοντρόλ δίνοντας την ευκαιρία στον **Ματσαρτζή** να διώξει.

Καλύτεροι από τον Αρη ήταν οι **Φουτούλης, Πευκιανάκης, Τσ. Παρδαλός, Μπιγκό,** ενώ από την ΑΕΛ οι **Φυλακούρης, Λουλουδιάς** και **Αρίνιν.**

Πολύ καλή η διαιτησία των **Κετσέ, Κατταβενού, Κόκκινου.**

ΟΙ ΣΥΝΘΕΣΕΙΣ

ΑΡΗΣ: *Παπαπαναγιώτου, Στ. Μαγιόγλου, Φουτούλης, Παπαοικονόμου (65' Μπαρμπαντώνης Τσ.), Λεβέντης, Μπιγκό. Στ. Παρδαλός (65' Μπαρμπαντώνης Υψ.), Χατζηνικόλας, Κοντόγιαννος (77' Φλεβάρης), Τσ. Παρδαλός.*

ΑΕΛ: *Ματσαρτζής, Φλωρετής, Φυλακούρης, Λουλουργάς, Λουλουδιάς, Οικονόμου (46' Διαμαντάρας Κ.), Λιακάκης (74' Ν. Ιγνατίδης), Αρίνιν, Τσατσαρών, Α. Ιγνατίδης, Καρνέσης (62' Σιφωνιός).*

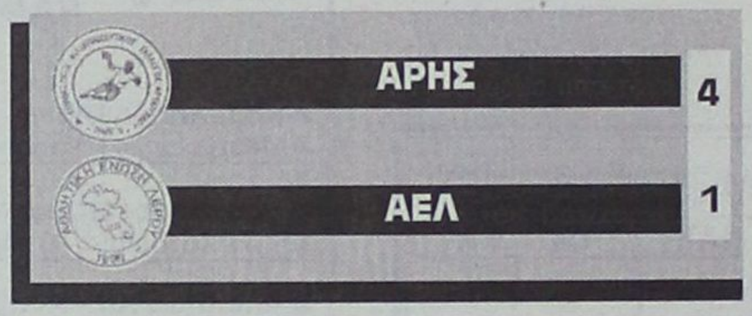



Ξεπεράσθηκε ανώδυνα

Ευχαριστημένος από την εμφάνιση και την κατάκτηση της νίκης ήταν μετά το τέλος του παιχνιδιού, ο προπονητής του Αρη, **Στέργος Παρδαλός.**

"Παρά τα προβλήματά μας καταφέραμε να ξεπεράσουμε ανώδυνα το "εμπόδιο" της ΑΕΛ. Περιμένουμε την επιστροφή των υπολοίπων παικτών, τραυματιών και φαντάρων για ν' ανεβάσουμε κι άλλο την απόδοσή μας. Εύχομαι καλή συνέχεια στην ΑΕΛ και να καταφέρει να παραμείνει στην κατηγορία, γιατί τα νησιά δίνουν άλλη ομορφιά στο πρωτάθλημα".

Με λίγη τύχη...

Ικανοποιημένος από την προσπάθεια των παικτών του έμεινε το Σάββατο ο προπονητής της ΑΕΛ, **Βαγγέλης Ευσταθιάδης** που δήλωσε τα εξής:

"Δεν μπορώ να πω ότι τα πήγαμε άσχημα. Με λίγη τύχη παραπάνω θα μπορούσαμε ίσως να κάνουμε κάτι. Ο Αρης ήταν καλύτερος και πιο σοβαρός επιθετικά. Για την ομάδα μου παραμένει το πρόβλημα στο σκοράρισμα. Η συνέχεια είναι δύσκολη καθώς έχουμε και αρκετές ελλείψεις ποδοσφαιριστών. Τα παιδιά κάνουν ό,τι μπορούν".

Ο Ηρακλής με σκόρερς τους Ματθαίο-Χατζηκωσταντή νίκησε τον ΑΕΡΑ που έχει παράπονα από τον Παντελή Μιχαλάκη

"Καθάρισε" νωρίς...

ΠΑΣΤΙΔΑ

Πολύ καλό ποδόσφαιρο παρακολούθησαν οι φιλαθλοι που βρέθηκαν το Σάββατο στο γήπεδο της Παστίδας. Ενας δυνατός και ρωμαλέος Ηρακλής νίκησε τον ΑΕΡΑ με 2-0 και συνέχισε την ανοδική του πορεία.

Οι γηπεδούχοι πραγματοποίησαν πολύ καλή εμφάνιση. Με δυνατή εμφάνιση και **τους Τσ.** και **Θ. Λορέντζο** να μαρκάρουν απ' την αρχή τους **Σπανό** και **Πίτση** η εστία του **Παπαδόπουλου** κινδύνευσε ελάχιστες φορές.

Στο χώρο της μεσαίας γραμμής γινόταν ένα αδιάκοπο πρέσσινγκ με αρκετές εναλλαγές της μπάλας και καλή ανάπτυξη που κατέληγε στους **Τσαλώλη-Καλούδη** και Χατζηκωνσταντή.

Οι γηπεδούχοι ευτύχησαν να προηγθούν στο 30' και στο 43' να κάνουν δύο τα τέρματά τους κι από εκεί και πέρα να είναι εύκολη η συνέχεια γι' αυτούς παρά την πίεση του ΑΕΡΑ στο β' ημίχρονο.

ΤΡΕΙΣ ΑΛΛΑΓΕΣ ΣΥΓΧΡΟΝΩΣ

Οι του ΑΕΡΑ παρουσιάσθηκαν με αρκετές αλλαγές σε σχέση με την πολύ καλή εμφάνιση της Τετάρτης στον αγώνα με τον Διαγόρα. Κρατώντας καλά στην άμυνα οι παίκτες του Βαγγέλη Χοσάδα έβγαιναν γρήγορα στην αντιπαλη περιοχή αλλά... μέχρι εκεί.

Στο β 'μέρος όταν ο ΑΕΡΑ βρέθηκε πίσω στο σκορ ο τεχνικός του έκανε και τις τρεις αλλαγές συγχρόνως ρίχνοντας στον αγώνα τους **Σωτηράκη-Μπούτη-Λυριστή.**

Οι φιλοξενούμενοι κέρδισαν την μάχη στον χώρο της μεσαίας γραμμής, πίεσαν για να μειώσουν στο σκορ και να ξαναμπούν στο παιχνίδι αλλά δεν τα κατάφεραν.

Συγκριτικά μπορεί να πει κανείς πως στο α' ημίχρονο οι γηπεδούχοι έπαιξαν πολύ καλά, είχαν ρυθμό, πέτυχαν δύο γκολ και κέρδισαν το ματς και το τρίποντο.

Ο ΑΕΡΑ ήταν καλύτερος στο β' μέρος αλλά απείχε πολύ από την καλή εικόνα της περασμένης Τετάρτης.

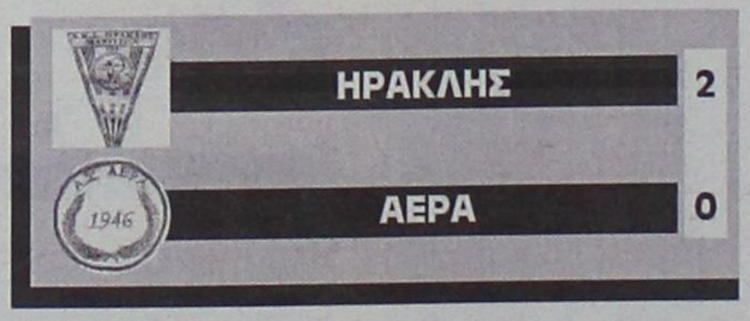

ΦΑΣΕΙΣ-ΓΚΟΛ

Στο 12' από σέντρα του **Καλούδη,** ο **Τσαλώλης** πλάσαρε για να μπλοκάρει ο **Καρπαθάκης.**

Στο 18' ο **Χατζηκωνσταντής** σούταρε δυνατά αλλά ο **Καρπαθάκης** μπλόκαρε τη μπάλα αριστερά στον **Ματθαίο** που σούταρε δυνατά, την έστειλε στο "Γ" του **Καρπαθάκη** γράφοντας το 1-0.

Στο 19' το δυνατό σουτ του **Ματθαίου** έφυγε μόλις άουτ.

Στο 22' ο **Παπαδόπουλος** έδιωξε το απευθείας χτύπημα φάουλ του **Σπανού.**

Στο 30' ο **Τσαλώλης** απέφυγε δύο αντιπάλους έφερε στη γωνία του.

Στο 43' ο **Ματθαίος** εκτέλεσε φάουλ από τα δεξιά στο δεύτερο δοκάρι, πετάχθηκε με κεφαλιά ο **Χατζηκωνσταντής** και πέτυχε το 2-0.

Στο 51' το δυνατό σουτ του **Τρούλη** αποκρούσθηκε από το δεξί κάθετο δοκάρι της εστίας του **Καρπαθάκη.**

Στο 56' ο **Σπανός** σούταρε δυνατά για να πέσει και να μπλοκάρει ο **Παπαδόπουλος.**

Στο 91' ο ΑΕΡΑ έμεινε με δέκα παίκτες λόγω αποβολής με δεύτερη κίτρινη του **Λυριστή.**

Από τους νικητές ξεχώρισαν ιδιαίτερα οι **Γιακουμάρος** (κορυφαίος), **Τσαλώλης** και **Καλούδης.**

Από τον ΑΕΡΑ άρεσαν ιδιαίτερα οι **Γιαννακάκης Χ., Σπανός, Χιάμπολης** κι ο **Σωτηράκης** στο β' ημίχρονο.

Παράπονα απ' την διαιτησία των **Μιχαλάκη, Μίχα, Χ. Καλογήρου.**

Παράπονα απ' την διαιτησία των **Μιχαλάκη, Μίχα, Ορφανού** έχουν οι του ΑΕΡΑ, όπως και στον αγώνα της Τετάρτης.

Η διαιτησία ήταν καλή σε γενικές γραμμές, Στον ΑΕΡΑ δεν είναι δυνατόν να φταίει ο διαιτητής για κάθε ήττα του. Υπήρξαν χθες φάσεις που αδικήθηκε. Δεν ήταν τέτοιες όμως που μπορούσαν να επηρεάσουν το αποτέλεσμα.

ΟΙ ΣΥΝΘΕΣΕΙΣ

ΗΡΑΚΛΗΣ: *Παπαδόπουλος, Λορέντζος Τσ., Λορέντζος Θ., Αναγνώστου, Σκαφίδας, Γιακουμάρος, Τσαλώλης, Ματθαίος (66' Τσιαντούλας), Τρούλλης, Χατζηκωνσταντής Ε. (78' Λαυράκης), Καλούδης (89' Παπακωνσταντής).*

ΑΕΡΑ: *Καρπαθάκης, Παπανθύμου, Καλογήρου Χ., Κατσιδώνης, Χιάμπολης, Καππάκας (46' Σωτηράκης), Σπανός, Τσακίρης, Παπαλεξάνδρου (46' Μπούτης), Γιαννακάκης Χ., Πίτσης (46' Λυριστής).*



Δεν κινδυνεύσαμε

Ο τεχνικός του Ηρακλή **Σάββας Ορφανίδης** ήταν σαφής έχοντας όμως άλλη άποψη: "Παίξαμε πάρα πολύ καλά στο α' ημίχρονο. Πετύχαμε δύο όμορφα γκολ και θα μπορούσαμε νάχουμε πετύχει άλλο ένα, για να καθαρίσουμε το παιχνίδι νωρίς-νωρίς. Στο β' ημίχρονο αλλάξαμε τακτική προσπαθώντας περισσότερο να διαφυλάξουμε το σκορ. Παρόλα αυτά είχαμε και στο β' τις φάσεις για να πετύχουμε κι άλλο γκολ. Δεν κινδυνεύσαμε όμως σε κανένα σημείο του αγώνα. Η νίκη μας είναι απόλυτα δίκαιη. Συγχαρητήρια στα παιδιά και στη διαιτησία".



Ο Ηρακλής με... δέκα

Ο **Βαγγέλης Χοσάδας** προπονητής του ΑΕΡΑ είχε τις δικές του απόψεις για το παιχνίδι: "Νομίζω ότι ήταν ένα κακό παιχνίδι κι απ' τις δύο πλευρές. Εμείς δεν παίξαμε αυτή τη φορά όπως παίζουμε συνήθως. Νομίζω όμως πως απ' το 15ο λεπτό ο Ηρακλής έπρεπε να παίζει με δέκα. Κάτι τέτοιο όμως δυστυχώς δεν έγινε. Θα τονίσω αυτό που έχω επαναλάβει κι άλλες φορές. Ο ΑΕΡΑ έχει αλλάξει πρόσωπο και θα πρέπει να το καταλάβουν όλοι όσοι ασχολούνται με το ποδόσφαιρο. Συγχαρητήρια στον Ηρακλή γιά τη νίκη του και καλή συνέχεια".

Α' ΚΑΤΗΓΟΡΙΑ

Προέλαση επιστροφής

Στο παιχνίδι της κορυφής μπήκε ξανά ο Φοίβος, που λύγισε τον Κλεάνθη μετατρέποντας τις νίκες των τελευταίων αγωνιστικών σε καλπασμό. Το γκολ του Μιχάλη Μάνου στο ξεκίνημα εξουδετέρωσε την τακτική του Κλεάνθη και αποτέλεσε το ισχυρότερο χαρτί για τον Φοίβο.

ΚΡΕΜΑΣΤΗ

Την πιο...οικονομική γιορτή της ζωής του πρέπει να πέρασε ο Μιχάλης Μάνος, καθώς το γκολ που πέτυχε και που ισοδυναμούσε με το κλειδί της νίκης στο ντέρμπι με τον Κλεάνθη με 2-0 δεν επέτρεψε στους συμπαίκτες του και στους υπόλοιπους ανθρώπους του Φοίβου να βγάλουν «άχνα» ζητώντας κέρασμα. Οι Κρεμαστενοί δεν πέταξαν την ευκαιρία που τους έδινε η κοινή έδρα με τους Παραδεισιώτες, συνέχισαν το νικηφόρο σερί τους και μπορούν να λένε πλέον πως επέστρεψαν για τα καλά στην μάχη της κορυφής.

Το ξεκίνημα του ντέρμπι, πάντως, είχε το στίγμα του Κλεάνθη. Με ασφυκτικό πρέσινγκ σε όλα τα μήκη και τα πλάτη του γηπέδου οι παίκτες του **Αντώνη Οικονόμου** δεν επέτρεψαν στους αντιπάλους τους ούτε ρυθμό να αποκτήσουν, ούτε την στρατηγική τους να εφαρμόσουν, ενώ με την γρήγορη κυκλοφορία της μπάλας και την συνεχή κίνηση ήταν αυτοί που επέβαλαν το παιχνίδι τους. Ο Φοίβος αμυνόταν αποτελεσματικά και μακριά από την περιοχή του, όμως μετά το δεκάλεπτο ήταν φανερό πως αν το ματς συνεχιζόταν στο ίδιο μοτίβο, αργά η γρήγορα ο Κλεάνθης θα έκανε την ευκαιρία εκμεταλλευόμενος τα λάθη της πίεσης που άρχισαν να αυξάνονται. Δεν πρόλαβε. Στην πρώτη τους οργανωμένη επίθεση οι Κρεμαστενοί άνοιξαν το σκορ και κόλλησαν τους αντιπάλους τους με την πλάτη στον τοίχο, αφού είχαν πλέον ένα σημαντικό πλεονέκτημα να ακουμπήσουν και να φέρουν τον ρυθμό του αγώνα στα μέτρα τους. Ο Φοίβος συνέχισε να κρατάει τους επιθετικούς του Κλεάνθη μακριά από την περιοχή του και να ανταποκρίνεται με μεγαλύτερη ψυχραιμία στο πρέσινγκ που συνέχισε να δέχεται (ο Κλεάνθης δεν πανικοβλήθηκε μετά το γκολ αλλά δεν άλλαξε και τακτική) και έκλεισε το ημίχρονο χωρίς να κινδυνέψει. Στο δεύτερο μέρος οι τυπικά γηπεδούχοι δεν είχαν άλλη επιλογή από το να ψάξουν μερίσκο την ισοφάριση. Ο Φοίβος έδωσε χώρο, αμύνθηκε περίφημα και παράλληλα άρχισε να βγαίνει σε αντεπιθέσεις. Ο Κλεάνθης, που από ένα σημείο και μετά άρχισε να εμφανίζει σημάδια κούρασης λόγω του αδιάκοπου τρεξίματος του πρώτου μέρους (ο Φοίβος δεν τις σπατάλησε, περιμένοντας με υπομονή και έξυπνη τακτική την παραπάνω φυσική εξέλιξη), προσπάθησε να οργανώσει τις επιθέσεις του περισσότερο με το άγχος και το πείσμα να ισοφαρίσει και λιγότερο με το καθαρό μυαλό που θα του επέτρεπε να σκεφτεί το πώς θα κάνει την ευκαιρία. Απέναντι στην άψογη αμυντική λειτουργία των Κρεμαστενών δημιούργησε μία και μοναδική αξιόλογη ευκαιρία, περιοριζόμενος απλά σε κάποιες ανούσιες «μίνι» πολιορκίες. Οι ποδοσφαιριστές του **Κώστα Παπαοικονόμου** άρχισαν να χτυπούν με αντεπιθέσεις και σε μία από αυτές ο **Αγαπητός Αμπελάς** «σφράγισε» την σπουδαία νίκη της ομάδας του. Οσο για την εικόνα του ντέρμπι, οι φιλαθλοι που γέμισαν το γήπεδο είδαν ένα ματς που στηρίχθηκε στην δύναμη και στις πολλές μονομαχίες, που ναι μεν περιόρισαν το θέαμα όμως κράτησαν ζωντανό το ενδιαφέρον και την αγωνία μέχρι και το τέλος.

-ΦΑΣΕΙΣ ΚΑΙ ΓΚΟΛ -

17: Ο **Αμπελάς** έβγαλε σέντρα από τα αριστερά, ο **Σαββιδάκης** έκανε κακή εκτίμηση της φάσης χάνοντας στον αέρα την μπάλα που κατέληξε στο δεύτερο δοκάρι και από εκεί στα δίχτυα από το κεφάλι του **Μάνου.**

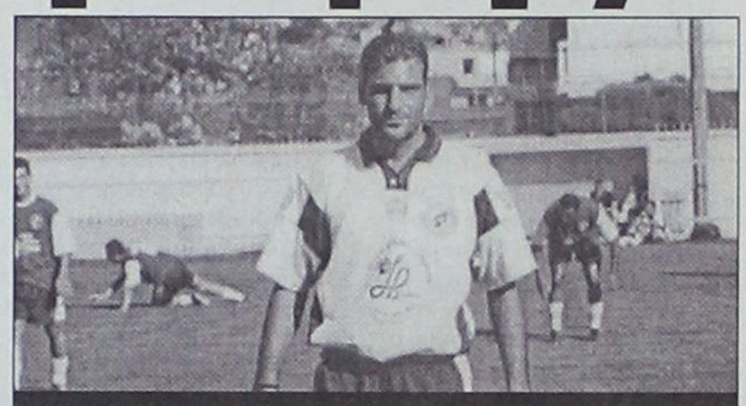

Ο Μιχάλης Μάνος έδωσε γι' άλλη μια φορά λύση στην επίθεση του Φοίβου ανοίγοντας το σκορ

ΚΛΕΑΝΘΗΣ	0
ΦΟΙΒΟΣ	2

27: Δυνατό σουτ του **Κρομμύδα** έξω από την μεγάλη περιοχή έφυγε άουτ.

28: Την ίδια τύχη είχε και το σουτ του **Ζουρούδη** από το ύψος της περιοχής.

32: Ο **Λαζαρίδης** ελίχθηκε έξω από την μεγάλη περιοχή, έπιασε ένα θαυμάσιο διαγώνιο σουτ, που υποχρέωσε τον **Σταματίου** να εκτιναχθεί και να μπλοκάρει δύσκολα με δεύτερη προσπάθεια.

40: Βολέ του **Στρατή** έξω από την περιοχή έφυγε πάνω από τα δοκάρια του **Σαββιδάκη.**

51: Ο **Πολιάς** έφυγε στην αντεπίθεση, τροφοδότησε από τα αριστερά τον **Μάνο,** που ολομόναχος στο ύψος του πέναλτι δεν σημάδεψε σωστά σουτάροντας άουτ.

68: Ο **Σεβδαλής** έπιασε την παράλληλη κεφαλιά από το δεύτερο δοκάρι, ο **Σταματίου** και οι αμυντικοί κόλλησαν, όμως το ίδιο αιφνιδιάστηκε και ο **Πάττας** που δεν πρόλαβε να βρει από κοντά την μπάλα και να την στείλει στα δίχτυα.

85: Ο **Μήτρου** έφυγε μόνος του στην αντεπίθεση από τα πλάγια δεξιά, για να σιγουρέψει το γκολ έδωσε πάσα «πάρε-βάλε» στον **Αμπελά,** που δεν δυσκολεύτηκε να διαμορφώσει στην κενή εστία το τελικό 2-0. Οι Παραδεισιώτες διαμαρτυρήθηκαν για οφσάιντ και πάνω στις διαμαρτυρίες αποβλήθηκε με απ' ευθείας κόκκινη κάρτα ο **Μανιάς.**

Καλύτεροι των νικητών οι **Κυπριώτης, Αμπελάς, Μάνος** και **Τζήμας,** ενώ από τον Κλεάνθη άρεσαν οι **Γκάϊδας, Λαζαρίδης, Αθανασίου** και **Κρομμύδας.**

Αριστη ήταν η διαιτησία του **Βασίλη Τσαγγάρη** και πολύ καλή του βοηθού του **Φεσσάρα.** Ο δεύτερος βοηθός **Παπανικολάου** έχασε δύο φάσεις, από μία σε κάθε ομάδα.

Οι συνθέσεις:

ΚΛΕΑΝΘΗΣ: *Σαββιδάκης, Μανιάς, Σοκολάκης, Γκάϊδας, Λαζαρίδης, Ζουρούδης (70 Σπάρταλης Α.), Κρομμύδας, Σεβδαλής, Κουρδουνάκης, Αθανασίου, Πάττας*

ΦΟΙΒΟΣ: *Σταματίου, Τζήμας, Στρατής (78 Καρύδης), Στρατής, Χαρικιόπουλος, Καραγιάννης, Μάνος (70 Μάτσης), Αμπελάς, Κυπριώτης, Πολιάς, Καλημέρης (70 λ.τ. Καραίσκος), Μήτρου*



ΡΙΣΚΟ ΧΩΡΙΣ *ΟΥΣΙΑ*

Στην έλλειψη ουσίας από τον Κλεάνθη στάθηκε στις δηλώσεις του ο προπονητής της ομάδας **Αντώνης Οικονόμου:** « Νομίζω ότι στο πρώτο ημίχρονο ήμασταν πολύ καλοί, είχαμε καλή κυκλοφορία της μπάλας, πιέσαμε πολύ και δημιουργήσαμε κάποιες φάσεις για γκολ. Ο αντίπαλος κατάφερε να προηγηθεί στην πρώτη του οργανωμένη επίθεση και σίγουρα όταν βρίσκεσαι πίσω στο σκορ σε ένα τέτοιο ντέρμπι χρειάζεται τεράστια προσπάθεια για να φτάσεις στην ανατροπή. Στο δεύτερο ημίχρονο προσπαθήσαμε να ξαναμπούμε στο ματς όμως δεν είχαμε ουσία, υποχρεωθήκαμε να ρισκάρουμε και δεχτήκαμε το δεύτερο γκολ. Καλή συνέχεια στον Φοίβο».



ΑΓΧΟΣ-ΠΙΣΤΗ-ΠΑΘΟΣ

Συγχαρητήρια έδωσε στους παίκτες του ο **Κώστας Παπαοικονόμου** για το πάθος που έδειξαν , κάνοντας για άλλη μία φορά λόγο για το άγχος που συνοδεύει την ομάδα του μετά το κακό της ξεκίνημα στο φετινό πρωτάθλημα:

« Η ομάδα επηρεάστηκε από το άγχος, αφού χρειαζόμασταν οπωσδήποτε την νίκη για να καλύψουμε το χαμένο έδαφος. Αξίζουν συγχαρητήρια στα παιδιά όχι τόσο για το ποδόσφαιρο που έπαιξαν αλλά για την πίστη και το πάθος τους στον αγωνιστικό χώρο για ενενήντα λεπτά. Θα συνεχίσουμε να παλεύουμε μέχρι τό τέλος για να καλύψουμε τις απώλειές μας».

Μια φάση ένα ματς

Την έκπληξη άγγιξε στην Κω η Ασπίδα Απ., όμως ο Ανταγόρας είχε τον τρόπο να εκμεταλλευτεί την φάση που και στο παιχνίδι τον έβαλε ξανά, και την αριθμητική υπεροχή του χάρισε

ΚΩΣ

Ούτως ή άλλως μία παράδοση θα έσπαγε. Ομάδα έδρας ο Ανταγόρας, ομάδα για τα εκτός έδρας η Ασπίδα Απολακκιάς, οπότε κάποιος από τους δύο θα έχανε τον άτυπο τίτλο και αυτή ήταν η Ασπίδα, τουλάχιστον βάσει του αποτελέσματος. Οι Κώοι πήραν την νίκη με 2-1, με τους φιλοξενούμενους να μένουν με το παράπονο μίας πολύ καλής εμφάνισης που τους έφερε μία ανάσα πριν από μία ακόμα έκπληξη.

ΑΝΤΑΓΟΡΑΣ	1
ΑΣΠΙΔΑ ΑΠ.	2

Στο πρώτο μέρος ο Ανταγόρας είχε τον έλεγχο του ρυθμού αλλά και την αδυναμία να ανακόψει τις αντεπιθέσεις της Ασπίδας, που προηγήθηκε στο 27.

Ο **Καψαλάκης** βρέθηκε μόνος του στο ύψος της μικρής περιοχής και με δυνατό σουτ έκανε το 0-1, το οποίο και οι φιλοξενούμενοι κράτησαν άνετα όχι μόνο μέχρι το τέλος του ημιχρόνου, αλλά και μέχρι το 65, οπότε και λύγισαν από στημένη φάση. Ο Ανταγόρας κέρδισε φάουλ και μαζί και την αποβολή του **Μενίκου,** που δέχτηκε την δεύτερη κίτρινη κάρτα και άφησε την Ασπίδα με δέκα παίκτες.

Ο **Θαλασσινός** εκτέλεσε και ισοφάρισε, ενώ στο 85 ο **Χατζηφούντας** λύτρωσε τους γηπεδούχους με κοντινή κεφαλιά, εκμεταλλευόμενος την κεφαλιά-γύρισμα του Κεφαλιανού.

Καλύτεροι των νικητών ήταν οι **Πλατέλας, Χατζηφούντας** και **Παπαϊγνατίου,** ενώ από πλευράς Ασπίδας διακρίθηκαν οι **Μαθιός, Αποκούραστος** και **Βαρδόπουλος.**

Πολύ καλή ήταν η διαιτησία των **Βαγγέλη Κατσιδώνη, Αργυρίου** και **Κουτσοχέρα.**

Οι συνθέσεις:

ΑΝΤΑΓΟΡΑΣ: *Σπαθάρας, Βραχνάς, Κυριόπουλος (45 Κεφαλιανός), Θαλασσινός, Τουφάκης, Κανελλόπουλος, Αρβανιτογιάννης (89 Τσάτσα), Δρόσος (65 Μπιτσακοστής), Πλατέλας, Παπαϊγνατίου, Χατζηφούντας*

ΑΣΠΙΔΑ ΑΠ.: *Χατζηχριστοδούλου, Καννάκης, Παπαϊωάννου (85 Γκίκας), Μαθιός, Μελεούνης (65 Καλόγλου), Αποκούραστος, Μενίκος, Σάρλης, Βαρδόπουλος, Ζαχαρίας (89 Σαράγιας), Καψαλάκης*

"Κερδίσαμε δίκαια"



Ο προπονητής του Ανταγόρα Αντώνης Θαλασσινός μετά την νίκη της ομάδας του επί της Ασπίδας Απολλακιάς δήλωσε τα εξής: "Είχε πολύ αέρα στο γήπεδο σήμερα. Στο Α' ημίχρονο παίξαμε πολύ καλά αλλά σε ανύποπτη φάση προηγήθηκε η Ασπίδα. Μετά προσπαθήσαμε, χάσαμε ευκαιρίες αλλά δεν υπήρχε ο άνθρωπος για να βάλει τη μπάλα στα δίχτυα. Στο δεύτερο ημίχρονο είχαμε και τον αέρα μαζί μας, δημιουργήσαμε τις προϋποθέσεις και ισοφαρίσαμε. Οταν αποβλήθηκε ο ποδοσφαιριστής της Ασπίδας, ρισκάραμε και καταφέραμε να προηγηθούμε με 2-1. Η Ασπίδα ήταν μια καλοστημένη ομάδα με αμυντικούς προσανατολισμούς. Κάναμε υπερπροσπάθεια σήμερα και κερδίσαμε δίκαια. Πιστεύω ότι από την επόμενη εβδομάδα που θα επιστρέψουν οι απώλειες να είμαστε καλύτεροι".

"Συγχαρητήρια στον Ανταγόρα"



Ο παίκτης-προπονητής της Ασπίδας **Λάκης Ζαχαρίας** δήλωσε μετά την ήττα της ομάδας του από τον Ανταγόρα, τα εξής: "Ηταν καλό παιχνίδι κι από τις δύο μεριές. Δώσαμε χώρο στον αντίπαλό μας.

Μπορέσαμε και προηγηθήκαμε με τον Καψαλάκη, μετά είμασταν άτυχοι και μείναμε με δέκα παίκτες.

Στο 87' έγινε το 2-1 από στημένη φάση. Μπορούσαμε να 'χουμε πάρει την ισοπαλία.

Συγχαρητήρια στον Ανταγόρα για την φιλοξενία του και για το παιχνίδι που έπαιξε".

Α' ΚΑΤΗΓΟΡΙΑ

Ματς με... ποιότητα

Μετά από ένα ωραίο παιχνίδι με τρία γκολ, δύο δοκάρια και πολλές καλές φάσεις μπροστά στις δύο εστίες ο Διαγόρας Β. πήρε τη νίκη επί του μαχητικού Ευαγόρα

ΑΓ. ΑΠΟΣΤΟΛΟΙ

Ωραίο θέαμα απόλαυσαν όσοι έδωσαν το παρών προχθές στο γήπεδο Αγίων Αποστόλων στην συνάντηση Ορφέα-Διαγόρα Β. όπου ο δεύτερος νίκησε με 3-0, πετυχαίνοντας το πρώτο και το δεύτερο γκολ σε χρονικά σημεία τέτοια που τους έδωσαν το αποτέλεσμα ασφαλείας.

Οι φιλοξενούμενοι ξεκίνησαν με τις καλύτερες προϋποθέσεις το ματς αφού άνοιξαν το σκορ αρκετά νωρίς (μόλις στο 10') μετά από λάθος της άμυνας του Ευαγόρα. Στην συνέχεια οι γηπεδούχοι ισορρόπησαν και είχαν την φλύαρη πρωτοβουλία των κινήσεων με τους αντιπάλους τους να βγαίνουν μπροστά με την πρώτη ευκαιρία παίζοντας με επικίνδυνες αντεπιθέσεις.

Στην επανάληψη είχαμε πάλι το ίδιο σκηνικό. Γκολ από τον Διαγόρα στα πρώτα λεπτά του Β' ημιχρόνου και με την συμπλήρωση του 60λέπτου ήρθε και το τελικό 0-3. Ακολούθως παίχθηκε επιθετικό ποδόσφαιρο και από τις δύο ομάδες με συνέπεια δύο φορές οι παίκτες του Ευαγόρα να δουν το οριζόντιο να σταματάει την μπάλα και δημιουργήθηκαν αντίστοιχα καλές φάσεις και μπροστά στην εστία τους α-

ΕΥΑΓΟΡΑΣ	0
ΔΙΑΓΟΡΑΣ Β.	3

πό τους επιθετικούς της ομάδας του Βατίου που κυρίως λόγω επιπολαιότητας δεν μπόρεσαν να πετύχουν κι άλλα γκολ..

ΦΑΣΕΙΣ-ΓΚΟΛ

5' Ασίστ του **Λινάρδου** στον **Μακρή** που από θέση τετ-α-τετ σούταρε άουτ.

10' Λάθος της άμυνας του Ευαγόρα, ο **Καράμπης** το εκμεταλλεύθηκε με τον καλύτερο τρόπο και πέρασε την μπάλα πάνω από τον τερματοφύλακα ανοίγοντας το σκορ 0-1.

16' Ατομική προσπάθεια και σουτ του **Μαγιόγλου** μόλις άουτ.

34' Ατομική προσπάθεια και σουτ του **Κώστα** μόλις άουτ.

40' Κόρνερ από τον **Γκαρανάτσιο,** κεφαλιά του **Μακρή** μόλις άουτ.

50' Ωραία κάθετη μπαλιά του **Γκαρανάτσιου** που έσπασε το τεχνητό οφ-σάϊντ, ο **Μακρής** με πλασέ από θέση τετ-α-τετ έκανε το 0-2.

65' Ο **Κάτρης** προσπάθησε να καλύψει την μπάλα για να την μπλοκάρει ο **Αλμπανίδης,** ο **Καράμπης** κατάφερε να την σπρώξει στα δίχτυα γράφοντας το τελικό 0-3.

77' Φάουλ από τον **Κουρζή,** απέκρουσε ο **Μπεκιάρης** με την άκρη των δαχτύλων του, η μπάλα χτύπησε στο οριζόντιο και απομακρύνθηκε από τους αμυντικούς.

80' Σουτ του **Μύρτο** από θέση τετ-α-τετ απέκρουσε ο **Αλμπανίδης.**

85' Κοντινό σουτ του **Κουρζή** μετά από φάουλ, η μπ'λα χτύπησε σ το οριζόντιο.

87' Κοντινό σουτ του **Κώστα** πάνω από το οριζόντιο δοκάρι άουτ.

Πολύ καλή η διαιτησία των **Φραγκίνη, Πηδιάκη** και **Χατζηνικόλα.**

Από τον Ευαγόρα διακρίθηκαν οι **Κάτρης, Κουρζής και Καστάνιας** ενώ από τον Διαγόρα Β. οι **Λινάρδος, Μαγιόγλου, Μακρής.**

ΟΙ ΣΥΝΘΕΣΕΙΣ

ΕΥΑΓΟΡΑΣ: *Αλμπανίδης, Κάτρης, Μοντιάδης (64'Κουτσάγιας), Μενίκος, Γεωργαλλής (68'Σκαρτάδος), Παπαϊωάννου, Κουρζής, Καστάνιας, Παναγιώτου, Κώστας, Φλεβάρης (55'Σίμας).*

ΔΙΑΓΟΡΑΣ Β.: *Μπεκιάρης, Ροδανάκης, Λινάρδος, Καράμπης (73'Μύρτο), Τσιβρινής (53'Καλημέρης), Γκαρανάτσιος, Φωτεινής, Τόδε (64'Αριστείδου), Μαγιόγλου, Καμπούρης, Μακρής.*

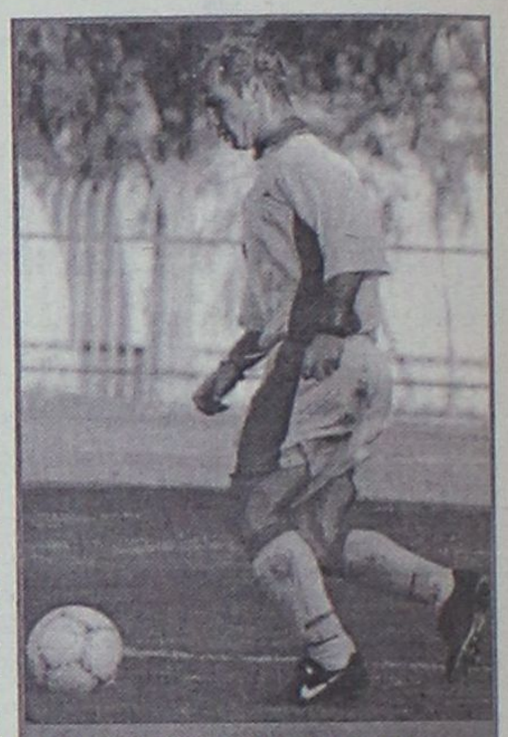

Ο Γιώργος Καράμπης άνοιξε κι έκλεισε το σκορ στο γήπεδο των Αγίων Αποστόλων



Στις πρώτες θέσεις

Απόλυτα ικανοποιημένος από την απόδοση αλλά φυσικά και από τη νίκη της ομάδας του, ο παίκτης-προπονητής του Διαγόρα Β. **Γιάννης Καμπούρης** μας δήλωσε:

«Πιστεύω ότι κατά διαστήματα είχαμε καλή απόδοση και κερδίσαμε δίκαια. Ξεκινώντας από αυτό το παιχνίδι είπαμε με τα παιδιά ότι θα πρέπει να είναι το παιχνίδι που θα μας βοηθήσει να ανεβούμε και βαθμολογικά και ψυχολογικά. Η ομάδα μου από εδώ και πέρα θα δείξει ένα άλλο πρόσωπο και θα παρουσιάσει τις πραγματικές της ικανότητες, γιατί οι δυνατότητες μας είναι να βρισκόμαστε στις πρώτες θέσεις της βαθμολογίας.

Θέλω να δώσω συγχαρητήρια στους παίκτες μου και στην διαιτησία και να ευχηθώ στον Ευαγόρα και στον φίλο μου που τον είχα και πρώτο προπονητή στον Διαγόρα Β. **Μάκη Χατζηγιώργη** καλή πορεία στην συνέχεια».



Μας τιμώρησε

Με την ατυχία, με τα λάθη των αμυντικών αλλά και με την επιθετική αστοχία των επιθετικών του τα είχε ο προπονητής του Ευαγόρα **Μάκης Χατζηγιώργης** που για μία ακόμη φορά δεν μπόρεσε να γευτεί την χαρά της νίκης στο φετινό πρωτάθλημα. Μας είπε τα παρακάτ: «Όταν χάνεις γκολ τότε σε τιμωρεί η μπάλα. Χάσαμε από δικά μας λάθη. Εύχομαι καλή συνέχεια στον Διαγόρα Βατίου».

Μοιράσθηκαν βαθμούς και εντυπώσεις Απόλλων Απ. και Αναγέννηση

"Οαση" το τελευταίο τέταρτο

ΚΡΕΜΑΣΤΗ

Παιχνίδι που δεν θα μπορούσε να διεκδικήσει δάφνες ποιότητας έγινε στα Απόλλωνα , όπου ο τοπικός Απόλλων αναδείχθηκε ισόπαλος με την Αναγέννηση Εμπ . Το ματς από την βαθμολογική του πλευρά ήταν κρίσιμο , καθώς και οι δύο ήθελαν να πετύχουν νίκη , απέναντι σε ομάδα που παλεύει για τον ίδιο στόχο την παραμονή.

Στο πρώτο ημίχρονο δύο αντίπαλοι παρουσιάστηκαν , αρκετά κακοί στον αγωνιστικό χώρο, γεγονός που επηρέασε και το θέαμα το οποίο παρουσίασαν. Μοναδική εξαίρεση το γκολ και ο ωραίος συνδυασμός από που προήρθε, από πλευράς φιλοξενουμένων. Τα πρώτα τριάντα λεπτά της επανάληψης δεν έκρυβαν κάτι το διαφορετικό, με την μπάλα να κυκλοφορεί στο χώρο της μεσαίας γραμμής και οι να α-

ΑΠΟΛΛΩΝ ΑΠ.	1
ΑΝΑΓΕΝΝΗΣΗ	1

ποτελούν είδος προς εξαφάνισης. Το δώρο γκολ από πλευράς του **Χαλκίοπουλου** φαίνεται να επέδρασε θετικά στην εικόνα του αγώνα , που άλλαξε θεαματικά τα τελευταία δεκαπέντε λεπτά , με τους είκοσι δύο να καταβάλουν κάθε δυνατή προσπάθεια να ώστε να πετύχουν ένα ακόμη γκολ που θα μπορούσε να τους οδηγήσει στην κατάκτηση στην κατάκτηση των τριών βαθμών της νίκης. Το δυσάρεστο γεγονός του αγώνα έχει να κάνει με τον τραυματισμό στο γόνατο του **Μακαρούνα Γ.,** που μεταφέρθηκε στο κέντρο υγείας της Έμπωνας για να γίνει η διάγνωση του τραύματος του.

ΦΑΣΕΙΣ – ΓΚΟΛ

13' Απευθείας εκτέλεση φάουλ του **Γκαρή,** η μπάλα πέρασε μόλις άουτ .

Η απάντηση από πλευράς φιλοξενούμενων στις καλές ευκαιρίες ήρθε ένα λεπτό μετά με τον θαρενό να σουτάρει από καλή θέση , άουτ

16' Κάθετη πάσα του **Σωτήρχου** στον **Θαρενό** που μόνος απέναντι από τον **Τσαουσίδη** προτίμησε να σιγουρέψει το γκολ πασάροντας στον **Αγκά** , που σε κενή εστία δεν δυσκολεύτηκε να ανοίξει το σκορ 0-1

23' Σέντρα του **Σταμούλη,** καρφωτή κεφαλιά του αμαρκάριστου **Σωτήρχου,** σύρριζα άουτ.

33' Απευθείας εκτέλεση φάουλ του **Γκαρή** , έδιωξε με γροθιές ο **Χαλκιόπουλος.**

67' Ασιστ του **Σωτήρχου** στον **Σταμούλη,** το πλασέ του τελευταίου πέρασε πάνω από το οριζόντιο του **Τσαουσίδη.**

68' Απευθείας εκτέλεση φάουλ του **Γιαννακόπουλου**, στην προσπάθεια του να μπλοκάρει ο **Χαλκιόπουλος** έχασε την μπάλα μέσα από τα χέρια του, πέρασε πάνω από το σώμα του και στην συνέχεια την μπλόκαρε, αναγκάζοντας τον πρώτο βοηθό της συνάντησης **Τσαούση** να τρέξει στην σέντρα κατακυρώνοντας το γκολ.

88' Απευθείας εκτέλεση φάουλ του **Γιαννακόπουλου** απέκρουσε εντυπωσιακά ο **Χαλκιόπουλος.**

ΔΙΑΙΤΗΣΙΑ

Χωρίς προβλήματα η διαιτησία του **Ζαννετίδη.** Εξίσου καλή και των βοηθών **Τσαούση** (ελέγχετε για την φάση του 68')και **Γιαννούλη.**

ΞΕΧΩΡΙΣΑΝ

Από τους γηπεδούχους καλύτερη σε απόδοση είχαν οι **Γκαρής, Γιαννακόπουκος Βασιλείου** και **Ντάλκουρας** όσο αγωνίστηκε, ενώ από τους φιλοξενούμενους άρεσαν οι **Βασιλώττος, Σταμούλης Μπρόκος** και ο **Αγκάς.**

ΟΙ ΣΥΝΘΕΣΕΙΣ

ΑΠΟΛΛΩΝ ΑΠ: *Τσαουσίδης, Πετρίδης, Παλάζης (81'Τσαγκαράκης), Διακαντωνίου, Γκαρής, Θεολόγου, Μακαρούνας Β., Μακαρούνας Ι. (43' Ντάλκουρας) Γιαννακόπουλος, Χασταλης, Βασιλείου.*

ΑΝΑΓΕΝΝΗΣΗ ΕΜΠ: *Χαλκιόπουλος, Θεολόγου, Βασιλώττος, Πεζουβάνης, Κάβουρας, Μπρόκος, Σταμούλης (89'Καραγιαννάκης), Παπανικολάου, Αγκάς, Θαρενός Χ. (70'Θαρενός Κ.), Σωτήρχος (80'Κρητικός Β.) .*



Το γκολ του Παύλου Αγκά δεν στάθηκε αρκετό για να φύγει η Αναγέννηση με τη νίκη από τ' Απόλλωνα



Χωρίς ευκαιρία

Με τον παράγοντα τύχη τον οποίο δεν τον είχε με το μέρος του, τα είχε μετά το τέλος του αγώνα με τα Απόλλωνα, ο προπονητής της Αναγέννησης **Γιάννης Κρητικός** Συγκεκριμένα δήλωσε :

«Σήμερα χάσαμε 2 βαθμούς, χωρίς η αντίπαλη ομάδα να μας κάνει μία ευκαιρία. Τι να κάνουμε έτσι το ήθελε η τύχη και έτσι έγινε. Συνεχίζουμε την προσπάθεια και πιστεύω πως θα πάμε καλύτερα, καθώς από παιχνίδι σε παιχνίδι η απόδοση μας ανεβαίνει. Καλή συνέχεια στο Απόλλων.»

Μας επηρέασαν οι απουσίες

Την θέση του προπονητή του Απόλλων **Παναγιώτη Μακαρούνα,** πήρε ο βοηθός του **Νίκος Πλάτση,** που στις δηλώσεις του στηρίχτηκε κυρίως στις απουσίες τραυματισμού που υπήρχαν. Συγκεκριμένα δήλωσε: «Ήταν ένα γειτονικό ντέρμπι, ανάμεσα σε δύο ομάδες που βρίσκονται σε άσχημη βαθμολογική θέση. Είχαμε πολλές απουσίες τραυματισμών που μας στοίχισαν στην αγωνιστική μας παρουσία. Στο δεύτερο μέρος ανασυνταχτήκαμε και καταφέραμε να πάρουμε τον βαθμό, που πιστεύω πως θα μας φανεί χρήσιμος στην συνέχεια.

Α' ΚΑΤΗΓΟΡΙΑ

Δραπέτευσε με το τρίποντο

ΜΑΣΣΑΡΙ (Κώστας Ταράλης)

Αλλη μια σπουδαία εκτός έδρας νίκη πρόσθεσε στο ενεργητικό του, ο Κλεόβουλος κερδίζοντας αυτή τη φορά στα Μάσσαρι τον Αστέρα με 3-0.

Οι φιλοξενούμενοι εκμεταλλευόμενοι την "κοιλιά" των Μασσαρενών το τελευταίο διάστημα καθώς και τα λάθη των αμυντικών τους έφτασαν γενικά σε μια εύκολη νίκη.

Στο α' ημίχρονο το παιχνίδι ήταν πολύ καλό.

Οι Λίνδιοι προηγήθηκαν νωρίς με 1-0 και οι γηπεδούχοι πιέζοντας προσπάθησαν να φτάσουν στην ισοφάριση χωρίς όμως να το καταφέρουν.

Στην επανάληψη οι φιλοξενούμενοι εκμεταλλευόμενοι νέο λάθος των Μασσαρενών προηγήθηκαν 2-0 κι εκεί το παιχνίδι τελείωσε, αφού οι γηπεδούχοι απογοητεύθηκαν δεχόμενοι νωρίς την προδιαγραφόμενη ήττα τους.

Στην εκπνοή ο Κλεόβουλος πέτυχε και τρίτο γκολ κάνοντας ακόμη πιο ευρεία τη νίκη του.

Ο Κλεόβουλος εκμεταλλεύθηκε τα λάθη του Αστέρα Μ. κι έφυγε με τη νίκη απο τα Μάσσαρι

-ΦΑΣΕΙΣ ΚΑΙ ΓΚΟΛ-

7'. Ο **Ιωαννίδης** έδωσε πάσα στον **Πιζήμολα** που με πλασέ έκανε το 0-1.

9'. Ο **Εγγλέζος** από καλή θέση σούταρε ελάχιστα άουτ.

11'. Σουτ του **Σταυρίδη** η μπάλα έφυγε λίγο άουτ.

22'. Σουτ του **Μουδάτσου** απέκρουσε δύσκολα ο **Διάκουλας.**

28'. Νέα σωτήρια απόκρουση του **Διάκουλα** σε σουτ αυτή τη φορά του **Χ"κώστα.**

53'. Σουτ του **Σακκά** σειρά του **Νικήτα Δ.** να επέμβει.

61'. Ο **Εγγλέζος** εκμεταλλεύθηκε αμυντικό λάθος μπήκε στη περιοχή πέρασε τον **Νικήτα** και χωρίς πρόβλημα έκανε το 0-2.

90'. Ο **Σακκάς** έκανε κούρσα από αριστερά την κατάλληλη στιγμή γύρισε τη μπάλα στον Πόλο που πλάσαρε για να αποκρούσει όμως ο **Νικήτας Δ.** αλλά στην επαναφορά της μπάλας ο **Χωρίτης** έκανε το 0-3.

Καλύτεροι από τον Κλεόβουλο ήταν οι **Πιζήμολας, Ιωαννίδης, Χωρίτης,** ενώ από τον Αστέρα που με το κιάλι μπορείς να βρεις κάποιον που να διακρίθηκε προσπάθησαν κατά διαστήματα οι **Σταυρίδης, Μουδάτσος.**

Καλή η διαιτησία των **Σιδηρόπουλου Α., Σάββενα, Λάμπρου.**

ΑΣΤΕΡΑΣ Μ.	0
ΚΛΕΟΒΟΥΛΟΣ	3

Οι συνθέσεις:

ΑΣΤΕΡΑΣ Μ.: *Νικήτας Γ., Ράδος (14' Νικήτας Δ.), Καστρουνής, Σταυρίδης, Ρίζος, Σπανός, Μουδάτσος, Αρτεμάκης (32' Δράκωνας), Σιδεράτος, Χ"κώστας, Κουρμαδιάς (55' Πονιάς)*

ΚΛΕΟΒΟΥΛΟΣ: *Διάκουλας Ι., Οικονομάκης, Μιμιγιάννης, Ξένος (35' Κορνάρος), Πιζήμολας (65' Μαννάκης), Ιωαννίδης, Χωρίτης, Κουδούνης, Εγγλέζος (80' Λάμπης), Πόλος, Σακκάς*

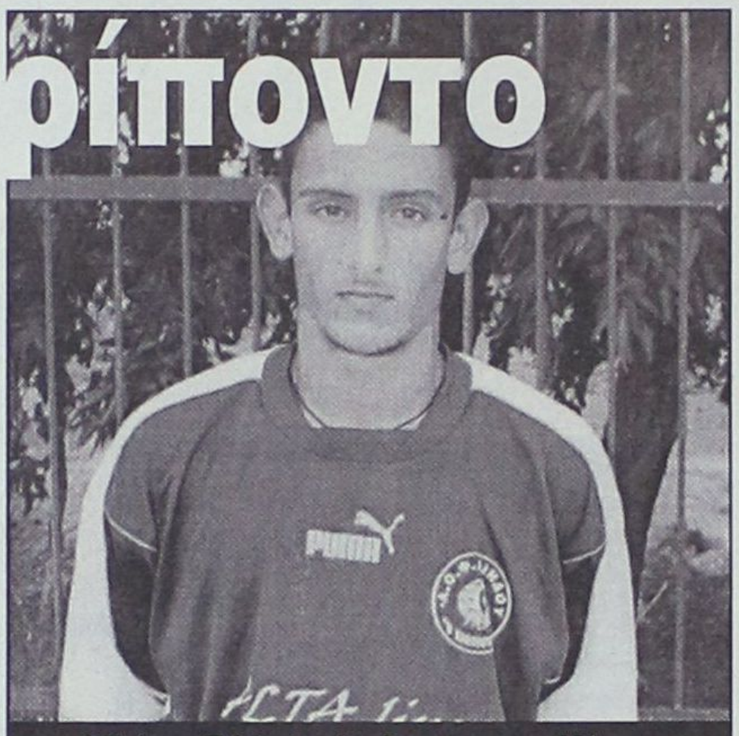

Ο Στέργος Πιζήμολας άνοιξε το σκορ στα Μάσσαρι

Κρίθηκε στα λάθη



Σε δικά τους λάθη χρεώνει την ήττα της ομάδας του, ο προπονητής του Αστέρα **Παναγιώτης Σωτηρόπουλος** που μας δήλωσε:

"Το παιχνίδι χάθηκε από δικά μας λάθη.

Θα μπορούσαμε να πετύχουμε κι εμείς ένα γκολ, προσπαθήσαμε αλλά δεν τα καταφέραμε.

Από 'κει και πέρα θα συνεχίσουμε να μοχθούμε για να μπορέσουμε να ανασυνταχθούμε.

Συγχαρητήρια στη διαιτησία και καλή συνέχεια στον Κλεόβουλο".

"Σωστή λειτουργία..."



Αρκετά ευχαριστημένος από την πορεία τους ομάδα του δείχνει ο προπονητής του Κλεόβουλου, **Ακης Δελαπόρτας** που μετά το ματς του Σαββάτου μας είπε: "Είχα πει στους ποδοσφαιριστές μου πως το τελευταίο 20ήμερο είναι πολύ δύσκολο. Μπορώ να πω ότι είχαμε θέληση, πειθαρχία, ομοιογένεια και καταφέραμε να πάρουμε αυτά τα αποτελέσματα, ενώ θα έρθουν καλύτερα. Ολα αυτά οφείλονται στην σωστή λειτουργία της ομάδας. Εμεινα ευχαριστημένος απ' τους παίκτες μου και θέλω να τους δώσω συγχαρητήρια. Συγχαρητήρια και στη διαιτησία, ενώ ευχαριστούμε τον Αστέρα για τη φιλοξενεία".

10η αγωνιστική

Παράσταση για ένα ρόλο

Τη νίκη που του επέτρεψε να αυξήσει επτά τους βαθμούς της διαφοράς του από τον δεύτερο Κλεάνθη-ο οποίος έχει ένα αγώνα λιγότερο-πήρε χθες ο Ιάλυσος απέναντι στην ΑΕ Λέρου, η οποία μετά την υλοποίηση του δικού της αιτήματος έδωσε δύο παιχνίδια σε ισάριθμες μέρες.

-Η ΕΙΚΟΝΑ ΤΟΥ ΑΓΩΝΑ-

Ο Ιάλυσος έδειξε από την αρχή τις διαθέσεις του και οι ευκαιρίες που δημιουργούσε διαδέχονταν η μία μετά την άλλη χωρίς όμως να είναι ουσιαστικός στη τελική προσπάθεια. Βλέποντας αυτό ο τεχνικός των "ερυθροκιτρίνων" έριξε στο παιχνίδι νωρίς, στο 25 και τον **Πιτσουρδάκη** για να ενισχυθεί ακόμα περισσότερο επιθετικά η ομάδα του.

Καθόλη τη διάρκεια του πρώτου μέρους οι γηπεδούχοι είχαν την πρωτοβουλία των κινήσεων έβρισκαν τους διαδρόμους προς τα "καρέ" του **Μαντζάρτζη** αλλά δεν κατάφεραν να σκοράρουν.

Οι φιλοξενούμενοι απ' τη πλευρά τους προσπάθησαν και έφτασαν κάποιες φορές με προϋποθέσεις στη περιοχή του Ιάλυσου αλλά δεν έκαναν κάτι το πολύ αξιόλογο.

Στην επανάληψη η ομάδα του **Θόδωρα Θεοδώρου,** μπήκε αποφασισμένη και άνοιξε το σκορ σχετικά νωρίς, στο 55'.

Από 'κει και πέρα ο Ιάλυσος πιο ουσιαστικός από το πρώτο σαρανταπεντάλεπτο, αξιοποίησε δύο ακόμα από τις πολλές ευκαιρίες που δημιούργησε και πήρε μια πολύ δίκαιη νίκη με 3-0.

Ο Ιάλυσος κέρδισε χθες την ΑΕΛ, αξιοποιώντας μόνο τρεις από τις πάμπολες ευκαιρίες που δημιούργησε

-ΦΑΣΕΙΣ ΚΑΙ ΓΚΟΛ-

5'. Ο **Οίκουτας** μπήκε μεσα στη περιοχή βγήκε απέναντι απ' τον **Μαντζαρτζή,** πλάσαρε, η μπάλα χτύπησε στο αριστερό κάθετο δοκάρι και κατέληξε άουτ.

7'. Μετά από σέντρα του **Πατρού** απ' τα δεξιά, ο **Οίκουτας** έπιασε τη κεφαλιά και η μπάλα πέρασε πάνω απ' τα δοκάρια.

20'. Μετά από λάθος του **Μαντζαρτζή** ο **Γιαλούσης** πήρε τη μπάλα, σούταρε μέσα από τη περιοχή και απέκρουσε σε κόρνερ ο γκολκήπερ της Λέρου.

29'. Ο **Καρνέσης** έβγαλε από τα δεξιά μπαλιά στον **Φλωρεντή,** ο οποίος έπιασε σουτ πάνω στη κίνηση και η μπάλα πέρασε άουτ.

35'. Ο **Πιτσουρδάκης** έπιασε δυνατό σουτ, πάνω στη κίνηση μέσα από τη περιοχή και ο γκολκήπερ της ΑΕΠ απέκρουσε σε κόρνερ.

37'. Ο **Πατρός** έβγαλε σέντρα από τ' αριστερά, ο Οίκουτας πετάχτηκε στη πορεία της μπάλας έβαλε τη προβολή και ο **Μαντζαρτζής** απέκρουσε σε κόρνερ.

ΙΑΛΥΣΟΣ	3
ΑΕΛ	0

38'. Ο **Πιτσουρδάκης** με ψιλοκρεμαστό, σουτ μέσα από τη περιοχή έστειλε τη μπάλα στο οριζόντιο δοκάρι.

39'. Ο **Κωνσταντάκης** σούταρε δυνατά έξω από τη περιοχή η μπάλα χτύπησε στο οριζόντιο δοκάρι και κατέληξε άουτ.

40'. Ο Ιάλυσος ζήτησε πέναλτι σε μαρκάρισμα του **Τσατσαρών** πάνω στον **Γιαλλούση.**

42'. Ο **Κωνσταντάκης** σούταρε μέσα από τη περιοχή και ο τερματοφύλακας των φιλοξενουμένων απέκρουσε με τα πόδια.

45'. Ο **Καρνέσης** σούταρε από το ύψος της περιοχής και η μπάλλα πέρασε άουτ.

47'. Ο **Οίκουτας** έπιασε κεφαλιά μέσα από τη περιοχή και η μπάλα πέρασε άουτ.

51'. Ο **Κακλαμάνος** μετά από κόρνερ του **Κωνσταντάκη** δεν έπιασε όπως ήθελε τη κεφαλιά από καλή θέση και η μπάλα πέρασε άουτ.

54'. Ο **Ράϊος** έπιασε σουτ μέσα από τη περιοχή και η μπάλα πέρασε λίγο πάνω από τα δοκάρια.

55'. Ο **Ράϊος** μετά από σέντρα του **Τζαφέρη** έκανε τη κεφαλιά κι έστειλε τη μπάλα στα δίχτυα για να γίνει το 1-0.

64'. Ο **Πιτσουρδάκης** μετά από μπαλιά του **Κωνσταντάκη** απ' τα δεξιά έπιασε κεφαλιά η μπάλα χτύπησε στο δοκάρι και κατέληξε στα δίχτυα για να γίνει το 2-0.

66'. Ο **Πιτσουρδάκης** πλάσαρε περίπου από το ύψος της μικρής περιοχής και η μπάλα πέρασε λίγο δίπλα απ' το δεξί κάθετο δοκάρι.

77'. Ο **Γιαλούσης** μπήκε απ' τα αριστερά μέσα στη περιοχή πλάσαρε υποδειγματικά κι έκανε το 3-0.

85'. Ο **Πιτσουρδάκης** σούταρε ανενόχλητος από καλή θέση απέκρουσε μέσα στην περιοχή και ο **Μαντζαρτζής** σε κόρνερ.

Καλή ήταν η διαιτησία των **Φεσσάρα, Σιδηρόπουλου Α.** και **Παπαδόπουλου.**



Το πρώτο του γκολ με τα χρώματα του Ιάλυσου πέτυχε ο Μανόλης Πιτσουρδάκης στο πρωτάθλημα

Από τον Ιάλυσο καλύτεροι ήταν οι **Κωνσταντάκης, Πατρός** και **Γιαλλούσης.** Από την ΑΕΛ διακρίθηκαν **Διαμαντάρας** και **Καρνέσης.**

Οι συνθέσεις:

ΙΑΛΥΣΟΣ: *Αλεξανδρίδης, Γιακουμάκης (49' Γκορτζίλας), Χατζηκαλημέρης, Δράκος (21' Πιτσουρδάκης), Κακλαμάνος, Πατρός, Τζαφέρης, Γιαλούσης, Οίκουτας, Ράϊος (67' Κούτρας), Κωνσταντάκης*

ΑΕΛ: *Μαντζαρτζής, Φλωρεντής, Φυλακούρης, Λουλουργάς, Λουλουδιάς, Διαμαντάρας, Γιακάκης (60' Ιγναντίδης Α.), Τσατσαρών, Καρνέσης, Ιγνατίδης Ν., Σταφυλιός*

"Χρειάζεται προσπάθεια απ' όλους"



Ο προπονητής του Ιάλυσου **Θόδωρος Θεοδώρου** δήλωσε μετά τη νίκη της ομάδας του επί της ΑΕ Λέρου τα εξής: "Συγχαρητήρια στους παίκτες της Λέρου για τη προσπάθεια και μετά από ένα κοπιαστικό ταξίδι που είχαν. Για να κατακτήσει μία ομάδα το πρωτάθλημα χρειάζεται προσπάθεια απ' όλους και για να το πετύχει πρέπει στα δύσκολα να φανούν όλοι αντάξιοι των δυνατοτήτων"

"Δεν περιμέναμε κάτι καλύτερο"

Ο προπονητής της ΑΕ Λέρου **Βαγγέλης Ευσταθιάδης** δήλωσε μετά την ήττα της ομάδας του από τον Ιάλυσο τα εξής:

"Δεν είχαμε τύχη απέναντι στον Ιάλυσο, δεν περιμέναμε κάτι καλύτερο. Δεν είχαμε ούτε ενδεκάδα λόγω των τραυματισμών να κατεβάσουμε. Αυτό δεν αποτελεί όμως δικαιολογία. Ο Ιάλυσος είναι πολύ καλή ομάδα και θα είναι μια από τις ομάδες που θα πάει για πρωτάθλημα. Καλή συνέχεια στον Ιάλυσο και εύχομαι να πετύχει τους στόχους του".

Γ' ΗΜΙΧΡΟΝΟ

Οι επιφανείς χούλιγκανς

Φαίνεται πως το στρες έχει μπει για τα καλά στη ζωή μας κι όλοι ψάχνουν τρόπους καταστολής του.

Μόνο έτσι μπορεί να εξηγήσει κανείς τις "χουλιγκανικές" τάσεις επιφανών Ροδίων (γιατροί, δικηγόροι, μηχανικοί, μεγαλοεπιχειρηματίες) στο προχθεσινό παιχνίδι του Κολοσσού με την Ολύμπια Λάρισας. Μέχρι και ο δήμαρχος Ροδίων "συνελήφθη" να χρησιμοποιεί τις εκφράσεις της παθιασμένης εξέδρας.

Αν όντως, έτσι "ξεδίνουν" μερικοί, να ελπίζουμε πως θα δούμε κάποιες καλύτερες μέρες στον τόπο μας;

ΟΙ ΦΙΛΑΘΛΟΙ ΤΗΣ ΛΑΡΙΣΑΣ

Εκπληξη προκάλεσε στους φίλους του Κολοσσού και του μπάσκετ η παρουσία των οργανωμένων οπαδών της Ολυμπιάδος Λάρισας στο προχθεσινό παιχνίδι. Περίπου 50 άτομα ντυμένοι με τα χρώματα (πορτοκαλί) της ομάδας τους έχοντας τρομπέτα και τύμπανο, ανήρτησαν δύο μεγάλα πανό και με συνεχή συνθήματα έδωσαν έναν πρωτόγνωρο τόνο στο κατάμεστο ΜΙΚΡΟ κλειστό γυμναστήριο της πόλης μας.

Κάποιοι μας είπαν πως ο πρόεδρος της ομάδας για κάθε εκτός έδρας παιχνίδι πληρώνει τα έξοδα για 100-150 οπαδούς ούτως ώστε οι παίκτες να έχουν την αμέριστη συμπαράστασή τους.

Το ευτύχημα για τον Κολοσσό ήταν το ότι η παρουσία των



οπαδών "ξύπνησε" τους Ροδίους φιλάθλους που έδειξαν ότι μπορούν να γίνουν ο "έκτος" παίκτης της ομάδας και να την παρασύρουν στη νίκη.

Επεσαν "ψιλές"

Σε μια κερκίδα όπως αυτή του γηπέδου της Παστίδας δεν αργεί να πάρει ο κόσμος φωτιά. Από τη μια Μαριτσενοί και στην άλλη πλευρά Αφαντενοί. Κάτι πέταξε κάποιος του στυλ "γ.....ε" τους και δεν ήθελε και πολύ το μεγαλύτερο μέρος των φιλάθλων να βρεθεί στο μεσοδιάστημα της κερκίδας και να "κολλήσει"... Σπρωξίματα, αλλά και "ψιλές" ανάγκασαν κάποιους άλλους ν' αρχίσουν να φεύγουν μακριά από κείνο τον χώρο. Αθάνατο ελληνικό ποδόσφαιρο! Χωρίς αντεγκλίσεις, βρισιές και "γαλλικά" γίνεται; Με τίποτα! Ηταν, όμως, κάτι που σταμάτησε γρήγορα. Ευτυχώς...

Τα δελτία στο τέλος!!!

Είναι σε όλους γνωστό πως οι αρχηγοί των ομάδων διαβάζουν το φύλλο αγώνος στην αρχή του αγώνα, βλέπουν ποιοι είναι οι "μικροί" και υπογράφουν το φύλλο αγώνος.

Αυτό έγινε και στην Παστίδα. Στο τέλος όμως ο **Γιώργος Τσακίρης** ήθελε να ελέγξει τα δελτία του Ηρακλή. Ο **Παντελής Μιχαλάκης** μάλιστα το ανέφερε στο φύλλο αγώνος λέγοντας όμως στον παίκτη του ΑΕΡΑ πως όλα αυτά γίνονται πριν την έναρξη του αγώνα.

ΕΠΙΒΑΡΥΝΤΙΚΟ ΤΟ Φ.Α.

Επιβαρυντικό και για τις δύο ομάδες είναι το Φύλλο Αγώνα που συνέταξε ο διαιτητής του ντέρμπι της Κρεμαστής ανάμεσα στον Κλεάνθη και τον Φοίβο Βασίλης Τσαγγάρης: «Στο 52ο λεπτό από την μεριά των φιλάθλων του Φοίβου πετάχτηκε άδειο πλαστικό μπουκάλι με νερό δίπλα στον Α βοηθό χωρίς να τον χτυπήσει. Στο 85 με την επίτευξη του τέρματος υπέρ της φιλοξενούμενης ομάδας πετάχτηκαν εντός αγωνιστικού χώρου τρία με τέσσερα καπνογόνα. Στο ίδιο λεπτό ο ποδοσφαιριστής της ομάδας Κλεάνθης Μανιάς Α. απεβλήθη με απ' ευθείας κόκκινη κάρτα διότι εξύβρισε τον Α βοηθό με τις λέξεις « δεν βλέπεις το οφσάιντ ρε μαλ...». Στο 89ο λεπτό φίλαθλοι του Κλεάνθη πέταξαν προς τον Α βοηθό αλουμινένιο κουτί λεμονάδας άδειο, το οποίο τον χτύπησε στο πόδι».

ΣΠΑΣΜΕΝΕΣ ΟΙ ΒΡΥΣΕΣ

Σπασμένες βρήκαν τις δύο βρύσες στα αποδυτήρια των φιλοξενούμενων οι παράγοντες του Φοίβου μετά την ολοκλήρωση του ντέρμπι με τον Κλεάνθη, από τον οποίο και ζήτησαν την αποκατάσταση της ζημιάς. Οι Κρεμαστενοί ρίχνουν το φταίξιμο στον Αντώνη Μανιά. Ο ποδοσφαιριστής του Κλεάνθη πήγε μετά το 85 στα αποδυτήρια από τα οποία και ακούστηκαν φωνές και δυνατά χτυπήματα στην πόρτα, με αποτέλεσμα να τρέξουν οι παράγοντες και των δύο ομάδων για να τον ηρεμήσουν.

Οι Παραδεισιώτες υποσχέθηκαν να διορθώσουν τις ζημιές.

ΠΑΡΑΛΙΓΟ ΕΚΡΗΞΗ

Να ξεφύγει από κάθε έλεγχο κινδύνεψε το ντέρμπι της Κρεμαστής στην φάση του δεύτερου γκολ του Φοίβου. Ο Μήτρου ξεχύθηκε μόνος του προς την εστία του Σαββιδάκη και μόλις από την πάσα του ο Αμπελάς σκόραρε, έγινε πανικός, με τους παίκτες του Κλεάνθη να διαμαρτύρονται στον επόπτη Φεσσάρα για οφσάιντ και τους φίλους της ομάδας στην εξέδρα να βράζουν. Μέσα στον αγωνιστικό χώρο έπεσαν μερικά καπνογόνα, ενώ ορισμένοι από τους φίλους των τυπικά γηπεδούχων συγκεντρώθηκαν στα κάγκελα και «στόλιζαν» τον βοηθό του Τσαγγάρη. Μάλιστα, ένας από αυτούς ανέβηκε στον ουρανό του πάγκου της ομάδας του και παρακολούθησε από εκεί την συνέχεια του ματς! Ευτυχώς η κατάσταση εκτονώθηκε γρήγορα και δεν υπήρξαν άλλα παρατράγουδα, ενώ θα πρέπει να σημειωθεί πως τα καπνογόνα που έπεσαν προκάλεσαν σύγχυση στα αποδυτήρια των διαιτητών, καθώς προσπαθούσαν να βρουν από τους οπαδούς ποιας ομάδας έπεσαν. Αρχικά, ο Βασίλης Τσαγγάρης αλλά και ο παρατηρητής αγώνα Βάιος Γαμβρούδης υποστήριζαν πως οι ένοχοι ήταν οι φίλοι του Φοίβου, λέγοντας πως πετάχτηκαν πάνω στους πανηγυρισμούς. Η αντίδραση του παράγοντα του Φοίβου Χρήστου Μιχαήλ ήταν άμεση και έντονη, καθώς υποστήριξε πως τα καπνογόνα έπεσαν από την αντίπαλη πλευρά. Στο Φύλλο Αγώνα δεν υπάρχει σχετική διευκρίνιση. Η αλήθεια είναι πως με την επίτευξη του πρώτου γκολ δεν υπήρχε καπνογόνο που να έπεσε μέσα στον αγωνιστικό χώρο, κατά την διάρκεια του ματς άναψε ένα στην εξέδρα από τους φανατικούς φίλους του Κλεάνθη (πήγαν στο γήπεδο οργανωμένοι με χαρτιά και βεγγαλικά και δημιούργησαν πραγματική ατμόσφαιρα ντέρμπι ειδικά στο ξεκίνημα), ενώ στον χαμό του 85 τα περισσότερα έπεσαν από την πλευρά τους. Μάλιστα, μόλις άδειασε η εξέδρα στις θέσεις που καθόταν οι οπαδοί των τυπικά γηπεδούχων υπήρχαν και πολλά από τα καπάκια των καπνογόνων, χωρίς αυτό να σημαίνει πως αποκλείεται να έπεσαν και από την άλλη πλευρά πάνω στους πανηγυρισμούς.

Τέλος, σε ότι αφορά την επίμαχη φάση, οι ίδιοι οι άνθρωποι του Κλεάνθη παραδέχτηκαν πως δεν υπήρχε οφσάιντ, ενώ η αποχώρηση των παραγόντων και των δύο ομάδων από το γήπεδο ήταν φιλικότατη, καθώς αντάλλαξαν ευχές για καλή συνέχεια.

ΦΡΑΓΚΙΝΗΣ Νο 1

Προχθές ως γνωστόν γιόρταζαν οι Μιχάληδες. Ανάμεσα στους εορτάζοντες ήταν και ο γνωστός διαιτητής του Συνδέσμου μας Μιχάλης Φραγκίνης ο οποίος σφύριζε στους Αγίους Αποστόλους στο παιχνίδι Ευαγόρα-Διαγόρα Β. Μετά από άψογη συνεννόηση του παραπάνω με τον γνωστό φροντιστή του γηπέδου Τρύφωνα, ο πρώτος έφερε γλυκά για όλους και ο δεύτερος τα κερνούσε σε όλους (δημοσιογράφους, προπονητές, παράγοντες κλπ.) δίνοντας έτσι μία εορταστική και μία γλυκιά γεύση στο ματς.

OXI FAIR PLAY

Με τους παίκτες του Αστέρα Μ. τα έχουν οι συνάδελφοι τους της ομάδας του Κλεόβουλου. Στο μεταξύ τους παιχνίδι σε κάποια φάση στο Α' ημίχρονο είχε τραυματιστεί ένα ποδοσφαιριστής των φιλοξενουμένων και η μπάλα βρισκόταν στην κατοχή των Μασσαρενών. Παρά όμως τις φωνές των Λινδιακών για να βγάλουν έξω την μπάλα αυτό δεν έγινε αφού οι αντιπάλοι τους συνέχισαν κανονικά το παιχνίδι. Στην επανάληψη όμως γύρω στο 80' είχαμε και πάλι τραυματισμό αφού ο Μαννάκης χτύπησε στο κεφάλι και έπεσε στο έδαφος, αλλά και πάλι οι γηπεδούχοι δεν εφάρμοσαν το Fair Play ξεσηκώνοντας τις διαμαρτυρίες των παικτών του Κλεόβουλου. Ανέβηκε κατακόρυφα η ένταση και παραλίγο να είχαμε γενική σύρραξη αλλά τα πνεύματα ηρέμησαν με την παρέμβαση των ψυχραιμοτέρων.

ΜΑΘΗΜΑΤΑ ΔΙΑΙΤΗΣΙΑΣ

Για άλλη μία φορά ο Βασίλης Τσαγγάρης επιστρατεύτηκε από την ΤΕΔ για να βγάλει τα κάστανα από την φωτιά σε ένα δύσκολο παιχνίδι, όπως ήταν το προχθεσινό της Κρεμαστής ανάμεσα στον Κλεάνθη και τον Φοίβο και όχι μόνο δικαίωσε την επιτροπή του Παντελή Αργυρίου για την επιλογή της, αλλά παράλληλα ξεγύμνωσε την ΚΕΔ/ΕΠΟ, δείχνοντας πως τα επιχειρήματα που χρησιμοποίησε για να δικαιολογήσει την καρατόμησή του μπορούν να πείσουν μόνο τους αφελείς.

Ο Τσαγγάρης έδωσε κυρίως στους νέους διαιτητές το παράδειγμα του τρόπου που πρέπει να χειρίζονται ένα ντέρμπι από άποψη ψυχολογίας και συμπεριφοράς προς τους παίκτες και προς τους παράγοντες, εφαρμόζοντας τους κανονισμούς χωρίς εκπτώσεις αλλά και χωρίς κινήσεις που καλώς ή κακώς μπορούν να προκαλέσουν πάνω στην ένταση των στιγμών, κι ας είναι η απόφαση χίλια τοις εκατό σωστή. Πήγε ο ίδιος το παιχνίδι χωρίς να τον πάει εκείνο. Το ματς ήταν δυνατό, όμως ο Τσαγγάρης απέφυγε να κάνει στο πρώτο ημίχρονο την χρήση της κίτρινης κάρτας, δείχνοντας μία επιτρεπόμενη ανοχή, καθώς η «μυρωδιά» δεν έδειξε πως ο αγώνας θα ξέφευγε. Φύλαξε τις κάρτες για το διάστημα μετά το 60, ξέροντας πως από εκεί και μετά η μάχη θα φούντωνε και τα νεύρα θα επικρατούσαν της λογικής. Ηταν ψύχραιμος, ήρεμος και ευγενέστατος προς τους παίκτες. Χαρακτηριστικό παράδειγμα ήταν η φάση που έβγαλε την κίτρινη κάρτα στον Μιχάλη Κυπριώτη για δυνατό μαρκάρισμα. «Μα δεν το ήθελα», του είπε ο Κυπριώτης. «Το ξέρω πως δεν το ήθελες», του απάντησε με ένα χαμόγελο κατανόησης ο διαιτητής, έχοντας υψωμένο το χέρι με την κίτρινη κάρτα. Ο Τσαγγάρης έδειξε πως δεν σηκώνει αστεία όταν του διαμαρτυρήθηκε εντονότατα ο Παντελής Αθανασίου, που πάνω στα νεύρα του ξέφυγε από τον έλεγχο. Η κάρτα βγήκε αμέσως χωρίς ο διαιτητής να δείξει πως ενοχλήθηκε προσωπικά. Κατανόησε τον εκνευρισμό του παίκτη (μετά το τέλος του αγώνα ο Παντελής ζήτησε συγνώμη) αλλά εφάρμοσε τον κανονισμό δείχνοντας πως δεν θα ανεχθεί κάτι ανάλογο από κανέναν από τους υπόλοιπους παίκτες. Το ίδιο έκανε στην φάση της αποβολής του Μανιά, που προς τιμήν του παραδέχτηκε πως όντως έβρισε τον επόπτη Φεσσάρα. Με το παιχνίδι του ο Βασίλης Τσαγγάρης εξήγησε τον λόγο που ένα ματς μπορεί να τιναχθεί στον αέρα άσχετα αν ένας διαιτητής εφαρμόζει πιστά τον κανονισμό αλλά και πως μπορεί να κυλήσει ήρεμα ένα δύσκολο ματς και να πειστούν όσοι βλέπουν πως ακόμα και τα λάθη του διαιτητή είναι ανθρώπινα. Στην Κρεμαστή υπήρχε η εικόνα ενός πρώτα απ' όλα ανθρώπου που συμμετείχε στο παιχνίδι από την θέση του διαιτητή και όχι ενός απόμακρου πρώτα διαιτητή και μετά ανθρώπου, που δεν έχει ως εργαλείο τον κανονισμό αλλά ως μέσο άμυνας.

ΜΙΚΡΕΣ αγγελίες

ΟΙ ΑΓΓΕΛΙΕΣ
παρουσιάζονται και στο site
www.anaggelies.gr

ΜΕΤΑΦΕΡΘΗΚΑΜΕ!
Θα μας βρίσκετε
στα κεντρικά μας
γραφεία επί της
Μαρ. Μαλλιαράκη 11
(τελευταία πάροδος
Καναδά).
Τα τηλέφωνα παραμένουν
τα ίδια:
(22410) 22210,
(22410) 75230

ΔΕΥΤΕΡΑ 10 ΝΟΕΜΒΡΙΟΥ 2003 — **ΓΝΩΜΗ**

ενοικιασεις ακινητων & επιχειρησεων

ΔΙΑΜΕΡΙΣΜΑ 2 υπνοδ., κουζίνα, σαλόνι, μπάνιο, οδός Καμείρου 7, περιοχή Αραπάκι. Πληρ. τηλ. 2241034019 AE55377

ΧΩΡΟΣ για χρήση γραφείου-ιατρείου, 62 τ.μ. Α' ορόφου επί της οδού Εθνικής Αντίστασης προς 500 ευρώ το μήνα. Πληρ. ΕΥΡΩΠΑΪΚΗ ΕΠΕΝΔΥΤΙΚΗ τηλ. 2241039300-6977582152 κ. Θεόφιλο. AE55376

ΕΝΟΙΚΙΑΖΟΝΤΑΙ: α) δύο διαμερίσματα lux πλήρως επιπλωμένα ενός και δύο υπνοδωματίων με air codition, σαλόνι, εντοιχισμένη κουζίνα και β) γκαρσονιέρα καινούργια πλήρως επιπλωμένη. Πληρ. τηλ. 2241066475, 6945797129. AE55379

ΜΟΝΟΚΑΤΟΙΚΙΑ στην Ιαλυσό επί της Ιερού Λόχου κοντά στην παραλία. Πληρ. τηλ. 22410-95137AE55345

ΠΟΛΥΚΑΤΟΙΚΙΑ νεόκτιστη προνομιούχα στο Καρακόνερο, ανεξάρτητο ισόγειο διαμέρισμα επιπλωμένο 61 τετρ. μέτρων, με αυλή αποκλειστικής χρήσης 180 τετρ. μέτρων. Πληρ. τηλ. 2241067272 AE55378

ΔΙΑΜΕΡΙΣΜΑ αποτελούμενο από 1 υπνοδωμάτιο, κουζίνα, σαλόνι και τουαλέτα 68 τ.μ. στην οδό Ευκλή 23 Καρακόνερο. Πληρ. τηλ. 2241061556. AE55356

ΓΚΑΡΣΟΝΙΕΡΑ 2 χώρων, μπάνιο, ισόγειος υπερυψωμένη, σε μόνιμους ντόπιους ενοικιαστές περιοχή Δενδρινού και Χατζηαγγέλου. Πληρ. τηλ. 2241063926. AE55355

ΕΝΟΙΚΙΑΖΟΝΤΑΙ: α) Διαμέρισμα τριάρι 95 τ.μ., περίπου στην περιοχή της Ιαλυσού, β) καταστήματα στην Παλιά Πόλη. Πληρ. κ. Βρατσάλη Ελένη κτη/σίτη τηλ. 2241063834/65300/6945105 362 AE55358

ΓΚΑΡΣΟΝΙΕΡΑ ρετιρέ, επιπλωμένη, με ηλιακό, κοντά στο Super Market ΣΠΑΝΟΣ, επί της οδού Γαριβάλδη 31 (Πάφου 13). Πληρ. τηλ. 22410-23243, 33426 AE55334

ΔΙΑΜΕΡΙΣΜΑ 120 τ.μ. επί της Αγίας Σοφίας (πρώην Γράμμου) 5 στον πρώτο όροφο διώροφου με 3 υπνοδωμάτια, 2 WC, μεγάλο σαλόνι, κουζίνα, χωλ υποδοχής, διάδρομο, γύρω-γύρω βεράντα. Πληρ. τηλ. 2241038878. AE55354

ΓΚΑΡΣΟΝΙΕΡΑ δίχωρη ολοκαίνουργια με ανεξάρτητη είσοδο μέσα σε κήπο, με κεντρική θέρμανση, πλήρως επιπλωμένη, κοντά σε στάση στην Ιξιά. Πληρ. τηλ. 2241094792 ή 6946757641 AE55375

ΔΥΟ ΚΑΤΑΣΤΗΜΑΤΑ 50 τ.μ. (και τα δύο) το ένα δίπλα στο άλλο, τα οποία μπορούν να χρησιμοποιηθούν σαν ένα. Μητροπόλεως 75. Πληρ. τηλ. 2244022524, 6944633957 AE55353

ΔΥΑΡΙ επιπλωμένο, Απολλωνίου Ροδίου 1, στην Ιξιά. Πληρ. τηλ. 22410-90685, 90018 AE55352-

ΔΥΑΡΙ στην περιοχή Ροδινιού, Ατταβύρου 27. Πληρ. τηλ. 2241034378 AE55354

STUDIO επιπλωμένο επί της Καθοπούλη 60 (Νιοχώρι). Πληρ. τηλ. 2241029727, 25001 AE55357

ΚΑΤΑΣΤΗΜΑ ΙΣΟΓΕΙΟ 24 τ.μ. επί της Βενετοκλέων 1. Πληρ. τηλ. 2241074775. AE55316

ΤΡΙΑΡΙ ΕΠΙΠΛΩΜΕΝΟ 105 τ.μ. επί της οδού Πατριάρχου-Αθηναγόρα. Πληρ. τηλ. 2241032450, 6942424884. AE55317

ΕΝΟΙΚΙΑΖΕΤΑΙ για τέσσερις μήνες δυάρι μεγάλο, επιπλωμένο, ήσυχο στον 3ο όροφο σε πολυκατοικία στο κέντρο της πόλης. Ενοίκιο όλα μαζί 200 ευρώ το μήνα. Πληρ. τηλ. 2241027053, 6947505887, βραδυνές ώρες. AE55315

ΖΕΥΓΑΡΙ ΖΗΤΕΙ ΓΙΑ ΕΝΟΙΚΙΑΣΗ μονοκατοικία τριών υπνοδωματίων, με αυλή. Περιοχή Μόντε Σμιθ, Ασγούρου, Κοσκινού, Καρακόνερο. Πληρ. τηλ. 6974329075. AE55313

ΕΠΑΓΓΕΛΜΑΤΙΚΟΣ ΧΩΡΟΣ 130 τ.μ. με ιδιαίτερο χώρο γραφείου και W.C. επί της Αθηνών 122 για κάθε είδους επαγγελματική χρήση. Πληρ. τηλ. 2241037468, 6974461691. AE55314

STUDIO επιπλωμένο, Καθοπούλη 60. Πληρ. τηλ. 2241029727, 2241025001. AE55313

ΕΝΟΙΚΙΑΖΕΤΑΙ Ή ΠΩΛΕΙΤΑΙ ΚΑΙΝΟΥΡΓΙΟ ΚΑΤΑΣΤΗΜΑ 50 τ.μ. στο Φαληράκι 100 μέτρα από τα φανάρια προς την παραλία Λητώ, σε πολυσύχναστη τουριστική περιοχή. Πληρ. τηλ. 2241086107 κ. Οσκαρ. AE55311

ΓΚΑΡΣΟΝΙΕΡΑ στην περιοχή Ασγούρου έναντι Βασιλόπουλου Super Market. Πληρ. τηλ. 6946001810 AE55309

ΓΚΑΡΣΟΝΙΕΡΑ α' ορόφου, στην οδό Κ. Παλαιολόγου 13 (απέναντι από το λύκειο Βενετόκλειο), με ένα υπνοδωμάτιο, χωλ, κουζίνα, W.C. και κεντρική θέρμανση, χωρίς έπιπλα. Πληρ. στο τηλ. 6945 042751. AE55297

ΔΙΑΜΕΡΙΣΜΑ, 81 τ.μ. (2 υπνοδωματίων και λοιπών χώρων), α' όροφος, επί της οδού Πελοποννήσου. Πληρ. τηλ. 2241085231 από 9 π.μ. έως 2 μ.μ.

ΣΤΗΝ ΙΑΛΥΣΟ. ΠΛΗΡ. ΤΗΛ. 22410-91765 (ΠΡΩΙ), 91850 ΚΑΙ 91765 (ΑΠΟΓΕΥΜΑ) ΠΕ55339

ΔΙΑΜΕΡΙΣΜΑ στον 1ο όροφο, με σαλόνι, 1 υπνοδωμάτιο, κουζίνα, μπάνιο, επί της οδού Αγιου Ιωάννου 108, Ρόδος. Πληρ. τηλ. 22410-39710 AE55340

ΔΙΑΜΕΡΙΣΜΑ πολυτελούς κατασκευής, ενδοδαπέδια θέρμανση, μεγάλη βεράντα, περιοχή Ροδίνι. Πληρ. τηλ. 2241066184, ώρες 9-2, 6-9 μ.μ. AE55318

ΚΑΤΑΣΤΗΜΑ καινούργιο με μεγαλη πρόσοψη σε κεντρικό δρόμο, περιοχή Ροδίνι. Πληρ. τηλ. 2241066181, ώρες 9-2, 6-9 μ.μ. AE55319

ΜΟΝΟ ΓΙΑ ΦΟΙΤΗΤΡΙΕΣ: Ενοικιάζεται γκαρσονιέρα πλήρως εξοπλισμένη στο Νιοχώρι. Πληρ. τηλ. 6936003700. AE55296

ΙΣΟΓΕΙΟ ΔΙΑΜΕΡΙΣΜΑ δύο υπνοδωματίων στην Κρεμαστή. Πληρ. τηλ. 2241093046, ώρες 1700-21.00. AE55310

ΓΙΑ ΑΠΑΙΤΗΤΙΚΟΥΣ. Ενοικιάζεται στα Τριάντα (λεωφόρος Δωριέως 2, δύο στάσεις πριν τα φανάρια, απέναντι από την οικία του Τούρκου προξένου), ρετιρέ διαμέρισμα, δευτέρου ορόφου, 3 υπνοδωμάτια, σαλόνι, χωλ, κουζίνα, μπάνιο, χωρίς έπιπλα, μεγάλες βεράντες. Πληρ. στο τηλ. 22410 32136 ώρες γραφείου. AE55298

ΓΚΑΡΣΟΝΙΕΡΑ, ενός δωματίου 30 τ.μ. σε ανεξάρτητη οικοδομή, χωρίς κοινόχρηστα, με 2 κρεβάτια, τιμή 250 ευρώ με δικό του ρολόι της ΔΕΗ και του νερού και με ψυγείο, στην οδό Ν. Καραγιάννη 18, Ανάληψη. Πληρ. τηλ. 22410 67663. AE55294

ΔΩΜΑΤΙΑ επιπλωμένα, με πολυκουζινάκι στο κέντρο της πόλης στην οδό Αμαράντου 20, κατάλληλα για φοιτητές. Πληρ. στα τηλ.: 22410 62788 και 6937407359. AE55293

STUDIO, πλήρως εξοπλισμένο, στην περιοχή Αγίου Φραγκίσκου, κατάλληλο για φοιτητές-στρατιωτικούς. Πληρ. στα τηλ. 22410 28945 πρωί και 34184 απόγευμα. AE55295

ΔΙΑΜΕΡΙΣΜΑ, 2 ΔΩΜΑΤΙΩΝ, 40 Τ.Μ. ΚΑΙ ΓΚΑΡΣΟΝΙΕΡΑ 25 Τ.Μ. ΠΛΗΡΩΣ ΕΞΟΠΛΙΣΜΕΝΑ ΜΕ TV, ΔΙΠΟΡΤΟ ΨΥΓΕΙΟ, ΗΛΙΑΚΟ, ΘΕΡΜΟΣΙΦΩΝΟ, ΗΛΕΚΤΡΙΚΑ ΚΑΛΟΡΙΦΕΡ, ΑΕΡΟΘΕΡΜΑ, ΦΟΥΡΝΑΚΙ ΜΕ ΔΥΟ ΕΣΤΙΕΣ, ΑΠΟΡΡΟΦΗΤΗΡΑ, ΧΡΗΜΑΤΟΚΙΒΩΤΙΟ, ΕΓΚΑΤΑΣΤΑΣΗ ΓΙΑ ΠΛΥΝΤΗΡΙΟ ΡΟΥΧΩΝ, ΒΕΡΑΝΤΑ 12 Τ.Μ., ΑΝΕΤΟΣ ΧΩΡΟΣ ΠΑΡΚΑΡΙΣΜΑΤΟΣ, ΜΟΝΩΜΕΝΗ ΟΡΟΦΗ ΚΑΙ ΑΛΛΕΣ ΠΑΡΟΧΕΣ. ΤΗΛΕΦΩΝΟ ΚΑΙ ΤΗΛΕΦΩΝΗΤΗΣ 22410 96742, ΚΙΝΗΤΟ 6934713450. ΤΟ ΔΙΑΜΕΡΙΣΜΑ ΚΑΙ Η ΓΚΑΡΣΟΝΙΕΡΑ ΕΥΡΙΣΚΟΝΤΑΙ ΣΤΗΝ ΚΡΕΜΑΣΤΗ. ΠΕ55277

ΔΙΑΜΕΡΙΣΜΑ, στην Κρεμαστή, δύο υπνοδωματίων, σαλόνι, κουζίνα. Πληρ. τηλ. 2241093373 και 30522. AE55270

ΔΙΑΜΕΡΙΣΜΑ, στην Παλιά Πόλη με αυλή. Πληρ. τηλ. 6944898416 και 22410 32884. AE55275

ΔΥΑΡΙ, επιπλωμένο, με κουζίνα, χωλ και λουτρό στην οδό Γεωργίου Παπανικολάου και Καθοπούλη αρ. 19. Πληροφορίες τηλ. 2241090441. AE55278

ΕΝΟΙΚΙΑΖΟΝΤΑΙ-ΙΑΛΥΣΟΣ ολοκαίνουργια πολυτελή διαμερίσματα επιπλωμένα, 40 τ.μ., (δεν έχουν κατοικηθεί), κεντρική θέρμανση PANASONIC κλιματισμός-δορυφορική TV-ηλιακοί-3 λεπτά από θάλασσα έως 15 Μαΐου 2004. Πληρ. τηλ. 6977081011-2241098344 AE55276

ΚΑΤΑΣΤΗΜΑ στην Παλιά Πόλη, Μενεκλέους 15 (ο δρόμος με τα BAR), 55 τ.μ., με W.C., πρόσφατα ανακαινισμένο. Το κατάστημα είναι ιδανικό για SUPER MARKET, εστιατόριο, BAR, τουριστικό φαρμακείο, χρυσοχοείο κ.λπ. Τιμή 10.000 ευρώ η επιχείρηση και 450 ευρώ μηνιαίο μίσθωμα. Πληρ. τηλ. 6976059628 από 8 π.μ. έως 9 μ.μ. AE55269

ΑΠΟΘΗΚΗ, 150 τ.μ. στην Ανάληψη, επί της Γ. Παπανδρέου, με πρόσοψη μπροστά και πίσω σε δρόμο με μεγάλους χώρους διακίνησης φόρτωσης και εκφόρτωσης προϊόντων. Πληρ. τηλ. 22410 69561. AE55274

ΕΝΟΙΚΙΑΣΕΙΣ ΓΡΑΦΕΙΩΝ. 1) Ενοικιάζεται πολυτελές γραφείο 52 τ.μ., β' ορόφου, στο κτίριο «ΚΩΤΣΟΒΟΛΟΥ» επί της Εθνικής Αντιστάσεως-Θεμ. Σοφούλη γωνία με μηνιαίο μίσθωμα 580 ευρώ., 2) Ενοικιάζεται γραφείο επί της οδού Αμερικής 50 με μηνιαίο μίσθωμα 550 ευρώ. Πληρ. Σαββαΐδης και συνεργάτες, τηλ. 22410-26281. AE55284

ΔΙΑΜΕΡΙΣΜΑ, 75 τ.μ., στην Ανάληψη, επί της Γ. Παπανδρέου με πρόσοψη επί της οδού αποτελούμενο από δύο υπνοδωμάτια, κουζίνα, σαλόνι και τουαλέτα σε μικρή διώροφη οικοδομή. Πληρ. τηλ. 22410 69561. AE55273

ΓΚΑΡΣΟΝΙΕΡΑ επιπλωμένη στην Π. Πόλη. Πληρ. τηλ. 22410 31654. AE55223

ΔΙΑΜΕΡΙΣΜΑ λουξ, 165 τ.μ., 5άρι, 2 τουαλέτες, αποθήκη, επί της Αγίας Αναστασίας 135 (7 Βαγιές). Πληρ. τηλ. 22410 33487.AE55268

ΓΚΑΡΣΟΝΙΕΡΑ, επιπλωμένη στην Ιαλυσό, επί της οδού Αναστασίου Βρόντη 3. Απέναντι από το 1ο Δημοτικό Σχολείο. Πληρ. τηλ. 2241091796 και 76335. AE55272

ΕΝΟΙΚΙΑΖΕΤΑΙ Ή ΖΗΤΕΙΤΑΙ συνεταίρος για εστιατόριο-μπαρ στο Φαληράκι. Πληρ. τηλ. 6934963202. AE55216

ΜΟΝΟΚΑΤΟΙΚΙΑ επιπλωμένη 3 δωματίων, 2 κρεβατοκάμαρες, σαλοτραπεζαρία, χωλ, αυλή και βεράντα, στα Κοσκινού. Πληρ. τηλ. 22410 66774. AE55266

ΕΝΟΙΚΙΑΖΕΤΑΙ: 1) ΚΑΤΑΣΤΗΜΑ ΕΜΒΑΔΟΥ 135 Τ.Μ., ΔΥΝΑΜΕΝΟ ΝΑ ΕΠΕΚΤΑΘΕΙ, ΚΑΤΑ 70 Τ.Μ. ΚΑΙ 2) ΓΚΑΡΣΟΝΙΕΡΑ, ΣΤΗ ΡΟΔΟ ΚΑΙ ΣΤΗΝ ΟΔΟ ΓΡΙΒΑ. ΠΛΗΡ.: ΚΙΝΗΤΟ: 6937071451 ΠΕ55265

ΕΝΟΙΚΙΑΖΟΝΤΑΙ καινούργια studios πλήρως επιπλωμένα κοντά στο 1ο Λύκειο Ιαλυσού. Πληρ. τηλ. 6945077678 AE54631

STUDIOS στην περιοχή Ιαλυσού με air condition, πολυκουζινάκι, πλήρως επιπλωμένα. Στην τιμή ενοικίου περιλαμβάνονται θέρμανση, νερό από 200-250 ευρώ. Πληρ.τηλ. 22410 90201-90202. AE55218

Σε μεγάλο ειδυλλιακό περιβάλλον στην Κρεμαστή
(μεγάλο πάρκιν, μεγάλος κήπος, πισίνα)

ΕΝΟΙΚΙΑΖΟΝΤΑΙ

διαμερίσματα και στούντιος νεόκτιστα, πλήρως εξοπλισμένα (κουζίνα, τηλεόραση) δίπλα στο καινούργιο σχολείο κατάλληλα για στρατιωτικούς, καθηγητές και δασκάλους.

Πληρ. τηλ. 6973310194, 6976622874

ΕΝΟΙΚΙΑΖΟΝΤΑΙ

ΔΩΜΑΤΙΑ

με το μήνα, πλήρως επιπλωμένα, πλησίον του Πανεπιστημίου, κατάλληλα για φοιτητές, εκπαιδευτικούς και στρατιωτικούς. Τα δωμάτιά μας διαθέτουν ατομικό μπάνιο-πολυκουζινάκι-air condition-ηλιακό θερμοσίφωνα και πιστολάκι μαλλιών. Στο σαλόνι μας υπάρχει μεγάλη τηλεόραση.

Πληρ. τηλ. 2241030577, 6972057657, 6972057276

ΞΕΝΟΔΟΧΕΙΟ ΒΙΚΤΩΡΙΑ

ΕΝΟΙΚΙΑΖΟΝΤΑΙ

ΔΩΜΑΤΙΑ με ψυγείο, με το μήνα, στο κέντρο της πόλης, 25ης Μαρτίου, κατάλληλα για φοιτητές. Ενοίκιο 192 ευρώ.
Πληρ. τηλ. 2241024051, 2241027126

ΕΝΟΙΚΙΑΣΕΙΣ

συνέχεια από την προηγούμενη

ΔΩΜΑΤΙΑ επιπλωμένα σε ήσυχη περιφέρεια δίπλα από το ξενοδοχείο Κοράλι στην Λεωφ. Ιαλυσού 35, με την ενοικίαση θα έχετε και θέρμανση. Πληρ. τηλ. 22410 92802. AE55219

ΕΝΟΙΚΙΑΖΟΝΤΑΙ ΔΙΑΜΕΡΙΣΜΑΤΑΚΙΑ ΜΙΚΡΑ ΕΠΙΠΛΩΜΕΝΑ (40 Τ.Μ.) ΣΤΟ ΠΑΡΑΔΕΙΣΙ, ΛΕΩΦ. ΔΗΜΟΚΡΑΤΙΑΣ 136, ΠΟΛΥΤΕΛΗ, ΔΙΑΜΠΕΡΗ, ΜΕ ΔΙΠΛΕΣ ΒΕΡΑΝΤΕΣ, ΩΡΑΙΑ ΘΕΑ, ΗΛΙΑΚΟΥΣ, ΣΕ ΚΗΠΟ 400 ΜΕΤΡΩΝ, ΑΝΕΤΟ PARKING, ΚΙΟΣΚΙ. ΠΡΟΤΙΜΟΥΝΤΑΙ ΣΤΡΑΤΙΩΤΙΚΟΙ-ΕΚΠΑΙΔΕΥΤΙΚΟΙ-ΔΗΜΟΣΙΟΙ ΥΠΑΛΛΗΛΟΙ. ΠΛΗΡ. ΤΗΛ. 22410 81175 ΚΑΙ 6934016503. ΠΕ55271

ΔΙΑΜΕΡΙΣΜΑ ΠΛΗΡΩΣ ΕΠΙΠΛΩΜΕΝΟ ΣΕ ΑΡΙΣΤΗ ΚΑΤΑΣΤΑΣΗ 50 Τ.Μ. (2ος ΟΡΟΦΟΣ) 150 ΜΕΤΡΑ ΑΠΟ ΤΗΝ ΑΚΤΗ ΚΑΙ ΚΟΝΤΑ ΣΤΟ ΠΑΝΕΠΙΣΤΗΜΙΟ ΚΑΙ ΤΟ ΚΕΝΤΡΟ ΤΗΣ ΠΟΛΗΣ. ΟΔΟΣ ΠΑΠΑΛΟΥΚΑ 49Β ΡΟΔΟΣ. ΠΛΗΡ. ΤΗΛ. 6978649388 ΑΠΟ 9.30 Π.Μ. ΜΕΧΡΙ 3 Μ.Μ. ΠΕ55220

ΕΝΟΙΚΙΑΣΕΙΣ ΚΑΤΑΣΤΗΜΑΤΩΝ: 1) Ενοικιάζεται - Πωλείται επιχείρηση κεντρική, 32 τ.μ., στα "Εκατό Μαγαζιά", 2) ενοικιάζεται στην Ψαροπούλα κατάστημα γωνιακό 55 τ.μ., με μηνιαίο μίσθωμα 880 ευρώ. Πληρ. Σαββαΐδης και Συνεργάτες, τηλ. 22410-26281. AO55264

STUDIOS νεόκτιστα σε πανοραμική θέα στα Κοσκινού, με κουζίνα, τουαλέτα, air condition, τηλεόραση, επιπλωμένα με όλο το νοικοκυριό του σπιτιού και με άνετο πάρκιν. Πληρ. τηλ. 6932629891. AE55221

ΔΙΑΜΕΡΙΣΜΑΤΑ επιπλωμένα lux σε ήσυχη τοποθεσία, οδός Σωτήρος Ιαλυσού έναντι Ι. Ναού Σωτήρος, με ιδιωτικό πάρκιν, κήπο, βεράντα, θέα στον Φιλέρημο διπλά τζάμια, νέας κατασκευής. Πληρ. τηλ. 22410 92208, 22410 95179 AE55222

ΔΥΟ ΔΙΑΜΕΡΙΣΜΑΤΑ: το ένα επιπλωμένο 80 τ.μ. ισόγειο στο Ροδίνι, 400 ευρώ και 110 τ.μ. α' όροφο εντοιχισμένη κουζίνα με θέα την Καλλιθέα 600 ευρώ. Μόνο σοβαρές προτάσεις. Πληρ. τηλ. 6946023678. AE55225

ΔΙΑΜΕΡΙΣΜΑ δύο υπνοδωματίων περιοχή Αποστόλου Παύλου, Ανάληψη. Πληρ. τηλ. 22410 63715, 9647206614. AE55224

ΕΝΟΙΚΙΑΖΟΝΤΑΙ 3άρια, 4άρια, 2άρια, studio, γκαρσονιέρες, αποθήκες και επιχειρήσεις. Άμεση εξυπηρέτηση. Πληρ. τηλ. (22410) 67451, 67234, 6945471001. AE55229

ΕΝΟΙΚΙΑΖΕΤΑΙ μεγάλο διαμέρισμα στο Ροδίνι σε ήσυχη τοποθεσια στον 2ο όροφο. Πλήρως επιπλωμένο και με όλα τα ηλεκτρικά είδη. Αποτελείται από 3 υπνοδωμάτια, θέρμανση πετρελαίου και τα υπόλοιπα. Πληρ. τηλ. 6932338313, τιμή 480 ευρώ AE55226

ΔΙΑΜΕΡΙΣΜΑ επιπλωμένο πλησίον Πανεπιστημίου (περιοχή Μόντε Σμιθ) με δύο υπνοδωμάτια, σαλόνι, κουζίνα, μπάνιο και κεντρική θέρμανση. Τιμή 380 ευρώ. Πληρ. τηλ. 22410 75511 ή 6944666182. AE55227

ΔΙΑΜΕΡΙΣΜΑ 4άρι επί της οδού Ιερού Λόχου 3 Ιαλυσός. Πληρ. τηλ. 22410 93145 (εξαιρούνται αλλοδαποί). AE55228

ΔΙΑΜΕΡΙΣΜΑ ΕΝΟΣ ΔΩΜΑΤΙΟΥ 43 Τ.Μ. ΣΤΟΝ Α' ΟΡΟΦΟ ΣΤΗΝ ΠΕΡΙΟΧΗ ΤΗΣ ΜΗΤΡΟΠΟΛΗΣ. ΠΛΗΡ. ΤΗΛ. 6974656423 ΚΑΙ 22410-28079. ΠΕ55230

ΔΙΑΜΕΡΙΣΜΑ ισόγειο στα Κοσκινού με πανοραμική θέα, 110 τ.μ. αποτελούμενο από 3 υπνοδωμάτια-1 μπάνιο- πλυσταριό ή αποθήκη-σαλόνι/κουζίνα ενιαίος χώρος με τζάκι. Πρόσφατα ανακαινισμένο. Ενοίκιο 400 ευρώ. Πληρ. τηλ. 22410 32112. AE55213

ΜΟΝΟΚΑΤΟΙΚΙΑ στη Κρεμαστή επί της Λεωφ. Ελευθερίας πλήρως επιπλωμένη. Πληρ. τηλ. 22410 92464 από 16.00-20.00 ή στο 6944630594. AE55231

ΕΝΟΙΚΙΑΖΟΝΤΑΙ επιπλωμένες γκαρσονιέρες 2 δωματίων (κουζίνα, υπνοδωμάτιο, WC) στα Κοσκινού επιφανείας 50 τ.μ. Πληρ. τηλ. 22410 21644, κιν. 6946286772, 6946681508. AE55232

ΔΙΑΜΕΡΙΣΜΑ στην Κρεμαστή. Πληρ. τηλ. 22410 91305. AE55215

ΔΙΑΜΕΡΙΣΜΑ επιπλωμένο λούξ στην Παπαλουκά 27. Ενοίκιο 700 ευρώ. Πληρ. Σάβ. Βογιατζής, τηλ. 22410 24097. AE55205

ΓΚΑΡΣΟΝΙΕΡΑ επιπλωμένη με πάρκιν στη Φώτη Κόντογλου (κτήματα Καζούλη)-Λεωφόρος Καλλιθέας στο Super market Βερόπουλου. Πληρ. τηλ. 22410 61790. AE55214

ΟΙΚΙΑ κοντά στο Στάδιο, επιπλωμένη, με 2 υπνοδωμάτια. Πληρ.τηλ. 6946544664. AE55204

ΔΥΑΡΙ, ένα, και ένα τριάρι με ηλιακό και άνετο πάρκιν, σε άριστη κατάσταση, στην περιοχή μεταξύ Κρεμαστής Παστίδας, έναντι «Ομορφου». Πληρ. τηλ. 22410 94398. AE55171

ΓΚΑΡΣΟΝΙΕΡΑ, lux κατασκευή, στην Ιξιά (Τρεις), σε μεγάλο κήπο, πλήρως επιπλωμένη με θέρμανση, τηλέφωνο, αερόθερμο μπάνιου, ηλιακό και ηλεκτρικό θερμοσίφωνο, σίτες στα παράθυρα, μεγάλες βεράντες και πάρκιν. Πληρ. τηλ. 22410 92714. AE55169

ΕΝΟΙΚΙΑΖΟΝΤΑΙ: 1) Διαμέρισμα, τριάρι, επιπλωμένο, με ηλ. θερμοσίφωνα, κατάλληλο για συγκατοίκηση φοιτητών, στρατιωτικών κ.λπ., επί της Αλεξ. Διάκου 15 απέναντι από το κατ/μα HONDO'S CENTER. 2) Γκαρσονιέρα επιπλωμένη στην Κρεμαστή. Πληρ. τηλ. 22410 21335 και 6945393764. AE55172

ΚΑΤΑΣΤΗΜΑ στο Φαληράκι επί της οδού Ερμού. Πληρ. τηλ. 6944520387. AE55170

STUDIO επιπλωμένο με πολυκουζινάκι, με μπαλκόνι, με πάρκιν, σε ήσυχη περιοχή στα Κοσκινού. Ενοίκιο 170 ευρώ. Πληρ. τηλ. 22410 61435. AE55145

ΕΝΟΙΚΙΑΖΟΝΤΑΙ: 1) studio-ρετιρέ: επιπλωμένο, κουζίνα, ψυγείο, πλυντήριο, ντουλάπα, κρεβάτι κ.ά., **2) διαμέρισμα**: τρία (3) υπνοδωμάτια, επιπλωμένο, σαλόνι, μεγάλη κουζίνα, και με όλα τα ηλεκτρικά είδη. Κατάλληλο έως και τρεις (3) σπουδαστές. Και τα δύο βρίσκονται κοντά στο Πανεπιστήμιο Αιγαίου επί της οδού Χειμάρας και Ενόπλων Δυνάμεων. Πληρ. τηλ. 6946-58.10.10 ή 693-66.56.956.

ΓΚΑΡΣΟΝΙΕΡΕΣ και STUDIOS, καινούργια πλήρως επιπλωμένα, κοντά στο Πανεπιστήμιο και στα ΙΕΚ. Πληρ. τηλ. 22410 78965. AE53832

ΕΝΟΙΚΙΑΖΟΝΤΑΙ ΚΑΙΝΟΥΡΓΙΑ ΔΙΑΜΕΡΙΣΜΑΤΑ ΕΠΙΠΛΩΜΕΝΑ ΣΤΗΝ ΙΞΙΑ ΜΕ ΠΙΣΙΝΑ ΚΑΙ ΚΗΠΟ. ΑΣΑΝΣΕΡ, ΘΕΡΜΑΝΣΗ, ΑΠΟΤΕΛΕΙΤΑΙ ΑΠΟ ΥΠΝΟΔΩΜΑΤΙΟ, ΣΑΛΟΝΙ-ΚΟΥΖΙΝΑ ΕΝΙΑΙΟ, ΕΝΟΙΚΙΟ 300 ΕΥΡΩ ΤΟ ΜΗΝΑ ΧΩΡΙΣ ΕΠΙΒΑΡΥΝΣΗ ΗΛΕΚΤΡΙΚΟΥ ΚΑΙ ΝΕΡΟΥ. ΠΛΗΡ. ΤΗΛ. 2241096388, ΩΡΕΣ 08.00-11.00, 6947221389. ΠΕ55747

ΔΩΜΑΤΙΑ στο ξενοδοχείο ΠΑΡΘΕΝΩΝ για ολιγοήμερη διαμονή ή με μηνιαία χρέωση επί της Ανθούλας Ζερβού 4 Ρόδος. Πληρ. τηλ. 2241022351, 6944844177 υπευθ. Καλούδης Τάσος AE54684

ΓΚΑΡΣΟΝΙΕΡΕΣ πλήρως εξοπλισμένες, κοντά στο Πανεπιστήμιο Αιγαίου (Σοφούλη 101β). Πληρ. τηλ. 6944500966 (10 π.μ. - 12 μ.μ.), 22410-64040 AE55138

ΔΙΑΜΕΡΙΣΜΑΤΑ επιπλωμένα (γκαρσονιέρες), στην Παστίδα, με πολυκούζινα, θέρμανση, κλιματισμό, τηλέφωνο, κρύο & ζεστό νερό, δωρεάν, σε χώρο με άνετο πάρκιν και μεγάλο κήπο, τιμη 210 ευρώ. Πληρ. τηλ. 6944760796, 22410-47228 AE55124

ΠΩΛΕΙΤΑΙ
ΜΟΝΟΚΑΤΟΙΚΙΑ (VILLA)

Από τον ιδιοκτήτη, 1000 τ.μ. οικοπ., 120 τ.μ. ΟΙΚΙΑ

Πληρ. τηλ. 22410 94163 και 75667

ΠΩΛΕΙΤΑΙ

Η γνωστή **ΤΑΒΕΡΝΑ "ΣΑΚΗΣ"**
κοντά στην Πλατ. Αγίου Νικολάου σε τιμή ευκαιρίας.

Πληρ. τηλ. 22410 35626-65052-21537

ΠΩΛΕΙΤΑΙ ΄Η ΕΝΟΙΚΙΑΖΕΤΑΙ
ΕΠΑΓΓΕΛΜΑΤΙΚΗ ΣΤΕΓΗ

(ανεξάρτητο κατάστημα) 120 τ.μ. σε εμπορικό κέντρο στα Κολύμπια με αποκλειστική χρήση αυλής 300 τ.μ. Τιμή πώλησης 58.700 ευρώ (σε μπετά). Τιμή συζητήσιμη.
Τιμή ενοικίου: 1.000 ευρώ (αποπερατωμένο)

Μόνο για λίγες ημέρες
Πληρ. τηλ. 6945378374

ΠΡΑΓΜΑΤΙΚΗ ΕΠΕΝΔΥΣΗ

ΠΩΛΕΙΤΑΙ Τουριστικό Σούπερ μάρκετ στην παραλιακή λεωφόρο Ιαλυσού 150 τ.μ. περίπου με 60 τ.μ. ιδιόκτητη αυλή.
ΠΩΛΕΙΤΑΙ ακίνητο και επιχείρηση ή μόνο το ακίνητο ή μόνο η επιχείρηση λόγω άλλης απασχόλησης.
Μόνο σοβαρές προτάσεις.
Πληρ. τηλ. 22410 93797-91241
κιν. 6946244766

ΠΩΛΟΥΝΤΑΙ

από ιδιώτη ιδιοκτήτη,
μονοκατοικίες,
μεζονέτες 100 τ.μ.
στην παραλία Αφάντου
επί του κύματος.

Πληρ. τηλ. 6942089864

ΕΝΟΙΚΙΑΖΟΝΤΑΙ

στην λεωφόρο Καλλιθέας αποθήκες ισόγειες 500-1000-1500 τ.μ. χωρίς κολόνες σε καινούργια οικοδομή.
Πληρ. στο τηλ.: 2241067473 ώρες γραφείου

ΕΝΟΙΚΙΑΖΕΤΑΙ

στην λεωφόρο Καλλιθέας αποθήκες ισόγειες 500-1000-1500-τ.μ. χωρίς κολόνες σε καινούργια οικοδομή.
Πληρ. τηλ.2241067473, ώρες γραφείου

ΕΝΟΙΚΙΑΖΕΤΑΙ

ΠΟΛΥΤΕΛΕΣ ΓΡΑΦΕΙΟ, 105 τ.μ. στο κέντρο της πόλεως με έτοιμο ντεκόρ και κλιματισμό.
Ενοίκιο: 1000 ευρώ.
Πληρ. στο τηλ.: 22410 38330

ΕΝΟΙΚΙΑΖΟΝΤΑΙ

ΕΠΙΠΛΩΜΕΝΑ ΛΟΥΞ 2ΑΡΙΑ με ωραία θέα και άνετο πάρκιν στ' Ασγούρου.
Πληρ. τηλ. 6947606922, 22410 68509

ΕΝΟΙΚΙΑΖΕΤΑΙ

Ακίνητο κλασικό, για οιανδήποτε χρήση, στο ΝΙΟΧΩΡΙ, συνολικής επιφανείας 450 τ.μ. (150 τ.μ. ανά επίπεδο)
Δεχόμαστε σοβαρές προτάσεις.
Πιπίνος: 22410-23895, 6944 676003 και 6944 390803
gpipinos@otenet.gr

ΔΩΜΑΤΙΑ ΜΕ ΤΟ ΜΗΝΑ
από 180€

Το ξενοδοχείο **ΠΑΡΘΕΝΩΝ**
θα είναι πάλι κοντά σας
για την χειμερινή περίοδο με νέες ιδέες.

Τα δωμάτιά μας διαθέτουν
ατομικό μπάνιο, ψυγείο, πιστολάκι μαλλιών, τηλέφωνο, τηλεόραση, κλιματισμό και εβδομαδιαία καθαριότητα
Στο σαλόνι μας υπάρχει
PC, μεγάλη τηλεόραση, DVD, επιτραπέζια παιχνίδια καθώς και cafe bar.

Το ξενοδοχείο μας διαθέτει και πισίνα.

Σκοπός μας είναι η ευχάριστη διαμονή σας σε ένα φιλικό περιβάλλον.

Βρισκόμαστε και σας περιμένουμε
επί της οδού **Ανθούλας Ζερβού 4, Ρόδος**
(περιοχή Ψαροπούλα)

Πληρ. τηλ. 2241022351, κιν. 6944844177
Υπεύθυνος: Καλούδης Τάσος

ΑΡΧΑΓΓΕΛΟΣ
ΕΝΟΙΚΙΑΖΟΝΤΑΙ ΓΚΑΡΣΟΝΙΕΡΕΣ

καινούργιες, πλήρως εξοπλισμένες και επιπλωμένες με κλιματισμό, τηλεόραση, ψυγείο, φούρνο-μάτια, θερμοσίφωνο, ντους, WC, εγκατάσταση για πλυντήριο ρούχων, σε ήσυχη περιοχή και άνετο πάρκιν, για όλο τον χρόνο.

Πληρ. τηλ. 6972494339

ΕΝΟΙΚΙΑΖΕΤΑΙ

ΕΠΑΓΓΕΛΜΑΤΙΚΟΣ ΧΩΡΟΣ, στην οδό Εθνικής Αντιστάσεως 48 (Αννης Μαρίας), Α' όροφος, αποτελούμενος από μεγάλο χώρο υποδοχής, 1 δωμάτιο, κουζίνα-παρασκευαστήριο και 2 W.C., 60 τ.μ.
Πληρ. τηλ. 6972770464

ενοικιασεις

συνέχεια από την προηγούμενη

ΔΙΑΜΕΡΙΣΜΑ καινούργιο 60 τ.μ., επιπλωμένο, λουξ, δύο ετών, εντός πόλεως, έως 30 Μαρτίου. Πληρ. τηλ. 6945807682 AE55120

ΔΙΑΜΕΡΙΣΜΑ στις Καλυθιές, 50 τ.μ., επιπλωμένο, με air condition ή μη επιπλωμένο. Πληρ. τηλ. 22410-20935, 6932282974 AE55122

ΓΚΑΡΣΟΝΙΕΡΑ επιπλωμένη, επί της Κ.Ν. Κωνσταντινίδη 7, περιοχή Ζέφυρος (πλησίον Εφορίας). Πληρ. τηλ. 22410-20560, 24527 AE55125

ΟΡΟΦΟΔΙΑΜΕΡΙΣΜΑ 1ου ορόφου, τρία υπνοδωμάτια, κουζίνα, σαλόνι, μπάνιο και WC, χωρίς κοινόχρηστα με σύνδεση στο αποχετευτικό 100 τ.μ. Τιμή 450 ευρώ στο Καρακόνερο. Πληρ. τηλ. 2241065471 από 10 π.μ. έως 10 μ.μ. AE55109

ΕΝΟΙΚΙΑΖΕΤΑΙ λόγω συνταξιοδότησης κατάστημα 45 τ.μ. με ασημένια κοσμήματα και είδη λαϊκής τέχνης σε κεντρικό δρόμο της Παλιάς Πόλης της Ρόδου. Προσφέρεται και με το εμπόρευμα. Πληρ. τηλ. 2241020995, ώρες 10 π.μ.-5 μ.μ. AE55110

ΔΙΑΜΕΡΙΣΜΑ 3ΑΡΙ στο Ροδίνι, μερικώς επιπλωμένο. Πληρ. τηλ. 6976927253. AE55108

ΔΙΑΜΕΡΙΣΜΑ,καινούργιο 110 τ.μ. με 3 υπνοδωμάτια - κουζίνα - σαλόνι - μπάνιο - αποθήκη - ηλιακό θερμ. κοντά στον ΟΑΕΔ. Πληρ. τηλ. 2241038353 και 6972259528. AE55061

3ΑΡΙ διαμέρισμα, ευρύχωρο, 110 τ.μ., α' όροφος, αποτελούμενο από 2 υπνοδωμάτια, καθιστικό, σαλοτραπεζαρία, μεγάλη κουζίνα, W.C., με κλιματισμό, θέρμανση/ψύξη, ηλιακό θερμοσίφωνα στην Ιαλυσό. Πληρ. τηλ. 6942553147 και 22410 94356. AE55063

ΔΙΑΜΕΡΙΣΜΑΤΑ, στην Κρεμαστή κοντά στα σχολεία και στη θάλασσα, μεγάλα, καινούργια, πλήρως επιπλωμένα, δυάρια και στούντιος, με θέα στη θάλασσα. Ιδιόκτητο πάρκιν και κήπο. Εχουν ατομικές μεγάλες βεράντες, εντ/νες ντουλάπες, πολλά ντουλάπια. Με διπλά τζάμια και ρολλά χωρίς κοινόχρηστα. Πληρ. τηλ. 22410 94822 και 6946671053. AE55059

ΕΝΟΙΚΙΑΖΕΤΑΙ 3άρι 105 τ.μ. επιπλωμένο επί της οδού Πατρ. Αθηναγόρα περιοχή Αγίου Γεωργίου Ανω, εξαιρούνται αλλοδαποί. Πληρ. τηλ. 22410 32450, κιν. 6942424884. AE55054

ΔΙΑΜΕΡΙΣΜΑ επιπλωμένο ισόγειο 2 υπνοδωματίων και λοιπών χώρων με θέα τη θάλασσα στο Μόντε Σμιθ με κήπο και γρασίδι, air condition κ.λπ. Ενοίκιο 500 ευρώ. Πληρ. τηλ. 22410 63356, 6945204400

STUDIO μεγάλο, επιπλωμένο, με δική του τουαλέτα, κουζίνα, ψυγείο, ηλιακούς θερμοσίφωνες, μέσα σε κήπο και φανταστική θέα στα Κοσκινού. Πληρ. τηλ. 22410-60235 AE5501

ΔΙΑΜΕΡΙΣΜΑ επιπλωμένο δύο υπνοδωματίων, μεγάλο σαλόνι και μεγάλη κουζίνα με αυλή και πάρκιν. Πληρ. τηλ. 22460-91216 και 2241078221. AE54946

ΔΩΜΑΤΙΑ με μπάνιο και θέρμανση, με πολυκουζινάκι ή χωρίς στην Παλιά Πόλη της Ρόδου σε πολύ όμορφο και ήσυχο περιβάλλον, κατάλληλα για φοιτητές-εκπαιδευτικούς-στρατιωτικούς πολύ κοντά στο πανεπιστήμιο. Πληρ. τηλ. 2241031813, fax: 2241028360.

ΔΙΑΜΕΡΙΣΜΑ στην Νίκου Καζαντζάκη 12, 110 τ.μ. Πληρ. τηλ. 2241087718

ΚΑΤΑΣΤΗΜΑΤΑ στην Καλλιθέα 44 τ.μ., 86 τμ., 98 τ.μ., 134 τ.μ. ιδανικά για εστιατόριο, μπουτίκ κ.λπ. Πληρ. ΑΙΓΑΙΟΚΤΗΜΑΤΙΚΗ τηλ. 2241022943, 2241028838 AE54913

ΔΙΑΜΕΡΙΣΜΑΤΑ των 50 τ.μ. ή 70 τ.μ. καινούργια (2 υπνοδωμάτια, σαλόνι, κουζίνα, ενιαίος χώρος - WC) στον Αρχάγελο, κατάλληλα για εκπαιδευτικούς - στρατιωτικούς για όλο το χρόνο. Πληρ. τηλ. 6974019076 ΧΑΕ109

ΕΝΟΙΚΙΑΖΕΤΑΙ ΓΙΑ ΦΟΙΤΗΤΕΣ μόνο, στούντιο επιπλωμένο με γραφείο, βιβλιοθήκη, θέρμανση, ηλιακό στο Νιοχώρι 800 μέτρα από το Πανεπιστήμιο. Δηλμπεράκη 58. Τιμή 230,00 ευρώ. Περιλαμβάνει χαρτόσημο, κοινόχρηστα, νερό. Πληρ. τηλ. 2241033596, 6944353206 AE54914

ΔΥΑΡΙ καινούργιο επιπλωμένο διαμέρισμα στην Κρεμαστή, πλησίον γηπέδου. Πληρ. τηλ. 2241093000 ΧΑΕ1510

ΔΙΑΜΕΡΙΣΜΑ επί της λεωφόρου Ηρακλειδών 105 τ.μ. 3 υπνοδωμάτια, σαλόνι, βοηθητικοί χώροι. Πληρ. τηλ. 6944787351, 2241095377 AE54655

ΕΝΟΙΚΙΑΖΕΤΑΙ χώρος οικοπέδου δια την τοποθέτηση περιπτέρου. Πληρ. τηλ. 2241025242 ΧΑΕ097

ΚΑΤΑΣΤΗΜΑ 75 τ.μ. με βιτρίνα 6,50 μ. σε εμπορικό δρόμο της Παλιάς Πόλης της Ρόδου. Πληρ. τηλ. 69.44.88.11.22 και 2241037753. ΧΑΕ111

ΑΠΟΘΗΚΕΣ ΣΤΗΝ ΙΑΛΥΣΟ, ΕΝΟΙΚΙΑΖΟΝΤΑΙ 1) ΑΠΟΘΗΚΕΥΤΙΚΟΙ ΧΩΡΟΙ ΑΠΟ 100 ΕΩΣ 2000 Τ.Μ. ΚΑΙ ΥΨΟΣ 8 Μ. ΑΣΦΑΛΕΙΣ ΜΕ ΜΕΓΑΛΟΥΣ ΧΩΡΟΥΣ ΔΙΑΚΙΝΗΣΗΣ ΦΟΡΤΩΣΗΣ ΚΑΙ ΕΚΦΟΡΤΩΣΗΣ ΠΡΟΪΟΝΤΩΝ, 2) ΥΠΑΙΘΡΙΟΙ ΧΩΡΟΙ ΠΕΡΙΦΡΑΓΜΕΝΟΙ, ΑΣΦΑΛΕΙΣ, ΚΑΤΑΛΛΗΛΟΙ ΓΙΑ ΑΠΟΘΗΚΕΥΣΗ ΠΡΟΪΟΝΤΩΝ ΣΕ ΠΑΛΕΤΕΣ. ΠΛΗΡ. ΤΗΛ. (22410)38400 ΑΠΟ ΔΕΥΤΕΡΑ ΕΩΣ ΠΑΡΑΣΚΕΥΗ 08.00-15.00 κ. ΓΙΩΤΑ ΧΠΕ1912

ΧΩΡΟΙ ΑΠΟΘΗΚΕΥΣΗΣ ΕΝΟΙΚΙΑΖΟΝΤΑΙ ΠΕΡΙΦΡΑΓΜΕΝΟΙ, ΑΣΦΑΛΕΙΣ, ΥΠΑΙΘΡΙΟΙ, ΗΜΙΥΠΑΙΘΡΙΟΙ, ΚΑΙ ΚΛΕΙΣΤΟΙ ΚΑΤΑΛΛΗΛΟΙ ΓΙΑ ΑΠΟΘΗΚΕΥΣΗ ΕΝΟΙΚΙΑΖΟΜΕΝΩΝ ΑΥΤΟΚΙΝΗΤΩΝ ΚΑΙ ΠΟΥΛΜΑΝ. ΠΛΗΡ. ΤΗΛ. (22410)38400 ΩΡΕΣ 08.00-15.00 κ. ΓΙΩΤΑ ΧΠΕ1913

ΕΝΟΙΚΙΑΖΟΝΤΑΙ ΔΙΧΩΡΑ ΕΠΙΠΛΩΜΕΝΑ ΔΙΑΜΕΡΙΣΜΑΤΑ 50 Τ.Μ. ΣΤΗΝ ΠΕΡΙΟΧΗ ΤΗΣ ΙΞΙΑΣ, ΜΕ ΧΩΡΟ ΣΤΑΘΜΕΥΣΗΣ, ΚΗΠΟ, ΠΙΣΙΝΑ, ΘΕΡΜΑΝΣΗ ΚΑΙ ΖΕΣΤΟ ΝΕΡΟ, ΙΔΑΝΙΚΑ ΓΙΑ ΕΚΠΑΙΔΕΥΤΙΚΟΥΣ, ΓΙΑΤΡΟΥΣ, ΣΤΡΑΤΙΩΤΙΚΟΥΣ. ΠΛΗΡ. ΤΗΛ. 2241093172, ΚΙΝ. 6944658034 www.eleonas.net ΧΠΕ017

PUB-ΚΑΦΕΤΕΡΙΑ στο τουριστικό κέντρο-πλησίον νέου καζίνο. Πλήρως εξοπλισμένη ανακαινισμένη, η καλύτερη στο είδος της. Συμβόλαιο 12ετές. Πληροφορίες άλλες δεν θα δοθούν στο τηλέφωνο. Συζητείται και η πώληση. Πληρ. για συνεννόηση τηλ. 2241078392, 6977/339669, 6936/607154 μετά τις 12 το μεσημέρι. ΧΑΕ1501

ΕΝΟΙΚΙΑΖΟΝΤΑΙ STUDIOS ΜΕ ΤΟ ΜΗΝΑ Ή ΜΕ ΤΗΝ ΗΜΕΡΑ ΠΛΗΡΩΣ ΕΠΙΠΛΩΜΕΝΑ ΜΕ ΠΟΛΥΚΟΥΖΙΝΑΚΙ, ΨΥΓΕΙΟ, ΝΤΟΥΣ, WC, ΤΗΛΕΦΩΝΟ, ΜΠΑΛΚΟΝΙ, ΖΕΣΤΟ ΝΕΡΟ ΕΠΙ 24ΩΡΟΥ ΒΑΣΕΩΣ ΣΤΗΝ ΠΙΟ ΗΣΥΧΗ ΠΕΡΙΟΧΗ ΤΗΣ ΠΟΛΗΣ ΡΟΔΟΥ (ΠΕΡΙΟΧΗ ΔΑΣΚΑΛΩΝ), ΟΔΟΣ ΜΑΝΩΛΗ ΠΑΠΑΜΑΝΩΛΗ ΑΡΙΘΜ. 12 ΚΑΘΕΤΟΣ ΕΠΙ ΤΗΣ ΣΤΕΛΙΟΥ ΚΩΤΙΑΔΗ. ΠΛΗΡ. ΤΗΛ. (22410)37244 ΧΠΕ283

πωλησεις-αγορες ακινητων & επιχειρησεων

ΔΙΑΜΕΡΙΣΜΑΤΑ 3άρια πολυτελούς κατασκευής με γκαράζ-κοντά στην πλατεία Φώκιαλη. Πληρ. Εμμ. Κρανίδης τηλ. 2241027082 και 6944347405 AO55385

ΜΟΝΟΚΑΤΟΙΚΙΕΣ έτοιμες 2όροφες με τζάκι, θέρμανση και ωραίο κήπο στον δήμο Ιαλυσού κοντά στην Χρυσή Ακτή. Πληρ. Εμμ. Κρανίδης τηλ. 2241027082 και 6944347405. AO55386

ΔΙΑΜΕΡΙΣΜΑ 3άρι επί της οδού Καναδά. Πληρ. Εμμ. Κρανίδης τηλ. 2241027082 και 6944347405. AO55387

ΜΕΖΟΝΕΤΑ υπό κατασκευή στην Παστίδα 3Χ70 κοντά στο κέντρο 170.000 ευρώ ή οροφοδιαμερίσματα ανεξάρτητα 85.000 ευρώ, τελειωμένα προς χρήση. Πληρ. τηλ. 2241032159, κιν. 6945420349 AO55388

ΑΓΡΟΚΤΗΜΑΤΑ ωραιότατα στην μεγάλη γη-Ασκληπειού, άρτια και οικοδομήσιμα, απέχουν 200 μ. από την θάλασσα. Πληρ. Εμμ. Κρανίδης τηλ. 2241027082 και 6944347485 AO55382

ΑΓΡΟΣ 7800 τ.μ. μεταξύ δρόμου και θάλασσας στην Λαχανιά. Πληρ. τηλ. 2241027082 και 6944347485. AO55383

ΠΩΛΕΙΤΑΙ α) διαμέρισμα 105 τ.μ. με 3 υπνοδωμάτια και πάρκιν, ηλιόλουστο με μεγάλη βεράντα, 1 έτους 146.735 ευρώ, β) διαμέρισμα ετοιμοπαράδοτο σε ήσυχη περιοχή, 80 τ.μ. Β' ορόφου σε πολυκατοικία αρίστης κατασκευής με θέρμανση. Πληρ. ΕΥΡΩΚΤΗΜΑΤΙΚΗ ΕΠΕΝΔΥΤΙΚΗ τηλ. 2241039300-6977582152 κ. Θεόφιλο. AO55381

ΔΙΑΜΕΡΙΣΜΑ 2άρι κοντά στην παραλία Ιαλυσού σε καλή τιμή. Πληρ. Εμμ. Κρανίδης τηλ. 2241027082 και 6944347405 AO55384

ΔΙΑΜΕΡΙΣΜΑ 85 τ.μ. επί της οδού Κοδριγκτώνος Γ' ορόφου με ανελκυστήρα, 2 υπνοδωμάτια, σαλόνι, κουζίνα, λουτρό. Τιμή συζητήσιμη, δάνεια δεκτά. Πληρ. ΕΥΡΩΠΑΪΚΗ ΕΠΕΝΔΥΤΙΚΗ τηλ. 2241039300-6977582152 κ. Θεόφιλο. AO55380

ΠΩΛΟΥΝΤΑΙ: α) Εστιατόριο-fast food στο κέντρο της Ρόδου στα 100 Μαγαζιά σε τιμή ευκαιρίας. Πλήρης εξοπλισμός, έτοιμο για λειτουργία. Μόνο σοβαρές προτάσεις. Πληρ. τηλ. 6947523894-224102913, ώρες 0900-15.00 και 17.00-21.00 AO55359

ΠΩΛΟΥΝΤΑΙ: α) Γκαρσονιέρα στην περιοχή Αγίου Ιωάννου, β) διαμέρισμα στην Ιξιά με θέα 120 τ.μ. περίπου, γ) μεζονέτες, μονοκατοικία στα Κοσκινού ετοιμοπαράδοτη. Πληρ. κ. Βρατσάλη Ελένη κτημ/σίτη τηλ. 2241063834, 65300, 6945105362 AO55365

ΠΩΛΕΙΤΑΙ α) γκαρσονιέρα 35 τ.μ. 4ου ορόφου στην Ιαλυσό μόνο 30.000 ευρώ, β) 45 τ.μ. δυάρι κοντά στο Στάδιο α' ορόφου 50.000 ευρώ, γ) καινούργιο δυάρι 50 τ.μ. β' ορ. περιοχή Αραπάκι 85.000 ευρώ. Πληρ. ΑΙΓΑΙΟΚΤΗΜΑΤΙΚΗ-Βαζούκου Ρένα τηλ. 2241022943, 2241028838, 6945466773. AO55366

ΜΟΝΟΚΑΤΟΙΚΙΕΣ Π. ΠΟΛΗ: 1) 70 τ.μ. διώροφη με αυλή περιοχή Ρολόι 82.170 ευρώ, 2) 80 τ.μ. διώροφη με αυλή (και για επ/κή στέγη) περιοχή Ρολόι 132.000 ευρώ, γ) 150 τ.μ. (λειτουργεί ως πανσιόν), 103.000 ευρώ. Πληρ. ΑΙΓΑΙΟΚΤΗΜΑΤΙΚΗ-Βαζούκου Ρένα τηλ. 2241022943, 2241028838, 6945466773 AO55367

ΜΕΖΟΝΕΤΤΑ 174 τ.μ. με εξτρά γκαράζ 49 τ.μ. στην Ανάληψη τιμή 235.000 ευρώ, 2) λουξ διαμέρισμα 185 τ.μ. ρετιρέ Μιχ. Πετρίδη 245.000 ευρώ, 3) λουξ διαμέρισμα ρετιρέ καινούργιο 120 τ.μ. Δασκάλους 220.000 ευρώ, 4) Καινούργια ετοιμοπαράδοτη μεζονέτα σε 2 στρ. οικόπεδο Καλλιθέα 250.000 ευρώ. Πληρ. ΑΙΓΑΙΟΚΤΗΜΑΤΙΚΗ-Βαζούκου Ρένα τηλ. 2241022943, 2241028838, 6945466773. AO55368

ΟΙΚΟΠΕΔΟ 800 τ.μ. στην οδό Ενόπλων Δυνάμεων. Πληρ. 10.30-21.00 στο τηλ. 2241023403 AO55358

ΜΕΤΑΧΕΙΡΙΣΜΕΝΑ ΔΙΑΜΕΡΙΣΜΑΤΑ 1) 74 τ.μ. Πειραιώς ισόγειο 85.000 ευρώ, 2) 75 τ.μ. ισόγειο Κέννεντυ με αυλή 88.000 ευρώ, 3) Δενδρινού 80 τ.μ. 70.000 ευρώ, 4) 80 τ.μ. Αισχύνη (β' ορ.) 85.000 ευρώ, 5) 97 τ.μ. α' ορ. Μητρόπολη 103.000 ευρώ, 6) 116 τ.μ. (α' ορ.) Αγ. Αναργύρους 88.000 ευρώ, 7) 203 τ.μ. (β' ορ.) Μήδεια 250.000 ευρώ. Πληρ. ΑΙΓΑΙΟΚΤΗΜΑΤΙΚΗ-Βαζούκου Ρένα τηλ. 2241022943, 2241028838, 6945466773 AO55369

ΠΩΛΗΣΗ ΟΡΙΖΟΝΤΙΑΣ ΙΔΙΟΚΤΗΣΙΑΣ: Πωλείται οριζόντια ιδιοκτησία Α' ορόφου (αέρας) σε ακίνητο επί της οδού Πειραιώς, πίσω από το 7ο Γυμνάσιο, με δικαίωμα ανέγερσης διαμερίσματος, περίπου 100 τ.μ. Τίμημα 45.000 ευρώ. Πληροφορίες Σαββαΐδης και συνεργάτες, τηλ. 22410 26281.AE55286

ΕΥΚΑΙΡΙΑ ΠΩΛΕΙΤΑΙ μικρή επιχείρηση με το εμπόρευμά της έναντι του Καζίνο. Τιμή 4.500 ευρώ. Πληρ. τηλ. 6936538366 κ. Γιώργο. AO55323

ΔΙΑΜΕΡΙΣΜΑ 100 τ.μ. (3 υπνοδωμάτια) σε καλή κατασκευή, γ' ορόφου επί της οδού Κοδριγκτώνος. Πληρ. τηλ. 6942424566.AO55322

ΚΤΗΜΑ γωνιακό, 3.750 τ.μ. στα Κοσκινού, περιοχή Αγίου Ιωάννη, εντός σχεδίου. Πληρ. τηλ. 22410 66774. AO55267

ΠΩΛΗΣΗ ΚΑΤΑΣΤΗΜΑΤΟΣ: Στο Φαληράκι στο καλύτερο εμπορικό κέντρο της περιοχής, πωλείται κατάστημα 28 τ.μ. με τίμημα 160.000 ευρώ. Πληροφορίες Σαββαΐδης και συνεργάτες, τηλ. 22410 26281. AO55283

ΠΩΛΟΥΝΤΑΙ: 1) 40 στρ. Πεύκους Λίνδου 470.000 ευρώ, 2) 45 στρ. Γεννάδι 338.000 ευρώ, 3) Πάνω στο κύμμα Πλημμύρι 28.280 τ.μ. τιμή 1.245.000 ευρώ. Πληρ. ΑΙΓΑΙΟΚΤΗΜΑΤΙΚΗ-Βαζούκου Ρένα τηλ. 2241022943, 2241028838, 6945466773 AO55370

ΔΙΑΜΕΡΙΣΜΑ δυάρι ανακαινισμένο Κολοκοτρώνη 63, 1ος όροφος, κατάλληλο και για επαγγελματική στέγη. Πληρ. τηλ. 2241028368, 6944421492. AO565320

ΠΩΛΗΣΗ ΜΟΝΟΚΑΤΟΙΚΙΑΣ: Πωλείται μονοκατοικία στα Κοσκινού (περιοχή Προφ. Ηλίας), 360 τ.μ. σε τρεις ορόφους (υπόγειο, ισόγειο-α' όροφος) και σε οικόπεδο 5.000 τ.μ. Η μονοκατοικία είναι στη φάση του μαρμαροσοβά -πλην του υπογείου- με περασμένα υδραυλικά και ηλεκτρολογικά και με τίμημα 400.000 ευρώ. Πληροφορίες Σαββαΐδης και συνεργάτες, τηλ. 22410 26281. AE55285

ΠΩΛΗΣΕΙΣ ΟΙΚΟΠΕΔΩΝ παραλιακών: 1) Στη Θολό, 74.944 ευρώ. 2) Κολύμπια 28.500 τ.μ. 3) ΛΙΝΔΟ-α) Περιοχή Πεύκοι 28.000 τ.μ., β) Περιοχή ΨΑΡΤΟΣ 9.000 τ.μ., γ) Περιοχή ΒΛΗΧΑ 4.000 τ.μ. τίμημα 117.400 ευρώ. 4) ΑΣΚΛΗΠΕΙΟ. Περιοχή «ΜΕΓΑΛΗ ΓΗ» 34.490 τ.μ. στο «κύμα» προνομιακό με μεγάλη φάτσα στην παραλία κατάλληλο για μεγάλη ξενοδοχειακή μονάδα. Σαββαΐδης και συνεργάτες, τηλ. 22410 26281.AE55282

ΠΩΛΗΣΕΙΣ ΞΕΝΟΔΟΧΕΙΩΝ: Πωλούνται ξενοδοχεία μικρά και μεγάλα προνομιακά. Σαββαΐδης και συνεργάτες, τηλ. 22410 26281.AE55281

ΠΩΛΗΣΕΙΣ ΚΤΙΡΙΩΝ: Πωλούνται κτίρια κεντρικά και προνομιακά μικρά και μεγάλα. Σαββαΐδης και συνεργάτες, τηλ. 22410 26281. AE55280

ΠΩΛΗΣΕΙΣ ΟΙΚΟΠΕΔΩΝ εντός σχεδίου και οικισμού: 1. Κρεμαστή 191 τ.μ., τίμημα 35.220 ευρώ με συντελεστή δόμησης 1 191 τ.μ.. 2. Πυλώνα 400 τ.μ. τίμημα 17.608 ευρώ εντός οικισμού με συντελεστή 1, 3. Γεννάδι εντός οικισμού 974 τ.μ. τίμημα 60.000 ευρώ. . Πληρ. Σαββαΐδης & Συνεργάτες, τηλ. 22410-26281. AO55261

ΠΩΛΗΣΕΙΣ ΟΙΚΟΠΕΔΩΝ εντός σχεδίου. 1) Στ' Ασγούρου επί της λεωφόρου Ρόδου-Λίνδου, 9.760 τ.μ. προνομιακό. 2) Κολύμπια κοντά στην παραλία 9.000 τ.μ. τίμημα 211.298 ευρώ. 3) Λίνδο-Πεύκοι, περιοχή ΦΩΚΙΑ, 5.000 τ.μ. τίμημα 161.408 ευρώ. Στο Γεννάδι περιοχή Αη Γιώργη , 4000 τ.μ. σε απόσταση 300 μέτρων από την παραλία κατάλληλο για μονοκατοικία, τίμημα 35.216 ευρώ. Σαββαΐδης και συνεργάτες, τηλ. 22410 26281. AO55279

ΠΩΛΟΥΝΤΑΙ ΔΙΑΜΕΡΙΣΜΑΤΑ: Σκεύου Ζερβού (περιοχή Αγ. Νικολάου) σε νεόκτιστη οικοδομή με άριστες προδιαγραφές τα ακόλουθα: 1) Ισόγειο α) 85 τ.μ. με τίμημα 138.000 ευρώ, β) 43 τ.μ. με τίμημα 70.000 ευρώ. 2) α' όροφος α) 85 τ.μ. με τίμημα 139.000 ευρώ, β) 43 τ.μ. με τίμημα 70.000 ευρώ. Β' όροφος α) 87 τ.μ. με τίμημα 142.000 ευρώ, β) 117 τ.μ. με τίμημα 190.000 ευρώ και Γ' όροφος α) 88 τ.μ. με τίμημα 142.000 ευρώ, β) 90 τ.μ. με τίμημα 145.500 ευρώ 2) διαμέρισμα α' ορόφου 85 τ.μ. νεόκτιστο με άριστες προδιαγραφές τίμημα 121.000 ευρώ, 3) Προέκταση Κοδριγκτώνος διαμέρισμα 74 τ.μ. β' ορ. τίμημα 76.000 ευρώ, Πληρ. Σαββαΐδης & Συνεργάτες, τηλ. 22410-26281. AO55260

ΠΩΛΗΣΕΙΣ ΚΑΤΑΣΤΗΜΑΤΩΝ: 1) Κατάστημα στην Ηρώων Πολυτεχνείου 315 τ.μ. με μεγάλη αυλή προνομιακό, 2) Στα 100 Μαγαζιά κεντρικό με πρόσοψη στην οδό Σοφ. Βενιζέλου, 32 τ.μ. με πατάρι 16 τ.μ. 3) Στη Μιχ. Πετρίδη, 35 τ.μ., στην τιμή των 58.700 ευρώ, 4) Κατάστημα στην οδό Παλαιολόγου, 75 τ.μ., τίμημα 117.400 ευρώ, 5. Στο Φαληράκι στο Εμπορικό Κέντρο 28 τ.μ. με τίμημα 160.000 ευρώ. Πληρ. Σαββαΐδης & Συνεργάτες, τηλ. 22410-26281.AO55262

ΠΩΛΕΙΤΑΙ διώροφη κατοικία στο Γιαλό Σύμης. Πληρ. τηλ. 22410 91372, ώρες καταστημάτων. AO55256

ΠΩΛΗΣΕΙΣ ΜΟΝΟΚΑΤΟΙΚΙΩΝ: 1) στη Ρόδο περιοχή Παλιά Πόλη, α) σπίτι διώροφο, 65 τ.μ., πλήρως επιπλωμένο και εξοπλισμένο, αρίστης κατασκευής, με τίμημα 132.000 ευρώ, β) σπίτι 160 τ.μ. αρίστης κατασκευής τίμημα 400.000 ευρώ, 2) Ιαλυσό: μονοκατοικίες σε μπετά: α) Κανδυλί 164 τ.μ. σε οικόπεδο 4.000 τ.μ. τίμημα 190.755 ευρώ, β) Περιοχή Τρεις 180 τ.μ. σε οικόπεδο 1.000 τ.μ., τίμημα 102.704 ευρώ, γ) Μονοκατοικίες πολυτελούς κατασκευής 120 τ.μ. και 132 τ.μ. εντός οικισμού Ιαλυσού, δ) Στην Ιξιά 160 τ.μ. αρίστης κατασκευής με 4 υπνοδωμάτια θέρμανση "καλοριφέρ" με τζάκι και λοιπά. 3) Στ' Αφάντου, 220 τ.μ. σε οικόπεδο 6.200 τ.μ. αρίστης κατασκευής και 4) Στο Γεννάδι: α) Εξοχικές μονοκατοικίες 104 τ.μ. αρίστης κατασκευής κοντά στην παραλία, τίμημα 180.000 ευρώ, β) Μονοκατοικία παραλιακή στο "κύμα", 110 τ.μ. σε οικόπεδο 5.000 τ.μ., πολυτελούς κατασκευής και δυνατότητα οικοδόμησης επιπλέον 110 τ.μ., τίμημα 382.000 ευρώ. γ) Μονοκατοικίες παραλιακές στο Κιοτάρι 120 τ.μ. αρίστης κατασκευής τίμημα 300.000 ευρώ. Πληρ. Σαββαΐδης & Συνεργάτες, τηλ. 22410-26281. AO55263

ΜΙΚΡΕΣ αγγελίες

πωλήσεις

συνέχεια από την προηγούμενη

ΟΡΟΦΟΔΙΑΜΕΡΙΣΜΑ πολυτελές 130 τ.μ., 5ου, 3 ύπνου, 2 μπάνια, τζάκι, αυτονομία, θωρακισμένη, τέντες αποθήκη, πάρκιν τριετίας στα όρια Βύρωνα, Παγκρατίου, Καισαριανής κοντά στο μετρό, Πανεπιστημιούπολη δίπλα σχολεία, πάρκα, αξίας 250.000 ευρώ πωλείται ή ανταλάσσεται με μονοκατοικία η μεζονέτα σε Ρόδο, Ιαλυσό, Κοσκινού. Πληρ. τηλ. 22410-21299, 22410-59640, 22410-20334. AO55321

ΑΓΡΟΤΕΜΑΧΙΟ 1 στρέμματος στην περιοχή Χαράκι Μαλώνας οικοδομήσιμο για οποιαδήποτε χρήση εντός συνοικισμού και 200 μέτρα από τη θάλασσα. Πληρ. τηλ. 22440 51277. AO55255

ΖΗΤΕΙΤΑΙ οικόπεδο άρτιο και οικοδομήσιμο άνω των 500 τ.μ., περιοχή Καρακόνερου, Κοσκινού ή Ιξιάς και Ιαλυσού. Τιμή έως 9.000.000 δρχ. τοις μετρητοίς. Μόνο από ιδιώτη. Πληρ. τηλ. 22410 73858 ή 6946558296. AO55257

ΟΙΚΟΠΕΔΟ 9.000 τ.μ., 80 μ. από την παραλία, στο Πλημμύρι. Τιμή 117,000 ευρώ. Πληρ. Πιπίνος 22410 23895 και 6944 676003 και 6944 390803 www.pipinos.gr AO55258

ΔΙΑΜΕΡΙΣΜΑ ισόγειο (αποθήκη) 40 τ.μ. με αυλή στην Ιξιά. Πληρ. τηλ. 22410-27082, 6944347405. AO55207

ΠΩΛΕΙΤΑΙ ΓΝΩΣΤΗ ΕΠΙΧΕΙΡΗΣΗ με εγγυημένους τζίρους με τίμημα ευρώ 120,000 και μηνιαίο μίσθωμα ευρώ 800/μήνα. Πληρ. Πιπίνος 22410 23895 και 6944 676003 και 6944 390803 www.pipinos.gr AO55259

ΜΟΝΟΚΑΤΟΙΚΙΕΣ διώροφες με υπόγειο, συνολικής επιφάνειας 175 τ.μ. στους Αγίους Αποστόλους στα μπετά ή τελειωμένες. Πληρ. κ. Εμμ. Κρανίδης, τηλ. 22410-27082, 6944-347405. AO55206

ΕΠΙΧΕΙΡΗΣΗ Ψητοπωλείο-Γυροπωλείο, πλήρως εξοπλισμένη στην περιοχή Ιαλυσού. Μόνο σοβαρές προτάσεις. Πληρ. τηλ. 6972056211. AO55212

ΜΟΝΟΚΑΤΟΙΚΙΑ διώροφη σε καταπράσινη περιοχή του διαμερίσματος Κοσκινού. Πληρ. τηλ. 22410 27082-26476, 6944-347405. AO55208

ΠΩΛΕΙΤΑΙ από ιδιοκτήτη διατηρητέο στο Νιοχώρι 305 τ.μ. διώροφο, ανεξάρτητο το ισογειο από τον α' όροφο, πλήρως ανακαινισμένο ιδανικό για σπίτι και επαγγελματική στέγη. Δάνεια δεκτά. Πληρ. τηλ. 6932908827 AO54765

ΟΙΚΟΠΕΔΟ, 520 τ.μ. οικοδομήσιμο περιοχή Λάρδου. Πληρ. τηλ. 22440 31767 και 22440 31378. AO55178

ΚΑΤΑΣΤΗΜΑ από ιδιοκτήτη, 55 τ.μ., με δίπλή πρόσοψη σε κεντρικό δρόμο στους Αγίους Αναργύρους στη Ρόδο. Υπάρχει επίσης και αυλή, η οποία μπορεί να γίνει γκαράζ. Το κατάστημα μπορεί να χρησιμοποιηθεί διά πάσαν χρήση. Τιμή συμφέρουσα. Πληρ. τηλ. 22410-62957 AO55129.

ΖΗΤΕΙΤΑΙ ΠΡΟΣ ΑΓΟΡΑ Ή ΕΝΟΙΚΙΑΣΗ εντός της πόλεως Ρόδου χώρος 45 έως 60 τ.μ. για οδοντιατρείο. Πληρ. τηλ. 2241037176, 6973070694. AO55112

ΙΣΟΓΕΙΟ ΚΑΤΑΣΤΗΜΑ 45 τ.μ. στην οδό Σεμερτζίδη (απ/κη πολ/κα) ιδανικό και για γραφείο λογιστικό, συλλόγων κ.λπ. με αυλή μπροστά, τιμή 32.280 ευρώ (11 εκ.). Γίνονται και ευκολίες πληρωμής. Πληρ. τηλ. 2241022943, 2241028838 ώρες 10-1 πρωί. AO55113

ΜΟΝΟΚΑΤΟΙΚΙΑ στην παραλία Ιαλυσού, 185 τ.μ. σε 400 μέτρα οικόπεδο. Πληρ. τηλ. 22410 68436 και 6977838323. AO55065

ΠΩΛΕΙΤΑΙ ΕΠΙΧΕΙΡΗΣΗ ΣΤΑ 100 ΜΑΓΑΖΙΑ. ΠΛΗΡ.ΤΗΛ. (22410)35092, 73100 ΧΠΟ294

ΠΩΛΕΙΤΑΙ ΑΠΟ ΙΔΙΩΤΗ ΔΙΑΜΕΡΙΣΜΑ ΗΜΙΥΠΟΓΕΙΟ 88 Τ.Μ. 2 ΥΠΝΟΔΩΜΑΤΙΩΝ, ΚΟΥΖΙΝΑΣ, ΚΑΘΙΣΤΙΚΟ, ΤΡΑΠΕΖΑΡΙΑ, ΜΠΑΝΙΟ, WC ΕΠΙ ΤΗΣ ΟΔΟΥ ΜΕΓ. ΚΩΝ/ΝΟΥ 39. ΠΛΗΡ. ΤΗΛ. 2241028001, 6974641951.

ΠΩΛΕΙΤΑΙ ΕΠΙΧΕΙΡΗΣΗ ΓΝΩΣΤΗΣ ΤΑΒΕΡΝΑΣ ΣΤΗΝ ΠΟΛΗ ΤΗΣ ΡΟΔΟΥ. ΠΛΗΡ. ΤΗΛ. (22410)35626, 65052

ΧΠΟ710

Για το κατάστημα Flocafe Ρόδου
της εταιρείας ΡΕΤΕ Α.Ε. ενδιαφερόμαστε για την κάλυψη της θέσης **Μπουφέ-Service.**

Για αιτήσεις και περισσότερες πληροφορίες
στα γραφεία της εταιρείας μας
από τις 10 π.μ. έως τις 15.00 μ.μ.

Πεζόδρομος Καρπάθου 11 (3ος όροφος)

ΖΗΤΟΥΝΤΑΙ

από το CITY HALL restaurant

ΔΙΑΝΟΜΕΙΣ

για μερική ή αποκλειστική απασχόληση

Πληρ. τηλ. 22410 70200 από 12.00 έως 17.00

Μεγάλη Βιομηχανική εταιρεία καταναλωτικών αγαθών, με οργανωμένες δραστηριότητες πωλήσεων και διανομής στην Δωδεκάνησο

ΖΗΤΑ

ΣΤΕΛΕΧΟ ΠΩΛΗΣΕΩΝ

για την περιοχή της Κω

Ο ιδανικός υποψήφιος θα πρέπει:
- Να είναι απόφοιτος τουλάχιστον Ι.Ε.Κ.
- Να είναι Ελληνας πολίτης
- Να έχει δίπλωμα αυτοκινήτου
- Εκπληρωμένες τις στρατιωτικές του υποχρεώσεις
- Προϋπηρεσία στο χώρο των πωλήσεων επιθυμητή
- Γνώση Η/Υ
- Δυναμική και ευχάριστη προσωπικότητα

Προσφέρονται:
- Ικανοποιητικές αποδοχές βάσει προσόντων
- Bonus βάσει πλάνου πωλήσεων
- Σύγχρονο περιβάλλον εργασίας

Η εταιρεία δεσμεύεται για τον διακριτικό και εχέμυθο χειρισμό των βιογραφικών σημειωμάτων των ενδιαφερομένων που θα αποσταλούν προς την Διεύθυνση Προσωπικού, Τ.Θ. 441, 85100 Ρόδος.

Από τα Υπερμάρκετ Σπανός

ΖΗΤΟΥΝΤΑΙ

έμπειροι κρεοπώληδες με προϋπηρεσία για μόνιμη και συνεχή εργασία.

Πληρ. τηλ.
2241032335 και 2241038114

Από την ΑΥΤΟΕΠΙΛΟΓΕΣ

ΖΗΤΕΙΤΑΙ

ΝΕΟΣ

για μερική απασχόληση στην προετοιμασία των αυτοκινήτων. Απαραίτητα δίπλωμα αυτοκινήτου

Πληρ. τηλ. 2241060910 κ. Κωστή

ΖΗΤΟΥΝΤΑΙ

ΠΩΛΗΤΡΙΕΣ

για να εργασθούν σε εμπορική εταιρεία με καταστήματα στο κέντρο της πόλεως. Δυνατότητα εξέλιξης μισθός κ.λπ. Ωράριο καταστημάτων.

Πληρ. τηλ. 2241074443

ΑΠΟ ΤΗΝ ΑΝΤΙΠΡΟΣΩΠΕΙΑ ΑΥΤΟΚΙΝΗΤΩΝ OPEL-ΜΑΜΑΛΙΓΚΑΣ ΑΕΒΕ

ΖΗΤΕΙΤΑΙ

ΑΤΟΜΟ

για το τμήμα ανταλλακτικών. Προηγούμενη εμπειρία απαραίτητη. Αποδοχές πολύ καλές. Απόλυτη εχεμύθεια.

Πληρ. τηλ. 2241061005 κ. Μάκρα,
ώρες 10.00-14.00

Για το κατάστημα Goody's Ρόδου
της εταιρείας ΡΕΤΕ Α.Ε. ενδιαφερόμαστε για την κάλυψη της θέσης **ταμείου.**

Για αιτήσεις και περισσότερες πληροφορίες
στα γραφεία της εταιρείας μας
από τις 10 π.μ. έως τις 15.00 μ.μ.

Πεζόδρομος Καρπάθου 11 (3ος όροφος)
Ρόδος 85100
τηλ. 2241024331 ή 2241024332

ΑΝΑΚΟΙΝΩΣΗ ΜΑΘΗΜΑΤΑ
*** Computer ***
PROGRAM COMPUTER
ΕΓΓΡΑΦΕΣ ** ΤΩΡΑ **
Τμήματα για:
Παιδιά - Ενήλικες
Αρχάριους - Μαθητές
Επαγγελματίες
Ανεύρεση Εργασίας
Διδάσκει πτυχιούχος Πανεπιστημίου Αμερικής
ΜΑΝΩΛΗΣ Ι. ΣΟΦΙΛΑΣ
Κοδριγκτώνος 91
Τηλ. (22410) 31761
ΠΙΣΤΟΠΟΙΗΤΙΚΟ ΓΝΩΣΕΩΝ
ΕΠΙΣΗΜΟ ΕΞΕΤΑΣΤΙΚΟ ΚΕΝΤΡΟ ΤΗΣ ECDL HELLAS

SATO
OFFICE SYSTEMS

ΖΗΤΑΜΕ

ΠΩΛΗΤΗ – ΠΩΛΗΤΡΙΑ

ΓΙΑ ΤΟ ΚΑΤΑΣΤΗΜΑ ΤΗΣ ΡΟΔΟΥ
ΜΠΟΝΗΣ Ε.Π.Ε.

Οι κατάλληλοι υποψήφιοι θα πρέπει να διαθέτουν τα εξής προσόντα:

- Άνεση και ευχέρεια στην επικοινωνία
- Καλή γνώση της αγγλικής γλώσσας
- Καλη γνώση ηλεκτρονικού υπολογιστή.

Η εταιρία προσφέρει:
- Ικανοποιητικό μισθό και bonus επί των πωλήσεων
- Συνεχή εκπαίδευση στις σύγχρονες μεθόδους πωλήσεων

ΒΙΟΓΡΑΦΙΚΑ ΣΤΟ FAX : 2241070213
e-mail : sato@microworld.gr
ΠΛΗΡΟΦΟΡΙΕΣ 11:00 - 13:00, 17:00 - 19:00
ΣΤΟ ΤΗΛ 2241075533

Pefki Islands Resort
ΠΑΡΑΝΤΑΙΣ ΠΕΥΚΟΙ ΛΙΝΔΟΣ Α.Ε.
ΛΙΝΔΙΑ ΠΕΥΚΟΙ ΛΙΝΔΟΣ Α.Ε.
ΠΕΥΚΟΙ-ΛΙΝΔΟΣ
Lindia Thalassa

ΖΗΤΟΥΝΤΑΙ

από τα ξενοδοχεία "PEFKI ISLANDS RESORT" ΚΑΙ "LINDIA THALASSA" στους Πεύκους ζητούνται για τη σαιζόν 2004 (01/05/02004-31/10/2004) οι ακόλουθες ειδικότητες:

1. **Προϊσταμένη Ορόφων** *(με προϋπηρεσία τελευταίων 6 ετών)*
2. **Βοηθός Λογιστηρίου** *(με γνώσεις SINGULAR)*
3. **Υπάλληλοι Υποδοχής**
4. **Πωλήτριες** *(με γνώση Η/Υ)*
5. **Μπάρμαν**
6. **Βοηθοί σερβιτόρου**
7. **Καμαριέρες**
8. **Βοηθός αποθηκάριου** *(με ανάλογη προϋπηρεσία)*
9. **Κηπουρός**
10. **Συντηρητής** *(γενικών γνώσεων και κλιματιστικών)*

Οι ενδιαφερόμενοι θα πρέπει να έχουνε καλή γνώση της Αγγλικής γλώσσας και προϋπηρεσία το λιγότερο 2 χρόνια.

Για την συμπλήρωση των αιτήσεων θα πρέπει ο/η ενδιαφερόμενος/η να έχει βιογραφικό και ή να απευθυνθεί στο ξενοδοχείο "LINDIA THALASSA" καθημερινά 09.00-14.00 εκτός Κυριακής ή με **e-mail: pefkiislands@rho.forthnet.gr** ή ταχυδρομικώς: **ΧΕΙΜΑΡΑΣ 70 Α- ΡΟΔΟΣ 85100**
ΤΗΛ. 2244029380-2244048181 ΦΑΞ: 2244048416-2244048184

ΕΚΠΑΙΔΕΥΣΗ ΣΤΟΥΣ ΥΠΟΛΟΓΙΣΤΕΣ

Anosis
Computer Learning



ΤΜΗΜΑΤΑ ΕΝΗΛΙΚΩΝ

- Ταχύρυθμα σεμινάρια 6 εβδομάδων επιπέδου ECDL Start
- Τρίμηνοι κύκλοι σπουδών για απόκτηση του Διπλώματος ECDL
- Επιδοτούμενα σεμινάρια επιχειρήσεων

Windows, Word, Excel, Powerpoint, Access, Internet, Frontpage, CorelDraw, κτλ

ΣΤ.ΚΩΤΣΑΔΗ 52 ΤΗΛ.78924

Υπεύθυνος Σπουδών
ΚΩΣΤΑΣ ΧΑΤΖΗΔΑΚΗΣ

Δημοτική Ηχώ

ΜΗΝΙΑΙΑ ΕΚΔΟΣΗ ΤΟΥ ΔΗΜΟΥ ΡΟΔΙΩΝ

ΕΤΟΣ 1ο
ΑΡ. ΦΥΛΛΟΥ 2
ΟΚΤΩΒΡΙΟΣ 2003

ΔΙΑΝΕΜΕΤΑΙ ΔΩΡΕΑΝ

Μια έρευνα της «Δ.Η.» σε μαθητές γυμνασίου και λυκείου



ΟΙ ΝΕΟΙ ΚΑΙ Η ΠΟΛΗ ΤΟΥΣ

Ποια η άποψή τους για την πόλη μας, για το Δήμο και για τη ζωή τους και τι προτείνουν για να γίνουν καλύτερα τα πράγματα

Η «Δ.Η.» βάζει το μαχαίρι στο κόκαλο και καταγράφει χωρίς παρεμβάσεις και περικοπές τις απόψεις των μαθητών της Ρόδου, που μιλούν «έξω από τα δόντια» για όλα όσα τους - και μας- αφορούν. Λόγω του ενδιαφέροντος, η παρουσίαση της έρευνας θα συνεχισθεί και στο επόμενο φύλλο...



Σελ. 4, 5 και 6

Αστικη παρέμβαση Αγίων Αποστόλων και Ασγούρου



Σχέδιο ολοκληρωμένης παρέμβασης στις δύο ευαίσθητες περιοχές ετοίμασε ο Δήμος Ροδίων. Στόχος η ένταξή τους στον ιστό της πόλης

Σελ. 10

Ο μισός Δήμος ...μετακόμισε



Το κτίριο της παλιάς ΔΕΥΑΡ βρήκε τον προορισμό του.

Σελ. 4

ΜΕΣΑΙΩΝΙΚΗ ΠΟΛΗ: Ενα μνημείο που θέλει τη στήριξή μας



Ζωντανή αλλά... ταλαιπωρημένη!

- ΠΩΣ ΕΧΕΙ ΣΗΜΕΡΑ Η ΚΑΤΑΣΤΑΣΗ
- ΠΑΡΑΔΟΣΙΑΚΑ ΕΠΑΓΓΕΛΜΑΤΑ
- ΤΙ ΠΡΕΠΕΙ ΝΑ ΓΙΝΕΙ

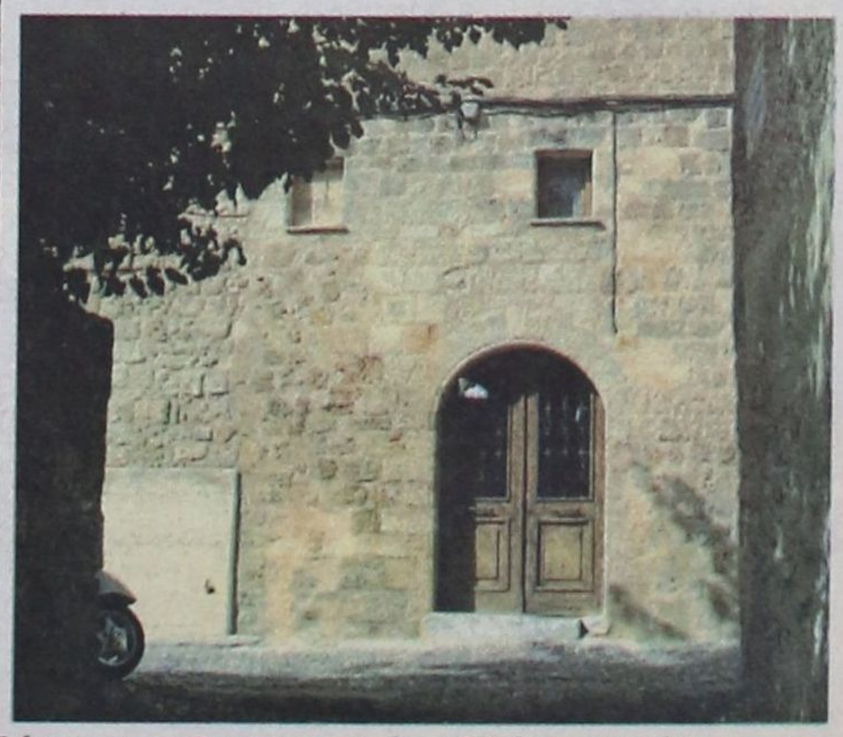

Αναφέρονται όλοι σε αυτήν. Πάντα με θαυμασμό, αλλά και πάντα με κάποιες παρατηρήσεις. Μεσαιωνική Πόλη: Ενα ζωντανό μνημείο Παγκόσμιας Κληρονομιάς, που όμως δεν «εισπράττει» τον ανάλογο σεβασμό, όπως πρέπει.

Σελίδες 3 - 12 - 13

ΔΗΜΟΣ ΡΟΔΙΩΝ

Τηλεφωνικό κέντρο	46200
Δήμαρχος	46378-80
Πρόεδρος Δ.Σ.	46306-7
Αντιδήμ. Αντ. Αλαβέρας	46272-3
Αντιδήμ. Μαν. Γλυνός	25790 - 26846
Αντιδήμ. Ν. Χαραλάμπης	46372-4
Γεν. Γραμματέας	46381-2
Γραφείο Ενημέρωσης Πολιτών	43707
Διευθ. Προσωπικού	46264 - 46251
Διευθ. Προγραμματισμού	43081-7
Διευθ. Οικονομικών	44351-2
Δ/νση Τεχν. Υπηρεσιών	46400
Δ/νση Μεσ. Πόλης	74314-36550
Δ/νση Πολεοδομίας	46441-5
Λιμενικό Ταμείο	34975-34778
Δημόσιες Σχέσεις	46319-20
Διεθνείς Σχέσεις	43080
Γραφείο Τύπου	46318-46325
Δημαρχ. Επιτροπή	46326-7
Δημοτολόγιο	46231-4
Ληξιαρχείο	462228-30
Μηχανογράφηση	46210-2
Πρωτόκολλο	46224-46236
Λογιστήριο	44367-72
Ταμείο	44360-2
ΔΗΦΟΔΩ	67940-42
Δημοτ. Αστυνομία	32722
Ελεγχόμενη Στάθμευση	20646
ΑΜΕΑ	73109
1ο ΚΑΠΗ	35979
ΚΑΠΗ Παλιάς Πόλης	33355
Καλλιπάτειρα	70655-70616
Εθνικό Θέατρο	29678
Δημοτικό Θέατρο	20265
Μουσείο Νεοελλ. Τέχνης	43780-2
Πινακοθήκη	23766
Φιλαρμονική	73732
Χορωδία	37132
Δημοτικά Λουτρά	27739
Δημ. Κοιμητήριο	26153
ΑΚΤΑΙΟΝ	23431
ΔΕΥΑΡ	68750-57
ΔΟΠΕ	46215-7
ΔΟΠ	25790-26846
ΑΔΕΚΤ	20555-20840
ΡΟΔΑ	24129/36370
ΔΕΚΡ	38758-38713-77600
ΔΗΠΕΘΕ	36710
ΔΟΝΑ	36083-90
ΠΟΔΡ	29678/27427
ΡΟΔΩΝ Α.Ε.	37557-8
ΔΚΛΜ	32510/32520
ΗΦΑΙΣΤΟΣ	63660
Λογοτεχνικό Κέντρο	32510-32520
Γραφείο Καταναλωτή	35971-39770
Χειροτεχνικό Κέντρο	62990-60068
ΚΕΚ	38386
Ιατροπαιδ. Κέντρο	27351/32157
Κέντρο Πρόληψης	77205
Νομικός Σύμβουλος	46220
Α' Παιδ. Σταθμός (Αγ. Νικολάου)	32235
Β' Παιδ. Σταθμός (Χρ. Τσιγάντε)	23572
Γ' Παιδ. Σταθμός (Βορείου Ηπείρου)	36920
Δ' Παιδ. Σταθμός (Α. Μοσκόβη)	66415
Παιδ. Σταθμός Καβαρινού	20034
Α' Βρεφον. Σταθμός	34358

Το σχόλιό μας

Από το πρώτο φύλλο είχαμε επισημάνει ότι η Δημοτική Ηχώ είναι ένα εργαλείο αντικειμενικής ενημέρωσης γύρω από τα τεκταινόμενα στον Δήμο Ροδίων και, κατ' επέκταση, στην πόλη, ένα ελεύθερο βήμα, μέσα από το οποίο όλοι, χωρίς αποκλεισμούς, μπορούν να εκφράσουν τις απόψεις τους ή να κριτικάρουν θετικά ή αρνητικά τις απόψεις άλλων. Το εννοούσαμε τότε, επιμένουμε σ' αυτή τη θέση και σήμερα, γιατί η ομάδα που έχει την επιμέλεια αυτής της έκδοσης λειτουργεί ανεξάρτητα και με μοναδικό στόχο τη σφαιρική ενημέρωση των συνδημοτών μας.

Στα πλαίσια της προσπάθειας αυτής και επειδή σφαιρική ενημέρωση είναι η δημοσιοποίηση των απόψεων δημοτικών αρχόντων, δημοτικών συμβούλων, τοπικών παραγόντων, αλλά και συνδημοτών μας, απευθυνθήκαμε κατ' αρχάς σε όλες τις πτέρυγες των δημοτικών συμβούλων. Η ανταπόκριση ήταν ελάχιστη έως μηδενική. Αυτό δεν σημαίνει για μας τίποτα. Δεν δίνουμε καμία ερμηνεία, πλην αυτής που όλοι ψιθυρίσαμε, ότι δηλαδή είναι πολύ νωρίς – το φύλλο που κρατάτε στα χέρια σας είναι μόλις το δεύτερο – για να πείσει κανείς οποιονδήποτε ή, αν θέλετε, να προλάβει κάποιος να συμμετάσχει σ' αυτή την προσπάθεια.

Η έκδοση βέβαια της εφημερίδας μας θα συνεχιστεί, με τους ίδιους πάντα στόχους. Και η ευθύνη για την απουσία της άλλης άποψης θα βαρύνει αυτούς που αποφάσισαν – αν αποφάσισαν – να απόσχουν.

Η ΘΕΜΑΤΟΛΟΓΙΑ ΜΑΣ

Σ' αυτή την έκδοση το βάρος έπεσε σε δύο θέματα – έρευνες. Η πρώτη απ' αυτές αναφέρεται στις απόψεις μαθητών σχολείων της Ρόδου (γυμνασίου και λυκείου) γύρω από την πόλη και τη ζωή τους σ' αυτήν και η δεύτερη στη Μεσαιωνική μας Πόλη. Για το πρώτο θέμα που διαλέξαμε, ο στόχος είναι προφανής: η άποψη των νέων είναι πάντα – ευτυχώς – γλαφυρή, απερίφραστη, ειλικρινής και, γι' αυτό ακριβώς, πάντα ενδιαφέρουσα. Και η επιλογή μας αυτή, αν διαβάσετε τα αποτελέσματα της έρευνας που έγινε, μας δικαίωσε.

Για το δεύτερο θέμα, που είναι η Μεσαιωνική Πόλη, μέτρησε και το πρόσφατο Συμπόσιο των Πόλεων Παγκόσμιας Κληρονομιάς, στο οποίο κατά κόρον τονίστηκε η ανάγκη προστασίας και ανάδειξης των μνημείων αυτών. Με σημειώματά μας, όχι εκτενή, αλλά ικανά να δώσουν αφορμές και σε άλλους να εκφράσουν τις απόψεις τους γι' αυτό το σοβαρό θέμα, αναφερόμαστε στην επικρατούσα σήμερα κατάσταση, στις προσπάθειες που έγιναν και στους κανόνες που θεσπίστηκαν και, βέβαια, στις αυθαιρεσίες κάποιων, ευτυχώς λίγων, που τραυματίζουν την εικόνα του ζωντανού αυτού μνημείου.

Τέλος, σ' αυτό το φύλλο θα διαβάσετε και άλλα θέματα, τα οποία σε καμιά περίπτωση δεν μπορούν να θεωρηθούν δευτερεύοντα, αφού αναφέρονται σε αντικείμενα και ενέργειες που παίζουν το δικό τους ρόλο στην καθημερινή ζωή της πόλης, για τα οποία όμως – κατά την άποψή μας – δεν υπάρχει επαρκής ενημέρωση.

Δημοτική ΗΧΩ

ΜΗΝΙΑΙΑ ΕΚΔΟΣΗ
ΤΟΥ ΔΗΜΟΥ ΡΟΔΙΩΝ

ΕΚΔΙΔΕΤΑΙ ΑΠΟ
ΤΟ ΓΡΑΦΕΙΟ ΤΥΠΟΥ &
ΔΗΜΟΣΙΩΝ ΣΧΕΣΕΩΝ
ΤΟΥ ΔΗΜΟΥ ΡΟΔΙΩΝ

ΠΛΗΡΟΦΟΡΙΕΣ
τηλ.: 2241046318 – 46325
fax: 2241046340
e-mail: monk@otenet.gr

ΧΡΗΣΙΜΑ ΤΗΛΕΦΩΝΑ

Υπουργείο Αιγαίου (Μικράς Ασίας 2, Μυτιλήνη)	2251020796
Περιφέρεια Ν. Αιγαίου	43231-2
Νομαρχ. Αυτοδιοίκηση	46500
Ιερά Μητρόπολις	23274
Αστυν. Διεύθυνση	27653
Υποδ. Ασφαλείας	23294
Τμήμα Τάξης	23849
Τμήμα Τροχαίας	44131-2
Δίωξη Ναρκωτικών	44139
Τουριστική Αστυνομία	27423

ΤΗΛΕΦΩΝΑ ΑΜΕΣΗΣ ΑΝΑΓΚΗΣ

Άμεση Δράση	100
Άμεση Επέμβαση Λιμεν.	108
Πυροσβεστική	199
Νοσοκομείο	80000
Δασαρχείο	191
ΔΕΗ – Βλάβες	125
ΟΤΕ – Βλάβες	121
ΟΤΕ – Πληροφορίες	131
ΔΕΥΑΡ – Βλάβες	68755
Φαρμακεία (διαν.)	1434
Ράδιο Ταξί	64734/64756

ΤΗΛΕΦΩΝΑ ΑΜΕΣΗΣ ΑΝΑΓΚΗΣ

Άμεση Δράση	100
Άμεση Επέμβαση	108
Πυροσβεστική	199
Νοσοκομείο	80000
Δασαρχείο	191
ΔΕΗ – Βλάβες	125
ΟΤΕ – Βλάβες	121
ΟΤΕ – Πληροφορίες	131
ΔΕΥΑΡ – Βλάβες	68755
Φαρμακεία (διαν.)	1434
Ράδιο Ταξί	64734/64756

ΤΗΛΕΦΩΝΑ ΑΛΛΩΝ ΔΗΜΩΝ

ΤΕΔΚΔ	28385/35357
Δήμος Αρχαγγέλου	2244022337
Δήμος Ατταβύρου	2246070310
Δήμος Αφάντου	2241053323-33
Δήμος Ιαλυσού	2241098410
Δήμος Καλλιθέας	2241060611
Δήμος Καμείρου	2241041474
Δήμος Λινδίων	2244032051
Δήμος Ν. Ρόδου	2244043243
Δήμος Πεταλούδων	2241091998

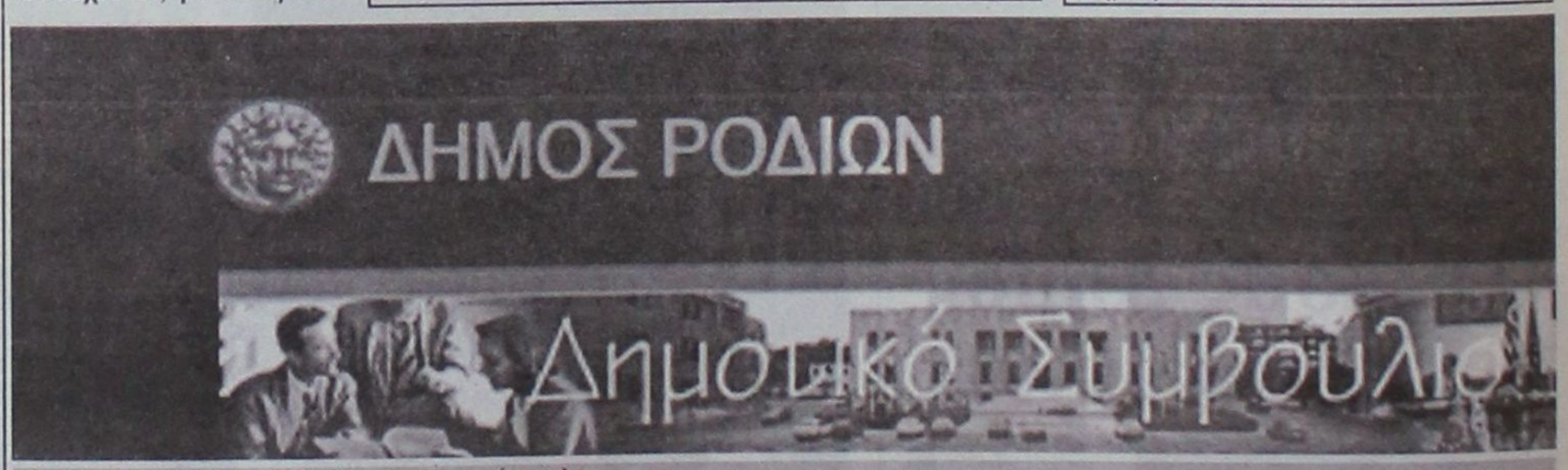

ΔΗΜΑΡΧΟΣ: Γεώργιος Γιαννόπουλος
ΠΡΟΕΔΡΟΣ Δ.Σ.: Ιωάννης Τσιγάρος

Γλυνός Εμμανουήλ, Ηρακλείδης Αριστοτέλης, Χριστοφάκη-Τρίπη Ευαγγελία, Συμεωνίδης Γεώργιος
Αλαβέρας Αντώνιος, Μόσχος Νικήτας, Διακογεωργίου Κάλλιστος, Μαντάλης Περικλής
Καρατζιάς Δημήτριος, Μπαράκας Αθανάσιος, Αντωνόγλου Εμμανουήλ, Ασβέστης Δημήτριος
Χαραλάμπης Νικόλαος, Μπόνη Μαρίνα

Χατζηευθυμίου Χατζής

Γιαννακάκης Ιωάννης, Παναγιώτου Μιχαήλ, Παπανικήτας Νικήτας, Καραγιάννης Σακελλάριος
Τριμμάτης Τσαμπίκος, Τσιμπιδάκη Φωτεινή, Καζουλλάκης Καζούλης, Αλαχούζος Αντώνιος
Ψαρομπάς Γεώργιος

ΑΦΙΕΡΩΜΑ: ΜΕΣΑΙΩΝΙΚΗ ΠΟΛΗ

Τι έγινε και τι πρέπει να γίνει

Η προσφορά του ζωντανού αυτού μνημείου ... επαφίεται στον πατριωτισμό των Ροδίων

Θέλεις το πρόσφατο Συμπόσιο των Πόλεων Παγκόσμιας Κληρονομιάς, θέλεις τα συνεχή αφιερώματα σε έντυπα, ελληνικά και ξένα, και τα κολακευτικά σχόλια που τα συνοδεύουν, θέλεις ακόμα ο ξαφνικός, αλλά απόλυτα δικαιολογημένος, έρωτας των ροδιτών προς τον συγκεκριμένο επώνυμο χώρο, η Μεσαιωνική Πόλη, η Παλιά Πόλη, όπως συνηθίζουμε να τη λέμε, αποτελεί σε καθημερινή βάση σημείο αναφοράς. Και όλα αυτά εύκολα δικαιολογούνται, όταν αναφέρεσαι σε ένα ζωντανό μνημείο, που όμοιό του δεν υπάρχει στον κόσμο, σε ένα μνημείο που η UNESCO, αναφιά και τη μοναδικότητα του μνημείου, αλλά και όταν θέλει να τονίσει το μέγεθος της αυθαιρεσίας που βασιλεύει σ' αυτό τον χώρο και στην «αχαριστία» όλων εκείνων που αμαυρώνουν την εικόνα και τελικά οδηγούν σε μαρασμό μια πλουτοπαραγωγική πηγή, από την οποία οι ίδιοι απομυζούν έσοδα. Κι αυτό είναι το θέμα: η προστασία δηλαδή της



και προβολή του πολιτισμού, το ανακήρυξε μνημείο παγκόσμιας πολιτιστικής κληρονομιάς.

Μόνο που οι αναφορές στη Μεσαιωνική Πόλη δεν γίνονται όταν κάποιος θέλει να εκφράσει τον θαυμασμό του για την ομορφιά της, αλλά όταν θέλει να τονίσει το μέγεθος της αυθαιρεσίας που βασιλεύει σ' αυτό τον χώρο και στην «αχαριστία» όλων εκείνων που αμαυρώνουν την εικόνα και τελικά οδηγούν σε μαρασμό μια πλουτοπαραγωγική πηγή, από την οποία οι ίδιοι απομυζούν έσοδα. Κι αυτό είναι το θέμα: η προστασία δηλαδή της Μεσαιωνικής Πόλης από τους συνειδητά ή από αμέλεια αυθαιρετούντες.

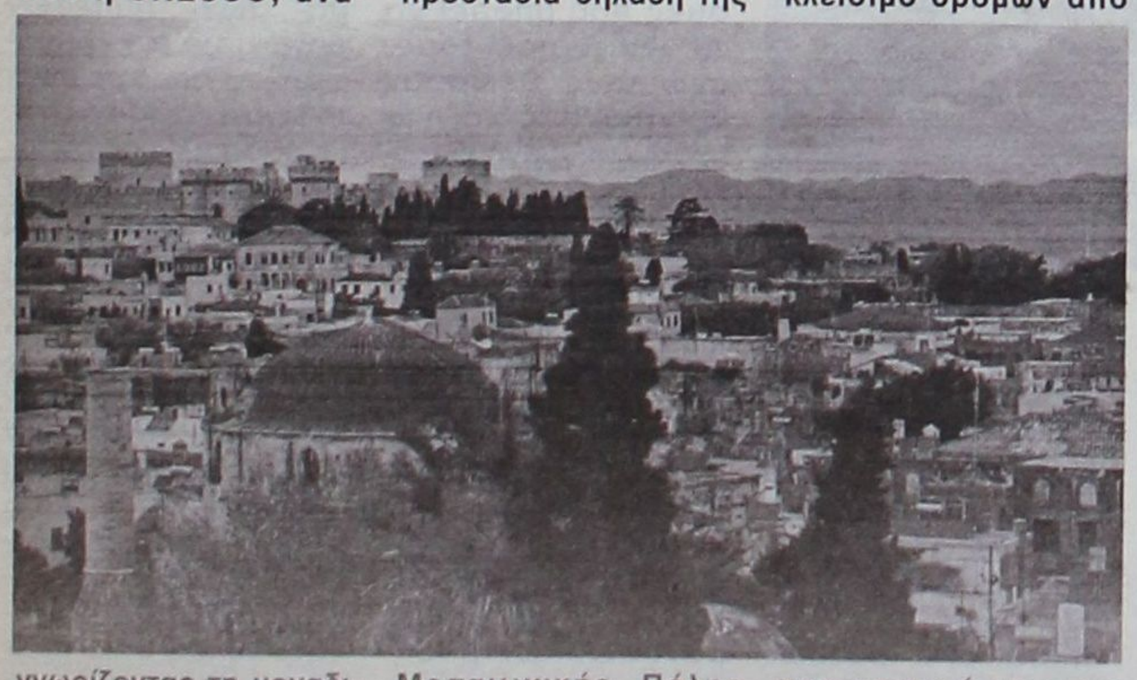

γνωρίζοντας τη μοναδικότητά του και την αναμφισβήτητη συμβολή του στην ανάδειξη

Για να φτάσει η Μεσαιωνική Πόλη στο σημείο που σήμερα βρίσκεται χρειάστηκαν προσπάθειες χρόνων. Και έγιναν πολλά μέσω της Προγραμματικής Σύμβασης που υπέγραψε ο Δήμος με το Υπουργείο Πολιτισμού και το ΤΑΠΑ. Τόσα, που από μια νεκρούπολη που ήταν – μην ξεχνάμε ότι πριν μερικά χρόνια οι ντόπιοι απέφευγαν να κυκλοφορούν στη σκοτεινή και άδεια, κυρίως τους χειμερινούς μήνες, πόλη – να έχει μετατραπεί σε ένα ζωντανό κύτταρο. Και βέβαια χρειάζονται πολλά να γίνουν ακόμα για να φτάσουμε στο σημείο που όλοι ονειρευόμαστε. Αρκεί να μη χαλάσουμε αυτά που έγιναν κι αυτά που υπάρχουν.

ΑΥΘΑΙΡΕΣΙΕΣ

Οι αυθαιρεσίες που σε καθημερινή βάση παρατηρούνται στη Μεσαιωνική Πόλη είναι γνωστές και τείνουν να

ΑΦΙΕΡΩΜΑ ΚΑΙ ΣΤΗ ΣΕΛ. 12-13

γίνουν, δυστυχώς, καθεστώς. Οι καταλήψεις κοινοχρήστων χώρων, ακόμα και το κλείσιμο δρόμων από

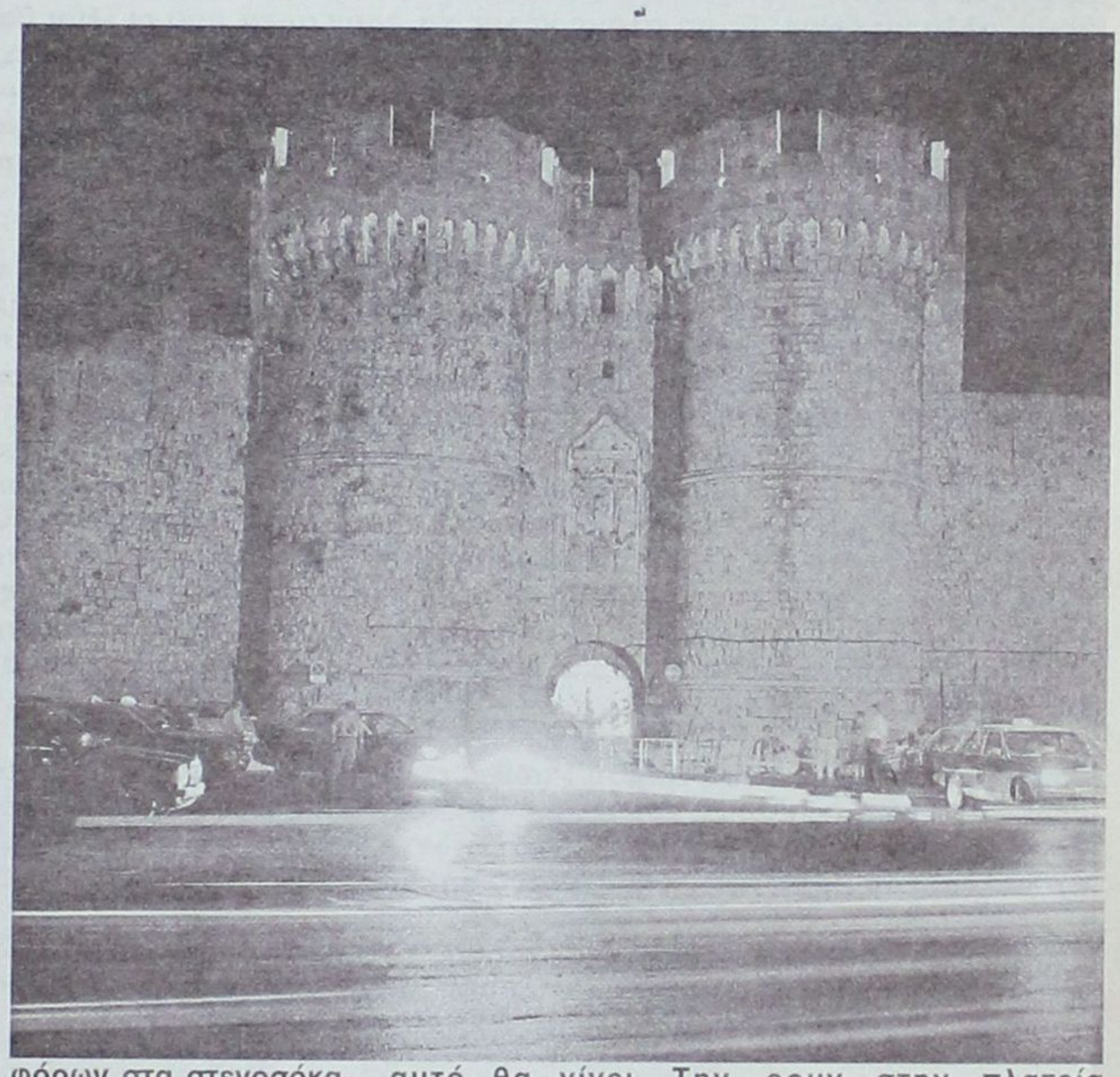

φόρων στα στενοσόκακα και τις πλατείες, παρά την απαγόρευση που υπάρχει, η ασυδοσία κάποιων που απλά κοιτάνε το δικό τους κακώς εννοούμενο συμφέρον, αδιαφορώντας για το σύνολο, δημιουργούν μιαν εικόνα που δεν μπορεί να περάσει απαρατήρητη από ντόπιους και ξένους.

Χρειάζονται πρόσθετα μέτρα; Νομίζουμε πως όχι. Κατά την άποψή μας, αρκούν αυτά που ισχύουν. Αρκεί να εφαρμόζονται.

Σε πρόσφατη συνεδρίαση του Δημοτικού Συμβουλίου, ο Δήμαρχος Ροδίων Γιώργος Γιαννόπουλος, παίρνοντας αφορμή από τις αποφάσεις της Δημαρχιακής Επιτροπής, που συνεχίζει, εφαρμόζοντας τον νόμο, να αφαιρεί άδειες λειτουργίας καταστημάτων, και ακούγοντας παράπονα καταστηματαρχών που θέλουν «κάτι παραπάνω», απάντησε ότι ισονομία είναι η πιστή εφαρμογή των κανόνων του παιχνιδιού που έχουν θεσπιστεί από το Δημοτικό Συμβούλιο και



καταστηματάρχες που δεν θέλουν να συμμορφωθούν, η κυκλοφορία και η στάθμευση τροχοστούν και οι απόψεις της αστυνομίας. Το ερώτημα που μπαίνει είναι: θα δοθούν λύσεις με αστυνομικά μέτρα; Αν χρειαστεί ναι. Ποτέ κανείς δεν κατάλαβε γιατί δεν θα πρέπει να αφαιρεθούν οι πινακίδες αυτοκινήτων όλων εκείνων που παρκάρουν στην πλατεία Ιπποκράτους ή στα πεζοδρόμια και που κλείνουν την οδό Σωκράτους, ενώ λίγα μέτρα πιο κάτω, έξω από τα τείχη, υπάρχουν χώροι στάθμευσης. Και κανείς ενσυνείδητος πολίτης δεν θα κακίσει την όποια «τιμωρία» σε βάρος όλων εκείνων που παραβιάζουν τους κανόνες που έχουν θεσπιστεί.

Ζητούμενο είναι η προστασία της Μεσαιωνικής Πόλης, που πρέπει να επιτευχθεί με κάθε μέσον...

Ερευνα στα σχολεία της πόλης της Ρόδου

Οι νέοι της Ρόδου και η πόλη τους

Για πρώτη φορά η νεολαία της Ρόδου καλείται να καταθέσει τις απόψεις της, για την πόλη και τα προβλήματά της, να εκφράσει τους φόβους και τους προβληματισμούς της για τα σύγχρονα κοινωνικά προβλήματα, για το εκπαιδευτικό σύστημα, για το τι επιφυλάσσει το μέλλον, να κρίνει τη δημοτική αρχή και να αξιολογήσει τις δράσεις και τις πολιτικές του Δήμου, που απευθύνονται στους νέους, να επισημάνουν ελλείψεις και να καταθέσουν προτάσεις.

Πρόκειται για δημοσιογραφική έρευνα της συντακτικής ομάδας του Γραφείου Τύπου του Δήμου Ροδίων, που πραγματοποιείται για πρώτη φορά στην πόλη της Ρόδου. Σκοπός της δημοσιογραφικής ομάδας δεν ήταν ασφαλώς να παίξει το ρόλο των εταιρειών δημοσκοπήσεων, αλλά να δώσει βήμα στους νέους να πουν αυτά που οι ίδιοι θα ήθελαν, χωρίς περιορισμούς και «πιλοτικές» απαντήσεις, όπως συνήθως γίνεται στις δημοσκοπήσεις. Ο τρόπος προσέγγισης που επιλέχθηκε, μοιάζει περισσότερο με μίνι-συνέντευξη, με απόλυτη ελευθερία των μαθητών να εκφραστούν όπως αυτοί θα ήθελαν και να διαμορφώσουν ανάλογα τις απαντήσεις τους. Επιδίωξη άλλωστε αυτής της πρωτοβουλίας δεν ήταν να «αποστεώσει» τις απόψεις των παιδιών και να τις περιορίσει σε ένα «ναι», σε ένα «όχι» και τελικά να τις αποτυπώσει σε απρόσωπα ποσοστά, αλλά αντίθετα, να τους δώσει το χώρο και το χρόνο που τους χρειάζεται για να εκφραστούν ελεύθερα και να καταθέσουν τις απόψεις τους.

Η έρευνα πραγματοποιήθηκε σε δείγμα 245 μαθητών γυμνασίων και λυκείων, ηλικίας από 13 ως 17 ετών , με τυχαία επιλογή. Συνολικά διενεμήθησαν 450 ερωτηματολόγια, τα οποία περιείχαν 16 ερωτήματα. Η συμμετοχή των μαθητών στην έρευνα ήταν προαιρετική, ενώ είχαν και το δικαίωμα να απαντήσουν μόνο σε ερωτήσεις της αρεσκείας τους. Το μόνο προσωπικό στοιχείο που τους ζητήθηκε ήταν το φύλο και η ηλικία τους. Τα συμπεράσματα σε πολλές των περιπτώσεων είναι εντυπωσιακά, καθώς αποδεικνύουν ότι η νεολαία είναι ώριμη και συνειδητοποιημένη, γνωρίζει πολύ περισσότερα πράγματα απ' ότι θα περίμεναν ίσως οι μεγάλοι, έχει άποψη για όλα και έτοιμες λύσεις να καταθέσει, εφ όσον της δοθεί η δυνατότητα και το βήμα για να το κάνει.

Αξιολογώντας συνολικά την δουλειά των παιδιών και την ικανοποιητική συμμετοχή τους στην έρευνα, το συμπέρασμα που προκύπτει αβίαστα είναι ότι η επιλογή του Γραφείου Τύπου του Δήμου Ροδίων να απευθυνθεί πρώτα από όλα στη νεολαία, ήταν απόλυτα επιτυχής, με τη βεβαιότητα ότι τα συμπεράσματα που προκύπτουν από αυτήν αποτελούν μια ιτολύ καλή βάση δεδομένων, όχι μόνο για το Δήμο, αλλά και για όλους τους τοπικούς φορείς, ακόμα και για τους ίδιους τους εκπαιδευτικούς, εφ' όσον θελήσουν να τα λάβουν υπόψιν και να τα αξιοποιήσουν. Απαντήσεις με ρεαλισμό, σοβαρότητα, περίσκεψη, φαντασία, χιούμορ, πολλές φορές ανατρεπτικό, ειρωνεία, σκληρότητα, πίκρα, φόβο, αγωνία αλλά και ελπίδα και όραμα, συνθέτουν ένα μοναδικό παζλ, που θα συμπληρωθεί κομμάτι – κομμάτι στα επόμενα φύλλα της εφημερίδας.

Το Γραφείο Τύπου του Δήμου Ροδίων ευχαριστεί θερμά και από καρδιάς τους μαθητές για το χρόνο που διέθεσαν και τα πολύτιμα στοιχεία που έδωσαν, καθώς και τους εκπαιδευτικούς που έδειξαν εμπιστοσύνη στο όλο εγχείρημα και βοήθησαν στην επίτευξη του στόχου. Τους διαβεβαιώνουμε ότι θα είμαστε πάντα στη διάθεσή τους, ενώ η «Δημοτική Ηχώ» θα είναι ανοιχτή σε κάθε συνεργασία και κριτική, ένα ελεύθερο βήμα προβληματισμού και διαλόγου.

Σήμερα η «Δημοτική Ηχώ», παρουσιάζει το πρώτο μέρος της έρευνας, το οποίο περιλαμβάνει τα γενικά συμπεράσματα που προκύπτουν ανά ερώτηση, ενώ θα ακολουθήσει περαιτέρω επεξεργασία και εξειδίκευση των θεμάτων που έθεσαν οι μαθητές με τις απαντήσεις τους.

Μέρος 1ο

ΕΡΩΤΗΣΗ 1

Γνωρίζετε ποιες είναι οι λειτουργίες και υπηρεσίες που πρέπει να παρέχει ο Δήμος Ροδίων στους δημότες του; Πιστεύετε ότι τις παρέχει; Ξέρετε αν παρέχει και άλλες που δεν είναι υποχρεωμένο να τις παρέχει;

- Η ερώτηση αυτή είχε στόχο να μορφοποιήσει την εικόνα που έχουν οι νέοι για τον Δήμο Ροδίων και αν γνωρίζουν το εύρος των παρεχομένων υπηρεσιών. Το μεγαλύτερο ποσοστό των μαθητών, που προσεγγίζει το 85% , απάντησαν συνολικά ότι δεν γνωρίζουν ή απέφυγαν να απαντήσουν . Περίπου το 30% από αυτούς απέδωσαν στον ίδιο τον Δήμο την ευθύνη για την ελλιπή ενημέρωσή τους. Ακόμη όμως και αυτοί που απάντησαν θετικά, φάνηκε πως έχουν περιορισμένη γνώση των παρεχομένων από τον Δήμο υπηρεσιών. Αναφέρθηκαν κυρίως στις δράσεις που φαίνονται, όπως καθαριότητα, ΔΕΥΑΡ, υπηρεσίες ληξιαρχείου, έργα οδοποιίας, στολισμός της πόλης σε περιόδους εορτών, πολιτιστικές και αθλητικές οργανώσεις κλπ, ενώ ανύπαρκτες ήταν οι αναφορές στις δομές και υπηρεσίες κοινωνικού περιεχομένου, όπως ΑΜΕΑ, Κέντρο Πρόληψης, Καλλιπάτειρα, Ιατροπαιδαγωγικό Κέντρο, Κέντρα Συμβουλευτικής , Δημοτικά Ιατρεία, Πρόνοια κλπ.

ΕΡΩΤΗΣΗ 2

Ποια είναι κατά την άποψή σας τα μεγαλύτερα προβλήματα που αντιμετωπίζει η πόλη;

- Εδώ οι ερωτηθέντες είχαν τη δυνατότητα να απαριθμήσουν περισσότερα του ενός προβλήματα. Σε ένα βαθμό οι απαντήσεις ήταν αναμενόμενες, το αξιοσημείωτο ωστόσο είναι ότι σε ποσοστό που αγγίζει το 100% οι μαθητές έθεσαν την κακή κατάσταση των δρόμων (με αναφορά στις λακκούβες, στα



ημιτελή έργα οδοποιίας και τα κατεστραμμένα ή ανύπαρκτα, σε πολλά σημεία πεζοδρόμια) το κυκλοφοριακό, με ότι αυτό συνεπάγεται (έλλειψη τροχονόμων, ελλιπής σήμανση των δρόμων, απρόσεκτοι οδηγοί όταν πρόκειται για παιδιά που κυκλοφορούν στους δρόμους πεζή, ηχορύπανση), την έλλειψη χώρων στάθμευσης και την καθαριότητα. Δεύτερη συχνότερη απάντηση είναι αυτή που αφορά τα αδέσποτα ζώα στους δρόμους, καθώς τα παιδιά πιστεύουν ότι ο Δήμος δεν έχει αντιμετωπίσει αποτελεσματικά το πρόβλημα. Θα πρέπει να σημειωθεί ότι οι μαθητές άφησαν να φανούν τα ζωόφιλα αισθήματά τους, αναφερόμενοι στα αδέσποτα, ενώ αμέσως μετά αξιολογούσαν το πρόβλημα της φτώχιας, των αστέγων (κατά την διατύπωση των ιδίων), αλλά και των τσιγγάνων. Σημαντικός αριθμός παιδιών κατονόμασε ως το μεγαλύτερο πρόβλημα της πόλης τους αλλοδαπούς, κυρίως Αλβανούς και Βουλγάρους, γεγονός που ασφαλώς προκαλεί προβληματισμό. Μεμονωμένοι μαθητές ζητούν να γίνει επιχείρηση «σκούπα» για να διωχθούν οι αλλοδαποί από τη Ρόδο, φοβούνται τις ...αρρώστιες που μπορεί να φέρνουν μαζί τους, ενώ τους θεωρούν υπεύθυνους και για την αυξανόμενη ανεργία. Στον αντίποδα ακριβώς, ένας μόνο μαθητής που ανέφερε ως πρόβλημα την ξενοφοβία. Ναρκωτικά, συμμορίες που δρουν στην πόλη της Ρόδου, αλητεία, κλοπές και γενικά η εγκληματικότητα, καθώς και η αναποτελεσματική αστυνόμευση ακολουθούν στη λίστα των επισημάνσεων των μαθητών, οι οποίοι δεν κρύβουν την ανασφάλεια και τους φόβους τους. Οι περιβαλλοντικές ανησυχίες των νέων είναι επίσης εμφανείς. Μιλούν για τη μόλυνση του περιβάλλοντος, διαμαρτύρονται για τον τρόπο που κλαδεύονται τα δέντρα, θέλουν περισσότερο πράσινο, περισσότερα πάρκα στην πόλη, αλλά και μεγαλύτερη φροντίδα στις συνοικίες της πόλης και κυρίως στις πιο απομακρυσμένες.. Ακολουθεί το πρόβλημα των ημιτελών έργων, με πιο «δημοφιλή» το αποχετευτικό, το λιμάνι και τη μαρίνα. Σε αξιοσημείωτο ποσοστό οι νέοι δήλωσαν προβληματισμένοι από την γενικότερη πορεία του τουρισμού και της οικονομίας, ενώ πολλοί χαρακτήρισαν ως το μεγαλύτερο πρόβλημα της πόλης την ακρίβεια προϊόντων και υπηρεσιών (το ίδιο συμπέρασμα προκύπτει και από τα επόμενα στάδια της έρευνας. Τέλος επισημαίνονται ως προβλήματα οι δημόσιοι υπάλληλοι αλλά και οι εργαζόμενοι στο Δήμο.

ΕΡΩΤΗΣΗ 3
Πιστεύετε ότι η δημοτική αρχή μπορεί να λύσει αποτελεσματικά τα προβλήματα της πόλης;

- Άλλη μια ερώτηση η απάντηση της οποίας θα πρέπει να προβληματίσει τη δημοτική αρχή. Το 50% των ερωτηθέντων απάντησε πως «αν θέλει, μπορεί». Οι ίδιοι οι νέοι εξηγούν πως, ενώ ο Δήμος έχει τις δυνατότητες, εν τούτοις δεν τις εξαντλεί, για την επίλυση των προβλημάτων της πόλης, είτε γιατί δεν θέλει, είτε γιατί δεν έχει επισημάνει τα προβλήματα. Τα υπόλοιπο 40% των απαντήσεων είναι μοιρασμένο μεταξύ του «ναι» και του «όχι», με τις αρνητικές γνώμες να υπερισχύουν ελαφρά. Το υπόλοιπο 5% φαίνεται να έχει ...φιλοσοφήσει περισσότερο το θέμα και απαντά πως ο Δήμος δεν μπορεί να είναι αποτελεσματικός χωρίς τη βοήθεια του κράτους, τη συμμετοχή των δημοτών και την κατανόηση και συνεργασία των δημοτικών συμβούλων.

ΕΡΩΤΗΣΗ 4
Τι δεν σας αρέσει στην πόλη σας, τι θα αλλάζατε αν μπορούσατε;

- Εκ των πραγμάτων οι απαντήσεις στην ερώτηση αυτή έρχονται να συμπληρώσουν την ΕΡΩΤΗΣΗ 2. Οι νέοι επιθυμούν να αλλάξουν όλα όσα αποτελούν γι αυτούς τα μεγάλα προβλήματα της πόλης και ειδικότερα: Κυκλοφοριακό, καθαριότητα, δρόμοι – πεζόδρομοι – πεζοδρόμια , κατάργηση της Ελεγχόμενης Στάθμευσης, ηχορύπανση, σχολικά κτίρια, πάρκα και παιδικές χαρές, αδέσποτα ζώα, αλλοδαποί, άποροι, τσιγγάνοι, απασχόληση – ανεργία. Στις αξιοσημείωτες απαντήσεις περιλαμβάνονται η διατήρηση του μνημείου της Μεσαιωνικής Πόλης, η αναπαλαίωση των παραδοσιακών και διατηρητέων κτιρίων, η αποκέντρωση των δημοσίων υπηρεσιών και η τοποθέτηση ναυαγοσωστών στις παραλίες. Ένας μικρός αλλά όχι αμελητέος αριθμός μαθητών λέει «όχι» στην ύπαρξη νυχτερινών κέντρων. Ένα μικρό ποσοστό πιστεύει ότι «όλα πρέπει να αλλάξουν», όπως επίσης ένας αντίστοιχος αριθμός που πιστεύει ότι όλα είναι καλά και δεν θα άλλαζε τίποτε. Απ' αυτούς οι «σκληροπυρηνικοί» απάντησαν πως αγαπούν τη Ρόδο, όπως κι αν είναι, με ή χωρίς προβλήματα και ελλείψεις.

ΕΡΩΤΗΣΗ 5
Έχετε εντοπίσει ελλείψεις και σε ποιους τομείς;

- Εδώ κυριαρχούν οι απαντήσεις που αφορούν κυρίως την έλλειψη αθλητικών υποδομών και ακολουθούν οι χώροι ψυχαγωγίας.

Στη συντριπτική πλειοψηφία τους οι νέοι ζητούν περισσότερες αθλητικές εγκαταστάσεις με την ακόλουθη σειρά προτίμησης: Αθλητικά Κέντρα, Skate Park (τονίζουν μάλιστα ότι υπάρχει γι αυτό δέσμευση της δημοτικής αρχής που δεν έχει υλοποιηθεί), γήπεδα ποδοσφαίρου (με χόρτο), 5x5, τένις , βόλλεϋ, polo, beach volley, πιγκ – πογκ, ποδηλατόδρομους , κολυμβητήρια, πισίνες, αθλητικό λύκειο, γυναικεία ομάδα ποδοσφαίρου.

Ως προς την ψυχαγωγία τους οι μαθητές πιστεύουν ότι λείπουν από τη Ρόδο Κέντρα Ψυχαγωγίας (χωρίς ωστόσο να περιγράφουν πώς ακριβώς τα εννοούν), θέατρα, περισσότερες συναυλίες και πολιτιστικές εκδηλώσεις, όχι μόνο στο κέντρο αλλά και στις συνοικίες της πόλης, περισσότερες εκδηλώσεις που θα δίνεται η δυνατότητα στους ίδιους τους νέους να τις οργανώνουν και να παρουσιάζουν τη δουλειά και τα ταλέντα τους. Ζητούν επίσης ένα χώρο για πρόβες των δικών τους ροκ κλπ συγκροτημάτων, καθώς και την επαναλειτουργία του εργαστηρίου θεατρικού παιχνιδιού.

Εκτός όλων αυτών επισημαίνονται και άλλες ελλείψεις, όπως πανεπιστημιακές σχολές για να μην χρειαστεί να φύγουν για τις σπουδές τους, βιβλιοθήκες, περισσότερη φωτοσήμανση των δρόμων αλλά και φανάρια για τυφλούς, περισσότερες διευκολύνσεις στα ΑΜΕΑ. Πάρκα, πλατείες και παιδικές χαρές, συντριβάνια σε διάφορα σημεία αλλά και αξιοποίηση του πάρκου του Ροδινιού, περιλαμβάνονται πάντα μεταξύ των προτιμήσεων και των επισημάνσεων των νέων για μια πιο όμορφη πόλη.

ΕΡΩΤΗΣΗ 6
Ποια είναι η άποψή σας για τις καλλιτεχνικές/πολιτιστικές εκδηλώσεις που οργανώνει ο Δήμος; Πιστεύετε ότι ενδιαφέρουν τους νέους; Έχετε να προτείνετε κάτι διαφορετικό;

- Στην μεγάλη πλειοψηφία τους οι μαθητές δηλώνουν ικανοποιημένοι από τις εκδηλώσεις, ωστόσο κάνουν συγκεκριμένες προτάσεις, για να γίνουν πιο ελκυστικές αλλά και πιο προσιτές για τη νεολαία. Άλλωστε υπάρχει ένα αξιοσημείωτο ποσοστό περίπου 20% συνολικά που απαντούν ότι οι εκδηλώσεις είναι καλές αλλά για μεγαλύτερες ηλικίες ή ότι οι νέοι είναι αδιάφοροι γι αυτές. Αντίστοιχο ποσοστό απαντά ότι θα ήθελε αλλά δεν μπορεί να παρακολουθήσει τις εκδηλώσεις αυτές λόγω οικονομικών προβλημάτων, ενώ πολλοί είναι αυτοί που απάντησαν ότι «έρχονται διαρκώς οι ίδιοι και οι ίδιοι» καλλιτέχνες.

Ειδικότερα οι μαθητές στην πλειοψηφία τους ζητούν: Περισσότερους γνωστούς καλλιτέχνες, περισσότερες και μεγαλύτερες σε διάρκεια (πχ διήμερες) εκδηλώσεις, συναυλίες , παραστάσεις κλπ, περισσότερη κλασσική μουσική, φθηνό ή καθόλου εισιτήριο. Πάντως ήταν ελάχιστοι αυτοί που απάντησαν ότι δεν ενδιαφέρονται ή δεν ασχολούνται με το θέμα.

ΕΡΩΤΗΣΗ 7
Παρακολουθείτε τις αθλητικές συναντήσεις που οργανώνει ο Δήμος; Συμμετέχετε όταν σας δίνεται η δυνατότητα;

- Στις απαντήσεις που έδωσαν οι μαθητές φαίνεται πολύ έντονο το πρόβλημα της έλλειψης ελεύθερου χρόνου, κυρίως λόγω σχολείου και φροντιστηρίων. Σχετικά λίγοι είναι αυτοί που παρακολουθούν τις αθλητικές διοργανώσεις και ακόμα λιγότεροι αυτοί που συμμετέχουν σε αυτές. Πάντως οι περισσότεροι απαντούν ότι θα το ήθελαν.



ΕΡΩΤΗΣΗ 8
Συμμετέχετε σε κάποιο αθλητικό σωματείο σύλλογο κλπ;

- Ο χρόνος μπορεί να είναι περιορισμένος, όμως ο αθλητισμός είναι πολύ ψηλά στις προτιμήσεις αγοριών και κοριτσιών, σε ποσοστό που προσεγγίζει το 40% των ερωτηθέντων. Μπάσκετ, ποδόσφαιρο, στίβος, κολύμβηση και ποδηλασία είναι πρώτα αθλήματα σε σειρά προτίμησης, χωρίς να είναι τα μοναδικά που δίνουν διέξοδο στους νέους , μέσα από τη συμμετοχή τους στον «Διαγόρα», ΓΑΣ «Η Υγεία», Ευαγόρα, Ιβίσκο, Νίκη Ρόδου, ΝΟΡ, ΡΟΑ κλπ. Το Λύκειο Ελληνίδων και ο Σύλλογος Γυναικών ήταν μεταξύ των απαντήσεων αλλά με πολύ μικρά ποσοστά.

ΕΡΩΤΗΣΗ 9
Παρακολουθείτε μαθήματα σε κάποιο από τα εργαστήρια του Δήμου και σε ποιο; Αν όχι, για ποιο λόγο;

- Και σ' αυτή την περίπτωση η έλλειψη ελεύθερου χρόνου λειτουργεί ανασταλτικά. Λιγότερο από τα 10% των μαθητών μπορούν να παρακολουθήσουν κάποιο από τα Εργαστήρια του ΠΟΔΡ, με πρώτα τα εργαστήρια χορού και Ζωγραφικής.

ΕΡΩΤΗΣΗ 10
Ποια είναι η άποψή σας για τον δήμαρχο Γ. Γιαννόπουλο; Ποια εικόνα έχετε σχηματίσει γι αυτόν;

- Ίσως η πιο δύσκολη ερώτηση της έρευνας, που όμως συγκέντρωσε τις πιο ενδιαφέρουσες, όσο και αντικρουόμενες απαντήσεις. Είναι άλλο να απαντάς γενικώς για τα προβλήματα του τόπου και άλλο τα προβλήματα αυτά να προσωποποιούνται, αφού ως γνωστόν η πρωτοβάθμια αυτοδιοίκηση είναι εξόχως δημαρχοκεντρική. Συνεπώς η άποψη για τον εκάστοτε δήμαρχο, ως εκφραστή του θεσμού, είναι στο μέγιστο βαθμό ταυτόσημη με την άποψη για την λειτουργία της δημοτικής αρχής και του Δήμου συνολικά. Από την άλλη πλευρά, η νεολαία, φύσει ανεξάρτητη και αντιδραστική, ουδέποτε απετέλεσε προνομιακό πεδίο για τα πολιτικά πρόσωπα. Ο κανόνας επιβεβαιώθηκε και στην περίπτωση του δημάρχου Ροδίων Γ. Γιαννόπουλου. Οι γνώμες, θετικές ή αρνητικές διχάστηκαν, με αμυδρό προβάδισμα των θετικών εντυπώσεων και με μεγάλο ποσοστό, περίπου 25% να μην εκφράζει άποψη. Αυτό εξηγείται απολύτως, με δεδομένο ότι ελάχιστοι ήταν οι μαθητές που απάντησαν ότι γνωρίζουν το δήμαρχο. Όλοι οι υπόλοιποι έχουν διαμορφώσει την άποψή τους απ' όσα έχουν ακούσει ή διαβάσει. Οι θετικές γνώμες που κατέγραψε η έρευνα συνοδεύονται και από σχόλια κυρίως για το έργο που έχει γίνει στη Ρόδο, για τις τρεις τετραετίες της δημαρχίας του, ενώ χαρακτηρίζεται έξυπνος, με χιούμορ, με όραμα, απλός και καλός με τα παιδιά. Θετικές εντυπώσεις προκάλεσαν οι κατά καιρούς εμφανίσεις του σε αθλητικές εκδηλώσεις και σε εκδηλώσεις των παιδιών με ειδικές ανάγκες, καθώς και το γεγονός ότι τα παιδιά του πηγαίνουν «στο σχολείο της γειτονιάς τους».

Οι αρνητικές γνώμες ακολουθούν μια διαβάθμιση, από ήπιας μορφής, μέχρι πολύ σκληρές, που αγγίζουν τα όρια της...λογοκρισίας . « Δεν προσφέρει όσα θα έπρεπε, αλλά δεν υπάρχει κανένας αντάξιος αυτού του αξιώματος», «να προσπαθεί περισσότερο», «να τα παρατήσει να έρθει και κανένας άλλος», «απλώς υπάρχει και τον ξέρουμε», «όπως όλοι οι πολιτικοί ψαρεύει ψήφους την προεκλογική περίοδο», «οι πολιτικοί είναι όλοι ίδιοι», είναι μερικές από τις πιο κόσμια διατυπωμένες απαντήσεις, ενώ δύο μαθητές ρωτούν να μάθουν τι γίνεται με τα έργα των 20 δις του Καζίνο!

Φυσικά υπήρχαν και απαντήσεις μαθητών με πολύ χιούμορ, όπως αυτών που «βαθμολογούσαν» τον δήμαρχο ανάλογα με την ομάδα που ήξεραν ή υπέθεταν ότι ανήκει!

ΕΡΩΤΗΣΗ 11
Αν είχατε την ευκαιρία να τον συναντήσετε, τι θα συζητούσατε μαζί του;

- Τα προβλήματα της πόλης, θέματα παιδείας, και γενικότερα τα ζητήματα που απασχολούν σήμερα τους νέους της πόλης, από τη συντήρηση των σχολείων, την άθληση και την ψυχαγωγία τους, μέχρι την αγωνία για το μέλλον τους, θα συζητούσαν οι μαθητές με τον δήμαρχο, σύμφωνα με τις περισσότερες απαντήσεις που δόθηκαν στο συγκεκριμένο ερώτημα.Και εδώ οι μαθητές μιλούν για ναρκωτικά και αλητεία και ζητούν τη λήψη μέτρων. Θα ζητούσαν επίσης την εφαρμογή της τηλεκπαίδευσης στα σχολεία. Καταγράφεται επίσης ένα μικρό ποσοστό μαθητών που απαντούν ότι δεν θα ήθελαν ή δεν ενδιαφέρονται να συναντήσουν τον δήμαρχο, ότι δεν έχουν τίποτα να συζητήσουν μαζί του, ενώ μόνο μια μαθήτρια έχει την περιέργεια να μάθει «γιατί ήθελε να γίνει πολιτικός». Προς επιβεβαίωση όσων προέκυψαν στο παραπάνω ερώτημα, τρεις νεαροί θα συζητούσαν με τον Γ. Γιαννόπουλο περί ποδοσφαίρου. «Για τον Ολυμπιακό και τα χάλια του», «αν είναι ΑΕΚάρα, αλλιώς τζάμπα τον πάω...» και «είναι ελαφάρα και τον πάω...Ρόδος ΟΛΕ»!



ΕΡΩΤΗΣΗ 12
Τι θα αλλάζατε στο εκπαιδευτικό σύστημα αν ήταν στο χέρι σας;

- «Τα φροντιστήρια στην πυρά» θα μπορούσε να ήταν ο τίτλος αυτής της ενότητας, αφού όλοι οι μαθητές , μηδενός εξαιρουμένου, απαντούν ότι θα ήθελαν ένα άλλο σύστημα εκπαίδευσης, που δεν θα τους οδηγεί υποχρεωτικά στα φροντιστήρια, θα τους επιτρέπει να έχουν ελεύθερο χρόνο και επιπλέον δεν θα επιβαρύνει τον οικογενειακό προϋπολογισμό. Για να γίνει αυτό, οι μαθητές τάσσονται στην συντριπτική πλειοψηφία τους υπέρ του ολοήμερου σχολείου, στο πλαίσιο του οποίου θα γίνεται η ενισχυτική διδασκαλία και η προετοιμασία για τις εξετάσεις. Επισημαίνουν τον μεγάλο φόρτο των μαθημάτων , ζητούν αλλαγή του εξεταστικού συστήματος, αλλαγή των μαθημάτων (να γίνουν πιο ενδιαφέροντα) και του τρόπου διδασκαλίας τους, εκμάθηση ξένων γλωσσών μέσα στο σχολείο, έγκαιρη τοποθέτηση των καθηγητών, καλύτερα βιβλία, αξιολόγηση των καθηγητών, ακόμη και αντικατάσταση των μεγαλύτερων σε ηλικία με νέους. Επίσης σημειώνουν ως μεγάλο πρόβλημα τις διακρίσεις που , όπως υποστηρίζουν, κάνουν διακρίσεις σε μαθητές, παιδιά γιατρών, καθηγητών κλπ.

Αξιοσημείωτο είναι ότι μεγάλο ποσοστό μαθητών ζητούν περισσότερες εκπαιδευτικές εκδρομές στα μνημεία της Ρόδου και ιδιαίτερα στη Μεσαιωνική Πόλη, (Μουσείο, Καστέλλο κλπ) τα οποία επισημαίνουν ότι δεν γνωρίζουν.

ΕΡΩΤΗΣΗ 13
Έχετε ελεύθερο χρόνο και πως τον διαθέτετε;

- Ο μεγάλος άγνωστος, Τι είναι αυτό; Στο σύνολο των 243 μαθητών που απάντησαν, μόνο τρεις είπαν ότι έχουν ελεύθερο χρόνο, ενώ όλοι οι υπόλοιποι είτε δεν έχουν καθόλου, είτε έχουν ελάχιστο. Κι εκεί προσπαθούν να χωρέσουν αθλητισμός, ψυχαγωγία αλλά και ξεκούραση. Οι δημοφιλέστερες απαντήσεις για το πώς αξιοποιούν οι νέοι τον ελεύθερο χρόνο τους είναι η μουσική, μπάλα, μπάσκετ, υπολογιστές, video games, skate, έξοδος με φίλους σε club και café, κυρίως τα Σαββατοκύριακα, κινηματογράφος και διάβασμα εξωσχολικών βιβλίων και περιοδικών.

ΕΡΩΤΗΣΗ 14
Έχετε βάλει τους υπολογιστές στη ζωή σας; Σας αρέσει να «σερφάρετε» στο Διαδίκτυο; Συχνάζετε σε Internet café;

- Οι απαντήσεις εδώ μπορούν να αξιοποιηθούν από τον Δήμο Ροδίων και να ανοίξει ένα μόνιμο δίαυλο επικοινωνίας με τη νεολαία, μέσω e-mail, όπου η επαφή με τα προβλήματά της μπορεί να είναι πιο γρήγορη και αποτελεσματική.

Σε ποσοστό που αγγίζει το 98% οι μαθητές έχουν βάλει στη ζωή τους Η/Υ και έχουν εξοικειωθεί σε σημαντικό βαθμό. Το Internet είναι γι αυτούς ένας απέραντος θαυμαστός κόσμος, ωστόσο οι περισσότεροι δεν συχνάζουν στα Internet café, αφού έχουν υπολογιστή στο σπίτι τους. Τα περισσότερα από τα παιδιά που είπαν ότι δεν διαθέτουν Η/Υ σημειώνουν ότι τα οικονομικά της οικογένειας δεν το επιτρέπουν.

ΕΡΩΤΗΣΗ 15
Ποια νομίζετε ότι είναι η μεγαλύτερη απειλή για τους νέους σήμερα;

- Τα ναρκωτικά «παμψηφεί» και ασυζητητί αναδεικνύονται ως η μάστιγα της εποχής που τρομάζει περισσότερο τους μαθητές. Ακολουθούν το κάπνισμα (ορισμένοι μαθητές δηλώνουν μέλη του Σ.Α.Κ. , δηλαδή του Συλλόγου Ανηλίκων Καπνιστών!), το αλκοόλ και οι κακές παρέες, σύμφωνα με τις απαντήσεις των περισσοτέρων μαθητών. Ωστόσο, ενδιαφέρον παρουσιάζουν και οι υπόλοιπες απαντήσεις, ενδεικτικές του πως αντιλαμβάνονται το περιβάλλον μέσα στο οποίο μεγαλώνουν. Τροχαία ατυχήματα, ο θάνατος (με διάφορους τρόπους), πορνεία, βιασμοί, συμμορίες(και πάλι), ανεργία, έλλειψη επαγγελματικού προσανατολισμού, άγχος, παραπληροφόρηση, AIDS, αρρώστιες από αλλοδαπούς, οι...γυναίκες και ο...Τζωρτζ Μπους.

ΕΡΩΤΗΣΗ 16
Τι προσδοκάτε για το μέλλον σας;

- Στις απαντήσεις τους στο τελευταίο ερώτημα της έρευνας, οι μαθητές εξωτερικεύουν όλο το άγχος και την αγωνία τους για το μέλλον, όπου βασικός στόχος είναι η επαγγελματική αποκατάσταση και η οικονομική εξασφάλιση. Σπουδές, καλή δουλειά, καλύτερη ζωή, καλύτερες μέρες, πραγματοποίηση των ονείρων, προσφορά στο κοινωνικό σύνολο, υγεία, κοινωνική επιτυχία και καταξίωση, ήταν οι απαντήσεις που έδωσαν οι νέοι στη μεγάλη τους πλειοψηφία. Πολλά παιδιά είπαν ότι θέλουν να γίνουν καλοί και χρήσιμοι άνθρωποι, να βοηθήσουν τους φτωχούς αλλά και να στηρίξουν οικονομικά την οικογένειά τους.

Όσον αφορά τα επαγγέλματα που προτιμούν οι νέοι και επιθυμούν να σταδιοδρομήσουν, σύμφωνα τουλάχιστον με τις απαντήσεις που έδωσε ένα ποσοστό 50% των ερωτηθέντων, έχουν να κάνουν με τον αθλητισμό (ποδοσφαιριστές, προπονητές, μπασκετμπολίστες, γυμναστές, αθλητικοί δημοσιογράφοι κλπ), την πληροφορική, την ιατρική (με ιδιαίτερη προτίμηση στην ψυχολογία), τα καλλιτεχνικά επαγγέλματα (ζωγράφοι , ηθοποιοί), την αισθητική, ενώ εντύπωση προκαλεί ότι ελάχιστα παιδιά βλέπουν τον τουρισμό ως επιλογή για την μελλοντική επαγγελματική αποκατάστασή τους. Απουσιάζουν επαγγέλματα μέχρι πρότινος «παραδοσιακά», όπως δικηγόροι, μηχανικοί, αρχιτέκτονες κλπ. Θα πρέπει ωστόσο να σημειωθεί ότι δεν υπήρχε ειδικό ερώτημα για τον επαγγελματικό προσανατολισμό και πως όσα παιδιά απάντησαν, το έκαναν με δική τους πρωτοβουλία και γι αυτό τα στοιχεία που προέκυψαν δεν θεωρούνται επαρκή.



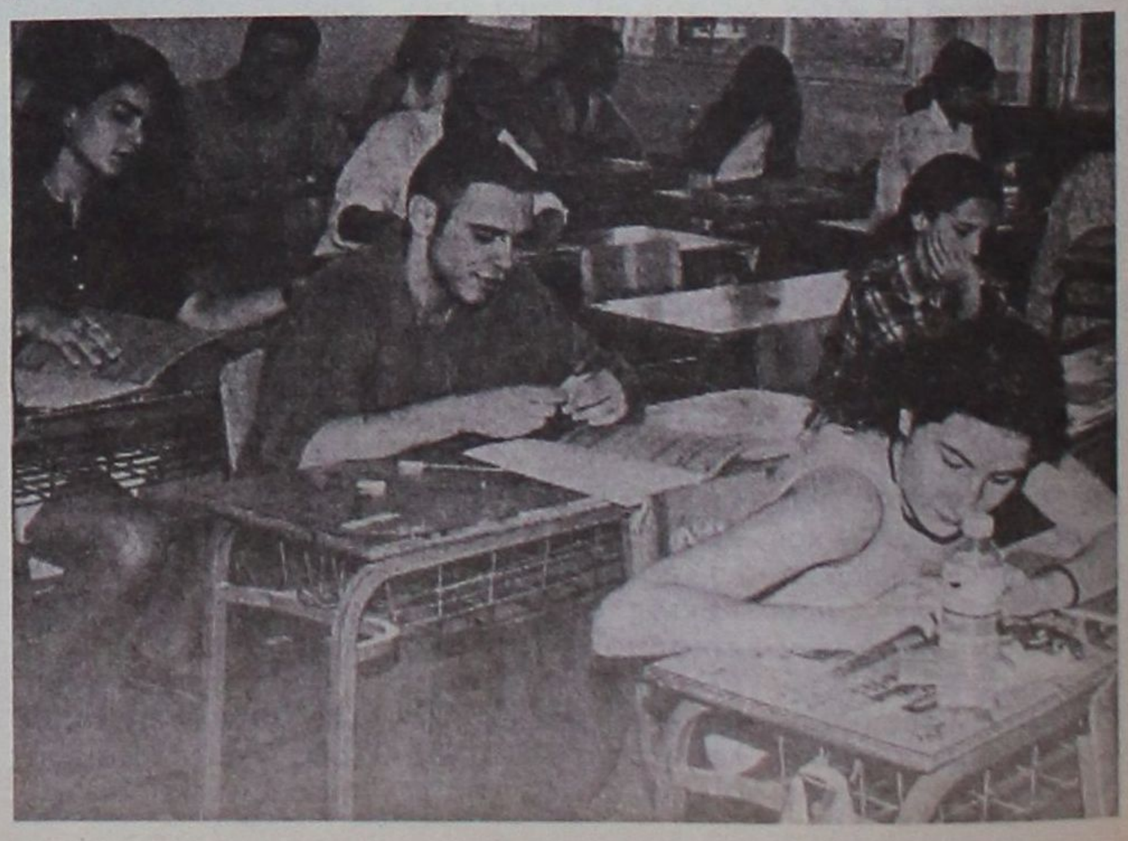

AM adv

Κελλάρια των Ιπποτών
Cabernét Sauvignon 2000

Αργυρό μετάλλιο ...στην καρδιά του
Cabernét Sauvignon... στον διεθνή διαγωνισμό
Challenge International Du Vin του Bordeaux
της Γαλλίας τον Απρίλιο του 2003

ΚΕΛΛΑΡΙΑ ΤΩΝ ΙΠΠΟΤΩΝ
οίνος ερυθρός ξηρός / red dry wine
2000
12%vol.
RODOS C·A·I·R HELLAS
ΟΙΝΟΣ ΩΡΙΜΑΝΣΗΣ ΣΕ ΒΑΡΕΛΙ
ΕΡΥΘΡΟΣ ΕΠΙΤΡΑΠΕΖΙΟΣ/RED DRY WINE
ΕΛΛΗΝΙΚΟ ΠΡΟΪΟΝ-PRODUCT OF GREECE
ΑΔΕΙΑ ΕΜΦ. Γ.Χ.Κ.Π. ΡΟΔΟΥ 1/11-112-61
PRODUCED/BOTTLED BY CAIR-RODOS GREECE

Το να περιμένουμε μαζί σας το εξαιρετικό... τελικά άξιζε τον κόπο!!!

C·A·I·R RODOS
δημιουργίες ποιότητας

Το κρασί που τόσο αγαπήσατε
κυκλοφόρησε σε περιορισμένο αριθμό φιαλών.

ΚΑΙΡ Α.Ε. Τηλ: 22410 68770-3, Fax: 22410 62575, e-mail: info@cair.gr, web site: www.cair.gr

7ο Συμπόσιο Πόλεως Παγκόσμιας Πολιτιστικής Κληρονομιάς

Στον απόηχο ενός μεγάλου γεγονότος

Το 7ο Συμπόσιο του Οργανισμού πόλεων Παγκόσμιας Κληρονομιάς πέρασε πια στην ιστορία. Για τέσσερις μέρες, στα τέλη του Σεπτέμβρη, η Ρόδος βρέθηκε στο επίκεντρο του παγκόσμιου ενδιαφέροντος, προβάλλοντας αυτή τη φορά τον πολιτισμό και την μακραίωνη ιστορία της.

Περισσότεροι από 1000 εκπρόσωποι 168 πόλεων που μετέχουν στον Ο.Π.Π.Κ. ήρθαν στη Ρόδο για να μετάσχουν στο συμπόσιο και να γνωρίσουν από κοντά το νησί του ήλιου, την πόλη που ζει μαζί με την ιστορία της, που το παρελθόν της ζει και αναπνέει μαζί με το παρόν της, την πόλη που έχει εντάξει τα ιστορικά μνημεία της στην καθημερινότητα των κατοίκων και των επισκεπτών της, που σε κάθε τους βήμα περνούν μπροστά τους εικόνες του παρελθόντος της.

Το Συμπόσιο στέφθηκε με απόλυτη επιτυχία, σε όλα τα επίπεδα και οι εκπρόσωποι των ιστορικών πόλεων «αντάμοιψαν» τη Ρόδο στο πρόσωπο του δημάρχου της, με το να του εμπιστευθούν την προεδρία του Ο.Π.Π.Κ. για τα επόμενα τέσσερα χρόνια.

Άλλωστε Δήμος Ροδίων και ΠΡΟΤΟΥΡ είχαν επιμεληθεί με μεγάλη προσοχή και σχολαστικότητα όχι μόνο αυτή καθαυτή την διεξαγωγή του συνεδρίου, αλλά και την ψυχαγωγία, την αξιοποίηση του ελεύθερου χρόνου των συνέδρων, με την διοργάνωση εκδηλώσεων υψηλής ποιότητας και αισθητικής, που εντυπωσίασαν όλους όσους τις παρακολούθησαν.



Μια από τις απέραντες υπερσύγχρονες αίθουσες του ξενοδοχείου "Sofitel Kapsis" όπου διεξήχθησαν οι εργασίες του 7ου Συμποσίου του Ο.Π.Π.Κ. Οι εκπρόσωποι των ιστορικών πόλεων, απ' όλο τον κόσμο, συζητούσαν για την προστασία της πολιτιστικής κληρονομιάς, έχοντας μπροστά τους τα χαρακτηριστικότερα δείγματα του αρχαίου ελληνικού πολιτισμού.



Ο Γιώργος Γιαννόπουλος, λίγες ώρες μετά την εκλογή του ως προέδρου του Ο.Π.Π.Κ.σέρνει πρώτος το χορό, μια ζωηρή σούστα, αφού έχει πείσει και ορισμένους τολμηρούς από την αλλοδαπή να ακολουθήσουν τα βήματά του και να δοκιμάσουν τις αντοχές τους.



Εκπρόσωποι πόλεων μελών του Οργανισμού Παγκόσμιας Πολιτιστικής Κληρονομιάς, από τις πέντε ηπείρους, από τα πέρατα της γης, ήλθαν στη Ρόδο για να συμμετάσχουν στις εργασίες του 7ου Συμποσίου του Οργανισμού, που συνέπεσε με την συμπλήρωση δέκα χρόνων από της ιδρύσεώς του.



Παραδοσιακό χορευτικό συγκρότημα , με την ανάλογη ενδυμασία. Έδωσε στους προσκεκλημένους να καταλάβουν τι σημαίνει - εκτός από ελληνική κουζίνα και ελληνική μουσική- τι σημαίνει νησιώτικος χορός. Με το κέφι τους ξεσήκωσαν ντόπιους και ξένους.





Ο δήμαρχος του Κούσκο ανεμίζει πανευτυχής τη σημαία του Ο.Π.Π.Κ. που μόλις είχε παραλάβει από τα χέρια του δημάρχου της Ρόδου. Ο Γιώργος Γιαννόπουλος χειροκροτεί. Γι αυτόν ο αγώνας της διοργάνωσης του Συμποσίου μόλις τέλειωσε και μάλιστα κατά τον καλύτερο δυνατό τρόπο. Για τον συνάδελφό του από το Περού, ο αγώνας μόλις αρχίζει...



Ο χώρος πίσω από το Νομαρχιακό Μέγαρο αποδείχθηκε ιδανικός για να φιλοξενήσει το δείπνο των συνέδρων, την τελευταία βραδυά του Συμποσίου. Οικοδεσπότης ο νομάρχης Δωδ/σου Γιάννης Μαχαιρίδης. Οι προσκεκλημένοι είχαν της ευκαιρία να απολαύσουν την εκπληκτική θέα και να γνωρίσουν την ελληνική παραδοσιακή κουζίνα. Όσο για τους ντόπιους, άρχισαν να σκέφτονται σοβαρά μήπως θα πρέπει να αξιοποιηθεί το ταχύτερο δυνατόν ένα από τα ωραιότερα σημεία της πόλης της Ρόδου.



«Και τώρα που τα καταφέραμε, μπορούμε να το ρίξουμε στο χορό». Αυτό πιθανότατα σκέφτονται όλοι, ο καθένας για τους δικούς του λόγους: Ο δήμαρχος του Κούσκο γιατί διεκδίκησε και κέρδισε τη διοργάνωση του 8ου Συμποσίου του Ο.Π.Π.Κ. το 2005, ο Ντενί Ρικάρ και η Λη Μηναίδη γιατί όλα πήγαν κατ' ευχήν και ο Γιάννης Μαχαιρίδης, ως οικοδεσπότης.



Δεκάδες πολύχρωμα πυροτεχνήματα φωτίζουν τη ζεστή νύχτα του Σεπτέμβρη. Η Ρόδος γιορτάζει τη λήξη των εργασιών του Συμποσίου του Ο.Π.Π.Κ. και φροντίζει να αποχαιρετίσει τους φιλοξενούμενούς της, χαρίζοντάς τους, ως μια τελευταία ανάμνηση, την εικόνα μιας νύχτας πολύχρωμης και φαντασμαγορικής.



«Σήμα κατατεθέν» του Γιάννη Μαχαιρίδη το ζεϊμπέκικο, στο οποίο επιδόθηκε για μια ακόμη φορά «σόλο», ενώ τον συνοδεύουν – μεταξύ άλλων- γονυκλινείς οι Γιώργος Γιαννόπουλος, Νικήτας Οικονόμου, Ισμήνη Φραντζέσκου, Λη Μηναϊδη.



Δεινός χορευτής ο Γιάννης Μαχαιρίδης δεν έχασε την ευκαιρία να σύρει πρώτος το χορό, μαζί με το παραδοσιακό συγκρότημα, που πλαισίωσε με νησιώτικους χορούς την «ελληνική βραδιά».



Θέατρο Μεσαιωνικής Τάφρου και η ιστορία της Ρόδου δια μέσου των αιώνων, ζωντανεύει στο φυσικό της περιβάλλον. Τα τείχη συνθέτουν ένα μοναδικό, απόλυτα ρεαλιστικό σκηνικό, επιβλητικό και υποβλητικό ταυτόχρονα, που άφησε γοητευμένους όσους βρέθηκαν εκεί, για να παρακολουθήσουν το καλλιτεχνικό πρόγραμμα, που είχε ετοιμάσει ο Δήμος Ροδίων για τους συνέδρους. Ο σκηνοθέτης Μιχάλης Σδούγκος έκανε θαύματα! Ηθοποιοί και κοστούμια εποχής έκλεψαν την παράσταση!

ΠΡΟΤΥΠΗ ΑΣΤΙΚΗ ΟΛΟΚΛΗΡΩΜΕΝΗ ΠΑΡΕΜΒΑΣΗ ΑΓ. ΑΠΟΣΤΟΛΩΝ - ΑΣΓΟΥΡΟΥ

Σχέδιο δράσης για ενσωμάτωση των προβληματικών περιοχών

Στην προσπάθεια συμμετέχουν και πολλοί τοπικοί φορείς



Μια πρότυπη αστική ολοκληρωμένη παρέμβαση στις περιοχές Αγίων Αποστόλων και Σγουρού, έχει εκπονήσει ο Δήμος Ροδίων με στόχο την .... αντιμετώπιση των προβλημάτων της



Την πρόταση που κατατέθηκε για χρηματοδότηση από τα Κοινοτικά Ταμεία υποστηρίζουν και τοπικοί φορείς με τους οποίους ο Δήμος θα συνάψει προγραμματική σύμβαση

Κύριο σκοπό της προτεινόμενης παρέμβασης αποτελεί η ενίσχυση των πολιτικών ένταξης/ ενσωμάτωσης της χωρικής ενότητας που συγκροτείται από τους συνοικισμούς Αγίων Απόστολων και Ασγούρου στις αστικές λειτουργίες και την κοινωνικοοικονομική ζωή της πόλης της Ρόδου. Η χωρική αυτή ενότητα, που αποτελεί τμήμα της Πόλης της Ρόδου, είναι σήμερα απομονωμένη σε κοινωνικό, οικονομικό, πολιτιστικό επίπεδο από το σύνολο της πόλης της Ρόδου παρουσιάζοντας παράλληλα σημαντικές διαφοροποιήσεις ως προς την ποιότητα ζωής των κατοίκων της (κοινόχρηστοι χώροι-πράσινο, κοινωνικές, αθλητικές και πολιτιστικές υποδομές, προσπελασιμότητα-διασύνδεση με την ευρύτερη περιοχή κλπ).

Σ' αυτό το πλαίσιο βασική επιδίωξη είναι η δημιουργία εκείνων των κατάλληλων προϋποθέσεων που θα εξασφαλίσουν τη βιώσιμη ανάπτυξη του αστικού/ παραγωγικού περιβάλλοντος και την αναβάθμιση της ποιότητας ζωής των κατοίκων της συγκεκριμένης περιοχής, συμβάλλοντας καθοριστικά στην αναβάθμιση του αστικού χώρου.

Η Πρότυπη Αστική Ολοκληρωμένη Παρέμβαση στις Περιοχές Αγ. Απόστολων-Ασγούρου, αποτελεί μια τεκμηριωμένη λύση, που έρχεται για πρώτη φορά να αντιμετωπίσει τα προβλήματα της περιοχής, συνολικά και ενιαία.

Ειδικότερα το σχέδιο δράσης που προτείνεται αφορά στην ενίσχυση των αστικών δομών της περιοχής με έμφαση στην τοπική συμμετοχή κατά την εφαρμογή, εξασφαλίζοντας έτσι τη μέγιστη δυνατή συναίνεση και αποδοχή από την τοπική κοινωνία. Ακόμη με την εφαρμογή ειδικών κινήτρων και προϋποθέσεων για την προσέλκυση οικονομικών δραστηριοτήτων, αναμένεται να ανασυγκροτηθεί η επιχειρηματική δυναμική στην περιοχή, με τη συμμετοχή περισσότερων κατοίκων της σε αυτή και να δημιουργηθούν νέες θέσεις εργασίας. Ταυτόχρονα, η δημιουργία και υποστήριξη δραστηριοτήτων κοινωνικής συνοχής και ανάπτυξης του ανθρώπινου δυναμικού της περιοχής, αναμένεται να αντιμετωπίσει φαινόμενα κοινωνικής παραβατικότητας και εγκληματικότητας στην περιοχή, καθώς επίσης να δώσει σημαντική βοήθεια στον επαγγελματικό προσανατολισμό των νέων της περιοχής.

Το Πρόγραμμα αποτελεί καινοτόμο παρέμβαση στο πλαίσιο των πολιτικών, αλλά και των μεθόδων και πρακτικών, που προωθεί ο Δήμος Ροδίων για την περιοχή.

Αυτή καθ' αυτή η στρατηγική του προτεινόμενου σχεδίου δράσης αποδίδει, σαν πρόβλεψη και εφαρμογή μίας οργανικής σύνδεσης σκοπών - στόχων - χρηματικών μέσων και μέτρων πολιτικής σε επίπεδο μιας τοπικής σύμπραξης, με τη μορφή προγραμματικής σύμβασης, την εικόνα μιας ολοκληρωμένης παρέμβασης στο πλαίσιο της εφαρμογής μέτρων και πολιτικών αστικής ανάπτυξης.

Με την καινοτομία αυτή, σε συνθετικό και οργανωτικό επίπεδο, αντιμετωπίζεται η ένταξη της συγκεκριμένης περιοχής, στο ευρύτερο αστικό κοινωνικό ιστό της πόλης της Ρόδου, στο πλαίσιο μιας ολοκληρωμένης πολιτικής παρέμβασης.

Για την επιτυχία της πρότασης, καθοριστική σημασία έχει η συνεργασία και ενεργοποίηση των τοπικών φορέων. Η συνεργασία αυτή θα δράσει πολλαπλασιαστικά στα αναμενόμενα αποτελέσματα της παρέμβασης, ενισχύοντας τη βιωσιμότητα των δράσεων που θα πραγματοποιηθούν στην περιοχή. Για το λόγο αυτό θα συναφθεί προγραμματική σύμβαση μεταξύ των εμπλεκόμενων φορέων, δηλαδή μεταξύ του Δήμου Ροδίων, της Αστικής Μη Κερδοσκοπικής Εταιρείας Κοινωνικής Φροντίδας και Ανάπτυξης του Δήμου Ροδίων, του Χειροτεχνικού Κέντρου Ρόδου, της ΔΕΣ «ΡΟΔΑ», της Ανώνυμης Διαδημοτικής Επιχείρησης Κατασκευών και Τουρισμού (ΑΔΕΚΤ), του ΟΑΕΔ, του ΕΒΕΔ, του Β' ΠΕΣΣΥ, του σύλλογου ΑΜΕΑ Δωδεκανήσου, των σχολικών επιτροπών των σχολείων της περιοχής, του Συλλόγου Κατοίκων της Περιοχής, του Δημοτικού Οργανισμού Νεολαίας και Άθλησης του Δήμου Ροδίων καθώς και των Αθλητικών Σωματείων της Περιοχής.

Σκοπός της προγραμματικής σύμβασης θα είναι η υλοποίηση της συνολικής παρέμβασης, με την υλοποίηση των επιμέρους πράξεων από τους εταίρους. Ειδικότερα για την παρακολούθηση της υλοποίησης του προγράμματος θα συσταθεί μόνιμη επιτροπή παρακολούθησης, καθώς και επί μέρους θεματικές επιτροπές στις οποίες θα συμμετέχουν τα συμβαλλόμενα μέρη που έχουν αρμοδιότητα στα θέματα αυτά.

Η ταυτότητα της παρέμβασης

ΜΕΤΡΟ 1: «Εξυγίανση, Εκσυγχρονισμός και Αναβάθμιση του Αστικού Περιβάλλοντος – Βελτίωσης της Ποιότητας Ζωής»

Πράξη 1.1: «Ανάπλαση κοινόχρηστων χώρων – δημιουργία εσωτερικού δικτύου πεζοδρόμων / ποδηλατοδρόμων»
Πράξη 1.2: «Πρότυπες επεμβάσεις σε επιλεγμένα κτιριακά συγκροτήματα».
Πράξη 1.3: «Βελτίωση διασύνδεσης της περιοχής Εφαρμογής με την Πόλη της Ρόδου»

ΜΕΤΡΟ 2: «Ενθάρρυνση και προώθηση της Επιχειρηματικής Δραστηριότητας»

Πράξη 2.1: «Δημιουργία Εμπορικού Κέντρου Πολλαπλών Δραστηριοτήτων (2.1.1) και συνδυασμένη εγκατάσταση Υπαίθριων Εμπορικών Εξυπηρετήσεων (2.1.2)».
Πράξη 2.2: «Χορήγηση κινήτρων για την ανάπτυξη επιχειρηματικών δραστηριοτήτων».

ΜΕΤΡΟ 3: «Προώθηση στην απασχόληση και διαχείριση ελεύθερου χρόνου»

ΥΠΟΜΕΤΡΟ 3.1: «Δημιουργία Υποδομών για την προώθηση της απασχόλησης και τη διαχείριση ελεύθερου χρόνου των κατοίκων».

Πράξη 3.1.1: «Δημιουργία Υποδομών Παροχής Κοινωνικών Υπηρεσιών».
Πράξη 3.1.2: «Δημιουργία και Βελτίωση Υποδομών Αξιοποίησης του Ελεύθερου Χρόνου των κατοίκων».

ΥΠΟΜΕΤΡΟ 3.2: «Λειτουργία υποδομών για την προώθηση της απασχόλησης και τη διαχείριση του ελεύθερου χρόνου των κατοίκων».

Πράξη 3.2.1: «Λειτουργία Υποδομών Παροχής Κοινωνικών και Συμβουλευτικών Υπηρεσιών».
Πράξη 3.2.2: «Προώθηση της αυτοαπασχόλησης μέσω της εφαρμογής Προγραμμάτων Κατάρτισης».
Πράξη 3.2.3: «Εφαρμογή προγραμμάτων κατάρτισης και προώθησης στην απασχόληση».

Λειτουργούν εδώ και πολλούς μήνες αλλά λίγοι τα γνώρισαν

ΚΕΠ: Ενας ...άγνωστος φίλος

Με μία επίσκεψή σίγουρα θα βρεις λύσεις σε καθημερινά σου προβλήματα

Σίγουρα πολλοί συμπολίτες μας έχουν ακούσει για την ίδρυση και τη λειτουργία των Κέντρων Εξυπηρέτησης Πολιτών – για τα ΚΕΠ, όπως είναι ευρύτερα γνωστά, και που δειλά-δειλά άρχισαν να «ξετρυπώνουν», όχι μόνο στην πόλη μας, αλλά και σε άλλους Δήμους του νησιού.

Λίγοι όμως φρόντισαν μέχρι τώρα να τα επισκεφθούν και να εξυπηρετηθούν, να κάνουν χρήση δηλαδή του δικαιώματός τους να διεκπεραιώσουν εύκολα καθημερινές υποθέσεις τους και να αντλήσουν χρήσιμες πληροφορίες που έχουν σχέση με τη διοίκηση και τα παρακλάδια της.

Η διστακτικότητα του πολίτη να επισκεφθεί τα ΚΕΠ οφείλεται, κατά την άποψή μας, στην έλλειψη ενημέρωσης, αλλά και στη δυσπιστία του απέναντι σε ένα ακόμα γραφείο διοίκησης, με τα οποία η πλειονότητα των απλών ανθρώπων, λόγω των γραφειοκρατικών διαδικασιών, έχει αρνητικές σχέσεις. Τη λαθεμένη αυτή αντίληψη για τα ΚΕΠ θέλουμε να ανατρέψουμε μ' αυτό το ενημερωτικό σημείωμα, βοηθώντας τον κάτοικο της πόλης μας και, κυρίως, αυτόν που ζει στη γειτονιά να δώσει πιο εύκολα λύσεις στις καθημερινές του υποθέσεις, που είναι και ο στόχος που έθεσαν ευθύς εξ αρχής και υλοποιούν τα Κέντρα Εξυπηρέτησης Πολιτών.



ΚΕΠ Αγ. Αποστόλων

Η ΙΔΕΑ

Η ιδέα για μία παρέμβαση στην παροχή διοικητικών υπηρεσιών, ώστε αυτές να είναι υψηλής ποιότητας και να εξυπηρετούν άριστα τον πολίτη, ανήκει στον πρώην υφυπουργό Εσωτερικών κ. Σταύρο Μπένο. Ξεκίνησε με το πρόγραμμα «ΑΣΤΕΡΙΑΣ» και στη συνέχεια με το επιχειρησιακό πρόγραμμα «ΠΟΛΙΤΕΙΑ», το οποίο, σε συνεργασία με το επιχειρησιακό πρόγραμμα «Κοινωνία της Πληροφορίας», προωθεί δράσεις για:

- Τη βελτίωση των σχέσεων κράτους-πολίτη, με ορατά αποτελέσματα μέχρι το τέλος του 2003
- Τη σταδιακή μετάβαση από το γραφειοκρατικό μοντέλο διοίκησης στη διοίκηση στόχων και αποτελεσμάτων.
- Την ενίσχυση του επιτελικού ρόλου του κράτους με ταυτόχρονη ενδυνάμωση των θεσμών αποκέντρωσης.

Βασικές προτεραιότητες του Προγράμματος αποτελούν η απλούστευση διοικητικών διαδικασιών, η εισαγωγή ηλεκτρονικών υπηρεσιών και η ένταξή τους στο σύστημα διεκπεραίωσης μέσω των ΚΕΠ, η επέκταση της χρήσης των νέων τεχνολογιών και η βελτίωση των υποδομών, η αναβάθμιση του ανθρώπινου δυναμικού, η εφαρμογή συστήματος στοχοθεσίας, η σύνταξη Χαρτών Υποχρεώσεων των Δημοσίων Υπηρεσιών προς τους Πολίτες, η προώθηση του Πάνελ Πολιτών και των διεθνών συνεργασιών, με στόχο τη διοικητική σύγκλιση σε ευρωπαϊκό επίπεδο.

Βασικό μοχλό στην προσπάθεια αυτή αποτελούν τα ΚΕΠ και η ταχεία ένταξη στο σύστημα διεκπεραίωσης, που ήδη λειτουργεί παραγωγικά σε 700 Κέντρα, όλων των διοικητικών διαδικασιών που αφορούν τους πολίτες, με τη βέλτιστη αξιοποίηση της σύγχρονης τεχνολογίας, τη δημιουργία των κατάλληλων υποδομών και την ανάπτυξη του ανθρώπινου δυναμικού της δημόσιας διοίκησης.

Η καθολική πρόσβαση των πολιτών στη διοικητική πληροφόρηση, με έμφαση στα Ατομα Με Ειδικές Ανάγκες, αποτελεί απαραίτητη προϋπόθεση για τη δημιουργία σχέσης εμπιστοσύνης ανάμεσα στη διοίκηση και τον πολίτη. Στόχος είναι η αλλαγή της υφιστάμενης διοικητικής κουλτούρας και σ' αυτό ακριβώς το σημείο εντοπίζεται η συνολική «προστιθέμενη αξία» του προγράμματος.

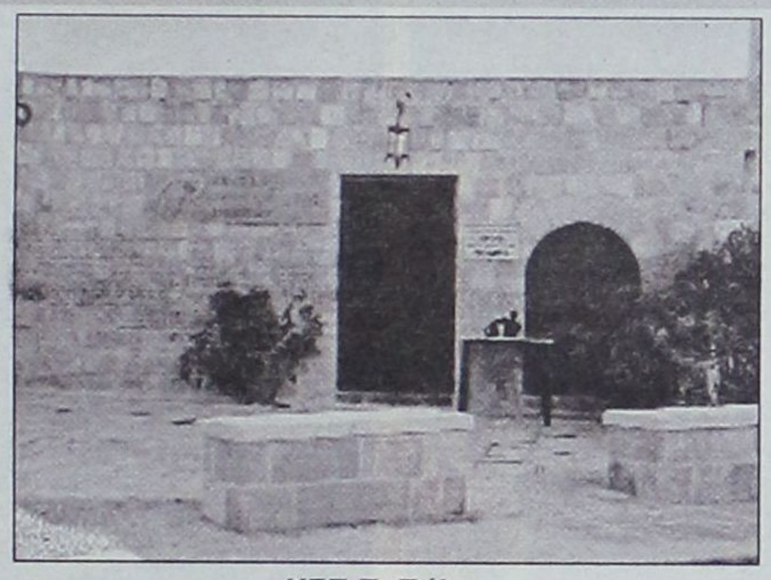

ΚΕΠ Π. Πόλης

ΤΙ ΕΙΝΑΙ ΤΑ ΚΕΠ

Αποστολή των ΚΕΠ είναι η παροχή διοικητικών πληροφοριών και η διεκπεραίωση υποθέσεων των πολιτών από την υποβολή της αίτησης μέχρι την έκδοση της τελικής πράξης, σε συνεργασία με τις αρμόδιες υπηρεσίες.

Τα ΚΕΠ δεν είναι ένα ακόμα πρόγραμμα διοικητικών αλλαγών. Αποτελούν διοικητική μεταρρύθμιση μείζονος σημασίας. Πρόκειται για ουσιαστική αλλαγή στον τρόπο λειτουργίας της Δημόσιας Διοίκησης και στον τρόπο παροχής υπηρεσιών προς τους πολίτες.

Ειδικότερα, παρέχουν τριών κατηγοριών υπηρεσίες:

1. Ενημέρωση και πληροφόρηση για κάθε θέμα που αφορά τη δημόσια διοίκηση (ποια υπηρεσία είναι αρμόδια για την υπόθεσή μου, ποια η εξέλιξη σχετικά με το αίτημα που έχω ήδη υποβάλει σε κάποια δημόσια υπηρεσία κ.λπ.)
2. Παροχή ορισμένων απλών εξυπηρετήσεων στους πολίτες όπως επικύρωση αντιγράφων διοικητικών εγγράφων, θεώρηση του γνήσιου της υπογραφής, χορήγηση παραβόλων, υπεύθυνων δηλώσεων κ.λπ, χορήγηση αποδεικτικού φορολογικής ενημερότητας κ.ά.
3. Διεκπεραίωση σύνθετων υποθέσεων των πολιτών σε συνεργασία με τις αρμόδιες υπηρεσίες:

- παραλαβή αιτήσεων πολιτών για τη διεκπεραίωση υποθέσεών τους από τις υπηρεσίες του Δημοσίου
- έλεγχος της πληρότητας των αιτήσεων των πολιτών. Σε περίπτωση που, για τη διεκπεραίωση της υπόθεσης, απαιτούνται δικαιολογητικά που δεν υποβάλλονται μαζί με την αίτηση, το ΚΕΠ τα αναζητεί και τα παραλαμβάνει με κάθε πρόσφορο τρόπο από τις υπηρεσίες που τα εκδίδουν
- αποστολή πλήρων φακέλων στην αρμόδια υπηρεσία. Το τελικό έγγραφο (άδεια, πιστοποιητικό κ.λπ.) αποστέλλεται από την υπηρεσία που το εκδίδει και πάλι στο ΚΕΠ, από το οποίο το παραλαμβάνει ο πολίτης είτε του στέλνεται ταχυδρομικά.

Η προώθηση των υποθέσεων των πολιτών είναι η πιο σύνθετη και πιο σημαντική για την εξυπηρέτηση του πολίτη εργασία που αναλαμβάνει το ΚΕΠ, η ολοκλήρωση της οποίας απαιτεί τη συνεργασία με τις αρμόδιες υπηρεσίες. Οι πολίτες μπορούν να εξουσιοδοτούν τα ΚΕΠ για την προώθηση υποθέσεων που έχει καθοριστεί να διεκπεραιώνονται μέσω αυτών.

ΑΝΤΙΚΕΙΜΕΝΑ

Από τα παραπάνω φαίνεται καθαρά ότι τα ΚΕΠ δεν εξυπηρετούν τους πολίτες μόνο για απλές διεκπεραιώσεις και εκδόσεις πιστοποιητικών του Δήμου, αλλά προωθούν και δίνουν λύσεις και σε πολύπλοκες υποθέσεις, για τις οποίες ο πολίτης θα έπρεπε να επισκεφθεί πολλά γραφεία διοίκησης, με ό,τι συνεπάγεται σε χρόνο και ταλαιπωρία μια τέτοια διαδικασία. Να αναφέρουμε ορισμένα παραδείγματα υπηρεσιών που προωθούν τα ΚΕΠ:

- Μπορείς να ζητήσεις την έκδοση ενός πιστοποιητικού γεννήσεως, αλλά και τη διεκπεραίωση αίτησης και δικαιολογητικών για μεταβίβαση συνταξης θανόντος συνταξιούχου στην οικογένεια.
- Εξασφαλίζεις πιο εύκολα και πιο γρήγορα ένα πιστοποιητικό οικογενειακής κατάστασης, αλλά και ανανεώνεις ή εκδίδεις εξ αρχής διαβατήριο χωρίς τρεξίματα
- Μπορείς να κάνεις μεταδημότευση ή να εγγραφείς στα Μητρώα Αρρένων του Δήμου, αλλά και να αναγνωρίσεις το δικαίωμα άσκησης επαγγέλματος.
- Ζητάς και παίρνεις εύκολα αντίγραφα ληξιαρχικών πράξεων, αλλά εξασφαλίζεις, αν έχεις τις απαραίτητες προϋποθέσεις, τη σύνταξη γήρατος ή αναπηρίας του ΟΓΑ.

Με λίγα λόγια, στα ΚΕΠ μπορείς να βρεις λύσεις για όλες τις υποθέσεις σου. Άλλωστε, το αναφέραμε στην αρχή, οι διοικητικές διαδικασίες που διεκπεραιώνονται μέσω των Κέντρων αυτών ανέρχονται σε 770!

Αρκεί βέβαια να αποφασίσεις να τα επισκεφθείς...



ΚΕΠ Ροδινιού

Πού λειτουργούν τα ΚΕΠ

Στην αρχή, με απόφαση του Υπουργείου Εσωτερικών, προβλέφθηκε η λειτουργία ενός ΚΕΠ στο Δημαρχιακό Μέγαρο. Επειδή όμως μια τέτοια λύση ουσιαστικά δεν θα προσέφερε υπηρεσίες στον πολίτη, δεν θα βοηθούσε δηλαδή στην υλοποίηση του στόχου της αποκεντρωμένης παροχής υπηρεσιών στη γειτονιά, ο Δήμος Ροδίων προχώρησε στην ίδρυση τεσσάρων Κέντρων Εξυπηρέτησης Πολιτών, τα οποία είναι:

- ***ΚΕΠ Παλιάς Πόλης: Συμμίου 12***
- ***ΚΕΠ Ροδινιού: Στοκχόλμης 13***
- ***ΚΕΠ Αγίων Αποστόλων: Πλατεία Αγ. Αποστόλων***
- ***ΚΕΠ Μητροπόλεως: Βενετοκλέων 6 (έναρξη λειτουργίας εντός των ημερών)***

Σημείωση: Κέντρο Εξυπηρέτησης Πολιτών λειτουργεί και στο Νομαρχιακό Μέγαρο.

Η ΑΛΛΗ ΟΨΗ ΤΗΣ ΠΑΛΙΑΣ ΠΟΛΗΣ

■ Εκτός από τους επισκέπτες, υπάρχουν και οι μόνιμοι κάτοικοι

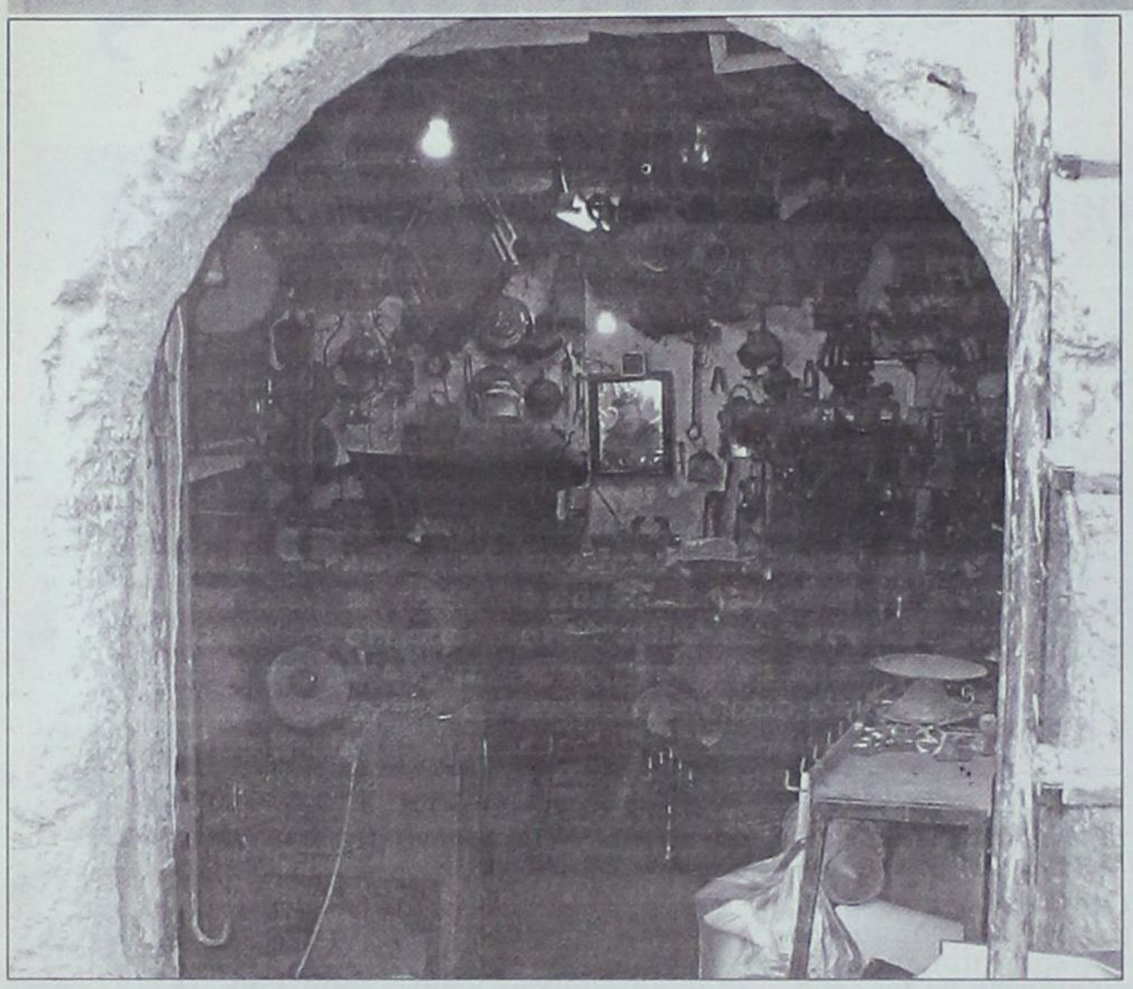



Παραδοσιακά επαγγέλματα που δεν πρέπει να χαθούν.

Η τουριστική περίοδος αγγίζει το τέλος της. Ένα-ένα, τα μαγαζιά που στηρίζουν την ύπαρξή τους στους κάθε λογής τουρίστες κατεβάζουν τα ρολά τους. Οι δρόμοι σιγά-σιγά ερημώνουν.

Εικόνα που βιώνει κάθε χρόνο τέτοια περίπου εποχή κάθε περιοχή που ζει από τον τουρισμό – και είναι πολλοί τέτοιοι σ' όλη την Ελλάδα. Έχουμε μάλιστα παραδείγματα θερέτρων που δεν θα ήταν υπερβολή να λέγαμε ότι «νεκρώνουν» εκτός σαιζόν, αφού απαρτίζονται μόνο από καταστήματα και καταλύματα για τους επισκέπτες. Οι ιδιοκτήτες μένουν αλλού κατά τη νεκρή περίοδο...

Η Μεσαιωνική Πόλη της Ρόδου θα μπορούσε πολύ εύκολα να καταλήξει τουριστική «ατραξιόν», όπως τόσες άλλες περιτειχισμένες πόλεις ανά την Ευρώπη. Ένα καλοδιατηρημένο μουσειακό είδος, με πλήθος «αξιοθέατα» και παντελώς νεκρό, με εξαίρεση κάποια καταστήματα για την εξυπηρέτηση των τουριστών. Ευτυχώς, κανείς – ή σχεδόν κανείς – δεν θέλησε ποτέ μια τέτοια εξέλιξη. Όλες ανεξαιρέτως οι τοπικές αρχές, τουλάχιστον από τη μεταπολίτευση και πέρα, αγωνίστηκαν με κάθε πρόσφορο τρόπο για να αποτρέψουν αυτή τη «φυσική» ροή των πραγμάτων. Με την υπογραφή της Προγραμματικής Σύμβασης, που οφείλεται στην αείμνηστη Μελίνα, τότε Υπουργό Πολιτισμού, αλλά και με την ανακήρυξη της Παλιάς Πόλης από την UNESCO ως μνημείου Παγκόσμιας Πολιτιστικής Κληρονομιάς, ανακόπηκε η άναρχη «ανάπτυξή» της σε όρους άγρας τουριστών και αποτράπηκε η μαζική εγκατάλειψή της από τους μονίμους κατοίκους της (όπως συνέβη αλλού, π.χ. στην Πλάκα, όπου οι μόνιμοι κάτοικοι κλείδωσαν τα σπίτια τους κατά τη δεκαετία του '70 και αναζήτησαν αλλού στέγη, για να αρχίσουν να επιστρέφουν όταν πια προστατεύτηκε νομοθετικά η περιοχή, επί υπουργίας Τρίτση). Και, από ένα σημείο και πέρα, άρχισε να θεωρείται «ιν» να μένει κανείς «εντός των τειχών». Όχι μόνο δεν έκλεισαν σπίτια, αλλά και πολλά ξανάνοιξαν, ανακαινίστηκαν, διαρρυθμίστηκαν κατάλληλα και ζωντάνεψαν.



...κουρείο

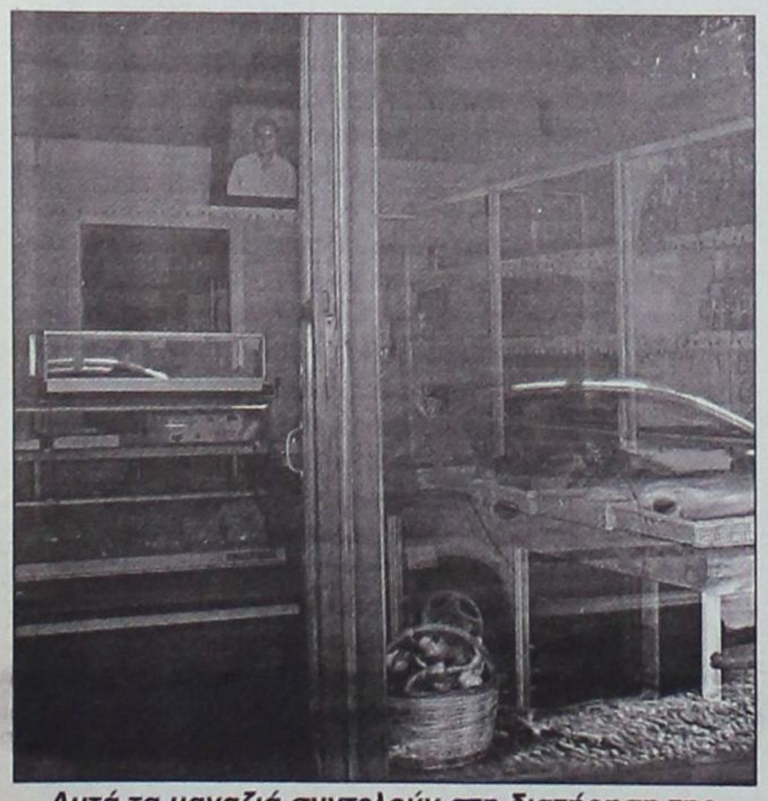

Αυτά τα μαγαζιά συντελούν στη διατήρηση της καθημερινής ζωής: Φούρνος...

ΟΙ ΣΤΥΛΟΒΑΤΕΣ

Βασικοί στυλοβάτες της διατήρησης της Μεσαιωνικής Πόλης ως ζωντανού οικιστικού οργανισμού ήταν και είναι οι μόνιμοι κάτοικοί της. Και, ανάμεσα σ' αυτούς, ξεχωριστή θέση κατέχουν εκείνοι που όχι απλώς διαμένουν εκεί, αλλά και εργάζονται.

Πριν από ένα μήνα, στα πλαίσια του 7ου Συμποσίου των Πόλεων Πολιτιστικής Κληρονομιάς, ο Δήμαρχος Ροδίων υπογράμμιζε την ανάγκη ενίσχυσης των παραδοσιακών επαγγελμάτων στην Παλιά Πόλη. Αυτό το μικρό φωτογραφικό οδοιπορικό αποτυπώνει μερικές τέτοιες «γωνιές» και επιχειρεί να σκιαγραφήσει τις αγωνίες και τα προβλήματα όσων επιμένουν να μη βλέπουν τον τόπο διαβίωσής τους ως «παχιά αγελάδα για άρμεγμα». Εκείνων που, παρά το οικονομικό δέλεαρ, δεν παραχώρησαν τα σπίτια τους για να φυτρώσει άλλο ένα μπαράκι ή άλλο ένα κατάστημα με τουριστικά είδη και σουβενίρ. Εκείνων που δεν μετέτρεψαν π.χ. το τσαγκάρικό τους σε «δερμάτινα είδη» ή το εργαστήρι τους σε κατάστημα κοσμημάτων και φω-μπιζού.



...είδη τροφίμων...

Αξίζει να θυμίσουμε εδώ και την άλλη εξαγγελία του Δημάρχου κ. Γιαννόπουλου, για την εξεύρεση κτιρίων που, με τις κατάλληλες παρεμβάσεις, θα μπορούν να στεγάσουν φοιτητές. Ήδη αρκετοί φοιτητές του Πανεπιστημίου Αιγαίου, από εκείνους που δεν εξασφάλισαν δωμάτιο σε φοιτητική εστία, έχουν στραφεί στην Παλιά Πόλη. Μία πιο οργανωμένη ενίσχυση αυτής της τάσης σίγουρα θα δώσει νέα πνοή ζωής σ' αυτό το μοναδικό κόσμημα της χώρας μας.



...είδη τροφίμων...



Η μία όψη της Παλιάς Πόλης. Είσοδος από Πλατεία Σύμης – Πινακοθήκη

ΓΕΙΤΟΝΙΑ

Η πυκνή τουριστική κίνηση έχει ως βασικό άξονα την περιοχή γύρω από το Καστέλο και την οδό Σωκράτους. Εκεί, εξαιρουμένου ίσως του γνωστού παραδοσιακού καφενείου, δύσκολα συναντά κανείς κάτι άλλο εκτός από εστιατόρια, ταχυφαγεία, κοσμηματοπωλεία και τουριστικά είδη. Αλλά Παλιά Πόλη δεν είναι μόνον αυτές οι περιοχές. Αν περπατήσει κανείς στα σοκάκια π.χ. γύρω από την Αγίου Φανουρίου, θα ανακαλύψει την άλλη όψη του νομίσματος. Εκεί τα καταστήματα που υπάρχουν είναι, ως επί το πλείστον, για την εξυπηρέτηση των καθημερινών αναγκών των κατοίκων. Και εκεί τα σπίτια που υπάρχουν στεγάζουν οικογένειες και απαρτίζουν πραγματικές γειτονιές, όπως τις ήξεραν και τις εννοούσαν οι παλιότεροι.

Από τις απαντήσεις που μας έδωσαν απλοί κάτοικοι, αλλά και άνθρωποι που ασχολούνται με κάποιο παραδοσιακό επάγγελμα, τα προβλήματα που αντιμετωπίζουν είναι η ηχορύπανση, η προβληματική παροχή υπηρεσιών καθαριότητας και η αίσθηση εγκατάλειψης που έχουν κάποιοι απ' αυτούς.

Ελάχιστοι, ωστόσο, είναι αυτοί που δεν θέλουν τα μαγαζιά που προσελκύουν τουρίστες. Ακόμα κι αν δεν ωφελούνται άμεσα από τον τουρισμό, θεωρούν ότι τουλάχιστον μ' αυτό τον τρόπο υπάρχει ζωή στην Παλιά Πόλη, ενώ σε αντίθετη περίπτωση θα νέκρωναν τα πάντα και θα αναγκάζονταν και αυτοί να φύγουν.



Λίγες γλάστρες και αμέσως ζωντανεύει το κτίριο

Όπως μας είπε χαρακτηριστικά μία μόνιμη κάτοικος, «ανοίγεις την πόρτα σου και βλέπεις ανθρώπους να περνάνε, ακούς και μια καλημέρα».

Τελικά είναι εύκολο να ζει κανείς στην Παλιά Πόλη; «Ναι» λένε οι περισσότεροι, με λιγότερες ή περισσότερες επιφυλάξεις. «Ναι» λέει και ο Δήμος, που έχει ρίξει το βάρος, μέσω της Προγραμματικής Σύμβασης, στη δημιουργία υποδομών. Το μόνο που χρειάζεται είναι λίγο παραπάνω προσοχή και προστασία. Για να μείνει η Παλιά μας Πόλη ζωντανό στολίδι παγκόσμιας κληρονομιάς...

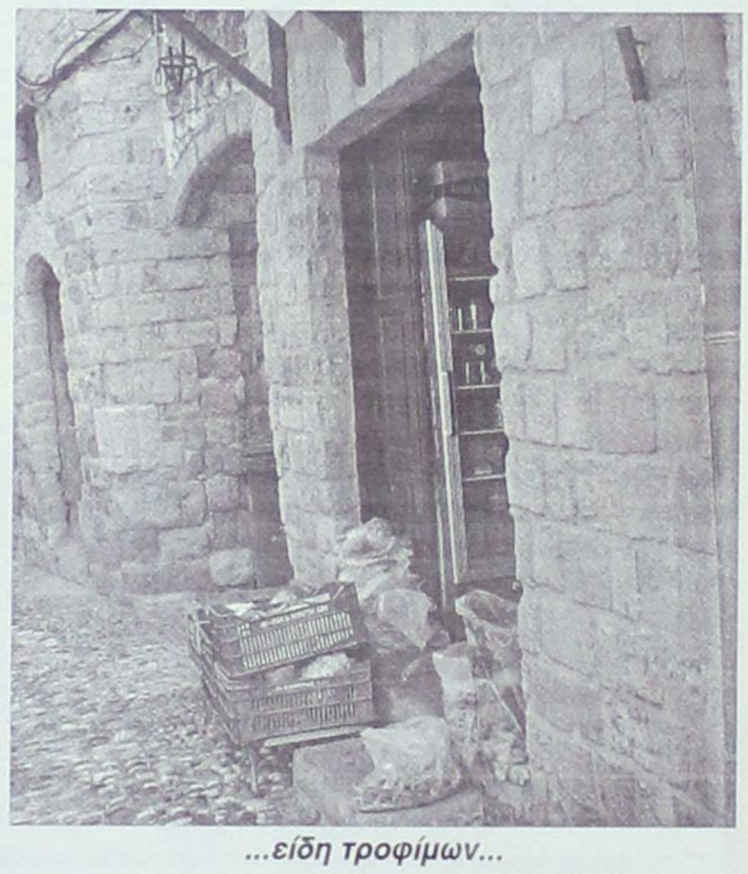

...είδη τροφίμων...

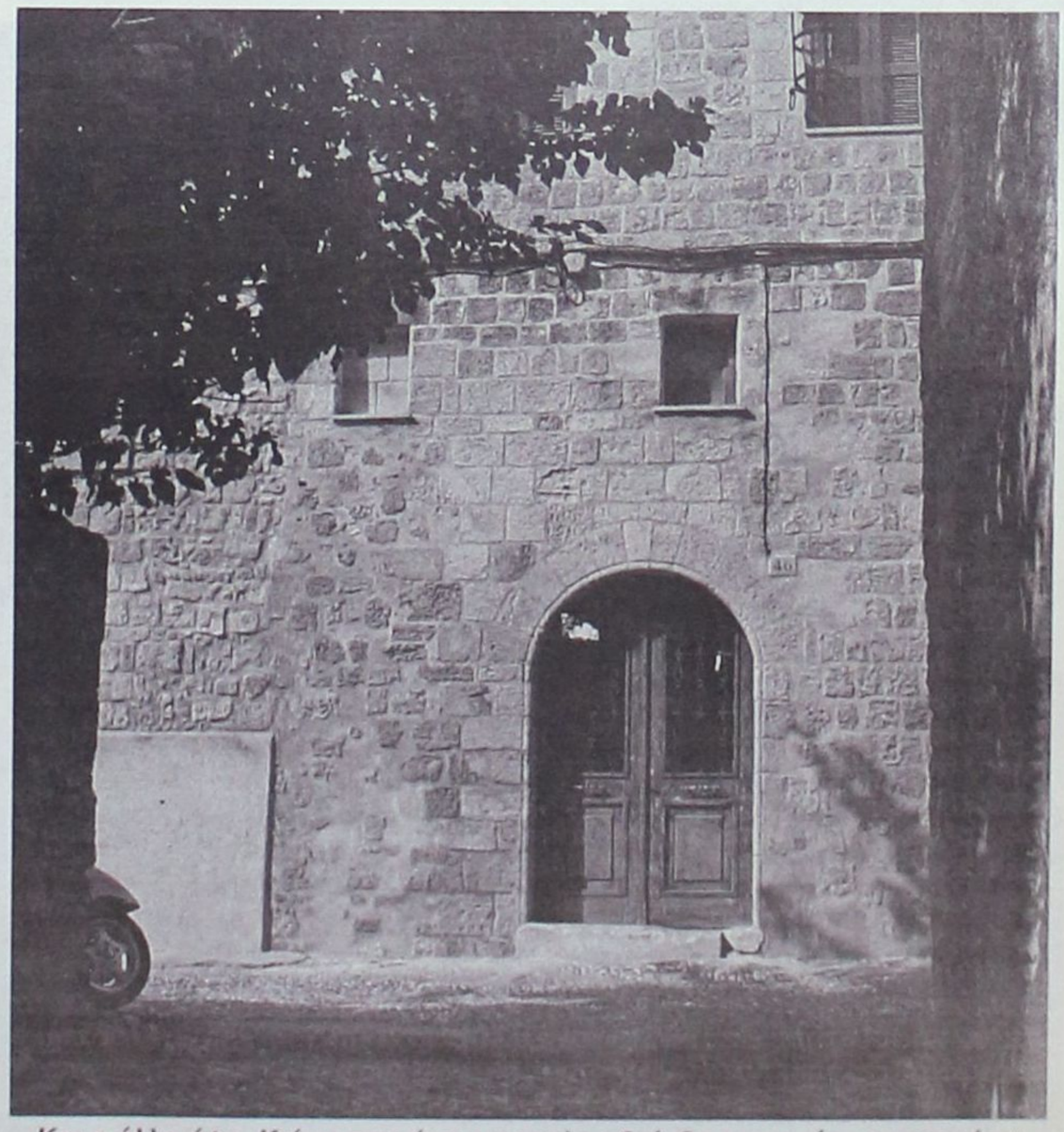

Και η άλλη όψη. Κτίριο που έχει εγκαταλειφθεί. Θα μπορούσε να στεγάσει φοιτητές και να ξαναζωντανέψει...

Συνεχίζονται οι εγγραφές στο Δήμο Ροδίων και συντάσσονται οι εκλογικοί κατάλογοι

Πώς και πού ψηφίζουν οι ετεροδημότες...

Τι πρέπει να γνωρίζουν όσοι θέλουν να ασκήσουν το εκλογικό τους δικαίωμα στις εθνικές εκλογές

Συνεχίζονται στον Δήμο Ροδίων οι εγγραφές στους ειδικούς εκλογικούς καταλόγους των ετεροδημοτών. Οι εγγραφές, όπως ανακοίνωσε πρόσφατα ο αρμόδιος αντιδήμαρχος κ. Αλαβέρας, θα συνεχιστούν μέχρι και την 31η Δεκεμβρίου. Όσοι εγγραφούν μέχρι την ημερομηνία αυτή θα μπορέσουν να ψηφίσουν στις επόμενες βουλευτικές εκλογές τους υποψηφίους της εκλογικής τους περιφέρειας. Όσοι εγγραφούν μετά την 1η Ιανουαρίου του 2004 δεν θα έχουν δικαίωμα ψήφου στον τόπο διαμονής τους κατά τις βουλευτικές εκλογές, η αίτησή τους όμως θα έχει ισχύ για τις ευρωεκλογές.

Σε καμία περίπτωση ο ετεροδημότης δεν ψηφίζει στις δημοτικές εκλογές. Εκλογικά κέντρα για τις εθνικές εκλογές θα στηθούν και θα ανακοινωθούν έγκαιρα μόνο στην πόλη της Ρόδου, που είναι και πρωτεύουσα του νομού. Ο ετεροδημότης, δηλαδή, που ζει στην Κατταβιά, στη Σύμη ή στη Χάλκη θα πρέπει να έρθει στη Ρόδο για να ψηφίσει.

Υπάρχουν ακόμα ορισμένοι περιορισμοί και όροι, που περιλαμβάνονται στην εγκύκλιο που έστειλε το Υπουργείο Εσωτερικών στον Δήμο. Για να κατανοήσει λοιπόν κανείς το τι πρέπει να κάνει, θα πρέπει να διαβάσει λεπτομερώς τις οδηγίες και να πράξει τα ανάλογα:

Η ΕΓΚΥΚΛΙΟΣ

Ορισμός ετεροδημότη

Ο εκλογέας που εκδηλώνει ενδιαφέρον να ψηφίσει στον τόπο διαμονής του τους συνδυασμούς και τους υποψηφίους της εκλογικής περιφέρειας όπου είναι εγγεγραμμένος στους εκλογικούς καταλόγους.

Π.χ. δημότης του Δήμου Καβάλας που διαμένει στον Δήμο Ρόδου και επιθυμεί να ψηφίσει στο Δήμο Ρόδου τους υποψηφίους της εκλογικής Περιφέρειας Καβάλας.

Πότε λειτουργεί ο θεσμός

Μόνο στις εκλογές για το Εθνικό Κοινοβούλιο και το Ευρωκοινοβούλιο

Πως λειτουργεί ο θεσμός

Ο ετεροδημότης που επιθυμεί να ψηφίσει στο τόπο διαμονής του υποβάλλει στο δήμο διαμονής αίτηση-υπεύθυνη δήλωση.

Με βάση τις αιτήσεις που θα υποβληθούν καταρτίζονται ειδικοί εκλογικοί κατάλογοι ετεροδημοτών.

Που ψηφίζουν οι Ετεροδημότες

Με βάση τους ειδικούς εκλογικούς καταλόγους οι ετεροδημότες ψηφίζουν:

Στις ευρωεκλογές, στα κοινά εκλογικά τμήματα του τόπου διαμονής τους (μαζί με τους λοιπούς εκλογείς της περιφέρειας όπου διαμένουν)

Στις εθνικές ή ταυτόχρονες εκλογές (εθνικές και ευρωεκλογές την ίδια μέρα) σε ειδικά εκλογικά τμήματα ετεροδημοτών που συστήνονται μόνο στις πρωτεύουσες των νομών με εξαίρεση τους Νομούς Αττικής και Θεσσαλονίκης.

Ειδικά Εκλογικά Τμήματα Ετεροδημοτών

Συστήνονται μόνον για τις Εθνικές ή ταυτόχρονες εκλογές και διακρίνονται σε:

μεικτά, όπου στο ίδιο τμήμα ψηφίζουν ετεροδημότες προερχόμενοι από περισσότερες της μιας εκλογικές περιφέρειες,

αμιγή όπου στο ίδιο τμήμα ψηφίζουν ετεροδημότες προερχόμενοι από μια εκλογική περιφέρεια.

Περιορισμοί στην άσκηση του δικαιώματος

Ο ετεροδημότης ψηφίζει μόνο στον τόπο διαμονής του και όχι δυνητικά και στον τόπο βασικής του εγγραφής

Ειδικά στις εθνικές ή ταυτόχρονες εκλογές σε περίπτωση που σε μια Εφετειακή περιφέρεια (περιλαμβάνει 2 ή περισσότερους νομούς που υπάγονται στο ίδιο εφετείο) δεν συγκεντρώνονται 40 τουλάχιστον ετεροδημότες προερχόμενοι από την ίδια εκλογική περιφέρεια, οι εκλογείς αυτοί δεν θα ασκήσουν το εκλογικό τους δικαίωμα σαν ετεροδημότες αλλά θα ψηφίσουν μόνο στον δήμο ή την κοινότητα στους εκλογικούς καταλόγους του οποίου είναι γραμμένοι. Οι εκλογείς αυτοί θα ενημερωθούν έγκαιρα προκειμένου να μεταβούν στο τόπο βασικής εγγραφής τους.

Πως ο ετεροδημότης εγγράφεται στους ειδικούς εκλογικούς καταλόγους

Υποβάλλοντας σχετική αίτηση - υπεύθυνη δήλωση.

Η αίτηση συμπληρώνεται και υποβάλλεται:

Είτε στο δήμο (ή κοινότητα) διαμονής

Είτε σε οποιοδήποτε ΚΕΠ που θα την προωθήσει στον δήμο (ή κοινότητα) διαμονής

Ο πολίτης έχει την δυνατότητα, εφ'όσον έχει πρόσβαση στο ιντερνετ να συμπληρώσει και εκτυπώσει την αίτηση, είναι όμως υποχρεωμένος να την υποβάλλει στο δήμο διαμονής του ή σε ΚΕΠ.

Κατά την υποβολή της αίτησης απαιτείται είτε αυτοπρόσωπη εμφάνιση του εκλογέα είτε εμφάνιση νόμιμα εξουσιοδοτημένου εκπροσώπου του (εξουσιοδότηση με βεβαίωση του γνήσιου της υπογραφής από δημόσια αρχή).

Ο ετεροδημότης που είναι ήδη γραμμένος σε ειδικούς εκλογικούς καταλόγους ετεροδημοτών ενός δήμου όπου διέμενε παλαιότερα μπορεί με νέα αίτηση του να ζητήσει την εγγραφή του σαν ετεροδημότης στο δήμο που διαμένει τώρα.

Εκλογείς που υποβάλλουν αιτήσεις εγγραφής σε ειδικούς εκλογικούς ετεροδημοτών μετά την τελευταία πριν από τις εκλογές αναθεώρηση των εκλογικών καταλόγων δεν ψηφίζουν σαν ετεροδημότες.

Πως ο ετεροδημότης διαγράφεται από τους ειδικούς εκλογικούς καταλόγους.

Ο ετεροδημότης μπορεί οποιαδήποτε στιγμή μετά την εγγραφή του στους ειδικούς εκλογικούς καταλόγους να ζητήσει με αίτησή του την διαγραφή του από αυτούς προκειμένου να ψηφίζει πάλι στο δήμο της βασικής του εγγραφής.

Εκλογείς που υποβάλλουν αίτηση διαγραφής από τους ειδικούς εκλογικούς καταλόγους ετεροδημοτών μετά την τελευταία πριν από τις εκλογές αναθεώρηση ψηφίζουν στις εκλογές αυτές σαν ετεροδημότες.

Ψηφοφορία Δημοσίων Υπαλλήλων και Στρατιωτικών

Μετά την θεσμοθέτηση της ψηφοφορίας των ετεροδημοτών και στις Εθνικές Εκλογές οι Δημόσιοι Υπάλληλοι θα ψηφίζουν πλέον στον τόπο διαμονής τους σαν ετεροδημότες ακολουθώντας την παραπάνω διαδικασία.

Οι Στρατιωτικοί και υπηρετούντες στα Σώματα ασφαλείας εξακολουθούν να ψηφίζουν στον τόπο όπου υπηρετούν με ειδικές καταστάσεις.

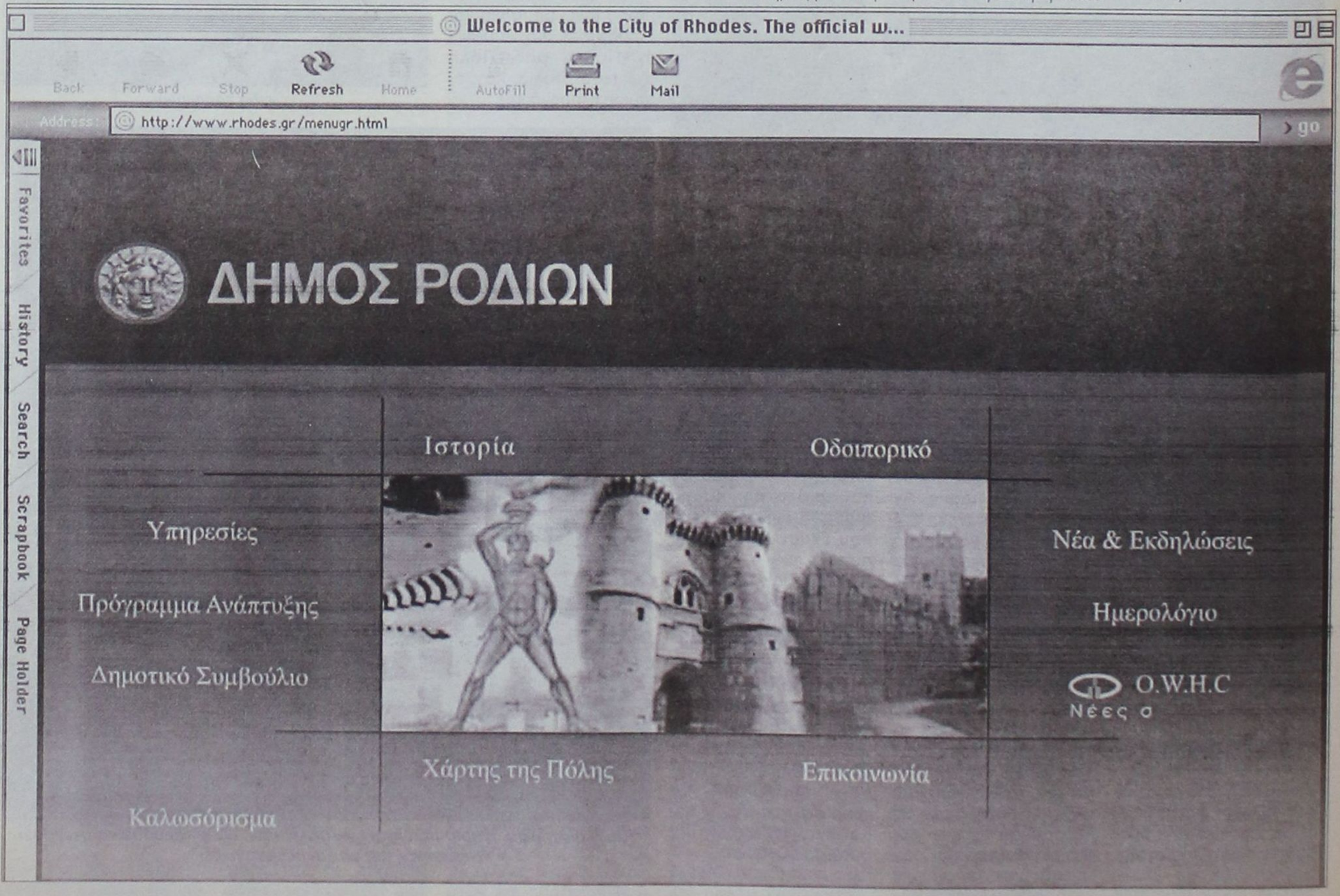

Στα νέα ανακαινισμένα γραφεία των Οικονομικών Υπηρεσιών

Οι δημότες πληρώνουν με άνεση

Στεγάζονται στο κτίριο που επί σειρά ετών είχε φιλοξενήσει τις υπηρεσίες της ΔΕΥΑΡ και το οποίο ανακαινίστηκε πλήρως



Η είσοδος των νέων γραφείων των Οικονομικών Υπηρεσιών

Ποιοτική εξυπηρέτηση των συναλλασσόμενων συνδημοτών μας, αλλά παράλληλα και ταχύτερη διεκπεραίωση των υποθέσεών οικονομικής φύσεως, διασφαλίζει η ανακαίνιση του κτιριακού συγκροτήματος στο οποίο στεγάστηκαν και λειτουργούν ήδη από τις αρχές Οκτωβρίου, οι οικονομικές υπηρεσίες του Δήμου Ροδίων.

Το κτίριο, που επί σειρά ετών, είχε φιλοξενήσει τις υπηρεσίες της ΔΕΥΑΡ ανακαινίστηκε πλήρως με εργολαβία που δόθηκε από το Δήμο Ροδίων και πραγματικά μεταμορφώθηκε σε ένα σύγχρονο και ιδιαίτερα λειτουργικό συγκρότημα, ικανό να φιλοξενήσει τα τμήματα των οικονομικών υπηρεσιών του Δήμου της Ρόδου και βέβαια να εξυπηρετήσεις τις εκατοντάδες συναλλασσόμενων συνδημοτών μας σε καθημερινή βάση.



Στο κτίριο, έχει γίνει ειδική μέριμνα για την κίνηση και εξυπηρέτηση και πρόσβαση τις υπηρεσίες αυτές των ατόμων με ειδικές ανάγκες ενώ ο σχεδιασμός και η οργάνωση των τμημάτων τα οποία δέχονται καθημερινά εκατοντάδες συναλλασσόμενους, είναι σχεδιασμένα με τέτοιο τρόπο, έτσι ώστε να ανταποκρίνονται στις σύγχρονες λειτουργικές ανάγκες.

Ποιοτική είναι επίσης εκ των πραγμάτων και η αναβάθμιση της εργασίας πλέον που καλούνται να παρέχουν στο πλαίσιο των καθηκόντων τους και οι υπάλληλοι που στελεχώνουν τα διάφορα οικονομικά τμήματα των υπηρεσιών αυτών, συγκριτικά πάντα με τα γραφεία και τους χώρους του υπογείου του Δημαρχιακού μεγάρου όπου μέχρι σήμερα στεγάζονταν.

Ένα χαρακτηριστικό δείγμα της σημαντικής αλλαγής που επέφερε η μεταφορά και η συγκέντρωση των οικονομικών υπηρεσιών του Δήμου σε ένα κτίριο, είναι ότι πλέον, με το μηχανογραφικό σύστημα που εφαρμόζεται μειώνεται στο ελάχιστο και ο χρόνος εξυπηρέτησης των συναλλασσόμενων συγκριτικά με τις διαδικασίες που εφαρμόζονταν παλαιότερα: με το σύστημα βεβαίωσης και είσπραξης που σήμερα εφαρμόζεται, ο συναλλασσόμενος με μια μόνο κίνηση (χωρίς τη γραφειοκρατική διαδικασία στις υπηρεσίες ταμείου-προσόδων-ταμείου) ολοκληρώνει τη συναλλαγή του.

Στο ανακαινισμένο και σύγχρονο λοιπόν κτιριακό αυτό συγκρότημα στεγάζονται και λειτουργούν πλέον με τον καλύτερο και λειτουργικότερο τρόπο οι εξής υπηρεσίες:

- Το γραφείο διεύθυνσης με προϊσταμένη την κ. Κυπριώτη Τσουμπλέκα Ελένη στον πρώτο όροφο.
- Το Τμήμα Προσόδων (φορολογικών διαφορών, βεβαίωσης εσόδων, εξόδων, τμήμα προστίμων του ΚΟΚ, Τμήμα ΤΑΠ και Τελών Καθαριότητας.)
- Το Τμήμα του Λογιστηρίου (Τμηματάρχης, Ελέγχου Δαπανών και Διπλογραφικό Σύστημα)
- Το Τμήμα Οικονομικού Προγραμματισμού (Προϋπολογισμού)

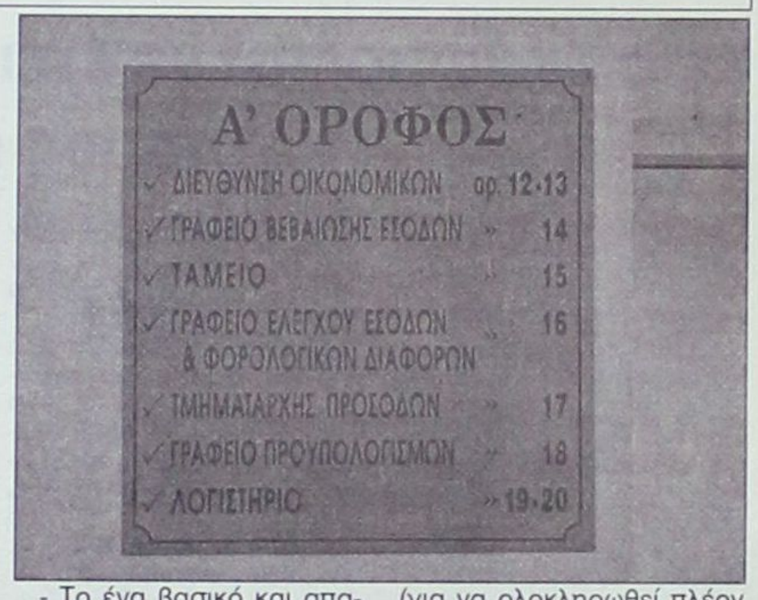

- Το ένα βασικό και απαραίτητο τμήμα για τη λειτουργία των υπηρεσιών, αυτό της μηχανογράφησης.

Μέσα στο αμέσως επόμενο χρονικό διάστημα, στο ίδιο κτιριακό συγκρότημα, θα μεταστεγαστεί πλέον, (για να ολοκληρωθεί πλέον ο όλος σχεδιασμός) και η Ταμειακή Υπηρεσία του Δήμου Ροδίων, η οποία για λειτουργικούς λόγους παρέμεινε στα παλιά γραφεία του πρώτου ορόφου του Δημαρχιακού Μεγάρου.

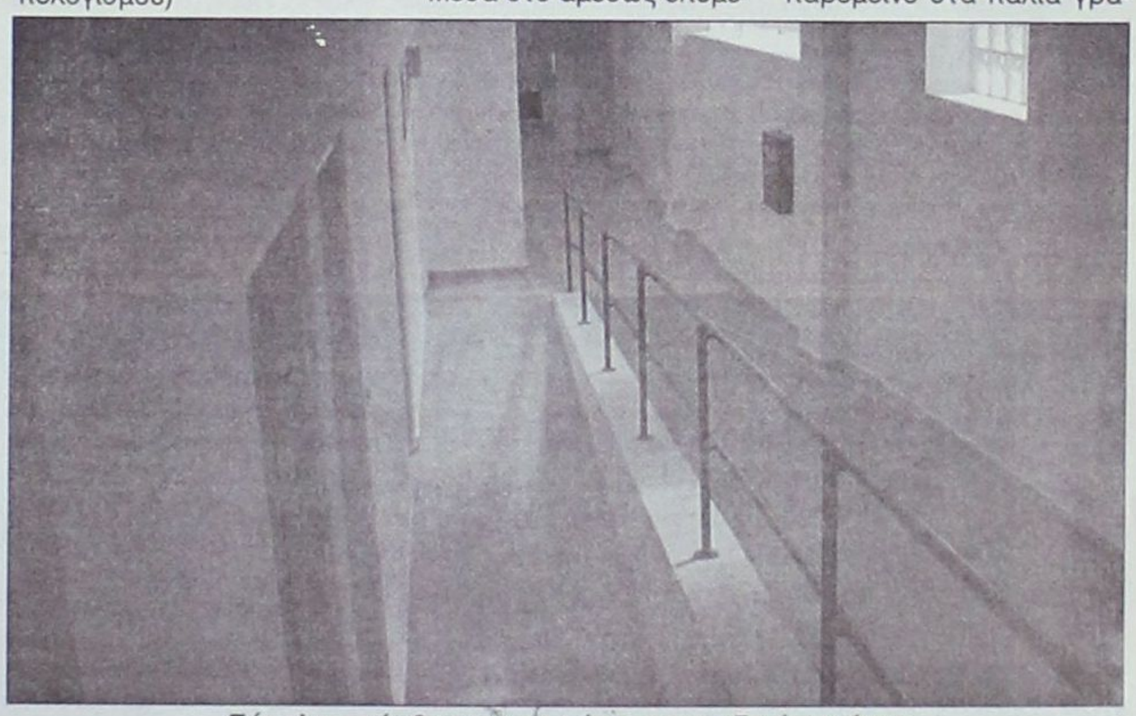

Εύκολη πρόσβαση για τα άτομα με ειδικές ανάγκες

- Το Μισθοδοσίας και της εκκαθάρισης Μισθοδοσίας, και

Η χορωδία του Δήμου στο Μέγαρο Μουσικής

Θα πάρει μέρος στο έργο «Ζορμπάς» του Μίκη Θεοδωράκη

Στο Μέγαρο Μουσικής Αθηνών, πρόκειται να εμφανιστεί η Πειραματική Χορωδία του Δήμου Ρόδιων, μετά από πρόσκληση της Κρατικής Ορχήστρας Αθηνών.

Συγκεκριμένα, μετά από πρόσκληση που απέστειλε η τελευταία προς το Δήμαρχο Ροδίων κ. Γιώργο Γιαννόπουλο, ζητά τη συμμετοχή της χορωδίας στην παρουσίαση του έργου «Ζορμπάς» του Μίκη Θεοδωράκη, στην αίθουσα Φίλων του Μεγάρου Μουσικής Αθηνών, στις 2 και 3 Νοεμβρίου 2003.





Έτσι, μετά τη συνεργασία της Πειραματικής Χορωδίας του Δήμου Ροδίων, με τη Συμφωνική Ορχήστρα της ΕΡΤ, τη Συμφωνική Ορχήστρα της Λυρικής Σκηνής, την Ορχήστρα της Κυπριακής Δημοκρατίας, τη Συμφωνική Ορχήστρα Φιλιππούπολης Βουλγαρίας, έρχεται τώρα η σύμπραξη με την ΚΟΑ.

Εδώ και αρκετές εβδομάδες, τα μέλη της Πειραματικής Χορωδίας του Δήμου Ροδίων, μελετούν το «Ζορμπά» του Μ. Θεοδωράκη, υπό την καθοδήγηση του μαέστρου Γιώργου Σακελλαρίδη, προετοιμαζόμενοι έτσι για την παρουσίασή του.

ΓΙΑΝΝΗΣ ΓΙΑΝΝΑΚΑΚΗΣ: ΔΗΜΟΤΙΚΟΣ ΣΥΜΒΟΥΛΟΣ

Είναι ανάγκη να θεσμοθετηθούν ειδικές συνεδριάσεις του Δημοτικού Συμβουλίου

Το Σώμα πρέπει να έχει λόγο και να ασκεί πιέσεις προς κάθε κατεύθυνση. Πρόταση αλλαγής του εσωτερικού κανονισμού

Επιθυμώ κατ' αρχήν να χαιρετίσω την έκδοση της «Δημοτικής Ηχούς», διότι μπορεί ν' αποδειχθεί ένα χρήσιμο εργαλείο για την ενημέρωση και κυρίως τη συμμετοχή των δημοτών σε ό,τι συμβαίνει στην πολιτική, κοινωνική και πολιτιστική ζωή της πόλης. Υπό την προϋπόθεση, βεβαίως, ότι το δημοτικό ενημερωτικό έντυπο δεν θα εξελιχθεί σ' ένα προπαγανδιστικό δημοσιογραφικό όργανο είτε του Δημάρχου είτε των μελών της πλειοψηφίας, αλλά θα είναι ένα ελεύθερο βήμα κατάθεσης απόψεων και προτάσεων ή και αυτοκριτικής ακόμα, με στόχο την ανάδειξη των προβλημάτων και της αποτελεσματικής αντιμετώπισής τους.

Προσωπικά θέλω να πιστεύω ότι θα είναι πραγματικά ένα ελεύθερο, δημοκρατικό βήμα ανταλλαγής θέσεων και απόψεων επί των ζητημάτων που απασχολούν την κοινωνία της πόλης και όχι μόνο –

Μια και μου παρέχεται η δυνατότητα σήμερα, επιθυμώ να επανέλθω σ' ένα ζήτημα που έχω θέσει ενώπιον του Δημοτικού Συμβουλίου, αλλά, δυστυχώς, υπήρξε αρνητική η θέση του Δημάρχου Ροδίων κ. Γιώργου Γιαννόπουλου.

Αναφέρομαι, ειδικότερα, στην αναγκαιότητα θεσμοθέτησης των ειδικών συνεδριάσεων του Δημοτικού Συμβουλίου.

Γνωρίζω ότι ο υφιστάμενος Κανονισμός λειτουργίας του Δημοτικού Συμβουλίου δεν μας παρέχει σήμερα αυτή τη δυνατότητα και, κατά συνέπεια, θα πρέπει να υπάρξει τροποποίησή του, με απόφαση του Σώματος, διότι πιστεύω ότι ο θεσμός των ειδικών

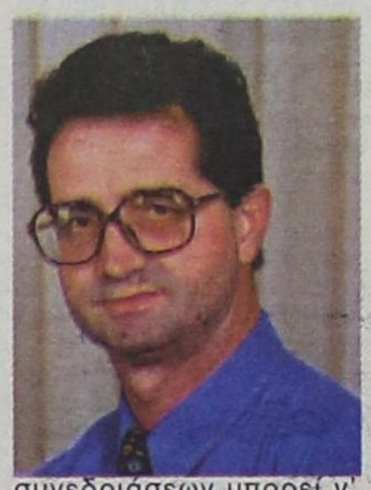

συνεδριάσεων μπορεί ν' αποδειχθεί πολλαπλά ωφέλιμος. Περιττόν ν' αναφέρω ότι οι ειδικές συνεδριάσεις προβλέπονται από τους Κανονισμούς πολλών άλλων Δημοτικών Συμβουλίων, συμπεριλαμβανομένου και του Δήμου Κω.

Άποψή μου παραμένει ότι το Δημοτικό Συμβούλιο ενός Δήμου θα πρέπει να έχει λόγο επί παντός θέματος που επηρεάζει αναλόγως τη ζωή των πολιτών, ακόμα κι όταν δεν εμπίπτει στις στενές αρμοδιότητές του.

Για παράδειγμα, η αστυνόμευση της πόλης είναι ένα θέμα που, εκ πρώτης όψεως, δεν είναι αρμοδιότητος του Δημοτικού Συμβουλίου. Και όμως, το Δημοτικό Συμβούλιο, ως κορυφαίο πολιτικό όργανο, οφείλει και πρέπει να έχει λόγο και ν' αποφασίζει και να ασκεί πιέσεις προς την εκάστοτε κεντρική Διοίκηση, με στόχο τη βελτίωση των συνθηκών και της ποιότητας ζωής των κατοίκων.

Ένα άλλο παράδειγμα αποτελεί η πορεία των μεγάλων έργων εντός των διοικητικών ορίων του Δήμου, των οποίων φορείς υλοποίησης είναι είτε η Νομαρχιακή Αυτοδιοίκηση, είτε η Περιφέρεια, είτε τα διάφορα Υπουργεία.

Η εξέλιξη του λιμανιού της Ακαντιάς είναι μια χαρακτηριστική περίπτωση, νομίζω. Επί χρόνια αποτελεί «μελανή εικόνα» για την πόλη της Ρόδου, καθώς είναι βιτρίνα της και σήμερα υποβαθμίζει πλήρως την περιοχή ΚΟΒΑ.

Δεν βλέπω, επομένως, γιατί το Δημοτικό Συμβούλιο του Δήμου Ροδίων να μην έχει λόγο, ασκώντας με ψηφίσματά του ή με κάθε άλλο πρόσφορο τρόπο πιέσεις για την όσο το δυνατόν σύντομη και ποιοτική εκτέλεσή του. Υπάρχουν βέβαια και πολλά άλλα παραδείγματα που μπορώ να επικαλεστώ για την αναγκαιότητα αυτών των ειδικών συνεδριάσεων, οι οποίες δεν θα είναι περισσότερες των τριών-τεσσάρων κατ' έτος, αλλά δεν είναι του παρόντος.

Μπορεί ακόμα ο θεσμός αυτός να αποδειχθεί πολύτιμος και από την άποψη της συμμετοχικής διαδικασίας του Δημοτικού Συμβουλίου, μέσω προτάσεων που θα μπορούν να κατατέθουν ή και μέσω των ερωτήσεων προς τον κ. Δήμαρχο για ενέργειες ή και παραλείψεις, στο πλαίσιο ενός καλόπιστου και γόνιμου διαλόγου των παρατάξεων που συγκροτούν το παρόν Δημοτικό Συμβούλιο.

Θέλω τέλος να πιστεύω ότι ο κ. Δήμαρχος θα αναθεωρήσει τη θέση του, αναγνωρίζοντας τη χρησιμότητα αυτών των συνεδριάσεων.

Φιλικά

Γ. Γιαννακάκης
Δημ. Σύμβουλος Ροδίων

Γιορτάζεται η επέτειος της 28ης Οκτωβρίου

Με κάθε επισημότητα, όπως κάθε χρόνο άλλωστε, εορτάζεται και στη Ρόδο η 63η Εθνική Επέτειος της 28ης Οκτωβρίου 1940 στην πόλη της Ρόδου.

Ο σημαιοστολισμός υπηρεσιών, καταστημάτων, τραπεζών και κεντρικών σημείων στην πόλη της Ρόδου, ξεκίνησε επισήμως το πρωί της 26ης Οκτωβρίου. Στο πλαίσιο αυτό προβλέφθηκε επίσης και η φωταγώγηση των δημοτικών καταστημάτων, των δημοσίων υπηρεσιών κλπ.

Όσον αφορά τις εκδηλώσεις που είχαν προγραμματιστεί στο τριήμερο αυτό: Το Σάββατο 25 Οκτωβρίου, έγινε η παρουσίαση του βιβλίου «Η Μεγάλη Ιστορία της θρυλικής ομάδας ΔΑΝΣ – ΔΩΡΙΕΥΣ» στο Εθνικό Θέατρο της Ρόδου.

Τη Δευτέρα 27 Οκτωβρίου, στις 11 παράλληλες εκδηλώσεις σε όλα τα σχολεία, με ομιλίες από αρμόδιους καθηγητές. Στις 12 το μεσημέρι, έγιναν οι καταθέσεις στεφάνων από τα σωματεία, οργανώσεις και προσκόπους οδηγούς της πόλεως Ρόδου, στον



Βωμό της Πατρίδας, στον ανδριάντα του ήρωα Αλεξάνδρου Διάκου, στο Ηρώο των Ιερολοχιτών, στο μνημείο του Παπά και του Δασκάλου, στην προτομή του Ελευθερίου Βενιζέλου, στην προτομή του Στεφάνου Καζούλη, στην προτομή του Ευσταθίου Γεωργίου, από αντιπροσωπείες σπουδαστών και μαθητών, με συμμετοχή της Φιλαρμονικής του Δήμου Ρόδου (στο βωμό της πατρίδας).

Ανήμερα, την 28η Οκτωβρίου, στις 8 το πρωί, γίνεται η επίσημη έπαρση της σημαίας στο «βωμό της πατρίδας» με συμμετοχή τιμητικού αποσπάσματος της 95 ΑΔΤΕ και της Φιλαρμονικής.

Στις 10 το πρωί τελείται η επίσημη δοξολογία στον Ιερό Ναό του Ευαγγελισμού, με τιμές που θα αποδώσει κατά την διάρκειά της η Φιλαρμονική της 95

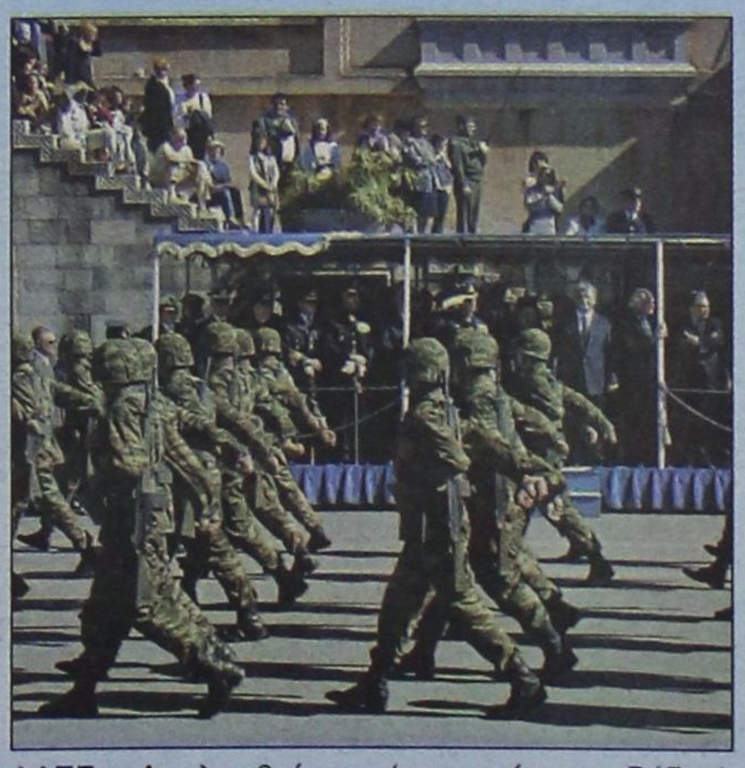

ΑΔΤΕ. Ακολουθεί η εκφώνηση του πανηγυρικού στον Ιερό Ναό του Ευαγγελισμού και αμέσως μετά επιμνημόσυνη δέηση και κατάθεση στεφάνων στο «βωμό της Πατρίδας». Στις 11.15 οι εκδηλώσεις κορυφώνονται με την παρέλαση που στην κεντρική λεωφόρο της πόλεως Ρόδου, με επικεφαλής τη Φιλαρμονική του Δήμου Ροδίων, των αναπήρων, των παλαιών πολεμιστών, του ΕΕΣ (παραρτήματος Ρόδου) του Λυκείου Ελληνίδων «Εργάνη Αθηνά» και των λοιπών σωματείων, προσκόπων, οδηγών, μαθητών και μαθητριών, κέντρου παιδικής μέριμνας θηλέων Ρόδου, του Διεθνούς Σχολείου Ρόδου, των δημοτικών σχολείων, λυκείων, τεχνικών σχολών, ΑΣΤΕ Ρόδου, ΤΕΣΤΕ Ρόδου. Την παρέλαση κλείνει η Φιλαρμονική της 95 ΑΔΤΕ, επικεφαλής των μηχανοκίνητων τμημάτων της ΕΛΑΣ, της Πυροσβεστικής Υπηρεσίας, της Δημοτικής Αστυνομίας, των πεζοπόρων τμημάτων της Ελληνικής Αστυνομίας κλπ. Μετά το πέρας της παρέλασης, ο Νομάρχης Δωδεκανήσου παραθέτει δεξίωση στο Νομαρχιακό Μέγαρο για τις αρχές και το λαό του τόπου. Στις 12.30 το μεσημέρι δίνεται στο Εθνικό Θέατρο της Ρόδου παράσταση με παραδοσιακά τραγούδια και χορούς, με τις χορευτικές ομάδες του εργαστηρίου παραδοσιακών χορών του Πολιτιστικού Οργανισμού του Δήμου Ροδίων.

Στις 5 το απόγευμα, τέλος, έχουμε την επίσημη υποστολή της σημαίας στο «βωμό της πατρίδας», με συμμετοχή τιμητικού αποσπάσματος και της Φιλαρμονικής της 95 ΑΔΤΕ. Στις παραπάνω εκδηλώσεις, έχουν προσκληθεί να παραστούν εκτός από το ροδιακό λαό, οι εκπρόσωποι των εκκλησιαστικών, πολιτειακών, στρατιωτικών και αστυνομικών αρχών της περιοχής μας, καθώς και εκπρόσωποι φορέων.

πωλησεις

συνέχεια από την προηγούμενη

ΠΩΛΕΙΤΑΙ διαμέρισμα τριάρι (2 υπν.) 75 τ.μ. α' ορόφου στην Σεμερτζίδη τιμή 32 εκ. - 94.000 ευρώ. Επίσης στην ίδια οικοδομή στο ισόγειο αποθήκη σαν κατάστημα 44 τ.μ. ιδανικό και για γραφείο. Τιμή 12,6 εκ. - 37.000 ευρώ. Πληρ. τηλ. 2241028838, 2241022943 AO53729

ΕΠΙΧΕΙΡΗΣΗ νυκτερινού κέντρου διασκέδασης στο κέντρο της πόλης, full εξοπλισμένο. Πληρ. τηλ. 6946402626 ώρες επικ. 09-00-14.00 και 18.00-22.00. ΧΑΟ101

ΑΠΟΘΗΚΗ-ΚΑΤΑΣΤΗΜΑ 40 τ.μ. στην οδό Σεμερτζίδη ιδανικό και για γραφείο ή κατάστημα τιμή 37.000 ευρώ. Πληρ. τηλ. 2241028838, 2241022943 AO54616

ΛΟΓΩ ΑΝΑΧΩΡΗΣΕΩΣ ΣΤΟ ΕΞΩΤΕΡΙΚΟ ΠΩΛΕΙΤΑΙ νεόδμητη πολυτελής βίλα κτισμένη σε πανοραμικό λόφο στη νότια πλευρά του Φιλερήμου σε οικόπεδο 4.200 τ.μ. πλήρως περιφραγμένο, με αυτόματη θυροτηλεόραση, ελαιόδενδρα, χλοοτάπητα 500 τ.μ. και πολύ ευχάριστη διαμόρφωση εξωτερικού χώρου. Η πολυτελής αυτή βίλα αποτελείται από δύο όμοιους και ανεξάρτητους ορόφους, συνολικής επιφάνειας 482 τ.μ. συν 240 τ.μ. σκεπασμένες βεράντες. Ολα τα υλικά εξωτερικής επένδυσης, γρανιτικά πλακάκια δαπέδου, τα ξύλινα κουφώματα και ντουλάπες από κερασιά, τα είδη υγιεινής και κουζίνας έχουν εισαχθεί από την Ιταλία. Η θέρμανση και ο κλιματισμός επιτυγχάνονται μέσω κεντρικής κλιματιστικής μονάδας με αεραγωγούς και πλήρη αυτοματισμό καθώς και εξαιρετικές θερμικές μονώσεις. Ο επάνω όροφος μπορεί να παραδοθεί και πλήρως επιπλωμένος. Η τιμή είναι διαπραγματεύσιμη μετά από επί τόπου επίσκεψη. Πληρ. τηλ. 2241048101, τηλ. και fax 2241048102 AO54535

ΠΩΛΕΙΤΑΙ ΕΠΩΝΥΜΗ ΕΠΙΧΕΙΡΗΣΗ ΜΕ ΕΙΔΗ ΟΙΚΙΑΚΗΣ ΧΡΗΣΕΩΣ ΣΤΟ ΚΕΝΤΡΟ ΤΗΣ ΡΟΔΟΥ (ΜΑΝΤΡΑΚΙ). ΠΛΗΡ. ΤΗΛ. 2241039333, 2241061809 ΠΟ54194

ΚΑΤΑΣΤΗΜΑΤΑ ΕΤΟΙΜΟΠΑΡΑΔΟΤΑ ΣΤΟ ΜΕΓΑΛΥΤΕΡΟ ΣΥΓΚΡΟΤΗΜΑ ΚΑΤΑΣΤΗΜΑΤΩΝ ΣΤΗΝ ΠΑΡΑΛΙΑΚΗ ΛΕΩΦΟΡΟ ΙΑΛΥΣΟΥ ΑΠ' ΕΥΘΕΙΑΣ ΑΠΟ ΤΟΝ ΚΑΤΑΣΚΕΥΑΣΤΗ ΠΟΛ. ΜΗΧΑΝΙΚΟ ΣΤΕΛΙΟ ΜΑΚΕ-ΣΤΑ. ΕΞΑΣΦΑΛΙΣΗ ΔΑΝΕΙΟΥ, ΕΥΚΟΛΙΕΣ ΠΛΗΡΩΜΗΣ. ΑΠΟ 10.350.000 ΔΡΧ. ΠΛΗΡ. ΤΗΛ. 2241021347 ΧΠΟ205

εργασιες

ΚΟΠΕΛΑ για να εργασθεί στο INTERNET CAFE ΤΑΚΗΣ επί της Κορδιγκτώνος. Πληρ. τηλ. 2241033587 και 6947010504. AZ55389

ΜΑΓΕΙΡΙΣΣΑ και σερβιτόρα από εστιατόριο. Πληρ. τηλ. 6932645139 AZ55391

ΚΟΠΕΛΑ με γνώσεις Η/Υ μέχρι 28 ετών για απογευματινή εργασία σε κατάστημα στη Μ. Πετρίδη. Πληρ. τηλ. 2241060775 AZ55363

ΚΟΠΕΛΕΣ για το καφέ Ιντερνετ "Τάκης" στην οδό Καδριγκτώνος 50. Πληρ. τηλ. 2241033587. AZ55364

ΠΩΛΕΙΤΑΙ

Εξοπλισμός εστιατορίου:
Ψησταριά κάρβουνο με 6 σούβλες, ψυγείο-ντουλάπα, τραπέζια, καρέκλες και διάφορα άλλα μικροσκεύη σε πολύ καλή κατάσταση.

Πληρ. τηλ.
2241021758-23220

Το Γραφείο Στήριξης ανέργων του Δήμου Καλλιθέας καλεί όσους ψάχνουν για:

- Καθαρίστριες
- Ανειδίκευτο προσωπικό (εργάτες)
- Γυναίκες για φύλαξη ηλικιωμένων
- Υπαλλήλους γραφείου ή εξωτερικών εργασιών
- Βοηθούς μαγείρων
- Άτομα για service ή ταμειακή μηχανή
- Αποφοίτους τουριστικών και οικονομικών σχολών

Να επικοινωνήσουν με τους υπεύθυνους του Γραφείου στο 2241085860 για περαιτέρω πληροφορίες καθημερινά 8-2.

ΚΑΘΗΓΗΤΡΙΑ ΑΓΓΛΙΚΩΝ

ΤΟΥ ΠΑΝΕΠΙΣΤΗΜΙΟΥ U.C.L.A., USA

με πολυετή πείρα παραδίδει μαθήματα ΑΓΓΛΙΚΩΝ

ατομικά ή σε γκρουπ κατ' οίκον.

Ολα τα επίπεδα από τα πρώτα βήματα έως FIRST CERTIFICATE (LOWER)-PROFICIENCY TEST και ενημέρωση γονέων.

Λίγες ώρες και τιμές λογικές.

Πληρ. τηλ. 22410 28004 και 6946751564

ΣΧΟΛΗ ΟΔΗΓΩΝ

L ΠΟΡΤΣΕΛΛΗΣ ΣΤΕΦΑΝΟΣ

Διπλ. εκπαιδευτής υποψηφίων οδηγών μέλος της Ε.Σ.Ο.Ρ. Ο.Ε.

- Διπλώματα αυτοκινήτου, μοτοσικλέτας, φορτηγού, λεωφορείου, νταλίκας
- Αναθεωρήσεις ληγμένων αδειών
- Θεωρητικά μαθήματα ΚΟΚ και Μηχανολογίας
- Μετατροπές ξένων διπλωμάτων σε ελληνικά
- Διπλώματα αυτόματου αυτοκινήτου



ΝΕΑ ΔΙΕΥΘΥΝΣΗ: ΕΘΝΙΚΗΣ ΑΝΤΙΣΤΑΣΗΣ 73 (ΠΡΩΗΝ ΑΝΝΗΣ ΜΑΡΙΑΣ) ΤΗΛ. 2241034497, 6945463635

AUTO ΕΠΙΛΟΓΕΣ

ΚΟΥΚΟΥΡΑΣ ΑΛΕΞΑΝΔΡΟΣ

ΛΕΩΦ. ΡΟΔΟΥ-ΛΙΝΔΟΥ 255 • ΤΗΛ. (22410)60910

www.autoepiloges.com

ΑΓΟΡΑ-ΠΩΛΗΣΗ-ΑΝΤΑΛΛΑΓΗ ΜΕΤΑΧΕΙΡΙΣΜΕΝΩΝ ΑΥΤΟΚΙΝΗΤΩΝ

1. **AUDI A4 1600 cc, μοντ. 2000, μπλε**
-κεντρ. κλειδ., ηλ. παράθ., υδρ. τιμόνι, klima, αεροσ. οδηγού-συνοδηγού, ζάντες αλουμινίου, προβ. ομίχλης και ηχοσύστημα.
2. **BMW 316, 1800 cc, μοντ. 1992, 140 hp , μαύρο**
- κεντ. κλειδ., ηλ. παράθ., υδρ. τιμόνι, ζάντες αλουμινίου, προβ. ομίχλης και ηχοσύστημα.
3. **FIAT PUNTO, GT, 1400 cc, 136 HP, TURBO, μοντ. 1995, μαύρο**
-κεντρ. κλειδ., ηλ. παράθ., υδρ. τιμόνι, air condition, αερόσακος. οδηγού, ζάντες αλουμινίου, προβ. ομίχλης και ηχοσύστημα.
4. **DAEWOO LANOS 1400 cc, μοντ. 2001, μπορντώ**
- κεντρ. κλειδ., ηλ. παράθ., υδρ. τιμόνι, air condition και ηχοσύστημα
5. **FORD FOCUS 1400 cc, μοντ. 2001, μπλε**
- κεντρ. κλειδ., ηλ. παράθ., υδρ. τιμόνι, A/C, αεροσ. οδηγού-συνοδηγού, ABS και ηχοσύστημα.
6. **ALFA ROMEO 164 TURBO, 2000 cc, μοντ. 1995,**
- κεντρ. κλειδ., ηλ. παράθ., υδρ. τιμόνι, A/C, αερόσακοι, ABS, δερμάτινο σαλόνι, ζάντες αλουμινίου και ηχοσύστημα.
7. **FIAT BRAVA, 1242 cc., μοντ. 2000, μαύρο**
-κεντρ. κλειδ., ηλ. παράθ., υδρ. τιμόνι, A/C, αεροσ. οδηγού-συνοδηγού, ABS, και ηχοσύστημα.
8. **AUDI A3 1600 cc, μοντ. 1997, ασημί**
- κεντρ. κλειδ. ηλ. παράθ., υδρ. τιμόνι, αερόσκ. οδηγού και συνοδηγού, ABS και ηχοσύστημα
9. **ROVER 414, 1400 cc, μοντ. 1995, μαύρο**
- αεροσ. οδηγού-συνοδηγού, ABS, κεντρ κλειδ. ηλ. παράθ., υδρ. τιμόνι, ηλιοροφή και ηχοσύστημα.
10. **FIAT BRAVO 20V, 2000 cc, 169 HP, μοντ. 1998 κόκκινο**
-κεντρ. κλειδ., ηλ. παράθ., υδρ. τιμόνι, klima, αεροσ. οδηγού-συνοδηγού, ζάντες αλουμινίου, προβ. ομίχλης, αεροτομή, ηλιοροφή και ηχοσύστημα.
11. **SEAT IBIZA 1000 cc, μοντ. 1999, μαύρο**
- κεντρ. κλειδ., ηλ. παράθ., υδρ. τιμόνι, ζάντες αλουμινίου και ηχοσύστημα.
12. **OPEL VECTRA, 1600 cc, μοντ. 1992, μπορντώ**
-υδρ. τιμ. και ηχοσύστημα.
13. **RENAULT 19 CABRIO, 1800 cc, μοντ. 1993, μαύρο**
-κεντρ. κλειδ., ηλ. παράθ., υδρ. τιμ. και ηχοσύστημα.
14. **AUDI A4 1800 cc, TURBO, μοντ. 1995, ασημί**
- κεντρ. κλειδ., ηλ. παράθ., υδρ. τιμόνι, klima, ABS, ABG, ζάντες αλουμινίου και ηχοσύστημα
15. **VW GOLF 1400 cc, μοντ. 1996, λευκό**
- κεντρ. κλειδ., ηλ. παράθ., υδρ. τιμόνι, ζάντες αλουμινίου και ηχοσύστημα

ΑΠΟ 0% ΠΡΟΚΑΤΑΒΟΛΗ ΕΩΣ 60 ΜΗΝΙΑΙΕΣ ΔΟΣΕΙΣ ΜΕ ΤΑ ΧΑΜΗΛΟΤΕΡΑ ΕΠΙΤΟΚΙΑ ΤΗΣ ΑΓΟΡΑΣ

ΞΕΝΑΚΗΣ ΑΥΤΟΚΙΝΗΤΑ

Audi

CAR EXPERTS

1. **AUDI A4 1800 TURBO CC 150 HP** μοντ. 1998, (ABS, υδρ. τιμόνι, 2 αερόσακοι, 4 ηλ. παράθυρα, κεντρικό κλείδωμα, ηλεκ. καθρέφτες, **air condition** ηχοσύστημα, ζάντες αλουμινίου, αεροτομή, ελατήρια, αμορτισέρ BIELSTEIN, συναγερμός)
2. **AUDI A3 1600 CC** μοντ. 2000, (ABS, υδρ. τιμόνι, 4 αερόσακοι, ηλ. παράθυρα, κεντρικό κλείδωμα, ηλεκ. καθρέπτες, **air condition,** ηχοσύστημα)
3. **VW GOLF - 1400 CC GENARATION** μοντ. 2002, (ABS, υδρ.τιμόνι, 4 αερόσακοι, 4 ηλ. παράθυρα, κεντρικό κλειδωμα, ηλεκ. καθρέπτες, **climatronic** ηχοσύστημα, αεροτομή, ζάντες αλουμινίου 16')
4. **VW GOLF - 1400 CC comfort,** μοντ. 2000, 3ΘΥΡΟ, (ABS, υδρ. τιμόνι, 4 αερόσακοι, 4 ηλ. παράθυρα, κεντρικό κλείδωμα, ηλεκ. καθρέπτες, **air condition** ηχοσύστημα, αεροτομή, συναγερμός)
6. **VW POLO - 1000 CC comfort,** μοντ. 2000, 5ΘΥΡΟ, (υδρ. τιμόνι, 2 αερόσακοι, ηλ. παράθυρα, κεντρικό κλείδωμα, ηλεκ. καθρέπτες, **climatic**, ηχοσύστημα.)
7. **VW GOLF - 1400 CC** μοντ. 1999, 3ΘΥΡΟ, (ABS, υδρ. τιμόνι, 4 αερόσακοι, ηλ. παράθυρα, κεντρικό κλείδωμα, ηλεκ. καθρέπτες, **air condition**, ηχοσύστημα, SET Spoiler Zender, Εξάτμιση, Amortiser Bielstein)
8. **VW GOLF III-1400 CC** μοντ. 1994, 5ΘΥΡΟ (υδρ. τιμόνι, κεντρικό κλείδωμα, συναγερμός, ηχοσύστημα.)
9. **OPEL ASTRA - 1400 CC** μοντ. 2000, (υδρ. τιμόνι, 2 αερόσακοι, 2 ηλ. παράθυρα, κεντρικό κλείδωμα, **air condition**, ηχοσύστημα.)
10. **FIAT PUNTO 1242 CC** μοντ. 1994, 5ΘΥΡΟ (προβολείς ομίχλης, ηχοσύστημα.)
11. **FIAT PUNTO SPORTING - 1200 CC** μοντ. 2000, 5ΘΥΡΟ (αερόσακος οδηγού, ηλεκτρ. παράθυρα, κεντρικό κλείδωμα, ηχοσύστημα, ζάντες αλουμινίου).
12. **LANCIA δ- 1400 CC** μοντ. 1993, (αερόσακος οδηγού, ηλεκτρ. παράθυρα, κεντρικό κλείδωμα, ηχοσύστημα)
13. **RENAULT CLIO - 1400 CC** μοντ. 1996, 5ΘΥΡΟ (υδρ. τιμόνι, 2 ηλ.. παράθυρα, κεντρικό κλείδωμα, ηλεκ. παράθυρα, **air condition**, ηχοσύστημα)
14. **CITROEN AX** 1100 cc μοντέλο 1993, 5θυρο
15. **VW CADDY VAN-1900 CC DIESEL** μοντ. χρώμα λευκό

Η εταιρεία μας εισάγει οχήματα όλων των κατασκευαστών και όλων των τύπων σε κλούβες, φορτηγά και οχήματα μεταφοράς προσωπικού

ΞΕΝΑΚΗΣ ΛΙΝΔΟΥ 238 - Τηλ. 2241061600
www.xenakisautos.gr

Μια πρόταση για όλους τους επαγγελματίες

Η 3Τ ΑΕΒΕ σας ανοίγει δρόμο με τις μακροχρόνιες μισθώσεις αυτοκινήτων γρήγορα και σωστά, προσφέροντας σας περισσότερα πλεονεκτήματα.

***ΕΠΩΦΕΛΗΘΕΙΤΕ ΤΩΡΑ** από τα δυναμικά μας προγράμματα και αποκτήστε το αυτοκίνητο που επιθυμείτε για σας και για τον στόλο της εταιρίας σας.*

8 σημαντικοί λόγοι που σας συμφέρουν!

1. **Το 100% των μισθωμάτων** μπαίνουν στα έξοδα της επιχείρησής σας
2. **Εχετε φορολογική απαλλαγή** από τα τεκμήρια αγοράς (πόθεν έσχες)
3. **Αποκτάτε αυτοκίνητο χωρίς προκαταβολή** διατηρώντας το κεφάλαιο σας
4. **Πλήρη απαλλαγή από κόστος συντήρησης**
5. **Εχετε πάντα καινούργιο αυτοκίνητο.** Με την λήξη της μίσθωσης μπορείτε να το αντικαταστήσετε
6. **Αποδέσμευση κεφαλαίων** που θα θέλατε για την αγορά του αυτοκινήτου, αξιοποιώντας τα σε άλλους παραγωγικούς τομείς
7. **Εχετε κεφαλαιακή ρευστότητα** αφού μπορείτε να πουλήσετε τοα υτοκίνητο και να το εκμισθώσετε πάλι (Lease back)
8. **Εξοικονόμηση χρόνου και χρήματος** για σας και την επιχείρησή σας

Γιατί να αγοράσετε ένα αυτοκίνητο όταν μπορείτε να το ενοικιάσετε;

3Τ ΑΕΒΕ
6ο χλμ. Ρόδου-Λίνδου, Ρόδος
Τηλ. 2241068000 • fax 2241068010

εργασιες

συνέχεια από την προηγούμενη

ΣΕΡΒΙΤΟΡΑ από το "ANASSA CAFE" για πλήρη απασχόληση. Ηλικία μέχρι 25 ετών. Πληρ. τηλ. 2241069919 κ. Χριστίνα. AZ55360

ΓΡΑΦΙΣΤΑΣ από εταιρεία γραφικών τεχνών, που να είναι γνώστης PC και Macintosh. Προγράμματα Corel, Photoshop. Πληρ. τηλ. 22410-63871 AZ55350

ΓΙΝΕΤΕ ΕΠΙΧΕΙΡΗΜΑΤΙΕΣ ΑΠΟ ΤΟ ΧΩΡΟ ΕΠΙΛΟΓΗΣ ΣΑΣ με ελάχιστο κεφάλαιο και εκπαίδευση. Μερική - πλήρης απασχόληση, χρήση Internet επιθυμητή. Αμεσο ξεκίνημα. Κέρδη 500 έως 3.000 ευρώ. Καλέστε για δωρεάν φυλλάδιο στο τηλ. 2310729425, 6979776716 AZ55341**ΚΟΠΕΛΑ** εμφανίσιμη έως 33 ετών, για να εργασθεί στο cafe bar του ξενοδοχείου "ΑΡΧΑΓΓΕΛΟΣ". Εξασφαλισμένη διαμονή. Πληρ. τηλ. 22440-22230 (16.00-20.00), 6944169550 AZ55342

ΖΗΤΟΥΝΤΑΙ ΑΜΕΣΑ ΝΕΑ ΑΤΟΜΑ δραστήρια με όρεξη και ιδέες από αναπτυσσόμενη εταιρεία που επεκτείνεται στην περιοχή της Ρόδου. Συνεντεύξεις και ενημέρωση το σαββατοκύριακο 8 και 9 Νοεμβρίου στη Ρόδο. Πληρ. τηλ. 6932260677, 2321058330 υπεύθ. Εμμανουηλίδου Βίκυ. AZ55328

LOOKING FOR JOB? I am looking for people to work withe me. All you need to be is young, full of life, and ideas, internet is a plus. Intervews this weekent 8-9 November in Rodes. Tel. 6932260677, 2321058330 Emmanouilidou Vickie. AZ55333

ΜΑΓΕΙΡΑΣ έμπειρος, α λα καρτ για εργασία σε εστιατόριο πολυτελείας. Πληρ. τηλ. πρωί 10-2, 22410 69542 και απόγευμα από 6-10 στο 22410 32421. AZ55290

ΚΟΠΕΛΑ έως 45 χρονών με πείρα στα παιδιά για να μένει μόνιμα μέσα σε σπίτι για τον καθαρισμό και τη φύλαξη 2 μωρών-2,5 χρονών και 3 μηνών. Μόνιμη εργασία. Απαραίτητη προϋπόθεση να μιλάει και ελληνικά. Πληρ. τηλ. 6944333749.

ΣΕΡΒΙΤΟΡΟΣ-Α και μπαργούμαν, για δωδεκάμηνη απασχόληση. Πληρ. τηλ. 2241068500. AZ55327

ΑΤΟΜΟ για DELIVERY με δίπλωμα μηχανακιού 100 cc για γυράδικο στο κέντρο της πόλης. Πληρ. τηλ. 22410 70520. AZ55238

ΚΟΠΕΛΑ, εμφανίσιμη για CAFE-BAR. Πληρ. τηλ. 6942424804. AZ55289

ΚΟΠΕΛΑ ΕΜΦΑΝΙΣΙΜΗ ΓΙΑ ΝΑ ΕΡΓΑΣΘΕΙ ΣΕ ΜΠΑΡ ΣΤΗΝ ΙΑΛΥΣΟ, ΠΕΡΙΟΧΗ ΙΞΙΑ, ΒΡΑΔΥΝΕΣ ΩΡΕΣ. ΠΛΗΡ. ΤΗΛ. 6947730991. ΠΖ55234

ΚΟΠΕΛΕΣ νεαρές ευπαρουσίαστες για επώνυμη καφετέρια Bar εκτός Ρόδου. Ωράριο εργασίας 6-12 μ.μ.. Μισθός 35 ευρώ ημερησίως, (με 1 ή 2 ρεπό την εβδομάδα). Πληρ. τηλ. 6973049254 και 6972137652 μόνο απογευματινές ώρες. AZ55236

ΚΟΠΕΛΑ, για να φροντίζει ασθενή. Πληρ. τηλ. 22410 74801. AZ55288

ΚΥΡΙΑ ζητά να προσέχει ηλικιωμένους ή παιδιά σαν εσωτερική οικιακή βοηθός. Πληρ. τηλ. 6934181495. AZ55237

ΚΟΠΕΛΑ για να εργαστεί σε ουζερί στην Παλιά Πόλη. Μόνο απόγευμα. Πληρ. τηλ. 22410 37792 μετά τις 4 απόγευμα. AZ55211

ΓΥΝΑΙΚΕΣ νέες, διακοσμήτριες, μηχανικοί, δομικών ΤΕΙ, σχεδιάστριες, τελειόφοιτες τεχνικού λυκείου, με γνώση Η/Υ, AUTO CAD ή ARCHTECT PC, ζητούνται για μόνιμη εργασία από την εταιρία ΤΕΧΝΟΜΑΡΚΕΤ ΣΙΦΩΝΙΟΣ Α.Ε. Πληρ. τηλ. 22410 48304 κ. Ζωή ή κ. Γιώργο και ώρες 9 π.μ.-2 μ.μ. AZ55239

ΚΟΠΕΛΕΣ για κλαμπ-bar 6 μέχρι 1 μ.μ. και 9-3 μ.μ. Πληρ. τηλ. 6942274191. AZ55240

ΑΤΟΜΑ δραστήρια και δυναμικά από μεγάλη εταιρία στο χώρο του εμπορίου. Ημιαπασχόληση 1000 ευρώ, πλήρης απασχόληση 5000 ευρώ. Πληρ. τηλ. 22410 30078, 6977472091. AZ55198

ΚΟΠΕΛΑ νεαρή, Ελληνίδα ή αλλοδαπή, για βραδυνή απασχόληση σε καφετέρια-μπαρ. Πληρ. τηλ. 6944760796, 22410-47228 AZ55132

ΜΠΑΡ ΓΟΥΜΑΝ για κλαμπ. Μισθός ικανοποιητικός και ασφάλεια. Πληρ. τηλ. 6947477198. AZ55114

ΚΥΡΙΕΣ από τη Ρόδο και τα χωριά για αντιπρόσωποι σε είδη προικός. Ελεύθερο ωράριο εργασίας, αμοιβή ποσοστά, μεγάλη υποστήριξη από την εταιρεία μας!!! Πληρ. τηλ. 2241066767, 6946595500. AZ55007

ΨΑΧΝΕΤΕ ΔΟΥΛΕΙΑ. Η ΕΠΑΝΑΣΤΑΣΗ ΣΤΟ ΧΩΡΟ ΤΟΥ ΕΜΠΟΡΙΟΥ ΑΡΧΙΣΕ! ΣΑΣ ΠΡΟΤΕΙΝΟΥΜΕ ΝΑ ΔΗΜΙΟΥΡΓΗΣΕΤΕ ΜΙΑ ΕΠΙΧΕΙΡΗΣΗ ΜΕ ΤΟ ΣΥΝΤΡΟΦΟ ΣΑΣ, ΤΗΝ ΟΙΚΟΓΕΝΕΙΑ ΣΑΣ Ή ΤΟΥΣ ΦΙΛΟΥΣ ΣΑΣ, ΜΕ ΑΠΕΡΙΟΡΙΣΤΕΣ ΔΥΝΑΤΟΤΗΤΕΣ ΚΕΡΔΩΝ ΣΕ ΟΛΟ ΤΟΝ ΚΟΣΜΟ ΜΕΣΑ ΑΠΟ ΤΟ ΧΩΡΟ ΣΑΣ (ΤΟ ΣΠΙΤΙ Ή ΤΟ ΓΡΑΦΕΙΟ ΣΑΣ). ΧΩΡΙΣ ΠΡΟΗΓΟΥΜΕΝΗ ΕΜΠΕΙΡΙΑ. ΔΟΥΛΕΥΟΝΤΑΣ ΜΕ ΕΛΕΥΘΕΡΟ ΩΡΑΡΙΟ. ΚΑΘΟΛΟΥ ΡΙΣΚΟ. ΓΙΑ ΡΑΝΤΕΒΟΥ ΕΝΗΜΕΡΩΣΗΣ ΤΗΛΕΦΩΝΗΣΤΕ: ΚΙΝ. 6977946940 ΑΠΟ 7 ΤΟ ΠΡΩΙ ΕΩΣ 8 ΤΟ ΒΡΑΔΥ. (ΙΣΧΥΕΙ ΓΙΑ ΟΛΑ ΤΑ ΔΩΔΕΚΑΝΗΣΑ). ΠΖ54943

ΥΠΑΛΛΗΛΟΣ για μαγαζί χρωμάτων και εργαλείων. Απαραίτητα προσόντα γνώση και εμπειρία στα είδη χρωμάτων - μονωτικών και προπάντων όρεξη για δουλειά και προϋπηρεσία. Πληρ. τηλ. 2241025067, 2241063494 AZ54831

ΓΙΝΕΤΕ ΕΠΙΧΕΙΡΗΜΑΤΙΕΣ ΜΕΣΑ ΑΠΟ ΤΟΝ ΧΩΡΟ ΣΑΣ ΧΩΡΙΣ ΩΡΑΡΙΟ -ΑΦΕΝΤΙΚΟ (ΟΧΙ ΝΤΗΛΕΡ-ΥΠΑΛΛΗΛΟΙ) ΚΕΡΔΗ ΑΠΟ 500 ΕΥΡΩ - 10000 ΕΥΡΩ ΤΟ ΜΗΝΑ. ΠΛΗΡ. ΤΗΛ. 2310/419397 e-mail: www.my-e-business.com ΠΖ54101

Η Οδική Βοήθεια Ρόδου HELLAS SERVICE **ΖΗΤΕΙ** συνεργάτες για την στελέχωση του τμήματος πωλήσεων. Απαραίτητα προσόντα: Ικανότητα επικοινωνίας, ευχάριστη προσωπικότητα, δίπλωμα οδήγησης οχήματος, προϋπηρεσία στο χώρο. Προσφέρονται: ανταγωνιστικό πακέτο αποδοχών (μισθός - προμήθεια - bonus), προοπτικές εξέλιξης, εξαιρετικό περιβάλλον εργασίας. Πληρ. Στ. Καζούλη 82, τηλ. (22410)22490 ΧΑΖ252

Από κομμωτήριο στο κέντρο της πόλης **ΖΗΤΕΙΤΑΙ** έμπειρος κομμωτής /τρια για συνεργασία κατά την καλοκαιρινή σεζόν. Πληρ. τηλ. 6938443121 ΧΑΖ305

διαφορα

ΣΥΝΘΕΤΟ ΚΑΙ ΤΡΑΠΕΖΑΡΙΑ, ΣΕ ΠΟΛΥ ΚΑΛΗ ΚΑΤΑΣΤΑΣΗ, 1.200 ΕΥΡΩ ΚΑΙ ΤΑ ΔΥΟ. ΠΛΗΡ. ΤΗΛ. 6947933078, 22410-64302 ΠΔ55343

ΣΚΑΦΟΣ LAMBRO MARINER V220 μηχανή πετρελαίου, τρέιλερ, διαξονικό, extra εξοπλισμός V.H.F. και ένχρωμο, βυθώματος. Πληρ. τηλ. 6932313225 ΑΔ55362

ΕΞΟΠΛΙΣΜΟΣ εστιατορίου σε τιμή ευκαιρίας: ντουλάπα, ψυγείο, πάγκους, μηχάνημα γύρου και διάφορα άλλα. Πληρ. τηλ. 6947523894-2241029131 ΑΔ55361

ΣΥΝΘΕΤΟ μεταχειρισμένο χρώματος μαύρου σαλονιού σα άριστη κατάσταση. Πληρ. τηλ. 2241065534 ΑΔ55373

ΠΑΓΚΟΙ σιδερένιοι, μαζί με τα ξύλα τους για λαϊκές και πανηγύρια. Πληρ. τηλ. 6977748878 ΑΔ55351

ΒΑΡΕΛΙΑ δύο μεγάλα της Καΐρ. Πληρ. τηλ. 6974329075. ΑΔ55331

ΒΑΡΚΑ πλαστική 3,85 τ.μ. (τύπου υδραϊικη) με κάγκελα ηλεκτρική εγκατάσταση κ.α., μαζί με τρέιλερ και μηχανή, όλα σε άριστη κατάσταση. Πληρ. τηλ. 6938657989. ΑΔ55372

Λόγω αλλαγής πωλούνται: 1. Σαλόνι (διθέσιος, τριθέσιος, τραπεζάκια), 2. Κρεβατοκάμαρα, κομπλέ, 3. Σύνθετο, μαύρη λάκα, διαιρούμενο, με γωνιακό μπαρ, όλο φωτιζόμενο, όλα σε τιμή ευκαιρίας. Πληρ. τηλ. 2241020213, από 7 μμ.-11 μ.μ. ΑΔ55325

ΠΩΛΟΥΝΤΑΙ. α) σαλόνι αποτελούμενο από 3θέσιο, 2θέσιο, πολυθρόνα, τραπεζάκι. β) σύνθεση αποτελούμενη από κρυσταλλιέρα κι έπιπλο τηλεφώνου. Ολα μαζί ή μεμονωμένα. Πληρ. τηλ. 22410 35856 και 63249 από 09.00-13.00 και 17.00-21.00. ΑΔ55306

ΠΩΛΟΥΝΤΑΙ, αγροτικά μηχανήματα: α) Τρακτέρ STAYER 64 HP, διπλό δεντροκομικό. β) Αλετρο 12άρι, γ) Φρέζα μεσαίου τύπου 1,80. δ) Καλλιεργητής 9 στοιχείων. ε) Αντλία νερού. Πληρ. τηλ. 6944812201. ΑΔ55305

ΠΩΛΕΙΤΑΙ τηλεόραση PHILIPS, 26 ιντσών, σε τιμή ευκαιρίας. Κατάλληλη για φοιτητές. Πληρ. τηλ. 6972852367, Παναγιώτης. ΑΔ55304

ΠΩΛΕΙΤΑΙ τηλεόραση SONY, 29 ιντσών, TRINITOR COLOUR, TELEVISION KV-29FQ76E. Πληρ. τηλ. 6945036953, ΑΔ55303

ΤΟΛΜΗΣΤΕ ΝΑ ΑΔΥΝΑΤΙΣΕΤΕ! Πρέπει να θέλετε να χάσετε βάρος. Καλέστε για δωρεάν πληροφορίες για το πιο απίστευτο πρόγραμμα απώλειας βάρους στην Ευρώπη και Αμερική. Πληρ. τηλ. 6945807682. ΑΔ55248

ΠΩΛΟΥΝΤΑΙ ΗΛΕΚΤΡΟΝΙΚΕΣ ΚΑΤΑΣΚΕΥΕΣ, ΜΙΚΡΟΠΟΜΠΟΙ, ΜΙΚΡΟΚΑΜΕΡΕΣ ΚΑΙ Ο,ΤΙ ΑΦΟΡΑ ΤΗΝ ΗΛΕΚΤΡΟΝΙΚΗ ΠΑΡΑΚΟΛΟΥΘΗΣΗ. ΑΣΥΡΜΑΤΑ ΚΑΙ ΕΝΣΥΡΜΑΤΑ. ΠΛΗΡ. ΤΗΛ. 6947572119. ΠΔ55251

ΠΩΛΕΙΤΑΙ σύνθετο-έπιπλο καινούργιο κατάλληλο για σαλόνι. Τιμή ευκαιρίας. Πληρ. τηλ. 6932086635. ΑΔ55249

ΠΩΛΟΥΝΤΑΙ είδη εξοπλισμού εστιατορίου σε καινούργια κατάσταση και τιμή ευκαιρίας όπως ψυγείο, πάγκος ανοξείδωτος, πάγκος, φούσκα εξαερισμού, εστίες γκαζιού, επαγγελματικές καρέκλες, τραπέζια, τηλεόραση 34", πιάτα, φριτέζα κ.λπ. Πληρ. τηλ. 22410 34315, 6932643421. ΑΔ55250

ΠΩΛΕΙΤΑΙ Ντραμς (Drams) σε πολύ καλή κατάσταση λόγω αναχώρησης. Πληρ. τηλ. 22410 27442, 37007. ΑΔ55209

ΞΥΛΟΥΡΓΙΚΕΣ ΕΡΓΑΣΙΕΣ κουζίνες, πόρτες, ντουλάπες, λουστραρίσματα, μερεμέτια. Πληρ. τηλ. 6945491827 κος Δημήτρης. ΑΡ55149

ΕΞΟΠΛΙΣΜΟΣ αλουμινίου: δίσκος αλουμινίου, πρέσες, καλούπια, τρυπάνια και ρούτερ. Πληρ. τηλ. 6937228288 ΑΔ55144

ΠΩΛΕΙΤΑΙ πόρτα ρολλό τηλεχειριζόμενη λευκού αλουμινίου, σε άριστη κατάσταση, 4μ.Χ 3 μ. Τιμή 700 ευρώ. Πληρ. τηλ. 6946117971. ΑΔ55078

ΜΙΚΡΟΕΠΙΠΛΑ ΠΩΛΟΥΝΤΑΙ συρταριέρες-παπουτσοθήκες, κρεμάστρες-καθρέπτες, ντουλάπες, κομοδίνα, κρεβάτια, σύνθετα, τραπέζια, καρέκλες, γραφεία, έπιπλα κουζίνας, πάγκοι, χρώματα, πλακάκια, φελιζόλ κ.ά. σε τιμές μοναδικές στο 5ο χλ. Ρόδου-Λίνδου, Πλατής - ΡΟΔΟΧΡΩΜ τηλ. 2241062037, 2241065065 ΑΔ52956

ΠΩΛΕΙΤΑΙ ΤΑΧΥΠΛΟΟ ΣΚΑΦΟΣ BEST 4,85 ΜΕΤΡ. ΜΕ ΤΡΕΪΛΕΡ ΚΑΙ ΜΗΧΑΝΗ ΥΑΜΑΗΑ 80 HP, ΣΕ ΑΡΙΣΤΗ ΚΑΤΑΣΤΑΣΗ. ΠΛΗΡ. ΤΗΛ. 2241085231-6945461564. ΧΠΔ707

ΓΙΑ ΤΥΠΟΓΡΑΦΟΥΣ: ΠΩΛΕΙΤΑΙ ΠΙΕΣΤΗΡΙΟ OFFSET AUTO MULTI (30X42) ΚΑΙ ΜΗΧΑΝΗΜΑ ΓΙΑ ΚΑΤΑΣΚΕΥΗ ΣΦΡΑΓΙΔΩΝ. ΚΑΙ ΤΑ ΔΥΟ ΜΑΖΙ ΣΤΗΝ ΜΟΝΑΔΙΚΗ ΤΙΜΗ ΤΩΝ 4.500 ΕΥΡΩ!!! ΠΛΗΡ. ΤΗΛ. 6937756878 κ. ΝΙΚΟ ΧΠΔ201

ΞΥΛΑ ΕΛΙΑΣ για τζάκι. Παραδίδονται στο σπίτι του αγοραστή. Πληρ. τηλ. 6944831195, κ. Γιώργο. ΑΔ550

μαθήματα

ΑΠΟ ΦΙΛΟΛΟΓΟ με πολυετή εμπειρία και μεταπτυχιακή εκπαίδευση παραδίδονται φιλολογικά μαθήματα σε μαθητές γυμνασίων, λυκείων, ΤΕΕ. Πληρ. τηλ. 2241027721, 6936279352. AM55332

ΜΑΘΗΜΑΤΑ ΕΛΛΗΝΙΚΩΝ ΣΕ ΞΕΝΟΥΣ παραδίδονται από έμπειρη καθηγήτρια. Τιμές λογικές. Πληρ. τηλ. 6977213830. AM55330

ΑΓΓΛΙΚΑ ΜΑΘΗΜΑΤΑ. Παραδίδονται από έμπειρη αγγλόφωνη κυρία με πτυχίο του Cambridge για διδασκαλία από αρχάριους μέχρι επίπεδο Lower και Proficiency για όλες τις ηλικίες. Τιμές πολύ λογικές. Πληρ. τηλ. 22410 95558 και κιν. 6938863171. AM55307

ΚΑΘΗΓΗΤΡΙΑ Φιλόλογος του Πανεπιστημίου Αθηνών, με πολύχρονη φροντιστηριακή πείρα, παραδίδει μαθήματα σε μαθητές Γυμνασίου, Λυκείου-Κατευθύνσεων και ΤΕΕ (Εκφραση-Εκθεση, Αρχαία Ελληνικά, Ιστορία, Λατινικά και Νεοελληνική Λογοτεχνία). Πλη. τηλ. 22410 31370, 6945713765. AM55241

ΚΑΘΗΓΗΤΡΙΑ με πολυετή πείρα στο χώρο της εκπαίδευσης παραδίδει μαθήματα σε μαθητές Γυμνασίου στα Μαθηματικά, Φυσική, Χημεία, και σε μαθητές Λυκείου σε Φυσική, Χημεία. Πληρ. τηλ. 22410 73704, ώρες 14.00-18.00 AM55242

ΦΙΛΟΛΟΓΟΣ καθηγητής, με πολυετή πείρα, παραδίδει ιδιαίτερα μαθήματα σε μαθητές Γυμνασίου και Λυκείου. Πληρ. τηλ. 22410 78639. AM55287

ΜΑΘΗΜΑΤΑ ΓΕΡΜΑΝΙΚΩΝ ιδιαίτερα ή σε γκρουπ 2-3 ατόμων παραδίδονται από καθηγήτρια με πολυετή πείρα. Αριστη προετοιμασία για τα διπλώματα του GOETHE INSTITUT. Εντατικά μαθήματα για ξενοδοχοϋπαλλήλους και για εργαζόμενους σε τουριστικές επιχειρήσεις. Πληρ. τηλ. 6944999662. AM55243

ΦΥΣΙΚΗ - ΧΗΜΕΙΑ - ΜΑΘΗΜΑΤΙΚΑ. Ιδιαίτερα ή σε γκρουπ 2-3 ατόμων. Τιμές χαμηλές. Πληρ. τηλ. 2241078578, 2241070428, 6946333220 AM54894

πωλησεις αυτοκινητων & μοτοσικλετων

ΠΑΠΑΚΙ ΚΙΜCO 125 κυβικών ολοκαίνουργιο, με 6.000 χιλιόμετρα. Μοντέλο 2002 λόγω ανάγκης. Πληρ. τηλ. 6945064089. AA55357

ΜΗΧΑΝΗ Harley Davidson 1200 κυβικά sovelhead low rider, σε πολύ καλή τιμή και πολλά εξτρά. Πληρ. τηλ. 6942484119 AA55360

MERCEDES C-180 Elegance, φουλ εξτρά, αντιπροσωπείας, πράσινο μεταλλικό, 45.000 χλμ, αγρατσούνιστο, μοντέλο 94, τιμή 23.000 ευρώ, ευκολίες. Πληρ. τηλ. 6972499127 AA55363

FIAT PUNDO 1100, 3 ετών, άριστη κατάσταση, μαύρο, λίγα χιλιόμετρα, Aircontition, ηλεκτρικά παράθυρα, πόρτες, συναγερμός, στερεοφωνικό, ζαντολάστιχα, φουλ σέρβις, τιμή 5.800 ευρώ. Πληρ. τηλ. 6972-499127. AA55364

ALFA ROMEO 146-1400 κυβικά με αερόσακο-ηλεκτρικά παράθυρα-ραδιοκασετόφωνο-imobilizer-κεντρικό κλείδωμα σε άριστη κατάσταση και μέχρι 60 δόσεις. Πληρ. τηλ. 6947020671.AA55362

ΤΖΙΠ DAEWOO KORANDO MERCEDES 4Χ4, 2000 CC, ΜΟΝΤ. 98, 60.000 ΧΛΜ. ΥΔΡΑΥΛΙΚΟ ΤΙΜΟΝΙ, Α/C ΗΛΕΚΤΡΙΚΑ ΠΑΡΑΘΥΡΑ, ΚΛΕΙΔΑΡΙΕΣ, ΚΑΘΡΕΠΤΕΣ, ΡΑΔΙΟ CD, ΖΑΝΤΕΣ ΑΛΟΥΜΙΝΙΟΥ, ΗΛΕΚΤΡΙΚΗ ΟΡΟΦΗ. ΠΛΗΡ. ΤΗΛ. 6932085514. ΑΑ55247

MERCEDES C 180 μοντ. '97, 1η άδεια, 10ος 2000, χρώματος μπλε, 80.000 χλμ. Αριστη κατάσταση, ABS, A/C, Air Bag, υδραυλικό τιμόνι, συναγερμός, ηλ. καθρέπτες, ηλ. παράθυρα, imobilaizer, ηλ. κλειδαριές, ζάντες αλουμινίου, καινούργια αμορτισέρ και λάστιχα, ηχοσύστημα Mercedes (ευκολίες), 19.000 ευρώ. Πληρ. τηλ. 2241048025, 6972320895. AA55326

ALFA ROMEO 147, μοντέλο του 2002. Πληρ. τηλ. 6977707095. AA55302

PEUGEOT 306, 1400 cc, 70.000 χλμ., με πολλά extra, σε πολύ καλή κατάσταση, μοντέλο του '96, 4.500 ευρώ. Πληρ. 6944985905 και 22410 22906. AA55301

ΦΟΡΤΗΓΟ MERCEDES ΑΝΑΤΡΕΠΟΜΕΝΟ ΤΥΠΟΣ 1619 ΜΕΤΡΗΤΟΙΣ. ΠΛΗΡ. ΤΗΛ. 6942408464.

LANCIA δ, ΜΟΝΤΕΛΟ ΤΟΥ '95, ΜΕ ΑΕΡΟΣΑΚΟΥΣ, REKARO ΚΑΘΙΣΜΑΤΑ, ΖΑΝΤΕΣ ΑΛΟΥΜΙΝΙΟΥ, ΥΔΡΑΥΛΙΚΟ ΤΙΜΟΝΙ, ΗΛΕΚΤΡΙΚΑ ΠΑΡΑΘΥΡΑ, ΚΛΕΙΔΑΡΙΕΣ, ΣΕ ΑΡΙΣΤΗ ΚΑΤΑΣΤΑΣΗ. ΤΙΜΗ 3.900 ΕΥΡΩ. ΠΛΗΡ. ΤΗΛ. 6937224999. ΠΑ55300

ALFA ROMEO 1400 CC, ΜΟΝΤΕΛΟ ΤΟΥ 1996 ΜΕ ΑΕΡΟΣΑΚΟΥΣ, ΚΛΕΙΔΑΡΙΕΣ, ΠΑΡΑΘΥΡΑ ΣΕ ΑΡΙΣΤΗ ΚΑΤΑΣΤΑΣΗ. ΤΙΜΗ 4.800 ΕΥΡΩ. ΠΛΗΡ. ΤΗΛ. 6937224999. ΠΑ55299

APRILIA LEONARDO 250cc σε άριστη κατάσταση. Πληρ. τηλ. 22410 21813 κ. Γιώργο 8 π.μ.-3 μ.μ. Α55246

PEUGEOT 306 CABRIOLET, χρώματος χρυσαφί με full extra και hard top. Πληροφορίες στο τηλ. 6932727844. ΑΑ55084

ΜΗΧΑΝΗ ENDURO 50 cc σε καλή κατάσταση 950 ευρώ. Πληρ. τηλ. 6946023678. AA55244

FIAT PUNTO stile 45.000 χλμ. σε άριστη κατάσταση. Τιμή 6.000 ευρώ. Πληρ. τηλ. 6944304562 κ. Δάκης. AA55245

ΠΩΛΕΙΤΑΙ επαγγελματικό αυτοκίνητο Fiorino με ψυγείο σε άριστη κατάσταση. Πληρ. τηλ. 6934963202. AA55217

auto-moto

συνέχεια από την προηγούμενη

ΜΗΧΑΝΗ BMW F 650 (650 cc), τύπου "On-Off", μοντέλο '95, 34.000 χλμ., με βαλίτσα 40lt, έξτρα φέρινγκ, bagster, tank bag, κεντρικό stand. Αριστη κατάσταση. Τιμή συζητήσιμη. Πληρ. τηλ. 6944951093. AA55233

FIAT PANTA 9 χρονών σε πολύ καλή κατάσταση. Πληρ. τηλ. 2241038489. AA55210

OPEL KADETT, 1200 cc, σε καλή κατάσταση. Πληρ. τηλ. 6944267931. AA55203

ΕΝΟΙΚΙΑΖΟΝΤΑΙ αυτοκίνητα με το μήνα, σε χαμηλές τιμές. Πληρ. τηλ. 6974010518 AA55135

ΠΩΛΟΥΝΤΑΙ ΑΠΟ ΤΗΝ ΕΠΙΧΕΙΡΗΣΗ BUTTERFLY RENT A MOTO ΜΟΤ/ΤΑ ΚΑΙ ΜΟΤ/ΤΕΣ ΣΕ ΑΡΙΣΤΗ ΚΑΤΑΣΤΑΣΗ ΚΑΙ ΣΕ ΠΟΛΥ ΚΑΛΕΣ ΤΙΜΕΣ. Α) VITARA JEEP, ΜΟΝΤ. 96 Β) PUNTO, ΜΟΝΤ. 98, Γ) NISSAN MICRA, ΜΟΝΤ. 97, Δ) CINQUECENTO, ΜΟΝΤ. 98. Ε) SCOOTER PIAGGIO ΤΥΠΟΥ NRG 50 cc, ΣΤ) VESPA PAGGIO ΑΥΤ/ΤΗ 125 cc, Ζ) SUZUKI (ENDURO) DR 200 cc ΜΕ ΜΙΖΑ, Η) YAMAHA VIRAGO 250 cc (ΤΣΟΠΕΡ), Θ) HONDA ENDURO CRM 125 cc. Ι) CR 125 cc (Μότο κρος) μοντ. 2000. ΠΛΗΡ. ΤΗΛ. 22410 21330, 6974123843. ΠΑ55353

OPEL VECTRA 1600 c.c. 5θυρών 1998 73.000km ABS, διπλός αερόσακος, ηλεκτρικά τζάμια, καθρέπτες, λάστιχα 2003, ανάρτηση Bilstein. Πληρ. τηλ. 6974344004. Γίνονται ευκολίες. AA55161

ΠΩΛΟΥΝΤΑΙ ΤΑ ΚΑΤΩΘΙ ΑΥΤΟΚΙΝΗΤΑ ΣΕ ΑΡΙΣΤΗ ΚΑΤΑΣΤΑΣΗ ΣΕ ΠΡΟΣΙΤΕΣ ΤΙΜΕΣ ΜΕ ΕΥΚΟΛΙΕΣ ΠΛΗΡΩΜΗΣ (0 ΠΡΟΚΑΤΑΒΟΛΗ ΩΣ 60 ΔΟΣΕΙΣ). ΔΕΚΤΟΣ ΚΑΘΕ ΕΛΕΓΧΟΣ. FIAT SEICENTO ΜΟΝΤ. 2000 4.110 ΕΥΡΩ, FIAT SEICENTO ΜΟΝΤ. 2001 4.850 ΕΥΡΩ, DAEWOO MATIZ ΜΟΝΤ. 2001, 4.550 ΕΥΡΩ, FIAT SEICENTO OPEN ΜΟΝΤ. 2001 4.700 ΕΥΡΩ, FIAT PUNTO 1,2 A/C ΜΟΝΤ. 2001 6.310 ΕΥΡΩ, OPEL CORSA 1,0 A/C ΜΟΝΤ. 2001 6.900 ΕΥΡΩ, SEAT CORDOBA 1,4 A/C ΜΟΝΤ. 2001, 7.350 ΕΥΡΩ, FORD FOCUS 1,4 A/C ΜΟΝΤ. 2001 10.300 ΕΥΡΩ. FIAT BRAVA 1,4 A/C ΜΟΝΤ. 1998 5.900 ΕΥΡΩ, RENAULT TWINGO OPEN ΜΟΝΤ. 2000 4.400 ΕΥΡΩ, RENAULT TWINGO A/C OPEN ΜΟΝΤ. 2001 5.900 ΕΥΡΩ, NISSAN SERENA BUS A/C ΜΟΝΤ. 2000 13.000 ΕΥΡΩ. ΠΛΗΡ. ΤΗΛ. 2241098200, 2241025888, Η ΣΤΗΝ ΕΚΘΕΣΗ ΣΤΟ 12ο ΧΛΜ. ΡΟΔΟΥ-ΚΑΜΕΙΡΟΥ. ΣΥΓΚΡΟΤΗΜΑ HERTZ ΕΝΟΙΚ. ΑΥΤ/ΤΩΝ ΠΑ54912

ΠΩΛΟΥΝΤΑΙ ΜΕΤΑΧΕΙΡΙΣΜΕΝΑ ΦΟΡΤΗΓΑ ΑΥΤΟΚΙΝΗΤΑ ΕΙΣΑΓΩΓΗΣ ΟΛΩΝ ΤΩΝ ΤΥΠΩΝ, ΓΙΑ ΑΓΡΟΤΙΚΗ ΚΑΙ ΕΠΑΓΓΕΛΜΑΤΙΚΗ ΧΡΗΣΗ, ΚΑΘΩΣ ΕΠΙΣΗΣ ΚΑΙ Ι.Χ. ΕΠΙΒΑΤΙΚΑ. ΕΤΟΙΜΟΠΑΡΑΔΟΤΑ Ή ΚΑΤΟΠΙΝ ΠΑΡΑΓΓΕΛΙΑΣ. ΜΕ ΤΙΜΕΣ ΓΕΡΜΑΝΙΑΣ. ΠΑΡΕΧΟΥΜΕ ΓΡΑΠΤΗ ΕΓΓΥΗΣΗ ΕΝΟΣ ΧΡΟΝΟΥ. ΕΙΣΑΓΩΓΕΙΣ ΜΕΤΑΧΕΙΡΙΣΜΕΝΩΝ ΑΥΤΟΚΙΝΗΤΩΝ: Δ. ΜΠΟΥΝΤΟΥΡΗΣ-Ε. ΠΑΠΑΠΟΣΤΟΛΟΥ Ο.Ε. ΕΚΘΕΣΗ: ΕΘΝΙΚΗ ΟΔΟΣ ΛΑΡΙΣΑΣ-ΙΩΑΝΝΙΝΩΝ, ΤΡΙΚΑΛΑ ΘΕΣΣΑΛΙΑΣ, ΤΗΛΕΦΩΝΑ: 24310-74709, 24310-27008, ΚΙΝ.: 6974456200-6977395269

MERCEDES 200 ΜΟΝΤ. '79 ΣΕ ΚΑΛΗ ΚΑΤΑΣΤΑΣΗ. ΤΙΜΗ 1700 ΕΥΡΩ. ΠΛΗΡ. ΤΗΛ. 2241085231 ΩΡΕΣ 09.30-14.30 ΧΠΑ707

CITROEN AX FIRST 1.1 cc, μοντέλο 1991, καταλυτικό σε καλή κατάσταση και προσιτή τιμή. Πληρ. τηλ. 6942445549.

προσφορές εργασίας

ΚΥΡΙΑ ελληνίδα αναλαμβάνει την επίβλεψη μικρού παιδιού στον χώρο του. Πρωινές ώρες. Προτιμούνται εκπαιδευτικοί. Πληρ. τηλ. 6945275578. AP55392

ΚΥΡΙΑ από τη Βουλγαρία ζητά εργασία ως εξωτερική οικιακή βοηθός. Πληρ. τηλ. 6947518210 AP55359

ΚΥΡΙΑ από Ρωσία ζητά να βλέπει ηλικιωμένους. Πληρ. τηλ. 2241066098 και 6946046267 AP55361

ΚΥΡΙΑ διπλωματούχος μασέρ, κάνει θεραπευτικό, κλασσικό, χαλαρωτικό, αθλητικό, αισθητικό μασάζ με αρωματοθεραπεία, μασάζ αδυνατίσματος, ρείκι και σιάτσου. Πληρ. τηλ. 22410-20833, 6932501924 AP553414

Απόφοιτη Τεχνολόγος Ηλεκτρολόγος Μηχανικός (ΑΣΕΤΕΜ-ΣΕΛΕΤΕ) με γνώσεις χειρισμού Η/Υ και Auto CAD **ΖΗΤΕΙ** εργασία σε τεχνικό γραφείο. Πληρ. τηλ. 22410 33348, 6978554927. AP55235

ΝΟΣΟΚΟΜΑ ΡΩΣΙΔΑ, ενδιαφέρεται να προσέχει ηλικιωμένους. Πληρ. τηλ. 6972474597. AP55329

ΚΥΡΙΑ, Ελληνίδα, ενδιαφέρεται να προσέχει ηλικιωμένη κυρία. Πληρ. τηλ. από 11 π.μ.-5 μ.μ. στο 22410 37270 και από 6 μ.μ. στο 22410 29858. AP55291

HELLAS. Κέντρο απασχόλησης ανθρώπινου δυναμικού. Διαθέτουμε άμεσα οικιακές βοηθούς, γηροκόμους, νοσηλευτές, baby sitters, ανθρώπους για κάθε σας ανάγκη και εργασία. Αυθημερόν εξυπηρέτηση, εγγυήσεις, συνέπεια. Σαββατοκύριακο ανοιχτά. Πληρ. τηλ. 210 5203898 και φαξ 210 5203849. AP55090

ΕΠΙΧΕΙΡΗΣΗ ΣΤΟ ΣΠΙΤΙ άμεση κάλυψη θέσεων. Δυνατότητα μερικής/ολικής απασχόλησης υψηλές αποδοχές. Έξτρα bonus και προμήθειες. Δωρεάν ταξίδια. Καλέστε για δωρεάν ενημερωτικό 2310577070 ή www.homebizin.com. AP54817

γνωριμιες

ΝΕΑ! Ομορφη με καλό χαρακτήρα, **ΖΗΤΑΕΙ** εμφανίσιμο άντρα για γνωριμία επιπέδου και ό,τι προκύψει!! Πληρ. τηλ. 6972385958 ΑΓ54938

ΜΕΛΙΝΑ. ΠΡΟΣΦΕΡΕΙ ΜΑΣΑΖ ΣΤΟ ΧΩΡΟ ΤΗΣ. ΠΛΗΡ. ΤΗΛ. 6934959382. ΠΓ55252

ΝΕΟΣ, κάνει χαλαρωτικό και αισθησιακό μασάζ σε κυρίες. Πληρ. τηλ. 6944819085.

ΤΑΠΗΤΟΚΑΘΑΡΙΣΤΗΡΙΟ

Βασίλης - Πάτρα

Καρακωνσταντή.

20 χρόνια μαζί.

Πληρ. τηλ.

2241052146-

6977538396

ΠΡ54802

ΞΥΛΑ ΕΛΙΑΣ

για τζάκι

Παραδίδονται στο σπίτι του αγοραστή.

Πληρ. τηλ. (22410) 37124 κ. Βασίλη

ΠΔ55374

ΣΧΟΛΗ ΟΔΗΓΩΝ ΚΟΥΣΗ ΠΑΝΤΕΛΗ

- **ΔΙΠΛΩΜΑΤΑ**
- **ΕΡΑΣΙΤΕΧΝΙΚΑ**
- **ΕΠΑΓΓΕΛΜΑΤΙΚΑ**
- **ΜΟΤΟΣΙΚΛΕΤΑΣ**
- **ΜΑΘΗΜΑΤΑ ΘΕΩΡΗΤΙΚΗΣ ΔΙΔΑΣΚΑΛΙΑΣ**



-Επεκτάσεις όλων των κατηγοριών
-Αναθεωρήσεις ληγμένων αδειών
-Μετατροπές ξένων αδειών σε ελληνικές

Οδός Βαλαωρίτου 9
(έναντι HOTEL SEMIRAMIS ΠΙΣΩ ΑΠΟ ΤΟ ΠΑΛΑΙΟ ΝΟΣΟΚΟΜΕΙΟ
e-mail: kousisp@acn.gr

ΕΚΠΑΙΔΕΥΤΙΚΟ ΑΥΤΟΚΙΝΗΤΟ:
TOYOTA YARIS 1300 cc
AIR CONDITIONED
(ΠΡΟΣΟΧΗ): ΜΑΘΗΜΑΤΑ
α. Μοτοσικλέτας μεγάλου κυβισμού από 125 cc έως ανεξαρτήτου
β. Μοτ/τας έως 125 cc
γ. Μοτοποδηλάτου 50 cc
Διαθέτουμε επίσης κι αυτόματες μοτοσικλέτες 125 cc
Πληρ. τηλ.
(22410)29157-73820-94777
ΚΑΙ ΑΝΑ ΠΑΣΑ ΣΤΙΓΜΗ ΣΤΑ ΚΙΝΗΤΑ τηλ.
6944/511313-6944/203343
Στην κατηγορία ανεξαρτήτου κυβισμού η εκπαίδευση γίνεται με μοτοσικλέτα 500 cc
Παραλαβή των μαθητών μας και από τις οικίες τους
"Η σωστή και μεθοδική εκπαίδευση στα σύγχρονα οχήματά μας, βάζει γερά θεμέλια για τη δημιουργία ενός καλού νέου οδηγού"

ΠΡΟΣΟΧΗ
Στη σχολή μας παραδίδονται και μαθήματα θεωρητικής διδασκαλίας

ΠΜ54206

ΠΡΟΒΛΗΜΑΤΑ;

ΑΙΣΘΗΜΑΤΙΚΑ, ΟΙΚΟΓΕΝΕΙΑΚΑ, ΚΟΙΝΩΝΙΚΑ, ΑΠΟΦΑΣΕΙΣ;
ΣΑΣ ΒΟΗΘΑΕΙ Η ΓΑΒΡΙΕΛΑ

Πληρ. τηλ. 2241094163, 6973457432

ΠΡ54802

ΕΡΓΟΛΑΒΟΣ
ΜΑΣΤΟΡΑΣ ΚΩΝΣΤΑΝΤΙΝΟΣ

ΤΙΜΕΣ ΛΟΓΙΚΕΣ
ΑΝΑΛΑΜΒΑΝΩ γενικές κατασκευές κτιρίων, αναπαλαιώσεις, σοβατίσματα, χτισίματα, γκρεμίσματα, βαψίματα, μάρμαρα, γιαλίσματα, πλακάκια, περιφράξεις οικοπέδων, κατασκευές, μελέτες για σοφίτες, ξυλοκατασκευές, τοποθέτηση κεραμίδια
ΓΙΑ ΟΛΗ ΤΗ ΔΩΔΕΚΑΝΗΣΟ
Πληρ. τηλ. (22410)27255, 6944-823925 όλο το 24ωρο

ΠΡ52272

ΠΩΛΟΥΝΤΑΙ

Σε καλή κατάσταση Air Conditions δωματίων αυτόνομα 9.000 BTU προς 200 ευρώ έκαστο.
Επίσης μοντέρνα έπιπλα δωματίων με κρεβατοστρώματα, φωτιστικά, πίνακες, καθρέπτες κ.λπ.
Καρέκλες εστιατορίου μοντέρνες ιταλικές.
Πόρτες, παράθυρα.
Ξαπλώστρες αλουμινίου παραλίας και ξύλινες.

Lindian Village-Παραλία Λάρδου

Ρόδος, τηλ. 22440 47361

ΚΥΝΟΤΡΟΦΕΙΟ
ΞΕΝΩΝΑΣ - ΦΙΛΟΞΕΝΙΑ



με αγάπη και φροντίδα σε ειδικά διαμορφωμένο χώρο.
ΕΚΠΑΙΔΕΥΣΗ - Υπακοή, άρνηση τροφής, φύλακας, σωματοφύλακας, διορθώσεις κ.λπ.
ΚΑΘΑΡΟΑΙΜΑ ΚΟΥΤΑΒΙΑ από το εξωτερικό με χαρτιά FSI όλες οι ράτσες
Υπεύθυνος Μίρτσεβ Νίκος
Πληρ. τηλ. 6942404250

ΠΩΛΟΥΝΤΑΙ ΣΚΥΛΙΑ

1 Σέτερ Λάβερακ θηλυκό με δοκιμή
1 Γκέκας θηλυκό με δοκμική
1 Κρητικό ιχνηλάτη
2 Τάζια 4 μηνών
2 Σέτερ καθαρόαιμα 4 μηνών

Πληρ. Μ. Αποστολίδης
Τηλ. 2241066160, 6944632885

Πάντα κάποιοι ξεχωρίζουν...

Rodos Gold VOGIATZIS

Ιδιαίτερη αισθητική
Απαράμειλη ποιότητα
πλούσιες επιλογές
για γάμους , βαπτίσεις ,

και ιδιαίτερες στιγμές
με μοναδική λάμψη .....
σε εξαιρετικές τιμές

Rodos Gold VOGIATZIS

Χρυσές δημιουργίες...
για πολύτιμες σχέσεις

10ο χιλ. Λεωφ. Ρόδου Λίνδου
Τηλ: 22410 86670 - 3

ΠΛΥΝΤΗΡΙΟ ΧΑΛΙΩΝ

Cleaning Pro



πλένουμε & φυλάμε:
• ΧΑΛΙΑ - ΜΟΚΕΤΕΣ - ΦΛΟΚΑΤΕΣ
• ΠΑΠΛΩΜΑΤΑ - ΚΟΥΒΕΡΤΕΣ

☎ 22410.60585

email: abonis@otenet.gr

ΙΔΙΟΚΤΗΤΕΣ ΕΙΔΙΚΕΣ ΕΓΚΑΤΑΣΤΑΣΕΙΣ:
ΝΙΚΗΦ. ΒΡΕΤΤΑΚΟΥ - ΑΣΓΟΥΡΟΥ

ΑΠΟΦΡΑΞΕΙΣ

ΔΩΔΕΚΑΝΗΣΙΑΚΕΣ ΑΠΟΦΡΑΞΕΙΣ



"ΚΟΛΟΣΣΟΣ"

ΑΠΟΦΡΑΞΕΙΣ ΚΑΘΑΡΙΣΜΟΙ
ΑΠΟΧΕΤΕΥΣΕΩΝ & ΒΟΘΡΩΝ



Αναλαμβάνουμε πάσης φύσεως αποφράξεις οποιουδήποτε μήκους και πλάτους Αναλαμβάνουμε καθαρισμούς αποχετευτικών αγωγών ΔΗΜΩΝ, ΞΕΝ/ΧΕΙΩΝ στρατιωτικών μονάδων ΣΠΙΤΙΩΝ, ΠΟΛΥΚΑΤΟΙΚΙΩΝ καθώς και καθαρισμούς βιολογικών μονάδων με μηχάνημα υψηλής πιέσεως σε όλη την Δωδ/σο

Κ. ΠΗΔΙΑΚΗΣ - Π. ΚΑΣΕΡΗΣ
Πληρ. τηλ. 2241047915-91881,
κιν. 6944/325234 και 6977/717048

ΑΠΟΦΡΑΞΕΙΣ-ΚΑΘΑΡΙΣΜΟΙ





ΑΠΟΦΡΑΞΕΙΣ
ΚΑΘΑΡΙΣΜΟΙ
ΣΥΝΤΗΡΗΣΕΙΣ
ΑΠΟΧΕΤΕΥΣΕΩΝ-
ΕΠΙΦΑΝΕΙΩΝ-
ΚΤΙΡΙΩΝ-
ΠΛΟΙΩΝ-
ΒΙΟΛΟΓΙΚΩΝ

Αναλαμβάνουμε ξενοδοχεία, Δήμους, πολ/κίες κ.λπ. Αντληση πετρελαιοειδών από πλοία καθώς και λιποσυλλεκτών και βιολογικών. ΜΕ ΜΟΝΑΔΙΚΑ ΣΕ ΥΨΟΣ ΠΙΕΣΗΣ ΚΑΙ ΑΝΑΡΡΟΦΗΣΗΣ. ΥΠΕΡΣΥΓΧΡΟΝΑ ΜΗΧΑΝΗΜΑΤΑ ΥΔΡΟΒΟΛΗΣ ΣΕ ΟΛΗ ΤΗ ΔΩΔΕΚΑΝΗΣΟ

ΟΛΟ ΤΟ 24ωρο

ΒΑΡΔΕΛΛΗ Μ. -ΚΡΑΣΟΠΟΥΛΟΣ Δ. Ο.Ε.

Τηλ. 2241035555, Fax: 2241073100, Κιν. 6944/395999

e-mail:metropontikas@excite.com.

ΣΤΙΣ ΠΙΟ ΧΑΜΗΛΕΣ ΤΙΜΕΣ

ΑΓΟΡΑΖΩ

- ΧΡΥΣΑΦΙΚΑ
- ΚΟΣΜΗΜΑΤΑ
- ΝΟΜΙΣΜΑΤΑ
- ΧΡΥΣΑ ΔΟΝΤΙΑ
- ΜΕΤΟΧΕΣ
- ΩΡΟΛΟΓΙΑ
- ΑΝΤΙΚΕΣ

Δάνεια επί ενεχύρω

Δημ. Θεοδωράκη 15
(1ος όροφος)
ΡΟΔΟΣ

ΠΑΝΕΛΛΑΔΙΚΟ ΔΙΚΤΥΟ ΤΑΠΗΤΟΚΑΘΑΡΙΣΤΗΡΙΩΝ

ART CLEAN EXPRESS

Είμαστε λίιιι...γο πιο μπροστά από τους άλλους!

ΠΛΥΣΙΜΟ-ΑΠΟΛΥΜΑΝΣΗ- ΦΥΛΑΞΗ

ΧΑΛΙΩΝ- ΜΟΚΕΤΩΝ - ΣΑΛΟΝΙΩΝ

(και επί τόπου)

ΠΑΠΛΩΜΑΤΑ - ΚΟΥΒΕΡΤΕΣ - ΦΛΟΚΑΤΕΣ

ΣΤΕΓΝΟ ΓΙΑ ΜΕΤΑΞΩΤΑ ΚΑΙ ΧΕΙΡΟΠΟΙΗΤΑ
ΑΔΙΑΒΡΟΧΟΠΟΙΗΣΕΙΣ & ΕΠΙΔΙΟΡΘΩΣΕΙΣ ΤΑΠΗΤΩΝ

ΠΑΡΑΛΑΒΗ - ΠΑΡΑΔΟΣΗ ΚΑΤ' ΟΙΚΟΝ

ΤΗΛ. 2241094815-
ΚΙΝ. 6944350247
ΤΗΛ. ΧΩΡΙΣ ΧΡΕΩΣΗ
80011400400
ΑΛΑΦΑΚΗΣ ΤΑΣΟΣ

ΧΠΡ508

ΤΑΠΗΤΟΚΑΘΑΡΙΣΤΗΡΙΟ

Ο ΔΡΑΚΟΣ

Αναλαμβάνουμε υπεύθυνα καθαρισμό και φύλαξη

χαλιά • μοκέτες • φλοκάτες

Ειδικός καθαρισμός μεταξωτών και χειροποίητων χαλιών

Επί τόπου καθαρισμοί

μοκετών • σαλονιών • πούλμαν

με 20ετή πείρα.

Πληρ. τηλ. 22410/26805,
22410/51024, 697/4208020

Εχετε πρόβλημα με τα παλιά σας αλουμίνια; Ή και τα καινούργια; Που μερικοί σας υπόσχονται ότι είναι τα καλύτερα; Τα επισκευάζω εγγυημένα.

ΚΑΤΑΣΚΕΥΕΣ ΑΛΟΥΜΙΝΙΟΥ ΚΑΙ ΣΙΔΗΡΟΥ

"Ο ΓΙΩΡΓΟΣ"

Πληρ. τηλ. και φαξ 22410-39747, κιν. 6944999655

ΠΡ55151

ΤΑ ΜΟΝΑΔΙΚΑ ΥΠΕΡΣΥΓΧΡΟΝΑ

ΤΑΠΗΤΟΚΑΘΑΡΙΣΤΗΡΙΑ

ΚΛΕΟΠΑΤΡΑ

Τέλος στα προβλήματα με το πλύσιμο των χαλιών σας.

Η εταιρία μας πρωτοπορεί με το ΝΕΟ υπερσύγχρονο Πλυντήριο Ταπήτων.
Προσφέρουμε άψογο και προσεγμένο πλύσιμο, καθάρισμα, φύλαξη & επιδιορθώσεις σε όλους τους τύπους χαλιών, χειροποίητα χαλιά Μηχανής, ανατολίτικα, μοκέτες, καμπέ, μεταξωτά, φλοκάτες, παπλώματα

- *Επιτόπου καθαρισμούς σαλονιών, μοκετών*
- *Παραλαβή & παράδοση κατ' οίκον σε όλη την Ρόδο.*
- *Ενημερωθείτε για την συντήρηση των χαλιών σας.*

ΚΑΙ ΤΟ 2003 Η ΦΥΛΑΞΗ ΔΩΡΕΑΝ

Τηλ. **2241051996,**
κιν. 6945793626 ,
Φαξ: 2241051322
ΚΟΥΦΑΛΑΚΗΣ ΣΤΑΥΡΟΣ

ΠΡ49662

ΕΠΙΠΛΟΣΤΙΛΒΩΣΕΙΣ ΛΟΥΣΤΡΑ

ΟΛΑ ΤΑ ΕΠΙΠΛΑ του σπιτιού, του γραφείου ή της ξενοδοχειακής σας μονάδας, μπορούν να έχουν μια ΔΕΥΤΕΡΗ ΕΥΚΑΙΡΙΑ στην ομορφιά και στον χρόνο. Μοναδικές αναπαλαιώσεις, αλλαγές χρωμάτων, φρεσκαρίσματα, απεντομώσεις με τα καλύτερα υλικά.

ΕΓΓΥΗΣΗ η πολύχρονη πείρα μας.

Πληροφορίες στο τηλ. 22410 68274, κιν. 6937261512

ΠΡ55392

ΑΡΧΙΜΑΣΤΟΡΑΣ ΕΡΓΟΛΑΒΟΣ Ο ΜΑΝΩΛΗΣ

ΑΝΑΛΑΜΒΑΝΟΥΜΕ παντός τύπου οικοδομικές εργασίες, κτισίματα, σοβάδες, πλακάκια, ανακατασκευές και όλων των ειδών μερεμέτια.

Πληρ. τηλ. 6937188638. όλο το 24ωρο.

ΠΡ55162

ΤΕΧΝΙΚΟ ΓΡΑΦΕΙΟ

ΑΝΑΣΤΑΣΗΣ ΒΑΡΕΛΗΣ

ΑΡΧΙΤΕΚΤΟΝΑΣ

Αναλαμβάνει:

-- Οικοδομικές άδειες
- Μελέτες
- Επιβλέψεις
- Κατασκευές οικοδομικών έργων
- Την υποβολή δικαιολογητικών στην **ΔΕΥΑΡ**

για την σύνδεσή σας με το **ΑΠΟΧΕΤΕΥΤΙΚΟ ΔΙΚΤΥΟ**

• Αμεση εξυπηρέτηση
• Καλή δουλειά
•Οικονομικές λύσεις

για κάθε πληροφορία σας:

ΓΡΑΦΕΙΟ:
Μαδρίτης 20, Ρόδος
Τηλ. 22410-61502
κιν. 6977-305126

ΠΡ52038

ΧΑΡΤΟΜΑΝΤΕΙΑ

Ρίχνω τα χαρτιά και μαντεύω το μέλλον με επιτυχία.



901 121 0928

LEXITEL 0.25€/15'+Φ.Π.Α., Τ.Θ. 31730

Η ΔΙΚΗ ΣΟΥ ΑΣΤΡΟΛΟΓΟΣ

Άγχος; Ανασφάλεια; Ερωτηματικά;

ΣΤΗΡΙΞΟΥ πάνω μου... Θα σε βοηθήσω με τις έγκυρες αστρολογικές προβλέψεις μου.



901 121 0934

LEXITEL 0.25€/15'+Φ.Π.Α., Τ.Θ. 31730

ΚΙΝΕΖΙΚΗ ΑΣΤΡΟΛΟΓΙΑ



Από τα βάθη της ανατολής, πείρα και γνώσεις αιώνων.

Άσε με να σε συμβουλεύσω!

901 121 0935

LEXITEL 0.25€/15'+Φ.Π.Α., Τ.Θ. 31730

ΜΑΤΙΕΣ ΣΤΟ ΜΕΛΛΟΝ

Διόραση και Διαίσθηση

Βλέπω πολύ μακριά... όλα όσα θα σου συμβουν...

901 121 0927

LEXITEL 0.25€/15'+Φ.Π.Α., Τ.Θ. 31730

ΜΟΝΑΔΙΚΕΣ ΓΝΩΡΙΜΙΕΣ



Είμαι διαφορετική από τις άλλες...θα το διαπιστώσεις...

901 121 0926

LEXITEL 0.25€/15'+Φ.Π.Α., Τ.Θ.31730

Μίλα πολυ, Μίλα φθηνά...η κάρτα TALK μας φέρνει κοντά!
Προμηθεύσου την κάρτα και πληκτρολόγησε 502

ΦΡΑΓΚΙΝΗΣ Νο 2

Υπήρξαν αρκετές καλές φάσεις στην συνάντηση Ευαγόρα-Διαγόρα Β., δεν έλειψαν όμως και τα απρόοπτα. Σε κάποια στιγμή οι γηπεδούχοι πραγματοποιούσαν επίθεση και ενώ το παιχνίδι όδευε προς την λήξη του. Ένας επιθετικός του Ευαγόρα σούταρε δυνατά αλλά η μπάλα δεν βρήκε τον στόχο που θα ήθελε (δηλαδή την αντίπαλη εστία) αλλά το πρόσωπο του Μιχάλη Φραγκίνη ο οποίος ήταν πολύ κοντά στην φάση. Αποτέλεσμα ήταν να διακόψει το παιχνίδι προσωρινά για να του παρασχεθούν οι πρώτες βοήθειες και αμέσως μετά το ματς συνεχίστηκε κανονικά. Κάποιοι παρευρισκόμενοι ερμήνευσαν χιουμοριστικά την φάση και είδαν σαν δώρο την μπάλα προς τον διαιτητή για την ονομαστική του εορτή.

ΔΩΡΟ ΣΤΟΝ ΠΡΟΕΔΡΟ

Το Σάββατο στο γήπεδο των Μασσάρων ο Κλεόβουλος αναδείχθηκε νικητής με σκορ 2-0. Επειδή όμως εκείνη την ημέρα είχαν την τιμητική τους οι Μιχάληδες και ανάμεσα σε αυτούς και ο πρόεδρος της ομάδας της Λίνδου Μιχάλης Διακογεωργίου, αμέσως μετά την λήξη του παιχνιδιού όλοι οι παίκτες της ομάδας έγιναν ένα κουβάρι φώναξαν Κλεόβουλος και γύρισαν προς το μέρος του προέδρου αφιερώνοντας του τη νίκη σαν δώρο για την γιορτή του.

"ΚΒΟ ΒΑΝΤΙS"

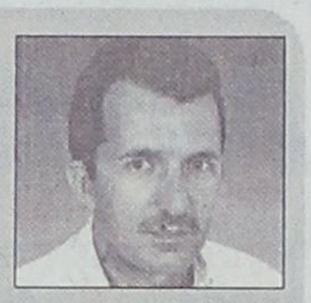

Βαρθολομαίος ή Χριστόδουλος;

Ποιός έχει δίκιο; Ο **Οικουμενικός Πατριάρχης ή ο Αρχιεπίσκοπος;** Από τον πρώτο πολίτη της χώρας μας, τον Πρόεδρο **Κωστή Στεφανόπουλο** μέχρι και τον τελευταίο κανείς λογικός και σκεπτόμενος δεν έχει απάντηση σ' αυτό το ερώτημα.

Ξεκίνησαν, όμως, να εμφανίζονται οι πρώτοι **ηλίθιοι** και **φανατικοί** για να στηρίξουν ένα από τους δύο. Αραγε ξέρουν ότι ο καβγάς μεταξύ του Βαρθολομαίου και του Χριστόδουλου γίνεται για ένα και μόνο λόγο, την **εξουσία;** Και ότι στο τέλος χαμένη θα είναι η Χριστιανική Θρησκεία;

Οπως το **1054** όταν χωρίστηκε ο χριστιανικός κόσμος στη **Δυτική** και **Ανατολική** Εκκλησία, γιατί οι τότε ηγέτες αμφισβητούσαν ο ένας τον άλλο. Μάλιστα βρήκαν και μία ωραία δικαιολογία για να αιτιολογήσουν τον αλληλοσπαραγμό τους. Ορισμένοι υποστήριξαν ότι το Αγιο Πνεύμα εκπορευόταν **μόνο** εκ του Πατρός, ενώ οι άλλοι λέγανε, εκ του Πατρός "**και** εκ του Υιού". **Αλήθεια νοιάζεται κανείς από εσάς γι' αυτό;** Και όμως αυτήν βρήκανε αφορμή, για να διασπαστεί η Χριστιανική θρησκεία με αποτέλεσμα να εξαπλωθεί τότε ευκολότερα η **Οθωμανική Αυτοκρατορία.**

Ετσι και τώρα, όπως και τότε, στην προσπάθεια για να πάρουν κάποιοι την ηγεσία θα χρησιμοποιήσουν τους **φανατικούς** γιατί ξέρουν πολύ καλά ότι στη ζωή υπάρχουν δύο ειδών άνθρωποι, οι **σκεπτόμενοι** και οι **φανατικοί** και ότι μόνο οι δεύτεροι μπορούν να τους "σπρώξουν" και να τους "κρατήσουν" στην **εξουσία.**

Αυτούς άλλωστε δεν χρησιμοποιούν και κάποιοι πρόεδροι αθλητικών σωματείων για να πετύχουν τους σκοπούς τους; Γιατί νομίζετε συντηρούν τους οργανωμένους φιλάθλους παρά τα όσα προβλήματα τούς δημιουργούν σε κάθε αγώνα; Ατομα που δεν ελέγχουν το **μυαλό τους** είναι όλοι, και τους **το** ελέγχει κάποιος άλλος. Αυτοί οι ηλίθιοι από φανατισμό ή οι φανατικοί από ηλιθιότητα που εξακολουθούν να πηγαίνουν στα γήπεδα και απομάκρυναν τους σκεπτόμενους ανθρώπους από αυτά, είναι τα άτομα που στηρίζουν τα **"σκοτεινά" σχέδια** των προέδρων τους.

Και όμως για όλους αυτούς τους άμοιρους φανατικούς μπορώ να βρω **πολλές δικαιολογίες.** Αλλά δεν μπορώ να βρω **καμμία καλή δικαιολογία** γι' αυτούς που τους συμπαθούν έστω και αν λέγονται **Κόκκαλης ή Βαρδινογιάννης** και ακόμα **Βαρθολομαίος ή Χριστόδουλος.**

Βογιατζόγλου Τάσος

ΤΟ ΠΡΩΤΟ ΤΟΥ ΓΚΟΛ

Το προχθεσινό τρίτο γκολ του Κλεόβουλου το έβαλε ο νεαρός Χωρίτης. Ήταν η πρώτη φορά στην καριέρα του που πετυχαίνει γκολ, η επίτευξη του οποίου πανηγυρίσθηκε δεόντως αφού ο εν λόγω ποδοσφαιριστής δάκρυσε από την συγκίνηση και έτρεξε να το αφιερώσει στον πατέρα του Μιχάλη (ο οποίος γιόρταζε). Ο δεύτερος μάλιστα είχε ένα προαίσθημα ότι ο γιος του θα πετύχαινε γκολ σε αυτό τον αγώνα και του είχε τάξει πριμ 50 ευρώ.

ΣΗΜΑΔΙΑΚΟ ΤΡΑΓΟΥΔΙ

Η ατμόσφαιρα του Βενετοκλείου ήταν γιορτινή από το ζέσταμα των δύο ομάδων. Κόσμος χαμογελαστός πήγαινε και ερχόταν στους διαδρόμους του γηπέδου, τα πηγαδάκια έδιναν και έπαιρναν όπως και τα προγνωστικά για το παιχνίδι ενώ η μουσική ακουγόταν μέχρι την Κωνσταντίνου Παλαιολόγου.

Ένα από τα τραγούδια φαίνεται πως ήταν σημαδιακό για τον γηπεδούχο Κολοσσό. Στα ραδιόφωνα παίζεται κατά κόρον το τελευταίο διάστημα και είναι από τα πλέον γνωστά ξένα τραγούδια της εποχής. «We are gonna party as much as we can» είναι ο χαρακτηριστικός του στίχος και αν μη τι άλλο εκφράζει την διάθεση των «θαλασσί». Τελικά οι παίκτες του Βασίλη Φραγκιά το διασκέδασαν σαν σε ...πάρτι!

Βέβαια, η διασκέδασή τους δεν περιορίστηκε στο παρκέ αλλά αργά το βράδυ στα μπουζούκια!! Μπορεί να είχαν δηλώσει ότι μπουζούκια θα πάνε στο τέλος του πρωταθλήματος όταν η ομάδα θα έχει σωθεί αλλά ποιος μπορούσε να κρύψει την χαρά του;

ΦΡΑΓΚΙΝΗΣ Νο 3

Μάλλον λόγω της γιορτής του ο Μιχάλης Φραγκίνης βγήκε στο Β' ημίχρονο αλλά ξέχασε τις κάρτες του στα αποδυτήρια. Μετά την έναρξη όμως του Β' μέρους το αντιλήφθηκε αμέσως και προσέτρεξε στον πρώτο βοηθό του Σταύρο Πηδιάκη ο οποίος αποδείχθηκε προνοητικός, αφού είχε στις τσέπες του και κάρτες και σημειωματάρια έξτρα αλλά και μολύβια για τις σημειώσεις.

ΣΤΟ ΣΤΟΧΑΣΤΡΟ Ο ΧΟΥΛΙΑΡΑΣ

Το φύλλο αγώνος που συνέταξαν οι διαιτητές της αναμέτρησης Κολοσσός – Ολύμπια Παναγιώτης Αναστασόπουλος και Δημήτρης Χουλιάρας αναφέρει στις σημειώσεις ότι οι φίλαθλοι των φιλοξενουμένων στο τρίτο λεπτό της 4ης περιόδου έβριζαν εν χορώ τον δεύτερο κρεμασμένοι στα κάγκελα φωνάζοντας «Χουλιάρα γ... η μάνα σου» και μάλιστα για αρκετή ώρα.

Η ομάδα της Λάρισας έφυγε από τη Ρόδο με φριχτά παράπονα για την διαιτησία κυρίως του Θεσσαλονικέα ρέφερι και οι οπαδοί της φρόντισαν να το ...διατυμπανίσουν καλύπτοντας σε κείνο το σημείο ακόμα και τις ιαχές των 1000 φίλων του Κολοσσού.

Έψαχνε τον γιατρό

Ένα γεγονός για αρκετή συζήτηση έγινε στα Απόλλωνα , ανάμεσα στον γιατρό του αγώνα και τον διαιτητή της συνάντησης Κώστα Ζαννετίδη. Ήταν το 43΄όταν ο ποδοσφαιριστής Γιάννης Μακαρούνας βρέθηκε στο έδαφος σπαράζοντας από τους πόνους, μετά από μαρκάρισμα που δέχτηκε από αντίπαλο του. Αμέσως ο Ζαννετίδης κάλεσε τον γιατρό που με την σειρά του διέταξε να έρθει το φορείο για να μεταφέρει τον άτυχο ποδοσφαιριστή εκτός αγωνιστικού χώρου. Στην ανάπαυλα ο γιατρός δεν έφυγε δίπλα από τον Μακαρούνα ,μέχρι και την στιγμή που τον συνόδευσε εκτός γηπέδου. Ο Ζαννετίδης χωρίς να καταλάβει ό,τι ο γιατρός απουσίαζε ξεκίνησε το παιχνίδι (δεύτερο ημίχρονο) οπού για κακή του τύχη, στην πρώτη φάση ο ποδοσφαιριστής του Απόλλων Γκαρής βρέθηκε στο έδαφος. Αμέσως ο Ζαννετίδης διέταξε την είσοδο του γιατρού στον αγωνιστικό χώρο , αλλά ο γιατρός έλειπε. Ο τραυματισμός του Γκαρή δεν ήταν σοβαρός , όπου με την βοήθεια του φροντιστή της ομάδας του σηκώθηκε λίγα λεπτά μετά. Αλήθεια εάν ο τραυματισμός του ποδοσφαιριστή ήταν σοβαρός π.χ(γύρισμα γλώσσας) τι θα γινότανε;

Δεν τους άρεσε η απόφαση

Η κατακύρωση του γκολ της ισοφάρισης από πλευράς Απόλλων Απ. στο ματς κόντρα στη Αναγέννηση, από τον βοηθό της συνάντησης Χρήστο Τσαούση, ξεσήκωσε θύελλα αντιδράσεων από μερίδα οπαδών των φιλοξενούμενων. Οι περισσότεροι βρίσκονταν σε τέτοια θέση που ίσως να είχαν προσωπική άποψη για την επίμαχη φάση του 68'. Όταν δηλαδή έφυγε η μπάλα μέσα από τα χέρια του Χαλκίοπουλου πέρασε πάνω από το σώμα και στην συνέχεια την μπλόκαρε με δεύτερη προσπάθεια , που είχε ως αποτέλεσμα να τρέξει ο Τσαούσης προς την σέντρα κατακυρώνοντας με αυτό τον τρόπο το γκολ .Η εξελίξει αυτή δεν άρεσε στους οπαδούς της Αναγέννησης που έφυγαν από την εξέδρα στην οποία κάθονταν και κατευθύνθηκαν στο μέρος οπού επόπτευέ ο Τσαούσης και με υβριστικές κουβέντες διαμαρτυρήθηκαν έντονα για την απόφαση του αυτή.

Γλίτωσαν το ...γκολ

Εκπληκτική ήταν η ατάκα που είπε ο προπονητής της Αναγέννησης Εμπ , Γιάννης κρητικός όταν οι γηπεδούχοι προσπάθησαν να πετύχουν το γκολ της ισοφάρισης εκμεταλλευόμενοι αδράνεια της ομάδας του .Βλέποντας την φάση που εξελίσσονταν, γύρισε στον πάγκο και είπε το εξής: «Αν φάνε τέτοιο γκολ θα τους πηδήσω».

Εγκατέλειψε τον πάγκο

Ο σοβαρός τραυματισμός στο γόνατο του νεαρού ποδοσφαιριστή του Απόλλων Απ Γιάννη Μακαρούνα λίγο πριν την συμπληρώσει του πρώτου σαρανταπενταλέπτου , ανάγκασε τον προπονητή και πατέρα του ποδοσφαιριστή Παναγιώτη να εγκαταλείψει τον πάγκο της ομάδας του και να τον συνοδεύσει στο κέντρο υγείας της Εμπωνας . Την θέση του στον πάγκο της ομάδας ανέλαβε ο βοηθός του Νίκος Πλάτσης , που δεν σταμάτησε λεπτό να φωνάζει καθ΄ όλη την διάρκεια του αγώνα και η φωνές του φαίνεται πως έπιασαν τόπο καθώς ο Απόλλων κατάφερε να γυρίσει το ματς να πάρει τον βαθμό της και ισοπαλίας.

ΤΗΝ ΑΠΟΚΑΘΗΛΩΣΕ

Με τον αέρα της πρωτοπόρου και της ομάδας που θέλει να επανέρθει αμέσως στην Α1 μετά τον περσινό υποβιβασμό ήρθε στη Ρόδο η Ολύμπια Λάρισας αλλά γνώρισε την ...αποκαθήλωση! Ο Κολοσσός από ένα σημείο και μετά την έκανε να μοιάζει πολύ κατώτερή του και άλλο που δεν ήθελαν οι φίλοι του για την ...κράξουν! «Ενα μπουρ..... είσαστε» ήταν το σύνθημα που δονούσε την ατμόσφαιρα του Βενετοκλείου στο β' ημίχρονο όταν οι γηπεδούχοι πήραν ξανά μια διαφορά άνω των 10 πόντων.

Βέβαια, για να λέμε τα πράγματα με το όνομά τους, η Ολύμπια είναι ίσως η καλύτερη ομάδα που πέρασε μέχρι τώρα από το κλειστό γυμναστήριο της Ρόδου και δικαίως είναι το φαβορί της ανόδου μαζί με τον Πανελλήνιο.

ΑΝΑΓΝΩΡΙΣΗ

Μετά το τέλος του αγώνα οι φίλοι της Ολύμπιας που την ακολούθησαν μέχρι τη Ρόδο περίμεναν υπομονετικά να αδειάσει το γήπεδο και ο περιβάλλοντας χώρος για να φύγουν. Είχαν όμως με τι να ασχοληθούν. Μόλις έκανε την εμφάνισή του ο Βασίλης Φραγκιάς μετά την συνέντευξη Τύπου ορισμένοι φίλοι των Θεσσαλών τον πλησίασαν με τις καλύτερες διαθέσεις και του μίλησαν πολύ εγκάρδια. Σχολίασαν σε πολύ ήρεμους τόνους το ματς ενώ μερικοί τον χτύπησαν φιλικά στην πλάτη ευχόμενοι μια καλή συνέχεια στον Κολοσσό. Την ίδια αντιμετώπιση είχαν λίγο ως πολύ και οι παράγοντες των «θαλασσί» που ήρθαν σε επαφή με τους φιλάθλους της Ολύμπιας. Η συμπεριφορά των οπαδών ενός έμπειρου επαγγελματικού συλλόγου ήταν η καλύτερη αναγνώριση.

Β' ΚΑΤΗΓΟΡΙΑ

Αμετάβλητη η κατάσταση

Ο Αγιος Γεώργιος συνέχισε με νίκες κερδίζοντας και τον Ορφέα με 4-1, ενώ ο Ασκληπιός Κω, κέρδισε στο κωακό ντέρμπι το Πυλί με 4-3

Νίκες με το ίδιο σκορ για Κατταβιά και Ακουσίλαο που κέρδισαν 1-0 τους Ευκλή και Θύελλα αντίστοιχα

Ευρεία νίκη (5-0) της Δόξα Ψ. επί του Ποσειδώνα Καρπ., ενώ στην Λέρο, Δόξα και Ξάνθος, έμειναν στο 0-0

Δεν μπόρεσε να έρθει στη Ρόδο ο Αντίμαχος για να παίξει με τον Ερμή λόγω απαγορευτικού απόπλου

Ιδια παραμένει η κατάσταση στην κορυφή της βαθμολογίας, καθώς όλες οι προπορευόμενες ομάδες προχώρησαν με νίκης.

Ο πρωτοπόρος Άγιος Γεώργιος χωρίς να συναντήσει κανένα πρόβλημα κέρδισε τον Ορφέα 4-1 στη Μαλώνα, ενώ ο Ασκληπιός Κω πήρε σπουδαία εκτός έδρας νίκη μέσα στο Πυλί με 4-3 και ανέβηκε στη 2η θέση καθώς, ο Ερμής δεν αγωνίσθηκε χθες, αφού ο Αντίμαχος δεν μπόρεσε να έρθει στο νησί μας λόγω απαγορευτικού απόπλου.

Στις Φάνες ο Ακουσίλαος κέρδισε 1-0 την Θύελλα και ανέβηκε βαθμολογικά, ενώ με το ίδιο σκορ κέρδισε κι η Κατταβιά τον Ευκλή με γκολ από τα 11 μέτρα.

Στην Ψίνθο η τοπική Δόξα εκμεταλλευόμενη τη δυνατή της έδρα κέρδισε 5-0 τον Ποσειδώνα Καρπ., ενώ στη Λέρο η τοπική Δόξα έμεινε στο 0-0 με τον Ξάνθο.

Τέλος αύριο στο γήπεδο Καρδάμαινας η τρίτη Δόξα της κατηγορίας θ' αναμετρηθεί με την Τήλο.

ΟΙ ΣΚΟΡΕΡ

		ΣΥΝ	ΣΟΥΤ	ΚΕΦ.	ΠΕΝ.	ΦΑΟΥΛ	ΕΝΤ.	ΕΚΤ.
1.	**Πήττας** (Ασκληπιός)	11	9	1	1		6	5
2.	**Χαλκιάς** (Ποσειδών)	7	6			1	1	6
3.	**Κυνηγόπουλος** (Ασκληπιός)	7	6	1			1	6
4.	**Καβουσανάκης** (Ερμής)	6	4	1		1	1	6
5.	**Κατταξενος** (Ασκληπιός)	6	6				4	2
6.	**Σκαλλέρης Μ.** (Αντίμαχος)	5	5				3	2
7.	**Κάβουρας** (Ξάνθος)	5	4			1	2	3
8.	**Καβουκλής** (Κατταβιά)	5	5				2	3
9.	**Σκυλλαράκης Α.** (Αγ. Γεώργιος)	5	4		1		4	1
10.	**Φούσκας** (Πυλί)	5	4	1			5	
11.	**Φαρμακίδης** (Αγ. Γεώργιος)	4	3			1	2	2
12.	**Ροδίτης** (Δόξα Ψ.)	4	3	1			4	
13.	**Μιχαλαριάς** (Ακουσίλαος)	4	4				1	3
14.	**Καβουκλής** (Τήλος)	4	4				2	2
15.	**Αϊβάζης** (Θύελλα)	4	4				3	1
16.	**Σβύνος** (Κατταβιά)	4	2		2		1	3
17.	**Μαυρομούστακος** (Αγ. Γεώργιος)	3	3					3
18.	**Παπουρδάνος** (Ακουσίλαος)	3	2	1			2	1
19.	**Μανούσογλου** (Ασκληπιός)	3	3				3	
20.	**Πούλος** (Ξάνθος)	3	3				3	
21.	**Καμπόσος Στ.** (Ξάνθος)	3	3				3	
22.	**Μπρίντζεϊ** (Πυλί)	3	3				3	
23.	**Κυριαζής** (Ερμής)	3	3				1	2
24.	**Σάββας** (Ακουσίλαος)	3	3				2	1
25.	**Μπάρδος** (Δόξα Ψ.)	3	2		1		3	
26.	**Πλύγκος Π.** (Δόξα Ψ.)	3	1		2		3	
27.	**Χατζησταμάτης** (Αγ. Γεώργιος)	2	0	1			1	1
28.	**Κατταβενός** (Ακουσίλαος)	2	1	1				2
29.	**Σιφωνιός** (Δόξα Λ.)	2	2				2	
30.	**Καρίκης** (Δόξα Ψ.)	2	2				2	

ΑΥΤΟΓΚΟΛ

1 Γκολ: **Γαλανός** (Θύελλα), **Κατσούλης** (Πυλί)

ΣΚΟΡ ΚΑΙ ΣΚΟΡΕΡ

● Αγ. Γεώργιος–Ορφέας 4–1
*7' **Μουστακέλλης**, 25' **Κισσανάκης**, 35 (πεν.), 56' **Σκυλλαράκης Α.**/89' **Συμεωνίδης***

● Δόξα Ψ.–Ποσειδών Καρπ. 5–0
*25', 80' **Μπάρδος**, 55', 65 (πεν.) **Πλύγκος Π.**, 70' **Πετράς***

● Δόξα Λ.–Ξάνθος 0–0

● Ακουσίλαος–Θύελλα 1–0
*20' **Σάββας***

● Κατταβιά–Ευκλής 1–0
*76' (πεν.) **Σβύνος***

● Πυλί–Ασκληπιός 3–4
*73' **Δρόσος Δ.**, 80' **Φούσκας**, 85' **Ρούφας Δ.**/ 11', 58', 91' **Κυνηγόπουλος**, 65' (αυτογκ.) **Κατσούλης***

● Ερμής–Αντίμαχος (Αναβλήθηκε)

● Δόξα Κ.–Τήλος (Αύριο)

ΕΠΟΜΕΝΗ ΑΓΩΝΙΣΤΙΚΗ (9η)

Ορφέας-Θύελλα Π.

Ποσειδών Κ.-Αγ. Γεώργιος

Τήλος-Ακουσίλαος

Ασκληπιός-Δόξα Ψ.

Ξάνθος-Πυλί

Ευκλής-Ερμής

Κατταβιά-Δόξα Λ.

ΠΕΝΑΛΤΙ ΚΟΚΚΙΝΕΣ

ΟΜΑΔΕΣ	ΥΠ.	ΚΑΤ.	ΥΠ.	ΚΑΤ.
Αγ. Γεώργιος	1		2	1
Ακουσίλαος				1
Αντίμαχος				2
Ασκληπιός	1		1	1
Δόξα Κ.		1	2	1
Δόξα Λ.	1	2		3
Δόξα Ψ.	3		2	2
Ερμής	1	2	3	2
Ευκλής	2	1	4	1
Θύελλα		1		2
Κατταβιά	2		2	1
Ξάνθος	2	2	2	1
Ορφέας	3	3	6	2
Ποσειδών		2	1	1
Πυλί			1	1
Τήλος	1	3		4

ΟΙ ΕΚΤΕΛΕΣΤΕΣ

ΟΝΟΜΑ-ΟΜΑΔΑ	ΕΥΣΤΟΧΑ	ΑΣΤΟΧΑ
Πλύγκος Π. (Δόξα Ψ.)	2	
Ζερβός (Ευκλής)	1	
Καβουσανάκης (Ερμής)		1
Κάβουρας Μ. (Ξάνθος)	1	
Βρανάς (Ορφέας)	1	
Ηλίας (Δόξα Λ.)		1
Νικολέττος (Ορφέας)	1	1
Πήττας (Ασκληπιός)	1	
Π"δέλιας (Ξάνθος)	1	
Σακελλάρης Η. (Τήλος)	1	
Σβύνος (Κατταβιά)	2	
Γρηγοράς (Ευκλή)	1	
Μπάρδος (Δόξα Ψ.)	1	
Σκυλλαράκης Λ. (Αγ. Γεώργιος)	1	

ΠΡΩΤΑΘΛΗΜΑ Β' ΚΑΤΗΓΟΡΙΑ 2003–2004

	Αγ. Γεώργιος	Ακουσίλαος	Αντίμαχος	Ασκληπιός	Δόξα Κ.	Δόξα Λ.	Δόξα Ψ.	Ερμής	Ευκλής	Θύελλα Π.	Κατταβιά	Ξάνθος	Ορφέας	Ποσειδών Κ.	Πυλί	Τήλος
Αγ. Γεώργιος	■		3-0			3-0	1-0						4-1			
Ακουσίλαος		■						0-0		1-0		3-0		5-1		
Αντίμαχος			■	1-0			2-1				0-2			4-1		
Ασκληπιός		3-1		■		3-1										7-0
Δόξα Κ.		1-4		1-5	■						0-1					
Δόξα Λ.						■	1-1		3-3			0-0	0-2	0-6		
Δόξα Ψ.							■		1-0				2-0	5-0	2-0	6-4
Ερμής					3-0			■		4-0		4-1				
Ευκλής	1-2			0-0					■			2-2			0-0	
Θύελλα Π.	2-3			2-3	3-3					■	0-3					
Κατταβιά		0-0						2-2	1-0		■					
Ξάνθος			2-1		3-1					0-2 a.a.		■				
Ορφέας		1-2			1-0			1-2			2-0		■			
Ποσειδών Κ.									3-1	0-2				■	3-1	
Πυλί	4-0		0-0	3-4		4-0							2-0		■	
Τήλος	1-4							1-3				1-2		1-2		■

ΒΑΘΜΟΛΟΓΙΑ

Β' ΚΑΤΗΓΟΡΙΑ 2003–2004

				ΕΝΤΟΣ			ΕΚΤΟΣ			ΣΥΝΟΛΟ		
Α/Α	ΟΜΑΔΕΣ	ΒΑΘΜ.	ΑΓ.	ΤΕΡΜ.	Ν	Ι	Η	Ν	Ι	Η	Ν	Ι	Η
1.	Αγ. Γεώργιος	21	8	20-9	4	0	0	3	0	1	7	0	1
2.	Ασκληπιός	19	8	26-9	3	0	0	3	1	1	6	1	1
3.	Ερμής	17	7	17-5	3	0	0	2	2	0	5	2	0
4.	Ακουσίλαος	17	8	16-6	3	1	0	2	1	1	5	2	1
5.	Δόξα Ψ.	16	8	19-8	5	0	0	0	1	2	5	1	2
6.	Κατταβιά	14	7	9-4	1	2	0	3	0	1	4	2	1
7.	Ποσειδών Κ.	12	8	16-19	2	0	1	2	0	3	4	0	4
8.	Πυλί	11	8	14-9	3	1	1	0	1	2	3	2	3
9.	Αντίμαχος	10	7	8-9	3	0	1	0	1	2	3	1	3
10.	Ξάνθος	10	8	10-14	2	0	1	1	2	2	3	2	3
11.	Ορφέας	9	8	8-12	2	0	2	1	0	3	3	0	5
12.	Θύελλα	7	8	11-18	0	1	3	2	0	2	2	1	5
13.	Ευκλής	4	8	7-12	0	3	1	0	1	3	0	4	4
14.	Δόξα Λ.	3	8	7-22	0	3	2	0	0	3	0	3	5
15.	Δόξα Κ.	1	7	6-20	0	0	3	0	1	2	0	1	6
16.	Τήλος	0	6	8-24	0	0	4	0	0	2	0	0	6

Ο Ξάνθος έχει ένα μηδενισμό και -4 βαθμούς

Β' ΚΑΤΗΓΟΡΙΑ-ΜΙΚΤΕΣ

Ενα μισάωρο αρκούσε

Παίρνοντας "στροφές" στο πρώτο μισάωρο, ο Αγ. Γεώργιος ξεπέρασε στο άψε-σβήσε το εμπόδιο του Ορφέα και διατηρήθηκε στην κορυφή της βαθμολογίας

ΜΑΛΩΝΑ

Καμία διάθεση να χάσει τον καθαρό αέρα που απολαμβάνει στην κορυφή της βαθμολογίας δεν είχε ο Αγιος Γεώργιος, που μπήκε στον αγώνα με τον Ορφέα αποφασισμένος να ξεμπερδεύει όσο το δυνατόν συντομότερα ,με αποτέλεσμα από το πρώτο μισάωρο να ανανεώνει την πρωτοπορία του απέναντι στους υπόλοιπους διεκδικητές της κορυφής κερδίζοντας άνετα με 4-1.

Από τα πρώτα λεπτά οι γηπεδούχοι έκλεισαν στον Ορφέα στα καρέ του, εκμεταλλεύτηκαν την πρώτη ευκαιρία, πέτυχαν γρήγορα άλλα δύο τέρματα και στην επανάληψη έκοψαν ρυθμό, κάνοντας συντήρηση ενόψει των επόμενων αγώνων τους.

Το παιχνίδι δεν αντέχει σε ιδιαίτερα σχόλια, καθώς ο «Αγιος» ήταν πολύ καλύτερος στο διάστημα που χρειάστηκε να θέσει τα θεμέλια της νίκης και κατέκτησε εύκολα τους τρεις βαθμούς.

-ΤΑ ΓΚΟΛ-

7: Ο **Μουστακέλης** άνοιξε το σκορ με ένα υπέροχο ψηλοκρεμαστό πλασέ από τα πλάγια, με το οποίο σφράγισε την ωραία ατομική του προσπάθεια.

25: Ο **Φαρμακίδης** έβγαλε την συρτή παράλληλη σέντρα, δίνοντας την ευκαιρία στον **Κισσανάκη** να κάνει το 2-0 στην κενή εστία.

35: Ο **Σκυλλαράκης Α.** ανετράπη από τον **Τανίδη** και ο διαιτητής **Μιχαλάκης** καταλόγισε χωρίς δεύτερη σκέψη το πέναλτι.

Το εκτέλεσε εύστοχα ο παίκτης που το κέρδισε ανεβάζοντας τον δείκτη του σκορ στο 3-0.

56: Ο **Σκυλλαράκης Α.** επιχείρησε όμορφη ατομική προσπάθεια, βρέθηκε σε θέση βολής και με πλασέ έκανε τέσσερα τα τέρματα του Αγίου Γεωργίου.

89: Το γκολ της τιμής του Ορφέα σημείωσε ο **Συμεωνίδης** με πλασέ μετά από θαυμάσια ατομική προσπάθεια.

Καλύτεροι των νικητών ήταν οι **Μουστακέλης, Σακελλάρης** και **Στρατής,** ενώ από πλευράς Ορφέα ξεχώρισαν οι **Συμεωνίδης** και **Αλαφάκης.**

Εύκολο απόγευμα πέρασαν ο διαιτητής **Μιχαλάκης** και οι βοηθοί του **Λάμπρου** και **Γιαννούλης.**

Οι συνθέσεις:

ΑΓ. ΓΕΩΡΓΙΟΣ: *Κούτρης Γ., Σακελλάρης (60 Μαυριός), Παλογιάννης, Χατζηστα-μάτης, Στρατής, Σκυλλαράκης Χ., Σκυλλαράκης Α. (62 Σκυλλαράκης Σ.), Φαρμακίδης, Κισσανάκης, Μουστακέλης, Γκιζλής (70 Γκίνος)*

ΟΡΦΕΑΣ: *Φτάρας, Σκιαθίτης (62 Κατούφας), Ατσίδης, Συμεωνίδης, Τανίδης, Καρούσος (62 Κουτρουμάδος), Μπουμπουλάκης, Δήμας, Χατζηδημητρίου, Αλαφάκης, Καμαράτος (46 Βρανάς)*

ΑΓ. ΓΕΩΡΓΙΟΣ	4
ΟΡΦΕΑΣ	1

Δόξα 5 αστέρων

Πιάνοντας πολύ καλή απόδοση η Δόξα συνέτριψε τον Ποσειδώνα Κ. με τους Μπάρδο και Πλύγκο Π. να πετυχαίνουν από δύο γκολ

ΨΙΝΘΟΣ

Πραγματοποιώντας πολύ καλή εμφάνιση η Δόξα Ψ. νίκησε με το ευρύ σκορ 5-0 τον Ποσειδώνα Κ. που παρουσιάστηκε μακριά από τον καλό εαυτό του.

Οι γηπεδούχοι από την αρχή έδειξαν τις άγριες διαθέσεις τους, κυκλοφορούσαν πολύ ωραία την μπάλα αλλά το σφύριγμα της ανάπαυλας τους βρήκε να προηγούνται μόνο με 1-0.

Στην επανάληψη όμως ο δείκτης του σκορ εκτινάχθηκε στο 5-0 αφού το παιχνίδι συνέχισε να αποτελεί ρόλο για έναν, μιας και η διαφορά δυναμικότητας στο χθεσινό παιχνίδι ήταν κάτι παραπάνω από ορατή.

Φάσεις-Γκολ

25' Ο **Μπάρδος** με ψηλοκρεμαστό πλασέ πέρασε την μπάλα πάνω από τον τερματοφύλακα 1-0.

55' Ο **Πλύγκος Π.** με σουτ έξω από την περιοχή έκανε το 2-0.

65' Ο **Κωστομοίρης** ανατράπηκε και πέναλτι. Το εκτέλεσε εύστοχα ο **Πλύγκος Π.** και το 3-0.

70' Ο **Πετράς** με πλασέ ανέβασε τον δείκτη του σκορ στο 4-0.

71' Αποβλήθηκε ο **Οικονόμος** με απ'ευθείας κόκκινη κάρτα γιατί έπιασε την μπάλα έξω από την περιοχή με τα χέρια σαν τελευταίος παίκτης.

80' Ο **Μπάρδος** με δυνατό σουτ έξω από την περιοχή έγραψε το τελικό 5-0.

Πολύ καλή η διαιτησία των **Παπαδόπουλου, Ασημακόπουλου, Φουκαρά.**

Από την Δόξα Ψ. διακρίθηκαν οι **Μπάρδος, Πλύγκος Π.** και **Κωστομοίρης** ενώ από τον Ποσειδώνα Κ. προσπάθησαν οι **Χατζηγεωργίου** και **Πανάρετος.**

ΔΟΞΑ Ψ.: *Χρυσανθής, Πλύγκος Χ. (64'Ζωίδης), Καμπούρης, Μπαρμπαντώνης, Κωστομοίρης, Πετράς (74'Τσούλλος), Τσαλίκης, Μπατέστας (46'Πλύγκος Π.), Καρίκης Γ., Χατζηγιάννης, Μπάρδος.*

ΠΟΣΕΙΔΩΝ Κ.: *Οικονόμος, Χηράκης, Τριτσιώτης, Χατζημανώλης, Φουντής (66'Σπανός), Χατζηγεωργίου, Σακελλάκης (68'Τσιουλκανάκης), Πανάρετος, Χαλκιάς Μ., Μάλτας (74'Καμπούρης), Χαλκιάς Α.*

ΔΟΞΑ Ψ.	5
ΠΟΣΕΙΔΩΝ Κ.	0

Μηδέν σ' όλα

Δόξα Λ. και Ξάνθος αναδείχθηκαν ισόπαλοι χωρίς σκορ

ΛΕΡΟΣ

Χωρίς σκορ έληξε το ματς ανάμεσα στην Δόξα Λ. και τον Ξάνθο, ένα σκορ που αντικατοπτρίζει την εικόνα του παιχνιδιού καθώς οι ευκαιρίες μπροστά από τις δύο εστίες ήσαν ελάχιστες.

Ο Ξάνθος που τελευταία είχε δίξει ότι βρίσκεται σ' ανοδική πορεία ταξίδεψε στη Λέρο με πολλές απουσίες.

Ωστόσο είχε δύο καλές ευκαιρίες για να ανοίξει το σκορ με τον **Ζαμπέλη** στο 35' και τον **Κωνσταντά** στο 85'.

Να σημειωθεί πως επόπτες έπαιξαν ο παλαίμαχος διαιτητής **Καστής** κι ο φίλαθλος, Ξένος γιατί δεν μπόρεσαν να ταξιδέψουν για Λέρο οι **Γκούμας, Λουρμπέας.**

Επίσης διαιτητής έπαιξε ο τρίτος επόπτης **Μαυρουδής.**

Οι συνθέσεις:

ΔΟΞΑ Λ.: *Κούντογλου, Μακρής, Ντάλλαρης Ευ. Καστής, Παγώνης, Τονούζι, Νταλλαρής Β., Αποστολίδης, Μιχαλούδης, Σιφουνιός, Ευαγγέλου*

ΞΑΝΘΟΣ: *Γρύλλης Χρ. Ν., Πούλος, Αντωνόπουλος, Ροδίτης, Ζάμαλης, Κανιαρός, Μαραβέλιας, Γρύλλης Λ. Β., Ζαμπέλης, Καμπόσος Θρ. (85' Κωνσταντάς), Καμπόσος Στ.*

ΔΟΞΑ Λ.	0
ΞΑΝΘΟΣ	0

ΜΙΚΤΕΣ

Ημέρα προπόνησης

Σήμερα στις 14.30 οι Παίδες, στις 15.30 οι Νέοι και στις 3 μ.μ. οι Προπαίδες στο γήπεδο των Αγίων Αποστόλων

Στο γήπεδο των Αγίων Αποστόλων θα γίνουν σήμερα Δευτέρα οι επόμενες προπονήσεις των Μικτών μας ομάδων.

Με έγγραφό της η διοίκηση του Δημοτικού Σταδίου ενημερώνει την Ενωση ότι το γήπεδο θα παραμείνει κλειστό την Δευτέρα και την Τρίτη λόγω εργασιών συντήρησης του χλοοτάπητα.

Οι Παίδες θα προπονηθούν στις 2.30 μ.μ., οι Νέοι στις 3.30 μ.μ. και οι Προπαίδες στις 5 μ.μ.

Αυτοί που καλούνται είναι οι ακόλουθοι:

ΠΑΙΔΕΣ: *Β. Κουρμαδιάς (Αστέρα Μ.), Ν. Λαμπριανός (Πετρώνα) Γ. Δελαπόρτας (Ρόδου), Λ. Χ"πέτρος (Ακουσίλαου), Στ. Γαϊτάνος (Ρόδος), Β. Τσαγγάρης (Ρόδου), Σ. Ζάχαλος (Κλεάνθη), Γ. Θεοδώρου (Ρόδου), Γ. Κουφού (Ηλιος), Αλ. Σαράντης (Ζευς), Ι. Μακαρούνας (Απόλλων Απ.), Α. Νικολάου (Διαγόρα Β.), Κοντουδιός (Διαγόρα), Χ. Κιλασίν (Ηλιου), Ι. Μπερετούλης (Ευκλή), Μ. Πλύγκος (Δόξας Ψ.), Μ. Κουτσάγιας (Ευαγόρα), Β. Μέντος (Διαγόρας), Μ. Ευγενικός (ΠΑΟ Διαγόρα), Σχοινάκης (Ευκλής), Φ. Μαννάκης (Διαγόρας), Γεωργαλλής (Αγιος Ισίδωρος), Μαστόρου (Αγιος Ισίδωρος), Ζερβός (Ευκλή), Μπακίρης (Διαγόρα), Ηλίας (Ερμή) και Τσοπανάκης (Απόλλων Απ.).*

ΝΕΟΙ: *Π. Αγγελόπουλος (Ρόδος), Ι. Τριπολίτης (Ρόδου), Γ. Ιωάννιδης (Ρόδος), Α. Αναστασάκης (Ρόδος), Δ. Καραγιάννης (Ρόδος), Π. Αθανασίου (Διαγόρας), Στ. Κοσμάς (Διαγόρα), Λ. Τσοπανάκης (ΠΑΟ Διαγόρα), Π. Αναστασάς (Διαγόρα Βατίου), Π. Καρπαθάκης (Διαγόρας Β.), Κ. Καλημέρης (Διαγόρας Β.), Γ. Αγγελάκης (Διαγόρας Β.), Μ. Κατσιδώνης (ΑΕΡΑ), Γ. Κώτσος (Διγενή), Δ. Π"οικονόμου (Πετρώνας), Δ. Γκάιδας (Κλεάνθης), Στ. Πιζήμολας (Κλεόβουλος), Σ. Νικολός (Ερμής), Α. Κασταμούλας (Ερμή), Μπρισνόβαλης (Απόλλων Καλ.), Π. Στρατής (Φοίβος), Κ. Ατσίδης (Ορφέας), Ν. Τσαλώλης (Ηρακλής Μ.) και Στεφανάκης (ΑΕ Κατταβιάς).*

ΠΡΟΠΑΙΔΕΣ: *Αξιώτης (Φοίβου), Φράγκος (Ευαγόρα), Τσακισίρης (Διαγόρα), Φασάκης (Διαγόρα), Καρπαθάκης (Διαγόρα), Πίσσας (Διαγόρα), Κλάψης (Διαγόρα), Διάκου (ΑΕΡΑ), Παρδαλός (Πετρώνα), Πάττας (Αστέρα Παστίδας), Κούρτης (Ασκληπειού), Μανιάς (Ερμή), Τριανταφύλλου (Ιάλυσου), Νικολέτος (Διαγόρα Β.), Καρδούλιας (Αστέρα Παστ.), Κοκιαντώνης (Νίκης Ρόδου), Πατηνιώτης (Ιάλυσου), Συράκος (Ιάλυσου), Κοτσίλιος (ΑΕΡΑ), Λαουδίκος (ΑΕΡΑ), Κυριαζής (Σταυρού), Χατζησάββας (Διαγόρα Βατίου), Τσακμακίδης (Διαγόρα Βατίου), Στεφάνου (Ηλιου), Κουτσονικόλας (Ηλιου), Χατζηπέτρος (Ρόδου), Διακάκης (Διγενή), Αμερικανάς (Ερμή), Τομάζος (Ευκλή), Σαρρής (Νήσου Ρόδου), Πεταυράκης (Διαγόρα), Λιβισιανός (Νίκης Ρόδου), Καρπαθάκης (Διαγόρα Βατίου), Θεοδώρου (Ηρακλή Μαριτσών), Μπιλιάς (Φοίβου Κρεμαστής), Λουλουδάκης (Ευαγόρα), Χρηστάκης (Ευαγόρα), Χίτζιος (ΑΕΡΑ), Ζαμαντάκης (Ηλιου), Ροδίτης (Ευαγόρα), Μώρος (Διγενή), Γιαννακόπουλος (Απόλλωνα), Κασέρης (Ευκλή) και Πετρόπουλος (Διαγόρα Βατίου).*

Β' ΚΑΤΗΓΟΡΙΑ

Τρέλαναν τον κόσμο

Μετά από ένα ντέρμπι που θα θυμούνται για χρόνια όσοι το παρακολούθησαν, ο Ασκληπιός έφυγε νικητής από το Πυλί με γκολ στην εκπνοή. Μέχρι το 73 οι φιλοξενούμενοι ήταν μπροστά με 3-0, ισοφαρίστηκαν και πήραν το τρίποντο στην εκπνοή

ΠΥΛΙ

Ακόμα και οι πιο παλιοί, που παρακολούθησαν το χθεσινό ντέρμπι ανάμεσα στο Πυλί και τον Ασκληπιό, δυσκολεύονται να θυμηθούν ανάλογης ποιότητας, άγριας ομορφιάς και διακύμανσης παιχνίδι. Ο Ασκληπιός πήρε την νίκη με 4-3 όμως αυτό ήταν μάλλον το τελευταίο που απασχόλησε τους φίλους του ποδοσφαίρου, που είδαν τον Ασκληπιό να προηγείται με 3-0 μέχρι το 73, να ισοφαρίζεται και να φεύγει με το τρίποντο με γκολ στις καθυστερήσεις!

Ακόμα και οι πιο παλιοί, που παρακολούθησαν το χθεσινό ντέρμπι ανάμεσα στο Πυλί και τον Ασκληπιό, δυσκολεύονται να θυμηθούν ανάλογης ποιότητας, άγριας ομορφιάς και διακύμανσης παιχνίδι. Ο Ασκληπιός πήρε την νίκη με 4-3 όμως αυτό ήταν μάλλον το τελευταίο που απασχόλησε τους φίλους του ποδοσφαίρου, που είδαν τον Ασκληπιό να προηγείται με 3-0 μέχρι το 73, να ισοφαρίζεται και να φεύγει με το τρίποντο με γκολ στις καθυστερήσεις!

Η καλή μέρα φάνηκε από το πρωί, καθώς οι δύο ομάδες βρέθηκαν σε εκπληκτική κατάσταση και έδωσαν από το ξεκίνημα δαιμονιώδη ρυθμό, που «ζάλισε» την μπάλα από την συνεχή μετακίνησή της από την μία περιοχή στην άλλη. Οι ευκαιρίες που δημιουργήθηκαν και χάθηκαν ήταν πολλές, με τους φιλοξενούμενους να εμφανίζονται πιο εύστοχοι και να αξιοποιούν τις δικές τους. Οσοι θεώρησαν πως το ματς τελείωσε στο 65, οπότε και έγινε το 0-3 διαψεύστηκαν οικτρά, αφού το Πυλί με αντεπίθεση-αστραπή, κατάφερε να ισοφαρίσει και να δώσει στο φινάλε «άρωμα εντατικής», αφού οι καρδιακοί κλήθηκαν να εγκαταλείψουν την εξέδρα. Οσοι άντεξαν, είδαν τον Ασκληπιό να επιστρέφει στον Παράδεισο που είχε θρονιαστεί μέχρι το 73 και να κατακτά τους τρεις βαθμούς, αν και από το 61 αγωνίστηκε με δέκα παίκτες λόγω αποβολής του Χοχλαστού!

ΦΑΣΕΙΣ ΚΑΙ ΓΚΟΛ

6: Ο Μπρίντζεϊ σούταρε από καλή θέση μόλις άουτ.

Α.Ο.Π	ΠΥΛΙ	3
Α.Ε.Σ. ΑΣΚΛΗΠΙΟΣ 1990	ΑΣΚΛΗΠΙΟΣ	4

11: Ο Πίττας έβγαλε την σέντρα από τα δεξιά, ο Κυνηγόπουλος έπιασε μία εκπληκτική κεφαλιά-ψαράκι και άνοιξε το σκορ.

22: Σουτ-βολίδα του Δρόσου Δ. έξω από την περιοχή αποκρούστηκε από το δεξί δοκάρι του Χοχλαστού.

39: Ο Μπρίντζεϊ αστόχησε από θέση τετ α τετ.

54: Ο Χατζηνικόλογλου απέκρουσε ψηλοκρεμαστό πλασέ του Κυνηγόπουλου από θέση τετ α τετ.

58: Ο Καραγιάννης βρήκε όμορφα τον Κυνηγόπουλο μέσα στην μεγάλη περιοχή, που με σουτ στην κίνηση έκανε το 0-2.

61: Ο Χοχλαστός αποβλήθηκε με απ' ευθείας κόκκινη κάρτα καθώς έπιασε την μπάλα με τα χέρια έξω από την μεγάλη περιοχή.

65: Σε γρήγορη αντεπίθεση, ο Πίττας επιχείρησε το παράλληλο γύρισμα και ο Κατσούλης, στην προσπάθειά του να αποκρούσει, σκόραρε εις βάρος της ομάδας του.

73: Το Πυλί μείωσε σε 1-3 με δυνατό σουτ του Δρόσου Δ. από το ύψος της μεγάλης περιοχής.

80: Ο Φούσκας έβαλε ξανά τους γηπεδούχους στο παιχνίδι με δυνατό σουτ από το ύψος της μεγάλης περιοχής.

85: Ο Δρόσος Δ. βρήκε με σέντρα τον Ρούφα, που ισοφάρισε με κοντινό πλασέ.

91: Ο Κυνηγόπουλος εξεχύθηκε στην αντεπίθεση από το κέντρο, βρέθηκε φάτσα με τον Χατζηνικόλογλου και με ψύχραιμο πλασέ χάρισε στον Ασκληπιό τους βαθμούς της νίκης.

Καλύτεροι των νικητών ήταν οι Κυνηγόπουλος (η μορφή του παιχνιδιού), Θεοδώρου και Μπρουζούλης, ενώ από πλευράς Πυλίου ξεχώρισαν οι Κοκκαλάκης, Μπρίντζεϊ και Δρόσος Δ.

Οι συνθέσεις:

ΠΥΛΙ: *Χατζηνικόλογλου, Κατσούλης, Πίτσης, Κοκκαλάκης, Ζήκας, Πίκουλας, Ρούφας, Κάκιας (55 Στούπος), Μπρίντζεϊ, Δρόσος Δ., Φούσκας*

ΑΣΚΛΗΠΙΟΣ: *Χοχλαστός, Κιλιμάτος, Δριγιαννάκης, Ζαμάγιας, Κυνηγόπουλος, Καραγιάννης (80 Γραμμενός), Γιαλλομανδράκης, Θεοδώρου, Μαρίνος, Πίττας, Μπρουζούλης.*

ΑΝΑΒΛΗΘΗΚΕ ΤΟ ΕΡΜΗΣ-ΑΝΤΙΜΑΧΟΣ

Λόγω του απαγορευτικού απόπλου που επικρατούσε χθες, ο Αντίμαχος δεν μπόρεσε να ταξιδέψει στην Ρόδο και να παίξει με τον Ερμή για την 8η αγωνιστική του πρωταθλήματος της Β κατηγορίας. Το ματς αναβλήθηκε και θα επαναοριστεί από την ΕΠΣΔ.

Ενα γκολ ήταν αρκετό

Ο Ακουσίλαος, παρά τις αρκετές ευκαιρίες που δημιούργησε, έβαλε μόνο ένα γκολ αλλά αυτό αρκούσε για να του δώσει τη νίκη επί της Θύελλας Π. με 1-0

ΦΑΝΕΣ

Παραλίγο να πληρώσει την δυστοκία του ο Ακουσίλαος που δημιούργησε αρκετές καλές φάσεις μπροστά στην αντίπαλη εστία αλλά τελικά ευτυχώς γι'αυτόν δεν εφαρμόστηκε ο νόμος του ποδοσφαίρου και νίκησε έστω και με το φτωχό 1-0 επί της Θύελλας Π. που για ακόμη μία φορά έδειξε ότι δεν βρίσκεται σε καλή κατάσταση.

Οι γηπεδούχοι άνοιξαν το σκορ με την συμπλήρωση του πρώτου 20λεπτου και στην συνέχεια πίεσαν για να ανεβάσουν τον δείκτη του σκορ χωρίς όμως αποτέλεσμα.

Στην επανάληψη συνεχίστηκε ο μονόλογος των παικτών της ομάδας των Φανών ενώ από την άλλη πλευρά οι φιλοξενούμενοι απλώς περιορίστηκαν στα αμυντικά τους καθήκοντα.

ΦΑΣΕΙΣ - ΓΚΟΛ

20' Ο Σάββας με σουτ έστειλε την μπάλα στα δίχτυα κάνοντας το 1-0.

25' Δυνατό σουτ του Μιχαλαριά απέκρουσε ο Ανδριγιαννάκης.

35' Σουτ του Στάππα απέκρουσε ο Ανδριγιαννάκης.

57' Σουτ του Παπουρδάνου, απέκρουσε και πάλι ο Ανδριγιαννάκης.

Α.Α.Σ. ΑΚΟΥΣΙΛΑΟΣ 1961	ΑΚΟΥΣΙΛΑΟΣ	1
ΘΥΕΛΛΑ ΠΥΛΟΥ	ΘΥΕΛΛΑ Π.	0

80' Σουτ του Γιορδαμνή Μ. εξ επαφής η μπάλα χτύπησε στο δοκάρι και απομακρύνθηκε από τους αμυντικούς.

Πολύ καλή η διαιτησία των Σάββενα, Κατσιδώνη Π, Ζανεττή. Από τον Ακουσίλαο διακρίθηκαν οι Μιχαλαριάς, Γιορδαμνής Ν.Μ. και Στάππας ενώ από την Θύελλα Π. οι Ανδριγιαννάκης, Τάλλαρος Χ. και Οίκουτας.

ΑΚΟΥΣΙΛΑΟΣ: *Μαριτσενός, Καλαϊντζής, Αρφαράς, Μιχαλαριάς, Παπουρδάνος (64'Κατταβενός), Κορκίδας, Γιορδαμνής Ν.Μ. (88'Στρατάκης), Γιορδαμνής Ν., Σάββας (52'Γιορδαμνής Μ.), Στάππας, Θεοδοσίου.*

ΘΥΕΛΛΑ Π.: *Ανδριγιαννάκης, Τάλλαρος, Καναής, Τάλλαρος Χ., Κελέσογλου, Φωτεινής (46' Μπουλάρι), Καραμαρίκης, Οίκουτας, Λαουδίκος, Αϊβάζης, Γιαννουρής (78'Φάκκας).*

Ξυπνούν μνήμες...

Την ερχόμενη Δευτέρα στο Εθνικό Στάδιο, όπου οι παλαίμαχοι του Δωριέα θ' αντιμετωπίσουν στο Εθνικό τους Παλαίμαχους του δήμου Καμείρου

Ενα ξεχωριστό φιλικό παιχνίδι θα διεξαχθεί την επόμενη Δευτέρα 17/11 στο Εθνικό Στάδιο. Αντίπαλοι στον αγωνιστικό χώρο θα τεθούν οι παλαίμαχοι του Δωριέα, με τους αντίστοιχους ποδοσφαιριστές του δήμου Καμείρου. Στα πλαίσια του φιλικού αυτού θα τιμηθεί (από το σύλλογο του Δωριέα) ο πρόεδρος της ΕΠΣΔ **Κλεόβουλος Χατζηγεωργίου** για την πολυετή του προσφορά στο χώρο του ποδοσφαίρου.

ΠΡΟΣΚΛΗΣΗ ΓΙΑ ΠΡΟΠΟΝΗΣΗ

Το προσωρινό Διοικητικό Συμβούλιο του Συλλόγου των Παλαιμάχων του Δωριέα, καλεί όλους τους παλαίμαχους ποδοσφαιριστές της ομάδας για προπόνηση σήμερα στο πάρκο του Ροδινιού, στις 15.15.

Τρίποντο με πέναλτι

Ο Σβύνος με εύστοχο χτύπημα πέναλτι έδωσε τη νίκη στην ομάδα του με 1-0 επί του Ευκλή

ΚΑΤΤΑΒΙΑ

Με τον δυνατό αέρα που φυσούσε να δυσχεραίνει τις προσπάθειες των ποδοσφαιριστών των δύο ομάδων, τελικά η Κατταβιά νίκησε με σκορ 1-0 τον Ευκλή.

Σε γενικές γραμμές είχαμε ένα παιχνίδι κέντρου με συνέπεια να λείπουν οι καλές φάσεις μπροστά στις δύο εστίες. Όπως εξελίχθηκε το ματς φαινόταν πως όποια ομάδα έβαζε πρώτη το γκολ θα έπαιρνε και τη νίκη. Αυτό το πράγμα το κατάφεραν οι γηπεδούχοι και πήραν και το πολύτιμο τρίποντο.

ΦΑΣΕΙΣ - ΓΚΟΛ

16' Ο Σβύνος από θέση τετ-α-τετ σούταρε μόλις άουτ.

Α.Ε. ΚΑΤΤΑΒΙΑΣ 1982	ΚΑΤΤΑΒΙΑ	1
Α.Ε.Σ. ΕΥΚΛΗΣ ΣΟΦΑΔΩΝ	ΕΥΚΛΗΣ	0

76' Ο Σβύνος εκτέλεσε εύστοχα πέναλτι και έστειλε την μπάλα στα δίχτυα γράφοντας το τελικό 1-0.

88' Δυνατό σουτ του Πεστλίκη, απέκρουσε ο Χατζηδημητρίου δύσκολα.

Καλή η διαιτησία των Χατζηνικόλα, Αργυρόπουλου, Στεφανάκη.

Από την ομάδα της Κατταβιάς διακρίθηκαν οι Κωνσταντόπουλος, Καβουκλής, Σβύνου ενώ από τον Ευκλή οι Πεστλίκης, Κοτσυφός και Ζερβός.

ΚΑΤΤΑΒΙΑ: Χατζηδημητρίου, Νισύριος, Παπαϊωάννου, Πέτρου, Κωνσταντόπουλος, Γιακουμάκης (56'Αλεβιζόπουλος), Παντερής (68'Μερκούρης), Καβουκλής (89'Καζώνης), Σβύνος, Κουμπιού, Τερεζάκης.

ΕΥΚΛΗΣ: Νικηταράς, Πεστλίκης, Αναγνώστου, Τόππος (72'Κολώνιας), Γρηγοράς, Κασιώτης, Κοτσυφός, Καραβόλιας, Ζερβός, Σχοινάκης (46'Μουρές), Παπαδάκης (88'Λαμπρόπουλος).

ΑΛΛΑΞΟΓΚΟΛΙΕΣ

Με τον πάντα δικό σας...

Αλλαξογκόλιές

...γκολτζή γκολτζή

www.angelfire.com/pa4/allaksogolies

E-mail: allaksogolis@yahoo.gr

Τι πιο ρομαντικό να τρως υπό το φως των κεριών ? Τι πιο ρομαντικό να διαβάζεις κρατώντας ένα κερί για να σου φέγγει ? Τι πιο ρομαντικό να καίγονται οι ηλεκτρικές συσκευές σου από τις συνεχείς αυξομειώσεις της τάσης από την ΔΕΗ ? Την απάντηση στο τελευταίο ερώτημα ψάξτε να την βρείτε σε αυτούς που έχουν καεί από τα ανεβοκατεβάσματα του ηλεκτρισμού. Τι να κάνουμε ? Έτσι είναι η ζωή. Συνέχεια...σκαμπανεβάσματα. Άτιμη κενωνία !

Οπως το πάει το πράγμα σε λίγο καιρό θα υπάρξει και διαχωρισμός στις εκκλησίες. Σε άλλο παγκάρι θα ρίχνουμε τα λεφτά για το Πατριαρχείο και σε άλλο για την Εκκλησία της Ελλάδος. Άλλες ψαλμωδίες θα ακούμε από τους ιερείς που πρόσκεινται στον Αρχιεπίσκοπο και άλλες από αυτούς του Πατριάρχη. Λέτε να κάνει κι εδώ καμιά επέμβαση ο Μπους στα πλαίσια της σύγχρονης σταυροφορίας που κάνει?



Εδώ το γήπεδο των Μικτών, εκεί το γήπεδο των Μικτών, που είναι το γήπεδο των Μικτών ? Το κλασικό παιχνίδι με τον παπά εφαρμόζεται πλήρως στην περίπτωση των αντιπροσωπευτικών μας ομάδων στο ποδόσφαιρο, οι οποίες αρχικά είχαν βρει το σπίτι τους, στην συνέχεια αυτό μετατράπηκε σε προπονητήριο, εξελίχθηκε ακολούθως σε κανονικό γήπεδο Ολυμπιακών προδιαγραφών (για να παίζουν δηλαδή μόνο όσοι υποστηρίζουν τον Ολυμπιακό) και ξαφνικά ως δια μαγείας εξαφανίστηκαν όλα και γυρίσαμε πάλι στη αρχή. Γρήγορα. Καλέστε στο 090-..... μπας και μας βρει την λύση κανένα μέντιουμ ή αν δεν γίνει αυτό τουλάχιστον ας απολαύσουμε κανένα ροζέ τηλεφωνάκι, αφού όπως πάει η κατάσταση, γήπεδο δεν πρόκειται να δούμε !

Μετά από την θύελλα με το θέμα το ποιος θα κρατάει την Ελληνική σημαία στην παρέλαση της 28ης Οκτωβρίου θα έχουμε και την επανάληψη του γνωστότατου σίριαλ με το Πολυτεχνείο. Όλοι θα τρέξουν να καταθέσουν στεφάνι στα παλικάρια που έδωσαν τη ζωή τους για να επιστρέψει η Δημοκρατία στην χώρα μας, θα ακολουθήσει η καθιερωμένη πορεία προς την αμερικάνικη πρεσβεία και κλασικά θα υπάρξουν πάλι κάτι τσογλάνια που θα τα κάνουν όλα γης μαδιάμ και θα κάψουν και καμιά γαλανόλευκη, έτσι για να σπάσει η ανία βρε αδερφέ. Οπότε θα πρέπει να είμαστε ευχαριστημένοι να πιάνουν την σημαία οι ξένοι απ'όπου κι αν προέρχονται αφού υπάρχουν κι Έλληνες (?) που την γράφουν στα παλιά τους τα παπούτσια και δεν συγκινείται και κανένας.



Στην σημερινή φώτο έχετε την μοναδική ευκαιρία να θαυμάσετε τον μεγάλο Αφεντό στο τιμόνι ενός γιοτ, αφού ως γνωστόν εκτός όλων των άλλων σπορ που αθλείται, ασχολείται και με την ναυσιπλοΐα. Συνήθως ταξιδεύει ινγκόγνιτο αλλά τον τσάκωσε ο φακός της στήλης σε ένα από τα ταξίδια του. Απολαύστε τον !

Μετά την απόφαση του Υπουργείου για να περνάνε από ιδιωτικά ΚΤΕΟ όλα τα μηχανάκια από 50 κυβικά και πάνω θα έχουμε και συνέχεια στον έλεγχο των ποδηλάτων γιατί ακόμα και αυτά μολύνουν το περιβάλλον με το να μην εκπέμπουν θόρυβο και να μην γεμίζουν με καυσαέρια και αναθυμιάσεις τον αέρα που αναπνέουμε, προκαλώντας έτσι οι οδηγοί τους τεράστια οικολογική καταστροφή αφού πάνε κόντρα στο κατεστημένο και δεν πληρώνουν κιόλας για αυτή την ανωμαλία τους. Θα μπορούσαμε ακόμα να περνάμε από ΚΤΕΟ και τα...παπούτσια μας αφού και αυτά θα πρέπει να πληρούν τις απαραίτητες τεχνικές προδιαγραφές και να πληρώνεται και ο ανάλογος φόρος.

Πάμε τώρα στο ανεκδοτάκι μας. Κάποιο βράδυ σε ένα πολυσύχναστο μπαρ, μία κοπέλα σαν αυτές που βλέπουμε κάθε μήνα στο Playboy, πλησιάζει στον πάγκο και κάνει νόημα στον μπάρμαν. Ο μπάρμαν, ένας τύπος γλαφυρός με πυκνό μούσι, πλησιάζει πάντα με το χαμόγελο στα χείλη. Η κοπέλα του κάνει νόημα να έρθει πολύ κοντά και έρχονται σχεδόν πρόσωπο με πρόσωπο. - Να σου πω, λέει η κοπέλα χαϊδεύοντας του ναζιάρικα το μούσι.. έχετε κοκτέηλς;- Μα φυσικά και έχουμε, απαντάει ο μπάρμαν ενθουσιασμένος. Η κοπέλα γίνεται πιο διαχυτική και αρχίζει να του χαϊδεύει τα μαλλιά...- Tequila Sunrise έχετε; ρωτάει η κοπέλα..- Σαφώς και έχουμε, απαντάει ο μπάρμαν ενώ η κοπέλα συνέχιζε να του χαϊδεύει τα μαλλιά και το μούσι...- B52 έχετε;- Και B52 έχουμε, λέει ο μπάρμαν φανερά ξαναμμένος με τα χαϊδολογήματα της κοπέλας...- Ωραία.. ωραία.. Kamikaze έχετε;- Βεβαίως και έχουμε Kamikaze.Η κοπέλα πλέον του χαϊδεύει πολύ προκλητικά το μούσι και τα μαλλιά και με τα δύο χέρια...έτσι όπως κοιτιούνται στα μάτια.. του λέει..- Πολύ όμορφα.. Κωλόχαρτο στις γυναικείες τουαλέτες όμως γιατί δεν έχουμε;...

Να ευχαριστήσω τους σπόνσορες του Αλλαξογκόλη FM που είναι : 1. «ΣΚΑΛΑΚΙΑ» Εστιατόριο-μεζεδοπωλείο, κεντρική πλατεία Παστίδας, τηλ.:2241047214, με πολλές ποικιλίες μεζέδων για κάθε γούστο (ανοιχτά καθημερινά από τις 19:00 – Κυριακές από τις 12:00). 2. «ΦΛΟΣΚΑΚΗΣ ΝΕΚΤΑΡΙΟΣ», Συνεργείο αυτοκινήτων και γεωργικών μηχανημάτων, Έμπωνας, τηλ.:2246041555, σιγουριά για τους οδηγούς. 3. «24 ΩΡΕΣ DVD STORE – VIDEO MINUTE», με το μοναδικό στην Ρόδο αυτόματο μηχάνημα εξυπηρέτησης πελατών που είναι στην διάθεση σας όλο το 24ωρο, Αγ.Αναστασίας 16, Ρόδος, τηλ.:2241039979.

Ο Αλλαξογκόλης FM πάντα στην συχνότητα σας
Ο γκολτζής

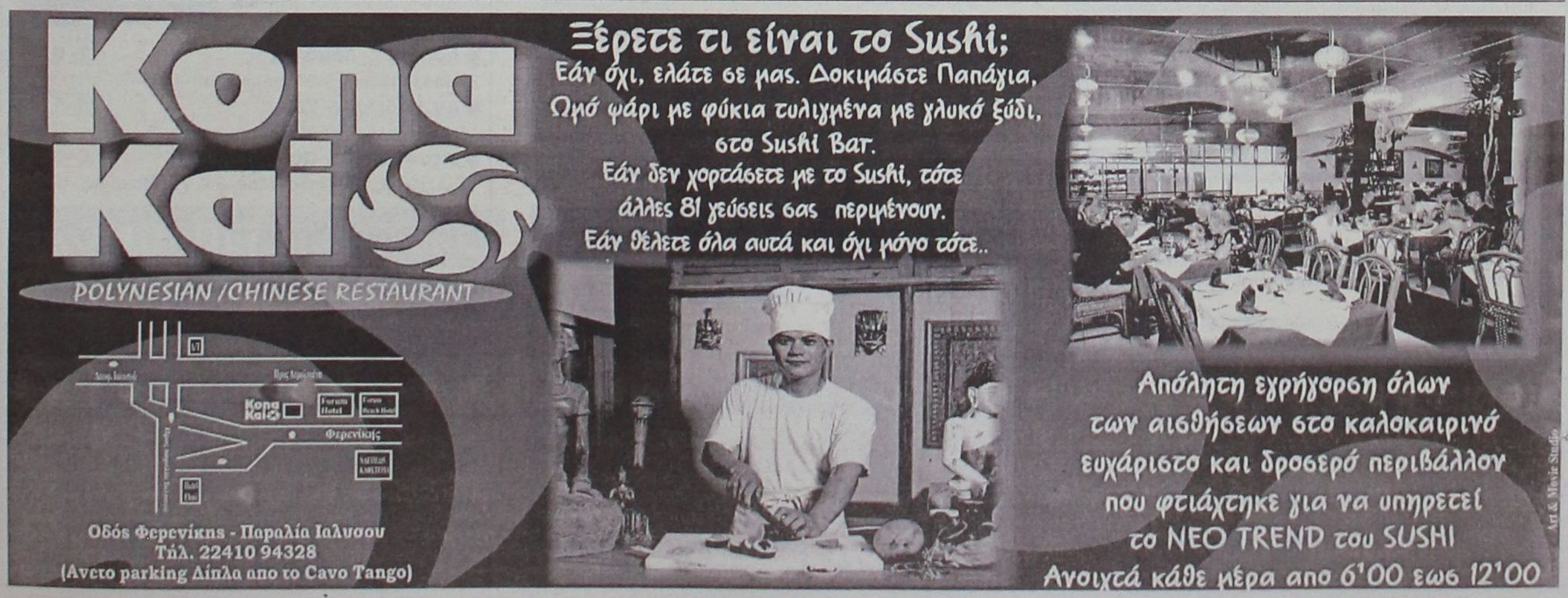

Γ' ΚΑΤΗΓΟΡΙΑ - Α' ΟΜΙΛΟΣ

Ξανά στην κορυφή

Την μοναξιά της κορυφής απολαμβάνει και πάλι η Ασπίδα Σ. μετά την επικράτησή της επί του Δαμάγητου, και την ήττα του ΟΦΙ από τον Εθνικό

Νέο ενδιαφέρον στην κορυφή , με την Ασπίδα Σ μετά από απουσία μίας εβδομάδας ξαναβρίσκεται μόνη πρώτη στην κορυφή , αφού κατάφερε να επικρατήσει στο ντέρμπι της αγωνιστικής του Δαμάγητου .Σε απόσταση αναπνοής βρίσκεται πλέον η Μεσαναγρός που διέσυρε στην έδρα του τον ουραγό Πολύστρατο και συνέχισε το σερί των νικών φτάνοντας στο 4Χ4 . Η έκπληξη της αγωνιστικής έγινε στα Κοσκινού , όπου ο μέχρι πρότινος πρωτοπόρος του ομίλου Ο.Φ.Ιστρίου γνώρισε την ήττα λίγο πριν την εκπνοή από τον Εθνικό .Άνετη ήταν η επικράτηση του Αγ .Ισιδώρου στην έδρα του επί του Ζευς , ενώ την πρώτη του νίκη στο πρωτάθλημα πέτυχε ο Ταξιάρχης με αντίπαλο τον Ιάλυσο 97.

ΑΣΠΙΔΑ Σ.–ΔΑΜΑΓΗΤΟΣ 2–0

ΣΑΛΑΚΟΣ

Μόνο 17' μπόρεσε ο Δαμάγητος να κοντράρει την Ασπίδα Σ. Οι φιλοξενούμενοι μπόρεσαν να κοιτάξουν στα μάτια του αντιπάλους τους , χάνοντας και την μεγάλη ευκαιρία να πάρουν το προβάδισμα στο σκορ ,από τα έντεκα μέτρα (17'. Η συνέχεια άνηκε στους Σαλακενούς , που κυριάρχησαν στον αγωνιστικό χώρο και κατάφεραν να μετατρέψουν την ανωτερότητα τους με την επιτυχία δυο γκολ . Στην επανάληψη οι γηπεδούχοι συνέχησαν στους ίδιους ρυθμούς δημιούργησαν και άλλες φάσεις για να ευρύνουν την νίκη τους αλλά από την μία η αστοχία και από την άλλη η απόδοση του Ζαγοριανού δεν τους επέτρεψαν να δώσουν διαστάσεις θριάμβου στην νίκη τους

ΦΑΣΕΙΣ – ΓΚΟΛ

17'Ο **Πότσος** δεν μπόρεσε να νικήσει από τα έντεκα βήματα των Σαββάκη

30'Ασίστ του **Πεταυράκη** Ε στον επερχόμενο Μαρουλάκη , που με ψηλό κρεμαστό πλασέ άνοιξε το σκορ 1-0 .

43'Εκτέλεση φάουλ του Πεταυράκη Ε , η μπάλα βρήκε στην πλατη του **Θυριάκη Κ** , άλλαξε πορεία και κατέληξε στο βάθος της εστίας του **Ζαγοριανού,** 2-0.

47'Διαγώνιο πλασέ του Μαρουλάκη απέκρουσε εντυπωσιακά ο Ζαγοριανός

50' Από θέση βολής και λίγο πλάγια ο Πεταυράκης Ι σούταρε ελάχιστα άουτ

60' Και πάλι ο Πεταυράκης Ι μόνος με τον **Ζαγοριανό** επιχείρησε το πλασέ , αναγκάζοντας τον τερματοφύλακα των φιλοξενουμένων να απεκρούσει , με την βοήθεια του οριζόντιου δοκαριού .

85'Ατομική προσπάθεια του **Πολυχρώνη Μ** που πέρασε όποιων βρήκε μπροστά του βρέθηκε μόνος απέναντι από τον Ζαγοριανό το πλασέ του όμως πέρασε σύριζα άουτ

ΔΙΑΙΤΗΣΙΑ

Πολύ καλή ήταν η διαιτησία του **Κατσιδώνη Π** , με λάθη ο **Ζαννετής** , ενώ χωρίς πρόβλημα ο **Κουρδουκλάς**

ΞΕΧΩΡΙΣΑΝ

Από πλευράς της Ασπίδας καλύτεροι σε απόδωση ήταν οι **Καρασάββας , Πολυχρώνης Μ , και ο Πεταυράκης Ι** , Ενώ από τον Δαμάγητο οι **Ζαγοριανός , Γρηγοράς και Τρούλλης.**

Οι συνθέσεις:

Ασπίδα Σ :*Σαββάκης , Ντούπη , Πεταυράκης Χ , Πολυχρώνης Α , Μαρουλάκης , (84'Ευθημίου) , Θυριάκης Ν , Καρασάββας , Πολυχρώνης Μ, Πολυχρώνης Α (74'Τζοσκούν) Πεταυράκης Ι , (87'Κοντζάι) Πεταυράκης Ε*

Δαμάγητος : *Ζαγοριανός , Μέμα , Τρούλλης , Γρηγοράς , Ανάστασου , Τσαλώλης (38'Τζωρτζης),(62'Καραγιάννης Κ) , Κοντομανώλης (72'Κρομύδας) Πασσάλης , Παπαμανώλης , Πότσος , Καραγιάννης Δ*

ΤΑΞΙΑΡΧΗΣ–ΙΑΛΥΣΟΣ '97 3–1

ΚΑΛΑΘΟΣ

Παίζοντας ωραίο ποδόσφαιρο κατά διαστήματα ο Ταξιάρχης νίκησε τον Ιάλυσο'97 με 3-0, με τον **Κοντέλα** μεγάλο πρωταγωνιστή να πετυχαίνει χατ-τρικ, οδηγώντας την ομάδα του στη νίκη.

Οι φιλοξενούμενοι από την άλλη πλευρά προσπάθησαν να αντιδράσουν αλλά το μόνο που κατάφεραν ήταν να πετύχουν ένα γκολ και τίποτα περισσότερο.

ΦΑΣΕΙΣ-ΓΚΟΛ

10' Ο Κοντέλας με σουτ άνοιξε το σκορ 1-0.

15' Ο ίδιος παίκτης μετά από λάθος της άμυνας έκλεψε την μπάλα και έκανε το 2-0.

36' Δυνατό σουτ του Ανανία μόλις άουτ.

60' Ο **Κοντέλας** σούταρε δυνατά, η μπάλα χτύπησε στο δοκάρι, κεφαλιά του ίδιο στην επαναφορά και χατ-τρικ 3-0.

65' Ο **Χατζηβαλσάμης** με σουτ έγραψε το τελικό 3-1.

80' Αποβλήθηκε με δεύτερη κίτρινη κάρτα ο Κώτσου για διαμαρτυρία.

Χωρίς κανένα πρόβλημα η διαιτησία των **Αργυροπούλου, Χατζηνικόλα και Στεφανάκη.**

Από τον Ταξιάρχη διακρίθηκαν οι **Κοντέλας, Παναγιωτόπουλος και Γεωργίου** ενώ από τον Ιάλυσο'97 οι **Κουντούρης, Σολακιάν** και **Χατζηβαλσάμης**.

Οι συνθέσεις

ΤΑΞΙΑΡΧΗΣ: *Γεωργάς, Νικηταράς Κ. (46'Αθανασάκης), Μπάδρας, Μακρής, Δημάκος, Κωνσταντινίδης, Κοντέλας, Παναγιωτόπουλος, Γεωργίου (68'Κωνσταντίνου), Γερακούδης, Πακίδης*

ΙΑΛΥΣΟΣ 97: *Παπαδόπουλος, Χατζηκωνσταντίνου (65'Νεοφύτου), Καϊσερλης, Αθανασόπουλος (55'Καμπουράκης Γ.), Ανανίας (60'Κώστας), Κουντούρης, Σολακιάν, Σταματίου, Χατζηβαλσάμης, Κώτσου, Καμπουράκης Μ.*

ΑΓ. ΙΣΙΔΩΡΟΣ – ΖΕΥΣ 1–1

ΑΓ.ΙΣΙΔΩΡΟΣ

Παιχνίδι κέντρου με λιγοστές φάσεις μπροστά από τα καρέ των δύο ομάδων έγινε στον Αγ. Ισιδωρο όπου η ομώνυμη ομάδα αναδείχθηκε ισόπαλη με τον μαχητικό Ζευς . Οι φιλοξενούμενοι κατάφεραν να πάρουν το προβάδισμα στο σκορ μόλις στο δέκατο λεπτό εκμεταλλευόμενοι το λάθος του τερματοφύλακα των γηπεδούχων που του έδωσε άλλο αέρα για την συνέχεια . Η απάντηση από πλευράς Αγίου ήταν άμεση , καθώς πέντε λεπτά μετά έφερε το ματς στα ίσα με ωραία εκτέλεση φάουλ . Από εκεί και πέρα το παιχνίδι δεν έκρυβε τίποτα το ιδιαίτερο με μοναδική εξαίρεση την φάση του εβδομήντα , όταν οι του Ζευς έχασαν μεγάλη ευκαιρία να πάρουν κεφάλι στο σκορ.

ΦΑΣΕΙΣ – ΓΚΟΛ

10'ολέθριο λάθος του τερματοφύλακα των γηπεδούχων , έχασε την μπάλα μέσα από τα χέρια του , δίνοντας την ευκαιρία στον αμαρκάριστο **Μαρκόπουλο** από πολύ κοντά να στείλει την μπάλα στα δίκτυα 0-1

15'Η απάντηση από πλευράς γηπεδούχων ήρθε πέντε λεπτά μετά , με απευθείας εκτέλεση φάουλ **Γιωργαλλή Σ .**

77'Από θέση τετ α τετ ο **Μαρκόπουλος** μόνος απέναντι από τον τερματοφύλακα του Αγίου δεν μπόρεσε να τον νικήσει καθώς το πλασέ του απομάκρυναν πάνω στην γραμμή οι αμυντικοί

88'Ο Ζευς έμεινε με δέκα ποδοσφαιριστές μετά από αποβολή του **Πάπα**

Η ΔΙΑΙΤΗΣΙΑ

Πολύ καλή ήταν η διαιτησία των **Κατσιδώνη Ε , Φουκαρά και Γιοβάνι**

ΔΙΑΚΡΙΘΗΚΑΝ

Από τους γηπεδούχους ξεχώρισαν οι **Μαούνης , Χατζησάββας ,και ο Αναστασάς** , ενώ από τον Ζευς οι **Μαρκόπουλος , Ζωάννου και ο Σακής**

Οι συνθέσεις:

Οι Συνθέσεις

ΑΓ. ΙΣΙΔΩΡΟΣ: *Γιωργαλλής Μ , Καλαεντζης , Γιωργάς , Αναστασάς , Σάββενας Μ, Σκουρμαλάς , Σάββενας Γ, Χατζησάββας , Μαούνης , Γιωργαλλής Σ, Καρασάββας*

ΖΕΥΣ: *Χαρτερός , Γιωργούδης , Αργυρός Γ , Ζωάννου , Σαλονικιός , Νίκας ,Πάπας , Λαγκάνης , Μαρκόπουλος , Αργυρός Θ , Σακής*

ΜΕΣΑΝΑΓΡΟΣ–ΠΟΛΥΣΤΡΑΤΟΣ 6–0

ΜΕΣΑΝΑΓΡΟΣ

Την τέταρτη συνεχόμενη νίκη του στο πρωτάθλημα πέτυχε η Μεσαναγρός που διέσυρε στην έδρας της τον αδύναμο Πολύστρατο με 6-0 . Οι Μεσαναγρενοί παίζοντας κατά διαστήματα καλό ποδόσφαιρο κατάφεραν και έφτασαν εύκολα στην κατάκτηση των τριών βαθμών της νίκης αποζημιώνοντας παράλληλα και τους οπαδούς τους με το θέαμα που τους πρόσφεραν . Στην αντίπερα όχθη οι του Πολύστρατου θα πρέπει να προβληματίζονται για την εικόνα που παρουσιάζουν σε αυτές τις πρώτες πέντε αγωνιστικές που μετράνε ισάριθμες ήττες με βαριά σκορ.

ΦΑΣΕΙΣ - ΓΚΟΛ

17'Απευθείας εκτέλεση φάουλ του Αξιώτη 1-0

27'Δυνατό σουτ του **Παλάντζα** 2-0

38 'Ηταν η σειρά του **Μακριά** με δυνατό σουτ να χρηστή σκόρερ 3-0

42',57'με δύο φωτοβολίδες του **Καψαλάκη** η Μεσαναγρός ενέβασε τον δείκτη του σκορ στο 5-0 και το τελικό 6-0 , έγινε στο 75'με διαγώνιο σουτ του **Μακριά**

ΔΙΑΙΤΗΣΙΑ

Χωρίς κανένα πρόβλημα η διαιτησία των **Στεφανάκη, Αργυρόπουλου, Γαγάνη**.

ΞΕΧΩΡΙΣΑΝ

Από τους νικητές δεν υστέρησε κανείς , ενώ από την πλευρά των φιλοξενούμενων διεσώθη μόνο **Καρπάθιος**

ΟΙ ΣΥΝΘΕΣΕΙΣ:

ΜΕΣΑΝΑΓΡΟΣ: *Ρίζος, Βαρλάμης, Σταματάκης, Μακριάς, Μπαϊράμης, Κανάκης, Πανούσης, Παλάντζας (71'Μαγκαφάς), Ευστρατίου, Καψαλάκης (55'Γιαννάς), Αξιώτης (68'Κουνουπνιώτης).*

ΠΟΛΥΣΤΡΑΤΟΣ: *Κουφός, Μαγιάφης (10'Γιακουμάκης), Παπαντωνίου, Πατούνας Α., Αντριάς, Μοσχούς, Καλογέρης, Καρπάθιος, Καραμανώλης, Πατούνας Γ.(46'Διακογεωργίου), Πήτας (54'Χανδακάρης)*

ΟΦΙ–ΕΘΝΙΚΟΣ 0–1

ΚΟΣΚΙΝΟΥ

Την έκπληξη της αγωνιστικής πέτυχε ο Εθνικός αφού νίκησε τον μέχρι πρότινος πρωτοπόρο Ο.Φ.Ιστρίου με σκορ 1-0 εκτός έδρας.

Οι γηπεδούχοι παρουσιάστηκαν μακριά από τον καλό τους εαυτό αλλά παρά αυτό το γεγονός δημιούργησαν ευκαιρίες για γκολ χωρίς να το πετύχουν.

Από την άλλη πλευρά οι φιλοξενούμενοι κυνήγησαν την ουσία και τα κατάφεραν αφού με το γκολ που πέτυχαν στα τελευταία λεπτά πήραν τη νίκη και τους τρεις βαθμούς.

ΤΑ ΓΚΟΛ

7' Σέντρα του **Σεΐτη,** σουτ του Οικονόμου απέκρουσε ο **Σαρικάς.**

10' Ασίστ του Κιτσώνη στον **Μοσχή,** πρόλαβε και μπλόκαρε ο **Σαρικάς.**

15' Σουτ του **Μπονιάτη** απέκρουσε ο **Σαρικάς.**

22' Φάουλ από τον **Σαββιού,** η μπάλα χτύπησε στο δοκάρι και με υπερένταση έδιωξε σε κόρνερ ο **Δημητρίου.**

34' Σέντρα του **Κωστίδη,** μονοκόματο σουτ του Σεΐτη απέκρουσε ο **Σαρικάς.**

65' Σέντρα του Χατζηγεωργίου, κεφαλιά του **Σφουγγαριστού** μόλις άουτ.

84' Δυνατό σουτ του Σεΐτη απέκρουσε ο **Ζιάκας** πάνω στην γραμμή. Νέο σουτ του **Κωστίδη** στην συνέχεια έδιωξαν οι αμυντικοί.

87' Σέντρα του **Μανέτα,** κεφαλιά του **Σφουγγαριστού** και η μπάλα στα δίχτυα 0-1.

90' Ο Μάγκος από θέση τετ-α-τετ πλάσαρε άουτ.

92' Ο **Μαργαρίτης** πλάσαρε από θέση τετ-α-τετ πάνω στον **Δημητρίου.**

Μέτριος ο **Ασημακόπουλος,** καλοί οι βοηθοί του **Παπανικολάου** και **Κόκκινος.**

Από τον ΟΦΙ ξεχώρισε ο Σεΐτης ενώ από τον Εθνικό οι **Σαρικάς, Σφουγγαριστός και Μαργαρίτης.**

Οι συνθέσεις:

ΟΦΙ: *Δημητρίου, Μπονιάτης, Κιτσώνης, Μάγκος, Παπουτσάκης, Σεΐτης, Κωστίδης, Μάχλης (51'Κωνσταντίνου), Μοσχής (51'Λεβάκης), Οικονόμου (85'Δημητραδιού), Κοτσάνης.*

ΕΘΝΙΚΟΣ: *Σαρικάς, Σφουγγαριστός, Ζιάκας, Χαρτερός, Φιλίππου, Χατζηνικόλας (89'Στραντζόπουλος), Μανέτας, Μάρκου, Χατζηγεωργίου (88'Φλεβάρης), Σαββιού (60'Παπανθύμου), Μαργαρίτης.*

ΒΑΘΜΟΛΟΓΙΑ - Α' ΟΜΙΛΟΣ

ΟΜΑΔΕΣ	ΒΑΘΜΟΙ	ΑΓ.	ΤΕΡΜ.
Ασπιδα Σ	12	5	15-3
Μεσαναγρός	11	5	16-5
Ο.Φ.Ιστριου	10	5	8-5
Δαμάγητος	9	5	12-6
Αγ. Ισίδωρος	6	4	6-4
Ζευς	6	4	7-6
Δωριέας	6	4	7-7
Εθνικός	5	5	6-6
Ταξιάρχης	2	4	7-9
Ιάλυσος ΄97	1	4	5-13
Πολύστρατος	-1	5	1-26

Οι Εθνικός, Αγ. Ισίδωρος και Πολύστρατος ξεκίνησαν το πρωτάθλημα με -1 βαθμό.

ΣΚΟΡ ΚΑΙ ΣΚΟΡΕΡ

● Ασπίδα Σ–Δαμάγητος 2–0
30' **Μαρουλάκης,** 43' **Θυριάκης Κ.**

● Αγ. Ισίδωρος–Ζευς 1–1
15' **Γιωργαλής,** 10' **Μαρκόπουλος**

● Μεσαναγρός–Πολύστρατος 6–0
17' **Αξιώτης,** 27' **Παλάντζας**, 38', 75' **Μακριάς**, 42', 57' **Καψαλάκης**

● Ταξιάρχης–Ιάλυσος΄97 3–1
10', 15' 60' **Κοντέλας**/65' **Χατζηβαλσάμης**

● Ο.Φ.Ιστρίου–Εθνικός 0–1
87' **Σφουγγαριστός**

● Ρεπό είχε ο Δωριέας

ΕΠΟΜΕΝΗ ΑΓΩΝΙΣΤΙΚΗ (5η)

Α. Ισίδωρος- Ασπίδα Σ
Δαμάγητος-Μεσαναγρός
Ζευς- Ταξιάρχης
Πολύστρατος- Ο.Φ.Ιστρίου
Ιάλυσος 97' -Δωριέας
Ρεπό ο Εθνικός.

Γ' ΚΑΤΗΓΟΡΙΑ - Β', Γ' ΟΜΙΛΟΣ

Άνοιξε τα φτερά του

Το απόλυτο 4Χ4 κατάφερε να πετύχει ο Πήγασος που μετά την νίκη του επί του Πετρώνα και το στραβοπάτημα της Αναγέννησης στην Λαρδο από τον τοπικό Ηρακλή απολαμβάνει την κορυφή , έχοντας μάλιστα και έναν αγώνα λιγότερο από τους διώκτες του . Χωρίς νικητή έληξε η αναμέτρηση ανάμεσα στον Αλθαιμένη και τον Ασκληπειό , Ενώ το παιχνίδι ανάμεσα στον Ήλιο και την Σύμη ανεβλήθη για συγκοινωνιακούς λόγους.

Σε θέση ισχύος βρίσκεται πλέον ο Πήγασος , που μετά την νίκη του επί του Πετρώνα και την απρόσμενη ήττα της Αναγέννησης οδηγεί την κούρσα

ΠΗΓΑΣΟΣ–ΠΕΤΡΩΝΑΣ 3–1

ΑΓ . ΑΠΟΣΤΟΛΟΙ

Την κορυφή του βαθμολογικού πίνακα πάτησε ο Πήγασος, που νίκησε στο ντέρμπι τον Πετρώνα με 3-1 και εκμεταλλεύτηκε με τον καλύτερο τρόπο την «γκέλα» της Αναγέννησης. Οι γηπεδούχοι ήταν καλύτεροι σε όλη την διάρκεια του παιχνιδιού, ωστόσο πάγωσαν στο 48, όταν ο Παπαοικονόμου Δ. τιμώρησε την επιπολαιότητά τους ανοίγοντας το σκορ για λογαριασμό του Πετρώνα. Ο Πήγασος ισοφάρισε στο 68 με την κεφαλιά του Παξινού μετά την σέντρα του Λαγογένη και πήρε το προβάδισμα με πλασέ και πάλι του Παξινού στο 79. Το τελικό 3-1 διαμορφώθηκε στο 90 με εύστοχο χτύπημα πέναλτι του Λαγογένη, το οποίο κέρδισε ο Πανούσης στην ανατροπή του από τον Φαρμακαλή. Νωρίτερα στο 73 ο Πετρώνας έμεινε με δέκα παίκτες λόγω αποβολής του Φαρμακαλή με δεύτερη κίτρινη κάρτα.

Καλύτεροι των νικητών ήταν οι Λαγογένης, Παξινός και Θρουμουλόπουλος, ενώ από πλευράς Πετρώνα άρεσαν οι Λεβέντης, Λαμπριανός και Παπαοικονόμου Δ.

Καλή ήταν η διαιτησία του Τσαγγάρη και του δεύτερου βοηθού Κατταβενού, ενώ από τον πρώτο βοηθό Πηδιάκη έχει πολλά παράπονα ο Πετρώνας, που διαμαρτύρεται για την επίτευξη των πρώτων δύο γκολ του Πήγασου.

Οι συνθέσεις:

ΠΗΓΑΣΟΣ: *Βυζικλής, Ψαράς, Παξινός, Κοσμάς (60 Χατζηγιάννης), Καραμτζόφ, Βασιλάκης (55 Πανούσης), Λαγογένης, Τσιλίκης (80 Χατζηγεωργίου), Λόλι, Αλευρόπουλος, Θρουμουλόπουλος*

ΠΕΤΡΩΝΑΣ: *Φαρμακαλής, Ξετρίχης, Μαυριός, Λεβέντης, Αργυριάδης, Μαυριού, Ορφανίδης, Πόμπου, Κουφός (82 Νικολάου), Αργυρός, Λαμπριανός, Παπαοικονόμου Δ.*

ΗΡΑΚΛΗΣ Λ.–ΑΝΑΓΕΝΝΗΣΗ Ρ. 1–0

ΛΑΡΔΟΣ

Την πρώτη της ήττα υπέστ χθες στην Λάρδο η ομάδα της Αναγέννησης Ρ. από τον τοπικό Ηρακλή που για δεύτερη συνεχόμενη φορά κέρδισε στο γήπεδο του. Οι περισσότερες καλές φάσεις έγιναν στο Α' ημίχρονο αφού στην επανάληψη η μπάλα κυκλοφόρησε κυρίως στον χώρο του κέντρου.

Φάσεις-Γκολ

9' Σουτ του Χατζή-Ομέρ απέκρουσε ο Μουστάκας.

29' Σύγχυση στην άμυνα της Αναγέννησης Ρ. σούταρε Νικολής απέκρουσε ο Αγγελόπουλος.

36' Ατομική προσπάθεια και σουτ του Διακοβασιλείου η μπάλα χτύπησε σε σώμα αντιπάλου και ο Τσάπαλης με σουτ έστειλε την μπάλα στα δίχτυα γράφοντας το τελικό 1-0.

68' Δυνατό σουτ του του Χατζηχριστοδούλου απέκρουσε ο Μουστάκας σε κόρνερ.

Καλή η διαιτησία των Παπανικολάου, Κόκκινου, Ασημακόπουλου.

Από τον Ηρακλή Λ. ξεχώρισαν οι Μουστάκας, Κοντός και Διακοβασιλείου ενώ από την Αναγέννηση Ρ. οι Κουλουριώτης, Σφήκας και Χατζηχριστοδούλου.

ΗΡΑΚΛΗΣ Λ.: *Μουστάκας, Διακολουκάς Κ.(75'Νικολός), Τσάπαλης, Διακολουκάς Γ., Κοντός, Ευαγγελίδης Σ., Ευαγγελίδης Ι., Παπασταματίου, Διακοβασιλείου, Χαρίτος, Νικολής.*

ΑΝΑΓΕΝΝΗΣΗ Ρ.: *Αγγελόπουλος, Μαυρομούστακος (80'Σακέλης), Πετράς, Κουλουριώτης, Σφήκας, Αγγελής, Παπαδόπουλος (67'Άγγουράς), Χατζή-Ομέρ, Χατζηδημητρίου (75'Χατζηστρατής), Καρπαθάκης, Χατζηχριστοδούλου.*

ΑΛΘΑΙΜΕΝΗΣ – ΑΣΚΛΗΠΕΙΟ 0–0

ΚΡΗΤΗΝΙΑ

Το αποτέλεσμα του αγώνα αντικατοπτρίζει και την απόδοση των δύο ομάδων, που κυμάνθηκε στα πλαίσια της μετριότητας. Παρ' όλα αυτά οι δύο ομάδες είχαν από ένα ημίχρονο με τους φιλοξενούμενους να έχουν την πρωτοβουλία των κινήσεων στα πρώτα σαράντα πέντε λεπτά του αγώνα. Στην επανάληψη το σκηνικό άλλαξε, οι γηπεδούχοι πήραν τα σκήπτρα του αγώνα, χωρίς όμως να μπορέσουν να εκμεταλλευτούν τον παράγοντα αυτό. Η μοναδική καλή στιγμή του αγώνα έγινε δέκα λεπτά πριν την συμπλήρωση του ενενηνταλέπτου όταν το σουτ του Πεταλά, βρήκε στο δεξί κάθετο δοκάρι την εστία των γηπεδούχων.

ΑΡΕΣΑΝ

Καλύτεροι από τον Αλθαιμένη ήταν οι Κυπριώτης και Σαρρής, ενώ από τον Ασκληπειό οι Αντωναράς και Κολέτσης.

ΔΙΑΙΤΗΣΙΑ

Εύκολο απόγευμα είχαν οι Ορφανός, Γουλάρας και Γαγάνης.

Οι συνθέσεις:

ΑΛΘΑΙΜΕΝΗΣ: *Καραγιάννης Σ., Αρβανίτης (30' Πεζουβάνης), Γιαννακάς, Κουλούρης, Κατραμάδος, Κυπριώτης, Σαρής, Καραγιάννης Ι., Καραγιάννης Δ., Κόκκινος (30' Καραγιάννης Θ.), Τόσκα.*

ΑΣΚΛΗΠΕΙΟ: *Κουγκράς, Ματσήγκος Π., Μπαϊράμης, Παπαβασιλείου, Κολέτσης, Παπαγεωργίου, Αντωναράς, Στούπος (40' Ματσάγκος), Πεταλάς, Κλιμαντής, Χατζηκώστας.*

ΔΗΜΗΤΡΑ – ΡΟΔΙΑΚΟΣ 0–3

ΔΑΜΑΤΡΙΑ

Χωρίς να συναντήσει ιδιαίτερη αντίσταση ο Ροδιακός πέρασε νικηφόρα από την Δαματριά επικρατόνας της τοπικής και ουραγού του ομίλου Δήμητρας. Οι φιλοξενούμενοι κατάφεραν να προηγηθούν στο πρώτο μέρος και στην επανάληψη εκμεταλλεύτηκαν με το καλύτερο τρόπο την κόπωση των γηπεδούχων φτάνοντας με αυτό στην κατάκτηση των τριών βαθμών της νίκης . Τα γκολ των νικητών πέτυχαν στο 33'με δυνατό σουτ μέσα από την περιοχή ο Παπαγεωργίου , στο 64' με τον ίδιο τρόπο ο Μαγκαφάς, ενώ το τελικό 0-3 έκανε με ωραίο πλασέ στο 74' ο Νούσης

ΞΕΧΩΡΙΣΑΝ

Από τους γηπεδούχους διασώθηκε μόνο ο Σαλπιγκτίδης , ενώ από τους φιλοξενούμενους καλύτεροι ήταν οι Μαγκαφάς , Νούσης και Μαλανδρής.

ΔΙΑΙΤΗΣΙΑ

Χωρίς προβλήματα η διαιτησία των Κατσιδώνη Π., Σάββενα και Ζαννετή. Οι συνθέσεις:

ΔΗΜΗΤΡΑ : *Πηδιάκης Σ., Χιώτης, Γιαννακάκης, Σταμάτης, Σαλπιγκίδης, Χειμωνέττος, Πηδιάκης Π., Πηδιάκης Γ., Καρναβάς, Σαράντου , Πάττας (46'Σαρούκος).*

ΡΟΔΙΑΚΟΣ : *Αυγουλής, Αχιολάς, Κλαδής, Νικολίτσης , Μαλανδρής, Ζίου (80' Τριανταφύλλου), Νούσης, Βολιτάκης (65' Νιούσης), Πάπας, Μαγκαφάς, Χριστοδούλου (77' Παπαγεωργίου).*

ΣΚΟΡ ΚΑΙ ΣΚΟΡΕΡ

● Δήμητρα –Ροδιακός	**0–3**
33' **Παπαγεωργίου** , 64' **Μαγκαφάς,** 74' **Νούσης**	
● Πήγασος – Πετρώνας	**3–1**
68' , 79' **Παξινός,** 90' (πεν.) **Λαγογένης/** 48' **Παπαοικονόμου Δ.**	
● Αλθαιμένης – Ασκληπείο	**0–0**
● Ήλιος – Σύμη	**ανεβλήθη**
● Ηρακλής Λ. – Αναγέννηση Ρ.	**1–0**
36' **Τσάπαλης**	
● Ρεπό έχει ο Ήλιος	

ΕΠΟΜΕΝΗ ΑΓΩΝΙΣΤΙΚΗ (6η)

Πήγασος- Δήμητρα
Ροδιακός- Αλθαιμένης
Πετρώνας -Ήλιος
Ασκληπειό -Ηρακλής Λ
Σύμη - Αστέρα Π
Ρεπό η Αναγέννηση Ρ.

Γ' ΟΜΙΛΟΣ ΑΠΟΤΕΛΕΣΜΑΤΑ

● ΠΑΟ Κω – Ποσειδών Κ.	**ανεβλήθη**
● Αναγέννηση Ασφ– Πολυβώτης	**ανεβλήθη**
● ΑΣΕΛ – Βαθύ	**ανεβλήθη**
● Ολυμπιακός Καλ. – Νικαγόρας	**4–2**

ΒΑΘΜΟΛΟΓΙΑ - Γ' ΟΜΙΛΟΣ

ΟΜΑΔΕΣ	ΒΑΘΜΟΙ	ΑΓ.	ΤΕΡΜ.
1. Ολυμπιακός Καλ.	7	3	6-2
2. Νικαγόρας	4	3	7-8
3. Αναγέννηση Ασφ.	3	2	3-2
4. Π.Α.Ο. Κω	2	1	3-0
5. Λειψοί	0	0	0-0
6. ΑΣΕΛ	-1	1	0-3
7. Βαθύ	-6	2	2-3
8. Ποσειδών Καλ.	-9	1	0-2

ΑΣΕΛ και Π.Α.Ο.Κω έχουν από -1 βαθμό, ενώ οι Ποσειδών Καλ. και Βαθύ -9

ΒΑΘΜΟΛΟΓΙΑ - Β' ΟΜΙΛΟΣ

ΟΜΑΔΕΣ	ΒΑΘΜΟΙ	ΑΓ.	ΤΕΡΜ.
1. Πήγασος	12	4	20-2
2. Αναγέννηση Ρ.	11	5	14-2
3. Ηρακλής Λ.	9	5	6-11
4. Αστέρας Π.	7	4	5-5
5. Πετρώνας	7	4	14-4
6. Ασκληπειός	6	5	4-7
7. Ήλιος	4	3	5-5
8. Σύμη	3	3	8-16
9. Ροδιακός	3	4	7-8
10. Αλθαιμένης	1	5	4-13
11. Δήμητρα	-1	5	3-18

Οι Αναγέννηση Ρ. ,Ασκληπειό, Ροδιακός, Αλθαιμένης και Δήμητρα έχουν από -1 βαθμούς, ενώ ο Πετρώνας -2.

VANIK TOURS

ΓΙΑΝΝΗΣ και ΣΕΒΑ ΒΑΛΣΑΜΙΔΗ

VANIK σημαίνει ΑΛΗΘΕΙΑ

ΑΚΤΗ ΚΑΝΑΡΗ 17, ΨΑΡΟΠΟΥΛΑ - ΑΝΕΤΟ ΠΑΡΚΙΝ

ΑΝΟΙΚΤΑ: ΔΕ-ΣΑ 08.30-14.00 και 16.30-20.30

Τηλ. 2241035191-37621 κιν.τό 6945-798148 FAX 2241029532

Το γραφείο μας πάντα πρώτο σε κρατήσεις ξενοδοχείων εξασφάλισε και σας προσφέρει καταπληκτικές τιμές για τα παρακάτω ξενοδοχεία σε ΠΑΚΕΤΑ (Εκδοση εισιτηρίων Α/Τ) από 1/11 - 31/3/2004

ΑΠΕΥΘΥΝΟΜΑΣΤΕ ΣΕ ΣΑΣ ΠΟΥ ΘΕΛΕΤΕ ΚΑΙ Η ΚΡΑΤΗΣΗ ΣΑΣ ΝΑ ΕΙΝΑΙ ΣΩΣΤΗ ΚΑΙ ΤΟ ΔΩΜΑΤΙΟ ΣΑΣ ΝΑ ΣΑΣ ΠΕΡΙΜΕΝΕΙ

1ον HOTEL PRESIDENT Α΄κατηγορίας
Λεωφόρος Κηφισίας (ΟΛΑ ΑΝΑΚΑΙΝΙΣΜΕΝΑ)
ΜΟΝΟΚΛΙΝΟ € 58
Δίκλινο για μονόκλινο € 63
ΔΙΚΛΙΝΟ € 68
ΤΡΙΚΛΙΝΟ € 90

2ον HOTEL ZAFOLIA Α΄κατηγορίας
Λεωφόρος Αλεξάνδρας
ΜΟΝΟΚΛΙΝΟ € 100
ΔΙΚΛΙΝΟ € 110
ΤΡΙΚΛΙΝΟ € 135

3ον HOTEL ATHENS CYPRIA Α΄κατηγορίας
Σύνταγμα
ΜΟΝΟΚΛΙΝΟ € 70
ΔΙΚΛΙΝΟ € 85
ΤΡΙΚΛΙΝΟ € 120

4ον HOTEL ASTOR Α΄κατηγορίας
Σύνταγμα
ΜΟΝΟΚΛΙΝΟ € 55
Δίκλινο για μονόκλινο € 63
ΔΙΚΛΙΝΟ € 70
ΤΡΙΚΛΙΝΟ € 85

5ον HOTEL ARETHOUSA Β΄ SUPERIOR
Πλατεία Σύνταγμα

6ον HOTEL ELLINIS Β΄κατηγορίας
ΩΝΑΣΕΙΟ, Λεωφ. Συγγρού
ΜΟΝΟΚΛΙΝΟ € 60
ΔΙΚΛΙΝΟ € 70
ΤΡΙΚΛΙΝΟ € 80

7ον HOTEL TRITON Β΄κατηγορίας
Κέντρο Πειραιάς
ΜΟΝΟΚΛΙΝΟ € 55
ΔΙΚΛΙΝΟ € 72
ΤΡΙΚΛΙΝΟ € 93

8ον HOTEL LILIA Β΄κατηγορίας
Πασαλιμάνι Πειραιάς
ΜΟΝΟΚΛΙΝΟ € 55
ΔΙΚΛΙΝΟ € 70
ΤΡΙΚΛΙΝΟ € 88

9ον HOTEL ΕΓΝΑΤΙΑ Β΄κατηγορίας
Θεσσαλονίκη Κέντρο, καινούργιο
ΜΟΝΟΚΛΙΝΟ € 68
ΔΙΚΛΙΝΟ € 78
ΤΡΙΚΛΙΝΟ € 88

10ον HOTEL EGNATIA PALACE Α΄κατηγορίας
Θεσσαλονίκη Κέντρο, ολοκαίνουργιο
ΜΟΝΟΚΛΙΝΟ € 90
ΔΙΚΛΙΝΟ € 100
ΤΡΙΚΛΙΝΟ € 125

● Τα παραπάνω ξενοδοχεία διαθέτουν Τ.V. σε όλα τα δωμάτια
● Στις πιο πάνω τιμές συμπεριλαμβάνεται πρωινό σε μπουφέ
● Ακόμη σε μας θα βρείτε αεροπορικά και ατμοπλοϊκά εισιτήρια όλων των εταιριών .

ΠΑΙΔΙΚΟ

Αλλαγή σκηνικού...

Ασκληπειό και Αστέρας ανέβηκαν στις πρώτες θέσεις, ρίχνοντας από την κορυφή Ευαγόρα και Κλεάνθη

Α' ΟΜΙΛΟΣ

ΠΑΟ ΔΙΑΓΟΡΑΣ - ΑΓ. ΙΣΙΔΩΡΟΣ 3-0

Εύκολο πρωινό για τον Διαγόρα ο ποίος κέρδισε τον Αγ. Ισίδωρο με σκορ 3-0, στους Αγ. Αποστόλους. Τα τέρματα σημείωσαν οι Κλάψης, Πισσάς και Δημητρίου.

Χωρίς δυσκολίες η διαιτησία της κ. **Λιάπη.**

Συνθέσεις

ΠΑΟ ΔΙΑΓΟΡΑΣ : *Νικολέτος, Πισσάς, Μπακίδης, Καλημέρης, Πουλής, Πεταυράκης Τ, Κλάψης, Τσακισίρης , Παπαχριστοδούλου, Καρπαθάκης, Δημητρίου*

Έπαιξαν και οι Διαμαντόπουλος, Μαριετάκης, Μπάμπος, Πουλής

ΑΓ. ΙΣΙΔΩΡΟΣ: *Γεωργαλλής, Καρασάββας, Δημητράκης, Πάππου, Μαστόρου, Φωτεινής, Σαράντης, Διακοναστάσης, Τριανταφύλλου, Κανάκης , Βάλλας ,*

Έπαιξαν και οι, Κιαουρτζής Ι, Καρύκης, Παφιάκης, Φωτεινής.

ΑΚΟΥΣΙΛΑΟΣ-ΑΝΑΓΕΝΝΗΣΗ ΕΜΠ. 0-2

Καλύτερη η Αναγέννηση Εμπ. πετυχαίνοντας δύο γκολ πήρε τη νίκη επί του Ακουσιλάου με 2-0.

Από ένα γκολ έβαλαν οι **Τσουκαλάς Ν. και Τσουκαλάς Ελ.**

Πολύ καλή η διαιτησία του **Παπαγιαννίδη.**

Οι συνθέσεις:

ΑΚΟΥΣΙΛΑΟΣ: *Παπαθεοδώρου Θ., Κοκκάρης, Πετρόπουλος, Κάβουρας, Παντελής, Πετρόπουλος Δ., Στεφανάκης, Λοϊζος, Παπαθεοδώρου Α., Θεουλάκης, Νικολίτσης.*

Έπαιξαν και οι: Κεφάλας, Ορφανός, Κατσάνης.

ΑΝΑΓΕΝΝΗΣΗ ΕΜΠ: *Σιράκης, Μανωλάκης, Κοντουδάκης, Ζαμπελάκης, Κωνσταντάκης, Τσουκαλάς Ελ., Τσουκαλάς Ν., Χατζηγιαννάκης, Πεζουβανάκης, Σταμούλης, Τοδουλάκης.*

Έπαιξαν και οι: Χουρδάκης, Κωσνταντάκης Αλ., Πετρωνιάτης

ΕΥΚΛΗΣ - ΚΛΕΑΝΘΗΣ 1-0

Σε παιχνίδι για γερά εξελίχθηκε η αναμέτρηση του παιδικού πρωταθλήματος ανάμεσα στον Ευκλή και τον Κλεάνθη, που βρήκε τους γηπεδούχους να επικρατούν με 1-0, γκολ το οποίο σημείωσε ο **Τομάζος Δ.**

Οι συνθέσεις:

Ευκλής: *Μαριετής, Ζερβός, Κασέρης Α, Λαμπρόπουλος , Αγγελής Β., Κασέρης Μ, Τομάζος Δ., Μπερετούλης, Αγγελής Ε., Κολεζάκης, Τομάζος Μ.,*

Συμμετοχή είχαν και οι *Κρητικός , Σταθάτος*

Κλεάνθης: *Κουλούμπρης, Ντελάκης, Χατζηαντωνίου, Κουντουράκης, Χατζησάββας, Παρανίδης, Σαρικάς, Χατζηδιάκου, Λέκας, Σαμαράς*

Έπαιξαν και οι *Μοσχιού, Μαλτέζος*

ΦΟΙΒΟΣ - ΙΑΛΥΣΟΣ '97 2-0

Χάρις στο γρήγορο γκολ που πέτυχε ο **Παπαγεωργιού** στο πέμπτο λεπτό ο Φοίβος κέρδισε τον Ιάλυσο πιο εύκολα από το τελικό σκορ με 2-0. Το δεύτερο γκολ σημείωσε ο **Μπιλιάς**.

Άνετο μεσημέρι για τον κ. **Γουλάρα.**

Συνθέσεις:

ΦΟΙΒΟΣ: *Μοσκιού, Μπιλιάς, Αξιώτης, Τσουρουνάκης, Παπαγεωργίου, Καρυπίδης, Χριστοδουλου, Φραντζής Μ, Παμπάκας, Μετσκας, Μάτσης.*

Έπαιξαν και οι *Ξύπας ,Τουβράς και Πάντος.*

ΙΑΛΥΣΟΣ '97: *Γερογιάννης, Αλβανός, Παντελέου, Πατηνιότης, Μπίλιας, Συράκος, Καραγιάννης, Μεϊμάρης , Σαχίνης, Κουφλής, Αλεξίου.*

Έπαιξαν και οι *Σταύρας, Σκιαθίτης, Κυριακούλης, Τριανταφύλλου.*

ΔΩΡΙΕΑΣ – ΔΙΑΓΟΡΑΣ Β. 0-2

Ωραίο μεσημέρι στο ηλιόλουστο γήπεδο των Αγ. Αποστόλων πέρασε η παιδική ομάδα του Βατίου απέναντι στην ομάδα του Δωριέα την οποία κέρδσε με 2-0

Σκόραραν οι **Πάνος** και **Καριώτης.**

Αρκετά καλή η διαιτησία της κ. **Λιάπη.**

Συνθέσεις

ΔΩΡΙΕΑΣ: *Αθανασόπουλος, Ντούλε, Ράπκα, Αλίας, Μπέτα, Σώτα, Κότσι, Ντουρμκάι, Ραντέβ, Λουλούς, Καμπούρης.*

Έπαιξαν και οι *Σαμαράς, Κουκιάς Αυγέρης και Κιάρρι.*

ΔΙΑΓΟΡΑΣ Β.: *Νικολάου, Πάνος, Σταθόπουλος, Πάμπαλης, Καρπαθάκης , Καριώτης, Καραγιάννης Γ., Σαρρής, Τσακμακίδης, Φούντας, Χ''σάββας*

Έπαιξαν και οι *Λερογιάννης, Καραγιάννης Ε. και Ζερβός*

ΗΛΙΟΣ - ΑΣΤΕΡΑΣ ΠΑΣΤ. 1-2

Νικηφόρο πέρασμα από το γήπεδο του λυκείου Ιαλυσού πραγματοποίησε ο Αστέρας κερδίζοντας τον Ήλιο. Τα γκολ των νικητών σημείωσαν οι **Αυγενικού** και **Πάττας** ενώ για τους ηττημένους ο Κιλασίν Γ.

Να τονίσουμε ότι στο 26 του αγώνα ο Κιλασίν Γ δέχθηκε την μπλε κάρτα του ρέφερι.

Πολύ καλή η διαιτησία του κ. **Αντωνά.**

Συνθέσεις

ΗΛΙΟΣ: *Κουτσονικόλας, Κιλασίν Ι, Μουτσοντεμι Ε, Παπασταμάτης, Μοτσοντέμι Μ, Ζαμαντάκης, Κιουρμπεκίν, Γεωργαλής Στεφάνου, Κιλασίν Ε, Τοπάλ*

Έπαιξαν και οι *Σβύνος και Ντέτσικας, Καραβόλιας.*

ΑΣΤΕΡΑΣ ΠΑΣΤ.: Μήτσου, Σαββάκης Α., Πάττας Ι., Χ''μάρκος, Ροδίτης, Σαββακής Κ., Αυγενικού Α., Κυρίτσης, Αθανασίου, Πάττας Α., Αυγενικού Μ., Καρδούλιας

Έπαιξε και ο *Σιαλούπ.*

Β' ΟΜΙΛΟΣ

ΑΡΗΣ ΑΡΧ. – ΡΟΔΟΣ 0-7

Επίδειξη δύναμης έκανε η Ρόδος που συνέτριψε τον Άρη με το ευρύ σκορ 7-0.

Ο **Πλαγγέντης** πέτυχε χατ-τρικ αφού έβαλε τρία γκολ, ο **Χαρτλ** έβαλε δύο γκολ και ο **Χριστοφίδης** με τον **Φλεβάρη Σ.** τα υπόλοιπα δύο.

Χωρίς κανένα πρόβλημα η διαιτησία του **Αντωνά** ο οποίος έδειξε την μπλε κάρτα στους **Τσουβαλά** και **Χριστοφίδη.**

Οι συνθέσεις

ΑΡΗΣ: *Αργυράκης, Χατζηνικόλας Δ., Τσακίρης, Χατζηνιοκόλας Χ., Αργυρού, Τσουβαλάς, Χατζηγρηγορίου, Σταυριανός, Σαρικάς, Φουτούλης, Γιαννιού.*

Έπαιξαν και οι: *Λεβέντης, Κοντόγιαννος, Κολλιού.*

ΡΟΔΟΣ: *Φλεβάρης Φ., Μπαναής, Χατζηπέτρος, Χριστοφίδης, Φλεβάρης Στ. Πλαγγέντης, Σκαρτάδος Κ., Παπαδόπουλος, Αντωνούρης, Χαρτλ, Τζήκας.*

Έπαιξε και ο **Σκαρτάδος Αλ.**

ΔΙΓΕΝΗΣ-ΑΕΡΑ 2-6

Γκολ και θέαμα απόλαυσαν όσοι βρέθηκαν στο γήπεδο Κοσκινού όπου η ομάδα του ΑΕΡΑ επιβλήθηκε με το αγγλικό σκορ 6-2 επί του Διγενή.

Για τους νικητές πέτυχε 5 γκολ ο **Λυριστής** και ένα ο **Λαουδίκος** ενώ για τους ηττημένους από ένα γκολ έβαλαν οι **Μώρος** και **Διακάκης.**

Πολύ καλή η διαιτησία του **Τσαούση.**

Οι συνθέσεις

Διγενής: *Μολόχας, Μαχραμάς, Κατσανάκης, Κεσερτζής Α., Κουμεντής, Μαρκάκης, Διακάκης, Μώρος, Παπακωνσταντίνου, Ταμπουράς, Τσούλλος.*

Έπαιξαν και οι *Κώτης, Κάλαδος, Τσουκάλης, Ηλιάδης Α., Ηλιάδης Ο., Ηλιάδης Η., Ορφανός*

ΑΕΡΑ: *Γιώργου, Πολυναρίδης, Κοτσύλος, Μπακίρης, Διάκου, Νικολής, Λαουδίκος, Πέρρος, Χίντζιος, Λυριστής, Νικολής.*

Έπαιξαν και οι *Αυγερινού, Κουμνάκης, Πέρρος Θ., Καστελοριζιός, Καπάνοβ, Χατζημανώλης, Αυγερινού.*

ΑΣΚΛΗΠΕΙΟ - ΑΠΟΛΛΩΝ Κ. 1-0

Μετά από ένα ωραίο ποιοτικώς παιχνίδι η ομάδα του Ασκληπειού νίκησε με 1-0 τον Απόλλων Κ. Το μοναδικό γκολ της συνάντησης το πέτυχε ο **Κλημαντής** στο 20' με σουτ.

Πολύ καλή η διαιτησία του **Σαββιδάκη.**

Οι συνθέσεις

ΑΣΚΛΗΠΕΙΟ: *Μπαϊράμης Σκ., Μελέκι, Μαχαίρας Γ., Παπαγιάννης, Χρυσαφίδης, Πελεκάνος, Λαουδίκος, Κλημαντής, Πατούνας, Μπαϊράμης Ι., Γεωργάς*

ΑΠΟΛΛΩΝ Κ.: *Κτενάς, Αμέτ, Σωτηράκης, Λεονταρόπουλος, Μπριζνοβάλης, Πιέρο, Παπαγεωργίου, Αμερικάνας, Κυριαζής, Δημητράς, Κούφαλης.*

ΕΥΑΓΟΡΑΣ - ΠΕΤΡΩΝΑΣ αναβλήθηκε

ΝΙΚΗ Ρ.-ΔΟΞΑ Ρ. 3-3

Μετά από ένα εντυπωσιακό παιχνίδι Νίκη Ρ. και Δόξα Ψ. αναδείχθηκαν ισόπαλοι με σκορ 3-3.

Για τους γηπεδούχους σκόραραν οι **Σάββενας, Κουκιαντώνης** και **Σέτης** ενώ από τους φιλοξενούμενους οι **Χάλαντας,** και **Παπανικολάου Ε.** (2 γκολ).

Οι συνθέσεις:

ΝΙΚΗ Ρ.: *Λιβισιανός, Κουμαντώνης, Σαββάκης, Χριστοφόρου, Σάββενας, Σέτης, Ζαχαρίας, Παντελής, Καραγιάννης, Μαλιάκας, Χατζημανώλης.*

Επαιξαν και οι: *Νέσκης, Κατσράς, Διακουράκης.*

ΔΟΞΑ Ψ.: *Γεωργούλης, Κώστας, Μπάνης, Τσοπάνογλου, Παπανικολάου Ε., Χάλαντας, Κούλλος Γ., Κωστομοίρης, Πλύγκος, Τσούλλος Ι., Παπανικολάου Γ.*

Επαιξαν και οι: *Αφαντενός, Μαρής, Μάρκου, Στελλάς, Ευθυμίου.*

ΕΠΟΜΕΝΗ ΑΓΩΝΙΣΤΙΚΗ (7η)

1ος ΟΜΙΛΟΣ

Αστέρας Π.-Κλεάνθης
Αγ. Ισίδωρος-Ηλιος
Αναγέννηση Εμπ.-Ευκλής
Διαγόρας Β.-Διαγόρας
Ιάλυσος '97-Ακουσίλαος
Φοίβος-Δωριέας

2ος ΟΜΙΛΟΣ

Δόξα Ψ.-Απόλλων Απ.
Ρόδος-Νίκη Ρ.
ΑΕΡΑ-Ασκληπειό
Πετρώνας-Αρης
Εθνικός-Ευαγόρας
Ρεπό ο Διγενής

ΒΑΘΜΟΛΟΓΙΑ Α' ΟΜΙΛΟΣ

Α/Α	ΟΜΑΔΕΣ	ΒΑΘ.	ΑΓ.	ΤΕΡΜ.	Ν.	Ι.	Η.
1.	Αστέρας Π.	14	6	18-7	4	2	0
2.	Διαγόρας	13	6	17-5	4	1	1
3.	Κλεάνθης	12	5	15-3	4	0	1
4.	Φοίβος	9	5	22-6	3	0	2
5.	Διαγόρας Β.	9	4	11-4	3	0	1
6.	Ιάλυσος '97	9	5	6-7	3	0	2
7.	Ευκλής	7	6	24-6	5	1	0
8.	Ηλιος	6	5	7-5	2	0	3
9.	Αγ. Ισίδωρος	4	5	7-17	1	1	3
10.	Αναγέννηση Ε.	3	6	2-28	1	0	5
11.	Δωριέας	1	5	0-13	0	1	4
12	Ακουσίλαος	2	6	3-38	0	0	6

ΒΑΘΜΟΛΟΓΙΑ Β' ΟΜΙΛΟΣ

Α/Α	ΟΜΑΔΕΣ	ΒΑΘ.	ΑΓ.	ΤΕΡΜ.	Ν.	Ι.	Η.
1.	ΠΑΣ Ασκληπειού	13	6	10-4	4	1	1
2.	Πετρώνας	12	4	15-2	4	0	0
3.	ΑΕΡΑ	12	6	22-11	4	0	2
4.	Ευαγόρας	12	4	13-7	4	0	0
5.	Ρόδος	10	5	18-4	3	1	2
6.	Νίκη Ρ.	7	5	16-11	2	1	3
7.	Δόξα Ψ.	7	6	10-13	2	1	2
8.	Εθνικός Αρχ.	6	4	6-10	2	0	2
9.	Απόλλων Κ.	3	5	5-15	1	0	4
10.	Αρης	0	5	4-23	0	0	5
11.	Διγενής	-1	5	8-2	0	0	5

Ο Πετρώνας και ο Διγενής ξεκίνησαν το πρωτάθλημα με -1 βαθμό.

ΝΤΕΤΕΚΤΙΒΣ
30 ΧΡΟΝΙΑ ΜΟΝΙΜΑ ΚΑΙ ΣΤΗ ΡΟΔΟ
35354 • 28780
Π.Π. ΓΕΡΜΑΝΟΥ 6 (ΠΛ. ΦΩΚΙΑΛΗ)
Η ΛΥΣΗ!!!
ΣΕ ΚΑΘΕ ΣΑΣ ΠΡΟΒΛΗΜΑ
EXPRESS SECURITY

ΤΟΠΙΚΟ ΜΠΑΣΚΕΤ

Έτοιμος να τα βροντήξει

Με βαρύ πλήγμα απειλείται η Τοπική Επιτροπή ΕΟΚ Δωδεκανήσου, καθώς ο γενικός γραμματέας της Γιώργος Κατσικανταής είναι έτοιμος να παραιτηθεί!

Ο **Κατσικανταής** διαπληκτίστηκε έντονα με τον πρόεδρο της ΤΕ **Θεοδόση Κολιάδη** κατά την διάρκεια της συνεδρίασης της περασμένης Τετάρτης, με αφορμή την έναρξη του πρωταθλήματος των γυναικών. Βάσει της προκήρυξης το γυναικείο έπρεπε να ξεκινήσει το Σαββατοκύριακο με την Επιτροπή Πρωταθλήματος, στην οποία ο **Γιώργος Κατσικανταής** είναι πρόεδρος, να ορίζει κανονικά τους αγώνες την Τρίτη. Εδώ και περίπου δύο χρόνια και για να αποφεύγονται οι αναβολές η ΤΕ ΕΟΚ αποφάσισε να δίνει την δυνατότητα στα σωματεία να καταθέτουν τα αιτήματά τους για αλλαγές στους ορισμούς μέχρι το μεσημέρι της Τετάρτης, οπότε και συνεδριάζει ξανά η Επιτροπή Πρωταθλήματος για να επεξεργαστεί τα παραπάνω αιτήματα, να οριστικοποιεί τα προγράμματα και να τα δίνει επίσημα στην δημοσιότητα.

Αγανακτισμένος με την συμπεριφορά του προέδρου της ΤΕ ΕΟΚ Θεοδόση Κολιάδη προς το πρόσωπό του είναι ο γ.γ. της Επιτροπής Γιώργος Κατσικανταής. Αιτία η ωμή παρέμβαση του Κολιάδη στο έργο της Επιτροπής Πρωταθλήματος και η αναβολή της πρεμιέρας του γυναικείου πρωταθλήματος κόντρα στην προκήρυξη, για να εξυπηρετηθεί ο Ιπποκράτης, που ... «δεν ήταν έτοιμος»!

Ο ίδιος ο **Γιώργος Κατσικανταής** είχε φέρει πολλές φορές προς συζήτηση το θέμα των αλλαγών της τελευταίας στιγμής προκειμένου να εξυπηρετούνται τα κάθε λογής μικροσυμφέροντα και είχε απειλήσει πολλές φορές με παραίτηση σε περίπτωση που δεν γινόταν στην πράξη ξεκάθαρο προς όλες τις κατευθύνσεις πως η ομαλή διεξαγωγή των πρωταθλημάτων περνάει μέσα από την σοβαρότητα και τον σεβασμό από όλους των προγραμμάτων και των προκηρύξεων. Δυστυχώς, οι πληροφορίες αναφέρουν πως τα όσα έγιναν την Τετάρτη στα γραφεία του Βενετόκλειου κατέδειξαν πως η επιπολαιότητα στην λήψη των αποφάσεων και στην αντιμετώπιση του μπάσκετ από την διοργανώτρια αλλά και η αδυναμία να σηκώσει το ανάστημά της απέναντι στις «εξυπηρετήσεις» δεν είναι δυνατόν να καταπολεμηθεί, διότι προφανώς δεν υπάρχει η θέληση. Η Επιτροπή Πρωταθλήματος όρισε κανονικά τους αγώνες του γυναικείου, όπως προβλέπει το «Ευαγγέλιο της προκήρυξης», ωστόσο ο πρόεδρος της ΤΕ **Θεοδόσης Κολιάδης** όχι μόνο υπέκυψε στις πιέσεις του Ιπποκράτη, που φέρεται να τον ενόχλησε τηλεφωνικά και να ζήτησε την αναβολή της πρεμιέρας διότι «δεν ήταν έτοιμος» (!!!) ,αλλά το προχώρησε ακόμα περισσότερο επιπλήττοντας τον **Κατσικανταή** επειδή δεν συναινούσε, σεβόμενος την θέση του! Μάλιστα, φέρεται να είπε στον γενικό γραμματέα πως δίνει τα προγράμματα στην δημοσιότητα και ζήτησε επιτακτικά να αναβληθεί η πρεμιέρα του γυναικείου πρωταθλήματος, καπελώνοντας τα μέλη της Επιτροπής Πρωταθλήματος και εκθέτοντας την αρχή της οποίας προίσταται! Το έντονο ύφος του **Θεοδόση** Κολιάδη ενόχλησε τον **Κατσικανταή,** που ανέβασε τους τόνους, οι δύο παράγοντες διαπληκτίστηκαν φραστικά και ο Κατσικανταής αποχώρησε από τα γραφεία, καθώς θεώρησε μεγάλη προσβολή το γεγονός ότι τα όσα έγιναν έγιναν μπροστά στα μάτια παραγόντων και προπονητών. Ο γενικός γραμματέας της ΤΕ ΕΟΚ φέρεται να είναι εντονότατα δυσαρεστημένος και πικραμένος, από την στιγμή που είναι γνωστό πως είναι από τους λίγους με συνεπή και αδιάκοπη προσφορά στο δωδεκανησιακό μπάσκετ, θεωρώντας πως αυτό ο Θεοδόσης Κολιάδης δεν το σεβάστηκε με την συμπεριφορά του προς το πρόσωπό του. Μέχρι χθες το βράδυ έλεγε στο περιβάλλον του πως ο πιθανότερος δρόμος είναι η παραίτησή του και η αποχώρησή του από τον χώρο του μπάσκετ, δίνοντας ελάχιστες πιθανότητες στην επιλογή της αναθεώρησης και της επιστροφής του. Θα πρέπει να σημειωθεί, πως στην υπόθεση αυτή «πέρασε» του Θεοδόση Κολιάδη, που τελικά ανέβαλε ετσιθελικά την πρεμιέρα του γυναικείου πρωταθλήματος.

Δίνει ρέστα

Ο Διαγόρας πέτυχε την δεύτερη συνεχόμενη κατοστάρα του με νέο του «θύμα» τον Διγενή. Καλό μπάσκετ από τους «κυανέρυθρους» και απόλυτα δίκαιο το 101-67

Αν μη τι άλλο, ο Διαγόρας των τελευταίων αγωνιστικών είναι εντυπωσιακός. Δεν είναι οι κατοστάρες που «κέρασε» την ΑΕ Δικαίου το προηγούμενο Σάββατο και τον Διγενή χθες το απόγευμα αλλά κυρίως η απόδοση που έχει μέσα στο παρκέ.

Ούτε ο Διγενής μπόρεσε να βάλει φρένο στην τρελή του κούρσα και γνώρισε την ήττα με 101-67 στην τέντα.

Το αξιοπερίεργο της υπόθεσης είναι ότι οι «κυανέρυθροι» πριν την έναρξη του παιχνιδιού τα είχαν με την τύχη τους αφού κατά τη διάρκεια της εβδομάδας τα προβλήματα ήταν κάμποσα. Σκορδάλης, Χαλβατζής, Καρτάνος και Γιατζογλίδης ήταν μια τετράδα που προκαλούσε πονοκέφαλο στον Σάκη Καλαμπόκα καθώς ο καθένας για ξεχωριστό λόγο ήταν αμφίβολος για το ματς. Τελικά, όχι μόνο αγωνίστηκαν (πλην του Καρτάνου) αλλά ήταν και από τους πρωταγωνιστές.

Σαν το καλό κρασί, ο Κώστας Γκόνος θα μπορούσε να «καθαρίσει» μόνος του τον Διγενή αλλά είχε συμπαραστάτες τους Μαρκάκη, Γιατζογλίδη.

Η ομάδα των Κοσκινού παρατάχθηκε χωρίς τον Κουλούμπρη αλλά η απόδοση των Παντσέλια, Τσαλίκη και Πολυχρονίου δεν ήταν αρκετή για να κοντράρει τον Διαγόρα.

Δεκάλεπτα: 28-19, 50-37(ημιχρ.), 79-54, 101-67

Διαιτητές: Ευσταθίου – Στάλας

Διαγόρας (Καλαμπόκας): Βογιατζής, Σπανουδάκης 4, Γκόνος 27(4), Μαρκάκης 22(1), Γιατζογλίδης 16(2), Πολυχρόνης 2, Χαλβατζής 7, Σκορδάλης 10(2), Τσαλικίδης 3, Γεωργοπάλλης 10.

Διγενής (Φουντουραδάκης): Παντσέλιας 15, Πολυχρονίου 12, Σταυριανάκης 2, Τσαλίκης 15(3), Τρινταφυλλίδης 8, Γιακουμάρος 2, Βασούκος 9, Ροδίτης 4.

Με τη ψυχή στο στόμα

Η ΑΕ Δικαίου τα βρήκε σκούρα απέναντι στον Άγιο Νικόλαο αλλά τελικά πήρε το ροζ φύλλο με 70-64

Προφανώς ξεγελάει η βαθμολογική θέση του Αγίου Νικολάου και οι αντίπαλοί του έχουν μια τάση να τον υποτιμούν. Κάτι ανάλογο έπραξε και η ΑΕ Δικαίου θεωρώντας ότι μέσα στην έδρα της θα πάρει εύκολα και χωρίς να ιδρώσει τους δύο βαθμούς. Η ομάδα της Παστίδας όμως την κοίταξε στα μάτια παρά τις απουσίες της και λίγο έλειψε να κάνει την έκπληξη της αγωνιστικής. Το 70-64 είναι ενδεικτικό σκορ της αμφίρροπης αναμέτρησης που διεξήχθη στο κλειστό της Κω.

Οι παίκτες του **Μιχάλη Καπλανίδη** είχαν από το ξεκίνημα το προβάδισμα στο σκορ αλλά όταν επιχειρούσαν να ξεφύγουν με διαφορά άνω των 10 πόντων, ο Άγιος Νικόλαος έβρισκε ψύχραιμα τους τρόπους να πλησιάσει ξανά.

Είναι χαρακτηριστικό πως 1.40'' πριν το τέλος του αγώνα το σκορ ήταν ισόπαλο 64-64 αλλά ένα μπλακ άουτ από αυτά που δυστυχώς δεν αποφεύγει η ομάδα της Ρόδου έδωσαν το δικαίωμα στην ΑΕ Δικαίου να κάνει ένα σερί 6-0 και να πάρει τη νίκη.

Δεκάλεπτα: 14-11, 36-26(ημιχρ.), 54-48, 70-64

Διαιτητές: Ζαμάγιας – Μαρμαρινός

ΑΕ Δικαίου (Καπλανίδης): Μαύρος, Τσιαφίτσας 5, Τρύπας 3(1), Αντωνόπουλος 10, Μπούτζας 21(2), Διακαναστάσης, Χατζηφούντας 17, Αλεξανδρής 8(1), Καλαμπόκης 6.

Άγιος Νικόλαος (Φλαμουρτζόγλου): Χατζηβασιλείου 17, Καμπουράκης 11, Αττιτής, Μοσχής, Γρηγοράς 21, Κουκιάς, Μαρουλλάκης 15.



Ξεφαντώστε με ένα κεφάτο πρόγραμμα
με τους ΜΙΧΑΛΗ, ΣΤΡΑΤΟ, ΙΟΥΛΙΑ, ΣΤΑΥΡΟ
και ΜΙΧΑΛΗ
ΚΑΛΟ ΧΕΙΜΩΝΑ
και
ΞΕΦΑΝΤΩΜΑ ΜΕ ΟΥΣΙΕΣ ΚΑΙ ΟΙΝΟΠΝΕΥΜΑΤΑ
Ολες οι εκδηλώσεις μέχρι 220 άτομα
ΛΙΝΔΟΥ & ΒΡΥΞΕΛΛΩΝ 211
(πίσω από τη ΔΕΥΑΡ), στο Ροδίνι
ΤΗΛ. 67674 • Κιν. 0932-635007

Β' ΚΑΤΗΓΟΡΙΑ ΑΝΔΡΩΝ

Με στόχο το πρώτο βήμα

Ο Δωριέας υποδέχεται σήμερα το βράδυ τον Ήλιο Ιαλυσού για την πρεμιέρα του πρωταθλήματος.

Την επιστροφή του στην α' τοπική κατηγορία έχει θέσει στόχο για φέτος η ανδρική ομάδα του Δωριέα η οποία ανοίγει και την αυλαία του πρωταθλήματος υποδεχόμενη τον Ήλιο Ιαλυσού.

Το παιχνίδι θα διεξαχθεί στο κλειστό του Βενετοκλείου στις 21.00' ενώ θυμίζουμε ότι η χθεσινή αναμέτρηση του Κλεόβουλου με τον Σταυρό Καλυθιών αναβλήθηκε ενώ το ματς Ζέφυρος – Σύμη δεν ορίστηκε.

• Βενετόκλειο (21.00')
Δωριέας – Ήλιος
Διαιτητές: Κουνελλές Ν. - Μπακαλούμας

ΚΟΡΑΣΙΔΕΣ

Αναβλήθηκε η πρεμιέρα

Δεν ταξίδεψε στη Ρόδο η ΑΕ Δικαίου

Τα δύο προγραμματισμένα παιχνίδια για το πρωτάθλημα κορασίδων δεν διεξήχθησαν το Σαββατοκύριακο καθώς η ΑΕ Δικαίου δεν μπόρεσε να ταξιδέψει στη Ρόδο για να αντιμετωπίσει την Νίκη Ρόδου και τον Ιάλυσο.

Μία – μία για ΕΑΚΑ

Κάθε δεύτερη Κυριακή αγωνίζεται πλέον η ΕΑΚΑ στο πρωτάθλημα της Α' κατηγορίας ανδρών. Χθες δεν μπόρεσε για πολλοστή φορά να ταξιδέψει στη Ρόδο για να αντιμετωπίσει τον Ιβίσκο στο πλαίσιο της 6ης αγωνιστικής και έτσι βρίσκεται με δύο αγώνες λιγότερους από τις υπόλοιπες ομάδες. Θυμίζουμε ότι εκκρεμεί και η αναμέτρηση με τον Διγενή από την 4η αγωνιστική.

Α' ΚΑΤΗΓΟΡΙΑ ΑΝΔΡΩΝ

Ηρακλής Λάρδου – Παντηλιακός	67-82
ΑΕ Δικαίου – Άγιος Νικόλαος	70-64
Ιβίσκος – ΕΑΚΑ	αναβλ.
Διαγόρας – Διγενής	101-67

ΒΑΘΜΟΛΟΓΙΑ

1. Ιβίσκος	5-0	380-297	10
2. Διαγόρας	4-2	476-346	10
3. Παντηλιακός	4-2	401-371	10
4. ΑΕ Δικαίου	3-3	396-404	9
5. Ηρακλής Λ.	3-3	412-427	9
6. Διγενής	2-3	328-359	7
7. Αγ. Νικόλαος	1-5	332-394	7
8. ΕΑΚΑ	0-4	204-327	4

* εκκρεμούν οι αγώνες Διγενής – ΕΑΚΑ και Ιβίσκος – ΕΑΚΑ.

ΕΠΟΜΕΝΗ ΑΓΩΝΙΣΤΙΚΗ

Παντηλιακός – ΑΕ Δικαίου
Άγιος Νικόλαος – Διαγόρας
ΕΑΚΑ – Ηρακλής Λάρδου
Διγενής - Ιβίσκος

Αυτός είναι ΚΟΛΟΣΣΟΣ!

Ακόμα καλύτερος από το ματς της Καισαριανής εμφανίστηκε ο Κολοσσός κόντρα στην Ολύμπια Λάρισας και την υποχρέωσε στην πρώτη της φετινή ήττα. Φτωχό το τελικό 76-67 για τους «θαλασσί» που αγωνίστηκαν μπροστά σε 1.000 τρελαμένους οπαδούς τους

Τη μεγάλη νίκη της αγωνιστικής πέτυχε ο Κολοσσός το απόγευμα του Σαββάτου σπάζοντας το αήττητο σερί της Ολύμπιας Λάρισας και υποχρεώνοντάς την να αποκτήσει συγκάτοικους στην κορυφή (Πανελλήνιος, ΜΕΝΤ). Το τελικό 76-67 μοιάζει πραγματικά πολύ φτωχό για να αποτυπώσει ακριβώς την σπουδαία προσπάθεια των 'παιδιών' του **Βασίλη Φραγκιά** και την εντυπωσιακή τους εμφάνιση. Χωρίς να υποτιμήσουν τον αντίπαλό τους, προέταξαν την ψυχή τους και πήραν το πολύτιμο «δίποντο». Ο αρχηγός **Χρήστος Γκογκίδης** και η απίστευτη παρέα του έκαναν τον μπασκετικό κόσμο ανά την Ελλάδα να συζητάει ακόμα και σήμερα (δυο μέρες μετά) για αυτούς. Και να σκεφτεί κανείς ότι πέρσι τις δύο ομάδες χώριζαν δύο κατηγορίες.

Όσο απίθανη ήταν η απόδοση των «θαλασσί» άλλο τόσο ήταν και η παρουσία του φιλαθλου κοινού. Οι φίλοι του Κολοσσού από το πρώτο κιόλας λεπτό υποστήριζαν θερμά την ομάδα τους και έδωσαν έναν συγκλονιστικό παλμό στον αγώνα. Η σκηνή στα τελευταία δύο λεπτά της αναμέτρησης με τους φιλάθλους όρθιους στις εξέδρες και τους παίκτες να έχουν αφήσει το ματς και να πανηγυρίζουν με τα χέρια ψηλά, ήταν από τις πιο όμορφες στιγμές που εκτυλίχθηκαν στο Βενετόκλειο τα τελευταία χρόνια.

ΔΙΑ ΧΕΙΡΟΣ ΠΑΝΑΓΙΩΤΑΡΑΚΟΥ

Με πεντάδα έκπληξη παρουσιάστηκε ο Κολοσσός στο παρκέ στέλνοντας αδιάβαστο τον **Αμπατζά** από το πρώτο κιόλας λεπτό. Με άσσο τον **Παππά**, δυάρι τον **Παναγιωταράκο**, τριάρι τον **Γκογκίδη**, και δίδυμους πύργους τους Γεωργίτση – **Άλμπερτ** ο προπονητής των «θαλασσί» προκάλεσε σύγχυση στον αντίπαλο. Στο 2' οι γηπεδούχοι προηγήθηκαν με 5-2 με καλάθι 3 πόντων του **Πάνου Παναγιωταράκου**. Ο **Νάνης** χρεώθηκε μέσα σε 4 λεπτά με 4 φάουλ και υποχρέωσε τον τεχνικό της Ολύμπιας να τον αποσύρει στον πάγκο και να βάλει στη θέση του τον **Τότσιο**. **Χαραλαμπίδης** και **Τότσιος** έκαναν το 5-2, 8-9 στο 6' αλλά αυτή ήταν η τελευταία φορά που οι Λαρισαίοι είχαν το προβάδισμα. **Παναγιωταράκος** και **Γκογκίδης** ανέλαβαν την ευθύνη της επίθεσης και στο 7' ο Κολοσσός ήταν μπροστά με 14-11. Το πρώτο μήνυμα της διαφαινόμενης νίκης το έστειλε το πρώτο κάρφωμα του **Άλμπερτ** (φάση για high lights) που έκανε το σκορ 19-13.

Στο δεύτερο δεκάλεπτο ο **Φραγκιάς** άλλαξε τον **Παππά** με τον **Δρακόπουλο** αλλά στα δύο πρώτα λεπτά ο Κολοσσός έπεφτε από το ένα λάθος στο άλλο επιτρέποντας στην Ολύμπια να μειώσει σε 21-20 (με τον **Παπακώστα**). Αυτό όμως ήταν αρκετό για να αφυπνιστεί η ομάδα της Ρόδου και με ένα σερί 10-0, η διαφορά πήγε για πρώτη φορά στο +11 (με τρίποντο του **Παναγιωτόπουλου** που είχε μπει στη θέση του **Γκογκίδη**) στα μισά της περιόδου. Ο μεγάλος πρωταγωνιστής όμως του Κολοσσού ήταν ο **Πάνος Παναγιωταράκος** ο οποίος βρέθηκε σε μεγάλη μέρα. Οι «θαλασσί» έχουν ανάγκη από την παρουσία του πρώην 'Πατρινού' και ευτυχώς το Σάββατο απέδωσε τα αναμενόμενα.

Όποιος όμως πίστεψε ότι το ματσάκι είχε τελειώσει κάπου στο 15', διαψεύστηκε. Η Ολύμπια με την τεράστια εμπειρία των ντέρμπι και της τρομακτικής πληρότητας που έχει ως ομάδα κατάφερε να ισοφαρίσει το παιχνίδι (35-35) με αιχμές τους **Αγγελακόπουλο** και **Τότσιο** και με όπλο τον γρήγορο ρυθμό για τον οποίο φημίζεται.. Σε εκείνο το σημείο μίλησε η κλάση του **Αλέξη Παναγιωτόπουλου**. Μέσα σε ενάμισι λεπτό, έκανε το 35-35, 41-35 με δύο «βόμβες» από τα 6.25. Καλάθια παλικαρίσια που καθρέφτιζαν ακριβώς την ψυχική διάθεση όλων των παικτών του Κολοσσού.

Αξίζει να σημειωθεί πως ο **Νίκος Αμπατζάς** χρησιμοποίησε και τους 10 παίκτες που είχε στην αποστολή πριν οι ομάδες αποσυρθούν στα αποδυτήρια για την ανάπαυλα του ημιχρόνου. Όσο για τον περίφημο **Κώστα Χαραλαμπίδη**, είχε χαθεί κάπου στην εκπληκτική άμυνα του Κολοσσού. Από το 11' και μετά δεν άγγιξε μπάλα.

ΚΙΝΗΣΗ ΜΑΤ ΣΤΗ ΣΚΑΚΙΕΡΑ

Το β' ημίχρονο ξεκίνησε επεισοδιακά καθώς στην πρώτη κιόλας φάση ο **Νίκος Αμπατζάς** αποβλήθηκε από τον διαιτητή **Χουλιάρα** στέλνοντάς τον στην εξέδρα μαζί με τους φιλάθλους της Ολύμπιας. Αυτό φυσικά απαγορεύεται και ο κομισάριος του αγώνα **Δημήτρης Κουνελλές** τον έστειλε στα αποδυτήρια. Έτσι έμεινε ο **Γρηγόρης Γιασάρης** να κοουτσάρει τους φιλοξενούμενους μέχρι το τέλος. Ο **Βασίλης Φραγκιάς** χρησιμοποίησε ένα σχήμα αρκετά κοντό με 4αρι τον **Παναγιωτόπουλο** και το νέο κάρφωμα του **Άλμπερτ** έφερε τη διαφορά ξανά στο +10 εν μέσω τρελών πανηγυρισμών. Το σόου όμως δεν σταμάτησε εκεί. Ο **Χρήστος Παππάς** εκτόξευσε τη διαφορά στο +15 (52-37) τέσσερα λεπτά πριν την λήξη του τρίτου δεκαλέπτου. Ο προπονητής του Κολοσσού ξάφνιασε και πάλι όταν έκανε το σχήμα ακόμα πιο ευέλικτο με πεντάρι τον **Θοδωρή Γεωργίτση** και το γνωστό δίδυμο στα γκαρντ συν τους **Γκογκίδη, Παναγιωτόπουλο**.

Η ομάδα του κάμπου τα είχε εντελώς χαμένα και μόνο με βολές κατέβασε τη διαφορά σε μονοψήφιο αριθμό (52-43). Ο **Παπαβασιλείου** προσπάθησε να κάνει την αρχή στην ανατροπή (52-46) αλλά ο τρόπος που απάντησε ο **Παναγιωτόπουλος** (τρίποντο με ταμπλό στην εκπνοή της επίθεσης) ήταν ταφόπλακα.

Η τελευταία περίοδος ήταν μονόλογος. Όλοι είχαν συνειδητοποιήσει ότι η ροή του αγώνα δεν άλλαζε. Στο 34' ο **Γεωργίτσης** με δύο βολές έκανε το 64-50 δίνοντας το σύνθημα στους οπαδούς του Κολοσσού να φωνάζουν ρυθμικά από την εξέδρα.

Το μόνο που μπόρεσε να κάνει η Ολύμπια για να θυμίσει την ύπαρξή της στο γήπεδο ήταν να μειώσει στους 8 με τρίποντο του **Αγγελακόπουλου** στο 38' (71-63). Όμως όταν το ματς πήγε και πάλι στην γραμμή των βολών (πάνω από 10 φάουλ η κάθε ομάδα στο 4ο δεκάλεπτο) οι **Παππάς**, **Παναγιωτόπουλος** και **Δρακόπουλος** ήταν ψύχραιμοι τουλάχιστον για τη μία από τις δύο προσπάθειες και έτσι το ροζ φύλλο έμεινε στη Ρόδο.

ΟΙ ΚΟΡΥΦΑΙΟΙ

Σε μια τόσο σπουδαία προσπάθεια όσο ήταν αυτή των «θαλασσί» το Σάββατο, δεν υπάρχει παίκτης που να υστέρησε. Όλοι είχαν καθοριστική συμβολή. Έχουμε και λέμε...

Ο **Πάνος Παναγιωταράκος** ήταν χάρμα οφθαλμών στο πρώτο ημίχρονο και πήρε στις πλάτες του τον Κολοσσό με όμορφες ενέργειες. Ο **Χρήστος Γκογκίδης** ήταν αρχηγός με τα όλα του για μια ακόμα φορά. Ο **Χρήστος Παππάς** έβαλε σε λειτουργία το γνωστό ...κομπιουτεράκι του. Ο **Ανδρέας Δρακόπουλος** χόριζε σακούλες στους αντιπάλους γιατί με τόσες σβούρες στο παρκέ μία ναυτία θα την ένιωσαν. Ο **Αλέξης Παναγιωτόπουλος** έκανε αρχοντικό παιχνίδι και δήλωνε παρών όταν η ομάδα τα έβρισκε σκούρα. Ο **Αλφόνσο Άλμπερτ** πραγματοποίησε το καλύτερο παιχνίδι του μέχρι τώρα με τη φανέλα του Κολοσσού εξαφανίζοντας τον **Μπίγκους**. Ο **Θοδωρής Γεωργίτσης** μπορεί να σκόραρε μόνο με βολές αλλά αυτό δείχνει το πόσες μάχες έδωσε στη ρακέτα και το πόσες κέρδισε. Τέλος, ο **Δημήτρης Πατρίκης** πήρε το αίμα του πίσω για το ματς στην Καισαριανή παίζοντας ουσιαστικά.

Από την αξιόλογη Ολύμπια, ο **Αγγελακόπουλος** ήταν λόγος για ανησυχία όπως και ο **Τότσιος**.

Μέτρια η διαιτησία των **Χουλιάρα – Αναστόπουλου**.



"Με ελληνικό φιλότιμο έπαιξε ο Ισπανός" είπε ο Βασίλης Φραγκιάς για τον Άλμπερτ



Πολύ καλή η άμυνα του Κολοσσού

Δεκάλεπτα: 19-13, 41-35(ημιχρ.), 57-46, 76-67

Διαιτητές: Χουλιάρας – Αναστόπουλος

Κολοσσός (Φραγκιάς): Παναγιωτόπουλος 18(4), Δρακόπουλος 7(1), Παππάς 11 (1), Παναγιωταράκος 15(1), Γκογκίδης 9, Άλμπερτ 8, Γεωργίτσης 7, Πατρίκης 1.

Ολύμπια Λάρισας (Αμπατζάς): Λεπενιώτης 10(2), Τότσιος 15(1), Παπαβασιλείου 8(1), Νάνης, Αγγελακόπουλος 12(1), Μασλαρινός, Χαραλαμπίδης 10(2), Λιάκος 4, Μπίγκους 4, Παπακώστας 4.

Ο Κολοσσός ήθελε πάρα πολύ τη νίκη στο παιχνίδι με την Ολύμπια και αυτό είναι που έφερε το θετικό αποτέλεσμα. Μόνιμη θέση στην Α1 δικαιούται η Ολύμπια σύμφωνα με τον προπονητή των «θαλασσί»

Ηταν θέμα ψυχής

Το είχε προβλέψει ο Βασίλης Φραγκιάς, στην pre game συνέντευξη Τύπου, ότι το βράδυ του Σαββάτου που θα τα ξαναέλεγε με τους εκπροσώπους των ΜΜΕ θα ήταν ιδρωμένος αλλά χαμογελαστός. Ο προπονητής του Κολοσσού είχε γίνει μούσκεμα κατά τη διάρκεια του αγώνα και φρόντισε να αλλάξει πουκάμισο μετά τη λήξη αλλά το χαμόγελο δεν μπορούσε να το περιορίσει με τίποτα. Αν είχε μουστάκια, θα γελούσαν και αυτά.

«Θέλω να ευχαριστήσω, καταρχήν, τα παιδιά γιατί **κάνανε μία τεράστια προσπάθεια μέσα στο παρκέ** απέναντι σε μια ομάδα που είναι σαφέστατα πιο έμπειρη και πιο πλήρης από τη δικιά μας. **Αυτό που μέτρησε σήμερα ήταν καθαρά το δικό μας πάθος**, δεν υπήρχαν σε κάποια στιγμή ούτε πλάνα ούτε τακτικές. **Η ομάδα έδωσε τη ψυχή της και κέρδισε ένα παιχνίδι που το περιμέναμε εδώ και τρεις εβδομάδες.** Τρεις εβδομάδες δηλαδή όπου πηγαίναμε λέγαμε ότι παίξουμε καλά, είμαστε καλή ομάδα αλλά δεν μπορούσαμε να πάρουμε μία νίκη που σε κάποια ματς την αξίζαμε λιγότερο σε άλλα περισσότερο.

Θεωρώ ότι **ο κόσμος μας βοήθησε πάρα πολύ**. Σε αυτό συνετέλεσε και η παρουσία των φιλάθλων της Ολύμπιας τους οποίους πραγματικά τους ζήλεψα που ακολουθούν την ομάδα τους τόσο μακριά. Θέλω να ευχηθώ στην Ολύμπια να είναι του χρόνου στην Α1. Πραγματικά με τον κόσμο που μαζεύει και με αυτό που δίνει στην Α2 αλλά και αυτό που βλέπαμε όλοι στην Α1, **αξίζει και δικαιούται να έχει μια θέση μόνιμα** εκεί. Εμείς έχουμε δύσκολο δρόμο. Σήμερα θα ευχαριστηθούμε γιατί έχουμε να ευχαριστηθούμε τρεις εβδομάδες και από αύριο θα τα ξεχάσουμε όλα για να μπορέσουμε να πάμε να παίξουμε στη Δράμα. Όλοι ξέρουμε ότι το πρόγραμμα είναι πάρα πολύ δύσκολο στον πρώτο γύρο.»

Όσον αφορά το κλειδί της νίκης, ο Βασίλης Φραγκιάς ξανατόνισε ότι ήταν θέμα ψυχής των παικτών: «Για μένα είναι καθαρά θέμα θέλησης. Το θέλαμε πιο πολύ το παιχνίδι. Αυτό φάνηκε. 'Φάγαμε' το παρκέ. **Τα παιδιά μπήκαν μέσα και δώσανε ό,τι υπήρχε να δώσουν. Δεν νομίζω ότι κρατήσανε κάτι πίσω. Δεν υπήρξε πόντος στο παρκέ που να μην τον καλύψαμε. Αυτό είναι η μεγαλύτερη κατάθεση ψυχής στο παιχνίδι. Εδώ καταφέραμε και κάναμε να παίξει ο Ισπανός με φιλότιμο ελληνικό.** Με τον Μπίγκους έκανε απίστευτο παιχνίδι. Δεν έχω παράπονο. Όποιος μπήκε μέσα, έδωσε ό,τι είχε. Είχαμε πει πριν το παιχνίδι ότι σήμερα κανείς δεν θα πάει σπίτι του στενοχωρημένος.»

Α2 ΕΘΝΙΚΗ ΚΑΤΗΓΟΡΙΑ ΑΝΔΡΩΝ 2003 - 2004

ΑΠΟΤΕΛΕΣΜΑΤΑ 6ης ΑΓΩΝΙΣΤΙΚΗΣ

Ιωνικός Νικαίας - Νήαρ Ηστ	82-87
Παλαιό Φάληρο – ΔΑΣΑΛ	75-73
Δούκας – ΜΕΝΤ	76-82
Λάρισα – Ξάνθη	81-54
Χαλκίδα – Παπάγου	71-75
Κολοσσός – Ολύμπια	**76-67**
Πανελλήνιος – ΚΑΟΔ	77-68

Ομάδα	Βαθμ	Αγων	Νικ	Ητ	Επιθ	Αμυν	Διαφ
1. Ολύμπια	11	6	5	1	454	424	+30
2. Πανελλήνιος	11	6	5	1	453	414	+39
3. ΜΕΝΤ	11	6	5	1	501	465	+36
4. Παλαιό Φάληρο	10	6	4	2	495	483	+12
5. Λάρισα	10	6	4	2	485	438	+47
6. Νήαρ Ηστ	10	6	4	2	446	438	+8
7. Χαλκίδα	9	6	3	3	485	480	+5
8. ΚΑΟΔ	8	6	2	4	445	481	-36
9. ΔΑΣΑΛ	8	6	2	4	452	434	+18
10. Κολοσσός	8	6	2	4	465	461	+4
11. Παπάγου	8	6	2	4	407	428	-21
12. Ξάνθη	8	6	2	4	410	465	-55
13. Δούκας	7	6	1	5	437	462	-25
14. Ιωνικός Νικαίας	7	6	1	5	433	495	-62

Επόμενη αγωνιστική (7η – 15/11/03)

Νήαρ Ηστ – Παλαιό Φάληρο
ΔΑΣΑΛ - Δούκας
ΜΕΝΤ - Λάρισα
Ξάνθη - Χαλκίδα
Παπάγου - Πανελλήνιος
Ολύμπια - Ιωνικός Νικαίας
ΚΑΟΔ - Κολοσσός

Και η Δωδεκάνησος απειλείται με απερήμωση

Εντατική γεωργία, μονοκαλλιέργειες, υπεράρδευση, πυρκαγιές και ανοικοδόμηση οδηγούν σε απογύμνωση των εδαφών

Τι σχέση έχει η εγκατάλειψη της νησιωτικής γεωργίας με την καταστροφή του ελληνικού τοπίου και η απώλεια του φυσικού κάλλους με την απώλεια της γης; Ποια είναι η σχέση του υψηλού αργοτικού εισοδήματος στη χώρα μας με την υποβάθμιση των εδαφών; Τι προδίδει η κυριαρχία ενός μόνο φυτού σε μια περιοχή; Σε όλα αυτά τα ερωτήματα την απάντηση δίνει μόνο μία λέξη: ερημοποίηση.

Ναι, στην Ελλάδα υπάρχει σοβαρό πρόβλημα ερημοποίησης. Η απερήμωση, όπως αλλιώς λέγεται, έχει ήδη «χτυπήσει» πάνω από το 20% της συνολικής έκτασης της χώρας και απειλεί άλλο ένα 30% αυτής. Με άλλα λόγια, περίπου το 50% της έκτασης της Ελλάδας όπου κατοικεί το 90% του πληθυσμού αυτής διατρέχει διαφόρου βαθμού κίνδυνο μη αναστρέψιμης «αποψίλωσης» των εδαφών της.

ΤΙ ΕΙΝΑΙ Η ΕΡΗΜΟΠΟΙΗΣΗ

Οταν ακούμε τον όρο ερημοποίηση συνήθως φανταζόμαστε αμμόλοφους τύπου Σαχάρας. Κι όμως, δεν είναι αυτό η ερημοποίηση. Είναι τα «κουρασμένα» χωράφια, οι εξαντλημένοι υδροφόροι ορίζοντες, τα γυμνά βουνά. Είναι το να έχει περιοριστεί η φυσική βλάστηση σε ένα ή δύο φυτά. Είναι η μείωση της πανίδας, η ασυγκράτητη ανοικοδόμηση, η αλλοίωση του χώρου.

Απερήμωση δεν είναι η επέκταση των ερήμων. Είναι κάτι σαν ασθένεια του δέρματος. Κομμάτια γης εξαφανίζονται, καμιά φορά και χιλιάδες χιλιόμετρα μακριά από την πλησιέστερη έρημο. Οι απογυμνωμένες περιοχές μεγαλώνουν και ενώνονται μεταξύ τους δημιουργώντας συνθήκες παρόμοιες με αυτές της ερήμου.

Εκατομμύρια χρόνια στον ελλαδικό –και εν γένει μεσογειακό– χώρο το χώμα πρόσφερε τους ζωτικούς του χυμούς σε δάση, σε λιβάδια, έτρεφε ζώα και ανθρώπους. Μέσα σε λιγότερο από αιώνα άρχισε να λιγοστεύει, σε αντίστροφη αναλογία με την ανάπτυξη. Στη χώρα μας, όλο και περισσότερα κομμάτια γης υποβαθμίζονται, εξαντλούνται, χάνονται. Κάθε χρόνο μία Πάτμος εξαφανίζεται στη θάλασσα. Η εύφορη γη δίνει τη θέση της σε καμένη γη, χτισμένη γη, υπερβοσκημένη γη, σε υπερεκμεταλλευόμενη γεωργικά γη, σε ξερή, φτωχή γη, που παρασύρεται εύκολα, εξαφανίζεται.

Καταστροφική ανθρώπινη παρέμβαση

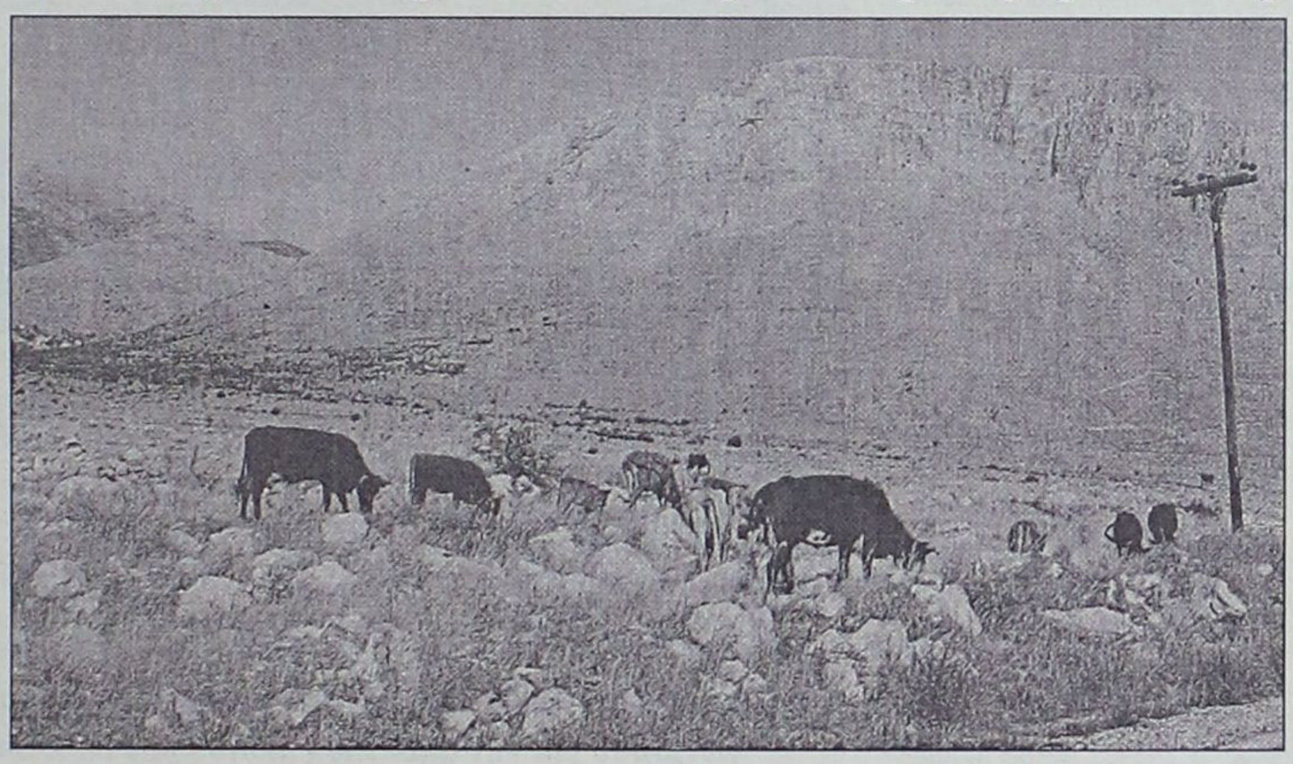

«Η ερημοποίηση δεν είναι μια διεργασία 2.000 χρόνων, αν και φαινόμενα τέτοια παρατηρούνταν και στην Αρχαία Ελλάδα και στο Βυζάντιο, τα οποία όμως ήταν περιορισμένα. Ούτε η ερημοποίηση είναι αποτέλεσμα μόνο κάποιων πρόσκαιρων αντίξοων καιρικών συνθηκών. Οφείλεται κυρίως στις ανθρώπινες δραστηριότητες. Στην αλλαγή χρήσης γης, στην εντατική γεωργία –την εκμηχάνιση και τη μονοκαλλιέργεια που εξαντλεί τα εδάφη και τα υδατικά αποθέματα–, στην άρδευση με υφάλμυρα νερά, στην εγκατάλειψη της ορεινής και νησιωτικής γεωργίας και κτηνοτροφίας, στην υπερβόσκηση, στην αποδάσωση ή την αλόγιστη ξύλευση, τις πυρκαγιές για οικιστικούς λόγους ή βόσκηση.

Είναι άρρηκτα συνδεδεμένη με τη φτώχεια, σε ένα φαύλο κύκλο. Εξάντληση των εδαφικών και υδατικών πόρων από λαούς φτωχούς σε περιοχές όπου το καλλιεργητικό μοντέλο άλλαξε (μεγάλες εξαγωγικές καλλιέργειες) – ερημοποίηση – προϊούσα εκπτώχευση των κατοίκων – εγκατάλειψη της περιοχής – εγκατάσταση αλλού, όπου επαναλαμβάνεται εντονότερα το φαινόμενο», λέει ο δρ Μιχάλης Μοδινός, πρόεδρος του Εθνικού Κέντρου Περιβάλλοντος, ο οποίος εκπροσώπησε την Ελλάδα στην πρόσφατη (6η) Σύνοδο του ΟΗΕ για την Καταπολέμηση της Ερημοποίησης, που πραγματοποιήθηκε στην Κούβα. Σ' αυτό συμμετείχαν πάνω από δύο χιλιάδες αντιπρόσωποι, 13 ηγέτες κρατών και 110 υπουργοί από 173 χώρες, και αφορούσε τους τρόπους βοήθειας (χρηματικές, τεχνολογικές, επιστημονικές συνεισφορές των πλούσιων χωρών) προς τους πληθυσμούς που ζουν σε απειλούμενες περιοχές. Θα εκταμιευθούν γι' αυτόν το σκοπό από το Παγκόσμιο Ταμείο για το Περιβάλλον 500 εκατομμύρια δολάρια που θα διατεθούν μέσα στα επόμενα τρία χρόνια. Αξίζει να σημειώσουμε ότι το παγκόσμιο ετήσιο κόστος της απερήμωσης ανέρχεται σε 42 δισ. δολάρια, ενώ το ετήσιο κόστος πρόληψης της απερήμωσης σε 2,4 δισ. δολάρια.

«Ενας άλλος παράγοντας που επιταχύνει την ερημοποίηση», συνεχίζει ο κ. Μοδινός, «είναι η ανθρωπογενής κλιματική αλλαγή. Με μια μικρή μόνο άνοδο της θερμοκρασίας το οικοσύστημα μπορεί να καταρρεύσει σε οριακές περιοχές. Και η υποβάθμιση των εδαφών οδηγεί στην απώλεια της βιοποικιλότητας».

ΑΝΕΞΕΛΕΓΚΤΗ ΒΟΣΚΗΣΗ

Στη χώρα μας, ένα από τα πιο σημαντικά αίτια της ερημοποίησης είναι η υπερβόσκηση, «ακόμη και σε περιοχές όπου υπάρχουν λιγότερα ζώα από άλλοτε, γιατί έχουν εκλείψει οι τοπικές κοινωνίες. Για παράδειγμα η Μήλος, στις αρχές του αιώνα είχε 35–40.000 αιγοπρόβατα αλλά δεν παρατηρούνταν υπερβόσκηση, γιατί υπήρχε μια ζωντανή τοπική κοινωνία που προστάτευε τους κοινόχρηστους χώρους. Τώρα δεν υπάρχει κοινωνία, υπάρχει τουρισμός και εξορυκτικές δραστηριότητες. Ετσι, τα σημερινά 5.000 αιγοπρόβατα επιφέρουν τρομακτική καταστροφή στη βλάστηση.

»Ομως στην υπερβόσκηση έχει οδηγήσει και η αλλαγή του κτηνοτροφικού μοντέλου. Δεν υπάρχουν πλέον νομάδες κτηνοτρόφοι. Οι παραγωγοί μένουν στον κάμπο, ανεβάζουν με μηχανοκίνητα μέσα τα ζώα στις ορεινές περιοχές, δεν μετακινούνται και τα βοσκοτόπια εξαντλούνται.

Σε πολλές περιοχές η υπερβόσκηση είναι πρόδηλη από την παρουσία ενός μόνο φυτού (εκείνου που δεν τρώνε τα πρόβατα). Κι όταν πλέον δεν μπορεί να επιβιώσει παρά μόνο ένα φυτό, η ερημοποίηση στην περιοχή αυτή έχει ήδη επέλθει.

»Ενδιαφέρουσα είναι και η σχέση της βόσκησης με την αποδάσωση. Παλιά οι κτηνοτρόφοι έβαζαν στα βοσκοτόπια ελεγχόμενες φωτιές για την ανανέωση του χορταριού. Επειδή, λοιπόν, και πάλι η τοπική κοινωνία απουσιάζει, πολλές από τις πυρκαγιές που κατακαίνε εκτάσεις δεν οφείλονται στις οικιστικές πιέσεις αλλά ακριβώς στην προσπάθεια δημιουργίας βοσκοτόπων.

»Μεγάλο ρόλο στην υποβάθμιση των εδαφών και του τοπίου έχει παίξει και η εγκατάλειψη της νησιωτικής και ορεινής γεωργίας. Οι αναβαθμίδες καταλάμβαναν τουλάχιστον ένα 10% της έκτασης της Ελλάδας. Η αναβαθμίδα είναι μια καταπληκτική θετική ιστορική παρέμβαση του ανθρώπου στη φύση, γιατί συγκρατεί το νερό, το χώμα, τρέφει τους τοπικούς πληθυσμούς και δημιουργεί ένα καλαίσθητο τοπίο. Η εγκατάλειψη της ορεινής και νησιωτικής γεωργίας (και κτηνοτροφίας) οδηγεί σε μια πλήρη καταστροφή του ελληνικού τοπίου.

Γίνονται κάποιες –οριακές, είναι αλήθεια– προσπάθειες με τα αγροπεριβαλλοντικά μέτρα για την αποκατάστασή του, αλλά ακόμη κι αν οι ξηρολιθιές, οι αναβαθμίδες αναστηλωθούν, δεν πρόκειται να καλλιεργηθούν γιατί λείπει το κίνητρο», συμπληρώνει ο κ. Μοδινός.

ΜΟΝΟΚΑΛΛΙΕΡΓΕΙΑ

Η εκμηχάνιση της γεωργίας και το κυρίαρχο καλλιεργητικό μοντέλο, η μονοκαλλιέργεια με τις πολύ εντατικές αρδεύσεις (πάνω από το 40% των αγροτικών γαιών σήμερα αρδεύεται), οδηγεί αφενός μεν στη νιτρορύπανση, αφετέρου στην υπεράντληση των νερών, στην υφαλμύρωσή τους και στη συνέχεια στην αλάτωση των εδαφών, μία από τις βασικές αιτίες της ερημοποίησης.

Κι όταν δεν βοηθάει το κλίμα ή η μορφολογία του εδάφους, τότε τα πράγματα γίνονται ακόμη χειρότερα. «Η Ελλάδα έχει ένα πολύ ιδιόμορφο καθεστώς βροχοπτώσεων, αλλού έχουμε ικανοποιητικές βροχές αλλού ανομβρίες, κυρίως όμως έχει πολλά βουνά και μεγάλες κλίσεις», επισημαίνει ο κ. Μοδινός. «Επενεργεί και η οικοδομική δραστηριότητα (είναι εξαιρετικά επιβαρυντική στη χώρα μας η σύνδεση της ιδιοκτησίας γης με το δικαίωμα προς δόμηση), που εξαφανίζει εδάφη, σκεπάζει, "σφραγίζει" τη γη σε πολύ μεγαλύτερη έκταση από εκείνη που καλύπτει το οικοδόμημα, γιατί αλλάζει την απορροή των υδάτων, που δεν προλαβαίνουν να απορροφηθούν και συμπαρασύρουν τα εδάφη με την πλημμύρα».

ΑΝΥΠΑΡΚΤΗ ΠΟΛΙΤΙΚΗ

Και τι μέτρα παίρνουμε; «Πουθενά δεν υπάρχουν εντελώς συντονισμένες πολιτικές για την καταπολέμηση της απερήμωσης. Υπάρχουν όμως συγκλίνουσες πολιτικές –καταπολέμηση των πυρκαγιών, εξορθολογισμός της οικιστικής δραστηριότητας, της γεωργίας, εξοικονόμηση νερού, σεβασμός προστατευόμενων περιοχών κ.ο.κ.– που μπορούν να καλύψουν και αυτό τον στόχο. Ομως, βασική προϋπόθεση μιας ανασυγκρότησης της υπαίθρου είναι η συγκράτηση νέου πληθυσμού».

Ποιές περιοχές κινδυνεύουν με αφανισμό

Οι ευαίσθητες στην ερημοποίηση περιοχές καλύπτουν περίπου το 47% της στερεάς επιφάνειας του πλανήτη και απειλούνται από αυτήν ένα δισεκατομμύριο άνθρωποι σε πάνω από εκατό χώρες. Στην Αφρική εκτιμάται ότι έχουν απερημωθεί 10 δισ. στρέμματα. Οπως καταδείχθηκε για μία ακόμη φορά στη Σύνοδο του ΟΗΕ για την Καταπολέμηση της Απερήμωσης, ανάμεσα στις περιοχές με αυξημένη ευαισθησία στην ερημοποίηση είναι και η ευρωπαϊκή Μεσόγειος. Πολύ υψηλό, υψηλό και μέτριο κίνδυνο μη αναστρέψιμης υποβάθμισης των εδαφών διατρέχουν η νοτιοανατολική Ιβηρική Χερσόνησος, η νότιες Γαλλία και Ιταλία, η Ελλάδα και η Τουρκία.

Στη χώρα μας, «πολύ ,υψηλό» κίνδυνο ερημοποίησης διατρέχουν οι παραλιακές περιοχές της ανατολικής Κρήτης και των νοτιοανατολικών Κυκλάδων. «Υψηλό» κίνδυνο, περιοχές στα βόρεια παράλια ολόκληρης της Κρήτης, νότια παράλια της κεντρικής και ανατολικής Κρήτης, Κυκλάδες, Δωδεκάνησα, Κύθηρα, βορειοανατολικά και ανατολικά παράλια Αργολίδας και Κορινθίας, νότια και ανατολικά παράλια Αττικής, νοτιοδυτικά παράλια Εύβοιας, Χίο, Δυτική Λέσβο. «Διαφόρου βαθμού – από χαμηλό έως υψηλό» κίνδυνο ερημοποίησης διατρέχουν περιοχές σε όλα τα διαμερίσματα της χώρας, κυρίως όμως σε Κρήτη, Πελοπόννησο, Στερεά Ελλάδα, Θεσσαλία, νότια Μακεδονία και Θράκη.

Οι παράγοντες που εμπλέκονται στο φαινόμενο είναι:

1. Η εποχική ξηρασία που επηρεάζει το 54% της χώρας και οι συχνές και μεγάλης έντασης βροχοπτώσεις.
2. Τα φτωχά, πετρώδη, αβαθή εδάφη.
3. Οι ισχυρές κλίσεις.
4. Η υπερεκμετάλλευση της βλάστησης και οι μεγάλες πυρκαγιές.
5. Η ληστρική εκμετάλλευση των υδατικών πόρων.
6. Η συγκέντρωση οικονομικής δραστηριότητας και πληθυσμών στα πεδινά και τις παραθαλάσσιες περιοχές.
7. Η μακρά περίοδος έντονης οικονομικής και κονωνικής δραστηριότητας με συχνές περιόδους πολιτικής αστάθειας.
8. Τα μεγάλα συγκοινωνιακά και τεχνικά έργα, οι γραμμές μεταφοράς ενέργειας.

Το φαινόμενο εξελίσσεται με βραδύτητα και παρουσιάζει χρονική και τοπική ασυνέχεια. Ετσι, δεν γίνεται άμεσα αντιληπτό από τις τοπικές κοινωνίες, μέχρι ότου τις πλήξει ανεπανόρθωτα. Η χώρα μας εμφανίζει τις πιο εκτεταμένες, σε σχέση με την έκτασή της, απειλούμενες περιοχές στη μεσογειακή Ευρώπη και οφείλει να λάβει άμεσα μέτρα. Εχει κυρώσει τη Σύμβαση των Ηνωμένων Εθνών για την Καταπολέμηση της Ερημοποίησης από το 1997 (έκτοτε είναι και νόμος του κράτους), Εθνικό Σχέδιο Δράσης διαθέτει από το 2001, δεν έχει παρά να το εφαρμόσει.

ΕΥΡΩΠΑΪΚΗ ΕΒΔΟΜΑΔΑ

Ποιότητα στο χώρο εργασίας

Ποιές εκδηλώσεις θα γίνουν στη Ρόδο

Η Ερωπαϊκή Εβδομάδα Ποιότητας, με θέμα: «Quality in the Workplace: Make it happen/ Ποιότητα στον εργασιακό χώρο», οργανώνεται για 9τη συνεχή χρονιά στα κράτη μέλη της Ευρωπαϊκής Ενωσης (10-16 Νοεμβρίου 2003). Η Ευρωπαϊκή Ενωση θεωρεί την ποιότητα στρατηγικό εργαλείο για τη διοίκηση των επιχειρήσεων/οργανισμών και αποφασιστικό παράγοντα για την επιβίωση και την ανταγωνιστικότητά τους.

Στην Ελλάδα τη διοργάνωση της Εβδομάδας Ποιότητας (European Quality Week) έχει αναλάβει η Ελληνική Εταιρεία Διοικήσεως Επιχειρήσεων (ΕΕΔΕ) ως εθνικός εκπρόσωπος του EOQ (European Organisation for Quality, Ευρωπαϊκός Οργανισμός για την Ποιότητα) και national Partner (NPO) του EFQM (European Foundation for Quality Management, Ευρωπαϊκό Ιδρυμα για τη Διοίκηση της Ποιότητας).

Η Εβδομάδα Ποιότητας 2003 πλαισιώνεται από μια σειρά εκδηλώσεων, ημερίδων, διαλέξεων, επισκέψεων σε επιχειρήσεις κα, που θα πραγματοποιηθούν στην Αθήνα και σε άλλες πόλεις της χώρας. Η Ρόδος συγκεντρώνει τις περισσότερες εκδηλώσεις στην Περιφέρεια, σε συνεργασία με επιχειρήσεις και φορείς του δημόσιου και ιδιωτικού φορέα.

Στην κεντρική εκδήλωση της Αθήνας στις 13 Νοεμβρίου η Πρόεδρος της ΕΕΔΕ κυρία Λίτσα Παναγιωτοπούλου θα ανακηρύξει τον Ελληνα Quality Leader 2003. Το βραβείο έχει προσκληθεί να απονείμει ο κ. Α.Τσοχατζόπουλος, υπουργός Ανάπτυξης. Χορηγοί επικοινωνίας: εφημερίδα «ΚΕΡΔΟΣ», και τα περιοδικά AD BUSINESS και PLANT

Οι εκδηλώσεις της Ρόδου στα πλαίσια της Ευρωπαϊκής Εβδομάδας Ποιότητας είναι:

- «Ποιότητα και περιβάλλον» , Coca Cola 3Ε Ρόδου, παρουσίαση του προγράμματος ποιότητας στους σπουδαστές της ΑΣΤΕΡ και επαγγελματίες ξεν/χείων.
- «Η ικανοποίηση των πελατών, ανταγωνιστικό πλεονέκτημα των ξεν/χείων και του προορισμού», Σύλλογος Διευθυντών Ξενοδοχείων Ρόδου, ΕΕΔΕ.
- «Επιμόρφωση Τεχνικών Ασφαλείας», Επιμελητήριο Δωδεκανήσου
- «Marketing και Ποιότητα στον Χώρο του Τουρισμού», Οοκονομικό Παν/μιο Αθηνών, ΕΙΜ (Ελληνικό Ινστιτούτο Μάρκετινγκ της ΕΕΔΕ), ΑΣΤΕΡ
- «Marketing στο εσωτερικό της επ/σης (internal marketing) και ικανοποίηση εργαζομένων», Γραφείο ενημέρωσης καταναλωτή Δήμου Ροδίων, Οικονομικό Παν/μιο Αθηνών, ΕΕΔΕ
- «Η ανταγωνιστικότητα της ελληνικής τουριστικής επιχείρησης» ΕΞΡ, ΙΤΕΠ, ΣΚΩΛ Ρόδου, ΕΕΔΕ.

Υπεύθυνη για την Ευρωπαϊκή Εβδομάδα Ποιότητα στη Ρόδο: Αντα Καραγιάννη, τηλ: 697-4353017, e-mail: andairen@otenet.gr

Το νέο σχήμα λειτουργίας για τη θαλάσσια διασύνδεση των μικρών νησιών

Ερχεται σκάφος ειδικά για την άγονη γραμμή

Γνώριμο τοπίο αποτελούν κάθε χρόνο τα προβλήματα ακτοπλοϊκής σύνδεσης, που εμφανίζουν δεκάδες άγονα και απομακρυσμένα νησιά της χώρας.

Μάλιστα, με την εφαρμογή του νόμου για την απελευθέρωση των θαλάσσιων ενδομεταφορών, τα προβλήματα της ακτοπλοϊκής κάλυψης των άγονων νησιών διογκώθηκαν, αφού οι ακτοπλοϊκές εταιρίες δεν εκδήλωσαν ενδιαφέρον για τη δρομολόγηση πλοίων τους λόγω υψηλού λειτουργικού κόστους. Αποτέλεσμα ήταν να αυξηθεί σημαντικά ο αριθμός των άγονων γραμμών -από 58 το 2002 σε 76 την τρέχουσα δρομολογιακή περίοδο (1/11/2003-31/10/2004).

Τα υπουργεία Αιγαίου και Εμπορικής Ναυτιλίας για την κάλυψη των ακτοπλοϊκών αναγκών των μικρών νησιών και της άρσης της γεωγραφικής τους απομόνωσης και της οικονομικής υστέρησης προχωρά κάθε χρόνο στη δημοσίευση προκηρύξεων μειοδοτικών διαγωνισμών ανάθεσης συμβάσεων δημόσιας υπηρεσίας διάρκειας ενός έτους, για τις γραμές αυτές. Οπως διαπιστώθηκε όμως, ο τρόπος αυτός αντιμετώπισης του προβλήματος δεν εξασφαλίζει τη μόνιμη και ριζική λύση. Για να αντιμετωπισθεί το πρόβλημα, το υπουργείο Αιγαίου ανέθεσε στο Ελληνικό Ινστιτούτο Μεταφορών, του Εθνικού Κέντρου Ερευνας και Τεχνολογικής Ανάπτυξης, τη Μελέτη Σκοπιμότητας (Κόστους-Οφέλους) εναλλακτικών λύσεων οργάνωσης του δικτύου ακτοπλοϊκών συνδέσεων ενδοεπικοινωνίας των μικρών νησιών του Αιγαίου (Δίκτυο Αγονων Γραμμών).

Στη συνέχεια, το υπουργείο αποφάσισε την προκήρυξη ενός πρώτου διεθνούς μειοδοτικού διαγωνισμού για την απόκτηση πλοίου που θα καλύψει τρία δρομολόγια. Το σκάφος που θα ξεκινήσει δρομολόγια

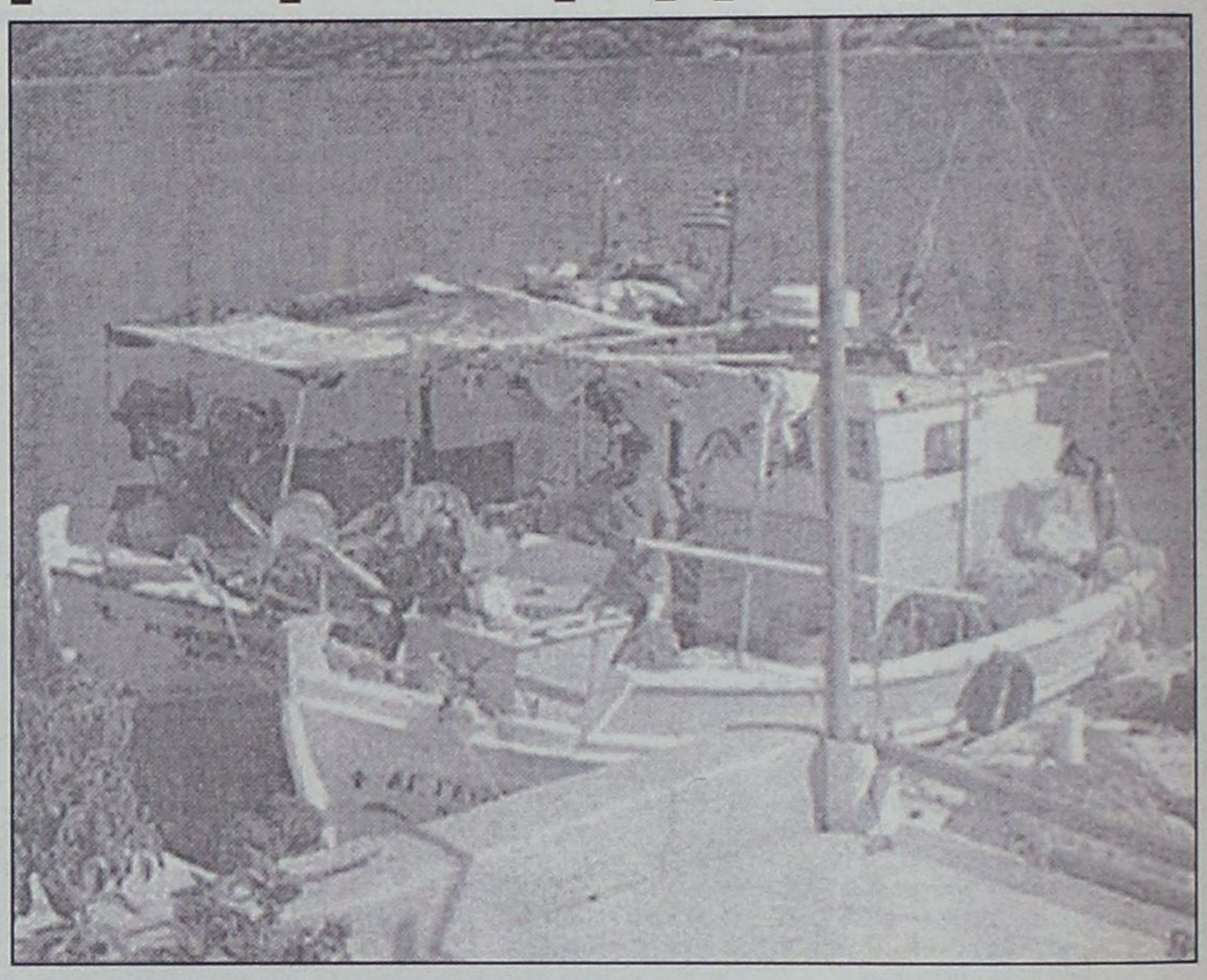

Το υπουργείο αποφάσισε την προκήρυξη ενός πρώτου διεθνούς μειοδοτικού διαγωνισμού για την απόκτηση πλοίου που θα καλύψει τρία δρομολόγια

μέσα στο 2006 θα είναι σύγχρονων προδιαγραφών, μήκους έως 110 μ. Θα αναπτύσσει υπηρεσιακή ταχύτητα 20-22 κόμβων, θα είναι αξιόπλοο σε ανέμους εντάσεως έως 8 μποφόρ και το μεταφορικό του φορτίο θα φθάνει τους 800 με 1.000 επιβάτες και τα 170 οχήματα. Συνολικά, θα εκτελεί 4 δρομολόγια εβδομαδιαίως εξυπηρετώντας τρεις γραμμές, και συγκεκριμένα: Αλεξανδρούπολη-Λήμνος-Μυτιλήνη-Χίος-Σάμος-Κως-Ρόδος-Σάμος-Χίος-Μυτιλήνη-Μύρινα-Βόλος (από ένα δρομολόγιο) και Σάμος-Χίος-Μυτιλήνη-Λήμνος-Καβάλα (δύο δρομολόγια). Με τον τρόπο αυτό, θα καλυφθεί το έλλειμμα που παρουσιάζεται στην κάλυψη των δρομολογίων αυτών από πλευράς παροχής ποιοτικών υπηρεσιών στα επιβατηγόοχηματαγωγά Δημητρούλα και Μιλένα. Επιπλέον σύμφωνα με το υπουργείο Αιγαίου, η κατάσταση θα βελτιωθεί σημαντικά σε ό,τι αφορά την εξυπηρέτηση των άγονων γραμμών, μετά την υιοθέτηση από την Ε.Ε., της πρότασης του υπουργείου για αποκλειστική αξιοποίηση των άγονων γραμμών από ιδιωτικό φορέα, με μακροχρόνια μίσθωση 6 έως 10 ή και 12 ετών, δημιουργώντας με τον τρόπο αυτό αμφίπλευρο οικονομικό ενδιαφέρον μεταξύ κράτους και ιδιωτικού φορέα.

«Η εφαρμογή του νέου σχήματος λειτουργίας των άγονων γραμμών του Αιγαίου, σε πρώτη φάση σε ορισμένες γραμμές και στη συνέχεια στο σύνολο των γραμμών, αναμένεται να επιφέρει σειρά άμεσων και έμμεσων κοινωνικών ωφελειών, ως αποτέλεσμα του πολύ υψηλότερου επιπέδου θαλάσσιας εξυπηρέτησης. Πιστεύω ότι εκπληρώνουμε με την πολιτική μας αυτή μια αυτονόητη υποχρέωση της πολιτείας προς τους κατοίκους των μικρών νησιών μας. Με βάση την εμπειρία που θα αποκτηθεί από την πρώτη εφαρμογή του νέου συστήματος, θα προχωρήσουμε στην οριστικοποίηση των σχετικών ρυθμίσεων και επέκτασή τους ώστε να εξυπηρετηθούν με τον καλύτερο και οικονομικότερο τρόπο οι άγονες γραμμές», επεσήμανε ο κ. Σηφουνάκης.

Τα υπάρχοντα προβλήματα στις ακτοπλοϊκές συγκοινωνίες

Πριν από λίγες ημέρες, πραγματοποιήθηκε ημερίδα που οργάνωσε το υπουργείο Αιγαίου σε συνεργασία με το Ινστιτούτο Μεταφορών και το Εθνικό Κέντρο Ερευνας και Τεχνολογικής Ανάπτυξης, με θέμα: «Αγονες γραμμές του Αιγαίου: Προοπτικές για μια οριστική αντιμετώπιση των σημερινών προβλημάτων».

Στα προβλήματα που αντιμετωπίζουν τα μικρά νησιά σε ό,τι αφορά στην ακτοπλοϊκή τους κάλυψη αναφέρθηκε ο Κωνσταντίνος Κουτρολός, προϊστάμενος του άγονων γραμμών του υπουργείου Αιγαίου.

Οπως επισήμανε, παρά τις προσπάθειες που καταβάλλονται τα τελευταία χρόνια για την αναβάθμιση των ακτοπλοϊκών συγκοινωνιών στις άγονες γραμμές, υπάρχουν προβλήματα και έχουν εντοπισθεί κυρίως, στα ακόλουθα:

• Μη επαρκή τήρηση των προγραμματισμένων ακτοπλοϊκών δρομολογίων στις άγονες γραμμές, κυρίως κατά τη χειμερινή περίοδο, λόγω δυσμενών καιρικών συνθηκών.

Τα τεχνικά και λειτουργικά χαρακτηριστικά πολλών πλοίων που μέχρι και σήμερα δρομολογούνται στις επιδοτούμενες άγονες γραμμές των νησιών του Αιγαίου σηματοδοτούν ένα μη επαρκές επίπεδο άνεσης και γενικότερα προσφερόμενων υπηρεσιών εξυπηρέτησης.

• Συχνές τροποποιήσεις των προγραμματισμένων δρομολογίων στις άγονες γραμμές που οφείλονται κυρίως στον αριθμό πολλών και διαφορετικών προσεγγίσεων που εκτελούν τα δρομολογημένα πλοία, τα δρομολόγια των οποίων συχνά διακόπτονται λόγω δυσμενών καιρικών συνθηκών, βλάβης ή ανωτέρας βίας. Επισημαίνεται ότι ο αριθμός των δρομολογημένων πλοίων είναι μικρότερος από αυτών που απαιτείται ενώ αρκετά από αυτά εκτελούν συγχρόνως και δρομολόγια τακτικής δρομολόγησης από Πειραιά και προς τα μεγάλα νησιά του Αιγαίου.

• Τα μικρά νησιά δεν έχουν παρά ελάχιστες απευθείας συνδέσεις με τα ηπειρωτικά λιμάνια ενώ και ο αριθμός των συνδέσεων με τα μεγάλα νησιά δεν είναι ικανοποιητικός και σε καθημερινή βάση όπως θα ήταν επιθυμητό.

• Η διασύνδεση των νησιών μεταξύ τους δεν είναι ικανοποιητική και στην πλειοψηφία τους τα νησιά αυτά συνδέονται μεταξύ τους μόνο μία έως τρεις φορές την εβδομάδα.

• Γενικά οι προσφερόμενες υπηρεσίες στις άγονες γραμμές παρότι έχουν βελτιωθεί σημαντικά τα τελευταία χρόνια δεν είναι σ τον επιθυμητό βαθμό αφού πολλά από τα δρομολογημένα πλοία είναι μεγάλης ηλικίας, μικρού μεγέθους και χαμηλών προδιαγραφών.

ΧΑΘΗΚΕ ΣΚΥΛΟΣ

ράτσας **Ντόπερμαν χρώματος καφέ.** Ακούει στο όνομα **ΕΚΤΩΡ.** Περιοχή Τρεις. Χρειάζεται παρακολούθηση από ιατρό λόγω ασθένειας. Ο ευρών θα αμοιφθεί. Τηλ. **2241091607.**

Important!

TAKIS!
Remember Faliraki 2000?
Remember Katia from Germany?
Please contact 0049-621-412421.

ΤΑΚΗ!
Θυμάσαι στο Φαληράκι το 2000;
Θυμάσαι την Κάτια από Γερμανία;
Παρακαλώ επικοινώνησε μαζί μου στο 0049-621-412421

ΕΞΑΦΑΝΙΣΗ



Εξαφανίστηκε από τη Ρόδο στις 15 Οκτωβρίου και αναζητείται, η εικονιζόμενη. Μιλά Αγγλικά, είναι κοντή και αδύνατη. Οποιος δώσει πληροφορίες θα αμοιφθεί.

Τηλέφωνο επικοινωνίας: 6979010278, 6978070965

ΙΕΡΑ ΜΗΤΡΟΠΟΛΙΣ ΡΟΔΟΥ
ΙΕΡΟ ΝΑΪΔΡΙΟ ΑΓ. ΜΗΝΑ

ΠΑΝΗΓΥΡΙΣ

Φέρομεν εις γνώση του φιλοθρήσκου κοινού ότι την 11ην Νοεμβρίου ε.έ. ημέρα Τρίτη εορτάζει το Ιερό Ναΐδριο του Αγίου Μηνά στην περιοχή Τσαΐρι.

Αφ' εσπέρας ημέρα **Δευτέρα και ώρα 17.00** θα τελεστεί πανηγυρικός Εσπερινός, την δε πρωΐα της **Τρίτης και ώρα 7 π.μ. Θεία Λειτουργία μετ' αρτοκλασίας.**

Εκ της Εκκλησιαστικής Επιτροπής

Χώρος Δημιουργικής Μάθησης

ΧαρΑυγή

Ο χώρος δημιουργικής μάθησης "Χαραυγή" απευθύνεται σε παιδιά ηλικίας 4 έως 12 ετών και σε ενήλικες. Χρησιμοποιεί τεχνικές δημιουργικής έκφρασης, όπως είναι το θέατρο, η κίνηση, η μουσική, το κουκλοθέατρο τα παραμύθια και η χειροτεχνία.

Τα παιδιά μπορούν να πειραματιστούν να γευθούν, να δοκιμάσουν να κατανοήσουν και να παίξουν.

Οι ενήλικες να γνωρίσουν πτυχές από τον εαυτό τους που ίσως δεν γνώρισαν ποτέ.

Διδάσκουν έμπειροι καλλιτέχνες και εκπαιδευτικοί.

Εγγραφές καθημερινά: 16.00-21.00
Πληροφορίες στα τηλ. 2241095620, 6932169604
Δημοκρατίας 52
(έναντι 1ου Δημοτικού Σχολείου) Ιαλυσός

BINGO! BINGO! BINGO! BINGO!

ΤΟ ΣΠΙΤΙ ΤΗΣ ΕΥΡΩΠΗΣ ΣΤΗ ΡΟΔΟ

σας προσκαλεί
την Τετάρτη 12 Νοεμβρίου 2003,
στις 6 μ.μ.
στο Ξενοδοχείο Μεντιτεράνεαν
σ' ένα ευχάριστο ψυχαγωγικό απόγευμα.

Ελάτε να παίξουμε... **BINGO!**
με πλούσια δώρα!!!

Χορηγοί: Super Market Ιωάννη Πάππου, Ιξιά
ΔΑΝΕ Sea Line-Πρακτορείο Στεφανάκη

Καφές, τσάι, χυμός+πιάτο+1 κάρτα Bingo=20 €
Παιδικό σάντουιτς+χυμός=5 €

Πλήγμα για το ΠΑΣΟΚ η απόφαση βουλευτών να μην κατέλθουν στις προσεχείς εκλογές

Κατεβαίνουν από το "τρένο"...

Μεγάλο πρόβλημα η αποχή Λαλιώτη • Αρκετοί προσβλέπουν στη μετα–Σημίτη εποχή

Μορφή επιδημίας έχουν πάρει για την κυβέρνηση οι δηλώσεις βουλευτών της ότι δεν θα είναι εκ νέου υποψήφιοι στις προσεχείς εκλογές. Ορισμένοι μάλιστα από αυτούς διευκρινίζουν ότι δεν αποχωρούν από την πολιτική, αλλά προφανώς προσβλέπουν στον επόμενο γύρο ίσως με άλλο αρχηγό.

Πολλές από αυτές τις περιπτώσεις συνιστούν πλήγμα για το ΠΑΣΟΚ, καθώς πέραν της ποιότητας ορισμένων στελεχών, αρκετοί από αυτούς μπορούσαν να διευρύνουν τη βάση του κυβερνώντος κόμματος με προσωπικές ψήφους.

Ο κ. Κώστας Λαλιώτης δηλώνει μεν "παρών" γεγονόςπου αφήνει ανοικτό το τι θα κάνει στο μέλλον, αλλά παράλληλα δηλώνει ότι δεν πρόκειται να είναι εκ νέου υποψήφιος στη Β' Πειραιά. Αυτό πρακτικά δημιουργεί μεγάλο πρόβλημα στην περιφέρεια, για την οποία αναζητείται ηχηρό όνομα. Η αποχή του κ. Λαλιώτη, όμως, από την κεντρική προεκλογική εκστρατεία του κόμματος δημιουργεί μεγάλο πρόβλημα, καθώς το κενό εμπειρίας του είναι δυσαναπλήρωτο.

Η περίπτωση του κ. Λαλιώτη έχει να κάνει αποκλειστικά με τη ρήξη στη σχέση του με τον πρωθυπουργό Κ. Σημίτη, ο οποίος πρώτη φορά στην ιστορία του ΠΑΣΟΚ ζητεί την παραίτηση εκλεγμένου γραμματέα, χωρίς αιτολόγηση για αυτήν του την απόφαση. Είναι προφανές ότι παρά τα όσα λέγονται, ο κ. Λαλιώτης έως τις εκλογές δεν πρόκειται να αναλάβει κανένα πόστο.

Αλλωστε πολλοί είναι εκείνοι που υποστηρίζουν ότι ο κ. Λαλιώτης, στέλεχος ιστορικό με αυτονομία, υπήρξε θύμα ενός κλειστού πυρήνα στελεχών που κινούνται πέριξ του πρωθυπουργού. Είναι περίπου αυτονόητο ότι ο κ. Λαλιώτης θα περιμένει τον επόμενο γύρο.

Ο κ. Αλ. Παπαδόπουλος, χωρίς ποτέ οι σχέσεις του με τον κ. Σημίτη να είναι σε εμφανή ρήξη, ήταν από εκείνους που επίσης "πριόνιζε" ο στενός κύκλος του πρωθυπουργού. Στο τελευταίο συνέδριο, για παράδειγμα, δεν ήταν στην πρόταση για Ε.Γ., παρά το γεγονός ότι βρισκόταν στο δυσκολότατο πόστο του υπουργού Υγείας.

Η απόφασή του να μην είναι υποψήφιος δεν φαίνεται ότι θα ανακληθεί γι' αυτή την εκλογική αναμέτρηση. Πρακτικά αυτό σημαίνει όμως ότι το κυβερνών κόμμα θα χάσει την έδρα της Θεσπρωτίας. Η δραστηριοποίησή του στο κόμμα είναι αυτονόητη, καθώς είναι και παραμένει ΠΑΣΟΚ. Επίσης, διατηρεί το δικαίωμα της επιλογής του όσον αφορά τον επόμενο γύρο της εκλογικής αναμέτρησης.

Η κ. Ελισάβετ Παπαζώη, με πολιτικές αιχμές κατά της διακυβένησης του κ. Σημίτη, δήλωσε επίσης ότι δεν θα είναι εκ νέου βουλευτής Κυκλάδων, παρά το γεγονός ότι εκλεγόταν για πέντε τετραετίες ψηλά. Η πρώην υπουργός διατυπώνει εμμέσως πλην σαφώς παράπονα, με την επιστολή της στον πρωθυπουργό, ότι η αλληλεγγύη και η συντροφικότητα έχουν χαθεί από το κόμμα. Η μη κάθοδός της συνιστά πλήγμα για το ΠΑΣΟΚ στις Κυκλάδες, καθώς διέθετε πολλές προσωπικές ψήφους.

Ο κ. Δημ. Κρεμαστινός προσανατολίζεται επίσης στο να μην είναι εκ νέου υποψήφιος στα Δωδεκάνησα, εκφράζοντας πικρία για το ότι δεν εισακούστηκαν όσα για μια τετραετία έλεγε. Επίσης έχει και το πρόβλημα του ασυμβίβαστου, καθώς επιμένει να ασκεί την ιατρική.

Ολοι γνωρίζουν ότι εάν τελικώς ο κ. Κρεμαστινός εμμείνει στην απόφασή του, το κόστος για το ΠΑΣΟΚ θα είναι μεγάλο, καθώς "πήγαινε περίπατο" στα Δωδεκάνησα χωρίς ιδιαίτερο κόπο.

Επίσης την απόφασή του να μην πολιτευτεί εκ νέου ανακοίνωσε και ένας άλλος βουλευτής Δωδεκανήσου, ο κ. Κοσμάς Σφυρίου, πολιτικός ιδιαίτερου ήθους.

Ο κ. Βαγγέλης Μαλέσιος ανακοίνωσε επίσης ότι δεν θα είναι εκ νέου υποψήφιος βουλευτής Ιωαννίνων, καθώς μετά την εμπλοκή του ονόματός του στην υπόθεση του Χρηματιστηρίου η επανεκλογή του θα ήταν προβληματική. Αλλωστε, πριν από δύο χρόνια σε μια συνεδρίαση της Κ.Ε. είχε δηλώσει ότι δεν επιθυμεί να είναι εκ νέου υποψήφιος.

Ο βουλευτής Ζακύνθου κ. Γκούσκος εμφανίζεται επίσης προβληματισμένος για το εάν θα κατέλθει εκ νέου.

Στο ίδιο μήκος κύματος κινούνται και οι βουλευτές Σερρών κ. Βασιλακάκης και Τρικάλων κ. Βάθης. Επίσης, την πρόθεσή τους να μην κατέβουν εκ νέου εξεδήλωσαν ο κ. Θ. Κατσανέβας και ο κ. Γιαν. Χαραλαμπόπουλος στη Β' Αθήνας, ο κ. Σπυριούνης στη Θεσσαλονίκη, ο κ. Κεδίκογλου στην Εύβοια και η κ. Σπυράκη που είναι στο ψηφοδέλτιο Επικρατείας και εφέρετο ως υποψήφια στο υπόλοιπο Αττικής.

Πληροφορίες αναφέρουν ότι και άλλοι βουλευτές προσανατολίζονται στο να μην είναι εκ νέου υποψήφιοι και οι περισσότεροι από αυτούς αισθάνονται ότι δεν μετέχουν στον πυρήνα εξουσίας.

Ωστόσο, αρκετοί είναι εκείνοι που περιμένουν να ξεκαθαρίσει περισσότερο το τοπίο προκειμένου να ανακοινώσουν τη θέση τους. Πάντως γεγονός είναι ότι κατά τη Σύνοδο της Κ.Ε. στις 21 του μηνός, θα κλείσουν τα περισσότερα ψηφοδέλτια του ΠΑΣΟΚ και μόνο μεμονωμένες περιοχές θα παραμείνουν ανοικτές.

Τι άλλο θα δουν ακόμη τα μάτια μας!

Συνέχεια από τη σελ. 7

αίθουσα του Δ.Σ Ροδίων, στη πλειοψηφία που θα κληθεί να εκλέξει το νέο δήμαρχο της Ρόδου.

Στο δημαρχιακό μέγαρο –θα πρέπει να σημειωθεί- ότι από καιρό προετοιμάζονται οι επίδοξοι δήμαρχοι ασχέτως αν ο κ. Γιαννόπουλος μέχρι και σήμερα έχει αρνηθεί με τρόπο κατηγορηματικό ότι βλέπει –σε αυτή τη φάση- προς την Βουλή των Ελλήνων. Τρία είναι τα ονόματα που θα παίξουν εάν και εφόσον ο δήμαρχος λάβει μια τέτοια απόφαση, των αντιδημάρχων Μανόλη Γλυνού και Νίκου Χαραλάμπη και ίσως –χωρίς πολλές πιθανότητες επιτυχίας, του προέδρου του Δ.Σ Γιάννη Τσιγάρου.

Οι δύο πρώτοι δεν κρύβουν την επιθυμία τους να διεκδικήσουν την θέση του δημάρχου. Ιδίως ο κ. Ν. Χαραλάμπης το λέει ανοιχτά το τελευταίο διάστημα, ότι σε ένα ενδεχόμενο μεταπήδησης του κ. Γιαννόπουλου στο ψηφοδέλτιο, θα διεκδικήσει το δημαρχιακό θώκο επειδή –όπως ισχυρίζεται διαθέτει και τα φόντα και την ανάλογη εμπειρία. Ανάλογο στόχο έχει και ο αντιδήμαρχος σε θέματα πρόνοιας Μανόλης Γλυνός που σύμφωνα με τις εκτιμήσεις έχει στο πλευρό του –πέραν της οικογένειας Χιωτάκη που θεωρεί ότι δικαιωματικά της ανήκει μια τέτοια θέση- σημαντικό αριθμό δημοτικών συμβούλων οι οποίοι υπολογίζεται ότι θα καθαρίσουν αν έρθει εκείνη η ώρα. Επιπλέον οκ. Γλυνός, όλο το χρονικό διάστημα που πολιτεύεται στο Δήμο Ροδίων, έχει δημιουργήσει ένα προφίλ συναινετικό και συνεργάσιμο με παράγοντες εντός και εκτός δήμου, γεγονός που θα συνυπολογιστεί τη κατάλληλη στιγμή. Ο τρίτος της «παρέας», ο πρόεδρος του Δ.Σ Ροδίων Γιάννης Τσιγάρος παρά τις ικανότητες που του αναγνωρίζονται, έχει δημιουργήσει με την προσήλωσή του στην αυστηρή τήρηση του κανονισμού αρκετά προβλήματα ακόμη και στη πλειοψηφία που θα ήθελε περισσότερη δημοκρατία κατά τις συνεδριάσεις του σώματος. Του καταλογίζεται επίσης ότι δεν έχει αναλάβει πρωτοβουλίες για την ανάδειξη του θεσμού και περιορίζεται στους συνεχείς διαξιφισμούς με τη μειοψηφία. Η επιρροή του σε συμβούλους της πλειοψηφίας δεν φαίνεται να είναι ιδιαιτέρως σημαντική. Κάτι ανάλογο λέγεται και για τον κ. Νίκο Χαραλάμπη. Ότι δηλαδή οι σύμβουλοι που θα σταθούν στο πλευρό του είναι λίγοι γιατί όπως ακούγεται δεν είναι δυνατόν να αναδειχθεί δήμαρχος ένας σύμβουλος που ήρθε από άλλη παράταξη που διαφέρει ιδεολογικά από αυτή του κ. Γιαννόπουλου.

Οι επόμενες ημέρες θα είναι καθοριστικές και για τον δήμο της Ρόδου. Αν τελικώς υποκύψει στη πρόκληση του ΠΑΣΟΚ ο κ. Γιαννόπουλος, τότε το ενδιαφέρον για μεγάλο διάστημα θα μετατοπιστεί στο δημαρχιακό μέγαρο όπου θα γίνει το «έλα να δεις» με τους επίδοξους δημάρχους.

ΠΩΛΕΙΤΑΙ ΚΤΗΜΑ
στα Καλαβάρδα

Το κτήμα έχει εμβαδόν 4.080 τ.μ., έχει μεγάλη πρόσοψη στον επαρχιακό δρόμο λίγο μετά τα Καλαβάρδα προς Σάλακο και είναι άρτιο και οικοδομήσιμο. Εχει νερό από το δίκτυο άρδευσης και το δίκτυο της ΔΕΗ βρίσκεται ακριβώς στη γωνία του κτήματος.

Το κτήμα είναι εξ ολοκλήρου φυτεμένο με ελαιόδεντρα και το πίσω μέρος του συνορεύει με λοφίσκο ιδιοκτησίας του δημοσίου.

Πλη. τηλ. 2241025201

ΚΗΔΕΙΑ

Την λατρευτή μας σύζυγο, μητέρα, κόρη, γιαγιά και θεία
ΘΕΟΔΩΡΑ ΜΑΓΚΑΦΑ
ετών 48
θανούσα κηδεύουμε σήμερα Δευτέρα 10 Νοεμβρίου 2003 και ώρα 3 μ.μ. από τον Ιερό Ναό Κοιμήσεως Θεοτόκου Δήμου Αφάντου
Ο σύζυγος: Βασίλης.
Τα παιδιά: Γιώργος-Ζωή, Σταύρος-Μαρία.
Η μητέρα: Μαριέττα.
Τα εγγόνια, τα ανίψια και οι λοιποί συγγενείς.

ΜΝΗΜΟΣΥΝΑ

ΟΙΚΟΥΜΕΝΙΚΟΝ ΠΑΤΡΙΑΡΧΕΙΟΝ
ΙΕΡΑ ΜΗΤΡΟΠΟΛΙΣ ΡΟΔΟΥ
ΕΛΛΗΝΙΚΗ ΟΡΘΟΔΟΞΟΣ ΚΟΙΝΟΤΗΣ ΡΟΔΟΥ

ΜΝΗΜΟΣΥΝΟ

Αὔριο Τρίτη 11ην τρέχοντος μηνός και ώραν 9 π.μ., επί τη εορτή του Αγίου Μεγαλομάρτυρος Μηνά, θα τελεσθή εις τον Ιερόν Ναόν Αγίου Δημητρίου του παλαιού Νεκροταφείου Ρόδου, το καθιερωμένον ετήσιον Αρχιερατικόν Μνημόσυνο των Μεγάλων Ευεργετών της Ορθοδόξου Κοινότητος, Ιδρυτών και Ευεργετών του ως άνω Ιερού Ναού,

ΜΙΝΩΟΣ, ΔΗΜΗΤΡΙΟΥ και **ΜΑΡΟΥΛΙΤΣΑΣ**
των **ΒΕΝΕΤΟΚΛΕΩΝ**

Παρακαλούμε πάντας τους τιμώντας την μνήμη Αυτών, όπως ευαρεστηθούν και παραστούν εις αυτό.

Ο Μητροπολίτης-Πρόεδρος
Ο Ρόδου Απόστολος

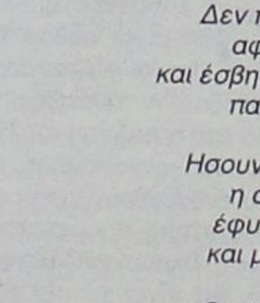

Την 12η μηνός Νοεμβρίου ημέρα Τετάρτη και ώρα 8 π.μ. εις τον Ιερό Ναό Κοιμήσεως της Θεοτόκου στην Κρεμαστή, τελούμε 3μηνο μνημόσυνο υπέρ αναπαύσεως της ψυχής της λατρευτής μας κόρης, αδελφής, εγγονής, ανιψιάς και θείας
ΝΕΚΤΑΡΙΑΣ ΑΛΕΞΑΚΗ
ετών 23
Οι γονείς: Αντώνης-Ευδοξία
Ο αδελφός: Μανόλης
Οι γιαγιάδες, οι θείες, θείοι, Παναγιώτης, τα ξαδέλφια και οι λοιποί συγγενείς
Στην πολυαγαπημένη μας και αδικοχαμένη κόρη μας Νεκταρία:

Εφυγες Νεκταρία μας
και ζούμε μες στον πόνο
κι άφησε για παρηγοριά
φωτογραφίες μόνο

κόρη αν έχεις χάροντα
θα' ρθώ να τη σκοτώσω
τον πόνο που μας έδωσες
να σου ανταποδώσω

Δεν έχει ο χάρος ανθρωπιά
ούτε και ευαισθησία
και παίρνει αυτούς που δίνουνε
στον ψεύτη κόσμο αξία

Δεν περιμένω πια χαρές
αφού έχασα εσένα
και έσβησε ο ήλιος που έφεγγε
παντοτινά για μένα

Ησουν στολίδι του σπιτιού
η ομορφιά μας όλη
έφυγες Νεκταρία μας
και μείναμε όλοι μόνοι

Θα 'θελα όμως τον Θεό
ένα να τον ρωτήσω
τον άγγελο που μου 'δωσε
γιατί μου τον πήρε πίσω;

Οι γονείς σου
Αντώνης και Ευδοξία



Την 11η μηνός Νοεμβρίου ημέρα Τρίτη και ώρα 8.30 π.μ. εις τον Ιερό Ναό Αγίας Ειρήνης Ορφανοτροφείου Θηλέων, τελούμε 3μηνο μνημόσυνο υπέρ αναπαύσεως της ψυχής της λατρευτής μας μητέρας, γιαγιάς, αδελφής και θείας
ΚΛΕΟΠΑΤΡΑΣ ΜΠΑΡΙΑΝΟΥ
Τα παιδιά: Αννα, Ιφιγένεια-Νίκος Τερλόγκος.
Τα εγγόνια, ο αδελφός, τ' ανίψια και οι λοιποί συγγενείς.

Την 10η μηνός Νοεμβρίου ημέρα Δευτέρα και ώρα 10 μ.μ. (βράδυ) εις τον Ιερό Ναό Αγίου Γεωργίου (Κάτω) θα τελεσθεί μεσανυχτική για το 40ήμερο μνημόσυνο υπέρ αναπαύσεως της ψυχής της λατρευτής μας μητέρας και γιαγιάς
ΔΙΚΑΙΑΣ ΚΥΠΡΙΩΤΗ
Τα παιδιά και τα εγγόνια.



Την 13η μηνός Νοεμβρίου ημέρα Πέμπτη και ώρα 8 π.μ. εις τον Ιερό Ναό Ταξιαρχών Νεκροταφείου, τελούμε 40ήμερο μνημόσυνο υπέρ αναπαύσεως της ψυχής της λατρευτής μας συζύγου, μητέρας και γιαγιάς
ΜΑΡΙΑΣ ΚΑΤΣΑΡΑ
Ο σύζυγος: Θεόδωρος
Τα παιδιά, τα εγγόνια και οι λοιποί συγγενείς.

ΑΝΤΙ ΜΝΗΜΟΣΥΝΟΥ

Λίγα λόγια, μερικές σκέψεις για ό,τι αγάπησα πιο πολύ, για ό,τι θ' αγαπώ αιώνια...
Βλέπω να προετοιμάζουν πράγματα για σένα, για τους έξι μήνες της φυγής σου. Κι εγώ απόμακρη και σαστισμένη, σαν μπερδεμένος θεατής να προσπαθεί να μπει στο νόημα, μήπως και συμμετάσχω. Όμως όχι, όχι, πάλι θα μείνω μακριά...
Την ώρα που μπήκα στην κουζίνα, σε είδα με γυρισμένη πλάτη κι όταν μ' άκουσες φώναξες "ήρθες Ρενάκι μου;" Αυτή την εικόνα βλέπω, μα είναι κι άλλες. Ετοιμαζόσουνα να φύγεις και δεν μου είπες τίποτα, ούτε μια πεταχτή κουβέντα! Κι έμελλε η 5-5-03 να είναι η τελευταία γιορτή, η τελευταία αγκαλιά, το τελευταίο φιλί... Ησουν πανέμορφη, τόσο ήρεμη, ίσως κι ευτυχισμένη-και λέω ίσως γιατί ποτέ δεν ήσουν απόλυτα, πάντα υπήρχε μέσα σου μια πίκρα, μια μελαγχολία στο βλέμμα κι ας μην το έλεγες κι ας μην το έβλεπε κανείς. Εγώ το είδα, εγώ το έννοιωσα, εσύ κι εγώ ίδιες, εσύ κι εγώ ίδια καρδιά... Πίστευα πάντα πως όταν σου χαρίζουν ένα όνομα μοιρένεσαι τις χαρές, τα καλά και τα κακά έτσι κι εγώ, πάντα μια θλίψη, ίσως και αναγκαία για επιβίωση, για την βεβαιότητα πως υπάρχεις, πως υπάρχω.



Χαμογελούσες, ετοίμασες απροσδόκητα πολλές λιχουδιές κι όλες με την σφραγίδα του τελευταίου αντίο! Γιατί ήξερες και όλα τα 'χεις προγραμματίσει. Και σ' έβλεπα και καμάρωνα. Κι ας δάκρυζα. Ησουν δική μου, τι τρελλό, πάντα σε θεωρούσα δική μου. Σε καληνύχτησα μα δεν μου έφτασε η αγκαλιά και το φιλί ήταν λίγο και ξαναγύρισα και σ' έσφιξα και σε φίλησα τόσο δυνατά, σαν να 'θελα ν' αφήσω πάνω σου τα δακτυλικά μου αποτυπώματα, να πάρεις μαζί σου την αίσθηση της αναγκαιότητας, της λατρείας, της άδολης αγάπης. Εγώ κι εσύ, μια ύπαρξη. Τραγούδια, μυστικά, παράπονα, οικογενειακές μαρτυρίες, η πιο καλή μου συντροφιά από την πρώτη στιγμή που ανέπνευσα, που είδα φως αληθινό! Εσύ... και τώρα έφυγες. Και δεν ήρθα τρίτη φορά να σε δω. Γιατί ήρθα και δεν σ' είδα, ήρθα και δε μου φώναξες "ήρθες Ρενάκι μου"; ! Και πίστεψα ότι έχασα τον δρόμο. Εσβησε η φωνή, σφάλισαν τα μάτια πέταξε η ψυχή! Μα εγώ σ' ακούω κάθε ώρα, μου μιλάς, με συμβουλεύεις, μου σκουπίζεις τα δάκρυα... Είσαι μέσα μου και ΖΕΙΣ! Σε κουβαλάω όπου κι αν πάω. Δεν συμμετέχω στα καθορισμένα, πάντα προτιμούσα το αυθόρμητο. Και δεν σου είπα, είσαι μοναδική. Εφυγες και ήξερες την μοναξιά της καρδιάς μου, το κενό στο βλέμμα μου, το άδικο στην σκέψη μου, ήξερες ΜΟΝΟ ΕΣΥ!!!
Και μου 'στειλες δώρο δικό σου, με ταχυδρόμο την ευχή σου, αυτό που λάτρευα, αυτό που ήξερες ότι καρτερούσα, αυτό που εσύ ενέκρινες πριν φύγεις, πάλι εμένα σκέφτηκες. Εφυγες κι όλα τέλεια όλα τακτοποιημένα. Κι εγώ εδώ και δεν πενθώ, μα ναι είναι αλήθεια πως πετά η καρδιά μου και γλεντώ γιατί είσαι δική μου, γιατί υπήρξα τυχερή να πιω νερό απ' τα χέρια σου, να κοιμηθώ με το νανούρισμά σου, να ζυμωθώ με την μαγιά σου, να παιδευτώ μέσα απ' τα λόγια σου, να μάθω πως έχω καρδιά κι αυτή είναι το διαμάντι, πως έχω δάκρυα και πρέπει να τ' αφήνω πως είμαι άνθρωπος και όχι από ατσάλι.
Είμαι πολύ ευτυχισμένη γιατί εσύ μου έμαθες πού να βρω την ευτυχία, αγαπώ γιατί εσύ μ' έκανες να δίνω και να μην ζητώ, χαμογελώ και δεν αφήνω τον πόνο μου άλλος να τον δει και πάντα στέκομαι δυνατή, όπως εσύ, η ΜΙΑ Η ΜΟΝΑΔΙΚΗ...
Θέλω να σου πω κι άλλα μα τελειωμό δεν θα' χουν.
Κι εξάλλου, τί θα πούμε το βραδάκι, όταν όλα τα φώτα κλείσουν και με το φεγγάρι συνοδό, κατέβεις τα σκαλιά, μ' αγγίξεις στο πρόσωπο και μου φωνάξεις "Ρενάκι, ήρθα"!

Σε λατρεύω και σ' ευχαριστώ που μ' έκανες
να μην ντρέπομαι να νοιώθω, να αισθάνομαι.
Η εγγονή σου
το Ρενάκι σου.
Ρένα Παπακωνσταντίνου

ΕΛΛΗΝΙΚΗ ΔΗΜΟΚΡΑΤΙΑ
ΠΕΡΙΦΕΡΕΙΑ ΝΟΤΙΟΥ ΑΙΓΑΙΟΥ
ΝΟΜΟΣ ΔΩΔΕΚΑΝΗΣΟΥ
ΝΟΜΑΡΧΙΑΚΗ ΑΥΤ/ΣΗ ΔΩΔ/ΣΟΥ
ΝΟΜΑΡΧΙΑΚΟ ΣΥΜΒΟΥΛΙΟ

ΑΝΑΚΟΙΝΩΣΗ

Με την παρούσα ανακοινώνουμε ότι στις 31-10-2003, η Περιφέρεια Νοτίου Αιγαίου-Γενική Διεύθυνση Περιφέρειας-Τμήμα ΠΕ.ΧΩ. Δωδ/σου, μας διαίβασε την με αριθμ. 1069/24-10-03 Απόφαση της Γενικής Γραμματέα Περιφέρειας Νοτίουυ Αιγάιου που αφορά "Κατάταξη στην κατηγορία 4 της με αριθμ. Η.Π. 15393/2332/5.8.2002 (ΦΕΚ 1022/Β/2002) ΚΥΑ σύμφωνα με τη διαδικασία του άρθρου 9 της Η.Π. 1104/703/Φ104/14.3.2003 (ΦΕΚ 332/Β/20.3.2003) ΚΥΑ του έργου "Εργα Υδρευσης Πόλης Ρόδου Α' φάση".
Καλούμε κάθε ενδιαφερόμενο προκειμένου να λάβει γνώση της ανωτέρω απόφασης και της συνοδευτικής αυτής σχετικής Π.Π.Ε., να αποταθεί στο Τοπικό Γραφείο Περιβάλλοντος του Τ.Π. και Π.Ε. της Ν.Α. Δωδ/σου (κ. Άρη Σκιαδόπουλο, τηλ. 2241030413).
Η προαναφερόμενη απόφαση θα αναρτηθεί, για τις προσεχείς μέρες, στον πίνακα ανακοινώσεων της Νομαρχίας
Ο πρόεδρος του Ν.Σ. Δωδ/σου
Φώτης Χατζηδιάκος

ΕΛΛΗΝΙΚΗ ΔΗΜΟΚΡΑΤΙΑ
ΠΕΡΙΦΕΡΕΙΑ ΝΟΤΙΟΥ ΑΙΓΑΙΟΥ
ΝΟΜΟΣ ΔΩΔΕΚΑΝΗΣΟΥ
ΝΟΜΑΡΧΙΑΚΗ ΑΥΤ/ΣΗ ΔΩΔ/ΣΟΥ
ΝΟΜΑΡΧΙΑΚΟ ΣΥΜΒΟΥΛΙΟ

ΑΝΑΚΟΙΝΩΣΗ

Με το υπ' αριθμ. πρωτ. 1156/3-11-2003 έγγραφο της Περιφέρειας Νοτίου Αιγαίου-Γενική Διεύθυνση Περιφέρειας-Τμήμα ΠΕ.ΧΩ. Δωδ/σου, μας διαβιβάστηκε για γνωμοδότηση η Μελέτη Περιβαλλοντικών Επιπτώσεων (Μ.Π.Ε.) της ξενοδοχειακής μονάδος ΑΑ' τάξης, δυναμικότητας 850 κλινών στην θέση "Φαληράκι" της Νήσου Ρόδου, Νομού Δωδ/σου, ιδιοκτησίας της εταιρείας "Σ.Η.Ν. ΚΑΤΡΗ Α.Ε.".
Καλούμε κάθε ενδιαφερόμενο να υποβάλλει τις έγγραφες παρατηρήσεις του ως προς το περιεχόμενο της παραπάνω Μελέτης, μέσα σε προθεσμία δεκαπέντε (15) ημερών από την ημερομηνία δημοσίευσης της παρούσας στον ημερήσιο τοπικό Τύπο.
Οι ενστάσεις θα υποβάλλονται:
1. Στην Γραμματεία της Νομαρχιακής Επιτροπής της Ν.Α. Δωδ/σου.
2. Στην ανωτέρω αναφερόμενη Υπηρεσία και θα κοινοποιούνται στο Τοπικό Γραφείο Περιβάλλοντος του Τ.Π. και Π.Ε. της Ν.Α. Δωδ/σου (υπόψη κ. Άρη Σκιαδόπουλου τηλ. 2241030413), όπου βρίσκεται η ανωτέρω Μελέτη και μπορεί κάθε ενδιαφερόμενος να λάβει γνώση αυτής.
Ο πρόεδρος του Ν.Σ. Δωδ/σου
Φώτης Χατζηδιάκος

ΕΛΛΗΝΙΚΗ ΔΗΜΟΚΡΑΤΙΑ
ΠΕΡΙΦΕΡΕΙΑ ΝΟΤΙΟΥ ΑΙΓΑΙΟΥ
ΝΟΜΟΣ ΔΩΔΕΚΑΝΗΣΟΥ
ΝΟΜΑΡΧΙΑΚΗ ΑΥΤ/ΣΗ ΔΩΔ/ΣΟΥ
ΝΟΜΑΡΧΙΑΚΟ ΣΥΜΒΟΥΛΙΟ

ΑΝΑΚΟΙΝΩΣΗ

Με το υπ' αριθμ. πρωτ. 1162/4-11-2003 έγγραφοτης Περιφέρειας Νοτίου Αιγαίου-Γενική Διεύθυνση Περιφέρειας-Τμήμα ΠΕ.ΧΩ. Δωδ/σου, μας διαβιβάστηκε για γνωμοδότηση η Μελέτη Περιβαλλοντικών Επιπτώσεων (Μ.Π.Ε.) της νέας ξενοδοχειακής μονάδος Α' τάξης, τύπου επιπλωμένων διαμερισμάτων, δυναμικότητας 25 κλινών στον οικισμό της Χώρας της Νήσου Αστυπάλαιας, Νομού Δωδ/σου, ιδιοκτησίας της εταιρείας "ΜΙΧΕΛΗΣ ΚΥΡΑΝΝΟΣ & ΑΙΚΑΤΕΡΙΝΗ ΑΓΓΕΛΗ Ο.Ε.
Καλούμε κάθε ενδιαφερόμενο να υποβάλλει τις έγγραφες παρατηρήσεις του ως προς το περιεχόμενο της παραπάνω Μελέτης, μέσα σε προθεσμία δεκαπέντε (15) ημερών από την ημερομηνία δημοσίευσης της παρούσας στον ημερήσιο τοπικό Τύπο.
Οι ενστάσεις θα υποβάλλονται:
1. Στην Γραμματεία της Νομαρχιακής Επιτροπής της Ν.Α. Δωδ/σου.
2. Στην ανωτέρω αναφερόμενη Υπηρεσία και θα κοινοποιούνται στο Τοπικό Γραφείο Περιβάλλοντος του Τ.Π. και Π.Ε. της Ν.Α. Δωδ/σου (υπόψη κ. Άρη Σκιαδόπουλου τηλ. 2241030413), όπου βρίσκεται η ανωτέρω Μελέτη και μπορεί κάθε ενδιαφερόμενος να λάβει γνώση αυτής.
Ο πρόεδρος του Ν.Σ. Δωδ/σου
Φώτης Χατζηδιάκος

ΕΛΛΗΝΙΚΗ ΔΗΜΟΚΡΑΤΙΑ
ΠΕΡΙΦΕΡΕΙΑ ΝΟΤΙΟΥ ΑΙΓΑΙΟΥ
ΝΟΜΟΣ ΔΩΔΕΚΑΝΗΣΟΥ
ΝΟΜΑΡΧΙΑΚΗ ΑΥΤ/ΣΗ ΔΩΔ/ΣΟΥ
ΝΟΜΑΡΧΙΑΚΟ ΣΥΜΒΟΥΛΙΟ

ΑΝΑΚΟΙΝΩΣΗ

Με την παρούσα ανακοινώνουμε ότι στις 31-10-2003, η Περιφέρεια Νοτίου Αιγαίου-Γενική Διεύθυνση Περιφέρειας-Τμήμα ΠΕ.ΧΩ. Δωδ/σου, μας διαβίβασε την με αριθμ. 866/24-10-03 Απόφαση της Γενικής Γραμματέα Περιφέρειας Νοτίου Αιγαίου που αφορά "Εγκριση περιβαλλοντικών όρων για το έργο "Αποκατάσταση παλαιών χωματερών δήμου Λινδίων, νήσου Ρόδου, Νομού Δωδ/σου".
Καλούμε κάθε ενδιαφερόμενο προκειμένου να λάβει γνώση της ανωτέρω απόφασης, να αποταθεί στο Τοπικό Γραφείο Περιβάλλοντος του Τ.Π. και Π.Ε. της Ν.Α. Δωδ/σου (κ. Άρη Σκιαδόπουλο, τηλ. 2241030413).
Η προαναφερόμενη απόφαση θα αναρτηθεί, για τις προσεχείς μέρες, στον πίνακα ανακοινώσεων της Νομαρχίας
Ο πρόεδρος του Ν.Σ. Δωδ/σου
Φώτης Χατζηδιάκος

ΓΡΑΦΕΙΟ ΤΕΛΕΤΩΝ & ΜΝΗΜΟΣΥΝΩΝ ΡΟΔΟΥ
ΣΤΕΦΑΝΑ-ΣΤΟΛΙΣΜΟΙ
ΑΜΕΣΗ ΕΞΥΠΗΡΕΤΗΣΗ
ΟΛΟ ΤΟ 24 ΩΡΟ
"ΑΜΕΡΙΚΑΝΟΥ"
Αναλαμβάνουμε την τελετή και με τα έξοδα που χορηγούν τα ταμεία χωρίς καμία επιβάρυνση. ΙΚΑ, ΤΕΒΕ, ΤΑΞΥ, ΔΗΜΟΣΙΟΥ, ΛΙΜΕΝΙΚΩΝ, ΟΓΑ και λοιπά ταμεία. Τους ΑΠΟΡΟΥΣ ΔΩΡΕΑΝ.
Πλατεία Βρούχου στην Μητρόπολη
τηλέφωνα: 22410-28901-33400

ΤΑ ΛΟΓΙΚΑ ΤΑ ΠΑΡΑΛΟΓΑ ΤΑ ΕΞΩΦΡΕΝΙΚΑ

...Ιστορίες με τροχοφόρα και πεζούς στην οδό Ιπποτών!



α) Πρωινό της 28ης Οκτωβρίου 2003.
Η παρέλαση συνεχίζεται στο Μαντράκι και οι ξένοι ταξιδιώτες περιδιαβαίνουν την οδό των Ιπποτών θαυμάζοντας τα μεσαιωνικά κάλλη μας.
Οχι για πολύ. Σε λίγο θα αποθαυμάσουν και τις διαχρονικές μηχανοκίνητες χαριτωμενιές μας.



ε) Οι ταξιδιώτες έχουν μάθει καλά το μάθημα τους και οδεύουν εν σειρά πάνω στο στενό πεζοδρόμιο.
Ούτως ή άλλως η ροή των αμαξιών είναι συνεχής και το μισό οδόστρωμα είναι "πιασμένο" από τα παρκαρισμένα αμάξια που θεωρούν ως προνόμιο τους την στάθμευση στον πιο όμορφο μεσαιωνικό δρόμο της Ευρώπης!



β) Μεριάστε πλήθη να διαβεί τ' αμάξι που ανεβαίνει την Ιπποτών.
...Και τα πλήθη, τί άλλο να κάνουν αναμεριάζουν υπομονετικά!



γ) Δεν πρόλαβαν να κατέβουν ξανά από το πεζοδρόμιο, αυτή την φορά προτεραιότητα έχει η μοτόρα με τον καμικάζι αναβάτη της!



δ) Αμέσως μετά έπεται το μηχανάκι.
Οσο και αν σας φανεί περίεργο είναι το μόνο που δεν παρανομεί.
Πράγματι, στην οδό των Ιπποτών η "κατεβασιά" από το το Καστέλλο επιτρέπεται και με την "βούλα" της Τροχαίας.
...Βλέπεται οι αρμόδιοι έχουν παραμελήσει να απαγορεύσουν την κυκλοφορία και από τις δύο "πάντες" και έχουν αφήσει την "Ιπποτών" μονόδρομο!

METROPOL
ODEON
★MULTI-CINEMA★
www.RodosVitrina.gr/Metropol.htm
ΕΒΔΟΜ.ΠΡΟΓΡΑΜΜΑ • WEEKLY PROGRAMME
07/11/2003 - 13/11/2003



ΔΕΥΤΕΡΑ
10 ΝΟΕΜΒΡΙΟΥ
ΘΕΑΤΡΟ
Ο ΘΙΑΣΟΣ ΤΩΝ ΠΡΩΤΑΓΩΝΙΣΤΩΝ
ΠΑΝΟΥ ΜΙΧΑΛΟΠΟΥΛΟΥ • ΝΙΚΟΥ ΓΑΛΑΝΟΥ
ΚΑΙ ΓΙΑΝΝΗ ΒΟΥΡΟΥ
ΣΤΗΝ ΞΕΚΑΡΔΙΣΤΙΚΗ ΚΩΜΩΔΙΑ!!!
ΑΡΩΜΑ...ΑΝΔΡΩΝ
Ώρες παραστάσεων
Απογευματινή: 7:00μ.μ. Βραδινή 10:00μ.μ.
Εισιτήρια προπωλούνται στα ταμεία του Μετροπόλ



IN ENGLISH
ΚΑΤΑΛΛΗΛΟ
ΧΑΜΕΝΟΙ ΣΤΗ ΜΕΤΑΦΡΑΣΗ
Μετά τις αποθεωτικές κριτικές και βραβεία Η ΣΟΦΙΑ ΚΟΠΟΛΑ παρουσιάζει μια αστεία και γοητευτική ταινία για τους σύντομους δεσμούς και την ερωτική σχέση!
ΩΡΕΣ ΕΝΑΡΞΗΣ
18:00 • 22:30
ΑΙΘΟΥΣΑ 3



IN ENGLISH
ADVENTURE
ΚΑΤΑΛΛΗΛΟ ΑΠΟ 13 ΕΤΩΝ
Ο ΑΓΡΑΦΟΣ ΝΟΜΟΣ ΤΗΣ ΔΥΣΗΣ
Η πολυαναμενόμενη νέα ταινία του ΚΕΒΙΝ ΚΟΣΤΝΕΡ!!
"Την ώρα της εκδίκησης... δεν υπάρχει μέρος να κρυφτείς"
ΩΡΕΣ ΕΝΑΡΞΗΣ
16:00 • 19:00 • 22:15
ΑΙΘΟΥΣΑ 1



ΚΑΤΑΛΛΗΛΟ
COMEDY
Μπαμπάδες
Η μαμά στην δουλειά...
Ο μπαμπάς στο σπίτι...
και το σπίτι...νηπιαγωγείο
Η 1η Οικογενειακή Κωμωδία της Χρονιάς με τον Έντι Μέρφι
*Ώρες έναρξης • στα Ελληνικά: 16:00 • 18:00
*Ώρα έναρξης • στα Αγγλικά: 20:00
ΑΙΘΟΥΣΑ 2



IN FRENCH
ROMANTIC • ADVENTURE
ΦΑΝΦΑΝ
"Ο Τουλίπας"
Η πολύαναμενόμενη υπέρ-παραγωγή όπου ο έρωτας • το χιούμορ και η ιστορία μπλέκονται αριστοτεχνικά...
Η 1η ρομαντική περιπέτεια της χρονιάς με την Πενέλοπε Κρουζ και τον Βένσαν Περέζ
ΩΡΑ ΕΝΑΡΞΗΣ SHOWTIME
16:10
ΑΙΘΟΥΣΑ 3

Η ΣΥΜΜΑΧΙΑ



ΚΑΤ.ΑΠΟ 13 ΕΤΩΝ
Αξιότιμα καθάρματα... Θρυλικοί τυχοδιώκτες...
Η πιο χορταστική περιπέτεια σε οπτικά εφέ και δράση!
ΩΡΕΣ ΕΝΑΡΞΗΣ SHOWTIME
20:00
ΑΙΘΟΥΣΑ 3

BAD BOYS 2



ΚΑΤ.ΑΠΟ 13 ΕΤΩΝ
Τα καλά παιδιά... μπαίνουν στον παράδεισο!!!
Τα κακά παιδιά .... μπαίνουν σε περιπέτειες!!!
ΩΡΑ ΕΝΑΡΞΗΣ SHOWTIME
22:00
ΑΙΘΟΥΣΑ 2



ΠΑΡΑΣΚΕΥΗ 14/11
Taxi 3
Μετά την επιτυχία των "Ταξί 1&2" η γνωστή ομάδα επιστρέφει με μια τρίτη κωμική περιπέτια σε σενάριο και πάλι του Λικ Μπεσόν



Θυσίασε τα πάντα για την αλήθεια... και έγραψε ιστορία
ΟΧΙ άλλα θύματα της αλήθειας
ΘΑΝΑΣΙΜΗ ΑΠΟΚΑΛΥΨΗ
Veronica Guerin
Πρωταγωνιστούν: Τζάκι Τσαν • Κλέρ Φορλάνι
Ενα φίλμ βασισμένο σε πραγματικά γεγονοτα



Το 'φονικό όπλο' συναντά τον 'αόρατο εραστή' και ο άσσος της δράσης ΤΖΑΚΙ ΤΣΑΝ συναντά τα μαγικά εφέ του Χολιγουντ
Ατελείωτη δράση από το πρώτο λεπτό
Το Μαγικό Μενταγιόν

• 3 LUXURY DESIGN SCREENS •
• DOLBY DIGITAL EX • FULLY AIR-CONDITIONED •
Πληροφορίες, Κρατήσεις • Information, Reservations
✆ 22410.28400

Cine Phile

ΕΠΙΜΕΛΕΙΑ: ΚΥΡΙΑΚΗ ΠΕΤΡΙΔΟΥ

Επίσκεψη των..."Γενναίων της Σαμοθράκης" στο γραφείο του Υπουργού

Δύο... στρατιώτες επισκέφτηκαν την Πέμπτη στο γραφείο του τον υπουργό Εθνικής Άμυνας Γιάννο Παπαντωνίου. Υπό άλλες συνθήκες, η είδηση θα έμοιαζε περίεργη.

Επρόκειτο όμως για τον σκηνοθέτη της κινηματογραφικής ταινίας **Οι γενναίοι της Σαμοθράκης, Σταμάτη Τσαρούχα,** και τον πρωταγωνιστή και συμπαραγωγό **Ρένο Χαραλαμπίδη,** οι οποίοι θέλησαν να ευχαριστήσουν τον **Γιάννο Παπαντωνίου** για τη συμμετοχή των Ενόπλων Δυνάμεων στο γύρισμα της ταινίας.



Σε δηλώσεις του μετά την ευχάριστη αυτή συνάντηση, ο κ. Παπαντωνίου επανέλαβε ότι οι Ένοπλες Δυνάμεις είναι ταυτισμένες με τον πολιτισμό και επισήμανε την ανάγκη να θυμόμαστε τέτοιες τραγικές στιγμές, όπως αυτές που περιγράφονται στην ταινία.

Υποστήριξε δε ότι οι μεταρρυθμίσεις που υλοποιούνται στο χώρο των Ενόπλων Δυνάμεων δεν θα επιτρέψουν επανάληψη τέτοιων άτυχων στιγμών, ενώ οι συνθήκες διαβίωσης των στρατευμένων δεν θα δίνουν βάση για τέτοια σάτιρα.

Από την πλευρά του ο Σταμάτης Τσαρούχας ανέφερε ότι η ταινία έχει βιωματικό χαρακτήρα, καθώς, όπως είπε, όταν έγινε η επιστράτευση το 1974 ήταν σε ένα τάγμα ανεπιθυμητών στα σύνορα με τη Βουλγαρία. «Τα σχέδια άλλαξαν και δεν μεταβήκαμε στη Μεγαλόνησο, αλλά μείναμε στη Σαμοθράκη» θυμήθηκε.

Ο γνωστός ηθοποιός Ρένος Χαραλαμπίδης ανέφερε ότι δεν έξησε εκείνη την εποχή, «αλλά το να νυστάζεις στη σκοπιά είναι πραγματικότητα είτε υπηρέτησες το 1974 είτε το '85 είτε το 2000» ανέφερε χαρακτηριστικά.

Μιλώντας δε για την ταινία, τη χαρακτήρισε **«μια κωμωδία έξω καρδιά».** Οι δυο καλλιτέχνες ευχαρίστησαν εκ νέου το υπουργείο για τη γενναιοδωρία του και τις διευκολύνσεις που παρείχε για το γύρισμα της ταινίας.

(Πηγή: www.in.gr)



MAT® fashion
in XXL SIZES
ΝΕΑΝΙΚΑ
ΜΕΓΑΛΑ
ΜΕΓΕΘΗ
Δαμασκηνού 95
Τηλ. 22410 22353

ΠΑΛΛΑΣ 5 CINEMAS CENTER
07/11/2003 έως 13/11/2003
www.cinemapallas.gr

ΑΙΘΟΥΣΑ 5 & 3



MATRIX REVOLUTIONS
ΤΟ ΓΕΓΟΝΟΣ ΤΗΣ ΧΡΟΝΙΑΣ!
Σε 1η Παγκόσμια Προβολή
ο επίλογος της κορυφαίας περιπέτειας!
Προετοιμαστείτε για τις μνημειώδεις σκηνές "Αποκάλυψης" της αποκορύφωσης του MATRIX!!
Κάντε έγκαιρα τις κρατήσεις σας!
ΠΡΩΤΑΓΩΝΙΣΤΟΥΝ: KEANU REEVES, LAURENCE FISHBURNE, CARRIE ANN MOSS
in english
ΑΙΘΟΥΣΑ 5 Ώρες Έναρξης: 17:20, 20:00, 22:40
ΑΙΘΟΥΣΑ 3 Ώρες Έναρξης: 21:20, *24:00 (12:00 το βράδυ)
* Ειδική επιπλέον παράσταση μόνο Παρασκευή, Σάββατο & Κυριακή

ΑΙΘΟΥΣΑ 2 & 1



ΠΟΛΙΤΙΚΗ ΚΟΥΖΙΝΑ
Σε 1η Πανελλήνια Προβολή!
3η εβδομάδα θριάμβου!
Η μεγαλύτερη ελληνική παραγωγή από την Village Productions!
Για 3η εβδομάδα, η κατά γενική ομολογία καλύτερη Ελληνική ταινία για χρόνια, σε διπλή αίθουσα λόγω υψηλής κίνησης! Μια ταινία που θα σας αφήσει μια εξαιρετική γεύση, πότε γλυκιά, πότε σκληρή, αλλά σίγουρα έντονη αφού δύσκολα ξεχνιέται. Μην τη χάσετε!
ΠΡΩΤΑΓΩΝΙΣΤΟΥΝ: ΓΙΩΡΓΟΣ ΧΩΡΑΦΑΣ, ΙΕΡΟΚΛΗΣ ΜΗΧΑΗΛΙΔΗΣ, ΡΕΝΙΑ ΛΟΥΪΖΙΔΟΥ, ΣΤΕΛΙΟΣ ΜΑΪΝΑΣ
ΑΙΘΟΥΣΑ 2 Ώρες Έναρξης: 18:00, 20:20
ΑΙΘΟΥΣΑ 1 Ώρες Έναρξης: 20:20, 22:40

ΑΙΘΟΥΣΑ 4



GOOD BYE LENIN
2η εβδομάδα επιτυχίας!
Η κωμωδία που συνέτριψε τα Χολυγουντιανά blockbusters στο Γερμανικό box office και έσπασε τα ταμεία στην Αθήνα, τώρα και στη Ρόδο! Μην τη χάσετε! Θα πιάσετε τον εαυτό σας να μην μπορεί να συγκρατήσει τα γέλια του σε κάθε σκηνή της!
Ώρες Έναρξης: 20:20

ΑΙΘΟΥΣΑ 4



ΛΗΣΤΕΙΑ ΑΛΑ ΙΤΑΛΙΚΑ
Σε 1η Πανελλήνια Προβολή! 3η εβδομάδα επιτυχίας!
Η ξέφρενη περιπέτεια, με τις εντυπωσιακότερες σκηνές καταδίωξης που είδατε ποτέ! Κρατηθείτε καλά!
Ο Μαρκ Γουόλμπεργκ, η Σαρλίζ Θερόν και ο Έντουαρντ Νόρτον σας βάζουν στο κόλπο! Μην τη χάσετε!
Ώρες Έναρξης: 18:00, 22:40
in english

ΑΙΘΟΥΣΑ 2



AMERICAN PIE 3: THE WEDDING
Σε 1η Πανελλήνια Προβολή!
Ο πιο... επεισοδιακός γάμος που έχετε πάει ποτέ!!
Η κορύφωση της θρυλικής κωμικής σειράς!
Μη λείψει κανείς!!
Λίστα γάμου: ΠΑΛΛΑΣ 5 CINEMAS CENTER!
Ώρες Έναρξης: *16:00, 22:40
Ειδική επιπλέον παράσταση μόνο Σαβ & Κυρ
in english *

ΑΙΘΟΥΣΑ 3



ΤΡΙΣΔΙΑΣΤΑΤΟΙ ΚΑΤΑΣΚΟΠΟΙ:
GAME OVER 3η εβδομάδα επιτυχίας!
Δείτε για πρώτη φορά ταινία Τρισδιάστατη (3-D)!
Φορέστε τα 3-D γυαλιά σας και ταξιδέψτε σε μία καινούρια περιοχή της κινηματογραφικής φαντασίας!
ΠΡΩΤΑΓΩΝΙΣΤΟΥΝ:
SALMA HAYEK, SYLVESTER STALLONE
Ώρες Έναρξης: 17:10, 19:15
in english

ΑΙΘΟΥΣΑ 1



ΣΕΒΑΧ: Ο ΘΡΥΛΟΣ ΤΩΝ 7 ΘΑΛΑΣΣΩΝ
Σε 1η Πανελλήνια Προβολή!
3η βδομάδα επιτυχίας!
Μεταγλωττισμένη Ελληνικά!
Απολαύστε τη μαγική περιπέτεια κινουμένων σχεδίων με εκπλήξεις από την Δημιουργία!
Ώρες Έναρξης: *16:30, 18:30
* Ειδική επιπλέον παράσταση μόνο Σαβ & Κυρ

Κρατήσεις / Reservations 22410 24475 & 22410 70670

Άρτος (;) Θεάματα (;)...

... Και τηλεόραση (όπως λέμε τηλοψία...)

STAR

06:15 **Μέσα και έξω.** Ψυχαγωγική εκπομπή
06:45 **Κάθε μέρα, καλημέρα.** Ενημερωτική εκπομπή. Με τον Τέρενς Κουίκ
10:00 **Λόγια Starata.** Ενημερωτική εκπομπή. Με τον Γιώργο Βαρεμένο.
12:15 **Αγιο είχαμε** (Ε)
13:00 **Ειδήσεις**
14:00 **Super Star**. Ψυχαγωγική εκπομπή. Με την Χριστίνα Λαμπίρη
16:15 **Ειδήσεις**
16:20 **Ολα για την Ελενα**
17:15 **Λάουρα**
18:15 **Μονομάχος**. Τηλεπαιχνίδι. Με τον Χρήστο Φερεντίνο.
19:15 **Ειδήσεις**
21:00 **Τάνγκο και Κας.** Ξένη Ταινία. Αστυνομική περιπέτεια με τους Σιλβέστερ Σταλόνε, Κερτ Ράσελ
23:00 **Ανθρωπος χωρίς ταυτότητα.** Ξένη Ταινία Θρίλερ με τους Ρέι Λιότα, Γκλόρια Ρούμπεν.
01:00 **Νόμος και τάξη: Ειδική ομάδα.** Ξένη Σειρά
02:00 **Ειδήσεις**
02:15 **Παγκόσμιο πρωτάθλημα Ράλι 2003**
02:45 **Πτώματα στη δουλειά.** Ξένη Ταινία. Κωμωδία τρόμου με τους Κάρολ Κέιν, Μόλι Ρίγκγουολντ
04:45 **Αστέρια στο Πεντάγραμμο STAR**

ALTER

06:00 **Alter kids.** Κινούμενα σχέδια
08:00 **Ειδήσεις**
08:30 **Πρώτη ματιά**. Ενημερωτική εκπομπή
10:00 **Χωρίς μοντάζ II** (Ε)
11:25 **Τρώω υγιείνα.** Ενημερωτική εκπομπή
11:30 **Αμεση επέμβαση.** Ενημερωτική εκπομπή
13:00 **Ειδήσεις**
14:00 **Αποκλειστικά.** Ενημερωτική εκπομπή
16:30 **Ειδήσεις**
16:45 **Ο Κώτσος και οι εξωγήινοι** . Ελληνική Ταινία Κωμωδία με τους Κώστα Βουτσά, Νίκο Τσούκα
19:00 **Ειδήσεις**
20:00 **Η φωνή του πολίτη**
20:45 **Το δίχτυ**. Αθλητική Εκπομπή
20:55 **Auto Alter**. Ενημερωτική εκπομπή
21:00 **Ενα σκληρό φιλί για καληνύχτα**. Ξένη Ταινία. Περιπέτεια με τους Τζίνα Ντέιβις, Σάμιουελ Τζάκσον
23:15 **Ειδήσεις**
23:30 **Τετ α Τετ**. Ενημερωτική εκπομπή
02:15 **Διαπλοκές** (Ε). Ενημερωτική εκπομπή
03:15 **Aphrodisia**. Ερωτική Ταινία
03:30 **Το σύμπλεγμα**. Ερωτική Ταινία
05:30 **Τόλμη και γοητεία** (Ε)
05:45 **Alter clips**. Μουσική εκπομπή

ΕΞΥΠΗΡΕΤΗΣΗ
24 ΩΡΕΣ ΤΟ 24ΩΡΟ
24hrs DVD STORE
ΤΟ ΜΟΝΑΔΙΚΟ ΑΥΤΟΜΑΤΟ ΜΗΧΑΝΗΜΑ ΕΝΟΙΚΙΑΣΗΣ ΤΑΙΝΙΩΝ ΣΤΗ ΡΟΔΟ!!!!
Vidéo
ΑΓ. ΑΝΑΣΤΑΣΙΑΣ 16
ΡΟΔΟΣ
ΤΗΛ. 2241039979
dvdstore24@yahoo.gr

Κερδίστε χρόνο κι εξυπηρέτηση
WESTERN UNION | MONEY TRANSFER
"The fastest way to send money worldwide."
Αποστολή χρημάτων σ' όλο τον κόσμο μέσα σε λίγα λεπτά!!!
50.000 καταστήματα σε 165 χώρες του κόσμου είναι έτοιμα να σας εξυπηρετήσουν σε διευρυμένα ωράρια
Γονείς φοιτητών εξωτερικού εμπιστευθείτε μας
PLANET HOLIDAYS
Δημήτρης Τσοπανάκης
Γαλλίας 6 - Ρόδος - Τηλ.. 22410-27327

ΕΤ 1

07:00 **Παιδικό πρόγραμμα**
10:00 **Βιογραφίες**
11:30 **Τα όνειρα που γίνανε ζωή** (Ε)
12:00 **Ταξιδεύοντας.** Ντοκυμανταίρ Νέος κύκλος
13:00 **National Geographic.** Ντοκυμανταίρ
14:00 **Αγρια Αφρική.** Ντοκυμανταίρ
15:00 **Διακόσμηση με στυλ.** Ντοκυμανταίρ
15:30 **Ο Ολιβερ μαγειρεύει.** Ντοκυμανταίρ
16:00 **Εχει γούστο.** Ενημερωτική εκπομπή Με τη Μπήλιω Τσουκαλά
18:00 **Τελική ευθεία.** Αθλητική Εκπομπή
19:00 **Ολυμπιακά ντοκυμανταίρ.** Ντοκυμανταίρ
20:00 **Ταξιδεύοντας.** Ντοκυμανταίρ
21:00 **History Channel**. Ντοκυμανταίρ
23:00 **Ειδήσεις**
23:45 **Θεατροπληξία.** Ενημερωτική εκπομπή
00:45 **Δίκτυο με τη ΝΕΤ**

NET

10:00 **10 με Δύο.** Πρωινή Εκπομπή
12:00 **Ειδήσεις**
13:00 **Αλλη διάσταση.** Ενημερωτική εκπομπή
14:00 **Χριστίνα, δικαίωμα στην αγάπη**. Σαπουνόπερα
14:50 **Σαν σήμερα τον 20ό αιώνα**
15:00 **Ειδήσεις**
16:00 **Ατίθασα νιάτα.** Ξένη Σειρά
17:00 **Τσικιτίτας**. Σαπουνόπερα
17:50 **Σαν σήμερα στον 20ό αιώνα**
18:00 **Ειδήσεις**
18:30 **Ο μαχαραγιάς**. Ελληνική Ταινία. Κωμωδία με τους Φραγκίσκο Μανέλλη, Ντίνα Τριάντη
20:10 **Ποιος θέλει να γίνει εκατομμυριούχος;**. Τηλεπαιχνίδι
21:00 **Ειδήσεις**
21:45 **Μετά τις ειδήσεις.** Ενημερωτική εκπομπή
22:15 **Ρεπορτάζ χωρίς σύνορα**. Δημοσιογραφική εκπομπή
23:15 **Καθρέφτης**. Ενημερωτική εκπομπή
00:15 **Ειδήσεις**
00:30 **Αστυνομικές ιστορίες.** Ξένη Σειρά
05:45 **Πρώτη γραμμή**. Ενημερωτική εκπομπή

ΕΤ 3

08:00 **Φλογεροί δράκοι.** Κινούμενα σχέδια
08:30 **Τα πουλιά.** Κινούμενα σχέδια
09:00 **Ανατόλ.** Κινούμενα σχέδια
09:30 **Δευτέρα Λυκείου - Αίθουσα Β.** Ξένη Σειρά Νεανική
10:00 **Η άλλη μέρα**. Ενημερωτική εκπομπή
12:00 **Ο τελευταίος ορίζοντας.** Ντοκυμανταίρ
12:30 **Ταξιδιώτες** (Ε)
13:00 **Ειδήσεις**
13:55 **Ο κόσμος των σπορ.** Αθλητική Εκπομπή
14:30 **Με μια τρίτη ματιά.** Ενημερωτική εκπομπή
16:30 **Η ζωή είναι ωραία.** Ενημερωτική εκπομπή
18:00 **Γιορτές**. Ντοκυμανταίρ
18:30 **Μακεδονία - Των προσφύγων οι κοινότητες**
19:00 **Περίμετρος**. Ενημερωτική εκπομπή
19:30 **Υδρόγειος**. Ενημερωτική εκπομπή
19:55 **Αθλητικό ημίωρο**. Αθλητική Εκπομπή
20:30 **Ειδήσεις**
21:30 **Μακρινές φιλίες**
21:35 **Αληθινά σενάρια.** Δημοσιογραφική εκπομπή
22:15 **Η δίκη της Δευτέρας**. Αθλητική Εκπομπή
24:00 **Ειδήσεις**
00:30 **Κακές λέξεις από Μ όπως Media**. Δημοσιογραφική εκπομπή
01:30 **Gary Oldman.** Ντοκυμανταίρ
02:30 **Επαναλήψεις εκπομπών και ντοκυμανταίρ**

FILMNET

06:55 **Δυο καθάρματα στον ίδιο.** Ξένη Ταινία. Αστυνομική
08:35 **Σκάσε**. Ξένη Ταινία. Δράμα.
10:55 **Κεραυνοβόλος έρωτας**. Ξένη Ταινία Δράμα
12:45 **Απόπειρα δολοφονίας.** Ξένη Ταινία Δράμα
14:30 **Videfashion**. Ψυχαγωγική εκπομπή
15:05 **Ντικ Τρέϊσι**. Ξένη Ταινία Δράσης
16:55 **Τα σαίνια του Collinwood.** Ξένη Ταινία Αστυνομική κωμωδία
18:45 **Κατά λάθος δολοφόνος.** Ξένη Ταινία Αστυνομική κωμωδία
20:25 **Προσεχώς στα σινεμά!**. Ψυχαγωγική εκπομπή
21:00 **Γραφείο κηδειών Φίσερ**. Ξένη Σειρά Δραματική
22:15 **Κουράστηκα να σκοτώνω τους αγαπητικούς σου**. Ελληνική Ταινία Αισθηματική
00:15 **Ερωτικοί ελιγμοί**. Ερωτική Ταινία
01:50 **Ο χορευτής του επάνω ορόφου**. Ξένη Ταινία Δράμα
04:00 **Εκτός ορίων**. Ξένη Ταινία Δράμα
05:40 **Baise-moi**. Ξένη Ταινία Θρίλλερ

SUPER SPORT

06:30 **Extreme Sports**
07:00 **Supersport**
17:00 **ΑΕΚ - Ηράκλειο.** Αθλητική μετάδοση Πρωτάθλημα ΕΣΑΚΕ 2003/04 (Μ)
19:00 **Η μεγάλη στιγμή**. Αθλητική Εκπομπή
20:00 **Champions zone**
21:45 **Μποαβίστα - Πόρτο.** Αθλητική μετάδοση Πορτογαλικό πρωτάθλημα ποδοσφαίρου (Ζ)
24:00 **Οποιος αντέξει**
02:00 **ΠΑΟΚ - Καλλιθέα**
04:00 **Μούρθια - Ατλ. Μαδρίτης**. Αθλητική μετάδοση Ισπανικό πρωτάθλημα ποδοσφαίρου (Μ)

MEGA

10:00 **Τα μυστικά της Βέφας.** Πρωινή Εκπομπή Με την Βέφα Αλεξιάδου
11:00 **Ομορφος κόσμος το πρωί.** Πρωινή Εκπομπή Με τον Γρηγόρη Αρναούτογλου
14:00 **Δελτίο ειδήσεων**
15:00 **Ολα για την υγεία.** Ενημερωτική εκπομπή
16:00 **Στην κουζίνα ολοταχώς**. Τηλεπαιχνίδι
16:50 **Δύο ξένοι** (Ε). Ελληνική Σειρά
18:00 **Ματιές στα γεγονότα**
18:10 **Απαγορευμένη αγάπη** . Ελληνική Σειρά
18:50 **Φιλοδοξίες**
19:20 **Το Show των εκατομμυρίων**. Τηλεπαιχνίδι
20:00 **Κεντρικό δελτίο ειδήσεων**
21:00 **Αμαρτίες γονέων**. Ελληνική Σειρά
21:50 **Σαββατογεννημένες.** Ελληνική Σειρά Κωμωδία
22:50 **Κλείσε τα μάτια.** Ελληνική Σειρά
23:50 **Ανατροπή**. Ενημερωτική εκπομπή Με τον Γιάννη Πρετεντέρη
00:15 **Τελευταία γεγονότα**
00:30 **Ανατροπή**. Ενημερωτική εκπομπή Συνέχεια
01:30 **Τα πάνω κάτω.** Ξένη Ταινία Κωμωδία με τους Γκάρι Οσεν, Νιλ Μόρεισει
03:30 **Τηλεαγορές**
04:00 **Επιφάνεια** (Ε). Ελληνική Σειρά
05:00 **Η δίψα** (Ε). Ελληνική Σειρά
05:45 **Κάθε μέρα μαζί.** Ενημερωτική εκπομπή

ANT1

06:00 **Ειδήσεις του CBS**
06:20 **Δανεικός πατέρας** (Ε). Ελληνική Σειρά
07:00 **Καλημέρα Ελλάδα.** Ενημερωτική εκπομπή
10:00 **Πρωινός καφές.** Πρωινή Εκπομπή
13:05 **Super game**
13:15 **Τανγκό για τρείς** (Ε). Ελληνική Σειρά
14:00 **Τα νέα του ΑΝΤ1**
14:50 **Ακρως οικογενειακόν** (Ε).Ελληνική Σειρά
15:45 **Super game**
15:50 **Εγκλήματα** (Ε). Ελληνική Σειρά
16:30 **Κωνσταντίνου και Ελένης** (Ε). Ελληνική Σειρά
17:30 **Τα Νέα του ΑΝΤ1 και Ειδήσεις στη νοηματική**
17:40 **Ο καιρός της εβδομάδας**
17:45 **Super Game**
17:50 **Καλημέρα ζωή**
18:40 **Θησαυροφυλάκιο.** Τηλεπαιχνίδι
19:20 **Η λάμψη.** Σαπουνόπερα
20:00 **Τα νέα του ΑΝΤ1**
21:00 **Ελλάς το μεγαλείο σου** (Ε). Ελληνική Σειρά Κωμική νέα σειρά με τους Γιώργο Παρτσαλάκη, Ηρώ Μανέ
22:00 **Οι στάβλοι της Εριέτας Ζαΐμη**. Ελληνική Σειρά Κοινωνική σάτιρα με τους Νίκο Σεργιανόπουλο, Μίρκα Παπακωνσταντίνου
23:00 **MISSION**
23:45 **Με τα μάτια της Ελλης.** Ενημερωτική εκπομπή Με την Ελλη Στάη
01:00 **Ειδήσεις**
01:30 **Στα σύνορα της φαντασίας** (Ε). Ξένη Σειρά
02:30 **Mission** (Ε)
03:15 **Easy game**
03:40 **Mobile** fun
04:10 **Νύχτα τρόμου.** Ξένη Ταινία Τρόμου με τους Τζέισον Εβερς, Λίον Εϊμς

ALPHA

06:50 **Καλημέρα σας.** Ενημερωτική εκπομπή
10:00 **Καλώς τους.** Πρωινή Εκπομπή
13:00 **Πάτρα - Βενετία** (Ε). Ελληνική Σειρά
14:00 **Ειδήσεις**
14:50 **Παουλίνα**. Σαπουνόπερα
15:45 **Μεταξύ αγάπης και μίσους**. Σαπουνόπερα
16:40 **Ειδήσεις**
16:45 **Κάτω από την Ακρόπολη.** Ελληνική Σειρά
17:30 **Μπορώ.** Ενημερωτική εκπομπή
19:00 **Παράθυρο στα γεγονότα**. Ενημερωτική εκπομπή
20:00 **Ειδήσεις**
21:00 **Οίκος αντοχής**. Ελληνική Σειρά
22:00 **Ακροβατώντας.** Ελληνική Σειρά Δραματική με τους Θεοφανία Παπαθωμά, Γιάννη Βόγλη
23:00 **Χορεύοντας στη σιωπή** (Ε). Ελληνική Σειρά
23:45 **ΟΛΑ 2004**. Ψυχαγωγική εκπομπή
01:30 **Ειδήσεις**
01:45 **Eurogoal.** Αθλητική Εκπομπή
02:45 **Point man**. Ξένη Σειρά Περιπέτεια
03:45 **Τηλεαγορές**
04:00 **Μπορώ** (Ε). Ενημερωτική εκπομπή
05:40 **Καινούρια μέρα.** Ενημερωτική εκπομπή



Ο γιατρός... κοντά και πέρα



Οι διαταραχές του ύπνου και οι επιπτώσεις τους στην καθημερινή ζωή

Οι διαταραχές Ύπνου-Εγρήγορσης και η σημασία της θεραπευτικής παρέμβασης από την πλευρά του Ειδικού, ήταν το θέμα ημερίδας που διοργανώθηκε από τον Ιατρικό Σύλλογο Έβρου, την Ελληνική Εταιρία Έρευνας του Ύπνου και την Πανεπιστημιακή ΩΡΛ Κλινική του Δημοκρίτειου Πανεπιστημίου στην Αλεξανδρούπολη. Από τις συχνότερες παθολογικές καταστάσεις που πρέπει να αναγνωρίζονται και να θεραπεύονται είναι το σύνδρομο Άπνοιας στον Ύπνο (ΣΑΥ), και η Ναρκοληψία.

Η Ναρκοληψία είναι μια διαταραχή που χαρακτηρίζεται από υπερβολική υπνηλία κατά τη διάρκεια της ημέρας ή και επεισόδια ακατανίκητου ύπνου.

Τα επεισόδια ακατανίκητου ύπνου είναι αιφνίδια και μπορεί να συμβούν σε οποιαδήποτε στιγμή (ακόμη και όταν το άτομο εργάζεται, τρώει, συζητάει).

Ένα σπανιότερο σύμπτωμα της Ναρκοληψίας είναι η κατάληψία, επεισόδια παράλυσης τα οποία τρομάζουν πολύ τον ασθενή, ο οποίος αισθάνεται ξύπνιος αλλά για μερικά δευτερόλεπτα ή λεπτά δεν μπορεί να κουνηθεί καθόλου.

Το Σύνδρομο Άπνοιας στον Ύπνο απαντάται σε ποσοστό 4% του γενικού πληθυσμού, χαρακτηρίζεται από έντονο ροχαλητό σχεδόν κάθε βράδυ, το οποίο διακόπτεται για διάστημα δευτερολέπτων για να ξαναρχίσει μετά από μια εκρηκτική αναπνοή, καθώς και από σταματήματα της αναπνοής που διαρκούν δευτερόλεπτα έως και λεπτό και που τρομοκρατούν συνήθως τον/την σύντροφο.

Αίσθημα ανεξήγητης κούρασης το πρωί, ξηροστομία, πονοκέφαλος ή βαρύ κεφάλι και αναίτια δυσθυμία είναι τα συνηθέστερα συμπτώματα κατά την αφύπνιση. Η ημερήσια υπνηλία ταλαιπωρεί τον ασθενή και επιδρά στην ψυχική και νοητική του υγεία. Η σοβαρότερη επίπτωση της υπνηλίας είναι φυσικά τα τροχαία ατυχήματα. Από μελέτες που έγιναν διαπιστώθηκε ότι το 42% των ανθρώπων με διαταραχές της αναπνοής στον ύπνο παρουσίασαν ένα τουλάχιστον επεισόδιο ύπνου στη διάρκεια της οδήγησης εβδομαδιαίως.

Επίσης στους ασθενείς με ΣΑΥ έχει αποδειχθεί αυξημένη συχνότητα υπέρτασης και καρδιαγγειακών επεισοδίων, ακόμη και αιφνίδιων θανάτων κατά τον ύπνο. Το ροχαλητό που σύμφωνα με τις μελέτες φθάνει σε ποσοστά μεγαλύτερα του 40% στο γενικό πληθυσμό, είναι μια παθολογική κατάσταση στην οποία ελλοχεύουν πολλοί κίνδυνοι για τον ίδιο τον πάσχοντα αλλά και για το κοινωνικό σύνολο.

Η διάγνωση επιτυγχάνεται με πολλούς τρόπους. Εκείνο όμως που απαιτείται είναι να ενημερωθεί ο κόσμος και να ενταθεί η επαγρύπνηση των γιατρών, οι οποίοι οφείλουν να εμπλουτίσουν το ιστορικό που παίρνουν από τους ασθενείς τους και με ερωτήσεις σχετικές με τον ύπνο και την ποιότητα της ημερήσιας εγρήγορσης.



«ΕΚΠΑΙΔΕΥΤΙΚΗ ΠΑΡΕΜΒΑΣΗ»
ΑΝΤΙΜΕΤΩΠΙΣΗ ΜΑΘΗΣΙΑΚΩΝ ΔΥΣΚΟΛΙΩΝ

Χατζηδιάκος Ιωάννης
Ειδικός Παιδαγωγός - M.Ed.ATS AMBDA

Ενισχυτική διδασκαλία - αντιμετώπιση:
- δυσλεξίας
- δυσορθογραφίας
- διάσπαση προσοχής

Με τις πλέον σύγχρονες μεθόδους που χρησιμοποιούνται στην Μ. Βρετανία και τις ΗΠΑ

Ν. Καραγιάννη 3, Ανάληψη, ΡΟΔΟΣ
τηλ. (22410)66256, 64225, κιν. 6972366328
email: jhonnhatz@otenet.gr

Κέντρο Συμβουλευτικής & Αξιολόγησης Προσωπικότητας Παιδιών & Ενηλίκων

ΠΑΠΑΓΕΩΡΓΙΟΥ ΘΑΝΟΣ
Ψυχολόγος – Ψυχοθεραπευτής
ΠΑΝΕΠΙΣΤΗΜΙΟΥ ΑΘΗΝΩΝ

- Διερεύνηση Προσωπικότητας (Προφίλ- Δεξιότητες-Αδυναμίες)
- Δείκτης Νοημοσύνης Παιδιών και Ενηλίκων
- Μαθησιακές Δυσκολίες και Δυσλεξία
- Θεραπευτική Αντιμετώπιση Φοβιών-Ειδικών Φοβιών, Κατάθλιψης, Διαταραχής πανικού, Ψυχοσωματικών προβλημάτων, Τραυματικών γεγονότων ζωής (πένθος, χωρισμός, σχολική αποτυχία), Συναισθηματικών διαταραχών, Διαταραχών Διατροφής (βουλιμία-ανορεξία).
- Αντιμετώπιση προβλημάτων συμπεριφοράς παιδιών σε σχολείο-σπίτι
- Ανάπτυξη Κοινωνικών Δεξιοτήτων
- Βελτίωση Σχέσεων-Πρόγραμμα Ελέγχου Συγκρούσεων
- Βελτίωση Αυτοεκτίμησης-Αυτοεικόνας
- Συμβουλευτική Οικογένειας & Ζεύγους

Κ. Παλαιολόγου 105 - Ρόδος
Τηλ:22410 78668- Κιν: 6947371250 - Μόνο με Ραντεβού

Εργαστήριο Κλινικής Ψυχολογίας

ΧΡΙΣΤΙΝΑ ΣΑΒΒΑΚΗ-ΓΚΡΑΝΖΑΝ
Κλινική Ψυχολόγος-Ψυχοπαθολόγος (DESS)
- Πτυχιούχος του Πανεπιστημίου Nancy Γαλλίας
- Μεταπτυχιακή ειδίκευση (DESS) στην Κλινική Ψυχολογία Ενηλίκου, Εφήβου και Παιδιού στο Πανεπιστήμιο Reims Γαλλίας

Για τον ενήλικο
- Ψυχοδιαγνωστική
- Ψυχολογική υποστήριξη
- Ατομική και οικογενειακή συνέντευξη
- Ψυχοθεραπεία αναλυτικής εμπνεύσεως

Για το παιδί
- Αξιολόγηση προσωπικότητας (τεστ νοημοσύνης, προβολής)
- Διάγνωση μαθησιακών δυσκολιών και συμπεριφορικών διαταραχών
- Συμβουλευτική επαγγελματικού προσανατολισμού
- Ψυχοθεραπεία μέσω παιχνιδιού και εικαστικών

Δέχεται με ραντεβού
Εθνικής Αντίστασης 15
Τηλ.: 77350-Κιν. 6937684251

ΓΕΩΡΓΙΟΣ ΦΙΛ. ΔΙΑΚΟΝΙΚΟΛΑΟΥ
Χειρούργος-Οδοντίατρος
Αριστοτελείου Παν/μίου Θεσσαλονίκης

Δέχεται καθημερινά: 09.00-13.00 και 17.00-21.00 και Σάββατο κατόπιν ραντεβού

Στ. Καζούλη 18 Ρόδος
Τηλ-φαξ: 2241032648, κιν. 6945040049

ΦΥΣΙΚΟΘΕΡΑΠΕΙΑ
ΒΑΣΙΛΙΚΗΣ ΕΛΕΝΗ
Απόφοιτη Παν/μίου Linkoping Σουηδίας

Ωρες λειτουργίας:
ΔΕΥΤ-ΤΡΙΤ-ΤΕΤ: 15.00-21.00
ΠΕΜ.-ΠΑΡ.: 09.00-14.00
ΕΠΙΣΚΕΨΕΙΣ ΚΑΙ ΕΚΤΟΣ ΩΡΑΡΙΟΥ ΚΑΤΟΠΙΝ ΡΑΝΤΕΒΟΥ

Αποστόλου Παύλου 26 (Ανάληψη)
Τηλ. 22410 64148. 6938015771

ΚΕΝΤΡΟ ΕΙΔΙΚΩΝ ΘΕΡΑΠΕΙΩΝ ΤΟΥ ΠΑΙΔΙΟΥ ΔΩΔΕΚΑΝΗΣΟΥ

ΚΩΝ/ΝΟΣ ΜΠΑΔΑΝΗΣ - ΣΟΥΖΗ ΓΕΩΡΓΙΛΟΠΟΥΛΟΥ

ΕΡΓΟΘΕΡΑΠΕΥΤΗΣ ΠΤΥΧΙΟΥΧΟΣ
ΜΕΘΟΔΟΥ BOBATH N.D.T
ΜΕΘΟΔΟΣ PORTAGE
ΑΙΣΘΗΤΗΡΙΑΚΗΣ ΟΛΟΚΛΗΡΩΣΗΣ (S.I.)
ΜΕΤΕΚΠΑΙΔΕΥΣΗ ΣΤΙΣ ΝΕΥΡΟΛΟΓΙΚΕΣ ΚΑΙ ΚΙΝΗΤΙΚΕΣ ΔΙΑΤΑΡΑΧΕΣ
ΛΟΓΟΠΑΘΟΛΟΓΟΣ ΜΕΤΑΠΤΥΧΙΑΚΟ ΑΚΟΥΟΛΟΓΙΑΣ

Αποστόλου Παύλου 84, Ρόδος 85100, τηλ. / fax (22410)60999/60579

ΦΥΣΙΚΟΘΕΡΑΠΕΙΑ

ΤΣΑΒΑΡΗ ΑΛΕΞΑΝΔΡΑ
Πτυχιούχος Τ.Ε.Ι. Αθηνών

Αξιολόγηση και Αποκατάσταση σε:
- Αυχενικό σύνδρομο, κεφαλαλγίες, ίλιγγοι
- Οσφυαλγία
- Νευραλγίες
- Δυσλειτουργίες αρθρώσεων
- Αθλητικές κακώσεις
- Παθήσεις σπονδυλικής στήλης
- Νευρολογικές παθήσεις (ημιπληγίες, Σ.Κ.Π. κ.α)

Ωράριο λειτουργίας
Δευτέρα - Παρασκευή : **09.00-13.00**
18.00 - 21.00

Κοδριγκτώνος 12, Ρόδος. Τηλ: 22410 75775

ΕΙΔΙΚΗ ΠΑΙΔΑΓΩΓΟΣ

— Πτυχιούχος του τμήματος Φιλοσοφίας, Παιδαγωγικής και Ψυχολογίας Πανεπιστημίου Αθηνών.
— Με μεταπτυχιακές σπουδές (Μ.Α.) στην Ειδική Αγωγή Πανεπιστημίου Αγγλίας.
— Με πολυετή πείρα στις διάχυτες αναπτυξιακές διαταραχές (αυτισμό, σύνδρομο Down, σύνδομο Asperger) και Μαθησιακές δυσκολίες (δυσλεξία, δυσορθογραφία).

Παρέχει τις πλέον αποτελεσματικές και σύγχρονες μεθόδους εκπαιδευτικής παρέμβασης σε παιδιά με διαχ. αναπτυξ. διαταραχές και μαθησιακές δυσκολίες.
Διατηρείται επίσης συνεργασία με ψυχολόγο.
Τηλ. επικοινωνίας: 6945852924

ΜΑΡΙΑ ΣΑΝΤΟΡΙΝΙΟΥ

ΚΛΙΝΙΚΗ ΨΥΧΟΛΟΓΟΣ-ΨΥΧΟΛΟΓΟΣ ΤΩΝ ΚΟΙΝΩΝΙΚΩΝ ΟΜΑΔΩΝ

Πτυχιούχος Κρατικού Πανεπιστημίου της Ρώμης «La Sapienza».

— Κλινική διάγνωση ψυχοπαθολογίας παιδιού, εφήβου και ενηλίκου.
— Ατομική και οικογενειακή ψυχολογική υποστήριξη και θεραπεία κατάθλιψης, φοβίας, κρίσης πανικού, μετατραυματικού στρες (διαζύγιο, πένθος, χωρισμός, αποτυχία, ασθένεια), βουλιμίας, ανορεξίας, διαταραχών προσωπικότητας, έλλειψη αυτοεκτίμησης, εθισμού, κακοποίησης.
— Ψυχολογική φροντίδα και προετοιμασία ανύπαντρης εγκύου και ζευγαριών, στην απόκτηση πρώτου παιδιού.

Επίσκεψη μόνο με ραντεβού.

Τηλέφωνα: 22410 28851 και 6946252407
Λάρνακας 4 (Εθν. Αντιστάσεως)

ΝΤΟΡΑ ΚΩΝΣΤΑΝΤΙΝΟΠΟΥΛΟΥ

ΨΥΧΟΛΟΓΟΣ

Πτυχιούχος του Πανεπιστημίου της Καλιφόρνιας-Λος Αντζελες (UCLA)-Μεταπτυχιακές σπουδές στο Pepperdine University-Malibu California.

➤ Αμεση ψυχολογική υποστήριξη και επαγγελματική φροντίδα από έμπειρη Ψυχολόγο και Οικογενειακή Σύμβουλο.

➤ Η σωστή θεραπευτική σχέση μπορεί να επιφέρει ρεαλιστικές λύσεις για πραγματικά προβλήματα σε θέματα: μοναξιάς, μελαγχολίας, στρες, ανυπομονησίας, φοβίας, εθισμού, οικογενειακών σχέσεων, διαζυγίου, κακομεταχείρισης, συναισθηματικών δυσκολιών, αυτοπεποίθησης, ανασφάλειες, μεταβατικά στάδια ζωής, βουλιμίας, ανορεξίας, απώλειας, πένθους.

Τηλεφωνείστε στα τηλέφωνα:
(22410)35163 και 6944/980550
για ραντεβού και άμεση εξυπηρέτηση.
Διεύθυνση: Καρίας 1
Περιοχή Ροδίνι - Ρόδος

Έτος και επί τα αυτά

Σόλο

Βρήκαμε δουλειά! Θα είναι αυτός ή ο άλλος στο ψηφοδέλτιο του ΠΑΣΟΚ; Και αν δεν είναι αυτοί οι δύο, τότε ποιοί θα είναι; Κανονική κολοκυθιά! Δουλειές με φούντες δηλαδή...Μεταξύ μας, τα πράγματα είναι αρκετά απλά. Δύο είναι οι γρίφοι, ο ένας αφορά τη συμμετοχή ή μη του Δημήτρη Κρεμαστινού. Ας αποφασίσει επιτέλους ο άνθρωπος, γιατί παρατράβηξε αυτό το γαϊτανάκι.

Ο δεύτερος γρίφος αφορά την επαρχία της Κω. Θα διατηρηθεί το «έθιμο» με έναν υποψήφιο ή λόγω Νικητιάδη, θα πάει το ΠΑΣΟΚ στις εκλογές με δύο; Αν συμβεί το δεύτερο, οι υποψήφιοι του Νοτίου θα πρέπει να κάνουν εικόνισμα τον πρώην γ.γ του Υπουργείου Εσωτερικών, αφού έτσι το Βόρειο Συγκρότημα τίθεται εξ αρχής «νοκ άουτ». Γιατί αν νομίζουν οι της Κω ότι θα πάρουν ψήφους από τη Ρόδο και τα λοιπά νησιά, είναι βαθιά νυχτωμένοι!

Κάπως έτσι τα αντιλαμβάνεται τα πράγματα η στήλη. Υπάρχει επιπλέον, για να δώσουμε πλήρη την εικόνα και το ενδεχόμενο συμμετοχής γυναίκας υποψήφιας. Σε μια τέτοια περίπτωση δεν είναι δύσκολο να βρείτε τις «Ιφιγένειες» που θα θυσιαστούν. Τί θα γίνει με το δήμαρχο Ροδίων εάν και εφόσον αποχωρήσει ο γιατρός; Θα παίξει και δυνατά μάλιστα προς λύπη πολλών συντρόφων του.

Προς τί η λύπη και ο οδυρμός; Αντιλαμβάνονται ότι ο Γιωργάκης, θα αρχίσει από τα «αποδυτήρια» να παίρνει φανέλες και σώβρακα, κατά την ποδοσφαιρική γλώσσα. Αφήστε που στη Κάρπαθο, όλοι οι λοιποί υποψήφιοι, θα ψάχνουν την ψήφο τους! Θα πέσει πολύ κλάμα και προς δήμο πλευρά; Κάτι παραπάνω από βέβαιον, αλλά το κεντρικό ΠΑΣΟΚ ουδόλως το αφορά και το ενδιαφέρει. Όπως φαίνεται να συμβαίνει και για τον ίδιο το δήμαρχο...

Γράφει η ΡΩΔΙΑΣ (Α-λογο-κρίτως)

Μοίρασε και τι δε μοίρασε ο υφυπουργός Γεωργίας Βαγγέλης Αργύρης κατά τη παρουσία του στη διημερίδα της Νότιας Ρόδου. Αν δεν μας απατά η μνήμη μας, ο κ. Αργύρης είχε έρθει πριν από καιρό στη Ρόδο και μερικές από τις προχθεσινές εξαγγελίες, τις είχε κάνει και τότε! Ίσως τώρα να πιάσουν τόπο, λόγω προεκλογικής περιόδου! Η στήλη, ένα πράγμα δεν μπορεί να καταλάβει, γιατί κάποια πράγματα για να διορθωθούν, θα πρέπει να τα εξαγγείλει επισήμως ένας υπουργός ή ένας υφυπουργός. Έχω την εντύπωση ότι αυτά συμβαίνουν μόνο στην Ελλάδα από όλες τις ευρωπαϊκές χώρες. Αν κάνω λάθος, ας με διαψεύσει κάποιος από τους τοπικούς κυβερνώντες.



Επανήλθε ο Κοσμάς Σφυρίου στο θέμα της αποχώρησής του από το ψηφοδέλτιο του ΠΑΣΟΚ. Με αφορμή τις αποχωρήσεις και άλλων βουλευτών –τελευταία, αυτή της κ. Παπαζώη- δήλωσε ότι η δική του περίπτωση δεν έχει κανένα κοινό σημείο ούτε με της κ. Ελισάβετ, ούτε με του κ. Μπένου και λοιπών πρώην εκσυγχρονιστών. Οι δύο συγκεκριμένοι, έφυγαν διαχωρίζοντας την θέση τους από κυβερνητικές επιλογές, επειδή δεν τους διατήρησε σε υπουργικό θώκο. Ποιος δεν θυμάται τις δηλώσεις του κ. Μπένου κατά την παράδοση του υφυπουργείου στον άλλο μέγα εκσυγχρονιστή Νίκο Μπίστη...Οι περισσότεροι από αυτούς ούτε ένα λόγο ευγνωμοσύνης προς το ΠΑΣΟΚ που τους έκανε ό,τι είναι σήμερα. Οποία αγνωμοσύνη! Ο Κοσμάς, απεναντίας, τήρησε μια στάση άψογη αναγνωρίζοντας ότι το ΠΑΣΟΚ τον τίμησε πολλές φορές, με υπουργεία και υφυπουργεία. Εν πάση περιπτώσει τα περισσότερα που απέκτησε, οφείλονται στο ΠΑΣΟΚ. Και έτσι είναι για τους περισσότερους που μεγάλωσαν στο κυβερνών κόμμα. Αν ο Ανδρέας Παπανδρέου δεν είχε την έμπνευση να δημιουργήσει το ΠΑΣΟΚ, δεν ξέρω από τους σημερινούς πολιτικούς, πόσους θα ήξερε ο θυρωρός της πολυκατοικίας τους, όπως λέει και ο φίλτατος Κατσιφάρας.

Καλά τα είπαν οι δήμαρχοι στο Συμβούλιο Ανάπτυξης, μόνο που τα ίδια τα λένε συνεχώς και αδιαλείπτως την τελευταία δεκαετία!! Πήραμε πολύ λίγα κονδύλια από το 3ο Κ. Π.Σ σε σχέση με την ηπειρωτική Ελλάδα, με τους οδικούς άξονες και άλλα τεράστια έργα υποδομής. Και από την Ολυμπιάδα, ψίχουλα θα πάρουμε, είπε εξοργισμένος ο πρόεδρος της ΤΕΔΚ Γιώργος Γιαννόπουλος. Συμφωνούμε, αλλά με διαπιστώσεις δεν γίνεται τίποτα. Καταντήσαμε σαν την κυβέρνηση που όλο διαπιστώνει την διαφθορά στο δημόσιο τομέα αλλά τα μέτρα που λαμβάνει είναι ελάχιστα. Εν πάση περιπτώσει. Ας διεκδικήσουν έστω και τώρα και ας διαχειριστούν τα κονδύλια που έχουν με καλύτερο τρόπο, γιατί και αυτό είναι ένα ζήτημα.



Άλλο ένα κατόρθωμα του υπουργείου Αιγαίου. Στην ημερίδα που οργάνωσε για τις άγονες γραμμές, δεν κάλεσε τους βουλευτές του Αιγαίου! Προφανώς δεν θεώρησε ο κύριος Υπουργός απαραίτητη την παρουσία τους επειδή ο ίδιος είναι αυθεντία και σε αυτά τα θέματα! Άλλη εξήγηση δεν μπορούμε να δώσουμε μετά την κατηγορηματική διαβεβαίωση του κ. Σφυρίου, ότι οι βουλευτές δεν προσκλήθηκαν! Τώρα θα πείτε εδώ δεν παρευρέθηκε ούτε και ο υπουργός Εμπορικής Ναυτιλίας Γιώργος Πασχαλίδης, προφανώς λόγω μη προσκλήσεως. Και ύστερα λέει, η κυβέρνηση επιθυμεί να λύσει το ακτοπλοϊκό πρόβλημα του Αιγαίου.

Επωνύμως

Κοντά στον πολίτη

Διάβασα με φρίκη σε ρεπορτάζ του Δαμιανού Αθανασίου σε άλλη εφημερίδα για συνανθρώπους μας που είναι έτοιμοι να διαθέσουν το νεφρό τους για να μπορέσουν να ζήσουν αξιοπρεπώς τα παιδιά τους και οι ίδιοι. Και φαίνεται ότι δεν είναι μόνο ο δυστυχής αλβανός που έχει φθάσει στα όρια της απόγνωσης. Υπάρχουν και Έλληνες που βρίσκονται σε παρόμοια κατάσταση. Άνθρωποι γεννημένοι στη περιοχή μας που ο πλουτισμός από τον τουρισμό δεν τους άγγιξε και σήμερα φυτοζωούν.

Τα γράφω όλα αυτά γιατί νοιώθω ως δημοσιογράφος ότι έχω χάσει το στόχο και αντί να ασχολούμαι με τα προβλήματα του απλού πολίτη –δεν έχει σημασία αν είναι Έλληνας, Αλβανός ή Βούλγαρος- ασχολούμαι σχεδόν αποκλειστικά με το τι έκανε ο τάδε επώνυμος πολιτικός ή ο δείνα. Σίγουρα είναι και αυτό μέσα στις ενασχολήσεις του δημοσιογράφου αλλά δεν είναι μόνο αυτό. Ιδίως στη εποχή μας που η ζωή σε όλα σχεδόν τα επίπεδα, η ζωή του μέσου πολίτη έχει γίνει δύσκολη, είναι υποχρέωση μας να στεκόμαστε στα ουσιαστικά προβλήματά του και να τα αναδεικνύουμε. Θα λυθούν; Ίσως ναι, ίσως όχι αλλά έτσι υπάρχει κάποια μικρή ελπίδα.



Γράφει
η Ρένα Βενιανάκη
revenianaki@yahoo.com

Τεράστιες ουρές καθημερινά σε Δήμο και ΟΑΕΔ όπου χιλιάδες οικονομικοί μετανάστες και έλληνες συνωστίζονται για να τακτοποιήσουν τις υποθέσεις τους. Συνήθως περνάμε, βλέπουμε και φεύγουμε! Και όμως εκεί βρίσκεται η ζωή και τα πραγματικά της προβλήματα, όχι στους προθάλαμους των πολιτικών.

Εκ Βαθέων

Η χώρα μου

Η χώρα μου είναι μια χώρα ξακουστή και φημισμένη σ' όλο τον κόσμο. Είναι εκείνη που στην αρχαιότητα απετέλεσε κοιτίδα πολιτισμού και γενέτειρα όλων των αξιών και των μεγάλων ιδανικών. Μια χώρα που τη διέκρινε το μέτρο και που ό,τι γινόταν σ' αυτή είχε κάποιο σκοπό.

Αλλά αρκετά με το παρελθόν. Τώρα όλα αυτά έχουν αλλάξει και πλέον η χώρα μου δεν έχει καμία σχέση με την παλιά της μορφή. Τώρα είναι μια χώρα που όλα μπορούν να συμβούν και που εγκατέλειψε το μέτρο. Μια χώρα που ζήλεψε την αίγλη του πολιτισμού των Ζουλού της Αφρικής και προσπαθεί να τον μιμηθεί. Και οφείλουμε να το αναγνωρίσουμε ότι τα πάει περίφημα.

Σ' αυτή τη χώρα για όλα φταίει η πολιτεία. Όχι συγκεκριμένα τα πρόσωπα που την απαρτίζουν, αλλά η πολιτεία σα θεσμός. Όλοι οι υπόλοιποι είναι σωστοί, με αίσθημα ευθύνης που τους καθοδηγεί και αποτελεί φάρο στους σκοπέλους της καθημερινής ζωής.

Εδώ όλα λειτουργούν όπως ένα καλοκουρδισμένο ρολόι. Δεν υπάρχει γραφειοκρατία. Δεν υπάρχει ρουσφέτι. Δεν υπάρχει λάδωμα. Όλοι είναι πρόθυμοι να εξυπηρετήσουν με αίσθημα ευθύνης και αυτοθυσίας. Έχουν μόνιμα ένα χαμόγελο στα χείλη και πάνω απ' όλα σέβονται την προσωπικότητά σου.



Γράφει ο
ΘΑΝΟΣ ΖΕΛΚΑΣ
(e-mail: thaz@vip.gr)

Στη χώρα μου η πολιτική ζωή έχει μεγάλη πλάκα. Αφού να φανταστείτε προχθές ο υφυπουργός, της παλιάς σοσιαλιστικής φρουράς, ζήτησε πάγωμα τιμών και έλεγχο της αγοράς, σύμφωνα με τις αρχές του σοσιαλισμού, και ο υπουργός, της νέας σοσιαλιστικής φρουράς, υποστήριξε το δικαίωμα της ελεύθερης αγοράς σύμφωνα με τις αρχές του φιλελευθερισμού. Κι όμως προέρχονται από τον ίδιο χώρο και είναι μέσα στο ίδιο υπουργείο.

Ο μεγάλος όμως χαβαλές γίνεται στις δημοσκοπήσεις. Οι πολίτες αυτής της χώρας θέλουν στις επόμενες εκλογές να κερδίσει η νεοφιλελεύθερη παράταξη αλλά αρχηγός της να είναι ο επικεφαλής της σοσιαλιστικής.

Το σπουδαιότερο όλων όμως είναι ότι ποτέ δε βαριόμαστε σ' αυτή τη χώρα. Πάντα κάτι γίνεται. Καμιά απεργία, καμιά πορεία, κανένα μποτιλιάρισμα, καμιά πλημμυρά, κανένα κυκλοφοριακό κομφούζιο. Έλα μωρέ, χαλαρά! Καφές να υπάρχει, τσιγαράκι και καμιά αθλητική εφημερίδα για να ξεχνιόμαστε.

Στη χώρα μου επικρατεί η ευγενής άμιλλα σε όλους τους τομείς. Δεν υπάρχουν ρουφιάνοι και χαφιέδες. Δεν υπάρχουν αριβίστες. Δεν υπάρχει ίντριγκα και παρασκήνιο. Στα γήπεδα οι φίλαθλοι δεν μαχαιρώνονται μεταξύ τους επειδή υποστηρίζουν αντίπαλες ομάδες και δε σπάνε καθίσματα, ούτε τα καίνε.

Στους δρόμους μας επικρατεί πολιτισμός. Οι οδηγοί δε μουντζώνονται, δε βρίζονται, σέβονται τους πεζούς και τις προτεραιότητες, δεν τρέχουν σαν παλαβοί μέσα στις κατοικημένες περιοχές και ξέρουν να χρησιμοποιούν σωστά τα φλας. Βέβαια έχουμε και ένα από τα καλύτερα οδικά δίκτυα στον κόσμο. Δεν ξέρουμε τι θα πει λακκούβα και καθίζηση από κάποιο έργο.

Στη χώρα μου δεν υπάρχει ανεργία. Κάποτε πρέπει να υπήρχε αλλά κάθε χρόνο μειώνεται τόσο που όλοι έχουν δουλειά. Βέβαια υπάρχουν αυστηρά κριτήρια για να βρει δουλειά κάποιος, αλλά δεν μας πειράζει αυτό καθόλου. Αφού να φανταστείτε για να δουλέψει κανείς διανομέας σε πιτσαρία πρέπει να έχει τουλάχιστον πτυχίο πανεπιστημίου. Χαλάλι όμως γιατί υπάρχει αξιοκρατία και κανείς δεν μπορεί να παραπονεθεί.

Πάνω απ' όλα όμως σ' αυτή τη χώρα έχουμε παιδεία. Τα παιδιά μας πηγαίνουν σε πρότυπα σχολεία. Σε ολοκαίνουργια κτίρια και όχι σε ανακαινισμένες βιομηχανίες και παλιές αποθήκες που με την πρώτη βροχή πλημμυρίζουν και πέφτουν σοβάδες. Και στο Κοινοβούλιο όταν ψηφίζεται νομοσχέδιο για την παιδεία υπάρχει πλήρης απαρτία. Δεν πάνε δυο τρεις βουλευτές από κάθε κόμμα έτσι για να υπάρχουν. Και τα πανεπιστήμια μας είναι πρότυπα σε όλο τον κόσμο. Είναι μονίμως ανοιχτά ώστε να υπάρχει ελεύθερη διακίνηση ιδεών και συζητήσεων ενώ οι φοιτητές τους τα σέβονται όπως το σπίτι τους. Δε γράφουν στους τοίχους και δεν τα καταστρέφουν.

Θεέ μου, τι ευτυχία είναι αυτή που γεννηθήκαμε σ' αυτή τη χώρα! Σε παρακαλώ φώτισε και τους άλλους ανθρώπους στον κόσμο να φτιάξουν μια χώρα σαν τη δικιά μας και να την αγαπάνε και να την προσέχουν όπως εμείς. Δώσε τους το θάρρος να προβούν στις σωστές ενέργειες για να οικοδομήσουν την κοινωνία του μέλλοντος σύμφωνα με τα ελληνικά πρότυπα και είμαι σίγουρος ότι ο κόσμος θα γλιτώσει από τη μιζέρια και από τη δυστυχία του. Αμήν!

Πολιτιστικές διαδρομές

Η γυναίκα-σκορπιός της Καρπάθου

...διήγημα του Γκράχαμ Τζόις



Από τις εκδόσεις *"οξύ"* πρόκειται να κυκλοφορήσει ένας τόμος με *"φανταστικά"* διηγήματα με τίτλο **"Οι στάχτες της ψυχής μας"**. Σε ένα από αυτά, που φέρει τον τίτλο **"Κατ' αρχάς πιάσε τον δαίμονά μου"**, ο συγγραφέας **Γκράχαμ Τζόις** παίζει με τις φοβίες μας για τους *"σκορπιούς"* και άλλα *"απεχθή"* και μας αφηγείται την περιπέτεια του Ράιαν, ο οποίος σε ένα ερημικό ακρογιάλι της Καρπάθου γνωρίζει την αισθησιακή Σάσα, μισή γυναίκα-μισή σκορπιός, που τον μυεί στα μυστήρια του οργανισμού του γένους της.

Το διήγημα αυτό προδημοσιεύθηκε τον περασμένο Αύγουστο στην εφημερίδα "Τα Νέα" με επιμέλεια της δημοσιογράφου **Εφης Φαλίδα** και είναι αρκετά ευρηματικό, τουλάχιστον ως προς την πρωταγωνίστρια την *"γυναίκα-σκορπιό"* της Καρπάθου. Μέχρι τώρα ξέρουμε για τις *"γοργόνες"*, τις *"γυναίκες-αράχνες"*, τώρα φαίνεται ήρθε η σειρά και για πιο *"επώδυνα"* παιχνίδια με τις ερωτικές φαντασιώσεις μας και μάλιστα με *"δηλητηριώδεις"* Καρπαθιές.

"Τελικά ανέβηκε στο θώρακά μου, με τα στήθη της να τρέμουν, και είδα ότι από τον οφαλό και κάτω ήταν όλη σκορπιός και καθόλου γυναίκα. Μισή γυναίκα, μισή αραχνοειδές. Είχε ανθρώπινα χέρια αντί για τις τεράστιες δαγκάνες του σκορπιού, όμως το σώμα της σερνόταν από οχτώ πόδια. Με έπιασε ρίγος και αναγούλα. Σκούπισε το στόμα της με το εξωτερικό μέρος της παλάμης της και μου χαμογέλασε. Τότε εμφανίστηκε πίσω από το κεφάλι της το δηλητηριώδες κεντρί της, που έτρεμε ελαφρά και ταλαντευόταν από τη μία πλευρά στην άλλη. Πήγα να ουρλιάξω, αλλά δεν έβγαινε ήχος. Το κεντρί χαμήλωσε, ακούμπησε απαλά το μέτωπο μου, και τότε λιποθύμησα".

... Στην Κάρπαθο συνάντησα την γυναίκα σκορπιό

Μπορεί ο **Τζίμης Πανούσης** να ήταν τυχερός και να συνάντησε τον έρωτα της ζωής του με μια *"γυναίκα-ευνούχο"* δεν μπορούμε, όμως, να πούμε το ίδιο για τον Ράιαν που βρίσκει την *"γυναίκα σκορπιό"* στην Κάρπαθο και, μάλιστα από το Μεσοχώρι!

"Μάλλον ήξερα ότι βρίσκονταν εκεί, γιατί κάποιο δυσοίωνο ένστικτο με έκανε να πεταχτώ από τον ύπνο μου. Κοίταξα κάτω από το κρεβάτι. Τότε τους είδα. Στο παραλιακό μου σπίτι στην Κάρπαθο, τρεις ζωντανούς σκορπιούς. Ο μεγαλύτερος, μάλιστα, δεν απείχε ούτε δεκαπέντε εκατοστά απ' το σημείο όπου πριν από μερικά λεπτά το κεφάλι μου είχε βυθιστεί σε έναν ύπνο γεμάτο όνειρα.

Θα έπρεπε να εμπιστευόμαστε τα όνειρά μας. Προσπαθούν να μας βοηθήσουν. Βγήκα έξω στην πλακόστρωτη υπαίθρια κουζίνα μου και έπιασε ένα βαρύ σιδερένιο τηγάνι. Η Ασπρη, μια λευκή αγριόγατα που ζούσε με αποφάγια από το τραπέζι μου, έδειχνε σαστισμένη. Ζύγιασα το τηγάνι στο δεξί μου χέρι, επέστρεψα στους σκορπιούς και χτύπησα το Νούμερο Ενα τόσο δυνατά που ό,τι δεν κόλλησε στη βάση του τηγανιού, έγινε χαλκομανία σκορπιού στον τοίχο. Επόμενο χτύπημα στο Νούμερο Δύο, και άει στο διάολο κι εσύ, γλοιώδες καύκαλο, μπάσταρδο απομεινάρι, ασήμαντο μηδενικό. Μουρμούραγα όλα αυτά κι έπαιρνα θέση για το χατ-τρικ μου όταν το Νούμερο Τρία, συνειδητοποιώντας την απειλή, έπεσε απ' τον τοίχο και κατεύθύνθηκε βιαστικά προς τα γυμνά μου πόδια, με το κεντρί του πανέτοιμο. Τότε εμφανίστηκε η γάτα μου η Ασπρη, και, υπό την απειλή ενός ουσιαστικού αντιπάλου, ο σκορπιός οπισθοχώρησε σε μια χαραμάδα στο κάτω μέρος του τοίχου κι εξαφανίστηκε.

Ο μανδύας της ζέστης μ' έκανε ν' αναστενάξω. Αποφάσισα να πάω να μπω στη βάρκα, όπου τουλάχιστον θα μπορούσα να καθήσω με τα πόδια στο νερό. Σταμάτησα απότομα. Κάποιος καθόταν μέσα στη βάρκα μου.

"Είσαι μέσα στη βάρκα μου", είπα κάπως αγριεμένα.

"Ναι".

Ηταν φωνή γυναίκας. Πλησίασα μερικά βήματα πιο κοντά και σταμάτησα για δεύτερη φορά. Υπήρχε μια γυμνή γυναίκα μέσα στη βάρκα μου.

"Είσαι μέσα στη βάρκα μου", επανέλαβα με χαζό ύφος.

"Δεν σε ενοχλεί".

Δεν ρωτούσε. Το θεωρούσε δεδομένο. Με ενοχλούσε όμως. Δεν ήθελα κανένα στα μέρη μου. Και πολύ περισσότερο μια γυναίκα. Επρεπε να καταβάλω προσπάθεια για να πάρω τα μάτια μου από τα στήθη της και τη στρογγυλεμένη καμπύλη των ποδιών της. Τα στιλπνά μαύρα μαλλιά της ήταν κουρεμένα μοντέρνα, αγορίστηκα. Τα σκουρόχρωμα μάτια της με ανίχνευαν με αισθησιακή νωχέλεια. Δεν έκανε καμία προσπάθεια να σκεπαστεί. Εξάλλου, δεν έβλεπα καθόλου ρούχα με τα οποία ίσως και να το έκανε.

Σηκώθηκε όρθια. Το δέρμα της ήταν ελαφρώς βρεγμένο. Το αδύναμο σεληνόφως γλίστρησε στα πλευρά της σαν φωσφορίζουσα λάμψη.

Ενιωσα μικροπρέπεια. "Οχι", δεν χρειάζεται να βγεις έξω. Απλώς τρόμαξα που σε είδα εκεί".

.....

• Αντ. Μπουλούτζας: "Η Παναγία των Αγγέλων"

"Από τα φαινομενικά τυχαίο γεγονός μιας ανατίναξης για την απόφραξη ενός λαγκαδιού σε κάποιο ήσυχο χωριό της Τήνου, απελευθερώνεται το πνεύμα κάποιου Αγγελου, που για παραπάνω από ενάμιση αιώνα βρίσκεται εγκλωβισμένο σε ένα βράχο κοντά στις πηγές.

Ταυτόχρονα αφυπνίζονται και οι δαίμονες δεσμοφύλακες, οι οποίοι για αντιπερισπασμό σπέρνουν τον τρόμο και τη διχόνοια ανάμεσα στους κατοίκους της περιοχής. Στον Αγγελο πρέπει να επιστραφούν τα διαμερισμένα σε άγνωστο σημείο πέντε συστατικά στοιχεία της υπόστασης του, γη, φωτιά, νερό, αέρας και αιθέρας, προκειμένου να ανακτήσει δυνάμεις και να επιστρέψει στους ουρανούς.

Η αντίστροφη μέτρηση για την ανάληψη αρχίζει, οι θνητοί βοηθούν κάνοντας ό,τι είναι δυνατόν, αλλά η Κόλαση δεν έχει πει ακόμα την τελευταία της λέξη...".

....

**** Αντώνης Μπουλούτζας: "Η Παναγιά των Αγγέλων", μυθιστόρημα, εκδόσεις "Καστανιώτη", σελ. 616, Αθήνα 2003, τιμή 20 ευρώ.***



Οικόθεν

Στο πλαίσιο συνδιαχείρισης με τους Τούρκους

Πήραν από τη Ρόδο το ελικόπτερο έρευνας - διάσωσης;



(Σκίτσο του Μιχάλη Κουντούρη, του ροδίτη σκιτσογράφου της «Απογευματινής»

Οι διπλωματικοί συντάκτες των Αθηναϊκών εφημερίδων και κυρίως ο δημοσιογράφος **Μάνος Ηλιάδης** από τον **«Κόσμο του Επενδυτή»** έχουν πλειστάκις υποστηρίξει την προφανή άποψη ότι όλα τα στοιχεία κατατείνουν στην **συνδιαχείριση του Αιγαίου**, όλα τα ζητήματα έχουν ήδη προσυμφωνηθεί σε προγενέστερες διαπραγματεύσεις, με το περιεχόμενό τους να κρατείται μυστικό και σε περίπτωση αποκαλύψεως τους να είναι δυνατή η κάλυψη του θέματος υπό τη μορφή υποτιθέμενων τεχνικών διευθετήσεων.

Ενα τέτοιο θέμα είναι η έρευνα και διάσωση στο Αιγαίο. Το θέμα αυτό και συγκεκριμένως η περιοχή ευθύνης κάθε χώρας για έρευνα και διάσωση, είναι άμεσα συνδεδεμένο με το θέμα του FIR διότι, απλούστατα, διά του ενός επηρεάζεται ή αμφισβητείται άμεσα και το άλλο. Και τούτο διότι η περιοχή ευθύνης για έρευνα και διάσωση κάθε χώρας ταυτίζεται με την περιοχή του FIR που της ανήκει, όπως προκύπτει σαφώς από τη σχετική απόφαση του ICAO από το 1952.

Για την εκτέλεση του έργου αυτού κάθε χώρα γνωστοποιεί στον ICAO τα μέσα (αεροσκάφη, ελικόπτερα και πλοιάρια) που διαθέτει για το σκοπό αυτόν καθώς και τις θέσεις στις οποίες σταθμεύουν. Θα πρέπει να σημειωθεί εδώ ότι τα θαλάσσια μέσα (σκάφη) διατίθενται από το υπουργείο Εμπορικής Ναυτιλίας, ενώ τα εναέρια (ελικόπτερα κυρίως) παρέχονται από την Ελληνική Πολεμική Αεροπορία.

Μέχρι και το 1997, σε όλα τα εγχειρίδια αεροναυτιλίας του ICAO υπήρχαν οι θέσεις των ελληνικών σωστικών ελικοπτέρων της Π.Α. (πέραν αυτών στην ηπειρωτική Ελλάδα και στην Κρήτη) και στα νησιά **Λήμνο**, **Χίο** και **Ρόδο**. Τα ίδια μέσα (και νήσοι) εμφαίνονται και στο εγχειρίδιο της ίδιας της ΥΠΑ (εκδόσεως 10.3.2001), όπως επίσης και στο συπληρωματικό εγχειρίδιο της Π.Α. (ισχυε μέχρι και τις 31.3.2003), αλλά περιέργως δεν εμφανίζονται πλέον στο σχετικό, διεθνούς κυκλοφορίας, εγχειρίδιο του ICAO.

*«Οταν ο δημοσιογράφος **Μάνος Ηλιάδης** έφερε στη δημοσιότητα το θέμα στην εφημερίδα «Επενδυτής» (22 Ιουλίου 2002), η ΥΠΑ έσπευσε να εκδώσει ανακοίνωση (31 Ιουλίου 2002) στην οποία ανέφερε ότι το θέμα δεν είχε καμία σχέση με τη στρατικοποίηση ή μη περιοχών της Ελλάδος, ότι στο δικό της εγχειρίδιο τα ελικόπτερα υπήρχαν στα τρία αυτά νησιά, ότι στο εγχειρίδιο του ICAO (ANP) αναφέρεται η **Ρόδος**, και ότι τα ελικόπτερα της Λήμνου και Χίου δεν υπήρχαν λόγω μη ανανεώσεως των σχετικών πληροφοριών. Στο τέλος δε προσέθετε ότι «Η ΥΠΑ θα αποστείλει σύντομα στον ICAO στοιχεία για την ενημέρωση της σχετικής σελίδας του εγχειριδίου Air Navigation Plan».*

Το πώς εννοούσε αυτήν την «ενημέρωση» η ΥΠΑ προκύπτει από έγγραφο της Μόνιμης Αντιπροσωπίας της στον ICAO της 11ης Σεπτεμβρίου 2003, το οποίο κοινοποιεί στο ΥΠΕΞ.

*Με το έγγραφο αυτό η ΥΠΑ αποδέχεται τη διόρθωση (Corrigentum) της 5.8.2003 στο βασικό εγχειρίδιο του διεθνούς οργανισμού (ANP-European Region-Volume I-Basic ANP). Στο έγγραφο αυτό δεν αναφέρονται ονομαστικώς τα νησιά με τα ελικόπτερα που διαθέτει η Ελλάδα, αλλά επισυνάπτεται ένας ιδιαίτερα δυσδιάκριτος χάρτης με τα μέσα αυτά, τα οποία περιορίζονται μόνο στην ηπειρωτική Ελλάδα και την Κρήτη **και δεν υπάρχουν πλέον στη Λήμνο, τη Χίο και τη Ρόδο!***

...Ετσι, η Ελλάδα εμφανίζεται να μην διαθέτει κανένα ελικόπτερο ανατολικώς του 25ου Μεσημβριού, ακριβώς στο όριο δηλαδή που έχουν θέσει οι Τούρκοι (μέσω της περίφημης NOTAM 714) στα σχέδιά τους για συνδιαχείριση του Αιγαίου!

...Τα σκύβαλα της Υδρογραφικής στον Κουλουντρό



• Κουλουντρός Σύμης:

Η Υδρογραφική Υπηρεσία άλλαξε τις παλιές κατασκευές με νέες φωτοβολταϊκές στις ανατολικές βραχονησίδες μας.

Πέταξε όμως δίπλα τους τις παλιές, κάτι σαν σκουπίδι, που σκουριάζουν ασχημαίνοντας το άγριο ακριτικό μας τοπίο.

...Τώρα που η τιμή του σκραπ έχει ανέβει, ας σκεφτεί να τις μαζέψει!»



●●● Ελληνοτουρκική συνδιαχείριση στον αεροδιάδρομο Μεστά Χίου-Κάρπαθος;

Σύμφωνα με πληροφορίες που δημοσιεύει η **"Ελευθεροτυπία"**, από τις διαπραγματεύσεις μεταξύ του κ. **"Giorgos"** και **Τούρκων** για τους αεροδιαδρόμους πάνω από το Αιγαίο, προκύπτουν αρκετά ερωτηματικά ως προς την απεμπόληση από μέρους της χώρας μας του εύρους των 10 ναυτικών μιλίων του εθνικού εναέριου χώρου.

«Συγκεκριμένα, πρόκειται για τον προτεινόμενο αεροδιάδρομο Ν 139 που καλύπτει τη Χίο και την Κάρπαθο.

Ο αεροδιάδρομος αυτός έχει την ιδιομορφία ένα τμήμα του να περιλαμβάνει εθνικό και διεθνή εναέριο χώρο με βάση τα 10 ν.μ. (τμήμα μεταξύ Χίου και Φούρνων Ικαρίας, Χίος-XXXXX) και το υπόλοιπο να περιλαμβάνει μόνο εθνικό εναέριο χώρο (το υπόλοιπο τμήμα από Φούρνους μέχρι Κάρπαθο, XXXXX-Κάρπαθος).

Σύμφωνα με τους κανόνες του ICAO για τη λειτουργία αεροδιαδρόμων στο διεθνή και μόνο εναέριο χώρο, απαιτείται περιοδική συμφωνία, με δικαίωμα της κάθε τρίτης χώρας να παρέμβει και να θέσει αντιρρήσεις.

Σύμφωνα με τα πρακτικά του ICAO τον περσινό Μάιο στο Παρίσι, η Αγκυρα πρότεινε να σπάσει ο αεροδιάδρομος 139 σε δύο τμήματα (Χίος-XXXXX και XXXXX-Κάρπαθος) και διαπραγματεύεται αυτά τα δύο τμήματα θεωρώντας δεδομένο ότι και τα δύο διέρχονται από διεθνή εναέριο χώρο.

Η ελληνική αντιπροσωπεία μπήκε σε διαπραγμάτευση με την Τουρκία και για τα δύο τμήματα του αεροδιαδρόμου για το τμήμα Χίος-XXXXX, ως όφειλε, γιατί περιλαμβάνει διεθνή εναέριο χώρο και για το τμήμα XXXXX-Κάρπαθος ως μη όφειλε, αφού περιλαμβάνει μόνο εθνικό εναέριο χώρο με βάση τα 10 ν.μ.

Στην τελική σύσκεψη του περασμένου Αυγούστου για τους νέους αεροδιαδρόμους, η Αγκυρα φρόντισε να κατοχυρώσει πλήρως την άποψή της ότι το δεύτερο τμήμα του αεροδιαδρόμου Ν139 αποτελείται από διεθνή εναέριο χώρο και μάλιστα έδωσε την τελική έγκρισή της για το ύψος του αεροδιαδρόμου αυτού, λίγο αργότερα, μέσα στον Σεπτέμβριο.

Κατ' αυτό τον τρόπο, όμως, έστω και εμμέσως, έστω και εκ παραδρομής (;), η Ελλάδα αφού δέχθηκε τη διαπραγμάτευση, φαίνεται να αποδέχεται ότι στο σημείο XXXXX-Κάρπαθος υπάρχει διεθνής εναέριος με βάση τα έξι ν.μ. και όχι τα 10 ν.μ. χώρος.

...Ο αεροδιάδρομος αυτός (αν τελικώς συμφωνηθεί με LOA) έχει ειδική σημασία, αφού στην περιοχή μετά την Κάρπαθο μέχρι το Κάιρο, η Τουρκία (πολλές φορές σε συνεργασία με το Ισραήλ) εκτελεί συνεχώς αεροναυτικές ασκήσεις, επιχειρήσεις έρευνας και διάσωσης και ανεφοδιασμό αεροσκαφών της κατά την πτήσή!

●●● Τα δρομολόγια στις "άγονες" γραμμές

Απρόθυμοι να δρομολογήσουν πλοία τους στη λεγόμενη *"άγονη"* γραμμή του Αιγαίου, αν και η Πολιτεία προσφέρει παχυλές επιδοτήσεις, εμφανίζονται και πάλι οι εφοπλιστές της ακτοπλοΐας.

Το δέλεαρ των επιδοτήσεων -φτάνουν τα 25,2 εκατομμύρια ευρώ- του υπουργείου Αιγαίου, για 50 ακτοπλοικές γραμμές μικρών, αλλά και μεγάλων, απομακρυσμένων ελληνικών νησιών που τεχνηέντως έχουν χαρακτηριστεί *"άγονα"* λόγω μειωμένης επιβατικής κίνησης ακόμα και τους καλοκαιρινούς μήνες, δεν συγκίνησε τους πλοιοκτήτες, αφού δεν εκδήλωσαν ενδιαφέρον για τον διαγωνισμό της νέας δρομολογιακής περιόδου (1/11/03-31/10/04).

Σύμφωνα με τα στοιχεία -το υπουργείο Αιγαίου αύξησε από το 1991 τις *"άγονες"* γραμμές από 18 σε 50 -μέχρι σήμερα υποβλήθηκαν και έγιναν αποδεκτές 17 δηλώσεις για δρομολόγηση επιβατηγών πλοίων στις τοπικές ενδοεπικοινωνίας- ελεύθερες δρομολογήσεις και δύο δηλώσεις για δρομολογήσεις με τριετείς συμβάσεις. Για τις γραμμές που δεν υπήρξε ενδιαφέρον προκηρύχθηκε νέος δημόσιος διεθνής μειοδοτικός διαγωνισμός από τον οποίο καλύφθηκαν 32 γραμμές, και για τις υπόλοιπες προκηρύχθηκε επαναληπτικός στις 30 Σεπτεμβρίου.

...Και με αυτόν, όμως, καλύφθηκαν οι 12 γραμμές και οι υπόλοιπες έξι θα κατακυρωθούν σε νέο διαγωνισμό με διαπραγματεύσεις!

ΠΡΟΣΚΗΝΙΟ... ΠΑΡΑΣΚΗΝΙΟ

καινά (κενά)... δαιμόνια

ΠΟΛΙΤΙΚΑ - ΠΑΡΑΠΟΛΙΤΙΚΑ

Ο σκανδαλισμός του ποιμνίου

Η διαμάχη μεταξύ του Πατριαρχείου και της Ελλαδικής Εκκλησίας συνιστά μείζον θέμα, όχι μόνο ως προς την εκκλησιαστική του διάσταση και τις συνέπειες, που θα ακολουθήσουν αν τελικά δεν βρεθεί λύση.

Η εκκλησιαστική διάσταση του προβλήματος με αναφορές σε Κανονιστικές Διατάξεις και Συνοδικούς Τόμους του 1850 και του 1928, σίγουρα δεν είναι γνωστή στη μεγάλη πλειοψηφία των πιστών ορθοδόξων Χριστιανών.



Οι απλοί ορθόδοξοι Χριστιανοί σ' άλλες πτυχές του προβλήματος δίδουν σημασία, μή μπορώντας να δικαιολογήσουν τη συμπεριφορά Ιεραρχών που είναι ταγμένοι να υπηρετούν την Θρησκεία της αγάπης, της ομόνοιας, της ειρήνης, της ανεκτικότητας, της συνεννόησης και της καταλλογής.

Οι απλοί ορθόδοξοι Χριστιανοί δεν μπορούν να κατανοήσουν ότι μέσα στα πλαίσια αυτής της θρησκείας είναι δυνατόν να μην υπάρχουν λύσεις ακόμη και για τα πλέον πολύπλοκα προβλήματα.

Οι απλοί ορθόδοξοι Χριστιανοί μπορεί να μην γνωρίζουν Εκκλησιαστικό Δίκαιο, αλλά γνωρίζουν πολύ καλά ότι στην Εκκλησία του Χριστού είναι απαράδεκτα τα "εγώ" και η διολίσθηση των ιεραρχών στο πεδίο άσκησης κοσμικής εξουσίας. Οι Ιεράρχες οφείλουν να βάλουν καλά στο νου και τη ψυχή τους ότι με την συμπεριφορά τους σκανδαλίζουν τα μέγιστα το πλήρωμα της Εκκλησίας το Χριστού και κλονίζουν την πίστη τους προς το πρόσωπό τους.

Επίσης οφείλουν να ευνοήσουν οι Ιεράρχες ότι δικαίωμα Αφορισμού έχουν και οι πιστοί. Και μάλιστα πολύ πιο δραστικό από το αντίστοιχο δικαίωμα των περιβεβλημένων με φανταχτερά άμφια, Χρυσοποίκιλους θρόνους και χρυσοκέντητα περιλαίμια.

Ας ακούσουν τον Εντολοδόχο τους (;) από τους Ουρανούς: "ουαί υμίν..." και ας πράξουν κατά συνείδηση.

Με λίγα λόγια και απλά λόγια όλα όσα τον τελευταίο καιρό συμβαίνουν μεταξύ των κορυφαίων ιεραρχών της Ορθοδοξίας ξεπέρασαν τα εσκαμμένα και "μεγαλοπρεπείς" εξόκειλαν σε στάδια απ' όπου δραπέτευσαν έντρομες όλες οι αρετές, δηλαδή το σύνολο της διδασκαλίας του Κυρίου.

Δεν ξεχνάμε τον Σπυρίδωνα



...Και μια αμαρτία εξομολογημένη: εμείς εξακολουθούμε να φέρουμε βαρέως τον τρόπο με τον οποίο απομέμφθηκε από την Αρχιεπισκοπή Αμερικής ο ροδίτης Ποιμενάρχης Σπυρίδων. Κατά τη δική μας ταπεινή άποψη ο Σπυρίδων καρατομήθηκε εν ψυχρώ και για λόγους που σχετίζονται με πολλές σκοπιμότητες. Περίπου είναι γνωστό από ποιούς και γιατί φαγώθηκε ο ροδίτης Αρχιεπίσκοπος. Γι' αυτό και σε πολλούς τίθεται το ερώτημα: μήπως ο Πατριάρχης πρέπει να ξεριζώσει κάποια ζιζάνια με ράσα που κατοικοεδρεύουν στην εκκλησιαστική πολιτεία το Φαναρίου;

Καλή αντάμωση στα θυμαράκια

Τη γνωστή (και προφητική ρήση του Αρη Βελουχιώτη στους αντάρτες του "άντε και καλή αντάμωση στα θυμαράκια", θυμίζει το πεδίο μάχης που στήνεται για τις βουλευτικές εκλογές στην Κω και γενικώς στο βόρειο συγκρότημα. Παυλίδης, Καΐσερλης, Νικητιάδης, Μάνος Θεοδωρίδης θα δώσουν μάχη μέχρις εσχάτων στο νησί του Ιπποκράτη. Τώρα ποιοί θα "πέσουν" και ποιοί θα διασωθούν είναι άγνωστο, αλλά τα χρόνια πέρασαν και κεφάλια καρφωμένα σε τηλεγραφόξυλα δεν πρόκειταινα υπάρξουν. Περισσότερο εκλεπτυσμένα είναι πλέον τα πράγματα. Ποιός θα αναδειχθεί όμως σε Αρη ως αρχηγός των ατάκτων;

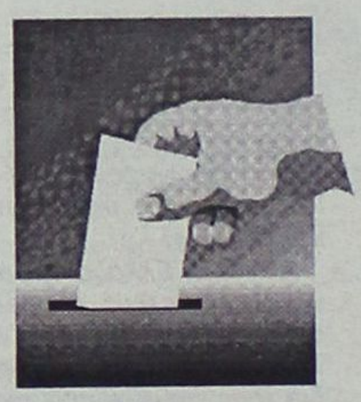

Συμπαράσταση

Με τις λεγόμενες ροζ ιστορίες δεν έχουμε κανένα πρόβλημα και ουδόλως μας απασχολούν. Οταν όμως πρωταγωνιστούν δημόσια πρόσωπα κάτι τις μας γαργαλάει κι εμάς-από περιέργεια και μόνο και όχι από ζήλεια. Δεν ήταν λίγοι εκείνοι απανταχού της γης που συμπορεύτηκαν με την "ανάρμοστη συμπεριφορά" μεταξύ Κλίντου και Μόνικα-τηρουμένων των αναλογιών φυσικά και βεβαίως του γούστου...

...και άλλα "καινά (κενά)... δαιμόνια" στη σελίδα 6

Το "Φωτεινό Μονοπάτι"



Φυσικά και δεν αποτυπώθηκε ο χάρτης της διαφθοράς στη Ρόδο με τις ποινικές διώξεις που ασκήθηκαν από τον εισαγγελέα την περασμένη εβδομάδα, καθώς και με όσες ακόμη θα ακολουθήσουν σύντομα για γνωστές (και κατονομασθείσες) υποθέσεις. Μακάρι να είχαν έτσι τα πράγματα, αλλά ο χάρτης είναι μια αχανής υπόθεση-χωρίς αρχή και τέλος. Πάντως ένα φωτεινό μονοπάτι στο χάρτη της διαφθοράς εντοπίσθηκε και φωτίσθηκε επαρκώς. Ο χάρτης της διαφθοράς δεν πρόκειται να αποτυπωθεί, αφού τα πλοκάμια του έχουν προχωρήσει βαθειά και διέβρωσαν ολόκληρα συστήματα και λειτουργίες. Αλλά και το μονοπάτι που φωτίσθηκε ως πολύ σημαντικό κρίνεται.

Σε όχι πολύ μακρινές εποχές το "Φωτεινό Μονοπάτι" των ανταρτών στο βορρά των Λατινοαμερικανικών χωρών, καλή δουλειά έκανε....

Οι υποψήφιοι βουλευτές όλων των κομμάτων και κυρίως του ΠΑΣΟΚ και της Ν.Δ. θα εισπράξουν, ή θα πληρώσουν, το τίμημα της στάσης τους στις περυσινές δημοτικές εκλογές. Οποιοι κι αν είναι... Ορισμένοι μάλιστα θα τρίβουν τα μάτια τους.

ΙΑΤΡΙΚΟΣ ΣΥΛΛΟΓΟΣ ΡΟΔΟΥ

Ελληνα ασφαλισμένε

Τα τελευταία έντεκα χρόνια η πολιτεία αποτιμά την υγεία σου πληρώνοντας στον ιδιώτη γιατρό

ανά επίσκεψη (μικτά)

6.46 ευρώ

ΙΑΤΡΙΚΟΣ ΣΥΛΛΟΓΟΣ

LOCOS MEXICAN RESTAURANT & BAR

Γνωστοποιούμε στους αγαπητούς φίλους και πελάτες μας ότι για τη ΧΕΙΜΕΡΙΝΗ σεζόν, κάθε ΤΡΙΤΗ θα είμαστε κλειστά.

Σας ευχαριστούμε

Ηρακλειδών 76-ΙΑΛΥΣΟΣ • Τηλ. (22410) 96680

ΑΚΟΥΣΤΙΚΑ ΒΑΡΗΚΟΪΑΣ

Από 380 €

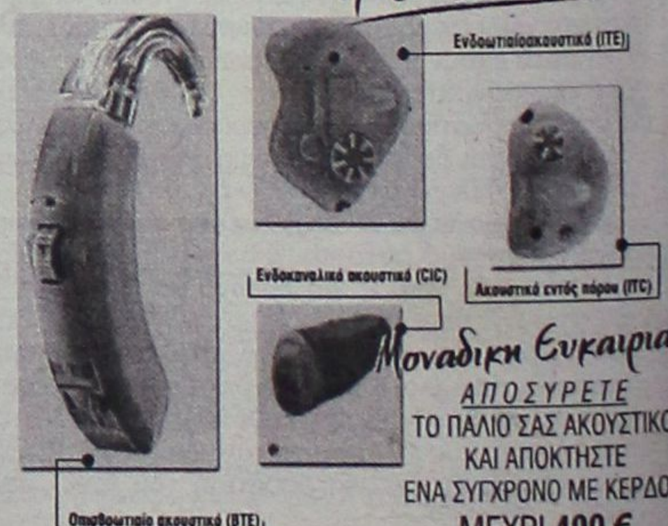

Μοναδική Ευκαιρία:
ΑΠΟΣΥΡΕΤΕ
ΤΟ ΠΑΛΙΟ ΣΑΣ ΑΚΟΥΣΤΙΚΟ
ΚΑΙ ΑΠΟΚΤΗΣΤΕ
ΕΝΑ ΣΥΓΧΡΟΝΟ ΜΕ ΚΕΡΔΟΣ
ΜΕΧΡΙ 400 €

ΚΕΝΤΡΟ ΙΑΤΡΙΚΩΝ ΒΟΗΘΗΜΑΤΩΝ

Εθνικής Αντιστάσεως 11 (πρώην Αννης Μαρίας)
Τηλ: 2241020359 Κιν: 6936.70.60.21
Συμβάσεις με όλα τα ταμεία. - Ειδικές Τιμές για Ο.Γ.Α
Σε 6 άτοκες δόσεις χωρίς Πιστωτική Κάρτα

ΚΑΘΗΜΕΡΙΝΑ ΟΛΑ ΤΑ ΝΕΑ ΤΗΣ ΔΩΔΕΚΑΝΗΣΟΥ ΣΤΟ INTERNET

www.rodiaki.gr