ΕΤΟΣ ΙΔΡΥΣΕΩΣ: 1973

ΔΙΕΥΘΥΝΤΗΣ:
ΑΘ. ΜΑΡΑΣΙΩΤΗΣ

Τηλ. σύνταξης: 24610–75640
Τηλ. Λογ/ρίου: 22210–75230
Fax: 22471–75641

ΓΝΩΜΗ

ΔΕΥΤΕΡΑ
17 ΝΟΕΜΒΡΙΟΥ 2003
ΑΡΙΘΜΟΣ ΦΥΛΛΟΥ: 1.566
ΤΙΜΗ ΕΥΡΩ 0,70

ΕΒΔΟΜΑΔΙΑΙΑ ΕΦΗΜΕΡΙΔΑ ΤΗΣ ΔΩΔΕΚΑΝΗΣΟΥ

ΣΤΗ ΓΝΩΣΤΗ ΛΟΓΙΚΗ ΤΟΥ "ΕΓΩ ΜΟΝΟ ΕΙΜΑΙ ΠΑΡΑΝΟΜΟΣ;"

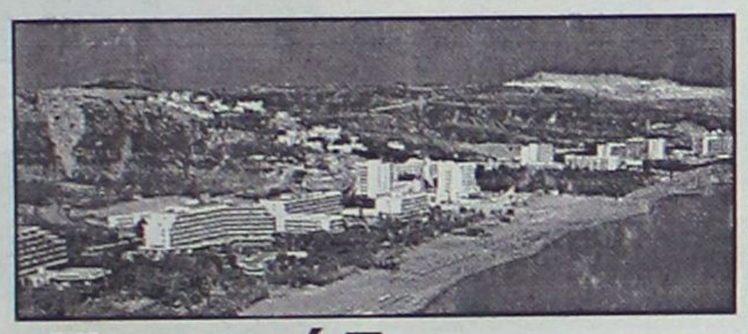

Ετοιμάζεται για πολλές βόμβες ο Ν. Νικολαΐδης

ΓΙΑ 13 ΦΑΚΕΛΟΥΣ ΠΟΥ ΖΕΜΑΤΑΝΕ ΚΑΝΟΥΝ ΛΟΓΟ ΣΥΝΕΡΓΑΤΕΣ ΤΟΥ

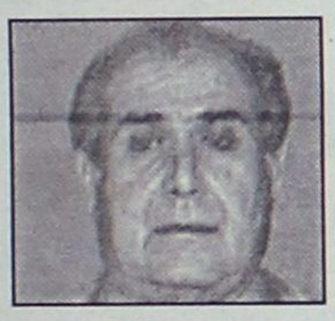

Δραματικές προοιωνίζονται οι εξελίξεις και σ' ό,τι αφορούν τον ίδιο και σ' ό,τι αφορά άλλους μεγαλοξενοδόχους που μέχρι τώρα βρίσκονται στο απυρόβλητο.

ΣΕΛΙΔΑ 2

Παραιτήθηκε από το ΠΑΣΟΚ και ο κ. Στ. Παπαθεμελής

Φεύγω, είστε φατρία!

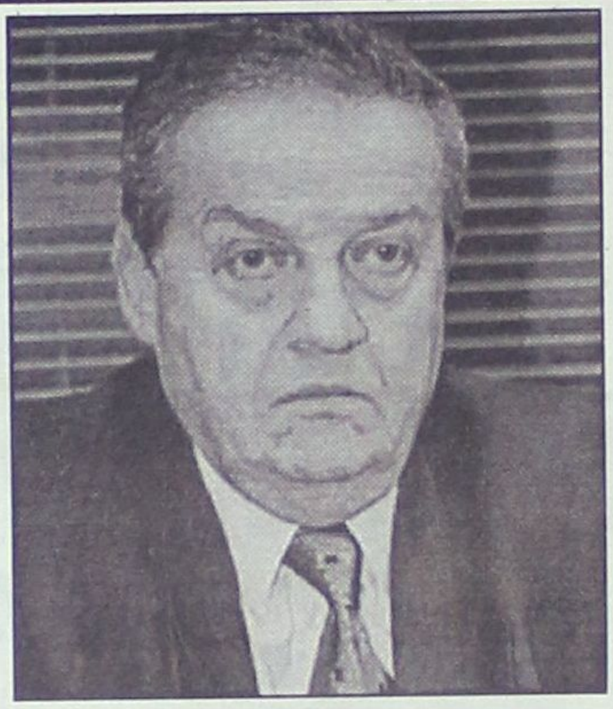

ΤΑ ΞΕΠΟΥΛΗΣΑΤΕ ΟΛΑ ΣΤΗ ΔΙΑΠΛΟΚΗ ΚΑΙ ΤΟ ΚΑΤΕΣΤΗΜΕΝΟ ΚΕΦΑΛΑΙΟ

• *Με δριμύ "κατηγορώ" κατά του κ. Σημίτη προσωπικά ο πρώην Υπουργός, δήλωσε: αυτό το ΠΑΣΟΚ δεν είναι το ΠΑΣΟΚ του λαού. Κάνατε τη διαφθορά κανόνας ζωής.* ΣΕΛΙΔΑ 3

Τρέλανε τις συνταγές η εκκρεμότητα του κ. Κρεμαστινού

ΝΟΣΤΙΜΕΣ στο μαγειρείο του ΠΑΣΟΚ





ΓΙΑ ΤΗΝ ΕΚΤΗ ΘΕΣΗ ΚΛΟΝΙΖΕΤΑΙ ΟΛΗ Η ΠΥΡΑΜΙΔΑ

Οι έχοντες ευσεβείς πόθους κάνουν προκαταβολικά λόγο για ναυάγιο στη συνάντηση Σημίτη-Κρεμαστινού, "εάν γίνει" όπως λένε χαρακτηριστικά και με νόημα.

ΣΕΛΙΔΑ 4







PIZZERIA DEL VESUVIO

Γνωστοποιούμε στους φίλους και πελάτες μας ότι
ΘΑ ΠΑΡΑΜΕΙΝΟΥΜΕ ΑΝΟΙΧΤΑ ΟΛΟ ΤΟ ΧΕΙΜΩΝΑ ΚΑΘΗΜΕΡΙΝΑ
από 18.00 έως 24.00

ΔΙΑΝΟΜΗ ΚΑΤ' ΟΙΚΟΝ

Τηλ. 22410 35148
30 ΧΡΟΝΙΑ ΡΙΖΖΑ στη Ρόδο
Γ. Γρίβα 92-Νιοχώρι Ρόδος

ΚΕΡΔΙΣΤΕ
και εσείς

€ 517.330,10

δόθηκαν συνολικά σε Jackpots
την προηγούμενη βδομάδα
στα SLOT MACHINES
(ΜΗΧΑΝΑΚΙΑ)

ΚΑΙ ΤΩΡΑ "CASH BACK"
€10 από 07:00 έως 19:00
€5 από 19:00 έως 07:00
Από Κυριακή έως και Τετάρτη

CASINO RODOS
Boutique Hotel & Casino

ΕΝΔΙΑΦΕΡΟΥΣΑ ΑΝΑΔΡΟΜΗ ΣΤΟ 1973

Τί κάνει σήμερα η γενιά των Δωδεκανησίων του Πολυτεχνείου...



ΠΩΣ ΚΑΙ ΠΟΙΟΙ ΗΤΑΝ ΟΡΓΑΝΩΜΕΝΟΙ, ΚΑΙ ΠΟΙΑ Η ΜΕΤΕΠΕΙΤΑ ΕΞΕΛΙΞΗ ΤΟΥΣ

Πυρήνας τους ήταν ο Σύλλογος Δωδ/σίων Φοιτητών. Σήμερα σχεδόν πενηντάρηδες βρίσκονται σε διάφορα πόστα. Ελάχιστη η σχέση του τότε με το σήμερα. Οι διεκδικήσεις παραμέρισαν μπροστά στις ανάγκες της ζωής.

ΣΕΛ. 8

Το μέτρο σύγκρισης που όλοι θέλουν να φθάσουν είναι εδώ



Από το 1974 η Volkswagen έχει κατασκευάσει πάνω από 23.000.000 αυτοκίνητα Golf και συνεχίζει έχοντας εξελίξει το Golf σε ένα μέτρο σύγκρισης που όλοι θέλουν να φθάσουν. Η πέμπτη γενιά του Golf είναι πιο sportive, τεχνολογικά ανώτερη, με κορυφαία ποιότητα, πλουσιότερο εξοπλισμό και **διατηρώντας χωρίς καμία αμφιβολία την «φιλοσοφία» Golf.**

Νέο Volkswagen Golf

Ξενάκης Αυτοκίνητα Εξουσιοδοτημένος Εμπορος Kosmocar A.E.
•Πωλήσεις •Service •Ανταλλακτικά: Λεωφ. Ρόδου-Λίνδου Τηλ. 22410 61600, Fax: 22410 68898

ΗΜΕΡΟΛΟΓΙΟ

Δευτέρα 17 Νοεμβρίου 2003
Γρηγορίου επ. Νεοκαισαρείας θαυμ., Γενναδίου
Ανατολή ηλίου: 07.07'
Δύση ηλίου: 17.12'
Σελήνη τελ. τετ.

ΦΑΡΜΑΚΕΙΑ

Σήμερα διημερεύει το φαρμακείο της Χαντζάρα Ελένης στην οδό Κ. Υδραίου 45 και διανυκτερεύει το φαρμακείο του Γλεντή Κων/νου στην οδό Π. Μελά 40.

ΒΕΝΖΙΝΑΔΙΚΑ

Σήμερα διανυκτερεύουν τα βενζινάδικα: Σταυριανάκης Π. (Ψαροπούλα), Τζωρτζή Γ. (Ροδίνι), Πίπος Σταμάτης (Ιξιά), Παπαστέργου Ανδρέας (Κρεμαστή), Καραγιάννης Ευστ. (Σορωνή), Διακοστεργάκης Γ. (Μανδρικό), Κοιλιάς Αλ. (Αφάντου), Οίκουτας Μ. (Αρχάγγελος).

ΛΑΪΚΕΣ ΑΓΟΡΕΣ

Τετάρτη : στο Δημοτικό Νεκροταφείο.
Πέμπτη: στην οδό Βύρωνος
Παρασκευή: στην οδό Πτολεμαίων (Ανάληψη)
Σάββατο: στο Δημοτικό Νεκροταφείο.

ΔΡΟΜΟΛΟΓΙΑ ΠΛΟΙΩΝ

Σήμερα δεν αναχωρεί πλοίο της ΔΑΝΕ για νησιά και Πειραιά.

ΑΕΡΟΠΟΡΙΚΑ ΔΡΟΜΟΛΟΓΙΑ

ΟΛΥΜΠΙΑΚΗ ΑΕΡΟΠΟΡΙΑ

ΑΠΟ ΡΟΔΟ-ΑΘΗΝΑ
- Καθημερινά 07.10, 13.40
- Πέμπτη 20.10, 22.45
- Καθημερινά πλην Πέμπτης 19.40, 22.25
- Καθημερινά πλην Κυριακής 10.40

ΑΠΟ ΑΘΗΝΑ-ΡΟΔΟ
- Καθημερινά 05.30,12.00
- Πέμπτη 18.30, 21.05
- Καθημερινά πλην Πέμπτης 18.00, 20.45
- Καθημερινά πλην Κυριακής 09.00

ΑΠΟ ΡΟΔΟ-ΘΕΣΣΑΛΟΝΙΚΗ
- Δευτέρα - Τετάρτη 09.45
- Πέμπτη 10.45
- Σάββατο 15.15
- ΔΕΥ-ΤΕΤ-ΠΑΡ-ΚΥΡ 16.10

ΑΠΟ ΡΟΔΟ-ΗΡΑΚΛΕΙΟ
- Δευτέρα-Παρασκευή 14.30, Τετάρτη-Κυριακή 16.30

ΑΠΟ ΡΟΔΟ-ΚΑΡΠΑΘΟ
- ΔΕΥ-ΠΕΜ-ΠΑΡ-ΣΑΒ 07.00, 10.40
- Τετάρτη-Κυριακή 10.40, 14.20

ΑΠΟ ΡΟΔΟ-ΚΑΣΟ
- ΔΕΥ-ΠΕΜ-ΠΑΡ-ΣΑΒ 07.00
- Τετάρτη-Κυριακή 10.40

ΑΠΟ ΡΟΔΟ-ΚΑΣΤΕΛΟΡΙΖΟ
- ΔΕΥ-ΤΕΤ-ΠΑΡ-ΣΑΒ-ΚΥΡ 07.10

ΑΠΟ ΡΟΔΟ-ΧΙΟ
- Τρίτη στις 10.40 και Πέμπτη στις 10.45'

ΡΟΔΟΣ-ΜΥΤΙΛΗΝΗ
- Δευτέρα-Τετάρτη στις 09.45, Τρίτη στις 10.40', Πέμπτη στις 10.45' και Σάββατο στις 15.15

ΡΟΔΟΣ- ΣΑΜΟΣ
- Τρίτη στις 10.40', Σάββατο στις 15.15

ΡΟΔΟΣ-ΛΗΜΝΟΣ
- Δευτέρα-Τετάρτη στις 09.45', Τρίτη στις 10.40', Πέμπτη στις 10.45' και Σάββατο στις 15.15'

AEGEAN AIRLINES, & CRONUS

ΑΠΟ ΡΟΔΟ-ΑΘΗΝΑ
Καθημερινά πτήση 201-07.10 πλην Κυριακής. Καθημερινές πτήσεις 209-11.10, 652-16.25, 217-18.10, 219-21.35

ΑΠΟ ΑΘΗΝΑ-ΡΟΔΟ
Καθημερινά πτήση 200-05.30 πλην Κυριακής.
Καθημερινές πτήσεις: 208-09.30, 651-14.45, 216-16.30, 218-19.55

ΑΠΟ ΡΟΔΟ-ΗΡΑΚΛΕΙΟ
Καθημερινά πτήση 763-14.30

ΑΠΟ ΗΡΑΚΛΕΙΟ-ΡΟΔΟ
Καθημερινά πτήση 764-16.05

ΑΠΟ ΡΟΔΟ-ΘΕΣΣΑΛΟΝΙΚΗ
Καθημερινά πτήση 721-17.45

ΑΠΟ ΘΕΣΣΑΛΟΝΙΚΗ-ΡΟΔΟ
Καθημερινά πτήση 720-12.10

Χρήσιμα τηλέφωνα κρατήσεων: (22410) 24400.

Το θέμα της ημέρας

Μόλις επιβληθεί το νέο πρόστιμο και ασκηθούν διώξεις

Πανίσχυρες «ρουκέτες» ετοιμάζει από τα Κολύμπια ο Κύπριος επιχειρηματίας

Στα χέρια του 13 φάκελοι ξενοδοχείων με τέρατα και σημεία!

Ως δραματικές και καταλυτικές χαρακτηρίζονται οι εξελίξεις που θα ακολουθήσουν το αμέσως επόμενο χρονικό διάστημα και συγκεκριμένα μόλις ολοκληρωθεί σε πολεοδομικό και εισαγγελικό στάδιο η ολοκλήρωση των ερευνών για τα δύο ξενοδοχεία της εταιρίας «Ατλάντικα» του Κύπριου επιχειρηματία κ. Νικολή Νικολαΐδη. Οπως δε αναφέρουν χαρακτηριστικά στενοί συνεργάτες του κ. Νικολαΐδη «από τα Κολύμπια θ' ανοίξει ο ασκός του Αιόλου, ο οποίος και θα σαρώσει πολλούς και πολλά».

Σύμφωνα με τους ίδιους κύκλους ο Κύπριος επιχειρηματίας έχει πάρει ήδη τις αποφάσεις του και απλώς περιμένει την κατάλληλη στιγμή για να περάσει στην αντεπίθεση. Ειδικότερα ο κ. Νικολαΐδης περιμένει την επιβολή του προστίμου για τις αυθαίρετες κατασκευές που εντοπίσθηκαν στο δεύτερο ξενοδοχείο του στα Κολύμπια, καθώς και την άσκηση ποινικών διώξεων από τον εισαγγελέα, στις οποίες είναι πολύ πιθανό να συμπεριλαμβάνεται και ο ίδιος ως ηθικός αυτουργός, σύμφωνα με δημοσιεύματα των τελευταίων ημερών. Μόλις ολοκληρωθούν οι εν λόγω δύο διαδικασίες, ο Κύπριος επιχειρηματίας θα προβεί σε αποκαλύψεις, οι οποίες ήδη χαρακτηρίζονται από ανθρώπους που βρίσκονται κοντά του ως «συνταρακτικές και θ' ανοίξουν ένα τεράστιο κεφάλαιο παρανομιών που θα απασχολήσει την Εισαγγελία για πολύ καιρό». Το σκεπτικό του κ. Νικολαΐδη στηρίζεται σ' αυτό που κατ' επανάληψη ο ίδιος έχει δηλώσει δημοσίως, ότι δηλαδή δεν είναι δυνατό να έχουν παρανομήσει στη Ρόδο σχεδόν όλοι οι μεγαλοξενοδόχοι, να μην έχει υποστεί κανένας την παραμικρή νομική ή πολεοδομική κύρωση και να εξαντλείται όλη η αυστηρότητα όλων των νόμων αποκλειστικά στο πρόσωπό του. Βέβαια το εν λόγω σκεπτικό νομικά δεν έχει καμία ισχύ και δεν πρόκειται να ελαφρύνει τη θέση του, αφού είναι γνωστό ότι όταν κάποιος παρανομεί και δεν εντοπίζεται για να υποστεί τις κυρώσεις του νόμου, δεν σημαίνει ότι



νομιμοποιούνται και όλοι οι άλλοι να παρανομούν ατιμωρητί φυσικά όταν καταληφθούν επί τω έργον! Δηλαδή η ατιμώρητη (για οποιοσδήποτε λόγους) παρανομία δεν συνιστά Δίκαιο για άλλους επίδοξους παραβάτες του νόμου.

Εκείνο όμως που πρέπει να ομολογηθεί, είναι ότι έτσι που ήρθαν πλέον τα πράγματα ο κ. Νικολαΐδης νομιμοποιείται να παρουσιάσει στον εισαγγελέα συγκεκριμένα στοιχεία για αυθαίρετα κτίσματα, ή άλλες παρανομίες, σε ξενοδοχεία και να ζητήσει την εφαρμογή των νόμων κατά τρόπο απόλυτο όπως γίνεται εδώ και πολύ καιρό με τις δικές του επιχειρήσεις. Κατά τις ίδιες πηγές στελέχη των επιχειρήσεων του Κύπριου επιχειρηματία, αλλά και ελεύθεροι επαγγελματίες διαφόρων ειδικοτήτων έχουν συγκεντρώσει «αδιάσειστα στοιχεία» για τερατώδεις πολεοδομικές παραβάσεις, αλλά και καταπατήσεις δημοσίων κτημάτων, ακόμη και αιγιαλού και παραλίας, για τέσσερα ξενοδοχεία στο Φαληράκι, δύο στα Κολύμπια, τρία στη Νότια Ρόδο και τέσσερα από τη Φανερωμένη μέχρι την Ιαλυσό. Δηλαδή -διευκρίνιζαν- γι' αυτά τα 13 ξενοδοχειακά συγκροτήματα έχουν παραδοθεί στον κ. Νικολαΐδη φάκελοι με κομπλέ στοιχεία τα οποία αποδεικνύουν τεράστιας έκτασης παρανομίες, πολλές από τις οποίες είναι σε βάρος του Δημοσίου, «ενώ ο ίδιος δεν έβλαψε καθόλου περιουσιακά στοιχεία του Δημοσίου» όπως τονιζόταν χαρακτηριστικά. Οι εν λόγω φάκελοι περιλαμβάνουν οικοδομικές άδειες, παραλίες, αιγιαλό, δασικές εκτάσεις, δημόσια κτήματα και σωρεία κτισμάτων (ξενοδοχειακά ή άλλων χρήσεων) τα οποία είναι παντελώς παράνομα, ακόμη και πέρα από τις πολεοδομικές παραβάσεις για τις οποίες ο ίδιος διώκεται.

Παράλληλα με τις εν λόγω κινήσεις ο Κύπριος επιχειρηματίας θα εξαντλήσει όλα τα ένδικα μέσα που του παρέχει η ελληνική πολιτεία, επιμένοντας στην αρχική του άποψη ότι διώκεται «πέραν του δέοντος και πώς στα περισσότερα σημεία του «κατηγορώ» ο ίδιος έχει δίκιο, και ότι όλα ξεκίνησαν από συμφέροντα μεγαλοξενοδόχων που προσπαθούν να τους βγάλουν έξω από το παιχνίδι της συνεργασίας με τους μεγάλους τουρ οπερέιτορς της Ευρώπης». Γι'αυτό ακριβώς και πνέει μένεα κατά συγκεκριμένων μεγαλοξενοδόχων, τους οποίους «εγώ θα οδηγήσω στη Δικαιοσύνη», όπως φέρεται να είπε προ ημερών οργισμένος συνεργάτες του.

Για να γίνει κατανοητή η ψυχολογία του κ. Νικολαΐδη πρέπει να σημειωθεί ότι για το πρώτο ξενοδοχείο του επεβλήθηκε από την Πολεοδομία πρόστιμο 2,8 δισ. δρχ., ενώ για το δεύτερο οι πληροφορίες φέρουν ότι επίκειται η επιβολή προστίμου 2,3 δισ. δρχ., δηλαδή συνολικά 5,1 δις δρχ.Φυσικά οι πάσης φύσεως παρανομίες συνεπάγονται κυρώσεις αναλόγως του μεγέθους τους και είναι πλέον ή βέβαιο ότι η Εισαγγελία είναι αποφασισμένη να φέρει την υπόθεση μέχρι τέλους χωρίς καμιά «παράκαμψη».

Τα πρόστιμα και οι άλλες κυρώσεις για τα ξενοδοχεία στα «Κολύμπια» θα κριθούν τελικά στα δικαστήρια. Αλλά πριν τελεσιδικήσουν ο κ. Νικολαΐδης θ' ανοίξει τα δικά του χαρτιά (έναν πραγματικό ασκό του Αιόλου) οπότε η εισαγγελία θα βρεθεί σε μια πραγματική χιονοστιβάδα κάτω από την οποία βρίσκεται καταπλακωμένη η νομοθεσία. Και βεβαίως αυτό πρέπει να γίνει εφόσον υπάρχουν αποδεικτικά στοιχεία.

ΔΕΧΟΝΤΑΙ ΤΟ ΚΟΙΝΟ

Ο Νομάρχης Δωδεκανήσου **Γιάννης Μαχαιρίδης** και οι Βοηθοί Νομάρχη **Στάθης Κουσουρνάς** και **Νίκος Ζωίδης** δέχονται το κοινό κάθε Τρίτη και Πέμπτη, από τις 11.00-13.00 το μεσημέρι.

ΤΑΞΙ

ΡΑΔΙΟ ΤΑΞΙ: 2241-0-64712, 2241-0-64790.

ΧΡΗΣΙΜΑ ΤΗΛΕΦΩΝΑ

ΝΟΣΟΚΟΜΕΙΟ:	2241-0-80000
ΑΜΕΣΗ ΔΡΑΣΗ ΠΥΡ/ΚΗΣ:	199
ΛΙΜΕΝΑΡΧΕΙΟ:	2241-0-22220, 2241-0-27695
ΒΛΑΒΕΣ Δ.Ε.Η.:	125
ΒΛΑΒΕΣ Ο.Τ.Ε.:	121
ΑΜΕΣΗ ΔΡΑΣΗ:	100
ΒΛΑΒΕΣ ΥΔΡΕΥΣΗΣ:	2241-0-68750, 2241-0-68755
ΝΟΜΑΡΧΙΑ:	2241-0-46502
ΠΕΡ/ΚΗ Δ/ΝΣΗ	2241-0-38174
ΔΗΜΟΣ:	2241-0-46200
ΔΗΜ. ΕΠΙΧ. ΚΑΘΑΡ.:	2241-0-77600
ΥΠΗΡ. ΑΠΟΚΟΜΙΔΗΣ:	2241-0-61057
ΤΡΟΧΑΙΑ:	2241-0-26480
ΠΛΗΡΟΦ. Ο.Τ.Ε.:	131
ΔΕΛΤΙΟ ΚΑΙΡΟΥ:	149
ΛΑΧΕΙΑ:	1444
ΠΡΟΠΟ - ΛΟΤΤΟ:	1444
ΡΟΔΑ:	2241-0-26300
ΚΤΕΛ:	2241-0-27706
Ο.Α.Ε.Δ.:	2241-0-23265
Ι.Κ.Α.:	2241-0-64912
ΤΑΞ.Υ.:	2241-0-68701, 2241-0-68702
ΟΛΥΜΠΙΑΚΗ:	2241-0-24555
Δ.Α.Ν.Ε.:	2241-0-43150
ΕΡΓΑΤ. ΚΕΝΤΡΟ:	2241-0-24730
CRONUS AIRLINES	2241-0-25444
AEGEAN AIRLINES	2241-0-98345

ΚΤΕΟ

- Από **01/11/2003** έως **31/12/2003** παντός είδους οχήματα **με αριθμούς κυκλοφορίας ΡΟΒ 3501 έως και 4000.**
- Επίσης θα ελέγχονται όσα οχήματα υποχρεούνται, βάσει παλιότερων προγραμμάτων πρόσκλησης.

Η ΓΝΩΜΗ

Εβδομαδιαία Εφημερίδα της Ρόδου
Έτος Ιδρύσεως 1973
ΕΚΔΟΤΗΣ
Δ. Τσοπανάκης
ΔΙΕΥΘΥΝΤΗΣ
Αθ. Μαρασιώτης
ΑΘΛΗΤΙΚΑ
Μανόλης Μπάτης, Νικήτας Κουσκούσης
ΓΡΑΦΕΙΑ ΣΥΝΤΑΞΗΣ
Μάρκου Μαλλιαράκη 11
Τηλ.2241-0- 24610, 2241-0-75640
Fax (22410) 75641
ΛΟΓΙΣΤΗΡΙΟ - ΔΙΑΦΗΜΙΣΕΙΣ
Μάρκου Μαλλιαράκη 11
Τηλ. 2241-0-22210 2241-0-75230
Fax (22410) 22471

ΠΡΟΣΚΛΗΤΗΡΙΑ ΓΑΜΩΝ-ΒΑΠΤΙΣΕΩΝ

Με ένα τηλεφώνημα και **χωρίς καμία επιβάρυνση** θα βρεθούμε κοντά σας για να διαλέξετε ένα από τα δεκάδες όμορφα προσκλητήρια από οίκους της Αθήνας και της Θεσσαλονίκης.

Υπεύθυνος: Απόκοτος Νίκος
Τηλ. 22410 /91350-95584-92770
6937756878

Φυλλορροεί το ΠΑΣΟΚ, το εγκαταλείπουν πολλά από τα βασικά στελέχη του

Τα βρόντηξε κι ο Παπαθεμελής με βαρύ "κατηγορώ" κατά Κ. Σημίτη!

Επικίνδυνη φατρία που υποθάλπει τη διαφθορά, περιφρονεί και εμπαίζει το λαό και λειτουργεί μόνο για την ικανοποίηση των μεγάλων κατεστημένων συμφερόντων!

Την απόφασή του να παραιτηθεί από την Κοινοβουλευτική Ομάδα του ΠΑΣΟΚ και να καταστεί ανεξάρτητος βουλευτής ανακοίνωσε χθες ο Στέλιος Παπαθεμελής, θεωρώντας ότι «το σημερινό ΠΑΣΟΚ δεν είναι πλέον ΠΑΣΟΚ» και ότι η ηγεσία του κόμματος «λειτουργεί με τη λογική της φατρίας».

Την ανακοίνωση έκανε ο κ. Παπαθεμελής στην τελετή εγκαινίων των νέων του γραφείων που έγινε την Κυριακή στο κέντρο της Θεσσαλονίκης, λέγοντας ότι θα καταθέσει τη δήλωση ανεξαρτητοποίησης σήμερα στη Βουλή. Δεν διευκρίνισε τι θα πράξει στις προσεχείς εκλογές, αλλά δήλωσε χαρακτηριστικά ότι «δεν θα πάω σπίτι μου».

«Πήρα αυτή την απόφαση μετά από μακρά σκέψη κι επίμονο προβληματισμό. Οι λόγοι:

«1ο. Το σημερινό ΠΑΣΟΚ δεν είναι πλέον ΠΑΣΟΚ. Δεν έχει καμία σχέση με το ΠΑΣΟΚ των κοινωνικών και πατριωτικών οραμάτων του Ανδρέα Παπανδρέου. Είναι ένα καθ' ολοκληρίαν μεταλλαγμένο κόμμα. Διατηρεί απλώς υπολείμματα σοσιαλιστικής ρητορείας, αλλά στην πράξη είναι σοσιαλφιλελεύθερο. Η εξουσιαστική ομάδα κυβερνά με μεθόδους, αντιλήψεις και συμπεριφορές ξένες προς την ιδεολογία και τις θεμελιώδεις αρχές του Κινήματος. Η λαϊκή βάση διαπιστώνει ότι τα στελέχη της εξουσίας έγιναν κατεστημένο στη θέση του κατεστημένου που υποτίθεται φιλοδοξούσαν να θέσουν υπό έλεγχο και αισθάνεται προδομένη. Η φτώχεια και οι ανισότητες πολλαπλασιάζονται, η ανεργία διογκώνεται, το κοινωνικό κράτος με τις ρωγμές στο ασφαλιστικό σύστημα κλυδωνίζεται, οι νέοι, κατ' εξοχήν αυτοί, αδυνατούν να βρουν μια αντάξια θέση απασχόλησης.

«2ο. Η ηγεσία λειτουργεί με τη λογική της φατρίας. Όσοι δεν ανήκουν σ' αυτήν, είναι αμετακλήτως στον «μαύρο πίνακα». Αυτό το ΠΑΣΟΚ δεν είναι το ΠΑΣΟΚ όλων μας.

«3ο: Η διαφθορά, που στις υγιείς περιόδους εμφανίζεται μόνο ως εξαίρεση αφέθηκε να εξελιχθεί σε γενικευμένο δομικό φαινόμενο.

«4ο: Η πραγματικότητα δείχνει ότι ο εγχώριος εκσυγχρονισμός είναι κυρίως των λόγων παρά των πράξεων. Η παρούσα ηγεσία δεν θέλει ή δεν μπορεί να εκπροσωπήσει το δημόσιο, το εθνικό και το κοινό συμφέρον. Ταυτόχρονα αποποιείται και συστηματικά και κατ' εξακολούθηση περιφρονεί την πνευματική παράδοση του τόπου και την ιδιοπροσωπία και ταυτότητα του λαού μας.

«Το εκσυγχρονιστικό ΠΑΣΟΚ ευθύνεται για τη μαζική ιδιώτευση των άλλοτε ενεργών πολιτών αυτής της χώρας και τη μετατροπή τους σε απολίτικους καταναλωτές. Τούτο **προς ικανοποίηση των κατεστημένων συμφερόντων που μπορούν έτσι να δρουν ανενόχλητα χωρίς κανένα κοινωνικόν αλλά και πολιτικόν έλεγχο.**

«Σε καιρούς παρακμής δεν ρωτάς ποιος οφείλει να σε βγάλει απ' αυτήν, ούτε περιμένεις να το κάνει άλλος για σένα. Παίρνεις μόνος σου την ευθύνη. Και ανταποκρίνεσαι στην προτροπή του Οδυσσέα Ελύτη: "Κάνε άλμα πιο γρήγορα από τη φθορά'», δήλωσε ο Στ.Παπαθεμελής.

Στην τελετή εγκαινίων παραβρέθηκαν μεταξύ άλλων ο βουλευτής του ΠΑΣΟΚ, Κυριάκος Σπυριούνης, ο βουλευτής της Νέας Δημοκρατίας, Τάσος Σπηλιόπουλος, ο νομάρχης Θεσσαλονίκης, Παναγιώτης Ψωμιάδης και ο πρώην βουλευτής της Νέας Δημοκρατίας, Κώστας Γκιουλέκας.

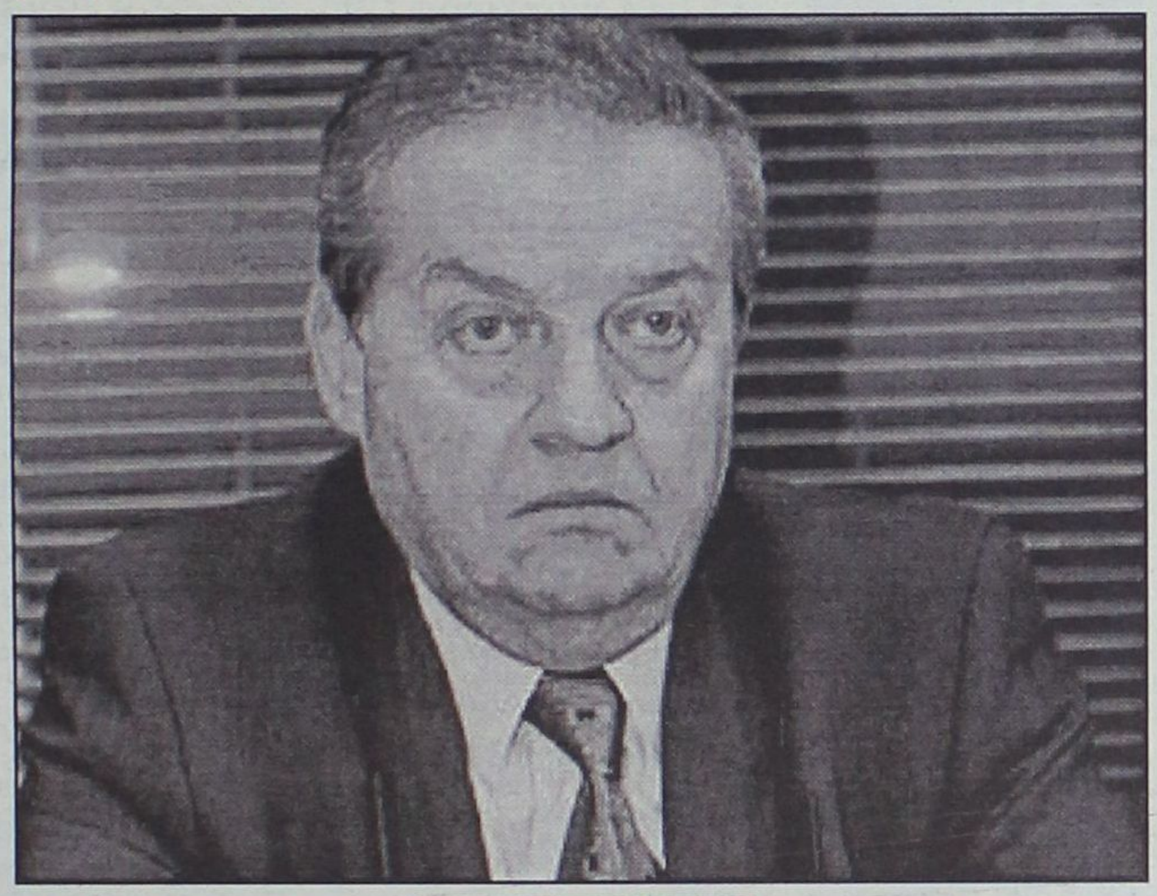

Δεξιά ο βουλευτής κ. Κυρ. Σπυριούνης που ξεκαθάρισε πολύ πριν από τον κ. Παπαθεμελή ότι δεν θα είναι υποψήφιος με το ΠΑΣΟΚ στην επικείμενες εκλογές. Μάλιστα ο κ. Σπυριούνης προέβλεψε μεγάλη νίκη της Ν.Δ. εξ' αιτίας της αντιλαϊκής πολιτικής του κ. Σημίτη. Και οι δύο εκλέγονται στη Θεσσαλονίκη.

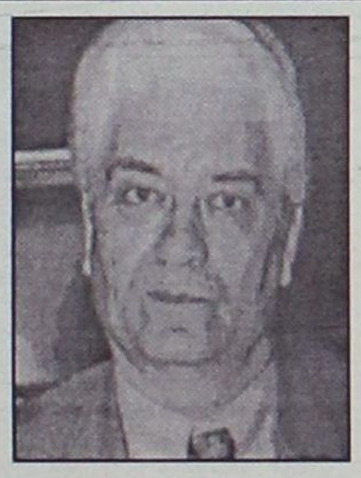

"Παγωμάρα" στην κυβέρνηση

Αμεση ήταν η απάντηση του υπουργού Τύπου Χρήστου Πρωτόπαπα στη δήλωση του Στέλιου Παπαθεμελή ότι θα παραιτηθεί απο την Κοινοβουλευτική Ομάδα του ΠΑΣΟΚ και θα συνεχίσει ως ανεξάρτητος βουλευτής.

Ο υπουργός Τύπου απάντησε από την ακριτική Σάμο, όπου παρακολουθεί ως εκπρόσωπος της κυβέρνησης τις εορταστικές εκδηλώσεις της 91ης επετείου της ένωσης του νησιού με την Ελλάδα.

«Η δήλωση αυτή του κ. Παπαθεμελή ήταν η αναπόφευκτη κατάληξη της μέχρι τώρα στάσης του. Το ΠΑΣΟΚ συνεχίζει με όλο του τον κόσμο» τόνισε.

● «Πρέπει πράγματι να είμαστε ειλικρινείς ως προς τις ιδεολογικές και πολιτικές μας επιλογές και προτιμήσεις και να νοιώθουμε άνετοι πίσω από την πολιτική μας ταυτότητα. Αυτό ισχύει και για τον κ. Παπαθεμελή, αλλά ισχύει κατά μείζονα λόγο για το ΠΑΣΟΚ» δήλωσε ο υπουργός Πολιτισμού Ευάγγελος Βενιζέλος, εκφράζοντας τη λύπη του για την απόφαση του Στέλιου Παπαθεμελή.

Μεγάλη γκρίνια για τους "ημέτερους"

Σε πηγή νέων τριβών στο εσωτερικό του ΠΑΣΟΚ τείνει να εξελιχθεί η διαμόρφωση των ψηφοδελτίων του κυβερνώντος κόμματος, η οποία έχει εισέλθει πλέον στην τελική της ευθεία, καθώς την προσεχή Παρασκευή συνεδριάζει η Κεντρική Επιτροπή με αποκλειστικό αντικείμενο την οριστικοποίηση των συνδυασμών σε όλες τις εκλογικές περιφέρειες πλην του Λεκανοπεδίου Αττικής και της Θεσσαλονίκης. Οι περισσότερες αιτιάσεις διατυπώνονται, όπως είχε συμβεί και στις εκλογές του 2000, για την προώθηση μιας σειράς νέων υποψηφίων που προέρχονται από το «εκσυγχρονιστικό» μπλοκ. Το σκεπτικό όσων διαμαρτύρονται είναι πως το Μέγαρο Μαξίμου επιδιώκει να διαμορφώσει μια «ελεγχόμενη» κοινοβουλευτική ομάδα, ώστε να καθορίσει τις εξελίξεις σε περίπτωση ήττας του ΠΑΣΟΚ. Επίσης, από άλλες πλευρές ασκείται κριτική, σύμφωνα με την οποία σε μια σειρά από περιφέρειες ισχυροί υπουργοί ή κομματικοί παράγοντες στηρίζουν υποψηφιότητες που δεν συμβαδίζουν με το γενικευμένο αίτημα ανανέωσης του πολιτικού προσωπικού, προκειμένου να διατηρηθούν οι υφιστάμενοι, ευνοϊκοί για τους ίδιους, συσχετισμοί. Η προαναφερθείσα κριτική, όπως λέγεται, είναι πιθανό να εκφραστεί και στην επικείμενη σύνοδο της Κεντρικής Επιτροπής, καθώς φέρονται να τη συμμερίζονται και ορισμένα κορυφαία στελέχη, μεταξύ των οποίων και ο επικεφαλής της Επιτροπής Εκλογικού Αγώνα του ΠΑΣΟΚ κ. Θ. Πάγκαλος.

Οι λίστες

Ως παραδείγματα «νεο-εκσυγχρονιστών» που φέρονται να έχουν εξασφαλίσει συμμετοχή στις λίστες αναφέρονται μεταξύ άλλων: ο συνεργάτης του κ. Μ. Χρυσοχοΐδη κ. Παπακωνσταντίνου στην Κοζάνη. Η κ. Γιώτα Γαζή, που προωθείται από το μέλος του Ε.Γ. κ. Δ. Θάνο στη Φωκίδα. Επίσης, η κ. Μερεντίτη στα Τρίκαλα, ο κ. Γεκέρογλου στο Ηράκλειο, ο κ. Τσιρώνης στην Αρτα, η κ. Κατερίνα Περλεπέ στην Εύβοια και ο Αποστολάκης στη Φθιώτιδα. Τέλος, από το «εκσυγχρονιστικό» μπλοκ προέρχονται -αλλά εκ των πραγμάτων αποτελούν ειδικές περιπτώσεις- ο κ. Νεονάκης στο Ρέθυμνο, για την υποψηφιότητα του οποίου υπάρχει θετική εισήγηση της επιτροπής ψηφοδελτίων, ο πρώην υπεύθυνος Τύπου του ΠΑΣΟΚ κ. Καρύδης στην Α' Πειραιά, **ο στενός συνεργάτης του κ. Σκανδαλίδη κ. Νικητιάδης στα Δωδεκάνησα** και ο κ. Πανταγιάς για την υποψηφιότητα του οποίου στη Β' Πειραιά συνεχίζουν να διατυπώνονται ενστάσεις.

Η No 1 αλυσίδα ηλεκτρικών ειδών στην Ελλάδα

Ευκαιρίες...x2

Για εσάς που θέλετε περισσότερες ευκαιρίες

Με όλα τα πλυντήρια ρούχων και τις κουζίνες

ΔΩΡΟ ΣΥΣΤΗΜΑ ΣΙΔΕΡΩΜΑΤΟΣ SINGER

σε 48 δόσεις με 1η δόση 1 ΧΡΟΝΟ ΜΕΤΑ

ΚΩΤΣΟΒΟΛΟΣ

Χ2-για σας!

Βρήκατε φθηνότερα; Επιστρέφουμε τη διαφορά στο Δημόσιο

Εθνικής Αντιστάσεως & Τσαλδάρη
Τηλ.: (22410) 75.510

Θα δοθεί «μάχη» για την έκτη θέση, στήνεται ενέδρα στον κ. Γ. Νικητιάδη

Μαγειρεύεται... νόστιμο παρασκήνιο στο ΠΑΣΟΚ, μάλλον αποχωρεί ο Κρεμαστινός

Ζυμώσεις και πολλές διαβουλεύσεις για να είναι υποψήφιος και ο κ. Γιάννης Παρασκευάς

ΑΓΝΩΣΤΟ ΑΝ ΤΕΛΙΚΑ ΘΑ ΓΙΝΕΙ Η ΣΥΝΑΝΤΗΣΗ ΚΑΘΗΓΗΤΗ ΚΑΙ ΣΗΜΙΤΗ

Μέσα στην εβδομάδα αναμένεται να λήξει το θέμα με την υποψηφιότητα του κ. Δημήτρη Κρεμαστινού οπότε και θα ληφθούν οι οριστικές αποφάσεις για το ψηφοδέλτιο του ΠΑΣΟΚ στο νομό Δωδεκανήσου. Στη περίπτωση που οριστικοποιηθεί η αποχώρηση Κρεμαστινού, τότε η συμμετοχή του Γιάννη Παρασκευά αποκτά νέα δυναμική.



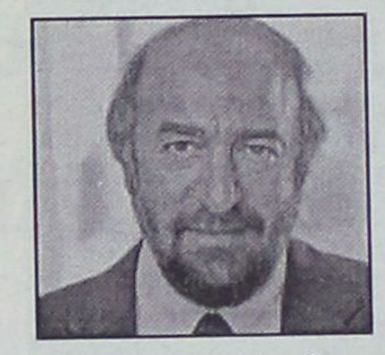





Σημειώνεται ότι εξακολουθεί, σύμφωνα με τελευταίες πληροφορίες να παίζει για τη Δωδεκάνησο και το όνομα της Σούλας Ευθυμίου, παρά τα όσα γράφονται για κάθοδό της στο ψηφοδέλτιο του Πειραιά.

Η πολυδιαφημισμένη συνάντηση του πρώην υπουργού Υγείας Δημήτρη Κρεμαστινού με τον πρωθυπουργό τοποθετείται χρονικά από σήμερα μέχρι και την επόμενη Πέμπτη όπου και θα ξεκαθαρίσει το τοπίο γύρω από την κάθοδό του ή μη με το ψηφοδέλτιο του ΠΑΣΟΚ στο νομό μας. Σύμφωνα με τα όσα είναι γνωστά η συνάντηση αυτή αν τελικώς πραγματοποιηθεί, θα οριστικοποιήσει, αυτό που είναι γνωστό εδώ και καιρό, με τον ένα η άλλο τρόπο, ότι δηλαδή ο κ. Κρεμαστινός δεν θα είναι υποψήφιος βουλευτής αυτή τη φορά. Στη συνάντηση, αν πραγματοποιηθεί, θα τεθεί το θέμα του ασυμβίβαστου για το οποίο όμως ο πρωθυπουργός δεν έχει τη δυνατότητα να κάνει το παραμικρό, αφού είναι θέμα Συντάγματος. Με δεδομένη την αγάπη του προς την Ιατρική, η αποχώρηση Κρεμαστινού από την πολιτική πρέπει να θεωρείται κάτι παραπάνω από σίγουρη. Εκείνο που θα προσπαθήσει να διασφαλίσει ο πρωθυπουργός –όπως λέγεται, είναι να μην παραιτηθεί ο κ. Κρεμαστινός πριν από τη λήξη της θητείας του και βρει μπροστά του το ΠΑΣΟΚ θέμα με τον κ. Μιχάλη Μαύρο. Η τακτοποίηση της εκκρεμότητας αυτής, θα επιτρέψει στο ΠΑΣΟΚ να οριστικοποιήσει το ψηφοδέλτιό του στο νομό Δωδεκανήσου και να ανακοινωθεί μαζί και με άλλων νομών στις 21 Νοεμβρίου ή λίγο μετά. Ο Βασικός κορμός του ψηφοδελτίου έχει ήδη οριστικοποιηθεί και δεν φαίνεται να περικλείει εκπλήξεις. Φιγουράρουν τα ονόματα: Β. Παπανικόλα, Φ. Κωστόπουλου, Κ. Καΐσερλη, Γ. Νικητιάδη και Β. Σεβαστή. Προς το παρόν συμπεριλαμβάνεται και το όνομα του πρώην υπουργού κ Κρεμαστινού με έβδομο στη σειρά το όνομα του πρώην νομάρχη Γιάννη Παρασκευά. Ο τελευταίος, όπως λέγεται, έχει ελπίδες μόνο στη περίπτωση που αδειάσει «η θέση του Δ. Κρεμαστινού».

Θα πρέπει επίσης να σημειωθεί ότι παρά τα όσα ακούγονται για κάθοδο της κ. Ευθυμίου στη περιφέρεια του Πειραιά, έγκυρες πληροφορίες επιμένουν ότι παραμένει ανοιχτό το ενδεχόμενο υποψηφιότητας της στο νομό Δωδεκανήσου και τίποτα δεν αποκλείεται. Σε μια τέτοια εξέλιξη θα είναι ιδιαίτερα επισφαλής η συμμετοχή του κ. Παρασκευά στο ψηφοδέλτιο.

Θέμα μπορεί να προκύψει και με τη μέχρι σήμερα σίγουρη υποψηφιότητα του κ. Γιώργου Νικητιάδη αφού οι εσωκομματικοί αντίπαλοι του όπως φημολογείται έχουν άσους στο τσεπάκι τους. Υπάρχει, τέλος, και η εκκρεμότητα με το πολιτικό ασυμβίβαστο του κ. Ματσίγκου για το οποίο θα κληθεί να λύσει οριστικά η Κ.Ε του ΠΑΣΟΚ στις 21 Νοεμβρίου.

Προτίμηση στους ιθαγενείς

Ο Παυλίδης κατά των εισαγόμενων υποψηφιοτήτων

Εχουμε εδώ πολλούς και καλούς γιατί ψάχνουμε απ' αλλού;

Καθυστέρηση στη συγκρότηση του ψηφοδελτίου της Νέας Δημοκρατίας επεσήμανε σε πρόσφατες δηλώσεις του ο βουλευτής της Νέας Δημοκρατίας Αριστοτέλης Παυλίδης, ενώ τάχτηκε ανοιχτά κατά των «εισαγομένων» υποψηφίων βουλευτών λέγοντας ότι το κόμμα του στο νομό Δωδεκανήσου έχει πολλά και άξια στελέχη, ικανά για μια θέση σ' ένα ισχυρό ψηφοδέλτιο.

Σε δηλώσεις του, μόλις δύο ημέρες μετά την επιστροφή του από την Αμερική όπου συμμετείχε στη Κοινοβουλευτική Συνέλευση του ΝΑΤΟ ο βουλευτής Δωδεκανήσου τόνισε ότι η εκτίμησή του είναι ότι η Νέα Δημοκρατία έχει καθυστερήσει γενικά αλλά και στο νομό Δωδεκανήσου ως προς την συγκρότηση του ψηφοδελτίου. «Δεν είναι μόνο υπόθεση –είπε ο πρώην υπουργός- της Δωδεκανήσου. Είμαι από αυτούς που πιέζουν να ξεκινήσουν οι διαδικασίες. Επικρατεί μια άποψη ότι επειδή δεν φαίνονται στον ορίζοντα πρόωρες εκλογές, μπορούμε να το καθυστερήσουμε λίγο. Στις αρχές του νέου έτους θα εκφραστούν τα Νομαρχιακά Συμβούλια και κατόπιν θα αποφασίσει η κεντρική διοίκηση του κόμματος».

Σύμφωνα με πληροφορίες η κ. Φωτεινή, μέχρι πρότινος σύζυγος του προέδρου του «ΣΥΝ» κ. Νικ. Κωνσταντόπουλου θα είναι υποψήφια βουλευτής με τη Ν.Δ. Η κ. Φωτεινή Τομαή, υπεύθυνη αρχείων του Υπ. Εξωτερικών, είναι πολύ γνωστή στη Ρόδο με την επαγγελματική της ιδιότητα.

Σε ερώτηση σχετικά με τις φήμες για πιθανή υποψηφιότητα της Ρούλας Κορομηλά στο νομό Δωδεκάνησου, ο βουλευτής χαρακτήρισε το σενάριο αυτό ανακριβές και πρόσθεσε –για να ξεκαθαρίσει τη θέση του- όπως είπε: « Η εν Δωδεκανήσω Νέα Δημοκρατία δεν έχει ανάγκη από «εισαγόμενους» υποψηφίους. Καθαρές κουβέντες, η Νέα Δημοκρατία έχει άξια στελέχη εντός και εκτός κομματικών τειχών. Καλή η οργάνωση, καλά τα κομματικά στελέχη, καλοί οι οπαδοί αλλά όταν έρχεται η ώρα του ψηφοδελτίου να κάνουμε εισαγωγή ...από τη Νέα Ζηλανδία;». Όπως είπε η θέση του αυτή δεν αφορά μόνο την κ. Κορομηλά αλλά και άλλα ονόματα που ξαφνικά εμφανίστηκαν στα τοπικά πολιτικά πράγματα. Ισχύει και για την φίλη του όπως την αποκάλεσε κ. Βελέντζα: « Ισχύει και για την κ. Βελέντζα. Καλή, συγκροτημένη αλλά ανεπτύχθη πολιτικά στο δήμο Αθηναίων. Μέχρι το τέλος να είστε σίγουροι ότι θα ακουστούν και άλλα τέτοια ονόματα. Επαναλαμβάνω, η Νέα Δημοκρατία δεν έχει ανάγκη από εισαγόμενους. Ποιος είναι αυτός ο κύριος που θα έρθει εκτός Δωδεκανήσου και θα είναι ικανότερος από τα στελέχη μας; Ικανά και λαμπερά ονόματα είναι αυτά που έχουν καταξιωθεί στη συνείδηση των πολιτών. Αυτά κομμένα».

Για την υποψηφιότητα του προέδρου του Δικηγορικού Συλλόγου Κώστα Σαρρή, ο κ. Παυλίδης είπε ότι είναι καλοδεχούμενη αλλά όπως σημείωσε θα μπει και αυτή στη κομματική διαδικασία. Με έμμεσο τρόπο, τάχθηκε υπέρ της υποψηφιότητας του Βασίλη Χρύση λέγοντας ότι η ύπαρξη κομματικής ηθικής είναι απαραίτητη στα κόμματα. Δεν μπορείς δηλαδή να έχεις στελέχη να τρέχουν μια ολόκληρη τετραετία και στο τέλος να τους αποκλείεις από το ψηφοδέλτιο.

ΤΑΒΕΡΝΑ

ΤΑ 4 ΑΔΕΛΦΙΑ

4 αδέλφια ...και αμέτρητες γεύσεις!!!
4 αδέλφια ...και αμέτρητη νοστιμιά!!!

Ταβέρνα τα 4 αδέλφια
Εδώ η απόλαυση ...δεν μετριέται!!!
Ενα μενού με πεντανόστιμες επιλογές, που θα σας εκπλήξει με τις γεύσεις του!!!
Μπριζόλες, χωριάτικα λουκάνικα, κατσικάκι, αρνάκι γάλακτος και σουβλάκια, όλα καλοψημένα και λαχταριστά στα κάρβουνα!
Μοναδικά φαγητά φούρνου, καθώς και οι γνωστές σπέσιαλ γεύσεις κατσικάκι με πατάτες, με ρεβίθια ή με φασόλια!!!



Ταβέρνα τα 4 αδέλφια!!
Με τη μεγαλύτερη ποικιλία σε μεζεδάκια!!
Πιταρούδια, τυροκεφτέδες, ντολμάδες, μπακαλιάρος, καλαμάρι και κεφτέδες, με χωριάτικο ψωμί και ντόπιο κρασί!!!

Στο χωριό Απόλλωνα!!
Ανοιχτά ΣΑΒΒΑΤΟΚΥΡΙΑΚΑ, ΑΡΓΙΕΣ και ΓΙΟΡΤΕΣ!!
Τηλέφωνο για ρεζερβέ 22460 91050!!!

Ταβέρνα τα 4 αδέλφια!!!
Αμέτρητες νοστιμιές... αξεπέραστες γεύσεις!!!

Σας περιμένουμε από την Κυριακή 9 Νοεμβρίου!!

Συνελήφθησαν λαθροθήρες

Δύο άτομα συνελήφθησαν για λαθροθηρία, χθες τα ξημερώματα, στην περιοχή του Ασκληπειού.

Σύμφωνα με τα όσα έγιναν γνωστά, στις 5.10' τα ξημερώματα της Κυριακής, σε έφοδο που έκαναν δασοφύλακες στην περιοχή Ασκληπειό, εντοπίσθηκε τζιπ στο οποίο επέβαιναν δύο άτομα.

Σε έλεγχο που διενήργησαν στη συνέχεια οι δασοφύλακες, βρέθηκαν κάτω από τα καθίσματα του τζιπ ένα κυνηγετικό όπλο και ένας σκοτωμένος λαγός.

Σε βάρος των δύο λαθροθήρων σχηματίσθηκε δικογραφία και θα οδηγηθούν στον Εισαγγελέα.

Εδώ ο πολύς κόσμος υποφέρει κι' αυτός στο άγε–σβήσε τα έκανε όλα ρόδινα!

Για γέλια και για κλάματα η επίσκεψη Κουλούρη στη Ρόδο

Επέλεξε την πλέον άσχημη περίοδο για να πουλήσει πνεύμα και βλακώδεις εξυπνάδες

Εξακολουθεί να προκαλεί θυμηδία το πέρασμα του υφυπουργού Ανάπτυξης, κ. Κίμωνα Κουλούρη από τη Ρόδο αφού, την ίδια στιγμή, που η αγορά «στενάζει» και ο χειμώνας αναμένεται ιδιαίτερα βαρύς για όλες τις τάξεις των εργαζομένων, οι δηλώσεις για την πολύ καλή πορεία της τοπικής οικονομίας, προκάλεσαν «δικαιολογημένη οργή και αγανάκτηση», όπως αναφέρει χαρακτηριστικά, σε σχετική ανακοίνωσή της, η Νομαρχιακή Επιτροπή της Νέας Δημοκρατίας.



Καταρχάς, ο εμπορικός κόσμος αλλά και εκπρόσωποι του τουριστικού κυκλώματος της περιοχής μας, μιλούν, από το καλοκαίρι ακόμη, για μία από τις χειρότερες σεζόν των τελευταίων ετών και δεδομένου, βέβαια, ότι η οικονομία αποτελεί «αλυσίδα» και ότι η δική μας στηρίζεται κατά το μεγαλύτερο ποσοστό της στον τουρισμό, ο αντίκτυπος που αναμένεται να έχει στον επιχειρηματικό και εμπορικό κόσμο και δη κατά τη διάρκεια του χειμώνα, θα είναι μεγάλος.

Ηδη, δώδεκα χιλιάδες, περίπου, εργαζόμενοι στα ξενοδοχεία και τις τουριστικές επιχειρήσεις της Ρόδου ζουν με την ανεργία. Επιπλέον, το άλλοτε ανθηρό εμπορικό τρίγωνο της πόλης αλλά και τα καταστήματα των περιχώρων, τα τελευταία χρόνια μόλις που καθιστούνται βιώσιμα ενώ δεν είναι λίγες οι ντόπιες επιχειρήσεις οι οποίες, ειδικά μετά την «επιδρομή» των υπεραγορών, κλείνουν η μία μετά την άλλη.

Τα τελευταία χρόνια οι διαμαρτυρίες από πλευράς του εμπορικού κόσμου πυκνώνουν για το γεγονός ότι έχουν φθάσει στα όριά τους και ότι κάθε... περυσινή χρονιά είναι και καλύτερη. Κρούουν τον κώδωνα του κινδύνου για το ότι δεν κυκλοφορεί ρευστό στην αγορά και ότι ο κόσμος δεν ψωνίζει.

Ενδεικτικό είναι ότι, τα τελευταία χρόνια τουλάχιστον, ακόμα και σε περιόδους που θεωρείται ότι η κίνηση στα μαγαζιά ανεβαίνει κατακόρυφα, κάτι τέτοιο δεν συμβαίνει, τουλάχιστον στην έκταση που συνέβαινε παλαιότερα.

Ακόμα και οι εκπτώσεις οι οποίες, πλέον, γίνονται τέσσερις μήνες το χρόνο και βέβαια δεν είναι ό,τι καλύτερο για τα εμπορικά καταστήματα, δεν αποτελούν «κράχτη» για να ψωνίσει ο κόσμος για τον πολύ απλό λόγο, ότι χρήματα δεν υπάρχουν.

Οι εκπρόσωποι του εμπορικού κόσμου και του τουριστικού κυκλώματος κάνουν απανωτές συσκέψεις, συνεδριάσεις και συνελεύσεις, προσπαθώντας να βρουν μια λύση και να δώσουν ένα ελπιδοφόρο μήνυμα για το μέλλον.

Ενώ, λοιπόν, η κατάσταση έχει διαμορφωθεί έτσι και το μέλλον κάθε άλλο παρά ευοίωνο φαντάζει για την τοπική οικονομία, την περασμένη εβδομάδα, ο κατεξοχήν εκπρόσωπος της Κυβέρνησης, για τα θέματα αυτά, ο κ. Κουλούρης, άφησε άπαντες... ενεούς και στην καλύτερη περίπτωση αμήχανους, δηλώνοντας, μετά από μία... βόλτα στην αγορά της πόλης ότι τα βρήκε όλα καλά και μας άφησε ν' αναρωτιόμαστε μήπως τελικά εμείς... ζούμε σε άλλη πόλη;

Ακόμα κι αν καταστηματάρχες της Ρόδου του δήλωσαν ότι πάμε καλά -διότι το έχουμε κι αυτό να θέλουμε να παρουσιάζουμε μία εξιδανικευμένη εικόνα- κάποιοι θα έπρεπε να ενημερώσουν τον κ. υφυπουργό.

Εκτός κι αν τον ενημέρωσαν αλλά ο ίδιος επέμεινε στο να δει το... ποτήρι μισογεμάτο. Οταν μιλάμε, όμως, για την σκληρή πραγματικότητα και τους αμείλικτους, πολλές φορές, νόμους της οικονομίας, δυστυχώς το να μη βλέπουμε την αλήθεια μόνο θυμηδία μπορεί να προκαλέσει.

Εκτός, όμως, από αυτό, προκαλεί και προβληματισμό. Γιατί εάν οι καθ' ύλην υπεύθυνοι να γνωρίζουν πως έχει η πραγματική κατάσταση μιας τοπικής οικονομίας και να δώσουν διέξοδο σε τόσο κόσμο

ΣΥΝΕΧΕΙΑ στη σελ. 14

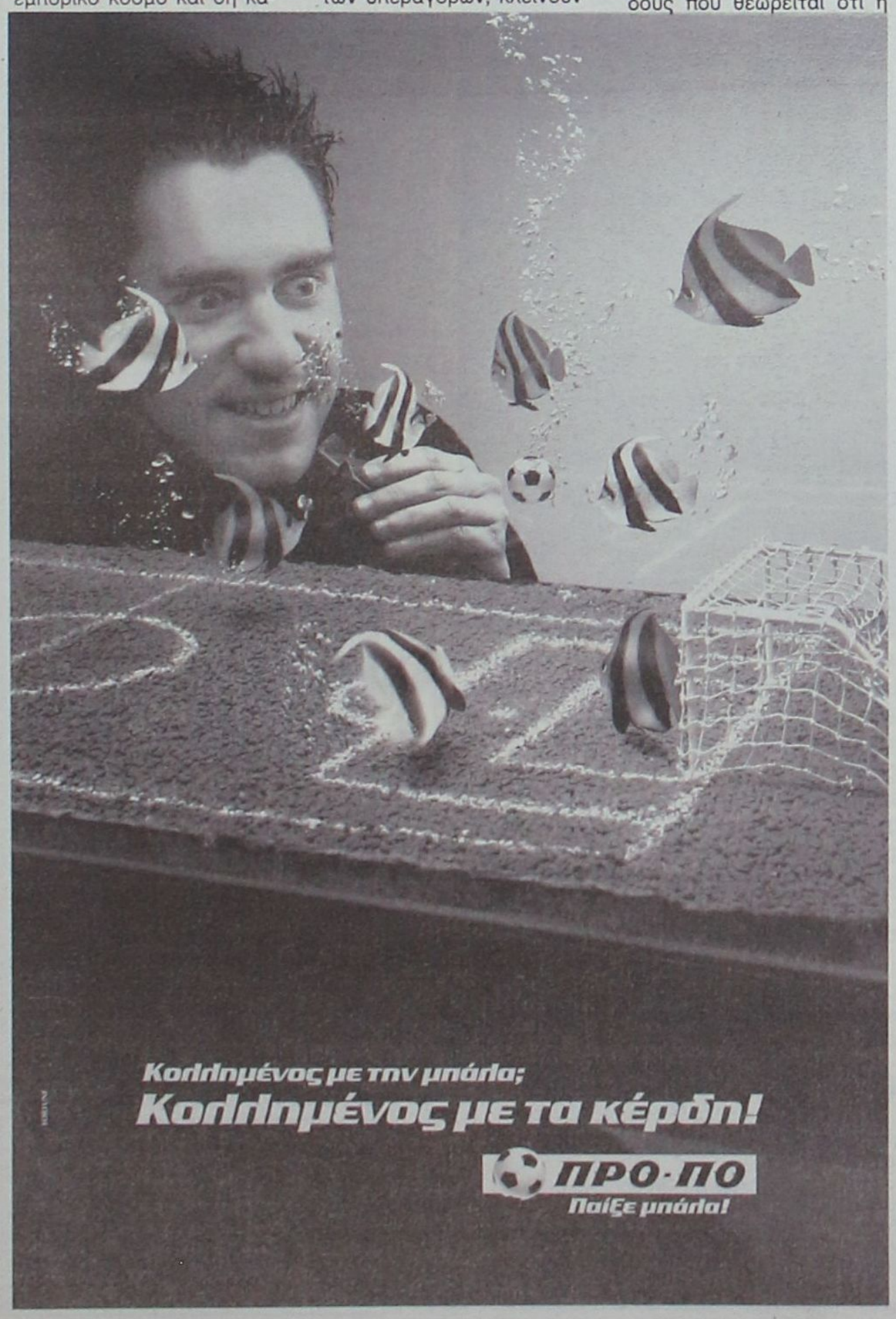



ΠΡΟΣΚΗΝΙΟ... ΠΑΡΑΣΚΗΝΙΟ

καλά μεσάνυχτα... δαιμόνια

ΠΟΛΙΤΙΚΑ - ΠΑΡΑΠΟΛΙΤΙΚΑ

Τα εύκολα, δύσκολα



Στο τέλος τα εύκολα θα γίνουν πάλι δύσκολα. Η πλέον κατάλληλη θέση για την τοποθέτηση του ανδριάντα του Κωνσταντίνου Καραμανλή είναι η πλατεία Κύπρου, στο τρίγωνο μπροστά στην Εθνική Τράπεζα, ή απέναντι - δεν έχει σημασία. Η πολιτική και φυσική παρουσία του Προέδρου είναι συνδεδεμένη με την εν λόγω πλατεία περισσότερο από κάθε άλλο σημείο της πόλης. Στη μνήμη όλων των ροδιτών (των παλαιοτέρων φυσικά) αυτή η εικόνα είναι αποτυπωμένη. Ολα τ' άλλα που συζητούνται δεν έχουν σχέση με την ιστορία και την πραγματικότητα.

Τους παίρνει και τους σηκώνει

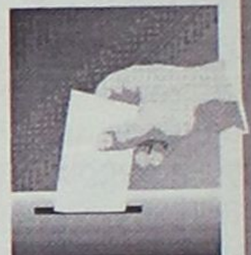

Η τελευταία μπιρίμπα που παίζεται στο ΠΑΣΟΚ δεν "ψάχνει" ποιοι θα βγούν βουλευτές, αλλά ποιός θα κατακτήσει την πρωτιά. Είναι δε αξιοσημείωτο ότι σ' αυτή τη μπιρίμπα και οι ... επτά υποψήφιοι ...εκλέγουν τον εαυτό τους πρώτο! Οι συνδυασμοί που κάνουν και σπρώχνουν εαυτούς πρώτους στο νήμα αγγίζουν τις... στροφές του Αϊνστάιν και τη θεωρία της σχετικότητας! Που σημαίνει: τόσους θα πάρω από τους ψηφοφόρους του Σφυρίου, τόσους από του Κρεμαστινού (αν δεν είναι τελικά υποψήφιος), τόσους από τους Σκανδαλικούς, τόσους από τους τάδε κομματάρχες, στην Κω θα γίνει αυτό, στην Κάλυμνο το άλλο - και άντε να βρεις άκρη.

Τόσα χρόνια στο κουρμπέτι και ακόμη δεν κατάλαβαν ότι στις εκλογές όσοι κάνουν τέτοιους λογαριασμούς δεν παίρνουν τις ψήφους που λογαριάζουν, αλλά τους παίρνει και τους σηκώνει.

Σιαμαία διασκέδαση

Δύο πράγματα ευδοκιμούν τον τελευταίο καιρό στη Ρόδο, με τάση μάλιστα να πολλαπλασιάζονται με γεωμετρική πρόοδο: Το ένα είναι οι συμπλοκές στις συνεδριάσεις των δημοτικών συμβουλίων και το άλλο οι μαϊντανοί τηλεοπτικών καναλιών και των ραδιοσταθμών. Μπορεί από μια πρώτη άποψη τα εν λόγω δύο είδη να μην έχουν σχέση μεταξύ τους, αλλά αν τα καλοκοιτάξει κανείς θα ανακαλύψει ότι "κάπου" συγγενεύουν· έχουν κοινό ομφάλιο λώρο - είναι δηλαδή σιαμαία.



Κι' άντε τώρα να ψάχνεσαι για λεπτές χειρουργικές επεμβάσεις προς αποκόλλησή τους. Και εάν μεν η χειρουργική επέμβαση πετύχει, έχει καλώς, αν όμως αποτύχει ποιός και πώς θα αναπληρωθεί το κενό που θα προκληθεί στη διασκέδαση των τηλεθεατών και των ακροατών;

Το σινιάλο του κουρασμένου δύτη



Ο εικονιζόμενος υποψήφιος, φρονίμως ποιών, όχι μόνο δεν βούτηξε στα βαθειά νερά μόνο με μαγιό και βατραχοπέδιλα, αλλά εμερίμνησε να εφοδιασθεί και με το παραδοσιακό σκάφανδρο των σφουγγαράδων. Η κατάδυση έχει ήδη ολοκληρωθεί άλλα σφουγγάρια δεν διακρίνονται· κάτι όμως θέλει να μας διαμηνύσει με την ανοιχτή παλάμη του. Πρόκειται για φασκέλωμα; Πρόκειται για χαιρετίσματα εν όψει μιας νέας βουτιάς; Πρόκειται για "άστα να πάνε"; Δυσδιάκριτο το νόημα, αλλά σίγουρα δεν σχηματίζει με κανένα τρόπο το γνωστό σήμα της νίκης. Να παραπέμπει άραγε στη γνωστή ιστορία των ποντικών των αμπαριών όταν μυρισθούν ότι όπου νάναι το βαπόρι θα φουντάρει;

Ας αφήσουμε τουλάχιστον τον ούτως ή άλλως κουρασμένο δύτη στην ησυχία του, καθότι και είδος εν ανεπαρκεία.

Αχταρμάς και ρέντα

Η ρέντα του υποψηφίου σε πάσης φύσεως εκλογές, δεν εγκαταλείπει τον κ. Σάββα Καραγιάννη. Ετσι, τ' όνομά του κατά συχνά χρονικά διαστήματα "παίζει" στα Μέσα Ενημέρωσης (τα Μαζικά παραλείπεται διότι τσαντίζεται ο κ. Σαρτζετάκης...) και οπωσδήποτε προκαλεί το ενδιαφέρον. Δεν φταίει βέβαια ο ίδιος που τον θέλουν υποψήφιο και η Ν.Δ. και ο "Συν"- ενδομύχως ίσως και το ΠΑΣΟΚ, απ' όπου άλλωστε προέρχεται και το οποίο υπηρέτησε επί μακρόν από διάφορες θέσεις. Ούτε βέβαια φταίει ο Γιάννης Σαρικάς, του ΚΚΕ, που ο κ. Γ. Ζωγραφίδης, ευγενώς και με ενθουσιασμό τον πρότεινε για υποψήφιο βουλευτή με τη Ν. Δημοκρατία.



Παρόμοια παραδείγματα υπάρχουν κι' άλλα που δεν είναι γνωστά στο ευρύτερο κοινό, αλλά οπωσδήποτε τα γνωρίζουν πολλοί από εκείνους που κινούνται πίσω από τις κουίντες της πολιτικής σκηνής.

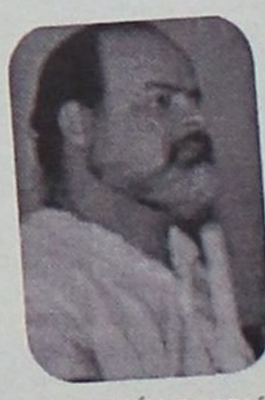

Οι εν λόγω περιπτώσεις δεν έχουν κάτι το μεμπτόν ή το πονηρό. Απλώς η δημόσια προβολή τους ξενίζει ειδικά εκείνους που συνεχίζουν να κτίζουν πάνω στα υπολείμματα του οικοδομήματος των λεγομένων πολιτικών ιδεολογιών, το οποίο στραπατσαρίσθηκε εδώ και περίπου 15 χρόνια.

Φυσικά πολιτικές διαφορές εξακολουθούν να υπάρχουν, αλλά ο κόσμος τάχει χαμένα γιατί σχεδόν όλες οι όψεις τους ήρθαν η μια κοντά στην άλλη σε σημείο που η εικόνα η οποία σχηματίσθηκε να είναι μπερδεμένη. Ειδικά στο λεγόμενο αστικό, μεσαίο, χώρο η εικόνα μοιάζει με ανακατεμένα χέρια, πόδια, και κεφάλια σε ακανόνιστα σχήματα και μεγέθη.

Με απλά λόγια εκείνο που βιώνουμε σήμερα είναι ένας ιδεολογικός αχταρμάς μέσα στον οποίο οι πολίτες καλούνται να ανακαλύψουν ποιοί λένε τα λιγότερα ψέματα με σκοπό βέβαια να αρπάξουν την ψήφο τους.

Χρόνια και χρόνια το ίδιο έργο. Πάντως είναι άσχημο να έχει κάποιος ρέντα υποψηφίου, έστω και παρά τη θέλησή του. Αλί σ' εκείνους που δεν έχουν ούτε αυτό.

Τι ντροπή!

Το ΙΚΑ δίνει πολλές φορές την εντύπωση ότι ταυτίζει τη σύνταξη με τα έξοδα... κηδείας. Περιμένουν να πεθάνουμε για να μας τη χορηγήσει! Τουλάχιστον, μία κυρία στην Κάρπαθο, την πήρε ζώσα, αν και με καθυστέρηση... 16 ετών ! Η περίπτωσή της δεν είναι μοναδική, είναι όμως ενδεικτική της περιφρόνησης κάποιων υπαλλήλων προς τη ζωή των ανθρώπων που, όπως στη συγκεκριμένη περίπτωση, συντηρούνται με επαιτεία και, ταπεινωτικές - για την ηλικία τους - εργασίες έως ότου τους δικαιώσει η Θέμιδα. Το ΙΚΑ θα πρέπει να είναι ευγνώμων που θα καταβάλει αποζημίωση μόλις 58.694 ευρώ. Ψίχουλα για το κουρέλιασμα μια ζωής.

Οι πατάτες

Οπου σταθείς κι όπου βρεθείς
η ίδια ιστορία,
μας έχει πιάσει όλους πια
μια πατατομανία!

Αν θες πατάτα να γευτείς
την παίρνεις μετά βίας,
αφού είναι πια τόσο ακριβή
είδος πολυτελείας!

Πρόσφατα ήρθε στο νησί
και ο Κουλούρης Κίμων
που είναι πλέον στις τιμές
ο άπιαστος ειδήμων.

Ολημερίς κι ολονυχτίς
τις λαϊκές γυρίζει
βάζει "πλαφόν" στα ακριβά
κι όλους τους κανονίζει.

Στο μάτι τώρα έβαλε
τη στρουμπουλή πατάτα
που μέχρι σπίτι μας να μπει
κάνει μεγάλη στράτα...

Απ' το χωράφι ώσπου να 'ρθεί
στης λαϊκής τον πάγκο
στα ύψη φτάνει η τιμή
στον ουρανό το φράγκο!

Ισως οι αγρότες την τιμή
να μην την καθορίζουν·
δεκάδες οι μεσάζοντες
"αυτοί" την αβγατίζουν.

Αν η τιμή τόσο ακριβή
λίγο ακόμα μείνει
ίσως πατατοπόλεμος
στις λαϊκές να γίνει!!

Ε.Μ.

Αντί δύο των 20MW και θα εγκατασταθούν σε διάφορα σημεία του νησιού

Είκοσι ηλεκτροπαραγωγές μηχανές σε κοντέϊνερς!

Το συνολικό πάρκο στον Ατάβυρο με 10 MW είναι έτοιμο, αλλά τώρα κολλήσαμε στο Δασαρχείο

Αντί για δύο μηχανές ισχύος είκοσι μεγαβάτ, η ΔΕΗ εξετάζει το ενδεχόμενο να τοποθετήσει είκοσι μικρές ντηζελομηχανές σε κοντέϊνερ, οι οποίες κατά την άποψη των τεχνικών της διαθέτουν σημαντικά πλεονεκτήματα σε σχέση με τις μεγάλες. Η απόφαση αναμένεται να οριστικοποιηθεί μέσα στην εβδομάδα, μετά από σχετική εισήγηση των εδώ υπευθύνων.

Σε μια τέτοια περίπτωση, εξουδετερώνεται και το πρόβλημα του χώρου της τοποθέτησης, αφού είναι δυνατόν να διασκορπιστούν σε δύο ή τρεις περιοχές λόγω του μικρού χώρου που καταλαμβάνουν.

Εντονος είναι ο προβληματισμός που επικρατεί το τελευταίο διάστημα στους υπηρεσιακούς παράγοντες της ΔΕΗ, τοπικά και κεντρικά επειδή είναι πλέον βέβαιο ότι αν δεν γίνει κάτι για να αυξηθεί η παραγωγή ηλεκτρικής ενέργειας, το ερχόμενο καλοκαίρι οι διακοπές της ΔΕΗ θα είναι ένα μόνιμο φαινόμενο, με ότι μπορεί αυτό να σημαίνει για την τοπική οικονομία. Η ανάθεση της κατασκευής του νέου εργοστασίου της ΔΕΗ απευθείας

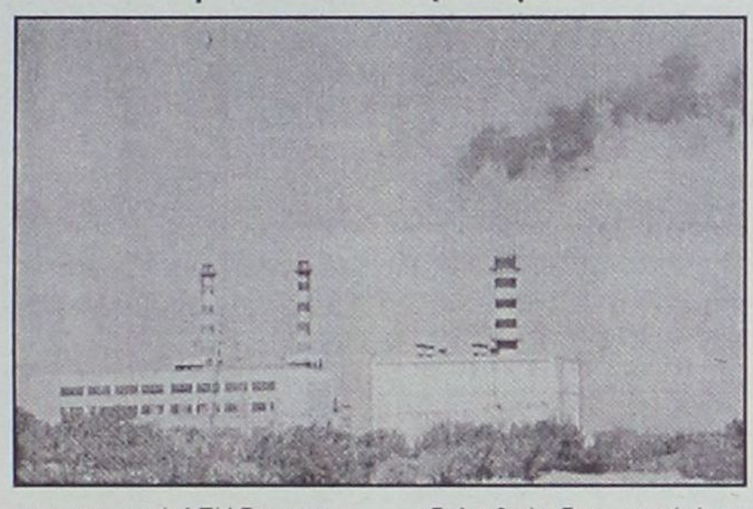

στη κεντρική ΔΕΗ δημιουργεί αισιοδοξία για το απώτερο μέλλον, αλλά για το κοντινό αν δεν τοποθετηθεί νέα μηχανή ή αεριοστρόβιλος, τα πράγματα θα εξελιχθούν δραματικά έως αρνητικά.

Οι πρώτες σκέψεις για την τοποθέτηση δύο νέων μηχανών φαίνεται να υποχωρούν και να επιλέγεται μια άλλη λύση πολύ πιο ευέλικτη και με πολύ λιγότερη επιβάρυνση του περιβάλλοντος. Η λύση αυτή δεν είναι άλλη από την τοποθέτηση 20 μικρών ηλεκτροπαραγωγών ζευγών σε κοντέινερ. Όπως δήλωσαν στη "Γνώμη" τοπικοί παράγοντες της ΔΕΗ οι εί-

Κι άλλο ρεπορτάζ στη σελίδα 12

κοσι μικρές ντηζελομηχανές είναι πολύ εύκολο να ενοικιαστούν από ιδιώτη όπως και να εγκατασταθούν. Υπάρχει η δυνατότητα να τοποθετηθούν σε διαφορετικά σημεία και έτσι να αποφευχθούν οι αντιδράσεις. Μπορεί δηλαδή να κατανεμηθούν στις τρεις περιοχές όπου υπάρχουν γραμμές μεταφοράς, στον ΑΗΣ Σορωνής, στα Τριάντα και στη περιοχή Αφάντου. Σύμφωνα με τους ίδιους παράγοντες οι μηχανές αυτές θα λειτουργούν με προσωπικό του ενοικιαστή και η ρύπανση στην ατμόσφαιρα είναι σημαντικά μικρή. Επίσης και το κόστος για τη ΔΕΗ θα είναι μικρότερο σε σχέση με την ενοικίαση ενός αεριοστρόβιλου.

Παράλληλα θα τεθεί εκ νέου η μη ολοκλήρωση του δικτύου σύνδεσης των ανεμογεννητριών του Αταβύρου προς τον ΑΗΣ Σορωνής, θέμα που σύρεται εδώ και μήνες, επειδή όπως ισχυρίζονται οι της ΔΕΗ αντιδρά και δεν δίνει λύση σε πρόβλημα που υπάρχει το Δασαρχείο. Κανονικά θα έπρεπε επειδή η επένδυση στον Ατάβυρο έχει ολοκληρωθεί εδώ και καιρό, να είχαν κατασκευαστεί και οι γραμμές που θα διοχετεύουν στον ΑΗΣ Σορωνής την ηλεκτρική ενέργεια των 10 μεγαβάτ που θα παράγεται από τις ανεμογεννήτριες. Ενώ είχε συζητηθεί το όλο πρόβλημα σε συνεδρίαση του Νομαρχιακού Συμβουλίου, παρουσία και παραγόντων της κεντρικής ΔΕΗ, μέχρι σήμερα δεν έχει αλλάξει τίποτα.

ΚΕΡΔΙΣΤΕ ΧΡΟΝΟ ΚΑΙ ΧΡΗΜΑ
ΑΠΟΚΤΗΣΤΕ ΠΤΥΧΙΟ IC3

IC3 INTERNET AND COMPUTING CORE CERTIFICATION

το μόνο πτυχίο γενικών γνώσεων για υπολογιστές, που αναγνωρίζεται και εκτός Ευρώπης

Η ύλη του Σεμιναρίου TECHNOSTART περιλαμβάνει τρεις ενότητες

- Θεμελιώδεις Αρχές Υπολογιστών
- Εφαρμογές Κλειδιά (Word, Excel)
- Η ζωή στο Δίκτυο (Explorer, Outlook)

ΑΠΟ €49 ΤΟ ΜΗΝΑ*

Αποκτήστε γρήγορα το πτυχίο που σας χρειάζεται και προσληφθείτε σε όποια εργασία απαιτούνται γνώσεις υπολογιστή

- Ταχύρυθμα τμήματα για αρχάριους.
- Ειδικά ταχύρυθμα τμήματα για όσους έχουν γενικές γνώσεις αλλά δεν απέκτησαν ακόμη πτυχίο.

* Με επιλεγμένες πιστωτικές κάρτες

ΝΕΑ ΤΜΗΜΑΤΑ ΑΠΟ ΤΙΣ 22 ΣΕΠΤΕΜΒΡΙΟΥ

Αυστηρά 6-8 άτομα σε κάθε τάξη. Επικοινωνήστε άμεσα, 10:00 – 13:00 και 17:00-21:00 καθημερινά, για να κρατήστε τη θέση σας.

TECHNOKids® TECHNOPLUS®
ΔΙΕΘΝΗ ΚΕΝΤΡΑ ΕΚΜΑΘΗΣΗΣ ΥΠΟΛΟΓΙΣΤΩΝ
Όλοι μαθαίνουν σε μας

Εθν. Αντιστάσεως 18, Ρόδος, Τηλ.: 22410 70880

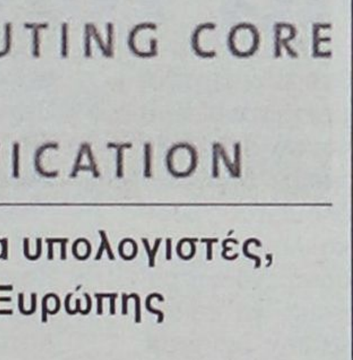

Authorized Testing Center

ΣΕ 20 ΧΩΡΕΣ ΣΕ ΟΛΟ ΤΟΝ ΚΟΣΜΟ ΚΑΙ ΣΕ 36 ΣΗΜΕΙΑ ΣΤΗΝ ΕΛΛΑΔΑ

FUTUREKIDS
ΡΟΔΟΥ

150 ΕΚΠΑΙΔΕΥΤΙΚΑ ΚΕΝΤΡΑ ΠΛΗΡΟΦΟΡΙΚΗΣ ΣΕ ΟΛΗ ΤΗΝ ΕΛΛΑΔΑ

Η ΕΞΕΛΙΞΗ ΤΟΥ ΑΝΘΡΩΠΟΥ

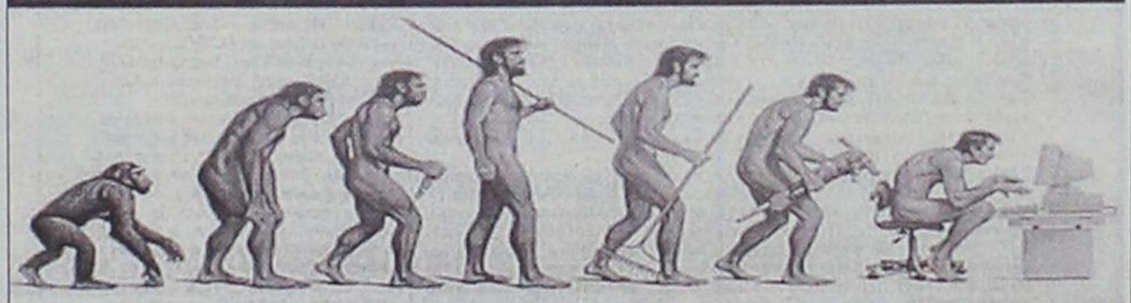

ECDL ΣΕ 56 ΩΡΕΣ

Σύμφωνα με το νέο προσοντολόγιο για την είσοδο στο Δημόσιο ,απαιτείται η γνώση Η/Υ που αποδεικνύεται με διεθνώς αναγνωρισμένη πιστοποίηση.
Το ECDL είναι η εγκυρότερη πιστοποίηση διεθνώς .

1) Λεμεσού 29 (κοντά στο Βενετόκλειο) Τηλ. 2241070431

2) Στοκχόλμης 16 (στο Ροδίνι) Τηλ. 2241060918

ΝΕΑ ΤΜΗΜΑΤΑ ΑΠΟ 20 ΝΟΕΜΒΡΙΟΥ ΓΙΑ ΠΑΙΔΙΑ ΚΑΙ ΕΝΗΛΙΚΕΣ

Αναμνήσεις από τους φοιτητικούς Συλλόγους

Πού βρίσκονται σήμερα οι Δωδ/σιοι του Πολυτεχνείου

Τα πριν και τα μετά της μεταπολίτευσης

Εντονη και πολλές φορές αποφασιστική ήταν η συμμετοχή Δωδεκανησίων φοιτητών στα γεγονότα της ηρωϊκής εξέγερσης του Πολυτεχνείου αλλά και σε όσα προηγήθηκαν για να ωριμάσουν οι συνθήκες που την "κυοφόρησαν".

Ελεύθερες δημοκρατικές διαδικασίες δεν υπήρχαν κατά τη διάρκεια της επταετίας στους φοιτητικούς συλλόγους των σχολών του ΕΜΠ και του Πανεπιστημίου και έτσι στα τέλη του 1972 γίνεται μια οργανωμένη προσπάθεια για την ανάπτυξη των εθνικοτοπικών συλλόγων σαν εναλλακτικού πόλου έκφρασης ενός κινήματος που στην συντριπτική πλειοψηφία του ήταν δημοκρατικό.

Στα δωδεκανησιακά φοιτητικά στέκια κυρίως των Εξαρχείων γίνονται οι πρώτες εξ ανάγκης ολιγομελείς συσκέψεις για να ζυμωθούν οι απαραίτητες μεθοδεύσεις ώστε ο Σύνδεσμος Δωδεκανησίων φοιτητών "Ο ΙΠΠΟΚΡΑΤΗΣ", να μετεξελιχθεί σε όργανο που θα συμμετείχε στην παμφοιτητική προσπάθεια να αναπτυχθεί ένα μαζικό κίνημα που θα γινόταν πρωτοπορία στην κίνηση δημιουργίας πολιτικών εξελίξεων προς την κατεύθυνση του εκδημοκρατισμού της χώρας.

Το Σάββατο της 20ης Δεκεμβρίου 1972 στην εφημερίδα "Ροδιακή" δημοσιεύεται επιστολή του Καλύμνιου φοιτητή της Φυσικομαθηματικής Σακ. Κουτούζη, ο οποίος καλεί τους δωδεκανήσιους φοιτητές σε δράση ώστε "ο Σύλλογος να μην γίνει σύλλογος-σφραγίδα αλλά ο φορέας ενός μαζικού προβληματισμού και δουλειάς. Δουλειάς που σαν χώρο της πρέπει να έχει τον τόπο σπουδών μας αλλά και τα νησιά μας. Ετσι μπορούμε και πρέπει να οργανώσουμε συζητήσεις, διαλέξεις, θεατρικές παραστάσεις, εντευκτήριο, βιβλιοθήκη μέσα σ' ένα γενικό περίγραμμα μελέτης και προβολής των θέσεων που όλοι από κοινού θα φτιάξουμε γύρω από το μεγάλο θέμα της παιδείας".

Οι προσπάθειες καρποφορούν και στις αρχαιρεσίες της 14-1-1973 εκλέγεται το πρώτο πολιτικοποιημένο συμβούλιο του Συλλόγου με αντιπροσώπευση όλων των πολιτικών τάσεων του αντιδικτατορικού χώρου.

- Παπαδημητρίου Κώστας (πρόεδρος)
- Κουτούζης Σακκέλ. (Γ.Γ.)
- Κωτιάδης Ηλίας (αντιπρόεδρος)
- Γιώρτσος Ιωάννης
- Μακρυλλός Αντώνης
- Ορφανίδης Γεωργ.
- Φωτάκης Αντ.

Ο Σύλλογος εγκαθίσταται στα νέα του γραφεία (περιοχή Πλατείας Κάνιγγος) και συστεγάζεται με τον Σύλλογο Κερκυραίων. Αργότερα μεταφέρεται σε κτίριο της Γ' Σεπτεμβρίου και τελικά σε γραφεία στην πολυκατοικία Ακαδημίας και Εμμ. Μπενάκη όπου και δημιουργείται αξιόλογη δανειστική βιβλιοθήκη με βιβλία που κατασχέθηκαν όταν η δικτατορία Ιωαννίδη απαγόρευσε την λειτουργία των εθνικοτοπικών συλλόγων.

ΟΙ ΠΡΩΤΑΓΩΝΙΣΤΕΣ ΤΟΥ '73 ΣΗΜΕΡΑ

Ο Κώστας Παπαδημητρίου (Μηχαν.-ηλεκτρολόγος) είναι Γεν. Γραμματέας του ΚΕΠΥΟ. Ο Γ. Ορφανίδης είναι καθηγητής της Νομικής Σχολής της Αθήνας, ενώ ο Χημικός-Μηχανικός Ι. Γιώρτσος του Πολυτεχνείου του Λος Άντζελες. Ο Ηλ. Κωτιάδης διαπρέπει σαν πρόεδρος του ΕΒΕΔ και ο Αντ. Μακρυλλός και Αντ. Φωτάκης εργάζονται σαν μηχανικοί.

Ο φυσικομαθηματικός Σακ. Κουτούζης εργάζεται σαν γλύπτης στην ιδιαίτερη πατρίδα του Κάλυμνο, πρόσφατα δε παρουσίασε έργα του σε έκθεση που έγινε στον κήπο του "Ρόδων".

Εντονη δραστηριότητα είχαν επίσης και άλλοι Δωδεκανήσιοι σπουδαστές.

Ο Καλύμνιος Θεόφιλος Μαρίνος ο οποίος επιστρατεύθηκε λόγω της αντιδικτατορικής του δραστηριότητος, ζει σήμερα στη Ρόδο και είναι επιτυχημένος επιχειρηματίας.

Ο Γιώργος Νικητιάδης διετέλεσε Γενικός Γραμματέας του Υπουργείου Εσωτερικών και θα είναι υποψήφιος του ΠΑΣΟΚ στις προσεχές εκλογές.

Ο Γιώργος Χατζηκαλύμνιος δικηγορεί στην Αθήνα και ο Μαν. Καβουκλής είναι συμβολαιογράφος Κω.

Ο Σωτήρης Φωκάς είναι στέλεχος σήμερα της Νομαρχιακής Αυτοδιοίκησης και ο Αν. Διάκος μέλος της Νομαρχιακής του ΠΑΣΟΚ.

Η Σούλα Ευθυμίου δραστηριοποιείται πολιτικά σαν Γ.Γ. του Τομέα Γυναικών του κυβερνώντος κόμματος ενώ η Αντ. Μοροπούλου η οποία έδρασε κυρίως στον φοιτητικό Σύλλογο των χημικών Μηχανικών είναι σήμερα καθηγήτρια στο ΕΜΠ και υποψήφια πρόεδρος του ΤΕΕ στις εκλογές της 30ης Νοεμβρίου.

Επίσης αναφέρονται η Μαριάνθη Ηρακλείδη με συνεπή παρουσία στα γεγονότα της εξέγερσης του Πολυτεχνείου, όπως και ο Γιώργος Μαρουλάκης από τα Καλαβάρδα της Ρόδου.

Τέλος ιδιαίτερη μνεία αξίζει για τον εκλιπόντα Ι. Λυριστάκη, φοιτητή ΕΜΠ από το Απέρι Καρπάθου.

Η ΕΝΩΣΗ ΣΤΗ ΜΕΤΑΠΟΛΙΤΕΥΣΗ

Στις 15 Δεκεμβρίου 1974 εξελέγη νέα διοικούσα επιτροπή (η πρώτη κάτω από δημοκρατικές συνθήκες) που αποτελείτο από τους:

Σακ. Κουτούζη (Κάλυμνος)
Δημ. Αϊβαλή (Ρόδος)
Γ. Ορφανίδη (Ρόδος)
Κ. Σκανδαλίδη (Κως)
Γ. Νικητιάδη (Κως)
Γιάνν. Καραϊτιανό (Κάρπαθος)
Τάσο Διάκο (Ρόδος)

"Η επιτροπή με την ανάληψη των καθηκόντων της κάλεσε τον δημοκρατικό λαό σε δράση για την απόκτηση ουσιαστικής δημοκρατίας που θα εξασφαλίσει μια πραγματική συμμετοχή του λαού στη διαχείριση της χώρας".

ΕΠΙΛΟΓΟΣ

Προφανώς και άλλοι Δωδεκανήσιοι φοιτητές από διάφορα μετερίζια συμμετείχαν στους δημοκρατικούς αγώνες της ταραγμένης εκείνης περιόδου.

Δραστηριότητες επίσης είχαν και οι φοιτήσαντες στο Πανεπιστήμιο Θεσσαλονίκης αλλά και στα Πανεπιστήμια του εξωτερικού. Με ευχαρίστηση η "Γ" θα φιλοξενήσει επιστολές με την περιγραφή τους.

Δ. Α.



Η διαμαρτυρία των "56"

Ενδιαφέρον παρουσιάζει η σύγχρονη με τις φοιτητές διεργασίες της περιόδου 72-73 κίνηση 56 Ροδίων συμπατριωτών μας, με αφορμή οικολογικές ανησυχίες, αλλά εμφανώς με αντιπολιτευτική διάθεση στο καθεστώς αφού αμφισβητούσε την πολιτική "πρασίνου" αλλά και αισθητικές επιλογές του τότε πανίσχυρου Νομάρχη Δωδεκανήσου Συνταγματάρχη Αλαμάνου.

Στη "Ροδιακή" της 19/12/1972 διαβάζουμε την επιστολή που απέστειλαν, και δεν είναι τυχαίο ότι δημοσιεύεται σε περίοδο φοιτητικών διακοπών γεγονός που φωτογραφίζει τους εμπνευστές της.

Η ΕΠΙΣΤΟΛΗ

Οι υπογεγραμμένοι Ρόδιοι και λοιποί κάτοικοι Ρόδου από αγάπη και ενδιαφέρον προς τον τόπο μας με συνείδηση του παρελθόντος και ανησυχία δια το μέλλον του υψώνουν φωνή διαμαρτυρίας δια την από ετών συνεχιζόμενη και ολοένα εντεινομένη καταστροφή του τοπίου και των φυσικών καλλονών του νησιού.

Ελπίζοντες ότι έστω και αργά θα ληφθούν μέτρα δια την περίσωσίν του ότι απέμεινεν.

Διαμαρτύρονται και ζητούν:

- Να σταματήσει το ξερίζωμα των δενδρών και του πράσινου γενικά. Τις ημέρες αυτές συντελείτε η καταστροφή της "Καλλιθέας" και η μετατροπή της σε σεληνιακό τοπίο με το ξερίζωμα των δένδρων προκειμένου να διαπλατυνθεί η υπάρχουσα δημόσια οδός.

- Να σταματήσει κάθε ενέργεια δια την κατεδάφιση του ΕΛΛΗ και ΤΩΝ ΡΟΔΩΝ διότι θεωρούν την αρχιτεκτονική τους άρρηκτα και σφικτά δεμένη με το τοπίο και την ανάπτυξη του ροδιακού τουρισμού.

- Και ζητούν από όλους τους ροδίους επιστήμονες καλλιτέχνες και γενικά απ' όλους όσους ενδιαφέρονται για τον τόπο τους, να επιδείξουν ενδιαφέρον για την διάσωσιν του τοπίου".

Υπογράφουν:

Αρνάς Αλέξανδρος, Γεν. Αντιπρόσωπος
Αραπούδης Αντώνιος, Φοιτ. ΑΣΟΕ
Ασπράκης Γεώργιος, Εμπορος
Ασπράκης Νικόλαος, Φοιτητής
Αντωνιάδης Αντ,. Εμπορος
Αντωνιάδης Βασ., Εμπορος
Αγγέλου Δημ., Χρυσοχόος
Αγγέλου Μιχ., Χρυσοχόος
Ανδριωτάκης Γεωργ., Αρχιτέκτων
Αχιολάς Σπύρος, Ιδιωτ. Υπαλλ.
Βασιλαράς Νικόλαος, Χρυσοχόος
Πανηγύρη Παρασκευή, Επιχειρημ.
Σαρρής Κώστας, Ασκούμενος δικηγόρος
Σακκελαρίδης Γεωργ., φοιτητής ΑΣΟΕ
Σωτηράκης Ιωάνν., Μηχαν. -Ηλεκτρ.
Φανουράκης Αργ., Φαρμακοποιός
Φραράκης Θεοδ., Τουριστ. πράκτωρ
Φραράκης Λεονάρδος, Εμπορος
Χατζηδημητρίου Γεωργ., Βιομήχανος
Χρυσοχόος Βασ., Χειρούργος
Χατζηαντωνίου Αντ., Ξενοδοχοϋπάλληλος
Χρυσοβέργης Θεδ., Φαρμακοποιός
Χαρίτος Ιωάννης, Εμπορος
Χαλκίτου Αννα-Μαρία, Σχεδιάστρια
Βεργωτής Ζαχ., Πτυχιούχος Πολ. Επ.
Βενετσιάνος Γεωργ., Εμπορος
Γεωργίου Πατρ., Ξενοδόχος
Διακονικόλας Γεωργ., Εμπορος
Καρπαθίου Νικολ., Οικονομολόγος
Κατσαρίδης Ιωανν., Πολ. Μηχ.
Καβαλιέρος Ελευθ., Οικονομολόγος
Καραβοκυρός Φωκ., Ξενοδοχ/λος
Κανταρζόγλου Γεωργ., Εμπορος
Κορονέλος Απ., Εμπορ. Αντιπρ.
Λουϊζίδης Μιλτ., Οδοντίατρος
Μαλτέζος Νικ., Εμπορος
Μαλτέζου Εφη, λογίστρια
Μιχαηλίδης Γεωργ., Φοιτητής ΟΠΕ
Μαρκουλής Αν., Φαρμακοποιός
Νταργάκης Εμμ., Μηχανολόγος-Ηλεκτρολόγος
Νισυρίου Νίτσα, Σχεδιάστρια
Νεοφύτου Κων/νος, Βιομήχανος
Νεοφύτου Αντώ., Δικηγόρος
Νικολιδάκης Βασ., Χρυσοχόος
Παυλίδης Σάββας, τ. Οικον. Εφορος
Παυλίδης Βαγγ., Ζωγράφος
Πατούνας Στ., Βιοτέχνης
Ποντίκας Ι., Εμπορος
Πλάτσης Γ., Μηχ. Ψυγείων
Ποντίκας Νικ.., Εμπορος
Παρασκευάς Παν., Ασκούμενος δικηγόρος
Παπαϊωάννου Ι., Οικονομολόγος
Παπαϊωάννου Ηρ., Τουρ. Επιχ.
Παπανικολάου Γεωργ., Χρυσοχόος
Παπανικήτας Νικολ., Ασκούμ. δικηγόρος
Παπανικήτα Μαίρη, καθηγ. Αγγλικών

Δημοτικοί σύμβουλοι πιάστηκαν στα χέρια στην τελευταία συνεδρίαση του δημ. συμβουλίου

Πολλά ερωτηματικά για τη διαχείριση της Ναυτιλιακής Εταιρείας της Τήλου

Κανένας δεν γνωρίζει ποιός είναι το αφεντικό και ποιός ο ρόλος της εταιρείας "Κυριακούλης", που βρέθηκε μεγαλομέτοχος χωρίς γενική συνέλευση των μετόχων

Την περασμένη εβδομάδα είδε το φως της δημοσιότητας καταγγελία δημοτικών συμβούλων του Δήμου Τήλου για την επεισοδιακή συνεδρίαση όπου έπεσαν και γροθιές ακόμα μεταξύ των συμβούλων της πλειοψηφίας και μειοψηφίας.



Αιτία η άρνηση των μελών της μειοψηφίας να εγκρίνουν μιαν ακόμη επιχορήγηση του Δήμου Τήλου προς την Ναυτική Εταιρεία "Τήλος-21ος αιώνας" της οποίας πρόεδρος και διευθύνων σύμβουλος είναι ο δήμαρχος του νησιού κ. Αναστάσιος Αλιφέρης.

Η εισήγηση για την επιχορήγηση της ναυτικής εταιρείας ύψους 120.000 ευρώ ήταν του κ. Αλιφέρη και δεν ήταν η πρώτη φορά. Η τελευταία συνεδρίαση, έτσι, αποτελεί απλώς την κορυφή του παγόβουνου, αφού η εφοπλιστική δραστηριότητα του κ. Αλιφέρη και, κυρίως, ο τρόπος με τον οποίο ασκεί τη διαχείριση της εταιρείας τροφοδοτεί και αναπαράγει με εντάσεις και συγκρούσεις τη ζωή εντός και εκτός του δημαρχιακού καταστήματος του μικρού νησιού.

Είναι γνωστό άλλωστε, ότι με αφορμή τα διοικητικά και διαχειριστικά πράγματα της ναυτικής εταιρείας οκτώ μικρομέτοχοι κάτοικοι της Τήλου έχουν υποβάλει μηνυτήρια αναφορά στον Εισαγγελέα Πρωτοδικών Ρόδου κ. Γιώργο Οικονόμου με σοβαρές κατηγορίες κατά του κ. Αλιφέρη. Γνωστό είναι, επίσης, ότι στη συνέχεια ο δήμαρχος κ. Αλιφέρης μήνυσε τους οκτώ μηνυτές του "για ψευδή καταμήνυση και συκοφαντική δυσφήμιση δια του τύπου".

Την Τετάρτη 5 Νοεμβρίου επρόκειτο να εκδικασθεί στο Τριμελές η μήνυση του κ. Αλιφέρη κατά των οκτών μικρομετόχων της ναυτικής εταιρείας αλλά η δίκη αναβλήθη για άγνωστο, μέχρι στιγμής, χρόνο.

ΤΟ "ΚΑΤΗΓΟΡΗΤΗΡΙΟ"

Στη μηνυτήρια αναφορά τους οι οκτώ μικρομέτοχοι κ. Αναστάσιος Μαγκαφάς, Χρυσοβαλάντης Γιαννουράκης, Δημήτριος Χριστοφής, Ιωάννης Χατζηφούντας, Αντώνιος Καμμάς, Νικόλαος Γαιτάνης, Μαρία Γαιτάνη και Χρήστος Γιάχου αναφέρονται στο ιστορικό της ίδρυσης της ναυτικής εταιρείας επισημαίνοντας ευθύς εξ αρχής ότι ο κ. Αλιφέρης σκοπίμως την ίδρυσε ως ναυτική εταιρεία και όχι ως λαικής βάσεως, όπως υποσχόταν αρχικά στον λαό της Τήλου, μετατρέποντάς την "σε μέσο πορισμού προσωπικών του ωφελειών και ατασθαλιών". Ενα άλλο που του καταλογίζουν είναι ότι ως δήμαρχος και πρόεδρος και διευθύνων σύμβουλος της εταιρείας έπαιρνε δύο μισθούς "αρνούμενος από τον Αύγουστο του 1999 έως και σήμερα" (μέχρι την ημέρα υποβολής της μήνυσης στις 11-9-2002) να αποδίδει τον μισθό του προέδρου στον Δήμο.

Ως προς την διαχείριση τώρα των οικονομικών υποθέσεων της ναυτικής εταιρείας του καταγγέλλουν ότι πρότεινε την αύξηση του μετοχικού κεφαλαίου στις 11-11-2001 "δήθεν, για να ανταποκριθεί η εταιρεία στις υποχρεώσεις της ουσιαστικά, όμως, για να αποκομίσει παράνομο περιουσιακό όφελος η ναυτιλιακή εταιρεία "Κυριακούλης Μεσογειακαί Κρουαζιέραι Α.Ε". Πρόκειται για την εταιρεία η οποία διαθέτει υδροπτέρυγα στις ενδοδωδεκανησιακές συγκοινωνίες. Ιδού πως έγινε η αύξηση όπως την περιγράφουν οι μηνυτές του κ. Αλιφέρη:

Αντί να διαθέσει όλες τις μετοχές της αύξησης ελεύθερα μια και δεν είχαν ασκήσει το δικαίωμα προτίμησης οι παλαιοί μέτοχοι διέθεσε σ' αυτούς μόνο το 7% και το υπόλοιπο 93% το διέθεσε στην εταιρεία "Κυριακούλης".

Ετσι η εταιρεία "Κυριακούλης" έγινε αυτομάτως μεγαλομέτοχος ενώ παραμένει άγνωστο ποιό είναι σήμερα το ποσοστό του Δήμου Τήλου ο οποίος αρχικά κατείχε το 49% του συνόλου των μετοχών.

Στη μηνυτήρια αναφορά δεν διευκρινίζεται πότε ακριβώς ολοκληρώθηκε η διαδικασία αύξησης του μετοχικού κεφαλαίου επισημαίνεται όμως ότι στο ίδιο σχεδόν χρονικό διάστημα ο κ. Αλιφέρης φέρεται να "ρίχνει" συνεχώς χρήματα στη ναυτική εταιρεία που προερχόταν από επιδοτήσεις του Υπουργού Εσωτερικών κ. Κώστα Σκανδαλίδη προς τον Δήμο Τήλου για την κατασκευή αναπτυξιακών έργων, όπως βρεφονηπιακού σταθμού, σφαγείων κ.ά.

Μεταξύ των αποδεικτικών στοιχείων που κατέθεσαν οι μηνυτές του κ. Αλιφέρη είναι και τρία αντίγραφα ισάριθμων αποδείξεων είσπραξης της ναυτικής εταιρείας 50, 30 και 20 εκατομμυρίων αντίστοιχα από τον Δήμο Τήλου. Αποδείξεις, ωστόσο, που δεν φέρουν καμία υπογραφή, έτσι που κάνουν λόγο ότι πολύ πιθανόν τα χρήματα αυτά (100 εκατομμύρια συνολικά) να έχουν υπεξαιρεθεί.

Υπάρχει δε και μια άλλη απόδειξη ύψους 100 εκατομμυρίων δραχμών που φέρει τις υπογραφές του δημάρχου Τήλου και του ταμία της ναυτικής εταιρείας.

Γεννάται, πάντως, το ερώτημα που πήγαν και ποιές πραγματικές λειτουργικές ανάγκες της εταιρείας «Τήλος-21ος αιώνας» κάλυψαν τα 100 εκατομμύρια, όταν την ίδια σχεδόν περίοδο (από 12-3-2001 έως 11-8-2003) υποτίθεται ότι μπήκαν στο ταμείο της ναυτικής εταιρείας άλλα 170 εκατομμύρια από την αύξηση του μετοχικού κεφαλαίου;

Η μήνυση των οκτώ μικρομετόχων αν μη τι άλλο επιβεβαιώνει ότι υπάρχει ουσιαστικό πρόβλημα ως προς την οικονομική διαχείριση της ναυτικής εταιρείας και θα πρέπει να γίνει έλεγχος σε βάθος από ορκωτούς λογιστές. Σήμερα το πλοίο της εταιρείας «Sea Star» βρίσκεται υπό τη διαχείριση της εταιρείας «Κυριακούλης» και είναι ένα άλλο σοβαρό ερώτημα το πώς και γιατί η εταιρεία «Κυριακούλης» κάνει ουσιαστικά κουμάντο στην εταιρεία των Τηλιακών, μέσω μιας αύξησης μετοχικού κεφαλαίου που χαρακτηρίζεται από επαΐοντες «παράνομη» ολωσδιόλου.

Με γνωμοδότησή του στις 20-9-2002 ο εκπρόσωπος του φοροτεχνικού-λογιστικού γραφείου «Αλφα Λογιστική» κ. Γεώργιος Αγγελόπουλος αποφαίνεται ότι η αύξηση του μετοχικού κεφαλαίου είναι εντελώς παράνομη διότι αποφασίστηκε από το διοικητικό συμβούλιο και όχι από την γενική συνέλευση των μετόχων (και μάλιστα με πλειοψηφία του 65% των μετόχων).

Ομως ούτε αυτό το στοιχείο φαίνεται να έχει ληφθεί υπόψιν. Και το περίεργο της υπόθεσης είναι ότι άτομα περί τον δήμαρχο κ. Αλιφέρη φέρονται βέβαια ότι η μηνυτήρια αναφορά των οκτώ μικρομετόχων θα πάει αρχείο και, εν τέλει, θα λογοδοτήσουν αυτοί μόνον μετά τη μήνυση που τους υπέβαλε ο δήμαρχος Τήλου για «ψευδή καταμήνυση και συκοφαντική δυσφήμιση διά του Τύπου». Από που αντλούν αυτήν την βεβαιότητα; Είναι προφανές ότι ο κ. Αλιφέρης που κομπορρημονεί για τις στενές του σχέσεις με ανώτατα κομματικά στελέχη του ΠΑΣΟΚ και κυβερνητικούς παράγοντες επιχειρεί να διαμορφώσει στο περιβάλλον του και τους υποστηρικτές του την εικόνα του «άτρωτου πολιτικού», πολύ περισσότερο σήμερα που είναι μέλος της Νομαρχιακής Επιτροπής. Τίθεται έτσι ζήτημα και για την αδέκαστη δικαιοσύνη.

ΣΚΑΝΔΑΛΟ

Με ευθύνη του Υπουργείου Εσωτερικών το οποίο μέσω του ΕΠΤΑ επιδότησε γενναίως την αγορά και λειτουργία ενός πλοίου το οποίο σήμερα διαχειρίζεται ιδιωτική εταιρεία. Ευθύνες όμως ανακύπτουν και για την Περιφέρεια Νοτίου Αιγαίου η οποία φέρεται να εγκρίνει όλες τις αποφάσεις του δημοτικού συμβουλίου για την επιχορήγηση της ναυτικής εταιρείας, αν και πρόκειται για πολυμετοχική εταιρεία στην οποία ο Δήμος Τήλος δεν έχει την πλειοψηφία των μετοχών. Πως είναι δυνατόν επιδοτήσεις του Υπουργείου Εσωτερικών για αναπτυξιακά έργα στον Δήμο Τήλου να διοχετεύονται από τον κ. Αλιφέρη στη ναυτική εταιρεία και να εγκρίνονται από την Περιφέρεια οι σχετικές αποφάσεις; Τότε γιατί να μην επιδοτούνται και ιδιωτικές εταιρείες από τους Δήμους; Τί λένε, αλήθεια, οι επιθεωρητές δημόσιας διοίκησης;

Ισως είναι καιρός το φαινόμενο της Τήλου να απασχολήσει σοβαρά τους ελεγκτικούς μηχανισμούς αυτής της χώρας που μαστίζεται από την αδιαφάνεια σε όλα τα επίπεδα.

ΓΙΑ ΝΑ ΠΡΟΣΛΗΦΘΕΙΤΕ ΣΤΟ ΔΗΜΟΣΙΟ ΤΟΜΕΑ

ΑΠΟΚΤΗΣΤΕ ΑΜΕΣΑ ΜΙΑ ΑΠΟ ΤΙΣ ΕΓΚΥΡΟΤΕΡΕΣ ΠΙΣΤΟΠΟΙΗΣΕΙΣ ΠΑΓΚΟΣΜΙΟΥ ΑΝΑΓΝΩΡΙΣΗΣ

Microsoft Office Specialist — IC3 INTERNET AND COMPUTING CORE CERTIFICATION

Οι πιστοποιήσεις Microsoft Office Specialist και IC3 πρότυπα του Ελληνικού Δημοσίου

Με ανακοίνωσή της, η Γενική Γραμματεία Δημόσιας Διοίκησης του υπουργείου Εσωτερικών, στις 22 Οκτωβρίου 2003, διευκρινίζει ότι στο Προεδρικό Διάταγμα που ορίζει ως απαραίτητη την πιστοποίηση σε γνώσεις υπολογιστών, θα διατυπωθεί ξεκάθαρη ρύθμιση, που θα περιλαμβάνει όλους τους φορείς πιστοποίησης, συμπεριλαμβανομένης της **Certiport**, που διανέμει παγκοσμίως τις πιστοποιήσεις **IC3 (Internet and Computing Core Certification)** και **Microsoft Office Specialist**.

Η εξέλιξη αυτή ανοίγει το δρόμο στον μεγαλύτερο φορέα πιστοποίησης βασικών δεξιοτήτων στον κόσμο, να αποκτήσει κρατική αναγνώριση, μέσω της αποδοχής των πιστοποιητικών που παρέχει από το ελληνικό δημόσιο.

Στο Πιστοποιημένο Εξεταστικό Κέντρο **Technokids Technoplus** στη Ρόδο, μπορείτε να βρείτε αντίγραφο της επίσημης ανακοίνωσης και το κυριότερο... **να ενημερωθείτε για όλα τα σεμινάρια που οδηγούν στην απόκτηση των πιστοποιήσεων**. Νέα τμήματα κάθε εβδομάδα (πρωί, απόγευμα και βράδυ).

TECHNOKids® TECHNOPLUS®

ΔΙΕΘΝΗ ΚΕΝΤΡΑ ΕΚΜΑΘΗΣΗΣ ΥΠΟΛΟΓΙΣΤΩΝ

Όλοι μαθαίνουν σε μας

Εθν. Αντιστάσεως 18, Ρόδος, Τηλ.: 22410 70880



Authorized Testing Center

ΣΕ 20 ΧΩΡΕΣ ΣΕ ΟΛΟ ΤΟΝ ΚΟΣΜΟ ΚΑΙ ΣΕ 36 ΣΗΜΕΙΑ ΣΤΗΝ ΕΛΛΑΔΑ

Επίθεση στη "Γνώμη" από το γιατρό κ. Μάριο Νικολάου για δημοσίευση επιστολής του στον εισαγγελέα

Απορεί και εξίσταται για τη μεγάλη μάστιγα

Δεν είναι κατηγορούμενος για τα ναρκοτσιρότα, αφού εδώ και 2,5 χρόνια είναι συνταξιούχος αλλά...

Εντονη διαμαρτυρία διατυπώνει με "ανοιχτή επιστολή" του προς τον εισαγγελέα κ. Γ. Οικονόμου, ο γνωστός γιατρός νευρολόγος-ψυχίατρος κ. Μάριος Νικολάου για τη δημοσίευση στη "Γνώμη" την περασμένη Δευτέρα επιστολής του, η οποία από τον ίδιο επιδόθηκε στον κ. εισαγγελέα.

Ο κ. Νικολάου εκφράζει οργισμένος απορία για τη δημοσίευση της επιστολής του προς τον εισαγγελέα, αλλά αυτό προφανώς δεν υπόκειται στη δική του δικαιοδοσία διότι βέβαια για τη δημοσίευσή της δεν απαιτείτο η δική του άδεια. Ακόμη ο γιατρός εγκαλεί τη "Γνώμη" να παραιποίηση και διαστρέβλωση του περιεχομένου της επιστολής του, η οποία δημοσιεύθηκε με τον τίτλο "ανατριχίλα" από υπόμνημα για τα ναρκωτικά". Ωστόσο, όπως προκύπτει από νέα ανάγνωση της επιστολής δεν έγινε καμιά παραποίηση ούτε και διαστρέβλωση του περιεχομένου της. Γι' αυτό και τη δημοσιεύουμε σήμερα για να βγάλει ο καθένας τα συμπεράσματά του. Η "Γνώμη", όντως πρόβαλε με έμφαση τις διαπιστώσεις του κ. Νικολάου. Πάντως ο γιατρός έχει δίκιο σε δύο σημεία:

ΠΡΩΤΟΝ: δεν τελεί υπό κατηγορία για την γνωστή υπόθεση των ναρκοτσιρότων (άλλωστε εδώ και δυόμισυ χρόνια είναι συνταξιούχος). Και

ΔΕΥΤΕΡΟΝ: επρόκειτο για επιστολή του προς τον εισαγγελέα και όχι για απολογητικό υπόμνημα.

● Στην "ανοιχτή προς τον κ. εισαγγελέα επιστολή" του ο κ. Μάριος Νικολάου αναφέρει τα εξής:

"Αξιότιμε κύριε εισαγγελεύ,

Απορώ και εξίσταμαι πως η σημερινή Ροδιακή εφημερίς "ΓΝΩΜΗ" εδημοσίευσε την προς υμάς επιστολήν μου 23ης παρελθόντος Οκτωβρίου εις ην εξέφραζα προσωπικάς σφοδράς ανησυχία μου διά την αδράνειαν ποικίλων φορέων-αρμοδίων και ταγών προς υλοποίησιν εποικοδομητικών μέτρων διά την αναχαίτησιν της λαίλαπος των ναρκωτικών και την παροχήν κοινωνικοιατρικής βοηθείας προς τους αναξιοπαθείς ναρκομανείς οίτινες αβοήθητοι αφίενται έρμαιοι της μοίρας των.

Είναι μάλιστα απορίας άξιον πως διέλαθε της προσοχής του Αρχισυντάκτου-Διευθυντού της "Γνώμης" η τα μάλα κατακριτέα απόπειρα του σχολιαστού να διαστρεβλώση το νόημα του συνόλου περιεχομένου-προσποιούμενος πιθανώς άγνοιαν της απταίστου ελληνικής γλώσσης και παραποίησας τας πασιφανείς ανησυχίας μου απετόλμησε ωιμέ να παραπλανήσει τους αναγνώστας γράφων ότι εγώ κατηγορούμαι δια τα περιβόητα "τσιρότα" αφήνων να νοηθή ότι υπέβαλα υμίν απολογητικόν υπόμνημα και ότι "επιτίθεμαι με βαρείς χαρακτηρισμούς" κατά των ναρκομανών! τιτλοφορών τα πικρόχολα σχόλιά του "Ανατριχίλα από υπόμνημα για τα ναρκωτικά" και ασυστόλως ψευδόμενος σημειώνει ότι "συμπεριλαμβάνομαι σε αυτούς που έχει ασκηθεί ποινική δίωξη από την Εισαγγελία για την υπόθεση των τσιρότων!!

Ανευ τεκμηρίων όχι μόνον ψεύδεται ανηλεώς αλλά καταχρώμενος της δημοσιογραφικής αδείας σπιλώνει ανεπιτρέπτως την αξιοπρέπειάν μου, παραπληροφορεί το ευρύ κοινόν, δημιουργεί εμπάθειαν-έχθραν μίσος και δυσμενέστατας δια το πρόσωπόν μου εντυπώσεις και προκαλεί άνευ αποχρώντος λόγου τους ναρκομανείς και συγγενείς των εναντίον μου! αντί ως ώφειλε να προσπαθήσει να ευαισθητοποιήσει την κοινήν γνώμην προς δημιουργίαν του προταθέντος κατ' επανάληψιν απαραίτητου πολυσχιδούς κέντρου προς διαμονήν-θεραπείαν-εργασίαν-ψυχαγωγίαν και σταδιακήν κοινωνική επανένταξιν των ναρκομανών.

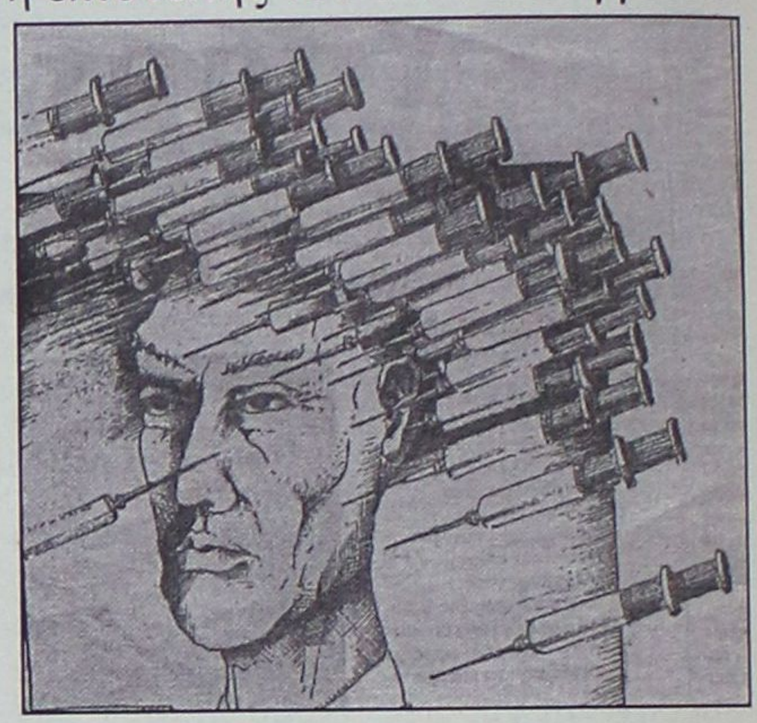

Αι αστυνομικαί και δικαστικαί αρχαί και υμείς αξιότιμε Κύριε εισαγγελέα γνωρίζετε καλύτερον παντός άλλου ότι όχι μόνο δεν ενέχομαι εις την υπόθεσιν τσιρότων αλλά και ότι ουδέποτε εσυνταγογράφησα DUROGESIC. Επίσης γνωρίζετε λίαν καλώς τας αλεπαλλήλους αρθρογραφικάς και ετέρας προσπάθειάς μου όχι μόνον να ευαισθητοποιηθεί η κοινή γνώμη, αλλά και προς ειλικρινή παροχήν βοηθείας προς ναρκομανείς και αναξιοπαθείς, ενώ άχρις ώρας ο περίφημος ΟΚΑΝΑ και έτεροι μεγαλοσχήμονες επαφίενται εις έπεα πτερόεντα η καθεύδουν μακαρίως".

Από που προκύπτει διαστρέβλωση και παραποίηση;

Η επιστολή του κ. Μάριου Νικολάου προς τον εισαγγελέα Ρόδου είναι άκρως αποκαλυπτική για τα συμβαίνοντα στον κόσμο των ναρκωτικών και των χρηστών, καθώς και για τους κινδύνους που απειλούν τη νεολαία και γενικά την κοινωνία μας. Η εν λόγω επιστολή δημοσιεύθηκε την περασμένη Δευτέρα στη "Γνώμη" και ομολογουμένως δεν μπορεί να γίνει εύκολα αντιληπτή η οργή του. Δημοσιεύουμε και σήμερα την εν λόγω επιστολή, ώστε να μην προκαλούνται εσφαλμένες εντυπώσεις και παρερμηνείες.

Συγκεκριμένα η επιστολή του κ. Μάριου Νικολάου προς τον εισαγγελέα έχει ως εξής:

«Εκφράζω εκ νέου σοβαράς ανησυχίας μου διά την αδράνειαν και αδιαφορίαν ταγών και κοινωνικών φορέων παρά τας υμετέρας παραινέσεις-υποδείξεις και παρά τας κατ' επανάληψιν δημοσιευθείσας ιδικάς μου κραυγάς απελπισίας -συναγερμού διά την γενοκτόνον λαίλαπα των ναρκωτικών.

Ευχολόγια πολλά, υποσχέσεις -έπεα πτερόεντα περί προλήψεως ακούονται περιοδικώς· μηδέν όμως ουσιαστικώς αποτελεσματικόν έγινε και μηδεμία πρότασις περί δημιουργίας πολυσχιδούς κέντρου υλοποιήθη.

Οι ναρκομανείς όχι μόνον κυκλοφορούν ελευθέρως αναλώμασιν υγιούς νεολαίας, φθείροντες χρηστά ήθη κυρίως αθώων μαθητών και λοιπών αφελών, αλλά αυξάνουν επικινδύνως τον αριθμόν εθιζομένων και ωσαύτως καθίστανται πρόξενοι μεταλαμπαδεύσεως ποικίλων ασθενειών και δη ιού AIDS.

Αχρις ώρας μηδεμία σοβαρά προσπάθεια εγένετο εις τα Σχολεία και Πολιτιστικά Κέντρα δι' αποφυγήν ναρκωτικών και σεξουαλικώς μεταδιδομένων νοσημάτων.Δυστυχώς δεν επεδείχθη μέριμνα προς συνάθροισιν εθισθέντων εις ΕΙΔΙΚΟΝ ΚΕΝΤΡΟΝ υπό αυστηράν παρακολούθησιν να διαμένουν, να εργάζονται (ψυχοθεραπευτικώς επ' αμοιβή) να ψυχαγωγούνται μέχρις αποθεραπείας και επανεντάξεως εις την κοινωνία.

Δυστυχώς περιφέρονταιτη δε κακείσε ως περιθωριοποιημένα μιάσματα και συνεχίζουν να συμπεριφέρονται ανοικείως κατά τρόπον ανεπίτρεπτον και ποινικώς κολάσιμον παρασύροντες ετέρους ευαλώτους καθώς έπραξαν κατά την διάρκειαν ενεργού ιατρικής μου λειτουργίας εξυβρίζοντες, σκευωρούντες, φθείροντες!

Καθώς γνωρίζετε, επειδή υπήρξα πάντοτε φειδωλός εις συνταγογράφησιν «υποκαταστάτων» και δη μηδέποτε καθ' υπαγόρευσιν των ιδίων των ναρκομανών, μερικοί έπνεον μένεα εναντίον μου και κατ' επανάληψιν εξεδήλωσαν την εκδίκησίν των θραύοντες υαλοπίνακας και καταστρέφοντες ποικίλα αντικείμενα γραφείου μου, ως και το όχημά μου κατ' εξακολούθησιν· εχειροδίκησαν με εξύβρισαν και απείλησαν να μειώσουν την σωματικήν μου ακεραιότητα και να εξοντώσουν μέλη της οικογένειάς μου. Ταύτα πάντα κατήγγειλα εγγράφως και προφορικώς εις εισαγγελικάς και αστυνομικάς αρχάς.

Επειδή παρά ταςφθοράς και ύβρεις εγώ δεν εκάμφθην συνεχίζων να λειτουργώ με γνώμονα τον Ιπποκράτειον Ορκον και ιατρικήν μου συνείδησιν, οι πλέον εκδικητικοί προσεπάθησαν να με εκδικηθούν με έτερον τρόπον σκευωρούντες κατά κύρους και αξιοπρεπείας μου με περισσήν μυθοπλασίαν (χαρακτηριστικόν γνΣε πηγή νέων τριβών στο εσωτερικό του ΠΑΣΟΚ τείνει να εξελιχθεί η διαμόρφωση των ψηφοδελτίων του κυβερνώντος κόμματος, η οποία έχει εισέλθει πλέον στην τελική της ευθεία, καθώς την προσεχή Παρασκευή συνεδριάζει η Κεντρική Επιτροπή με αποκλειστικό αντικείμενο την οριστικοποίηση των συνδυασμών σε όλες τις εκλογικές περιφέρειες πλην

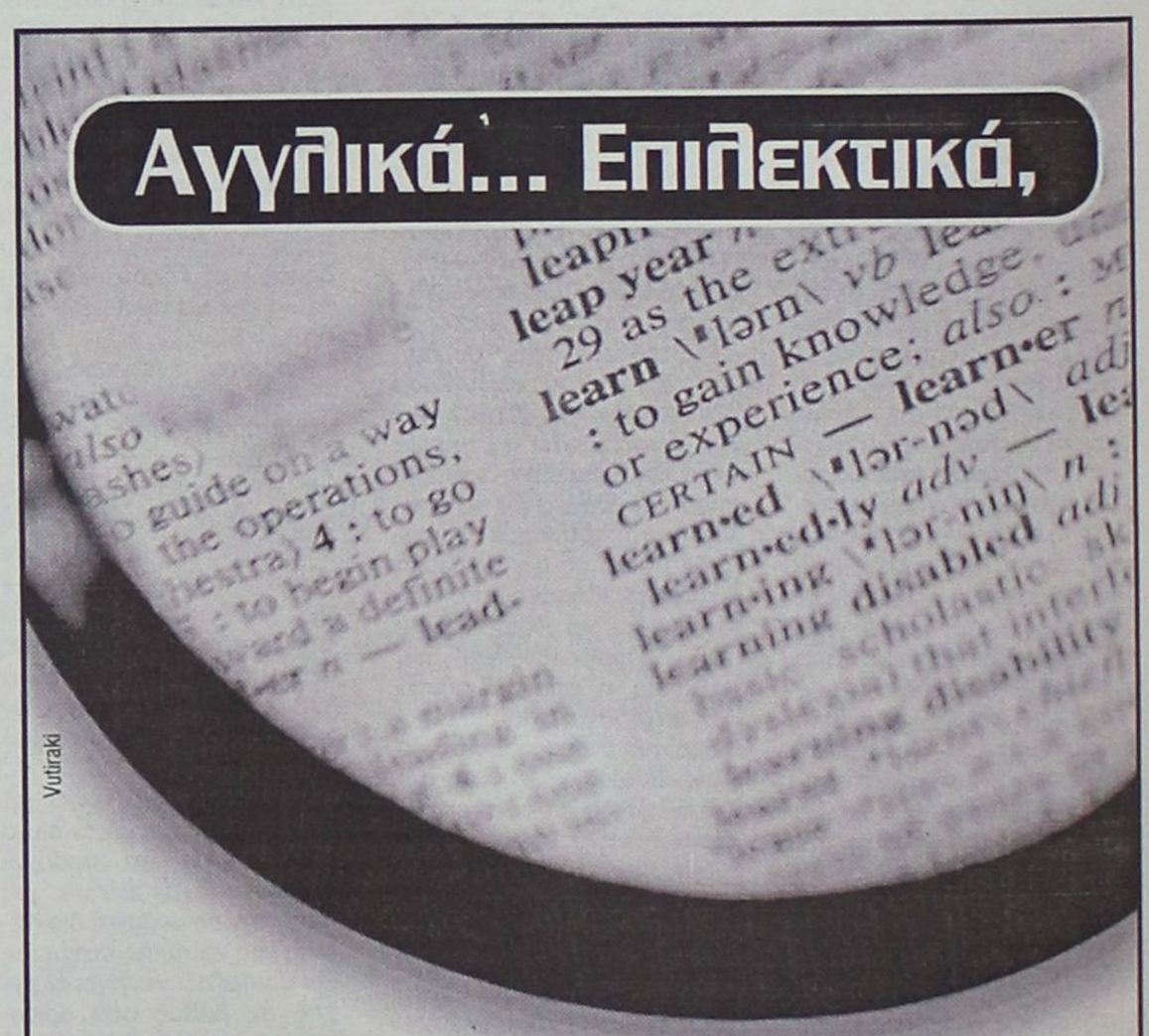

Ζητάτε περισσότερα από ένα κέντρο Αγγλικής Γλώσσας; Τα έχετε! Πρωτοποριακά προγράμματα εκμάθησης. Λειτουργία **αυστηρά ολιγομελών τμημάτων** 9 ατόμων. Χρήση Ηλεκτρονικών Υπολογιστών και σύγχρονων οπτικοακουστικών μέσων. **Συστηματική προετοιμασία** με στόχο όχι μόνο την επιτυχία στις εξετάσεις αλλά και την **πραγματική κατάκτηση της γνώσης. ΑΚΟΜΗ ΨΑΧΝΕΤΕ;**

Νέα Τμήματα
ΠΑΙΔΙΚΑ • ΕΦΗΒΙΚΑ ΕΝΗΛΙΚΩΝ
(Όλων των επιπέδων)

Πληροφορίες- Εγγραφές:
Καθημερινά 16:00-20:00
Σάββατο 10:00-12:00

Υπεύθυνος Σπουδών
Μάκης Παπαδημητρίου

Εξετάσεις
των αναγνωρισμένων φορέων
CAMBRIDGE - MICHIGAN
ΚΡΑΤΙΚΟ ΠΤΥΧΙΟ ΓΛΩΣΣΟΜΑΘΕΙΑΣ

Lexis
ΚΕΝΤΡΟ ΑΓΓΛΙΚΗΣ ΓΛΩΣΣΑΣ
Εθν. Αντίστασης 38Α • 85100 Ρόδος • Τηλ: 22410 30906 • Fax: 22410 30904

Σε διατραπεζικό και νομικό κυκεώνα ενεπλάκη η διενεργούμενη προανάκριση

Σκαλώνει το κόλπο στη Λαϊκή

Είχε ενημερωθεί η Κεντρική Υπηρεσία της για την τραπεζική επιταγή των 500.000 ευρώ!



Σε έναν απίστευτο διατραπεζικό – νομικό κυκεώνα φαίνεται να σκαλώνει η υπόθεση της Λαϊκής Τράπεζας, την οποία έχουν κληθεί να ακτινοσκοπήσουν και να αποδώσουν ευθύνες οι εισαγγελικοί και δικαστικοί λειτουργοί. Σύμφωνα με πληροφορίες, μέχρι την ερχόμενη Τετάρτη το αργότερο, ο αντεισαγγελέας Πρωτοδικών Ρόδου κ. Νικόλαος Αντωναράκος, αναμένεται να καταλήξει στις αποφάσεις του, μετά και τις καταθέσεις που αναμένεται να περατωθούν ενώπιον του Πταισματοδίκη της Ρόδου.

Για την «παράτυπη» είσπραξη επιταγής 500.000 ευρώ από τη Λαϊκή Τράπεζα στις 4 Νοεμβρίου 2003 , ο προϊστάμενος της Εισαγγελίας Πλημμελειοδικών Ρόδου κ. Γιώργος Οικονόμου, διαβίβασε τα στοιχεία και τις αναφορές καθώς και το πόρισμα του ειδικού επιθεωρητή της Λαϊκής Τράπεζας, στον αντεισαγγελέα κ. Νίκο Αντωναράκο, ζητώντας έτσι μέσα σε δέκα ημέρες (σε συνεργασία και με τον αρμόδιο πταισματοδίκη που διενεργεί ήδη αντίστοιχη έρευνα) να ολοκληρωθεί η διαδικασία που προβλέπεται από τις διατάξεις του νόμου για το εάν θα ασκηθούν ποινικές διώξεις.

Σύμφωνα με κατάθεση που έγινε από τραπεζικό στέλεχος στην δικαιοσύνη, την περασμένη Παρασκευή 14 Νοεμβρίου, προκύπτει ότι τόσο ο διευθυντής της τράπεζας, όσο και άλλα στελέχη, είχαν ενημερώσει την κεντρική Υπηρεσία αγοράς συναλλάγματος της Τράπεζας (Deeling Room) επακριβώς για την πράξη της αγοραπωλησίας της συγκεκριμένης επιταγής, αναφέροντας μάλιστα συγκεκριμένα ότι πρόκειται για **τραπεζική επιταγής της Eurocarriebean Bank ECB δολλάρια με Valeur Same Day που σημαίνει διατραπεζικά καταβολή χρημάτων αυθημερόν**.

Για το λόγο αυτό και η τράπεζα έδωσε την ελάχιστη χαμηλή τιμή για Ευρωποίηση που σήμαινε και μεγάλο κέρδος για την τράπεζα. Μάλιστα, δόθηκε επιτόπου εντολή η επιταγή που κατατέθηκε στο λογαριασμό του πελάτη, να σταλεί στο κεντρικό τμήμα και όχι απ' ευθείας στο εξωτερικό. Επίσης, για την αυθεντικότητα της επιταγής, διευθυντής και αρμόδιο στέλεχος της συγκεκριμένης τράπεζας, έλαβαν και δεύτερη επιβεβαίωση πέραν από αυτήν που δόθηκε από το κεντρικό κατάστημα.

Σύμφωνα με τις διατάξεις που διέπουν το διατραπεζικό σύστημα, δεν ζητήθηκε σε καμία περίπτωση επιβεβαίωση της ύπαρξης του υπολοίπου, επειδή επρόκειτο για τραπεζικές επιταγές και όχι ιδιωτικές επιταγές, για τις οποίες απαιτούνται σε κάθε περίπτωση ύπαρξη υπολοίπου για την εξόφλησή τους.

Στις καταθέσεις που δόθηκαν επίσης, αξίζει να σημειωθεί ότι επισημαίνεται ότι με τον ίδιο ακριβώς τρόπο, στις 10 Σεπτεμβρίου, αγοράσθηκε και μια άλλη επιταγή ύψους 500.000 δολαρίων της ίδιας τράπεζας, με δικαιούχο εξ οπισθογραφήσεως άλλο επιχειρηματία η οποία ευρωποιήθηκε και κατατέθηκε με τον ίδιο τρόπο και διαδικασίες (έσπασε Valeur για πρόωρη ανάληψη) και βέβαια ουδεμία κατηγορία απαγγέλθηκε ή αναφέρθηκε.

Θα μπει άραγε τάξη στο σημερινό αλαλούμ;

Λιγότερος χρόνος για εκπτώσεις και «προσφορές»

Τί προβλέπουν οι ρυθμίσεις

Αλλαγές στο καθεστώς των εκπτώσεων και προσφορών ετοιμάζει το υπουργείο Ανάπτυξης, μετά από αλλεπάλληλα αιτήματα τόσο της ΕΣΕΕ, με στόχο να ξαναβρεί ο θεσμός τη χαμένη του αίγλη και αξιοπιστία.

Με βάση τις προτάσεις των συλλογικών οργάνων του εμπορίου, οι χειμερινές εκπτώσεις περιορίζονται σε ένα μήνα (Φεβρουάριο) και οι θερινές σε ενάμιση μήνα (15 Ιουλίου-31 Αυγούστου). Ομως, περισσότερη σημασία έχει ο χρόνος διάρκειας των προσφορών, οι οποίες, αν γίνουν δεκτές οι προτάσεις του εμπορικού κόσμου δεν θα μπορεί να γίνονται δύο μήνες πριν από την έναρξη των κανονικών (τακτικών) εκπτώσεων και η διάρκειά τους δεν θα υπερβαίνει τις 15 ημέρες, ενώ η διάρκεια του συνόλου των διενεργούμενων προσφορών κατ' έτος δεν επιτρέπεται να είναι μεγαλύτερη από πέντε εβδομάδες.

Με το ισχύον καθεστώς, οι προσφορές απαγορεύεται να γίνονται μόνο 20 ημέρες πριν και 20 ημέρες μετά τις εκπτώσεις, όμως η διάταξη καταστρατηγείται και παρατηρείται το φαινόμενο να διενεργούνται εκπτώσεις και προσφορές... καθόλη τη διάρκεια του χρόνου, με αποτέλεσμα ο θεσμός να έχει σχεδόν εκφυλισθεί και να έχει καταστεί αναξιόπιστος.

Ενας άλλος όρος που ενδέχεται να περιληφθεί στη νέα ρύθμιση για τις εκπτώσεις, είναι ότι: οι προσφορές δεν επιτρέπεται να υπερβαίνουν το 50% των διατεθειμένων ειδών του καταστήματος, αφού, εξ αντικειμένου, δεν μπορεί να είναι όλα τα είδη για... ξεπούλημα.

- Για την τήρηση των νομίμων προϋποθέσεων και της νόμιμης διεξαγωγής των προσφορών, υπεύθυνοι θα είναι (όπως και τώρα) οι κατά τόπους εμπορικοί σύλλογοι, οι οποίοι και θα εισηγούνται τις σχετικές ποινές για τους παραβάτες.
- Σύμφωνα με τις προτάσεις, αν κάποιος έμπορος καταστρατηγήσει τους όρους και τις προϋποθέσεις για τη διενέργεια προσφορών, μπορεί να στερηθεί του δικαιώματος να διενεργεί προσφορές επί ένα εξάμηνο.
- Σε περίπτωση υποτροπής, θα στερηθεί του δικαιώματος των προσφορών επί ένα χρόνο.

Τα μέτρα για τον θεσμό, που τείνει να εκφυλισθεί, θεωρούνται αναγκαία και η ηγεσία του υπουργείου Ανάπτυξης φαίνεται να τα αποδέχεται, παρά το γεγονός ότι δεν υπάρχουν αντίθετες απόψεις που συνηγορούν για απελευθέρωση των εκπτώσεων και προσφορών.

Η θέση αυτή προέρχεται από τα πολυκαταστήματα και τις μεγάλες αλυσίδες λιανικού εμπορίου, τα συμφέροντα των οποίων βρίσκονται στον αντίποδα των μικρομεσαίων καταστηματαρχών και εμπόρων.



ΕΥΚΑΙΡΙΑ...
ΜΟΚΕΤΑ ΑΜΕΡΙΚΗΣ
για επαγγελματική χρήση, φάρδος ρολλού 3.66.
τιμή m² 9.80 ευρώ.
και με πέλος 14.90 ευρώ
Βιοκαρπέτ Δανέζης
Καρπάθου 21 Μαντράκι
Τηλ. 22410 30976

ΠΡΑΚΤΟΡΕΙΟ ΤΑΞΙΔΙΩΝ
ΣΑΒΒΑΣ ΣΑΗΣ

1η εκδρομή: ΒΟΡΕΙΑ ΕΛΛΑΔΑ (ΘΡΑΚΗ),
ΘΕΣ/ΚΗ – ΚΑΒΑΛΑ – ΣΕΡΡΕΣ, ΚΟΜΟΤΗΝΗ – ΞΑΝΘΗ – ΑΛΕΞΑΝΔΡΟΥΠΟΛΗ – ΕΒΡΟ κ.λπ.
Αεροπορικώς από 7–11 έως 12/11

2η εκδρομή: ΚΕΡΚΥΡΑ–ΝΑΥΠΑΚΤΟ κ.λπ.
Από 14–11 έως 21/11
σε συνεργασία με το Σωματείο Ξενοδοχοϋπαλ–ληλων. Τηλ. σωματείου 22410 20564, κιν. 6942770511 κ. Βιβή

3η εκδρομή: ΓΥΡΟΣ ΠΕΛΟΠΟΝΝΗΣΟΥ κ.λπ.
ΚΟΡΙΝΘΟ–ΕΠΙΔΑΥΡΟ–ΝΑΥΠΛΙΟ–ΠΑΛΑΜΙΔΙ–ΠΑ–ΝΑΓΙΑ ΜΑΛΕΒΗ–ΤΡΙΠΟΛΗ–ΣΠΑΡΤΗ–ΜΥΣΤΡΑ–ΣΠΗΛΑΙΟ ΔΥΡΟΥ–ΚΑΛΑΜΑΤΑ–ΟΛΥΜΠΙΑ–ΠΑΤΡΑ–ΜΕΓΑ ΣΠΗΛΑΙΟ–ΑΓ. ΛΑΥΡΑ–ΚΑΛΑΒΡΥΤΑ.
Από 23/11 έως 29/11

Εμείς αποτελούμε εγγύηση και σεβόμαστε τους πελάτες μας

4η εκδρομή: ΜΥΡΑ–ΑΓ. ΝΙΚΟΛΑΟΣ–ΑΝΤΑΛΕΙΑ
(με την ευκαιρία της εορτής του Αγ. Νικολάου)
ΦΕΤΙΓΕ–ΛΙΒΙΣΙ–ΚΑΣ–ΜΥΡΑ–ΑΝΤΑΛΕΙΑ
1 διαν. Κας, 2 διαν. Αντάλεια ξενοδοχείο 4 αστέρων με ημιδιατροφή.
Από 5/12 έως 8/12

ΠΡΟΣΟΧΗ Οσοι σέβονται τον εαυτό τους εμπιστεύονται την εκδρομή τους σε οργανωμένα πρακτορεία με ΦΗΜΗ και ΠΕΙΡΑ και όχι σε ΑΕΡΙΤΖΗΔΕΣ

5η εκδρομή: ΜΥΡΑ–ΑΓ. ΝΙΚΟΛΑΟΣ–ΑΝΤΑΛΕΙΑ–ΚΟΥΣΑΝΤΑΣΙ–ΣΜΥΡΝΗ
ΦΕΤΙΓΕ–ΛΙΒΙΣΙ–ΚΑΣ–ΑΓ. ΝΙΚΟΛΑΟ–ΜΥΡΑ–ΑΝΤΑ–ΛΕΙΑ (Καταρράκτες κ.λπ.)–ΚΟΥΣΑΝΤΑΣΙ–ΣΜΥΡΝΗ (γώνια–διασκέδαση)
Ξενοδοχείο 4 ή 5 αστέρων με ημιδιατροφή
Από 5/12 έως 11/12

Οι τιμές ανταποκρίνονται πλήρως στην ποιότητα των εκδρομών μας

6η εκδρομή: ΜΥΡΑ–ΑΓ. ΝΙΚΟΛΑΟΣ–ΑΝΤΑΛΕΙΑ–ΚΩΝΣΤΑΝΤΙΝΟΥΠΟΛΗ
ΦΕΤΙΓΕ–ΛΙΒΙΣΙ–ΚΑΣ–ΑΓ. ΝΙΚΟΛΑΟ–ΜΥΡΑ–ΑΝΤΑ–ΛΕΙΑ–ΚΩΝ/ΠΟΛΗ (Πατριαρχείο, Αγ. Σοφία, το παλάτι Ντολμά Μπαξί, Ιππόδρομο, Μπλε Τζαμί, Βυζαντινό υδραγωγείο, παζάρι, Καπαπί–Τσαρσί, διασκέδαση, γώνια κ.λπ.)
Ξενοδοχείο 4 αστέρων με ημιδιατροφή
Από 5/12 έως 13/12

Τις εκδρομές συνοδεύει ο κ. Σάββας

ΠΛΗΡΟΦΟΡΙΕΣ - ΠΡΟΓΡΑΜΜΑΤΑ
ΠΡΑΚΤΟΡΕΙΟ ΤΑΞΙΔΙΩΝ
ΣΑΒΒΑΣ ΣΑΗΣ
ΤΑΡΠΟΝ ΣΠΡΙΝΓΚΣ 42 (δίπλα στην Τραπ. Πίστεως)
Τηλ. 22410 39781-3, 22410-37711

Θυμωμένη η μειοψηφία που θεωρεί ότι σκοπίμως περιθωριοποιείται

Υψηλοί τόνοι σήμερα στο Δήμο Πεταλούδων

Θα συζητηθεί το θέμα του εργοστασίου της ΔΕΗ, δεν συμπεριελήφθησαν προς συζήτηση θέματα που η ίδια πρότεινε

Μέσα σε αντιπαραθέσεις και υπό το φως των νέων εξελίξεων για τα σχέδια της ΔΕΗ, συνεδριάζει σήμερα το απόγευμα το Δ.Σ. Πεταλούδων. Η επέκταση ή μη της ισχύος του εργοστασίου της ΔΕΗ, είναι το πρώτο και βασικό θέμα της συνεδρίασης. Για το λόγο αυτό θα παραστούν ο νομάρχης Δωδ/σου Γ. Μαχαιρίδης και ο δ/ντής του ΑΗΣ Σορωνής Λ. Χρυσοχόος.





Η όξυνση αναμένεται να προκύψει από το γεγονός ότι δεν έχουν συμπεριληφθεί στην ημερήσια διάταξη θέματα που είχε προτείνει εγγράφως η μειοψηφία. Σύμφωνα με την ημερήσια διάταξη το πρώτο θέμα έχει να κάνει με τη λήψη απόφασης για την επέκταση του εργοστασίου της ΔΕΗ στη Σορωνή, θέμα που ξαναήρθε στην επικαιρότητα μετά την τελευταία απόφαση της ΔΕΗ να αντιμετωπίσει μέχρι την κατασκευή του νέου εργοστασίου, το πρόβλημα ηλεκτροδότησης της Ρόδου.

Με τις μέχρι τώρα αποφάσεις και απόψεις του Δ.Σ. Πεταλούδων, εκτιμάται ότι θα επαναληφθεί η προηγούμενη ομόφωνη απόφαση, για μη επέκταση της ισχύος του εργοστασίου της Σορωνής.

Εκτός ημερησίας όμως διατάξεως αναμένεται έντονη αντιπαράθεση ανάμεσα σε πλειοψηφία και μειοψηφία, επειδή το προεδρείο αρνήθηκε να συμπεριλάβει στα θέματα συζήτησης την έγγραφη πρόταση της μειοψηφίας. Η πρόταση με την υπογραφή 10 συμβούλων της μειοψηφίας κατατέθηκε στο προεδρείο στις 10 Νοεμβρίου 2003 και αφορούσε τα παρακάτω θέματα:

1. Ενημέρωση Δ.Σ. για τα έργα που βρίσκονται σε εξέλιξη στο δήμο Πεταλούδων ιδιαίτερα τα χρηματοδοτούμενα από εθνικούς και ευρωπαϊκούς πόρους.
2. Λήψη απόφασης για την επέκταση του Κ.Α.Ρ. «Διαγόρας» λόγω της εκπνοής της σχετικής προθεσμίας από το Δ.Σ.
3. Λόγω λήξης σχετικής προθεσμίας κατάθεση του Οικονομικού Απολογισμού έτους 2002.

Σε απάντησή του ο πρόεδρος του Δ.Σ. Σ. Τιβριντίδης ανέφερε ότι τα δύο πρώτα θέματα θα συζητηθούν μέσα από την ενημέρωση(!) του δημάρχου, γεγονός που υποβαθμίζει την σημασία τους ενώ το τρίτο -ο οικονομικός απολογισμός- θα συζητηθεί αφού πρώτα εγκριθεί από τη Δημαρχιακή Επιτροπή.

Σε απάντησή του προς το προεδρείο, ο επικεφαλής της δημοτικής μειοψηφίας Βασίλης Σταυριανός κάνει λόγο για σκόπιμη προσπάθεια υποβάθμισης της μειοψηφίας και κατηγορεί τον πρόεδρο ότι ενεργεί κατόπιν εντολών του δημάρχου.

Η απάντηση του κ. Σταυριανού προς το προεδρείο του Δ.Σ. Πεταλούδων έχει ως εξής:

«Η ευθύνη του προέδρου είναι να προστατεύει τα δικαιώματα της πλειοψηφίας αλλά, πολύ περισσότερο, και της μειοψηφίας.

Η απόφασή σας να μην εντάξετε τα θέματα στην ημερήσια διάταξη της προσεχούς συνεδρίασης συνιστά μία σκόπιμη προσπάθεια υποβάθμισης της λειτουργίας της μειοψηφίας. Δυστυχώς, όμως υποβαθμίζει και το δικό σας ρόλο, καθώς και το ρόλο όλου του δημοτικού συμβουλίου.

Θα πρέπει να γνωρίζετε ότι η ενημέρωση του δημάρχου δεν είναι θέμα της ημερήσιας διάταξης και ως εκ τούτου δεν είναι υποχρεωτικό να συζητηθεί, πολύ δε περισσότερο να ληφθούν αποφάσεις. Αναφέρατε επίσης στη απάντησή σας ότι η συζήτηση των δύο θεμάτων έχει προγραμματισθεί. Προγραμματισμός όμως για το θέμα αυτό μπορεί να γίνει μόνο από το δήμαρχο. Αρα, σαφώς η απάντησή σας είναι καθ' υποβολή του δημάρχου γεγονός που δεν τιμάει ολόκληρο το προεδρείο.

Οσον αφορά το θέμα του οικονομικού απολογισμού βεβαίως και γνωρίζουμε ότι σύμφωνα με το άρθρο 223 του Π.Δ. 410/95 προεγκρίνεται από τη δημαρχιακή επιτροπή, όμως η προέγκριση αυτή γίνεται κατά το μήνα Απρίλιο και αυτή την καθυστέρηση θελήσαμε να τονίσουμε με την αίτησή μας.

Μας ενημερώνετε εξάλλου ότι η συνεδρίαση της δημαρχιακής θα γίνει την 18/11/2003 όμως εγώ δεν έχω λάβει κανένα στοιχείο για τον απολογισμό του έτους 2002, γεγονός που υποδηλώνει την προχειρότητα με την οποία ο δήμαρχος χειρίζεται το όλο θέμα.

Κλείνοντας, θα θέλαμε έστω και την ύστατη στιγμή, να διαφυλάξετε το κύρος του προεδρείου και να ζητήσετε από το σώμα στη συνεδρίαση της Δευτέρας 17/11/2003 να τεθούν τα εν λόγω θέματα εκτός Ημερησίας Διάταξης».

Μέχρι το Μαξίμου...

Εν τω μεταξύ ιδιαίτερο ενδιαφέρον επέδειξε το γραφείο του πρωθυπουργού σε επιστολή του Βασίλη Σταυριανού, όπου καταγγέλονται ενέργειες του δημάρχου Πεταλούδων Μιχάλη Κορδίνα. Σύμφωνα με πληροφορίες το γραφείο του κ. Σημίτη με επιστολή, ζητά έγγραφα και στοιχεία που πιστοποιούν την απαράδεκτη κατά τον κ. Σταυριανό λειτουργία του δημάρχου Πεταλούδων. Εντός των ημερών - σύμφωνα πάντα με πληροφορίες - ο κ. Σταυριανός θα αποστείλλει εκτενές υπόμνημα στο πρωθυπουργικό γραφείο, με ότι στοιχεία διαθέτει. Στο υπόμνημα θα επισυνάπτονται και έγγραφα από κρατικές υπηρεσίες πάνω στα οποία στηρίζονται κάποιες από τις καταγγελίες.

Δεν αποκλείεται ο ίδιος φάκελος να παραδοθεί και στον Εισαγγελέα Ρόδου κ. Γιώργο Οικονόμου για την δικαστική διερεύνηση πλέον των καταγγελιών.

-ΣΥΣΤΗΜΑΤΑ ΣΥΝΑΓΕΡΜΟΥ
-ΚΑΜΕΡΕΣ ΠΑΡΑΚΟΛΟΥΘΗΣΗΣ ΧΩΡΩΝ
-ΚΕΝΤΡΟ ΛΗΨΕΩΣ

ARMAOS SECURITY

ΡΟΔΟΣ: ΛΙΝΔΟΥ 80 -Τ.Κ. 85100
ΤΗΛ./FAX 23632 - ΥΠΕΥΘΥΝΟΣ ΡΟΔΟΥ: ΔΗΜΗΤΡΗΣ ΚΥΡΙΑΖΗΣ

ΕΡΓΕΣ



ΑΥΡΙΟ ΚΑΙ ΤΗΝ ΤΕΤΑΡΤΗ

Νέα διήμερη αποχή των δικηγόρων

ΕΚΑΝΑΝ ΦΤΕΡΑ 120 ΔΙΣ. ΑΠΟ ΤΟ ΤΑΜΕΙΟ ΤΟΥΣ

Νέα διήμερη αποχή για τη ερχόμενη Τρίτη και Τετάρτη, 18 και 19 Νοεμβρίου 2003, αποφάσισε το μεσημέρι του Σαββάτου η Ολομέλεια των προέδρων των Δικηγορικών Συλλόγων της χώρας, που συνήλθε στα γραφεία του Δικηγορικού Συλλόγου Αθηνών.

Στην αποχή συμμετέχουν οι συμβολαιογράφοι, οι άμισθοι υποθηκοφύλακες και οι δικαστικοί επιμελητές. Η Ολομέλεια των προέδρων σε ανακοίνωσή της αναφέρει ότι η νέα διήμερη αποχή αποφασίσθηκε «διότι το Δημόσιο παρακρατεί από το 1998 το ποσό των 120 δισ. δραχμών από το Ταμείο Νομικών και δεν το



αποδίδει παρά τις συνεχείς υποσχέσεις. Η άρνηση εγγραφής του ποσού αυτού στον προϋπολογισμό του 2004 οδηγεί με μαθηματική ακρίβεια το Ταμείο Νομικών σε κατάρρευση».

Επίσης αναφέρουν ότι η απόφαση ελήφθη «ύστερα μάλιστα από την αναγνώριση του χρέους, αλλά και την μη δέσμευση του παριστάμενου στην Ολομέλεια υφυπουργού Εργασίας και Κοινωνικών Ασφαλίσεων Ρ. Σπυρόπουλου για την άμεση εγγραφή στον προϋπολογισμό του 2004 έστω και μέρους του οφειλομένου ποσού προς το Ταμείου Νομικών».

Τέλος, η Ολομέλεια ζητά άμεση συνάντηση με τον υπουργό Εθνικής Οικονομίας, την άμεση επαναφορά του άρθρου 349 του Κ.Π.Δ. (αναβολές και διακοπές δικών), καθώς και συνάντηση με τους αρχηγούς των πολιτικών κομμάτων. Η Ολομέλεια των προέδρων των Δικηγορικών Συλλόγων Ελλάδος θα συνέλθει και πάλι εντός του ερχομένου Δεκεμβρίου, για να επανεκτιμήσει την κατάσταση.

Ισχυρή σεισμική δόνηση

Με ισχυρή δόνηση μεγέθους 5,3 βαθμών της κλίμακας Ρίχτερ, έκανε και πάλι αισθητή την παρουσία του ο εγκέλαδος στην περιοχή της Κεφαλονιάς. Η δόνηση σημειώθηκε στις 9:22 χθες το πρωί, είχε εστιακό βάθος 15 χιλιόμετρα και το επίκεντρό του εντοπίζεται 290 χλμ. δυτικά της Αθήνας, στη θαλάσσια περιοχή μεταξύ Κεφαλονιάς και Λευκάδας.

Ο σεισμός έγινε αισθητός στην Κεφαλονιά και τη Λευκάδα, χωρίς όμως να αναφερθούν ζημιές. Ο επιστήμονες παρακολουθούν το φαινόμενο.

Πού θα φθάσουν τα επιτόκια για την αγορά πρώτης κατοικίας

Αλλαγές στη χορήγηση στεγαστικών δανείων

Μέρα με τη μέρα, φουντώνει ο επιτοκιακός πόλεμος με κερδισμένους πάντα όσους πήραν, ή πρόκειται να πάρουν, στεγαστικό δάνειο. Ο έντονος ανταγωνισμός που έχει αναπτυχθεί μεταξύ των εμπορικών τραπεζών έχει οδηγήσει προς τα κάτω τα επιτόκια των δανείων για αγορά πρώτης κατοικίας.

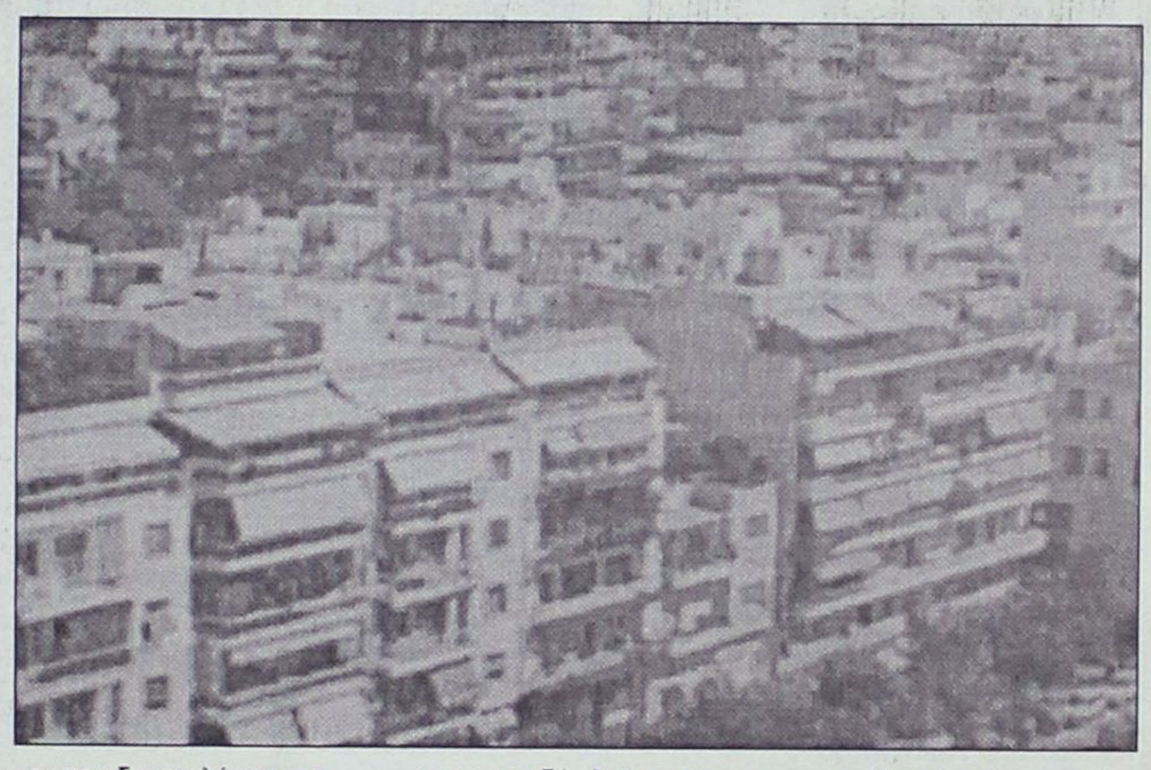

Ενεργό ρόλο στις χορηγήσεις στεγαστικών δανείων θέλοντας να παίξουν οι μικρότερες τράπεζες, επιδιώκοντας ό,τι και οι μεγάλες: να αποσπάσουν το μεγαλύτερο δυνατό μερίδιο αγοράς. Αυτή τη στιγμή, όλες σχεδόν οι τράπεζες προσφέρουν στεγαστικά δάνεια με χαμηλό επιτόκιο και δόση, πράγμα που κάνει πιο εύκολη και πιο συμφέρουσα την απόκτηση κατοικίας.

ΑΣΦΑΛΕΙΑ

Βέβαια, με τις διαφορές των κυμαινόμενων και των σταθερών επιτοκίων για τρία ή πέντε χρόνια να διαμορφώνονται λίγο παραπάνω από τη μισή μονάδα, η ασφάλεια που προσφέρει το σταθερό επιτόκιο κοστίζει πλέον ελάχιστα πάνω από το κυμαινόμενο.

Ακόμη και στην περίπτωση των παλαιότερων δανειοληπτών που έχουν λάβει δάνεια με χαμηλό σταθερό επιτόκιο για ένα ή δύο χρόνια, το οποίο στη συνέχεια μετατρέπεται σε κυμαινόμενο, η αναχρηματοδότηση των δανείων τους με σταθερό επιτόκιο για τρία ή πέντε χρόνια αποτελεί ασφαλή επιλογή. Για τους δανειολήπτες, δε, που είναι "κλειδωμένοι" στα υψηλά επιτόκια του παρελθόντος, η αναχρηματοδότηση μεώνει σημαντικά το κόστος αποπληρωμής των δανείων τους.

Σε όσους λοιπόν έλαβαν πριν από ένα χρόνο δάνειο με σταθερό επιτόκιο τον πρώτο χρόνο και σήμερα καλούνται να αναλάβουν το ρίσκο του κυμαινόμενου επιτοκίου, η αναχρηματοδότηση δανείου μπορεί να προσφέρει την ασφάλεια που παρέχει το σταθερό επιτόκιο.

ΑΝΑΚΥΚΛΩΣΗ

Με κόστος που κυμαίνεται γύρω στα 0,65 ευρώ το μήνα ανά 1.000 ευρώ δανείου, οι παλαιοί δανειολήπτες, ανακυκλώνοντας το δάνειο τους, μπορούν να έχουν για τουλάχιστον μία τριετία το κεφάλι τους ήσυχο, καθώς δεν θα τους απασχολεί καθόλου μια πιθανή αύξηση των επιτοκίων του ευρώ.

Τα τελευταία χρόνια μάλιστα, έχουν κάνει την εμφάνισή τους αρκετά νέα προϊόντα, από τα οποία μπορεί να διαλέξει κανείς αυτό που ταιριάζει καλύτερα στις ανάγκες του. Πάντως, χρειάζεται προσοχή στην επιλογή του δανείου, επειδή η όποια απόφαση ληφθεί θα συνοδεύει τον δανειζόμενο πολλά χρόνια, καθώς τα στεγαστικά δάνεια συνάπτονται για μεγάλο χρονικό διάστημα. Δεν μπορεί κάποιος να πάρει δάνειο μεγαλύτερο από την αξία που αναγράφεται στο συμβόλαιο. Το ύψος του δανείου θα πρέπει να είναι τουλάχιστον ίσο με την αξία.



Κριτήριο, όμως, για τη διάρκεια ενός στεγαστικού δανείου είναι, εκτός από την επιθυμία του ίδιου του δανειολήπτη, η ηλικία του.

Οι ενδιαφερόμενοι δανειολήπτες έχουν τη δυνατότητα να επιλέξουν ανάμεσα σε στεγαστικά δάνεια με κυμαινόμενο επιτόκιο και με σταθερό επιτόκιο ακόμη και ενός έτους, ενώ μέχρι πριν από λίγο διάστημα η διάρκεια των κυμαινόμενων ήταν από τρία έως 5, 10 και 15 έτη.

Η εξόφληση ενός στεγαστικού δανείου έχει ως μικρότερο χρόνο αποπληρωμής τα πέντε έτη και μπορεί να φθάσει, ανάλογα με την τράπεζα, τα 30. Οι περισσότερες τράπεζες, όμως, προσφέρουν τη δυνατότητα της προεξόφλησης του δανείου πριν από τη λήξη του, με την καταβολή ποινής συνήθως 2% επί του πρόωρα εξοφλούμενου ποσού. Κατά τη σύναψη ενός στεγαστικού δανείου επιβάλλεται η ασφάλιση του ακινήτου, αλλά και του πιστούχου.

ΠΡΟΕΞΟΦΛΗΣΗ

Η επιλογή ενός δανείου με σταθερό επιτόκιο σημαίνει για το δανειολήπτη ένα σταθερό ποσό μηνιαίας δόσης, μέχρι τη λήξη της σταθερής περιόδου, που τον βοηθά να υπολογίζει με ακρίβεια τα έξοδά του. Με τη λήξη της σταθερής περιόδου, μπορεί να επιλέξει κυμαινόμενο επιτόκιο. Η επιλογή κυμαινόμενου επιτοκίου σημαίνει μεταβλητή δόση, ανάλογη με την πτώση ή την αύξηση του επιτοκίου. Το σταθερό επιτόκιο παραμένει αμετάβλητο για δύο, τρία, τέσσερα, πέντε ή δέκα χρόνια και μετά την περίοδο αυτή, προσαρμόζεται στο τότε ισχύον σταθερό επιτόκιο της ίδιας κατηγορίας δανείων ή μετατρέπεται σε κυμαινόμενο.

Τα δάνεια αυτά απευθύνονται κατά κύριο λόγο σε όσους θέλουν να έχουν "ήσυχο το κεφάλι τους" από τις αλλαγές των επιτοκίων. Το σταθερό επιτόκιο βοηθά τον δανειζόμενο να προγραμματίζει καλύτερα την αποπληρωμή του δανείου του.

Το κυμαινόμενο επιτόκιο η δόση ακολουθεί την πορεία των επιτοκίων: όταν τα επιτόκια πέφτουν, η δόση ελαττώνεται· όταν ανεβαίνουν, αυξάνεται. Ετσι, μεγάλη σημασία έχει πότε περνάει στη δόση η αλλαγή των επιτοκίων.

Ανάλογα με την πολιτική που εφαρμόζει κάθε τράπεζα, η αλλαγή των επιτοκίων μπορεί να περνάει στη δόση αμέσως, κάθε μήνα ή κάθε εξάμηνο.

Ωστόσο, εκτός από το βάρος της αποπληρωμής του κεφαλαίου και των τόκων σε ένα στεγαστικό δάνειο, για παράδειγμα, οι δανειολήπτες επιβαρύνονται και με πλήθος άλλων εξόδων, η καταβολή των οποίων αποτελεί απαραίτητη προϋπόθεση προκειμένου να εγκριθεί η χορήγησή του στον ενδιαφερόμενο.

Προχωρημένο προϊόν παρουσίασε η Εμπορική

Παρουσία σημαντικού αριθμού επιχειρηματιών του νησιού πραγματοποιήθηκε το Σάββατο απόγευμα σε αίθουσα του ξενοδοχείου «Παρκ» από επιτελείς του ομίλου της Εμπορικής Τράπεζας η παρουσίαση της Εμπορικής Rent.

Στελέχη της εταιρείας Emporiki Rent με επικεφαλής τον διευθύνοντα σύμβουλο κ. Ευάγγελο Φαφαλιό, ενημέρωσαν το ακροατήριο για τα πλεονεκτήματα της εταιρείας, η δραστηριότητα της οποίας είναι οι μακροχρόνιες εκμισθώσεις Ι.Χ. αυτοκινήτων, που αποτελεί την συμφερότερη πρόταση για την εξυπηρέτηση εταιρικών αυτοκινήτων, αλλά και επιχειρηματιών.

Σύμφωνα με όσα ειπώθηκαν στην ενημερωτική αυτή ημερίδα ο πελάτης δεν πληρώνει πλέον αυτοκίνητο αλλά χρόνο χρήσης αυτοκινήτου, ενώ ταυτόχρονα διατηρεί το δικαίωμα εξαγοράς του στη λήξη της μισθωτικής περιόδου.

Με την χρονομίσθωση εξασφαλίζεται μεγάλο κέρδος στον πελάτη αφού φοροαπαλλάσσεται 100% επί του συνολικού κόστους μίσθωσης, έχει μικτή ασφάλεια έχει προγραμματισμένες εκταμιεύσεις ακόμη και σε περιπτώσεις σοβαρών ζημιών-βλαβών και το σημαντικότερο δεν εκταμιεύει κεφάλαια για την αγορά αυτοκινήτου ενισχύοντας έτσι την ρευστότητά του και δίνοντας του το δικαίωμα για άλλες δραστηριότητες.

Ο πελάτης έχει την δυνατότητα επιλογής οποιουδήποτε αυτοκινήτου τα οποία-σύμφωνα με τον ομιλούντα-θα αγοράζονται από τον τοπικό αντιπρόσωπο μή δημιουργώντας έτσι πρόβλημα στην αγορά.

Μετά το τέλος της παρουσίασης της Emporiki Rent ο διευθυντής του καταστήματος της Εμπορικής Τράπεζας στη Ρόδο κ. Παπακωνσταντίνου παρέθεσε μια μικρή δεξίωση στους

Από το Δήμο επί της οδού Ιερού Λόχου

Κατεδαφίσεις στο Δήμο Ιαλυσού

Αυθαίρετα κτίσματα • Θα γίνουν αναπλάσεις

Στη κατεδάφιση αυθαιρέτων κατασκευών που βρίσκονται επί της οδού Ιερού Λόχου στο Δήμο Ιαλυσού προχωρούν οι τεχνικές υπηρεσίες του δήμου από την περασμένη εβδομάδα, στα πλαίσια των αναπλάσεων που θα γίνουν αλλά και του αποχετευτικού αγωγού που θα περάσει μέσα στο επόμενο χρονικό διάστημα από την εν λόγω περιοχή. Παρόμοιες κατεδαφίσεις έχουν γίνει και επί της οδού Φερενίκης. Μέχρι στιγμής δεν υπάρχουν ιδιαίτερες αντιδράσεις από τους επιχειρηματίες των οποίων αυθαίρετες κατασκευές απομακρύνονται επειδή και ενήμεροι είναι αλλά και γιατί γνωρίζουν ότι τίθεται σε εφαρμογή το ρυμοτομικό σχέδιο.

Από τα μέσα της περασμένης εβδομάδας τα συνεργεία του δήμου Ιαλυσού υπό την επίβλεψη των υπεύθυνων των Τεχνικών Υπηρεσιών, έχουν αρχίσει και «μαζεύουν» όλες τις αυθαίρετες κατασκευές που υπάρχουν κατά μήκος της οδού Ιερού Λόχου ο οποίος ξεκινά από τα φανάρια Ιαλυσού και καταλήγει στη παραλία. Η «αποκαθήλωση» των αυθαίρετων κατασκευών γίνεται στα πλαίσια της εφαρμογής του ρυμοτομικού σχεδίου, αλλά και του αποχετευτικού αγωγού που θα περάσει από την εν λόγω περιοχή στους επόμενους μήνες. Ήδη έχουν απομακρυνθεί προσθήκες από αρκετά μαγαζιά, υπολογίζεται περί τις οχτώ και μέσα στην εβδομάδα θα έχει ολοκληρωθεί η επιχείρηση κατεδάφισης.

Αντιδράσεις ιδιαίτερες δεν έχουν παρουσιαστεί επειδή εδώ και καιρό έχουν κληθεί όλοι οι επιχειρηματίες που δραστηριοποιούνται κατά μήκος του δρόμου από τους υπεύθυνους του δήμου και έχουν ενημερωθεί για την ανάγκη να μπει μια τάξη και να γίνουν στη συνέχεια έργα ανάπλασης όπως σχεδιάζει η δημοτική αρχή.

"Σταγονόμετρο" για τους αγρότες

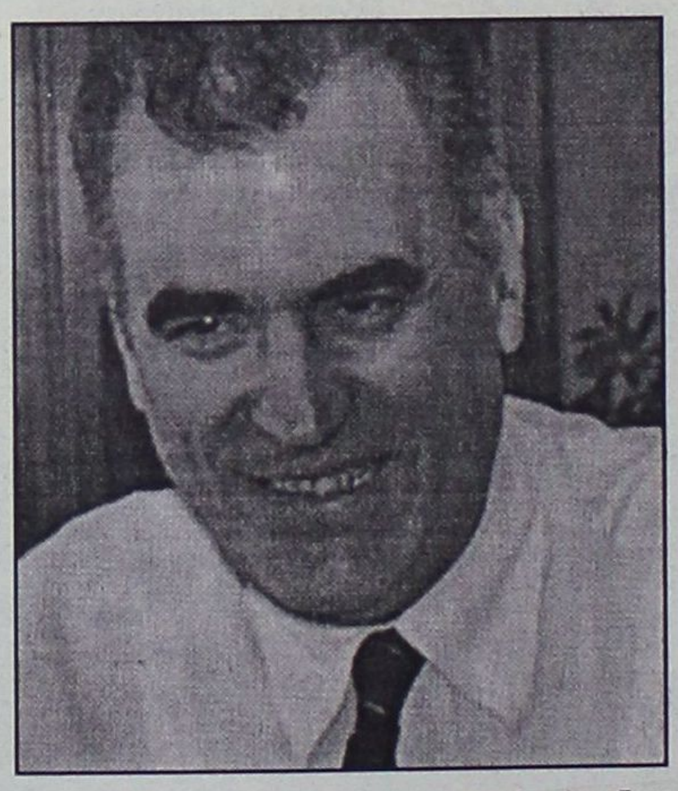

Τις παροχές που προωθεί το υπουργείο Εργασίας για τους ασφαλισμένους του ΟΓΑ επεσήμανε χθες ο υπουργός Εργασίας, Δημήτρης Ρέππας. Ειδικότερα, με το νομοσχέδιο που προωθείται, ορίζονται για τον ΟΓΑ επτά σφαλιστικές κατηγορίες και ο ασφαλισμένος, εκτιμώντας τη δυνατότητά του στο να καταβάλει χαμηλή ή υψηλή εισφορά και τις προσδοκίες να' λάβει ανάλογο ποσό σύνταξης, επιλέγει μόνος του ασφαλιστική κατηγορία.

Επίσης:

• Ο ασφαλισμένος του ΟΓΑ δεν χάνει πια χρόνο ασφάλισης. Ο χρόνος ασφάλισής του σε άλλο φορέα ασφάλισης μπορεί να συνυπολογιστεί πλέον για τη συνταξιοδότησή του από τον ΟΓΑ και αντίστροφα.

• Καθιερώνεται ελάχιστο ποσό σύνταξης αναπηρίας από κοινή νόσο ή εργατικό ατύχημα.

• Προσαύξηση των συντάξεων για οικογενειακά βάρη με επιδόματα συζύγου και παιδιών.

• Αυτόματη αναπροσαρμογή των συντάξεων.

• Συμμετοχή του κράτους, και μάλιστα στο διπλάσιο των εισφορών που καταβάλλουν οι ασφαλισμένοι.

• Σύνταξη γήρατος μετά από 15 έτη ασφάλισης.

• Αναγνώριση στρατιωτικής θητείας.

• Συνταξιοδότηση συζύγων ασφαλισμένων.

• Απαλλαγή υποχρεώσεων εισφορών των μητέρων.

• Κάρτα Υγείας.

• Επίδομα παραμεθόριων περιοχών κ.λπ.

• Δωρεάν διακοπές και προγράμματα κοινωνικού τουρισμού και για τους αγρότες.

ΔΗΜ. ΛΕΡΟΓΙΑΝΝΗΣ

Αλλη φορά όχι αστυνομικοί εναντίον αστυνομικών

ΤΙ ΕΓΙΝΕ ΣΤΟ ΣΥΝΕΔΡΙΟ ΤΗΣ ΚΕΡΚΥΡΑΣ

Η νύχτα της 9ης Οκτωβρίου, επονομαζόμενη και ως νύχτα ντροπής για την ΕΛΑΣ, δείχνει το δρόμο της συνεργασίας αξιωματικών και αστυνομικών υπαλλήλων, προκειμένου από κοινού να διεκδικήσουν την επίλυση του βασικού αιτήματος που έχουν από την ελληνική πολιτεία και που δεν είναι άλλο από τον χαρακτηρισμό του επαγγέλματός τους ως επικίνδυνο και ανθυγιεινό. Αυτή ίσως ήταν η σημαντικότερη απόφαση του ετήσιου τακτικού συνεδρίου των αξιωματικών της ΕΛΑΣ που πραγματοποιήθηκε στη Κέρκυρα πριν από λίγες ημέρες.

Στο συνέδριο από τη Δωδεκάνησο συμμετείχε ο Αστυνομικός Υποδιευθυντής Δημήτρης Λερογιάννης με την ιδιότητα του γραμματέα της Ένωσης Αξιωματικών Νοτίου Αιγαίου. Μιλώντας σε συντάκτη της «Γνώμης» ο κ. Λερογιάννης ανέφερε ότι η δημιουργία μιας Ομοσπονδίας Αξιωματικών και Αστυνομικών Υπαλλήλων είναι ορατή περισσότερο από ποτέ. Καθοριστικό ρόλο έπαιξε η νύχτα της 9ης Οκτωβρίου όπου για πρώτη φορά στην ιστορία του Ελληνικού κράτους αλληλοδάρθηκαν αστυνομικοί. Υπενθυμίζεται ότι εκείνο το βράδυ διαμαρτυρόμενοι αστυνομικοί είχαν περικυκλώσει το Υπουργείο Οικονομικών, πράξη που είχε χαρακτηριστεί από τον υπουργό Δημόσιας Τάξης Γιώργο Φλωρίδη ως στάση κατά του κράτους. Με εντολή της πολιτικής ηγεσίας οι άνδρες των ΜΑΤ επιτέθηκαν κατά των συναδέλφων τους και έγινε το έλα να δεις! Αστυνομικοί έδειραν αστυνομικούς και ο χώρος γύρω από το υπουργείο θύμιζε πεδίο μάχης!

Σύμφωνα με τον κ. Λερογιάννη το συνέδριο των Αξιωματικών ανέλυσε τα γεγονότα της 9ης Οκτωβρίου και έλαβε δύο αποφάσεις: να ζητήσει την αναδιοργάνωση των ΜΑΤ και να ξεκινήσει τη διαδικασία για τη δημιουργία μίας Ομοσπονδίας στην οποία θα συνυπάρχουν αξιωματικοί και αστυνομικοί υπάλληλοι.

«Το να αλληλοδερνόμαστε- τόνισε ο Αστυνομικός Υποδιευθυντής- το μόνο που καταφέρνουμε είναι να δίνουμε την εικόνα μιας τριτοκοσμικής χώρας. Η πολιτική του διαίρει και βασίλευε θα πρέπει να σταματήσει για να αγωνιστούμε από κοινού στην επίλυση των προβλημάτων μας που είναι κοινά για όλους».

Για γέλια και για κλάματα η επίσκεψη Κουλούρη στη Ρόδο

ΣΥΝΕΧΕΙΑ από τη σελ. 5

που στηρίζεται από αυτήν, παρουσιάζονται τόσο μακράν της πραγματικότητας, τότε δεν μπορούμε να περιμένουμε και κάτι παρά να βρούμε μόνοι μας τι φταίει και να το διορθώσουμε.

Στο ίδιο κλίμα των αντιδράσεων που προκλήθηκαν τοπικά από τις δηλώσεις του κ. Υφυπουργού, κινήθηκε, με σχετική ***ανακοίνωση της η Νομαρχιακή Επιτροπή Δωδεκανήσου της Νέας Δημοκρατίας*** η οποία αναφέρει χαρακτηριστικά ότι πρόκειται για «αυθαίρετες και παραπλανητικές διαπιστώσεις» που έκανε ο κ. Κουλούρης «σε μια έξαρση πολιτικού θράσους».

Ολόκληρη η ανακοίνωση έχει ως εξής:

«Δικαιολογημένη οργή και αγανάκτηση προκάλεσαν οι δηλώσεις του υφυπουργού Ανάπτυξης κ. Κ. Κουλούρη στον Δωδεκανησιακό λαό, με την ευκαιρία της επίσκεψής του στην Ρόδο.

Στην προσπάθειά του να εξωραΐσει την Κυβερνητική πολιτική και να βελτιώσει την αρνητική εικόνα του ΠΑΣΟΚ δεν δίστασε να καταφύγει σε αυθαίρετες και παραπλανητικές διαπιστώσεις, οι οποίες προκάλεσαν θυμηδία και επιδείνωσαν το κλίμα ανησυχίας και απαισιοδοξίας που επικρατεί στην κοινή γνώμη, αφού επιβεβαιώθηκε για μια ακόμη φορά πως ο κ. Σημίτης και η Κυβέρνησή του είναι εκτός πραγματικότητας.

Σε μια έξαρση πολιτικού θράσους δεν δίστασε να μας παρουσιάσει σαν περιοχή ευημερούσα, οικονομικά ανθούσα, χωρίς ιδιαίτερα προβλήματα και στο τέλος, ζητώντας μας και τα ρέστα, μας προέτρεψε να ευχαριστούμε και να ευλογούμε το ΠΑΣΟΚ!

Η αλήθεια όμως που πολύ καλά γνωρίζουν όλοι οι Δωδεκανήσιοι είναι πως η τοπική μας οικονομία βρίσκεται σε μεγάλη κρίση, τα νοικοκυριά γονατίζουν λόγω της ακρίβειας, η φετινή χρονιά ήταν η χειρότερη της τελευταίας δεκαετίας, ο υπέρογκος δανεισμός οδηγεί σε δραματικές καταστάσεις, ενώ η ανυπαρξία τουριστικής πολιτικής οδηγεί στο χείλος του γκρεμού τις επιχειρήσεις του κλάδου.

Την ίδια, λοιπόν, στιγμή που ο κ. Σημίτης διά του Υφυπουργού Ανάπτυξης κ. Κουλούρη προσπαθούν να μας πείσουν ότι όλα πάνε καλά, το υπουργείο Ανάπτυξης διπλασίασε την τιμή φαρμακευτικών σκευασμάτων ευρείας κυκλοφορίας, δίδοντας έτσι τη χαριστική βολή στα εισοδήματα των μισθωτών και των συνταξιούχων.

Δυστυχώς η «άλλη Ελλάδα» του κ. Σημίτη και οι εξαγγελίες για «ανάπτυξη, κοινωνική ευημερία, κοινωνική δικαιοσύνη και συνοχή» αποδεικνύονται... φούσκες».

Αθλητική ΓΝΩΜΗ

22 ΣΕΛΙΔΕΣ

ΔΕΥΤΕΡΑ 17 ΝΟΕΜΒΡΙΟΥ 2003

ΣΤΑΘΕΡΑ ΔΕΥΤΕΡΟΣ



Ο Διαγόρας πέρασε νικηφόρα από τη Σάμο (4-1) και παρέμεινε σε απόσταση αναπνοής από την πρώτη θέση, όπου βρίσκεται το Κερατσίνι.

ΣΕΛ. 16



ΚΑΛΠΑΣΜΟΣ των ελαφιών

Τέταρτη συνεχόμενη νίκη της Ρόδου. Κέρδισε και τους Λύκους εκτός έδρας 1-0 και βρίσκεται μόλις δύο πόντους από την κορυφή. Το χρυσό γκολ ο συνήθης ύποπτος Μιχάλης Κλοκίδης.

ΣΕΛ. 18

ΕΜΕΙΝΕ ΜΕ ΤΗΝ ΕΜΦΑΝΙΣΗ

«Παλληκάρι» ο Απόλλων Κ. προσπάθησε με το Κερατσίνι, αλλά έχασε 5-3.

ΣΕΛ. 17

ΠΕΡΑΣΕ ΔΕΥΤΕΡΟΣ

Ο Φοίβος μετά το νέο στραβοπάτημα του Κλεάνθη με τον Κλεόβουλο.

ΣΕΛ. 19-33

ΕΠΑΝΗΛΘΕ ΣΤΙΣ ΝΙΚΕΣ

Εύκολα η Κως κέρδισε 3-0 τον Ατρόμητο Αγίας Μαρίνας.

ΣΕΛ. 17

ΠΕΡΑΣΕ ΚΑΙ ΑΠΟ ΤΗΝ ΠΑΤΡΑ

Η Ρόδος κέρδισε 5-3 τον Πατραϊκό για το πρωτάθλημα Νέων Β'-Γ' Εθνικής.

ΣΕΛ. 16

ΠΑΛΛΗΚΑΡΙΣΙΑ ΕΠΙΚΡΑΤΗΣΗ

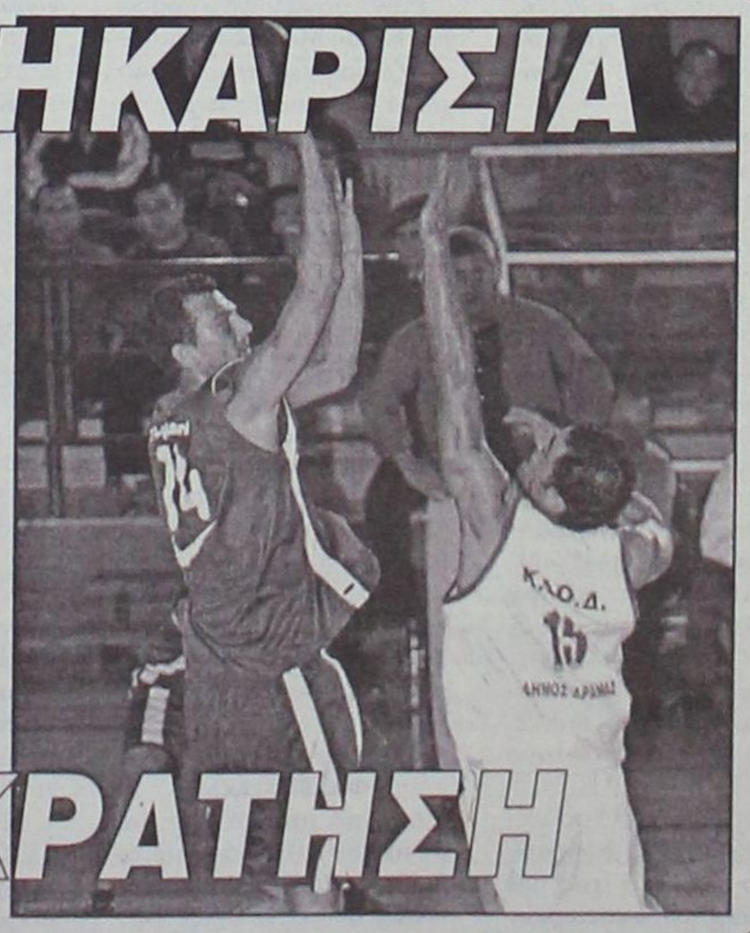

Την πρώτη του εκτός έδρας νίκη πέτυχε ο Κολοσσός. Κέρδισε πανάξια τον ΚΑΟΔ στη Δράμα με 92-79.

ΣΕΛ. 44

π ΕΡΙΦΕΡΕΙΑΚΟ

Αθλητική ΓΝΩΜΗ

Οπως το ήθελε

Αν και ισοφαρίστηκε λίγο πριν από το τέλος του ημιχρόνου, ο Διαγόρας πέρασε άνετα με 4-1 από την έδρα της Αναγέννησης Σάμου, ενώ έχασε πλήθος ευκαιριών για να φτάσει σε αστρονομικό σκορ

ΣΑΜΟΣ (Αποστολή Νικήτας Κουσκούσης)

Να δεχθεί το γκολ της ισοφάρισης έπρεπε ο Διαγόρας για να ταρακουνηθεί στο χθεσινό ματς της Σάμου με την αδύναμη Αναγέννηση, να σοβαρευτεί, να ανεβάσει ταχύτητα και να φτάσει σε μία άνετη νίκη με 4-1.

Το παιχνίδι ξεκίνησε ακριβώς όπως το ήθελε ο Ανδρέας Σταύρου. Η πίεση του Διαγόρα από το πρώτο σφύριγμα του διαιτητή Γιαννουγλίδη έκλεισε τους γηπεδούχους στα καρέ τους και το σκορ άνοιξε μόλις στο 12ο λεπτό, όμως αντί να λύσει τα πόδια των Ροδιτών και να τους οδηγήσει σε ένα δεύτερο γκολ, που θα «καθάριζε» το παιχνίδι, τους εφησύχασε και τους έκανε επιπόλαιους. Ναι μεν δεν έχασαν σε κανένα σημείο την κυκλοφορία της μπάλας και τον απόλυτο έλεγχο του ρυθμού, φτάνοντας πολλές φορές σε θέση βολής, ωστόσο τις ευκαιρίες τις χαράμιζαν την μία μετά την άλλη, με αποτέλεσμα να τιμωρηθούν, έστω κι αν το γκολ της ισοφάρισης προήλθε από καταφανέστατο οφσάιντ. Ευτυχώς, μέσα σε ένα δίλεπτο και πριν πέσει η αυλαία του ημιχρόνου η καρδιά του Σταύρου επέστρεψε στην θέση της. Στο ξεκίνημα της επανάληψης ο Διαγόρας έκανε τρία τα τέρματά του και δέκα λεπτά πριν τελειώσει το ματς έδωσε στην νίκη του διαστάσεις θριάμβου κι αφού ενδιάμεσα είχε χάσει πολλές ακόμα μεγάλες ευκαιρίες για να αποδώσει με την έκταση του σκορ την πραγματική διαφορά δυναμικότητας που τον χωρίζει από την Αναγέννηση. Συμπερασματικά, οι «κυανέρυθροι» χωρίς να φτάσουν την απόδοσή τους σε υψηλά επίπεδα (κάτι το μάλλον αναμενόμενο και δικαιολογημένο, καθώς δεν βοήθησε η δυναμικότητα και ο τρόπος παιχνιδιού του αντιπάλου), πέρασαν ένα άνετο πρωινό που τους χάρισε τρεις εύκολους βαθμούς και τους προφύλαξε από τα απρόοπτα των καρτών και των τραυματισμών.

ΦΑΣΕΙΣ - ΓΚΟΛ

5: Ο Παπουτσής απέκρουσε σε κόρνερ κοντινή κεφαλιά του Ξύπα.

11: Ο Ξύπας έβγαλε σέντρα για τον Αγγελόπουλο, που έστειλε την μπάλα με το κεφάλι άουτ.

12: Ο Αγγελόπουλος βρήκε με έξυπνη μπαλιά τον Σπάρταλη, που με δυνατό σουτ μέσα από την περιοχή άνοιξε το σκορ, 0-1.

28: Ο Μιχαλόπουλος βρέθηκε φάτσα με τον Κεφάλα, που κατάφερε και εξουδετέρωσε με τα πόδια το πλασέ.

33: Ο Σπάρταλης τροφοδότησε τον Ξύπα, που αστόχησε από καλή θέση μέσα από την μεγάλη περιχή.

42: Ο Μιχαλόπουλος έβγαλε τον Θύμιο σε θέση τετ α τετ και του έδωσε την ευκαιρία να ισοφαρίσει με πλασέ. Θα πρέπει να σημειωθεί, πως ο Θύμιος ήταν σε πεντακάθαρη θέση οφσάιντ, το οποίο είδε και ο επόπτης Ταταράκης και ήταν έτοιμος να το καταλογίσει. Το σημαιάκι, όμως, γλίστρησε μέσα από τα χέρια του και έπεσε, με αποτέλεσμα η φάση να συνεχιστεί!

44: Ο Αμπελάς έβγαλε σε θέση βολής τον Καστρουνή, που με δυνατό σουτ με το αριστερό έδωσε ξανά το προβάδισμα στον Διαγόρα, 1-2.

55: Ο Σάββενας έβγαλε σέντρα για τον Ξύπα, που με δυνατό σουτ από κοντά έκανε το 1-3.

62: Ο Παπουτσής και το κάθετο δοκάρι εξουδετέρωσαν το σουτ του Αγγελόπουλου.

66: Ο Παπουτσής απέκρουσε το πλασέ του Καστρουνή.



Ο Αντώνης Ξύπας ήταν από τους καλύτερους του Διαγόρα

75: Ο Κεφάλας απέκρουσε σε κόρνερ το σουτ του Μιχαλόπουλου.

76: Απευθείας φάουλ του Σάββενα αποκρούστηκε από το αριστερό δοκάρι του Παπουτσή.

77: Ο τερματοφύλακας της Αναγέννησης απέκρουσε σε κόρνερ την κοντινή κεφαλιά του Καραμαλίκη.

80: Ο Καραμαλίκης ξεχύθηκε μόνος του προς την εστία του Παπουτσή και με ψύχραιμο πλασέ διαμόρφωσε το τελικό 1-4.

89: Ο Αθανασίου πλάσαρε άουτ από θέση τετ α τετ.

Καλύτεροι του Διαγόρα ήταν οι Ξύπας, Σάββενας και Ελληνας, ενώ από πλευράς Αναγέννησης ξεχώρισαν οι Παπουτσής, Λογαράς και Μιχαλόπουλος.

Εύκολο έργο είχε ο διαιτητής Γιαννουγλίδης από την Αθήνα και οι βοηθοί του Ταταράκης και Χατζηδημητρίου από τον ίδιο σύνδεσμο, αν και ο πρώτος εκτέθηκε με την γκέλα του στο γκολ της ισοφάρισης της Αναγέννησης.

ΟΙ ΣΥΝΘΕΣΕΙΣ

ΑΝΑΓΕΝΝΗΣΗ ΣΑΜΟΥ: *Παπουτσής, Τσίχλας, Γιαννακόπουλος, Λογαράς, Δήμας, Δριτσάκης, Φακίτσας, Καφαράκης (22' Σκούρας), Μιχαλόπουλος, Γκίλας (77' Ελληνας), Θύμιος.*

ΔΙΑΓΟΡΑΣ: *Κεφάλας, Χατζηθεοδωράκης, Αμπελάς, Ρουτζιέρης, Ελληνας, Σπάρταλης, Ξύπας, Σάββενας, Καστρουνής (82 Αθανασίου), Γαλανός (82 Κρομμύδας), Αγγελόπουλος (77 Καραμαλίκης).*

«ΠΡΟΣΟΧΗ ΣΤΙΣ ΕΥΚΑΙΡΙΕΣ»

Απόλυτα ικανοποιημένος έμεινε ο Ανδρέας Σταύρου από το γεγονός ότι οι ποδοσφαιριστές του δεν παρασύρθηκαν από την χαμηλή δυναμικότητα της Αναγέννησης και έφτασαν στην άνετη νίκη. Πάντως, βρήκε και έναν λόγο να γκρινιάξει και αυτός δεν ήταν άλλος από τις πολλές χαμένες ευκαιρίες:

«Ημασταν πολύ ανώτεροι από τον αντίπαλό μας. Χάσαμε πολλές ευκαιρίες κι ενώ έπρεπε να καθαρίσουμε τα ματς από πολύ νωρίς ισοφαριστήκαμε σε μία φάση που ήταν πεντακάθαρο οφσάιντ. Ευτυχώς σημειώσαμε γρήγορα το δεύτερο γκολ. Θα πρέπει να γίνουμε πολύ πιο προσεκτικοί μπροστά από την αντίπαλη εστία, γιατί χάνουμε πολλές ευκαιρίες. Βλέπουμε την συνέχεια. Συγχαρητήρια στα παιδιά».

Καλπάζουν τα "ελαφάκια"

Την δεύτερή της εκτός έδρας νίκη πέτυχε η Ρόδος χθες στο πρωτάθλημα των ΤΕΑ, των ομάδων Β'-Γ' Εθνικής.

Τα νεαρά "ελάφια" άλωσαν μετά το Λεωνίδιο και την Πάτρα, κερδίζοντας τον περσινό πρωταθλητή Πατραϊκό με 5-3.

Η ΕΙΚΟΝΑ

Η Ρόδος μπήκε μουδιασμένα στο παιχνίδι, γεγονός που εκμεταλλεύτηκαν οι γηπεδούχοι και άνοιξαν το σκορ νωρίς στο 6'.

Μετά το παιχνίδι ήταν ισορροπημένο, ενώ παράλληλα είχε και γρήγορο ρυθμό, με τη Ρόδο να κυνηγά την ισοφάριση, την οποία "άγγιξε" στο 10' όταν έχασε πέναλτι, όμως οι Πατρινοί ήταν αυτοί που διπλασίασαν τα τέρματά τους στο 25'.

Στη συνέχεια οι "πράσινοι" πίεσαν για να μειώσουν το σκορ και μετά από μια σειρά διαδοχικών ευκαιριών κατάφεραν να μειώσουν λίγο πριν το τέλος του ημιχρόνου σε 2-1.

Στην επανάληψη η ομάδα του **Νίκου Μαντικού** μπήκε πιο ζωηρή στον αγωνιστικό χώρο και νωρίς-νωρίς έφτασε στην ισοφάριση.

Από 'κει και πέρα οι ομάδες έπαιζαν ανοικτό και ωραίο ποδόσφαιρο με τη μπάλα να πηγαίνει από τη μια περιοχή στην άλλη.

Ο Πατραϊκός πήρε και πάλι "κεφάλι" στο σκορ, αλλά αυτό δεν πτόησε τη Ρόδο, η οποία μέσα σε τρία λεπτά κατόρθωσε να μετατρέψει το 3-2 σε 3-4.

Μετά η Αχαϊκή ομάδα πίεσε για την ισοφάριση χωρίς να τα καταφέρει ενώ παράλληλα η Ρόδος αναπτυσσόταν με αντεπιθέσεις. Σε μια απ' αυτές τα "ελάφια" έκαναν το 3-5 και "σφράγισαν" το διπλό.

ΦΑΣΕΙΣ-ΓΚΟΛ

6'. Από μπαλιά του **Βαβατσίκου** στη πλάτη της άμυνας ο **Κανελόπουλος** με πλασέ άνοιξε το σκορ, 1-0.

10'. Ο **Μαθιός** μετά από μπαλιά του **Γαϊτάνου** αναχαίτησε από τον **Τσαουσινίνιο** και ο ρέφερι της αναμέτρησης σφύριξε το πέναλτι, το οποίο εκτέλεσε ο παθών και απέκρουσε ο γκολκήπερ του Πατραϊκού.

25'. Ο **Ρουμελιώτης** με εκπληκτικό σουτ έξω από τη περιοχή έκανε το 2-0.

30'. Ο **Πλαγγέντης** πλάσαρε άουτ.

35'. Ο **Μαθιός** με σουτ μέσα από τη περιοχή έστειλε τη μπάλα να περάσει άουτ.

40'. Ο **Τριπολίτης** έπιασε τη κεφαλιά και η μπάλα πέρασε πάνω από τα δοκάρια.

44'. Ο **Μαθιός** εκτέλεσε κόρνερ, ο **Μακρυδημήτρης** έπιασε τη κεφαλιά την οποία απέκρουσαν οι αμυντικοί και στην συνέχεια πάλι ο **Μακρυδημήτρης** με πλασέ μείωσε σε 2-1.

52'. Ο **Πλαγγέντης** πήρε τη μπάλα απ' το **Μαθιό** προχώρησε πλάσαρε και ισοφάρισε σε 2-2.

59'. Ο **Ρουμελιώτης** μ' ένα ψιλοκρεμαστό σουτ από το ημικύκλιο της σέντρας, "κρέμασε" τον **Καραγιάννη** κι έδωσε το προβάδισμα στον Πατραϊκό, 3-2.

60'. Ο **Πλαγγέντης** με πλασέ έκανε το 3-3.

63'. Ο ίδιος παίκτης με πλασέ από καλή θέση πέτυχε το 3-4.

80'. Ο **Τριπολίτης** έκανε έξοχη προσπάθεια, πέρασε όποιον βρήκε μπροστά του, πλάσαρε και διαμόρφωσε το τελικό 3-5.

Από τον Πατραϊκό διακρίθηκαν οι **Βαβατσίκος, Γαλάνης** και **Ρουμελιώτης.**

Από την Ρόδο, χωρίς να υστερήσει κάποιος, καλύτεροι ήταν **Πλαγγέντης, Μακρυδημήτρης** και **Τριπολίτης.**

ΟΙ ΣΥΝΘΕΣΕΙΣ

ΠΑΤΡΑΙΚΟΣ: *Τσαουσινίνιο, Μπράβος, Μαργαρώνης (82' Λαμπρόπουλος), Καρακάσης, Ζώτος, Ρουμελιώτης, Κυριακίδης, Βαβατσίκος, Κανελόπουλος, (54' Λουρνατσής), Αλτσίδης (70' Αβράκης), Γαλάνης.*

ΡΟΔΟΣ: *Καραγιάννης, Αγγελόπουλος, Χαρίτος, Τσακίρης, Θεοδοσίου (55' Αναστασάκης), Πλαγγέντης, Γαϊτάνος (85' Δελαπόρτας), Τριπολίτης, Πάπα (50' Θεοδώρου), Μακρυδημήτρης, Μαθιός.*

Αποτελέσματα
Τ.Ε.Π. Β'-Γ' Εθνικής

Πατραϊκός-Ρόδος	3-5
Λεωνίδιο-Καλαμάτα	1-5
Καλαμαριά-Θρασύβουλος	11-1
Θύελλα Π.-Γιάννινα	0-0
Φωστήρας-Αχαρναϊκός	ανεβλήθη
Παναχαϊκή-Ατρόμητος	ανεβλήθη

ΒΑΘΜΟΛΟΓΙΑ

1. Θύελλα	9-1	10
2. Καλαμαριά	18-2	9
3. Γιάννινα	8-1	7
4. Ρόδος	9-4	6
5. Πατραϊκός	13-7	6
6. Ατρόμητος	5-2	6
7. Καλαμάτα	13-8	6
8. Παναχαϊκή	2-3	3
9. Αχαρναϊκός	2-11	0
10. Θρασύβουλος	5-25	0
11. Λεωνίδιο	1-21	0
12. Φωστήρας	-	-

Τον κοίταξε στα μάτια

Οι Απολλωνιστές πήγαν να κάνουν την μεγάλη ανατροπή στο Κερατσίνι κόντρα στην πρωτοπόρο τοπική ομάδα, αλλά έχασαν τελικά με 5-3

Πάλεψε, στάθηκε με αξιοπρέπεια αλλά δεν κατάφερε να φύγει μ' ένα θετικό αποτέλεσμα ο Απόλλων Καλυθιών από την δύσκολη έδρα του πρωτοπόρου Κερατσινίου. Ετσι το ντεμπούτο του Κώστα Λεπτοκαρίδη στον πάγκο των "κυανοκίτρινων" δεν συνοδεύτηκε με ένα πολύ καλό εκτός έδρας αποτέλεσμα.

Η ΕΙΚΟΝΑ ΤΟΥ ΑΓΩΝΑ

Οι γηπεδούχοι μπήκαν αρκετά δυνατά στην αναμέτρηση και κατάφεραν να προηγηθούν νωρίς με 2-0, στο 19'.

Στη συνέχεια και μέχρι το τέλος του ημιχρόνου δεν έγινε κάτι το πολύ σημαντικό και το σκορ έμεινε στο 2-0.

Με το ξεκίνημα της επανάληψης οι Πειραιώτες αιφνιδίασαν τους Απολλωνιάτες και με δύο τέρματα που πέτυχαν στα ισάριθμα πρώτα λεπτά φάνηκε ότι όλα κρίθηκαν στο παιχνίδι.

Η ομάδα του **Κώστα Λεπτοκαρίδη** όμως είχε διαφορετική άποψη και πιέζοντας κατάφερε να κλείσει το Κερατσίνι στα "καρέ" του και να πετύχει τρία γκολ μετατρέποντας το 4-0 σε 4-3.

Από 'κει και πέρα οι "κυανοκίτρινοι" κυνήγησαν την ισοφάριση αλλά δεν κατάφεραν να φτάσουν σ' αυτή και από την άλλη, δέχτηκαν ένα γκολ στην εκπνοή για να διαμορφωθεί το τελικό 5-3.

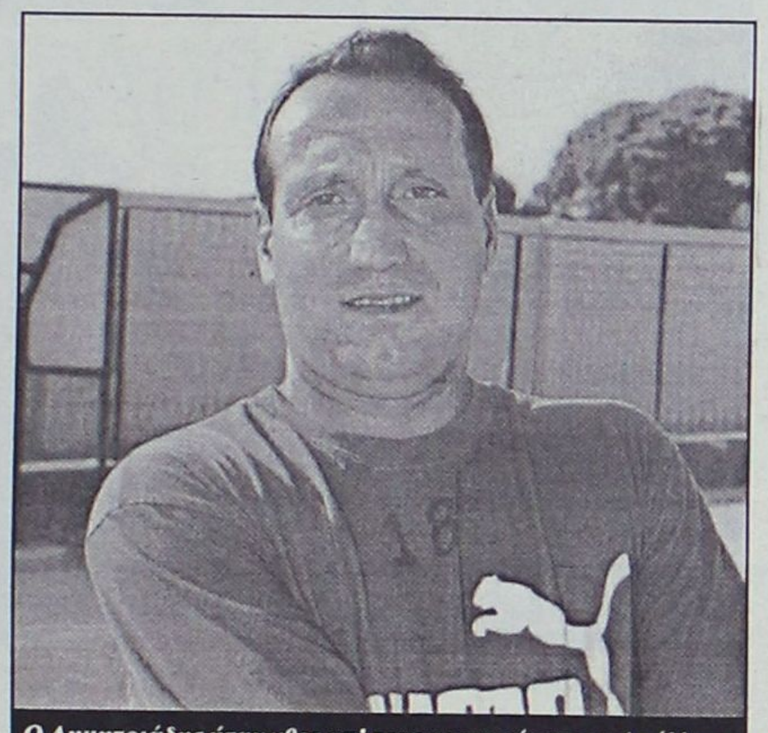

Ο Δημητριάδης ήταν χθες απ' τους κορυφαίους του Απόλλωνα

ΤΑ ΓΚΟΛ

12'. Ο **Τουρνάς** με εύστοχη εκτέλεση πέναλτι άνοιξε το σκορ.

19'. Μετά από σύγχυση στην περιοχή των Καλυθεινών ο **Χωριανόπουλος** με πλασέ έκανε το 2-0.

46'. Πάλι ο **Χωριανόπουλος** πλάσαρε μέσα από τη περιοχή και έκανε το 3-0.

47'. Μετά από σέντρα που έγινε απ' τα δεξιά ο **Κλείσαρης** σούταρε και ανέβασε το δείκτη του σκορ στο 4-0.

55'. Ο **Πλύγκος** κέρδισε πέναλτι, το οποίο εκτέλεσε εύστοχα ο **Κυριαζής** και μείωσε σε 4-1.

58'. Ο **Καρτάλης** με πλασέ μέσα από τη περιοχή έκανε το 4-2.

83' Ο **Σακελλαρίου** πήγε να διώξει τη μπάλα, ο **Μαχαιρίδης** έβγαλε τη κόντρα και η μπάλα κατέληξε στα δίχτυα για να γίνει το 4-3.

90'. Ο **Διονυσόπουλος** ήταν αποδέκτης μιας εκτέλεσης φάουλ, πλάσαρε μέσα από την περιοχή και διαμόρφωσε το τελικό 5-3.

Καλή ήταν η διαιτησία των **Κουτσόγιαννου, Σεριάν** και **Συναΐτη** του συνδέσμου Αθηνών.

Από το Κερατσίνι διακρίθηκαν οι **Χωριανόπουλος, Τουρνάς** και **Κλείσαρης.**

Από τον Απόλλωνα καλύτεροι ήταν οι **Δημητριάδης, Πλύγκος** και **Καρτάλης.**

Οι συνθέσεις:

ΚΕΡΑΤΣΙΝΙ: *Σακελλαρίου, Χωριανόπουλος, Αθανασόπουλος, Ζάχος, Καλύβας, Διονυσόπουλος, Παπακώστας (32' Ευδαίμων), Πολίτης, Σκάρος (60' Διβόλης), Τουρνάς, Κλείσαρης (89' Μπάρκας).*

ΑΠΟΛΛΩΝ Κ.: *Ψαρράς, Κουρμαδιάς (45 λ.τ. Μαχαιρίδης), Πιτσουρδάκης, Καρτάλης, Δαϊλιάνης (84' Κουφαλάκης), Πλύγκος, Δημητριάδης, Σκόρπος (75' Μαριάς).*

ΤΑ ΑΠΟΤΕΛΕΣΜΑΤΑ ΤΗΣ 10ης ΑΓΩΝΙΣΤΙΚΗΣ

Πύργος Πυργίου-Ερμής Κορ.	0-2
Αιολικός-ΑΣ Ποντίων	5-0
Αναγέννηση Σαμ.-Διαγόρας	1-4
Κερατσίνι-Απόλλων Κ.	5-3
Πανναξιακός-Μάνη	0-2
Κως-Ατρόμητος	3-0
Εθνικός-Μύκονος	1-0
Ρεπό ο Διγενής	

Η 11η ΑΓΩΝΙΣΤΙΚΗ

Ερμής Κορ.-Α.Σ. Ποντίων
Διαγόρας-Πύργος Πυργίου
Απόλλων Καλ.-Αιολικός
Μάνη-Αναγέννηση Σαμ.
Ατρόμητος-Πανναξιακός
Μύκονος-Διγενής
Εθνικός-Κω
Ρεπό το Κερατσίνι

Επέστρεψε με τριάρα...

• Η ΑΕ Κως κέρδισε χθες στο νησί του Ιπποκράτη τον Ατρόμητο 3-0

ΚΩΣ (Γιώργος Αναγνώστου).

Στα νικηφόρα αποτελέσματα επέστρεψε χθες η ΑΕ Κως, επικρατώντας εντός έδρας του Ατρόμητου Αγίας Μαρίνας πιο εύκολα απ' ότι δείχνει το τελικό 3-0.

Η ΕΙΚΟΝΑ ΤΟΥ ΑΓΩΝΑ

Οι "βυσσινί", έχοντας για πρώτη φορά από την μέρα που ανέλαβε επίσημα τον **Γιάννη Μιχαλίτσιο** στον πάγκο τους μπήκαν στο παιχνίδι αποφασισμένοι να πάρουν τους τρεις βαθμούς.

Η πίεσή τους απάδωσε καρπούς σ' ένα εκρηκτικό δίλεπτο όταν και πέτυχαν τα πρώτα τους δύο γκολ.

Στη συνέχεια και μέχρι το τέλος του ημιχρόνου η ομάδα του νησιού, του Ιπποκράτη χωρίς να πιάσει υψηλά επίπεδα απόδοσης έφτασε στην επίτευξη άλλου εντός τέρματος, διευκολύνοντας το έργο της στην επανάληψη.

Στο δεύτερο σαρανταπεντάλεπτο, η ομάδα του **Γιάννη Μιχαλίτσιου** έπαιξε κατά διαστήματα κυρίως μέχρι το 60' καλό ποδόσφαιρο αλλά στην τελική προσπάθεια δεν ήταν ουσιαστική.

Στα τελευταία τριάντα λεπτά του παιχνιδιού ο ρυθμός της συνάντησης έπεσε.

ΦΑΣΕΙΣ-ΓΚΟΛ

20' Ο **Μάμμης** ανατράπηκε μεσ' την περιοχή από τον Παϊτσαρίδη και ο **Πότογλου** καταλόγισε το πέναλτι, το οποίο αξιοποίησε ο **Παναγιωτόπουλος** και άνοιξε το σκορ.

22'. Ο **Σουλτάτος** έβγαλε σέντρα, οι αμυντικοί δεν μπόρεσαν να διώξουν τη μπάλα και ο **Μαγκαφάς** με πλασέ έκανε το 2-0.



Ο Ζαχαρίας Μποϊλής ήταν μεσ' τους καλύτερους του χθεσινού παιχνιδιού

42' Ο **Ναστόπουλος** με κεφαλιά ψαράκι μετά από σέντρα του **Σουλτάτου** έκανε το 3-0.

44'. Ο **Σουλτάτος** έβγαλε μακρινή μπαλιά στο **Ναστόπουλο** και ο τελευταίος με ψηλοκρεμαστό πλασέ έστειλε τη μπάλα να περάσει λίγο πάνω από το οριζόντιο δοκάρι.

52'. Ο **Ναστόπουλος** πέρασε τον τερματοφύλακα από δεξιά, γύρισε στο **Κοντελά,** ο οποίος αιφνιδιάστηκε και πλάσαρε άουτ.

55'. Ο **Παναγιωτόπουλος** πέρασε τον **Τσίπνη** αλλά αντί να πλασάρει γύρισε στο **Ναστόπουλο,** ο τελευταίος σούταρε, αλλά έδιωξε πάνω στη γραμμή ο Ξυλάς.

Καλή ήταν η διαιτησία των **Ποτόγλου, Αλαγκιοζίδη** και **Γατή** του συνδέσμου Πειραιά.

Καλύτεροι της ΑΕ Κω ήταν οι **Μάμμης, Μποϊλής Ζ.** και **Μαγκαφάς.**

Από τον Ατρόμητο διακρίθηκαν οι **Παϊταρίδης** και **Κουνιαρέλης.**

ΑΕ ΚΩΣ: Μαυρίδης, Δουλγεράκης, Μποϊλής Ζ., Σουλτάτος, Γκοβερίνος (85' Μποϊλής Γ.), Μάμμης, Ανδριώτης, Μαγκαφάς (80' Κοντός), Παναγιωτόπουλος, Ναστόπουλος, Κοντελάς (73' Παρασκευαΐδης).

ΑΤΡΟΜΗΤΟΣ: *Τσίπνης, Μαλακός (46' Λημναίος), Τριγώνης, Σπύρου (46' Ξυλάς), Παγωνίδης (78' Βούρος), Σβουρέλης, Ουλουμαγέτος, Κουνιαρέλης, Νταλαμπέκης, Κουκαρέλης Κ., Παϊταρίδης.*

ΠΕΡΙΦΕΡΕΙΑΚΟ ΠΡΩΤΑΘΛΗΜΑ 2003–2004

	ΑΙΟΛΙΚΟΣ	ΑΝΑΓΕΝΝΗΣΗ	ΑΠΟΛΛΩΝ Κ.	ΑΣ ΠΟΝΤΙΩΝ	ΑΤΡΟΜΗΤΟΣ	ΔΙΑΓΟΡΑΣ	ΔΙΓΕΝΗΣ	ΕΘΝΙΚΟΣ	ΕΡΜΗΣ	ΚΕΡΑΤΣΙΝΙ	ΚΩΣ	ΜΑΝΗ	ΜΥΚΟΝΟΣ	ΠΑΝΝΑΞΙΑΚΟΣ	ΠΥΡΓΙ ΧΙΟΥ
ΑΙΟΛΙΚΟΣ	■	7-0		5-0	0-0	2-1	5-1								
ΑΝΑΓΕΝΝΗΣΗ Σ.		■	1-2			1-4			1-4				0-4		
ΑΠΟΛΛΩΝ ΚΑΛ.			■		1-1	1-4	0-2							3-0	0-0
ΑΣ ΠΟΝΤΙΩΝ		2-1		■				0-1		0-2		0-2			0-2
ΑΤΡΟΜΗΤΟΣ Α.Μ.				3-2	■			0-0		1-3			1-3		
ΔΙΑΓΟΡΑΣ				8-0		■				3-0			2-1	4-1	
ΔΙΓΕΝΗΣ				1-0	1-0	1-4	■			0-1					
ΕΘΝΙΚΟΣ	2-1		3-1				1-1	■				0-0	1-0		
ΕΡΜΗΣ	2-0				3-0		3-1	0-0	■	1-1					
ΚΕΡΑΤΣΙΝΙ	2-1		5-3					2-1		■		1-1			3-1
ΚΩΣ		5-1	3-0		3-0	2-1			3-1		■		0-0		
ΜΑΝΗ	3-2		8-1				6-0				2-0	■			
ΜΥΚΟΝΟΣ									0-2			1-1	■	1-0	1-0
ΠΑΝΝΑΞΙΑΚΟΣ				1-1					2-1		2-1	0-2		■	1-1
ΠΥΡΓΙ ΧΙΟΥ	0-2								0-2		1-3				■

ΒΑΘΜΟΛΟΓΙΑ ΠΕΡΙΦΕΡΕΙΑΚΟΥ

					ΕΝΤΟΣ			ΕΚΤΟΣ			ΣΥΝΟΛΟ		
Α/Α	ΟΜΑΔΕΣ	ΒΑΘΜ.	ΑΓ.	ΤΕΡΜ.	Ν	Ι	Η	Ν	Ι	Η	Ν	Ι	Η
1.	Κερατσίνι	23	10	30-12	4	1	0	3	1	1	2	2	1
2.	ΔΙΑΓΟΡΑΣ	21	9	31-9	4	0	0	3	0	2	7	0	2
3.	Μάνη	21	9	25-5	4	0	0	2	3	0	6	3	0
4.	Ερμής Κορ.	20	9	19-8	3	2	0	3	0	2	6	2	2
5.	Κως	19	9	20-8	5	1	0	1	0	2	6	1	2
6.	Αιολικός	16	10	25-9	4	1	0	1	0	4	5	1	4
7.	Εθνικός	16	9	9-5	3	2	0	1	2	1	4	4	1
8.	Μύκονος	14	9	11-7	2	1	1	2	1	2	4	2	3
9.	Διγενής	10	9	8-20	2	0	2	1	1	3	3	1	5
10.	Πανναξιακός	9	9	7-14	2	2	1	0	1	3	2	3	4
11.	Απόλλων Κ.	8	10	12-27	1	2	2	1	0	4	2	2	6
12.	Ατρόμητος	6	9	6-16	1	1	2	0	2	3	1	3	5
13.	Πύργος Χίου	5	8	5-12	0	0	3	1	2	2	1	2	5
14.	Α.Σ. Ποντίων	4	10	5-26	1	0	4	0	1	4	1	1	8
15.	Αναγέννηση Σ.	1	8	5-28	0	1	4	0	0	3	0	1	7

Χορεύοντας με τους λύκους

ΤΑ ΑΠΟΤΕΛΕΣΜΑΤΑ (10ης ΑΓΩΝΙΣΤΙΚΗΣ)

Για την 10η αγωνιστική του πρωταθλήματος της Γ' εθνικής κατηγορίας σημειώθηκαν τα παρακάτω αποτελέσματα:

Ατσαλένιος-Θρασύβουλος	1-3
Λάρισα-Αγιος Δημήτριος	1-1
Ποντιακός Ν. Σάντας-Ηλυσιακός	0-4
Λύκοι-Ρόδος	0-1
Δόξα Δράμας-Βέροια	1-0
Μαρκό-Αχαρναϊκός	1-0
Λεωνίδιος-Χαλκίδα	3-0
Θύελλα Πατρών-Κιλκισιακός	3-0

Αναβλήθηκαν τα ματς Βύζας-Αγροτικός Αστέρας και Καβάλα-Καστοριά

Η 11Η ΑΓΩΝΙΣΤΙΚΗ

Αγ. Δημήτριος-Ηλυσιακός
Θρασύβουλος-Λάρισα
ΡΟΔΟΣ-Ποντιακός Ν. Σάντας
Βέροια-Ατσαλένιος
Αχαρναϊκός-Λύκοι
Αγροτικός Αστέρας-Δόξα Δράμας
Καστοριά-Μαρκό
Χαλκίδα-Βύζας Μεγάρων
Κιλκισιακός-Καβάλα
Θύελλα Πατρών-Λεωνίδειο

ΠΡΩΤΑΘΛΗΜΑ Γ' ΕΘΝΙΚΗΣ	ΑΓ. ΔΗ.ΜΗΤΡΙΟΣ	ΑΓΡ. ΑΣΤΕΡΑΣ	ΑΤΣΑΛΕΝΙΟΣ	ΑΧΑΡΝΑΪΚΟΣ	ΒΕΡΟΙΑ	ΒΥΖΑΣ	ΔΟΞΑ ΔΡ.	ΗΛΥΣΙΑΚΟΣ	ΘΡΑΣΥΒΟΥΛΟΣ	ΘΥΕΛΛΑ Π.	ΚΑΒΑΛΑ	ΚΑΣΤΟΡΙΑ	ΚΙΛΚΙΣΙΑΚΟΣ	ΛΑΡΙΣΑ	ΛΕΩΝΙΔΙΟ	ΛΥΚΟΙ	ΜΑΡΚΟ	ΠΟΝΤΙΑΚΟΣ	ΡΟΔΟΣ	ΧΑΛΚΙΔΑ
ΑΓ. ΔΗΜΗΤΡΙΟΣ	■									1-1						1-4	1-1			
ΑΓΡ. ΑΣΤΕΡΑΣ		■																		
ΑΤΣΑΛΕΝΙΟΣ	3-1		■				1-0		1-3			1-1			1-0				1-0	
ΑΧΑΡΝΑΪΚΟΣ			0-0	■					2-1											0-0
ΒΕΡΟΙΑ				1-1	■								4-2					1-0	1-1	
ΒΥΖΑΣ	2-1		1-2			■			0-0			0-4			5-0					
ΔΟΞΑ ΔΡ.	3-2			2-0	1-0	3-0	■						3-0	1-2						
ΗΛΥΣΙΑΚΟΣ					2-0			■						2-1						3-0
ΘΡΑΣΥΒΟΥΛΟΣ								2-2	■						1-2				3-2	
ΘΥΕΛΛΑ Π.				0-1				1-1		■		1-2	3-0			1-2				
ΚΑΒΑΛΑ											■									
ΚΑΣΤΟΡΙΑ					2-0		1-0					■		3-3						
ΚΙΛΚΙΣΙΑΚΟΣ			2-1			1-2			1-2				■							
ΛΑΡΙΣΑ	1-1			1-0		2-1							3-2	■						
ΛΕΩΝΙΔΙΟ	1-0				0-1		3-2						0-1	1-1	■					3-0
ΛΥΚΟΙ					0-0											■		1-0	0-1	1-1
ΜΑΡΚΟ				1-0				3-1		2-0						2-0	■			
ΠΟΝΤΙΑΚΟΣ								0-4	0-1	0-1							0-5	■		
ΡΟΔΟΣ										5-1				2-1					■	
ΧΑΛΚΙΔΑ												2-1					2-2	1-0	1-2	■

ΒΑΘΜΟΛΟΓΙΑ

Γ' ΕΘΝΙΚΗΣ 2003–2004

Α/Α	ΑΓ	Ν–Ι–Η	ΕΝΤΟΣ	ΕΚΤΟΣ	ΤΕΡΜ	Β
1. Λάρισα	10	5-3-2	4-1-0	1-2-2	18-14	18
2. Καστοριά	8	5-2-1	3-1-0	2-1-1	15-7	17
. Μαρκό	8	5-2-1	4-0-0	1-2-1	16-5	17
4. Θρασύβουλος	10	5-2-3	2-1-2	3-1-1	17-12	17
. Ατσαλένιος	10	5-2-3	4-1-1	1-1-2	12-11	17
6. Ρόδος	8	5-1-2	3-0-0	2-1-2	14-8	16
7. Ηλυσιακός	8	4-3-1	3-1-0	1-2-1	16-8	15
8. Δόξα Δράμας	10	5-0-5	5-0-1	0-0-4	15-12	15
. Βέροια	10	4-3-3	3-2-0	1-1-3	12-10	15
10. Λεωνίδιο	9	4-1-4	3-1-2	1-0-2	10-12	13
11. Λύκοι	8	3-3-2	1-2-1	2-1-1	9-7	12
12. Χαλκίδα	9	3-3-3	2-1-1	1-2-2	9-12	12
13. Βύζας Μεγάρων	9	3-1-5	2-1-2	1-0-3	12-17	10
14. Αχαρναϊκός	8	2-3-3	1-2-0	1-1-3	4-6	9
15. Θύελλα Πατρών	9	2-2-5	1-1-2	1-1-3	8-13	8
16. Κιλκισιακός	9	2-0-7	1-0-3	1-0-4	9-20	6
. Αγιος Δημήτριος	9	1-3-5	1-2-1	0-1-4	10-16	6
18. Αγροτικός Αστέρας	0	0-0-0	0-0-0	0-0-0	0-0	0
. Καβάλα	0	0-0-0	0-0-0	0-0-0	0-0	0
20. Ποντιακός Ν.Σ.	8	0-0-8	0-0-4	0-0-4	0-16	0

Ούτε οι Λύκοι μπόρεσαν να αντισταθούν στον καλπασμό της Ρόδου

Με γκολ του Κλοκίδη στο 15, τα «ελάφια» πήραν την νίκη με 1-0 και έφτασαν σε απόσταση βολής από την κορυφή

Ηταν να μην αρχίσει το ελάφι τον καλπασμό του! Μπορεί οι άνθρωποι της Ρόδου να παραμένουν προσγειωμένοι και να προσπαθούν να κρατήσουν χαμηλούς τους τόνους, όμως η ίδια ομάδα τους προκαλεί να πουν το «πάμε για κάτι το παραπάνω»!



"Τον δρόμο προς τα δίχτυα βρήκε για έβδομη φορά φέτος ο Μιχάλης Κλοκίδης, χαρίζοντας στην Ρόδο το χρυσό τρίποντο"

Χθες στο Καλοχώρι η Ρόδος απέδειξε κόντρα και στους Λύκους γιατί αρχίζει να θεωρείται ως μία από τις πιο ισχυρές και σταθερές ομάδες της κατηγορίας. Πήρε την νίκη με 1-0, έφτασε στις τέσσερις συνεχόμενες (η δεύτερη εκτός έδρας) και έφτασε σε απόσταση δύο πόντων από την κορυφή της βαθμολογίας, την στιγμή που μετράει και δύο παιχνίδια λιγότερα. Οι «πράσινοι», που είχαν την συγκλονιστική συμπαράσταση περίπου τριάντα ηρωικών οπαδών τους (στην πλειοψηφία τους φοιτητές από την Θεσσαλονίκη που κέρδισαν κατά κράτος την μάχη της εξέδρας), στήθηκαν άριστα στον αγωνιστικό χώρο και με ψύχραιμο παιχνίδι και δυναμισμό κατάφεραν να πετύχουν το γκολ-χρυσάφι μόλις στο 15ο λεπτό με τον **Μιχάλη Κλοκίδη,** που έφτασε τα επτά από το ξεκίνημα του φετινού πρωταθλήματος. Η επιτυχία λειτούργησε καταλυτικά στην ψυχολογία αλλά και την αγωνιστική τακτική των δύο ομάδων, με τους Λύκους να προσπαθούν να πιέσουν άτακτα για την ισοφάριση, την Ρόδο να αμύνεται αποτελεσματικά και χωρίς ιδιαίτερες δυσκολίες και παράλληλα να εκδηλώνει φαρμακερές αντεπιθέσεις, που μόνο από ατυχία και επιπολαιότητα δεν της έδωσαν ένα δεύτερο γκολ, το οποίο και θα την απάλλασσε από το άγχος των τελευταίων λεπτών. Αγχος, που μάλλον το είχαν για να το... έχουν λόγω της λαχτάρας για τον διαφαινόμενο θρίαμβο, καθώς σε κανένα σημείο οι Λύκοι δεν έπεισαν πως θα μπορούσαν να γυρίσουν «τούμπα» την κατάσταση και να φέρουν σε δύσκολη θέση την Ρόδο, που απέδειξε πως αν σε προηγούμενα εκτός έδρας παιχνίδια απέφευγε τα ατομικά λάθη σε καθοριστικές στιγμές και ήταν πιο προσεκτική στην τελική προσπάθεια (αν και ευκαιρίες χάθηκαν και χθες, κάτι που θα πρέπει να προβληματίσει), ίσως να απολάμβανε σήμερα την κορυφή! Τα «ελάφια» πήγαν στο Καλοχώρι διαβασμένα και έχοντας κατά νου από το πρώτο μέχρι το τελευταίο σφύριγμα του διαιτητή τις οδηγίες του **Δημήτρη Σκούνα** για σοβαρότητα, ψυχραιμία και αυστηρή αγωνιστική πειθαρχία. Το ματς διεξήχθη σε έναν κάκιστο και λασπωμένο αγωνιστικό χώρο, κάτι που δεν επέτρεψε ούτε στην μία, ούτε στην άλλη ομάδα να παίξουν στρωτό ποδόσφαιρο που θα ικανοποιούσε την δίψα του κόσμου για καλή μπάλα. Μοιραία, η μονομαχία μεταφέρθηκε στην δύναμη και στην τακτική, δηλαδή σε δύο τομείς που οι ροδίτες τους κέρδισαν κατά κράτος. Από την πλευρά τους, οι Λύκοι απέδειξαν πως δεν αποτελούν αμελητέα ποσότητα. Παρουσίασαν ένα συγκροτημένο σύνολο με θαυμάσια φυσική κατάσταση, που μετά το 60 προσπάθησε να μεταφέρει το παιχνίδι στην αντίπαλη περιοχή και να απειλήσει. Δεν τα κατάφερε λόγω της ψυχραιμίας των ποδοσφαιριστών της Ρόδου, της εμπειρίας τους αλλά και της ποιοτικής τους ανωτερότητας.

ΦΑΣΕΙΣ ΚΑΙ ΓΚΟΛ

15: Ο **Νάκου** έβγαλε σέντρα από τα αριστερά, ο **Κλοκίδης** βρέθηκε αμαρκάριστος στην καρδιά της άμυνας των Λύκων και με ψύχραιμο σουτ «έγραψε» το τελικό 0-1.

22: Ο **Νάκου** βρήκε θαυμάσια τον **Νεντέλκοβιτς,** που από πλεονεκτική θέση μέσα στην περιοχή δεν μπόρεσε να βρει στόχο. Η μπάλα πέρασε «ξυστά» άουτ.

34: Μετά από πάσα του **Καλογήρου,** ο **Πεχλιβανίδης** σούταρε ελάχιστα άουτ από καλή θέση.

37: Ο **Θέμελης** απέκρουσε εκπληκτικά την κοντινή κεφαλιά-ψαράκι του **Λαδάκη,** στην καλύτερη στιγμή των γηπεδούχων στο παιχνίδι.

38: Ο **Κλοκίδης** έχασε μία πολύ καλή ευκαιρία, όταν σούταρε από κοντά πάνω στον **Ψωμιάδη.**

71: Ο **Σταμάτης Καντιμοίρης** έφυγε στην αντεπίθεση, όμως χαράμισε την ευκαιρία όταν έστειλε την μπάλα με πλασέ στην αγκαλιά του τερματοφύλακα των Λύκων.

Καλύτεροι της Ρόδου ήταν οι **Κλοκίδης, Νάκου, Ναλμπάντης και Μητράκας,** ενώ από πλευράς Λύκων ξεχώρισαν οι **Παπαδόπουλος, Λαδάκης και Πεχλιβανίδης.**

Καλή ήταν η διαιτησία των **Κοφίτσα, Κουτσόπουλου και Κουσκουρίδα** από την Καρδίτσα.

• Ο **Ναλμπάντης** συμπλήρωσε τέσσερις κίτρινες κάρτες και χάνει το ματς με τον Ποντιακό Νέας Σάντας.

Οι συνθέσεις:

ΛΥΚΟΙ: *Ψωμιάδης, Παπαδόπουλος, Παπουλίδης (70 Μπαμπάτσικος), Παπαχρήστος, Μόσχου, Σαμαράς, Λαδάκης, Γεωργιάδης Κ., Πεχλιβανίδης, Γρόσης, Καλόγηρος (49 Κοσίδης)*

ΡΟΔΟΣ: *Θέμελης, Μαλλιάκας, Νάκου (85 Μαΐλης), Μητράκας, Βασιλόπουλος, Γιόνοβιτς, Ναλμπάντης, Τσουκαλίδης (90 Μοσχής), Πάττας, Νεντέλκοβιτς (68 Καντιμοίρης Στ.), Κλοκίδης*

«ΔΙΚΑΙΗ Η ΝΙΚΗ ΜΑΣ»

Απόλυτα δίκαιη ήταν σύμφωνα με τον Δημήτρη Σκούνα η χθεσινή μεγάλη νίκη της Ρόδου επί των Λύκων. Οπως, δε, υποστήριξε ο τεχνικός των «πράσινων», λίγες είναι οι ομάδες που θα περάσουν από το Καλοχώρι: «Εγινε ένα δυνατό παιχνίδι κέντρου πάνω σε έναν πολύ κακό αγωνιστικό χώρο. Οι Λύκοι διαθέτουν μία πολύ καλή και δυνατή ομάδα. Ειδικά στο πρώτο ημίχρονο αλλά και στο δεύτερο δημιουργήσαμε στις αντεπιθέσεις ευκαιρίες για ένα δεύτερο γκολ, ενώ η πίεση που δεχτήκαμε μετά το 60 ήταν ανούσια και δεν απειληθήκαμε. Ημασταν καλύτεροι και η νίκη μας ήταν δίκαιη σε μία έδρα που πιστεύω πως δεν θα περάσουν πολλές ομάδες. Θέλω να δώσω συγχαρητήρια σε όλους τους παίκτες μου. Μετά την νίκη μας αυτή δεν αλλάζει τίποτα. Το παιχνίδι με τους Λύκους ανήκει στο παρελθόν και βλέπουμε το επόμενο με τον Ποντιακό».

Ροκάνισε τη διαφορά

Ο Φοίβος πέρασε 2ος, 5 βαθμούς πίσω από τον Ιάλυσο, εκμεταλλευόμενος την ισοπαλία του Κλεάνθη (1-1) στην Κάλαθο με τον Κλεόβουλο.

Ο ΑΕΡΑ έστω και δύσκολα επικράτησε του Αρη με 1-0, ενώ με το ίδιο σκορ η Ασπίδα Απ. κέρδισε τον Ηρακλή, πετυχαίνοντας την πρώτη της εντός έδρας νίκη.

Δύσκολη νίκη και για τον Διαγόρα Β., 1-0 τον Αστέρα Μ. ενώ στο ντέρμπι της ουράς Απόλλων Απ. και Ευαγόρας αναδείχθηκαν ισόπαλοι 1-1.

Στην 2η θέση πέρασε η ομάδα του Φοίβου μετά την ολοκλήρωση των αποτελεσμάτων της 10ης αγωνιστικής, ενώ ταυτόχρονα μείωσε τη διαφορά από τον Ιάλυσο στους 5 βαθμούς.

Οι Κρεμαστενοί και οι Ιαλυσιώτες αυτό το Σαββατοκύριακο είχαν ρεπό καθώς οι πρώτοι ξεκουράσθηκαν ελέω Καλυμνιακού ενώ οι δεύτεροι το παιχνίδι με την ΑΕΛ το έδωσαν την προηγούμενη Κυριακή.

Οσο για τον Κλεάνθη που πέρασε πλέον τρίτος, αναδείχθηκε ισόπαλος 1-1 στην Κάλαθο με τον Κλεόβουλο, με τους γηπεδούχους να ισοφαρίζουν στα τελευταία λεπτά της συνάντησης.

Με το ίδιο σκορ έληξε και το ντέρμπι, ουραγών ανάμεσα στον Απόλλωνα Απ. και τον Ευαγόρα, στο ουδέτερο γήπεδο των Φανών, με τους Απολλωνιάτες να εκτίουν την μία αγωνιστική ποινής της έδρας τους που τους είχε επιβληθεί.

Στ' Αφάντου ο ΑΕΡΑ, έστω και δύσκολα, βρήκε το δρόμο προς τα δίχτυα και νίκησε 1-0 τον Αρη και διατηρήθηκε στην 4η θέση.

Με 1-0 κέρδισε και η Ασπίδα Απ. τον Ηρακλή, πετυχαίνοντας την πρώτη της εντός έδρας νίκη.

Με το ίδιο σκορ (1-0) κρίθηκε και η συνάντηση στο Βάτι, μεταξύ του τοπικού Διαγόρα και του Αστέρα Μ. που φωνάζει για ένα πέναλτι που δεν του δόθηκε.

Τέλος χθες τ' απόγευμα στο ουδέτερο γήπεδο της Κρεμαστής, Αναγέννηση και Ανταγόρας αναδείχθηκαν ισόπαλοι 2-2.

ΟΙ ΣΚΟΡΕΡ

		ΣΥΝ	ΣΟΥΤ	ΚΕΦ.	ΠΕΝ.	ΦΑΟΥΛ	ΕΝΤ.	ΕΚΤ.
1.	Εγγλέζος (Κλεόβουλος)	7	5		1	1	4	3
2.	Παντίδος (Αρης)	5	3	1	1		4	1
3.	Οίκουτας (Ιάλυσος)	5	3		2		4	1
4.	Καλημέρης (Φοίβος)	5	3		2		4	1
5.	Αγκάς (Αναγέννηση)	5	4	1			4	1
6.	Πέρος (Αστέρας)	4	4				4	
7.	Μουδάτσος (Αστέρας)	4	1	2	1		2	2
8.	Γκαρανάτσιος (Διαγόρας)	4	3	1			4	
9.	Κωνσταντάκης (Ιάλυσος)	4	3			1	1	3
10.	Σπανός (ΑΕΡΑ)	4	3	1			4	
11.	Καλογήρου (Ασπίδα)	4	4				4	
12.	Μήτρου (Φοίβος)	4	3				2	2
13.	Ράϊος Ε. (Ιάλυσος)	4	2	2			3	1
14.	Κρομμύδας (Κλεάνθης)	4	2		2		2	2
15.	Αρβανιτογιάννης (Ανταγόρας)	4	3	1			2	2
16.	Τσαλώλης (Ηρακλής)	3	3				3	
17.	Αθανασίου (Κλεάνθης)	3	2			1	1	2
18.	Σακκάς (Κλεόβουλος)	3	2		1		2	1
19.	Πευκιανάκης (Αρης)	3	3				1	2
20.	Γιαλλούσης (Ιάλυσος)	3	3				2	1
21.	Καράμπης (Διαγόρας)	3	3					3
22.	Τσακίρης (ΑΕΡΑ)	3	3				3	
23.	Κυριόπουλος (Ανταγόρας)	2	1	1			2	
24.	Παπαϊγνατιόυ (Ανταγόρας)	2	2				2	
25.	Σάρλης (Ασπίδα)	2	1	1			1	1
26.	Καμπούρης (Διαγόρας)	2	1		1		2	
27.	Κουρζής (Ευαγόρας)	2		2			1	1
28.	Φρούμης (Κλεάνθης)	2	2				2	
29.	Πάττας (Κλεάνθης)	2	2				2	
30.	Σεβδαλής (Κλεάνθης)	2	2					2

ΑΥΤΟΓΚΟΛ

1 γκολ: Λινάρδος (Διαγόρας Β.), Κουλουμπράκης (Διαγόρας Β.)

ΠΕΝΑΛΤΙ ΚΟΚΚΙΝΕΣ

ΟΜΑΔΕΣ	ΥΠ.	ΚΑΤ.	ΥΠ.	ΚΑΤ.
ΑΕΛ		1	3	3
ΑΕΡΑ		1	4	5
Αναγέννηση				4
Ανταγόρας		1	3	
Απόλλων	1	2	3	4
Άρης	2	2	6	6
Ασπίδα	1		6	2
Αστέρας	1	1	2	3
Διαγόρας Β.	1	1	3	2
Ευαγόρας		2	4	4
Ηρακλής	1		1	1
Ιάλυσος	3	1	4	2
Καλυμνιακός				
Κλεάνθης	2		1	6
Κλεόβουλος	1	1	2	3
Φοίβος	2	1	4	2

ΟΙ ΕΚΤΕΛΕΣΤΕΣ

ΟΝΟΜΑ-ΟΜΑΔΑ	ΕΥΣΤΟΧΑ	ΑΣΤΟΧΑ
Παντίδος (Άρης)	1	
Λεντής (Ηρακλής)		1
Εγγλέζος (Κλεόβουλος)	1	
Οίκουτας (Ιάλυσος)	2	
Καμπούρης (Διαγόρας Β.)	1	
Ματθαίος (Ασπίδα)	1	
Κρομμύδας (Κλεάνθης)	2	
Καλημέρης (Φοίβος)	2	
Κακλαμάνος (Ιάλυσος)		1
Μουδάτσος (Αστέρας)	1	
Καραμανώλης (Απόλλων)		1
Μπιγκό (Άρης)	1	

ΣΚΟΡ ΚΑΙ ΣΚΟΡΕΡ

● **Κλεόβουλος–Κλεάνθης** **1–1**
82' Εγγλέζος/56' Κρομμύδας Ν.

● **Διαγόρας Β.–Αστέρας Μ.** **1–0**
37' Λινάρδος

● **ΑΕΡΑ–Αρης** **1–0**
77' Τσακίρης

● **Ασπίδα Απ.–Ηρακλής** **1–0**
12' Βαρδόπουλος

● **Απόλλων Απ.–Ευαγόρας** **1–1**
22' Γιαννακόπουλος/67' Κώνστας

● **Αναγέννηση–Ανταγόρας** **2–2**
3' Κ. Θαρρενός, 20' Αγκάς/45', 60' Αρβανιτογιάννης

● **Ιάλυσος–ΑΕΛ** **3–0 (9/11)**

● **Φοίβος–Καλυμνιακός** **2–0 α.α.**

ΕΠΟΜΕΝΗ ΑΓΩΝΙΣΤΙΚΗ (11η)

Ευαγόρας-Αστέρας Μ.
Ανταγόρας-Απόλλων Απ.
Κλεάνθης-Διαγόρας Β.
Ηρακλής-Αναγέννηση
Καλυμνιακός-Κλεόβουλος
Αρης-Ασπίδα Απ.
ΑΕΛ-Φοίβος
Ιάλυσος-ΑΕΡΑ

ΠΡΩΤΑΘΛΗΜΑ Α' ΚΑΤΗΓΟΡΙΑ 2003–2004

	ΑΕΛ	ΑΕΡΑ	Αναγέννηση	Ανταγόρας	Απόλλων	Άρης	Ασπίδα	Αστέρας	Διαγόρας Β.	Ευαγόρας	Ηρακλής	Ιάλυσος	Καλυμνιακός	Κλεάνθης	Κλεόβουλος	Φοίβος
ΑΕΛ	■				1-0		0-2			1-1	1-1		2-0 α.α.			
ΑΕΡΑ	3-0	■	2-0 α.α.	2-0		1-0				1-1				0-1		
Αναγέννηση	2-0		■	2-2			1-2			1-0				1-1		
Ανταγόρας	3-0			■			2-1	1-0							2-0	
Απόλλων		1-1	1-1		■				1-1	1-1			2-0 α.α.			
Άρης	4-1					■		4-1				0-2	2-0 α.α.		1-2	
Ασπίδα		3-3			1-1		■	0-2		1-1	1-0		2-0 α.α.			
Αστέρας			2-1		5-0			■			1-0	0-3			0-3	
Διαγόρας Β.			1-0	2-0		4-1		1-0	■							1-2
Ευαγόρας						1-2			0-3	■		0-1			1-1	0-0
Ηρακλής		2-0							1-0		■			1-1		2-1
Ιάλυσος	3-0								4-0		2-0	■		1-2		1-1
Καλυμνιακός		0-2 α.α.	0-2 α.α.	0-2 α.α.									■			
Κλεάνθης				1-0	4-0	3-0	0-0							■		0-2
Κλεόβουλος					2-0				2-1		0-0	1-2		1-1	■	
Φοίβος				1-0		1-2		4-0					2-0 α.α.		3-1	■

ΒΑΘΜΟΛΟΓΙΑ

Α' ΚΑΤΗΓΟΡΙΑ 2003–2004

					ΕΝΤΟΣ			ΕΚΤΟΣ			ΣΥΝΟΛΟ		
Α/Α	ΟΜΑΔΕΣ	ΒΑΘΜ.	ΑΓ.	ΤΕΡΜ.	Ν	Ι	Η	Ν	Ι	Η	Ν	Ι	Η
1.	Ιάλυσος	25	10	21-4	3	1	1	5	0	0	8	1	1
2.	Φοίβος	20	10	17-7	4	0	1	2	2	1	6	2	2
3.	Κλεάνθης	19	10	14-6	3	1	1	2	3	0	5	4	1
4.	ΑΕΡΑ	18	10	15-8	4	1	1	1	2	1	5	3	2
5.	Διαγόρας Β.	16	10	14-11	4	0	1	1	1	3	5	1	4
6.	Ασπίδα Απ.	16	10	13-10	2	3	1	2	1	1	5	3	2
7.	Ανταγόρας	16	10	12-9	4	0	0	1	1	4	5	1	4
8.	Ηρακλής	15	10	9-7	3	1	0	1	2	3	4	3	3
9.	Κλεόβουλος	15	10	12-11	2	2	1	2	1	2	4	3	3
10.	Αρης	15	10	16-16	3	0	2	2	0	3	5	0	5
11.	Αστέρας Μ.	12	10	11-17	3	0	2	1	0	4	4	0	6
12.	Αναγέννηση	9	10	8-11	2	2	1	1	1	3	3	3	4
13.	Απόλλων Απ.	8	10	7-17	1	4	0	0	1	4	1	5	4
14.	ΑΕΛ	8	10	6-19	2	2	1	0	0	5	2	2	6
15.	Ευαγόρας	6	10	6-12	0	2	3	0	4	1	0	6	4
16.	Καλυμνιακός	-	-	-	-	-	-	-	-	-	-	-	-

** Ο Καλυμνιακός έχει αποβληθεί, ενώ τη Αναγέννηση έχει ένα μηδενισμό και -3 βαθμούς.*

Χρυσή αλλαγή

Ο ΑΕΡΑ αναδείχθηκε νικητής στο γειτονικό ντέρμπι επί του Άρη με γκολ του Τσακίρη που πέρασε στο παιχνίδι στο 58'



"Χρυσή" αλλαγή αποδείχθηκε ο Γιώργος Τσακίρης που με το γκολ που πέτυχε ο ΑΕΡΑ έφτασε στη νίκη

ΑΦΑΝΤΟΥ

Πιο ουσιαστική η ομάδα του ΑΕΡΑ χωρίς να πιάσει ιδιαίτερα καλή απόδοση κατάφερε εντούτοις να κερδίσει με 1-0 τον Άρη που και αυτός με την σειρά του δεν ικανοποίησε με την εμφάνισή του.

Παρουσία αρκετού κόσμου που έδωσε το παρών, οι γηπεδούχοι ξεκίνησαν δυνατά και προσπάθησαν να πετύχουν ένα γρήγορο γκολ χωρίς όμως αποτέλεσμα παρά τις ευκαιρίες που δημιούργησαν. Από την άλλη πλευρά, οι αντίπαλοί τους έπαιζαν κυρίως με το σύστημα των γρήγορων αντεπιθέσεων έμειναν όμως μακριά από την επίτευξη ενός τέρματος.

Στην επανάληψη και ενώ όλοι οι παρευρισκόμενοι προσδοκούσαν ένα καλύτερο θέαμα από αυτό του α' ημιχρόνου, διαψεύσθηκαν με τον χειρότερο τρόπο. Η ποιότητα του αγώνα έπεσε κατακόρυφα με την εικόνα να αποτελείται από δυνατό παιχνίδι που μερικές φορές ξέφευγε από τα επιτρεπτά όρια, με συνέπεια να έχουμε αρκετά φάουλ και μικροδιακοπές. Ήταν κάτι παραπάνω από ορατό πως όποια ομάδα έβαζε πρώτη γκολ θα έπαιρνε και το ματς. Τελικά οι παίκτες του ΑΕΡΑ το κατάφεραν αυτό και πήραν τη νίκη και τους τρεις βαθμούς. Στα τελευταία λεπτά είχαμε δύο αποβολές μία για κάθε ομάδα.

ΑΕΡΑ	1
ΑΡΗΣ	0

ΦΑΣΕΙΣ-ΓΚΟΛ

7' Από καλή θέση σούταρε ο **Γιαννακάκης Χρ.** Πάνω από το οριζόντιο άουτ.

10' Σέντρα-σουτ του **Γιαννακάκη Χρ.** απέκρουσε ο **Παπαπαναγιώτου,** η μπάλα χτύπησε στο οριζόντιο και κατέληξε στον **Καλογήρου.** Αυτός σέντραρε, Ο **Σπανός** έπιασε την κοντινή κεφαλιά μόλις άουτ.

21' Κόρνερ από τον **Σωτηράκη Γ.,** κοντινή κεφαλιά του **Γιαννακάκη Χρ.** μόλις άουτ.

36' Δυνατό σουτ του **Παρδαλού Τσ.** μόλις άουτ.

62' Κόρνερ από τον **Κοντόγιαννο,** δυνατή κεφαλιά του **Παρδαλού Τσ.** πάνω από το οριζόντιο άουτ.

76' Δυνατό σουτ του **Μπιγκό** δύσκολη απόκρουση του **Καρπαθάκη** σε κόρνερ.

77' Ωραία εναλλαγή της μπάλας από **Τσακίρη, Καλογήρου, Σωτηράκη Ι.,** πλασέ του πρώτου μέσα από την μεγάλη περιοχή και η μπάλα στα δίχτυα 1-0.

85' Αποβλήθηκε με δεύτερη κίτρινη κάρτα ο **Καλογήρου** για φάουλ.

87' Σουτ του **Πευκιανάκη** από καλή θέση πάνω από το οριζόντιο άουτ.

90' Αποβλήθηκε ο **Κοντόγιαννος** με απ'ευθείας κόκκινη κάρτα γιατί έβρισε συμπαίκτη του.

Άριστη η διαιτησία των **Κόττορου, Σιδηρόπουλου Α.** και **Λάμπρου.**

Από τον ΑΕΡΑ διακρίθηκαν οι **Θυριάκης, Πίτσης** και **Γιαννακάκης Χρ.** ενώ από τον Άρη οι **Παρδαλός Τσ., Χατζηνικόλας, Φουτούλης** και **Μπιγκό.**

ΑΕΡΑ

Καρπαθάκης, Παπανθύμου, Θυριάκης, Κατσιδώνης, Χιάμπολης, Σωτηράκης Γ. (58'Τσακίρης), Σπανός (46'Καραγιάννης Δ.), Καλογήρου Χρ., Σωτηράκης Ι., Πίτσης (89' Καππάκας), Γιαννακάκης Χρ.

ΑΡΗΣ ΑΡΧ.

Παπαπαναγιώτου, Παρδαλός Αντ. (58' Κοντόγιαννος), Παρδαλός Τσ., Μαγιόγλου Στ., Μπιγκό, Χατζηνικόλας, Πευκιανάκης, Αμύγδαλος (82' Παντίδος), Τραχανάς, Φουτούλης, Παρδαλός Στ. (30'Λεβέντης).

Τοπικό ντέρμπι



Ικανοποιημένος μόνο από αποτέλεσμα και όχι από την εμφάνιση της ομάδα του, ο προπονητής του ΑΕΡΑ **Βαγγέλης Χοσάδας** μας δήλωσε τα εξής :

« Πιστεύω ότι ο ΑΕΡΑ έκανε μια σωστή ενέργεια και βάλαμε το γκολ που μας έδωσε τη νίκη. Ήταν ένα τοπικό ντέρμπι και είχε τις ιδιαιτερότητες του. Δεν παίχτηκε καλό ποδόσφαιρο. Ήταν πιο πολύ ένα παιχνίδι κέντρου με δυνατά μαρκαρίσματα. Ευτυχήσαμε να βάλουμε ένα ωραίο γκολ και να πάρουμε τη νίκη. Εύχομαι καλή συνέχεια στον Άρη».

Καλύτεροι στο β'



Στεναχωρημένος από το γεγονός πως η ομάδα του δεν μπόρεσε να φύγει από το γήπεδο Αφάντου με ένα θετικό αποτέλεσμα, ο προπονητής του Άρη Αρχ. **Στέργος Παρδαλός** μας είπε :

« Πιστεύω ότι σε γενικές γραμμές ήταν ένα καλό παιχνίδι. Στο Β' ημίχρονο ήμασταν καλύτεροι, κρατήσαμε μακριά από την εστία μας τους αντιπάλους μας και ουσιαστικά δεν πιεστήκαμε. Όπως εξελίχθηκε το ματς αυτό θα κρινόταν στο όποιος έβαζε πρώτος το γκολ και αυτό έγινε. Τώρα κοιτάμε το επόμενο παιχνίδι. Θέλω να δώσω θερμά συγχαρητήρια στην διαιτησία η οποία ήταν πολύ καλή».

Λαμπάδα στο μπόι του

Το κεφάλι του Λινάρδου χάρισε τους τρεις «ιδρωμένους» βαθμούς στον Διαγόρα Β., που κάθε άλλο παρά εύκολα πέρασε με αντίπαλο τον βελτιωμένο Αστέρα Μ.



Το γκολ του Στέφανου Λινάρδου στάθηκε αρκετά ώστε η ομάδα του να φτάσει στη νίκη

ΒΑΤΙ

Τι κι αν τις τελευταίες αγωνιστικές ο Διαγόρας Βατίου έβρισκε τον καλό του εαυτό και ο Αστέρας Μασσάρων πήγαινε από κακή σε κακή εμφάνιση; Το προχθεσινό μεταξύ τους παιχνίδι θύμισε ντέρμπι, με τους Βατενούς να φτάνουν σε μία αγχώδη νίκη με 1-0, χάρη στο γκολ του Στέφανου Λινάρδου στο 37.

Στο πρώτο μέρος οι φίλαθλοι κουράστηκαν να βλέπουν την μπάλα να ταλαιπωρείται μέσα στις πάμπολλες προσωπικές μονομαχίες στον χώρο του κέντρου. Οι γηπεδούχοι είχαν την κατοχή της μπάλας και προσπάθησαν να πιέσουν τους αντιπάλους τους, που από την πλευρά τους δεν δυσκολεύτηκαν να αμυνθούν, καθώς ο Διαγόρας δεν είχε έμπνευση και πλάνο στις επιλογές του δίνοντας την εντύπωση πως απλά προσπαθούσε να φέρει την μπάλα στην περιοχή του **Νικήτα** και να εκμεταλλευτεί κάποιο λάθος. Το γεγονός ότι οι «κυανέρυθροι» επιδίωξαν να κλείσουν τους φιλοξενούμενους στα καρέ τους δημιούργησε κενά στα μετόπισθεν, χωρίς, όμως να το πληρώσουν. Ο Αστέρας θέλησε να κυνηγήσει τις αντεπιθέσεις, του έλειψε όμως το καθαρό μυαλό και η σωστή τελική πάσα. Η εικόνα δεν άλλαξε ούτε στα πρώτα λεπτά της επανάληψης, με τους Βατενούς να προσπαθούν για ένα δεύτερο γκολ που θα τους απάλλασσε από το άγχος και τους φιλοξενούμενους να συνεχίζουν να αμύνονται ψάχνοντας για μία καλή κόντρα. Σταδιακά και όσο περνούσε η ώρα το ματς ισορρόπησε και ο ρυθμός άνοιξε. Ο Αστέρας δημιούργησε μία και μοναδική αλλά κραυγαλέα ευκαιρία, όμως όσο κι αν το ήθελε δεν είχε τα αποθέματα να φτάσει στο γκολ της ισοφάρισης απέναντι σε έναν Διαγόρα που έβγαλε τα τελευταία λεπτά κρατώντας την μπάλα έξυπνα μακριά από την περιοχή του. Ποιοτικά το ματς δεν πρόσφερε το παραμικρό. Στηρίχθηκε κυρίως στην δύναμη και οι καλές φάσεις του δημιουργήθηκαν ήταν ελάχιστες.

ΔΙΑΓΟΡΑΣ Β.	1
ΑΣΤΕΡΑΣ Μ.	0

ΦΑΣΕΙΣ ΚΑΙ ΓΚΟΛ

35' Ο **Δράκωνας** γύρισε την μπάλα από τα δεξιά στον **Χατζηκώστα,** που από το ύψος του πέναλτι σούταρε ψηλά άουτ.

37' Ο **Μαγιόγλου** εκτέλεσε κόρνερ από τα δεξιά, ο **Λινάρδος** πήγε πρώτος στην μπάλα και με ωραία κεφαλιά από το ύψος της μικρής περιοχής χάρισε στην ομάδα του τους τρεις βαθμούς.

40' Μετά από αντεπίθεση, ο **Μουσακίνιας** σούταρε πιεζόμενος στην αγκαλιά του **Μπεκιάρη.**

45' Ωραία ατομική προσπάθεια του **Καράμπη** κατέληξε σε δυνατό σουτ μέσα από την περιοχή, το οποίο μπλόκαρε ο **Νικήτας.**

55' Ο **Μακρής** έβγαλε σέντρα από τα δεξιά, ο **Νικήτας** έχασε την μπάλα μέσα από τα χέρια του, όμως η κεφαλιά του **Ροδανάκη** στο κενό τέρμα έφυγε ελάχιστα άουτ.

79' Ο Αστέρας έχασε διπλή τεράστια ευκαιρία να ισοφαρίσει. Ο **Μουσακίνιας** έπιασε την κοντινή κεφαλιά που έσωσε πάνω στην γραμμή ο **Τσιβρινής,** ενώ η νέα κεφαλιά του **Νικήτα Δ.** στην επαναφορά αποκρούστηκε από το οριζόντιο δοκάρι. Στην φάση αυτή οι Μασσαρενοί ζήτησαν πέναλτι, καθώς υποστηρίζουν πως ο **Μουσακίνιας** τραβήχτηκε από τον Λινάρδο.

Καλύτεροι του Διαγόρα ήταν οι **Λινάρδος, Καμπούρης, Τσιβρινής** και όσο έπαιξε ο **Φωτεινής,** ενώ από τον Αστέρα ξεχώρισαν οι **Σταυρίδης, Μουσακίνιας** και όσο έπαιξε ο **Χατζηκώστας.**

Ο διαιτητής **Κετσές** ήταν πολύ καλός, αν και ελέγχεται για την φάση του 79. Οι Μασσαρενοί διαμαρτύρονται και για τις λίγες καθυστερήσεις που όπως υποστηρίζουν κράτησε, Οι βοηθοί του **Κετσέ, Μίχας** και **Γενής** ήταν άριστοι.

Οι συνθέσεις:

ΔΙΑΓΟΡΑΣ Β.

Μπεκιάρης, Ροδανάκης, Λινάρδος, Καράμπης, Τσιβρινής, Γκαρανάτσιος (88 Καρπαθάκης), Φωτεινής (64 Φαρμακαλής), Τύδε, Μαγιόγλου, Καμπούρης (85 Καλημέρης), Μακρής

ΑΣΤΕΡΑΣ Μ.

Νικήτας Γ., Ζαννέττος, Πονιάς (79 Κουρμαδιάς), Σταυρίδης, Καστρουνής, Σπανός, Χατζηκώστας (61 Νικήτας Δ.), Πέρος, Μουσακίνιας, Δράκωνας, Σιδεράτος

Πίστη για ψηλότερα



Την πεποίθησή του ότι ο Διαγόρας μπορεί να βρεθεί σύντομα στις ψηλές θέσεις της βαθμολογίας εξέφρασε ο παίκτης- προπονητής της ομάδας **Γιάννης Καμπούρης**:

«Συγχαρητήρια στους παίκτες μου για την νίκη. Έγινε ένα πολύ δυνατό παιχνίδι, από το οποίο έλειψαν οι πολλές φάσεις. Πιστεύω πως αν και στην περίπτωση του δοκαριού ήμασταν τυχεροί, κερδίσαμε δίκαια. Συνεχίζουμε για το επόμενο παιχνίδι και πιστεύω πως θα φτάσουμε την ομάδα εκεί που της αξίζει. Στις πρώτες θέσεις της βαθμολογίας. Συγχαρητήρια στον Αστέρα που διαθέτει μία δυνατή ομάδα καθώς και στην διαιτησία».

"Αξίζαμε την ισοπαλία"



Τον βαθμό της ισοπαλίας άξιζε σύμφωνα με τον προπονητή του **Παναγιώτη Σωτηρόπουλο** ο Αστέρας στο ματς με τον Διαγόρα Βατίου:

« Πιστεύω πως ήμασταν πολύ καλοί σήμερα (σ.σ. χθες) και αξίζαμε την ισοπαλία. Δεν μας δόθηκε ένα καθαρό πέναλτι όμως ανεξάρτητα από αυτό με την εμφάνιση και την επιστροφή ορισμένων παικτών μπορούμε να αισιοδοξούμε. Η ομάδα ξαναβρίσκει τον καλό της εαυτό. Συγχαρητήρια στους παίκτες μου και πιστεύω πως η διαιτησία ήταν...ολίγον καλή. Συγχαρητήρια στον Διαγόρα Βατίου και καλή συνέχεια».

Καμπανάκι στο φινάλε

Με γκολ στα τελευταία λεπτά (82') ο Κλεόβουλος ισοφάρισε τον Κλεάνθη, ρίχνοντάς τον από τη 2η θέση

ΚΑΛΑΘΟΣ (Κώστας Τάραλης)

Στα τελευταία λεπτά κρίθηκε άλλη μία συνάντηση, όπου στην μία πλευρά αντίπαλος ήταν ο Κλεόβουλος.

Οι Λίνδιοι για άλλη μια αγωνιστική κατάφεραν να κερδίσουν βαθμό εκεί που όλα έδειχναν πως δύσκολα θα γινόταν κάτι τέτοιο.

Κατάφεραν στο παρά 8' να ισοφαρίσουν τον Κλεάνθη, ο οποίος είχε πάρει το προβάδισμα 10' μετά την έναρξη της επανάληψης.

ΚΛΕΟΒΟΥΛΟΣ	1
ΚΛΕΑΝΘΗΣ	1

Γενικά το παιχνίδι κυμάνθηκε σε μέτρια επίπεδα. Ειδικά το α' ημίχρονο ήταν πολύ κακό, αφού σ'αυτό το διάστημα μόνο δύο φάσεις άξιζαν να σημειωθούν στο μπλοκάκι, μια για κάθε ομάδα.

Βέβαια πρωταγωνιστικό ρόλο στην κακή ποιότητα του παιχνιδιού, έπαιξε και η συνεχής βροχή που έπεφτε μέχρι το 65' και είχε κάνει τον αγωνιστικό χώρο γλιστερό.

Στο β' ημίχρονο οι φιλοξενούμενοι με εξαιρετική προσπάθεια του **Νίκου Κρομμύδα** προηγήθηκαν και σχετικά εύκολα μέχρι το 80' δεν έδειξαν να κινδυνεύουν να ισοφαριστούν.

Ομως σε εκείνο το σημείο έμειναν με 10 παίκτες και το παιχνίδι πήρε φωτιά.

Οι Λίνδιοι ισοφάρισαν σε 1-1 γρήγορα και το ματς ανοίχθηκε αφού και οι δύο ομάδες κυνήγησαν τη νίκη.

Τελικά μέχρι το τελικό σφύριγμα δεν άλλαξε τίποτα και οι αντίπαλοι μοιράσθηκαν από έναν βαθμό.

Ωστόσο αυτή η ισοπαλία έριξε τον Κλεάνθη στην 3η θέση αφού τον προσπέρασε ο Φοίβος.

ΦΑΣΕΙΣ-ΓΚΟΛ:

10' Σουτ του **Πάττα** από καλή θέση απέκρουσε ο **Διάκουλας**.

12'.Σύγχυση στην άμυνα του Κλεάνθη, ο **Πιζήμολας**, από αμυντικό λάθος έγινε κάτοχος της μπάλας και μόνος απέναντι στον **Σαββιδάκη** πλάσαρε λίγο άουτ.

56'.Ο **Νίκος Κρομμύδας** έκλεψε την μπάλα από τον **Ιωαννίδη** στο χώρο της μεσαίας γραμμής προχώρησε κατά μέτωπο και αφού πέρασε τρεις αμυντικούς και τον τερματοφύλακα σε κενή εστία άνοιξε το σκορ.

69'.Σέντρα ακριβείας του **Ξένου**, η κεφαλιά του **Εγγλέζου**, όμως δεν ήταν καλή.

72'.Ο **Αραμπατζόγλου** καθυστέρησε χάνοντας την ευκαιρία να σκοράρει.

81'. Πολύ σκληρό μαρκάρισμα του **Φρούμη** στον Ιωαννίδη επέφερε την 2η κίτρινη στον ποδοσφαιριστή του Κλεάνθη,ενώ ο παίκτης του Κλεόβουλου έγινε αλλαγή, αφού δεν μπόρεσε να συνεχίσει.

82'.Σε επιθετική προσπάθεια των γηπεδούχων,οι αμυντικοί του Κλεάνθη δεν μπόρεσαν να διώξουν, κι ο **Εγγλέζος** με δυνατό σουτ από το ύψος του πέναλτι ισοφάρισε σε 1-1.

89'Ο **Αραμπαντζόγλου** από κοντά σούταρε ψηλά.

94'.Ο **Ορφανός** εκτέλεσε κόρνερ αναγκάζοντας τον **Διάκουλα** να αποκρούσει δύσκολα σε νέο κόρνερ.

Διακρίθηκαν:

Καλύτεροι από τον Κλεόβουλο,ήταν οι **Ξένος, Χωρίτης, Εγγλέζος**, ενώ από τον Κλεάνθη οι **Γκάιδας, Κρομμύδας, Λαζαρίδης.**

Καλή η διαιτησία των **Φραγκίνη, Χάλαντα, Γιαννούλη.**

Οι συνθέσεις:

ΚΛΕΟΒΟΥΛΟΣ:

Διάκουλας Ι., Οικονομάκης, Μιμιγιάννης (53' Κορνάρος), Ξένος, Πιζήμολας (89' Διάκουλας Κ.), Ιωαννίδης (82' Λάμπης), Χωρίτης, Κουδούνης, Εγγλέζος, Πόλος, Σακκάς.

ΚΛΕΑΝΘΗΣ:

Σαββιδάκης, Σοκολάκης (65' Φρούμης), Καρίκης, Γκάιδας, Αραμπατζόγλου, Αθανασίου, Λαζαρίδης, Ζουρούδης, Κρομμύδας, Κουρδουνάκης, Πάττας (75' Ορφανός).



Ο Νίκος Κρομμύδας με εξαιρετική προσπάθεια έβαλε μπροστά στο σκορ του Κλεάνθη

«Ηταν η τελευταία...»

Καθόλου ευχαριστημένος δεν ήταν ο προπονητής του Κλεόβουλου, **Ακης Δελαπόρτας** με την απόδοση της ομάδας το Σάββατο που μας δήλωσε τα εξής:



«Δεν πήγαμε καλά σήμερα (προχθές). Νομίζω ότι εκνευριστήκαμε στη φάση του **Πιζήμολα** (12'). Προσπαθήσαμε να πιέσουμε τον αντίπαλό μας αλλά σε μια φάση μείναμε πίσω στο σκορ.

Βρήκαμε ωστόσο τα ψυχικά αποθέματα και φέραμε το παιχνίδι στα ίσια.

Νομίζω ότι είναι στο πρόγραμμα και οι άσχημες εμφανίσεις... και πιστεύω ότι η σημερινή ήταν και η τελευταία.

Δεν θα υπάρξουν άλλες.

Συγχαρητήρια στους ποδοσφαιριστές στη διαιτησία κι εύχομαι καλή συνέχεια στον Κλεάνθη».

«Στη μοναδική μας αδράνεια»

Ο προπονητής του Κλεάνθη **Αντώνης Οικονόμου** δήλωσε μετά την ισοπαλία της ομάδας του με τον Κλεόβουλο, τα εξής:



«Ηταν ένα παιχνίδι χωρίς φάσεις στις δύο εστίες. Ελέγξαμε το ρυθμό στο χώρο του κέντρου και προσπαθήσαμε να βγάλουμε επιθέσεις μπροστά. Στη μοναδική μας αδράνεια στο πρώτο μέρος παραλίγο να το πληρώσουμε.

Στο δεύτερο ημίχρονο ξεκινήσαμε καλά, πετύχαμε γκολ, αν προσέχαμε λίγο στην τελική φάση θα μπορούσε να 'χαμε βάλει κι' άλλα γκολ.

Στην μοναδική αδράνεια της ομάδας προς το τέλος του παιγνιδιού δεχτήκαμε την ισοφάριση.

Συνεχίζουμε την προσπάθειά μας».

Μοιράστηκαν βαθμούς και εντυπώσεις

• Από ένα ημίχρονο είχαν Απόλλων και Ευαγόρας με την ισοπαλία να κρίνεται δίκαιη

ΦΑΝΕΣ

Με ισοπαλία εξέτισε την μία αγωνιστική της τιμωρίας του ο Απόλλων Απολλώνων. Από την άλλη οι Ευαγορίτες, προσέθεσαν άλλο ένα πολύτιμο εκτός έδρας βαθμό στο «σακούλι» τους, στην προσπάθεια που κάνουν για να παραμείνουν στην κατηγορία.

Η ΕΙΚΟΝΑ ΤΟΥ ΑΓΩΝΑ

Στο πρώτο σαρανταπεντάλεπτο η ομάδα του **Μάκη Χατζηγιώργη** είχε την πρωτοβουλία των κινήσεων και έκανε αισθητή με καλές προϋποθέσεις την παρουσία της στην περιοχή των τυπικά γηπεδούχων.

Οι Απολλωνιστές προσπάθησαν να αναπτυχθούν επιθετικά χρησιμοποιώντας κυρίως την κόντρα-επίθεση, αλλά δεν μπορούσαν να βρουν τους διαδρόμους προς την εστία του Ευαγόρα.

Σε μια από τις λίγες αντεπιθέσεις που έφτασαν με αξιώσεις στο πρώτο ημίχρονο στην περιοχή των φιλοξενουμένων ο Απόλλων κατάφερε να ανοίξει το σκορ.

Στην επανάληψη το σκηνικό άλλαξε. Η ομάδα του **Βαγγέλη Μακαρούνα** παρουσιάστηκε βελτιωμένη και κατά διαστήματα ήταν καλύτερη του Ευαγόρα.

Παρόλα αυτά όμως οι παίκτες του **Μάκη Χατζηγιώργη** κατάφεραν να φτάσουν στην ισοφάριση και να διαμορφώσουν το τελικό σκορ στο 1-1.

ΦΑΣΕΙΣ-ΓΚΟΛ

17'. Ο **Τσαουσίδης** πραγματοποίησε έξοδο, παρενεβλήθη ο **Θεοδοσίου** τσίμπησε τη μπάλα με το πόδι, η οποία πήγαινε προς το τέρμα αλλά έδιωξε προ της γραμμής ο **Πετρίδης**.

22'. Ο **Γιαννακόπουλος** έκανε εκπληκτική προσπάθεια, πέρασε όποιον βρήκε μπροστά του και με πλασέ έκανε το 1-0.

37'. Ο **Μενίκος** σούταρε από καλή θέση και μπλόκαρε ο γκολκήπερ του Απόλλωνα.

67'. Ο **Λιόρδος** σούταρε έξω από την περιοχή ο **Τσαουσίδης** απέκρουσε ενστικτωδώς και στην επαναφορά ο **Κώστας** με πλασέ ισοφάρισε σε 1-1.

71'. Ο **Γιαννακόπουλος** έβγαλε το Ντάλκουρα στην «πλάτη» της άμυνας, ο τελευταίος σούταρε, έστειλε τη μπάλα στα δίχτυα αλλά το γκολ ακυρώθηκε ως οφσάιντ. Μετά από την συγκεκριμένη υπόδειξη υπήρχαν έντονες διαμαρτυρίες του Απόλλωνα.

78'.Ο **Ντάλκουρας** πήγε να αποφύγει ένα αντίπαλο του, μετά από κόντρα η μπάλα στρώθηκε στον **Γιαννακόπουλο** που σούταρε μέσα από την περιοχή και η μπάλα πέρασε πάνω απ' τα δοκάρια.

83'.Μετά από σέντρα του **Φλεβάρη**, ο **Κρουστάλης** μόνος του μέσα από την μικρή περιοχή σούταρε απελπιστικά άουτ.

Σε γενικές γραμμές καλή ήταν η διαιτησία των **Διαμαντέα, Ορφανού** και **Ταράλη**.

Από τον Απόλλωνα καλύτεροι ήταν οι **Γιαννακόπουλος, Μακαρούνας** και **Ντάλκουρας.**

Από τους Ευαγόρα διακρίθηκαν οι **Κιουρζής, Μενίκος** και **Λιόρδος.**

ΑΠΟΛΛΩΝ ΑΠ.	1
ΕΥΑΓΟΡΑΣ	1

Οι συνθέσεις:

ΑΠΟΛΛΩΝ ΑΠ.:

Τσαουσίδης, Πετρίδης, Παλάζης, Διακαντωνίου, Γκαρής, Βασιλείου, Σεντονάς (60' Καραμανώλης), Γιαννακόπουλος, Μακαρούνας, Ντάλκουρας (83' Αρβανίτης).

ΕΥΑΓΟΡΑΣ:

Ματακάκης, Κάτρης, Λιόρδος, Παπαϊωάννου, Καστάνιας, Κώνστας, Παναγιώτου, Κουρζής, Μενίκος (90' Παπαδημητρίου), Κρουστάλης, Σίμας (74' Φλεβάρης).

Ρευστό μέχρι το 90'

Αν και η Αναγέννηση προηγήθηκε 2-0, δεν κατάφερε να νικήσει τον Ανταγόρα που θα μπορούσε να φύγει και με τη νίκη

ΚΡΕΜΑΣΤΗ

Συναρπαστικό σ' εξέλιξη ματς έγινε χθες στο γήπεδο Κρεμαστής όπου η τυπικά γηπεδούχος Αναγέννηση αναδείχθηκε ισόπαλη 2-2 με τον Ανταγόρα.

Οι Εμπωνιάτες μπήκαν φουριόζοι στο παιχνίδι και μόλις στο πρώτο 20λεπτο βρέθηκαν να προηγούνται 2-0. Αυτό όμως αντί να τους βοηθήσει για τη συνέχεια και να φτάσουν σε μια άνετη νίκη, λειτούργησε αρνητικά, καθώς από τη μια χαλάρωσαν, ενώ από την άλλη οι Κώοι ανασυντάχθηκαν κι αφού στην εκπνοή του ημιχρόνου μείωσαν σε 2-1 στο τέταρτο του β' ημιχρόνου κατάφεραν να φέρουν το ματς στα ίσα.

Μετά το 2-2 το παιχνίδι πήρε "φωτιά" καθώς οι δυνατές μονομαχίες και τα νεύρα (περισσότερο από πλευράς γηπεδούχων) έδωσαν την θέση στο μέχρι εκείνη τη στιγμή ήσυχο κλίμα.

Στο τελευταίο μισάωρο οι ομάδες κυνήγησαν τη νίκη με τους φιλοξενούμενους να φτάνουν πιο κοντά στο γκολ, αφού ήταν πιο επικίνδυνοι στις αντεπιθέσεις.

Το τελικό σφύριγμα του διαιτητή βρήκε τους δύο αντιπάλους να φεύγουν στεναχωρημένοι, με τους μεν γηπεδούχους να τα έχουν με τον εαυτό τους που ενώ προηγήθηκαν 2-0 ισοφάρισαν, οι φιλοξενούμενοι να καταριούνται την τύχη τους που δεν μπήκαν όπως έπρεπε από την αρχή του αγώνα χάνοντας πολύτιμο χρονο.

ΑΝΑΓΕΝΝΗΣΗ	2
ΑΝΤΑΓΟΡΑΣ	2



Ο Παύλος Αγκάς έδωσε προβάδισμα δύο γκολ στην ομάδα του, κάνοντας το 2-0 όμως δεν κέρδισε τον Ανταγόρα

Τα γκολ

3'. Με κεφαλιά ο **Κ. Θαρρενός** άνοιξε το σκορ (1-0).

20'. Με παρόμοιο τρόπο ο **Αγκάς** διπλασίασε τα τέρματα της ομάδας του.

45'. Μετά από κάθετη πάσα ο **Αρβανιτογιάννης** με σουτ μείωσε σε 2-1.

60'. Ο ίδιος παίκτης με ωραίο κοντρόλ και πλασέ ισοφάρισε σε 2-2.

Καλύτεροι από την Αναγέννηση ήταν οι **Θαρρενός Κ., Αγκάς** και **Κρητικός Ι.**, ενώ από τον Ανταγόρα οι **Θαλασσινός, Αρβανιτογιάννης** και **Λαμπριανίδης.**

Καλή η διαιτησία των **Μιχαλάκη, Φραγκίνη, Πηδιάκη.**

ΑΝΑΓΕΝΝΗΣΗ: *Χαλκιόπουλος, Βασιλώττος, Θαρρενός Κ., Κάβουρας (70' Πεζουβανάκης Κ.Ι.), Κρητικός Ι., Θεολόγου (46' Μπρόκος), Σταμούλης, Παπανικολάου, Αγκάς, Θαρρενός Χρ., Κρητικός Β. (80' Σωτήρχος).*

ΑΝΤΑΓΟΡΑΣ: *Σπαθάρας, Μπιτσακτσής, Πλατέλας, Θαλασσινός, Τουφάκης, Κεφαλιανός (36' Λαμπριαννίδης), Κανελόπουλος, Αρβανιτογιάννης (80' Κυριόπουλος), Δρόσος Δ., Παπαϊγνατίου, Χατζηφούντας (65' Τσάτσα).*

"Έτσι εκτός έδρας..."



Ευχαριστημένος από την αγωνιστικότητα που έδειξαν οι παίκτες του μετά το 20' έμεινε ο προπονητής του Ανταγόρα, **Αντώνης Θαλασσινός,** αλλά όχι από το αποτέλεσμα.

"Βρεθήκαμε στο 20λεπτό να χάνουμε 2-0, μπορώ να πω από δικά μας λάθη. Αντιδράσαμε, παίξαμε καλό ποδόσφαιρο και καταφέραμε να μειώσουμε πριν τη λήξη του ημιχρόνου. Στο β' ημίχρονο συνεχίσαμε στο ίδιο μοτίβο, πιέσαμε περισσότερο και φτάσαμε στην ισοφάριση, ενώ είχαμε τις προϋποθέσεις και τις ευκαιρίες για το 2-3. Δεν τα καταφέραμε και τελικά μείναμε με το βαθμό της ισοπαλίας. Πιστεύω πως παίξαμε καλά μετά το 20' και έτσι θα πρέπει να παίζουμε εκτός έδρας".

"Πιο σοβαροί..."



Στεναχωρημένος από την εξέλιξη του παιχνιδού ήταν ο παίκτης και προπονητής της Αναγέννησης **Γιάννης Κρητικός** που μας δήλωσε τα εξής:

"Ενω ξεκινήσαμε δυνατά, μετά χαλαρώσαμε και από δύο δικά μας λάθη δεχθήκαμε δυο γκολ με συνέπεια να χάσουμε δύο πολύτιμους βαθμούς. Αν θέλουμε να πάμε καλύτερα στο μέλλον θα πρέπει να είμαστε πιο σοβαροί.

Καλή συνέχεια στον Ανταγόρα".

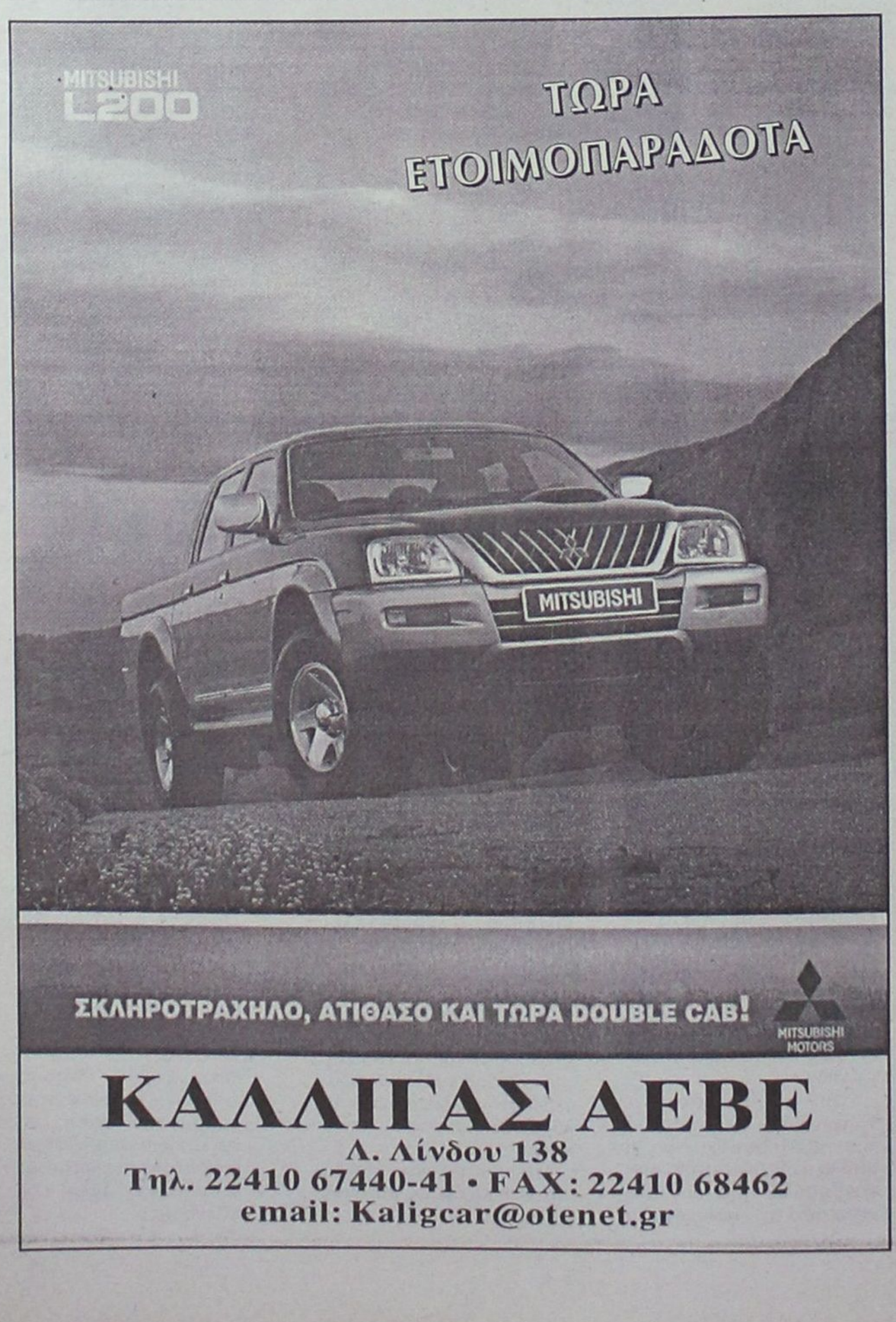

Στο στάδιο οι Μικτές

• Στις 15.30 η προπόνηση των Παίδων, στις 16.30 των Νέων και στις 17.30 των Προπαίδων

Δευτέρα σήμερα κι είναι ημέρα προπόνησης για τις μικτές μας ομάδες των Παίδων και των Νέων που προετοιμάζονται για το επόμενό τους παιχνίδι που είναι μ' αντίπαλο την Αν. Αττική εκτός έδρας στις 26 Νοεμβρίου.

Οι σημερινές προπονήσεις θα γίνουν στο Εθνικό Στάδιο, με τους Παίδες να έχουν ραντεβού στις 15.30, να ακολουθεί στις 16.30 η προπόνηση των Νέων, ενώ προπόνηση για σήμερα έχουν και οι Προπαίδες που θα κάνουν στις 17.30.

Οι ποδοσφαιριστές που έχουν κληθεί είναι οι εξής:

ΠΑΙΔΕΣ: *Β. Κουρμαδιάς (Αστέρα Μ.), Ν. Λαμπριανός (Πετρώνα) Γ. Δελαπόρτας (Ρόδου), Λ. Χ"πέτρος (Ακουσίλαου), Στ. Γαϊτάνος (Ρόδος), Β. Τσαγγάρης (Ρόδου), Σ. Ζάχαλος (Κλεάνθη), Γ. Θεοδώρου (Ρόδου), Γ. Κουφού (Ηλιος), Αλ. Σαράντης (Ζευς), Ι. Μακαρούνας (Απόλλων Απ.), Α. Νικολάου (Διαγόρα Β.), Κοντουδιός (Διαγόρα), Χ. Κιλασίν (Ηλιου), Ι. Μπερετούλης (Ευκλή), Μ. Πλύγκος (Δόξας Ψ.), Μ. Κουτσάγιας (Ευαγόρα), Β. Μέντος (Διαγόρας), Μ. Ευγενικός (ΠΑΟ Διαγόρα), Σχοινάκης (Ευκλής), Φ. Μαννάκης (Διαγόρας), Γεωργαλλής (Αγιος Ισίδωρος), Μαστόρου (Αγιος Ισίδωρος), Ζερβός (Ευκλή), Μπακίρης (Διαγόρα), Ηλίας (Ερμή) και Τσοπανάκης (Απόλλων Απ.).*

ΝΕΟΙ: *Π. Αγγελόπουλος (Ρόδος), Ι. Τριπολίτης (Ρόδου), Δ. Καραγιάννης (Ρόδος), Π. Αθανασίου (Διαγόρα), Στ. Κοσμάς (Διαγόρα), Λ. Τσοπανάκης (ΠΑΟ Διαγόρα), Γ. Αναστασάς (Διαγόρα Βατίου), Π. Καρπαθάκης (Διαγόρας Βατίου), Κ. Καλημέρης (Διαγόρας Βατίου), Γ. Αγγελάκης (Διαγόρας Βατίου), Μ. Κατσιδώνης (ΑΕΡΑ), Γ. Κώτσος (Διγενή), Δ. Π"οικονόμου (Πετρώνας), Δ. Γκάιδας (Κλεάνθης), Στ. Πιζήμολας (Κλεόβουλος), Σ. Νικολός (Ερμής), Μπρισνόβαλης (Απόλλων Καλ.), Π. Στρατής (Φοίβος), Κ. Ατσίδης (Ορφέας), Ν. Τσαλώλης (Ηρακλής Μ.) και Πάττας (Κλεάνθης)*

ΠΡΟΠΑΙΔΕΣ: *Αξιώτης (Φοίβου), Φράγκος (Ευαγόρα), Τσακισίρης (Διαγόρα), Φασάκης (Διαγόρα), Καρπαθάκης (Διαγόρα), Πίσσας (Διαγόρα), Κλάψης (Διαγόρα), Διάκου (ΑΕΡΑ), Παρδαλός (Πετρώνα), Πάττας (Αστέρα Παστίδας), Κούρτης (Ασκληπειού), Μανιάς (Ερμή), Τριανταφύλλου (Ιάλυσου), Νικολέτος (Διαγόρα Β.), Καρδούλιας (Αστέρα Παστ.), Κοκιαντώνης (Νίκης Ρόδου), Πατηνιώτης (Ιάλυσου), Συράκος (Ιάλυσου), Κοτσίλιος (ΑΕΡΑ), Λαουδίκος (ΑΕΡΑ), Κυριαζής (Σταυρού), Χατζησάββας (Διαγόρα Βατίου), Τσακμακίδης (Διαγόρα Βατίου), Στεφάνου (Ηλιου), Κουτσονικόλας (Ηλιου), Χατζηπέτρος (Ρόδου), Διακάκης (Διγενή), Αμερικανάς (Ερμή), Τομάζος (Ευκλή), Σαρρής (Νήσου Ρόδου), Πεταυράκης (Διαγόρα), Λιβισιανός (Νίκης Ρόδου), Καρπαθάκης (Διαγόρα Βατίου), Θεοδώρου (Ηρακλή Μαριτσών), Μπιλιάς (Φοίβου Κρεμαστής), Λουλουδάκης (Ευαγόρα), Χρηστάκης (Ευαγόρα), Χίτζιος (ΑΕΡΑ), Ζαμαντάκης (Ηλιου), Ροδίτης (Ευαγόρα), Μώρος (Διγενή), Γιαννακόπουλος (Απόλλωνα), Κασέρης (Ευκλή) και Πετρόπουλος (Διαγόρα Βατίου).*

Ξόρκισε το κακό

Την πρώτη της νίκη μέσα στο "σπίτι" της πέτυχε η Ασπίδα Απ. κερδίζοντας τον κακό προχθές Ηρακλή

ΑΠΟΛΑΚΚΙΑ

Η δέκατη αγωνιστική θα μπορούσε να χαρακτηριστεί μία από της πιο τυχερές για την Ασπίδα, καθώς κατάφεραν να ξορκίσουν τον κακό τους δαίμονα και να πετύχουν την πρώτη τους εντός έδρας νίκη για την φετινή περίοδο μετά από τέσσερις αποτυχημένες προσπάθειες.

Θύμα της ο Ηρακλής Μ., που εκτός ελαχίστων διαστημάτων, βρισκόταν μακριά από τον καλό του εαυτό

Η ΕΙΚΟΝΑ ΤΟΥ ΑΓΩΝΑ

ΑΣΠΙΔΑ Α.	1
ΗΡΑΚΛΗΣ Μ.	0

Οι Μαριτσενοί, παρά την κακή εμφάνιση τους, προσπάθησαν στα πρώτα δέκα λεπτά να αιφνιδιάσουν τους αγχωμένους γηπεδούχους, δημιουργώντας τρεις καλές φάσεις να ανοίξουν το σκορ, οι οποίες όμως πέρασαν ανεκμετάλλευτες.

Αντίθετα, οι γηπεδούχοι στην πρώτη τους οργανωμένη επίθεση κατάφεραν να σκοράρουν.

Από εκείνο το σημείο και μέχρι την συμπλήρωση του πρώτου σαραντα-πεντάλεπτου το παιχνίδι εξελίχθηκε στον χώρο της μεσαίας γραμμής, με δυνατά μαρκαρίσματα και με αρκετή δόση πάθους κυρίως από πλευράς γηπεδούχων.

Η εξελίξη αυτή ανάγκασε τον Τσαγγάρη να σταματάει με τις υποδείξεις του πολλές φορές το παιχνίδι, γεγονός που επέδρασε αρνητικά στην εικόνα του θεάματος, αφού δεν παιζόταν ποδόσφαιρο.

Στις αρχές τις επανάληψης και πάλι οι Ηρακλιδείς, παρουσιάστηκαν με πιο επιθετικές τάσεις, βρέθηκαν δύο φορές κοντά στο γκολ, χωρίς όμως να καταφέρουν να το πετύχουν ποτέ.

Οσο περνούσε η ώρα οι ποδοσφαιριστές του **Λάκη Ζαχαρία** έδιναν χώρο στους αντιπάλους τους και έβγαιναν πολύ γρήγορα με αξιώσεις στην αντεπίθεση, δημιουργώντας δύο κλασικές ευκαιρίες , αλλά από την μία η αστοχία του **Ζαχαρία** και από την άλλη η άρνηση του πέναλτι από πλευράς διαιτητή, τους στέρησαν την επιτυχία ενός δεύτερου γκολ.

Στο τελευταίο δεκάλεπτο οι Μαριτσενοί, προσπάθησαν για την ισοφάριση, πίεσαν περισσότερο, με μοναδική καλή στιγμή το δοκάρι στην εκπνοή μετά από φάουλ του **Ματθαίου**

ΦΑΣΕΙΣ – ΓΚΟΛ

2' Σέντρα του **Ματθαίου,** κεφαλιά του **Χατζηκωνσταντή,** μπλόκαρε σταθερά ο **Χατζηχριστοδούλου**.

3'Από καλή θέση ο **Ματθαίος** σούταρε μόλις άουτ.

7'Το γυριστό σουτ του **Χατζηκωνσταντή** δεν ανησύχησε τον τερματοφύλακα των γηπεδούχων.

12' Εκτέλεση φάουλ του **Ζαχαρία,** σουτ στην κίνηση το **Βαρδόπουλου** 1-0.

46'Απευθείας εκτέλεση φάουλ του **Ματθαίου**, κεφαλιά απόκρουση του **Παπαϊωάννου**, η μπάλα πήρε ύψος, δεύτερη κεφάλια του **Καλούδη,** που πρόλαβε την έξοδο του **Χατζηχριστοδούλου**, πέρασε μόλις άουτ.

52' Το σουτ του **Γιακουμάρου** απέκρουσε, χωρίς πρόβλημα ο **Χατζηχριστοδούλου.**
Την ίδια τύχη είχε και η απευθείας εκτέλεση φάουλ του **Ζαχαρία** τέσσερα λεπτά μετά.

62' Γέμισμα του **Φράγκου**, μέσα στην μεγάλη περιοχή του Ηρακλή, έξοδος και διώξιμο με γροθιές του **Παπαδόπουλου**, η μπάλα στρώθηκε στα πόδια του **Ζαχαρία** που μόνος και χωρίς να απειλείτε δεν μπόρεσε να νικήσει τον **Παπαδόπουλο** που βρίσκονταν εκτός θέσης, στέλνοντας την μπάλα μόλις άουτ

70' Ο **Μαθιός** έγινε κάτοχος της μπάλας μέσα στην μεγάλη περιοχή το σουτ που επιχείρησε φάνηκε να αποκρούει με τα χέρια ο **Χατζηκωνσταντής.** Ο **Τσαγγάρης** έδωσε κόρνερ, για να ακολουθήσουν οι διαμαρτυρίες των γηπεδούχων.

90' Απευθείας εκτέλεση φάουλ του **Ματθαίου,** η μπάλα βρήκε στο οριζόντιο δοκάρι και στην συνέχεια κατέληξε άουτ.

ΔΙΑΙΤΗΣΙΑ

Ο **Βασίλης Τσαγγάρης** ελέγχεται για τη φάση του 70', ενώ θα μπορούσε να δείξει μεγαλύτερη αυστηρότητα στις πολλές εσκεμμένες καθυστερήσεις. Να σημειωθεί ότι οι φιλοξενούμενοι διαμαρτυρήθηκαν για το φάουλ πριν το γκολ, υποστηρίζοντας ότι ήταν ανύπαρκτο. Σε γενικές γραμμές ήταν καλός. Χωρίς προβλήματα οι βοηθοί **Τσαούσης** και **Παπανικολάου**.

ΞΕΧΩΡΙΣΑΝ

Από τους παθιασμένους για την νίκη γηπεδούχους, ξεχώρισαν οι **Κανάκης, Αποκούραστος, Ζαχαρίας** και **Βαρδόπουλος**, ενώ από την σκιά του Ηρακλή ξεχώρισαν οι **Λορέντζος Θ., Αναγνώστου** και ο **Ματθαίος.**

Οι συνθέσεις:

ΑΣΠΙΔΑ Α:
Χατζηχριστοδούλου, Μελεούνης, Κανάκης, Παπαϊωάννου, Μαθιός, Αποκούραστος, Ζαχαρίας, Φράγκος (85'Παπανδρέου) Ματθαίος (61'Αντωναράς), Καψαλάκης (76'Μάκρας)

ΗΡΑΚΛΗΣ Μ :
Παπαδόπουλος, Παπακωνσταντής, (46'Τσαλώλης), Λορέντζος Θ., Αναγνώστου, Γιακουμάρος , Ματθαίος, Τρούλης (70'Τσιαντούλας), Καλούδης , Χατζηκωνσταντής, Σκαφιδας



ΠΡΟΣΚΛΗΣΗ ΧΟΡΟΕΣΠΕΡΙΔΑΣ ΣΥΝΔΕΣΜΟΥ ΔΙΑΙΤΗΤΩΝ ΠΟΔΟΣΦΑΙΡΟΥ ΔΩΔΕΚΑΝΗΣΟΥ

ΣΑΣ ΠΡΟΣΚΑΛΟΥΜΕ ΣΤΗ ΜΕΓΑΛΗ ΧΟΡΟΕΣΠΕΡΙΔΑ ΤΟΥ ΣΥΝΔΕΣΜΟΥ ΜΑΣ ΠΟΥ ΘΑ ΓΙΝΕΙ ΤΟ ΣΑΒΒΑΤΟ 13 ΔΕΚΕΜΒΡΙΟΥ 2003, ΚΑΙ ΩΡΑ 8.30 μ.μ. ΣΤΟ ΞΕΝΟΔΟΧΕΙΟ ΦΑΛΗΡΑΚΙ ΜΠΙΤΣ .

Η ΒΡΑΔΥΑ ΠΕΡΙΛΑΜΒΑΝΕΙ:

- **ΠΛΟΥΣΙΟ ΚΑΛΛΙΤΕΧΝΙΚΟ ΠΡΟΓΡΑΜΜΑ ΑΠΟ 8 ΜΕΛΗ ΟΡΧΗΣΤΡΑ**
- **ΠΛΟΥΣΙΟ ΜΕΝΟΥ**
- **ΚΡΑΣΙΑ - ΜΠΥΡΕΣ - ΑΝΑΨΥΚΤΙΚΑ ΕΛΕΥΘΕΡΑ**
- **ΠΛΟΥΣΙΑ ΛΑΧΕΙΟΦΩΡΟΣ ΑΓΟΡΑ ΜΕ ΜΕΓΑΛΑ ΔΩΡΑ**
- **ΚΑΙ ΠΟΛΛΕΣ ΑΛΛΕΣ ΕΚΠΛΗΞΕΙΣ**

Σ.Δ.Π.Δ.

ΧΟΡΗΓΟΙ :

ΛΑΙΚΗ ΤΡΑΠΕΖΑ
Έχεις προσδοκίες; Έχεις τράπεζα.

NovaBank
Η τράπεζα που θέλατε.

TELESTET ΡΟΔΟΣ

ΟΙΚΙΑ & διακοσμηση
ΛΙΣΤΑ ΓΑΜΟΥ
ΔΩΡΑ - ΚΡΥΣΤΑΛΛΑ - ΣΕΡΒΙΤΣΙΑ

GREENWICH Jewellery - Watches
ΓΚΡΗΝΟΥΙΤΣ
Κοσμήματα - Ωρολόγια Επιοκευές

ΚΟΜΜΩΤΗΡΙΑ ΜΠΑΜΠΗΣ & ΧΡΥΣΑ ΚΑΡΑΜΑΡΙΑ
ΚΕΝΤΡΙΚΟ : ΕΥΔΗΜΟΥ 6 - ΠΑΛΑΙΑ ΠΟΛΗ
ΝΕΟ : ΚΑΝΑΛΑ 73 - ΤΗΛ.: 2241028278

Κέντρο Ρολογιού
ΒΕΡΓΩΤΗΣ
Από το 1947
ΜΑΝΤΡΑΚΙ: ΑΒΕΡΩΦ 27 (στάση ΡΟΔΑ)
ΤΗΛ.: 22410 24176
100 ΜΑΓΑΖΙΑ: ΣΟΦ. ΒΕΝΙΖΕΛΟΥ 63
ΤΗΛ.: 22410 75115 - FAX.: 22410 25846

ΟΛΩΝΟΣ ΥΠΕΡ ΜΑΡΚΕΤ
Σπανός ένας και μοναδικός

TOP FM ΣΠΟΡ FM
Το Ραδιόφωνο της Δωδεκανήσου

ΗΛΕΚΤΡΙΚΕΣ ΕΓΚΑΤΑΣΤΑΣΕΙΣ
ΠΑΠΑΝΤΩΝΑΚΗΣ - ΚΟΤΤΟΡΟΣ
ΤΗΛ.: 22410 74562

SAKELLARIDIS MUSIC SHOP
ΜΟΥΣΙΚΟΣ ΟΙΚΟΣ
ΥΙΟΙ ΣΑΚΕΛΛΑΡΙΔΗ
ΠΛ. ΜΟΥΣΕΙΟΥ 8 - ΠΑΛΑΙΑ ΠΟΛΗ
ΡΟΔΟΣ 85100 - ΤΗΛ.: 22410 24362
9, MUSEUM SQ. - OLD TOWN

Η ΤΡΕΛΑ ΠΑΕΙ ΣΤΟ ΠΥΣΣΙΜΟ
MAD STAFF
ΔΕΡΜΑΤΙΝΑ · ΡΟΥΧΑ · ΜΠΟΤΕΞ
CASIO PALACE CENTER - ΡΟΔΟΣ - ΤΗΛ. 22410 27073

ΜΑΚΕΔΟΝΙΑ ΣΠΟΡ
Αθλητικά Είδη
ΑΜΒΡΟΣΙΑΔΗ ΕΥΣΤΑΘΙΑ
ΒΑΣ. ΗΡΑΚΛΕΙΟΥ 30, 85100 ΡΟΔΟΣ
ΤΗΛ.: 22410 75710

η αξιόπιστη ταχυδρομική επιχείρηση
ACS
... σαμπάτη courier

ΕΛΑΣΤΙΚΑ - ΖΑΝΤΕΣ ΑΝΑΡΤΙΣΕΙΣ - ΛΙΠΑΝΤΙΚΑ
ΧΑΡΗΣ ΖΕΡΒΟΣ
ΑΥΣΤΡΑΛΙΑΣ 60, ΡΟΔΟΣ 85100
ΤΗΛ. 22410 36400 - 70092
FAX: 22410 70092
www.zervos.gr

ΒΙΒΛΙΟΧΑΡΤΟΠΩΛΕΙΟ ΣΑΒΒΑΚΗΣ
ΒΙΒΛΙΑ - ΧΑΡΤΙΚΑ
ΠΑΙΧΝΙΔΙΑ - ΕΙΔΗ ΔΩΡΩΝ
Σοφωνή - Ρόδος - Τηλ.: 22410 41525

ΩΡΟΛΟΓΟΠΟΙΕΙΟ
DRIVER WATCHES
ΤΑ ΠΑΝΤΑ ΠΑΝΤΟΣ ΩΡΟΛΟΓΙΟΥ
ΜΙΧΑΛΑΚΗΣ ΠΑΝΤΕΛΗΣ
TISSOT
ΜΙΧΑΛΑΚΗΣ ΠΑΝΤΕΛΗΣ
Δαμασκηνού 99, Ρόδος • Τηλ. 32253
MICHALAKIS PANDELIS
99, Damaskinou str. - Rodos • Tel. 32253

CONTOURS TRAVEL & TOURISM

ΔΗΜΟΣ ΡΟΔΙΩΝ

Η ΡΟΔΙΑΚΗ
ΗΜΕΡΗΣΙΑ ΕΦΗΜΕΡΙΔΑ

ΓΝΩΜΗ
ΕΒΔΟΜΑΔΙΑΙΑ ΕΦΗΜΕΡΙΔΑ

ΔΙΑΘΕΣΗ ΠΡΟΣΚΛΗΣΕΩΝ ΑΠΟ ΤΟ ΣΥΝΔΕΣΜΟ ΚΑΙ ΑΠ' ΟΛΑ ΤΑ ΜΕΛΗ ΤΟΥ

«Ημασταν κακοί»

Η κακή απόδοση της ομάδας του και η τακτική που ακολούθησαν οι αντίπαλοι του για να κρατήσουν το υπέρ τους αποτέλεσμα ,ήταν τα κυριότερα σημεία που στάθηκε στις δηλώσεις ο προπονητής του Ηρακλή **Σάββας Ορφανίδης.** Συγκεκριμένα δήλωσε τα εξείς:

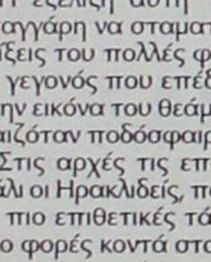

«Ηταν το χειρότερο παιχνίδι που κάναμε τον τελευταίο καιρό. Δεν παίξαμε καθόλου καλά, αλλά δεν μας πήγε και τίποτα.
Είναι το τρίτο εκτός έδρας παιχνίδι που ο αντίπαλος δεν πλησίασε την περιοχή και όμως κατάφερε να πετύχει γκολ. Από την στιγμή που δεχτήκαμε το γκολ, (όπως και οι προηγούμενοι αντίπαλοι), φρόντισαν να παιχτεί όσο γίνεται λιγότερο ποδόσφαιρο, εκμεταλλευόμενοι την κακή μας μέρα, παίρνοντας με αυτό τον τρόπο το αποτέλεσμα που ήθελαν ».

«Δεν απειληθήκαμε»

Ικανοποιημένος από την πρώτη του εντός έδρας νίκη με τα από τέσσερις αποτυχημένες προσπάθειες, ήταν μετά το τέλος του αγώνα με τον Ηρακλή ο προπονητής της Ασπίδας Α. **Λάκης Ζαχαρίας.** Συγκεκριμένα δήλωσε

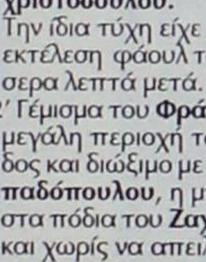

«Επιτέλους νίκη στην έδρα μας. Σήμερα όχι μόνο καταφέραμε να πάρουμε την νίκη, αλλά δεν απειληθήκαμε σε κανένα σημείο του αγώνα.
Στο πρώτο μέρος παίχτηκε παιχνίδι κέντρου με μοναδική εξαίρεση το γρήγορο γκολ που καταφέραμε να πετύχουμε. Στην επανάληψη, δώσαμε χώρο στον Ηρακλή και παίξαμε με γρήγορες αντεπιθέσεις . Δημιουργήσαμε δύο κλασικές ευκαιρίες, ενώ θα μπορούσαμε να κερδίσουμε και ένα πέναλτι .
Συγχαρητήρια στους παίχτες μου για την προσπάθεια που κατέβαλαν.
Καλή συνέχεια στον Ηρακλή Μ. ».

ΗΜΙΧΡΟΝΟ

ΤΙ ΕΝΝΟΟΥΣΕ Ο ΠΟΙΗΤΗΣ;

Τις περισσότερες φορές η εξέδρα αποτελεί το λίκνο ποιητών και όποιος θέλει να γελάσει, δεν έχει παρά να έχει τα αυτιά του ανοιχτά για να απολαύσει απίστευτες ατάκες και σχόλια. Προχθές στο Βάτι την ώρα που ο **Ζαννέττος** ήταν πεσμένος στον αγωνιστικό χώρο, ωστόσο ο **Καράμπης** συνέχισε κανονικά την προσπάθειά του για γκολ, ξεσηκώνοντας τις διαμαρτυρίες των φιλοξενούμενων οπαδών για την μη τήρηση του ευ αγωνίζεσθε.

Μέσα στα πολλά «γαλλικά» που ακούστηκαν ξεχώρισε μία ακατανόητη ατάκα: «Γ...ώ τις διασυνδέσεις σας κ...παιδα». Οσο και να προσπάθησαν να εξηγήσουν όσοι την άκουσαν τι εννοούσε ο... ποιητής και που κόλλαγε η σκέψη του, δεν τα κατάφεραν. Σίγουρα μία αναλυτική εξήγηση θα είχε τεράστιο διαφωτιστικό ενδιαφέρον.

ΕΤΑΞΕ ΚΕΡΑΣΜΑ

Η μισή ΕΠΣΔ βρισκόταν προχθές στο Βάτι για το ματς του Διαγόρα με τον Αστέρα Μασσάρων.

Ο **Γιώργος Νικολουδάκης** ήταν παρατηρητής του αγώνα, ο **Μιχάλης Βεργωτής** πήγε για να παρακολουθήσει την αγαπημένη του ομάδα και οι **Γιάννης Κάτρης** με τον **Βάιο Γαμβρούδη** έκαναν την εκδρομή τους. Μάλιστα, όπως ανέφεραν οι ψίθυροι, ο **Βεργωτής** περίμενε για το αν οι υπόλοιποι της Ενωσης αποδεικνυόταν γουρλήδες, αφού τους είχε τάξει κέρασμα σε περίπτωση νίκης του Διαγόρα.

ΤΟΝ ΠΗΡΕ Η ΜΠΑΛΑ

Πυρ και μανία με την διαιτησία του **Δημήτρη Κετσέ** ήταν μετά το τέλος του αγώνα με τον Διαγόρα οι άνθρωποι του Αστέρα. Οι ίδιοι επιμένουν πως έγινε πέναλτι στην φάση του 79' με το τράβηγμα του **Μουσακίνια** από τον **Λινάρδο,** ενώ διαμαρτύρονται και για το γεγονός ότι κρατήθηκαν λίγες καθυστερήσεις. Μάλιστα, ο πρόεδρος του σωματείου των Μασσάρων **Στέφανος Τριαντένός** έλεγε πως θα βγάλει ανακοίνωση διαμαρτυρίας και δεν δίστασε να μιλήσει άσχημα και προσβλητικά στον προπονητή της ομάδας του **Παναγιώτη Σωτηρόπουλο**, όταν ο τελευταίος προσπάθησε να τον ηρεμήσει και να τον πείσει πως μία τέτοια κίνηση θα ήταν υπερβολική. «Και ποιος είσαι εσύ που θα μου πεις αν θα βγάλω ανακοίνωση ή όχι», απάντησε σε αρκετά αγριεμένο ύφος ο πρόεδρος του Αστέρα. Το περιστατικό διαδραματίστηκε μπροστά σε αρκετό κόσμο (βρισκόταν και ποδοσφαιριστές) και παρά το γεγονός ότι ο **Σωτηρόπουλος** δεν απάντησε, από το ύφος του ήταν φανερό πως ενοχλήθηκε από την συμπεριφορά του **Τριαντένού.** Η απάντηση στο «ποιος είσαι εσύ» είναι αυτονόητη και την έδωσαν όσοι βρέθηκαν εκεί. «Ο προπονητής της ομάδας» και όπως ο κάθε προπονητής έχει το δικαίωμα της άποψης για θέματα που αφορούν τον ίδιο και τον τρόπο που θέλει να αντιμετωπίζουν οι ποδοσφαιριστές του τις αποφάσεις των διαιτητών, είναι δεν είναι άδικες.

ΑΠΟΘΕΩΘΗΚΕ

Προχθές στο γήπεδο Αφάντου το χρονόμετρο της συνάντησης με τον Άρη έδειχνε το 85'. Ο ποδοσφαιριστής των γηπεδούχων **Καλογήρου Χρ.** (σ.σ. με το καλλιτεχνικό ψευδώνυμο **Λόπεζ**) μάρκαρε από πίσω έναν αντίπαλο παίκτη και δικαίως αντίκρισε την δεύτερη κίτρινη κάρτα του διαιτητή **Κόττορου.** Καθώς αποχωρούσε από τον αγωνιστικό χώρο γύρισε προς την εξέδρα και με μια χαρακτηριστική κίνηση των χεριών του προέτρεψε τους φιλάθλους της ομάδας του να τον αποθεώσουν, όπως κι έγινε.

ΟΥΤΕ ΓΙΑ... «ΞΟΥ» ΤΟΠΙΚΟΥ

Οταν ο πρόεδρος της ΕΠΟ **Βασίλης Γκαγκάτσης** καμάρωνε για το επίτευγμά του να βάλει όποιον κλωτσάει το τόπι στο Περιφερειακό πρωτάθλημα , ξέχασε να εξάρει και την οικολογική και κοινωνική διάσταση της ριζοσπαστικής του κίνησης. Δεν πειράζει όμως. Χαρακτηρίζεται ως μετριοφροσύνη το ότι δεν το ανέφερε ο ίδιος, αλλά το φύλαξε σαν έκπληξη στα μέλη της αποστολής του Διαγόρα, που θα είναι και οι καλύτεροι πρεσβευτές. Το χθεσινό παιχνίδι της Σάμου κόντρα στην Αναγέννηση ήταν προγραμματισμένο να ξεκινήσει στις 11 το πρωί, όμως μάταια έψαχναν οι ποδοσφαιριστές των δύο ομάδων και οι διαιτητές μήπως τα ρολόγια τους είχαν πάθει ομαδική παράκρουση. Ο υπεύθυνος του γηπέδου άργησε να ξυπνήσει ή ξεχάστηκε στην...λειτουργία της Κυριακής, με αποτέλεσμα οι παίκτες του Διαγόρα να έρθουν σε επαφή με την φύση αναγκαζόμενοι να κρεμάσουν τα κοστούμια τους στις ελιές που βρισκόταν δίπλα στο γήπεδο, αφού τα αποδυτήρια ήταν κλειστά. Στο μισάωρο της αναμονής όλοι είχαν κάτι να πουν με όλους, οπότε δεν μπορεί, όλο και κάποια νέα φιλία θα προέκυψε. Το φιλικό κλίμα επιβεβαιώθηκε όταν επιτέλους το γήπεδο άνοιξε, με περίπου μισάωρη καθυστέρηση.

Θα ήταν πολύ προσβλητικό και προκλητικό να υπήρχε στο γήπεδο αστυνομία και στο ίδιο μήκος κύματος λειτούργησε και ο παρατηρητής αγώνα που ορίστηκε, αλλά για να μην το...χαλάσει, προτίμησε να μείνει σπίτι του. Επειδή, όμως, έπρεπε να κρατηθούν τουλάχιστον οι τύποι ενός αγώνα εθνικού πρωταθλήματος, παρατηρητής μπήκε μετά από κλήρωση ο συντάκτης της «Α.Ρ.» **Νικήτας Κουσκούσης,** που βρίσκεται στην Σάμο για διακοπές και με την ευκαιρία πήγε να παρακολουθήσει και να καλύψει το παιχνίδι. Τουλάχιστον ο **Βασίλης Γκαγκάτσης** μπορεί να είναι ικανοποιημένος που σε ορισμένα γήπεδα το περιφερειακό πρωτάθλημα ξεχωρίζει. Είναι πολύ χειρότερο και από τα χειρότερα τοπικά.

ΔΥΟ ΛΑΜΑΡΙΝΕΣ ΕΙΝΑΙ

Παραδοσιακά το γήπεδο Βατίου είναι από τα πιο φιλόξενα, αλλά και τα πιο προβληματικά για τους δημοσιογράφους που πάνε για να καλύψουν τα παιχνίδια, όταν χαλάει ο καιρός. Όταν βρέχει οι φίλαθλοι βολεύονται συνήθως στα αυτοκίνητά τους, με την διαφορά πως εκείνοι δεν ενδιαφέρονται κατά την διάρκεια του ματς για τις λεπτομέρειες, τις οποίες περιμένουν από τις εφημερίδες και τα ραδιόφωνα. Αυτή είναι δουλειά των δημοσιογράφων και μπορούν να την κάνουν μόνο αν έχουν πλήρη αντίληψη των όσων συμβαίνουν μέσα από τον αγωνιστικό χώρο.

Όταν πιάνει βροχή δύο είναι οι επιλογές. Ή ο δημοσιογράφος γίνεται μούσκεμα για να δει, ή μπαίνει σε ένα αυτοκίνητο και ...ότι δει. Θα ήταν πολύ πιο εύκολο να δημιουργηθεί ένα απλό κουβούκλιο σαν τους πάγκους ανάμεσά τους (κανείς δεν ζητάει πολυτέλειες, δύο λαμαρίνες είναι), που θα βελτίωνε τις συνθήκες της δουλειάς. Δεν είναι τα κάθε Σάββατα ηλιόλουστα όπως συνέβαινε μέχρι τώρα και πουθενά δεν γράφει πως όταν βρέχει δεν υπάρχουν αμφισβητούμενες φάσεις που οδηγούν σε παρεξηγήσεις.

ΣΥΝΕΠΛΑΚΗΣΑΝ

Αμέσως μετά την λήξη του αγώνα ΑΕΡΑ-Άρη είχαμε σκηνές που θύμιζαν περισσότερο αγώνα μποξ παρά ποδοσφαιρική συνάντηση.

Αντηλλάγησαν κάποιες κουβέντες μεταξύ του τερματοφύλακα των γηπεδούχων με τον **Κοντόγιαννο** που αποβλήθηκε δευτερόλεπτα πριν το τελικό σφύριγμα και κατευθυνόταν στα αποδυτήρια και ξαφνικά τα πνεύματα αγρίεψαν και παίκτες των δύο ομάδων που προσέτρεξαν προς ενισχύσεις συνεπλάκησαν δημιουργώντας και ανησυχία στην εξέδρα. Ευτυχώς μετά την παρέμβαση των ψυχραιμοτέρων μετά από λίγη ώρα τα πράγματα ηρέμησαν και δεν είχαμε συνέχεια στο συμβάν.

ΕΥΧΑΡΙΣΤΗΡΙΟ

Το Δ.Σ. του ΑΕΡΑ ευχαριστεί θερμά την πιτσαρία DANIELLE για το δείπνο που παρέθεσε στην ομάδα.

Εκ του Δ.Σ.

ΕΥΧΑΡΙΣΤΗΡΙΟ

Το Δ.Σ. του Αστέρα Π. ευχαριστεί θερμά τους ποδοσφαιριστές της ομάδας της Σύμης για την φιλοξενία που τους επεφύλαξαν και τους εύχεται καλή πορεία στην συνέχεια του πρωταθλήματος.

Εκ του Δ.Σ.

ΚΑΛΟ ΣΗΜΑΔΙ

Σε μία φάση προχθές στο γήπεδο Αφάντου ο αμυντικός των γηπεδούχων Κατσιδώνης έδιωξε την μπάλα σουτάροντας ψηλά και απομακρύνοντας την έτσι εκτός αγωνιστικού χώρου. Η στρογγυλή θεά πήρε μία ψηλοκρεμαστή τροχιά και χτύπησε πάνω στους προβολείς που βρίσκονται γύρω από τον αγωνιστικό χώρο. Το σημάδι του ανωτέρω δεν πέρασε ασχολίαστο από την εξέδρα.

Η ΕΛΙΑ ΤΩΝ ΦΙΛΟΞΕΝΟΥΜΕΝΩΝ

Στα γήπεδα που υπάρχουν εξέδρες ένα κομμάτι τους προορίζεται για τους φιλοξενούμενους οπαδούς, άσχετα αν στο τοπικό μας τα πράγματα είναι οικογενειακά και άντε στα πολύ δύσκολα να πέφτει καμία «ψιλή».

Στο Βάτι, λοιπόν, που δεν υπάρχουν εξέδρες, υπάρχουν οι...ελιές! Αυτή που βρίσκεται πίσω από το ένα τέρμα ανήκει παραδοσιακά στους φιλοξενούμενους. Μαζεύονται στην σκιά της και από εκεί εκδηλώνονται, χωρίς να υπάρχει λογική εξήγηση. Άντε να πεις ότι το καλοκαίρι υπάρχει η δικαιολογία της προστασίας από τον ήλιο. Το δέντρο εμπνέει, προφανώς επειδή το κλαδί ελιάς είναι το σύμβολο της ειρήνης και κανένας από αυτούς που βρίσκονται από κάτω δεν βρίζει ποτέ. Μα ποτέ. Πιπέρι...

ΠΑΤΙΝΑΖ

Η συνεχής βροχή που έπεφτε στο γήπεδο Καλάθου μετέτρεψε τον αγωνιστικό χώρο σε πίστα πατινάζ . Ετσι οι ποδοσφαιριστές του Κλεόβουλου και του Κλεάνθη αναγκάζονταν να κάνουν εντυπωσιακές φιγούρες λόγω του γλιστρήματος στην λάσπη.

Αυτό είχε σαν συνέπεια να χαθούν γκολ που υπό άλλες συνθήκες δεν χανόντουσαν με τίποτα.

ΠΑΡΑΛΙΓΟ ΔΡΑΜΑ

Στην Κάλαθο προχθές ένας φίλαθλος του Κλεόβουλου δέχθηκε χτύπημα από φίλαθλο του Κλεάνθη και τραυματίστηκε πέφτοντας κάτω. Χρειάστηκε η άμεση επέμβαση του γιατρού του αγώνα ο οποίος έδωσε τις πρώτες βοήθειες στον παραπάνω και ευτυχώς το γεγονός που θα μπορούσε να πάρει δραματικές διαστάσεις έμεινε χωρίς συνέπειες. Το συμβάν ήταν πολύ σοβαρό, τόσο ώστε ακόμα και η διεξαγωγή του αγώνα σταμάτησε για λίγο και κατόπιν της χορήγησης των Α' βοηθειών το ματς συνεχίστηκε κανονικά.

ΧΤΥΠΗΣΕ ΣΤΟΝ ΑΣΤΡΑΓΑΛΟ

Αποχώρησε αναγκαστικά από το ματς της ομάδας του με τον Κλεάνθη ο παίκτης του Κλεόβουλου **Βαγγέλης Ιωαννίδης.** Πέντε λεπτά πριν από την λήξη δέχτηκε σκληρό χτύπημα από τον **Φρούμη** στον αστράγαλο και αυτό είχε ως αποτέλεσμα ο μεν τραυματίας να μεταφερθεί στο νοσοκομείο, ο δε παίκτης του Κλεάνθη να αντικρίσει την δεύτερη κίτρινη κάρτα του διαιτητή **Φραγκίνη** και να πάρει την άγουσα για τα αποδυτήρια.

ΤΟΝ ΓΡΟΝΘΟΚΟΠΗΣΕ

Προχθές στην Σύμη δεν έλειψαν και τα έκτροπα στο ματς της τοπικής ομάδας με τον Αστέρα Π. Αμέσως μετά την επίτευξη του τρίτου τέρματος του Αστέρα όπως αναγράφεται και στο Φ.Α. ο αντιπρόεδρος των γηπεδούχων **Χάσκας Ηλίας** γρονθοκόπησε τον ποδοσφαιριστή του Αστέρα **Λενιού Μιχαήλ** ο οποίος εκείνη την στιγμή πανηγύριζε μαζί με τους συμπαίκτες του το 3-3. Αμέσως μάλιστα μετά την επιστροφή της ομάδας στην Ρόδο ο παίκτης διακομίστηκε στο νοσοκομείο όπου οι γιατροί του διέγνωσαν κάταγμα στην κάτω γνάθο!

ΜΙΚΡΕΣ αγγελίες

ΟΙ ΑΓΓΕΛΙΕΣ
παρουσιάζονται και στο site
www.anaggelies.gr

ΜΕΤΑΦΕΡΘΗΚΑΜΕ!
Θα μας βρίσκετε
στα κεντρικά μας
γραφεία επί της
Μαρ. Μαλλιαράκη 11
(τελευταία πάροδος
Καναδά).
Τα τηλέφωνα παραμένουν
τα ίδια:
(22410) 22210,
(22410) 75230

ΕΝΟΙΚΙΑΣΕΙΣ ΑΚΙΝΗΤΩΝ & ΕΠΙΧΕΙΡΗΣΕΩΝ

STUDIO πλήρως επιπλωμένο κοντά στο στάδιο του Διαγόρα. Πληρ. τηλ. (22410)95148, 91617 AE55521

ΜΟΝΟΚΑΤΟΙΚΙΑ όμορφη, πετρόχτιστη, 4 ετών στην περιοχή Ασγούρου 80 τ.μ. με δύο υπνοδωμάτια, μεγάλες ντουλάπες, πλυσταριό, λινοθήκη και μεγάλο κήπο με γκαζόν. 500 ευρώ. Πληρ. τηλ. 2241048124 AE55519

ΔΙΑΜΕΡΙΣΜΑ 30 τ.μ. ισόγειο, ημιεπιπλωμένο, περιλαμβάνει υπνοδωμάτιο, χωλάκι, κουζίνα, λουτροκαμπινέ με ντους. Περιοχή Επτά Βαγιές. Πληρ. τηλ. 2241074392 AE55517

ΓΚΑΡΣΟΝΙΕΡΑ στην Ανάληψη, καινούργια, επιπλωμένη με ρεύμα, νερό, κοινόχρηστα. Ενοίκιο 250 ευρώ. Πληρ. τηλ. 2241064433, 6944935262 AE55516

ΔΙΑΜΕΡΙΣΜΑ 2άρι στην Ιξιά καινούργιο, σε ήσυχη περιοχή (σε μονοκατοικία δύο διαμερισμάτων) ηλιακός θερμοσίφωνας, air condition. Επίσης επιπλωμένες γκαρσονιέρες με 150 ευρώ μηνιαίως. Πληρ. τηλ. 6946163747 (μετά τις 19.00) AE55528

ΕΠΙΧΕΙΡΗΣΗ στη Λίνδο με μοναδικές προοπτικές. Μόνο σοβαρές προτάσεις. Πληρ. τηλ. 6936118173 AE55524

ΔΙΑΜΕΡΙΣΜΑ επιπλωμένο, περιοχή Δασκάλων με δύο υπνοδωμάτια, σαλόνι, κουζίνα, μπάνιο. Πληρ. τηλ. 2241020389 AE55515

ΔΙΑΜΕΡΙΣΜΑ στην Κρεμαστή δύο υπνοδωματίων, σαλόνι, κουζίνα. Πληρ. τηλ. (22410)93373, 30522 AE55511

ΓΚΑΡΣΟΝΙΕΡΑ 2 χώρων υπερυψωμένη ανατολικομεσημβρινή κοντά στο Τεχνικό Λύκειο και την Λαϊκή του Σαββάτου δίπλα από το βιβλιοπωλείο Καραβάκι. Μόνο για ντόπιους μόνιμους ενοικιαστές. Πληρ. τηλ. 2241063926, 6946013838 AE55514

ΓΚΑΡΣΟΝΙΕΡΑ επιπλωμένη με δύο ευρύχωρα δωμάτια (υπν/τιο-καθιστικό-κουζίνα-μπάνιο) και με ψυγείο, πλυντήριο, ηλ. φουρνάκι, τηλεόραση. Πληρ. τηλ. 2241028685 AE55513

ΔΙΑΜΕΡΙΣΜΑ 90 τ.μ. με δύο υπνοδωμάτια, σαλόνι, κουζίνα και μπάνιο στο Ροδίνι δίπλα στην εκκλησία. Πληρ. τηλ. 2241060552 από 8 π.μ.- 3 μ.μ. AE55510

ΓΚΑΡΣΟΝΙΕΡΑ ρετιρέ επιπλωμένη με ηλιακό κοντά στο Υπερμάρκετ Σπανός. Πληρ. τηλ. 2241023243, 6937016797 AE55512

ΖΗΤΩ ΓΙΑ ΕΝΟΙΚΙΑΣΗ επιπλωμένη γκαρσονιέρα σε καλή κατάσταση για φοιτήτρια του Πανεπιστημίου Αιγαίου γύρω από το στάδιο Διαγόρας. Πληρ. τηλ. 6945960940 AE555509

ΓΚΑΡΣΟΝΙΕΡΑ στην οδό Καππαδοκίας αρ. 15 μέχρι τον Ιούνιο. Πληρ. τηλ. 2241038327, 2241024205, 6946211789 AE55508

ΔΙΑΜΕΡΙΣΜΑ στα Κοσκινού με δύο υπνοδωμάτια, κουζίνα, μπάνιο, με αποθήκη κ.λπ. Πληρ. τηλ. 22410 64512. AE55443

ΔΙΑΜΕΡΙΣΜΑ επιπλωμένο στο Παραδείσι ένα υπνοδωμάτιο, κουζίνα, σαλόνι, WC. Πληρ. τηλ. 2241028321, 6974420469 AE55506

ΔΙΑΜΕΡΙΣΜΑΤΑ νεόκτιστα 3-4 δωματίων επί της οδού Αλεξανδρούπολης 7, πλατεία Θράκης (Ανάληψη). Πληρ. τηλ. 2244022491, 6973364565 AE55502

Λόγω αναχώρησης **ΕΝΟΙΚΙΑΖΕΤΑΙ** για τέσσερις μήνες - έως 15 Μαρτίου - μεγάλο δυάρι, επιπλωμένο, air condition, τηλέφωνο, στον γ' όροφο, περιοχή καζίνο. Πληρ. τηλ. 2241027053, 6947505887 AE55504

ΓΚΑΡΣΟΝΙΕΡΑ ΔΙΧΩΡΗ 40 Τ.Μ. ΣΤΑ ΚΟΣΚΙΝΟΥ ΣΕ ΜΟΝΟΚΑΤΟΙΚΙΑ ΜΕ ΞΕΧΩΡΙΣΤΗ ΕΙΣΟΔΟ ΣΕ ΗΣΥΧΗ ΠΕΡΙΟΧΗ ΕΠΙΠΛΩΜΕΝΗ ΜΕ ΚΗΠΟ, ΠΑΡΚΙΝ, ΚΕΝΤΡΙΚΗ TV, ΣΕ ΕΤΗΣΙΑ ΒΑΣΗ ΓΙΑ ΕΝΑ ΑΤΟΜΟ, ΜΗΝΙΑΙΟ ΜΙΣΘΩΜΑ 235 ΕΥΡΩ. ΣΤΗΝ ΤΙΜΗ ΠΕΡΙΛΑΜΒΑΝΟΝΤΑΙ ΝΕΡΟ, ΚΟΙΝΟΧΡΗΣΤΑ (ΑΛΛΟΔΑΠΟΙ ΑΠΟΚΛΕΙΟΝΤΑΙ). ΠΛΗΡ. ΤΗΛ. 2241062056 ΠΕ55493

ΔΙΑΜΕΡΙΣΜΑΤΑ επιπλωμένα (γκαρσονιέρες) στο 6ο χλμ. της λεωφ. Ρόδου-Καλλιθέας των 35 τ.μ. και 45 τ.μ. κατάλληλα για διαμονή δύο ατόμων. Διαθέτουν μεγάλες βεράντες, άνετο πάρκιν και air condition. Πληρ. τηλ. 2241066800, κιν. 6945105247, 6946790515 και 6946680174 AE55496

ΔΙΑΜΕΡΙΣΜΑ ρετιρέ επιπλωμένο από 1-12-2003 (δωμάτιο-σαλόνι-κουζίνα-WC-μεγάλη βεράντα οδός Αθ. Διάκου 20 (Μητρόπλη). Πληρ. τηλ. 2241023389 AE55503

ΔΙΑΜΕΡΙΣΜΑ 80 τ.μ. στην οδό Κέννεντυ 16. Πληρ. τηλ. 2241028213 AE55483

ΧΩΡΟΣ ΓΡΑΦΕΙΟΥ 80 Τ.Μ. ΕΠΙ ΤΗΣ ΟΔΟΥ ΑΛ. ΔΙΑΚΟΥ ΣΤΗΝ ΤΙΜΗ ΤΩΝ 500 ΕΥΡΩ. ΠΛΗΡ. ΤΗΛ. 2241070710 κ. ΚΑΚΑΚΙΟ ΠΕ55492

ΣΤΟΥΝΤΙΟ μεγάλο με δική του τουαλέτα, κουζίνα, ψυγείο, ηλιακό και ηλεκτρικό θερμοσίφωνο, μέσα σε κήπο και φανταστική θέα στα Κοσκινού. Πληρ. τηλ. 2241060235 AE55491

ΔΙΑΜΕΡΙΣΜΑΤΑ των 40 τ.μ. πλήρως επιπλωμένα κατάλληλα για στρατιωτικούς, φοιτητές, εκπαιδευτικούς, έναντι MIRAMARE για όλο το έτος. Πληρ. τηλ. 6977656668, 2241075662 AE55495

STUDIO πλήρως επιπλωμένο τελείως ανεξάρτητο στην Ιξιά, σε ήσυχη περιοχή. Πληρ. τηλ. 2241073450, 2241031084, 6973787583 AE55482

ΟΙΚΙΑ, επιπλωμένη, αποτελούμενη από ένα υπνοδωμάτιο, κουζίνα και βοηθ. χώρο, στην Κρεμαστή. Πληρ. τηλ. 22410 21335 ή 6945752325. AE55468

ΔΙΑΜΕΡΙΣΜΑ τ.μ. 72 με δύο υπνοδωμάτια, κατάλληλο και για δύο φοιτήτριες-ες επί της οδού Κωνσταντίνου Τσαλδάρη 30 και γωνία Σοφίας Βέμπο - Ανάληψη. Υπάρχει σαλόνι, τραπεζαρία. Πληρ. τηλ. 2241028986 AE55479

ΔΙΑΜΕΡΙΣΜΑ τριάρι (δύο υπνοδωμάτια, σαλόνι, κουζίνα, μπάνιο) επί της οδού Ν. Καζαντζάκη 19. Πληρ. τηλ. 2241024368 AE55478

ΔΙΑΜΕΡΙΣΜΑ 90 τ.μ. στην περιοχή Ζέφυρος. Πληρ. τηλ. 6937442177 AE55477

ΕΝΟΙΚΙΑΖΕΤΑΙ α) αποθήκη 40 τ.μ. και 60 τ.μ. αντίστοιχα πλακόστρωτη με WC, ρεύμα, νερό, β) διαμέρισμα 120 τ.μ. 3 υπνοδωμάτια και λοιπών χώρων στην οδό Καζαντζάκη και Ολύμπου Καρπάθου. Πληρ. τηλ. 2241024584, 6934578670 AE55474

ΟΡΟΦΟΔΙΑΜΕΡΙΣΜΑ, καινούργιο 110 τ.μ. στην Ν. Ερυθραία. Γκαράζ, αποθήκη, αυτόνομη θέρμανση, συναγερμό, τηλέφωνο, υπερσύγχρονη κουζίνα με όλα τα εντοιχιζόμενα, 1000 ευρώ. Πληρ. τηλ. 210 6202806, 6946559539 και 210 2835963. AE55470

ΕΝΟΙΚΙΑΖΟΝΤΑΙ: 1) Διαμέρισμα 82 τ.μ., β' ορόφου, Ανάληψη, ενοίκιο 370 ευρώ. 2) 110 τ.μ. διαμ/σμα λουξ, τζάκι Ροδίνι 600 ευρώ, 3) 75 τ.μ. λουξ, Ροδίνι, 400 ευρώ. 4) επιπλωμένο, 2 υπν/τια, Π. Πόλη 320 ευρώ, 5) STUDIO, Μιχ. Πετρίδη 205 ευρώ. ΑΙΓΑΙΟΚΤΗΜΑΤΙΚΗ, τηλ. 22410 22943, 22410 28838 και 6945466773. AE55462

ΔΙΑΜΕΡΙΣΜΑ με δύο υπνοδωμάτια, σαλόνι, κουζίνα, κ.λπ. επί της οδού Ολύμπου Καρπάθου 2. Πληρ. τηλ. 2241047010 (5 μ.μ.-9 μ.μ.) AE55472

ΔΙΑΜΕΡΙΣΜΑ β' ορόφου 4 κυρίων δωματίων και βοηθητικών χώρων (κουζίνα-λουτρό) στην οδό Αννης Μαρίας. Πληρ. τηλ. 2241030814 κατά τις εργάσιμες ημέρες και ώρες AE55501

ΔΙΑΜΕΡΙΣΜΑ, 86 τ.μ., επί της οδού Ερνεστ Μπέβιν αρ. 37, 2 υπνοδωμάτια, σαλόνι, κουζίνα, βεράντες και μεγάλη αυλή. Πληρ. τηλ.22410- 90657. AE55469

STUDIOS και μικρά διαμερίσματα 50τ.μ. στην Κρεμαστή, σε ήσυχη περιοχή. Είναι επιπλωμένα με πολυκουζινάκι, ντους, w.c., ζεστό νερό, μπαλκόνια, κήπο με γκαζόν, πάρκιν. Τιμές: studios 140 ευρώ, διαμερίσματα 230 ευρώ. Πληρ. τηλ. 6937606824, 22410 48038, 22410 95487 και φαξ 2241095695. AE55461

STUDIOS, δύο, καινούργια, ισόγεια, πλήρως επιπλωμένα, με πολυκουζινάκι, τηλεόραση, θέρμανση, ζεστό νερό, ανεξάρτητη είσοδο στην Ιαλυσό. Τιμή 190 ευρώ, όλα πληρωμένα. Πληρ. τηλ. 6947730991. AE55455

ΔΥΑΡΙ ΕΥΡΥΧΩΡΟ, ΚΕΝΤΡΙΚΟ, ΕΠΙ ΤΩΝ ΟΔΩΝ ΗΡΩΩΝ ΠΟΛΥΤΕΧΝΕΙΟΥ ΚΑΙ ΠΑΠΑΝΙΚΟΛΑΟΥ 17, ΓΩΝΙΑ, ΑΠΕΝΑΝΤΙ ΑΠΟ ΤΟ ΚΑΖΙΝΟ, ΠΛΗΡΩΣ ΕΞΟΠΛΙΣΜΕΝΟ ΓΙΑ ΚΑΤΟΙΚΙΑ Ή ΓΙΑ ΕΠΑΓΓΕΛΜΑΤΙΚΗ ΣΤΕΓΗ. ΓΙΑ ΠΛΗΡΟΦΟΡΙΕΣ ΤΗΛ.: 6944517207, ΚΑΙ 2241073781. ΠΕ55454

ΔΙΑΜΕΡΙΣΜΑ, στον 1ο όροφο, επιπλωμένο ή μη, 115 τ.μ. με θέρμανση, ηλιακό, ηλεκτρικά είδη στο Καρακόνερο, οδός Ολυμπίας. Πληρ. τηλ. 6942982126. AE55453

ΔΙΑΜΕΡΙΣΜΑ, 3άρι, ισόγειο με θέρμανση και διπλά τζάμια στην περιοχή «Τρεις». Πληρ. τηλ. 22410 94475. AE55456

ΖΗΤΕΙΤΑΙ, ισόγειο διαμέρισμα για επαγγελματική χρήση στην περιοχή από Μητρόπολη μέχρι Αγιο Δημήτριο και Αγία Αναστασία. Πληρ. τηλ. 2241075404, 2241029523 μόνο πρωινές ώρες. AE55459

ΓΚΑΡΣΟΝΙΕΡΑ, επιπλωμένη επί της οδού Ευαγόρα 2 (πάνω από το ANASSA CAFE). Πληρ. τηλ. 22410 64354 και 6977351166. AE55445

ΔΙΑΜΕΡΙΣΜΑ δύο υπνοδωματίων επί της Ρώμης 3 Ροδίνι. Πληρ. τηλ. 2241064844 AE55424

ΕΝΟΙΚΙΑΖΟΝΤΑΙ

ΕΠΙΠΛΩΜΕΝΑ ΛΟΥΞ 2ΑΡΙΑ με ωραία θέα και άνετο πάρκιν στ' Ασγούρου.

Πληρ. τηλ. 6947606922, 22410 68509

ΕΝΟΙΚΙΑΖΕΤΑΙ

Ακίνητο κλασικό, για οιανδήποτε χρήση, στο ΝΙΟΧΩΡΙ, συνολικής επιφανείας 450 τ.μ. (150 τ.μ. ανά επίπεδο)
Δεχόμαστε σοβαρές προτάσεις.
Πιπίνος: 22410-23895, 6944 676003 και 6944 390803
gpipinos@otenet.gr

ΕΝΟΙΚΙΑΖΕΤΑΙ

ΓΡΑΦΕΙΟ
66 τ.μ. στην Εθελοντών Δωδεκανησίων "Μέγαρο Κιοσόγλου" αρίστης κατασκευής άμεσα παραδοτέο με μηνιαίο μίσθωμα 510 ευρώ.
Πληρ. Σαββαΐδης & Συνεργάτες
Κτηματομεσιτικό Γραφείο
Τηλ. 2241026281, 6947047651

ΕΝΟΙΚΙΑΖΟΝΤΑΙ

- **Διαμέρισμα** 160 τ.μ. (3) τριών υπνοδωματίων στην Ιαλυσό σε κεντρικό σημείο, με κεντρική θέρμανση. Μηνιαίο μίσθωμα 500 ευρώ.
- **Διαμέρισμα** 165 τ.μ. (3) τριών υπνοδωματίων στην Ανάληψη, νεόδμητο, με κεντρική θέρμανση. Μηνιαίο μίσθωμα 650 ευρώ.

Πληρ. ΕΥΣΤΑΘΙΟΥ - ΕΥΡΩΚΤΗΜΑΤΙΚΗ,
Εθνικής Αντιστάσεως 83 (πρώην Αννης Μαρίας).
Τηλ. 22410 73819-74917, 6946/103929

ΕΝΟΙΚΙΑΖΕΤΑΙ

βιοτεχνικός ή αποθηκευτικός χώρος
500 τ.μ. ή χωριστά από 170 τ.μ. το κάθε ένα, και ύψος 5.50 μ., τεράστιο πάρκιν για νταλίκες, κοντά στο εργοστάσιο μαρμάρων Καβάσιλα.
Πληρ. τηλ. 2241020949, 6932326055

ΕΝΟΙΚΙΑΖΟΝΤΑΙ

4 πολυτελή STUDIOS για ένα ή δύο άτομα, στην παραλία Ιαλυσού, πλήρως επιπλωμένα, ευρύχωρα, με άνετες βεράντες με πολυκουζινάκι, air-condition, ηλιακό θερμοσίφωνα, ιδιόχρηστη θέση στάθμευσης. Μηνιαίο μίσθωμα 300 ευρώ.

Πληρ. ΕΥΣΤΑΘΙΟΥ - ΕΥΡΩΚΤΗΜΑΤΙΚΗ,
Εθνικής Αντιστάσεως 83 (πρώην Αννης Μαρίας).
Τηλ. 22410 73819-74917, 6946/103929

RHODES-GREECE
CAIRO PALACE

ΕΝΟΙΚΙΑΖΟΝΤΑΙ ΕΠΑΓΓΕΛΜΑΤΙΚΟΙ ΧΩΡΟΙ

- **Γραφείο** 90 τ.μ. Εθελ. Δωδεκανησίων
- **Γραφείο** 190 τ.μ. Εθνάρχου Μακαρίου
- **Κατάστημα** 55 τ.μ. Εθνάρχου Μακαρίου
- **Κατάστημα** 25 τ.μ. Εθελ. Δωδεκανησίων

Πληρ. κα Φράνσις Νιοτή
Τηλ. 2241024328, φαξ 2241027600,
κιν. 6944618757, 6973572262

ενοικιασεις

συνέχεια από την προηγούμενη

ΓΚΑΡΣΟΝΙΕΡΑ επιπλωμένη επί της οδού Παπαθανάση-Καρανικόλα γωνία από Δευτέρα 17/11/03. Μόνο για Ελληνες. Πληρ. τηλ. 6944361899-2241025447. AE55441

ΤΡΙΑΡΙ (δύο υπνοδωματίων) στην Κέννεντυ. Κεντρική θέρμασνη, air condition 500 ευρώ μηνιαίως. Πληρ. τηλ. 2241035509, κιν. 6947940786. AE55440

ΓΚΑΡΣΟΝΙΕΡΑ επιπλωμένη στα Κοσκινού 2 δωματίων (κουζίνα-υπνοδ/τιο-χωλ, WC). Πληρ. τηλ. 2241021644, κιν. 6946-681508, 6946-286772. AE55439

ΔΙΑΜΕΡΙΣΜΑ 50 Τ.Μ. ΠΛΗΡΩΣ ΕΞΟΠΛΙΣΜΕΝΟ ΜΕ AIR CONDITION ΣΕ ΑΡΙΣΤΗ ΚΑΤΑΣΤΑΣΗ ΚΟΝΤΑ ΣΤΟ ΠΑΝΕΠΙΣΤΗΜΙΟ ΑΙΓΑΙΟΥ ΚΑΙ ΣΤΟ ΚΕΝΤΡΟ ΤΗΣ ΠΟΛΗΣ ΚΑΙ 150 ΜΕΤΡΑ ΑΠΟ ΤΗΝ ΑΚΤΗ. ΟΔΟΣ ΠΑΠΑΛΟΥΚΑ 49Β ΡΟΔΟΣ. ΠΛΗΡ. ΤΗΛ. 6978649388 ΠΕ55437

ΔΙΑΜΕΡΙΣΜΑ 3άρι 2ου ορόφου Ν. Καζαντζάκη 12. Πληρ. τηλ. 2241087718. AE55438

ΚΑΤΑΣΤΗΜΑ στην οδό Γρίβα 27. Πληρ. τηλ. 2241028148 και 2241077338 AE55421

ΔΙΑΜΕΡΙΣΜΑ 2 δωματίων, σαλοτραπεζαρίας, κουζίνας, μπάνιου στην περιοχή Ανάληψη. Ενοίκιο 320 ευρώ. Πληρ. τηλ. 2241064107, 31169. AE55423

ΔΙΑΜΕΡΙΣΜΑ ισόγειο στην Ιξιά επιπλωμένο, αποτελούμενο από κρεβατοκάμαρα, κουζίνα, WC και μικρό κήπο και ηλεκτρικό θερμαντικό σώμα, με ενοίκιο, 230 ευρώ το μήνα. Πληρ. τηλ. 22410-92441 πρωινές ώρες, 2241091033 απογευματινές ώρες. AE55425

ΔΙΑΜΕΡΙΣΜΑ τριάρι, ρετιρέ σε τετραώροφη πολυκατοικία επί της Δημ. Αναστασιάδη, χωρίς ασανσέρ. Τιμή 350 ευρώ. Πληρ. τηλ. 2241061314-2241030313 AE55436

ΚΑΤΑΣΤΗΜΑ λόγω συνταξιοδότησης, 45 τ.μ., με ασημένια κοσμήματα και είδη λαϊκής τέχνης σε κεντρικό δρόμο της Παλιάς Πόλης της Ρόδου. Προσφέρεται και με το εμπόρευμα. Πληρ. τηλ. 22410-20995 (10 π.μ. - 2 μ.μ.), 22410-76056 AE55404

ΕΝΟΙΚΙΑΖΟΝΤΑΙ: α) Ισόγειο διαμέρισμα 3 υπνοδωματίων, σαλόνι, κουζίνα, μπάνιο, β) Ισόγειο διαμέρισμα 2 υπνοδωματιών, σαλόνι, κουζίνα, μπάνιο με αυλή επί της οδού Μαντώ Μαυρογένους 4 περιοχή Μητροπόλεως. Πληρ. τηλ. 2241022801 (ώρες καταστημάτων) και 2241026533. AE55422

ΔΙΑΜΕΡΙΣΜΑ ΕΠΙ ΤΗΣ ΑΓΙΟΥ ΓΕΩΡΓΙΟΥ ΣΤΗΝ ΠΟΛΗ ΤΗΣ ΡΟΔΟΥ, ΜΕ 2 (ΔΥΟ) ΥΠΝΟΔΩΜΑΤΙΑ, ΚΟΥΖΙΝΑ, ΣΑΛΟΝΙ, WC, ΤΙΜΗ ΛΟΓΙΚΗ. ΠΛΗΡ. ΤΗΛ. 6944845381 κ. ΔΗΜΗΤΡΗ (ώρες 16.00-22.00). ΠΕ55435

ΕΝΟΙΚΙΑΖΟΝΤΑΙ: α) **STUDIOS** επί της λεωφόρου στ' Αφάντου απέναντι από το Υπερμάρκετ Παναγιωτάς για απεριόριστο χρόνο, β) **ΔΙΑΜΕΡΙΣΜΑ** τεσσάρι επί της Εθν. Αντιστάσεως 67, γ) **ΑΠΟΘΗΚΗ** 220 τ.μ. επί της Εθν. Αντιστάσεως 67. Πληρ. τηλ. 2241036504 AE55399

ΔΩΜΑΤΙΟ επιπλωμένο, διπλό και μονό, στην οδό Σοφοκλέους 42 Ε, Παλιά Πόλη. Πληρ. τηλ. 22410-38557 AE55394

ΔΙΑΜΕΡΙΣΜΑΤΑ ΕΠΙΠΛΩΜΕΝΑ ΓΙΑ ΤΗΝ ΧΕΙΜΕΡΙΝΗ ΠΕΡΙΟΔΟ ΠΛΗΡΩΣ ΕΞΟΠΛΙΣΜΕΝΑ ΕΝΤΟΣ ΠΟΛΕΩΣ, ΟΔΟΣ ΚΟΚΚΙΔΗ 4. ΠΛΗΡ. ΤΗΛ. 6979144213 ΠΕ55420

ΟΡΟΦΟΔΙΑΜΕΡΙΣΜΑ 2 ΥΠΝΟΔΩΜΑΤΙΩΝ, ΜΕ ΜΕΓΑΛΕΣ ΒΕΡΑΝΤΕΣ, ΔΙΑΜΠΕΡΕΣ, ΕΥΗΛΙΟ, ΑΝΕΤΟ, ΜΕΣΑ ΣΕ 2 ΣΤΡΕΜΜΑΤΑ ΚΗΠΟ ΜΕ ΙΔΙΩΤΙΚΟ ΠΑΡΚΙΝ, ΣΤΗΝ ΠΕΡΙΟΧΗ ΑΝΟΙΞΗΣ ΣΤΗΝ ΙΞΙΑ. ΠΛΗΡ. ΤΗΛ. 6936860323 ΠΕ55398

ΔΙΑΜΕΡΙΣΜΑ τριάρι (δύο υπνοδωμάτια, σαλόνι, κουζίνα, μπάνιο), πλήρως επιπλωμένο, χωρίς κοινόχρηστα στην περιοχή Μητρόπολης. Πληρ. τηλ. 22410-21657, 6934572828 AE55403

ΕΝΟΙΚΙΑΖΟΝΤΑΙ: α) δύο διαμερίσματα lux πλήρως επιπλωμένα ενός και δύο υπνοδωματίων με air codition, σαλόνι, εντοιχισμένη κουζίνα και β) γκαρσονιέρα καινούργια πλήρως επιπλωμένη. Πληρ. τηλ. 2241066475, 6945797129. AE55379

ΕΠΑΓΓΕΛΜΑΤΙΚΟΣ ΧΩΡΟΣ 70 τ.μ., ισόγειος και διαμπερής, με μεγάλη αυλή και δύο WC, στην Γεωργίου Παπανδρέου και Τσαβαρή γωνία στην Ανάληψη, όπισθεν περιπτέρου, πρώην φροντιστήριο. Πληρ. τηλ. 22410-78520, 6945490865 AE55406

ΔΙΑΜΕΡΙΣΜΑΤΑ δίχωρα, στην Ιξιά, πλήρως επιπλωμένα και εξοπλισμένα, A/C - ζεστό νερό - πάρκιν, για όλο το χρόνο. Πληρ. τηλ. 6946509712, 6945343563 AE55407

ΔΙΑΜΕΡΙΣΜΑ 110 τ.μ., επί της Στοκχόλμης, στο Ροδίνι. Πληρ. τηλ. 22410-62424, 69357, 22440-51337AE55408

STUDIOS στα Κοσκινού. Πληρ. τηλ. 22410-61944, 6946960102 AE55402

ΓΚΑΡΣΟΝΙΕΡΑ καινούργια, επιπλωμένη, στον 1ο όροφο, σε ήσυχη περιοχή της Ρόδου, με ψυγείο, ηλεκτρική κουζίνα, ηλεκτρικό καλοριφέρ, διπλό κρεβάτι, τηλεόραση, μεγάλη μπανιέρα, καρτοτηλέφωνο, και όλα τα οικιακά σκεύη. Προτιμούνται στρατιωτικοί, εκπαιδευτικοί, αστυνομικοί ή εργένηδες. Αποκλείονται οι αλλοδαποί. Πληρ. τηλ. 22410-65122, 6946278872AE55396

ΔΙΑΜΕΡΙΣΜΑ 2 υπνοδ., κουζίνα, σαλόνι, μπάνιο, οδός Καμείρου 7, περιοχή Αραπάκι. Πληρ. τηλ. 2241034019 AE55377

ΔΙΑΜΕΡΙΣΜΑ στ' Αφάντου, 50 τ.μ., επιπλωμένο ή μη. Πληρ. τηλ. 22410-65327 AE55347

ΔΙΑΜΕΡΙΣΜΑ 80 τ.μ. επί της Ελσίνκι 2, στην περιοχή Ροδινιού. Πληρ. τηλ. 22410-61735 (08.00-13.00) AE55395

ΓΚΑΡΣΟΝΙΕΡΑ επιπλωμένη 1ου ορόφου (με ξεχωριστό υπν/τιο), ενοίκιο 170 ευρώ. Επίσης **STUDIO** μεγάλο, επιπλωμένο, ενοίκιο 150 ευρώ. Και τα δύο βρίσκονται στο 6ο χλμ. Ρόδου - Καλλιθέας (αποκλείονται αλλοδαποί). Επίσης ενοικιάζεται 500 τ.μ. **ΑΠΟΘΗΚΗ** στην ίδια περιοχή, ενοίκιο 300 ευρώ. Πληρ. τηλ. 22410-28838 (10-1 το πρωί εκτός Σαβ/κου). AE55349

ΕΝΟΙΚΙΑΖΕΤΑΙ: Διαμέρισμα 110 τ.μ. (3) τριών υπνοδωματίων οδός Σαλαμίνας (Ανάληψη). Μηνιαίο μίσθωμα 400 ευρώ.

ΕΝΟΙΚΙΑΖΕΤΑΙ: Διαμέρισμα 110 τ.μ. (3) τριών υπνοδωματίων στην Ιξιά, με ηλιακό θερμοσίφωνο. Μηνιαίο μίσθωμα 380 ευρώ.

ΕΝΟΙΚΙΑΖΕΤΑΙ: Διαμέρισμα 110 τ.μ. (3) τριών υπνοδωματίων οδός Αλ. Διάκου με μεγάλες βεράντες, ηλεκτρικό θερμοσίφωνο. Μηνιαίο μίσθωμα 450 ευρώ.

Πληροφορίες ΕΥΣΤΑΘΙΟΥ-ΕΥΡΩΚΤΗΜΑΤΙΚΗ, Εθνικής Αντιστάσεως 83, Τηλ. 22410-73819, 74917, 6946/103929

ΠΩΛΕΙΤΑΙ οικόπεδο 6.500 τ.μ. στα Κοσκινού σε δασώδες περιβάλλον. Τιμή ευρώ 132,000

ΠΩΛΕΙΤΑΙ Διαμέρισμα στην Ιαλυσό σε πολύ καλή κατάσταση, 101 τ.μ. με 3 ευρύχωρα υπνοδωμάτια. Τιμή ευρώ 102,700.

ΠΩΛΕΙΤΑΙ Στούντιο στην Ιαλυσό 16 τ.μ. Με την ταράτσα, και δικαίωμα δόμησης ακόμα 26 τ.μ., τιμή ευρώ 32,300.

ΠΩΛΕΙΤΑΙ Οικόπεδο 4.500 τ.μ. στην Παστίδα, σε λόφο με απεριόριστη θέα. Τιμή 82.000 ευρώ.

Πληροφορίες, Πιπίνος 22410 23895 και 6944 676003 και 6944 390803 www.pipinos.gr

ΠΙΠΙΝΟΣ

ΠΩΛΟΥΝΤΑΙ ΜΟΝΟΚΑΤΟΙΚΙΕΣ

150 τμ σε οικόπεδο 650τμ στην Ιαλυσσό Ευρώ 220,000 (ή και σε μαρμαροσοβά Ε 138,000 / μπετά Ευρώ 109,000)

με δάνεια έτοιμα!

22410 23895 / 6944 676 003 / 6944 390 803

www.rhodes-top-properties.com

ΠΩΛΟΥΝΤΑΙ

από ιδιώτη ιδιοκτήτη,

μονοκατοικίες,

μεζονέτες 100 τ.μ.

στην παραλία Αφάντου επί του κύματος.

Πληρ. τηλ. 6942089864

ΓΙΑΝΝΗΣ ΝΙΚΟΛΙΔΑΚΗΣ

Μηχανολόγος- μηχανικός

Γαλλίας 12 - Ρόδος • τηλ. (22410)22291, 35103

ΠΩΛΟΥΝΤΑΙ

Πολυτελή διαμερίσματα με απεριόριστη θέα, ιδιωτικούς χώρους parking και αποθήκες

Επί της οδού Σελλά και Αισχίνη (περιοχή Δασκάλων) 77 τ.μ., 99 τ.μ., 119 τ.μ.

Επί της οδού Κων. Υδραίου (πλησίον Ρόδου-Λίνδου), 135 τ.μ., 95 τ.μ., 147 τ.μ.

Γραφείο 105 τ.μ. επί της οδού Εθνικής Αντιστάσεως και Τσαλδάρη

ΑΡΧΑΓΓΕΛΟΣ

ΕΝΟΙΚΙΑΖΟΝΤΑΙ ΓΚΑΡΣΟΝΙΕΡΕΣ

καινούργιες, πλήρως εξοπλισμένες και επιπλωμένες με κλιματισμό, τηλεόραση, ψυγείο, φούρνο-μάτια, θερμοσίφωνο, ντους, WC, εγκατάσταση για πλυντήριο ρούχων, σε ήσυχη περιοχή και άνετο πάρκιν, για όλο τον χρόνο.

Πληρ. τηλ. 6972494339



ΠΩΛΕΙΤΑΙ

ευρίσκεται σε οικόπεδο 355 τ.μ. και αποτελείται από 3 υπνοδωμάτια, κουζίνα και σαλόνι, 2 WC, μπάνια, αποθήκη και σοφίτα 120 τ.μ.

Διαθέτει κεντρική θέρμανση και extra air/ton σε όλους τους χώρους και πολλά άλλα extra. Δίδεται και επιπλωμένη.

Δημοκρατίας 64 - Ιαλυσός

Πληρ. τηλ. 2241022791, 2241095477 (όλη μέρα)

ΠΩΛΕΙΤΑΙ Ή ΕΝΟΙΚΙΑΖΕΤΑΙ ΕΠΑΓΓΕΛΜΑΤΙΚΗ ΣΤΕΓΗ

(ανεξάρτητο κατάστημα) 120 τ.μ. σε εμπορικό κέντρο στα Κολύμπια με αποκλειστική χρήση αυλής 300 τ.μ. Τιμή πώλησης 58.700 ευρώ (σε μπετά). Τιμή συζητήσιμη.

Τιμή ενοικίου: 1.000 ευρώ (αποπερατωμένο)

Μόνο για λίγες ημέρες

Πληρ. τηλ. 6945378374

ΠΙΠΙΝΟΣ

ΠΩΛΟΥΝΤΑΙ ΜΟΝΟΚΑΤΟΙΚΙΕΣ

ΣΤΑ **ΜΑΡΙΤΣΑ**

εντός οικισμού, με θέα.

Πωλούνται ευρώ 73.000 σε μπετά.

Πληρ. τηλ. 22410 23895 και 6944 676003 και 6944390803

gpipinos@otenet.gr

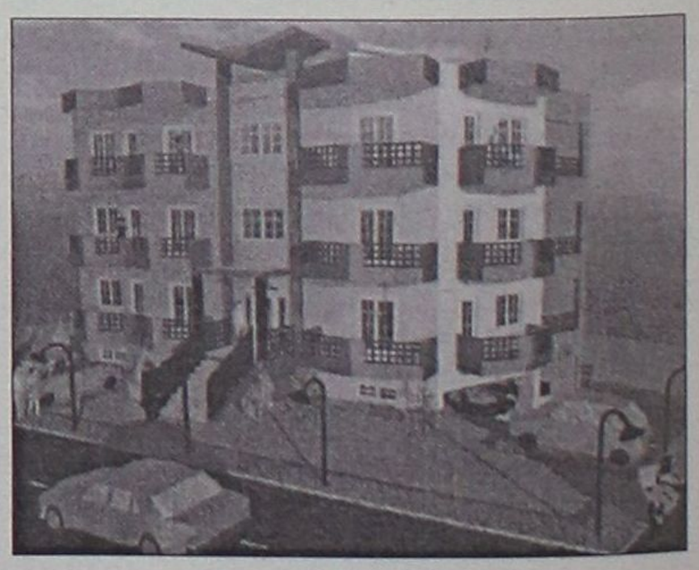

ΠΩΛΟΥΝΤΑΙ

Διαμερίσματα λουξ κατασκευής των 82 τ.μ. και των 93 τ.μ. σε νεόκτιστη οικοδομή με ασανσέρ και ιδιωτικό πάρκιν στην οδό Σμύρνης, περιοχή Ροδίνι

ΖΗΤΟΥΝΤΑΙ

οικόπεδα για αντιπαροχή ή ανταλλαγή

ΑΝΑΛΑΜΒΑΝΟΥΜΕ

ιδιωτικά έργα πάσης φύσεως οικοδομικών εργασιών

ΧΑΤΖΗΜΙΧΑΛΗΣ ΚΩΝΣΤΑΝΤΙΝΟΣ

ΔΟΜΙΚΟΣ ΕΡΓΟΛΑΒΟΣ ΔΗΜΟΣΙΩΝ ΚΑΙ ΙΔΙΩΤΙΚΩΝ ΕΡΓΩΝ

ΤΗΛ. (22410)21834, 6936609834, 6974198504

ΠΙΠΙΝΟΣ

ΠΩΛΟΥΝΤΑΙ ΔΙΑΜΕΡΙΣΜΑΤΑ

- 2 και 3 υπνοδωματίων πλησίον ΑΡΑΠΑΚΙ
- 2 υπνοδωματίων στην Ιαλυσό
- 1 και 2 υπνοδωματίων στην Ιξιά έναντι Μίρα Μάρε.

Πληρ. τηλ. 2241023895, 6944390803, 6944676003

www.rhodes-top-properties.com

ΕΝΟΙΚΙΑΣΕΙΣ

συνέχεια από την προηγούμενη

ΠΟΛΥΚΑΤΟΙΚΙΑ νεόκτιστη προνομιούχα στο Καρακόνερο, ανεξάρτητο ισόγειο διαμέρισμα επιπλωμένο 61 τετρ. μέτρων, με αυλή αποκλειστικής χρήσης 180 τετρ. μέτρων. Πληρ. τηλ. 2241067272 AE55378

ΜΙΚΡΟ ΜΑΓΑΖΑΚΙ στην πλατεία Ιαλυσού, απέναντι από την εκκλησία, κατάλληλο και για περίπτερο. Πληρ. τηλ. 22410-95137 AE55346

ΚΑΤΟΙΚΙΑ εξοχική με αυλή και πάρκιν στο Γκολφ Αφάντου, λεωφόρος Ρόδου - Λίνδου αριθ. 91 με 3 υπνοδωμάτια, σαλόνι, κουζίνα, λουτρό και ηλιακό θερμοσίφωνο. Πληρ. τηλ 22410 33592. AE55335

ΕΠΑΓΓΕΛΜΑΤΙΚΟΣ ΧΩΡΟΣ 130 τ.μ. με ιδιαίτερο χώρο γραφείου και W.C. επί της Αθηνών 122 για κάθε είδους επαγγελματική χρήση. Πληρ. τηλ. 2241037468, 6974461691. AE55314

ΔΙΑΜΕΡΙΣΜΑ 3άρι στην Κρεμαστή. Πληρ. τηλ. 22410 91305. AE55215

STUDIO επιπλωμένο, Καθοπούλη 60. Πληρ. τηλ. 2241029727, 2241025001. AE55313

ΔΙΑΜΕΡΙΣΜΑ, 2 ΔΩΜΑΤΙΩΝ, 40 Τ.Μ. ΚΑΙ ΓΚΑΡΣΟΝΙΕΡΑ 25 Τ.Μ. ΠΛΗΡΩΣ ΕΞΟΠΛΙΣΜΕΝΑ ΜΕ TV, ΔΙΠΟΡΤΟ ΨΥΓΕΙΟ, ΗΛΙΑΚΟ, ΘΕΡΜΟΣΙΦΩΝΟ, ΗΛΕΚΤΡΙΚΑ ΚΑΛΟΡΙΦΕΡ, ΑΕΡΟΘΕΡΜΑ, ΦΟΥΡΝΑΚΙ ΜΕ ΔΥΟ ΕΣΤΙΕΣ, ΑΠΟΡΡΟΦΗΤΗΡΑ, ΧΡΗΜΑΤΟΚΙΒΩΤΙΟ, ΕΓΚΑΤΑΣΤΑΣΗ ΓΙΑ ΠΛΥΝΤΗΡΙΟ ΡΟΥΧΩΝ, ΒΕΡΑΝΤΑ 12 Τ.Μ., ΑΝΕΤΟΣ ΧΩΡΟΣ ΠΑΡΚΑΡΙΣΜΑΤΟΣ, ΜΟΝΩΜΕΝΗ ΟΡΟΦΗ ΚΑΙ ΑΛΛΕΣ ΠΑΡΟΧΕΣ. ΤΗΛΕΦΩΝΟ ΚΑΙ ΤΗΛΕΦΩΝΗΤΗΣ 22410 96742, ΚΙΝΗΤΟ 6934713450. ΤΟ ΔΙΑΜΕΡΙΣΜΑ ΚΑΙ Η ΓΚΑΡΣΟΝΙΕΡΑ ΕΥΡΙΣΚΟΝΤΑΙ ΣΤΗΝ ΚΡΕΜΑΣΤΗ. ΠΕ55277

ΚΑΤΑΣΤΗΜΑ στην Παλιά Πόλη, Μενεκλέους 15 (ο δρόμος με τα BAR), 55 τ.μ., με W.C., πρόσφατα ανακαινισμένο. Το κατάστημα είναι ιδανικό για SUPER MARKET, εστιατόριο, BAR, τουριστικό φαρμακείο, χρυσοχοείο κ.λπ. Τιμή 10.000 ευρώ η επιχείρηση και 450 ευρώ μηνιαίο μίσθωμα. Πληρ. τηλ. 6976059628 από 8 π.μ. έως 9 μ.μ. AE55269

ΓΚΑΡΣΟΝΙΕΡΑ, επιπλωμένη στην Ιαλυσό, επί της οδού Αναστασίου Βρόντη 3. Απέναντι από το 1ο Δημοτικό Σχολείο. Πληρ. τηλ. 2241091796 και 76335. AE55272

ΕΝΟΙΚΙΑΖΕΤΑΙ: 1) ΚΑΤΑΣΤΗΜΑ ΕΜΒΑΔΟΥ 135 Τ.Μ., ΔΥΝΑΜΕΝΟ ΝΑ ΕΠΕΚΤΑΘΕΙ, ΚΑΤΑ 70 Τ.Μ. ΚΑΙ 2) ΓΚΑΡΣΟΝΙΕΡΑ, ΣΤΗ ΡΟΔΟ ΚΑΙ ΣΤΗΝ ΟΔΟ ΓΡΙΒΑ. ΠΛΗΡ.: ΚΙΝΗΤΟ: 6937071451 ΠΕ55265

ΕΝΟΙΚΙΑΖΟΝΤΑΙ ΔΙΑΜΕΡΙΣΜΑΤΑΚΙΑ ΜΙΚΡΑ ΕΠΙΠΛΩΜΕΝΑ (40 Τ.Μ.) ΣΤΟ ΠΑΡΑΔΕΙΣΙ, ΛΕΩΦ. ΔΗΜΟΚΡΑΤΙΑΣ 136, ΠΟΛΥΤΕΛΗ, ΔΙΑΜΠΕΡΗ, ΜΕ ΔΙΠΛΕΣ ΒΕΡΑΝΤΕΣ, ΩΡΑΙΑ ΘΕΑ, ΗΛΙΑΚΟΥΣ, ΣΕ ΚΗΠΟ 400 ΜΕΤΡΩΝ, ΑΝΕΤΟ PARKING, ΚΙΟΣΚΙ. ΠΡΟΤΙΜΟΥΝΤΑΙ ΣΤΡΑΤΙΩΤΙΚΟΙ-ΕΚΠΑΙΔΕΥΤΙΚΟΙ-ΔΗΜΟΣΙΟΙ ΥΠΑΛΛΗΛΟΙ. ΠΛΗΡ. ΤΗΛ. 22410 81175 ΚΑΙ 6934016503. ΠΕ55271

STUDIOS στην περιοχή Ιαλυσού με air condition, πολυκουζινάκι, πλήρως επιπλωμένα. Στην τιμή ενοικίου περιλαμβάνονται θέρμανση, νερό από 200-250 ευρώ. Πληρ.τηλ. 22410 90201-90202. AE55218

ΔΩΜΑΤΙΑ επιπλωμένα σε ήσυχη περιφέρεια δίπλα από το ξενοδοχείο Κοράλι στην Λεωφ. Ιαλυσού 35, με την ενοικίαση θα έχετε και θέρμανση. Πληρ. τηλ. 22410 92802. AE55219

ΓΚΑΡΣΟΝΙΕΡΑ επιπλωμένη, επί της Κ.Ν. Κωνσταντινίδη 7, περιοχή Ζέφυρος (πλησίον Εφορίας). Πληρ. τηλ. 22410-20560, 24527 AE55125

ΕΝΟΙΚΙΑΖΟΝΤΑΙ 3άρια, 4άρια, 2άρια, studio, γκαρσονιέρες, αποθήκες και επιχειρήσεις. Άμεση εξυπηρέτηση. Πληρ. τηλ. (22410) 67451, 67234, 6945471001.AE55229

ΕΝΟΙΚΙΑΖΕΤΑΙ μεγάλο διαμέρισμα στο Ροδίνι σε ήσυχη τοποθεσια στον 2ο όροφο. Πλήρως επιπλωμένο και με όλα τα ηλεκτρικά είδη. Αποτελείται από 3 υπνοδωμάτια, θέρμανση πετρελαίου και τα υπόλοιπα. Πληρ. τηλ. 6932338313, τιμή 480 ευρώ AE55226

ΔΙΑΜΕΡΙΣΜΑ επιπλωμένο πλησίον Πανεπιστημίου (περιοχή Μόντε Σμιθ) με δύο υπνοδωμάτια, σαλόνι, κουζίνα, μπάνιο και κεντρική θέρμανση. Τιμή 380 ευρώ. Πληρ. τηλ. 22410 75511 ή 6944666182. AE55227

ΓΚΑΡΣΟΝΙΕΡΑ επιπλωμένη με πάρκιν στη Φώτη Κόντογλου (κτήματα Καζούλη)- Λεωφόρος Καλλιθέας στο Super market Βερόπουλου. Πληρ. τηλ. 22410 61790. AE55214

ΔΙΑΜΕΡΙΣΜΑ δυάρι στην οδό Αντ/ρχου Βολονάκη 17. Πληρ. τηλ. (22410)94377, 36975, κιν. 6945329314 AE55529

ΔΙΑΜΕΡΙΣΜΑ ισόγειο στα Κοσκινού με πανοραμική θέα, 110 τ.μ. αποτελούμενο από 3 υπνοδωμάτια-1 μπάνιο- πλυσταριό ή αποθήκη-σαλόνι/κουζίνα ενιαίος χώρος με τζάκι. Πρόσφατα ανακαινισμένο. Ενοίκιο 400 ευρώ. Πληρ. τηλ. 22410 32112. AE55213

ΜΟΝΟΚΑΤΟΙΚΙΑ στη Κρεμαστή επί της Λεωφ. Ελευθερίας πλήρως επιπλωμένη. Πληρ. τηλ. 22410 92464 από 16.00-20.00 ή στο 6944630594. AE55231

ΔΙΑΜΕΡΙΣΜΑ επιπλωμένο λούξ στην Παπαλουκά 27. Ενοίκιο 700 ευρώ. Πληρ. Σάβ. Βογιατζής, τηλ. 22410 24097. AE55205

ΟΙΚΙΑ κοντά στο Στάδιο, επιπλωμένη, με 2 υπνοδωμάτια. Πληρ.τηλ. 6946544664. AE55204

3ΑΡΙ διαμέρισμα, ευρύχωρο, 110 τ.μ., α' όροφος, αποτελούμενο από 2 υπνοδωμάτια, καθιστικό, σαλοτραπεζαρία, μεγάλη κουζίνα, W.C., με κλιματισμό, θέρμανση/ψύξη, ηλιακό θερμοσίφωνα στην Ιαλυσό. Πληρ. τηλ. 6942553147 και 22410 94356. AE55063

ΓΚΑΡΣΟΝΙΕΡΕΣ και STUDIOS, καινούργια πλήρως επιπλωμένα, κοντά στο Πανεπιστήμιο και στα ΙΕΚ. Πληρ. τηλ. 22410 78965. AE53832

ΔΩΜΑΤΙΑ στο ξενοδοχείο ΠΑΡΘΕΝΩΝ για ολιγοήμερη διαμονή ή με μηνιαία χρέωση επί της Ανθούλας Ζερβού 4 Ρόδος. Πληρ. τηλ. 2241022351, 6944844177 υπευθ. Καλούδης Τάσος AE54684

ΕΝΟΙΚΙΑΖΟΝΤΑΙ ΚΑΙΝΟΥΡΓΙΑ ΔΙΑΜΕΡΙΣΜΑΤΑ ΕΠΙΠΛΩΜΕΝΑ ΣΤΗΝ ΙΞΙΑ ΜΕ ΠΙΣΙΝΑ ΚΑΙ ΚΗΠΟ. ΑΣΑΝΣΕΡ, ΘΕΡΜΑΝΣΗ, ΑΠΟΤΕΛΕΙΤΑΙ ΑΠΟ ΥΠΝΟΔΩΜΑΤΙΟ, ΣΑΛΟΝΙ-ΚΟΥΖΙΝΑ ΕΝΙΑΙΟ, ΕΝΟΙΚΙΟ 300 ΕΥΡΩ ΤΟ ΜΗΝΑ ΧΩΡΙΣ ΕΠΙΒΑΡΥΝΣΗ ΗΛΕΚΤΡΙΚΟΥ ΚΑΙ ΝΕΡΟΥ. ΠΛΗΡ. ΤΗΛ. 2241096388, ΩΡΕΣ 08.00-11.00, 6947221389. ΠΕ55747

ΓΚΑΡΣΟΝΙΕΡΕΣ πλήρως εξοπλισμένες, κοντά στο Πανεπιστήμιο Αιγαίου (Σοφούλη 101β). Πληρ. τηλ. 6944500966 (10 π.μ. - 12 μ.μ.), 22410-64040 AE55138

ΔΙΑΜΕΡΙΣΜΑΤΑ, στην Κρεμαστή κοντά στα σχολεία και στη θάλασσα, μεγάλα, καινούργια, πλήρως επιπλωμένα, δυάρια και στούντιος, με θέα στη θάλασσα. Ιδιόκτητο πάρκιν και κήπο. Εχουν ατομικές μεγάλες βεράντες, εντ/νες ντουλάπες, πολλά ντουλάπια. Με διπλά τζάμια και ρολλά χωρίς κοινόχρηστα. Πληρ. τηλ. 22410 94822 και 6946671053. AE55059

ΕΝΟΙΚΙΑΖΕΤΑΙ 3άρι 105 τ.μ. επιπλωμένο επί της οδού Πατρ. Αθηναγόρα περιοχή Αγίου Γεωργίου Ανω, εξαιρούνται αλλοδαποί. Πληρ. τηλ. 22410 32450, κιν. 6942424884. AE55054

STUDIO μεγάλο, επιπλωμένο, με δική του τουαλέτα, κουζίνα, ψυγείο, ηλιακούς θερμοσίφωνες, μέσα σε κήπο και φανταστική θέα στα Κοσκινού. Πληρ. τηλ. 22410-60235 AE55101

ΔΙΑΜΕΡΙΣΜΑ επιπλωμένο δύο υπνοδωματίων, μεγάλο σαλόνι και μεγάλη κουζίνα με αυλή και πάρκιν. Πληρ. τηλ. 22460-91216 και 2241078221. AE54946

ΚΑΤΑΣΤΗΜΑΤΑ στην Καλλιθέα 44 τ.μ., 86 τμ., 98 τ.μ., 134 τ.μ. ιδανικά για εστιατόριο, μπουτίκ κ.λπ. Πληρ. ΑΙΓΑΙΟΚΤΗΜΑΤΙΚΗ τηλ. 2241022943, 2241028838 AE54913

ΔΙΑΜΕΡΙΣΜΑΤΑ των 50 τ.μ. ή 70 τ.μ. καινούργια (2 υπνοδωμάτια, σαλόνι, κουζίνα, ενιαίος χώρος - WC) στον Αρχάγελο, κατάλληλα για εκπαιδευτικούς - στρατιωτικούς για όλο το χρόνο. Πληρ. τηλ. 6974019076 ΧΑΕ109

ΕΝΟΙΚΙΑΖΕΤΑΙ ΓΙΑ ΦΟΙΤΗΤΕΣ μόνο, στούντιο επιπλωμένο με γραφείο, βιβλιοθήκη, θέρμανση, ηλιακό στο Νιοχώρι 800 μέτρα από το Πανεπιστήμιο. Δηλμπεράκη 58. Τιμή 230,00 ευρώ. Περιλαμβάνει χαρτόσημο, κοινόχρηστα, νερό. Πληρ. τηλ. 2241033596, 6944353206 AE54914

ΔΙΑΜΕΡΙΣΜΑ επί της λεωφόρου Ηρακλειδών 105 τ.μ. 3 υπνοδωμάτια, σαλόνι, βοηθητικοί χώροι. Πληρ. τηλ. 6944787351, 2241095377 AE54655

ΑΠΟΘΗΚΕΣ ΣΤΗΝ ΙΑΛΥΣΟ, ΕΝΟΙΚΙΑΖΟΝΤΑΙ 1) ΑΠΟΘΗΚΕΥΤΙΚΟΙ ΧΩΡΟΙ ΑΠΟ 100 ΕΩΣ 2000 Τ.Μ. ΚΑΙ ΥΨΟΣ 8 Μ. ΑΣΦΑΛΕΙΣ ΜΕ ΜΕΓΑΛΟΥΣ ΧΩΡΟΥΣ ΔΙΑΚΙΝΗΣΗΣ ΦΟΡΤΩΣΗΣ ΚΑΙ ΕΚΦΟΡΤΩΣΗΣ ΠΡΟΪΟΝΤΩΝ, 2) ΥΠΑΙΘΡΙΟΙ ΧΩΡΟΙ ΠΕΡΙΦΡΑΓΜΕΝΟΙ, ΑΣΦΑΛΕΙΣ, ΚΑΤΑΛΛΗΛΟΙ ΓΙΑ ΑΠΟΘΗΚΕΥΣΗ ΠΡΟΪΟΝΤΩΝ ΣΕ ΠΑΛΕΤΕΣ. ΠΛΗΡ. ΤΗΛ. (22410)38400 ΑΠΟ ΔΕΥΤΕΡΑ ΕΩΣ ΠΑΡΑΣΚΕΥΗ 08.00-15.00 κ. ΓΙΩΤΑ ΧΠΕ1912

ΧΩΡΟΙ ΑΠΟΘΗΚΕΥΣΗΣ ΕΝΟΙΚΙΑΖΟΝΤΑΙ ΠΕΡΙΦΡΑΓΜΕΝΟΙ, ΑΣΦΑΛΕΙΣ, ΥΠΑΙΘΡΙΟΙ, ΗΜΙΥΠΑΙΘΡΙΟΙ, ΚΑΙ ΚΛΕΙΣΤΟΙ ΚΑΤΑΛΛΗΛΟΙ ΓΙΑ ΑΠΟΘΗΚΕΥΣΗ ΕΝΟΙΚΙΑΖΟΜΕΝΩΝ ΑΥΤΟΚΙΝΗΤΩΝ ΚΑΙ ΠΟΥΛΜΑΝ. ΠΛΗΡ. ΤΗΛ. (22410)38400 ΩΡΕΣ 08.00-15.00 κ. ΓΙΩΤΑ ΧΠΕ1913

ΕΝΟΙΚΙΑΖΟΝΤΑΙ ΔΙΧΩΡΑ ΕΠΙΠΛΩΜΕΝΑ ΔΙΑΜΕΡΙΣΜΑΤΑ 50 Τ.Μ. ΣΤΗΝ ΠΕΡΙΟΧΗ ΤΗΣ ΙΞΙΑΣ, ΜΕ ΧΩΡΟ ΣΤΑΘΜΕΥΣΗΣ, ΚΗΠΟ, ΠΙΣΙΝΑ, ΘΕΡΜΑΝΣΗ ΚΑΙ ΖΕΣΤΟ ΝΕΡΟ, ΙΔΑΝΙΚΑ ΓΙΑ ΕΚΠΑΙΔΕΥΤΙΚΟΥΣ, ΓΙΑΤΡΟΥΣ, ΣΤΡΑΤΙΩΤΙΚΟΥΣ. ΠΛΗΡ. ΤΗΛ. 2241093172, ΚΙΝ. 6944658034 www.eleonas.net ΧΠΕ017

ΕΝΟΙΚΙΑΖΟΝΤΑΙ STUDIOS ΜΕ ΤΟ ΜΗΝΑ Ή ΜΕ ΤΗΝ ΗΜΕΡΑ ΠΛΗΡΩΣ ΕΠΙΠΛΩΜΕΝΑ ΜΕ ΠΟΛΥΚΟΥΖΙΝΑΚΙ, ΨΥΓΕΙΟ, ΝΤΟΥΣ, WC, ΤΗΛΕΦΩΝΟ, ΜΠΑΛΚΟΝΙ, ΖΕΣΤΟ ΝΕΡΟ ΕΠΙ 24ΩΡΟΥ ΒΑΣΕΩΣ ΣΤΗΝ ΠΙΟ ΗΣΥΧΗ ΠΕΡΙΟΧΗ ΤΗΣ ΠΟΛΗΣ ΡΟΔΟΥ (ΠΕΡΙΟΧΗ ΔΑΣΚΑΛΩΝ), ΟΔΟΣ ΜΑΝΩΛΗ ΠΑΠΑΜΑΝΩΛΗ ΑΡΙΘΜ. 12 ΚΑΘΕΤΟΣ ΕΠΙ ΤΗΣ ΣΤΕΛΙΟΥ ΚΩΤΙΑΔΗ. ΠΛΗΡ. ΤΗΛ. (22410)37244 ΧΠΕ283

πωλησεις–αγορες ακινητων & επιχειρησεων

ΠΩΛΟΥΝΤΑΙ από ιδιώτη στην περιοχή Ιξιάς μέσα σε πράσινο μεζονέτες σε μπετά των 240 τ.μ. στην τιμή των 130.000 ευρώ. Πληρ. τηλ. (22410)95148, 91617 AO55526

ΕΠΙΧΕΙΡΗΣΗ εστιατορίου-καφετέρια πλήρως εξοπλισμένα περιοχή Νιοχώρι (οδός Παπανικολάου). Μόνο σοβαρές προτάσεις. Πληρ. τηλ. 2241065233 AO55523

FOR SALE DUE OLD AGE LUCRATIVE WHOLESALE RETAIL BUSINESS IN THE FIELD OF WINE AND LIQUOR AND FOODSTUFFS (CATERING SIZES) IN PRIME POSITION LONG LEASE LOW RENT FOR INFO 6973461081 AO55507

ΚΤΗΜΑ, γωνιακό, 3.750 τ.μ. στα Κοσκινού, σε 2 μήνες μπαίνει στο σχέδιο στον Αγ. Ιωάννη με θέα. Πληρ. τηλ. 210 4942389. AO55447

ΠΩΛΕΙΤΑΙ περίπτερο. Πληρ. τηλ. 6978207758 AO55497

MINI MARKET στο Μανδράκι σε λογική τιμή με έτοιμη πελατεία. Πληρ. τηλ. 2241073872, 08.00-21.30 AO55486

ΕΠΙΧΕΙΡΗΣΗ στο κέντρο πόλεως Ρόδου, με αποκλειστικότητα στα είδη που εμπορεύεται. Πληρ. μόνο με ραντεβού στο τηλ. 2241022164 ώρες καταστημάτων AO55473

ΠΩΛΕΙΤΑΙ
ΜΟΝΟΚΑΤΟΙΚΙΑ (VILLA)
Από τον ιδιοκτήτη, 1000 τ.μ. οικοπ., 120 τ.μ. ΟΙΚΙΑ
Πληρ. τηλ. 22410 94163 και 75667

ΠΩΛΕΙΤΑΙ
Η γνωστή **ΤΑΒΕΡΝΑ "ΣΑΚΗΣ"**
κοντά στην Πλατ. Αγίου Νικολάου σε τιμή ευκαιρίας.
Πληρ. τηλ. 22410 35626-65052-21537

ΚΤΗΜΑΤΟΜΕΣΙΤΙΚΟ ΓΡΑΦΕΙΟ
ΖΑΦΕΙΡΗΣ Μ. ΚΑΡΑΓΙΑΝΝΗΣ Δ. Ο.Ε.
Πωλήσεις ακινήτων. Τηλ. (2241060380-60381)
18.00-21.00 μ.μ. Δευτέρα-Παρασκευή
e-mail: zaf.kar@panafonet.gr

- 20.383 τ.μ. Αγροτεμάχιο (πανοραμική θέα) 500 μ. από τον οικισμό Θολού
- 4.770 τ.μ. } Αγροτεμάχια συνοριακών μερίδων
- 2.348 τ.μ. } (150 μ.) Από την Λεωφόρο)
- 11.520 τ.μ. Αγρομετάχιο (Αφάντου)
- 5.080 τ.μ. (1/2) Αγροτεμάχιο (Αφάντου) με ελαιόδεντρα
- 10.200 τ.μ. Αγροτεμάχιο με πανοραμική θέα (Κοθύμπια)
- 840 τ.μ. Αγροτεμάχιο (Αφάντου)
- 4.969 τ.μ. Αγροτεμάχιο περιοχή Κοθυμπίων
- 22.400 τ.μ. Αγροτεμάχιο (με 200 ελαιόδεντρα) περιοχή Ψίνθου
- 19.840 τ.μ. αγροτεμάχιο με πανοραμική θέα (Ψίνθο)
- 5.800 τ.μ. (περιοχή ΤΡΑΠΕΖΙΑ)
- 22.400 τ.μ. Οικόπεδο επί της Λεωφόρου Ρόδου-Λίνδου, με υπό κατασκευή ξενοδοχειακή μονάδα (Α' κατηγορίας) σε μπετά
- 1.250 τ.μ. Οικόπεδο εντός οικισμού, με πανοραμική θέα
- 105 τ.μ. Κατοικία σε μπετά εντός οικισμού Αφάντου
- 80 τ.μ. Μονοκατοικία εντός οικισμού Αφάντου)
- 50 τ.μ. Μονοκατοικία εντός οικισμού Αφάντου
- 50 τ.μ. Μονοκατοικία εντός οικισμού Αφάντου

ΠΩΛΕΙΤΑΙ
γνωστό εστιατόριο στην πόλη της Ρόδου, γωνιακό με αυλή, πλήρως εξοπλισμένο συνολικής επιφανείας 200 τ.μ., δυναμικότητας έως 200 καθίσματα με λειτουργία και όνομα 40 ετών.
Πληροφορίες μόνο κατόπιν ραντεβού.
ΕΥΡΩΠΑΪΚΗ ΕΠΕΝΔΥΤΙΚΗ
τηλ. 2241039300-6977582152, κο Θεόφιλο

ΖΗΤΕΙΤΑΙ ΣΥΝΕΤΑΙΡΟΣ Ή ΕΝΟΙΚΙΑΖΕΤΑΙ ΚΑΤΑΣΤΗΜΑ
εστιατόριο - bar - πιτσαρία στο Φαληράκι
σε κεντρικό σημείο 100 μ. από την παραλία
με 150 καθίσματα, 300 τ.μ.
Πληρ. τηλ. 6934963202

ΠΡΑΓΜΑΤΙΚΗ ΕΠΕΝΔΥΣΗ
ΠΩΛΕΙΤΑΙ Τουριστικό Σούπερ μάρκετ στην παραλιακή λεωφόρο Ιαλυσού 150 τ.μ. περίπου με 60 τ.μ. ιδιόκτητη αυλή.
ΠΩΛΕΙΤΑΙ ακίνητο και επιχείρηση ή μόνο το ακίνητο ή μόνο η επιχείρηση λόγω άλλης απασχόλησης.
Μόνο σοβαρές προτάσεις.
Πληρ. τηλ. 22410 93797-91241
κιν. 6946244766

πωλήσεις

συνέχεια από την προηγούμενη

ΕΠΙΧΕΙΡΗΣΗ εστιατορίου (λειτουργία από το 1972), περιοχή Νεοχωρίου. Πληρ. τηλ. 22410 26081 και 22410 25769. ΑΟ55464

ΚΤΗΜΑ, 9.400 τ.μ. στις Φανες, 200 μέτρα από τον κεντρικό δρόμο (με φως-νερό). Πληρ. τηλ. 6938857267. ΑΟ55446

ΕΥΚΑΙΡΙΑ: ΠΩΛΕΙΤΑΙ στα 100 Μαγαζιά επιχ/ση-ψητοπωλείο. Πληρ. τηλ. 6974910469 ΑΟ55434

ΑΓΡΟΚΤΗΜΑΤΑ 400 τ.μ. και άνω, κατάλληλα για μονοκατοικίες πίσω από το Φιλέρημο Ιαλυσού. Πληρ. τηλ. 2241027082 και 6944347405 κ. Εμμ. Κρανίδη. ΑΟ55416

ΠΩΛΟΥΝΤΑΙ: α) Γκαρσονιέρα στην περιοχή Αγίου Ιωάννου, β) διαμέρισμα στην Ιξιά με θέα 120 τ.μ. περίπου, γ) μεζονέτες, μονοκατοικία στα Κοσκινού ετοιμοπαράδοτη. Πληρ. κ. Βρατσάλη Ελένη κτημ/σίτη τηλ. 2241063834, 65300, 6945105362 ΑΟ55365

ΑΓΡΟΣ 7.800 τ.μ. στην Δαματριά με φως και νερό. Πληρ. τηλ. 2241024082, 6944347405, κ. Εμμ. Κρανίδη. ΑΟ55419

ΑΓΡΟΣ 4000 τ.μ. με σπίτι προκατασκευασμένο στο δημοτικό διαμέρισμα Μαριτσών με φως και νερό. Πληρ. τηλ. 2241027082, 6944347405 κ. Εμμ. Κρανίδη. ΑΟ55418

ΚΑΤΑΣΤΗΜΑ στην παραλία Ιαλυσού, 28 τ.μ. Πληρ. τηλ. 22410-90311 ΑΟ55397

ΑΓΟΡΑΖΟΥΜΕ τοις μετρητοίς, οποιαδήποτε ακίνητη περιουσία (σπίτια, ξενοδοχεία, καταστήματα, γη), περιοχές από Αφάντου - Ρόδο και Κρεμαστή - Ρόδο. Πληρ. τηλ. 6946612157 ΑΟ55409

ΔΙΑΜΕΡΙΣΜΑΤΑ 4άρια πολυτελούς κατασκευής στην Ανάληψη με γκαράζ. Πληρ. τηλ. 2241027082 και 6944347405 κ. Εμμ. Κρανίδη. ΑΟ55417

ΜΕΖΟΝΕΤΑ από ιδιοκτήτη, 220 τ.μ., τεσσάρων δωματίων, σε κάθε όροφο, με γκαράζ και με δυνατότητα προσθήκης ορόφου, στην Ανάληψη. Πληρ. τηλ. 22410-65886 ΑΟ55410

ΕΠΙΧΕΙΡΗΣΗ ΕΣΤΙΑΤΟΡΙΟΥ στην περιοχή Ιξιά, σε άριστη κατάσταση, σχεδόν καινούργιο, με πλήρη εξοπλισμό, για οποιοδήποτε είδος φαγητού, έτοιμο για άμεση λειτουργία, λόγω φόρτου εργασίας. Μεγάλη ευκαιρία και σε πολύ καλή τιμή. Μικρές ευκολίες. Πληρ. τηλ. 6945883335, 22410-74941 ΑΟ55411

ΑΓΡΟΚΤΗΜΑΤΑ ωραιότατα στην μεγάλη γη-Ασκληπειού, άρτια και οικοδομήσιμα, απέχουν 200 μ. από την θάλασσα. Πληρ. Εμμ. Κρανίδης τηλ. 2241027082 και 6944347485 ΑΟ55382

ΠΩΛΕΙΤΑΙ α) γκαρσονιέρα 35 τ.μ. 4ου ορόφου στην Ιαλυσό μόνο 30.000 ευρώ, β) 45 τ.μ. δυάρι κοντά στο Στάδιο α' ορόφου 50.000 ευρώ, γ) καινούργιο δυάρι 50 τ.μ. β' ορ. περιοχή Αραπάκι 85.000 ευρώ. Πληρ. ΑΙΓΑΙΟΚΤΗΜΑΤΙΚΗ-Βαζούκου Ρένα τηλ. 2241022943, 2241028838, 6945466773. ΑΟ55366

ΔΙΑΜΕΡΙΣΜΑ 100 τ.μ. (3 υπνοδωμάτια) σε καλή κατασκευή, γ' ορόφου επί της οδού Κοδριγκτώνος. Πληρ. τηλ. 6942424566. ΑΟ55322

ΑΓΡΟΚΤΗΜΑΤΑ ωραιότατα στην μεγάλη γη-Ασκληπειού, άρτια και οικοδομήσιμα, απέχουν 200 μ. από την θάλασσα. Πληρ. Εμμ. Κρανίδης τηλ. 2241027082 και 6944347485 ΑΟ55382

ΠΩΛΕΙΤΑΙ από ιδιοκτήτη διατηρητέο στο Νιοχώρι 305 τ.μ. διώροφο, ανεξάρτητο το ισογειο από τον α' όροφο, πλήρως ανακαινισμένο ιδανικό για σπίτι και επαγγελματική στέγη. Δάνεια δεκτά. Πληρ. τηλ. 6932908827 ΑΟ54765

ΟΡΟΦΟΔΙΑΜΕΡΙΣΜΑ πολυτελές 130 τ.μ., 5ου, 3 ύπνου, 2 μπάνια, τζάκι, αυτονομία, θωρακισμένη, τέντες αποθήκη, πάρκιν τριετίας στα όρια Βύρωνα, Παγκρατίου, Καισαριανής κοντά στο μετρό, Πανεπιστημιούπολη δίπλα σχολεία, πάρκα, αξίας 250.000 ευρώ πωλείται ή ανταλάσσεται με μονοκατοικία η μεζονέτα σε Ρόδο, Ιαλυσό, Κοσκινού. Πληρ. τηλ. 22410-21299, 22410-59640, 22410-20334. ΑΟ55321

ΔΙΑΜΕΡΙΣΜΑ δυάρι ανακαινισμένο Κολοκοτρώνη 63, 1ος όροφος, κατάλληλο και για επαγγελματική στέγη. Πληρ. τηλ. 2241028368, 6944421492. ΑΟ55320

ΕΠΙΧΕΙΡΗΣΗ Ψητοπωλείο-Γυροπωλείο, πλήρως εξοπλισμένη στην περιοχή Ιαλυσού. Μόνο σοβαρές προτάσεις. Πληρ. τηλ. 6972056211. ΑΟ55212

ΟΙΚΟΠΕΔΟ 9.000 τ.μ., 80 μ. από την παραλία, στο Πλημμύρι. Τιμή 117,000 ευρώ. Πληρ. Πιπίνος 22410 23895 και 6944 676003 και 6944 390803 www.pipinos.gr ΑΟ55258

ΜΟΝΟΚΑΤΟΙΚΙΑ στην παραλία Ιαλυσού, 185 τ.μ. σε 400 μέτρα οικόπεδο. Πληρ. τηλ. 22410 68436 και 6977838323. ΑΟ55065

ΔΙΑΜΕΡΙΣΜΑ ισόγειο (αποθήκη) 40 τ.μ. με αυλή στην Ιξιά. Πληρ. τηλ. 22410-27082, 6944347405. ΑΟ55207

ΠΩΛΕΙΤΑΙ ΓΝΩΣΤΗ ΕΠΙΧΕΙΡΗΣΗ με εγγυημένους τζίρους με τίμημα ευρώ 120,000 και μηνιαίο μίσθωμα ευρώ 800/μήνα. Πληρ. Πιπίνος 22410 23895 και 6944 676003 και 6944 390803 www.pipinos.gr ΑΟ55259

ΜΟΝΟΚΑΤΟΙΚΙΕΣ διώροφες με υπόγειο, συνολικής επιφάνειας 175 τ.μ. στους Αγίους Αποστόλους στα μπετά ή τελειωμένες. Πληρ. κ. Εμμ. Κρανίδης, τηλ. 22410-27082, 6944-347405. ΑΟ55206

ΜΟΝΟΚΑΤΟΙΚΙΑ διώροφη σε καταπράσινη περιοχή του διαμερίσματος Κοσκινού. Πληρ. τηλ. 22410 27082-26476, 6944-347405. ΑΟ55208

ΚΑΤΑΣΤΗΜΑ από ιδιοκτήτη, 55 τ.μ., με διπλή πρόσοψη σε κεντρικό δρόμο στους Αγίους Αναργύρους στη Ρόδο. Υπάρχει επίσης και αυλή, η οποία μπορεί να γίνει γκαράζ. Το κατάστημα μπορεί να χρησιμοποιηθεί διά πάσαν χρήση. Τιμή συμφέρουσα. Πληρ. τηλ. 22410-62957 ΑΟ55129

ΠΩΛΕΙΤΑΙ διαμέρισμα τριάρι (2 υπν.) 75 τ.μ. α' ορόφου στην Σεμερτζίδη τιμή 32 εκ. - 94.000 ευρώ. Επίσης στην ίδια οικοδομή στο ισόγειο αποθήκη σαν κατάστημα 44 τ.μ. ιδανικό και για γραφείο. Τιμή 12,6 εκ. - 37.000 ευρώ. Πληρ. τηλ. 2241028838, 2241022943 ΑΟ53729

Πολυεθνική εταιρεία προϊόντων υγείας και ομορφιάς,

ζητά συνεργάτες

για ανάπτυξη δικτύου συνεργατών στη Ρόδο και στα Δωδεκάνησα.

Επιβραβεύουμε τους συνεργάτες μας με ταξίδια εσωτερικού και εξωτερικού αλλά και αυτοκίνητο.

Τηλεφωνήστε σήμερα στο 6947.00.28.65 κύριο Σιδέρη

RODIAN AMATHUS BEACH · HOTEL RHODES - GREECE ★★★★★

Το Rodian Amathus Beach Hotel ζητά για πρόσληψη στο AMATHUSIA SPA CENTER

AMATHUSIA CENTRE INDOOR POOL SPA & HEALTH & FITNESS CLUB

Βοηθό Αισθητικού

Για διαρκή απασχόληση . Χειμώνα - Καλοκαίρι

Οι ενδιαφερόμενοι παρακαλούνται όπως απευθυνθούν στα ακόλουθα τηλέφωνα: **2241089906 & 2241089900**

στην υπεύθυνη του Amathusia Spa Center κα. Σάντρα Μπαρλαβά

Από πολυδύναμο Ινστιτούτο Αισθητικής στα πλαίσια της ανάπτυξής του

ΖΗΤΕΙΤΑΙ

ΔΙΑΙΤΟΛΟΓΟΣ

Απαραίτητα προσόντα:

Απόφοιτος Τ.Ε.Ι. ή ΧΑΡΟΚΟΠΕΙΟΥ

Εμπειρία από ανάλογο κέντρο ή ατομική άσκηση επαγγέλματος

Πληρ. τηλ. 2241030708 (10.00-14.00)

Κα Γεωργίου Δόμνα

Αποστολή βιογραφικού στο fax 2241070809

ή στο e-mail: cmf@otenet.gr

Η EXPRESS SERVICE

ΖΗΤΑ

ΜΗΧΑΝΙΚΟ ΑΥΤΟΚΙΝΗΤΩΝ

Με δίπλωμα Γ' κατηγορίας.

Πληρ. από τις 19.00 έως 20.00, τηλ.: 22410 66373

ΕΤΑΙΡΕΙΑ ΤΡΟΦΙΜΩΝ & ΖΑΧΑΡΩΔΩΝ ΠΡΟΪΟΝΤΩΝ

Ζητά να προσλάβει:

ΠΕΡΙΦΕΡΕΙΑΚΟ ΔΙΕΥΘΥΝΤΗ ΠΩΛΗΣΕΩΝ

ΜΕ ΕΔΡΑ ΤΗ ΡΟΔΟ

και περιοχή ευθύνης, τα Δωδεκάνησα. Η θέση αναφέρεται στον Γενικό Διευθυντή ενώ κύρια καθήκοντα της είναι:

Ο σχεδιασμός και η αποτελεσματική υλοποίηση της στρατηγικής της εταιρείας που σχετίζεται με ειδικούς συνεργάτες και διανομείς, εώς και τις αλυσίδες S/M της περιοχής.

Ζητάμε:

- Τουλάχιστον 5ετή πρακτική επαγγελματική προϋπηρεσία με εμπειρία σε θέση προϊσταμένου στο χώρο πωλήσεων των τροφίμων
- Τίτλος Οικονομικών σπουδών, καλή γνώση Αγγλικών & Η/Υ θα εκτιμηθούν

Προσφέρουμε:

Πολύ καλές αποδοχές, Bonus & εταιρικό αυτοκίνητο.

Οι ενδιαφερόμενοι παρακαλούνται να στέλνουν βιογραφικό σημείωμα **υπ' όψιν Π.Μ.**

ΔΙΑΦΗΜΙΣΕΙΣ «ΕΠΙΜΕΛΕΙΑ»

Μενάνδρου 39, 104 37 ΑΘΗΝΑ

Όλες οι αιτήσεις θα θεωρηθούν εμπιστευτικές.

Rodos Gold VOGIATZIS

Rodos Gold

ΖΗΤΕΙΤΑΙ

Από την RODOS GOLD VOGIATZIS

ΚΥΡΙΟΣ 30-40 ΕΤΩΝ ΓΙΑ ΤΗΝ ΘΕΣΗ ΤΟΥ

SALES MANAGER

Προσόντα: Πολύ καλή γνώση της γερμανικής-αγγλικής γλώσσας καθώς και μια τρίτη όπως Ιταλικά, Γαλλικά, Ισπανικά κ.τλ.
Επίσης, ευχάριστο παρουσιαστικό και ευχέρεια στις επαφές του με πελάτες.
Αμοιβή: Αναλόγως προσόντων.

Τηλ.: 22410 86670-3 κον Τάκη-Χάρη

ΖΗΤΕΙΤΑΙ

ΛΟΓΙΣΤΗΣ

Μεγάλη Ξενοδοχειακή Εταιρεία στην περιοχή Λίνδου, προκειμένου να πλαισιώσει το Οικονομικό της Τμήμα, ζητεί Λογιστικό στέλεχος

απόφοιτο Οικονομικού Πανεπιστημίου Α.Ε.Ι.

Προσόντα όπως προϋπηρεσία σε ξενοδοχειακή επιχείρηση, καλή γνώση Κ.Β.Σ. και του ενιαίου λογιστικού σχεδίου, εμπειρία σε Μηχανογραφική Λογιστική, καλή γνώση Αγγλικών, αξιολογούνται καταλλήλως.
Παρέχονται καλές, συνθήκες εργασίας, και προοπτικές πολύ καλής σταδιοδρομίας.

Τα βιογραφικά θα αποστέλλονται στην Τ. Θ. 44, Αρχαγγέλου 85102, υπ' όψιν Γενικού Διευθυντού.

Lindian Village deLuxe Hotel

Η ξενοδοχειακή μοναδα στην παραλία Λάρδου, ανακαινίζεται, επεκτείνεται και αναβαθμίζεται, σε πρότυπη μονάδα ***πολυτελείας*** *με πεντε θεματικά εστιατόρια, σουίτες με ιδιωτικές πισίνες, συνεδριακό κέντρο, κεντρο θαλασσοθεραπείας.*

Εάν θελετε να κανετε καριερα σε ξενοδοχειο πολυτελείας, εάν αξιζετε για κατι περισσοτερο, τοτε ελατε να συνεργαστουμε.

Ζητούμε για την σαιζόν 2004 συνεργάτες ξενογλωσσους, με ορεξη για προσεγμενη, ποιοτική δουλειά στα πλαίσια του διεθνούς ανταγωνισμού *να στελεχώσουν ολα τα τμηματα, σε ολες τις θέσεις.*

Περιμενουμε το βιογραφικό σας σημείωμα στο Τελεφαξ 22440 47360 ή με email : **alkal@lindian.gr** *ή αυτοπροσώπως στο ξενοδοχείο, καθημερινές από 08.30 – 14.30.*

ΖΗΤΟΥΝΤΑΙ

ΓΥΜΝΑΣΤΕΣ

aerobic-βάρη απόφοιτοι ΤΕΦΑΑ ή ιδιωτικής σχολής, άντρες ή γυναίκες για δημόσιες σχέσεις με πείρα στις πωλήσεις για να στελεχώσουν πολυδύναμο χώρο.

Πληρ. κ. Σπύρος, τηλ. 2241070510-11 από 13.00-23.00

JUMBO ΡΟΔΟΥ

ΖΗΤΟΥΝΤΑΙ ΓΙΑ ΤΗΝ ΠΕΡΙΟΔΟ ΤΩΝ ΧΡΙΣΤΟΥΓΕΝΝΩΝ

ΠΩΛΗΤΕΣ - ΠΩΛΗΤΡΙΕΣ
ΒΟΗΘΟΙ ΑΠΟΘΗΚΗΣ ΚΑΙ ΤΑΜΙΕΣ

Πληροφορίες - αιτήσεις
5ο χλμ. Λεωφόρου Ρόδου-Λίνδου 09.00-18.00,
τηλ. 2241060530

Από τα Υπερμάρκετ Σπανός

ΖΗΤΟΥΝΤΑΙ

έμπειροι κρεοπώληδες με προϋπηρεσία για μόνιμη και συνεχή εργασία.

Πληρ. τηλ.
2241032335 και 2241038114

Μεγάλη Βιομηχανική εταιρεία καταναλωτικών αγαθών, με οργανωμένες δραστηριότητες πωλήσεων και διανομής στην Δωδεκάνησο

ΖΗΤΑ

ΣΤΕΛΕΧΟ ΠΩΛΗΣΕΩΝ

για την περιοχή της Κω

Ο ιδανικός υποψήφιος θα πρέπει:
- Να είναι απόφοιτος τουλάχιστον Ι.Ε.Κ.
- Να είναι Ελληνας πολίτης
- Να έχει δίπλωμα αυτοκινήτου
- Εκπληρωμένες τις στρατιωτικές του υποχρεώσεις
- Προϋπηρεσία στο χώρο των πωλήσεων επιθυμητή
- Γνώση Η/Υ
- Δυναμική και ευχάριστη προσωπικότητα

Προσφέρονται:
- Ικανοποιητικές αποδοχές βάσει προσόντων
- Bonus βάσει πλάνου πωλήσεων
- Σύγχρονο περιβάλλον εργασίας

Η εταιρεία δεσμεύεται για τον διακριτικό και εχέμυθο χειρισμό των βιογραφικών σημειωμάτων των ενδιαφερομένων που θα αποσταλούν προς την Διεύθυνση Προσωπικού, Τ.Θ. 441, 85100 Ρόδος.

ΖΗΤΕΙΤΑΙ

ΓΡΑΦΙΣΤΡΙΑ από διαφημιστικό γραφείο με ταλέντο, άριστη γνώση Adobe Photoshop και CorelDraw, για ελεύθερη απασχόληση (μερική ή και κατ' αποκοπή), πρωινές ώρες (αλλά όχι εξωτερική συνεργασία). Παρακαλώ οι ενδιαφερόμενες να στείλουν βιογραφικό σημείωμα στην διεύθυνση **add@aias.gr**

PLANET Z

ΖΗΤΟΥΝΤΑΙ

ΠΩΛΗΤΕΣ-ΠΩΛΗΤΡΙΕΣ
έως 25 ετών.
Ξένη γλώσσα-χρήση Η/Υ επιθυμητή.
Πληρ.-αιτήσεις
PLANET Z Ρόδου & Ιαλυσού

Από την εταιρεία
EUREST INFLIGHT SERVICES S.A.
(τροφοδοσίες αεροσκαφών)

ΖΗΤΕΙΤΑΙ

προϊστάμενος/η παραγωγής με προϋπηρεσία
Μισθός ικανοποιητικός-δυνατότητα εξέλιξης

Βιογραφικά στο φαξ 22410 82976
ή στο e-mail: Geodia@eurest.gr
Πληρ. 09.00-15.00 τηλ.: 2241083349

ΞΕΝΟΔΟΧΕΙΟ COSMOPOLITAN

ΖΗΤΑ

ΔΙΕΥΘΥΝΤΗ
Νέο, φιλόδοξο με ανάλογη προϋπηρεσία.

Αποστολή βιογραφικού σημειώματος:
Ξενοδοχείο ΚΟΣΜΟΠΟΛΙΤΑΝ
Λεωφ. Ηρακλειδών 175 Τ.Θ. 422 ΡΟΔΟΣ
Τηλ. 2241075422

ΖΗΤΟΥΝΤΑΙ

ΠΩΛΗΤΡΙΕΣ

για να εργασθούν σε εμπορική εταιρεία με καταστήματα στο κέντρο της πόλεως. Δυνατότητα εξέλιξης μισθός κ.λπ. Ωράριο καταστημάτων.

Πληρ. τηλ. 2241074443

Από το εξειδικευμένο συνεργείο VW/AUDI Maliarakis motorsport

ΖΗΤΑ

τους παρακάτω για την στελέχωση του συνεργείου της:
- Μηχανικούς αυτοκινήτων.
- Ηλεκτρολόγο
- Φανοποιό
- Πωλητές αντ/κών
- Υποδοχής πελατών.

Παρακαλώ οι ενδιαφερόμενοι θα πρέπει να έχουν γνώση της αγγλικής γλώσσας καθώς και προϋπηρεσία στο χώρο.

Οι ενδιαφερόμενοι να στείλουν το βιογραφικό τους με φαξ στο 22410 65295 ή e-mail: maliarakis@yahoo.gr
Υπόψη κου Κυριάκου

ΑΠΟ ΤΗΝ ΑΝΤΙΠΡΟΣΩΠΕΙΑ ΑΥΤΟΚΙΝΗΤΩΝ OPEL-ΜΑΜΑΛΙΓΚΑΣ ΑΕΒΕ

ΖΗΤΕΙΤΑΙ

ΑΤΟΜΟ

για το τμήμα ανταλλακτικών. Προηγούμενη εμπειρία απαραίτητη. Αποδοχές πολύ καλές. Απόλυτη εχεμύθεια.

Πληρ. τηλ. 2241061005 κ. Μάκρα,
ώρες 10.00-14.00

AXIS
Consulting SA
www.axis.gr

Βιομηχανική Εταιρεία Επίπλων στη Ρόδο
Ζητεί για μόνιμη απασχόληση:

1. ΑΡΧΙΤΕΚΤΟΝΑ
2. ΔΙΑΚΟΣΜΗΤΗ

με τα ακόλουθα προσόντα:

- Απόφοιτος ΤΕΙ / ΑΕΙ
- Γνώση Η/Υ (Office)
- Γνώση Σχεδιαστικού προγράμματος (Autocad)
- Γνώσεις Αγγλικών

Ενδιαφερόμενοι παρακαλούνται να απευθυνθούν στην Axis Consulting, καθημερινά απο 09:00 – 11:00
Υπόψιν κ. Γεωργίου Καβάσιλα
Τηλ. / Fax: 22410 – 68383
e-mail: axis@axis.gr

ΑΝΑΚΟΙΝΩΣΗ ΜΑΘΗΜΑΤΑ
*** Computer ***
PROGRAM COMPUTER PM
ΕΓΓΡΑΦΕΣ
** ΤΩΡΑ **
Τμήματα για:
Παιδιά - Ενήλικες
Αρχάριους - Μαθητές
Επαγγελματίες
Ανεύρεση Εργασίας
Διδάσκει πτυχιούχος Πανεπιστημίου Αμερικής
ΜΑΝΩΛΗΣ Ι. ΣΟΦΙΛΑΣ
Κοδριγκτώνος 91
Τηλ. (22410) 31761
ΠΙΣΤΟΠΟΙΗΤΙΚΟ ΓΝΩΣΕΩΝ
ΕΠΙΣΗΜΟ ΕΞΕΤΑΣΤΙΚΟ ΚΕΝΤΡΟ ΤΗΣ ECDL HELLAS

SATO
OFFICE SYSTEMS

ΖΗΤΑΜΕ

ΠΩΛΗΤΗ – ΠΩΛΗΤΡΙΑ

ΓΙΑ ΤΟ ΚΑΤΑΣΤΗΜΑ ΤΗΣ ΡΟΔΟΥ
ΜΠΟΝΗΣ Ε Π.Ε.

Οι κατάλληλοι υποψήφιοι θα πρέπει να διαθέτουν τα εξής προσόντα:

- Άνεση και ευχέρεια στην επικοινωνία
- Καλή γνώση της αγγλικής γλώσσας
- Καλη γνώση ηλεκτρονικού υπολογιστή.

Η εταιρία προσφέρει:
- Ικανοποιητικό μισθό και bonus επί των πωλήσεων
- Συνεχή εκπαίδευση στις σύγχρονες μεθόδους πωλήσεων

ΒΙΟΓΡΑΦΙΚΑ ΣΤΟ FAX : 2241070213
e-mail : sato@microworld.gr
ΠΛΗΡΟΦΟΡΙΕΣ 11:00 - 13:00, 17:00 - 19:00
ΣΤΟ ΤΗΛ 2241075533

Pefki Islands Resort
ΠΑΡΑΝΤΑΙΣ ΠΕΥΚΟΙ ΛΙΝΔΟΣ Α.Ε.
ΛΙΝΔΙΑ ΠΕΥΚΟΙ ΛΙΝΔΟΣ Α.Ε.
ΠΕΥΚΟΙ-ΛΙΝΔΟΣ
Lindia Thalassa

ΖΗΤΟΥΝΤΑΙ

από τα ξενοδοχεία "PEFKI ISLANDS RESORT" ΚΑΙ "LINDIA THALASSA" στους Πεύκους ζητούνται για τη σαιζόν 2004 (01/05/02004-31/10/2004) οι ακόλουθες ειδικότητες:

1. **Προϊσταμένη Ορόφων** *(με προϋπηρεσία τελευταίων 6 ετών)*
2. **Βοηθός Λογιστηρίου** *(με γνώσεις SINGULAR)*
3. **Υπάλληλοι Υποδοχής**
4. **Πωλήτριες** *(με γνώση Η/Υ)*
5. **Μπάρμαν**
6. **Βοηθοί σερβιτόρου**
7. **Καμαριέρες**
8. **Βοηθός αποθηκάριου** *(με ανάλογη προϋπηρεσία)*
9. **Κηπουρός**
10. **Συντηρητής** *(γενικών γνώσεων και κλιματιστικών)*

Οι ενδιαφερόμενοι θα πρέπει να έχουνε καλή γνώση της Αγγλικής γλώσσας και προϋπηρεσία το λιγότερο 2 χρόνια.

Για την συμπλήρωση των αιτήσεων θα πρέπει ο/η ενδιαφερόμενος/η να έχει βιογραφικό και ή να απευθυνθεί στο ξενοδοχείο "LINDIA THALASSA" καθημερινά 09.00-14.00 εκτός Κυριακής ή με **e-mail: pefkiislands@rho.forthnet.gr** ή ταχυδρομικώς: **ΧΕΙΜΑΡΑΣ 70 Α- ΡΟΔΟΣ 85100**
ΤΗΛ. 2244029380-2244048181 ΦΑΞ: 2244048416-2244048184

ΕΚΠΑΙΔΕΥΣΗ ΣΤΟΥΣ ΥΠΟΛΟΓΙΣΤΕΣ

Anosis
Computer Learning



ECDL
Ευρωπαϊκό Δίπλωμα Κατάρτισης Η/Υ

ΤΜΗΜΑΤΑ ΕΝΗΛΙΚΩΝ

- Ταχύρυθμα σεμινάρια 6 εβδομάδων επιπέδου ECDL Start
- Τρίμηνοι κύκλοι σπουδών για απόκτηση του Διπλώματος ECDL
- Επιδοτούμενα σεμινάρια επιχειρήσεων

Windows, Word, Excel, Powerpoint, Access, Internet, Frontpage, CorelDraw, κτλ

ΣΤ.ΚΩΤΣΙΑΔΗ 52 ΤΗΛ.78924

Υπεύθυνος Σπουδών
ΚΩΣΤΑΣ ΧΑΤΖΗΔΑΚΗΣ

πωλησεις

συνέχεια από την προηγούμενη

ΠΩΛΕΙΤΑΙ διώροφη κατοικία στο Γιαλό Σύμης. Πληρ. τηλ. 22410 91372, ώρες καταστημάτων. AO55256

ΛΟΓΩ ΑΝΑΧΩΡΗΣΕΩΣ ΣΤΟ ΕΞΩΤΕΡΙΚΟ ΠΩΛΕΙΤΑΙ νεόδμητη πολυτελής βίλα κτισμένη σε πανοραμικό λόφο στη νότια πλευρά του Φιλερήμου σε οικόπεδο 4.200 τ.μ. πλήρως περιφραγμένο, με αυτόματη θυροτηλεόραση, ελαιόδενδρα, χλοοτάπητα 500 τ.μ. και πολύ ευχάριστη διαμόρφωση εξωτερικού χώρου. Η πολυτελής αυτή βίλα αποτελείται από δύο όμοιους και ανεξάρτητους ορόφους, συνολικής επιφάνειας 482 τ.μ. συν 240 τ.μ. σκεπασμένες βεράντες. Ολα τα υλικά εξωτερικής επένδυσης, γρανιτικά πλακάκια δαπέδου, τα ξύλινα κουφώματα και ντουλάπες από κερασιά, τα είδη υγιεινής και κουζίνας έχουν εισαχθεί από την Ιταλία. Η θέρμανση και ο κλιματισμός επιτυγχάνονται μέσω κεντρικής κλιματιστικής μονάδας με αεραγωγούς και πλήρη αυτοματισμό καθώς και εξαιρετικές θερμικές μονώσεις. Ο επάνω όροφος μπορεί να παραδοθεί και πλήρως επιπλωμένος. Η τιμή είναι διαπραγματεύσιμη μετά από επί τόπου επίσκεψη. Πληρ. τηλ. 2241048101, τηλ. και fax 2241048102AO54535

εργασιες

ΑΠΟ ΣΥΝΕΡΓΕΙΟ ΚΑΘΑΡΙΣΜΟΥ ΖΗΤΕΙΤΑΙ ΚΑΘΑΡΙΣΤΡΙΑ ΜΕ ΔΙΠΛΩΜΑ ΟΔΗΓΗΣΗΣ ΓΙΑ ΜΟΝΙΜΗ ΠΡΩΙΝΗ ΑΠΑΣΧΟΛΗΣΗ. ΑΜΕΣΗ ΠΡΟΣΛΗΨΗ, ΤΗΛ. 22410 60585. ΠΖ55471

ΖΗΤΟΥΝΤΑΙ σερβιτόρα-μπάρμαν έως 30 ετών, για να εργασθεί σε καφετέρια στο κέντρο της πόλης Ρόδου. Εργασία για όλο το χρόνο. Βραδινό ωράριο. Απαραίτητη η γνώση της Αγγλικής γλώσσας. Πληρ. τηλ. 2241024189 AZ55520

ΖΗΤΕΙΤΑΙ για γυράδικο ψήστης για νυκτερινό ωράριο. Πληρ. τηλ. 2241070520 AZ55490

ΚΟΠΕΛΑ για να εργασθεί στο INTERNET CAFE ΤΑΚΗΣ επί της Κορδιγκτώνος. Πληρ. τηλ. 2241033587 και 6947010504. AZ55389

ΖΗΤΕΙΤΑΙ ΠΡΟΣΩΠΙΚΟ για άμεση πρόσληψη από καινούργιο εστιατόριο, α) μάγειροι, β) βοηθοί μαγείρων, γ) σερβιτόρες/οι, δ) λατζιέρα. Πληρ. τηλ. 6944566119 κ. Σταύρο AZ55489

ΖΗΤΟΥΝΤΑΙ ανειδίκευτοι εργάτες από τεχνική εταιρεία. Πληρ. τηλ. 2241070242, 6944145073 από 09.00-16.00 AZ55475

ΠΩΛΗΤΗΣ-ΤΡΙΑ, πεπειραμένος-η, για το τμήμα τυριών και αλλαντικών, σούπερ μάρκετ. Πληρ. τηλ. 6972843339. AZ55466

ΚΟΠΕΛΕΣ, ευπαρουσίαστες για καφετέρια, εντός πόλεως. Πληρ. τηλ. 6947875946 κος Νίκος. AZ55458

ΔΙΑΝΟΜΕΑΣ, από ταχυμεταφορική εταιρεία, κάτοχος διπλώματος μοτοποδηλάτου. Πληρ. τηλ. 22410 73433 και 73434. AZ55457

ΕΠΙΧΕΙΡΗΣΗ ΣΤΟ ΣΠΙΤΙ. Αμεση κάλυψη θέσεων ανεξάρτητης συνεργασίας. Μερική απασχόληση 550-1100 ευρώ, πλήρης απασχόληση 1100 ευρώ-3.000 ευρώ/μήνα!!! Οχι τελεμάρκετινγκ, πλασιέ, ντήλερ. Εξτρα μπόνους και προμήθειες μέχρι 5%. Δωρεάν ταξίδια στο εξωτερικό. Ενημερωτικό φυλλάδιο στο 2109911071, www.homebizin.com. AZ55452

ΓΙΝΕΤΕ ΕΠΙΧΕΙΡΗΜΑΤΙΑΣ ΑΠΟ ΤΟ ΧΩΡΟ ΕΠΙΛΟΓΗΣ ΣΑΣ με ελάχιστο κεφάλαιο και εκπαίδευση. Μερική - πλήρης απασχόληση, χρήση Internet επιθυμητή. Αμεσο ξεκίνημα. Κέρδη 500 έως 3.000 ευρώ. Καλέστε για δωρεάν φυλλάδιο στο τηλ. 2310729425, 6979776716 AZ55414

ΣΥΝΕΡΓΑΤΕΣ από εμπορική εταιρία, για ημιαπασχόληση ή πλήρη απασχόληση. Υψηλές αποδοχές - bonus. Πληρ. τηλ. 6944645829 AZ55415

ΑΤΟΜΑ δραστήρια και δυναμικά από μεγάλη εταιρία στο χώρο του εμπορίου. Ημιαπασχόληση 1000 ευρώ, πλήρης απασχόληση 5000 ευρώ. Πληρ. τηλ. 22410 30078, 6977472091. AZ55198

ΚΟΠΕΛΑ για να εργαστεί σε ουζερί στην Παλιά Πόλη. Μόνο απόγευμα. Πληρ. τηλ. 22410 37792 μετά τις 4 απόγευμα. AZ55211

ΚΥΡΙΕΣ από τη Ρόδο και τα χωριά για αντιπρόσωποι σε είδη προικός. Ελεύθερο ωράριο εργασίας, αμοιβή ποσοστά, μεγάλη υποστήριξη από την εταιρεία μας!!! Πληρ. τηλ. 2241066767, 6946595500. AZ55007

ΜΠΑΡ ΓΟΥΜΑΝ για κλαμπ. Μισθός ικανοποιητικός και ασφάλεια. Πληρ. τηλ. 6947477198. AZ55114

ΚΟΠΕΛΑ νεαρή, Ελληνίδα ή αλλοδαπή, για βραδυνή απασχόληση σε καφετέρια-μπαρ. Πληρ. τηλ. 6944760796, 22410-47228 AZ55132

ΓΙΝΕΤΕ ΕΠΙΧΕΙΡΗΜΑΤΙΕΣ ΜΕΣΑ ΑΠΟ ΤΟΝ ΧΩΡΟ ΣΑΣ ΧΩΡΙΣ ΩΡΑΡΙΟ -ΑΦΕΝΤΙΚΟ (ΟΧΙ ΝΤΗΛΕΡ-ΥΠΑΛΛΗΛΟΙ) ΚΕΡΔΗ ΑΠΟ 500 ΕΥΡΩ - 10000 ΕΥΡΩ ΤΟ ΜΗΝΑ. ΠΛΗΡ. ΤΗΛ. 2310/419397 e-mail: www.my-e-business.com ΠΖ54101

Η Οδική Βοήθεια Ρόδου HELLAS SERVICE **ΖΗΤΕΙ** συνεργάτες για την στελέχωση του τμήματος πωλήσεων. Απαραίτητα προσόντα: Ικανότητα επικοινωνίας, ευχάριστη προσωπικότητα, δίπλωμα οδήγησης οχήματος, προϋπηρεσία στο χώρο. Προσφέρονται: ανταγωνιστικό πακέτο αποδοχών (μισθός - προμήθεια - bonus), προοπτικές εξέλιξης, εξαιρετικό περιβάλλον εργασίας. Πληρ. Στ. Καζούλη 82, τηλ. (22410)22490 ΧΑΖ252

διαφορα

ΠΩΛΟΥΝΤΑΙ α) αποχυμωτής SANTOS σε άριστη κατάσταση 900 ευρώ, β) τυροπιτιέρα 200 ευρώ, γ) επαγγελματικό μίξερ για ζυμάρια 200 ευρώ. Πληρ. τηλ. 2241022906, 6944985905 ΑΔ55488

ΣΧΟΛΗ ΟΔΗΓΩΝ

ΠΟΡΤΣΕΛΛΗΣ ΣΤΕΦΑΝΟΣ

Διπλ. εκπαιδευτής υποψηφίων οδηγών μέλος της Ε.Σ.Ο.Ρ. Ο.Ε.

- Διπλώματα αυτοκινήτου, μοτοσικλέτας, φορτηγού, λεωφορείου, νταλίκας
- Αναθεωρήσεις ληγμένων αδειών
- Θεωρητικά μαθήματα ΚΟΚ και Μηχανολογίας
- Μετατροπές ξένων διπλωμάτων σε ελληνικά
- Διπλώματα αυτόματου αυτοκινήτου



ΝΕΑ ΔΙΕΥΘΥΝΣΗ: ΕΘΝΙΚΗΣ ΑΝΤΙΣΤΑΣΗΣ 73 (ΠΡΩΗΝ ΑΝΝΗΣ ΜΑΡΙΑΣ)
ΤΗΛ. 2241034497, 6945463635

AUTO ΕΠΙΛΟΓΕΣ

ΚΟΥΚΟΥΡΑΣ ΑΛΕΞΑΝΔΡΟΣ

ΛΕΩΦ. ΡΟΔΟΥ-ΛΙΝΔΟΥ 255 • ΤΗΛ. (22410)60910

www.autoepiloges.com

ΑΓΟΡΑ-ΠΩΛΗΣΗ-ΑΝΤΑΛΛΑΓΗ ΜΕΤΑΧΕΙΡΙΣΜΕΝΩΝ ΑΥΤΟΚΙΝΗΤΩΝ

1. **OPEL VECTRA, 1600 cc, μοντ. 2002, ασημί**
-κεντρ. κλειδ., ηλ, παράθ., υδρ. τιμόνι, αερόσακους, ABS, air condition και ηχοσύστημα.
2. **AUDI A4 1600 cc, μοντ. 2000, μπλε**
-κεντρ. κλειδ., ηλ. παράθ., υδρ. τιμόνι, klima, αεροσ. οδηγού-συνοδηγού, ζάντες αλουμινίου, προβ. ομίχλης και ηχοσύστημα.
3. **ROVER 400, 1600 cc, μοντ. 2000, κυπαρισί**
- αερόσ. οδηγού-συνοδηγού, ABS, κεντρ. κλειδ., ηλ. παράθ., υδρ. τιμόνι, ζάντες αλουμινίου, συναγερμος και ηχοσύστημα.
4. **CITROEN SAXO VTS, 1600 cc, μοντ. 2000, ασημί**
- κεντρ. κλειδ., ηλ. παράθ., υδρ. τιμόνι, αερόσ. οδηγού και συνοδηγού, ABS και ηχοσύστημα.
5. **SUZUKI VITARA, 1600 cc, μοντ. 2002, άσπρο**
- SOFT TOP, υδρ. τιμ., και ηχοσύστημα.
6. **FIAT BRAVO 20V, 2000 cc, 169 HP, μοντ. 1998 κόκκινο**
-κεντρ. κλειδ., ηλ. παράθ., υδρ. τιμόνι, klima, αεροσ. οδηγού-συνοδηγού, ζάντες αλουμινίου, προβ. ομίχλης, αεροτομή, ηλιοροφή και ηχοσύστημα.
7. **DAEWOO LANOS 1400 cc, μοντ. 2001, μπορντώ**
- κεντρ. κλειδ., ηλ. παράθ., υδρ. τιμόνι, air condition και ηχοσύστημα
8. **HYUNDAI ACCENT 1400 cc, μοντ. 2000 ασημί**
- κεντρ. κλειδ., ηλ. παράθ., υδρ. τιμόνι, A/C, αερόσ. οδηγού-συνοδηγού, ABS και ηχοσύστημα.
9. **SUZUKI JIMNY, μοντ. 2002, ασημί**
- κεντρ. κλειδ., ηλ. παράθο, υδρ. τιμόνι, klima, ABS, ABG, ζάντες αλουμινίου και ηχοσύστημα.
10. **HYUNDAI ATOS 1000 cc, μοντ. 2000, ασημί**
- κεντρ. κλειδ., ηλ. παράθ., υδρ. τιμόνι, A/C αερόσ. οδηγού-συνοδηγού, ABS και ηχοσύστημα.
11. **FIAT PUNTO, 1100 cc, μοντ. 1999, άσπρο**
-κεντρ. κλειδ., ηλ. παράθ., υδρ. τιμόνι, αερόσακος οδηγού, ζάντες αλουμινίου, προβ. ομίχλης και ηχοσύστημα.
12. **HYUNDAI ACCENT 1400 cc, μοντ. 1999, ασημί**
- κεντρ. κλειδ., ηλ. παράθ., υδρ. τιμόνι, A/C, αερόσ. οδηγού-συνοδηγού, ABS και ηχοσύστημα.
13. **FIAT BRAVA, 1242 cc., μοντ. 2000, μαύρο**
-κεντρ. κλειδ., ηλ. παράθ., υδρ. τιμόνι, A/C, αεροσ. οδηγού-συνοδηγού, ABS, και ηχοσύστημα.
14. **DAEWOO LANOS 1400 cc, μοντ. 2002, μολυβί**
- κεντρ. κλειδ., ηλ. παράθ., υδρ. τιμόνι, air condition και ηχοσύστημα
15. **VW GOLF 1400 cc, μοντ. 1996, λευκό**
- κεντρ. κλειδ., ηλ. παράθ., υδρ. τιμόνι, ζάντες αλουμινίου και ηχοσύστημα
16. **FIAT SEICENTO 900 cc μοντ. 199, άσπρο**
- κεντρ. κλειδ. ηλ. παράθ., και ηχοσύστημα

ΑΠΟ 0% ΠΡΟΚΑΤΑΒΟΛΗ ΕΩΣ 60 ΜΗΝΙΑΙΕΣ ΔΟΣΕΙΣ
ΜΕ ΤΑ ΧΑΜΗΛΟΤΕΡΑ ΕΠΙΤΟΚΙΑ ΤΗΣ ΑΓΟΡΑΣ

Audi

CAR EXPERTS

1. **AUDI A4 1800 TURBO CC 150 HP** μοντ. 1998, (ABS, υδρ. τιμόνι, 2 αερόσακοι, 4 ηλ. παράθυρα, κεντρικό κλείδωμα, ηλεκ. καθρέφτες, **air condition** ηχοσύστημα, ζάντες αλουμινίου, αεροτομή, ελατήρια, αμορτισέρ BIELSTEIN, συναγερμός)
2. **AUDI A3 1600 CC** μοντ. 2000, (ABS, υδρ. τιμόνι, 4 αερόσακοι, ηλ. παράθυρα, κεντρικό κλείδωμα, ηλεκ. καθρέπτες, **air condition,** ηχοσύστημα)
3. **VW GOLF - 1400 CC GENARATION** μοντ. 2002, (ABS, υδρ.τιμόνι, 4 αερόσακοι, 4 ηλ. παράθυρα, κεντρικό κλειδωμα, ηλεκ. καθρέπτες, **climatronic** ηχοσύστημα, αεροτομή, ζάντες αλουμινίου 16')
4. **VW GOLF - 1400 CC comfort,** μοντ. 2000, 3ΘΥΡΟ, (ABS, υδρ. τιμόνι, 4 αερόσακοι, 4 ηλ. παράθυρα, κεντρικό κλείδωμα, ηλεκ. καθρέπτες, **air condition** ηχοσύστημα, αεροτομή, συναγερμός)
6. **VW POLO - 1000 CC comfort,** μοντ. 2000, 5ΘΥΡΟ, (υδρ. τιμόνι, 2 αερόσακοι, ηλ. παράθυρα, κεντρικό κλείδωμα, ηλεκ. καθρέπτες, **climatic**, ηχοσύστημα.)
7. **VW GOLF - 1400 CC** μοντ. 1999, 3ΘΥΡΟ, (ABS, υδρ. τιμόνι, 4 αερόσακοι, ηλ. παράθυρα, κεντρικό κλείδωμα, ηλεκ. καθρέπτες, **air condition**, ηχοσύστημα, SET Spoiler Zender, Εξάτμιση, Amortiser Bielstein)
8. **VW GOLF III-1400 CC** μοντ. 1994, 5ΘΥΡΟ (υδρ. τιμόνι, κεντρικό κλείδωμα, συναγερμός, ηχοσύστημα.)
9. **OPEL ASTRA - 1400 CC** μοντ. 2000, (υδρ. τιμόνι, 2 αερόσακοι, 2 ηλ. παράθυρα, κεντρικό κλείδωμα, **air condition**, ηχοσύστημα.)
10. **FIAT PUNTO 1242 CC** μοντ. 1994, 5ΘΥΡΟ (προβολείς ομίχλης, ηχοσύστημα.)
11. **FIAT PUNTO SPORTING - 1200 CC** μοντ. 2000, 5ΘΥΡΟ (αερόσακος οδηγού, ηλεκτρ. παράθυρα, κεντρικό κλείδωμα, ηχοσύστημα, ζάντες αλουμινίου).
12. **LANCIA δ- 1400 CC** μοντ. 1993, (αερόσακος οδηγού, ηλεκτρ. παράθυρα, κεντρικό κλείδωμα, ηχοσύστημα)
13. **RENAULT CLIO - 1400 CC** μοντ. 1996, 5ΘΥΡΟ (υδρ. τιμόνι, 2 ηλ.. παράθυρα, κεντρικό κλείδωμα, ηλεκ. παράθυρα, **air condition**, ηχοσύστημα)
14. **CITROEN AX** 1100 cc μοντέλο 1993, 5θυρο
15. **VW CADDY VAN-1900 CC DIESEL** μοντ. χρώμα λευκό

Ξενάκης Αυτοκίνητα-Εξουσιοδοτημένος Έμπορος Kosmocar A.E.

Πωλήσεις-Service-Ανταλλακτικά Λίνδου 238 τηλ. 2241061600

Μια πρόταση για όλους τους επαγγελματίες

*Η **3Τ ΑΕΒΕ** σας ανοίγει δρόμο με τις μακροχρόνιες μισθώσεις αυτοκινήτων γρήγορα και σωστά, προσφέροντας σας περισσότερα πλεονεκτήματα.*

***ΕΠΩΦΕΛΗΘΕΙΤΕ ΤΩΡΑ** από τα δυναμικά μας προγράμματα και αποκτήστε το αυτοκίνητο που επιθυμείτε για σας και για τον στόλο της εταιρίας σας.*

8 σημαντικοί λόγοι που σας συμφέρουν!

1. **Το 100% των μισθωμάτων** μπαίνουν στα έξοδα της επιχείρησής σας
2. **Εχετε φορολογική απαλλαγή** από τα τεκμήρια αγοράς (πόθεν έσχες)
3. **Αποκτάτε αυτοκίνητο χωρίς προκαταβολή** διατηρώντας το κεφάλαιο σας
4. **Πλήρη απαλλαγή από κόστος συντήρησης**
5. **Εχετε πάντα καινούργιο αυτοκίνητο.** Με την λήξη της μίσθωσης μπορείτε να το αντικαταστήσετε
6. **Αποδέσμευση κεφαλαίων** που θα θέλατε για την αγορά του αυτοκινήτου, αξιοποιώντας τα σε άλλους παραγωγικούς τομείς
7. **Εχετε κεφαλαιακή ρευστότητα** αφού μπορείτε να πουλήσετε τοα υτοκίνητο και να το εκμισθώσετε πάλι (Lease back)
8. **Εξοικονόμηση χρόνου και χρήματος** για σας και την επιχείρησή σας

Γιατί να αγοράσετε ένα αυτοκίνητο όταν μπορείτε να το ενοικιάσετε;

3Τ ΑΕΒΕ

6ο χλμ. Ρόδου-Λίνδου, Ρόδος

Τηλ. 2241068000 • fax 2241068010

διαφορα

συνέχεια από την προηγούμενη

ΞΥΛΑ ελιάς για τζάκι, τεμαχισμένα και σε καλή τιμή. Πληρ. τηλ. 6976606899. ΑΔ55426

ΠΩΛΕΙΤΑΙ επαγγελματική άδεια αλιείας μαζί με ταχύπλοο σκάφος 3,75 μ. και μοτέρ TOHATSU 15 HP, παραγωγής 2003 στην τιμή 9.000 ευρώ. Πληρ. τηλ. 6977916767 κ. Γιώργο ΑΔ55481

ΧΑΘΗΚΕ ΒΑΛΙΤΣΑ, πλαστική μοτοσικλέτας, τύπου B.M.W. στη διαδρομή μεταξύ Ιαλυσού-Ρόδου. Ο ευρών θα αμοιφθεί. Τηλ. 6944696378. ΑΔ55467

ΖΗΤΕΙΤΑΙ ΜΑΓΑΖΙ 50 ΘΕΣΕΩΝ ΚΑΙ ΑΝΩ ΓΙΑ ΣΥΝΕΡΓΑΣΙΑ ΤΟΝ ΧΕΙΜΩΝΑ. ΔΙΑΘΕΤΩ ΠΛΗΡΗΣ ΕΞΟΠΛΙΣΜΟ ΓΙΑ «KARAOKE SHOW» ΚΑΙ ΜΕ ΕΛΛΗΝΙΚΑ ΤΡΑΓΟΥΔΙΑ. ΠΛΗΡ. ΤΗΛ. 6932155284, NICK. ΠΔ55444

ΠΩΛΟΥΝΤΑΙ, για νέους και φοιτητές στην Αθήνα. 2 μονά κρεβάτια με στρώμα σχεδόν καινούρια. 2 καναπέδες που μετατρέπονται σε διπλό κρεβάτι. 1 μεγάλο τραπεζάκι σαλονιού. 1 τραπέζι φαγητού/χρήση γραφείου 6 ατόμων. 1 γραφείο για Η/Υ. Πληρ. τηλ.: 22410 89341 από 09.00-15.00. ΑΔ55451

ΠΩΛΕΙΤΑΙ πλήρες σαλόνι τριθέσιο-διθέσιο-πολυθρόνα-τραπέζι μεγάλο με δύο τραπεζάκια και σύνθετο 3 τεμαχίων, αμεταχείριστα, ολοκαίνουργια. Πληρ. τηλ. 6934221543. ΑΔ55450

ΚΑΝΤΙΝΑ πλήρως εξοπλισμένη, τραπεζοκαθίσματα και παιδική χαρά. Τιμή προσιτή. Πληρ. τηλ. 2241069225-6946335455 ΑΔ55427

ΚΟΥΤΑΒΙΑ καθαρόαιμα μποξέρ. Πληρ. τηλ. 6945680945 και 6937983849 ΑΔ55428

ΒΑΡΚΑ τρικάρινη πλαστική 3.80Χ1.50 με τρέιλερ γαλβανιζέ 800,00 ευρώ. Πληρ. τηλ. 6946392413. ΑΔ55442

ΒΑΡΚΑ πλαστική 3,85 τ.μ. (τύπου υδραίικη) με κάγκελα ηλεκτρική εγκατάσταση κ.α., μαζί με τρέιλερ και μηχανή, όλα σε άριστη κατάσταση. Πληρ. τηλ. 6938657989. ΑΔ55372

ΠΛΗΡΗΣ ΕΞΟΠΛΙΣΜΟΣ εστιατορίου, σε άριστη κατάσταση. Ο εξοπλισμός διαθέτει τα πάντα. Δεν χρειάζεται να προσθέσετε τίποτα. Σε πολύ καλή τιμή και μικρές ευκολίες. Μόνον όλα μαζί. Πληρ. τηλ. 6945883335, 22410-74941 ΑΔ55412

ΤΟΛΜΗΣΤΕ ΝΑ ΑΔΥΝΑΤΙΣΕΤΕ! Πρέπει να θέλετε να χάσετε βάρος. Καλέστε για δωρεάν πληροφορίες για το πιο απίστευτο πρόγραμμα απώλειας βάρους στην Ευρώπη και Αμερική. Πληρ. τηλ. 6945807682. ΑΔ55248

ΠΩΛΟΥΝΤΑΙ ΗΛΕΚΤΡΟΝΙΚΕΣ ΚΑΤΑΣΚΕΥΕΣ, ΜΙΚΡΟΠΟΜΠΟΙ, ΜΙΚΡΟΚΑΜΕΡΕΣ ΚΑΙ Ο,ΤΙ ΑΦΟΡΑ ΤΗΝ ΗΛΕΚΤΡΟΝΙΚΗ ΠΑΡΑΚΟΛΟΥΘΗΣΗ. ΑΣΥΡΜΑΤΑ ΚΑΙ ΕΝΣΥΡΜΑΤΑ. ΠΛΗΡ. ΤΗΛ. 6947572119. ΠΔ55251

ΠΩΛΕΙΤΑΙ σύνθετο-έπιπλο καινούργιο κατάλληλο για σαλόνι. Τιμή ευκαιρίας. Πληρ. τηλ. 6932086635. ΑΔ55249

ΠΩΛΕΙΤΑΙ Ντραμς (Drams) σε πολύ καλή κατάσταση λόγω αναχώρησης. Πληρ. τηλ. 22410 27442, 37007. ΑΔ55209

ΕΞΟΠΛΙΣΜΟΣ αλουμινίου: δίσκος αλουμινίου, πρέσες, καλούπια, τρυπάνια και ρούτερ. Πληρ. τηλ. 6937228288 ΑΔ55144

ΠΩΛΕΙΤΑΙ ΤΑΧΥΠΛΟΟ ΣΚΑΦΟΣ BEST 4,85 ΜΕΤΡ. ΜΕ ΤΡΕΪΛΕΡ ΚΑΙ ΜΗΧΑΝΗ ΥΑΜΑΗΑ 80 HP, ΣΕ ΑΡΙΣΤΗ ΚΑΤΑΣΤΑΣΗ. ΠΛΗΡ. ΤΗΛ. 2241085231-6945461564. ΧΠΔ707

ΓΙΑ ΤΥΠΟΓΡΑΦΟΥΣ: ΠΩΛΕΙΤΑΙ ΠΙΕΣΤΗΡΙΟ OFFSET AUTO MULTI (30Χ42) ΚΑΙ ΜΗΧΑΝΗΜΑ ΓΙΑ ΚΑΤΑΣΚΕΥΗ ΣΦΡΑΓΙΔΩΝ. ΚΑΙ ΤΑ ΔΥΟ ΜΑΖΙ ΣΤΗΝ ΜΟΝΑΔΙΚΗ ΤΙΜΗ ΤΩΝ 4.500 ΕΥΡΩ!!! ΠΛΗΡ. ΤΗΛ. 6937756878 κ. ΝΙΚΟ ΧΠΔ201

ΣΧΟΛΗ ΟΔΗΓΩΝ ΚΟΥΣΗ ΠΑΝΤΕΛΗ

- ΔΙΠΛΩΜΑΤΑ
- ΕΡΑΣΙΤΕΧΝΙΚΑ
- ΕΠΑΓΓΕΛΜΑΤΙΚΑ
- ΜΟΤΟΣΙΚΛΕΤΑΣ
- ΜΑΘΗΜΑΤΑ **ΘΕΩΡΗΤΙΚΗΣ** ΔΙΔΑΣΚΑΛΙΑΣ



-Επεκτάσεις όλων των κατηγοριών
-Αναθεωρήσεις ληγμένων αδειών
-Μετατροπές ξένων αδειών σε ελληνικές

Οδός Βαλαωρίτου 9
(έναντι HOTEL SEMIRAMIS ΠΙΣΩ ΑΠΟ ΤΟ ΠΑΛΑΙΟ ΝΟΣΟΚΟΜΕΙΟ
e-mail: kousisp@acn.gr

ΕΚΠΑΙΔΕΥΤΙΚΟ ΑΥΤΟΚΙΝΗΤΟ:
TOYOTA YARIS 1300 cc
AIR CONDITIONED
(ΠΡΟΣΟΧΗ): ΜΑΘΗΜΑΤΑ
α. Μοτοσικλέτας μεγάλου κυβισμού από 125 cc έως ανεξαρτήτου
β. Μοτ/τας έως 125 cc
γ. Μοτοποδηλάτου 50 cc
Διαθέτουμε επίσης κι αυτόματες μοτοσικλέτες 125 cc
Πληρ. τηλ.
(22410)29157-73820-94777
ΚΑΙ ΑΝΑ ΠΑΣΑ ΣΤΙΓΜΗ ΣΤΑ ΚΙΝΗΤΑ τηλ.
6944/511313-6944/203343
Στην κατηγορία ανεξαρτήτου κυβισμού η εκπαίδευση γίνεται με μοτοσικλέτα 500 cc
Παραλαβή των μαθητών μας και από τις οικίες τους
"Η σωστή και μεθοδική εκπαίδευση στα σύγχρονα οχήματά μας, βάζει γερά θεμέλια για τη δημιουργία ενός καλού νέου οδηγού"

ΠΡΟΣΟΧΗ
Στη σχολή μας παραδίδονται και μαθήματα θεωρητικής διδασκαλίας

ΠΜ55498

μαθήματα

ΚΑΘΗΓΗΤΡΙΑ ΑΓΓΛΙΚΩΝ ΜΕ BARCHELOR ΤΟΥ ΠΑΝ/ΜΙΟΥ ΤΕΧΑS ΠΑΡΑΔΙΔΕΙ ΙΔΙΑΙΤΕΡΑ ΜΑΘΗΜΑΤΑ ΚΑΤ' ΟΙΚΟΝ Ή ΚΑΙ ΣΤΟΝ ΧΩΡΟ ΣΑΣ, ΣΕ ΣΑΣ ΠΟΥ ΑΣΧΟΛΕΙΣΤΕ ΜΕ ΤΟΥΡΙΣΤΙΚΑ ΕΠΑΓΓΕΛΜΑΤΑ ΚΑΙ ΘΕΛΕΤΕ ΝΑ ΕΙΣΤΕ ΣΙΓΟΥΡΟΙ ΟΤΙ ΜΕ ΤΟ ΑΝΟΙΓΜΑ ΤΗΣ ΣΕΖΟΝ ΘΑ ΕΧΕΤΕ ΜΑΘΕΙ ΝΑ ΜΙΛΑΤΕ ΑΨΟΓΑ ΑΓΓΛΙΚΑ ΣΕ ΤΟΣΟ ΛΙΓΟ ΧΡΟΝΙΚΟ ΔΙΑΣΤΗΜΑ. ΕΙΔΙΚΕΣ ΠΡΟΣΦΟΡΕΣ ΣΕ ΜΙΚΡΟΥΣ ΜΑΘΗΤΕΣ. ΠΛΗΡ. ΤΗΛ. 2241038350 ΠΜ55480

ΦΙΛΟΛΟΓΟΣ καθηγητής, με πολυετή πείρα, παραδίδει ιδιαίτερα μαθήματα σε μαθητές Γυμνασίου και Λυκείου. Πληρ. τηλ. 22410 78639. ΑΜ55287

ΤΕΛΕΙΟΦΟΙΤΗ ΦΟΙΤΗΤΡΙΑ του τμήματος Δημοτικής Εκπαίδευσης (Δασκάλα) του Πανεπιστημίου Αιγαίου, παραδίδει ιδιαίτερα μαθήματα. Πληρ. τηλ. 6974117205 (μετά τις 18.00) ΑΜ55527

ΔΑΣΚΑΛΑ με πείρα παραδίδει μαθήματα σε παιδιά δημοτικού. Υπεύθυνη και μεθοδική εργασία σε πολύ λογικές τιμές. Πληρ. τηλ. 6944687143 ΑΜ55518

ΠΑΡΑΔΙΔΟΝΤΑΙ ΜΑΘΗΜΑΤΙΚΑ σε μαθητές Γ' ΤΕΕ (2ος κύκλος) για εισαγωγή τους στα ΤΕΙ. Πληρ. τηλ. 2241066082 απογευματινές ώρες ΑΜ55487

ΚΟΠΕΛΑ απόφοιτος Παιδαγωγικού Τμήματος Πανεπιστημίου Αιγαίου παραδίδει ιδιαίτερα μαθήματα σε μαθητές δημοτικού. Πληρ. τηλ. 6947269170 ΑΜ55476

ΚΟΠΕΛΑ, απόφοιτος Πανεπιστημίου Αιγαίου, παραδίδει ιδιαίτερα μαθήματα σε μαθητές δημοτικού. Πληρ. τηλ. 6947269170. ΑΜ55465

ΚΑΘΗΓΗΤΗΣ ΓΕΡΜΑΝΙΚΩΝ, με μεταπτυχιακό σε μεθοδολογία της διδακτικής της Γερμανικής γλώσσας, παραδίδει μαθήματα σε όλα τα επίπεδα. Πληρ. τηλ. 22410 68952, κιν. 6979225074 κον Παπανικολάου. ΑΜ55460

ΜΑΘΗΜΑΤΑ ΓΕΡΜΑΝΙΚΩΝ ιδιαίτερα ή σε γκρουπ 2-3 ατόμων παραδίδονται από καθηγήτρια με πολυετή πείρα. Αριστη προετοιμασία για τα διπλώματα του GOETHE INSTITUT. Εντατικά μαθήματα για ξενοδοχούπαλλήλους και για εργαζόμενους σε τουριστικές επιχειρήσεις. Πληρ. τηλ. 6944999662. ΑΜ55429

ΚΑΘΗΓΗΤΡΙΑ ΑΓΓΛΙΚΩΝ με 20ετή πείρα με μητρική γλώσσα, την Αγγλική με άριστη προσφορά, παραδίδει μαθήματα σε μεμονωμένους ή σε μικρά γκρουπ (4 ατόμων) ή σε ενήλικες για να μάθουν την γλώσσα για τη δουλειά τους, ή τα παιδιά της πρώτης τάξης του Δημοτικού, σε αρχάριους και προχωρημένους με εξασφαλισμένη επιτυχία εξετάσεων FIRST CERTIFICATE (LOWER), PROFICIENCY και το ΚΡΑΤΙΚΟ ΠΙΣΤΟΠΟΙΗΤΙΚΟ ΓΛΩΣΣΟΜΑΘΕΙΑΣ. Υπεύθυνη εργασία και τιμές λογικές. Πληρ. τηλ. 2241075959, 6972912196. ΑΜ55448

ΑΠΟ ΦΙΛΟΛΟΓΟ με πολυετή εμπειρία και μεταπτυχιακή εκπαίδευση παραδίδονται φιλολογικά μαθήματα σε μαθητές γυμνασίων, λυκείων, ΤΕΕ. Πληρ. τηλ. 2241027721, 6936279352. ΑΜ55332

ΚΑΘΗΓΗΤΡΙΑ με πολυετή πείρα στο χώρο της εκπαίδευσης παραδίδει μαθήματα σε μαθητές Γυμνασίου στα Μαθηματικά, Φυσική, Χημεία, και σε μαθητές Λυκείου σε Φυσική, Χημεία. Πληρ. τηλ. 22410 73704, ώρες 14.00-18.00 ΑΜ55242

ΑΓΓΛΙΚΑ ΜΑΘΗΜΑΤΑ. Παραδίδονται από έμπειρη αγγλόφωνη κυρία με πτυχίο του Cambridge για διδασκαλία από αρχάριους μέχρι επίπεδο Lower και Proficiency για όλες τις ηλικίες. Τιμές πολύ λογικές. Πληρ. τηλ. 22410 95558 και κιν. 6938863171. ΑΜ55307

πωλήσεις αυτοκινήτων & μοτοσικλετων

FIAT PUNTO 1240 C.C. ΜΟΝΤΕΛΟ ΣΕΠΤ. 1999 ΣΕ ΠΟΛΥ ΚΑΛΗ ΚΑΤΑΣΤΑΣΗ. ΠΛΗΡ. ΤΗΛ. 6944304562 ΠΑ55431

YAMAHA DRAGSTAR 400 classic full extra απολύτως τοις μετρητοίς. Πληρ. τηλ. 6936118173 ΑΑ55525

FIAT TEMPRA με ηλεκτρικά παράθυρα-κλειδαριές, υδραυλικό τιμόνι, ραδιοκασετόφωνο, μοντέλο 1992 (140.000 χλμ.). Πληρ. τηλ. 6976188939 ΑΑ55522

ADRESS 100 cc σε πολύ καλή κατάσταση. Πληρ. τηλ. 6946234777 ΑΑ55500

PEUGEOT 405, μοντέλο '89, σε πολύ καλή κατάσταση, 1700 ευρώ. Πληρ. τηλ. 6942959762 ΑΑ55413

ΠΩΛΟΥΝΤΑΙ τα παρακάτω αυτοκίνητα: Fiat Panda, 900cc, μοντέλο '98, Renault Twingo, 1300cc, μοντέλο '96, Fiat Punto 1100cc, A/C, μοντέλο '98, Suzuki Samurai jeep, 1300 cc, μοντέλο '93, Toyota Corolla, 1300cc, automatic, A/C, μοντέλο '94, Mini Bus 9 θέσεων Mitsubishi, 2000cc, μοντέλο '94. Ολα τα αυτοκίνητα είναι σε άριστη κατάσταση, καταλυτικά και έχουν περάσει ΚΤΕΟ. Δεκτός κάθε έλεγχος. Πληρ. 5ο χλμ. Ρόδου - Καλλιθέας, απέναντι από το ξενοδοχείο Paradise, τηλ. 6936540931 ΑΑ55401

SUN BEACH RESORT COMPLEX

ΠΩΛΟΥΝΤΑΙ

Σε άριστη κατάσταση και πολύ καλή τιμή
ΕΠΙΠΛΑ ΔΩΜΑΤΙΩΝ, ΦΩΤΙΣΤΙΚΑ, ΚΑΘΡΕΠΤΕΣ Κ.ΛΠ.

Πληροφορίες
SUN BEACH RESORT COMPLEX-ΠΑΡΑΛΙΑ ΙΑΛΥΣΟΥ
ΤΗΛ: 22410 93821-4

ΠΩΛΕΙΤΑΙ



Τρακτέρ FIAT 130-90 , TURBO DT
μοντ' '90, σπαστό εμπρός διαφορικό και με ρεβέρσα

Πλήρ. τηλ. 6945403862

ΠΩΛΟΥΝΤΑΙ

Σε καλή κατάσταση Air Conditions δωματίων αυτόνομα 9.000 BTU προς 200 ευρώ έκαστο.
Επίσης μοντέρνα έπιπλα δωματίων με κρεβατοστρώματα, φωτιστικά, πίνακες, καθρέπτες κ.λπ.
Καρέκλες εστιατορίου μοντέρνες ιταλικές.
Πόρτες, παράθυρα.
Ξαπλώστρες αλουμινίου παραλίας και ξύλινες.

Lindian Village-Παραλία Λάρδου
Ρόδος, τηλ. 22440 47361

ΞΥΛΑ ΕΛΙΑΣ
για τζάκι
Παραδίδονται στο σπίτι του αγοραστή.
Πληρ. τηλ. (22410) 37124 κ. Βασίλη
ΠΔ55374

Πάντα κάποιοι ξεχωρίζουν...
Rodos Gold VOGIATZIS

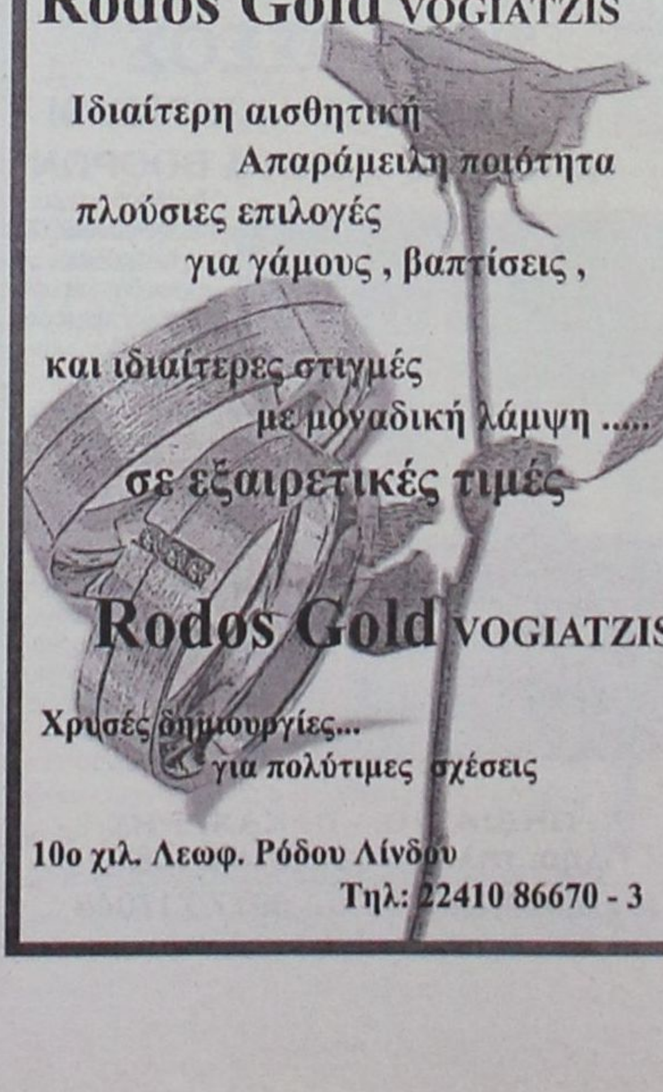

Ιδιαίτερη αισθητική
Απαράμειλη ποιότητα
πλούσιες επιλογές
για γάμους , βαπτίσεις ,
και ιδιαίτερες στιγμές
με μοναδική λάμψη .....
σε εξαιρετικές τιμές

Rodos Gold VOGIATZIS

Χρυσές δημιουργίες...
για πολύτιμες σχέσεις

10ο χιλ. Λεωφ. Ρόδου Λίνδου
Τηλ: 22410 86670 - 3

auto-moto

συνέχεια από την προηγούμενη

PEUGEOT 106 Rally με 66.000 χλμ. σε άριστη κατάσταση. Πληρ. τηλ. 6945392933 AA55430

ΤΖΙΠ DAEWOO KORANDO MERCEDES 4X4, 2000 CC, ΜΟΝΤ. 98, 60.000 ΧΛΜ. ΥΔΡΑΥΛΙΚΟ ΤΙΜΟΝΙ, A/C ΗΛΕΚΤΡΙΚΑ ΠΑΡΑΘΥΡΑ, ΚΛΕΙΔΑΡΙΕΣ, ΚΑΘΡΕΠΤΕΣ, ΡΑΔΙΟ CD, ΖΑΝΤΕΣ ΑΛΟΥΜΙΝΙΟΥ, ΗΛΕΚΤΡΙΚΗ ΟΡΟΦΗ. ΠΛΗΡ. ΤΗΛ. 6932085514. ΠΑ55247

ΕΠΑΓΓΕΛΜΑΤΙΚΟ ΑΥΤΟΚΙΝΗΤΟ FIORINO με ψυγείο πετρέλαιο 5000 ευρώ. Πληρ. τηλ. 6934963202 AA55494

ΤΡΟΧΟΣΠΙΤΟ μεγάλο, 8,5 μέτρα, αποτελούμενο από ένα υπνοδωμάτιο, σαλόνι, κουζίνα και WC, κατάλληλο και για καντίνα. Πληρ. τηλ. 6978516310 AA55400

XT600 σε πολύ καλή κατάσταση. Πληρ. τηλ. 2241074190-76991 AA55433

ALFA ROMEO 147, μοντέλο του 2002. Πληρ. τηλ. 6977707095. AA55302

ΜΗΧΑΝΗ BMW F 650 (650 cc), τύπου "On-Off", μοντέλο '95, 34.000 χλμ., με βαλίτσα 40lt, έξτρα φέρινγκ, bagster, tank bag, κεντρικό stand. Άριστη κατάσταση. Τιμή συζητήσιμη. Πληρ. τηλ. 6944951093. AA55233

APRILIA LEONARDO 250cc σε άριστη κατάσταση. Πληρ. τηλ. 22410 21813 κ. Γιώργο 8 π.μ.-3 μ.μ. AA55246

OPEL VECTRA 1600 c.c., 1998, full extra, 73.000km, άριστη κατάσταση, ατρακάριστο. Τιμή 8.500 ευρώ. Πληρ. τηλ. 6974344004. AA55161

ΕΝΟΙΚΙΑΖΟΝΤΑΙ αυτοκίνητα με το μήνα, σε χαμηλές τιμές. Πληρ. τηλ. 6974010518 AA55135

ΑΝΑΛΑΜΒΑΝΩ
ΠΡΟΣΘΗΚΕΣ ΚΑΙ ΕΠΙΣΚΕΥΕΣ ΕΣΩΤΕΡΙΚΩΝ ΗΛΕΚΤΡΙΚΩΝ ΕΓΚΑΤΑΣΤΑΣΕΩΝ, ΤΟΠΟΘΕΤΗΣΕΙΣ ΚΕΡΑΙΩΝ ΤΗΛΕΟΡΑΣΕΩΝ

Πληρ. κ. Μιχάλη
ώρες 08.00-22.00
τηλ. 6945220748, 6974597484 2241063405
ΠΡ55485

ΠΩΛΟΥΝΤΑΙ ΤΑ ΚΑΤΩΘΙ ΑΥΤΟΚΙΝΗΤΑ ΣΕ ΑΡΙΣΤΗ ΚΑΤΑΣΤΑΣΗ ΣΕ ΠΡΟΣΙΤΕΣ ΤΙΜΕΣ ΜΕ ΕΥΚΟΛΙΕΣ ΠΛΗΡΩΜΗΣ (0 ΠΡΟΚΑΤΑΒΟΛΗ ΩΣ 60 ΔΟΣΕΙΣ). ΔΕΚΤΟΣ ΚΑΘΕ ΕΛΕΓΧΟΣ. FIAT SEICENTO MONT. 2000 4.110 ΕΥΡΩ, FIAT SEICENTO MONT. 2001 4.850 ΕΥΡΩ, DAEWOO MATIZ MONT. 2001, 4.550 ΕΥΡΩ, FIAT SEICENTO OPEN MONT. 2001 4.700 ΕΥΡΩ, FIAT PUNTO 1,2 A/C MONT. 2001 6.310 ΕΥΡΩ, OPEL CORSA 1,0 A/C MONT. 2001 6.900 ΕΥΡΩ, SEAT CORDOBA 1,4 A/C MONT. 2001, 7.350 ΕΥΡΩ, FORD FOCUS 1,4 A/C MONT. 2001 10.300 ΕΥΡΩ. FIAT BRAVA 1,4 A/C MONT. 1998 5.900 ΕΥΡΩ, RENAULT TWINGO OPEN MONT. 2000 4.400 ΕΥΡΩ, RENAULT TWINGO A/C OPEN MONT. 2001 5.900 ΕΥΡΩ, NISSAN SERENA BUS A/C MONT. 2000 13.000 ΕΥΡΩ. ΠΛΗΡ. ΤΗΛ. 2241098200, 2241025888, Ή ΣΤΗΝ ΕΚΘΕΣΗ ΣΤΟ 12ο ΧΛΜ. ΡΟΔΟΥ-ΚΑΜΕΙΡΟΥ. ΣΥΓΚΡΟΤΗΜΑ HERTZ ΕΝΟΙΚ. ΑΥΤ/ΤΩΝ ΠΑ54912

ΑΓΟΡΑΖΩ
- ΧΡΥΣΑΦΙΚΑ
- ΚΟΣΜΗΜΑΤΑ
- ΝΟΜΙΣΜΑΤΑ
- ΧΡΥΣΑ ΔΟΝΤΙΑ
- ΜΕΤΟΧΕΣ
- ΩΡΟΛΟΓΙΑ
- ΑΝΤΙΚΕΣ

Δάνεια επί ενεχύρω

«ΜΠΑΜΠΗΣ»

Δημ. Θεοδωράκη 15 (1ος όροφος) ΡΟΔΟΣ

ΧΠΡ407

ΠΩΛΟΥΝΤΑΙ ΜΕΤΑΧΕΙΡΙΣΜΕΝΑ ΦΟΡΤΗΓΑ ΑΥΤΟΚΙΝΗΤΑ ΕΙΣΑΓΩΓΗΣ ΟΛΩΝ ΤΩΝ ΤΥΠΩΝ, ΓΙΑ ΑΓΡΟΤΙΚΗ ΚΑΙ ΕΠΑΓΓΕΛΜΑΤΙΚΗ ΧΡΗΣΗ, ΚΑΘΩΣ ΕΠΙΣΗΣ ΚΑΙ Ι.Χ. ΕΠΙΒΑΤΙΚΑ. ΕΤΟΙΜΟΠΑΡΑΔΟΤΑ Ή ΚΑΤΟΠΙΝ ΠΑΡΑΓΓΕΛΙΑΣ. ΜΕ ΤΙΜΕΣ ΓΕΡΜΑΝΙΑΣ. ΠΑΡΕΧΟΥΜΕ ΓΡΑΠΤΗ ΕΓΓΥΗΣΗ ΕΝΟΣ ΧΡΟΝΟΥ. ΕΙΣΑΓΩΓΕΙΣ ΜΕΤΑΧΕΙΡΙΣΜΕΝΩΝ ΑΥΤΟΚΙΝΗΤΩΝ: Δ. ΜΠΟΥΝΤΟΥΡΗΣ-Ε. ΠΑΠΑΠΟΣΤΟΛΟΥ Ο.Ε. ΕΚΘΕΣΗ: ΕΘΝΙΚΗ ΟΔΟΣ ΛΑΡΙΣΑΣ-ΙΩΑΝΝΙΝΩΝ, ΤΡΙΚΑΛΑ ΘΕΣΣΑΛΙΑΣ, ΤΗΛΕΦΩΝΑ: 24310-74709, 24310-27008, ΚΙΝ.: 6974456200-6977395269 ΧΠΑ1411

MERCEDES 200 ΜΟΝΤ. '79 ΣΕ ΚΑΛΗ ΚΑΤΑΣΤΑΣΗ. ΤΙΜΗ 1700 ΕΥΡΩ. ΠΛΗΡ. ΤΗΛ. 2241085231 ΩΡΕΣ 09.30-14.30 ΧΠΑ707

προσφορές εργασίας

ΕΛΛΗΝΙΔΑ ΖΗΤΑ να βλέπει ηλικιωμένη κυρία. Πληρ. τηλ. (22410)29858, 37270 .AP55505

ΚΑΙΝΟΥΡΓΙΟ ΓΡΑΦΕΙΟ ΣΤΗ ΡΟΔΟ. Διαθέτουμε επιλεγμένο και έμπειρο προσωπικό, απολύτου εμπιστοσύνης: Οικιακούς βοηθούς, Babysiter, γεροκόμους. Πληρ. τηλ. 6973455678. AP55463

ΚΥΡΙΟΣ, διπλωματούχος μασέρ, κάνει ψυχική-σωματική χαλάρωση, σιάτζου, μασάζ, μυοχαλάρωση, πόνοι μέσης, γόνατα ομωπλάτης. Ειδικά αιθέρια έλαια και χάσιμο βάρους. Πληρ. τηλ. κατόπιν ραντεβού 6973398575. AP55449

ΚΥΡΙΑ διπλωματούχος μασέρ, κάνει θεραπευτικό, κλασσικό, χαλαρωτικό, αθλητικό, αισθητικό μασάζ με αρωματοθεραπεία, μασάζ αδυνατίσματος, ρέικι και σιάτσου. Πληρ. τηλ. 22410-20833, 6932501924 AP55484

ΜΕΛΙΝΑ. ΠΡΟΣΦΕΡΕΙ ΜΑΣΑΖ ΣΤΟ ΧΩΡΟ ΤΗΣ. ΠΛΗΡ. ΤΗΛ. 6934959382. ΠΓ55252

HELLAS. Κέντρο απασχόλησης ανθρώπινου δυναμικού. Διαθέτουμε άμεσα οικιακές βοηθούς, γηροκόμους, νοσηλευτές, baby sitters, ανθρώπους για κάθε σας ανάγκη και εργασία. Αυθημερόν εξυπηρέτηση, εγγυήσεις, συνέπεια. Σαββατοκύριακο ανοιχτά. Πληρ. τηλ. 210 5203898 και φαξ 210 5203849. AP55090

γνωριμιες

ΝΕΑ! Ομορφη με καλό χαρακτήρα, **ΖΗΤΑΕΙ** εμφανίσιμο άντρα για γνωριμία επιπέδου και ό,τι προκύψει!! Πληρ. τηλ. 6972385958 ΑΓ54938

ΤΕΧΝΙΚΟ ΓΡΑΦΕΙΟ

ΑΝΑΣΤΑΣΗΣ ΒΑΡΕΛΗΣ

ΑΡΧΙΤΕΚΤΟΝΑΣ

Αναλαμβάνει:
-- Οικοδομικές άδειες
- Μελέτες
- Επιβλέψεις
- Κατασκευές οικοδομικών έργων
- Την υποβολή δικαιολογητικών στην **ΔΕΥΑΡ**

για την σύνδεσή σας με το **ΑΠΟΧΕΤΕΥΤΙΚΟ ΔΙΚΤΥΟ**
• Αμεση εξυπηρέτηση
• Καλή δουλειά
•Οικονομικές λύσεις
για κάθε πληροφορία σας:
ΓΡΑΦΕΙΟ:
Μαδρίτης 20, Ρόδος
Τηλ. 22410-61502
κιν. 6977-305126
ΠΡ52038

ΧΑΡΤΟΜΑΝΤΕΙΑ



Η ΔΙΚΗ ΣΟΥ ΑΣΤΡΟΛΟΓΟΣ



ΤΑ ΜΟΝΑΔΙΚΑ ΥΠΕΡΣΥΓΧΡΟΝΑ

ΤΑΠΗΤΟΚΑΘΑΡΙΣΤΗΡΙΑ

ΚΛΕΟΠΑΤΡΑ

Τέλος στα προβλήματα με το πλύσιμο των χαλιών σας.

Η εταιρία μας πρωτοπορεί με το ΝΕΟ υπερσύγχρονο Πλυντήριο Ταπήτων.
Προσφέρουμε άψογο και προσεγμένο πλύσιμο, καθάρισμα, φύλαξη & επιδιορθώσεις σε όλους τους τύπους χαλιών, χειροποίητα χαλιά Μηχανής, ανατολίτικα, μοκέτες, καμπέ, μεταξωτά, φλοκάτες, παπλώματα

- *Επιτόπου καθαρισμούς σαλονιών, μοκετών*
- *Παραλαβή & παράδοση κατ' οίκον σε όλη την Ρόδο.*
- *Ενημερωθείτε για την συντήρηση των χαλιών σας.*

ΚΑΙ ΤΟ 2003 Η ΦΥΛΑΞΗ ΔΩΡΕΑΝ

Τηλ. **2241051996, κιν. 6945793626 , Φαξ: 2241051322 ΚΟΥΦΑΛΑΚΗΣ ΣΤΑΥΡΟΣ**
ΠΡ49662

ΠΑΝΕΛΛΑΔΙΚΟ ΔΙΚΤΥΟ ΤΑΠΗΤΟΚΑΘΑΡΙΣΤΗΡΙΩΝ

ART CLEAN EXPRESS

Είμαστε λίιι...γο πιο μπροστά από τους άλλους!

ΠΛΥΣΙΜΟ-ΑΠΟΛΥΜΑΝΣΗ- ΦΥΛΑΞΗ

ΧΑΛΙΩΝ- ΜΟΚΕΤΩΝ - ΣΑΛΟΝΙΩΝ
(και επί τόπου)
ΠΑΠΛΩΜΑΤΑ - ΚΟΥΒΕΡΤΕΣ - ΦΛΟΚΑΤΕΣ
ΣΤΕΓΝΟ ΓΙΑ ΜΕΤΑΞΩΤΑ ΚΑΙ ΧΕΙΡΟΠΟΙΗΤΑ
ΑΔΙΑΒΡΟΧΟΠΟΙΗΣΕΙΣ & ΕΠΙΔΙΟΡΘΩΣΕΙΣ ΤΑΠΗΤΩΝ
ΠΑΡΑΛΑΒΗ - ΠΑΡΑΔΟΣΗ ΚΑΤ' ΟΙΚΟΝ
ΤΗΛ. 2241094815-
ΚΙΝ. 6944350247
ΤΗΛ. ΧΩΡΙΣ ΧΡΕΩΣΗ 80011400400
ΑΛΑΦΑΚΗΣ ΤΑΣΟΣ
ΧΠΡ508

ΠΛΥΝΤΗΡΙΟ ΧΑΛΙΩΝ

Cleaning Pro



πλένουμε & φυλάμε:
• ΧΑΛΙΑ - ΜΟΚΕΤΕΣ - ΦΛΟΚΑΤΕΣ
• ΠΑΠΛΩΜΑΤΑ - ΚΟΥΒΕΡΤΕΣ

☎ *22410.60585*

email: abonis@otenet.gr

ΙΔΙΟΚΤΗΤΕΣ ΕΙΔΙΚΕΣ ΕΓΚΑΤΑΣΤΑΣΕΙΣ:
ΝΙΚΗΦ. ΒΡΕΤΤΑΚΟΥ - ΑΣΓΟΥΡΟΥ

ΚΙΝΕΖΙΚΗ ΑΣΤΡΟΛΟΓΙΑ



Από τα βάθη της ανατολής, πείρα και γνώσεις αιώνων.
Άσε με να σε συμβουλεύσω!
901 121 0935
LEXITEL 0.25€/15'+Φ.Π.Α., Τ.Θ. 31730

ΜΑΤΙΕΣ ΣΤΟ ΜΕΛΛΟΝ

Διόραση και Διαίσθηση
Βλέπω πολύ μακριά... όλα όσα θα σου συμβουν...



901 121 0927
LEXITEL 0.25€/15'+Φ.Π.Α., Τ.Θ. 31730

ΜΟΝΑΔΙΚΕΣ ΓΝΩΡΙΜΙΕΣ



Είμαι διαφορετική από τις άλλες...θα το διαπιστώσεις...
901 121 0926
LEXITEL 0.25€/15'+Φ.Π.Α.-Τ.Θ.31730
Μίλα πολυ, Μίλα φθηνά...η κάρτα TALK μας φέρνει κοντά!
Προμηθεύσου την κάρτα και πληκτρολόγησε 502

ΑΠΟΦΡΑΞΕΙΣ

ΔΩΔΕΚΑΝΗΣΙΑΚΕΣ ΑΠΟΦΡΑΞΕΙΣ

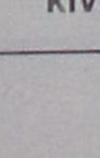

"ΚΟΛΟΣΣΟΣ"
ΑΠΟΦΡΑΞΕΙΣ ΚΑΘΑΡΙΣΜΟΙ ΑΠΟΧΕΤΕΥΣΕΩΝ & ΒΟΘΡΩΝ



Αναλαμβάνουμε πάσης φύσεως αποφράξεις οποιουδήποτε μήκους και πλάτους Αναλαμβάνουμε καθαρισμούς αποχετευτικών αγωγών ΔΗΜΩΝ, ΞΕΝ/ΧΕΙΩΝ στρατιωτικών μονάδων ΣΠΙΤΙΩΝ, ΠΟΛΥΚΑΤΟΙΚΙΩΝ καθώς και καθαρισμούς βιολογικών μονάδων με μηχάνημα υψηλής πιέσεως σε όλη την Δωδ/σο

Κ. ΠΗΔΙΑΚΗΣ - Π. ΚΑΣΕΡΗΣ
Πληρ. τηλ. 2241047915-91881,
κιν. 6944/325234 και 6977/717048

ΦΟΒΕΡΗ ΔΙΑΙΤΗΣΙΑ

Απόλυτα ικανοποιημένος από την διαιτησία των **Κετσέ, Αργυρόπουλου, Κουρδούκλα** έμεινε ο πρόεδρος του Πετρώνα **Κώστας Παπαοικονόμου** για τον αγώνα της ομάδας του με τον Ήλιο χθες στο γήπεδο Αρχαγγέλου. Συγκεκριμένα μας δήλωσε :

«Θέλω να δώσω συγχαρητήρια στο διαιτητικό τρίο που μας έπαιξε. Όταν έχουμε τέτοιες διαιτησίες δεν μπορεί να μας κερδίσει κανένας».

ΣΠΑΣΙΜΟ ΤΗΣ ΚΛΕΙΔΑΣ

Έναν σημαντικό παίκτη θα χάσει για χρονικό διάστημα ενός με δύο μηνών η ομάδα του ΑΕΡΑ. Πρόκειται για τον **Γιάννη Σπανό** ο οποίος σε μία επιθετική προσπάθεια του προχθές στα Αφάντου με αντίπαλο τον Άρη Αρχαγγέλου στο Α' ημίχρονο βρέθηκε στο έδαφος μετά από σύγκρουσή του με αντίπαλο μέσα στην μεγάλη περιοχή (ζήτησε μάλιστα και πέναλτι αλλά ο διαιτητής έδωσε συνέχεια στο παιχνίδι), αλλά το πέσιμό του ήταν άσχημο και έτσι τραυματίστηκε.

Στην συνέχεια και αφού παρέμεινε αγωνιζόμενος μέχρι την ανάπαυλα, αναγκάστηκε να παραχωρήσει την θέση του και μεταφέρθηκε στο νοσοκομείο όπου και διαπιστώθηκε σπάσιμο της κλείδας.

"ΚΒΟ BANTIS"



Ενωση Σωματείων Καλαθοσφαίρισης Δωδεκανήσου, πότε θα γίνει;

17 Νοεμβρίου 1974, ιδρύεται η ΕΠΣΔ. Ο **Γαβριήλ Μίσιος** εξουσιοδοτείται νωρίτερα από το κράτος για την ίδρυσή της. Μαζί λοιπόν με τους εκπροσώπους του Δωριέα, Διαγόρα, Ευκλή, Φοίβου, Αρη και Ιάλυσου παίρνουν την πρώτη ομόφωνη απόφαση. "Ιδρύουμε την Ενωση με σκοπό να **κατευθύνει** την δράση των ποδοσφαιρικών σωματείων της Δωδεκανήσου, να **προστατεύει** τα συμφέροντά τους και να **προωθεί** το άθλημα του ποδοσφαίρου".

Πέρασαν 56 χρόνια από τότε. Μέσα σ' αυτό το μεγάλο χρονικό διάστημα, μπορεί όποιες φορές να "ξέχασε" τους τρεις σκοπούς που πρέπει να υπηρετεί. Ομως σε γενικές γραμμές προσπαθεί για το καλύτερο. Ιδιαίτερα τα τελευταία χρόνια η προώθηση του αθλήματος την απασχολεί αρκετά. Είναι ισχυρή και πάνω απ' όλα τα σωμαεία.

Τί γίνεται όμως στο άλλο δημοφιλές ομαδικό άθλημα, το μπάσκετ; Μήπως ήρθε ο καιρός κύριε **Θεοδόση Κολιάδη** να μπείτε και εσείς στην ιστορία σαν τον Γαβριήλ Μίσιο, ως ο άνθρωπος που δημιούργησε την **Ένωση Σωματείων Καλαθοσφαίρισης Δωδεκανήσου**.

Δεν γνωρίζω αν είναι καλό ο φιλόδοξος Κολοσσός να ανήκει σε Ενωση παρά σε τοπική επιτροπή. Ούτε αν είναι καλό τα σωματεία να **ψηφίζουν** τους εκεί παράγοντες.

Αυτό που **γνωρίζω** είναι το μπάσκετ της Δωδεκανήσου χρειάζεται μια διοργανώτρια αρχή που θα κάνει κουμάντο και θα είναι **ισχυρότερη** ακόμα και του Κολοσσού.

Γνωρίζω και κάτι άλλο, ότι κάθε φορά που περιαυτολογεί, παινεύοντας το έργο της η Τοπική επιτροπή, αναγκαστικά, καταφεύγει στα κατορθώματα μόνο ενός σωματείου, του Κολοσσού. Και τότε κάποιοι ακούγοντάς την, θυμούνται την **"Μύγα του Αισώπου"**. Γιατί υπήρχε όπως αναφέρει ο Αίσωπος, μια μύγα που της άρεσε να κάθεται πάντα σε άρμα αγώνων Ιπποδρόμου. Κάθε φορά που αυτό έτρεχε, η μύγα κοιτούσε πίσω και έλεγε γεμάτη υπερηφάνεια **"πω, πω! σκόνη που σηκώνω!!!"**.

Βογιατζόγλου Τάσος

Του πάει η Δράμα

Η πιο φιλόξενη πόλη πρέπει να είναι για τον **Βασίλη Φραγκιά** η Δράμα αφού όσες φορές και αν την επισκέφτηκε, έφυγε ικανοποιημένος και χαμογελαστός. Ο προπονητής του Κολοσσού έχει δημιουργήσει ένα αήττητο σερί, στο «**Δ. Κραχτίδης**» με αντίπαλο τον ΚΑΟΔ, το οποίο έφτασε αισίως τις τέσσερις νίκες σε ισάριθμα παιχνίδια.

Είναι λοιπόν λογικό να μην καλοβλέπουν οι φίλοι των γηπεδούχων την άφιξή του στην πόλη αφού η παράδοση είναι με το μέρος του και το ροζ φύλλο «φεύγει» μαζί του! Και για να μην πει κανείς ότι έχει μια ομάδα που έχει βρει το κουμπί του ΚΑΟΔ και για αυτό κερδίζει πάντα, ο **Φραγκιάς** έχει περάσει νικηφόρα από την Δράμα με τρεις διαφορετικές ομάδες!

Παραμονές του αγώνα με τη Νήαρ Ηστ στην Καισαριανή, ο τεχνικός των «θαλασσί» είχε δηλώσει ότι αισθάνεται πολύ πιο άνετα να παίζει στην Αθήνα παρά στην Θεσσαλονίκη ή στη Δράμα (από την άποψη ότι στην πρωτεύουσα έχει ένα άρωμα εντός έδρας). Μάλλον θα πρέπει να αλλάξει γνώμη!

Η απάντηση του Κουκλάκη

Ο **Γιώργος Κουκλάκης** έχει φορέσει την φανέλα του ΚΑΟΔ πριν μερικές σεζόν και η αλήθεια είναι ότι δεν έφυγε και με τις καλύτερες εντυπώσεις.

Όσοι θυμούνται την παρουσία του στη Δράμα, τον περίμεναν πώς και πώς στο προχθεσινό παιχνίδι αλλά ο έμπειρος παίκτης τους έδωσε την καλύτερη απάντηση. Αν και προερχόταν από δύο εβδομάδων αδράνεια, μπήκε αφηνιασμένος στο παρκέ του «Κραχτίδη» και πήρε την «εκδίκησή» του η οποία ως γνωστόν είναι ένα πιάτο που τρώγεται κρύο!

Έντονη διαμαρτυρία

Έντονο διάλογο είχαν κατά την διάρκεια της ανάπαυλας ο πρόεδρος του Ηρακλή Μ. **Γιώργος Παπαδημήτρης** με τον διαιτητή της συνάντησης με την Ασπίδα Α. **Βασίλη Τσαγκάρη**. Το επίμαχο θέμα του διαλόγου είχε να κάνει με την υπόδειξη του τελευταίου για ανύπαρκτο φάουλ στην φάση του 12' κατά τον πρόεδρο, από όπου προήρθε και το νικητήριο γκολ των νεοφώτιστων.

Η αρχή έγινε αμέσως μετά την λήξη του ημιχρόνου, με τον **Παπαδημήτρη** να κατευθύνθηκε προς το τρίο που αποχωρούσε από το γήπεδό και να διαμαρτύρεται έντονα, αφήνοντας υπόνοιες για κακές διαιτησίες από πλευρά **Τσαγκάρη** και σε προηγούμενα παιχνίδια, ενώ το σκηνικό συνεχίστηκε και στα αποδυτήρια, με τους διαιτητές να έχουν αποσυρθεί και τον **Παπαδημήτρη** να συνεχίζει, αναγκάζοντας τον ρέφερι να ανοίξει την πόρτα των αποδυτηρίων και απευθυνόμενος προς των ισχυρό "άντρα" των Μαριτσενών με έντονο ύφος να του πει τα εξής: «Φύγε από εδώ γιατί προκαλείς τους άλλους.» Στην συνέχεια απευθύνθηκε σε οπαδό της ομάδας ο οποίος πρώτα τον είχε περιλούσει με αρκετά Γαλλικά λέγοντάς του «Σε έχω ανεχτεί πολύ» και «σταμάτα να βρίζεις τα σπίτια κατά μέρους.»

Ο πολυτάλαντος Διαμαντής

Μεγάλο μερίδιο από την πρώτη εντός έδρας νίκη της Ασπίδας Α., επί του Ηρακλή Μ δικαιούται και ο βοηθός του **Λάκη Ζαχαρία, Στάθης Διαμαντής** που έζησε με τον δικό του τρόπο το παιχνίδι . Αφού δεν κάθισε δευτερόλεπτο καθ' όλη την διάρκεια του αγώνα, με συνεχείς οδηγίες και φωνές προς τους ποδοσφαιριστές προσπαθούσε να τους κρατήσει σε επαγρύπνηση.

Τα τελευταία λεπτά όμως ο ρόλος του έγινε πιο πολυσύνθετος, καθώς με διάφορα νοήματα ξεσήκωνε την εξέδρα στην οποία έδινε και το παράγγελμα, ενώ ταυτόχρονα έδινε οδηγίες και στον πάγκο για να κρύψουν τις μπάλες, με σκοπό να ροκανίσουν περισσότερο τον χρόνο.

ΕΜΕΙΝΕ ΕΝΤΥΠΩΣΙΑΣΜΕΝΟΣ

Για πρώτη φορά ο **Μιχάλης Φραγκίνης**, το Σάββατο σφύριζε αγώνα παιδικού πρωταθλήματος κι έμεινε εντυπωσιασμένος.

Συγκεκριμένα βρέθηκε στο γήπεδο των Αγίων Αποστόλων και ο ορισθείς διαιτητής, **Μοντιάδης** δεν παρεβρέθηκε για να σφυρίξει το παιχνίδι μεταξύ του Διαγόρα Β. και του Διαγόρα.

Ετσι λοιπόν ο **Μιχάλης** πήρε τη θέση του κι αυτό ήταν. Σύμφωνα με πληροφορίες θα ζητήσει από τον σύνδεσμο να ορίζεται κάθε Σαββατοκύριακο σε παιδικούς αγώνες. Μάλιστα σκέφτεται το ενδεχόμενο να παραιτηθεί ακόμη και από διαιτητής σε ανδρικούς αγώνες, για να μπορεί να παίξει όσο περισσότερα παιχνίδια του παιδικού.

Φυσικά τυχερός από την προχθεσινή συνάντηση βγήκε και ο Διαγόρας Β. αφού ο **Μιχάλης** δεν θέλησε να πληρωθεί για τις υπηρεσίες που προσέφερε.

ΝΕΑ ΓΚΕΛΑ ΤΗΣ ΕΠΣΔ

Επτά παίκτες της Μικτής Νέων και δέκα της Μικτής Παίδων θα απουσιάσουν δικαιολογημένα από την σημερινή προπόνηση των Μικτών αφού και πάλι η Επιτροπή πρωταθλήματος ενεργώντας "αυτόνομα" όρισε αγώνες του παιδικού κι εφηβικού πρωταθλήματος στους οποίους συμμετέχει ο προαναφερόμενος αριθμός παικτών.

Κι επειδή το "δις εξαμαρτίν ουκ ανδρός σοφού" κάποιοι θα πρέπει ν' αναλάβουν τις ευθύνες τους. Και δεν είναι πρέπον αυτοί οι κάποιοι να θυμούνται τις Μικτές μόνο όταν έχουν ταξίδι...

Ατυχος ο Φρατζής

Ο νεαρός ποδοσφαιριστής του Τ.Ε.Π. της Ρόδου **Φρατζής** ήταν ο άτυχος των "πρασίνων" πριν από την αναμέτρηση της ομάδας του με τον Πατραϊκό στην Αχαϊκή πρωτεύουσα.

Συγκεκριμένα ο παίκτης των "ελαφιών" τραυματίστηκε ελαφρά κατά τη διάρκεια του ακτοπλοϊκού ταξιδιού προς τη Πάτρα και δεν μπόρεσε να αγωνιστεί στην αναμέτρηση με τον Πατραϊκό.

Οι συμπαίκτες του πριν από τον αγώνα είπαν στον άτυχο ποδοσφαιριστή ότι θα παίξουν και γι' αυτόν, έτσι το χαμόγελο μετά τη νίκη της Ρόδου επανήλθε στο πρόσωπο του νεαρού παίκτη.

Αναπνέει καλύτερα

Στο +4 ο Αγ. Γεώργιος μετά τη νίκη του με 2-1 στην Κάρπαθο και σε συνδυασμό με την εντός έδρας ισοπαλία (1-1) του Ασκληπιού Κω με τη Δόξα Ψ. Πρώτη ήττα για τον Ερμή, πρώτη νίκη για τον Ευκλή στο μεταξύ τους 1-0 στις Φάνες

Εύκολα η Κατταβιά 4-0 τη Δόξα Λ., ενώ τη χαρά της νίκης γεύθηκε μετά από καιρό ο Ορφέας που κέρδισε 1-0 την Θύελλα που φωνάζει δίκαια για πέναλτυ που δεν της δόθηκε

Στις "μάχες" των νησιών, ο Αντίμαχος 3-1 την Δόξα Κ., ενώ ο Ξάνθος 1-0 το Πυλί

Με μεγαλύτερη άνεση αναπνέει από χθες ο Άγιος Γεώργιος ο οποίος κερδίζοντας 2-1 μέσα στην Κάρπαθο τον Ποσειδώνα αποσπάσθηκε 4 βαθμούς από τον 2ο Ασκληπιό, ο οποίος ισοφαρίστηκε σε 1-1 από την Δόξα Κ. στο 86'.

Επίσης στραβοπάτημα είχε κι ο Ερμής που υπέστει την πρώτη του φετινή ήττα χάνοντας 1-0 από τον Ευκλή ο οποίος αντίστοιχα, πέτυχε την πρώτη του φετινή νίκη. Στην Κατταβιά η ομώνυμη ομάδα κέρδισε χωρίς πρόβλημα την αδύναμη Δόξα Λ. με 4-0 κι ανέβηκε κι άλλο βαθμολογικά, ενώ στους Αγίους Αποστόλους ο Ορφέας μετά από μεγάλο διάστημα γεύθηκε τη χαρά της νίκης, κερδίζοντας 1-0 την Θύελλα που φωνάζει δίκαια για ένα πέναλτυ που δεν της δόθηκε στο 85'.

Στην Πάτμο ο Ξάνθος εκμεταλλευόμενος την δυνατή του έδρα κέρδισε έστω και δύσκολα με 1-0 το Πυλί από τα έντεκα βήματα, ενώ στο Κωακό ντέρμπι, ο Αντίμαχος υπερίσχυσε της Δόξα Κ. 3-1 η οποία προηγήθηκε.

Η 9η αγωνιστική θα ολοκληρωθεί σήμερα με το παιχνίδι Τήλος-Ακουσίλαος που θα γίνει στις 3 μ.μ. στο γήπεδο Κοσκινού.



ΟΙ ΣΚΟΡΕΡ

		ΣΥΝ	ΣΟΥΤ	ΚΕΦ.	ΠΕΝ.	ΦΑΟΥΛ	ΕΝΤ.	ΕΚΤ.
1.	**Πήττας** (Ασκληπιός)	11	9	1	1		6	5
2.	**Κυνηγόπουλος** (Ασκληπιός)	8	6	2			2	6
3.	**Σβύνος** (Κατταβιά)	8	5	1	2		5	3
4.	**Χαλκιάς Α.** (Ποσειδών)	7	6			1	1	6
5.	**Σκαλλέρης Μ.** (Αντίμαχος)	7	6		1		5	2
6.	**Καβουσανάκης** (Ερμής)	6	4	1		1	4	2
7.	**Κατταξενος** (Ερμής)	6	6				4	2
8.	**Κάβουρας Μ.** (ξάνθος)	5	4			1	2	3
9.	**Καβουκλής** (Κατταβιά)	5	5				2	3
10.	**Σκυλλαράκης Α.** (Αγ. Γεώργιος)	5	4		1		4	1
11.	**Φούσκας** (Πυλί)	5	4	1			5	
12.	**Φαρμακίδης** (Αγ. Γεώργιος)	4	3			1	2	2
13.	**Ροδίτης** (Δόξα Ψ.)	4	3	1			4	
14.	**Μιχαλαριάς** (Ακουσίλαος)	4	4				1	3
15.	**Καβουκλής** (Τήλος)	4	4				2	2
16.	**Αϊβαζης** (Θύελλα)	4	4				3	1
17.	**Καμπόσος Στ.** (Ξάνθος)	4	3		1		4	
18.	**Μαυρομούστακος** (Αγ. Γεώργιος)	3	3				3	
19.	**Παπουρδάνος** (Ακουσίλαος)	3	2	1			2	1
20.	**Μανούσογλου** (Ασκληπιός)	3	3				3	
21.	**Πούλος** (Ξάνθος)	3	3				3	
22.	**Μπρίντζεϊ** (Πυλί)	3	3				3	
23.	**Κυριαζής** (Ερμής)	3	3				1	2
24.	**Σάββας** (Ακουσίλαος)	3	3				2	1
25.	**Μπάρδος** (Δόξα Ψ.)	3	2		1		3	
26.	**Πλύγκος Π.** (Δόξα Ψ.)	3	1		2		3	
27.	**Μάλτας** (Ποσειδών)	3	2	1			3	
28.	**Χατζησταμάτης** (Αγ. Γεώργιος)	2	1	1			1	1
29.	**Κατταβενός** (Ακουσίλαος)	2	1	1				2
30.	**Σιφωνιός** (Δόξα Λ.)	2	2				2	

ΑΥΤΟΓΚΟΛ

1 Γκολ: **Γαλανός** (Θύελλα), **Κατσούλης** (Πυλί)

ΣΚΟΡ ΚΑΙ ΣΚΟΡΕΡ

● **Ποσειδών Καρπ.–Αγ. Γεώργιος** **1–2**
65' Μάλτας/53' Σ. Σκυλλαράκης, 75' Μουστακέλλης

● **Ασκληπιός–Δόξα Ψ.** **1–1**
49' Κυνηγόπουλος/86' Μπαρμπαντώνης

● **Κατταβιά–Δόξα Λ.** **4–0**
6', 17', 48', 60' Σβύνος

● **Ξάνθος–Πυλί** **1–0**
80' (πεν.) Καμπόσος Στ.

● **Αντίμαχος–Δόξα Κ.** **3–1**
16' (πεν.), 35' Μ. Σκαλλέρης, 70' Μαργαρίτης/ 5' Τρακόσας

● **Ευκλής–Ερμής** **1–0**
85' Πεστλίκης

● **Ορφέας–Θύελλα** **1–0**

● **Τήλος–Ακουσίλαος** **(Σήμερα)**

ΕΠΟΜΕΝΗ ΑΓΩΝΙΣΤΙΚΗ (10η)

Ποσειδών Κ.-Ορφέας
Θύελλα-Τήλος
Αγ. Γεώργιος-Ασκληπιός
Ακουσίλαος-Αντίμαχος
Δόξα Ψ.-Ξάνθος
Δόξα Κ.-Ευκλής
Πυλί-Κατταβιά
Ερμής-Δόξα Λ.

ΠΕΝΑΛΤΙ ΚΟΚΚΙΝΕΣ

ΟΜΑΔΕΣ	ΥΠ.	ΚΑΤ.	ΥΠ.	ΚΑΤ.
Αγ. Γεώργιος	1		2	1
Ακουσίλαος				1
Αντίμαχος	1			2
Ασκληπιός	1		1	1
Δόξα Κ.		2	2	1
Δόξα Λ.	1	2		3
Δόξα Ψ.	3		2	2
Ερμής	1	2	4	3
Ευκλής	2	1	5	2
Θύελλα		1	1	2
Κατταβιά	2		2	1
Ξάνθος	3	2	2	1
Ορφέας	3	3	6	3
Ποσειδών		2	1	1
Πυλί		1	1	1
Τήλος	1	3		4

ΟΙ ΕΚΤΕΛΕΣΤΕΣ

ΟΝΟΜΑ-ΟΜΑΔΑ	ΕΥΣΤΟΧΑ	ΑΣΤΟΧΑ
Πλύγκος Π. (Δόξα Ψ.)	2	
Ζερβός (Ευκλής)	1	
Καβουσανάκης (Ερμής)		1
Κάβουρας Μ. (Ξάνθος)	1	
Βρανάς (Ορφέας)	1	
Ηλίας (Δόξα Λ.)		1
Νικολέττος (Ορφέας)	1	1
Πήττας (Ασκληπιός)	1	
Π"δέλιας (Ξάνθος)	1	
Σακελλάρης Η. (Τήλος)	1	
Σβύνος (Κατταβιά)	2	
Γρηγοράς (Ευκλή)	1	
Μπάρδος (Δόξα Ψ.)	1	
Σκυλλαράκης Λ. (Αγ. Γεώργιος)	1	
Καμπόσος Στ. (Ξάνθος)	1	
Σκαλλέρης Μ. (Αντίμαχος)	1	

ΠΡΩΤΑΘΛΗΜΑ Β' ΚΑΤΗΓΟΡΙΑ 2003–2004

	Αγ. Γεώργιος	Ακουσίλαος	Αντίμαχος	Ασκληπιός	Δόξα Κ.	Δόξα Λ.	Δόξα Ψ.	Ερμής	Ευκλής	Θύελλα Π.	Κατταβιά	Ξάνθος	Ορφέας	Ποσειδών Κ.	Πυλί	Τήλος
Αγ. Γεώργιος	■		3-0			3-0	1-0						4-1			
Ακουσίλαος		■						0-0		1-0		3-0		5-1		
Αντίμαχος			■	1-0	3-1		2-1				0-2			4-1		
Ασκληπιός		3-1		■		3-1	1-1									7-0
Δόξα Κ.		1-4		1-5	■						0-1					
Δόξα Λ.						■	1-1		3-3			0-0	0-2	0-6		
Δόξα Ψ.							■		1-0				2-0	5-0	2-0	6-4
Ερμής					3-0			■		4-0		4-1				
Ευκλής	1-2			0-0				1-0	■			2-2			0-0	
Θύελλα Π.	2-3			2-3	3-3					■	0-3					
Κατταβιά		0-0				4-0		2-2	1-0		■					
Ξάνθος			2-1		3-1					0-2 a.a.		■			1-0	
Ορφέας		1-2			1-0			1-2		1-0	2-0		■			
Ποσειδών Κ.	1-2								3-1	0-2				■	3-1	
Πυλί	4-0		0-0	3-4		4-0							2-0		■	
Τήλος	1-4							1-3				1-2		1-2		■

ΒΑΘΜΟΛΟΓΙΑ

Β' ΚΑΤΗΓΟΡΙΑ 2003–2004

Α/Α	ΟΜΑΔΕΣ	ΒΑΘΜ.	ΑΓ.	ΤΕΡΜ.	ΕΝΤΟΣ Ν	ΕΝΤΟΣ Ι	ΕΝΤΟΣ Η	ΕΚΤΟΣ Ν	ΕΚΤΟΣ Ι	ΕΚΤΟΣ Η	ΣΥΝΟΛΟ Ν	ΣΥΝΟΛΟ Ι	ΣΥΝΟΛΟ Η
1.	Αγ. Γεώργιος	24	9	22-10	4	0	0	4	0	1	8	0	1
2.	Ασκληπιός	20	9	27-10	3	1	0	3	1	1	6	2	1
3.	Δόξα Ψ.	17	9	20-9	5	0	0	0	2	2	5	2	2
4.	Ερμής	17	8	17-6	3	0	0	2	2	1	5	2	1
5.	Ακουσίλαος	17	8	16-6	3	1	0	2	1	1	5	2	1
6.	Κατταβιά	17	8	13-4	2	2	0	3	0	1	5	2	1
7.	Αντίμαχος	13	8	11-10	4	0	1	0	1	2	4	1	3
8.	Ξάνθος	13	9	11-14	3	0	1	1	2	2	4	2	3
9.	Ορφέας	12	9	9-12	32	0	2	1	0	3	4	0	5
10.	Ποσειδών	12	9	17-21	2	0	2	2	0	3	4	0	5
11.	Πυλί	11	9	14-10	3	1	1	0	1	3	3	2	4
12.	Ευκλής	7	9	2-12	1	3	1	0	1	3	1	4	4
13.	Θύελλα	7	9	11-19	0	1	3	2	0	3	2	1	6
14.	Δόξα Λ.	3	9	7-26	0	3	2	0	0	4	0	3	6
15.	Δόξα Κ.	1	8	7-23	0	0	3	0	1	3	0	1	7
16.	Τήλος	0	6	8-24	0	0	4	0	0	2	0	0	6

Ο Ξάνθος έχει ένα μηδενισμό και -4 βαθμούς

β' ΚΑΤΗΓΟΡΙΑ

Καλπασμός προς την άνοδο

Ο Άγιος Γεώργιος έφυγε με το τρίποντο από την Κάρπαθο και ξέφυγε στην κορυφή

ΚΑΡΠΑΘΟΣ

Συνεχίζεται ο "καλπασμός" του Αγίου Γεωργίου προς την κατάκτηση του πρωταθλήματος της β' κατηγορίας και την άμεση άνοδό του στην μεγάλη τοπική κατηγορία.

Προχθές έφτασε σ' άλλη μια νίκη, κερδίζοντας στην Κάρπαθο τον Ποσειδώνα 2-1. Μετά από ένα μέτριο α' ημίχρονο όπου η υπεροχή ήταν μοιρασμένοι, οι φιλοξενούμενοι μπήκαν αποφασισμένοι στην επανάληψη για να πάρουν τη νίκη.

Με καλή κυκλοφορία της μπάλας σχετικά νωρίς πήραν προβάδισμα στο σκορ ενώ είχαν την ευκαιρία να καθαρίσουν το παιχνίδι, πετυχαίνοντας κι ένα δεύτερο γκολ. Ομως αντί γι' αυτό οι γηπεδούχοι έφεραν στα ίσα το παιχνίδι εκμεταλλευόμενοι στημένη φάση.

Δέκα λεπτά αργότερα οι Μαλωνήτες κατάφεραν να προηγηθούν και πάλι, αλλά οι γηπεδούχοι τους κοψοχόλιασαν αφού σε μια ανύποπτη φάση λίγο έλειψε να ισοφαρίσουν εκ νέου.

ΦΑΣΕΙΣ-ΓΚΟΛ

15'. Ο **Πανάρετος** μαρκαρίστηκε μέσα στην περιοχή κι έπεσε, αλλά ο διαιτητής έδειξε τη συνέχεια του παιχνιδιού.

20'. Σουτ του **Σακελλάρη** απέκρουσε ο **Σεβδαλής**.

30'. Ο **Μουστακέλλης** τροφοδότησε τον **Σ. Σκυλλαράκη,** αλλά ο δεύτερος έχασε το κοντρόλ και την ευκαιρία.

53'. Με μακρινή μπαλιά ο **Γκιζλής** βρήκε το **Σ. Σκυλλαράκη,** που αυτή τη φορά έκανε το πλασέ ανοίγοντας το σκορ (0-1).

60'. Μετά από εκτέλεση κόρνερ, **Α. Σκυλλαράκης** και **Γκίνος** μπερδεύτηκαν και η μπάλα κτύπησε στο δοκάρι.

65'. Από σέντρα του **Σακελλάκη,** ο **Μάλτας** με κεφαλιά ισοφάρισε σε 1-1.

73' Ο **Α. Σκυλλαράκης** έδωσε πάσα στον αδελφό του, **Χάρη** που σούταρε από κοντά σημαδεύοντας το οριζόντιο δοκάρι.

75' Από εκτέλεση φάουλ και κεφαλιά του **Α. Σκυλλαράκη,** ο **Σεβδαλής** απέκρουσε ασταθώς, δημιουργήθηκε σύγχυση στην περιοχή και ο **Μουστακέλλης** από κοντά έκανε το 1-2.

80' Ο **Α. Σκυλλαράκης** έφυγε μόνος στην αντεπίθεση αλλά κοντοστάθηκε νομίζοντας ότι σφύριξε ο διαιτητής.

88' Ο **Τριτσιώτης** επιχείρησε σουτ έξω από την περιοχή κι ενώ ο **Κούρτης** φαινόταν ότι θα έπιανε τη μπάλα, αυτή του έφυγε κτύπησε στο κάθετο δοκάρι και κινήθηκε παράλληλα προς την εστία, αλλά ο **Χατζηστα-μάτης** πρόλαβε στη συνέχεια κι έδιωξε τον κίνδυνο.

Καλύτεροι από τον Ποσειδώνα ήταν **Πανάρετος, Μάλτας, Χαλκιάς Α.,** ενώ από τον Άγιο οι **Χατζησταμάτης, Α. Σκυλλαράκης** και **Σακελλάρης.** Καλή η διαιτησία των **Χατζηνικόλα, Βασιλαράκη, Στεφανάκη.**

ΠΟΣΕΙΔΩΝ: *Σεβδαλής, Χαλκιάς Μ., Τριτσιώτης, Χατζημανώλης, Τσιουλκανάκης, Χατζηαντωνίου, Σακελλάκης, Πανάρετος, Μήτσης (60' Πανταζής), Χαλκιάς Α., Μάλτας.*

ΑΓ. ΓΕΩΡΓΙΟΣ: *Κούτρης Γ., Στρατής, Χατζησταμάτης, Σακελλάρης, Κούτρης Ν., Γκίνος, Σ. Σκυλλαράκης (70' Κισσανάκης), Α. Σκυλλαράκης, Χ. Σκυλλαράκης, Μουστακέλλης (78' Κουτσουμπάρης), Γκιζλής.*

ΠΟΣΕΙΔΩΝ Κ.	1
ΑΓ. ΓΕΩΡΓΙΟΣ	2

"Χτύπησε στο 86"

Τέσσερα λεπτά πριν το τέλος της αναμέτρησης, η Δόξα ισοφάρισε και μοιράστηκε τους βαθμούς με τον Ασκληπιό

ΚΩΣ (Του ανταποκριτή μας Γιώργου Αναγνώστου)

Τον βαθμό της ισοπαλίας κατάφερε να αποσπάσει η Δόξα από το νησί του Ιπποκράτη κόντρα στον Ασκληπιό.

Στο πρώτο μέρος οι γηπεδούχοι είχαν την υπεροχή και προσπάθησαν να διασπάσουν την διπλή άμυνα ζώνης της Δόξας.

Το παραπάνω ήταν αρκετά δύσκολο για τον Ασκληπιό, κι' έτσι το 0-0 σφράγισε τις προσπάθειες των ποδοσφαιριστών, των δύο ομάδων στα πρώτα σαρανταπέντε λεπτά της αναμέτρησης.

Στην επανάληψη οι Κώοι κατάφεραν να ανοίξουν το σκορ νωρίς στο 50'.

Μετά οι Ψινθενοί ανέβασαν την απόδοσή τους και πίεσαν για να φτάσουν στην ισοφάριση, παρ' όλο το γεγονός ότι δεν κατάφεραν να δημιουργήσουν πολλές ευκαιρίες, κατάφεραν να φτάσουν στο τέρμα της ισοφάρισης.

ΦΑΣΕΙΣ-ΓΚΟΛ

2' Ο **Μπάρδος** βγήκε τετ-α-τετ με τον **Κεφαλιανό,** αλλά το πλασέ του κατέληξε άουτ.

10' Ο **Πίττας** σούταρε άουτ μέσα από την περιοχή.

28'. Ο **Καραγιάννης** πραγματοποίησε κοντινό σουτ, απέκρουσε ο **Χρυσανθής** μετά ο γκολκήπερ των φιλοξενουμένων απέκρουσε σουτ του **Θεοδώρου** και τελικά ο **Μπρουζούλης** έπιασε κεφαλιά άουτ.

49'. Μετά από μπροστινή μπαλιά του **Πίττα** στο **Κυνηγόπουλο**, ο τελευταίος με ψηλοκρεμαστή κεφαλιά άνοιξε το σκορ.

50'. Ο **Ζαμάγιας** μόνος του μέσα στην περιοχή έπιασε ψηλοκρεμαστή κεφαλιά και μπλόκαρε ο **Χρυσανθής.**

86'. Μετά από κόρνερ και αναστάτωση που δημιουργήθηκε στη περιοχή των γηπεδούχων, ο **Μπαρμπαντώνης** με πλασέ έκανε το 1-1.

Πολύ καλή ήταν η διαιτησία των **Κατέρη, Βασιλείου** και **Αργυρίου.**

Από τον Ασκληπιό διακρίθηκαν οι **Κιλιμάτος, Μαρίνος** και **Γιαλομανδράκης.**

Από την Δόξα διακρίθηκαν οι **Καμπούρης, Μπατέστας** και **Μπάρδος.**

Οι συνθέσεις:

ΑΣΚΛΗΠΙΟΣ: *Κεφαλιανός, Μπρουζούλης, Πίττας, Κιλιμάτος, Δρηγιαννάκης, Μαρίνος, Ζαμάγιας (66' Γραμμενάς), Θεοδώρου (82' Πουλημάς), Κυνηγόπουλος, Γιαλομανδράκης, Καραγιάννης.*

ΔΟΞΑ Ψ.: *Χρυσανθής, Πλύγκος, Καμπούρης, Μπαρμπαντώνης Ι., Κωστομοίρης, Μπαρμπαντώνης Χ., Τσαλίκης (88' Ζωΐδης), Μπατέστας, Καρίκης (46' Ροδίτης), Χατζηγιάννης (20' Τσούλος), Μπάρδος.*

ΑΣΚΛΗΠΙΟ	1
ΔΟΞΑ Ψ.	1

Σόου του Σβύνου

Πέτυχε και τα τέσσερα γκολ της Κατταβιάς στην άνετη νίκη της επί της προβληματικής Δόξας Λέρου

ΚΑΤΤΑΒΙΑ

Πιο εύκολο απόγευμα δεν θα μπορούσε να περιμένει η Κατταβιά στην χθεσινή της αναμέτρηση με την Δόξα Λέρου, που ήρθε στην Ρόδο με μόλις δεκατρείς ποδοσφαιριστές, οπότε μόνο αν το... προσπαθούσαν πολύ οι γηπεδούχοι θα μπορούσε να φύγει με το θετικό αποτέλεσμα. Εχοντας σε μεγάλη μέρα τους νεαρούς της και κυρίως τον Σβύνο, που πέτυχε όλα τα γκολ, η Κατταβιά επικράτησε με 4-0, χάνοντας πολλές ακόμα ευκαιρίες για σκορ θριάμβου. Οι γηπεδούχοι «φόρτσαραν» μέχρι το 60, δηλαδή το χρονικό σημείο που τους έδωσε το ζητούμενο μίας καθαρής και άνετης νίκης. Από εκεί και μετά κατέβασαν ταχύτητα κάνοντας συντήρηση δυνάμεων.

Το σκορ άνοιξε μόλις στο 6ο λεπτό. Ο **Παντερής** βρήκε όμορφα τον **Σβύνο,** που με δυνατό σουτ μέσα από την μεγάλη περιοχή νίκησε για πρώτη φορά τον χθες εκπληκτικό **Κούτογλου** (παρά τα τέσσερα γκολ που δέχτηκε, γλίτωσε με τις επεμβάσεις του την Δόξα από ανεπανάληπτο διασυρμό). Στο 17 ο **Σβύνος** δοκίμασε το πόδι του έξω από την περιοχή και με ψηλοκρεμαστό σουτ έκανε το 2-0, ενώ στο 48 έφτασε στο χατ τρικ με καρφωτή κεφαλιά μετά την σέντρα του **Μερκούρη.** Το τελικό 4-0 διαμορφώθηκε στο 60. Τερεζάκης και Καζώνης συνδυάστηκαν θαυμάσια, η μπάλα κατέληξε στα πόδια του **Σβύνου** και ο τελευταίος σκόραρε ξανά με κοντινό σουτ.

Καλύτεροι της Κατταβιάς ήταν οι **Σβύνος, Τερεζάκης, Καζώνης** και **Κουμπιού,** ενώ από την Δόξα διασώθηκε ο περίφημος τερματοφύλακάς της Κούτογλου.

Απαρατήρητη πέρασε η διαιτησία των **Σάββενα, Κόττορου** και **Ασημακόπουλου.**

Οι συνθέσεις:

ΚΑΤΤΑΒΙΑ: *Αρνάς, Παπαϊωάννου, Πέτρου, Κωνσταντόπουλος (46 Καζώνης), Κατσαμπάς, Γιακουμάκης, Παντερής, Καβουκλής (50 Αλεβιζόπουλος), Σβύνος, Κουμπιού (46 Μερκούρης), Τερεζάκης*

ΔΟΞΑ ΛΕΡΟΥ: *Κούτογλου, Νταλαρής, Παγώνης Μ., Καστής, Ευαγγέλου, Σοφίλας, Ευθυμίου, Παγώνης Π. (61 Φραντζέσκος), Σιφωνιός, Νταλαρής Ε., Αποστολίδης*

ΚΑΤΤΑΒΙΑ	4
ΔΟΞΑ ΛΕΡΟΥ	0

ΠΡΑΚΤΟΡΕΙΟ ΠΡΟΠΟ

Γεώργιος Β. Θεοδοσίου

ΔΟΚΙΜΑΣΤΕ ΤΗΝ ΤΥΧΗ ΣΑΣ ΣΤΟ ΤΥΧΕΡΟ ΠΡΑΚΤΟΡΕΙΟ

Μ. Βολονάκη 57
(πίσω από το Ξεν. Κογκό στο Ζέφυρο)
Τηλ. 22410/78850



Πρωτιά για δύο

Ο Ευκλής έσπασε το ρόδι και κατάφερε να πετύχει την πρώτη του νίκη επί του Ερμή ο οποίος υπέστη την πρώτη του φετινή ήττα

ΦΑΝΕΣ

Μετά από ένα ωραίο από άποψης ποιότητας παιχνίδι, ο Ευκλής πέτυχε την πρώτη του νίκη επί του Ερμή ο οποίος έχασε για πρώτη φορά φέτος με σκορ 1-0.

ΕΥΚΛΗΣ	1
ΕΡΜΗΣ	0

Οι δύο ομάδες έπαιξαν ανοιχτό ποδόσφαιρο και αυτό είχε σαν συνέπεια να υπάρξουν πολλές καλές φάσεις μπροστά στις δύο εστίες.

Σε γενικές γραμμές το ματς ήταν μοιρασμένο και ήταν φανερό πως όποια ομάδα πετύχαινε πρώτη γκολ θα έπαιρνε και τη νίκη. Το γκολ το έβαλε ο Ευκλής και πήρε έτσι το πρώτο του τρίποντο.

Να σημειώσουμε ότι στο 88' υπήρξε δίλεπτη διακοπή από τον διαιτητή της συνάντησης, γιατί όπως αναφέρεται και στο Φ.Α. φίλαθλοι της γηπεδούχου ομάδας παρενοχλούσαν τους παράγοντες του Ερμή και δεν τους άφηναν να κάτσουν στον πάγκο τους και στο ίδιο λεπτό είχαμε δύο αποβολές μία για κάθε ομάδα.

ΦΑΣΕΙΣ-ΓΚΟΛ

22' Δυνατό σουτ του Κασιώτη, απέκρουσε ο τερματοφύλακας προσωρινά και ο Τόππος από πολύ κοντά έστειλε την μπάλα πάνω από το οριζόντιο άουτ.

38' Ο Πεστλίκης ανατράπηκε μέσα στην μεγάλη περιοχή από τον τερματοφύλακα αλλά ο διαιτητής έδειξε παίζετε. Ακολούθησαν οι έντονες διαμαρτυρίες των γηπεδούχων για πέναλτι.

40' Σουτ του Καβουσανάκη από θέση τετ-α-τετ απέκρουσε ο τερματοφύλακας.

43' Ίδια φάση καρμπόν με τους παραπάνω πρωταγωνιστές.

75' Γύρισμα του Ζερβού στον Πεστλίκη που επιχείρησε να πιάσει το ανάποδο ψαλιδάκι χωρίς αποτέλεσμα, αλλά ακολούθως κλώτσησε την μπάλα όπως ήταν πεσμένος στο έδαφος, μόλις άουτ.

83' Αποβλήθηκε ο Παπαδιός εκτός γηπέδου για διαμαρτυρίες.

85' Ατομική προσπάθεια και σουτ του Πεστλίκη και η μπάλα στα δίχτυα 1-0.

88' Αποβλήθηκε ο Κασιώτης και ο Καβουσανάκης γιατί οι δύο παίκτες αλληλοχτυπήθηκαν.

Από τον Ευκλή ξεχώρισαν οι Νικηταράς, Κοτσιφός, Καραβόλιας και Πεστλίκης ενώ από τον Ερμή οι Σταυρής, Κασταμούλας, Ηλίας και Καβουσανάκης.

Οι συνθέσεις:

ΕΥΚΛΗΣ:

Νικηταράς, Κασιώτης, Ζερβός, Κοτσιφός, Καραβόλιας, Αναγνώστου, Χατζησταμάτας (46'Μουρές), Σχοινάκης (33'Παπαδάκης), Τόππος (67'Ξανθός), Πεστλίκης, Γρηγοράς.

ΕΡΜΗΣ:

Υψηλάντης, Υψηλάντης Β., Κυριαζής, Σταυρής, Στατιού, Κασταμούλας, Χατζηγεωργίου (60'Περίδης), Ηλίας, Χατζηγεωργίου Α. (61'Χατζηνικολού), Μπεκιράς (78'Παπαγεωργίου), Καβουσανάκης.

Αδοξη ανάσα

- *Ο Αντίμαχος ήταν καλύτερος, νίκησε την Δόξα Κ., ωστόσο το ματς σημαδεύτηκε από τις διαμαρτυρίες των φιλοξενούμενων για την διαιτησία*

ΑΝΤΙΜΑΧΕΙΑ

Βαθιά βαθμολογική ανάσα πήρε ο Αντίμαχος με την νίκη του στο τοπικό ντέρμπι με την Δόξα Καρδάμαινας με 3-1. Παρά το γεγονός ότι οι φιλοξενούμενοι παραπαίουν από το ξεκίνημα της φετινής χρονιάς, έκαναν «μαρτυρική» την ζωή των γηπεδούχων στο ξεκίνημα του αγώνα, ενώ έχουν να διαμαρτύρονται για λάθη των διαιτητών στις φάσεις του πρώτου και του τρίτου γκολ που δέχτηκαν.

ΑΝΤΙΜΑΧΟΣ	3
ΔΟΞΑ Κ.	1

Η Δόξα αιφνιδίασε τον αντίπαλό της και προηγήθηκε, χάνοντας πριν προλάβει να συνέλθει ο Αντίμαχος μία ανεπανάληπτη ευκαιρία να κάνει δύο τα τέρματά της και να πάρει αποφασιστικά το πάνω χέρι. Ο Αντίμαχος κατάφερε να φτάσει στην ισοφάριση με αμφισβητούμενο πέναλτι, γεγονός που λειτούργησε καταλυτικά στην ψυχολογία του, του έδωσε το κουράγιο να ισορροπήσει και πριν από το τέλος του ημιχρόνου να προηγηθεί.

Στην επανάληψη οι γηπεδούχοι διατήρησαν την υπεροχή και δεν απειλήθηκαν ιδιαίτερα, όμως η Δόξα βρήκε άλλη μία φάση να διαμαρτυρηθεί έντονα. Ηταν το τρίτο γκολ, το οποίο προήλθε, όπως υποστηρίζει, από οφσάιντ, στερώντας της την δυνατότητα να κυνηγήσει με αξιώσεις την ισοφάριση. Πάντως, αν η απόδοση των δύο ομάδων πρέπει να μπει στην ζυγαριά, ο Αντίμαχος ήταν με εξαίρεση το πρώτο τέταρτο του αγώνα καλύτερος και δημιούργησε τις περισσότερες φάσεις για γκολ.

ΦΑΣΕΙΣ ΚΑΙ ΓΚΟΛ

5: Ο Παντελής βρήκε με ωραία σέντρα τον Τρακόσα, που με εκπληκτικό βολέ μέσα από την περιοχή άνοιξε το σκορ στέλνοντας την μπάλα στο «παραθυράκι» του Γκίκα.

10: Η συνεργασία των δύο παικτών έφερε ξανά τον Τρακόσα σε θέση βολής, όμως αυτή την φορά δεν κατάφερε να νικήσει τον Γκίκα από απόσταση ενός μέτρου.

16: Ο Σκαλέρης Μ. έβγαλε σέντρα, η μπάλα βρήκε περισσότερο τον ώμο παρά το χέρι του Μιαούδη, ωστόσο ο διαιτητής Βασιλείου καταλόγισε μέσω διαμαρτυριών το πέναλτι. Ο Σκαλέρης Μ. ήταν εύστοχος και ισοφάρισε.

35: Στην άμυνα της Δόξας δημιουργήθηκε σύγχυση, ο Σκαλέρης Μ. πετάχτηκε στην πορεία της μπάλας και με σουτ έδωσε το προβάδισμα στον Αντίμαχο.

70: Ο Σκαλέρης Μ. έβγαλε σέντρα την στιγμή που ο Διακοπαναγιώτης βρισκόταν εκτός θέσης, ο Μαργαρίτης βρισκόταν σε θέση οφσάιντ καθώς καλυπτόταν μόνο από έναν παίκτη, ωστόσο το ματς συνεχίστηκε και ο Μαργαρίτης διαμόρφωσε το τελικό 3-1.

Καλύτεροι των νικητών ήταν οι Σκαλέρης Μ., Μαργαρίτης και Ατσαλάκης, ενώ από την Δόξα άρεσαν οι Παντελής, Τρακόσας και Ντινώρης.

Κακή ήταν η διαιτησία του Βασιλείου, που ελέγχεται για το πέναλτι που έδωσε στον Αντίμαχο αλλά και για την συνολική του παρουσία στο ματς. Ο πρώτος βοηθός Μαρμαρινός ήταν υπεύθυνος για την φάση του τρίτου γκολ των γηπεδούχων, ενώ αντίθετα ο δεύτερος βοηθός Μουστάκας ήταν καλός.

Οι συνθέσεις:

ΑΝΤΙΜΑΧΟΣ

Γκίκας, Ατσαλάκης, Μαμμάς, Σκαλέρης Μ., Ανδρογιώργης, Κατσαρός, Μαργαρίτης, Διακαντώνης, Κατσίρης, Κιρίλο (56 Σκαλέρης Γ.), Μάμμης (60 Καραλιάνης)

ΔΟΞΑ Κ.

Διακοπαναγιώτης, Τσίκνης Ι., Ντινώρης, Τσίκνης Π., Αγρέλης, Καραναστάσης, Παντελής, Τάλλαρος (57 Κομπρετσάϊ), Τρακόσας, Μιαούδης, Χατζηαντωνίου (46 Τσίκνης Α.)

Δίκαιη νίκη

- *Καλύτερος ο Ξάνθος νίκησε 1-0 το Πυλί με εύστοχο χτύπημα πέναλτι του Καμπόσου.*

ΠΑΤΜΟΣ

Συνεχίζοντας τις πολύ καλές εμφανίσεις του κυρίως εντός έδρας ο Ξάνθος ξεπέρασε και το εμπόδιο του Πυλίου αφού νίκησε με σκορ 1-0.

ΞΑΝΘΟΣ	1
Α.Ο.Π ΠΥΛΙ	0

Το παιχνίδι σε γενικές γραμμές ήταν μοιρασμένο με τους γηπεδούχους όμως να έχουν την ελαφρά υπεροχή και ήταν αυτοί που δημιούργησαν τις περισσότερες ευκαιρίες για να πετύχουν ένα γκολ κάτι που κατάφεραν με πέναλτι.

ΦΑΣΕΙΣ-ΓΚΟΛ

20' Σουτ του Πούλου Α. σε αναμπουμπούλα στην άμυνα του Πυλίου, ο Ζήκας απέκρουσε με το χέρι αλλά δεν τον είδε ο διαιτητής.

50' Εκτέλεση φάουλ από τον Πούλο Α. απέκρουσε ο Χατζηνικόλογλου.

75' Φάουλ από τον Πούλο Α. απέκρουσε και πάλι ο Χατζηνικόλογλου.

80' Ο Κάβουρας Μ. ανατράπηκε και πέναλτι. Το εκτέλεσε εύστοχα ο Καμπόσος Στ. και έγραψε το τελικό 1-0.

Καλή η διαιτησία των Κατέρη, Μαυρουδή, Λουρμπέα.

Από τον Ξάνθο διακρίθηκαν οι Ζάμαλης, Κάνιαρος Ι. και Πούλος Α.ενώ από το Πυλί οι Ζήκας, Στεφαδούρος και Στούππος.

Οι συνθέσεις:

ΞΑΝΘΟΣ

Γρύλλης Χρ., Αντωνόπουλος, Ροδίτης, Ζάμαλης, Κάνιαρος, Ζαμπέλης, Κάβουρας Α. (90'Πούλος Β.), Γρύλλης (80'Μαραβέλιας), Κάβουρας Μ., Καμπόσος, Πούλος Α.

ΠΥΛΙ

Χατζηνικόλογλου, Κατούνης, Πάσης (5'λ.τ.Παμπρής), Ζήκας, Οικονόμου, Κιτσάρης, Καματερός, Κατές, Μπρέντζελ, Στεφαδούρος, Στούππος.

Γεύθηκε νίκη

- *Μετά από αρκετές αγωνιστικές ο Ορφέας ξαναβρήκε τον δρόμο για τη νίκη αφού επιβλήθηκε της Θύελλας Π. με 1-0.*

ΟΡΦΕΑΣ	1
ΘΥΕΛΛΑ Π.	0

ΑΓ. ΑΠΟΣΤΟΛΟΙ

Παίζοντας καλό ποδόσφαιρο στην μεγαλύτερη διάρκεια του παιχνιδιού ο Ορφέας μετά από 6 αγωνιστικές γεύτηκε και πάλι την χαρά της νίκης, αφού νίκησε την Θύελλα Π. με σκορ 1-0.

Οι γηπεδούχοι είχαν την πρωτοβουλία των κινήσεων και δημιούργησαν αρκετές καλές φάσεις μπροστά στην αντίπαλη εστία. Σε μία από αυτές πέτυχαν και το μοναδικό γκολ που τους χάρισε τους τρεις βαθμούς. Οι φιλοξενούμενοι πάντως διαμαρτύρονται για την φάση του 86' όταν ο Οίκουτας ανατράπηκε μέσα στην μεγάλη περιοχή από τον Δήμα αλλά ο διαιτητής έδειξε παίζετε.

ΦΑΣΕΙΣ-ΓΚΟΛ

40' Ο Συμεωνίδης με σουτ έστειλε την μπάλα στα δίχτυα κάνοντας το 1-0.

48' Δυνατό σουτ του Φάκα στο κάθετο δοκάρι.

58' Σουτ του Μαθιού απέκρουσε ο Ανδριγιαννάκης.

62' Σουτ του Μαθιού μέσα από την περιοχή μπλόκαρε ο Ανδριγιαννάκης.

64' Πλασέ του Μαθιού, νέα απόκρουση του Ανδριγιαννάκη.

65' Δυνατό σουτ του Αλαφάκη απέκρουσε ο τερματοφύλακας της Θύελλας.

89' Αποβλήθηκε με δεύτερη κίτρινη κάρτα ο Δήμας για καθυστέρηση.

Ο Γενής ελέγχεται για την φάση του 86', ενώ καλοί ήταν οι βοηθοί του Παπαδόπουλος και Μίχας.

Από τον Ορφέα διακρίθηκαν οι Βρανάς, Μαθιός και Συμεωνίδης ενώ από την Θύελλα οι Ανδριγιαννάκης, Οίκουτας και Αϊβάζης.

Οι συνθέσεις:

ΟΡΦΕΑΣ

Μαχραμάς, Σκιαθίτης (87'Καρούσος), Βρανάς, Δήμας, Τανίδης, Μπουμπουλάκης (58'Μαθιός), Σαϊνήρ, Χατζηδημητρίου, (75'Χατζηνικήτας), Συμεωνίδης, Αλαφάκης, Ατσίδης.

ΘΥΕΛΛΑ Π.

Ανδριγιαννάκης, Τάλλαρος, Ν. (63'Γιαννουρής), Γαλανός (46'Φάκκας), Τάλλαρος Χ., Κελέσογλου, Βαλουκτσίδης, Καραμαρίας, Οίκουτας (83'Φωτεινής), Καμλής, Αϊβάζης, Μπουλάρι.

Με τον πάντα δικό σας...

Αλλαξογκόλιές

... γκολτζή γκολτζή - γκολτζή

www.angelfire.com/pa4/allaksogolies

E-mail: **allaksogolis@yahoo.gr**

Είμαστε δυο, είμαστε τρεις, είμαστε τρεις και περιμένουμε την αύξηση του μισθού για να γίνουμε...τέσσερις. Ψωμί-παιδεία-ελευθερία, το σύνθημα που έγραψε την δικιά του ιστορία συνεχίζει κάθε χρόνο να απομακρύνεται από τον μέσο Έλληνα. Το ψωμί όπως και όλα τα άλλα υλικά αγαθά ακολουθεί ανηφορική πορεία, η παιδεία ιδιωτικοποιείται δημοσίως βάζοντας το χέρι ολοένα και βαθύτερα στην τσέπη μας για να μην χαθεί ο τίτλος της δωρεάν και τέλος η ελευθερία παραμένει η μία έννοια που την φανταζόμαστε αμέσως μόλις πιάσουμε το Τζακ-Ποτ στο Τζόκερ ! Μία ένδοξη σελίδα της Ελληνικής Δημοκρατίας που γράφτηκε χάρη στην εξεγερθείσα νεολαία του Πολυτεχνείου, έχει καταντήσει έρμαιο των κάθε λογής πολιτικών κομμάτων, που προσπαθούν να την εκμεταλλευθούν για το δικό τους όφελος. Όλοι οι «μεγάλοι» θα τρέξουν να καταθέσουν στεφάνι και να δηλώσουν την συμπαράστασή τους στα πιστεύω αυτών που δεν δίστασαν να τα βάλουν με την χούντα και που έχασαν ακόμα και την ζωή τους. Χωρίς ίχνος ντροπής όλοι ανεξαιρέτως οι πολιτικάντηδες που τις 364 ημέρες του χρόνου δεν γνωρίζουν καν τι γιορτάζουμε στις 17 Νοεμβρίου, ξαφνικά γίνονται μαχητές και τιμητές της ιστορίας.



Μετά τον διαγωνισμού τραγουδιού Eurovision για μεγάλους και τον διαγωνισμού τραγουδιού Eurovision για μικρούς έχουμε επέκταση και σε άλλους τομείς, έτσι για να εμπλουτίσουμε την πολιτιστική και καλλιτεχνική μας κουλτούρα. Έτσι, πολύ σύντομα θα απολαύσουμε διαγωνισμό για μωρά (κλάμα με μουσική κουλτούρα), για ζώα (από μουγκάνισμα αγελάδας μέχρι νιαούρισμα κάττας) μέχρι και για...φυτά. Όποια από τις γλάστρες σας τραγουδάει στο μπάνιο, ετοιμάστε την και είμαι σίγουρος ότι θα σας βγάλει ασπροπρόσωπους.

Εδώ καράβια χάνονται, βαρκάκια αρμενίζουν. Ουδείς από τους πολιτικούς βλέπει τα πραγματικά προβλήματα που απασχολούν τους πολίτες αλλά η μόνη έννοια τους είναι το πόσοι από αυτούς θα κατέβουν στις εκλογές και το πόσους ψήφους θα πάρουν. Η φαρσοκωμωδία της Ελληνικής πολιτικής σκηνής συνεχίζει εδώ και αιώνες με τον ίδιο σκοπό. ΘΑ σου δώσω για να με ψηφίσεις, φωνάζουν οι πολιτικοί, ΔΩΣΕ ΜΟΥ για να σε ψηφίσω, ανταπαντάνε οι ψηφοφόροι. Μία σχέση αγάπης και αλληλεγγύης με ουδέτερο...ΡΗ (σ.σ. πεχά) !

Η μάστιγα με τα βραχιολάκια αντί να συρρικνώνεται αντίθετα μεγαλώνει ολοένα και περισσότερο. Οι αρμόδιοι που έχουν στα χέρια τους τις τύχες του τουρισμού μας με ότι αυτό συνεπάγεται, ούτε καν έχουν προνοήσει να κάνουν τις απαιτούμενες ενέργειες για να διορθωθεί η κατάσταση η οποία πάει από το κακό στο χειρότερο. Εφόσον λοιπόν κανείς δε συγκινείται για να βάλει τα πράγματα στη θέση τους ας δένουν με κολάρο σαν τους σκύλου τους τουρίστες που επισκέπτονται την περιοχή μας και να μην τους επιτρέπουν να πάνε πουθενά αλλού εκτός από το ξενοδοχείο. Όλοι οι υπόλοιποι επαγγελματίες που δραστηριοποιούνται στον χώρο, ας μετατρέψουν τα μαγαζιά τους σε...βραχιολάδικα !

Πάμε τώρα στο ανεκδοτάκι μας. Κάποτε ένα εμπορικό πλοίο με ελληνική σημαία, ταξίδευε από λιμάνι σε λιμάνι ανά τον κόσμο. Ανάμεσα στο πλήρωμα, υπήρχε και ένας νάνος φουκαράς που μετά βίας έφτανε τους 50 πόντους σε ύψος. Αφού λοιπόν ο τύπος είχε βαρεθεί τη ζωή του να πλένει καταστρώματα, πιάτα, τουαλέτες και να κάνει θελήματα, τα παίρνει στο κρανίο με την κακομεταχείριση και αποφασίζει να το πει στον καπετάνιο, μπας και μπορέσει να κάνει κάτι. - Τι είναι παιδί μου; τον ρωτάει ο καπετάνιος κοιτάζοντας χαμηλά στο κατώφλι της πόρτας.- Καπετάνιε, λέει ο μούτσος, ήθελα να σου πω ότι η κατάσταση δεν πάει άλλο.. όλοι οι ναύτες με έχουν για τα μπάζα, με βάζουν να κάνω όλες τις αγγαρείες.. που θα πάει αυτό; - Κοίτα παιδί μου, τι να σου πω, φταίει το ύψος σου..- Λέτε να μην το ξέρω;.. κάντε κάτι όμως.. δεν μπορώ άλλο.. θα φουντάρω καμιά ώρα..- Χμ...σκέφτεται ο Καπετάνιος, σε ένα από τα ταξίδια μου, σ'ένα λιμάνι στις Ινδίες, αγόρασα ένα λυχνάρι, μέσα σε αυτό το λυχνάρι υπάρχει ένα τζίνι που μπορεί να σου πραγματοποιήσει μία ευχή. Πήγαινε στο αμπάρι. Πίσω από τα κιβώτια στο ντουλάπι έχω κρυμμένο το λυχνάρι, αυτό πιστεύω θα σε βοηθήσει. Πρόσεχε όμως, η υγρασία του έχει πειράξει την ακοή, για αυτό μίλα του δυνατά και καθαρά. - Να σε φιλήσω καπετάνιε μου, λέει ο μούτσος και τρέχει γρήγορα στο αμπάρι. Βρίσκει λοιπόν το λυχνάρι, και αφού το τρίβει πετάγεται το τζίνι από μέσα..- Ακούω και υπακούω.. θα σου εκπληρώσω μία επιθυμία. Ο μούτσος σκέφτεται λίγο "αν είχα πολλά λεφτά, τότε όλοι θα με σέβονταν.." οπότε γυρνάει στο τζίνι και του λέει- Θέλω ένα μεγάλο μπαούλο με λίρες- Η επιθυμία σου διαταγή μου, λέει το λυχνάρι και με ένα πουφ εμφανίζεται ένα μεγάλο μπαούλο μπροστά στον μούτσο.Ο μούτσος το ανοίγει με λαχτάρα, αλλά φρικάρει όταν βλέπει ότι το μπαούλο είναι γεμάτο με Heineken! Αμέσως τρέχει στον καπετάνιο. Καπετάνιε, τι πράγματα είναι αυτά; Ζήτησα από το τζίνι ένα μπαούλο λίρες. και μου έδωσε ένα μπαούλο μπύρες.- Εγώ στο είπα ότι είναι βαρήκοο. Νομίζεις ότι και εγώ 50 πόντους μούτσο του ζήτησα;...

Να ευχαριστήσω τους σπόνσορες του Αλλαξογκόλη FM που είναι :

1. «ΣΚΑΛΑΚΙΑ» Εστιατόριο-μεζεδοπωλείο, κεντρική πλατεία Παστίδας, τηλ.:2241047214, με πολλές ποικιλίες μεζέδων για κάθε γούστο (ανοιχτά καθημερινά από τις 19:00 – Κυριακές από τις 12:00).

2. «ΦΛΟΣΚΑΚΗΣ ΝΕΚΤΑΡΙΟΣ», Συνεργείο αυτοκινήτων και γεωργικών μηχανημάτων, Έμπωνας, τηλ.:2246041555, σιγουριά για τους οδηγούς.

3. «24 ΩΡΕΣ DVD STORE – VIDEO MINUTE», με το μοναδικό στην Ρόδο αυτόματο μηχάνημα εξυπηρέτησης πελατών που είναι στην διάθεση σας όλο το 24ωρο, Αγ.Αναστασίας 16, Ρόδος, τηλ.:2241039979.

Ο Αλλαξογκόλης FM πάντα στην συχνότητα σας
Ο γκολτζής



Στην σημερινή φώτο έχετε την μοναδική ευκαιρία να απολαύσετε έναν άνθρωπο του ποδοσφαίρου όπως δεν τον έχετε ξαναδεί. Πρόκειται για τον Στεργιανό που εκτός από την ενασχόλησή του με τον βασιλιά των σπορ είναι και πρωταθλητής στην πυγμαχία. Απολαύστε τον !

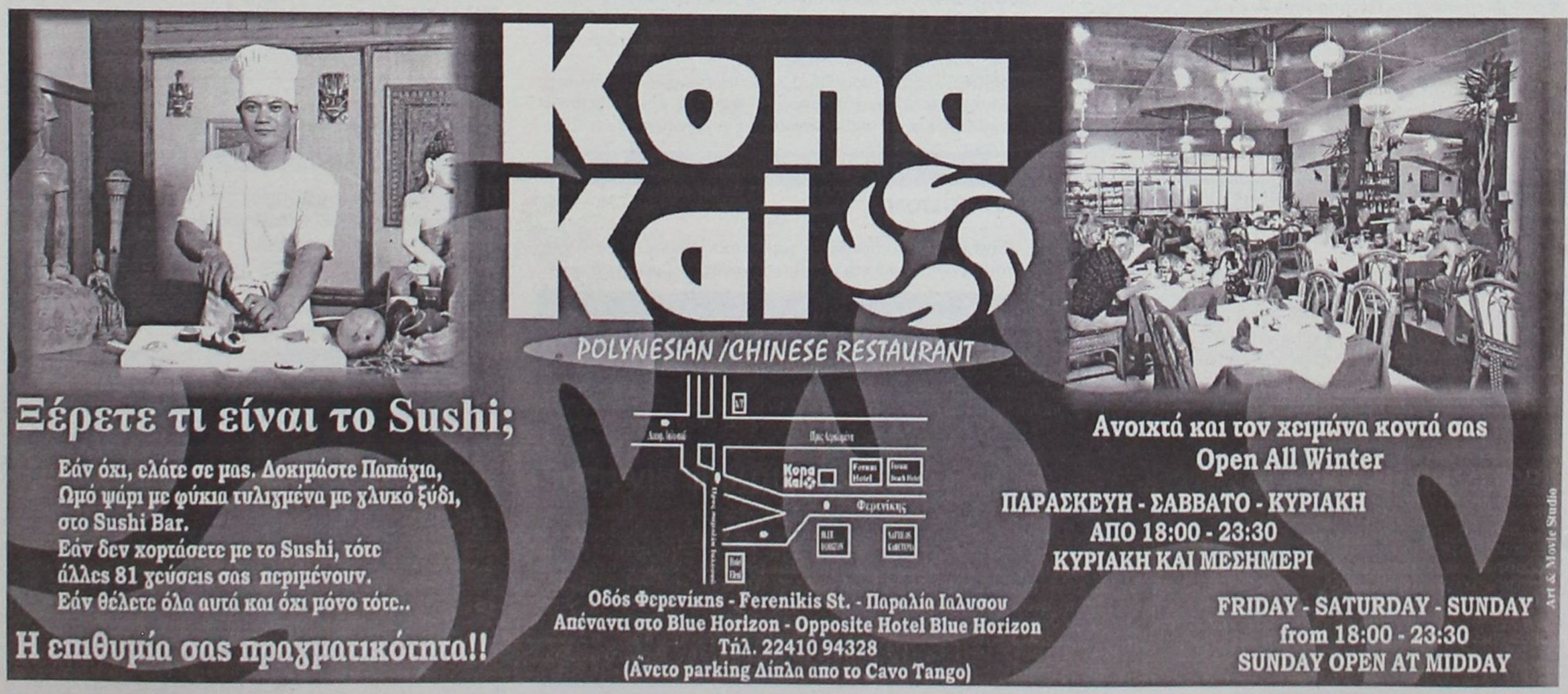

Πέρασε αλώβητη

Στις καθυστερήσεις του αγώνα κατάφερε η Ασπίδα Σ να εξασφαλίσει το τρίποντο , κόντρα στον παθιασμένο Αγ. Ισίδωρο

Με την διεξαγωγή δύο ντέρμπι κύλησε η 7η αγωνιστική του πρώτου ομίλου. Ασπίδα Σ. διατηρήθηκε στη πρώτη θέση μετά και την νίκη της επί του Αγ. Ισιδώρου στις καθυστερήσεις. Μετά το τέλος του αγώνα απειλήθηκαν να γίνουν επεισόδια αλλά με την βοήθεια των ψυχραιμότερων αποφεύχθησαν. Στο άλλο σημαντικό παιχνίδι ο Δαμάγητος αναδείχθηκε ισόπαλος στην έδρα του με την Μεσαναγρό. Αποτέλεσμα που εκμεταλλεύτηκε με τον καλύτερο τρόπο ο Ο. Φ. Ιστρίου, που ανέβηκε στην δεύτερη θέση του βαθμολογικού πίνακα, μετά την νίκη του επι του ουραγού Πολύστρατου. Το σερί των επιτυχημένων εμφανίσεων διατήρησε ο Ζευς που πέτυχε το σκορ της ημέρας κόντρα στον Ταξιάρχη. Τέλος, ο Δωριέας επέστρεψε στις νίκες καταφέρνοντας να ξεπεράσει εύκολα το εμπόδιο του Ιαλύσου '97.

ΑΓ. ΙΣΙΔΩΡΟΣ–ΑΣΠΙΔΑ Σ. 1–2

ΑΓ. ΙΣΙΔΩΡΟΣ

Παιχνίδι για γερά νεύρα και με πολλές συγκινήσεις έγινε στον Αγ. Ισίδωρο όπου η πρωτοπόρος του ομίλου Ασπίδα Σ., κατάφερε να πάρει την πολυπόθητη νίκη στην εκπνοή. Το παιχνίδι θα μπορούσε να χαρακτηριστεί από ορισμός του ντέρμπι , καθώς και οι δύο ομάδες προσπάθησαν με όλες τους τις δυνάμεις να εξασφαλίσουν την νίκη . Οι γηπεδούχοι στο μεγαλύτερο διάστημα του αγώνα είχαν τον έλεγχο των κινήσεων, δημιούργησαν αρκετές φάσεις τις οποίες δεν μπόρεσαν αν εκμεταλλευτούν .

Κάτι το οποίο πέτυχαν οι φιλοξενούμενοι στις καθυστερήσεις με το πρόσωπο του αγώνα τον **Πολυχρόνη Μ** . Στο τέλος του αγώνα απειλήθηκαν να γίνουν επεισόδια, αλλά χάρις στην βοήθεια των ψυχραιμότερων τα πνεύματα ηρέμησαν και οι δύο ομάδες αποχώρησαν χωρίς προβλήματα .

ΦΑΣΕΙΣ – ΓΚΟΛ

60' Ο ι φιλοξενούμενοί, πήραν το προβάδισμα στο σκορ από τα έντεκα μέτρα, με εύστοχο χτύπημα πέναλτι του **Πολυχρόνη Μ** . Γεγονός που ξεσήκωσε την αντίδραση των γηπεδούχων που υποστήριξαν ότι ήταν αυστηρή η υπόδειξη του διαιτητή **Τσαούση.**

85' Με δυνατό σουτ του **Μαούνη** ,οι **Σιδερίτες** έφεραν το ματς στα ίσα 1-1.

90+ Με κοντινό πλασέ του **Πολυχρόνη Μ,** οι Σαλακενοί κατάφεραν να εξασφαλίσουν την νίκη.

Με λάθη η διαιτησία του **Τσαούση** και των βοηθών του **Κουρδουκλά Στεφανάκη.**

ΟΙ ΚΟΡΥΦΑΙΟΙ

Οι καλύτεροι από τους ηττημένους ήταν οι **Αναστασάς, Χατζησάββας** και ο **Καρασάββας,** ενώ από του νικητές ξεχώρισαν οι **Πολυχρόνης Μ.** (κορυφαίος), ενώ των ακολούθησαν σε απόδοση οι **Πεταυράκης Χ.** και **Ε.**

ΟΙ ΣΥΝΘΕΣΕΙΣ

ΑΓ. ΙΣΙΔΩΡΟΣ: *Γιωργαλλής Μ., Καλαεντζής, Σάββενας Γ., Αναστασάς, Σάββενας Ε., Σκουρμαλάς, Χατζησάββας, Μαούνης, Γιωργαλλής Σ., Κοντός, Καρασάββας.*

ΑΣΠΙΔΑ Σ : *Σαββάκης, Ντούπη, Πεταυράκης Χ., Πολυχρόνης Α., Τζοσκούν, Πεταυράκης Γ., Πολυχρόνης Μ., Πεταυράκης Ε., Μαρουλάκης.*

ΠΟΛΥΣΤΡΑΤΟΣ–Ο.Φ. ΙΣΤΡΙΟΥ 1–3

ΛΑΕΡΜΑ (Μιχάλης Χωρίτης)

Χωρίς να συναντήσει ιδιαίτερα προβλήματα ο Ο.Φ.Ι ,κατάφερε να περάσει νικηφόρα από τα Λάερμα κερδίζοντας 3-1 τον Πολύστρατο. Οι φιλοξενούμενοι δεν αντιμετώπισαν κανένα πρόβλημα σε όλο το ενενηντάλεπτο και δικαίως έφτασαν στην νίκη, και αν ήταν πιο εύστοχοι στην τελική προσπάθεια θα της είχαν δώσει και διαστάσεις θριάμβου. Στην αντίπερα όχθη οι του Πολύστρατου απλά προσπάθησαν.

ΦΑΣΕΙΣ – ΓΚΟΛ

5' Σεντρα του **Κωστάκη,** κεφαλιά του **Κωστίδη,** η μπάλα στο δεξί κάθετο δοκάρι και στην συνέχεια άουτ.

14' Το φάουλ του **Μπονιάτη** σταμάτησε στο οριζόντιο δοκάρι , δίνοντας την ευκαιρία στον επερχόμενο **Κωνσταντίνου** με πλασέ να ανοίξει το σκορ, 0-1.

20' Ο **Λεβάκης** μόνος απέναντι από τον τερματοφύλακα των γηπεδούχων, πλάσαρε μόλις άουτ.

35' Γκολ για όσκαρ , όταν το μονοκόματο του **Καραμανώλη** έστειλε την μπάλα να καρφωθεί στο αριστερό παραθυράκι της εστίας του ΟΦΙ.

Η απάντηση από πλευράς φιλοξενούμενων ήταν άμεση καθώς κατάφεραν να ξαναπάρουν το προβάδισμα δύο λεπτά μετά , με κοντινό πλασέ του **Κωστάκη.**

47' Καρφωτή κεφαλιά του **Λεβάκη,** η μπάλα στο αριστερό κάθετο δοκάρι, άουτ.

48' Εκτέλεση κόρνερ του **Κωστίδη,** κεφαλιά του **Μάγκου** τράνταξε το οριζόντιο του Πολύστρατου.

57' Νέα εκτέλεση κόρνερ του Κωστάκη, κεφαλιά του **Παπουτσάκη** 1-3.

Εύκολο απόγευμα είχαν οι **Κόκκινος, Συμιακός, Σαββιδάκης.**

ΟΙ ΚΑΛΥΤΕΡΟΙ

Από τον Πολύστρατο άρεσαν οι **Μόσχου, Καραμανώλης** και ο **Καλογέρης Σ.,** ενώ από τον ΟΦΙ οι **Παπουτσάκης , Σεϊτης** και ο **Κωστίδης.**

ΟΙ ΣΥΝΘΕΣΕΙΣ

ΠΟΛΥΣΤΡΑΤΟΣ: *Κουφός, Μαγιάφης, Πατούνας, Ανδριάς, Μόσχου, Καλογέρης, Καραμανώλης, Γιακουμάκης, Κρητικός, Καλογέρης Σ., Χαντακάρης.*

Ο.Φ.ΙΣΤΡΙΟΥ : *Δημητρίου, Μπονιάτης, Κιτσόνης, Μάγκος, Παπαουτσάκης, Σεϊτης, Κωνσταντίνου, Κωστίδης, Λεβάκης, Οικονόμου, Κωτσάνης.*

ΙΑΛΥΣΟΣ '97–ΔΩΡΙΕΑΣ 0–3

ΛΥΚΕΙΟ ΙΑΛΥΣΟΥ

Σαράντα πέντε λεπτά απόδοσης καλού ποδοσφαίρου, στο δεύτερο μέρος ήταν ικανά να χαρίσουν την νίκη στον Δωριέα , επί του Ιαλυσού 97'. Στο πρώτο μέρος οι δύο ομάδες έπαιξαν συντηρητικά ,ρίχνοντας το περισσότερο βάρος στα αμυντικά τους καθήκοντα ,προκειμένου να διαφυλάξουν το μηδέν.

Στην επανάληψη οι φιλοξενούμενοι κατάφεραν να παραβιάσουν για πρώτη φορά, με την συμπλήρωση του πρώτου δεκαλέπτου, την αντίπαλη εστία και από εκεί και πέρα, δεν αντιμετώπισαν κανένα πρόβλημα μέχρι και το τελικό σφύριγμα του διαιτητή.

ΦΑΣΕΙΣ - ΓΚΟΛ

48' Το δυνατό σουτ του **Αναστάση** τράνταξε το οριζόντιο της εστίας των γηπεδούχων και στην συνέχεια κατέληξε άουτ .

55' Ο ίδιος παίχτης δεν συγχώρεσε την αδράνεια των Τριαντενών και με κοντινό πλασέ , άνοιξε τον δρόμο για την νίκη, 1-0.

64' Ανατροπή του **Καππάκα** μέσα στην περιοχή του Ιάλυσου, πέναλτι . Την εσχάτη των ποινών εκτέλεσε εύστοχα ο **Ζάγκος** 0-2.

77' Σέντρα του **Χειμωνέττου,** καρφωτή κεφαλιά του **Παπά** 0-3.

82'Εκτέλεση κόρνερ του **Χειμωνέττου,** κεφαλιά του **Μάχλη** η μπάλα στο οριζόντιο .

Χωρίς προβλήματα η διαιτησία των **Φουκαρά, Σάββενα** και **Αργυρόπουλου.**

ΟΙ ΚΑΛΥΤΕΡΟΙ

Από τους γηπεδούχους ξεχώρισαν οι **Παπαδόπουλος, Ανανίας,** και **Πύλο,** ενώ από πλευράς νικητών οι **Κιάρρι Ε., Καρίπης, Μαχλής** και ο **Αναστάσης** όσο αγωνίστηκε.

ΟΙ ΣΥΝΘΕΣΕΙΣ

ΙΑΛΥΣΟΣ 97': *Παπαδόπουλος Μ, Κιοκέκλη(86'Καμπουράκης), Καϊσερλης (77'Παπαδόπουλος Κ), Αθανασόπουλος, Ανανίας, Κουντούρης, Σολακίαν, Σταματίου, Χατζηβαλσάμης, Κώστα, Πύλο(80'Συκόφυλλος).*

ΔΩΡΙΕΑΣ: *Κιάρρι Τ,Κασιώτης ,Χαραλάμπους(46'Αναστάσης), Ζάγκος(86'Νουρεσίν), Κιάρρι Ε, Καρίπης, Πάπα, Καππάκας(73'Χειμωνέττος), Γιάννου, Κιάρρι Μ, Μάχλης.*

ΖΕΥΣ–ΤΑΞΙΑΡΧΗΣ 5–3

ΑΓ. ΑΠΟΣΤΟΛΟΙ

Συναρπαστικό παιχνίδι είχαμε στους Αγίους Αποστόλους όπου ο Ζευς τελικά και παρά το γεγονός ότι βρέθηκε δύο φορές πίσω στο σκορ κατάφερε να πάρει τη νίκη με το αγγλικό σκορ 5-3.

Το σίγουρο είναι πως όσοι τυχεροί παραβρέθηκαν στις εξέδρες χόρτασαν γκολ και θέαμα από δύο ομάδες που έπαιξαν ανοιχτό ποδόσφαιρο χωρίς σκοπιμότητες.

ΦΑΣΕΙΣ - ΓΚΟΛ

5' Ο **Κωνσταντινίδης** με κεφαλιά άνοιξε το σκορ 0-1.
20' Ο **Μαρκόπουλος** με κεφαλιά ισοφάρισε σε 1-1.
28' Κεφαλιά από τον **Πακίδη** και το 1-2.
45' Ο **Νίκας** με σουτ ισοφάρισε σε 2-2.
50' Ο **Αργυρός Θ.** με σουτ το 3-2.
73' Ο **Αργυρός Θ.** με φάουλ έκανε το 4-2.
75' Ο **Μακρής** με πλασέ έκανε το 4-3.
77' Ο **Μαρκόπουλος** με σουτ έκανε το 5-3.
78' Ο ίδιος παίκτης είχε σουτ στο κάθετο δοκάρι.

Μέτρια η διαιτησία του **Κουρδουκλά,** καλοί οι βοηθοί του **Κατσιδώνης Ε.** και **Ζανεττής.**

Από τον Ζευς ξεχώρισαν οι **Νίκας, Μαρκόπουλος** και **Αργυρός Θ.** ενώ από τον Ταξιάρχη οι **Κωνσταντίνου, Γεωργίου** και και **Γερακούδης.**

ΖΕΥΣ: *Χαρτερός, Γεωργούδης, Αργυρός Γ., Ζωάννου, Σαλονικιός, Νικηταράς (76'Ράφτης), Νίκας, Λαγγάκης (80'Σταματάκης), Μαρκόπουλος, Αργυρός Θ., Ροδίτης.*

ΤΑΞΙΑΡΧΗΣ: *Γιωργάς, Νικηταράς (25'λ.τ.Μπάρδος), Αθανασάκης, Μακρής, Δημάκης, Κωνσταντινίδης, Κοντέλας, Κωνσταντίνου, Γεωργίου, Γερακούδης, Πακίδης.*

ΔΑΜΑΓΗΤΟΣ–ΜΕΣΑΝΑΓΡΟΣ 1–1

ΘΕΟΛΟΓΟΣ

Σ' ένα ανοιχτό και ωραίο σε γενικές γραμμές παιχνίδι Δαμάγητος και Μεσαναγρός αναδείχθηκαν ισόπαλοι 1-1.

Οι γηπεδούχοι φάνηκαν πιο απειλητικοί με αποκορύφωμα-εκτός του γκολ-τα δύο δοκάρια που είχαν.

ΦΑΣΕΙΣ –ΓΚΟΛ

22'. Μετά από σέντρα, ο **Χατζηνικόλας** πήγε να αποκρούσει, στην συνέχεια η μπάλα χτύπησε πάνω στον **Ανάστασου** και κατέληξε στα δίχτυα της ομάδας του για να γίνει το 0-1.

30'. Ο **Παπαμανώλης** σούταρε έξω από τη περιοχή και η μπάλα χτύπησε στο δοκάρι.

43'. Ο ίδιος παίκτης από τη περιοχή έστειλε τη μπάλα στο δοκάρι.

45'. Ο **Παπαμανώλης** ανατράπηκε μεσ' στη περιοχή, ο διαιτητής **Παπαδόπουλος** σφύριξε το πέναλτι, το οποίο αξιοποίησε ο Αθανασίου και έκανε το 1-1.

Καλή ήταν η διαιτησία των **Παπαδόπουλου, Κόκκινου** και **Συμιακού.**

Από τον Δαμάγητο καλύτεροι ήταν οι **Αθανασίου, Ζαγκανίκας** και **Καραγιαννάκης Δ.**

Από την Μεσαναγρό διακρίθηκαν οι **Αξιώτης Ε., Κανάκης** και **Παλάτζας.**

ΟΙ ΣΥΝΘΕΣΕΙΣ

ΔΑΜΑΓΗΤΟΣ: *Χατζηνικόλας, Μεμμάς (80' Σταυριάς), Κρομύδας, Γρηγοράς, Ανάστασου, Αθανασίου, Πασσαλής, Ζαγκανίκας, Παπαμανώλης (65' Κοντομανώλης), Πότσος (60' Καρπάθιος), Καραγιάννης Δ.*

ΜΕΣΑΝΑΓΡΟΣ: *Αξιώτης Μ., Βαρλάμης, Σαματάκης, Αξιώτης Ε., Μακριάς, Μπαϊράμης, Κανάκης, Πανούσης (65' Καψάκης), Παλάτζας, Ευστρατίου (89' Γιαννάς), Κουνουπιώτης.*

ΒΑΘΜΟΛΟΓΙΑ - Α' ΟΜΙΛΟΣ

ΟΜΑΔΕΣ	ΒΑΘΜΟΙ	ΑΓ.	ΤΕΡΜ.
1. Ασπίδα Σ.	15	6	17-4
2. Ο.Φ. Ιστρίου	13	6	11-6
3. Μεσαναγρός	12	6	17-6
4. Δαμάγητος	10	6	13-7
5. Ζευς	9	5	12-9
6. Δωριέας	9	5	10-7
7. Αγ. Ισίδωρος	6	5	7-6
8. Εθνικός	5	5	6-6
9. Ταξιάρχης	2	5	10-14
10. Ιάλυσος '97	1	5	5-16
11. Πολύστρατος	-1	6	2-29

Οι Εθνικός, Μεσαναγρός, Αγ. Ισίδωρος, Ταξιάρχης και Πολύστρατος ξεκίνησαν το πρωτάθλημα με -1 βαθμούς.

ΣΚΟΡ ΚΑΙ ΣΚΟΡΕΡ

● **Αγ. Ισίδωρος-Ασπίδα Σ.** 1-2
85' **Μαούνης**/60', 90+ **Πολυχρόνης Μ.**

● **Δαμάγητος-Μεσαναγρός** 1-1
22' (αυτογκόλ) **Ανάστασου,** 45' (πεν.) **Αθανασίου.**

● **Ζευς-Ταξιάρχης** 5-3
20', 77' **Μαρκόπουλος,** 45' **Νίκας,** 50', 73' **Αργυρός Θ./**5' **Κωνσταντινίδης,** 28' **Πακίδης,** 75' **Μακρής.**

● **Πολύστρατος-Ο.Φ. Ιστρίου** 1-3
35' **Καραμανώλης**/14' **Κωνσταντίνου,** 37' **Κωστάκης,** 57' **Παπαουτσάκης.**

● **Ιάλυσος '97-Δωριέας** 0-3
55' **Αναστάσης,** 64' (πεν.) **Ζάγκος,** 77' **Πάπα.**

● **Ρεπό είχε ο Εθνικός.**

ΕΠΟΜΕΝΗ ΑΓΩΝΙΣΤΙΚΗ (7η)

Ασπίδα Σ.-Μεσαναγρός
Ταξιάρχης-Αγ. Ισίδωρος
Ο.Φ. Ιστρίου-Δαμάγητος
Δωριέας-Ζευς
Εθνικός-Ιάλυσος '97
Ρεπό ο Πολύστρατος

Αύξησε τη διαφορά

Ο Πήγασος χωρίς πρόβλημα κέρδισε 3-0 την Δήμητρα και ξέφυγε 4 βαθμούς από τη 2η Αναγέννηση που είχε ρεπό Τρίτος ο Πετρώνας που συνέτριψε 5-1 τον Ηλιο, ενώ στο τοπικό ντέρμπι Ασκληπειό και Ηρακλής Λ. αναδείχθηκαν ισόπαλοι 1-1

Σε 4 βαθμούς αύξησε τη διαφορά του από τον δεύτερο, ο Πήγασος καθώς χθες κέρδισε σχετικά εύκολα στους Αγίους Αποστόλους την Δήμητρα με 3-0, κι εκμεταλλευόμενος το ρεπό που είχε η Αναγέννηση Ρ. Στην 3η θέση πέρασε ο Πετρώνας που συνέτριψε 5-1 τον Ηλιο, ενώ στο ντέρμπι της νότιας Ρόδου, το Ασκληπειό αναδείχθηκε ισόπαλο 1-1 με τον Ηρακλή Λ. Ισόπαλοι αλλά 3-3 αναδείχθηκαν και η Σύμη με τον Αστέρα Π., ενώ ο Αλθαιμένης πέτυχε την πρώτη του φετινή νίκη και μάλιστα εκτός έδρας κερδίζοντας 3-2 τον Ροδιακό.

ΡΟΔΙΑΚΟΣ–ΑΛΘΑΙΜΕΝΗΣ 2–3

ΚΟΣΚΙΝΟΥ

Παίζοντας καλό ποδόσφαιρο κατά διαστήματα ο Αλθαιμένης που είχε συνέχεια το προβάδισμα στο σκορ κατάφερε και πήρε τη νίκη πετυχαίνοντας το τρίτο γκολ στα τελευταία λεπτά της συνάντησης.

Οι γηπεδούχοι παρά το ότι βρέθηκαν δύο φορές πίσω στο σκορ, κατάφεραν και ισοφάρισαν αλλά στην συνέχεια δέχθηκαν και το τρίτο γκολ που ήταν αυτό που έδωσε και τους τρεις βαθμούς στους αντιπάλους τους.

ΦΑΣΕΙΣ - ΓΚΟΛ

20' Ο **Κυπριώτης** με πλασέ άνοιξε το σκορ 0-1.

30' Ο **Καραγιάννης Δ.** με σουτ έξω από την περιοχή έκανε το 0-2.

55' Ο **Νούσης Κ.** με σουτ μείωσε σε 2-1.

70' Ο ίδιος παίκτης είχε σουτ στο δοκάρι.

75' Ο **Μαγκαφάς** με εύστοχο χτύπημα πέναλτι ισοφάρισε σε 2-2.

85' Αποβλήθηκε ο **Κατραμάδος** με δεύτερη κίτρινη κάρτα για διαμαρτυρία.

87' Ο **Κυπριώτης** έφυγε από ελεγχόμενη θέση οφ-σάιντ, ο Γιοβάννι σήκωσε το σημαιάκι του, αλλά ο διαιτητής επειδή η μπάλα προήλθε από αντίπαλο αμυντικό έδειξε παίζετε και στην συνέχεια είχαμε το τελικό 2-3. Σε αυτή την φάση είχαμε και τις έντονες διαμαρτυρίες των γηπεδούχων.

Παράπονα από την διαιτησία του **Παπανικολάου (Αργυρόπουλος, Γιοβάνι)** έχει ο Ροδιακός.

Από τους γηπεδούχους διακρίθηκαν οι **Νικολίτσης, Μαλανδρής** και **Νούσης** ενώ από τους φιλοξενούμενους οι **Γιαννακάς, Καραγιάννης Δ.** και **Πεζουβάνης.**

ΟΙ ΣΥΝΘΕΣΕΙΣ

ΡΟΔΙΑΚΟΣ: *Αυγουλής, Αχιολάς, Κλάδης, Νικολίτσης, Μαλανδρής, Ζίου, Παπαγεωργίου (40' Τσεκλής), Τριανταφύλλου (44'Νούσης Κ.), Χριστοδούλου, Μαγκαφάς, Φωτεινόπουλος.*

ΑΛΘΑΙΜΕΝΗΣ: *Καραγιάννης, Σαρρής, Κυπριώτης, Κόκκινος (36'Αρβανίτης, 50'λ.τ.Καραγιάννης Θ.), Κουλούρης, Κατραμάδος, Γιαννακάς, Καραγιάννης Δ., Πεζουβάνης, Τόσκας, Καραγιάννης Ι.*

ΑΣΚΛΗΠΕΙΟ–ΗΡΑΚΛΗΣ Λ. 1–1

ΑΣΚΛΗΠΕΙΟ (Μανόλης Εγγλέζος)

Χωρίς νικητή έληξε η αναμέτρηση ανάμεσα στον Ασκληπειό και τον Ηρακλή Λ., σε ένα παιχνίδι που ήταν μοιρασμένο. Οι φιλοξενούμενοι που το τελευταίο διάστημα βρίσκονται σε ανοδική πορεία κατάφεραν να πάρουν το προβάδισμα στο σκορ, εκμεταλλευόμενοι την επιθετική τους πρωτοβουλία που είχαν στο πρώτο ημίχρονο. Στην επανάληψη οι γηπεδούχοι φάνηκαν πιο βελτιωμένοι, πίεσαν περισσότερο και επιβραβεύτηκαν με το γκολ της ισοφάρισης που τους απέφερε και τον βαθμό της ισοπαλίας.

ΦΑΣΕΙΣ - ΓΚΟΛ

43' Ασιστ του **Ευαγγελίδη Σ.**, στον **Ευαγγελίδη Ι.**, σουτ στην κίνηση του τελευταίου 0-1.

76' Ο ίδιος παίχτης από θέση τετ α τετ δεν μπόρεσε να νικήσει τον **Κουγκρά.**

77' Στην αντεπίθεση οι του Ασκληπειού με τον **Μπάκαλο Ι.**, να βρίσκει τον **Μπάκαλο Α.**, που μόνος αμαρκάριστος δεν δυσκολεύτηκε να φέρει το παιχνίδι στα ίσα 1-1.

ΔΙΑΙΤΗΣΙΑ

Χωρίς προβλήματα η διαιτησία των **Ορφανού, Λάμπρου** και **Ταράλη.**

Από τον Ασκληπειό ξεχώρισαν οι **Ματσάγκος, Παπαβασιλείου** και ο **Πεταλάς,** ενώ από τον Ηρακλή οι **Κοντός, Ευαγγελίδης Ι.** και ο **Διακοβασιλείου.**

ΟΙ ΣΥΝΘΕΣΕΙΣ

ΑΣΚΛΗΠΕΙΟ: *Κουγκράς, Κατσάμπας (68'Κολέτσης), Ματσάγκος, Παπαγεωργίου, Χατζηκώστας, Παπαβασιλείου, Κλιμαντής (51'Αμάδης),Αντωναράς (58'Χωρίτης), Πεταλάς, Μπάκαλος Ι., Μπάκαλος Α.*

ΗΡΑΚΛΗΣ Λ.: *Μουστάκας, Διάκουλας, Τσάπαλης, Παπασταματίου, Κοντός, Διάκουλας, Ευαγγελίδης Σ. (59'Κούρτης), Ευαγγελίδης Ι,Διακοβασιλείου, Χαρίτος, Νικόλης.*

ΠΗΓΑΣΟΣ–ΔΗΜΗΤΡΑ 3–0

ΑΓ. ΑΠΟΣΤΟΛΟΙ

Το χειρότερο παιχνίδι στην φετινή του πορεία στο πρωτάθλημα, πραγματοποίησε χθες ο Πήγασος κόντρα στην ουραγό Δήμητρα την οποία όμως κέρδισε με 3-0.

Το θέαμα που παρακολούθησαν οι πενήντα περίπου οπαδοί που βρέθηκαν στο παιχνίδι, δεν ήταν ικανοποιητικό και σε καμιά περίπτωση δεν δικαιολογούσε την εικόνα που είχαν σχηματίσει για τους πρωτοπόρους του ομίλου σε αυτές τις πρώτες αγωνιστικές . Το θετικό της υπόθεσης έχει να κάνει με την κατάκτηση των τριών βαθμών της νίκη, απέναντι σε μία ομάδα με χαμηλές βλέψεις και στόχους όσων αφορά την φετινή περίοδο

ΦΑΣΕΙΣ – ΓΚΟΛ

Στο 12', 18', 30'τα σουτ των **Θρουμπουλόπουλου, Παξινού** και **Κοσμά** απέκρουσε δύσκολα σε κόρνερ ο τερματοφύλακας των φιλοξενούμενων **Πηδιάκης Σ.**

Κάτι που δεν μπόρεσε να κάνει στην φάση του 37'όταν το πλασέ του Κοσμά κατέληξε στο βάθος της εστίας του 1-0.

54' Ήταν η σειρά του **Θρουμπουλόπουλου** να χρηστεί σκόρερ που με δυνατό σουτ δεν δυσκολεύτηκε να κάνει δύο τα τέρματα της ομάδας του .

66' Η μοναδική καλή στιγμή των φιλοξενούμενων ήταν στο 66', όταν η απευθείας εκτέλεση φάουλ του **Σταμάτη,** μπλόκαρε με υπερένταση ο **Κυπραίος.** Στην φάση αυτή ο τερματοφύλακας των γηπεδούχων τραυματίστηκε σοβαρά και αποχώρησε από το παιχνίδι.

86'Αποβλήθηκε με απευθείας κόκκινη κάρτα ο **Καρατζώφ,** που εξύβρισε συμπαίχτη του, ενώ την ίδια μοίρα είχε τρία λεπτά αργότερα ο **Σταμάτης** που εξύβρισε τον διαιτητή **Διαμαντέα.**

87' Δυνατό σουτ του **Κοσμά,** κανένα περιθώριο αντίδρασης του **Πηδιάκη Σ.** 3-0

ΟΙ ΣΥΝΘΕΣΕΙΣ

ΠΗΓΑΣΟΣ: *Κυπραίος (66'λ.τ Βιζικλής), Λόλι, Θρουμπουλόπουλος, Χατζηγιάννης (46'Καρατζώφ), Παξινός, Χατζηγεωργίου, Βασιλάκης,Κοσμάς, Τσιλίκης(63'λ.τ. Πανούσης) ,Λαγογένης, Αλευρόπουλος,*

ΔΗΜΗΤΡΑ: *Πηδιάκης Σ, Πάττας, Χιώτης, Σαρούκος(55'Αντωνάς), Παναής, Πηδιάκης Γ., Σαλπιγκίδης, Σταμάτης, Πηδιάκης Π., Καρπίδης, Σαράντου (50'Χειμωνέττος)*

ΣΥΜΗ–ΑΣΤΕΡΑΣ Π. 3–3

ΣΥΜΗ

Με το αγγλικό σκορ 3-3 αναδείχθηκαν ισόπαλοι Σύμη και Αστέρας Π. σε ένα παιχνίδι με συνεχή ανατροπή του σκορ και των δεδομένων.

Οι φιλοξενούμενοι ξεκίνησαν με τις καλύτερες προϋποθέσεις αφού από πολύ νωρίς προηγήθηκαν με 2-0. Παρά το ότι είχαν όμως την φλύαρη πρωτοβουλία των κινήσεων, οι γηπεδούχοι κυνηγώντας την ουσία κατάφεραν και μετέτρεψαν το 0-2 σε 3-2. Η απάντηση του Αστέρα ήρθε στο 90' με την επίτευξη του τρίτου τέρματος.

ΦΑΣΕΙΣ - ΓΚΟΛ

3' Κόρνερ από τον **Λεμονάκη,** κεφαλιά του **Αθανασίου** και το 0-1.

16' Σέντρα του **Αθανασίου,** πλασέ του **Τσαφή** και το 0-2.

24' Αποβλήθηκε με δεύτερη κίτρινη ο **Στεφάνου.**

42' Σουτ του **Κυπριώτη** και η μπάλα στα δίχτυα το 1-2.

53' Ατομική προσπάθεια και σουτ του **Κυπριώτη** και η ισοφάριση 2-2.

69' Ο **Γιακουμάρος** ανατράπηκε μέσα σ την μεγάλη περιοχή αλλά ο διαιτητής έδειξε παίζετε.

70' Ο **Ζαχαρίας** με πλασέ έκανε το 3-2. Σε αυτή την φάση είχαμε τις διαμαρτυρίες των παικτών του Αστέρα ότι ο σκόρερ έφυγε από ελεγχόμενη θέση οφ-σάιντ.

90' Ατομική προσπάθεια και πλασέ του **Αθανασίου** και το τελικό 3-3.

Πολλά παράπονα έχει από την διαιτησία του **Ασημακόπουλου** η ομάδα της Παστίδας. Πολύ καλός ήταν ο βοηθός του Αντωνάς ενώ ο έτερος βοηθός **Χατζηπέτρος** δεν παρουσιάστηκε στο γήπεδο και η συνάντηση έγινε χωρίς τρίο.

Από την Σύμη ξεχώρισαν οι **Κυπριώτης, Ζαχαρίας** και **Χατζηπέτρος** ενώ από τον Αστέρα Π. οι **Λυδάκης, Γιακουμάρος** και **Τσαφής.**

ΟΙ ΣΥΝΘΕΣΕΙΣ

ΣΥΜΗ: *Μαρκόπουλος, Ζαχαρίας, Κυπριώτης, Χατζηπέτρος, Στεφάνου, Οθείτου, Καψής, Ζουρούδης, Καραβαΐλης, Χάσκας, Καψής Α.*

ΑΣΤΕΡΑΣ Π.: *Μαστής, Σπάρταλης, Λυδάκης, Χαριτάκης, Λεμονάκης, Κυριακάκης (73'Παπαδημήτρης), Γιακουμάρος, Λενιού (36'Τσάππης), Βασιλώττος (63'Καλαγρής), Αθανασίου, Τσαφής.*

ΠΕΤΡΩΝΑΣ–ΗΛΙΟΣ 5–1

ΑΡΧΑΓΓΕΛΟΣ

Χωρίς να συναντήσει ιδιαίτερες δυσκολίες ο Πετρώνας κάνοντας επίδειξη ισχύος συνέτριψε τον Ήλιο με το ευρύ σκορ 5-1.

Ο αγώνας δεν αντέχει σε ιδιαίτερη κριτική αφού η διαφορά δυναμικότητας ανάμεσα σ τις δύο ομάδες ήταν κάτι παραπάνω από εμφανής. Το αξιοσημείωτο είναι πως ο παίκτης των γηπεδούχων **Παπαοικονόμου** πέτυχε χατ-τρικ.

ΦΑΣΕΙΣ - ΓΚΟΛ

8' Σουτ του **Παπαοικονόμου** στο κάθετο δοκάρι.

12' Σουτ του **Λαμπριανού** από θέση τετ-α-τετ μόλις άουτ.

15' Σουτ του **Παπαοικονόμου** από καλή θέση μόλις άουτ.

19' Σουτ του ίδιο παίκτη από θέση τετ-α-τετ μόλις άουτ.

27' Ο **Παπαοικονόμου** με ατομική προσπάθεια άνοιξε το σκορ 1-0.

48' Ο **Σιλαϊδής** με σουτ έκανε το 2-0.

55' Ο **Παπαοικονόμου** με ατομική προσπάθεια έκανε το 3-0.

65' Ο **Λαμπριανός** με προβολή ανέβασε τον δείκτη του σκορ στο 4-0.

69' Ο **Παπαοικονόμου** πέτυχε χατ-τρικ κάνοντας το 5-0 με σουτ.

82' Δυνατό σουτ του **Μακρή,** εντυπωσιακή απόκρουση του **Φαρμακαλή** που έστειλε την μπάλα στην συμβολή των δοκών και κόρνερ.

86' Μακρινό δυνατό σουτ του **Κιλασίν** και το τελικό 5-1.

Άριστη η διαιτησία των **Κετσέ, Αργυρόπουλου** και **Κουρδούκλα.**

Από τον Πετρώνα διακρίθηκαν οι **Γεωργάς, Μαυριός** και **Παπαοικονόμου** ενώ από τον Ήλιο οι **Μοσκιού, Μπιλιάς** και **Κιλασίν.**

ΟΙ ΣΥΝΘΕΣΕΙΣ

ΠΕΤΡΩΝΑΣ: *Φαρμακαλής, Δότας (71'Νικολού), Γεωργάς, Δημητρόπουλος (64'Αργυριδάκης), Ξετρίχης, Μαυριός, Λεβέντης, Αργυρός (46'Σιλαϊδής), Κουφός, Λαμπριανός, Παπαοικονόμου.*

ΗΛΙΟΣ: *Νκελίνα, Μοσκιού, Κωστομοίρης (52'Τσιάδος Α.), Κουφού, Νγκελίνα, Μακρής (60'Ζηματάκης), Κώστα, Μπιλιάς, Κλούβας (46'Τσιάδος Λ.), Κιλασίν, Κόκας.*

ΣΚΟΡ ΚΑΙ ΣΚΟΡΕΡ

● Πήγασος-Δήμητρα 3-0
37', 87' Κοσμάς, 54' Θρουμπουλόουλος.

● Ροδιακός-Αλθαιμένης 2-3
53' **Νούσης,** 75' (πεν.) **Μαγκαφάς**/20', 87' **Κυπριώτης,** 30' **Καραγιάννης Δ.**

● Πετρώνας-Ηλιος 5-1
27', 55', 69' **Παπαοικονόμου,** 48' **Σιλαϊδης,** 65' **Λαμπρινός**/86' **Κιλασίν.**

● Ασκληπειό-Ηρακλής Λ. 1-1
77' **Μπάλκαλος Α.**/43' **Ευαγγελίδης Ι.**

● Σύμη-Αστέρας Π. 3-3
42', 53' **Κυπριώτης,** 70' **Ζαχαρίας**/3', 90' **Αθανασίου,** 16' **Τσαφής.**

● Ρεπό είχε η Αναγέννηση Ρ.

ΕΠΟΜΕΝΗ ΑΓΩΝΙΣΤΙΚΗ (7η)

Δήμητρα-Αλθαιμένης
Ηλιος-Πήγασος
Ηρακλής Λ.-Ροδιακός
Αστέρας Π.-Πετρώνας
Αναγέννηση Ρ.-Σύμη
Ρεπό το Ασκληπειό

Γ' ΟΜΙΛΟΣ

-Τέσσερα εξ αναβολής παιχνίδια είχαμε αυτό το Σαββατοκύριακο στον Ομιλο Νήσων τ' αποτελέσματα των οποίων είναι τα εξής:

● Ολυμπιακός Καλ.-Λειψοί 7-0
● Αναγέννηση Ασφ.-Πολυβώτης 2-1
● ΠΑΟ Κω-Ποσειδών Καλ. 2-0
● ΑΣΕΛ-Βαθύ 0-2

ΒΑΘΜΟΛΟΓΙΑ - Γ' ΟΜΙΛΟΣ

ΟΜΑΔΕΣ	ΒΑΘΜΟΙ	ΑΓ.	ΤΕΡΜ.
1. Ολυμπιακός	9	3	13-2
2. Αναγέννηση	6	3	5-3
3. ΠΑΟ Κω	5	2	5-0
4. Νικαγόρας	4	3	7-8
5. Πολυβώτης	1	3	5-8
6. Λειψοί	0	1	0-7
7. ΑΣΕΛ	-1	2	0-5
8. Βαθύ	-3	3	4-3
9. Ποσειδών	-9	2	0-4

ΑΣΕΛ και ΠΑΟ Κω ξεκίνησαν το πρωτάθλημα με -1 βαθμό, ενώ Ποσειδών Καλ. και Βαθύ με -9.

ΒΑΘΜΟΛΟΓΙΑ - Β' ΟΜΙΛΟΣ

ΟΜΑΔΕΣ	ΒΑΘΜΟΙ	ΑΓ.	ΤΕΡΜ.
1. Πήγασος	15	5	23-2
2. Αναγέννηση Ρ.	11	5	14-2
3. Πετρώνας	10	5	19-5
4. Ηρακλής Λ.	10	6	7-12
5. Αστέρας Π.	8	5	8-8
6. Ασκληπειό	7	6	5-8
7. Ηλιος	4	4	6-10
8. Σύμη	4	4	11-19
9. Αλθαιμένης	4	6	7-15
10. Ροδιακός	3	5	9-11
11. Δήμητρα	-1	6	3-21

Αναγέννηση Ρ., Ασκληπειό, Αλθαιμένης, Ροδιακός και Δήμητρα ξεκίνησαν το πρωτάθλημα με -1 βαθμό, ενώ ο Πετρώνας με -2.

Αθλητική ΓΝΩΜΗ

Παραγωγική αγωνιστική

Εικοσιεννέα γκολ πέτυχαν οι έφηβοι των ομάδων για την 10η αγωνιστική του πρωταθλήματος

Πολλά γκολ πέτυχαν οι "μικροί" την 10η αγωνιστική για το πρωτάθλημα εφήβων. Στο μοναδικό χθεσινό ματς που έγινε στις Καλυθιές μεταξύ Ερμή και Ηρακλή Μαρ. σημειώθηκαν δέκα γκολ.

Στον Αρχάγγελο ο Διαγόρας συνέτριψε τον Πετρώνα, ο ΠΑΣ πήρε σπουδαίο διπλό, στ' Απόλλωνα και η Ρόδος, ο Φοίβος και ο ΑΕΡΑ συνέχισαν με νίκες. Ο Κλεάνθης και η Αναγέννηση πήραν τους τρεις βαθμούς χωρίς να αγωνιστούν καθόλου.

ΠΕΤΡΩΝΑΣ-ΠΑΟ ΔΙΑΓΟΡΑΣ 1-6

Πολύ καλύτερος ο Διαγόρας νίκησε εύκολα τον ελλιπή Πετρώνα με 6-1. Για τους νικητές σκόραραν οι **Κοσμάς** (2', 48'), **Σταυλάς** (16', 58'), **Τσοπανάκης** (34'), **Ευγενικός** (44') και για τον Πετρώνα ο **Γιακουμάκης** στο 55'.

Καλή η διαιτησία του **Γκιούντιτσε.**

Οι δύο ομάδες έπαιξαν:

ΠΕΤΡΩΝΑΣ: *Κολιός, Καλιοτζής, Παρδαλός, Κατσούλης, Μπαρμπαντώνης, Ρούφας, Συμιού, Γιασιράνης, Χ"νικολού, Κόκας, Παπαοικονόμου*

ΠΑΟ ΔΙΑΓΟΡΑΣ: *Παστρικός, Ουζούνης, Αντωνιάδης, Τσοπανάκης, Ζωάννου, Σταυλάς, Κοσμάς, Κοντουδιός, Καλαμάς, Μαννάκης, Ευγενικός.*

Επαιξαν κι ο Μέντος, Μπακίδης, Μαυρουδής.

ΡΟΔΟΣ-ΚΑΤΤΑΒΙΑ 1-0

Δεύτερη συνεχόμενη νίκη για την Ρόδο όπου κέρδισε στους Αγ. Αποστόλους την Αθλητική Ενωση Κατταβιάς, με 1-0. Το μοναδικό γκολ της συνάντησης πέτυχε ο **Θαλασσινός** με πλασέ.

Αρκετά καλή η διαιτησία του **Κ. Παπαγιαννίδη.**

Συνθέσεις:

ΡΟΔΟΣ: *Πλαγγέντης, Λάζος, Γκιόνι, Ντάλια, Αναμουρλής, Έλενας, Κουνιός, Αντωνούρης, Φλεβάρης, Θαλλασινός Χ., Παπαδόπουλος*

Έπαιξε και ο Ελευθερίου.

ΚΑΤΤΑΒΙΑ: *Κουκουλίδης, Ανανιάδης Γ., Ρίζας Ε., Στεφανάκης, Ανανιάδης Κ., Ρίζας Τ., Καβουκλής, Διακογιαννίδης, Σισκαμάνης, Ζανεττάκης, Παπαδημητρίου.*

Επαιξαν και οι **Φάντης, Ζαγοριανός, Ροδίτης.**

ΦΟΙΒΟΣ-ΟΡΦΕΑΣ 2-1

Μετά από αρκετές αγωνιστικές ο Φοίβος βρήκε τον δρόμο για τις επιτυχίες. Κέρδισε στο γήπεδο Κρεμαστής τον Ορφέα με 3-1.

Τα γκολ των νικητών πέτυχαν οι **Στούρης, Βογιατζής** (πέναλτι), **Γρηγοριάδης** ενώ για τους Ορφεϊτες ο **Καμαράτος** με πέναλτι.

Πολύ καλή η διαιτησία του κ.Γαγάνη

Συνθέσεις

ΦΟΙΒΟΣ: *Μάτσης, Γιαννικάκης, Φτάκλας, Βογιατζής, Γρηγοριάδης, Στούρης, Κυριόπουλος, Κόντος, Γιαννιού, Ιατρού, Παπαγεωργίου.*

Έπαιξαν και οι : Μπιλιάς, Αξιώτης, Καρυπίδης, Μοσκιού.

ΟΡΦΕΑΣ : *Χρυσόπουλος , Σαϊμίρ, Τρόκα, Αλαφάκης Ελ., Θαρρενός Ατσίδης , Αλαφάκης Ν., Αναμουρλής , Φραγκάκης, Καμαράτος , Κουκιαϊνης .*

ΑΠΟΛΛΩΝ ΑΠ.-ΠΑΣ ΑΣΚΛΗΠΕΙΟΥ 2-3

Πολύ ωραίο θέαμα πρόσφεραν οι λιλιπούτειοι άσοι των Απολλώνων και του Ασκληπειού σε όσους παρακολούθησαν το ματς.

Το σκορ άνοιξε ο **Πλάτσης** για να ισοφαρίσει ο **Παπαβασιλείου.**

Οι φιλοξενούμενοι προηγήθηκαν με τους **Ματσάγκο** και **Παπαβασιλείου** (δεύτερο τέρμα) και μείωσε ο **Γουμαράς** για να διαμορφώσει το τελικό σκορ.

Πολλά παράπονα από τη διαιτησία του κ. **Σεβδαλάκη** είχαν οι Απολλωνιάτες.

Συνθέσεις

ΑΠΟΛΛΩΝ ΑΠ.: *Μακαρούνας Ι., Παλάζης, Στατίου Σ., Τσοπανάκης Γ. Ν., Κυρίνης, Γουμαράς, Μακαρούνας Μ., Κυριαζάκος, Τσοπανάκης Γ. Ι., Γιαννακόπουλος, Πλάτσης*

Έπαιξαν και οι Τσαγκαράκης και Χ"κοσμάς, Τσακαλιός και Στατίου Χ

ΑΣΚΛΗΠΕΙΟ: *Στεργιάδης, Σοφός, Πελεκάνος, Κλιμαντής, Παπαγιάννης, Κουντούρης, Πατούνας, Παπαβασιλείου, Μπαϊράμης, Ματσάγκος, Γεωργιάδη*

Έπαιξε και ο Μαντέ, Λαουδίκος, Διακολουκάς και Καρακατσάνης .

ΑΕΡΑ-ΑΡΗΣ ΑΡΧ. 2-0

Επιστροφή στις νίκες για τον ΑΕΡΑ αφού κέρδισε τον Άρη μεσα στ' Αφάντου με 2-0, χάρη στα γκολ του **Χίτζιου** και του Μιχαλάκη.

Καλή η διαιτησία του κ. **Γουλαρά.**

Συνθέσεις

ΑΕΡΑ: *Μπακίρης Σ., Δεσποτάκης, Χριστοφής, Μπακίρης Μ., Πυριώλης Λ., Νικολή , Πυριώλης Σ., Διακίδης, Χ"αντώνης, Μιχαλάκης, Λυριστής*

Έπαιξαν και οι Χίτζιος και Μπακίρης Α.

ΑΡΗΣ: *Κολιού Τ., Μάκιαρης, Κωστάκης, Κολιού Ν., Λελές, Μπέρδης, Αργυρού, Πέτας Α., Χατζηνικόλας Ι., Χατζημανώλης, Πέτας Στ.*

ΕΡΜΗΣ-ΗΡΑΚΛΗΣ ΜΑΡ. 6-4

Σπουδαίο παιχνίδι έγινε στις Καλυθιές χθες το πρωί ανάμεσα στον Ερμη και στον Ηρακλή Μ. Και αυτό γιατί οι δύο ομάδες πέτυχαν δέκα γκολ!!!

Οι Καλυθενοί είχαν την υπεροχή σε όλη την διάρκεια του αγώνα και ήταν πάντα μπροστά στο σκορ.

Τα γκολ πέτυχαν οι **Μανιάς** (2), **Χαμάλης** (2) **Ηλίας, Χ"γεωργίου.** Για τους Μαριτσενούς σημείωσαν οι **Παπαμιχαήλ ,Χειμωνέτος** και **Γεωργαρέλλης** (2).

Πολύ καλή η διαιτησία του κ. **Αντωνά.**

Συνθέσεις

ΕΡΜΗΣ: *Υψηλάντης, Κώστας, Καφετζής Σ., Μανιάς, Τέγος Χαμάλης Σ., Χ"γεωργίου, Π"γεωργίου, Ηλίας, Δρίτσας, Καφετζής Ε.*

Έπαιξε και ο Παπαδιός, Κίτσος, Σταυρής, Καζέλης και **Αμερικάνας.**

ΗΡΑΚΛΗΣ Μ.: *Αλεξανδρής, Ματσαμάς, Λενιού, Παπαμιχαήλ Ε., Γεωργαρέλης, Τσούφιος, Κωστόπουλος, Κασέκας, Πισκάπας, Κουφαλάκης, Χειμωνέτος*

Έπαιξαν και οι Θεοδώρου και Χατζηγεωργίου.

ΕΠΟΜΕΝΗ ΑΓΩΝΙΣΤΙΚΗ (11η)

ΠΑΣ Ασκληπειού-ΠΑΟ Διαγόρας
Κλεάνθης-Πετρώνας
Ηρακλής Μ.-Αναγέννηση Εμπ.
Αρης Αρχ.-Ερμής
Κατταβιά-Φοίβος
Ρόδος-ΑΕΡΑ
Αστέρας Π.-Απόλλων Απ.
Ορφέας-Ζεύς

ΒΑΘΜΟΛΟΓΙΑ ΕΦΗΒΙΚΟΥ

Α/Α	ΟΜΑΔΕΣ	ΒΑΘ.	ΑΓ.	ΤΕΡΜ.	Ν.	Ι.	Η.
1.	Κλεάνθης	28	10	36-9	9	1	0
2.	ΠΑΟ Διαγόρας	24	9	30-6	8	0	1
3.	Ερμής	23	10	30-20	7	2	1
4.	Πετρώνας	21	9	39-14	7	0	2
5.	Αρης Αρχ.	20	10	30-10	6	2	2
6.	ΑΕΡΑ	16	10	12-20	5	1	4
7.	Φοίβος	14	10	13-15	4	2	4
8.	ΠΑΣ Ασληπειό	11	9	12-17	3	2	4
9.	Απόλλων Απ.	11	10	15-22	3	1	5
10.	Κατταβιά	10	10	11-17	3	1	6
11.	Ρόδος	9	9	10-13	3	0	6
12.	Αναγέννηση Εμπ.	8	10	7-29	2	0	7
13.	Ηρακλής Μ.	7	9	12-26	2	0	7
14.	Ορφέας	0	9	6-32	2	3	4
15	Ζεύς	-	-	-	-	-	-
16.	Αστέρας Π.	-	-	-	-	-	-

- Ο Αστέρας Π. και ο Ζευς παραιτήθηκαν από το πρωτάθλημα.
- Ο Ορφέας ξεκίνησε με -9 βαθμούς και ο Κλεάνθης με -1 βαθμό.
- Ο Ηρακλής Μ. έχει ένα μηδενισμό και -3 βαθμούς

ΣΚΟΡ ΚΑΙ ΣΚΟΡΕΡ

● Ρόδος–Κατταβιά **1–0**
41' **Θαλασσινός**

● Απόλλων Απ.–ΠΑΣ Ασκληπειό **2–3**
12' **Πλάτσης,** 63' **Γουμαράς-** 19' **Ματσάγκος,** 34', 45' **Π"βασιλείου**

● Πετρώνας–ΠΑΟ Διαγόρας **1–6**
20' **Γιακουμάκης**-2', 48' **Κοσμάς,** 16', 58' **Σταυλάς,** 34' **Τσοπανάκης,** 44' **Ευγενικός**

● Φοίβος–Ορφέας **3–1**
40' **Στούρης,** 45' **Βογιατζής,** 69' **Γρηγοριάδης-**25' **Καμαράτος**

● Ερμής–Ηρακλής Μ. **6–4**
15', 60' **Μανιάς,** 17' **Χ"γεωργίου,** 25' **Ηλίας,** 40', 47' **Χαμάλης**-30' **Παπαμιχαήλ,** 42', 62' **Γεωργαρέλλης,** 50' **Χειμωνέττος**

● ΑΕΡΑ–Αρης **2–0**
13' **Χίτζιος,** 67' **Μιχαλάκης**

● Αναγέννηση Εμπ.–Αστέρας Π. **2–0 α.α.**
Εχει παραιτηθεί ο Αστέρας.

● Ζεύς–Κλεάνθης **0–2 α.α.**
Εχει παραιτηθεί ο Ζεύς.

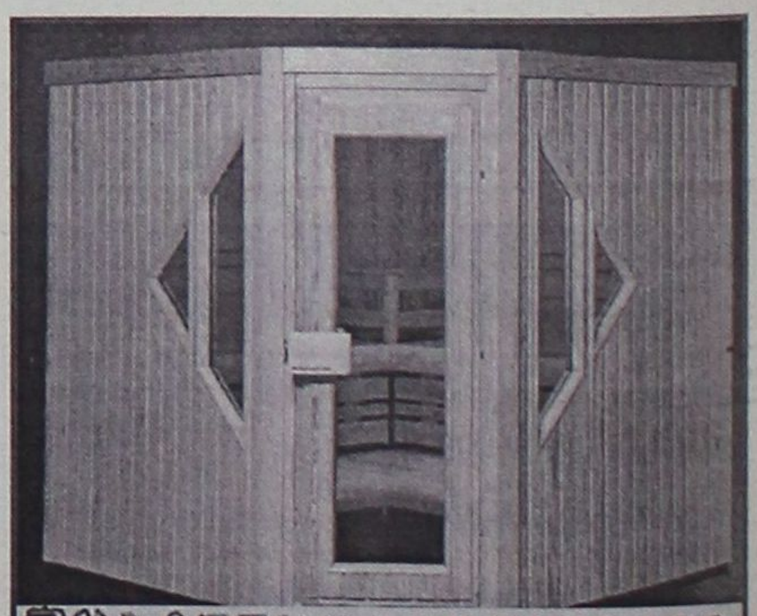

Η ΣΑΟΥΝΑ δεν είναι πολυτέλεια- είναι υγεία και ομορφιά

Αποκτήστε μια γνήσια φιλανδική σάουνα στις διαστάσεις που επιθυμείτε.
Λύσεις για κάθε ιδιωτικό και επαγγελματικό χώρο.

Τιμές από 2900 ευρώ.

ΕΚΘΕΣΗ ΞΥΛΟΤΕΧΝΟΥΡΓΗΜΑΤΑ
Εμπορικό Κέντρο Φώκιαλη
ΤΗΛ. 2241035091, 2241025135 6944355694

Δεν κράτησε πολύ

Επεσαν από την Κορυφή Αστέρας και ΠΑΣ Ασκληπειού για ν' ανέβουν Κλεάνθης και Πετρώνας

Α' ΟΜΙΛΟΣ

ΔΙΑΓΟΡΑΣ Β. – ΠΑΟ ΔΙΑΓΟΡΑΣ 0-4

Νικητής των γηραιών ήταν αυτός της πόλης μας αφού επικράτησε του Βατίου με 4-0. Τα τέρματα των νικητών σημείωσαν οι **Φασάκης, Γκέζος, Καλημέρης και Πολυχρόνης**

Καλή η διαιτησία της κ. **Κλιάρη.**

Συνθέσεις:

ΔΙΑΓΟΡΑΣ Β.: *Πετρόπουλος, Πάνος, Σταθόπουλος, Καρπαθάκης, Καριώτης, Λαρδούτσος, Καραγιάννης Γ, Σαρρής, Τσακμακίδης, Φούντας, Χ''σάββας*

Έπαιξαν και οι **Λερογιάννης, Καραγιάννης Ε, Ζερβός και Πάμπαλης**

ΠΑΟ ΔΙΑΓΟΡΑΣ: *Νικολέτος, Πισσάς, Καλημέρης, , Πεταυράκης Τ, Κλάψης, Τσακισίρης , Μαριετάκης , Παπαχριστοδούλου, Καρπαθάκης, Δημητρίου, Σπυρίδης*

Έπαιξαν και οι **Διαμαντόπουλος , Πουλής, Φασσάκης, Πολυχρόνης, Πεταυράκης Σ και Γκέζος.**

ΑΓ.ΙΣΙΔΩΡΟΣ - ΗΛΙΟΣ 0-1

Χάρις στο γκολ του Τσιάτου στο 25' ο Ήλιος επικράτησε του Αγ. Ισιδώρου με 1-0.

Διαιτητής του αγώνα ήταν ο κ.Φραγκίνης ,αφού ο κ.Μοντιάδης δεν μπόρεσε να παρευρεθεί.

Συνθέσεις:

ΑΓ. ΙΣΙΔΩΡΟΣ: Γεωργαλλής ,Καρασάββας ,Δημητράκης, Πάππου, Μαστόρου, Σαράντης, Καλαϊτζής ,Τριανταφύλλου, Κανάκης , Βάλλας , Κιαουρτζής Ι.

Έπαιξαν και οι **Καρίκης , Παφιάκης, Διακοναστάσης και Φωτεινής.**

ΗΛΙΟΣ: *Κουτσονικόλας, Κιλασίν Ι, Ντέτσικας, Παπασταμάτης, Μοτσοντέμι Μ, Ζαμαντάκης, Γεωργαλής Στεφάνου, Κιλασίν Ε, Τοπάλ, Τσιάτος .*

Έπαιξαν και οι **Σβύνος , Καραβόλιας, Κιουρμπεκίν,** και **Μουτσοντεμι Ε.**

ΙΑΛΥΣΟΣ '97 – ΑΚΟΥΣΙΛΑΟΣ 6-0

Με έξι γκολ φιλοδώρησε τον Ακουσίλαο ο, Ιάλυσος '97 στο γήπεδο του Λυκείου.

Ο **Πατηνιώτης** πέτυχε δύο γκολ και από ένα οι **Συράκος, Καραγιάννης, Σαχίνης** και **Κυριακούλης**

Χωρίς δυσκολίες η διαιτησία της κ. **Λιάπη.**

Συνθέσεις.

ΙΑΛΥΣΟΣ '97: *Γερογιάννης, Αλβανός, Παντελέου, Πατηνιότης, Μπίλιας, Συράκος, Καραγιάννης, Μεϊμάρης , Σαχίνης, Κουφλής, Αλεξίου.*

Έπαιξαν και οι **Σταύρας ,Σκιαθίτης, Κυριακούλης Τριανταφύλλου.**

ΑΚΟΥΣΙΛΑΟΣ: *Παπαθεοδώρου Θ., Κοκκάρης, Πετρόπουλος, Ορφανός, Κάβουρας, Παντελής, Πετρόπουλος Δ., Λοϊζος, Παπαθεοδώρου Α., Θεουλάκης, Νικολίτσης.*

Έπαιξαν και οι: **Κεφάλας, Κατσάνης και Παντελής**

ΕΠΟΜΕΝΗ ΑΓΩΝΙΣΤΙΚΗ (8η)

1ος ΟΜΙΛΟΣ

Αγ. Ισίδωρος-Αστέρας Π.
Κλεάνθης-Αναγέννηση Εμπ.
Ηλιος-Διαγόρας Β.
Ευκλής-Ιάλυσος '97
Διαγόρας-Φοίβος
Ακουσίλαος-Δωριέας

2ος ΟΜΙΛΟΣ

Ρόδος-Δόξα Ψ.
Απόλλων Απ.-ΑΕΡΑ
Νίκη Ρ.-Πετρώνας
Αρης-Εθνικός
Διγενής-Ευαγόρας
Ρεπό το Ασκληπειό

ΦΟΙΒΟΣ - ΔΩΡΙΕΑΣ 5-1

Δεν δυσκολεύτηκε καθόλου ο Φοίβος έχοντας αντίπαλο τον Δωριέα κερδίζοντας τον 5-1. Από δύο γκολ πέτυχαν οι **Αξιώτης, Παπαγεωργίου** και ένα ο **Μπιλιάς.** Το γκολ της τιμής πέτυχε ο Ραντέβ.

Πολή καλή η διαιτησία του κ. **Γαγάνη**

Συνθέσεις:

ΦΟΙΒΟΣ: *Μοσκιού, Μπιλιάς, Αξιώτης, Τσουρουνάκης, Παπαγεωργίου, Καρυπίδης, Φραντζής Μ, Παμπάκας ,Νετσκας, Μάτσης, Καλαμιώτης*

Έπαιξαν και οι **Ξύπας, Γιαννικάκης, Τουβράς, Πάντος, Χριστοδούλου.**

ΔΩΡΙΕΑΣ: *Θεοτοκάτος, Ντούλε, Αλίας, Μπέτα, Σώτα, Κότσι, Ντουρμισάι, Ραντέβ, Λουλούς, Καμπούρης, Καραγιάννης .*

Έπαιξαν και οι **Σαμαράς, Κουκιάς, Αυγέρης και Κιάρρι.**

ΑΣΤΕΡΑΣ ΠΑΣΤ. - ΚΛΕΑΝΘΗΣ 1-5

Μεγάλη νίκη για τον Κλεάνθη το Σάββατο ,όπου συνέντριψε τον Αστέρα Παστ. εκτός έδρας με 5-1. Από δύο γκολ πέτυχαν οι Χ''διάκος , και Λέκας και ένα ο Σαρίκας. Από πλευρά των ηττημένων σκόραρε ο Πάττας .

Χωρίς δυσκολίες η διαιτησία του κ.Παπαγιαννίδη.

Συνθέσεις:

Αστέρας Παστ.: *Παπαδάκης , ,Σαββάκης Α, Πάττας Ι', Χ''μάρκος , Σαββακής Κ, Αυγενικού Α, Κυρίτσης ,Αθανασίου, Αυγενικού Μ, Καρδούλιας Σιαλούπ.*

Έπαιξε και ο **Μήτσου Ροδίτης, Πάττας Α**

Κλεάνθης: *Κουλούμπρης, Ντελάκης, Κουντουράκης, Χατζησάββας , Χατζηδιάκου, Λέκας , Σαρρής και Μαλτέζος*

ΑΝΑΓΕΝΝΗΣΗ ΕΜΠ. - ΕΥΚΛΗΣ 0-6

Χωρίς να δυσκολευτεί καθόλου ο Ευκλής πήρε άνετη νίκη με αντίπαλο την Αναγέννηση Εμπ. πανηγυρίζοντας έξι φορές.

Ταγκολ πέτυχαν οι Τομάζος Ν (2) ,Αγγελής Ε , Κολεξάκης ,Τομάζος Δ. και Μπερετούλης

Άνετη η διαιτησία του κ. **Σεβδαλάκη.**

Συνθέσεις:

Αναγέννηση Εμπ.: *Σφυράκης Ζ, Μανωλάκης, Κοντουδάκης, Ζαμπελάκης, Κωνσταντάκης, Τσουκαλάς Ελ., Τσουκαλάς Ν., Χατζηγιαννάκης, Πεζουβανάκης, Σταμούλης, Τοδουλάκης.*

Έπαιξαν και οι **Χουρδάκης** και **Σφυράκης Ε**

Ευκλής : *Μαριετής, Ζερβός , Κασέρης Α, Λαμπρόπουλος , Αγγελής Β, Κασέρης Μ, Τομάζος Δ , Μπερετούλης , Αγγελής Ε , Κολεξάκης, Τομάζος Μ ,*

Συμμετοχή είχαν και οι **Κρητικός, Σταθάτος, Μαγγανάς και Παπακωνσταντίνου.**

Β' ΟΜΙΛΟΣ

ΔΟΞΑ Ψ. – ΑΠΟΛΛΩΝ ΚΑΛ. 4-3

Αγγλικό σκορ είχαμε στην Ψίνθο όπου η τοπική Δόξα επικράτησε του Απόλλωνα με 4-3. Τα τέρματα των γηπεδούχων πέτυχαν οι **Πλύγκος Μ** (3) και **Χάλαντας** ,ενώ για τους φιλοξενούμενους οι **Δημτράς, Παπαγεωργίου** και **Κυριαζής.**

Πολή καλή η διαιτησία του κ. **Σαββιδάκη.**

Συνθέσεις :

ΔΟΞΑ Ψ.: *Γεωργούλης, Κώστας, Μπόνης, Τσοπανόγλου, Παπανικολάου Κ,Τσούλος ,Πλύγκος Ι, Κωστομοίρης, Παπανικολάου Ε, Χάλαντας, Πλύγκος Μ*

ΑΠΟΛΛΩΝ Κ.: *Κτενάς, Αμέτ, Σωτηράκης, Λεονταρόπουλος, Μπριζνοβάλης, Πιέρο, Παπαγεωργίου, Αμερικάνας, Κυριαζής, Δημητράς, Πολίτης.*

ΕΘΝΙΚΟΣ ΑΡΧ. - ΕΥΑΓΟΡΑΣ 0-4

Άνετη επικράτηση του Ευαγόρα στο γήπεδο της Αρχίπολης αφού κέρδισε τον Εθνικό με 4-0 έχοντας σε μεγάλα κέφια το Φράγκο ο οποίος σημείωσε και τα τέσσερα γκολ..

Αρκετά καλή η διαιτησία του κ. **Σαββιδάκη.**

Συνθέσεις:

ΕΘΝΙΚΟΣ ΑΡΧ.: *Κατταβενός, Φλεβάρης Μ, Χατζηαντώνης Μ, Στέλλας, Χατζαντώνης Π, Φλεβάρης Μιχ, Κηπούλης, Φλεβάρης Δ, Χατζηγεωργίου, Κρεκούκιας, Κωστομοίρης.*

ΕΥΑΓΟΡΑΣ: *Σταυρακάκης, Τόσκα, Πανάγου, Καραγιάννης Κούβαρης, Κουτσάγιας, Ρούσος, Σοφίλας, Φράγκος, Χριστάκης, Ροδίτης*

ΑΕΡΑ - ΠΑΣ ΑΣΚΛΗΠΕΙΟΥ 1-0

Με το γκολ που σημείωσε ο Λυριστής ο ΑΕΡΑ Αφάντου πήρε τους τρεις βαθμούς της νίκης απέναντι στον ΠΑΣ Ασκληπείου.

Καλή η διαιτησία του κ. **Γουλάρα**

Συνθέσεις:

ΑΕΡΑ: *Γιώργου, Μπακίρης,Διάκου Λαουδίκος, Χίτζιος, Νικολής Α., Λυριστής, Αυγερινού ,Πολυμερίδης Πέρος, Νικολής Σ.*

Έπαιξαν και οι **Χατζημανώλης, Διακοσταματίου, Αθηναιός και Κουμνάκης**

ΠΑΣ ΑΣΚΛΗΠΕΙΟΥ: *Μπαϊράμης, Μεζένης , Παπαγιάννης, Χρυσαφίνος, Πελεκάνος, Κλιμαντής , Κούρτης, Λαουδίκος, και Αμαδής, Μπαϊράμης, Πατούνας.*

ΡΟΔΟΣ - ΝΙΚΗ Ρ. 1-0

Με σκόρερ τον **Σκαρτάδο** ο οποίος πέτυχε και το μοναδικό γκολ, η Ρόδος πήρε την νίκη απέναντι στην Νίκη Ρ.

Δεν δυσκολεύτηκε ο κ. **Γκιούντιτσε**

Συνθέσεις

ΡΟΔΟΣ: Θαλασσινός Φ., Φλεβάρης Στ., Πλαγγέντης, Μπαναής, Θαλασσινός Χ., Φλεβάρης Φ., Χατζηπέτρος, Σκαρτάδος, Παπαδόπουλος, Αντωνούρης, Χριστοφόρου,

ΝΙΚΗ Ρ. : *Λεβυθιανός, Κουκιαντώνης , Σάββενας , Μαλλιάκας, Καραγιάννης, Χριστοφόρου, Χ''μανώλης , Σέννας , Ζαχαρίας , Σαββάκης, Διακουράκης,*

Έπαιξαν και οι *Κατσαράς ,Παντελής και Νεσκάς*

ΠΕΤΡΩΝΑΣ - ΑΡΗΣ ΑΡΧ. 3-0

Σχετικά άνετο μεσημέρι πέρασε ο Πετρώνας αφού κέρδισε τον Άρη με 3-0. Τα γκολ πέτυχαν οι **Γιασιράνης ,Αργυράκης και Γέροντας.**

Πολύ καλή η διαιτησία του κ. **Αντωνά**

Συνθέσεις:

ΠΕΤΡΩΝΑΣ: *Κολιός, Γιασιράνης, Πατσάης, Αργυράκης, Ρούφας, Ματσήγκος, Καλλιόζης, Χ''νικολού Γέροντας, Παρδαλός Βασιληάδης*

ΑΡΗΣ ΑΡΧ.: *Λεβέντης ,Φουτούλης, Τσακίρης, Χ''γεωργίου, Χ''νικολού, Αργυρού, Σταυριανός, Σαρικάς, Κολιού, Χ''νικόλας Ι, Πομπού*



ΒΑΘΜΟΛΟΓΙΑ Α' ΟΜΙΛΟΣ

Α/Α	ΟΜΑΔΕΣ	ΒΑΘ.	ΑΓ.	ΤΕΡΜ.	Ν.	Ι.	Η.
1.	Κλεάνθης	18	7	21-4	6	0	1
2.	ΠΑΟ Διαγόρας	16	7	21-5	5	1	1
3.	Αστέρας Πασ.	14	7	19-13	4	2	1
4.	Φοίβος	12	7	27-8	4	0	3
5.	Ιάλυσος '97	12	6	12-7	4	0	2
6.	Ευκλής	10	7	30-6	6	1	0
7.	Διαγόρας Β.	9	5	11-8	3	0	2
8.	Ηλιος	6	6	8-7	2	0	4
9.	Αγ. Ισίδωρος	4	5	7-17	1	1	3
10.	Δωριέας	4	7	3-19	1	1	5
11.	Αναγέννηση Εμπ.	3	7	2-34	1	0	6
12	Ακουσίλαος	0	7	3-44	0	0	6

Ο ΕΥΚΛΗΣ ξεκίνησε με -9 β.

ΒΑΘΜΟΛΟΓΙΑ Β' ΟΜΙΛΟΣ

Α/Α	ΟΜΑΔΕΣ	ΒΑΘ.	ΑΓ.	ΤΕΡΜ.	Ν.	Ι.	Η.
1.	Πετρώνας	17	6	13-4	6	1	1
2.	ΑΕΡΑ	15	7	23-11	5	0	1
3.	Ευαγόρας	15	5	17-7	5	0	0
4.	Ρόδος	13	6	19-4	4	1	1
5.	ΠΑΣ Ασκληπειό	13	7	10-5	4	1	2
6.	Δόξα Ψ.	10	6	14-6	3	1	2
7.	Νίκη Ρόδου	7	6	16-12	2	1	4
8.	Εθνικός Αρχιπ	6	5	6-14	2	0	3
9.	Απόλλων Καλ.	3	6	8-19	1	0	5
10.	Άρης	0	6	4-26	0	0	6
11.	Διγενής	-1	6	2-8	0	0	6

Ο Πετρώνας και ο Διγενής ξεκίνησαν το πρωτάθλημα με -1 βαθμό.

Άνθισε ξανά ο Ιβίσκος

Η ομάδα του Στέλιου Κωνσταντινίδη επικράτησε στο ντέρμπι του εφηβικού πρωταθλήματος του Κολοσσού και εδραιώθηκε στην κορυφή του βαθμολογικού πίνακα. Σπουδαίο παιχνίδι στο Βενετόκλειο.

Ηταν εξ αρχής το παιχνίδι που έκλεβε την παράσταση στο πρόγραμμα του Σαββατοκύριακου αφ' ενός γιατί έκρινε κάποια πράγματα στην βαθμολογία και αφ' ετέρου γιατί η δυναμικότητα των δύο ομάδων πρόδιδαν μία συναρπαστική αναμέτρηση. Και όντως έτσι ήταν. Ιβίσκος και Κολοσσός διασταύρωσαν τα ξίφη τους για την 8η αγωνιστική του εφηβικού πρωταθλήματος στο Βενετόκλειο και κρίμα που η ώρα διεξαγωγής άλλαξε την τελευταία στιγμή και δεν μπόρεσαν να τον παρακολουθήσουν περισσότεροι φίλαθλοι που πήγαν στο γήπεδο στις 19.00'.

Ήταν από εκείνα τα παιχνίδια ο νικητής είναι το άθλημα και όχι κάποια ομάδα αλλά επειδή επρόκειτο για ματς που θα μπορούσε να φέρει τα πάνω κάτω στην βαθμολογία, θριαμβευτής ήταν ο ιβίσκος με τελικό σκορ 75-74. Η ομάδα του **Στέλιου Κωνσταντινίδη** μπήκε πολύ δυνατά στο παρκέ και ξέφυγε πολύ γρήγορα στο σκορ ενώ διατήρησε μια σταθερή διαφορά άνω των 10 πόντων μέχρι το ημίχρονο. Ήλεγχε τον ρυθμό, έπαιζε καλή άμυνα και ήταν δίκαια μπροστά.

Το σκηνικό άλλαξε στην επανάληψη με τον Κολοσσό να αφυπνίζεται και να μειώνει στους 3 πόντους (56-53). Το ματς κύλησε ως το τέλος πόντο – πόντο αλλά ο **Σπύρος Φιλιππόπουλος** ήταν ο ήρωας της ομάδας του πρώτον γιατί αγωνίστηκε με σοβαρό πρόβλημα στο στομάχι και δεύτερον ανέλαβε τις τελευταίες κρίσιμες επιθέσεις δείχνοντας ψυχραιμία έμπειρου αθλητή. Σημειωτέον, έπαιζε από το τρίτο δεκάλεπτο με 4 φάουλ. Βέβαια, θα ήταν λάθος να μην γίνει αναφορά στον **Καπιτάνο** ο οποίος ήταν επίσης συγκλονιστικός κάνοντας ό,τι ήθελε στον αγωνιστικό χώρο. Το παιχνίδι όμως είχε και τις άτυχες στιγμές του. Ο **Αλεξίου** προς το τέλος του ημιχρόνου έβγαλε το πόδι του ενώ χτύπησε στο γόνατο και ο Χαλκιανάκης.

Καπιτάνος, Φιλιππόπουλος και **Διακαντώνης** ήταν η «χρυσή» τριπλέτα του Ιβίσκου ο οποίος πλέον εδραιώνεται στην κορυφή ενώ από τους «θαλασσί» ξεχώρισαν οι **Γιακουμάκης** και **Στυλιανός.**

Πολύ καλή διαιτησία του **Νίκου Κουνελλέ,** υπέπεσε σε λάθη στο β' ημίχρονο ο **Μανώλης Ευσταθίου.**

Δεκάλεπτα: 25-10, 43-30(ημιχρ.), 56-53, 75-74

Διαιτητές: *Ευσταθίου - Κουνελλές Ηλ.*

ΙΒΙΣΚΟΣ (ΚΩΝΣΤΑΝΤΙΝΙΔΗΣ): *Χαλκιανάκης 2, Καπιτάνος 32(1), Φιλιππόπουλος 25(2), Ξυπολιτάς 5, Σότα, Τσαβαρής, Διακαντώνης 11.*

ΚΟΛΟΣΣΟΣ (ΜΑΓΟΣ): *Αλεξίου, Ματσαμάς 16(1), Αραπούδης, Δεληγιαννάκης, Στυλιανός 18(1), Γιακουμάκης 20, Φράγκος 8, Τρίμης 12.*

Θρίλερ στην Καρδάμαινα

Μετά από ένα απίστευτο παιχνίδι, ο Ηρακλής 2000 επιβλήθηκε του Ιπποκράτη με 75-74 και ενώ ήταν πίσω στο σκορ με 8 πόντους στο 30'

Το παιδικό πρωτάθλημα στον όμιλο του βορείου συγκροτήματος έχει πάρει φωτιά αφού τα περισσότερα ματς είναι ντέρμπι και μόνο η ΑΕ Δικαίου δείχνει να καθαρίζει εύκολα τους αγώνες της. Ο Ιπποκράτης που δεν έχει ακόμα νίκη, λίγο έλειψε να κάνει την έκπληξη στην Καρδάμαινα και να γίνει η δεύτερη ομάδα που περνάει νικηφόρα από την έδρα του Ηρακλή 2000 μετά την ΕΑΚΑ. Οι γηπεδούχοι όμως επιβλήθηκαν με 75-74 κάνοντας μια απίστευτη αντεπίθεση στο τελευταίο δεκάλεπτο αφού ήταν πίσω στο 30' με 52-60. Με 13 πόντους ο **Χατζηπαναγιώτης** και με 9 ο **Σταύρου** (οι έξι με βολές από κερδισμένα φάουλ από τις μάχες που έδινε) ανέλαβαν τα δύσκολα και οδήγησαν την ομάδα τους στην νίκη καθώς την ίδια στιγμή ο **Σκούφης** έμεινε εντελώς μόνος να παλεύει (σημείωσε τους 9 τελευταίους πόντους της ομάδας του από τους 14 της 4ης περιόδου).

Δεκάλεπτα: 18-17, 37-36(ημιχρ.), 52-60, 75-74

Διαιτητές: *Ζαμάγιας – Στάλας*

ΗΡΑΚΛΗΣ 2000 (ΑΥΓΟΥΣΤΗΣ): *Τάλλαρος, Χατζηγιακουμής 2, Χατζηπαναγιώτης 34(1), Σταύρου 26(2), Δημαράκης 2, Πασσαρής 11, Αγγελής.*

ΙΠΠΟΚΡΑΤΗΣ (ΚΑΡΔΟΜΑΤΗΣ): *Λιοδάκης, Οσμάν 11(1), Σκούφης 30(2), Δρόσος 11(3), Χατζηαντωνίου 5, Μουστάκας, Μπότσαρης 17(2).*

Συντριπτικός ο Διαγόρας

Διέλυσε τον ουραγό Παντηλιακό με 97-45 για την 8η αγωνιστική των εφήβων

Πολύ πιο άνετα απ' ό,τι θα περίμενε και ο πιο αισιόδοξος φίλαθλος του Διαγόρα ήρθε η νίκη το μεσημέρι του Σαββάτου στο Βενετόκλειο με αντίπαλο τον Παντηλιακό. Το τελικό 97-45 είναι ένα σκορ που δεν χωράει περαιτέρω σχόλια. Σαφώς ανώτεροι οι «κυανέρυθροι» επιβλήθηκαν με χαρακτηριστική άνεση του τελευταίου της βαθμολογίας και χωρίς νίκη Παντηλιακού ξεφεύγοντας από τα πρώτα κιόλας λεπτά της αναμέτρησης. Το 27-7 του πρώτου δεκαλέπτου είναι ενδεικτικό του πόσο νωρίς ο Διαγόρας ξεμπέρδεψε με την υπόθεση «ροζ φύλλο».

Βογιατζής, Κουμούλης, Μαντάς, Κουρδουμπάς και **Γεωργοπάλλης** πέτυχαν διψήφιο αριθμό πόντων ωστόσο δεν υστέρησε κανείς από την ομάδα του **Βαγγέλη Αθανασιάδη. Κώττης** και **Σακελλαράκης** διασώθηκαν από τους φιλοξενούμενους.

Δεκάλεπτα: 27-7, 50-21(ημιχρ.), 68-30, 97-45

Διαιτητές: *Μυροφόρος – Κασταμούλας*

ΔΙΑΓΟΡΑΣ (ΑΘΑΝΑΣΙΑΔΗΣ): *Βογιατζής 20(2), Καρπαθάκης, Κουζουκάκης 6, Κουμούλης 19, Μαντάς 16, Κουρδουμπάς 15, Μακρής 8, Γεωργοπάλλης 13.*

ΠΑΝΤΗΛΙΑΚΟΣ (ΗΛΙΟΥ): *Χατζηφούντας Αρ. 8, Χατζηφούντας Θ. 4, Σακελλαράκης 11(3), Θεοδοσίου, Αθανασίου, Κώττης 13, Λογοθέτης 9.*

Θέμα πληρότητας

Ζευγάρωσε τις νίκες του επί του Ηρακλή ο Δωριέας περνώντας νικηφόρα και από τη Λάρδο με 53-48

Μέσα σε μία εβδομάδα ο Δωριέας πέτυχε δύο νίκες στα ντέρμπι με τον Ηρακλή Λάρδου για τον β' όμιλο του παιδικού πρωταθλήματος.

Η δεύτερη αναμέτρηση δεν κρίθηκε στην παράταση αλλά είχε ανάλογο ενδιαφέρον με την πρώτη αφού οι γηπεδούχοι ήταν μπροστά στο ημίχρονο με 12 πόντους (27-15) χάρη στο ξέσπασμα του πρώτου δεκαλέπτου.

Ο Δωριέας ισορρόπησε το ματς στην επανάληψη και πήρε τελικά τους δύο βαθμούς με 53-48 έχοντας αριθμητική υπεροχή.

Ο Ηρακλής κατέβηκε στον αγώνα με μόλις έξι παίκτες οι οποίοι ήταν λογικό να κουραστούν και η πληρότητα του Δωριέα λειτούργησε καταλυτικά.

Κασιώτης και **Αχλαδιώτης** ήταν σε ένα ακόμα παιχνίδι η κινητήρια δύναμη του Ηρακλή αλλά δεν μπορούσαν να κάνουν κάτι περισσότερο. **Μίχαλος, Παπαντωνάκης** και **Κούκιαλι** ήταν οι διακριθέντες των φιλοξενουμένων.

Δεκάλεπτα: 15-3, 27-15(ημιχρ.), 33-32, 48-53

Διαιτητές: *Αρνάς – Καστα-μούλας*

ΗΡΑΚΛΗΣ ΛΑΡΔΟΥ (ΝΙΚΗΦΟΡΙΔΗΣ): *Χριστοδούλου 5, Κασιώτης 21, Κεφάλας, Αχλαδιώτης 17, Ευαγγελίδης 4, Χατζής 9.*

ΔΩΡΙΕΑΣ (ΨΑΘΑΚΗΣ): *Παπαντωνάκης 13, Γιαννάς 7, Τσάβαλος, Λότσα, Κούκιαλι 10, Μαρίτσας, Τσουκαλάς 6, Μίχαλος 17, Ντενίς.*

Βρίσκει το δρόμο του

Πολύ καλή εμφάνιση από τον Παντηλιακό, δεν επέτρεψε στην ΑΕ Δικαίου να κάνει όνειρα για νίκη στο Βενετόκλειο και την συνέτριψε με 77-49

Τα (θεωρητικά) δύσκολα έκανε πολύ εύκολα ο Παντηλιακός ο οποίος υποδέχθηκε χθες το μεσημέρι την ΑΕ Δικαίου στο Βενετόκλειο. Επικράτησε άνετα με 77-49 μετατρέποντας το υποτιθέμενο ντέρμπι σε περίπατο. Με άλλα λόγια, η ομάδα του **Γιάννη Τσακίρη** βρίσκει τον δρόμο της έχοντας αφήσει οριστικά πίσω της την κακή παρένθεση και αποδίδει επιτέλους καλό μπάσκετ. Η ευρεία νίκη της επί των Κώων επιτεύχθηκε χωρίς να προσφέρουν βασικά της εργαλεία όπως ο **Αθεκλούριος** και ο **Πιτσιλιώνης. Μοσχής, Τσέρκης, Νούσης** και **Σολωμός** έφταναν για να κρατήσουν το ροζ φύλλο στη Ρόδο.

Η ζυγαριά έγειρε από την πρώτη κιόλας περίοδο όταν ο Παντηλιακός ξέφυγε γρήγορα με μια σεβαστή διαφορά ενώ είχε εγκλωβίσει με την άμυνά του τα επιθετικά ατού της ΑΕ Δικαίου. Η διαφορά αυξανόταν όσο περνούσε η ώρα και φυσιολογικά ήρθε το εντυπωσιακό 77-49.

Η ομάδα του **Μιχάλη Καπλανίδη** δεν απέδωσε ανάλογα με προηγούμενες εμφανίσεις της. «Δεν παίξαμε όπως έπρεπε. Ο Παντηλιακός είναι καλύτερη ομάδα από εμάς αλλά και εμείς δεν ήμαστε αυτοί που θέλαμε. Κάναμε πολλά λάθη ενώ χάσαμε και αρκετά εύκολα καλάθια» αρκέστηκε να πει ο προπονητής της ΑΕ Δικαίου μετά τη λήξη του αγώνα. Αξίζει να σημειωθεί πως οι Κώοι ήρθαν στη Ρόδο χωρίς τους Τσιαφίτσα και Καλαμπόκη.

Δεκάλεπτα: 21-13, 36-20(ημιχρ.), 57-30, 77-49

Διαιτητές: *Ευσταθίου – Φάκαρος*

ΠΑΝΤΗΛΙΑΚΟΣ (ΤΣΑΚΙΡΗΣ): *Μάγγος 4, Πιτσιλιώνης 8(1), Μοσχής 14(1), Καρανικόλας, Μορφωπός 2, Αβεκλούριος 7, Τσέρκης 13, Νούσης 13, Σολωμός 11, Κάτρης, Ηλιού 5.*

ΑΕ ΔΙΚΑΙΟΥ (ΚΑΠΛΑΝΙΔΗΣ): *Τρύπας 10(1), Γεωργαδάκης, Κροτήρης 2, Χατζηχαραλάμπους, Αντωνόπουλος 9, Ρούφας 2, Μπούτζας 14, Διακαναστάσης 3(1), Χατζηφούντας 4, Πίτσης 2, Αλεξανδρής 3.*

Πήγε, σάρωσε, έφυγε...

Τυπική διαδικασία για τον Ηρακλή Λάρδου το παιχνίδι στην Κάλυμνο (73-105)

Σηκώθηκε θύελλα στο νησί των σφουγγαράδων το βράδυ του Σαββάτου και συγκεκριμένα στο γήπεδο της ΕΑΚΑ. Η θύελλα λεγόταν Ηρακλής Λάρδου και πέρασε σαρώνοντας στο πέρασμά του. Το τελικό 73-105 μιλάει από μόνο του για το τι ακριβώς συνέβη στην Κάλυμνο και στην αναμέτρηση των γηπεδούχων με την ομάδα της Ρόδου. Από την αρχή του αγώνα, οι φιλοξενούμενοι πάτησαν γκάζι και μετά αρκέστηκαν στο να παίξουν για το κέφι τους. **Νικηφορίδης, Τρίτος** και **Καραβοκυρός** ήταν ασταμάτητοι ενώ από την ΕΑΚΑ που έδειξε καλύτερα στοιχεία από κάθε άλλη φορά, **Καρδούλιας, Γαβαλάς, Γεωργιάδης** και **Κικίλης** πέτυχαν διψήφιο αριθμό πόντων.

Δεκάλεπτα: 14-33, 37-57(ημιχρ.), 51-73, 73-105

Διαιτητές: *Φάκαρος – Μαρμαρινός*

ΕΑΚΑ (ΧΑΝΤΣΑΡΙΔΗΣ): *Ζερβός 7, Κικίλης 10, Κούρος 8, Γαβαλάς 11, Γεωργιάδης 10, Οικονόμου 3, Γκινής 2, Μαΐλης 5, Καρδούλιας 15, Σφουγγαριστός 2.*

ΗΡΑΚΛΗΣ ΛΑΡΔΟΥ (ΜΑΓΟΣ): *Μόδιαλης, Δαλαμανάκης 8, Καραβοκυρός 22, Σακκής, Στάλας 3, Τρίτος 26, Κουτσούκος 8, Νικηφορίδης 36.*

Ταξίδι αναψυχής στη Ρόδο

Η ΑΕ Δικαίου δεν δυσκολεύτηκε να κάμψει την αντίσταση της Νίκης Ρόδου στο Βενετόκλειο με 69-45

Με το ροζ φύλλο στις αποσκευές τους επέστρεψαν οι αθλήτριες της ΑΕ Δικαίου από την Ρόδο καθώς επικράτησαν άνετα της Νίκης Ρόδου με 45-69 για το πρωτάθλημα κορασίδων. Χωρίς να ανεβάσει στροφές, η ομάδα του **Δημήτρη Τζομάκα** έπαιξε όσο χρειάστηκε για να πάρει τους βαθμούς της νίκης.

Αξίζει να σημειωθεί πως ο σύλλογος της Κω ζήτησε από την Τοπική Επιτροπή να αγωνίζεται μία φορά κάθε εβδομάδα και να μην δίνει διπλούς αγώνες στη Ρόδο σε κάθε ταξίδι της.

Δεκάλεπτα: 5-21, 14-29(ημιχρ.), 31-44, 45-69

Διαιτητές: *Στάλας – Βαγιανός*

ΝΙΚΗ ΡΟΔΟΥ (ΑΡΦΑΡΑΣ): *Ματθαίου 5, Παντελή 5, Κελλές 9, Δράκου 21(3), Γκιούντιτσε 5, Κυριακίδου.*

ΑΕ ΔΙΚΑΙΟΥ (ΤΖΟΜΑΚΑΣ): *Μοσχοπούλου 2, Αγγελή 4, Γλυνάτση 2, Μπαλάσα 20, Κροτήρη 11, Δρόσου 2, Ρίσκου 17(3), Τσαμπουνιάρη 11, Φυτά, Κουτσούφη, Γεωργά.*

Αστείρευτη η πηγή της προχειρότητας

Με τον μαγικό κόσμο της Αλίκης (και όχι του ΝΒΑ φυσικά) μοιάζει το τοπικό μπάσκετ, καθώς εκεί που όλοι πιστεύουν πως τα έχουν δει όλα, έρχεται η πραγματικότητα να τους θυμίσει πως το ρεπερτόριο της ανοργανωσιάς, της προχειρότητας και της ανευθυνότητας είναι αστείρευτο και προσφέρει πάντα από το πουθενά νέες συγκινήσεις. Θα μπορούσαν και να είναι γαργαλιστικές και να γυριστούν σε κωμωδία, αν δεν αφορούσαν τις προσπάθειες των μικρών παδιών να μάθουν σωστά το άθλημα μέσα σε ένα... «υγιές» πλαίσιο λειτουργίας.

Για το Σαββατοκύριακο η ΤΕ ΕΟΚ είχε ορίσει τα παιχνίδια της τρίτης αγωνιστικής του πρωταθλήματος των Παμπαίδων. Οπως ήταν φυσικό, τα παιδιά παράτησαν τα μαθήματα και τις υπόλοιπες υποχρεώσεις τους, θέλοντας να περάσουν τις λίγες ελεύθερες ώρες που έχουν στο πρόγραμμά τους παίζοντας μπάσκετ. Εδωσαν κανονικά το παρόν στο γήπεδο της Κρεμαστής, όμως έμειναν με την όρεξη. Αγώνες δεν έγιναν, γιατί δεν...ειδοποιήθηκαν οι διαιτητές! Είτε πρόκειται για γκάφα της Τοπικής Επιτροπής που δεν έστειλε τους ορισμούς στον ΣΔΚΔ, είτε για παράλειψη του Συνδέσμου Διαιτητών που δεν ειδοποίησε τα μέλη του, η ουσία είναι ότι εστάλη ξανά ένα ξεκάθαρο μήνυμα για το πώς αντιμετωπίζεται το τοπικό μπάσκετ ειδικά στις νεαρές ηλικίες και τι πρότυπα και παραδείγματα δίνονται στα παιδιά. Εγινε μόνο το παιχνίδι ανάμεσα στον Κλεόβουλο και τον Ιβίσκο, το οποίο διηύθυνε ο προπονητής του Ιβίσκου **Γιώργος Πετσάλης.** Μπράβο και εις ανώτερα.

Α' ΚΑΤΗΓΟΡΙΑ ΑΝΔΡΩΝ

Αποτελέσματα 7ης αγωνιστικής

Παντηλιακός – ΑΕ Δικαίου	77-49
Άγιος Νικόλαος – Διαγόρας	54-80
ΕΑΚΑ – Ηρακλής Λάρδου	73-105
Διγενής – Ιβίσκος	59-78

Βαθμολογία

1. Ιβίσκος	6-0	458-356	12
2. Διαγόρας	5-2	556-400	12
3. Παντηλιακός	5-2	478-420	12
4. Ηρακλής Λ.	4-3	517-500	11
5. ΑΕ Δικαίου	3-4	445-481	10
6. Διγενής	2-3	387-437	8
7. Αγ. Νικόλαος	1-6	386-474	8
8. ΕΑΚΑ	0-5	277-432	5

* εκκρεμούν οι αγώνες Διγενής – ΕΑΚΑ και Ιβίσκος – ΕΑΚΑ.

Επόμενη αγωνιστική (8' γύρος)

Άγιος Νικόλαος – Παντηλιακός
ΕΑΚΑ – ΑΕ Δικαίου
Διγενής – Ηρακλής Λάρδου
Διαγόρας - Ιβίσκος

ΕΦΗΒΙΚΟ ΠΡΩΤΑΘΛΗΜΑ

Αποτελέσματα 8ης αγωνιστικής

Ιβίσκος – Κολοσσός	75-74
Διαγόρας – Παντηλιακός	97-45

Ρεπό: Ζέφυρος

Βαθμολογία

1. Ιβίσκος	6-1	582-428	13
2. Κολοσσός	4-2	498-383	10
3. Διαγόρας	4-2	493-366	10
4. Ζέφυρος	2-4	375-409	8
5. Παντηλιακός	0-7	328-690	7

* ο Κολοσσός και ο Διαγόρας εξέτισαν το ρεπό τους.

Επόμενη αγωνιστική

Κολοσσός – Διαγόρας
Ζέφυρος – Ιβίσκος
Ρεπό: Παντηλιακός

ΠΑΙΔΙΚΟ ΠΡΩΤΑΘΛΗΜΑ

Β' ΟΜΙΛΟΣ

Αποτελέσματα 6ης αγωνιστικής

Ηρακλής Λάρδου – Δωριέας	48-53
Διγενής – Παντηλιακός	56-61

Ρεπό: Σύμη

Βαθμολογία

1. Παντηλιακός	4-1	321-271	9
2. Δωριέας	4-1	335-280	9
3. Ηρακλής Λ.	3-2	262-232	8
4. Σύμη	1-3	202-197	5
5. Διγενής	0-5	183-323	5

* η Σύμη εξέτισε το ρεπό της.

Επόμενη αγωνιστική

Σύμη – Ηρακλής Λάρδου
Δωριέας – Διγενής
Ρεπό: Παντηλιακός

ΟΜΙΛΟΣ ΒΟΡΡΑ

Αποτελέσματα 4ης αγωνιστικής

ΑΕ Δικαίου – ΕΑΚΑ	αναβλ.
Ηρακλής 2000 – Ιπποκράτης	75-74

Βαθμολογία

1. ΑΕ Δικαίου	3-0	225-142	6
2. Ηρακλής 2000	2-2	249-275	6
3. ΕΑΚΑ	2-1	206-185	5
4. Ιπποκράτης	0-4	205-283	4

* εκκρεμεί ο αγώνας της ΑΕ Δικαίου με την ΕΑΚΑ.

Επόμενη αγωνιστική

ΕΑΚΑ – Ηρακλής 2000
Ιπποκράτης – ΑΕ Δικαίου

ΠΡΩΤΑΘΛΗΜΑ ΚΟΡΑΣΙΔΩΝ

Η ομάδα της Σύμης δίνει σήμερα το πρωί το δεύτερο παιχνίδι της στην Ρόδο με αντίπαλο τον Ιάλυσο στο κλειστό των Τριαντών.

• **Ιαλυσός (12.00'):** Ιάλυσος – Σύμη

Διαιτητές: *Ξανθός - Στάλας*

Αποτελέσματα

Νίκη Ρόδου – ΑΕ Δικαίου	45-69
Ιβίσκος – Σύμη	αργά χθες
Ιάλυσος – Σύμη	σήμερα

Τον «λάβωσε» η περιφέρεια

Βαριά ήττα γνώρισε ο Ιπποκράτης μέσα στο γήπεδό του από το πανίσχυρο Ρέθυμνο με 49-83 και παρέμεινε στην τελευταία θέση της βαθμολογίας χωρίς νίκη μέχρι στιγμής στο πρωτάθλημα.

Εκτέλεση για τον Ιπποκράτη από τα 6.25, ηττήθηκε με το βαρύ 49-83 από το Ρέθυμνο στην Κω

Από το ξεκίνημα του αγώνα, οι Κρητικοί άνοιξαν πυρ από την περιφέρεια και εκτέλεσαν τους γηπεδούχους από τα 6.25. Με αιχμή τον Βαρδιάνο, ο ΑΓΟΡ προηγήθηκε στο πρώτο δεκάλεπτο με 10-26 ενώ ο Καρδομάτης στοίχισε στην ομάδα του μια καλύτερη παρουσία που θα της ανέβαζε την ψυχολογία. Με πέντε λάθη στην α' περίοδο δεν άφησε περιθώρια στον Ιπποκράτη να μείνει κοντά στο σκορ και να προσπαθήσει να αλλάξει τη ροή του αγώνα στη συνέχεια. Τη σκυτάλη από τον Βαρδιάνο πήρε ο Χατζηκωστής στο 2ο δεκάλεπτο και ο μονόλογος συνεχίστηκε. Τα πράγματα ισορρόπησαν στην αρχή της επανάληψης με τον Ντεφούδη να κάνει ίσως το καλύτερό του παιχνίδι μέχρι τώρα με τη φανέλα των Κώων αλλά η διαφορά ήταν πολύ μεγάλη για να ανατραπεί.

Σκιά του εαυτού στο τελευταίο δεκάλεπτο, ο Ιπποκράτης πέτυχε μόλις 4 πόντους (όλοι από τον Παγώνη) ενώ το βιολί τους συνέχισαν οι φιλοξενούμενοι από τη γραμμή του τριπόντου. Μοιραία ήρθε το 49-83.

Αξίζει να σημειωθεί πως δεν αγωνίστηκε καθόλου ο Θανάσης Στεργάκης προκειμένου να μην επιδεινωθεί το πρόβλημα που τον ταλαιπωρεί το τελευταίο διάστημα στην σπονδυλική στήλη.

Εκπληκτικός όλος ο ΑΓΟΡ, έκανε ό,τι ήθελε στο παρκέ ενώ από τους γηπεδούχους πολύ καλό παιχνίδι έκανε ο Ντεφούδης που ανεβάζει στροφές σιγά – σιγά (6 αμυντικά και 6 επιθετικά ριμπάουντ) και ο Παγώνης. Κάκιστος ο Καρδομάτης.

Δεκάλεπτα: 10-26, 29-47(ημιχρ.), 45-64, 49-83

Διαιτητές: Αποστολίδης – Κότσιαλος

ΙΠΠΟΚΡΑΤΗΣ (ΚΕΤΣΕΛΙΔΗΣ): *Αμανατίδης 3, Παγώνης 13(1), Τσιλιγκίρης, Καρδομάτης 5, Σάββας, Παρβαντώνης, Ντεφούδης 14, Μαντούκος, Παπαδόπουλος 6, Χλαπάνης 8.*

ΡΕΘΥΜΝΟ (ΤΡΙΑΝΤΑΦΥΛΛΟΣ): *Βέλλιος 8(1), Χατζηκωστής 26(5), Τζακόπουλος, Μπούχερτ 6(2), Χουλιάρας 8, Βαρδιάνος 13(3), Κούμουλος 6, Κοτρώτσιος 2, Οικονομάκης 7, Λαμπαρδάκης 3(1), Πλεμμένος 4.*

Χωρίς να δυσκολευτεί, ο Ιάλυσος πήρε τους δύο βαθμούς με 69-45 κόντρα στην Νίκη Ρόδου, στην πρεμιέρα του γυναικείου πρωταθλήματος

Ακλόνητος άσσος

Χάρη σε μία αρκετά καλή απόδοση από το 10' μέχρι το 30' οπότε και ο Γιώργος Χατζηκαλημέρης έριξε στο παρκέ τις νεαρές του αθλήτριες, ο Ιάλυσος κατέκτησε το πρώτο ροζ φύλλο της χρονιάς με αντίπαλο τη Νίκη Ρόδου.

Το ματς ήταν ισορροπημένο στην πρώτη περίοδο (14-14) αλλά στη συνέχεια οι γηπεδούχες ανέβασαν ρυθμούς και προηγήθηκαν με +22 στο 20' και με +36 στο 30'.

Η μείωση του σκορ στο τέταρτο δεκάλεπτο δεν άλλαξε το παραμικρό στον αγώνα.

Καρακοβούνη και Μανδραγού πέτυχαν από 20 πόντους ενώ από πλευράς Νίκης η Παπαγιάννη έκανε σχεδόν όλη τη δουλειά στην επίθεση σημειώνοντας τους 29 από τους 45 πόντους της ομάδας της. Αξίζει ωστόσο να αναφερθεί πως οι φιλοξενούμενες ήταν μόλις έξι στο προχθεσινό παιχνίδι στο κλειστό της Ιαλυσού.

Δεκάλεπτα: 14-14, 42-20 (ημιχρ.), 61-25, 69-45

Διαιτητές: Ευσταθίου – Βαγιανός

ΙΑΛΥΣΟΣ (ΧΑΤΖΗΚΑΛΗΜΕΡΗΣ): *Καμπουράκη 9, Καρακοβούνη 20, Μανδραγού 20, Μιλένκοβιτς 5, Γαλαχουσίδη 4, Κυπραίου 7, Παπαοικονόμου 2, Νικολίτση 2, Κοντούζογλου, Τζωρτζή, Καλημέρη.*

ΝΙΚΗ ΡΟΔΟΥ (ΑΡΦΑΡΑΣ): *Παπαγιάννη 29(5), Ματθαίου 4, Ορκοπούλου 4, Σαματά 6, Πουλή 2, Κελλές.*

Ο Κλεόβουλος μπήκε με το δεξί στο φετινό πρωτάθλημα της Β' κατηγορίας κερδίζοντας 49-36 τον Σταυρό Καλυθιών στην Λίνδο

Κλειδί το 2ο δεκάλεπτο

Το πρωί της Κυριακής ο Κλεόβουλος υποδέχθηκε στην Λίνδο τον Σταυρό Καλυθιών στο πλαίσιο της 1ης αγωνιστικής του πρωταθλήματος της Β' κατηγορίας ανδρών. Οι γηπεδούχοι πήραν το ροζ φύλλο με σκορ 49-36 ωστόσο το κλειδί της νίκης ήταν το 2ο δεκάλεπτο. Περιορίζοντας τον αντίπαλο στους 6 πόντους, ξέφυγαν με +11 και απλά διατήρησαν αυτή τη διαφορά στη συνέχεια του αγώνα παρά την φιλότιμη προσπάθεια των φιλοξενουμένων να ανατρέψουν το σκηνικό.

Ο Μ. Παπακωνσταντίνου στο α' ημίχρονο και ο Φραντζάκης στην επανάληψη ήταν οι διακριθέντες για τον Κλεόβουλο ενώ προσπάθησαν για τον Σταυρό οι Νούσης και Γεωργάς ενώ ο Ηλίας Κιόττος έπαιξε ακόμα και τραυματίας για να βοηθήσει την ομάδα του.

Δεκάλεπτα: 13-10, 27-16(ημιχρ.), 36-22, 49-36

Διαιτητές: Αρνάς – Χατζηδάκης

ΚΛΕΟΒΟΥΛΟΣ (ΚΑΡΠΑΘΙΟΣ): *Φραντζάκης 17, Παπακωνσταντίνου Μ. 13, Παπακωνσταντίνου Π. 5, Καρύπης 7(1), Διακομιχάλης, Κολέτσος 7, Κρητικός, Χοχλαστός*

ΣΤΑΥΡΟΣ (ΚΙΟΤΤΟΣ): *Γιωργάς 7(1), Σωτηρίου 6, Κιόττος 5, Παρίσης, Κώττης, Τσακίρης 2, Νούσης 11(1), Ρουσσάκης 5.*

Με ασφυκτική άμυνα, ο Ιβίσκος πέρασε νικηφόρα από την Κω κερδίζοντας τον Ιπποκράτη με 37-29

Του πέρασε χειροπέδες

Στην Κω ταξίδεψε ο Ιβίσκος για να αντιμετωπίσει στην πρεμιέρα του γυναικείου πρωταθλήματος τον Ιπποκράτη. Κατάφερε με πιεστική άμυνα να πάρει το ροζ φύλλο και να κάνει το πρώτο βήμα προς την κορυφή. Το τελικό 29-37 καθρεφτίζει την προσπάθεια των αθλητριών του Χρήστου Μπίλια να περιορίσουν τις αντιπάλους τους. Βέβαια, η ομάδα του Ιπποκράτη υστερούσε σε ετοιμότητα του Ιβίσκου ο οποίος προετοιμάζεται εδώ και τρεις μήνες για τις αγωνιστικές του υποχρεώσεις.

Δεκάλεπτα: 3-14, 14-26(ημιχρ.), 21-33, 29-37

Διαιτητές: Ζαμάγιας – Στάλας

ΙΠΠΟΚΡΑΤΗΣ (ΚΕΦΑΛΑΣ): *Πλατέλλα 4, Κούσιαντα 2, Ζαντά, Πατμίου 4, Δανελλάκη 1, Σβύνου 3, Χαλκίτη, Δρεγάκη 13, Κωνσταντίνου 2.*

ΙΒΙΣΚΟΣ (ΜΠΙΛΙΑΣ): *Πετράκη 6(1), Λεβέντη, Μέντου, Ψύλλου, Παπαντωνίου 2, Λαού 6, Δράκου 2, Τζίνη 10(1), Γλυνάτση 10(1), Ζερβού, Τσικίνη 1, Αλχαδέφ.*

Η ομάδα του Μερκούρη Μοσχόβη πέρασε νικηφόρα από το Βενετόκλειο επικρατώντας του Ζέφυρου με 76-66

Το «διπλό» η Σύμη

Την μοναδική εκτός έδρας νίκη της πρεμιέρας του πρωταθλήματος της Β' κατηγορίας πέτυχε η φιλόδοξη Σύμη η οποία επιβλήθηκε του Ζέφυρου στο κλειστό του Βενετοκλείου με 66-76 μετά από ένα αρκετά αμφίρροπο παιχνίδι.

Με πρωταγωνιστή τον Μυλωνάκη ο οποίος πέτυχε 24 πόντους με πέντε τρίποντα (σε κρίσιμα σημεία του αγώνα), οι φιλοξενούμενοι έπαιξαν έξυπνα και γρήγορα ενώ βραχυκύκλωσαν τον Ζέφυρο που πάντως προσπάθησε φιλότιμα να ανατρέψει το εις βάρος του σκορ. Από το ξεκίνημα η Σύμη είχε το προβάδισμα αλλά το διατηρούσε με σχετική δυσκολία αφού οι παίκτες του Τσακίρη έβρισκαν τρόπους να πλησιάσουν αλλά όχι και να πάρουν κεφάλι στο σκορ εξαιτίας πολλών λαθών στις επιλογές τους.

Τα πάντα κρίθηκαν στο τελευταίο δεκάλεπτο όταν οι Συμιακοί ξέφυγαν για πρώτη φορά με +10 (54-64).

Ο Μυλωνάκης ήταν ο κορυφαίος του αγώνα ενώ είχε σημαντικές βοήθειες από τους Φουντουραδάκη και Παπανθύμου. Από τους γηπεδούχους ξεχώρισαν οι Λέργος, Κανίντα και Μουκέντι.

Δεκάλεπτα: 14-15, 29-37(ημιχρ.), 50-55, 66-76

Διαιτητές: Ξανθός – Μυροφόρος

ΖΕΦΥΡΟΣ (ΤΣΑΚΙΡΗΣ): *Μοσχοβάκος, Λέργος 17(1), Πήλος 5, Σταυρής 7, Κανίντα 14, Σιεχ 8, Μουκέντι 12(1), Ζαφειράκης 3(1), Βασιλαράκης.*

ΣΥΜΗ (ΜΟΣΧΟΒΗΣ): *Παπανθύμου 10, Λούπης 6, Φουντουραδάκης 12, Μυλωνάκης 24(5), Τσουβαλάς 4, Κανελλάκης 9, Χατζηπέτρος, Δαλλής 6(1), Χάσκας 5.*

Η συμπεριφορά του Μιχάλη Βιτζηλαίου στον αγώνα της Νίκης Ρόδου με τον Ιάλυσο αναγράφηκε από τους διαιτητές στο Φ.Α. ενώ αναμένεται να ακολουθήσει συμπληρωματική έκθεση και για τον Γιάννη Αρφαρά

Στο «εδώλιο» ο Βιτζηλαίος

Η πρεμιέρα του γυναικείου πρωταθλήματος σημαδεύτηκε από ένα γεγονός που έλαβε χώρα στο κλειστό της Ιαλυσού. Συγκεκριμένα, ο Μιχάλης Βιτζηλαίος υπεύθυνος της Νίκης Ρόδου ήταν δηλωμένος στο φύλλο αγώνος αλλά κάποια στιγμή έφυγε από τον πάγκο και κάθισε στην εξέδρα. Λίγο πριν το τέλος του ημιχρόνου και ενώ η ομάδα του έχανε με μεγάλη διαφορά, επιτέθηκε φραστικά στους διαιτητές (Ευσταθίου – Βαγιανός) οι οποίοι τον χρέωσαν με τεχνική ποινή. Συνέχισε να μιλάει με άσχημο τρόπο και δέχθηκε και 2η τεχνική ποινή με αποτέλεσμα να αποβληθεί από τον αγωνιστικό χώρο (είχε επιστρέψει στον πάγκο).

Σύμφωνα με πληροφορίες, είπε χαρακτηριστικά στους δύο ρέφερι να μην τολμήσουν να τον γράψουν στο Φ.Α. Τα πνεύματα οξύνθηκαν αφού η συμπεριφορά του ενόχλησε ιδιαίτερα τους δύο διαιτητές. Λίγο αργότερα όμως ζήτησε συγνώμη για τον τρόπο του ενώπιον αρκετών παρευρισκομένων αλλά δεν γλίτωσε την αναφορά του στο φύλλο αγώνος και έτσι αναμένεται να κληθεί σε απολογία. Επίσης, μετά το συμβάν άλλαξε η συμπεριφορά και του προπονητή της Νίκης Ρόδου Γιάννη Αρφαρά για τον οποίο αναμένεται να ακολουθήσει συμπληρωματική έκθεση των διαιτητών.

ΟΛΟ ΚΑΙ ΚΑΛΥΤΕΡΟΣ

Πολύ ευχαριστημένος έμεινε ο Γιώργος Χατζηκαλημέρης από την πρώτη παρουσία της γυναικείας ομάδας του Ιάλυσου στις επίσημες υποχρεώσεις της. «Θεωρώ ότι η απειρία μας θα βελτιώνεται παιχνίδι με το παιχνίδι καθώς η έλλειψη αγώνων είναι βασικό πρόβλημα. Στη συνέχεια θα πάμε όλο και καλύτερα. Θέλω να δώσω συγχαρητήρια στα κορίτσια για την διάθεση που δείχνουν και για την συμμετοχή τους στις προπονήσεις ενώ θέλω να ευχαριστήσω τις κυρίες Καμπουράκη και Κοντούζογλου που βοηθάνε τον Ιάλυσο όχι μόνο γιατί κατεβαίνουν στους αγώνες της ομάδας αλλά γιατί τη στηρίζουν από πολλές πλευρές».

Β' ΚΑΤΗΓΟΡΙΑ ΑΝΔΡΩΝ

Αποτελέσματα 1ης αγωνιστικής

Δωριέας – Ήλιος	80-40
Ζέφυρος – Σύμη	66-76
Κλεόβουλος – Σταυρός	49-36

Επόμενη αγωνιστική

Σύμη – Δωριέας
Σταυρός – Ζέφυρος
Ήλιος - Κλεόβουλος

ΓΥΝΑΙΚΕΙΟ ΠΡΩΤΑΘΛΗΜΑ

Αποτελέσματα 1ης αγωνιστικής

Ιάλυσος – Νίκη Ρόδου	69-45
Ιπποκράτης – Ιβίσκος	29-37

Επόμενη αγωνιστική

Ιβίσκος – Ιάλυσος
Νίκη Ρόδου - Ιπποκράτης

Αθλητική ΓΝΩΜΗ

μ ΠΑΣΚΕΤ - Α2

Μοίρασε ΔΡΑΜΑ...μίνες

Ξέρει να κερδίζει και εκτός έδρας ο Κολοσσός. Άλωσε το «Δ. Κραχτίδης» κερδίζοντας τον ΚΑΟΔ με 79-92, μετά από ένα σπουδαίο και αμφίρροπο παιχνίδι

Κρίμα! Κρίμα που αυτό το παιχνίδι πραγματοποιήθηκε μακριά από τη Ρόδο και δεν μπόρεσε να το απολαύσει ο φίλαθλος κόσμος από κοντά.

Ο Κολοσσός, με κεκτημένη ταχύτητα από τον αγώνα με την Ολύμπια Λάρισας, πέρασε σαν σίφουνας από τη Δράμα υποχρεώνοντας τον ΚΑΟΔ στην δεύτερη ήττα του μέσα στο «Δ. Κραχτίδης» με 92-79 πετυχαίνοντας παράλληλα την δική του δεύτερη συνεχόμενη νίκη στο πρωτάθλημα (και την ιστορική πρώτη εκτός έδρας).

Η ομάδα του Βασίλη Φραγκιά έδειξε για άλλη μια φορά χαρακτήρα ...έμπειρης πρωταγωνίστριας και άλωσε τη Δράμα πατώντας γκάζι την κατάλληλη στιγμή. Ο Κολοσσός φάνηκε να έχει σαδιστικές τάσεις αφού κρατούσε τον ΚΑΟΔ μέσα στο παιχνίδι μέχρι τις αρχές της τελευταίας περιόδου αφήνοντας έτσι τους γηπεδούχους να τρέφουν ελπίδες ότι μπορεί να πανηγυρίσουν την κατάκτηση των δύο βαθμών. Παίζοντας απλό και ουσιαστικό μπάσκετ, οι «θαλασσί» μετέτρεψαν σε περίπατο το 4ο δεκάλεπτο διαλύοντας την ψυχολογία των Δραμινών που έμοιαζαν από ένα σημείο και μετά με ασύνδετο σύνολο που λειτουργούσε ανορθόδοξα και σπασμωδικά για να ανατρέψει το σκηνικό. Ακόμα και στο 34' που η διαφορά έπεσε στους πέντε πόντους (64-69), το ματς ήταν ήδη χαμένο για τον ΚΑΟΔ αφού ο Κολοσσός είχε αποκτήσει τον αέρα του νικητή.

Η αλήθεια είναι ότι η συνολική του απόδοση δεν άγγιξε την αντίστοιχη του αγώνα με την Ολύμπια. Ήταν όμως άψογα διαβασμένος και καταρτισμένος για το τι θα συναντούσε στο «Κραχτίδης» ενώ διατήρησε την συγκέντρωσή του και την ψυχραιμία του χωρίς να αποσπαστεί η προσοχή του στα δύσκολα. Ήξερε τι ήθελε από την αναμέτρηση και κυρίως ήξερε πώς να το κατακτήσει.

Για άλλη μια φορά πάντως επιβεβαιώνεται ο προπονητής των «θαλασσί». Γνωρίζοντας καλύτερα από τον καθένα την ομάδα του, έλεγε και ξανάλεγε ότι τα παιδιά θα βελτιώνονται αγωνιστική με την αγωνιστική και πολύ γρήγορα θα διεκδικήσουν αυτό που αξίζουν χωρίς φόβο αλλά με πολύ πάθος!

ΚΑΙ ΞΑΝΑ – ΞΑΝΑ... ΠΑΝΑΓΙΩΤΑΡΑΚΟΣ

Η συνταγή ήταν ανάλογη του ξεκινήματος με τους Λαρισαίους στο Βενετόκλειο. Ο Πάνος Παναγιωταράκος ανέλαβε την ...εκτέλεση στο πρώτο δεκάλεπτο παράλληλα με την πολύ καλή άμυνα όλης της ομάδας. Στα μισά της περιόδου, οι φιλοξενούμενοι βρέθηκαν να προηγούνται με 12-8 αλλά ένα μπλακ άουτ άφησε τον ΚΑΟΔ να περάσει μπροστά με ένα σερί 8-0 και να ολοκληρώσει το πρώτο δεκάλεπτο με διαφορά ενός τριπόντου (18-15) χάρη στην ευστοχία του από τα 6.25. Ο Παναγιωταράκος πέτυχε στα πρώτα 10 λεπτά τους 8 από τους 16 συνολικά πόντους του στο παιχνίδι.

Η ΩΡΑ ΤΟΥ ΚΟΥΚΛΑΚΗ

Η είσοδος του Γιώργου Κουκλάκη απέδειξε ότι πραγματικά είχε λείψει από την ομάδα της Ρόδου στα ματς με τη Νήαρ Ηστ και την Ολύμπια, παρά την φιλότιμη προσπάθεια να καλυφθεί το κενό του. Ο Κολοσσός είχε πρόβλημα από την περιφέρεια στο πρώτο δεκάλεπτο όχι όμως και στο δεύτερο και ο «Κουκ» με 4/5 τρίποντα και συνολικά 14 πόντους έκανε το 28-21, 34-32 στο 16'. Αυτός που κρατούσε τον ΚΑΟΔ μέσα στο παιχνίδι ήταν ο Μουλάκης ο οποίος έκλεισε το ημίχρονο με 19 πόντους. Οι Δραμινοί δεν μπορούσαν να κάνουν και κάτι περισσότερο με μόλις 2/13 προσπάθειες για σουτ 2 πόντων, ασφυκτικά κλεισμένοι από την άμυνα των «θαλασσί».

Η ΕΠΑΝΑΛΗΨΗ

Το συναρπαστικό παιχνίδι των πρώτων 20' συνεχίστηκε και στο β' ημίχρονο. Οι δύο ομάδες εναλλάσσονταν στο προβάδισμα και η διαφορά δεν ξέφυγε πάνω από 3 πόντους. Τη σκυτάλη από τον Κουκλάκη πήρε ο Δημήτρης Πατρίκης και όταν ο Σεφερίδης έκανε το 50-47 (26'), ανέλαβε ο Θοδωρής Γεωργίτσης (50-51). Ο ρυθμός του αγώνα ήταν πολύ γρήγορος και στον αιφνιδιασμό (που δεν ήταν ανάμεσα στα όπλα του Κολοσσού προχθές) ο Παναγιωταράκος κέρδισε φάουλ από τον Μουλάκη γράφοντας έτσι το 50-53 και το 6-0 σερί των «θαλασσί». Ο Μουλάκης απάντησε με τον γνωστό του τρόπο ισοφαρίζοντας το ματς αλλά ο Γεωργίτσης φώναξε και πάλι παρών δίνοντας με γκολ – φάουλ εκ νέου προβάδισμα 3 πόντων στην ομάδα του. Όλο αυτό το διάστημα, κλειδί αποτέλεσε η άμυνα του Παναγιωταράκου στον Μουλάκη.

ΝΑ ΤΕΛΕΙΩΝΟΥΜΕ...

Ο ΚΑΟΔ προηγήθηκε για τελευταία φορά στο 31' με τρίποντο του Σεφερίδη (60-59). Από εκείνο το σημείο ο Κολοσσός πάτησε γκάζι. Βοήθησε βέβαια και η ...γενναιοδωρία του Νίκου Γρηγοριάδη να αποσύρει στον πάγκο τον Μουλάκη. Ο Αλέξης Παναγιωτόπουλος σηκώθηκε με όλη του την άνεση από τα 6.25 και έδωσε αέρα 7 πόντων στον Κολοσσό (60-67), διαφορά που διατηρήθηκε στο μεγαλύτερο διάστημα του 4ου δεκαλέπτου. Στο 37' ο Γεωργίτσης ανέβασε τη διαφορά σε διψήφιο αριθμό (67-78) για να «σκοτώσει» την ψυχολογία των γηπεδούχων οι οποίοι έκαναν το ένα λάθος πίσω από το άλλο έχοντας χάσει συν τοις άλλοις και την ψυχραιμία τους. Παρέδωσαν γρήγορα τα όπλα και ο Δρακόπουλος έκανε το 68-82 που ήταν και η μεγαλύτερη διαφορά στο παιχνίδι, μόλις δύο λεπτά πριν το τέλος. Το γνωστό πείραμα με τα φάουλ για να σταματήσει ο χρόνος δεν πέτυχε αφού πέρα όλων των άλλων, ο Κολοσσός είχε απίστευτο ποσοστό από τη γραμμή των βολών αποδεικνύοντας για άλλη μια φορά ότι είχε κρύο αίμα όταν το απαιτούσε το ματς. Το τελικό 79-92 διαμόρφωσε ο Δρακόπουλος με 2/2 βολές.

ΟΙ ΠΡΩΤΑΓΩΝΙΣΤΕΣ



Ο Πάνος Παναγιωταράκος από τους καλύτερους του Κολοσσού μονομαχεί με τον Γάκη στο χθεσινό παιχνίδι

Η επιτυχία του Κολοσσού στην Δράμα ήταν αποτέλεσμα ομαδικής δουλειάς. Ο ένας έκοβε, ο άλλος έραβε. Εκπληκτικός ο Γεωργίτσης, αναγεννημένος ο Κουκλάκης, καθοριστικός ο Παναγιωταράκος, απροσπέλαστος ο Παππάς, ογκόλιθος ο Πατρίκης, φαρμακερός ο Παναγιωτόπουλος.

Από τον ΚΑΟΔ ο Μουλάκης ήταν για ένα ακόμα παιχνίδι «όλα τα λεφτά». Όταν χρειάστηκε, βοήθησε σημαντικά ο Σεφερίδης στο καλύτερο ίσως παιχνίδι του μέχρι τώρα στη Δράμα.

Δεκάλεπτα: 18-15, 38-39(ημιχρ.), 57-56, 79-92

Διαιτητές: Κουκουλίτσιος – Διαμαντής

ΚΑΟΔ (ΓΡΗΓΟΡΙΑΔΗΣ): *Μουλάκης 28(5), Γάκης 10(1), Τσιμπλιαρίδης 5(1), Σεφερίδης 18(2), Τασούδης, Μελισσαρίδης, Εξουζίδης, Χαρισμίδης 6, Νικάκης 4, Πουλής 8(2).*

ΚΟΛΟΣΣΟΣ (ΦΡΑΓΚΙΑΣ): *Παναγιωτόπουλος 13(2), Δρακόπουλος 6, Παππάς 2, Παναγιωταράκος 16, Γκογκίδης 2, Σαρικάς, Γεωργίτσης 21(1), Κουκλάκης 14(3), Πατρίκης 16.*

			Π.	ΒΟΛΕΣ	2Π.	3Π.	Φ	Αμ.	Επ.	Λ	Ασ	Κλ.	Κοψ.	ΤΕΝΤΕΞ
ΚΑΟ ΔΡΑΜΑΣ			**79**	**22/28**	**12/33**	**11/28**	**30**	**24**	**12**	**15**	**13**	**4**	**2**	**0.375**
4	ΜΟΥΛΑΚΗΣ	35:58	28	9/10	2/6	5/9	5	4	1	4	1	0	0	0.584
5	ΓΑΚΗΣ	31:52	10	7/8	0/4	1/3	4	0	2	5	6	0	0	0.188
6	ΤΣΙΜΠΛΙΑΡΙΔΗΣ	04:14	5	0/	1/1	1/1	3	1	0	0	0	0	0	
7	ΚΙΟΣΣΕΣ	00:00	0	0/	0/	0/	0	0	0	0	0	0	0	
8	ΣΕΦΕΡΙΔΗΣ	40:00	18	4/4	4/5	2/4	3	9	0	2	3	2	0	0.675
9	ΤΑΣΟΥΔΗΣ	06:42	0	0/	0/1	0/1	1	0	0	0	0	0	0	
10	ΜΕΛΙΣΣΑΡΙΔΗΣ	01:19	0	0/	0/	0/	0	0	0	0	1	0	0	
11	ΥΦΑΝΤΟΠΟΥΛΟΣ	00:00	0	0/	0/	0/	0	0	0	0	0	0	0	
12	ΕΞΟΥΖΙΔΗΣ	08:58	0	0/	0/1	0/	2	0	0	0	1	0	0	0.000
13	ΧΑΡΙΣΜΙΔΗΣ	21:56	6	2/6	2/3	0/	5	5	2	1	0	2	1	0.456
14	ΝΙΚΑΚΗΣ	27:43	4	0/	2/9	0/3	5	2	3	3	0	0	1	0.108
15	ΠΟΥΛΗΣ	21:18	8	0/	1/3	2/7	2	1	1	0	1	0	0	0.188
ΚΟΛΟΣΣΟΣ			**92**	**34/40**	**20/37**	**6/22**	**26**	**28**	**12**	**12**	**11**	**10**	**1**	**0.515**
4	ΠΑΝΑΓΙΩΤΟΠΟΥΛΟΣ	25:43	13	5/6	1/2	2/4	3	3	1	1	0	1	0	0.506
5	ΔΡΑΚΟΠΟΥΛΟΣ	07:44	6	6/8	0/	0/1	4	1	0	1	2	0	0	0.647
6	ΠΑΠΠΑΣ	32:16	2	2/2	0/2	0/5	5	8	1	3	3	1	0	0.155
7	ΠΑΝΑΓΙΩΤΑΡΑΚΟΣ	33:07	16	8/10	4/8	0/3	4	3	0	1	2	4	1	0.483
8	ΓΚΟΓΚΙΔΗΣ	16:53	2	2/2	0/1	0/2	0	3	1	1	0	0	0	0.118
10	ΣΑΡΙΚΑΣ	04:17	0	0/	0/	0/1	2	0	0	0	1	0	0	
12	ΑΛΜΠΕΡΤ	09:11	2	0/	1/2	0/	0	2	0	1	0	2	0	0.436
13	ΓΕΩΡΓΙΤΣΗΣ	25:07	21	4/5	7/11	1/1	3	3	2	1	2	1	0	0.916
14	ΚΟΥΚΛΑΚΗΣ	21:42	14	3/3	1/3	3/5	2	4	1	0	0	1	0	0.737
15	ΠΑΤΡΙΚΗΣ	24:00	16	4/4	6/8	0/	3	0	4	3	1	0	0	0.667

A2 ΕΘΝΙΚΗ ΚΑΤΗΓΟΡΙΑ ΑΝΔΡΩΝ 2003 - 2004

ΑΠΟΤΕΛΕΣΜΑΤΑ 7ΗΣ ΑΓΩΝΙΣΤΙΚΗΣ

Νήαρ Ηστ – Παλαιό Φάληρο 75-71
ΔΑΣΑΛ – Δούκας 90-81
ΜΕΝΤ – Λάρισα 89-77
Ξάνθη – Χαλκίδα 72-63
Παπάγου – Πανελλήνιος 61-63
Ολύμπια - Ιωνικός Νικαίας 65-64
ΚΑΟΔ – Κολοσσός 79-92

Ομάδα	Βαθμ	Αγων	Νικ	Ητ	Επιθ	Αμυν	Διαφ
1. Ολύμπια	13	7	6	1	519	488	+31
2. Πανελλήνιος	13	7	6	1	516	475	+41
3. ΜΕΝΤ	13	7	6	1	590	542	+48
4. Νήαρ Ηστ	12	7	5	2	521	509	+12
5. Παλαιό Φάληρο	11	7	4	3	566	558	+8
6. Λάρισα	11	7	4	3	562	527	+35
7. ΔΑΣΑΛ	10	7	3	4	542	515	+27
8. Κολοσσός	10	7	3	4	557	540	+17
9. Ξάνθη	10	7	3	4	482	528	-46
10. Χαλκίδα	10	7	3	4	548	552	-4
11. ΚΑΟΔ	9	7	2	5	524	573	-49
12. Παπάγου	9	7	2	5	468	491	-23
13. Δούκας	8	7	1	6	518	552	-34
14. Ιωνικός Νικαίας	8	7	1	6	497	560	-63

Επόμενη αγωνιστική (8η – 22/11/03)

Δούκας - Νήαρ Ηστ
Λάρισα - ΔΑΣΑΛ
Χαλκίδα - ΜΕΝΤ
Ξάνθη - Παπάγου
Παλαιό Φάληρο - Ολύμπια
Ιωνικός Νικαίας - ΚΑΟΔ
Κολοσσός - Πανελλήνιος

Μάγκες οι παίκτες

«Σε αυτούς ανήκουν όλα τα μπράβο» τόνισε ο Βασίλης Φραγκιάς για τους «θαλασσί» Κλειδί για τη νίκη η συγκέντρωση και η ψυχραιμία του Κολοσσού και στα 40 λεπτά του παιχνιδιού

Μέλι έσταζε ο Βασίλης Φραγκιάς για τα «παιδιά» του και είναι απόλυτα λογικό! Οι παίκτες του Κολοσσού τον κέρασαν για δεύτερη συνεχόμενη εβδομάδα μία πολύ γλυκιά αίσθηση, αυτή της νίκης κόντρα σε ακόμα μία επικίνδυνη ομάδα όπως είναι ο ΚΑΟΔ. Τον δικαίωσαν που πιστεύει σε αυτούς, τον έκαναν υπερήφανο και του χάρισαν μία σπουδαία εκτός έδρας επιτυχία, την πρώτη των «θαλασσί» στο πρωτάθλημα της Α2.

Λίγη ώρα μετά το τέλος της αναμέτρησης, με μια έκφραση στο πρόσωπο που έχει και ένα μικρό παιδί όταν κλέβει από το βάζο με τις καραμέλες και δεν τον παίρνει κανένας χαμπάρι, μίλησε για το παιχνίδι προσπαθώντας να συγκρατήσει (μάταια) τον ενθουσιασμό του.

«Όλα τα μπράβο ανήκουν στα παιδιά. Πιστεύω ότι είναι μάγκες που δεν επηρεάστηκαν σε κανένα σημείο του αγώνα, είχαν συγκέντρωση και ψυχραιμία και τα 40 λεπτά και πάνω απ' όλα είχαν πίστη ότι μπορούν να πάρουν το ροζ φύλλο μέσα στη Δράμα.

Θεωρώ πως το παιχνίδι κρίθηκε στο γεγονός ότι είχαμε από τη μία την απαιτούμενη συγκέντρωση για ένα τέτοιο ματς και από την άλλη πολύ καλή αντιμετώπιση στον τρόπο που έπαιζε ο ΚΑΟΔ. Ήμαστε πάρα πολύ ήρεμοι και όσο περνούσε η ώρα πατούσαμε καλύτερα στο παρκέ. Αυτό είχε ως αποτέλεσμα να φορτωθούν με περισσότερο άγχος οι γηπεδούχοι γιατί έπρεπε να κερδίσουν μέσα στην έδρα τους. Πάντως, θα ήταν αυτοκτονία αν χάναμε αυτό το παιχνίδι.»

Ο προπονητής του Κολοσσού είναι γνωστός για την τάση του να κοιτάει αμέσως μετά το τέλος ενός αγώνα, τον επόμενο. «Τώρα ξεκουραζόμαστε και από Δευτέρα (σ.σ. σήμερα) κοιτάμε το ματς με τον Πανελλήνιο στην έδρα μας όπου το γήπεδο πρέπει να είναι γεμάτο».

Το άνοιγμα γραφείου του ΕΟΤ στην Κίνα πιστοποιεί την απόφαση για εκμετάλλευση των καινούριων αγορών

Οι νέες "δεξαμενές" του τουρισμού μας

Ποιές από τις υπό ένταξη χώρες της ΕΕ εμφανίζουν τη μεγαλύτερη δυναμική για την εγχώρια τουριστική βιομηχανία

«Ο κορμός των προσπαθειών μας παραμένουν οι αγορές των 25 κρατών της Ευρωπαϊκής Ενωσης, και ιδιαίτερα οι παραδοσιακές αγορές της Γερμανίας και της Αγγλίας, στις οποίες αναλογεί το 48% των εισερχομένων τουριστών της Ελλάδας. Οφείλουμε όμως, αν θέλουμε να έχουμε μια μακρόχρονη ανάπτυξη, να δίνουμε ιδιαίτερο βάρος στις νέες αγορές, όπως αυτές της Τσεχίας, της Πολωνίας, της Ρωσίας αλλά και της Κίνας, της Ιαπωνίας και της Ινδίας». Η διαπίστωση ανήκει στον κ. Ι. Πατέλλη, πρόεδρο του ΕΟΤ, ο οποίος, κρατώντας στα χέρια του τα μη ικανοποιητικά συμπεράσματα της έρευνας της φετινής τουριστικής κίνησης, νιώθει την ανάγκη να υπογραμμίσει ότι «είναι η στιγμή να κάνουμε άμεσες κινήσεις που θα τοποθετήσουν τη χώρα μας στις μεγάλες νέες αγορές, όπως αυτές των νέων κρατών της Ευρωπαϊκής Ενωσης».

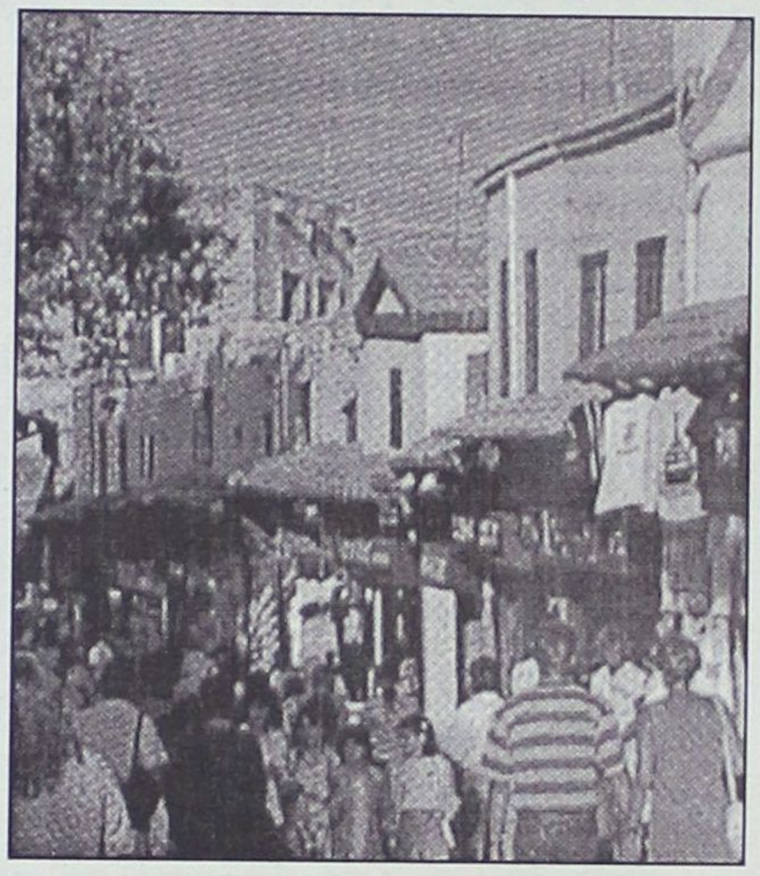

Η διεύρυνση της Ευρωπαϊκής Ενωσης δημιούργησε μια μεγάλη εσωτερική αγορά. Σε αυτήν ήλθαν να προστεθούν οι εθνικές αγορές μιας σειράς χωρών: Μάλτα, Κύπρος, Πολωνία, Λετονία, Λιθουανία, Ουγγαρία, Σλοβενία, Σλοβακία, Εσθονία και Τσεχία διευρύνουν τα όρια της μεγάλης ευρωπαϊκής αγοράς αλλάζοντας τους κανόνες παιχνιδιού για το σύνολο των επιχειρήσεων, συμπεριλαμβανομένων των τουριστικών. Η ένταξη των χωρών αυτών ενισχύει, για παράδειγμα, τον εξερχόμενοελληνικό τουρισμό. Ποιες όμως είναι οι επιπτώσεις στον ελληνικό τουρισμό από τη διεύρυνση της ευρωπαϊκής τουριστικής αγοράς; Ποιες χώρες εμφανίζουν τη μεγαλύτερη δυναμική και τι πρέπει να προσέξουν οι έλληνες επιχειρηματίες;

ΟΙ ΕΠΙΠΤΩΣΕΙΣ ΤΗΣ ΔΙΕΥΡΥΝΣΗΣ

Απάντηση στα παραπάνω ερωτήματα αναζητήσαμε στη συνομιλία μας με τον κ. Αλ. Μπαλτά, διευθυντικό στέλεχος του ομίλου Goldair και έναν από τους καλύτερους γνώστες των νέων ευρωπαϊκών αγορών. Είναι βέβαιο ότι η έξοδος των ελλήνων τουριστών προς αυτές τις χώρες διευκολύνεται. Τι πρόκειται όμως να συμβεί με τη γενίκευση της χρήσης του ευρώ;

«Είναι σίγουρο» απαντά στο ερώτημα ο κ. Μπαλτάς «ότι η επίσκεψη προς τις υπό ένταξη χώρες θα είναι ευκολότερη διότι δεν θα χρειάζονται πια ταξιδιωτικά έγγραφα (βίζες, διαβατήρια) και περισσότερο πριν από την εφαρμογή του ευρώ, διότι μετά θα γίνουν πιο ακριβές οι υπηρεσίες, όπως συνέβη και στην Ελλάδα».

Από τις εν λόγω αγορές δεν εμφανίζουν ωστόσο όλες το ίδιο ενδιαφέρον. Η Πολωνία, η Ουγγαρία, η Τσεχία και η Κύπρος είναι οι χώρες πρώτης προτεραιότητας, διότι παρουσιάζουν μεγάλο τουριστικό ενδιαφέρον. Ειδικά στις τρεις πρώτες μπορεί κανείς να δει σπάνιας ομορφιάς νεοκλασικά κτίρια, άριστα συντηρημένα, μνημεία, μουσεία, πινακοθήκες κτλ., που ζωντανεύουν ξανά τη νεότερη ιστορία. Εχουν επίσης πολύ καλή τουριστική υποδομή και ποιοτικές υπηρεσίες. Η Κύπρος βεβαίως είναι περισσότερο παραθεριστικός προορισμός. Οι τιμές είναι σχετικά χαμηλές, σε σχέση πάντα με τις υπόλοιπες ευρωπαϊκές χώρες, αν και τα τελευταία χρόνια έχουν γίνει σημαντικές αυξήσεις, ειδικά στα ξενοδοχεία, λόγω αυξημένης ζήτησης, όχι μόνο από την Ελλάδα αλλά από ολόκληρη την Ευρώπη.

Η ένταξη των χωρών αυτών είναι φυσικό να οξύνει τον ενδοκοινοτικό ανταγωνισμό. Τι πρέπει όμως να κάνει η Ελλάδα προκειμένου να παίξει κάποιον σημαντικό ρόλο στα τουριστικά πράγματα της Ευρώπης;

«Η χώρα μας έχει σημαντικά πλεονεκτήματα σε σχέση με τις υπόλοιπες χώρες της Ευρωπαϊκής Ενωσης» εξηγεί ο κ. Μπαλτάς προσθέτοντας: «Η αρχαία ιστορία, τα μνημεία, τα μουσεία, τα αρχαία θέατρα κτλ., καθώς και τα νησιά μας με τις απέραντες και πανέμορφες παραλίες, μπορούν να ικανοποιήσουν όλα τα γούστα. Εκείνο στο οποίο κατά τη γνώμη μου θα πρέπει να δώσουμε μεγαλύτερη προσοχή είναι η σωστή προβολή της χώρας μας στο εξωτερικό για τουριστική περίοδο δώδεκα μηνών τον χρόνο και η βελτίωση της ποιότητας των παρεχομένων υπηρεσιών. Η χώρα μας έχει τη δυνατότητα να γίνει η Φλόριδα ή η Καραϊβική της ενωμένης Ευρώπης».



Πάντως η αεροπορική σύνδεση με τις μισές τουλάχιστον από τις υπό ένταξη χώρες κρίνεται ικανοποιητική. Η Ουγγαρία, για παράδειγμα, έχει απευθείας σύνδεση με την ουγγρική εταιρεία Malev δέκα φορές την εβδομάδα από Αθήνα προς Βουδαπέστη και άλλες τόσες από τη Θεσσαλονίκη. Επίσης η πολωνική Lot, η τσεχική CSA, η κυπριακή Cyprus Airways και η μαλτέζικη Air Malta έχουν απευθείας σύνδεση με την Αθήνα. Για τη Λετονία, την Εσθονία, τη Λιθουανία και τη Σλοβενία δεν υπάρχει, προς το παρόν τουλάχιστον, απευθείας σύνδεση.

Οι βασικότεροι τουρ οπερέιτορ που δραστηριοποιούνται στις συγκεκριμένες χώρες είναι οι: Goldair Tours, Travel Plan, Heronia Travel, Ginis, Yanna Tours, Amphitryon Holidays, Boudapest Tours, Zorpidis Travel και πολλοί άλλοι μικρότεροι. Αντιστοίχως, τουρ οπερέιτορ από τις χώρες αυτές που στέλνουν τουρίστες στη χώρα μας, μεταξύ άλλων, είναι από την Ουγγαρία οι Tensi Tour και Malev Air Tours, από την Τσεχία οι Fisher και Goldair Greece Tours και από την Πολωνία οι Triada, Orbis και Ecco Travel.

Ενδιαφέρον ωστόσο εμφανίζει και η αγορά της Ιαπωνίας, η οποία το 2003 επηρεάστηκε αρνητικά από τα γεγονότα στο Ιράκ, τον ιό SARS και τις δυσκολίες της ιαπωνικής οικονομίας. Κάθε χρόνο επισκέπτονται τη χώρα μας περίπου 80.000 - 90.000 Ιάπωνες, οι οποίοι συνήθως συνδυάζουν την επίσκεψή τους αυτή με μία ακόμη ευρωπαϊκή χώρα ή με Αίγυπτο, Τουρκία. Οι πιο δημοφιλείς προορισμοί για τους Ιάπωνες είναι τα αιγαιοπελαγίτικα νησιά - κυρίως η Μύκονος, η Σαντορίνη, η Κρήτη και η Ρόδος -, οι Δελφοί, τα Μετέωρα καθώς επίσης και οι κρουαζιέρες σε διάφορα νησιά.

«Αυτοί που "οδηγούν" τα ταξίδια προς το εξωτερικό είναι οι πολίτες των 50 ετών και άνω» λέει για την ιαπωνική αγορά η κυρία Εμμυ Δέδε-Nagata, υπεύθυνη του γραφείου του ΕΟΤ στην Ιαπωνία, και εξηγεί: «Ιδιαίτερα η γυναίκα των 50 ετών οδηγεί την ταξιδιωτική αγορά, αφού δεν επηρεάζεται άμεσα από την οικονομική κρίση και διαθέτει χρόνο και χρήμα γι' αυτό. Μάλιστα έχει ιδιαίτερη ευαισθησία στις συνθήκες ασφάλειας του ταξιδιού. Ακολουθεί η ανύπαντρη γυναίκα των 30 ετών, η οποία ζώντας με τους γονείς της διαθέτει είσόδημα. Σε αυτές τις κατηγορίες οφείλουμε να εστιάσουμε και την προσοχή μας».

Σύμφωνα με τους επιτελείς του ΕΟΤ, η ιαπωνική αγορά εμφανίζει μεγάλες προσδοκίες, αφού ύστερα από μια τρίχρονη οικονομική ύφεση δείχνει να οδηγείται προς τη διέξοδο.

«Πέραν της Ιαπωνίας και της Κίνας» λέει ο κ. Πατέλλης, «οφείλουμε να ξαναδούμε παραδοσιακές αγορές τις οποίες είχαμε εγκαταλείψει για άγνωστους λόγους. Μεταξύ αυτών είναι και οι αραβικές χώρες, με τις οποίες υπάρχουν δεσμοί μακρόχρονοι».

ΝΑ ΑΡΘΟΥΝ ΤΑ ΑΝΤΙΚΙΝΗΤΡΑ

Το άνοιγμα ωστόσο των νέων αγορών συνδέεται σε σημαντικό βαθμό με την περαιτέρω απελευθέρωση των αερομεταφορών. Και εδώ τα πράγματα δεν είναι τόσο ρόδινα. Αποκαλυπτικές είναι οι διαπιστώσεις της κυρίας Αικατερίνης Ξανθάκη, διευθύνουσας συμβούλου της Goldair Handling: «Η Ελλάδα δεν έχει σύνδεση με χώρες της Απω Ανατολής. Και αυτό διότι όποιες αεροπορικές εταιρείες επιχείρησαν να "πιάσουν" Αθήνα τις έδιωξαν οι αρμόδιες αρχές, με τη λογική της στήριξης του κρατικού αερομεταφορέα. Αυτό όμως είχε ως παράπλευρη απώλεια τις σημαντικές ζημιές του ελληνικού τουρισμού».

Σύμφωνα με την ίδια, οι αερομεταφορές πρέπει να αντιμετωπιστούν υπό το πρίσμα της τόνωσης της τουριστικής μας πολιτικής και όχι της διατήρησης κάποιων προνομίων του κρατικού αερομεταφορέα. «Πρέπει να αρθούν τα αντικίνητρα στη λειτουργία των ιδιωτικών αεροπορικών εταιρειών, κάτι που θα τόνωνε εξαιρετικά και την τουριστική οικονομία» υποστηρίζει η κυρία Ξανθάκη.

Ενα από τα σοβαρά προβλήματα που υπάρχουν στον τομέα των αερομεταφορών είναι η μη εναρμόνιση των κανόνων λειτουργίας της ελληνικής αγοράς των επίγειων εξυπηρετήσεων αεροσκαφών και επιβατών με τα ισχύοντα στην Ευρωπαϊκή Ενωση. Σύμφωνα με κοινοτική οδηγία, αν κάποιο αεροδρόμιο της ΕΕ έχει πάνω από δύο εκατομμύρια επιβάτες ετησίως μπορεί σε αυτό να δραστηριοποιούνται πολλές εταιρείες επίγειων εξυπηρετήσεων. Στην Ελλάδα τα αεροδρόμια που έχουν κίνηση πάνω από δύο εκατομμύρια επιβάτες είναι αυτά της Αθήνας, της Θεσσαλονίκης, του Ηρακλείου, της Ρόδου και της Κέρκυρας. Από αυτά, στα αεροδρόμια Ρόδου και Κέρκυρας δεν έχει απελευθερωθεί η αγορά λόγω άρνησης των αρμόδιων φορέων. «Ολα αυτά» λέει η κυρία Ξανθάκη, «σε συνδυασμό με τον αθέμιτο ανταγωνισμό της Ολυμπιακής, δημιουργούν σημαντικά εμπόδια στις ιδιωτικές εταιρείες που δραστηριοποιούνται στον χώρο και οι οποίες έχουν επενδύσει πολύ μεγάλα κεφάλαια».

Σύμφωνα με τις ιδιωτικές εταιρείες, ο τρόπος με τον οποίο λειτουργεί ο ανταγωνισμός στην επίγεια εξυπηρέτηση (handling) είναι ο εξής: οι εταιρείες τσάρτερ που πετάνε προς διάφορους ελληνικούς προορισμούς - συμπεριλαμβανομένων των μη «απελευθερωμένων» αεροδρομίων της Ρόδου και της Κέρκυρας - εξασφαλίζουν (από την Ολυμπιακή) πολύ χαμηλότερες τιμές μόνο στην περίπτωση που επιλέξουν Ολυμπιακή και στην Αθήνα, στη Θεσσαλονίκη, στο Ηράκλειο. Αν αντιθέτως επιλέξουν κάποια ιδιωτική εταιρεία στα τρία αυτά αεροδρόμια, τότε οι χρεώσεις είναι κανονικές.

«Αν λειτουργήσει η απελευθερωμένη αγορά και στα αεροδρόμια της Ρόδου και της Κέρκυρας» λέει η κυρία Ξανθάκη, «θα μπορέσουμε να ανεβάσουμε το επίπεδο υπηρεσιών προς τον πελάτη και στα αεροδρόμια αυτά» συμπληρώνει. «Πιστεύουμε μάλιστα ότι αυτό επιβάλλεται, αν μη τι άλλο, και από το γεγονός ότι το 2004 με τους Ολυμπιακούς Αγώνες οφείλουμε να έχουμε ένα τέτοιο καλύτερο επίπεδο».

ΣΥΝΕΔΡΙΑΖΕΙ ΤΟ Δ.Σ.

Σχέδια από το Δήμο Καλλιθέας

ΤΗΝ ΤΡΙΤΗ 18 ΝΟΕΜΒΡΙΟΥ

Σε ύψος 15.855.451 ευρώ ανέρχεται το τεχνικό πρόγραμμα του δήμου Καλλιθέας για το 2004, που προβλέπει έργα σε όλα τα δημοτικά διαμερίσματα.

Με το πρόγραμμα αυτό θα σχοληθεί το δημοτικό συμβούλιο Καλλιθέας, την προγραμματισμένη για την ερχόμενη Τρίτη 18 Νοεμβρίου συνεδρίασή του.

Εξ ιδίων πόρων, σύμφωνα με την πρόταση που έρχεται στο δημοτικό συμβούλιο ο δήμος Καλλιθέας θα καταβάλλει 8.302.084 ευρώ ενώ από επιχορηγούμενα προγράμματα (ΠΕΠ, ΣΑΤΑ κ.λπ.) θα υπάρξουν έσοδα 7.564367 ευρώ.

Από τα ενδιαφέροντα θέματα της συνεδρίασης είναι επίσης **η σύσταση κατασκευαστικής εταιρείας** που σκοπεύει να κάνει ο δήμος.

Η εταιρεία αυτή θα ονομάζεται «Δημοτική Επιχείρηση Κατασκευών Δήμου Καλλιθέας» (ΔΕΚΔΗΚ) και θα είναι νομικό πρόσωπο ιδιωτικού δικαίου.

Σκοποί της επιχείρησης είναι η σύνταξη τεχνικών μελετών, η κατασκευή και συντήρηση έργων (και σε όμορους δήμους), η παροχή υπηρεσιών, η αξιοποίηση των πλουτοπαραγωγικών πόρων, η αύξηση του τοπικού προϊόντος κ.α.

Σκοπός της δημοτικής επιχείρησης είναι «αφενός να αναβαθμίσει και να μειώσει τον απαιτούμενο χρόνο υλοποίησης των έργων και αφετέρου να ενισχύσει την επιχειρηματική δραστηριότητα του ιδιωτικού τομέα.

Το συνολικό κεφάλαιο που απαιτείται για την υλοποίηση της επένδυσης είναι 801.000 ευρώ. Η χρηματοδότηση της εταιρείας θα γίνει κατά 30% με επιχορήγηση από τον δήμο και κατά 70% από τραπεζικό δανεισμό.

Κατέθεσε ο βουλευτής Χίου της Ν.Δ. κ. Αθ. Βαρίνος

Ερώτηση στη βουλή για τα πολυδύναμα ιατρεία

Ζήτησε εξηγήσεις για τη στελέχωση και τον εξοπλισμό τους

Εξηγήσεις για τον εξοπλισμό και την στελέχωση των 29 πολυδύναμων ιατρείων που λειτουργούν στα μικρά νησιά του Αιγαίου ζητά με ερώτηση που κατέθεσε στη Βουλή ο βουλευτής Χίου της Ν.Δ. κ. Αθ. Βαρίνος.

Η ερώτηση απευθύνεται στο υπουργείο Αιγαίου, και ειδικότερα ο κ. Βαρίνος αναφέρει σ' αυτήν τα εξής:

«Στους στόχους του ΥΠ.ΑΙ. 2001-2004 όπως αυτές διατυπώθηκαν συνοπτικά και ανακοινώθηκαν από το υπουργείο Τύπου και ΜΜΕ στις 10/9/2001 μεταξύ άλλων ήταν και "εξοπλισμός 29 Πολυδύναμων Ιατρείων".

Εξάλλου από έρευνα του ΥΠ.ΑΙ. νησιωτικών φορέων και ΜΜΕ το 2000 υπηρετούσαν μόνο 2 ιατροί ειδικοτήτων στα 29 Πολυδύναμα ιατρεία των νησιών.

Από διαμαρτυρίες των κατοίκων και των δημάρχων αλλά και από δικές μου πρόσφατες επισκέψεις σε 3 από αυτά τα Πολυδύναμα Ιατρεία διαπιστώνονται μεγάλες ελλείψεις σε εξοπλισμό μέσα και προσωπικό.

Στην ουσία μερικά από αυτά τα Πολυδύναμα Ιατρεία είναι γυμνά από εξοπλισμό και προσωπικό έτσι δεν μπορούν να βοηθήσουν στην Υγειονομική Περίθαλψη των κατοίκων των μικρών νησιών.

Το υπουργείο Αιγαίου την τελευταία διετία έχει διαθέσει μεγάλα ποσά για εκδόσεις βιβλίων, εκδηλώσεις, συνέδρια και φιέστες σε μικρά και μεγάλα νησιά του Αιγαίου, όμως ουδέποτε μας ανακοίνωσε τι έχει κάνει για τον εξοπλισμό των 29 Πολυδύναμων Ιατρείων που ήταν ένας από τους βασικούς του στόχους. Για τους πιο πάνω λόγους:

Ερωτάστε κ. κ. υπουργοί Αιγαίου και Υγείας

1. Πόσα χρήματα έχει δαπανήσει το υπουργείο Αιγαίου για τον εξοπλισμό των 29 Πολυδύναμων Ιατρείων το 2002 και 2003;

2. Σε ποιά από τα 29 Πολυδύναμα Ιατρεία των νησιών υπηρετεί σήμερα ιατρός με ειδικότητα;

Να κατατεθούν στη Βουλή

1. Από το υπουργείο Υγείας να κατατεθεί στη Βουλή ονομαστική κατάσταση των ιατρών και νοσηλευτών που υπηρετούν σήμερα στα 29 Πολυδύναμα Ιατρεία και φωτοαντίγραφα των προκηρύξεων που έγιναν για την πλήρωση αυτών των θέσεων το 2002 και το 2003.

2. Από το υπουργείο Αιγαίου να κατατεθεί στη Βουλή αναλυτική κατάσταση και εντάλματα πληρωμής του εξοπλισμού που διέθεσε το ΥΠ.ΑΙ. στα 29 Πολυδύναμα Ιατρεία των νησιών το 2002 και το 2003.

Ο ερωτών και αιτών βουλευτής
Αθανάσιος Βαρίνος
Βουλευτής Χίου της Ν.Δ.».

Προγράμματα κατάρτισης για ανέργους

Προγράμματα συνεχιζόμενης επαγγελματικής κατάρτισης για συνολικά τριάντα χιλιάδες (30.000) ανέργους και στρατευμένους, με αντικείμενο "Βασικές δεξιότητες χρήσης των Τεχνολογιών Πληροφορίας και Επικοινωνίας (ΤΠΑ)", πρόκειται να υλοποιηθούν έως το τέλος του α' εξαμήνου του 2004, στο πλαίσιο του Επιχειρησιακού Προγράμματος "Κοινωνία της Πληροφορίας" και ειδικότερα του Μέτρου 4 "Αναβάθμιση των δεξιοτήτων του ανθρώπινου δυναμικού".

ΩΦΕΛΟΥΜΕΝΟΙ

Από την υλοποίηση των προγραμμάτων κατάρτισης ωφελούμενοι μπορούν να είναι:

- Οι εγγεγραμμένοι-ες στα μητρώα ανέργων του ΟΑΕΔ, ανεξάρτητα αν λαμβάνουν επίδομα ανεργίας ή όχι και είναι απόφοιτοι-ες μεταδευτεροβάθμιας (ΙΕΚ) ή δευτεροβάθμιας ή υποχρεωτικής εκπαίδευσης.

- Άτομα ευπαθών κοινωνικών ομάδων (με τις παραπάνω γραμματικές γνώσεις).

- Στρατευμένοι, απόφοιτοι μεταδευτεροβάθμιας (ΙΕΚ), ή δευτεροβάθμιας ή υποχρεωτικής εκπαίδευσης, με την προϋπόθεση ότι θα απολυθούν εντός έξι μηνών από τότε που θα συμμετάσχουν στο πρόγραμμα κατάρτισης στο οποίο θα ενταχθούν.

Στη Δωδεκάνησο θα ωφεληθούν από το πρόγραμμα αυτό 405 άτομα εκ των οποίων οι 165 θα είναι άνεργοι και οι 240 στρατεύσιμοι.

"Ανάσα" το Κέντρο Δημιουργικής Απασχόλησης



Μια σημαντική πρωτοβουλία έκανε πράξη ο Δήμος Καλλιθέας με την δημιουργία του Κέντρου Δημιουργικής Απασχόλησης Παιδιών (ΚΔΑΠ) που ξεκίνησε τη λειτουργία του την 1η Οκτωβρίου και απλώθηκε σε όλα τα Δημοτικά Διαμερίσματα. Παιδιά από 6 έως 12 ετών απασχολούνται δημιουργικά, τα απογεύματα, με τη βοήθεια γυμναστών, δασκάλων πληροφορικής και εκπαιδευτικών πρόθυμων να τους μυήσουν στο κόσμο των εικαστικών και της ζωγραφικής.

Από Δευτέρα μέχρι και Παρασκευή στο χώρο του 2ου Νηπιαγωγείου Καλυθιών, από τις 4 το απόγευμα έως τις 9 το βράδυ, 40 παιδιά διευρύνουν τους ορίζοντές τους και εισάγονται σε νέα πεδία δράσης τα οποία διατηρούν αμείωτο το ενδιαφέρον τους.

Τις ίδιες ώρες και ημέρες άλλοι δάσκαλοι απασχολούν πλήθος παιδιών άλλο σημείο στις Καλυθιές, Κοσκινού και Ψίνθο θέτοντας τις βάσεις για μία πιθανή εξέλιξή τους στο μέλλον είτε στη Ρυθμική Γυμναστική, είτε στο μπάσκετ ή την Πληροφορική (κομπιούτερ).

Η λειτουργία του ΚΔΑΠ έδωσε ανάσα στους εργαζόμενους γονείς του Δήμου Καλλιθέας οι οποίοι γνωρίζουν ότι τα παιδιά τους όχι μόνον μαθαίνουν πράγματα που είναι ωφέλιμα αλλά αισθάνονται και ασφαλή μέσα σ' ένα φιλικό και ευχάριστο περιβάλλον.

Το ΚΔΑΠ λειτουργεί μέσω της Αστικής Εταιρείας του Δήμου Καλλιθέας και υπεύθυνος των προγραμμάτων είναι ο πρόεδρος του Δημοτικού Συμβουλίου κ. Ηλίας Ηλιάδης.



ΛΟΓΩ ΟΛΥΜΠΙΑΚΩΝ ΑΓΩΝΩΝ

Προς τουρισμό δύο «ταχυτήτων» η σαιζόν του 2004

ΜΟΝΟ Η ΑΘΗΝΑ ΘΑ ΕΧΕΙ ΚΕΡΔΗ

Σε τουρισμό δύο ταχυτήτων οδηγείται ο ελληνικός προορισμός το 2004, καθώς τα πρώτα μηνύματα για την Περιφέρεια είναι υποτονικά, ενώ διασφαλισμένα οφέλη φαίνεται ότι θα έχουν οι τουριστικές επιχειρήσεις που δραστηριοποιούνται στην ευρύτερη περιοχή της Αττικής και στις ολυμπιακές πόλεις λόγω της διοργάνωσης των Ολυμπιακών Αγώνων.

Αν και είναι πολύ νωρίς για ασφαλείς προβλέψεις καθώς η προσεχής τουριστική περίοδος –όπως και οι τρεις τελευταίες– θα χαρακτηρίζεται από τις κρατήσεις τελευταίας στιγμής, οι πρώτες ενδείξεις οδηγούν στο συμπέρασμα ότι και το 2004 θα είναι μία δύσκολη χρονιά για τον ελληνικό τουρισμό σε σχέση με τις υπερπροσδοκίες που είχαν αναπτυχθεί λόγω των Αγώνων.

Η διάχυση των ωφελειών από τους Ολυμπιακούς Αγώνες στο σύνολο των περιφερειών της χώρας δεν μπορεί να θεωρείται αυτονόητη. Χαρακτηριστικό είναι το γεγονός ότι, σύμφωνα με τα πρώτα στοιχεία των προκρατήσεων για την Ελλάδα μέσω τουριστικών οργανισμών από τη βρετανική αγορά, παρουσιάζεται μία υστέρηση της τάξης του 35%.

Αντίστοιχα μεγάλες μειώσεις σε επίπεδο προκρατήσεων από τη Βρετανία εκτός της Ελλάδας έχουν και άλλοι μεσογειακοί προορισμοί, όπως η Τουρκία και η Ισπανία. Η καθυστέρηση σύνδεσης του ελληνικού προορισμού με τους Ολυμπιακούς Αγώνες και η εσπευσμένη προβολή λίγους μήνες πριν από τη διοργάνωση θα δείξουν κατά πόσον θα αποβούν αποτελεσματικές.

Από την άλλη, όμως, θα ήταν λάθος αν αντιμετωπίσει κανείς τους Ολυμπιακούς Αγώνες ως την πανάκεια που θα θεραπεύσει όλα τα δεινά και τις αδυναμίες του ελληνικού τουρισμού. Οι τουριστικοί οργανισμοί από τη πλευρά τους «παρέκαμψαν» το γεγονός της διοργάνωσης των Ολυμπιακών Αγώνων στη χώρα μας, επιβάλλοντας μηδενικές ή έστω μικρές αυξήσεις κατά την υπογραφή των συμβολαίων με τους Ελληνες ξενοδόχους για πακέτα διακοπών την προσεχή σεζόν.

Σύμφωνα με τον πρόεδρο του ΕΟΤ κ. Γ. Πατέλλη, η αναμενόμενη πρόσθετη ζήτηση λόγω της διεξαγωγής των Ολυμπιακών Αγώνων το 2004 θα προκαλέσει ενδεχομένως μία πρόσκαιρη αύξηση ορισμένων τουριστικών μεγεθών (αριθμός αφίξεων και διανυκτερεύσεων), η συνολική εξέλιξη όμως του τουρισμού στη χώρα μας στο προσεχές διάστημα θα είναι συνάρτηση άλλων κρίσιμων εσωτερικών και εξωτερικών παραμέτρων, όπως:

- Ο ρυθμός εκσυγχρονισμού των τουριστικών εγκαταστάσεων.
- Η ικανότητα αντίστασης των τουριστικών επιχειρήσεων στην πίεση στις τιμές και η ταυτόχρονη συστηματική αναβάθμιση της ποιότητας των παρεχομένων υπηρεσιών.
- Ο βαθμός έγκαιρης ολοκλήρωσης των έργων υποδομής (αεροδρόμια, λιμάνια, δρόμοι, βιολογικοί καθαρισμοί, ΧΥΤΑ.
- Ο εμπλουτισμός της τουριστικής προσφοράς με νέα ποιοτικά προϊόντα και η παροχή υπηρεσιών ποιότητας στο σύνολο του τουριστικού φάσματος.
- Η οργανωμένη και συστηματική αναβάθμιση των περιβαλλοντικών συνθηκών στο σύνολο των επιμέρους τουριστικών προορισμών της χώρας.
- Η συνέργεια για έγκαιρη και ολοκληρωμένη δράση δημοσίων και ιδιωτικών τουριστικών φορέων στον τομέα του μάρκετιγκ και της προβολής.
- Η γρήγορη αντίδραση στις διαμορφούμενες τάσεις της αγοράς.
- Η σχέση δολαρίου και ευρώ.
- Το άνοιγμα νέων αγορών, ειδικότερα της Κίνας, και η ικανότητα του ιδιωτικού τομέα να διεισδύσει σ' αυτές.
- Η δημιουργία νέων ανταγωνιστικών προϊόντων εκτός του καλοκαιριού.
- Η ανταγωνιστικότητα των μέσων μεταφοράς και ανοίγματος του άξονα Βελιγραδίου - Θεσσαλονίκης - Αθήνας.
- Η οικονομική πορεία των μεγάλων μονοπωλίων των τουριστικών οργανισμών.

Στα πλαίσια ανάπτυξης του πρωτογενούς τομέα

Με πολλά «ατού» η εκτροφή στρουθοκαμήλων στη Ρόδο

Σημαντικά προσοδοφόρα ως επαγγελματική ενασχόληση

Στο πρώτο δεκαήμερο του μήνα Νοεμβρίου 2003, ο Δήμος Ν. Ρόδου πραγματοποίησε διημερίδα σχετική με την ανάπτυξη του πρωτογενή τομέα. Μέσα στα πλαίσια της αλλαγής καλλιεργειών και κτηνοτροφικών εκμεταλλεύσεων, έχουμε να προτείνουμε την εκτροφή της στρουθοκαμήλου, πολλά υποσχόμενης από διατροφική, βιολογική και οικονομική άποψη.

Του ***ΑΠΟΣΤΟΛΟΥ ΚΩΝΣΤΑΝΤΑΚΗ***
γεωπόνου-ζωοτέχνη

Αλλά ας γνωρίσουμε πρώτα τη στρουθοκάμηλο. Υπάγεται στην ομοταξία των πτηνών και την τάξη των δρομέων μαζί με τα συγγενικά της είδη Ρέα ή Ναντού, Καζουάριος, Δρομαίος ή Εμού και Απτερυξ ή Κίβι.

Είναι γνωστή από αρχαιοτάτων χρόνων. Αναφέρεται σε αρχαία Κινεζικά συγγράμματα, εικονίζεται σε αρχαίες Αιγυπτιακές τοιχογραφίες, την μνημονεύει ο Αριστοτέλης στο «περί ζώων ιστορίες» βιβλίο του ως Στρουθόν το Λιβυκόν και οι Ασσύριοι την ελάτρευαν ως ιερό πτηνό. Οι Ρωμαίοι την έφερναν κατά εκατοντάδες από την Αφρική και εκτιμούσαν ιδιαίτερα το μυαλό της ως εκλεκτό και αφροδισιακό έδεσμα.



Είναι το μεγαλύτερο πουλί στον κόσμο. Ανήκει στην κατηγορία των πτηνών, που έχουν χάσει την ικανότητα να πετούν. Αυτό οφείλεται στο ότι δεν έχει ανεπτυγμένους τους θωρακικούς μύες, ο πτητικός μηχανισμός είναι ατροφικός και γι' αυτό είναι ανίκανη για πτήση. Οι πτέρυγες είναι καλά ανεπτυγμένες και χρησιμεύουν για την ισορροπία του σώματος, την προσέλκυση του αντίθετου φύλου, την προστασία των αυγών και την εκδήλωση επιθετικής συμπεριφοράς.

Στην άγρια κατάσταση ζει σε μικρές ομάδες από 10-15 άτομα στις στέπες της Αφρικής στη Δυτική Ασία, στην Αραβία και την Περσία.

Το σωματικό βάρος ενός ώριμου ατόμου κυμαίνεται από 90 έως 160 κιλά. Το ύψος της φθάνει τα 2,10 έως 2,70 μέτρα. Η ζωή της διαρκεί κατά μέσο όρο ως 50 χρόνια και η ταχύτητά της, όταν τρέχει φθάνει τα 60-80 χιλιόμετρα. Η αναπαραγωγική ηλικία της αρχίζει από το 2-3 έτος. Η ωοτοκία της αρχίζει την άνοιξη και διαρκεί 3-4 μήνες. Οι θηλυκές γεννούν 60-70 αυγά το χρόνο με ρυθμό 1 αυγό κάθε 2-3 μέρες και για 40 χρόνια. Το βάρος ενός αυγού ζυγίζει 1,5-2 κιλά και είναι 25-30 περίπου φορές βαρύτερο από της κότας. Το βάρος ενός νεοεκκολαπτομένου νεοσσού είναι από 0,8 έως 2 κιλά.

Η ενήλικη στρουθοκάμηλος μπορεί να αποδόσει μέχρι 90 κιλά κρέας και 1,2-2 τετραγωνικά μέτρα δέρματος. Επίσης 1,8-2,5 κιλά φτερά το χρόνο.

Τα αυγά εκκολάπτονται μετά από 40-42 μέρες. Στις επιχειρηματικές εκμεταλλεύσεις η εκκόλαψη γίνεται σε ειδικές μηχανές και οι νεοσσοί εκτρέφονται 10-15 μήνες, οπότε φθάνουν στο ζωντανό βάρος των 70-90 κιλών περίπου. Στην ηλικία αυτή οδηγούνται στη σφαγή και αποδίδουν 40-45 κιλά καθαρό κρέας.

Η συστηματική εξημέρωση και εκτροφή της στρουθοκαμήλου άρχισε πριν 150 χρόνια περίπου στην Ν. Αφρική, αλλά το μεγάλο ενδιαφέρον για την επιχειρηματική εκτροφή της εκδηλώθηκε στη δεκαετία του 1980. Εκτοτε η εκτροφή της στρουθοκαμήλου και των συγγενών ειδών (Εμού, Ρέα κ.α.) εξαπλώθηκε στις Η.Π.Α., Ευρώπη, Ισραήλ και άλλες χώρες. Σ' όλα αυτά τα χρόνια δημιουργήθηκαν βελτιωμένες φυλές στρουθοκαμήλων (επιλογή, διασταύρωση) για μεγαλύτερη απόδοση και καλύτερη ποιότητα προϊόντων και αναπτύχθηκε η τεχνική της εκτροφής τους.

Η εκτροφή της δεν είναι ιδιαίτερα δύσκολη, αλλά ούτε και απλή. Προσαρμόζεται σε όλα τα κλίματα και εκτρέφεται από την Αφρική μέχρι τη Σουηδία. Η ιδιαιτερότητα στη συμπεριφορά της είναι ότι όταν τρομάζουν ή φοβούνται τρέχουν να κρύψουν το κεφάλι τους σε τρύπες, σε σωρούς από χόρτα ή στις φυλλωσιές θάμνων και χαμηλών δένδρων (στρουθοκαμηλιασμός). Τους εχθρούς αντιμετωπίζουν με ισχυρότατα λακτίσματα, δυνατά τσιμπήματα και με τη φυγή.

Το κίνητρο για την εκτροφή και εκμετάλλευσή της, οφείλεται στα πολλαπλά-εκπληκτικά προϊόντα που προσφέρει στον άνθρωπο, όπως φτερά, αυγά, δέρμα και κυρίως κρέας.

- Φτερά: Είναι πολύτιμα για το στολισμό των γυναικών. Λόγω της αντιστατικής ιδιότητάς τους χρησιμοποιούνται για τον καθαρισμό λεπτών μηχανισμών. Διεθνώς υπάρχει μεγάλη ζήτηση.
- Αυγά: Είναι πολύ θρεπτικά και νόστιμα.
- Δέρμα: Από τα πιο πολυτελή δέρματα στον κόσμο. Χρησιμοποιείται στην κατασκευή ενδυμάτων, υποδημάτων, τσαντών, γαντιών και άλλων αξεσουάρ. Κατατάσσεται στο ίδιο επίπεδο μ'αυτό του κροκοδείλου και του φιδιού. Στην Ιαπωνία το 90% των δερμάτων της χρησιμοποιείται για την κατασκευή παπουτσιών. Από το δέρμα μιας στρουθοκαμήλου κατασκευάζονται 3 ζεύγη μπότες.
- Κρέας: Εκείνο όμως που έχει τη μεγαλύτερη αξία και παρουσιάζει ιδιαίτερο ενδιαφέρον είναι το κρέας της στρουθοκαμήλου, το οποίο σήμερα είναι περιζήτητο και πανάκριβο. Ανήκει στα κόκκινα κρέατα (όπως το μοσχαρίσιο, αρνίσιο, κατσικίσιο κ.ά.) και το χρώμα του είναι κόκκινο-κερασόχρωμο. Αυτό όμως που φαίνεται να αποτελεί το μεγάλο διατροφικό όπλο του κρέατος της στρουθοκαμήλου είναι η χαμηλή περιεκτικότητά του σε λιπαρά. 100 γραμμάρια κρέατος περιέχουν 2,2 γραμμ. λίπους έναντι 3,6 γραμμαρίων των πουλερικών και 16,5 γραμμ. του μοσχαρίου. Επιπρόσθετα το κρέας της χαρακτηρίζεται και από μικρότερη περιεκτικότητα σε χοληστερίνη. Ετσι σε 100 γραμμ. κρέατος στρουθοκαμήλου περιέχονται 65 χιλιοστόγραμμα χοληστερίνης, 85 χ/γρ. του κοτόπουλου και 100 χ/γρ. του μοσχαριού. Επίσης το κρέας της έχει τη μεγαλύτερη περιεκτικότητα σε σίδηρο από τα άλλα κοινά κρέατα του εμπορίου.

Παρακάτω δίνουμε ένα συγκριτικό πίνακα αποδόσεων μιας στρουθοκαμήλου και μιας αγελάδας.

ΠΙΝΑΚΑΣ ΕΤΗΣΙΑΣ ΑΠΟΔΟΣΗΣ

ΕΠΩΑΣΗ-ΚΥΟΦΟΡΙΑ (ΗΜΕΡΕΣ)	
Στρουθοκάμηλος:	40-42
Αγελάδα:	270-280
ΝΕΟΣΣΟΙ ΜΟΣΧΟΙ	
Στρουθοκάμηλος:	20
Αγελάδα:	1
ΜΕΤΑΤΡΕΨΙΜΟΤΗΤΑ-ΑΞΙΟΠΟΙΗΣΗ ΤΡΟΦΗΣ	
Στρουθοκάμηλος:	50%
Αγελάδα:	20%
ΗΜΕΡΕΣ ΜΕΧΡΙ ΤΗ ΣΦΑΓΗ	
Στρουθοκάμηλος:	400-420
Αγελάδα:	510-540
ΠΑΡΑΓΩΜΕΝΟ ΚΡΕΑΣ (ΚΙΛΑ)	
Στρουθοκάμηλος:	800-850
Αγελάδα:	280-300
ΠΑΡΑΓΟΜΕΝΟ ΔΕΡΜΑ (ΤΕΤΡ. ΜΕΤΡΑ)	
Στρουθοκάμηλος:	25-26
Αγελάδα:	2,5-3

Σίγουρα η στρουθοκάμηλος είναι μια αποδοτική και οικονομικά συμφέρουσα εκτροφή. Παράλληλα με την τουριστική ανάπτυξη μπορεί να χρησιμοποιηθεί και ως αξιοθέατο.

Τέλος η στρουθοκάμηλος είναι το πιο αποδοτικό ζώο καθώς είναι απόλυτα εκμεταλλεύσιμο. Εκτός από τα αναφερθέντα (φτερά, αυγά, δέρμα, κρέας) χρησιμοποιούνται: α) Τα άγονα αυγά ως διακοσμητικά και έργα τέχνης. Μέσα στο Σουλεϊμανίγιε τζαμί (1550-57), στην Κωνσταντινούπολη, ανάμεσα στα καντήλια υπάρχουν αυγά στρουθοκαμήλου βρασμένα με διάφορα μπαχαρικά, τα οποία εμποδίζουν τις αράχνες να ζουν μέσα στο τζαμί.

β) Το λάδι και το λίπος στη βιομηχανία καλλυντικών.

γ) Τα περιττώματα είναι άριστο λίπασμα.

δ) Ο κερατοειδής ως χειρουργικό μόσχευμα.

ε) Οι βλεφαρίδες σε καλής ποιότητας πινέλα ζωγραφικής.

στ) Το συκώτι για την παρασκευή εξαιρετικής ποιότητας, πατέ κ.λπ.

Επέκταση του αεροσταθμού Καρπάθου

Από το ΥΠΕΧΩΔΕ και την αρμόδια Γενική Γραμματεία Δημοσίων Εργων προκηρύχθηκε ο διαγωνισμός για το έργο της επέκτασης του κτιρίου του αεροσταθμού, στον κρατικό αερολιμένα Καρπάθου, προϋπολογισμού μελέτης 24.052.463 ευρώ.

Ο διαγωνισμός διεξήχθη την Τετάρτη στις 5 Νοεμβρίου 2003 και ώρα 11 π.μ., στα γραφεία της ΥΔΕ αεροδρομίων Ελλάδος.

Το έργο χρηματοδοτείται από πιστώσεις του προγράμματος των Δημοσίων Επενδύσεων.

Εκτιμάται ότι στο αμέσως προσεχές διάστημα και αφού γίνουν γνωστά τα αποτελέσματα του διαγωνισμού θα εγκατασταθεί εργολάβος στο νησί της Καρπάθου για να αρχίσουν αμέσως και τα έργα.

ΜΝΗΜΟΣΥΝΑ



Την 18η μηνός Νοεμβρίου ημέρα Τρίτη και ώρα 8 π.μ. εις τον Ιερό Ναό Ταξιαρχών Νεκροταφείου Ρόδου, τελούμε 40ήμερο μνημοσυνο υπέρ αναπαύσεως της ψυχής της λατρευτής μας μητέρας, γιαγιάς και προγιαγιάς

ΔΟΥΚΙΣΣΑΣ ΚΥΡΗ

Τα παιδιά: Μαρία-Φανούρης, Φανή, Γιώργος-Κατερίνα

Τα εγγόνια, τα δισέγγονα και οι λοιποί συγγενείς.

ΚΗΔΕΙΑ

Την λατρευτή μας μητέρα, γιαγιά και θεία

ΣΤΑΜΑΤΙΑ ΛΟΥΛΟΥΔΑΚΗ

ετών 86

θανούσα κηδεύουμε σήμερα Δευτέρα 17 Νοεμβρίου 2003 και ώρα 11η πρωινή από τον Ιερό Ναό Εισοδίων Θεοτόκου Κοσκινού.

Τα παιδιά: Βασιλεία και Στράτος Χατζηστρατή, Χρήστος Μαχραμάς.

Τα εγγόνια, τ' ανίψια και οι λοιποί συγγενείς.

ΕΛΛΗΝΙΚΗ ΔΗΜΟΚΡΑΤΙΑ
ΠΕΡΙΦΕΡΕΙΑ ΝΟΤΙΟΥ ΑΙΓΑΙΟΥ
ΝΟΜΟΣ ΔΩΔΕΚΑΝΗΣΟΥ
ΝΟΜΑΡΧΙΑΚΗ ΑΥΤ/ΣΗ ΔΩΔ/ΣΟΥ
ΝΟΜΑΡΧΙΑΚΟ ΣΥΜΒΟΥΛΙΟ

ΑΝΑΚΟΙΝΩΣΗ

Με το υπ' αριθμ. πρωτ. 1196/11-11-2003 έγγραφο της Περιφέρειας Νοτίου Αιγαίου - Γενική Διεύθυνση Περιφέρειας - Τμήμα ΠΕ.ΧΩ. Δωδ/σου μας διαβιβάστηκε για γνωμοδότηση η από Αύγουστο του 2003 Μελέτη Περιβαλλοντικών Επιπτώσεων (Μ.Π.Ε.) της υφιστάμενης ξενοδοχειακής μονάδος Β' τάξης, δυναμικότητας 94 κλινών στη θέση "ΚΑΛΥΘΙΕΣ" της Νήσου Ρόδου, Νομού Δωδ/σου, ιδιοκτησίας Ελευθερίου Τσουκαλά.

Καλούμε κάθε ενδιαφερόμενο να υποβάλλει τις έγγραφες παρατηρήσεις του ως προς το περιεχόμενο της παραπάνω Μελέτης, μέσα σε προθεσμία δεκαπέντε (15) ημερών από την ημερομηνία δημοσίευσης της παρούσας στον ημερήσιο τοπικό Τύπο.

Οι ενστάσεις θα υποβάλλονται:

1. Στην Γραμματεία της Νομαρχιακής Επιτροπής της Ν.Α. Δωδ/σου
2. Στην ανωτέρω αναφερόμενη Υπηρεσία και θα κοινοποιούνται στο Τοπικό Γραφείο Περιβάλλοντος του Τ.Π. και Π.Ε. της Ν.Α. Δωδ/σου (υπόψη κ. Αρη Σκιαδόπουλου, τηλ. 2241030413) όπου βρίσκεται η ανωτέρω Μελέτη και μπορεί κάθε ενδιαφερόμενος να λάβει γνώση αυτής.

Ο Πρόεδρος του Ν.Σ. Δωδ/σου
Φώτης Χατζηδιάκος

ΕΛΛΗΝΙΚΗ ΔΗΜΟΚΡΑΤΙΑ
ΠΕΡΙΦΕΡΕΙΑ ΝΟΤΙΟΥ ΑΙΓΑΙΟΥ
ΝΟΜΟΣ ΔΩΔΕΚΑΝΗΣΟΥ
ΝΟΜΑΡΧΙΑΚΗ ΑΥΤ/ΣΗ ΔΩΔ/ΣΟΥ
ΝΟΜΑΡΧΙΑΚΟ ΣΥΜΒΟΥΛΙΟ

ΑΝΑΚΟΙΝΩΣΗ

Με το υπ' αριθμ. πρωτ. 1195/11-11-2003 έγγραφο της Περιφέρειας Νοτίου Αιγαίου - Γενική Διεύθυνση Περιφέρειας - Τμήμα ΠΕ.ΧΩ. Δωδ/σου μας διαβιβάστηκε για γνωμοδότηση η από Αύγουστο του 2003 Μελέτη Περιβαλλοντικών Επιπτώσεων (Μ.Π.Ε.) της νέας ξενοδοχειακής μονάδας Α' τάξης, δυναμικότητας 40 κλινών στη θέση "ΣΙΚΕΛΑΟΣ" του Δ.Δ. Πυλών Δήμου Καρπάθου, Νομού Δωδ/σου, ιδιοκτησίας Βιργινίας Η. Μαυρικάκη.

Καλούμε κάθε ενδιαφερόμενο να υποβάλλει τις έγγραφες παρατηρήσεις του ως προς το περιεχόμενο της παραπάνω Μελέτης, μέσα σε προθεσμία δεκαπέντε (15) ημερών από την ημερομηνία δημοσίευσης της παρούσας στον ημερήσιο τοπικό Τύπο.

Οι ενστάσεις θα υποβάλλονται:

1. Στην Γραμματεία της Νομαρχιακής Επιτροπής της Ν.Α. Δωδ/σου
2. Στην ανωτέρω αναφερόμενη Υπηρεσία και θα κοινοποιούνται στο Τοπικό Γραφείο Περιβάλλοντος του Τ.Π. και Π.Ε. της Ν.Α. Δωδ/σου (υπόψη κ. Αρη Σκιαδόπουλου, τηλ. 2241030413) όπου βρίσκεται η ανωτέρω Μελέτη και μπορεί κάθε ενδιαφερόμενος να λάβει γνώση αυτής.

Ο Πρόεδρος του Ν.Σ. Δωδ/σου
Φώτης Χατζηδιάκος

ΕΛΛΗΝΙΚΗ ΔΗΜΟΚΡΑΤΙΑ
ΠΕΡΙΦΕΡΕΙΑ ΝΟΤΙΟΥ ΑΙΓΑΙΟΥ
ΝΟΜΟΣ ΔΩΔΕΚΑΝΗΣΟΥ
ΝΟΜΑΡΧΙΑΚΗ ΑΥΤ/ΣΗ ΔΩΔ/ΣΟΥ
ΝΟΜΑΡΧΙΑΚΟ ΣΥΜΒΟΥΛΙΟ

ΑΝΑΚΟΙΝΩΣΗ

Με το υπ' αριθμ. πρωτ. 1187/11-11-2003 έγγραφο της Περιφέρειας Νοτίου Αιγαίου - Γενική Διεύθυνση Περιφέρειας - Τμήμα ΠΕ.ΧΩ. Δωδ/σου μας διαβιβάστηκε για γνωμοδότηση η από Ιούλιο του 2003 Μελέτη Περιβαλλοντικών Επιπτώσεων (Μ.Π.Ε.) του έργου "Σταθμός Κινητής τηλεφωνίας COSMOTE και διάνοιξη δασικού δρόμου πρόσβασης στην περιοχή "Σκάλια" Νήσου Καλύμνου Νομού Δωδεκανήσου.

Καλούμε κάθε ενδιαφερόμενο να υποβάλλει τις έγγραφες παρατηρήσεις του ως προς το περιεχόμενο της παραπάνω Μελέτης, μέσα σε προθεσμία δεκαπέντε (15) ημερών από την ημερομηνία δημοσίευσης της παρούσας στον ημερήσιο τοπικό Τύπο.

Οι ενστάσεις θα υποβάλλονται:

1. Στην Γραμματεία της Νομαρχιακής Επιτροπής της Ν.Α. Δωδ/σου
2. Στην ανωτέρω αναφερόμενη Υπηρεσία και θα κοινοποιούνται στο Τοπικό Γραφείο Περιβάλλοντος του Τ.Π. και Π.Ε. της Ν.Α. Δωδ/σου (υπόψη κ. Αρη Σκιαδόπουλου, τηλ. 2241030413) όπου βρίσκεται η ανωτέρω Μελέτη και μπορεί κάθε ενδιαφερόμενος να λάβει γνώση αυτής.

Ο Πρόεδρος του Ν.Σ. Δωδ/σου
Φώτης Χατζηδιάκος

ΕΛΛΗΝΙΚΗ ΔΗΜΟΚΡΑΤΙΑ
ΠΕΡΙΦΕΡΕΙΑ ΝΟΤΙΟΥ ΑΙΓΑΙΟΥ
ΝΟΜΟΣ ΔΩΔΕΚΑΝΗΣΟΥ
ΝΟΜΑΡΧΙΑΚΗ ΑΥΤ/ΣΗ ΔΩΔ/ΣΟΥ
ΝΟΜΑΡΧΙΑΚΟ ΣΥΜΒΟΥΛΙΟ

ΑΝΑΚΟΙΝΩΣΗ

Με το υπ' αριθμ. πρωτ. 907/11-11-2003 έγγραφο της Περιφέρειας Νοτίου Αιγαίου - Γενική Διεύθυνση Περιφέρειας - Τμήμα ΠΕ.ΧΩ. Δωδ/σου μας διαβιβάστηκε η Απόφαση της Γενικής Γραμματέα της Περιφέρειας Νοτίου Αιγαίου έγκρισης περιβαλλοντικών νέας ξενοδοχειακής μονάδος επιπλωμένων κατοικιών και δυναμικότητας 10 κλινών στην περιοχή "Κατάρτι" Δήμου Κάσου, Νήσου Κάσου, ιδιοκτησίας Ευαγγελίας Σακελλάρη.

Καλούμε κάθε ενδιαφερόμενο, προκειμένου να λάβει γνώση της ανωτέρω απόφασης, να αποταθεί στο Τοπικό Γραφείο Περιβάλλοντος του Τ. Π. και Π.Ε. της Ν.Α. Δωδ/σου (κ. Άρη Σκιαδόπουλο, τηλ. 2241030413).

Η προαναφερόμενη απόφαση θα αναρτηθεί, για τις προσεχείς μέρες, στον πίνακα ανακοινώσεων της Νομαρχίας.

Ο Πρόεδρος του Ν.Σ. Δωδ/σου
Φώτης Χατζηδιάκος

ΑΝΑΚΟΙΝΩΣΗ

Η Δ.Ε.Υ.Α.Κ. του Δήμου Καλλιθέας σας ενημερώνει ότι από τις 20-11-2003 και για περίπου ένα μήνα κλείνει η Λεωφ. Καλλιθέας από το ύψος του εστιατορίου "Σωτήρης" και μέχρι την οδό Ερμού στο κέντρο του Φαληρακίου.

Η Δ.Ε.Υ.Α.Κ. το διάστημα αυτό θα εκτελέσει έργα για την αντικατάσταση του δικτύου ύδρευσης και την κατασκευή του δικτύου αποχέτευσης ομβρίων.

Η διέλευση των οχημάτων που έχουν προορισμό την Λίνδο θα παρακάμπτεται από το ύψος του εστιατορίου "Σωτήρης" στο 13 χιλ. της Λεωφ. Ρόδου-Λίνδου και αντίστροφα η είσοδος στην Λεωφ. Καλλιθέας θα είναι στο ύψος του 13 χιλ. Λεωφ. Ρόδου-Λίνδου.

Ο Πρόεδρος της ΔΕΥΑΚ
Τσαλίκης Δημήτριος

ΠΩΛΕΙΤΑΙ ΚΤΗΜΑ
στα Καλαβάρδα

Το κτήμα έχει εμβαδόν 4.080 τ.μ., έχει μεγάλη πρόσοψη στον επαρχιακό δρόμο λίγο μετά τα Καλαβάρδα προς Σάλακο και είναι άρτιο και οικοδομήσιμο. Εχει νερό από το δίκτυο άρδευσης και το δίκτυο της ΔΕΗ βρίσκεται ακριβώς στη γωνία του κτήματος.

Το κτήμα είναι εξ ολοκλήρου φυτεμένο με ελαιόδεντρα και το πίσω μέρος του συνορεύει με λοφίσκο ιδιοκτησίας του δημοσίου.

Πλη. τηλ. 2241025201

Ο ΣΥΛΛΟΓΟΣ ΠΟΝΤΙΩΝ ΡΟΔΟΥ
ΑΝΑΚΟΙΝΩΝΕΙ
Την έναρξη μαθημάτων Ποντιακών Παραδοσιακών Χορών

Εγγραφές στα γραφεία του Συλλόγου, Δενδρινού 30 (απέναντι από την ψησταριά Μάικ), την Κυριακή 16/11 και την Τετάρτη 19/11 από τις 6 έως 8 μ.μ.

Πληροφορίες στο τηλ. 22410-31760

Ο Χώρος δημιουργικής Μάθησης «Χαραυγή» απευθύνεται σε παιδιά ηλικίας 4 έως 12 ετών και σε ενήλικες,
(λειτουργούν τμήματα ανάλογα με την ηλικία των παιδιών).
Τα παιδιά μπορούν να πειραματιστούν, να γευθούν, να κατανοήσουν και να παίξουν.
Οι ενήλικες να γνωρίσουν πτυχές από τον εαυτό τους που ίσως δεν γνώρισαν ποτέ.

Χρησιμοποιεί τεχνικές δημιουργικής έκφρασης, όπως είναι το θέατρο, η μουσική, η διακοσμητική ζωγραφική, η χειροτεχνία, το κουκλοθέατρο, τα παραμύθια και το τραγούδι

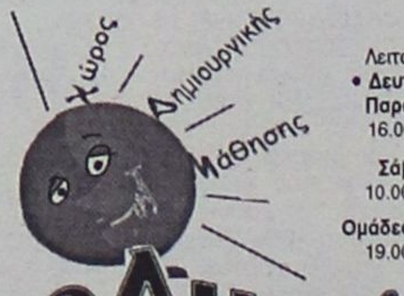

Λειτουργεί :
- **Δευτέρα έως Παρασκευή** 16.00-19.00

Σάββατο 10.00- 13.00

Ομάδες ενηλίκων 19.00- 21.00

ΧαρΑυγή

Σαββατοκύριακο εκπαιδευτικά προγράμματα και παραστάσεις

Το κάθε παιδί μπορεί να παρακολουθήσει όλες τις δραστηριότητες ή να επιλέξει μία από αυτές .

Διδάσκουν έμπειροι καλλιτέχνες και εκπαιδευτικοί
Υπεύθυνη προγραμμάτων Καίτη Παρασκευά-Χαραυγή

Εγγραφές καθημερινά: 16.00-21.00

Δημοκρατίας 52 (έναντι 1ου Δημοτικού Σχολειου)
Πληροφορίες στα τηλ. 22410 95620, 6932169604

ΕΛΛΗΝΙΚΗ ΔΗΜΟΚΡΑΤΙΑ
ΝΟΜΑΡΧΙΑΚΗ ΑΥΤΟΔΙΟΙΚΗΣΗ ΔΩΔΕΚΑΝΗΣΟΥ
Δ/ΝΣΗ ΥΠΟΔΟΜΩΝ &ΤΕΧΝΙΚΩΝ ΕΡΓΩΝ
ΤΜΗΜΑ ΜΕΛΕΤΩΝ

ΠΕΡΙΛΗΨΗ ΔΙΑΚΗΡΥΞΗΣ ΜΕΙΟΔΟΤΙΚΟΥ ΔΙΑΓΩΝΙΣΜΟΥ

Ο Νομάρχης Δωδεκανήσου προκηρύσσει Δημόσιο Ανοικτό μειοδοτικό διαγωνισμό, με το σύστημα δημοπρασίας **"προσφορά με επιμέρους ποσοστά έκπτωσης και έλεγχο ομαλότητας"** για την ανάδειξη αναδόχου εκτέλεσης του έργου: **"Ασφαλτόστρωση τμημάτων του οδικού δικτύου Νήσου Κάσου"**, προϋπολογιζόμενης συνολικής δαπάνης κατά τη μελέτη: **750.000 ευρώ** (συμπεριλαμβανομένου του ΦΠΑ) σύμφωνα με το άρθρο 6 του Π.Δ.609/85 περί "Κατασκευής Δημοσίων Εργων", εκτελεστικού του Ν. 1418/84 "Δημόσια Εργα και ρυθμίσεις συναφών θεμάτων", όπως ισχύει μετά την τροποποίησή του και τη συμπλήρωσή του από τους νόμους 2229/1994, 2308/95, 2338/95, 2372/96, 2940/01 (ΦΕΚ 180^{Α}/6-8-2001), 3021/02 (ΦΕΚ 143^{Α}/19-6-2002) " και σύμφωνα με τον Ν. 2576/98 (ΦΕΚ 25Α/9-2-1998) περί "Βελτίωσης των διαδικασιών για την ανάθεση της κατασκευής των Δημοσίων έργων και άλλες διατάξεις", των εκτελεστικών τους Π.Δ. 609/85 και 472/85 όπως ισχύουν μετά την τροποποίησή τους από τα Π.Δ. 368/94, 285/97, 402/96, 210/97, 218/99 καθώς και την απόφαση Δ17α/08/16/Φ.Ν. 402/10-2-98 (ΦΕΚ 116Β'/12-02-98) "Διαδικασία για την ανάδειξη αναδόχου κατασκευής Δημοσίων έργων", όπως αυτή τροποποιήθηκε με την απόφαση Δ17α/10/65 Φ.Ν., 402/24-07-98 (ΦΕΚ 835^{Β}/12-8-98) και με τις εγκυκλίους ΥΠΕΧΩΔΕ-ΓΓΔΕ/Δ/νση Νομοθετικού Συντονισμού & Κωδικοποίησης Ε27/1998 με αριθμό πρωτ. Δ17α/03/71/Φ.Ν. 402/28-8-1998, Ε16/1999 με αρ. πρωτ. Δ17α/05/35/ΦΝ 402/26-04-1999 και Ε23/2000 με αρ. πρωτ. Δ17α/05/42/ΦΝ 402/02-08-2000 καθώς και τις Ε22/Δ17α/03/45/ΦΝ 430/30-8-2001, Ε24/Δ17α/01/46/ΦΝ430/4-9-2001, Ε25/2001, Ε32/Δ17α/09/61/ΦΝ430/14-11-2001, Ε34/18046/27-11-2001, Ε37/Δ17α/03/67/ΦΝ/18-12-2001 περί οδηγιών για την εφαρμογή του Ν. 2940/01, Ε36/Δ11δ/518/3/13-12-2001, Ε21/Δ17α/04/59/Φ.Ν. 402/8-8-2002 περί οδηγιών για τη λειτουργία των δημοσίων συμβάσεων έργων και μελετών σε περιβάλλον ευρώ, καθώς και την Ε21/Δ17α/04/59/ΦΝ402/8-8-2002 περί κοινοποίησης της απόφασης Δ17α/07/53-/ΦΝ402/16-7-2002 (ΦΕΚ 919Β'/19-7-2002 και παροχή οδηγιών για θέματα υποβολής και ελέγχου προσφορών σε δημοπρασίες δημ. Εργων.

1. Η χρηματοδότηση του έργου είναι από τους πόρους της Νομαρχιακής Αυτοδιοίκησης Δωδεκανήσου.

2. Ο Διαγωνισμός θα διεξαχθεί την **3/12/2003** ημέρα **Τετάρτη** και ώρα **11η** πρωινή (λήξη επίδοσης προσφορών) στα γραφεία της ΔΥΤΕ στη Ρόδο-Νομαρχιακό Μέγαρο.

3. Το έργο ανήκει στην κατηγορία **(α)** σύμφωνα με την απόφαση Δ17α/10/65/ΦΝ 402/98 (ΦΕΚ 835β'/12-8-98).

Στο μειοδοτικό διαγωνισμό γίνονται δεκτές:

- Εργοληπτικές επιχειρήσεις δημοσίων έργων Ατομικής ή Εταιρικής μορφής ή σε κοινοπραξία εγγεγραμμένες στο ΜΕΕΠ **στην 1η τάξη με βάση τον προσδιορισμό του Ν. 2940/01** και άνω για έργα κατηγορίας **Οδοποιίας** σύμφωνα αφενός με την παράγραφο 7 του άρθρου 2 του Π.Δ. 609/85 όπως αντικαταστάθηκε από την παράγραφο 1 του άρθρου 1 του Π.Δ. 285/97 και από την παράγραφο 2 του άρθρου 1 του Π.Δ 218/99 και συμπληρώθηκε με την παράγραφο 3 του άρθρου 1 του Π.Δ. 218/99 σχετικά με τις διατάξεις για τα κατώτατα όρια και αφετέρου σύμφωνα με τις παραγράφους 40, 41, 42 του άρθρου 4 του Ν. 2940/01 καθώς επίσης και με τη με αριθμό Δ17α/03/74/ΦΝ 312/16-12-1994 (ΦΕΚ 935Β της 22-12-94) απόφαση ΥΠΕΧΩΔΕ και της Ε51/Δ17α/05/77/ΦΝ 312/23-12-94, Ε22/Δ17α/03/45/ΦΝ 430/30-8-2001 και Ε22/Δ17α/05/64/Φ.Ν.430/11-9-2002.
- Εταιρείες ή φυσικά πρόσωπα προερχόμενα από τα κράτη-μέλη της Ε.Ε. ή του ΕΟΧ στα οποία τηρούνται επίσημοι κατάλογοι αναγνωρισμένων εργοληπτών, που έχουν κατασκευάσει παρόμοια -ποιοτικά και ποσοτικά έργα με το υπό δημοπράτηση, προσκομίζοντας τα δικαιολογητικά των άρθρων 24 και 27 του Π.Δ. 334/2000 που αποδεικνύουν ότι πληρούν τις ίδιες τυπικές και ουσιαστικές προϋποθέσεις υπό τις οποίες γίνονται δεκτοί στους διαγωνισμούς αυτούς οι εγγεγραμμένοι στο Μητρώο Εργοληπτικών Επιχειρήσεων (ΜΕΕΠ) του άρθρου 16 του Ν.1418/1984.

4. Η εγγύηση συμμετοχής ορίζεται στο 2% (δύο επί τοις εκατό) του ανωτέρω προϋπολογισμού (χωρίς το ΦΠΑ), **13.275 ευρώ (δεκατρείς χιλιάδες διακόσια εβδομήντα πέντε ευρώ)** και θα απευθύνεται προς τη **"Νομαρχιακή Αυτοδιοίκηση Δωδεκανήσου-Διεύθυνση Υποδομών και Τεχνικών Εργων".**

5. Οι διαγωνιζόμενοι υποχρεούνται να συμμορφωθούν με το άρθρο 5 της απόφασης ΕΔ/2Α/01/ΦΝ 294/18-3-85 (ΦΕΚ 170Β') και την παρ. 45 του άρθρου 4 του Ν. 2940/01.

6. Τα τεύχη μειοδοτικού διαγωνισμού χορηγούνται όλες τις εργάσιμες ημέρες και ώρες στα γραφεία της ΔΥ & ΤΕ Δωδεκανήσου, μέχρι την **1/12/2003** μετά την προσκόμιση τριπλότυπης απόδειξης της Ταμειακής Υπηρεσίας της ΝΑ Δωδεκανήσου ποσό **10 ευρώ,** πληροφορίες κ. Μιχάλη Περνάρη τηλ.: 22410-46580/Fax: 22410-46581.

Ρόδος 12/11/2003

Με εντολή Νομάρχη
Ο Βοηθός Νομάρχη
Ευστάθιος Κουσουρνάς

ΧΑΘΗΚΕ ΣΚΥΛΟΣ

χρώματος καφέ ράτσας Ντόπερμαν περιοχή Τρεις-Ασγούρου. Χρειάζεται ιατρική παρακολούθηση. Προσοχή έχει τσιπ αναγνώρισης. Ο ευρών θα αμοιφθεί 300 ευρώ. **Τηλ. 2241091607.**

ΤΑ ΛΟΓΙΚΑ ΤΑ ΠΑΡΑΛΟΓΑ ΤΑ ΕΞΩΦΡΕΝΙΚΑ

... Μεταμοντέρνα πράματα



Απ' ότι φαίνεται, τώρα πια δεν ασχολούνται να καθαρίσουν τα διαφημιστικά ταμπλό του Δήμου.
... Αφήνουν τις αφίσες να συσσωρεύονται και μετά ότι ήθελε προκύψει!

... Βρόμικες πινακίδες

Πλατεία Γαβριήλ Χαρίτου: Με λίγη καλή θέση μπορεί να καθρισθεί, να βγάλουν τις σκουριές και να την καθαρίσουν από τις βρομιές.
... Ούτως ή άλλως βρίσκεται σε μια από τις πλέον κεντρικές πλατείες της πόλης μας και δεν είναι δύσκολο να την "ανακαλύψουν" οι αρμόδιοι!



... Η τράκα προκαλεί αιφνίδιο θάνατο

Εχοντας απηυδήσει από τα τεράστια προειδοποιητικά μηνύματα που κοσμούν τα πακέτα των τσιγάρων, τα οποία πωλούνται στην Ε.Ε., οι Γερμανοί καπνιστές άρχισαν να καλύπτουν τα πακέτα με τα δικά τους μηνύματα...

«Η τράκα μπορεί να προκαλέσει ξαφνικό θάνατο», τονίζει με μεγάλα μαύρα γράμματα, μήνυμα το οποίο μιμείται τις 14 προειδοποιήσεις που περιβάλλουν υποχρεωτικά όλα τα πακέτα τσιγάρων. ***«Κάντε στην άκρη! Πάω κατευθείαν στον τάφο»*** και ***«καπνίζω επειδή βρωμάς»,*** είναι άλλα δύο μηνύματα από τα εκατοντάδες τα οποία έχουν κολλήσει πάνω στα πακέτα τους Γερμανοί καπνιστές».

... Μπάρα με φόντο το Φρούριο Αγίου Νικολάου

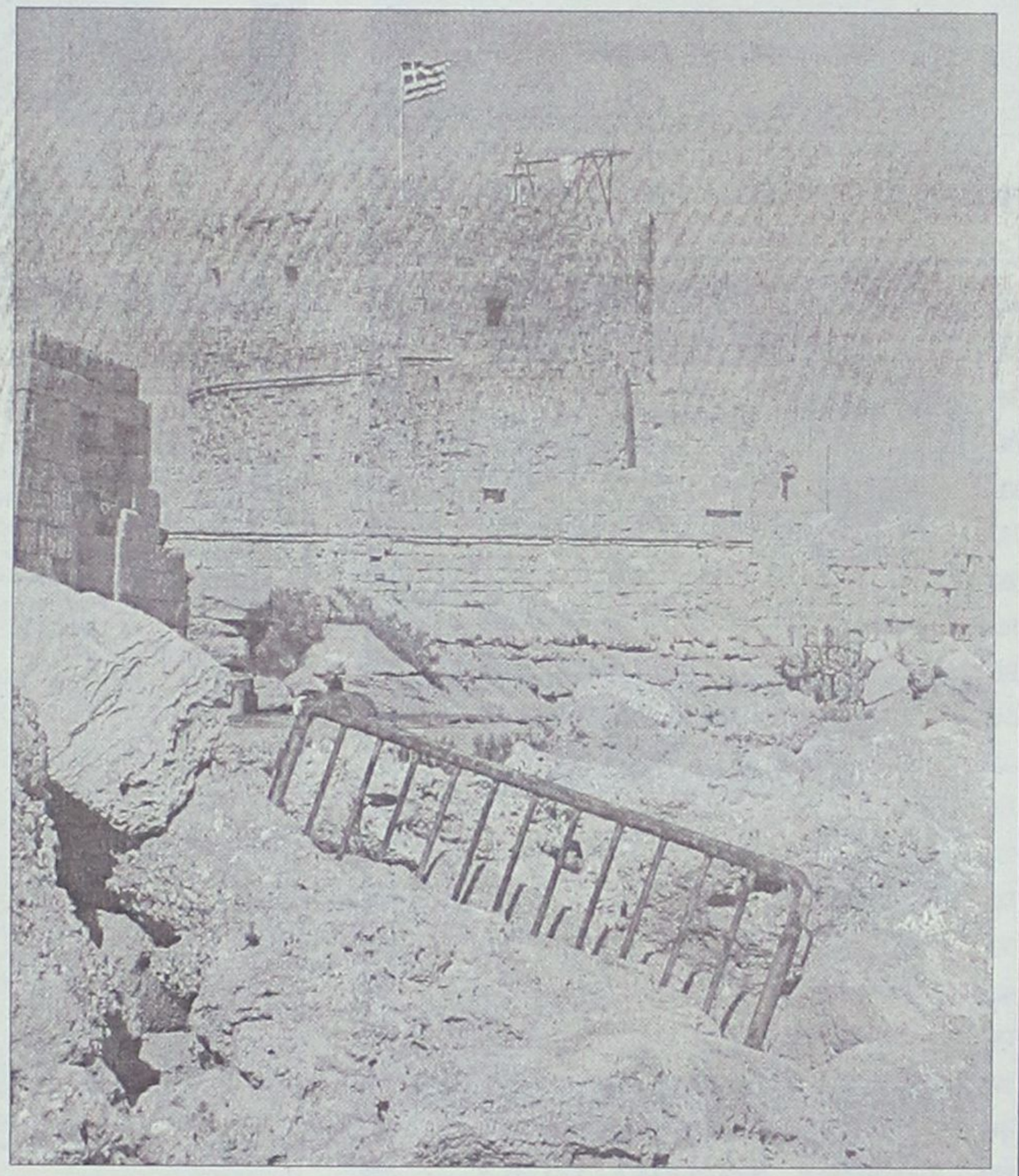

Ξεκαλοκαίρισε αναπαυομένη στα βραχάκια, τώρα ετοιμάζεται και για το ξεχειμώνιασμα.
... Ενας "χριστιανός" δεν θα βρεθεί για να την περιμαζέψει;

... Μπάρα με φόντο τους Μύλους



Κάτι χρόνια έχουν περάσει από τότε που "ξεχαρβαλιάστηκε" το απαγορευτικό για την είσοδο τροχοφόρων στον λιμενοβραχίονα στους Μύλους.
... Εκτοτε όλο το "σύστημα" παραμένει στην κατάσταση "κομμάτια και θρύψαλα" δίδοντας άλλο ένα απτό δείγμα της φροντίδας και της ευθύνης των τοπικών αρχόντων προς τους πολίτες!



(Σκίτσο του Κώστα Μητρόπουλου, από "Τα Νέα")

METROPOL
ODEON
★MULTI-CINEMA★
www.RodosVitrina.gr/Metropol.htm
ΕΒΔΟΜ.ΠΡΟΓΡΑΜΜΑ • WEEKLY PROGRAMME
14/11/2003 -20/11/2003

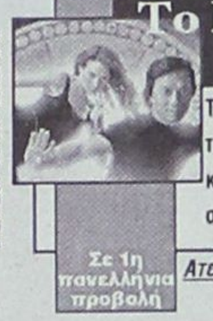
Το Μαγικό... Μενταγιόν!!
Το "φονικό όπλο" συναντά τον "αόρατο εραστή" και ο άσσος της δράσης ΤΖΑΚΙ ΤΣΑΝ συναντά τα μαγικά εφέ του Χόλιγουντ...
ΚΑΤΑΛΛΗΛΟ
Ατελείωτη δράση από το πρώτο λεπτό!!
Σε 1η πανελλήνια προβολή
IN ENGLISH - ACTION - ADVENTURE

ΑΙΘΟΥΣΑ 1
ΠΡΩΤΑΓΩΝΙΣΤΟΥΝ: ΤΖΑΚΙ ΤΣΑΝ, ΚΛΕΡ ΦΟΡΛΑΝΙ
ΩΡΕΣ ΕΝΑΡΞΗΣ SHOWTIMES
16:30 • 18:30 • 20:30 • 22:40


ΤΑΧΙ 3
Ο "τρελαμένος οδηγός" το "πειραγμενο ταξί" και η συμμορία του...Άγιου Βασίλη σε μια ξέφρενη κωμική περιπετεια ΔΡΑΣΗΣ του ΛΙΚ ΜΠΕΣΟΝ!
ΚΑΤΑΛΛΗΛΟ
Σε 1η πανελλήνια προβολή
IN FRENCH - ACTION COMEDY

ΑΙΘΟΥΣΑ 2
ΠΡΩΤΑΓΩΝΙΣΤΟΥΝ: ΣΑΜΙ ΝΑΣΕΡΙ, ΦΡΕΝΤΕΡΙΚ ΝΤΙΦΕΝΤΑΛ
ΩΡΕΣ ΕΝΑΡΞΗΣ SHOWTIMES
20:15 • 22:15


Μπαμπάδες
Η μαμά στην δουλειά... Ο μπαμπάς στο σπίτι... και στα Ελληνικά και το σπίτι...νηπιαγωγείο
*ώρες έναρξης • στα Ελληνικά: 16:15
*ώρα έναρξης • στα Αγγλικά: 18:15
COMEDY
Η 1η Οικογενειακή Κωμωδία της Χρονιάς με τον Έντι Μέρφι
ΑΙΘΟΥΣΑ 2
DaddyDayCare


ΧΑΜΕΝΟΙ ΣΤΗ ΜΕΤΑΦΡΑΣΗ
Μετά τις αποθεωτικές κριτικές και βραβεία Η ΣΟΦΙΑ ΚΟΠΟΛΑ παρουσιάζει μια αστεία και γοητευτική ταινία για τους σύντομους δεσμούς και την ερωτική σχέση!
ΩΡΕΣ ΕΝΑΡΞΗΣ 17:45 • 22:30
ΑΙΘΟΥΣΑ 3
IN ENGLISH ΚΑΤΑΛΛΗΛΟ


Ο ΑΓΡΑΦΟΣ ΝΟΜΟΣ ΤΗΣ ΔΥΣΗΣ
Η πολυαναμενόμενη νέα ταινία του ΚΕΒΙΝ ΚΟΣΤΝΕΡ!!
"Την ώρα της εκδίκησης... δεν υπάρχει μέρος να κρυφτείς"
ΩΡΑ ΕΝΑΡΞΗΣ 20:00
ΑΙΘΟΥΣΑ 3
IN ENGLISH ADVENTURE ΚΑΤ.ΑΠΟ 13 ΕΤΩΝ


Θυσίασε τα πάντα για την αλήθεια... και έγραψε ιστορία
ΟΧΙ άλλα θύματα της αλήθειας
ΘΑΝΑΣΙΜΗ ΑΠΟΚΑΛΥΨΗ
Veronica Guerin
Δημοσιογράφος για πάντα!!
Ενα φίλμ βασισμένο σε πραγματικά γεγονοτα
Παραγωγή: Τζέρι Μπρουκχαϊμερ • Σκηνοθεσία: Τζόελ Σουμάχερ


Απο τις ακριβότερες ΟΣΚΑΡΙΚΕΣ παραγωγές του ΧΟΛΛΙΓΟΥΝΤ. Ένα κινηματογραφικό έπος!!!
MASTER AND... COMMANDER
"Στα πέρατα του κόσμου"
Πρωταγωνιστεί ο δυναμικός ΡΑΣΕΛ ΚΡΟΟΥ


Ετοιμαστείτε για την πιο καθαρόαιμη αστυνομική περιπέτεια με καταιγιστική δράση και άφθονη αδρεναλίνη...!!!
S.W.A.T
Επίλεκτη ομάδα κρούσης
Σάμιουελ Λ. Τζάκσον • Κόλιν Φάρελ • Ολιβιέ Μαρτινεζ • Μισέλ Ρόντριγκεζ
Metropol
• 3 LUXURY DESIGN SCREENS •
• DOLBY DIGITAL EX • FULLY AIR-CONDITIONED •
Πληροφορίες, Κρατήσεις • Information, Reservations
✆ 22410.28400

Cine Thrill

ΕΠΙΜΕΛΕΙΑ: ΚΥΡΙΑΚΗ ΠΕΤΡΙΔΟΥ

Κέβιν Κόστνερ: Ο σταρ της εβδομάδας

Με αφορμή την ταινία "Ο Αγραφος Νόμος της Δύσης" η οποία προβάλλεται αυτές τις ημέρες και στη Ρόδο, θ' αναφερθούμε στον σκηνοθέτη και πρωταγωνιστή της, Κέβιν Κόστνερ, ο οποίος τα τελευταία χρόνια έχει πέσει στην αφάνεια και επιχειρεί μ' αυτή την ταινία ένα comeback και βέβαια με ένα είδος που τον καθιέρωσε από την εποχή του, θρυλικού πια, "Χορεύοντας με τους Λύκους".

Το www.cinenews.gr έχει ένα ενδιαφέρον βιογραφικό σημείωμα του Κέβιν Κόστνερ.

Ηθοποιός, παραγωγός, σκηνοθέτης, ο Kevin Costner γεννήθηκε στις 18 Ιανουαρίου 1955 στο Lynwood της California. Είναι το τρίτο παιδί της Sharon και του Bill Costner, ταπεινού ηλεκτρολόγου. Η δουλειά του πατέρα του τους ανάγκαζε να μετακινούνται και να αλλάζουν πόλη συχνά, γεγονός που δυσαρεστούσε τον Kevin, που έπρεπε κάθε φορά να προσαρμόζεται σε νέο περιβάλλον.

Το 1973 γράφεται στο Πανεπιστήμιο της California, στο Fullerton, για να σπουδάσει Business. Κατά τη διάρκεια της περιόδου αυτής αποφασίζει να ασχοληθεί με την ηθοποιία και παίρνει μαθήματα υποκριτικής πέντε φορές τη βδομάδα. Αποφοιτά το 1978 και παντρεύεται τη φίλη του από το κολέγιο Cindy Silva. Πιάνει δουλειά σαν διαφημιστής στην Orange County. Όμως όλα αλλάζουν στη ζωή του όταν συναντά σε μια πτήση από το Μεξικό τον Richard Burton. Ο Burton τον συμβουλεύει να αφοσιωθεί ολοκληρωτικά στην υποκριτική, αν είναι όντως αυτό που πραγματικά θέλει να ασχοληθεί. Αμέσως μετά παραιτείται από τη δουλειά του και μετακομίζει στο Hollywood.

Ο πρώτος του πρωταγωνιστικός ρόλος έρχεται το 1985 με το **Silverado,** μια ταινία του **Lawrence Kasdan** και η καριέρα του απογειώνεται. Μαζί του έπαιζαν ο Kevin Kline και ο **Danny Glover.**

Το 1987 παίζει στους The Untouchables, σκηνοθετημένο από το Brian De Palma, και το 1988 τον βρίσκουμε στο **No Way Out.** Μ' αυτές τις δυο ταινίες κατακτά τη δόξα, καταφέρνοντας να καθιερώθεί σαν ηθοποιός και sex symbol. Το 1988 παίζει στο **Bull Durham** όπου οι ερωτικές σκηνές με την **Suzan Sarandon** ανεβάζουν ακόμη περισσότερο τις μετοχές του ανάμεσα στις γυναίκες.

Το 1990 κάνει το σκηνοθετικό του ντεμπούτο με τη ταινία Dances With Wolves στην οποία πρωταγωνιστούσε ο ίδιος. Η ταινία προτάθηκε για δώδεκα συνολικά Oscar, από τα οποία κατέκτησε τα εφτά συμπεριλαμβανόμενα τα Oscar καλύτερης ταινίας και καλύτερης σκηνοθεσίας.

Δυστυχώς η καριέρα του Costner δεν ανέβηκε άλλο μετά από το 1990 και δε γνώρισε ξανά αντίστοιχη επιτυχία. Ταινίες που ακολούθησαν και στις οποίες πρωταγωνίστησε ήταν τα **Robin Hood: Prince of Thieves (1991), JFK (1991), The Bodyguard (1992) και A Perfect Word (1993).** Το 1997 κάνει τη 2η σκηνοθετική του απόπειρα με την ταινία επιστημονικής φαντασίας **The Postman** η οποία όμως κινήθηκε απογοητευτικά (στην Ελλάδα βγήκε κατευθείαν στο video). Αλλες αξιόλογες ταινίες που ακολούθησαν ήταν τα: Message in a Bottle (1999) και **Thirteen Days (2000).** Το 2003 κάθεται ξανά στην καρέκλα του σκηνοθέτη και πρωταγωνιστεί **σ' ένα ρομαντικό Western** με τίτλο **Open Range** δίπλα στους **Annette Bening, Robert Duvall.**

MAT® fashion
in XXL SIZES
ΝΕΑΝΙΚΑ ΜΕΓΑΛΑ ΜΕΓΕΘΗ
Δαμασκηνού 95
Τηλ. 22410 22353

AM adv.
ΠΑΛΛΑΣ 5 CINEMAS CENTER
14/11/2003 έως 20/11/2003
www.cinemapallas.gr

ΑΙΘΟΥΣΑ 4


ΟΙ ΓΕΝΝΑΙΟΙ ΤΗΣ ΣΑΜΟΘΡΑΚΗΣ
Η νέα ξεκαρδιστική... Εθνική κωμωδία του Σταμάτη Τσαρούχα! Στη διάρκεια της επιστράτευσης του 1974 ένα τάγμα "ανεπιθύμητων" κοντά στα σύνορα με τη Βουλγαρία βρίσκεται σε ένα πλοίο που τους μεταφέρει στην Κύπρο, για να αντιμετωπίσουν την τουρκική εισβολή. Εν πλω για τη Μεγαλόνησο, τα σχέδια αλλάζουν και η μονάδα αποβιβάζεται τελικά στη Σαμοθράκη, όπου αρχίζει ο χαβαλές!
ΠΡΩΤΑΓΩΝΙΣΤΟΥΝ: ΡΕΝΟΣ ΧΑΡΑΛΑΜΠΙΔΗΣ, ΔΗΜΗΤΡΗΣ ΠΙΑΤΑΣ, ΚΩΣΤΑΣ ΣΑΝΤΑΣ, ΤΑΣΟΣ ΠΑΛΑΝΤΖΙΔΗΣ
Ώρες Έναρξης: *16:30, 18:30, 20:30, 22:30
* Ειδική επιπλέον παράσταση μόνο Σάββατο & Κυριακή

ΑΙΘΟΥΣΑ 5


MATRIX REVOLUTIONS
ΤΟ ΓΕΓΟΝΟΣ ΤΗΣ ΧΡΟΝΙΑΣ!
Σε 1η Πανελλήνια Προβολή ο επίλογος της κορυφαίας περιπέτειας! 2η εβδομάδα θριάμβου!
Προετοιμαστείτε για τις μνημειώδεις σκηνές "Αποκάλυψης" της αποκορύφωσης του MATRIX!!
Κάντε έγκαιρα τις κρατήσεις σας!
ΠΡΩΤΑΓΩΝΙΣΤΟΥΝ: KEANU REEVES, CARRIE ANN MOSS
in english
Ώρες Έναρξης: 17:20, 20:00, 22:40

ΑΙΘΟΥΣΑ 1 & 2


ΠΟΛΙΤΙΚΗ ΚΟΥΖΙΝΑ
Σε 1η Πανελλήνια Προβολή! 4η εβδομάδα θριάμβου! Η μεγαλύτερη ελληνική παραγωγή από την Village Productions!
Για 4η εβδομάδα, η κατά γενική ομολογία κοινού, καλύτερη Ελληνική ταινία για χρόνια, σε διπλή αίθουσα λόγω υψηλής κίνησης! Η ταινία-ορόσημο για τον ελληνικό κινηματογράφο που θα σας αφήσει μια εξαιρετική γεύση, πότε γλυκιά, πότε σκληρή, αλλά σίγουρα έντονη αφού δύσκολα ξεχνιέται.
ΠΡΩΤΑΓΩΝΙΣΤΟΥΝ: ΓΙΩΡΓΟΣ ΧΩΡΑΦΑΣ, ΙΕΡΟΚΛΗΣ ΜΗΧΑΗΛΙΔΗΣ, ΡΕΝΙΑ ΛΟΥΪΖΙΔΟΥ, ΣΤΕΛΙΟΣ ΜΑΪΝΑΣ
ΑΙΘΟΥΣΑ 1 Ώρες Έναρξης: 20:20, 22:40
ΑΙΘΟΥΣΑ 2 Ώρες Έναρξης: 18:00, 20:20

ΑΙΘΟΥΣΑ 3


ΜΑΧΗΤΕΣ ΤΩΝ ΔΡΟΜΩΝ
2 FAST 2 FURIOUS
Ξαναφέραμε , όπως μας το ζητήσατε, την πιο σπιντάτη ταινία του φετινού καλοκαιριού! Διασκεδάστε στους εξωφρενικούς ρυθμούς της! Μην τη χάσετε!!!
ΠΡΩΤΑΓΩΝΙΣΤΟΥΝ: PAUL WALKER, TYRESE GIBSON, EVA MENDES
in english
Ώρες Έναρξης: *16:15, 20:25, 22:30
* Ειδική επιπλέον παράσταση μόνο Σάββατο & Κυριακή

ΑΙΘΟΥΣΑ 2 & 1


ΛΗΣΤΕΙΑ ΑΛΑ ΙΤΑΛΙΚΑ
Σε 1η Πανελλήνια Προβολή!
4η εβδομάδα επιτυχίας!
Η ξέφρενη περιπέτεια, με τις εντυπωσιακότερες σκηνές καταδίωξης που είδατε ποτέ! Κρατηθείτε καλά!
Ο Μαρκ Γουόλμπεργκ, η Σαρλίζ Θερόν και ο Έντουαρντ Νόρτον σας βάζουν στο κόλπο! Μην τη χάσετε!
in english
ΑΙΘΟΥΣΑ 1 Ώρες Έναρξης: 22:40
ΑΙΘΟΥΣΑ 2 Ώρες Έναρξης: *16:20
* Ειδική επιπλέον παράσταση μόνο Σάββατο & Κυριακή

ΑΙΘΟΥΣΑ 3


ΤΡΙΣΔΙΑΣΤΑΤΟΙ ΚΑΤΑΣΚΟΠΟΙ:
GAME OVER 4η εβδομάδα επιτυχίας!
Δείτε για πρώτη φορά ταινία Τρισδιάστατη (3-D)! Φορέστε τα 3-D γυαλιά σας και ταξιδέψτε σε μία καινούρια περιοχή της κινηματογραφικής φαντασίας!
ΠΡΩΤΑΓΩΝΙΣΤΟΥΝ: SALMA HAYEK, SYLVESTER STALLONE
in english
Ώρες Έναρξης: 18:20

ΑΙΘΟΥΣΑ 1 & 2

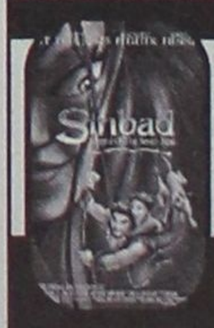
ΣΕΒΑΧ: Ο ΘΡΥΛΟΣ ΤΩΝ 7 ΘΑΛΑΣΣΩΝ
Σε 1η Πανελλήνια Προβολή!
4η βδομάδα επιτυχίας!
Μεταγλωττισμένη Ελληνικά!
Απολαύστε τη μαγική περιπέτεια κινουμένων σχεδίων με εκπλήξεις από την Δημιουργία!
ΑΙΘΟΥΣΑ 1 Ώρες Έναρξης: 18:20
ΑΙΘΟΥΣΑ 2 Ώρες Έναρξης: *16:10
* Ειδική επιπλέον παράσταση μόνο Σάββατο & Κυριακή

Κρατήσεις / Reservations 22410 24475 & 22410 70670

Άρτος (;) Θεάματα (;)...

... Και τηλεόραση (όπως λέμε τηλοψία...)

STAR

06.15 **Μέσα και έξω.** Ψυχαγωγική εκπομπή με την Κατερίνα Μαραγκού.
06.45 **Κάθε μέρα, καλημέρα.** Ενημερωτική εκπομπή. Με τον Τέρενς Κουίκ
10.00 **Λόγια Starata.** Ενημερωτική εκπομπή. Με τον Γιώργο Βαρεμένο.
12.00 **Εχω θέμα.** Ενημερωτική εκπομπή με την Νανά Παλαιτσάκη.
13.00 **Ειδήσεις**
14.00 **Super Star**. Ψυχαγωγική εκπομπή. Με την Χριστίνα Λαμπίρη
16.15 **Ειδήσεις**
16.20 **Ολα για την Ελενα.** Κοινωνική - αισθηματική σειρά.
17.15 **Λάουρα.** Κοινωνική - αισθηματική σειρά.
18.15 **Μονομάχος**. Τηλεπαιχνίδι. Με τον Χρήστο Φερεντίνο.
19.15 **Ειδήσεις**
21.00 **Ξένη ταινία.** «Κόκκινος πράκτορας». Περιπέτεια.
23.00 **Ξένη ταινία.** «Πείραμα ψυχρού πολέμου». Περιπέτεια.
01.00 **Νόμος και τάξη: Ειδική ομάδα.** Αστυνομική σειρά.
02.00 **Ειδήσεις**
02.15 **Ξένη ταινία.** «Στην ακτή του τρόμου». Περιπέτεια.
04.15 **Αστέρια στο πεντάγραμμο**

ALTER

06.15 **Alter kids.** Κινούμενα σχέδια
07.55 **Τρώω υγιεινά**
08.00 **Ειδήσεις**
08.30 **Χωρίς μοντάζ II** (Ε)
10.00 **Ενα μήλο την ημέρα.** Ιατρική εκπομπή μετ ον Λεωνίδα Καλιδώνη.
11.00 **Πρώτη ματιά.** Ενημερωτική εκπομπή με τον Ακη Παυλόπουλο και τη Ζωή Κρονάκη.
12.00 **Αμεση επέμβαση.** Ενημερωτική εκπομπή
13.00 **Ειδήσεις**
14.00 **Αποκλειστικά.** Ενημερωτική εκπομπή
16.30 **Ειδήσεις**
16.45 **Ελληνική ταινία.** «Η γυναικάρα από το Κιλκίς». Κωμωδία. Παίζουν: Νατάσα Γερασιμίδου, Κώστας Τσάκωνας, Θέμης Μάνεσης, Χρήστος Βαλαβανίδης.
18.45 **Το πρώτο θέμα**
19.00 **Ειδήσεις**
20.00 **Η φωνή του πολίτη**
20.45 **Το δίχτυ.** Αθλητική εκπομπή
20.55 **Auto Alter**. Ενημερωτική εκπομπή
21.00 **Ξένη ταινία.** «Ιντιάνα Τζόουνς: Ο ναός του χαμένου θησαυρού». Περιπέτεια.
23.15 **Ειδήσεις**
23.45 **Τετ α Τετ**. Ενημερωτική εκπομπή
02.15 **Διαπλοκές** (Ε). Ενημερωτική εκπομπή
03.15 **Aphrodisia.**
03.30 **Ξένη ταινία.**
05.30 **Τόλμη και γοητεία** (Ε)

ΕΞΥΠΗΡΕΤΗΣΗ
24 ΩΡΕΣ ΤΟ 24ΩΡΟ
24hrs DVD STORE
ΤΟ ΜΟΝΑΔΙΚΟ ΑΥΤΟΜΑΤΟ ΜΗΧΑΝΗΜΑ ΕΝΟΙΚΙΑΣΗΣ ΤΑΙΝΙΩΝ ΣΤΗ ΡΟΔΟ!!!!
Vidéo
ΑΓ. ΑΝΑΣΤΑΣΙΑΣ 16
ΡΟΔΟΣ
ΤΗΛ. 2241039979
dvdstore24@yahoo.gr

Κερδίστε χρόνο κα εξυπηρέτηση
WESTERN UNION | MONEY TRANSFER
"The fastest way to send money worldwide."
Αποστολή χρημάτων σ' όλο τον κόσμο μέσα σε λίγα λεπτά!!!
50.000 καταστήματα σε 165 χώρες του κόσμου είναι έτοιμα να σας εξυπηρετήσουν σε διευρυμένα ωράρια
Γονείς φοιτητών εξωτερικού εμπιστευθείτε μας
PLANET HOLIDAYS
Δημήτρης Τσοπανάκης
Γαλλίας 6 - Ρόδος - Τηλ.. 22410-27327

ET-1

07.00 **Παιδικό πρόγραμμα**
10.00 **Βιογραφίες**
11.00 **Ιστορία: "Η ιστορία των χρόνων μου"**
11.30 **Τα όνειρα που γίνανε ζωή** (Ε)
12.00 **Οικο-TV**
13.00 **National Geographic**. Ντοκιμαντέρ
14.00 **Το πλοίο.** Ντοκιμαντέρ
15.00 **Διακόσμηση με στυλ**. Ντοκιμαντέρ
15.30 **Ο Ολιβερ μαγειρεύει.** Ντοκιμαντέρ
16.00 **Εχει γούστο**. Ενημερωτική εκπομπή με τη Μπήλιω Τσουκαλά
18.00 **Τελική ευθεία.** Αθλητική εκπομπή
19.00 **Ολυμπιακά ντοκιμαντέρ**. Ντοκιμαντέρ
20.00 **Οικο-TV**
21.00 **History Channel.**
22.00 **Ιστορία: "Η ιστορία των χρόνων μου"**
23.00 **Ειδήσεις**
23.45 **Θεατροπληξία.** Θεατρική εκπομπή
00.45 **Δίκτυο με τη NET**

NET

10.00 **10 με Δύο.** Πρωινή εκπομπή
12.00 **Ειδήσεις**
13.00 **Αλλη διάσταση.** Ενημερωτική εκπομπή
14.00 **Χριστίνα, δικαίωμα στην αγάπη.**
14.50 **Σαν σήμερα τον 20ό αιώνα**
15.00 **Ειδήσεις**
16.00 **Ατίθασα νιάτα.** Νεανική σειρά.
17.00 **Τσικιτίτας**. Παιδική σειρά.
17.50 **Σαν σήμερα στον 20ό αιώνα**
18.00 **Ειδήσεις**
18.30 **Ελληνική ταινία.** «Ο αχαΐρευτος». Κωμωδία. Παίζουν: Σωτήρης Μουστάκας, Μιράντα Ζαφειροπούλου, Μαρία Μπονέλου
20.10 **Ποιος θέλει να γίνει εκατομμυριούχος;**. Τηλεπαιχνίδι
21.00 **Ειδήσεις**
21.45 **Μετά τις ειδήσεις.** Ενημερωτική εκπομπή
22.15 **Ρεπορτάζ χωρίς σύνορα**. Δημοσιογραφική εκπομπή
00.15 **Ειδήσεις**
00.30 **Αστυνομικές ιστορίες.** Αστυνομική σειρά

ET-3

08.00 **Φλογεροί δράκοι.** Κινούμενα σχέδια
08.30 **Ο κόσμος του Μπλάστερ.** Κινούμενα σχέδια
09.00 **Ανατόλ**. Κινούμενα σχέδια
09.30 **Δευτέρα Λυκείου - Αίθουσα Β**. Νεανική σειρά.
10.00 **Η άλλη μέρα**. Ενημερωτική εκπομπή
12.00 **Ο τελευταίος ορίζοντας.** Ντοκυμανταίρ
12.30 **Ταξιδιώτες** (Ε)
13.00 **Ειδήσεις**
13.55 **Ο κόσμος των σπορ.** Αθλητική εκπομπή
14.30 **Με μια τρίτη ματιά.** Ενημερωτική εκπομπή
16.30 **Η ζωή είναι ωραία.** Ενημερωτική εκπομπή
18.00 **Καθρέφτης.** Ντοκιμαντέρ.
18.30 **Μακεδονία - Των προσφύγων οι κοινότητες**
19.00 **Περίμετρος**. Ενημερωτική εκπομπή
19.30 **Υδρόγειος**. Ενημερωτική εκπομπή
19.55 **Αθλητικό ημίωρο**. Αθλητική εκπομπή
20.30 **Ειδήσεις**
21.30 **Μακρινές φιλίες**
21.35 **Αληθινά σενάρια.** Δημοσιογραφική εκπομπή
22.15 **Η δίκη της Δευτέρας**. Αθλητική εκπομπή
24.00 **Ειδήσεις**
00.30 **Κακές λέξεις από Μ όπως Media**. Δημοσιογραφική εκπομπή
01.30 **Ντοκιμαντέρ**

FILMNET

05.30 **Σε πρώτο πλάνο**
06.05 **Ξένη ταινία.** <Femme fatale»
08.05 **Ξένη ταινία.** «Σαρλότ Γκρέι»
10.10 **Ξένη ταινία.** «Γαμπρός της συμφοράς». Κωμωδία.
12.05 **Ξένη ταινία.** «Ο αληθινός Αγιος Βασίλης».
13.40 **Videfashion**. Ψυχαγωγική εκπομπή
14.15 **Ξένη ταινία.** «Φιλί από ένα άγγελο». Ρομαντική κομεντί.
16.05 **Ξένη ταινία.** «Σκοτεινή αναμέτρηση»
17.45 **Ξένη ταινία.** «Ενας υπέροχος άνθρωπος». Βιογραφικό δράμα.
20.15 **Προσεχώς στα σινεμά!**. Ψυχαγωγική εκπομπή
21.00 **Γραφείο κηδειών Φίσερ**. Δραματική σειρά.
22.15 **Ξένη ταινία.** «Ματωμένη Κυριακή». Δραματική.
00.15 **Ξένη ταινία.** «Ερωτική πτυχιακή»
02.05 **Ξένη ταινία.** «Απιστη»
04.10 **Ξένη ταινία.** «Ανθρώπινη φύση».

SUPER SPORT

17.00 **Μπάσκετ**. Σε επανάληψη μεταδίδεται η αναμέτρηση μεταξύ των ομάδων ΑΕΚ-Ηρακλή.
19.00 **Η μεγάλη στιγμή**
20.00 **Αγώνες πυγμαχίας**
21.00 **Champions zone.** Αθλητική εκπομπή.
24.00 **Οποιος αντέξει.** Αθλητική εκπομπή.
02.00 **Αγγλικό πρωτάθλημα.** Μαγνητοσκοπημένη μετάδοση.
04.00 **Ελληνικό πρωτάθλημα**
06.00 **Αγώνες μπιλιάρδου.**

MEGA

05.45 **Κάθε μέρα μαζί.** Καθημερινή ενημερωτική εκπομπή με τον Γιάννη Λοβέρδο.
10.00 **Τα μυστικά της Βέφας**. Πρωινή εκπομπή μαγειρικής με τη Βέφα Αλεξιάδου.
11.00 **Ομορφος κόσμος το πρωί**. Ψυχαγωγική εκπομπή με τον Γρηγόρη Αρναούτογλου
14.00 **Ειδήσεις**
15.00 **Ολα για την υγεία.** Ιατρική εκπομπή με τον Μιχάλη Κεφαλογιάννη.
16.00 **Στην κουζίνα ολοταχώς**. Τηλεπαιχνίδι με τον Ηλία Μαμαλάκη
16.50 **Δύο ξένοι** (Ε). Ελληνική κωμική σειρά
18.00 **Ματιές στα γεγονότα**
18.10 **Απαγορευμένη αγάπη** Ελληνική κοινωνική σειρά
18.50 **Φιλοδοξίες.** Ελληνική κοινωνική σειρά
19.20 **Το Show των εκατομμυρίων**. Τηλεπαιχνίδι με τον Φώτη Σεργουλόπουλο.
20.00 **Κεντρικό δελτίο ειδήσεων**
21.00 **Αμαρτίες γονέων**. Κωμική σειρά. Παίζουν: Κώστας Βουτσάς, Χρυσούλα Διαβάτη
21.50 **Σαββατογεννημένες**. Κωμική σειρά. Παίζουν: Ελένη Ράντου, Κατιάνα Μπαλανίκα, Ράνια Σχίζα
22.50 **Κλείσε τα μάτια.** Κοινωνικό δράμα.
23.50 **Ανατροπή**. Ενημερωτική εκπομπή με τον Γιάννη Πρετεντέρη
00.15 **Τελευταία γεγονότα**
00.30 **Ανατροπή**. (Σ)
01.30 **Frasier**
02.00 **Φεύγα**
03.00 **Τηλεαγορές**
03.30 **Πειρασμός** (Ε)
04.30 **Σκιές πάνω από την πόλη** (Ε)
05.00 **Η δίψα** (Ε) Κοινωνική σειρά.

ANT-1

06.00 **Ειδήσεις του CBS**
06.20 **Η δικαστίνα** (Ε). Ελληνική κωμική σειρά
07.00 **Καλημέρα Ελλάδα.** Ενημερωτική εκπομπή με τον Γιώργο Παπαδάκη.
10.00 **Πρωινός καφές.** Πρωινή εκπομπή με την Ελένη Μενεγάκη
13.05 **Super game.** Τηλεπαιχνίδι με την Ελίνα Κέφη
13.15 **Τανγκό για τρεις** (Ε). Κωμική σειρά
14.00 **Τα νέα του ANT1**
14.50 **Και οι παντρεμένοι έχουν ψυχή** (Ε). Ελληνική κωμική σειρά
15.45 **Super game**. Τηλεπαιχνίδι με την Ελίνα Κέφη
15.50 **Εγκλήματα** (Ε). Ελληνική κωμική σειρά
16.30 **Κωνσταντίνου και Ελένης** (Ε). Ελληνική κωμικη σειρά
17.30 **Ειδήσεις.**
17.45 **Super game**
17.50 **Καλημέρα ζωή**. Καθημερινή κοινωνική σειρά.
18.40 **Θησαυροφυλάκιο.** Τηλεπαιχνίδι με τον Ανδρέα Μικρούτσικο.
19.20 **Η λάμψη.** Καθημερινη κοινωνική σειρά.
20.00 **Τα νέα του ANT1**
21.00 **Ελλάς το μεγαλείο σου** (Ε). Κωμική σειρά Παίζουν: Γιώργος Παρτσαλάκης, Ηρώ Μανέ
22.00 **Οι στάβλοι της Εριέτας Ζαΐμη**. Κοινωνική σατιρική σειρά. Παίζουν: Νίκος Σεργιανόπουλος, Μίρκα Παπακωνσταντίνου
23.00 **MISSION**
23.45 **Με τα μάτια της Ελλης.** Ενημερωτική εκπομπή με την Ελλη Στάη
01.00 **Ειδήσεις**
01.30 **Στα σύνορα της φαντασίας** (Ε). Σειρά επιστημονικής φαντασίας.
02.30 **Mission** (Ε)
03.15 **Easy game**
03.40 **Τυλεμάρκετινγκ**
04.10 **Ξένη ταινία.** «Μετά τη θύελλα». Δράμα.

ALPHA

05.40 **Καινούργια ημέρα.** Η Ρίτσα Μπιζόγλη μας ενημερώνει καθημερινά για τα πρώτα γεγονότα της ημέρας που ξεκινά και μας μεταφέρει τον απόηχο της επικαιρότητας της ημέρας που πέρασε.
06.50 **Καλημέρα σας.** Ενημερωτική εκπομπή με τον Γιώργο Αυτιά
10.00 **Καλώς τους.** Πρωινή εκπομπή με την Ρούλα Κορομηλά
13.00 **Πάτρα-Βενετία.** (Ε) Ελληνική κωμική σειρά.
14.00 **Ειδήσεις**
14.50 **Παουλίνα**. (Ε) Κοινωνική σειρά μεξικανικής παραγωγής.
15.45 **Μεταξύ αγάπης και μίσους.** Κοινωνική σειρά μεξικανικής παραγωγής.
16.40 **Ειδήσεις**
16.45 **Κάτω από την Ακρόπολη**. Ελληνική σειρά
17.25 **Μπορώ.** Ενημερωτική εκπομπή
19.00 **Παράθυρο στα γεγονότα.** Ενημερωτική εκπομπή με την Αννα Παναγιωταρέα.
20.00 **Ειδήσεις**
21.00 **Οίκος αντοχής**. Ελληνική κωμική σειρά
22.00 **Ακροβατώντας.** Δραματική σειρά. Παίζουν: Τάκης Χρυσικάκος, Θεοφανία Παπαθωμά, Γιάννης Βόγλης
23.45 **ΟΛΑ 2004**. Ψυχαγωγική εκπομπή
01.30 **Ειδήσεις**
01.45 **Eurogoal.** Αθλητική εκπομπή
02.45 **Point man.**
03.45 **Τηλεαγορές**



Ο γιατρός... κοντά και πέρα

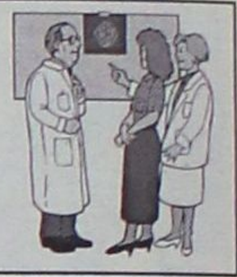

1 με 2 ποτηράκια κρασί την ημέρα τον καρδιολόγο κάνουν πέρα

Εβίβα και κατά των φλεγμονών στην καρδιά

Η μικρή ποσότητα κόκκινου κρασιού πιθανότατα να προστατεύει από τις φλεγμονές

Ε ποτηράκια κόκκινο κρασί την ημέρα τον καρδιολόγο κάνουν πέρα, όπως δείχνουν σύγχρονες μελέτες. Οταν όμως η κατανάλωση αυτή αυξάνεται, τότε το αποτέλεσμα είναι ακριβώς το αντίθετο. Η μικρή ποσότητα κόκκινου κρασιού πιθανότατα να προστατεύει από τις φλεγμονές, που φαίνεται ότι αποτελούν το «κλειδί» για την αντιμετώπιση των καρδιαγγειακών νοσημάτων. Μέχρι σήμερα οι επιστήμονες «ενοχοποιούσαν» τη χοληστερίνη για την ανάπτυξη καρδιοπαθειών, καθώς είναι εκείνη που δημιουργεί και τροποποιεί την αθηρωματική πλάκα, σε συνδυασμό με άλλους επιβαρυντικούς παράγοντες, όπως το σάκχαρο, το άγχος, η υπέρταση και η παχυσαρκία. Σήμερα, Ελληνες ερευνητές κατέδειξαν ως πλέον σημαντικό παράγοντα κινδύνου για την εκδήλωση καρδιαγγειακών νοσημάτων τις φλεγμονές. Οι ειδικοί εκτιμούν ότι η εξέλιξη αυτή παρέχει όχι μόνο τη δυνατότητα καθορισμού της θεραπείας αλλά και της εξέλιξης των ασθενών γενικότερα.

Η στεφανιαία νόσος αποτελεί τη συχνότερη αιτία νοσηρότητας και θνητότητας στη σύγχρονη κοινωνία. Συχνότερες εκδηλώσεις της είναι η ισχαιμία (στηθάγχη) και η νέκρωση (έμφραγμα). Η ισχαιμία είναι συνήθως αναστρέψιμη, εκτός από την περίπτωση του σπασμού, ο οποίος, αν επιμένει πέραν ενός χρονικού ορίου, μπορεί να οδηγήσει σε νέκρωση. Σύμφωνα με τα δεδομένα της τελευταίας εικοσαετίας, η ισχαιμία μπορεί να παίξει ευεργετικό ρόλο στην προστασία του μυοκαρδίου! Αυτό ακριβώς είναι το φαινόμενο της ισχαιμικής προστασίας ή προπόνησης (preconditioning), κατά το οποίο μια περίοδος ισχαιμίας, η οποία δεν είναι θανατηφόρος, προστατεύει το μυοκάρδιο από βαρύτερη επακόλουθη ισχαιμία.

(Πηγή: εφημερίδα "Ελευθεροτυπία")



«ΕΚΠΑΙΔΕΥΤΙΚΗ ΠΑΡΕΜΒΑΣΗ»
ΑΝΤΙΜΕΤΩΠΙΣΗ ΜΑΘΗΣΙΑΚΩΝ ΔΥΣΚΟΛΙΩΝ

Χατζηδιάκος Ιωάννης
Ειδικός Παιδαγωγός - M.Ed.ATS AMBDA

Ενισχυτική διδασκαλία - αντιμετώπιση:
➪ δυσλεξίας
➪ δυσορθογραφίας
➪ διάσπαση προσοχής
Με τις πλέον σύγχρονες μεθόδους που χρησιμοποιούνται στην Μ. Βρετανία και τις ΗΠΑ

Ν. Καραγιάννη 3, Ανάληψη, ΡΟΔΟΣ
τηλ. (22410)66256, 64225, κιν. 6972366328
email: jhonnhatz@otenet.gr

ΣΙΑΓΚΑ ΚΩΝΣΤΑΝΤΙΝΑ
ΨΥΧΟΛΟΓΟΣ
ΑΡΙΣΤΟΤΕΛΕΙΟΥ ΠΑΝΕΠΙΣΤΗΜΙΟΥ ΘΕΣ/ΚΗΣ
Δέχεται καθημερινά εκτός Σαββατοκύριακο κατόπιν ραντεβού.

Στεφ. Καζούλη 18 (1ος όροφος)
τηλ. 2241022102

Κέντρο Συμβουλευτικής & Αξιολόγησης Προσωπικότητας Παιδιών & Ενηλίκων
ΠΑΠΑΓΕΩΡΓΙΟΥ ΘΑΝΟΣ
Ψυχολόγος – Ψυχοθεραπευτής
ΠΑΝΕΠΙΣΤΗΜΙΟΥ ΑΘΗΝΩΝ

- Διερεύνηση Προσωπικότητας (Προφίλ- Δεξιότητες-Αδυναμίες)
- Δείκτης Νοημοσύνης Παιδιών και Ενηλίκων
- Μαθησιακές Δυσκολίες και Δυσλεξία
- Θεραπευτική Αντιμετώπιση Φοβιών-Ειδικών Φοβιών, Κατάθλιψης, Διαταραχής πανικού, Ψυχοσωματικών προβλημάτων, Τραυματικών γεγονότων ζωής (πένθος, χωρισμός, σχολική αποτυχία), Συναισθηματικών διαταραχών, Διαταραχών Διατροφής (βουλιμία-ανορεξία).
- Αντιμετώπιση προβλημάτων συμπεριφοράς παιδιών σε σχολείο-σπίτι
- Ανάπτυξη Κοινωνικών Δεξιοτήτων
- Βελτίωση Σχέσεων-Πρόγραμμα Ελέγχου Συγκρούσεων
- Βελτίωση Αυτοεκτίμησης-Αυτοεικόνας
- Συμβουλευτική Οικογένειας & Ζεύγους

Κ. Παλαιολόγου 105 - Ρόδος
Τηλ:22410 78668- Κιν: 6947371250 - Μόνο με Ραντεβού

ΓΕΩΡΓΙΟΣ ΦΙΛ. ΔΙΑΚΟΝΙΚΟΛΑΟΥ
Χειρούργος-Οδοντίατρος
Αριστοτελείου Παν/μίου Θεσσαλονίκης

Δέχεται καθημερινά: 09.00-13.00 και 17.00-21.00
και Σάββατο κατόπιν ραντεβού

Στ. Καζούλη 18 Ρόδος
Τηλ-φαξ: 2241032648, κιν. 6945040049

ΕΙΔΙΚΗ ΠΑΙΔΑΓΩΓΟΣ

— Πτυχιούχος του τμήματος Φιλοσοφίας, Παιδαγωγικής και Ψυχολογίας Πανεπιστημίου Αθηνών.
— Με μεταπτυχιακές σπουδές (M.A.) στην Ειδική Αγωγή Πανεπιστημίου Αγγλίας.
— Με πολυετή πείρα στις διάχυτες αναπτυξιακές διαταραχές (αυτισμό, σύνδρομο Down, σύνδομο Asperger) και Μαθησιακές δυσκολίες (δυσλεξία, δυσορθογραφία).

Παρέχει τις πλέον αποτελεσματικές και σύγχρονες μεθόδους εκπαιδευτικής παρέμβασης σε παιδιά με διαχ. αναπτυξ. διαταραχές και μαθησιακές δυσκολίες.
Διατηρείται επίσης συνεργασία με ψυχολόγο.
Τηλ. επικοινωνίας: 6945852924

ΦΥΣΙΚΟΘΕΡΑΠΕΙΑ
ΒΑΣΙΛΙΚΗΣ ΕΛΕΝΗ
Απόφοιτη Παν/μίου Linkoping Σουηδίας
Ωρες λειτουργίας:
ΔΕΥΤ-ΤΡΙΤ-ΤΕΤ: 15.00-21.00
ΠΕΜ.-ΠΑΡ.: 09.00-14.00
ΕΠΙΣΚΕΨΕΙΣ ΚΑΙ ΕΚΤΟΣ ΩΡΑΡΙΟΥ ΚΑΤΟΠΙΝ ΡΑΝΤΕΒΟΥ

Αποστόλου Παύλου 26 (Ανάληψη)
Τηλ. 22410 64148. 6938015771

ΜΑΡΙΑ ΣΑΝΤΟΡΙΝΙΟΥ
ΚΛΙΝΙΚΗ ΨΥΧΟΛΟΓΟΣ-ΨΥΧΟΛΟΓΟΣ ΤΩΝ ΚΟΙΝΩΝΙΚΩΝ ΟΜΑΔΩΝ
Πτυχιούχος Κρατικού Πανεπιστημίου της Ρώμης «La Sapienza».

— Κλινική διάγνωση ψυχοπαθολογίας παιδιού, εφήβου και ενηλίκου.
— Ατομική και οικογενειακή ψυχολογική υποστήριξη και θεραπεία κατάθλιψης, φοβίας, κρίσης πανικού, μετατραυματικού στρες (διαζύγιο, πένθος, χωρισμός, αποτυχία, ασθένεια), βουλιμίας, ανορεξίας, διαταραχών προσωπικότητας, έλλειψη αυτοεκτίμησης, εθισμού, κακοποίησης.
— Ψυχολογική φροντίδα και προετοιμασία ανύπαντρης εγκύου και ζευγαριών, στην απόκτηση πρώτου παιδιού.
Επίσκεψη μόνο με ραντεβού.

Τηλέφωνα: 22410 28851 και 6946252407
Λάρνακας 4 (Εθν. Αντιστάσεως)

Εργαστήριο Κλινικής Ψυχολογίας

ΧΡΙΣΤΙΝΑ ΣΑΒΒΑΚΗ-ΓΚΡΑΝΖΑΝ
Κλινική Ψυχολόγος-Ψυχοπαθολόγος (DESS)
- Πτυχιούχος του Πανεπιστημίου Nancy Γαλλίας
- Μεταπτυχιακή ειδίκευση (DESS) στην Κλινική Ψυχολογία Ενηλίκου, Εφήβου και Παιδιού στο Πανεπιστήμιο Reims Γαλλίας

Για τον ενήλικο
- Ψυχοδιαγνωστική
- Ψυχολογική υποστήριξη
- Ατομική και οικογενειακή συνέντευξη
- Ψυχοθεραπεία αναλυτικής εμπνεύσεως

Για το παιδί
- Αξιολόγηση προσωπικότητας (τεστ νοημοσύνης, προβολής)
- Διάγνωση μαθησιακών δυσκολιών και συμπεριφορικών διαταραχών
- Συμβουλευτική επαγγελματικού προσανατολισμού
- Ψυχοθεραπεία μέσω παιχνιδιού και εικαστικών

Δέχεται με ραντεβού
Εθνικής Αντίστασης 15
Τηλ.: 77350-Κιν. 6937684251

ΚΕΝΤΡΟ ΕΙΔΙΚΩΝ ΘΕΡΑΠΕΙΩΝ ΤΟΥ ΠΑΙΔΙΟΥ ΔΩΔΕΚΑΝΗΣΟΥ
ΚΩΝ/ΝΟΣ ΜΠΑΔΑΝΗΣ - ΣΟΥΖΗ ΓΕΩΡΓΙΛΟΠΟΥΛΟΥ

ΕΡΓΟΘΕΡΑΠΕΥΤΗΣ ΠΤΥΧΙΟΥΧΟΣ ΜΕΘΟΔΟΥ BOBATH N.D.T
ΜΕΘΟΔΟΣ PORTAGE
ΑΙΣΘΗΤΗΡΙΑΚΗΣ ΟΛΟΚΛΗΡΩΣΗΣ (S.I.)
ΜΕΤΕΚΠΑΙΔΕΥΣΗ ΣΤΙΣ ΝΕΥΡΟΛΟΓΙΚΕΣ ΚΑΙ ΚΙΝΗΤΙΚΕΣ ΔΙΑΤΑΡΑΧΕΣ
ΛΟΓΟΠΑΘΟΛΟΓΟΣ ΜΕΤΑΠΤΥΧΙΑΚΟ ΑΚΟΥΟΛΟΓΙΑΣ

Αποστόλου Παύλου 84, Ρόδος 85100,
τηλ. / fax (22410)60999/60579

Έτος κι επί τα αυτά

Σούλα

Στιγμές δόξης ξανάζησε η Πλατεία Κύπρου με την επίσκεψη του Ρομπέν των λαϊκών αγορών, Κίμωνα Κουλούρη...Καλά, δεν πήγε σε κανένα μανάβικο, αλλά την επιθεώρηση στις ομπρέλες την έκανε! Θυμήθηκε περασμένα μεγαλεία της δεκαετίας του 80! Μόνο που από τότε κύλησε πολύ νερό στο μύλο και οι κορώνες της τότε εποχής ακούγονται σήμερα κάτι ως ανέκδοτο. Σαν τη γιαγιά την Εαμίτισσα! Ευτυχώς για τον υφυπουργό, τέτοιο είδος δεν ευδοκιμεί στα μέρη μας....Αλλιώς...

Τιμές των ζαρζαβατικών δεν έλεγξε, αλλά στα εσώρουχα και στα «επώνυμα» τον έκανε τον έλεγχο! Τώρα τι σόι έλεγχος ήταν αυτός, η στήλη δεν μπόρεσε να τον εννοήσει! Φιλιά και χαιρετούρες βλέπαμε στο βίντεο τη συνοδεία νομάρχη και δημάρχου! Είδε και τους αστυνομικούς που τον ακολουθούσαν στην έφοδο προς τις ομπρέλες! Υποσχέθηκε να μεταφέρει τα αιτήματα τους στο Φλωρίδη μόλις τον δει! Σιγά, κύριε Κουλούρη μην περιμένει ο κύριος υπουργός εσάς για να ενημερωθεί για τα προβλήματα τους. Εδώ τα ξέρουμε εμείς απ' έξω και ανακατωτά. Εσείς προφανώς τα αγνοείτε...

Είχε και ένα καλό η επίσκεψη Κουλούρη στη Ρόδο. Απάλλαξε τους εδώ κυβερνητικούς να ψάχνουν εκπρόσωπο για τον εορτασμό του πολιούχου!
Στητός, καμαρωτός με το μοντελάκι του, παρακολούθησε τη λιτάνευση της ιεράς εικόνας του Αγίου μαζί με τους λοιπούς θεοσεβούμενους τοπικούς άρχοντες μας...Ας μας συχωρέσει ο νεομάρτυρας που κολαζόμαστε, αλλά όταν τους βλέπουμε να σταυροκοπιούνται όλοι μαζί, είναι αν μη τι άλλο ολίγον υποκριτικό. Χρειάζονται και οι μετάνοιες, μόνο να μην το παρακάνουν!

Γράφει η **ΗΡΩΔΙΑΣ** (Α-λογο-κρίτως)

Έκλεισε ή δεν έκλεισε η πρόταση για το ψηφοδέλτιο του ΠΑΣΟΚ από την επιτροπή στην οποία προΐσταται ο Παρασκευάς Αυγερινός; Διίστανται οι απόψεις, άλλος λέει ναι και άλλος όχι, αναλόγως τι συμφέρει τον καθένα! Ορισμένοι πάντως κερνούσαν από το περασμένο Σάββατο ούζα και καφέδες σε παραλιακό καφενέ. Η πρόταση που κατά την άποψη κάποιων έχει διαμορφωθεί για έγκριση έχει ο εξής: Κρεμαστινός, Παπανικόλας, Κωστόπουλος, Καίσερλης, Νικητιάδης και Σεβαστής. Μοναδική αλλαγή, η περίπτωση μη καθόδου του Κρεμαστινού με αντικατάσταση από τον Γιάννη Παρασκευά. Όσο για την Σούλα Ευθυμίου, επέλεξε τον Πειραιά, όποτε κλείνει και το θέμα συμμετοχής γυναίκας. Όλα αυτά υπό την έγκριση η μη της Κ.Ε που θα συνεδριάσει στις 21 Νοεμβρίου.



Στη Νέα Δημοκρατία η συγκρότηση του ψηφοδελτίου μάλλον θα πάει στο νέο χρόνο. Αυτό τουλάχιστον ισχυρίζονται κορυφαίοι παράγοντες του κόμματος. Είδαν ότι δεν πάμε σε πρόωρες εκλογές οπότε και αποφάσισαν να περιμένουν πρώτα το ΠΑΣΟΚ και μετά να ακολουθήσουν. Σαν σκέψη δεν είναι άσχημη, αλλά μετά τα περιθώρια για τους νέους υποψηφίους στενεύουν αρκετά. Θα ακουστούν μέχρι τέλος και άλλα νέα ονόματα έλεγε προχθές ο Αριστοτέλης Παυλίδης. Για να δούμε τι άλλο θα ακούσουμε. Το όνομα της Ρούλας πάντως το ακούσαμε αλλά δεν φαίνεται να έχει βάσεις σαν σενάριο. Διάφοροι πικρόχολοι έλεγαν ότι με τη πτώση που παρουσιάζουν οι τηλεθεάσεις της στο πρωινάδικο που εμφανίζεται, δεν θα ήταν ιδιαίτερα δύσκολο να δεχτεί! Αναμένομεν εις το ακουστικό μας!

Ψήφισμα και το Νομαρχιακό Συμβούλιο υπέρ του πατριαρχείου μετά το Συμβούλιο Ανάπτυξης της ΤΕΔΚ. Έτσι που πάει μόνο οι εξωραϊστικοί σύλλογοι δεν θα εκδώσουν ανακοίνωση συμπαράστασης προς το χειμαζόμενο από το Χριστόδουλο Φανάρι! Και με εκφράσεις σκληρές μέχρι προκλητικές. Εντάξει, μερικοί άρχοντες μας έχουν ιδιαίτερες σχέσεις –και καλά κάνουν- αλλά υπάρχουν και όρια. Προτιμότερο είναι να τους αφήσουν μήπως και τα βρουν γιατί με τέτοιου είδους ψηφίσματα βοηθούν να φθάσουν τα πράγματα στα άκρα. Τέτοια γράφω και στο τέλος βλέπω να εισπράξω κανένα αφορισμό! Όχι δηλαδή αλλά δεν θα μπορώ ούτε και στη Κρήτη να βρω καταφύγιο. Και η εκεί εκκλησία υπάγεται -ευτυχώς ή δυστυχώς, δεν ξέρω- στο Φανάρι. Δεν μας έφταναν τα προβλήματα μας, έχουμε και το μαλλιοτράβηγμα του ιερατείου, εντός και εκτός Ελλάδας.

Πολύ καλός ο αιφνιδιασμός του Εισαγγελέα κ. Οικονόμου στα γραφεία της Πολεοδομίας στη Νομαρχία Δωδεκανήσου. Ανεξαρτήτως αποτελέσματος, ένα είναι βέβαιο, ότι τα πράγματα σε όλες τις δημόσιες υπηρεσίες έχουν «σφίξει». Αφήστε που και οι ίδιοι οι πολίτες όταν δουν ότι κάτι δεν πάει καλά, απειλούν με την επίκληση του ονόματος του εισαγγελέα! Η στήλη δεν συμμερίζεται με τίποτα την θεωρία περί κράτους των δικαστών, αλλά με τόσα που βλέπουμε και ακούμε λύση άλλη προς το παρόν δεν φαίνεται στον ορίζοντα! Αφού η πολιτεία αποδείχτηκε μέχρι στιγμής ανίκανη με τους μηχανισμούς της να πατάξει τη διαφθορά, ο δρόμος προς την Εισαγγελία, είναι δυστυχώς μονόδρομος. Και εμείς εδώ καλά, στη Κω τι να πουν οι άνθρωποι; Τελεία και παύλα, γιατί δεν μας βλέπω καλά! Αφήστε που δεν έχουν ολοκληρωθεί ακόμη τα καινούργια κρατητήρια!!



Επωνύμως

Οι απολιτίκ αξίες πνίγουν την Ιστορία

Αναμενόμενη η διαπίστωση ότι η πλειονότητα της νεολαίας μας δεν γνωρίζει και πολλά πράγματα για τα γεγονότα του Πολυτεχνείου.

Και δεν θα μπορούσε να είναι και διαφορετικά, άλλωστε, όταν χρόνια τώρα η ίδια διαπίστωση καταγράφεται και όταν το ίδιο ακριβώς φαινόμενο επαναλαμβάνεται και με άλλα γεγονότα, μεγαλύτερης μάλιστα ιστορικής σημασίας από εκείνο της φοιτητικής εξέγερσης του '73.

Κι αν μάλιστα στις διαπιστώσεις αυτές προστεθεί και η απαξιωτική στάση της νεολαίας έναντι της πολιτικής και των πολιτικών, τότε το συμπέρασμα στο οποίο αβίαστα οφείλουμε να καταλήξουμε είναι πως το πρόβλημα είναι πολύ ευρύτερο και δεν συνδέεται απλώς και μόνο με τη νεολαία και το ένα ή το άλλο πολιτικό ή ιστορικό γεγονός.

Αλλωστε, μόλις πριν από μερικές ημέρες ήταν που διαπιστώναμε ότι οι γνώσεις της νεολαίας γύρω από το έπος του '40 είναι περιορισμένες και συγκεχυμένες, και κάτι ανάλογο θα συμβεί και ύστερα από μερικούς μήνες, με αφορμή τον εορτασμό της επετείου της Εθνικής Παλιγγενεσίας, έτσι ώστε να είναι προφανέστατες οι διαστάσεις και η σοβαρότητα του προβλήματος.



Γράφει
η Ρένα Βενιανάκη
revenianaki@yahoo.com

Και μόνο ανεξήγητα δεν είναι τα φαινόμενα αυτά, αν θέλουμε με ειλικρίνεια να αντιμετωπίζουμε τα γεγονότα. Διότι όταν η τάση που επίμονα προωθείται από τις αρχές της δεκαετίας του '90, τότε που για πολλούς η κατάρρευση του ανατολικού συνασπισμού σηματοδότησε και το τέλος της πολιτικής, είναι ότι οι διαχωριστικές γραμμές, έχουν πέσει, ότι το πρόβλημα της διακυβέρνησης είναι καθαρά διαχειριστικό και ότι τα κοινωνικά και οικονομικά προβλήματα είναι κοινά για όλους, τότε φυσικό αποτέλεσμα είναι η αποστασιοποίηση από την πολιτική και ακόμη φυσικότερο η αδιαφορία της νέας γενιάς για γεγονότα και επετείους που εκτός από ιστορική έχουν και βαθύτατα πολιτική σημασία.

Αλλωστε, είτε μας αρέσει είτε όχι, το πρόβλημα της απώλειας της ιστορικής μνήμης και της αδιαφορίας για την πολιτική δεν έχει να κάνει μόνο με τη νεολαία μας. Οταν οι δημοσκοπήσεις δείχνουν ότι εξελισσόμαστε σε μια κοινωνία που εμπιστεύεται περισσότερο οιουδήποτε άλλου την Εκκλησία και τον στρατό, είναι απόλυτα φυσικό να μην ξέρουν οι νέοι τι έγινε στο Πολυτεχνείο ή τι βίωσε αυτός ο τόος στα 7 μαύρα χρόνια της δικτατορίας.

"Από το Κυριακάτικο Εθνος"

Εκ Βαθέων

ΑΛΛΑΖΟΥΝ ΟΙ ΚΑΙΡΟΙ...

Αλλάζουν οι καιροί. Όλα ξεχνιούνται σιγά σιγά κι όλα ανατρέπονται. Είναι η φυσική εξέλιξη των πραγμάτων. Κι όσα δεν σβήνουν αλλοιώνονται. Κι όσα δεν αλλοιώνονται τα καπηλεύονται διάφορα λάβαρα προς εξασφάλιση πόρων και δυναμικού.

Ιδανικά και οράματα δεν είναι πλέον η παγκόσμια ειρήνη και η κοινωνική δικαιοσύνη. Οι νέοι πλέον ονειρεύονται να γίνουν τραγουδιστές ή ποδοσφαιριστές ή κάτι που θα τους δίνει γρήγορο και εύκολο χρήμα και δόξα. Δε φταίνε όμως αυτοί. Κάποιοι άλλοι φρόντισαν γι' αυτό και το έκαναν με χειρουργική ακρίβεια.

Είναι πάντως απορίας άξιο γιατί στην παιδεία αυτής της χώρας γίνεται τέτοιο κομφούζιο και τέτοια προσπάθεια αποπροσανατολισμού της νεότητας από τα προβλήματά της. Γιατί κάποιοι «δεινόσαυροι» θέλουν τη νεολαία αυτής της χώρας δέσμια του σαθρού συστήματος και άμεσα εξαρτώμενη από παλαιολιθικού τύπου «επετηρίδα» που φυσικά περνάει από τα χέρια κάποιου πρώην αγωνιστή των ιδανικών.



Γράφει ο
ΘΑΝΟΣ ΖΕΛΚΑΣ
(e-mail: thaz@vip.gr)

Γιατί να μη γελιόμαστε. Όλοι αυτοί αγωνιστές ήταν. Άσχετα αν σήμερα ανηφόρισαν στα Βόρεια Προάστια των Αθηνών και κάνουν πάρτι σε γνωστό τένις κλαμπ ή φοράνε τα μεταξωτά κουστούμια τους και πηγαίνουν σε φιλανθρωπικά γκαλά στο Μέγαρο Μουσικής.

Και εντάξει άλλο πράγμα να παρεκκλίνεις από τις ιδέες σου κι άλλο πράγμα να θέλεις όλοι να ακολουθήσουν το πρότυπο σου για να καλύψεις τα κενά που σου γεννά η ματαιοδοξία σου. Είναι εγκληματικό και νοσηρό αυτό και τα αποτελέσματα δεν έχουν φανεί ακόμα, αλλά είμαι σίγουρος ότι θα φανούν σε λίγα χρόνια.

Ακούγομαι γραφικός όταν τα λέω αυτά το ξέρω, αλλά με πνίγει η αλαζονεία τους, η ειρωνεία τους, ο σαρκασμός τους και το τάχα ενδιαφέρον τους για την ανάπτυξη της χώρας. Διότι αυτή η χώρα είχε και έχει όλα τα φόντα να είναι οδηγός των εξελίξεων και όχι φτωχός συγγενής που θα φιλοξενεί πάντα τους μεγάλους της Ευρώπης. Ελλάδα δεν είναι μόνο ήλιος, θάλασσα και τζατζίκι.

Έχουμε εγκλωβίσει τους νέους μας σε ένα μηχανισμό που τους προστάζει σπίτι – σχολείο – φροντιστήριο – σπίτι. Κι όταν ξυπνήσουν μέσα στα πανεπιστήμια, αν ξυπνήσουν, καταλαβαίνουν ότι πρέπει να συνάψουν δυνατές «φιλίες» για να επιβιώσουν. Είμαστε μια χώρα που προσπαθεί να μεταμορφώσει τους νέους της σε αδίστακτους αριβιστές και να κολλήσει πάνω τους τη γλίτσα και τη σαπίλα των λανθασμένων επιλογών μιας μερίδας ανθρώπων που καθώς δείχνει η πορεία τους ξέχασαν από πού ξεκίνησαν και που οδεύουν.

Είναι λυπηρό ότι η νεολαία μας γυρνάει σαν υπνωτισμένη από τα προστάγματα των καιρών και δεν μπορεί να χαρεί τα νιάτα της. Δεν μπορεί να αθληθεί, να ερωτευτεί, να νιώσει όσα της στερούν και να τα διεκδικήσει. Την έχουν καθηλώσει μπροστά στον καναπέ να βλέπει βλακείες, ίντριγκες, παρασκήνια, μάλλον για να χωνέψει καλά αυτό που έχει να αντιμετωπίσει.

Τι θα τους πείτε όταν αύριο μεθαύριο σας ρωτήσουν γιατί τους εγκλωβίσατε; Ότι φταίει η «κακιά δεξιά» ή το «κακό ΠΑΣΟΚ»; Τρίχες και συγνώμη για την έκφρασή μου! Μετά από 20 χρόνια αυτοί οι νέοι δεν θα ξέρουν τι είναι αυτά. Σε όλους θα πέσει η κοτρόνα και εύχομαι να είναι βαριά για να αποτελέσει παραδειγματισμό προς αποφυγή. Να γράψει η ιστορία κάποτε ότι παραλάβαμε μια χώρα δέσμια των παθών της και κατορθώσαμε να την κάνουμε αξιοκρατική, δίκαια, περήφανη για το δυναμικό της.

Το γνωστό σύνθημα του Πολυτεχνείου 30 χρόνια μετά ακόμα ψάχνει αποδέκτες για να υλοποιηθεί. Ο κόσμος πεινάει, η παιδεία νοσεί και ελευθερία όπως νοείται δεν υπάρχει. Σ' αυτό το σύνθημα σήμερα μπορούν να προστεθούν πάρα πολλά.

Δεν φτιάχνουν όμως τα συνθήματα τη χώρα. Χρειάζονται άνθρωποι να βάλουν το μαχαίρι βαθιά στην πληγή, να ματώσουν, να πονέσουν για να δούμε ίσως μια μέρα κάτι καλύτερο. Γιατί αυτό που φτιάχτηκε αυτή τη στιγμή ίσως είναι καλύτερο από παλαιότερες εποχές, αλλά δεν είναι σίγουρα αυτό που ονειρεύτηκε ένα παιδί 18 χρονών. Δε φτιάξαμε τον κόσμο ακόμα. Όμως ποτέ δεν είναι αργά...

Πολιτιστικές διαδρομές

Η εξέγερση του Πολυτεχνείου

... "Καθώς στους τοίχους πληθαίνουν οι σκιές"

... υστερόγραφα τριάντα χρόνων

... Φοβάμαι

Φοβάμαι
τους ανθρώπους που εφτά χρόνια
έκαναν πως δεν είχαν πάρει χαμπάρι
και μια ωραία πρωία - μεσούντος κάποιου Ιουλίου -
βγήκαν στις πλατείες με σημαιάκια κρυαγάζοντας
«Δώστε τη χούντα στο λαό».
Φοβάμαι τους ανθρώπους
που με καταλερωμένη τη φωλιά
πασχίζουν τώρα να βρουν λεκέδες στη δική σου.
Φοβάμαι τους ανθρώπους
που σου 'κλειναν την πόρτα
μην τυχόν και τους δώσεις κουπόνια
και τώρα τους βλέπεις στο Πολυτεχνείο
να καταθέτουν γαρίφαλα και να δακρύζουν.
Φοβάμαι τους ανθρώπους
που γέμιζαν τις ταβέρνες
και τα 'σπαζαν στα μπουζούκια
κάθε βράδυ
και τώρα τα ξανασπάζουν
όταν τους πιάνει το μεράκι της Φαραντούρη
και έχουν και "απόψεις".
Φοβάμαι τους ανθρώπους
που άλλαζαν πεζοδρόμιο όταν σε συναντούσαν
και τώρα σε λοιδορούν
γιατί, λέει, δεν βαδίζεις στον ίσιο δρόμο.
Φοβάμαι, φοβάμαι πολλούς ανθρώπους.
Φέτος φοβήθηκα ακόμα περισσότερο.

(Μανόλης Αναγνωστάκης, 1983)

... Επίγραμμα

Εδώ παλαίψανε οι φοιτητές με το μεγάλο δράκο.
Τα χρόνια πέρασαν κι οι πρώτοι τη βολέψανε.
Άλλος στο βουλευτήριο,
άλλος στη δημαρχία,
άλλος κλειδούχος στο κοινό ταμείο
κι άλλος παρατρεχάμενος στου αρχηγού τη βίλλα.

Οι δεύτεροι, παρέμειναν ανώνυμοι,
σαν τους λοιπούς οπλίτες.
Της επταετίας αγωνιστές,
κορόιδα της μεταπολίτευσης,
σαν τα σφαχτάρια κρέμονται
απ' το τσιγκέλι των ιδανικών τους.

(Γιώργος Χ. Θεοχαρής: "Αμειψισπορά", 1996)

... Το τίμημα

... «Εγνεψα κατά το τηλέφωνο, και πήγα στο ραδιόφωνο, το δυνάμωσα, να μην ακούω που τηλεφωνούσε. Μεταδίδαν έκκληση να πάνε γιατροί στο Πολυτεχνείο, είχαν πάρει πολλούς πληγωμένους. Μ' όλα τούτα τ' αυτί μου έπιανε σκόρπιες κουβέντες απ' το τηλεφώνημα, πότε για τους πληγωμένους, πότε για την κοπέλα του. Οταν τέλειωσε χαμήλωσα το ραδιόφωνο.

κάτω από τις κομματικές ομπρέλες.
Οι τότε "προβοκάτορες" παραμένουν και τώρα απόβλητοι και συκοφαντημένοι, αυτοί και όσοι ακολουθούν το παράδειγμά τους, γιατί ανακατώνουν τα νερά και τα θολώνουν...»

(Ν. Ντόκας, 2003)



... Η ελεγεία της εξέγερσης

«Εκείνο πάντως που αναδύεται τώρα είναι το ερώτημα: έχει πια νόημα 30 χρόνια μετά την εξέγερση των φοιτητών - ένα κίνημα που ήταν ακαθοδήγητο από κομματικές ηγεσίες - να συζητάμε το πώς και το γιατί, αφού αμέσως σχεδόν μετά τη μεταπολίτευση το ζήτημα αυτό ανέλαβαν να το "ρυθμίσουν" και το "ρυθμίζουν" οι πολιτικοί διαχειριστές των κομμάτων - κυρίως των κοινοβουλευτικών - βγάζοντας στο περιθώριο όσους από τους πρωτεργάτες του ξεσηκωμού αρνήθηκαν ή απέφυγαν να καλυφτούν

- Μεταδίδουν έκκληση, είπα, να πάνε γιατροί στο Πολυτεχνείο. Εχουν τραυματίες.
Εγνεψε, και μου 'πε.
- Ασθενοφόρα δεν μπορούν να σιμώσουν στο Μουσείο, κοντά στ' άλλα έχει και οδοφράγματα. Να μεταφέρουμε τους πληγωμένους μέσα στο Πολυτεχνείο, λέει, είναι το μόνο σίγουρο μέρος. Μόνο που δε γίνεται. Πρέπει να φύγω. Ακούστηκε πως οι αστυφύλακες αποτελειώνουν τους τραυματίες, μέσα στα νοσοκομεία...».

(Νίκος Κάσδαγλης, απόσπασμα από το μυθιστόρημα "Η Νευρή", 1985)

Ο ΙΚΟΘΕΝ

... Ο Καπουδάν πασάς και το Διεθνές Κέντρο Μεταφραστών και Λογοτεχνών Ρόδου

Εχετε διερωτηθεί ποτέ πως φτιάχθηκε το *"Κέντρο Μεταφραστών"* στην πόλη μας;

Σύμφωνα με τον κ. **Θεοδόση Διακογιάννη**, ποιητή από την Κω, μια μέρα ο **"Καπουδάν πασάς"** *"μέσα στον ύπνο του άκουσε φωνές"*. Ανάμεσα σ' αυτούς που τον έκραζαν ήταν ο **Ναζίμ Χικμέτ**, ο **Γιώργος Σεφέρης** και ο κ. **Κώστας Σκανδαλίδης** από την Αλάσαρνα (Καρδάμαινα) της Κω.

- "Τι θέλετε ωρε εσείς εδώ;" τους αντέκραξε ο Καπουδάν πασάς.

Οι ομήγυρις - Σεφέρης, Χικμέτ, Σκανδαλίδης κ.λπ. - υπέβαλλαν το αίτημά τους για την μετάλλαξη του Ναυαρχείου σε οίκο κουλτούρας.

Ολως παραδόξως ο Καπουδάν πασάς ενέδωσε από τα επιχειρήματά τους και βγάζοντας την τελευταία του πνοή τους έδωσε την άδεια, λέγοντας τους ξεψυχισμένα:

- "Χαλάλι σας ωρέ, χαλάλι"!

...

Ολα αυτά τα εξόχως αποκαλυπτικά περιλαμβάνονται στην ποιητική συλλογή του κ. **Θεοδόση Διακογιάννη,** που κυκλοφόρησε πρόσφατα με τίτλο **"Καθ' οδόν"** και μάλιστα το σχετικό ποίημα **"Κύματα των Τριών Θαλασσών"** είναι αφιερωμένο στον κ. **Κώστα Σκανδαλίδη**, πρόεδρο του "Διεθνούς Λογοτεχνικού και Μεταφραστικού Κέντρου".

Προς τέρψη των αναγνωστών της στήλης παραθέτουμε το ποίημα αυτό, που διέπεται από υψηλά νοήματα και ακόμη υψηλότερον ποιητικόν φρόνημα.

...

Κύματα των τριών θαλασσών

Στον Κώστα Σκανδαλίδη

Ητανε κάποτε το Ναυαρχείο.
Ο Καπουδάν πασάς,
έβγαζε τις γυαλιστερές του μπότες
και μ' απλωμένα τα δύο πόδια,
στου παραθύρου επάνω το περβάζι
της ανατολικής μεγάλης κάμαρας,
έμενε ώρες να κοιτάζει,
τη γαλανή την έκταση
από ψηλά.

Κάποτε έκλεινε τα μάτια ευτυχισμένος.
Τι άλλο θέλει ένας Καπουδάν πασάς,
παρά να βλέπει θάλασσα απ' τη στεριά;

Μια μέρα, αποκοιμήθη
με απλωμένα τα δύο πόδια,
στου παραθύρου το περβάζι
και μέσ' στον ύπνο του άκουσε φωνές
του Κούρμαν απ' τη Σουηδία,
απ' την Τουρκία του Ναζίμ Χικμέτ,
του Γιώργου του Σεφέρη από τη Σμύρνη,
από τη Βουλγαρία της Ντιμίτροβα,
του Κάσδαγλη του Νίκου απ' την Κω,
του Κωνσταντίνου Σκανδαλίδη απ' την Αλάσαρνα.
- Τι θέλετε ωρέ εσείς εδώ;
Και απαντήσαν οι φωνές.
"Σπίτι του λόγου και της τέχνης,
συνάντηση των θαλασσών,
της Ασπρης, της Μαύρης και της Βαλτικής,
να κάνουμε το ναυαρχείο σου".
Κι ο γέρος Καπουδάν πασάς,
έγειρε το κεφάλι του στο πλάι
και ξεψυχώντας είπε:
- Χαλάλι σας ωρέ, χαλάλι!

Ιερατεία και κοσμική τοπική εξουσία

Οι πολίτες που επιμένουν να λογίζονται με γνώμονα τον ορθολογισμό μάλλον, δεν καταλαβαίνουν αυτόν τον θρησκευτικό πόλεμο, που έχουν κηρύξει οι άρχοντες της τοπικής αυτοδιοίκησης άλφα και βήτα βαθμού.

Δήμαρχοι και νομαρχιακοί σύμβουλοι γίνονται παρανάλωμα σε έναν μεταφυσικό θεοσοφισμό, στέλνουν μηνύματα συμπαράστασης, συστράτευσης, ετοιμάζονται για ιερό πόλεμο και όλα αυτά γιατί δύο αντίπαλα μέρη του ιερατείου δεν τα βρίσκουν στην διαχείριση της δικής της εξουσίας, υπερφυσικής και πραγματικής.

Και φτάσαμε στο έσχατο σημείο να διαπλέκονται η κοσμική εξουσία με την θρησκευτική και να κατευθυνόμαστε ολοταχώς προς ένα νέο Μεσαίωνα, όπου οι διαχειριζόμενοι τις τύχες των πολιτών θεωρούν πρώτιστο καθήκον τους να λύνουν θεολογικά προβλήματα που στο κάτω - κάτω δεν τους αφορούν, αφού, κατά τεκμήριον, ακόμη δεν έχουν χρισθεί δεσποτάδες.

Κάποτε ήταν η εργατική τάξη που θα πήγαινε στον Παράδεισο.

Τώρα το τρένο των μεταφυσικών παραδόξων και των ευτελών εγκοσμίων διενέξεων του ιερατείου το ανέλαβαν και το οδηγούν οι εκπρόσωποι της τοπικής άλφα - βήτα αυτοδιοίκησης και αντί για ξύλα ή ντίζελ χρησιμοποιούν το λιβάνι για καύσιμο.

... Βοηθειά μας!

... Μας έμειναν αμανάτι οι σιδεριές



Εληξε η τουριστική περίοδος, οι ταξιδιώτες απήλθαν, η ελεγχόμενη είσοδος στην Παλιά Πόλη μπήκε σε χειμερία νάρκη, μας έμειναν όμως αμανάτι οι σιδεριές στις Πύλες εισόδου.

Που όση καλή θέληση να 'χει κανείς, δεν μπορούμε να πούμε ότι είναι και οι πλέον κατάλληλες κατασκευές για να μη ρυπαίνουν οπτικά τον χώρο.

Και φυσικά συνακόλουθη είναι και η απορία κάθε "ορθολογιστή" πολίτη:

... Αφού δεν χρησιμεύουν σε τίποτα όλο τον χειμώνα γιατί δεν τις μαζεύουν;

Ανεμελιά ή βαριούνται;



●●● Το Αιγαίο και οι "βόμβες" πετρελαίου

Το Ιόνιο και το Αιγαίο Πέλαγος περιλαμβάνονται στις περιοχές υψηλού κινδύνου της Μεσογείου, οι οποίες απειλούνται με μεγάλη οικολογική καταστροφή από ρύπανση με πετρελαιοειδή, σύμφωνα με το Παγκόσμιο Ταμείο για τη Φύση (WWF). Σε ανακοίνωση της οργάνω-

Κως, Μαστιχάρι: "Βίρα και έχει ο Θεός"

σης με αφορμή τον έναν χρόνο από το ναυάγιο του "Πρεστίζ", στις 13 Νοεμβρίου 2002, στα ανοιχτά της Βορειοδυτικής Ισπανίας, επισημαίνεται ότι:

• Κάθε ημέρα χύνονται στη Μεσόγειο 2.600 τόνοι πετρελαίου, αριθμός που αντιστοιχεί σε 15 ατυχήματα τύπου "Πρεστίζ" τον χρόνο. Πρόκειται για διαρροές ρουτίνας, εσκεμμένες και παράνομες, που γίνονται κατά τη διαδικασία καθαρισμού των πλοίων!

• Η Μεσόγειος, αν και καλύπτει μόνο το 1% της θαλάσσιας επιφάνειας στον πλανήτη, αποτελεί δίοδο για το 28% των πετρελαιοφόρων πλοίων.

• Καθημερινά 2.500 σκάφη, από τα οποία τα 300 είναι πετρελαιοφόρα, ταξιδεύουν στη Μεσόγειο χωρίς επαρκείς ελέγχους.

• Τα τελευταία 45 χρόνια υπήρξαν περισσότερα από 1.300 ατυχήματα στα οποία εμπλέκονταν δεξαμενόπλοια μεταφοράς πετρελαιοειδών.

●●● Πήγαν στον βρόντο τα λεφτά με τις λιμνοδεξαμενές, τώρα θα φτιάξουν μονάδες αφαλάτωσης

Τι να πει κανείς και τι να γράψει...

Σύμφωνα με τις μελέτες που είχαν εκπονήσει οι κάθε λογής αρμόδιοι είχε αποδειχθεί ότι οι μονάδες **αφαλάτωσης** ήταν ασύμφορες και το βάρος έπρεπε να ριχθεί στη δημιουργία **"λιμνοδεξαμενών".**

Πράγματι φτάχτηκαν μερικές, εκ των οποίων αυτή της



Σκάλα Πάτμου: Ναυπηγείον "Η Στερεότης"

Μεγίστης είναι... *"τρύπια"(!)* και χάνεται το νερό, στη **Λέρο** δεν μπορούν να ψηλώσουν το φράγμα γιατί θα... "κουτουλήσουν" (!!) τα αεροπλάνα που προσγειώνονται, στους **Λειψούς** έδωσαν... λάθος κλίση (!!!), στην **Πάτμο** φαγώθηκαν δισεκατομμύρια και ακόμη δεν έχουν τελειώσει ... οι χωματουργικές εργασίες !!!!

Τώρα ετοιμάζονται να βάλουν μπροστά τις μελέτες για τη δημιουργία **"μονάδων αφαλάτωσης"**, στα ίδια νησιά που "έφτιαξαν" και τις "λιμνοδεξαμενές", προϋπολογισμού 6,5 δισ. δρχ.

... Οση και καλή πίστη να διαθέτει κανείς, όση καλή θέληση να θέλει να βάλει κάποιος, ποιός τους εμπιστεύεται πλέον;

ΠΡΟΣΚΗΝΙΟ... ΠΑΡΑΣΚΗΝΙΟ

καινά (κενά)... δαιμόνια

ΠΟΛΙΤΙΚΑ - ΠΑΡΑΠΟΛΙΤΙΚΑ

Ανατολικά της Εδέμ

Μήπως τον αδικήσαμε; Για τον κ. Κίμωνα Κουλούρη ο λόγος ο οποίος δεν αποκλείεται, τελών εν συγχύσει να έκανε λάθος στο αεροπλάνο και αντί για Ρόδο να μπήκε σ' άλλο γι' άλλους τόπους. Διότι ο κ. Κίμων έχων σώας τας φρένας αποκλείεται να ήρθε στο νησί μας και να εντόπισε μια τόσο διαστρεβλωμένη εικονική πραγματικότητα. Εντάξει, μπορεί να δυσκολεύεται ακόμη να ξεχωρίζει τα κολοκυθάκια από τα αγγουράκια και τα μήλα από τα γεώμηλα, αλλά θεωρείται απίθανο να προσβλήθηκε από κάποιον μυστηριώδη ιό και να μεταλλάχθηκε σε UFO.

Το πιθανότερο είναι ότι είδαμε όνειρο με τον Κουλούρη να παίρνει από την Αθήνα λάθος αεροπλάνο και να τον πηγαίνει στη Γη της Επαγγελίας, λίγο πιο πέρα ανατολικά της Εδέμ. Οπότε οι δηλώσεις που έκανε θα πρέπει να θεωρηθούν απολύτως δικαιολογημένες, αφού στην Εδέμ έτσι συμβαίνουν αδιαταράκτως τα οικονομικά και κοινωνικά πράγματα. Εκτός πλέον κι' αν σ' αυτό τον τόπο έχουμε μαζευτεί όλα τα UFO και ο μόνος νορμάλ ζων οργανισμός της περασμένης εβδομάδας απ' όσους κυκλοφόρησαν στο πάλαι ποτέ σμαραγδένιο νησί ήταν ο Κίμων, ο οποίος σημειωτέον την ίδια ώρα που κυνηγάει τις ταμπελίτσες με τις τιμές στις λαϊκές τα Μποςς, τα Τσερούτι, τα Αρμάνι, τα Κανάλι και τα Μπάρμπερυς, βρίσκονται κι' αυτά στο στόχαστρό του. Αλλά από την ανάποδη όψη...



Κίμων (506-450 π.Χ.): αθηναίος πολιτικός και στρατιωτικούς. *Ιδού ο αίτιος, ιδού ο φταίχτης!*

Την γλίτωσε

Είναι λάθος η εκτίμηση ότι ο κ. Τ. Μαυρόπουλος, προϊστάμενος της Δευτεροβάθμιας Εκπαίδευσης Δωδ/σου, εμφανίσθηκε κορδακιζόμενος στη συγκέντρωση με τον κ. Κουλούρη, προκειμένου να αναζητήσει υποστηρικτές στον γνωστό ανένδοτο αγώνα του. Υποστηρικτές έχει και αυτό το γνωρίζουν όλοι, εκείνο δε που επεδίωξε, ήταν να δρέψει δάφνες και να δεχθεί συγχαρητήρια για τα ισχυρά φιλοκυβερνητικά του αντανακλαστικά.



Δεν είναι διαπιστωμένο αν τελικά έδρεψε τις δάφνες που ανέμενε και τα συγχαρητήρια που προσδοκούσε, αλλά από μια άποψη στάθηκε και τυχερός που δεν υπέπεσε στην αντίληψη του κ. Κίμωνα. Και τούτο διότι ο κ. υφυπουργός, ως μη σηκώνων μύγα στο σπαθί του, θα έσπευδε να τον θέσει υπό καθεστώς διατίμησης, όπως τις πατάτες για προστασία του καταναλωτικού κοινού.

Του Σαμψών και της Δαλιδάς

Τώρα πια το ενδιαφέρον με τα ξενοδοχεία "Ατλάντικα" στα Κολύμπια δεν βρίσκεται στο πρόστιμο που επεβλήθη, ή σ' αυτό που θα επιβληθεί με βάση νέα ευρήματα.



Το πρόβλημα παίρνει τώρα τεράστιες διαστάσεις και το ενδιαφέρον εντοπίζεται στο αν και πότε ο ιδιοκτήτης των ξενοδοχείων κ. Νικολαΐδης, αρχίσει να αμολάει ρουκέτες για τις παρανομίες, που όπως έχει πει, συγκέντρωσε για άλλους ξενοδόχους. Θα προκληθεί πραγματικά σεισμός και πολλοί θα τρέχουν και δεν θα προλαβαίνουν.

Είναι γνωστή η ιστορία του Σαμψών και της Δαλιδάς στο ναό του Σολομώντος...

Τι έγινε, έπεσαν τα καράβια έξω;



Γιατί τόσα κέφια; Επεσαν τα καράβια έξω ή μήπως οσονούπω θα πέσουν έξω; Μπορεί όμως και να ισχύει το απλό «ότι τα φαινόμενα απατούν». Πάντως για τη "Γκουέρνικα" δεν μοιάζει!

Σε πότισα ροδόσταμο με πότισες φαρμάκι....

● *Ποιός άδει τον λυρικό στίχο έχοντας κατά νου τον δήμαρχο Ρόδου κ. Γ. Γιαννόπουλο;*

...και άλλα "καινά (κενά)... δαιμόνια" στη σελίδα 6

LOCOS MEXICAN RESTAURANT & BAR

Γνωστοποιούμε στους αγαπητούς φίλους και πελάτες μας ότι για τη ***ΧΕΙΜΕΡΙΝΗ σεζόν, κάθε ΤΡΙΤΗ θα είμαστε κλειστά.***

Σας ευχαριστούμε

Ηρακλειδών 76-ΙΑΛΥΣΟΣ • Τηλ. (22410) 96680

Rodos Gold VOGIATZIS

Rodos Gold

Η **Rodos Gold Vogiatzis** ενημερώνει την αξιότιμο πελατεία της, ότι οι ώρες λειτουργίας της επιχείρησης για την χειμερινή περίοδο θα είναι:

ΚΑΘΗΜΕΡΙΝΑ ΑΠΟ 08.30-20.00
ΔΕΥΤΕΡΑ-ΤΕΤΑΡΤΗ-
ΣΑΒΒΑΤΟ 08.30-16.30
ΚΥΡΙΑΚΗ ΚΛΕΙΣΤΑ.

ΙΑΤΡΙΚΟΣ ΣΥΛΛΟΓΟΣ ΡΟΔΟΥ

Ελληνα ασφαλισμένε

Τα τελευταία έντεκα χρόνια η πολιτεία αποτιμά την υγεία σου πληρώνοντας στον ιδιώτη γιατρό

ανά επίσκεψη (μικτά)

6.46 ευρώ

ΙΑΤΡΙΚΟΣ ΣΥΛΛΟΓΟΣ ΡΟΔΟΥ

ΜΗΝΙΑΙΑ ΕΝΟΙΚΙΑΣΗ ΔΩΜΑΤΙΩΝ ΣΕ ΞΕΝΟΔΟΧΕΙΟ

Το **ξενοδοχείο ΝΟΥΦΑΡΑ** που βρίσκεται στο **κέντρο της πόλεως Ρόδου (10 λεπτά από το Παν/μιο Αιγαίου) επί της Γρ. Λαμπράκη 35,** ενοικιάζει δωμάτια σε φοιτητές και σε οποιονδήποτε άλλο ενδιαφερόμενο.

Το δωμάτιο διαθέτει:
1) Ατομικό μπάνιο
2) Τηλέφωνο
3) Ραδιόφωνο
4) Τηλεόραση
5) Ψυγείο
6) Θέρμανση
7) Ζεστό νερό
8) Κοινόχρηστο χώρο για επιτραπέζια παιχνίδια
9) Εβδομαδιαίος καθαρισμός δωματίου και
10) Διάθεση ιματισμού (σεντόνια, κουβέρτες)

Τιμή δίκλινου δωματίου (1 άτομο) 240 ευρώ ανά μήνα
Τιμή δίκλινου δωματίου (2 άτομα) 300 ευρώ ανά μήνα.

ΠΛΗΡ. ΤΗΛ. 2241024545