ΕΤΟΣ ΙΔΡΥΣΕΩΣ: 1973

ΔΙΕΥΘΥΝΤΗΣ:
ΑΘ. ΜΑΡΑΣΙΩΤΗΣ

Τηλ. σύνταξης: 24610-75640
Τηλ. διαφ/ρίου: 22210-75230
Fax: 22471-75641

ΓΝΩΜΗ

ΕΛΤΑ Hellenic Post

ΔΕΥΤΕΡΑ
1 ΔΕΚΕΜΒΡΙΟΥ 2003
ΑΡΙΘΜΟΣ ΦΥΛΛΟΥ: 1.568
ΤΙΜΗ ΕΥΡΩ 0,70

ΕΒΔΟΜΑΔΙΑΙΑ ΕΦΗΜΕΡΙΔΑ ΤΗΣ ΔΩΔΕΚΑΝΗΣΟΥ

ΦΩΝΕΣ ΑΓΩΝΙΑΣ ΑΠΟ ΓΟΝΕΙΣ ΧΡΗΣΤΩΝ

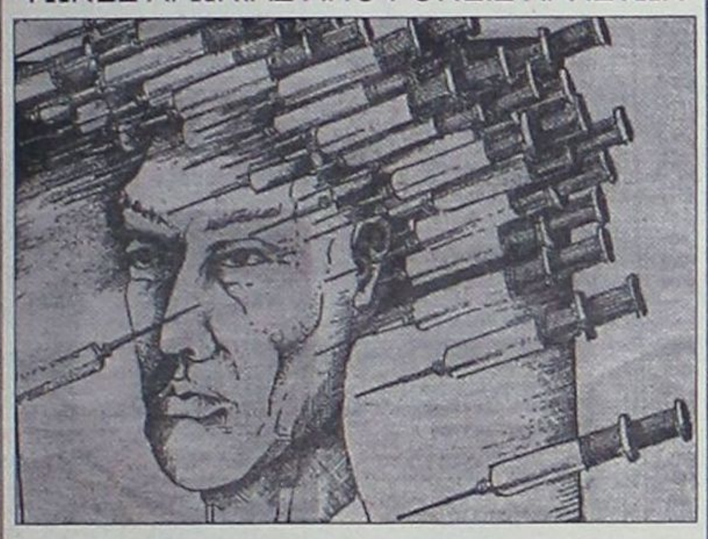

Η ΜΑΣΤΙΓΑ των ναρκωτικών "θερίζει" σε Ρόδο και άλλα νησιά

Για χασίσι δεν μιλά πια κανένας. Η ηρωίνη και η κοκαΐνη βρίσκονται παντού στα νησιά μας. Ο θάνατος παραμονεύει καθημερινά.

ΣΕΛΙΔΑ 2

Στο φουλ οι μηχανές κομμάτων και υποψηφίων

ΚΙΝΗΣΕΙΣ στο προσκήνιο, αλλά και στο παρασκήνιο!

- Φαινομενική η ηρεμία που επικρατεί στο ΠΑΣΟΚ
- Για "πανίσχυρο" ψηφοδέλτιο μιλούν μέλη της Ν.Δ.



ΠΕΡΙΕΡΓΟ ΔΗΜΟΣΙΕΥΜΑ ΑΘΗΝΑΪΚΗΣ ΕΦΗΜΕΡΙΔΑΣ ΓΙΑ ΤΟΝ ΠΡΟΕΔΡΟ ΤΟΥ ΣΕΓΑΣ ΚΑΙ ΥΠΟΨΗΦΙΟ ΒΟΥΛΕΥΤΗ κ. Β. ΣΕΒΑΣΤΗ

Μεγάλη κινητικότητα στα κόμματα, αλλά και κτυπήματα κάτω από τη μέση, μεταξύ συνυποψηφίων. Πρώτο θύμα πιθανότατα του εσωκομματικού πολέμου ο Καλύμνιος υποψήφιος βουλευτής του ΠΑΣΟΚ κ. Βασίλης Σεβαστής.

ΣΕΛ. 3

INTERATTICA ALL COURIER SERVICES

All courier services

- Για όλες τις **ταχυδρομικές υπηρεσίες**
- Για όλες τις απαιτήσεις **(αγορές, αντικαταβολές, δέσμευση ώρας κ.λπ.)**
- **Επόμενη μέρα ΑΘΗΝΑ-ΘΕΣ/ΝΙΚΗ-ΛΑΡΙΣΑ-ΠΑΤΡΑ**

ΑΠΟΚΛΕΙΣΤΙΚΟΙ ΑΝΤΙΠΡΟΣΩΠΟΙ ΡΟΔΟΥ:
ΜΠΟΥΖΟΣ-ΝΤΡΟΥΜΠΟΓΙΑΝΝΗΣ
ΠΑΦΟΥ 12 • ΤΗΛ. 2241037838, FAX: 2241038567

Οι τουριστικοί παράγοντες βλέπουν διαφορετικά το 2004

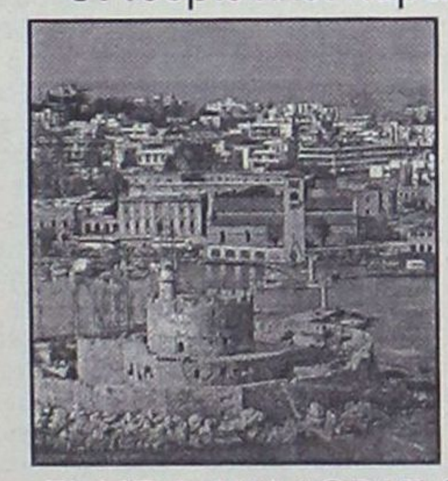

Διϊστάμενες οι απόγεις για το μέλλον του τουρισμού

ΣΗΜΕΙΑ ΑΝΑΦΟΡΑΣ ΟΙ ΟΛΥΜΠΙΑΚΟΙ ΚΑΙ... Η ΤΡΟΜΟΚΡΑΤΙΑ

Δεν συμφωνούν οι τουριστικοί παράγοντες στις προβλέψεις τους για το 2004. Εκείνο που διαφαίνεται πάντως είναι ότι όλα θα κριθούν ...στη λεπτομέρεια.

ΣΕΛ. 6

ΣΤΙΣ 18 ΔΕΚΕΜΒΡΙΟΥ



Συλλαλητήριο δημάρχων στη Βουλή

"Συλλαλητήριο" έξω από τη Βουλή κατά τη συζήτηση του προϋπολογισμού αποφάσισε η ΚΕΔΚΕ.

ΣΕΛ. 12

Η πιο πολυσυζητημένη εκπομπή του ελληνικού ραδιοφώνου

«Εν Αθήναις»
με τον *Γιώργο Τράγκα*
κάθε μέρα **08:00 - 10:00**
στον δικό μας κόσμο,
στο **ΡΑΔΙΟ ΚΟΣΜΟΣ 97,3**

PROFIT - ΡΑΔΙΟ ΚΟΣΜΟΣ 97,3

Ο ΥΠΟΨΗΦΙΟΣ ΒΟΥΛΕΥΤΗΣ Γ. ΠΑΡΑΣΚΕΥΑΣ

Σταθερός σε θέσεις ήπιος σε... τόνους!

ΤΙ ΥΠΟΣΤΗΡΙΖΕΙ ΣΕ ΣΥΝΕΝΤΕΥΞΗ ΤΟΥ ΣΤΗ "ΓΝΩΜΗ"



Παραμένει κριτικός ο Γ. Παρασκευάς, αλλά σαν υποψήφιος πλέον χρησιμοποιεί ήπιους τόνους για να πει αυτά που θέλει.

ΣΕΛΙΔΑ 4

ΚΕΡΔΙΣΤΕ
και εσείς

€ 139.789,10

Δόθηκαν συνολικά σε Jackpots
Χθές στα SLOT MACHINES
(ΜΗΧΑΝΑΚΙΑ)

ΚΑΙ ΤΩΡΑ "CASH BACK"
€10 από 07:00 έως 19:00
€5 από 19:00 έως 07:00
Από Κυριακή έως και Τετάρτη

CASINO RODOS
Boutique Hotel & Casino

Η τοπική επικαιρότητα και η αγορά στο INTERNET
RODOSVITRINA.GR
Πλήρης η ειδησεογραφία στο www.rodosvitrina.gr
Από το 2001 η αγορά της Ρόδου στο INTERNET
Καταχωρηθείτε... info@rodosvitrina.gr τηλ.: 2241064135

Νεκρός 64χρονος σε τροχαίο

- *Γύριζε από γαμήλια τελετή, που είχε πάει με τη γυναίκα του.*

ΣΕΛ. 11

ΗΜΕΡΟΛΟΓΙΟ

Δευτέρα 1 Δεκεμβρίου 2003
Ναούμ προφήτου, Φιλαρέτου Ελεήμονος, Ανανίου μαρτ.

Ανατολή ηλίου: 07.22'
Δύση ηλίου: 17.06'
Σελήνη 8 ημερών

ΦΑΡΜΑΚΕΙΑ

Σήμερα διημερεύει το φαρμακείο του Χατζηκώστα Ιωάν. στην οδό Γρίβα 24 (Νιοχώρι) και διανυκτερεύει το φαρμακείο του Περγαντή Παναγιώτη στην οδό Ατταβύρου-Σμύρνης 34 (Ροδίνι).

ΒΕΝΖΙΝΑΔΙΚΑ

Σήμερα διανυκτερεύουν τα βενζινάδικα: Ακρίτας ΕΠΕ (Γ. Σεφέρη), Τσαγκαράκης-Σαλαμαστράκης (Λ. Καλλιθέας), Τοδουλάκης Γεώργιος (Ιαλυσός), Κοντομανώλης Μαν. (Κρεμαστή), Πάππου Καρολ. (Παραδείσι), Θεουλάκης Ι. (Εμπωνα), Κοιλιάς Αλ. (Αφάντου), Καλλιθενός Π. (Αρχάγγελος).

ΛΑΪΚΕΣ ΑΓΟΡΕΣ

Τετάρτη : στο Δημοτικό Νεκροταφείο.
Πέμπτη: στην οδό Βύρωνος
Παρασκευή: στην οδό Πτολεμαίων (Ανάληψη)
Σάββατο: στο Δημοτικό Νεκροταφείο.

ΔΡΟΜΟΛΟΓΙΑ ΠΛΟΙΩΝ

Σήμερα δεν αναχωρεί πλοίο της ΔΑΝΕ για νησιά-Πειραιά.

ΑΕΡΟΠΟΡΙΚΑ ΔΡΟΜΟΛΟΓΙΑ

ΟΛΥΜΠΙΑΚΗ ΑΕΡΟΠΟΡΙΑ

ΑΠΟ ΡΟΔΟ-ΑΘΗΝΑ
- Καθημερινά 07.10, 13.40
- Πέμπτη 20.10, 22.45
- Καθημερινά πλην Πέμπτης 19.40, 22.25
- Καθημερινά πλην Κυριακής 10.40

ΑΠΟ ΑΘΗΝΑ-ΡΟΔΟ
- Καθημερινά 05.30,12.00
- Πέμπτη 18.30, 21.05
- Καθημερινά πλην Πέμπτης 18.00, 20.45
- Καθημερινά πλην Κυριακής 09.00

ΑΠΟ ΡΟΔΟ-ΘΕΣΣΑΛΟΝΙΚΗ
- Δευτέρα - Τετάρτη 09.45
- Πέμπτη 10.45
- Σάββατο 15.15
- ΔΕΥ-ΤΕΤ-ΠΑΡ-ΚΥΡ 16.10

ΑΠΟ ΡΟΔΟ-ΗΡΑΚΛΕΙΟ
- Δευτέρα - Παρασκευή-Κυριακή 17.45
- Τρίτη - Πέμπτη 18.30
- Τετάρτη - Σάββατο 19.20

ΑΠΟ ΗΡΑΚΛΕΙΟ-ΡΟΔΟ
- Δευτέρα-Παρασκευή-Κυριακή 19.05
- Τρίτη-Πέμπτη 19.50
- Τετάρτη - Σάββατο 20.40

ΑΠΟ ΡΟΔΟ-ΚΑΡΠΑΘΟ
- ΔΕΥ-ΠΕΜ-ΠΑΡ-ΣΑΒ 07.00, 10.40
- Τετάρτη-Κυριακή 10.40, 14.20

ΑΠΟ ΡΟΔΟ-ΚΑΣΟ
- ΔΕΥ-ΠΕΜ-ΠΑΡ-ΣΑΒ 07.00
- Τετάρτη-Κυριακή 10.40

ΑΠΟ ΡΟΔΟ-ΚΑΣΤΕΛΟΡΙΖΟ
- ΔΕΥ-ΤΕΤ-ΠΑΡ-ΣΑΒ-ΚΥΡ 07.10

ΑΠΟ ΡΟΔΟ-ΧΙΟ
- Τρίτη στις 10.40 και Πέμπτη στις 10.45'

ΡΟΔΟΣ-ΜΥΤΙΛΗΝΗ
- Δευτέρα-Τετάρτη στις 09.45, Τρίτη στις 10.40', Πέμπτη στις 10.45' και Σάββατο στις 15.15

ΡΟΔΟΣ- ΣΑΜΟΣ
- Τρίτη στις 10.40', Σάββατο στις 15.15

ΡΟΔΟΣ-ΛΗΜΝΟΣ
- Δευτέρα-Τετάρτη στις 09.45', Τρίτη στις 10.40', Πέμπτη στις 10.45' και Σάββατο στις 15.15'

AEGEAN AIRLINES & CRONUS

ΑΠΟ ΡΟΔΟ-ΑΘΗΝΑ
Καθημερινά πτήση 201-07.10 πλην Κυριακής. Καθημερινές πτήσεις 209-11.10, 652-16.25, 217-18.10, 219-21.35

ΑΠΟ ΑΘΗΝΑ-ΡΟΔΟ
Καθημερινά πτήση 200-05.30 πλην Κυριακής
Καθημερινές πτήσεις: 208-09.30, 651-14.45, 216-16.30, 218-19.55

ΑΠΟ ΡΟΔΟ-ΗΡΑΚΛΕΙΟ
Καθημερινά πτήση 763-14.30

ΑΠΟ ΗΡΑΚΛΕΙΟ-ΡΟΔΟ
Καθημερινά πτήση 764-16.05

ΑΠΟ ΡΟΔΟ-ΘΕΣΣΑΛΟΝΙΚΗ
Καθημερινά πτήση 721-17.45

ΑΠΟ ΘΕΣΣΑΛΟΝΙΚΗ-ΡΟΔΟ
Καθημερινά πτήση 720-12.10

Χρήσιμα τηλέφωνα κρατήσεων: (22410) 24400.

Το Θέμα της ημέρας

Τεράστιο το πρόβλημα στη Ρόδο και άλλα νησιά

Αγωνιώδεις εκκλήσεις από συγγενείς χρηστών ναρκωτικών ουσιών!

Το χασίσι αποτελεί παρελθόν για τους περισσότερους που τώρα κάνουν χρήση ηρωίνης και κοκαΐνης

"Γράψτε κάτι γιατί η Ρόδος έχει γεμίσει με ηρωίνη και σε λίγο θα μετράμε και άλλους νεκρούς εκτός από τους τέσσερις που χάσαμε μέχρι τώρα φέτος". Την έκκληση αυτή μας έκανε ένας κάτοικος της Ρόδου που όντως ο ίδιος επί χρόνια τοξικομανής γνωρίζει πολύ καλά τί συμβαίνει στα στέκια των τοξικομανών της πόλης.

"Η κατάσταση πλέον έχει ξεφύγει" μας είπε χαρακτηριστικά. "Η πιάτσα το τελευταίο διάστημα έχει "βρομίσει" από ηρωίνη που τα διακινούν γνωστά βαποράκια για λογαριασμό μεγαλεμπόρων της Αθήνας.

Ηδη εκτός από τους παλιούς έχουν εθιστεί και πολλά νέα παιδιά που δεν προσέχουν και πολύ φοβάμαι ότι θα έχουμε και άλλους νεκρούς".

Ενα δραματικό SOS, που προέρχεται από ένα άνθρωπο που βιώνει καθημερινά τη κόλαση των ναρκωτικών.

Ενός ανθρώπου όμως που φαίνεται ότι δεν θέλει να περάσουν και άλλοι το δικό του μαρτύριο και προσπαθεί να ξυπνήσει τα μέλη της κοινωνίας μας που προφανώς "κοιμόμαστε τον ύπνο τού δικαίου" και ξυπνάμε μόνο όταν η κατάσταση φτάνει στο απροχώρητο.

Τα λόγια του μας επιβεβαίωσαν και δύο άλλοι συνομιλητές μας.

"Ο γιος μου αλλά και φίλοι του έκαναν χρήση χασίς και χαπιών και τώρα παίρνουν ηρωίνη.

Καθημερινά τρέμω μήπως γυρίσω και τον βρω νεκρό.

Μας λέει ότι ηρωίνη στη Ρόδο μπορεί να βρει κανείς πολύ εύκολα και πως είναι πάρα πολλοί αυτοί που έχουν μπει στο "λούκι", μας είπε μητέρα 28χρονου χρήστη.

"Ολο και περισσότεροι τοξικομανείς στη Ρόδο φάνουν χρήση ηρωίνη" μας δήλωσε γνωστός Ρόδιος γιατρός τον οποίο επισκέπτονται τοξικομανείς επιβεβαιώνοντας τα όσα μας είπαν οι προηγούμενοι.

"Το πρόβλημα είναι πάρα πολύ μεγάλο, πολύ μεγαλύτερο από αυτό που πιστεύουν οι περισσότεροι.

Η ηρωίνη αποτελεί ένα από τα ισχυρότερα ναρκωτικά και είναι υπεύθυνη για πολλούς θανάτους χρηστών.



Πολλοί στηρίζουν τις ελπίδες τους στη λειτουργία του Κέντρου Απεξάρτησης

Και το πιο ανησυχητικό είναι ότι όλο και μικραίνει ο μέσος όρος ηλικίας των χρηστών.

Ηρωίνη δεν "χτυπά" όμως τη Ρόδο, έχει δυστυχώς γίνει "μόδα" και στα υπόλοιπα νησιά.

Ιδιαίτερα στη Κω και στη Κάλυμνο οι τοπικές κοινωνίες ανησυχούν ιδιαίτερα λόγω της έξαρσης της χρήσης του συγκεκριμένου ναρκωτικού που παρατηρείται τελευταία.



Σύμφωνα μάλιστα με τις πληροφορίες μας κάτοικοι στη Ρόδο ή ενός συλλόγου στη Κω για την αντιμετώπιση ενός κινδύνου που ήδη κόστισε μέσα στο 2003 τη ζωή τεσσάρων ατόμων όπως μας είπε ο πρώτος των συμιλητών μας;

Απ' ό,τι φαίνεται όχι. Πρέπει εδώ και τώρα να ευαισθητοποιηθούν όλοι. Πολιτεία και πολίτες.

ΤΟ ΟΚΑΝΑ

Πολλοί στηρίζουν τις ελπίδες τους για "μέτρα" αντιμετώπισης του φαινομένου αλλά και για την "επιμέλεια" των χρηστών οι οποίοι καταφεύγουν σε γνωστές μεθόδους για να προμηθευτούν την δόση τους, στη λειτουργία του Κέντρου Απεξάρτησης που δημιουργεί στη Ρόδο ο Δήμος σε συνεργασία με τον ΟΚΑΝΑ, το Πε.ΣΥ και την Τοπική Ενωση Δήμων και Κοινοτήτων.

Παρά τις όποιες καθυστερήσεις και το θόρυβο που δημιουργήθηκε τελευταία μετά τη συζήτηση στη Βουλή, θεωρείται σίγουρο ότι η λειτουργία του Κέντρου είναι πλέον θέμα ημερών.

Στο Κέντρο θα παρέχονται όλες οι σύγχρονες "θεραπείες" σε εξαρτημένα άτομα ενώ παράλληλα θα ενταθεί ο προληπτικός έλεγχος με στόχο τον περιορισμό της διάδοσης των ναρκωτικών ουσιών.

Είναι σίγουρα και αυτό ένα βήμα προς την κατεύθυνση της καταπολέμησης της μάστιγας. Ενα βήμα όμως που μόνο του δεν φτάνει.

Τα όσα αναφέραμε προηγουμένως στηριζόμενοι σε μαρτυρίες και εκκλήσεις συγγενών ναρκομανών αλλά και τα όσα παρακολουθούμε σε καθημερινή βάση μας αναγκάζουν να επαναλάβουμε ότι χρειάζεται το κάτι παραπάνω.

Ο καθένας θα πρέπει επιτέλους να αναλάβει τις ευθύνες του...

ΔΕΧΟΝΤΑΙ ΤΟ ΚΟΙΝΟ

Ο Νομάρχης Δωδεκανήσου **Γιάννης Μαχαιρίδης** και οι Βοηθοί Νομάρχη **Στάθης Κουσουρνάς** και **Νίκας Ζωίδης** δέχονται το κοινό κάθε Τρίτη και Πέμπτη, από τις 11.00-13.00 το μεσημέρι.

ΤΑΞΙ

ΡΑΔΙΟ ΤΑΞΙ: 2241-0-64712, 2241-0-64790.

ΧΡΗΣΙΜΑ ΤΗΛΕΦΩΝΑ

ΝΟΣΟΚΟΜΕΙΟ:	2241-0-80000
ΑΜΕΣΗ ΔΡΑΣΗ ΠΥΡ/ΚΗΣ:	199
ΛΙΜΕΝΑΡΧΕΙΟ:	2241-0-22220, 2241-0-27695
ΒΛΑΒΕΣ Δ.Ε.Η.:	125
ΒΛΑΒΕΣ Ο.Τ.Ε.:	121
ΑΜΕΣΗ ΔΡΑΣΗ:	100
ΒΛΑΒΕΣ ΥΔΡΕΥΣΗΣ:	2241-0-68750, 2241-0-68755
ΝΟΜΑΡΧΙΑ:	2241-0-46502
ΠΕΡ/ΚΗ Δ/ΝΣΗ	2241-0-38174
ΔΗΜΟΣ:	2241-0-46200
ΔΗΜ. ΕΠΙΧ. ΚΑΘΑΡ.:	2241-0-77600
ΥΠΗΡ. ΑΠΟΚΟΜΙΔΗΣ:	2241-0-61057
ΤΡΟΧΑΙΑ:	2241-0-26480
ΠΛΗΡΟΦ. Ο.Τ.Ε.:	131
ΔΕΛΤΙΟ ΚΑΙΡΟΥ:	149
ΛΑΧΕΙΑ:	1444
ΠΡΟΠΟ - ΛΟΤΤΟ:	1444
ΡΟΔΑ:	2241-0-26300
ΚΤΕΑ:	2241-0-27706
Ο.Α.Ε.Δ.:	2241-0-23265
Ι.Κ.Α.:	2241-0-64912
ΤΑΞ.Υ.:	2241-0-68701, 2241-0-68702
ΟΛΥΜΠΙΑΚΗ:	2241-0-24555
Δ.Α.Ν.Ε.:	2241-0-43150
ΕΡΓΑΤ. ΚΕΝΤΡΟ:	2241-0-24730
CRONUS AIRLINES	2241-0-25444
AEGEAN AIRLINES	2241-0-98345

ΚΤΕΟ

- Από **01/11/2003** έως **31/12/2003** παντός είδους οχήματα **με αριθμούς κυκλοφορίας ΡΟΒ 3501 έως και 4000.**
- Επίσης θα ελέγχονται όσα οχήματα υποχρεούνται, βάσει παλιότερων προγραμμάτων πρόσκλησης.

Η ΓΝΩΜΗ

Εβδομαδιαία Εφημερίδα της Ρόδου
Ετος Ιδρύσεως 1973
ΕΚΔΟΤΗΣ
Δ. Τσοπανάκης
ΔΙΕΥΘΥΝΤΗΣ
Αθ. Μαρασιώτης
ΑΘΛΗΤΙΚΑ
Μανόλης Μπάτης, Νικήτας Κουσκούσης
ΓΡΑΦΕΙΑ ΣΥΝΤΑΞΗΣ
Μάρκου Μαλλιαράκη 11
Τηλ.2241-0- 24610, 2241-0-75640
Fax (22410) 75641
ΛΟΓΙΣΤΗΡΙΟ - ΔΙΑΦΗΜΙΣΕΙΣ
Μάρκου Μαλλιαράκη 11
Τηλ. 2241-0-22210
2241-0-75230
Fax (22410) 22471

ΠΡΟΣΚΛΗΤΗΡΙΑ ΓΑΜΩΝ-ΒΑΠΤΙΣΕΩΝ

Με ένα τηλεφώνημα και **χωρίς καμία επιβάρυνση** θα βρεθούμε κοντά σας για να διαλέξετε ένα από τα δεκάδες όμορφα προσκλητήρια από οίκους της Αθήνας και της Θεσσαλονίκης.

Υπεύθυνος: Απόκοτος Νίκος
Τηλ. 22410 /91350-95584-92770
6937756878

Ο προεκλογικός αγώνας έχει αρχίσει για καλά και ας μην φαίνεται

Κινητικότητα και αγωνία...

Φαινομενική η ηρεμία στη Ν.Ε. του ΠΑΣΟΚ στην οποία οι "κόντρες" καλά κρατούν • Ψάχνουν και δυνατό υηφοδέλτιο στη ΝΔ όπου όλα ακόμα είναι ανοικτά

Φαινομενική η ηρεμία στο ΠΑΣΟΚ της περιοχής μας μετά την πρώτη επίσημη συνεύρεση των υποψηφίων βουλευτών με τη Ν.Ε ενώ στο χώρο της Νέας Δημοκρατίας η κινητικότητα είναι έντονη με βασική επιδίωξη τη συγκρότηση ενός αξιόμαχου ψηφοδελτίου που θα μπορέσει να κτυπήσει τη τρίτη έδρα στη Δωδεκάνησο. Κινητικότητα για την κατάρτιση των ψηφοδελτίων υπάρχει και στο χώρο του Συνασπισμού, όπως και στο ΔΗΚΚΙ. Από το χώρο του ΚΚΕ δεν ακούγεται απολύτως τίποτα, προφανώς επειδή εκεί οι υποψήφιοι είναι δεδομένοι.

Στο τοπικό ΠΑΣΟΚ τα πράγματα, όπως προσπαθούν να τα εμφανίσουν τα στελέχη του, βρίσκεται εν απολύτω τάξη και αρμονία καθώς όλα βαίνουν καλώς! Κατά τη συνάντηση της περασμένης Παρασκευής συμφώνησαν χωρίς καμιά αντίρρηση στην παραμονή του Τιμόθεου Παρασκευά στο «τιμόνι» της Νομαρχιακής ενώ ως γνωστόν στο παρασκήνιο αλλά λέγονται... Αποφασίστηκε επίσης να δοθεί μια συνέντευξη Τύπου με όλους τους υποψηφίους και αμέσως μετά να διοργανωθούν εκδηλώσεις σε Ρόδο, Κω και Κάλυμνο για την παρουσίαση του ψηφοδελτίου. Στο παρασκήνιο η μάχη αρχίζει και αγριεύει καθώς όλοι ή σχεδόν όλοι οι υποψήφιοι έχουν πέσει σαν «κοράκια» στους μηχανισμούς Σφυρίου και Κρεμαστινού σε μια προσπάθεια να προσεταιριστούν όσα περισσότερα στελέχη που αποδεσμεύθηκαν από τους δύο βουλευτές με την απόφαή τους να μην είναι και πάλι υποψήφιοι. Οι «μεταγραφές» δίνουν και παίρνουν στο πολιτικό παρασκήνιο σε μια προσπάθεια να κερδιθούν οι πρώτες εντυπώσεις. Προς το παρόν δεν έχει ξεκαθαριστεί το τοπίο των μετακινήσεων και η όποια αναφορά θα εμπεριέχει μεγάλο βαθμό αναξιοπιστίας.

Στην «ειδυλλιακή» εικόνα εμφανίστηκαν οι πρώτες «ρωγμές» με αναφορές αθηναϊκών εφημερίδων για το ενδεχόμενο απομάκρυνσης του Βασίλη Σεβαστή από το ψηφοδέλτιο λόγω της σύγκρουσής του με την ηγεσία του υπουργείου Πολιτισμού σε αθλητικά θέματα αλλά και του ασυμβιβάστου που του καταλογίζουν ως μέλος του Δ.Σ του ΟΑΚΑ. Σε μια τέτοια περίπτωση, δεν αποκλείεται να ξαναπαίξει το όνομα της κ. Ευθυμίου ενώ θα αναπτερωθούν οι ελπίδες του Μιχάλη Μαύρου για συμμετοχή του στο ψηφοδέλτιο, κάτι που θα χαροποιήσει τους λοιπούς υποψήφιους. Δεν αποκλείεται να υπάρξει και δεύτερο «κτύπημα» κατά του ψηφοδελτίου του ΠΑΣΟΚ στο νομό μας που σχετίζεται με συγκεκριμένο υποψήφιο που κατέβαλε μεγάλες προσπάθειες για να συμπεριληφθεί στο ψηφοδέλτιο. Για αυτό –όπως λέγεται- ασχολούνται κυρίως συνυποψήφιοι του με τους οποίους έχει ανοιχτούς λογαριασμούς.

Η ΝΔ

Στη Νέα Δημοκρατία παρουσιάζεται μια μεγάλη κινητικότητα γύρω από τη συγκρότηση του ψηφοδελτίου με στόχο ένα όσο το δυνατόν πιο αξιόπιστο και δυναμικό που θα επιτρέψει στο κόμμα της αξιωματικής αντιπολίτευσης να κτυπήσει και την τρίτη έδρα στη Δωδεκάνησο. Η επίσκεψη του καθηγητή και επικεφαλής των Διεθνών Σχέσεων της Ν.Δ την περασμένη Παρασκευή στη Ρόδο Γιάννη Βαληνάκη έδειξε το μεγάλο ενδιαφέρον της Ρηγίλλης αλλά και του ίδιου του προέδρου του κόμματος Κώστα Καραμανλή για το ψηφοδέλτιο του κόμματος στο Νομό μας, ενός από τους έξη κρίσιμους νομούς για το εκλογικό αποτέλεσμα των προσεχών εκλογών. Ο κ. Βαληνάκης σύμφωνα με πληροφορίες συναντήθηκε με πρόσωπα που θα μπορούν να αποτελέσουν καλά χαρτιά για τη Νέα Δημοκρατία και γενικά εκτιμάται ότι βολιδοσκόπησε πρόσωπα και καταστάσεις για να ενημερώσει την ηγεσία του κόμματος. Σύμφωνα πάντα με πληροφορίες συναντήθηκε με τον δήμαρχο Καλλιθέας Γιάννη Ιατρίδη, με τον πολιτευτή Βασίλη Χρύση καθώς και με άλλους παράγοντες και συζήτησε μαζί τους. Ο ίδιος μιλώντας στο κανάλι 4 είπε ότι δεν είναι αρμόδιος για το ψηφοδέλτιο, απλά είχε κάποιες συναντήσεις με πολιτικούς φίλους και συζήτησε τις προοπτικές της παράταξης εν όψει των εκλογών. Συζητά και ζυγίζει τα πράγματα όπως και άλλα στελέχη του κόμματος αλλά το ψηφοδέλτιο, όπως τόνισε με ιδιαίτερη έμφαση, είναι άλλων δουλειά.

Σύμφωνα με το ρεπορτάζ οι μόνοι σίγουροι στο ψηφοδέλτιο μέχρι αυτή τη στιγμή πρέπει να θεωρούνται οι Αριστοτέλης Παυλίδης και Τάσος Καραμάριος. Η κάλυψη των υπολοίπων θέσεων εκτιμάται ότι ξεκινά από μηδενική βάση γιατί όπως διαφαίνεται η Ρηγίλλης μετρά πολύ την εκλογιμότητα των υποψηφίων πέρα και έξω από συναισθηματικούς η άλλους υπολογισμούς. Ο Βασίλης Χρύσης διατηρεί το πλεονέκτημα της παρουσίας των τεσσάρων περασμένων χρόνων –όσοι μιλούν για πολιτική ηθική φωτογραφίζουν εμμέσως τον κ. Χρύση ενώ και η υποψηφιότητα της Ε. Βελέντζα έχει αποκτήσει τελευταία πόντους. Είναι αδιευκρίνιστες οι «βουλές» της Ρηγίλλης για τους κ.κ Κώστα Σαρρή, Νίκο Τατάκη και Μ. Καμπουρόπουλο αν και εκτιμάται ότι κάποιος από την Νομαρχία θα συμμετέχει στο ψηφοδέλτιο. Στο Βόρειο Συγκρότημα η Νέα Δημοκρατία συνεχίζει να ελπίζει σε μια υποψηφιότητα του γιατρού κ. Πέρρου. Θεωρούν ότι αν πεισθεί να

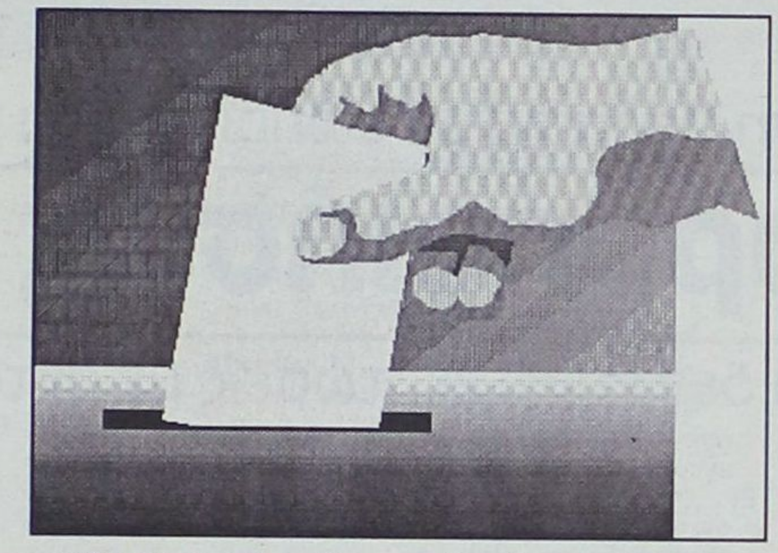

κατέβει, θα είναι ένα είδος Δ. Κρεμαστινού για τη Νέα Δημοκρατία. Για τους Δρόσο Ταυλάριο και Γιάννη Πατέλλη όλα είναι ανοιχτά χωρίς να υπάρχει και κανένας μεγάλος ενθουσιασμός για τη μια ή την άλλη περίπτωση. Για την Κάρπαθο, τέλος μια νέα υποψηφιότητα του Γιώργου Νισύριου δεν φαίνεται να πολυενδιαφέρει τη Ρηγίλλης αφού είναι συγκεκριμένοι οι ψήφοι που θα πάρει. Έχουν πέσει ονόματα στο τραπέζι αλλά για διάφορους λόγους δεν φαίνεται να περπατούν. Στη περίπτωση που συμπεριληφθεί ο κ. Πέρρος δεν αποκλείεται να μην καλυφθεί η επαρχία Καρπάθου για να εξευμενιστεί ο Αριστοτέλης Παυλίδης που φοβάται ότι «απειλείται» από το γνωστό γιατρό. Είναι γνωστό ότι ο κ. Παυλίδης έχει σημαντικές προσβάσεις στη Κάρπαθο και ο αριθμός ψήφων που συγκεντρώνει στις εκλογές είναι μεγάλος.

Εκείνο που θα πρέπει δημοσιογραφικά να καταγραφεί, είναι η φανερή –πλέον- προσπάθεια της Ρηγίλλης να συγκροτήσει ένα δυνατό με αξιώσεις ψηφοδέλτιο στο Νομό μας αμφισβητώντας τα μέχρι σήμερα δεδομένα και στάνταρ. Μένει να διαπιστωθεί κατά πόσο θα το επιτύχει.

Ο ΣΥΝ

Η Νομαρχιακή Επιτροπή του Συνασπισμού, τέλος, συνεχίζει τις διαβουλεύσεις για το ψηφοδέλτιο του κόμματος στο Νότιο Συγκρότημα της Δωδεκανήσου στοχεύοντας σε μια ανάλογη ενίσχυση όπως αυτή στο Βόρειο με την υποψηφιότητα του Μάνου Θεοδωρίδη. Και το ΔΗΚΚΙ τοπικά ασχολείται με το ψηφοδέλτιο. Προς το παρόν η μόνη υποψηφιότητα που έχει ανακοινωθεί είναι της γνωστής δικηγόρου Ισμήνης Παπαϊωάννου.

Δημοσίευμα αθηναϊκής εφημερίδας τον "βγάζει" από το ψηφοδέλτιο

Στο στόχαστρο ο Β. Σεβαστής

Ολα δείχνουν ότι είναι θύμα εσωκομματικών "καρφωμάτων"

Υπάρχει πρόβλημα με την υποψηφιότητα του Βασ. Σεβαστή; Στο ερώτημα αυτό θα πρέπει να απαντήσουν οι εκπρόσωποι του ΠΑΣΟΚ μετά τα δημοσιεύματα που είδαν χθες το φως της δημοσιότητας.

Σύμφωνα με τα δημοσιεύματα αυτά ο υποψήφιος με το ΠΑΣΟΚ στο Νομό δωδεκανήσου και πρόεδρος του ΣΕΓΑΣ κ. Βασίλης Σεβαστής δέχεται βολές από το υπουργείο Πολιτισμού για τους χειρισμούς του σε θέματα του ΣΕΓΑΣ ενώ εξετάζεται από υψηλά κλιμάκια και το ενδεχόμενο του ασυμβίβαστου της υποψηφιότητάς του στα Δωδεκάνησα από τη στιγμή που μετέχει στο Δ.Σ. του ΟΑΚΑ και επιτροπής της ΓΓΑ!

Τα πιθανότερο είναι ότι το δημοσίευμα αυτό εντάσσεται στα πλαίσια της εσωκομματικής διαμάχης που σπαράσσει το ΠΑΣΟΚ και σαν στόχο έχει να πλήξει την υποψηφιότητα του Βασίλη Σεβαστή.

Κάποιοι δηλαδή έδωσαν πληροφορίες στην εφημερίδα "Παρόν" για να τις δημοσιεύσει και να δημιουργηθεί μια εικόνα αρνητική για τον πρόεδρο του ΣΕΓΑΣ και υποψήφιου βουλευτή στα Δωδεκάνησα.

Το δημοσίευμα της εφημερίδας "Παρόν" έχει ως εξής:

"Αυτά που συμβαίνουν στο ΠΑΣΟΚ αυτή την περίοδο είναι απίστευτα. Ο πρόεδρος του ΣΕΓΑΣ Βασίλης Σεβαστής πρόσφατα πήρε το χρίσμα να είναι υποψήφιος βουλευτής του κυβερνώντος κόμματος στα Δωδεκάνησα. Καιρό τώρα οι σχέσεις Σεβαστή αρχικά με τον υπουργό Πολιτισμού Ευάγγελο Βενιζέλο και στη συνέχεια με τον υφυπουργό Αθλητισμού Γιώργο Λιάννη πέρασαν περίοδο έντονης κρίσης. Ο πρόεδρος του ΣΕΓΑΣ σε αρκετά θέματα είχε προκαλέσει τη δυσαρέσκεια του υπουργού Πολιτισμού Ευάγγελου Βανιζέλου, που όπως λέγεται απέφευγε κάθε επαφή με τον κ. Σεβαστή. Οι σχέσεις και με τον Γιώργο Λιάνη φαίνεται να έφτασαν στα άκρα μετά τις πρόσφατες δηλώσεις του προέδρου του ΣΕΓΑΣ σχετικά με τα οικονομικά της Γ.Γ.Α. Προφανώς όλα αυτά ήταν αφορμές από τη στιγμή που πληροφορίες θέλουν το θέμα Σεβαστή να έχει φτάσει σε πολύ υψηλά κυβερνητικά επίπεδα, με τον υφυπουργό Αθλητισμού Γιώργο Λιάνη να έχει πλήρη εξουσιοδότηση να χειριστεί την υπόθεση. Έτσι ο πρόεδρος του ΣΕΓΑΣ φέρεται να έχει μπει στη δίνη του κυκλώνα της ηγεσίας του υπουργείου Πολιτισμού, σε μια χρονική στιγμή που μπορεί να του στοιχίσει ακόμη και την άρση της βουλευτικής υποψηφιότητάς του στα Δωδεκάνησα. Διαχειριστικά θέματα που αφορούν η διοίκηση Σεβαστή και σχετίζονται με αγορά και διάθεση αθλητικών οργάνων, χορηγίες, μίτινγκ και άλλες δραστηριότητες, πέρα από τους ελέγχους του ΣΔΟΕ μπαίνουν και σε επίπεδο επανεξετάσεως από το υπουργείο Αθλητισμού. Ο υπουργός Πολιτισμού Ευάγγελος Βενιζέλος, σύμφωνα με πληροφορίες, έχει έρθει σε επαφή με παράγοντες του στίβου στη Θεσσαλονίκη που έχουν εκφράσει τη δυσαρέσκειά τους για τους χειρισμούς Σεβαστή στην ηγεσία του ΣΕΓΑΣ για διάφορα θέματα. Ενα άλλο επίσης σημαντικό σημείο που αποτελεί τροχοπέδη για τον πρόεδρο του ΣΕΓΑΣ είναι η απομάκρυνση τού επί σειρά ετών γιατρού του ΣΕΓΑΣ κ. Αβερκίου, που έχει προκαλέσει τη δυσαρέσκεια υψηλών πολιτικών προσώπων στην Κύπρο και η οποία έχει εκφραστεί σε ανάλογο κυβερνητικό επίπεδο. Οντας στο στόχαστρο της κυβερνητικής μηχανής ο Σεβαστής, εξετάζεται όπως λέγεται και το ενδεχόμενο του ασυμβίβαστου της υποψηφιότητάς του στα Δωδεκάνησα από τη στιγμή που μετέχει στο Δ.Σ. του ΟΑΚΑ και επιτροπής της Γ.Γ.Α.



Πάντα σύμφωνα με τις ίδιες πληροφορίες, η επίθεση αυτή στον πρόεδρο του ΣΕΓΑΣ έχει κύριο στόχο να προφυλάξει το προεκλογικό προφίλ του κυβερνώντος κόμματος, γιατί η πλευρά της ΝΔ φέρεται να είναι έτοιμη να εξαπολύσει επίθεση μέσα από τα κοινοβουλευτικά έδρανα για το θέμα και προφανώς η άνωθεν εντολή που φέρεται να έχει πάρει ο Γιώργος Λιάνης είναι να προλάβει από τη μια τα χειρότερα, αλλά και να τελειώνει αυτή την πολύμηνη βεντέτα με τον πρόεδρο του ΣΕΓΑΣ.

Και όλα αυτά συμβαίνουν λίγους μήνες πριν τους Ολυμπιακούς Αγώνες σε μια ομοσπονδία που αποτελεί τη ραχοκοκαλιά του κορυφαίου αυτού γεγονότος. Ελλάς το μεγαλείο σου...."

Ο Γιάννης Παρασκευάς - υποψήφιος βουλευτής πλέον του ΠΑΣΟΚ - με συνέντευξή του στη "Γνώμη", λίγες ημέρες μετά την επίσημη ανακοίνωση του ψηφοδελτίου, ανοίγει τα χαρτιά του και μιλά για όλους και για όλα. Μετρημένες οι κουβέντες του χωρίς όμως να παραλείπει με κομψό τρόπο να καταθέτει τις διαφοροποιήσεις και ενστάσεις του για πρόσωπα και πολιτικές.

Για τον τρόπο επιλογής στο ψηφοδέλτιο του ΠΑΣΟΚ ο κ. Παρασκευάς θέλει να πιστεύει - όπως αναφέρει - ότι έγινε μετά από αξιολόγηση της πολιτικής παρουσίας και των δυνατοτήτων προσφοράς. Επιπλέον προσθέτει ότι «οι κακές γλώσσες λένε ότι ήταν προσωπική επιλογή του Κ. Σημίτη, αλλά και του Μ. Χρυσοχοΐδη», κάτι που ακούγεται δημόσια για πρώτη φορά.

Αναφερόμενος, ακόμα στο ψηφοδέλτιο του ΠΑΣΟΚ και στη δυναμική που εμφανίζει, ο Γιάννης Παρασκευάς υποστηρίζει ότι τα πρόσωπα που το απαρτίζουν έχουν τις δυνατότητες ανάδειξης των πολιτικών και τις ικανότητες επίλυσης των προβλημάτων του Νομού. «Αυτά τα στοιχειά - λέει - μπορούν να πείσουν τους λεγόμενους αναποφάσιστους πολίτες».

Τοποθετείται στην ειρηνική συνύπαρξή του ιδίου με τον Φώτη Κωστόπουλο μετά τη μεγάλη σύγκρουση των Νομαρχιακών εκλογών του 1998: «Η συμμετοχή μας στοχεύει στη νίκη του ΠΑΣΟΚ. Αν υπάρξει ή αν πρέπει να υπάρξει αποτίμηση συμπεριφορών αυτό το δικαίωμα ανήκει αποκλειστικά στο Δωδ/σιακό λαό».

Την σημερινή ήπια στάση του απέναντι στην ηγετική ομάδα του ΠΑΣΟΚ, δεν την συσχετίζει κατ' ουδένα τρόπο μετ ην επιλογή του ως υποψήφιου βουλετυή: «Δεν μου ταιριάζουν οι εκπτώσεις στην πολιτική και μάλιστα με αντάλλαγμα μια βουλευτική έδρα. Οι πολιτικές θέσεις μου παραμένουν αμετάβλητες». Συνεχίζει παραδεχόμενος ότι ναι μεν έγιναν πολλά από το ΠΑΣΟΚ αλλά σε κάποιους τομείς δεν κάλυψε τις ανάγκες της κοινωνίας. «Η ο πήχυς τοποθετήθηκε ψηλά ή το ΠΑΣΟΚ πέρασε από κάτω. Στόχος να τοποθετηθεί πιο ψηλά και αν είναιδυνατόν να τον ξεπεράσουμε».

Εξακολουθεί να πιστεύει ότι οι διαχωριστικές γραμμές των κομμάτων είναι δεδομένες αλλά απαιτείται η ανάδειξη τους για να καταρριθεί το "θεώρημα" ότι τα δύο κόμματα είναι ίδια και όλοι οι πολιτικοί ίδιοι «Οχι, ούτε τα κόμματα είναι ίδια ούτε όλοι οι πολιτικοί είναι ίδιοι».

Θεωρεί τέλος, ως δεδομένη την επικράτηση του ΠΑΣΟΚ στο Νομό. Πρέπει όμως - σημειώνει - να καταδειχθεί στους δυσαρεστημένους ψηφοφόρους - ότι μια εκλογική νίκη της Ν.Δ. δεν θα φέρει καλύτερες μέρες, αλλά θα είναι η αρχή « μιας μεγάλης νύχτας».

Από τον Γιάννη Παρασκευά ο οποίος μιλά στην ''Γ'' σαν υποψήφιος βουλευτής πλέον

Διαφοροποιήσεις με στυλ... κομψό!

Δηλώνει ότι δεν κάνει εκπτώσεις με αντάλλαγμα μια πιθανή βουλευτική καρέκλα

Συνέντευξη στη
ΡΕΝΑ ΒΕΝΙΑΝΑΚΗ

ΕΡ.: Υποψήφιος βουλευτής και με τη «βούλα» της Κ.Ε του ΠΑΣΟΚ. Λέγεται ότι δόθηκε μάχη από ορισμένους συντρόφους σας σε κεντρικό επίπεδο για να συμπεριληφθείτε στο ψηφοδέλτιο. Ακούμε ότι σας είχε κόψει ο κ. Κοσμίδης. Αληθεύει;

ΑΠ.: Η απόφαση μου να διεκδικήσω μια θέση στο ψηφοδέλτιο του ΠΑΣΟΚ στηρίχθηκε στην άποψη ότι με αυτό τον τρόπο θα μπορούσα να βοηθήσω και να συμβάλω στην υιοθέτηση πολιτικών και κυβερνητικών αποφάσεων για την ενδυνάμωση του κοινωνικού κράτους της στήριξης των ομάδων του πληθυσμού που έχουν προβλήματα, στην άσκηση πολιτικής για την δημιουργία νέων θέσεων εργασίας για όλους και πολύ περισσότερο για τους νέους και τους μακρόχρονα άνεργους. Οι διαδικασίες καταρτισμού των ψηφοδελτίων είναι γνωστές και θέλω να πιστεύω ότι η επιλογή μου έγινε μετά από αξιολόγηση της πολιτικής μου παρουσίας και των δυνατοτήτων προσφοράς. Οι κακές γλώσσες λένε ότι ήμουνα εκτός των άλλων προσωπική Επιλογή του προέδρου και του Γραμματέα της ΚΕ.

ΕΡ.: Εκείνο για το οποίο όλοι συμφωνούν, είναι ότι υπήρξε μεγάλο παρασκήνιο με αποκορύφωμα την «έξοδο» της κ. Ευθυμίου και την «είσοδο» του κ. Νικητιάδη λίγο πριν από τις επίσημες ανακοινώσεις. Το σχόλιο σας.

ΑΠ.: Είναι γεγονός ότι έγινε ευρεία συζήτηση για την ικανοποίηση του αιτήματος του τομέα των Γυναικών για συμμετοχή γυναικών σ' όλα τα ψηφοδέλτια και υιοθετήθηκε κατ' αρχήν η άποψη για την συμμετοχή της κ. Ευθυμίου. Με μια δεύτερη αξιολόγηση των δεδομένων του Νόμου η επιτροπή καταρτισμού των ψηφοδελτίων και το Εκτελεστικό Γραφείο κατέληξαν στη σύνθεση που κατατέθηκε και εγκρίθηκε από την ΚΕ.

ΕΡ.: Θα ήθελα μια όσο πιο αντικειμενική άποψη για το ψηφοδέλτιο. Όλα τα στελέχη του ΠΑΣΟΚ δημόσια υποστηρίζουν ότι πρόκειται για μια δυναμική εξάδα. Κατ' ιδίαν όμως αρκετοί εκφράζουν τον προβληματισμό τους για το κατά πόσο το ψηφοδέλτιο μπορεί να φέρει ψήφους από δεξιά αλλά και αριστερά. Υποστηρίζεται δηλαδή ότι η εξάδα μπορεί να απευθυνθεί στις παραδοσιακές «δεξαμενές» ψήφων του ΠΑΣΟΚ.

ΑΠ.: Το ψηφοδέλτιο του ΠΑΣΟΚ κατ' αρχήν καλύπτει Γεωγραφικά όλο τον Νομό και σε μια δεύτερη αποτίμηση θα μπορούσε να λεχθεί ότι καλύπτει και ένα ευρύ φάσμα ιδεολογικοπολιτικό και κοινωνικής δράσης. Κάθε υποψήφιος έχει τον ιδιαίτερο και χαρακτηριστικό τρόπο πολιτικής έκφρασης και κάλυψης κοινωνικών ομάδων. Ο πολίτης καλείται να αξιολογήσει δυνατότητες προσφοράς συνολικά στη πολιτική και ειδικά στο Νομό και να κάνει τις δικές του επιλογές. Ο σκληρός πυρήνας των ψηφοφόρων κάθε κόμματος είναι μικρότερος των εκλογικών του ποσοστών και είναι βέβαιο ότι ένα ποσοστό ψηφοφόρων περίπου 15% αποφασίζει την τελευταία περίοδο προ των εκλογών αξιολογώντας πολιτικές και πρόσωπα. Με αυτή τη λογική πιστεύω ότι μπορούμε να πείσουμε και σαν κόμμα και σαν πρόσωπα ότι υπάρχουν οι δυνατότητες ανάδειξης πολιτικών και οι ικανότητες επίλυσης των προβλημάτων του Νομού. Αυτά τα στοιχεία μπορούν να πείσουν τους λεγόμενους αναποφάσιστους πολίτες.

ΕΡ.: Γ. Παρασκευάς-Φ. Κωστόπουλος, από την άγρια σύγκρουση του 1998 στην Ειρηνική(;) συνύπαρξη του ψηφοδελτίου του 2004.Πως γίνεται αυτό;

ΑΠ.: Η πολιτική αντίθεση των Νομαρχιακών εκλογών του 1998 είναι βέβαιο ότι άφησε αποτυπώματα και μνήμες στο εκλογικό σώμα του Νομου και είχε συγκεκριμένα αποτελέσματα έκφρασης και υλοποίησης πολιτικών και ενεργειών για όλα αυτά τα χρόνια από τότε μέχρι σήμερα. Η συμμετοχή μας στο ψηφοδέλτιο θα πρέπει να στοχεύσει στη συσπείρωση και νίκη του ΠΑΣΟΚ κατ' αρχήν και κατά δεύτερο λόγο εάν υπάρξει ή πρέπει να υπάρξει αποτίμηση συμπεριφορών αυτό το δικαίωμα ανήκει αποκλειστικά στον Δωδ/κό Λαό.

ΕΡ.: Τι ρόλο έπαιξε –αν έπαιξε-η Αριστερή Πρωτοβουλία στο να σας συμπεριλάβουν στο ψηφοδέλτιο;

ΑΠ.: Η Αριστερή Πρωτοβουλία γεννήθηκε από την αγωνία που διακατέχει και διακατείχε ένα μεγάλο ποσοστό στελεχών του ΠΑΣΟΚ για το μέλλον της Δημοκρατικής Παράταξης και του ΠΑΣΟΚ. Η Αριστερή Πρωτοβουλία λειτουργεί μέσα στο ΠΑΣΟΚ για το ΠΑΣΟΚ για την Νίκη των Ιδεών της μέσα στο ΠΑΣΟΚ και τη Νίκη του ΠΑΣΟΚ στις εκλογές. Αυτή την προσπάθεια την οφείλουμε στον εαυτό μας στο ΠΑΣΟΚ στην κοινωνία στα παιδιά μας. Το ΠΑΣΟΚ είναι και πρέπει να παραμείνει Δημοκρατικό Σοσιαλιστικό Αριστερό Προοδευτικό Κίνημα στην Υπηρεσία του Λαού και του τόπου. Η συμμετοχή μας στα ψηφοδέλτια του ΠΑΣΟΚ ενισχύει αυτή την Πολιτική φυσιογνωμία και ισχυροποιεί τους δεσμούς του ΠΑΣΟΚ με τα κοινωνικά στρώματα των μη προνομιούχων και με πολιτικές επιλογές προοδευτικής – αναπτυξιακής κατεύθυνσης.



ΕΡ.: Αμέσως μετά την ανακοίνωση του ψηφοδελτίου ακούσαμε ένα Παρασκευά με το γνωστό πάντα πολιτικό λόγο αλλά πολύ πιο συναινετικό προς την «κορυφή» του ΠΑΣΟΚ. Σας είδαμε «νομιμόφρων» σε σχέση με τις «επιθέσεις» που είχατε εξαπολύσει κατά του Σημίτη και λοιπών πρωτοκλασάτων το τελευταίο καλοκαίρι και με αφορμή την αποχώρηση Λαλιώτη, όσο πλησιάζουν οι εκλογές να υποθέσουμε ότι θα δούμε τον Γ. Παρασκευά να ταυτίζεται πλήρως με τα όσα πρεσθεύει η ηγετική ομάδα του ΠΑΣΟΚ;

ΑΠ.: Θα επαναλάβω για μία ακόμη φορά ότι δεν μου ταιριάζουν οι εκπτώσεις κάθε είδους και πολύ περισσότερο οι εκπτώσεις στην πολιτική και μάλιστα με αντάλλαγμα μια Βουλευτική έδρα. Οι πολιτικές θέσεις που εξέφραζα κατά το παρελθόν παραμένουν αναλλοίωτες και αμετάβλητες και αντικειμενικός στόχος της συμμετοχής μου στο ψηφοδέλτιο είναι η νίκη του ΠΑΣΟΚ και η νίκη των ιδεών και των πολιτικών που εξυπηρετούν το κοινωνικό σύνολο. Το ΠΑΣΟΚ όλα αυτά τα χρόνια υλοποίησε πολλές προσδοκίες του Ελληνικού Λαού αλλά σε κάποιους τομείς δεν κατάφερε να καλύψει τις ανάγκες και απαιτήσεις της κοινωνίας. **«ή ο πήχυς τοποθετήθηκε ψηλά ή το ΠΑΣΟΚ πέρασε από κάτω»** Στόχος και προσπάθεια ο πήχυς πιο ψηλά και ξεπέρασμα των στόχων, φιλοδοξία μου να συμβάλω στο χάραξη μιας πολιτικής που να στοχεύει στην κατοχύρωση του κοινωνικού κράτους, στην προστασία του πολίτη, και την ενδυνάμωση του κράτους δικαίου και την δημιουργία ίσων ευκαιριών για όλους χωρίς διακρίσεις και διαχωρισμούς.

ΕΡ.: Να πάμε στον εκλογικό αγώνα. Αρκετοί λένε ότι έχετε χάσει μέρος του μηχανισμού που είχατε στο παρελθόν. Είναι έτσι; Προεκλογικά πως θα κινηθείτε;

ΑΠ.: Διαφωνώ ουσιαστικά με την ερμηνεία και τις προεκτάσεις που δίνονται στη λέξη - όρο **«Μηχανισμός»**.Πιστεύω απόλυτα ότι πέρασαν οι εποχές όπου καθοριστικός ήταν ο ρόλος του κομματάρχη για την διαμόρφωση οποιουδήποτε εκλογικού αποτελέσματος. Η ταχύτητα διακίνησης των πληροφοριών δημιουργεί πολίτες ενημερωμένους οι οποίοι αυτόβουλα διαμορφώνουν άποψη και θέση για τα όσα συμβαίνουν και για όσα δεν συμβαίνουν, και οδηγούνται στις δικές τους επιλογές. Είναι κοινά αποδεκτό, το **«λένε άλλοι όχι εγώ»** ότι έχω πολύ πιστούς φίλους αλλά ταυτόχρονα και αρκετούς αντιπάλους, και αυτό σαν αποτέλεσμα μιας συγκεκριμένης πολιτικής συμπεριφοράς και διαπροσωπικών σχέσεων. Οι εκλογές που έρχονται έχουν δομικά χαρακτηριστικά. Οι διαχωριστικές γραμμές των δύο κομμάτων είναι δεδομένες αλλά απαιτείται η ανάδειξή τους για την άρση των ασαφειών που επικρατούν στη κοινωνία και που εκφράζεται με την αποδοχή ότι και τα δύο κόμματα είναι τα ίδια και όλοι οι πολιτικοί είναι ίδιοι. **ΟΧΙ: ούτε τα δύο κόμματα είναι ίδια, ούτε όλοι οι πολιτικοί είναι ίδιοι.**

ΕΡ.: Στο νομό μας –πέραν του γενικότερου πολιτικού κλίματος- που θα παιχθεί το παιχνίδι; Οι τρεις έδρες είναι στόχος εφικτός σήμερα για το ΠΑΣΟΚ;

ΑΠ.: Είναι όχι μόνο εφικτός ο στόχος των τριών εδρών αλλά βεβαιότητα ανεξάρτητα το ποιο από τα δύο κόμματα θα είναι πρώτο στη χώρα. Η επικράτηση του ΠΑΣΟΚ στο Νομό είναι δεδομένη. Στη διάρκεια της προεκλογικής περιόδου οφείλουμε να κάνουμε γνωστά τα έργα που έχουν γίνει στο Νομό, και να αναδειχθούν οι διαφορές με τη Ν.Δ. Θα πρέπει να γίνει κατανοητό σ' όλους τους δυσαρεστημένους ψηφοφόρους του ΠΑΣΟΚ ότι μία εκλογική νίκη της Ν.Δ δεν θα φέρει καλύτερες μέρες γι' αυτή αλλά θα είναι η αρχή **«μιας μεγάλης νύχτας»** Επειδή όμως οι εκλογές δεν κερδίζονται με όσα έχουν γίνει αλλά με την προοπτική που δίνουν οι πολιτικές προτάσεις των κομμάτων το ΠΑΣΟΚ οφείλει να είναι ζωντανό κίνημα Λαού με θέσεις και διάθεση ενεργοποίησης όλων των κοινωνικών δυνάμεων.

ΕΡ.: Πόσο εκφράζει –αλήθεια- τον Γ. Παρασκευά το σημερινό πολιτικό σκηνικό;

ΑΠ.: Η σημερινή πολιτική συγκυρία έχει χαρακτηριστικά που επιδέχονται **«καρκινικές αναγνώσεις και ερμηνείες»** Είναι δυνατή η ερμηνεία τους και προς την μια και προς την άλλη κατεύθυνση. Οι παθογένειες που χαρακτηρίζουν το γενικότερο Πολιτικό σύστημα έχουν ανάγκη τομών που η υλοποίηση τους θέλει **«αρετή και πολιτική τόλμη»**. Ο σαφής διαχωρισμός στη πράξη των λειτουργιών και των αρμοδιοτήτων των τριών εξουσιών Νομοθετικής – Εκτελεστικής Δικαστικής είναι όχι μόνο απαραίτητος αλλά απόλυτα αναγκαίος. Η λειτουργία των κομμάτων είναι αποστεωμένη, δεν έχουν ουσιαστική συμμετοχή στη διαδικασία παραγωγής πολιτικής και στην εξυγίανση του πολιτικού συστήματος. Η δημοκρατία, ο σεβασμός των οργάνων των κομμάτων, η συμμετοχική Λειτουργία, η Νομοθετική κατοχύρωση των καταστατικών των κομμάτων, ο οικονομικός τους έλεγχος, είναι λίγα από όσα πρέπει να γίνουν την επόμενη κοινοβουλευτική περίοδο.

Η ΑΝΘΡΩΠΟΓΕΩΓΡΑΦΙΑ ΤΗΣ ΜΕΤΑΠΟΛΙΤΕΥΣΗΣ

Οι πρώτοι πυρήνες των κομμάτων

Οι πρώτες νομαρχιακές επιτροπές των κομμάτων στην Δωδεκάνησο και οι πρώτοι υποψήφιοι βουλευτές • Οι "31" που ίδρυσαν το ΠΑΣΟΚ στη Ρόδο και ο ρόλος των Δωδεκανησίων της Αθήνας

Τριάντα χρόνια πριν, το φθινόπωρο του '74 λίγο μετά την μεταπολίτευση, αρχίζει να οργανώνεται και στον νομό μας το πολιτικό σκηνικό που μέχρι και σήμερα καλά κρατεί.

Ηταν η περίοδος που χαρακτηριστικό της ήταν η κυριαρχία τής υπό τον Κωνσταντίνο Καραμανλή, Νέας Δημοκρατία, ενώ η ΕΔΗΚ του Γεωργίου Μαύρου συγκέντρωνε τα "μεγάλα" ονόματα του χώρου που προδικτατορικά εκφραζόταν από την Ενωση Κέντρου του Γεωργίου Παπανδρέου, με εξαίρεση την Δωδεκάνησο όπου ισχυρή δύναμη συσπείρωνε και η Δημοκρατική Ενωση Κέντρου (Ι. Ζίγδης).

Μέσα στις συνθήκες αυτές ένας νέος πολιτικός μηχανισμός, το ΠΑΣΟΚ δίνει μάχη πολιτικής επιβίωσης καθώς αναγκάζεται να απευθυνθεί και να στηριχτεί ουσιαστικά σε καινούργια ονόματα, πρωτοεμφανιζόμενα στην πολιτική σκηνή.

Οι πρώτες εκλογές διεξάγονται στις 17 Νοεμβρίου του 1974 και έτσι ουσιαστικά μέσα σε ένα δίμηνο τα κόμματα προσπαθούν να συντάξουν τους μηχανισμούς τους, να καταρτίσουν τις λίστες των υποψηφίων, και να οργανώσουν τις προεκλογικές μάχες.

Ενδιαφέρον λοιπόν παρουσιάζει σήμερα η μελέτη της πολιτικής ανθρωπογεωγραφίας του νομού μας την πρώτη αυτή περίοδο καθώς σ' αυτήν μπαίνουν οι βάσεις και διαμορφώνονται τα χαρακτηριστικά ενός μακρόβιου πολιτικού κύκλου που για πρώτη φορά αρχίζει να διαφαίνεται ότι ίσως κλείνει την επομένη των προσεχών εκλογών αν δεν έχουμε εκπλήξεις στο αποτέλεσμα που άρχισε να προδικάζεται.

Η πρώτη νομαρχιακή της Ν.Δ.

Στις 2 Νοεμβρίου 1974, ημέρα Σάββατο, συγκροτείται η προσωρινή νομαρχιακη επιτροπή της Νέας Δημοκρατίας στη Δωδεκάνησο με την ακόλουθη σύνθεση:

Ι. Βλαστός (πρόεδρος)
Νικ. Σορωνιάτης (αντιπρόεδρος)
Μιχ. Παυλίδης (Γ.Γ.)
Σπ. Παγκάς
Κ. Παπάς
Γ. Κακάς
Ι. Πανάγος
Παντ. Χαμπίμπης
Φρ. Φραντζής
Σιμ. Παρασκευάς
Παύλος Ζαννής
Γ. Μαρτίνης
Μιχ. Φραράκης,
Γ. Καρελλάκης,
Ευ. Βενετούλης,
Σιμ. Ευθυμίου,
Νικ. Παρασκευάς,
Ι. Τατάκης,
Μιχ. Δοντάς.

Οπως είναι φανερό το κόμμα του Κ. Καραμανλή στηρίχτηκε βασικά στα προδικτορικά στελέχη της ΕΡΕ ενώ εσωτερικές διεργασίες ανανέωσης έφεραν στο "τιμόνι" της Νομαρχιακής ένα χρόνο περίπου αργότερα, τον κ. Σίμο Παρασκευά.

Ο γιατρός **Κ. Ανδριωτάκης** (60 ετών), ο πρώην βουλευτής **Ε. Ζαννής** (66 ετών), ο μηχανολόγος Ε. Κανονάρχος (47 ετών) και ο έμπορος **Ιπ. Ταυλάριος** (50 ετών) συγκρότησαν το πρώτο ψηφοδέλτιο του κόμματος ενώ όπως αναφέρει και ο τοπικός Τύπος θέση σ' αυτό διεκδίκησε και ο κ. **Αριστοτέλης Παυλίδης.**

Ο χώρος του Κέντρου

Η αυτόνομη κάθοδος του Ι. Ζίγδη, σε συνδυασμό με την δημιουργία του ΠΑΣΟΚ κατακερμάτισε την κεντρώα δημοκρατική παράταξη που ενώ είχε την πλειοψηφία στον δωδεκανησιακό χώρο υπέστη τελικά σε επίπεδο εκλογής εδρών δεινή ήττα.

Τον Οκτώβριο του 1974 τα στελέχη της προδιδακτορικής ΕΔΗΝ (Εμμ. Πάπου, Κ. Βαρδέλης, Δημ. Διακίδης, Ι. Ζερβός, Β. Γεωργαλλίδης, Κ. Ζαννεττίδης) ανακοινώνουν την προσχώρησή τους στην Δημοκρατική Ενωση Κέντρου (ΔΕΚ) του Ιω. Ζίγδη, ενώ συγκροτείται προσωρινά Νομαρχιακή Επιτροπή (Πρόεδρος Μιχ. Τσατσαρώνης, Γ.Γ. ο Γ. Νικολιδάκης). Στις 14 Οκτωβρίου εκλέγεται η Νομαρχιακή Επιτροπή της ΔΕΚ

Μιχ. Τσατσαρώνης (Ιατρός)
Εμμ. Πάππου (δικηγόρος)
Νικ. Αραπούδης (έμπορος)
Κωνστ. Βαρδέλλης (δικηγόρος)
Μιχ. Παπουτσής (λογιστής)
Παντ. Παντελίδης (κτηματίας)
Νικ. Φαρμακίδης (έμπορος)
Σαβ. Σπάρταλης (ιατρός)
Σαβ. Παπαδόπουλος (κτηματίας)
Εμμ. Καππελάς (τ. δημ. Καλύμνου)
Ιω. Κούττης (αυτοκινητιστής)
Ζαχ. Παπανδρέου (εργολάβος)
Μιχ. Λουιζίδης (χρυσοχόος)
Νικ. Λυκουρίνος (έμπορος)
Γ. Λάμπρου (ξενοδόχος)
Περ. Φραράκης (έμπορος)
Σταμ. Γανωτάκης (τυπογράφος)
Στεργ. Γανωτάκης (έμπορος)
Γ. Ιωαννίδης (έμπορος)
Αντ. Μανούσος (έμπορος)

Η ΔΕΚ που στις 3 Νοεμβρίου (ημέρα Κυριακή) εγκαινίασε το εκλογικό της κέντρο σε κατάστημα της στοάς Τσουβαλά συγκρότησε ψηφοδέλτιο από τους **Ιω. Ζίγδη, Ιω. Παραγυιό, Νικ. Ρεπάττη** και **Ιακ. Χατζημιχάλη.**

Η ΕΔΗΚ

Εντονες ήταν και οι διεργασίες στα στελέχη που έμειναν πιστά στον Γεώργιο Μαύρο. Ετσι στις 30 Οκτωβρίου η ΕΔΗΚ ανακοινώνει την πρώτη Νομαρχιακή Επιτροπή της.

Προέδρος: Φωτάκης Βασ. (φαρμακοποιός)
Αντ/δρος: Πιτσάκης Ζαχ. (βιομήχανος)
Γ.Γ.: Κακούλας Γ. (Πολιτ. Μηχν.)
Μέλη: Γιαννακός Αν. (συνταξιούχος), Καρύδης Χρ. (έμπορος), Παπάβασιλείου Εμμ. (ιατρός), Νικολένδρης Αντ. (δικηγόρος), Φανουράκης Αργ. (φαρμακοποιός). Τσιμέττας Γεωργ. (έμπορος), Χατζηλιαμής Ιωάν. (Ιδ. υπάλλ.), Μέντος Παναγ. (χρυσοχόος), Τριανταφύλλου Φίλιπ. (ιδ. υπάλλ.), Μαυρομούστακος Ιωάν. (οπωροπώλης), Χατζηγαβριήλ Νικολ. (έμπορος)

Ο εκλογικός συνδυασμός της ΕΚ συγκροτήθηκε από τους **Σ. Καραγιάννη, Γ. Λαμπριανό, Ν. Φαρμακίδη και Ιωάν. Χατζησταυρίδη.** Είναι χαρακτηριστικό πάντως ότι παρά το γεγονός ότι τα τρία κεντρογενή κόμματα (ΕΚ, ΔΕΚ, ΠΑΣΟΚ) ουσιαστικά συγκέντρωσαν ποσοστό 55,8% τελικά εξέλεξαν ένα βουλευτή (τον κ. Σαβ. Καραγιάννη, 35 ετών τότε, ιατρό) ενώ η Ν.Δ. με 45,4% πήρε τη "μερίδα του λέοντος " εκλέγοντας τρεις.

ΤΟ ΠΑΣΟΚ

Διαβάζουμε στη "Ροδιακή "(29 Σεπτεμβρίου '74):

«Η πρώτη επίσημη πολιτική δήλωση έγινε χθες στην Ρόδο. Πρόκειται για την διακήρυξη της "Τοπικής Επιτροπής Πρωτοβουλίας" του Πανελληνίου Σοσιαλιστικού κόμματος του Ανδρέα Παπανδρέου, προς τις προοδευτικές δυνάμεις" της πόλεώς μας. Και παράλληλα δίδεται στην δημοσιότητα ο κατάλογος των ονομάτων της επιτροπής "πρωτοβουλίας" που αποτελείται από 31 άτομα.

Επικεφαλής της επιτροπής είναι ο δικηγόρος κ. Γεώργιος Χιωτάκης - άλλοτε πολιτευτής της Ενώσεως Κέντρου. Και τα στελέχη που πλαισιώνουν την Επιτροπή του ΠΑΣΟΚ στην Ρόδο είναι φανερό ότι ανήκαν παλαιότερα στην Ενωση Κέντρου.

Από τα ονόματα αυτά είναι πολύ πιθανό ότι θα προέλθουν κι οι υποψήφιοι του κόμματος. Κι εκτός από τον κ. Χιωτάκη που θα είναι οπωσδήποτε ο ένας υποψήφιος, θεωρείται πιθανόν ότι θα πολιτευθεί ο δικηγόρος κ. Μάνος Κόκκινος.

Εκτός από την επιτροπή πρωτοβουλίας, καταρτίσθηκαν και Υποεπιτροπές (από τα ίδια πάντοτε πρόσωπα). Κι οι επιτροπές αυτές είναι: α) Ερεύνης και Προγραμματισμού, β) Δημοσίων σχέσεων, γ) Οργανωτική, δ) διαχειριστική- οικονομική.

Την διακήρυξη της επιτροπής του ΠΑΣΟΚ υπογράφουν οι παρακάτω:

Χιωτάκης Γεώργιος, δικηγόρος
Παπαστόλου Αλέξανδρους, οικονομολόγος
Κόκκινος Εμμανουήλ, δικηγόρος
Καραναστάσης Αθανάσιος, ξεναγός
Χριστοδούλου Βασίλειος, χρυσοχός
Συμιξής Ελευθέριος, έμπορος
Καρπαθίου Νικόλαος, οικονομολόγος
Παπανικήτας Ιωάννης, βιομήχανος
Ζουλιάνης Ανδρέας, χειριστής μηχανημάτων
Ευθυμίου Ανδρέας, χρυσοχόος
Παυλίδης Βαγγέλης, σκιτσογράφος
Γιαννούλης Ιωάννης διακοσμητής
Βασιλαράς Νικόλαος χρυσοχόος
Ανδριωτάκης Γεώργιος αρχιτέκτων
Αθανασίου Βασίλειος, οικονομολόγος
Καραναστάσης Αριστείδης, εμπ. αντιπρόσωπος
Γεωργιάδης Παναγιώτης, φυσικός
Τσιμπιδάκης Θεόδωρος, χρυσοχόος
Σταματιάδης Ιωάννης, δικηγόρος
Παυλής Ιωάννης, ιδιωτικός υπάλληλος
Νισυρίου Ιωάννης, ιδιωτικός υπάλληλος
Ρούσος Χρυσοχός, ιδιωτικός υπάλληλος
Ρουμελιώτης Εμμ., κρεοπώλης
Βασιλείου Αντώνιος, οικοδόμος
Χατζηνικολάου Σωτ., έμπορος
Χατζηνικολάου Κων/νος, ενοικιάσεις αυτοκινήτων
Τσιγάρος Ιωάννης, λογιστής
Καρανίκης Γεώργιος, εργολάβος
Μηνάς Στέλιος οικονομολόγος
Μοσχάκης Γεώργιος, φρουτέμπορος

ΟΙ ΔΩΔΕΚΑΝΗΣΙΟΙ ΤΗΣ ΑΘΗΝΑΣ

Παράλληλα με τις επιτροπές πρωτοβουλίας καθοριστικό ρόλο στην οργανωτική προσπάθεια του ΠΑΣΟΚ έπαιξε και η εθνικοτοπική Δωδεκανησίων Αθήνας που απετέλεσε φυτώριο αναδείξεως στελεχών.

Ο πυρήνας των Δωδεκανησίων της Αθήνας (φοιτητές και επιστήμονες στο σύνολότους) ξεκίνησε από τα μικρά γραφεία της οδού Σολωμού για να διευρυνθεί και να συνεχίσει σε γραφεία συγκροτήματος στη γωνία των οδών Πανεπιστημίου και Μπενάκη.

Με υπεύθυνο από την κεντρική οργάνωση του ΠΑΣΟΚ τον σημερινό αρχηγό του Συνασπισμού Νίκο Κωνσταντόπουλο η Εθνικοτοπική Δωδεκανησίων πρόσφερε πολύτιμες υπηρεσίες. Οι Αντ. Γεωργιάδης, Παν. Γεωργιάδης, Γ. Ορφανίδης, Κ. Σκανδαλίδης, Γ. Νικητιάδης, Αν. Διάκος, Αντ. Ματσίγκος, Γ. Χατζηκαλύμνιος, Βασ. Βουκουβαλίδης, Μ. Καβουκλής, Κλ. Ζερβός και Γ. Ζαραφωνίτης ήταν η "ψυχή" της προσπάθειας που εκτός από τα όργανωτικά οφέλη χάρισε στο ΠΑΣΟΚ και μία ομάδα στελεχών που και σήμερα πρωταγωνιστούν στα πολιτικά πράγματα του τόπου μας.

ΔΗΜ. Α.



Οι τουριστικοί παράγοντες δεν συμφωνούν για τις προοπτικές του τουρισμού μας

Διίστανται οι απόγεις για το 2004

Σημεία αναφοράς οι Ολυμπιακοί αγώνες του 2004 αλλά και οι εξελίξεις από τρομοκρατικά κτυπήματα • Πώς διαμορφώνεται η κατάσταση στις αγορές του εξωτερικού

Διισταμένες οι απόψεις σημαντικών τουριστικών παραγόντων της περιοχής μας για την τουριστική κίνηση του 2004. Ο πρόεδρος της ΠΟΞ και της Ε.Ξ.Ρ Βασίλης Μηναίδης μιλά για ανάκαμψη του τουρισμού συνολικά στην Ελλάδα και κατ' επέκταση και της Ρόδου ενώ ο τουριστικός πράκτορας που διακινεί στη περιοχή του Φαληρακίου το μεγαλύτερο ποσοστό άγγλων τουριστών, Γιάννης Καμπούρης εμφανίζεται προβληματισμένος και προβλέπει η νέα τουριστική περίοδος να κυμανθεί στα επίπεδα της φετινής.

Το 2003 είχε πολλά αρνητικά μαζεμένα δηλώνει ο Βασίλης Μηναίδης και υπενθυμίζει, τον πόλεμο στο Ιράκ, τον ιό του Σαρς αλλά και την παρατεταμένη καλοκαιρία στη Βόρεια Ευρώπη που συνετέλεσαν όλα μαζί στο να παρουσιάσει η τουριστική κίνηση σημαντική υποχώρηση κατά το 2003. Τα ίδια όμως δεν μπορούν –κατά τον Βασίλη Μηναίδη- να επαναληφθούν και η σαιζόν του 2004 θα παρουσιάσει ανάκαμψη συνολικά στην Ελλάδα. « Τα μηνύματα που έχουμε μέχρι σήμερα είναι αισιόδοξα. Η μείωση από την αγγλική αγορά, ελπίζω ότι μπορεί να ισοφαριστεί με την αύξηση που φαίνεται να έχουμε από τη Γερμανία. Θεωρώ ότι είναι αδύνατον να μην έχουμε τουριστική ανάκαμψη και στη περιοχή μας. Στην έκθεση του Βερολίνου, είμαι σίγουρος, ότι θα έχουμε την επιβεβαίωση όλων αυτών που σας λέω».

Στη αύξηση του τουριστικού ρεύματος ο κ. Μηναίδης υπολογίζει ότι ρόλο θα παίξει και η Ολυμπιάδα του 2004: «Θα μας ανεβάσει ως κράτος και ως λαό γιατί είμαι βέβαιος ότι θα είναι μια επιτυχημένη διοργάνωση. Δεν μπορεί να γεμίσει με τουρίστες η Αττική και τα νησιά να μην είναι γεμάτα. Όλη η Ελλάδα θα γεμίσει με τουρίστες. Θα υπάρχει εξάλλου η δυνατότητα να πηγαίνουν στην Αθήνα για να παρακολουθούν όποιους αγώνες θέλουν. Θα μπορούν να πηγαίνουν το πρωί και να επιστρέφουν το βράδυ. Θα ωφεληθεί όλη η χώρα. Θα είναι μια χρονιά ανάκαμψης για όλους μας».

Από την άλλη πλευρά ο γνωστός τουριστικός πράκτορας και πρόεδρος του Τουριστικού Τμήματος του ΕΒΕΔ Γιάννης Καμπούρης δεν συμμερίζεται την αισιοδοξία του προέδρου της ΠΟΞ και εκτιμά ότι το 2004 θα είναι περίπου το ίδιο τουριστικά μα αυτό του 2003. «Θα βελτιωθούν λίγο τα πράγματα από την γερμανική αγορά, όμως η μείωση από την Αγγλία θα είναι δυστυχώς μεγάλη. Μέχρι αυτή τη στιγμή είμαστε μείον 75% στο Φαληράκι και στο νησί συνολικά μείον 46%. Η πρόβλεψη μου είναι ότι θα πάμε όπως πήγαμε και φέτος».

Απαισιόδοξος όμως εμφανίζεται και για τις επιπτώσεις της Ολυμπιάδας στον τουρισμό της χώρας: « Καμιά χώρα που διοργάνωσε Ολυμπιακούς αγώνες δεν πήγε τουριστικά καλά. Δέστε την Αυστραλία. Αυτό λέει η ιστορία και οι προβλέψεις των ειδικών. Καλή τουριστική χρονιά θα είναι το 2005. Η διοργάνωση μιας Ολυμπιάδας φέρνει μαζί της και ακρίβεια καθώς και άλλα στοιχεία που διώχνουν τους τουρίστες».

Και οι δύο συμφωνούν ότι εκείνο που θα μπορούσε να ανατρέψει άρδην την κατάσταση είναι ένα τρομοκρατικό κτύπημα στην ευρύτερη περιοχή μας και απεύχονται μια τέτοια εξέλιξη. Συμφωνούν ότι τα τρομοκρατικά κτυπήματα σε γειτονικές χώρες είναι «φονικά» και για τον τουρισμό της χώρας μας. Παράλληλα εκτιμούν ότι η Ελλάδα με τα μέτρα που παίρνει είναι μια από τις πλέον ασφαλής χώρες της Ευρώπης.

ΕΙΝΑΙ ΔΥΣΚΟΛΟ ΠΑΖΛ

Είναι ίσως το δυσκολότερο "παζλ" των τελευταίων χρόνων. Αναφερόμαστε στη προσπάθεια που κάνουν οι ασχολούμενοι με τον τουρισμό για να συγκεντρώσουν στοιχεία που θα μπορέσουν να οδηγήσουν σε εκτιμήσεις σχετικά με το πώς θα κινηθεί ο νομός στην επόμενη τουριστική περίοδο.

Αυτό που καταγράφεται σαν γενικό συμπέρασμα είναι ότι την αρχική αισιοδοξία για "καλή σεζόν" λόγω κυρίως της διοργάνωσης της Ολυμπιάδας αντικαθιστά σιγά-σιγά έντονος προβληματισμός και ανησυχία.

Τα όσα συμβαίνουν στο Ιράκ αλλά και τα πρόσφατα τρομοκρατικά χτυπήματα στην Τουρκία σε συνδυασμό με τη γενικότερη οικονομική ύφεση στην Ευρώπη και τον ανταγωνισμό που κάνουν με τα φτηνότερα πακέτα οι εκτός ευρωζώνης προορισμοί έχουν προκαλέσει μεγάλο πονοκέφαλο στους τουριστικούς παράγοντες πολλοί εκ των οποίων εκφράζουν ιδιαίτερες ανησυχίες και φοβούνται ότι το 2004 θα είναι μία πολύ "επικίνδυνη" χρονιά.

Την ανησυχία αυτή ενισχύουν και τα πρώτα μηνύματα που έρχονται από τις βασικές για τη Δωδεκάνησο τουριστικές αγορές.

Αυτή η ανησυχία εκφράστηκε έντονα και σε συζητήσεις που είχαμε με Ρόδιους τουριστικούς πράκτορες.

Αναφορικά λοιπόν με τα όσα μας είπαν, οι εκτιμήσεις σύμφωνα με τα μέχρι στιγμής στοιχεία, έχουν ως εξής:

Μ. ΒΡΕΤΑΝΙΑ

Σύμφωνα με τα στοιχεία που κατεγράφησαν σε έρευνες αγοράς που έκαναν κορυφαίοι τουριστικοί οργανισμοί ένας σημαντικός αριθμός Βρετανών φοβάται να επισκεφθεί προορισμούς της Μεσογείου λόγω των εξελίξεων στον πόλεμο του Ιράκ αλλά και των πρόσφατων τρομοκρατικών επιθέσεων.

Παράλληλα όλο και περισσότεροι επιλέγουν να κάνουν διακοπές σε προορισμούς εκτός ευρωζώνης λόγω των οικονομικότερων προσφορών. Ας σημειωθεί πάντως ότι όπως καταγράφεται στις ίδιες έρευνες τα Δωδεκάνησα κυρίως η Ρόδος και η Κως, συμπεριλαμβάνονται στις πρώτες θέσεις των προτιμήσεων των βρετανών τουριστών.

Παρά λοιπόν τη γενικότερη αρνητική κατάσταση κάποιοι τουριστικοί παράγοντες υποστηρίζουν πως υπάρχει δυνατότητα να αναστραπεί το κλίμα και να μην υπάρξουν μεγάλες απώλειες.

ΓΕΡΜΑΝΙΑ

Αντιφατικά είναι τα μηνύματα που έρχονται από τη Γερμανία.

Από ορισμένους τουριστικούς παράγοντες εκφράζεται η αισιοδοξία ότι ο νομός θα ωφεληθεί από τη γενικότερη κίνηση που θα υπάρξει από τη συγκεκριμένη αγορά λόγω της διοργάνωσης των Ολυμπιακών αγώνων. Υπάρχει όμως και η αντίθετη άποψη που υποστηρίζει πως τα οφέλη αυτά θα περιοριστούν μόνο στην Αθήνα και στις πόλεις που θα εμπλέκονται με την Ολυμπιάδα.

Ανεξάρτητα πάντως από την όποια κίνηση που θα υπάρξει λόγω των Ολυμπιακών αγώνων και η γερμανική αγορά δείχνει να έχει επηρεαστεί σημαντικά από τις διεθνείς εξελίξεις αλλά και από την δύσκολη οικονομική κατάσταση που επικρατεί στη χώρα.

Και αυτό ακριβώς οδηγεί κάποιους στο συμπέρασμα ότι στην τουριστική περίοδο θα υπάρξει μείωση των αφίξεων και σαφέστατα πολύ μεγαλύτερη μείωση στις διανυκτερεύσεις.

Στις εκτιμήσεις αυτές συνηγορεί και το γεγονός ότι πέρυσι παρουσιάστηκε μια κατακόρυφη άνοδος της κίνησης από τη συγκεκριμένη αγορά προς νέους κυρίως τουριστικούς προορισμούς που πιθανότατα θα αυξηθεί φέτος ακόμη περισσότερο.

ΣΚΑΝΔΙΝΑΒΙΑ

Σχετικά αισιόδοξα είναι τα νέα που έρχονται από τις Σκανδιναβικές χώρες. Οι τουριστικοί παράγοντες υπολογίζουν πως η κίνηση από τις συγκεκριμένες αγορές -κυρίως από την Φιλανδία- θα παρουσιάσει σημαντική αύξηση με πιθανή εξαίρεση τη Σουηδία η οποία μπορεί να παραμείνει στάσιμη ή να καταγράψει μικρή πτώση.

Την αισιοδοξία αυτή "ενισχύει" και η αναμενόμενη μείωση της κίνησης προς την Τουρκία λόγω των όσων διαδραματίζονται στη γειτονική χώρα.

Οι θετικές αυτές πληροφορίες οδηγούν στο συμπέρασμα πως τα Δωδεκάνησα έχουν επανέλθει σιτς πρώτες θέσεις των προτιμήσεων των Σκανδιναβών τουριστών και πως ξεπεράστηκε οριστικά η "κρίση" που είχε παρουσιαστεί την προηγούμενη πενταετία.

ΘΑΛΑΣΣΙΟΣ ΤΟΥΡΙΣΜΟΣ

Αρκετά προβληματική προβλέπεται να είναι και η κίνηση με τα κρουαζιερόπλοια και γενικότερα με τον θαλασσινό τουρισμό. Σύμφωνα με τα όσα δήλωσε στη "Γνώμη" τουριστικός πράκτορας που ασχολείται για πολλά χρόνια με το συγκεκριμένο είδος τουρισμού, φαίνεται πως οι μεγάλες εταιρείες διοργάνωσης κρουαζιέρων "ρίχνουν το βάρος" τους σε προορισμούς της Λατινικής Αμερικής και της Αφρικής καθώς διαπιστώνεται μεγάλη απροθυμία για συμμετοχή σε κρουαζιέρα που επισκέπτονται προορισμούς της Μεσογείου. Δεν είναι άλλωστε καθόλου τυχαίο ότι μετά τα τρομοκρατικά χτυπήματα στην Τουρκία πολλά γραφεία οργάνωσης κρουαζιέρων άλλαξαν προορισμούς.

Σε περίπτωση που συνεχίσει η σημερινή κατάσταση εκτιμάται πως η μείωση του θαλάσσιου τουρισμού στη Δωδεκάνησο θα είναι πολύ μεγάλη και σε καμία περίπτωση δεν πρόκειται να καλυφθεί από την όποια κίνηση παρουσιαστεί κατά τις ημέρες διοργάνωσης των Ολυμπιακών αγώνων.



ΔΗΜΟΣΙΕΥΜΑ ΣΤΗ "NEW YORK TIMES"

Χέρι-χέρι με την Τουρκία!

Τα τρομοκρατικά χτυπήματα στην Τουρκία θα έχουν επιπτώσεις και στην Ελλάδα, ειδικά στην προσπάθεια προσέλκυσης τουριστών κατά τη διάρκεια πραγματοποίησης των Ολυμπιακών Αγώνων το 2004.

Αυτό υποστηρίζει ο πρώην ανταποκριτής της «Νιου Γιορκ Τάιμς" στην Κωνσταντινούπολη, Στέφεν Κίνζερ, ο οποίος σε δημοσίευμά του στην κυριακάτικη έκδοση της νεοϋορκέζικης εφημερίδας, επικαλούμενο την άποψη Τούρκου αξιωματούχου χωρίς να τον κατονομάζει, σημειώνει τους «φόβους" του συνομιλητή του ότι οι πρόσφατες βομβιστικές επιθέσεις στην Κωνσταντινούπολη θα οδηγήσουν «ορισμένους Αμερικανούς να επαναθεωρήσουν τα σχέδια ταξιδιών τους στην Ελλάδα για τους Ολυμπιακούς Αγώνες κατά το επόμενο καλοκαίρι ακριβώς διότι (η Ελλάδα) βρίσκεται στην ίδια περιοχή".

Ο αρθρογράφος, ο οποίος έχει συστηματικά προβάλλει στο παρελθόν τα τουριστικά θέλγητρα της Τουρκίας, σκιαγραφεί μια αναπόφευκτη πλην όμως περιορισμένη (της τάξεως του 15% σύμφωνα με ορισμένους Τούρκους συνομιλητές του) μείωση της προσέλευσης τουριστών στην Τουρκία, τονίζοντας την προοπτική ανάκαμψης, αν και παραδέχεται ότι πολλά θα κριθούν από το τι θα συμβεί μέχρι τον ερχόμενο Απρίλιο, χρόνο έναρξης της τουριστικής περιόδου.

Ο κ. Κίνζερ σημειώνει «την πλούσια πολιτιστική παράδοση της Τουρκίας, τις περίφημες παραλίες της, την παρουσία της Κωνσταντινούπολης -μιας από τις σημαντικότερες πόλεις στον κόσμο- και έναν πληθυσμό ασυνήθιστα φιλικό έναντι στους επισκέπτες", στοιχεία που κατατάσσουν τη χώρα «σε έναν από τους πλέον γοητευτικούς προορισμούς".

Το άρθρο (με τίτλο After attacks Turkey braces for fallout) σημειώνει τις προειδοποιήσεις που απηύθυναν οι ΗΠΑ η Βρετανία και άλλες χώρες προς τους επισκεπτόμενους την Τουρκία πολίτες τους (καθώς και την δυσαρέσκεια που εξέφρασε για το λόγο αυτό ο Τούρκος πρωθυπουργός στο Βρετανό ομόλογό του κ. Μπλέρ) και καταλήγει υπογραμμίζοντας το δίλημμα που αντιμετωπίζουν οι σύγχρονοι ηγέτες, καθώς από τη μια καλούνται να προστατεύσουν τους πολίτες τους, ενώ από την άλλη γνωρίζουν ότι «αν ο τουρισμός σε μια χώρα-θύμα καταρρεύσει αυτό θα αποτελούσε νίκη για τους τρομοκράτες".

Σήμερα τα επίσημα εγκαίνια

Ο Σύλλογος Ατόμων με Ειδικές Ανάγκες αποκτά το Κέντρο του

Στη Ρόδο για την εκδήλωση και ο υφυπουργός Υγείας

"Μια ευκαιρία για κοινωνική πληγή που δεν πρέπει να χαθεί".

Αυτό είναι το μήνυμα που υπευθύνου φέτος με αφορμή τον εορτασμό τις Παγκόσμιας Ημέρας Ατόμων με Ειδικές Ανάγκες που γίνεται στις 3 Δεκεμβρίου οι φορείς των ΑΜΕΑ.

Στα πλαίσια του φετεινού εορτασμού ο Δωδεκανησιακός Σύλλογος Ατόμων με Ειδικές Ανάγκες διοργανώνει ένα τριήμερο εκδηλώσεων που ξεκινούν από σήμερα.

Στα πλαίσια αυτών των εκδηλώσεων σήμερα στις δώδεκα το μεσημέρι ο υφυπουργός Υγείας κ. Κοντογιαννόπουλος θα εγκαινιάσει στη Ρόδο το Κέντρο Εκπαίδευσης Κοινωνικής Υποστήριξης και Κατάρτισης Ατόμων με Αναπηρίες.

Οπως δήλωσε στην εφημερίδα μας ο πρόεδρος του Συλλόγου ΑΜΕΑ κ. Ζηδιανάκης η λειτουργία του κέντρου πρόκειται να προσφέρει σημαντικά ωφέλη σε πολλούς συμπολίτες μας που αντιμετωπίζουν προβλήματα λόγω αναπηρίας καθώς θα μπορεί να παρέχει υπηρεσίες φυσικής αποκατάστασης, ψυχολογικής υποστήριξης, εκπαίδευσης αυτόνομης διαβίωσης και επαγγελματικού προσανατολισμού.

Το πρόγραμμα της ημερίδας στη σελίδα 47

Το κέντρο δημιουργήθηκε με απόφαση του υπουργείου Υγείας και στελεχώθηκε με πρωτοβουλίες του συλλόγου και της μη κερδοσκοπικής εταιρείας "Ηφαιστος".

Στον χώρο της οικοδομής τα πράγματα χειροτερεύουν

"Μεσαίωνα" θυμίζουν οι συνθήκες εργασίας

Καθεστώς πλέον το φαινόμενο της ελλιπούς ασφάλειας και του "εκβιασμού" προς τους αλλοδαπούς εργάτες

"Μεσαίωνα" θυμίζουν οι συνθήκες εργασίας στον χώρο της οικοδομής σύμφωνα με τα όσα καταγγέλλουν οικοδόμοι της Ρόδου αλλά και των άλλων νησιών.

"Αρκετοί εργοδότες εκμεταλλευόμενοι την κρίση στην οικοδομή και την ανεργία που επικρατεί στον κλάδο εκβιάζουν τους οικοδόμους προσφέροντάς τους αμοιβές και συνθήκες εργασίας που υπολείπονται πάρα πολύ από αυτά που ορίζει η εργατική νομοθεσία.

Παράλληλα έχει γίνει πλέον καθεστώς το φαινόμενο της ελλιπούς ασφάλισης να πληρώνουν δηλαδή οι εργοδότες ένσημα πολύ λιγότερα από τα δεδουλευμένα", μας δήλωσαν χαρακτηριστικά οικοδόμοι της Ρόδου.

"Κάτω από αυτές τις συνθήκες αναγκαζόμαστε να μη μιλάμε γιατί φοβόμαστε ότι θα μείνουμε χωρίς δουλειά. Ειδικά φέτος που ο χώρος της οικοδομής περνά πολύ μεγάλη κρίση οι συνθήκες έχουν γίνει αφόρητες" μας είπαν χαρακτηριστικά.

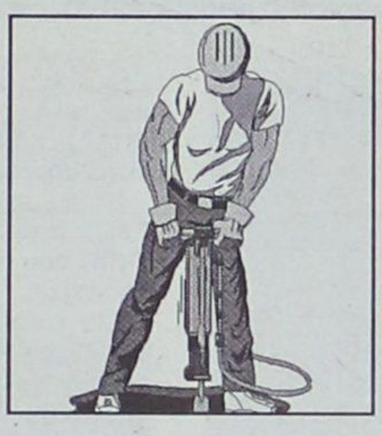

Συνδικαλιστές σκοπεύουν να ενημερώσουν τον εισαγγελέα

Η εκμετάλλευση όμως, όπως καταγγέλλουν, είναι πολύ χειρότερη απέναντι στους αλλοδαπούς εργαζόμενους.

Ακόμα χειρότερη είναι η κατάσταση που επικρατεί με τους αλλοδαπούς εργαζόμενους και κυρίως με αυτούς που δεν έχουν αποκτήσει το δικαίωμα εργασίας. Οι αμοιβές αλλά και οι συνθήκες είναι ιδιαίτερα σκληρές ενώ υπάρχουν και περιπτώσεις όπου εργοδότες απέλυσαν αλλοδαπούς χωρίς να τους πληρώσουν απειλώντας τους μάλιστα ότι σε περίπτωση που διεκδικήσουν τα χρήματά τους θα τους καταγγείλουν για να απελαθούν".

Το οξύμωρο είναι πως αν και όλα αυτά είναι γνωστά στους αρμόδιους-κανείς εξ' αυτών δεν φαίνεται διατεθειμένος να εφαρμόσει τον νόμο.

Είναι ενδεικτικό το γεγονός ότι αν και οι έλεγχοι που έγιναν από την αρχή του χρόνου από τους αρμόδιους φορείς έχουν καταγράψει δεκάδες παραβάσεις δεν έχει σχεδόν τιμωρηθεί κανείς εργοδότης.

Λόγω αυτής της κατάστασης οι οικοδόμοι έχουν αποφασίσει να δραστηριοποιηθούν προκειμένου να πιέσουν τους αρμόδιους φορείς να επιληφθούν του θέματος.

Σύμφωνα με τις πληροφορίες μας οι συνδικαλιστικοί εκπρόσωποι των οικοδόμων πρόκειται πολύ σύντομα να θέσουν το θέμα σε συνεδρίαση του Δ.Σ. του Εργατικού Κέντρου Ρόδου ενώ παράλληλα σκοπεύουν να επισκεφθούν και τις αρμόδιες εισαγγελικές αρχές για να ζητήσουν να παρθούν τα όποια μέτρα απαιτούνται προκειμένου να προστατεύσουν τα εργασιακά τους δικαιώματα.

Ας σημειωθεί ότι η ισχύουσα νομοθεσία προβλέπει ιδιαίτερα βαριές ποινές για τους παρανομούντες εργοδότες και σε κάποιες περιπτώσεις τους τιμωρεί ακόμα και με φυλάκιση.



ΚΛΙΜΑΤΙΣΜΟΣ

DAIKIN
AIR CONDITIONERS

FUJI ELECTRIC

LG

ΑΠΟ ΤΗΝ MECH-CON

ΤΣΙΜΠΟΥΚΗΣ ΓΙΩΡΓΟΣ
ΗΛΕΚΤΡΟΛΟΓΟΣ ΜΗΧΑΝΙΚΟΣ Ε.Μ.Π.
ΠΑΡΑΣΚΕΥΟΠΟΥΛΟΣ ΚΥΡΙΑΚΟΣ
ΤΕΧΝΟΛΟΓΟΣ ΜΗΧΑΝΟΛΟΓΟΣ Τ.Ε.Ι. ΑΘΗΝΩΝ
ΑΘΗΝΩΝ 17 ΡΟΔΟΣ ΤΗΛ. - FAX 2241-066736

Με απόφαση του Συμβουλίου της Επικρατείας

Παράνομο το ΠΔ για τα Περιφερειακά ΣΧΟΠ!

Επιστρέφεται στο υπουργείο Αιγαίου για να γίνουν διορθρώσεις στη σύνθεσή τους

Το Ε' Τμήμα του Συμβουλίου της Επικρατείας με την υπ' αριθμ. 411/2003 γνωμοδότησή του έκρινε παράνομο σχέδιο Προεδρικού Διατάγματος για τη σύσταση Συμβουλίου Χωροταξίας, Οικισμού και Περιβάλλοντος (ΣΧΟΠ) και Συμβουλίου Μελετών στο υπουργείο Αιγαίου (τροποποιούνται και συμπληρώνονται τα ΠΔ 47/2001 και 327/1998).

Ειδικότερα, κατατέθηκε για νομοπαρασκευαστική επεξεργασία στο ΣτΕ το εν λόγω σχέδιο ΠΔ. Το Ανώτατο Ακυρωτικό Δικαστήριο αναφέρει στη γνωμοδότησή του, ότι η ισχύουσα νομοθεσία (που τροποποιείται με το εν λόγω σχέδιο ΠΔ) προβλέπει ότι στο υπουργείο Αιγαίου συνιστώνται ΣΧΟΠ, ανά νομό, τα οποία είναι τετραμελή και αποτελούνται: 1) Από δύο αρχιτέκτονες, 2) Έναν αρχιτέκτονα ή πολιτικό μηχανικό με ειδικότητα στις αναστηλώσεις ή αρχαιολόγο ή περιβαλλοντολόγο (οι δύο πρώτες κατηγορίες πρέπει να είναι υπάλληλοι του υπουργείου Αιγαίου ή άλλης δημόσιας υπηρεσίας ή Νομικού Προσώπου Δημοσίου Δικαίου ή της νομαρχιακής αυτοδιοίκησης ή της τοπικής Ένωσης Δήμων και Κοινοτήτων) και 3) Έναν αρχιτέκτονα, ο οποίος προτείνεται από το Τεχνικό Επιμελητήριο Ελλάδος.



Όμως, με την επιχειρούμενη ρύθμιση του σχεδίου ΠΔ που κατατέθηκε για επεξεργασία, αναφέρει το ΣτΕ, στη συγκρότηση των περιφερειακών ΣΧΟΠ του υπουργείου Αιγαίου θα συμμετέχει, πλέον, αρχιτέκτονας ή αρχαιολόγος ή περιβαλλοντολόγος με πενταετή προϋπηρεσία που θα πρέπει να είναι μέλος του Τεχνικού Επιμελητηρίου Ελλάδος, αντί αρχιτέκτονας, κ.λπ. του δημοσίου ή ΝΠΔΔ, που προβλεπόταν μέχρι σήμερα.

Έτσι, υπογραμμίζει το ΣτΕ, «τα περιφερειακά ΣΧΟΠ που συνιστώνται στο υπουργείο Αιγαίου, τα οποία είναι συλλογικά όργανα της διοικήσεως και ασκούν αρμοδιότητες που ανάγονται στην προστασία του φυσικού και πολιτιστικού περιβάλλοντος, με τη διατύπωση ιδίως σύμφωνης γνώμης κατά την έκδοση σημαντικών διοικητικών πράξεων, δεν αποτελούνται, πλέον, κατά πλειοψηφία τουλάχιστον, από υπαλλήλους του δημοσίου ή άλλων Νομικών Προσώπων Δημοσίου Δικαίου, κατά αναλογία προς το κεντρικό ΣΧΟΠ του υπουργείου Αιγαίου».

Κατόπιν αυτών, το ΣτΕ καταλήγει, ότι το υπό επεξεργασία σχέδιο ΠΔ δεν προτείνεται νομίμως.

Στην αγορά για συνεχείς ελέγχους

Εξόρμηση των "ράμπο" ενόψει των εορτών!

Ποιές επιχειρήσεις μπαίνουν στο στόχαστρό τους μετά από εντολή του υπουργείου Οικονομικών

Εκτεταμένους ελέγχους στην αγορά ξεκινά από την επόμενη εβδομάδα το Σώμα Δίωξης Οικονομικού Εγκλήματος, ενόψει της εορταστικής περιόδου των Χριστουγέννων και της Πρωτοχρονιάς.

Οι έλεγχοι θα κορυφωθούν στο διάστημα από 22 Δεκεμβρίου έως 4 Ιανουαρίου και όπως αναφέρει ανώτερο στέλεχος του ΣΔΟΕ, οι ένστολοι ελεγκτές του ΣΔΟΕ θα πραγματοποιούν περιπολίες στην αγορά, προκειμένου να εντοπίσουν τους φοροφυγάδες και κυρίως να περιοριστεί το παραεμπόριο, που ανθεί σε κάθε εμπορικό δρόμο. Σε καθημερινή βάση θα γίνονται έλεγχοι σε εμπορικά καταστήματα στο κέντρο και συνοικίες. Κατά τους ελέγχους αυτούς το ΣΔΟΕ θα διερευνά κυρίως αν οι καταστηματάρχες εκδίδουν αποδείξεις λιανικής πώλησης και αν αποδίδουν το ΦΠΑ.

ΣΥΝΕΡΓΕΙΑ

Το ΣΔΟΕ δίνει ιδιαίτερη έμφαση στους εμφανείς ελέγχους, καθώς έχει αποδειχθεί ότι η εμφάνιση και μόνο του συνεργείου ελέγχου στα εμπορικά κέντρα συμβάλλει αποφασιστικά στη δημιουργία κλίματος πρόληψης και συμμόρφωσης.

Σύμφωνα με το επιχειρησιακό σχέδιο δράσης του ΣΔΟΕ οι έλεγχοι θα επικεντρωθούν σε πέντε τομείς:

Επιχειρήσεις λιανικής πώλησης και παροχής υπηρεσιών σε εμπορικούς δρόμους και εμπορικά κέντρα των πόλεων, όπως καταστήματα δώρων και κοσμημάτων, ειδών ένδυσης και υπόδησης, τροφίμων και ποτών, χριστουγεννιάτικων δέντρων -στολιδιών -παιχνιδιών, ζαχαροπλαστείων, κομμωτηρίων και καλλωπισμού, φιλοξενίας και μεταφοράς προσώπων κ.λπ.

Πωλήσεις, χονδρικής και λιανικής, κρεάτων και οπωρολαχανικών σε κεντρικές ή τοπικές ή δημοτικές ή λαϊκές αγορές, καθώς και σε τόπους παραγωγής, φύλαξης και διακίνησης των αγαθών, όπως σφαγεία, αποθήκες, ψυγεία και λιμάνια.

Επιχειρήσεις διασκέδασης και ψυχαγωγίας, διάθεσης φαγητού και ποτού για επιτόπια κατανάλωση, όπως ταβέρνες, μπαρ, ντίσκο, κέντρα διασκέδασης κυρίως με επώνυμους καλλιτέχνες και ιδιαίτερα την παραμονή των Χριστουγέννων και της Πρωτοχρονιάς.

Έλεγχοι περιπολίας και με υπηρεσιακή στολή, σε σημεία διακίνησης εμπορευμάτων, όπως εθνικού, επαρχιακού και αστικού οδικού δικτύου, λιμάνια κ.λ.π., αλλά και στους κυριότερους εμπορικούς δρόμους και εμπορικά κέντρα των πόλεων. Μόνο που οι έλεγχοι αυτοί θα αφορούν κυρίως τους διερχόμενους ή εξερχόμενους από τα καταστήματα πελάτες, και μόνο αν δεν έχουν αποδείξεις θα γίνεται σύντομος έλεγχος εντός της επιχείρησης. Επίσης έμφαση θα δοθεί και στις ώρες εφοδιασμού των καταστημάτων.

Το παραεμπόριο, που «ανθεί» στις λαϊκές αγορές, και σε εμπορικούς δρόμους ή κοντά σε σταθμούς λεωφορείων, πεζόδρομους κ.λ.π. Οι υπάλληλοι του ΣΔΟΕ θα ελέγχουν αν υπάρχουν παραστατικά και τελωνειακά έγγραφα, φορολογικά στοιχεία διακίνησης και αξίας, καθώς και δημόσια έγγραφα νομιμοποίησης διενέργειας συναλλαγών πλανόδιου εμπόρου, άδεια παραμονής.



Η κεντρική θέρμανση είναι πολυτέλεια;;;

ΟΧΙ ΠΙΑ!!!

πλαίσιο

ΤΙΜΗ ΕΚΠΛΗΞΗ 1750 €

ΑΠΟ ΤΗΝ ΕΝΕΡΓΕΙΑ - ΒΟΛΑΣ

ΣΥΣΤΗΜΑ ΚΕΝΤΡΙΚΗΣ ΘΕΡΜΑΝΣΗΣ ΠΛΗΡΕΣ
6 σώματα panel Superia® 800X900, 800X750, 800X750, 600X1050, 600X900, 600X450
Λέβητας Siris 20.000 θερμίδων-καυστήρας Ecoflam-κυκλοφορητής Wilo ή Nocchi
Δεξαμενή 500 λίτρα, θερμοστάτης χώρου SIEMENS & όλα τα υπόλοιπα εξαρτήματα πλην καμινάδας και σωληνώσεων.
(Στην τιμή περιλαμβάνεται και η μεταφορά στο χώρο σας)

Υπεύθυνοι: Σ. Βόλας Ηλ. Μηχ. BEng, MSc
Ν. Μάλιακκας Ηλ. Μηχ. ΑΠΘ
Τηλ. (22410) 98070 - 6973990806

www.volas.net

ΟΜΙΛΟΣ ΕΤΑΙΡΕΙΩΝ "Δ. ΚΥΝΗΓΑΚΗΣ"
ΕΡΓΟΣΤΑΣΙΟ ΕΠΙΠΛΩΝ

53 ΟΛΟΚΛΗΡΑ ΧΡΟΝΙΑ
ΣΥΝΕΧΟΥΣ ΠΑΡΟΥΣΙΑΣ
ΣΤΟ ΧΩΡΟ ΤΗΣ ΚΑΤΑΣΚΕΥΗΣ
ΚΑΙ ΤΟΥ ΕΠΙΠΛΟΥ

"ΚΥΝΗΓΑΚΗΣ"
ΤΩΡΑ ΚΑΙ ΣΤΗ ΡΟΔΟ!!!

Στον εκθεσιακό χώρο που δημιουργήσαμε για σας, μπορείτε να διαλέξετε από την πλούσια συλλογή μας, σε τιμές εργοστασίου.
ΕΠΙΠΛΑ – ΦΩΤΙΣΤΙΚΑ – ΥΦΑΣΜΑΤΑ

Αναλαμβάνουμε με συνέπεια και ταχύτητα
ΜΕΛΕΤΕΣ – ΔΙΑΚΟΣΜΗΣΕΙΣ –
ΕΙΔΙΚΕΣ ΚΑΤΑΣΚΕΥΕΣ
για ΞΕΝΟΔΟΧΕΙΑ – ΣΠΙΤΙΑ –
ΕΣΤΙΑΤΟΡΙΑ – ΜΠΑΡ – ΠΛΟΙΑ

ΚΥΝΗΓΑΚΗΣ

ΕΡΓΟΣΤΑΣΙΟ: Ορφέως 186, Ρουφ, Αθήνα • Τηλ. 210-3468858
ΥΠΟΚ/ΜΑ ΡΟΔΟΥ: 3ο χλμ. ΛΕΩΦ. ΚΑΛΛΙΘΕΑΣ (*έναντι Μαρινόπουλου*)
Τηλ. 22410-67766

Συνεδριάζει το απόγευμα το Δημοτικό Συμβούλιο

Ημέρα προϋπολογισμού σήμερα στο Δήμο Ροδίων

Σύμφωνα με τη Δημοτική Αρχή τα κονδύλια που έχουν εγγραφεί είναι τα απαραίτητα για τη λειτουργία του Δήμου

Συζητείται σήμερα το βράδυ στο Δημοτικό Συμβούλιο Ρόδου ο προϋπολογισμός του Οικονομικού έτους 2004 ο οποίος έχει ύψος 64.183.200 ευρώ. Ο νέος προϋπολογισμός σε σύγκριση με τον προϋπολογισμό του 2003 που προέβλεπε 63.300.000 ευρώ είναι υψηλότερος κατά 1,4%.

Σε μια περίοδο που οι Οργανισμοί Τοπικής Αυτοδιοίκησης διέρχονται οικονομική κρίση, γεγονός που επισημάνθηκε και στο συνέδριο της



ΚΕΔΚΕ που έληξε το Σάββατο, είναι λογικό να καταβάλλεται προσπάθεια να περιορισθούν οι δαπάνες στο ελάχιστον αρχής γενομένης από το Τεχνικό Πρόγραμμα.

Αλλωστε στην ύπαρξη οικονομικού προβλήματος και κυρίως στην έλλειψη ρευστότητας, αναφέρθηκε και ο δήμαρχος Ροδίων κατά τη συζήτηση του τεχνικού Προγράμματος επισημαίνοντας ότι ο δήμος σαν μεγάλος οργανισμός δεν είναι δυνατόν να ξεφύγει από την οικονομική κρίση που μαστίζει την αγορά, μια κρίση που επιδεικνύεται από την ασυνέπεια της πολιτείας η οποία στερεί από τους δήμους ακόμη και τα κεκτημένα, τα προβλεπόμενα δηλαδή με νόμους έσοδα και επιχορηγήσεις από τον κρατικό προϋπολογισμό.

Με αυτά τα δεδομένα ήταν λογικό κατά τη σύνταξη του προϋπολογισμού να επικρατήσει πνεύμα ρεαλισμού, εξυγίανσης και χρηστής διαχείρισης του δημοτικού χρήματος. Ωστόσο παρότι τα ταμεία των Δήμων είναι άδεια ή τουλάχιστον δεν είναι τόσο γεμάτα όσο η δημοτική αρχή θα ήθελε στον προϋπολογισμό, καταγράφονται οι προσδοκίες και τα οράματα της δημοτικής αρχής μια και αυτός είναι ο στόχος κάθε προϋπολογισμού, να καταγράφει δηλαδή την φιλοσοφία αυτού που τον συντάσσει αλλά και την προσπάθειά του να εξεύρει τους απαραίτητους πόρους για επίτευξη των στόχων.

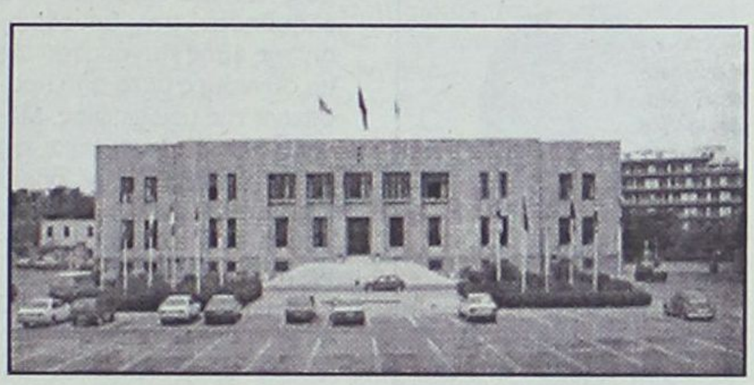

Όπως αναφέρθηκε κατ' επανάληψιν από την Δημοτική Αρχή, παρά το ύψος του, ο νέος προϋπολογισμός που κατατίθεται προς έγκριση διέπεται από πνεύμα περιστολής και λιτότητας. Τα κονδύλια που έχουν εγγραφεί και αφορούν λειτουργικές δαπάνες φθάνουν στα ελάχιστα δυνατά όρια, αφού τα μεγαλύτερα ποσά απορροφώνται από το τεχνικό πρόγραμμα (παρά τη μείωση του ύψους του), τις μισθοδοσίες, τις υποχρεωτικές εισφορές και αποδόσεις προς τρίτους και τις επιχορηγήσεις προς τους Οργανισμούς, τα Νομικά Πρόσωπα και τις Επιχειρήσεις του Δήμου.

Σε γενικές γραμμές αναλύοντας τα ποσά του προϋπολογισμού, παρατηρούμε τα εξής:

α) Τα κύρια έσοδα προέρχονται:

- Από μισθώματα 1.650.000 ευρώ
- Από τέλη καθαριότητας 5.400.000 ευρώ
- Από τέλη παρεπιδημούντων & ακαθαρίστων εσόδων 2.700.000 ευρώ
- Από τους ΚΑΠ και ΣΑΤΑ 8.210.000 ευρώ
- Από το ΔΗ.ΦΟ.ΔΩ 11.500.000 ευρώ
- Από φόρο εισοδήματος 4.600.000 ευρώ
- Από ελεγχόμενη στάθμευση 650.000 ευρώ
- Από εκποίηση ακίνητης περιουσίας 2.754.000 ευρώ
- Από πρόστιμα και παράβολα πάσης φύσεως 1.729.500 ευρώ
- Από έκτακτες επιχορηγήσεις πλην ΚΑΠ 14.169.700 ευρώ
- Από παλαιά χρέη 6.175.500 ευρώ.

Β) Αντίστοιχα τα κύρια έξοδα κατανέμονται:

- Για μισθοδοσίες και πρόσθετες παροχές προσωπικού (υπερωριακή εργασία, έξοδα κίνησης, στολές προσωπικού βάσει Σ.Σ.Ε. κ.λπ.) 14.337.400 ευρώ. Πέραν αυτών προβλέπονται ακόμα στο τεχνικό πρόγραμμα (έργα εκτελούμενα με αυτεπιστασία) 620.000 ευρώ και στους κωδικούς 413 παρελθουσών χρήσεων διάφορα ποσά για αναδρομικές οφειλές προς το προσωπικό.
- Για τεχνικό πρόγραμμα και μελέτες Δ/νσεων Τεχνικών Υπηρεσιών και Μεσ. Πόλης 17.200.790 ευρώ.
- Για επιχορηγήσεις σε Δημοτικούς Οργανισμούς, επιχειρήσεις και λοιπούς φορείς 15.080.650 ευρώ.



- Για εξυπηρέτηση δανείων 2.075.200 ευρώ
- Για αποδόσεις εισπραχθέντων υπέρ τρίτων εσόδων 6.077.750 ευρώ.
- Για παρακρατήσεις υπέρ τρίτων 1.455.000 ευρώ.
- Για παλαιές υποχρεώσεις 2.100.000 ευρώ.

Η σημερινή συνεδρίαση του Δημοτικού Συμβουλίου έχει προγραμματισθεί να αρχίσει στις 7 το απόγευμα.



Μέχρι τις 31 Δεκεμβρίου ο οίκος Divani & Divani by Natuzzi, ο κορυφαίος κατασκευαστής δερμάτινων καναπέδων παγκοσμίως, σας χαρίζει το πιο "θεσματικό" δώρο! Επισκεφθείτε το κατοστήσιό μας και διαλέξτε από μία μεγάλη ποικιλία από καναπέδες, πολυθρόνες και οξεσουάρ καθιστικού χώρου και αποκτήστε εντελώς δωρεάν ένα Χριστουγεννάτικο δώρο Sony υψηλής τεχνολογίας!

Για πληροφορίες: 22410 27328 · www.natuzzi.com

SONY

DVD Player (μοντέλο DVP-NS330/S) για αγορές από €1.500Λ μέχρι €2.000Λ

Ηχοσύστημα (μοντέλο MHC-GMT-CP7) για αγορές από €2.001Λ μέχρι €3.000Λ

Ψηφιακή Φωτογραφική Μηχανή (μοντέλο DSC-P52) για αγορές από €3.001Λ μέχρι €4.000Λ

Ψηφιακή Video Camera (μοντέλο DCR-TRV140E) για αγορές από €4.001Λ μέχρι €5.000Λ

Τηλεόραση 29" (μοντέλο KV-29CL10) για αγορές από €4.001Λ μέχρι €5.000Λ

Τηλεόραση υγρών κρυστάλλων 15" (μοντέλο KLV-15SR1 S) για αγορές από €5.001Λ

DIVANI & DIVANI by NATUZZI

Κατασκήματα Divani & Divani by Natuzzi: Αθήνα, Θεσσαλονίκη, Ιωάννινα, Ρόδος, Καβάλα, Λάρισα, Αλεξανδρούπολη, Πάτρα, Χανιά, Άργος, Ηράκλειο, Κόρινθος, Χίος.

ΜΕ ΤΑΞΗ ΟΙ ΕΚΛΟΓΕΣ ΣΤΟ ΤΕΕ

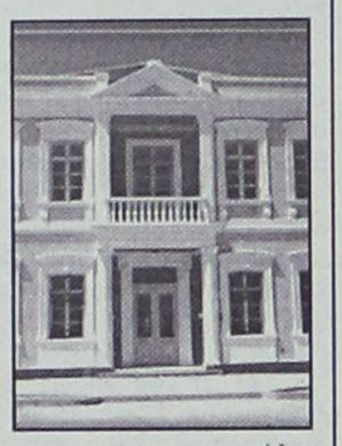

Με μεγάλη συμμετοχή και με απόλυτη τάξη πραγματοποιήθηκαν χθες οι εκλογές για την ανάδειξη των νέων συνδικαλιστικών οργάνων του ΤΕΕ.

Οι κάλπες έκλεισαν στις επτά το απόγευμα αλλά τα αποτελέσματα αναμένοντο να γίνουν γνωστά τις πρώτες πρωινές ώρες καθώς σύμφωνα με απόφαση της κεντρικής διοίκησης του ΤΕΕ θα ανακοινώνοντο πρώτα τα αποτελέσματα για την ανάδειξη των μελών των κεντρικών οργάνων και μετά των περιφερειακών.

Το Σάββατο κατά τη συζήτηση του Τεχνικού Προγράμματος

Επεισοδιακή συνεδρίαση του δημ. συμβουλίου Αφάντου

Απεχώρησε από τη συνεδρίαση η παράταξη του κ. Σταυρή

Με αντιπαραθέσεις αλλά και με την αποχώρηση της παράταξης του Σταύρου Σταυρή, σημαδεύτηκε η συνεδρίαση του Δ.Σ Αφάντου που έγινε το απόγευμα του περασμένου Σαββάτου με βασικό θέμα την ψήφιση του τεχνικού προγράμματος 2004.

Η αποχώρηση του κ. Σταυρή και των συμβούλων του έγινε σε ένδειξη διαμαρτυρίας προς το προεδρείο, επειδή δεν δόθηκε επαρκής χρόνος για τοποθέτηση στα εκτός ημερήσιας διάταξης θέματα στον επικεφαλής της μειοψηφίας. Μετά την αποχώρηση, η πλειοψηφία ενέκρινε το τεχνικό πρόγραμμα, ύψους 1,654 δις δραχμές. Σχετικά με το θέμα της ΔΕΗ, την τοποθέτηση ντηζελομηχανών σε κοντέινερς αποφασίστηκε να κληθεί ο διευθυντής του ΑΗΣ Σορωνής να ενημερώσει το σώμα.

Στην αρχή της συνεδρίασης ο δήμαρχος Σταμάτης Καβάδας ενημέρωσε το Δ.Σ για τις τελευταίες συνεδριάσεις που έγιναν σε Λέρο και Σαντορίνη ενώ αναφέρθηκε και στις εξελίξεις γύρω από το Γκολφ Αφάντου και τη ΔΕΗ. Για την επέκταση του σταθμού της ΔΕΗ στ'Αφάντου, ζήτησε την τοποθέτηση του Δ.Σ, ο ίδιος απλά ενημέρωσε τους συμβούλους για το σχεδιασμό της ΔΕΗ. Στην υπόθεση του Γκολφ Αφάντου είπε ότι έχουν κατατεθεί τα επενδυτικά σχέδια και κατά τον Μάρτιο που θα είναι



έτοιμες οι συμβάσεις θα μπορέσει να κάνει τις παρεμβάσεις που επιθυμεί ο Δήμος. Αναφερόμενος στο συνέδριο της ΤΕΔΚ αλλά και στη συνεδρίαση του Περιφερειακού Συμβουλίου στη Σαντορίνη, ο κ. Καβάδας τόνισε ότι οι δυνατότητες ένταξης έργων είναι ελάχιστες επειδή τα περισσότερα κονδύλια έχουν δεσμευθεί. Για το θέμα του αγωγού, ανακοίνωσε ότι θα έρθει εκπρόσωπος της Νομαρχίας για λεπτομερή ενημέρωση. Ανακοινώθηκε επίσης ότι η Περιφέρεια ακύρωσε όλες τις αποφάσεις του Δ.Σ Αφάντου που ελήφθησαν στη συνεδρίαση της 13ης Αυγούστου ως μη σύννομες μετά από προσφυγή της μειοψηφίας. Μεταξύ άλλων ακυρώθηκε και η απόφαση με την οποία εζητείτο η διενέργεια διαχειριστικού ελέγχου επί δημαρχίας Σταυρή.

Αμέσως μετά πήρε το λόγο ο επικεφαλής της μείζονος μειοψηφίας –η κ. Μαρία Καραγιάννη απουσίαζε εκτός Ρόδου-και ζήτησε περισσότερο χρόνο από τον προβλεπόμενο του κανονισμού επειδή όπως είπε τα θέματα είναι αρκετά σοβαρά και πρέπει να καταθέσει αναλυτικά τις απόψεις του. Ο πρόεδρος του Δ.Σ Μιχάλης Μαχραμάς παρά την διαφαινόμενη συναίνεση του δημάρχου στο να δοθεί επιπλέον χρόνος στον κ. Σταυρή, δεν συμφώνησε και του αφαίρεσε το λόγο με την συμπλήρωση του προβλεπόμενου χρόνου. Ο κ. Σταυρής επετέθη στο προεδρείο



λέγοντας ότι «αφού δεν μας επιτρέπετε να τα πούμε εδώ, θα τα πούμε αλλού» και προχώρησε σε ευθεία καταγγελία του προεδρείο για τις διαδικασίες που ακολουθεί. Ο κ. Σταυρής μεταξύ άλλων εξέφρασε τους φόβους του για τη συνεχιζόμενη υποβάθμιση του Δ.Σ με ευθύνη του προέδρου του και ότι είναι αδιανόητο σοβαρά θέματα να μην μπορούν να συζητηθούν κατά τις συνεδριάσεις. Συνέχισε λέγοντας ότι ο πρόεδρος οφείλει να γνωρίζει καλά τον κανονισμό και να μην μετατρέπει το Δ.Σ σε διακοσμητικό όργανο. Αναφερόμενος στην επίθεση που δέχτηκε στη προηγούμενη συνεδρίαση σύμβουλος της παράταξής του από σύμβουλο της πλειοψηφίας και την παρέμβαση του εισαγγελέα Ρόδου, τόνισε ότι το προεδρείο οφείλει να αντιμετωπίζει τις επιθέσεις.

Αμέσως μετά ο κ. Σταυρής απεχώρησε μαζί με τους συμβούλους της παράταξΗς του και συνεχίστηκε η συνεδρίαση με την παρουσία μόνο της πλειοψηφίας. Ομόφωνα εγκρίθηκε το τεχνικό πρόγραμμα, ύψους 1,654 δις δραχμές. Για το θέμα της ΔΕΗ συμφωνήθηκε να κληθεί ο διευθυντής του ΑΗΣ Σορωνής κ. Χρυσοχόος για να ενημερώσει το συμβούλιο γύρω από την επέκταση του σταθμού στ΄Αφάντου.

Thalasso Spa GREECE

Χρόνια Πολλά & Καλά

Κλείστε μια θέση στα προγράμματα προσφοράς μας ή δημιουργήστε το δικό σας πρόγραμμα... και αφεθείτε στις υπηρεσίες των Spa.

Το Thalassospa σας εύχεται χρόνια πολλά και σας προσφέρει, αυτό που εσείς μας ζητήσατε!
Προλάβετε μέχρι τα Χριστούγεννα να δημιουργήστε το σώμα που θέλατε πάντα!
Αρκεί να τηλεφωνήσετε και να κλείσετε το πρόγραμμα που σας ενδιαφέρει, ΣΗΜΕΡΑ!
Γιορτάστε μαζί μας την πετυχημένη μας πορεία στην εξέλιξη τον Spa & αδυνατίσματος.

ΠΡΟΣΦΟΡΕΣ ΠΡΟΓΡΑΜΜΑΤΩΝ από 190 ευρώ έως 20/12/03

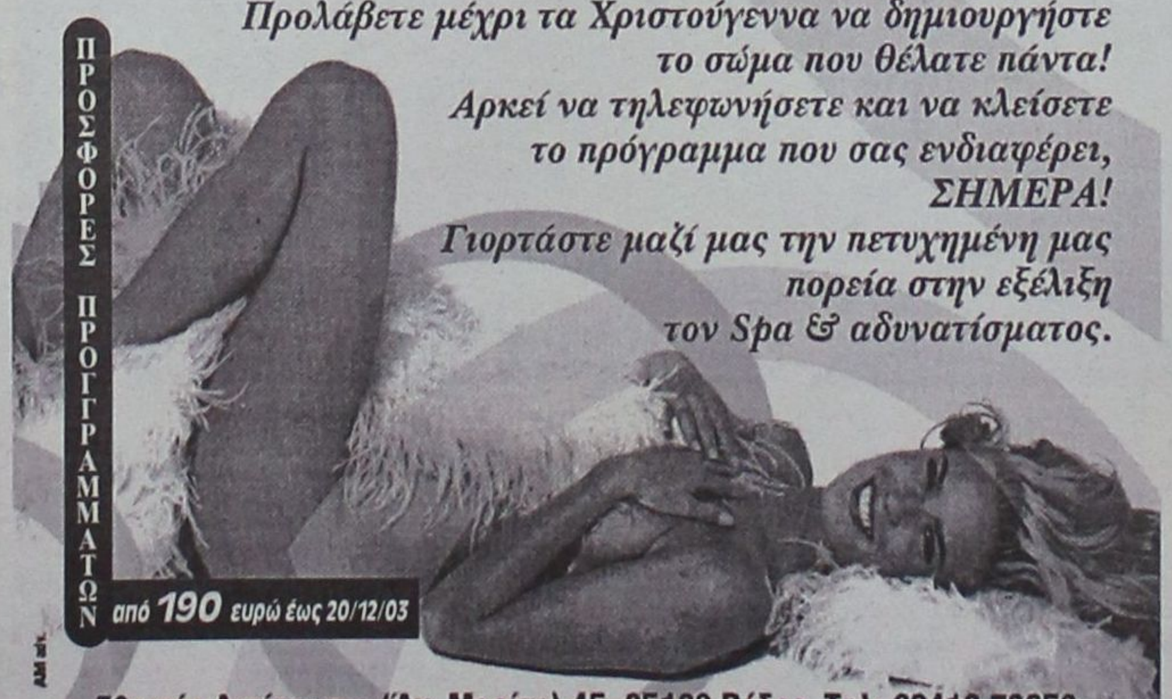

Εθνικής Αντίστασης (Αν. Μαρίας) 45, 85100 Ρόδος, Τηλ: 22410 76658

ΚΟΥΖΙΝΕΣ ΣΕ ΤΙΜΕΣ ΠΟΥ... ΠΡΟ - ΚΑΛΟΥΝ!



ΜΟΝΟ 2990 € (ΣΥΜΠΕΡΙΛΑΜΒΑΝΕΙ ΦΠΑ ΚΑΙ ΤΟΠΟΘΕΤΗΣΗ)

ΠΛΗΡΕΣ ΣΕΤ ΕΠΙΠΛΩΝ ΚΟΥΖΙΝΑΣ (14 μ. ΠΕΡΙΠΟΥ) ΜΕ ΤΡΟΦΟΘΗΚΗ ΚΑΙ ΜΗΧΑΝΙΣΜΟΥΣ

ΔΩΡΟ ΤΡΑΠΕΖΙ ΑΝΟΙΓΟΜΕΝΟ 100Χ140+40 (MOD 7510)



ΑΞΙΑΣ 440 €

ΜΕΓΑΛΗ ΓΚΑΜΑ ΣΕ ΤΡΑΠΕΖΙΑ ΚΟΥΖΙΝΑΣ ΚΑΡΕΚΛΕΣ ΚΑΙ ΕΣΩΤΕΡΙΚΕΣ ΠΟΡΤΕΣ ΑΠΟ ΙΤΑΛΙΑ

Ειδικά προγράμματα απόσυρσης. Ηλεκτρικές συσκευές σε χαμηλές τιμές.

ΒΟΛΑΣ ΚΟΥΖΙΝΕΣ

Μ. ΒΟΛΑΣ & ΥΙΟΙ Ο.Ε.
Λ. ΕΛΕΥΘΕΡΙΑΣ 43-45 ΚΡΕΜΑΣΤΗ ΡΟΔΟΣ - ΤΗΛ. (22410) 91275
FAX (22410) 94370 — www.volas.net — e-mail volas@hol.gr

Από Σκωτσέζο τουρίστα που νοσηλεύθηκε πρόσφατα

Εγκωμιαστικά σχόλια για το Νοσοκομείο της Ρόδου!

Με επιστολή του εκθειάζει τις εγκαταστάσεις του και αναφέρεται με κολακευτικά λόγια για το προσωπικό

Ο....καλύτερος πρεσβευτής της Ρόδου στην πατρίδα του, έγινε ένας Σκωτσέζος επισκέπτης μας ο οποίος, σε επιστολή του, κάνει ιδιαιτέρως εγκωμιαστικά σχόλια για τις υπηρεσίες και το προσωπικό του νοσοκομείου της Ρόδου στο οποίο και νοσηλεύθηκε μετά από μία περιπέτεια που είχε με την υγεία του, κατά την εδώ παραμονή του.

Το γεγονός αυτό, ότι δηλαδή ένας επισκέπτης μας μπήκε στη διαδικασία να ευχαριστήσει δημόσια όλους όσοι του συμπαραστάθηκαν σε μια δύσκολη στιγμή που έζησε κατά τη διάρκεια των διακοπών του στη Ρόδο, είναι αρκετά σημαντικό αλλά και πολύτιμο μιας και τα τελευταία χρόνια η Ρόδος αλλά και το νοσοκομείο του νησιού βάλλονται, αρκετές φορές, από το εξωτερικό!

Ο κ. James Heriot, λοιπόν, από τη Σκωτία, κατά την τελευταία ημέρα των διακοπών του στη Ρόδο, υπέστη έμφραγμα και φυσικά η μεταφορά του στο νοσοκομείο αλλά και οι υπηρεσίες που του παρασχέθηκαν ήταν, όπως αντιλαμβάνεται κανείς, ιδιαίτερης σημασίας για την υγεία του αλλά και για τη ζωή του.

Παρά τα όσα έχουν ακουσθεί κατά καιρούς και ιδιαίτερα από ξένους επισκέπτες μας, όσον αφορά στις παρεχόμενες από το νοσοκομείο της Ρόδου υπηρεσίες, ο κ. Heriot δίνει μια εντελώς διαφορετική και σαφώς αισιόδοξη εικόνα που επίσης αξίζει να γίνεται γνωστή και κυρίως για να εμπεδώσουμε ότι, τελικά το πιο σημαντικό απ' όλα είναι η μεταχείριση της οποίας θα τύχει ο επισκέπτης μας κατά την εδώ παραμονή του.

Αναφέρει λοιπόν, στην επιστολή του ο κ. Heriot:

"Την τελευταία ημέρα των διακοπών μου, αρρώστησα παθαίνοντας έμφραγμα. Παρά το ότι έγινε κατά τη διάρκεια της νύχτας, ο γιατρός για τα επείγοντα περιστατικά ήρθε γρήγορα, διέγνωσε το πρόβλημα και κάλεσε ασθενοφόρο.

Οι ιδιοκτήτες του απάρτμεντ μας και του ξενοδοχείου στ' Αφάντου βοήθησαν δίχως δισταγμό και παρά την ώρα.

Στο Γενικό Νοσοκομείο της Ρόδου, οι γιατροί και οι νοσοκόμες στην Εντατική με τακτοποίησαν και για τις επόμενες πέντε ημέρες με προμήθευσαν με την καλύτερη φροντίδα και προσοχή. Οταν συνήλθα με μετέφεραν στην Καρδιολογική όπου εκεί με φρόντιζαν για άλλες πέντε ημέρες. Επειτα από κάποια παραμονή σε ξενοδοχείο στην πόλη της Ρόδου, πέταξα σπίτι στην Σκωτία.

Τίποτα το αξιοσημείωτο δεν υπάρχει σ' αυτή την ιστορία μέχρι εδώ.

Αυτό που εγώ και η γυναίκα μου θα θέλαμε να κάνουμε είναι να ευχαριστήσουμε τους ανθρώπους στη Ρόδο που ήταν ευγενικοί και που μας βοήθησαν.

Οι νοσοκόμες και οι γιατροί υπερέβησαν το καθήκον τους, με καλό χιούμορ, δείχνοντας ευγένεια και υπομονή με κάθε ασθενή, ακόμα και μ' εκείνους που δεν μιλούσαν καθόλου Ελληνικά!

Οι εγκαταστάσεις στο νοσοκομείο της Ρόδου είναι πρώτης τάξεως, η εμφάνιση, η αρχιτεκτονική, η άνεση στα δωμάτια, ο ιατρικός εξοπλισμός, ακόμα και το φαγητό.

Ολοι οι άλλοι ασθενείς και οι οικογένειές τους που συνάντησα, μου μίλησαν και με έκαναν να αισθανθώ καλοδεχούμενος σ' αυτό που ήταν μια ξένη χώρα.

Η σύζυγός μου, που ερχόταν κάθε μέρα να με δει, βρήκε άλλες οικογένειες να την φέρνουν, οδηγούς ταξί που ανησυχούσαν για την πρόοδό μου, το προσωπικό στο ξενοδοχείο της και το τοπικό σούπερ-μάρκετ που ενδιαφερόταν στο πώς τα πήγαινα.

Η όλη εμπειρία και για τους δύο μας ήταν τόσο πολύ πιο εύκολη απ' ό,τι θα μπορούσε να είναι λόγω όχι μόνο του εξαιρετικού νοσοκομείου και προσωπικού αλλά κυρίως λόγω της γενικής ευγένειας που μας έδειξαν οι άνθρωποι στη Ρόδο.

Πίσω στη Σκωτία, εμείς, διαδώσαμε παντού σχετικά με τις εμπειρίες μας στη Ρόδο και να ξέρετε ότι οι φίλοι μας δεν θα διστάσουν να την επισκεφθούν.

Χθες τα ξημερώματα στο Λαδικό

64χρονος έχασε τη ζωή του σε τροχαίο

Σοβαρά τραυματισμένη η σύζυγός του • Το ζευγάρι επέστρεφε από γαμήλια δεξίωση

Θανατηφόρο τροχαίο δυστύχημα σημειώθηκε χθες τα ξημερώματα στο Λαδικό, από σφοδρή μετωπική σύγκρουση.

Σύμφωνα με τα όσα έχουν γίνει γνωστά, μιάμιση ώρα μετά τα μεσάνυχτα χθες, στο δρόμο από Αφάντου προς Ρόδο, και λίγο πριν το Φαληράκι, στα όρια του Λαδικού, σημειώθηκε θανατηφόρο τροχαίο δυστύχημα στο οποίο, μετά από σφοδρή μετωπική σύγκρουση, έχασε τη ζωή του ο 64χρονος Βασίλης Αλεξάνδρου, από τη Δαματριά ενώ σοβαρά τραυματίσθηκε η σύζυγός του που επέβαινε στο αυτοκίνητο.



Σύμφωνα με πληροφορίες, το ζευγάρι επέστρεφε εκείνη την ώρα από γαμήλια δεξίωση και το αμάξι τους, κάτω από αδιευκίνητες συνθήκες, πέρασε στο αντίθετο ρεύμα με αποτέλεσμα τη σφοδρή σύγκρουση με άλλο διερχόμενο Ι.Χ. που είχε ως αποτέλεσμα να χάσει τη ζωή του ο 64χρονος και τον σοβαρό τραυματισμό της συζύγου του.

Από το Τμήμα Τροχαίας Ρόδου διενεργείται προανάκριση για τα ακριβή αίτια του δυστυχήματος.







ΜΟΥΣΙΚΟ ΕΣΤΙΑΤΟΡΙΟ
ΔΥΟ ΦΙΛΟΙ



Ανοικτά ΠΑΡΑΣΚΕΥΗ - ΣΑΒΒΑΤΟ
για αξέχαστες βραδιές

Μπουζούκι - τραγούδι: **Μιχάλης**
Τραγούδι: ο **Στέργος Δούκας** και η **Μαριάνθη**
Καλλιτεχνική επιμέλεια: **Νάνος Θεοφάνης**

Κρατήσεις στο τηλ.: 22410 91561, παραλία Τριαντών

Τα καλύτερα ρούχα και παπούτσια για τον άνδρα τη γυναίκα και το παιδί στις καλύτερες τιμές!!!

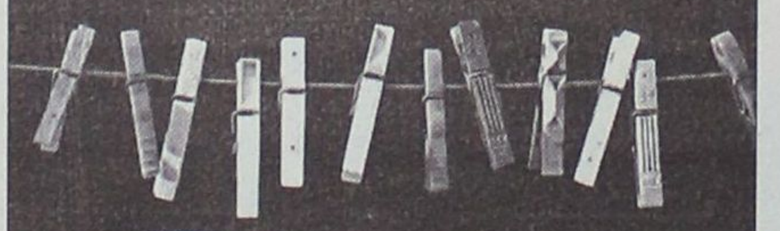

Diagoras Club
LIFESTYLE - SPORTSWEAR
WORKWEAR - JEANSWEAR - SHOES

adidas · POLO · DOWN TOWN · Lee Cooper · EXT · DANCE · union process · BYLOT Jeans

Λεωφ. Ηρακλειδών 373, Ιαλυσός Ρόδος, τηλ. 22410 92744
(Μπροστά από το Λύκειο Ιαλυσού)

Στις 18 Δεκεμβρίου κατά τη συζήτηση του προϋπολογισμού

Συλλαλητήριο δημάρχων έξω από το Κοινοβούλιο!

Ομόφωνα δεκτή η πρόταση από το Συνέδριο της ΚΕΔΚΕ • Δεν πήραν μέρος στη ψηφοφορία για τον νέο Κώδικα οι δήμαρχοι της Ν.Δ.

Με την κοινή απόφαση να παραστεί «όλη η Αυτοδιοίκηση» μέσα και έξω από τη Βουλή στις 18 Δεκεμβρίου, ημέρα έναρξης της συζήτησης του προϋπολογισμού, έκλεισαν οι εργασίες του ετήσιου συνεδρίου της ΚΕΔΚΕ στη Θεσσαλονίκη.

Το σχέδιο απόφασης της πλειοψηφίας του ΔΣ της ΚΕΔΚΕ έγινε σχεδόν ομόφωνα δεκτό, πλην των τριών συνέδρων του ΚΚΕ που το καταψήφισαν.

Οι δήμαρχοι που πρόσκεινται στη ΝΔ αποφάσισαν να μη συμμετάσχουν στη διαδικασία ψηφοφορίας για τον Κώδικα, καθώς όπως ισχυρίστηκαν πρέπει πρώτα να λυθούν τα οικονομικά προβλήματα της Αυτοδιοίκησης και στη συνέχεια να προχωρήσουν στα θεσμικά.

Ειδικότερα, όσον αφορά την περιφερειακή συγκρότηση, η απόφαση της ΚΕΔΚΕ συμφωνεί με τη θεσμοθέτηση του β' βαθμού αυτοδιοίκησης σε επίπεδο περιφέρειας, με αιρετό περιφερειάρχη και περιφερειακό συμβούλιο και προτείνει στις εκλογές του 2006 να γίνει η εκλογή των πρώτων αιρετών οργάνων της Περιφερειακής Αυτοδιοίκησης.

Για τις Μητροπολιτικές Περιοχές αποφασίστηκε να καθιερωθεί η κατάλληλη δομή αυτοδιοίκησης που θα αντιμετωπίζει τα υπερτοπικά προβλήματα για ολόκληρα αστικά συγκροτήματα με την υποχρεωτική συνένωση μικρότερων Δήμων.

Για το θέμα των οικονομικών των Δήμων κρίθηκε αναγκαία η οργάνωση διαλόγου ανάμεσα στην κυβέρνηση, τα πολιτικά κόμματα και την αυτοδιοίκηση. Η ΚΕΔΚΕ διεκδικεί την απόδοση 50 εκ. ευρώ από τη ΣΑΤΑ (Συλλογική Απόφαση Τοπικής Αυτοδιοίκησης) του 2003, μέχρι τις 30 Δεκεμβρίου του 2003, την ορθή εγγραφή στον προϋπολογισμό του 2004 των πόρων που αναλογούν στην Τοπική Αυτοδιοίκηση με βάση το νόμο 1828/89, σύμφωνα με τα απολογιστικά στοιχεία του 2002, την απόδοση των παρακρατηθέντων των παρελθόντων οικονομικών ετών για τα περασμένα πέντε χρόνια και τη θεσμοθέτηση της συμμετοχής της ΚΕΔΚΕ στις διαδικασίες των συλλογικών διαπραγματεύσεων με τους εργαζόμενους στους ΟΤΑ.

Σχετικά με τον Κώδικα της Τοπικής Αυτοδιοίκησης



ο οποίος διαμορφώθηκε σε συνεργασία με την κυβέρνηση και τους φορείς της Αυτοδιοίκησης, η ΚΕΔΚΕ εκτιμά πως αποτελεί ικανοποιητική βάση για την περαιτέρω μετεξέλιξη του θεσμού, αλλά απέχει ωστόσο από τις προσδοκίες των αιρετών.

Ο Κώδικας προβλέπει μεγαλύτερη εξουσία στα δημοτικά συμβούλια, μειώνοντας αντιστοίχως το δημαρχοκεντρικό σύστημα, αλλαγές στη λειτουργία των δημοτικών επιχειρήσεων και των ΟΤΑ κλπ.

Αίτημα από τους συνέδρους του ΚΚΕ και ΣΥΝ υπήρξε και η εφαρμογή της απλής αναλογικής για την εκλογή των δημοτικών και τοπικών συμβουλίων, ωστόσο δεν υπερψηφίστηκε από την πλειοψηφία των συνέδρων.

"Αποκαλυπτήρια" μετά τη δημοσίευση του Νόμου

Παράνομες όλες σχεδόν οι υπαίθριες διαφημίσεις!

Μεγάλη η ευθύνη των Δήμων για την αταξία

Χαρακτηριστικό δείγμα νόμων που ψηφίζονται για να μην εφαρμοσθούν αποτελούν οι διατάξεις του Κώδικα Οδικής Κυκλοφορίας αλλά και του Ν.2946/2001 που «ρυθμίζουν» την υπαίθρια διαφήμιση. Ρυθμίζουν τύπους, βέβαια, καθώς, στην πράξη, η ιδιωτική αγορά με τη συνενοχή ή την αδιαφορία των τοπικών αρχόντων έχει μετατρέψει κάθε πιθανό και απίθανο σημείο σε πλαίσιο διαφημιστικής προβολής.

Η απόφαση του υπουργείου ΠΕΧΩΔΕ, την προηγούμενη εβδομάδα, για εφαρμογή (σ.σ. επιτέλους) της υφιστάμενης νομοθεσίας και η αποκάλυψη των διατάξεων που διέπουν την υπαίθρια νομοθεσία αποκαλύπτει ότι στην πράξη η συντριπτική πλειοψηφία των υπαίθριων διαφημίσεων είναι παράνομη!





Συγκεκριμένα, εκτός νομιμότητας είναι όσες διαφημιστικές πινακίδες βρίσκονται στην ταράτσα κτιρίων (έπρεπε να είχαν καθαιρεθεί από τις 31 Αυγούστου 2002), όσες βρίσκονται σε απόσταση μικρότερη των 150 μέτρων από τις πλευρές των εθνικών οδών αλλά και αυτές που απέχουν λιγότερο από 40 μέτρα από αστικούς άξονες με όριο ταχύτητας άνω των 70 χιλιομέτρων.

Στους περιορισμούς αυτούς θα πρέπει, φυσικά, να προστεθούν οι απαγορεύσεις της υπαίθριας διαφήμισης στο ιστορικό κέντρο και τους βασικούς άξονες που οδηγούν σε αυτό αλλά και το γεγονός ότι φωτιζόμενες (και όχι φωτισμένες με προβολείς) επιτρέπεται να είναι μόνον συγκεκριμένου τύπου διαφημιστικές πινακίδες («πύργοι»).

Τι απ' όλα αυτά εφαρμόζεται, ώστε πέραν του αισθητικού αποτελέσματος να μην προκαλείται και όχληση των οδηγών; Ελάχιστα, εάν όχι κανένα. Οι δήμοι κλείνουν τα μάτια στις προβλέψεις των νόμων ενώ, συχνά, λειτουργούν ως συνένοχοι, εκδίδοντας άδειες τοποθέτησης διαφημιστικών πινακίδων σε πεζοδρόμια και ξυστά σε δρόμους ταχείας κυκλοφορίας, σε ακάλυπτους χώρους. Η συνενοχή γίνεται ενοχή, όταν οι ίδιοι δημοτικοί άρχοντες, με το δέλεαρ των δημοτικών τελών που εισπράττουν(;), αδιαφορούν για την αποκατάσταση της τάξης.

Γενέθλια για τον τοπικό ενημερωτικό ραδιοφωνικό σταθμό "ΠΑΛΜΟΣ"

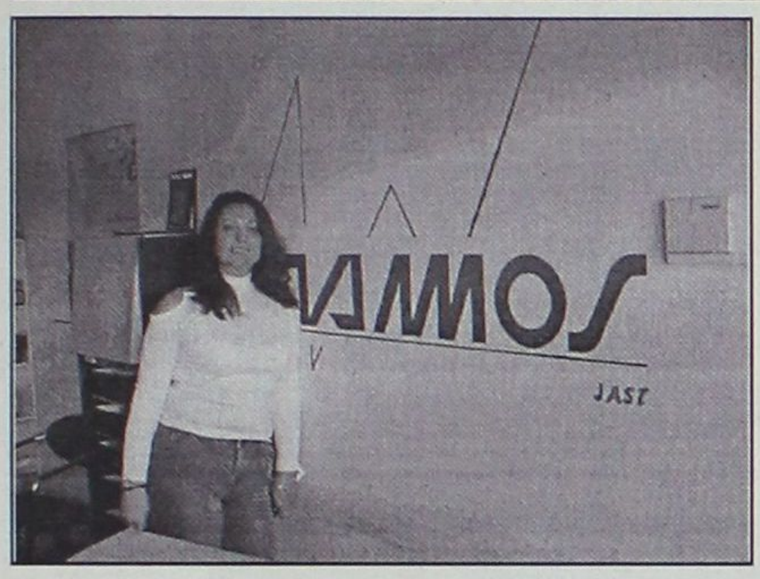



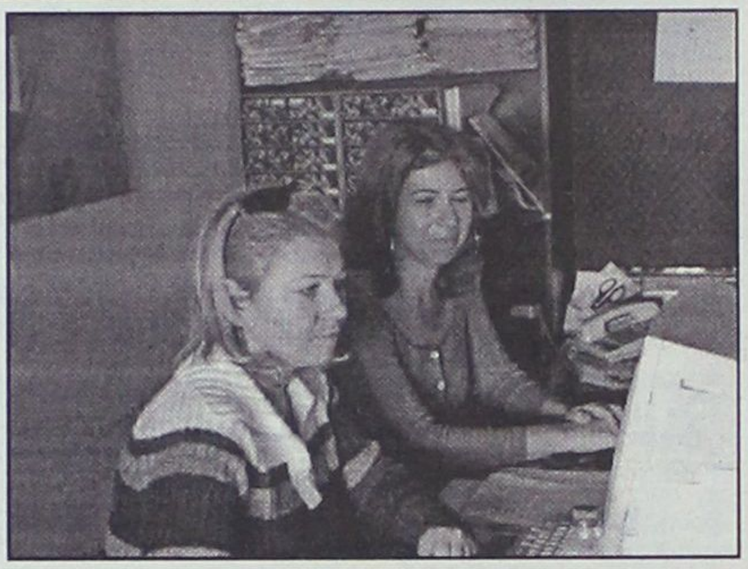

Δέκα χρόνια στον... αέρα των ερτζιανών

Δέκα χρόνια ζωής και σκληρού αγώνα, δέκα χρόνια στον... αέρα των ερτζιανών, συμπλήρωσε στις αρχές του μήνα, ένας από τους ελάχιστους πλέον εναπομείναντες ενημερωτικούς σταθμούς στην περιοχή μας, ο οποίος με ήθος, αποφασιστικότητα και συνέπεια κατάφερε να διατηρηθεί και να κυριαρχήσει στον χώρο των ηλεκτρονικών Μέσων Μαζικής Ενημέρωσης.

Πρόκειται για τον ραδιοφωνικό σταθμό **«ΠΑΛΜΟΣ»** ο οποίος μπόρεσε επί της ουσίας, να υλοποιήσει και να φέρει σε πέρας, ένα όνειρο και μια φιλοσοφία, που προέκυψε απλά, από την ανάγκη δημιουργίας ενός νέου ραδιοφώνου, ενός ραδιοφώνου που απλά θα υπηρετούσε με σεμνό τρόπο, την ποιότητα της ενημέρωσης και της ψυχαγωγίας σε τοπικό επίπεδο: Μακριά από **φανατισμούς** και εμπάθειες, **με σεβασμό την ποιότητα και την εγκυρότητα των ειδήσεων,** με αμεσότητα και συμμετοχή του ίδιου του ακροατή στις εκπομπές και βέβαια με συνεχή ενημέρωση των εξελίξεων σε πανελλήνιο και παγκόσμιο επίπεδο, με την δικτύωση του **έγκυρου ραδιοφωνικού σταθμού «Flash».**

Το ιδιοκτησιακό καθεστώς του, με επικεφαλής την **«δυναμική γυναίκα των ερτζιανών» την Τούλα Παντελίδου και τον Κώστα Σαμιωτάκη** επί του έργου της ενημέρωσης, πήραν από τον πρώτο κιόλας χρόνο της παρουσίας τους, πλαισιωμένοι από υπεύθυνο ενημερωτικό – δημοσιογραφικό επιτελείο και επαγγελματίες σε όλη αυτή την μακρά πορεία, ισχυρότατο κομμάτι από την «διαφημιστική πίτα» της αγοράς, βάζοντας έτσι γερά θεμέλια για τα επόμενα χρόνια που ακολούθησαν.

«Δεν υπάρχουν συνταγές και μυστικά επιτυχίας», δήλωσε στην «Γνώμη» με συνέντευξη που παραχώρησε χθες η **«κυρία των ερτζιανών»** Τούλα Παντελίδου. Κάνοντας μια αναδρομή σε αυτή την δεκαετία ζωής που συμπληρώσαμε, θέλω μέσα από την καρδιά μου, εκ μέρους και των συνεργατών μου, να ευχαριστήσω πρώτα τον κόσμο που μας στήριξε, τους επιχειρηματίες που στάθηκαν δίπλα μας και κοντά μας σε όλα αυτά τα χρόνια και βέβαια τους συνεργάτες και τους επαγγελματίες και το ενημερωτικό επιτελείο μας, που με αξίες, ήθος και συνέπεια μας ανέδειξαν στην κορυφή όλα αυτά τα χρόνια.

Στην συνέντευξη που παραχώρησε μιλώντας στη «Γνώμη» η κ. Τούλα Παντελίδου, αναφέρει συγκεκριμένα:

Ερ.: 10 χρόνια Παλμός. Τι μπορεί να σημαίνει για έναν περιφερειακό σταθμό, της Ρόδου, μια πορεία δέκα ετών; Πόσο δύσκολη ή εύκολη θα μπορούσε να χαρακτηριστεί μια τέτοια «διαδρομή» για κάποιον που μπορεί πλέον σήμερα, πατώντας γερά στα πόδια του να κοιτάξει πίσω του;

Απ.: Είναι δέκα χρόνια αγώνα. Με πάρα πολλές νίκες (προσπαθώ να θυμηθώ και αν είχαμε κάποια ήττα). Εκτιμώ ότι είναι ο επαγγελματισμός που μας διακρίνει δεν μας επέτρεψε κάτι τέτοιο. Διότι όταν μιλάμε για ήττα σε ενημερωτικό ραδιόφωνο μιλάμε για διαψεύσεις, μιλάμε για λάθος ειδήσεις, μιλάμε για όχι έγκυρη ενημέρωση.

Ερ.: Υπάρχουν μυστικά και συνταγές, για το... πόσο καλά μπορεί να στήσει και να οργανώσει κάποιος έναν ραδιοφωνικό σταθμό;

Απ.: Είμαστε μια υγιέστατη επιχείρηση, και ευχαριστώ τον εμπορικό και επιχειρηματικό κόσμο της Ρόδου που μας εμπιστεύονται καθημερινά. Στηριζόμαστε σε δικά μας κεφάλαια, δεν έχουμε δάνεια, δεν έχουμε υποχρεώσεις, πατάμε γερά στα πόδια μας – ευτυχώς.

Το στήσιμο ενός ραδιοφώνου, αν λάβω υπόψη μου το πώς στήθηκε ο ΠΑΛΜΟΣ και από μένα και από τον **Κώστα το Σαμιωτάκη**, σίγουρα δεν βασίζεται σε κανενός είδους συνταγή. **Ραδιόφωνο, είναι φαντασία και μεράκι, είναι ήθος, είναι συνέπεια, είναι αυτοσχεδιασμός.** Ήταν μια εποχή απόγνωσης με αυτά που συνέβαιναν στα ερτζιανά. Είχαμε χάσει κι οι δυο την δουλειά μας και κατά συνέπεια, έπρεπε εμείς οι ίδιοι πλέον να αναλάβουμε στα χέρια μας την τύχη μας. Αυτό κάναμε. Με επαγγελματισμό, με σκληρή δουλειά και βέβαια με τους ίδιους τους συνεργάτες μας, στους οποίους οφείλουμε πολλά. Δεν έχουμε καβαλήσει το... καλάμι. **Δεν αισθανόμαστε ότι είμαστε εξουσία** και ότι μπορούμε να ανατρέψουμε και να επηρεάσουμε καταστάσεις. Έχουμε **λόγο και άποψη, έχουμε αρχές αλλά τα προσωπικά μας και τις εμπάθειές μας, έχουμε καταφέρει να τις κρατήσουμε μακριά από τα μικρόφωνα και τον τομέα της ενημέρωσης.**

> Συνέντευξη με την κ. Τούλα Παντελίδου η οποία επιχειρεί μια αναδρομή στο παρελθόν και αποκαλύπτει τα σχέδια για το μέλλον



Είμαστε για να ενημερώνουμε τον κόσμο και μόνο. Με σοβαρότητα και συνέπεια. Μόνο έτσι μπορεί να σε εμπιστευτεί ο κόσμος.

Ερ.: Πίκρες υπάρχουν σε αυτό το χώρο;

Απ.: Πίκρες πολλές και είναι φυσικό να υπάρχουν, σε ένα «ζωντανό» ενημερωτικό ραδιόφωνο. Είναι όμως πολλές περισσότερες οι χαρές και η επιβράβευση των προσπαθειών μας, που μας κάνουν να τις ξεχνάμε. Πρωταθλητισμό κάνουμε, και το ξέρετε κι εσείς καλά στον τομέα της έντυπης δημοσιογραφίας. **10 χρόνια... «παίζουμε» στην πρώτη γραμμή.**

Ερ.: Βοηθάει το γεγονός ότι το κλίμα που κυριαρχεί στον «Παλμό» όπως τα ίδια τα στελέχη σας υποστηρίζουν, έχει συρρικνώσει τις... γραμμές ιδιοκτησίας – εργαζομένων;

Απ.: Βοηθάει ασφαλώς. Ποτέ δεν έχουμε νιώσει ιδιοκτήτες ούτε εγώ ούτε ο Κώστας ο Σαμιωτάκης και με τα περισσότερα παιδιά εδώ, είμαστε συνεργάτες σε μια κοινή πορεία πολλών ετών. Μια πορεία δύσκολη, αλλά ενδιαφέρουσα. Προσπάθεια ανάγκης ήταν η δημιουργία του Παλμού.

Τίποτα δεν είναι τυχαίο. Εμείς στον ΠΑΛΜΟ **κοιτάμε από την πρώτη στιγμή που θα προσλάβουμε έναν άνθρωπο να είμαστε εντάξει στις υποχρεώσεις μας και να σεβόμαστε το έργο του.** Να μην κάνουμε παρεμβάσεις σε αυτό.

Θα ήθελα να ήταν αλλιώς τα πράγματα σε ό,τι αφορά τις αποδοχές των συνεργατών μου γιατί δεν δίνουμε και «τα λεφτά στο ραδιόφωνο». Αυτά που λέμε και συμφωνούμε όμως τα τηρούμε και κυρίως, **είμαστε ίσως από τους ελάχιστους σταθμούς που ασφαλίζουμε όλους τους απασχολούμενους σε μόνιμη βάση στο ΙΚΑ.** Για αυτό και η ανταπόκριση των στελεχών μας στο ενημερωτικό τμήμα (**Ελευθερία Πελλού, Μαρία Κυπριώτη, Νεκτάριος Καλογήρου,**) είναι αντάξια των προσδιοκιών μας. Εμείς, ασφαλίζουμε μέχρι και τον ηχολήπτη μας ακόμη, **τον Κώστα τον Φουτνουλάκη**, γιατί θεωρούμε θέμα αρχής για να προσφέρει κάποιος να έχει εξασφαλίσει τα βασικά και τα αυτονόητα στην δουλειά του.

Είμαστε εντάξει και στην καταβολή των μισθών μας, αποτελεί δέσμευση για μας, γι αυτό και επί 10 ολόκληρα χρόνια δεν έχουμε καθυστερήσει ποτέ ούτε μια μέρα την πληρωμή τους.

Ερ.: Δικαιούται ότι ενημερωτικός σταθμός σαν τον Παλμό να κάνει μονόπλευρες επιλογές;

Απ.: Το ότι μπορεί να έχουμε άποψη για τα πολιτικά δρώμενα αυτό είναι γεγονός και φυσιολογικό. Όμως ένας αμερόληπτος σταθμός είναι υποχρεωμένος να αναφέρει όλες τις πλευρές, να μην παίρνει θέση και να αφήνει τον κόσμο να βγάζει τα δικά του συμπεράσματα. Μονόπλευρη ενημέρωση, δεν είναι ενημέρωση και ούτε βεβαίως αντικειμενική.

Ερ.: Το μέλλον της τοπικής ραδιοφωνίας είναι δύσκολο ή θολό;

Απ.: Το ραδιόφωνο και η ενημέρωση δεν είναι εύκολη υπόθεση. Δεν μπορώ να γίνω προφήτης, αλλά ωστόσο επειδή από τη φύση μου είμαι αισιόδοξη, θέλω να πιστεύω ότι όλα θα πάνε καλά, για όσους σε αυτό το χώρο εξακολουθήσουν να υπηρετούν στοχεύοντας σε αξίες που ανέφερα προηγουμένως.

Θέλω εδώ να αναφέρω, ότι **ουδέποτε ο ΠΑΛΜΟΣ δεν έκανε «κίτρινη δημοσιογραφία»**. Δεν ήρθαμε ποτέ σε δύσκολη θέση. Ξέρουμε να κρατάμε αποστάσεις και να ενημερώνουμε. **Ειδήσεις που εμείς δεν παίρνουμε μέρος έχουν να κάνουν με «ροζ σκάνδαλα» με προσωπικές αντιπαραθέσεις, με οικογενειακές διενέξεις, από αυτά εμείς απέχουμε.**

Δημοσιογραφία με υπονοούμενα, ανούσια και ακαταλαβίστικα σχόλια, εμείς δεν κάνουμε.

Δεν χάνω σε ακροαματικότητα, αντίθετα κερδίζω. Η κρεβατοκάμαρα και τα σκάνδαλα **ανήκουν σε άλλους χώρους δημοσιογραφίας**. Σε άλλες σχολές. Όχι όμως στην δική μας.

Ερ.: Ποιους θα θέλατε να ευχαριστήσετε κάνοντας μια αναδρομή σε αυτή την δεκαετία;

Απ.: Κοιτάζοντας πίσω, σε αυτή την δεκαετία, θα ήθελα να ευχαριστήσω με την ευκαιρία που μου δίνει η «Γνώμη» (και την ευχαριστώ θερμά για το γεγονός αυτό) πρώτα την οικογένειά μου. Δεύτερον τους συνεργάτες μου οι οποίοι με ανέχονται που είναι τόσα χρόνια δίπλα μου και είναι επαγγελματίες στο είδος τους και τέλος **τους πελάτες που με στηρίζουν και τον κόσμο που μας αγκαλιάζει με εμπιστοσύνη.**

Παγκόσμια Ημέρα του αγώνα καταπολέμησής του σήμερα

Το AIDS σήμερα

Στοιχεία για τη μάστιγα του αιώνα από τον Ιατρικό Σύλλογο

Πέρασαν περισσότερα από 20 χρόνια από τότε που οι νέοι όροι «AIDS» και «HIV» λοίμωξη μπήκαν στην ζωή μας για να την αλλάξουν μια για πάντα.

Στα χρόνια που πέρασαν το AIDS – Σύνδρομο της Επικτήτου Ανοσολογικής Ανεπάρκειας, από ένα μικρό αριθμό κρουσμάτων σε ορισμένες κοινωνικές ομάδες με συμπεριφορές «υψηλού κινδύνου» (ομοφυλοφιλία, τοξικοεξάρτηση κ.τ.λ.), «θέριεψε », επεκτάθηκε σε όλες τις κοινωνικές ομάδες ,σχεδόν σε όλες τις χώρες σε όλες τις ηπείρους της γης.

Οι αριθμοί είναι συγκλονιστικοί όσο και τρομακτικοί! Με τα τελευταία στοιχεία του Παγκοσμίου Οργανισμού Υγείας στο τέλος του 2003 συνολικά 40 εκατομμύρια άνθρωποι ζουν σε όλο τον κόσμο έχοντας HIV/AIDS.Κατά την διάρκεια του ίδιου έτους σημειώθηκαν 5 εκατομμύρια νέες HIV λοιμώξεις εκ των οποίων 750.000 παιδιά και 3 εκατομμύρια θάνατοι. Το μεγάλο μέγεθος του προβλήματος επικεντρώνεται στις αναπτυσσόμενες χώρες όπως την υπό την Σαχάρα Αφρική(25-28,2 εκατ.), νότια και νοτιοανατολική Ασία (4,6 – 8,2 εκατ.) και Ανατολική Ευρώπη και Κεντρική Ασία (1,2 –1,8 εκατ.) ενώ τα πράγματα φαίνονται καλύτερα στις αναπτυγμένες περιοχές του πλανήτη όπως Δυτική Ευρώπη (580.000 – 680.000) και Βόρειος Αμερική (790.000 – 1,2 εκατ.) .

Αναλογικά με τους προηγούμενους αριθμούς προκύπτει ότι καθημερινά το 2003 συμβαίνουν περίπου 14.000 νέες HIV λοιμώξεις, >95% αφορούν αναπτυσσόμενες χώρες , κυρίως της Αφρικής , 12.000 αφορούν άτομα ηλικίας 15 – 49 ετών , το 50% είναι γυναίκες, το 50% είναι ηλικίας 15 – 24 ετών και 2000 αφορούν παιδιά < 15 ετών.

Οι παραπάνω αριθμοί δημιουργούν στους αναγνώστες τους ανάμεικτα και αντικρουόμενα συναισθήματα.

Από την μια πλευρά οι αναπτυσσόμενες χώρες που αναφέρθηκαν, όπου το πρόβλημα έχει λάβει πλέον ανεξέλεγκτες διαστάσεις και μεγεθύνεται διαρκώς. Η έλλειψη υγειονομικών υποδομών(για διάφορους λόγους) και το υψηλό κόστος των αντιρετροϊκών φαρμάκων είχε σαν αποτέλεσμα την έλλειψη προγραμμάτων πρόληψης της νόσου και της πρόσβασης στα αντιρετροϊκά φάρμακα σε αυτούς που πραγματικά τα χρειάζονται. Είναι χαρακτηριστικό ότι από τα περίπου 5 εκατ. Ασθενών που χρειάζονται την απαιτούμενη αγωγή στην Αφρική την λαμβάνουν μόνο 50.000 στα πλαίσια κλινικών μελετών που διεξάγονται στις περιοχές αυτές!! Φαίνεται πραγματικά ότι η εφαρμοζόμενη παγκοσμίως πολιτική αναχαίτισης της εξάπλωσης και αντιμετώπισης της επιδημίας όλα αυτά τα χρόνια ,απέτυχε .

Αυτό έγινε αντιληπτό ώστε τα τελευταία χρόνια οι αναπτυγμένες χώρες να απλώσουν « χέρι » βοηθείας χρηματοδοτώντας (όχι επαρκώς) τις περιοχές που πλήττονται και δημιουργώντας τις απαιτούμενες υποδομές σε ορισμένες χώρες που απαιτούνται για το σκοπό της μη επέκτασης της νόσου και της ανακούφισης των ασθενών.



Οι προσπάθειες των Ιατρών Χωρίς Σύνορα

Σελίδα 47

Αυτή την θλιβερή όμως πραγματικότητα δεν την βιώνουν οι ασθενείς των πλουσίων και αναπτυγμένων χωρών .Η εισαγωγή στο θεραπευτικό οπλοστάσιο των επιστημόνων, της «ισχυρής αντιρετροϊκής συνδυαστικής αγωγής »(HAART- Highly Active Antiretroviral Treatment) σε συνδυασμό με την χορήγηση αντιμικροβιακής χημειοπροφύλαξης, άλλαξε δραματικά την φυσική πορεία της νόσου. Την μετέτρεψε από σίγουρη θανατική-ποινή σε προοπτική παρατεταμένης ζωής. Την μετέτρεψε από ένα θανατηφόρο νόσημα της προηγούμενης δεκαετίας – «πέτρινη εποχή», σε μια χρόνια νόσο όπως η Στεφανιαία νόσος και ο Σακχαρώδης Διαβήτης.

Αυτά βέβαια τα θαυμαστά επιτεύγματα είχαν και το ανάλογο κόστος που μεταφράζεται :α) στην ανάδυση αντοχής του ιού έναντι των χορηγουμένων φαρμάκων, που δημιουργεί την όλο μεγαλύτερη και αγωνιώδη ανάγκη ανακάλυψης καινούργιων φαρμάκων κατά της λοίμωξης και β) στην εμφάνιση αμέσων και μακροπροθέσμων ανεπιθύμητων παρενεργειών των αντιρετροϊκών φαρμάκων όπως η στεφανιαία νόσος, ο σακχαρώδης διαβήτης ,η οστεοπόρωση και άλλες.

Έτσι ελλείψει προς το παρόν και για το άμεσο μέλλον, προφυλακτικού και θεραπευτικού εμβολίου και δοθέντος του γεγονότος ότι η αντιρετροϊκή αγωγή δεν εκριζώνει τον ιό από μολυνθέντα οργανισμό, καθίσταται επιτακτική η ανάγκη της πρόληψης της μεταδόσεως του ιού και της λοίμωξης. Επειδή δε ο κύριος τρόπος μεταδόσεως του ιού είναι ο σεξουαλικός το κυρίαρχο μήνυμα πρόληψης που θα μπορούσε να δοθεί αυτήν την Παγκόσμια Ημέρα ευαισθητοποιήσεως για την Μάστιγα του αιώνα , είναι η χρήση του προφυλακτικού κατά τη διάρκεια της σεξουαλικής πράξεως.

Τελειώνοντας, ελπίζουμε κάποια στιγμή ,αυτήν την ημέρα στα επόμενα χρόνια να είμαστε σε θέση να αναγγείλουμε την ανακάλυψη του προφυλακτικού εμβολίου και γιατί όχι την αναχαίτιση της νόσου . Ο αγώνας συνεχίζεται και η απόσταση που πρέπει να διανυθεί για την επίτευξη των παραπάνω βασικών στόχων είναι μεγάλη. Όμως πρέπει να έχουμε εμπιστοσύνη στις ανθρώπινες επιστημονικές δυνατότητες.....

Το κείμενο επιμελήθηκε για τον ΙΣΡ
το μέλος του Κώστας Κατσιμπρής
Παθολόγος, εκπρόσωπος του Κ.Ε.Ε.Λ
Επιμελητής Β! του ΓΝΡ

Θύμα τροχαίου ο γνωστός πολιτικός

Καθησυχαστικοί είναι οι γιατροί για την κατάσταση της υγείας του Γ. Σουφλιά

Νοσηλεύεται μαζί με τη σύζυγό του στο ΚΑΤ μετά από τροχαίο ατύχημα

Εκτός κινδύνου βρίσκονται ο γραμματέας πολιτικού σχεδιασμού της ΝΔ, κ. Γιώργος Σουφλιάς και η σύζυγός του μετά από το τροχαίο ατύχημα που είχαν προχθές το βράδυ, και διακομίστηκαν με ασθενοφόρο του ΕΚΑΒ στο ΚΑΤ σε κρίσιμη κατάσταση.

«Μετά από λεπτομερή κλινικό και απεικονιστικό έλεγχο διαπιστώθηκαν γενικευμένες θλάσεις στον θώρακα και



την κοιλιά και στους δύο. Επιπλέον στον κ. Σουφλιά διαπιστώθηκαν κατάγματα τριών πλευρών του αριστερού ημιθωρακείου. Εν τούτοις για λόγους προληπτικούς και σχολαστικότερης παρακολούθησης κρίθηκε σκόπιμη η παραμονή τους στη μονάδα εντατικής θεραπείας. Η κατάστασή τους δεν εμπνέει αυτή τη στιγμή ανησυχία˙ ήταν η σημερινή ανακοίνωση του διευθυντή της γενικής κλινικής του ΚΑΤ.

«Σε γενικές γραμμές και η κα Σουφλιά είναι πολύ καλά και ο κ. Σουφλιάς επίσης. Για λόγους καθαρά προληπτικούς εξακολουθούν να γίνονται εξετάσεις ενδεχομένως υπάρχουν μικροπροβλήματα, άνευ όμως σημασίας˙, δήλωσε ο υπουργός Υγείας κ. Κώστας Στεφανής ο οποίος επισκέφθηκε σήμερα το πρωί το ζεύγος.

Τους τραυματίες επισκέφθηκε και ο πρόεδρος της ΝΔ κ. Κώστας Καραμανλής, ενώ νωρίτερα είχαν φθάσει εκεί ο γραμματέας της κοινοβουλευτικής ομάδας του κόμματος κ. Δημήτρης Σιούφας, ο γραμματέας της Κ.Ε κ. Βαγγέλης Μειμαράκης, ο εκπρόσωπος τύπου της ΝΔ κ. Θόδωρος Ρουσόπουλος και πολλοί βουλευτές. Το ζεύγος Σουφλιά δέχτηκε επίσης χθες και τις επισκέψεις του προέδρου της Βουλής κ. Κακλαμάνη όπως και του κ. Γείτονα και του κ. Κοντογιαννόπουλου.

Αναβάλλεται λοιπόν η προγραμματισμένη για σήμερα παρουσίαση του προγράμματος Υγείας της ΝΔ στην οποία ο κ. Σουφλιάς είχε κεντρικό ρόλο.

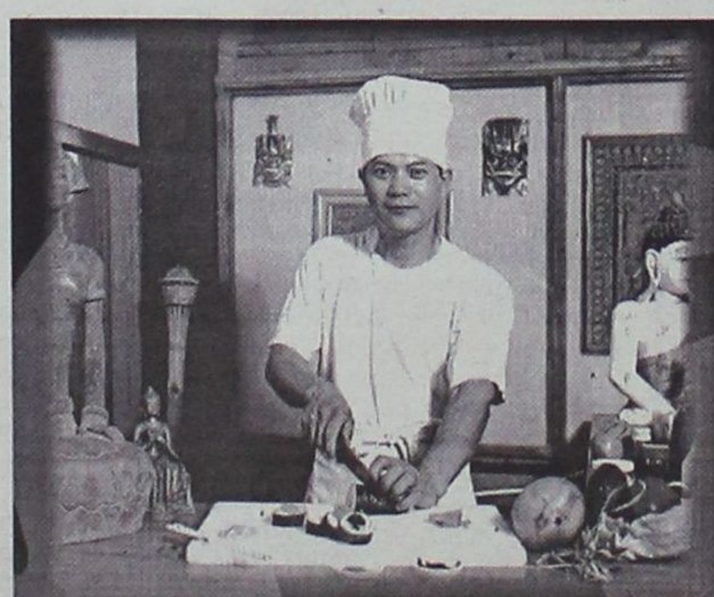

Κορα Καί

POLYNESIAN /CHINESE RESTAURANT



Ξέρετε τι είναι το Sushi;

Εάν όχι, ελάτε σε μας. Δοκιμάστε Παπάχια,
Ωμό ψάρι με φύκια τυλιγμένα με γλυκό ξύδι,
στο Sushi Bar.
Εάν δεν κορτάσετε με το Sushi, τότε
άλλες 81 γεύσεις σας περιμένουν.
Εάν θέλετε όλα αυτά και όχι μόνο τότε..

Η επιθυμία σας πραγματικότητα!!

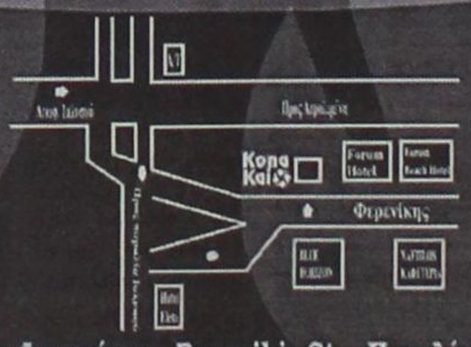

Οδός Φερενίκης - Ferenikis St. - Παραλία Ιαλυσου
Απέναντι στο Blue Horizon - Opposite Hotel Blue Horizon
Τηλ. 22410 94328
(Ανετο parking Δίπλα απο το Cavo Tango)

Ανοιχτά και τον χειμώνα κοντά σας
Open All Winter

ΠΑΡΑΣΚΕΥΗ - ΣΑΒΒΑΤΟ - ΚΥΡΙΑΚΗ
ΑΠΟ 18:00 - 23:30
ΚΥΡΙΑΚΗ ΚΑΙ ΜΕΣΗΜΕΡΙ

FRIDAY - SATURDAY - SUNDAY
from 18:00 - 23:30
SUNDAY OPEN AT MIDDAY

Art & Movie Studio

Αθλητική ΓΝΩΜΗ

22 ΣΕΛΙΔΕΣ

ΔΕΥΤΕΡΑ 1 ΔΕΚΕΜΒΡΙΟΥ 2003

ΣΚΟΝΤΑΨΕ Ο ΔΙΑΓΟΡΑΣ

Ο Ερμής πήρε 0-0 και τον γκρέμισε από την κορυφή. Δεν μέτρησε κανονικό γκολ του Καραμαλίκη στο 67'. Οι "κυανέρυθροι" έπεσαν στην παγίδα των Πειραιωτών.

ΣΕΛ. 17



ΑΣΥΓΚΡΑΤΗΤΟΣ

ΚΟΛΟΣΣΟΣ

Κέρδισε και το Παπάγου 66-62 πετυχαίνοντας την δεύτερη εκτός έδρας νίκη και την τέταρτη σερί του.

ΣΕΛ. 44

Η ΚΩΣ ΠΗΡΕ ΤΟ ΝΤΕΡΜΠΙ

Κέρδισε 2-1 τον Διγενή στις Καλυθιές

ΣΕΛ. 16

Ο ΑΠΟΛΛΩΝ ΚΕΡΔΙΣΕ 4-0 ΤΟΥΣ ΠΟΝΤΙΟΥΣ ΣΤΗ ΜΑΓΟΥΛΑ

ΣΕΛ. 17

ΕΠΕΣΕ ΣΤΗΝ 20ΧΡΟΝΗ ΠΑΓΙΔΑ

Ο ΑΕΡΑ πήρε 1-1 από τον Φοίβο, που κάνει ένσταση και κερδίζει τον αγώνα. Σκόνταψε ο Ιάλυσος στην Απολακκιά

ΣΕΛ. 19-33

ΚΑΤΩΤΕΡΗ ΤΟΥ ΑΝΑΜΕΝΟΜΕΝΟΥ

Η Ρόδος δεν έπιασε τη γνωστή της απόδοση κι' έχασε 1-0 από τον Ηλυσιακό



ΣΕΛ. 18

π ΕΡΙΦΕΡΕΙΑΚΟ

Αθλητική ΓΝΩΜΗ

Το ταλέντο λύγισε το πάθος

Οι προσωπικές ενέργειες των Παναγιωτόπουλου και Μάκη Μποϊλή λύτρωσαν την ΑΕ Κω στην χθεσινή λασπομαχία του γηπέδου των Καλυθιών και της χάρισαν την νίκη με 2-1 κόντρα σε έναν ηρωικό Διγενή. Με δέκα παίκτες έπαιξαν σε ολόκληρο το δεύτερο ημίχρονο οι Κοσκινιάτες

ΚΑΛΥΘΙΕΣ

Δια πυρός και σιδήρου κατάφερε να πάρει τους τρεις βαθμούς της νίκης η ΑΕ Κως στην χθεσινή αναμέτρηση του γηπέδου Καλυθιών με αντίπαλο τον Διγενή. Το τελικό 2-1 ίσως να φαντάζει και υπερβολικό για ένα ματς που διεξήχθη κάτω από βροχή και μοιραία πάνω σε έναν βαρύ και όπως αποδείχτηκε επικίνδυνο αγωνιστικό χώρο, οπότε είναι εύκολο να συμπεράνει κανείς πως ούτε μπάλα της προκοπής μπορούσε να παιχτεί, ούτε ευκαιρίες να δημιουργηθούν.

Καθ όλη την διάρκεια της αναμέτρησης επικράτησε παιχνίδι δύναμης και προσωπικών μονομαχιών κυρίως στον χώρο της μεσαίας γραμμής, με τους ποδοσφαιριστές να βρίσκονται σε δίλημμα του να παίξουν μπάλα ή να φροντίσουν για την προστασία της σωματικής τους ακεραιότητας, βλέποντας τους **Παπαχριστοδούλου, Διακίδη** και **Αθανασίου** να εγκαταλείπουν πρόωρα λόγω τραυματισμού, ως αποτέλεσμα του κακού γηπέδου που μετέτρεπε από μόνο του τα φυσιολογικά δυνατά μαρκαρίσματα σε άκρως επικίνδυνα.

Οι καιρικές συνθήκες μάλλον ευνόησαν τον Διγενή, που κατάφερε να καθηλώσει με οργανωμένη άμυνα την τεχνική ΑΕ Κω και ειδικά στο πρώτο ημίχρονο να την κρατήσει μακριά από τα καρέ του, προσπαθώντας παράλληλα να χτυπήσει με αντεπιθέσεις κυρίως από την δεξιά πτέρυγα. Παρά το γεγονός ότι οι Κοσκινιάτες υστερούν σε σχέση με τους παίκτες του **Μιχαλίτσιου** σε εμπειρία και δυναμική, δεν αμύνθηκαν παίζοντας αντιποδόσφαιρο και αυτός είναι και ο λόγος που οι φιλοξενούμενοι δεν μπόρεσαν έστω και να στριμώξουν τους γηπεδούχους μέσα στην περιοχή τους και μέσα από την πολιορκία να πετύχουν το γκολ που θα τους έκανε την ζωή πιο εύκολη. Ειδικά στο πρώτο μέρος οι καλές φάσεις ήταν μηδαμινές και συνολικά το ματς μονότονο και κουραστικό.

Η ροή του αγώνα άλλαξε όταν στο ξεκίνημα της επανάληψης ο Διγενής έμενε με δέκα παίκτες λόγω αποβολής του **Αχιολά** με δεύτερη κίτρινη κάρτα. Η ΑΕ Κως κατάφερε να προηγηθεί στο 51 από στημένη φάση και να δημιουργήσει την αίσθηση πως πάνω σε ένα τέτοιο γήπεδο και με δέκα παίκτες ο Διγενής δεν θα μπορούσε να απειλήσει και στην προσπάθειά του να πιέσει θα δεχόταν δεύτερο γκολ. Οι παίκτες του **Σαλβαντόρε Γκιούντιτσε,** όμως, τους διέψευσαν όλους. Επιστρατεύοντας όλο τους το πάθος , ανταπέδωσαν στο 68 και κράτησαν σχετικά εύκολα το 1-1 μέχρι και το 77, που μίλησε η κλάση του **Παναγιωτόπουλου** και η εκτελεστική δεινότητα του **Μάκη Μποϊλή** (είχε μπει αλλαγή λίγα λεπτά νωρίτερα). Παρά την ψυχρολουσία ο Διγενής δεν το έβαλε κάτω, βγήκε μαζικά μπροστά και έφερε αρκετές φορές την μπάλα στην αντίπαλη μεγάλη περιοχή, με τους φιλοξενούμενους να έχουν περιοριστεί σε παθητικό ρόλο και να ανασάνουν μόνο στο τελευταίο πεντάλεπτο όταν αντιλήφθηκαν πως οι κενοί χώροι στα μετόπισθεν του Διγενή μπορούσαν να τους απαλλάξουν από το άγχος.



Ο Μάκης Μποϊλής χάρισε τη νίκη στη Κω

ΦΑΣΕΙΣ ΚΑΙ ΓΚΟΛ

15: Δυνατό σουτ του **Ανδριώτη** έξω από την μεγάλη περιοχή έφυγε άουτ.

32: Την ίδια κατάληξη είχε και το σουτ του **Δουλγεράκη** από καλή θέση.

38: Η μπάλα πέρασε παράλληλα με την εστία του Διγενή, ο **Παναγιωτόπουλος** προσπάθησε να την βρει για να την σπρώξει στα δίχτυα και έπεσε στο χόρτο μετά από μαρκάρισμα αμυντικού. Οι της ΑΕ Κω ζήτησαν πέναλτι.

40: Οι φιλοξενούμενοι εκτέλεσαν φάουλ από τα αριστερά, ο **Σουλτάτος** πετάχτηκε στην πορεία της μπάλας, όμως το πλασέ του από το ύψος της μικρής περιοχής έφυγε άουτ.

42: Οι παίκτες του **Μιχαλίτσιου** συνδυάστηκαν όμορφα, η πάσα έστρωσε την μπάλα στον **Κοντελέ,** που την έστειλε μόλις άουτ με δυνατό σουτ από το ύψος της περιοχής.

49: Ο **Αχιολάς** αντίκρισε σωστά την δεύτερη κίτρινη κάρτα για σκληρό μαρκάρισμα και αποβλήθηκε.

51: Ο **Μάμμης** εκτέλεσε με δύναμη φάουλ από τα αριστερά, η μπάλα πέρασε από όλο τον κόσμο, αναπήδησε στο χόρτο και κατέληξε στο αριστερό παραθυράκι του **Ζουρίδη,** δίνοντας στους φιλοξενούμενους το προβάδισμα, 0-1.

65: Ο **Ζουρίδης** δεν δυσκολεύτηκε να μαζέψει την μπάλα από το αδύναμο πλασέ του **Δουλγεράκη,** που ενώ ήταν αμαρκάριστος με άριστη ορατότητα, καθυστέρησε, και κλείστηκε.

68: Οι παίκτες του Διγενή εκτέλεσαν φάουλ από τα δεξιά, ο **Λιόλιος** νίκησε στον αέρα τους αμυντικούς της Κω, η απόκρουση του **Μαυρίδη** έστειλε την μπάλα στο οριζόντιο δοκάρι, και στην επαναφορά ο **Παπανικολάου** δεν δυσκολεύτηκε να την στείλει στα δίχτυα με συρτό πλασέ, 1-1.

69: Η ΑΕ Κως πολιόρκησε στην εστία του Διγενή, οι αμυντικοί δεν κατάφεραν να απομακρύνουν, ωστόσο το σουτ του **Παναγιωτόπουλου** από κοντά αποκρούστηκε από το σώμα του **Πατρού.**

77: Ο **Παναγιωτόπουλος** «χόρεψε» την άμυνα του Διγενή από τα πλάγια δεξιά και πάνω στην τελική γραμμή της μικρής περιοχής, γύρισε το σώμα του δίνοντας την ασίστ στον **Γ. Μποϊλή,** που με ψύχραιμο σουτ χάρισε στην ΑΕ Κω τους τρεις βαθμούς, 1-2.

86: Ο **Ζουρίδης** πρόλαβε και απομάκρυνε έξω από την περιοχή με τάκλιν προ του Παναγιωτόπουλου.

90+: Ο **Γ. Μποϊλής** τροφοδότησε τον **Κοντελά,** ο **Ζουρίδης** απέκρουσε το πρώτο σουτ, όπως απέκρουσε με τα πόδια και το δεύτερο από τον **Παναγιωτόπουλο,** ενώ στην επαναφορά ο **Γ. Μποϊλής** έστειλε την μπάλα με κεφαλιά ελάχιστα πάνω από το οριζόντιο δοκάρι.

90+: Ο **Ζουρίδης** μπλόκαρε κοντινό σουτ του **Παναγιωτόπουλου.**

ΔΙΑΚΡΙΘΕΝΤΕΣ

Μπορεί ο **Γεράσιμος Μποϊλής** να αγωνίστηκε μόλις ένα τέταρτο, όμως η συμμετοχή του ήταν καθοριστική για την εξέλιξη του ματς, οπότε εκ των πραγμάτων δικαιούται να βρίσκεται ανάμεσα στους διακριθέντες.

Πολύ καλοί ήταν και οι **Παναγιωτόπουλος, Μποϊλής Ζ.** και **Σουλτάτος.**

Από τον ηρωικό Διγενή, που με εμφανίσεις σαν την χθεσινή δεν έχει να φοβάται τίποτα, διακρίθηκαν οι **Πατρού, Διακάκης, Λιόλιος** και **Παπανικολάου.**

Πολύ καλή ήταν η διαιτησία του **Αθηναίου Τριάντου** και των βοηθών του **Κώτση** και **Αθανασίου.**

Κόκκινη κάρτα: **Αχιολάς** (Διγενής)

Κίτρινες κάρτες: **Μάμμης, Πατρού** (Διγενής), **Γούλας, Γκοβερίνος, Ναστόπουλος** (ΑΕ Κως)

Οι συνθέσεις:

ΔΙΓΕΝΗΣ: *Ζουρίδης, Ψύλλου, Μάμμης, Πατρού, Λιόλιος, Κώτσος, Διακάκης, Διακίδης (30 λ.τ. Σκουλούδης), Παπαχριστοδούλου (32 λ.τ. Ταμπουράς, 79 Εμίρογλου), Αχιολάς, Παπανικολάου*

ΑΕ ΚΩΣ: *Μαυρίδης, Δουλγεράκης, Μποϊλής Ζ., Γούλας (74 Μποϊλής Γ.), Γκοβερίνος, Μάμμης, Σουλτάτος, Ανδριώτης (52 Μαγκαφάς), Παναγιωτόπουλος, Ναστόπουλος, Αθανασίου (26 λ.τ. Κοντελές)*

ΔΥΣΚΟΛΟΣ ΟΜΙΛΟΣ ΓΙΑ ΕΛΛΑΔΑ

Δύσκολη αποστολή θα έχει η εθνική μας ομάδα στην δεύτερη παρουσία της σε ευρωπαϊκό πρωτάθλημα. Το αντιπροσωπευτικό μας συγκρότημα κληρώθηκε στον Α' όμιλο του EURO με αντιπάλους την διοργανώτρια Πορτογαλία, την Ισπανία και την Ρωσία. Πρόκειται για έναν όμιλο εξαιρετικά δύσκολο, καθώς και οι τρεις αντίπαλοι μας διαθέτουν μεγαλύτερη εμπειρία από μεγάλες διοργανώσεις και αναμφισβήτητα περισσότερες δυνατότητες από την εθνική μας. Οι διοργανωτές ευελπιστούν σε μία όσο το δυνατόν καλύτερη εμφάνιση, καθώς θα παίξουν εντός έδρας και φυσικά δεν διανοούνται να μείνουν εκτός προημιτελικών. Το ίδιο ισχύει και για την Ισπανία που μετά την «κρυάδα» των μπαράζ-όπου τους υποχρέωσε η εθνική μας- θέλουν να αποδείξουν ότι διαθέτουν μία από τις κορυφαίες ομάδες της Ευρώπης. Οσον αφορά στους Ρώσους, πρόκειται για μία αστραθή ομάδα, η οποία όμως δεν στερείται ταλέντου και στην μέρα της είναι ικανή για κάθε αποτέλεσμα.

Απέναντι σ' αυτά, η Εθνική μας έχει να αντιπαρατάξει κατ' αρχήν τον **Ότο Ρεχάγκελ.** Ο Γερμανός έφερε άλλον αέρα στους διεθνείς μας, οι οποίοι έμαθαν ν' αντιμετωπίζουν πλέον κάθε αντίπαλο στα ίσα, κάτι που φάνηκε τον τελευταίο χρόνο, οπότε και ήρθαν η νίκη μέσα στην Ισπανία, η ισοπαλία επί της Πορτογαλία (σ.σ. έστω σε φιλικό) και η επικράτηση επί της Ουκρανίας. Το ερώτημα είναι εάν αυτά τα στοιχεία θα αποδειχθούν ικανά, έτσι ώστε να φέρουν την εθνική μας μπροστά σε ακόμη μία έκπληξη, που δεν θα είναι άλλη από την πρόκριση στην 8αδα της διοργάνωσης.

Στον Β' όμιλο ξεχωρίζει η μάχη της Γαλλίας με την Αγγλία. Ασπονδοι φίλοι από αιώνες οι «τρικολόρ» του **Ζινετίν Ζιντάν** και του **Τιερί Ανρί** θα διεκδικήσουν την πρώτη θέση από τους Αγγλους του **Ντέιβιντ Μπέκαμ,** του **Γουέιν Ρούνι** και του **Μάικλ Οουεν.** Οσον αφορά στην Κροατία και την Ελβετία, μάλλον θα περιορισθούν σε ρόλο κομπάρσου.

Αντίθετα, ο Γ' όμιλος είναι ανοικτός, καθώς με εξαίρεση την Ιταλία που εύκολα ή δύσκολα αναμένεται να πάρει την πρόκριση, το δεύτερο εισιτήριο θα διεκδικήσουν επί ίσοις όροις η Βουλγαρία, η Δανία και η Σουηδία. Είναι δύσκολο να γίνουν προγνωστικά, αν και λόγω εμπειρίας οι Σουηδοί φαίνεται να διατηρούν ένα ελαφρύ προβάδισμα.

Ο πλέον αμφίρροπος όμιλος, τέλος, είναι ο τέταρτος. Εκεί, όπου η Ολλανδία και η Τσεχία θα αναμετρηθούν εκ νέου, με τους «οράνιε» να θέλουν την ρεβάνς από τους Τσέχους που τους πήραν την πρωτιά στον προκριματικό όμιλο και τους υποχρέωσαν να παίξουν μπαράζ. Ποιός όμως μπορεί να αγνοήσει την Γερμανία;

Παρά το γεγονός ότι τα «πάντσερ» δεν έχουν δείξει μέχρι τώρα κάτι ιδιαίτερο, οι Γερμανοί έχουν γεννηθεί για να παίζουν μέχρι το τελευταίο λεπτό και καπως έτσι έφτασαν στον τελικό του Μουντιάλ, όπου ηττήθηκαν από την Βραζιλία με 2-0. Τον όμιλο συμπληρώνει η Λετονία, που με την συμμετοχή της στα τελικά και μόνον, ξεπέρασε κάθε προσδοκία.

ΤΑ ΑΠΟΤΕΛΕΣΜΑΤΑ ΤΗΣ 12ης ΑΓΩΝΙΣΤΙΚΗΣ

Διαγόρας Ρόδου- Ερμής Κορ.	0-0
ΑΣ Ποντίων-Απόλλων Καλ.	0-4
Πύργος Πυργ.-Μάνη	0-3
Αναγέννηση Σ.-Ατρόμητος Αγ. Μαρ.	2-1
Κερατσίνι-Μύκονος	2-0
Πανναξιακός-Εθνικός Π.	0-2
Διγενής-Κως	1-2
Ρεπό είχε ο Αιολικός	

Η 13η ΑΓΩΝΙΣΤΙΚΗ

Ερμής Κορ.-Απόλλων Καλ.
Μάνη-Διαγόρας Ρ.
Ατρόμητος Αγ. Μαρ.-Πύργος Πυργ.
Μύκονος-Αιολικός
Εθνικός Π.- Αναγέννηση Σάμου
Κως-Κερατσίνι
Διγενής-Πανναξιακός
Ρεπό ο ΑΣ Ποντίων

ΠΕΡΙΦΕΡΕΙΑΚΟ ΠΡΩΤΑΘΛΗΜΑ 2003–2004

	ΑΙΟΛΙΚΟΣ	ΑΝΑΓΕΝΝΗΣΗ	ΑΠΟΛΛΩΝ Κ.	ΑΣ ΠΟΝΤΙΩΝ	ΑΤΡΟΜΗΤΟΣ	ΔΙΑΓΟΡΑΣ	ΔΙΓΕΝΗΣ	ΕΘΝΙΚΟΣ	ΕΡΜΗΣ	ΚΕΡΑΤΣΙΝΙ	ΚΩΣ	ΜΑΝΗ	ΜΥΚΟΝΟΣ	ΠΑΝΝΑΞΙΑΚΟΣ	ΠΥΡΓΙ ΧΙΟΥ
ΑΙΟΛΙΚΟΣ	■	7-0		5-0	0-0	2-1	5-1							0-0	
ΑΝΑΓΕΝΝΗΣΗ Σ.		■	1-2		2-1	1-4			1-4				0-4		
ΑΠΟΛΛΩΝ ΚΑΛ.	1-4		■		1-1	1-4	0-2							3-0	0-0
ΑΣ ΠΟΝΤΙΩΝ		2-1	0-4	■				0-1		0-2		0-2			0-2
ΑΤΡΟΜΗΤΟΣ Α.Μ.				3-2	■			0-0		1-3			1-3	1-0	
ΔΙΑΓΟΡΑΣ				8-0		■			0-0	3-0			2-1	4-1	3-0
ΔΙΓΕΝΗΣ				1-0	1-0	1-4	■			0-1	1-2				
ΕΘΝΙΚΟΣ	2-1		3-1				1-1	■			1-0	0-0	1-0		
ΕΡΜΗΣ	2-0			3-0	3-0		3-1	0-0	■	1-1					
ΚΕΡΑΤΣΙΝΙ	2-1		5-3					2-1		■		1-1	2-0		3-1
ΚΩΣ		5-1	3-0		3-0	2-1			3-1		■		0-0		
ΜΑΝΗ	3-2	7-0	8-1				6-0				2-0	■			
ΜΥΚΟΝΟΣ							4-1		0-2			1-1	■	1-0	1-0
ΠΑΝΝΑΞΙΑΚΟΣ				1-1				0-2	2-1		2-1	0-2		■	1-1
ΠΥΡΓΙ ΧΙΟΥ	0-2	2-0							0-2		1-3	0-3			■

ΒΑΘΜΟΛΟΓΙΑ ΠΕΡΙΦΕΡΕΙΑΚΟΥ

					ΕΝΤΟΣ			ΕΚΤΟΣ			ΣΥΝΟΛΟ		
Α/Α	ΟΜΑΔΕΣ	ΒΑΘΜ.	ΑΓ.	ΤΕΡΜ.	Ν	Ι	Η	Ν	Ι	Η	Ν	Ι	Η
1.	Μάνη	27	11	35-5	5	0	0	3	3	0	8	3	0
2.	Κερατσίνι	26	11	22-12	5	1	0	3	1	1	8	2	1
3.	ΔΙΑΓΟΡΑΣ	25	11	34-9	5	1	0	3	0	2	9	0	2
4.	Ερμής Κορ.	24	11	22-8	4	2	0	3	1	2	7	3	2
5.	ΚΩΣ	22	11	22-10	5	1	0	2	0	3	7	1	3
6.	Εθνικός Π.	22	11	12-5	4	2	0	2	2	1	6	4	1
7.	Αιολικός	19	11	29-10	4	1	0	2	0	4	6	1	4
8.	Μύκονος	17	11	14-10	3	1	1	2	1	3	5	2	4
9.	ΑΠΟΛΛΩΝ ΚΑΛ.	11	12	17-31	1	2	3	2	0	4	3	2	7
10.	ΔΙΓΕΝΗΣ	10	11	10-25	2	0	3	1	1	4	3	1	7
11.	Πανναξιακός	9	11	7-17	2	2	2	0	1	4	2	3	6
12.	Ατρόμητος Α.Μ.	9	11	8-18	2	1	2	0	2	4	2	3	6
13.	Πύργος Χίου	8	11	7-18	1	0	4	1	2	3	2	2	7
14.	ΑΣ Ποντίων	4	12	5-33	1	0	5	0	1	5	1	1	10
15.	Αναγέννηση Σ.	1	11	7-38	1	1	4	0	0	5	1	1	9

Σ.Σ.: Η Αναγέννηση έχει -3 Β.

Επεσε στην παγίδα



Δεν μέτρησε το κανονικό γκολ του Καραμαλίκη

Δεν άντεξε για πολύ στην πίεση της κορυφής ο Διαγόρας. Στραβοπάτησε χθες στο Δημοτικό Στάδιο, αφού ήρθε 0-0 με τον Ερμή Κορυδαλλού που αποδεικνύεται ο "κακός δαίμονας" των "μεγάλων" του Ομίλου και δη της Ροδίτικης ομάδας.

Οι φιλοξενούμενοι είχαν κερδίσει και πέρυσι στο Δημοτικό Στάδιο της Ρόδου τον Διαγόρα (0-1) και φέτος παίρνουν πολύτιμους βαθμούς. Η ομάδα του **Ανδρέα Σταύρου** δεν ήταν αυτή που έπρεπε χθες. Εδειχνε "μπλοκαρισμένη" ιδιαίτερα στο α' ημίχρονο, αλλά σωστά διαμαρτύρεται για την ακύρωση του γκολ στο 67'. Εκνευρίσθηκε νωρίς από το πρέσινγκ των αντιπάλων του, δεν είχε υπομονή στο παιχνίδι του και στο β' ημίχρονο "παγιδεύτηκε" από το "στήσιμο" του αντιπάλου στον αγωνιστικό χώρο. Δεν χρειάζεται, όμως, κατήφεια και προβληματισμός με την πρώτη "παγίδα". Υπάρχει ακόμα ο χρόνος για να αρπάξει τις ευκαιρίες και να καλυφθεί το χαμένο έδαφος.

ΤΟ Α' ΜΕΡΟΣ

Ηταν ένα κακό α' ημίχρονο με τον Διαγόρα να ελέγχει το παιχνίδι, αλλά να έχει ιδιαίτερο πρόβλημα. Την τελική πάσα που θάδινε την ευκαιρία στους **Καστρουνή - Αγγελόπουλο** να βγουν μπροστά στους δύο (τελικά) γκολκήπερς του καλοστημένου Ερμή Κορυδαλλού.

Οι δύο επιθετικοί ήσαν στενά μαρκαρισμένοι από τους **Χονδροκούκη και Ντούμη.** Ο Ερμής πίεσε στο ξεκίνημα "ψηλά" δυσκολεύοντας την κυκλοφορία της μπάλας στο χώρο του κέντρου. Αλλά κι όταν συνέβη αυτό, μετά το 15λεπτο, υπήρχε η διπλή ζώνη άμυνας των φιλοξενουμένων που κρατούσε μακριά τους κυανέρυθρους.

Ο Διαγόρας γέμισε άγχος μετά το εικοσάλεπτο. Και σ' αυτό συνέτεινε το γεγονός του ότι δεν δημιούργησε καμία ευκαιρία. Το άγχος έφερε την πτώση του ρυθμού και την φάση του 33' που ευτυχώς δεν έγινε γκολ για τον Ερμή. Ο γηραιός ήταν καλύτερος με τους **Ξύπα** και **Αμπελά** να προσπαθούν από τα άκρα αλλά το γεγονός και μόνο του ότι δεν έκανε ευκαιρία φανερώνει την μετριότητα του α' ημιχρόνου.

ΠΙΟ ΕΠΙΘΕΤΙΚΟΣ ΣΤΗΝ ΕΠΑΝΑΛΗΨΗ

Ο **Ανδρέας Σταύρου** άρχισε νωρίς - νωρίς τις αλλαγές. Εριξε στο παιχνίδι τον **Καραμαλίκη** που είναι ιδιαίτερα δραστήριος μέσα στην περιοχή. Και οι δύο επιθετικοί του Διαγόρα άρχισαν τις κινήσεις, προκειμένου ν' ανοίξουν διαδρόμους που οδηγούσαν στον **Μπόκο** και να τους εκμεταλλευθούν οι συμπαίκτες τους. Ο **Αγγελόπουλος** που γύρισε πιο πίσω μετά την είσοδο του **Καραμαλίκη** προσπάθησε, αλλά το γκολ δεν ήλθε και μαζί η νίκη για τον Διαγόρα.

Το σκηνικό δεν άλλαξε ούτε με την είσοδο του **Χατζηθεοδωράκη** που πέρασε δεξιά με τον **Παφιάκη** πιο μπροστά αυτή τη φορά.

ΤΟ ΛΑΘΟΣ ΤΟΥ ΔΙΑΙΤΗΤΗ

Ο κ. **Πέππας** ήταν πολύ καλός χθες. Παρασύρθηκε όμως από τον επόπτη κ. **Χριστόπουλο** στη φάση του 67' ακυρώνοντας το γκολ του **Καραμαλίκη**. Ο βοηθός του στο τέλος είπε ότι υπήρξε περίπτωση οφσάιντ. Κάτι τέτοιο, όμως, δεν ήταν δυνατόν να συμβαίνει αφού πέρα από τον **Μπόκο** στη γραμμή της εστίας, υπήρχε κι άλλος ποδοσφαιριστής των φιλοξενουμένων. Συνεπώς δεν υπήρχε περίπτωση οφσάιντ.

ΟΙ ΚΥΡΙΕΣ ΦΑΣΕΙΣ

Στο 33' από κόρνερ του **Μπαριάμογλου**, η κεφαλιά του **Αντωνάτου** αποκρούσθηκε την τελευταία στιγμή από τους αμυντικούς σε νέο κόρνερ.

Στο 47' το σουτ του **Αγγελόπουλου** αποκρούσθηκε την τελευταία στιγμή.

Στο 49' από κόρνερ του **Γαλανού** η κεφαλιά του **Καραμαλίκη** έφυγε άουτ.

Στο 66' από το φάουλ του **Γαλανού**, ο **Καραμαλίκης** έπιασε την κεφαλιά για να διώξει ο **Μπόκος** σε κόρνερ.

Ενα λεπτό αργότερα (67') ο Διαγόρας πέτυχε γκολ με τον **Καραμαλίκη** για να ακυρωθεί, όμως, σαν οφσάιντ από τον κ. **Πέππα** ύστερα από υπόδειξη του κ. **Χριστόπουλου.**

Στο 87' ο **Χονδροκούκης** έδιωξε στη γραμμή την κεφαλιά του **Καραμαλίκη.**

Την έστησε στον Διαγόρα ο Ερμής που για δεύτερη χρονιά έφυγε αήττητος από το Δημοτικό Στάδιο (0-0) Στο 67' ακυρώθηκε κανονικό γκολ του Καραμαλίκη

Ελληνας, Αγγελόπουλος και ο Καραμαλίκης στο β' ημίχρονο, ήσαν οι πιο καλοί του χθεσινού Διαγόρα. Από τον Ερμή άρεσαν ιδιαίτερα οι **Μπαριάμογλου, Σεροπιάν και Μπούκης.**

Αν εξαιρέσει κανείς τη φάση του 67' ήταν πολύ καλή η διαιτησία του κ. **Πέππα.** Χαρακτηριστικό και το γεγονός πως ο β' βοηθός κ. **Μαστροδήμας** τελείωσε τον αγώνα με ρήξη μηνίσκου σύμφωνα με τη γνωμάτευση του γιατρού.

Οι ομάδες:

ΔΙΑΓΟΡΑΣ: *Κεφάλας, Παφιάκης, Αμπελάς, Ρουτζιέρης, Ελληνας, Σπάρταλης, Ξύπας (65' Χατζηθεοδωράκης), Σάββενας (46' Καραμαλίκης), Καστρουνής, Γαλανός, Αγγελόπουλος.*

ΕΡΜΗΣ ΚΟΡ.: *Νικολακάκης (17 λ.τ. Μπόκος), Προβατίδης, Χονδροκούκης, Ντούμης (78' Μαρούσης), Παπασταθόπουλος, Μπούκης, Τύρπος, Σεροπιάν, Καραμανίδης (47' Σταύρου), Μπαριάμογλου, Αντωνάτος.*

Τους χόρεψε ποντιακά

• Ο Απόλλων Καλ. πέρασε θριαμβευτικά το εμπόδιο των Ποντίων, νικώντας με 4-0. Στο 20' ο Ψαρράς απέκρουσε το πέναλτι του Δασκαλάκη

ΜΑΓΟΥΛΑ (Ιδιαίτερη ανταπόκριση)

Σπουδαίας βαθμολογικής σημασίας θριαμβευτική νίκη πέτυχε χθες ο Απόλλων Καλυθιών. Οι κυανοκίτρινοι παίζοντας καλό ποδόσφαιρο θριάμβευσαν εκτός έδρας επί των Ποντίων με 4-0 και χάνοντας ευκαιρίες για να διευρύνουν πολύ περισσότερο το σκορ.

Οι παίκτες του **Κώστα Λεπτοκαρίδη** στημένοι έξυπνα στον αγωνιστικό χώρο εκμεταλλεύθηκαν νωρίς την ευκαιρία και προηγήθηκαν των αντιπάλων τους, αλλάζοντας κατ' αυτό τον τρόπο πρώτα τη δική τους ψυχολογία και στη συνέχεια περιορίζοντας στο ελάχιστο τις δυνατότητες των αντιπάλων τους που για μία ακόμη φορά έδειξαν "λίγοι" γι' αυτή την κατηγορία.

Η ΑΠΟΚΡΟΥΣΗ ΤΟΥ ΠΕΝΑΛΤΙ

Σημαντικό ρόλο στην εξέλιξη του αγώνα έπαιξε βέβαια η απόκρουση του πέναλτι που κέρδισαν οι γηπεδούχοι στο 20', από τον **Νίκο Ψαρρά**. Ο γκολκήπερ του Απόλλωνα αποσόβησε την ισοφάριση και έδωσε το έναυσμα για συνεχή προσπάθεια στους παίκτες του.

Η συνέχεια βρήκε τους Απολλωνιστές να φθάνουν στη δημιουργία αρκετών ευκαιριών που χάθηκαν μέχρι τη λήξη του ημιχρόνου.

Στο β' μέρος σιγούρεψαν γρήγορα τη νίκη τους με την επίτευξη ενός δεύτερου γκολ και μέχρι το 80' που η νίκη πήρε διαστάσεις θριάμβου έγινε πλέον σωστή συντήρηση δυνάμεων, ενώ χάθηκαν κι άλλες ευκαιρίες... απ' αυτές που δεν χάνονται.

ΤΟ ΠΕΝΑΛΤΙ ΚΑΙ ΤΑ ΤΕΣΣΕΡΑ ΓΚΟΛ

Στο 9' ο **Κυριαζής** με απευθείας χτύπημα φάουλ πέτυχε το 0-1.

Στο 20' οι Πόντιοι κέρδισαν πέναλτι. Ο **Κυριαζής** ανέτρεψε τον **Καραμανή** και ο κ. **Φλέσσας** κατελόγισε αμέσως την εσχάτη των ποινών.

Το πέναλτι εκτέλεσε ο **Δασκαλάκης** για ν' αποκρούσει εκπληκτικά ο **Ψαρράς.**

Στο 56' ο **Πλίγκος** έβγαλε ωραία κάθετη μπαλιά στον **Καρτάλη** που προχώρησε και πλάσαρε τον **Βρεκούση** πετυχαίνοντας το 0-2.

Στο 80' ο **Πλίγκος** με ατομική προσπάθεια και κοντινό πλασέ έγραψε το 0-3.

Πέντε λεπτά αργότερα από ατομική προσπάθεια και κοντινό σουτ του **Σπάρταλη** διαμορφώθηκε το τελικό 0-4.

Από τους Πόντιους διεσώθη μόνο ο **Μαστρογιαννούδης**. Καλύτεροι του Απόλλωνα οι **Νικολής, Κυριαζής, Πλίγκος** χωρίς να υστερήσει κανείς. Αριστη ήταν η διαιτησία του κ. **Φλέσσα**. Οι ομάδες:

ΠΟΝΤΙΟΙ: *Βρεκούσης, Καμιτσόπουλος, Μουρατίδης (60' Σταυρόπουλος), Βασιλείου, Μαστρογιαννούδης, Παπαγεωργίου, Δημητρακόπουλος, Καραμανής, Σταυριανός, Δασκαλάκης.*

ΑΠΟΛΛΩΝ ΚΑΛ.: *Ψαρράς, Πιτσουρδάκης, Μαριάς, Κυριαζής, Παλλάς, Δαηλιάνης, Νικολής, Δημητριάδης (82' λ.τ. Γρηγοράς), Πλύγκος (84' Χατζηπέτρος), Καρτάλης (80' Διακαναστάσης), Σπάρταλης.*

2004

ΚΑΦΕΤΕΡΙΑ-ΣΝΑΚ ΜΠΑΡ

ΑΠΟΛΑΥΣΤΕ ΣΤΗ ΓΙΓΑΝΤΟΟΘΟΝΗ ΜΑΣ ΟΛΟΥΣ ΤΟΥΣ ΑΓΩΝΕΣ. ΔΙΑΣΚΕΔΑΣΤΕ ΜΕ ΕΛΛΗΝΙΚΗ ΜΟΥΣΙΚΗ ΚΑΙ ΧΕΙΜΩΝΙΑΤΙΚΗ ΖΕΣΤΑΣΙΑ

ΜΑΝΩΛΗΔΑ & Ι. ΔΡΑΓΟΥΜΗ
ΓΩΝΙΑ ΝΕΟΧΩΡΙ
ΤΗΛ. 22410 33302

ΠΡΑΚΤΟΡΕΙΟ ΤΑΞΙΔΙΩΝ
ΣΑΒΒΑΣ ΣΑΗΣ



ΧΡΙΣΤΟΥΓΕΝΝΑ
ΣΤΗ ΘΕΣ/ΝΙΚΗ
Από 22/12 έως 28/12
ΑΚΤΟΠΛΟΪΚΩΣ και
Από 23/12 έως 27/12
ΑΕΡΟΠΟΡΙΚΩΣ

- **22/12:** Αναχ. με F/B για Πειραιά, άφιξη 23/12
- **23/12:** Αναχώρηση με πούλμαν για Θεσ/κη Δ/Θ
- **24/1:** Ημέρα ελεύθερη για γώνια. Βράδυ χριστουγεννιάτικο ρεβεγιόν σε νυκτερινό κέντρο.
- **25/12:** Ολοήμερη εκδρομή στο χιονοδρομικό κέντρο ΣΕΛΙ.
- **26/12:** Ολοήμερη εκδρομή για Βεργίνα – Βέροια – Νάουσα – Αγ. Νικόλαο – Εδεσσα.
- **27/12:** Αναχώρηση για Πειραιά.
- **28/12:** Αφιξη στη Ρόδο.

ΤΙΜΗ ΕΚΔΡΟΜΗΣ:

Από **300**€ ΑΚΤΟΠΛΟΪΚΩΣ
470€ ΑΕΡΟΠΟΡΙΚΩΣ

ΠΛΗΡΟΦΟΡΙΕΣ - ΠΡΟΓΡΑΜΜΑΤΑ
ΠΡΑΚΤΟΡΕΙΟ ΤΑΞΙΔΙΩΝ
ΣΑΒΒΑΣ ΣΑΗΣ
ΤΑΡΠΟΝ ΣΠΡΙΝΓΚΣ 42 (δίπλα στην Τραπ. Πίστεως)
Τηλ. 22410 39781-3, 22410-37711

Στραβοπάτησε...

Η Ρόδος δεν έπιασε τη γνωστή απόδοση και ηττήθηκε με 1-0 στη Φυλή από τον Ηλυσιακό

ΦΥΛΗ (Του ανταποκριτού μας ΑΚΗ ΓΕΩΡΓΙΟΥ)

Στο γήπεδο της Φυλής η Ρόδος δεν μπόρεσε να συνεχίσει το σερί των επιτυχιών της. Ηττήθηκε 1-0 από τον Ηλυσιακό του **Γιώργου Δώνη** και περιορίσθηκε να "κυνηγάει" πλέον τους πέντε πρωτοπόρους με αναλογικές διαφορές όμως προς την κορυφή.

Οι γηπεδούχοι πιστοποιώντας πως είναι καλή ομάδα δεν άφησαν τη Ρόδο να επιβάλλει το ρυθμό της και να κάνει το παιχνίδι της και κατ' επέκταση ν' απειλήσει την εστία του **Χριστόπουλου.**

Οι παίκτες του Ηλυσιακού επέβαλλαν το παιχνίδι τους από το ξεκίνημα του αγώνα.

Κυκλοφόρησαν σωστότερα τη μπάλα στο χώρο της μεσαίας γραμμής και πέτυχαν να προηγηθούν στο 30' ύστερα από μιά "στημένη" σ' ένα χρονικό σημείο που δεν απειλούσαν την εστία του Θέμελη ουσιαστικά.

Στο ίδιο διάστημα η Ρόδος προσπάθησε να παίξει με κλειστούς τους διαδρόμους προς τον **Θέμελη.** Ο **Δημήτρης Σκούνας** έπαιξε με τον **Κλοκίδη** ουσιαστικά στο ξεκίνημα μόνο του στην επίθεση. Προτίμησε οι παίκτες να περιμένουν στην περιοχή τους τους παίκτες του Ηλυσιακού και να βγαίνουν στην αντεπίθεση με τον **Μητράκα** απ' τα δεξιά και τον **Νεντέλκοβιτς** απ' τ' αριστερά χωρίς όμως να τα καταφέρουν ν' απειλήσουν ιδιαίτερα την εστία του **Χριστόπουλου** ουσιαστικά στο α' ημίχρονο, αφού δεν τους άφησε ο δυνατός και αποφασιστικός Ηλυσιακός.

-ΤΟ ΡΙΣΚΟ ΣΤΟ Β' ΜΕΡΟΣ-

Στο β' ημίχρονο ο **Δημήτρης Σκούνας** ρίσκαρε. Ο τεχνικός της Ρόδου απέσυρε τον **Μητράκα** κι έριξε στο ημίχρονο στο παιχνίδι τον **Στ. Καντιμοίρη,** στο 52' τον **Γιόνοβιτς** και πέρασε τον **Γεωργαλή** στον αγώνα ενώ από το 81' με την είσοδο του **Γ. Καντιμοίρη** οι επιθετικοί έγιναν τέσσερις (!!!). Η κυκλοφορία της μπάλας όμως δεν ήταν καλή. Αρχισαν οι βαθειές μπαλιές, οι κενοί χώροι μεγάλωσαν κι ο Ηλυσιακός θα μπορούσε να μεγαλώσει στο τέλος κι άλλο τη νίκη του.

-ΦΑΣΕΙΣ ΚΑΙ ΓΚΟΛ-

Στο 9' το σούτ του **Βάβλη** από καλή θέση έφυγε μόλις άουτ.

Το 1-0 στο 30'. Ο **Γεωργιάδης** εκτέλεσε φάουλ. Ο **Καρύδης** πήρε την κεφαλιά αλλά σημάδεψε το κάθετο δοκάρι του **Θέμελη.**

Η μπάλα επέστρεψε στον **Βάβλη** που από κοντά νίκησε τον τερματοφύλακα της Ρόδου.

Στο 35' από κόρνερ του **Γεωργιάδη** η κεφαλιά του **Κάππα** έφυγε λίγο άουτ.

Στο 46' το σουτ του **Τσουκαλίδη** σούταρε δυνατά για να φύγει η μπάλλα λίγο άουτ.

Στο 65' από απευθείας κτύπημα φάουλ του **Γεωργιάδη** η μπάλα έγλυψε το οριζόντιο δοκάρι του **Θέμελη.**

Ενα λεπτό αργότερα (66') το σουτ του **Τσιάτσιου** αποκρούσθηκε από το οριζόντιο δοκάρι του **Θέμελη.**

Στο 87' σε παράλληλη σέντρα του **Κάππα,** ο **Πανέτας** πλάσσαρε από καλή θέση για ν' αποκρούσει ο **Θέμελης** και να μείνει το τελικό 1-0.

Από τους γηπεδούχους διακρίθηκαν περισσότερο οι **Κάππας** και **Γεωργιάδης** και από τους φιλοξενούμενους οι **Κλοκίδης, Τσουκαλίδης.**

Δεν απέφυγε τα λάθη ο διαιτητής κ. **Ντούρας** από την Εύβοια.

Οι συνθέσεις:

ΗΛΥΣΙΑΚΟΣ: *Χριστόπουλος, Καρύδης, Νίττης, Γκίκας, Κατερίνης, Βαλβής (78' Πανέτας), Μπανιάς (44' Παριανός), Κατσαρός (88' Παριανός), Κατσαρός (88' Δέλγας), Κάππας, Γεωργιάδης, Τσιάτσιος*

ΡΟΔΟΣ: *Θέμελης, Μαλλιάκας, Μητράκας (46' Στ. Καντιμοίρης), Νάκου (81' Γ. Καντιμοίρης), Βασιλόπουλος, Ναλμπάντης, Γιόνοβιτς (52' Γεωργαλής), Νεντέλκοβιτς, Κλοκίδης, Τσουκαλίδης, Πάττας*

-ΔΕΝ ΕΚΑΝΕ ΔΗΛΩΣΕΙΣ Ο ΔΗΜΗΤΡΗΣ ΣΚΟΥΝΑΣ-

Ο τεχνικός της Ρόδου μετά τη λήξη του αγώνα δεν θέλησε να κάνει δηλώσεις. Αρκέσθηκε μόνο να πει "Καλή συνέχεια σε όλους...".

Ο **ΓΙΩΡΓΟΣ ΔΩΝΗΣ** διαμαρτυρήθηκε έντονα για την διαιτησία κυρίως για τις κίτρινες κάρτες που έδειξε ο κ. **Ντούρας** στους παίκτες του.

"Η νίκη μας είναι άθλος" τόνισε "αφού παίζαμε με μιά ομάδα που είχε δεκαπέντε παίκτες (!).

Δεν είναι δυνατόν η ομάδα μου να επιτίθεται συνεχώς και ο αντίπαλος που αμύνεται να βλέπει μόνο μιά κίτρινη κάρτα.

Εχω την εντύπωση πως την καλύτερη ομάδα της Γ' Εθνικής κάποιοι δεν την θέλουν".

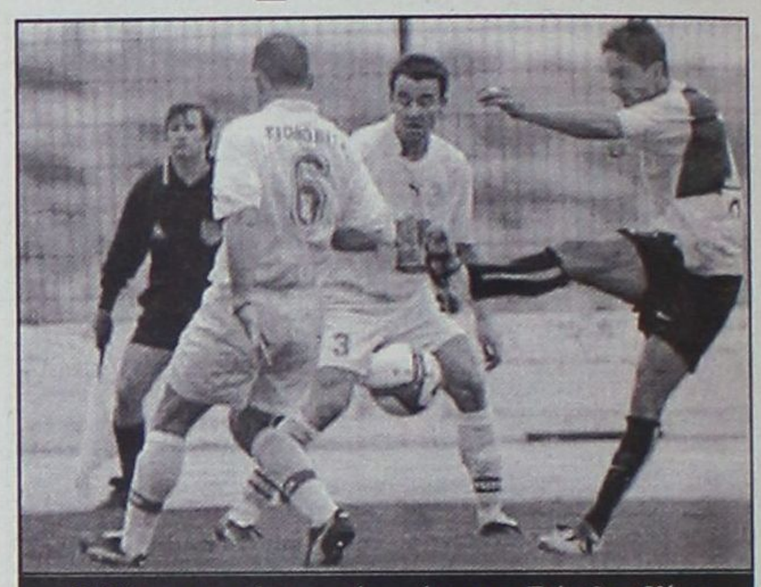

Ο Κάππας σουτάρει παρά τη πίεση των Γιόνοβιτς, Νάκου

ΤΑ ΑΠΟΤΕΛΕΣΜΑΤΑ (12ης ΑΓΩΝΙΣΤΙΚΗΣ)

Αγ. Δημήτριος-Θρασύβουλος	1-0
Ηλυσιακός-Ρόδος	1-0
Λάρισα-Βέροια-	1-0
Ποντιακός Ν. Σάντας-Αχαρναϊκός	0-0
Ατσαλένιος-Αγρ. Αστέρας	2-1
Λύκοι-Καστοριά	0-2
Δόξα Δρ.-Χαλκίδα	1-0
Μαρκό-Κιλκισιακός	2-0
Βύζας Μεγ.-Θύελλα Π.	1-1
Καβάλα-Λεωνίδιο	2-0

Η ΕΠΟΜΕΝΗ ΑΓΩΝΙΣΤΙΚΗ

Ρόδος-Αγ. Δημήτριος
Βέροια-Θρασύβουλος
Αχαρναϊκός-Ηλυσιακός
Αγρ. Αστέρας-Λάρισα
Καστοριά-Ποντιακός Ν. Σάντας
Χαλκίδα-Ατσαλένιος
Κιλκισιακός-Λύκοι
Θύελλα Π.-Δόξα Δρ.
Λεωνίδιο-Μαρκό
Καβάλα-Βύζας Μεγ.

ΠΡΩΤΑΘΛΗΜΑ Γ' ΕΘΝΙΚΗΣ

	ΑΓ. ΔΗ.ΜΗΤΡΙΟΣ	ΑΓΡ. ΑΣΤΕΡΑΣ	ΑΤΣΑΛΕΝΙΟΣ	ΑΧΑΡΝΑΪΚΟΣ	ΒΕΡΟΙΑ	ΒΥΖΑΣ	ΔΟΞΑ ΔΡ.	ΗΛΥΣΙΑΚΟΣ	ΘΡΑΣΥΒΟΥΛΟΣ	ΘΥΕΛΛΑ Π.	ΚΑΒΑΛΑ	ΚΑΣΤΟΡΙΑ	ΚΙΛΚΙΣΙΑΚΟΣ	ΛΑΡΙΣΑ	ΛΕΩΝΙΔΙΟ	ΛΥΚΟΙ	ΜΑΡΚΟ	ΠΟΝΤΙΑΚΟΣ	ΡΟΔΟΣ	ΧΑΛΚΙΔΑ
ΑΓ. ΔΗΜΗΤΡΙΟΣ	■							1-0	1-0	1-1						1-4	1-1	2-0		
ΑΓΡ. ΑΣΤΕΡΑΣ		■					0-0													
ΑΤΣΑΛΕΝΙΟΣ	3-1	2-1		■				1-0		1-3			1-1			1-0				1-0
ΑΧΑΡΝΑΪΚΟΣ			0-0	■					2-1							2-3				0-0
ΒΕΡΟΙΑ			1-1	1-1	■	4-1							4-2					1-0	1-1	
ΒΥΖΑΣ	2-1		1-2			■			0-0	1-1		0-4			5-0					
ΔΟΞΑ ΔΡ.	3-2			2-0	1-0	3-0	■						3-0	1-2						1-0
ΗΛΥΣΙΑΚΟΣ					2-0			■						2-1		1-1			1-0	3-0
ΘΡΑΣΥΒΟΥΛΟΣ							3-0	2-2	■			1-2	3-0	1-0	1-2				3-2	
ΘΥΕΛΛΑ Π.				0-1				1-1		■		1-2			2-0	1-2				
ΚΑΒΑΛΑ											■	0-0			2-0					
ΚΑΣΤΟΡΙΑ					2-0		1-0			1-0		■		3-3			3-1			
ΚΙΛΚΙΣΙΑΚΟΣ			2-1			1-2			1-2				■							0-2
ΛΑΡΙΣΑ			3-1	1-0		2-1							3-2	■						3-0
ΛΕΩΝΙΔΙΟ	1-0				0-1		3-2						0-1	1-1	■					
ΛΥΚΟΙ					0-0							0-2				■		1-0	0-0	1-1
ΜΑΡΚΟ		2-0		1-0				3-1		2-0			2-0			2-0	■			
ΠΟΝΤΙΑΚΟΣ				0-0				0-4	0-1	0-1							0-5	■		
ΡΟΔΟΣ										5-1				2-1			1-0	2-0	■	
ΧΑΛΚΙΔΑ						3-3						2-1					2-2	1-0	1-2	■

ΒΑΘΜΟΛΟΓΙΑ

Γ' ΕΘΝΙΚΗΣ 2003–2004

Α/Α	ΑΓ	Ν–Ι–Η	ΕΝΤΟΣ	ΕΚΤΟΣ	ΤΕΡΜ	Β
1. Καστοριά	10	7-2-1	4-1-0	3-1-1	20-8	23
. Μαρκό	11	7-2-2	6-0-0	1-2-2	21-8	23
3. Ατσαλένιος	12	6-3-3	5-1-1	1-2-2	15-13	21
. Λάρισα	12	6-3-3	5-1-0	1-2-3	19-15	21
5. Θρασύβουλος	12	6-2-4	3-1-2	3-1-2	18-13	20
6. Ρόδος	10	6-1-3	4-0-0	2-1-3	16-9	19
. Δόξα Δράμας	12	6-1-5	6-0-1	0-1-4	16-12	19
7. Ηλυσιακός	10	5-3-2	4-1-0	1-2-2	17-9	18
9. Βέροια	12	4-4-4	3-3-0	1-1-4	13-14	16
10 . Λύκοι	10	4-3-3	1-2-2	3-1-1	11-12	15
11. Χαλκίδα	12	3-5-4	2-2-1	1-3-3	12-16	14
12 . Λεωνίδιο	11	4-1-6	3-1-2	1-0-4	10-16	13
13. Βύζας Μεγάρων	11	3-4-5	2-2-2	1-1-3	16-21	12
. Θύελλα Πατρών	11	3-3-5	2-1-2	1-2-3	11-14	12
. Αγιος Δημήτριος	11	3-3-5	3-2-1	0-1-4	12-16	12
16. Αχαρναϊκός	10	2-4-4	1-2-1	1-2-3	6-9	10
17. Καβάλα	3	2-1-0	1-1-0	1-0-0	3-0	7
18. Κιλκισιακός	11	2-0-9	1-0-4	1-0-5	9-23	6
19. Αγροτικός Αστέρας	3	0-1-2	0-1-0	0-0-2	1-4	1
20. Ποντιακός Ν.Σ.	9	0-0-9	0-0-4	0-0-5	0-18	0

ΑΠΟΤΕΛΕΣΜΑΤΑ

Πατραϊκός-ΠΑΣ Γιάννινα	1-3
Αχαρναϊκός-Θρασύβουλος	1-1
Καλαμάτα-Ρόδος	2-2
Απόλλων Κ.-Θύελλα Π.	2-0
Λεωνίδιο-Ατρόμητος	0-2

Μετά τους αγώνες αυτούς η βαθμολογία διαμορφώθηκε ως εξής:

Η ΒΑΘΜΟΛΟΓΙΑ ΤΟΥ ΠΡΩΤΑΘΛΗΜΑΤΟΣ ΝΕΩΝ

ΟΜΑΔΕΣ	ΒΑΘΜΟΙ	ΑΓ.	ΤΕΡΜ.	ΣΥΝΟΛΙΑ		
1.ΠΑΣ ΓΙΑΝΝΙΝΑ	13	5	13-2	4	1	0
2. Απόλλων Καλ.	12	4	20-1	4	0	0
3. Ατρόμητος Αθ.	12	4	8-2	4	0	0
4. ΡΟΔΟΣ	10	5	19-7	3	1	1
5. Θύελλα Π.	10	6	9-4	3	1	2
6. Καλαμάτα	10	6	17-11	3	1	2
7. Πατραϊκός	6	6	15-12	2	0	4
8. Παναχαϊκή	3	2	2-3	1	0	1
9. Αχαρναϊκός	1	5	4-20	0	1	4
10. Θρασύβοθλος	1	5	5-26	0	1	4
10. Λεωνίδιο	0	6	1-25	0	0	6

Μπορούσε τη νίκη

Η Ρόδος αν και βρέθηκε να χάνει με 2-0 ισοφάρισε σε 2-2 και μπορούσε να πάρει και τη νίκη αλλά ήταν άτυχη

Σε έναν ακατάλληλο αγωνιστικό χώρο η ομάδα της Ρόδου σε συνδυασμό με την κακή της εμφάνιση σε αυτό το μέρος του παιχνιδιού δεν μπόρεσε να αποδώσει τα αναμενόμενα κι έτσι δέχθηκε δύο γκολ από την Καλαμάτα, η οποία φρόντισε να αξιοποιήσει πλήρως τις αδυναμίες της αντιπάλου της, αφού ακόμα και η άμυνα των ελαφιών δεν μπόρεσε να κρατήσει μακριά τους επιθετικούς και υπήρχαν ανοιχτοί διάδρομοι προς την εστία τους. Το 2-0 αντικατοπτρίζει πλήρως την εικόνα του Α' 45λεπτου. Στην επανάληψη όμως το σκηνικό άλλαξε ριζικά. Οι φιλοξενούμενοι με αντεπίθεση διαρκείας και παρουσιάζοντας τον καλό εαυτό τους, κατάφεραν να ανατρέψουν τα δεδομένα που υπήρχαν και έτσι έφτασαν στην ισοφάριση. Οι προσπάθειες όμως δεν σταμάτησαν εδώ, αφού στόχος ήταν η νίκη η οποία θα ερχόταν σίγουρα εάν η ατυχία δεν έκανε αισθητή την παρουσία της στην τελική προσπάθεια των επιθετικών της ομάδας της πόλης μας. Το τελικό σφύριγμα βρήκε την Καλαμάτα να είναι ευχαριστημένη από το αποτέλεσμα έτσι όπως εξελίχθηκε το ματς, ενώ από την άλλη η Ρόδος έφυγε απογοητευμένη αφού έδειξε ότι μπορούσε να κερδίσει και να πάρει έτσι το τρίποντο στις αποσκευές της. Να σημειώσουμε ότι στο Β' ημίχρονο κακώς ακυρώθηκε γκολ που πέτυχε ο **Μακρυδημήτρης** σαν οφσάιντ.

Φάσεις-Γκολ

10' Κόρνερ του **Μαθιού,** Κεφαλιά του **Μακρυδημήτρη,** πρόλαβαν κι έδιωξαν οι αμυντικοί πάνω στην γραμμή.

19' Σουτ του **Τριπολίτη** στο δεξί κάθετο δοκάρι.

21' Ο Χαρίτος άνοιξε το σκορ 1-0.

35' Ο **Γιαννούσι** με εύστοχο χτύπημα πέναλτι διπλασίασε τα τέρματα της ομάδας του 2-0.

67' Ο **Μακρυδημήτρης** με σουτ μείωσε σε 2-1.

80' Ο **Μαθιός** έγραψε το τελικό 2-2.

Καλή σε γενικές γραμμές η διαιτησία του **Αυρηλιώτη** του Συνδέσμου Μεσσηνίας.

Από την Καλαμάτα διακρίθηκαν οι **Χριστοφιλέας, Χαρίτος** ενώ από την Ρόδο οι **Θεοδοσίου, Παπάς, Θεοδώρου, Μακρυδημήτρης.**

ΚΑΛΑΜΑΤΑ: *Χριστοφιλέας, Τσώνης, Αλμπάνης, (88'Γεωργόπουλος), Μπακέας, Χανδρινός, Λυκουρέζος, Μιχαλόπουλος Μ., Δημόπουλος (57'Μιχαλόπουλος Δ.), Χαρίτος, Κωνσταντόπουλος Γ., Γιαννούσι.*

ΡΟΔΟΣ: *Καραγιάννης, Τσακίρης, (65'Παπάς), Θεοδοσίου, Μοσχίδης (42'Θεοδώρου), Χαρίτος, Μακρυδημήτρης, Γαϊτάνος, Αγγελόπουλος (31'Αναστασιάδης), Τριπολίτης, Μαθιός, Πλαγγέντης.*

ΚΑΛΑΜΑΤΑ 2

ΡΟΔΟΣ 2

Κερδισμένος ο Κλεάνθης

Πέρασε και πάλι δεύτερος κερδίζοντας 3-0 τον Αστέρα Μ. κι εκμεταλλευόμενος την ισοπαλία του Ιάλυσου (0-0) στην Απολακκιά, καθώς και του Φοίβου (1-1) με τον ΑΕΡΑ στην Κρεμαστή (κερδίζει όμως στα χαρτιά το παιχνίδι ο Φοίβος).
Στην εκπνοή ο Ανταγόρας 2-1 τον Ευαγόρα που κέρδιζε μέχρι το 87' ενώ ο Κλεόβουλος εύκολα 5-2 την ΑΕΛ.
Επειδοσιακή νίκη (3-2) του Ηρακλή στ' Απόλλωνα με φιλάθλους της γηπεδούχου να κτυπούν τους διαιτητές του παιχνιδιού.
Πολύτιμη νίκη της Αναγέννησης 1-0 επί του Αρη.

Ο Κλεάνθης ήταν ο κερδισμένος της 12ης αγωνιστικής και πιθανόν κι ο Φοίβος αν κι αναδείχθηκε ισόπαλος 1-1 στην έδρα του με τον ΑΕΡΑ. Οι Παραδεισιώτες κέρδισαν 3-0 στα Μάσσαρι τον Αστέρα κι ανέβηκαν και πάλι στην 2η θέση πλησιάζοντας στους 4 βαθμούς τον Ιάλυσο που έμεινε στο 0-0 με την Ασπίδα στην Απολακκιά.

Στην Κρεμαστή ο Φοίβος αναμένεται να καταθέσει ένσταση κατά του ΑΕΡΑ για κακή συμμετοχή ποδοφαιριστή καθώς οι Αφαντενοί στο 88' έκαναν αλλαγή βγάζοντας μικρό και περνώντας στη θέση του ποδοσφαιριστή άνω των 20 ετών. Η περίπτωση δείχνει ξεκάθαρη αλλά θα αναμένουμε την οριστική κατάληξη της από την απόφαση που θα πάρει η ΕΠΣΔ την προσεχή Τετάρτη στην εβδομαδιαία συνεδρίαση του Δ.Σ. Επειδοσιακό ήταν το παιχνίδι στ' Απόλλωνα όπου ο Ηρακλής κέρδισε την τοπική ομάδα 3-2. Φίλαθλοι των γηπεδούχων κατά τη διάρκεια του ματς μπήκαν στον αγωνιστικό χώρο καταφέρνοντας ορισμένα κτυπήματα στον διαιτητή **Διαμαντέα** και τον επόπτη **Ορφανού** με συνέπεια να υπάρξει 15λεπτη διακοπή.

Ωστόσο το παιχνίδι συνεχίστηκε κι ο Ηρακλής έφυγε με τους 3 βαθμούς. Στην Κω ο Ανταγόρας βρέθηκε μπροστά στην πρώτη του εντός έδρας νίκη αλλά ο Ευαγόρας που προηγούταν μέχρι το 87' δεν άντεξε και ηττήθηκε 2-1. Στις Φάνες η Αναγέννηση κέρδισε 1-0 τον Αρη κι ανέβηκε κι άλλο βαθμολογικά ενώ χθες στην Κάλαθο ο Κλεόβουλος νίκησε εύκολα 5-2 την ΑΕΛ.

Τέλος ο Διαγόρας Β. ήταν η ομάδα της αγωνιστικής που πήρε τους τρεις ξεκούραστους βαθμούς λόγω Καλυμνιακού.

ΣΚΟΡ ΚΑΙ ΣΚΟΡΕΡ

● **Ανταγόρας–Ευαγόρας** **2–1**
87', 93' **Αρβανιτογιάννης**/66' **Κώνστας**

● **Αστέρας Μ.–Κλεάνθης** **0–3**
14' **Σεβδαλής**, 70' **Ορφανός**, 87' **Ζουρούδης**

● **Απόλλων Απ.–Ηρακλής** **2–3**
60' **Νταλκούρης**, 88' **Γιαννακόπουλος Π.**/40' **Χ"κωνσταντής**, 71' **Τσιαντούλας**, 82' **Καλούδης**

● **Αναγέννηση–Αρης** **1–0**
4' **Β. Κρητικός**

● **Ασπίδα Απ.–Ιάλυσος** **0–0**

● **Φοίβος–ΑΕΡΑ** **1–1**
88' (πεν.) **Καλημέρης**/39' **Καραγιάννης**

● **Κλεόβουλος–ΑΕΛ** **5–2**
5', 46' **Κορνάρος**, 44' **Πιζήμολας**, 65', 70' **Εγγλέζος**/6', 85' **Αρίνιν**

● **Διαγόρας Β.–Καλυμνιακός** **2–0 ά.α.**

ΟΙ ΣΚΟΡΕΡ

		ΣΥΝ	ΣΟΥΤ	ΚΕΦ.	ΠΕΝ.	ΦΑΟΥΛ	ΕΝΤ.	ΕΚΤ.
1.	Εγγλέζος (Κλεόβουλος)	9	7		1	1	6	3
2.	Αρβανιτογιάννης (Ανταγόρας)	8	5	3			6	2
3.	Οίκουτας (Ιάλυσος)	6	3		2		5	1
4.	Καλημέρης (Φοίβος)	6	3		3		5	1
5.	Παντίδος (Αρης)	5	3	1	1		4	1
6.	Αγκάς (Αναγέννηση)	5	4	1			4	1
7.	Μήτρου (Φοίβος)	5	5				2	3
8.	Σεβδαλής (Κλεάνθης)	5	2			3	2	3
9.	Πέρος (Αστέρας)	4	4				4	
10.	Μουδάτσος (Αστέρας)	4	1	2	1		2	2
11.	Γκαρανάτσιος (Διαγόρας)	4	3	1			4	
12.	Κωνσταντάκης (Ιάλυσος)	4	3			1	1	3
13.	Σπανός (ΑΕΡΑ)	4	3	1			4	
14.	Καλογήρου (Ασπίδα)	4	4				4	
15.	Ράιος Ε. (Ιάλυσος)	4	2	2			3	1
16.	Κρομμύδας (Κλεάνθης)	4	2		2		2	2
17.	Πευκιανάκης (Αρης)	4	4				2	2
18.	Τσακίρης (ΑΕΡΑ)	4	4				3	1
19.	Κυριόπουλος Ανταγόρας)	4	3	1			4	
20.	Κώνστας (Ευαγόρας)	4	4				2	2
21.	Τσαλώλης Ηρακλής)	3	3				3	
22.	Αθανασίου (Κλεάνθης)	3	2			1	1	2
23.	Σακκάς Κλεόβουλος)	3	2			1	2	1
24.	Γιαλλούσης (Ιάλυσος)	3	3				2	1
25.	Καράμπης (Διαγόρας)	3	3					3
26.	Αρίνιν (ΑΕΛ)	3	3				1	2
27.	Γιαννακόπουλος (Απόλλων)	3	2			1	2	1
28.	Πιζήμολας (Κλεόβουλος)	3	2	1			1	2
29.	Παρδαλός Τσ. (Αρης)	2	2				2	
30.	Κοτσίκος (Αρης)	2	2				2	

ΑΥΤΟΓΚΟΛ

1 γκολ: Λινάρδος (Διαγόρας Β.), Κουλουμπράκης (Διαγόρας Β.), Πατρός (Ιάλυσος)

ΠΕΝΑΛΤΙ ΚΟΚΚΙΝΕΣ

ΟΜΑΔΕΣ	ΥΠ.	ΚΑΤ.	ΥΠ.	ΚΑΤ.
ΑΕΛ		2	3	5
ΑΕΡΑ	1	2	5	5
Αναγέννηση				4
Ανταγόρας	1	1	3	
Απόλλων	1	2	3	5
Άρης	2	3	6	2
Ασπίδα	2		6	2
Αστέρας	1	1	3	3
Διαγόρας Β.	1	1	3	2
Ευαγόρας		3	4	5
Ηρακλής	1		2	1
Ιάλυσος	3	1	4	2
Καλυμνιακός				
Κλεάνθης	2		1	6
Κλεόβουλος	1	1	2	3
Φοίβος	4	2	6	3

ΟΙ ΕΚΤΕΛΕΣΤΕΣ

ΟΝΟΜΑ-ΟΜΑΔΑ	ΕΥΣΤΟΧΑ	ΑΣΤΟΧΑ
Παντίδος (Άρης)	1	
Λεντής (Ηρακλής)		1
Εγγλέζος (Κλεόβουλος)	1	
Οίκουτας (Ιάλυσος)	2	
Καμπούρης (Διαγόρας Β.)	1	
Ματθαίος (Ασπίδα)	1	1
Κρομμύδας (Κλεάνθης)	2	
Καλημέρης (Φοίβος)	3	1
Κακλαμάνος (Ιάλυσος)		1
Μουδάτσος (Αστέρας)	1	
Καραμανώλης (Απόλλων)		1
Μπιγκό (Άρης)	1	
Τσακίρης (ΑΕΡΑ)		1
Αρβανιτογιάννης (Ανταγόρας)	1	

ΕΠΟΜΕΝΗ ΑΓΩΝΙΣΤΙΚΗ (13η)

Ευαγόρας-Κλεάνθης
Ηρακλής-Ανταγόρας
Καλυμνιακός-Αστέρας Μ.
Αρης-Απόλλων Απ.
ΑΕΛ-Διαγόρας Β.
Ιάλυσος-Αναγέννηση
ΑΕΡΑ-Κλεόβουλος
Φοίβος-Ασπίδα Απ.

ΠΡΩΤΑΘΛΗΜΑ Α' ΚΑΤΗΓΟΡΙΑ 2003–2004

	ΑΕΛ	ΑΕΡΑ	Αναγέννηση	Ανταγόρας	Απόλλων	Άρης	Ασπίδα	Αστέρας	Διαγόρας Β.	Ευαγόρας	Ηρακλής	Ιάλυσος	Καλυμνιακός	Κλεάνθης	Κλεόβουλος	Φοίβος
ΑΕΛ	■				1-0		0-2			1-1	1-1		2-0 α.α.			1-2
ΑΕΡΑ	3-0	■	2-0 α.α.	2-0		1-0				1-1				0-1		
Αναγέννηση	2-0		■	2-2		1-0	1-2			1-0				1-1		
Ανταγόρας	3-0			■	4-1		2-1	1-0		2-1					2-0	
Απόλλων		1-1	1-1		■				1-1	1-1	2-3		2-0 α.α.			
Άρης	4-1					■	3-1	4-1				0-2	2-0 α.α.		1-2	
Ασπίδα		3-3			1-1		■	0-2		1-1	1-0	0-0	2-0 α.α.			
Αστέρας			2-1		5-0			■			1-0	0-3		0-3	0-3	
Διαγόρας Β.			1-0	2-0		4-1		1-0	■				2-0 α.α.			1-2
Ευαγόρας						1-2		1-1	0-3	■		0-1			1-1	0-0
Ηρακλής		2-0	0-0						1-0		■			1-1		2-1
Ιάλυσος	3-0	3-2							4-0		2-0	■		1-2		1-1
Καλυμνιακός		0-2 α.α.	0-2 α.α.	0-2 α.α.									■		0-2 α.α.	
Κλεάνθης				1-0	4-0	3-0	0-0		3-1					■		0-2
Κλεόβουλος	5-2				2-0				2-1		0-0	1-2		1-1	■	
Φοίβος		1-1		1-0		1-2		4-0					2-0 α.α.		3-1	■

ΒΑΘΜΟΛΟΓΙΑ

Α' ΚΑΤΗΓΟΡΙΑ 2003–2004

					ΕΝΤΟΣ			ΕΚΤΟΣ			ΣΥΝΟΛΟ		
Α/Α	ΟΜΑΔΕΣ	ΒΑΘΜ.	ΑΓ.	ΤΕΡΜ.	Ν	Ι	Η	Ν	Ι	Η	Ν	Ι	Η
1.	Ιάλυσος	29	12	24-6	4	1	1	5	1	0	9	2	1
2.	Κλεάνθης	25	12	20-7	4	1	1	3	3	0	7	4	1
3.	Φοίβος	24	12	20-9	4	1	1	3	2	1	7	3	2
4.	Ανταγόρας	22	12	18-11	6	0	0	1	1	4	7	1	4
5.	Κλεόβουλος	21	12	19-13	3	2	1	3	1	2	6	3	3
6.	ΑΕΡΑ	19	12	18-12	4	1	1	1	3	2	5	4	3
7.	Διαγόρας Β.	19	12	17-14	5	0	1	1	1	4	6	1	5
8.	Ηρακλής	19	12	12-9	3	2	0	2	2	3	5	4	3
9.	Αρης	18	12	19-18	4	0	2	2	0	4	6	0	6
10.	Ασπίδα Απ.	17	12	14-13	2	4	1	2	1	2	4	5	3
11.	Αναγέννηση	13	12	9-11	3	2	1	1	2	3	4	4	4
12.	Αστέρας Μ.	13	12	12-21	3	0	3	1	1	4	4	1	7
13.	Απόλλων Απ.	8	12	10-24	1	4	1	0	1	5	1	5	6
14.	ΑΕΛ	8	12	9-26	2	2	2	0	0	6	2	2	8
15.	Ευαγόρας	7	12	8-15	0	3	3	0	4	2	0	7	5
16.	Καλυμνιακός	-	-	-	-	-	-	-	-	-	-	-	-

** Ο Καλυμνιακός έχει αποβληθεί, ενώ η Αναγέννηση έχει ένα μηδενισμό και -3 βαθμούς.*

Χτύπησε σε καίρια σημεία

Ο Κλεάνθης κέρδισε χθες τον Αστέρα και πέρασε και πάλι στη 2η θέση

ΜΑΣΣΑΡΙ

Πιο δύσκολα απ' ό,τι δείχνει το τελικό σκορ, ο Κλεάνθης επικράτησε του Αστέρα στα Μάσαρι με 3-0. Η ομάδα του Παραδεισίου μετά από αυτή τη νίκη παραμένει στις υψηλές θέσεις της βαθμολογίας.

Η ΕΙΚΟΝΑ ΤΟΥ ΑΓΩΝΑ

Σ' ένα βαρύ από τη βροχόπτωση αγωνιστικό χώρο ξεκίνησε το παιχνίδι. Οι δύο ομάδες μπήκαν δυνατά στον αγωνιστικό χώρο και ζήτησαν το γκολ.

Αυτός που κατάφερε να το πετύχει σχετικά γρήγορα, στο 14' ήταν ο Κλεάνθης.

Μετά η ομάδα του **Παναγιώτη Σωτηρόπουλου** πίεσε για να ισοφαρίσει, δημιούργησε τις προϋποθέσεις, αλλά δεν μπόρεσε να σκοράρει. Στα τελευταία δέκα λεπτά του πρώτου μέρους οι φιλοξενούμενοι ισορρόπησαν το παιχνίδι, ενώ γενικότερα, ο ρυθμός του παιχνιδιού έπεσε.

ΑΣΤΕΡΑΣ Μ.	0
ΚΛΕΑΝΘΗΣ	3

Στην επανάληψη η κατοχή της μπάλας ήταν σχεδόν μοιρασμένη με τους γηπεδούχους να έχουν μια ελαφρά υπεροχή. Μέχρι το 70' όταν και η ομάδα του **Αντώνη Οικονόμου** έκανε το 0-2 το παιχνίδι ήταν σχετικά ανιαρό, χωρίς μεγάλες φάσεις μπροστά στις δύο εστίες.

Από εκεί και πέρα, όμως, ο Αστέρας αντέδρασε, δημιούργησε ευκαιρίες για να μειώσει, όμως ο Κλεάνθης ήταν αυτός που σε μία αντεπίθεση πέτυχε ένα ακόμα γκολ και έκλεισε το σκορ στο 0-3.

ΦΑΣΕΙΣ - ΓΚΟΛ

4'. Ο **Αραμπατζόγλου** έβγαλε μπαλιά στον **Πάττα**, ο τελευταίος σούταρε δυνατά μέσα από την περιοχή και η μπάλα πέρασε άουτ.

6'. Ο **Μουσακίνιας** μπήκε μέσα στην περιοχή, σούταρε και η μπάλα κατέληξε άουτ.

12'. Ο **Σιδεράτος** σούταρε από το ύψος της μικρής περιοχής και μπλόκαρε ο **Σαββιδάκης**.

11'. Ο **Σεβδαλής** εκτέλεσε απευθείας ένα μακρινό φάουλ, η μπάλα έσκασε μπροστά από τον γκολκήπερ των γηπεδούχων και κατέληξε στα δίχτυα για να γίνει το 0-1.

18'. Μετά από εκτέλεση φάουλ του **Σιδεράτου**, ο **Μουσακίνιας**, σούταρε μέσα από την περιοχή κι έστειλε την μπάλα στα δίχτυα, αλλά το γκολ ακυρώθηκε ως οφσάιντ από τον διαιτητή **Τσαγγάρη** μετά από υπόδειξη του β' βοηθού **Λάμπρου** για οφσάιντ.

70'. Ο **Ορφανός** εκτέλεσε απευθείας ένα φάουλ από τ' αριστερά και η μπάλα κατέληξε στα δίχτυα για να γίνει το 0-2.

74'. Ο **Μουσακίνιας** σούταρε από καλή θέση μέσα στην περιοχή και έδιωξε πάνω στη γραμμή ο **Τριανταφύλλου**.

77'. Ο **Σιδεράτος** σούταρε δυνατά έξω από την περιοχή και η μπάλα πέρασε πάνω από τα δοκάρια.

82'. Ο **Κουρδουνάκης** βγήκε απέναντι στον **Μπαφίτη**, πλάσαρε και έδιωξε πάνω στη γραμμή ο **Σπανός**.

87'. Ο **Ζούρούδης** μετά από μπαλιά του **Σεβδαλή** βγήκε τετ-α-τετ με τον **Μπαφίτη**, πλάσαρε κι έκανε το 0-3.

Καλή ήταν η διαιτησία των **Τσαγγάρη, Τσαούση και Λάμπρου.** Από τον Αστέρα διακρίθηκαν οι **Μουσακίνιας, Σιδεράτος και Πέρος.**

Από τον Κλεάνθη καλύτεροι ήταν οι **Σεβδαλής, Ζουρούδης και Τριανταφύλλου.**

Οι συνθέσεις:

ΑΣΤΕΡΑΣ Μ.: *Μπαφίτης, Ζανεττής (53' Μουδάτσος), Ράδος (66' Νικήτας), Σταυρίδης, Καστρουνής, Σπανός, Πόνιας (57' Κουρμαδιάς), Πέρος, Μουσακίνιας, Δράκωνας, Σιδεράτος.*

ΚΛΕΑΝΘΗΣ: *Σαββιδάκης, Τριανταφύλλου, Καρίκης, Γκάιδας, Αραμπατζόγλου (80' Σπάρταλης Α.), Λαζαρίδης, Ζουρούδης (90' Σπάρταλης Ε.), Σεβδαλής, Κουρδουνάκης, Σοκολάκης, Πάπτας (60' Ορφανός).*

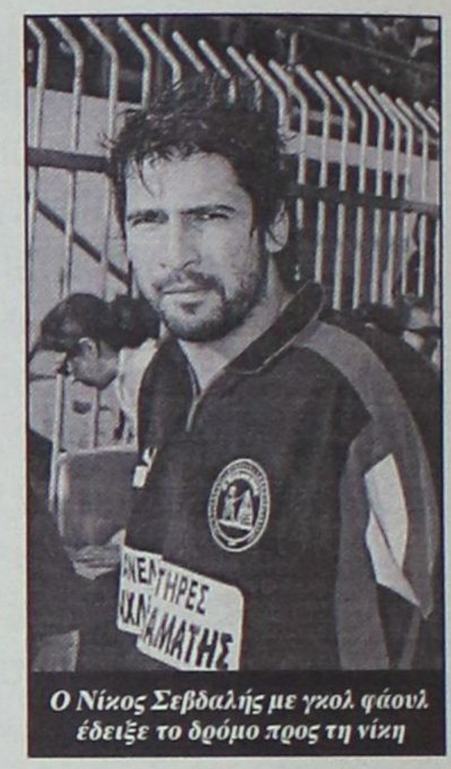

Ο Νίκος Σεβδαλής με γκολ φάουλ έδειξε το δρόμο προς τη νίκη

"Πρέπει να πάρουμε μια νίκη"



Ο προπονητής του Αστέρα Μασσάρων, **Παναγιώτης Σωτηρόπουλος**, δήλωσε μετά την ήττα της ομάδας του από τον Κλεάνθη τα εξής:

«Το παιχνίδι ήταν πολύ σημαντικό. Πίστευα ότι ο αγώνας θα πήγαινε στην ισοπαλία. Δυστυχώς μια λάθος εκτίμηση του τερματοφύλακα μας έβαλε πίσω στο σκορ. Προσπαθήσαμε μετά, αλλά δεν μπορέσαμε να βάλουμε το γκολ.

Προσπαθήσαμε, δεχτήκαμε ένα γκολ θεωρητικά εύκολο, κάναμε τις ευκαιρίες, αλλά δεν μειώσαμε το σκορ.

Εχουμε δεκαεπτά παιχνίδια ακόμα και οι παίκτες πρέπει να πάρουν μια νίκη για να ανεβούν ψυχολογικά. Συγχαρητήρια στους παίκτες μου».

"Είχαμε πάθος κι αγωνιστικότητα"



Ο τεχνικός του Κλεάνθη, **Αντώνης Οικονόμου**, ευχαριστημένος από την νίκη της ομάδας του επί του Αστέρα, δήλωσε τα εξής:

«Βρεθήκαμε γρήγορα μπροστά στο σκορ. Από εκεί και πέρα ανεβήκαμε ψυχολογικά, κυκλοφορούσαμε την μπάλα στον αγωνιστικό χώρο, που ήταν πολύ βαρύς. Είχαμε πάθος και αγωνιστικότητα και καταφέραμε να πετύχουμε κι άλλο γκολ.

Συνεχίζουμε την προσπάθεια. Εύχομαι καλή συνέχεια στον Αστέρα».

Τυπική διαδικασία

Χωρίς να αντιμετωπίσει κανένα πρόβλημα, ο Κλεόβουλος έφτασε εύκολα στη νίκη επί της ΑΕΛ



Ο Λουκάς Εγγλέζος με δύο ωραία γκολ διαμόρφωσε το τελικό 5-2 χθες στην Κάλαθο

ΚΑΛΑΘΟΣ (Εμ. Εγγλέζος)

Τρεις εύκολους βαθμούς κατέκτησε χθες ο Κλεόβουλος κερδίζοντας την πολύ αδύναμη και με πολλές ελλείψεις ΑΕΛ με 5-2.

Στο α' ημίχρονο οι φιλοξενούμενοι αντιστάθηκαν όσο μπορούσαν καθώς αν και βρέθηκαν με το "καλημέρα" (5') πίσω στο σκορ με τη σέντρα έφτασαν στην ισοφάριση χάρις σ' ένα εκπληκτικό γκολ του **Αρίνιν.**

Οι γηπεδούχοι πέτυχαν γκολ στην εκπνοή του ημιχρόνου και πήγαν στα αποδυτήρια με το σκορ του 2-1.

Με το ξεκίνημα της επανάληψης έγινε το 3-1 κι εκεί οι Λεριοί κατάρρευσαν με συνέπεια να δεχθούν άλλα δύο γκολ, ενώ λίγο πριν το τέλος να μειώσουν σε 5-2, που έμελλε να είναι και το τελικό αποτέλεσμα.

ΦΑΣΕΙΣ - ΓΚΟΛ

5'. Σέντρα του **Τριανταφύλλου**, σύγχυση στην περιοχή της ΑΕΛ, ο **Κορνάρος** έγινε κάτοχος της μπάλας και με σουτ έκανε το 1-0.

ΚΛΕΟΒΟΥΛΟΣ	5
ΑΕΛ	2

6'. Με τη σέντρα ο **Αρίνιν** πήρε την μπάλα, προχώρησε, έφτασε έξω από την περιοχή και μ' ένα εκπληκτικό σουτ έστειλε την μπάλα στη συμβολή των δοκών του **Διάκουλα** και στη συνέχεια στα δίχτυα ισοφαρίζοντας σε 1-1.

21'. Σουτ του **Σακκά** απέκρουσε με τις γροθιές ο **Διαμαντάρας Γ.**

40'. Σουτ του **Ιγνατίδη Α.** μέσα από την περιοχή, έφυγε λίγο άουτ.

44'. Σέντρα του **Σακκά**, ο **Πιζήμολας** με σουτ έκανε το 2-1.

46'. Ο **Κορνάρος** με σουτ έξω από την περιοχή, έγραψε το 3-1.

55'. Σουτ του **Αρίνιν** απέκρουσε ο **Διάκουλας.**

65'. Ωραίος συνδυασμός **Σακκά, Εγγλέζου**, ο τελευταίος με πλασέ έκανε το 4-1.

70'. Από ελεύθερο του **Διάκουλα Ι.**, ο **Εγγλέζος** πήρε την μπάλα, απέφυγε τρεις αμυντικούς και με πλασέ έκανε το 5-1.

79'. Νέα ατομική προσπάθεια από τον **Εγγλέζο**, όμως ο **Πιζήμολας** που ήταν σε θέση οφσάιντ, έκανε το σουτ και το γκολ ακυρώθηκε.

85'. Λάθος του **Διάκουλα** οι Λεριοί έφυγαν στην αντεπίθεση και ο **Αρίνν** με ψηλοκρεμαστό σουτ μείωσε σε 5-2 που έμελλε να είναι το τελικό.

Καλύτεροι από τον Κλεόβουλο ήταν οι **Χωρίτης, Πιζήμολας, Κορνάρος** και **Εγγλέζος**, ενώ από την ΑΕΛ οι **Διαμαντάρας Γ. και Ι. και Αρίνιν.** Καλή η διαιτησία των **Πηδιάκη, Ζανεττή, Κετσέ.**

ΚΛΕΟΒΟΥΛΟΣ: *Διάκουλας Ι., Ξένος, Τριανταφύλλου, Χωρίτης, Ιωαννίδης, Οικονομάκης (66' Αθανασάς), Κουδούνης (57' Λάμπης), Πιζήμολας, Κορνάρος, Εγγλέζος, Σακκάς (75' Διάκουλας Κ.).*

ΑΕΛ: *Διαμαντάρας Γ., Γιαννακός, Σιφωνιός, Λουλουργάς, Λουλουδιάς, Ιγνατίδης Α., Αρίνιν, Διαμαντάρας Ι., Διονύσης (65' Ματζαρτζής), Ηλίας, Κουμουνδούρος (62' Καρνέσης).*

"Μας δημιούργησε άγχος"



Για ένα ημίχρονο ανησύχησε ο προπονητής του Κλεόβουλου, **Ακης Δελαπόρτας**, που μετά το 2-1 και το γρήγορο 3-1 ηρέμησε.

«Ηταν ένα παιχνίδι που θεωρούνταν εύκολο για μας. Πετύχαμε γρήγορα γκολ, αλλά και γρήγορα δεχθήκαμε την ισοφάριση κάτι που μας άγχωσε στη συνέχεια. Ευτυχώς, όμως, πετύχαμε γκολ στο 44' και πήγαμε με το 2-1 στ' αποδυτήρια.

Τώρα, αυτό που βλέπουμε είναι το επόμενο παιχνίδι με τον ΑΕΡΑ. Θα προσπαθήσουμε να λύσουμε με τους παίκτες μου κάποια προβλήματα και να είμαστε έτοιμοι.

Εύχομαι καλή συνέχεια στην ΑΕΛ και να μπορέσει να παραμείνει στην κατηγορία».

"Στο έλεος του Θεού"

Απογοητευμένος γενικά από την κατάσταση στην οποία βρίσκεται η ομάδα του ήταν μετά το τέλος του χθεσινού παιχνιδιού, ο προπονητής της ΑΕΛ, **Βαγγέλης Ευσταθιάδης.**

«Η συνέχεια για την ομάδα μου είναι πολύ δύσκολη, γιατί πολλοί παίκτες έχουν εγκαταλείψει την ομάδα μας στο έλεος του Θεού.

Θα προσπαθήσουμε και θα δούμε αν μπορούμε να πάρουμε τα παιχνίδια στην έδρα για να μείνει η ομάδα στην κατηγορία. Εύχομαι καλή πορεία στον Κλεόβουλο».

Δικαιούταν περισσότερη τύχη

Η Ασπίδα καλύτερη από τον Ιάλυσο δεν μπόρεσε να σκοράρει κι έτσι ο πρωτοπόρος έφυγε με το βαθμό της ισοπαλίας από την Απολακκιά

ΑΠΟΛΑΚΚΙΑ

Την πρώτη του απώλεια βαθμών εκτός έδρας υπέστη το Σάββατο ο Ιάλυσος, που μετά από 5 νικηφόρα παιχνίδια, αναδείχθηκε ισόπαλος 0-0 μέσα στην Απολακκιά, με την τοπική Ασπίδα.

Η ισοπαλία, για όσους βρέθηκαν στο γήπεδο και είδαν το παιχνίδι, δεν ήταν επιτυχία των γηπεδούχων αλλά επιτυχία των φιλοξενούμενων, καθώς αν μία ομάδα δικαιούταν τη νίκη, αυτή ήταν η Ασπίδα, η οποία είχε τις ευκαιρίες κι ένα ακυρωθέν γκολ για να πάρει το τρίποντο. Χαρακτηριστικό της συνάντησης ήταν, ότι οι Ιαλυσιώτες είχαν μία και μοναδική, αλλά καλή ευκαιρία για γκολ στην εκπνοή του ματς.

Γενικά το παιχνίδι ήταν φτωχό σε φάσεις, αφού και οι δύο ομάδες πρόσεχαν περισσότερο την άμυνά τους.

Στο α' ημίχρονο ο Ιάλυσος είχε την υπεροχή, αλλά ήταν φλύαρος. Μετά το 30' η Ασπίδα ανέβασε την απόδοσή της και είχε ευκαιρία να προηγηθεί στην εκπνοή του.

ΑΣΠΙΔΑ ΑΠ.	0
ΙΑΛΥΣΟΣ	0

Στην επανάληψη ο Ιάλυσος συνέχισε να έχει την κυκλοφορία της μπάλας, αλλά χωρίς να υπάρχει ουσία στο παιχνίδι του. Οι γηπεδούχοι με την τακτική των αντεπιθέσεων προσπάθησαν να πετύχουν κάποιο γκολ, το οποίο δεν ήρθε κι έτσι μοιραία το ματς έμεινε στο μηδέν.

ΦΑΣΕΙΣ

39'. Σουτ του **Μάκρα** έξω από την περιοχή, ο **Μαθιός** πετάχτηκε και με κεφαλιά έστειλε την μπάλα στα δίχτυα. Το γκολ όμως ακυρώθηκε μετά από υπόδειξη οφσάιντ από τον επόπτη **Γκούμα**.

45'. Ο **Ματθαίος** εκτέλεσε φάουλ και ο **Μαθιός** με προβολή έστειλε την μπάλα λίγο άουτ.

83'. Ο **Βαρδόπουλος** από αριστερά γύρισε την μπάλα στον **Αντωναρά**, που από το ύψος του πέναλτι σούταρε ελάχιστα άουτ.

88'. Μπάσιμο του **Πιτσουρδάκη** στην περιοχή, γύρισε την μπάλα στον **Βαγγέλη Ράιο**, που πλάσαρε, αλλά ο **Χατζηχριστοδούλου** απέκρουσε εντυπωσιακά κρατώντας το μηδέν.

Καλύτεροι από την Ασπίδα ήταν οι **Χατζηχριστοδούλου, Μαθιός, Αποκούραστος**, ενώ από τον Ιάλυσο οι **Κακλαμάνος, Γκορτζίλας, Κωνσταντάκης.** Καλή η διαιτησία των **Κατσιδώνη Ε., Παπαδόπουλου, Γκούμα.**

ΑΣΠΙΔΑ: *Χατζηχριστοδούλου, Μενίκος, Μελεούνης, Κανάκης, Μαθιός, Αποκούραστος, Ζαχαρίας, Βαρδόπουλος, Ματθαίος (71' Αντωναράς), Καλογήρου (60' Καψαλάκης), Μάκρας.*

ΙΑΛΥΣΟΣ: *Αλεξανδρής, Χατζηκαλημέρης, Γκορτζίλας, Κοσμάς, Κακλαμάνος, Πατρός (73' Κυπραίος), Τζαφέρης, Γιαλλούσης, Οίκουτας, Ράιος, Κωνσταντάκης (77' Πιτσουρδάκης).*



Το γκολ του Παναγιώτη Μαθιού στο 39' δεν μέτρησε τελικά

"Εχει δρόμο ακόμα"



Ο προπονητής του Ιάλυσου, **Θόδωρας Θεοδώρου**, δήλωσε μετά το τέλος του αγώνα της ομάδας του με την Ασπίδα, τα εξής:

«Συγχαρητήρια στους παίκτες μου για την προσπάθεια. Θέλαμε τους τρεις βαθμούς. Δεν τα καταφέραμε γιατί απέναντί μας βρέθηκε μια ομάδα, η οποία σαν γηπεδούχος πάλεψε για το αποτέλεσμα. Συνεχίζουμε και το πρωτάθλημα έχει πολύ δρόμο ακόμα».

"Νομίζω δεν ήταν οφσάιντ"



Ο παίκτης - προπονητής της Ασπίδας Απολακκιάς, **Λάκης Ζαχαρίας**, δήλωσε μετά το τέλος του αγώνα της ομάδας του με τον Ιάλυσο τα εξής: «Πιστεύω ότι αξίζαμε τη νίκη. Είχαμε αρκετές ευκαιρίες για να ανοίξουμε το σκορ. Είχαμε επίσης και μία φάση που ακυρώθηκε ένα γκολ ως οφσάιντ που νομίζω ότι δεν ήταν.

Είμαι αρκετά ευχαριστημένος απ' την ομάδα μου. Απειληθήκαμε μόνο μία φορά στο τέλος του αγώνα.

Εμείς δείξαμε και πάλι ότι έχουμε μια καλή ομάδα που δεν έχει να φοβηθεί κανένα αντίπαλο και είμαστε μέσα στους στόχους μας, που είναι μια καλή πορεία.

Συγχαρητήρια στους παίκτες μου για το πάθος και την αγωνιστικότητα και καλή πορεία στον Ιάλυσο».

Ακούμπησε το θαύμα

• Ο Ευαγόρας αν και κέρδιζε μέχρι το 87' 1-0, τελικά έφυγε ηττημένος από την Κω

ΚΩΣ (Γιώργος Αναγνώστου)

Εστω και πολύ δύσκολα και ενώ χρειάστηκε 93' ο Ανταγόρας λύγισε τελικά την αντίσταση του αξιόμαχου Ευαγόρα.

Η ομάδα του **Αντώνη Θαλασσινού** μ' αυτό το "τρίποντο" πέτυχε την δεύτερη συνεχόμενη νίκη του στο πρωτάθλημα και τα χαμόγελα καλά κρατούν στο νησί του Ιπποκράτη.

Η ΕΙΚΟΝΑ ΤΟΥ ΑΓΩΝΑ

Το παιχνίδι στο πρώτο σαρανταπεντάλεπτο κύλισε στο μεγαλύτερο διάστημά του στο χώρο του κέντρου, με τους γηπεδούχους να μην μπορούν να βρουν τους διαδρόμους προς την εστία του **Ματακάκη** και να έχουν μόνο μία καλή στιγμή, με το χαμένο πέναλτι του **Αρβανιτογιάννη**.

Από την πλευρά της η ομάδα του **Μάκη Χατζηγιώργη** αναπτυσσόταν κυρίως με αντεπιθέσεις και ήταν πιο απειλητική μπροστά από τα "καρέ" του **Σπαθάρα**. Στην επανάληψη η αναμέτρηση συνεχίστηκε στο ίδιο μοτίβο μέχρι την επίτευξη του τέρματος των φιλοξενουμένων στο 58'.

Από εκεί και πέρα ο Ανταγόρας πίεσε και κατάφερε ανεβάζοντας την απόδοσή του να φτάσει στο τελικό 2-1, με το νικητήριο γκολ των Κώων να μπαίνει στο 93' και τον Ευαγόρα να φωνάζει για τα 4 1/2 λεπτά καθυστερήσεων που κράτησε ο διαιτητής **Κετσές** στο τέλος του αγώνα, αλλά και για τη φάση του γκολ, καθώς η ροδίτικη ομάδα υποστήριξε ότι υπήρχε οφσάιντ.

ΦΑΣΕΙΣ - ΓΚΟΛ

23'. Ψηλοκρεμαστό σουτ του **Γεωργαλλή**, ο **Σπαθάρας** απέκρουσε δύσκολα σε κόρνερ.

26'. Ο **Πλατέλλας** ανατράπηκε από το **Χειμωνέττο** μέσα στην περιοχή, ο διαιτητής **Κετσές** κατελόγισε το πέναλτι, το οποίο εκτέλεσε ο **Αρβανιτογιάννης** και η μπάλα πέρασε άουτ.

ΑΝΤΑΓΟΡΑΣ	2
ΕΥΑΓΟΡΑΣ	1

58'. Ο **Σίμος** μόνος του με το **Σπαθάρα** πλάσαρε και ο γκολκήπερ των γηπεδούχων απέκρουσε σε κόρνερ.

66'. Ο Ευαγόρας βγήκε στην αντεπίθεση, με τον **Κώστα**, ο οποίος απέφυγε το **Σπαθάρα**, πλάσαρε κι άνοιξε το σκορ.

72'. Ο **Παπαϊγνατίου** έκανε σέντρα - σουτ και μπλόκαρε ο **Ματακάκης**.

77'. Κοντινή κεφαλιά του **Χατζηφούντα** μπλόκαρε πάλι ο **Ματακάκης.**

87'. Μετά από διώξιμο της άμυνας των φιλοξενουμένων, ο **Θαλασσινός** έπιασε κεφαλιά έξω από την περιοχή, ο **Αρβανιτογιάννης** έπιασε νέα κεφαλιά και ισοφάρισε σε 1-1.



Για άλλη μία φορά ο Χρήστος Κώστας σκόραρε, αλλά ο Ευαγόρας δεν μπόρεσε να κερδίσει

93'. Το σουτ του **Θαλασσινού** κόντραρε στα σώματα των αμυντικών και κατέληξε στον αμαρκάριστο **Αρβανιτογιάννη,** ο οποίος στόπαρε, πλάσαρε και έκανε το τελικό 2-1.

Καλή ήταν σε γενικές γραμμές η διαιτησία των **Κετσέ, Βασιλείου και Μουστάκα.**

Από το διαιτητή **Κετσέ** έχει παράπονα ο Ευαγόρας, όπως προαναφέραμε, για τη φάση του γκολ και τα λεπτά των καθυστερήσεων. Από τον Ανταγόρα διακρίθηκαν οι **Τουφάκης, Αρβανιτογιάννης και Χατζηφούντας.** Από τον Ευαγόρα καλύτεροι ήταν οι **Ματακάκης, Γεωργαλλής και Κουρζής.**

Οι συνθέσεις:

ΑΝΤΑΓΟΡΑΣ: *Σπαθάρας, Βραχνάς, Κλατέλας, Παπαϊγνατίου, Τουφάκης, Κυριόπουλος (68' Τσάτσα), Αρβανιτογιάννης, Δρόσος, Χατζηφούντας, Παυριανίδης, Κεφαλιανός (48' Θαλασσινός).*

ΕΥΑΓΟΡΑΣ: *Ματακάκης, Κουτσάγιας, (90' Νικολέττος), Χειμωνέττος, Λιόρδος, Γεωργαλλής, Παπαϊωάννου, Κουρζής, Καστάνιας, Σήμας (79' Φλεβάρης), Κώστας (70' Τσίπας), Παναγιώτου.*

"Τέλος καλό, όλα καλά"



Ευχαριστημένος από την τελική έκβαση της αναμέτρησης της ομάδας του με τον Ευαγόρα ήταν μετά το τέλος του συγκεκριμένου παιχνιδιού ο τεχνικός του Ανταγόρα, **Αντώνης Θαλασσινός,** ο οποίος δήλωσε τα εξής:

«Ηταν δυνατό παιχνίδι, με τον Ευαγόρα να έχει καλοστημένη άμυνα με διπλή ζώνη.

Δημιουργήσαμε ευκαιρίες, όμως, δεν τα καταφέραμε να σκοράρουμε. Στο δεύτερο ημίχρονο αλλάξαμε κάποια πράγματα αγωνιστικά, τελικά βρεθήκαμε να είμαστε πίσω στο σκορ, ενώ πιέζαμε.

Μετά τα παιδιά προσπάθησαν πάρα πολύ, είχαν συσπειρωθεί στο μισό του μισού γηπέδου, καταφέραμε να ισοφαρίσουμε και να πάρουμε τη νίκη στις καθυστερήσεις.

Πιστεύω ότι το αποτέλεσμα είχαμε τη δυνατότητα να το εξασφαλίσουμε νωρίτερα, αλλά τέλος καλό όλα καλά.

Το κακό με εμάς ήταν ότι οι παίκτες μας ήταν μετρημένοι έντεκα, αλλά ρισκάραμε και το Θαλασσινό.

Η προσπάθεια των παιδιών ήταν μεγάλη και καταφέραμε μέσα σε μικρό χρονικό διάστημα να ανατρέψουμε το σκορ. Προχωράμε για το επόμενο παιχνίδι».

"Ροπαλιά" στο ποδόσφαιρο!

Ο Ηρακλής Μαρ. κέρδισε στα Απόλλωνα σ' ένα ματς που σημαδεύθηκε από την είσοδο φιλάθλων στον αγωνιστικό χώρο και το "κυνηγητό" του διαιτητικού τρίο. Εφαγαν "ψιλές" Διαμαντέας-Ορφανός αλλά... δεν αναφέρουν τίποτα στο Φ.Α.

ΑΠΟΛΛΩΝΑ

Τίποτα δεν προδίκαζε στο ξεκίνημα του αγώνα πως θα υπήρχε αυτή η εξέλιξη. Ο γηπεδούχος Απόλλων αλλά κι ο φιλοξενούμενος Ηρακλής ήθελαν τους τρεις βαθμούς αλλά τους πήρε ο δεύτερος πετυχαίνοντας σπουδαία νίκη εκτός έδρας με σκορ 3-2.

Ηταν ένα ματς που εμπεριείχε δύναμι, πάθος και αποφασιστικότητα κι από τις δύο πλευρές με τους φιλοξενούμενους να είναι περισσότερο ομάδα στο γήπεδο από τους γηπεδούχους.

ΑΠΟΛΛΩΝ ΑΠ.	2
ΗΡΑΚΛΗΣ	3

Καλοστημένη άμυνα, πρέσινγκ και καλή ανάπτυξη απ' τα άκρα αλλά χωρίς ευκαιρίες για το α' ημίωρο τουλάχιστον.

Στο 38' άρχισε να γέρνει από πολλές πλευρές η πλάστιγγα υπέρ του Ηρακλή. Ο **Η. Πετρίδης** σ' ένα διαπληκτισμό με τον **Τσ. Λορέντζο,** έφτυσε τον αντίπαλό του, ο κ. **Διαμαντέας** που ήταν δίπλα έβγαλε την κόκκινη κάρτα σε καθοριστικό χρονικό σημείο.

Η αριθμητική υπεροχή έφερε δύο λεπτά αργότερα το 0-1 μ' ένα πολύ όμορφο γκολ του **Χατζηκωνσταντή.**

ΤΟ ΚΡΙΣΙΜΟ ΣΗΜΕΙΟ

Στο β' μέρος ο Ηρακλής μέχρι την ισοφάριση στο 60' συνέχισε στο ίδιο μοτίβο. Ο Απόλλων Απ. όμως πιέζοντας αποφασιστικά και δυνατά ισοφάρισε στο 60' μ' ένα πολύ όμορφο γκολ του **Νταλκούρα** (1-1).

Στο σημείο αυτό και μέχρι το 70' ο **Σάββας Ορφανίδης** έκανε και τις τρεις αλλαγές και στο 71' ο Ηρακλής προηγήθηκε.

Το γκολ αυτό "φούντωσε" την εξέδρα των γηπεδούχων στην οποία δεν βρισκόντουσαν παρά μόνο πενήντα άνθρωποι περίπου. Ομολογουμένως πριν το 1-2 ο **Αντώνης Ορφανός**-κακώς-έκοψε δύο πεντακάθαρες επιθέσεις των "πρασίνων". Στη φάση του δεύτερου γκολ υπήρχε όμως περίπτωση οφ-σάιντ την οποία δεν υπέδειξε ο εν λόγω βοηθός θέλοντας ίσως... να διορθώσει τα προηγούμενα λάθη ...με λάθος!!! Και κάπου εκεί!!! "Πήρε στο λαιμό του" ίσως και τον Διαμαντέα που βλέποντας το σημαιάκι κατεβασμένο ...έφυγε στη σέντρα.

Η ΕΚΡΗΞΗ

Κάπου εκεί το ποτήρι άρχισε να ξεχειλίζει με αποκορύφωμα το 80'. Είκοσι περίπου φίλαθλοι των γηπεδούχων άνοιξαν την παραπλήσια πόρτα και μπήκαν στον αγωνιστικό χώρο. Κυνήγησαν τον επόπτη και τον **Διαμαντέα** που είχε μαζέψει τους βοηθούς του για να πάει στ' αποδυτήρια.

Από τον χώρο της μεσαίας γραμμής μέχρι τον χώρο των παλιών και των νέων αποδυτηρίων Διαμαντέας και **Ορφανός** περισσότερο έτρωγαν "ψιλές" μέχρι να προστατευθούν στον χώρο των αποδυτηρίων. Παράγοντες, **Αργυρίου, Πλάτσης** αλλά και παίκτες έτειναν τα σώματά τους ασπίδα στο διαιτητικό τρίο για να μη συμβούν χειρότερα.

Η διακοπή κράτησε δέκα λεπτά μέχρις ότου αποκατασταθεί η τάξη στον αγωνιστικό χώρο από τον παρατηρητή **Τσαμπίκο Τόππο** και τους παράγοντες του Απόλλωνα και το παιχνίδι να ξαναρχίσει λίγο αργότερα, με τον Ηρακλή να παίρνει τελικά το ματς με 3-2.



Ο Χρυσόστομος Χάσταλης ήταν από τους διακριθέντες του Απόλλωνα

ΤΟ ΦΙΛΜ ΤΟΥ ΑΓΩΝΑ

Στο 5' το κοντινό σουτ του **Παπακωνσταντή** έφυγε λίγο άουτ.

Στο 18' ο **Παπασάββας** έδιωξε σε κόρνερ εκπληκτικά το λάθος γύρισμα του **Τσιαντούλλα.**

Στο 38' ο Απόλλων έμεινε με δέκα. Ο **Η. Πετρίδης** διαπληκτίσθηκε με τον **Τσ. Λορέντζο.** Ο κ. **Διαμαντέας** σφύριξε το φάουλ κι απέβαλλε με απευθείας κόκκινη κάρτα τον παίκτη του Απόλλωνα.

Στο 40' ο **Λαυράκης,** βρήκε ωραία τον **Τσαλώλη** αυτός με κεφαλιά πάσα βρήκε τον **Χατζηκωνσταντή** που σούταρε δυνατά γράφοντας το 0-1.

Στο 51' το σουτ του **Νταλκούρα** έφυγε άουτ απ' το οριζόντιο δοκάρι του **Παπασάββα.**

Στο 60' ήρθε το 1-1 με το όμορφο δυνατό σουτ του **Νταλκούρα.**

Στο 71' από μπαλιά του **Τρούλη,** ο **Τσιαντούλας** πέρασε και πλάσαρε τον **Μιχαλάκη** γράφοντας το 1-2.

Στο 82' **Σκαφίδας-Τρούλης-Καλούδης** άλλαξαν ωραία την μπάλα κι ο τελευταίος απέφυγε και τον **Μιχαλάκη** γράφοντας από κοντά το 1-3.

Στο 88' ο Απόλλων ξαναμπήκε στο παιχνίδι μειώνοντας με ωραίο σουτ του **Γιαννακόπουλου** σε 2-3.

Στον αγωνιστικό χώρο ξεχώρισαν για τις προσπάθειές τους οι **Θεοδοσίου, Χάσταλης** και **Βασιλείου.** Από τον Ηρακλή διακρίθηκαν οι **Γιακουμάρος, Παπακωνσταντής, Τσιαντούλας.**

ΟΙ ΟΜΑΔΕΣ

ΑΠΟΛΛΩΝ ΑΠ.: *Μιχαλάκης, Πετρίδης Η., Διακαντωνίου, Θεοδοσίου, Χάσταλης Χ., Παλάζης, Αρβανίτης, Σεντονάς (52' Τσαγκαράκης), Γιαννακόπουλος Π., Μακρούνας (22' Βασιλείου), Νταλκούρας.*

ΗΡΑΚΛΗΣ Μ.: *Παπασάββας, Λορέντζος Τσ., Λορέντζος Θ., Λαυράκης (63' Σκαφίδας), Γιακουμάρος, Αναγνώστου, Παπακωνσταντής, Τσαλώλης (67' Τρούλης), Ματθαίος, Τσιαντούλας, Χατζηκωνσταντής (70' Καλούδης).*

Θέμα νοοτροπίας



Με τη γλώσσα της αλήθειας μίλησε μετά τη λήξη ο **Νίκος Αργυρίου** που έκανε το ντεμπούντο του στον πάγκο του Απόλλωνα: "Ηταν το πρώτο μου παιχνίδι στον πάγκο. Εχω τρεις μέρες εδώ και δεν είμαι μάγος ν' αλλάξω πολλά πράγματα σε τρεις μέρες. Ολα όμως ξεκινούν απ' τη νοοτροπία. Θα δουλέψουμε πρώτα εκεί και μετά στην τακτική. Πρέπει να είμαστε στημένοι στο γήπεδο σαν ομάδα. Τα σημερινά γεγονότα φέρνουν το ποδόσφαιρο πίσω, αλλά ίσως ο κόσμος να έχει και δίκιο. Απ' ό,τι μου είπαν δεν είναι η πρώτη φορά που αδικείται η ομάδα. Θα συνεχίσουμε την προσπάθεια να σώσουμε την ομάδα. Θα βλέπουμε κάθε Σάββατο το κάθε παιχνίδι ξεχωριστά".

Να μην ξανασυμβούν



Χαρούμενος ήταν ο **Σάββας Ορφανίδης** μετά τη λήξη του αγώνα στ' Απόλλωνα αφού η ομάδα του πήρε-έστω κι έτσι-τη νίκη και τους τρεις βαθμούς: "Πήγαμε να πάρουμε τη νίκη στ' Απόλλωνα και την πήραμε παίζοντας αποκλειστικά και μόνο για την ουσία. Το ευχάριστο για μας είναι ότι βρήκαμε τρεις φορές δίχτυα. Γεγονός στο οποίο είχαμε πρόβλημα τις προηγούμενες αγωνιστικές. Τα δυσάρεστα στο σημερινό ματς ήταν ότι ο αντίπαλος με δύο βαθειές μπαλιές και μ' ένα ποδοσφαιριστή στην επίθεση έβαλε δύο γκολ. Γεγονός στο οποίο δεν είχαμε πρόβλημα στο παρελθόν. Εύχομαι καλή συνέχεια στον Απόλλωνα και αυτά που συνέβησαν σήμερα να μην ξανασυμβούν ποτέ".

Ενα γκολ ήταν αρκετό

Το γκολ που πέτυχε ο Βασίλης Κρητικός στα πρώτα λεπτά έφτανε για να δώσει τη νίκη στην Αναγέννηση

ΦΑΝΕΣ

Στο ουδέτερο γήπεδο των Φανών λόγω της γνωστής τιμωρίας, η ομάδα της Αναγέννησης κατάφερε και πήρε τη νίκη επί του Άρη με σκορ 1-0.

Οι γηπεδούχοι ξεκίνησαν το ματς με τις καλύτερες προϋποθέσεις αφού πέτυχαν γκολ με το καλημέρα. Από εκεί και πέρα όμως οι φιλοξενούμενοι ανέλαβαν την πρωτοβουλία των κινήσεων και πίεσαν για την επίτευξη ενός τέρματος χωρίς όμως αποτέλεσμα, αφού είτε λόγω ατυχίας είτε επειδή οι επιθετικοί ήταν επιπόλαιοι στην τελική τους προσπάθεια, το σκορ παρέμεινε ως είχε.

Το ίδιο σκηνικό συνεχίστηκε και στην επανάληψη. Οι παίκτες του Άρη πίεζαν για γκολ, ενώ οι αντίπαλοι τους έπαιζαν κυρίως με το σύστημα των αντεπιθέσεων βγαίνοντας επικίνδυνα προς την εστία του **Παπαπαναγιώτου.**

Το τελικό σφύριγμα βρήκε τους γηπεδούχους ανακουφισμένους ενώ τους Αρειανούς απογοητευμένους από το γεγονός ότι δεν κατόρθωσαν να πάρουν ένα θετικό αποτέλεσμα.

ΦΑΣΕΙΣ-ΓΚΟΛ

4' Ατομική προσπάθεια του **Κρητικού Β.** που μπήκε μέσα στην μεγάλη περιοχή και πλάσαρε στέλνοντας την μπάλα στα δίχτυα 1-0.

33' Γύρισμα του **Χατζηνικόλα** στον **Παρδαλό Τσ.** που σούταρε, η μπάλα κόντραρε στον **Πεζουβανάκη** και έφυγε πάνω από το οριζόντιο κόρνερ.

38' Δυνατό σουτ του **Αμύγδαλου** η μπάλα κόντραρε στον **Κάβουρα** και έφυγε λίγο πάνω από το οριζόντιο κόρνερ.

40' Μακρινό σουτ του **Κρητικού Β.** μόλις άουτ.

46' Σουτ του **Παρδαλού Τσ.** απέκρουσε ο **Χαλκιόπουλος** σε κόρνερ.

74' Ασίστ του **Θαρρενού Χρ.** στον **Αγκά** που από θέση τετ-α-τετ πλάσαρε άουτ. Σε αυτή την φάση έγινε επιθετικό φάουλ του **Αγκά** πάνω στον αμυντικό.

75' Κοντινό σουτ του **Φουτούλη** από πλάγια μόλις άουτ.

82' Σέντρα-σουτ του **Μπιγκό,** μπλόκαρε ο **Χαλκιόπουλος** πριν τον **Παρδαλό Τσ.**

83' Κεφαλιά του **Θαρρενού Κ.** μπλόκαρε ο **Παπαπαναγιώτου.**

86' Πάσα του **Μπιγκό** στον **Τσελεπίδη** που έπεσε στην μεγάλη περιοχή. Οι του Άρη διαμαρτυρήθηκαν για πέναλτι.

87' Ασίστ του **Μαγιόγλου** στον **Τσελεπίδη** που από καλή θέση σούταρε πάνω από το οριζόντιο άουτ.

91' Κοντινό σουτ του **Μπιγκό** από πλάγια, μπλόκαρε ο **Χαλκιόπουλος.**

92' Ωραία ατομική προσπάθεια του **Βασιλώτου** που πήρε την μπάλα κάτω από το κέντρο, έφτασε μέχρι την εστία του **Παπαπαναγιώτου** και σούταρε από πολύ κοντά άουτ.

Δικαιολογημένα τα παράπονα του Άρη για κάποια σφυρίγματα του **Φεσσάρα,** ενώ πολύ καλοί ήταν οι βοηθοί του **Γιαννούλης** και **Γενής.**

Από την Αναγέννηση ξεχώρισαν οι **Βασιλώτος, Κάβουρας** και **Θαρρενός Χρ.** ενώ από τον Άρη οι **Παρδαλός Τσ., Μπγκό** και **Φουτούλης.**

ΟΙ ΟΜΑΔΕΣ

ΑΝΑΓΕΝΝΗΣΗ ΕΜΠ.: *Χαλκιόπουλος, Βασιλώτος, Θεολόγου, Πεζουβανάκης Κ., Κάβουρας, Μπρόκος, Σταμούλης (76' Καραγιαννάκης), Κρητικός Β. (61'Θαρρενός Κ.), Αγκάς, Θαρρενός Χρ. (94'Πεζουβανάκης), Παπανικολάου.*

ΑΝΑΓΕΝΝΗΣΗ ΕΜΠ.	1
ΑΡΗΣ	0

ΑΡΗΣ: *Παπαπαναγιώτου, Παπαοικονόμου (46' Τραχανάς), Παρδαλός Τσ., Μαγιόγλου, Μπγκό, Χατζηνικόλας (79'Τσελεπίδης), Παρδαλός Στ., Αμύγδαλος, Μπαρμπαντώνης, Φουτούλης, Κοτσίκος.*

Δύσκολο παιχνίδι



Ήξερε πολύ καλά ότι ο Άρης είναι μία πολύ καλή ομάδα και θα αντιμετώπιζε δυσκολίες, ωστόσο ο παίκτης-προπονητής της Αναγέννησης **Γιάννης Κρητικός** έμεινε ικανοποιημένος από τη νίκη της ομάδας του. Μας δήλωσε τα εξής :

«Ήταν ένα πολύ δύσκολο παιχνίδι για εμάς. Ξέραμε ότι ο Άρης είναι μία πολύ καλή ομάδα και μετά την τιμωρία που μας επιβλήθηκε, έπρεπε να κερδίσουμε οπωσδήποτε. Δεν παίξαμε καλό ποδόσφαιρο αλλά το ματς ήταν δυνατό και όχι τεχνικό με πολλές φάσεις, αλλά σημασία έχουν οι τρεις βαθμοί που τους χρειαζόμασταν απαραιτήτως για να ανακάμψουμε και ψυχολογικά αλλά και βαθμολογικά. Συγχαρητήρια στην διαιτησία και θέλω να ευχηθώ καλή πορεία στον φίλο μου τον **Στέργο Παρδαλό** και καλή συνέχεια στο πρωτάθλημα».

Ελειπε η μισή ομάδα



Παρά το γεγονός ότι η ομάδα του κατέβηκε να παίξει με αρκετές ελλείψεις ο προπονητής του Άρη **Στέργος Παρδαλός** πιστεύει ότι η ομάδα του αδικείται από το τελικό αποτέλεσμα. Μας είπε τα παρακάτω : «Παρότι έλειπε σχεδόν η μισή ομάδα αν εξαιρέσουμε την φάση του γκολ, εμείς σταθήκαμε καλά και πιστεύω ότι το αποτέλεσμα μας αδικεί. Εύχομαι στην Αναγέννηση και στον φίλο μου τον **Γιάννη Κρητικό** καλή συνέχεια. Τώρα κοιτάμε το επόμενο παιχνίδι, όπου ελπίζω κάποιοι από τους απόντες να ενσωματωθούν στην ομάδα».

Ισοπαλία με νικητή

ΚΡΕΜΑΣΤΗ

Μία απροσεξία του πάγκου του ΑΕΡΑ ήταν αρκετή να αφήσει τους Αφαντενούς μόνο με την χαρά των εντυπώσεων για το παλικαρίσιο 1-1 που απέσπασαν στο γήπεδο της Κρεμαστής και να χαρίσει στον Φοίβο τους τρεις βαθμούς μίας νίκης που ναι μεν δεν δικαιούταν προχθές, ωστόσο το πιθανότερο είναι να την πάρει στα χαρτιά και από εκεί που είχε συμβιβαστεί με την ιδέα πως η διαφορά με τον πρωτοπόρο Ιάλυσο παρέμεινε στα επίπεδα των πέντε βαθμών, μπορεί να λέει πια πως βρίσκεται σε θέση βολής από την κορυφή!

Στο 88ο λεπτό της προχθεσινής συνάντησης οι Αφαντενοί παρασύρθηκαν από την ένταση του αγώνα και έβαλαν στο παιχνίδι τον **Πίτση** στην θέση του **Γιαννακάκη Χ.**, δηλαδή έναν μεγάλο ποδοσφαιριστή στην θέση παίκτη που δεν είχε συμπληρώσει το εικοστό έτος της ηλικίας του, την στιγμή που στον αγωνιστικό χώρο είχε μείνει μόνο ένας κάτω των είκοσι. Ο πάγκος του Φοίβου πήρε αμέσως χαμπάρι για το τι είχε συμβεί και σήμερα το πρωί θα προχωρήσει σε ένσταση για αντικανονική συμμετοχή του **Πίτση**, εκμεταλλευόμενος τις διατάξεις του ΚΑΠ, σύμφωνα με τις οποίες η κάθε ομάδα είναι υποχρεωμένη να έχει στην σύνθεσή της καθ' όλη την διάρκεια του αγώνα δύο ποδοσφαιριστές κάτω των είκοσι ετών.

Μία στιγμή απροσεξίας και μάλιστα λίγο πριν από την εκπνοή, χαράμισε μία υπέροχη εμφάνιση του ΑΕΡΑ που λίγο έλειψε να οδηγήσει στο «μπαμ» της αγωνιστικής.

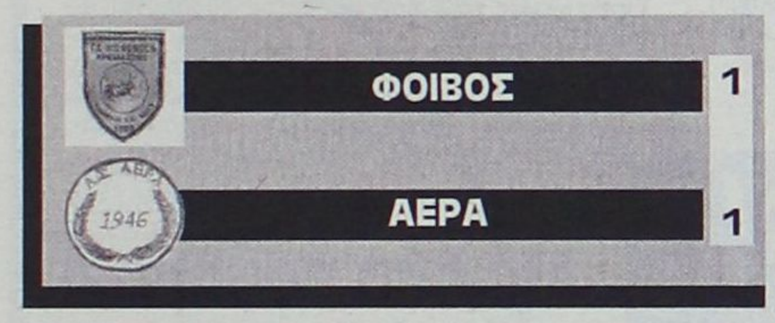

Ο **Βαγγέλης Χοσάδας** έστησε άριστα τους ποδοσφαιριστές του στον αγωνιστικό χώρο και από την στιγμή που οι τελευταίοι εφάρμοσαν κατά γράμμα τις εντολές του, έφεραν το παιχνίδι ακριβώς εκεί που το ήθελαν. Μετά το πρώτο αναγνωριστικό εικοσάλεπτο, ναι μεν ο Φοίβος απέκτησε την πρωτοβουλία των κινήσεων, όμως αυτή ήταν φαινομενική, καθώς όχι μόνο οι περισσότερες επιθετικές του προσπάθειες τερματιζόταν άδοξα έξω από την αντίπαλη μεγάλη περιοχή, αλλά όποτε ο ΑΕΡΑ έβγαινε μπροστά με τις αντεπιθέσεις του, έδινε την αίσθηση της απειλής. Στον Φοίβο ανήκε η κυκλοφορία της μπάλας και στον ΑΕΡΑ ο έλεγχος του ρυθμού, που ήταν αργός λόγω των κλειστών διαδρόμων και της συνεχούς πίεσης εκ μέρους των παικτών του Χοσάδα, που για άλλο ένα ματς φανέρωσαν σχέδιο, ψυχραιμία και θαυμάσια φυσική κατάσταση κόντρα σε έναν Φοίβο που εμφανίστηκε υποτονικός και μακριά από τις πραγματικές του δυνατότητες. Οι φιλοξενούμενοι προηγήθηκαν λίγα λεπτά πριν από την εκπνοή του ημιχρόνου και πήγαν στα αποδυτήρια με ένα ξεκάθαρο ψυχολογικό προβάδισμα, το οποίο, όμως, έχασαν με την απώλεια του πέναλτι που κέρδισαν λίγο μετά την συμπλήρωση του πρώτου εικοσαλέπτου της επανάληψης, οπότε και οι γηπεδούχοι έμειναν να παλεύουν για την ανατροπή με δέκα παίκτες λόγω της αποβολής του Χαρικιόπουλου. Ηταν η στιγμή που ο ΑΕΡΑ είχε την ευκαιρία να αποκτήσει προβάδισμα δύο τερμάτων και να τελειώσει το ματς. Από την στιγμή, όμως, που χαράμισε την ευκαιρία, πρώτο μέλημά του έγινε να κρατήσει το 0-1 και αυτό αποδείχτηκε μοιραίο, αφού οι ποδοσφαιριστές του άφησαν την πίεση που ασκούσαν στο κέντρο και την μετέφεραν έξω από την μεγάλη τους περιοχή, με αποτέλεσμα να βάλουν τον κάπως βελτιωμένο Φοίβο μέσα στην περιοχή τους. Μέχρι το τέλος ο Φοίβος μπορεί να μην κατάφερε να φέρει το παιχνίδι στον απόλυτο έλεγχό του, όμως δημιούργησε και έχασε ορισμένες πολύ καλές ευκαιρίες να ισοφαρίσει. Η ομάδα του **Κώστα Παπαοικονόμου** τα κατάφερε δύο λεπτά πριν από την λήξη με αμφισβητούμενο πέναλτι, ενώ έως το τελικό σφύριγμα του **Τάσου Σιδηρόπουλου** ο ΑΕΡΑ κράτησε την μπάλα ψηλά και αν ήταν πιο προσεκτικός θα μπορούσε να σημειώσει στις αντεπιθέσεις του και δεύτερο γκολ, από την στιγμή που ο Φοίβος είχε βγει όλος μπροστά. Είπαμε όμως. Όλα τα παραπάνω έχουν σημειολογική σημασία λόγω της απροσεξίας στην εκπνοή.

ΦΑΣΕΙΣ ΚΑΙ ΓΚΟΛ

9: Ο **Σταματίου** μπλόκαρε το συρτό σουτ του **Τσακίρη** μέσα από την μεγάλη περιοχή.

22: Δυνατό σουτ του **Καραγιάννη** κατέληξε στην αγκαλιά του **Σταματίου.**

29: Ο **Σταματίου** απέκρουσε δύσκολα σε κόρνερ δυνατό διαγώνιο σουτ του **Καραγιάννη.**

34: Ο **Λορέτζος** απέκρουσε εντυπωσιακά σε κόρνερ φάουλ του **Καλημέρη.**

35: Ο τερματοφύλακας του ΑΕΡΑ έσωσε δύο φορές την ομάδα του από την ισοφάριση. Πρώτα απέκρουσε το κοντινό σουτ του **Τζήμα**, ενώ στην επαναφορά εξουδετέρωσε με τα πόδια το νέο σουτ του **Ζουρούδη.**

39: Ο **Γιαννακάκης Χ.** έπιασε ένα δυνατό σουτ έξω από την περιοχή, ο **Καραγιάννης Δ.** έβαλε το κεφάλι του στην πορεία της μπάλας την οποία και άλλαξε, στέλνοντάς την στην δεξιά γωνία του ανήμπορου να αντιδράσει **Σταματίου.**

41: Ο **Λορέτζος** , μπλόκαρε δύσκολα γυριστό σουτ του **Πολιά** έξω από την περιοχή.

67: Ο **Θυριάκης** έφυγε στην αντεπίθεση, επιχείρησε την σέντρα από τα δεξιά πάνω στο χέρι **Χαρικιόπουλο** που βρισκόταν σε πολύ κοντινή απόσταση και ο διαιτητής **Σιδηρόπουλος** καταλόγισε το πέναλτι, αποβάλλοντας ταυτόχρονα τον **Χαρικιόπουλο** με δεύτερη κίτρινη κάρτα. Το πέναλτι ήταν πολύ τραβηγμένο, καθώς ο αμυντικός ήταν πολύ κοντά και δεν πρόλαβε να αντιδράσει στην σέντρα. Την εκτέλεση ανέλαβε ο **Τσακίρης**, όμως ο **Σταματίου** πετάχτηκε στην δεξιά του γωνία και απέκρουσε.

71: Ο **Μήτρου** βρέθηκε σε θέση για γκολ από τα πλάγια δεξιά, όμως ο **Λορέτζος** απέκρουσε το πλασέ.

76: Ο **Καλημέρης** έβγαλε σέντρα από τα δεξιά, όμως ο **Μήτρου** δεν κατάφερε να βάλει ολομόναχος το κεφάλι του από το ένα μέτρο πετώντας στα σκουπίδια την ανεπανάληπτη ευκαιρία.

81: Ο **Αμπελάς** έπιασε δυνατό σουτ από τα πλάγια αριστερά μέσα στην μεγάλη περιοχή, στέλνοντας την μπάλα πάνω από τα δοκάρια.

88: Ο **Μάτσης** μπήκε στην περιοχή από τα δεξιά, πρόλαβε και τσίμπησε την μπάλα με το κεφάλι προ του **Σωτηράκη Γ.** που γύρισε να τον προλάβει και πάνω στο μαρκάρισμα (ο **Σωτηράκης** έβγαλε τον **Μάτση** ελαφρώς εκτός τροχιάς και ο τελευταίος έπεσε) ο **Σιδηρόπουλος** καταλόγισε το πέναλτι. Και αυτή η απόφαση, όπως και στο πρώτο πέναλτι, ήταν τραβηγμένη από τα...μαλλιά. Ναι μεν υπήρχε σπρώξιμο με τον ώμο, όμως η απόφαση να καταλογιστεί η εσχάτη των ποινών ήταν επιεικώς υπερβολική και άδικη.

Ο **Καλημέρης** ήταν εύστοχος και διαμόρφωσε το τελικό 1-1.

Οι περισσότεροι παίκτες του Φοίβου ήταν μακριά από τον καλό τους εαυτό και δεν μπορεί να γίνει λόγος για ποδοσφαιριστές που ξεχώρισαν. Ισως όσο έπαιξαν οι **Καραγιάννης** και **Μάτσης** καθώς και ο **Σταματίου** για το πέναλτι που απέκρουσε ήταν οι ποδοσφαιριστές που δικαιούνται το κάτι παραπάνω από την συνολική μετριότητα του συγκροτήματος της Κρεμαστής.

Όσο για τον ΑΕΡΑ, όλοι οι ποδοσφαιριστές του ανταποκρίθηκαν στον ρόλο τους και όλοι δικαιούνται να μπουν στην λίστα των διακριθέντων. Ιδιαίτερο χρώμα έδωσαν οι **Θυριάκης, Καλογήρου, Τσακίρης** και **Γιαννακάκης Χ.**

Ο διαιτητής **Τάσος Σιδηρόπουλος** θα μπορούσε να είναι άριστος, αν δεν καταλόγιζε τα δύο πέναλτι. Όσο για τους βοηθούς του, οι **Κατσιδώνης Π.** και **Παπανικολάου** ήταν άψογοι.

ΟΙ ΣΥΝΘΕΣΕΙΣ



Ο Τάκης Σταματίου αποκρούει το πέναλτι του Γιώργου Τσακίρη

ΦΟΙΒΟΣ: *Σταματίου, Τζήμας, Στρατής, Χαρικιόπουλος, Καραγιάννης (58 Μάτσης), Χατζηπέτρος, Ζουρούδης (87 Μάνος), Κυπριώτης, Πολιάς (73 Αμπελάς), Καλημέρης, Μήτρου*

ΑΕΡΑ: *Λορέτζος, Σωτηράκης Γ., Θυριάκης, Κατσιδώνης, Χιάμπολης, Σωτηράκης Ι., Καλογήρου, Γιαννακάκης Δ., Καραγιάννης (65 Παπαγεωργίου), Τσακίρης (85 Μπούτης), Γιαννακάκης Χ. (88 Πίτσης).*

Χαλάει στο τέλος



Για δεύτερη συνεχόμενη αγωνιστική ο ΑΕΡΑ χάνει βαθμούς στην εκπνοή και αυτό είναι κάτι που κάθε άλλο παρά απαρατήρητο πέρασε από τον τεχνικό της ομάδας **Βαγγέλη Χοσάδα:**

«Εγινε ένα καλό παιχνίδι ανάμεσα σε δύο πολύ καλές ομάδες. Με το πέναλτι που χάσαμε χάσαμε και την ευκαιρία να φύγουμε νικητές. Νομίζω ότι ήταν τραβηγμένο το πέναλτι που δόθηκε εις βάρος μας για άλλη μία φορά. Κατά τα άλλα η διαιτησία ήταν άριστη. Είναι η τρίτη φορά που χάνουμε βαθμούς στην εκπνοή και αυτό πρέπει να μας προβληματίσει. Συγχαρητήρια στον Φοίβο και καλή συνέχεια».

Κλότσησε την καρδάρα



Κατώτεροι των πραγματικών τους δυνατοτήτων παρουσιάστηκαν σύμφωνα με τον προπονητή τους **Κώστα Παπαοικονόμου** οι ποδοσφαιριστές του Φοίβου στο παιχνίδι με τον ΑΕΡΑ: « Δεν είχαμε την απόδοση που μπορούσαμε να έχουμε αλλά σίγουρα μας επηρέασε το γεγονός ότι για μεγάλο χρονικό διάστημα αγωνιστήκαμε με παίκτη λιγότερο. Ηταν δύσκολο να γυρίσουμε το παιχνίδι και τουλάχιστον δεν χάσαμε. Δυστυχώς, ό,τι κερδίσαμε τις προηγούμενες έξι αγωνιστικές το πετάξαμε αλλά ελπίζουμε για την συνέχεια».

ΠΡΟΣΚΛΗΣΗ ΧΟΡΟΕΣΠΕΡΙΔΑΣ ΣΥΝΔΕΣΜΟΥ ΔΙΑΙΤΗΤΩΝ ΠΟΔΟΣΦΑΙΡΟΥ ΔΩΔΕΚΑΝΗΣΟΥ

ΣΑΣ ΠΡΟΣΚΑΛΟΥΜΕ ΣΤΗ ΜΕΓΑΛΗ ΧΟΡΟΕΣΠΕΡΙΔΑ ΤΟΥ ΣΥΝΔΕΣΜΟΥ ΜΑΣ ΠΟΥ ΘΑ ΓΙΝΕΙ ΤΟ ΣΑΒΒΑΤΟ 13 ΔΕΚΕΜΒΡΙΟΥ 2003, ΚΑΙ ΩΡΑ 8.30 μ.μ. ΣΤΟ ΞΕΝΟΔΟΧΕΙΟ ΦΑΛΗΡΑΚΙ ΜΠΙΤΣ .

Η ΒΡΑΔΥΑ ΠΕΡΙΛΑΜΒΑΝΕΙ:

- **ΠΛΟΥΣΙΟ ΚΑΛΛΙΤΕΧΝΙΚΟ ΠΡΟΓΡΑΜΜΑ ΑΠΟ 8 ΜΕΛΗ ΟΡΧΗΣΤΡΑ**
- **ΠΛΟΥΣΙΟ ΜΕΝΟΥ**
- **ΚΡΑΣΙΑ - ΜΠΥΡΕΣ - ΑΝΑΨΥΚΤΙΚΑ ΕΛΕΥΘΕΡΑ**
- **ΠΛΟΥΣΙΑ ΛΑΧΕΙΟΦΩΡΟΣ ΑΓΟΡΑ ΜΕ ΜΕΓΑΛΑ ΔΩΡΑ**
- **ΚΑΙ ΠΟΛΛΕΣ ΑΛΛΕΣ ΕΚΠΛΗΞΕΙΣ**

ΒΟΗΘΗΣΤΕ ΤΟ ΕΡΓΟ ΤΩΝ ΔΙΑΙΤΗΤΩΝ

Σ.Δ.Π.Δ.

ΟΧΙ ΒΙΑ ΣΤΑ ΓΗΠΕΔΑ

ΧΟΡΗΓΟΙ :

ΛΑΙΚΗ ΤΡΑΠΕΖΑ
Εχεις προσδοκίες; Εχεις τράπεζα.

NovaBank
Η τράπεζα που θέλατε.

TELESTET ΡΟΔΟΣ

ΟΙΚΙΑ & διακοσμηση
ΛΙΣΤΑ ΓΑΜΟΥ
ΔΩΡΑ - ΚΡΥΣΤΑΛΛΑ - ΣΕΡΒΙΤΣΙΑ

GREENWICH Jewellery - Watches
ΓΚΡΗΝΟΥΙΤΣ
Κοσμήματα - Ωρολόγια Επισκευές
Σάββας Χατζιδάκης

ΚΟΜΜΩΤΗΡΙΑ ΜΠΑΜΠΗΣ & ΧΡΥΣΑ ΚΑΡΑΜΑΡΙΑ
ΑΝΤΡΙΚΕΣ - ΓΥΝΑΙΚΕΙΕΣ ΚΟΜΜΩΣΕΙΣ
ΚΕΝΤΡΙΚΟ : ΕΥΔΗΜΟΥ 6 - ΠΑΛΑΙΑ ΠΟΛΗ
ΝΕΟ : ΚΑΝΑΔΑ 73 - ΤΗΛ.: 2241028278
ΣΥΜΒΟΥΛΟΣ ΚΕΡΑΣΤΑΣΕ

Κέντρο Ρολογιού
ΒΕΡΓΩΤΗΣ
Από το 1947
ΜΑΝΤΡΑΚΙ: ΑΒΕΡΩΦ 27 (στάση ΡΟΔΑ)
ΤΗΛ.: 22410 24176
100 ΜΑΓΑΖΙΑ: ΣΟΦ. ΒΕΝΙΖΕΛΟΥ 63
ΤΗΛ.: 22410 75115 - FAX.: 22410 25846

ΟΠΩΣ ΥΠΕΡ ΜΑΡΚΕΤ
Σπανός ένας και μοναδικός

TOP FM ΕΠΟΡ FM
Το Ραδιόφωνο της Δωδεκανήσου

ΗΛΕΚΤΡΙΚΕΣ ΕΓΚΑΤΑΣΤΑΣΕΙΣ
ΠΑΠΑΝΤΩΝΑΚΗΣ - ΚΟΤΤΟΡΟΣ
ΤΗΛ.: 22410 74562

SAKELLARIDIS MUSIC SHOP
ΜΟΥΣΙΚΟΣ ΟΙΚΟΣ
ΥΙΟΙ ΣΑΚΕΛΛΑΡΙΔΗ
ΠΛ. ΜΟΥΣΕΙΟΥ 9 - ΠΑΛΑΙΑ ΠΟΛΗ
ΡΟΔΟΣ 85100 - ΤΗΛ.: 22410 24362
9, MUSEUM SQ. - OLD TOWN

ΤΡΕΜΑ ΠΑΕΙ ΣΤΟ ΜΥΣΙΜΟ
MAD STAFF
ΔΕΡΜΑΤΙΝΑ • ΡΟΥΧΑ • ΜΠΟΤΕΣ
CAIRO PALACE CENTER - ΡΟΔΟΣ - ΤΗΛ. 22410 27073

ΜΑΚΕΔΟΝΙΑ ΣΠΟΡ
Αθλητικά Είδη
ΑΜΒΡΟΣΙΑΔΗ ΕΥΣΤΑΘΙΑ
ΒΑΣ. ΗΡΑΚΛΕΙΟΥ 30, 85100 ΡΟΔΟΣ
ΤΗΛ.: 22410 75710

η αξιότιστη ταχυδρομική επιχείρηση
ACS
... σκεφτείτε εσείς

ΕΛΑΣΤΙΚΑ - ΖΑΝΤΕΣ ΑΝΑΡΤΙΣΕΙΣ - ΛΙΠΑΝΤΙΚΑ
ΧΑΡΗΣ ΖΕΡΒΟΣ
ΑΥΣΤΡΑΛΙΑΣ 60, ΡΟΔΟΣ 85100
ΤΗΛ. 22410 36400 - 70092
FAX: 22410 70092

ΒΙΒΛΙΟΧΑΡΤΟΠΩΛΕΙΟ ΣΑΒΒΑΚΗΣ
ΒΙΒΛΙΑ - ΧΑΡΤΙΚΑ
ΠΑΙΧΝΙΔΙΑ - ΕΙΔΗ ΔΩΡΩΝ
Σορωνή - Ρόδος - Τηλ.: 22410 41525

ΩΡΟΛΟΓΟΠΟΙΕΙΟ
DRIVER WATCHES
ΤΑ ΠΑΝΤΑ ΠΑΝΤΟΣ ΩΡΟΛΟΓΙΟΥ
ΜΙΧΑΛΑΚΗΣ ΠΑΝΤΕΛΗΣ
TISSOT
ΜΙΧΑΛΑΚΗΣ ΠΑΝΤΕΛΗΣ
Δαμασκηνού 99, Ρόδος • Τηλ. 32253
MICHALAKIS PANDELIS
99, Damaskinou str. - Rodos • Tel. 32253

CONTOURS TRAVEL & TOURISM

ΔΗΜΟΣ ΡΟΔΙΩΝ

Η ΡΟΔΙΑΚΗ
ΗΜΕΡΗΣΙΑ ΕΦΗΜΕΡΙΔΑ

ΓΝΩΜΗ
ΕΒΔΟΜΑΔΙΑΙΑ ΕΦΗΜΕΡΙΔΑ

ΔΙΑΘΕΣΗ ΠΡΟΣΚΛΗΣΕΩΝ ΑΠΟ ΤΟ ΣΥΝΔΕΣΜΟ ΚΑΙ ΑΠ' ΟΛΑ ΤΑ ΜΕΛΗ ΤΟΥ

ΗΜΙΧΡΟΝΟ

ΤΟ ΤΡΙΤΟ ΚΡΟΥΣΜΑ

Είναι η τρίτη φορά φέτος που πάγκος ομάδας παρασύρεται από την ένταση και την αγωνία ενός παιχνιδιού και ξεχνάει την διάταξη της προκήρυξης του πρωταθλήματος που καθιστά υποχρεωτική την χρησιμοποίηση καθ' όλη την διάρκεια του αγώνα δύο ποδοσφαιριστών κάτω των είκοσι ετών. Συμπτωματικά, στις δύο από τις τρεις περιπτώσεις πρωταγωνιστεί ο Φοίβος και το γήπεδο της Κρεμαστής.

Η πρώτη «γκέλα» έγινε στο ματς των Κρεμαστενών με τον Αρη, ωστόσο για τους Αρχαγγελίτες πέρασε ανώδυνα καθώς αφενός διατηρήθηκαν ψύχραιμοι χωρίς να δημιουργήσουν με τις αντιδράσεις τους υποψίες πως κάτι συνέβαινε και αφετέρου οι γηπεδούχοι δεν είχαν καταλάβει το παραμικρό, οπότε το διήμερο που είχαν στην διάθεσή τους να κάνουν την ένστασή τους πέρασε. Την δεύτερη φορά την πάτησε ο Διαγόρας Βατίου στον αγώνα με τον Ηρακλή Μαριτσών. Ο παίκτης-προπονητής των Βατενών, **Γιάννης Καμπούρης,** είχε καταλάβει το λάθος λίγα δευτερόλεπτα αφού είχε γίνει η αλλαγή, όμως η αγωνία του τον είχε οδηγήσει σε αντίδραση που επιβεβαίωσε το σφάλμα, με αποτέλεσμα το ματς να λήξει από το 60, αφού μία ένσταση δεν θα οδηγούσε μόνο στον μηδενισμό του Διαγόρα, αλλά θα του στοίχιζε και έναν βαθμό μείον. Το τρίτο κεφάλαιο στην μάχη των κανονισμών γράφτηκε προχθές και πάλι στην Κρεμαστή, με τον ΑΕΡΑ να βάζει τον Πίτση στην θέση του μικρού **Γιαννακάκη Χ.** και να χαλάει δύο λεπτά πριν από την λήξη ότι με κόπο και παλικαριά κατάφερε να χτίσει σε όλο το ματς.

Με τη ησυχία του

Κατά γράμμα ακολούθησε ο **Τάσος Σιδηρόπουλος** τις οδηγίες που δίνει κάθε εβδομάδα στις συγκεντρώσεις ο αρχιδιαιτητής **Παντελής Αργυρίου.** Μετά το σφύριγμα της λήξης στο ματς Φοίβος-ΑΕΡΑ ,η τριάδα των διαιτητών κατευθύνθηκε προς τα αποδυτήρια όπου τα πράγματα ήταν τεταμένα, με δύο τρεις φίλους των γηπεδούχων να διαμαρτύρονται.

Ο **Σιδηρόπουλος** με τους βοηθούς καθώς και τον παρατηρητή αγώνα **Λάζαρο Βεργίδη** κλείστηκε στα αποδυτήρια, έκλεισε το παράθυρο, γύρισε το κλειδί και έβαλε τον κόσμο μέσα μόνο όταν είχε συμπληρώσει με την ησυχία του το Φ.Α., αρκετή ώρα αργότερα, χωρίς να δίνει σημασία στις γκρίνιες να τελειώνει.

Αξίζει να σημειωθεί, πως ο παρατηρητής **Βεργίδης** έκανε εύκολη και την δουλειά των δημοσιογράφων, καθώς φρόντισε να κολληθεί το χαρτί με τις συνθέσεις και τα υπόλοιπα στοιχεία του αγώνα στην πόρτα των αποδυτηρίων των διαιτητών.

Απέφυγε τους πειρασμούς

Ευεργετικά αποτελέσματα για την υγεία του παράγοντα του Φοίβου Χρήσου Μιχαήλ φαίνεται πως έχει το πρόσφατο δημοσίευμα της «Α.Ρ.» που περιέγραφε την επιδρομή που είχε κάνει στις κουζίνες της Λέρου.

Οι πληροφορίες αναφέρουν πως δέχτηκε «κατσάδα» και τα «κεφάλια μπήκαν μέσα». Προχθές στην Κρεμαστή εμφανίστηκε έμφανώς στεναχωρημένος αλλά και με σιδερένια θέληση, καθώς απέφυγε όλους τους μικρούς πειρασμούς. Μάλιστα, πρέπει να έχει χάσει τουλάχιστον δύο κιλά.

Το ωραίο είναι ότι κατέβαλε φιλότιμες προσπάθειες να εξαφανίσει την μέρα εκείνη την «Α.Ρ.» για να μην υποπέσει το σχόλιο για τα κατορθώματά του στην Λέρο στην αντίληψη των ενδιαφερόμενων, όμως επειδή ο Θεός αγαπάει τον κλέφτη, αγαπάει και τον νοικοκύρη, το «σύρμα» έπεσε την επόμενη μέρα.

Διατήρησε το αήττητο

Από δω και πέρα, όταν θα γίνεται η επικοινωνία με το ταξιδιωτικό πρακτορείο για να κλειστούν τα εισιτήρια της αποστολής του Κολοσσού για τα εκτός έδρας ματς, το πρώτο όνομα της λίστας θα λέει **Γιάννης Γιαννάς.** Ο β' αντιπρόεδρος των «θαλασσί» βρέθηκε προχθές στην Αθήνα και παρακολούθησε από κοντά την προσπάθεια της ομάδας να περάσει νικηφόρα από το σαλούν. Ο Κολοσσός τα κατάφερε και έτσι ο παράγοντας του συλλόγου διατήρησε το αήττητο που έχει τα τελευταία χρόνια όταν ακολουθεί την ομάδα μακριά από τη Ρόδο. Όσες φορές είδε παιχνίδι εκτός έδρας, πανηγύρισε και τη νίκη.

Είναι λοιπόν προφανές ότι οι μαγικές του ικανότητες αρκούν για να καλύψουν και τυχόν «μαυρογατίσιες» παρουσίες στο γήπεδο (ονόματα δεν λέμε, καταστάσεις δεν θίγουμε).

ΤΟΥΣ ΕΠΙΒΕΒΑΙΩΣΕ Ο ΝΙΚΟΛΗΣ

Ο παράγοντας του ΑΕΡΑ **Νίκος Νικολής,** που καθόταν στον πάγκο της ομάδας του στο ματς με τον Φοίβο, επιβεβαίωσε τις αρχικές υποψίες των ανθρώπων του Φοίβου πως η αλλαγή του **Γιαννακάκη Χ.** με τον Πίτση θα άφηνε τον ΑΕΡΑ με μόνο έναν εικοσάρη στον αγωνιστικό χώρο.

Οπως έλεγε μετά την λήξη του ματς ο παράγοντας των Κρεμαστενών **Χρήστος Μιχαήλ,** είδε τον **Νικολή** να «χτυπιέται» την στιγμή της αλλαγής και αυτό τον έκανε να αισθανθεί σίγουρος πως ο Φοίβος θα κέρδιζε στα χαρτιά ένα εντός έδρας παιχνίδι που αν οι Αφαντενοί ήταν πιο προσεκτικοί θα τους στερούσε δύο υπερπολύτιμους, ίσως και καθοριστικούς βαθμούς. Μόλις τελείωσε το ματς λίγοι είχαν καταλάβει πως το τελικό 1-1 είχε μόνο σημειολογική σημασία.

Οι φιλοξενούμενοι τα είχαν με την τύχη τους αλλά και με τον διαιτητή για το πέναλτι που καταλόγισε εις βάρος τους λίγο πριν από το τέλος, ενώ στις τάξεις των γηπεδούχων επικρατούσε γκρίνια για τους χαμένους βαθμούς αλλά και για την διαιτησία εξαιτίας της αποβολής του **Χαρικιόπουλου.**

Λίγα λεπτά αργότερα, όμως, κι αφού επιβεβαιώθηκε το λάθος στην αλλαγή, οι του Φοίβου ήταν φανερά ανακουφισμένοι, οι δε του ΑΕΡΑ σκασμένοι αλλά και ηθικά ικανοποιημένοι, καθώς η αλήθεια είναι πως τους μένουν οι εντυπώσεις.

ΣΚΕΨΕΙΣ ΓΙΑ ΠΡΟΣΤΙΜΟ

Μπορεί το λάθος του ΑΕΡΑ να δίνει το δικαίωμα στον Φοίβο να πάει σήμερα στην ΕΠΣΔ και να κάνει ένσταση για αντικανονική συμμετοχή ποδοσφαιριστή στο παιχνίδι, διεκδικώντας τους βαθμούς της νίκης, όμως τουλάχιστον για τους παράγοντές του το δώρο του φιλοξενούμενου πάγκου δύο λεπτά πριν το τέλος δεν διαγράφει την κακή εμφάνιση της ομάδας.

Ο προβληματισμός ήταν έντονος και υπάρχουν σκέψεις ακόμα και για επιβολή προστίμου στους ποδοσφαιριστές του Κώστα Παπαοικονόμου.

Δεν είναι μόνο η εντός έδρας ισοπαλία και η εμφάνιση που εκνεύρισε τους γηπεδούχους.

Είναι και το γεγονός ότι υποχρεώθηκαν να κοιτάξουν τα χαρτιά για να πάρουν τους βαθμούς της νίκης, κάτι που επιτρέπει στους τρίτους να μην στέκονται στην αγωνιστική παρουσία της ομάδας.

Στην συγκεκριμένη περίπτωση είναι και ζήτημα γοήτρου για το σωματείο.

Ιδού η Ρόδος!

Έντονο άρωμα Βενετοκλείου είχε το Σάββατο η έδρα του Παπάγου. Δεκάδες Ροδίτες και φίλοι του Κολοσσού βρέθηκαν στο γήπεδο για να παρακολουθήσουν την αγαπημένη τους ομάδα και εκπρόσωπο του νησιού τους στην Α2 κατηγορία του ελληνικού μπάσκετ και έτσι οι «θαλασσί» δεν ένιωσαν μοναξιά στο σαλούν.

Μεταξύ άλλων, κοντά στον Κολοσσό βρέθηκε και ένας πρώην παίκτης της ομάδας, ο **Σωτήρης Κατούφας** που αγωνίζεται πλέον με τα χρώματα του Πανελευσινιακού.

Μπήκε στο club!

Ένας – ένας από τους παίκτες του Κολοσσού επισημοποιούν την σχέση τους και βαδίζουν βήμα – βήμα προς την εκκλησία. Μετά τον **Δημήτρη Πατρίκη,** ήρθε η σειρά του **Αλέξη Παναγιωτόπουλου** να μπει στο club καθώς προχθές αρραβωνιάστηκε την αγαπημένη του και σήμερα δεν θα δώσει το παρόν στην προπόνηση του Κολοσσού αφού ο **Βασίλης Φραγκιάς** του έδωσε άδεια. Άντε και στα δικά του!

Αλλ' αντ' άλλων στα Φ.Α.

Υποτίθεται ότι το φύλλο αγώνα είναι ο καθρέφτης της αναμέτρησης και δεν χωράει ανταπόδειξη. Ό,τι αναγράφεται σε αυτό, αυτό ισχύει. Τι γίνεται όμως όταν άλλα έχουν γίνει στο παρκέ και άλλα γράφονται στο Φ.Α.; Είναι γεγονός ότι η σύνταξη του φύλλου αγώνος είναι αγκάθι αυτή τη στιγμή στα τοπικά πρωταθλήματα. Υπάρχουν πολλά λάθη τόσο στους πόντους των παικτών όσο και στις συμμετοχές. Άπειρες φορές έχει διαπιστωθεί τεράστια διαφορά στους πόντους που έχει βάλει ένας αθλητής και έχουν σημειωθεί από τους παρευρισκόμενους που είτε κρατάνε στατιστικά είτε κάνουν την δουλειά τους (δημοσιογράφοι) με αυτούς που έχει χρεωθεί ο παίκτης στο φύλλο αγώνος.

Μάλιστα, αρκετές φορές έχουν σημειωθεί καλάθια σε παίκτες που δεν είχαν καν συμμετοχή. Λίγη περισσότερη προσοχή δεν βλάπτει!

Με δύο πούλμαν!

Ο Ηρακλής Μαριτσών πήγε χθες στ' Απόλλωνα με δύο πούλμαν! Και για το γεγονός αυτό ο πρόεδρος των "πρασίνων" είχε την δική του εξήγηση:

- Φέραμε τους εφήβους με το ένα πούλμαν και τη "μεγάλη" ομάδα με το δεύτερο.
- Γιατί; Ηταν η ερώτηση
- Δεν μπορούμε να φέρνουμε τους "μεγάλους" από τις 11 στο γήπεδο!

Εχει την δική του λογική ο πρόεδρος.

Βοηθείστε τον στα έξοδα εσείς οι συγχωριανοί του γιατί δύο πούλμαν είναι πολλά σήμερα για μια ομάδα τοπικού!

Πέρα απ' αυτά όμως αυτό δείχνει πως υπάρχει οργάνωση...

Περιπολίες όλη την ημέρα

Περιπολίες επί καθημερινής βάσεως και όλη την ημέρα (πρωί-μεσημέρι-βράδυ) κάνει ο **Παπαδημήτρης** στο γήπεδο Μαριτσών μετά την σπορά του γηπέδου επειδή υπάρχουν πολλές πόρτες ανοικτές και με τον κίνδυνο να μπουν μέσα στο γήπεδο ζώα ή άνθρωποι με αποτέλεσμα να χαλάσει η σπορά περιέρχεται σε τακτά χρονικά διαστήματα το γήπεδο και κάνει ελέγχους και επιθεωρήσεις...

Την κολοκυθιά...

Ομολογουμένως είναι ορισμένες στιγμές που είναι αναγκαία η αστυνομική προστασία στο γήπεδο. Και σίγουρα χρειάσθηκε σ' εκείνο το επειδοσιακό δεκάλεπτο στ' Απόλλωνα όταν οι φίλαθλοι έριχναν τις "ψιλές" στο διαιτητικό τρίο. Σε κάποια στιγμή ο **Γιώργος Παπαδημήτρης** εξεμάνη:

- Ε! Τώρα την κολοκυθιά θα παίζουμε;
- Γιατί Κύριε **Γιώργο;**
- Με πήρε ο "γιατρός", να πάω να πω στον Τόππο που είναι παρατηρητής να καλέσει Αστυνομία. Τρέχα γύρευε... Αμέσως μετά την ερώτηση "έπεσε" στον παρατηρητή του αγώνα Τσ. Τόππο:
- Κάλεσες αστυνομία:
- Είμαι "παληοσειρά" εγώ... Δεν χρειάζεται αστυνομία!!!

Η αλήθεια είναι πως η κατάσταση εκτονώθηκε χάρις στην παρέμβαση παραγόντων και παικτών του Απόλλωνα. Ενας ήρθε μόνο όταν είχε τελειώσει το παιχνίδι! Επίπεδο όμως ε;...

Διόρθωσε το μπέρδεμα

Ενα μικρομπέρδεμα δημιουργήθηκε κατά τη διάρκεια του Σαββατιάτικου αγώνα της Κω μεταξύ του Αντα-γόρα και του Ευαγόρα. Συγκεκριμένα όταν εκτέλεσε άουτ το πέναλτι που κέρδισαν οι γηπεδούχοι, ο Αρβανιτογιάννης, ο προπονητής του Ευαγόρα **Μάκης Χατζηγιώργης** είχε την εντύπωση ότι η μπάλα κατέληξε στα δίχτυα του **Ματακάκη** και του φώναξε γιατί δεν το έπιασε. Οταν όμως ο τεχνικός των φιλοξενουμένων ενημερώθηκε για το ότι η μπάλα πέρασε άουτ απέδωσε τα εύσημα στο τερματοφύλακα της ομάδας του.

ΜΙΚΡΕΣ αγγελίες

ΟΙ ΑΓΓΕΛΙΕΣ
παρουσιάζονται και στο site
www.anaggelies.gr

ΜΕΤΑΦΕΡΘΗΚΑΜΕ!
Θα μας βρίσκετε
στα κεντρικά μας
γραφεία επί της
Μαρ. Μαλλιαράκη 11
(τελευταία πάροδος
Καναδά).
Τα τηλέφωνα παραμένουν
τα ίδια:
(22410) 22210,
(22410) 75230

ΔΕΥΤΕΡΑ 1 ΔΕΚΕΜΒΡΙΟΥ 2003 — **ΓΝΩΜΗ**



ΕΝΟΙΚΙΑΣΕΙΣ ΑΚΙΝΗΤΩΝ & ΕΠΙΧΕΙΡΗΣΕΩΝ

ΔΙΑΜΕΡΙΣΜΑΤΑΚΙ 40 Τ.Μ. ΔΙΧΩΡΟ ΣΤΑ ΚΟΣΚΙΝΟΥ, ΣΕ ΜΟΝΟΚΑΤΟΙΚΙΑ ΣΕ ΗΣΥΧΗ ΠΕΡΙΟΧΗ ΕΠΙΠΛΩΜΕΝΟ ΜΕ ΚΗΠΟ, ΠΑΡΚΙΝ, TV, ΣΕ ΕΤΗΣΙΑ ΒΑΣΗ ΓΙΑ ΕΝΑ ΑΤΟΜΟ. ΜΙΣΘΩΜΑ 220 ΕΥΡΩ ΣΤΗΝ ΤΙΜΗ ΠΕΡΙΛΑΜΒΑΝΟΝΤΑΙ ΝΕΡΟ, ΚΟΙΝΟΧΡΗΣΤΑ (ΑΛΛΟΔΑΠΟΙ ΑΠΟΚΛΕΙΟΝΤΑΙ). ΠΛΗΡ. ΤΗΛ. 2241062056 ΠΕ55788

ΓΚΑΡΣΟΝΙΕΡΑ ΕΠΙΠΛΩΜΕΝΗ ΣΤΗΝ ΠΟΛΗ ΤΗΣ ΡΟΔΟΥ ΕΠΙ ΤΗΣ ΑΤΤΑΒΥΡΟΥ ΜΕ ΑΝΕΤΟ ΠΑΡΚΙΝ. ΤΙΜΗ ΛΟΓΙΚΗ. ΠΛΗΡ. ΤΗΛ. 6944845381 (ΩΡΕΣ 16.00-22.00) ΠΕ55787

ΓΚΑΡΣΟΝΙΕΡΑ 37 τ.μ. στο Λυκαβυτό (οδός Σίνα τέρμα) α' όροφος ιδανικό για φοιτητή/τρια Νομικής. Πληρ. τηλ. 6944771781 AE55797

ΔΙΑΜΕΡΙΣΜΑ επί της Αλεξανδρουπόλεως 7 (Ανάληψη) στη Ρόδο με 3 υπνοδωμάτια, σαλόνι, κουζίνα, μπάνιο, μη επιπλωμένο 93 τ.μ. σε υπερυψωμένο ισόγειο. Τιμή ενοικίου 400 ευρώ (όχι αλλοδαποί). Πληρ. τηλ. 2241028915, 6932105052 AE55791

ΔΙΑΜΕΡΙΣΜΑ στην συμβολή των οδών Στ. Κωτιάδη και Β. Σεμερτζίδη 1, 3άρι. Πληρ. τηλ. 2241029289 AE55796

ΤΡΙΑΡΙ πλήρως επιπλωμένο εντός πόλεως, σε Δημοσίους υπαλλήλους, στρατιωτικούς και εκπαιδευτικούς. 400 ευρώ. Μεσίτες αποκλείονται. Πληρ. τηλ. 2241024119, 6946076403 AE55795

ΕΝΟΙΚΙΑΖΟΝΤΑΙ 3 επαγγελματικοί χώροι (καφετέρια και άλλα στο Νιοχώρι) (Ι. Δραγούμη). Πληρ. τηλ. (22410)61958, 20979 AE55789

ΔΙΑΜΕΡΙΣΜΑ, νεόκτιστο 1ου ορόφου, 110 τ.μ., με τρία υπνοδωμάτια, κλειστή θέση πάρκιν, αποθήκη 10 τ.μ., αυτόνομη κεντρική θέρμανση, ηλιακό και δορυφορική κεραία στην περιοχή Μηδειας (Γ. Σεφέρη) με θέμα τη θάλασσα. Κατάλληλο για τοποθέτηση καινούργιων εντοιχισμένων ηλεκτρικών συσκευών και φωτιστικών. Τηλ. 6974505319, από 11.00 π.μ. έως 11.00 μ.μ. AE55772

ΓΚΑΡΣΟΝΙΕΡΑ επιπλωμένη στην περιοχή Αγ. Νικολάου. Πληρ. τηλ. 6945551804, 2241066473 AE55792

ΔΩΜΑΤΙΑ επιπλωμένα, με πολυκουζινάκι στην οδό Καναδά (κοντά στο γήπεδο του Διαγόρα). Πληρ. τηλ. 22410 95148, 22410 91617 και 6973375415. AE55771

ΓΚΑΡΣΟΝΙΕΡΑ σε κεντρική θέση. Πληρ. τηλ. 22410 23755, 24819 AE55770

ΔΙΑΜΕΡΙΣΜΑ 3 δωματίων στην Κρεμαστή. Πληρ. τηλ. 2241093814 AE55748

ΓΚΑΡΣΟΝΙΕΡΑ (όχι επιπλωμένη), στον 5ο όροφο πολυκατοικίας επί της οδού Στεφ. Βυζαντίου 9 στα Ανω Πατήσια (δέκα μέτρα από την Πατησίων). Κατάλληλη για φοιτητές. Πληρ. τηλ. 22410 61340 και 6946282373. AE55769

ΟΙΚΙΑ επιπλωμένη, αποτελείται από ένα υπνοδωμάτιο, κουζίνα και βοηθητικό χώρο, στην Κρεμαστή. Πληρ. τηλ. 22410-21335 ή 6945393764. AE55768

ΔΙΑΜΕΡΙΣΜΑ, δυάρι επιπλωμένο επί της οδού Αγίας Σοφίας 31 σε πολυκατοικία, με κεντρική θέρμανση (πολύ κοντά στο Πανεπιστήμιο, ιδανικό για φοιτητές). Πληρ. τηλ. 22410 29615 και 26518. AE55767

ΔΙΑΜΕΡΙΣΜΑ, πολυτελείας κλιματιζόμενο, σε ήσυχη περιοχή στην Ιξιά. β) Γκαρσονιέρα επιπλωμένη στην Ιξιά. Ενοίκιο από 150 ευρώ. Πληρ. τηλ. 6946163747. AE55766

STUDIO, επιπλωμένο (πλυντήριο, τηλεόραση, ηλιακό) με ξεχωριστή κουζίνα και αυλή στην Ιαλυσό. Πληρ. στο τηλ. 6974474999. AE55765

STUDIO, σε ισόγειο πολυκατοικίας με ανεξάρτητη είσοδο, σε πάροδο της Τσαλδάρη κοντά στον Σ/Μ Μαρινόπουλος. Πληρ. τηλ. 22410 90038 και 6945411099.

ΔΙΑΜΕΡΙΣΜΑ, 72 τ.μ., με 2 υπνοδωμάτια, κατάλληλο για 2 φοιτήτριες-ες, επί της οδού Κωνσταντίνου Τσαλδάρη 30 και γωνία Σοφίας Βέμπο, Ανάληψη. Διαθέτει σαλόνι, τραπεζαρία, κρεβάτια, ψυγείο. Πληρ. στο τηλ. 22410-28986. AE55764

ΕΝΟΙΚΙΑΖΕΤΑΙ καινούργια επιπλωμένη γκαρσονιέρα σε ήσυχη περιοχή της Ρόδου με διπλό κρεβάτι, ψυγείο, ηλεκτρική κουζίνα, ηλεκτρικό καλοριφέρ, τηλεόραση, καρτοτηλέφωνο, και όλο το νοικοκυριό του σπιτιού. Προτιμούνται στρατιωτικοί, εκπαιδευτικοί, αστυνομικοί ή εργένηδες. Αποκλείονται αλλοδαποί. Πληρ. τηλ. 2241065122, 6946278872 AE55755

ΕΝΟΙΚΙΑΖΟΝΤΑΙ έναντι του Καζίνο δωμάτια επιπλωμένα με δικό του καθένα μπάνιο, ψυγείο κ.λπ. Πληρ. τηλ. 2241092425 AE55754

ΔΙΑΜΕΡΙΣΜΑ τριάρι με κεντρική θέρμανση στην οδό Κέννεντυ 32. Πληρ. τηλ. 2241026237 από τις 18.00 μέχρι τις 23.00 καθημερινά AE55759

ΔΙΑΜΕΡΙΣΜΑ 4άρι ευήλιο, ευάερο, φρεσκοβαμμένο, κοντά στο κέντρο, ενοίκιο 470 ευρώ. Πληρ. τηλ. 6947262313, 6946101128 AE55758

ΚΑΤΑΣΤΗΜΑ 52 τ.μ. με είδη ρουχισμού και κεντήματα (με το εμπόρευμα ή όχι) μεγάλο πατάρι, τουαλέτα και αυλή στο Νιοχώρι - οδός Γρίβα. Πληρ. τηλ. 2241020901 AE55762

ΔΩΜΑΤΙΑ μονά στην οδό Σοφοκλέους 42 Ε στην Παλιά Πόλη. Πληρ. τηλ. 2241038557 AE55731

ΔΙΑΜΕΡΙΣΜΑ ισόγειο 125 τ.μ. με ηλιακό θερμοσίφωνα, αυτόνομη θέρμανση, τζάκι, αυλή στην οδό Καμείρου 69. Πληρ. τηλ. 2241036176 AE55752

ΟΙΚΙΑ 100 τ.μ. ισόγειο 2 υπνοδωμάτια, σαλόνι, αποθήκη στην Κρεμαστή, Παλαιολόγων 13. Πληρ. τηλ. 2241093814 AE55747

ΔΙΑΜΕΡΙΣΜΑ τριών κυρίων δωματίων, σαλόνι, κουζίνα σε ήσυχη περιοχή (πάροδος Κομνηνών 35) κοντά στο Πανεπιστήμιο χωρίς κοινόχρηστα. Πληρ. τηλ. 2241034149, 2241020899 και 6932343118 AE55740

ΔΙΑΜΕΡΙΣΜΑ καλής κατασκευής με 2 υπνοδωμάτια στην οδό Ρώμης 3, περιοχή Ροδίνι Ρόδου. Πληρ. τηλ. 2241064844 AE55734

ΔΙΑΜΕΡΙΣΜΑ β' ορόφου 150 τ.μ. σε πολυκατοικία 4 διαμερισμάτων με κεντρική θέρμανση στην περιοχή 7 βαγιές. Πληρ. τηλ. 2241033487 AE55733

ΖΗΤΕΙΤΑΙ ΓΙΑ ΕΝΟΙΚΙΑΣΗ ή ΑΓΟΡΑ κατάστημα εντός Παλιάς Πόλης άνω των 80 τ.μ. Πληρ. τηλ. 6932551214 AE55727

ΔΙΑΜΕΡΙΣΜΑ επί της Ν. Καζαντζάκη με δύο υπνοδωμάτια, σαλόνι, κουζίνα, μπάνιο, μη επιπλωμένο. Πληρ. τηλ. 2241024368 AE55723

ΕΝΟΙΚΙΑΖΟΝΤΑΙ ΑΠΟ ΙΔΙΩΤΗ ΔΙΑΜΕΡΙΣΜΑΤΑ 2ΑΡΙΑ ΚΑΙ ΔΩΜΑΤΙΑ ΕΠΙΠΛΩΜΕΝΑ Ή ΜΗ ΜΕ ΠΟΛΥΚΟΥΖΙΝΑΚΙ, WC, ΝΤΟΥΣ, ΖΕΣΤΟ ΝΕΡΟ ΚΑΙ ΑΝΕΤΟ ΠΑΡΚΙΝ, ΧΩΡΙΣ ΚΟΙΝΟΧΡΗΣΤΑ, ΑΠΟ 130 ΕΥΡΩ. ΔΩΡΕΑΝ ΜΕΤΑΚΟΜΙΣΗ ΣΤΙΣ ΠΕΡΙΟΧΕΣ ΚΡΕΜΑΣΤΗ ΚΑΙ ΑΦΑΝΤΟΥ. ΠΛΗΡ. ΤΗΛ. 6946025894 ΠΕ55737

ΕΝΟΙΚΙΑΖΟΝΤΑΙ ΕΠΙΠΛΩΜΕΝΑ ΔΥΑΡΙΑ ΣΤΗΝ ΠΟΛΗ ΤΗΣ ΡΟΔΟΥ ΙΔΑΝΙΚΑ ΓΙΑ ΣΤΡΑΤΙΩΤΙΚΟΥΣ. ΠΛΗΡ. ΤΗΛ. 2241024811, 2241073075 κος ΑΝΤΩΝΗΣ ΠΕ55699

ΕΝΟΙΚΙΑΖΕΤΑΙ ΤΟ ΞΕΝΟΔΟΧΕΙΟ TROPICAL Β' ΚΑΤΗΓ. 100 ΚΛΙΝΩΝ, 300 ΜΕΤΡΑ ΑΠΟ ΤΗ ΘΑΛΑΣΣΑ ΣΤΑ ΚΟΛΥΜΠΙΑ ΡΟΔΟΥ. ΠΛΗΡ. ΣΕ ΩΡΕΣ ΕΡΓΑΣΙΑΣ ΣΤΑ ΤΗΛ. 2241056282, 2241056279, FAX 2241056291 ΠΕ55659

ΔΙΑΜΕΡΙΣΜΑ ΕΝΟΣ ΥΠΝΟΔΩΜΑΤΙΟΥ, ΚΟΥΖΙΝΑΣ, ΜΠΑΝΙΟΥ, ΛΟΥΞ ΚΑΤΑΣΚΕΥΗΣ, ΦΟΥΛ ΕΠΙΠΛΩΜΕΝΟ ΣΤΟ ΝΙΟΧΩΡΙ. ΠΛΗΡ. ΤΗΛ. 6944346486, 2241090805 ΠΕ55697

ΔΙΑΜΕΡΙΣΜΑ ισόγειο 70 τ.μ. συν αποθήκη περιοχή Κρέστεν Καλλιθέα δύο υπνοδωμάτια, εντοιχισμένη κουζίνα, τζάκι, θέρμανση, κήπος, πάρκιν Πληρ. τηλ. 6944475852 AE55724

ΕΝΟΙΚΙΑΖΟΝΤΑΙ δύο διαμερίσματα ολοκαίνουργια σε πολύ καλή συνοικία - ένα υπνοδωμάτιο μεγαλο - σαλόνι - κουζίνα - μπάνιο πολυτελής κατασκευή - όμορφος κήπος. Επίσης ενοικιάζεται πολυτελής βίλα 6 στρέμματα κήπος γκαζόν και πισίνα μεγάλη. Πληρ. τηλ. 6945957098 AE55719

ΕΝΟΙΚΙΑΖΕΤΑΙ στην Καναδά κεντρικό διαμέρισμα πλήρως επιπλωμένο με αίρ κοντίσιον, τηλέφωνο, με μεγάλες βεράντες με τέντες, για μικρό ή μεγάλο χρονικό διάστημα. Πληρ. τηλ. 2241024879, 2241033641, 6972999546 AE55714

ΔΙΑΜΕΡΙΣΜΑ 80 τ.μ. επί της Κέννεντυ με εντοιχισμένη κουζίνα, κεντρική θέρμανση και ηλιακό θερμοσίφωνα. Πληρ. τηλ. 2241030092, 6947940786 AE55718

ΕΝΟΙΚΙΑΖΟΝΤΑΙ καταστήματα - ιατρεία - γραφεία των 30, 60 τ.μ. επί της Κωνσταντίνου Παλαιολόγου διασταύρωση με Μεγ. Κωνσταντίνου κάτω από το Βενετόκλειο Λύκειο. Πληρ. τηλ. 2241077944 AE55708

Σε μεγάλο ειδυλλιακό περιβάλλον στην Κρεμαστή
(μεγάλο πάρκιν, μεγάλος κήπος, πισίνα)

ΕΝΟΙΚΙΑΖΟΝΤΑΙ

ΔΙΑΜΕΡΙΣΜΑΤΑ και **ΣΤΟΥΝΤΙΟΣ** νεόκτιστα, πλήρως εξοπλισμένα, (κουζίνα, τηλεόραση) δίπλα στο καινούργιο σχολείο, κατάλληλα για στρατιωτικούς, καθηγητές και δασκάλους.
Πληρ. τηλ. 6973310194, 6976622874

ΞΕΝΟΔΟΧΕΙΟ ΒΙΚΤΩΡΙΑ

ΕΝΟΙΚΙΑΖΟΝΤΑΙ

ΔΩΜΑΤΙΑ με ψυγείο, με το μήνα, στο κέντρο της πόλης, 25ης Μαρτίου, κατάλληλα για φοιτητές. Ενοίκιο 192 ευρώ.
Πληρ. τηλ. 2241027126, 2241036141

ΕΝΟΙΚΙΑΖΕΤΑΙ

ΚΑΤΑΣΤΗΜΑ καινούργιο με μεγάλη πρόσοψη σε κεντρικό δρόμο, περιοχή Ροδίνι.
Ωρες 9-12 π.μ. και 6-9 μ.μ.
Πληρ. τηλ. 2241066184

ΕΝΟΙΚΙΑΖΕΤΑΙ

ΓΡΑΦΕΙΟ
66 τ.μ. στην Εθελοντών Δωδεκανησίων "Μέγαρο Κιοσόγλου" αρίστης κατασκευής άμεσα παραδοτέο με μηνιαίο μίσθωμα 510 ευρώ.
Πληρ. Σαββαΐδης & Συνεργάτες
Κτηματομεσιτικό Γραφείο
Τηλ. 2241026281, 6947047651



ΕΝΟΙΚΙΑΖΕΤΑΙ

160 τ.μ. ΟΡΟΦΟΓΡΑΦΕΙΟ Β΄ ορόφου σε νεόδμητη οικοδομή στην οδό Κοδρικτώνος κατάλληλο για οποιαδήποτε επαγγελματική χρήση. Μηνιαίο μίσθωμα € 1.100

Πληροφορίες: ΕΥΣΤΑΘΙΟΥ - ΕΥΡΩΚΤΗΜΑΤΙΚΗ
Εθνικής Αντιστάσεως 83 . Τηλ. 22410 73819 – 74917 , 6944/374546, 6945/292030

ΕΝΟΙΚΙΑΖΟΝΤΑΙ

4 πολυτελή STUDIOS για ένα ή δύο άτομα, στην παραλία Ιαλυσού, πλήρως επιπλωμένα, ευρύχωρα, με άνετες βεράντες με πολυκουζινάκι, air-condition, ηλιακό θερμοσίφωνα, ιδιόχρηστη θέση στάθμευσης. Μηνιαίο μίσθωμα 300 ευρώ.
Πληρ. ΕΥΣΤΑΘΙΟΥ - ΕΥΡΩΚΤΗΜΑΤΙΚΗ,
Εθνικής Αντιστάσεως 83 (πρώην Αννης Μαρίας).
Τηλ. 22410 73819-74917, 6946/103929

ΕΝΟΙΚΙΑΖΕΤΑΙ

ΔΙΑΜΕΡΙΣΜΑ 3άρι πολυτελούς κατασκευής με ενδοδαπέδια θέρμανση, μεγάλη βεράντα, περιοχή Ροδίνι.
Ωρες 9-12 π.μ. και 6-9 μ.μ.
Πληρ. τηλ. 2241066184

ΕΝΟΙΚΙΑΖΕΤΑΙ

στην Εθελοντών Δωδεκανησίων 29 "Μέγαρο Κιοσόγλου" **γραφείο** κεντρικότατο αρίστης κατασκευής γ' ορόφου 63 τ.μ. άμεσα παραδοτέο κατάλληλο για γραφείο Δικηγορικό-Λογιστικό Οικονομοτεχνικό-Ασφαλιστικό-Δικαστικοί Επιμελητές-Γραφίστες-Διακοσμητές κα για άλλη επαγγελματική χρήση.
Πληρ. Σαββαΐδης & Συνεργάτες
Τηλ. 2241026281, 6947047651

ΕΝΟΙΚΙΑΖΟΝΤΑΙ

- **Διαμέρισμα** 160 τ.μ. (3) τριών υπνοδωματίων στην Ιαλυσό σε κεντρικό σημείο, με κεντρική θέρμανση. Μηνιαίο μίσθωμα 500 ευρώ.
- **Διαμέριομα** 165 τ.μ. (3) τριών υπνοδωματίων στην Ανάληψη, νεόδμητο, με κεντρική θέρμανση. Μηνιαίο μίσθωμα 650 ευρώ.
- **Διαμέρισμα** 110 τ.μ. (3) τριών υπνοδωματίων οδός Αλ. Διάκου με μεγάλες βεράντες, ηλεκτρικό θερμοσίφωνο. Μηνιαίο μίσθωμα 450 ευρώ.

Πληρ. ΕΥΣΤΑΘΙΟΥ - ΕΥΡΩΚΤΗΜΑΤΙΚΗ,
Εθνικής Αντιστάσεως 83 (πρώην Αννης Μαρίας).
Τηλ. 22410 73819-74917, 6946/103929

RHODES - GREECE
CAIRO PALACE

ΕΝΟΙΚΙΑΖΟΝΤΑΙ ΕΠΑΓΓΕΛΜΑΤΙΚΟΙ ΧΩΡΟΙ

- **Γραφείο** 90 τ.μ. Εθελ. Δωδεκανησίων
- **Γραφείο** 190 τ.μ. Εθνάρχου Μακαρίου
- **Κατάστημα** 55 τ.μ. Εθνάρχου Μακαρίου
- **Κατάστημα** 25 τ.μ. Εθελ. Δωδεκανησίων

Πληρ. κα Φράνσις Νιοτή
Τηλ. 2241024328, φαξ 2241027600,
κιν. 6944618757, 6973572262

ΕΝΟΙΚΙΑΖΕΤΑΙ

γωνιακό κατάστημα
επί της οδού Κων. Παλαιολόγου και Λευκωσίας γωνία 100 τ.μ. ισόγειο και 100 τ.μ. πατάρι, μεγάλη βιτρίνα και εύκολο πάρκιν.
Πληρ. τηλ. 2241020949, 6932326055

ΕΝΟΙΚΙΑΖΕΤΑΙ

ΠΟΛΥΤΕΛΕΣ ΓΡΑΦΕΙΟ 105 τ.μ. στο κέντρο της πόλεως με έτοιμο ντεκόρ και κλιματισμό. Ενοίκιο 1000 ευρώ.
Πληρ. τηλ. 2241038330

ΕΝΟΙΚΙΑΖΕΤΑΙ

ΚΑΤΑΣΤΗΜΑ επί της οδού Κωστή Παλαμά (Νέα Αγορά) όπισθεν πρώην Ιονικής Τραπέζης.
Πληρ. τηλ. 2241027774

ΕΝΟΙΚΙΑΖΕΤΑΙ

Ακίνητο κλασικό, για οιανδήποτε χρήση, στο ΝΙΟΧΩΡΙ, συνολικής επιφανείας 450 τ.μ. (150 τ.μ. ανά επίπεδο)
Δεχόμαστε σοβαρές προτάσεις.
Πιπίνος: 22410-23895, 6944 676003 και 6944 390803
gpipinos@otenet.gr

ενοικιασεις

συνέχεια από την προηγούμενη

ΣΤΗΝ ΠΕΡΙΟΧΗ ΣΤΑΔΙΟΥ ΔΙΑΓΟΡΑ (ΚΟΔΡΙΓΚΤΩΝΟΣ) ΔΙΑΘΕΣΙΜΑ ΕΠΙΠΛΩΜΕΝΑ ΔΙΑΜΕΡΙΣΜΑΤΑ ΓΙΑ ΟΛΙΓΟΗΜΕΡΗ ΠΑΡΑΜΟΝΗ Ή ΚΑΙ ΓΙΑ ΧΕΙΜΕΡΙΝΗ ΠΕΡΙΟΔΟ. ΠΛΗΡ. ΤΗΛ. 2241031756 ΠΕ55658

ΕΝΟΙΚΙΑΖΟΝΤΑΙ: α) γκαρσονιέρα 2 δωματίων με κουζίνα και μπάνιο, β) studios με πολυκουζινάκι και μπάνο, πλήρως επιπλωμένο. Πληρ. τηλ. 2241061628, 6942460831 AE55700

ΓΚΑΡΣΟΝΙΕΡΑ 50 τ.μ. περιοχή Δασκάλων. Πληρ. τηλ. (22410)28612, 30451 AE55717

ΔΙΑΜΕΡΙΣΜΑ καινούργιο 110 τ.μ. με 3 υπνοδωμάτια-κουζίνα-σαλόνι-μπάνιο-αποθήκη-ηλιακό θερμ. κοντά στον ΟΑΕΔ. Πληρ. τηλ. 2241038353, 6972259528 AE55706

STUDIO στην περιοχή Ζέφυρος (Κων/νίδη 9) Ρόδος πλήρως εξοπλισμένο. Πληρ. τηλ. 2241030063, 6972551300 AE55702

ΚΑΤΑΣΤΗΜΑ επί της Γρίβα 27 (Νιοχώρι) έναντι εστιατορίου Ιάσων. Πληρ. τηλ. (22410)28148, 77338 AE55684

ΚΑΤΑΣΤΗΜΑ με μεγάλη βιτρίνα - πρόσοψη σε κεντρικό δρόμο στο Ροδίνι, κατάλληλο για κάθε χρήση, (γραφείο, φροντιστήριο, σχολή). Πληρ. τηλ., 2241081812 AE55678

ΕΝΟΙΚΙΑΖΕΤΑΙ υπόγειος βιοτεχνικός χώρος 1000 τ.μ., ύψους 4,60 μ. στο 5ο χλμ. Λεωφ. Ρόδου-Λίνδου. Δυνατότητα ενοικίασης και μικρότερου χώρου. Πληρ. τηλ. 6944443169 AE55672

ΕΝΟΙΚΙΑΖΟΝΤΑΙ τρία καταστήματα συνεχόμενα που μπορούν να μετατραπούν σε ένα 90 τ.μ. με πατάρια, επί της 28ης Οκτωβρίου (Ψαροπούλα). Πληρ. τηλ. 6944280874, 6944678445 AE55669

ΚΑΤΑΣΤΗΜΑ λόγω συνταξιοδότησης 45 τ.μ. με ασημένια κοσμήματα και είδη λαϊκής τέχνης σε κεντρικό δρόμο της Παλιάς Πόλης της Ρόδου. Προσφέρεται και με το εμπόρευμα. Πληρ. τηλ. 22410-76056, 22410-20995, (10 π.μ.-2 μ.μ.). AE55643

ΔΙΑΜΕΡΙΣΜΑ 50 τ.μ. στην Ιξιά, α' όροφος, με πολυκουζινάκι και ηλιακό. Πληρ. τηλ. 2241027834, 6937065275 AE55698

ΓΚΑΡΣΟΝΙΕΡΑ επιπλωμένη στην οδό Αναστασίου Βρόντη 9 (Συνοικισμός Δασκάλων). Πληρ. τηλ. 2241091372 AE55673

ΠΡΑΓΜΑΤΙ.... ΠΡΑΓΜΑΤΙΚΕΣ ΕΥΚΑΙΡΙΕΣ
ΠΩΛΟΥΝΤΑΙ

1) Λεωφόρος Ρόδου-Λίνδου 4.000 τ.μ. με 600 τ.μ. οικοδομή δυνατότης νέας αναλόγως χρήσεως και ο Σ.Δ. (πολυκατάστημα-Έκθεση αυτοκινήτων-Τράπεζα και όχι μόνο)
2) Λεωφόρος Ρόδου-Λίνδου 47.000 τ.μ. 250 μ. από την Λεωφ. 10ο χιλομ.
3) 3.000 τ.μ. Λεωφόρος Ιαλυσού-Κρεμαστής ποικίλης εκμετάλλευσης.

Πληροφορίες τηλ. 22410 32885-32886, κιν. 6977570105
ΝΙΚΟΣ ΧΑΤΖΗΔΙΑΚΟΣ, Κτηματομεσίτης

ΕΚΑΜ Α.Ε.
ΠΩΛΗΣΕΙΣ ΔΙΑΜΕΡΙΣΜΑΤΩΝ

1. Μόντε Σμιθ: α) Κέννεντυ 32 2ου ορόφου 112 τ.μ. 4 δωμάτια, 3 λουτρά. Τιμή 140.000 ευρώ, **β) Κέννεντυ 36** 1ου ορόφου, 98 τ.μ., 4 δωμάτια, 2 λουτρά. Τιμή 130.000 ευρώ,

2. Ροδίνι: α) Δουβλίνου 10, 1ου ορόφου 46 τ.μ. 2 δωμάτια, κουζίνα, λουτρό, Τιμή 40.500 ευρώ

β) Στοκχόλμης 5, 2ου ορόφου 84 τ.μ., 3 δωμάτια, κουζίνα, λουτρό, Τιμή 86.000 ευρώ.

ΠΩΛΗΣΕΙΣ ΚΑΤΑΣΤΗΜΑΤΩΝ

α) Νιοχώρι: Ιδιαίτερης προβολής κατάστημα 122 τ.μ. με πατάρι, Τιμή 200.000 ευρώ, **β) Ακτή Κανάρη:** Παραλία "Ψαροπούλας" εμπορικότατο ισόγειο κατάστημα 118 τ.μ., Τιμή 350.000 ευρώ, **γ) Εμπορικό κέντρο "ΜΑΚΕΣΤΑ"** Ιδιαίτερα τουριστική περιοχή, ισόγειο κατάστημα 48 τ.μ. με WC. Τιμή 55.000 ευρώ.

ΠΩΛΕΙΤΑΙ ΒΙΟΤΕΧΝΙΚΟΣ ΧΩΡΟΣ

Ασγούρου 4ο χλμ. ΕΟ Λίνδου-Ρόδου 365 τ.μ. σε οικόπεδο 485 τ.μ. με μηχανήματα και άδεια λειτουργίας, Τιμή 400.000 ευρώ.

www.ekamestates.gr
Τηλ.: 210 6205697-8002541-κινητό 6973322815



ΠΩΛΟΥΝΤΑΙ

Διαμερίσματα λουξ κατασκευής των 82 τ.μ. και των 93 τ.μ. σε νεόκτιστη οικοδομή με ασανσέρ και ιδιωτικό πάρκιν στην οδό Σμύρνης, περιοχή Ροδίνι

ΖΗΤΟΥΝΤΑΙ

οικόπεδα για αντιπαροχή ή ανταλλαγή

ΑΝΑΛΑΜΒΑΝΟΥΜΕ

ιδιωτικά έργα πάσης φύσεως οικοδομικών εργασιών

ΧΑΤΖΗΜΙΧΑΛΗΣ ΚΩΝΣΤΑΝΤΙΝΟΣ
ΔΟΜΙΚΟΣ ΕΡΓΟΛΑΒΟΣ ΔΗΜΟΣΙΩΝ ΚΑΙ ΙΔΙΩΤΙΚΩΝ ΕΡΓΩΝ
ΤΗΛ. (22410)21834, 6936609834, 6974198504

ΠΩΛΕΙΤΑΙ
ΜΟΝΟΚΑΤΟΙΚΙΑ (VILLA)

Από τον ιδιοκτήτη, 1000 τ.μ. οικοπ., 120 τ.μ. ΟΙΚΙΑ
Πληρ. τηλ. 22410 94163 και 75667

ΠΙΠΙΝΟΣ
ΠΩΛΟΥΝΤΑΙ ΜΟΝΟΚΑΤΟΙΚΙΕΣ

ΣΤΑ **ΜΑΡΙΤΣΑ**
εντός οικισμού, με θέα. Πωλούνται ευρώ 73.000 σε μπετά.
Πληρ. τηλ. 22410 23895 και 6944 676003 και 6944390803
gpipinos@otenet.gr

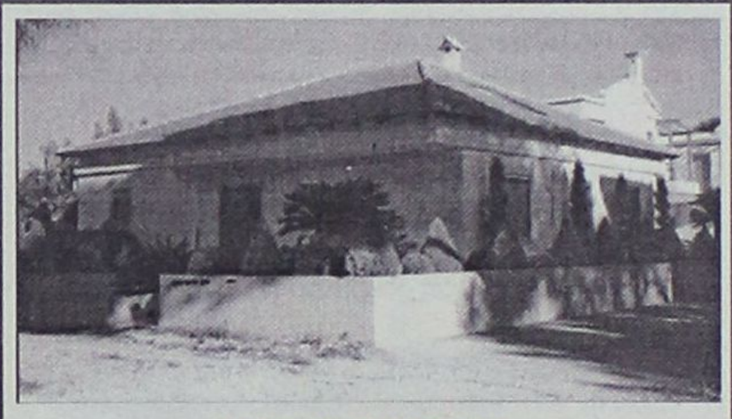

ΠΩΛΕΙΤΑΙ

ευρίσκεται σε οικόπεδο 355 τ.μ. και αποτελείται από 3 υπνοδωμάτια, κουζίνα και σαλόνι, 2 WC, μπάνια, αποθήκη και σοφίτα 120 τ.μ.
Διαθέτει κεντρική θέρμανση και extra air/ton σε όλους τους χώρους και πολλά άλλα extra. Δίδεται και επιπλωμένη.
Δημοκρατίας 64 - Ιαλυσός
Πληρ. τηλ. 2241022791, 2241095477 (όλη μέρα)

ΠΩΛΕΙΤΑΙ οικόπεδο 6.500 τ.μ. στα Κοσκινού σε δασώδες περιβάλλον. Τιμή ευρώ 132,000

ΠΩΛΕΙΤΑΙ Διαμέρισμα στην Ιαλυσό σε πολύ καλή κατάσταση, 101 τ.μ. με 3 ευρύχωρα υπνοδωμάτια. Τιμή ευρώ 102,700.

ΠΩΛΕΙΤΑΙ Στούντιο στην Ιαλυσό 16 τ.μ. Με την ταράτσα, και δικαίωμα δόμησης ακόμα 26 τ.μ., τιμή ευρώ 32,300.

ΠΩΛΕΙΤΑΙ Οικόπεδο 4.500 τ.μ. στην Παστίδα, σε λόφο με απεριόριστη θέα. Τιμή 73.400 ευρώ.

Πληροφορίες, Πιπίνος 22410 23895
και 6944 676003 και 6944 390803
www.pipinos.gr

ΑΡΧΑΓΓΕΛΟΣ
ΕΝΟΙΚΙΑΖΟΝΤΑΙ ΓΚΑΡΣΟΝΙΕΡΕΣ

καινούργιες, πλήρως εξοπλισμένες και επιπλωμένες με κλιματισμό, τηλεόραση, ψυγείο, φούρνο-μάτια, θερμοσίφωνο, ντους, WC, εγκατάσταση για πλυντήριο ρούχων, σε ήσυχη περιοχή και άνετο πάρκιν, για όλο τον χρόνο.

Πληρ. τηλ. 6972494339

ΓΙΑΝΝΗΣ ΝΙΚΟΛΙΔΑΚΗΣ
Μηχανολόγος- μηχανικός
Γαλλίας 12 - Ρόδος • τηλ. (22410)22291, 35103
ΠΩΛΟΥΝΤΑΙ

Πολυτελή διαμερίσματα με απεριόριστη θέα, ιδιωτικούς χώρους parking και αποθήκες
Επί της οδού Σελλά και Αισχίνη (περιοχή Δασκάλων) 77 τ.μ., 99 τ.μ., 119 τ.μ.
Επί της οδού Κων. Υδραίου (πλησίον Ρόδου-Λίνδου), 135 τ.μ., 95 τ.μ., 147 τ.μ.
Γραφείο 105 τ.μ. επί της οδού Εθνικής Αντιστάσεως και Τσαλδάρη

ΠΩΛΕΙΤΑΙ

διαμέρισμα 180 τ.μ. με 100 τ.μ. μπαλκόνι, γωνιακή πολυκατοικία, πρώτος όροφος στην Κοδριγκτώνος, από ιδιώτη.
Πληρ. τηλ. 6973394166

ΖΗΤΕΙΤΑΙ ΓΙΑ ΑΓΟΡΑ

διαμέρισμα κατάλληλο για **φροντιστήριο**, στις περιοχές Μητρόπολης, Πλ. Φώκιαλη, Αγίας Αναστασίας, Κοδριγκτώνος, Αγ. Δημητρίου.
Πληρ. τηλ. 2241075404, 2241029523

ΠΙΠΙΝΟΣ
ΠΩΛΟΥΝΤΑΙ ΔΙΑΜΕΡΙΣΜΑΤΑ

- 2 και 3 υπνοδωματίων πλησίον ΑΡΑΠΑΚΙ
- 2 υπνοδωματίων στην Ιαλυσό
- 1 και 2 υπνοδωματίων στην Ιξιά έναντι Μίρα Μάρε.

Πληρ. τηλ. 2241023895, 6944390803, 6944676003
www.rhodes-top-properties.com

ΠΙΠΙΝΟΣ
ΠΩΛΟΥΝΤΑΙ ΜΟΝΟΚΑΤΟΙΚΙΕΣ

150 τμ σε οικόπεδο 650τμ στην Ιαλυσσό Ευρώ 220,000
(ή και σε μαρμαροσοβά Ε 138,000 / μπετά Ευρώ 109,000)
με δάνεια έτοιμα!
22410 23895 / 6944 676 003 / 6944 390 803
www.rhodes-top-properties.com

ΠΩΛΕΙΤΑΙ: Διαμέρισμα 85 τ.μ. (2) δύο υπνοδωματίων περιοχή Αραπάκι, με άνετες βεράντες και με απεριόριστη θέα. Αξία 150.000 ευρώ.

ΠΩΛΕΙΤΑΙ: Διαμέρισμα 81 τ.μ. 3) τριών υπνοδωματίων, πλησίον Εθνικής Αντιστάσεως. Αξία 105.650 ευρώ.

Πληροφορίες ΕΥΣΤΑΘΙΟΥ-ΕΥΡΩΚΤΗΜΑΤΙΚΗ, Εθνικής Αντιστάσεως 83, Τηλ. 22410-73819, 74917, 6946/103929

ευσταθίου
ΕΥΡΩΚΤΗΜΑΤΙΚΗ
ΚΤΗΜΑΤΟΜΕΣΙΤΙΚΟ ΓΡΑΦΕΙΟ

ΟΙΚΟΠΕΔΑ		€
300 τ.μ. - Οικοδομικό Συν/σμο "Ο Απόλλων" (Σ.Δ. = 0,6)		93.910
345 τ.μ. - Οικοδομικό Συν/σμο "Ο Απόλλων" (Σ.Δ. = 0,6)		85.000
632 τ.μ. - Καρακόνερο (Σ.Δ. = 0,8)		176.082
437 τ.μ. - Ροδίνι (Σ.Δ. = 0,8)		220.000
350 τ.μ. - Καθηγητές (Σ.Δ. = 0,8)		102.700
500 τ.μ. - Ιαλυσός (Σ.Δ. = 0,4)		67.500
1.000 τ.μ. - Ιαλυσός με Άδεια Οικοδομής		105.650
ΔΙΑΜΕΡΙΣΜΑΤΑ		**€**
123 τ.μ. - Ροδίνι	(3 υπνοδωμάτια)	144.000
98 τ.μ. - Κοδριγκτώνος	(3 υπνοδωμάτια)	140.000
80 τ.μ. - Ανάληψη	(2 υπνοδωμάτια)	105.000
77 τ.μ. - Ιαλυσός	(2 υπνοδωμάτια)	80.000
80 τ.μ. - Ιαλυσός	(2 υπνοδωμάτια)	119.000
122 τ.μ. - Αγ. Νικόλαος	(3 υπνοδωμάτια)	244.000
75 τ.μ. - Αγ. Νικόλαος	(2 υπνοδωμάτια)	147.000
80 τ.μ. - Δασκάλους	(2 υπνοδωμάτια)	105.000
ΜΟΝΟΚΑΤΟΙΚΙΕΣ / ΜΕΖΟΝΕΤΕΣ		**€**
110 τ.μ. - Ιαλυσός (μπετά)		102.714
160 τ.μ. - Ιαλυσός σε 360 τ.μ. Οικόπεδο		249.500
150 τ.μ. - Ιαλυσός σε 300 τ.μ. Οικόπεδο		322.000
120 τ.μ. - Παστίδα σε 300 τ.μ. Οικόπεδο (μπετά)		88.041
190 τ.μ. - Ιαλυσός σε 350 τ.μ. Οικόπεδο		322.817
185 τ.μ. - Ιαλυσός σε 2.000 τ.μ. Οικόπεδο		330.000
200 τ.μ. - Κοσκινού σε 1.000 Οικόπεδο (μπετά)		135.000
220 τ.μ. - Κοσκινού σε 1.000 Οικόπεδο (μπετά)		144.000
ΚΑΤΑΣΤΗΜΑΤΑ / ΓΡΑΦΕΙΑ		**€**
30 τ.μ. - Στο κέντρο πόλεως		352.000
76 τ.μ. - Ιερού Λόχου - Ιαλυσός		252.000
50 τ.μ. - Ανάληψη		155.000
93 τ.μ. - Αγ. Νικόλαο		190.000
82 τ.μ. Ανθ. Ζερβού		366.000

Ευκολίες Πληρωμής - Δάνεια Δεκτά

ΕΘΝ. ΑΝΤΙΣΤΑΣΗΣ 83 - ΤΗΛ. 22410 73819, 74917 - FAX: 22410 38641
ΚΙΝ. 6944 374546, 6945 292030 - info@euroktimatiki.gr

ΕΝΟΙΚΙΑΣΕΙΣ

συνέχεια από την προηγούμενη

ΔΙΑΜΕΡΙΣΜΑ στην Ιαλυσό δύο υπνοδωματίων. Πληρ. κα Μαρίνα "ΚΤΗΜΑΤΙΚΗ ΠΡΟΟΠΤΙΚΗ" τηλ. 2241037906, 6972292958 AE55686

ΚΑΤΑΣΤΗΜΑ 40 τ.μ. με πατάρι στη Νέα Αγορά. Πληρ. τηλ. 2241022664, 2241023751 AE55572

ΠΡΑΓΜΑΤΙΚΗ ΕΠΕΝΔΥΣΗ

ΠΩΛΕΙΤΑΙ τουριστικό σούπερ μάρκετ στην παραλιακή λεωφόρο Ιαλυσού 150 τ.μ. περίπου με 80 τ.μ. ιδιόκτητη αυλή

ΠΩΛΕΙΤΑΙ ακίνητο και επιχείρηση ή μόνο το ακίνητο ή μόνο η επιχείρηση λόγω άλλης απασχόλησης.

Μόνο σοβαρές προτάσεις

Πληρ. τηλ. (22410)93797, 91241, 6946244766

ΖΗΤΕΙΤΑΙ ΣΥΝΕΤΑΙΡΟΣ Ή ΕΝΟΙΚΙΑΖΕΤΑΙ ΚΑΤΑΣΤΗΜΑ

εστιατόριο - bar - πιτσαρία στο Φαληράκι σε κεντρικό σημείο 100 μ. από την παραλία με 150 καθίσματα, 300 τ.μ.

Πληρ. τηλ. 6934963202

ΠΩΛΗΣΕΙΣ

- **ΠΩΛΕΙΤΑΙ ΔΙΑΜΕΡΙΣΜΑ** στην Ανάληψη 82 τ.μ.
- **ΠΩΛΟΥΝΤΑΙ ΟΙΚΟΠΕΔΑ** στην Παστίδα 1000 τ.μ. ή 500 τ.μ. ή 250 τ.μ.
- **ΠΩΛΕΙΤΑΙ ΜΕΖΟΝΕΤΑ** στα Τριάντα 120 τ.μ.
- **ΠΩΛΕΙΤΑΙ ΜΕΖΟΝΕΤΑ** στο Ροδίνι 110 τ.μ.
- **ΠΩΛΟΥΝΤΑΙ ΔΙΑΜΕΡΙΣΜΑΤΑ** στου Κόβα

Πληρ. τηλ. 2241078766, 2241021884, 6942408624

ΛΟΓΩ ΜΕΤΕΓΚΑΤΑΣΤΑΣΗΣ

ΠΩΛΕΙΤΑΙ

η επιχείρηση της γνωστής **ΤΑΒΕΡΝΑΣ "ΣΑΚΗΣ"**

Πληρ. τηλ. 22410 35626-22410-21537

ΚΤΗΜΑΤΟΜΕΣΙΤΙΚΟ ΓΡΑΦΕΙΟ

ΖΑΦΕΙΡΗΣ Μ. ΚΑΡΑΓΙΑΝΝΗΣ Δ. Ο.Ε.

Πωλήσεις ακινήτων. Τηλ. (2241060380-60381)

18.00-21.00 μ.μ. Δευτέρα-Παρασκευή

e-mail: zaf.kar@panafonet.gr

- 20.383 τ.μ. Αγροτεμάχιο (πανοραμική θέα) 500 μ. από τον οικισμό Θολού
- 4.770 τ.μ. } Αγροτεμάχια συνοριακών μερίδων
- 2.348 τ.μ. } (150 μ.) Από την Λεωφόρο)
- 11.520 τ.μ. Αγρομετάχιο (Αφάντου)
- 5.080 τ.μ. (1/2) Αγροτεμάχιο (Αφάντου) με ελαιόδεντρα
- 10.200 τ.μ. Αγροτεμάχιο με πανοραμική θέα (Κολύμπια)
- 840 τ.μ. Αγροτεμάχιο (Αφάντου)
- 4.969 τ.μ. Αγροτεμάχιο περιοχή Κολυμπίων
- 22.400 τ.μ. Αγροτεμάχιο (με 200 ελαιόδεντρα) περιοχή Ψίνθου
- 19.840 τ.μ. αγροτεμάχιο με πανοραμική θέα (Ψίνθο)
- 5.800 τ.μ. (περιοχή ΤΡΑΠΕΖΙΑ)
- 22.400 τ.μ. Οικόπεδο επί της Λεωφόρου Ρόδου-Λίνδου, με υπό κατασκευή ξενοδοχειακή μονάδα (Α' κατηγορίας) σε μπετά
- 1.250 τ.μ. Οικόπεδο εντός οικισμού, με πανοραμική θέα
- 105 τ.μ. Κατοικία σε μπετά εντός οικισμού Αφάντου
- 80 τ.μ. Μονοκατοικία εντός οικισμού Αφάντου)
- 50 τ.μ. Μονοκατοικία εντός οικισμού Αφάντου
- 50 τ.μ. Μονοκατοικία εντός οικισμού Αφάντου

ΕΠΙΧΕΙΡΗΣΗ κρεπερί αναψυκτήριο έτοιμη προς λειτουργία στο Ροδίνι, με δυνατότητα τροποποίησης άδειας οβελιστήριο, πιτσαρία κ.λπ. Πληρ.τηλ. 2241081812 AE55681

ΔΩΜΑΤΙΑ επιπλωμένα στην Λ. Ιαλυσού 35 δίπλα στο ξενοδοχείο KORALI με το μήνα ή και το χρόνο. Θέρμανση θα έχετε όταν θέλετε. Πληρ. τηλ. 2241092802 AE55603

ΔΙΑΜΕΡΙΣΜΑ 60 τ.μ. επιπλωμένο λούξ δύο ετών εντός πόλεως έως 30 Μαρτίου. Πληρ. τηλ. 6945807682. AE55617

ΕΞΟΧΙΚΗ ΚΑΤΟΙΚΙΑ με 3 υπνοδωμάτια, σαλόνι, κουζίνα, χωλ, λουτρό, ηλιακό θερμοσίφωνα, αυλή και παρκιν σε ήσυχο μέρος, στο Γκολφ Αφάντου, οδός Ρόδου-Λίνδου 91. Πληρ. τηλ. 22410 33592. AE55618

ΕΝΟΙΚΙΑΖΟΝΤΑΙ: α) κατάστημα στην Παλιά Πόλη της Ρόδου 73 τ.μ., οδός Ερμου 11, και ενοικιάζεται ή πωλείται κατάστημα στη Ψαροπούλα, οδός Ερυθρού Σταυρού 17, Ρόδος, 37 τ.μ. με πατάρι 18 τ.μ., β) Ενοικιάζεται ή πωλείται οροφοδιαμέρισμα στη Ψαροπούλα 150 τ.μ., οδός Αλ. Διάκου 55 (παλιό Νοσοκομείο). Πληρ. τηλ. 6944-182565 και 210-7723026. AE55619

ΚΑΤΑΣΤΗΜΑ στην οδό Γρίβα 27. Πληρ. τηλ. 2241028148 και 2241077338 AE55421

PUB-ΚΑΦΕΤΕΡΙΑ στο τουριστικό κέντρο πλησίον νέου καζίνο. Πλήρως εξοπλισμένη, ανακαινισμένη, η καλύτερη στο είδος της. Συμβόλαιο 12ετές. Πληρ. άλλες δεν θα δοθούν από τηλεφώνου. Συζητείται και η πώληση. Πληρ. για συνεννόηση τηλ. 2241078392, 6977339669, 6936607154 μετά τις 12 το μεσημέρι AE55609

ΕΝΟΙΚΙΑΖΕΤΑΙ στις Καλυθιές ισόγειο διαμέρισμα με δύο υπνοδωμάτια, σαλόνι, κουζίνα, μπάνιο, ιδανικό για οικογένειες, καθηγητές στρατιωτικούς. Πληρ. τηλ. 2241077607, 6932360190 AE55576

ΚΑΤΑΣΤΗΜΑ στο Φαληράκι επί της οδού Ερμού. Πληρ. τηλ. 6944520387, 2241031709 AE55573

ΕΝΟΙΚΙΑΖΟΝΤΑΙ α) διαμέρισμα 4άρι λουξ 120 τ.μ. στην Ιαλυσό με κεντρική θέρμανση, ηλιακό, εντοιχιζόμενη κουζίνα, με όλα τα ηλεκτρικά σκεύη, φωτιστικά, γκαράζ, β) τριάρι διαμέρισμα σε μικρή πολυκατοικία στην Ιαλυσό σε καλή κατάσταση με θερμοπομπούς, ηλιακό, 95 τ.μ. γ) καταστήματα στην Παλιά Πόλη κατάλληλα για εστιατόρια, μπαρ, χρυσοχοεία, τουριστικά. Τιμές λογικές. Πληρ. Κτημ/κό Γραφείο κ. Ελένης Βρατσάλη τηλ. 2241065300, 2241063834, κιν. 6945105362 AE55563

ΣΤΟΥΝΤΙΟ καινούργιο στην παραλία Ιαλυσού με πολυκουζινάκι, με ηλιακό, με τουαλέτα ατομική και μπαλκόνι. Τιμή 180 ευρώ. Μόνο Ελληνες. Πληρ. τηλ. (22410)90911, 92597 AE55539

ΓΚΑΡΣΟΝΙΕΡΑ στην οδό Καπταδοκίας αρ. 15 μέχρι τον Ιούνιο. Πληρ. τηλ. 2241038327, 2241024205, 6946211789 AE55508

ΕΠΙΧΕΙΡΗΣΗ στη Λίνδο με μοναδικές προοπτικές. Μόνο σοβαρές προτάσεις. Πληρ. τηλ. 6936118173 AE55524

ΔΙΑΜΕΡΙΣΜΑΤΑ νεόκτιστα 3-4 δωματίων επί της οδού Αλεξανδρούπολης 7, πλατεία Θράκης (Ανάληψη). Πληρ. τηλ. 2244022491, 6973364565 AE55502

Λόγω αναχώρησης **ΕΝΟΙΚΙΑΖΕΤΑΙ** για τέσσερις μήνες - έως 15 Μαρτίου - μεγάλο δυάρι, επιπλωμένο, air condition, τηλέφωνο, στον γ' όροφο, περιοχή καζίνο. Πληρ. τηλ. 2241027053, 6947505887 AE55504

ΔΙΑΜΕΡΙΣΜΑΤΑ επιπλωμένα (γκαρσονιέρες) στο 6ο χλμ. της λεωφ. Ρόδου-Καλλιθέας των 35 τ.μ. και 45 τ.μ. κατάλληλα για διαμονή δύο ατόμων. Διαθέτουν μεγάλες βεράντες, άνετο πάρκιν και air condition. Πληρ. τηλ. 2241066800, κιν. 6945105247, 6946790515 και 6946680174 AE55496

ΧΩΡΟΣ ΓΡΑΦΕΙΟΥ 80 Τ.Μ. ΕΠΙ ΤΗΣ ΟΔΟΥ ΑΛ. ΔΙΑΚΟΥ ΣΤΗΝ ΤΙΜΗ ΤΩΝ 500 ΕΥΡΩ. ΠΛΗΡ. ΤΗΛ. 2241070710 κ. ΚΑΚΑΚΙΟ ΠΕ55492

ΔΙΑΜΕΡΙΣΜΑ ρετιρέ επιπλωμένο από 1-12-2003 (δωμάτιο-σαλόνι-κουζίνα-WC-μεγάλη βεράντα οδός Αθ. Διάκου 20 (Μητρόπλη). Πληρ. τηλ. 2241023389 AE55503

ΔΙΑΜΕΡΙΣΜΑ β' ορόφου 4 κυρίων δωματίων και βοηθητικών χώρων (κουζίνα-λουτρό) στην οδό Αννης Μαρίας. Πληρ. τηλ. 2241030814 κατά τις εργάσιμες ημέρες και ώρες AE55501

ΓΚΑΡΣΟΝΙΕΡΑ επιπλωμένη 1ου ορόφου (με ξεχωριστό υπν/τιο), ενοίκιο 170 ευρώ. Επίσης **STUDIO** μεγάλο, επιπλωμένο, ενοίκιο 150 ευρώ. Και τα δύο βρίσκονται στο 6ο χλμ. Ρόδου - Καλλιθέας (αποκλείονται αλλοδαποί). Επίσης ενοικιάζεται 500 τ.μ. **ΑΠΟΘΗΚΗ** στην ίδια περιοχή, ενοίκιο 300 ευρώ. Πληρ. τηλ. 22410-28838 (10-1 το πρωί εκτός Σαβ/κου). AE55349

ΓΚΑΡΣΟΝΙΕΡΑ, επιπλωμένη στην Ιαλυσό, επί της οδού Αναστασίου Βρόντη 3. Απέναντι από το 1ο Δημοτικό Σχολείο. Πληρ. τηλ. 2241091796 και 76335. AE55272

STUDIOS και μικρά διαμερίσματα 50τ.μ. στην Κρεμαστή, σε ήσυχη περιοχή. Είναι επιπλωμένα με πολυκουζινάκι, ντους, w.c., ζεστό νερό, μπαλκόνια, κήπο με γκαζόν, πάρκιν. Τιμές: studios 140 ευρώ, διαμερίσματα 230 ευρώ. Πληρ. τηλ. 6937606824, 22410 48038, 22410 95487 και φαξ 2241095695. AE55461

ΕΝΟΙΚΙΑΖΕΤΑΙ: 1) ΚΑΤΑΣΤΗΜΑ ΕΜΒΑΔΟΥ 135 Τ.Μ., ΔΥΝΑΜΕΝΟ ΝΑ ΕΠΕΚΤΑΘΕΙ, ΚΑΤΑ 70 Τ.Μ. ΚΑΙ 2) ΓΚΑΡΣΟΝΙΕΡΑ, ΣΤΗ ΡΟΔΟ ΚΑΙ ΣΤΗΝ ΟΔΟ ΓΡΙΒΑ. ΠΛΗΡ.: ΚΙΝΗΤΟ: 6937071451 ΠΕ55265

ΔΙΑΜΕΡΙΣΜΑ, 2 ΔΩΜΑΤΙΩΝ, 40 Τ.Μ. ΚΑΙ ΓΚΑΡΣΟΝΙΕΡΑ 25 Τ.Μ. ΠΛΗΡΩΣ ΕΞΟΠΛΙΣΜΕΝΑ ΜΕ TV, ΔΙΠΟΡΤΟ ΨΥΓΕΙΟ, ΗΛΙΑΚΟ, ΘΕΡΜΟΣΙΦΩΝΟ, ΗΛΕΚΤΡΙΚΑ ΚΑΛΟΡΙΦΕΡ, ΑΕΡΟΘΕΡΜΑ, ΦΟΥΡΝΑΚΙ ΜΕ ΔΥΟ ΕΣΤΙΕΣ, ΑΠΟΡΡΟΦΗΤΗΡΑ, ΧΡΗΜΑΤΟΚΙΒΩΤΙΟ, ΕΓΚΑΤΑΣΤΑΣΗ ΓΙΑ ΠΛΥΝΤΗΡΙΟ ΡΟΥΧΩΝ, ΒΕΡΑΝΤΑ 12 Τ.Μ., ΑΝΕΤΟΣ ΧΩΡΟΣ ΠΑΡΚΑΡΙΣΜΑΤΟΣ, ΜΟΝΩΜΕΝΗ ΟΡΟΦΗ ΚΑΙ ΑΛΛΕΣ ΠΑΡΟΧΕΣ. ΤΗΛΕΦΩΝΟ ΚΑΙ ΤΗΛΕΦΩΝΗΤΗΣ 22410 96742, ΚΙΝΗΤΟ 6934713450. ΤΟ ΔΙΑΜΕΡΙΣΜΑ ΚΑΙ Η ΓΚΑΡΣΟΝΙΕΡΑ ΕΥΡΙΣΚΟΝΤΑΙ ΣΤΗΝ ΚΡΕΜΑΣΤΗ. ΠΕ55277

ΕΝΟΙΚΙΑΖΟΝΤΑΙ: α) **STUDIOS** επί της λεωφόρου στ' Αφάντου απέναντι από το Υπερμάρκετ Παναγιωτάς για απεριόριστο χρόνο, β) **ΔΙΑΜΕΡΙΣΜΑ** τεσσάρι επί της Εθν. Αντιστάσεως 67, γ) **ΑΠΟΘΗΚΗ** 220 τ.μ. επί της Εθν. Αντιστάσεως 67. Πληρ. τηλ. 2241036504 AE55399

ΜΙΚΡΟ ΜΑΓΑΖΑΚΙ στην πλατεία Ιαλυσού, απέναντι από την εκκλησία, κατάλληλο και για περίπτερο. Πληρ. τηλ. 22410-95137 AE55346

ΔΙΑΜΕΡΙΣΜΑ 95 τ.μ. στην Στοκχόλμης. Πληρ. τηλ. 2241063201 AE55538

ΔΙΑΜΕΡΙΣΜΑΤΑ ΕΠΙΠΛΩΜΕΝΑ ΓΙΑ ΤΗΝ ΧΕΙΜΕΡΙΝΗ ΠΕΡΙΟΔΟ ΠΛΗΡΩΣ ΕΞΟΠΛΙΣΜΕΝΑ ΕΝΤΟΣ ΠΟΛΕΩΣ, ΟΔΟΣ ΚΟΚΚΙΔΗ 4. ΠΛΗΡ. ΤΗΛ. 6979144213 ΠΕ55420

STUDIO επιπλωμένο, Καθοπούλη 60. Πληρ. τηλ. 2241029727, 2241025001. AE55313

ΕΝΟΙΚΙΑΖΟΝΤΑΙ ΔΙΑΜΕΡΙΣΜΑΤΑΚΙΑ ΜΙΚΡΑ ΕΠΙΠΛΩΜΕΝΑ (40 Τ.Μ.) ΣΤΟ ΠΑΡΑΔΕΙΣΙ, ΛΕΩΦ. ΔΗΜΟΚΡΑΤΙΑΣ 136, ΠΟΛΥΤΕΛΗ, ΔΙΑΜΠΕΡΗ, ΜΕ ΔΙΠΛΕΣ ΒΕΡΑΝΤΕΣ, ΩΡΑΙΑ ΘΕΑ, ΗΛΙΑΚΟΥΣ, ΣΕ ΚΗΠΟ 400 ΜΕΤΡΩΝ, ΑΝΕΤΟ PARKING, ΚΙΟΣΚΙ. ΠΡΟΤΙΜΟΥΝΤΑΙ ΣΤΡΑΤΙΩΤΙΚΟΙ-ΕΚΠΑΙΔΕΥΤΙΚΟΙ-ΔΗΜΟΣΙΟΙ ΥΠΑΛΛΗΛΟΙ. ΠΛΗΡ. ΤΗΛ. 22410 81175 ΚΑΙ 6934016503. ΠΕ55271

ΜΟΝΟΚΑΤΟΙΚΙΑ στη Κρεμαστή επί της Λεωφ. Ελευθερίας πλήρως επιπλωμένη. Πληρ. τηλ. 22410 92464 από 16.00-20.00 ή στο 6944630594. AE55231

ΔΙΑΜΕΡΙΣΜΑ επιπλωμένο λούξ στην Παπαλουκά 27. Ενοίκιο 700 ευρώ. Πληρ. Σάβ. Βογιατζής, τηλ. 22410 24097. AE55205

ΟΙΚΙΑ κοντά στο Στάδιο, επιπλωμένη, με 2 υπνοδωμάτια. Πληρ.τηλ. 6946544664. AE55204

ΓΚΑΡΣΟΝΙΕΡΑ επιπλωμένη με πάρκιν στη Φώτη Κόντογλου (κτήματα Καζούλη)- Λεωφόρος Καλλιθέας στο Super market Βερόπουλου. Πληρ. τηλ. 22410 61790. AE55214

ΑΠΟΘΗΚΕΣ ΣΤΗΝ ΙΑΛΥΣΟ, ΕΝΟΙΚΙΑΖΟΝΤΑΙ 1) ΑΠΟΘΗΚΕΥΤΙΚΟΙ ΧΩΡΟΙ ΑΠΟ 100 ΕΩΣ 2000 Τ.Μ. ΚΑΙ ΥΨΟΣ 8 Μ. ΑΣΦΑΛΕΙΣ ΜΕ ΜΕΓΑΛΟΥΣ ΧΩΡΟΥΣ ΔΙΑΚΙΝΗΣΗΣ ΦΟΡΤΩΣΗΣ ΚΑΙ ΕΚΦΟΡΤΩΣΗΣ ΠΡΟΪΟΝΤΩΝ, 2) ΥΠΑΙΘΡΙΟΙ ΧΩΡΟΙ ΠΕΡΙΦΡΑΓΜΕΝΟΙ, ΑΣΦΑΛΕΙΣ, ΚΑΤΑΛΛΗΛΟΙ ΓΙΑ ΑΠΟΘΗΚΕΥΣΗ ΠΡΟΪΟΝΤΩΝ ΣΕ ΠΑΛΕΤΕΣ. ΠΛΗΡ. ΤΗΛ. (22410)38400 ΑΠΟ ΔΕΥΤΕΡΑ ΕΩΣ ΠΑΡΑΣΚΕΥΗ 08.00-15.00 κ. ΓΙΩΤΑ ΧΠΕ1912

ΔΙΑΜΕΡΙΣΜΑ ισόγειο στα Κοσκινού με πανοραμική θέα, 110 τ.μ. αποτελούμενο από 3 υπνοδωμάτια-1 μπάνιο- πλυσταριό ή αποθήκη-σαλόνι/κουζίνα ενιαίος χώρος με τζάκι. Πρόσφατα ανακαινισμένο. Ενοίκιο 400 ευρώ. Πληρ. τηλ. 22410 32112. AE55213

3ΑΡΙ διαμέρισμα, ευρύχωρο, 110 τ.μ., α' όροφος, αποτελούμενο από 2 υπνοδωμάτια, καθιστικό, σαλοτραπεζαρία, μεγάλη κουζίνα, W.C., με κλιματισμό, θέρμανση/ψύξη, ηλιακό θερμοσίφωνα στην Ιαλυσό. Πληρ. τηλ. 6942553147 και 22410 94356. AE55063

ΕΝΟΙΚΙΑΖΟΝΤΑΙ ΚΑΙΝΟΥΡΓΙΑ ΔΙΑΜΕΡΙΣΜΑΤΑ ΕΠΙΠΛΩΜΕΝΑ ΣΤΗΝ ΙΞΙΑ ΜΕ ΠΙΣΙΝΑ ΚΑΙ ΚΗΠΟ. ΑΣΑΝΣΕΡ, ΘΕΡΜΑΝΣΗ, ΗΛΙΑΚΟ ΘΕΡΜΟΣΙΦΩΝΑ, ΤΗΛΕΟΡΑΣΗ, ΠΛΥΝΤΗΡΙΟ ΡΟΥΧΩΝ, ΑΠΟΡΡΟΦΗΤΗΡΑΣ, ΑΝΕΤΟΣ ΧΩΡΟΣ ΠΑΡΚΑΡΙΣΜΑΤΟΣ, ΜΟΝΩΜΕΝΗ ΟΡΟΦΗ ΚΑΙ ΑΛΛΕΣ ΠΑΡΟΧΕΣ. ΤΗΛΕΦΩΝΟ ΚΑΙ ΤΗΛΕΦΩΝΗΤΗΣ 22410 96742, ΚΙΝΗΤΟ 6934713450. ΤΟ ΔΙΑΜΕΡΙΣΜΑ ΚΑΙ Η ΓΚΑΡΣΟΝΙΕΡΑ ΕΥΡΙΣΚΟΝΤΑΙ ΣΤΗΝ ΚΡΕΜΑΣΤΗ. ΠΕ55277

ΕΝΟΙΚΙΑΖΟΝΤΑΙ: α) **STUDIOS** επί της λεωφόρου στ' Αφάντου απέναντι από το Υπερμάρκετ Παναγιωτάς για απεριόριστο χρόνο, β) **ΔΙΑΜΕΡΙΣΜΑ** τεσσάρι επί της Εθν. Αντιστάσεως 67, γ) **ΑΠΟΘΗΚΗ** 220 τ.μ. επί της Εθν. Αντιστάσεως 67. Πληρ. τηλ. 2241036504 AE55399

ΜΙΚΡΟ ΜΑΓΑΖΑΚΙ στην πλατεία Ιαλυσού, απέναντι από την εκκλησία, κατάλληλο και για περίπτερο. Πληρ. τηλ. 22410-95137 AE55346

ΔΙΑΜΕΡΙΣΜΑ 95 τ.μ. στην Στοκχόλμης. Πληρ. τηλ. 2241063201 AE55538

ΔΙΑΜΕΡΙΣΜΑΤΑ ΕΠΙΠΛΩΜΕΝΑ ΓΙΑ ΤΗΝ ΧΕΙΜΕΡΙΝΗ ΠΕΡΙΟΔΟ ΠΛΗΡΩΣ ΕΞΟΠΛΙΣΜΕΝΑ ΕΝΤΟΣ ΠΟΛΕΩΣ, ΟΔΟΣ ΚΟΚΚΙΔΗ 4. ΠΛΗΡ. ΤΗΛ. 6979144213 ΠΕ55420

STUDIO επιπλωμένο, Καθοπούλη 60. Πληρ. τηλ. 2241029727, 2241025001. AE55313

ΕΝΟΙΚΙΑΖΟΝΤΑΙ ΔΙΑΜΕΡΙΣΜΑΤΑΚΙΑ ΜΙΚΡΑ ΕΠΙΠΛΩΜΕΝΑ (40 Τ.Μ.) ΣΤΟ ΠΑΡΑΔΕΙΣΙ, ΛΕΩΦ. ΔΗΜΟΚΡΑΤΙΑΣ 136, ΠΟΛΥΤΕΛΗ, ΔΙΑΜΠΕΡΗ, ΜΕ ΔΙΠΛΕΣ ΒΕΡΑΝΤΕΣ, ΩΡΑΙΑ ΘΕΑ, ΗΛΙΑΚΟΥΣ, ΣΕ ΚΗΠΟ 400 ΜΕΤΡΩΝ, ΑΝΕΤΟ PARKING, ΚΙΟΣΚΙ. ΠΡΟΤΙΜΟΥΝΤΑΙ ΣΤΡΑΤΙΩΤΙΚΟΙ-ΕΚΠΑΙΔΕΥΤΙΚΟΙ-ΔΗΜΟΣΙΟΙ ΥΠΑΛΛΗΛΟΙ. ΠΛΗΡ. ΤΗΛ. 22410 81175 ΚΑΙ 6934016503. ΠΕ55271

ΜΟΝΟΚΑΤΟΙΚΙΑ στη Κρεμαστή επί της Λεωφ. Ελευθερίας πλήρως επιπλωμένη. Πληρ. τηλ. 22410 92464 από 16.00-20.00 ή στο 6944630594. AE55231

ΔΙΑΜΕΡΙΣΜΑ επιπλωμένο λούξ στην Παπαλουκά 27. Ενοίκιο 700 ευρώ. Πληρ. Σάβ. Βογιατζής, τηλ. 22410 24097. AE55205

ΟΙΚΙΑ κοντά στο Στάδιο, επιπλωμένη, με 2 υπνοδωμάτια. Πληρ.τηλ. 6946544664. AE55204

ΓΚΑΡΣΟΝΙΕΡΑ επιπλωμένη με πάρκιν στη Φώτη Κόντογλου (κτήματα Καζούλη)- Λεωφόρος Καλλιθέας στο Super market Βερόπουλου. Πληρ. τηλ. 22410 61790. AE55214

ΑΠΟΘΗΚΕΣ ΣΤΗΝ ΙΑΛΥΣΟ, ΕΝΟΙΚΙΑΖΟΝΤΑΙ 1) ΑΠΟΘΗΚΕΥΤΙΚΟΙ ΧΩΡΟΙ ΑΠΟ 100 ΕΩΣ 2000 Τ.Μ. ΚΑΙ ΥΨΟΣ 8 Μ. ΑΣΦΑΛΕΙΣ ΜΕ ΜΕΓΑΛΟΥΣ ΧΩΡΟΥΣ ΔΙΑΚΙΝΗΣΗΣ ΦΟΡΤΩΣΗΣ ΚΑΙ ΕΚΦΟΡΤΩΣΗΣ ΠΡΟΪΟΝΤΩΝ, 2) ΥΠΑΙΘΡΙΟΙ ΧΩΡΟΙ ΠΕΡΙΦΡΑΓΜΕΝΟΙ, ΑΣΦΑΛΕΙΣ, ΚΑΤΑΛΛΗΛΟΙ ΓΙΑ ΑΠΟΘΗΚΕΥΣΗ ΠΡΟΪΟΝΤΩΝ ΣΕ ΠΑΛΕΤΕΣ. ΠΛΗΡ. ΤΗΛ. (22410)38400 ΑΠΟ ΔΕΥΤΕΡΑ ΕΩΣ ΠΑΡΑΣΚΕΥΗ 08.00-15.00 κ. ΓΙΩΤΑ ΧΠΕ1912

ΔΙΑΜΕΡΙΣΜΑ ισόγειο στα Κοσκινού με πανοραμική θέα, 110 τ.μ. αποτελούμενο από 3 υπνοδωμάτια-1 μπάνιο- πλυσταριό ή αποθήκη-σαλόνι/κουζίνα ενιαίος χώρος με τζάκι. Πρόσφατα ανακαινισμένο. Ενοίκιο 400 ευρώ. Πληρ. τηλ. 22410 32112. AE55213

3ΑΡΙ διαμέρισμα, ευρύχωρο, 110 τ.μ., α' όροφος, αποτελούμενο από 2 υπνοδωμάτια, καθιστικό, σαλοτραπεζαρία, μεγάλη κουζίνα, W.C., με κλιματισμό, θέρμανση/ψύξη, ηλιακό θερμοσίφωνα στην Ιαλυσό. Πληρ. τηλ. 6942553147 και 22410 94356. AE55063

ΕΝΟΙΚΙΑΖΟΝΤΑΙ ΚΑΙΝΟΥΡΓΙΑ ΔΙΑΜΕΡΙΣΜΑΤΑ ΕΠΙΠΛΩΜΕΝΑ ΣΤΗΝ ΙΞΙΑ ΜΕ ΠΙΣΙΝΑ ΚΑΙ ΚΗΠΟ. ΑΣΑΝΣΕΡ, ΘΕΡΜΑΝΣΗ, ΗΛΙΑΚΟ ΘΕΡΜΟΣΙΦΩΝΑ, ΤΗΛΕΟΡΑΣΗ, ΠΛΥΝΤΗΡΙΟ ΡΟΥΧΩΝ, ΑΠΟΡΡΟΦΗΤΗΡΑΣ, ΑΝΕΤΟΣ ΧΩΡΟΣ ΠΑΡΚΑΡΙΣΜΑΤΟΣ, ΜΟΝΩΜΕΝΗ ΟΡΟΦΗ ΚΑΙ ΑΛΛΕΣ ΠΑΡΟΧΕΣ. ΤΗΛΕΦΩΝΟ ΚΑΙ ΤΗΛΕΦΩΝΗΤΗΣ 22410 96742, ΚΙΝΗΤΟ 6934713450. ΤΟ ΔΙΑΜΕΡΙΣΜΑ ΚΑΙ Η ΓΚΑΡΣΟΝΙΕΡΑ ΕΥΡΙΣΚΟΝΤΑΙ ΣΤΗΝ ΚΡΕΜΑΣΤΗ. ΠΕ55277

ΕΝΟΙΚΙΑΖΟΝΤΑΙ: α) **STUDIOS** επί της λεωφόρου στ' Αφάντου απέναντι από το Υπερμάρκετ Παναγιωτάς για απεριόριστο χρόνο, β) **ΔΙΑΜΕΡΙΣΜΑ** τεσσάρι επί της Εθν. Αντιστάσεως 67, γ) **ΑΠΟΘΗΚΗ** 220 τ.μ. επί της Εθν. Αντιστάσεως 67. Πληρ. τηλ. 2241036504 AE55399

ΜΙΚΡΟ ΜΑΓΑΖΑΚΙ στην πλατεία Ιαλυσού, απέναντι από την εκκλησία, κατάλληλο και για περίπτερο. Πληρ. τηλ. 22410-95137 AE55346

ΔΙΑΜΕΡΙΣΜΑ 95 τ.μ. στην Στοκχόλμης. Πληρ. τηλ. 2241063201 AE55538

ΔΙΑΜΕΡΙΣΜΑΤΑ ΕΠΙΠΛΩΜΕΝΑ ΓΙΑ ΤΗΝ ΧΕΙΜΕΡΙΝΗ ΠΕΡΙΟΔΟ ΠΛΗΡΩΣ ΕΞΟΠΛΙΣΜΕΝΑ ΕΝΤΟΣ ΠΟΛΕΩΣ, ΟΔΟΣ ΚΟΚΚΙΔΗ 4. ΠΛΗΡ. ΤΗΛ. 6979144213 ΠΕ55420

STUDIO επιπλωμένο, Καθοπούλη 60. Πληρ. τηλ. 2241029727, 2241025001. AE55313

ΕΝΟΙΚΙΑΖΟΝΤΑΙ ΔΙΑΜΕΡΙΣΜΑΤΑΚΙΑ ΜΙΚΡΑ ΕΠΙΠΛΩΜΕΝΑ (40 Τ.Μ.) ΣΤΟ ΠΑΡΑΔΕΙΣΙ, ΛΕΩΦ. ΔΗΜΟΚΡΑΤΙΑΣ 136, ΠΟΛΥΤΕΛΗ, ΔΙΑΜΠΕΡΗ, ΜΕ ΔΙΠΛΕΣ ΒΕΡΑΝΤΕΣ, ΩΡΑΙΑ ΘΕΑ, ΗΛΙΑΚΟΥΣ, ΣΕ ΚΗΠΟ 400 ΜΕΤΡΩΝ, ΑΝΕΤΟ PARKING, ΚΙΟΣΚΙ. ΠΡΟΤΙΜΟΥΝΤΑΙ ΣΤΡΑΤΙΩΤΙΚΟΙ-ΕΚΠΑΙΔΕΥΤΙΚΟΙ-ΔΗΜΟΣΙΟΙ ΥΠΑΛΛΗΛΟΙ. ΠΛΗΡ. ΤΗΛ. 22410 81175 ΚΑΙ 6934016503. ΠΕ55271

ΜΟΝΟΚΑΤΟΙΚΙΑ στη Κρεμαστή επί της Λεωφ. Ελευθερίας πλήρως επιπλωμένη. Πληρ. τηλ. 22410 92464 από 16.00-20.00 ή στο 6944630594. AE55231

ΔΙΑΜΕΡΙΣΜΑ επιπλωμένο λούξ στην Παπαλουκά 27. Ενοίκιο 700 ευρώ. Πληρ. Σάβ. Βογιατζής, τηλ. 22410 24097. AE55205

ΟΙΚΙΑ κοντά στο Στάδιο, επιπλωμένη, με 2 υπνοδωμάτια. Πληρ.τηλ. 6946544664. AE55204

ΓΚΑΡΣΟΝΙΕΡΑ επιπλωμένη με πάρκιν στη Φώτη Κόντογλου (κτήματα Καζούλη)- Λεωφόρος Καλλιθέας στο Super market Βερόπουλου. Πληρ. τηλ. 22410 61790. AE55214

ΑΠΟΘΗΚΕΣ ΣΤΗΝ ΙΑΛΥΣΟ, ΕΝΟΙΚΙΑΖΟΝΤΑΙ 1) ΑΠΟΘΗΚΕΥΤΙΚΟΙ ΧΩΡΟΙ ΑΠΟ 100 ΕΩΣ 2000 Τ.Μ. ΚΑΙ ΥΨΟΣ 8 Μ. ΑΣΦΑΛΕΙΣ ΜΕ ΜΕΓΑΛΟΥΣ ΧΩΡΟΥΣ ΔΙΑΚΙΝΗΣΗΣ ΦΟΡΤΩΣΗΣ ΚΑΙ ΕΚΦΟΡΤΩΣΗΣ ΠΡΟΪΟΝΤΩΝ, 2) ΥΠΑΙΘΡΙΟΙ ΧΩΡΟΙ ΠΕΡΙΦΡΑΓΜΕΝΟΙ, ΑΣΦΑΛΕΙΣ, ΚΑΤΑΛΛΗΛΟΙ ΓΙΑ ΑΠΟΘΗΚΕΥΣΗ ΠΡΟΪΟΝΤΩΝ ΣΕ ΠΑΛΕΤΕΣ. ΠΛΗΡ. ΤΗΛ. (22410)38400 ΑΠΟ ΔΕΥΤΕΡΑ ΕΩΣ ΠΑΡΑΣΚΕΥΗ 08.00-15.00 κ. ΓΙΩΤΑ ΧΠΕ1912

ΔΙΑΜΕΡΙΣΜΑ ισόγειο στα Κοσκινού με πανοραμική θέα, 110 τ.μ. αποτελούμενο από 3 υπνοδωμάτια-1 μπάνιο- πλυσταριό ή αποθήκη-σαλόνι/κουζίνα ενιαίος χώρος με τζάκι. Πρόσφατα ανακαινισμένο. Ενοίκιο 400 ευρώ. Πληρ. τηλ. 22410 32112. AE55213

3ΑΡΙ διαμέρισμα, ευρύχωρο, 110 τ.μ., α' όροφος, αποτελούμενο από 2 υπνοδωμάτια, καθιστικό, σαλοτραπεζαρία, μεγάλη κουζίνα, W.C., με κλιματισμό, θέρμανση/ψύξη, ηλιακό θερμοσίφωνα στην Ιαλυσό. Πληρ. τηλ. 6942553147 και 22410 94356. AE55063

**ΕΝΟΙΚΙΑΖΟΝΤΑΙ ΚΑΙΝΟΥΡΓΙΑ ΔΙΑΜΕΡΙΣ

ΑΠΟ ΤΗΝ ΑΝΤΙΠΡΟΣΩΠΕΙΑ ΑΥΤΟΚΙΝΗΤΩΝ
OPEL-ΜΑΜΑΛΙΓΚΑΣ ΑΕΒΕ

ΖΗΤΕΙΤΑΙ

ΑΤΟΜΟ

για το τμήμα ανταλλακτικών. Προηγούμενη εμπειρία απαραίτητη. Αποδοχές πολύ καλές. Απόλυτη εχεμύθεια.

Πληρ. τηλ. 2241061005 κ. Μάκρα,
ώρες 10.00-14.00

Η εταιρεία OMNISYS TECHNOLOGIES ΕΠΕ

ΖΗΤΑΕΙ

- **Τεχνικό Ηλεκτρονικών Υπολογιστών** (Hardware-software) με γνώσεις στα δίκτυα και των προγραμμάτων της Singular, κάτοχος διπλώματος οδήγησης αυτοκινήτου
- **Τεχνικό - ηλεκτρονικό** για την στελέχωση του τμήματος των φωτοτυπικών και ταμειακών μηχανών, κάτοχος διπλώματος οδήγησης αυτοκινήτου
- **Δεσποινίς ή κυρία** με άριστη γνώση Η/Υ (Word-Excel) λογιστικές γνώσεις κατά προτίμηση του προγράμματος Eurofasma Εμπορικό - Γενική Λογιστική

Αποστείλατε βιογραφικό στο fax 2241033106
ή στο e-mail: omnisys@otenet.gr

TOYOTA

Η **Ξενάκης α.ε.β.ε.** η οποία πρόκειται να ενταχθεί στο Επίσημο Δίκτυο της ΤΟΥΟΤΑ Ελλάς ζητά να προσλάβει

1. **Δυο (2) Μηχανικούς**, απόφοιτους Τεχνικής Σχολής με εμπειρία, τουλάχιστον, 5 χρόνια σε ανάλογη θέση. Και

2. **Υπεύθυνο Τμήματος Ανταλλακτικών** με γνώσεις Ηλεκτρονικών Υπολογιστών. Τυχόν εμπειρία σε ανάλογη θέση θα ληφθεί σοβαρά υπ' όψιν.

Οι ενδιαφερόμενοι παρακαλούνται να ζητήσουν πληροφορίες από την κα. Τζαμουράνη στο τηλέφωνο 2241062211

Εταιρία με εμπόριο Ηλεκτρολογικού Υλικού

ΖΗΤΑ

ΥΠΑΛΛΗΛΟ ΓΡΑΦΕΙΟΥ για γραμματειακή υποστήριξη. Γνώσεις Η/Υ (WORD, EXCEL, ΚΕΦΑΛΑΙΟ 4, ΑΓΓΛΙΚΑ LOWER).
Αποστείλατε σύντομο βιογραφικό σημείωμα στο **fax 2241070949**
Προϋπηρεσία επιθυμητή

ΖΗΤΕΙΤΑΙ

ΣΤΕΛΕΧΟΣ ΔΙΕΥΘΥΝΣΗΣ ΚΑΤΑΣΤΗΜΑΤΩΝ
& ΑΝΟΡΩΠΙΝΟΥ ΔΥΝΑΜΙΚΟΥ

Προϋποθέσεις:

- Πτυχίο Ανώτερης Σχολής με σχετική κατεύθυνση
- Επιθυμητή εμπειρία 2-3 χρόνια σε αντίστοιχη θέση
- Ηλικία έως 30 ετών
- Καλή γνώση Αγγλικής γλώσσας
- Άριστη γνώση χειρισμού Η/Υ
- Άνεση στην επικοινωνία

Προσωπικές ικανότητες:

- Ομαδικό πνεύμα
- Συνεργάσιμη συμπεριφορά
- Υπευθυνότητα

Η Εταιρία προσφέρει:

- Άριστο περιβάλλον εργασίας
- Προοπτικές εξέλιξης

Οι ενδιαφερόμενοι παρακαλούνται να αποστείλουν το Βιογραφικό τους σημείωμα στη διεύθυνση: add@aias.gr

---

Ξενοδοχείο ΚΑΛΛΙΘΕΑ ΜΑΡΕ ΠΑΛΛΑΣ

ΖΗΤΟΥΝΤΑΙ

- **Υποδιευθυντής**
  Νέος ή νέα με ανάλογη προϋπηρεσία.
- **Υπάλληλος υποδοχής**
  Νέα με προϋπηρεσία τουλάχιστον 5 ετών με άριστη γνώση Αγγλικών-Γερμανικών-Γαλλικών
- **Σερβιτόροι - σερβιτόρες**
- **Βοηθοί σερβιτόρου.**

Πληρ. τηλ. 2241068720
Για αιτήσεις στο ξενοδοχείο από 09.00-13.00 καθημερινά

Η ΞΕΝΑΚΗΣ ΑΥΤΟΚΙΝΗΤΑ
ΕΞΟΥΣΙΟΔΟΤΗΜΕΝΟΣ ΕΜΠΟΡΟΣ KOSMOCAR Α.Ε.

ΖΗΤΕΙ

1. **Λογιστή** με προϋπηρεσία σε βιβλία τρίτης κατηγορίας.
2. **Μηχανικούς αυτοκινήτων** με προϋπηρεσία σε αυτ/τα VW-AUDI, τυχόν άδεια εξασκήσεως επαγγέλματος θα ληφθεί σοβαρά υπ' όψιν.
3. **Φανοποιούς - βαφείς**

Πληρ. τηλ. 2241061600

TOYOTA

Η **Ξενάκης α.ε.β.ε.** η οποία πρόκειται να ενταχθεί στο Επίσημο Δίκτυο της ΤΟΥΟΤΑ Ελλάς ζητά να προσλάβει νέο και δυναμικό στέλεχος για τη θέση:

ΠΡΟΪΣΤΑΜΕΝΟΣ ΣΥΝΕΡΓΕΙΟΥ /
ΤΕΧΝΙΚΟΣ ΣΥΜΒΟΥΛΟΣ (TSA)

Ο κάτοχος θα έχει την ευθύνη του συντονισμού, προγραμματισμού και αποδοτικότητας των εργασιών του συνεργείου, καθώς και της εφαρμογής προγραμμάτων εξυπηρέτησης πελατών. Ο ιδανικός υποψήφιος ηλικίας μέχρι 35 ετών, θα πρέπει να διαθέτει πτυχίο τεχνικής Σχολής ή ανώτερο, 5ετή εμπειρία στον κλάδο του αυτοκινήτου, πολύ καλή γνώση τεχνολογίας αυτοκινήτου και σύγχρονου management, ικανότητες οργάνωσης, επικοινωνίας, διαπραγμάτευσης, δυνατότητα απόδοσης κάτω από πίεση, ευελιξία & ομαδικότητα. Γνώσεις προϋπολογισμού και μάρκετινγκ θεωρούνται επιπρόσθετα προσόντα. Η πολύ καλή γνώση Αγγλικών και χρήση ηλεκτρονικών υπολογιστών είναι επίσης απαραίτητα.
Προσφέρουμε ένα ανταγωνιστικό πακέτο αποδοχών, συνεχή εκπαίδευση & ευκαιρίες εξέλιξης σε μία δυναμική εταιρεία. Θα τηρηθεί απόλυτη εχεμύθεια.

Οι ενδιαφερόμενοι παρακαλούνται να ζητήσουν πληροφορίες από την κα. Τζαμουράνη στο τηλέφωνο 2241062211

Από το εξειδικευμένο συνεργείο
VW/AUDI Maliarakis motorsport

ΖΗΤΑ

τους παρακάτω για την στελέχωση του συνεργείου της:
- Μηχανικούς αυτοκινήτων με προϋπηρεσία σε VW/Audi
- Ηλεκτρολόγους αυτοκινήτων με προϋπηρεσία σε VW/Audi

Πληρ. τηλ. **22410 65290 fax 2241065295**
ή e-mail: maliarakis@yahoo.gr

ΞΕΝΟΔΟΧΕΙΟ RHODOS BEACH (BEACH HOTEL)

ΖΗΤΑ

- Υπεύθυνο κρατήσεων - Room Division με ανάλογη προϋπηρεσία
- Receptionist κοπέλες
- Σεφ κουζίνας
- Προϊσταμένη ορόφων
- Καμαριέρες
- Μπάρμαν
- Βοηθοί σερβιτόροι, κοπέλες
- Βοηθός σερβιτόρα για μπουφέ εστιατορίου
- Ταμπλίστρια για ημιαπασχόληση
- Super Market πωλήτριες
- Γκρουμ νεαροί

Πληρ. ΞΕΝΟΔΟΧΕΙΟ BELVEDERE
τηλ. 2241089000 πρωινές ώρες

Από τις μεγαλύτερες εταιρείες τροφίμων της Ελλάδος,

ΖΗΤΕΙΤΑΙ

ΠΩΛΗΤΗΣ-ΤΡΙΑ/MERCHANDISER για την υποστήριξη καταστημάτων τροφίμων σε Ρόδο και Κω. Υψηλές αμοιβές, πλήρης ασφάλιση, διάθεση Ι.Χ. αυτοκινήτου.

Τηλ.: 210-9480100,
Δευτέρα-Παρασκευή 10.00-17.00, κα Σπάθα

ΖΗΤΕΙΤΑΙ

ΝΕΟΣ έως 35 ετών, να εργαστεί σε εμπορική εταιρεία τροφίμων και ποτών ως πωλητής με μισθό και ποσοστά.

Πληρ. τηλ. 2241062077

Από την εταιρεία

Auto Center

Μανώλης Κωστάκης α.ε.β.ε.
Ολοκληρωμένο συγκρότημα

14ο χλμ. ΡΟΔΟΥ-ΑΕΡΟΔΡΟΜΙΟΥ, ΠΑΡΑΔΕΙΣΙ 85106 ΡΟΔΟΣ

LANCIA FIAT ALFA ROMEO

ΖΗΤΟΥΝΤΑΙ

- ΥΠΕΥΘΥΝΟΣ/Η ΓΙΑ ΤΟ ΤΜΗΜΑ ΑΝΤΑΛΛΑΚΤΙΚΩΝ ΜΕ ΠΡΟΫΠΗΡΕΣΙΑ.
- ΚΥΡΙΑ ή ΔΕΣΠΟΙΝΙΣ ΜΕ ΓΝΩΣΗ Η/Υ ΓΙΑ ΤΟ ΤΜΗΜΑ ΑΝΤΑΛΛΑΚΤΙΚΩΝ.
- ΒΟΗΘΟΣ ΒΑΦΕΑ.
- ΦΑΝΟΠΟΙΟΣ ΜΕ ΕΜΠΕΙΡΙΑ.

Για πληροφορίες παρακαλούμε να απευθύνεστε στον κύριο Μιχελιδάκη στο τηλέφωνο 22410 82000, καθημερινά από 9.00 π.μ.-16.00 μ.μ.

ΖΗΤΕΙΤΑΙ

ΛΟΓΙΣΤΗΣ

Μεγάλη Ξενοδοχειακή Εταιρεία στην περιοχή Λίνδου, προκειμένου να πλαισιώσει το Οικονομικό της Τμήμα, ζητεί Λογιστικό στέλεχος
απόφοιτο Οικονομικού Πανεπιστημίου Α.Ε.Ι.
Προσόντα όπως προϋπηρεσία σε ξενοδοχειακή επιχείρηση, καλή γνώση Κ.Β.Σ. και του ενιαίου λογιστικού σχεδίου, εμπειρία σε Μηχανογραφική Λογιστική, καλή γνώση Αγγλικών, αξιολογούνται καταλλήλως.
Παρέχονται καλές, συνθήκες εργασίας,
και προοπτικές πολύ καλής σταδιοδρομίας.

Τα βιογραφικά θα αποστέλλονται στην Τ. Θ. 44, Αρχαγγέλου 85102, υπ' όψιν Γενικού Διευθυντού.

Lindian Village deLuxe Hotel

Η ξενοδοχειακή μονάδα στην παραλία Λάρδου, ανακαινίζεται, επεκτείνεται και αναβαθμίζεται, σε πρότυπη μονάδα ***πολυτελείας*** *με πεντε θεματικά εστιατόρια, σουίτες με ιδιωτικές πισίνες, συνεδριακό κέντρο, κεντρο θαλασσοθεραπείας.*

Εάν θελετε να κανετε καριερα σε ξενοδοχειο πολυτελείας, εάν αξιζετε για κατι περισσοτερο, τοτε ελατε να συνεργαστουμε.

Ζητούμε για την σαιζόν 2004 συνεργάτες ξενογλωσσους, με ορεξη για προσεγμενη, ποιοτική δουλειά στα πλαίσια του διεθνούς ανταγωνισμού *να στελεχώσουν ολα τα τμηματα, σε ολες τις θέσεις.*

Περιμενουμε το βιογραφικό σας σημείωμα στο Τελεφαξ 2244047360 ή
με email : **alkal@lindian.gr** *ή*
αυτοπροσώπως στο ξενοδοχείο, καθημερινές από 08.30 –14.30.

ΕΝΟΙΚΙΑΣΕΙΣ

συνέχεια από την προηγούμενη

ΔΙΑΜΕΡΙΣΜΑΤΑ, στην Κρεμαστή κοντά στα σχολεία και στη θάλασσα, μεγάλα, καινούργια, πλήρως επιπλωμένα, δυάρια και στούντιος, με θέα στη θάλασσα. Ιδιόκτητο πάρκιν και κήπο. Εχουν ατομικές μεγάλες βεράντες, εντ/νες ντουλάπες, πολλά ντουλάπια. Με διπλά τζάμια και ρολλά χωρίς κοινόχρηστα. Πληρ. τηλ. 22410 94822 και 6946671053. AE55665

ΔΙΑΜΕΡΙΣΜΑ επί της λεωφόρου Ηρακλειδών 105 τ.μ. 3 υπνοδωμάτια, σαλόνι, βοηθητικοί χώροι. Πληρ. τηλ. 6944787351, 2241095377 AE54655

STUDIO μεγάλο, επιπλωμένο, με δική του τουαλέτα, κουζίνα, ψυγείο, ηλιακούς θερμοσίφωνες, μέσα σε κήπο και φανταστική θέα στα Κοσκινού. Πληρ. τηλ. 22410-60235 AE55101

ΔΙΑΜΕΡΙΣΜΑ επιπλωμένο δύο υπνοδωματιών, μεγάλο σαλόνι και μεγάλη κουζίνα με αυλή και πάρκιν. Πληρ. τηλ. 22460-91216 και 2241078221. AE54946

ΧΩΡΟΙ ΑΠΟΘΗΚΕΥΣΗΣ ΕΝΟΙΚΙΑΖΟΝΤΑΙ ΠΕΡΙΦΡΑΓΜΕΝΟΙ, ΑΣΦΑΛΕΙΣ, ΥΠΑΙΘΡΙΟΙ, ΗΜΙΥΠΑΙΘΡΙΟΙ, ΚΑΙ ΚΛΕΙΣΤΟΙ ΚΑΤΑΛΛΗΛΟΙ ΓΙΑ ΑΠΟΘΗΚΕΥΣΗ ΕΝΟΙΚΙΑΖΟΜΕΝΩΝ ΑΥΤΟΚΙΝΗΤΩΝ ΚΑΙ ΠΟΥΛΜΑΝ. ΠΛΗΡ. ΤΗΛ. (22410)38400 ΩΡΕΣ 08.00-15.00 κ. ΓΙΩΤΑ ΧΠΕ1913

ΓΚΑΡΣΟΝΙΕΡΕΣ πλήρως εξοπλισμένες, κοντά στο Πανεπιστήμιο Αιγαίου (Σοφούλη 101β). Πληρ. τηλ. 6944500966 (10 π.μ. - 12 μ.μ.), 22410-64040 AE55138

ΕΝΟΙΚΙΑΖΟΝΤΑΙ ΔΙΧΩΡΑ ΕΠΙΠΛΩΜΕΝΑ ΔΙΑΜΕΡΙΣΜΑΤΑ 50 Τ.Μ. ΣΤΗΝ ΠΕΡΙΟΧΗ ΤΗΣ ΙΞΙΑΣ, ΜΕ ΧΩΡΟ ΣΤΑΘΜΕΥΣΗΣ, ΚΗΠΟ, ΠΙΣΙΝΑ, ΘΕΡΜΑΝΣΗ ΚΑΙ ΖΕΣΤΟ ΝΕΡΟ, ΙΔΑΝΙΚΑ ΓΙΑ ΕΚΠΑΙΔΕΥΤΙΚΟΥΣ, ΠΑΤΡΟΥΣ, ΣΤΡΑΤΙΩΤΙΚΟΥΣ. ΠΛΗΡ. ΤΗΛ. 2241093172, ΚΙΝ. 6944658034 www.eleonas.net ΧΠΕ017

ΕΝΟΙΚΙΑΖΟΝΤΑΙ STUDIOS ΜΕ ΤΟ ΜΗΝΑ Ή ΜΕ ΤΗΝ ΗΜΕΡΑ ΠΛΗΡΩΣ ΕΠΙΠΛΩΜΕΝΑ ΜΕ ΠΟΛΥΚΟΥΖΙΝΑΚΙ, ΨΥΓΕΙΟ, ΝΤΟΥΣ, WC, ΤΗΛΕΦΩΝΟ, ΜΠΑΛΚΟΝΙ, ΖΕΣΤΟ ΝΕΡΟ ΕΠΙ 24ΩΡΟΥ ΒΑΣΕΩΣ ΣΤΗΝ ΠΙΟ ΗΣΥΧΗ ΠΕΡΙΟΧΗ ΤΗΣ ΠΟΛΗΣ ΡΟΔΟΥ (ΠΕΡΙΟΧΗ ΔΑΣΚΑΛΩΝ), ΟΔΟΣ ΜΑΝΩΛΗ ΠΑΠΑΜΑΝΩΛΗ ΑΡΙΘΜ. 12 ΚΑΘΕΤΟΣ ΕΠΙ ΤΗΣ ΣΤΕΛΙΟΥ ΚΩΤΙΑΔΗ. ΠΛΗΡ. ΤΗΛ. (22410)37244 ΧΠΕ283

πωλησεις-αγορες ακινητων & επιχειρησεων

ΜΟΝΟΚΑΤΟΙΚΙΑ, 165 τ.μ. με υπόγειο χωρίς ράμπα (ισόγειο) και κήπο 2.000 τ.μ. στο Τσαΐρι, Αγίας Βαρβάρας. Πληρ. τηλ. 22410 27082, 22410 26476, 6944347405. AO55778

ΔΙΑΜΕΡΙΣΜΑ, δυάρι, 1ου ορόφου ανακαινισμένο κατάλληλο και για επαγγελματική στέγη, οδός Κολοκοτρώνη 63. Πληρ. τηλ. 22410 28368, κιν. 6944421492. AO55777

ΜΟΝΟΚΑΤΟΙΚΙΑ 120 τ.μ. εντός αγρού 2.000 τ.μ. στο Παραδείσι η οποία κτίζεται τώρα. Πληρ. τηλ. 22410-27082, 22410 26476, 6944347405. AO55776

ΚΑΤΟΙΚΙΑ, 57 τ.μ. στην Παλιά Πόλη 30 μ. από την οδό Σωκράτους, σε τιμή ευκαιρίας, για εμπορική χρήση. Πληρ. τηλ. 22410 27082, 22410 26476, 6944347405. AO55775

ΜΟΝΟΚΑΤΟΙΚΙΑ, 250 τ.μ. με κήπο, 150 τ.μ. και Ιπποτικό Πηγάδι, εντός της Παλιάς Πόλης. Πληρ. τηλ. 22410 27082, 22410 26476, 6944347405. AO55774

ΜΟΝΟΚΑΤΟΙΚΙΑ, διώροφη, 106 τ.μ. ισόγειο και 1ος όροφος με αυλή 20 τ.μ. σε κεντρικό δρόμο της Παλιάς Πόλης. Πληρ. τηλ. 22410 27082, 22410 26476, 6944347405. AO55773

ΠΩΛΕΙΤΑΙ ΔΙΑΤΗΡΗΤΕΟ ΠΛΗΡΩΣ ΑΝΑΚΑΙΝΙΣΜΕΝΟ 300 Τ.Μ. ΠΕΡΙΟΧΗ ΝΕΟΧΩΡΙΟΥ ΓΙΑ ΚΑΤΟΙΚΙΑ Ή ΕΠΑΓΓΕΛΜΑΤΙΚΗ ΣΤΕΓΗ. ΠΛΗΡ. ΤΗΛ. 6977000977 ΠΟ55713

ΔΙΑΜΕΡΙΣΜΑ ΤΕΣΣΑΡΙ 100 Τ.Μ. ΣΕ ΠΟΛΥ ΚΑΛΗ ΚΑΤΑΣΤΑΣΗ ΣΤΟ ΑΝΩ ΡΟΔΙΝΙ. ΤΙΜΗ 125.000 ΕΥΡΩ. ΠΛΗΡ. ΤΗΛ. 6947842170, 6944521867 ΠΟ55709

AXIS
Consulting SA

www.axis.gr

ζητεί

Πτυχιούχο ΑΕΙ

25-35 ετών,
οικονομολόγο ή άλλων θετικών κατευθύνσεων,
με εξειδίκευση στον τομέα Διοίκησης Επιχειρήσεων,
και πολύ καλές γνώσεις Αγγλικών
και Η/Υ (MS OFFICE)

Ενδιαφερόμενοι παρακαλούνται
για την ηλεκτρονική αποστολή βιογραφικού
στη διεύθυνση:
e-mail: axis@axis.gr

ΖΗΤΕΙΤΑΙ

ΠΩΛΗΤΗΣ - ΠΩΛΗΤΡΙΑ

Προϋποθέσεις:

- Επιθυμητή εμπειρία 2-3 ετών σε πωλήσεις
- Γνώση χειρισμού Η/Υ
- Ανεση στην επικοινωνία
- Προσήλωση σε ανάγκες πελατών
- Δίπλωμα αυτοκινήτου-μοτοποδηλάτου

Οι ενδιαφερόμενοι παρακαλούνται να αποστείλουν το βιογραφικό τους σημείωμα στη διεύθυνση: **add@aias.gr**

Η 3Τ Α.Ε.Β.Ε. (ΤΟΥΟΤΑ ΡΟΔΟΥ) ζητεί

ΤΕΧΝΙΚΟ ΣΥΜΒΟΥΛΟ

Οι ενδιαφερόμενοι θα πρέπει να έχουν:

α) Βασικές μηχανικές γνώσεις αυτ/των.

β) Εξαίρετους τρόπους επικοινωνίας

γ) Στρατιωτικές υποχρεώσεις εκπληρωμένες.

Προϋπηρεσία θα ληφθεί υπόψη εφόσον υπάρχει.

Για περισσότερες **πληρ. τηλ. 2241068000 κο Τζιώρα Μιχαήλ**

ΖΗΤΟΥΝΤΑΙ

ΓΥΜΝΑΣΤΕΣ

aerobic-βάρη απόφοιτοι ΤΕΦΑΑ ή ιδιωτικής σχολής, άντρες ή γυναίκες για δημόσιες σχέσεις με πείρα στις πωλήσεις για να στελεχώσουν πολυδύναμο χώρο.

Πληρ. κ. Σπύρος, τηλ. 2241070510-11 από 13.00-23.00

Από τα Υπερμάρκετ Σπανός

ΖΗΤΟΥΝΤΑΙ

έμπειροι κρεοπώληδες με προϋπηρεσία για μόνιμη και συνεχή εργασία.

Πληρ. τηλ.
2241032335 και 2241038114

ΖΗΤΟΥΝΤΑΙ

ΠΩΛΗΤΡΙΕΣ

για να εργασθούν σε εμπορική εταιρεία με καταστήματα στο κέντρο της πόλεως. Δυνατότητα εξέλιξης μισθός κ.λπ. Ωράριο καταστημάτων.

Πληρ. τηλ. 2241074443

Η "EUROCAMBIO ΑΝΤΑΛΛΑΚΤΗΡΙΑ ΣΥΝΑΛΛΑΓΜΑΤΟΣ ΚΑΙ ΤΟΥΡΙΣΤΙΚΕΣ ΕΠΙΧΕΙΡΗΣΕΙΣ Α.Ε." (ΜΕΛΟΣ ΤΟΥ ΟΜΙΛΟΥ ΤΗΣ ΕΓΝΑΤΙΑΣ ΤΡΑΠΕΖΑΣ)

Ζητά για το κατάστημα εντός του Καζίνο της Ρόδου (Παπανικολάου 4)

ΥΠΑΛΛΗΛΟ ΓΡΑΦΕΙΟΥ (ΤΑΜΙΑ)

Προσόντα

- Απόφοιτος Λυκείου ή ΙΕΚ
- Γνώση χειρισμού Η/Υ (WIN 98, MICROSOFT OFFICE, INTERNET)
- Γνώση Αγγλικών
- Ηλικία έως 38 ετών
- Κάτοχος μεταφορικού μέσου (αυτοκινήτου ή μηχανής)
- Για τους άνδρες εκπληρωμένες στρατιωτικές υποχρεώσεις

Προσφέρονται:

- πολύ καλές προοπτικές προσωπικής και επαγγελματικής εξέλιξης σε ένα μεγάλο Ομιλο, με άριστο εργασιακό περιβάλλον.
- Ιδιωτική ασφάλιση

Αποστολή Βιογραφικού στο φαξ 210-3314240 και με email στην διεύθυνση: eucambio@otenet.gr υπ' όψη Κου Ευαγγελάκη.
Ολα τα βιογραφικά θεωρούνται απολύτως εμπιστευτικά.

Από την εταιρεία αυτοκινήτων Ν. ΒΑΡΔΕΛΛΗΣ Α.Ε.

ΖΗΤΕΙΤΑΙ

ΠΩΛΗΤΗΣ για μόνιμη εργασία. Ηλικίας μέχρι 35 ετών με γνώση υπολογιστή, δίπλωμα αυτοκινήτου, κατά προτίμηση με προϋπηρεσία. Απαραίτητο βιογραφικό.

Πληρ. τηλ. 2241027774

Από το βιβλιοχαρτοπωλείο ΤΣΕΛΙΟΣ

ΖΗΤΕΙΤΑΙ

ΠΩΛΗΤΡΙΑ με γνώσεις Η/Υ

Πληρ. τηλ. (22410)73290-24858

Από την Βιομηχανική και Εμπορική Εταιρεία ΒΑΠ Π. ΚΟΥΓΙΟΣ ΑΕΒΕ

ΖΗΤΕΙΤΑΙ

ΠΩΛΗΤΗΣ-ΤΡΙΑ/MERCHANDISER

Ο ιδανικός υποψήφιος πρέπει να πληρεί τα κάτωθι:

α. Ελληνας πολίτης

β. Ηλικία μέχρι 35 ετών

γ. Προϋπηρεσία στις πωλήσεις θα ληφθεί υπ' όψιν

Αποδοχές ικανοποιητικές, bonus, σύγχρονο περιβάλλον εργασίας και προοπτικές εξέλιξης στον χώρο των πωλήσεων.

Οι ενδιαφερόμενοι καλούνται να επικοινωνήσουν στο **2241061434** με την κ. Παπανδρέου από τις 9.00 μέχρι 15.00

Pefki Islands Resort

ΠΑΡΑΝΤΑΙΣ ΠΕΥΚΟΙ ΛΙΝΔΟΣ Α.Ε. ΛΙΝΔΙΑ ΠΕΥΚΟΙ ΛΙΝΔΟΣ Α.Ε. ΠΕΥΚΟΙ-ΛΙΝΔΟΣ

Lindia Thalassa

ΖΗΤΟΥΝΤΑΙ

από τα ξενοδοχεία "PEFKI ISLANDS RESORT" ΚΑΙ "LINDIA THALASSA" στους Πεύκους ζητούνται για τη σαιζόν 2004 (01/05/02004-31/10/2004) οι ακόλουθες ειδικότητες:

1. **Προϊσταμένη Ορόφων** *(με προϋπηρεσία τελευταίων 6 ετών)*
2. **Βοηθός Λογιστηρίου** *(με γνώσεις SINGULAR)*
3. **Υπάλληλοι Υποδοχής**
4. **Πωλήτριες** *(με γνώση Η/Υ)*
5. **Μπάρμαν**
6. **Βοηθοί σερβιτόρου**
7. **Καμαριέρες**
8. **Βοηθός αποθηκάριου** *(με ανάλογη προϋπηρεσία)*
9. **Κηπουρός**
10. **Συντηρητής** *(γενικών γνώσεων και κλιματιστικών)*

Οι ενδιαφερόμενοι θα πρέπει να έχουνε καλή γνώση της Αγγλικής γλώσσας και προϋπηρεσία το λιγότερο 2 χρόνια.

Για την συμπλήρωση των αιτήσεων θα πρέπει ο/η ενδιαφερόμενος/η να έχει βιογραφικό και ή να απευθυνθεί στο ξενοδοχείο "LINDIA THALASSA" καθημερινά 09.00-14.00 εκτός Κυριακής ή με **e-mail: pefkiislands@rho.forthnet.gr** ή ταχυδρομικώς: **ΧΕΙΜΑΡΑΣ 70 Α- ΡΟΔΟΣ 85100**
ΤΗΛ. 2244029380-2244048181 ΦΑΞ: 2244048416-2244048184

ΑΓΡΟΣ 2000 τ.μ. κοντά στο Μουσικό Γυμνάσιο άρτιο και οικοδομήσιμο σε ύψωμα με ωραία θέα. Πληρ. Εμμ. Κρανίδης τηλ. 2241027082, 6944347405 AO55725

ΟΙΚΟΠΕΔΟ 1800 τ.μ. με δύο παλιές κατοικίες στην θέση Νημποριός στην Σύμη. Απέχει 150 μέτρα από την θάλασσα. Διαθέτει πηγάδι με τρεχούμενο νερό. Τιμή πώλησης 200.000 ευρώ. Πληρ. τηλ. 2246071371, 6947844585 AO55722

ΔΙΑΜΕΡΙΣΜΑ 74 τ.μ. με δύο υπνοδωμάτια α' ορόφου στην οδό Βάλια Σεμερτζίδη κάθετος της Στ. Κωτιάδη τιμή 87.000 ευρώ. (29.645.250 δρχ.) Γίνονται δεκτά όλα τα δάνεια. Πληρ. τηλ. 2241028838, 10-1 το πρωί και 2241022943 AO55704

ΕΠΙΧΕΙΡΗΣΗ ΠΕΡΙΠΤΕΡΟΥ εν λειτουργία με όλο το εμπόρευμα. Τιμή λογική, ευκολίες πληρωμής. Πληρ. τηλ. 6978207758 AO55701

ΜΕΤΑΧΕΙΡΙΣΜΕΝΑ ΔΙΑΜΕΡΙΣΜΑΤΑ α) 74 τ.μ. Πειραιώς ισόγειο 85.000 ευρώ, β) 75 τ.μ. ισόγειο Κένεντυ με αυλή 88.000 ευρώ, γ) Δενδρινού 80 τ.μ. 70.000 ευρώ, δ) 80 τ.μ. Αισχύνη (β' ορ.) 85.000 ευρώ, ε) 97 τ.μ. α' ορ. Μητρόπολη 103.000 ευρώ, στ) 116 τ.μ. (α' ορ.) Αγ. Αναργύρους 88.000 ευρώ, ζ) 203 τ.μ. (β' ορ.) Μήδεια 250.000 ευρώ. Πληρ. ΑΙΓΑΙΟΚΤΗΜΑΤΙΚΗ - ΒΑΖΟΥΚΟΥ ΡΕΝΑ τηλ. 2241022943, 2241028838, 6945466773 AO55663

ΜΕΤΡΗΤΑ Αγοράζουμε τοις μετρητοίς οποιαδήποτε ακίνητη περιουσία (σπίτια, ξενοδοχεία, καταστήματα, γη), περιοχής από Αφάντου-Ρόδο και Κρεμαστή-Ρόδο. Πληρ. τηλ. 6946612157 AO55687

ΠΩΛΟΥΝΤΑΙ α) 40 στρ. Πεύκους Λίνδου 470.000 ευρώ, β) 45 στρ. Γεννάδι 338.000 ευρώ, γ) πάνω στο κύμα Πλημμύρι 28.280 τ.μ. τιμή 245.000 ευρώ. Πληρ. ΑΙΓΑΙΟΚΤΗΜΑΤΙΚΗ - ΒΑΖΟΥΚΟΥ ΡΕΝΑ τηλ. 2241022943, 2241028838, 6945466773 AO55664

ΜΟΝΟΚΑΤΟΙΚΙΕΣ Π. ΠΟΛΗ α) 70 τ.μ. διώροφη με αυλή περιοχή Ρολόι 82.170 ευρώ, β) 80 τ.μ. διώροφη με αυλή (και για επ/κή στέγη) περιοχή Ρολόι 132.000 ευρώ, γ) 150 τ.μ. (λειτουργεί ως πανσιόν) 103.000 ευρώ. Πληρ. ΑΙΓΑΙΟΚΤΗΜΑΤΙΚΗ - ΒΑΖΟΥΚΟΥ ΡΕΝΑ τηλ. 2241022943, 2241028838, 6945466773 AO55661

ΠΩΛΟΥΝΤΑΙ α) Μεζονέτα 174 τ.μ. με εξτρά γκαράζ 45 τμ. στην Ανάληψη τιμή 235.000 ευρώ, β) λουξ διαμέρισμα 185 τ.μ ρετιρέ Μιχ. Πετρίδη 245.000 ευρώ, γ) λουξ διαμέρισμα ρετιρέ καινούργιο 120 τ.μ. Δασκάλους 220.000 ευρώ, γ) καινούργια ετοιμοπαράδοτη μεζονέτα σε 2 στρ. οικόπεδο Καλλιθέα 250.000 ευρώ. Πληρ. ΑΙΓΑΙΟΚΤΗΜΑΤΙΚΗ - ΒΑΖΟΥΚΟΥ ΡΕΝΑ τηλ. 2241022943, 2241028838, 6945466773 AO55662

ΠΩΛΕΙΤΑΙ α) γκαρσονιέρα 35 τ.μ. 4ου ορόφου στην Ιαλυσό μόνο 30.000 ευρώ, β) 45 τμ. δυάρι κοντά στο στάδιο α' ορόφου 50.000 ευρώ, γ) καινούργιο δυάρι 50 τ.μ. β' ορ. περιοχή Αραπάκι 85.000 ευρώ. Πληρ. ΑΙΓΑΙΟΚΤΗΜΑΤΙΚΗ - ΒΑΖΟΥΚΟΥ ΡΕΝΑ τηλ. 2241022943, 2241028838, 6945466773 AO55660

ΠΩΛΟΥΝΤΑΙ: 1) ΑΓΡΟΚΤΗΜΑ 4.500 τ.μ. σε ύψωμα με θέα κοντά στην επαρχιακή οδό Αεροδρομίου -Φαληράκι με νερό, τηλέφωνο, ρεύμα. 75.000 ευρώ, 2) ΟΙΚΟΠΕΔΟ εντός οικισμού Παστίδας 300 τ.μ. κοντά στην πλατεία κατάλληλο και για καταστήματα 45.000 ευρώ., 3) Τρία συνεχόμενα ΚΑΤΑΣΤΗΜΑΤΑ επί της Καποδιστρίου 70 των 80 τ.μ. 220.000 ευρώ. Πληρ. τηλ. 22410 47018, 6944182377. AO55628

ΑΝΑΚΟΙΝΩΣΗ ΜΑΘΗΜΑΤΑ
*** Computer ***
PROGRAM COMPUTER PM
ΕΓΓΡΑΦΕΣ
** ΤΩΡΑ **
Τμήματα για:
Παιδιά - Ενήλικες
Αρχάριους - Μαθητές
Επαγγελματίες
Ανεύρεση Εργασίας
Διδάσκει πτυχιούχος Πανεπιστημίου Αμερικής
ΜΑΝΩΛΗΣ Ι. ΣΟΦΙΛΑΣ
Κοδριγκτώνος 91
Τηλ. (22410) 31761
ΠΙΣΤΟΠΟΙΗΤΙΚΟ ΓΝΩΣΕΩΝ
ΕΠΙΣΗΜΟ ΕΞΕΤΑΣΤΙΚΟ ΚΕΝΤΡΟ ΤΗΣ ECDL HELLAS

ΕΚΠΑΙΔΕΥΣΗ ΣΤΟΥΣ ΥΠΟΛΟΓΙΣΤΕΣ

Anosis Computer Learning



Ευρωπαϊκό Δίπλωμα Κατάρτισης Η/Υ

ΤΜΗΜΑΤΑ ΕΝΗΛΙΚΩΝ

- Ταχύρυθμα σεμινάρια 6 εβδομάδων επιπέδου ECDL Start
- Τρίμηνοι κύκλοι σπουδών για απόκτηση του Διπλώματος ECDL
- Επιδοτούμενα σεμινάρια επιχειρήσεων

Windows, Word, Excel, Powerpoint, Access, Internet, Frontpage, CorelDraw, κτλ

ΣΤ.ΚΩΤΙΑΔΗ 52 ΤΗΛ.78924

Υπεύθυνος Σπουδών
ΚΩΣΤΑΣ ΧΑΤΖΗΔΑΚΗΣ

πωλησεις

συνέχεια από την προηγούμενη

ΕΠΙΧΕΙΡΗΣΗ ΣΤΟ ΚΕΝΤΡΟ ΠΟΛΕΩΣ ΡΟΔΟΥ, ΜΕ ΑΠΟΚΛΕΙΣΤΙΚΟΤΗΤΑ ΣΤΑ ΕΙΔΗ ΠΟΥ ΕΜΠΟΡΕΥΕΤΑΙ. ΠΛΗΡ. ΜΟΝΟ ΜΕ ΡΑΝΤΕΒΟΥ ΣΤΟ ΤΗΛ. 2241022164 ΩΡΕΣ ΚΑΤΑΣΤΗΜΑΤΩΝ ΠΟ55473

ΠΩΛΟΥΝΤΑΙ στο χωριό Έμπωνα: α) οικόπεδο 320 τ.μ. εντός του χωριού στη θέση Αλώνια, β) οικόπεδο 360 τ.μ. στη θέση Τσιμπέρι, γ) ελαιώνας 4.200 τ.μ. στη θέση Κουνάρα, δ) αγροτεμάχιο 4.240 τ.μ. στη θέση Αι-Γιώργη. Πληρ. τηλ. 22410 23895 και 6944676003. κ. Πιπίνο. ΑΟ55644

ΟΙΚΟΠΕΔΟ 5 στρέμματα σε λόφο στη Θολό, με θέα τη θάλασσα. Πληρ. τηλ. 22410-81811, 22410-82317. ΑΟ55739

ΔΙΑΜΕΡΙΣΜΑ καινούργιο 95 τ.μ. α΄ορόφου ετοιμοπαράδοτο με 3 υπνοδωμάτια, θέρμανση, κεντρική, ασανσέρ, τιμή (47.000.000 δρχ.) - 138.000 ευρώ. Δάνεια δεκτά. Πληρ. ΑΙΓΑΙΟΚΤΗΜΑΤΙΚΗ Βαζούκου Ρένα τηλ. 2241022943, 2241028838-6945466773 ΑΟ55543

ΟΙΚΟΠΕΔΟ στους Πεύκους Λίνδου με μοναδική πανοραμική θέα 4.200 τ.μ. προς 28 ευρώ το τ.μ. μετρητοίς, μόνο σοβαρές προτάσεις. Πληρ. τηλ. 6936118173 ΑΟ55605

FOR SALE DUE OLD AGE LUCRATIVE WHOLESALE RETAIL BUSINESS IN THE FIELD OF WINE AND LIQUOR AND FOODSTUFFS (CATERING SIZES) IN PRIME POSITION LONG LEASE LOW RENT FOR INFO 6973461081 ΑΟ55507

ΛΟΓΩ ΑΝΑΧΩΡΗΣΕΩΣ ΣΤΟ ΕΞΩΤΕΡΙΚΟ ΠΩΛΕΙΤΑΙ νεόδμητη πολυτελής βίλα κτισμένη σε πανοραμικό λόφο στη νότια πλευρά του Φιλερήμου σε οικόπεδο 4.200 τ.μ. πλήρως περιφραγμένο, με αυτόματη θυροτηλεόραση, ελαιόδενδρα, χλοοτάπητα 500 τ.μ. και πολύ ευχάριστη διαμόρφωση εξωτερικού χώρου. Η πολυτελής αυτή βίλα αποτελείται από δύο όμοιους και ανεξάρτητους ορόφους, συνολικής επιφάνειας 482 τ.μ. συν 240 τ.μ. σκεπασμένες βεράντες. Ολα τα υλικά εξωτερικής επένδυσης, γρανιτικά πλακάκια δαπέδου, τα ξύλινα κουφώματα και ντουλάπες από κερασιά, τα είδη υγιεινής και κουζίνας έχουν εισαχθεί από την Ιταλία. Η θέρμανση και ο κλιματισμός επιτυγχάνονται μέσω κεντρικής κλιματιστικής μονάδας με αεραγωγούς και πλήρη αυτοματισμό καθώς και εξαιρετικές θερμικές μονώσεις. Ο επάνω όροφος μπορεί να παραδοθεί και πλήρως επιπλωμένος. Η τιμή είναι διαπραγματεύσιμη μετά από επί τόπου επίσκεψη. Πληρ. τηλ. 2241048101, τηλ. και fax 2241048102 ΑΟ54535

ΔΙΑΜΕΡΙΣΜΑ στο χωριό Παραδείσι α' όροφος 80 τ.μ. σε άριστη κατάσταση ή ενοικιάζεται. Πληρ. τηλ. 2241042362 ΑΟ55574

ΠΩΛΟΥΝΤΑΙ από ιδιώτη στην περιοχή Ιξιάς μέσα σε πράσινο μεζονέτες σε μπετά των 240 τ.μ. στην τιμή των 130.000 ευρώ. Πληρ. τηλ. (22410)95148, 91617 ΑΟ55526

ΕΠΙΧΕΙΡΗΣΗ εστιατορίου-καφετέρια πλήρως εξοπλισμένα περιοχή Νιοχώρι (οδός Παπανικολάου). Μόνο σοβαρές προτάσεις. Πληρ. τηλ. 2241065233 ΑΟ55523

ΑΓΡΟΣ 4000 τ.μ. με σπίτι προκατασκευασμένο στο δημοτικό διαμέρισμα Μαριτσών με φως και νερό. Πληρ. τηλ. 2241027082, 6944347405 κ. Εμμ. Κρανίδη. ΑΟ55418

ΚΤΗΜΑ, γωνιακό, 3.750 τ.μ. στα Κοσκινού, σε 2 μήνες μπαίνει στο σχέδιο στον Αγ. Ιωάννη με θέα. Πληρ. τηλ. 210 4942389. ΑΟ55447

ΑΓΡΟΚΤΗΜΑΤΑ ωραιότατα στην μεγάλη γη-Ασκληπειού, άρτια και οικοδομήσιμα, απέχουν 200 μ. από την θάλασσα. Πληρ. Εμμ. Κρανίδης τηλ. 2241027082 και 6944347485 ΑΟ55382

ΔΙΑΜΕΡΙΣΜΑΤΑ 4άρια πολυτελούς κατασκευής στην Ανάληψη με γκαράζ. Πληρ. τηλ. 2241027082 και 6944347405 κ. Εμμ. Κρανίδη. ΑΟ55417

ΑΓΡΟΚΤΗΜΑΤΑ ωραιότατα στην μεγάλη γη-Ασκληπειού, άρτια και οικοδομήσιμα, απέχουν 200 μ. από την θάλασσα. Πληρ. Εμμ. Κρανίδης τηλ. 2241027082 και 6944347485 ΑΟ55382

ΑΓΡΟΣ 7.800 τ.μ. στην Δαματριά με φως και νερό. Πληρ. τηλ. 2241024082, 6944347405, κ. Εμμ. Κρανίδη. ΑΟ55419

ΔΙΑΜΕΡΙΣΜΑ ισόγειο (αποθήκη) 40 τ.μ. με αυλή στην Ιξιά. Πληρ. τηλ. 22410-27082, 6944347405. ΑΟ55207

ΠΩΛΕΙΤΑΙ διώροφη κατοικία στο Γιαλό Σύμης. Πληρ. τηλ. 22410 91372, ώρες καταστημάτων. ΑΟ55256

ΠΩΛΕΙΤΑΙ διαμέρισμα τριάρι (2 υπν.) 75 τ.μ. α' ορόφου στην Σεμερτζίδη τιμή 32 εκ. - 94.000 ευρώ. Επίσης στην ίδια οικοδομή στο ισόγειο αποθήκη σαν κατάστημα 44 τ.μ. ιδανικό και για γραφείο. Τιμή 12,6 εκ. - 37.000 ευρώ. Πληρ. τηλ. 2241028838, 2241022943 ΑΟ53729

ΜΟΝΟΚΑΤΟΙΚΙΑ διώροφη σε καταπράσινη περιοχή του διαμερίσματος Κοσκινού. Πληρ. τηλ. 22410 27082-26476, 6944-347405. ΑΟ55208

ΔΙΑΜΕΡΙΣΜΑ δυάρι ανακαινισμένο Κολοκοτρώνη 63, 1ος όροφος, κατάλληλο και για επαγγελματική στέγη. Πληρ. τηλ. 2241028368, 6944421492. ΑΟ55320

ΕΠΙΧΕΙΡΗΣΗ Ψητοπωλείο-Γυροπωλείο, πλήρως εξοπλισμένη στην περιοχή Ιαλυσού. Μόνο σοβαρές προτάσεις. Πληρ. τηλ. 6972056211. ΑΟ55212

ΜΟΝΟΚΑΤΟΙΚΙΕΣ διώροφες με υπόγειο, συνολικής επιφάνειας 175 τ.μ. στους Αγίους Αποστόλους στα μπετά ή τελειωμένες. Πληρ. κ. Εμμ. Κρανίδης, τηλ. 22410-27082, 6944-347405. ΑΟ55206

εργασιες

ΣΕΡΒΙΤΟΡΕΣ ΓΙΑ ΜΠΑΡ ΣΤΗΝ ΠΑΛΙΑ ΠΟΛΗ. ΠΛΗΡΟΦΟΡΙΕΣ ΕΝΤΟΣ, ΣΤΗΝ ΟΔΟ ΠΛΑΤΩΝΟΣ 3 -BaYoCo bar- Ή ΣΤΟ ΤΗΛ. 6973331692. ΜΟΝΟΝ ΤΙΣ ΩΡΕΣ 2 Μ.Μ. ΕΩΣ 7 Μ.Μ. ΠΖ55781

ΑΝΔΡΕΑΣ ΜΙΧΑΗΛΙΔΗΣ
αρχιτέκτων
Απ. Παύλου 50 ΡΟΔΟΣ 85100 Τηλ: 22410 68615

ΑΥΤΟΝΟΜΕΣ ΜΟΝΟΚΑΤΟΙΚΙΕΣ ΣΤΗΝ ΠΑΣΤΙΔΑ



134 τ.μ. σε οικόπεδο 350 τ.μ. από 205.000 €
σε μαρμαροσοβά από 126.000 €

SUN BEACH RESORT COMPLEX

ΠΩΛΟΥΝΤΑΙ

Σε άριστη κατάσταση και πολύ καλή τιμή
ΕΠΙΠΛΑ ΔΩΜΑΤΙΩΝ, ΦΩΤΙΣΤΙΚΑ, ΚΑΘΡΕΠΤΕΣ Κ.ΛΠ.

Πληροφορίες
SUN BEACH RESORT COMPLEX-ΠΑΡΑΛΙΑ ΙΑΛΥΣΟΥ
ΤΗΛ: 22410 93821-4

ΣΧΟΛΗ ΟΔΗΓΩΝ
ΠΟΡΤΣΕΛΛΗΣ ΣΤΕΦΑΝΟΣ
Διπλ. εκπαιδευτής υποψηφίων οδηγών μέλος της Ε.Σ.Ο.Ρ. Ο.Ε.



- Διπλώματα αυτοκινήτου, μοτοσικλέτας, φορτηγού, λεωφορείου, νταλίκας
- Αναθεωρήσεις ληγμένων αδειών
- Θεωρητικά μαθήματα ΚΟΚ και Μηχανολογίας
- Μετατροπές ξένων διπλωμάτων σε ελληνικά
- Διπλώματα αυτόματου αυτοκινήτου

ΝΕΑ ΔΙΕΥΘΥΝΣΗ: ΕΘΝΙΚΗΣ ΑΝΤΙΣΤΑΣΗΣ 73 (ΠΡΩΗΝ ΑΝΝΗΣ ΜΑΡΙΑΣ)
ΤΗΛ. 2241034497, 6945463635

AUTO ΕΠΙΛΟΓΕΣ
ΚΟΥΚΟΥΡΑΣ ΑΛΕΞΑΝΔΡΟΣ
ΛΕΩΦ. ΡΟΔΟΥ-ΛΙΝΔΟΥ 255 • ΤΗΛ. (22410)60910
www.autoepiloges.com

ΑΓΟΡΑ-ΠΩΛΗΣΗ-ΑΝΤΑΛΛΑΓΗ ΜΕΤΑΧΕΙΡΙΣΜΕΝΩΝ ΑΥΤΟΚΙΝΗΤΩΝ

1. **OPEL VECTRA, 1600 cc, μοντ. 2002, ασημί** -κεντρ. κλειδ., ηλ, παράθ., υδρ. τιμόνι, αερόσακους, ABS, air condition και ηχοσύστημα.
2. **JEEP WRANGLER 1500 cc, μοντ. 1995, άσπρο** - SOFT TOP
3. **ROVER 400, 1600 cc, μοντ. 2000, κυπαρισί** - αερόσ. οδηγού-συνοδηγού, ABS, κεντρ. κλειδ., ηλ. παράθ., υδρ. τιμόνι, ζάντες αλουμινίου, συναγερμος και ηχοσύστημα.
4. **CITROEN SAXO VTS, 1600 cc, μοντ. 2000, ασημί** - κεντρ. κλειδ., ηλ. παράθ., υδρ. τιμόνι, αερόσ. οδηγού και συνοδηγού, ABS και ηχοσύστημα.
5. **SUZUKI VITARA, 1600 cc, μοντ. 2002, άσπρο** - SOFT TOP, υδρ. τιμ., και ηχοσύστημα.
6. **OPEL VECTRA, 1600 cc, μοντ. 2002, μαύρο** -κεντρ. κλειδ., ηλ, παράθ., υδρ. τιμόνι, αερόσακους, ABS, air condition και ηχοσύστημα.
7. **DAEWOO LANOS 1400 cc, μοντ. 2001, μπορντώ** - κεντρ. κλειδ., ηλ. παράθ., υδρ. τιμόνι, air condition και ηχοσύστημα
8. **FIAT BRAVO 1400 cc, μοντ. 1996 μαύρο** -κεντρ. κλειδ., ηλ. παράθ., υδρ. τιμόνι, αεροσ. οδηγού, ζάντες αλουμινίου και ηχοσύστημα.
9. **HYUNDAI ACCENT 1400 cc, μοντ. 2000 ασημί** - κεντρ. κλειδ., ηλ. παράθ., υδρ. τιμόνι, A/C, αερόσ. οδηγού-συνοδηγού, ABS και ηχοσύστημα.
10. **SUZUKI JIMMY, μοντ. 2002, ασημί,** υδρ. τιμόνι και ηχοσύστημα
11. **HYUNDAI ATOS 1000 cc, μοντ. 2000, ασημί** - κεντρ. κλειδ., ηλ. παράθ., υδρ. τιμόνι, A/C, ABS και ηχοσύστημα.
12. **FIAT PUNTO, 1100 cc, μοντ. 1999, άσπρο** -κεντρ. κλειδ., ηλ. παράθ., υδρ. τιμόνι, αερόσακος. οδηγού, ζάντες αλουμινίου, προβ. ομίχλης και ηχοσύστημα.
13. **HYUNDAI ACCENT 1400 cc, μοντ. 1999, ασημί** - κεντρ. κλειδ., ηλ. παράθ., υδρ. τιμόνι, A/C, αερόσ. οδηγού-συνοδηγού, ABS και ηχοσύστημα.
14. **FIAT BRAVA, 1242 cc., μοντ. 2000, μαύρο** -κεντρ. κλειδ., ηλ. παράθ., υδρ. τιμόνι, A/C, αερόσ. οδηγού-συνοδηγού, ABS, και ηχοσύστημα.
15. **DAEWOO LANOS 1400 cc, μοντ. 2002, μολυβί** - κεντρ. κλειδ., ηλ. παράθ., υδρ. τιμόνι, air condition και ηχοσύστημα
16. **VW GOLF 1400 cc, μοντ. 1996, λευκό** - κεντρ. κλειδ., ηλ. παράθ., υδρ. τιμόνι, ζάντες αλουμινίου και ηχοσύστημα
17. **FIAT SEICENTO 900 cc μοντ. 199, άσπρο** - κεντρ. κλειδ. ηλ. παράθ., και ηχοσύστημα
18. **SEAT MARBELLA 900 cc, μοντ. 1994**

ΑΠΟ 0% ΠΡΟΚΑΤΑΒΟΛΗ ΕΩΣ 60 ΜΗΝΙΑΙΕΣ ΔΟΣΕΙΣ
ΜΕ ΤΑ ΧΑΜΗΛΟΤΕΡΑ ΕΠΙΤΟΚΙΑ ΤΗΣ ΑΓΟΡΑΣ

Audi

CAR EXPERTS

1. **AUDI A4 1800 TURBO CC 150 HP** μοντ. 1998, (ABS, υδρ. τιμόνι, 2 αερόσακοι, 4 ηλ. παράθυρα, κεντρικό κλείδωμα, ηλεκ. καθρέφτες, **air condition** ηχοσύστημα, ζάντες αλουμινίου, αεροτομή, ελατήρια, αμορτισέρ BIELSTEIN, συναγερμός)
2. **AUDI A3 1600 CC** μοντ. 2000, (ABS, υδρ. τιμόνι, 4 αερόσακοι, ηλ. παράθυρα, κεντρικό κλείδωμα, ηλεκ. καθρέπτες, **air condition,** ηχοσύστημα)
3. **VW POLO - 1000 CC** μοντ. 2000, 3ΘΥΡΟ, (υδρ. τιμόνι, 2 αερόσακοι, ηλ. παράθυρα, κεντρικό κλείδωμα, ηλεκ. καθρέπτες, **aor condition**, ηχοσύστημα.)
4. **VW POLO - 1000 CC comfort,** μοντ. 2000, 5ΘΥΡΟ, (υδρ. τιμόνι, 2 αερόσακοι, ηλ. παράθυρα, κεντρικό κλείδωμα, ηλεκ. καθρέπτες, **air condition**, ηχοσύστημα.)
5. **VW GOLF T.D. - 1400 CC GENARATION** μοντ. 2002, 3ΘΥΡΟ (ABS, υδρ.τιμόνι, 4 αερόσακοι, 4 ηλ. παράθυρα, κεντρικό κλείδωμα, ηλεκ. καθρέπτες, **climatronic** ηχοσύστημα, αεροτομή, ζάντες αλουμινίου 16')
6. **VW GOLF - 1400 CC** μοντ. 2000, 3ΘΥΡΟ, (ABS, υδρ. τιμόνι, 4 αερόσακοι, 4 ηλ. παράθυρα, κεντρικό κλείδωμα, ηλεκ. καθρέπτες, **air condition** ηχοσύστημα, αεροτομή, συναγερμός)
7. **VW GOLF - 1400 CC** μοντ. 2000, 3ΘΥΡΟ, (ABS, υδρ. τιμόνι, 4 αερόσακοι, ηλ. παράθυρα, κεντρικό κλείδωμα, ηλεκ. καθρέπτες, **air condition**, ηχοσύστημα)
8. **SMART - 650 CC** μοντ. 2001 (ABS-ESP, υδρ. τιμόνι, 2 αερόσακοι, ηλ. παράθυρα, κεντρικό κλείδωμα, ηχοσύστημα)
9. **JEEP WRANGLER - 2.500 cc** μοντ. 2000 (ABS,υδρ. τιμόνι, 2 αερόσακοι, δερμάτινο σαλόνι, ηχοσύστημα)
10. **OPEL ASTRA - 1400 CC** μοντ. 2000, (υδρ. τιμόνι, 2 αερόσακοι, 2 ηλ. παράθυρα, κεντρικό κλείδωμα, **air condition**, ηχοσύστημα.)
11. **OPEL CORSA- 1200 CC** μοντ. 2001, (υδρ. τιμόνι, αερόσακος οδηγού, **air condition**, ηχοσύστημα.)
12. **FIAT PUNTO 1242 CC** μοντ. 1994, 5ΘΥΡΟ (προβολείς ομίχλης, ηχοσύστημα.)
13. **LANCIA δ- 1400 CC** μοντ. 1993, (αερόσακος οδηγού, ηλεκτρ. παράθυρα, κεντρικό κλείδωμα, ηχοσύστημα)
14. **RENAULT CLIO - 1400 CC** μοντ. 1996, 5ΘΥΡΟ (υδρ. τιμόνι, 2 ηλ.. παράθυρα, κεντρικό κλείδωμα, **air condition**, ηχοσύστημα)
15. **CITROEN AX** 1100 cc μοντέλο 1993, 5θυρο
16. **VW CADDY VAN-1900 CC DIESEL** μοντ. 1998 χρώμα λευκό

Ξενάκης Αυτοκίνητα-Εξουσιοδοτημένος Έμπορος Kosmocar A.E.
Πωλήσεις-Service-Ανταλλακτικά Λίνδου 238 τηλ. 2241061600

Μια πρόταση για όλους τους επαγγελματίες

*Η **3Τ ΑΕΒΕ** σας ανοίγει δρόμο με τις μακροχρόνιες μισθώσεις αυτοκινήτων γρήγορα και σωστά, προσφέροντας σας περισσότερα πλεονεκτήματα.*

***ΕΠΩΦΕΛΗΘΕΙΤΕ ΤΩΡΑ** από τα δυναμικά μας προγράμματα και αποκτήστε το αυτοκίνητο που επιθυμείτε για σας και για τον στόλο της εταιρίας σας.*

8 σημαντικοί λόγοι που σας συμφέρουν!

1. **Το 100% των μισθωμάτων** μπαίνουν στα έξοδα της επιχείρησής σας
2. **Εχετε φορολογική απαλλαγή** από τα τεκμήρια αγοράς (πόθεν έσχες)
3. **Αποκτάτε αυτοκίνητο χωρίς προκαταβολή** διατηρώντας το κεφάλαιο σας
4. **Πλήρη απαλλαγή από κόστος συντήρησης**
5. **Εχετε πάντα καινούργιο αυτοκίνητο.** Με την λήξη της μίσθωσης μπορείτε να το αντικαταστήσετε
6. **Αποδέσμευση κεφαλαίων** που θα θέλατε για την αγορά του αυτοκινήτου, αξιοποιώντας τα σε άλλους παραγωγικούς τομείς
7. **Εχετε κεφαλαιακή ρευστότητα** αφού μπορείτε να πουλήσετε τοα υτοκίνητο και να το εκμισθώσετε πάλι (Lease back)
8. **Εξοικονόμηση χρόνου και χρήματος** για σας και την επιχείρησή σας

Γιατί να αγοράσετε ένα αυτοκίνητο όταν μπορείτε να το ενοικιάσετε;

3Τ ΑΕΒΕ
6ο χλμ. Ρόδου-Λίνδου, Ρόδος
Τηλ. 2241068000 • fax 2241068010

εργασιες

συνέχεια από την προηγούμενη

ΕΡΓΑΤΗΣ, εντός Ρόδου για παντών ειδών δουλειές. Βασικό να ξέρει ηλεκτρολογικά, χειρισμό computer και να έχει δίπλωμα οδήγησης, 12μηνη απασχόληση, άμεση πρόσληψη. Πληρ. τηλ. 6936179040. AZ55780

ΣΥΝΕΡΓΑΤΗΣ-ΤΡΙΑ, από διεθνές Group εταιρειών, για την κάλυψη περιοχής, πόλης ή νομού, 40-65 ετών, σοβαρό, εχέμυθο με ευχέρεια επικοινωνίας και γνώση της τοπικής κοινωνίας. Δεκτοί συνταξιούχοι. Υψηλό εισόδημα. Τ.Θ. 93545 ΜΟΣΧΑΤΟ, 18310. E-mail: grouprifo@vip.gr. AZ55779

ΖΗΤΕΙΤΑΙ ΕΜΠΕΙΡΟΣ ΗΛΕΚΤΡΟΛΟΓΟΣ ΑΥΤΟΚΙΝΗΤΩΝ. ΜΙΣΘΟΣ ΙΚΑΝΟΠΟΙΗΤΙΚΟΣ. ΠΛΗΡ. ΤΗΛ. 2241077743, 2241030977 ΠΖ55732

ΖΗΤΕΙΤΑΙ: α) Λατζιέρα με γνώσεις ψήστη για να εργασθεί σε εστιατόριο στα Τριάντα και ώρες 5 μ.μ. έως 1 π.μ. με προτίμηση μικρή ηλικία, β) δεσποινίδα για το μπαρ. Πληρ. τηλ. 6947677024 AZ55757

Από εστιατόριο στην Παλιά Πόλη **ΖΗΤΟΥΝΤΑΙ** σερβιτόρος και μάγειρας για το καλοκαίρι του 2004. Πληρ. τηλ. 2241074402, 8-10 βράδυ AZ55751

ΓΙΝΕΤΕ ΕΠΙΧΕΙΡΗΜΑΤΙΑΣ ΑΠΟ ΤΟ ΧΩΡΟ ΕΠΙΛΟΓΗΣ ΣΑΣ με ελάχιστο κεφάλαιο και εκπαίδευση. Μερική - πλήρης απασχόληση, χρήση Internet επιθυμητή. Αμεσο ξεκίνημα. Κέρδη 500 έως 3.000 ευρώ. Καλέστε για δωρεάν φυλλάδιο στο τηλ. 2310729425, 6979776716 AZ55749

ΔΙΑΝΟΜΕΑΣ και **ΨΗΣΤΗΣ** για να εργασθεί σε σουβλατζίδικο απογευματινές ώρες στην περιοχή της Ιαλυσού. Πληρ. τηλ. (22410) 90562, 92597, 90911 AZ55729

ΚΟΠΕΛΑ για πρωινή ή βραδινή εργασία για καφέ μπαρ. Πληρ. τηλ. 6936894997 μετά τις 18.00 AZ55715

ΣΧΟΛΗ ΟΔΗΓΩΝ
ΚΟΥΣΗ ΠΑΝΤΕΛΗ

- ΔΙΠΛΩΜΑΤΑ
- ΕΡΑΣΙΤΕΧΝΙΚΑ
- ΕΠΑΓΓΕΛΜΑΤΙΚΑ
- ΜΟΤΟΣΙΚΛΕΤΑΣ
- ΜΑΘΗΜΑΤΑ ΘΕΩΡΗΤΙΚΗΣ ΔΙΔΑΣΚΑΛΙΑΣ



-Επεκτάσεις όλων των κατηγοριών
-Αναθεωρήσεις ληγμένων αδειών
-Μετατροπές ξένων αδειών σε ελληνικές

Οδός Βαλαωρίτου 9
(έναντι HOTEL SEMIRAMIS ΠΙΣΩ ΑΠΟ ΤΟ ΠΑΛΑΙΟ ΝΟΣΟΚΟΜΕΙΟ
e-mail: kousisp@acn.gr

ΕΚΠΑΙΔΕΥΤΙΚΟ ΑΥΤΟΚΙΝΗΤΟ:
TOYOTA YARIS 1300 cc
AIR CONDITIONED

(ΠΡΟΣΟΧΗ): ΜΑΘΗΜΑΤΑ
α. Μοτοσικλέτας μεγάλου κυβισμού από 125 cc έως ανεξαρτήτου
β. Μοτ/τας έως 125 cc
γ. Μοτοποδηλάτου 50 cc
Διαθέτουμε επίσης κι αυτόματες μοτοσικλέτες 125 cc

Πληρ. τηλ.
(22410)29157-73820-94777
ΚΑΙ ΑΝΑ ΠΑΣΑ ΣΤΙΓΜΗ
ΣΤΑ ΚΙΝΗΤΑ τηλ.
6944/511313-6944/203343

Στην κατηγορία ανεξαρτήτου κυβισμού η εκπαίδευση γίνεται με μοτοσικλέτα 500 cc
Παραλαβή των μαθητών μας και από τις οικίες τους
"Η σωστή και μεθοδική εκπαίδευση στα σύγχρονα οχήματά μας, βάζει γερά θεμέλια για τη δημιουργία ενός καλού νέου οδηγού"

ΠΡΟΣΟΧΗ
Στη σχολή μας παραδίδονται και μαθήματα θεωρητικής διδασκαλίας

ΠΜ55498

The Membership Office of Club Greece **IS LOOKING TO RECRUIT** a German speaking person. The candidate should have: a) An excellent command of English (additional languages would be an advantage but not essential) b) Computer skills (Excel, Word etc.). For more information and to book an interview, please contact Ms. Annelie Palm at 2241096210 from Monday to Friday between the hours of 10 and 18 AZ55707

Από εστιατόριο **ΖΗΤΟΥΝΤΑΙ** μάγειρας και σερβιτόροι πεπειραμένοι. Πληρ. τηλ. 6942202545, 6942202551 ώρες συνεννόησης 8-10 βραδινές AZ55712

ΠΩΛΗΤΗΣ - ΤΡΙΑ πεπειραμένος -η για το τμήμα τυριών και αλλαντικών, σούπερ μάρκετ. Πληρ. τηλ. 6972843339AZ55711

ΨΗΣΤΙΕΡΗΣ σε γυράδικο για νυκτερινό ωράριο. Πληρ. τηλ. 2241070520AZ55710

ΚΟΠΕΛΑ να εργαστεί ως σερβιτόρα σε καφετέρια, βραδινή απασχόληση. Πληρ. τηλ. 2241068550, 6974605065 AZ55703

PARADISE GYM. ΖΗΤΟΥΝΤΑΙ αισθητικοί και μασέρ. Πληρ. τηλ. 2241054400 κ. Γκαμαλέτσου AZ55694

ΖΗΤΕΙΤΑΙ από κεντρικό βιβλιοπωλείο νεαρή για μερική απασχόληση με γνώσεις Η/Υ Κεφάλαιο. Για πληροφορίες τηλ. 22410-32690 και 30256Αποστολή βιογραφικού στο fax: 2241032716 AZ55677

ΖΗΤΕΙΤΑΙ πεπειραμένη Bar-woman για σοβαρό ελληνάδικο BAR στην Ιαλυσό. Πληρ. τηλ. 22410 94333 και 6945961425. AZ55625

ΚΟΠΕΛΑ έως 28 ετών με γνώσεις Η/Υ και Αγγλικών για να εργασθεί σε κατάστημα στην Μ. Πετρίδη για απογευματινή εργασία. Πληρ. τηλ. 22410 60775. AZ55624

ΖΗΤΕΙΤΑΙ ΣΥΝΤΗΡΗΤΗΣ ΓΙΑ ΕΤΑΙΡΕΙΑ ΚΑΙ ΔΥΟ ΚΑΦ/ΡΙΕΣ ΜΕ ΓΝΩΣΕΙΣ ΗΛΕΚΤΡΟΛΟΓΙΚΕΣ. ΠΛΗΡ. ΤΗΛ. 6936179040 ΠΖ55570

ΣΥΝΕΡΓΑΤΕΣ από εμπορική εταιρία, για ημιαπασχόληση ή πλήρη απασχόληση. Υψηλές αποδοχές - bonus. Πληρ. τηλ. 6944645829 AZ55415

ΕΠΙΧΕΙΡΗΣΗ ΣΤΟ ΣΠΙΤΙ. Αμεση κάλυψη θέσεων ανεξάρτητης συνεργασίας. Μερική απασχόληση 550-1100 ευρώ, πλήρης απασχόληση 1100 ευρώ-3.000 ευρώ/μήνα!!! Οχι τελεμάρκετινγκ, πλασιέ, ντήλερ. Εξτρα μπόνους και προμήθειες μέχρι 5%. Δωρεάν ταξίδια στο εξωτερικό. Ενημερωτικό φυλλάδιο στο 2109911071, www.-homebizin.com. AZ55452

ATOMA δραστήρια και δυναμικά από μεγάλη εταιρία στο χώρο του εμπορίου. Ημιαπασχόληση 1000 ευρώ, πλήρης απασχόληση 5000 ευρώ. Πληρ. τηλ. 22410 30078, 6977472091. AZ55198

ΚΟΠΕΛΑ νεαρή, Ελληνίδα ή αλλοδαπή, για βραδυνή απασχόληση σε καφετέρια-μπαρ. Πληρ. τηλ. 6944760796, 22410-47228 AZ55132

ΓΙΝΕΤΕ ΕΠΙΧΕΙΡΗΜΑΤΙΕΣ ΜΕΣΑ ΑΠΟ ΤΟΝ ΧΩΡΟ ΣΑΣ ΧΩΡΙΣ ΩΡΑΡΙΟ -ΑΦΕΝΤΙΚΟ (ΟΧΙ ΝΤΗΛΕΡ-ΥΠΑΛΛΗΛΟΙ) ΚΕΡΔΗ ΑΠΟ 500 ΕΥΡΩ - 10000 ΕΥΡΩ ΤΟ ΜΗΝΑ. ΠΛΗΡ. ΤΗΛ. 2310/419397 e-mail: www.my-e-business.com ΠΖ54101

Η Οδική Βοήθεια Ρόδου HELLAS SERVICE **ΖΗΤΕΙ** συνεργάτες για την στελέχωση του τμήματος πωλήσεων. Απαραίτητα προσόντα: Ικανότητα επικοινωνίας, ευχάριστη προσωπικότητα, δίπλωμα οδήγησης οχήματος, προϋπηρεσία στο χώρο. Προσφέρονται: ανταγωνιστικό πακέτο αποδοχών (μισθός - προμήθεια - bonus), προοπτικές εξέλιξης, εξαιρετικό περιβάλλον εργασίας. Πληρ. Στ. Καζούλη 82, τηλ. (22410)22490 ΧΑΖ252

διαφορα

ΠΡΑΓΜΑΤΙΚΗ ΕΥΚΑΙΡΙΑ ΠΩΛΕΙΤΑΙ σαλόνι τριθέσιος, διθέσιος και δύο μεγάλα σκαμπό 400 ευρώ και τραπεζαρία 300 ευρώ. Πληρ. τηλ. 2241073439 ΑΔ55794

ΠΡΑΓΜΑΤΙΚΗ ΕΥΚΑΙΡΙΑ ΠΩΛΕΙΤΑΙ πλυντήριο, ψυγείο, φουρνάκι με τρία ηλεκτρικά μάτια σε άριστη κατάσταση, μόνο ενός έτους. Πληρ. τηλ. 2241025119 ΑΔ55793

ΠΩΛΕΙΤΑΙ ταχύπλοο τύπου "Ρανιέρι" 5,5 m., πλήρως εξοπλισμένο (βυθόμετρο, J.P.S., τρέιλερ),. 135 GP κινητήρας Merkouri V6 σε τιμή ευκαιρίας. Πληρ. τηλ. 6946732888 ΑΔ55790

ΞΥΛΑ ελιάς για τζάκι, τεμαχισμένα και σε καλή τιμή. Πληρ. τηλ. 6976606899. ΑΔ55426

ΠΩΛΕΙΤΑΙ σαλόνι μπαμπού (τριθέσιος καναπές, 2 πολυθρόνες, 1 κουνιστή και τραπέζι). Πληρ. τηλ. 22410 76148. ΑΔ55783

ΕΠΙΠΛΑ σε πολύ καλή κατάσταση λόγω μετακόμισης σε τιμή ευκαιρίας. Πληρ. τηλ. 2241077544, 6944837225 ΑΔ55753

ΑΓΟΡΑΖΩ ΚΑΙ ΠΟΥΛΩ παλιούς δίσκους μουσικής (μικρούς και μεγάλους). Επίσης αγοράζω παλιά κόμξ. Αφήστε μήνυμα και τηλέφωνο στον αυτόματο τηλεφωνητή 2241022420 ή πάρτε τηλ. κ. Μιχάλη 2241037277 ΑΔ55750

ΠΩΛΟΥΝΤΑΙ καθαρόαιμα κουτάβια boxer. Πληρ. τηλ. 6937983849, 6945680945 ΑΔ55743

ΠΩΛΕΙΤΑΙ εξοπλισμός εστιατορίου (διάφορα είδη), καρέκλες 3 ευρώ και τραπέζια 5 ευρώ. Πληρ. τηλ. 6973714354ΑΔ55742

ΠΡΟΣΟΧΗ. ΕΧΩ ΕΠΑΓΓΕΛΜΑΤΙΚΟ ΑΝΙΧΝΕΥΤΗ ΜΕΤΑΛΛΩΝ. ΕΑΝ ΕΧΕΤΕ ΧΑΣΕΙ ΚΑΤΙ ΠΟΛΥΤΙΜΟ ΓΙΑ ΣΑΣ, ΣΑΣ ΤΟ ΒΡΙΣΚΩ. ΑΠΟΛΥΤΗ ΕΧΕΜΥΘΕΙΑ ΚΑΙ ΕΓΓΥΗΣΗ, 100%. ΠΛΗΡ. ΤΗΛ. 6932155284 ΠΔ55786

ΠΩΛΕΙΤΑΙ ΣΑΛΟΝΙ 3ΘΕΣΙΟΣ-2ΘΕΣΙΟΣ ΠΟΛΥΘΡΟΝΑ, ΝΕΟΚΛΑΣΙΚΟΥ ΣΤΥΛ, ΣΕ ΑΡΙΣΤΗ ΚΑΤΑΣΤΑΣΗ. ΠΛΗΡ. ΤΗΛ. 2241063425 ΧΠΕ2511

ΖΗΤΕΙΤΑΙ ΜΑΓΑΖΙ 50 ΘΕΣΕΩΝ ΚΑΙ ΑΝΩ ΓΙΑ ΣΥΝΕΡΓΑΣΙΑ ΤΟΝ ΧΕΙΜΩΝΑ. ΔΙΑΘΕΤΩ ΠΛΗΡΗ ΕΞΟΠΛΙΣΜΟ ΓΙΑ "KARAOKE SHOW" ΚΑΙ ΜΕ ΕΛΛΗΝΙΚΑ ΤΡΑΓΟΥΔΙΑ. ΠΛΗΡ. ΤΗΛ. 6932155284 NICK ΠΔ55668

ΠΩΛΕΙΤΑΙ εξοπλισμός για super market, ελαφρώς μεταχειρισμένα. Πληρ. τηλ. 2241073872 ΑΔ55738

ΠΩΛΕΙΤΑΙ 48έσιος καναπές με 4 πολυρθόνες με τρία τραπεζάκια σε άριστη κατάσταση. Επίσης μια τραπεζαρία με 6 καρέκλες. Πληρ. τηλ. 2241091476 ΑΔ55735

ΚΑΝΤΙΝΑ πλήρως εξοπλισμένη, τραπεζοκαθίσματα και παιδική χαρά. Τιμή προσιτή. Πληρ. τηλ. 2241069225-6946335455 ΑΔ55427

ΠΩΛΟΥΝΤΑΙ διάφορες οικιακές συσκευές λόγω αναχωρήσεως στο εξωτερικό: 1. VIDEO SONY -50 ευρώ, 2 αιρκοντίσιον PANASONIC -9, GENERAL -12 700 ευρώ, σύνθετο μικρό 230 ευρώ, 2 σιφονιέρες με 6 συρτ. - 100 ευρώ, 2 σιφονιέρες με 4 συρτ. 120 ευρώ, 1 μικροκυμάτων PRIME 70 ευρώ, 1 τραπεζάκι τηλεφ. 30 ευρώ τα άλλα μικροαντικείμενα σε άριστη κατάσταση Πληρ. τηλ. 2241033501, 6947095939 κ. Μαρία ΑΔ55721

ΒΑΡΚΑ πλαστική τρικάρινη 3,80Χ1,55 με τρέιλερ γαλβανιζέ 800 ευρώ. Πληρ. τηλ. 6946392413 ΑΔ55688

"ΤΟ ΧΕΙΡΟΠΟΙΗΤΟ" εστιατόριο παρασκευής πίτσας, "κυπριακές πίττες", πωλήσεις χονδρικής. Από ξυλόφουρνο. Πληρ. τηλ. 6939075934 ΑΔ55682

ΠΩΛΕΙΤΑΙ ποιμενικό γερμανικό λυκόσκυλο 2 1/2 μηνών με Pentigreen με χαρτιά γνησιότητας με τατουάζ στο αυτί και πρωταθλητές γονείς. Πληρ. τηλ. 2244024410, 6978889977 ΑΔ55680

ΠΩΛΕΙΤΑΙ πλήρες δωμάτιο παιδικό NEOSET. Πληρ. τηλ. 2241032123 ΑΔ55679

ΠΩΛΕΙΤΑΙ σύνθετο σαλονιού μοντέρνας γραμμής μαύρης λάκας σε καινούργια κατάσταση. Πληρ. τηλ. 22410 65534. ΑΔ55621

ΚΑΝΑΠΕΣ DIVANI-DIVANI από δέρμα No 10 γωνιακός, χρώματος μπεζ, μοντέλο NAT1565 και πολυθρόνα RECLAIN περιστρεφόμενη/ανακλεινόμενη σε άριστη κατάσταση. Τιμή 2.700 ευρώ. Πληρ. τηλ. 2241090689, ώρες 09.00-13.00 και 17.00-20.00 ΑΔ55604

ΠΩΛΕΙΤΑΙ σύνθετο-έπιπλο καινούργιο κατάλληλο για σαλόνι. Τιμή ευκαιρίας. Πληρ. τηλ. 6932086635. ΑΔ55249

ΠΩΛΕΙΤΑΙ ΤΑΧΥΠΛΟΟ ΣΚΑΦΟΣ BEST 4,85 ΜΕΤΡ. ΜΕ ΤΡΕΪΛΕΡ ΚΑΙ ΜΗΧΑΝΗ ΥΑΜΑΗΑ 80 HP, ΣΕ ΑΡΙΣΤΗ ΚΑΤΑΣΤΑΣΗ. ΠΛΗΡ. ΤΗΛ. 2241085231-6945461564. ΧΠΔ707

ΒΑΡΚΑ πλαστική 3,85 τ.μ. (τύπου υδραλίκη) με κάγκελα ηλεκτρική εγκατάσταση κ.α., μαζί με τρέιλερ και μηχανή, όλα σε άριστη κατάσταση. Πληρ. τηλ. 6938657989. ΑΔ55372

ΤΟΛΜΗΣΤΕ ΝΑ ΑΔΥΝΑΤΙΣΕΤΕ! Πρέπει να θέλετε να χάσετε βάρος. Καλέστε για δωρεάν πληροφορίες για το πιο απίστευτο πρόγραμμα απώλειας βάρους στην Ευρώπη και Αμερική. Πληρ. τηλ. 6945807682. ΑΔ55248

ΠΩΛΟΥΝΤΑΙ ΗΛΕΚΤΡΟΝΙΚΕΣ ΚΑΤΑΣΚΕΥΕΣ, ΜΙΚΡΟΠΟΜΠΟΙ, ΜΙΚΡΟΚΑΜΕΡΕΣ ΚΑΙ Ο,ΤΙ ΑΦΟΡΑ ΤΗΝ ΗΛΕΚΤΡΟΝΙΚΗ ΠΑΡΑΚΟΛΟΥΘΗΣΗ. ΑΣΥΡΜΑΤΑ ΚΑΙ ΕΝΣΥΡΜΑΤΑ. ΠΛΗΡ. ΤΗΛ. 6947572119. ΠΔ55251

ΠΩΛΕΙΤΑΙ Ντραμς (Drams) σε πολύ καλή κατάσταση λόγω αναχώρησης. Πληρ. τηλ. 22410 27442, 37007. ΑΔ55209

ΕΞΟΠΛΙΣΜΟΣ αλουμινίου: δίσκος αλουμινίου, πρέσες, καλούπια, τρυπάνια και ρούτερ. Πληρ. τηλ. 6937228288ΑΔ55144



ΠΩΛΕΙΤΑΙ: σκάφος έτοιμο προς πλεύση σε τιμή ευκαιρίας.
Χαρακτηριστικά:
μοντέλλο: Rio Fishing 650 / 1997
μηχανή: Volvo Diesel due pro 150 hp
Ωρες λειτουργίας: 280
Βυθόμετρο - Gps -VHF - Wc - κουζίνα - καμπίνα εξωτερική ντουζιέρα, με έξτρα εξωλέμβια.
Τιμή: 30000 ευρώ
Πληροφορίες: 2241086670-3 / 6946795479
Κύριον Τάκη

ΠΩΛΕΙΤΑΙ



Τρακτέρ FIAT 130-90 , TURBO DT
μοντ' '90, σπαστό εμπρός διαφορικό και με ρεβέρσα

Πληρ. τηλ. 6945403862

μαθήματα

ΜΑΘΗΜΑΤΙΚΟΣ ΜΕ ΣΠΟΥΔΕΣ ΣΤΙΣ Η-ΠΑ, ΠΑΡΑΔΙΔΕΙ ΜΑΘΗΜΑΤΑ ΠΑ ΟΛΕΣ ΤΙΣ ΤΑΞΕΙΣ ΓΥΜΝΑΣΙΟΥ-ΛΥΚΕΙΟΥ. ΤΙΜΕΣ ΛΟΓΙΚΕΣ. ΠΛΗΡ. ΤΗΛ. 6946025894 ΠΜ55736

ΠΑΡΑΔΙΔΟΝΤΑΙ ΙΔΙΑΙΤΕΡΑ ΜΑΘΗΜΑΤΑ ΦΥΣΙΚΗΣ, ΧΗΜΕΙΑΣ, ΜΑΘΗΜΑΤΙΚΩΝ ΚΑΤ' ΟΙΚΟΝ ΣΕ ΜΑΘΗΤΕΣ ΓΥΜΝΑΣΙΟΥ, ΛΥΚΕΙΟΥ. ΠΛΗΡ ΤΗΛ. 2241062217, 6947705716 ΠΜ55705

ΦΙΛΟΛΟΓΟΣ, ΑΠΟΦΟΙΤΟΣ ΤΟΥ Α.Π.Θ. ΠΑΡΑΔΙΔΕΙ ΜΑΘΗΜΑΤΑ ΣΕ ΜΑΘΗΤΕΣ ΓΥΜΝΑΣΙΟΥ ΚΑΙ ΛΥΚΕΙΟΥ. ΠΛΗΡ. ΤΗΛ. 2241076780, 6974407067 ΠΜ55616

ΓΕΡΜΑΝΙΚΑ καθηγήτρια απόφοιτος Πανεπιστημίου Μονάχου με πολυετή πείρα παραδίδει μαθήματα σε όλα τα επίπεδα. Πληρ. τηλ. 6944109668 ΑΜ55726

ΜΑΘΗΜΑΤΑ ΓΑΛΛΙΚΩΝ, ιδιαίτερα ή για γκρουπ από καθηγήτρια με μητρική γλώσσα την Γαλλική. Πληρ. τηλ. 6939231038. ΑΜ55645

ΚΑΘΗΓΗΤΡΙΑ ΑΓΓΛΙΚΩΝ με 20ετή πείρα με μητρική γλώσσα, την Αγγλική με άριστη προσφορά, παραδίδει μαθήματα σε μεμονωμένους ή σε μικρά γκρουπ (4 ατόμων) ή σε ενήλικες για να μάθουν την γλώσσα για τη δουλειά τους, ή τα παιδιά της πρώτης τάξης του Δημοτικού, σε αρχάριους και προχωρημένους με εξασφαλισμένη επιτυχία εξετάσεων FIRST CERTIFICATE (LOWER), PROFICIENCY και το ΚΡΑΤΙΚΟ ΠΙΣΤΟΠΟΙΗΤΙΚΟ ΓΛΩΣΣΟΜΑΘΕΙΑΣ. Υπεύθυνη εργασία και τιμές λογικές. Πληρ. τηλ. 2241075959, 6972912196. ΑΜ55448

πωλησεις αυτοκινητων & μοτοσικλετων

MOTOCROSS HONDA CR 125 ΜΟΝΤΕΛΟ 1999 ΣΕ ΑΡΙΣΤΗ ΚΑΤΑΣΤΑΣΗ. ΚΑΘΕ ΕΛΕΓΧΟΣ ΔΕΚΤΟΣ. ΠΛΗΡ. ΤΗΛ. 2241041762, 6974123843 ΠΑ55746

NISSAN MICRA 1000 με πολλά εξτρά σε πολύ καλή κατάσταση. Πληρ. τηλ. 693220397 ΑΑ55761

MINI BUS SCOUDO με A/R μοντέλο '97 και 2 τζιπ JIMMY μοντέλο 2000. Πληρ. τηλ. 6944741089 ΑΑ55741

HONDA CBR 600 F3 μοντ. 98 30.000 χλμ. 5.500 ευρώ μετρητοίς. Πληρ. τηλ. 6944520387 ΑΑ55716

ΜΗΧΑΝΗ μάρκας TRIUMPH τύπου TIGER (ON/OFF) 900 cc φυλασσόμενη σε γκαράζ με μπαγκαζιέρα σε άριστη κατάσταση. Τιμή συζητήσιμη. Πληρ. τηλ. 6937956030 ΑΑ55690

BMW 320i σε τιμή ευκαιρίας 2.300 ευρώ. Πληρ. τηλ. 2241077116, 6972893443 ΑΑ55689

ΓΙΑ ΤΥΠΟΓΡΑΦΟΥΣ

ΠΩΛΕΙΤΑΙ

ΠΙΕΣΤΗΡΙΟ OFFSET AUTO MULTI (30X42) ΚΑΙ ΜΗΧΑΝΗΜΑ ΓΙΑ ΚΑΤΑΣΚΕΥΗ ΣΦΡΑΓΙΔΩΝ.
ΚΑΙ ΤΑ ΔΥΟ ΜΑΖΙ
ΣΤΗΝ ΜΟΝΑΔΙΚΗ ΤΙΜΗ ΤΩΝ 3.000 ΕΥΡΩ!!!

ΠΛΗΡ. ΤΗΛ. 6947010501 κ. ΝΙΚΟ.

ΠΩΛΟΥΝΤΑΙ

έπιπλα χειροποίητα
σκαλιστά από ιδιώτη.
Πληρ. τηλ. 6973394166

Από το ξενοδοχείο BLUE HORIZON

ΠΩΛΟΥΝΤΑΙ

έπιπλα δωματίων κομπλέ σε άριστη κατάσταση και τιμή ευκαιρίας.
Πληρ. τηλ. 2241093481, ώρες 09.00-15.00

Πάντα κάποιοι ξεχωρίζουν...

Rodos Gold VOGIATZIS

Ιδιαίτερη αισθητική
Απαράμειλη ποιότητα
πλούσιες επιλογές
για γάμους , βαπτίσεις ,
και ιδιαίτερες στιγμές
με μοναδική λάμψη .....
σε εξαιρετικές τιμές

Rodos Gold VOGIATZIS

Χρυσές δημιουργίες...
για πολύτιμες σχέσεις

10ο χιλ. Λεωφ. Ρόδου Λίνδου
Τηλ: 22410 86670 - 3

auto-moto

συνέχεια από την προηγούμενη

ΧΤ600 σε πολύ καλή κατάσταση. Πληρ. τηλ. 2241074190-76991 ΑΑ55433

SUZUKI μηχανή 650 cc με πλαινές βαλίτσες σε πολύ καλή κατάσταση, δεκτές ευκολίες πληρωμής. Πληρ. τηλ. 6944696378. ΑΑ55646

HARLEY DAVIDSON XL 1200 SPORTSTER CUSTOM μοντ. 98 σε άριστη κατάσταση με 31.000 χλμ. Τιμή 9000 ευρώ. Πληρ. τηλ. 6944910033 ΑΑ55542

APRILIA LEONARDO 250cc σε άριστη κατάσταση. Πληρ. τηλ. 22410 21813 κ. Γιώργο 8 π.μ.-3 μ.μ. ΑΑ55246

ΦΟΡΤΗΓΟ MERCEDES ΑΝΑΤΡΕΠΟΜΕΝΟ ΤΥΠΟΣ 1619 ΜΕΤΡΗΤΟΙΣ. ΠΛΗΡ. ΤΗΛ. 6942408464 ΧΠΑ1711

YAMAHA DRAGSTAR 400 classic full extra απολύτως τοις μετρητοίς. Πληρ. τηλ. 6936118173 ΑΑ55525

ΕΝΟΙΚΙΑΖΟΝΤΑΙ αυτοκίνητα με το μήνα, σε χαμηλές τιμές. Πληρ. τηλ. 6974010518 ΑΑ55135

FIAT TEMPRA με ηλεκτρικά παράθυρα-κλειδαριές, υδραυλικό τιμόνι, ραδιοκασετόφωνο, μοντέλο 1992 (140.000 χλμ.). Πληρ. τηλ. 6976188939 ΑΑ55522

MERCEDES 200 ΜΟΝΤ. '79 ΣΕ ΚΑΛΗ ΚΑΤΑΣΤΑΣΗ. ΤΙΜΗ 1700 ΕΥΡΩ. ΠΛΗΡ. ΤΗΛ. 2241085231 ΩΡΕΣ 09.30-14.30 ΧΠΑ707

ΕΠΑΓΓΕΛΜΑΤΙΚΟ ΑΥΤΟΚΙΝΗΤΟ FIORINO με ψυγείο πετρέλαιο 5000 ευρώ. Πληρ. τηλ. 6934963202 ΑΑ55494

ΤΡΟΧΟΣΠΙΤΟ μεγάλο, 8,5 μέτρα, αποτελούμενο από ένα υπνοδωμάτιο, σαλόνι, κουζίνα και WC, κατάλληλο και για καντίνα. Πληρ. τηλ. 6978516310 ΑΑ55400

ADRESS 100 cc σε πολύ καλή κατάσταση. Πληρ. τηλ. 6946234777 ΑΑ55500

ΠΩΛΟΥΝΤΑΙ ΜΕΤΑΧΕΙΡΙΣΜΕΝΑ ΦΟΡΤΗΓΑ ΑΥΤΟΚΙΝΗΤΑ ΕΙΣΑΓΩΓΗΣ ΟΛΩΝ ΤΩΝ ΤΥΠΩΝ, ΓΙΑ ΑΓΡΟΤΙΚΗ ΚΑΙ ΕΠΑΓΓΕΛΜΑΤΙΚΗ ΧΡΗΣΗ, ΚΑΘΩΣ ΕΠΙΣΗΣ ΚΑΙ Ι.Χ. ΕΠΙΒΑΤΙΚΑ. ΕΤΟΙΜΟΠΑΡΑΔΟΤΑ Ή ΚΑΤΟΠΙΝ ΠΑΡΑΓΓΕΛΙΑΣ. ΜΕ ΤΙΜΕΣ ΓΕΡΜΑΝΙΑΣ. ΠΑΡΕΧΟΥΜΕ ΓΡΑΠΤΗ ΕΓΓΥΗΣΗ ΕΝΟΣ ΧΡΟΝΟΥ. ΕΙΣΑΓΩΓΕΙΣ ΜΕΤΑΧΕΙΡΙΣΜΕΝΩΝ ΑΥΤΟΚΙΝΗΤΩΝ: Δ. ΜΠΟΥΝΤΟΥΡΗΣ-Ε. ΠΑΠΑΠΟΣΤΟΛΟΥ Ο.Ε. ΕΚΘΕΣΗ: ΕΘΝΙΚΗ ΟΔΟΣ ΛΑΡΙΣΑΣ-ΙΩΑΝΝΙΝΩΝ, ΤΡΙΚΑΛΑ ΘΕΣΣΑΛΙΑΣ, ΤΗΛΕΦΩΝΑ: 24310-74709, 24310-27008, ΚΙΝ.: 6974456200-6977395269 ΧΠΑ1411

προσφορές εργασίας

ΚΟΠΕΛΑ, σοβαρή ζητά εργασία σαν εξωτερική για φύλαξη παιδιών ή οικιακή βοηθό. Επίσης ενδιαφέρεται για εργασία σε κουζίνα εστιατορίου. Πληρ. τηλ. 6945309426. ΑΡ55782

ΔΙΑΘΕΤΩ ΚΛΟΥΒΑ NISSAN VANETTE ΚΑΙ ΖΗΤΩ ΕΡΓΑΣΙΑ ΟΛΙΓΩΩΡΗ Ή ΠΛΗΡΟΥΣ ΑΠΑΣΧΟΛΗΣΗΣ. ΠΛΗΡ. ΤΗΛ. 6932155284 ΠΡ55666

ΔΑΣΚΑΛΑ ΙΑΤΡΙΚΗΣ ΦΥΣΙΚΗΣ ΑΓΩΓΗΣ. Κυρία διπλωματούχος: Θεραπευτικό μασάζ, Κλασικό μασάζ, Αρωματοθεραπεία. Πληρ. τηλ. 6942680357, 6947737903, 2241035465 ΑΡ55760

ΚΥΡΙΑ σοβαρή **ΖΗΤΑ ΕΡΓΑΣΙΑ** για καθαρισμό σπιτιών, φύλαξη παιδιών, γερόντων από το πρωί ως το βράδυ. Μόνο σοβαρές προτάσεις. Πληρ. τηλ. 6938445550 ΑΡ55745

ΕΛΑΙΟΧΡΩΜΑΤΙΣΤΗΣ Σύριος αναλαμβάνει βαψίματα παντός τυπου σε σπίτια και καταστήματα. Υπεύθυνη δουλειά και καλές τιμές. Πληρ. τηλ. 6944894813 Δημήτρης ΑΡ55744

ΔΕΣΠΟΙΝΙΔΑ αλλοδαπή με άριστα Ελληνικά **ΖΗΤΑ ΔΟΥΛΕΙΑ** σοβαρές προτάσεις. Πληρ. τηλ. 2241033501, 6945055307, 6945612699 ΑΡ55720

ΘΕΛΕΙΣ ΒΑΨΙΜΟ καλό και φθηνό; πάρε τον "ΚΑΡΠΑΘΙΟ" Ιωάννης Μ. Λαγωνικός, Ελαιοχρωματισμοί. Πληρ. τηλ. 6972137897 ΑΡ55696

ΚΥΡΙΑ από Ουκρανία **ΖΗΤΑ ΕΡΓΑΣΙΑ** σαν οικιακή βοηθός, καθαρισμός οικιών και γραφείων, φύλαξη ηλικιωμένων και παιδιών. Πληρ. τηλ. 2241034582, 6978649351 ΑΡ55692

ΕΠΑΓΓΕΛΜΑΤΙΚΟ ΧΕΙΡΟΜΑΣΑΖ. Θεραπεία κυτταρίτιδας, αποκατάσταση τραυματισμών, αλλεργίες, εκζέματα. Πληρ. τηλ. (22410)23344, 6932024975 ΑΡ55691

"ΣΥΓΧΡΟΝΟ" συνεργείο επισκευών. Αναλαμβάνουμε τοποθετήσεις πλακιδίων, μονώσεις και ελαιοχρωματισμούς. Με συνέπεια, άψογη εργασία και τιμές λογικές. Πληρ. τηλ. 6939075934 ΑΡ55683

ΚΗΠΟΥΡΟΣ ΑΝΑΛΑΜΒΑΝΕΙ πάσης φύσεως κηπουρικές εργασίες. Επίσης συνεργασία με ξενοδοχείο. Πληρ. τηλ. 6945017564 κ. Στέφανο Σούλτσιες ΑΡ55657

ΠΤΥΧΙΟΥΧΟΣ ΦΥΣΙΚΟΘΕΡΑΠΕΥΤΡΙΑ από την Ουκρανία για ηλικιωμένους με προβλήματα νευρολογικά, εγκεφαλικά, ζητά ανάλογη θέση κατόπιν τηλεφ. ραντεβού. Πληρ. τηλ. 2241021952 ώρες καταστημάτων 09.00-13.00 και 17.00-21.00 ΑΡ55566

ΞΥΛΟΥΡΓΙΚΕΣ ΕΡΓΑΣΙΕΣ κουζίνες-ντουλάπες-πόρτες-μερεμέτια-λουστραρίσματα. Πληρ. τηλ. 6945491827 ΑΡ55587

ΑΝΑΛΑΜΒΑΝΟΥΜΕ ΚΑΘΕ ΕΙΔΟΥΣ ΟΙΚΟΔΟΜΙΚΕΣ ΕΡΓΑΣΙΕΣ. ΚΤΙΣΙΜΑΤΑ, ΣΟΥΒΑΤΙΣΜΑΤΑ, ΒΑΨΙΜΑΤΑ, ΜΟΝΩΣΕΙΣ, ΣΤΕΓΑΝΩΣΕΙΣ, ΜΕΡΕΜΕΤΙΑ. ΠΛΗΡ. ΤΗΛ. 6936166173, 6932482669 ΠΡ55575

ΕΛΛΗΝΙΔΑ ΖΗΤΑ να βλέπει ηλικιωμένη κυρία. Πληρ. τηλ. (22410)29858, 37270 ΑΡ55505

ΚΥΡΙΟΣ, διπλωματούχος μασέρ, κάνει ψυχική-σωματική χαλάρωση, σιάτζου, μασάζ, μυοχαλάρωση, πόνοι μέσης, γόνατα ομοπλάτης. Ειδικά αιθέρια έλαια και χάσιμο βάρους. Πληρ. τηλ. κατόπιν ραντεβού 6973398575. ΑΡ55449

ΜΕΛΙΝΑ. ΠΡΟΣΦΕΡΕΙ ΜΑΣΑΖ ΣΤΟ ΧΩΡΟ ΤΗΣ. ΠΛΗΡ. ΤΗΛ. 6934959382. ΠΡ55252

ΑΝΑΛΑΜΒΑΝΟΥΜΕ
– ΠΕΡΓΚΟΛΕΣ
– ΓΥΨΟΣΑΝΙΔΕΣ
– ΜΟΝΩΣΕΙΣ
– ΒΑΨΙΜΑΤΑ
ΑΜΕΣΗ ΕΞΥΠΗΡΕΤΗΣΗ, ΕΓΓΥΗΜΕΝΗ ΕΡΓΑΣΙΑ, ΧΑΜΗΛΕΣ ΤΙΜΕΣ.
Πληρ. τηλ. 22410 66826 και 6946786350. ΠΡ55763

ΞΥΛΑ ΕΛΙΑΣ για τζάκι
Παραδίδονται στο σπίτι του αγοραστή.
Πληρ. τηλ. (22410) 37124 κ. Βασίλη ΠΔ55374

Εχετε πρόβλημα με τα παλιά σας αλουμίνια; Ή και τα καινούργια; Που μερικοί σας υπόσχονται ότι είναι τα καλύτερα; Τα επισκευάζω εγγυημένα.
ΚΑΤΑΣΚΕΥΕΣ ΑΛΟΥΜΙΝΙΟΥ ΚΑΙ ΣΙΔΗΡΟΥ "Ο ΓΙΩΡΓΟΣ"
Πληρ. τηλ. και φαξ 22410-39747, κιν. 6944999655 ΠΡ55676

ΥΔΡΑΥΛΙΚΑ – ΚΑΛΟΡΙΦΕΡ
Γιάννης ο Ατλάσης
ΕΓΚΑΤΑΣΤΑΣΕΙΣ
ΑΝΑΚΑΙΝΙΣΕΙΣ
ΣΥΝΤΗΡΗΣΕΙΣ
Πληρ. τηλ. 2241029898, 6973610779 ΠΡ55685

ΕΠΙΠΛΟΣΤΙΛΒΩΣΕΙΣ ΛΟΥΣΤΡΑ
ΟΛΑ ΤΑ ΕΠΙΠΛΑ του σπιτιού, του γραφείου ή της ξενοδοχειακής σας μονάδας, μπορούν να έχουν μια ΔΕΥΤΕΡΗ ΕΥΚΑΙΡΙΑ στην ομορφιά και στον χρόνο. Μοναδικές αναπαλαιώσεις, αλλαγές χρωμάτων, φρεσκαρίσματα, απεντομώσεις με τα καλύτερα υλικά.
ΕΓΓΥΗΣΗ η πολύχρονη πείρα μας.
Πληροφορίες στο τηλ. 22410 68274, κιν. 6937261512 ΠΡ55586

ΤΕΧΝΙΚΟ ΓΡΑΦΕΙΟ
ΑΝΑΣΤΑΣΗΣ ΒΑΡΕΛΗΣ
ΑΡΧΙΤΕΚΤΟΝΑΣ
Αναλαμβάνει:
-- Οικοδομικές άδειες
- Μελέτες
- Επιβλέψεις
- Κατασκευές οικοδομικών έργων
- Την υποβολή δικαιολογητικών στην **ΔΕΥΑΡ**

για την σύνδεσή σας με το **ΑΠΟΧΕΤΕΥΤΙΚΟ ΔΙΚΤΥΟ**
• Αμεση εξυπηρέτηση
• Καλή δουλειά
•Οικονομικές λύσεις
για κάθε πληροφορία σας:
ΓΡΑΦΕΙΟ:
Μαδρίτης 20, Ρόδος
Τηλ. 22410-61502
κιν. 6977-305126
ΠΡ52038

ΠΑΥΝΤΗΡΙΟ ΧΑΛΙΩΝ
Cleaning Pro

πλένουμε & φυλάμε:
• ΧΑΛΙΑ - ΜΟΚΕΤΕΣ - ΦΛΟΚΑΤΕΣ
• ΠΑΠΛΩΜΑΤΑ - ΚΟΥΒΕΡΤΕΣ
☎ 22410.60585
email: abonis@otenet.gr
ΙΔΙΟΚΤΗΤΕΣ ΕΙΔΙΚΕΣ ΕΓΚΑΤΑΣΤΑΣΕΙΣ: ΝΙΚΗΦ. ΒΡΕΤΤΑΚΟΥ - ΑΣΓΟΥΡΟΥ

ΑΠΟΦΡΑΞΕΙΣ
ΔΩΔΕΚΑΝΗΣΙΑΚΕΣ ΑΠΟΦΡΑΞΕΙΣ

"ΚΟΛΟΣΣΟΣ"
ΑΠΟΦΡΑΞΕΙΣ ΚΑΘΑΡΙΣΜΟΙ
ΑΠΟΧΕΤΕΥΣΕΩΝ & ΒΟΘΡΩΝ
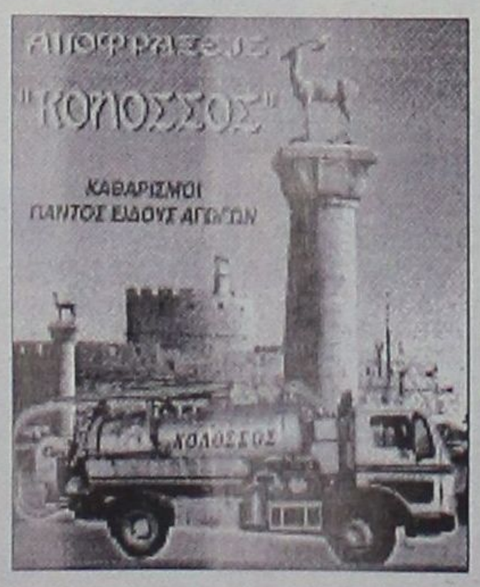

Αναλαμβάνουμε πάσης φύσεως αποφράξεις οποιουδήποτε μήκους και πλάτους Αναλαμβάνουμε καθαρισμούς αποχετευτικών αγωγών ΔΗΜΩΝ, ΞΕΝ/ΧΕΙΩΝ στρατιωτικών μονάδων ΣΠΙΤΙΩΝ, ΠΟΛΥΚΑΤΟΙΚΙΩΝ καθώς και καθαρισμούς βιολογικών μονάδων με μηχάνημα υψηλής πιέσεως σε όλη την Δωδ/σο
Κ. ΠΗΔΙΑΚΗΣ - Π. ΚΑΣΕΡΗΣ
Πληρ. τηλ. 2241047915-91881, κιν. 6944/325234 και 6977/717048

ΑΓΟΡΑΖΩ
- ΧΡΥΣΑΦΙΚΑ
- ΚΟΣΜΗΜΑΤΑ
- ΝΟΜΙΣΜΑΤΑ
- ΧΡΥΣΑ ΔΟΝΤΙΑ
- ΜΕΤΟΧΕΣ
- ΩΡΟΛΟΓΙΑ
- ΑΝΤΙΚΕΣ

Δάνεια επί ενεχύρω
«ΜΠΑΜΠΗΣ»
Δημ. Θεοδωράκη 15 (1ος όροφος) ΡΟΔΟΣ
ΧΠΡ407

ΠΑΝΕΛΛΑΔΙΚΟ ΔΙΚΤΥΟ ΤΑΠΗΤΟΚΑΘΑΡΙΣΤΗΡΙΩΝ
ART CLEAN EXPRESS
Είμαστε λίιι...γο πιο μπροστά από τους άλλους!
ΠΛΥΣΙΜΟ-ΑΠΟΛΥΜΑΝΣΗ- ΦΥΛΑΞΗ
ΧΑΛΙΩΝ- ΜΟΚΕΤΩΝ - ΣΑΛΟΝΙΩΝ
(και επί τόπου)
ΠΑΠΛΩΜΑΤΑ - ΚΟΥΒΕΡΤΕΣ - ΦΛΟΚΑΤΕΣ
ΣΤΕΓΝΟ ΓΙΑ ΜΕΤΑΞΩΤΑ ΚΑΙ ΧΕΙΡΟΠΟΙΗΤΑ
ΑΔΙΑΒΡΟΧΟΠΟΙΗΣΕΙΣ & ΕΠΙΔΙΟΡΘΩΣΕΙΣ ΤΑΠΗΤΩΝ
ΠΑΡΑΛΑΒΗ - ΠΑΡΑΔΟΣΗ ΚΑΤ' ΟΙΚΟΝ
ΤΗΛ. 2241094815-
ΚΙΝ. 6944350247
ΤΗΛ. ΧΩΡΙΣ ΧΡΕΩΣΗ 80011400400
ΑΛΑΦΑΚΗΣ ΤΑΣΟΣ
ΧΠΡ508

ΤΑ ΜΟΝΑΔΙΚΑ ΥΠΕΡΣΥΓΧΡΟΝΑ
ΤΑΠΗΤΟΚΑΘΑΡΙΣΤΗΡΙΑ
ΚΛΕΟΠΑΤΡΑ
Τέλος στα προβλήματα με το πλύσιμο των χαλιών σας.
Η εταιρία μας πρωτοπορεί με το ΝΕΟ υπερσύγχρονο Πλυντήριο Ταπήτων.
Προσφέρουμε άψογο και προσεγμένο πλύσιμο, καθάρισμα, φύλαξη & επιδιορθώσεις σε όλους τους τύπους χαλιών, χειροποίητα χαλιά Μηχανής, ανατολίτικα, μοκέτες, καμπέ, μεταξωτά, φλοκάτες, παπλώματα
• Επιτόπου καθαρισμούς σαλονιών, μοκετών
• Παραλαβή & παράδοση κατ' οίκον σε όλη την Ρόδο.
• Ενημερωθείτε για την συντήρηση των χαλιών σας.
ΚΑΙ ΤΟ 2003 Η ΦΥΛΑΞΗ ΔΩΡΕΑΝ
Τηλ. **2241051996, κιν. 6945793626 , Φαξ: 2241051322**
ΚΟΥΦΑΛΑΚΗΣ ΣΤΑΥΡΟΣ
ΠΡ49662

ΧΑΡΤΟΜΑΝΤΕΙΑ

Ρίχνω τα χαρτιά και μαντεύω το μέλλον με επιτυχία.
901 121 0928
LEXITEL 0.25€/15'+Φ.Π.Α., Τ.Θ. 31730

Η ΔΙΚΗ ΣΟΥ ΑΣΤΡΟΛΟΓΟΣ

Άγχος; Ανασφάλεια; Ερωτηματικά;
ΣΤΗΡΙΞΟΥ πάνω μου... Θα σε βοηθήσω με τις έγκυρες αστρολογικές προβλέψεις μου.
901 121 0934
LEXITEL 0.25€/15'+Φ.Π.Α. Τ.Θ. 31730

ΚΙΝΕΖΙΚΗ ΑΣΤΡΟΛΟΓΙΑ

Από τα βάθη της ανατολής, πείρα και γνώσεις αιώνων.
Άσε με να σε συμβουλεύσω!
901 121 0935
LEXITEL 0.25€/15'+Φ.Π.Α., Τ.Θ. 31730

ΜΑΤΙΕΣ ΣΤΟ ΜΕΛΛΟΝ
Διόραση και Διαίσθηση
Βλέπω πολύ μακριά... όλα όσα θα σου συμβουν...

901 121 0927
LEXITEL 0.25€/15'+Φ.Π.Α., Τ.Θ. 31730

ΜΟΝΑΔΙΚΕΣ ΓΝΩΡΙΜΙΕΣ
Είμαι διαφορετική από

τις άλλες...θα το διαπιστώσεις...
901 121 0926
LEXITEL 0.25€/15'+Φ.Π.Α.-Τ.Θ.31730
Μίλα πολυ, Μίλα φθηνά...η κάρτα ΓΑΛΑΞΙΑΣ μας φέρνει κοντά!
Προμηθεύσου την κάρτα και πληκτρολόγησε 502

Στα "μαλακά" ο Απόλλων"

Ο κ. Διαμαντέας στο φύλλο αγώνα "ρίχνει στα μαλακά" τον Απόλλων Απολλώνων. Δεν αναφέρει ουσιώδη γεγονότα που χαρακτήρισαν αυτή την διακοπή. Το τρίο "χτυπήθηκε" από φιλάθλους που μπήκαν στον αγωνιστικό χώρο παρά τις όποιες προσπάθειες προφύλαξης αλλά... πουθενά δεν αναφέρει το γεγονός!

Οι πάντες Απολλωνιστές και Ηρακλειδείς περίμεναν τον Διαμαντέα να διακόψει οριστικά το παιχνίδι να κλείσει το φύλλο αγώνος και να φύγει. Σύμφωνα όμως με τα όσα έγιναν γνωστά σε μεταξύ τους συζήτηση στ' αποδυτήρια αποφάσισαν να βγουν και να συνεχίσουν το παιχνίδι. Με τα όσα αναγράφονται στο φύλλο αγώνος ο Απόλλων Απ. θα φύγει μακρυά απ' το γήπεδό του για κάποιες αγωνιστικές αυτές, που θ' αποφασίσει η Πειθαρχική Επιτροπή της ΕΠΣΔ.

ΤΙ ΓΡΑΦΕΙ ΤΟ Φ.Α.

Χαρακτηριστικά στο φύλλο αγώνος ο κ. Διαμαντέας αναφέρει τα εξής:

"Στο 38' απέβα λα τον ποδοσφαιριστή της γηπεδούχου ομάδος **Απόλλων Απ. Πετρίδη με Α.Φ. 2** και ΑΔΕ 412165 διότι έφτυσε αντίπαλο στο πρόσωπο. Ο ποιο πάνω ποδοσφαιριστής απεβλήθη με απευθείας κόκκινη κάρτα.

Στο 20' λεπτό τραυματίσθηκε ο παίκτης του Απόλλωνα Μακαρούνας με αρ. δελτ. 1127649 και Α.Φ. 10 και μεταφέρθηκε στο νοσοκομείο όπως μου ανέφερε ο γιατρός αγώνος.

Στο 75' με κάλεσε κοντά ο β' επόπτης και μου ανέφερε ότι φίλαθλοι της γηπεδούχου ομάδος του πέταξαν μπουκάλι με νερό και χώματα. Μετά από αυτό κάλεσα στο κέντρο τους δύο επόπτες για να διακόψω το ματς μέχρι να ηρεμήσουν οι φίλαθλοι. Την ίδια στιγμή μπήκαν περίπου 20 φίλαθλοι με σκοπό να με χτυπήσουν εμένα και τους επόπτες αλλά κρατήθηκαν από παίκτες και παράγοντες της γηπεδούχου. Μετά από αυτό το συμβάν αποσυρθήκαμε στ' αποδυτήρια μέχρι να ηρεμήσουν και να αποχωρήσουν από το γήπεδο οι φίλαθλοι. Η διακοπή κράτησε περίπου 15 λεπτά. Μετά συνέχισα κανονικά το παιχνίδι αφού πρώτα απέβαλα τον παράγοντα της γηπεδούχου ΚΑΡΑΜΑΝΩΛΗ Α. (μασέρ) γιατί κατά την είσοδό μας στ' αποδυτήρια με έβρισε "ΡΕ ΚΑΡΑΓΚΙΟΖΗ ΜΑΣ ΕΚΑΨΕΣ ΝΑ ΔΟΥΜΕ ΑΠΟ ΠΟΥ ΘΑ ΦΥΓΕΙΣ". Στο 65' απέβαλα με τη βοήθεια του παρατηρητή τον μασέρ του Ηρακλή **Βασιλλώτο Σ.** γιατί μου διαμαρτυρήθηκε λέγοντας "ΤΙ ΕΙΝΑΙ ΑΥΤΑ ΠΟΥ ΣΦΥΡΙΖΕΙΣ ΡΕ;".

Τον πήρε στο...κυνήγι

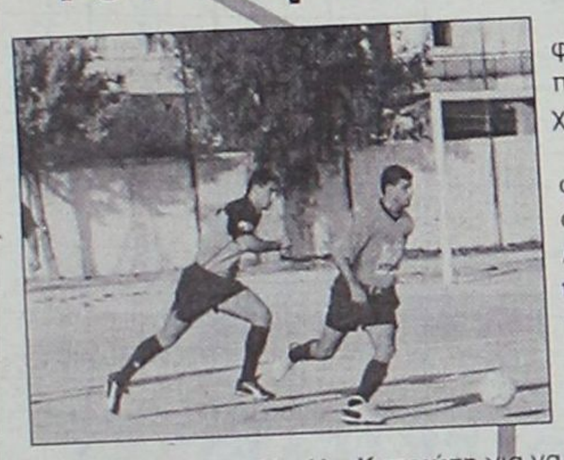

Οταν έχει...κέφια ο φακός του **Βίκτωρα** παίζει παράξενα παιχνίδια.

Στη συγκεκριμένη φωτό ο διαιτητής της συνάντησης ΦοίβουΑΕΡΑ, **Τάσος Σιδηρόπουλος** φαίνεται να έχει πάρει στο κυνήγι τον ποδοσφαιριστή των γηπεδούχων **Μιχάλη Κυπριώτη** για να του πάρει προφανώς τη μπάλα...

ΕΥΧΑΡΙΣΤΗΡΙΟ

Ο Πρόεδρος και το Δ.Σ. του Ζευς, ευχαριστούν θερμά τους Βαρθολομαίο Καμπουράκη και τον νέο χορηγό της ομάδας Λευτέρη Καβαλιέρο (Βιβλιοπωλείο Δέντρο) για την ευγενή χορηγία τους σε αθλητικό υλικό, αλλά και για τη προσφορά τους προς τον σύλλογο.

Ο πρόεδρος Παναγιώτης Πατλάκας

Εφταιξε κι...ο Τσαμπίκος!

Από το μένος των φιλάθλων του Απόλλωνα δεν γλίτωσε ούτε ο **Τσαμπίκος Λορέντζος.** Ο ποδοσφαιριστής του Ηρακλή "κόλλησε" στη φάση του 38' με τον **Η. Πετρίδη** κι ο παίκτης των γηπεδούχων πήρε την κόκκινη κάρτα του κ. **Διαμαντέα.** Ολοι απόρησαν για το-γιατί κόκκινη;-αφού η εξέδρα ήταν μακρυά απ' τη φάση. Μετά έγινε γνωστό πώς...και έφτυσε... και εξυβρισε! Στην φάση της διακοπής λοιπόν για κάποιους έφταιξε κι ο **Τσαμπίκος** που βρισκόταν εκείνη τη στιγμή στον πάγκο με τους υπόλοιπους συμπαίκτες του. Η παρέμβαση των ψυχραιμοτέρων απέτρεψε τα "περισσότερα"...

ΣΤΟ ΝΟΣΟΚΟΜΕΙΟ ΓΙΑ ΡΑΜΜΑΤΑ

Δεν ξεπέρασε τα είκοσι πέντε λεπτά συμμετοχής ο **Μακαρούνας.** Τραυματίσθηκε στο φρύδι και το σχίσιμο ήθελε ράμματα. Με εντολή γιατρού, έγινε αλλαγή και πήγε για ράψιμο αφού σύμφωνα με τον γιατρό αν το "άνοιγμα" στο μέτωπο μείνει έτσι για μία ώρα μένει σημάδι...

"ΤΑΒΑΛΑΝ" ΜΕ ΤΟΝ ΤΖΟΥΛΗ

Από το μένος της αδικίας δεν ξέφυγε ούτε κι ο πρώην πρόεδρος της ομάδας **Τζούλης Μαχραμάς.**

Και τάβαλαν μαζί του γιατί-άκουσον-άκουσον έχει καλές σχέσεις με τον **Γιώργο Παπαδημήτρη!**

ΕΚΛΑΙΓΕ ΣΑΝ ΜΩΡΟ ΠΑΙΔΙ...

Είναι σε όλους γνωστός ο χαρακτήρας του **Χρυσόστομου Χάσταλη.**

Ο νεαρός ποδοσφαιριστής του Απόλλωνα μετά το "ντού" των οπαδών της ομάδας του στο διαιτητικό τρίο κάθησε στον αγωνιστικό χώρο κι έκλαιγε σαν μωρό παιδί μή αντέχοντας στην ιδέα πώς το ματς θα διακοπεί και πως ο **Διαμαντέας** θα "κάψει" τον Απόλλωνα.

Εκλαιγε και μονολογούσε:

- Πάει...τελειώσαμε...

Η συνέχεια βέβαια επιφύλαξε τη συνέχεια του αγώνα γεγονός που ευχαρίστησε τον **Χρυσόστομο** που για μιά ακόμη φορά συγκίνησε φίλους και γνωστούς.

Πρόβλημα στα δίχτυα

Καθυστέρησε λίγο να ξεκινήσει η συνάντηση ανάμεσα σε Αναγέννηση Εμπ. και Άρη στο γήπεδο Φανών. Όπως σε κάθε παιχνίδι οι βοηθοί διαιτητές ελέγχουν τα δίχτυα των εστιών πριν το ξεκίνημα των αγώνων. Προχθές ο Β' βοηθός διαιτητής **Αλέκος Γενής** κατά τον καθιερωμένο έλεγχο που έκανε, διαπίστωσε ότι τα δίχτυα της εστίας δεν ήταν σωστά τοποθετημένα με συνέπεια να καλέσει και τον διαιτητή και αφού φτιάχτηκε το πρόβλημα, ξεκίνησε κανονικά το ματς.

ΒΑΣΑΡΑΣ

Μάλλον κάποιοι μπέρδεψαν το όνομα του διαιτητή Φεσσάρα που σφύριζε στο παιχνίδι Αναγέννησης – Άρη στις Φάνες με τον γνωστό διαιτητή Κύρο Βασάρα. Σε κάποια στιγμή του Β' ημιχρόνου ένας ποδοσφαιριστής των φιλοξενουμένων στην προσπάθειά του να περάσει τον αντίπαλό του δέχθηκε το δυνατό μαρκάρισμα και βρέθηκε στο έδαφος, οπότε και φώναξε προς τον άρχοντα του αγώνα : Σφύρα το Βασάρα !!!

ΧΩΡΙΣ ΚΑΡΤΑ

Σε κάποια στιγμή του παιχνιδιού στις Φάνες ο Τσαμπίκος **Παρδαλός** πήγε να διεκδικήσει την μπάλα και έκανε επιθετικό φάουλ πάνω στον τερματοφύλακα της Αναγέννησης **Χαλκιόπουλο,** ο οποίος έπεσε κάτω στο έδαφος και χρειάστηκε την βοήθεια του γιατρού του αγώνα για να συνεχίσει μετά, αφού δεν είχε κάτι το σοβαρό. Ο **Μπρόκος** όμως πήγε να ζητήσει τα ρέστα από τον παίκτη του Άρη τον οποίο και έσπρωξε και τον έριξε κάτω. Οι του Άρη διαμαρτυρήθηκαν ότι έπρεπε να αποβληθεί για την ενέργειά του αυτή ο **Μπρόκος,** αλλά ο διαιτητής κάλεσε αυτόν και τον **Παρδαλό** και τους έκανε αυστηρές συστάσεις χωρίς κάρτα.

"ΚΒΟ BANTIS"



Το Δωδεκανησιακό ποδόσφαιρο σε πορεία προς το άγνωστο

Πέμπτη 4 Δεκεμβρίου συγκαλείται έκτακτη γενική συνέλευση της ΕΠΣΔ. Αποκλειστικό θέμα "η ενημέρωση των σωματείων για την τρέχουσα **οικονομική κατάσταση.**

Το καράβι βουλιάζει; Οχι ακόμα, απλά κινδυνεύει και ίσως σωθεί αρκεί ο καπετάνιος, δηλαδή ο πρόεδρος Κλεόβουλος Χατζηγεωργίου κάνει πράξη το δικαίωμα που του δίνει το ναυτικό δίκαιο: Να **πετάξει** πράγματα στη θάλασσα προκειμένου να σώσει το καράβι του.

Το ίδιο βέβαια πρέπει να προτρέψει να κάνουν και οι πρόεδροι των σωματείων. Γιατί η ξηρά είναι **μακρυά πολύ,** και δεν φαίνεται.

Ενα από τα "πλεονεκτήματα" του καπετάνιου είναι ότι είναι ψηλότερα και βλέπει μακρύτερα απ' όλους τους άλλους. Ομως πολλές φορές ενώ γνωρίζει αρκετές αλήθειες **δεν τις λέει όλες.**

Οφθαλμοφανείς αλήθειες, όπως ότι η ΓΓΑ χρωστάει **20 δις** (δραχμές) από το 2001 στις ομοσπονδίες και ότι ίσως αυτές καταφύγουν σε δανεισμό στις τράπεζες, θα ειπωθούν στη συνέλευση.

Υπάρχουν κάποιες άλλες αλήθειες που δεν μπορούν να ειπωθούν, όπως αυτή: "Αποφύγετε να αγωνίζεστε στην **Δ' εθνική** και στην **Β' ερασιτεχνική** κατηγορία είναι παγίδες!!".

Ποιος παράγοντας (που βάζει το χέρι στη τσέπη) έχει άλλη άποψη; Πόσο νομίζετε ότι θ' αντέξουν σ' αυτές τις κατηγορίες να μετακινούνται συνεχώς **Διαγόρας, Καλυθιές** ή **Κατταβιά** και **Πυλί;**

Δεν γνωρίζω γιατί ΕΠΟ και ΕΠΣΔ εξακολουθούν να έχουν αυτές τις κατηγορίες (θα έχουν τους λόγους τους). Και δεν ψάχνω να βρω την αλήθεια. Αλλά επιτέλους οι ομάδες που είναι σ' αυτές πρέπει σύντομα αν δεν μπορούν να πάνε παραπάνω, να κατέβουν στην παρακάτω κατηγορία **αδιαφορώντας για τις επικρίσεις.** Κινδυνεύει να διαλυθεί **όλο** το σωματείο τους.

Ελάχιστες ομάδες μπορούν να κρατηθούν με αξιοπρέπει για μεγάλο διάστημα, εκεί. Δεν είναι τυχαίο ότι η **παρακμή** των περισσότερων σωματείων ξεκίνησε από αυτές τις κατηγορίες.

Ακόμα και το **μόνιμα** πλούσιο ερασιτεχνικό σωματείο ο **Φοίβος Κρεμαστής** (έχει την πιο **θαυματουργή εικόνα** της Παναγίας, στα όριά του), πέρασε την μεγαλύτερη οικονομική περιπέτεια, όταν βρέθηκε στην Δ' εθνική.

Και αν αυτό συνέβη πριν από πολλά χρόνια και δεν το θυμάστε, σας θυμίζω το πρόσφατο πρωτοφανές, που συνέβη με τον πρωταθλητή της Γ' κατηγορίας **Ατρόμητο Διμυλιάς.** Οχι μόνο δεν δήλωσε συμμετοχή στην παραπάνω Β' κατηγορία, αλλά διαλύθηκε και σαν σωματείο.

Βογιατζόγλου Τάσος

Τί ήρθαμε να κάνουμε

Κι όμως: Υπάρχουν ακόμα στο τοπικό μας ποδόσφαιρο παίκτες με ήθος και επίπεδο. Την ώρα των επεισοδίων δύο απ' τους παίκτες του Απόλλωνα τραβήχθηκαν στο κέντρο.

Και κάποια στιγμή ακούσθηκαν να λένε:

- Οχι ρε γ...ω το! Τί ήρθαμε να κάνουμε εδώ...

Μη ζητήσετε να γράψουμε τα ονόματά τους!

Μένουν στην ανωνυμία και συνηγορούν μ' αυτές τις λίγες λέξεις πώς υπάρχουν καλά παιδιά στον Απόλλωνα.

β' ΚΑΤΗΓΟΡΙΑ

Αδλητική ΓΝΩΜΗ

Χιτσκοκική αγωνιστική

Στην εκπνοή κρίθηκαν τα περισσότερα παιχνίδια της 11ης αγωνιστικής του πρωταθλήματος της Β' κατηγορίας. Παρά το στραβοπάτημά του στην Πάτμο, ο Αγ. Γεώργιος παρέμεινε στην κορυφή. Στις καθυστερήσεις γλίτωσε το έμφραγμα η δεύτερη Κατταβιά. Ανέκαμψε ο Ακουσίλαος, προελαύνει ο Αντίμαχος, την πρώτη της νίκη πέτυχε η Δόξα Λέρου. Η αυλαία της αγωνιστικής πέφτει αύριο, με τον Ασκληπιό να έχει την ευκαιρία να βρεθεί στην δεύτερη θέση αν νικήσει τον Ποσειδώνα Καρπάθου

Αρκετή αγωνία χάρισε στον φίλαθλο κόσμο η 11η αγωνιστική του πρωταθλήματος της Β' κατηγορίας. Ο πρωτοπόρος Αγιος Γεώργιος παρέμεινε καβάλα στο άλογό του, αφού ναι μεν έχασε βαθμούς με το 2-2 κόντρα στον Ξάνθο, ωστόσο είδε με ανακούφιση την Κατταβιά να κολλάει στο 1-1 με αντίπαλο την Δόξα Ψίνθου. Ετσι όπως εξελίχθηκαν τα πράγματα, μάλιστα, οι Μαλωνίτες μπορούν να λένε πως έχασαν την μεγάλη ευκαιρία να ξεφύγουν, αφού στον αγώνα της Πάτμου βρέθηκαν να προηγούνται με 2-0 και ισοφαρίστηκαν, την στιγμή που η Κατταβιά απέφυγε την ήττα στις καθυστερήσεις. Τον χάρο είδε με τα μάτια του και ο Ερμής, που είδε και έπαθε για να κάμψει την αντίσταση του Πυλίου και να παραμείνει σε απόσταση τριών βαθμών από την κορυφή. Το ποδαρικό του Γιώργου Γκάϊδα στον πάγκο του Ακουσίλαου ήταν επιτυχημένο, αφού με την έστω και δύσκολη νίκη του με 3-2 επί του Ευκλή σ' ένα ματς-θρίλερ, παρέμεινε στην τρίτη θέση, ενώ ο Αντίμαχος συνέχισε την ανοδική του πορεία, επικρατώντας και της Θύελλας. Αξια αναφοράς είναι η παρθενική νίκη της Δόξας Λέρου απέναντι στην συνονόματη της Καρδάμαινας και μάλιστα με το εντυπωσιακό 3-0, ενώ το ρόδι είχε σπάσει στις αρχές της εβδομάδας και η Τήλος επί του Ορφέα. Η αυλαία της 11ης αγωνιστικής θα πέσει αύριο με την αναμέτρηση του Ασκληπιού με τον Ποσειδώνα Καρπάθου, με τους γηπεδούχους να έχουν μπροστά τους την ευκαιρία να εκμεταλλευτούν τις γκέλες των πρωτοπόρων και να σκαρφαλώσουν στην δεύτερη θέση της βαθμολογίας.

ΣΚΟΡ ΚΑΙ ΣΚΟΡΕΡ

● Αντίμαχος – Θύελλα **2–0**
21' **Σκαλλέρης Μ.**, 75' **Χατζηγιαννίδης**

● Ξάνθος – Αγ. Γεώργιος **2–2**
51' **Κοκκώνης**, 65' **Κωνσταντάς**/4' **Γκίνος**, 23' **Μουστακέλλης**

● Δόξα Λ. – Δόξα Κ. **3–0**
60', 75' **Ντάλλαρης Ε.**, 85' **Τρίχας**

● Ερμής – Πυλί **2–1**
30' (πεν.) **Ηλίας**, 90' **Παπαγεωργίου**/72' **Κακιάς**

● Ασκληπιός – Ποσειδών Κ. **Αύριο**

● Ευκλής – Ακουσίλαος **2–3**
50' **Γρηγοράς**, 86' **Κοτσιφός**/56' **Παπαρδάνος**, 79', 87' **Στάππας**

● Κατταβιά – Δόξα Ψ. **1–1**
91' **Νισύριος**/61' (πεν.) **Πλύγκος Π.**

● Ορφέας – Τήλος **1–2**
(26/11)

ΕΠΟΜΕΝΗ ΑΓΩΝΙΣΤΙΚΗ (12η)

Ασκληπιός - Ορφέας
Τήλος - Αντίμαχος
Ποσειδών Κ. - Ξάνθος
Θύελλα - Ευκλής
Αγ. Γεώργιος - Κατταβιά
Ακουσίλαος - Δόξα Λ.
Δόξα Ψ. - Ερμής
Δόξα Κ. - Πυλί

ΟΙ ΣΚΟΡΕΡ

		ΣΥΝ	ΣΟΥΤ	ΚΕΦ.	ΠΕΝ.	ΦΟΥΛ	ΕΝΤ.	ΕΚΤ.
1.	**Σκαλλέρης Μ.** (Αντίμαχος)	12	9	1	2		6	6
2.	**Πήττας** (Ασκληπιός)	11	9	1	1		6	5
3.	**Σθύνος** (Κατταβιά)	11	8	1	2		7	4
4.	**Κυνηγόπουλος** (Ασκληπιός)	8	6	2			2	6
5.	**Χαλκιάς Α.** (Ποσειδών)	7	6			1	1	6
6.	**Καβουκλής** (Κατταβιά)	7	7				3	4
7.	**Καβουσανάκης** (Ερμής)	6	4	1		1	4	2
8.	**Κατταξενός** (Ερμής)	6	6				4	2
9.	**Καβουκλής** (Τήλος)	6	6				2	4
10.	**Κάβουρας Μ.** (Ξάνθος)	5	4		1		4	1
11.	**Φούσκας** (Πυλί)	5	4	1			5	
12.	**Ροδίτης** (Δόξα Ψ.)	5	4	1			5	
13.	**Φαρμακίδης** (Αγ. Γεώργιος)	4	3			1	2	2
14.	**Μιχαλαριάς** (Ακουσίλαος)	4	4				1	3
15.	**Αϊβάζης** (Θύελλα)	4	4				3	1
16.	**Καμπόσος Στ.** (Ξάνθος)	4	3		1		4	
17.	**Μάλτας** (Ποσειδών)	4	3	1			4	
18.	**Παπουρδάνος** (Ακουσίλαος)	4	3	1			2	2
19.	**Πλύγκος Π.** (Δόξα Ψ.)	4	1		3		3	1
20	**Μαυρομούστακος** (Αγ. Γεώργιος)	3	3					3
21	**Μανούσογλου** (Ασκληπιός)	3	3				3	
22	**Πούλος** (Ξάνθος)	3	3				3	
23	**Μπρίντζεϊ** (Πυλί)	3	3				3	
24	**Κυριαζής** (Ερμής)	3	3				1	2
25.	**Σάββας** (Ακουσίλαος)	3	3				2	1
26.	**Μπάρδος** (Δόξα Ψ.)	3	2		1		3	
27	**Ντάλλαρης Ε.** (Δόξα Λ.)	3	3				3	
28.	**Μουστακέλλης** (Αγ. Γεώργιος)	3	3				1	2
29.	**Ηλίας** (Ερμής)	3	2		1		2	1
30.	**Γρηγοράς** (Ευκλής)	3	2		1		1	2

ΑΥΤΟΓΚΟΛ

1 γκολ: **Γαλανός** (Θύελλα), **Κατσούλης** (Πυλί)

ΠΕΝΑΛΤΙ ΚΟΚΚΙΝΕΣ

ΟΜΑΔΕΣ	ΥΠ.	ΚΑΤ.	ΥΠ.	ΚΑΤ.
Αγ. Γεώργιος	1		2	1
Ακουσίλαος		2	1	1
Αντίμαχος	2			2
Ασκληπιός	1		1	1
Δόξα Κ.	1	2	3	1
Δόξα Λ.	1	2		4
Δόξα Ψ.	4		2	4
Ερμής	2	2	4	3
Ευκλής	2	2	5	3
Θύελλα		1	2	2
Κατταβιά	2	1	4	1
Ξάνθος	3	2	2	1
Ορφέας	4	3	6	3
Ποσειδών		3	1	1
Πυλί		2	1	1
Τήλος	2	3		5

ΟΙ ΕΚΤΕΛΕΣΤΕΣ

ΟΝΟΜΑ-ΟΜΑΔΑ	ΕΥΣΤΟΧΑ	ΑΣΤΟΧΑ
Πλύγκος Π. (Δόξα Ψ.)	3	
Ζερβός (Ευκλής)	1	
Καβουσανάκης (Ερμής)		1
Κάβουρας Μ. (Ξάνθος)	1	
Βρανάς (Ορφέας)	1	
Ηλίας (Δόξα Λ.)		1
Νικολέττος (Ορφέας)	1	1
Πήττας (Ασκληπιός)	1	
Π''δέλιας (Ξάνθος)	1	
Σακελλάρης Η. (Τήλος)	1	
Σθύνος (Κατταβιά)	2	
Γρηγοράς (Ευκλή)	1	
Μπάρδος (Δόξα Ψ.)	1	
Σκυλλαράκης Λ. (Αγ. Γεώργιος)	1	
Καμπόσος Στ. (Ξάνθος)	1	
Σκαλλέρης Μ. (Αντίμαχος)	2	
Μηλιός (Τήλος)	1	
Συμεωνίδης (Ορφέας)		1
Μιαούδης (Δόξα Κ.)	1	
Ηλίας (Ερμής)	1	

ΠΡΩΤΑΘΛΗΜΑ Β' ΚΑΤΗΓΟΡΙΑ 2003–2004

	Αγ. Γεώργιος	Ακουσίλαος	Αντίμαχος	Ασκληπιός	Δόξα Κ.	Δόξα Λ.	Δόξα Ψ.	Ερμής	Ευκλής	Θύελλα Π.	Κατταβιά	Ξάνθος	Ορφέας	Ποσειδών Κ.	Πυλί	Τήλος
Αγ. Γεώργιος	■		3-0	0-0		3-0	1-0						4-1			
Ακουσίλαος		■	0-4					0-0		1-0		3-0		5-1		
Αντίμαχος			■	1-0	3-1		2-1			2-0	0-2			4-1		
Ασκληπιός		3-1		■		3-1	1-1									7-0
Δόξα Κ.		1-4		1-5	■				2-1		0-1					
Δόξα Λ.					3-0	■	1-1		3-3			0-0	0-2	0-6		
Δόξα Ψ.							■		1-0			1-0	2-0	5-0	2-0	6-4
Ερμής			1-2		3-0	3-0		■		4-0		4-1			2-1	
Ευκλής	1-2	2-3		0-0				1-0	■			2-2			0-0	
Θύελλα Π.	2-3			2-3	3-3					■	0-3					2-1
Κατταβιά		0-0				4-0	1-1	2-2	1-0		■					3-0
Ξάνθος	2-2		2-1		3-1					0-2 a.a.		■			1-0	
Ορφέας		1-2			1-0			1-2		1-0	2-0		■			1-2
Ποσειδών Κ.	1-2								3-1	0-2			5-0	■	3-1	
Πυλί	4-0		0-0	3-4		4-0					0-2		2-0		■	
Τήλος	1-4	1-2						1-3				1-2		1-2		■

ΒΑΘΜΟΛΟΓΙΑ

Β' ΚΑΤΗΓΟΡΙΑ 2003–2004

Α/Α	ΟΜΑΔΕΣ	ΒΑΘΜ.	ΑΓ.	ΤΕΡΜ.	ΕΝΤΟΣ Ν	ΕΝΤΟΣ Ι	ΕΝΤΟΣ Η	ΕΚΤΟΣ Ν	ΕΚΤΟΣ Ι	ΕΚΤΟΣ Η	ΣΥΝΟΛΟ Ν	ΣΥΝΟΛΟ Ι	ΣΥΝΟΛΟ Η
1.	Αγ. Γεώργιος	26	11	24-12	4	1	0	4	1	1	8	2	1
2.	Κατταβιά	24	11	19-5	3	3	0	4	0	1	7	3	1
3.	Ερμής	23	11	23-9	5	0	1	2	2	1	7	2	2
4.	Ακουσίλαος	23	11	21-13	3	1	1	4	1	1	7	2	2
5.	Αντίμαχος	22	11	19-11	5	0	1	2	1	2	7	1	3
6.	Ασκληπιός	21	10	27-10	3	1	0	3	2	1	6	3	1
7.	Δόξα Ψ.	21	11	22-10	6	0	0	0	3	2	6	3	2
8.	Ποσειδών	15	10	22-21	3	0	2	2	0	3	5	0	5
9.	Ξάνθος	14	11	13-17	3	1	1	1	2	3	4	3	4
10.	Ορφέας	12	11	10-19	3	0	3	1	0	4	4	0	7
11.	Πυλί	11	11	15-14	3	1	2	0	1	4	3	2	6
12.	Θύελλα	10	11	13-22	1	1	3	2	0	4	3	1	7
13.	Ευκλής	7	11	11-17	1	3	2	0	1	4	1	4	6
14.	Δόξα Λ.	6	11	10-29	1	3	2	0	0	5	1	3	7
15.	Δόξα Κ.	4	10	9-27	1	0	3	0	1	4	1	1	8
16.	Τήλος	3	10	12-32	0	0	5	1	0	4	1	0	9

Ο Ξάνθος έχει ένα μηδενισμό και -1 βαθμό.

β' ΚΑΤΗΓΟΡΙΑ

Κέρβερος στην επανάληψη

Ο Ξάνθος παίζοντας με δύναμη και πάθος, ισοφάρισε τον Αγιο Γεώργιο που προηγήθηκε 2-0

Την μεγάλη ανατροπή πραγματοποίησε το Σάββατο στην έδρα του ο Ξάνθος και ήρθε τελικά ισόπαλος με τον Αγιο Γεώργιο, ο οποίος βρέθηκε να προηγείται με 2-0.

Οι φιλοξενούμενοι μπήκαν δυνατά στο παιχνίδι και άνοιξαν το σκορ στο 4'.

Ο Αγιος Γεώργιος συνέχισε στο ίδιο μοτίβο και έχοντας την υπεροχή έφτασε στην επίτευξη του δεύτερου τέρματός του στο 23'.

Η πρωτοβουλία των κινήσεων διατηρήθηκε για την ομάδα του **Στάθη Φαρμακίδη** μέχρι το τέλος του ημιχρόνου. Στην επανάληψη, οι Πάτμιοι άλλαξαν "πρόσωπο" και μπήκαν βελτιωμένοι στον αγωνιστικό χώρο.

Αποτέλεσμα αυτού να μειώσουν νωρίς στο 51'. Το τέρμα αυτό ανέβασε την ψυχολογία της ομάδας του **Αργύρη Πούλου**, η οποία έχοντας την υπεροχή και πιέζοντας έφτασε στο 2-2, που έμελλε να είναι το τελικό αποτέλεσμα παρ' όλο που προς το τέλος του παιχνιδιού χάθηκαν ευκαιρίες εκατέρωθεν.

ΦΑΣΕΙΣ - ΓΚΟΛ

4'. Ο **Γκίνος** με κοντινό πλασέ άνοιξε το σκορ.

23'. Ο **Κουτσουμπάρης** έβγαλε σέντρα, και ο **Τζαμαλής** στην προσπάθειά του να διώξει έστειλε την μπάλα στα δίχτυα της ομάδας του για να γίνει το 0-2.

38'. Ο **Σοφοκλής Σκυλαράκης** βγήκε τετ-α-τετ, πλάσαρε και η μπάλα πέρασε άουτ.

41'. Ο **Μουστακέλης** καθυστέρησε και οι αμυντικοί έδιωξαν την μπάλα.

51'. Μετά από ασθενές διώξιμο της άμυνας του Αγίου Γεωργίου, ο **Κοκκώνης** με δυνατό σουτ από το ύψος της μεγάλης περιοχής, μείωσε σε 1-2.

65'. Από κοντά ο **Κωνσταντάς** μετά από σύγχυση έκανε το 2-2.

82'. Ο **Ζαμπέλης** σούταρε και απέκρουσε ο **Κούτρας** με το κεφάλι.

85'. Ο **Κούτρης** πάνω στη γραμμή σούταρε ελάχιστα άουτ.

87'. Ο **Γρύλλης** εξαπέλυσε μακρινό σουτ και απέκρουσε ο **Διακαντώνης**.

Πολύ καλή ήταν η διαιτησία των **Κόττορου, Κατέρη και Μαυρουδή.**

Από το Ξάνθο καλύτεροι ήταν οι **Παπαδέλιας και Κάβουρας Μ.** Από τον Αγιο Γεώργιο διακρίθηκαν οι **Κούτρης Ν., Σκυλαράκης Α. και Κουτσουμπάρης.**

Οι συνθέσεις:

ΞΑΝΘΟΣ: *Γρύλλης Χρ., Κάβουρας Α., Κοκκώνης, Παπαδέλιας, Τζαμαλής, Μαραβέλιας (40' Αντωνόπουλος), Γρύλλης Χ., Πούλος Β., Κάβουρας Μ., Καμπόσος Στ. (25' Καμπόσος Θ.), Ζαμπελής, Κωνσταντάς.*

ΑΓ. ΓΕΩΡΓΙΟΣ: *Διακοναστάσης, Σακελλάρης, Κουτσουμπάρης, Κούτρης Ν., Χατζημανώλης, Γκίνος, Σκυλλαράκης Α., Φαρμακίδης, Σκυλλαράκης Σ., Μουστακέλλης Μ., Σκυλλαράκης Χ. (70' Μαυρομούστακος)*

ΞΑΝΘΟΣ	2
ΑΓ. ΓΕΩΡΓΙΟΣ	2

Λυτρώθηκε στο 90'

Ο Ερμής κάνοντας τα εύκολα δύσκολα, τελικά νίκησε στην εκπνοή το Πυλί

ΚΑΛΥΘΙΕΣ

Αγχώδη νίκη πέτυχε χθες στην έδρα του ο Ερμής, ο οποίος κατάφερε να νικήσει στην εκπνοή του ματς το Πυλί και να πάρει τους τρεις πολύτιμους βαθμούς. Οι γηπεδούχοι στο α' ημίχρονο είχαν την πλήρη υπεροχή προηγήθηκαν στο 30' με εύστοχο πέναλτι του **Ηλία,** το οποίο κέρδισε ο **Παπαγεωργίου**, ενώ είχαν και πολλές ευκαιρίες να καθαρίσουν το παιχνίδι με σημαντικότερες, δύο με τον **Περίδη** και μία με τον **Παπαγεωργίου**.

Στο β' ημίχρονο οι γηπεδούχοι χαλάρωσαν και γύρισαν στην άμυνά τους για να κρατήσουν το 1-0 κι έτσι το Πυλί βρήκε την ευκαιρία να περάσει μπροστά και να ισοφαρίσει στο 72' με σουτ του **Κάκια** μέσα από την περιοχή.

Αυτό το γκολ αφύπνισε και πάλι τους Καλυθενούς που πέρασαν και πάλι στην επίθεση για το γκολ της νίκης που τελικά ήρθε στο 90' με πλασέ του **Παπαγεωργίου** μέσα από την περιοχή.

Καλύτεροι από τον Ερμή ήταν οι **Υψηλάντης Β., Ηλίας και Παπαγεωργίου**, ενώ από το Πυλί οι **Χατζηνικόλογλου, Κακιάς και Πίκουλας.**

Καλή η διαιτησία των **Κατσιδώνη Π., Διαμαντέα και Ορφανού.**

ΕΡΜΗΣ: *Υψηλάντης Βασ., Υψηλάντης Β., Σταυρής Στ.Ε., Νικολός, Στατιού, Ηλίας, Κασταμούλης (80' Σεντεμέντες), Χατζηγεωργίου (75' Σταυρής Μ.Σ.), Παπαγεωργίου, Μπεκιράς, Περίδης (80' Μιαούλης).*

ΠΥΛΙ: *Χατζηνικόλογλου, Ζήκας, Πίτσης, Τριτσάρης (53' Καματερός), Κατσούλης, Κακιάς, Πίκουλας, Δρόσος Στ. (70' Οικονόμου), Μπρίντζεϊ Ντ., Στεφανάρας (80' Στούππος), Φούσκας.*

ΕΡΜΗΣ	2
ΠΥΛΙ	1

Με σβηστές μηχανές

Ο Αντίμαχος χωρίς να πιάσει απόδοση, δεν δυσκολεύτηκε να κάμψει την αντίσταση της Θύελλας

ΑΝΤΙΜΑΧΕΙΑ (Θανάσης Παριανός)

Αν και κακός το Σάββατο ο Αντίμαχος, αυτό δεν τον εμπόδισε να πετύχει την 4η του συνεχή νίκη και ν' ανεβεί κι άλλο βαθμολογικά.

Χωρίς να πιάσει λοιπόν καθόλου απόδοση, κατάφερε να πετύχει δύο γκολ και να νικήσει την αδύναμη Θύελλα 2-0. Το σκορ άνοιξε στο 21' ο **Μιχάλης Σκαλλέρης** με ξαφνικό σουτ έξω από την περιοχή, ενώ ο ίδιος παίκτης στο 44' με πλασέ από καλή θέση λιγο έλειψε να κάνει το 2-0, αλλά ο **Φωτεινής** πρόλαβε κι έδιωξε προτού η μπάλα περάσει τη γραμμή.

Στο β' ημίχρονο το παιχνίδι συνεχίστηκε στον ίδιο ρυθμό.

Το μόνο που άλλαξε ήταν ένα γκολ στο 75' που ήρθε για τους γηπεδούχους, όταν σουτ του **Γιώργου Σκαλλέρη** κόντραρε σ' αμυντικό και η μπάλα στρώθηκε στον **Χατζηγιαννίδη** που με κοντινό σουτ έκανε το τελικό 2-0.

Καλύτεροι από τους γηπεδούχους ήταν οι **Μ. Σκαλλέρης, Ανδρογιώργης** ενώ από τη Θύελλα διεσώθη μόνο ο **Αϊβάζης.** Χωρίς πρόβλημα η διαιτησία των **Αργυρίου, Μαρμαρινού, Δοδού.**

ΑΝΤΙΜΑΧΟΣ: *Γκίκας, Τσιρίλλο, Κατσίρης (50' Σκαλλέρης Γ.), Χατζηγιαννίδης (77' Κυρίλλο), Ανδρογιώργης, Μάμας, Κατσαρός, Μάμμης (65' Καραλιάνης), Μαργαρίτης, Ατσαλάκης, Σκαλλέρης Μ.*

ΘΥΕΛΛΑ: *Ανδριγιαννάκης, Τάλλαρος Ν., Κανλής (46' Γιαννούρης), Βαλουκτσίδης, Κελέσογλου, Φωτεινής (80' Μαγκαφάκης), Φάκκας, Οίκουτας, Μπουλάρι, Αϊβάζης, Καραμαρίας Β. (77' Καραμαρίας Π.)*

ΑΝΤΙΜΑΧΟΣ	2
ΘΥΕΛΛΑ	0







Εσωσε την παρτίδα

Με γκολ στις καθυστερήσεις η Κατταβιά γλίτωσε την ήττα από την Δόξα Ψ. που τελείωσε το παιχνίδι με 9 παίκτες

ΚΑΤΤΑΒΙΑ

Μετά από ένα πολύ ωραίο παιχνίδι από άποψη ποιότητας (στο Β' ημίχρονο κυρίως) Κατταβιά και Δόξα Ψ. αναδείχθηκαν ισόπαλοι με σκορ 1-1 μοιράζοντας βαθμούς κι εντυπώσεις.

Στο Α' ημίχρονο είχαμε ένα παιχνίδι κέντρου με συνέπεια να λείπουν οι καλές φάσεις μπροστά στις δύο εστίες.

Στην επανάληψη όμως και οι δύο αντίπαλοι ανέβασαν αισθητά την απόδοσή τους με τους φιλοξενούμενους αν και έπαιζαν με έναν παίκτη λιγότερο να έχουν την πρωτοβουλία των κινήσεων, να είναι αυτοί που έβγαιναν πιο απειλητικά μπροστά και τελικά να είναι αυτοί που άνοιξαν και το σκορ με πέναλτι. Στην συνέχεια κι ενώ όλα έδειχναν ότι το ματς θα έληγε με νίκη της Δόξας, στο πρώτο λεπτό των καθυστερήσεων ήρθε το γκολ της ισοφάρισης. Να τονίσουμε ότι είχαμε και δύο αποβολές και οι δύο για την ομάδα της Ψίνθου.

ΦΑΣΕΙΣ-ΓΚΟΛ

32' Υπήρξε συμπλοκή μεταξύ **Ροδίτη** και **Νισύριου,** ο δεύτερος δέχθηκε την κίτρινη κάρτα ενώ ο πρώτος αποβλήθηκε για εξύβριση του αντιπάλου του.

47' Ωραίο σουτ του **Σβύνου** από θέση τετ-α-τετ μόλις άουτ.

55' Εκτέλεση φάουλ από τον **Παντερή** έφυγε μόλις άουτ.

61' ο **Μπατέστας** ανατράπηκε μέσα στην μεγάλη περιοχή και πέναλτι. Το εκτέλεσε εύστοχα ο **Πλύγκος Π.** και το 0-1.

89' Δυνατό σουτ του **Αλεβιζόπουλου,** δύσκολη απόκρουση του **Χρυσανθή.**

91' Μετά από κόρνερ, σέντρα του **Παντερή,** καφαλιά του **Νισύριου** και η ισοφάριση 1-1. Αμέσως μετά αποβλήθηκε με δεύτερη κίτρινη κάρτα ο **Καμπούρης** για διαμαρτυρίες προς τον διαιτητή.

Πολύ καλή η διαιτησία των **Κόττορου, Καραχανή** και **Ασημακόπουλου.**

Από την Κατταβιά διακρίθηκαν οι **Καβουκλής, Σβύνος** και **Νισύριος** ενώ από την Δόξα Ψ. οι **Μπάρδος, Μπατέστας** και **Κωστομοίρης Μ.**

ΚΑΤΤΑΒΙΑ 1

ΔΟΞΑ Ψ. 1

ΟΙ ΟΜΑΔΕΣ

ΚΑΤΤΑΒΙΑ: *Χατζηδημητρίου, Μερκούρης (46'Παντερής), Κουμπιού, Κωνσταντόπουλος, Κατσαμπάς (73'Αρνάς), Καβουκλής, Αλεβιζόπουλος, Σβύνος, Γιακουμάκης (66' Παπαϊωάννου), Καζώνης, Νισύριος.*

ΔΟΞΑ Ψ.: *Χρυσανθής, Μπαρμπαντώνης, Κωστομοίρης Μ., Καμπούρης, Κακοσαίος, Μπάρδος, Πλύγκος Π., Μπατέστας (75'Κωστομοίρης Γ.), Καρίκης (68'Τσαλίκης), Ροδίτης, Πλύγκος Μ. (73' Μπαρμπαντώνης Χρ.).*

Ετοιμάζονται για Κόρινθο

Σήμερα η τελευταία προπόνηση των Μικτών ομάδων των Νέων και των Παίδων στο Εθνικό Στάδιο

Το πρώτο τους παιχνίδι για τον β' γύρο του πρωταθλήματος των Ενώσεων δίνουν μεθαύριο Τετάρτη οι Μικτές μας ομάδες των Νέων και των Παίδων που θα φιλοξενηθούν στο Κιάτο από τις αντίστοιχες ομάδες της ΕΠΣ Κορίνθου.

Σήμερα οι ενωσιακοί προπονητές **Χρήστος Καλαϊτζίδης** και **Γιώργος Μποσγανάς** θα προπονήσουν για τελευταία φορά τις δύο ομάδες όπου στη συνέχεια θα ανακοινώσουν τα ονόματα που θ' ακολουθήσουν την αποστολή.

Οι ποδοσφαιριστές που έχουν κληθεί στις σημερινές προπονήσεις είναι οι εξής:

ΠΑΙΔΕΣ (14.30): *Β. Κουρμαδιάς (Αστέρα Μ.), Ν. Λαμπριανός (Πετρώνα) Γ. Δελαπόρτας (Ρόδου), Λ. Χ"πέτρος (Ακουσίλαου), Στ. Γαϊτάνος (Ρόδος), Β. Τσαγγάρης (Ρόδου), Σ. Ζάχαλος (Κλεάνθη), Γ. Θεοδώρου (Ρόδου), Γ. Κουφού (Ηλιος), Ι. Μακαρούνας (Απόλλων Απ.), Α. Νικολάου (Διαγόρα Β.), Κοντουδιός (Διαγόρα), Χ. Κιλασίν (Ηλιου), Ι. Μπερετούλης (Ευκλή), Μ. Πλύγκος (Δόξας Ψ.), Μ. Κουτσάγιας (Ευαγόρα), Β. Μέντος (Διαγόρας), Μ. Ευγενικός (ΠΑΟ Διαγόρα), Σχοινάκης (Ευκλής), Μαννάκης (Διαγόρας), Γεωργαλλής (Αγιος Ισίδωρος), Μαστόρου (Αγιος Ισίδωρος), Ζερβός (Ακουσίλαος), Ν. Τσαλώλης (Ηρακλής Μ.) και Στεφανάκης (ΑΕ Κατταβιάς).*

Σήμερα επίσης στις 4.30 μ.μ. θα προπονηθούν και οι Προπαίδες. Αυτοί που καλούνται είναι οι ακόλουθοι:

ΠΡΟΠΑΙΔΕΣ: *Αξιώτης (Φοίβου), Φράγκος (Ευαγόρα), Τσακισίρης (Διαγόρα), Φασάκης (Διαγόρα), Καρπαθάκης (Διαγόρα), Πίσσας (Διαγόρα), Κλάψης (Διαγόρα), Διάκου (ΑΕΡΑ), Παρδαλός (Πετρώνα), Πάττας (Αστέρα Παστίδας), Κούρτης (Ασκληπειού), Μανιάς (Ερμή), Τριανταφύλλου (Ιάλυσου), Νικολέτος (Διαγόρα Β.), Καρδούλιας (Αστέρα Παστ.), Κοκιαντώνης (Νίκης Ρόδου), Πατηνιώτης (Ιάλυσου), Συράκος (Ιάλυσου), Κοτσίλιος (ΑΕΡΑ), Λαουβός (Ευκλή), Μπακίρης (Διαγόρα), Ηλίας (Ερμή) και Κοντός (Απόλλων Απ.).*

ΝΕΟΙ (15.30): *Π. Αγγελόπουλος (Ρόδος), Ι. Τριπολίτης (Ρόδου), Γ. Ιωαννίδης (Ρόδος), Α. Αναστασάκης (Ρόδος), Π. Αθανασίου (Διαγόρας), Στ. Κοσμάς (Διαγόρα), Λ. Τσοπανάκης (ΠΑΟ Διαγόρα), Π. Αναστασάς (Διαγόρα Βατίου), Π. Καρπαθάκης (Διαγόρας Β.), Κ. Καλημέρης (Διαγόρας Β.), Γ. Αγγελάκης (Διαγόρας Β.), Μ. Κατσιδώνης (ΑΕΡΑ), Γ. Κώτσος (Διγενή), Δ. Π"οικονόμου (Πετρώνας), Δ. Γκάιδας (Κλεάνθης), Στ. Πιζήμολας (Κλεόβουλος), Σ. Νικολός (Ερμής), Α. Κασταμούλας (Ερμή), Μπρισνόβαλης (Απόλλων Καλ.), Π. Στρατής (Φοίβος), Κ. Ατσίδης (Ορφέας), Ν. Τσαλώλης (Ηρακλής Μ.) και Στεφανάκης (ΑΕ Κατταβιάς).*

Σήμερα επίσης στις 4.30 μ.μ. θα προπονηθούν και οι Προπαίδες. Αυτοί που καλούνται είναι οι ακόλουθοι:

ΠΡΟΠΑΙΔΕΣ: *Αξιώτης (Φοίβου), Φράγκος (Ευαγόρα), Τσακισίρης (Διαγόρα), Φασάκης (Διαγόρα), Καρπαθάκης (Διαγόρα), Πίσσας (Διαγόρα), Κλάψης (Διαγόρα), Διάκου (ΑΕΡΑ), Παρδαλός (Πετρώνα), Πάττας (Αστέρα Παστίδας), Κούρτης (Ασκληπειού), Μανιάς (Ερμή), Τριανταφύλλου (Ιάλυσου), Νικολέτος (Διαγόρα Β.), Καρδούλιας (Αστέρα Παστ.), Κοκιαντώνης (Νίκης Ρόδου), Πατηνιώτης (Ιάλυσου), Συράκος (Ιάλυσου), Κοτσίλιος (ΑΕΡΑ), Λαουδίκος (ΑΕΡΑ), Κυριαζής (Σταυρού), Χατζησάββας (Διαγόρα Βατίου), Τσακμακίδης (Διαγόρα Βατίου), Στεφάνου (Ηλιου), Κουτσονικόλας (Ηλιου), Χατζηπέτρος (Ρόδου), Διακάκης (Διγενή), Αμερικανάς (Ερμή), Τομάζος (Ευκλή), Σαρρής (Νήσου Ρόδου), Πεταυράκης (Διαγόρα), Λιβισιανός (Νίκης Ρόδου), Καρπαθάκης (Διαγόρα Βατίου), Θεοδώρου (Ηρακλή Μαριτσών), Μπιλιάς (Φοίβου Κρεμαστής), Λουλουδάκης (Ευαγόρα), Χρηστάκης (Ευαγόρα), Χίτζιος (ΑΕΡΑ), Ζαμαντάκης (Ηλιου), Ροδίτης (Ευαγόρα), Μώρος (Διγενή), Γιαννακόπουλος (Απόλλωνα), Κασέρης (Ευκλή) και Πετρόπουλος (Διαγόρα Βατίου).*

Γκολ και θέαμα

Από Ευκλή και Ακουσίλαο με συναρπαστική και απρόβλεπτη την εξέλιξη του σκορ, με νικητή την ομάδα των Φανών στο γειτονικό ντέρμπι

ΦΑΝΕΣ

Πολύ ωραίο θέαμα παρακολούθησαν όσοι τυχεροί βρέθηκαν στο γήπεδο Φανών για το γειτονικό ντέρμπι μεταξύ Ευκλή και Ακουσιλάου. Το ματς ήταν ένα πραγματικό ντέρμπι, με πολλά γκολ, φάσεις μπροστά στις δύο εστίες και αγωνία μέχρι την λήξη αφού ειδικά τα τελευταία λεπτά θύμιζαν ταινία θρίλερ.

Οι γηπεδούχοι άνοιξαν το σκορ, για να ισοφαριστούν στην συνέχεια. Ακολούθως ο Ακουσίλαος πήρε κεφάλι στο σκορ για να ισοφαριστεί και αυτός με την σειρά του λίγο πριν την λήξη. Πριν όμως προλάβουν να πανηγυρίσουν καλά-καλά οι παίκτες του Ευκλή το 2-2, στο αμέσως επόμενο λεπτό δέχθηκαν το τρίτο γκολ από τους αντιπάλους τους που έμελλε να γράψει και το τελικό αποτέλεσμα και να δώσει έτσι τη νίκη στην ομάδα του **Γιώργου Γκάιδα** που ντεμπούταρε με τον καλύτερο δυνατό τρόπο.

ΦΑΣΕΙΣ-ΓΚΟΛ

50' Ο **Γρηγοράς** με σουτ άνοιξε το σκορ 1-0.

56' Ο **Παπουρδάνος** με σουτ ισοφάρισε σε 1-1.

58' Αποβλήθηκε με δεύτερη κίτρινη κάρτα ο **Χατζησταμάτας** για επικίνδυνο παίξιμο.

79' Ο **Στάπας** με εντυπωσιακό τακουνάκι έδωσε το προβάδισμα στην ομάδα του 1-2.

86' Ο **Κοτσυφός** με σουτ ισοφάρισε σε 2-2.

87' Ο **Στάπας** με σουτ έγραψε το τελικό 2-3.

Πολύ καλή η διαιτησία των **Παπαδόπουλου, Κατσιδώνη Ε.** και **Σιδηρόπουλου.**

Από τον Ευκλή διακρίθηκαν οι **Πεστλίκης, Γρηγοράς** και **Κοτσυφός** ενώ από τον Ακουσίλαο οι **Σάββας, Στάπας** και **Μιχαλαριάς.**

ΕΥΚΛΗΣ 2

ΑΚΟΥΣΙΛΑΟΣ 3

ΟΙ ΟΜΑΔΕΣ

ΕΥΚΛΗΣ: *Βαλσαμής, Τόππος (66' Μουρές), Πεστλίκης (59'Ξανθός), Γρηγοράς, Ζερβός, Λαός, Αναγνώστου, Κοτσυφός, Χατζησταμάτας, Καραβόλιας, Σχοινάκης (62'Λαμπρόπουλος).*

ΑΚΟΥΣΙΛΑΟΣ: *Μαριστενός, Καρασάββας (36'Παπουρδάνος), Αρφαράς, Καλαϊντζής, Θεοδοσίου, Κορκίδας, Σάββας (89'Γιορδαμνής Ν.Π.), Γιορδαμνής Ν.Μ., Στάπας, Κάβουρας (66' Στρατάκης), Μιχαλαριάς.*

Μόνο στο Α ημίχρονο άντεξε η Δόξα Κ. που παρουσιάστηκε με 10 παίκτες και έχασε από την Δόξα Λ.

Χωρίς αντίσταση

ΛΕΡΟΣ

Χωρίς ιδιαίτερα προβλήματα η ομάδα της Δόξας Λ. στην σκιά των γεγονότων της προηγούμενης αγωνιστικής περιόδου έφτασε σχετικά άνετα στη νίκη με 3-0 επί της Δόξας Κ. που πήγε στην Λέρο με 10 όλους κι όλους ποδοσφαιριστές. Η αντίσταση των Κώων ήταν μόνο για το Α' ημίχρονο ενώ στο Β' μέρος οι γηπεδούχοι έβαλαν τρία γκολ και θα μπορούσαν να πετύχουν και περισσότερα.

ΦΑΣΕΙΣ-ΓΚΟΛ

72' Αποβλήθηκε με δεύτερη κίτρινη κάρτα ο **Ηλίας** για επικίνδυνο παίξιμο.

60' Ο **Νταλαρής Ε.** με σουτ άνοιξε το σκορ 1-0.

75' Ο ίδιος παίκτης με σουτ έκανε το 2-0.

85' Ο **Τρίχας** με δυνατό σουτ έγραψε το τελικό 3-0.

Πολύ καλή η διαιτησία των **Κατέρη, Μουστάκα** και **Μαυρουδή.**

Από την Δόξα Λ. διακρίθηκαν οι **Νταλαρής Ε., Τρίχας** και **Μιχαλούδης** ενώ από την Δόξα Κ. ο **Καραναστάσης.**

ΔΟΞΑ Λ. 3

ΔΟΞΑ Κ. 0

ΟΙ ΟΜΑΔΕΣ

ΔΟΞΑ Λ.: *Γκινόγλου, Νταλαρής, Ηλίας, Καστής, Ευαγγέλλου, τρίχας, Τανούζης, Μιχαλούδης, Σιφουνιός (46'Τρίτσης), Νταλαρής Ε., Αποστολίδης.*

ΔΟΞΑ Κ.: *Ντάλαρος, Κολπρετσάι, Μιχαλακάκος, Καραναστάσης, Τσικνής, Παπάς, Χατζηπαναγιώτης, Χατζηαντωνίου Γ., Χατζηαντωνίου Α., Κουτσαριώτης.*

Με τον πάντα δικό σας...

Αλλαξογκολιές

...γκολτζή γκολτζή - γκολτζή

www.angelfire.com/pa4/allaksogolies

E-mail: allaksogolis@yahoo.gr

Εδώ Χιούστον, καλεί φεγγάρι, μας ακούς φεγγάρι ? Μάλλον οι ποδοσφαιρόφιλοι στην χώρα μας νόμιζαν πως το να πάει η Εθνική μας ομάδα στα τελικά του Ευρωπαϊκού πρωταθλήματος, αντικατόπτριζε την εικόνα του Ελληνικού ποδοσφαίρου. Π...άρια μάντολες. Οι φετινές μας επιτυχίες στο Τσάμπιονς Λιγκ αλλά και στο κύπελλο Ουέφα, αποδίδουν πλήρως το επίπεδο μας στον βασιλιά των σπορ. Εάν συνυπολογίσει κανείς πως σε όλες τις περιπτώσεις το ψάρι βρωμάει από το κεφάλι, στην συγκεκριμένη φτάνει μέχρι τα πόδια, αφού το όλο σύστημα δουλεύει σε λάθος βάσεις. Όταν κάποτε φτάσουμε στο σημείο να μάθουμε τι ακριβώς σημαίνει αθλητική και δη ποδοσφαιρική παιδεία και την μεταδώσουμε και σε άλλους και κυρίως στα μικρά παιδιά, τότε θα μπορούμε να πούμε με περισσή βεβαιότητα πως αρχίζουμε σιγά-σιγά να μπαίνουμε στον σωστό δρόμο. Μέχρι να γίνει όμως αυτό, εσείς απλά...ξανακοιμηθείτε. Έχουμε καιρό. Τα πρώτα 1000 χρόνια είναι δύσκολα, μετά συνηθίζουμε !



Ένα σοβαρότατο θέμα είναι πως για να αθλείται κανείς σωστά θα πρέπει να είναι απολύτως υγιής για να το επιτύχει αυτό. Έχουν χαθεί ουκ ολίγες ζωές μέσα στους αγωνιστικούς χώρους ακόμα και στην περιοχή μας, αλλά η απώλεια της ανθρώπινης ζωής για μερικούς θεωρείται κατώτερης σημασίας από το κέρδος και τον περιορισμό των εξόδων της ομάδας. Η κάρτα υγείας που προωθείται από τον συμπατριώτη μας Γιάννη Οικονομίδη και προορίζεται για όλους τους ποδοσφαιριστές σε όποια κατηγορία κι αν αγωνίζονται, δεν έχει αρχίσει ακόμη να εφαρμόζεται για τους παραπάνω λόγους. Ας κοστολογήσουν λοιπόν το πόσο αξίζει μία ανθρώπινη ζωή χωρίς να φοβούνται μήπως τους κυνηγήσει για ανατιμήσεις ο...Κουλούρης και μετά αν δεν είναι ικανοί να προσφέρουν τα απαραίτητα για την διαφύλαξη της υγείας των αθλητών του Συλλόγου τους, ας κατεβάσουν τα ρολά και ας κλείσουν τα μαγαζί.

Εχω επαναλάβει πολλές φορές πως ο χειρότερος δάσκαλος για πολλά κακά πράγματα που απειλούν τη κοινωνία μας είναι η τηλεόραση, η οποία (κακώς βεβαίως) έχει μετατραπεί σε μέσο διαπαιδαγώγησης με ολέθρια αποτελέσματα. Όταν ένα μικρό παιδάκι βλέπει κινούμενα σχέδια με σκατόφατσες που σκοτώνουν για την πλάκα τους σε κινούμενα σχέδια, ομοφυλόφιλους σε κάθε σχεδόν τηλεοπτική σειρά που σέβεται (!) τον εαυτό της, ναρκομανείς που δείχνουν πως ακριβώς κάνουν την χρήση του αργού θανάτου, μια παρέα να πηγαίνουν στο κρεβάτι ο καθένας με όλες και η καθεμία με όλους, τότε είναι μαθηματικά αποδεδειγμένο πως όταν μεγαλώσει θα γίνει το λιγότερο ένα gay που έχει πάρει τον μισό πλανήτη, που είναι βουτηγμένος μέσα στις σκόνες και στα χαπάκια και (γιατί όχι ?) πιθανότατα να φτάσει μέχρι το έγκλημα.

Μετά το τελευταίο περιστατικό που έχει γίνει ευρέως (όχι του Ισραήλ) γνωστό θα τοποθετηθούν κάμερες σε όλα τα σχολεία και πιθανότατα να έχουμε και την 24ωρη αναμετάδοση των τεκταινόμενων μέσα σε αυτά (γιατί το Big Brother καλύτερο ήταν?). Με αυτό τον τρόπο και θα αποφεύγονται ακραία φαινόμενα ξυλοδαρμού και βίας από εξωγενείς παράγοντες και από την άλλη οι τηλεθεατές που θα παρακολουθούν θα επιμορφώνονται κιόλας. Ένας συνδυασμός Ποιος θέλει να γίνει εκατομμυριούχος με...Mission και Survivor ! Προσεχώς στους δέκτες σας.



Στην σημερινή φώτο έχετε την μοναδική ευκαιρία να απολαύσετε τον μοναδικό Ντεμίνιο ο οποίος τώρα που παντρεύεται πετάει στα σύννεφα και όπως βλέπετε κι εσείς βρίσκεται σε φοβερή φόρμα και στο αμέσως προσεχές χρονικό διάστημα θα καταπλήξει και πάλι τα πλήθη με τις μουντιαλικές ενέργειες του. Απολαύστε τον!

Πάμε τώρα στο ανεκδοτάκι μας. Ήτανε κάπου στη Τζαμάικα δυο πειρατές θαλασσόλυκοι και πίνανε τα ρούμια τους σ' ένα μπαρ. Μετά το τρίτο ποτό γυρίζει ο ένας από τους δύο και λέει στον άλλον: - Δεν μπορώ να μην προσέξω πως έχεις ένα ξύλινο πόδι. Πως έγινε και το έπαθες αυτό; - Συνέβη σε μια μάχη, απάντησε αυτός, έπεσα στη θάλασσα, με βούτηξε ένας καρχαρίας και μέχρι να με σώσουνε, πάει το πόδι μου. - Εντυπωσιακό! παρατήρησε ο πρώτος. Όμως δεν μπορώ να μην παρατηρήσω ότι σου λείπει και το ένα χέρι και έχεις γάντζο. Αυτό πάλι πως το έπαθες; - Πάλι σε μάχη, που αλλού; Κάποτε ήμουνα πιο αργός απ' ότι έπρεπε και μια σπαθιά μου έκοψε το χέρι. - Είναι πράγματι εντυπωσιακά όλα αυτά που μου λες, ξαναείπε ο πρώτος πειρατής. Έχω ακόμα μια ερώτηση όμως να σου κάνω. Βλέπω ότι έχεις καλυμμένο και το μάτι σου. Πως συνέβη αυτό πάλι; - Α! αυτό είναι από κουτσουλιά πουλιού.- Από κουτσουλιά πουλιού ;!! Πως είναι δυνατόν; - Ε να, ήτανε η πρώτη μέρα που είχα βάλει το γάντζο!

Πάει κι αυτός. Ακόμα ένας ελεύθερος πήρε την μεγάλη απόφαση και εισχωρεί στο κλαμπ των παντρεμένων. Πρόκειται για το Νίκο Πάττα (βλ. Ντεμίνιο) που την Κυριακή θα δώσει όρκους αιώνιας αγάπης ενώπιον Θεού και ανθρώπων με την εκλεκτή της καρδιάς του Σταυρούλα Χρυσοχού. Τις καλύτερες ευχές μου στο ζεύγος.

Προχθές όμως ακόμα ένα ζευγάρι δεσμεύθηκε με τα ιερά δεσμά του γάμου και θα πορευθεί με κοινή πορεία. Ο Σταύρος Καζούλης και η Σοφία Σορδάκη παρουσία αρκετών συγγενών και φίλων στον Ιερό ναό Αγίου Νεκταρίου στο Φαληράκι, είπαν το ναι στην μεγάλη απόφαση που ένωσε τις ζωές τους. Τις καλύτερες ευχές μου στους νεόνυμφους.

Να ευχαριστήσω τους σπόνσορες του Αλλαξογκόλη FM που είναι :
1. **«ΣΚΑΛΑΚΙΑ»** Εστιατόριο-μεζεδοπωλείο, κεντρική πλατεία Παστίδας, τηλ.:2241047214, με πολλές ποικιλίες μεζέδων για κάθε γούστο (ανοιχτά καθημερινά από τις 19:00 – Κυριακές από τις 12:00).
2. **«ΦΛΟΣΚΑΚΗΣ ΝΕΚΤΑΡΙΟΣ»**, Συνεργείο αυτοκινήτων και γεωργικών μηχανημάτων, Έμπωνας, τηλ.:2246041555, σιγουριά για τους οδηγούς.
3. **«24 ΩΡΕΣ DVD STORE – VIDEO MINUTE»,** με το μοναδικό στην Ρόδο αυτόματο μηχάνημα εξυπηρέτησης πελατών που είναι στην διάθεση σας όλο το 24ωρο, Αγ.Αναστασίας 16, Ρόδος, τηλ.:2241039979.

Ο Αλλαξογκόλης FM πάντα στην συχνότητα σας
Ο γκολτζής

"DVD CENTER"

Απολαύστε τώρα τις αγαπημένες σας ταινίες παλιές και νέες κυκλοφορίες σε DVD

ΤΙΜΗ ΕΝΟΙΚΙΑΣΗΣ

"Μόνο με 1 ευρώ" ημερησίως!

• Το DVD club με τις πιο φιλικές τιμές!
• Ελάτε και δε θα χάσετε!!!

Επίσης επιδιορθώνουμε όλα τα χαλασμένα δισκάκια για playstation, playstation 2, dreamcast, PC, μουσικά CD και DVD, ακόμα και αν είναι άσχημα χαραγμένα.

"Μόνο με 3 ευρώ"

(Ειδικές τιμές για όλα τα VIDEO CLUB)

Διεύθυνση:
Κοδριγκτώνος 50 *(πίσω από το πάρκο)*
Τηλ. 2241078182

Κλείστε τα μάτια και...
φανταστείτε τον εαυτό σας όπως
Θα θέλατε να είναι....

Αδυνατίστε με ένα ισορροπημένο και πλήρες πρόγραμμα διατροφής.

ΔΙΑΤΡΟΦΟΛΟΓΙΚΟ
ΒΙΟΧΗΜΙΚΟ ΚΕΝΤΡΟ

- Εξατομικευμένα Προγράμματα Διατροφής.
- Έτοιμα Φαγητά Διαίτης στο χώρο σας.

Υπεύθυνη: **Ματίνα Πουλλή**
Πτυχιούχος Βιοχημικός
Ειδίκευση στη Διατροφολογία

Αγαθούρου 35 , Ρόδος ☎ 2241076830
Email: diatrof@hotmail.com

ΔΙΑΛΥΣΗ

ΣΤΟ ΠΑΙΔΙΚΟ ΚΑΤΑΣΤΗΜΑ

Happy Kids
ΝΙΚ. ΠΛΑΣΤΗΡΑ 17, Πεζόδρομος
έναντι ξενοδοχείου ΣΠΑΡΤΑΛΗ

ΠΡΟΛΑΒΕΤΕ
να ψωνίσετε για τις γιορτές
• *Παιδικά Ρούχα* • *Εσώρουχα*
• *Καλτσόν*

ΟΛΗ Η ΝΕΑ ΚΟΛΕΞΙΟΝ ΣΕ ΑΠΙΣΤΕΥΤΕΣ ΤΙΜΕΣ

Τηλ.. 22410 29040

Αθλητική ΓΝΩΜΗ

Της αρέσει η μοναξιά

Έξι βαθμοί χωρίζουν πλέον την Ασπίδα Σ., από τους διώκτες της

Σημαντική διαφορά κατάφερε να πάρει τις πρώτες 8 αγωνιστικές η Ασπίδα Σ. που μετά την νίκη της στην Κάλαθο και σε συνδυασμό με την εκτός έδρας ήττα του Ο.Φ. Ιστρίου από την Μεσαναγρό, αποσπάστηκε έξι βαθμούς.

Στην δεύτερη θέση βρίσκεται μαζί με την Μεσαναγρό ο Ζευς που διατήρησε το αήττητο σερί, και που δεν δυσκολεύτηκε να πετύχει την τρίτη συνεχόμενη του νίκη στην έδρα του κόντρα στον Εθνικό.

Εύκολο έργο είχε και ο Αγ. Ισίδωρος που στον βαρύ αγωνιστικό χώρο του γηπέδου του επικράτησε εύκολα παρά το μικρό σκορ του Δωριέα.

ΤΑΞΙΑΡΧΗΣ–ΑΣΠΙΔΑ Σ. 1–3

ΚΑΛΑΘΟΣ

Ακόμη ένα βήμα για κατάκτηση του τίτλου της πρώτης θέσης του ομίλου, έκανε η Ασπίδα Σ., που πέρασε χωρίς να συναντήσει ιδιαίτερα προβλήματα από την Κάλαθο, κερδίζοντας τον τοπικό Ταξιάρχη.

Οι φιλοξενούμενοι από τα πρώτα λεπτά της συνάντησης, έδειξαν τις προθέσεις τους, καταφέρνοντας να προηγηθούν λίγο πριν από την συμπλήρωση του πρώτο δεκαλέπτου με 2-0. Από εκείνο το σημείο και μέχρι την ανάπαυλα οι της Ασπίδας κυκλοφορούσαν καλύτερα την μπάλα, είχαν τον έλεγχο του αγώνα που είχε ως αποτέλεσμα την επιτυχία ενός ακόμη γκολ που τους έκανε πιο σίγουρους για την νίκη.

Στην επανάληψη οι ρυθμοί έπεσαν, από πλευράς φιλοξενούμενων,κάνοντας με αυτόν τον τρόπο συντήρηση δυνάμεων για την συνέχεια, παράγοντα που εκμεταλλεύτηκαν οι του Ταξιάρχη που έφτασαν στην επιτυχία ενός γκολ.

ΦΑΣΕΙΣ –ΓΚΟΛ

5' Ο **Πολυχρόνης Μ.,** με δυνατό σουτ άνοιξε το σκορ 0-1.

8' Καρφωτή κεφαλιά του **Ευθυμίου** 0-2.

30' Γκολ ποίημα από τον **Πολυχρόνη Μ.** που από τα σαράντα μέτρα περίπου, με δυνατό σουτ εκτέλεσε τον **Κατσανικάκη** 0-3.

67' Με διαγώνιο σουτ ο **Αθανασόπουλος** μείωσε για την ομάδα του 1-3.

ΔΙΑΙΤΗΣΙΑ

Χωρίς προβλήματα η διαιτησία των **Φουκαρά, Κατταβενού** και **Ζαννετή.**

ΟΙ ΚΑΛΥΤΕΡΟΙ

Από τον Ταξιάρχη διακρίθηκαν οι **Αθανασόπουλος** και ο **Πακίδης,** ενώ από την Ασπίδα οι **Πολυχρόνης Μ., Ευθημίου** και ο **Θυριάκης.**

ΟΙ ΣΥΝΘΕΣΕΙΣ

ΤΑΞΙΑΡΧΗΣ: *Κατσανικάκης, Μακρής, Φύλκας, Γεωργίου, Γερακούδης, Πακίδης, Αθανασόπουλος, Μπάδρας, Καπισήκης (72'Γιωργάς), Αντωνίου (46'Γαλανός), Παναγιωτόπουλος.*

ΑΣΠΙΔΑ Σ.: *Εγγλέζος, Ντούπι (85'Κοντζάϊ), Πεταυράκης Χ., Πολυχρόνης Α., Μαρινάκης, Καρασάββας, Μαρουλάκης, Πεταυράκης Ι., Πολυχρόνης Μ., Θυριάκης, Ευθημίου.*

ΜΕΣΑΝΑΓΡΟΣ–Ο.Φ. ΙΣΤΡΙΟΥ 1–0

ΑΓ. ΑΠΟΣΤΟΛΟΙ (Ισίδωρος Χωρίτης)

Με την τύχη τους τα είχαν μετά το τέλος του αγώνα οι παράγοντες και οι ποδοσφαιριστές του Ο.Φ.Ι., που δεν μπόρεσαν να εκμεταλλευτούν την σωρεία των χαμένων ευκαιριών που δημιούργησαν και μοιραία γνώρισαν την ήταν από την Μεσαναγρό που παρουσιάστηκε με κακό αγωνιστικό πρόσωπο.

Παρ' όλα αυτά οι γηπεδούχοι, κατάφεραν να εκμεταλλευτούν με τον καλύτερο τρόπο μια από τις λιγοστές ευκαιρίες που δημιούργησαν και πήραν τρεις υπέρ πολύτιμους βαθμούς που θα φανούν χρήσιμοι στην συνέχεια

ΦΑΣΕΙΣ - ΓΚΟΛ

7' Σέντρα του **Κανάκη,** καρφωτή κεφαλιά του **Παλάντζα** 1-0.

17' Η απευθείας εκτέλεση φάουλ του **Μπονιάτη,** τράνταξε το οριζόντιο δοκάρι της εστίας των γηπεδούχων.

30' Από θέση βολής ο **Κωστίδης** δεν μπόρεσε να νικήσει τον **Ρίζο** που απέκρουσε με υπερένταση σε κόρνερ.

55' Εκτέλεση κόρνερ του **Μπονιάτη,** σουτ στην κίνηση του επερχόμενου **Κωστίδη,** η μπάλα στο οριζόντιο και στην συνέχεια κατέληξε άουτ.

ΔΙΑΙΤΗΣΙΑ

Καλή ήταν η διαιτησία των **Χατζηνικόλα, Φουκαρά, Γιοβάνι.**

ΟΙ ΣΥΝΘΕΣΕΙΣ

ΜΕΣΑΝΑΓΡΟΣ: *Κανάκης, Αξιώτης, Μακριάς, Σταματίου (70'Πανούσης), Παλάντζας, Ευστρατίου (89'Γιωργάς), Κουνουπιώτης, Μπαϊράμης, Σταματάκης, Παρασκευάς (56'Καψαλάκης).*

Ο.Φ.ΙΣΤΡΙΟΥ: *Δημητρίου, Μπονιάτης, Κοτσάνης, Μάγγος, Παπουτσάκης, Σεϊτης ,Κωνσταντίνου (42'Κωστίδης), Μοσχής (70'Μάχλης), Οικονόμου, Κωτσάνης (80'Δημητραδιού.*

ΖΕΥΣ–ΕΘΝΙΚΟΣ 3–0

ΑΓ. ΑΠΟΣΤΟΛΟΙ

Την τρίτη συνεχόμενη νίκη του κατάφερε να πετύχει στην έδρα του ο Ζευς που δεν δυσκολεύτηκε να ξεπεράσει την αντίσταση του Εθνικού και να διατηρήσει το αήττητοι σερί που έχει από την αρχή της περιόδου.

Το παιχνίδι σε όλη του την διάρκεια ήταν μονόλογος για τους γηπεδούχους που κατάφεραν με την συμπλήρωση πενήντα λεπτών αγώνα, να προηγηθούν με 3-0 και από εκεί και πέρα έκαναν συντήρηση δυνάμεων.

ΦΑΣΕΙΣ-ΓΚΟΛ

15' Απευθείας εκτέλεση φάουλ του **Μάρκου,** στην προσπάθεια του να διώξει ο **Ζωάννου,** άλλαξε πορεία στην μπάλα αναγκάζοντας τον **Χαρτερό** να διώξει την τελευταία στιγμή σε κόρνερ.

20' Με κοντινό πλασέ του **Μαρκόπουλου** ο Ζευς πήρε το προβάδισμα στο σκορ.

25' Συρτή σέντρα του **Λαγκάνη,** στην πορεία της μπάλας ο **Ράφτης,** που με κοντινό πλασέ έκανε το 2-0.

50' Διαγώνιο σουτ του **Νίκα,** που δεν άφησε περιθώρια αντίδρασης στον **Σαρικά** που αρκέστηκε να μαζέψει την μπάλα από το βάθος της εστίας του.

ΔΙΑΙΤΗΣΙΑ

Άγγισε το τέλειο η διαιτησία των **Ασημακόπουλου, Κόκκινου** και **Μίχα.**

ΟΙ ΚΑΛΥΤΕΡΟΙ

Από την νικήτρια ομάδα καλύτεροι σε απόδοση ήταν οι **Γιωργούδης, Σαλονικιός Κ.** και ο **Μαρκόπουλος,** ενώ από τους ηττημένους ξεχώρισαν οι **Χαρτερός, Φλεβάρης** και ο **Μαργαρίτης.**

ΟΙ ΣΥΝΘΕΣΕΙΣ

Ζευς: *Χαρτερός, Γιωργούδης (73'Σαλονικιός Μ.), Νικηταράς, Ζωάννου, Σαλονικιός Κ., Ροδίτης, Ράφτης (60'Σταματάκης), Λαγκάνης (80'Φύκας), Μαρκόπουλος, Νίκας, Αργυρός.*

ΕΘΝΙΚΟΣ: *Σαρικάς Σφουγγαριστός, Ζιάκος (30'Ανθούλη), Χαρτερός, Φιλίππου, Μάρκου (46'Χατζηγεωργίου), Χατζηνικόλας (55'Στρατζόπουλος), Φλεβάρης, Μαργαρίτης, Σαββιού, Μαννέτης.*

ΑΓ. ΙΣΙΔΩΡΟΣ–ΔΩΡΙΕΑΣ 2–0

ΑΓ. ΙΣΙΔΩΡΟΣ

Σε βούρκο είχε μετατραπεί το γήπεδο του Ισιδώρου, από την συνεχόμενη βροχή που έπεφτε ακατάπαυστα σε όλη την διάρκεια του αγώνα. Οι ποδοσφαιριστές παρά την φιλότιμη προσπάθειά τους να ικανοποιήσουν τους φιλάθλους που βρέθηκαν για να παρακολουθήσουν την αναμέτρηση, δεν τα κατάφεραν αφού οι συνθήκες που επικρατούσαν, δυσκόλευαν τις προσπάθειές τους .

Οι γηπεδούχοι, παρουσιάστηκαν πιο δυνατοί στις προσωπικές μονομαχίες τις οποίες εκμεταλλεύτηκαν με τον καλύτερο τρόπο και έφτασαν δύο φορές στην επιτυχία του γκολ.

ΦΑΣΕΙΣ-ΓΚΟΛ

30' Με δυνατό σουτ του **Καρασάββα,** ο Άγιος πήρε το προβάδισμα στο σκορ 1-0.

61' Ατομική προσπάθεια και σουτ του **Χατζησάββα** που έγραψε το τελικό 2-0.

ΔΙΑΙΤΗΣΙΑ

Χωρίς προβλήματα η διαιτησία των **Ορφανού, Στεφανάκη** και **Αντωνά.**

ΞΕΧΩΡΙΣΑΝ

Από τον Άγιο, καλύτεροι σε απόδοση είχαν οι **Καρασάββας, Σάββενας Μ.,** και ο **Αναστασάς,** ενώ από τον Δωριέα οι **Καρίπης, Κλιμαντής** και ο **Χειμωνέττος.**

ΟΙ ΣΥΝΘΕΣΕΙΣ

ΑΓ. ΙΣΙΔΩΡΟΣ: *Παπαθεοδώρου, Μαστόρου, Γιωργάς, Αναστασάς, Σάββενας Μ., Σκουρμαλάς, Χατζησάββας, Σάββενας Γ., Διακοπαρασκευάς (85'Κοντός), Καλαεντζής (85'Γιωργαλής), Καρασάββας.*

ΔΩΡΙΕΑΣ: *Κιάρι Ι. (75'Γιωργάς), Κασιώτης, Χαραλάμπους, Ζάγκος (60'Συνάνη), Κίαρι Ε., Αναστάσης, Χειμωνέττος, Καρίπης, Μάχλης, Κίαρι Μ., (55'Γιάννου).*

σκορ & σκόρερς

- **Ταξιάρχης-Ασπίδα Σ. 1-3**
  67' **Αθανασόπουλος**/5', 30', **Πολυχρόνης Μ.,** 8' **Ευθυμίου**
- **Μεσαναγρός-ΟΦ Ιστρίου 1-0**
  7' **Παλάντζας**
- **Αγ. Ισίδωρος-Δωριέας 2-0**
  30' **Καρασάββας,** 61' **Χατζησάββας**
- **Ζευς-Εθνικός 3-0**
  20' **Μαρκόπουλος,** 25' **Ράφτης,** 50' **Νίκας**
- **Πολύστρατος-Ιάλυσος '97 .....ανεβλήθη**
- **Ρεπό είχε ο Δαμάγητος**

ΕΠΟΜΕΝΗ ΑΓΩΝΙΣΤΙΚΗ (9η)

- Ασπίδα Σ.-Ο.Φ. Ιστρίου
- Δωριέας-Ταξιάρχης
- Εθνικός-Αγ. Ισίδωρος
- Ιάλυσος '97-Δαμάγητος
- Πολύστρατος-Ζευς
- Ρεπό ο Μεσαναγρός

ΒΑΘΜΟΛΟΓΙΑ - Α' ΟΜΙΛΟΣ

ΟΜΑΔΕΣ	ΒΑΘΜΟΙ	ΑΓ.	ΤΕΡΜ.
1. Ασπίδα Σ.	21	8	24-7
2. Μεσαναγρός	15	8	20-10
3. Ζευς	15	7	19-10
4. Ο. Φ. Ιστρίου	14	8	11-7
5. Αγ. Ισίδωρος	12	7	11-6
6. Δαμάγητος	11	7	13-7
7. Δωριέας	9	7	11-13
8. Εθνικός	8	7	7-9
9. Ταξιάρχης	2	7	11-19
10. Ιάλυσος '97	1	6	5-17
11. Πολύστρατος	-1	6	2-29

** Οι Εθνικός, Μεσαναγρός, Αγ. Ισίδωρος, Ταξιάρχης και Πολύστρατος ξεκίνησαν το πρωτάθλημα με -1 βαθμό.*

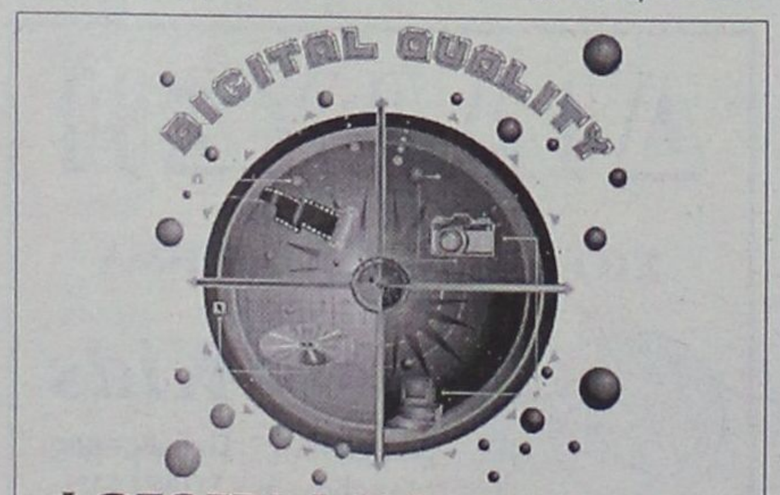

ΦΩΤΟΓΡΑΦΕΙΟ - DVD CLUB

ΦΩΤΟΓΡΑΦΙΣΕΙΣ - ΒΙΝΤΕΟΣΚΟΠΗΣΕΙΣ
Γάμων - Βαπτίσεων και λοιπών Εκδηλώσεων

ΜΕΤΑΤΡΟΠΕΣ VHS ΣΕ DVD

ΕΜΦΑΝΙΣΕΙΣ ΦΙΛΜ &
ΕΚΤΥΠΩΣΕΙΣ ΦΩΤΟΓΡΑΦΕΙΩΝ
από Negative - CD - FD - Smart Media - Memory Stick

ΗΛΕΚΤΡΟΝΙΚΗ ΕΠΕΞΕΡΓΑΣΙΑ ΕΙΚΟΝΑΣ
Αναπαλαίωση Φωτογραφίας

ΦΩΤΟΓΡΑΦΙΕΣ ΣΤΙΓΜΗΣ
Ταυτοτήτων - Διαβατηρίων

ΦΩΤΟΓΡΑΦΙΚΑ ΕΙΔΗ - ΕΙΔΗ ΔΩΡΩΝ

ΕΝΟΙΚΙΑΣΕΙΣ ΤΑΙΝΙΩΝ DVD

ΑΝΑΣΤΑΣΑΚΗΣ Β. - ΤΑΜΠΑΚΑΚΗΣ Μ. Ο.Ε.
Πλατεία Αγ. Ιωάννη 173 - Τηλ/Fax: 22410 26631

Εσπασε το σερί

Την πρώτη του ήττα στο πρωτάθλημα γνώρισε ο Πήγασος, από τον Αστέρα Π. που παραμένει στην κορυφή του ομίλου

Η έκπληξη της αγωνιστικής έγινε στους Αγ. Αποστόλους όπου ο πρωτοπόρος και μέχρι χθες αήττητος Πήγασος γνώρισε την ήττα από τον Αστέρα Π., σε ένα κακό αγωνιστικά παιχνίδι.

Αγγλική νίκη για τον Ασκληπειό στην έδρα του επί της Σύμης, ενώ ο Ηλιος δεν δυσκολεύτηκε να νικήσει την ουραγό Δήμητρα.

Τα παιχνίδια ανάμεσα στον Αλαθαιμένη με τον Ηρακλή Λ. και αυτό του Πετρώνα με την Αναγέννηση Ρ. αναβλήθηκαν.

ΠΗΓΑΣΟΣ–ΑΣΤΕΡΑΣ Π. 1–2

ΑΓ. ΑΠΟΣΤΟΛΟΙ

Το επιτυχημένο σερί των έξι συνεχόμενων νικών του πρωτοπόρου Πήγασου, κατάφερε να σπάσει χθες ο Αστέρας Π., υποχρεώνοντάς τον στη πρώτη του ήττα σε ένα παιχνίδι με αρκετά νεύρα και τρεις κόκκινες κάρτες.

Αρνητικός πρωταγωνιστής του αγώνα ο διαιτητής της συνάντησης **Τσαούσης,** που καθυστέρησε να κάνει χρήση των καρτών του και όταν το έκανε είχε χάσει πλέον τον ελεγχο.

Προς στιγμή απειλήθηκε να γίνει σύρραξη μεταξύ των ποδοσφαιριστών, αλλά με την βοήθεια των ψυχραιμότερων τα πνεύματα ηρέμησαν, χωρίς δυσάρεστες εξελίξεις

ΦΑΣΕΙΣ –ΓΚΟΛ

Μόλις στο τέταρτο λεπτό οι φιλοξενούμενοι κατάφεραν να πάρουν το προβάδισμα στο σκορ, χάρη σε ένα ωραίο σε εκτέλεση γκολ, που προήρθε από το δυνατό σουτ του Λενιού 0-1.

12' Η απάντηση από τους γηπεδούχους, ήρθε οκτώ λεπτά αργότερα μετά από τον συνδυασμό του **Χατζηγιάννη** και **Πανούση,** με τον τελευταίο από πολύ κοντά με προβολή να φέρνει το ματς στα ίσα 1-1.

55' Βον πλανέ του Λενιού που νίκησε για δεύτερη φορά τον ανήμπορο να αντιδράσει **Βιζικλής.**

60' Ο ίδιος παίχτης έχασε μεγάλη ευκαιρία να πετύχει χατ τρικ,καθώς το δυνατό σουτ που επιχείρησε έδιωξε δύσκολα σε κόρνερ ο **Βιζικλή.**

75' Απειλήθηκαν να γίνουν επεισόδια,με πρωταγωνιστές τους ποδοσφαιριστές των δύο ομάδων, που παρασύρθηκαν από την ένταση και τα αδικαιολόγητα νεύρα που κυριάρχησαν σε όλη την διάρκεια του αγώνα. Το αποτέλεσμα ήταν να στοιχίσει και στις δύο ομάδες από την συμμετοχή τους από την συνέχεια του αγώνα, λόγω αποβολής.

90+ Επεβλήθη από το παιχνίδι και ο **Χατζηγεωργίου,** με δεύτερη κίτρινη, για επικίνδυνο παιχνίδι.

ΔΙΑΙΤΗΣΙΑ

Με λάθη ήταν η διαιτησία του **Τσαούση.** Χωρίς προβλήματα οι βοηθοί.

ΞΕΧΩΡΙΣΑΝ

Από τον Πήγασο καλύτεροι σε απόδοση ήταν οι **Κοσμάς, Πανούσης** και ο **Αλευρόπουλος,** ενώ από τον Αστέρα οι **Χαριτάκης, Λενιού** και ο **Αθανασίου.**

ΟΙ ΣΥΝΘΕΣΕΙΣ

ΠΗΓΑΣΟΣ: *Βιζικλής, Λόλι, Ψαράς, Παξινός, Χατζηγιάννης, Θρουμπουλόπουλος (55'Τσιλίκης), Κοσμάς (90+ Αποστολίδης), Λαγογένης, Αλευρόπουλος, Πανούσης (67'Χαβιαράς), Χατζηγεωργίου.*

ΑΣΤΕΡΑΣ Π.: *Γεωργαλίδης, Χατζηγεωργίου Π., Τριαλώλης, Σπάρταλης, Χαρητάκης, Γιακουμάρος, Κυριακάκης, Λενιού (90+ Παπαδημήτρης), Αθανασίου, Καρδούλιας (82'Τσάππης), Τσαφής (46'Λεμονάκης).*

ΗΛΙΟΣ–ΔΗΜΗΤΡΑ 4–0

ΛΥΚΕΙΟ ΙΑΛΥΣΟΥ

Εύκολα όπως δείχνει και το τελικό σκορ,επικράτησε ο Ήλιος στην έδρα της ουραγού Δήμητρας, σε ένα παιχνίδι που δεν θα μπορούσε να γίνει ιδιαίτερος σχολιασμός, καθώς η διαφορά δυναμικότητας των δυο ομάδων ήταν κάτι παραπάνω από εμφανή.

ΤΑ ΓΚΟΛ

Οι γηπεδούχοι κατάφεραν να πάρουν το προβάδισμα στο σκορ στο 32' μετά από ωραίο πλασέ **Νάκου** 1-0.

Ο ίδιος παίκτης έντεκα λεπτά αργότερα διπλασίασε τα τέρματα της ομάδας του και τα προσωπικά του 2-0.

88' Ο **Τσιάτος** με δυνατό σουτ σφράγισε την νίκη των γηπεδούχων, ενώ στην εκπνοή οι του Ήλιου με δυνατό σουτ του **Κόκα,** έδωσαν διαστάσεις θριάμβου στην νίκη τους 4-0.

ΔΙΑΚΡΙΘΕΝΤΕΣ

Από τον 'Ηλιο ξεχώρισαν οι **Νάκου, Κιλασίν** και ο **Μπιλιάς,** ενώ από την Δήμητρα μόνο ο **Χιώτης.**

Ευκολο απόγευμα είχαν οι διαιτητές της συνάντησης **Καττα-βενός, Λιάπη** και **Κλιάρη.**

ΟΙ ΣΥΝΘΕΣΕΙΣ

ΗΛΙΟΣ: *Νγκελίνα, Μοσκιού, Κωστομοίρης, Κουφού, Νγκελίνα, Μπιλιάς, Κιλασίν, Κόκα, Νάκος, Μακρής (83'Ζαμαντάκης) Κώστας (63'Ταιάτος).*

ΔΗΜΗΤΡΑ: *Πηδιάκης Σ., Χειμωνέττος, Γιαννακάκης, Σαρούκος, Πάττας Π., Παναής, Πηδιάκης Γ., Σαράντου, Πηδιάκης Λ., Χιώτης, Πάττας Ι.*

ΑΣΚΛΗΠΕΙΟ–ΣΥΜΗ 4–3

ΑΣΚΛΗΠΕΙΟ

Αποθέωση του επιθετικού ποδοσφαίρου στο Ασκληπειό, όπου η τοπική ομάδα, κατάφερε να επιβληθεί με αγγλικό σκορ λίγο πριν την εκπνοή του αγώνα, κόντρα στην παθιασμένη για το θετικό αποτέλεσμα Σύμη.

Οι γηπεδούχοι αν και κατάφεραν αν προηγηθούν, βρέθηκαν σε μειονεκτική θέση, καθώς οι Συμιακοί αντέδρασαν και κατάφεραν να φέρουν τούμπα το παιχνίδι λίγο πριν την ανάπαυλα.

Στην επανάληψη οι γηπεδούχοι παρουσιάστηκαν πιο αποφασιστικοί για την νίκη με την συμπλήρωση μιας ώρας αγώνα περίπου, κατάφεραν να προηγηθούν.

Η απάντηση από πλευράς φιλοξενουμένων ήταν άμεση, καθώς λίγα λεπτά μετά, έφεραν το παιχνίδι στα ίσα, χωρίς όμως να σήμαινε πως η εξέλιξη αυτή θα τους έδινε και τον βαθμό της ισοπαλίας, καθώς οι γηπεδούχοι πέντε λεπτά πριν το τέλος κατάφεραν να πετύχουν το χρυσό γκολ που τους έδωσε τους τρεις βαθμούς της νίκης.

ΦΑΣΕΙΣ –ΓΚΟΛ

22' Με εύστοχο χτύπημα πέναλτι ο **Μπάκαλος Α.** άνοιξε το σκορ 1-0.

41' Κοντινό πλασέ του **Βογιατζή** 1-1.

43' Ο **Στεφάνου** εκμεταλλεύτηκε αδράνεια της άμυνας των γηπεδούχων και με δυνατό σουτ έδωσε το προβάδισμα στην Σύμη 1-2.

60' Με τακουνάκι του **Μπάκαλου Α.**, το Ασκληπειό έφερε το παιχνίδι στα ίσα και πέντε λεπτά μετά με ατομική προσπάθεια και πλασέ του **Αντωναρά** πήρε το προβάδισμα 3-2.

70' Με εύστοχο χτύπημα πέναλτι ο **Κυπριώτης** ισοφάρισε για την ομάδα του 3-3.

Η λύτρωση για τους γηπεδούχους ήρθε στο 85' μετά από άψογο πλασέ του **Ματσάγκου Π.** 4-3 .

ΔΙΑΙΤΗΣΙΑ

Χωρίς προβλήματα ήταν η διαιτησία των **Καραχανή, Αργυρόπουλου** και **Σαββιδάκη.**

ΟΙ ΣΥΝΘΕΣΕΙΣ

ΑΣΚΛΗΠΕΙΟ: *Κουγκράς, Χωρίτης (74'Κουγκράς Στ.), Ματσάγκος, Παπαγεωργίου, Παπαβασιλείου, Κωλέτσης, Κλιμαντής (52' Χατζηκώστας), Αντωναράς (80'Ματσάγκος Ε.), Αμάδης, Μπάκαλος Ι., Μπάκαλος Α.*

ΣΥΜΗ: *Τσαβαρής, Ριζόπουλος, Κουρδουμπάς, Βιζανιάρης, Στεφάνου Χ., Μαυρικάκης, Τσαβαρής Μ., Βογιατζής, Κυπριώτης, Στεφάνου, Οθείτου.*

Γ' ΟΜΙΛΟΣ

Νικήτρια αναδείχθηκε η Αναγέννηση Ασφ. στο ντέρμπι με τον Ολυμπιακό Κ. και ξέφυγε μόνη πρώτη με διαφορά τριών βαθμών από την ομάδα της Καλύμνου.

Αναλυτικά τα αποτελέσματα της 5ης αγωνιστικής:

- **Αναγέννηση Ασφ.-Ολυμπιακός Κ. 1-0**
- **ΑΣΕΛ-Πολυβώτης 2-5**
- **Βαθύ-Ποσειδών Κ. 3-0**
- **Λειψοί-ΠΑΟ Κω .....(Πέμπτη)**
- **Ρεπό ο Νικαγόρας**

ΕΠΟΜΕΝΗ ΑΓΩΝΙΣΤΙΚΗ (6η)

- Ποσειδών Κ.-Νικαγόρας
- ΠΑΟ Κω-Βαθύ
- Ολυμπιακός Κ.-ΑΣΕΛ
- Λειψοί-Αναγέννηση Ασφ.
- Ρεπό ο Πολυβώτης

ΒΑΘΜΟΛΟΓΙΑ - Γ' ΟΜΙΛΟΣ

ΟΜΑΔΕΣ	ΒΑΘΜΟΙ	ΑΓ.	ΤΕΡΜ.	Ν.	Ι.	Η.
1. Αναγέννηση Ασφ.	12	5	8-4	4	0	1
2. Ολυμπιακός Κ.	9	5	13-5	3	0	2
3. Νικαγόρας	7	4	16-10	2	1	1
4. Πολυβώτης	7	5	12-9	2	1	2
5. ΠΑΟ Κω	5	3	7-2	2	0	1
6. ΑΣΕΛ	2	5	6-20	1	0	4
7. Βαθύ	0	4	7-3	3	0	1
8. Λειψοί	-3	3	1-12	0	0	3
9. Ποσειδών Καλ.	-6	4	3-8	1	0	3

** Ο Ποσειδών και το Βαθύ ξεκίνησαν το πρωτάθλημα με -9 βαθμούς, ενώ ο ΠΑΟ Κω και ο ΑΣΕΛ με -1.*
** Οι Λειψοί έχουν ένα μηδενισμό και -3 βαθμούς.*

σκορ & σκόρερς

- **Ηλιος-Δήμητρα 4-0**
  32', 43' **Νάκου,** 88' **Τσιάτος,** 90' **Κόκα**
- **Αλθαιμένης-Ηρακλής Λ. .....ανεβλήθη**
- **Πήγασος-Αστέρας Π. 1-2**
  12' **Πανούσης,** 4', 55' **Λενιού**
- **Πετρώνας-Αναγέννηση Ρ. .....ανεβλήθη**
- **Ασκληπειό-Σύμη 4-3**
  22' (πεν.), 60' **Μπάκαλος,** 65' **Αντωναράς,** 85' **Ματσάγκος Π./**41' **Βογιατζής,** 43' **Στεφάνου,** 70' **Κυπριώτης**
- **Ρεπό είχε ο Ροδιακός**

ΕΠΟΜΕΝΗ ΑΓΩΝΙΣΤΙΚΗ (9η)

- Δήμητρα-Ηρακλής Λ.
- Αστέρας Π.-Ηλιος
- Αναγέννηση Ρ.-Πήγασος
- Σύμη-Ροδιακός
- Ασκληπειό-Πετρώνας
- Ρεπό έχει ο Αλθαιμένης

ΒΑΘΜΟΛΟΓΙΑ - Β' ΟΜΙΛΟΣ

ΟΜΑΔΕΣ	ΒΑΘΜΟΙ	ΑΓ.	ΤΕΡΜ.
1. Πήγασος	18	7	27-4
2. Αναγέννηση Ρ.	14	6	17-4
3. Αστέρας Π.	14	7	12-9
4. Ηρακλής Λ.	13	7	11-12
5. Πετρώνας	10	5	19-5
6. Ασκληπειό	10	7	9-11 *
7. Ηλιος	10	7	12-13
8. Αλθαιμένης	7	7	9-15
9. Ροδιακός	3	7	10-15
10. Σύμη	1	6	14-25
11. Δήμητρα	-1	8	3-27

** Αναγέννηση Ρ., Ασκληπειό, Αλθαιμένης, Ροδιακός και Δήμητρα ξεκίνησαν το πρωτάθλημα με -1 βαθμό, ενώ ο Πετρώνας με -2.*

Σήμερα τα αναβληθέντα

Τα παιχνίδια που αναβλήθηκαν λόγω των καιρικών φαινομένων που είχαν ως αποτέλεσμα να κριθούν ακατάλληλοι η αγωνιστικοί χώροι, για τον πρώτο όμιλο ανάμεσα στον Πολύστρατο και τον Ιάλυσο 97' και για τον δεύτερο ανάμεσα Πετρώνα και την Αναγέννηση Ρ., βάσει του Κ.Α.Π θα γίνουν σήμερα την ίδια ώρα και με τους ίδιους διαιτητές .

Οσον αφορά την τύχη του αγώνα ανάμεσα στον Αλθαιμένη και τον Ηρακλή Λ., που δεν έγινε, καθώς στην κατάσταση υγείας των ποδοσφαιριστών της γηπεδούχου ομάδας δεν αναγραφόταν η ημερομηνία, θα αποφασίσει η ΕΠΣΔ, καθώς σύμφωνα με τους ιθύνοντες του σωματείου ,έχουν στα χέρια τους έγγραφο που αποδεικνύει ότι τα έχουν καταθέσει στην διοργανώτρια αρχή στης 7/11.

Στη Ρόδο οι πιστέρ

Στη Ρόδο θα βρεθεί για προετοιμασία ενόψει των Ολυμπιακών αγώνων του 2004 η Εθνική Ομάδα Ποδηλασίας επί πίστας. Σύμφωνα με τα όσα έγιναν γνωστά η προετοιμασία θα γίνει σε δύο περιόδους.

- Το πρώτο θα διαρκέσει από τις 3 έως τις 22 Δεκεμβρίου και θα διακοπεί για τις γιορτές και
- Το δεύτερο θα ξεκινήσει στις 4 Ιανουαρίου και θα διαρκέσει δεκαπέντε περίπου μέρες.

Θα προετοιμασθούν σε δύο περιόδους για τους Ολυμπιακούς αγώνες

Της Εθνικής μετέχει ο Ρόδιος **Γιώργος Χειμωνέττος** αλλά και οι **Βασιλόπουλος, Μπάρκας, Γεωργαλής, Τρουλινός, Αγγελίδης, Σκούμπας** και **Ματζουράνης.**

Περισσότερες λεπτομέρειες στο ρεπορτάζ της "Α.Ρ."

Το έκαναν ντέρμπι...

Σε συναρπαστικό εξελίσσεται το φετινό πρωτάθλημα τουλάχιστον μέχρι αυτή τη στιγμή, καθώς το Σάββατο ο Διαγόρας υποχρέωσε τον Κλεάνθη στην πρώτη του φετινή ήττα κερδίζοντάς τον 2-0 με συνέπεια να τον φτάσει στην κορυφή.

Στην 1η θέση όμως βρέθηκε και ο Πετρώνας που γλίτωσε το "έμφραγμα" και επικράτησε του μαχητικού Ορφέα 4-3, ενώ έχανε 1-3.

Δύο βαθμούς πιο πίσω ακολουθούν Αρης και Ερμής που κέρδισαν Αναγέννηση (2-1) και Ρόδο (1-0) αντίστοιχα, ενώ στ' Απόλλωνα η τοπική ομάδα συνέτριψε 9-0 τον Ηρακλή Μ.

Ευρεία νίκη πέτυχε και ο Φοίβος νικώντας τον ΑΕΡΑ 4-1. ενώ Κατταβιά και Ασκληπειό πήραν χωρίς να ιδρώσουν τα τρίποντα από Ζευς και Αστέρα Π.

Ο Διαγόρας υποχρέωσε τον Κλεάνθη στην πρώτη του φετινή ήττα (2-0) με συνέπεια να συγκατοικούν πλέον στην 1η θέση, μαζί και ο Πέτρωνας που επικράτησε 4-3 του Ορφέα

ΠΑΟ ΔΙΑΓΟΡΑΣ - ΚΛΕΑΝΘΗΣ .. 2-0

ΔΕΝ ΚΑΤΑΦΕΡΕ να κρατήσει το αήττητο για άλλη μια φορά ο Κλεάνθης με αποτέλεσμα να γνωρίσει την πρώτη ήττα μετά από δώδεκα αγωνιστικές.

Ο αγώνας ήταν μέτριος σε ποιότητα αλλά δυνατός και αυτό φαίνεται από τις αποβολές που είχαμε.

Το σκορ άνοιξε ο "μεγάλος" **Αθανασίου** με δυνατό σουτ το οποίο κόντραρε στα σώματα, άλλαξε πορεία και κατέληξε στα δίχτυα του **Κουλούμπρη.**

Δέκα λεπτά πριν το τέλος του ματς ο **Μέντος** αντίκρισε την κόκκινη κάρτα του κ. **Τσουρούτη**, γαι αντικανονικό μαρκάρισμα.

Στο 65' ο **Ζαχάλου** απέκρουσε με το χέρι μέσα στην περιοχή, ο διαιτητής της αναμέτρησης έδειξε το σημείο του πέναλτυ και έβγαλε από το τσεπάκι του, την δεύτερη κόκκινη κάρτα. Το εκτέλεσε ο **Αθανασίου** και διπλασίασε το σκορ.

Πολύ καλή η διαιτησία του κ. **Τσουρούτη.**

Συνθέσεις:

ΠΑΟ ΔΙΑΓΟΡΑΣ: *Παστρικός, Μαννάκης, Κουρδουνάκης, Αντωνιάδης, Κουντουδιός, Ευγενικός, Κοσμάς, Καλαμάς, Μέντος, Τσοπανάκης, Αθανασίου. Επαιξαν και οι Μπακίδης, Ζωάννου και Μαυρουδής.*

ΚΛΕΑΝΘΗΣ: *Κουλούμπρης, Ζαχάλου, Λαθούρης, Σαρίκας, Κώστας, Λοΐζος, Σπάρταλης, Χατζηδιάκου, Πότσης, Θεοφιλίδης, Χατζηαντωνίου. Επαιξαν και οι Τζανουδάκης, Λέ-*

ΕΡΜΗΣ-ΡΟΔΟΣ 1-0

Αφού ήταν καλύτερος σε όλη την διάρκεια του παιχνιδιού δίκαια πήρε τη νίκη και τους τρεις βαθμούς. Ο λόγος για τον Ερμή όπου κέρδισε την Ρόδο με το φτωχό 1-0 χάρη στο γκολ που σημείωσε ο **Αμερικάνας.**

Πολύ καλή η διαιτησία του κ. **Γουλάρα.**

Συνθέσεις:

ΕΡΜΗΣ: *Υψηλάντης, Κώστας, Καζέλης, Παπαδιός Μανιάς, Τέγος, Χαμάλης Σ., Χατζηγεωργίου, Παπαγεωργίου, Αντωνάς, Δρίτσας. Επαιξαν και οι Καφετζής, Κίτσος και Αμερικάνας.*

ΡΟΔΟΣ: *Θαλασσινός Π., Παντελίδης, Λάζος, Τάλις, Θαλασσινός Χ., Κουνιός, Αναμουρλής, Πλαγγέντης, Ελενας, Απτόγλου, Φλεβάρης. Επαιξε και ο Πρωτόπαπας*

ΑΝΑΓΕΝΝΗΣΗ ΕΜΠ.-ΑΡΗΣ 1-2

ΦΑΝΕΣ

Καλύτερη η ομάδα του Αρη έφτασε προχθές στη νίκη κερδίζοντας τους τυπικά γηπεδούχους Μπονιάτες με 2-1.

Στο 10' **Χατζημανώλης** με σουτ έκανε το 0-1 ενώ στο 60' ο **Κωστάκης** έκανε το 0-2.

Ο **Χατζηγιαννάκης Π.** στο 65' διαμόρφωσε το τελικό 1-2. Χωρίς προβλήματα η διαιτησία του **Βασίλη Στεφανάκη.**

ΑΝΑΓΕΝΝΗΣΗ: *Χατζηγιαννάκης, Μανωλάκης, Αντωνάκης, Τσαμανδούρος, Θεουλάκης, Μαρτάκης, Βενέτης, Χατζηγιαννάκης Π., Σταμούλης, Κουνάκης, Χατζηγιαννάκης Ν. (Μαυρουδής, Λογοθέτης, Ρουσακάκης, Χατζησάββας)*

ΑΡΗΣ: *Κολιού, Μπέρδης, Χατζηνικόλας Ι., Αργυρού, Πέτας Στ., Χατζημανώλης, Κωστάκης, Τσακίρης, Τζουβαλάς, Χατζηνικόλας Χ., Σαρικάς (Ντάκας, Παναγιωτάς)*

ΦΟΙΒΟΣ-ΑΕΡΑ 4-1

ΚΡΕΜΑΣΤΗ

Πολύ καλό παιχνίδι έγινε το Σάββατο στην Κρεμαστή. Ιδιαίτερα στο α' ημίχρονο όπου Φοίβος και ΑΕΡΑ έδειχναν να είναι ισοδύναμοι.

Οι Κρεμαστενοί προηγήθηκαν στο 23' με τον **Κοντό** ενώ στο 31' ο ΑΕΡΑ ισοφάρισε σε 1-1 χάρη σε αυτογκόλ του **Φτάκλα.** Με το ξεκίνημα του β' ημιχρόνου ο Φοίβος στο 41' έκανε με τον **Κυριόπουλο** το 2-1 κι εκεί που ο ΑΕΡΑ πίεζε για να ισοφαρίσει εκ νέου, στο 58' ο **Χριστοδούλου** έκανε το 3-1 και λίγο αργότερα (63') ο **Κοντός** το 4-1 δίνοντας πανηγυρικό τόνο στη νίκη των Κρεμαστενών.

Πολύ καλή η διαιτησία της **Ιωάννας Κλιάρη**

ΦΟΙΒΟΣ: *Μάτσης, Γιαννικάκης, Φτάκλας, Ξουρής, Γρηγοριάδης, Κυριόπουλος, Κοντός, Γιαννιού, Παπαγεωργίου, Μπιλιάς, Καρυπίδης*

ΑΕΡΑ: *Πέρος, Πηριώλης Α, Χριστοφής, Στεργαλάς, Δεσποτάκης, Πηριώλης Λ., Χατζηαντώνης, Χατζημιχαήλ, Χίτζιος, Καππάκας, Πολίτης (Λυριστής)*

ΠΕΤΡΩΝΑΣ-ΟΡΦΕΑΣ 4-3

ΑΡΧΑΓΓΕΛΟΣ

Την έκπληξη λίγο έλειψε να κάνει μέσα στον Αρχάγγελο ο Ορφέας καθώς ενώ κέρδιζε 3-1 τον Πετρώνα τελικά δεν άντεξε και στο τέλος ηττήθηκε 4-3.

Οι γηπεδούχοι με ελλείψεις στη σύνθεσή τους δεν παρουσιάσθηκαν όπως σ' άλλα παιχνίδια.

Στο 10' βρέθηκαν να χάνουν 0-1 με γκολ του **Κ. Ατσίδη** για να ισοφαρίσει στο 15' ο Συμιού.

Ο **Κουκιαΐνης** στο 30' έδωσε και πάλι το προβάδισμα στον Ορφέα με 2-1 ενώ στο 35' ο **Σαϊμίρ** έκανε το 1-3.

Μετά είχαμε την αντεπίθεση των γηπεδούχων που ενώ αρχικά στο 40' μείωσαν σε 2-0 με τον **Κατσούλη** στο 47' ο **Παπαοικονόμου Τ.** με πέναλτυ ισοφάρισε σε 3-3.

Στο 60' ο **Καλιοζής** έκανε το 4-3 χαρίζοντας τη νίκη στην ομάδα του.

Διαιτήτευσε χωρίς πρόβλημα ο **Γιάννης Μοσχούς.**

ΠΕΤΡΩΝΑΣ: *Κολιός, Ρούφος Α., Καλιοζής, Χατζηνικολάου, Ρούφας Δ., Κατσούλης, Παπαοικονόμου Σ., Μπαρμαντώνης, Πολυχρόνης, Συμιού, Ματσίγκος (Καράς, Γιασιράνης Κ. Γιασιράνης Τ.)*

ΟΡΦΕΑΣ: *Χρυσόπουλος, Τρόκα, Αλαφάκης Ε., Ατσίδης Κ., Θαρρενός, Φανουράκης, Αλαφάκης Ν., Αναμουρλής, Φραγκάκης, Σαϊμίρ, Καμαράτος (Κουκιαΐνης, Φτάκλας, Ατσίδης Τρ.)*

ΑΠΟΛΛΩΝ ΑΠ.-ΗΡΑΚΛΗΣ Μ. ... 9-0

ΑΠΟΛΛΩΝΑ

Πολύ ανώτερος ο Απόλλων δεν αντιμετώπισε κανένα πρόβλημα για να κάμψει την αντίσταση του Ηρακλή που πήγε με πολλές ελλείψεις στ' Απόλλωνα.

Οι γηπεδούχοι πραγματική "καταιγίδα" συνέτριψαν τους Μαριτσενούς κερδίζοντάς τους 9-0.

Τα γκολ σημείωσαν οι: **Γιαννακόπουλος** (1), **Μακρούνας Η.** (4), **Κυριακάκος, Χατζηκοσμάς** (2) και **Γουμαράς.**

Διαιτητής ήταν ο **Σταμάτης Αντωνάς.**

ΑΠΟΛΛΩΝ: *Καρπαθίου, Στατιού, Γουμαράς, Κυρίλης, Στατιού Χρ., Τσοπανάκης Ν., Κυριακάκος, Τσοπανάκης Ι., Μακρούνας Η., Παλάζης, Γιαννακόπουλος (Χατζηκοσμάς, Τσαγγαράκης, Πλάτσης, Μακρούνας Ι.)*

ΗΡΑΚΛΗΣ: *Αλεξανδρής, Λενιού, Παπαμιχαήλ, Καρπαθάκης, Κασέκας, Κουφαλάκης, Ματσαμάς, Γεωργαρέλλης, Χειμωνέττος, Κωστόπουλος, Κανδίνος.*

σκορ & σκόρερς

- **Διαγόρας-Κλεάνθης 2-0**
  48, 65' **Αθανασίου**
- **Απόλλων Απ.-Ηρακλής Μ. 9-0**
  5', 13', 31', 43' **Μακαρούνας,**
  23' **Γιαννακόπουλος**, 30' **Κυριακάκος,**
  40', 45' **Χατζηκοσμάς**, 57' **Γουμαράς.**
- **Πετρώνας-Ορφέας 4-3**
  15' **Συμιού**, 40' **Κατσούλης**, 47' (πεν.)
  Παπαοικονόμου Σ., 60' **Καλιοζής/**
  10' **Ατσίδης Κ.**, 30' **Κουκιαΐνης**, 35' **Σαΐμιρ**
- **Αναγέννηση-Αρης 1-2**
  65' **Χατζηγιαννάκης Π.**/10' **Χατζημανώλης,**
  60' **Κωστάκης**
- **Ερμής-Ρόδος 1-0**
  50' **Αμερικάνας**
- **Φοίβος-ΑΕΡΑ 4-1**
  23',63' **Κοντός**, 41' **Κυριόπουλος,**
  58' **Χριστοδούλου**/31' **Φτάκλας** (αυτογκόλ)
- **Αστέρας Π.-Ασκληπειό .....0-2 ά.α.**
- **Ζευς-Κατταβιά .....0-2 ά.α.**

ΕΠΟΜΕΝΗ ΑΓΩΝΙΣΤΙΚΗ (13η)

- Ασκληπειό - Κλεάνθης
- Ηρακλής Μ. - Αστέρας Π.
- Ορφέας - Διαγόρας
- Αρης - Απόλλων Απ.
- Κατταβιά - Πετρώνας
- Ρόδος - Αναγέννηση
- ΑΕΡΑ - Ζευς
- Φοίβος - Ερμής

ΒΑΘΜΟΛΟΓΙΑ ΕΦΗΒΙΚΟΥ

Α/Α	ΟΜΑΔΕΣ	ΒΑΘ.	ΑΓ.	ΤΕΡΜ.	Ν.	Ι.	Η.
1.	Πετρώνας	28	12	49-18	9	1	2
2.	Κλεάνθης	28	12	36-9	9	2	1
3.	Διαγόρας	28	12	35-11	9	1	2
4.	Αρης Αρχ.	26	12	34-13	8	2	2
5.	Ερμής	26	12	33-22	8	2	2
6.	Απόλλων Απ.	17	12	27-22	5	2	5
7.	Φοίβος	17	11	17-16	5	2	4
8.	ΑΕΡΑ	16	12	14-30	5	1	6
9.	Ρόδος	15	12	19-17	5	0	7
10.	Ασκληπειό	15	12	15-24	4	3	5
11.	Κατταβιά	13	11	13-17	4	1	6
12.	Αναγέννηση Εμπ.	9	12	9-32	2	3	7
13.	Ηρακλής Μ.	9	12	13-36	3	3	6
14.	Ορφέας	3	12	19-21	3	3	6
15	Ζεύς	-	-	-	-	-	-
16.	Αστέρας Π.	-	-	-	-	-	-

- Ο Ορφέας ξεκίνησε το πρωτάθλημα με -9 βαθμούς ενώ ο Κλεάνθης με -1 βαθμό.
- Ο Ηρακλής Μ. έχει ένα μηδενισμό και -3 βαθμούς
- Αστέρας Π. και ο Ζευς αποχώρησαν από το πρωτάθλημα.

ΠΡΑΚΤΟΡΕΙΟ ΠΡΟΠΟ

Γεώργιος Β. Θεοδοσίου

ΔΟΚΙΜΑΣΤΕ ΤΗΝ ΤΥΧΗ ΣΑΣ ΣΤΟ ΤΥΧΕΡΟ ΠΡΑΚΤΟΡΕΙΟ

Μ. Βολονάκη 57
(πίσω από το Ξεν. Κογκό στο Ζέφυρο)
Τηλ. 22410/78850



Προχώρησαν οι πρωτοπόροι

Αμετάβλητη παρέμεινε η κατάσταση στην κορυφή των δύο ομίλων καθώς κέρδισαν όλοι οι προπορευόμενοι

1ος όμιλος

ΙΑΛΥΣΟΣ '97-ΚΛΕΑΝΘΗΣ 0-1

ΛΥΚΕΙΟ ΙΑΛΥΣΟΥ

Μετά από ένα αμφίρροπο παιχνίδι ο Ιάλυσος '97 επικράτησε επί του Κλεάνθη με 1-0.

Το γκολ πέτυχε ο **Χατζηδιάκου** στο 38' με σουτ.

Πολύ καλή η διαιτησία του **Αντωνά.**

ΙΑΛΥΣΟΣ '97: *Γερογιάννης, Αλβανός, Μπιλιάς, Τσιράκος, Αλεξίου, Καραγιάννης, Πατηνιώτης, Ξένος, Τριανταφύλλου, Μεϊμάρης, Κουφλής.*

Έπαιξαν και οι: **Κυριακούλης, Σαχίνης, Σταυράς.**

ΚΛΕΑΝΘΗΣ: *Κουλούμπρης, Ντελάκης, Μιχαήλογλου, Σαμαράς, Κουντουράκης, Χατζησάββας, Παρανίδης, Χαζηαντωνίου Μ., Μοσκιού, Νισύριος, Λέκα.*

Έπαιξαν και οι: **Χατζηαντωνίου Κ.,Σαρικάς, Χατζηαντωνίου Κ.**

ΦΟΙΒΟΣ-ΗΛΙΟΣ 3-0

ΚΡΕΜΑΣΤΗ

Μετά από ένα ωραίο από άποψη θεάματος και ποιότητας παιχνίδι καλύτερος σε γενικές γραμμές ο Φοίβος έφτασε στη νίκη επί του Ήλιου με σκορ 3-0.

Για τους νικητές σκόραραν οι **Παπαγεωργίου** (2) και **Θεοδώρου.**

Πολύ καλή η διαιτησία του **Γαγάνη.**

ΦΟΙΒΟΣ: *Μοσκιού, Μπίλιας, Παπαγεωργίου, Καρυπίδης, Μάτσης, Καλαμιώτης, Θεοδώρου, Νέτσκας, Μιχαήλ, Καστρουνάκης, Τουβράς.*

Έπαιξαν και οι: **Μάτσης Στ., Πάντος, Γιαννικάκης, Ιατρού, Παμπάκας, Χριστοδούλου, Τσουρουνάκης.**

ΗΛΙΟΣ: *Ρίζος, Κερμπεκίρ, Τσιάτος, Γεωργαλλής, Στεφάνου, Παπασταμάτης, Κιλασίν, Διαμαντάκης, Μουτσοντεμ''ι, Κιλασίν Ι., Ντέτσικας.*

Έπαιξαν και οι: **Καραβόλιας, Τοπάλ, Κασλήογλου, Μουτσοντεμί, Εμίραλι, Σβύνος.**

ΑΚΟΥΣΙΛΑΟΣ-ΔΙΑΓΟΡΑΣ 0-4

ΦΑΝΕΣ

Πολύ καλύτερος ο Διαγόρας δεν δυσκολεύθηκε να φτάσει στην νίκη με το ευρύ σκορ 4-0 επί του Ακουσιλάου, αφού η διαφορά δυναμικότητας ανάμεσα στις δυο ομάδες ήταν κάτι παραπάνω από εμφανής.

Τα γκολ του Διαγόρα πέτυχαν οι **Τσακισίρης** (2), **Καρπαθάκης** και **Φεσάκης.**

Πολύ καλή η διαιτησία του **Γκιούντιτσε.**

ΑΚΟΥΣΙΛΑΟΣ: *Παπαθεοδώρου Θ., Κοκκάρης, Πετρόπουλος, Κάβουρας, Παντελής, Πακάκης, Μαρουλάκης, Λοΐζος, Παπαθεοδώρου Α., Γιορδαμνής, Χατηζκυριάκος.*

ΔΙΑΓΟΡΑΣ: *Νικολέττος, Πισσάς, Καλημέρης, Πεταυράκης Τα., Κλάψης, Τσακισίρης, Καρπαθάκης, Πεταυράκης Στ., Μαργιετάκης, Κένζο, Δημητρίου.*

Έπαιξαν και οι: **Μόσχου, Σαντορινιός, Φασάκης, Μπάμπος, Κοντός.**

ΔΩΡΙΕΑΣ-ΕΥΚΛΗΣ 1-5

ΑΓ. ΑΠΟΣΤΟΛΟΙ

Σαφώς ανώτερος ο Ευκλής νίκησε με το ευρύ σκορ 5-1 τον Δωριέα, με τους μικρούς της ομάδας της Σορωνής να πιάνουν πολύ καλή απόδοση και να φτάνουν έτσι σε μια άνετη νίκη.

Για τους νικητές σκόραραν οι **Αγγελής** (2), **Κολεζάκης** και **Τομάζος Ν.** (2), ενώ το μοναδικό γκολ των ηττημένων το έβαλε ο **Σαμαράς.**

Χωρίς κανένα πρόβλημα η διαιτησία της **Λιάπη.**

ΔΩΡΙΕΑΣ: *Θεοτοκάτος, Κότσι, Καραγιάννης, Μπέτα, Ντούλε, Ράντεβ, Ντουρμισάι, Σκεύη, Αλιάι, Σώτα, Σαμαράς.*

Έπαιξαν και οι: **Καμπούρης, Κούκια, Ράπκα.**

ΕΥΚΛΗΣ: *Μαριεττής, Ζερβός, Κασέρης, Λαμπρόπουλος, Αγγελής, Κασέρης Μ., Τομάζος Δ., Μπερετούλης, Αγγελής Ε., Κολεζάκης, Τομάζος Ν.*

Έπαιξαν και οι: **Κρητικός, Σταθάτος, Μαγκανάς, Παπακωνσταντίνου, Περδικάκης.**

ΔΙΑΓΟΡΑΣ Β.-ΑΓ. ΙΣΙΔΩΡΟΣ 3-0

ΑΓ. ΑΠΟΣΤΟΛΟΙ

Μετά από ένα ωραίο ματς ο Διαγόρας Β. νίκησε τον Άγιο Ισίδωρο με 3-0, προσφέροντας γκολ και θέαμα.

Τα γκολ τα πέτυχαν οι **Πάνος, Καριώτης** και **Σαρρής.**

Πολύ καλός ο διαιτητής **Μοντιάδης.**

ΔΙΑΓΟΡΑΣ Β.: *Νικολάου, Πάνος, Σταθόπουλος, Φούντας, Καρπαθάκης, Τσακμακίδης, Χατζησάββας, Καριώτης, Καραγιάννης, Λαρδόπουλος, Σαρρής.*

Έπαιξαν και οι: **Σαββάκης, Λερογιάννης, Σταύρου, Παπαγεωργίου.**

ΑΓ. ΙΣΙΔΩΡΟΣ: *Γιωργαλής, Καρασάββας, Δημητράκης, Παφιάκης, Τριανταφύλλου, Καλαεντζής, Σαράντης, Πάππου, Κανάκης, Βάλας, Κιαουρτζής Γ.*

Έπαιξαν και οι: **Κιαουρτζής Ι., Δημητράκης, Φωτεινής, Βονάκης.**

ΑΣΤΕΡΑΣ Π.-ΑΝΑΓΕΝΝΗΣΗ ΕΜΠ. 6-0

ΠΑΣΤΙΔΑ

Πραγματικό πολυβόλο η ομάδα του Αστέρα Π. γάζωσε έξι φορές την Ανεγέννηση Εμπ. και πήρε έτσι μία άνετη νίκη, πραγματοποιώντας παράλληλα μία πάρα πολύ καλή εμφάνιση.

Από τους γηπεδούχους που είχαν κορυφαίους τον **Κυρίτση** που πέτυχε 2 γκολ και τον **Αυγενικού Μ.** που πέτυχε 1, τα υπόλοιπα τα έβαλαν οι **Αθανασίου, Πάττας Ι.** και **Καρδούλιας.**

Πολύ καλή η διαιτησία του **Γκιούντιτσε.**

ΑΣΤΕΡΑΣ Π.: *Παπαδάκης, Σαββάκης, Σιαλούπ, Πάττας Ι., Αυγενικού Α., Κυρίτσης, Αυγενικού Μ., Πάττας Α., Καρδούλιας, Χατζημάρτης.*

ΑΝΑΓΕΝΝΗΣΗ ΕΜΠ.: *Χουρδάκης, Ζαμπελάκης, Μανωλάκης, Σταματούλης, Κωνσταντάκης, Τσιράκης, Πεζουβανάκης, Χατζηγιαννάκης, Τσουκαλάς Ελ., Τσουκαλάς Ν., Τοδουλάκης.*

2ος όμιλος

ΔΟΞΑ Ψ.-ΑΕΡΑ 5-4

ΨΙΝΘΟΣ

Ένα συναρπαστικό παιχνίδι είχαν την ευκαιρία να απολαύσουν όσοι παραβρέθηκαν στην Ψίνθο για να το παρακολουθήσουν. Τελικά οι γηπεδούχοι καλύτεροι στο μεγαλύτερο διάστημα του αγώνα επικράτησαν επί των αντιπάλων τους με το αγγλικό σκορ 5-4.

Για την Δόξα Ψ. σκόραραν οι **Παπανικολάου Ε.** (2), **Τσοπάνογλου, Χαλάντας Π.** και **Μπόνης** ενώ για τον ΑΕΡΑ οι **Λυριστής, Χίντζιος, Νικολής** και **Πέρρος.**

ΔΙΓΕΝΗΣ-ΑΡΗΣ ΑΡΧ. 1-0

ΚΟΣΚΙΝΟΥ

Πολύ ωραίο παιχνίδι έγινε στα Κοσκινού όπου ο τοπικός Διγενής έκαμψε τελικά την αντίσταση του Άρη Αρχ. και νίκησε με σκορ 1-0.

Το μοναδικό γκολ που έκρινε και την συνάντηση το πέτυχε ο Διακίδης με κοντινό σουτ στο 15'.

Πολύ καλή η διαιτησία της **Κλιάρη.**

ΔΙΓΕΝΗΣ: *Μολόχας, Κώτης, Κλαδάς, Τσουκάλης, Διακίδης, Μαχραμάς, Παπακωνσταντίνου, Ταμπουράς, Ηλιάδης, Τσούλλος, Μαρκάκης*

Έπαιξαν και οι: **Κεσερτζής, Χατζηνικόλας, Ορφανός, Ηλιάδης.**

ΑΡΗΣ ΑΡΧ.: *Αργυράκης, Χατζηνικόλας, Τσακίρης, Σαρικάς, Τσουβαλάς, Γαντάρης, Χατζηγρηγορίου, Σταυριανός, Χατζηνικόλας, Φουτούλης, Κολιού.*

Έπαιξαν και οι: **Αργυρού, Γιαννιού, Πόμπου, Χατζημιχάλης.**

ΕΘΝΙΚΟΣ-ΝΙΚΗ Ρ. 0-3

ΑΦΑΝΤΟΥ

Η Νίκη Ρόδου επέβαλε τον ρυθμό της από την αρχή και έτσι έφτασε στη νίκη επί του γηπεδούχου Εθνικού με σκορ 3-0.

Τα γκολ πέτυχαν οι **Ζαχαρίας, Χατζημανώλης** και **Κατσαράς.**

ΕΘΝΙΚΟΣ: *Στελλάς, Χατζηαντώνης, Τσακίρης, Κριεκούκιας, Κήπουλας, Κατταβενός, Χατζηγεωργίου, Κωστομοίρης, Χατζηαντώνης Λ., Τσακίρης, Φλεβάρης Μ.*

Έπαιξε και ο **Φλεβάρης Δ.**

ΝΙΚΗ ΡΟΔΟΥ: *Λιβισιανός, Χριστοφόρου, Καραγιάννης, Μαλιάκας, Σαββάκης, Σάββενας, Πουλιαντώνης, Ζαχαρίας, Σέντης, Χατζημανώλης, Κατσαράς.*

Έπαιξε και ο **Διακουράκης.**

ΕΥΑΓΟΡΑΣ-ΑΣΚΛΗΠΕΙΟ 5-0

ΑΓ. ΑΠΟΣΤΟΛΟΙ

Σαρωτική νίκη πέτυχε ο Ευαγόρας επί του Ασκληπειού με σκορ 5-0. Τα γκολ πέτυχαν οι **Κουτσάγιας** (2), **Καραγιάννης, Ρούσος** και **Αποστόλου.**

Χωρίς κανένα πρόβλημα η διαιτησία του **Τσουρούτη.**

ΕΥΑΓΟΡΑΣ: *Στεφανάκης, Τόσκα. Πανάγου, Τσομάνι, Σουπούλης, Κουτσάγιας, Καραγιάννης, Χρηστάκης, Ρούσος, Αποστόλου, Ροδίτης.*

Έπαιξαν και οι: **Σοφίλας, Χατζηνικόλας, Τσιώνης, Μπαμάς, Συμεωνίδης.**

ΑΣΚΛΗΠΕΙΟ: *Μπαϊράμης Σ., Μπαϊράμης Ι., Κελέκη, Αδάμης, Παπγιάννης, Χρυσαφίνης, Πατούνας, Κούτης Σ., Λαουδίκος, Κλημαντής, Μαχαίρας.*

Έπαιξαν και οι: **Αλεξίου, Ζανετής, Λεφάκης, Κούτης Ε., Γιωργαλλής.**

ΒΑΘΜΟΛΟΓΙΑ - 1ος ΟΜΙΛΟΣ

ΟΜΑΔΕΣ	ΒΑΘΜΟΙ	ΑΓ.	ΤΕΡΜ.	Ν.	Ι.	Η.
1. Κλεάνθης	24	9	25-4	8	0	1
2. ΠΑΟ Διαγόρας	22	9	32-5	7	1	1
3. Αστέρας Π.	18	9	29-14	5	3	1
4. Φοίβος	15	9	30-10	5	0	4
5. Διαγόρας Β.	14	9	15-9	4	2	3
6. Ευκλής	13	8	35-8	7	1	0
7. Ιάλυσος '97	13	8	13-9	4	1	3
8. Ηλιος	10	9	9-10	3	1	5
9. Αγ. Ισίδωρος	5	9	9-23	1	2	6
10. Δωριέας	4	8	4-24	1	1	6
11. Αναγέννηση Εμπ.	3	9	2-43	1	0	8
12. Ακουσίλαος	0	8	4-48	0	0	8

** Ο Ευκλής ξεκίνησε με -9 βαθμούς.*

ΒΑΘΜΟΛΟΓΙΑ - 2ος ΟΜΙΛΟΣ

ΟΜΑΔΕΣ	ΒΑΘΜΟΙ	ΑΓ.	ΤΕΡΜ.	Ν.	Ι.	Η.
1. Ευαγόρας	21	7	29-4	7	0	0
2. ΑΕΡΑ	18	9	34-18	6	0	3
3. Πετρώνας	17	6	22-3	6	0	0
4. Ρόδος	13	6	20-4	4	1	1
5. ΠΑΣ Ασκληπειό	13	8	11-10	4	1	3
6. Δόξα Ψ.	13	8	20-20	4	1	3
7. Νίκη Ρόδου	10	8	10-16	3	2	3
8. Απόλλων Κ.	6	8	11-25	2	0	6
9. Εθνικός Αρχιπ.	6	8	7-25	2	0	6
10. Αρης	3	8	8-27	1	0	7
11. Διγενής	2	8	10-30	1	0	7

** Ο Πετρώνας και ο Διγενής ξεκίνησαν με -1 β.*

Επόμενη αγωνιστική (10η)

Α' όμιλος

Διαγόρας Β.-Αστέρας Π.
Αναγέννηση Εμπ.-Ιάλυσος '97
Αγ. Ισίδωρος-Φοίβος
Κλεάνθης-Δωριέας
Ηλιος-Ακουσίλαος
Ευκλής-Διαγόρας

Β' όμιλος

Πετρώνας-Δόξα Ψ.
Ρόδος-Εθνικος
Απόλλων Κ.-Ευαγόρας
Νίκη Ρ.-Διγενής
Ασκληπειό-Αρης
Ρεπό ο ΑΕΡΑ

Ολική επαναφορά

• Μεγάλη νίκη του Ιπποκράτη επί του Πανερυθραϊκού με 67-55 μέσα στην έδρα του, πήρε βαθιά ανάσα και ελπίζει σε ανάλογη συνέχεια.

• "Η νίκη αφιερώνεται στα παιδιά που χλευάστηκαν" η κυνική απάντηση του Γιώργου Κετσελίδη

(ΚΩΣ – Γιώργος Αναγνώστου)

Ηταν ένα εκπληκτικό απόγευμα για το νησί της Κω και πολύ περισσότερο για τους φίλους του Ιπποκράτη ο οποίος πέτυχε χθες μέσα στο γήπεδό του την πρώτη του νίκη στην Γ' εθνική και μάλιστα επί ενός αντιπάλου που φιγουράριζε στην 2η θέση του βαθμολογικού πίνακα. Ο Πανερυθραϊκός γεύτηκε το τρομακτικό πάθος των παικτών του Γιώργου Κετσελίδη στους οποίους και αφιέρωσε τη νίκη μετά το τέλος του αγώνα. Το τελικό 67-55 είναι απόρροια ενός πολύ καλού Ιπποκράτη που έπαιξε –επιτέλους!- το μπάσκετ που μπορεί και ξέρει.

Το πρώτο δεκάλεπτο ήταν πολύ απλά ιδανικό για τους γηπεδούχους. Με εξαιρετική άμυνα και με τους **Καρδομάτη**, **Στεργάκη** να κάνουν πάρτι στον αγωνιστικό χώρο οι Κώοι προηγήθηκαν με 22-9! Το ματς έγινε θρίλερ όταν στην 2η περίοδο και συγκεκριμένα 3.40" πριν την λήξη του ημιχρόνου το σκορ από 32-23 έγινε, εξαιτίας πολλών λαθών, 32-35.

Ο Ιπποκράτης όμως ήθελε παθιασμένα το θετικό αποτέλεσμα και στην επανάληψη «μασούσε σίδερα». Ένα σερί 12-0 και ένα τετράλεπτο άψογης άμυνας μετέτρεψαν το σκορ σε 44-35. Είναι χαρακτηριστικό πως ο Πανερυθραϊκός πέτυχε το πρώτο του καλάθι 5.13" πριν το τέλος του 3ου δεκαλέπτου. Σε αυτή την περίοδο η χρυσή τετράδα των **Παπαδόπουλου, Καρδομάτη, Ντεφούδη** και **Μαλλιούρα** (ο οποίος πέτυχε όλους τους πόντους του στο διάστημα 20' – 30') κεντούσε στο παρκέ με αποτέλεσμα στη συνέχεια οι γηπεδούχοι να παίξουν συντηρητικό μπάσκετ και να μην απειληθούν. Η διαφορά άγγιξε και το +17 (62-45).

Όλοι ήταν σε μεγάλη μέρα. **Καρδομάτης, Ντεφούδης, Στεργάκης, Παπαδόπουλος**, **Μαλλιούρας** απέδωσαν πολύ καλό μπάσκετ ενώ αξίζει να σημειωθεί πως ο **Κετσελίδης** χρησιμοποίησε όλους τους παίκτες του ακόμα και τους νεαρούς **Παρβαντώνη, Τσιλιγκίρη** και **Σκούφη** όχι όταν όλα είχαν κριθεί αλλά σε σημεία που τα πράγματα ήταν ακόμα ρευστά.

Ο «παλιός» **Βαγγέλης Βουρτζούμης** ήταν ο κορυφαίος των φιλοξενουμένων αλλά απογοήτευσε με την συμπεριφορά του (ήταν πολύ εριστικός σε όλη τη διάρκεια του αγώνα).

ΑΦΟΠΛΙΣΤΙΚΟΣ

«Η νίκη αυτή αφιερώνεται στους παίκτες της ομάδας οι οποίοι όλο αυτό το διάστημα, από ανθρώπους που μέχρι πέρσι δεν ήξεραν μπάσκετ, επικρίθηκαν, κατακρίθηκαν και χλευάστηκαν» ήταν η απάντηση του **Γιώργου Κετσελίδη** μετά τη λήξη του παιχνιδιού.

Ο πρόεδρος του Ιπποκράτη κ. **Δρόσος** απλά αρκέστηκε στα παρακάτω: «**Έχουμε τα καλύτερα παιδιά. Πιστεύω ότι στη συνέχεια θα πάμε καλύτερα. Ήταν να μην κάνουμε την πρώτη νίκη**».

Ζ Ο **Μάρκος Παγώνης** απουσίαζε καθώς υπηρετεί από τις αρχές της εβδομάδας την στρατιωτική του θητεία στην Κόρινθο, το μυαλό του όμως ήταν στην Κω. Επί 40 λεπτά ήταν κολλημένος στο τηλέφωνο για να ακούει την εξέλιξη του αγώνα ενώ μετά τη λήξη υποσχέθηκε, όπως και ο Δρόσος, ένα βράδυ στα μπουζούκια (στην Αθήνα) στους συμπαίκτες και τον προπονητή του.

Δεκάλεπτα: 22-9, 32-35(ημιχρ.), 53-42, 67-55

Διαιτητές: Χριστοδούλου – Ζέππος

Ιπποκράτης (Κετσελίδης): Καρδομάτης 14(2), Παρβαντώνης, Τσιλιγκίρης, Σκούφης, Σάββας, Στεργάκης 14(4), Παπαδόπουλος 17, Ντεφούδης 11, Μαντούκος, Μαλλιούρας 7(1), Χλαπάνης 4.

Πανερυθραϊκός (Χουχουλίτσιος): Κοντούδης 10(2), Βουρτζούμης 22(4), Μανώλης 1, Αθρακόπουλος 10(2), Μενουδάκος 2, Χατζηϊωάννου 2, Καρακώστας 4(1), Παπαζήσης 4.

"Βλέπει" κορυφή

• Η ΑΕ Δικαίου διατήρησε το απήττητό της στο πρωτάθλημα κορασίδων 68-40 την Νίκη Ρόδου

Μία ακόμα άνετη νίκη πρόσθεσε στη φετινή συγκομιδή της η ΑΕ Δικαίου η οποία μετράει τρία θετικά αποτελέσματα σε ισάριθμα παιχνίδια. Απέναντι στη Νίκη Ρόδου δεν συνάντησε ιδιαίτερα εμπόδια και επιβλήθηκε με 68-40.

Ρίσκου, Κροτήρη και **Μπαλάσα** ήταν οι κορυφαίες για την ομάδα της Κω ενώ από πλευράς φιλοξενουμένων, πάλεψε μόνη της η **Δράκου**.

Δεκάλεπτα: 8-7, 29-15(ημιχρ.), 52-25, 68-40

Διαιτητές: Φάκαρος – Ζαμάγιας

ΑΕ Δικαίου (Τζομάκας): Μοσχοπούλου 2, Αγγελή 6, Μπαλάσα 13, Κροτήρη 17, Δρόσου 6, Τσαμπουνιάρη 4, Ρίσκου 20(1), Χατζηγιακουμή, Ντέλιου, Φυτά, Γεωργά.

Νίκη Ρόδου (Βιτζηλαίος): Κελές 2, Κυριακίδου 13, Δράκου 25(2), Παντελή, Ματθαίου.

ο **Δημήτρης Τζομάκας** και οι παίκτες της ανδρικής ομάδας της ΑΕ Δικαίου αφιέρωσαν την νίκη επί της ΕΑΚΑ στον **Μιχάλη Καπλανίδη** και στον νεογέννητο γιο του ο οποίος ήρθε στον κόσμο το Σάββατο.

Έσπασαν το ρόδι

• Πρώτη νίκη για τις κορασίδες του Διαγόρα • Συνέτριψαν τη Σύμη με 80-12!

Ο πληρέστατος Διαγόρας είχε εύκολο έργο απέναντι στην ελλειπέστατη Σύμη που ήρθε στη Ρόδο με έξι αθλήτριες και μοιραία ηττήθηκε με το βαρύ 80-12. Οι «κυανέρυθρες» του **Σάκη Καλαμπόκα** πέτυχαν έτσι την πρώτη τους νίκη στο πρωτάθλημα ενώ τέσσερις αθλήτριες σημείωσαν διψήφιο αριθμό πόντων (**Μαρκουλή Α., Σταυριανάκη, Αράπη** και **Τσαταλιού**).

Δεκάλεπτα: 22-4, 46-8(ημιχρ.), 64-12, 80-12

Διαιτητές: Πετρίδης – Κασταμούλας

Διαγόρας (Καλαμπόκας): Στεφάνου 8, Νικολάου 2, Μαρκουλή Α. 18, Μαρκουλή Β. 4, Σταυριανάκη 12, Τσαταλιού 10, Χατζηϊωαννίδη 4, Σκορδάλη 6, Κουρή 4, Αράπη 12.

Σύμη (Μοσχόβης): Κακακιού 4, Μπαϊρακτάρη, Κώττη 6, Κυπριώτη, Κρητικού, Πακτίτη 2.

Αγώνας πριν το τζάμπολ

• Πριν την αγωνιστική προσπάθεια της Νίκης Ρόδου στο παρκέ του κλειστού γυμναστηρίου της Κω, προηγήθηκε μια ακόμα πιο εντατική προσπάθεια για ανεύρεση συνοδού της ροδίτικης ομάδας

Την ήττα με 61-28 γνώρισαν οι κορασίδες της Νίκης Ρόδου στην Κω το βράδυ της Παρασκευής με αντίπαλο τον Ιπποκράτη οι οποίες αγωνίστηκαν χωρίς ο προπονητής τους να βρίσκεται στον πάγκο. Ο **Γιάννης Αρφαράς** την τελευταία στιγμή αποβιβάστηκε από το πλοίο λόγω αδιαθεσίας και όταν ενημερώθηκε ο **Μιχάλης Βιτζηλαίος** (πολύ αργότερα) έκανε μία τεράστια προσπάθεια να βρει κάποιο υπεύθυνο άτομο να σταθεί κοντά στα κορίτσια της ομάδας μέχρι να μεταβεί ο ίδιος στην Κω. Το τηλέφωνό του πήρε φωτιά μέχρι να βρει κάποιον διατεθειμένο και εύκαιρο να βοηθήσει την κατάσταση. Μετά από αρκετές προσπάθειες, ο **Γιάννης Τρικοίλης** έσπευσε να βρεθεί κοντά στις νεαρές αθλήτριες της Νίκης Ρόδου.

Όσον αφορά στο παιχνίδι, οι γηπεδούχες πήραν μία πολύ άνετη νίκη με κορυφαία την **Πατμίου**.

Δεκάλεπτα: 22-8, 36-13(ημιχρ.), 49-18, 61-28

Διαιτητές: Φάκαρος – Μαρμαρινός

Ιπποκράτης (Δανελλάκη): Καστελοριζιού 2, Πάττα, Μαρκόγλου Κ. 2, Χατζηδημήτρη, Πατμίου 32, Κουσιάντα 18, Στάκου, Μαρκόγλου Σ. 7.

Νίκη Ρόδου: Παντελή 1, Ματθαίου 5, Δράκου 3(1), Σαρδέλλη 4, Κελές 4, Κυριακίδου 11(1).

Κλήση αφύπνισης

• Μεταμορφωμένος ο Ζέφυρος στην επανάληψη, καθάρισε εύκολα με αντίπαλο τον Κλεόβουλο με 72-49

Δύο πρόσωπα παρουσίασε ο Ζέφυρος στο χθεσινό ματς με τον Κλεόβουλο στο Βενετόκλειο. Στο πρώτο ημίχρονο είχε εγκλωβιστεί και έχανε από τους Λινδιακούς (22-24 στο 20') αλλά στη συνέχεια μεταμορφώθηκε και παίζοντας σοβαρά και πειθαρχημένα πήρε στο τέλος εύκολα με 72-49.

Πολυφωνία στην επίθεση για τους γηπεδούχους, Παπακωνσταντίνου Μ., Κολέτσος και Παπακωνσταντίνου Π. απείλησαν από πλευράς Κλεόβουλου.

Δεκάλεπτα: 9-13, 22-24(ημιχρ.), 47-32, 72-49

Διαιτητές: Κουνελλές Ηλ.-Μυροφόρος

Ζέφυρος (Τσακίρης): Κατεπόδης 9, Μακρυνίκας 2, Χατζηκυριάκος, Σταυρής 14(2), Κανίντα 9, Σιέχ 8, Μουκεντί 6, Ζαφειράκης 9, Μοσχοβάκος, Λέργος 3, Στεφανίδης 4, Μητσού 8.

Κλεόβουλος (Καρπάθιος): Φραντζάκης, Παπακωνσταντίνου Μ. 14(1), Παπακωνσταντίνου Π. 13, Καρίπης 8(2), Διακομιχάλης, Κολέτσος 14, Χοχλαστός, Τσακίτης.

Δια περιπάτου...

• Πανεύκολη η επικράτηση του Ιάλυσου κόντρα στον Ιβίσκο με 79-47

«Αέρας» πέρασε ο Ιάλυσος από το κλειστό γυμναστήριο του Βενετοκλείου όπου τον υποδέχθηκε ο Ιβίσκος για το πρωτάθλημα κορασίδων. Το τελικό 47-79 κρίνεται απόλυτα δίκαιο καθώς τα κορίτσια του **Γιώργου Χατζηκαλημέρη** ήταν ανώτερα σε όλη τη διάρκεια του παιχνιδιού ενώ η διαφορά θα μπορούσε κάλλιστα να είναι μεγαλύτερη αν δεν χάνονταν αρκετά εύκολα καλάθια και μάλιστα σε φάσεις αιφνιδιασμού.

Σε καμία περίπτωση το παιχνίδι δεν επιβεβαίωσε τον χαρακτηρισμό του ντέρμπι. Η νίκη ήρθε πολύ εύκολα για τις φιλοξενούμενες που είχαν σε μεγάλη μέρα τα γνωστά ατού τους. **Καρακοβούνη, Κυπραίου, Γαλαχουσίδη, Μιλένκοβιτς** και **Νικολίτση** σημείωσαν διψήφιο αριθμό πόντων ενώ από τον Ιβίσκο ξεχώρισε, ως συνήθως, η **Πετράκη**.

Δεκάλεπτα: 8-14, 24-35(ημιχρ.), 33-56, 47-79

Διαιτητές: Κουνελλές Ν. – Βαγιανός

Ιβίσκος (Δράκου): Μαγιάφη 4, Πετράκη 32, Αγγελοπούλου 1, Μελλίνη 4, Αρφαρά 4, Στάγκα 2, Σαμαρά, Ζουρούδη, Μανουσάκη, Μανούσου.

Ιάλυσος (Χατζηκαλημέρης): Κυπραίου 17, Καρακοβούνη 24, Μιλένκοβιτς 11, Γαλαχουσίδη 13, Παπαοικονόμου 4, Νικολίτση 10, Διακομνηνού, Τζωρτζή, Χειμωνέττου, Κοντούζογλου, Μανδραγού.

Β' ΚΑΤΗΓΟΡΙΑ ΑΝΔΡΩΝ

Αποτελέσματα 2ης αγωνιστικής

Δωριέας – Σταυρός	αργά χθες
Ζέφυρος – Κλεόβουλος	72-49
Ήλιος – Σύμη	61-71

Βαθμολογία

1. Σύμη	209-185	6
2. Ζέφυρος	219-190	5
3. Ήλιος	153-195	4
4. Κλεόβουλος	142-160	4
5. Δωριέας	138-102	3
6. Σταυρός	101-130	2

* δεν υπολογίζεται ο χθεσινοβραδινός αγώνας του Δωριέα με τον Σταυρό.

Επόμενη αγωνιστική

Κλεόβουλος – Δωριέας
Ζέφυρος – Ήλιος
Σταυρός - Σύμη

Έλαμψε και στην Ιαλυσό

• Τρία στα τρία για τη Σύμη που πέρασε αλώβητη για δεύτερη φορά από τη Ρόδο επικρατώντας του Ήλιου με 61-71.

Άλλος είχε το όνομα και άλλος τη χάρη στο σαββατιάτικο παιχνίδι της Β' κατηγορίας ανδρών. Ο Ήλιος υποδέχθηκε την πρωτοπόρο Σύμη αλλά οι φιλοξενούμενοι ήταν αυτοί που έλαμψαν για μια ακόμα φορά κατακτώντας το (τρίτο συνεχόμενο) ροζ φύλλο με 61-71.

Οι παίκτες του **Μερκούρη Μοσχόβη** δυσκολεύτηκαν να πάρουν το προβάδισμα και να ξεφύγουν στο σκορ με 13-19 στο 10' καθώς οι γηπεδούχοι φάνηκαν ιδιαίτερα απειλητικοί. Με τον **Μυλωνάκη** να είναι σε ένα ακόμα ματς η αιχμή του δόρατος, η Σύμη ανέβασε την απόδοσή της και άνοιξε περισσότερο τη διαφορά. Τα πράγματα απλοποιήθηκαν στην αρχή της επανάληψης όταν οι Συμιακοί εκμεταλλεύτηκαν τα σημεία υπεροχής τους. Το τελικό 61-71 ξεγελάει όσους πίστεψαν ότι το παιχνίδι ήταν ντέρμπι. Ο προπονητής των φιλοξενουμένων χρησιμοποίησε όλους τους παίκτες του και βρήκε την ευκαιρία ο Ήλιος να μειώσει.

Μυλωνάκης και **Πολίτης** ήταν οι πρωταγωνιστές των δύο ομάδων.

Δεκάλεπτα: 13-19, 26-36(ημιχρ.), 36-52, 61-71

Διαιτητές: Μυροφόρος – Κασταμούλας

Ήλιος (Παπακώστας): Χαραλαμπάκης 2, Σοκορέλης 13, Μαυρουδής, Πολίτης 24(2), Κουλούμπρης, Καρακόπουλος 7, Καστανάκης 2, Μπάκαλης 11(1), Κεφαλίδης, Τζαβάρας 2.

Σύμη (Μοσχόβης): Χάσκας 5(1), Λούπης Σ. 2, Χατζηπέτρος, Φουντουράδάκης 9, Μυλωνάκης 26(5), Τσουβαλάς, Κανελλάκης 13, Μισσός, Παπανθύμου 6, Δαλλής 8, Λούπης Γ., Μανωλέσκος 2

Ποιος θα τον σταμάτησει;

Την 8η νίκη του πέτυχε ο Ιβίσκος και παρέμεινε πρώτος και αήττητος. Επικράτησε δύσκολα του Διαγόρα με 60-54 στην κατάμεστη τέντα Απαράδεκτη κίνηση του Αντώνη Μαρκάκη να επιτεθεί στον Τσαμπίκο Συντάγγελο στη λήξη του ημιχρόνου και αποβλήθηκε από τους διαιτητές

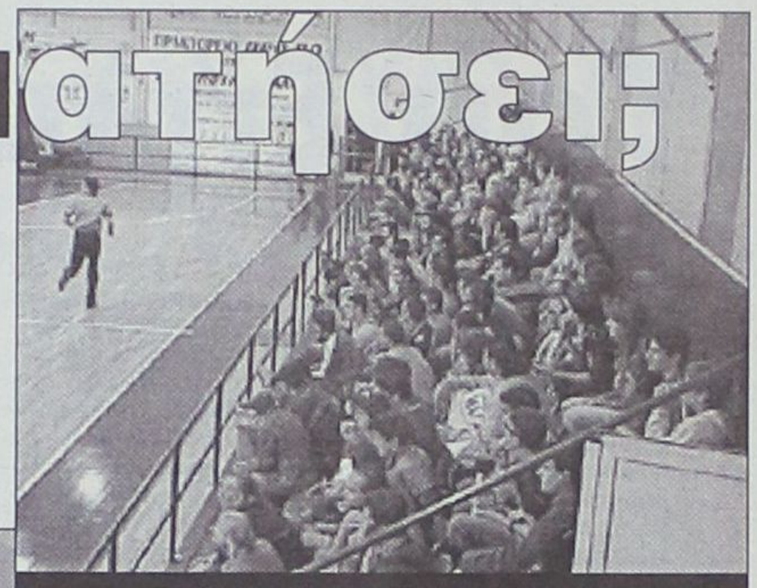

Κατάμεστο ήταν το γήπεδο του Διαγόρα

Το τρένο «Ιβίσκος» δεν έκανε στάση ούτε στην τέντα. Πέρασε νικηφόρα με 54-60 από την έδρα του Διαγόρα, στο μεγάλο ντέρμπι της 8ης αγωνιστικής και διατήρησε την πρώτη θέση του βαθμολογικού πίνακα αλλά και το αήττητο σερί.

Η ομάδα του **Γιώργου Πετσάλη** πήρε από την αρχή του αγώνα το προβάδισμα και δεν το έχασε ποτέ αλλά ένιωθε επί 40 λεπτά την καυτή ανάσα του «γηραιού» που δεν την άφηνε να ξεφύγει στο σκορ.

Παρά τις προσδοκίες για καλό μπάσκετ, το ματς ήταν μάλλον κακό και πολύ νευρικό όπως άλλωστε συνηθίζεται να συμβαίνει στα ντέρμπι με βαθμολογική σημασία. Υπήρχαν κάποιες καλές φάσεις εκατέρωθεν οι οποίες άξιζαν το χειροκρότημα των δεκάδων φιλάθλων που κατέκλυσαν την τέντα αλλά σε γενικές γραμμές το παιχνίδι δεν διεκδικεί δάφνες ποιότητας.

Στα αξιοσημείωτα της αναμέτρησης η αποβολή του **Αντώνη Μαρκάκη** που ανάγκασε την ομάδα του να παίξει ένα ολόκληρο ημίχρονο χωρίς αυτόν ενώ κινδυνεύει και με βαριά καμπάνα καθώς κρατήθηκε το δελτίο του από τους δύο ρέφερι **Ηλία** και **Νίκο Κουνελλέ.** Και σαν να μην έφτανε αυτό, περίπου στα μισά του τετάρτου δεκαλέπτου τραυματίστηκε και ο **Τάσος Χαλβατζής** (ελαφρά) και αποχώρησε αφήνοντας τον Διαγόρα χωρίς λύσεις μέσα στη ρακέτα. Εκεί δηλαδή που υπερτερούσε ο Ιβίσκος με τους **Μπίλια** και **Δούβαλη** (οι δυο παίκτες πέτυχαν ακριβώς τους μισούς πόντους των φιλοξενουμένων).

ΣΕ ΘΕΣΗ ΟΔΗΓΟΥ

Πολύ δυναμικά μπήκε στο παρκέ ο Ιβίσκος και προηγήθηκε στο ξεκίνημα με 2-6. Με κινητήριο μοχλό τον Δούβαλη, οι φιλοξενούμενοι διατηρούσαν το προβάδισμα αλλά ο Διαγόρας, μαχητικός όσο ποτέ, εύκολα ή δύσκολα έβρισε διαδρόμους προς το αντίπαλο καλάθι και έμενε κοντά στο σκορ. Η διαφορά δεν ξέφευγε πάνω από τους 4 πόντους (16-20) ενώ από το δεύτερο δεκάλεπτο οι κακές επιλογές στην επίθεση ήταν πιο συχνές.

Ο Ιβίσκος κατάφερε να ξεφύγει με +8 (22-30) δύο λεπτά πριν το τέλος του ημιχρόνου με όμορφη προσπάθεια του **Θωμά Μπελάγια** αλλά μέσα σε ένα λεπτό ο Διαγόρας πλησίασε και πάλι στους 5 (26-31). Το σκορ της ανάπαυλας διαμόρφωσε ο **Δούβαλης** ενώ λίγο νωρίτερα είχε προηγηθεί μία πολύ καλή φάση (high light) όταν ο **Μπίλιας** σε προσπάθεια για λέι απ δέχθηκε μία μεγαλοπρεπέστατη τάπα από τον **Σκορδάλη!**

Στην επανάληψη η διαφορά άγγιξε και το +11 για τον Ιβίσκο (28-39) με τον Συντάγγελο σε διαδοχικές «καρμπόν» φάσεις (κλέψιμο, αιφνιδιασμός και μπάσιμο). Με αιχμή τον **Σκορδάλη,** οι «κυανέρυθροι» πλησίασαν και πάλι (37-41) στο 27' και ο **Γκόνος,** μετά τις δύο άστοχες βολές του **Τσιτσούλα,** έφερε τον Διαγόρα σε απόσταση 2 πόντων. Ένα γκολ – φάουλ του **Συντάγγελου** έκανε το 39-44 για να μειώσει ο **Χαλβατζής** από τη γραμμή των βολών. Το σκορ στο 30' θα μπορούσε να είναι 43-44 αν 13'' πριν το τέλος της περιόδου, ο **Γκόνος** ήταν ψύχραιμος στις βολές.



Εντυπωσιακή προσπάθεια του Χρήστου Μπίλια να αφήσει τη μπάλα στο καλάθι του Διαγόρα

ΞΕΣΠΑΣΜΑ

Στο 39' ο **Καρτάνος** με τρίποντο από τη γωνία κατέβασε ξανά τη διαφορά στο καλάθι (44-46). Ο **Μπελάγιας** και ο **Βλαχοδήμος** με τη μία βολή της τεχνικής ποινής (στον **Γκόνο** για ...γαλλικά στο διαιτητή) ξεκίνησαν το ξέσπασμα του Ιβίσκου. Οι επόμενες τρεις φάσεις ήταν από τις καλύτερες της αναμέτρησης. Στον αιφνιδιασμό, ο **Δούβαλης** κάρφωσε με το ένα χέρι, ο **Μπελάγιας** έκανε μία νέα σπουδαία προσπάθεια στη συνέχεια και το κερασάκι ήταν το τρίποντο του **Βλαχοδήμου** που εκτίναξε τη διαφορά στη μέγιστη τιμή της (44-56) στο 34'. Λίγο νωρίτερα είχε αποχωρήσει ο **Χαλβατζής** λόγω τραυματισμού και ο Διαγόρας αγωνιζόταν με πεντάδα τους **Γιατζογλίδη, Τσαλικίδη, Πολυχρόνη, Σκορδάλη** και **Γεωργοπάλλη.** Μέσα σε πέντε λεπτά, το σκορ έγινε 54-57 με ένα σερί 10-1 και με τον **Γκόνο** να περνάει στη θέση του αρνητικού **Γιατζογλίδη.** Ένα λάθος σφύριγμα στα 56'' (φάουλ του **Σκορδάλη** στον **Μπίλια**) επέτρεψε στον Ιβίσκο να ξεφύγει με +4 αλλά η μεγαλύτερη ζημιά έγινε στην ψυχολογία των «κυανέρυθρων» που εκνευρίστηκαν, κάτι που φάνηκε στις δύο άστοχες βολές του **Πολυχρόνη** στη συνέχεια. Ο Συντάγγελος σφράγισε τη νίκη με τελικό αποτέλεσμα 54-60.

ΤΟ ΦΥΛΛΟ ΑΓΩΝΟΣ

«Στο τέλος της 2ης περιόδου και ενώ οι ομάδες κατευθύνονταν προς τα αποδυτήρια, ο παίκτης της α' ομάδας με το νούμερο εφτά (7) **Μαρκάκης Αντώνιος** χτύπησε με το κεφάλι του παίκτη της άλλης ομάδας (σ.σ. Συντάγγελος) και απεβλήθη ενώ κρατήθηκε και το δελτίο του».

ΞΕΧΩΡΙΣΑΝ

Χρήστος Μπίλιας και **Μάκης Δούβαλης** ήταν οι πρώτοι σκόρερ (από 15 πόντους ο καθένας) για τους νικητές ενώ πολύ καλός ήταν και ο **Τσαμπίκος Συντάγγελος.** Παρά τον τραυματισμό του, πρόσφερε και ο **Γιώργος Τσιτσούλας** με την γνωστή του ταχύτητα και διείσδυση.

Από τους γηπεδούχους, ξεχώρισε με διαφορά ο **Γιάννης Σκορδάλης** ενώ θετική παρουσία είχε και ο **Παναγιώτης Καρτάνος.**

Πολλά παράπονα από την διαιτησία των **Κουνελλέ Ηλία** και **Κουνελλέ Νίκου** έχουν οι «κυανέρυθροι». Οι δύο ρέφερι ήταν αρκετά καλοί στο μεγαλύτερο διάστημα του αγώνα αλλά σημαντικότατο ήταν το λάθος στα 56'' πριν το τέλος.

Δεκάλεπτα: 16-20, 28-35(ημιχρ.), 41-44, 54-60

Διαιτητές: **Κουνελλές Ηλ. – Κουνελλές Ν.**

ΔΙΑΓΟΡΑΣ (ΚΑΛΑΜΠΟΚΑΣ): *Γκόνος 8, Μαρκάκης 7, Γιατζογλίδης 6, Πολυχρόνης 3, Καρτάνος 7(1), Χαλβατζής 10, Σκορδάλης 10(2), Τσαλικίδης, Γεωργοπάλλης 3.*

ΙΒΙΣΚΟΣ (ΠΕΤΣΑΛΗΣ): *Κουμνάκης, Μπελάγιας 10(1), Παπακώστας 4, Τσιτσούλας 1, Βλαχοδήμος 4(1), Δούβαλης 15, Συντάγγελος 11, Μπίλιας 15.*

ΝΕΑΝΙΔΕΣ Πρεμιέρα πρωταθλήματος

Με δύο αγώνες ανοίγει σήμερα η αυλαία της σεζόν

Σήμερα ξεκινάει το φετινό πρωτάθλημα των νεανίδων. Στο Βενετόκλειο η Νίκη Ρόδου υποδέχεται τον Ιβίσκο και στην τέντα ο Διαγόρας τον Ιάλυσο. Και τα δύο τζάμπολ έχουν οριστεί για τις 21.00'.

Αναλυτικά το πρόγραμμα της πρεμιέρας:

- **Βενετόκλειο (21.00')** Νίκη Ρόδου – Ιβίσκος
  Διαιτητές: **Στάλας - Χατζηδάκης**
- **Διαγόρα (21.00')** Διαγόρας – Ιάλυσος
  Διαιτητές: **Ευσταθίου – Κασταμούλας.**

Φοβού τον Μπούτζα!

Με 37 πόντους οδήγησε την ΑΕ Δικαίου στο εντυπωσιακό 57-93 επί της ΕΑΚΑ στην Κάλυμνο

Μπορεί να ίδρωσε για περίπου 20 λεπτά να πάρει το διπλό αλλά με ένα συντριπτικό τρίτο δεκάλεπτο (3-20), η ΑΕ Δικαίου κατάφερε να φύγει από το νησί των σφουγγαράδων με το ροζ φύλλο. Τον πρώτο ρόλο στην επίθεση των Κώων ανέλαβε ο **Μπούτζας** ο οποίος σταμάτησε στους 37 πόντους!! Είναι ο τρίτος παίκτης που κάνει ρεκόρ φέτος απέναντι στους Καλύμνιους (είχαν προηγηθεί οι **Νικηφορίδης** και **Δούβαλης**).

Αξίζει να σημειωθεί πως την ανδρική ομάδα της ΑΕ Δικαίου καθοδήγησε ο **Δημήτρης Τζομάκας.**

Δεκάλεπτα: 21-29, 38-47(ημιχρ.), 41-67, 57-93

Διαιτητές: **Ζαμάγιας – Φάκαρος**

ΕΑΚΑ (ΧΑΝΤΣΑΡΙΔΗΣ): *Κουλλιάς 9, Κίκιλης 11, Γαβαλάς 10, Γεωργιάδης 8, Οικονόμου 6, Σκουμπουρδής 9, Καρδούλιας 5, Μαΐλης.*

ΑΕ ΔΙΚΑΙΟΥ (ΤΖΟΜΑΚΑΣ): *Μαύρος 5, Τρύπας 15(3), Χατζηχαραλάμπους 6, Αντωνόπουλος 16, Κροτήρης 2, Μπούτζας 37(1), Χατζηφούντας 2, Πίτσης 2, Καλαμπόκης 8, Διακαναστάσης, Τσιαφίτσας.*

Καρυδοθραύστης

Ο Παντηλιακός λύγισε την αντίσταση του Αγίου Νικολάου στην τέντα με 67-79



Μόνος του στη 2η θέση του βαθμολογικού πίνακα βρίσκεται από το βράδυ του Σαββάτου ο Παντηλιακός μετά την μάλλον αναμενόμενη επικράτησή του κόντρα στον Άγιο Νικόλαο με 79-67. Ωστόσο, επιβεβαιώθηκαν όσοι πιστεύουν ότι η ομάδα της Παστίδας ήταν και θα παραμείνει ένα σκληρό καρύδι για τους αντιπάλους της.

Δυσκόλεψε αρκετά τους φιλοξενούμενους τουλάχιστον στο πρώτο ημίχρονο μιας και αυτή τη φορά ο **Σταμάτης Γρηγοράς** είχε πολύτιμη βοήθεια από τον **Πλατέλλα.** Δεν υπήρχε όμως αντίδοτο για τον **Χρήστο Αβεκλούριο.** Στα κρίσιμα σημεία δήλωνε παρών και με συμπαραστάτες τους **Πιτσιλιώνη** και **Τσέρκη** χάρισε στον Παντηλιακό μία ακόμα νίκη στο πρωτάθλημα.

Δεκάλεπτα: 12-19, 27-35(ημιχρ.), 45-59, 67-79

Διαιτητές: **Κουνελλές Ν. – Ευσταθίου**

ΑΓΙΟΣ ΝΙΚΟΛΑΟΣ (ΦΛΑΜΟΥΡΤΖΟΓΛΟΥ): *Χαράπουλος 9(2), Χατζηβασιλείου 9, Καμπουράκης 8(1), Μοσχής, Λάκουρας 2, Γρηγοράς 17(1), Πλατέλλας 18(4), Μαρουλλάκης 4.*

ΠΑΝΤΗΛΙΑΚΟΣ (ΤΣΑΚΙΡΗΣ): *Μάγγος 2, Πιτσιλιώνης 13(1), Μοσχής 11, Καρανικόλας 4, Μορφωπός 5, Αβεκλούριος 21(3), Τσέρκης 11, Νούσης 2, Σολωμός 8, Κάτρης, Ηλιού 2.*

Α' ΚΑΤΗΓΟΡΙΑ ΑΝΔΡΩΝ

Αποτελέσματα 8ης αγωνιστικής

Άγιος Νικόλαος – Παντηλιακός	67-79
ΕΑΚΑ – ΑΕ Δικαίου	57-93
Διγενής – Ηρακλής Λάρδου	66-67
Διαγόρας – Ιβίσκος	54-60

Βαθμολογία

1. Ιβίσκος	8-0	630-472	16
2. Παντηλιακός	6-2	557-487	14
3. Ηρακλής Λ.	5-3	584-566	13
4. Διαγόρας	5-3	610-460	13
5. ΑΕ Δικαίου	4-4	538-538	12
6. Διγενής	3-5	538-555	11
7. Αγ. Νικόλαος	1-7	453-553	9
8. ΕΑΚΑ	0-8	447-722	8

Επόμενη αγωνιστική

Παντηλιακός – ΕΑΚΑ
ΑΕ Δικαίου – Διγενής
Ηρακλής Λάρδου – Διαγόρας
Άγιος Νικόλαος - Ιβίσκος

Του ξήλωσε τα γαλόνια

Τέταρτη συνεχόμενη νίκη για τα «παιδιά» του Βασίλη Φραγκιά που δεν ...κόλωσαν ούτε στο σαλούν κόντρα στον Παπάγου. Πήραν μία παλικαρίσια νίκη με 66-62 και σκαρφάλωσαν στη βαθμολογία, εκμεταλλευόμενοι και τα αποτελέσματα άλλων αγώνων.



Μεγάλος πρωταγωνιστής σε ένα ακόμα παιχνίδι του Κολοσσού ήταν ο Αλέξης Παναγιωτόπουλος

Ο «στρατηγός» πιάστηκε αδιάβαστος αφού ο Κολοσσός είχε άψογη στρατηγική για να περάσει αλώβητος από μια δύσκολη έδρα. Βέβαια, δεν είχε ανάλογη απόδοση με προηγούμενα ματς και η εμφάνισή του δεν ήταν πιο βελτιωμένη από την περασμένη αγωνιστική αλλά είχε αυτό ακριβώς που τον κάνει να κερδίζει τους δύο βαθμούς. Είχε ψυχή, είχε αυτοσυγκέντρωση και ψυχραιμία στα δύσκολα.

Βέβαια, «μύρισε» πολύ έντονα παράταση όταν στα 16'' ο **Αλέξης Παναγιωτόπουλος** έχασε δύο βολές και όταν το σκορ ήταν 62-64. Ευτυχώς ο **Λευτέρης Βαρσάμος** αστόχησε σε λέι απ και το ροζ φύλλο μπήκε στις αποσκευές των φιλοξενουμένων.

ΕΒΓΑΛΕ ΝΥΧΙΑ ΑΠΟ ΝΩΡΙΣ

Δυναμική είσοδο έκανε ο Κολοσσός στο παρκέ του σαλούν και βρέθηκε να προηγείται στο ξεκίνημα με +5 ωστόσο με κύρια αιχμή τον πρώην «θαλασσί» **Μάνο Χαλκιαδάκη** ο Παπάγου, που έπαιξε χωρίς τον τραυματία **Κλεομενίδη**, έβρισκε τρόπους να μένει κοντά στο σκορ και να ισοφαρίζει. Πόντο – πόντο κυλούσε το ματς και σε αργό ρυθμό αφού και οι δύο ομάδες προτιμούσαν τις κοντρόλ επιθέσεις. Είναι χαρακτηριστικό πως μόλις έξι αιφνιδιασμοί εκδηλώθηκαν σε όλο το παιχνίδι (4/5 για Παπάγου, 1/1 για Κολοσσό). Το 19-19 (12') με τη βολή του **Δαουλάρη** έγινε αμέσως 19-22 με τρίποντο του **Αλέξη Παναγιωτόπουλου** ο οποίος έκανε και λίγο αργότερα το 23-22, 23-25 με τον ίδιο ακριβώς τρόπο. Οι γηπεδούχοι προηγήθηκαν για τελευταία φορά στο 16' με τον **Ζευκιλή** (27-25) αλλά με τους **Πατρίκη** και **Παππά** ο Κολοσσός ξέφυγε λίγο πριν την εκπνοή του ημιχρόνου με 28-34 και έκτοτε δεν έχασε ξανά το προβάδισμα.

ΠΑΤΗΣΕ ΓΚΑΖΙ

Οι «θαλασσί» το συνηθίζουν να ξεσπάνε στο τρίτο δεκάλεπτο και παρά το γεγονός ότι ισοφαρίστηκαν 37-37 με τρίποντο του **Δαουλάρη** στο 23' βρήκαν λύση στο πρόσωπο του **Πάνου Παναγιωταράκου** (37-40). Ο **Χαλκιαδάκης** μείωσε από τη γραμμή των βολών (και από τότε εξαφανίστηκε) αλλά η απάντηση του **Άλμπερτ** ήταν άμεση και με γκολ-φάουλ έκανε το σκορ 39-43. Στο 28' οι «στρατηγοί» πλησιάζουν ξανά στο καλάθι (43-45) αλλά ένα σερί 8-0 των φιλοξενουμένων ανέβασε τη διαφορά για πρώτη φορά στο +10 (43-53) με δύο συνεχόμενες βόμβες του **Γιώργου Κουκλάκη** ο οποίος μέχρι εκείνο το σημείο δεν είχε φανεί. Αυτό μάλλον πλήρωσαν οι παίκτες του **Μηνά Γκέκου** που ενδεχομένως θεώρησαν ότι η σιγή του έμπειρου αθλητή θα συνεχιζόταν.

ΣΑΣΠΕΝΣ ΑΛΑ ΧΙΤΣΚΟΚ

Στην πρώτη κιόλας επίθεση του Κολοσσού στο τέταρτο δεκάλεπτο, ο **Παναγιωτόπουλος** ανέβασε την διαφορά στην μέγιστη τιμή της (43-55) αλλά η συνέχεια δεν ήταν ανάλογη επιθετικά. Ακολούθησε ένα νεκρό τριλεπτο αλλά ευτυχώς η αφλογιστία ήταν κοινό γνώρισμα των δύο μονομάχων. Σε αυτά τα τρία λεπτά, ο Παπάγου μπόρεσε να πλησιάσει στους 7 (48-55) αλλά ο **Παναγιωτόπουλος** έδωσε εκ νέου λύση (48-57). Με πρωταγωνιστές τους **Ζευκιλή** και **Βαρσάμο**, οι γηπεδούχοι μείωσαν στους τρεις πόντους (54-57) τρία λεπτά πριν το τέλος. **Παναγιωτόπουλος** και **Μακρής** αστόχησαν διαδοχικά σε προσπάθεια για τρίποντο για να φτάσει το ματς 1.03'' πριν την λήξη του. Σε κείνο το σημείο έγινε μία φάση που συζητήθηκε έντονα από πλευράς Παπάγου και φιλάθλων θεωρώντας ότι το κλέψιμο του **Βαρσάμου** ήταν κανονικό και δεν ήταν φάουλ στον **Παππά**. Στην επίθεση ο **Άλμπερτ** κερδίζει, αυτή τη φορά πεντακάθαρο, φάουλ και με δύο βολές έκανε το σκορ 54-59. Ήταν ο πρώτος από τους παίκτες του Κολοσσού που πήγαν στη γραμμή των βολών μέχρι να τελειώσει το παιχνίδι. Μία λάθος επιλογή στην επίθεση του Παπάγου ανάγκασε τον **Ζευκιλή** να κάνει νέο φάουλ στον **Παππά** και κείνος ψύχραιμα έγραψε το 54-61. Αλλά οι «στρατηγοί» δεν είχαν πει την τελευταία του κουβέντα. Με τρίποντο ο **Βαρσάμος** στα 49'' μείωσε σε 57-61, μοιραία για να μην κυλήσει ο χρόνος έγινε νέο φάουλ στον **Παππά** (57-62), ο **Καραπλής** με απίστευτο τρίποντο (με ταμπλό) μείωσε στο καλάθι και απέμεναν 22 δραματικά δευτερόλεπτα. Ο **Παναγιωτόπουλος** ήταν ο τρίτος «θαλασσί» που έλαβε μέρος στην ρουλέτα των βολών (60-64), ο **Δαουλάρης** είχε σωστή επιλογή στην επίθεση (62-64) και 16'' πριν το τέλος ο **Αλέξης Παναγιωτόπουλος** πήγε ξανά στις βολές. Αυτή τη φορά όμως δεν βρήκε στόχο σκορπώντας πανικό στον πάγκο της ομάδας του. Ευτυχώς ο **Λευτέρης Βαρσάμος** έχασε μοναδική ευκαιρία να ισοφαρίσει (λέι απ) και ενδεχομένως να στείλει το ματς στην παράταση αφού υπολείποντα 6''. Ο **Παναγιωτόπουλος** αυτή τη φορά είχε καθαρό μυαλό και ψυχραιμία και με δύο βολές διαμόρφωσε το τελικό 62-66. Το σουτ 3 πόντων του **Καραπλή** στην εκπνοή δεν είχε τύχη.

Ματς θρίλερ στο σαλούν, κρίθηκε στην ψυχραιμία των «θαλασσί» στη γραμμή των βολών και ...στο χαμένο λέι απ του Βαρσάμου.

ΔΙΑΚΡΙΘΕΝΤΕΣ

Αλφόνσο Άλμπερτ και **Αλέξης Παναγιωτόπουλος** ήταν οι κορυφαίοι για τον Κολοσσό ωστόσο βοήθησαν πολύ ειδικά στην άμυνα οι **Παναγιωταράκος, Γκογκίδης**.

Ο **Δαουλάρης** μαζί με τους **Χαλκιαδάκη** στο α' ημίχρονο και **Ζευκιλή** στο β' μέρος ξεχώρισαν από την ομάδα του Παπάγου.

Καλή η διαιτησία των **Διαμαντή** και **Σιορέντα**.

Μετά τους Ολύμπια, ΚΑΟΔ, Πανελλήνιο ο Κολοσσός έκανε και τον Παπάγου να υποκλιθεί και μάλιστα μέσα στο γήπεδό του με 66-62.

Δεκάλεπτα: 16-17, 30-34(ημιχρ.), 43-53, 62-66

Διαιτητές: Διαμαντής – Σιορέντας

ΠΑΠΑΓΟΥ (Γκέκος): *Μπουτσίνης, Κουκάς 2, Βαρσάμος 5(1), Δαουλάρης 14(2), Σταθάτος 2, Ηλιόπουλος, Μακρής 6, Καραπλής 9(2), Χαλκιαδάκης 12, Ζευκιλής 12.*

ΚΟΛΟΣΣΟΣ (Φραγκιάς): *Παναγιωτόπουλος 16(2), Δρακόπουλος, Παππάς 13(2), Παναγιωταράκος 6(2), Γκογκίδης, Άλμπερτ 14, Γεωργίτσης 7(1), Κουκλάκης 6(2), Πατρίκης 4.*

		Π.	<1>	<2>	<3>	A.P.	E.P.	Λ.	Ασ.	Κλ.	Κοψ.	Τεντεξ
ΠΑΠΑΓΟΥ		62	15/21	16/30	5/23	26	7	13	12	5	2	0.315
4 ΜΠΟΥΤΣΙΝΗΣ	00:40	0	0/0	0/0	0/0	0	0	0	0	0	0	-
5 ΚΑΤΡΑΝΑΣ	-	-	-	-	-	-	-	-	-	-	-	-
6 ΚΟΥΚΑΣ	23:45	2	2/4	0/	0/4	1	0	2	3	0	0	0.084
7 ΒΑΡΣΑΜΟΣ	16:15	5	0/0	1/2	1/2	5	1	0	1	1	0	0.677
8 ΔΑΟΥΛΑΡΗΣ	35:36	14	4/7	2/3	2/3	2	0	3	2	1	0	0.309
9 ΣΤΑΘΑΤΟΣ	03:52	2	0/0	1/1	0/1	0	0	0	0	0	0	-
10 ΗΛΙΟΠΟΥΛΟΣ	04:45	0	0/0	0/0	0/2	0	0	0	0	0	0	-
11 ΛΟΓΟΘΕΤΗΣ	-	-	-	-	-	-	-	-	-	-	-	-
12 ΜΑΚΡΗΣ	16:01	6	2/2	2/3	0/3	4	1	1	2	1	0	0.562
13 ΚΑΡΑΠΛΗΣ	36:14	9	1/2	1/5	2/6	3	1	0	2	1	2	0.248
14 ΧΑΛΚΙΑΔΑΚΗΣ	26:00	12	4/4	4/7	0/0	1	1	2	1	1	0	0.423
15 ΖΕΥΚΙΛΗΣ	36:52	12	2/2	5/9	0/2	8	2	5	1	0	0	0.325
ΚΟΛΟΣΣΟΣ		66	17/25	11/25	9/25	25	9	13	9	5	2	0.325
4 ΠΑΝΑΓΙΩΤΟΠΟΥΛΟΣ	24:45	16	4/6	3/5	2/3	4	1	1	2	0	0	0.687
5 ΔΡΑΚΟΠΟΥΛΟΣ	09:57	0	0/0	0/0	0/0	0	0	1	1	0	0	0.000
6 ΠΑΠΠΑΣ	35:01	13	3/4	2/3	2/5	5	1	3	2	1	0	0.400
7 ΠΑΝΑΓΙΩΤΑΡΑΚΟΣ	33:35	6	0/2	0/3	2/5	2	2	1	2	1	0	0.119
8 ΓΚΟΓΚΙΔΗΣ	16:42	0	0/0	0/0	0/2	2	0	1	1	0	0	0.000
10 ΣΑΡΙΚΑΣ	-	-	-	-	-	-	-	-	-	-	-	-
12 ΑΛΜΠΕΡΤ	30:20	14	6/7	4/10	0/0	6	4	2	1	1	2	0.626
13 ΓΕΩΡΓΙΤΣΗΣ	14:08	7	2/2	1/3	1/3	1	0	0	0	1	0	0.354
14 ΚΟΥΚΛΑΚΗΣ	25:52	6	0/0	0/0	2/7	3	0	3	0	1	0	0.077
15 ΠΑΤΡΙΚΗΣ	09:40	4	2/4	1/1	0/0	1	1	1	0	0	0	0.310

Α2 ΚΑΤΗΓΟΡΙΑ ΑΝΔΡΩΝ 2003–2004

ΑΠΟΤΕΛΕΣΜΑΤΑ 9ης ΑΓΩΝΙΣΤΙΚΗΣ

Νήαρ Ηστ – Λάρισα 75-70
ΔΑΣΑΛ – Χαλκίδα 79-77
ΜΕΝΤ – Ξάνθη 92-78
Παπάγου – Κολοσσός 62-66
Ολύμπια – Δούκας 77-64
ΚΑΟΔ – Παλαιό Φάληρο 93-74
Πανελλήνιος - Ιωνικός Νικαίας 84-49

Ομάδα	Βαθμ	Αγων	Νικ	Ητ	Επιθ	Αμυν	Διαφ
1. Ολύμπια	16	9	7	2	660	628	+32
2. Πανελλήνιος	16	9	7	2	678	613	+65
3. ΜΕΝΤ	16	9	7	2	768	710	+58
4. Νήαρ Ηστ	15	9	6	3	670	654	+16
5. Κολοσσός	**14**	**9**	**5**	**4**	**712**	**680**	**+32**
6. Παλαιό Φάληρο	14	9	5	4	716	715	+1
7. Λάρισα	14	9	5	4	708	668	+40
8. ΚΑΟΔ	13	9	4	5	700	720	-20
9. ΔΑΣΑΛ	13	9	4	5	687	668	+19
10. Ξάνθη	13	9	4	5	628	685	-57
11. Χαλκίδα	13	9	4	5	715	717	-2
12. Παπάγου	11	9	2	7	595	625	-30
13. Δούκας	11	9	2	7	657	703	-46
14. Ιωνικός Νικαίας	10	9	1	8	619	727	-108

Επόμενη αγωνιστική (10η – 6/12/03)

Χαλκίδα - Νήαρ Ηστ
Ξάνθη - ΔΑΣΑΛ
ΜΕΝΤ - Παπάγου
Λάρισα - Ολύμπια
Δούκας - ΚΑΟΔ
Παλαιό Φάληρο - Πανελλήνιος
Ιωνικός Νικαίας - Κολοσσός

Και τώρα Νίκαια...

- *Το επόμενο εκτός έδρας παιχνίδι με τον Ιωνικό σκέφτεται πλέον ο Βασίλης Φραγκιάς.*
- *«Πιστεύαμε στη νίκη και τα 40 λεπτά» τόνισε χαρακτηριστικά ο προπονητής του Κολοσσού.*

Αφού απέφυγε τα πολλαπλά εμφράγματα προχθές στο σαλούν, ο **Βασίλης Φραγκιάς** είχε και αυτή τη φορά κάθε λόγο για να χαμογελάει. Μπορεί η ομάδα να μην απέδωσε καλό μπάσκετ αλλά ο προπονητής του Κολοσσού έχει δηλώσει ότι «μακάρι να κερδίζουμε και να μην παίζουμε καλά παρά το αντίθετο». Και στην Καισαριανή είχαν παίξει καλά οι «θαλασσί» αλλά ηττήθηκαν. Ίσως το προχθεσινό παιχνίδι ήταν η απάντηση σε εκείνη την αναμέτρηση. Ο έμπειρος τεχνικός πάντως δεν έχει παράπονο από τα «παιδιά» του αφού σε ένα ακόμα ματς πάλεψαν ως το τέλος για τη νίκη.

«Για μένα είναι σημαντικό ότι κερδίσαμε ένα ακόμα παιχνίδι εκτός έδρας και μάλιστα μία ομάδα που έχει ουσιαστικά ίδιο στόχο με μας (σ.σ. παραμονή). **Αν και δεν παίξαμε σπουδαίο μπάσκετ, τα παιδιά είχαν πίστη για τη νίκη για 40 λεπτά και έτσι πήραμε το παιχνίδι. Αυτό το θετικό αποτέλεσμα μας δίνει κουράγιο και ηρεμία για να δουλέψουμε όλη την εβδομάδα για το επόμενο ματς με τον Ιωνικό στη Νίκαια, ένα παιχνίδι που εγώ θεωρώ πιο δύσκολο από αυτό με τον Παπάγου.**

Το θέμα είναι ότι η ομάδα έχει αποκτήσει πια την νοοτροπία ότι θα μπαίνει στο παρκέ και θα σκοτώνεται για να κερδίσει. Είμαστε λίγο παραπάνω από ό,τι υπολογίζαμε ως θέση στον πρώτο γύρο αλλά δεν ξεγελιόμαστε. Το πρωτάθλημα έχει πολύ ψωμί ακόμα. **Χρειάζεται πολλή προσοχή στη συνέχεια γιατί πλέον μας υπολογίζουν όλοι βλέποντας την πορεία μας.»**



TOP CARS

ΕΙΣΑΓΩΓΕΣ ΜΕΤΑΧΕΙΡΙΣΜΕΝΩΝ ΑΥΤΟΚΙΝΗΤΩΝ
ΑΓΟΡΕΣ-ΠΩΛΗΣΕΙΣ-ΑΝΤΑΛΛΑΓΕΣ



Ελάτε σε μας να δείτε και να επιλέξετε ένα από τα αυτοκίνητα που υπάρχουν ετοιμοπαράδοτα στην έκθεσή ή να μας ενημερώσετε για οποιοδήποτε μοντέλο σας ενδιαφέρει.



Το αγοράζετε εάν θέλετε με 0% προκαταβολή μέχρι 60 μήνες εξόφληση με το χαμηλότερο επιτόκιο της αγοράς.



Ελάτε να γνωριστούμε και δεν θα βγείτε χαμένοι, θα ικανοποιήσουμε κάθε επιθυμία σας είτε πρόκειται για Ι.Χ. επιβατικό ή είτε επαγγελματικό αυτοκίνητο.

ΕΤΟΙΜΟΠΑΡΑΔΟΤΑ ΤΑΧΙ DIESEL
ΕΥΧΑΡΙΣΤΟΥΜΕ

TOP CARS-Λεωφ. Ελευθερίας 20 Κρεμαστή
Τηλ.- fax: 22410 96889, 6972261775

ΨΑΡΟ-ΤΑΒΕΡΝΑ
ΜΕΣΟΓΕΙΟΣ

Ενημερώνουμε την αξιότιμη πελατεία μας ότι για όλο το χειμώνα θα είμαστε ανοικτά Παρασκευή-Σάββατο-Κυριακή από τις 6 το απόγευμα.

ΨΑΡΟ-ΤΑΒΕΡΝΑ ΜΕΣΟΓΕΙΟΣ
Εορτές και αργίες από το μεσημέρι.

Ιερού Λόχου 47 Ιαλυσός
τηλ.: 22410-91365

Λόγω της επέλασης των εκπτωτικών καταστημάτων

Δύσκολες μέρες για το "παραδοσιακό" εμπόριο

Το Lidl και άλλες εταιρείες αναμένεται να διπλασιάσουν το μερίδιό τους την επόμενη πενταετία!

Τουλάχιστον διπλάσιο μερίδιο αγοράς θα κατέχουν την επόμενη πενταετία τα καταστήματα discount, τα οποία αναπτύσσονται με ταχύτατους ρυθμούς τα τελευταία χρόνια και στη χώρα μας. Και αυτό στην περίπτωση που δεν εισέλθει νέος παίκτης στην αγορά, γεγονός που ανάλογα με την πολιτική του θα διαφοροποιήσει σημαντικά την κατάσταση.

Η περίπτωση επέλασης του πανίσχυρου γερμανικού ομίλου Aldi δεν έχει αποκλεισθεί... Αλλωστε η δύναμη των discounts στην Ελλάδα σημαντικά απέχει ακόμη από τα μεγέθη που εμφανίζονται σε άλλες χώρες της Ευρώπης. Πανευρωπαϊκά ο τζίρος των discount φθάνει ούτε λίγο ούτε πολύ στα 100 δισ. ευρώ και η χώρα με το μεγαλύτερο μερίδιο είναι η Γερμανία (45%).

Η ΑΛΥΣΙΔΑ LIDL

Η ακριβής μέτρηση της αγοράς του discount στην Ελλάδα, παρουσιάζει βεβαίως μια σημαντική δυσκολία. Αυτή ακούει στο όνομα Lidl. Η επίσης ισχυρή γερμανική αλυσίδα λόγω της νομικής μορφής που έχει η δραστηριότητά της στην Ελλάδα, δεν υποχρεούται στη δημοσίευση ισολογισμού. Με βάση εκτιμήσεις για τη χαμηλότερη απόδοση που μπορεί να έχει το καθένα από τα καταστήματά της, οι εταιρείες του λιανεμπορίου υπολογίζουν ότι σήμερα ο τζίρος της μπορεί να φθάνει τα 350 εκατ. ευρώ.

Πιστεύουν επίσης ότι με βάση τους γρήγορους ρυθμούς που αναπτύσσονται Dia και Lidl στα επόμενα πέντε χρόνια είναι εφικτός ο διπλασιασμός της αγοράς του discount, υπό την προϋπόθεση βεβαίως ότι δεν θα εισέλθει στην αγορά άλλος μεγάλος παίκτης.

Μελέτη της εταιρείας ερευνών M+M Planet Retail θεωρεί ότι υπάρχουν σημαντικές δυνατότητες για την είσοδο νέων εταιρειών του είδους στην Ελλάδα καθώς εκτιμά ότι ο ανταγωνισμός στην αγορά του discount δεν έχει λάβει διαστάσεις. Εξάλλου σημειώνει ότι η ανάπτυξη αλυσίδων discount από τις εγχώριες λιανεμπορικές επιχειρήσεις είναι πολύ περιορισμένη καθώς οι περισσότερες εστιάζουν στις υπεραγορές, τα σούπερ μάρκετ και τα cash and carry. Στην ίδια μελέτη που φέρει τον τίτλο «Discount Retailing iEurope», το μέγεθος της αγοράς του discount στην Ελλάδα υπολογίζεται σε 385 εκατ. ευρώ (υπολογίζει το τζίρο της Lidl στα 178 εκατ. ευρώ και δεν περιλαμβάνει τη Bazaar).

Οταν τα καταστήματα discount έκαναν προ οκταετίας την εμφάνισή τους στην ελληνική αγορά, σχεδόν κανείς από τους μεγάλους «παίκτες» στο λιανεμπόριο δεν πίστευε ότι θα είχαν μέλλον. Θεωρούσαν ότι δεν ταιριάζουν στη νοοτροπία του Ελληνα καταναλωτή...



Εκτοτε, αν και δεν ομολογείται, πονοκεφάλιασαν αρκετές φορές. Το γεγονός ότι ουδόλως υποτιμούν τις αλυσίδες discount προκύπτει και από την αναπροσαρμογή σημείων της στρατηγικής τους. Ενέταξαν ή διεύρυναν την γκάμα με τα ιδιωτικής ετικέτας προϊόντα, επεκτάθηκαν γρηγορότερα σε περιοχές της Ελλάδας απ' ό,τι αρχικά σχεδίαζαν ώστε να λάβουν εγκαίρως θέση κτλ Αλλωστε το μερίδιο των discount δεν προέρχεται από τη διεύρυνση της αγοράς του λιανεμπορίου, η οποία σαφώς δεν αναπτύσσεται με τους επιθυμητούς ρυθμούς αλλά «αποσπάται» από τους ανταγωνιστές μικρούς και μεγάλους. Σε όλα τούτα βεβαίως έρχεται να προστεθεί και η συγκράτηση των καταναλωτών την τελευταία διετία κυρίως, εξαιτίας και των ανατιμητικών τάσεων που καταγράφονται σε σωρεία προϊόντων και υπηρεσιών.

ΕΥΗΜΕΡΟΥΝ ΠΑΝΤΑ

Το συγκριτικό πλεονέκτημα για την αγορά του discount είναι ότι μπορεί να γνωρίσει ανάπτυξη τόσο σε περιόδους οικονομικής ευημερίας όσο και ύφεσης. Πλέον καταρρίπτεται και ο «μύθος» ότι τα καταστήματα discount απευθύνονται αποκλειστικά στις ασθενέστερες οικονομικά τάξεις. Από έρευνες που έχουν πραγματοποιηθεί τα τελευταία χρόνια προκύπτει ότι οι μεν εύρωστοι οικονομικά καταναλωτές αγοράζουν στα discount επειδή θεωρούν ότι κάνουν μια έξυπνη αγορά και οι καταναλωτές με μικρότερες οικονομικές δυνατότητες λόγω των ιδιαιτέρως χαμηλών τιμών που συναντούν στα εν λόγω καταστήματα.

Η φιλοσοφία των επιχειρήσεων του χώρου στηρίζεται κατά κύριο λόγο:

α) στα ιδιωτικής ετικέτας προϊόντα, τα οποία έχουν το πλεονέκτημα της εξαιρετικά χαμηλής τιμής (ώς και 40% πολλές φορές) έναντι των επωνύμων.

β) στην επιλεγμένη συλλογή προϊόντων που έχει αποτέλεσμα τους υψηλούς όγκους πωλήσεων και τη γρήγορη ανακύκλωση των αποθεμάτων.

γ) στη γεωγραφική εγγύτητα, καθώς κατά κανόνα είναι μικρομεσαίου μεγέθους καταστήματα και μπορούν να αναπτυχθούν ακόμη και σε πυκνοκατοικημένες περιοχές.

ΙΔΙΩΤΙΚΗΣ ΕΤΙΚΕΤΑΣ

Τα discount προσφέρουν μια ομολογουμένως μεγάλη γκάμα-που συνεχώς διευρύνεται- ιδιωτικής ετικέτας προϊόντων που παράγουν για λογαριασμό τους βιομηχανίες ή επιχειρήσεις που έχουν σαν αποκλειστικό αντικείμενο την παραγωγή φασόν για τέτοιου είδους αλυσίδες. Τα ιδιωτικής ετικέτας προϊόντα βρίσκονται πλέον σε υψηλά επίπεδα ποιότητας καθώς δεν είναι προς το συμφέρον των λιανεμπορικών επιχειρήσεων να διακινδυνεύσουν την εταιρική τους εικόνα, με την προσφορά προϊόντων που δεν πληρούν ποιοτικές προδιαγραφές.

Αξίζει δε, να σημειωθεί ότι τα τελευταία χρόνια όλο και περισσότερες επιχειρήσεις discount δίνουν ιδιαίτερη έμφαση και στα nofood προϊόντα. Χαρακτηριστικό παράδειγμα η Lidl η οποία προσφέρει σε εξαιρετικά χαμηλές τιμές σε διάφορες χρονικές περιόδους, ενδύματα, υποδήματα, σχολικά κ.ά.

Η επέλαση της εταιρείας Lidl

Μετά από έντονη φημολογία τεσσάρων και πλέον ετών η Lidl εγκαινίασε το πρώτο της κατάστημα στην Ελλάδα το καλοκαίρι του 1999. Τη χαρακτηρίζουν «μυστικοπαθή» και ίσως όχι αδίκως. Η πρώτη ένδειξη περί της επικείμενης εισόδου της στην εγχώρια αγορά είχε δοθεί... μέσω αγγελίας σε γερμανική εφημερίδα όπου ζητούσε οικονομικό διευθυντή για την Ελλάδα. Η πρώτη απτή απόδειξη περί της έναρξης των εργασιών της, από λακωνική ανακοίνωση το Δεκέμβριο του 1998 της κατασκευαστικής εταιρείας ΘΗΤΑ-ΙΝΤΕΡΚΑΤ που γνωστοποιούσε ότι ανέλαβε τη δημιουργία καταστημάτων της γερμανικής εταιρείας. Εως σήμερα ουδείς εκ των στελεχών της έχει δώσει την παραμικρή εικόνα για τη δραστηριότητα της εταιρείας (τζίρο, επενδύσεις κ.ά.). Υπολογίζεται ότι διαθέτει περισσότερα από 100 καταστήματα και τζίρο μεταξύ 300-350 εκατ. ευρώ. Στον επίσης «λακωνικό» δικτυακό της τόπο γνωστοποιεί ότι ενδιαφέρεται για ακίνητα σε περιοχές με πληθυσμό άνω των 5.000 κατοίκων.

Μετά το σάλο που ξέσπασε για στημένες αγοραπωλησίες από "κοράκια"

Αλλαγές στους πλειστηριασμούς

Μεταξύ άλλων προτείνεται η κατάθεση σφραγισμένων οικονομικών προσφορών

Σημαντικές αλλαγές στις διαδικασίες πλειστηριασμών ακινήτων που κατάσχονται από τις τράπεζες, μετά το σάλο που ξέσπασε για στημένες αγοραπωλησίες από κυκλώματα επιτηδείων στα δημαρχεία όλης της χώρας, προωθεί τώρα η κυβέρνηση.

Σύμφωνα με πληροφορίες, το έργο της σύνταξης των προτάσεων έχει αναλάβει τετραμελής επιτροπή που επιβλέπεται από τον ειδικό γραμματέα του ΣΔΟΕ Δημήτρη Μπατζέλη. Μέχρι στιγμής η επιτροπή έχει διαμορφώσει και μελετάει δύο προτάσεις:

• Η πρώτη πρόταση -κατά τα αμερικανικά πρότυπα- προβλέπει να καταργηθεί η διενέργεια των πλειστηριασμών στα δημαρχεία της χώρας και οι οικονομικές προσφορές να κατατίθενται σφραγισμένες ενώπιον δικαστικών λειτουργών. Οταν οι τράπεζες κατάσχουν ακίνητα, θα δημοσιοποιούν τις ημερομηνίες κατά τις οποίες θα λήγουν οι σχετικές προθεσμίες για την υποβολή των προσφορών από τους ενδιαφερομένους. Οι προσφορές θα κατατίθενται σφραγισμένες και δικαίωμα να τις ανοίξει θα έχει μόνον ο δικαστικός.

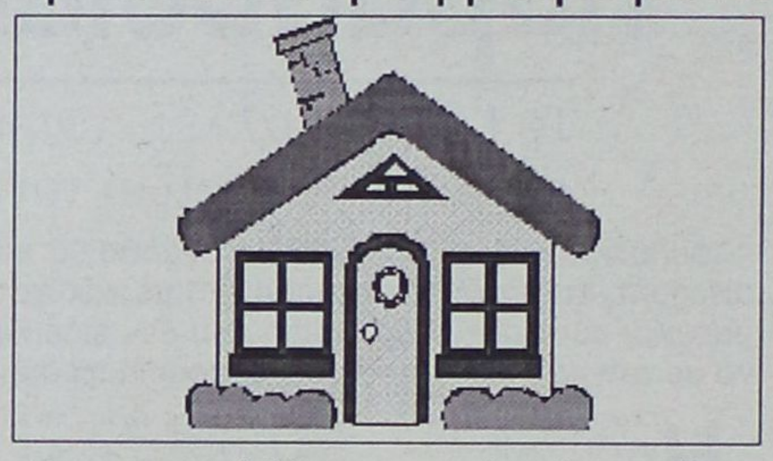

Σε Πρωτοδικεία και Ειρηνοδικεία

• Η δεύτερη πρόταση και πάλι προβλέπει να καταργηθούν οι πλειστηριασμοί ακινήτων στα δημαρχεία και οι προσφορές από τους ενδιαφερομένους να ανοίγονται σε ανοιχτή ακρόαση (δηλαδή με την παρουσία των ενδιαφερομένων) είτε στα πρωτοδικεία είτε στα ειρηνοδικεία ενώπιον και πάλι δικαστικών λειτουργών.

Σε αυτήν τη διαδικασία θα υπάρχει το δικαίωμα της βελτίωσης των προσφορών.

Υπενθυμίζεται ότι το ΣΔΟΕ, πριν από λίγες εβδομάδες, είχε δημοσιοποιήσει εκτεταμένο δίκτυο στημένων πλειστηριασμών ακινήτων. Είχε αποκαλυφθεί ότι ακίνητα μεγάλης αξίας επωλούντο όχι στην εμπορική τους αξία αλλά μόλις 10 ευρώ πάνω από την αντικειμενική τους αξία.

Αποτέλεσμα αυτών των στημένων πλειστηριασμών ήταν οι επιτήδειοι να αγοράζουν με ιδιαίτερα χαμηλές τιμές, μακράν της εμπορικής τους αξίας, πολυτελείς μονοκατοικίες, και διαμερίσματα και στη συνέχεια να τα μεταπωλούν, αποκομίζοντας μεγάλα κέρδη.

Ομως το ΣΔΟΕ έχει στην κατοχή του και 20-25 ονόματα γνωστών συμβολαιογράφων της Αθήνας, οι οποίοι λαμβάνουν μέρος σε όλους αυτούς τους στημένους πλειστηριασμούς.

KYDON TOURS

ΕΚΔΡΟΜΕΣ ΚΥΔΟΝ

ΠΟΙΟΤΗΤΑ - ΦΡΟΝΤΙΔΑ - ΕΠΙΤΥΧΙΑ

Διαλέξτε μία από τις εκδρομές μας και ΦΥΓΑΜΕ!

Α. ΜΥΡΑ–ΑΓΙΟΣ ΝΙΚΟΛΑΟΣ 5/12 – 8/12/03

Μαρμαρίς - Φετιγιέ - Λυβίσι - Κας - Μύρα - Αντάλεια. Γιορτάζουμε και φέτος μαζί με τον Πατριάρχη μας την γιορτή του Αγίου Νικολάου στα Μύρα που ήταν επίσκοπος! Εζησε και αγίασε.
Ξενοδοχεία 4 αστέρων ημιδιατροφή - Ξεναγήσεις - Περιηγήσεις (1 Κας - 2 Αντάλεια) - Διασκέδαση - Ψώνια
Συνοδός η κ. ΕΛΕΝΗ ΨΥΛΛΑΚΗ

Β. ΜΥΡΑ–ΑΓΙΟΣ ΝΙΚΟΛΑΟΣ – ΑΝΤΑΛΕΙΑ – ΣΜΥΡΝΗ–ΕΦΕΣΟ–ΚΟΥΣΑΝΤΑΣΙ 5/12 – 12/12/03

Μετά τα Μύρα και Αντάλεια οι εκδρομείς του 4ημέρου επιστρέφουν Ρόδο. Το 8ήμερο πρόγραμμα συνεχίζει για Κουσάντασι - Εφεσο - Σμύρνη - Τσεσμέ. Πλούσιο πρόγραμμα: Ξεναγήσεις - Διασκέδαση - Ψώνια - Διανυκτερεύσεις (1 Κας - 2 Αντάλεια - 1 Κουσάντασι - 3 Σμύρνη) - Ξενοδοχεία 4 και 5 αστέρων ημιδιατροφή
Συνοδός η κ. ΕΛΕΝΗ ΨΥΛΛΑΚΗ

2. ΕΚΔΡΟΜΕΣ ΧΡΙΣΤΟΥΓΕΝΝΩΝ

Α. 18–22/12/03 SPECIAL PROGRAMM Σας συμφέρει!!! 2 DISNEY – 2 ΠΑΡΙΣΙ

Β. 22/12–27/12/03 Η εκδρομή μας!!!

2 διαν. Disney - Είσοδοι 3 μέρες - 3 διαν. Παρίσι Hotel Merqure 3* κεντρικό - Ξενάγηση Παρισιού - Βερσαλίες - Κρουαζιέρα Σηκουάνα - Χριστουγεννιάτικο Gala dinner με μουσική ελληνική.
Συνοδός η κ. ΕΛΕΝΗ ΨΥΛΛΑΚΗ

Γ. 28/12 – 2/1/03. Επαναλαμβάνεται το ίδιο πρόγραμμα

Δ. 24/12 – 28/12/03 2 DISNEY – 2 ΠΑΡΙΣΙ

● **ΙΣΠΑΝΙΑ:**

α. ΜΑΔΡΙΤΗ – ΤΟΛΕΔΟ – ΣΕΒΙΛΗ – ΓΡΑΝΑΔΑ – ΤΟΡΕ – MOLINOS – MALAGA. Αναχωρήσεις 21,22,23 28/12 - 8ήμερη

β. 24/12 10ήμερη με ΒΑΡΚΕΛΩΝΗ

● **ΧΡΙΣΤΟΥΓΕΝΝΙΑΤΙΚΕΣ ΕΚΔΡΟΜΕΣ**

ΒΙΕΝΝΗ – ΠΡΑΓΑ – ΒΟΥΔΑΠΕΣΤΗ – ΙΤΑΛΙΑ – ΒΑΡΣΟΒΙΑ – ΚΡΑΚΟΒΙΑ – ΤΑΥΛΑΝΔΗ – ΜΠΑΛΙ – ΣΙΓΚΑΠΟΥΡΗ – ΚΡΟΥΑΖΙΕΡΕΣ

● **ΕΠΙΣΗΣ Λαπωνία – Χωριό Αγίου Βασιλείου**

★ ΠΑΚΕΤΑ εκδρομών για όλο τον κόσμο - ξενοδοχεία On line στο κομπιούτερ μας.

★ ΝΕΟΝΥΜΦΟΙ - Μεμονωμένοι. Εμείς μπορούμε να σας συμβουλέψουμε για το σωστό ταξίδι σας!!!

Οργανώσαμε επίσης group KYDON (συνοδός Ελένη Ψυλλάκη)

● **10/1 – 17/1/04 ΑΙΓΥΠΤΟ** ξενοδοχείο 5 αστέρων κρουαζιέρα Luxor - Asuan και Νείλο

● **ΒΟΥΔΑΠΕΣΤΗ – ΠΡΑΓΑ 20/1 – 26/1/04,** 2 BUD - 4 ΠΡΑΓΑ. Συνοδός η κ. ΕΛΕΝΗ ΨΥΛΛΑΚΗ

● **ΠΡΟΣΕΧΩΣ ΕΠΙΣΗΣ ΜΑΡΟΚΟ**

ΠΡΑΚΤΟΡΕΙΟ ΚΥΔΩΝ

Τηλ. 22410 23000, 27900, 27722
Εθ. Δωδ/σίων 14 και ακτή Σαχτούρη 8

Απλοποιούνται οι διαδικασίες για τους πολίτες

Πιστοποιητικά τέλος για οκτώ συναλλαγές!

Αντικαθίστανται με υπεύθυνες δηλώσεις που οι ενδιαφερόμενοι θα υποβάλλουν στην εφορία

Καταργούνται τα πιστοποιητικά που απαιτούσε η εφορία σε οκτώ διαφορετικές συναλλαγές με τους πολίτες. Τα πιστοποιητικά αντικαθίστανται πλέον με υπεύθυνες δηλώσεις τις οποίες θα υποβάλλουν οι φορολογούμενοι στους φορείς που είναι αρμόδιοι για τη διεκπεραίωση των συναλλαγών τους.

Οι καταργήσεις αφορούν τα πιστοποιητικά για αγορά και πώληση ακινήτων, λήψη στεγαστικού δανείου ή είσπραξη αποζημίωσης ή επιδότησης για τη γεωργική παραγωγή ή έκδοση άδειας κυκλοφορίας αγροτικού αυτοκινήτου ή έκδοση άδειας πώλησης γεωργικών προϊόντων πλανοδίως ή σε λαϊκές αγορές και πώληση σκάφους αναψυχής.

Η γραφειοκρατική διαδικασία λήψης πιστοποιητικών από την εφορία λαμβάνει τέλος, δεδομένου ότι πλέον το υπουργείο Οικονομικών είναι σε θέση να ελέγχει άμεσα την ειλικρίνεια των δηλούμενων στοιχείων. Οι εφορίες μπορούν μέσω των φορολογικών δηλώσεων των ιδιοκτητών ακινήτων, αλλά και των πωλητών, καθώς και από το πληροφορικό σύστημα taxis να ελέγξουν αν έχει δηλωθεί τόσο το ακίνητο όσο και το εισόδημα που αποκτήθηκε από αυτό. Στην περίπτωση που εντοπίζονται παραβάτες, τότε θα αντιμετωπίζουν υψηλά πρόστιμα από 1.000 έως 3.000 ευρώ.

Παράλληλα, για τις μεταβιβάσεις Ι.Χ. αυτοκινήτων δεν θα απαιτείται πλέον προσέλευση των πολιτών στις ΔΟΥ για την καταβολή των τελών αδείας και μεταβίβασης.

ΕΥΚΟΛΟΤΕΡΗ ΜΕΤΑΒΙΒΑΣΗ

Με την ψήφιση του νόμου ο φορολογούμενος που μεταβιβάζει ένα ακίνητο οφείλει απλά να προσκομίσει στον συμβολαιογράφο υπεύθυνη δήλωση, εις διπλούν, από την οποία θα πρέπει να προκύπτει ότι τα μισθώματα του ακινήτου που μεταβιβάζεται ή υποθηκεύεται δηλώθηκαν εμπρόθεσμα στη φορολογία εισοδήματος κατά την τελευταία διετία πριν από τη μεταβίβαση ή ότι το γεωργικό εισόδημα, από την εκμετάλλευση του ακινήτου που μεταβιβάζεται, δηλώθηκε στη φορολογία εισοδήματος κατά την τελευταία διετία πριν από τη μεταβίβαση. Στην περίπτωση αυτή πρέπει να συνυποβάλλονται και αντίγραφα των οικείων δηλώσεων φορολογίας εισοδήματος και των εντύπων Ε2 «αναλυτική κατάσταση για τα μισθώματα των ακινήτων».

Στην περίπτωση που ο φορολογούμενος δεν είχε εκμισθώσει το μεταβιβαζόμενο ακίνητο, αλλά το ιδιοχρησιμοποιούσε πρέπει να προσκομίσει στον συμβολαιογράφο υπεύθυνη δήλωση από την οποία να προκύπτει ότι το μεταβιβαζόμενο ακίνητο δεν απέφερε εισόδημα κατά τον χρόνο που ήταν κύριος, επικαρπωτής ή νομέας του και πάντως όχι πέραν των πέντε ετών από τον χρόνο της μεταβίβασης. Παράλληλα, υποχρεώνεται ο συμβολαιογράφος να στείλει εντός ενός μηνός από τη σύνταξη του συμβολαίου στον προϊστάμενο της αρμόδιας ΔΟΥ το ένα αντίτυπο της υπεύθυνης δήλωσης που του προσκόμισε ο φορολογούμενος.

ΟΙ ΑΛΛΕΣ ΑΠΛΟΠΟΙΗΣΕΙΣ

Ανάλογες απλοποιήσεις, με τις παραπάνω, προβλέπονται και για τις περιπτώσεις που ο πολίτης προτίθεται:

α) να παραχωρήσει υποθήκη σε ακίνητο

β) να μεταγράψει κληρονομιαίο ακίνητο

γ) να λάβει στεγαστικό δάνειο

δ) να εισπράξει αποζημίωση ή επιδότηση επί της γεωργικής παραγωγής

ε)να προβεί στην έκδοση άδειας κυκλοφορίας αγροτικού αυτοκινήτου

στ) να προβεί στην έκδοση άδειας πώλησης γεωργικών προϊόντων πλανοδίως ή σε λαϊκές αγορές

ζ) να μεταβιβάσει σκάφος αναψυχής ή αεροσκάφος ή ελικόπτερο.

Και για τις παραπάνω περιπτώσεις ο φορολογούμενος θα έπρεπε βάσει της ισχύουσας νομοθεσίας να προσκομίσει πιστοποιητικό από την αρμόδια ΔΟΥ ότι δηλώθηκε το εισόδημα από ακίνητα ή η τεκμαρτή δαπάνη διαβίωσης του σκάφους ή του αεροσκάφους αντίστοιχα ή να προσκομίσει υπεύθυνη δήλωση ότι δεν απέκτησε εισόδημα. Για να λάβει δε το πιστοποιητικό αυτό θα έπρεπε να περιμένει πέντε ημέρες μέχρις ότου οι δημόσιες υπηρεσίες αναζητήσουν τον φάκελό του.

Με τις υπό θέσπισιν διατάξεις, ο φορολογούμενος υποβάλλει στον συμβολαιογράφο ή στον υποθηκοφύλακα ή στις τράπεζες, κατά περίπτωση, υπεύθυνη δήλωση με τα αντίγραφα των οικείων δηλώσεων φορολογίας εισοδήματος και των εντύπων Ε2 «Αναλυτική κατάσταση για τα μισθώματα των ακινήτων».

Στην περίπτωση κατά την οποία ο φορολογούμενος επιθυμεί την εγγραφή υποθήκης σε ακίνητο ή τη μεταγραφή κληρονομιαίου ακινήτου ή τη χορήγηση στεγαστικού δανείου, με την υπεύθυνη δήλωση πρέπει να βεβαιώνει ότι δήλωσε εμπρόθεσμα τα μισθώματα στις φορολογικές δηλώσεις των τελευταίων δύο ετών ή ότι το συγκεκριμένο ακίνητο δεν του απέφερε εισόδημα την τελευταία πενταετία.

Στην περίπτωση της μεταβίβασης σκάφους αναψυχής, αεροσκάφους ή ελικοπτέρου, η υπεύθυνη δήλωση θα πρέπει να αναφέρει ότι η αντίστοιχη τεκμαρτή δαπάνη δηλώθηκε στη φορολογία εισοδήματος τα τελευταία δύο έτη.

Για την είσπραξη επιδοτήσεων ή αποζημιώσεων επί της γεωργικής παραγωγής, τη χορήγηση άδειας κυκλοφορίας αγροτικού αυτοκινήτου και τη χορήγηση άδειας πώλησης γεωργικών προϊόντων πλανοδίως ή σε λαϊκές αγορές, η υπεύθυνη δήλωση θα πρέπει να αναφέρει ότι το γεωργικό εισόδημα δηλώθηκε εμπρόθεσμα την τελευταία διετία.

Παρά τις προσπάθειες που καταβάλλονται η μάστιγα εξαπλώνεται συνέχεια

AIDS: Απειλή κατά της ανθρωπότητας!

Περισσότεροι από 12 εκατομμύρια άνθρωποι ζουν σήμερα μολυσμένοι με τον ιό της κατάρας

Με αφορμή την "Παγκόσμια Ημέρα κατά του AIDS" σήμερα 1η Δεκεμβρίου οι "Γιατροί Χωρίς Σύνορα", διοργανώνουν ένα διήμερο πολιτιστικών εκδηλώσεων με στόχο την ενημέρωση, ευαισθητοποίηση και συμμετοχή του κοινού στην προσπάθειά τους.

ΟΙ ΑΡΙΘΜΟΙ ΤΟΥ AIDS

Περισσότεροι από 42 εκατομμύρια άνθρωποι παγκοσμίως ζουν με HIV/AIDS.

Το 95% αυτών των ανθρώπων ζουν σε αναπτυσσόμενες χώρες και δεν έχει πρόσβαση στην απαραίτητη φαρμακευτική αγωγή.

Η Ζάμπια μετρά περισσότερους από 1 εκατομμύριο φορείς του AIDS μεταξύ 15 και 49 ετών. Περίπου 570.000 παιδιά είναι τα "ορφανά του AIDS".

Στο Μαλάουι σχεδόν 1 εκατομμύριο ορφανά εξαιτίας του AIDS! Το προσδόκιμο ζωής έχει πέσει στα 36 χρόνια.



Υπολογίζεται ότι 3.1 εκατομμύρια άνθρωποι, ανάμεσά τους 610.000 παιδιά, πέθαναν από AIDS το 2002.

Στην υποσαχάρια Αφρική ο μέσος όρος ζωής έχει πέσει στα 47 χρόνια.

εκατομμύριο από τα συνολικά 11.5 εκατομμύρια των κατοίκων, είναι φορείς του ιού. Στις νότιες επαρχίες το AIDS πλήττει περισσότερο από το 1/4 του πληθυσμού. Επίσημα, η χώρα έχει σχεδόν 1

Οι προσπάθειες των Ιατρών Χωρίς Σύνορα και σ΄ αυτόν τον τομέα

Στο Μαλάουι η πανδημία του AIDS εξολοθρεύει μία ολόκληρη γενιά. Μέχρι το 2010 υπολογίζεται ότι οι μισοί νοσηλευτές, αστυνομικοί, δάσκαλοι και στρατιώτες θα έχουν υποκύψει στο AIDS ενώ το 1/4 του ετήσιου προϋπολογισμού για την εκπαίδευση δαπανάται για έξοδα κηδειών των δασκάλων.





ΔΡΑΣΤΗΡΙΟΤΗΤΑ ΤΩΝ ΓΙΑΤΡΩΝ ΧΩΡΙΣ ΣΥΝΟΡΑ

Οι Γιατροί Χωρίς Σύνορα Ελλάδας λειτουργούν από το 1996 προγράμματα πρόληψης του HIV/AIDS στη Ζάμπια και το Μαλάουι παρέχοντας δωρεάν εργαστηριακό έλεγχο για το AIDS, συμβουλευτικές υπηρεσίες, διάγνωση και θεραπεία των σεξουαλικά μεταδιδόμενων λοιμώξεων, θεραπεία των ευκαιριακών λοιμώξεων και υποστήριξη των χρονίως πασχόντων. Από το 2001, τα διεθνή τμήματα της οργάνωσης ξεκίνησαν πιλοτικά τη χορήγηση αντιρρετροϊκής θεραπείας σε 2.600 ασθενείς, σε 10 χώρες.

Αντιρρετροϊκά είναι τα φάρμακα που μπορούν να περιορίσουν τον ιό HIV σε



επίπεδα μη ανιχνεύσιμα στον ανθρώπινο οργανισμό, καθυστερώντας την εξέλιξη της νόσου και παρατείνοντας τη ζωή. Η αντιρρετροϊκή αγωγή στοίχιζε πριν μερικά χρόνια 10.000 δολάρια το χρόνο κατά ασθενή. Με τη δημιουργία αντιγράφων φαρμάκων αυτό το κόστος έχει πέσει στα 300 δολάρια. Οι μεγάλες φαρμακοβιομηχανίες, όμως, δεν επιτρέπουν την κυκλοφορία αντιγράφων φαρμάκων, στερώντας από τους φτωχούς αυτού του πλανήτη την πρόσβαση στα φάρμακα.

Μία από τις σημαντικότερες δράσεις των Γιατρών Χωρίς Σύνορα διεθνώς, είναι η καμπάνια που πραγματοποιούν για την "Πρόσβαση στα Βασικά Φάρμακα". Στόχος της εκστρατείας δεν είναι μόνο να ρίξει τις τιμές των φαρμάκων αλλά να τα κάνει και προσβάσιμα στις φτωχές χώρες.

AUTO ΕΠΙΛΟΓΕΣ

ΚΟΥΚΟΥΡΑΣ ΑΛΕΞΑΝΔΡΟΣ

ΕΚΘΕΣΗ ΕΜΠΟΡΙΑΣ ΕΠΙΛΕΓΜΕΝΟΥ ΜΕΤΑΧΕΙΡΙΣΜΕΝΟΥ ΑΥΤΟΚΙΝΗΤΟΥ

ΛΕΩΦ. ΡΟΔΟΥ-ΛΙΝΔΟΥ 255
ΤΗΛ. 22410/60910,
FAX: 22410/60920

- *Πώληση μεταχειρισμένων αυτοκινήτων ελεγμένα σε 70 σημεία.*
- *Αγορά μεταχειρισμένων αυτοκινήτων.*
- *Ανταλλαγή με οποιοδήποτε μοντέλο της αρεσκείας σας.*
- *Χρηματοδότηση με τα χαμηλότερα επιτόκια της αγοράς.*

Παγκόσμια Ημέρα για τα ΑΜΕΑ

Τα Ατομα με Αναπηρίες

Ημερίδα με συνδιοργανωτές τον Σύλλογο ΑΜΕΑ Δωδ/σου και το Πανεπιστήμιο Αιγαίου στο "Ρόδος Πάλας"

Ημερίδα στο πλαίσιο της Παγκόσμιας Ημέρας Ατόμων με αναπηρίες, συνδιοργανώνουν την προσεχή Τετάρτη 3 Δεκεμβρίου ο Δωδεκανησιακός Σύλλογος Ατόμων με ειδικές ανάγκες και το Πανεπιστήμιο Αιγαίου.

Η ημερίδα θα πραγματοποιηθεί στο ξενοδοχείο "Ρόδος Πάλας" και το πρόγραμμά της έχει ως εξής:

- **9.00: Προσέλευση**
- **9.30: Εναρξη - χαιρετισμοί**
- **10.00: Β' ΠΕ.ΣΥ.Π. Νοτίου Αιγαίου:** Αναπληρωματικός Γενικός Δ/ντής κ. Ευάγγελος Γεωργαντόπουλος, με θέμα: "Κοινωνική Πολιτική του Β' ΠΕ.ΣΥ.Π. Νοτίου Αιγαίου".
- **10.15: Δήμος Ροδίων:** δήμαρχος Ροδίων κ. Γιώργος Γιαννόπουλος, με θέμα: "Από το 1989 μέχρι σήμερα".
- **10.30: Πανεπιστήμιο Αιγαίου:** Κοσμήτορας Σχολής Ανθρωπιστικών Επιστημών Πανεπιστημίου Αιγαίου, καθηγητής κ. Πολεμικός Νικήτας, με θέμα: "Στήριξη φοιτητών/αποφοίτων με αναπηρίες στο Πανεπιστήμιο Αιγαίου και στην αγορά εργασίας. Η πρωτοβουλία του Πανεπιστημίου Αιγαίου".
- **10.45: Δημοτικός Οργανισμός Πρόνοιας Δήμου Ροδίων:** αντιδήμαρχος Ροδίων, πρόεδρος του ΔΟΠ κ. Γλυνός Μανώλης, με θέμα: "Κέντρα Δημιουργικής Απασχόλησης Παιδιών με Αναπηρίες".
- **11.00: Αστική Εταιρεία "Ηφαιστος":** Δημοτικός σύμβουλος, πρόεδρος της Εταιρείας κ. Ηρακλείδης Αριστοτέλης, με θέμα "Δέκα χρόνια προσφορά στα άτομα με αναπηρίες".
- **11.15: Εργατικό Κέντρο Ρόδου:** πρόεδρος κ. Σαρικάς Ιωάννης, με θέμα: "Οι εξελίξεις στην απασχόληση των ΑΜΕΑ".
- **11.30: Δωδ/κός Σύλλογος ΑΜΕΑ:** πρόεδρος κ. Ζηδιανάκης Εμμανουήλ, με θέμα: "Δραστηριότητες του Δωδεκανησιακού Συλλόγου ΑΜΕΑ".
- **11.45: ΚΕΚΥΚΑΜΕΑ Δωδ/σου:** αντιπρόεδρος κ. Παμπάκας Σωτήρης, με θέμα: "Από το ίδρυμα στην ανεξάρτητη διαβίωση - ΚΕΚΥΚΑΜΕΑ Δωδ/σου".
- **12.00: Διάλειμμα - Καφές**
- **12.15: Αθλητικό Σωματείο ΑΜΕΑ "Δωδεκάνησος":** γενική αρχηγός του Σωματείου, κ. Λάμπρου Δήμητρα, με θέμα: "Αθλητισμός και Ατομα με Αναπηρία".
- **12.30: Ευρωπαϊκή πολιτική μέσα από προγράμματα για ΑΜΕΑ:** Στα πλαίσια της Κοινοτικής Πρωτοβουλίας "Equal", Χριστάκου Κωνσταντίνα, Ψυχολόγος Med, με θέμα: "Επιχειρηματικότητα των ΑΜΕΑ". Στα πλαίσια του σχεδίου δράσης "Κλεόβουλος", Παπαγεωργίου Αθανάσιος, ψυχολόγος - κοινωνιολόγος, με θέμα: "Συνοδευτικές Υποστηρικτικές Υπηρεσίες και Ενταξη στην Αγορά Εργασίας".

Κλείνει η οδός Ηλιάδων

Θα κλείσει για δύο μέρες στις 2 και 3 Δεκεμβρίου η οδός Ηλιάδων από το ύψος του συνεταιρισμού των Τραπεζικών έως την διασταύρωση με την λεωφόρο Ρόδου-Ιαλυσού, λόγω εργασιών που θέλει να εκτελέσει ο ΟΤΕ.

Σε σχετική ανακοίνωση, που δόθηκε στην δημοσιότητα γίνονται γνωστά τα εξής:

"Ο ΟΤΕ Α.Ε. (Τηλεπ. Διαμέρισμα Δωδ/σου), γνωστοποιεί ότι, από την 2/12/2003 έως και 3/12/2003, θα εκτελεσθούν χωματουργικές εργασίες (εγκάρσιες τομές) επί της οδού Ηλιάδων από το ύψος οικισμού Τραπεζικών μέχρι διασταύρωσης με την λεωφόρο Ρόδου-Ιαλυσού.

Για το σκοπό αυτό και για λόγους ασφάλειας τροχοφόρων θα κλείσει στο ανωτέρω διάστημα η κυκλοφορία από την παραπάνω οδό μ ετά την 08.30 π.μ. Κατά τη διάρκεια εκτέλεσης των εργασιών οι οδηγοί να αποφεύγουν τη διέλευση από την παραπάνω οδό (διοχέτευση κυκλοφορίας προς Ρόδο από Λεωφόρο Ρόδου-Ιαλυσού)".

ΚΗΔΕΙΑ



Την λατρευτή μας μητέρα, αδελφή και θεία

ΕΛΕΝΗ ΣΑΛΟΥΡΟΥ

ετών 80

θανούσα κηδεύουμε σήμερα Δευτέρα 1 Δεκεμβρίου 2003 και ώρα 3 μ.μ. από τον Ιερό Ναό Ταξιαρχών Νεκροταφείου Ρόδου

Τα παιδιά: Δημήτρης-Ελένη

Η αδελφή: Αννα

Τ' ανίψια και οι λοιποί συγγενείς.

ΜΝΗΜΟΣΥΝΑ

Την 2α μηνός Δεκεμβρίου ημέρα Τρίτη και ώρα 8.30 π.μ. εις τον Ιερό Ναό Αγίας Ειρήνης Ορφανοτροφείου Θηλέων, τελούμε 3μηνο μνημόσυνο υπέρ αναπαύσεως της ψυχής του λατρευτού μας πατέρα, παππού, αδελφού και θείου

ΔΗΜΗΤΡΙΟΥ ΒΕΝΕΤΟΚΛΗ

Τα παιδιά: Παναγιώτης-Γιάννα, Τάσος, Νατάσα-Γιώργος

Τα εγγόνια, τ' αδέλφια, τ' ανίψια και οι λοιποί συγγενείς



Την 2α μηνός Δεκεμβρίου ημέρα Τρίτη και ώρα 8.30 π.μ. εις τον Ιερό Ναό Ταξιαρχών (Νεκροταφείο) τελούμε 3μηνο μνημόσυνο υπέρ αναπαύσεως της ψυχής του λατρευτού μας συζύγου, πατέρα, παππού, αδελφού και θείου

ΠΑΝΑΓΙΩΤΗ ΠΑΝΑΓΟΥ

Η σύζυγος: Ζωή.

Τα παιδιά: Σοφία, Χρυσάνθη, Ελευθερία-Αντώνης, Ευανθία-Νίκος.

Τα εγγόνια, τα αδέλφια, τα ανίψια και οι λοιποί συγγενείς.



Την 2α μηνός Δεκεμβρίου ημέρα Τρίτη και ώρα 3.30 μ.μ. εις τον Ιερό Ναό Αγίου Νικολάου Παραδεισίου τελούμε 9μηνο μνημόσυνο υπέρ αναπαύσεως της ψυχής του λατρευτού μας συζύγου, πατέρα, υιού, αδελφού και θείου

ΜΙΧΑΗΛ ΠΟΤΣΟΥ

Η σύζυγος: Κατίνα

Ο πατέρας: Σάββας

Τα παιδιά: Σάββας, Μαριάννα-Κυριάκος.

Τ' αδέλφια, τ' ανίψια και οι λοιποί συγγενείς.



Την 3η μηνός Δεκεμβρίου ημέρα Τετάρτη και ώρα 8 π.μ. εις τον Ιερό Ναό Αγίου Δημητρίου Παλαιό Νεκροταφείο Ρόδου τελούμε 9μηνο μνημόσυνο υπέρ αναπαύσεως της ψυχής του λατρευτού μας συζύγου, πατέρα, παππού, αδελφού και θείου

ΣΤΑΜΑΤΗ ΛΥΚΟΥΡΙΝΟΥ

Η σύζυγος: Ελευθερία

Τα παιδιά: Νικόλαος-Σούλα, Βασίλης-Στεργούλα

Τα εγγόνια, τ' αδέλφια, τ' ανίψια και οι λοιποί συγγενείς.

ΓΡΑΦΕΙΟ ΤΕΛΕΤΩΝ & ΜΝΗΜΟΣΥΝΩΝ ΡΟΔΟΥ ΣΤΕΦΑΝΑ-ΣΤΟΛΙΣΜΟΙ

ΑΜΕΣΗ ΕΞΥΠΗΡΕΤΗΣΗ ΟΛΟ ΤΟ 24 ΩΡΟ

"ΑΜΕΡΙΚΑΝΟΥ"

Αναλαμβάνουμε την τελετή και με τα έξοδα που χορηγούν τα ταμεία χωρίς καμία επιβάρυνση. ΙΚΑ, ΤΕΒΕ, ΤΑΞΥ, ΔΗΜΟΣΙΟΥ, ΛΙΜΕΝΙΚΩΝ, ΟΓΑ και λοιπά ταμεία. Τους ΑΠΟΡΟΥΣ ΔΩΡΕΑΝ.

Πλατεία Βρούχου στην Μητρόπολη

τηλέφωνα: 22410-28901-33400



Την 3η μηνός Δεκεμβρίου ημέρα Τετάρτη και ώρα 8 π.μ. εις τον Ιερό Ναό Ταξιαρχών Νεκροταφείου Ρόδου, τελούμε 6μηνο μνημόσυνο υπέρ αναπαύσεως της ψυχής του λατρευτού μας συζύγου, πατέρα, υιού και αδελφού

ΒΑΣΙΛΕΙΟΥ Ι. ΝΑΠΟΛΕΩΝΗ

Η σύζυγος: Λιλή

Η κόρη: Φωτεινή

Οι γονείς: Ιωάννης-Φωτεινή

Τ' αδέλφια, τα ξαδέλφια, οι συγγενείς και οι φίλοι

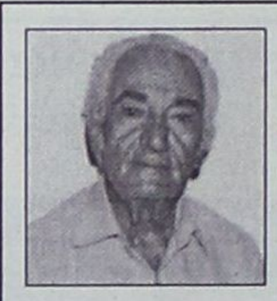

Την 4η μηνός Δεκεμβρίου ημέρα Πέμπτη και ώρα 8 π.μ. εις τον Ιερό Ναό Αγίας Αναστασίας τελούμε 9μηνο μνημόσυνο υπέρ αναπαύσεως της ψυχής του λατρευτού και πολυαγαπημένου μας πατέρα, παππούλη, αδελφού και θείου

ΕΜΜΑΝΟΥΗΛ ΠΑΥΛΗ-ΠΑΥΛΙΔΗ

Τα παιδιά: Κοκκώνα-Σταύρος

Ο εγγονός: Πάρης Κακάς.

Τ' αδέλφια, τ' ανίψια και οι λοιποί συγγενείς.

ΕΛΛΗΝΙΚΗ ΔΗΜΟΚΡΑΤΙΑ
ΠΕΡΙΦΕΡΕΙΑ ΝΟΤ. ΑΙΓΑΙΟΥ
ΝΟΜΟΣ ΔΩΔΕΚΑΝΗΣΟΥ
ΔΗΜΟΣ ΑΦΑΝΤΟΥ

ΔΙΑΚΗΡΥΞΗ

Ο Δήμαρχος Αφάντου

διακηρύσσει ότι εκτίθεται σε ανοικτή δημοπρασία με σφραγισμένες προσφορές σύμφωνα με τη 11389/23-3-93 απόφαση όπως τροποποιήθηκε και ισχύει του Ν. 2886/95 και του Π.Δ/τος 394/96 η ανάδειξη αναδόχου εκτέλεσης του έργου "Προμήθεια φωτοτυπικού μηχανήματος" δαπάνης 10.000,00 ευρώ χωρίς ΦΠΑ 13%.

Η δημοπρασία θα γίνει σύμφωνα με τις παραπάνω διατάξεις και με κριτήριο την τεχνοοικονομικά συμφερότερη προσφορά.

Η δημοπρασία θα διενεργηθεί στα Γραφεία του Δήμου Αφάντου στις 17 του μήνα Δεκεμβρίου του έτους 2003 ημέρα Τετάρτη και ώρα 11.00 π.μ. έως 11.30 π.μ.

Στη δημοπρασία γίνονται δεκοί:

1. Προμηθευτές (Φυσικά και νομικά πρόσωπα)
2. Συνεταιρισμοί
3. Ενώσεις προμηθευτών

Εγγύηση συμμετοχής ορίζεται σε 5% του ενδεικτικού προϋπολογισμού της μελέτης, δηλαδή σε 500,00 ευρώ.

Η προθεσμία παράδοσης της προμήθειας στον αποθηκευτικό χώρο του Δήμου Αφάντου ανέρχεται σε τριάντα (30) ημέρες από την υπογραφή του συμφωνητικού.

Πλήρη αντίτυπα της διακήρυξης είναι κατατεθειμένα στα Γραφεία των Τεχνικών Υπηρεσιών του Δήμου Αφάντου, όπου οι ενδιαφερόμενοι μπορούν να λάβουν γνώση κατά τις εργάσιμες μέρες και ώρες.

Ο Δήμαρχος
κ.α.α
Ο Αντιδήμαρχος
Εμμανουήλ Κρητικός

Ο Χώρος δημιουργικής Μάθησης «Χαραυγή» απευθύνεται σε παιδιά ηλικίας 4 έως 12 ετών και σε ενήλικες,
(λειτουργούν τμήματα ανάλογα με την ηλικία των παιδιών).
Τα παιδιά μπορούν να πειραματιστούν, να γευθούν, να κατανοήσουν και να παίξουν.
Οι ενήλικες να γνωρίσουν πτυχές από τον εαυτό τους που ίσως δεν γνώρισαν ποτέ.

Χρησιμοποιεί τεχνικές δημιουργικής έκφρασης, όπως, είναι το θέατρο, η μουσική, η διακοσμητική ζωγραφική, η χειροτεχνία, το κουκλοθέατρο, τα παραμύθια και το τραγούδι

Χώρος Δημιουργικής Μάθησης

Λειτουργεί :
• Δευτέρα έως Παρασκευή 16.00-19.00
Σάββατο 10.00- 13.00
Ομάδες ενηλίκων 19.00- 21.00

ΧαρΑυγή

Σαββατοκύριακο εκπαιδευτικά προγράμματα και παραστάσεις

Το κάθε παιδί μπορεί να παρακολουθήσει όλες τις δραστηριότητες ή να επιλέξει μία από αυτές .

Διδάσκουν έμπειροι καλλιτέχνες και εκπαιδευτικοί
Υπεύθυνη προγραμμάτων Καίτη Παρασκευά-Χαραυγή

Εγγραφές καθημερινά: 16.00-21.00

Δημοκρατίας 52 (έναντι 1ου Δημοτικού Σχολειου)
Πληροφορίες στα τηλ. 22410 95620, 6932169604

ΑΠΩΛΕΙΑ

Χάθηκε σκύλος ράτσας CIAO-CIAO αρσενικό χρώματος κίτρινο-καφέ μεγαλόσωμος ηλικίας 9 ετών στην περιοχή Τσαΐρι. Ο ευρών θα αμοιφθεί

Πληρ. τηλ. 2241069290 και 2241021436

ΑΠΩΛΕΙΑ

Χάθηκε σκύλος χρώματος καφέ με κοντή ουρά, όρθια αυτιά, περιοχή Ασγούρου-Τρεις, ακούει στο όνομα Έκτωρ, πιθανόν τραυματισμένο.

Ο ευρών θα αμοιφθεί.

Πληροφορίες τηλέφ. 2241091607

ΠΩΛΕΙΤΑΙ ΚΤΗΜΑ

στα Καλαβάρδα

Το κτήμα έχει εμβαδόν 4.080 τ.μ., έχει μεγάλη πρόσοψη στον επαρχιακό δρόμο λίγο μετά τα Καλαβάρδα προς Σάλακο και είναι άρτιο και οικοδομήσιμο.
Εχει νερό από το δίκτυο άρδευσης και το δίκτυο της ΔΕΗ βρίσκεται ακριβώς στη γωνία του κτήματος.
Το κτήμα είναι εξ ολοκλήρου φυτεμένο με ελαιόδεντρα και το πίσω μέρος του συνορεύει με λοφίσκο ιδιοκτησίας του δημοσίου.

Πλη. τηλ. 2241025201

ΠΡΟΣΚΛΗΣΗ

Ο Σύλλογος Εικαστικών Δωδεκανήσου, σας προσκαλεί στην ομαδική έκθεση των μελών του, που θα γίνει στον εκθεσιακό χώρο της Πύλης D' AMBOISE (Πλατανάκια) με την υποστήριξη της 4ης Εφορείας Βυζαντινών Αρχαιοτήτων.

Από το Δ.Σ.
Η πρόεδρος
Τζένη Δανιηλίδου
Η γραμματέας
Αννα Θεοδωρίδου

Εγκαίνια: Παρασκευή 28/11/03 ώρα 5 μ.μ.
Εκθεσιακός χρόνος: 28/11/03-5/12/03
Ώρες επίσκεψης: 10-1 π.μ. & 5-10 μ.μ.

ΙΕΡΟΣ ΝΑΟΣ
ΑΓ. ΑΝΑΡΓΥΡΩΝ ΡΟΔΟΥ

ΓΝΩΣΤΟΠΟΙΗΣΗ

ΠΡΟΣ ΤΟΥΣ ΕΝΟΡΙΤΕΣ ΑΓ. ΑΝΑΡΓΥΡΩΝ ΡΟΔΟΥ ΓΝΩΣΤΟΠΟΙΟΥΜΕ ΚΑΙ ΔΙΑ ΜΕΣΟΥ ΤΟΥ ΤΥΠΟΥ ΕΠΕΙΔΗ ΠΑΡΑ ΤΙΣ ΕΠΑΝΕΙΛΗΜΜΕΝΕΣ ΔΙΑΨΕΥΣΕΙΣ ΣΥΝΕΧΙΖΟΝΤΑΙ ΝΑ ΔΙΑΙΩΝΙΖΟΝΤΑΙ ΟΙ ΦΗΜΕΣ ΟΤΙ ΤΑ ΚΑΘΙΣΜΑΤΑ (ΘΡΟΝΙΑ) ΕΓΙΝΑΝ ΑΠΟ ΔΩΡΕΑ, ΣΑΣ ΓΝΩΣΤΟΠΟΙΟΥΜΕ ΟΤΙ ΤΑ ΚΑΘΙΣΜΑΤΑ ΠΛΗΡΩΘΗΚΑΝ ΕΞ' ΟΛΟΚΛΗΡΟΥ ΚΑΙ ΑΠΟΚΛΕΙΣΤΙΚΑ ΑΠΟ ΤΟ ΤΑΜΕΙΟ ΤΟΥ ΝΑΟΥ ΚΑΙ ΕΥΧΑΡΙΣΤΟΥΜΕ ΤΟ ΕΚΚΛΗΣΙΑΣΜΑ ΠΟΥ ΜΕ ΤΗΝ ΜΙΚΡΗ ΤΟΥ ΣΥΜΜΕΤΟΧΗ ΣΤΟ ΠΑΓΚΑΡΙ, ΣΕ ΚΑΘΕ ΛΕΙΤΟΥΡΓΙΑ ΕΓΙΝΑΝ ΚΑΙ ΓΙΝΟΝΤΑΙ ΟΛΑ ΤΑ ΕΡΓΑ ΤΟΥ ΝΑΟΥ ΠΡΟΣ ΔΟΞΑ ΘΕΟΥ.

Η ΕΚΚΛΗΣΙΑΣΤΙΚΗ ΕΠΙΤΡΟΠΗ

ΠΡΟΣΚΛΗΣΗ

ΜΕΛΩΝ ΤΟΥ ΣΥΛΛΟΓΟΥ ΚΑΤΑΣΤΗΜΑΤΑΡΧΩΝ ΚΟΜΜΩΤΩΝ-ΚΟΥΡΕΩΝ ΝΟΜΟΥ ΔΩΔΕΚΑΝΗΣΟΥ

Αγαπητά μέλη και φίλοι του συλλόγου κομμωτών.

Μετά την ομόφωνη απόφαση του Δ.Σ. του συλλόγου μας, σας προσκαλούμε στην τελική ημερομηνία της Α' Γενικής Συνέλευσης την Δευτέρα 8 Δεκεμβρίου 2003 και ώρα 20.30 στο ξενοδοχείο Πλάζα.

Η παρουσία όλων κρίνεται απαραίτητη για να συζητηθούν τα προβλήματα του κλάδου.

Εκ του Δ.Σ.
Ο πρόεδρος
Νικ. Μιχαήλος
Ο γεν. γραμματέας
Ελίζ. Παπαχριστοδούλου

ΤΑ ΛΟΓΙΚΑ ΤΑ ΠΑΡΑΛΟΓΑ ΤΑ ΕΞΩΦΡΕΝΙΚΑ

... Ρόδος, το λιμάνι της ντροπής

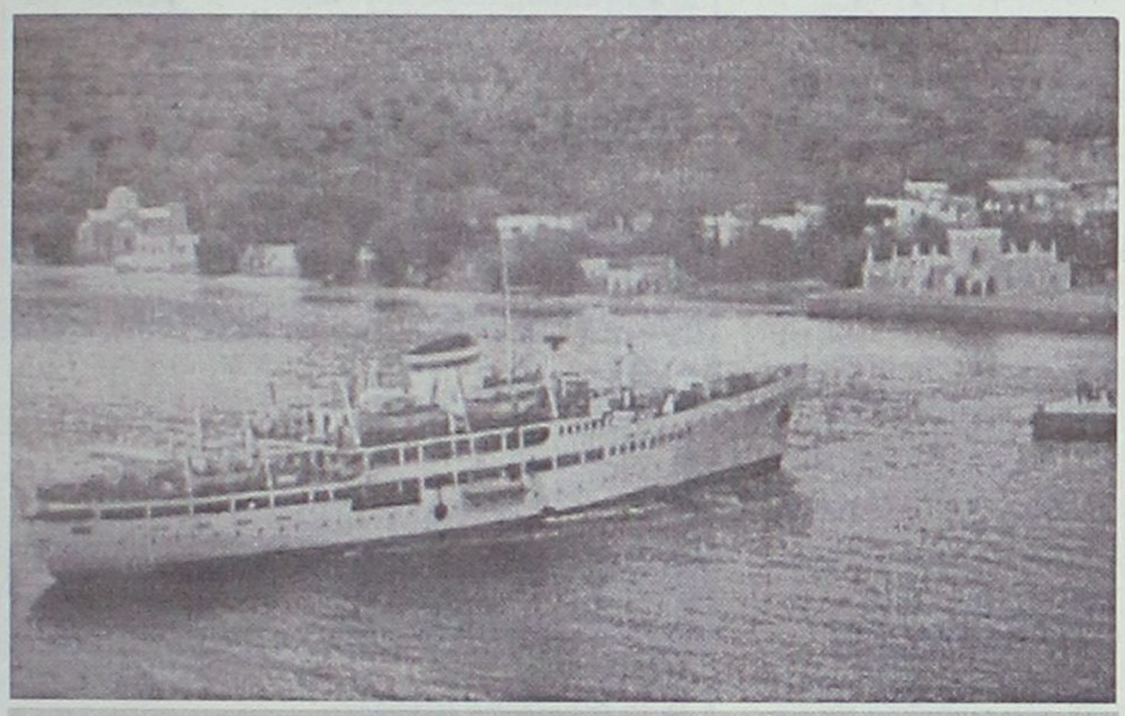

Το ηρωικό "Μιαούλης", κατασκευής 1952.

«Το 1928 στο λιμάνι της Ρόδου πλεύριζε το *"Fiume"*, μετά ήρθαν τα *"Κανάρης"*, *"Μιαούλης"*, *"Αιγαίο"*, *"Παντελής"*, *"Μιμίκα"*, κατόπιν το *"Ρόδος"* και *"Κάμειρος"* και σήμερα βλέπουμε να καταπλέουν πλοία - μεγαθήρια όπως τα *"Vision"*, *"Mistral"*, *"Aurora"* και άλλα.

Εχουν περάσει τόσα χρόνια και παρ' όλα αυτά το ***Λιμάνι της Ρόδου*** *ακόμη δεν διαθέτει ευπρεπείς τουαλέτες, χώρους αναμονής, προφύλαξης από κρύο ή ζέστη, χώρους εξυπηρέτησης ατόμων με ειδικές ανάγκες, χώρους εξυπηρέτηρης βρεφών, παιδιών και γυναικών, χώρους πληροφόρησης επιβατών και τουριστών, χώρους στεγασμένων εκδοτηρίων για εισιτήρια, σταθμό πρώτων βοηθειών και πολλά άλλα που θα αφορούσαν την καλή εξυπηρέτηση. την άνεση και τις πολιτισμένες και ευρωπαϊκές συνθήκες που χρειάζεται ένας σημερινός επιβάτης.*

Αντίθετα έχουμε γεμίσει ένθεν και ένθεν του χώρου των Αφορολογήτων που καλύπτονται από πολιτικοαριστοκρατικές ασυλίες, με κάθε είδους λυόμενα χαλατά απ' αυτά που χρησιμοποιούνται στους σεισμούς, στους καταποντισμούς, στις πλημμύρες, και στα φεστιβάλ ή στην πώληση μαλλιού της γριάς στα ξυπόλυτα παιδάκια της κατοχής, δίπλα σε παράγκες του Ελληνικού Στρατού που καλύπτουν το σύνολο του προσφάτως ανασκαφέντος Πύργου των Αγγέλων.

Κι όλα αυτά για την πρώτη εικόνα και εξυπηρέτηση του Ελληνα ή Ξένου που έρχεται ή φεύγει από το λιμάνι. Ομως μας έπεισαν, ότι δεν έχουν ευθύνες αυτοί. Δηλαδή το Υπουργείο Οικονομικών, η ΚΕΔ και τα ΕΤΑ αλλά ο Αλθαιμένης. Που στον Ατάβυρο έχει προσκαλέσει το Ξένιο Δία για να βλέπουν μαζί την Κρήτη από μακριά, πίνοντας την ρακί και μένοντας μεθυσμένοι εδώ και κάτι χιλιάδες χρόνια, βαριεστημένοι να κατεβούν στο λιμάνι της Ρόδου και να φτιάξουν τα πράγματα όπως αρμόζει σ' αυτό το Νησί και στο γιο του Δία και της Λητούς Απόλλωνα, πουλώντας όμως αφορολογήτο Ηλιο για τα έξοδα».

(Χρήστος Μαντάς, Γενικός Γραμματέας Ιατρικού Συλλόγου Ρόδου)

... Το πρώην Δημοτικό Ανθοπωλείο και οι Ολυμπιακοί Αγώνες



Αναγνώστης της στήλης θέλει να μάθει για ποιό λόγο γίνονται οι ανακαινίσεις στο *πρώην Δημοτικό Ανθοπωλείο* στο Ματράκι. Οχι ότι δεν έπρεπε να γίνουν αφού οι αρμόδιοι το είχαν αφήσει να ρημάξει, αφήνοντάς το χωρίς συντήρηση για χρόνια.

Πάντως, οι φήμες λένε ότι το ανακαινισθέν *"μαγαζί"* θα λειτουργήσει υπό *"νέαν διεύθυνση"* στο πλαίσιο της διαφήμισης των Ολυμπιακών Αγώνων του 2004.

... Ας ελπίσουμε ότι οι εντιμότατοι των Αθηνών που διαχειρίζονται με αυταπάρνηση τα δισ. (ευρώ παρακαλώ) του "2004", θα δώσουν τίποτα ψίχουλα και σε μας και να μην επωμισθούν οι πολίτες της Ρόδου και τα έξοδα του "Αθήνα 2004".

Και μερικά "κουτσομπολιά" για το "2004":

- Ο προϋπολογισμός των έργων ξεκίνησε από το 1,5 δισ. ευρώ και αισίως έχει φθάσει το 5,5 δισ. ευρώ...

- Σύμφωνα με δηλώσεις του υφυπουργού Αθλητισμού Γιώργου Λιάνη η κυβέρνηση εξετάζει να προσθέσει στα ιδιώνυμα ποινικά αδικήματα και *"τις χυδαίες ύβρεις για τους Ολυμπιακούς Αγώνες"*.

Γι' αυτό το τελευταίο ο εικονοκλάστης αθλητικογράφος **Αντώνης Πανούτσος** παρατηρεί:

«Στο τέταρτο άρθρο των αθλητικών κατά Λιάνη αδικημάτων ας μου επιτραπεί να γράψω «να χέσω τους Ολυμπιακούς». Τώρα τι; Θα το κάνουμε ιδιώνυμο αδίκημα; Από πότε οι Ολυμπιακοί έγιναν σύμβολο που η ύβρις τους επιφέρει μεγαλύτερες ποινές από άλλους αγώνες, για παράδειγμα από την ανάλογη ύβρι «να χέσω τους Μεσογειακούς» ή «τους Βαλκανικούς;

... Ξεπουλούν και τους κουρκούταβλους

*«**Με έκπληξη πληροφορηθήκαμε** ότι το Υπουργείο Γεωργίας έχει εκδώσει άδειες με τις οποίες επιτρέπει σε κάποιον ιδιώτη να συλλέξει αδιακρίτως από την επικράτεια σημαντικό αριθμό περίπου 90 σπάνια, προστατευόμενα και ενδημικά είδη ερπετών και αμφιβίων της Ελλάδας. Με τι στόχο; Οχι βέβαια την προστασία τους αλλά την εκτροφή και την εμπορία..*

***Τα περισσότερα από αυτά τα είδη** προστατεύονται από την ελληνική, την κοινοτική αλλά και τη διεθνή νομοθεσία. Μάλιστα, η Ελλάδα αντί να προσπαθεί να βρει τρόπους να τα πουλήσει, θα έπρεπε να λάβει μέτρα ώστε να σταματήσει η οποιαδήποτε εσκεμμένη αιχμαλωσία αυτών των ειδών ή τουλάχιστον να εξασφαλίσει ότι η συλλογή τους δεν θα απειλήσει την επιβίωσή τους στη φύση! Οι αρμόδιοι υπάλληλοι όμως υποστηρίζουν ότι αυτό δε χρειάζεται να το ξέρουν από πριν. Αλλωστε για να εκδώσουν αυτές τις άδειες δεν θεώρησαν σκόπιμο να συμβουλευτούν τον οποιοδήποτε, ούτε καν την επιστημονική επιτροπή CITES που έχουν οι ίδιοι συστήσει! Υποθέτουμε ότι τους αρκεί να διαπιστώσουν μετά το φόνο... ότι επιτελέστηκε έγκλημα.*

***Ακόμη όμως και αν αγνοήσουμε** το θέμα, της προστασίας και διαχείρισης της ελληνικής πανίδας, τα ερωτηματικά δε σταματούν:*

- Πώς εξασφαλίζονται οι κατάλληλες συνθήκες διαβίωσης αυτών των ειδών;

- Κάποια από τα εν λόγω είδη είναι ενδημικά. Πώς εξασφαλίζεται ότι δε θα δραπετεύσουν ή δε θα απελευθερωθούν σε περιοχές, όπου δε ζουν κανονικά;

- Κάποια από τα φίδια για τα οποία επιτρέπεται η συλλογή και εμπορία είναι δηλητηριώδη. Με βάση ποιούς κανόνες και ποιά εμπειρία ρυθμίζεται η διακίνηση και πώλησή τους;

***Εντυπωσιακή είναι τέλος η φράση** "ιδιοκτησίας δημοσίου" με την οποία το Υπουργείο Γεωργίας αναφέρεται στα είδη της πανίδας. Κάποιος θα πρέπει να ενημερώσει όμως τις αρμόδιες υπηρεσίες ότι η ελληνική φυσική κληρονομιά δεν είναι ιδιοκτησία τους. Είναι κοινωνικό αγαθό, όπως και ο αέρας που αναπνέουμε, το οποίο οφείλουν να διαχειριστούν και να διατηρήσουν σε καλή κατάσταση έτσι ώστε να το απολαμβάνουμε εμείς αλλά και τα παιδιά μας.*

Και αν τα ερπετά προκαλούν φόβο ή είναι αδιάφορα για κάποιους, πώς θα σας φαινόταν αν το υπουργείο Γεωργίας, αντιμετώπιζε με τον ίδιο τρόπο τις φώκιες, τους πελεκάνους ή ακόμα τις ενδημικές ορχιδέες της χώρας μας;»

Ελληνική Ερπετολογική Εταιρεία
ΑΡΧΕΛΩΝ Σύλλογος για την προστασία της Θαλάσσιας Χελώνας
Ελληνικό Κέντρο Περίθαλψης άγριων Ζώων και Πουλιών
Ελληνική Ορνιθολογική Εταιρεία
Εταιρεία Προστασίας Πρεσπών
Medasset
Μουσείο Φυσικής Ιστορίας Κρήτης του Πανεπιστημίου Κρήτης
Φίλοι Μουσείου Γουλανδρή Φυσικής Ιστορίας
WWF Ελλάς

Χριστουγεννιάτικος διάκοσμος



Οι μηχανόβιοι τουρίστες έχουν φύγει προ πολλού, τα "Rent a motoscoter" και αυτά έβαλαν εποχιακό λουκέτο.

... Εμειναν αμανάτι οι "κράχτες" δύο χαλαμαντάρες - μοτοσακό να στολίζουν το πεζοδρόμιο, σε μια απόσταση 50 μόλις μέτρων!

METROPOL
ODEON
★MULTI-CINEMA★
www.RodosVitrina.gr/Metropol.htm
ΕΒΔΟΜ.ΠΡΟΓΡΑΜΜΑ • WEEKLY PROGRAMME
28/11/2003 -04/12/2003

MASTER AND... COMMANDER
"Στα πέρατα του κόσμου"
IN ENGLISH-ADVENTURE
Από τις ακριβότερες ΟΣΚΑΡΙΚΕΣ παραγωγές του ΧΟΛΛΙΓΟΥΝΤ.
Ένα κινηματογραφικό έπος!!!
ΚΑΤ.ΑΠΟ 13 ΕΤΩΝ
Σε 1η πανελλήνια προβολή
Πρωταγωνιστεί ο δυναμικός ΡΑΣΕΛ ΚΡΟΟΥ
ΑΙΘΟΥΣΑ 1
ΩΡΕΣ ΕΝΑΡΞΗΣ SHOWTIMES
17:00 • 19:45 • 22:30

ΟΞΥΓΟΝΟ
Ο Μιχάλης Ρέππας και ο Θανάσης Παπαθανασίου επιστρέφουν μετά από το "Safe Sex" με ένα κοινωνικό δράμα που θα ξαφνιάσει, θα σοκάρει και θα συζητηθεί.
ΑΚΑΤΑΛΛΗΛΟ
Πρωταγωνιστούν: Νένα Μεντή, Μαρία Καβογιάννη, Ακύλας Καραζήσης, Τζόυς Ευειδή, Αλέξης Γεωργούλης, Τζίνη Παπαδοπούλου, Γιάννης Τσιμιτσέλης, Αλέξανδρος Αντωνόπουλος, Άννα Κυριακού.
ΑΙΘΟΥΣΑ 3
ΩΡΕΣ ΕΝΑΡΞΗΣ SHOWTIMES
18:15 • 20:30 • 22:40

ΤΟ ΜΑΓΙΚΟ... ΜΕΝΤΑΓΙΟΝ
IN ENGLISH ACTION-ADVENTURE
Το "φονικό όπλο" συναντά τον "αόρατο εραστή" και ο άσσος της δράσης ΤΖΑΚΙ ΤΣΑΝ συναντά τα μαγικά εφέ του Χόλιγουντ...
ΚΑΤ.ΑΠΟ 12 ΕΤΩΝ
Ατελέωτη δράση από το πρώτο λεπτό
ΑΙΘΟΥΣΑ 2
ΩΡΑ ΕΝΑΡΞΗΣ SHOWTIME
20:15
ΠΡΩΤΑΓΩΝΙΣΤΟΥΝ: ΤΖΑΚΙ ΤΣΑΝ • ΚΛΕΡ ΦΟΡΛΑΝΙ

13 thirteen
ΔΕΚΑΤΡΙΟΝ
Όλα γυρίζουν σαν τρέλα...
Μια έντονη και διεισδυτική ματιά στον ταραγμένο εφηβικό κόσμο της σημερινής εποχής!!
ΑΚΑΤΑΛΛΗΛΟ
ΩΡΑ ΕΝΑΡΞΗΣ SHOWTIME 22:15
ΠΡΩΤΑΓΩΝΙΣΤΟΥΝ: Χόλι Χόντερ, Ίβαν Ρεϊτσελ Γούντ
ΑΙΘΟΥΣΑ 2

Η μαμά στην δουλειά... Ο μπαμπάς στο σπίτι... και το σπίτι... νηπιαγωγείο
Μπαμπάδες
Η 1η Οικογενειακή Κωμωδία της Χρονιάς με τον Έντι Μέρφι
*Ώρα έναρξης • στα Ελληνικά: 16:15
*Ώρα έναρξης • στα Αγγλικά: 18:15
ΑΙΘΟΥΣΑ 2

ΕΡΧΟΝΤΑΙ
ΠΑΡΑΣΚΕΥΗ 05 ΔΕΚΕΜΒΡΙΟΥ
S.W.A.T
Επίλεκτη Ομάδα Κρούσης
Ετοιμαστείτε για την πιο καθαρόαιμη αστυνομική περιπέτεια με καταιγιστική δράση και άφθονη αδρεναλίνη
ΠΡΩΤΑΓΩΝΙΣΤΟΥΝ
Σάμιουελ Λ. Τζάκσον • Κόλιν Φάρελ
Ολιβιέ Μάρτινεζ • Μισέλ Ρόντριγκεζ
Σε 1η πανελλήνια προβολή

Η WALT DISNEY παρουσιάζει ένα μαγευτικό ταξίδι, που θα παρέσυρε και τον ίδιο τον Κουστό, με ήρωες τις πιο αστείες «φάτσες» της θάλασσας!!
Finding Nemo
Ψάχνοντας τον Nemo
Ξεπέρασε ακόμη και τον «Βασιλιά των Λιονταριών», και αποτέλεσε τη μεγαλύτερη εισπρακτική επιτυχία κινουμένων σχεδίων όλων των εποχών!
Σε 1η πανελλήνια προβολή
• 3 LUXURY DESIGN SCREENS •
• DOLBY DIGITAL EX • FULLY AIR-CONDITIONED •
Πληροφορίες, Κρατήσεις • Information, Reservations
✆ 22410.28400

Cinephile

ΕΠΙΜΕΛΕΙΑ: ΚΥΡΙΑΚΗ ΠΕΤΡΙΔΟΥ

Τι θα δούμε το Δεκέμβριο

Η πρεμιέρα του τελευταίου μέρους της τριλογίας του "Αρχοντα των Δαχτυλιδιών", αρκετές παιδικές ταινίες, Χριστουγεννιάτικες ιστορίες και κάποιες που "χρωστάει" το κινηματογραφόφιλο κοινό της Ρόδου, συνθέτουν την ψυχαγωγία μας στη μεγάλη οθόνη το μήνα που ξεκινάει σήμερα.

"Χορταστικός", λοιπόν, αναμένεται να είναι ο Δεκέμβριος και ...πλήρως προσαρμοσμένος στην εορταστική περίοδο που εγκαινιάζουμε αυτές τις ημέρες. Ωστόσο, δεν μπορούμε να μην επισημάνουμε ότι, τουλάχιστον γι' αυτά που προγραμματίζονται να βγουν στις σκοτεινές αίθουσες της Ρόδου, φαντάζει πιο "φτωχός" σε σχέση με προηγούμενες χρονιές.

Εκτός από την πρεμιέρα του "Αρχοντα" που θα γίνει και στη Ρόδο παράλληλα με τον υπόλοιπο κόσμο, έχουν προγραμματισθεί ακόμη, τουλάχιστον επτά πρεμιέρες σε α' πανελλήνια προβολή.

Θα πρέπει να σημειώσουμε, τέλος, ότι οι ταινίες στις οποίες αναφερόμαστε σήμερα ενδέχεται να μην αποτελούν το οριστικό πρόγραμμα για το Δεκέμβριο καθώς και να υπάρξουν κάποιες αλλαγές στην ημερομηνία προβολής τους επειδή οι κινηματογράφοι δεν είναι δυνατόν να το γνωρίζουν από τώρα επακριβώς τί θα προβληθεί.

Αναλυτικά:

○ Από το "ΠΑΛΛΑΣ 5 Cinemas Center"

Η προβολή του "Ο Αρχοντας των Δαχτυλιδιών: Η Επιστροφή του Βασιλιά" σε παγκόσμια πρεμιέρα, είναι αναμφισβήτητα η... "ναυαρχίδα" στο πρόγραμμα του πολυκινηματογράφου για το Δεκέμβρη ενώ θα προβάλει τρεις ακόμα ταινίες σε α' πανελλήνια προβολή. Συνολικά, πάντως, έχει προγραμματίσει την προβολή 7 ταινιών για τον τρέχοντα μήνα. Συγκεκριμένα:

- Dogville

Κοινωνική δραματική ταινία του Δανού **Λαρς Φον Τρίερ** ("Χορεύοντας στο Σκοτάδι") και με τη **Νικόλ Κίντμαν** στον πρωταγωνιστικό ρόλο.

(Σ.Σ. Την ταινία θα δούμε από 5/12).

- Το ξωτικό των Χριστουγέννων (Elf)

Χριστουγεννιάτικη περιπέτεια φαντασίας σε σκηνοθεσία **Jan Favrean** και με πρωταγωνιστές τους **Will Ferrell, Τζέιμς Κάαν κ.ά.**

(Σ.Σ. Την ταινία θα δούμε από 12/12 σε α' πανελλήνια προβολή).

- Anything else

Πρόκειται για τη νέα ταινία του διανοούμενου του Χόλιγουντ, **Γούντι Αλεν**, με πρωταγωνιστές, εκτός από τον ίδιο, τους **Τζέισον Μπιγκς, Κριστίνα Ρίτσι, Ντάνι ντε Βίτο.**

(Σ.Σ. Την ταινία θα δούμε από 12/12).

- Ο Αρχοντας των Δαχτυλιδιών: Η Επιστροφή του Βασιλιά (The Lord of the Rings: The Return of the King).

Το τελευταίο μέρος της θρυλικής τριλογίας του **Πήτερ Τζάκσον** που βασίζεται στα βιβλία του **L.R.R. Tolkien. Μία επική φανταστική περιπέτεια** από τις πιο συγκλονιστικές που έχει δει το σινεμά. Πρωταγωνιστούν: **Σον Οστιν, Κέιτ Μπλάνσετ, Ορλάντο Μπλουμ, Ιαν Χολμ, Ιαν Μακέλεν, Ελάιτζα Γουντ, Χιούγκο Γουίβινγκ, Λιβ Τάιλερ, Βίγγκο Μάρτενσεν κ.ά.**

(Σ.Σ. Την ταινία θα δούμε σε α' παγκόσμια προβολή από 17/12).

- Cabin Fever

Θρίλερ, σε σκηνοθεσία **Ελι Ροθ** και με πρωταγωνιστές τον **Ρόμπερτ Χάρις,** τον **"Βράχο"** κ.ά.

(Σ.Σ. Την ταινία θα δούμε από 19/12 σε α' πανελλήνια προβολή).

- Looney Tunes: Back in Action

Περιπέτεια φαντασίας που συνδυάζει και το **animation,** σε σκηνοθεσία **Τζο Ντάντε** και με πρωταγωνιστές τους: **Μπρένταν Φρέιζερ, Στιβ Μάρτιν, Τίμοθι Ντάλτον, Χίδερ Λοκλίαρ κ.ά.**

(Σ.Σ. Την ταινία θα δούμε σε α' πανελλήνια προβολή από 26/12).

- Carto Maltese: La cour secretedes Acanes).

Ταινία κινουμένων σχεδίων σε σκηνοθεσία Pascal Movelli.

○ Από το "ΜΕΤΡΟΠΟΛ Alpha Odeon"

Αρχετά ενδιαφέρον το πρόγραμμα του πολυσινεμά για το Δεκέμβριο μιας και έχει προγραμματίσει, μέχρι στιγμής, 6 ταινίες από τις οποίες οι 4 σε α' πανελλήνια προβολή. Συγκεκριμένα:

- Επίλεκτη Ομάδα Κρούσης (S.W.A.T.)

Αναμφισβήτητα από τις πιο "δυνατές" πρεμιέρες του μήνα είναι η **αστυνομική αυτή περιπέτεια σε σκηνοθεσία Κλαρκ Τζάκσον** και με πρωταγωνιστές τους: **Κόλιν Φάρελ, Σάμιουελ Τζάκσον, Ολίβιε Ματίνεζ κ.ά.**

(Σ.Σ. Την ταινία θα δούμε από 5/12 σε α' πανελλήνια προβολή).

- Ψάχνοντας τον Νέμο (Finding Nemo)

Η νέα ταινία κινουμένων σχεδίων της **Disney** και της **Pixar** ("Μπαμπούλας Α.Ε.") η οποία θα προβάλλεται και στη **μεταγλωτισμένη βερσιόν** με τις φωνές των **Δήμητρα Παπαδοπούλου** και **Θοδωρή αθερίδη.**

(Σ.Σ. Την ταινία θα δούμε από 5/12 σε α' πανελλήνια προβολή).

- Good Boy

Παιδική ταινία την οποία θα δούμε από **12/12 σε α' πανελλήνια προβολή.**

- Το Ανθρώπινο Στίγμα (Human Stain)

Δραματική ταινία σε σκηνοθεσία Ρόμπερτ Μπέντον και με πρωταγωνιστές τους **Αντονι Χόπκινς, Νικόλ Κίντμαν, Εντ Χάρις, Γκάρι Σινίζ κ.ά.**

(Σ.Σ. Την ταινία θα δούμε από 19/12 σε α' πανελλήνια προβολή.

- Απίστευτη Παρασκευή (Freaky Friday)

Νεανική περιπέτεια φαντασίας σε σκηνοθεσία **Marks Waters** και με τη **Τζέμι Λη Κέρτις** στον πρωταγωνιστικό ρόλο.

(Σ.Σ. Την ταινία θα δούμε από 26/12 σε α' πανελλήνια προβολή).

- Κάτω ο έρωτας (Down with love)

Ρομαντική κωμωδία, σε σκηνοθεσία **Πέιτον Ριντ** και με πρωταγωνιστές τους **Ρενέ Ζελβέγκερ και Γιούαν Μακ Γκρέγκορ.**

Καλός Κινηματογραφικός Δεκέμβριος...

ΠΑΛΛΑΣ 5 CINEMAS CENTER
28/11/2003 έως 04/12/2003
www.cinemapallas.gr

ΑΙΘΟΥΣΑ 2
ΑΓΑΠΗ ΕΙΝΑΙ... LOVE ACTUALLY
Σε 1η Πανελλήνια Προβολή!
2η εβδομάδα θριάμβου!
Από τους δημιουργούς του "4 ΓΑΜΟΙ & 1 ΚΗΔΕΙΑ", "ΤΟ ΗΜΕΡΟΛΟΓΙΟ ΤΗΣ ΜΠΡΙΤΖΕΤ ΤΖΟΟΥΝΣ" και "ΜΙΑ ΒΡΑΔΙΑ ΣΤΟ ΝΟΤΙΝΓΚ ΧΙΛ" η απόλυτη ρομαντική κωμωδία! Μην τη χάσετε!
ΠΡΩΤΑΓΩΝΙΣΤΟΥΝ: HUGH GRANT, LIAM NEESON, EMMA THOMPSON, ROWAN ATKINSON (Mr. Bean)
Ώρες Έναρξης: 17:10, 19:50, 22:35

ΑΙΘΟΥΣΑ 3 & 1
Η ΠΙΣΙΝΑ / THE SWIMMING POOL
Σε 1η Πανελλήνια Προβολή!
...στην επιφάνεια όλα είναι ήρεμα... Το τολμηρό ερωτικό θρίλερ με την Σαρλότ Ράμπλινγκ και την Ludivine Sagnier! (Επίσημη Συμμετοχή Φεστιβάλ Καννών 2003)
ΑΙΘΟΥΣΑ 3 Ώρες Έναρξης: 20:30, 22:40
ΑΙΘΟΥΣΑ 1 Ώρες Έναρξης: *15:50
* Ειδική επιπλέον παράσταση, μόνο Σάββατο & Κυριακή

ΑΙΘΟΥΣΑ 1
KILL BILL Vol. 1
Σε 1η Πανελλήνια Προβολή!
2η εβδομάδα επιτυχίας!
Μετά το Jackie Brown, το Reservoir Dogs και το Pulp Fiction, ο Κουεντίν Ταραντίνο, ο σκηνοθέτης που επαναπροσδιόρισε το κλισέ της αστυνομικής περιπέτειας, επιστρέφει στα πλατό με ένα νέο ντελίριουμ αίματος, με την Ούμα Θέρμαν σε ρόλο άγγελου-εκδικητή!
ΠΡΩΤΑΓΩΝΙΣΤΟΥΝ: UMA THURMAN, LUCY LIU κ.α.
Ώρες Έναρξης: 18:00, 20:20, 22:40
* Ειδική επιπλέον παράσταση μόνο Σάββατο & Κυριακή

ΑΙΘΟΥΣΑ 5
ΠΟΛΙΤΙΚΗ ΚΟΥΖΙΝΑ
Σε 1η Πανελλήνια Προβολή!
6η εβδομάδα θριάμβου!
Για 6η εβδομάδα, η κατά γενική ομολογία κοινού, καλύτερη Ελληνική ταινία για χρόνια! Η ταινία-ορόσημο για τον ελληνικό κινηματογράφο που θα σας αφήσει μια εξαιρετική γεύση που δύσκολα ξεχνιέται.
ΠΡΩΤΑΓΩΝΙΣΤΟΥΝ: ΓΙΩΡΓΟΣ ΧΩΡΑΦΑΣ, ΙΕΡΟΚΛΗΣ ΜΗΧΑΗΛΙΔΗΣ, ΡΕΝΙΑ ΛΟΥΪΖΙΔΟΥ, ΣΤΕΛΙΟΣ ΜΑΪΝΑΣ
Ώρες Έναρξης: *15:30, 17:50, 20:10, 22:30
* Ειδική επιπλέον παράσταση μόνο Σάββατο & Κυριακή

ΑΙΘΟΥΣΑ 4
MATRIX REVOLUTIONS
ΤΟ ΓΕΓΟΝΟΣ ΤΗΣ ΧΡΟΝΙΑΣ!
Σε 1η Πανελλήνια Προβολή ο επίλογος της κορυφαίας περιπέτειας!
Για 4η συνεχή εβδομάδα!
Μην τη χάσετε!
ΠΡΩΤΑΓΩΝΙΣΤΟΥΝ: KEANU REEVES, CARRIE ANN MOSS
Ώρες Έναρξης: 22:40

ΑΙΘΟΥΣΑ 4
ΟΙ ΓΕΝΝΑΙΟΙ ΤΗΣ ΣΑΜΟΘΡΑΚΗΣ
3η εβδομάδα και ο χαβαλές συνεχίζεται!!! Η νέα ξεκαρδιστική... Εθνική κωμωδία του Σταμάτη Τσαρούχα!
ΠΡΩΤΑΓΩΝΙΣΤΟΥΝ: ΧΑΡΑΛΑΜΠΙΔΗΣ, ΠΙΑΤΑΣ κ.α.
Ώρες Έναρξης: 18:40, 20:40

ΑΙΘΟΥΣΑ 3
ΤΡΙΣΔΙΑΣΤΑΤΟΙ ΚΑΤΑΣΚΟΠΟΙ: GAME OVER 6η εβδομάδα επιτυχίας!
Δείτε για πρώτη φορά ταινία Τρισδιάστατη (3-D)!
(Τα ειδικά 3-D γυαλιά διατίθενται δωρεάν με κάθε εισιτήριο στα ταμεία μας)
ΠΡΩΤΑΓΩΝΙΣΤΟΥΝ: SALMA HAYEK, STALLONE
Ώρες Έναρξης: 18:30

ΑΙΘΟΥΣΑ 3 & 4
ΣΕΒΑΧ: Ο ΘΡΥΛΟΣ ΤΩΝ 7 ΘΑΛΑΣΣΩΝ
Σε 1η Πανελλήνια Προβολή!
6η εβδομάδα επιτυχίας!
Μεταγλωττισμένη Ελληνικά!
Απολαύστε τη μαγική περιπέτεια κινουμένων σχεδίων από τα στούντιο του Στίβεν Σπίλμπεργκ, Dreamworks!!
ΑΙΘΟΥΣΑ 4 Ώρες Έναρξης: 17:00
ΑΙΘΟΥΣΑ 3 Ώρες Έναρξης: *15:40
* Ειδική επιπλέον παράσταση μόνο Σάββατο & Κυριακή

Κρατήσεις / Reservations 22410 24475 & 22410 70670

Άρτος (;) Θεάματα (;)...

... Και τηλεόραση (όπως λέμε τηλοψία...)

STAR

06.15 **Μέσα και έξω.** Ψυχαγωγική εκπομπή με την Κατερίνα Μαραγκού.
06.45 **Κάθε μέρα, καλημέρα.** Ενημερωτική εκπομπή. Με τον Τέρενς Κουίκ
10.00 **Λόγια Starata.** Ενημερωτική εκπομπή. Με τον Γιώργο Βαρεμένο.
12.00 **Εχω θέμα.** Ενημερωτική εκπομπή με την Νανά Παλαιτσάκη.
13.00 **Ειδήσεις**
14.00 **Super Star.** Ψυχαγωγική εκπομπή. Με την Χριστίνα Λαμπίρη
16.15 **Ειδήσεις**
16.20 **Ολα για την Ελενα.** Κοινωνική - αισθηματική σειρά.
17.15 **Λάουρα.** Κοινωνική - αισθηματική σειρά.
18.15 **Μονομάχος.** Τηλεπαιχνίδι. Με τον Χρήστο Φερεντίνο.
19.15 **Ειδήσεις**
21.00 **Ξένη ταινία.** «Η αναζήτηση». Περιπέτεια.
23.00 **Ξένη ταινία.** «Κρουαζιέρα χωρίς επιστροφή». Περιπέτεια επιστημονικής φαντασίας.
01.00 **Νόμος και τάξη: Ειδική ομάδα.** Αστυνομική σειρά.
02.00 **Ειδήσεις**
02.15 **Ξένη ταινία.** «Γυρίσματα της τύχης».
04.15 **Αστέρια στο πεντάγραμμο**

ALTER

06.15 **Alter kids.** Κινούμενα σχέδια
09.30 **Ειδήσεις**
09.55 **Τρώω υγιεινά**
10.00 **Ενα μήλο την ημέρα.** Ιατρική εκπομπή με τον Λεωνίδα Καλιδώνη.
11.00 **Πρώτη ματιά.** Ενημερωτική εκπομπή με τον Ακη Παυλόπουλο και τη Ζωή Κρονάκη.
12.00 **Αμεση επέμβαση.** Ενημερωτική εκπομπή
13.00 **Ειδήσεις**
14.00 **Αποκλειστικά.** Ενημερωτική εκπομπή
16.30 **Ειδήσεις**
16.45 **Ελληνική ταινία.** «Κερατάς και δαρμένος». Κωμωδία. Παίζουν: Κώστας Τσάκωνας, Βάσια Τριφύλλη, Μάρκος Λεζές
18.45 **Το πρώτο θέμα**
19.00 **Ειδήσεις**
20.00 **Η φωνή του πολίτη**
20.45 **Το δίχτυ.** Αθλητική εκπομπή
20.55 **Auto Alter.** Ενημερωτική εκπομπή
21.00 **Ξένη ταινία.** «Ο ενοχος». Θρίλερ. Παίζουν: Μπιλ Πούλμαν, Γκάμπριελ Ανγουάρ
23.15 **Ειδήσεις**
23.45 **Τετ α Τετ.** Ενημερωτική εκπομπή
02.15 **Διαπλοκές** (Ε). Ενημερωτική εκπομπή
03.15 **Aphrodisia.**
03.30 **Ξένη ταινία.**
05.30 **Τόλμη και γοητεία** (Ε)
05:45 **Alter clips.** Μουσική εκπομπή

ΕΞΥΠΗΡΕΤΗΣΗ
24 ΩΡΕΣ ΤΟ 24ΩΡΟ
24hrs DVD STORE
ΤΟ ΜΟΝΑΔΙΚΟ ΑΥΤΟΜΑΤΟ ΜΗΧΑΝΗΜΑ ΕΝΟΙΚΙΑΣΗΣ ΤΑΙΝΙΩΝ ΣΤΗ ΡΟΔΟ!!!!
Vidéo
ΑΓ. ΑΝΑΣΤΑΣΙΑΣ 16
ΡΟΔΟΣ
ΤΗΛ. 2241039979
dvdstore24@yahoo.gr

Κερδίστε χρόνο κι εξυπηρέτηση
WESTERN UNION MONEY TRANSFER
"The fastest way to send money worldwide."
Αποστολή χρημάτων σ' όλο τον κόσμο μέσα σε λίγα λεπτά!!!
50.000 καταστήματα σε 165 χώρες του κόσμου είναι έτοιμα να σας εξυπηρετήσουν σε διευρυμένα ωράρια
Γονείς φοιτητών εξωτερικού εμπιστευθείτε μας
PLANET HOLIDAYS
Δημήτρης Τσοπανάκης
Γαλλίας 6 - Ρόδος - Τηλ.. 22410-27327

ET-1

07.00 **Παιδικό πρόγραμμα**
10.00 **Βιογραφίες** (Ε)
11.00 **Ιστορία: "Η ιστορία των χρόνων μου"** (Ε)
11.30 **Τα όνειρα που γίνανε ζωή** (Ε)
12.00 **Οικο-TV** (Ε)
13.00 **National Geographic.** Ντοκιμαντέρ
14.00 **Τα λευκά σύνορα.** Ντοκιμαντέρ
15.00 **Διακόσμηση με στυλ.** Ντοκιμαντέρ
15.30 **Ο Ολιβερ μαγειρεύει.** Ντοκιμαντέρ
16.00 **Εχει γούστο.** Ενημερωτική εκπομπή με τη Μπήλιω Τσουκαλά
18.00 **Τελική ευθεία.** Αθλητική εκπομπή
19.00 **Ολυμπιακά ντοκιμαντέρ.** Ντοκιμαντέρ
20.00 **Οικο TV.** Ντοκιμαντέρ.
21.00 **Βιογραφίες**
22.00 **History channel**
22.00 **Ιστορία: Σύγχρονα θαύματα**
23.00 **Ειδήσεις**
23.45 **Θεατροπληξία.** Θεατρική εκπομπή
00.45 **Δίκτυο με τη ΝΕΤ**

NET

05.45 **Πρώτη γραμμή.** Ενημερωτική εκπομπή
10.00 **10 με Δύο.** Ψυχαγωγικό μαγκαζίνο.
12.00 **Ειδήσεις**
13.00 **Αλλη διάσταση.** Ενημερωτική εκπομπή
14.00 **Τσικιτίτας**
14.50 **Σαν σήμερα τον 20ό αιώνα**
15.00 **Ειδήσεις**
16.00 **Ατίθασα νιάτα.** Νεανική σειρά.
17.00 **Στα φτερά του έρωτα** (Ε)
17.50 **Σαν σήμερα στον 20ό αιώνα**
18.00 **Ειδήσεις**
18.30 **Ελληνική ταινία.** «Το μεγάλο κανόνι». Κωμωδία.
20.10 **Ποιος θέλει να γίνει εκατομμυριούχος;.** Τηλεπαιχνίδι με τον Σπύρο Παπαδόπουλο.
21.00 **Ειδήσεις**
21.45 **Μετά τις ειδήσεις.** Ενημερωτική εκπομπή
22.15 **Ρεπορτάζ χωρίς σύνορα.** Δημοσιογραφική εκπομπή
23.15 **Καθρέφτης**
00.15 **Ειδήσεις**
01.15 **Κονσέρτο για τη ζωή.**

ET-3

08.00 **Φλογεροί δράκοι.** Κινούμενα σχέδια
08.30 **Ανατόλ.** Κινούμενα σχέδια
09.00 **Δευτέρα Λυκείου - Αίθουσα Β.** Νεανική σειρά.
09.30 **Ντοκιμαντέρ**
10.00 **Η άλλη μέρα.** Ενημερωτική εκπομπή
12.00 **Θάλασσα, ο υδάτινος κόσμος.** Ντοκιμαντέρ
12.30 **Τίποτα δεν είναι για πέταμα** (Ε)
13.00 **Ειδήσεις**
13.55 **Ο κόσμος των σπορ.** Αθλητική εκπομπή
14.30 **Με μια τρίτη ματιά.** Ενημερωτική εκπομπή
16.30 **Η ζωή είναι ωραία.** Ενημερωτική εκπομπή
18.00 **Exodus**
18.30 **Μακεδονία - Των προσφύγων οι κοινότητες**
19.00 **Περίμετρος.** Ενημερωτική εκπομπή
19.30 **Υδρόγειος.** Ενημερωτική εκπομπή
19.55 **Αθλητικό ημίωρο.** Αθλητική εκπομπή
20.30 **Ειδήσεις**
21.30 **Μακρινές φιλίες**
21.35 **Αληθινά σενάρια.** Δημοσιογραφική εκπομπή
22.15 **Η δίκη της Δευτέρας.** Αθλητική εκπομπή
24.00 **Ειδήσεις**
00.30 **Κακές λέξεις από Μ όπως Media.** Δημοσιογραφική εκπομπή
01.30 **Ντοκιμαντέρ**

FILMNET

06.00 **Ξένη ταινία.** «Αποκάλυψη τώρα!». Πολεμικό δράμα.
09.20 **Ξένη ταινία.** «Ο νέος είναι αλλιώς»
10.55 **Ξένη ταινία.** «Το αγόρι του ουρανού»
13.00 **Ξένη ταινία.** «Τι χειρότερο μπορεί να σου συμβεί;»
14.40 **Videfashion.** Ψυχαγωγική εκπομπή
15.15 **Ξένη ταινία.** «Η ιστορία των Ντεφ Λέπαρντ»
16.50 **Ξένη ταινία.** «Πατρική αμαρτία»
18.30 **Ξένη ταινία.** «Καρδιές στην Ατλαντίδα»
20.25 **Προσεχώς στα σινεμά!.** Ψυχαγωγική εκπομπή
21.00 **Γραφείο κηδειών Φίσερ.** Δραματική σειρά.
22.15 **Ξένη ταινία.** «Ιστορίες παπουτσιών». Κοινωνικό δράμα.
00.45 **Ξένη ταινία.** «Η τέχνη του έρωτα»
02.30 **Ξένη ταινία.** «Insomnia»
04.30 **Ξένη ταινία.** «Τα μυστικά της κρεβατοκάμαρας»

SUPER SPORT

17.00 **Αγγλικό πρωτάθλημα**
19.00 **Η μεγάλη στιγμή .** Αθλητική εκπομπή.
20.00 **Στιγμιότυπα αγγλικού ποδοσφαίρου**
21.00 **Champions zone.** Αθλητική εκπομπή.
24.00 **Οποιος αντέξει.** Αθλητική εκπομπή.
02.00 **Ισπανικό ποδόσφαιρο.** Μαγνητοσκοπημένη μετάδοση.
04.00 **Ελληνικό πρωτάθλημα.** Μαγνητοσκοπημένη μετάδοση.
06.00 **Αγώνες μπιλιάρδου.**

MEGA

05.45 **Κάθε μέρα μαζί.** Καθημερινή ενημερωτική εκπομπή με τον Γιάννη Λοβέρδο.
10.00 **Τα μυστικά της Βέφας.** Πρωινή εκπομπή μαγειρικής με τη Βέφα Αλεξιάδου.
11.00 **Ομορφος κόσμος το πρωί.** Ψυχαγωγική εκπομπή με τον Γρηγόρη Αρναούτογλου
14.00 **Ειδήσεις**
15.00 **Ολα για την υγεία.** Ιατρική εκπομπή με τον Μιχάλη Κεφαλογιάννη.
16.00 **Στην κουζίνα ολοταχώς.** Τηλεπαιχνίδι με τον Ηλία Μαμαλάκη
16.50 **Δέκα λεπτά κήρυγμα** (Ε). Ελληνική κωμική σειρά
18.00 **Ματιές στα γεγονότα**
18.10 **Απαγορευμένη αγάπη** Ελληνική κοινωνική σειρά
18.50 **Φιλοδοξίες.** Ελληνική κοινωνική σειρά
19.20 **Το Show των εκατομμυρίων.** Τηλεπαιχνίδι με τον Φώτη Σεργουλόπουλο.
20.00 **Κεντρικό δελτίο ειδήσεων**
21.00 **Αμαρτίες γονέων.** Κωμική σειρά. Παίζουν: Κώστας Βουτσάς, Χρυσούλα Διαβάτη, Καλλιόπη Ευαγγελίδου
21.50 **Σαββατογεννημένες.** Κωμική σειρά. Παίζουν: Ελένη Ράντου, Κατιάνα Μπαλανίκα, Ράνια Σχίζα
22.50 **Κλείσε τα μάτια.** Κοινωνικό δράμα.
23.50 **Ανατροπή.** Ενημερωτική εκπομπή με τον Γιάννη Πρετεντέρη
00.15 **Τελευταία γεγονότα**
00.30 **Ανατροπή.** (Σ)
01.30 **Frasier**
02.00 **Ερωτας και πάθος** (Ε(
03.00 **Τελευταίοι εγγονοί** (Ε)
03.30 **Τηλεαγορές**
04.00 **Φεύγα** (Ε)
05.00 **Αλμα λίμπρε**(Ε)

ANT-1

06.00 **Ειδήσεις του CBS**
06.20 **Η δικαστίνα** (Ε). Ελληνική κωμική σειρά
07.00 **Καλημέρα Ελλάδα.** Ενημερωτική εκπομπή με τον Γιώργο Παπαδάκη.
10.00 **Πρωινός καφές.** Πρωινή εκπομπή με την Ελένη Μενεγάκη
13.05 **Super game.** Τηλεπαιχνίδι με την Ελίνα Κέφη
13.15 **Cheek to cheek** (Ε). Κωμική σειρά
14.00 **Τα νέα του ANT1**
14.50 **Και οι παντρεμένοι έχουν ψυχή** (Ε). Ελληνική κωμική σειρά
15.45 **Super game.** Τηλεπαιχνίδι με την Ελίνα Κέφη
15.50 **Εγκλήματα** (Ε). Ελληνική κωμική σειρά
16.30 **Κωνσταντίνου και Ελένης** (Ε). Ελληνική κωμικη σειρά
17.30 **Ειδήσεις.**
17.45 **Super game**
17.50 **Καλημέρα ζωή.** Καθημερινή κοινωνική σειρά.
18.40 **Θησαυροφυλάκιο.** Τηλεπαιχνίδι με τον Ανδρέα Μικρούτσικο.
19.20 **Η λάμψη.** Καθημερινή κοινωνική σειρά.
20.00 **Τα νέα του ANT1**
21.00 **Ελλάς το μεγαλείο σου** Κωμική σειρά Παίζουν: Γιώργος Παρτσαλάκης, Ηρώ Μανέ
22.00 **Οι στάβλοι της Εριέτας Ζαΐμη.** Κοινωνική σατιρική σειρά. Παίζουν: Νίκος Σεργιανόπουλος, Μίρκα Παπακωνσταντίνου
23.00 **MISSION**
23.45 **Με τα μάτια της Ελλης.** Ενημερωτική εκπομπή με την Ελλη Στάη
01.00 **Ειδήσεις**
01.30 **Στα σύνορα της φαντασίας** (Ε). Σειρά επιστημονικής φαντασίας.
02.30 **Mission** (Ε)
03.15 **Easy game**
03.40 **Τηλεμάρκετινγκ**
04.10 **Ξένη ταινία.** «Το δεκαήμερο του Βοκάκιου»

ALPHA

05.40 **Καινούργια ημέρα.** Η Ρίτσα Μπιζόγλη μας ενημερώνει καθημερινά για τα πρώτα γεγονότα της ημέρας που ξεκινά και μας μεταφέρει τον απόηχο της επικαιρότητας της ημέρας που πέρασε.
06.50 **Καλημέρα σας.** Ενημερωτική εκπομπή με τον Γιώργο Αυτιά
10.00 **Καλώς τους.** Πρωινή εκπομπή με την Ρούλα Κορομηλά
13.00 **Πάτρα-Βενετία.** (Ε) Ελληνική κωμική σειρά.
14.00 **Ειδήσεις**
14.50 **Παουλίνα.** (Ε) Κοινωνική σειρά μεξικανικής παραγωγής.
15.45 **Μεταξύ αγάπης και μίσους.** Κοινωνική σειρά μεξικανικής παραγωγής.
16.40 **Ειδήσεις**
16.45 **Κάτω από την Ακρόπολη.** Ελληνική σειρά
17.25 **Μπορώ.** Ενημερωτική εκπομπή
19.00 **Παράθυρο στα γεγονότα.** Ενημερωτική εκπομπή με την Αννα Παναγιωταρέα.
20.00 **Ειδήσεις**
21.00 **Οίκος αντοχής.** Ελληνική κωμική σειρά
22.00 **Ακροβατώντας.** Δραματική σειρά. Παίζουν: Τάκης Χρυσικάκος, Θεοφανία Παπαθωμά, Γιάννης Βόγλης
23.00 **Χορεύοντας στη σιωπή** (Ε)
23.45 **ΟΛΑ 2004.** Ψυχαγωγική εκπομπή
01.30 **Ειδήσεις**
01.45 **Eurogoal.** Αθλητική εκπομπή



Ο γιατρός... κοντά και πέρα



Στο αίμα το μυστικό για σκλήρυνση, Αλτσχάιμερ

Νοσήματα του νευρικού συστήματος μπορεί να προκαλεί μια ουσία που βρίσκεται στο αίμα.

Η ουσία αυτή, που ονομάζεται ομοκυστεΐνη, παράγεται από το μεταβολισμό του αμινοξέος μεθειονίνη. Μέχρι και σήμερα γνωρίζαμε ότι όταν βρίσκεται σε αυξημένα επίπεδα, αποτελεί το πρώτο «σκαλοπάτι» για την εμφάνιση πολλών καρδιαγγειακών παθήσεων, όπως είναι η στεφανιαία νόσος, η ισχαιμική καρδιοπάθεια και τα εγκεφαλικά επεισόδια. Τώρα φαίνεται ότι ευθύνεται και για τις νευρολογικές νόσους.

Ο μεταβλητής αυτός η ομοκυστεΐνη, έχει νευροτοξικότητα που όταν φτάσει στα κύτταρα του εγκεφάλου προκαλεί βλάβες, εκτός από την αρτηριοσκλήρυνση, και στο νευρικό σύστημα. Γεγονός που οδηγεί σε εμφάνιση ή και χειροτέρευση της κατάστασης των νοσημάτων του νευρικού συστήματος, όπως είναι η επιληψία, η νόσος του Πάρκινσον, η νόσος Αλτσχάιμερ και η σκλήρυνση κατά πλάκας.

Οι μελέτες που διεξήγαγε ο ίδιος σε δείγμα ασθενών με νοσήματα του νευρικού συστήματος έδειξαν ότι όταν τα επίπεδα ομοκυστεΐνης είναι αυξημένα, τότε η ασθένεια βρίσκεται σε έξαρση, ενώ όταν τα επίπεδα είναι χαμηλά, η ασθένεια βρίσκεται σε ύφεση.

Με την αιματολογική εξέταση που αφορά την ανίχνευση των επιπέδων ομοκυστεΐνης (σ.σ. υπάρχει στη χώρα μας από το 1999) σε συνδυασμό με τις υπόλοιπες νευροφυσιολογικές εξετάσεις που εφαρμόζονται μέχρι σήμερα μπορεί να διαγνωστούν έγκαιρα τα νοσήματα του νευρικού συστήματος, ώστε να τεθούν υπό έλεγχο και εάν βρίσκονται σε πρώιμο στάδιο, να θεραπευτούν.

Και η κακή διατροφή, το κάπνισμα, η κατανάλωση αλκοόλ, το άγχος πρέπει να αποφεύγονται, αφού επιδεινώνουν την κατάσταση των νοσημάτων αυτών.

Η σκλήρυνση κατά πλάκας είναι η πιο συχνή νευρολογική νόσος στο δυτικό κόσμο. Η συχνότητά της υπολογίζεται σε 150-300 περιστατικά ανά 100.000 πληθυσμού. Βάσει των διεθνών αυτών επιδημιολογικών δεδομένων, τα άτομα που πάσχουν από την πάθηση στη χώρα μας υπολογίζονται μεταξύ 25.000 - 35.000.

Η ακριβής αιτιολογία ανάπτυξής της δεν έχει ακόμη εξακριβωθεί. Εχει όμως αποδειχθεί ότι εμφανίζεται σε γονιδιακά προδιατεθειμένα άτομα.

Οι πιο ευάλωτες ηλικιακά ομάδες είναι αυτές μεταξύ 20-40 ετών, συχνά όμως η διάγνωση της νόσου αργεί. Σε ορισμένες ακραίες περιπτώσεις έχουν καταγραφεί συμπτώματα της νόσου σε παιδιά μικρότερα των 15 ετών ή σε ηλικιωμένους άνω των 60 ετών.

Η λευκή φυλή διατρέχει διπλάσιο κίνδυνο ανάπτυξης της νόσου από κάθε άλλη φυλή, ενώ αντίστοιχα αυξημένος είναι ο κίνδυνος στις γυναίκες από ό,τι στους άνδρες.

Λέιζερ, λύση για την όραση και τη συναισθηματική ισορροπία

Σημαντική επίδραση στην ψυχολογική και συναισθηματική ισορροπία του ατόμου έχει η διόρθωση της μυωπίας ή του αστιγματισμού με λέιζερ, καθώς δεν λύνει μόνο το πρόβλημα της όρασης.

Η χρήση γυαλιών χαρακτηρίζει έντονα όχι μόνο το πρόσωπο του ανθρώπου αλλά και το ίδιο το άτομο. Ο χρήστης των γυαλιών είναι απόλυτα εξαρτημένος από αυτά, διευκολύνεται από τη χρήση τους, όμως και κατά κύριο λόγο «δεσμεύεται» από αυτά.

Δεν είναι λίγες οι περιπτώσεις που τα γυαλιά λειτουργούν ως εμπόδιο για πολλές δραστηριότητες του ατόμου, όπως αθλητικές ή επαγγελματικές. Ενας πυροσβέστης ή ένας αστυνομικός, για παράδειγμα, το τελευταίο πράγμα που θα πρέπει να έχει στα μυαλό του είναι η πτώση ή η θραύση των γυαλιών του.

Από την άλλη μεριά, οι χρήστες των φακών επαφής μπορεί να μην αντιμετωπίζουν το πρόβλημα της επίδρασης των φακών στην εξωτερική τους εμφάνιση, έχουν όμως να αντιμετωπίσουν τον καθημερινό «μπελά» της σωστής εφαρμογής των φακών καθώς και του καθαρισμού και της ενδεδειγμένης συντήρησής τους.

Η συντριπτική πλειονότητα των ερωτηθέντων μετά τη διορθωτική επέμβαση με λέιζερ δήλωναν: «Είμαι ευτυχής με την όρασή μου». Και η φράση δικαιολογείται απολύτως από τα παρακάτω νούμερα.

Μετεγχειρητικά, το 88% των ασθενών έχουν χωρίς γυαλιά όραση 10/10. Το 43% έχουν χωρίς γυαλιά όραση 12/10 (που είναι καλύτερη και από τη φυσιολογική όραση) και ένα ποσοστό 23% των ασθενών μετεγχειρητικά έχουν την πολύ υψηλή «υπερόραση» των 15/10.

Η μεγάλη αύξηση στη μετεγχειρητική ποιότητα της όρασης, εξήγησε, οφείλεται στο γεγονός ότι η τεχνολογία έχει τη δυνατότητα όχι μόνο να διορθώνει τη μυωπία, την υπερμετρωπία και τον αστιγματισμό, αλλά να βελτιώνει και οποιαδήποτε άλλη μικροανωμαλία ανιχνευθεί στο μάτι του ασθενούς.

Ως αποτέλεσμα, όχι μόνο δεν είναι απαραίτητη η χρήση γυαλιών ή φακών επαφής για καλή μακρινή όραση, αλλά και η μακρινή αυτή όραση (σε μεγάλο ποσοστό μετεγχειρητικά) καταλήγει να είναι καλύτερη από αυτή που είχαν οι ασθενείς προεγχειρητικά με γυαλιά ή φακούς επαφής!

(Πηγή: εφξμερίδα "Ελευθεροτυπία")

Κέντρο Συμβουλευτικής & Αξιολόγησης Προσωπικότητας Παιδιών & Ενηλίκων

ΠΑΠΑΓΕΩΡΓΙΟΥ ΘΑΝΟΣ
Ψυχολόγος – Ψυχοθεραπευτής
ΠΑΝΕΠΙΣΤΗΜΙΟΥ ΑΘΗΝΩΝ

- Διερεύνηση Προσωπικότητας (Προφίλ- Δεξιότητες-Αδυναμίες)
- Δείκτης Νοημοσύνης Παιδιών και Ενηλίκων
- Μαθησιακές Δυσκολίες και Δυσλεξία
- Θεραπευτική Αντιμετώπιση Φοβιών-Ειδικών Φοβιών, Κατάθλιψης, Διαταραχής πανικού, Ψυχοσωματικών προβλημάτων, Τραυματικών γεγονότων ζωής (πένθος, χωρισμός, σχολική αποτυχία), Συναισθηματικών διαταραχών, Διαταραχών Διατροφής (βουλιμία-ανορεξία).
- Αντιμετώπιση προβλημάτων συμπεριφοράς παιδιών σε σχολείο-σπίτι
- Ανάπτυξη Κοινωνικών Δεξιοτήτων
- Βελτίωση Σχέσεων-Πρόγραμμα Ελέγχου Συγκρούσεων
- Βελτίωση Αυτοεκτίμησης-Αυτοεικόνας
- Συμβουλευτική Οικογένειας & Ζεύγους

Κ. Παλαιολόγου 105 - Ρόδος
Τηλ:22410 78668- Κιν: 6947371250 - Μόνο με Ραντεβού

Εργαστήριο Κλινικής Ψυχολογίας

ΧΡΙΣΤΙΝΑ ΣΑΒΒΑΚΗ-ΓΚΡΑΝΖΑΝ
Κλινική Ψυχολόγος-Ψυχοπαθολόγος (DESS)
- Πτυχιούχος του Πανεπιστημίου Nancy Γαλλίας
- Μεταπτυχιακή ειδίκευση (DESS) στην Κλινική Ψυχολογία Ενηλίκου, Εφήβου και Παιδιού στο Πανεπιστήμιο Reims Γαλλίας

Για τον ενήλικο
- Ψυχοδιαγνωστική
- Ψυχολογική υποστήριξη
- Ατομική και οικογενειακή συνέντευξη
- Ψυχοθεραπεία αναλυτικής εμπνεύσεως

Για το παιδί
- Αξιολόγηση προσωπικότητας (τεστ νοημοσύνης, προβολής)
- Διάγνωση μαθησιακών δυσκολιών και συμπεριφορικών διαταραχών
- Συμβουλευτική επαγγελματικού προσανατολισμού
- Ψυχοθεραπεία μέσω παιχνιδιού και εικαστικών

Δέχεται με ραντεβού
Εθνικής Αντίστασης 15
Τηλ.: 77350-Κιν. 6937684251



«ΕΚΠΑΙΔΕΥΤΙΚΗ ΠΑΡΕΜΒΑΣΗ»
ΑΝΤΙΜΕΤΩΠΙΣΗ ΜΑΘΗΣΙΑΚΩΝ ΔΥΣΚΟΛΙΩΝ

Χατζηδιάκος Ιωάννης
Ειδικός Παιδαγωγός - M.Ed.ATS AMBDA

Ενισχυτική διδασκαλία - αντιμετώπιση:
- δυσλεξίας
- δυσορθογραφίας
- διάσπαση προσοχής

Με τις πλέον σύγχρονες μεθόδους που χρησιμοποιούνται στην Μ. Βρετανία και τις ΗΠΑ

Ν. Καραγιάννη 3, Ανάληψη, ΡΟΔΟΣ
τηλ. (22410)66256, 64225, κιν. 6972366328
email: jhonnhatz@otenet.gr

ΙΑΤΡΙΚΗ ΑΝΑΚΟΙΝΩΣΗ
Ο ιατρός
ΙΩΑΝΝΗΣ Κ. ΓΕΩΡΓΙΟΥ
ΕΙΔΙΚΟΣ ΠΑΘΟΛΟΓΟΣ
Δέχεται:
καθημερινά Δευτέρα έως και Παρασκευή 09.00-13.00 και 17.30-20.30
(Τετάρτη απόγευμα κλειστά)

ΣΤΕΦ, ΚΑΖΟΥΛΗ 18-ΡΟΔΟΣ
ΤΗΛ. ΙΑΤΡ.: 2241026526, ΚΙΝ. 6974588535

ΚΕΝΤΡΟ ΕΙΔΙΚΩΝ ΘΕΡΑΠΕΙΩΝ ΤΟΥ ΠΑΙΔΙΟΥ ΔΩΔΕΚΑΝΗΣΟΥ
ΚΩΝ/ΝΟΣ ΜΠΑΔΑΝΗΣ - ΣΟΥΖΗ ΓΕΩΡΓΙΛΟΠΟΥΛΟΥ
ΕΡΓΟΘΕΡΑΠΕΥΤΗΣ ΠΤΥΧΙΟΥΧΟΣ ΜΕΘΟΔΟΥ BOBATH N.D.T
ΜΕΘΟΔΟΣ PORTAGE
ΑΙΣΘΗΤΗΡΙΑΚΗΣ ΟΛΟΚΛΗΡΩΣΗΣ (S.I.)
ΜΕΤΕΚΠΑΙΔΕΥΣΗ ΣΤΙΣ ΝΕΥΡΟΛΟΓΙΚΕΣ ΚΑΙ ΚΙΝΗΤΙΚΕΣ ΔΙΑΤΑΡΑΧΕΣ
ΛΟΓΟΠΑΘΟΛΟΓΟΣ ΜΕΤΑΠΤΥΧΙΑΚΟ ΑΚΟΥΟΛΟΓΙΑΣ
Αποστόλου Παύλου 84, Ρόδος 85100,
τηλ. / fax (22410)60999/60579

ΜΑΡΙΑ ΣΑΝΤΟΡΙΝΙΟΥ
ΚΛΙΝΙΚΗ ΨΥΧΟΛΟΓΟΣ-ΨΥΧΟΛΟΓΟΣ ΤΩΝ ΚΟΙΝΩΝΙΚΩΝ ΟΜΑΔΩΝ
Πτυχιούχος Κρατικού Πανεπιστημίου της Ρώμης «La Sapienza».
— Κλινική διάγνωση ψυχοπαθολογίας παιδιού, εφήβου και ενηλίκου.
— Ατομική και οικογενειακή ψυχολογική υποστήριξη και θεραπεία κατάθλιψης, φοβίας, κρίσης πανικού, μετατραυματικού στρες (διαζύγιο, πένθος, χωρισμός, αποτυχία, ασθένεια), βουλιμίας, ανορεξίας, διαταραχών προσωπικότητας, έλλειψη αυτοεκτίμησης, εθισμού, κακοποίησης.
— Ψυχολογική φροντίδα και προετοιμασία ανύπαντρης εγκύου και ζευγαριών, στην απόκτηση πρώτου παιδιού.
Επίσκεψη μόνο με ραντεβού.
Τηλέφωνα: 22410 28851 και 6946252407
Λάρνακας 4 (Εθν. Αντιστάσεως)

Έτσι κι επι τα αυτα

Σοβαρά

Τελικώς κερδίσαμε, χάσαμε ή πήραμε ισοπαλία; Έλα ντε, ούτε εμείς παρά τις προσπάθειες έχουμε καταλάβει τι έγινε ακριβώς! Πάντως αν έτσι είναι οι νίκες, τι να τις κάνουμε τις ήττες! Πέρα από όλα αυτά τα ευτράπελα, ένα είναι βέβαιο, ότι αν τρέξουν Δήμος και Νομαρχία το επόμενο χρονικό διάστημα, τότε και το έργο θα προχωρήσει και η νίκη θα είναι σίγουρη. Αυτή είναι η ουσία, όλα τα υπόλοιπα είναι για το θεαθήναι. Ένα θεαθήναι που δυστυχώς για ορισμένους έχει πολύ μικρή διάρκεια.

Μπράβο οι Κυκλάδες! Οργανωμένες και με τσαμπουκά! Είχαν και καλό μάνατζερ...Ο Παναγιώτης Ρήγας έδειξε ακόμη μια φορά τα προσόντα του. Ξέρει τι κάνει το ΠΑΣΟΚ και τον κατεβάζει υποψήφιο βουλευτή. Η Δωδεκάνησος δεν είχε άλλη επιλογή από το κοινό μέτωπο. Ακόμη και ο Στάγκας σιώπησε! Αποτέλεσμα, από τη συντριβή, περάσαμε την ήττα με μικρή διαφορά η αν προτιμάτε στην ισοπαλία...

Η συνεδρίαση αυτή κατά τον Γιάννη Ιατρίδη, ήταν η αρχή του τέλους για την Περιφέρεια Νοτίου Αιγαίου. Μακάρι, αν και εμείς δεν το βλέπουμε. Δεν το βλέπουμε, όχι γιατί δεν συμφωνούμε αλλά γιατί ως νομός για να σηκώσεις και πάλι τέτοια σημαία, πρέπει να διαθέτεις πολύ μαγκιά. Και αυτή δεν τη βλέπουμε πουθενά...Τους μάγκες –ως γνωστόν- τους πάτησε το τρένο! Λέτε να κάνουμε λάθος; Μακάρι...

Γράφει η **ΗΡΩΔΙΑΣ** (Α-λογο-κρίτως)

Όλοι οι υποψήφιοι βουλευτές υπέβαλλαν τα σέβη τους στο γραμματέα της Νομαρχιακής Επιτροπής του ΠΑΣΟΚ Τιμόθεο Παρασκευά το βράδυ της περασμένης Παρασκευής. Οποία ευγένεια!! Αν δεν τους ήξερες θα έλεγες ότι το ΠΑΣΟΚ έχει καταφέρει το ακατόρθωτο, να ζει και να πορεύεται σ' ένα κόσμο αγγελικά πλασμένο, χωρίς συντροφικές σφαγές και μαχαιρώματα! Αμ, δε!! Αν ακούγατε το τι λέγεται στο παρασκήνιο θα καταλάβετε, ότι οι δημόσιες δηλώσεις τους αποτελούν μέρος μιας εικονικής πραγματικότητας. Θέλει αρετή και τόλμη η ελευθερία του λόγου και της έκφρασης...Πού να τη βρουν ορισμένοι...

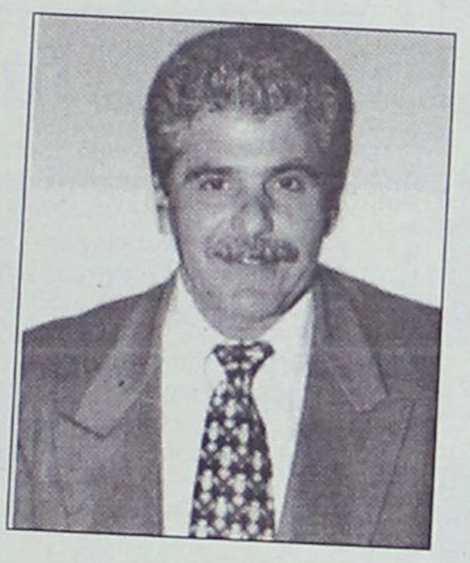

Τις επόμενες ημέρες θα ακούσουμε και άλλα νέα ονόματα για το ψηφοδέλτιο της Νέας Δημοκρατίας. Δεν ξέρω αν θα περπατήσουν, αλλά θα έχει ενδιαφέρουν να δούμε ακόμη και τις αντιδράσεις τους. Είναι από τις περιπτώσεις που αφορούν την τοπική διαπλοκή ανάμεσα σε στελέχη του ΠΑΣΟΚ με αυτά της Νέας Δημοκρατίας. Έτσι και γίνει γνωστό, να είστε σίγουροι ότι θα γίνει ένας μικρός σεισμός. Η Ρηγίλλης, πάντως πρέπει να πούμε ότι προσπαθεί να συγκροτήσει ένα αξιόλογο ψηφοδέλτιο και συνεχίζει τις διαβουλεύσεις με παράγοντες που θα μπορούσαν να αποτελέσουν καλά χαρτιά για το κόμμα της Αξιωματικής Αντιπολίτευσης. Μένει να περιμένουμε να δούμε τα αποτελέσματα των προσπαθειών.

Πολύ καλή η εκδήλωση του Τάσου Καραμάριου. Ήταν όλοι, ή σχεδόν όλοι εκεί. Η εκτίμηση προς το πρόσωπο του Τάσου, ενός από τους καλούς πολιτικούς που διαθέτει η περιοχή μας, είναι δεδομένη όχι μόνο από το χώρο της Νέας Δημοκρατίας



αλλά και από τους άλλους πολιτικούς χώρους. Αυτό έχει την εξήγησή του, ο Τάσος πάνω από όλα είναι άνθρωπος και το δείχνει σε όλες τις κινήσεις του. Στην εποχή μας που ψάχνουμε τον άνθρωπο με το φανάρι του Διογένη, ο Τάσος είναι ένα σημείο αναφοράς πολύ σημαντικό για τη Ρόδο. Να ναι καλά και να τον ξαναδούμε σύντομα στα βουλευτικά έδρανα.

Γνωστός νομαρχιακός παράγοντας που ασχολείται με τους Καλύμνιους και τα προβλήματα του νησιού τους, είχε απηυδήσει προχθές από την ασυνεννοησία που υπάρχει μεταξύ τους. Μεταξύ σοβαρού και αστείου μιας και η κουβέντα ήταν για τα έργα του νομού είπε ότι ένα έργο είναι άκρως απαραίτητο για το νομό. Όταν ρωτήθηκε ποιο είναι αυτό, ακούστε την απάντηση: Μια αερογέφυρα που θα ενώνει τη Κάλυμνο με τη Λέρο. Με επεξήγησε ότι έτσι θα πηγαίνουν πολύ γρήγορα προς το ψυχιατρείο οι περί ου ο λόγος παράγοντες της Καλύμνου! Και γιατί παρακαλώ αερογέφυρα μόνο με την Κάλυμνο; Εμείς εδώ δεν χρειαζόμαστε μια παρόμοια; Καλά, θα πείτε, πήγαν με αφορμή το συνέδριο της ΤΕΔΚ αλλά όλοι δυστυχώς επέστρεψαν πίσω! Μπορούμε, δηλαδή, να πάμε και μεις άφοβα προς τα εκεί;

Επωνύμως

Γεια σου Πατρίδα, με τα ωραία σου

Σάββατο βράδυ και η ρουτίνα σπάει. Μέρες τώρα βλέπω τη διαφήμιση της τελευταίας εκδήλωσης των Κρητικών της Ρόδου για την ιστορική επέτειο του Ολοκαυτώματος του Αρκαδίου –ημέρα μνήμης για όλους τους Κρητικούς όπου και να βρίσκονται. Συναυλία με τον Παπα-Στεφανή και τους Χαροκόπους, διαβάζω. Ακουστά τους έχω αλλά για να είμαι ειλικρινής σε ελάχιστα τραγούδια τους έχω ακούσει.

Ο Κρητικός, αν δεν το ξέρετε, στα παλιά καλά χρόνια μεγάλωνε με το ρυθμό του πεντοζάλη και της σούστας στο αίμα του. Τους χορούς της ιδιαιτέρας πατρίδας μου οι περισσότεροι και οι περισσότερες τους μάθαμε με το άκουσμα, στα πανηγύρια και στα γλέντια. Όμορφες εποχές. Σήμερα δεν ξέρω τι γίνεται. Ελπίζω κάποια νέα παιδιά να συνεχίζουν στα δικά μας τα χνάρια.

Ο εδώ «αρχηγός» μας, ο Γιάννης ο Νιωτάκης, από τους καλούς Κρητικούς –έχουμε και κακούς- παρακολουθεί από κοντά τα πολιτιστικά δρώμενα της Κρήτης και φροντίζει πάντα να μας κρατά ενήμερους σε ό,τι καλό προκύπτει στα πατρώα εδάφη.

Να σου λοιπόν στη Ρόδο τον Παπά-Στεφανή με τους Χαροκόπους, τέσσερα νέα παιδιά που συνεχίζουν την καλή μουσική παράδοση της Κρήτης. Ακούσματα μοναδικά, αναλλοίωτα στο πέρασμα του χρόνου. Ο Ροδινός, ο Κώστας Μουντάκης, ο Σκορδαλός, ο Σηφογιωργάκης και τόσοι άλλοι άφησαν όπως φαίνεται άξιους διαδόχους.



Γράφει
η Ρένα Βενιανάκη
revenianaki@yahoo.com

Και αυτό το διαπιστώσαμε, όσοι βρήκαμε στο Εθνικό Θέατρο λίγο μετά τις 8.30 το βράδυ. Και δεν ήμασταν λίγοι. Και δεν ήμασταν μόνο Κρητικοί. Γέμισε ο χώρος του Εθνικού από κόσμο που υποκλίθηκε στην ευγένεια του λεβεντοπαπά Στεφανή από το Ρέθυμνο αλλά και στα μουσικά ακούσματα της Κρήτης.

Ίσως κάποιοι να πουν διαβάζοντας το σημερινό σημείωμά μου ότι όλα αυτά που γράφω είναι αναμενόμενα. Από μια Κρητικιά τι περιμένεις. Δεν είναι έτσι, αλλά και έτσι να είναι, δεν με ενοχλεί. Λατρεύω την πατρίδα μου και δε το κρύβω. Και κάθε φορά που διαπιστώνω ότι συνεχίζει να αντιστέκεται στη νέα πραγματικότητα που θέλει να τα εξαφανίσει όλα, νοιώθω ότι καλά κάνω και αισθάνομαι έτσι.

Για σου λοιπόν Πατρίδα με τα ωραία σου. Με τον Παπα-Στεφανή και τους Χαροκόπους, που μας ταξίδεψαν μαγικά σε κόσμους ονειρεμένους που κινδυνεύουμε να τους ξεχάσουμε για πάντα. Είναι ωραία η Κρήτη. Μα πάνω από όλα, είναι οι άνθρωποί της, είναι οι δημιουργοί της. Και ευτυχώς τέτοιοι δεν φαίνεται να μας λείπουν.

FYROGENIS
ΜΕΛΕΤΕΣ ΕΓΚΑΤΑΣΤΑΣΕΙΣ
10 ΧΡΟΝΙΑ ΕΓΓΥΗΣΗ
ΜΑΝΤΕΜΕΝΙΟΙ ΛΕΒΗΤΕΣ
ΧΑΛΥΒΔΙΝΟΙ ΛΕΒΗΤΕΣ
ΜΑΝΤΕΜΕΝΙΑ ΑΥΤΟΝΟΜΗ ΜΟΝΑΔΑ
ΑΦΟΙ ΑΝΤΩΝΑΚΗ Ο.Ε.
ΨΥΞΗ - ΘΕΡΜΑΝΣΗ - ΗΛΙΑΚΑ
ΡΟΔΟΣ: ΑΛΙΚΑΡΝΑΣΣΟΥ & ΕΦΕΣΣΟΥ ΡΟΔΙΝΙ Τηλ./Φαξ 22410 25448
ΕΜΠΩΝΑΣ: Τηλ. 22460 41350, Κιν. 6977 225112, 6932 223760

Τώρα κόβουμε και χαράζουμε με LASER σε όλα τα υλικά
Λάστιχο
Μέταλλο
Γυαλί
Ξύλο
Δέρμα
Πλαστικό
ΤΙΜΗΤΙΚΕΣ ΠΛΑΚΕΤΕΣ
ΣΦΡΑΓΙΔΑ EXPRESS
παράδοση στο χώρο σας!
ΣΤΕΙΛΤΕ ΜΑΣ ΜΕ FAX ή με e-mail
ΤΑ ΣΤΟΙΧΕΙΑ ΤΗΣ ΕΠΙΧΕΙΡΗΣΗΣ ΣΑΣ
ΚΑΙ ΘΑ ΣΑΣ ΣΤΕΙΛΟΥΜΕ
ΤΗ ΣΦΡΑΓΙΔΑ ΣΤΟ ΧΩΡΟ ΣΑΣ ΑΜΕΣΑ!
APOPSIS DESIGN
ΜΕΤΑΞΟΤΥΠΙΚΗ ΡΟΔΟΥ
ΓΡΑΦΙΚΕΣ ΤΕΧΝΕΣ ΕΚΤΥΠΩΣΕΙΣ - ΕΠΙΓΡΑΦΕΣ
ΒΑΣΙΛΗΣ ΒΑΓΙΑΝΑΚΗΣ
ΑΓΙΟΥ ΙΩΑΝΝΟΥ 157 - ΡΟΔΟΣ 85100
ΤΗΛ. 22410 35233 - Fax: 22410 75296
www.metaxotipiki.gr
e-mail: info@metaxotipiki.gr

Πολιτιστικές διαδρομές

... Τα Δωδεκάνησα και ο Σεφέρης

Στην βιογραφία του **Γιώργου Σεφέρη** που έγραψε ο άγγλος συγγραφέας **Ρόντρικ Μπήτον**, που φέρει τον τίτλο **"Περιμένοντας τον Αγγελο"**, περιέχεται και μια αδημοσίευτη έως τώρα πληροφορία για τις συζητήσεις που είχε ως διπλωμάτης με στελέχη του Φόρειν Οφις μετά την Συμφωνία της Βάρκιζας, όταν τον Σεπτέμβριο του 1945 συνόδευσε τον αντιβασιλέα Δαμασκηνό στο Λονδίνο:

«Σε μια ιδιαίτερη συζήτηση με τον Γουντχάουζ ο Γιώργος (Σεφέρης) παρατηρεί πως η βρετανική κυβέρνηση θα έπρεπε να δείξει ότι προτίθεται να προσφέρει κάποιο αντάλλαγμα για τον συνεχιζόμενο επεμβατισμό της στα εσωτερικά ζητήματα της Ελλάδας. Ο Γουντχάουζ αναρωτιέται μήπως τα Ελγίνεια θα μπορούσαν να βοηθήσουν. Οχι, απαντά ο Γιώργος, οι σκέψεις των ανθρώπων σήμερα είναι στραμμένες σε εδαφικές διεκδικήσεις. Εννοεί δίχως άλλο τα Δωδεκάνησα, τα οποία είχαν καταληφθεί από τους Ιταλούς το 1912 και επρόκειτο τώρα να επιστραφούν στην Ελλάδα, ικανοποιώντας ένα μακροχρόνιο αίτημα. Ο Γιώργος ονομάζει την Κύπρο, η οποία ήταν τότε βρετανική αποικία. Ο Γουντχάουζ είναι επιφυλακτικός, προσωπικά όμως συμφωνεί...».

... Nopark

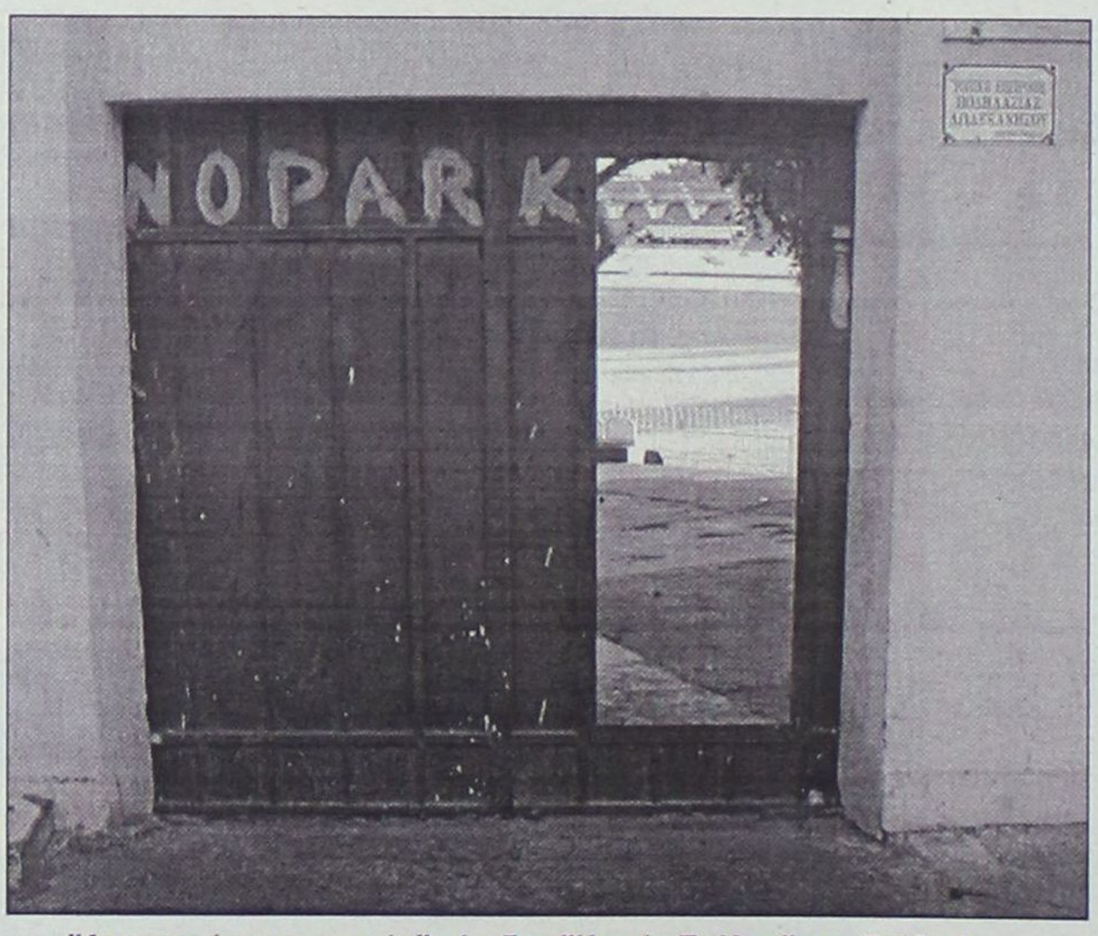

... *"Απαγορεύεταιτοπαρκάρ"*, είσοδος "Κακιάς Σκάλας" στο Στάδιο!

... Αντώνης Σουρούνης: "Αύγουστος στην Κάλυμνο"

Ανάμεσα στα πολλά **"Ημερολόγια"** για το 2004 που κυκλοφορούν φέτος, εμείς ξεχωρίσαμε το **"Ημερολόγιο της Τύχης -2004"** με κείμενα του γνωστού πεζογράφου **Αντώνη Σουρούνη.** Σε ένα από αυτά, ο συγγραφέας αναφέρεται στην **Κάλυμνο.**

***«Μέσα στις πολλές ονομασίες και ιδιότητες που έχουν δώσει στο "ζεστό μήνα Αύγουστο"**, τον έχουν αποκαλέσει και μήνα του έρωτα. Ολοι οι μήνες είναι ερωτικοί, αλλά αυτός ίσως παραπάνω. Δεν ξέρω πως αισθάνεται ένας άντρας, όταν αντίκρυ του μια γυμνή γυναίκα του παίζει κιθάρα και μάλιστα όταν εκείνος παραμένει στη θέση του ήρεμος και κουστουμαρισμένος. Ξέρω όμως πως αισθάνονται οι δύο με το άγγιγμα των δαχτύλων. Ηταν και τότε Αύγουστος πριν πολλά χρόνια σε μια κατάμεστη παραλία στην Κάλυμνο.*

***Ημουν ξαπλωμένος μπρούμυτα στην καυτή άμμο ολομόναχος και λιάζόμουν.** Πάρα δίπλα μια παρέα κοριτσιών, επίσης μπρούμυτα και λιάζονταν. Δεν μιλούσαν, η ζέστη ήταν τόση, που σε αποχαύνωνε και σ' έκανε να ονειρεύεσαι τρελά. Κάποια στιγμή άπλωσα το δεξί μου χέρι κι ένιωσα το δάχτυλό μου να ακουμπά σ' ένα άλλο δάχτυλο.*

***Εκανα να το τραβήξω, όμως το ξένο δάχτυλο παρέμεινε εκεί.** Παρέμεινε και το δικό μου. Αρχισαν ν' αγγίζονται μεταξύ τους σα να θέλανε να γνωριστούν. Επειτα να παίζουν, σε λίγο να χαϊδεύονται πάνω κάτω και μετά να συσφίγγονται σα να παλεύουν. Μετά από ώρα ηρέμησαν, χαλάρωσαν κι επανήλθαν στο αρχικό τους χάδι, προτού αποχαιρετιστούν.*

***Εμείς δεν αποχαιρετιστήκαμε ούτε και κοιταχτήκαμε.** Δεκάδες άνθρωποι γύρω πηγαινοέρχονταν, φλέρταραν, κολυμπούσαν, έπαιζαν ρακέτες και κανείς δεν πήρε χαμπάρι τον οργασμό που φύτρωσε στην καυτή άμμο. Κοιτάω το δάχτυλό μου. Είναι αυτό που δείχνει τα πράγματα, το ίδιο που στο στρατό πατούσα τη σκανδάλη και που σήμερα χτυπάω τα πλήκτρα γράφοντας...»*

** **Αντώνης Σουρούνης: "Το Ημερολόγιο της Τύχης", ζωγραφιές: Ellardo Franca, εκδόσεις "Νάρκισσος".***

... Βασίλης Ν. Πης: "Τα τραγούδια του Μύλου"

Πρόκειται για την έκτη ποιητική συλλογή του κ. **Βασίλη Πη** που ζει και εργάζεται στην **Κω**, που εξεδόθη από την "Οδό Πανός" με την επιμέλεια του Γιώργου Χρονά (σελ. 83, Αθήνα 2002).

Ολα τα ποιήματα είναι σε παραδοσιακό στίχο και τα περισσότερα από αυτά *"κλείνουν"* το μάτι προς επίδοξους συνθέτες για μελοποίηση.

Γράφει στο προλόγισμά του ο κ. Πης:

«Τι σημαίνει να ερωτεύεσαι περισσότερο από όσο μπορείς να αντέξεις;

Υπάρχουν ψυχές, εννοώ θηλυκές ψυχές, που το γνωρίζουν καλά, ωστόσο στα βάθη της καρδιάς τους είναι και αυτές ερωτευμένες αλλά ποτέ δεν το παραδέχονται. Και χάνονται στους ορμητικούς ποταμούς της ζωής με τους μύθους του ήλιου.

Και αφήνουν τους άλλους να περιμένουν.

Είναι τυχερές αφού η αχαριστία στον έρωτα δεν τιμωρείται με νόμο.

Αλλά οι αθάνατες ανομολόγητες ερωτικές επιθυμίες πάντα θα διψάνε για την εκπλήρωσή τους, εκεί ανάμεσα στον αποχωρισμό και την συμπόρευση μόνο η αλήθεια μένει στο τέλος».

Δείγμα γραφής:

«Τα νυχτερινά σου χείλη
Κλείνουν μέσα ποταμούς
Μ' άρμενα κουπιά τυλίγουν
Τους δικούς μου ωκεανούς.

Το χαμόγελο σου λάμπει
Μακριά μες στους ατμούς
Σαν πρωινό βαγόνι
Που σφυρίζει στους σταθμούς.

Τα νυχτερινά σου μάτια
Κόβουνε σαν ξίφος
Σαν ολόφωτες καμπάνες
Που κοιτάνε μες στο πλήθος.

Τα νυχτερινά σου χείλη
Φίλησα το καλοκαίρι
Και στο γύρισμα του ήλιου
Αστραψαν σαν το μαχαίρι».

Ο ΙΚΟΘΕΝ

... Θα σταματήσουν να έρχονται Ισραηλίτες στο Καζίνο;

Σύμφωνα με όσα δημοσίευσε η **"Ελευθεροτυπία"** από το **"Κέντρο Σίμον Βίζενταλ"** εξεδόθη ταξιδιωτική οδηγία για την χώρα μας με την οποίαν αποτρέπονται επ' αόριστον οι Εβραίοι τουρίστες από το να επισκεφθούν την Ελλάδα, έως ότου η κατάσταση στη χώρα μας (τα *"κρούσματα αντισημιτισμού"*) αλλάξει θεαματικά.

Οι ιθύνοντες του Κέντρου αυτού, που ιδρύθηκε από τον *"κυνηγό ναζί"* Σιμόν Βίζενταλ δεν διευκρίνισαν αν το "embargo" αφορά και τους τζογαδόρους που έρχονται να *"λειτουργηθούν"* στο ναό του κέρδους στη Ρόδο.

«Να μην επισκεφτούν οι Εβραίοι την Ελλάδα συνιστά η διεθνής εβραϊκή οργάνωση «Κέντρο Σίμον Βίζενταλ».

Η οργάνωση, με κεντρικά γραφεία στο Λος Αντζελες, αλλά παγκόσμιας εμβέλειας, καλεί τους Εβραίους να μποϊκοτάρουν και τους Ολυμπιακούς του 2004, ισχυριζόμενη ότι «τα κρούσματα αντισημιτισμού και ξενοφοβίας στην Ελλάδα βαίνουν αυξανόμενα» με την πολιτεία να αδυνατεί να αντιμετωπίσει το φαινόμενο.

Το «Κέντρο Βίζενταλ» δεν παρέλειψε να αναφερθεί και στις γνωστές δηλώσεις Θεοδωράκη κατά της πολιτικής Σαρόν, εκφράζοντας έντονη δυσαρέσκεια και καταγγέλλοντας το διάσημο μουσικό για αντισημιτισμό.

«Το Κέντρο θα εξακολουθήσει να αποτρέπει τους Εβραίους τουρίστες από το να επισκεφτούν την Ελλάδα επ' αόριστον, ωσότου η κατάσταση στη χώρα αλλάξει θεαματικά», καταλήγει η ανακοίνωση».

....

Πάντως το Κεντρικό Ισραηλιτικό Συμβούλιο της Ελλάδας εξέφρασε την λύπη του για την έκδοση αυτής της *"ταξιδιωτικής οδηγίας"*, ενώ η Ισραηλινή πρεσβεία ανακοίνωσε ότι δεν την εκφράζει, ούτε τα όσα υποστηρίζει το "Σίμον Βίζενταλ" είναι θέσεις της κυβέρνησης του Ισραήλ.

... Γύρω - γύρω τα "τουτού"

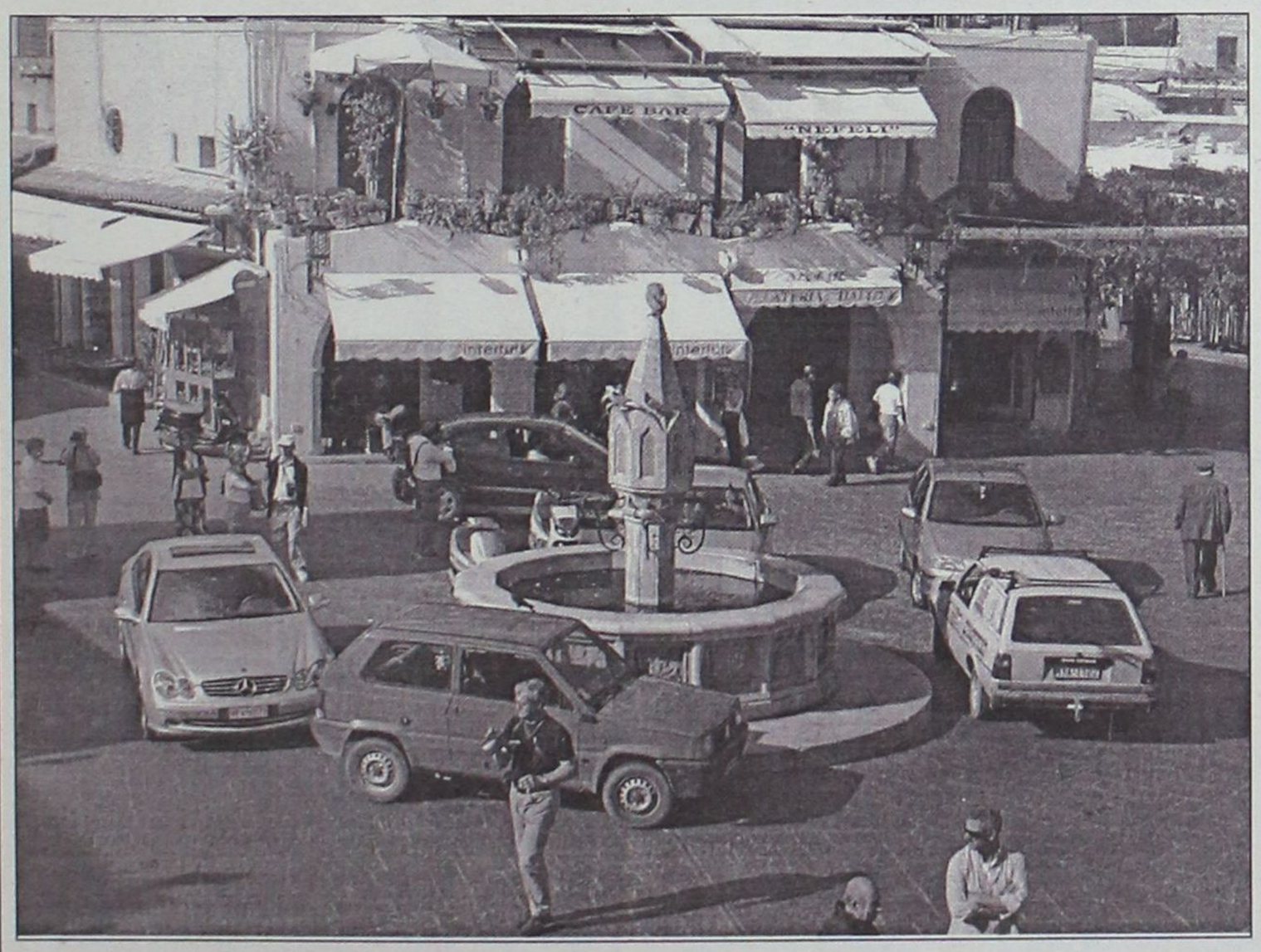

Το "πρώτο" συντριβάνι στην πλατεία Ιπποκράτους, περικυκλωμένο από τα κάθε λογής αραγμένα οχήματα.

Και οι εναπομείναντες τουρίστες ψάχνουν για μια οπτική τρύπα, για να το φωτογραφίσουν.

Και να πείτε ότι δεν υπάρχουν χώροι ελεύθεροι για παρκάρισμα; Στα 10 βήματα οι θέσεις στάθμευσης στην Θαλασσινή Πύλη είναι πάντοτε ελεύθερες στην διάθεση των πολιτών.

... Αλλά εμείς έχουμε βάλει στοίχημα να την ποβγάλουμε την πόλη αυτή που μας ψωμίζει!

... Η φαντασιακή αυτομαστίγωση του κ. Σκανδαλίδη

«Στο Πάντειο Πανεπιστήμιο πραγματοποιήθηκε ένα συνέδριο για τη διαφθορά στη Δημόσια Διοίκηση. Στις εργασίες του συνεδρίου εκλήθη να παραστεί και ο υπουργός Δημόσιας Διοίκησης. Ως εδώ το πράγμα είναι λίγο αδόκιμο αλλά κουβεντιάζεται... Ας πούμε ότι ο υπουργός παρέστη όχι για να επιβεβαιώσει τη διαφθορά της οποίας προΐσταται αλλά για να αναπτύξει την πολιτική αντιμετώπισης της διαφθοράς που εφαρμόζουν ο ίδιος και η κυβέρνηση στην οποία μετέχει.

Την επομένη όμως διαβάζω στις εφημερίδες ότι ο υπουργός, ομιλών προς το συνέδριο, αναφέρθηκε σε "κυβερνήτες και υπουργούς που ενισχύουν εταιρείες έξω από διαφανείς διαδικασίες".

Υποθέτω ότι κοτζάμ υπουργός μιλάει μετά λόγου γνώσεως. Υποθέτω ότι είναι έτοιμος να δώσει στη Δικαιοσύνη τα ονόματα των κυβερνητών και των συναδέλφων του υπουργών που μετέρχονται αυτές τις άθλιες μεθόδους και ότι ο εισαγγελέας θα σπεύσει να τον καλέσει να τα καταθέσει. Και υποθέτω επίσης ότι έχει ήδη συντάξει την επιστολή παραίτησής του προς τον Πρωθυπουργό, διότι μου φαίνεται αδιανόητο ένας έντιμος άνθρωπος να συνεχίζει να μετέχει σε μια άθλια κυβέρνηση».

(Ι. Κ. Πρετεντέρης, από "Το Βήμα")



●●● Η Μεσόγειος κατάντησε χωματερή αποβλήτων

Πάνω από 2.600 τόννοι πετρελαίου, 55 τόννοι της τοξικής ουσίας Lindane και δεκάδες τόννοι άλλων επικίνδυνων οργανικών ρυπαντών καταλήγουν κάθε χρόνο στη Μεσόγειο, τη θάλασσα που αποτελεί πηγή ζωής και οικονομικής ανάπτυξης για 21 χώρες, μεταξύ των οποίων και η Ελλάδα. Για πρώτη φορά, μια τόσο σαφής εικόνα για την καταστροφική επίπτωση των ανθρώπινων δραστηριοτήτων στη "θάλασσά μας" (mare nostrum) δόθηκε στη 13η διάσκεψη των συμβαλλομένων μερών της συνθήκης της Βαρκελώνης για την προστασία της Μεσογείου.

«Υπουργοί και αντιπροσωπείες των 21 χωρών της Μεσογείου συναντήθηκαν στην Κατάνια της Σικελίας για να συζητήσουν μέτρα για την προστασία αυτής της θάλασσας, η οποία παρ' ότι καλύπτει μόλις το 1,5% της παγκόσμιας θαλάσσιας επιφάνειας, φιλοξενεί το 7,5% των θαλάσσιων ειδών ενώ είναι το "σπίτι" για 150 εκατ. ανθρώπους που ζουν στα παράλια της.

Προτεραιότητες της φετινής διάσκεψης (που πραγματοποιείται ανά διετία) ήταν η διατήρηση της μοναδικής αυτής βιοποικιλότητας, η λήψη μέτρων για την αποφυγή ναυτικών ατυχημάτων που οδηγούν σε καταστροφικές πετρελαιοκηλίδες και η υιοθέτηση των διακηρύξεων του Γιοχάνεσμπουργκ για τη βιώσιμη ανάπτυξη στην περιοχή.

Μετά τρεις ημέρες διαπραγματεύσεων, οι 21 χώρες κατέληξαν σε μια κοινή διακήρυξη (μόνον ηθικά δεσμευτική), που όμως δεν περιλαμβάνει πολλούς συγκεκριμένους στόχους και χρονοδιαγράμματα. Παρ' ότι κάποιοι στόχοι υιοθετήθηκαν, οι δεκάδες Μη Κυβερνητικές Οργανώσεις κατηγορούν τις κυβερνήσεις για έλλειψη πολιτικής βούλησης.

Την ίδια ώρα, μόνον ένα από τα έξι πρωτόκολλα της συνθήκης της Βαρκελώνης έχει επικυρωθεί, ενώ τα υπόλοιπα που αφορούν θέματα όπως η απόρριψη αποβλήτων και η ρύπανση που προέρχεται από τη στεριά, δεν έχουν τεθεί ακόμα σε ισχύ».

Από την - κατά γενικήν ομολογία - γενικόλογη διακήρυξη, που υπογράφηκε, ξεχωρίζει η υιοθέτηση δύο στόχων: της μείωσης κατά 20% των επικίνδυνων αποβλήτων που καταλήγουν στη Μεσόγειο έως το 2010 και της μείωσης κατά 50% ενός τύπου βιομηχανικών αποβλήτων μέσα στο ίδιο διάστημα.

●●● Καταρρέουν τα Ιταλικά κτίρια στη Λέρο

«Η σημασία των Ιταλικών κτιρίων της Λέρου είναι μεγίστη ακόμα και για την ίδια την ιταλική αρχιτεκτονική. Θα θυμίσω σε όσους έτυχε να την έχουν δει, την ταινία του Μπερτολούτσι "Ο Κονφορμίστας". Εκεί είδαμε την επιβλητική - σε σημείο σύνθλιψης του κάτοικου - αρχιτεκτονική του φασισμού. Στη Λέρο υπάρχει επίσης η δεσπόζουσα γραμμή της καμπύλης, οι κίονες και τα άλλα χαρακτηριστικά αυτής της εντυπωσιακής και με εντελώς ιδιάζοντα ρυθμό αρχιτεκτονικής, αλλά όλα είναι σε μικρό μέγεθος έτσι ώστε για τον παρατηρητή τα κτίσματα αποβαίνουν ένα απολαυστικό θέαμα που δένει με τους ευκάλυπτους, τις απαλές γραμμές των λόφων και τον ουρανό της Λέρου. Η παραμέληση της αναπαλαίωσης όσων κτιρίων καταστροφικά έχουν "επιδιορθωθεί" και της συντήρησης των καταρρεόντων (το παλιό ξενοδοχείο της παραλίας αποτελεί μια ανοιχτή πληγή, κυριολεκτικά και μεταφορικά) είναι ενέργεια εγκληματική από μέρους του Κράτους και προσβολή για τον πλούτο του πολιτισμού μας».

Σ. Ν. Φιλιππίδης
Αναπληρωτής Καθηγητής, Τμήμα Φιλολογίας, Πανεπιστήμιο Κρήτης

●●● Μούχλιασε το νέο χειρουργείο στην Κω

«Κοντεύουν 4 χρόνια από τότε που τα νέα χειρουγεία, στη νέα πτέρυγα του Νοσοκομείου στην Κω είναι έτοιμα, και για διάφορους λόγους μέχρι και σήμερα, όχι μόνον δεν εξοπλίζονται για να λειτουργήσουν, αντίθετα έχουν "μουχλιάσει" από την παραμέληση τους!»

...Παρά τις υποσχέσεις των αρμοδίων και παρά το ότι δύο φορές έγιναν σε χρόνο ρεκόρ οι ζητηθείσες συμπληρώσεις, τα χειρουργεία παραμένουν απλώς 4 τοίχοι!

(Από το "Βήμα της Κω")

Αθλητική ΓΝΩΜΗ
22 ΣΕΛΙΔΕΣ
ΔΕΥΤΕΡΑ 1 ΔΕΚΕΜΒΡΙΟΥ 2003

ΣΚΟΝΤΑΨΕ Ο ΔΙΑΓΟΡΑΣ

Ο Ερμής πήρε 0-0 και τον γκρέμισε από την κορυφή. Δεν μέτρησε κανονικό γκολ του Καραμαλίκη στο 67'. Οι "κυανέρυθροι" έπεσαν στην παγίδα των Πειραιωτών.

ΣΕΛ. 17



ΑΣΥΓΚΡΑΤΗΤΟΣ ΚΟΛΟΣΣΟΣ

Κέρδισε και το Παπάγου 66-62 πετυχαίνοντας την δεύτερη εκτός έδρας νίκη και την τέταρτη σερί του.

ΣΕΛ. 44

Η ΚΩΣ ΠΗΡΕ ΤΟ ΝΤΕΡΜΠΙ

Κέρδισε 2-1 τον Διγενή στις Καλυθιές

ΣΕΛ. 16

Ο ΑΠΟΛΛΩΝ ΚΕΡΔΙΣΕ 4-0 ΤΟΥΣ ΠΟΝΤΙΟΥΣ ΣΤΗ ΜΑΓΟΥΛΑ

ΣΕΛ. 17

ΕΠΕΣΕ ΣΤΗΝ 20ΧΡΟΝΗ ΠΑΓΙΔΑ

Ο ΑΕΡΑ πήρε 1-1 από τον Φοίβο, που κάνει ένσταση και κερδίζει τον αγώνα. Σκόνταψε ο Ιάλυσος στην Απολακκιά

ΣΕΛ. 19-33

ΚΑΤΩΤΕΡΗ ΤΟΥ ΑΝΑΜΕΝΟΜΕΝΟΥ

Η Ρόδος δεν έπιασε τη γνωστή της απόδοση κι' έχασε 1-0 από τον Ηλυσιακό

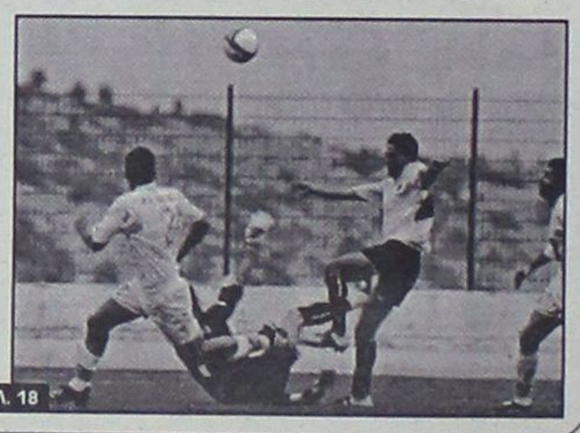

ΣΕΛ. 18

ΡΑΚΑΔΙΚΟ
Τα Μεζεδοπωλεία
ΚΑΘΗΜΕΡΙΝΑ μαζί σας από τις 6 μ.μ. και ΚΥΡΙΑΚΕΣ από το μεσημέρι, με ζωντανή μουσική
Ακτή Μιαούλη 10 (Ψαροπούλα)
Τηλ. 6936 639060

Finn Gate
ΦΙΝΛΑΝΔΙΚΟΣ ΦΟΥΡΝΟΣ
ΚΑΦΕΤΕΡΙΑ
Μοναδικές μεύσεις σε Ξεχωριστά Περιβάλλον!!
100 Χουρμαδιές

LOCOS
MEXICAN RESTAURANT & BAR
Γνωστοποιούμε στους αγαπητούς φίλους και πελάτες μας ότι για τη ΧΕΙΜΕΡΙΝΗ σεζόν, κάθε ΤΡΙΤΗ θα είμαστε κλειστά.
Σας ευχαριστούμε
Ηρακλειδών 76-ΙΑΛΥΣΟΣ • Τηλ. (22410) 96680



Δεκτές πιστωτικές κάρτες, άτοκες δόσεις & ευκολίες πληρωμής

Katerina
ΚΕΝΤΡΟ ΥΓΕΙΑΣ ΚΑΙ ΟΜΟΡΦΙΑΣ
DAY SPA

Θεραπεία ακμής Clear Touch
Η νέα γρήγορη μέθοδος στην θεραπεία ακμής **ανώδυνα** με ένα **ολοκαίνουργιο φως.**
Καθαρό πρόσωπο χωρίς ακμή σε **λίγες μόνον εβδομάδες.**



Κατερίνα Παπασάββα - Λαμπαδάκη • Μεγ. Κωνσταντίνου 30, Ρόδος - Τηλ. & Fax: 22410 31016

ΕΥΚΑΙΡΙΑ...
ΜΟΚΕΤΑ ΑΜΕΡΙΚΗΣ
για επαγγελματική χρήση, φάρδος ρολλού 3.66.
τιμή m² 9.80 ευρώ.
και με πέλος 14.90 ευρώ
Βιοκαρπέτ Δανέζης
Καρπάθου 21 Μαντράκι
Τηλ. 22410 30976