

Διατηρεί την μεγάλη διαφορά η Ν.Δ. Θα προκαλέσει "εμφύλιο" η εκδίωξη του Σημίτη

Παραπαίει το ΠΑΣΟΚ. Νέο γκάλοπ–ράπισμα

• Κινητικότητα στη Ν.Δ. Δωδ/σου, μουδιασμένο το ΠΑΣΟΚ. Τα σενάρια τρελαίνουν και τη φαντασία ΣΕΛ. 5, 6, 7 και 10



ΕΤΟΣ ΙΔΡΥΣΕΩΣ: 1973

ΔΙΕΥΘΥΝΤΗΣ:
ΑΘ. ΜΑΡΑΣΙΩΤΗΣ

Τηλ. σύνταξης: 24610–75640
Τηλ. λογ/ρίου: 22210–75230
Fax: 22471–75641

ΓΝΩΜΗ

ΔΕΥΤΕΡΑ
22 ΔΕΚΕΜΒΡΙΟΥ 2003
ΑΡΙΘΜΟΣ ΦΥΛΛΟΥ: 1.571
ΤΙΜΗ ΕΥΡΩ 0,70

ΕΒΔΟΜΑΔΙΑΙΑ ΕΦΗΜΕΡΙΔΑ ΤΗΣ ΔΩΔΕΚΑΝΗΣΟΥ

ΤΑ ΑΥΘΑΙΡΕΤΑ ΣΤΑ ΞΕΝΟΔΟΧΕΙΑ

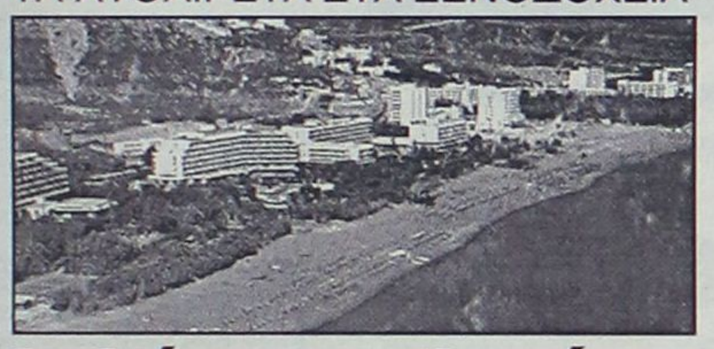

Απλώνουν πλοκάμια για να "πνίξουν" το μεγάλο σκάνδαλο!

Προσπαθούν να εκμεταλλευθούν την προεκλογική περίοδο για αναδρομική νομοθετική ρύθμιση.

ΣΕΛΙΔΑ 2

ΧΕΙΡΟΤΕΡΑ ΤΩΡΑ ΤΑ ΠΡΑΓΜΑΤΑ

Αδεια τα ταμεία στη ΔΑΝΕ



Θηλειά στο λαιμό της εταιρίας η εξυπηρέτηση των παλαιών χρεών και οι τιμές των καυσίμων. Κανένα ενδιαφέρον από την ΑΝΕΚ. ΣΕΛΙΔΑ 8

Αδίστακτοι έστειλαν στο θάνατο **60** ανθρώπους!

ΦΡΙΚΗ!

Γέμισε με πτώματα η θάλασσα!

Πτώματα πνιγμένων περισυνελέγησαν στην Κω και Νίσυρο

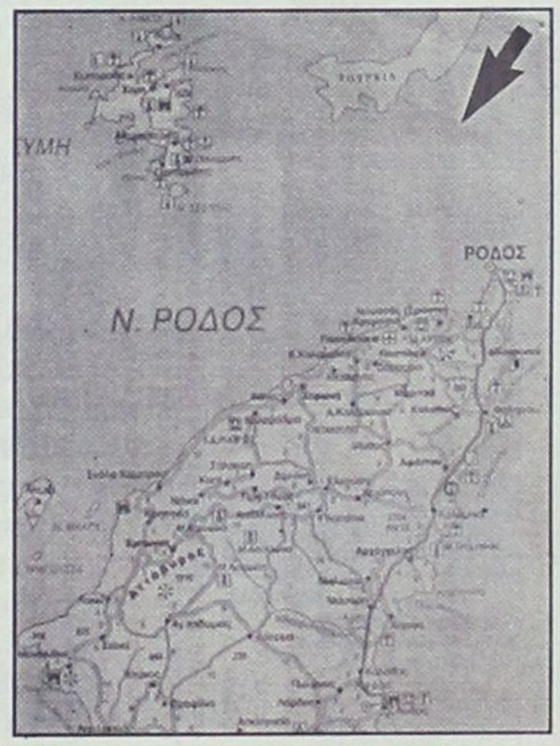

Δεν φαίνεται να υπάρχουν επιζώντες εκτός ίσως από έναν. Το σάπιο σκάφος διαλύθηκε και βυθίστηκε ανάμεσα στη Ρόδο και το Μαρμαρίς. Αγνοούνται και οι δουλέμποροι. ΣΕΛΙΔΑ 3

ΠΛΩΤΟ ΦΕΡΕΤΡΟ ΤΟ ΣΑΠΙΟΚΑΪΚΟ ΠΟΥ ΚΑΤΕΥΘΥΝΟΤΑΝ ΣΤΗ ΡΟΔΟ

RE
Petros - Elena
JEWELLERY

Τα κοσμηματοπωλεία
Petros-Elena
με την ευκαιρία των 50 χρόνων
λειτουργίας τους και των εορτών σας προσκαλούν
για να θαυμάσετε από κοντά
τις τελευταίες δημιουργίες του οίκου
Cartier
καθώς και άλλες μάρκες ωρολογοποιίας
Andemars Piguet, Corum, Breitling & Ebel
Και τον σχεδιαστή Μηνά και τις δημιουργίες του.
Ενελπιστούμε να έχουμε την ευκαιρία
να σας ευχηθούμε
Καλές γιορτές από κοντά
Τα καταστήματά μας θα είναι ανοικτά
καθόλη τη διάρκεια των εορτών
από τις 9:00 μέχρι τις 5:00

Πέτρος - Έλενα Κουνάκη

Σωκράτους 103, Τηλ. & Fax: 22410 35554
Σωκράτους 116, 118, - Τηλ. 22410 31433
Εβραίων Μαρτύρων 37-39 , Τηλ. & Fax: 22410 38233
Παλιά Πόλη - 85100 Ρόδος - e-mail: petrelen@otenet.gr

Για τα φετινά Ρεβεγιόν...
επιλέξαμε τα καλύτερα συστατικά...

Συνταγή Mediterranean

Μενού: Executive Chefs
Κωνσταντίνος (La Rotisserie)
& Δημήτρης Ισκάς (Mediterranean)

Μουσική:
Στο πιάνο οι: Γιάννης Βασιλαράκης,
Λευτέρης Βασιλαράκης & Ζαφείρης Χρυσάκης
και ο γνωστός D.J. από Αθήνα Νίκος Μαλκασιάς.

Αίθουσες:
"Thalassa" Restaurant

Ακόμη Ταχυδακτυλουργός, Βεγγαλικά, Μπαλόνια
& Πολλές Άλλες Εκπλήξεις!

Hotel 4 SUPERIOR Mediterranean
Το Νεότερο Πολυτελές Ξενοδοχείο της Πόλης της Ρόδου!

Κρατήσεις, Πληροφορίες: Τηλ. 22410 97000

Η επιλογή βρίσκεται στο
Complesal



ΑΠΟΚΛΕΙΣΤΙΚΗ ΔΙΑΘΕΣΗ
ΠΑΝΑΓΡΟΤΙΚΗ ΡΟΔΟΥ
Ασγούρου, τηλ. 22410 60470 • Σορωνή, τηλ. 22410 41142

ΗΜΕΡΟΛΟΓΙΟ

Δευτέρα 22 Δεκεμβρίου 2003
Αναστασίας φαρμακολυτρίας, Χρυσογόνου μαρτ.
Ανατολή ηλίου: 07.38'
Δύση ηλίου: 17.09'
Σελήνη 29 ημερών

ΦΑΡΜΑΚΕΙΑ

Σήμερα διημερεύει το φαρμακείο του Μιχαηλίδη Θεοδ. στην οδό 28ης Οκτωβρίου 44 και διανυκτερεύει το φαρμακείο της Σταματίου Αδελ. στην οδό Σεφέρη 80 (Μήδεια).

ΒΕΝΖΙΝΑΔΙΚΑ

Σήμερα διανυκτερεύουν τα βενζινάδικα: Γκινάκης Απ. (Αυστραλίας), Σαμουράκης Α. (Λ. Καλλιθέας), Παναγιωτίδης (Κρεμαστή), Πισσαδάκη Σεβαστή (Παραδείσι), Νικολίτση Αικ. (Φάνες), Διακοστεργάκης Γ. (Μανδρικό), Κοιλιάς Αλ. (Αφάντου), Καλλιθενός Π. (Αρχάγγελος).

ΛΑΪΚΕΣ ΑΓΟΡΕΣ

Τετάρτη: στο Δημοτικό Νεκροταφείο.
Πέμπτη: στην οδό Βύρωνος
Παρασκευή: στην οδό Πτολεμαίων (Ανάληψη)
Σάββατο: στο Δημοτικό Νεκροταφείο.

ΔΡΟΜΟΛΟΓΙΑ ΠΛΟΙΩΝ

Σήμερα δεν αναχωρεί πλοίο της ΔΑΝΕ για νησιά-Πειραιά.

ΑΕΡΟΠΟΡΙΚΑ ΔΡΟΜΟΛΟΓΙΑ

ΟΛΥΜΠΙΑΚΗ ΑΕΡΟΠΟΡΙΑ

ΑΠΟ ΡΟΔΟ-ΑΘΗΝΑ
- Καθημερινά 07.10, 13.40
- Πέμπτη 20.10, 22.45
- Καθημερινά πλην Πέμπτης 19.40, 22.25
- Καθημερινά πλην Κυριακής 10.40

ΑΠΟ ΑΘΗΝΑ-ΡΟΔΟ
- Καθημερινά 05.30,12.00
- Πέμπτη 18.30, 21.05
- Καθημερινά πλην Πέμπτης 18.00, 20.45
- Καθημερινά πλην Κυριακής 09.00

ΑΠΟ ΡΟΔΟ-ΘΕΣΣΑΛΟΝΙΚΗ
- Δευτέρα - Τετάρτη 09.45
- Πέμπτη 10.45
- Σάββατο 15.15
- ΔΕΥ-ΤΕΤ-ΠΑΡ-ΚΥΡ 16.10

ΑΠΟ ΡΟΔΟ-ΗΡΑΚΛΕΙΟ
- Δευτέρα - Παρασκευή-Κυριακή 17.45
- Τρίτη - Πέμπτη 18.30
- Τετάρτη - Σάββατο 19.20

ΑΠΟ ΗΡΑΚΛΕΙΟ-ΡΟΔΟ
- Δευτέρα-Παρακσευή-Κυριακή 19.05
- Τρίτη-Πέμπτη 19.50
- Τετάρτη - Σάββατο 20.40

ΑΠΟ ΡΟΔΟ-ΚΑΡΠΑΘΟ
- ΔΕΥ-ΠΕΜ-ΠΑΡ-ΣΑΒ 07.00, 10.40
- Τετάρτη-Κυριακή 10.40, 14.20

ΑΠΟ ΡΟΔΟ-ΚΑΣΟ
- ΔΕΥ-ΠΕΜ-ΠΑΡ-ΣΑΒ 07.00
- Τετάρτη-Κυριακή 10.40

ΑΠΟ ΡΟΔΟ-ΚΑΣΤΕΛΟΡΙΖΟ
- ΔΕΥ-ΤΕΤ-ΠΑΡ-ΣΑΒ-ΚΥΡ 07.10

ΑΠΟ ΡΟΔΟ-ΧΙΟ
- Τρίτη στις 10.40 και Πέμπτη στις 10.45'

ΡΟΔΟΣ-ΜΥΤΙΛΗΝΗ
- Δευτέρα-Τετάρτη στις 09.45, Τρίτη στις 10.40', Πέμπτη στις 10.45' και Σάββατο στις 15.15

ΡΟΔΟΣ- ΣΑΜΟΣ
- Τρίτη στις 10.40', Σάββατο στις 15.15

ΡΟΔΟΣ-ΛΗΜΝΟΣ
- Δευτέρα-Τετάρτη στις 09.45', Τρίτη στις 10.40', Πέμπτη στις 10.45' και Σάββατο στις 15.15'

AEGEAN AIRLINES & CRONUS

ΑΠΟ ΡΟΔΟ-ΑΘΗΝΑ
Καθημερινά πτήση 201-07.10 πλην Κυριακής. Καθημερινές πτήσεις 209-11.10, 652-16.25, 217-18.10, 219-21.35

ΑΠΟ ΑΘΗΝΑ-ΡΟΔΟ
Καθημερινά πτήση 200-05.30 πλην Κυριακής.
Καθημερινές πτήσεις: 208-09.30, 651-14.45, 216-16.30, 218-19.55

ΑΠΟ ΡΟΔΟ-ΗΡΑΚΛΕΙΟ
Καθημερινά πτήση 763-14.30

ΑΠΟ ΗΡΑΚΛΕΙΟ-ΡΟΔΟ
Καθημερινά πτήση 764-16.05

ΑΠΟ ΡΟΔΟ-ΘΕΣΣΑΛΟΝΙΚΗ
Καθημερινά πτήση 721-17.45

ΑΠΟ ΘΕΣΣΑΛΟΝΙΚΗ-ΡΟΔΟ
Καθημερινά πτήση 720-12.10

Χρήσιμα τηλέφωνα κρατήσεων: (22410) 24400.

Το Θέμα της ημέρας

Τοπικοί παράγοντες εκμεταλλευόμενοι την προεκλογική περίοδο

Απλώνουν πλοκάμια για να μπλοκάρουν τη μεγάλη έρευνα για τα αυθαίρετα

"Πιέζουν" για νομοθετική τακτοποίηση του τεράστιου προβλήματος. Η Δικαιοσύνη προχωρεί κανονικά στο έργο της

Πλοκάμια προς διάφορες κατευθύνσεις άρχισαν να απλώνουν σημαίνοντες τοπικοί παράγοντες διαφόρων πολιτικών αποχρώσεων, προκειμένου να μην προχωρήσει η έρευνα που διατάχθηκε από την Εισαγγελία Ρόδου για να διαπιστωθεί αν και σε ποιά μεγάλα ξενοδοχειακά συγκροτήματα, συντελέσθηκαν μεγάλες πολεοδομικές παραβάσεις και επί πλέον αν στις ίδιες περιπτώσεις καταπατήθηκαν και δημόσια κτήματα.



Φυσικά τα εν λόγω πλοκάμια απλώνονται από εκείνους τους μεγαλοξενοδόχους που έχουν τα σοβαρότερα προβλήματα και δεν αποκλείεται τελικά να "εμπνεύσουν" λύσεις σ' εκείνους προς τους οποίους απευθύνονται, δηλαδή προς πολιτικούς παράγοντες. Η πιθανότητα αυτή ενισχύεται και από το γεγονός ότι ήδη διανύουμε προεκλογική περίοδο, κατά τη διάρκεια της οποίας πολλά μπορεί να γίνουν λόγω και της κρισιμότητάς της. Οι ίδιοι παράγοντες γνωρίζουν πολύ καλά ότι επειδή η Εισαγγελία αποκλείεται να κάνει πίσω, έχουν στρέψει την προσοχή τους στην τακτοποίηση των πολεοδομικών και άλλων παρανομιών τους μέσα από τους διαύλους της πολιτικής και των πολιτικών, δηλαδή με την ανάληψη και υλοποίηση μιας νομοθετικής πρωτοβουλίας, η οποία φυσικά θα είναι φωτογραφικού χαρακτήρα. Οποια, όμως, νομοθετική ρύθμιση κι' αν γίνει υπάρχουν παρανομίες, οι οποίες είναι αδύνατο να καλυφθούν αφού προσκρούουν στο ίδιο το Σύνταγμα.

Το πρόβλημα θα αναδειχθεί σ' όλη τη μεγαλοπρέπειά του τον καινούργιο χρόνο, οπότε τα ξενοδοχεία θα πρέπει να ζητήσουν από τον ΕΟΤ το λεγόμενο "ειδικό σήμα", χωρίς το οποίο δεν μπορούν να λειτουργήσουν. Οπως είναι γνωστό το πρόβλημα επισημάνθηκε και από τον πρώην νομάρχη και υποψήφιο βουλευτή κ. Γιάννη Παρασκευά πριν από δύο εβδομάδες.

Σύμφωνα με πληροφορίες ο ΕΟΤ, ύστερα από την έκταση που πήρε το όλο πρόβλημα, θα ξεκινήσει τη χορήγηση αδειών λειτουργίας, ειδικά στα μεγάλα ξενοδοχεία, από μηδενική βάση, δηλαδή θα ζητήσει ανανέωση των αδειών ακόμη και για τα ξενοδοχεία που έχουν εν ισχύ άδεια, γεγονός που σημαίνει ότι θα πρέπει να προσκομισθούν εξ αρχής όλα τα απαραίτητα δικαιολογητικά, βασικότερο των οποίων είναι η βεβαίωση της Πολεοδομίας ότι δεν υπάρχουν αυθαίρετα κτίσματα πάσης μορφής, ότι δηλαδή όλα (και όχι μόνο τα δωμάτια) νομίμως κτίσθηκαν. Αλλά από τη στιγμή που η Πολεοδομία βρίσκεται υπό την "επιτήρηση" της εισαγγελίας είναι αδύνατο να χορηγήσει ψευδείς βεβαιώσεις. Κι' έτσι πολλοί ξενοδόχοι θα βρεθούν σε πολύ δύσκολη θέση και μάλιστα ενώπιον σοβαρών ευθυνών.

Οι ίδιες σοβαρές ευθύνες θ' αγγίζουν ούτως ή άλλως και την Πολεοδομία, καθώς και τον ΕΟΤ, αφού αυτομάτως θα κληθούν να εξηγήσουν πως επί χρόνια χορηγούσαν βεβαιώσεις νομιμότητας και με βάση αυτές άδειες λειτουργίας αυθαίρετων ξενοδοχείων, ή τμημάτων αυτών, ή άλλων λειτουργιών τους. Γι' αυτό και πολλοί ισχυρίζονται ότι έχει γίνει "συνασπισμός" όλων των εμπλεκομένων σ' αυτή την τεράστια υπόθεση με σκοπό την εξεύρεση πολιτικής λύσης μέσω της ψήφισης ...κατάλληλης τροπολογίας και μάλιστα όσο το δυνατόν γρηγορότερα. Νομικοί κύκλοι πάντως υποστηρίζουν ότι νομοθετική ρύθμιση που να κουκουλώνει το σύνολο των πολεοδομικών παραβάσεων, κυρίως σε μεγάλα ξενοδοχειακά συγκροτήματα, είναι πολύ δύσκολο να ψηφισθεί στη Βουλή όχι μόνο εξαιτίας του κωλύματος ότι θα πρόκειται για νόμο με αναδρομική ισχύ, αλλά και για άλλους πολλούς λόγους εξίσου σοβαρούς.

Ανεξάρτητα,όμως, απ' όλα αυτά η εισαγγελική παρέμβαση επί του θέματος άρχισε ήδη να κινείται και μάλλον κακώς πιστεύουν κάποιοι ότι τα αποτελέσματά της θα φανούν ύστερα από μια δεκαετία, όπως ισχυρίζονται.

ΔΕΧΟΝΤΑΙ ΤΟ ΚΟΙΝΟ

Ο Νομάρχης Δωδεκανήσου **Γιάννης Μαχαιρίδης** και οι Βοηθοί Νομάρχη **Στάθης Κουσουρνάς** και **Νίκος Ζωίδης** δέχονται το κοινό κάθε Τρίτη και Πέμπτη, από τις 11.00-13.00 το μεσημέρι.

ΤΑΞΙ

ΡΑΔΙΟ ΤΑΞΙ: 2241-0-64712, 2241-0-64790.

ΧΡΗΣΙΜΑ ΤΗΛΕΦΩΝΑ

ΝΟΣΟΚΟΜΕΙΟ:	2241-0-80000
ΑΜΕΣΗ ΔΡΑΣΗ ΠΥΡ/ΚΗΣ:	199
ΛΙΜΕΝΑΡΧΕΙΟ:	2241-0-22220, 2241-0-27695
ΒΛΑΒΕΣ Δ.Ε.Η.:	125
ΒΛΑΒΕΣ Ο.Τ.Ε.:	121
ΑΜΕΣΗ ΔΡΑΣΗ:	100
ΒΛΑΒΕΣ ΥΔΡΕΥΣΗΣ:	2241-0-68750, 2241-0-68755
ΝΟΜΑΡΧΙΑ:	2241-0-46502
ΠΕΡ/ΚΗ Δ/ΝΣΗ	2241-0-38174
ΔΗΜΟΣ:	2241-0-46200
ΔΗΜ. ΕΠΙΧ. ΚΑΘΑΡ.:	2241-0-77600
ΥΠΗΡ. ΑΠΟΚΟΜΙΔΗΣ:	2241-0-61057
ΤΡΟΧΑΙΑ:	2241-0-26480
ΠΛΗΡΟΦ. Ο.Τ.Ε.:	131
ΔΕΛΤΙΟ ΚΑΙΡΟΥ:	149
ΛΑΧΕΙΑ:	1444
ΠΡΟΠΟ - ΛΟΤΤΟ:	1444
ΡΟΔΑ:	2241-0-26300
ΚΤΕΛ:	2241-0-27706
Ο.Α.Ε.Δ.:	2241-0-23265
Ι.Κ.Α.:	2241-0-61912
ΤΑΞ.Υ.:	2241-0-68701, 2241-0-68702
ΟΛΥΜΠΙΑΚΗ:	2241-0-24555
Δ.Α.Ν.Ε.:	2241-0-43150
ΕΡΓΑΤ. ΚΕΝΤΡΟ:	2241-0-24730
CRONUS AIRLINES	2241-0-25444
AEGEAN AIRLINES	2241-0-98345

ΚΤΕΟ

- Από **01/11/2003** έως **31/12/2003** παντός είδους οχήματα **με αριθμούς κυκλοφορίας ΡΟΒ 3501 έως και 4000.**
- Επίσης θα ελέγχονται όσα οχήματα υποχρεούνται, βάσει παλιότερων προγραμμάτων πρόσκλησης.

Η ΓΝΩΜΗ

Εβδομαδιαία Εφημερίδα της Ρόδου
Έτος Ιδρύσεως 1973
ΕΚΔΟΤΗΣ
Δ. Τσοπανάκης
ΔΙΕΥΘΥΝΤΗΣ
Αθ. Μαρασιώτης
ΑΘΛΗΤΙΚΑ
Μανόλης Μπάτης,
Νικήτας Κουσκούσης
ΓΡΑΦΕΙΑ ΣΥΝΤΑΞΗΣ
Μάρκου Μαλλιαράκη 11
Τηλ.2241-0- 24610,
2241-0-75640
Fax (22410) 75641
ΛΟΓΙΣΤΗΡΙΟ - ΔΙΑΦΗΜΙΣΕΙΣ
Μάρκου Μαλλιαράκη 11
Τηλ. 2241-0-22210
2241-0-75230
Fax (22410) 22471

ΠΡΟΣΚΛΗΤΗΡΙΑ ΓΑΜΩΝ-ΒΑΠΤΙΣΕΩΝ

Με ένα τηλεφώνημα και **χωρίς καμία επιβάρυνση** θα βρεθούμε κοντά σας για να διαλέξετε ένα από τα δεκάδες όμορφα προσκλητήρια από οίκους της Αθήνας και της Θεσσαλονίκης.

Υπεύθυνος: Απόκοτος Νίκος
Τηλ. 22410 /91350-95584-92770
6937756878

Μοιραίο δρομολόγιο δουλέμπορου από Μαρμαρίς προς Ρόδο

ΤΡΑΓΩΔΙΑ με 60 φυγάδες!

Σαπιοκάϊκο τους πήρε στο βυθό. Γέμισε η θάλασσα πτώματα. Εφθασαν μέχρι Κω και Νίσυρο!

Οι τραγωδίες δεν ξέρουν από γιορτές. Χτυπούν όταν τα πάντα γύρω μας προμηνύουν χαρά. Πέντε μέρες πριν από τα Χριστούγεννα, περίπου 60 συνάνθρωποί μας που αναζητούσαν καλύτερη ζωή, χάθηκαν εδώ δίπλα μας, στα παγωμένα νερά του Αιγαίου.

Η είδηση συγκλονιστική: Εξήντα περίπου λαθρομετανάστες που επέβαιναν σε δουλεμπορικό, το οποίο έπλεε ανοιχτά του Μαρμαρίς, βόρεια της Ρόδου, στα τουρκικά ύδατα, βρήκαν τραγικό θάνατο όταν αυτό βυθίστηκε το Σάββατο! Ακόμα και χθες, οι πληροφορίες ήταν ελλειπείς ως προς τον ακριβή αριθμό των λαθρομεταναστών, αν υπάρχουν επιζώντες, τι εθνικότητας ήταν και επίσης αν ανάμεσά τους βρίσκονταν και παιδιά!

Ωστόσο, σύμφωνα με τα όσα έχουν γίνει γνωστά μέχρι στιγμής, πλοίο που μετέφερε 60 λαθρομετανάστες, βυθίστηκε σε απόσταση από την παράκτια περιοχή της πόλης Μαρμαρίς, όπως ανακοινώθηκε από την τουρκική ακτοφυλακή, η οποία από την αρχή, ανέφερε ότι διεξάγονταν έρευνες διάσωσης από θαλάσσης και αέρος μέσα σε πολύ δυσμενείς καιρικές συνθήκες που επικρατούσαν εκείνη την ώρα στην περιοχή.

Στη συνέχεια, το απόγευμα της χθεσινής μέρας, εκπρόσωπος της τουρκικής ακτοφυλακής, ανέφερε ότι δόθηκε η εντολή να τερματισθούν οι έρευνες αυτές. Μέχρι την ώρα που διεκόπησαν, το αποτέλεσμα των προσπαθειών των συνεργείων διάσωσης ήταν να βρουν 13 σωσίβια και ένα επιπλέον αντικείμενο. Εκείνη την ώρα, το απόγευμα της Κυριακής, δηλαδή, το πρακτορείο "Ανατολή" μετέδιδε ότι δεν βρέθηκαν επιζώντες. Το πρακτορείο "Ρόιτερ" μετέδιδε, όμως, ότι παραπλέον οχηματαγωγό περισυνέλεξε από την ταραγμένη θάλασσα έναν Ιρακινό ναυαγό.

Στη συνέχεια, την είδηση για τον μοναδικό επιζώντα μετέδιδαν τα τουρκικά κανάλια. Για' αυτό, μάλιστα, το τουρκικό προξενείο στη Ρόδο ενημέρωσε και τις τοπικές λιμενικές αρχές. Οπως μετέδιδε, μάλιστα, η τουρκική τηλεόραση, ο επιζών, μοναδικός μέχρι στιγμής, βρισκόταν σε κατάσταση σοκ.

Σύμφωνα με πληροφορίες, λιμενικά σκάφη του Λιμεναρχείου Ρόδου "χτένιζαν" καθ' όλη τη διάρκεια της νύχτας του Σαββάτου προς Κυριακή, αλλά και κατά τη χθεσινή ημέρα τη θαλάσσια περιοχή μας, αλλά δεν εντόπισαν τίποτα, αφού το ναυάγιο έγινε στα τουρκικά χωρικά ύδατα.

Το οχηματαγωγό "Πάτμος", όμως, το οποίο χθες εκτελούσε το δρομολόγιο Ρόδος - Νίσυρος - Κως - Κάλυμνος - Λέρος - Πειραιάς, περισυνέλεξε τις απογευματινές ώρες, τρία πτώματα που το πιθανότερο είναι, βέβαια, να πρόκειται για λαθρομετανάστες. Στη συνέχεια, στις 16.10 ενημέρωσε το Ενιαίο Κέντρο Συντονισμού Ερευνας και Διάσωσης του ΥΕΝ.

Η περισυλλογή τους έγινε με βάρκα που κατέβασαν από το πλοίο, στη θαλάσσια περιοχή μεταξύ Νισύρου και Σύμης. Σύμφωνα, επίσης, με τις πρώτες πληροφορίες και τα τρία πτώματα ανήκουν σε νέους άνδρες και όπως υπολόγισαν ο χρόνος που οι άνθρωποι είχαν πνιγεί ήταν ελάχιστος. Σημειώνεται ότι στην περιοχή που εντοπίστηκαν και περισυνελέγησαν τα τρία πτώματα, έσπευσαν ένα ναυαγοσωστικό του Λιμενικού και δύο περιπολικά σκάφη του Λ.Σ.

Τα τελευταία, μάλιστα, εντόπισαν, αργά χθες το απόγευμα, άλλα τέσσερα πτώματα στη θαλάσσια περιοχή μεταξύ Σύμης και Νισύρου. Παράλληλα με τις προσπάθειες να ανασυρθούν τα τέσσερα πτώματα, οι έρευνες στην περιοχή συνεχίζονταν μέχρι και αργά χθες το βράδυ για τυχόν εντοπισμό ναυαγών.

Για την τραγωδία, δηλώσεις, έκανε χθες το βράδυ και ο αρχηγός του Λιμενικού Σώματος, ο οποίος απέδωσε το ναυάγιο εκτός από τις κακές καιρικές συνθήκες και στις σάπιες λέμβους που χρησιμοποιούν συνήθως οι δουλέμποροι. Σύμφωνα με πληροφορίες, το καΐκι που μετέφερε τους λαθρομετανάστες είχε προορισμό τη Ρόδο. Επίσης, το θέμα αυτό ήταν χθες δεύτερη είδηση στα Διεθνή του BBC που επεσήμανε ότι οι εθνικότητες τους ήταν Κούρδοι, Ιρακινοί, Αφγανοί και Ιορδανοί.

Σημειώνεται, τέλος, ότι σε επιφυλακή βρίσκονταν κατά τη χθεσινή μέρα και μόλις περισυλλέγησαν τα πτώματα οι Λιμενικές Αρχές Ρόδου, Σύμης και Νισύρου ενώ και το "Πάτμος" διετάχθη να λάβει μέρος σ' αυτές.

Πάντως, μέχρι και αργά χθες το βράδυ, η ακριβής ώρα του ναυαγίου, δεν είχε ανακοινωθεί.



Μέχρι Κω και Νίσυρο παρέσυρε η θάλασσα θύματα του τραγικού ναυαγίου!

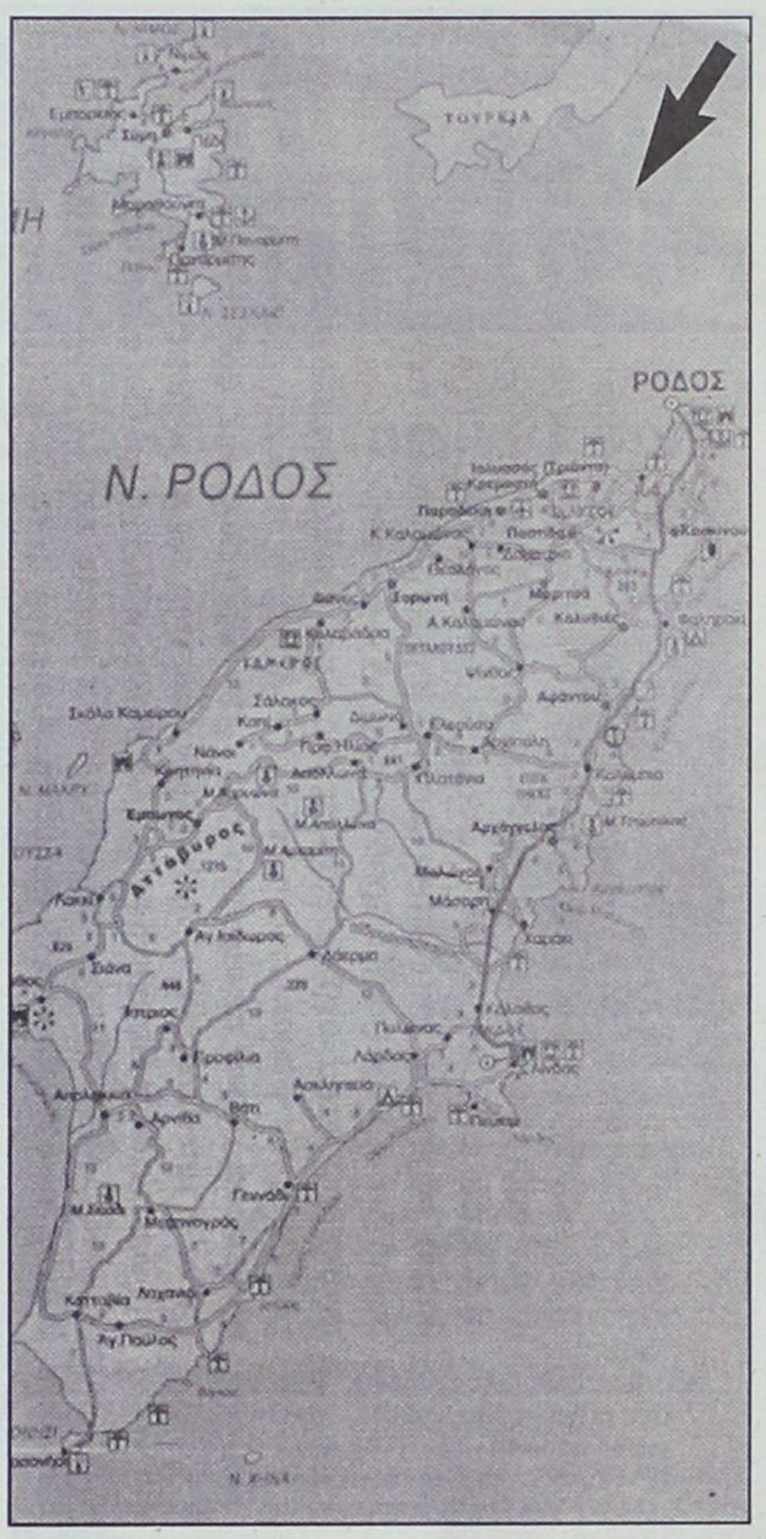

Μόλις το σαπιοκάϊκο βγήκε από τον κόλπο του Μαρμαρίς με κατεύθυνση τη Ρόδο, τα κύματα το διέλυσαν και το έστειλαν στο βυθό



Δημιουργίες του chef
Σταύρου Γωγιού
από το
"ΜΥΘΟ" της Σύμης

καινούργιο άρωμα στην πόλη...

Σωτήρος 47 - Ιξιά - Ιαλυσός •Τηλ. 2241091835

KOPSIAS 1948

THANOS KOPSIAS

Σας καλωσορίζουμε στο χώρο της υψηλής ωρολογοποιΐας με τους επώνυμους οίκους

Cartier

CORUM CHAUMET

HUBLOT

Κοσμήματα υψηλής αισθητικής και ποιότητας όπως και είδη δώρων (στυλό-αναπτήρες)

Νέα Αγορά 160 - Ρόδος - Τηλ. 2241021006, 29006

ΠΡΟΣΕΧΗΝΤΟ... ΠΑΡΑΣΧΗΝΤΟ

καλά Χριστούγεννα... δαιμόνια

ΠΟΛΙΤΙΚΑ - ΠΑΡΑΠΟΛΙΤΙΚΑ

Ασε θα ρωτήσω τη Μανταλένα...





- Κώστα, πρόσεχε τον Γιωργάκη γιατι'θα σου τη φέρει και μάλιστα χωρίς να το πάρεις χαμπάρι. Εμένα λόγος δεν μου πέφτει αλλά επειδή όπως γνωρίζεις σε συμπαθώ από τις προηγούμενες εκλογές, πιστεύω ότι έχω υποχρέωση να σε ενημερώσω.
- Είσαι υπερβολικός Κώστα. Ο Γιωργάκης δεν θα κάνει κάτι τέτοιο. Δεν κινείται για ανατροπή μου. Γνωρίζει άλλωστε ότι θα τον πάρει και θα τον σηκώσει. Δεν μπορεί, κάτι θα μου έλεγε ο Πρωτόπαπας.
- Καλά, Κώστα μου, κάνε ό,τι καταλαβαίνεις. Σου λέω όμως ότι ο Πρωτόπαπας κοιμάται όρθιος. Τον Σκανδαλίδη τον ρώτησες μήπως "κάτι" γνωρίζει;
- Τον Σκανδαλίδη; Και τι μπορεί να ξέρει αυτός; Αυτός ασχολείται με το Νικητιάδη και τον Καϊσερλη.
- Ποιοί είναι αυτοί Κώστα;
- Ασε, Κώστα, δεν τους γνωρίζεις. Είναι όλοι τους αλλουνού παπά Ευαγγέλιο. Πάντως δεν ανησυχώ. Αλλωστε ο Γιωργάκης δεν κάνει τίποτα αν δεν ρωτήσει τη μαμά του τη Μαργαρίτα και τη γιαγιά του τη Μανταλένα Ολμπράϊτ. Θα το ψάξω όμως. Δεν μπορεί, κάτι θα ξέρει ο Κόλιν (Πάουελ), ή έστω η Κοντολίζα (Ράϊτ).
- Καλού κακού Κώστα ρώτα και κανέναν από το Μπουζέϊκο...
- Λες ρε Κώστα; Τέτοιο χουνέρι δηλαδή μας ετοιμάζει η... ομογένεια, δηλαδή η οικογένεια;

Αντισκωριακό που ακόμη δεν ανακαλύφθηκε!

Με τη συμπεριφορά και τις θέσεις τους οι έφηβοι του Νομαρχιακού Συμβουλίου Δωδεκανήσου απέδειξαν ότι η νεολαία μας ασχολείται και προβληματίζεται πολύ σοβαρά με τα ζητήματα και το μέλλον αυτού τυ τόπου. Εδειξαν όλοι σοβαρότητα, θάρρος, κριτική στάση και δεν δίστασαν να γίνουν και δυσάρεστοι σ' εκείνους που κρατούν το πηδάλιο των νησιών μας.

Στα παιδιά αξίζουν συγχαρητήρια, όχι μόνο



για όσα είπαν, αλλά και για τον λόγο ότι έδειξαν πως αποτελούν παραδείγματα προς μίμηση από τους εκλεγμένους Νομαρχιακούς Συμβούλους - και όχι μόνο. Και βέβαια θα ήταν πολύ χρήσιμο αν τους δίνονταν η ευκαιρία να έχουν δημόσιο λόγο πιο σχυνά. Κανένας δεν θα αισθανθεί βαρετά να ακούει φωνές αγνές και άδολες, θαρραλέες και προωθημένες, χωρίς την παραμικρή υποψία για εξυπηρέτηση σκοπιμοτήτων και διαφόρων συμφερόντων.

Το πρόβλημα είναι ότι και οι μεγάλοι στην ηλικία από παιδιά ξεκίνησαν, αλλά στην πορεία πάντα "κάτι" τους χαλάει, τουλάχιστον στη μεγάλη πλειοψηφία τους. Αντισκωριακό υγρό κατά του εν λόγω φαινομένου δεν έχει ανακαλυφθεί ακόμη, ή κάποιοι σκοπίμως δεν αφήνουν ν' ανακαλυφθεί.

Παιδιά, κουράγιο, κάντε εσείς την προσπάθεια και γι' αυτό...

Μέσα οι καλοί, έξω οι παλαβοί!

Ο τελευταίος λογικός άνθρωπος που πέρασε τον τελευταίο καιρό από διάφορα γραφεία και καταστήματα για μια μικρή οικονομική βοήθεια κι' ένα ασπασμό αποχαιρετισμού βρίσκεται ήδη στη Λέρο, αναπαυόμενος στο εκεί Ψυχιατρικό κατάστημα. Εξήγησε δε ότι αυτό το κάνει συστηματικά και έτσι είναι μια χαρά σε όλα του - τάχει και τετρακόσια. «Δεν μπορώ, είπε, να ζω άλλο όπως εσείς. Εσείς θα με τρελάνετε. Αλλά δεν θα τα καταφέρετε, εγώ πάω εκεί και πρεμώ στην ησυχία μαζί με άλλους πολλούς. Δηλαδή ισχύει τελικά αυτό που λέγεται ως καλαμπούρι, ότι "μέσα βρίσκονται οι καλοί και έξω οι παλαβοί";

Αυξήθηκε η παραγωγή

Μειώθηκε η τιμή των βλήτων. Τον περασμένο μήνα είχαν 1,3 ευρώ. Προφανώς αυξήθηκε η παραγωγή τους και τα τσάκωσε ο αδυσώπητος νόμος της αγοράς "περί προσφοράς και ζήτησης"!

Μισά-μισά

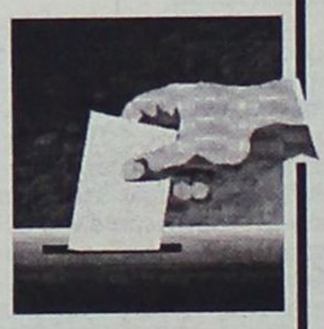

Μέγα σφάλμα του νομοθέτη. Γιατί αφού οι έδρες στη Δωδεκάνησο συνιστούν μονό αριθμό (5) να μην υπάρχει πρόβλεψη μοιρασιάς μεταξύ Ν.Δ. και ΠΑΟΚ από δυόμισυ; Ολα τα πράγματα έχουν τις υποδιαιρέσεις τους γιατί όχι στους βουλευτές;

Είναι δηλαδή όλοι οι βουλευτές εξ ορισμού ολόκληροι και αποκλείεται να υπάρχουν... μισοί;

Αψόγως δημοκρατικά

Απολύτως δημοκρατικά έγιναν οι διαδικασίες για τη συγκρότηση του νέου διοικητικού συμβουλίου της Γεωργοένωσης. Κάλεσε το κόμμα τους εκλεγέντες, άκουσε τις προτιμήσεις τους, τις απέρριψε όλες μετά πολλών επαίνων, και ακολούθως τους ανακοινώθηκε "εσύ πρόεδρος, εσύ αντιπρόεδρος, εσύ εκεί, κι' εσύ περαπέρα". Ο Μαν. Πιτροπάκης που δεν καταλαβαίνει από τέτοια τα βρόντηξε και επέστρεψε οίκαδε.

Λιγάκι όμως βιάστηκε, γιατί το βράδυ είχε τραπέζωμα, στα πλαίσια του δημοκρατικού προγραμματισμού και το έχασε.

Η σύλληψη του Σαντάμ

Προτού ο παλιός ο χρόνος βγει
ήρθαν καυτά μαντάτα
το Χουσεΐν συλλάβανε
σαν ποντικό στη φάκα.

Για μια χούφτα δολλάρια
οι "φίλοι" τον προδώσαν
κι από τα έγκατα της γης
εύκολα τον ξεχώσαν.

Κρυβότανε σαν τρωκτικό
σ' ένα βαθύ λαγούμι
κι ήταν για τον "πεσμένο"
Μπους
η σύλληψη λουκούμι!

Απ' τα κανάλια όλης της γης
το Σαντάμ έχουν δείξει
τώρα του Μπους το όνομα
ανέβηκε στα ύψη!

Σα να ταν ζώο για σφαγή
μάλλον υπνωτισμένο
μας παρουσιάσαν το Σαντάμ
γέρο και λερωμένο.

Κι αφού δεκάδες ειδικοί
καλά τον ξεψειριάσαν
ελέγξαν και τα δόντια του
κι ύστερα τον ψεκάσαν,

με κάποιο σπρέι ειδικό
που τη μνήμη θολώνει
να μη θυμάται το Ιράκ
κι ούτε πια να θυμώνει.

Ο Μπους τώρα δεν πιάνεται
τρελλός απ' τη χαρά του
απ' τον πολύ ενθουσιασμό
έβρεξε τα βρακιά του!

Το όνομά του ολόχρυσο
θα μπει στην ιστορία
αφού έδωσε γερή γροθιά
σε βία - τρομοκρατία.

Προεκλογικά αν ζοριστεί
ίσως γίνει το θάμα
και να ξεχώσει απ' τη σπηλιά
τον Μπιν Λάντεν Οσάμα.

Ε.Μ.

Μεγάλο το μπλέξιμο

Τελικά είναι μεγάλο το μπλέξιμο με την υψηλότατη (όπως εξοχότατη...) πολυκατοικία στην οδό Παπαλουκά. Μαγαζιά πωλήθηκαν, διαμερίσματα επίσης και βεβαίως χρήμα πολύ έπεσε.

Τι γίνεται όμως τώρα που ο φάκελος ερευνάται από το ΥΠΕΧΩΔΕ στην Αθήνα και τα μαντάτα είναι μαύρα; Πραγματική καταστροφή για πολλούς, αλλά ποιός θα το φανταζόταν;

Ζωηρή κινητικότητα στη Ν.Δ. για το ενδεχόμενο προκήρυξης πρόωρων εκλογών

Πήραν φωτιά τα μπατζάκια τους

Κινητικότητα στη Νέα Δημοκρατία και έντονος προβληματισμός στο ΠΑΣΟΚ. Αυτή είναι η εικόνα των τελευταίων ημερών στα δύο μεγάλα κόμματα τοπικά, εικόνα που αντικατοπτρίζει την πολιτική κατάσταση που έχει διαμορφωθεί σε κεντρικό επίπεδο.

Ταξίδι «αστραπή»πραγματοποίησαν το περασμένο Σάββατο στην Αθήνα οι περισσότεροι από τους υποψήφιους για το ψηφοδέλτιο της Νέας Δημοκρατίας μετά από αιφνιδιαστικό κάλεσμα της Ρηγίλλης. Οπως έγινε γνωστό η Ρηγίλλης «περνά» από επιμορφωτικά σεμινάρια όλους τους εν δυνάμει υποψήφιους βουλευτές, έτσι ώστε ανά πάσα στιγμή να είναι έτοιμοι να αναλάβουν ενεργό δράση. Από τη Δωδ/σο συμμετείχαν στο σεμινάριο αυτό οι Νίκος Τατάκης, Βασίλης Χρύσης, Μανώλης Καμπουρόπουλος, Κώστας Σαρρής, Δρόσος Ταυλάριος και Βασίλης Ξυπολητάς. Συνολικά στο πρώτο αυτό σεμινάριο συμμετείχαν οι έχοντες εκδηλώσει ενδιαφέρον για τις βουλευτικές εκλογές από τους μισούς νόμους της χώρας, 401 υποψήφιοι. Χθες Κυριακή επιμορφώθηκαν οι υποψήφιοι από τους υπόλοιπους νομούς. Βασικός εισηγητής και στα δύο σεμινάρια ήταν ο γραμματέας της Ν.Δ. Γιώργος Μεϊμαράκης ο οποίος έδωσε οδηγίες για την προς τα έξω εμφάνιση των υποψηφίων. Κατά τη διάρκεια του σεμιναρίου ακούστηκαν φωνές διαμαρτυρίας για την καθυστέρηση στην ανακοίνωση των ψηφοδελτίων. Οπως ειπώθηκε η ανακοίνωση των ονομάτων θα γίνει το αργότερο στα μέσα του Ιανουαρίου. Από τις συζητήσεις που έγιναν διαφαίνεται ότι η κεντρική διοίκηση της Νέας Δημοκρατίας έχει αρχίσει να βλέπει σοβαρά το ενδεχόμενο πρόωρων εκλογών ύστερα και από την επιμονή των σεναρίων περί διαδοχής Σημίτη.

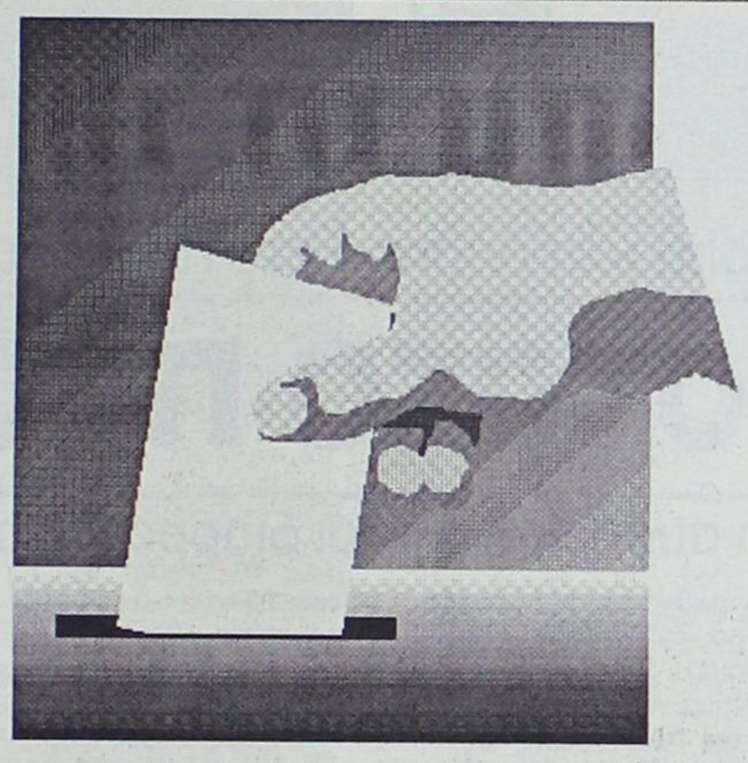

Η Ρηγίλλης θεωρεί ότι υπάρχουν δύο κρίσιμες ημερομηνίες, η σημερινή με την ψήφιση του προϋπολογισμού και η 18η Ιανουαρίου οπότε ο Κώστας Σημίτης, κλείνει οκτώ χρόνια στην πρωθυπουργία. Σε μια από τις δύο θα πρέπει να ξεκαθαρίσει αν το ΠΑΣΟΚ οδεύει σε αλλαγή ηγεσίας και κατ' επέκταση και η χώρα σε πρόωρες εκλογές. Με τις παραπάνω εκτιμήσεις συμφωνούν όπως φαίνεται τα περισσότερα στελέχη του ΠΑΣΟΚ τα οποία ζουν το τελευταίο διάστημα μέσα στην αβεβαιότητα. Σύμφωνα με τα όσα λέγονται σε κατ' ιδίαν συζητήσεις, το θέμα της διαδοχής έχει τεθεί στο τραπέζι και εκείνο που μένει είναι η αντίδραση του πρωθυπουργού.

Εντός ΠΑΣΟΚ -κεντρικά αλλά και περιφερειακά- έχει διαμορφωθεί η πεποίθηση ότι μόνο μια αλλαγή στην ηγεσία του κόμματος μπορεί να αποτρέψει μια εκλογική πανωλεθρία για τους πιο απαισιόδοξους ή να μετατρέψει τις εκλογές σε θρίλερ κατά τους αισιόδοξους. Και στη Ρόδο το κλίμα που επικρατεί δεν διαφέρει σε τίποτα από αυτό που υπάρχει κεντρικά, αλλά και στη λοιπή Ελλάδα. Αυτό γίνεται αντιληπτό στη δράση των στελεχών του ΠΑΣΟΚ και ενώ είναι έτοιμα να βγουν προς τα έξω, η αβεβαιότητα που δημιουργεί η έντονη διαδοχολογία εμποδίζει τις ενέργειές τους.

Η τελευταία νίκη στις κλογές της ΕΑΣΔ έδωσε μία νότα αισιοδοξίας στο τοπικό κομματικό μηχανισμό που όμως εξαφανίστηκε από την ένταση των σεναρίων για αλλαγή Σημίτη με Γιώργο Παπανδρέου.

● Στο κλίμα αυτό έχει παρασυρθεί και ο Συνασπισμός που εντείνει τις προσπάθειες του για το κλείσιμο του ψηφοδελτίου στη Δωδ/σο, φοβούμενος εκλογές μέσα στο χειμώνα. Για το λόγο αυτό βρέθηκε τις τελευταίες ημέρες κλιμάκιο του κόμματος στο οποίο συμμετείχε και ο κ. Δ. Γάκης σε Κω Κάλυμνο και Λέρο. Εγιναν αρκετές επαφές με πρόσωπα που θα μπορούσαν να είναι στο ψηφοδέλτιο του Συνασπισμού και όπως ελέχθει οι αποφάσεις θα ανακοινωθούν πολύ σύντομα.

Από την πλευρά του ΚΚΕ έγινε γνωστό ότι ακόμα δεν έχει διαβιβαστεί στον Περισσό, η λίστα με τα ονόματα των προτεινόμενων για το ψηφοδέλτιο. Θεωρείται πάντως βέβαιο ότι θα συμμετέχουν οι κ.κ. Γ. Γιαννέζος, Γ. Περδικάρης και Ν. Δούκας.

Και άλλο ρεπορτάζ στις σελίδες 6,7 και 10

ΕΝΤΟΝΟΣ ΠΡΟΒΛΗΜΑΤΙΣΜΟΣ ΣΤΟ ΠΑΣΟΚ

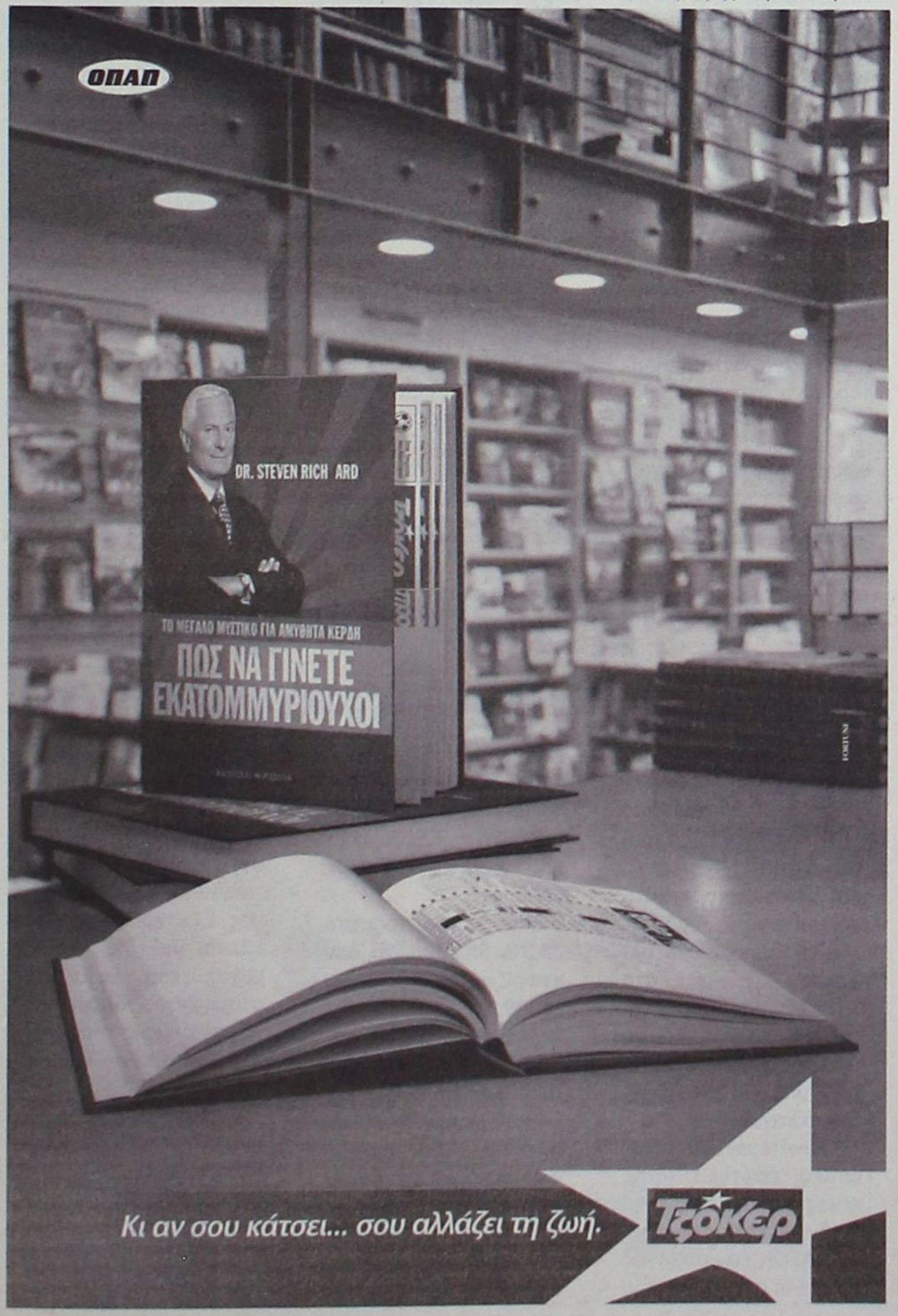



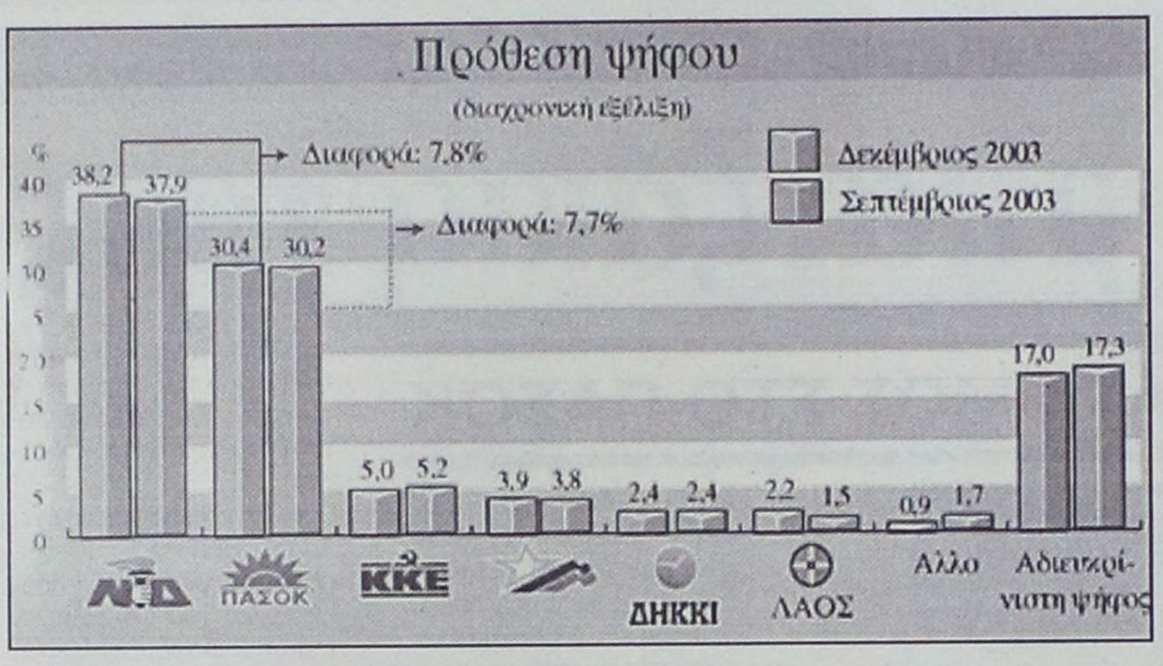



Αποτελέσματα καινούργιας δημοσκόπησης • Στα πρόθυρα νευρικής κρίσης το ΠΑΣΟΚ

Νέο σαφέστατο προβάδισμα!

7,8% μπροστά η Ν.Δ. • Χαμηλή συσπείρωση και διαρροές το μείζον πρόβλημα στο ΠΑΣΟΚ

Σαφέστατο προβάδισμα της Ν.Δ. έναντι του ΠΑΣΟΚ, της τάξης του 7,8% καταγράφει νέα πανελλαδική δημοσκόπηση της RASS για λογαριασμό της «Καθημερινής», η οποία διεξήχθη σε ένα ιδιαίτερα ρευστό πολιτικό τοπίο, λόγω της «διαδοχολογίας» που κυριαρχεί στο κυβερνών κόμμα.

Η έρευνα που δημοσιεύθηκε χθες αποτυπώνει επίσης συντριπτική υπεροχή της Ν.Δ. στο ερώτημα της παράστασης νίκης, ενώ, έστω οριακά, ο κ. Κ. Σημίτης προηγείται έναντι του κ. Κ. Καραμανλή στο ερώτημα της «καταλληλότητας για την πρωθυπουργία». Η διαφορά είναι 1,8% και κινείται στα πλαίσια του στατιστικού λάθους.

Με δεδομένο το έντονα φορτισμένο κλίμα στο εσωτερικό του ΠΑΣΟΚ, και το γεγονός ότι όλοι τελούν εν αναμονή πιθανών πρωτοβουλιών του πρωθυπουργού, ιδιαίτερο ενδιαφέρον παρουσιάζει το υποθετικό ερώτημα της δημοσκόπησης της RASS: «Στις επόμενες εκλογές είναι πιο πιθανό να ψηφίζατε ΠΑΣΟΚ αν αρχηγός του είναι ο κ. Κ. Σημίτης ή ο κ. Γ. Παπανδρέου».

Με βάση τα ευρήματα της έρευνας -που ολοκληρώθηκε πριν ο υπουργός Εξωτερικών δηλώσει «έτοιμος να αναλάβει τις ευθύνες του»- στο σύνολο των ερωτηθέντων, ο κ. Γ. Παπανδρέου προηγείται του κ. Κ. Σημίτη με ποσοστό 34,3% έναντι 30,4%. Αντιθέτως, στους ψηφοφόρους του ΠΑΣΟΚ το σκηνικό ανατρέπεται και ο κ. Σημίτης συγκεντρώνει 39,1%, ενώ ο κ. Παπανδρέου 28,1%. Τέλος, σαφώς μεγαλύτερη είναι η διεισδυτικότητα του κ. Παπανδρέου στο χώρο των ψηφοφόρων της Ν.Δ., των μικρών κομμάτων, αλλά και της λεγόμενης αδιευκρίνιστης ψήφου.

Παράλληλα, από τη δημοσκόπηση της RASS προκύπτει, μεταξύ άλλων, ότι ο κ. Κ. Λαλιώτης προηγείται των κ. Χρυσοχοΐδη, Πάγκαλου και Τσουκάτου στο ερώτημα ποιος είναι καταλληλότερος να έχει την ευθύνη του προεκλογικού αγώνα του ΠΑΣΟΚ. Καθώς επίσης, και ότι μεταξύ των ψηφοφόρων της Ν.Δ. η συντριπτική πλειοψηφία δηλώνει αδιάφορη ή και θετική στην ενδεχόμενη επιστροφή των κ. Αβραμόπουλου και Σαμαρά στη Ρηγίλλης με τον τελευταίο πάντως να προκαλεί σαφώς περισσότερες αρνητικές γνώμες από τον πρώην δήμαρχο.

Τέλος, το 47,2% τάσσεται κατά της υποψηφιότητας στις προσεχείς εκλογές προσώπων από το χώρο του θεάματος και του αθλητισμού. Από τα μικρότερα κόμματα το «όριο» του 3% που επιτρέπει την είσοδο στην επόμενη Βουλή υπερβαίνουν το ΚΚΕ και ο ΣΥΝ.

Παράλληλα, ενδιαφέρον παρουσιάζει η ανοδική πορεία του ΛΑΟΣ που σε σχέση με μέτρηση της ίδιας εταιρείας προ τριμήνου, εμφανίζει αύξηση του ποσοστού του κατά 0,7%. Το σαφές προβάδισμα της Ν.Δ. στην πρόθεση ψήφου οφείλεται σε μεγάλο βαθμό στην ιδιαίτερα χαμηλή συσπείρωση του ΠΑΣΟΚ, αλλά και στις απευθείας μετακινήσεις ψηφοφόρων του κυβερνώντος κόμματος προς την αξιωματική αντιπολίτευση.

Ειδικότερα η συσπείρωση της Ν.Δ. έχει «αγγίξει οροφή» καθώς φθάνει στο 91,9%, ενώ αντιθέτως του ΠΑΣΟΚ περιορίζεται στο 72,7%.

Επίσης, το 10,6% των ψηφοφόρων του κυβερνώντος κόμματος το 2000, δηλώνουν πως στις προσεχείς εκλογές θα επιλέξουν τη Ν.Δ. Ενώ, αντίστοιχες είναι οι συνολικές απώλειες του ΠΑΣΟΚ και προς τα μικρότερα κόμματα.

Οι διαρροές της Ν.Δ. επί της ουσίας περιορίζονται προς το ΛΑΟΣ, στο οποίο στρέφεται το 2,5% των ψηφοφόρων της.

ΚΕΝΤΡΑ ΑΔΥΝΑΤΙΣΜΑΤΟΣ ΚΑΙ ΑΙΣΘΗΤΙΚΗΣ
SALUS
ΠΡΩΤΑ ΚΕΝΤΡΑ ΑΔΥΝΑΤΙΣΜΑΤΟΣ SALUS
Για πρώτη φορά στην Ελλάδα!
Από την Ιταλία στην Ελλάδα!
Να ξαναβρείτε την σωματική σας βελτίωση είναι ο δικός μας στόχος.
Διά μέσου της μεταβολικής επανισορρόπησης και την διέγερση των φυσιολογικών διεργασιών του οργανισμού, έχουμε τη δυνατότητα να μειώσουμε το βάρος σας, να τονώσουμε τους μύες σας και να επαναφέρουμε την επιθυμητή φυσική σας κατάσταση.
Ευχάριστα και χωρίς κόπους!!!
Η μέθοδος **Salus** εφαρμόζει την πιο σύγχρονη τεχνολογία που συντονισμένα και ταυτόχρονα επιτυγχάνει την απώλεια λίπους, εξουδετερώνει την κυτταρίτιδα, ρυθμίζει τα υγρά του σώματος και τονώνει τους μύες, προσφέροντας έτσι μια ιδανική σωματική ισορροπία, τόσο για γυναίκες, όσο και για άνδρες.
Σε σύντομο χρονικό διάστημα αποδεικνύονται εκπληκτικά αποτελέσματα, χάριν των αποκλειστικών μηχανημάτων της Salus που επιβεβαιώνουν έτσι την επάρκεια και την σιγουριά που παρέχουν και που δίκαια χιλιάδες ενθουσιωδών πελατών στην Ιταλία και την Ευρώπη τα εμπιστεύτηκαν απολαμβάνοντας τα αποτελέσματά τους.
Στο κέντρο Salus μπορείτε να δοκιμάσετε:
Τα εκπληκτικά αποτελέσματα **microlifting** προσώπου, σώματος και στήθους με βιοδυναμικά κύματα!
Την επαναστατική και παγκοσμίως γνωστή αναζωογονητική **μέθοδο Dr. Cleanthus** (βιομοριακή αισθητική και ανάπλαση) ως και ρεφλεξιολογικές ειδικές εφαρμογές.
Ριζική αποτρίχωση με τελευταίας τεχνολογίας λέιζερ
και ακόμα: **Μασάζ**
κατά της κυτταρίτιδας, συσφικτικό. Εφαρμογές ειδικής αργιλοθεραπείας με φύκια (κατά της κυτταρίτιδας και του πάχους) ως και θερμοσάουνα.
Πνευματοθεραπεία με εξαιρετικά αισθητικά και βελτιωτικά αποτελέσματα.
Εμπορικό κέντρο
ΜΗ.ΔΙΑ.
Γεωργίου Σεφέρη 78-80,
85100 Ρόδος
Τηλ.: 22410 66140
Fax: 22410 68110
www.salus.gr
e-mail:
salus@hellasnet.gr
ΚΟΥΠΟΝΙ ΠΡΟΣΦΟΡΑΣ
Σας προσφέρουμε 40% έκπτωση σε όλα τα προγράμματα αδυνατίσματος και αισθητικής προσώπου.
Ισχύει έως και 31/01/2004

Προηγείται ο Σημίτης του Γιώργου Παπανδρέου

Νέα δεδομένα, αλλά επί του παρόντος τουλάχιστον όχι ανατροπές του υφιστάμενου πολιτικού σκηνικού, δημιουργεί το ενδεχόμενο αλλαγής ηγεσίας στο ΠΑΣΟΚ και αντικατάστασης του κ. Σημίτη από τον κ. Παπανδρέου πριν από τις επερχόμενες εκλογές.

Ειδικότερα, στο υποθετικό ερώτημα «στις επόμενες εκλογές είναι πιθανότερο να ψηφίσετε ΠΑΣΟΚ εάν αρχηγός του είναι ο κ. Κ. Σημίτης ή ο κ. Γ. Παπανδρέου» το 34,3% επιλέγει τον υπουργό Εξωτερικών και το 30,4% τον πρωθυπουργό.

Ενώ, τέλος, ποσοστό 35,3% δηλώνει ότι δεν γνωρίζει ή αρνείται να τοποθετηθεί επί της συγκεκριμένης ερώτησης.

«ΑΝΤΟΧΗ» ΣΤΟ ΠΑΣΟΚ

Μεταξύ των ψηφοφόρων του ΠΑΣΟΚ το σκηνικό πάντως ανατρέπεται και ο κ. Σημίτης προηγείται του κ. Γ. Παπανδρέου με διαφορά της τάξης του 11%, γεγονός που υποδηλώνει την ισχυρή «αντοχή» του πρωθυπουργού στον πολιτικό του χώρο.

Αντιθέτως, ο υπουργός Εξωτερικών εμφανίζεται να έχει σαφώς μεγαλύτερη διείσδυση στους ψηφοφόρους της Νέας Δημοκρατίας και των μικρότερων κομμάτων.

Αν και η υψηλή δημοτικότητα του κ. Γιώργου Παπανδρέου, αλλά και η «διαδοχολογία» του τελευταίου διαστήματος στο ΠΑΣΟΚ, καθιστούν

Ακρίβεια, ανεργία, απογοήτευση

Και μεγάλη κόπωση από την πολύχρονη άσκηση της εξουσίας από τους ίδιους ανθρώπους

Η απογοήτευση των ψηφοφόρων, αλλά και η κόπωσή τους από την πολυετή παρουσία του ΠΑΣΟΚ στην εξουσία είναι οι δύο βασικοί παράγοντες που αναδεικνύει η έρευνα, στοιχειοθετώντας τους λόγους που η Ν.Δ. διαφαίνεται ως βέβαιη νικήτρια των προσεχών εκλογών.

Το 75,3% των ερωτηθέντων απαντά ότι ενδεχόμενη ήττα του ΠΑΣΟΚ θα συμβεί είτε διότι δεν κυβέρνησε ικανοποιητικά και απογοήτευσε τους πολίτες (37,7%), είτε γιατί, ενώ κυβέρνησε ικανοποιητικά, έχει κουράσει από την παραμονή του στα υπουργικά έδρανα (37,6%).

Οι εν λόγω απαντήσεις είναι προφανές ότι επιβεβαιώνουν και μια άλλη εκτίμηση που διατυπώνεται τους τελευταίους μήνες: Οτι δηλαδή η συντριπτική πλειοψηφία των πολιτών έχει ήδη αποφασίσει ή θα αποφασίσει την εκλογική της προτίμηση, καταδικάζοντας και όχι υπερψηφίζοντας τα κόμματα ή με άλλα λόγια θα «ρίξουν» αρνητική και όχι θετική ψήφο.

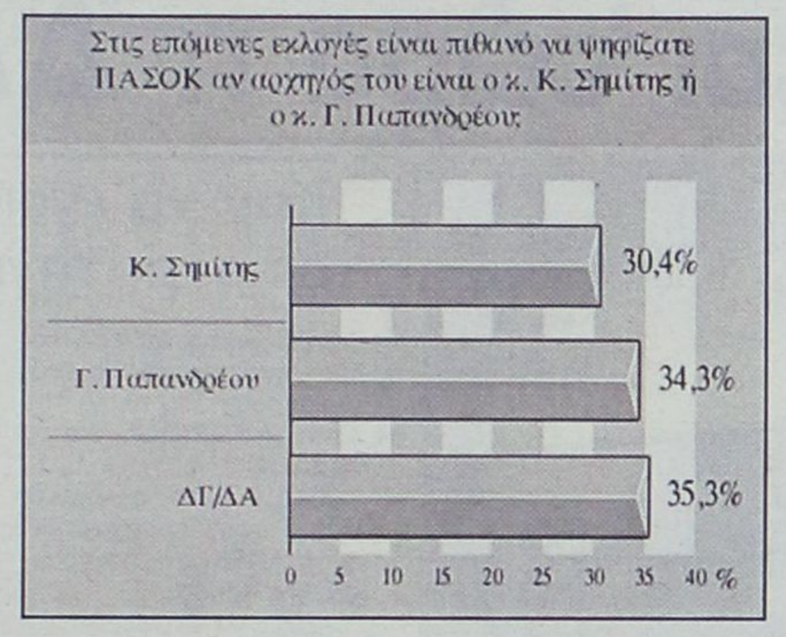

Το γεγονός αυτό θα έπρεπε να προβληματίζει ασφαλώς και τη Ρηγίλλης δεδομένου ότι μόνον το 12,3% των ερωτηθέντων απαντά ότι έχει διαμορφώσει την εκλογική της άποψη με γνώμονα ότι «η Ν.Δ. θα προσφέρει καλύτερη λύση για τη χώρα». Ιδιαιτέρως χαμηλό είναι το ποσοστό της αξιωματικής αντιπολίτευσης (9,6%) και σε όσους απαντούν ότι για την ψήφο τους «θα επηρεαστούν περισσότερο» από τις προεκλογικές εξαγγελίες της Ρηγίλλης.



Ενώ αντιστοίχως το προεκλογικό πρόγραμμα του ΠΑΣΟΚ μοιάζει να επηρεάζει το 12,2% των πολιτών.

Το σημαντικότερο ωστόσο συμπέρασμα από το εν λόγω ερώτημα είναι ότι 6 στους 10 ψηφοφόρους δηλώνουν (τέσσερις μήνες προ των εκλογών) ότι «έχουν κάνει ήδη την επιλογή τους και δεν θα αλλάξουν γνώμη».

Απάντηση που θα έπρεπε βέβαια πρωτίστως να προβληματίζει την κυβέρνηση, αλλά και εκείνους που πιστεύουν πιθανώς ότι το κλίμα θα μπορούσε να αλλάξει άρδην με την ανάληψη της ηγεσίας του ΠΑΣΟΚ από τον κ. Γ. Παπανδρέου.

Κατά τα λοιπά η ακρίβεια, η ανεργία, και τα χαμηλά εισοδήματα επιβεβαιώνονται για μια ακόμη φορά ως σημαντικότερες αιτίες της γενικευμένης δυσαρέσκειας για το κυβερνών κόμμα.

Το δε 57,8% των πολιτών εκτιμά ότι «τα πράγματα στη χώρα μας τους δύο τελευταίους μήνες χειροτέρεψαν» (!), έναντι μόνον του 15,7% που απάντησε το αντίθετο, επηρεαζόμενο προφανώς από την κυβερνητική παροχολογία...

το συγκεκριμένο ερώτημα της δημοσκόπησης της RASS άκρως ενδιαφέρον, θα πρέπει να επισημανθεί **πρώτον**, ότι δεν διερευνάται η πρόθεση ψήφου σε περίπτωση ανάληψης της ηγεσίας του κυβερνώντος κόμματος από τον υπουργό Εξωτερικών, αλλά η απήχηση του τελευταίου.

Δεύτερον, ότι η διεισδυτικότητα του κ. Γ. Παπανδρέου στο χώρο της Νέας Δημοκρατίας και των λοιπών κομμάτων οφείλεται πέραν της υψηλής δημοφιλίας του και στο γεγονός, ότι δεν είναι αρχηγός του ΠΑΣΟΚ και άρα δεν ενεργοποιεί τα «αμυντικά αντανακλαστικά» των ψηφοφόρων των άλλων πολιτικών σχηματισμών.

Και τρίτον ότι η έρευνα ολοκληρώθηκε πριν ο κ. Γ. Παπανδρέου δηλώσει, το περασμένο Σάββατο κατά την επιστροφή του από τις Βρυξέλλες «έτοιμος να αναλάβει τις ευθύνες του».

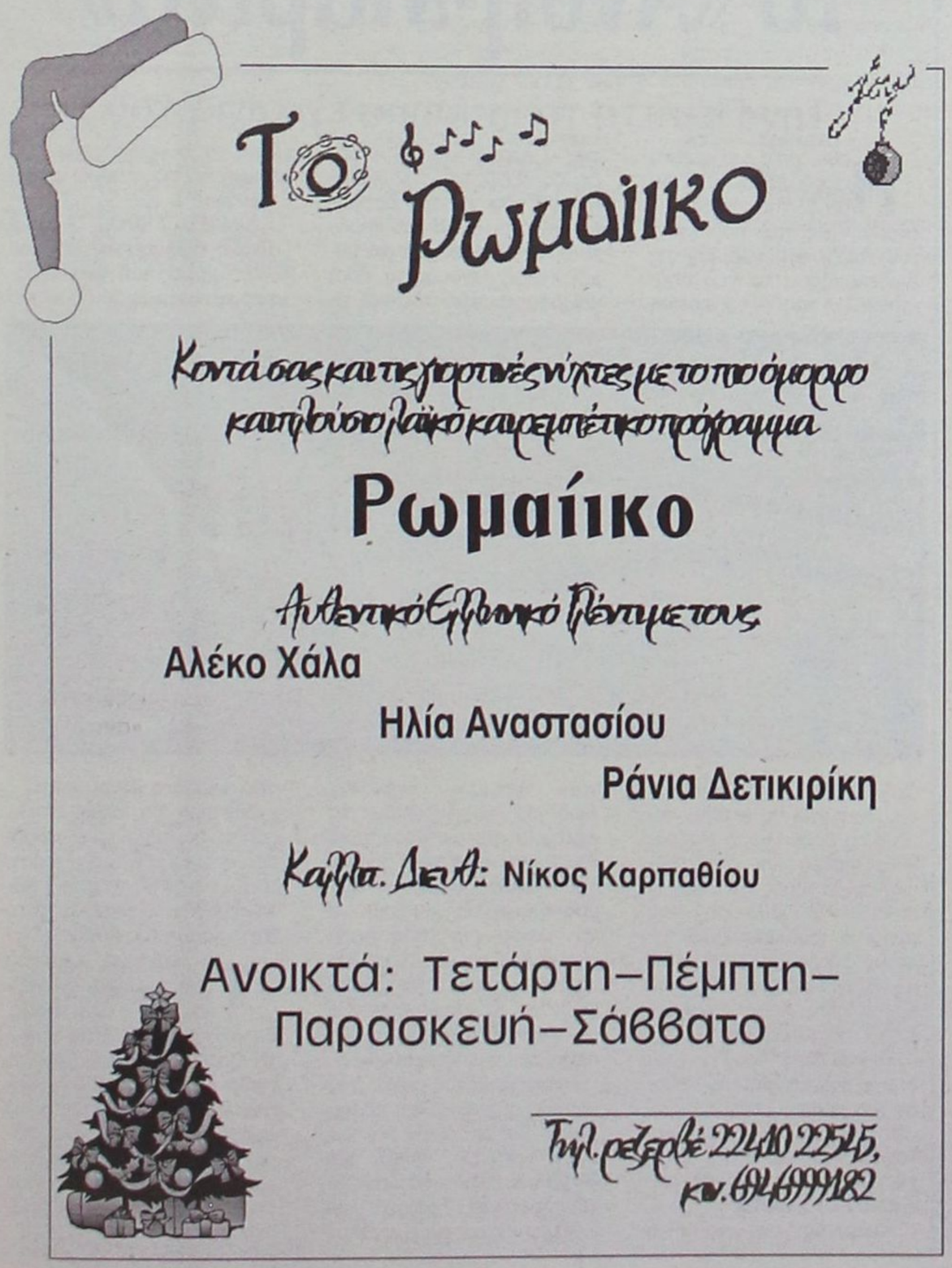



Το προσωπικό δεν πληρώθηκε το Νοέμβριο, προσπάθειες για Δεκέμβριο και δώρο

Μπροστά σε μεγαλύτερες οικονομικές δυσκολίες βρίσκεται τώρα η ΔΑΝΕ!

Θηλειά στο λαιμό της εταιρίας τα παλιά χρέη

Προ οικονομικού αδιεξόδου βρίσκεται και πάλι η ΔΑΝΕ της οποίας τα οικονομικά προβλήματα διογκώθηκαν λόγω και της γενικότερης οικονομικής κρίσης. Η διοίκηση μάλιστα της εταιρείας για να ανταπεξέλθει συζητά ακόμη και την αποδρομολόγηση του ενός εκ των δύο πλοίων που εξυπηρετούν τη γραμμή της Δωδ/σου, μέχρι να ξεκινήσουν οι μαθητικές εκδρομές.

Μιλώντας σε συντάκτη της «Γνώμης» ο πρόεδρος της ΔΑΝΕ κ. Τζακ Γερονικόλας παραδέχτηκε ότι η εταιρεία οικονομικά δεν πάει καλά και απέδωσε το γεγονός σε δύο λόγους. Από τη μία οι συσσωρευμένες υποχρεώσεις του παρελθόντος προς το δημόσιο -κυρίως προς την εφορία- και από την άλλη η άσχημη οικονομική κατάσταση που υπάρχει, σε συνδυασμό με την αύξηση του κόστους του πετρελαίου.

Οπως επιβεβαίωσε ο κ. Γερονικόλας το προσωπικό της εταιρείας δεν έχει πληρωθεί το μισθό του Νοεμβρίου, ενώ θα καταβληθεί προσπάθεια μέχρι την Τετάρτη να εξευρεθούν χρήματα για την πληρωμή του δώρου των Χριστουγέννων.

Αναφερόμενος στις υποχρεώσεις προηγούμενων χρήσεων προς το Δημόσιο (φόροι, πρόστιμα κ.ά.) ο πρόεδρος της ΔΑΝΕ αποκάλυψε ότι υπάρχει ακόμη ένα υπόλοιπο που ξεπερνά το ποσό των 4 εκατομμυρίων ευρώ, δηλαδή 1 δις 360 εκατομμύρια δραχμές! Αν συνυπολογίσει κανείς ότι από την πλευρά του στρατηγικού επενδυτή δηλαδή της ΑΝΕΚ, δεν υπάρχει το παραμικρό ενδιαφέρον -έτσι τουλάχιστον υποστηρίζουν μέλη του Δ.Σ. της ΔΑΝΕ- δεν είναι δύσκολο να γίνει αντιληπτό το οικονομικό αδιέξοδο στο οποίο έχει και πάλι οδηγηθεί η Δωδεκανησιακή εταιρεία.





Αυτό προκύπτει εξάλλου και από τη δήλωση του κ. Γερονικόλα ότι «το Δ.Σ. σκέπτεται από το Γενάρη να αφήσει ένα μόνο πλοίο στη γραμμή της Δωδ/σου μέχρι τον Απρίλιο, οπότε και θα ξεκινήσουν οι μαθητικές εκδρομές».

Κανένα ενδιαφέρον από τον στρατηγικό επενδυτή!

Σημειώνεται ότι εδώ και δύο μήνες στη Δωδ/σο κυκλοφορούν δύο πλοία της ΔΑΝΕ, το «Ρόδος» και το «Πάτμος».

Ενώ το τρίτο το «Διαγόρας» έχει παραχωρηθεί στην ΑΝΕΚ για τις γραμμές της Κρήτης.

Αξίζει να αναφερθεί ότι 31 Δεκεμβρίου 2003 παύει να ισχύει το περίφημο μνημόνιο που είχε υπογραφεί μεταξύ των μεγαλομετόχων ΔΑΝΕ και ΑΝΕΚ βάσει του οποίου είχε προσδιοριστεί η πολιτική της Δωδ/σιακής εταιρείας αλλά και η εκπροσώπηση στο συμβούλιό της.

Δεν αποκλείεται στις αρχές του 2004 η ΑΝΕΚ, -ήδη φημολογείται- να ζητήσει έκτακτη Γ.Σ. για την αλλαγή του Δ.Σ. της ΔΑΝΕ. Προς το παρόν -όπως λέγεται- οι της ΑΝΕΚ ασχολούνται με τα προβλήματα της εταιρείας τους που δεν πρέπει να είναι λίγα!

Εξάλλου αρχές του νέου έτους αναμένεται και το εισαγγελικό πόρισμα σχετικά με την έρευνα που είχε διατάξει ο κ. Γ.Οικονόμου. Η ανάκριση που διενεργήθηκε από την κ. Καρκατζούνη -σύμφωνα με πληροφορίες- βρίσκεται στο τέλος της οπότε και θα γίνει γνωστό αν η υπόθεση μπει στο αρχείο ή οδηγηθεί στη Δικαστική αίθουσα.



ΤΟΥ κ. ΓΕΡΑΣΙΜΟΥ ΑΓΟΥΔΗΜΟΥ

Ξεκίνησε δρομολόγια το «Ανθή-Μαρίνα»

Την Πέμπτη τα επίσημα εγκαίνιά του

Ηρθε χθες για πρώτη φορά έδεσε στο λιμάνι της Ρόδου -εκτελώντας το παρθενικό του ταξίδι στη γραμμή της Δωδεκανήσου το νέο απόκτημα της εταιρείας της «Γνώμης» ο κ. Γ. Αγούδημος εξέφρασε την ικανοποίησή του για την δρομολόγηση του νέου του καραβιού και ανακοίνωσε ότι μέχρι τέλος Ιανουαρίου όσοι ταξιδέψουν μαζί του και είναι και ο αριθμός των αυτοκινήτων που μπορεί να μεταφέρει.

Διαθέτει 7 μπαρ, 3 σελφ σέρβις, αίθουσα σινεμά, παιδικές χαρές και ένα τεράστιο κατάστημα που διαθέτει

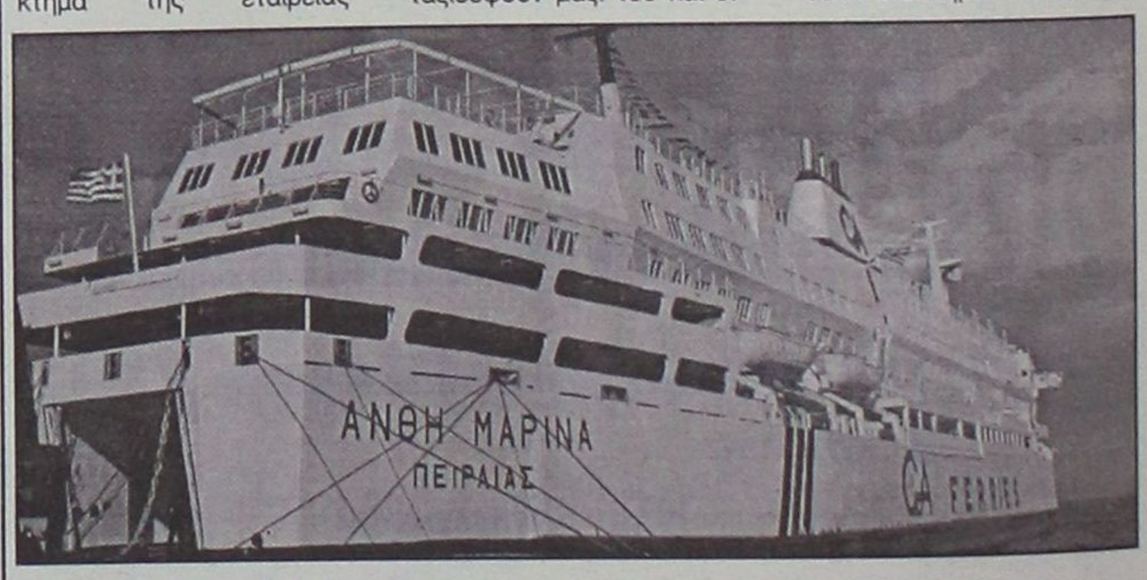

G.A.Ferries «Ανθή-Μαρίνα».Το πλοίο θα εκτελεί κυρίως το δρομολόγιο Ρόδος-Κως-Πειραιά και αντίστροφα, σε 13 ώρες περίπου. Η επίσημη παρουσίασή του στους εκπροσώπους των τοπικών φορέων αλλά και στο κοινό της Ρόδου θα γίνει την ημέρα των Χριστουγέννων στις 7 το απόγευμα.

Το νέο πλοίο του Γ. Αγούδημου «Ανθη-Μαρίνα» έδεσε για πρώτη φορά στο λιμάνι χθες νωρίς το πρωί μεταφέροντας αρκετά φορτηγά, επιβάτες αλλά και τον ίδιο τον εφοπλιστή.

Μιλώντας σε συντάκτη της «Γνώμης» ο κ. Γ. Αγούδημος εξέφρασε την ικανοποίησή του για την δρομολόγηση του νέου του καραβιού και ανακοίνωσε ότι μέχρι τέλος Ιανουαρίου όσοι ταξιδέψουν μαζί του και είναι μόνιμοι κάτοικοι Δωδ/σου θα πληρώνουν το εισιτήριο στη μισή του τιμή. Επειδή οι καιροί είναι δύσκολοι -δήλωσε ο κ. Αγούδημος- η εταιρεία μου επιθυμεί να κάνει μια προσφορά στους Δωδ/σιους. Μέχρι τέλος Ιανουαρίου όσοι ταξιδέψουν με το «Ανθή-Μαρίνα» αλλά και με το «Μαρίνα» θα πληρώνουν μισό εισιτήριο».

Αναφερόμενος στο νέο καράβι, σημείωσε ότι οι επιβάτες θα μπορούν να κάνουν γρήγορο, άνετο και ασφαλές ταξίδι. Μπορεί να εξυπηρετήσει μέχρι και 3.000 επιβάτες ενώ μεγάλος από αρώματα μέχρι ρούχα.

Σύντομα θα είναι έτοιμο και το δεύτερο νέο καράβι που ετοιμάζει η G.A. Ferries, το «Αλκμήνη», το οποίο πολύ πιθανόν να μπει και αυτό στη γραμμή της Δωδ/σου.

Τα επίσημα εγκαίνια του πλοίου «Ανθή-Μαρίνα» στη Ρόδο, θα γίνουν την Πέμπτη στις 7 το βράδυ. Ηδη με ανοιχτή πρόσκληση ο κ. Γ.Αγούδημος και η σύζυγός του το όνομα της οποίας έχει πάρει, προσκαλούν τους κατοίκους της Ρόδου για να δουν από κοντά το νέο τους απόκτημα.

Με το κόλπο της μεγαλύτερης παρακράτησης φόρου σε μισθωτούς και συνταξιούχους



Ψίχουλα οι αυξήσεις κι' αυτά... φαγωμένα!

Στο τέλος θα πάρουν και τα ρέστα

"Ψαλιδισμένες" θα φθάσουν στις τσέπες των δικαιούχων οι αυξήσεις μισθών και συντάξεων που προβλέπονται από την εισοδηματική πολιτική κι αυτό γιατί δεν τιμαριθμοποιήθηκε η φορολογική κλίμακα με συνέπεια τμήμα της αύξησης να φορολογείται με υψηλότερο συντελεστή, αυξάνοντας έτσι το φόρο που παρακρατούν οι εργοδότες και τα ασφαλιστικά ταμεία.

Ακόμα και αν η κυβέρνηση προχωρήσει εντός του 2004 στη μείωση του ανώτατου φορολογικού συντελεστή για τα φυσικά πρόσωπα από το 40% στο 39% με ανάλογες προσαρμογές των 2 άλλων φορολογικών συντελεστών (15% και 30%) αυτό δεν θα έχει άμεσες επιπτώσεις στο διαθέσιμο εισόδημα των μισθωτών και των συνταξιούχων, αφού το υπουργείο Οικονομικών και σ' αυτή την περίπτωση δεν προτίθεται να αλλάξει τον τρόπο υπολογισμού της παρακράτησης φόρου.

"Κερδισμένοι", αν μπορούν να θεωρηθούν κερδισμένοι, είναι μόνο οι μισθωτοί και οι συνταξιούχοι που το ετήσιο εισόδημά τους και μετά τις αυξήσεις δεν θα υπερβεί το αφορολόγητο όριο που ισχύει κατά περίπτωση και είναι 10.000 ευρώ για τον άγαμο ή έγγαμο χωρίς παιδιά, 11.000 ευρώ για έγγαμο με 1 παιδί, 12.000 ευρώ για έγγαμο με 2 παιδιά, 20.000 ευρώ για έγγαμο με 3 παιδιά, 21.000 ευρώ για 4 παιδιά κ.λπ.

Τις αμέσως επόμενες ημέρες το υπουργείο Οικονομίας και Οικονομικών θα αποστείλει την εγκύκλιο με τις οδηγίες στις οικονομικές υπηρεσίες του δημοσίου και ιδιωτικού τομέα για την ομοιόμορφη εφαρμογή της παρακράτησης του φόρου σε μισθούς, ημερομίσθια, συντάξεις και κάθε είδους άλλες παροχές που θα καταβληθούν το 2004 και η οποία δεν περιλαμβάνει αλλαγές σε σχέση με φέτος. Σύμφωνα με την εγκύκλιο:

ΑΠΟΔΟΧΕΣ

Ο παρακρατούμενος φόρος υπολογίζεται με βάση τη φορολογική κλίμακα που ισχύει, αφού κάθε μήνα οι καθαρές αποδοχές (μαζί με υπερωρίες, επίδομα παραγωγής, πριμ παρουσίας, προσαύξηση για απασχόληση νυχτερινή ή αργιών ή Κυριακών κ.λπ.) αναχθούν σε ετήσιες καθαρές απολαβές με πολλαπλασιασμό τους επί 14.

Αν ο μισθωτός έχει και πρόσθετες έκτακτες παροχές, επίδομα ισολογισμού ή έκτακτο εφάπαξ ποσό (εκτός υπερωριών), τότε αυτές προστίθενται στο συνολικό ετήσιο εισόδημα που προκύπτει με βάση των καθαρών αποδοχών του μήνα και έτσι αυξάνεται ο αναλογών φόρος.

Για τον υπολογισμό παρακρατούμενου φόρου δεν λαμβάνονται υπόψη οι εκπτώσεις, λόγω αναπηρίας (1.900 ευρώ) ή διαμονής σε νησιά μέχρι εννέα μήνες, που θα υπολογιστούν από την εφορία με την εκκαθάριση της δήλωσης.

Διευκρινίζεται επίσης ότι το αφορολόγητο για τα παιδιά λαμβάνεται υπόψη μόνο για τον παρακρατούμενο φόρο του συζύγου και όχι γι' αυτόν της συζύγου, εκτός κι αν η ίδια βαρύνεται με παιδιά από προηγούμενο γάμο της.

Το τελικό ποσό φόρου που αναλογεί βάσει της κλίμακας στις ετήσιες αποδοχές μειώνεται κατά 2,5% και το 1/14 αυτού που απομένει αποτελεί το ποσό της μηνιαίας παρακράτησης φόρου.

Για ειδικότερες περιπτώσεις στην εγκύκλιο διευκρινίζονται τα εξής: Στους αμειβόμενους με ημερομίσθιο το οποίο είναι πάνω από 24 ευρώ, η παρακράτηση φόρου υπολογίζεται με συντελεστή 3%, ενώ για μικρότερα ημερομίσθια δεν υπολογίζεται φόρος.

Στις αμοιβές ωρομίσθιων καθηγητών που απασχολούνται με σχέση εξαρτημένης εργασίας σε περισσότερους εργοδότες η παρακράτηση φόρου υπολογίζεται με συντελεστή 10%.

Στις συντάξεις ή παροχές από ταμεία επικουρικά, μετοχικά, αρωγής ή αλληλοβοηθείας παρακρατείται φόρος 5% για καθαρά ποσά μέχρι 2.054 ευρώ ετησίως, 10% αν είναι πάνω από 2.054 ευρώ και μέχρι 4.100 ευρώ, καθώς και 15% αν ξεπερνούν ετησίως τα 4.100 ευρώ.

FORUM BEACH HOTEL

Γιορτάστε στο Forum Beach Παραμονή Χριστουγέννων και Πρωτοχρονιάς
μαζί με την ορχήστρα του Γ. Καραγιάννη .

Παρακάλω για περισσότερες πληροφορίες και κρατήσεις
επικοινωνιστε μαζί μας στα τηλ.: 22410 96601 / 2 / 4

Kona Kai

Γιατί να μην κάνετε "ξεχωριστά" Χριστούγεννα, Πρωτοχρονιά
και να δοκιμάσετε το Πολυνησιακό και Κινέζικο μενού μας.
Ενα θερμό καλωσόρισμα σας περιμένει στο Kona Kai
Συνδυάζοντας όλα αυτα,με τη ζεστή
φιλική εξυπηρέτηση και ατμόσφαιρα, θα έχετε τα τέλεια Χριστούγεννα.

Παρακάλω για περισσότερες πληροφορίες και κρατήσεις
επικοινωνιστε μαζί μας στα τηλ.: 22410 94328

Τί θα γίνει τοπικά εάν επιστρέψει ο Γιωργάκης

Η ΡΕΥΣΤΟΤΗΤΑ αποτρέλανε ακόμη και τη φαντασία!

Μεγάλο θα είναι το κομφούζιο, η τράπουλα θα ξαναμοιρασθεί από την αρχή!

Νέα δεδομένα στο πολιτικό παιχνίδι θα σημάνει ή υλοποίηση των σεναρίων που θέλουν άμεση αναδιάταξη του πολιτικού σκηνικού καθώς κλιμακώνονται οι διεργασίες για αλλαγή πολιτικής ηγεσίας στο κυβερνών κόμμα.

Οι δημοσκοπήσεις των τελευταίων μηνών απέδειξαν ότι ο πολιτικός και ιστορικός κύκλος του πρωθυπουργού κ. Κ. Σημίτη έχει ολοκληρωθεί. Η Νέα Δημοκρατία διαθέτει πλέον ένα διαμορφωμένο ρεύμα ενώ η ηττοπάθεια διατρέχει τον κομματικό μηχανισμό του ΠΑΣΟΚ.

Στην κρίσιμη αυτή καμπή οι τελευταίες κινήσεις του κ. Γ. Παπανδρέου προσδίδουν νέα τροπή στις εξελίξεις καθώς επηρέσαν καίρια και καταλυτικά τις ισορροπίες στο εσωτερικό της κυβερνητικής παράταξης.

Η γενική εκτίμηση είναι πως κάτω από την πίεση του "Συστήματος Εξουσίας" του ΠΑΣΟΚ (φιλικά προσκείμενοι ιδιοκτήτες των μίντια, οικονομικοί μεγαλοπαράγοντες) ο κ. Κ. Σημίτης θα αναγκαστεί να δρομολογήσει τη διαδικασία διαδοχής του το αργότερο μέχρι τις 18 Ιανουαρίου οπότε και συμπληρώνει οκτώ έτη πρωθυπουργίας. Με ενδιαφέρον πάντως αναμένεται και η σημερινή ολοκλήρωση της συζήτησης για τον προϋπολογισμό, στην οποία ο πρωθυπουργός δεν αποκλείεται να δώσει στίγμα των προθέσεών του αναφερόμενος έστω και έμμεσα στη διαδοχολογία.

Οπως όμως χαρακτηριστικά αναφέρει ανάλυση αθηναϊκής εφημερίδας στο εύλογο ερώτημα που τίθεται γιατί ο κ. Σημίτης εάν έχει λάβει τις αποφάσεις του, περιμένει όλο αυτό το διάστημα προκειμένου να ανοίξει τα χαρτιά του, οι απαντήσεις είναι δύο:

- Πρώτον δεν έχει καταλήξει οριστικά αν είναι προς το συμφέρον της παράταξης η αλλαγή ηγεσίας πριν τις επερχόμενες εκλογές.

- Δεύτερον επιθυμεί να απορροφηθούν με την πάροδο του χρόνου οι αντιδράσεις των άλλων στελεχών στην προοπτική ανάδειξης του Γ. Παπανδρέου στην ηγεσία πριν τις εκλογές.

Η ΝΕΑ ΔΗΜΟΚΡΑΤΙΑ

Ετοιμη να αναπροσαρμόσει την στρατηγική της αλλά και τις επικοινωνιακές της επιλογές στην περίπτωση αλλαγής της ηγεσίας του ΠΑΣΟΚ είναι η Ν.Δ.

Πράγματι, η ηγεσία της Ν.Δ. εδώ και καιρό είχε αντιληφθεί ότι η δρομολόγηση της διαδοχής του κ. Σημίτη θα πρόβαλε νομοτελειακά σαν η τελευταία ελπίδα σωτηρίας του ΠΑΣΟΚ γι' αυτό και ο κ. Καραμανλής έχει ήδη κάνει τις πρώτες κινήσεις του από τη στιγμή που διέβλεψε τις εξελίξεις στο κυβερνών κόμμα. Υπενθυμίζουμε τη στροφή 180 μοιρών από τον περασμένο Οκτώβριο της Ν.Δ. στα εθνικά θέματα με την υιοθέτηση της πολιτικής της Ελληνοτουρκικής φιλίας που ήταν ένα σαφές μήνυμα προς τη διεθνή διπλωματία, ότι ο κ. Καραμανλής σαν μέλλων πρωθυπουργός θα προχωρήσει χωρίς δυσάρεστες εκπλήξεις στα δύο μείζονος σημασίας γι' αυτήν σημασίας θέματα της εξομάλυνσης των διμερών διαφορών Ελλάδας-Τουρκίας και της αναπτυξιακής πορείας της γείτονος χώρας στην Ευρωπαϊκή Ενωση.

Πάντως σε πρώτη φάση ο κ. Κ. Καραμανλής θα επιχειρήσει να καταδείξει ότι η αλλαγή ηγεσίας στο ΠΑΣΟΚ είναι ένα ακόμα "τερτίπι" του κυβερνώντος κόμματος το οποίο για το μόνο που νοιάζεται είναι να παραμείνει στην εξουσία. Είναι όμως και μια "ομολογία ήττας" και μάλιστα ελάχιστους μήνες πριν την διεξαγωγή των εκλογών.

Τις επικοινωνιακές εντυπώσεις που θα προκαλέσει η ανάδειξη ενός καινούργιου "πολιτικού προϊόντος στην κορυφή του κυβερνώντος κόμματος η Ν.Δ. θα επιχειρήσει να αντισταθμίσει με το "προσκλητήριο κάλεσμα" της ηγεσίας της προς τα "εκτός των τοιχών" στελέχη της κεντροδεξιάς σε εθνική συνδιάσκεψη που τοποθετείται για τις αρχές του Φεβρουαρίου.

ΤΟ ΤΟΠΙΚΟ ΠΑΣΟΚ

Οι νέες ισορροπίες που τείνουν να διαμορφωθούν στην ηγεσία του κυβερνώντος κόμματος δεν μπορεί να αφήνουν ανεπηρέαστες τις αντίστοιχες τοπικές ενώ σίγουρα θα ληφθούν υπ' όψη και από την άλλη πλευρά καθώς θα καθορίζει την πολιτική τακτική της.

Το θέμα του τρόπου επαναφοράς του κ. Δημ. Κρεμαστινού στην ενεργό πολιτική σκηνή είναι το πρώτο που θα πέσει στο τραπέζι σε περίπτωση αλλαγής ηγεσίας στο ΠΑΣΟΚ.

Οι πολιτικοί, οικογενειακοί αλλά και συναισθηματικοί δεσμοί του πρώην υπουργού με την οικογένεια Παπανδρέου είναι γνωστοί. Γι' αυτό και δεν μπορούν να τον αφήσουν ανεπηρέαστο οι τυχόν εξελίξεις.

Εξάλλου τους τελευταίους μήνες και μέχρι την απόφαση Χρυσοχοΐδη για επίσπευση κατάρτισης των κυβερνητικών συνδυασμών ήταν φανερή η προσπάθεια του κ. Κρεμαστινού να κερδίσει χρόνο προφανώς γιατί αφουγκραζόταν τις επερχόμενες εξελίξεις.

Βέβαια σήμερα υπάρχει το δεδομένο της ήδη καταρτισμένης με απόφαση του Ε.Γ. λίστας υποψηφίων. Αν και σε ένα "υπέρ πάντων" αγώνα τίποτα δεν αποκλείεται, το πιθανότερο είναι ο κ. Δ. Κρεμαστινός να βρεθεί σε εκλόγιμη θέση του ψηφοδελτίου επικρατείας.

Αναβαθμισμένος πάντως σε περίπτωση νέων ισορροπιών στο ΠΑΣΟΚ θα είναι και ο ούτως ή άλλως ενεργός προεκλογικός ρόλος του κ. Κοσμά Σφυρίου.

Με αρχηγία Γ. Παπανδρέου είναι σίγουρο πως θα ξαναβγούν στην επιφάνεια (και όχι αβάσιμα) σενάρια για συμμετοχή του Δωδεκανήσιου πρώην υπουργού στο ευρωψηφοδέλτιο του κόμματός του.

Πάντως οι εξελίξεις δικαιώνουν και τον πρώην βουλευτή Γ. Παρασκευά ο οποίος από τους πρώτους και μέσω της "Αριστερής Πρωτοβουλίας" άσκησε σκληρή τακτική στον κ. Κ. Σημίτη. Τέλος ο αθηναϊκός Τύπος εμφανίζει τον κ. Κ. Σκανδαλίδη σαν πολέμιο της διαδοχής, εκτιμάται όμως ότι έστω και την τελευταία στιγμή θα στηρίξει τον κ. Γ. Παπανδρέου με τον οποίο είναι και... κουμπάρος.

Η ΤΟΠΙΚΗ Ν.Δ.

Μέσα στις συνθήκες πολιτικής ρευστότητας που χαρακτηρίζουν τις τελευταίες ημέρες του έτους η μη οριστικοποίηση των συνδυασμών της Ν.Δ. μέχρι τα μέσα Ιανουαρίου εμφανίζεται πλέον σαν πολιτικό πλεονέκτημα. Μέχρι τότε ο ίδιος ο πρόεδρος του κόμματος θα ζυγίσει τα υπέρ και κατά κάθε υποψηφιότητας για να πάρει τις τελικές αποφάσεις του ακόμα και για υποψήφιους που μέχρι σήμερα δεν έχουν ακουστεί.

Η εκτίμηση πάντως που δεν φαίνεται να απέχει της πραγματικότητας είναι ότι τους κ.κ. Αρ. Παυλίδη και Αναστ. Καραμάριο θα πλαισιώσουν εκτός από τον Καλύμνιο υποψήφιο και ο πρόεδρος του δικηγορικού Συλλόγου Ρόδου κ. Σαρρής όπως η και Συμιακά πρώην αντιδήμαρχος Αθηναίων Ευαγγελία Βελέντζα-Ζουρούδη.

Την τελευταία θέση διεκδικούν με αξιώσεις ο πολιτευτής Βασ. Χρύσης και οι Μαν. Καμπουρόπουλος και Νικ. Τατάκης ενώ προβληματίζει η κάλυψη της επαρχίας Καρπάθου με την υποψηφιότητα Γ. Νισύριου.

ΔΗΜ. Α

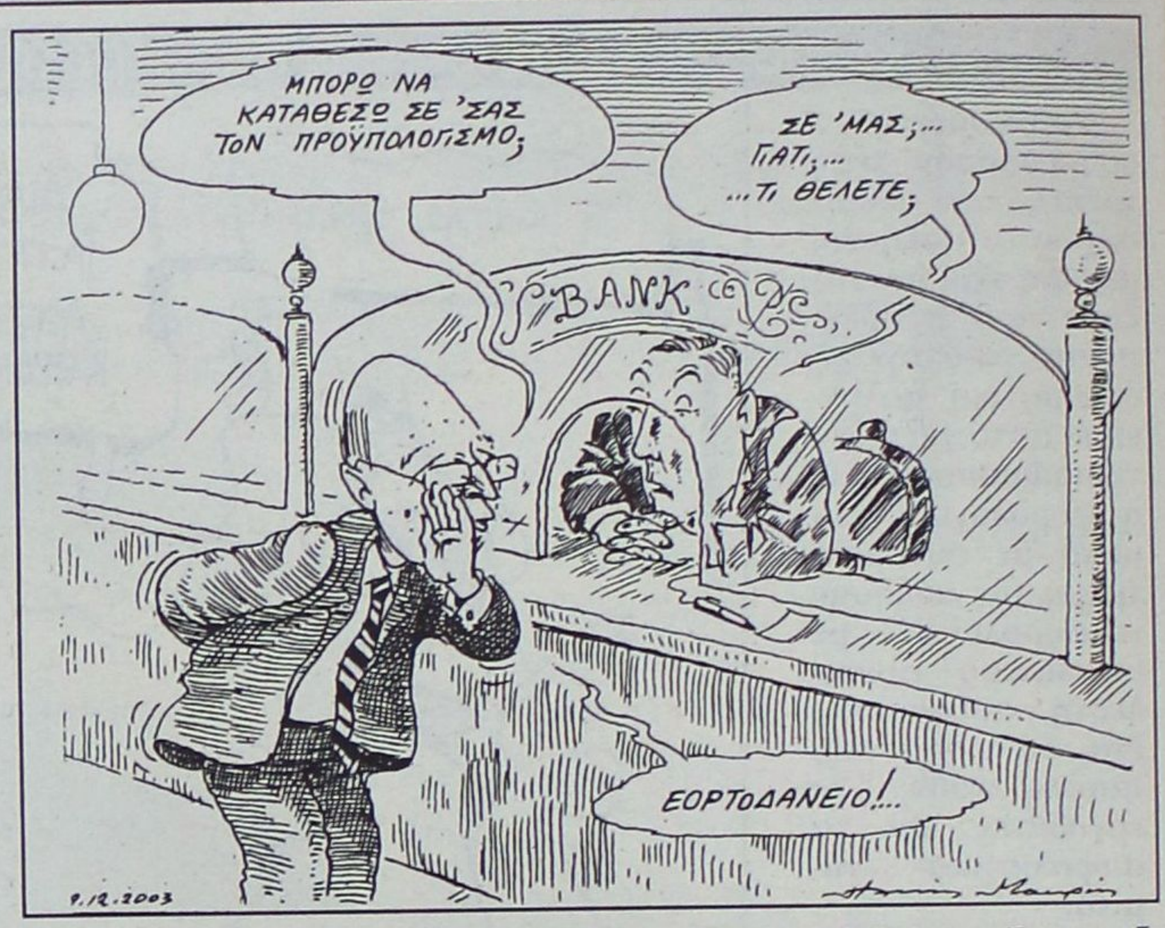



Η κεντρική θέρμανση είναι πολυτέλεια;;;

ΟΧΙ ΠΙΑ!!!

πλαίσιο

ΤΙΜΗ ΕΚΠΛΗΞΗ 1750 €

ΑΠΟ ΤΗΝ ΕΝΕΡΓΕΙΑ - ΒΟΛΑΣ

ΣΥΣΤΗΜΑ ΚΕΝΤΡΙΚΗΣ ΘΕΡΜΑΝΣΗΣ ΠΛΗΡΕΣ
6 σώματα panel Superia® 800X900, 800X750, 800X750, 600X1050, 600X900, 600X450
Λέβητας Siris 20.000 θερμίδων-καυστήρας Ecoflam-κυκλοφορητής Wilo ή Nocchi
Δεξαμενή 500 λίτρα, θερμοστάτης χώρου SIEMENS & όλα τα υπόλοιπα εξαρτήματα πλην καμινάδας και σωληνώσεων.
(Στην τιμή περιλαμβάνεται και η μεταφορά στο χώρο σας)

Υπεύθυνοι: Σ. Βόλας Ηλ. Μηχ. BEng, MSc
Ν. Μάλιακκας Ηλ. Μηχ. ΑΠΘ
Τηλ. (22410) 98070 - 6973990806

www.volas.net

Γιορτή στα σχολεία του Δήμου Ιαλυσού

Γιορτή για τα παιδιά των νηπιαγωγείων και των δημοτικών σχολείων, διοργανώνει ο πολιτιστικός οργανισμός ΜΕΚΤΟ του δήμου Ιαλυσού.

Η γιορτή θα γίνει την Τρίτη 23 Δεκεμβρίου στις 5 το απόγευμα στην κεντρική πλατεία του Δήμου (πλατεία Αποστολίδη), όπου έχουν στηθεί το Χριστουγεννιάτικο δέντρο και η φάτνη του Δήμου. Θα συμμετάσχουν η μαθητική χορωδία και η φιλαρμονική του ΜΕΚΤΟ με κάλαντα και χριστουγεννιάτικα τραγούδια.

Προσκεκλημένος του ΜΕΚΤΟ είναι και ο Αγιος Βασίλης που θα μοιράσει γλυκά στα παιδιά.

Την παραμονή της Πρωτοχρονιάς, στη 1 το μεσημέρι στο δημοτικό κλειστό γυμναστήριο ο δήμος διοργανώνει την καθιερωμένη γιορτή για το προσωπικό του. Ο δήμαρχος κ. Στέργος Στάγκας και τα μέλη του δημοτικού συμβουλίου θα δώσουν τις ευχές τους στους εργαζόμενους για τον καινούργιο χρόνια και θα μοιράσουν δώρα στα παιδιά τους.

Τέλος την ημέρα της Πρωτοχρονιάς μετά τη δοξολογία του νέου έτους ο δήμαρχος θα παραθέσει δεξίωση για το δημοτικό συμβούλιο και τις τοπικές αρχές στην καφετέρια "Λάνσελοτ".

Επίσης από τον Οργανισμό Πρόνοιας του δήμου δόθηκαν και φέτος οικονομικές ενισχύσεις σε άπορους συμπολίτες μας, ενώ θα διανεμηθούν τρόφιμα και γλυκά για το χριστουγεννιάτικο τραπέζι.

ΑΞΙΟ ΤΕΚΝΟ ΤΗΣ ΣΥΜΗΣ

Κηδεύεται σήμερα ο Κώστας Βαλσάμης

Κηδεύεται σήμερα στις 14.00, από το Α' Νεκροταφείο Αθηνών, ο γλύπτης και ακαδημαϊκός Κώστας Βαλσάμης, που πέθανε σε ηλικία 95 ετών.

Ο Κ. Βαλσάμης γεννήθηκε στη Σύμη το 1908. Απεφοίτησε το 1936 από την Ανωτάτη Σχολή Καλών Τεχνών Αθήνας με άριστα και διακρίσεις, με δασκάλους τον Κώστα Δημητριάδη και Μιχάλη Τόμπρο, και συνέχισε τις σπουδές του - με υποτροφία του γαλλικού κράτους - στο Παρίσι, όπου και παρέμεινε για περίπου πενήντα χρόνια, δημιουργώντας και προσφέροντας στον πολιτισμό.

Τιμήθηκε από το γαλλικό κράτος με χρυσό μετάλλιο του υπουργείου Πολιτισμού για το σύνολο της εργασίας του, με το παράσημο της Λεγεώνας της Τιμής, ενώ το 1987 αναγορεύθηκε παμψηφεί μέλος της Γαλλικής Ακαδημίας στο Τμήμα Γραμμάτων και Τεχνών.

Οκτώ σημαντικά έργα του κοσμούν κεντρικούς δημόσιους χώρους του Παρισιού. Εργα του επίσης βρίσκονται σε κρατικές και ιδιωτικές συλλογές στην Ελλάδα και στο εξωτερικό.

Στην Ελλάδα έχουν στηθεί 27 έργα του. Από αυτά η περίφημη "Μάνα της κατοχής" στην κεντρική είσοδο του Α' κοιμητηρίου Αθηνών, η προτομή του Δομήνικου Θεοτοκόπουλου μπροστά στο Πνευματικό Κέντρο του δήμου Αθηναίων, πανομοιότυπο του οποίου βρίσκεται επίσης και στην Casa del Greco στο Τολέδο.

Αλλα έργα του Κώστα Βαλσάμη κοσμούν την Εθνική Πινακοθήκη, το Μουσείο Αλεξάνδρου Σούτζου, την Πινακοθήκη του δήμου Αθηναίων, το Ιδρυμα Κωστόπουλου, το Ιδρυμα Λεβέντη, τράπεζες, μουσεία, **τη Δημοτική Πινακοθήκη Ρόδου, ενώ είναι και ο δημιουργός του ανδριάντα του Αλ. Διάκου απέναντι στο Δικαστικό Μέγαρο Ρόδου.Φιλοτέχνησε επίσης το μνημείο του Ηγούμενου Χρύσανθου Μαρουλάκη, που εκτελέσθηκε από τους Γερμανούς, στον Πανορμίτη κ.ά.**

Παρά τις καλές προθέσεις του προσωπικού του

Απλώς κουκουλώθηκε η κρίση στο νοσοκομείο

Η καχυποψία εκτρέφει συνεχώς νέες εκρήξεις και κρίσεις

Εντονα προβληματισμένοι από τα «πρώτα δείγματα γραφής» που έδειξε η νέα διοίκηση όσον αφορά τη λειτουργία του νοσοκομείου της Ρόδου και γενικότερα τις σχέσεις της με τον κλάδο, είναι ο ιατρικός κόσμος της Ρόδου και κυρίως οι απασχολούμενοι στο νοσοκομείο.

Η ανησυχία επικεντρώνεται κυρίως στο γεγονός πώς δεν διαφαίνεται από τη πλευρά της νέας διοίκησης η θέληση για αλλαγή της αντίληψης και κατ' επέκταση του τρόπου, με τον οποίο θα πρέπει να διοικείται το νοσοκομείο και να αντιμετωπίζονται τα θέματα στον χώρο της υγείας και πώς θα επαναληφθούν τα όσα «τραγελαφικά» συνέβησαν από τους προκατόχους τους.

Στις κατ' ιδίαν συζητήσεις τόσο οι γιατροί και οι νοσηλευτές όσο και οι υπόλοιποι εργαζόμενοι στο νοσοκομείο, δεν κρύβουν τη δυσαρέσκεια τους για την συνεχιζόμενη, όπως υποστηρίζουν απροθυμία της διοίκησης να συζητήσει μαζί τους προκειμένου να βρεθεί λύση, τόσο στα χρόνια όσο και στα επίκαιρα προβλήματα που αντιμετωπίζει το ίδρυμα.

Παράλληλα διαμαρτύρονται για τη προσπάθεια που γίνεται να δημιουργηθεί στην κοινή γνώμη η εντύπωση ότι οι γιατροί είναι αυτοί που δημιουργούν προβλήματα και που ενδιαφέρονται μόνο για την προώθηση δικών τους αιτημάτων.

Ανεξάρτητα πάντως από το «πρώτο



επεισόδιο» που συνέβη μεταξύ της νέας διοίκησης του νοσοκομείου και των γιατρών αυτό που διαφαίνεται τουλάχιστον όσον αφορά τους γιατρούς, είναι ότι θα προσπαθήσουν να πείσουν τη διοίκηση πώς μόνο με στενή συνεργασία και καλή θέληση από όλες τις πλευρές το νοσοκομείο της Ρόδου θα λειτουργεί σωστά.

Οπως δήλωσε στη «Γνώμη» ο πρόεδρος των γιατρών του νοσοκομείου κ. Σοκορέλος είναι επιτακτική η ανάγκη συνεχούς και καλής συνεργασίας της διοίκησης με τους γιατρούς, προκειμένου το ίδρυμα να λειτουργεί εύρυθμα και να εξυπηρετεί όσο το δυνατόν καλύτερα τους πολίτες.

«Οι γιατροί του νοσοκομείου δεν βάλλουν κατά της διοίκησης ούτε σε καμία περίπτωση θέλουν να δημιουργούν προβλήματα. Το αντίθετο μάλιστα. Αγωνιζόμαστε καθημερινά κάτω από αντίξοες συνθήκες,υπερβάλλοντες ευατόν, για να είμαστε παρόντες και συνεπείς στις υποχρεώσεις μας.

Θα πρέπει όμως οι διοικούντες το ίδρυμα να αντιληφθούν ότι αν θέλουν να πετύχουν στο έργο τους οφείλουν να βρίσκονται σε συνεχή συνεννόηση με τους γιατρούς που είναι η ψυχή του νοσοκομείου και να λαμβάνουν σοβαρά υπόψη τους την άποψή τους.

Το πρόβλημα που παρουσιάστηκε με τις εφημερίες δεν είναι το μοναδικό.

Τα προβλήματα είναι μεγάλα και συνεχή.

Πώς θα λειτουργήσει για παράδειγμα η Μονάδα Εντατικής Θεραπείας όταν υπάρχει πρόβλημα λόγω του πολύ μικρού αριθμού νευροχειρουργών;

Μπορούν τέτοια προβλήματα να λύνονται με «οικονομικά» κριτήρια ή σε αίθουσες δικαστηρίων; Ασφαλώς και όχι. Αν λοιπόν η διοίκηση δεν λάβει υπόψη της τις προτάσεις των γιατρών που βιώνουν καθημερινά το πρόβλημα και δίνουν ένα διαρκή και πολύ δύσκολο αγώνα, τότε είναι μαθηματικά βέβαιο πως το νοσοκομείο δεν θα λειτουργεί ως πρέπει» είπε συγκεκριμένα ο κ. Σοκορέλος. Και οφείλουμε να παραδεχτούμε πώς επ' αυτού, επί της ανάγκης δηλαδή συνεχούς συνεργασίας διοίκησης και γιατρών, μόνο οι κακοπροαίρετοι ή οι μη έχοντες αντιληφθεί την κοινωνική σπουδαιότητα των νοσοκομείων μπορούν να διαφωνήσουν.



Μέχρι τις **31 Δεκεμβρίου** ο οίκος Divani & Divani by Natuzzi, ο κορυφαίος κατασκευαστής δερμάτινων καναπέδων παγκοσμίως, σας χαρίζει τα πιο "θεαματικά δώρα. Επισκεφθείτε τα καταστήματα μας και διαλέξτε από μια μεγάλη ποικιλία από καναπέδες, πολυθρόνες και αξεσουάρ καθιστικού χώρου και αποκτήστε εντελώς δωρεάν ένα Χριστουγεννιάτικο δώρο **Sony** υψηλής τεχνολογίας.

Για πληροφορίες: **Καναδά 34 - ΡΟΔΟΣ, Τηλ. :22410 27328**
www.natuzzi.com

SONY

DVD Player (μοντέλο DVP-NS330/S) για αγορές από €1.500Λ μέχρι €2.000Λ

Ηχοσύστημα (μοντέλο MP3 CMT-GP7) για αγορές από €2.001Λ μέχρι €3.000Λ

Ψηφιακή φωτογραφική μηχανή (μοντέλο DSC-P52) για αγορές από €3.001Λ μέχρι €4.000Λ

Ψηφιακή Video Camera (μοντέλο DCRTRV145E) για αγορές από €4.001Λ μέχρι €5.000Λ

Τηλεόραση 29" (μοντέλο KV-29CL10) για αγορές από €4.001Λ μέχρι €5.000Λ

Τηλεόραση υγρών κρυστάλλων 15" (μοντέλο KLV-15SR1S) για αγορές από €5.000Λ

DIVANI & DIVANI by NATUZZI

Εορταστικοί οι ρυθμοί αλλά λεφτά;

Σε εορταστικούς ρυθμούς ξεκίνησε να λειτουργεί από χθες η αγορά της Ρόδου. Η κίνηση στους εμπορικούς δρόμους ήταν ιδιαίτερα αυξημένη ενώ όλα τα καταστήματα ήταν προετοιμασμένα για τις εορτές των Χριστουγέννων και του νέου έτους.

Αυτό πάντως που φάνηκε χθες είναι πως οι πολίτες θα κάνουν τις όποιες αγορές τους την τελευταία στιγμή, αφού πρώτα εξετάσουν λεπτομερώς την ποιότητα και τις τιμές των προσφερομένων ειδών.

Ανεξάρτητα πάντως από την όποια "διστακτικότητα" δείχνουν οι καταναλωτές οι εκτιμήσεις για τη γενικότερη κίνηση είναι καλές.

Οι καταστηματάρχες αισιοδοξούν πως παρά τις οικονομικές δυσκολίες που αντιμετωπίζει ο μέσος Ροδίτης, τελικά η αγορά θα κινηθεί σε ικανοποιητικούς ρυθμούς καθώς εκτός από την προδιάθεση του κοινού για αγορές κατά τη διάρκεια των γιορτών υπάρχει μεγάλη ποικιλία προϊόντων που προσφέρεται για όλα τα βαλάντια. Σε αυτό βέβαια συντελεί ιδιαίτερα και ο πολύ μεγάλος "ανταγωνισμό" που επικρατεί μεταξύ των καταστημάτων γεγονός που ευνοεί ιδιαίτερα τους καναλωτές. Και πραγματικά η "εικόνα" που δίνει η αγορά είναι πως υπάρχει πλήρης επάρκεια αγαθών που πωλούνται σε αρκετά καλές τιμές. Αξίζει πάντως να σημειωθεί μια εμφανής διαφοροποίηση της συμπεριφοράς των καταναλωτών η οποία είναι ενδεικτική τόσο για την "έλλειψη ρευστού" όσο και για τη χρήση των πιστωτικών καρτών από όλο και περισσότερους πολίτες.

Σύμφωνα με τις εκτιμήσεις των ιδιοκτητών και των εργαζομένων στα εμπορικά καταστήματα το 40-50% του τζίρου γίνεται με "πλαστικό χρήμα". Οι καναλωτές που ψωνίζουν χρησιμοποιώντας πιστωτικές κάρτες δείχνουν να συμπεριφέρονται χωρίς ιδιαίτερη σκέψη, δεν προβληματίζονται δηλαδή τόσο για τα προϊόντα που θα ψωνίσουν και για την τιμή τους σε αντίθεση με αυτούς που πληρώνουν μετρητοίς που δείχνουν ιδιαίτερα "κουμπωμένοι" και στρέφονται κυρίως σε αγορές προϊόντων που είναι φτηνότερα ή είναι σε προσφορά.

Πάντως και στις δύο περιπτώσεις οι καταναλωτές φαίνονται να γνωρίζουν επακριβώς τί "κινείται" στην αγορά. Ειδικότερα οι νεώτεροι σε ηλικία είναι πλήρως ενημερωμένοι για τα προϊόντα που θέλουν να αποκτήσουν. Το ίδιο όμως προσεκτικοί, ειδικά όσο αφορά την αγορά τροφίμων, αποδεικνύονται και οι μεγαλύτεροι, γεγονός που αποδεικνύει ότι η εκστρατεία ενημέρωσης των καταναλωτών που έχει ξεκινήσει το τελευταίο διάστημα "έχει πιάσει τόπο".

Από χθες πάντως αλλά και καθ' όλη τη διάρκεια των εορτών γίνονται συνεχείς έλεγχοι από τους αρμόδιους φορείς της πολιτείας προκειμένου να προστατευθούν οι καταναλωτές και να μην υπάρξουν φαινόμενα κερδοσκοπίας.



ΣΤΑ ΥΨΗ ΚΗΠΕΥΤΙΚΑ-ΚΑΤΣΙΚΑΚΙΑ

"Πέταξε" η γαλοπούλα

Στα 8-9 ευρώ πωλείται η φρέσκια γαλοπούλα αυξημένη κατά 28,57%, ενώ τα ντόπια ερίφια έκαναν "άλμα" 21% και πωλούνται έως 11 ευρώ το κιλό

Απογειώθηκαν" οι τιμές της γαλοπούλας και των κατσικιών, παραμένουν σε υψηλά επίπεδα οι τιμές των κηπευτικών. Το αδιαχώρητο επικρατεί στα συνοικιακά εμπορικά κέντρα της πρωτεύουσας με τους καταναλωτές να σπεύδουν για αγορές ειδών ένδυσης-υπόδησης και δώρων. Αυξημένη εκτιμάται ότι θα είναι η κίνηση σήμερα και αύριο, μια και λειτουργούν τα καταστήματα.

Χθες η εγχώρια φρέσκια γαλοπούλα εμφανίστηκε σε συνοικιακά κρεοπωλεία της Κυψέλης, του Χαλανδρίου, της Αγίας Παρασκευής και της Κάτω Κηφισιάς με τιμές από 8 έως 9 ευρώ το κιλό. Από πέρυσι πωλείται ακριβότερα μέχρι και 28,57%

Αλμα στα 10,50 με 11 ευρώ το κιλό έκαναν και τα εγχώρια κατσικάκια γάλακτος επιβεβαιώνοντας τις διαπιστώσεις της Ένωσης Καταστηματαρχών Κρεοπωλών του Νομού Αττικής για ελλείψεις στα ντόπια ερίφια λόγω των μαζικών αγορών που έκαναν οι Ιταλοί από τη χώρα μας. Από πέρυσι οι τιμές είναι υψηλότερες έως και 21%.

Σε ό,τι αφορά τις τιμές της εγχώριας γαλοπούλας αρμόδιες πηγές της Γενικής Γραμματείας Εμπορίου απέδιδαν την άνοδό τους στη μειωμένη παραγωγή. Σημείωναν δε πως γίνονται εισαγωγές προκειμένου να εξισορροπηθεί η κατάσταση.

Αξιοσημείωτο είναι δε, όπως αναφέρουν έγκυρες πληροφορίες πως από τη Γενική Γραμματεία Εμπορίου συνεχίζουν να βγαίνουν για ελέγχους τα τέσσερα μόλις άτομα της διεύθυνσης τροφίμων αφού δεν έχει δοθεί ακόμη εντολή για "επιστράτευση" όλου του διαθέσιμου ελεγκτικού μηχανισμού της Πλατείας Κάνιγγος, έστω και αν απομένουν επτά υπάλληλοι από τις λοιπές διευθύνσεις.

Σε ό,τι αφορά την αγορά κρεάτων η πλειοψηφία των κρεοπωλείων διαμορφώνει τιμή βάσης για τη γαλοπούλα τα 8 ευρώ το κιλό με ανοδικές τάσεις στα 9 ευρώ το κιλό, αξία που έχει διαμορφωθεί σε κρεοπωλεία του κέντρου και των Βορείων Προαστίων.

Πάντως οι καναλωτές με αρκετή επιμονή και υπομονή μπορούν να αναζητήσουν και γαλοπούλα στα 7,50 ευρώ το κιλό.

Τα εξαφανισμένα εγχώρια κατσικάκια γάλακτος πετούν πάνω από το 10,50 ευρώ το κιλό, φτάνουν και τα 11 ευρώ το κιλό, ενώ τα αρνάκια γάλακτος κυμαίνονται μεταξύ των 8,50 και 9 ευρώ το κιλό. Τα ντόπια χοιρίδια πωλούνται κοντά στα 9 ευρώ το κιλό. Σαφώς χαμηλότερες είναι οι τιμές στη Βαρβάκειο Αγορά με την εγχώρια γαλοπούλα να πωλείται 6 με 7 ευρώ το κιλό και τα ντόπια κατσικάκια στα 7 με 8 ευρώ το κιλό.

Στα σούπερ μάρκετ οι τιμές στα κρέατα είναι στα ίδια με τα περσινά επίπεδα. Η νωπή γαλοπούλα Ιταλίας φτάνει στα 4 ευρώ το κιλό, η κατεψυγμένη εισαγωγής (με θερμόμετρο) έχει ανώτερη τιμή τα 3 ευρώ το κιλό και τα εγχώρια αρνάκια γάλακτος πωλούνται μέχρι 7,5 ευρώ το κιλό και τα εγχώρια κατσικάκια μέχρι 8,5 ευρώ το κιλό.

Στα οπωροκηπευτικά οι τιμές είναι αυξημένες από πέρυσι μέχρι και 40%. Στα αγγούρια η μέση τιμή είναι 42 λεπτά το ένα και πωλούνται ακριβότερα κατά 40%.Η πατάτα έχει μέση τιμή τα 64 λεπτά το κιλό και είναι υψηλότερη κατά 16%. Τα ξερά κρεμμύδια πωλούνται ακριβότερα κατά 33%, μια και έχουν μέση τιμή τα 60 λεπτά το κιλό. Η ντομάτα είναι στα ίδια περσινά επίπεδα, καθώς πωλείται γύρω στο 1 ευρώ το κιλό.

Το ωράριο λειτουργίας των καταστημάτων

Από σήμερα και σ' όλη τη διάρκεια των εορτών το ωράριο λειτουργίας των καταστημάτων έχει ως εξής:

- Δευτέρα 22/12/2003 έως Τρίτη 23/12/2003: 08.30-20.00
- Τετάρτη (παραμονή Χριστουγέννων) 24/12/2003: 08.30-18.00
- Πέμπτη και Παρασκευή 25/12/2003 και 26/12/2003: κλειστά
- Σάββατο 27/12/2003: 08.30/18.00
- Κυριακή (προ Πρωτοχρονιάς) 28/12/2033: κλειστά
- Δευτέρα 29/12/2003 έως Τρίτη 30/12/2003: 08.30-20.00
- Τετάρτη (παραμονή Πρωτοχρονιάς) 31/12/2003: 08.30-18.00
- Πέμπτη και Παρασκευή 1/1/2004 και 2/1/2004: κλειστά.
- Την Παρασκευή 2 Ιανουαρίου 2004, τα καταστήματα θα παραμείνουν κλειστά, λόγω της απασχόλησης του προσωπικού την Κυριακή 21/12/2003
- Από το Σάββατο 3 Ιανουαρίου 2004 επανέρχεται το προτεινόμενο από τον Εμπορικό Σύλλογο Ρόδου χειμερινό ωράριο, το οποίο υπενθυμίζουμε ότι έχει ως εξής:
- Δευτέρα-Τετάρτη-Σάββατο: 8.30 π.μ.-2 μ.μ.
- Τρίτη-Πέμπτη-Παρασκευή: 8.30 π.μ.-1 μ.μ. και 4.30 μ.μ.-8 μ.μ
- Κυριακή και αργίες: κλειστά.



ΑΠΑΝΤΗΣΗ ΝΙΚΗΤΙΑΔΗ ΣΤΟΝ κ. ΠΑΥΛΙΔΗ

Ενωμένοι, δυνατοί και αγαπημένοι!..

Ο υποψήφιος βουλευτής του ΠΑΣΟΚ στη Δωδεκάνησο κ. Γιώργος Νικητιάδης, ερωτηθείς να σχολιάσει την χθεσινή δήλωση του βουλευτή της Ν.Δ., κ. Παυλίδη με την οποία επέκρινε τον υπουργό Εσωτερικών κ. Σκανδαλίδη για την πολιτική που ασκεί στον χώρο της τοπικής αυτοδιοίκησης στα νησιά μας καθώς και τις υπονοηθείσες επικρίσεις κατά του ιδίου και



του κ. Καΐσερλη για πολιτική «διανομής προεκλογικών παροχών», δήλωσε τα εξής».

Ο κ. Παυλίδης είναι ένας έξυπνος και διορατικός πολιτικός. Αρχισε να συνειδητοποιεί ότι η τρίτη έδρα θα παραμείνει όνειρο για τη Ν.Δ. στη Δωδεκάνησο. Είναι λοιπόν λογικό από

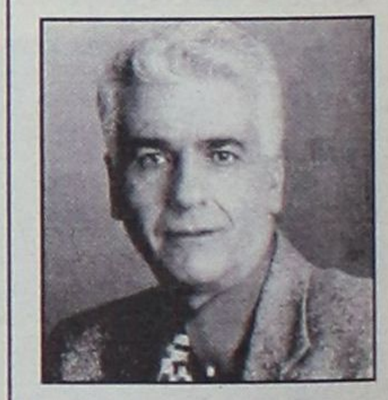

την πλευρά της δεξιάς, να καταφέρεται κατά της ακολουθούμενης πολιτικής και του κ. Σκανδαλίδη στην περιοχή αφού με αυτήν επιβεβαιώνεται η πολιτική κυριαρχία του ΠΑΣΟΚ στα νησιά μας.

Ποιά είναι δηλαδή η θέση της δεξιάς και του κ. Παυλίδη;

Να μην ενισχυθούν οικονομικώς οι δήμοι των νησιών μας;

Ο υπουργός Εσωτερικών, παρευρέθηκε ξανά πριν δύο μήνες σε συνεδρίαση της ΤΕΔΚ και επισκέπτεται συνεχώς τα νησιά μας ακολουθώντας την ίδια πολιτική και στηρίζοντας τις επιλογές της τοπικής αυτοδιοίκησης.

Αναφορικώς με όσα υπονοεί ο κ. Παυλίδης για εμένα και τον κ. Καΐσερλη, τον πληροφορώ ότι οι υποψήφιοι του ΠΑΣΟΚ στη Δωδεκάνησο, ενωμένοι και με δυναμισμό προωθούν τις θέσεις του ΠΑΣΟΚ, διασφαλίζοντας την τρίτη έδρα και τη διατήρηση των δυνάμεών μας στα νησιά μας.

Ειδικότερα για όσα μπορεί να υπονοεί για εμένα ο κ. Παυλίδης, δεν με αφορούν και είναι βέβαιο ότι ο κ. Παυλίδης είναι θύμα παραπληροφόρησης.

Ενσταση για τα υδροφόρα πλοία

Θέματα που αφορούν την τρέχουσα δραστηριότητα, πρόκειται να απασχολήσουν την νομαρχιακή επιτροπή Δωδεκανήσου, κατά τη σημερινή συνεδρίασή της. Μεταξύ άλλων, πρόκειται να συζητηθούν τα εξής:

- Η έγκριση μελέτης και δημοπράτησης του έργου "βελτίωση ασφαλτόστρωσης επαρχιακής οδού Σπόα-Ολυμπος Καρπάθου.
- Η έγκριση μελέτης και δημοπράτησης του έργου "συντήρηση βασικού οδικού δικτύου δημοτικού διαμερίσματος Μεσοχωρίου Καρπάθου" προϋπολογισμού 40.000 ευρώ.
- Η έγκριση μελέτης και δημοπράτησης του έργου "συντήρηση παρακαμπτήριας οδού πόλης Καρπάθου" προϋπολογισμού 120.000 ευρώ.
- Η έγκριση παράτασης της προθεσμίας του έργου "βελτίωση βατότητας δρόμου προς Φτενάγια και Πανορμίτη Χάλκης".

Πρόκειται επίσης να εξεταστεί η ένσταση και η έγκριση των πρακτικών δημοπρασίας για την ανάδειξη μειοδότη μεταφοράς πόσιμου νερού στα άνυδρα νησιά του νομού με υδροφόρα πλοία κατά το χρονικό διάστημα από Δεκέμβριο 2003 μέχρι Δεκέμβριο 2004, προ-

ΤΙ ΖΗΤΑ Ο ΔΗΜΟΣ ΝΟΤΙΑΣ ΡΟΔΟΥ

Αντισταθμιστικά οφέλη για το νέο εργοστάσιο της ΔΕΗ

Τί αναφέρεται σε επιστολή προς Τσοχατζόπουλο Ακη για να υπάρξει δέσμευση

Με επιστολή του προς τον υπουργό Ανάπτυξης κ. Ακη Τσοχατζόπουλο, ο δήμαρχος Νότιας Ρόδου Μανώλης Σαββής, θέτει με "κομψό" τρόπο τους όρους και τις προϋποθέσεις που έχει αποφασίσει το Δ.Σ. και έχει υιοθετήσει το πρόσφατο συνέδριο της ΤΕΔΚ προκειμένου να κατασκευαστεί το νέο εργοστάσιο της ΔΕΗ σε περιοχή του εν λόγω Δήμου.

Οι όροι είναι δύο, η περιβαλλοντική προστασία του χώρου και η παροχή αντισταθμιστικών οφελειών στον συγκεκριμένο Δήμο, όροι που θεωρούνται δίκαιοι και μέσα στα πλαίσια της λογικής. Στην επιστολή του ο κ. Μ. Σαββής αναφέρεται στις αποφάσεις του Δ.Σ. Νότιας Ρόδου για το συγκεκριμένο θέμα, όπου ομόφωνα το συμβούλιο ενέκρινε τα παρακατω:

1. Να διερευνηθεί η δυνατότητα ανάθεσης ελέγχου σε Πανεπιστημιακό Ιδρυμα της περιβαλλοντικής ρύπανσης.
2. Επαναβεβαιώνει όλες τις προηγούμενες αποφάσεις του Δ.Σ. του Δήμου Νότιας Ρόδου για το θέμα του νέου εργοστασίου της ΔΕΗ και συγκεκριμένα.

Α. Για αντισταθμιστικά οφέλη ο δήμος μας ζητά τα παρακάτω:

1. Να μεταβιβαστεί το οικόπεδο, που θα εγκατασταθεί το εργοστάσιο παραγωγής ηλεκτρικής ενέργειας, στο όνομα του Δήμου Νότιας Ρόδου.
2. Ειδικό ανταποδοτικό τέλος ύψους 2% επί της προ ΦΠΑ τιμής πώλησης της ενέργειας υπέρ του Δήμου Νότιας Ρόδου.
3. Στην πρόσληψη του προσωπικού τόσο στην κατασκευή όσο και στη λειτουργία του εργοστασίου να δοθεί προτεραιότητα (μοριοδότηση) στους κατοίκους του δήμου μας και δη του Δ.Δ. Κατταβιάς.
4. Δωρεάν δημοτικός φωτισμός.

Β. Τα αιτήματα του Δήμου Νότιας Ρόδου στο φορέα που θα κατασκευάσει το νέο εργοστάσιο της ΔΕΗ στο Δ.Δ. Κατταβιάς είναι τα εξής:

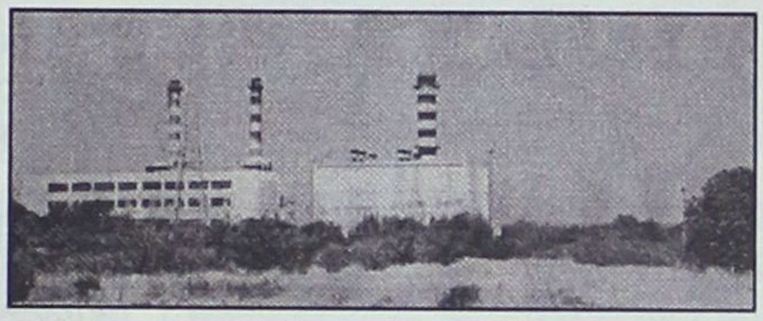

1. Συμμετοχή-συνέγκριση του δήμου μας στη χωροθέτηση και στην έγκριση της περιβαλλοντικής μελέτης που αφορά την εγκατάσταση του εργοστασίου και τα δίκτυα μεταφοράς ηλεκτρικού ρεύματος.
2. Από το νερό που θα χρησιμοποιείται για την ψύξη των μηχανών του εργοστασίου, να παραχωρείται και στην περιοχή για άρδευση.
3. Να ηλεκτροδοτηθεί ο δρόμος έως το Πρασονήσι.
4. Σε περίπτωση μεταφοράς πυλώνων που θα διέρχονται από οικισμούς να γίνει υπόγεια καλωδίωση.

Τις παραπάνω αποφάσεις υιοθέτησε ομόφωνα το ετήσιο τακτικό συνέδριο της ΤΕΔΚ Δωδ/σου που έγινε στη Λέρο πριν από λίγες εβδομάδες.

Στηριζόμενος στις αποφάσεις αυτές ο δήμαρχος Νότιας Ρόδου κ. Σαββής και προκειμένου να προλάβει τις εξελίξεις μετά την απόφαση του Υπουργείου Ανάπτυξης να αναθέσει την κατασκευή του νέου εργοστασίου στην ΔΕΗ Α.Ε. απέστειλε επιστολή προς τον κ. Τσοχατζόπουλο με κοινοποίηση και προς το Δ.Σ. της ΔΕΗ Α.Ε. με την οποία τους καλεί να λάβουν σοβαρά υπ' όψιν τους όρους που θεωρούν αναγκαίους για την υλοποίηση της συγκεκριμένης επένδυσης στη περιοχή. Η επιστολή προς τον υπουργό Ανάπτυξης έχει ως εξής:

"Αγαπητέ κύριε Υπουργέ,

Με χαρά πληροφορηθήκαμε για την έγκριση κατασκευής του νέου εργοστασίου παραγωγής ηλεκτρικής ενέργειας από την ΔΕΗ Α.Ε. στη Νότια Ρόδο και συγκεκριμένα στην περιοχή του Δ.Δ. Κατταβιάς. Ενα έργο τεράστιας σημασίας, και το οποίο θα φέρει ανακούφιση τόσο στο νησί μας όσο και στα γύρω νησιά, αφού έτσι θα λυθεί ένα χρόνιο πρόβλημα που απασχολεί το Νομό μας. Η εγκατάσταση όμως του εργοστασίου πρέπει να διαφυλάξει δύο όρους:

1.Την μέγιστη περιβαλλοντική προστασία.

2. Την παροχή αντισταθμιστικών οφελειών στην περιοχή μας, όπως εκφράστηκαν με αποφάσεις του Δημοτικού μας Συμβουλίου, τις οποίες σας υποβάλλουμε τόσο στην προηγούμενη θητεία όσο και στην τωρινή.

Επίσης στο ετήσιο τακτικό συνέδριό της στη Λέρο 21-22 Νοεμβρίου η ΤΕΔΚ με ψήφισμά της, το οποίο σας επισυνάπτουμε, υποστήριξε την κατασκευή του εργοστασίου στο Δήμο μας καθώς και την απόφαση του Δ.Σ. για την παροχή αντισταθμιστικών ωφελειών".



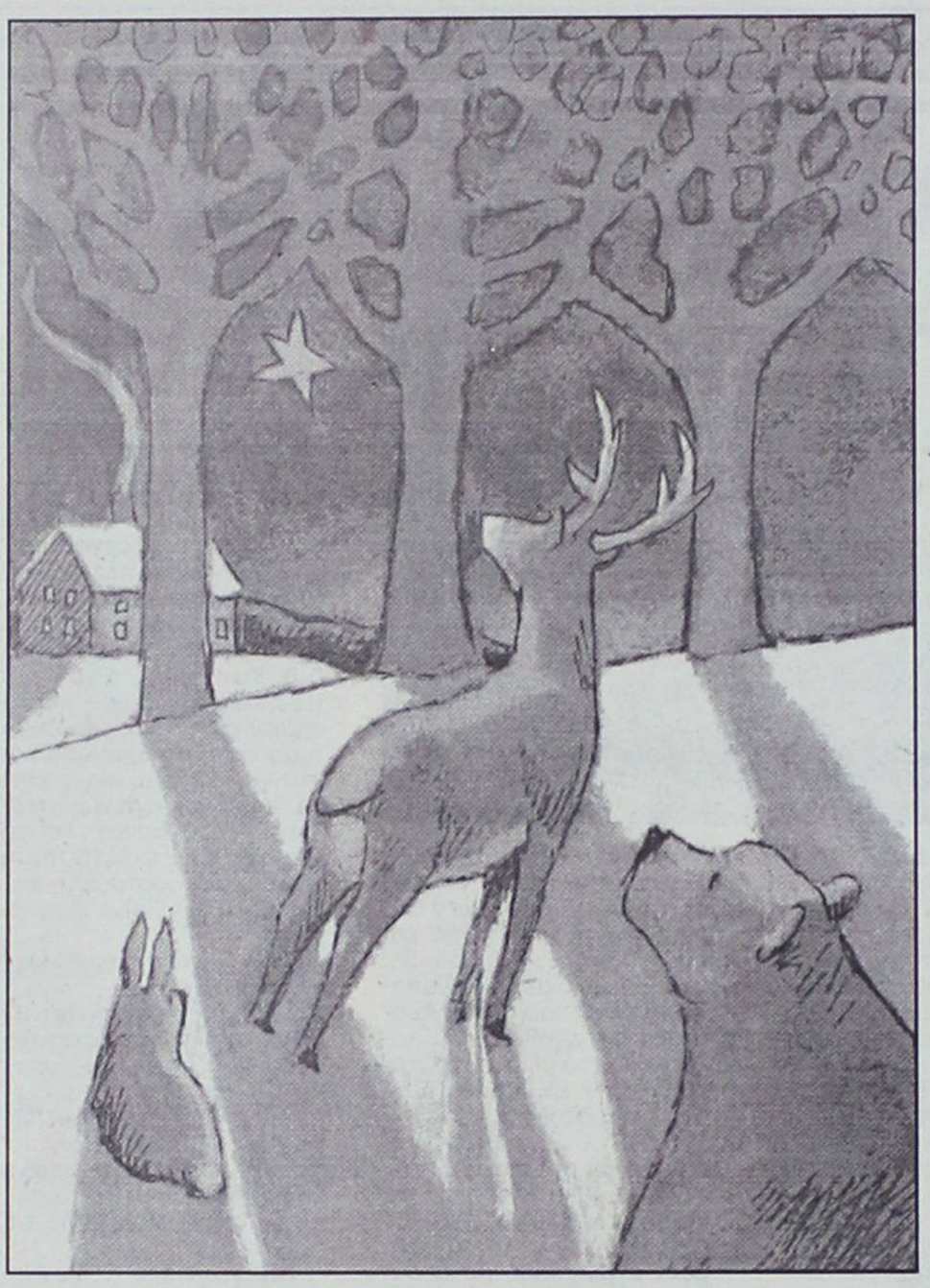

ΕΙΔΙΚΑ ΓΙΑ ΤΗ ΡΟΔΟ

Ούτε από Γερμανία καλά μηνύματα!

Είναι βέβαια νωρίς ακόμη για κατασταλαγμένες εκτιμήσεις, αλλά οι ενδείξεις δεν είναι ευοίωνες

Σύμφωνα με τη Γερμανική στατιστική υπηρεσία ο αριθμός των Γερμανών πολιτών που πρόκειται να ταξιδέψουν σε χώρες του εξωτερικού μέσα στο 2004 αναμένεται να φτάσει σε αριθμό-ρεκόρ και να ξεπεράσει τα 33,4 εκατομμύρια ταξιδιώτες του 2003. Παρά όμως την αναμενόμενη αυτή αύξηση η Δωδεκάνησος φαίνεται όχι μόνο να μην κερδίζει, αλλά αντίθετα εκφράζονται έντονες ανησυχίες για συνέχιση της μείωσης των αφίξεων από τη Γερμανική αγορά.

Από τα πρώτα στοιχεία που έρχονται από τη Γερμανική αγορά παρά το γεγονός ότι αναμένεται μια αύξηση της κίνησης προς τη χώρα μας λόγω της Ολυμπιάδας, η συνολικότερη εικόνα θα είναι "προβληματική" γεγονός που σε συνδυασμό με τις πληροφορίες που θέλουν να σημειώνεται περαιτέρω μείωση των αφίξεων των Βρετανών τουριστών έχει δημιουργήσει μεγάλη ανασφάλεια στη τουριστική αγορά.

Αντίθετα από τα νησιά μας αύξηση αναμένεται στην κίνηση των γερμανών τουριστών προς την Ισπανία, προς την Ιταλία, τη Βρετανία αλλά και προς νέους τουριστικούς προορισμούς όπως η Βουλγαρία, όπου τα τελευταία χρόνια παρατηρείται έξαρση στη κατασκευή και λειτουργία πολυτελών ξενοδοχείων Γερμανικών συμφερόντων. Ας σημειωθεί ότι στη περυσινή σεζόν η κίνηση των Γερμανών προς την Ισπανία κατέγραψε αύξηση κατά 8% σε σχέση με το 2002 ενώ η κίνηση προς τη χώρα μας παρουσίασε συνολικά μείωση της τάξης του 4,2%.

Ακόμα βέβαια είναι νωρίς για να υπάρξουν σίγουρες προβλέψεις. Είναι όμως ενδεικτικό πως μεγάλοι τουριστικοί προορισμοί που μεταφέρουν Γερμανούς τουρίστες προς διάφορες χώρες, έχουν ήδη ξεκινήσει να πωλούν θέσεις για τις προαναφερόμενες αγορές ενώ δεν εκδηλώνεται κανένα ενδιαφέρον για την Ελλάδα, την Τουρκία και την Κύπρο.

Οι κύριες αιτίες για την αναμενόμενη μείωση σύμφωνα με τουριστικούς πράκτορες που ασχολούνται με τη συγκεκριμένη αγορά είναι η αυξημένη, σε σχέση με τις εκτός ευρωζώνης χώρες, τιμή των τουριστικών πακέτων που προσφέρονται για τη Δωδεκάνησο η μέτρια έως κακή προβολή του ελληνικού τουριστικού προϊόντος αλλά και του κλίματος ανασφάλειας που θεωρείται ότι καλλιεργείται τεχνηέντως από συγκεκριμένους κύκλους για προορισμούς της νοτιοανατολικής Μεσογείου συμπεριλαμβανομένων και των νησιών της Δωδεκανήσου.

Ειδικά οι αναφορές που γίνονται από συγκεκριμένους κύκλους όσον αφορά την ασφάλεια των επισκεπτών στη περιοχή των νησιών της Δωδεκανήσου, της Κύπρου και της Τουρκίας δείχνουν να επηρεάζουν ένα σημαντικό αριθμό Γερμανών πολιτών.

Για τον λόγο αυτό οι τουριστικοί παράγοντες πιέζουν την πολιτεία να ξεκινήσει όσο το δυνατόν γρηγορότερα και έντονα τη διαφημιστική καμπάνια και προβολή του τουριστικού μας προϊόντος στη συγκεκριμένη αγορά.

Και αυτό που ζητούν να προβάλλεται ιδιαίτερα είναι η ασφάλεια που επικρατεί στη χώρα μας σε σχέση με άλλους προορισμούς της Μεσογείου προκειμένου να "καμφθεί" το αίσθημα ανασφάλειας των Γερμανών πολιτών.

Αυτό που επίσης ζητούν είναι να ξεκινήσει η διαφημιστική προβολή της χώρας μας όσο το δυνατόν γρηγορότερα. Εάν συμβούν αυτά εκτιμούν ότι είναι πλέον πολλοί Γερμανοί τουρίστες να "αναθεωρήσουν" τη στάση τους και σε συνδυασμό με τη γενικότερη προβολή που θα τύχει η Ελλάδα λόγω της Ολυμπιάδας να καταφέρουμε να κρατήσουμε τουλάχιστον τα περυσινά νούμερα.

Σε αντίθετη περίπτωση, αν καθυστερήσουμε δηλαδή τη διαφημιστική προβολή -όπως συνέβη πέρυσι με τα γνωστά αποτελέσματα. Σε αντίθεση με την αγορά της Γερμανίας ενθαρρυντικά φαίνεται να είναι τα νέα από την γείτονα της Γερμανίας χώρα την Αυστρία.

Σύμφωνα με τις γενικότερες εκτιμήσεις η αύξηση που παρουσιάστηκε στις αφίξεις των Αυστριακών τουριστών στην Ελλάδα το 2002 και το 2003 αναμένεται να συνεχιστεί και φέτος λόγω κυρίως των ολυμπιακών αγώνων.

Το θετικό για τη Δωδεκάνησο είναι ότι πολλοί Αυστριακοί εκδηλώνουν ιδιαίτερο ενδιαφέρον να συνδυάσουν την παρακολούθηση των ολυμπιακών αγώνων με διακοπές στα νησιά είτε με κρουαζιέρες, είτε με οργανωμένες εκδρομές.

Αυτά ακριβώς τα "διπλά πακέτα διακοπών" σκοπεύουν να προωθήσουν μεγάλοι τουριστικοί οργανισμοί στη διεθνή έκθεση τουρισμού στη Βιέννη που θα γίνει στα μέσα Ιανουαρίου και όπου η Ελλάδα θα είναι η τιμώμενη χώρα.

Από το βορά, το νότο, την ανατολή

Πώς γιορτάζουν τα Χριστούγεννα οι ξένοι της Ρόδου

Άλλα ήθη και έθιμα, άλλες συνήθειες, αλλά ένα το γεγονός

Φώτα, λαμπιόνια, δώρα, ευχές, γλέντι. Η γιορτή των Χριστουγέννων είναι για όλους μας η πιο χαρούμενη γιορτή. Ακόμα και μία ,μικρή βόλτα στους δρόμους της Ρόδου αρκεί για να διαπιστώσεις πως οι Ελληνες θεωρούμε τα Χριστούγεννα την πιο ξεχωριστή μέρα του χρόνου. Η Ρόδος, όμως, φιλοξενεί και πάρα πολλούς ξένους. Ανθρώπους από διαφορετικές χώρες, με διαφορετική κουλτούρα, ήθη και έθιμα. Θελήσαμε λοιπόν να βρούμε κάποιους από αυτούς για να τους ρωτήσουμε τι σημαίνουν για αυτούς τα Χριστούγεννα, πως θα περάσουν αυτές τις μέρες, αλλά και πως νιώθουν που θα γιορτάσουν τη γέννηση του Θεανθρώπου στην πόλη μας.

● Είκοσι χρόνια μένει στη Ρόδο η Μπριγκίτα, Σουηδέζα, που έχει παντρευτεί Ρόδιο και έχει δημιουργήσει οικογένεια. Η πολύχρονη διαμονή της στη Ρόδο την έχει κάνει να έχει ξεχάσει σχεδόν πως πέρναγε τα Χριστούγεννα στην πατρίδα της και να έχει ταυτιστεί πλέον με τον τρόπο που γιορτάζουν οι Ελληνες.

"Ο τρόπος που γιορτάζονται εδώ τα Χριστούγεννα είναι πολύ πιο ζεστός και όμορφος απ' ότι στην πατρίδα μου. Αλλωστε σαν Μεσογειακοί αυτό είναι φυσιολογικό. Ομως τα τελευταία χρόνια βλέπω ότι και εδώ αλλάζετε. Για παράδειγμα ενώ τα πρώτα χρόνια πήγαινα στην Εκκλησία και ήταν γεμάτη κόσμο, σήμερα τα παιδιά μου και οι φίλοι τους δεν πάνε. Είναι, όμως, πολύ καλό ότι μαζεύεται η οικογένεια και νιώθουμε όλοι κοντά. Τώρα με τους δικούς μου στη Σουηδία θα αρκεστώ στο να πάρω τηλέφωνο και να ανταλλάξουμε ευχές".

● Ο Ούλριχ είναι Γερμανός ναυτικός, που βρίσκεται αυτές τις μέρες στο νησί για να επιβιβαστεί στο καράβι που δουλεύει. "Για τους ναυτικούς, αν τύχει και δουλεύουν, οι μέρες αυτές είναι ξεχωριστές. Βλέπεις στη θάλασσα δεν σου δίνονται και πολλές ευκαιρίες να ξεσκάσεις και να περάσεις διαφορετικά. Την ημέρα, όμως, των Χριστουγέννων, όπως και της Πρωτοχρονιάς μαζευόμαστε όλοι μαζί και γιορτάζουμε. Μαζί μας γιορτάζουν ακόμα και αυτοί που δεν είναι Χριστιανοί.

Το κλίμα είναι καλό, αλλά κάτι τέτοιες μέρες σου λείπουν ακόμα περισσότερο οι δικοί σου άνθρωποι".

Λένε πως οι Λατινοαμερικάνοι μοιάζουν με τους Ελληνες καθώς είναι και αυτοί "έξω καρδιά". Να, όμως, που η γιορτή των Χριστουγέννων στην πατρίδα της Μαρίκι, μίας κοπέλας από τον Αγιο Δομήνικο, που εργάζεται στη Ρόδο σαν οικιακή βοηθός, γιορτάζεται διαφορετικά. "Αυτές τις μέρες στον Αγιο Δομήνικο είναι καλοκαίρι. Οι συμπατριώτες μου είναι πολύ πιστοί Καθολικοί και γιορτάζουμε τα Χριστούγεννα ξεχωριστά. Αφού πάμε στην Εκκλησία και προσευχηθούμε θα βγούμε στους δρόμους, θα τραγουδήσουμε, θα χορέψουμε και οι νοικοκυρές θα μοιράζουν γλυκά στους περαστικούς. Εσείς γιορτάζετε πιο οικογενειακά. Ομορφα είναι κι εδώ αλλά στα μέρη μας ομορφότερα".

● Η Τατιάνα, μία μεσόκοπη Ουκρανή, βρίσκεται εδώ και πέντε χρόνια στη Ρόδο. Γνωρίζει λοιπόν καλά το πως γιορτάζουμε τα Χριστούγεννα.

Αυτό, όμως, δεν σημαίνει πως ακόμα και αν μένει μόνιμα πλέον στην Ελλάδα η καρδιά και το μυαλό τέτοιες μέρες δεν βρίσκονται στην πατρίδα. Ειδικά τέτοιες μέρες. "Στην Ουκρανία τα Χριστούγεννα έχει πάρα πολύ χιόνι και πολύ κρύο. Ομως ο κόσμος γιορτάζει πάρα πολύ έντονα αυτές τις μέρες, καθώς είμαστε πολύ πιστοί Χριστιανοί και τη θεωρούμε τη μεγαλύτερη γιορτή της Χριστιανικής θρησκείας. Τώρα, όμως, βρισκόμαστε στη Ρόδο και θα περάσουμε διαφορετικά. Αυτό, όμως, δεν σημαίνει ότι θα περάσουμε άσχημα. Θα φτιάξουμε τα δικά μας παραδοσιακά φαγητά και γλυκά. Θα πάμε στην Εκκλησία και μετά θα μαζευτούμε σε φιλικά μας σπίτια για να φάμε όλοι μαζί, να ανταλλάξουμε δώρα, και να πούμε ιστορίες από την πατρίδα".

● Καλεσμένοι σε φιλική τους ροδίτικη οικογένεια θα είναι την ημέρα των Χριστουγέννων οι Πωλ και Μπάρμπαρα Εριντσον. Ενα ζευγάρι Εγγλέζων που κάνουν διακοπές για πρώτη φορά στη Ρόδο. "Στη χώρα μας δεν γιορτάζουμε ιδιαίτερα τα Χριστούγεννα. Η κύρια εορτή είναι η Πρωτοχρονιά. Ομως ξέρουμε πως για τους Ελληνες και γενικότερα για τους Ορθόδοξους τα Χριστούγεννα είναι πολύ σημαντική γιορτή. Ανυπομονούμε λοιπόν να τα περάσουμε με τους φίλους μας και κυρίως να δοκιμάσουμε τη μοναδική ελληνική κουζίνα", μας είπαν χαμογελώντας.

Οσο καλή διάθεση βέβαια και να έχει κανείς αυτές τις μέρες, όταν είσαι μακριά από τους δικούς σου είναι δύσκολα. Και αυτό μερικές φορές είναι δύσκολο να κρυφθεί.

"Οι γιορτές μακριά από την πατρίδα και τους δικούς σου δεν είναι όμορφες", δήλωσε ο Αλβανός Κριστιάν Μέλι, 32 χρονών. "Θα μαζευτούμε βέβαια πολλοί συμπατριώτες σε κάποιο σπίτι, θα μαγειρέψουμε δικά μας φαγητά, θα προσπαθήσουμε να διασκεδάσουμε, αλλά όπως και να το κάνεις, τέτοιες μέρες πρέπει να τις περνάς μαζί με τα αγαπημένα σου πρόσωπα".

Διαφορετικοί άνθρωποι λοιπόν, διαφορετικά ήθη και έθιμα και πιθανόν διαφορετικά θρησκευτικά πιστεύω. Ομως η γέννηση του Θεανθρώπου ενώνει όλους τους ανθρώπους ανεξάρτητα καταγωγής, χρώματος, θρησκείας. Και η ένωση αυτή εκφράζεται με μία κοινή από όλους ευχή: "Και επί γης ειρήνη". Μία ευχή που έχει ιδιαίτερη αξία στις δύσκολες μέρες που περνάμε.

20 ΣΕΛΙΔΕΣ

Αθλητική ΓΝΩΜΗ

ΔΕΥΤΕΡΑ 22 ΔΕΚΕΜΒΡΙΟΥ 2003

Ορόσημο το 2003

• Τί αναφέρει στο εορταστικό μήνυμά του ο πρόεδρος της ΠΑΕ Ρόδος Μάκης Ντουρουτλής

Εορταστικό μήνυμα με θερμές ευχαριστίες και ευχές πήραν οι εκπρόσωποι του Τύπου από τον πρόεδρο της ΠΑΕ Ρόδος **Μάκη Ντουρουτλή** ο οποίος στο μήνυμά του αναφέρει τα εξής:

"Ο πρόεδρος και το Δ.Σ. της ΠΑΕ Ρόδος με την δύση του 2003 θα ήθελαν να ευχηθούν καλές γιορτές με υγεία στην αθλητική οικογένεια της Ρόδου.

Το έτος που μας πέρασε σημαδεύτηκε με την επάνοδο μετά από πολλά χρόνια της αγαπημένης μας ομάδας σε επαγγελματική κατηγορία (πρωταθλήτρια Δ' Εθνικής, νίκη ορόσημο σε αγώνα μπαράζ) καθώς και με την θετική μέχρι σήμερα παρουσία μας στο πρωτάθλημα της Γ' Εθνικής.

Ο θάνατος του μεγάλου προέδρου **Παπαβασιλείου Β.** σφράγισε το τέλος αυτής της περιόδου. Ευχόμενοι το 2004 να μας φέρει ανάλογες συγκινήσεις θα θέλαμε να ευχαριστήσουμε ιδιαίτερα -να ευχηθούμε καλή χρονιά με υγεία-όλους όσους βοήθησαν την προσπάθεια αυτή.

Τους ποδοσφαιριστές της ομάδας, το προπονητικό της, και όλο το βοηθητικό προσωπικό της ΠΑΕ. Τον Δήμαρχο Ροδίων κ. **Γιώργο Γιαννόπουλο** και το Δημοτικό Συμβούλιο, τον κεντρικό χορηγό κ. **Γ. Σπανό** καθώς και όλους τους υπόλοιπους χορηγούς της ομάδας. Τον Συνεπικουρο Δημάρχου κ. **Κάλλιστο Διακογεωργίου,** την πρόεδρο του ΝΑΟΔ κ. **Μπαφίτη Ανδριάννα,** τον πρόεδρο της ΕΠΣΔ κ. **Κλεόβουλο Χατζηγεωργίου,** το ΣΔΠΔ, τον Αστυνομικό Διευθυντή και όλο το δυναμικό της Αστυνομικής Διεύθυνσης Ρόδου. Τον Στρατιωτικό διοικητή της 95ΑΔΤΕ, τον ξενοδόχο **Καμπουράκη Αντώνη,** για την πολύτιμη βοήθειά του. Ιδιαίτερη αναφορά θα κάνουμε για τους εργαζόμενους στο Εθνικό Στάδιο Ρόδου και τον προϊστάμενό τους κ. **Τσαταλιό Λεωνίδα**. Τις ευχές μας επίσης με την παρότρυνση για στενότερη συνεργασία στους δημοσιογράφους του Αθλητικού ρεπορτάζ και ιδιαίτερα σε αυτούς που καλύπτουν τις εκδηλώσεις της ομάδας μας.

Στο Δ.Σ. της ΕΠΟ, ΕΠΑΕ και στην ΚΕΔ το 2004 να είναι αποδοτικότερο, γεμάτο επιτυχίες για την πρόοδο του ποδοσφαίρου. Αφήσαμε στο τέλος τους αγαπημένους μας φιλάθλους, ένα μεγάλο ευχαριστώ όχι μόνο για την φετινή τους συγκλονιστική παρουσία (που θα ζήλευαν και αρκετές ομάδες Α' Εθνικής) αλλά και για την στήριξή τους στα δύσκολα χρόνια. Μια υπόσχεση-δέσμευση μόνο πλησιάζει ο καιρός, που το Εθνικό Στάδιο Ρόδου όχι μόνο θα γεμίσει από κόσμο αλλά θα ευχαριστιέται και από το θέαμα που θα βλέπει".

Καλές γιορτές-Καλή χρονιά
Ο πρόεδρος ΠΑΕ Ρόδου
Θ. Ντουρουτλής

ΧΩΡΙΣ ΝΑ ΦΟΡΤΣΑΡΕΙ

Η Ρόδος με εύστοχο χτύπημα πέναλτι του Μιχάλη Κλοκίδη κέρδισε 1-0 τον "λίγο" Κιλκισιακό

Πιο άνετα απ' ότι δείχνει το τελικό 1-0 η Ρόδος επικράτησε του Κιλκισιακού και σε συνδυασμό με την ήττα της Καστοριάς στην κορυφή μείωσε την διαφορά και πάλι στους επτά.

Οι "πράσινοι" έφτασαν χθες στη νίκη χωρίς να πιάσουν υψηλά στάνταρ απόδοσης. Μπήκαν απ' την αρχή αποφασιστικά στο παιχνίδι με σκοπό να πετύχουν το γρήγορο γκολ που θα έδιωχνε το άγχος και θα έκανε πιο άνετες τις κινήσεις τους στον αγωνιστικό χώρο.

Από το ξεκίνημα του παιχνιδιού δημιουργούσαν κι έχαναν ευκαιρίες με τον **Πολυδεύκη Γεωργαλή** να μην μπορεί να νικήσει τον **Καντερή** σε δύο περιπτώσεις αλλά "να παίρνει" το πέναλτι στη φάση της επίτευξης από τα έντεκα βήματα του γκολ που έκρινε το παιχνίδι. Παρά τις προσπάθειες των **Ελέζογλου και Βαλκάνη, οι Γεωργαλής και Κλοκίδης** αντίστοιχα αναστάτωναν την άμυνα του Κιλκισιακού που δέχθηκε μεγάλη πίεση απ' την αρχή.

Στο 20λεπτο ο πάγκος της Ρόδου ξεκίνησε τις αλλαγές στον αγωνιστικό χώρο, παίρνοντας τον **Ναλμπάντη** στ' αριστερά και τον **Τσουκαλίδη** πιο πίσω. Το πέναλτι και το 1-0 που σημειώθηκε λίγο αργότερα ήταν η σφραγίδα του χθεσινού ματς.

ΓΙΑ ΛΟΓΟΥΣ ΤΑΚΤΙΚΗΣ

Με το 1-0 υπέρ της όλοι πίστευαν πως η επικράτηση στο β' ημίχρονο για τη Ρόδο θα ήταν εύκολη με δεδομένο το γεγονός πως ο Κιλκισιακός φάνταζε... πολύ λίγος για να απειλήσει τη Ρόδο. Οι φιλοξενούμενοι ήταν απ' την αρχή "ταμπουρωμένοι" μπροστά απ' τον **Καντερή** και αισθάνονταν τυχεροί για τις χαμένες ευκαιρίες των γηπεδούχων αφού με μόνο τον **Πλατάκη** μπροστά ήταν αδύνατον να απειλήσουν τον **Θέμελη**. Στο ημίχρονο ο **Δημήτρης Σκούνας** απέσυρε απ' το παιχνίδι τον **Γεωργαλή** για λόγους τακτικής, όπως δήλωσε λίγο αργότερα, και στο 67' τον **Γιώργο Καντιμοίρη** αντικαθιστώντας τον με τον **Κώστα Πάττα.**



Ο Κλοκίδης σκόραρε και χθες και μαζί με τον Μαλλιάκα ήσαν οι καλύτεροι της Ρόδου

Εντελώς ανεξήγητα και χωρίς να υπάρχει εντολή οι "πράσινοι" οπισθοχώρησαν κάπως χωρίς αυτό να σημαίνει πως ο Κιλκισιακός απείλησε τον **Θέμελη** έστω και από στημένες φάσεις. Έτσι η Ρόδος έφυγε κερδισμένη απ' το παιχνίδι χωρίς να φορτσάρει με τους παίκτες της να φεύγουν για τις ιδιαίτερες πατρίδες τους για Χριστούγεννα.

ΓΚΟΛ ΚΑΙ ΦΑΣΕΙΣ

Στο 10' από φάουλ του **Νάκου** η κεφαλιά του **Κλοκίδη** έφυγε άουτ.

Στο 13' ο **Πλατάκης** από λάθος του **Γιόνοβιτς** είδε εκτός εστίας τον **Θέμελη**, πλάσαρε αλλά η μπάλα έφυγε άουτ.

Στο 15' ο **Καντερής** έδιωξε σε κόρνερ το φάουλ του **Νάκου.**

Στο 29' ο **Γεωργαλής** από λάθος της άμυνας του Κιλκισιακού, αντί να πλασάρει, σούταρε δυνατά για να αποκρούσει ο **Καντερής.**

Το ίδιο συνέβη και στο 35' αυτή τη φορά σε μπαλιά, του **Μαλλιάκα** με τον γκολκήπερ του Κιλκισιακού πάλι ν' αποκρούει.

Στο 37' πάλι από κάθετη μπαλιά του **Μαλλιάκα** ο **Γεωργαλής** μπήκε στην περιοχή. Ανατράπηκε από τον **Καντερή** και ο κ. **Σπάθας** κατελόγισε πέναλτι. Εκτέλεσε ο **Κλοκίδης** γράφοντας το 1-0.

Στο 65' το σουτ του **Τσουκαλίδη** έφυγε άουτ.

Στο 77' από μπαλιά του **Μητράκα, ο Ναλμπάντης** από καλή θέση πλάσαρε άουτ.

Ενα λεπτό αργότερα (78') ο **Μητράκας** μπήκε στην περιοχή, αλλά πλάσαρε άουτ.

Στο 84' ο **Θέμελης** μπλόκαρε το φάουλ του **Παπαδόπουλου.**

Διακρίθηκαν από τη Ρόδο οι **Μαλλιάκας, Μοσχής** και **Κλοκίδης**. Από τον Κιλκισιακό άρεσαν περισσότερο οι **Πλατάκης, Παπαδόπουλος** και **Γεωργαντάς.**

Δεν απέφυγε τα λάθη ο κ. **Σπάθας** που θα μπορούσε να καταλογίσει πέναλτι και στην ανατροπή του **Κλοκίδη**. Σοβαρά λάθη στον καταλογισμό του οφσάιντ έκαναν και οι βοηθοί του **Τσέκερης και Τσινιάρης** απ' την Αθήνα. Κίτρινες κάρτες είδαν οι **Γεωργαλής, Πάττας**, ενώ απ' τον Κιλκισιακό την κίτρινη κάρτα είδαν οι **Γεωργαντάς, Στόλιος και Κοτσαμποικίδης.**

Οι ομάδες:

ΡΟΔΟΣ: *Θέμελης, Ναλμπάντης (87' Μαΐλης), Γιόνοβιτς, Βασιλόπουλος, Κλοκίδης, Νάκου, Τσουκαλίδης, Μοσχής, Μαλλιάκας, Καντιμοίρης Γ. (67' Πάττας), Γεωργαλής (46' Μητράκας).*

ΚΙΛΚΙΣΙΑΚΟΣ: *Καντερής, Ελεζόγλου, Γεωργαντάς, Παπαδόπουλος, Βαλκάνης, Τσαλώνης, Σαρηγιαννίδης (46' Φρανκόπουλος), Λαζαρίδης, Στόλιος (75' Σαββίδης), Παπαδόπουλος Στεφ. (21' Κοτσαμποικίδης), Πλατάκης.*

ΤΑ ΑΠΟΤΕΛΕΣΜΑΤΑ ΤΗΣ 16ης ΑΓΩΝΙΣΤΙΚΗΣ

Αγ. Δημήτριος-Αγροτικός Αστέρας	1-1
Αχαρναϊκός-Καστοριά	1-0
Βέροια-Χαλκίδα	1-1
Ρόδος-Κιλκισιακός	1-0
Θρασύβουλος-Θύελλα Π.	1-0
Ηλυσιακός-Λεωνίδιο	1-0
Λάρισα-Καβάλα	2-0
Ποντιακός-Βύζας Μεγ.	0-1
Ατσαλένιος-Μαρκό	2-1
Λύκοι-Δόξα Δράμας	1-1

Η ΕΠΟΜΕΝΗ (17–4/1/2004)

Καστοριά-Αγ. Δημήτριος
Χαλκίδα-Αγρ. Αστέρας
Κιλκισιακός-Αχαρναϊκός
Θύελλα Π.-Βέροια
Λεωνίδιο-Ρόδος
Καβάλα-Θρασύβουλος
Βύζας-Ηλυσιακός
Μαρκό-Λάρισα
Δόξα Δρ.-Ποντιακός
Λύκοι-Ατσαλένιος

ΒΑΘΜΟΛΟΓΙΑ

Γ' ΕΘΝΙΚΗΣ 2003–2004

Α/Α	ΑΓ	ΤΕΡΜ	Β
1. Καστοριά	14	27-10	32
2. Μαρκό	15	26-15	29
3. Λάρισα	16	23-18	28
4. Θρασύβουλος	16	21-15	27
5. Ρόδος	14	21-15	27
6. Ατσαλένιος	16	17-16	25
7. Ηλυσιακός	14	18-11	23
8. Δόξα Δράμας	16	18-15	23
9. Χαλκίδα	16	16-17	22
10.Λύκοι	15	17-15	21
11. Θύελλα Πατρών	16	14-15	20
12. Βέροια	16	16-20	20
13. Λεωνίδιο	15	17-20	19
14. Αγιος Δημήτριος	15	23-22	19
15. Αχαρναϊκός	14	9-12	17
16.Βύζας Μεγάρων	15	18-23	17
17. Καβάλα	8	4-5	11
18. Αγροτικός Αστέρας	8	8-11	8
19. Κιλκισιακός	15	10-27	8
20. Ποντιακός Ν.Σ.	14	3-26	4

Αναγνώριση της ανωτερότητας

Στην ανωτερότητα της Ρόδου στάθηκε ο τεχνικός της ομάδας του Κιλκισιακού Κώστας Παπαδόπουλος τονίζοντας μεταξύ άλλων: "Θέλω να συγχαρώ τη Ρόδο για τη νίκη της πιστεύω ότι το παιχνίδι ειδικά στο α' ημίχρονο το ήλεγξε πλήρως και νομίζω ότι είχε κι άλλες ευκαιρίες εκτός από τη φάση του πέναλτι. Αυτό είναι αμφισβητούμενο ενώ στο β' μέρος υπήρχε πεντακάθαρο πέναλτι που δεν δόθηκε υπέρ της Ρόδου.

Στο β' "ξυπνήσαμε" εμείς. Δεν γίναμε πολύ απειλητικοί αλλά υπήρχαμε μέσα στο γήπεδο. Συνήθως όταν χάνεις ψάχνεις 1-2 ευκαιρίες για να πεις ότι είχα ευκαιρία και πως μπορούσα να ισοφαρίσω. Το σκορ μπορούσε να είναι πολύ μεγαλύτερο αλλά εμείς ψάχνουμε πάντα τις δικές μας. Υπήρχε μια στο β' που μπορούσαμε να ισοφαρίσουμε. Δεν τα καταφέραμε και κοιτάζουμε το επόμενο παιχνίδι. Καλή συνέχεια στη Ρόδο και να πετύχει το στόχο της. Χρόνια πολλά σε όλους".

ΚΡΙΤΙΚΗ ΓΙΑ ΔΗΜΟΣΙΕΥΜΑ

Ο Δημήτρης Σκούνας δεν ξεκίνησε τις δηλώσεις του από το παιχνίδι. Αλλά από ένα δημοσίευμα για τη Ρόδο της εφημερίδας "GOAL" που φαίνεται πως τον πείραξε ιδιαίτερα. Είχε μάλιστα στην τσέπη του το συγκεκριμένο απόκομμα εφημερίδας. Αναφερόμενος στο γεγονός τόνισε: "Κατ' αρχή θα πάω στο προηγούμενο παιχνίδι που έγινε για ένα περιστατικό που διάβασα εγώ στις εφημερίδες ότι η Ρόδος-δεν ξέρω αν είναι ανταποκριτής από δω ή από την εφημερίδα "GOAL" συγκεκριμένα- "δεν έχασε με κάτω τα χέρια στην Καστοριά".

Αν μερικοί πίστεψαν και άκουσαν κάποια πράγματα από κάποιες ανταποκριτές απ' την Καστοριά είναι γελασμένοι έκαναν λάθος. Μιλάω συγκεκριμένα γι' αυτά που γράφει το "GOAL" και δεν ξέρω πως τα γράφει και γιατί τα γράφει. Εκείνο που θέλω να πω είναι όχι οπότε χάνει η Ρόδος χάνει με κάτω τα χέρια κι όποτε κάνει πεντακόσιες ευκαιρίες να λέμε ότι είναι μέτρια η απόδοση και... χίλια δυό. Αυτό το λέω γιατί πιστεύω ότι η κριτική του δημοσιογράφου να είναι αντικειμενική. Οταν δεν βλέπουν δεν πρέπει να γράφουν. Ετσι το βλέπω εγώ... Πρέπει να 'χουν ιδίαν άποψη και να τη λένε. Η Καστοριά κέρδισε τη Ρόδο. Καλή ομάδα αλλά δεν έχασε η Ρόδος με κάτω τα χέρια. Μήπως πρέπει να πω κι εγώ σήμερα πως με κάτω τα χέρια κερδίσαμε τον Κιλκισιακό; Θέλετε να λέω έτσι; Εκείνο που θέλω να πω είναι ότι είχαμε καλή κυκλοφορία, την υπεροχή σ' όλο το διάστημα του παιχνιδιού ελέγχαμε το παιχνίδι. Δεν έκανε ευκαιρία ο Κιλκισιακός. Στο α' ημίχρονο κάναμε κλασσικές ευκαιρίες και καμμία ο Κιλκισιακός. Κάναμε στο α' πολλές ευκαιρίες κυρίως με τον Γεωργαλλή παίξαμε απ' τα πλάγια. Ο Κιλκισιακός στεκόταν καλά στα αμυντικά του καθήκοντα. Μας δυσκόλεψε. Προσπαθήσαμε παίζοντας κάθετα για το γκολ. Τελικά κυνηγήσαμε και κάναμε το 1-0. Στο β' ήταν πέναλτι η ανατροπή του Κλοκίδη.

Ηταν αυστηρό το πέναλτι του **Γεωργαλή** σε σχέση με αυτό του Κλοκίδη. Στο Β' ο Κιλκισιακός ανοίχθηκε αλλά δεν ευτύχησε να φθάσει σ' αυτό που έψαχνε. Την ισοπαλία..."

Ηττα 1-0 στο "Μαρτινέγκο"

Ο Σταυρός ηττήθηκε από τον Εργοτέλη με δεδομένη την παραμονή

Δεν τα κατάφερε τελικά ο Σταυρός στην Κρήτη. Ηττήθηκε στο Μαρτινέγκο από τον Εργοτέλη με 1-0 αφήνοντας πάντως καλές εντυπώσεις, αφού μακριά από το άγχος της παραμονής ή όχι οι παίκτριες του **Νίκου Ταχραμάνη** έπαιξαν ελεύθερα, κυκλοφόρησαν την μπάλα καλά και πολλές φορές επιστρατεύοντας δύναμη και αποφασιστικότητα κράτησαν μακριά από την εστία του Σταυρού τις κοπέλες της Κρήτης.

Το μοναδικό γκολ που έκρινε τη συνάντηση επιτεύχθηκε με δυνατό σουτ της **Χαχλάκη** στο 23' που στέλνοντας την μπάλα στα δίχτυα της **Βασιλειάδου** έγραψε το 1-0 που έμελλε να είναι το τελικό αποτέλεσμα.

Τον αγώνα διηύθυνε η κ. **Λουντζακλή** που ήταν πολύ καλή. Οι ομάδες:

ΕΡΓΟΤΕΛΗΣ: *Γρύλλου, Κουναλάκη (65' Βρέντζου), Βλαχάκη (88' Φραγκιαδάκη), Τζανάκη, Δουκάκη, Καλλιστή, Ντράσεβα, Λαζαροπούλου, Αδαμάκη, Χαχλάκη, Βασιλάκη (80' Νικητορά).*

ΣΤΑΥΡΟΣ: *Βασιλειάδου, Δραπάνου, Κτενά, Ζωίδου, Βαγιανού (75' Δελαπόρτα), Χατζηγιαννάκη (58' Αξιώτη), Αρχοντούλη, Μπαλάφα, Γαϊτάνου, Ιακωβίδου (25' Γιαννίκου), Παπαδοπούλου.*

Ο Απόλλων Κ. 2-1 τον Διγενή

• Στο φιλικό που έγινε το Σάββατο στο γήπεδο των Καλυθιών. Με σημαντικές ελλείψεις και οι δύο ομάδες

Μέτρησαν τις δυνάμεις τους το Σάββατο το απόγευμα στο γήπεδο των Καλυθιών, ο Απόλλωνας με το Διγενή. Παρά το γεγονός του ότι παρουσιάσθηκαν με αρκετές ελλείψεις **Κώστας Λεπτοκαρίδης** και **Σαλβατόρε Γκιούντιτσε** πρέπει να έβγαλαν τα συμπεράσματά τους σ' αυτό το στάδιο της μίνι προετοιμασίας στο οποίο έχουν υποβάλει τους ποδοσφαιριστές τους.

Τελικά οι κυανοκίτρινοι νίκησαν 2-1 τους κυανόλευκους των **Κοσκινού.** Χωρίς τους **Πολυχρονίου, Σπάρταλη, Δαηλιάνη, Πάλλα,** έπαιξαν οι μεν, χωρίς τους **Παπαχριστοδούλου, Κώτσο, Ψύλλου, Αχιολά** οι του Διγενή με τον προπονητή τους νάχει στη διάθεσή του μόνο δώδεκα παίκτες, αφού είχε δώσει άδεια στους **Μάμμη, Ζουρίδη** να επισκεφθούν τις πατρίδες τους.

Οι Απολλωνιστές προηγήθηκαν 2-0 με τον **Κυριαζή** στο 50' και τον **Καρτάλη** στο 69' για να μειώσει ο Διγενής στο 75' με τον **Αϊντενίζ** σε 2-1. Τον αγώνα διηύθυνε ο κ. **Κόκκινος.**

Οι ομάδες:

ΑΠΟΛΛΩΝ ΚΑΛ.: *Ψαρράς, Πιτσουρδάκης, Χατζηπέτρος, Μαριάς, Γρηγοράς, Κουφαλάκης, Κυριαζής, Σταθόπουλος, Πλύγκος, Καρτάλης, Μαχαιρίδης.* Στο β' ημίχρονο έπαιξαν και οι **Κουρμαδιάς, Λιάνι, Δημητριάδης.**

ΔΙΓΕΝΗΣ: *Λιάνι, Ζωάννου, Ταμπουράς, Λιόλιος, Διακίδης, Διακάκης, Πατρού, Εμίρογλου, Γιοβάνι, Παπανικολάου, Κουτσουμπάρης.* Ο σκόρερ **Αϊντενίζ** αγωνίσθηκε στο β' ημίχρονο.

Αυτό ήταν ...διπλό!

• Η ομάδα του Ρουτζιέρη κέρδισε αυτή του Καστρουνή με 4-3 σε... κανονικές αγωνιστικές συνθήκες

Ησαν λίγοι οι εκλεκτοί που βρέθηκαν στο Δημοτικό Στάδιο της πόλης μας κι απόλαυσαν ποδόσφαιρο. Οι Διαγοριδείς πιστοποίησαν για άλλη μια φορά πως:

- Είναι σε καλή αγωνιστική κατάσταση, αλλά
- Εχουν και πολύ καλή ψυχολογία.

Οι κυανέρυθροι με κώουτς τον **Πέτρο Ρουτζιέρη** απ' τη μια και τον **Γιώργο Καστρουνή** στην άλλη, με διαιτητή τον **Ανδρέα Σταύρου** και παρατηρητή τον **Μανώλη Μηλιό**... ξεσάλωσαν στον αγωνιστικό χώρο, σ' ένα οικογενειακό διπλό απ' αυτά που γράφουν ιστορία στα εσωτερικά των ομάδων.

Τελικά η ομάδα του **Πέτρου Ρουτζιέρη** νίκησε 4-3 την αντίπαλο ομάδα του **Γιώργου Καστρουνή** που "φωνάζει" για τα σφυρίγματα του **Ανδρέα Σταύρου.**

Οι νικητές προηγήθηκαν 2-0 με γκολ των **Γιώργου Σάββενα** και **Αντώνη Ξύπα.** Οι ηττημένοι μείωσαν σε 2-1 με γκολ του **Βασίλη Ορφανού** και ισοφάρισαν με γκολ του **Γιώργου Σαββιδάκη** σε 2-2.

Ο **Ξύπας** ξανάδωσε προβάδισμα στην ομάδα του για να ισοφαρίσει σε 3-3 ο **Ορφανός.** Ο πρώτος, όμως, μίλησε τελευταίος στο σκορ χαρίζοντας τη νίκη στην ομάδα του **Πέτρου Ρουτζιέρη.**

Ο διαιτητής -σαν τεχνικός- έβγαλε πάντως χρήσιμα συμπεάσματα. Εκτός του ότι είδε σε πολύ καλή μέρα τον **Αντώνη Ξύπα** είδε και ποδοσφαιριστές απ' αυτούς που θεωρούνται αναπληρωματικοί να είναι σε πολύ καλή κατάσταση. **Παναγιώτης Φωτεινής, Βασίλης Ορφανός** και **Παναγιώτης Βασιλάκης** ήσαν πολύ "ανεβασμένοι".

Οι ομάδες:

ΟΜΑΔΑ ΡΟΥΤΖΙΕΡΗ: *Κεφάλας, Παφιάκης, Αμπελάς, Παπαδημήτρης, Ελληνας, Ξύπας, Σάββενας, Αγγελόπουλος, Δημητρόπουλος, Σπάρταλης.*

ΟΜΑΔΑ ΚΑΣΤΡΟΥΝΗ: *Φωτεινής, Χατζηθεοδωράκης, Κρομμύδας, Κωστάκης, Καραβόλιας, Αθανασίου Π., Σαββιδάκης, Τσοπανάκης, Ορφανός, Βασιλάκης.*

Σημειώνεται πως για διάφορους λόγους δεν πήραν μέρος οι **Καραμαλίκης, Γαλανός, Κοντόγιαννος, Κοσμάς, Ορφανίδης** και ο **Κολιάδης.**

Δύο πριν την στροφή

Δύο αγωνιστικές απομένουν για να ολοκληρωθεί ο α' γύρος στο Περιφερειακό πρωτάθλημα και δύο από τους τέσσερις εκπροσώπους μας δίνουν την δική τους μάχη για να ξεφύγουν από τον κίνδυνο του υποβιβασμού, βρίσκονται ακριβώς στην επικίνδυνη γραμμή και μαζί με άλλες τρεις ομάδες θα παλαίψουν για τις δύο θέσεις της σωτηρίας.

Αυτές είναι του Ατρομήτου Αγ. Μαρ., Πύργου Χίου και Πανναξιακού, που αποτελούν το γκρουπ των υποψηφίων να χαιρετίσουν την κατηγορία.

Ο Α.Σ. Ποντίων και η Αναγέννηση Σάμου ήδη έχουν πάρει ουσιαστικά τον δρόμο του γυρισμού στις τοπικές διοργανώσεις.

ΔΙΓΕΝΗΣ

Το νεοφώτιστο συγκρότημα των Κοσκινού έχει 12 βαθμούς που προέρχονται από 2 νίκες - 1 ισοπαλία - 3 ήττες εντός και 1 νίκη - 2 ισοπ. - 4 ήττες εκτός έδρας.

Στο πρωτάθλημα η αχίλλειος πτέρνα του είναι η επιθετική του γραμμή που βρίσκει δίχτυα δύσκολα.

Συνολικά ο Διγενής στην μικρότερη εθνική κατηγορία (αυτή είναι η δεύτερη του συμμετοχή) έχει δώσει 47 αγώνες με απολογισμό 21 νίκες - 8 ισπαλίες - 18 ήττες.

Σημείωσε και δέχθηκε ακριβώς τον ίδιο αριθμό τερμάτων, από 55.

Ο ΣΥΝΕΠΗΣ

Ο **Μιχάλης Ψύλλου** είναι ο παίκτης με τις περισσότερες παρουσίες με τα χρώματα του Διγενή, που αγωνίζεται τώρα. Εχει συνολικά 246 συμμετοχές με 24 γκολ στο ενεργητικό του.

ΟΙ ΠΑΙΚΤΕΣ

Ο **Σαλβατόρε Γκιούντιτσε** χρησιμοποίησε 27 ποδοσφαιριστές με το **Νίκο Λιόλιο** να ει΄ναι παρών σ' όλες τις υποχρεώσεις της ομάδας του. Συγκεκριμένα έπαιξαν οι:

	ΣΥΜ	ΟΛ	ΑΠ	ΛΕΠΤΑ
1. Λιάνι Γκίκας	1	1	-	90
2. Γαλουζής Μικές	9	9	-	810
3. Αϊντεζ Χουσεΐν	5	3	2	416
4. Ζωάννου Ιωάννης	12	11	1	1030
5. Λιόλιος Νικόλαος	13	12	1	1099
6. Ψύλλου Μιχαήλ	12	9	3	977
7. Αττιτής Αντώνιος	4	3	1	291
8. Διακίδης Γεώργιος	12	8	4	975
9. Αχιολάς Αντώνιος	10	4	5	799
10. Δανάς Γεώργιος	1	-	1	34
11. Πατρού Γεώργιος	5	3	2	397
12. Μάμμης Μιχαήλ	8	5	3	539
13. Κώτσος Γεώργιος	12	9	3	1013
14. Αργυρός Γεώργιος	6	1	5	259
15. Κοκώνης Αντώνιος	2	2	-	180
16. Ταμπουράς Παντ.	7	3	4	433
17. Σιέχ Χαλίλ	4	-	4	60
18. Σφακιανός Κωνστ.	3	-	3	52
19. Εμίρογλου Χουσεΐν	6	-	6	96
20. Κουλούρας Νικόλ.	1	-	1	45
21. Ζουρίδης Χρήστος	10	10	-	900
22. Κουτσουμπάρης Φιλ.	1	-	1	45
23. Παπανικολάου Λεονάρ.	11	9	2	944
24. Διακάκης Αντώνιος	8	6	2	602
25. Σκουλούδης Κωνστ.	3	1	2	179
26. Γιοβάνι Δημήτριος	5	1	4	244
27. Παπαχριστοδούλου Εμμ.	5	1	3	300

ΟΙ ΣΚΟΡΕΡ

Μόλις τέσσερις παίκτες χρίσθηκαν σκόρερ μ' έναν να σημειώνει τα μισά γκολ στην επίθεση των Κοσκινιατών:

1. Παπανικολάου	5
2. Αχιολάς	3 (1π.)
3. Λιόλιος	1
-. Διακάκης	1

ΟΙ ΤΕΡΜΑΤΟΦΥΛΑΚΕΣ

Ο **Χρήστος Ζουρίδης** που είναι ο βασικός, δέχθηκε 11 γκολ, ενώ σε πέντε ματς κράτησε ανέπαφη την εστία του. Ο **Αντώνης Κοκώνης** είδε την μπάλα στα δίχτυα του 11 φορές και ο **Γκίκας Λιάνι** 4.

Ο ΑΠΟΛΛΩΝΑΣ

Η ομάδα των Καλυθιών έχει μία συνεχή παρουσία τα τελευταία χρόνια στο Περιφερειακό αλλά η εμπειρία του φαίνεται ότι δεν φέρνει θετικά αποτελέσματα στην φετινή του πορεία στο πρωτάθλημα.

Εχει μόνο 11 βαθμ. με απολογισμό 1 νίκη - 2 ισοπαλ. - 3 ήττες (εντός), 2 νίκες - 5 ήττες (εκτός).

Ο αριθμός των αγώνων για την τελευταία 14ετία στην εθνική κατηγορία είναι συνολικά 175 ματς, με 55 νίκες - 26 ισοπαλίες - 94 ήττες. Ο συντελεστής των τερμάτων 230-293.

Ο ΑΚΟΥΡΑΣΤΟΣ

Ο **Κώστας Δημητριάδης** συμπλήρωσε 278 παρουσίες με την φανέλα του Απόλλωνα και 17 γκολ στο ενεργητικό του.

Ο ΓΚΟΛΤΖΗΣ

Ο **Κώστας Πολυχρονίου** έφθασε τα 83 (9 π.) γκολ και είναι ο εν ενεργεία τοπ σκόρερ της ομάδας.

ΟΙ ΠΑΙΚΤΕΣ

Είκοσι ένας παίκτες έδωσαν το παρόν στις 14 πρώτες αγωνιστικές με τέσσερις να ξεπερνούν τα χίλια λεπτά συμμετοχής.

	ΣΥΜ	ΟΛ	ΑΠ	ΛΕΠΤΑ
1. Κώστας Κυριάκος	6	6	-	540
2. Πιτσουρδάκης Μιχ.	10	8	2	857
3. Πάλλας Βλάσης	13	11	2	1121
4. Μαριάς Κυριάκος	12	10	2	993
5. Κυριαζής Μιχ.	12	11	1	1050
6. Σκόρπος Μιχ.	10	-	10	484
7. Δημητριάδης Κων.	13	10	3	1129
8. Πλίγκος Μιχ.	12	6	6	915
9. Καρτάλης Γεωργ.	13	10	3	1098
10. Σπάρταλης Μιχ.	11	11	-	990
11. Πολυχρονίου Κων.	6	2	3	407
12. Διακαναστάσης Νικ.	5	1	4	195
13. Κουφαλάκης	7	1	6	307
14. Δαηλιάνης Γεωργ.	11	4	7	707
15. Νικολής Νικ.,	10	7	2	772
16. Κουρμαδιάς	7	1	6	286
17. Μαχαιρίδης	4	-	4	109
18. Ψαρράς Νικ.	7	7	-	630
19. Γρηγοράς Κωνστ.	5	2	3	256
20. Μπρισνοβάλης	2	-	2	19
21. Χατζηπέτρος Νεκτ.	-	-	1	6

ΟΙ ΣΚΟΡΕΡ

Επτά παίκτες είναι αυτοί που σκόραραν για τους Καλυθενούς με τους **Μιχάλη Σπάρταλη** και **Γιώργο Καρτάλη** να είναι οι ευστοχότεροι.

1. Σπάρταλης	4
-. Καρτάλης	4
3. Πλύγκος	3
4. Πολυχρονίου	2 (1π.)
-. Κυριαζής	2 (1π.)
6. Πάλλας	1
-. Μαχαιρίδης	1

ΟΙ ΤΕΡΜΑΤΟΦΥΛΑΚΕΣ

Δύο μοιράσθηκαν την θέση κάτω από τα δοκάρια του Απόλλωνα.

Ο **Κυριάκος Κώστας** με 16 γκολ και ο **Νίκος Ψαρράς** με 19 ενώ και οι δύο είχαν από μία απόκρουση από την βούλα της εσχάτης των ποινών.

ΡΑΣΗΤ ΜΑΡΑΣΛΗΣ

Θα κάνουν γιορτές

- Με νίκες αποχαιρέτησαν το 2003 Ιάλυσος, Φοίβος και Κλεάνθης, καθώς κέρδισαν Αναγέννηση (2-0), Ασπίδα Απ. (4-0) και Ευαγόρα (2-3) αντίστοιχα
- Με νίκη έφυγε από την Κάλυμνο ο Διαγόρας Β.κερδίζοντας 2-0 την ΑΕΛ ενώ ο Άρης συνέτριψε (5-1) στην έδρα τον Απόλλωνα Απ.
- Χωρίς να εντυπωσιάσει ο ΑΕΡΑ 2-0 τον Κλεόβουλο ενώ χθες στην Παστίδα ο Ηρακλής κέρδισε 2-1 τον Ανταγόρα

Με τον καλύτερο τρόπο αποχαιρέτησαν το 2003 οι πρωτοπόροι καθώς, Ιάλυσος, Φοίβος και Κλεάνθης εύκολα ή δύσκολα ξέπερασαν τα "εμπόδια" του Σαββατοκύριακου.

Συγκεκριμένα ο Ιάλυσος μόλις στο 6' είχε κάνει ήδη το σκορ 2-0 μ' αντίπαλο την Αναγέννηση Εμπ. κι επαναπαύθηκε σ' αυτό μέχρι τη λήξη του παιχνιδιού.

Ο Φοίβος κι αυτός δεν δυσκολεύθηκε να κάμψει την αντίσταση της Ασπίδας Απ. κερδίζοντάς την 4-0, με τους φιλοξενούμενους όμως να έχουν παράπονα με τη διαιτησία. Οσο για τον Κλεάνθη που πέρασε το πιο δύσκολο απόγευμα από τους τρεις πρώτους, κέρδισε 3-2 στους Αγίους Αποστόλους τον μαχητικό και πεισματάρη Ευαγόρα που τελείωσε το ματς με 9 παίκτες. Με νίκη έφυγε από το ουδέτερο γήπεδο της Καλύμνου ο Διαγόρας Ρ. που κέρδισε 2-0 την ΑΕΛ η οποίο εξέτισε εκεί την μια από τις δύο ποινές που της έχουν επιβληθεί για την έδρα της.

Στον Αρχάγγελο ο Άρης συνέτριψε 5-1 τον ελλιπή Απόλλων Απ. διατηρώντας τον χαμηλό βαθμολογικά, ενώ στ' Αφάντου, ο ΑΕΡΑ χωρίς να πιάσει ιδιαίτερα καλή απόδοση, κέρδισε 2-0 τον Κλεόβουλο.

Χθες στο γήπεδο Παστίδας ο Ηρακλής κέρδισε 2-1 τον Ανταγόρα κι ανέβηκε κι άλλο βαθμολογικά.

Τέλος ο Αστέρας Μ. πρόσθεσε τρεις ξεκούραστους βαθμούς στις "αποσκευές" του καθώς το πρόγραμμα του έλεγε, Καλυμνιακός.

ΣΚΟΡ ΚΑΙ ΣΚΟΡΕΡ

● Άρης–Απόλλων Απ. 5–1
13' **Φλεθάρης**, 16', 36', 79' **Αμύγδαλος**, 60' **Φουτούλης** 23' **Θεοδοσίου**

● ΑΕΡΑ–Κλεόβουλος 2–0
15', 77' **Χ. Γιαννακάκης**

● ΑΕΛ–Διαγόρας Β. 0–2
15' **Καμπούρης**, 88' **Φαρμάκαλης**

● Ηρακλής Μ.–Ανταγόρας 2–1
42', 68' **Τσαλώλης**/65' **Θαλασσινός**

● Ευαγόρας–Κλεάνθης 2–3
53' **Κουρζής**, 77' **Σίμας**/32' **Αθανασίου**, 58' (αυτογκ.) **Παναγιώτου**, 76' **Πάττας**.

● Ιάλυσος–Αναγέννηση 2–0
3' **Ε. Ράϊος**, 6' **Χ"καλημέρης**

● Φοίβος–Ασπίδα Απ. 4–0
14' (πεν.), 44' **Κυπριώτης**, 73', 75' **Μήτρου**

● Καλυμνιακός–Αστέρας Μ. 0–2 α.α.

ΟΙ ΣΚΟΡΕΡ

		ΣΥΝ	ΣΟΥΤ	ΚΕΦ.	ΠΕΝ.	ΦΑΣΤ.	ΕΝΤ.	ΕΚΤ.
1.	Εγγλέζος (Κλεόβουλος)	9	7		1	1	6	3
2.	Αρβανιτογιάννης (Ανταγόρας)	8	5	3			6	2
3.	Μήτρου (Φοίβος)	7	7				4	3
4.	Οίκουτας (Ιάλυσος)	6	3		2		5	1
5.	Καλημέρης (Φοίβος)	6	3		3		5	1
6.	Παντίδος (Αρης)	5	3	1	1		4	1
7.	Αγκάς (Αναγέννηση)	5	4	1			4	1
8.	Σεβδαλής (Κλεάνθης)	5	2			3	2	3
9.	Ράϊος (Ιάλυσος)	5	3	2			4	1
10.	Τσαλώλης (Ηρακλής)	5	5				5	
11.	Κυριόπουλος (Ανταγόρας)	4	3	1			4	
12.	Γκαρανάτσιος (Διαγόρας Β.)	4	3	1			4	
13.	Πέρος (Αστέρας)	4	4				4	
14.	Μουδάτσος (Αστέρας)	4	1	2	1		2	2
15.	Κωνσταντάκης (Ιάλυσος)	4	3			1	1	3
16.	Σπανός (ΑΕΡΑ)	4	3	1			4	
17.	Καλογήρου (Ασπίδα)	4	4				4	
18.	Κρομμύδος (Κλεάνθης)	4	2		2		2	2
19.	Πευκιανάκης (Άρης)	4	4				2	2
20.	Τσακίρης (Άρης)	4	4				3	1
21.	Κώνστας (Ευαγόρας)	4	4				2	2
22.	Αθανασίου (Κλεάνθης)	4	2			2	1	3
23.	Σακκάς (Κλεόβουλος)	3	2			1	2	1
24.	Γιαλλούσης (Ιάλυσος)	3	3				2	1
25.	Καράμπης (Διαγόρας)	3	3					3
26.	Αρίνιν (ΑΕΛ)	3	3				1	2
27.	Γιαννακόπουλος (Απόλλων)	3	2			1	2	1
28.	Πιζήμολος (Κλεόβουλος)	3	2	1			1	2
29.	Αμύγδαλος (Άρης)	3	2	1			3	
30.	Καμπούρης (Διαγόρας)	3	2		1		2	1

ΑΥΤΟΓΚΟΛ

1 γκολ: Λινάρδος (Διαγόρας Β.), Κουλουμπράκης (Διαγόρας Β.), Πατρός (Ιάλυσος), Παναγιώτου (Ευαγόρας).

ΠΕΝΑΛΤΙ ΚΟΚΚΙΝΕΣ

ΟΜΑΔΕΣ	ΥΠ.	ΚΑΤ.	ΥΠ.	ΚΑΤ.
ΑΕΛ		2	3	6
ΑΕΡΑ	1	2	5	5
Αναγέννηση	1			4
Ανταγόρας	1	1	3	
Απόλλων	1	2	3	5
Άρης	2	3	6	6
Ασπίδα	2	1	6	3
Αστέρας	1	1	3	3
Διαγόρας Β.	1	1	4	2
Ευαγόρας		3	4	7
Ηρακλής	1		2	1
Ιάλυσος	3	2	4	2
Καλυμνιακός				
Κλεάνθης	2		3	6
Κλεόβουλος	1	1	2	3
Φοίβος	5	2	7	3

ΟΙ ΕΚΤΕΛΕΣΤΕΣ

ΟΝΟΜΑ-ΟΜΑΔΑ	ΕΥΣΤΟΧΑ	ΑΣΤΟΧΑ
Παντίδος (Άρης)	1	
Λεντής (Ηρακλής)		1
Εγγλέζος (Κλεόβουλος)	1	
Οίκουτας (Ιάλυσος)	2	
Καμπούρης (Διαγόρας Β.)	1	
Ματθαίος (Ασπίδα)	1	1
Κρομμύδας (Κλεάνθης)	2	
Καλημέρης (Φοίβος)	3	1
Κακλαμάνος (Ιάλυσος)		1
Μουδάτσος (Αστέρας)	1	
Καραμανώλης (Απόλλων)		1
Μπιγκό (Άρης)	1	
Τσακίρης (ΑΕΡΑ)		1
Αρβανιτογιάννης (Ανταγόρας)	1	
Κυπριώτης (Φοίβος)	1	
Αγκάς (Αναγέννηση)		1

ΕΠΟΜΕΝΗ ΑΓΩΝΙΣΤΙΚΗ (14η)

Ηρακλής-Ευαγόρας
Κλεάνθης-Καλυμνιακός
Ανταγόρας-Αρης
Αστέρας Μ.-ΑΕΛ
Απόλλων Απ.-Ιάλυσος
Διαγόρας Β.-ΑΕΡΑ
Αναγέννηση-Φοίβος
Κλεόβουλος-Ασπίδα Απ.

ΠΡΩΤΑΘΛΗΜΑ Α' ΚΑΤΗΓΟΡΙΑ 2003–2004

	ΑΕΛ	ΑΕΡΑ	Αναγέννηση	Ανταγόρας	Απόλλων	Άρης	Ασπίδα	Αστέρας	Διαγόρας Β.	Ευαγόρας	Ηρακλής	Ιάλυσος	Καλυμνιακός	Κλεάνθης	Κλεόβουλος	Φοίβος
ΑΕΛ	■				1-0		0-2		0-2	1-1	1-1		2-0 α.α.			1-2
ΑΕΡΑ	3-0	■	2-0 α.α.	2-0		1-0				1-1				0-1	2-0	
Αναγέννηση	2-0		■	2-2		1-0	1-2			1-0				1-1		
Ανταγόρας	3-0			■	4-1		2-1	1-0		2-1					2-0	
Απόλλων		1-1	1-1		■				1-1	1-1	2-3		2-0 α.α.			
Άρης	4-1				5-1	■	3-1	4-1				0-2	2-0 α.α.		1-2	
Ασπίδα		3-3			1-1		■	0-2		1-1	1-0	0-0	2-0 α.α.			
Αστέρας			2-1		5-0			■			1-0	0-3		0-3	0-3	
Διαγόρας Β.			1-0	2-0		4-1		1-0	■				2-0 α.α.			1-2
Ευαγόρας						1-2		1-1	0-3	■		0-1		2-3	1-1	0-0
Ηρακλής		2-0	0-0	2-1					1-0		■			1-1		2-1
Ιάλυσος	3-0	3-2	2-0						4-0		2-0	■		1-2		1-1
Καλυμνιακός		0-2 α.α.	0-2 α.α.	0-2 α.α.				0-2 α.α.					■		0-2 α.α.	
Κλεάνθης				1-0	4-0	3-0	0-0		3-1					■		0-2
Κλεόβουλος	5-2				2-0				2-1		0-0	1-2		1-1	■	
Φοίβος		0-2 α.α.		1-0		1-2	4-0	4-0					2-0 α.α.		3-1	■

ΒΑΘΜΟΛΟΓΙΑ

Α' ΚΑΤΗΓΟΡΙΑ 2003–2004

				ΕΝΤΟΣ			ΕΚΤΟΣ			ΣΥΝΟΛΟ		
Α/Α	ΟΜΑΔΕΣ	ΒΑΘΜ.	ΑΓ.	ΤΕΡΜ.	Ν	Ι	Η	Ν	Ι	Η	Ν	Ι	Η
1.	Ιάλυσος	32	13	26-6	5	1	1	5	1	0	10	2	1
2.	Φοίβος	29	13	25-8	6	0	1	3	2	1	9	2	2
3.	Κλεάνθης	28	13	23-9	4	1	1	4	3	0	8	4	1
4.	Ανταγόρας	22	13	19-13	6	0	0	1	1	5	7	1	5
5.	Διαγόρας Β.	22	13	19-14	5	0	1	2	1	4	7	1	5
6.	Ηρακλής	22	13	14-10	4	2	0	2	2	3	6	4	3
7.	Αρης	21	13	24-19	5	0	2	2	0	4	7	0	6
8.	Κλεόβουλος	21	13	119-15	3	2	1	3	1	3	6	3	4
9.	ΑΕΡΑ	20	13	19-13	5	1	1	1	2	3	6	3	4
10.	Ασπίδα Απ.	17	13	14-17	2	4	1	2	1	3	4	5	4
11.	Αστέρας Μ.	16	13	14-21	3	0	3	2	1	4	5	1	7
12.	Αναγέννηση	13	13	9-13	3	2	1	1	2	4	4	4	5
13.	Απόλλων Απ.	8	13	11-29	1	4	1	0	1	6	1	5	7
14.	ΑΕΛ	8	13	9-28	2	2	3	0	0	6	2	2	9
15.	Ευαγόρας	7	13	10-18	0	3	4	0	4	2	0	7	6
16.	Καλυμνιακός	-	-	-	-	-	-	-	-	-	-	-	-

** Ο Καλυμνιακός έχει αποβληθεί.*
** Η Αναγέννηση έχει ένα μηδενισμό και -3 βαθμούς, ενώ ο ΑΕΡΑ ένα μηδενισμό και -1 βαθμό*

Ο καλύτερος επίλογος

Με τον καλύτερο τρόπο αποχαιρέτησε το 2003 ο Αρης συντρίβοντας στην έδρα του τον Απόλλωνα Απ.

ΑΡΧΑΓΓΕΛΟΣ (Κώστας Ταράλης)

Καλύτερο φινάλε δεν θα μπορούσε να φαντάζόταν η ομάδα του Αρη, καθώς στο τελευταίο της παιχνίδι για το 2003 συνέτριψε στην έδρα της τον Απόλλωνα Απ., κερδίζοντάς τον 5-1, προσθέτοντας έτσι άλλους τρεις πολύτιμους βαθμούς στις "αποσκευές" της.

Η νίκη κρίνεται πέρα για πέρα δίκαιη για τους γηπεδούχους καθώς βάση της εικόνας του παιχνιδιού ήταν ανώτεροι των φιλοξενούμενων καθ' όλη την διάρκεια του παιχνιδιού.

Οι Απολλωνιάτες ωστόσο παρουσιάσθηκαν με πολλές ελλείψεις, ενώ από το 65' έμειναν με 10 παίκτες στον αγωνιστικό χώρο, καθώς αποχώρησε τραυματίας ο **Γιαννακόπουλος** κι ενώ είχαν πραγματοποιηθεί και οι τρείς αλλαγές της ομάδας του.

Στον αγώνα τώρα, οι Αρχαγγελίτες έδειξαν από νωρίς τις διαθέσεις τους.

Μόλις στο 16' βρέθηκαν να προηγούνται 2-0 κάτι που φανέρωσε το εύκολο απόγευμα που θα πέρναγαν.

Στο 23' ωστόσο ανησύχησαν όταν οι φιλοξενούμενοι μείωσαν σε 2-1, αλλά λίγο αργότερα τα πράγματα μπήκαν στη θέση τους με την επίτευξη του τρίτου γκολ.

Στο β' ημίχρονο τα πράγματα έγιναν πιο δύσκολα ακόμη για τον Απόλλωνα, αφού η κόπωση των ποδοσφαιριστών του από τον αγωνιστικό χώρο (χόρτο) ήταν αισθητή. Οι γηπεδούχοι δημιούργησαν πολλές κλασικές ευκαιρίες για να πετύχουν σκορ μαμούθ, αλλά τελικά αρκέστηκαν στο να πετύχουν μόνο δύο κι έτσι το σκορ να σταματήσει στο 5-1.

Φάσεις:

13'. Κάθετη πάσα του **Μπιγκό** στον **Φλεβάρη** που προχώρησε και με άψογο πλασέ άνοιξε το σκορ (1-0).

16' Ο **Φουτούλης** από δεξιά έβγαλε σέντρα κι ο Αμύγδαλος με εναέριο σουτ έκανε το 2-0.

23'. Ωραία προσπάθεια του **Γιαννακόπουλου** που γύρισε τη μπάλα στον **Θεοδοσίου** κι αυτός με πλασέ μείωσε σε 2-1.

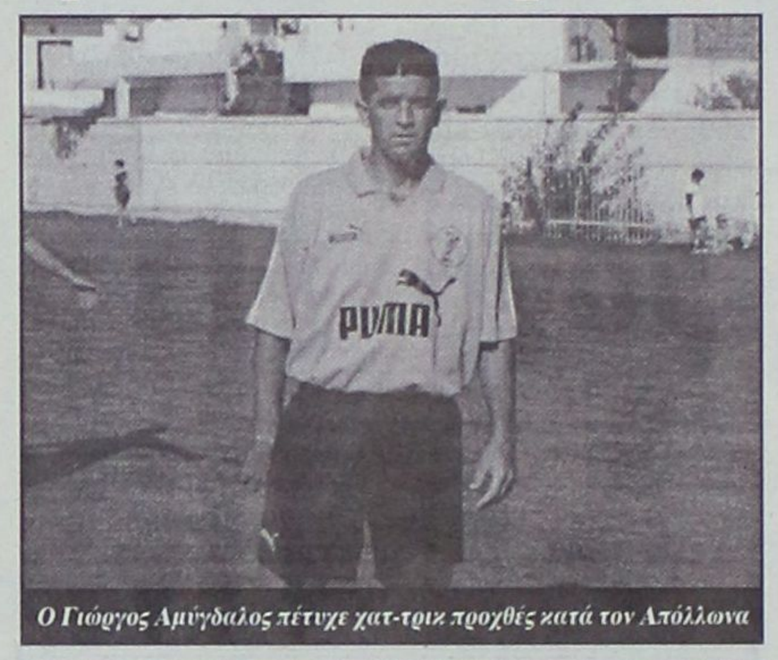

Ο Γιώργος Αμύγδαλος πέτυχε χατ-τρικ προχθές κατά τον Απόλλωνα

ΑΡΗΣ	5
ΑΠΟΛΛΩΝ ΑΠ.	1

36'. Μπαλιά του **Φουτούλη** πίσω από την άμυνα του Απόλλωνα, ο **Αμύγδαλος** βγήκε μόνος απέναντι από τον **Μιχαλάκη**, πλασάροντάς τον ψηλοκρεμαστά και να γράψει το 3-1.

47'. Σέντρα του **Α. Παρδαλού**, ο **Πευκιανάκης** αμαρκάριστος έπιασε από κοντά την κεφαλιά, στέλνοντας τη μπάλα πάνω από τα δοκάρια.

54'. Ο **Φουτούλης** από δεξιά έβγαλε σέντρα στο δεύτερο δοκάρι, ο **Αμύγδαλος** έπιασε την κεφαλιά, αλλά ο **Μιχαλάκης** απέκρουσε πριν τη γραμμή του τέρματος.

56'. Ο **Πευκιανάκης** έφυγε μόνος στην αντεπίθεση βρέθηκε απέναντι από τον **Μιχαλάκη**, αλλά το ψηλοκρεμαστό πλασέ ήταν αδύναμο.

60'. Ατομική προσπάθεια από τον **Φουτούλη** που πέρασε όποιον βρήκε μπροστά και τον τερματοφύλακα κάνοντας το 4-1.

75'. Νέο τετ-α-τετ του **Πευκιανάκη** δεν μπόρεσε να νικήσει τον **Μιχαλάκη**.

79'. Σέντρα του **Πευκιανάκη** στον **Αμύγδαλο**, που με κεφαλιά έστειλε τη μπάλα να κτυπήσει πρώτα στο οριζόντιο δοκάρι και στη συνέχεια να καταλήξει στα δίχτυα, γράφοντας το τελικό 5-1.

Καλύτεροι από τους νικητές ήταν οι **Παρδαλός Στ.**, **Αμύγδαλος**, **Φλεβάρης**, **Φουτούλης** και **Πευκιανάκης** ενώ από τον Απόλλωνα οι **Γιαννακόπουλος** (όσο έπαιξε), **Θεοδοσίου** και **Αρβανίτης**.

Χωρίς προβλήματα η διαιτησία των **Τσαγγάρη, Πηδιάκη, Καραχανή**.

ΑΡΗΣ: *Π"παναγιώτου, Κοτσίκος, Τραχανάς (76' Τσελεπίδης), Μαγιόγλου (63' Μπαρμπαντώνης), Μπιγκό, Χ"νικόλας, Παρδαλός Στ., Αμύγδαλος, Φλεβάρης (63' Παρδαλός Α.), Πευκιανάκης, Φουτούλης*

ΑΠΟΛΛΩΝ ΑΠ.: *Μιχαλάκης, Βασιλείου, Μακαρούνας, Κατσούλης (46' Αρβανίτης), Χάσταλης, Κυριαζάκος (17' λ.τ. Σωτηρίου), Θεοδοσίου, Διακαντωνίου, Γιαννακόπουλος, Μακαρούνας Β., Ντάκουρας (20' λ.τ. Γουμαράς)*



"Δεν μας επηρέασε"

Δικαιολογημένα ήταν ικανοποιημένος από την προχθεσινή εμφάνιση της ομάδας του ο **Στέργος Παρδαλός** ο οποίος δήλωσε:

"Η διακοπή δεν μας επηρέασε, αντίθετα μας ωφέλησε. Παίξαμε καλό ποδόσφαιρο και θα προσπαθήσουμε στη συνέχεια να βελτιωθούμε κι άλλο. Εύχομαι σ' όλο τον κόσμο καλές γιορτές και με υγεία".

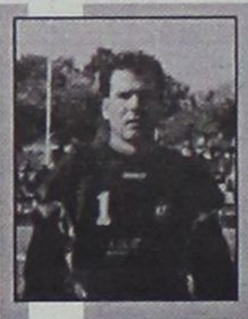

"Δύσκολα έτσι όπως είμαστε"

Απογοητευμένος από την εικόνα που έδειξε η ομάδα του στο παιχνίδι με τον Αρη, ήταν ο προπονητής του Απόλλωνα, **Νίκος Αργυρίου**.

"Το είδατε κι εσείς. Είχαμε πολλά προβλήματα κι ελλείψεις. Ετσι όπως είμαστε θα είναι δύσκολα τα πράγματα. Θα πρέπει να αλλάξουν κάποια πράγματα και να μαζευτούμε για να προσπαθήσουμε να κάνουμε κάτι".

Καθάρισε ο Τσαλώλης

Ο νεαρός παίκτης με δύο γκολ που πέτυχε έδωσε τη νίκη στον Ηρακλή απέναντι σε έναν πολύ δύσκολο αντίπαλο

ΠΑΣΤΙΔΑ

Με τον καλύτερο τρόπο τελείωσε το 2003 ο Ηρακλής Μ. αφού κατάφερε να κάμψει τελικά την αντίσταση του πολύ καλού για ακόμη μία φορά Ανταγόρα και να τον κερδίσει με το σκορ 2-1.

Οι φιλοξενούμενοι ήταν αυτοί που μπήκαν δυνατά στο παιχνίδι και πίεσαν για να πετύχουν ένα γκολ, αλλά παρά τις προσπάθειές τους και παρά το ότι είχαν την πρωτοβουλία των κινήσεων, δεν τα κατάφεραν.

Σε αυτό το μέρος του αγώνα οι αντίπαλοι τους έπαιζαν κυρίως με το σύστημα των αντεπιθέσεων χωρίς όμως να απειλήσουν ουσιαστικά την εστία του **Σπαθάρα.** Αυτό έγινε μόνο στην φάση της επίτευξης τέρματος από τον νεαρό **Τσαλώλη.**

Στην επανάληψη οι γηπεδούχοι κατάφεραν να ισορροπήσουν το ματς αλλά οι Κώοι πιο επικίνδυνοι έφτασαν στην ισοφάριση. Πριν όμως προλάβουν να κοπάσουν οι πανηγυρισμοί, ο **Τσαλώλης** «χτύπησε» και πάλι αφού ήταν αυτός που πέτυχε το δεύτερο γκολ λίγα λεπτά μετά την ισοφάριση, δίνοντας τη νίκη και τους τρεις βαθμούς στην ομάδα του.

Στην συνέχεια οι παίκτες του Ανταγόρα συνέχισαν να πιέζουν αλλά το σκορ παρέμεινε ως είχε μέχρι το τελικό σφύριγμα του διαιτητή.

Σε γενικές γραμμές η ομάδα των Μαριτσών κέρδισε την ουσία ενώ η ομάδα της Κω τις εντυπώσεις, αφού απέδειξε για ακόμα μία φορά πως πρόκειται για μία από τις καλύτερες ομάδες του πρωταθλήματος.

Φάσεις-Γκολ

18'. Ασίστ του **Κανελλόπουλου** στον **Πλατέλα** που σούταρε από θέση τετ-α-τετ αλλά απέκρουσε εντυπωσιακά ο **Παπασάββας** και στην συνέχεια απομάκρυναν οι αμυντικοί.

31'. Ψηλοκρεμαστό σουτ του **Αναγνώστου** λίγο πάνω από το οριζόντιο, άουτ.

42'. Ωραία πάσα του **Τσιαντούλα Α.** στον **Τσαλώλη** που με υποδειγματικό πλασέ άνοιξε το σκορ 1-0.

48'. Δυνατό σουτ του **Κανελλόπουλου** μόλις άουτ.

60'. Σουτ του **Καλούδη** από πλάγια απέκρουσε ο **Σπαθάρας**.

65'. Φάουλ από τον **Παπαϊγνατίου** και ο επερχόμενος **Θαλασσινός** με προβολή έστειλε την μπάλα στα δίχτυα ισοφαρίζοντας σε 1-1.

ΗΡΑΚΛΗΣ Μ.	2
ΑΝΤΑΓΟΡΑΣ	1

68'. Ωραία μπαλιά του **Γιακουμάρου** στον **Τσαλώλη** που πέρασε και τον τερματοφύλακα κι έγραψε το τελικό 2-1.

70'. Γυριστή κεφαλιά του **Κυριόπουλου** μετά από φάουλ, λίγο πάνω από το οριζόντιο άουτ.

72'. Δυνατό σουτ του Κυριόπουλου η μπάλα χτύπησε στον **Αναγνώστου** που απομάκρυνε. Σε αυτό το σημείο οι παίκτες του Ανταγόρα διαμαρτυρήθηκαν ότι η μπάλλα χτύπησε πάνω στο χέρι του παίκτη του Ηρακλή.

75'. Επέλαση από τα'αριστερά και σουτ του **Καλούδη** απέκρουσε ο **Σπαθάρας** σε κόρνερ.

76'. Δυνατό σουτ του **Κανελλόπουλου** μόλις άουτ.

Πολύ καλή η διαιτησία των Παπαδόπουλου, Παπανικολάου και Κόκκινου..

Από τον Ηρακλή Μ. ξεχώρισαν οι **Γιακουμάρος, Τσιαντούλας Α.** και **Καλούδης** ενώ από τον Ανταγόρα οι **Δρόσος, Τουφάκης** και **Κυριόπουλος.**

ΗΡΑΚΛΗΣ Μ.: *Παπασάββας, Παπακωνσταντής, Λορέντζος, Λαυράκης, Αναγνώστου, Γιακουμάρος, Τσαλώλης, Τσιαντούλας Α., Καλούδης (83' Κούρος), Χατζηκωνσταντής (69'Τρούλλης), Ματθαίος (80' Μανωλάς).*

ΑΝΤΑΓΟΡΑΣ: *Σπαθάρας, Δρόσος, Λαμπριανίδης, Παπαϊγνατίου, Τουφάκης, Κυριόπουλος, Κεφαλιανός, Κανελλόπουλος, Θαλασσινός, Πλατέλας, Τσάτσα.*

ΠΟΛΥ ΔΥΣΚΟΛΟ ΠΑΙΧΝΙΔΙ

Διαβασμένος σε ότι αφορά την δυσκολία του παιχνιδιού με τον Ανταγόρα και ικανοποιημένος από το τελικό αποτέλεσμα και από την προσπάθεια των παικτών του κυρίως στο Β' ημίχρονο, ο προπονητής του Ηρακλή Μ. **Σάββας Ορφανίδης** μας είπε :

« Ήταν ένα πολύ δύσκολο παιχνίδι με μία πάρα πολύ καλή ομάδα, η οποία δικαιολόγησε απολύτως την βαθμολογική της θέση. Γνωρίζαμε από την αρχή τις δυσκολίες του αγώνα και είχαμε προετοιμαστεί κατάλληλα γι'αυτό το παιχνίδι. Πιστεύω ότι η εικόνα της συνάντησης ικανοποίησε όσους το παρακολούθησαν. Εύχομαι ολόψυχα καλές γιορτές και χρόνια πολλά σε όλη την αθλητική οικογένεια της Δωδεκανήσου».

ΑΠΟ ΔΙΚΑ ΜΑΣ ΛΑΘΗ

Στεναχωρημένος από το γεγονός ότι η ομάδα του δεν κατάφερε να πάρει ένα θετικό αποτέλεσμα αν και πραγματοποίησε καλή εμφάνιση, ο προπονητής του Ανταγόρα **Αντώνης Θαλασσινός** μας δήλωσε : :

«Ήταν ένα παιχνίδι στο οποίο πιστεύω ότι μπορούσαμε να πάρουμε ένα θετικό αποτέλεσμα. Δεν τα καταφέραμε. Από κάποιο σημείο και μετά παίζαμε με ανορθόδοξο τρόπο, εξαιτίας του εκνευρισμού που είχαμε επειδή βρισκόμασταν πίσω στο σκορ. Πιστεύω ότι η διακοπή δεν μας έκανε καθόλου καλό από αγωνιστικής πλευράς γιατί χαλάσαμε την ροή που είχαμε και η απόδοση μας δεν ήταν αυτή που έπρεπε. Από παιδαριώδη λάθη της άμυνας μας δεχθήκαμε δύο γκολ. Τέτοια λάθη δεν γίνονται ούτε στην Γ' τοπική κατηγορία. Εύχομαι σε όλο τον κόσμο χρόνια πολλά με υγεία, ευτυχία και καλές γιορτές».

Νίκη στο ρελαντί

ΟΙΚΟΝΟΜΙΔΕΙΟ

Με τον καλύτερο δυνατό τρόπο έκλεισε τις φετινές του αγωνιστικές υποχρεώσεις ο πρωτοπόρος της βαθμολογίας του πρωταθλήματος Ιάλυσος αφού ξεπέρασε ανώδυνα το εμπόδιο της Αναγέννησης, νικώντας την με 2-0.

Ο Ιάλυσος χωρίς να πιάσει υψηλά επίπεδα απόδοσης νίκησε την φιλότιμη Αναγέννηση που προσπάθησε αλλά δεν μπόρεσε

Οι γηπεδούχοι ξεκίνησαν ιδανικά αφού μόλις στο 6' προηγούνταν ήδη με 2-0. Εκτός από τα δύο γκολ αυτά και μέχρι και την συμπλήρωση του 20λεπτου, η πίεση προς την εστία του **Χαλκιόπουλου** συνεχίστηκε αλλά χωρίς αποτέλεσμα αφού είτε λόγω των σωστών επεμβάσεων του **Χαλκιόπουλου** είτε λόγω ατυχίας, το σκορ έμεινε ως είχε.

Από εκεί και πέρα οι φιλοξενούμενοι προσπάθησαν να συνέλθουν από το ξάφνιασμα και τα δύο γκολ που δέχθηκαν με το καλημέρα, αλλά απλώς περιορίστηκαν στα αμυντικά τους καθήκοντα, με στόχο να κλείσουν τους διαδρόμους προς την εστία τους.

Στην επανάληψη το σκηνικό παρέμεινε το ίδιο με τους παίκτες του Ιάλυσου όμως να ανεβάζουν την απόδοση τους και να επιχειρούν να πετύχουν κι άλλα γκολ αλλά η επιπολαιότητα στην τελική τους προσπάθεια ήταν η κύρια αιτία που δεν τους επέτρεψε να ανεβάσουν τον δείκτη του σκορ ακόμη περισσότερο.

Σαν να μην έφτανε αυτό, στο τέλος παραλίγο να εφαρμοστεί ο νόμος το ποδοσφαίρου που λέει ότι όταν χάνεις γκολ στο τέλος δέχεσαι, αλλά η Αναγέννηση έχασε την μεγάλη ευκαιρία να μειώσει στο σκορ, αφού το πέναλτι που κέρδισε ο **Αγκάς** ο οποίος ήταν και η μοναδική επιθετική αιχμή της ομάδας της Έμπωνας , το εκτέλεσε ο ίδιος αλλά αποκρούστηκε από τον **Αλεξανδρίδη.**

Δίκαιη λοιπόν η επικράτηση των πρωτοπόρων που κατά διαστήματα έπαιξαν πολύ καλό ποδόσφαιρο.

ΦΑΣΕΙΣ-ΓΚΟΛ

3' Συρτή σέντρα του **Γιαλλούση**, ο **Ράιος** με γυριστό σουτ έστειλε την μπάλα στα δίχτυα κάνοντας το 1-0.

6' Ωραία ατομική προσπάθεια του Χατζηκαλημέρη που πήρε την μπάλα λίγο κάτω από το κέντρο, έφτασε μέχρι την εστία της Αναγέννησης και με δυνατό σουτ έγραψε το 2-0, παρά την προσπάθεια του **Χαλκιόπουλου** να αποκρούσει.

9' Κοντινό σουτ του **Γιαλλούση** στην εξωτερική πλευρά των διχτύων άουτ

10' Μακρινό δυνατό σουτ του **Κωνσταντάκη** απέκρουσε δύσκολα ο Χαλκιόπουλος σε κόρνερ.

18' Δυνατό σουτ του **Κωνσταντάκη**, απέκρουσε με διπλή προσπάθεια ο **Χαλκιόπουλος** σε κόρνερ.

56' Δυνατό σουτ του **Κωνσταντάκη** μετά από ωραίο συνδυασμό με τον **Ράιο**, μπλόκαρε ο **Χαλκιόπουλος.**

57' Από θέση τετ-α-τετ από πλάγια ο **Δράκος** αντί να γυρίσει την μπάλα, σούταρε πάνω από το οριζόντιο άουτ.

61' Δυνατό σουτ του **Γιαλλούση** από θέση τετ-α-τετ απέκρουσε ο **Χαλκιόπουλος.**

63' Κοντινό πλασέ του **Κωνσταντάκη** μετά από φάουλ του **Ράιου** μόλις άουτ.

65' Σέντρα του **Γιαλλούση**, κοντινή κεφαλιά του **Οίκουτα** πάνω από το οριζόντιο άουτ.

76' Κοντινό γυριστό σουτ του **Αγκά** μόλις άουτ.

79' Γύρισμα του **Γιαλλούση**, πλασέ του **Πιτσουρδάκη**, πρόλαβε κι έδιωξε πάνω στην γραμμή ο **Κάβουρας.**

85' Ο **Αγκάς** ανατράπηκε μέσα στην περιοχή από τον **Γιαλλούση** και πέναλτι (αμφισβητούμενο). Το εκτέλεσε ο ίδιος αλλά απέκρουσε εντυπωσιακά ο **Αλεξανδρίδης** στο τέλος παραλίγο να εκτέλεσε φάουλ, ο **Ιωαννίδης Ε.** πήρε την κεφαλιά, ο **Εγγλέζος** σούταρε από κοντά αλλά ο **Λορέντζος** έπεσε στα πόδια του κι απέκρουσε σώζοντας την εστία του.

Στο 53' ο **Λορέντζος** έδιωξε εκπληκτικά στο παραθυράκι του το φάουλ του **Σακκά.**

Στο 60' ο **Πόλος** έφυγε από δεξιά έβγαλε συρτή σέντρα κι ο **Εγγλέζος** έχασε γκολ σε κενή εστία απ' αυτά που δεν χάνονται μόνος με τον **Λορέντζο.**

Το 2-0 στο 77'. Ο **Παπανθύμου** έκανε τη σέντρα από τα δεξιά κι ο **Γιαννακάκης Χ.** με ωραία εκτίναξη.

Καλή σε γενικές γραμμές η διαιτησία των **Σιδηρόπουλου Α.** (που δεν απέφυγε όμως τα λάθη κυρίως για φάουλ υπέρ του Ιάλυσου που δεν δόθηκαν), **Κατσιδώνη Π.** και **Παπαδόπουλου.**

Από τον Ιάλυσο ξεχώρισαν οι **Τζαφέρης, Γιαλλούσης, Ράιος** και **Κωνσταντάκης** ενώ από την Αναγέννηση οι **Βασιλώττος, Θαρενός Κ.** και **Αγκάς.**



Ο Βαγγέλης Ράϊος με γυριστό σουτ σημειώνει το 1-0 (ΒΙΚΤΩΡ ΦΩΤΟ ΜΑΡΚΕΤ)

Γ.Α.Σ. ΙΑΛΥΣΟΣ	ΙΑΛΥΣΟΣ	2
Α.Ο. ΑΝΑΓΕΝΝΗΣΗ ΕΜΠ.	ΑΝΑΓΕΝΝΗΣΗ ΕΜΠ.	0

ΙΑΛΥΣΟΣ: *Αλεξανδρίδης, Δράκος, Χατζηκαλημέρης, Κοσμάς, Κακλαμάνος, Μαυρής (83' Μυλωνάς), Τζαφέρης, Γιαλλούσης, Οίκουτας (66' Πιτσουρδάκης), Ράιος (77'Γκορτζίλας), Κωνσταντάκης.*

ΑΝΑΓΕΝΝΗΣΗ: *Χαλκιόπουλος, Βασιλώττος, Θαρενός Κ., Πεζουβανάκης Κ.Ι., Κάβουρας, Μπρόκος, Σταμούλης (46' Θεολόγου), Παπανικολάου, Αγκάς, Θαρενός Χρ. (87' Πεζουβανάκης Κ.Μ., Κρητικός Β. (78' Καραγιαννάκης).*

Με τον ίδιο ρυθμό και του χρόνου



Απόλυτα ευχαριστημένος και από την εμφάνιση αλλά και φυσικά από τη νίκη της ομάδας του επί της Αναγέννησης Εμπ. ο προπονητής του πρωτοπόρου Ιάλυσου Θεόδωρος Θεοδώρου θέλησε να δώσει τις ευχές του σε όλο τον κόσμο αλλά και το τι περιμένει από τη νέα χρονιά για την ομάδα του. Μας δήλωσε τα εξής :

«Κατ'αρχάς θέλω να ευχηθώ χρόνια πολλά και καλές γιορτές με υγεία στους παράγοντες, στους διαιτητές στους αθλητικογράφους φυσικά στους παίκτες της ομάδας μου αλλά και σε όλο τον κόσμο που ασχολείται με το ποδόσφαιρο.

Όσον αφορά το αγωνιστικό μέρος τώρα έμεινα ευχαριστημένος από την προσπάθεια των παικτών μου. Κατά διαστήματα παίξαμε αρκετά καλό ποδόσφαιρο και το ίδιο ελπίζω και είμαι σίγουρος πως θα κάνουμε και τη νέα χρονιά.».

Μπήκαμε χαλαρά



Στο κλίμα των ημερών και ο παίκτης-προπονητής της Αναγέννησης Εμπ. **Γιάννης Κρητικός** μας μετέφερε τις ευχές του και παραδέχθηκε ότι ήταν ένα δύσκολο ματς αλλά παρά τις προσπάθειες των παικτών του, δεν δημιουργήθηκαν οι ευκαιρίες που έπρεπε για να πετύχουν γκολ. Αναλυτικά μας είπε :

«Ήταν ένα δύσκολο παιχνίδι. Το ξέραμε από την αρχή αλλά δυστυχώς μπήκαμε πολύ χαλαρά στο πρώτο 15λεπτο και κατάφερε ο αντίπαλος να μας αιφνιδιάσει. Κατόπιν ισορροπήσαμε το παιχνίδι αλλά δεν μπορέσαμε να κάνουμε τις ευκαιρίες που έπρεπε για να πετύχουμε κάτι καλό. Ελπίζω με την έναρξη του Β' Γύρου να πάμε καλύτερα. Συγχαρητήρια στον Ιάλυσο και στην διαιτησία που ήταν άψογη. Εύχομαι χρόνια πολλά και καλές γιορτές με υγεία σε διαιτητές, παράγοντες, προπονητές, ποδοσφαιριστές και στους αθλητικογράφους».

Είχε...κέρβερο

Με φύλακα-άγγελο τον γκολκήπερ Λορέντζο και σκόρερ τον Χ. Γιαννακάκη ο ΑΕΡΑ νίκησε τον Κλεόβουλο

ΑΦΑΝΤΟΥ

Ηταν πιο ουσιαστικός ο ΑΕΡΑ και κέρδισε δίκαια τον Κλεόβουλο με 2-0, σ' ένα παιχνίδι στο οποίο φάνηκε πώς και οι δύο αντίπαλοι ήσαν εκτός ρυθμού λόγω της διακοπής του πρωταθλήματος. Οι γηπεδούχοι αξιοποίησαν δύο φορές τις ευκαιρίες που τους παρουσιάσθηκαν και επέστρεψαν στις νίκες μετά από κείνο το "άτυχο" ματς της Κρεμαστής.

Οι παίκτες του ΑΕΡΑ προσπάθησαν να εκμεταλλευθούν τα κενά στο χώρο της άμυνας και της μεσαίας γραμμής και κατάφεραν δύο φορές να νικήσουν τον **Διάκουλα** και να στείλουν τη μπάλλα στα δίχτυα. Επαιξαν ανοιχτά από την αρχή έχοντας "μπλοκαρισμένο" τον **Εγγλέζο** με τον **Χιάμπολη** και τους **Τσακίρη-Χ. Γιαννακάκη** να βρίσκονται σε λαμπρή μέρα.

Καρδιοχτύπησε πολλές φορές αλλά είχε φύλακα-άγγελο τον **Γιάννη Λορέντζο** που ιδιαίτερα στη φάση του 53' πραγματοποίησε εκπληκτική απόκρουση. Παίζοντας πάντα "ανοιχτά" οι του ΑΕΡΑ έδιναν πολλές φορές την ευκαιρία στους παίκτες του Κλεόβουλου να αναπτύσσονται κυρίως απ' τ' άκρα. Η μπάλα όμως δύσκολα έφτανε στην επίθεση. Παρά το γεγονός του ότι δημιουργήθηκαν ευκαιρίες ο Κλεόβουλος δεν έφτασε ποτέ στο γκολ αφού ήταν μακρυά από καλές προηγούμενες εμφανίσεις του.

Α.Σ. ΑΕΡΑ 1946	ΑΕΡΑ	2
Α.Ο. ΚΛΕΟΒΟΥΛΟΣ "Ο ΚΛΕΟΒΟΥΛΟΣ" 1963	ΚΛΕΟΒΟΥΛΟΣ	0

ΦΑΣΕΙΣ ΚΑΙ ΓΚΟΛ

Στο 1' από πάσσα του **Εγγλέζου** ο **Σακκάς** πλάσσαρε αλλά μπλόκαρε ο **Λορέντζος.**

Στο 14' ο **Διάκουλας** έδιωξε σε κόρνερ το φάουλ του **Σωτηράκη Γ.**

Το 1-0 στο 15'. Ο **Χαρ. Γιαννακάκης** απέφυγε ένα αντίπαλο του μπήκε στην περιοχή και πλάσσαρε στέλνοντας τη μπάλλα στα δίχτυα.

Στο 18' ο **Διάκουλας** μπλόκαρε το σουτ του **Τσακίρη** μέσα απ' τη περιοχή.

Στο 27' ο **Σακκάς** και **Εγγλέζου** άλλαξαν ωραία τη μπάλλα ο τελευταίος σούταρε αλλά μπλόκαρε ο **Λορέντζος.**

Στο 35' το σουτ του **Κορνάρου** έφυγε λίγο πάνω απ' τα γκολπόστ του **Λορέντζου.**

Στο 44' ο **Οικονομάκης** έμε κεφαλιά παρά την προσπάθεια του **Διάκουλα** έστειλε τη μπάλλα στα δίχτυα.

Στο 84' ο **Λορέντζος** μπλόκαρε με διπλή προσπάθεια το σουτ του **Σακκά.**

Το σούτ του **Ιωαννίδη Ε.** στο 85' από καλή θέση έφυγε άουτ.

Διακρίθηκαν από τον ΑΕΡΑ οι **Χ. Γιαννακάκης, Τσακίρης** και ο **Λορέντζος.** Από τον Κλεόβουλο άρεσαν οι **Οικονομάκης** και **Πόλος.**

Ρεσιτάλ διαιτησίας από τον κ. **Φεσσάρα** και τους βοηθούς του **Λάμπρου** και **Παπανικολάου.**

Οι ομάδες:

ΑΕΡΑ: *Λορέντζος, Σωτηράκης Γ., Παπανθύμου, Κατσιδώνης, Χιάμπολης, Σωτηράκης Ι. (35' Σφουγγαριστός), Παπαλεξάνδρου (67' Πίτσης), Γιαννακάκης Δ., Καραγιάνης Δημ. (80' Μπούτης), Τσακίρης, Γιαννακάκης Χαρ.*

ΚΛΕΟΒΟΥΛΟΣ: *Διάκουλας, Οικονομάκης, Μιμηγιάννης (80' Καρπαθάκης), Τριανταφύλλου, Πιζήμολας (32' Μαννάκης), Ιωαννίδης Ε., Χωρίτης, Κορνάρος (68' Ξένος), Εγγλέζος, Πόλος, Σακκάς.*

Ασορτί με τη διακοπή



Ασορτί με την διακοπή χαρακτήρισε το προχθεσινό παιχνίδι ο Βαγγέλης Χοσάδας τονίζοντας χαρακτηριστικά:

"Νομίζω ήταν ένα ματς ακριβώς στα μέτρα της διακοπής των πρωταθλημάτων. Ηταν ένα πολύ καλό ματς κι απ' τις δύο ομάδες με ευκαιρίες στο παιχνίδι. Ευτυχήσαμε να βάλουμε δύο γκολ, ένα σε κάθε ημίχρονο και να πάρουμε τους 3 β. Εύχομαι καλές γιορτές σε όλους και καλή συνέχεια στον Κλεόβουλο".

Αφλογιστία



Στην αφλογιστία της επίθεσής του στάθηκε κι ο τεχνικός του Κλεόβουλου **Ακης Δελαπόρτας** που τόνισε:

"Δεν πήγαμε καθόλου καλά σήμερα. Η διακοπή του πρωταθλήματος μας επηρέασε αρνητικά. Νομίζω ότι παίξαμε όσο γίνεται δημιουργήσαμε ευκαιρίες αλλά δυστυχώς δεν στείλαμε τη μπάλλα στα δίχτυα. Ο ΑΕΡΑ με δύο ευκαιρίες έκανε δύο γκολ και πήρε τη νίκη. Αυτή είναι η ομορφιά του ποδοσφαίρου θα επιζητήσουμε οπωσδήποτε τις νίκες με Αναγέννηση και Απολακκιά. Καλές γιορτές σε όλους με υγεία πάνω απ' όλα και καλή συνέχεια στον ΑΕΡΑ".

Το γλέντησε από νωρίς...

Ο Φοίβος που λίγες ώρες πριν την χοροεσπερίδα φιλοδώρησε με τέσσερα γκολ την Ασπίδα Απ. που έπαιζε με 10 παίκτες από το 14' και με 9 από το 75'

ΚΡΕΜΑΣΤΗ

Πιο εύκολα απ'ότι θα περίμενε κανείς ο Φοίβος κέρδισε με το ευρύ σκορ 4-0 την Ασπίδα Απ. η οποία έχει παράπονα από την διαιτησία του Κόττορου.

Ας πάρουμε όμως τα πράγματα από την αρχή. Οι γηπεδούχοι ξεκίνησαν με τις καλύτερες προϋποθέσεις τον αγώνα αφού σχεδόν με την συμπλήρωση του πρώτου τέταρτου προηγήθηκαν στο σκορ με πέναλτι και απέκτησαν και αριθμητική υπεροχή λόγω της αποβολής του Ματθαίου με δεύτερη κίτρινη κάρτα. Στην συνέχεια οι φιλοξενούμενοι πέτυχαν γκολ αλλά ακυρώθηκε ως οφσάιντ . Από εκεί και πέρα οι παίκτες του Φοίβου εκμεταλλευόμενοι και την νευρικότητα των αντιπάλων τους πέτυχαν και δεύτερο γκολ λίγο πριν την λήξη του ημιχρόνου και κάπου εκεί τελείωσαν όλα.

Στο Β' μέρος ο δείκτης του σκορ ανέβηκε στο 4-0 με τους Απολακκιάτες να διαμαρτύρονται ότι στην φάση του τέταρτου γκολ βρισκόταν ο **Ματθαίος** πεσμένος στο έδαφος και δεν εφαρμόστηκε το fair play.

ΦΟΙΒΟΣ	**4**
ΑΣΠΙΔΑ ΑΠ.	**0**

Στο σημείο αυτό μάλιστα κι ενώ το χρονόμετρο έδειχνε το 75' αποχώρησε αναγκαστικά από τον αγωνιστικό χώρο ο Μαθιός που έπαθε διάστρεμμα και είχαν πραγματοποιηθεί και οι τρεις αλλαγές της ομάδας του.

Σε γενικές γραμμές ο Φοίβος ήταν καλύτερος, πιο επιθετικός, πιο δυνατός καθ'όλη την διάρκεια, ενώ από την άλλη πλευρά η Ασπίδα κυρίως μετά την κόκκινη κάρτα του **Ματθαίου** παρέδωσε τα όπλα.

ΦΑΣΕΙΣ-ΓΚΟΛ

14' Ο **Μελεούνης** τράβηξε από την φανέλα τον **Μάνο** και πέναλτι. Είχαμε όμως τις έντονες διαμαρτυρίες των παικτών της Ασπίδας ότι η παράβαση έγινε έξω από την γραμμή της μεγάλης περιοχής και όχι μέσα. Στην συνέχεια αποβλήθηκε με δεύτερη κίτρινη κάρτα ο **Ματθαίος** για διαμαρτυρίες. Το εκτέλεσε εύστοχα ο **Κυπριώτης** και η μπάλα στα δίχτυα 1-0.



Πετυχαίνοντας τα δύο πρώτα γκολ, ο Μιχάλης Κυπριώτης άνοιξε το δρόμο για τη νίκη

36' Ο **Μαθιός** ξέφυγε μόνος, έστειλε την μπάλα στα δίχτυα αλλά το γκολ δεν μέτρησε γιατί ο παραπάνω υποδείχθηκε σε θέση οφσάιντ. Νέες διαμαρτυρίες της Ασπίδας.

39' Ωραίος συνδυασμός του **Μάτση** με τον **Μαχαιρίδη**, σουτ του δεύτερου, μπλόκαρε ο **Χατζηχριστοδούλου.**

44' Σουτ του **Κυπριώτη** από το ύψος της μεγάλης περιοχής, η μπάλα κόντραρε σε σώμα παίκτη και η μπάλα κατέληξε στα δίχτυα 2-0. Σε αυτό το σημείο οι της Ασπίδας διαμαρτυρήθηκαν ότι η μπάλα χτύπησε σε χέρι παίκτη του Φοίβου.

73' Λάθος του **Μαθιού**, η μπάλα έφτασε στον **Ζουρούδη** που γύρισε στον **Μήτρου** και αυτός πέτυχε το 3-0.

75' Ο **Μήτρου** από το ύψος του πέναλτι έγραψε το τελικό 4-0. Ο **Μαθιός** ήταν πεσμένος στο έδαφος και οι φιλοξενούμενοι διαμαρτυρήθηκαν στους αντιπάλους τους ότι δεν εφάρμοσαν το Fair Play.

Καλή σε γενικές γραμμές η διαιτησία των **Κόττορου, Διαμαντέα, Γιαννούλη** με τους Απολακκιάτες να έχουν παράπονα από τον πρώτο.

Από τον Φοίβο διακρίθηκαν οι **Μαχαιρίδης, Κυπριώτης** και **Μπρίνι** ενώ από την Ασπίδα Απ. προσπάθησαν οι **Κανάκης** και **Βαρδόπουλος..**

ΦΟΙΒΟΣ: *Σταματίου, Τζήμας, Μαχαιρίδης, Χατζηπέτρος, Καραγιάννης, Μάνος (46'Πολιάς), Αμπελάς (69'Ζουρούδης), Κυπριώτης, Μάτσης (79'Χριστοδούλου), Μπρίνι, Μήτρου.*

ΑΣΠΙΔΑ ΑΠ.: *Χατζηχριστοδούλου, Μελεούνης, Μάκρας, (66' Ζόταρας), Κανάκης, Μενίκος, Καλογήρου, (60'Σάρλης), Μαθιός, Αποκούραστος (70' Καλόγλου), Βαρδόπουλος, Ματθαίος, Ζαχαρίας.*



Εμφάνιση σαν κάλαντα

Αναζωογονητικά επέδρασε στους ποδοσφαιριστές του Φοίβου η διακοπή του πρωταθλήματος, όπως διαπίστωσε κατά την διάρκεια του προχθεσινού αγώνα με την Ασπίδα ο προπονητής των Κρεμαστενών, **Κώστας Παπαοικονόμου.:** «Είχαμε πολύ καλή απόδοση σε όλη την διάρκεια του αγώνα και πιστεύω πως η νίκη μας ήταν απόλυτα δίκαιη. Μια τέτοια εμφάνιση την χρειαζόμασταν για να περάσουμε καλές γιορτές. Παίξαμε με έναν αξιόλογο αντίπαλο και το έργο μας έγινε πιο εύκολο μετά το πρώτο γκολ και το αριθμητικό πλεονέκτημα που αποκτήσαμε. Είμαι πολύ ευχαριστημένος γιατί τα παιδιά αγωνίστηκαν με διάθεση και στα ενενήντα λεπτά. Χρειαζόμαστε κι άλλες τέτοιες εμφανίσεις»



Προτίμησε ευχές αντί γκρίνιας

Πολλά παράπονα από την διαιτησία του **Γιώργου Κόττορου** είχαν οι άνθρωποι της Ασπίδας Απολακκιάς και αυτός ήταν και ο λόγος που ο προπονητής της ομάδας **Λάκης Ζαχαρίας** δήλωσε πως στο μόνο που θα περιοριστεί θα είναι οι ευχές, για να μην ξεφύγει από το εορταστικό κλίμα των ημερών.

«Για τον αγώνα δεν θέλω να μιλήσω γιατί θα γίνω κακός με πολλούς. Εύχομαι καλές γιορτές σε πολλούς».

Στον κατάλληλο χρόνο

Με γκολ στην αρχή και στο τέλος του αγώνα, ο Διαγόρας Βατίου εκμεταλλεύτηκε την απουσία της μαχητικής ΑΕΛ από την φυσική της έδρα. Με δέκα παίκτες αγωνίστηκαν από το 65' οι τυπικά γηπεδούχοι.

- (Ανταπόκριση του Νίκου Ιγνατίδη)

ΚΑΛΥΜΝΟΣ

Καιρό είχαν να παρακολουθήσουν παιχνίδι του πρωταθλήματος της Α' κατηγορίας οι Καλύμνιοι φίλοι του ποδοσφαίρου και αυτό ήταν κάτι που δεν βγήκε από τον νου των ποδοσφαιριστών της τυπικά γηπεδούχου ΑΕΛ και του Διαγόρα Βατίου. Ετσι, μέσα στις προσπάθειές τους να κατακτήσουν τους τρεις βαθμούς χώρεσαν και το καλό και γρήγορο ποδόσφαιρο, το οποίο και χάρηκαν πολύ περισσότερο οι Βατενοί λόγω της νίκης τους με 2-0.

Οι φιλοξενούμενοι κατάφεραν να προηγηθούν με την συμπλήρωση του πρώτου τετάρτου, ωστόσο το γκολ δεν στάθηκε ικανό να παγιώσει την κυριαρχία τους στον αγωνιστικό χώρο. Με τον **Γιώργο Τζιβόγλου** στον πάγκο τους για πρώτη φορά, οι Λεριοί δεν απογοητεύτηκαν και πίεσαν για την ισοφάριση, αναγκάζοντας τους Βατενούς να στρέψουν την προσοχή τους στην άμυνα για να αναχαιτίσουν τους αντιπάλους τους, που έχασαν αρκετές ευκαιρίες. Το παραπάνω σκηνικό διατηρήθηκε μέχρι και το 65', οπότε και η ΑΕΛ έμεινε με δέκα παίκτες λόγω αποβολής του **Ηλία**. Ο Διαγόρας ισορρόπησε, έκανε πιο συχνές τις επισκέψεις του στα αντίπαλα καρέ και σε μία από τις αντεπιθέσεις του στο 88 απαλλάχτηκε από το άγχος σφραγίζοντας την νίκη του. Θα πρέπει να σημειωθεί, πως η ΑΕΛ έχει παράπονα από την διαιτησία του **Μιχάλη Φραγκίνη**, υποστηρίζοντας πως χαρίστηκε στο 32 στον **Φωτεινή** και δεν τον τιμώρησε με αποβολή για ένα πολύ σκληρό και αντιαθλητικό μαρκάρισμα.

ΑΕ ΛΕΡΟΥ	**0**
ΔΙΑΓΟΡΑΣ Β.	**2**

ΦΑΣΕΙΣ ΚΑΙ ΓΚΟΛ

2: Σουτ του **Αρίνιν** έξω από την περιοχή έφυγε ελάχιστα άουτ.

5: Δυνατό σουτ του **Καλημέρη** έξω από την μεγάλη περιοχή αποκρούστηκε από τον Ματσαρτζή.

9: Νέα επέμβαση του τερματοφύλακα της Λέρου σε σουτ του **Καράμπη**.

11: Τα ακροδάχτυλα του **Μπεκιάρη** και το οριζόντιο δοκάρι στέρησαν από τον **Φυλακούρη** την ευκαιρία να πανηγυρίσει την επιτυχία ενός φάουλ που εκτέλεσε από τα 20 μέτρα.

15: Ο **Φαρμακαλής** έπιασε δυνατό σουτ, ο **Ματσαρτζής** απέκρουσε και ο επερχόμενος **Καμπούρης** άνοιξε το σκορ με κοντινό πλασέ στην επιστροφή της μπάλας.

22: Ο **Ματζαρτζής** εξουδετέρωσε με τα πόδια τετ α τετ του **Καράμπη.**

25: Ο **Φραγκίνης** έβγαλε κόκκινη κάρτα στον αναπληρωματικό τερματοφύλακα **Διαμαντάρα** που καθόταν στον πάγκο και χτύπησε κατά την διάρκεια σύρραξης τον **Καράμπη.** Ο τελευταίος αντεπέδωσε, όμως ο διαιτητής δεν τον είδε.

32: Ο διαιτητής **Φραγκίνης** άφησε ατιμώρητο το «εγκληματικό» μαρκάρισμα του **Φωτεινή** πάνω στον **Ιγνατίδη**, που σήκωνε την απευθείας κόκκινη κάρτα.

35: Ο **Λινάρδος** απέκρουσε σέντρα του **Διαμαντάρα Ι.**, ο **Λιακάκης** έπιασε το σουτ στην κίνηση πριν η μπάλα ακουμπήσει το έδαφος στέλνοντάς την ελάχιστα άουτ.

52: Σουτ στην κίνηση του **Αρίνιν** έπειτα από την σέντρα του Ιγνατίδη έφυγε άουτ.

55: Ο **Φυλακούρης** επιχείρησε θαυμάσια ατομική προσπάθεια, έβγαλε την σέντρα για τον ολομόναχο **Λιακάκη**, που με κεφαλιά αστόχησε για χιλιοστά.

57: Νέα χαμένη ευκαιρία για την ΑΕΛ με τον **Λιακάκη**, που έστειλε την μπάλα με σουτ ελάχιστα άουτ.

59: Ατομική προσπάθεια και σουτ του **Καμπούρη** στην αντεπίθεση, η μπάλα ελάχιστα άουτ.

65: Ο **Ηλίας** αντίκρισε την δεύτερη κίτρινη κάρτα του για σκληρό μαρκάρισμα και δίκαια αποβλήθηκε.

70: Ο **Διαμαντάρας Ι.** έβγαλε σε θέση τετ α τετ τον **Διαμαντάρα Δ.**, που μπερδεύτηκε με τον **Αρίνιν** με αποτέλεσμα να χαθεί η ανεπανάληπτη ευκαιρία.

72: Ο **Καράμπης** γύρισε στον **Καμπούρη**, που σούταρε δυνατά κάνοντας δύσκολη την απόκρουση του **Ματσαρτζή.**

80: Ο **Αγγελάκης** επιχείρησε το γύρισμα για τον **Καλημέρη** που έκανε το πλασέ από κοντά, για να απομακρύνουν οι αμυντικοί της ΑΕΛ πάνω στην γραμμή.

88: Ο **Καλημέρης** έβγαλε μόνο του στην αντεπίθεση τον **Φαρμακαλή**, ο οποίος δεν πέταξε την ευκαιρία διαμορφώνοντας το τελικό 2-0 με κοντινό πλασέ.



Ο Βασίλης Φαρμακαλής εδραίωσε με γκολ που πέτυχε στο 88' τη νίκη του Διαγόρα

Καλύτεροι των νικητών ήταν οι **Καμπούρης, Καράμπης, Φαρμακαλής** και **Καλημέρης**, ενώ από πλευράς ΑΕΛ ξεχώρισαν οι **Ματσαρτζής, Ηλίας** και **Λιακάκης.**

Ο διαιτητής **Φραγκίνης** ελέγχεται για την φάση του 32, ενώ οι βοηθοί του **Κατέρης** και **Πλάτσης** ήταν άψογοι.

Οι συνθέσεις:

ΑΕ ΛΕΡΟΥ: *Ματσαρτζής, Σφουνιός, Φυλακούρης (40 Καρνέζης), Λουλουργάς, Λουλουδιάς, Ηλίας, Τσατσαρών, Αρίνιν, Λιακάκης, Διαμαντάρας Ι., Ιγνατίδης Α. (80 Διαμαντάρας Δ.).*

ΔΙΑΓΟΡΑΣ ΒΑΤΙΟΥ: *Μπεκιάρης, Φωτεινής, Λινάρδος, Καράμπης, Τσιβρινής, Γκαρανάτσιος, Αγγελάκης (85 Καρπαθάκης), Μαγιόγλου, Καμπούρης, Φαρμακαλής, Καλημέρης*



«Θα παλέψουμε...»

Με την διαιτησία του **Μιχάλη Φραγκίνη** τα είχε ο προπονητής της ΑΕΛ **Γιώργος Τζιβόγλου** προχθές στην Κάλυμνο και κυρίως, για τη φάση του 32' 'που δεν απέβαλε τον ποδοσφαιριστή του Διαγόρα, **Φωτεινή.** Ωστόσο στάθηκε περισσότερο στην ομάδα του λέγοντας.

«Είναι νωρίς ακόμη και θέλουμε πολύ δουλειά πρώτα για να μπορέσουμε να σώσουμε την ομάδα. Θα επιδιώξουμε να ενισχυθούμε παίρνοντας δυο παίκτες.

Θα παλέψουμε αλλά είναι δύσκολη η προσπάθεια».



«Μπορούσαμε περισσότερα»

Αρκετά ικανοποιημένος από τους συμπαίκτες και ποδοσφαιριστές του έμεινε το Σάββατο ο παίκτης - προπονητής του Διαγόρα Β., **Γιάννης Καμπούρης.**

«Πιστεύω πως το αποτέλεσμα ήταν δίκαιο. Θα μπορούσαμε να πετύχουμε περισσότερα γκολ καθώς είχαμε πολλές καλές ευκαιρίες.

Το γήπεδο ήταν καταπληκτικό κάτι που ευνοεί μια ομάδα να παίξει καλό ποδόσφαιρο.

Συγχαρητήρια στους παίκτες μου για τη νίκη. Θα κάνουμε καλές γιορτές. Η ομάδα έχει πολλές δυνατότητες γιατί έχει πολλούς καλούς παίκτες, που ακόμη δεν έχουν δείξει τον πραγματικό τους εαυτό. Εύχομαι σ' όλο τον κόσμο καλές γιορτές και καλή χρονιά».

Απόδραση με νίκη

Αλλη μία εκτός έδρας νίκη πέτυχε ο Κλεάνθης, που κέρδισε στους Αγίους Αποστόλους του Ευαγόρα, ο οποίος τελείωσε το παιχνίδι με 9 παίκτες

ΑΓΙΟΙ ΑΠΟΣΤΟΛΟΙ

Ενα ακόμα εκτός έδρας «τρίποντο» πήρε ο Σάββατο ο Κλεάνθης στους Αγίους Αποστόλους αυτή τη φορά κόντρα στον Ευαγόρα.

Από την πλευρά τους οι Ευαγορίτες που τέλειωσαν τον αγώνα με εννέα παίκτες παρέμειναν στην προτελευταία θέση του βαθμολογικού πίνακα.

Η ΕΙΚΟΝΑ ΤΟΥ ΑΓΩΝΑ

ΕΥΑΓΟΡΑΣ	2
ΚΛΕΑΝΘΗΣ	3

Οι δύο ομάδες μπήκαν δυνατά στο παιχνίδι και στα πρώτα λεπτά ο αγώνας ήταν αμφίρροπος. Την πρώτη ευκαιρία της αναμέτρησης, την έχασε στο 12'η ομάδα του **Μάκη Χατζηγιώργη**, για να πάρουν στην συνέχεια οι φιλοξενούμενοι μια ελαφρά πρωτοβουλία των κινήσεων, η οποία όμως ήταν αρκετή για να τους βοηθήσει να βρουν τους διαδρόμους προς τα καρέ του Ευαγόρα και μετά τις ευκαιρίες που δημιούργησαν με αποκορύφωμα το δοκάρι, άνοιξαν το σκορ.

Μετά το γκολ οι γηπεδούχοι ισορόπησαν το παιχνίδι και κατάφεραν νωρίς στην επανάληψη (53') να ισοφαρίσουν.

Πέντε λεπτά όμως μετά ήρθε το 1-2 για την ομάδα του **Αντώνη Οικονόμου**.

Στην συνέχεια ο Ευαγόρας προσπάθησε να αντιδράσει,χωρίς όμως να δημιουργήσει την πολύ μεγάλη φάση για να φτάσει στην ισοφάριση, ενώ παράλληλα οι φιλοξενούμενοι ήταν αυτοί που πέτυχαν το γκολ κι' έκαναν το1-3.

Η αντίδραση των Ευαγοριτών ήταν άμεση και ξαναμπήκαν στο παιχνίδι ένα λεπτό μετά, μειώνοντας σε 2-3.

Στο 79' και στο 84', οι γηπεδούχοι έμειναν με δέκα και μ' εννέα παίκτες αντίστοιχα. Παρόλα αυτά οι παίκτες, του **Μάκη Χατζηγιώργη**, δεν το 'βαλαν κάτω και προσπάθησαν να φτάσουν στην ισοφάριση χωρίς να τα καταφέρουν.

ΦΑΣΕΙΣ-ΓΚΟΛ

12'. Ο **Λιόρδος** μετά από εκτέλεση κόρνερ του **Μενίκου**, δεν κατάφερε από το ύψος της μικρής περιοχής να προωθήσει με το πόδι τη μπάλα στα δίχτυα.

17'. Ο **Πάττας**, σούταρε από καλή θέση μεσ' την περιοχή και οι αμυντικοί του Ευαγόρα απέκρουσαν το σουτ.

20'. Ο **Κουρδουνάκης** σούταρε από πλάγια αριστερά μεσ' την περιοχή και η μπάλα πέρασε δίπλα από τ' αριστερό κάθετο δοκάρι.

31'.Ο **Πάττας** μετά από προωθημένη μπάλια έφυγε απέναντι από το **Ματακάκη**, απέφυγε το γκολκήπερ του Ευαγόρα, πλάσσαρε λίγο μέσα από τη μεγάλη περιοχή και η μπάλα χτύπησε στο αριστερό κάθετο δοκάρι.

32' Ο **Αθανασίου** με απευθείας φάουλ άνοιξε το σκορ.

35'.Ο **Σεβδαλής** έβγαλε διαγώνια μπαλιά στον **Ζουρούδη**, ο οποίος μπήκε μέσα στην περιοχή σούταρε και η μπάλα πέρασε άουτ.

50'. Ο **Ζουρούδης** σούταρε δυνατά από πλάγια δεξιά μεσ' την περιοχή και η μπάλα πέρασε πάνω από τα δοκάρια.

53'. Ο **Κουρζής** βγήκε απέναντι από τον **Σαρικά** κι' έκανε το 1-1.

58'. Ο **Ζουρούδης** έβγαλε μια μπαλιά προς την περιοχή του Ευαγόρα, ο **Παναγιώτου** προσπάθησε να διώξει με το πόδι κι' έστειλε τη μπάλα στα δίχτυα της ομάδας του για να γίνει το 1-2.

72'.Ο **Αραμπατζόγλου** μπήκε στην περιοχή του Ευαγόρα, έκανε κάποιες ντρίμπλες πλάσαρε και απέκρουσε ο **Ματακάκης**.

76'. Ο **Κουρδουνάκης** εκτέλεσε φάουλ από τα αριστερά, ο **Πάττας** σούταρε μέσα από την μεγάλη περιοχή, αποκρούστηκε η μπάλα πάνω στη γραμμή και στην επαναφορά, ο ίδιος παίκτης με σουτ έκανε το 1-3.

77'.Ο **Κουρζής** μπήκε από τα δεξιά μέσα στην περιοχή, πλάσαρε την μπάλα πήρε παράλληλη τροχιά με τη γραμμή του τέρματος, παρενεβλήθη ο **Σίμας** και με πλασέ μείωσε σε 2-3.

79'. Ο **Χειμωνέττος** αντίκρυσε τη δεύτερη κίτρινη κάρτα του **Ζαννετίδη** για σκληρό μαρκάρισμα και αποβλήθηκε.

84'. Ο **Μενίκος** είδε την κόκκινη κάρτα του **Ζανεττίδη** και αποβλήθηκε για εξύβριση του α' βοηθού **Μίχα.**

Σε γενικές γραμμές καλή ήταν η διαιτησία των **Ζαννετίδη, Μίχα** και **Γκούμα**.

Από τον Ευαγόρα διακρίθηκαν οι **Κιουρζής, Παπαϊωάννου, Λιόρδος** και **Μενίκος**, ενώ από τον Κλεάνθη οι **Αθανασίου, Ζουρούδης, Πάττας** και **Σεβδαλής**.

ΟΙ ΣΥΝΘΕΣΕΙΣ

ΕΥΑΓΟΡΑΣ: *Ματακάκης, Κάτρης (42' Κουτσάγιας), Χειμωνέττος, Λιόρδος, Μενίκος, Παπαϊωάννου, Κιουρζής, Καστάνιας (61' Παπαδημητρίου), Σίμας, Κώστας, Παναγιώτου (74' Εμίρογλου).*

ΚΛΕΑΝΘΗΣ: *Σαρικάς, Τριανταφύλλου, Σοκολάκης, Αραμπατζόγλου (80' Διακαντώνης), Σπάρταλης Α., Κουρδουνάκης, Σεβδαλής, Αθανασίου, Λαζαρίδης, Ζουρούδης (69' Καρίκης), Πάττας (90' Θεοφιλίδης).*



Με νίκη αποχαιρέτησε το 2003 η ομάδα του Κλεάνθη

Ραντεβού στους Αγίους Αποστόλους

Εκεί θα προπονηθούν σήμερα οι μικτές μας ομάδες, εν όψει των παιχνιδιών τους κόντρα στη Δυτική Αθήνα την ερχόμενη Παρασκευή.

Στο γήπεδο των Αγίων Αποστόλων θα γίνουν τελικά οι σημερινές προπονήσεις των μικτών μας ομάδων που προετοιμάζονται για τα παιχνίδια της ερχόμενης Παρασκευής εντός έδρας με τις αντίστοιχες ομάδες της ΕΠΣ Δυτικής Αττικής.

Το Εθνικό στάδιο έχει κλείσει για να επισκευασθεί ο χλοοτάπητας και θα παραμείνει κλειστός μέχρι το τέλος των εορτών.

Επομένως τα παιχνίδια με την Δυτική Αττική θα γίνουν σ' άλλο γήπεδο.

Για σήμερα λοιπόν η προπόνηση των Παίδων θα γίνει στις 14.30, των Νέων στις 15.30, ενώ προπόνηση έχουν και οι προπαίδες που θ' ακολουθήσουν στις 16.30.

Οι ποδοσφαιριστές που είχαν κληθεί για σήμερα είναι οι εξής:

ΠΑΙΔΕΣ

Γ. Δελαπόρτας, Στ. Γαϊτάνος, Β. Τσαγγάρης (Ρόδου), Κοντουδιός, Β. Μέντος, Μ. Ευγενικός, Φ. Μαννάκης, Μπακίρης (Διαγόρα), Ι. Μπερετούλης, Σχοινάκης, Ζερβός (Ευκλή), Κοντός, Ε. Γεωργαλλής (Αγ. Ισιδώρου), Γ. Κουφού, Χ. Κιλασίν (Ηλιου), Ι. Μακαρούνας (Απόλλωνα Απ.), Β. Κουρμαδιάς (Αστέρα Μ.), Ν. Λαμπριανός (Πετρώνα), Λ. Χατζηπέτρος (Ακουσιλάου), Σ. Ζαχάλου (Κλεάνθη), Α. Νικολάου (Διαγόρα Β.), Μ. Πλύγκος (Δόξας Ψ.), Μ. Κουτσάγιας (Ευαγόρα), Ηλίας (Ερμή) και Τσαφής (Αστέρα Π.)

ΝΕΟΙ

Π. Αγγελόπουλος, Ι. Τριπολίτης, Δ. Καραγιάννης, Ιωαννίδης (Ρόδου), Π. Αθανασίου, Στ. Κοσμάς, Λ. Τσοπανάκης (Διαγόρα), Π. Αναστασάς, Π. Καρπαθάκης, Κ. Καλημέρης, Γ. Αγγελάκης (Διαγόρα Β.), Δ. Γκάιδας, Πάττας (Κλεάνθη), Σ. Νικολός, Κασταμούλας (Ερμή), Μ. Κατσιδώνης (ΑΕΡΑ), Γ. Κώτσος (Διγενή), Δ. Παπαοικονόμου (Πετρώνα), Στ. Πιζήμολας (Κλεόβουλου), Π. Στρατής (Φοίβου), Κ. Ατσίδης (Ορφέα) και Τσαλώλης (Ηρακλή Μ.).

ΠΡΟΠΑΙΔΕΣ

Αξιώτης (Φοίβου), Φράγκος (Ευαγόρα), Τσακισίρης (Διαγόρα), Φασάκης (Διαγόρα), Καρπαθάκης (Διαγόρα Β.), Πίσσας (Διαγόρα), Κλάψης (Διαγόρα), Διάκου (ΑΕΡΑ), Παρδαλός (Πετρώνα), Πάττας (Αστέρα Π.), Κούρτης (Ασκληπειού), Μανιάς (Ερμή), Τριανταφύλλου (Ιαλυσού), Νικολέττος (Διαγόρας Β.), Καρδούλιας (Αστέρα Π.), Κοκιαντώνης (Νίκης Ρ.), Πατηνιώτης (Ιάλυσου), Συρράκος (Ιάλυσου), Κοτσίλιος (ΑΕΡΑ), Λαουδίκος (ΑΕΡΑ), Κυριαζής (Σταυρού), Χατζησάββας (Διαγόρα Β.), Τσακμακίδης (Διαγόρα Β.), Στεφάνου (Νήσου Ρ.), Πεταυράκης (Διαγόρα), Λιβισιανός (Νίκης Ρ.), Θεοδώρου (Ηρακλή Μ.), Μπιλιάς (Φοίβου), Λουλουδάκης (Ευαγόρα), Χρηστάκης (Ευαγόρα), Χίτζιος (ΑΕΡΑ), Ζαμαντάκης (Ηλιου), Ροδίτης (Ευαγόρα), Μώρος (Διγενή), Γιαννακόπουλος (Απόλλωνα Απ.), Κασέρης (Ευκλή) και Πετρόπουλος (Διαγόρα Β.).



«Διατηρήσαμε την ψυχραιμία μας»

Ο προπονητής του Κλεάνθη **Αντώνης Οικονόμου** δήλωσε μετά τη νίκη της ομάδας του επί του Ευαγόρα τα εξής:

«Εγινε πολύ καλό παιχνίδι, με πλούσιες φάσεις. Ξεκινήσαμε μουδιασμένοι το παιχνίδι, μετά πετύχαμε γκολ, δημιουργήσαμε ευκαιρίες και γι' άλλα. Στο β'ημίχρονο είχαμε προβλήματα στην αμυντική παρουσία της ομάδας.

Τελικά καταφέραμε να διατηρήσουμε την ψυχραιμία μας και να κερδίσουμε το παιχνίδι.

Χρόνια πολλά και καλή συνέχεια στον Ευαγόρα».



«Είναι φυσικό»

Ο προπονητής του Ευαγόρα στεναχωρημένος από την ήττα της ομάδας του από τον Κλεάνθη το Σάββατο δήλωσε τα εξής:

«Οταν μένεις με εννέα παίκτες είναι φυσικό να χάνεις το παιχνίδι.

Καλές γιορτές σε όλους».



Φινάλε με παράπονα

Μέσα σε ένταση έληξε το ισόπαλο (1-1) ντέρμπι μεταξύ Αγ. Γεωργίου-Κατταβιάς με συνέπεια να πιάσει κορυφή ο Ασκληπιός που κέρδισε 5-1 τον Ορφέα.

Μια ανάσα πίσω ο Ακουσίλαος που κέρδισε 4-0 τη Δόξα Λ. ενώ ανέβηκε κι ο Αντίμαχος που πέρασε από την Τήλο (4-2) με τους γηπεδούχους να φωνάζουν για το διαιτητή Μουστάκα.

Από κοντά κι η Δόξα Ψ. κέρδισε στο τοπικό ντέρμπι τον Ερμή 3-1 ενώ η Θύελλα επικράτησε στο ντέρμπι των... κοντών του Ευκλή με 4-1.



Αγκαλιά με την κορυφή βρέθηκε ο Ασκληπιός Κω με την αποχώρηση του 2003

Πολύ ένταση και παράπονα είχε η τελευταία αγωνιστική του 2003.

Τα χαρακτηριστικά αυτά δεν έλειψαν ούτε από το ντέρμπι της 12ης αγωνιστικής, ανάμεσα στον Αγιο Γεώργιο και την Κατταβιά, όπου ανέδειξε τους δύο αντιπάλους ισόπαλους 1-1.

Και οι δύο ομάδες έκαναν παράπονα από το διαιτητή **Βασίλη Τσαγγάρη**, ενώ οι Μαλωνίτες φωνάζουν και για τον επόπτη **Βαγγέλη Μιχα**.

Αυτή η ισοπαλία είχε ως συνέπεια ο Ασκληπιός που κέρδισε εύκολα 5-1 του Ορφέα να πιάσει κορυφή ισοβαθμώντας με τον Αγιο Γεώργιο.

Στην 2η θέση πέρασε ο Ακουσίλαος που ξεπέρασε εύκολα το «εμπόδιο» της Δόξας Λ. (4-0).

Δύο βαθμούς από την κορυφή έφτασε ο Αντίμαχος που κέρδισε στην Τήλο 4-2 με τους γηπεδούχους να έχουν πολλά παράπονα από το διαιτητή **Μουστάκα**.

Στο ντέρμπι των συνδημοτών του Δήμου Καλλιθέας η Δόξα Ψ. ανέτρεψε το 0-1 του α' ημιχρόνου και κέρδισε στην επανάληψη τον Ερμή 3-1 πλησιάζοντας κι αυτή στους 3 βαθμούς την κορυφή.

Στην Πυλώνα η Θύελλα κέρδισε τον Ευκλή, που διαμαρτύρεται για τη διαιτησία, με 4-1 και ξέφυγε από την επικίνδυνη ζώνη, ενώ ο Ευκλής παρέμεινε σε δύσκολη θέση.

Στο τοπικό ντέρμπι της Κω, το Πυλί κέρδισε στην Καρδάμαινα την Δόξα 3-1 και ανέβηκε βαθμολογικά ενώ τέλος Ποσειδών Καρπάθου και Ξάνθος αναδείχθηκαν ισόπαλοι 1-1.

ΣΚΟΡ ΚΑΙ ΣΚΟΡΕΡ

● Τήλος–Αντίμαχος 2–4

25' (πεν.) **Μηλιός**, 65'**Σακελλάρης Η.** — 50' (πεν.) **Γκίκας**, 60', 79', 93' **Κατσίρης**.

● Ασκληπιός–Ορφέας 5–1

11', 26' **Κυνηγόπουλος**, 18', 29' **Μαρίνος**, 65' **Πήττας** — 46' **Χ"δημητρίου**

● Δόξα Ψ.–Ερμής 3–1

59', 64', 73' **Τσαλίκης** — 15' **Καβουσανάκης**

● Ακουσίλαος–Δόξα Λ. 4–0

15', 45' **Μιχαλαριάς**, 70' **Καλαετζής**, 75' **Χ"πέτρος**

● Αγ. Γεώργιος–Κατταβιά 1–1

75' (πεν.) **Α. Σκυλλαράκης**/48' **Νισύριος**

● Δόξα Κ.–Πυλί 1–3

48' **Μιαούδης**/30' **Χ"σεβαστός**, 44'**Στεφαδούρος**, 70' **Καματερός**.

● Ποσειδών Κ.–Ξάνθος 1–1

36' **Καραμηνάς** — 35' **Κάβουρας Μ.**

ΕΠΟΜΕΝΗ ΑΓΩΝΙΣΤΙΚΗ (13η)

Ορφέας-Αντίμαχος
Ξάνθος-Ασκληπιός
Ευκλής-Τήλος
Κατταβιά-Ποσειδών Κ.
Δόξα Λ.-Θύελλα
Ερμής-Αγ. Γεώργιος
Πυλί-Ακουσίλαος
Δόξα Κ.-Δόξα Ψ.

ΠΕΝΑΛΤΙ ΚΟΚΚΙΝΕΣ

ΟΜΑΔΕΣ	ΥΠ.	ΚΑΤ.	ΥΠ.	ΚΑΤ.
Αγ. Γεώργιος	2		4	2
Ακουσίλαος		2	1	1
Αντίμαχος	3	1		2
Ασκληπιός	1		1	1
Δόξα Κ.	2	2	3	2
Δόξα Λ.	1	2		4
Δόξα Ψ.	4		3	4
Ερμής	2	2	4	3
Ευκλής	3	2	5	5
Θύελλα	0	2	4	2
Κατταβιά	2	2	4	2
Ξάνθος	3	2	2	1
Ορφέας	4	3	6	3
Ποσειδών		3	1	1
Πυλί		2	2	1
Τήλος	3	5		5

ΟΙ ΕΚΤΕΛΕΣΤΕΣ

ΟΝΟΜΑ-ΟΜΑΔΑ	ΕΥΣΤΟΧΑ	ΑΣΤΟΧΑ
Πλύγκος Π. (Δόξα Ψ.)	3	
Ζερβός (Ευκλής)	1	
Καβουσανάκης (Ερμής)		1
Κάβουρας Μ. (Ξάνθος)	1	
Βρανάς (Ορφέας)	1	
Ηλίας (Δόξα Λ.)		1
Νικολέττος (Ορφέας)	1	1
Πήττας (Ασκληπιός)	1	
Π"δέλιας (Ξάνθος)	1	
Σακελλάρης Η. (Τήλος)	1	
Σβύνος (Κατταβιά)	2	
Γρηγοράς (Ευκλή)	1	
Μπάρδος (Δόξα Ψ.)	1	
Σκυλλαράκης Λ. (Αγ. Γεώργιος)	2	
Καμπόσος Στ. (Ξάνθος)	1	
Σκαλλέρης Μ. (Αντίμαχος)	2	
Μηλιός (Τήλος)	2	
Συμεωνίδης (Ορφέας)		1
Μιαούδης (Δόξα Κ.)	1	1
Ηλίας (Ερμής)	1	
Γκίκας (Αντίμαχος)	1	
Γρηγοράς (Ευκλής)	1	

ΟΙ ΣΚΟΡΕΡ

		ΣΥΝ	ΣΟΥΤ	ΚΕΦ.	ΠΕΝ.	ΦΑΟΥΛ	ΕΝΤ.	ΕΚΤ.
1.	**Σκαλλέρης Μ.** (Αντίμαχος)	12	9	1	2		6	6
2.	**Πήττας** (Ασκληπιός)	12	10	1	1		6	5
3.	**Σβύνος** (Κατταβιά)	11	8	1	2		7	4
4.	**Κυνηγόπουλος** (Ασκληπιός)	8	8	2			2	6
5.	**Χαλκιάς Α.** (Ποσειδών)	7	6			1	1	6
6.	**Καβουκλής** (Κατταβιά)	7	7				3	4
7.	**Καβουσανάκης** (Ερμής)	6	4	1		1	4	2
8.	**Κατταξενός** (Ερμής)	6	6				4	2
9.	**Καβουκλής** (Τήλος)	6	6				2	4
10.	**Κάβουρας Μ.** (Ξάνθος)	5	4		1		4	1
11.	**Μιχαλαριάς** (Ακουσίλαος)	6	6				3	3
12.	**Φούσκας** (Πυλί)	5	4	1			5	
13.	**Ροδίτης** (Δόξα Ψ.)	5	4	1			5	
14.	**Αϊβάζης** (Θύελλα)	5	5				4	1
15.	**Τσαλίκης** (Δόξα Ψ.)	5	3	2			4	1
16.	**Μπουλάρι** (Θύελλα)	5	5				5	
17.	**Φαρμακίδης** (Αγ. Γεώργιος)	4	3			1	2	2
18.	**Καμπόσος Στ.** (Ξάνθος)	4	3	1			4	
19.	**Μάλτας** (Ποσειδών)	4	3	1			4	
20.	**Παπουρδάνος** (Ακουσίλαος)	4	3	1			2	2
21.	**Πλύγκος Π.** (Δόξα Ψ.)	4	1		3		3	1
20	**Μαυρομούστακος** (Αγ. Γεώργιος)	3	3					3
21	**Μανούσογλου** (Ασκληπιός)	3	3				3	
22.	**Γρηγοράς** (Ευκλής)	4	2		2		1	3
23.	**Στάππας** (Ακουσίλαος)	4	3	1			1	3
24.	**Κατσαίρης** (Αντίμαχος)	4	3	1				4
25.	**Σακελλάρης Κ.Τ.** (Τήλος)	4	3	1			1	3
26.	**Μαυρομούστακος** (Αγ. Γεώργιος)	3	3					3
27.	**Μανούσογλου** (Ασκληπιός)	3	3				3	
28.	**Πούλος** (Ξάνθος)	3	3				3	
29.	**Μπρίντζεϊ** (Πυλί)	3	3				3	
30.	**Μπάρδος** (Δόξα Ψ.)	3	2		1		3	

ΑΥΤΟΓΚΟΛ

1 γκολ: **Γαλανός** (Θύελλα), **Κατσούλης** (Πυλί)

ΠΡΩΤΑΘΛΗΜΑ Β' ΚΑΤΗΓΟΡΙΑ 2003–2004

	Αγ. Γεώργιος	Ακουσίλαος	Αντίμαχος	Ασκληπιός	Δόξα Κ.	Δόξα Λ.	Δόξα Ψ.	Ερμής	Ευκλής	Θύελλα Π.	Κατταβιά	Ξάνθος	Ορφέας	Ποσειδών Κ.	Πυλί	Τήλος
Αγ. Γεώργιος	■		3-0	0-0		3-0	1-0				1-1		4-1			
Ακουσίλαος		■	0-4			4-0		0-0		1-0		3-0		5-1		
Αντίμαχος			■	1-0	3-1		2-1			2-0	0-2			4-1		
Ασκληπιός		3-1		■		3-1	1-1						5-1	1-0		7-0
Δόξα Κ.		1-4		1-5	■				2-1		0-1				1-3	2-4
Δόξα Λ.					3-0	■	1-1		3-3			0-0	0-2	0-6		
Δόξα Ψ.							■	3-1	1-0			1-0	2-0	5-0	2-0	6-4
Ερμής			1-2		3-0	3-0		■		4-0		4-1			2-1	
Ευκλής	1-2	2-3		0-0				1-0	■			2-2			0-0	
Θύελλα Π.	2-3			2-3	3-3				4-1	■	0-3					2-1
Κατταβιά		0-0				4-0	1-1	2-2	1-0		■					3-0
Ξάνθος	2-2		2-1		3-1					0-2 α.α.		■			1-0	
Ορφέας		1-2			1-0			1-2		1-0	2-0		■			1-2
Ποσειδών Κ.	1-2								3-1	0-2		1-1	5-0	■	3-1	
Πυλί	4-0		0-0	3-4		4-0					0-2		2-0		■	
Τήλος	1-4	1-2	2-4					1-3				1-2		1-2		■

GOAL!

ΒΑΘΜΟΛΟΓΙΑ

Β' ΚΑΤΗΓΟΡΙΑ 2003–2004

Α/Α	ΟΜΑΔΕΣ	ΒΑΘΜ.	ΑΓ.	ΤΕΡΜ.	ΕΝΤΟΣ Ν	ΕΝΤΟΣ Ι	ΕΝΤΟΣ Η	ΕΚΤΟΣ Ν	ΕΚΤΟΣ Ι	ΕΚΤΟΣ Η	ΣΥΝΟΛΟ Ν	ΣΥΝΟΛΟ Ι	ΣΥΝΟΛΟ Η
1.	Ασκληπιός	27	12	35-11	5	1	0	3	2	1	8	3	1
2.	Αγ. Γεώργιος	27	12	25-13	4	2	0	4	1	1	8	3	1
3.	Ακουσίλαος	26	12	25-13	4	1	1	4	1	1	8	2	2
4.	Αντίμαχος	25	12	21-13	5	0	1	3	1	2	8	1	3
5.	Κατταβιά	25	12	20-6	3	3	0	4	1	1	7	4	1
6.	Δόξα Ψ.	24	12	25-11	7	0	0	0	3	2	7	3	2
7.	Ερμής	23	12	24-12	5	0	1	2	2	2	7	2	3
8.	Ποσειδών	16	12	23-33	3	1	2	2	0	4	5	1	6
9.	Ξάνθος	15	12	14-18	3	1	1	1	3	3	4	4	4
10.	Πυλί	14	12	18-15	3	1	2	1	1	4	4	2	6
11.	Θύελλα	13	12	17-23	2	1	3	2	0	4	4	1	7
12.	Ορφέας	12	12	11-24	3	0	3	1	0	5	4	0	8
13.	Ευκλής	7	12	12-21	1	3	2	0	1	5	1	4	7
14.	Τήλος	6	12	16-34	0	0	6	2	0	4	2	0	10
15.	Δόξα Λ.	6	12	10-33	1	3	2	0	0	6	1	3	8
16.	Δόξα Κ.	4	12	12-34	1	0	5	0	1	4	1	1	10

Ο Ξάνθος έχει ένα μηδενισμό και -1 βαθμό.

Μοιρασιά με παράπονα

Ανάμεσα σε Αγ. Γεώργιο και Καπταβιά, που φωνάζουν για την διαιτησία του Τσαγγάρη, σε ένα ματς με ένταση και τρεις αποβολές

ΜΑΛΩΝΑ (ΧΩΡΙΤΗΣ ΙΣΙΔΩΡΟΣ)

Το ντέρμπι της αγωνιστικής ανάμεσα στον πρωτοπόρο της βαθμολογίας Άγιο Γεώργιο και στην τρίτη Κατταβιά, σημαδεύτηκε από ένταση, τρεις αποβολές και παράπονα από τους δύο αντιπάλους που μοιράστηκαν βαθμούς αφού αναδείχθηκαν ισόπαλοι με σκορ 1-1.

Οι γηπεδούχοι φωνάζουν για την αποβολή του **Σακελλάρη** στο 35', για την προκλητική συμπεριφορά του ποδοσφαιριστή **Παπαϊωάννου** καθώς και για τέσσερις τουλάχιστον λανθασμένες υποδείξεις του β' βοηθού διαιτητή **Βαγγέλη Μίχα,** στην μία εκ των οποίων σημειώθηκε γκολ αλλά ακυρώθηκε ως οφσάιντ αλλά και για το γεγονός πως ενώ υπήρχαν ουκ ολίγες καθυστερήσεις, ο άρχοντας του αγώνα κράτησε μόνο ενάμιση λεπτό.

ΑΓ. ΓΕΩΡΓΙΟΣ	1
ΚΑΤΤΑΒΙΑ	1

Από την άλλη πλευρά οι φιλοξενούμενοι διαμαρτύρονται για την αποβολή του Νισύριου καθώς και για το πέναλτι με το οποίο ισοφάρισε ο Άγιος, ότι ναι μεν βρήκε η μπάλα το χέρι του **Παπαϊωάννου** μετά από κόντρα αλλά ήταν ακούσιο.

Όσον αφορά το αγωνιστικό μέρος τώρα οι παίκτες του Αγίου Γεωργίου είχαν καθ'όλη την διάρκεια του παιχνιδιού την εδαφική υπεροχή αφού έπαιζαν τους αντιπάλους τους στο μισό γήπεδο κι έχασαν αρκετές ευκαιρίες για να πετύχουν γκολ. Από την άλλη πλευρά η Κατταβιά έπαιζε με επικίνδυνες αντεπιθέσεις.

Με την συμπλήρωση του ημιώρου είχαμε την πρώτη αποβολή, αυτή του **Πέτρου** με δεύτερη κίτρινη κάρτα για επικίνδυνο παίξιμο. Στην συνέχεια στο 35'τον ακολούθησε στα αποδυτήρια και ο Σακελλάρης που είδε απ'ευθείας την κόκκινη κάρτα γιατί πήγε να χτυπήσει αντίπαλο εκτός φάσης. Στο β' ημίχρονο και πιο συγκεκριμένα στο 50' αποβλήθηκε και ο **Νισύριος** με δεύτερη κίτρινη κάρτα για επικίνδυνο παίξιμο.

Σε γενικές γραμμές ήταν ένα σκληρό παιχνίδι με αρκετή ένταση και πολλά δυνατά μαρκαρίσματα που αρκετές φορές ξέφευγαν από τα αγωνιστικά πλαίσια.

Φάσεις-Γκολ

1' Πάσα του **Αλεβιζόπουλου** στον **Καβουκλή** που πλάσαρε μόλις άουτ.

31' Φάουλ του Στρατή απέκρουσε δύσκολα ο Χατζηδημητρίου.

33' Φάουλ του **Σκυλλαράκη Α.** στο οριζόντιο.

48' Κόρνερ του **Αλεβιζόπουλου,** κεφαλιά του **Νισύριου** και η μπάλα στα δίχτυα 0-1.

54' Σουτ του **Σκυλλαράκη Α.,** πετάχθηκε στην πορεία ο **Κισσανάκης** και πέτυχε γκολ αλλά ακυρώθηκε ως οφσάιντ.

57' Σουτ του **Κισσανάκη** απέκρουσε ο **Χατζηδημητρίου.**

75' Πάσα του **Σκυλλαράκη Α.** στον **Μουστακέλλη** που σούταρε και η μπάλα χτύπησε στο χέρι του **Παπαϊωάννου** και πέναλτι. Το εκτέλεσε εύστοχα ο **Σκυλλαράκης Α.** και η ισοφάριση 1-1.

Όπως αναφέραμε και στην αρχή παράπονα και οι δύο αντίπαλοι έχουν από την διαιτησία των **Τσαγγάρη, Φεσσάρα** και **Μίχα.**

Από τον Αγ.Γεώργιο ξεχώρισαν οι **Σκυλλαράκης Α.,** **Στρατής** και **Χατζησταμάτης** ενώ από την Κατταβιά οι **Παπαϊωάννου, Κωνσταντόπουλος** και **Αλεβιζόπουλος.**

ΑΓ.ΓΕΩΡΓΙΟΣ: *Διακαναστάσης, Παπαδόπουλος Ι., Σακελλάρης, Χατζημανώλης (67' Σκυλλαράκης Χ., 70'λ.τ. Μαυρομούστακος), Γκίνος, Σκυλλαράκης Α., Στρατής, Σκυλλαράκης Σ.. (50'Κισσανάκης), Μουστακέλλης, Κουτσουμπάρης, Χατζησταμάτης.*

ΚΑΤΤΑΒΙΑ: *Χατζηδημητρίου, Κουμπιός (85'λ.τ. Καζώνης), Τερεζάκης, Παπαϊωάννου, Νισύριος, Πέτρου, Κωνσταντόπουλος, Κατσαμπάς, Αλεβιζόπουλος, Καβουκλής (60'Γιακουμάκης), Σβύνος (70'Μερκούρης).*

Χωρίς οίκτο

Πέντε φορές γάζωσε ο Ασκληπιός την εστία του Ορφέα ο οποίος παρουσιάστηκε με 10 παίκτες στο γήπεδο

ΚΩΣ

Χωρίς να συναντήσει ιδιαίτερες δυσκολίες ο Ασκληπιός νίκησε τον ελλειπή Ορφέα με σκορ 5-1 κι έπιασε στην πρώτη θέση τον Άγιο Γεώργιο.

Οι φιλοξενούμενοι που παρουσιάστηκαν με 10 παίκτες στο γήπεδο συνεχίζουν να βρίσκονται στην επικίνδυνη ζώνη με το μέλλον τους να διαγράφεται σκοτεινό.

Οι γηπεδούχοι μπήκαν δυνατά και δεν άφησαν κανένα περιθώριο αντίδρασης στους αντιπάλους τους. Ο χορός των γκολ ξεκίνησε από το 11' με τον Κυνηγόπουλο κι έκλεισε στο 65' με τον Πήττα.

Το παιχνίδι δεν αντέχει σε ιδιαίτερη κριτική αφού η διαφορά δυναμικότητας ανάμεσα στις δύο ομάδες ήταν κάτι παραπάνω από εμφανής.

ΑΣΚΛΗΠΙΟΣ	5
ΟΡΦΕΑΣ	1

Φάσεις-Γκολ

11' Μπαλιά του Ξυπολητά στον Κυνηγόπουλο που με σουτ άνοιξε το σκορ 1-0.

13' Σέντρα του Καραγιάννη, πλασέ του Κυνηγόπουλου απέκρουσε ο Φτάρας.

18' Κάθετη μπαλιά του Κιλιμάτου στον **Μαρίνο** που σούταρε και το 2-0.

26' Σουτ του Μαρίνου απέκρουσε προσωρινά ο Φτάρας αλλά στην επιστροφή ο Κυνηγόπουλος έσπρωξε την μπάλα στα δίχτυα 3-0.

29' Ο Μαρίνος με πλασέ ανέβασε τον δείκτη του σκορ στο 4-0.

37' Σουτ του Πολυχρονόπουλου στο οριζόντιο δοκάρι.

46' Ο Χατζηδημητρίου με ωραία εκτέλεση φάουλ μείωσε σε 4-1.

59' Πλασέ του Πολυχρονόπουλου στο οριζόντιο.

65' Συνδυασμός Κυνηγόπουλου, Ζαμάγια και Πήττα, σουτ του τελευταίου και το τελικό 5-1.

Πολύ καλή η διαιτησία των Αργυρίου, Βασιλείου, Δοδούς.

Από τον Ασκληπιό Κω διακρίθηκαν οι Μαρίνος, Κιλιμάτος και Ξυπολητάς ενώ από τον Ορφέα δεν ξεχώρισε κανείς.

ΑΣΚΛΗΠΙΟΣ ΚΩ: *Χοχλαστός, Θεοδώρου (71' Χρυσοχόος),, Μαρίνος, Κιλιμάτος, Ξυπολητάς (56'Πήττας), Πολυχρονόπουλος (80' Αγαπητού), Ζαμάγιας, Πουλημάς, Κυνηγόπουλος, Σοφτάς, Καραγιάννης.*

ΟΡΦΕΑΣ: *Φτάρας, Τρόκα, Αλαφάκης, Φραγκάκης, Μπουμπουλάκη, Χατζηδημητρίου, Σαϊμίρ, Θαρρενός, Χρυσόπουλος, Καμαράτος.*

Βαθιά ανάσα

Για την Θύελλα Π. που με τη νίκη της επί του Ευκλή ξέφυγε από την επικίνδυνη ζώνη

ΠΥΛΩΝΑ (Μ. ΕΓΓΛΕΖΟΣ)

Βαθιά βαθμολογική ανάσα πήρε η Θύελλα Π. μετά τη νίκη με το ευρύ σκορ 4-1 επί του Ευκλή. Σε αντίθεση με την ομάδα της Πυλώνας, η ομάδα της Σορωνής παρέμεινε στην επικίνδυνη ζώνη.

Οι γηπεδούχοι μπήκαν πιο δυνατά στο παιχνίδι και είχαν πάντα το κεφάλι στο σκορ. Προηγήθηκαν με 2-0 στο Α' ημίχρονο ενώ απέκτησαν και αριθμητική υπεροχή λίγο πριν την ανάπαυλα, αφού αποβλήθηκε παίκτης του Ευκλή για διαμαρτυρία.

ΘΥΕΛΛΑ Π.	4
ΕΥΚΛΗΣ	1

Στην επανάληψη οι φιλοξενούμενοι μείωσαν σε 2-1 με πέναλτι και αναπτέρωσαν τις ελπίδες τους για να μπορέσουν να ισοφαρίσουν αλλά στην συνέχεια έχασαν τον τερματοφύλακά τους με αποβολή και από εκεί και πέρα τα πράγματα ήταν σαφώς πιο εύκολα για τους Πυλωνίτες που ανέβασαν ακόμη περισσότερο τον δείκτη του σκορ στο 4-1.

Φάσεις-Γκολ

5' Σουτ του **Τόππου** από κοντά, πρόλαβε πάνω στην γραμμή ο Καραμαρίας Β.

15'Σουτ του **Αϊβάζη** στο κάθετο δοκάρι.

17' Ο **Αϊβάζης** με ατομική προσπάθεια άνοιξε το σκορ 1-0.

43' Ο **Οίκουτας** πάσαρε στον **Μπούλαρη** που με σουτ έκανε το 2-0. Σε αυτό το σημείο είχαμε τις διαμαρτυρίες των παικτών του Ευκλή για οφσάιντ και αποβλήθηκε με κόκκινη κάρτα ο **Σαββάκης** για εξύβριση του βοηθού διαιτητή **Μιντζιρίκη.**

50' Ο **Καραμαρίας Β.** έσπρωξε μέσα στην περιοχή τον Γρηγορά και πέναλτι. Το εκτέλεσε εύστοχα ο ίδιος και μείωσε σε 2-1.

54' Ο Βαλσαμής ανέτρεψε τον **Μπούλαρη** έξω από την περιοχή και αποβλήθηκε με δεύτερη κίτρινη κάρτα. Την θέση του κάτω από τα γκολπόστ πήρε ο **Γρηγοράς.**

59' Φάουλ από τον **Μουρέ,** απέκρουσε δύσκολα ο Καραμαρίας Π.

65' Ο Μπούλαρης έσπασε το τεχνητό οφσάιντ και με πλασέ έκανε το 3-1.

81' Κόρνερ από τον Φάκκα, σύγχυση στην άμυνα και ο Μπούλαρης πέτυχε χαρ-τρικ γράφοντας το τελικό 4-1.

Καλός ήταν ο **Πηδιάκης** με τον **Σαββάκη,** ενώ με λάθη ο **Μιντζιρίκης.** Παράπονα από την διαιτησία έχει ο Ευκλής.

Από την Θύελλα ξεχώρισαν οι **Καραμαρίας Π., Αϊβάζης** και **Λαδικός** ενώ από τον Ευκλή οι **Τόππος, Μουρές** και **Πεστλίκης.**

ΘΥΕΛΛΑ Π.: *Καραμαρίας Π., Καραμαρίας Β., (82'Τάλλαρος Μ.), Φάκκας, Τάλλαρος Β., Κελέσογλου, Φωτεινής, Βαλουκτσίδης, Οίκουτας (87' Μαγγαφάκης), Μπούλαρης (82'Καντής), Αϊβάζης, Λαδικός.*

ΕΥΚΛΗΣ: *Βαλσαμής, Χατζηνικόλας (45'Διακολαμπριανός), Γρηγοράς, Λαός, Σαββάκης, Τόππος, Διακοφιλιππής (45'Μουρές), Αναγνώστου, Πεστλίκης, Μαντικός (29' Λαμπρόπουλος), Σχοινάκης.*

Της χάλασαν τη γιορτή

Ο διαιτητής Μουστάκας κι ο Αντίμαχος δεν άφησαν την Τήλο να χαρεί τα εγκαίνια του ανακαινισμένου της γηπέδου

ΤΗΛΟΣ

Σ' ένα παιχνίδι που σημαδεύτηκε από δύο γεγονότα ο Αντίμαχος πέρασε νικηφόρα από τη Τήλο με 2-4. Το πρώτο γεγονός ήταν τα εγκαίνια του ανακαινισμένου γηπέδου της Τήλου με πλαστικό χλοοτάπητα δ' γενιάς.

Το δεύτερο ήταν οι έντονες διαμαρτυρίες των Τηλιακών προς τον διαιτητή **Μουστάκα** από τον οποίο είχαν πολλά παράπονα. Οσον αφορά την εικόνα του αγώνα, η Τήλος είχε την υπεροχή στα πρώτα 35' και κατάφερε να ανοίξει το σκορ.

Στην συνέχεια οι φιλοξενούμενοι ισορρόπησαν και κατάφεραν να ισοφαρίσουν

ΤΗΛΟΣ	2
ΑΝΤΙΜΑΧΟΣ	4

νωρίς, στο δεύτερο σαραντατεπεντάλεπτο (50') με ένα πέναλτι για το οποίο διαμαρτύρονται έντονα οι Τηλιακοί.

Απ' κει και πέρα η αναμέτρηση ήταν αμφίρροπη, με τους Κώους να παίρνουν το προβάδισμα στο 60', τους γηπεδούχους να ισοφαρίσουν πέντε λεπτά μετά και τον Αντίμαχο να παίρνει τη νίκη τελικά με άλλα δύο γκολ που πέτυχε.

ΦΑΣΕΙΣ-ΓΚΟΛ

28' Ο Μηλιός με εύστοχη εκτέλεση πέναλτι άνοιξε το σκορ.

56' Ο **Γκίκας** εκτέλεσε εύστοχα το πέναλτι που κέρδισε η ομάδα του και ισοφάρισε. Στην συνέχεια ο **Σακελλάρης Η.** με πολύ μακρινό βολέ μετά από τη σέντρα έστειλε τη μπάλα στα δίχτυα, αλλά ο **Μουστάκας** σφύριξε επανάληψη της σέντρας.

60' Ο **Κατσίρης** με μακρινό σουτ έκανε το 1-2.

65' Ο **Σακελλάρης Η.** με προβολή έκανε το 2-2.

79'. Ο **Κατσίρης** με σουτ από το ύψος του πέναλτι έκανε το 2-3.

93'. Ο **Κατσίρης** με κεφαλιά έκανε το 2-4.

Για το διαιτητή **Μουστάκα** αναφερθήκαμε στο πρόλογο.

Οι βοηθοί **Σταυρουλάκης** και **Φραγκιαδάκης** ήταν καλοί.

Από την Τήλο διακρίθηκαν οι **Αλιφέρης, Χριστοφής** και **Σακελλάρης Η.** ενώ από τον Αντίμαχο οι **Κατσαρός, Κατσίρης** και **Χ"στεφανάκης.**

Τήλος: *Χατζηγεωργίου, Ορφανός (44' Νικολής), Μηλιός, Αλιφέρης, Σακελάρης Κυρ., Χριστοφής, Κουμπανιός, Σακελλάρης Η., Οικονόμου Α. (75' Σακελάρης Κ.), Οικονόμου Ζ., Χαλιός.*

Αντίμαχος: *Γκίκας, Σκαλέρης Γ., Ατσαλάκης, Μάμμης, Ανδρογιώργης, Κατσαρός, Αγρέλης (56' Σκαλέρης Μ.), Λυμπέρης, Κατσίρης, Δημαράκης, Χατζηστεφανής.*

Γ' ΗΜΙΧΡΟΝΟ

ΕΠΙΣΚΙΑΣΤΗΚΕ Η ΧΑΡΑ

Ημέρα γιορτής ήταν η προχθεσινή για την ποδοσφαιρική Τήλο. Κι' αυτό γιατί εγκαινιαζόταν το ανακαινισμένο γήπεδο του νησιού, στο οποίο τοποθετήθηκε συνθετικός χλοοτάπητας δ' γενιάς, ο οποίος δεν υπάρχει ακόμα ούτε σε ροδίτικο γήπεδο (μόνο σε γήπεδα 5Χ5).

Παράλληλα στο συγκεκριμένο γήπεδο ανακαινίστηκαν και τα αποδυτήρια. Συνεπώς όλο το ποδοσφαιρικό τημ, αλλά και το φίλαθλο κοινό της Τήλου, είχε κάθε λόγο να είναι χαρούμενο.

Η χαρά όμως τη συγκεκριμένη μέρα δεν κράτησε πολύ για τους Τηλιακούς, αφού αυτά που επακολούθησαν με τα εντονότατα παράπονα προς το διαιτητή **Μουστάκα** κατά τη διάρκεια του παιχνιδιού τους με τον Αντίμαχο, ήταν ικανά να επισκιάσουν κατά πολύ την μεγάλη τους χαρά.

ΑΠΟΧΩΡΗΣΕ

Σε μια φάση της συνάντησης Ιάλυσου-Αναγέννησης λίγο πριν το τελικό σφύριγμα του διαιτητή, ο Βασιλώττος σούταρε δυνατά προκειμένου να σταματήσει επιθετική προσπάθεια των αντιπάλων. Δυστυχώς όμως σε πολύ κοντινή απόσταση ο Θαρενός Κ. δέχθηκε την μπάλα στο στήθος και έπεσε στο έδαφος σφαδάζοντας. Ευτυχώς η παρέμβαση της ιατρού του αγώνα αλλά και των υπολοίπων ήταν άμεση και προσφέρθηκαν οι πρώτες βοήθειες στον τραυματία. Στην συνέχεια ο παίκτης αποχώρησε και η ομάδα του σε αυτά τα τελευταία λεπτά αναγκάστηκε να παίξει με δέκα ποδοσφαιριστές γιατί είχαν πραγματοποιηθεί και οι τρεις αλλαγές.

Κουίζ για... "πεταλούδες"

Το έλεγαν, το συζητούσαν το Σάββατο το βράδυ και ομολογουμένως δεν το πίστευε κανείς. Σήμερα το γ' ημίχρονο το θέτει υπό τύπο κουίζ:

Ερ.: Ποιός Μαριτσενός δεν χάνει παιχνίδι του Αστέρα Παστίδας, εντός και εκτός έδρας;

Η απάντηση μετά τα Χριστούγεννα.

ΖΕΣΤΑΜΑ

Υπάρχουν πολλοί άνθρωποι που εκτός από την επίσημη ιδιότητα που κατέχουν, έχουν και άλλες ικανότητες που παραμένουν κρυφές και εμφανίζονται σε ανύποπτες στιγμές. Προχθές στο Οικονομίδειο ο άνθρωπος-φωτογραφία (βλ. Βίκτωρ) περιμένοντας με τον φωτογραφικό του φακό να ξεκινήσει το ματς ανάμεσα σε Ιάλυσο και Αναγέννηση είπε να θυμηθεί λίγο τα ποδοσφαιρικά του νιάτα. Γι'αυτό τον σκοπό πήρε σβάρνα όλες τις μπάλες και άρχισε να σουτάρει από το κέντρο του γηπέδου προς την εστία με το εκπληκτικό ποσοστό 0%, αφού στα δέκα σουτ που επιχείρησε και τα δέκα έφυγαν εκτός τέρματος.

ΚΑΡΤΕΣ ΓΙΑ ΘΕΑΤΡΟ

Όταν ένας παίκτης προσπαθεί να κερδίσει με το ζόρι την εσχάτη των ποινών, τότε βάσει του ΚΑΠ δέχεται την κίτρινη κάρτα του άρχοντα του αγώνα. Σε δύο περιπτώσεις είχαμε κίτρινη κάρτα για θέατρο για να εκβιάσουν το πέναλτι, σύμφωνα με τον διαιτητή Τάσο Σιδηρόπουλο προχθές στην Ιαλυσό κι έτσι αντίκρυσαν από μία κάρτα για κάθε ομάδα. Το πρώτο κιτρίνισμα ήταν στον Αγκά στο 42', ενώ το δεύτερο στον Οίκουτα στο 49'.

ΠΑΡΕΑ ΜΕ ΤΟ ΨΥΚΤΙΚΟ

Ο Βασιλώττος αμυντικός της Αναγέννησης σε μια προσπάθεια του στο Α' ημίχρονο στο Οικονομίδειο είχε έναν μικροτραυματισμό. Ζήτησε και του έδωσαν οι άνθρωποι της ομάδας του το γνωστό σε όλους ψυκτικό. Πριν όμως ψεκάσει πάνω στο πόδι που είχε το πρόβλημα οι παίκτες του Ιάλυσου έκαναν επίθεση. Τότε ο Βασιλώττος αναγκάστηκε να τρέχει κρατώντας στα χέρια του και το ψυκτικό. Στην συνέχεια και αφού απομακρύνθηκε ο κίνδυνος από την εστία της ομάδας του μπόρεσε να ψεκάσει επιτέλους.

ΣΤΑΤΙΣΤΙΚΑ

Παρά το γεγονός πως για δύο εβδομάδες είχαμε διακοπή των τοπικών πρωταθλημάτων ποδοσφαίρου, φαίνεται πως δεν συγκίνησε το ενδιαφέρον των φιλάθλων. Στο Οικονομίδειο στην εξέδρα απέναντι από αυτή των επισήμων, παρά το ότι υπήρχε και ήλιος που ζέσταινε κατά τον καλύτερο δυνατό τρόπο, 1 λεπτό πριν την έναρξη του παιχνιδιού τέσσερις ήταν όλοι κι όλοι παρόντες ενώ στην συνέχεια ο αριθμός αυτός αυξήθηκε κι έφτασε στους δεκαοχτώ!

Fair Play Βασίλη Αθανασίου

Οταν είναι γνώστης του ποδοσφαίρου και γνωρίζει καλά την ομάδα του, αλλά "διαβάζει" καλά και το παιχνίδι μπορεί ένας αξιόλογος προπονητής να εφαρμόσει και το λεγόμενο Fair Play. Αυτό έπραξε στον αγώνα του Αστέρα Παστίδας με τον Ηλιο ο προπονητής των νικητών **Βασίλης Αθανασίου**. Στο 70' περίπου του αγώνα κι ενώ το σκορ ήταν ήδη 5-0 ο Ηλιος -από το 40'- αγωνιζόταν με οκτώ παίκτες λόγω αποβολής των **Κωστομοίρη, Τσίατου και Νγκελίνα.** Στο 70' λοιπόν ο τεχνικός της ομάδας της Παστίδας απέσυρε από το ματς τους **Χαριτάκη - Τριαλώλη**, γεγονός που σχολιάσθηκε κατά τον καλύτερο τρόπο από τους παρευρεθέντες στο γήπεδο της Θολού. Ο τεχνικός του Αστέρα δέχθηκε όλα τα ευμενή σχόλια στο τέλος του αγώνα.

Πετυχημένη πρεμιέρα

Η εκπληκτική νίκη του Αστέρα Παστίδας με 6-0 πανηγυρίσθηκε δεόντως. Συνδυάσθηκε κατά τον καλύτερο τρόπο από μια σειρά μουσικών βραδιών που διοργανώνει αυτές τις ημέρες των εορτών το Διοικητικό Συμβούλιο της ομάδας. Τέσσερα βράδια σε ημερομηνίες ειδικά επιλεγμένες για να γλεντήσει η νεολαία και ο κόσμος της Παστίδας. Η τετράδα ξεκίνησε πετυχημένα από το "ΛΙΘΟΣ ΚΑΦΕ", ενώ σειρά παίρνουν τώρα "ΠΙΑΤΣΑ", "ΑΛΛΑ ΚΟΛΠΑ" και "ΕΠΑΥΛΗ". Πάντα τέτοια...

Διαμαρτυρία της Ασπίδας Απ.

- *Με επιστολή της εκφράζει παράπονα για το διαιτητή Κόττορο και τον επόπτη Διαμαντέα*

Επιστολή διαμαρτυρίας για το προχθεσινό ματς της Κρεμαστής έστειλε η διοίκηση της Ασπίδας Απ., μέσω της οποίας εκφράζει τα παράπονά της για τον διαιτητή **Κόττορο** και τον επόπτη **Διαμαντέα.**

Τι ακριβώς αναφέρει η διαμαρτυρία:

«Το Διοικητικό Συμβούλιο της Ασπίδας Απολακκιάς εκφράζει δημόσια την αγανάκτησή του για την αντιμετώπιση που έχει από την διαιτησία και ειδικότερα στον τελευταίο αγώνα που έδωσε στο γήπεδο της Κρεμαστής με την ομάδα του Φοίβου.

Ο διαιτητής του αγώνα κ. **Κόττορος** και ο βοηθός κ. **Διαμαντέας** συνέβαλαν τα μέγιστα, αφενός για να χάσει η ομάδα μας και αφετέρου να βάλει σε σκέψεις τα μέλη του Δ.Σ. για το αν αξίζει να γίνονται τόσες θυσίες για να λειτουργήσει μία ομάδα από ένα μικρό χωριό σε ένα πρωτάθλημα που οι όροι διεξαγωγής του μέχρι τώρα μας προβληματίζουν».

Μακρυμάνικα εναντίον κοντομάνικων

Αν παρακολουθούσε κάποιος το παιχνίδι του Σαββάτου μεταξύ του Ευαγόρα και του Κλεάνθη στο γήπεδο των Αγίων Αποστόλων, θα μπορούσε να διακρίνει εκτός από τη διαφορά του χρώματος στις φανέλες των δύο ομάδων και άλλη διαφορά.

Οι μεν ποδοσφαιριστές του Ευαγόρα αγωνιζόντουσαν με μακρυμάνικες φανέλες, οι δε παίκτες του Κλεάνθη αγωνιζόντουσαν με κοντομάνικες.

Κληρονόμησε πατερίτσες

Την εμφάνισή του με πατερίτσες έκανε προχθές στο γήπεδο Αρχαγγέλου, ο πρώην πρόεδρος του Απόλλωνα Απ., **Τζούλης Μαχραμάς** κι όλοι αναρωτιόντουσαν τι έπαθε.

Αιτία ήταν η δίψα του να παίξει ποδόσφαιρο κι έτσι σ' έναν πρόσφατο αγώνα σε γήπεδο 5Χ5 σε κάποια φάση, έπαθε θλάση στο δικέφαλο, η οποία του δημιούργησε μεγάλο αιμάτωμα.

Σύμφωνα με το... ιατρικό τημ που τον παρακολουθεί, οι εκτιμήσεις τους για επιστροφή στους αγωνιστικούς χώρους υπολογίζονται γύρω στους ....10 με 15 μήνες!

Ολα τα είχε η Μαριωρή...

Με πολλές ελλείψεις εμφανίστηκε στη σύνθεσή του ο Απόλλων Απ. προχθές στον Αρχάγγελο και σαν να μην έφτανε αυτό, μέχρι το 20' δύο ποδοσφαιριστές του αντικαταστάθηκαν αναγκαστικά λόγω τραυματισμού.

Συγκεκριμένα στο 17' ο **Κυριαζάκος** ήταν ο πρώτος που χτύπησε και δεν μπόρεσε να συνεχίσει, αντικαθιστώντας τον ο **Σωτηρίου**, ενώ στο 20' ο **Ντάκουρας** που πιθανόν να έπαθε εξάρθρωση ωμοπλάτης, έφυγε νωρίς από το παιχνίδι και τη θέση του πήρε ο **Γουμαράς.**

Σαν να μην έφτανε αυτό, το κακό τρίτωσε στο 65', όταν ο καλύτερος παίκτης του Απόλλωνα μέχρι εκείνη τη στιγμή, ο **Παύλος Γιαννακόπουλος**, τραυματίστηκε κι αυτός, αλλά δεν υπήρχε άλλη αλλαγή για να τον αντικαταστήσει ο **Νίκος Αργυρίου**, καθώς είχαν πραγματοποιηθεί και οι τρεις κι έτσι η ομάδα του συνέχισε για τα υπόλοιπα 25' με 10 παίκτες.

Ευχές από τους Βετεράνους

Οι Βετεράνοι ποδοσφαιριστές Ρόδου και Διαγόρα εύχονται σε όλη την αθλητική Δωδ/σο καλές γιορτές και ευτυχισμένος ο καινούργιος χρόνος.

Ο πρόεδρος — **Γ. Τανίδης**

ο γ. γραμματέας — **Α. Τσακμακίδης**

Πήρε βοηθό

Δύο παρατηρητές υπήρχαν προχθές στο γήπεδο Αρχαγγέλου στον αγώνα του Αρη με τον Απόλλωνα Απ.

Ο ορισμένος παρατηρητής από την ΕΠΣΔ, **Μιχάλης Πάλλας**, προσέλαβε για... βοηθό του τον **Νίκο Ντάκα**, ο οποίος είχε βρεθεί στο γήπεδο για να παρακολουθήσει το παιχνίδι. Ομως ο **Πάλλας** τον έβαλε στον αγωνιστικό χώρο και κάθισε δίπλα του στον πάγκο.

ΜΙΚΡΕΣ αγγελίες

ΟΙ ΑΓΓΕΛΙΕΣ
παρουσιάζονται και στο site
www.anaggelies.gr

ΜΕΤΑΦΕΡΘΗΚΑΜΕ!
Θα μας βρίσκετε στα κεντρικά μας γραφεία επί της Μαρ. Μαλλιαράκη 11 (τελευταία πάροδος Καναδά). Τα τηλέφωνα παραμένουν τα ίδια: (22410) 22210, (22410) 75230

ενοικιασεις ακινητων & επιχειρησεων

ΚΑΤΑΣΤΗΜΑΤΑ - ΓΡΑΦΕΙΑ των 30, 60 τ.μ. επί της Κων/νου Παλαιολόγου διασταύρωση με Μεγάλου Κων/νου κάτω από το Βενετόκλειο Λύκειο. Πληρ. τηλ. 2241077944 AE56161

ΓΚΑΡΣΟΝΙΕΡΕΣ επιπλωμένες δίπλα στο Πανεπιστήμιο - Σοφούλη. Πληρ. τηλ. 2241064040
AE56162

ΚΤΙΡΙΑΚΕΣ ΕΓΚΑΤΑΣΤΑΣΕΙΣ δύο ορόφων (ισόγειο - 1ος όροφος, 860 τ.μ.) εκαστος για επαγγελματική χρήση επί της Λ. Καλλιθέας Ρόδος, υπάρχει χώρος για πάρκινκ. Πληρ. τηλ. 6942858005
AE56156

ΕΝΟΙΚΙΑΣΕΙΣ ΚΑΤΑΣΤΗΜΑΤΩΝ: 1) Ενοικιάζεται - Πωλείται επιχείρηση κεντρική 32 τ.μ. στα "ΕΚΑΤΟ ΜΑΓΑΖΙΑ" 2) Ενοικιάζεται στη Ψαροπούλα κατάστημα γωνιακό 55 τ.μ. με μηνιαίο μίσθωμα 880 ευρώ, 3) Στην ΑΚΤΗ ΜΙΑΟΥΛΗ κατάστημα 207 τ.μ. με πρόσοψη στον κεντρικό δρόμο κατάλληλο για μπαρ καφετέρια και εμπορία τουριστικών ειδών, 4) Ενοικιάζεται στην Αννης Μαρίας αποθήκη 220 τ.μ. με ράμπα με μηνιαίο μίσθωμα 600 ευρώ. Πληρ. Σαββαΐδης και Συνεργάτες τηλ. 2241026281
AE56132

ΔΙΑΜΕΡΙΣΜΑ 110 τ.μ. 3 υπνοδωματίων, ανεξάρτητο, χωρίς κοινόχρηστα επί της Αγίας Σοφίας 19 (Γράμμου). Μηνιαίο μίσθωμα 450 ευρώ. Πληρ. τηλ. 2241028752, 10.00-14.00
AE56153

ΔΙΑΜΕΡΙΣΜΑΤΑ επιπλωμένα, πλήρως εξοπλισμένα επί της Λ. Ιαλυσού- Ιαλυσός. Πληρ. τηλ. 2241035283 AE56155

ΔΙΑΜΕΡΙΣΜΑ ρετιρέ δύο κυρίων δωματίων - κουζίνας - λουτροκαμπινέ πλησίον πλατ. Αγ. Νικολάου. Πληρ. τηλ. 6946949230 AE56152

ΓΚΑΡΣΟΝΙΕΡΑ δύο χώρων με δική της είσοδο χωρίς κοινόχρηστα κοντά στο Τεχνικό Λύκειο και την Λαϊκή Σαββάτου, μόνο σε ντόπιους μόνιμους ενοικιαστές. Επίσης πωλείται NISSAN MICRA πεντάθυρο 1000 cc μοντέλο 2001 πλήρως εξοπλισμένο, με λίγα χιλιόμετρα και σε άριστη κατάσταση. Πληρ. τηλ. 2241063926, 6946013838
AE56145

ΕΝΟΙΚΙΑΖΟΝΤΑΙ πλήρως επιπλωμένα studios 40 τ.μ. ανακαινισμένα τον Αύγουστο 2002, με θερμομόνωση, ηχομόνωση, ανεξάρτητο WC, κουζίνα, ψυγείο, εγκατάσταση για TV, και τηλέφωνο, αυλή, συχνή αστική συγκοινωνία, για 12 μήνες, το χρόνο. Κατάλληλα για ζευγάρια, εργένηδες, στρατιωτικούς, φοιτητές 190 ευρώ μηνιαίως χωρίς κοινόχρηστα και νερό. Περιοχή Παραδείσι Ρόδος. Πληρ. τηλ. 6972943946, ώρες 14.00 - 21.00.
AE56149

ΔΙΑΜΕΡΙΣΜΑ επιπλωμένο, 4κλινο με ηλιακό, τηλέφωνο, θέρμανση, έως 30/6/04 στην περιοχή Μητροπόλεως Επίσης πωλείται διαμέρισμα 3άρι με οικόπεδο ανακαινισμένο στην περιοχή Χατζηαγγέλου. Πληρ. τηλ. 2241029452
AE56146

ΕΝΟΙΚΙΑΣΗ ΔΙΑΜΕΡΙΣΜΑΤΩΝ 1. Ενοκιάζεται στην Αννης Μαρίας ισόγειο διαμέρισμα 120 τ.μ. με μηνιαίο μίσθωμα 400 ευρώ, 2. Ενοικιάζονται διαμερίσματα στην Ιξιά α) διαμέρισμα 80 τ.μ. με 2 υπνοδωμάτια, σαλόνι, κουζίνα και WC με μηνιαίο μίσθωμα 350 ευρώ, β) διαμέρισμα 120 τ.μ. με 3 υπνοδωμάτια, σαλόνι, κουζίνα και WC, με μηνιαίο μίσθωμα 420 ευρώ, 3. Περιοχή "Οικισμού Καστελλοριζιών" ενοκιάζονται 2 διαμερίσματα νεόκτιστα α' ορόφου 70 τ.μ. με μηνιαίο μίσθωμα 400 ευρώ και β' ορόφου 70 τ.μ. με μηνιαίο μίσθωμα 450 ευρώ, 4. Ενοικιάζονται στ' Αφάντου δυάρια πλήρως επιπλωμένα και εξοπλισμένα με μηνιαίο μίσθωμα 220 ευρώ (συμπεριλαμβανομένης ΔΕΗ και ύδρευσης) Πληρ. Σαββαΐδης και Συνεργάτες τηλ. 2241026281 AE56138

ΕΝΟΙΚΙΑΣΕΙΣ ΓΡΑΦΕΙΩΝ Ενοικιάζεται γραφείο πολυτελές στο κτίριο "Κωτσόβολου" επί της Εθνικής Αντίστασης-Θεμ. Σοφούλη γωνία 52 τ.μ. β' ορόφου με μηνιαίο μίσθωμα 580 ευρώ. Πληρ. Σαββαΐδης και Συνεργάτες τηλ. 2241026281 AE56139

ΕΝΟΙΚΙΑΖΟΝΤΑΙ επιπλωμένα στούντιο καινούργια στην παραλία Ιαλυσού με ατομική τουαλέτα, ηλιακό, με πολυκουζινάκι. Τιμή 180 ευρώ. Πληρ. τηλ. (22410)90911, 92597
AE56151

ΓΚΑΡΣΟΝΙΕΡΑ επιπλωμένη στην Κων/νου Τσαλδάρη 35. Ενοίκιο 200 ευρώ. Πληρ. κ. Μιχάλη τηλ. (22410)37277
AE56141

ΚΑΤΑΣΤΗΜΑ επί της οδού Ερμού στο κεντρικό δρόμο στο Φαληράκι. Πληρ. τηλ. 6944520387
AE56115

ΔΙΑΜΕΡΙΣΜΑ 95 τ.μ. στην οδό Κοδριγκτώνος 85 στον α' όροφο μικρής πολυκατοικίας. Εχει 3 υπνοδωμάτια, σαλόνι, κουζίνα, μπάνιο. Πληρ. τηλ. 2241028494, 6944353610, 12-2 το μεσημέρι και 7-10 το βράδυ AE56127

ΕΝΟΙΚΙΑΖΟΝΤΑΙ στη Ρόδο και επί της οδού Γρίβα: α) τρία συνεχόμενα καταστήματα συνολικού εμβαδού μ.τ. 135 και β) γκαρσονιέρα επιπλωμένη δίκλινη. Πληρ. τηλ. 6937071451
AE56119

ΔΙΑΜΕΡΙΣΜΑ 100 Τ.Μ. (3) ΤΡΙΩΝ ΥΠΝΟΔΩΜΑΤΙΩΝ ΚΟΝΤΑ ΣΤΟ ΒΕΝΕΤΟΚΛΕΙΟ ΣΧΟΛΕΙΟ. ΜΗΝΙΑΙΟ ΜΙΣΘΩΜΑ 450 ΕΥΡΩ. ΠΛΗΡ. ΕΥΣΤΑΘΙΟΥ - ΕΥΡΩΚΤΗΜΑΤΙΚΗ, ΕΘΝΙΚΗΣ ΑΝΤΙΣΤΑΣΕΩΣ 83, ΤΗΛ. 2241073819, 74917, 6946/103929 ΠΕ56117

ΔΙΑΜΕΡΙΣΜΑ ΙΣΟΓΕΙΟ 90 Τ.Μ. (2) ΔΥΟ ΥΠΝΟΔΩΜΑΤΙΩΝ ΣΤΗΝ ΑΝΑΛΗΨΗ ΜΕ ΤΖΑΚΙ, ΗΛΙΑΚΟ ΘΕΡΜΟΣΙΦΩΝΑ. ΜΗΝΙΑΙΟ ΜΙΣΘΩΜΑ 450 ΕΥΡΩ. ΠΛΗΡ. ΕΥΣΤΑΘΙΟΥ - ΕΥΡΩΚΤΗΜΑΤΙΚΗ, ΕΘΝΙΚΗΣ ΑΝΤΙΣΤΑΣΕΩΣ 83, ΤΗΛ. 2241073819, 74917, 6946/103929 ΠΕ56116

ΔΙΑΜΕΡΙΣΜΑ 72 τ.μ. με 2 υπνοδωμάτια, κατάλληλο για 2 φοιτήτριες-ες, επί της οδού Κωνσταντίνου Τσαλδάρη 30 και γωνία Σοφίας Βέμπο, Ανάληψη. Διαθέτει σαλόνι, τραπεζαρία, κρεβάτια, ψυγείο. Πληρ. τηλ. 2241028986
AE56118

ΓΚΑΡΣΟΝΙΕΡΑ με 2 υπνοδωμάτια στην Κρεμαστή. Πληρ. τηλ. 2241093046 και 6944652600
AE56080

ΜΟΝΟΚΑΤΟΙΚΙΑ πλήρως ανακαινισμένη στα Κοσκινού, με δύο υπνοδωμάτια, σαλοτραπεζαρία, ευρύχωρη κουζίνα, ένα κυρίως μπάνιο και ένα βοηθητικό. Με αυλή και βεράντα. Πληρ. τηλ. 6944677744
AE56113

ΚΑΤΟΙΚΙΑ ισόγειος στην πόλη της Ρόδου (παραπλεύρως Βενετοκλείου σχολείου) επί της οδού Καραϊσκάκη με 2 υπνοδωμάτια, σαλόνι, κουζίνα, μπάνιο και αυλή. Πληρ. τηλ. 6944557415
AE56110

ΕΝΟΙΚΙΑΖΟΝΤΑΙ δύο γκαρσονιέρες μόνο για Ελληνες πλήρως επιπλωμένες και εξοπλισμένες στο Ροδίνι. Πληρ. τηλ. 6947083593
AE56106

ΕΝΟΙΚΙΑΖΕΤΑΙ 80 τ.μ. 4 ετών πετρόχτιστη μονοκατοικία με 2 υπνοδωμάτια με μεγάλες ντουλάπες, πλυσταριό, ξεχωριστή λινοθήκη και μεγάλο κήπο με γκαζόν. Περιοχή Ασγούρου 500 ευρώ. Πληρ. τηλ. 2241048124
AE56108

ΔΙΑΜΕΡΙΣΜΑ 100 τ.μ. δύο υπνοδωματίων, κουζίνα, καθιστικό, σαλοτραπεζαρία, διαμπερές στον α' όροφο μικρής πολυκατοικίας στην οδό Αντ. Βολονάκη κοντά στον ΟΑΕΔ. Πληρ. τηλ. 2241021180
AE56100

ΔΙΑΜΕΡΙΣΜΑ 3άρι στην Ανάληψη οδός Τρικάλων 4 δίπλα στο "NOVA". Πληρ. τηλ. 6942545273
AE56079

STUDIOS και μικρά διαμερίσματα 50 τ.μ. στην Κρεμαστή, σε ήσυχη περιοχή. Είναι επιλωμένα με πολυκουζινάκι, ντουζ, wc, ζεστό νερό, μπαλκόνια, κήπο με γκαζόν, πάρκιν. Τιμές: STUDIOS 140 ευρώ. Διαμερίσματα 230 ευρώ. Πληρ. τηλ. 6937606824, 2241048038, 2241095487 και φαξ 2241095695. AE56081

ΓΚΑΡΣΟΝΙΕΡΑ καινούργιοα, 3ος όρφος, πλήρως επιπλωμένη και εξοπλισμένη, TV, A/C, κατάλληλη για φοιτήτρια. Πληρ. τηλ. 6977301090
AE56097

ΔΩΜΑΤΙΑ ΕΠΙΠΛΩΜΕΝΑ ΜΕ ΤΟΝ ΜΗΝΑ. ΚΟΝΤΑ ΣΤΟ ΠΑΝΕΠΙΣΤΗΜΙΟ, ΜΕ Τ.V., ΨΥΓΕΙΟ, A/C, ΠΛΗΡΩΣ ΑΝΑΚΑΙΝΙΣΜΕΝΑ. HOTEL SILVIA, ΚΟΛΟΚΟΤΡΩΝΗ 114, ΡΟΔΟΣ. ΠΛΗΡ. ΤΗΛ. 2241022551-2, ΚΙΝ.: 6944284329. ΠΕ56075

ΔΙΑΜΕΡΙΣΜΑ 65 τ.μ. στο κέντρο της Χάλκης, Α' ορόφου με υπέροχη θέα. Μηνιαίο μίσθωμα 440 ευρώ. Πληρ. Ευσταθίου-Ευρωκτηματική, Εθνικής Αντιστάσεως 83 τηλ. 2241073819-74917, 6944374546, 6945292030.
AE56078

ΕΝΟΙΚΙΑΖΕΤΑΙ Α) ΚΑΤΑΣΤΗΜΑ 56 Τ.Μ ΚΑΙ ΠΑΤΑΡΙ ΕΠΙ ΤΗΣ ΟΔΟΥ ΒΥΡΩΝΟΣ 15 ΔΙΠΛΑ ΑΠΟ ΤΟ ΞΕΝΟΔΟΧΕΙΟ ΑΘΗΝΑΙΟ, Β) ΑΠΟΘΗΚΗ 180 Τ.Μ. ΜΕ ΡΑΜΠΑ ΕΝΟΙΚΙΑΖΕΤΑΙ ΕΠΙ ΤΗΣ ΒΥΡΩΝΟΣ. ΠΛΗΡ. ΤΗΛ. 2241074385 ΠΕ58894



ΕΝΟΙΚΙΑΖΟΝΤΑΙ

• **Διαμέρισμα** 160 τ.μ. (3) τριών υπνοδωματίων στην Ιαλυσό σε κεντρικό σημείο, με κεντρική θέρμανση. Μηνιαίο μίσθωμα 500 ευρώ.
• **Διαμέρισμα** 165 τ.μ. (3) τριών υπνοδωματίων στην Ανάληψη, νεόδμητο, με κεντρική θέρμανση. Μηνιαίο μίσθωμα 650 ευρώ.
• **Διαμέρισμα** 110 τ.μ. (3) τριών υπνοδωματίων οδός Αλ. Διάκου με μεγάλες βεράντες, ηλεκτρικό θερμοσίφωνο. Μηνιαίο μίσθωμα 450 ευρώ.

Πληρ. ΕΥΣΤΑΘΙΟΥ - ΕΥΡΩΚΤΗΜΑΤΙΚΗ, Εθνικής Αντιστάσεως 83 (πρώην Αννης Μαρίας). Τηλ. 22410 73819-74917, 6946/103929

ΕΝΟΙΚΙΑΖΕΤΑΙ

Χώρος δύο δωματίων, 84 τ.μ. 1ος όροφος. Ασανσέρ, air condition, WC, κουζίνα, κατάλληλο για ιατρείο ή παντός είδους γραφεία.

Γρ. Λαμπράκη 29 - Ρόδος • τηλ. (22410)68869-74098

ΕΝΟΙΚΙΑΖΟΝΤΑΙ

4 πολυτελή STUDIOS για ένα ή δύο άτομα, στην παραλία Ιαλυσού, πλήρως επιπλωμένα, ευρύχωρα, με άνετες βεράντες με πολυκουζινάκι, air-condition, ηλιακό θερμοσίφωνα, ιδιόχρηστη θέση στάθμευσης. Μηνιαίο μίσθωμα 300 ευρώ.

Πληρ. ΕΥΣΤΑΘΙΟΥ - ΕΥΡΩΚΤΗΜΑΤΙΚΗ, Εθνικής Αντιστάσεως 83 (πρώην Αννης Μαρίας). Τηλ. 22410 73819-74917, 6946/103929

ΕΝΟΙΚΙΑΖΕΤΑΙ

στην Εθελοντών Δωδεκανησίων "Μέγαρο Κιοσόγλου" **γραφείο** 66 τ.μ. αρίστης κατασκευής κατάλληλο για επαγγελματική χρήση (δικηγορικό - συμβολαιογραφείο - ασφαλιστικό - λογιστικό - οικονομοτεχνικό και για οποιανδήποτε επαγγελματική χρήση).

Πληρ. τηλ.. 2241026281 κ. Σαββαΐδη

ΕΝΟΙΚΙΑΖΕΤΑΙ

160 τ.μ. ΟΡΟΦΟΓΡΑΦΕΙΟ Β΄ ορόφου σε νεόδμητη οικοδομή στην οδό Κοδριγκτώνος κατάλληλο για οποιαδήποτε επαγγελματική χρήση. Μηνιαίο μίσθωμα € 1.100

Πληροφορίες: ΕΥΣΤΑΘΙΟΥ - ΕΥΡΩΚΤΗΜΑΤΙΚΗ Εθνικής Αντιστάσεως 83 . Τηλ. 22410 73819 – 74917 , 6944/374546, 6945/292030

RHODES-GREECE
CAIRO PALACE

ΕΝΟΙΚΙΑΖΟΝΤΑΙ ΕΠΑΓΓΕΛΜΑΤΙΚΟΙ ΧΩΡΟΙ

• **Γραφείο** 90 τ.μ. Εθελ. Δωδεκανησίων
• **Γραφείο** 190 τ.μ. Εθνάρχου Μακαρίου
• **Κατάστημα** 55 τ.μ. Εθνάρχου Μακαρίου
• **Κατάστημα** 25 τ.μ. Εθελ. Δωδεκανησίων

Πληρ. κα Φράνσις Νιοτή Τηλ. 2241024328, φαξ 2241027600, κιν. 6944618757, 6973572262

ΕΝΟΙΚΙΑΖΟΝΤΑΙ

καταστήματα - γραφεία στην νότια Ρόδο (Κιοτάρι) επί της επαρχιακής οδού - 35 τ.μ. με 13 τ.μ. πατάρι με parking- κήπο - και βεράντα με θέα την θάλασσα. Τιμή 450 ευρώ

Πληρ. τηλ.. 2241065061, 6942091451

ενοικιασεις

συνέχεια από την προηγούμενη

ΕΝΟΙΚΙΑΖΕΤΑΙ όροφος 160 τ.μ. νεοκλασικής μονοκατοικίας επί της 28ης Οκτωβρίου (Νιοχώρι) ως επαγγελματική στέγη. Πληρ. τηλ. 2241036166, 6978098501.
AE56076

ΓΚΑΡΣΟΝΙΕΡΑ δίχωρη επιπλωμένη στο 6ο χλμ. Ρόδου-Καλλιθέας για όλο τον χρόνο. Ενοίκιο 220 ευρώ. Αποκλείονται οι αλλοδαποί. Πληρ. τηλ. 2241028838 και 2241075612 μόνο 10-1 το πρωί
AE56017

ΕΝΟΙΚΙΑΖΟΝΤΑΙ: α) διαμέρισμα καινούργιο lux, πλήρως επιπλωμένο με ένα υπνοδωμάτιο (εντοιχισμένη κουζίνα, δερμάτινο σαλόνι, air condition και β) δύο γκαρσονιέρες ενός και δύο υπνοδωματίων πλήρως επιπλωμένες. Πληρ. τηλ. 2241066475, 6945797129
AE56077

ΔΙΑΜΕΡΙΣΜΑ μεγάλο στον β' όροφο, σε ήσυχη τοποθεσία, περιοχή Ροδίνι, οδός Λυκίας 149 αποτελούμενο από 3 υπνοδωμάτια, σαλόνι, εντοιχιζόμενα έπιπλα, κουζίνα με κεντρική θέρμανση. Τιμή 450 ευρώ. Πληρ. τηλ. 6932338313
AE56083

ΚΑΤΑΣΤΗΜΑ 61 τ.μ. στην οδό Μαραθώνος στο Ροδίνι, με μηνιαίο μίσθωμα 585 ευρώ. Πληρ. ΕΥΣΤΑΘΙΟΥ-ΕΥΡΩΚΤΗΜΑΤΙΚΗ, Εθνικής Αντιστάσεως 83 τηλ. 2241073819-74917, 6944374546, 6945292030. AE56082

STUDIOS, νεόκτιστα σε πανοραμική θέα στα Κοσκινού με κουζίνα, τουαλέτα, air condition, τηλεόραση, επιπλωμένα, με όλο το νοικοκυριό του σπιτιού και με άνετο parking. Πληρ. τηλ. 6932629891 AE56074

ΓΚΑΡΣΟΝΙΕΡΕΣ επιπλωμένες δύο δωματίων (κουζίνα, υπνοδωμάτιο, χωλ, WC). Πληρ. τηλ. 2241021644, 6946681508
AE56058

ΚΑΤΑΣΤΗΜΑ 40 τ.μ. και πατάρι, κεντρικό, στην Νέα Αγορά Ρόδου. Πληρ. τηλ. 2241022664, 2241023751
AE56061

ΓΚΑΡΣΟΝΙΕΡΑ στην περιοχή Δασκάλων πλήρως επιπλωμένη και εξοπλισμένη. Τιμή 300 ευρώ. Προτιμούνται φοιτήτριες. Πληρ. τηλ. 2241027598
AE56103

ΓΚΑΡΣΟΝΙΕΡΑ επιπλωμένη α' όροφος επί της Δελφών 14 Καρακόνερο. Πληρ. τηλ. 2241032943, 6945596443
AE56073

ΕΝΟΙΚΙΑΖΟΝΤΑΙ καταστήματα - γραφεία στην περιοχή Μήδεια Γ. Σεφέρη 100 με πανοραμική θέα. Πληρ. τηλ. 6942841851, 2241067200
AE56024

ΕΝΟΙΚΙΑΖΟΝΤΑΙ ΚΑΙΝΟΥΡΓΙΑ ΔΙΑΜΕΡΙΣΜΑΤΑ ΕΠΙΠΛΩΜΕΝΑ ΣΤΗΝ ΙΞΙΑ ΜΕ ΠΙΣΙΝΑ ΚΑΙ ΚΗΠΟ, ΑΣΑΝΣΕΡ, ΘΕΡΜΑΝΣΗ, ΑΠΟΤΕΛΕΙΤΑΙ ΑΠΟ ΥΠΝΟΔΩΜΑΤΙΟ, ΣΑΛΟΝΙ-ΚΟΥΖΙΝΑ ΕΝΙΑΙΟ, ΕΝΟΙΚΙΟ 300 ΕΥΡΩ ΤΟ ΜΗΝΑ ΧΩΡΙΣ ΕΠΙΒΑΡΥΝΣΗ ΗΛΕΚΤΡΙΚΟΥ ΚΑΙ ΝΕΡΟΥ. ΠΛΗΡ. ΤΗΛ. 2241096388, ΩΡΕΣ 08.00-11.00, 6977271571
ΠΕ56015

ΔΙΑΜΕΡΙΣΜΑΤΑ πλήρως επιπλωμένα δύο δωματίων, κουζίνας και μπάνιου στην Ιξιά κατάλληλα για στρατιωτικούς, φοιτητές και εκπαιδευτικούς. Πληρ. τηλ. 2241075662, 6977656668
AE56014

ΔΙΑΜΕΡΙΣΜΑ 100 τ.μ. στην Ιαλυσό (στάση Παρασκευά) δεύτερου ορόφου τρία υπνοδωμάτια, σαλοτραπεζαρία, κουζίνα.. Πληρ. τηλ. 2241096772, 6942408624
AE56010

ΔΙΑΜΕΡΙΣΜΑΤΑ στην Κρεμαστή κοντά στο σχολείο και στη θάλασσα μεγάλα, καινούργια, πλήρως επιπλωμένα, δυάρια και στούντιος, με θέα στη θάλασσα. Ιδιόκτητο πάρκιν και κήπο. Εχουν ατομικές μεγάλες βεράντες, εντ/νες ντουλάπες, πολλά ντουλάπια. Με διπλά τζάμια και ρολλά χωρίς κοινόχρηστα. Πληρ. τηλ. 2241094822, 6946671053
AE55939

ΕΝΟΙΚΙΑΖΕΤΑΙ μεγάλη ισόγεια αποθήκη 500 τ.μ. στο 6 χλμ. Ρόδου-Καλλιθέας μόνο για οικ/κά υλικά. Ενοίκιο 400 ευρώ. Πληρ. τηλ. 2241028838, 10-1 πρωί καθημερινά εκτός Σαβ/κο
AE55893

ΕΝΟΙΚΙΑΖΕΤΑΙ εξοχική κατοικία στην περιοχή Γκολφ Αφάντου (Λεωφόρου Ρόδου-Λίνδου 91), με τρία υπνοδωμάτια, σαλόνι, κουζίνα και λοιπούς βοηθητικούς χώρους, νεόκτιστο, λουξ κατασκευής και απέχει από παραλία Αφάντου περίπου 600 μέτρα. Πληρ. τηλ. 6948528799, 2241034123, 2241033774 απόγευμα AE55959

ΔΙΑΜΕΡΙΣΜΑ 60 τ.μ. δύο ετών επιπλωμένο λουξ εντός πόλεως. Πληρ. τηλ. 6945807682
AE55946

ΓΚΑΡΣΟΝΙΕΡΑ, επιπλωμένη στην Ιαλυσό, επί της οδού Αναστασίου Βρόντη 3. Απέναντι από το 1ο Δημοτικό Σχολείο. Πληρ. τηλ. 2241091796 και 76335. AE55272

ΔΙΑΜΕΡΙΣΜΑ καλής κατασκευής με 2 υπνοδωμάτια στην οδό Ρώμης 3, περιοχή Ροδίνι Ρόδου. Πληρ. τηλ. 2241064844
AE55734

ΚΑΤΑΣΤΗΜΑ 50 τ.μ. στο Φαληράκι κοντά στα φανάρια προς παραλία "Λητώ" με μηνιαίο μίσθωμα 450 ευρώ. Πληρ. ΕΥΣΤΑΘΙΟΥ - ΕΥΡΩΚΤΗΜΑΤΙΚΗ, Εθνικής Αντιστάσεως 83, τηλ. 2241073819, 2241074917, 6944/374546, 6945/292030
AE55900

ΔΙΑΜΕΡΙΣΜΑ β' ορόφου 150 τ.μ. σε πολυκατοικία 4 διαμερισμάτων με κεντρική θέρμανση στην περιοχή 7 Βαγιές. Πληρ. τηλ. 2241033487
AE55733

ΕΝΟΙΚΙΑΖΕΤΑΙ 240 τ.μ. ισόγειος Βιοτεχνικός Χώρος συν 240 τ.μ. ημιϋπόγειο στις Φάνες με άνετο parking, άριστη κατασκευή, τριφασικό ρεύμα κατάλληλο για οποιαδήποτε χρήση με μηνιαίο μίσθωμα 733 ευρώ. Πληρ. ΕΥΣΤΑΘΙΟΥ - ΕΥΡΩΚΤΗΜΑΤΙΚΗ, Εθνικής Αντιστάσεως 83, τηλ. 2241073819, 2241074917, 6944/374546, 6945/292030
AE55907

ΚΑΤΑΣΤΗΜΑ 52 τ.μ. με είδη ρουχισμού και κεντήματα (με το εμπόρευμα ή όχι) μεγάλο πατάρι, τουαλέτα και αυλή στο Νιοχώρι - οδός Γρίβα. Πληρ. τηλ. 2241020901 AE55762

ΕΝΟΙΚΙΑΖΟΝΤΑΙ ΚΑΙΝΟΥΡΓΙΑ ΔΙΑΜΕΡΙΣΜΑΤΑ ΕΠΙΠΛΩΜΕΝΑ ΣΤΗΝ ΙΞΙΑ ΜΕ ΠΙΣΙΝΑ ΚΑΙ ΚΗΠΟ. ΑΣΑΝΣΕΡ, ΘΕΡΜΑΝΣΗ, ΑΠΟΤΕΛΕΙΤΑΙ ΑΠΟ ΥΠΝΟΔΩΜΑΤΙΟ, ΣΑΛΟΝΙ-ΚΟΥΖΙΝΑ ΕΝΙΑΙΟ, ΕΝΟΙΚΙΟ 300 ΕΥΡΩ ΤΟ ΜΗΝΑ ΧΩΡΙΣ ΕΠΙΒΑΡΥΝΣΗ ΗΛΕΚΤΡΙΚΟΥ ΚΑΙ ΝΕΡΟΥ. ΠΛΗΡ. ΤΗΛ. 2241096388, ΩΡΕΣ 08.00-11.00, 6947221389.
ΠΕ55747

ΧΩΡΟΙ ΑΠΟΘΗΚΕΥΣΗΣ ΕΝΟΙΚΙΑΖΟΝΤΑΙ ΠΕΡΙΦΡΑΓΜΕΝΟΙ, ΑΣΦΑΛΕΙΣ, ΥΠΑΙΘΡΙΟΙ, ΗΜΙΥΠΑΙΘΡΙΟΙ, ΚΑΙ ΚΛΕΙΣΤΟΙ ΚΑΤΑΛΛΗΛΟΙ ΓΙΑ ΑΠΟΘΗΚΕΥΣΗ ΕΝΟΙΚΙΑΖΟΜΕΝΩΝ ΑΥΤΟΚΙΝΗΤΩΝ ΚΑΙ ΠΟΥΛΜΑΝ. ΠΛΗΡ. ΤΗΛ. (22410)38400 ΩΡΕΣ 08.00-15.00 κ. ΓΙΩΤΑ
ΧΠΕ1913

ΔΙΑΜΕΡΙΣΜΑΤΑ των 50 τ.μ. ή 70 τ.μ. καινούργια (2 υπνοδωμάτια, σαλόνι, κουζίνα, ενιαίος χώρος - WC) στον Αρχάγελο, κατάλληλα για εκπαιδευτικούς - στρατιωτικούς για όλο το χρόνο. Πληρ. τηλ. 6974019076 ΧΑΕ109

ΕΝΟΙΚΙΑΖΟΝΤΑΙ STUDIOS ΜΕ ΤΟ ΜΗΝΑ Ή ΜΕ ΤΗΝ ΗΜΕΡΑ ΠΛΗΡΩΣ ΕΠΙΠΛΩΜΕΝΑ ΜΕ ΠΟΛΥΚΟΥΖΙΝΑΚΙ, ΨΥΓΕΙΟ, ΝΤΟΥΣ, WC, ΤΗΛΕΦΩΝΟ, ΜΠΑΛΚΟΝΙ, ΖΕΣΤΟ ΝΕΡΟ ΕΠΙ 24ΩΡΟΥ ΒΑΣΕΩΣ ΣΤΗΝ ΠΙΟ ΗΣΥΧΗ ΠΕΡΙΟΧΗ ΤΗΣ ΠΟΛΗΣ ΡΟΔΟΥ (ΠΕΡΙΟΧΗ ΔΑΣΚΑΛΩΝ), ΟΔΟΣ ΜΑΝΩΛΗ ΠΑΠΑΜΑΝΩΛΗ ΑΡΙΘΜ. 12 ΚΑΘΕΤΟΣ ΕΠΙ ΤΗΣ ΣΤΕΛΙΟΥ ΚΩΤΙΑΔΗ. ΠΛΗΡ. ΤΗΛ. (22410)37244
ΧΠΕ283

ΑΠΟΘΗΚΕΣ ΣΤΗΝ ΙΑΛΥΣΟ, ΕΝΟΙΚΙΑΖΟΝΤΑΙ 1) ΑΠΟΘΗΚΕΥΤΙΚΟΙ ΧΩΡΟΙ ΑΠΟ 100 ΕΩΣ 2000 Τ.Μ. ΚΑΙ ΥΨΟΣ 8 Μ. ΑΣΦΑΛΕΙΣ ΜΕ ΜΕΓΑΛΟΥΣ ΧΩΡΟΥΣ ΔΙΑΚΙΝΗΣΗΣ ΦΟΡΤΩΣΗΣ ΚΑΙ ΕΚΦΟΡΤΩΣΗΣ ΠΡΟΪΟΝΤΩΝ, 2) ΥΠΑΙΘΡΙΟΙ ΧΩΡΟΙ ΠΕΡΙΦΡΑΓΜΕΝΟΙ, ΑΣΦΑΛΕΙΣ, ΚΑΤΑΛΛΗΛΟΙ ΓΙΑ ΑΠΟΘΗΚΕΥΣΗ ΠΡΟΪΟΝΤΩΝ ΣΕ ΠΑΛΕΤΕΣ. ΠΛΗΡ. ΤΗΛ. (22410)38400 ΑΠΟ ΔΕΥΤΕΡΑ ΕΩΣ ΠΑΡΑΣΚΕΥΗ 08.00-15.00 κ. ΓΙΩΤΑ ΧΠΕ1912

ΕΝΟΙΚΙΑΖΟΝΤΑΙ ΔΙΧΩΡΑ ΕΠΙΠΛΩΜΕΝΑ ΔΙΑΜΕΡΙΣΜΑΤΑ 50 Τ.Μ. ΣΤΗΝ ΠΕΡΙΟΧΗ ΤΗΣ ΙΞΙΑΣ, ΜΕ ΧΩΡΟ ΣΤΑΘΜΕΥΣΗΣ, ΚΗΠΟ, ΠΙΣΙΝΑ, ΘΕΡΜΑΝΣΗ ΚΑΙ ΖΕΣΤΟ ΝΕΡΟ, ΙΔΑΝΙΚΑ ΓΙΑ ΕΚΠΑΙΔΕΥΤΙΚΟΥΣ, ΓΙΑΤΡΟΥΣ, ΣΤΡΑΤΙΩΤΙΚΟΥΣ. ΠΛΗΡ. ΤΗΛ. 2241093172, ΚΙΝ. 6944658034 www.eleonas.net
ΧΠΕ017

πωλησεις-αγορες ακινητων & επιχειρησεων

ΠΩΛΕΙΤΑΙ γνωστό εστιατόριο στην πόλη της Ρόδου με αυλή, πλήρως εξοπλισμένο συνολικής επιφάνειας 200τ.μ., δυνατότητες ως 200 καθίσματα με λειτουργία και όνομα 40 ετών. Πληρ. ΕΥΡΩΠΑΪΚΗ ΕΠΕΝΔΥΤΙΚΗ τηλ. 2241039300. 6977582152 κ. Θεόφιλο
AO56164

ΑΠΟΘΗΚΗ 170 τ.μ. επί της οδού Μιχαήλ Πετρίδη 65, λόγω εκτάκτου ανάγκης. Πληρ. τηλ. 2241067372 κα Σοφία, 2241081545 κο Ανδρέα, κιν. 6945061154 κο Ανδρέα
AO56158

ΠΩΛΗΣΗ ΜΟΝΟΚΑΤΟΙΚΙΑΣ Πωλείται μονοκατοικία στα Κοσκινού (Περιοχή Προφ. Ηλίας) 360 τ.μ. σε τρεις ορόφους (υπόγειο-ισόγειο - α' όροφο) και σε οικόπεδο 5.000 τ.μ. Η μονοκατοικία είναι στη φάση του μαρμαροσουβά πλην υπογείου με περασμένα υδραυλικά και ηλεκτρολογικά και με τίμημα 400.000 ευρώ. Πληρ. Σαββαΐδης και Συνεργάτες τηλ. 2241026281
AO56140

ΠΩΛΟΥΝΤΑΙ ΔΙΑΜΕΡΙΣΜΑΤΑ: 1.Σκεύου Ζερβού (περιοχή Αγ. Νικολάου) σε νεόκτιστη οικοδομή με άριστες προδιαγραφές τα ακόλουθα: Α' όροφος α) 85 τ.μ. με τίμημα 138.000 ευρώ, β) 43 τ.μ. με τίμημα 72.000 ευρώ, 2. Προέκταση Κοδριγκτώνος διαμέρισμα 75 τ.μ. β' ορ. τίμημα 76.000 ευρώ. 3. Ζέφυρο διαμέρισμα α' ορόφου 132 τ.μ. άριστης κατασκευής 210.000 ευρώ, 4. Καραϊσκάκη πολυτελούς κατασκευής α) α' ορόφου 90 τ.μ. τίμημα 159.000 ευρώ, β) β' ορόφου 82 τ.μ. τίμημα 158.000 ευρώ, γ) γ' ορόφου 72 τ.μ. τίμημα 140.000 ευρώ, δ) δ' ορόφου 72 τ.μ. τίμημα 145.000 ευρώ Πληρ. Σαββαΐδης και Συνεργάτες τηλ. 2241026281
AO56128

ΠΩΛΗΣΕΙΣ ΚΤΙΡΙΩΝ Πωλούνται κτίρια κεντρικά και προνομιακά μικρά και μεγάλα. Πληρ. Σαββαΐδης και Συνεργάτες τηλ. 2241026281 AO56135

ΠΩΛΕΙΤΑΙ ΣΥΝΕΤΑΙΡΙΚΗ ΜΕΡΙΔΑ του Αστικού Οικοδομικού Συνεταιρισμού η "ΑΥΤΟΣΤΕΓΑΣΗ" στην περιοχή "ΚΑΝΑΜΑΤ" μετά τον ραδιοφωνικό σταθμό 345 τ.μ. με οικοδομικότητα 240 τ.μ. πλέον το υπόγειο και περατωμένα σχεδόν τα έργα υποδομής στην τιμή 83.000 ευρώ. Πληρ. Σαββαΐδης και Συνεργάτες τηλ. 2241026281
AO56133

ΜΟΝΟΚΑΤΟΙΚΙΕΣ ωραιότατες πολυτελούς κατασκευής με μεγάλο κήπο στις περιοχές Παστίδα, Ιαλυσό, Παραδείσι και Ρόδο εντός της νέας πόλης. Τιμές από 95.000 ευρώ. Πληρ. τηλ. (22410)27082, 26476, 6944347405 κ. Ε. Κρανίδης
AO56126

ΠΩΛΗΣΕΙΣ ΟΙΚΟΠΕΔΩΝ ΕΝΤΟΣ ΣΧΕΔΙΟΥ ΚΑΙ ΟΙΚΙΣΜΟΥ: 1) Ρόδο α) Καμείρου 200 τ.μ. τίμημα 75.000 ευρώ, β) ΚΟΒΑ 780 τ.μ. τίμημα 600.000 ευρώ, 2) ΛΙΝΔΟ εντός οικισμού 250 τ.μ. τίμημα 146.000 ευρώ 3) Πυλώνα 400 τ.μ. τίμημα 17.608 ευρώ με συντελεστή δόμησης 1 και είναι εντός οικισμού 4) Γεννάδι 974 τ.μ. με άδεια οικοδομής εντός οικισμού τίμημα 60.000 ευρώ. Πληρ. Σαββαΐδης και Συνεργάτες τηλ. 2241026281
AO56129

ΠΩΛΗΣΕΙΣ ΚΑΤΑΣΤΗΜΑΤΩΝ: 1. Ηρώων Πολυτεχνείου 315 τ.μ. με μεγάλη αυλή προνομιακό. 2. Σοφοκλή Βενιζέλου "εκατό μαγαζιά" κεντρικό 32 τ.μ. με πατάρι 16 τ.μ. 3. Κ. Παλαιολόγου 75 τ.μ. τίμημα 117.400 ευρώ. 4. Στρατηγού Ζήση ισόγειο και υπόγειο 145 τ.μ. γωνιακό τίμημα 190.000 ευρώ, 5. Ροδο α) Μαντράκι κατάστημα κεντρικότατο 50 τ.μ. Πληρ. Σαββαΐδης και Συνεργάτες τηλ. 2241026281
AO56130

ΠΩΛΕΙΤΑΙ 85 Τ.Μ. ΔΙΑΜΕΡΙΣΜΑ Γ' ΟΡΟΦΟΥ ΜΕ ΠΑΝΟΡΑΜΙΚΗ ΘΕΑ ΣΤΟΝ ΟΙΚΙΣΜΟ ΚΑΘΗΓΗΤΩΝ, ΑΞΙΑ 150.000 ΕΥΡΩ. ΠΛΗΡ. ΕΥΣΤΑΘΙΟΥ - ΕΥΡΩΚΤΗΜΑΤΙΚΗ, ΕΘΝΙΚΗΣ ΑΝΤΙΣΤΑΣΕΩΣ 83 , ΤΗΛ. 2241073819 2241074917, 6944374546, 6945292030

ΠΟ55976

ΠΙΠΙΝΟΣ
ΠΩΛΟΥΝΤΑΙ ΜΟΝΟΚΑΤΟΙΚΙΕΣ
150 τμ σε οικόπεδο 650τμ στην Ιαλυσσό Ευρώ 220,000
(ή και σε μαρμαροσοβά Ε 138,000 / μπετά Ευρώ 109,000)
με δάνεια έτοιμα!
22410 23895 / 6944 676 003 / 6944 390 803
www.rhodes-top-properties.com

ΕΝΟΙΚΙΑΖΕΤΑΙ
ΚΑΤΑΣΤΗΜΑ γωνιακό επί της οδού Κων/νου Παλαιολόγου 47 και Λευκωσίας γωνία 100 τ.μ. ισόγειο και 100 τ.μ. πατάρι. Μεγάλη βιτρίνα και εύκολο πάρκιν.
Πληρ. τηλ. 2241020949, 6932326055

ΕΝΟΙΚΙΑΖΕΤΑΙ
ΒΙΟΤΕΧΝΙΚΟΣ Ή ΑΠΟΘΗΚΕΥΤΙΚΟΣ ΧΩΡΟΣ 500 τ.μ. ή χωριστά από 170 τ.μ. το καθένα και ύψος 5,50 μέτρα τέραστιο πάρκιν για νταλίκες κοντά στο εργοστάσιο μαρμάρων Καβάσιλα.
Πληρ. τηλ. 2241020949, 6932326055

ΕΥΚΑΙΡΙΑ
ΣΤΗΝ ΤΗΛΟ ΠΩΛΕΙΤΑΙ
οικόπεδο 4660 τ.μ. στα Λιβάδια της Τήλου, με θέα τη θάλασσα, αμφιθεατρικό.
Πληρ. ΠΙΠΙΝΟΣ, τηλ. 2241023895, 6944676003

ΑΡΧΑΓΓΕΛΟΣ
ΕΝΟΙΚΙΑΖΟΝΤΑΙ ΓΚΑΡΣΟΝΙΕΡΕΣ
καινούργιες, πλήρως εξοπλισμένες και επιπλωμένες με κλιματισμό, τηλεόραση, ψυγείο, φούρνο-μάτια, θερμοσίφωνο, ντους, WC, εγκατάσταση για πλυντήριο ρούχων, σε ήσυχη περιοχή και άνετο πάρκιν, για όλο τον χρόνο.
Πληρ. τηλ. 6972494339

ΜΥΚΟΝΟΣ
ΠΩΛΕΙΤΑΙ ΟΙΚΟΠΕΔΟ
ΑΞΕΠΕΡΑΣΤΗΣ ΘΕΑΣ στη θάλασσα, 5.600 τ.μ. αμφιθεατρικό.
Πληρ. ΠΙΠΙΝΟΣ, τηλ. 2241023895, 6944676003

ΠΩΛΕΙΤΑΙ ΑΠΟ ΙΔΙΩΤΗ
διαμέρισμα 180 τ.μ. με 100 τ.μ. μπαλκόνια επί της Κορδιγκτώνος δίπλα στο πάρκο σε ιδιωτικό πάρκιν.
- 4 υπνοδωμάτια -Σαλόνι - Τραπεζαρία - 2 μπάνια - Μεγάλη κουζίνα με καθιστικό - 2 πατάρια -2 αποθήκες
Πληρ. τηλ. 6973394166

ΠΙΠΙΝΟΣ
ΠΩΛΟΥΝΤΑΙ ΔΙΑΜΕΡΙΣΜΑΤΑ
- 2 και 3 υπνοδωματίων πλησίον ΑΡΑΠΑΚΙ
- 2 υπνοδωματίων στην Ιαλυσό
- 1 και 2 υπνοδωματίων στην Ιξιά έναντι Μίρα Μάρε.
Πληρ. τηλ. 2241023895, 6944390803, 6944676003
www.rhodes-top-properties.com

ΕΥΚΑΙΡΙΑ
- **Οικόπεδο** στους Καστελοριζιούς 500 τ.μ.
- **Οικόπεδο** στ' Ασγούρου 500 τ.μ.
- **Οικόπεδο** στην Κρεμαστή 1.200 τ.μ.
- **Μονοκατοικία** στον Αγ. Νικόλαο 115 τ.μ.
- **Διαμέρισμα** στην Μητρόπολη 75 τ.μ.
- **Διαμέρισμα** στο Ροδίνι 80 τ.μ.
- **Μονοκατοικία** Φαληράκι 30 μέτρα από τη θάλασσα
- Στον κεντρικό δρόμο Κολύμπια-Αρχίπολη με πρόσοψη 40 μέτρα επί του κεντρικού δρόμου 19 στρέμματα.
Πληρ. τηλ. 2241026805, 6945406552, 2241051024
fax 2241051077

πωλήσεις

συνέχεια από την προηγούμενη

ΠΩΛΗΣΕΙΣ ΟΙΚΟΠΕΔΩΝ ΕΚΤΟΣ ΣΧΕΔΙΟΥ: 1. ΚΟΛΥΜΠΙΑ κοντά στην παραλία 9.000 τ.μ. τίμημα 211.298 ευρώ 2. ΛΙΝΔΟ-ΠΕΥΚΟΙ περιοχή ΦΩΚΙΑ 5.000 τ.μ. τίμημα 161.408 ευρώ, 3. Στο ΓΕΝΝΑΔΙ περιοχή Αη Γιώργη 4.000 τ.μ. σε απόσταση 300 μέτρων από την παραλία κατάλληλο για μονοκατοικία τίμημα 35.216 ευρώ, 4. Στο ΚΙΟΤΑΡΙ οικόπεδο 4.000 τ.μ. τίμημα 83.000 ευρώ, 5. Στη ΡΟΔΟ α) περιοχή ΜΟΝΤΕ ΣΜΙΘ 2.000 τ.μ. με πανοραμική θέα τίμημα 400.000 ευρώ, β) Περιοχή ΒΕΡΟΠΟΥΛΟΥ 4.000 τ.μ. με πανοραμική θέα τίμημα 600.000 ευρώ, 6. ΠΑΡΑΔΕΙΣΙ οικόπεδα παραλιακά στο "κύμα" 6.180 τ.μ. τίμημα 120.000 ευρώ. Πληρ. Σαββαΐδης και Συνεργάτες τηλ. 2241026281
ΑΟ56134

ΠΩΛΗΣΕΙΣ ΟΙΚΟΠΕΔΩΝ ΠΑΡΑΛΙΑΚΩΝ 1. Στη Θολό 74.944 τ.μ. 2. Κολύμπια 28.500 τ.μ. 3. Λίνδο α) περιοχή Πεύκοι 28.000 τ.μ. β) Περιοχή Ψάρτος 9.000 τ.μ. γ) Περιοχή Βληχά 4.000 τ.μ. τίμημα 117.400 ευρώ, 4. Ασκληπειό περιοχή "Μεγάλη Γη" 34.490 τ.μ. στο "κύμα" προνομιακό με μεγάλη φάτσα στην παραλία κατάλληλο για μεγάλη ξενοδοχειακή μονάδα. Πληρ. Σαββαΐδης και Συνεργάτες τηλ. 2241026281
ΑΟ56137

ΕΠΙΧΕΙΡΗΣΗ ΠΕΡΙΠΤΕΡΟΥ με το εμπόρευμά της. Πληρ. τηλ. 6978207758
ΑΟ56096

ΠΩΛΗΣΕΙΣ ΞΕΝΟΔΟΧΕΙΩΝ Πωλούνται ξενοδοχεία μικρά και μεγάλα προνομιακά. Πληρ. Σαββαΐδης και Συνεργάτες τηλ. 2241026281
ΑΟ56136

ΠΩΛΗΣΕΙΣ ΜΟΝΟΚΑΤΟΙΚΙΩΝ: 1. ΙΑΛΥΣΟ: Μονοκατοικίες σε μπετά - α) ΚΑΝΔΥΛΙ 164 τ.μ. σε οικόπεδο 4.000 τ.μ. τίμημα 190.755 ευρώ, β) Περιοχή ΤΡΕΙΣ 180 τ.μ. (σε μπετά) σε οικόπεδο 1.000 τ.μ. τίμημα 103.000 ευρώ, γ) Μονοκατοικίες πολυτελούς κατασκευής 120 τ.μ. και 132 τ.μ. εντός οικισμού ΙΑΛΥΣΟΥ, δ) Στην ΙΞΙΑ 160 τ.μ. αρίστης κατασκευής με 4 υπνοδωμάτια θέρμανση "Καλοριφέρ" με τζάκι και λοιπά, ε) Στους "ΤΡΕΙΣ" μονοκατοικία 206 τμ. σε οικόπεδο 4.800 τ.μ. πολυτελούς κατασκευής με πισίνα, ζ) στην παραλία ΤΡΙΑΝΤΩΝ 280 τ.μ. πολυτελούς κατασκευής 748.500 ευρώ, 2. Στη ΡΟΔΟ α) Στην Π. Πόλη 160 τ.μ. τίμημα 400.000 ευρώ, β) Στο Νιοχώρι 150 τ.μ. πολυτελούς κατασκευής τίμημα 500.000 ευρώ, 3. Στ' ΑΦΑΝΤΟΥ 220 τ.μ. σε οικόπεδο 6.200 τ.μ. αρίστης κατασκευής, 4. ΚΟΣΚΙΝΟΥ παραδοσιακό σπίτι 77 τ.μ. τίμημα 50.000 ευρώ, 5. Στο ΓΕΝΝΑΔΙ εξοχικές μονοκατοικίες α) 104 τ.μ. αρίστης κατασκευής κοντά στην παραλία τίμημα 180.000 ευρώ, β) 100 τ.μ. αρίστης κατακσευής σε οικόπεδο 5.000 τ.μ. στην παραλία τίμημα 382.000 ευρώ, 6. ΡΟΔΟ Νιοχώρι αρίστης κατασκευής 150 τ.μ. τίμημα 500.000 ευρώ. Πληρ. Σαββαΐδης και Συνεργάτες τηλ. 2241026281
ΑΟ56131

ΔΙΑΜΕΡΙΣΜΑ στη Βορείου Ηπείρου 80 τ.μ. στον 3ο όροφο με 2 υπνοδωμάτια. Τιμή 79.200 ευρώ. Πληρ. Πιπίνος τηλ. 2241023895, 6944676003 και 6944390803 www.pipinos.gr ΑΟ56104

ΠΩΛΕΙΤΑΙ αυτοτελές συγκρότημα 3 μικρών διαμερισμάτων και ενός καταστήματος σε κεντρικό δρόμο της Παλιάς Πόλης σε τιμή ευκαιρίας. Πληρ. τηλ. (22410)27082, 26476, 6944347405 κ. Ε. Κρανίδης
ΑΟ56120

ΚΑΤΑΣΤΗΜΑ κεντρικό στα 100 Μαγαζιά, ελεύθερο μίσθωσης. Πληρ. τηλ. (22410)27082, 26476, 6944347405 κ. Ε. Κρανίδης
ΑΟ56121

ΜΟΝΟΚΑΤΟΙΚΙΕΣ όλων των διαστάσεων με κήπους στα Κοσκινού. Πληρ. τηλ. (22410)27082, 26476, 6944347405 κ. Ε. Κρανίδης
ΑΟ56122

ΔΙΑΜΕΡΙΣΜΑΤΑ 4άρια πολυτελούς κατασκευής με κεντρική αυτόνομη θέρμανση, γκαράζ - αποθήκη στις περιοχές Ανάληψη, Αραπάκι, Μήδια, Αγιο Νικόλαο, Ιαλυσό. Πληρ. τηλ. (22410)27082, 26476, 6944347405 κ. Ε. Κρανίδης
ΑΟ56123

ΟΙΚΟΠΕΔΟ 350 τ.μ. άρτιο και οικοδομήσιμο στην Ανάληψη. Πληρ. τηλ. (22410)27082, 26476, 6944347405 κ. Ε. Κρανίδης
ΑΟ56124

ΟΙΚΟΠΕΔΟ 630 τ.μ. κοντά στην οδό Ατταβύρου, άρτιο και οικοδομήσιμο. Πληρ. τηλ. (22410)27082, 26476, 6944347405 κ. Ε. Κρανίδης
ΑΟ56125

ΠΩΛΟΥΝΤΑΙ 20 γκαρσονιέρες πλήρως επιπλωμένες και εξοπλισμένες συν δύο καταστήματα στο Ροδίνι όλα νοικιασμένα. Πωλούνται όλα μαζί ή ανά όροφο (6 γκαρσονιέρες). Πληρ. τηλ. 6947083593
ΑΟ56107

ΠΩΛΟΥΝΤΑΙ δύο ενιαία και συνεχόμενα ημιυπόγεια καταστήματα περίπου 40 τ.μ. και 60 τ.μ. έκαστο επί της οδού Αθηνών στην Ανάληψη. Πληρ. τηλ. 2241064020, 6945813196
ΑΟ56087

ΠΩΛΕΙΤΑΙ 'Η ΕΝΟΙΚΙΑΖΕΤΑΙ ΤΟ ΞΕΝΟΔΟΧΕΙΟ TROPICAL Β' ΚΑΤΗΓΟΡΙΑΣ 104 ΚΛΙΝΩΝ (54 ΔΩΜΑΤΙΩΝ), 300 ΜΕΤΡΑ ΑΠΟ ΤΗΝ ΘΑΛΑΣΣΑ ΣΤΑ ΚΟΛΥΜΠΙΑ ΡΟΔΟΥ. ΠΛΗΡ. ΤΗΛ. 2241056279-2241056282, FAX: 2241056291 ΠΟ56086

ΕΠΙΧΕΙΡΗΣΗ εστιατορίου εντός πόλεως. RESTAURANT FOR SALE. Πληρ. τηλ. 6932513004, 2241033684.
ΑΕ56084

ΔΙΑΜΕΡΙΣΜΑ α' ορόφου (2 υπν.) στην Τσαλδάρη 80 τ.μ. με πάρκιν. Τιμή (25 εκ.) 73.367 ευρώ. Επίσης διαμέρισμα 97 τ.μ. (3 υπν.) α' ορόφου στην Μητρόπολη τιμή (35 εκ.)-102.714 ευρώ. Πληρ. ΑΙΓΑΙΟΚΤΗΜΑΤΙΚΗ Ρένα Βαζούκου τηλ. 2241022943, 2241028838 10-1 πρωί Δευτέρα-Πέμπτη 7-9 απογεύματα. ΑΟ56085

ΜΕΓΑΛΗ ΕΥΚΑΙΡΙΑ. ΠΩΛΕΙΤΑΙ Η ΠΟΤΟΠΟΙΪΑ "ATTAVIROS" ΜΕ ΑΚΙΝΗΤΟ 300 Τ.Μ. ΙΣΟΓΕΙΟ ΜΕ ΔΥΝΑΤΟΤΗΤΕΣ ΑΝΕΓΕΡΣΗΣ ΑΛΛΩΝ ΔΥΟ ΟΡΟΦΩΝ ΑΠΟ 300 Τ.Μ. Ο ΚΑΘΕ ΕΝΑΣ!!! Ή ΜΟΝΟ Η ΕΠΙΧΕΙΡΗΣΗ. ΜΟΝΟ ΣΟΒΑΡΕΣ ΠΡΟΤΑΣΕΙΣ. ΠΛΗΡ. ΤΗΛ. 2241068370, 2241031663, 6947221419 ΠΟ56016

ΓΝΩΣΤΗ ΕΠΙΧΕΙΡΗΣΗ με εγγυημένους τζίρους με τίμημα 120.000 ευρώ και μηνιαίο μίσθωμα 800 ευρώ/μήνα. Πληρ. Πιπίνος 2241023895 και 6944676003 και 6944390803, www.pipinos.gr ΑΟ56026

ΟΙΚΟΠΕΔΟ 4.500 τ.μ. στην Παστίδα αμφιθεατρικό με θέα. Τιμή 73.500 ευρώ. Πληρ. Πιπίνος 2241023895 gpipinos@otenet.gr ΑΟ56032

ΑΚΙΝΗΤΟ επί της Βορείου Ηπείρου, με θέα τη θάλασσα, σε κατάσταση εσωτερικής ανακαίνισης. Τιμή ως έχει: 132.000 ευρώ. Πληρ. Πιπίνος 2241023895 gpipinos@otenet.gr ΑΟ56033

ΔΙΑΜΕΡΙΣΜΑ 82 τ.μ. στην περιοχή του Ορφανοτροφείου, με θέα την Παλιά Πόλη και το λιμάνι. Τιμή 162.000 ευρώ. Πληρ. Πιπίνος 2241023895 gpipinos@otenet.gr ΑΟ56034

ΠΩΛΕΙΤΑΙ μαγαζί από ιδιώτη στους Αγίους Αναργύρους 54 τ.μ. με μεγάλη πρόσοψη και με αυλή, οδός Βασ. Ηρακλείου 53-55 και Γράμμου λειτουργεί τώρα σαν "ΣΤΕΚΙ ΤΩΝ ΚΥΝΗΓΩΝ" έως τέλος του 2003, μετά είναι ελεύθερο να χρησιμοποιηθεί δια πάσα χρήση. Τιμή συμφέρουσα, 29 εκ. δρχ. ή 85.000 ευρώ. Πληρ. τηλ. 2241062957 ΑΟ56008

ΟΙΚΟΠΕΔΟ στην Τραπεζία 5100 τ.μ. με άδεια και καλή θέα στην θάλασσα. Πληρ. Πιπίνος 2241023895 gpipinos@otenet.gr ΑΟ56037

ΕΥΚΑΙΡΙΑ

Πωλείται από ιδιώτη διαμέρισμα ρετιρέ τρίτου ορόφου, υπερπολυτελές, καινούργιο, 119 τ.μ., με ατομικό χώρο στάθμευσης, με αυτόνομη θέρμανση (λέβητα), με τρία υπνοδωμάτια, σαλοτραπεζαρία και κουζίνα ενιαία, δύο ανεξάρτητους αποθηκευτικούς χώρους, τρία πολυτελή μπάνια, με ατομικό λουτρό και κλιματισμό στην κρεβατοκάμαρα, με μεγάλες εντοιχισμένες ντουλάπες και μεγάλη εντοιχισμένη κουζίνα, με εσωτερικούς μηχανισμούς και ολοκαίνουργιες εντοιχισμένες ηλεκτρικές συσκευές AEG και BOSCH γερμανικής κατασκευής, διπλά τζάμια, σίτες σε όλα τα τζάμια, ψευδοροφές με πολυτελή φωτισμό, τζάκι, μεγάλες βεράντες με ολοκαίνουργιες τέντες και μοναδική θέα, σε ήσυχη περιοχή μέσα στην πόλη της Ρόδου (οδός Παρθενόπης).

Για πληροφορίες τηλέφωνο 2241065122 και 6946278872 κ. Σταμάτη από 07.00 έως 20.30

SIDER-ΚΑΤΑΣΚΕΥΑΣΤΙΚΗ

ΤΖΟΓΙΑΣ ΦΙΛ. & ΤΖΟΓΙΑΣ ΕΥΘ. ΟΕ

ΠΩΛΟΥΝΤΑΙ

Διώροφες ανεξάρτητες μονοκατοικίες 120 τ.μ. στην πόλη της Ρόδου (περιοχή Ροδίνι) σε 250 τ.μ. οικόπεδο.

Πληρ. τηλ. 2241030069, κιν. 6945390689

ΛΟΓΩ ΜΕΤΕΓΚΑΤΑΣΤΑΣΗΣ

ΠΩΛΕΙΤΑΙ

η επιχείρηση της γνωστής **ΤΑΒΕΡΝΑΣ "ΣΑΚΗΣ"**

Πληρ. τηλ. 22410 35626-22410-21537

ΠΙΠΙΝΟΣ

ΠΩΛΟΥΝΤΑΙ ΜΟΝΟΚΑΤΟΙΚΙΕΣ

ΣΤΑ **ΜΑΡΙΤΣΑ**

εντός οικισμού, με θέα. Πωλούνται ευρώ 73.000 σε μπετά.

Πληρ. τηλ. 22410 23895 και 6944 676003 και 6944390803

gpipinos@otenet.gr

ΠΡΑΓΜΑΤΙΚΗ ΕΠΕΝΔΥΣΗ

ΠΩΛΕΙΤΑΙ τουριστικό σούπερ μάρκετ στην παραλιακή λεωφόρο Ιαλυσού 150 τ.μ. περίπου με 80 τ.μ. ιδιόκτητη αυλή.

ΠΩΛΕΙΤΑΙ ακίνητο και επιχείρηση ή μόνο το ακίνητο ή μόνο η επιχείρηση λόγω άλλης απασχόλησης.

Μόνο σοβαρές προτάσεις

Πληρ. τηλ. (22410)93797, 91241, 6946244766

ΠΩΛΟΥΝΤΑΙ

ΜΕΖΟΝΕΤΕΣ

στην παραλία του

Γκολφ Αφάντου

υπερλούξ κατασκευής, με τζάκι.

Τηλέφωνο: 22410-34886, 6932437145

ΓΙΑΝΝΗΣ ΝΙΚΟΛΙΔΑΚΗΣ

Μηχανολόγος- μηχανικός

Γαλλίας 12 - Ρόδος • τηλ. (22410)22291, 35103

ΠΩΛΟΥΝΤΑΙ

Πολυτελή διαμερίσματα με απεριόριστη θέα, ιδιωτικούς χώρους parking και αποθήκες

Επί της οδού Σελλά και Αισχίνη (περιοχή Δασκάλων) 77 τ.μ., 99 τ.μ., 119 τ.μ.

Επί της οδού Κων. Υδραίου (πλησίον Ρόδου-Λίνδου), 135 τ.μ., 95 τ.μ., 147 τ.μ.

Γραφείο 105 τ.μ. επί της οδού Εθνικής Αντιστάσεως και Τσαλδάρη

...μήπως και φέτος
τα Χριστούγεννα
η ευχή σας είναι...
ένα "δικό" σας σπίτι;



ΤΟ ΚΤΗΜΑΤΟΜΕΣΙΤΙΚΟ ΓΡΑΦΕΙΟ

LANDSCOPE

...σας εύχεται να πραγματοποιηθεί

ΜΙΚΡΕΣ αγγελίες

πωλησεις

συνέχεια από την προηγούμενη

ΜΟΝΟΚΑΤΟΙΚΙΕΣ σε φοβερό οικόπεδο στα Μαριτσά. Προδιαγραφές 120 τ.μ. κυρίων χώρων σε 500 τ.μ. οικοπέδου, και με έξτρα μελλοντική δόμηση. Τιμή 158.000 ευρώ με το κλειδί. Πληρ. Πιπίνος 2241023895 gpipinos@otenet.gr AO56035

ΟΙΚΟΠΕΔΟ 4.500 τ.μ. στ' Ασγούρου σε δασώδες περιβάλλον. Τιμή 102.700 ευρώ. Πληρ. Πιπίνος 2241023895 gpipinos@otenet.gr AO56036

ΜΕΖΟΝΕΤΑ διώροφη 110 τ.μ. στην Ιαλυσό σε μπετά, και δυνατότητα σοφίτας, με ατομική αποχέτευση. Αξίας 97.000 ευρώ. Πληρ. ΕΥΣΤΑΘΙΟΥ - ΕΥΡΩΚΤΗΜΑΤΙΚΗ, Εθνικής Αντιστάσεως 83, τηλ. 2241073819, 2241074917, 6944/374546, 6945/292030 AO55904

ΚΑΤΑΣΤΗΜΑ στην Ανάληψη, 50 τ.μ. τιμή 73.500 ευρώ. Περιέχει και έτοιμο εξοπλισμό κρεοπωλείου με ψυγείο, πάγκο, WC και αποθήκη. Πληρ. Πιπίνος τηλ. 2241023895 AO56025

ΕΠΙΧΕΙΡΗΣΗ κατεψυγμένων προϊόντων με τοποθετημένα δικά της ψυγεία στα καταστήματα. Μόνο σοβαρές προτάσεις. Πληρ. τηλ. 6976567036. AO55933

ΠΩΛΟΥΝΤΑΙ 19 γκαρσονιέρες πλήρως επιπλωμένες και εξοπλισμένες συν δύο καταστήματα, όλα νοικιασμένα σε τριώροφη πολυκατοικία στο Ροδίνι. Πληρ. τηλ. 6947083593 AO56007

Η ΞΕΝΑΚΗΣ ΑΥΤΟΚΙΝΗΤΑ
ΕΞΟΥΣΙΟΔΟΤΗΜΕΝΟΣ ΕΜΠΟΡΟΣ KOSMOCAR Α.Ε.

ΖΗΤΕΙ

1. Βοηθό λογιστή με γνώσεις και προϋπηρεσία στη διαχείριση Εμπορικού Προγράμματος και Γενικής Λογιστικής.

2. Μηχανικούς αυτοκινήτων με προϋπηρεσία σε αυτ/τα VW-AUDI, τυχόν άδεια εξασκήσεως επαγγέλματος θα ληφθεί σοβαρά υπ' όψη.

3. Φανοποιούς - βαφείς

Πληρ. τηλ. 2241061600

ΖΗΤΟΥΝΤΑΙ
ΑΠΟ ΓΡΑΦΕΙΟ ΓΕΝΙΚΟΥ ΤΟΥΡΙΣΜΟΥ

α) **Υπάλληλοι Γραφείου** άνδρες ή γυναίκες, ηλικίας 23 μέχρι 35 ετών. Λοιπά προσόντα: Να είναι τουλάχιστον απόφοιτοι Λυκείου, να χειρίζονται πολύ καλά κομπιούτερς να μιλούν και να γράφουν, πολύ καλά επίσης την Αγγλική γλώσσα. Για τους άνδρες, να έχουν εκπληρώσει τις στρατιωτικές τους υποχρεώσεις.
Προϋπηρεσία σε άλλο Γραφείο εισερχόμενου τουρισμού, επιθυμητή, αλλά όχι απαραίτητη.

β) **Βοηθός Λογιστηρίου,** άνδρας ή γυναίκα, ηλικίας το ίδιο όπως πιο πάνω, 23 μέχρι 35 ετών.
Λοιπά προσόντα: Πτυχιούχος ανωτέρας ή ανωτάτης σχολής λογιστικής. Να χειρίζεται πολύ καλά κομπιούτερς, να μιλά και να γράφει την Αγγλική γλώσσα. Εκπλήρωση των στρατιωτικών υποχρεώσεων απαραίτητη, για τους άνδρες.

Αποστείλατε βιογραφικό σημείωμα στην διεύθυνση:
Κα Μ. Μακρίδη, Ταχ. Θυρίς 402 ΡΟΔΟΣ

ΖΗΤΟΥΝΤΑΙ

Ένας τεχνίτης και δύο βοηθοί
για κατασκευή γυψοσανίδας

Πληρ. τηλ. 6932732310, 6944745278

Rodos Park

Το πολυτελές ξενοδοχείο της πόλεως Ρόδου,
Rodos Park Suites Hotel
ενδιαφέρεται να καλύψει τη θέση του

ΒΟΗΘΟΥ ΣΥΝΤΗΡΗΤΗ

Οι υποψήφιοι πρέπει να διαθέτουν:
. Καλές γνώσεις στα ηλεκτρολογικά και βασικές γνώσεις στα ηλεκτρονικά

Για βιογραφικά σημειώματα ή πληροφορίες:
Ρήγα Φεραίου 12 - Ρόδος 85100
Τηλ. 2241089700 * Fax: 22410/24613

Βιογραφικά γίνονται δεκτά καθημερινά από 09.00 έως 17.00 μέχρι 31/12/03

---

europe travel — An ISO 9001:2000 certified company

OFFICE STAFF MEMBER

We are looking for a new member to join our office staff. You will be a part of a small and dynamic team, dealing with our various tour operator customers and must have very good computer skills (word, excel, email).
You must:
- Be fluent in English and/or Italian and have a good knowledge of Greek
- Be willing to work to a flexible timetable according to the work load.
- Have a strong customer service orientation
- Be friendly, positive and able to "keep you cool" during periods of peak season load.
- If male, to have completed your army service.

The position is seasonal and prior working experience for an Incoming Agency would be preferred.

Please send your CV along with a current photograph via post, fax or email to Mary Sfiriou Post: PO Box 348 RHODES 85100, fax: 2241068871 or email: mary.sfiriou@europetravel.gr

---

ΖΗΤΕΙΤΑΙ
ΛΟΓΙΣΤΗΣ

Μεγάλη Ξενοδοχειακή Εταιρεία στην περιοχή Λίνδου, προκειμένου να πλαισιώσει το Οικονομικό της Τμήμα, ζητεί Λογιστικό στέλεχος
απόφοιτο Οικονομικού Πανεπιστημίου Α.Ε.Ι.
Προσόντα όπως προϋπηρεσία σε ξενοδοχειακή επιχείρηση, καλή γνώση Κ.Β.Σ. και του ενιαίου λογιστικού σχεδίου, εμπειρία σε Μηχανογραφική Λογιστική, καλή γνώση Αγγλικών, αξιολογούνται καταλλήλως.
Παρέχονται καλές, συνθήκες εργασίας,
και προοπτικές πολύ καλής σταδιοδρομίας.
Τα βιογραφικά θα αποστέλλονται στην Τ. Θ. 44, Αρχαγγέλου 85102, υπ' όψιν Γενικού Διευθυντού.

ΖΗΤΕΙΤΑΙ

Δεσποινίς / Κυρία
Γραμματεύς (Βοηθός Λογιστή)
από εμπορική επιχείρηση

Απαραίτητα προσόντα:
Γνώση προγράμματος Eurofasma
Χρήση προγραμμάτων Excel/Word/Internet/Phototshop
Γνώση Αγγλικής.
Προσφέρουμε:
Δωδεκάμηνη απασχόληση
Ημέρες εργασίας: Δευτέρα-Παρασκευή
Μισθός: Αναλόγως προσόντων
Προϋπηρεσία θα συνεκτιμηθεί.
Αποστείλατε βιογραφικό σημείωμα και συστάσεις στο fax **2241038785,** τηλέφωνο επικοινωνίας **2241038990**

Από την εταιρεία Αρτοποιΐας-ζαχαροπλαστικής
Γ. ΣΑΒΟΪΔΑΚΗΣ Α.Ε.

ΖΗΤΕΙΤΑΙ

Γυναίκα για εργασία στο εργοστάσιό μας στον τομέα της καθαριότητας

Απαραίτητα προσόντα:
προϋπηρεσία (σε οποιαδήποτε σχετική εργασία).

Πληρ. τηλ. 6937273949 ή 2241063069 & 63103
Βιογραφικό στο fax 2241063348
Διεύθυνση Τσαΐρι - Αγ. Βαρβάρα
(δίπλα στην ΡΟΔΟΠΛΑΖ)

ΖΗΤΕΙΤΑΙ

από εμπορική εταιρεία στον κλάδο - Ρούχα παπούτσια
ΥΠΕΥΘΥΝΗ ΚΑΤΑΣΤΗΜΑΤΟΣ
με ανάλογη προϋπηρεσία. Αποδοχές πολύ καλές.
Πληρ. τηλ. 2241032125

Ξενοδοχείο ΚΑΛΛΙΘΕΑ ΜΑΡΕ ΠΑΛΛΑΣ

ΖΗΤΟΥΝΤΑΙ

- **Υποδιευθυντής**
  Νέος ή νέα με ανάλογη προϋπηρεσία.
- **Υπάλληλος υποδοχής**
  Νέα με προϋπηρεσία τουλάχιστον 5 ετών με άριστη γνώση Αγγλικών-Γερμανικών-Γαλλικών
- **Σερβιτόροι - σερβιτόρες**
- **Βοηθοί σερβιτόρου.**
- **Πωλήτρια μίνι μάρκετ**
- **Λαντζιέρα**

Πληρ. τηλ. 2241068720

Για αιτήσεις στο ξενοδοχείο από 09.00-13.00 καθημερινά

Από το ΞΕΝΟΔΟΧΕΙΟ Miramare Wonderland, Ιξιά, Ρόδος

ΖΗΤΟΥΝΤΑΙ

- **Σερβιτόροι & Βοηθοί** με προϋπηρεσία σε ξενοδοχείο πολυτελείας
- **Υπάλληλοι Υποδοχής** με προϋπηρεσία σε ξενοδοχεία πολυτελείας και απαραίτητη γνώση Αγγλικής και Γερμανικής Γλώσσας.

Αιτήσεις εντός του ξενοδοχείου από Δευτ.-Παρ. ώρες 10.00-14.00
Βιογραφικά μπορούν να σταλούν στο fax 2241095954

Εταιρία με εμπόριο Ηλεκτρολογικού Υλικού

ΖΗΤΑ

α. ΥΠΑΛΛΗΛΟ ΓΡΑΦΕΙΟΥ για γραμματειακή υποστήριξη. Γνώσεις Η/Υ (WORD, EXCEL, ΚΕΦΑΛΑΙΟ 4, ΑΓΓΛΙΚΑ LOWER).

β. ΑΠΟΘΗΚΑΡΙΟ - ΠΩΛΗΤΗ με γνώσεις ηλεκτρολογικού υλικού

Αποστείλατε σύντομο βιογραφικό σημείωμα στο **fax 2241070949**
Προϋπηρεσία επιθυμητή

Το ξενοδοχείο
Blue Sky Beach Hotel
ΣΤΗΝ ΠΟΛΗ ΤΗΣ ΡΟΔΟΥ
ΖΗΤΕΙ
Προσωπικό Διαφόρων Ειδικότητων

Οι ενδιαφερόμενοι παρακαλούνται να επικοινωνήσουν με το λογιστήριό του καθημερινά εκτός Σαββάτου και Κυριακής στα τηλέφωνα **2241033768** και **2241033778**

blue sky BEACH HOTEL RHODOS

Blue Sky Beach Hotel
Πλατεία Ψαροπούλας
Τηλ.: 2241033768, 2241033778

OK SERVICES ΕΠΕ
Μια από τις μεγαλύτερες εταιρείες της Ρόδου στο χώρο της μπύρας, του cider και των αλκοολούχων ποτών

ΖΗΤΕΙ ΝΑ ΠΡΟΣΛΑΒΕΙ ΠΩΛΗΤΗ Ή ΠΩΛΗΤΡΙΑ

Οι υποψήφιοι πρέπει να διαθέτουν:
- Εμπειρία στα ποτά και στη Ροδιακή αγορά
- Θέληση και δυνατότητα να εργασθούν με ελεύθερο ωράριο
- Απολυτήριο Λυκείου
- Δυνατότητα αναπτύξεως πρωτοβουλίας
- Ομαδικό πνεύμα
- Δίπλωμα οδηγήσεως αυτοκινήτου
- Απολυτήριο στρατού (για τους άνδρες)

ΠΡΟΣΦΕΡΟΥΜΕ
- ✓ Δωδεκάμηνη απασχόληση
- ✓ Ανταγωνιστικό μισθό
- ✓ Ποσοστά επί των πωλήσεων
- ✓ Πλούσιο ενεργο πελατολόγιο
- ✓ Προϊόντα με μεγάλη ζήτηση
- ✓ Εταιρικό αυτοκίνητο και κινητό τηλέφωνο

Παρακαλούμε στείλετε βιογραφικά σημειώματα στη διεύθυνση
OK SERVICES ΕΠΕ
Υπόψιν κ. Βουλγαρίδη
Ασγούρου - 85100 ΡΟΙΔΟΣ
FAX: 2241060495
Email: okservices@internet.gr
ΠΛΗΡΟΦΟΡΙΕΣ: 22241066227 κ. Βουλγαρίδη (08.00-13.00 καθημερινά)

πωλησεις

συνέχεια από την προηγούμενη

ΔΙΑΜΕΡΙΣΜΑ 90 τ.μ. με τρία υπνοδωμάτια στην πάροδο Παν. Ροδίου, πλήρως ανακαινισμένο με Ιταλική κουζίνα σε μικρή οικοδομή. Αξίας 105.650 ευρώ. Πληρ. ΕΥΣΤΑΘΙΟΥ - ΕΥΡΩΚΤΗΜΑΤΙΚΗ, Εθνικής Αντιστάσεως 83, τηλ. 2241073819, 2241074917, 6944/374546, 6945/292030 ΑΟ55902

ΜΕΖΟΝΕΤΑ διώροφη 105 τ.μ. στην Μητρόπολη, πλήρως ανακαινισμένη. Αξίας 120.000 ευρώ. Πληρ. ΕΥΣΤΑΘΙΟΥ - ΕΥΡΩΚΤΗΜΑΤΙΚΗ, Εθνικής Αντιστάσεως 83, τηλ. 2241073819, 2241074917, 6944/374546, 6945/292030 ΑΟ55905

ΔΙΑΜΕΡΙΣΜΑ 100 τ.μ. με δύο υπνοδωμάτια στην Ιξιά. Αξίας 80.000 ευρώ. Πληρ. ΕΥΣΤΑΘΙΟΥ - ΕΥΡΩΚΤΗΜΑΤΙΚΗ, Εθνικής Αντιστάσεως 83, τηλ. 2241073819, 2241074917, 6944/374546, 6945/292030 ΑΟ55903

ΔΙΑΜΕΡΙΣΜΑ 80 τ.μ. με δύο υπνοδωμάτια στην Ιαλυσό, υπερυψωμένο ισόγειο. Αξίας 76.300 ευρώ. Πληρ. ΕΥΣΤΑΘΙΟΥ - ΕΥΡΩΚΤΗΜΑΤΙΚΗ, Εθνικής Αντιστάσεως 83, τηλ. 2241073819, 2241074917, 6944/374546, 6945/292030 ΑΟ55906

ΚΑΤΑΣΤΗΜΑ 50 τ.μ. στο Φαληράκι επί της οδού Ποσειδώνος, με αποκλειστική χρήση αυλής, κατάλληλο για οποιαδήποτε χρήση. Αξίας 120.000 ευρώ. Πληρ. ΕΥΣΤΑΘΙΟΥ - ΕΥΡΩΚΤΗΜΑΤΙΚΗ, Εθνικής Αντιστάσεως 83, τηλ. 2241073819, 2241074917, 6944/374546, 6945/292030 ΑΟ55899

ΔΙΑΜΕΡΙΣΜΑ 99 τ.μ. με δύο υπνοδωμάτια στην Ιαλυσό με θέρμανση, Ιταλική κουζίνα, άνετες βεράντες. Αξίας 132.061 ευρώ. Πληρ. ΕΥΣΤΑΘΙΟΥ - ΕΥΡΩΚΤΗΜΑΤΙΚΗ, Εθνικής Αντιστάσεως 83, τηλ. 2241073819, 2241074917, 6944/374546, 6945/292030 ΑΟ55901

ΟΙΚΟΠΕΔΟ 5 στρέμματα σε λόφο στη Θολό, με θέα τη θάλασσα. Πληρ. τηλ. 22410-81811, 22410-82317. ΑΟ55739

ΚΑΤΑΣΤΗΜΑ 61 τ.μ. ισόγειο στην Κωνσταντίνου Παλαιολόγου, κατάλληλο για οποιαδήποτε χρήση. Αξίας 64.563 ευρώ. Πληρ. ΕΥΣΤΑΘΙΟΥ - ΕΥΡΩΚΤΗΜΑΤΙΚΗ, Εθνικής Αντιστάσεως 83, τηλ. 2241073819, 2241074917, 6944/374546, 6945/292030 ΑΟ55898

ΚΑΤΑΣΤΗΜΑ 81 τ.μ. με αντίστοιχο υπόγειο στην Γεωργίου Παπανδρέου, κατάλληλο για οποιαδήποτε χρήση. **Αξίας 161.400 ευρώ τώρα 133.500 ευρώ** (Η προσφορά ισχύει μέχρι 31/12/2003). Πληρ. ΕΥΣΤΑΘΙΟΥ - ΕΥΡΩΚΤΗΜΑΤΙΚΗ, Εθνικής Αντιστάσεως 83, τηλ. 2241073819, 2241074917, 6944/374546, 6945/292030 ΑΟ55897

PUB- ΚΑΦΕΤΕΡΙΑ στο τουριστικό κέντρο πλησίον νέου καζίνο. Πλήρως εξοπλισμένη, ανακαινισμένη, η καλύτερη στο είδος της. Συμβόλαιο 12ετές. Πληροφορίες άλλες δεν θα δοθούν τηλεφωνικώς. Συζητείται και η πώληση. Πληρ. για συνεννόηση τηλ. 2241078392, 6977/339669, 6936/607154 μετά τις 12 το μεσημέρι. ΑΟ55882

ΠΩΛΕΙΤΑΙ ΔΙΑΤΗΡΗΤΕΟ ΠΛΗΡΩΣ ΑΝΑΚΑΙΝΙΣΜΕΝΟ 300 Τ.Μ. ΠΕΡΙΟΧΗ ΝΕΟΧΩΡΙΟΥ ΓΙΑ ΚΑΤΟΙΚΙΑ Ή ΕΠΑΓΓΕΛΜΑΤΙΚΗ ΣΤΕΓΗ. ΠΛΗΡ. ΤΗΛ. 6977000977 ΠΟ55713

ΔΙΑΜΕΡΙΣΜΑ 82,5 τ.μ. με δύο υπνοδωμάτια α' ορόφου στην οδό Βάλια Σεμερτζίδη κάθετος της Στ. Κωτιάδη τιμή 87.000 ευρώ. (29.645.250 δρχ.) Γίνονται δεκτά όλα τα δάνεια. Πληρ. τηλ. 2241028838, 10-1 το πρωί και 2241022943 ΑΟ55704

ΛΟΓΩ ΑΝΑΧΩΡΗΣΕΩΣ ΣΤΟ ΕΞΩΤΕΡΙΚΟ ΠΩΛΕΙΤΑΙ νεόδμητη πολυτελής βίλα κτισμένη σε πανοραμικό λόφο στη νότια πλευρά του Φιλερήμου σε οικόπεδο 4.200 τ.μ. πλήρως περιφραγμένο, με αυτόματη θυροτηλεόραση, ελαιόδενδρα, χλοοτάπητα 500 τ.μ. και πολύ ευχάριστη διαμόρφωση εξωτερικού χώρου. Η πολυτελής αυτή βίλα αποτελείται από δύο όμοιους και ανεξάρτητους ορόφους, συνολικής επιφάνειας 482 τ.μ. συν 240 τ.μ. σκεπασμένες βεράντες. Ολα τα υλικά εξωτερικής επένδυσης, γρανιτικά πλακάκια δαπέδου, τα ξύλινα κουφώματα και ντουλάπες από κερασιά, τα είδη υγιεινής και κουζίνας έχουν εισαχθεί από την Ιταλία. Η θέρμανση και ο κλιματισμός επιτυγχάνονται μέσω κεντρικής κλιματιστικής μονάδας με αεραγωγούς και πλήρη αυτοματισμό καθώς και εξαιρετικές θερμικές μονώσεις. Ο επάνω όροφος μπορεί να παραδοθεί και πλήρως επιπλωμένος. Η τιμή είναι διαπραγματεύσιμη μετά από επί τόπου επίσκεψη. Πληρ. τηλ. 2241048101, τηλ. και fax 2241048102 ΑΟ54535

εργασιες

ΓΥΜΝΑΣΤΗΣ/Α και φυσιοθεραπευτής/α για μερική ή πλήρη απασχόληση σε γυμναστήριο. Πληρ. τηλ. 2241073712 ΧΑΖ20121

ΔΕΣΠΟΙΝΙΔΑ Ή ΚΥΡΙΑ για πρωινή εργασία σε περίπτερο χωριού της Ρόδου. Πληρ. τηλ. 6978207758 ΑΖ56098

Από τουριστικό γραφείο **ΖΗΤΕΙΤΑΙ ΚΟΠΕΛΑ** που να γνωρίζει Η/Υ (Word, Excel) πολύ καλή γνώση της Αγγλικής γλώσσας και δεύτερη προαιρετική ξένη γλώσσα (Γερμανικά ή Ιταλικά). Πληρ. τηλ. (22410)32429, 32841 ΑΖ56154

ΚΟΠΕΛΑ ΝΗΠΙΑΓΩΓΟΣ-ΠΑΙΔΑΓΩΓΟΣ ΓΙΑ ΚΑΦΕΤΕΡΙΑ ΠΑΙΔΟΤΟΠΟ ΣΤΗΝ ΠΑΡΑΛΙΑ ΙΑΛΥΣΟΥ. ΩΡΑΡΙΟ ΑΠΟΓΕΥΜΑΤΙΝΟ. ΠΛΗΡ. ΤΗΛ. 6947992559 κος ΝΙΚΟΣ ΠΖ56148

ΚΟΠΕΛΕΣ για βραδινή απασχόληση σε καφέ μπαρ. Πληρ. τηλ. 6944428679 ΑΖ56109

ΖΗΤΕΙΤΑΙ ΣΥΝΕΤΑΙΡΟΣ για την αγορά παλατιού στην Ουγγαρία με πάρκο 10 στρεμμάτων και οίκημα 2.140 τ.μ. καθώς και οίκημα προσωπικού 240 τ.μ., 30 δωμάτια κτίσμα αρχές 1900. Τιμή 1/2 210.000 ευρώ. Επικοινωνία fax 004962112508839, mail: Jannis11@aol.com ΑΖ56095

ΖΗΤΕΙΤΑΙ έμπειρη αισθητικός για πρότυπο κέντρο αδυνατίσματος και αισθητικής στη Ρόδο. Πληρ. από 10.00-13.00, τηλ. 6944192028 ΑΖ56094

ΑΤΟΜΑ (νέοι, νέες) με κύκλο γνωριμιών για να αναλάβουν και ως υπεύθυνοι την λειτουργία bar, καφετέριας στο κέντρο (οδός Γρίβα). Πληρ. τηλ. 2241034315, 77971, 6932643421 ΑΖ56088

Από το CITY HALL restaurant
ΖΗΤΕΙΤΑΙ
- Τηλεφωνήτρια για βραδινή απασχόληση.
Πληρ. τηλ. 2241070200

Miele
Ζητείται
ΠΩΛΗΤΗΣ ΕΠΑΓΓΕΛΜΑΤΙΚΩΝ ΣΥΣΚΕΥΩΝ

Απαραίτητα Προσόντα:
• Πτυχίο Λυκείου ή Τεχνικής Σχολής
• Καλή γνώση αγγλικής γλώσσας και χρήσης Η/Υ
• Δίπλωμα αυτοκινήτου
• Προϋπηρεσία σε τομέα πωλήσεων
• Επιθυμητή ηλικία έως 35 ετών
• Υψηλή ικανότητα στο να οργανώνει και να διαχειρίζεται πελάτες
• Δραστήρια και ευχάριστη προσωπικότητα

Επιθυμητά προσόντα:
• Πτυχίο Μηχ/γου-Μηχ/κού (ΑΕΙ ή ΤΕΙ)
• Προϋπηρεσία σε τομέα επαγγελματικών πωλήσεων

Προσφέρονται:
• Ανταγωνιστικό πακέτο αποδοχών
• Αριστες συνθήκες εργασίας.

Οι ενδιαφερόμενοι που συγκεντρώνουν τα ανωτέρω προσόντα, μπορούν να στείλουν το αναλυτικό βιογραφικό τους σημείωμα στη Διεύθυνση: **Ατταβύρου 43 Ρόδος**
Υπόψη: Κυρίου Ιωάννη Ζαχαριά Τηλ. 6937095252

Από εταιρεία που παρέχει
υπηρεσίες φύλαξης μικρών παιδιών κατ' οίκον,
προκειμένου να ανταποκριθεί στις ανάγκες του διευρυμένου πελατολογίου της

ΖΗΤΟΥΝΤΑΙ
ΑΠΟΦΟΙΤΟΙ ΙΔΙΩΤΙΚΩΝ ΣΧΟΛΩΝ Ή ΙΕΚ Ή ΦΟΙΤΗΤΡΙΕΣ ΠΑΙΔΑΓΩΓΙΚΩΝ ΚΑΙ ΠΑΡΕΜΦΕΡΩΝ ΤΜΗΜΑΤΩΝ

ΑΠΑΡΑΙΤΗΤΑ ΠΡΟΣΟΝΤΑ:
• Οι ιδανικές υποψήφιες θα πρέπει να έχουν ολοκληρώσει τουλάχιστον τα 2 πρώτα έτη σπουδών.
• Τυχόν προϋπηρεσία σε ανάλογη θέση ή εμπειρία από ιδιοαπασχόληση θα αποτελέσει επιπλέον προσόν.
• Λόγω του ειδικού βάρους και της φύσεως της εργασίας, χαρακτηριστικά όπως η ευχάριστη προσωπικότητα, η ακεραιότητα του χαρακτήρα και η υπευθυνότητα θα παίξουν καθοριστικό ρόλο στην επιλογή.

ΠΡΟΣΦΕΡΟΝΤΑΙ:
Ασφαλιστική κάλυψη - Ανταγωνιστικό πακέτο αποδοχών - Συχνή απασχόληση

Για περισσότερες πληροφορίες τηλ. 6974004403, 6944685729

ΑΝΑΚΟΙΝΩΣΗ ΜΑΘΗΜΑΤΑ *** Computer ***
PROGRAM COMPUTER PM
ΕΓΓΡΑΦΕΣ ** ΤΩΡΑ **
Τμήματα για:
Παιδιά - Ενήλικες
Αρχάριους - Μαθητές
Επαγγελματίες
Ανεύρεση Εργασίας
Διδάσκει πτυχιούχος Πανεπιστημίου Αμερικής
ΜΑΝΩΛΗΣ Ι. ΣΟΦΙΛΛΑΣ
Κοδριγκτώνος 91
Τηλ. (22410) 31761
ΠΙΣΤΟΠΟΙΗΤΙΚΟ ΓΝΩΣΕΩΝ ECDL
ΕΠΙΣΗΜΟ ΕΞΕΤΑΣΤΙΚΟ ΚΕΝΤΡΟ ΤΗΣ ECDL HELLAS

ΟΜΙΛΟΣ ΚΩΤΣΟΒΟΛΟΣ
Ο ΜΕΓΑΛΥΤΕΡΟΣ ΟΜΙΛΟΣ ΚΑΤΑΣΤΗΜΑΤΩΝ ΛΙΑΝΙΚΗΣ ΠΩΛΗΣΗΣ ΗΛΕΚΤΡΙΚΩΝ ΚΑΙ ΗΛΕΚΤΡΟΝΙΚΩΝ ΣΥΣΚΕΥΩΝ
ΖΗΤΑ
ΠΩΛΗΤΕΣ/ΤΡΙΕΣ
• Απόφοιτοι Λυκείου
• Εκπληρωμένες στρατιωτικές υποχρεώσεις (οι άνδρες)
Ευχάριστη προσωπικότητα, ενεργητικότητα και διάθεση εξυπηρέτησης, θα πρέπει να χαρακτηρίζουν τους ιδανικούς υποψήφιους.
Η Εταιρεία προσφέρει ικανοποιητικές αποδοχές, πολύ καλές συνθήκες εργασίας, συνεχή εκπαίδευση και προοπτικές εξέλιξης σε ένα ταχύτατα αναπτυσσόμενο Όμιλο Εταιρειών.
Οι ενδιαφερόμενοι παρακαλούνται να απευθύνονται στο κατάστημα της ΚΩΤΣΟΒΟΛΟΣ στη **Ρόδο, Εθν. Αντιστάσεως & Τσαλδάρη (κ. Ραχανιώτη ή κα Γραβάνη).**

Pefki Islands Resort
ΠΑΡΑΝΤΑΙΣ ΠΕΥΚΟΙ ΛΙΝΔΟΣ Α.Ε.
ΛΙΝΔΙΑ ΠΕΥΚΟΙ ΛΙΝΔΟΣ Α.Ε.
ΠΕΥΚΟΙ-ΛΙΝΔΟΣ
Lindia Thalassa
ΖΗΤΟΥΝΤΑΙ
από τα ξενοδοχεία "PEFKI ISLANDS RESORT" ΚΑΙ "LINDIA THALASSA" στους Πεύκους ζητούνται για τη σαιζόν 2004 (01/05/02004-31/10/2004) οι ακόλουθες ειδικότητες:
1. **Προϊσταμένη Ορόφων** *(με προϋπηρεσία τελευταίων 6 ετών)*
2. **Βοηθός Λογιστηρίου** *(με γνώσεις SINGULAR)*
3. **Υπάλληλοι Υποδοχής**
4. **Πωλήτριες** *(με γνώση Η/Υ)*
5. **Μπάρμαν**
6. **Βοηθοί σερβιτόρου**
7. **Καμαριέρες**
8. **Βοηθός αποθηκάριου** *(με ανάλογη προϋπηρεσία)*
9. **Κηπουρός**
10. **Συντηρητής** *(γενικών γνώσεων και κλιματιστικών)*

Οι ενδιαφερόμενοι θα πρέπει να έχουνε καλή γνώση της Αγγλικής γλώσσας και προϋπηρεσία το λιγότερο 2 χρόνια.

Για την συμπλήρωση των αιτήσεων θα πρέπει ο/η ενδιαφερόμενος/η να έχει βιογραφικό και ή να απευθυνθεί στο ξενοδοχείο "LINDIA THALASSA" καθημερινά 09.00-14.00 εκτός Κυριακής ή με **e-mail: pefkiislands@rho.forthnet.gr** ή ταχυδρομικώς: **ΧΕΙΜΑΡΑΣ 70 Α- ΡΟΔΟΣ 85100**
ΤΗΛ. 2244029380-2244048181 ΦΑΞ: 2244048416-2244048184

ΕΚΠΑΙΔΕΥΣΗ ΣΤΟΥΣ ΥΠΟΛΟΓΙΣΤΕΣ
Anosis Computer Learning
ECDL
Ευρωπαϊκό Δίπλωμα Κατάρτισης Η/Υ
ΤΜΗΜΑΤΑ ΕΝΗΛΙΚΩΝ
► Ταχύρυθμα σεμινάρια 6 εβδομάδων επιπέδου ECDL Start
► Τρίμηνοι κύκλοι σπουδών για απόκτηση του Διπλώματος ECDL
► Επιδοτούμενα σεμινάρια επιχειρήσεων
Windows, Word, Excel, Powerpoint, Access, Internet, Frontpage, CorelDraw, κτλ
ΣΤ.ΚΩΤΙΑΔΗ 52 ΤΗΛ.78924
Υπεύθυνος Σπουδών ΚΩΣΤΑΣ ΧΑΤΖΗΔΑΚΗΣ

εργασιες

συνέχεια από την προηγούμενη

ΒΟΗΘΟΣ ΜΑΓΕΙΡΑ με ανάλογη εμπειρία. Πληρ. τηλ 6942613840 AZ56062

ΚΟΠΕΛΑ Ελληνίδα ή αλλοδαπή για να εργασθεί σε καφετέρια μπαρ ως μπαργούμαν ή σερβιτόρα για όλο το χρόνο. Απασχόληση βραδινή, δωρεάν παροχή στέγης. Πληρ. τηλ. 6944760796, 2241047228 AZ56000

ΚΟΠΕΛΕΣ πεπειραμένες για καφετέρια στην Ανάληψη. Πληρ. στο Κατάστημα «Παιχνιδούπολη», τηλ. 2241064287 AZ56111

ΥΠΑΛΛΗΛΟΣ για μόνιμη εργασία σε fast food. Ώρες εργασίας πρωινές. Πληρ. τηλ. 6945777739, ώρες πληροφ. 17.30-22.00 AZ56090

ΖΗΤΟΥΝΤΑΙ φυσιοθεραπευτές, μασέρ και γυμναστές. Πληρ. τηλ. 2241023110 XAZ20122

ΖΗΤΕΙΤΑΙ ΚΟΠΤΗΣ/ΡΙΑ ΑΠΟ ΒΙΟΤΕΧΝΙΑ ΤΟΥΡΙΣΤΙΚΩΝ ΕΝΔΥΜΑΤΩΝ, ΜΕ ΠΡΟΫΠΗΡΕΣΙΑ. ΠΛΗΡ. ΤΗΛ. 2241024811, 2241073075 κος ΑΝΤΩΝΗΣ ΠΖ55699

ΚΟΠΕΛΑ Ελληνίδα για να εργαστεί σε mini market στην Π. Πόλη. Πληρ. τηλ. 2241037247, 6936699602 AZ55879

PARADISE GYM. ΖΗΤΟΥΝΤΑΙ αισθητικοί και μασέρ. Πληρ. τηλ. 2241054400 κ. Γκαμαλέτσου AZ55694

ΣΥΝΕΡΓΑΤΕΣ από εμπορική εταιρία, για ημιαπασχόληση ή πλήρη απασχόληση. Υψηλές αποδοχές - bonus. Πληρ. τηλ. 6944645829 AZ55415

ΖΗΤΟΥΝΤΑΙ ΜΑΣΕΡ ΚΑΙ ΜΑΣΕΖ ΓΙΑ ΠΛΗΡΗ ΑΠΑΣΧΟΛΗΣΗ ΣΕ ΝΕΟ SPA. ΠΛΗΡ. ΤΗΛ. 6945204400 ΠΖ55823

ΕΠΙΧΕΙΡΗΣΗ ΣΤΟ ΣΠΙΤΙ. Αμεση κάλυψη θέσεων ανεξάρτητης συνεργασίας. Μερική απασχόληση 550-1100 ευρώ, πλήρης απασχόληση 1100 ευρώ-3.000 ευρώ/μήνα!!! Οχι τελεμάρκετινγκ, πλασιέ, ντήλερ. Εξτρα μπόνους και προμήθειες μέχρι 5%. Δωρεάν ταξίδια στο εξωτερικό. Ενημερωτικό φυλλάδιο στο 2109911071, www.homebizin.com.AZ55452

ΖΗΤΟΥΝΤΑΙ ηλεκτρολόγοι, ηλεκτροτεχνίτες, βοηθοί και μαθητευόμενοι με προϋπηρεσία, που να είναι έμπειροι και πεπειραμένοι πάνω στον κλάδο της εργασίας. Μισθός ανάλογος των προσόντων. Πληρ. τηλ. 6944451489 μετά τις 15.00 AZ55837

ΑΤΟΜΑ δραστήρια και δυναμικά από μεγάλη εταιρία στο χώρο του εμπορίου. Ημιαπασχόληση 1000 ευρώ, πλήρης απασχόληση 5000 ευρώ. Πληρ. τηλ. 22410 30078, 6977472091. AZ55198

Η Οδική Βοήθεια Ρόδου HELLAS SERVICE **ΖΗΤΕΙ** συνεργάτες για την στελέχωση του τμήματος πωλήσεων. Απαραίτητα προσόντα: Ικανότητα επικοινωνίας, ευχάριστη προσωπικότητα, δίπλωμα οδήγησης οχήματος, προϋπηρεσία στο χώρο. Προσφέρονται: ανταγωνιστικό πακέτο αποδοχών (μισθός - προμήθεια - bonus), προοπτικές εξέλιξης, εξαιρετικό περιβάλλον εργασίας. Πληρ. Στ. Καζούλη 82, τηλ. (22410)22490 XAZ252

ΑΝΔΡΕΑΣ ΜΙΧΑΗΛΙΔΗΣ
αρχιτέκτων
Απ. Παύλου 50 ΡΟΔΟΣ 85100 Τηλ: 22410 68615

ΑΥΤΟΝΟΜΕΣ ΜΟΝΟΚΑΤΟΙΚΙΕΣ ΣΤΗΝ ΠΑΣΤΙΔΑ



134 τ.μ. σε οικόπεδο 350 τ.μ. από 205.000 €
σε μαρμαροσοβά από 126.000 €

Audi

1. AUDI A3 1600 CC μοντ. 2000, 3θυρο (ABS, υδρ. τιμόνι, 4 αερόσακοι, ηλ. παράθυρα, κεντρικό κλείδωμα, ηλεκ. καθρέπτες, **air condition,** ηχοσύστημα)
2. VW POLO - 1000 CC μοντ. 2000, 3ΘΥΡΟ, (υδρ. τιμόνι, 2 αερόσακοι, ηλ. παράθυρα, κεντρικό κλείδωμα, ηλεκ. καθρέπτες, **air condition**, ηχοσύστημα.)
3. VW POLO - 1000 CC comfort, μοντ. 2000, 5ΘΥΡΟ, (υδρ. τιμόνι, 2 αερόσακοι, ηλ. παράθυρα, κεντρικό κλείδωμα, ηλεκ. καθρέπτες, **air condition**, ηχοσύστημα.)
4. VW GOLF T.D. 1400 CC GENARATION μοντ. 2002, 3ΘΥΡΟ (ABS, υδρ.τιμόνι, 4 αερόσακοι, 4 ηλ. παράθυρα, κεντρικό κλείδωμα, ηλεκ. καθρέπτες, **climatronic** ηχοσύστημα, αεροτομή, ζάντες αλουμινίου 16')
5. VW GOLF - 1400 CC μοντ. 2000, 3ΘΥΡΟ, (ABS, υδρ. τιμόνι, 4 αερόσακοι, 4 ηλ. παράθυρα, κεντρικό κλείδωμα, ηλεκ. καθρέπτες, **air condition** ηχοσύστημα, αεροτομή, συναγερμός)
6. VW GOLF - 1400 CC μοντ. 2000, 3ΘΥΡΟ, (ABS, υδρ. τιμόνι, 4 αερόσακοι, ηλ. παράθυρα, κεντρικό κλείδωμα, ηλεκ. καθρέπτες, **air condition**, ηχοσύστημα)
7. OPEL ASTRA - 1400 CC μοντ. 2000, (υδρ. τιμόνι, 2 αερόσακοι, 2 ηλ. παράθυρα, κεντρικό κλείδωμα, **air condition**, ηχοσύστημα.)
8. OPEL ASTRA-1400 CC μοντ. 2000, (υδρ. τιμόνι, 2 αερόσακοι, 2 ηλ. παράθυρα, κεντρικό κλείδωμα, **air condition**, ηχοσύστημα.)
9. RENAULT CLIO - 1400 CC μοντ. 1996, 5ΘΥΡΟ (υδρ. τιμόνι, 2 ηλ. παράθυρα, κεντρικό κλείδωμα, **air condition**, ηχοσύστημα)
10. CITROEN AX 1100 cc μοντέλο 1993, 5θυρο
11. VW GOLF - 1400 CC μοντ. 1996, 3ΘΥΡΟ, (υδρ. τιμόνι, 2 αερόσακοι, ηλ. παράθυρα, κεντρικό κλείδωμα, ΗΛΙΟΡΟΦΗ)
12. ALPHA ROMEO 146-1400 CC μοντ. 1996 (υδρ. τιμόνι, αερόσακος οδηγού, ηλ. παράθυρα, κεντρικό κλείδωμα, ηχοσύστημα)
13. PEUGEOT 205 GL - 1000 CC μοντ. 1990, 3ΘΥΡΟ
14. PEUGEOT 405- 1600 CC μοντ. 1995, 4ΘΥΡΟ, (ABS, υδρ. τιμόνι, ηλ. παράθυρα, κεντρικό κλείδωμα, ηλεκ. air condition, ηχοσύστημα)
15. HYUNDAI ACCENT GLS - 1300 CC μοντ. 1998, 4ΘΥΡΟ (ABS, υδρ. τιμόνι, 2 ηλ. παράθυρα, κεντρικό κλείδωμα, ηλεκ. καθρέπτες, air condition, ηχοσύτημα) ΤΙΜΗ: 5.300,00 ευρώ
16. FIAT CINQUECENTO μοντ. 1997, 3ΘΥΡΟ

CAR EXPERTS
Ξενάκης Αυτοκίνητα-Εξουσιοδοτημένος Έμπορος Kosmocar A.E.
Πωλήσεις-Service-Ανταλλακτικά Λίνδου 238 τηλ. 2241061600

ΣΧΟΛΗ ΟΔΗΓΩΝ
ΠΟΡΤΣΕΛΛΗΣ ΣΤΕΦΑΝΟΣ
Διπλ. εκπαιδευτής υποψηφίων οδηγών μέλος της Ε.Σ.Ο.Ρ. Ο.Ε.
• Διπλώματα αυτοκινήτου, μοτοσικλέτας, φορτηγού, λεωφορείου, νταλίκας
• Αναθεωρήσεις ληγμένων αδειών
• Θεωρητικά μαθήματα ΚΟΚ και Μηχανολογίας
• Μετατροπές ξένων διπλωμάτων σε ελληνικά
• Διπλώματα αυτόματου αυτοκινήτου



ΝΕΑ ΔΙΕΥΘΥΝΣΗ: ΕΘΝΙΚΗΣ ΑΝΤΙΣΤΑΣΗΣ 73 (ΠΡΩΗΝ ΑΝΝΗΣ ΜΑΡΙΑΣ)
ΤΗΛ. 2241034497, 6945463635

Μια πρόταση για όλους τους επαγγελματίες

Η 3Τ ΑΕΒΕ σας ανοίγει δρόμο με τις μακροχρόνιες μισθώσεις αυτοκινήτων γρήγορα και σωστά, προσφέροντας σας περισσότερα πλεονεκτήματα.

***ΕΠΩΦΕΛΗΘΕΙΤΕ ΤΩΡΑ** από τα δυναμικά μας προγράμματα και αποκτήστε το αυτόκινητο που επιθυμείτε για σας και για τον στόλο της εταιρίας σας.*

8 σημαντικοί λόγοι που σας συμφέρουν!

1. **Το 100% των μισθωμάτων** μπαίνουν στα έξοδα της επιχείρησής σας
2. **Εχετε φορολογική απαλλαγή** από τα τεκμήρια αγοράς (πόθεν έσχες)
3. **Αποκτάτε αυτοκίνητο χωρίς προκαταβολή** διατηρώντας το κεφάλαιο σας
4. **Πλήρη απαλλαγή από κόστος συντήρησης**
5. **Εχετε πάντα καινούργιο αυτοκίνητο.** Με την λήξη της μίσθωσης μπορείτε να το αντικαταστήσετε
6. **Αποδέσμευση κεφαλαίων** που θα θέλατε για την αγορά του αυτοκινήτου, αξιοποιώντας τα σε άλλους παραγωγικούς τομείς
7. **Εχετε κεφαλαιακή ρευστότητα** αφού μπορείτε να πουλήσετε τοα υτοκίνητο και να το εκμισθώσετε πάλι (Lease back)
8. **Εξοικονόμηση χρόνου και χρήματος** για σας και την επιχείρησή σας

Γιατί να αγοράσετε ένα αυτοκίνητο όταν μπορείτε να το ενοικιάσετε;

3Τ ΑΕΒΕ
6ο χλμ. Ρόδου-Λίνδου, Ρόδος
Τηλ. 2241068000 • fax 2241068010





ΜΗΝΙΑΙΕΣ ΕΝΟΙΚΙΑΣΕΙΣ ΑΥΤΟΚΙΝΗΤΩΝ

Η εταιρεία **AVIS** ενοικιάζει αυτοκίνητα τους χειμερινούς μηνες σε πολύ χαμηλές τιμές.

Για πληροφορίες επικοινωνήστε με το **2241091700**

AUTO ΕΠΙΛΟΓΕΣ
ΚΟΥΚΟΥΡΑΣ ΑΛΕΞΑΝΔΡΟΣ
ΛΕΩΦ. ΡΟΔΟΥ-ΛΙΝΔΟΥ 255 • ΤΗΛ. (22410)60910
www.autoepiloges.com

ΑΓΟΡΑ-ΠΩΛΗΣΗ-ΑΝΤΑΛΛΑΓΗ ΜΕΤΑΧΕΙΡΙΣΜΕΝΩΝ ΑΥΤΟΚΙΝΗΤΩΝ

1. OPEL VECTRA, 1600 cc, μοντ. 2002, μαύρο
-κεντρ. κλειδ., ηλ, παράθ., υδρ. τιμόνι, αερόσακους, ABS, klima και ηχοσύστημα.
2. BMW 316i 1600 cc, μοντ. 1995, μπλε
- αεροσ. οδηγού, ABS, air condition, κεντρ. κλειδ., ηλ. παράθ., υδρ. τιμόνι, ζάντες αλουμινίου και ηχοσύστημα
3. ALFA ROMEO 147 DISTINCTIVE 1600 cc, μοντ. 2002, θυσσινί
- αεροσ. οδηγού-συνοδηγού, ABS, air condition, δερμ. σαλόνι, κεντρ. κλειδ., ηλ. παράθ., υδρ. τιμόνι, ζάντες αλουμινίου, συναγερμός και ηχοσύστημα.
4. ROVER 400, 1600 cc, μοντ. 2000, κυπαρισί
- αερόσ. οδηγού-συνοδηγού, ABS, κεντρ. κλειδ., ηλ. παράθ., υδρ. τιμόνι, ζάντες αλουμινίου, συναγερμος και ηχοσύστημα.
5. CITROEN SAXO VTS, 1600 cc, μοντ. 2001, χρυσαφί
- κεντρ. κλειδ., ηλ. παράθ., υδρ. τιμόνι, air condition, ζαντ. αλουμινίου και ηχοσύστημα.
6. SUZUKI VITARA, 1600 cc, μοντ. 2002, άσπρο
- SOFT TOP, υδρ. τιμ., και ηχοσύστημα.
7. BMW 316 1600 cc μοντ. 1991
-κεντρ. κλειδ., ηλ, παράθ. και ηχοσύστημα.
8. VW BORA 1400 cc μοντ. 2000, ασημί
- 4 αερόσακοι, ABS, air condition, backet καθίσματα, κεντρ. κλειδ., ηλ. παράθ., υδρ. τιμόνι, ζάντες αλουμινίου και ηχοσύστημα.
9. DAEWOO LANOS 1400 cc, μοντ. 2001, μπορντώ
- κεντρ. κλειδ., ηλ. παράθ., υδρ. τιμόνι, air condition και ηχοσύστημα
10. **FIAT BRAVO 1400 cc, μοντ. 1996 μαύρο**
-κεντρ. κλειδ., ηλ. παράθ., υδρ. τιμόνι, αεροσ. οδηγού, ζάντες αλουμινίου και ηχοσύστημα.
11. CITROEN SAXO VTS, 1600 cc, μοντ. 1999, ασημί
- κεντρ. κλειδ., ηλ. παράθ., υδρ. τιμόνι, air condition, συναγερμός, ζαντ. αλουμινίου, αερόσ. οδηγού και συνοδηγού, ABS και ηχοσύστημα.
12. HYUNDAI ACCENT 1400 cc, μοντ.1999 ασημί
- κεντρ. κλειδ., ηλ. παράθ., υδρ. τιμόνι, A/C, αερόσ. οδηγού και ηχοσύστημα.
13. SUZUKI JIMNY, μοντ. 2002, ασημί,
υδρ. τιμόνι και ηχοσύστημα
14. FIAT PUNTO SPORTING SPEEDGEAR , 1242 cc, μοντ. 2001, κίτρινο
-αερόσακος. οδηγού-συνοδηγού, κεντρ. κλειδ., ηλ. παράθ., υδρ. τιμόνι ABS, air condition και ηχοσύστημα.
15. FIAT PUNTO, 1100 cc, μοντ. 1999, άσπρο
-κεντρ. κλειδ., ηλ. παράθ., air condition και ηχοσύστημα.
16. HYUNDAI ACCENT 1400 cc, μοντ. 1998, ασημί
- κεντρ. κλειδ., ηλ. παράθ., υδρ. τιμόνι, A/C, αερόσ. οδηγού και ηχοσύστημα.
17. FIAT BRAVA, 1242 cc., μοντ. 2000, μαύρο
-κεντρ. κλειδ., ηλ. παράθ., υδρ. τιμόνι, A/C, αεροσ. οδηγού-συνοδηγού, ABS, και ηχοσύστημα.
18. DAEWOO LANOS EXTREME 1400 cc, 90 HP, μοντ. 1999, μπορντώ
- κεντρ. κλειδ., ηλ. παράθ., υδρ. τιμόνι, air condition, ζάντες αλουμινίου, αεροτομή και ηχοσύστημα
19. VW GOLF 1400 cc, μοντ. 1996, λευκό
- κεντρ. κλειδ., ηλ. παράθ., υδρ. τιμόνι, ζάντες αλουμινίου και ηχοσύστημα

ΑΠΟ 0% ΠΡΟΚΑΤΑΒΟΛΗ ΕΩΣ 60 ΜΗΝΙΑΙΕΣ ΔΟΣΕΙΣ
ΜΕ ΤΑ ΧΑΜΗΛΟΤΕΡΑ ΕΠΙΤΟΚΙΑ ΤΗΣ ΑΓΟΡΑΣ

εργασιες

συνέχεια από την προηγούμενη

ΖΗΤΟΥΝΤΑΙ: α) κυρίες για να εργασθούν με ελεύθερο ωράριο σε λευκά είδη. Δίδονται δωρεάν προσπέκτους και μεγάλη υποστήριξη από την εταιρεία μας, β) κυρία (ελληνίδα) για ολιγόωρη απασχόληση σαν βοηθός σε πωλήσεις-εισπράξεις με δικό μας μεταφορικό μέσο και οδηγό. Πληρ. τηλ. 22410 66767, 6942445700.

AZ55934

διαφορα

ΠΟΥΛΑΜΕ σετ πιάτα, ποτήρια, φλιτζάνια, μαχαιροπήρουνα κ.λπ. 75 ευρώ, 28 καρέκλες και 4 τραπέζια 350 ευρώ, απορροφητήρα 1,20 μ. 175 ευρώ, έπιπλο ξύλινο με ράφια 65 ευρώ, 2 κουρτινόξυλα 1,50 μ. 10 ευρώ, 2 ηχεία στερεοφωνικό Pioneer 95 ευρώ, τηλεόραση Pioneer 175 ευρώ, 1 ψυγείο επαγγελματικό ανοξείδωτο 1,50X60X70 650 ευρώ, 1 ζυμωτήρι 15 κιλών (IGF-ITALIA) 700 ευρώ, 2 φούρνοι ηλεκτρικοί επαγγελμ. 118X110X47 ο καθένας 750 ευρώ, 4 πλαστικά τραπέζια (ανοιγοκλείνουν) 30 ευρώ καθένα, 12 πλαστικές καρέκλες 10 ευρώ καθεμία, λαμαρίνες 8/10 60X40X2, 5 ευρώ, κουτιά για πίτσα 26X26 και 30X30, λευκό πλαστικό πιάτο, μαχαίρι, πιρούνι, INOX ραφιέρα 2,00X28X90 ευρώ 100, 2 πυροσβεστήρες και νεροσωλήνα 30 ευρώ. Πληρ. τηλ. 6945201139

ΑΔ56159

ΠΩΛΕΙΤΑΙ διπλό κρεβάτι 150 ευρώ. Πληρ. τηλ. 6947095939

ΑΔ56147

ΠΩΛΟΥΝΤΑΙ ψυγείο AEG, πλυντήριο ρούχων AEG, διπλό κρεβάτι, σόμπα υγραερίου DELOGI και ένα τραπέζι κουζίνας. Πληρ. τηλ. 2241096876, 6942081032

ΑΔ56142

ΠΩΛΕΙΤΑΙ ΣΑΛΟΝΙ ΣΕ ΑΡΙΣΤΗ ΚΑΤΑΣΤΑΣΗ ΤΟ ΟΠΟΙΟ ΑΠΟΤΕΛΕΙΤΑΙ ΑΠΟ ΚΑΝΑΠΕ (3Θ), ΚΑΝΑΠΕ (2Θ) ΚΑΙ ΜΙΑ ΠΟΛΥΘΡΟΝΑ, ΣΕ ΤΙΜΗ ΕΥΚΑΙΡΙΑΣ (1000 ΕΥΡΩ). ΠΛΗΡ. ΤΗΛ. 2241076912, 6977008659

ΠΔ56009

ΞΥΛΑ ΕΛΙΑΣ ΚΟΜΜΕΝΑ ΣΕ ΜΙΚΡΑ ΤΕΜΑΧΙΑ ΓΙΑ ΤΖΑΚΙ. ΕΠΙΣΗΣ ΤΡΑΚΤΕΡ 64 HP ΔΙΠΛΟ ΔΕΝΤΡΟΚΟΜΙΚΟ ΜΕ ΤΑ ΠΑΡΕΛΚΟΜΕΝΑ ΤΟΥ. ΠΛΗΡ. ΤΗΛ. 6944812201 ΠΔ56093

ΠΩΛΕΙΤΑΙ χρηματοκιβώτιο για χρυσοχοεία. Πληρ. τηλ. 2241035554, 6944377237 κ. Πέτρο

ΑΔ56112

ΠΩΛΟΥΝΤΑΙ ράφια για super market 1 ψυγείο self service 3 μέτρα, 1 βιτρίνα αλλαντικών ISA Ιταλίας, 1 καταψύκτης, 1 air condition 24άρι, 1 air condition 18άρι, 3 κάμερες κλειστού κυκλώματος, 7 φωτιστικά διπλές λάμπες φθορίου Silver, 1 ζυγαριά Digi DS-788, 1 ζαμπονομηχανή ESSEDUE 275 cg. Ολα 8 μηνών. Πληρ. τηλ. 6937242380, 2241032007

ΑΔ56105

ΕΛΛΗΝΟΚΑΝΑΔΟΣ ΑΙΣΘΗΤΙΚΟΣ ένεκα μετακόμισης πωλώ σε τιμή ευκαιρίας: Σετ αισθητικό κομπλέ με όλα 250 ευρώ, κρεβάτι αντίκα, σιδερένιο 250 ευρώ, μάλλινο παλτό γυναικείο L.S. 60 ευρώ, δερμάτινο σακάκι γυν. 120 ευρώ, 3/4 MINK FEMALE γυν. Καναδά 800 ευρώ, ανδρικές ενδυμασίες αφόρετες M.S. 40 ευρώ, σακάκια σε καλή κατάσταση 5 ευρώ, κολλέκτιον USA αστροναύτες 30 ευρώ, διάφορα βιβλία στ' Αγγλικά 0.50 ευρώ, φιάλες υδραερίου άδειες 8 ευρώ, μπιμπελά διάφορα δωρεάν κ.α. Πληρ. κ. Χριστόφορο τηλ. 2241032296

ΑΔ56091

ΣΥΝΘΕΤΟ σαλονιού, μαύρη λάκα σε άριστη κατάσταση στην εκπληκτική τιμή των 300 ευρώ. Πληρ. τηλ. (22410)65534, 86667

ΑΔ56060

ΕΞΟΠΛΙΣΜΟΣ ΟΒΕΛΙΣΤΗΡΙΟΥ: 1) ΨΥΓΕΙΟ ΒΙΤΡΙΝΑ 2 ΠΟΡΤΕΣ ΚΑΙ ΚΡΥΟ ΝΕΡΟ 2 ΜΕΤΡΑ, 2) ΠΟΤΗΡΙΕΡΑ 3 ΡΑΦΙΑ 2 ΜΕΤΡΑ, 3) ΠΑΓΚΟΣ 2 ΜΕΤΡΑ, 1.20 ΥΨΟΣ, 2 ΡΑΦΙΑ, 4) ΜΗΧΑΝΗΜΑ (ΜΕΓΑΛΟ) ΓΙΑ ΓΥΡΟ, 5) ΔΙΠΛΗ ΦΡΙΤΕΖΑ, 6) ΠΛΑΚΑ 50X80, 7) ΠΑΓΚΟΣ 3 ΣΥΡΤΑΡΙΑ, 4 ΝΤΟΥΛΑΠΙΑ ΑΠΟ ΚΑΤΩ ΚΑΙ ΜΕ ΦΟΥΣΚΑ ΥΨΟΣ 2.40, 8) ΤΑΜΠΕΛΑ ΓΙΑ ΤΙΜΕΣ, 9) 14 ΚΑΡΕΚΛΕΣ ΚΑΙ 2 ΣΚΑΜΠΟ. ΟΛΑ ΑΝΟΞΕΙΔΩΤΑ, ΚΑΘΑΡΑ ΚΑΙ ΣΕ ΠΟΛΥ ΚΑΛΗ ΚΑΤΑΣΤΑΣΗ ΛΟΓΩ ΑΛΛΑΓΗΣ ΑΠΑΣΧΟΛΗΣΗΣ. ΟΛΑ ΜΑΖΙ ΠΑΡΑΚΑΛΩ 4.500 ΕΥΡΩ. ΠΛΗΡ. κ. ΕΦΗ ΤΗΛ. 6932155284 ΜΕΤΑ ΤΙΣ 11 Π.Μ.

ΠΔ56092

ΕΠΑΓΓΕΛΜΑΤΙΚΟΣ ΕΞΟΠΛΙΣΜΟΣ , μια παγομηχανή και ένα πλυντήριο πιάτων-ποτηριών και τα δύο μαζί στην τιμή 1500 ευρώ. Πληρ. τηλ. 2244047278, 6972022726

ΑΔ56055

ΕΠΙΠΛΟ κατάλληλο για σαλόνι και δύο αρκούδοι γίγαντες. Πληρ. τηλ. 6932086635

ΑΔ55915

ΞΥΛΑ ΕΛΙΑΣ όμορφα τεμαχισμένα για τζάκι. Πληρ. τηλ. 6945511769

ΑΔ55867

ΑΓΟΡΑΖΩ ΚΑΙ ΠΟΥΛΩ παλιούς δίσκους μουσικής (μικρούς και μεγάλους). Επίσης αγοράζω παλιά κόμιξ. Αφήστε μήνυμα και τηλέφωνο στον αυτόματο τηλεφωνητή 2241022420 ή πάρτε τηλ. κ. Μιχάλη 2241037277

ΑΔ55750

ΠΡΟΣΟΧΗ. ΕΧΩ ΕΠΑΓΓΕΛΜΑΤΙΚΟ ΑΝΙΧΝΕΥΤΗ ΜΕΤΑΛΛΩΝ. ΕΑΝ ΕΧΕΤΕ ΧΑΣΕΙ ΚΑΤΙ ΠΟΛΥΤΙΜΟ ΓΙΑ ΣΑΣ, ΣΑΣ ΤΟ ΒΡΙΣΚΩ. ΑΠΟΛΥΤΗ ΕΧΕΜΥΘΕΙΑ ΚΑΙ ΕΓΓΥΗΣΗ, 100%. ΠΛΗΡ. ΤΗΛ. 6932155284 ΠΔ55786

ΠΩΛΕΙΤΑΙ ΤΑΧΥΠΛΟΟ ΣΚΑΦΟΣ BEST 4,85 ΜΕΤΡ. ΜΕ ΤΡΕΪΛΕΡ ΚΑΙ ΜΗΧΑΝΗ ΥΑΜΑΗΑ 80 HP, ΣΕ ΑΡΙΣΤΗ ΚΑΤΑΣΤΑΣΗ. ΠΛΗΡ. ΤΗΛ. 2241085231-6945461564.

ΧΠΔ707

ΒΑΡΚΑ πολυεστερική 4,20 μ. με μηχανή 15 HP FORCE. Τιμή 1500 ευρώ. Πληρ. τηλ. 2241069541, 6945881924

ΑΔ55951

ΠΩΛΕΙΤΑΙ ΣΑΛΟΝΙ 3ΘΕΣΙΟΣ-2ΘΕΣΙΟΣ ΠΟΛΥΘΡΟΝΑ, ΝΕΟΚΛΑΣΙΚΟΥ ΣΤΥΛ, ΣΕ ΑΡΙΣΤΗ ΚΑΤΑΣΤΑΣΗ. ΠΛΗΡ. ΤΗΛ. 2241063425

ΧΠΕ2511

μαθηματα

ΚΑΘΗΓΗΤΡΙΑ ΑΓΓΛΙΚΩΝ ΜΕ BACHELOR ΤΟΥ ΠΑΝΕΠΙΣΤΗΜΙΟΥ ΤΕΧΑΣ ΠΑΡΑΔΙΔΕΙ ΙΔΙΑΙΤΕΡΑ ΜΑΘΗΜΑΤΑ ΚΑΤ' ΟΙΚΟΝ Ή ΚΑΙ ΣΤΟΝ ΧΩΡΟ ΣΑΣ ΣΕ ΣΑΣ ΠΟΥ ΑΣΧΟΛΕΙΣΤΕ ΜΕ ΤΟΥΡΙΣΤΙΚΑ ΕΠΑΓΓΕΛΜΑΤΑ ΚΑΙ ΘΕΛΕΤΕ ΝΑ ΕΙΣΤΕ ΣΙΓΟΥΡΟΙ ΟΤΙ ΜΕ ΤΟ ΑΝΟΙΓΜΑ ΤΗΣ ΣΑΙΖΟΝ ΘΑ ΕΧΕΤΕ ΜΑΘΕΙ ΝΑ ΜΙΛΑΤΕ ΑΨΟΓΑ ΑΓΓΛΙΚΑ ΣΕ ΤΟΣΟ ΛΙΓΟ ΧΡΟΝΙΚΟ ΔΙΑΣΤΗΜΑ. ΕΙΔΙΚΕΣ ΠΡΟΣΦΟΡΕΣ ΣΕ ΜΙΚΡΟΥΣ ΜΑΘΗΤΕΣ. ΠΛΗΡ. ΤΗΛ. 2241038350 ΠΜ55977

πωλησεις αυτοκινητων & μοτοσικλετων

SUZUKI BALENO SEDAN 1300 cc 4ος/1997, άριστη κατάσταση, air condition, full extra, ζαντολάστιχα, ραδιοκασετόφωνο και ηχεία, 70.000 χλμ και ετήσιο σέρβις έχει γίνει, τέλη 2004 πληρωμένα. Δεκτός κάθε έλεγχος. Τιμή 5.500 ευρώ. Πληρ. τηλ. 6932303236

ΑΑ56157

PEUGEOT 106 σε πολύ καλή κατάσταση πλήρως εξοπλισμένο σε τιμή ευκαιρίας. Πληρ. τηλ. 6945432538 και 6937016687

ΑΑ56143

DAIHATSU FEROZA 1600 c.c. 96' μοντέλο, σε καλή κατάσταση. Τιμή 5.000. Πληρ. τηλ. 2241032064, 32069

ΑΑ56072

MGTF 1,6 115 HP, με 1000 χλμ. 3 μηνών ασημί χρώμα. Πληρ. τηλ. 694646455 κ. Γιώργο

ΑΑ56114

SUZUKI VITARA κάμπριο 16V σε πολύ καλή κατάσταση και με πολλά εξτρά. Πληρ. τηλ. 6945072733

ΑΑ56101

ΦΟΡΤΗΓΟ MERCEDES ΑΝΑΤΡΕΠΟΜΕΝΟ ΤΥΠΟΣ 1619 ΜΕΤΡΗΤΟΙΣ. ΠΛΗΡ. ΤΗΛ. 6942408464

ΧΠΑ1711

OPEL CORSA του '94, 1400 cc, 113.000 χλμ. ατρακάριστο, κεντρικό κλείδωμα, ηλεκτρικά παράθυρα και καθρέπτες, ραδιοκασετόφωνο, καινούργια λάστιχα BRIDGESTONE, φρεσκάρισμα χρώματος 3.300 ευρώ. Πληρ. τηλ. 6945979796

ΑΑ56059

ΑΥΤΟΚΙΝΗΤΟ HONDA ACCORD μοντέλο 1983, μπλε, μεταλλικό χρώμα, 1600 cc, σε καλή κατάσταση, στην τιμή των 2000 ευρώ. Πληρ. τηλ. 2241034519

ΑΑ56054

PEUGEOT 106 cc Rally 1300 cc μοντέλο 1995 με 66.000 χλμ. σε άριστη κατάσταση. Πληρ. τηλ. 6945392933

ΑΑ56046

ΑΥΤΟΚΙΝΗΤΟ BARCHETTA CAMBRIO (θέσεις 2) χρώμα ασημί 1800 cc 16V μοντέλο 2002, 14.000 χλμ., τιμή 16.000 ευρώ. Πληρ. τηλ. 6934578488, 5-9 απόγευμα

ΑΑ56031

ΠΩΛΟΥΝΤΑΙ ΜΕΤΑΧΕΙΡΙΣΜΕΝΑ ΦΟΡΤΗΓΑ ΑΥΤΟΚΙΝΗΤΑ ΕΙΣΑΓΩΓΗΣ ΟΛΩΝ ΤΩΝ ΤΥΠΩΝ, ΓΙΑ ΑΓΡΟΤΙΚΗ ΚΑΙ ΕΠΑΓΓΕΛΜΑΤΙΚΗ ΧΡΗΣΗ, ΚΑΘΩΣ ΕΠΙΣΗΣ ΚΑΙ Ι.Χ. ΕΠΙΒΑΤΙΚΑ. ΕΤΟΙΜΟΠΑΡΑΔΟΤΑ Ή ΚΑΤΟΠΙΝ ΠΑΡΑΓΓΕΛΙΑΣ. ΜΕ ΤΙΜΕΣ ΓΕΡΜΑΝΙΑΣ. ΠΑΡΕΧΟΥΜΕ ΓΡΑΠΤΗ ΕΓΓΥΗΣΗ ΕΝΟΣ ΧΡΟΝΟΥ. ΕΙΣΑΓΩΓΕΙΣ ΜΕΤΑΧΕΙΡΙΣΜΕΝΩΝ ΑΥΤΟΚΙΝΗΤΩΝ: Δ. ΜΠΟΥΝΤΟΥΡΗΣ-Ε. ΠΑΠΑΠΟΣΤΟΛΟΥ Ο.Ε. ΕΚΘΕΣΗ: ΕΘΝΙΚΗ ΟΔΟΣ ΛΑΡΙΣΑΣ-ΙΩΑΝΝΙΝΩΝ, ΤΡΙΚΑΛΑ ΘΕΣΣΑΛΙΑΣ, ΤΗΛΕΦΩΝΑ: 24310-74709, 24310-27008, ΚΙΝ.: 6974456200-6977395269

ΧΠΑ1411

ΕΝΟΙΚΙΑΖΟΝΤΑΙ αυτοκίνητα με το μήνα σε χαμηλές τιμές. Πληρ. τηλ. 6974010518

ΑΑ55832

MERCEDES 200 MONT. '79 ΣΕ ΚΑΛΗ ΚΑΤΑΣΤΑΣΗ. ΤΙΜΗ 1700 ΕΥΡΩ. ΠΛΗΡ. ΤΗΛ. 2241085231 ΩΡΕΣ 09.30-14.30ΧΠΑ707

ΑΥΤΟΚΙΝΗΤΟ μάρκας NISSAN MICRA μοντέλο 98, 1000 cc. Πληρ. τηλ. 6974010518

ΑΑ55833

προσφορες εργασιας

ΚΗΠΟΥΡΟΣ ΑΝΑΛΑΜΒΑΝΕΙ πάσης φύσεως κηπουρικές εργασίες. Επίσης συνεργασία με ξενοδοχεία. Πληρ. τηλ. 6945017564 κ. Στέφανο Σούλτσιες

ΑΡ56160

ΕΠΑΓΓΕΛΜΑΤΙΑΣ ΑΓΙΟΓΡΑΦΟΣ αναλαμβάνει εκκλησίες και μοναστήρια σε πολύ καλές τιμές. Πληρ. τηλ. 6978277135

ΑΡ56150

ΕΙΔΙΚΟΣ ΚΙΝΗΣΙΟΘΕΡΑΠΕΥΤΗΣ ΑΝΑΛΑΜΒΑΝΕΙ ΟΡΘΟΠΕΔΙΚΕΣ ΠΑΘΗΣΕΙΣ (ΑΥΧΕΝΙΚΟ, ΑΓΚΥΛΩΣΕΙΣ Κ.ΛΠ.) ΚΑΘΩΣ ΚΑΙ ΜΥΟΧΑΛΑΡΩΤΙΚΟ ΜΑΣΑΖ ΚΑΤ' ΟΙΚΟΝ. ΠΛΗΡ. ΤΗΛ. 6934959413

ΠΡ56104

ΚΥΡΙΑ ΔΙΠΛΩΜΑΤΟΥΧΟΣ μασέρ κάνει θεραπευτικό, χαλαρωτικό, κλασικό, αθλητικό, αισθητικό μασάζ με αρωματοθεραπεία, ρέικ και σιάτσου. Πληρ. τηλ. 2241020833, 6932501924

ΑΡ56099

ΞΥΛΟΥΡΓΙΚΕΣ ΕΡΓΑΣΙΕΣ κουζίνες-ντουλάπες-πόρτες-μερεμέτια-λουστραρίσματα. Πληρ. τηλ. 6945491827

ΑΡ55587

ΜΕΛΙΝΑ. ΠΡΟΣΦΕΡΕΙ ΜΑΣΑΖ ΣΤΟ ΧΩΡΟ ΤΗΣ. ΠΛΗΡ. ΤΗΛ. 6934959382. ΠΡ55252

ΑΝΑΛΑΜΒΑΝΟΥΜΕ

- ΠΕΡΓΚΟΛΕΣ
- ΓΥΨΟΣΑΝΙΔΕΣ
- ΜΟΝΩΣΕΙΣ
- ΒΑΨΙΜΑΤΑ
- ΚΙ ΟΠΟΙΑΔΗΠΟΤΕ ΕΡΓΑΣΙΑ ΟΙΚΟΔΟΜΗΣ

ΑΜΕΣΗ ΕΞΥΠΗΡΕΤΗΣΗ, ΕΓΓΥΗΜΕΝΗ ΕΡΓΑΣΙΑ, ΧΑΜΗΛΕΣ ΤΙΜΕΣ.

Πληρ. τηλ. 22410 66826 και 6946786350.

ΠΡ56163

ΠΩΛΟΥΝΤΑΙ

σε καλή κατάσταση, air condition δωματίων αυτόνομα 9000 BTU προς 200 ευρώ έκαστο. Επίσης μοντέρνα έπιπλα δωματίων με κρεβατοστρώματα, φωτιστικά, πίνακες, καθρέπτες κ.λπ.

Καρέκλες εστιατορίου μοντέρνες ιταλικές, πόρτες, παράθυρα, ξαπλώστρες αλουμινίου παραλίας και ξύλινες.

Lindian Village - Παραλία Λάρδου Ρόδος

τηλ. 2244047361

ΠΩΛΟΥΝΤΑΙ

έπιπλα χειροποίητα

σκαλιστά από ιδιώτη.

Πληρ. τηλ. 6973394166

ΓΙΑ ΤΥΠΟΓΡΑΦΟΥΣ

ΠΩΛΕΙΤΑΙ

ΠΙΕΣΤΗΡΙΟ OFFSET AUTO MULTI (30X42) ΚΑΙ ΜΗΧΑΝΗΜΑ ΓΙΑ ΚΑΤΑΣΚΕΥΗ ΣΦΡΑΓΙΔΩΝ.

ΚΑΙ ΤΑ ΔΥΟ ΜΑΖΙ

ΣΤΗΝ ΜΟΝΑΔΙΚΗ ΤΙΜΗ ΤΩΝ 3.000 ΕΥΡΩ!!!

ΠΛΗΡ. ΤΗΛ. 6947010501 κ. ΝΙΚΟ.

ΚΥΝΟΤΡΟΦΕΙΟ

ΞΕΝΩΝΑΣ - ΦΙΛΟΞΕΝΙΑ



με αγάπη και φροντίδα σε ειδικά διαμορφωμένο χώρο.

ΕΚΠΑΙΔΕΥΣΗ - Υπακοή, άρνηση τροφής, φύλακας, σωματοφύλακας, διορθώσεις κ.λπ.

ΚΑΘΑΡΟΑΙΜΑ ΚΟΥΤΑΒΙΑ από το εξωτερικό με χαρτιά FSI όλες οι ράτσες

Υπεύθυνος Μίρτσεβ Νίκος

Πληρ. τηλ. 6942404250

Πάντα κάποιοι ξεχωρίζουν...

Rodos Gold VOGIATZIS

Ιδιαίτερη αισθητική

Απαράμιλλη ποιότητα

πλούσιες επιλογές

για γάμους , βαπτίσεις ,

και ιδιαίτερες στιγμές

με μοναδική λάμψη .....

σε εξαιρετικές τιμές

Rodos Gold VOGIATZIS

Χρυσές δημιουργίες...

για πολύτιμες σχέσεις

10ο χιλ. Λεωφ. Ρόδου Λίνδου

Τηλ: 22410 86670 - 3

ΕΚΚΕΝΩΣΕΙΣ ΒΟΘΡΩΝ

ΦΕΓΓΑΡΑΣ ΓΙΩΡΓΟΣ



ΜΑΡΙΤΣΑ ΡΟΔΟΥ
ΤΗΛ. 22410 47520 - 6947/701923

ΤΑΠΗΤΟΚΑΘΑΡΙΣΤΗΡΙΟ

Ο ΔΡΑΚΟΣ

Αναλαμβάνουμε υπεύθυνα καθαρισμό και φύλαξη

χαλιά • μοκέτες • φλοκάτες

Ειδικός καθαρισμός μεταξωτών και χειροποίητων χαλιών

Επί τόπου καθαρισμοί

μοκετών • σαλονιών • πούλμαν

με 20ετή πείρα.

Πληρ. τηλ. 22410/26805, 22410/51024, 697/4208020

ΠΛΥΝΤΗΡΙΟ ΧΑΛΙΩΝ

Cleaning Pro



πλένουμε & φυλάμε:
• ΧΑΛΙΑ - ΜΟΚΕΤΕΣ - ΦΛΟΚΑΤΕΣ
• ΠΑΠΛΩΜΑΤΑ - ΚΟΥΒΕΡΤΕΣ

☎ *22410.60585*

email: abonis@otenet.gr

ΙΔΙΟΚΤΗΤΕΣ ΕΙΔΙΚΕΣ ΕΓΚΑΤΑΣΤΑΣΕΙΣ:
ΝΙΚΗΦ. ΒΡΕΤΤΑΚΟΥ - ΑΣΓΟΥΡΟΥ

ΑΠΟΦΡΑΞΕΙΣ

ΔΩΔΕΚΑΝΗΣΙΑΚΕΣ ΑΠΟΦΡΑΞΕΙΣ



"ΚΟΛΟΣΣΟΣ"

ΑΠΟΦΡΑΞΕΙΣ ΚΑΘΑΡΙΣΜΟΙ
ΑΠΟΧΕΤΕΥΣΕΩΝ & ΒΟΘΡΩΝ



Αναλαμβάνουμε πάσης φύσεως αποφράξεις οποιουδήποτε μήκους και πλάτους Αναλαμβάνουμε καθαρισμούς αποχετευτικών αγωγών ΔΗΜΩΝ, ΞΕΝ/ΧΕΙΩΝ στρατιωτικών μονάδων ΣΠΙΤΙΩΝ, ΠΟΛΥΚΑΤΟΙΚΙΩΝ καθώς και καθαρισμούς βιολογικών μονάδων με μηχάνημα υψηλής πιέσεως σε όλη την Δωδ/σο

Κ. ΠΗΔΙΑΚΗΣ - Π. ΚΑΣΕΡΗΣ
Πληρ. τηλ. 2241047915-91881,
κιν. 6944/325234 και 6977/717048

ΗΛΕΚΤΡΟΛΟΓΙΚΑ ΥΔΡΑΥΛΙΚΑ ΚΕΡΑΙΕΣ TV

Συνεργείο από εξειδικευμένους Ελληνες τεχνικούς **αναλαμβάνει παντός είδους εργασίες και επισκευές βλαβών.**
• Αμεση ανταπόκριση
• Λογική χρέωση.
• Ολες τις ώρες στο τηλ. **6946332441, 6936704727**

ΠΡ56102

ΠΑΝΕΛΛΑΔΙΚΟ ΔΙΚΤΥΟ ΤΑΠΗΤΟΚΑΘΑΡΙΣΤΗΡΙΩΝ

ART CLEAN EXPRESS

Είμαστε λίιιι...γο πιο μπροστά από τους άλλους!

ΠΛΥΣΙΜΟ-ΑΠΟΛΥΜΑΝΣΗ- ΦΥΛΑΞΗ

ΧΑΛΙΩΝ- ΜΟΚΕΤΩΝ - ΣΑΛΟΝΙΩΝ

(και επί τόπου)

ΠΑΠΛΩΜΑΤΑ - ΚΟΥΒΕΡΤΕΣ - ΦΛΟΚΑΤΕΣ

ΣΤΕΓΝΟ ΓΙΑ ΜΕΤΑΞΩΤΑ ΚΑΙ ΧΕΙΡΟΠΟΙΗΤΑ
ΑΔΙΑΒΡΟΧΟΠΟΙΗΣΕΙΣ & ΕΠΙΔΙΟΡΘΩΣΕΙΣ ΤΑΠΗΤΩΝ

ΠΑΡΑΛΑΒΗ - ΠΑΡΑΔΟΣΗ ΚΑΤ' ΟΙΚΟΝ
ΤΗΛ. 2241094815-
ΚΙΝ. 6944350247
ΤΗΛ. ΧΩΡΙΣ ΧΡΕΩΣΗ
80011400400
ΑΛΑΦΑΚΗΣ ΤΑΣΟΣ

ΧΠΡ508

ΤΑ ΜΟΝΑΔΙΚΑ ΥΠΕΡΣΥΓΧΡΟΝΑ

ΤΑΠΗΤΟΚΑΘΑΡΙΣΤΗΡΙΑ

ΚΛΕΟΠΑΤΡΑ

Τέλος στα προβλήματα με το πλύσιμο των χαλιών σας.

Η εταιρία μας πρωτοπορεί με το ΝΕΟ υπερσύγχρονο Πλυντήριο Ταπήτων.
Προσφέρουμε άψογο και προσεγμένο πλύσιμο, καθάρισμα, φύλαξη & επιδιορθώσεις σε όλους τους τύπους χαλιών, χειροποίητα χαλιά Μηχανής, ανατολίτικα, μοκέτες, καμπέ, μεταξωτά, φλοκάτες, παπλώματα

• Επιτόπου καθαρισμούς σαλονιών, μοκετών

ΚΑΙ ΤΟ 2003 Η ΦΥΛΑΞΗ ΔΩΡΕΑΝ

• Παραλαβή & παράδοση κατ' οίκον σε όλη την Ρόδο.
• Ενημερωθείτε για την συντήρηση των χαλιών σας.

Τηλ. **2241051996,**
κιν. 6945793626 ,
Φαξ: 2241051322
ΚΟΥΦΑΛΑΚΗΣ ΣΤΑΥΡΟΣ

ΠΡ49662

ΑΠΟΦΡΑΞΕΙΣ-ΚΑΘΑΡΙΣΜΟΙ





ΑΠΟΦΡΑΞΕΙΣ
ΚΑΘΑΡΙΣΜΟΙ
ΣΥΝΤΗΡΗΣΕΙΣ
ΑΠΟΧΕΤΕΥΣΕΩΝ-
ΕΠΙΦΑΝΕΙΩΝ-
ΚΤΙΡΙΩΝ-
ΠΛΟΙΩΝ-
ΒΙΟΛΟΓΙΚΩΝ

Αναλαμβάνουμε ξενοδοχεία, Δήμους, πολ/κίες κ.λπ. Αντληση πετρελαιοειδών από πλοία καθώς και λιποσυλλεκτών και βιολογικών. ΜΕ ΜΟΝΑΔΙΚΑ ΣΕ ΥΨΟΣ ΠΙΕΣΗΣ ΚΑΙ ΑΝΑΡΡΟΦΗΣΗΣ. ΥΠΕΡΣΥΓΧΡΟΝΑ ΜΗΧΑΝΗΜΑΤΑ ΥΔΡΟΒΟΛΗΣ ΣΕ ΟΛΗ ΤΗ ΔΩΔΕΚΑΝΗΣΟ

ΟΛΟ ΤΟ 24ωρο

ΒΑΡΔΕΛΛΗ Μ. -ΚΡΑΣΟΠΟΥΛΟΣ Δ. Ο.Ε.

Τηλ. 2241035555, Fax: 2241073100, Κιν. 6944/395999

e-mail:metropontikas@excite.com.

ΣΤΙΣ ΠΙΟ ΧΑΜΗΛΕΣ ΤΙΜΕΣ

ΥΔΡΑΥΛΙΚΑ – ΚΑΛΟΡΙΦΕΡ

Γιάννης ο Ατλάσης

ΕΓΚΑΤΑΣΤΑΣΕΙΣ
ΑΝΑΚΑΙΝΙΣΕΙΣ
ΣΥΝΤΗΡΗΣΕΙΣ

Πληρ. τηλ. 2241029898, 6973610779

ΠΡ55685

ΑΓΟΡΑΖΩ

- ΧΡΥΣΑΦΙΚΑ
- ΚΟΣΜΗΜΑΤΑ
- ΝΟΜΙΣΜΑΤΑ
- ΧΡΥΣΑ ΔΟΝΤΙΑ
- ΜΕΤΟΧΕΣ
- ΩΡΟΛΟΓΙΑ
- ΑΝΤΙΚΕΣ

Δάνεια επί ενεχύρω

«ΜΠΑΜΠΗΣ»

Δημ. Θεοδωράκη 15 (1ος όροφος) ΡΟΔΟΣ

ΧΠΡ407

ΤΕΧΝΙΚΟ ΓΡΑΦΕΙΟ

ΑΝΑΣΤΑΣΗΣ ΒΑΡΕΛΗΣ

ΑΡΧΙΤΕΚΤΟΝΑΣ

Αναλαμβάνει:
- Οικοδομικές άδειες
- Μελέτες
- Επιβλέψεις
- Κατασκευές οικοδομικών έργων
- Την υποβολή δικαιολογητικών στην **ΔΕΥΑΡ**

για την σύνδεσή σας με το **ΑΠΟΧΕΤΕΥΤΙΚΟ ΔΙΚΤΥΟ**

• Αμεση εξυπηρέτηση
• Καλή δουλειά
•Οικονομικές λύσεις

για κάθε πληροφορία σας:

ΓΡΑΦΕΙΟ:
Μαδρίτης 20, Ρόδος
Τηλ. 22410-61502
κιν. 6977-305126

ΠΡ52038

ΧΑΡΤΟΜΑΝΤΕΙΑ



Ρίχνω τα χαρτιά και μαντεύω το μέλλον με επιτυχία.

901 121 0928

LEXITEL 0.25€/15'+Φ.Π.Α., Τ.Θ. 31730

Η ΔΙΚΗ ΣΟΥ ΑΣΤΡΟΛΟΓΟΣ



Άγχος; Ανασφάλεια; Ερωτηματικά;

ΣΤΗΡΙΞΟΥ πάνω μου... Θα σε βοηθήσω με τις έγκυρες αστρολογικές προβλέψεις μου.

901 121 0934

ΚΙΝΕΖΙΚΗ ΑΣΤΡΟΛΟΓΙΑ



Από τα βάθη της ανατολής, πείρα και γνώσεις αιώνων.

Άσε με να σε συμβουλεύσω!

901 121 0935

LEXITEL 0.25€/15'+Φ.Π.Α., Τ.Θ. 31730

ΜΑΤΙΕΣ ΣΤΟ ΜΕΛΛΟΝ

Διόραση και Διαίσθηση

Βλέπω πολύ μακριά... όλα όσα θα σου συμβουν...



901 121 0927

LEXITEL 0.25€/15'+Φ.Π.Α., Τ.Θ. 31730

ΜΟΝΑΔΙΚΕΣ ΓΝΩΡΙΜΙΕΣ



Είμαι διαφορετική από τις άλλες...θα το διαπιστώσεις...

901 121 0926

LEXITEL 0.25€/15'+Φ.Π.Α.-Τ.Θ.31730

Μίλα πολυ, Μίλα φθηνά...η κάρτα ΕΔΩ μας φέρνει κοντά! Προμηθεύσου την κάρτα και πληκτρολόγησε 502

Παρέα με αρουραίους

"Απ' έξω κούκλα και από μέσα πανούκλα". Ετσι δεν λέει η λαϊκή ρήση; Θα μπορούσε να βγει κάλλιστα από το γήπεδο της Καλύμνου, το οποίο έχει δύο όψεις. Εναν χλοοτάπητα στον αγωνιστικό χώρο και ένα ταρτάν που είναι τόσο "χλιδάτο" που ντρέπεσαι να πατήσεις, όπως έλεγαν χθες οι παίκτες της ΑΕΛ, του Διαγόρα Βατίου και οι διαιτητές του προχθεσινού αγώνα. Ειδικά οι τελευταίοι δεν θα είχαν κανένα πρόβλημα να το χρησιμοποιήσουν για να αλλάξουν, να κάνουν το μπάνιο τους και να συντάξουν και το Φύλλο Αγώνα αν δεν έκανε κρύο, όχι μόνο επειδή ήταν ωραίος ο χώρος, αλλά κυρίως επειδή τα αποδυτήρια των διαιτητών ήταν σε τόσο απερίγραπτα χάλια, που δεν μπορούσαν παρά να το διασκεδάσουν και να κάνουν τον χαβαλέ της χρονιάς. Ο **Μιχάλης Φραγκίνης** *τα έγραψε κανονικά στο Φύλλο Αγώνα αλλά στην προφορική περιγραφή ήταν γλαφυρός και απολαυστικός. Οπως έλεγε, με το που μπήκαν στα αποδυτήρια των διαιτητών τους υποδέχτηκε ένας τεράστιος αρουραίος (ήταν ο επί της υποδοχής, "φουσκωτός" αλλά και πολύ φιλικός), ενώ καμάρωσαν τις καλοθρεμμένες αράχνες, που είχαν δημιουργήσει την δική τους κρεμαστή πολιτεία. Μέσα σε λίγα λεπτά ο* **Φραγκίνης** *σταμάτησε να στεναχωριέται νομίζοντας πως ο αρουραίος ζούσε μόνος του, καθώς διαπίστωσε πως τα αποδυτήρια ήταν μία πραγματική ποντικούπολη! "Υπήρχε μία μεγάλη τρύπα και μέσα βλέπαμε κάτι κεφαλάκια. Νομίζαμε πως ήταν τίποτα αράχνες, αλλά μετά που άρχισαν να βγαίνουν γινόταν του ποντικού", έλεγε γελώντας ο* **Μιχάλης Φραγκίνης**, *που χαρακτήρισε μάλιστα τα ποντίκια καλόψυχα και παιχνιδιάρικα. Οταν τα φώναζες, λέει, έρχονταν κοντά σου! Κατά τα άλλα, από τα σκουπίδια και την ακαταστασία καταλάβαινε κανείς πως μέσα στα αποδυτήρια των διαιτητών στο γήπεδο της Καλύμνου δεν πάτησε άνθρωπος εδώ και μήνες ή αν πάτησε, τρόμαξε και έκανε όπισθεν και ...απολύμανση. Και επειδή η καλή φιλοξενία πρέπει να ανταποδίδεται, την επόμενη φορά που θα πάει στα ίδια αποδυτήρια ο* **Μιχάλης Φραγκίνης** *ας πάρει μαζί του και ένα κομμάτι τυρί.*

Ποιός θα... πρωτοφύγει

Μύγα στο σπαθί του δεν σηκώνει ο **Μιχάλης Φραγκίνης** και έχει πάντα τον τρόπο να επιβάλλεται στον αγωνιστικό χώρο στις αποφάσεις του και να βγαίνει και από πάνω. Στο προχθεσινό παιχνίδι της Καλύμνου την στιγμή της αποβολής του προπονητή της ΑΕΛ **Γιώργου Τζιβόγλου** από τον πάγκο της ομάδας του διαδραματίστηκε η παρακάτω σκηνή. Ο **Φραγκίνης** έδωσε εντολή να απομακρυνθεί ο **Τζιβόγλου** από το γήπεδο και ο τελευταίος αρνήθηκε με τη φράση "δεν φεύγω".

"Δεν φεύγεις; Εντάξει. Τότε φεύγω εγώ", απάντησε ο διαιτητής και πήρε κατεύθυνση για τη σέντρα! "Εντάξει, εντάξει, φεύγω", ήταν η αντίδραση του **Γιώργου Τζιβόγλου.** Ωραίος.

Χιόνι και... γεννητούρια

Ονόματα δεν λέμε, όμως στα αποδυτήρια των διαιτητών ενός γηπέδου διαδραματίστηκε ο εξής εκπληκτικός διάλογος. Ερώτηση δημοσιογράφου προς πρόεδρο ομάδας: "Τί έγινε; Χιόνισε στο χωριό σου ή ακόμα"; Απάντηση προέδρου: "Οχι ακόμα. Περιμένουμε". Στην συζήτηση πετάγεται σφήνα ο παρατηρητής του αγώνα, που εκείνη την ώρα σημείωνε στο Φύλλο Αγώνα και ήταν αφηρημένος: "Οτι είναι να βγει να βγει. Γερό να είναι μόνο και όλα τα άλλα δεν έχουν σημασία. Αντε με το καλό"!!! Οι άλλοι δύο κοιταζόντουσαν απορημένοι, προσπαθώντας να συνειδητοποιήσουν πως το "χιόνισε" έγινε "γέννησε". Για όσους, πάντως, πιστεύουν ακόμα στον ...πελαργό, ο παραπάνω διάλογος έχει μία βάση...

Ο Άη Βασίλης πάει νότια και μοιράζει δώρα!!!

Ενα πλούσιο πρόγραμμα εκδηλώσεων έχει ετοιμάσει ο δήμος Νότιας Ρόδου για να γιορτάσουμε όλοι μαζί και κυρίως τα παιδιά τις άγιες μέρες των Χριστουγέννων.

Την ημέρα των Χριστουγέννων στα δημοτικά μας διαμερίσματα θα εορτάσουμε, όπως συνηθίζουμε με παραδοσιακά γλέντια και χορούς τη γέννηση του Θεανθρώπου.

Στις 26 Δεκεμβρίου, ημέρα Παρασκευή στις 12.00 θα γίνουν τα εγκαίνια του νέου γηπέδου ποδοσφαίρου στο δ.δ. Μεσαναγρού, και θα διεξαχθούν αγώνες μεταξύ των ομάδων του δήμου Νότιας Ρόδου και των Παλαιμάχων του δήμου μας.

Η Αθλητική Ένωση Μεσαναγρού μας υπόσχεται παραδοσιακό μπουφέ.

ΤΡΙΖΕΙ Η ΚΑΡΕΚΛΑ ΤΟΥ

Ο **Ανδρέας Σταύρου** κάθισε χθες στον πάγκο της εφηβικής ομάδας του ΠΑΟ Διαγόρα έχοντας συνεργάτη τον προπονητή της παιδικής ομάδας **Γιώργο Μόσχο.**

Αυτό έγινε λόγω της απουσίας του **Ανδρέα Τσακμακίδη** στην ιδιαίτερή του πατρίδα για τις γιορτές των Χριστουγέννων.

Οι έφηβοι νιώθοντας την παρουσία του προπονητού της πρώτης ομάδας έπαιξαν σοβαρά και πειθαρχημένα φιλοδωρώντας τον άτυχο Ορφέα με 7-1.

Κι οι κακές γλώσσες σχολίαζαν πως τρίζει η καρέκλα του **Τσακμακίδη!!!**

ΥΠΕΓΡΑΨΕ ΜΕ ΕΠΙΦΥΛΑΞΗ

Με επιφύλαξη υπέγραψε το Φ.Α. ο αρχηγός της Κατταβιάς συμπληρώνοντας πως στην ανάπαυλα του παιχνιδιού με τον Αγ. Γεώργιο, φίλαθλος των γηπεδούχων κτύπησε τον ποδοσφαιριστή τους, **Παπαϊωάννου.** Επίσης οι Κατταβενοί όπως και οι γηπεδούχοι έχουν παράπονα για την διαιτησία του **Βασίλη Τσαγγάρη.** Συγκεκριμένα ο Αγιος Γεώργιος διαμαρτύρεται για την κόκκινη κάρτα (απευθείας) στον νεαρό **Σακελλάρη,** για επίσης και γι' άλλες κάρτες (κόκκινες) που θα έπρεπε να δώσει ο **Τσαγγάρης** στους φιλοξενούμενους και το ότι δεν κράτησε πολλές καθυστερήσεις, ενώ σ' όλο το β' ημίχρονο οι Κατταβενοί βρισκόντουσαν στο έδαφος. Από πλευράς Κατταβιάς παράπονα έχουν για την 2η κίτρινη στον **Νισύριο** και για το πέναλτι που δόθηκε στους γηπεδούχους απ' όπου και προήλθε η ισοφάριση.

ΕΥΧΕΣ ΑΠΟ ΤΟ "ΝΤΕΛΑΪ"

Η διεύθυνση του ψητοπωλείου "Ντελάι" που βρίσκεται στην Λάρδο, και ανήκει στον ποδοσφαιριστή του Κλεόβουλου, **Λουκά Εγγλέζο**, εύχεται σ' όλο τον αθλητικό κόσμο χρόνια πολλά κι ενημερώνει την πελατεία του ότι τελικά θα παραμείνει ανοικτό τις ημέρες των εορτών.

Καταγγέλλει Παπαϊωάννου

Τον ποδοσφαιριστή της Κατταβιάς, **Βασίλη Παπαϊωάννου** καταγγέλλει τη διοίκηση του Αγίου Γεωργίου μέσω επιστολής που έφτασε χθες στα γραφεία της "Α.Γ.". "Η διοίκηση του Αγίου Γεωργίου καταγγέλλει τον ποδοσφαιριστή **Βασίλη Παπαϊωάννου** για την προκλητική συμπεριφορά που είχε στο σημερινό (χθεσινό) παιχνίδι, με τις χειρονομίες και βρισιές προς τους φιλάθλους μας. Δεν αρμόζει σ' ένα ποδοσφαιριστή που είναι πολλά χρόνια στο χώρο του ποδοσφαίρου τέτοια συμπεριφορά και ιδιαίτερα αυτές τις Αγιες Ημέρες. Ως διοίκηση κρατήσαμε ήρεμο τον κόσμο μας παρ' ότι προκλήθηκε από τον ποδοσφαιριστή της Κατταβιάς. Λυπούμαστε για την συμπεριφορά του.

Εκ του Δ.Σ.».

"ΚΒΟ ΒΑΝΤΙS"



Ο Ροδίτης πληρώνει 10 ευρώ και μόνο το 1 ευρώ μένει στο νησί

Αναμφισβήτητα η πιο αποτελεσματική μέθοδος, για να δημιουργήσει νέους πελάτες κάποια επιχείρηση είναι **η διαφήμιση.** Τα έξοδα για να γίνει αυτή δεν είναι και λίγα, όμως, σε σύγκριση με τα αποτελέσματά της, αξίζει τον κόπο.

Το γνωρίζουν αυτό οι επιχειρηματίες μας και γι' αυτό για άλλη μία φορά τα **ημερολόγια των σωματείων** και για το 2004 είναι γεμάτα διαφημίσεις. Και μην φανταστείτε ότι δεν κερδίζει ο επιχειρηματίας έχοντας ένα μικρό χώρο στο ημερολόγιο ενός συλλόγου, δεν μπαίνει απερίσκεπτα.

Ξέρει ότι αυτή η διαφήμιση δεν θα του φέρει, εδώ και τώρα, πελάτες (επιθετική διαφήμιση), αλλά είναι **υπενθυμητική.** Διατηρεί το όνομά του στην ροδίτικη αγορά, στο διοικητικό συμβούλιο του συλλόγου και προ παντός αισθάνεται όμορφα, έχοντας την ηθική ικανοποίηση ότι βοηθάει τον αθλητισμό του τόπου που δραστηριοποιείται. Τελικά όλοι κερδίζουν από αυτή την σχέση που αναπτύσσεται κάθε Δεκέμβριο μεταξύ επιχειρήσεων και συλλόγων.

Λογικά τις διαφημιζόμενες επιχειρήσεις υποστηρίζουν τα μέλη των διοικητικών συμβουλίων και γυρίζουν τις πλάτες σ' αυτές που **μπορούσαν**, αλλά αρνήθηκαν (ευγενικά ή άκομψα) να διαφημιστούν, για ελάχιστα ευρώ, στο "φτωχό" ημερολόγιό τους.

Κακό του κεφαλιού τους κάνουν όταν λένε όχι στον παράγοντα που τους "παρακάλεσε", δημιουργώντας αντιπάθεια στον ίδιο, αλλά και σ' όλο το συμβούλιο του συλλόγου, αγνοώντας ότι οι περισσότεροι πρόεδροι είναι **οδηγητές γνώμης.**

Παρατηρώντας προσεκτικά τις εταιρείες και τα προϊόντα που προβάλλονται στα ημερολόγια διαπιστώνει κανείς κάτι το **εκπληκτικό.** Οτι σε ποσοστό 90% περίπου αυτές έχουν έδρα Ρόδο και μόνο το 10% έχουν έδρα την Αθήνα και όπου αλλού.

Ενώ αντίθετα το ροδίτικο χρήμα πηγαίνει 90% σε επιχειρήσεις με έδρα εκτός νησιού. Και μόνο το 10% παραμένει στο νησί. Ναι, σε ένα κράτος που λειτουργεί Αθηνοκεντρικά, μην σας κάνει εντύπωση ότι από τα **10 ευρώ** που ξοδεύουμε, μόνο **1 ευρώ** μένει στο νησί. Τα άλλα εξαφανίζονται, **πού;**

Κινητή τηλεφωνία, ασφαλιστικές εταιρίες, τράπεζες (δάνεια) κ.ά., συνδρομητική τηλεόραση, ΔΕΗ, ΟΤΕ, ΕΡΤ, Franchising, καύσιμα, καζίνο, φόροι, ΙΚΑ, ΤΕΒΕ και άλλα ασφαλιστικά ταμεία, καύσιμα, αντιπροσωπείες αυτοκινήτων, πολυκαταστήματα ηλεκτρικών - ηλεκτρονικών ειδών, σούπερ μάρκετ, χρηματιστηριακές εταιρίες...

Εάν σ' όλα αυτά προσθέσετε και τους **οικονομικούς μετανάστες** που εργάζονται στη Ρόδο, αλλά επενδύουν τα έσοδά τους στον τόπο καταγωγής τους, τότε ίσως αναρωτηθείτε μήπως τα χρήματα που παραμένουν στο νησί μας είναι λιγότερα του 10% από αυτά που πληρώνουμε.

Ομως μην αναρωτηθείτε πού πάνε τα χρήματα. **Αθήνα, Ισραήλ, Αλβανία ή Γερμανία**, γιατί δεν έχει καμία σημασία, από την στιγμή που φεύγουν από το νησί δεν ξαναεπιστρέφουν αυτά.

Το μόνο που μπορούμε να κάνουμε είναι να στηρίξουμε όποιον υγιή επιχειρηματία (ανεξαρτήτου προελεύσεως) βοηθάει τον **Ροδίτικο αθλητισμό.** Και γνωρίζοντας εκ των προτέρων, ότι ούτε οι νέες μεγάλες επιχειρήσεις που θα έρθουν στο νησί, θα βοηθήσουν τον αθλητισμό θα κάνω μια ευχή για το νέο έτος. Να μπορέσει η πολιτεία μας να τους επιβάλει να κάνουν αθλητικά και κοινωφελή έργα, στον τόπο που δραστηριοποιούνται πριν πάρουν άδεια λειτουργίας. Και όχι μετά, όπως συνέβη με το Καζίνο της Ρόδου.

Βογιατζόγλου Τάσος

Εορταστική τεσσάρα

Ο Ακουσίλαος χωρίς να δυσκολευτεί κέρδισε στις Φάνες την Δόξα Λ.με 4-0

ΑΚΟΥΣΙΛΑΟΣ	4
ΔΟΞΑ Λ.	0

ΦΑΝΕΣ

Αντίο στο 2003 με τεσσάρα είπε χθες στο γήπεδό του ο Ακουσίλαος.

Οι Φανενοί μετά την κατάκτηση των τριών βαθμών παραμένουν στο γκρουπ των ομάδων που βρίσκονται στις υψηλές θέσεις του βαθμολογικού πίνακα.

Οσον αφορά την εικόνα του παιχνιδιού το σκορ μιλάει από μόνο του.

Η ομάδα του **Γιώργου Γκάιδα** ήταν καλύτερη καθόλη τη διάρκεια του αγώνα απ' τους Λεριούς και πήρε μία δίκαιη νίκη.

ΤΑ ΓΚΟΛ

15'. Ο **Μιχαλαριάς** με πλασέ άνοιξε το σκορ.

45'. Ο ίδιος παίκτης με σουτ έξω από την περιοχή διπλασίασε τα δικά του τέρματα και της ομάδας του.

70'. Ο **Καλαϊτζής** εκμεταλλεύτηκε σύγχυση στην περιοχή της Δόξας κι' έκανε το 3-0.

75'. Ο **Χατζηπέτρος** σούταρε μέσα από την περιοχή και έκανε το 4-0.

Καλή ήταν η διαιτησία των **Σάββενα, Ζανεττή** και **Ρουμάνη**.

Από τον Ακουσίλαο δεν υστέρησε κανένας.

Από την Δόξα Λέρου καλύτεροι ήταν οι **Αποστολίδης** και **Τονούζι.**

ΟΙ ΣΥΝΘΕΣΕΙΣ

ΑΚΟΥΣΙΛΑΟΣ: *Μαριτσενός, Σάββενας, Καλαετζής, Κορσίδας, Θεοδοσίου (53' Τσαλίκης), Σάββας (61'Χατζηπέτρος), Γιορδαμνής Ν., Στάππας, Κάβουρας (46' Γιορδαμνής Θ.), Μιχαλαριάς.*

ΔΟΞΑ Λ.: *Καστής, Νταλαρής Σ., Μακρής, Τονούζι, Ευθυμίου Χ., Ευαγγέλου (70' Παγώνης), Τρίχας (60' Ευθυμίου), Νεμποτάκης, Σιφουνιός (70' Τσιοφύλας), Νταλαρής Ε., Αποστολίδης.*

Δεκαπέντε λεπτά ήταν αρκετά

Η Δόξα Ψ. μετέτρεψε το 0-1 σε 3-1 μέσα σε 15' στο β' μέρος και πήρε τη νίκη. Ο Ερμής αγωνιζόταν με 10 παίκτες απ' το 40'λόγω αποβολής του Καβουσανάκη.

ΔΟΞΑ Ψ.	3
ΕΡΜΗΣ Κ.	1

ΨΙΝΘΟΣ

Μεγάλη νίκη πέτυχε χθες η Δόξα, η οποία κέρδισε τον Ερμή και βρίσκεται σε απόσταση αναπνοής από το γκρουπ των προνομιούχων της βαθμολογίας, σε αντίθεση με τους Καλυθενούς, οι οποίοι έχασαν πολύτιμο έδαφος, οπισθοχωρώντας στην όγδοη θέση της βαθμολογίας.

Αναφορικά με την εικόνα του παιχνιδιού στο πρώτο σαρανταπεντάλεπτο παίχθηκε κυρίως παιχνίδι κέντρου, χωρίς πολλές φάσεις μπροστά στις δύο εστίες, με τους φιλοξενούμενους να παίρνουν το προβάδισμα, αλλά να μένουν με δέκα παίκτες λίγο πριν το τέλος του ημιχρόνου, κάτι που έπαιξε καταλυτικό ρόλο στην συνέχεια.

Στην επανάληψη η ομάδα του **Θόδωρα Σαχινίδη**, ανέβασε την απόδοσή της και εκμεταλλευόμενη την αριθμητική της υπεροχή της κατάφερε μέσα σ' ένα εκρηκτικό δεκαπεντάλεπτο να μετατρέψει το 0-1 σε 3-1 και να πάρει τη νίκη.

ΓΚΟΛ-ΑΠΟΒΟΛΗ

15'. Ο **Καβουσανάκης** εκτέλεσε απευθείας ένα φάουλ η μπάλα πήγε στο τείχος και στην επαναφορά, ο **Καβουσανάκης** με νέο σουτ έκανε το 0-1.

40'.Ο **Καβουσανάκης** είδε απευθείας την κόκκινη κάρτα του διαιτητή **Διαμαντέα** για εξύβριση.

59'. Ο **Τσαλίκης** με κοντινό πλασέ έκανε το 1-1.

64'. Ο ίδιος παίκτης με κεφαλιά από κοντά έκανε το 2-1.

73'. Πάλι ο **Τσαλίκης** μπήκε μέσα στην περιοχή, σούταρε κι' έκανε το 3-1.

Καλή ήταν η διαιτησία των **Διαμαντέα** και του **Σιδηρόπουλου**, από το β' βοηθό **Λάμπρου** έχουν παράπονα οι φιλοξενούμενοι.

Από τη Δόξα καλύτερος ήταν ο **Τσαλίκης**, ενώ διακρίθηκαν οι **Πλύγκος Χ.** και ο **Μπάρδος** όσο αγωνίστηκε.

Από τον Ερμή διακρίθηκαν οι **Κασταμούλας** και **Ηλίας.**

ΟΙ ΣΥΝΘΕΣΕΙΣ

ΔΟΞΑ Ψ.: *Χρυσανθής, Κωστομοίρης Μ., Μπαρμπαντώνης Ι., Πλύγκος Χρ., Πατέστας, Κακοσαίος, Πετράς (55' Μπάρδος), Τσαλίκης (70'Τσούλος), Καρίκης Γ., Χατζηγιάννης, Πλύγκος Μ. (80'Μπαρμπαντώνης Χ.).*

ΕΡΜΗΣ: *Χατζηνικόλας, Ηλίας, Σταυρής Σ., Υψηλάντης, Χατζηγεωργίου Τ. (35' λ.τ. Πετρίδης), Χατζηγεωργίου Σ., (75' Μιαούλης), Καστάμουλας, Νικολός, Κατταξενός, Καβουσανάκης, Παπαγεωργίου (80' Σταυρής Μ.).*

Την κράτησε στον βυθό

Βαθιά βαθμολογική ανάσα πήρε το Πυλί, που ήταν καλύτερο στο ματς με την Δόξα Κ.και κέρδισε δίκαια τους τρεις βαθμούς.

ΔΟΞΑ Κ.	1
Α.Ο.Π ΠΥΛΙ	3

ΚΑΡΔΑΜΑΙΝΑ

Σταθερά καλύτερο το Πυλί , πέρασε νικηφόρα από την Καρδάμαινα επικρατώντας της γηπεδούχου Δόξας με 3-1. Οι φίλοι του ποδοσφαίρου παρακολούθησαν ένα αρκετά καλό και ανοιχτό παιχνίδι, με τους φιλοξενούμενους να ανοίγουν το σκορ με την συμπλήρωση μισής ώρας αγώνα, ενώ λίγα δευτερόλεπτα πριν από την λήξη του πρώτου μέρους ευτύχησαν να σημειώσουν και δεύτερο γκολ. Η Δόξα ξαναμπήκε στο παιχνίδι στα πρώτα λεπτά της επανάληψης, ωστόσο δεν το πίστεψε αρκετά για να φτάσει στην ισοφάριση, με αποτέλεσμα το Πυλί να πετύχει στο 70 και τρίτο τέρμα και να σφραγίσει την νίκη του. Στην εκπνοή της αναμέτρησης οι γηπεδούχοι έμειναν με δέκα παίκτες λόγω αποβολής του Αγρέλη, γεγονός που συμπλήρωσε τις διαμαρτυρίες τους για την διαιτησία.

ΤΑ ΓΚΟΛ

30: Ο Κάκκιας έβγαλε σέντρα-διαβήτη για τον Χατζησεβαστό, που κοντρόλαρε, πλάσαρε από κοντά και άνοιξε το σκορ για λογαριασμό του Πυλίου.

44: Ο Στεφαδούρος έσπασε το τεχνητό οφσάιντ από τον χώρο της μεσαίας γραμμής, ξεχύθηκε μόνος του προς την εστία του Χατζηβασίλη και με πλασέ στο παραθυράκι της εστίας του έκανε το 0-2.

48: Στην καρδιά της μεγάλης περιοχής του Πυλίου δημιουργήθηκε σύγχυση, ο Μιαούδης την εκμεταλλεύτηκε και με κοντινό σουτ μείωσε σε 1-2.

70: Ο Μπρίντζεϊ τροφοδότησε τον Καματερό, που με πλασέ από τα πλάγια δεξιά διαμόρφωσε το τελικό 1-3.

90: Ο Αγρέλης αποβλήθηκε με απ' ευθείας κόκκινη κάρτα λόγω εξύβρισης του επόπτη.

Καλύτεροι των νικητών ήταν οι Ρούφας Δ., Ζήκας Κ. και Στεφαδούρος, ενώ από πλευράς Δόξας άρεσαν οι Παντελής και Μιαούδης.

Καλή ήταν η διαιτησία των Σταυρουλάκη, Κουτσοχέρα και Δοδούς, αν και οι γηπεδούχοι έχουν παράπονα.

ΟΙ ΣΥΝΘΕΣΕΙΣ:

ΔΟΞΑ ΚΑΡΔΑΜΑΙΝΑΣ: Χατζηνικολάκης, Κορτετσάι, Τσίκνης Ι., Πανηγυράκης, Τσίκνης Π., Αγρέλης, Παντελής, Τρακόσας (80 Μιχαλάκης), Χατζηαντωνίου Α. (70 Χατζηαντωνίου Γ.), Τάλαρος (70 Καραναστάσης), Μιαούδης

ΠΥΛΙ: *Χατζηβασίλης, Κατσούλης, Χατζησεβαστός, Ζήκας Κ., Πίκουλας, Δρόσος Γ., Ρούφας Δ. (60 Φούσκας), Κάκκιας (52 Καματερός), Μπρίντζεϊ, Στεφαδούρος (70 Οικονόμου), Τριτσάρης*

Δίκαιη μοιρασιά

Ανάμεσα σε Ποσειδών Κ. και Ξάνθο που μοιράστηκαν βαθμούς κι εντυπώσεις.

ΠΟΣΕΙΔΩΝ Κ.	1
ΞΑΝΘΟΣ	1

ΚΟΣΚΙΝΟΥ

Πραγματοποιώντας καλή εμφάνιση Ποσειδών Κ. και Ξάνθος μοιράστηκαν, γκολ, βαθμούς κι εντυπώσεις αφού αναδείχθηκαν ισόπαλοι με σκορ 1-1.

Το Α' ημίχρονο ήταν μοιρασμένο ανάμεσα στους δύο αντιπάλους. Οι φιλοξενούμενοι ήταν αυτοί που προηγήθηκαν αλλά πριν καλά-καλά κοπάσουν οι πανηγυρισμοί ήρθε η απάντηση από τους γηπεδούχους, αφού με την σέντρα ήρθε και το γκολ της ισοφάρισης.

Στην επανάληψη οι παίκτες της ομάδας της Καρπάθου είχαν την πρωτοβουλία των κινήσεων αλλά παρά τις ευκαιρίες που δημιούργησαν δεν μπόρεσαν να βάλουν άλλο γκολ κι έτσι το σκορ παρέμεινε ως είχε.

ΦΑΣΕΙΣ-ΓΚΟΛ

25' Δυνατό σουτ του Μάλτα απέκρουσε ο τερματοφύλακας του Ξάνθου σε κόρνερ.

30' Κοντινό σουτ του Φουντή, πρόλαβαν κι έδιωξαν οι αμυντικοί.

35' Ο Κάβουρας ξέφυγε και με πλασέ άνοιξε το σκορ 0-1.

36' Μετά από φάουλ ο Γρύλλης Χρ. έκανε λάθος και του έφυγε η μπάλα από τα χέρια και κατέληξε στον Καραμηνά που με πλασέ πέτυχε την ισοφάριση 1-1.

80' Δυνατό σουτ του Φουντή Μ. απέκρουσε ο Γρύλλης Χρ.

85' Κεφαλιά του Καραμηνά μόλις άουτ.

Πολύ καλή η διαιτησία των Κατσιδώνη Β., Κόκκινου και Κορδουκλά.

Από τον Ποσειδώνα Κ. ξεχώρισαν οι Φουντής, Γεραπετρίτης και Μάλτας ενώ από τον Ξάνθο οι Τσαμπαλάκης Ι., Κάβουρας και Πέντες (όσο αγωνίστηκε).

ΟΙ ΣΥΝΘΕΣΕΙΣ

ΠΟΣΕΙΔΩΝ Κ.: *Οικονόμου, Μαναρουλάς, Φουντής Εμ., Λυριστής, Καραμηνάς, Χατζημανώλης, Σακελάκης, Γεραπετρίτης, Τσακίρογλου, Χαλκιάς Μηνάς (85'Χαλκιάς Μάριος), Μάλτας.*

ΞΑΝΘΟΣ: *Γρύλλης Χρ., Αντωνόπουλος, Τσαμπαλάκης Ι., Παπαδέλιας, Κανιαρός, Πέντες (65'Ζαμπέλης), Γρύλλης Λ., Κάβουρας, Μαραβέλιας, Κοκώνης, Ζάμαλης (65'Τσαμπαλάκης Ν.).*

Ποιος θα την σταματήσει;

Ακόμη ένα εμπόδιο κατάφερε να υπερπηδήσει στην έδρα της η Ασπίδα Σ. στην ξέφρενη πορεία που έχει χαράξει από την αρχή της περιόδου για την κατάκτηση της πρώτης θέσης του ομίλου. Αντίπαλός της ο φιλόδοξος Ο.Φ.Ιστρίου που δεν μπόρεσε να αποτελέσει σημαντικό εμπόδιο στην προσπάθεια για την νίκη των γηπεδούχων.

Την δεύτερη θέση του ομίλου μοιράζονται πλέον τρεις ομάδες. Οι Μεσαναγρός, Πολύστρατος και Ζευς που δεν αγωνίστηκαν για διαφορετικούς λόγους (η πρώτη έκανε χρήση του ρεπό, ενώ οι του Ζευς θα κληθούν να δώσουν το παιχνίδι της αγωνιστικής στις 4/1), συγκάτοικος και ο Αγ. Ισίδωρος που μετρά τρεις συνεχόμενες νίκες στις τελευταίες αγωνιστικές. Χθες έστω και δύσκολα κατάφερε να περάσει νικηφόρα από τα Αφάντου, επικρατώντας του Εθνικού. Κοντά στο γκρουπ για την μάχη της δεύτερης θέσης βρίσκεται πλέον και ο Δαμάγητος, που επέστρεψε στις νίκες μετά από τρεις αποτυχημένες προσπάθειες, αυτή τη φορά εκτός έδρας, κόντρα στον μαχητικό Ιάλυσο 97'. Επιστροφή στις νίκες και του Δωριέα, μετά την δύσκολη όπως εξελίχθηκε νίκη που πέτυχε εντός έδρας κόντρα στον Ταξιάρχη.

ΙΑΛΥΣΟΣ '97–ΔΑΜΑΓΗΤΟΣ 0–3

ΛΥΚΕΙΟ ΙΑΛΥΣΟΥ

Επιστροφή στις νίκες για τον Δαμάγητου μετά από τέσσερις ανεπιτυχείς προσπάθειες, που δεν δυσκολεύτηκε να ξεπεράσει ανώδυνα το εμπόδιο του μαχητικού Ιαλύσου, στον οποίο επικράτησε ποιό δύσκολα από ό,τι δείχνει το τελικό αποτέλεσμα. Στο παιχνίδι κυριάρχησε ο γρήγορος ρυθμός και οι συνεχείς εναλλαγές της μπάλα, που είχε ως αποτέλεσμα να δημιουργηθούν αρκετές φάσεις μπροστά από τις δύο εστίες, τις οποίες εκμεταλλεύτηκαν καλύτερα οι γηπεδούχοι. Σημείο αναφοράς αποτελεί η είσοδος φιλάθλου της γηπεδούχο ομάδας εντός του αγωνιστικού χώρου, που είχε ως αποτέλεσμα να απωθήσει βίαια των πρώτο βοηθό της αναμέτρησης Γιοβάνι.

ΦΑΣΕΙΣ –ΓΚΟΛ

12'. Σέντρα του **Σταυριά,** καρφωτή κεφαλιά του **Καραγιάννη Δ.** 0-1.

42'. Το δυνατό σουτ του **Καμπουράκη Μ.,** ανάγκασε τον **Χατζηνικόλα** να αποκρούσει εντυπωσιακά σε κόρνερ.

71'. Το δυνατό σουτ του **Καρπάθιου** απέκρουσε ενστικτωδώς ο Τηλιακός, στην επαναφορά ο επερχόμενος **Καραγιάννης Δ.,** δεν δυσκολεύτηκε να στείλει για δεύτερη φορά την μπάλα, στην κενή εστία του Ιαλυσού 0-2.

83'. Ολιγόλεπτη διακοπή του αγώνα, λόγω της εισβολής φιλάθλου εντός του αγωνιστικού, που απώθησε βίαια τον πρώτο βοηθό **Γιοβάνι.**

85'. Απευθείας εκτέλεση κόρνερ του **Αθανασίου,** λάθος εκτίμηση της πορείας της μπάλας από τον Τηλιακό που έσπρωξε την μπάλα στο βάθος της εστίας του.

Χωρίς προβλήματα η Διαιτησία των **Σταυριανού, Γιοβάνι** και **Αντωνά.**

Από τον Ιάλυσο άρεσαν οι **Καμπουράκης Μ.** και ο **Χατζηβαλσάμης,** ενώ από του Θολοενούς οι **Ζαγκανίκας, Καραγιάννης Δ.** και ο **Αθανασίου.**

Οι συνθέσεις:

ΙΑΛΥΣΟΣ 97': *Τηλιακός, Κώτσου, Κοκεκλής, Αθανασόπουλος, Ανανίας, Σολακιάν, Σταματίου, Χατζηβαλσάμης, Καμπουράκης Μ., Καμπουράκης Γ. (46'Κουντούρης) Κώστα*

ΔΑΜΑΓΗΤΟΣ: *Χατζηνικόλας, Μέμα, Ζαγκανίκας, Καραγιάννης Κ. (46'Παπαμανώλης), Γρηγοράς, Τρούλης, Σταυριάς (60' Ιακωβίδης), Αθανασίου, Καραγιάννης Δ., Πότσος (75'Κρομύδας), Καρπάθιος*

ΑΣΠΙΔΑ Σ.–Ο.Φ. ΙΣΤΡΙΟΥ 2–0

ΣΑΛΑΚΟΣ

Ακλόνητο φαβορί για την κατάκτηση της πρώτης θέσης του ομίλου, είναι σε αυτές τις πρώτες εννιά αγωνιστικές η Ασπίδα Σ., που χωρίς να συναντήσει ιδιαίτερα προβλήματα κατάφερε να υποτάξει στην έδρα της τον φιλόδοξο Ο.Φ. Ιστρίου μεγαλώνοντας με αυτό τον τρόπο την διαφορά που την χωρίζει από τους διώχτες της .

Οι γηπεδούχοι προσπάθησαν από τα πρώτα λεπτά του αγώνα να εκμεταλλευτούν τον παράγοντα έδρα και αφού είχαν την πρωτοβουλία των κινήσεων, προσπάθησαν να δημιουργήσουν ρήγματα στην αντίπαλη εστία χωρίς όμως να έχουν σημαντικά αποτελέσματα στα πρώτα σαρανταπέντε λεπτά της αναμέτρησης. Την λύση στην επιθετική δυστοκία του πρώτου μέρους έδωσαν οι αμυντικοί των φιλοξενουμένων που στην προσπάθειά τους να διώξουν την μπάλα από την περιοχή τους κατάφεραν και την έβαλαν στο βάθος της εστίας τους. Από εκεί και πέρα το μοτίβο του αγώνα δεν άλλαξε με τους Σαλακενούς να έχουν την πρωτοβουλία των κινήσεων οι οποίες τους απέφεραν ένα ακόμη γκολ και τους φιλοξενούμενους με αμυντικούς προσανατολισμούς να προσπαθούν να διατηρήσουν το σκορ σε χαμηλά επίπεδα.

ΦΑΣΕΙΣ ΓΚΟΛ

43'. Το δυνατό σουτ του **Πεταυράκη Ε.** σταμάτησε σε χέρι αμυνομένου, που κατά την γνώμη του διαιτητή της συνάντησης **Ορφανού,** το παιχνίδι θα έπρεπε να συνεχιστεί.

50'. Το δυνατό σουτ του **Μαρουλάκη** πέρασε μόλις άουτ.

55'. Στην προσπάθεια του ο Καβουκλής να διώξει την μπάλα από την περιοχή της ομάδας του , σημάδεψε την πλάτη του **Παπουτσάκη,** με αποτέλεσμα αυτή να καταλήξει στο βάθος της εστίας της ομάδας τους1-0.

63'. Ατομική προσπάθειά του **Πολυχρόνη** που έκοψε από πλάγια την μπάλα στον επερχόμενο **Πεταυράκη Ι.,** που με κοντινό πλασέ δεν δυσκολεύτηκε να νικήσει τον **Δημητρίου.**

Διαιτησία

Καλή ήταν σε γενικές γραμμές η διαιτησία του **Ορφανού** που ελέγχεται μόνο για την φάση του 43'. Χωρίς προβλήματα οι βοηθοί **Σάββενας, Γιαννούλης**

Διακριθέντες

Από τους νικητές καλύτεροι σε απόδοση ήταν οι **Καρασάββας, Πεταυράκης Ι.** και ο **Πολυχρόνης Μ.,** ενώ από τους ηττημένους οι **Μάγγος Λεβάκης** και ο **Μπονιάτης** για όσο αγωνίσθηκε.

Οι συνθέσεις:

ΑΣΠΙΔΑ Σ.: *Σαββάκης, Ντούπη, Αγγουράς (85'Κοντζάϊ), Πολυχρόνης Α., Ευθυμίου, Καρασάββας, Μαρουλάκης, Πεταυράκης Ι. (80'Παπαχριστοδούλου), Παταυράκης Χ., Πολυχρόνης Μ., Πεταυράκης Μ.*

Ο.Φ.ΙΣΤΡΙΟΥ: *Δημητρίου, Μπονιάτης (80'λ.τ Αυγουστάκης Ν., Καβουκλής, Μάγγος, Παπουτσάκης, Σεϊτης, Αυγουστάκης Κ., Λεβάκης, Δημητρίου, Οικονόμου, Κωστάκης*

ΕΘΝΙΚΟΣ–ΑΓ. ΙΣΙΔΩΡΟΣ 1–2

ΑΦΑΝΤΟΥ

Την τρίτη συνεχόμενη νίκη του στο πρωτάθλημα κατάφερε να πετύχει ο Αγ. Ισιδωρος, αυτή την φορά εκτός έδρας επί του παθιασμένου για το θετικό αποτέλεσμα Εθνικού. Οι δύο ομάδες αρκέστηκαν σε παιχνίδι κέντρου με δυνατά μαρκαρίσματα και ελάχιστες φάσεις μπροστά από τα καρέ των δύο εστιών που είχε ως αποτέλεσμα στην αρνητική εικόνα του θεάματος που πρόσφεραν στους λιγοστούς φιλάθλους που βρέθηκαν στις κερκίδες του γηπέδου στα Αφάντου. Με την νίκη τους αυτή οι φιλοξενούμενοι αναρριχήθηκαν στην δεύτερη θέση του βαθμολογικού πίνακα αναπτερώνοντας τις φιλοδοξίες τους για την κατάληψη των προνομιούχων θέσεων που οδηγούν στην επόμενη κατηγορία.

ΦΑΣΕΙΣ –ΓΚΟΛ

28'. Το δυνατό σουτ του **Σάββενα Σ.** κατέληξε στο βάθος της εστίας του ανήμπορου να αντιδράσει **Σαρικά** 0-1.

60'. Ο **Καρασάββας** με εύστοχο χτύπημα πέναλτι, κατάφερε να κάνει δύο τα τέρματα της ομάδας του 0-2

90+ Από τα έντεκα μέτρα προήρθε το μοναδικό γκολ του αγώνα, για τους γηπεδούχους που άργησαν να αντιδράσουν

Με πολλά παράπονα από πλευράς νικητών ήταν η διαιτησία του **Γκούμα,** ενώ χωρίς προβλήματα ήταν η διαιτησία των βοηθών **Συμιακού, Μόσχου.**

Οι συνθέσεις:

ΕΘΝΙΚΟΣ: *Σαρικάς, Φλεβάρης, Ζιάκας, Χαρτερός (88'Ανθούλας), Φιλίππου, Σαββιού, Χατζηνικόλας (80' Στρατζόπουλος), Σφουγγαριστός, Μαργαρίτης, Παπανθύμου, Μανέπτας (80' Κυπραίος)*

Ακόμη μια νίκη κατάφερε να εντάξει στο ενεργητικό της η Ασπίδα Σ. κόντρα στον Ο.Φ.Ιστρίου και άνοιξε την διαφορά που την χωρίζουν από τους διώχτες της Τρίτη συνεχόμενη νίκη για τον Αγ. Ισίδωρο που ανέβηκε πλέων στην δεύτερη θέση

ΑΓ. ΙΣΙΔΩΡΟΣ: *Παπαθεοδώρου, Μαστόρου, Γεωργάς (46'Γιωργάλης),Αναστασάς, Σάββενας Μ., Σκουρμαλάς (84'Κοντός), Χατζησάββας, Σάββενας Γ., Διακοπαρασκευάς (68'Γιωργαλής Μ.), Σάββενας Σ., Καρασάββας.*

ΔΩΡΙΕΑΣ–ΤΑΞΙΑΡΧΗΣ 3–2

ΑΓ. ΑΠΟΣΤΟΛΟΙ

Αμφίρροπη ήταν και στα ενενήντα της λεπτά η αναμέτρηση ανάμεσα στους δύο αντιπάλους , με τους γηπεδούχους να καταφέρνουν στο τέλος να βρουν για τρίτη φορά τον δρόμο προς τα δίχτυα, που τους χάρισε παράλληλα και τους τρεις βαθμούς της νίκης. Στο πρώτο μέρος οι δύο ομάδες αρκέστηκαν σε παιχνίδι κέντρου, χωρίς να είναι διατεθειμένες να ρισκάρουν. Μοναδική εξαίρεση στο κακό θέαμα που πρόσφεραν, ήταν η επιτυχία του γκολ από πλευράς γηπεδούχων τέσσερα λεπτά πριν από την λήξη του πρώτου μέρους που έδωσε άλλη τροπή στην συνέχεια. Στην επανάληψη οι Καλαθενοί μπήκαν με περισσότερες απαιτήσεις και με την συμπλήρωση των πρώτων πέντε λεπτών κατάφεραν να φέρουν το ματς στα ίσα. Η συνέχεια ανήκε στους Δωριείς που ανέκτησαν την πρωτοβουλία των κινήσεων και με αντεπίθεση διαρκείας πήραν ένα σαφές προβάδισμα για την νίκη. Το μόνο που κατάφεραν να πετύχουν οι του Ταξιάρχη ήταν το δεύτερο γκολ, που τους έδωσε κάποιες ελπίδες τις οποίες δεν μπόρεσαν να μετατρέψουν σε θετικό αποτέλεσμα , στ α επόμενα λεπτά που υπολείπονταν μέχρι και το τελικό σφύριγμα του διαιτητή της αναμέτρησης **Κουρδουκλά.**

ΦΑΣΕΙΣ –ΓΚΟΛ

44'. Σουτ του **Γιάννου** μέσα από την περιοχή 1-0.

50'. Οι φιλοξενούμενοι απάντησαν στο γκολ που δέχτηκαν με το ψηλοκρεμαστό σουτ του **Μπάρδα.**

65'. Ανατροπή του Καππάκα από τον **Γερακούδη,** ο **Κουρδουκλάς** κοντά στην φάση υπέδειξε αμέσως το σημείο του πέναλτι. Την εσχάτη των ποινών εκτέλεσε εύστοχα ο **Κασιώτης** 2-1.

68'. Ο **Γιάννου** εκμεταλλεύτηκε με τον καλύτερο τρόπο την ασίστ του Χειμωνέττου και με κοντινό πλασέ έφερε την ομάδα του πιο κοντά στην νίκη 3-1.

86'. Καρφωτή κεφαλιά του **Παναγιωτόπουλού** μετά από σέντρα του **Αθανασόπουλου** 3-2.

Καλή ήταν η διαιτησία των **Κουρδουκλά, Κατταβενού** και **Ασημακόπουλου.**

Από τον Δωριέα καλύτεροι σε απόδοση ήταν οι **Κασιώτης , Χειμωνέττος** και ο **Θαλάσσινός,** ενώ από τον Ταξιάρχη ξεχώρισαν οι **Αθανασόπουλος, Μπάρδας,** και ο **Παναγιωτόπουλος.**

Οι συνθέσεις:

ΔΩΡΙΕΑΣ: *Γιωργάς, Κασιώτης, Καπάκας, Χαδίρογλου, Κιάρι Ε., Αναστάσης, Χειμωνέττος, Κότσι, Καρίπης, Θαλασσινός (41'Μάχλης), Κιάρι Μ. (30'Σινάνι), Γιάννου*

ΤΑΞΙΑΡΧΗΣ: *Γεσιραλάκης, Φύλκας, Γερακούδης, Πακίδης, Αθανασόπουλος, Μπάδρας, Γιωργάς Β., Αθανασάκης, Θεοδοσάκης, Παναγιωτόπουλος, Δημάκος*

ΑΠΟΤΕΛΕΣΜΑΤΑ Γ' ΟΜΙΛΟΥ

- **ΠΑΟ Κω –Βαθύ** 1-4
- **Ολυμπιακός Κ-ΑΣΕΛ** 5-1
- **Ποσειδών Κ-Νικαγόρας** 0-4
- **Λειψοί- Αναγέννηση Ασφ** .....**Δεν ορίστηκε**

Ρεπό είχε ο Πολυβώτης

ΕΠΟΜΕΝΗ ΑΓΩΝΙΣΤΙΚΗ (7η)

- Νικαγόρας-ΠΑΟΚω
- Πολυβώτης-Ποσειδών Κ
- ΑΣΕΛ-Αναγέννηση Ασφ
- Βαθύ –Λειψοί
- Ρεπό ο Ολυμπιακός Καλ

ΒΑΘΜΟΛΟΓΙΑ - Γ' ΟΜΙΛΟΣ

ΟΜΑΔΕΣ	ΒΑΘΜΟΙ	ΑΓ.	ΤΕΡΜ.
1. Αναγέννηση Ασφ	12	5	8-4
2. Ολυμπιακός Κ.	12	6	18-6
3. Νικαγόρας	10	5	20-10
4. Πολυβώτης	7	5	12-9
5. ΠΑΟ Κω	5	4	8-6
6. Βαθύ	3	5	11-4
7. ΑΣΕΛ	2	6	7-25
8. Λειψοί	-3	3	1-12
9. Ποσειδών Καλ.	-6	5	3-12

** Ο Ποσειδών και το Βαθύ ξεκίνησαν το πρωτάθλημα με -9 βαθμούς, ενώ ο ΠΑΟ Κω και ο ΑΣΕΛ με -1.*

** Οι Λειψοί έχουν ένα μηδενισμό και -3 βαθμούς.*

σκορ & σκόρερς

- **Ασπίδα Σ- Ο.Φ.Ιστρίου** **2-0**
  55'(αυτογκολ), **Παπουτσάκης,** 63' **Πεταυράκης Ι.**
- **Δωριέας –Ταξιάρχης** **3-2**
  41', 68' **Γιάννου,** 65'(πεν) **Κασιώτης**/50' **Μπάρδας,** 86' **Παναγιωτόπουλος**
- **Εθνικός – Αγ. Ισίδωρος** **1-2**
  90+(πεν) **Φιλίππου**/ 28' **Σάββενας,** (60'πεν) **Καρασάββας**
- **Ιαλυσός 97'-Δαμάγητος** **0-3**
  12', 71' **Καραγιάννης Δ.,** 85'(αυτογκόλ) **Τηλιακός**
- **Πολύστρατος – Ζευς** .....**(4/1)**
- **Ρεπό η Μεσαναγρός**

ΕΠΟΜΕΝΗ ΑΓΩΝΙΣΤΙΚΗ (10η)

- Δωριέας –Ασπίδα Σ
- Ταξιάρχης- Εθνικός
- Μεσαναγρός Ιαλυσός 97΄
- Αγ. Ισίδωρος-Πολύστρατος
- Δαμάγητος – Ζευς
- Ρεπό έχει ο Ο.Φ.Ιστρίου

ΒΑΘΜΟΛΟΓΙΑ - Α' ΟΜΙΛΟΣ

ΟΜΑΔΕΣ	ΒΑΘΜΟΙ	ΑΓ.	ΤΕΡΜ.
1. Ασπίδα Σ.	24	9	26-7
2. Μεσαναγρός	15	8	20-10
3. Ζευς	15	7	19-10
4. Αγ.Ισίδωρος	15	8	13-7
5. Ο.Φ.Ιστρίου	14	9	11 9
6. Δαμάγητος	14	8	16-7
7. Δωριέας	12	8	14-15
8. Εθνικός	8	8	8-11
9. Ταξιάρχης	2	8	13-22
10. Ιάλυσος 97'	1	7	5-20
11. Πολύστρατος	-1	6	2-29

** Οι Εθνικός, Μεσαναγρός, Αγ. Ισίδωρος, Ταξιάρχης και Πολύστρατος ξεκίνησαν το πρωτάθλημα με –1 Βαθμούς*

γ' ΚΑΤΗΓΟΡΙΑ - Β' ΟΜΙΛΟΣ

Ακόμη βάζουν γκολ

• Οι μεγάλες σε έκταση νίκες, κυρίως από πλευράς φιλοξενούμενων, ήταν το κύριο χαρακτηριστικό της αγωνιστικής

• Ανάμεσα τους ξεχώρισαν αυτή του Πήγασου κόντρα στην Αναγέννηση Ρ. του Πετρώνα ενάντια στο Ασκληπειό και του ελλιπή Ηρακλή Λ. με την Δήμητρα

Το καλύτερο Χριστουγεννιάτικο δώρο επιφύλαξαν οι ποδοσφαιριστές του Πήγασου στους φιλάθλους του συλλόγου, καθώς μετέτρεψαν σε περίπατο το ντέρμπι κορυφής, διασύροντας στους Αγ. Αποστόλους την φιλόδοξη Αναγέννηση Ρ. Το καλό αγωνιστικό προφίλ των τελευταίων αγωνιστικών διατήρησε και μετά την διακοπή ο Αστέρας Π., που συνέτριψε στον Θεολόγο τον Ήλιο και φιγουράρει μόνος στην δεύτερη θέση του βαθμολογικού πίνακα. Σε απόσταση αναπνοής βρίσκεται ο ηρωικός Ηρακλής Λ. που αν και παρατάχθηκε με δέκα ποδοσφαιριστές ενάντια στην ουραγό Δήμητρα δεν δυσκολεύτηκε να την οδηγήσει σε μία ακόμη ταπεινωτική ήττα. Το ματς της αγωνιστικής έγινε στο Ασκληπειό όπου ο φιλοξενούμενος Πετρώνας κατάφερε να πάρει την νίκη σε ένα πλούσιο σε θέαμα παιχνίδι. Τέλος νίκη μετά από αρκετό διάστημα κατάφερε να πετύχει ο Ροδιακό, αφού δεν είχε κανένα πρόβλημα να επικρατήσει στην Σύμη της τοπικής ομάδας.

Αναγέννηση Ρ – Πήγασος 1–5

Σε παράσταση για έναν ρόλο εξελίχθηκε το ντέρμπι κορυφής του ομίλου, αφού οι φιλοξενούμενοι δεν αντιμετώπισαν κανένα απολύτως πρόβλημα, στο να ξεπεράσουν την αντίσταση της γηπεδούχου Αναγέννησης, την οποία φιλοδώρησαν με αρκετά γκολ.

Μια νίκη, επί ενός δυνατού αντιπάλου, που ήρθε στην κατάλληλη στιγμή για τους ιθύνοντες του Πήγασου, που όπως φαίνεται η ήττα την προηγούμενη αγωνιστική από τον Αστέρα Π. και η διακοπή των δύο εβδομάδων, δεν επηρέασαν καθόλου το συγκρότημα του **Κώστα Φτάκλα.**

Στην αντίπερα όχθη οι της Αναγέννησης προσπάθησαν όσο το επέτρεπαν οι δυνάμεις τους, αλλά η ανωτερότητα των φιλοξενουμένων, ήταν αρκετή για να τους χαρίσει τους τρεις βαθμούς της νίκης.

Φάσεις –γκολ

- 12' Με δυνατό σουτ ο **Θρουμπουλόπουλος,** άνοιξε το σκορ 0-1.
- 28' Η απάντηση από τους γηπεδούχους ήρθε σχετικά νωρίς μετά από κοντινό πλασέ του **Αγγουριά.**
- 41'Ο **Λαγογένης** με εύστοχο χτύπημα πέναλτι έδωσε εκ' νέου το προβάδισμα για την ομάδα του 1-2.
- 69'Και πάλι με δυνατό σουτ ο **Θρουμπουλόπουλος** κατάφερε να βρει τον δρόμο προς την αντίπαλη εστία, ανοίγοντας την ψαλίδα στα δύο γκολ διαφορά 1-3 και τρία λεπτά αργότερα ο **Λαγογένης** με διαγώνιο πλασέ ανέβασε τον δίχτυ του σκορ στο 1-4.
- Στο 82'ήταν η σειρά του **Βασιλάκη** με δυνατό σουτ έξω από την περιοχή να διαμορφώσει το τελικό 1-5

Ξεχώρισαν

Από τους γηπεδούχους καλύτεροι σε απόδοση ήταν οι **Χατζή–Ομέρ** και ο **Καρπαθάκης,** ενώ από την ομάδα του **Κώστα Φτάκλα** διακρίθηκαν οι **Λαγογένης, Θρουμπουλόπουλος** και ο **Χατζηγεωργίου.**

Διαιτησία:

Πολύ καλή ήταν η διαιτησία των **Κετσέ, Κουρδουκλά και Ρουμάνη**

Οι συνθέσεις:

Αναγέννηση Ρ: *Αγγελόπουλος, Μαυρομούστακος, Χατζηστρατής(45'Πετράς), Κουλουριώτης, Σφήκας(48'Λυκούρης), Αγγελής, Σακκέλης, Χατζή-Ομέρ(82'Ταμπουράς), Αγγουριας, Καρπαθάκης, Χατζηχριστοδούλου*

Πήγασος: *Βιζυκλής, Λόλι(70'Καρανικόλας), Ψαράς, Παξινός, Χατζηγιάννης (82'Κωνσταντίνου), Θρουμπουλόπουλος, Κοσμάς (80'Βασιλάκης), Λαγογένης, Αλευρόπουλος, Χατζηγεωργίου, Ιμβριώτης*

Αστέρας Π.–Ήλιος 6–0

Θολός

Είκοσι πέντε λεπτά στο πρώτο μέρος κράτησε η αγωνία των φιλάθλων που βρέθηκαν στην Θολό, για να παρακολουθήσουν την αναμέτρηση των δύο ομάδων , αφού σε εκείνο το διάστημα οι Παστιδενοί κατάφεραν να καθαρίσουν το παιχνίδι προηγούμενοι με τρία μηδέν στο σκορ , έχοντας και παράλληλα την αριθμητική υπεροχή, αφού στο λεπτό αυτό οι φιλοξενούμενοι έχασαν με κόκκινη κάρτα τους **Κωστομοίρη** και **Τσιάτο Δ.** Από εκεί και πέρα οι του Αστέρα δεν αντιμετώπισαν κάποιο ιδιαίτερο πρόβλημα και μέχρι το τελικό σφύριγμα του διαιτητή της συνάντησης **Σταυριανού,** είχαν τον πλήρη έλεγχο και τις ευκαιρίες του αγώνα.

Φάσεις – γκολ

10'Με δυνατό σουτ, ο **Αθανασίου** άνοιξε το σκορ για την ομάδα του 1-0.

15'Με εύστοχο χτύπημα πέναλτι ο **Κυριακάκης** διπλασίασε τα τέρματα των γηπεδούχων 2-0.

25'Ατομική προσπάθεια και πλασέ του **Τριαλόλη** 3-0.

Στην φάση αυτή αποβλήθηκε με δεύτερη κίτρινη κάρτα (κόκκινη) ο **Κωστομοίρης** και ο **Τσιάτος** με απευθείας κόκκινη για έντονη διαμαρτυρία προς τον διαιτητή της συνάντησης .

40' Ο Ήλιος έμεινε εντός αγωνιστικού χώρου με οχτώ ποδοσφαιριστές, λόγω αποβολής του **Νγκελίνα Μ.**, που απώθησε βίαια αντίπαλο του.

55' Με κοντινό πλασέ ο αναγεννημένος Αθανασίου, πέτυχε το 4-0, ενώ δέκα λεπτά αργότερα, ήταν η σειρά του **Καλαγρή** με ατομική προσπάθεια και ωραίο να δώσει διαστάσεις θριάμβου στην νίκη της ομάδας του.

Το τελικό 6-0, πέτυχε με διαγώνιο πλασέ ο **Τσαφής.**

Από τους γηπεδούχους ξεχώρισαν οι **Αθανασίου, Τσαφής** και ο **Κυριακάκης,** ενώ από τον προβληματικό Ήλιο οι **Μπιλιάς** και ο **Μοσκιού**

Καλή ήταν σε γενικές γραμμές η διαιτησία των **Σταυριανού, Συμιακού** και **Μόσχου**

Οι συνθέσεις

Αστέρας Π: *Γεωργαλίδης, Τσάπης,Τριαλώλης, Σπάρταλης(44'Καλαγρής), Χαριτάκης,Γιακουμάρος(55'Κώστας), Παπαδημήτρης(60'Καρδούλιας), Κυριακάκης, Λενιού, Αθανασίου Δ, Τσαφής*

Ήλιος: *Νγκελίνα Γ, Μοσκιού, Κουφού, Νγκελίνα Μ, Μπιλίας, Κιλασίν(44'Μουτσοντέμι), Κόκα, Νάκου(44'Άνζινι) Κωστομοίρης, Τσιάτος Σ(61'Ζαμαντάκης), Τσιάτος Δ.*

Ασκληπειό–Πετρώνας 4–5

Ασκληπειό

Από ένα ημίχρονο υπεροχής είχαν οι δύο ομάδες στο γήπεδο του Ασκληπειού, με τους φιλοξενούμενους να καταφέρνουν να εξασφαλίζουν ένα σημαντικό προβάδισμα λίγο μετά την έναρξη και του δευτέρου μέρους. Από εκεί και πέρα οι του Ασκληπιείου ανέβασαν κατακόρυφα την απόδοσή τους και με αντεπίθεση διαρκείας, κατάφεραν να μειώσουν στην εκπνοή στο γκολ, αλλά τα χρονικά περιθώρια που απέμεναν δεν τους επέτρεψαν να προσπαθήσουν για το θετικό αποτέλεσμα.

Φάσεις -γκολ

3'. Με καρφωτή κεφαλιά του **Κωλέτση,** το Ασκληπειό πήρε το προβάδισμα στο σκορ 1-0

15'. Ατομική προσπάθεια και πλασέ του **Παπαοικονόμου Δ.** 1-1

27'. Ο ίδιος ποδοσφαιριστής , αφού πρώτα πέρασε όποιον βρήκε μπροστά του με διαγώνιο πλασέ έδωσε το προβάδισμα στην ομάδα του 1-2

29'. Το Ασκληπειό έχασε μεγάλη ευκαιρία να φέρει το ματς στα ίσα, αφού η κεφαλιά του **Κολέτση** βρήκε το οριζόντιο και στην συνέχεια κατέληξε άουτ.

35. Από πολύ κοντά με πλασέ ο **Γιοτζής,** νίκησε τον ανήμπορο να αντιδράσει **Κουγκρά,** ανεβάζοντας τον δίχτυ του σκορ σε 1-3.

40'. Με δυνατό σουτ ο **Παπαοικονόμου Δ.,** κατάφερε να πετύχει το τρίτο προσωπικό του τέρμα και το τέταρτο για την ομάδα του 1-4

44'. Διαγώνιο σουτ του **Παπαοικονόμου Δ.,** η μπάλα τράνταξε το οριζόντιο δοκάρι της εστίας του **Κουγκρά** .

52'. Κοντινό πλασέ του **Πομπού** 1-5.

60'. Με εύστοχο χτύπημα πέναλτι ο **Κωλέτσης** πέτυχε το 2-5

σκορ & σκόρερς

- **Δήμητρα- Ηρακλής Λ. 1-5**

67' Καρναβάς/30' Κοντός, 46' Ευαγγελίδης Ι, 61' Ευαγγελίδης Σ., 75' Χαρίτου, 85' Νικόλης

- **Αστέρας Π.–Ήλιος 6-0**

10' 55' Αθανασίου, 15'(πεν) Κυριακάκης, 25'Τριαλόλης, 65'Καλαγρής, 75'Τσαφής

- **Αναγέννηση Ρ – Πήγασος 1-5**

28' Αγγουράς/ 12' 69' Θρουμπουλόπουλος, 41' 72'Λαγογένης, 82' Βασιλάκης

- **Σύμη – Ροδιακός 0-2**

30'Νούσης, 60'Χριστοδούλου

- **Ασκληπειό – Πετρώνας 4-5**

3', 60' (πεν) Κωλέτσης, 78'(πεν), Κλημαντής, 90'Μπάκαλος Α./15', 27', 40', Παπαοικονόμου Δ., 35' Γιοτζής, 52'Πομπού.

ΕΠΟΜΕΝΗ ΑΓΩΝΙΣΤΙΚΗ (10η)

Αστέρας Π-Δήμητρα
Ήλιος- Αναγέννηση Ρ.
Αλθαιμένης-Σύμη
Πήγασος –Ασκληπειό
Ροδιακός –Πετρώνας
Ρεπό έχει ο Ηρακλής Λ.

ΒΑΘΜΟΛΟΓΙΑ - Β' ΟΜΙΛΟΣ

ΟΜΑΔΕΣ	ΒΑΘΜΟΙ	ΑΓ.	ΤΕΡΜ.
Πήγασος	21	8	32-5
Αστέρας Π	17	8	18-9
Ηρακλής Λ	16	8	16-13
Αναγέννηση Ρ	14	7	18-9
Πετρώνας	13	6	24-9
Ασκληπειό	10	8	13-16
Ήλιος	10	8	12-19
Αλθαιμένης	7	7	9-15
Ροδιακός	6	8	12-15
Σύμη	1	6	14-27
Δήμητρα	-1	8	3-27

** Οι Αναγέννηση Ρ, Ασκληπειό , Ροδιακός, Αλθαιμένης και η Δήμητρα έχουν από –1 βαθμούς , ενώ ο Πετρώνας από -2*

ενώ στο 78'οι γηπεδούχοι κατάφεραν να μειώσουν σε 3-5 με τον **Κλημάντη,** που δεν δυσκολεύτηκε να νικήσει από τα έντεκα βήματα του **Γιακουμάκη.**

Στην εκπνοή ο **Μπάκαλος** Α. με κοντινό πλασέ πέτυχε το τελικό 4-5

Χωρίς προβλήματα η διαιτησία των **Ορφανού, Ασημακόπουλου, Αργυρόπουλου.**

Από τους γηπεδούχους ξεχώρισαν οι **Κλημαντής, Μπάκαλος Π.** και ο **Παπαβασιλείου,** ενώ από τον Πετρώνα οι **Παπαοικονόμου Δ., Λαμπριανός** και ο **Δημητρόπουλος**

Οι συνθέσεις:

Ασκληπειό: *Κουγκράς, Χατζηκώστας, Ματσάγκος Π, Παπαγεωργίου, Κωλέτσης, Παπαβασιλείου, Κλημαντής,Μπαϊράμης, Χωρίτης (70'Πατούνας), Μπάκαλος Ι., 63'Ματσάγκος Μ), Μπάκαλος Α., Αντωναράς*

Πετρώνας: *Γιακουμάκης, Αργυριδάκης, Γιοτζής, Δημητρόπουλος, Νικολού (56'Κοτσίκος), Αργυρός, Μαυριός(58'Χατζηνικολού), Γιωργάς, Πομπού, Λαμπριανός, Παπαοικονόμου Δ(75'Παπαοικονόμου Σ)*

Δήμητρα–Ηρακλής Λ. 1–5

Δαματριά

Χωρίς να συναντήσει ιδιαίτερα προβλήματα και δυσκολίες ο Ηρακλής Λ., κατάφερε να περάσει νικηφόρα από την Δαματριά και να επικρατήσει της τοπικής Δήμητρας, που ακόμη δεν γνωρίζει τί πάει να πει νίκη στο φετινό πρωτάθλημα. Οι φιλοξενούμενοι αν και ξεκίνησαν το παιχνίδι με δέκα ποδοσφαιριστές, έγειραν από νωρίς την πλάστιγγα στο μέρος τους, χωρίς να αφήσουν να φανεί σε κανένα σημείο η αριθμητική υπεροχή που είχαν οι γηπεδούχοι σε όλη την διάρκεια του αγώνα. Παρόλα αυτά το θέαμα που παρακολούθησαν οι φιλαθλοι που βρέθηκαν στο γήπεδο , θα μπορούσε να χαρακτηριστεί αρκετά καλό , καθώς και οι δύο ομάδες είχαν τις ευκαιρίες για να πετύχουν περισσότερα τέρματα.

Η νίκη των φιλοξενούμενων παίρνει μεγαλύτερες διαστάσεις αν αναλογιστούμε ό,τι από το 60'αγωνίζονταν με εννιά ποδοσφαιριστές, λόγω τραυματισμού του Κόντου.

Φάσεις –γκολ

30' Ο **Κοντός** από το ύψος της μεγάλης περιοχής με δυνατό σουτ άνοιξε το σκορ για την ομάδα του 0-1.

46' Ο **Ευαγγελίδης Ι.** με διαγώνιο σουτ πέτυχε το 0-2.

61'Βολ –πλανέ του **Ευαγγελίδη Σ.**, κανένα περιθώριο αντίδρασης στον **Πηδιάκη Σ.** 0-3.

67'Οι γηπεδούχοι με διαγώνιο σουτ του Καρναβά μείωσαν προς στιγμής στο σκορ, ενώ στο 75'οι Ηρακλειδείς με κοντινό πλασέ του **Χαρίτου,** μεγάλωσαν την διαφορά στα τρία τέρματα1-4.

Το σκορ έκλεισε στο 85'ο **Νικόλης** με διαγώνιο πλασέ γράφοντας το τελικό 1-5.

Από τους γηπεδούχους ξεχώρισαν οι **Καρναβάς** και ο **Χειμωνέττος,** ενώ από τον πολύ καλό Ηρακλή οι **Ευαγγελίδης Ι.** και **Σ.** και ο **Διακολουκάς.**

Χωρίς προβλήματα η διαιτησία των **Κατταβενού, Ζαννετή** και **Στεφανάκη**

Οι συνθέσεις

Δήμητρα: Πηδιάκης Σ., Χειμωνέττος, Συρίμης, Σαρούκος,Πάττας, Τσακίρης, Πηδιάκης Γ., Σαράντου, Πηδιάκης Π., Καρναβάς, Καλούδης.

Ηρακλής Λ: Μουστάκας, Διακολουκάς Κ., Τσάπαλης, Διακολουκάς Ι., Ευαγγελίδης Ι., Ευαγγελίδης Σ., Χαρίτος, Νικόλης, Διακοβασιλείου, Κόντος

ΣΥΜΗ–ΡΟΔΙΑΚΟΣ 0–2

ΑΦΑΝΤΟΥ

Νικηφόρο ήταν το τελευταίο παιχνίδι της χρονιάς για το Ροδιακό, σε αντίθεση με τη Σύμη. Οι τυπικά γηπεδούχοι πίεσαν στα πρώτα λεπτά για να ανοίξουν το σκορ, όμως ο Ροδιακός ήταν αυτός που με τη συμπλήρωση του πρώτου τριαντάλεπτου άνοιξαν το σκορ.

Στο δεύτερο μέρος οι Συμιακοί προσπάθησαν να ισοφαρίσουν, αλλά οι τυπικά φιλοξενούμενοι που έπαιζαν επιθετικά κυρίως με αντεπιθέσεις, έκαναν τα τέρματά τους δύο στο 60' και πήραν την νίκη.

ΦΑΣΕΙΣ-ΓΚΟΛ

30' Ο **Κώστας** πέρασε όποιον βρήκε μπροστά του, πλάσαρε και άνοιξε το σκορ.

35' Ο ίδιος παίκτης έκανε ατομική προσπάθεια, αλλά πλάσαρε άουτ.

60' Ο **Χριστοδούλου** με ατομική προσπάθεια και πλασέ έκανε το 0-2.

80' Ο **Βυζανιάρης** μέσα από τη μικρή περιοχή πλάσαρε πάνω από τα δοκάρια.

Πολύ καλή ήταν η διαιτησία των **Ασημακόπουλου, Ορφανού** και **Αργυρόπουλου.**

Από την Σύμη διακρίθησαν οι **Ριζόπουλος,** και **Κυπριώτης.**

Από τον Ροδιακό καλύτερα ήταν οι **Μαγκαφάς** και **Χριστοδούλου.**

Οι συνθέσεις:

ΣΥΜΗ: *Μακρόπουλος, Στεφάνου, Ζαχαρίας, Ριζόπουλος, Κυπριώτης, Οθίτου, Καψής, Χάσκας, Βυζανιάρης, Καραγιάννης, Τσαβαρής.*

ΡΟΔΙΑΚΟΣ: *Γιάκλος, Αχιολάς, Πλάβης, Μαγκαφάς, Κεφαλάς, Ζίου, Αυγουλής, Χριστοδούλου, Χορευτής, Τριανταφύλλου, Νούσης Κ.*

Μόνος πρώτος ο γηραιός

Η τελευταία αγωνιστική για το 2003 του εφηβικού πρωταθλήματος δεν είχε εκπλήξεις. Το μόνο που είχε ήταν τά πολλά γκολ που πέτυχαν οι ομάδες (σύνολο 31). Ο Διαγόρας κέρδισε στους Αγ. Αποστόλους και πάει για την κατάκτηση του πρωταθλήματος. Με νίκες συνέχισαν οι Πετρώνας , Κλεάνθης, Ερμής, Αρης και Ρόδος αφού οι αντίπαλοι δεν κατάφεραν να τους δυσκολέψουν, με αποτέλεσμα να ηττηθούν. Χωρίς αγώνες κατέκτησε τρεις βαθμούς ο ΑΕΡΑ και ο Ηρακλής αφού αγωνιζόντουσαν με τους Ζεύς, Αστέρα Π. αντίστοιχα και όπως είναι γνωστό έχουν παραιτηθεί από το πρωτάθλημα.

ΠΑΣ ΑΣΚΛΗΠΕΙΟ-ΚΛΕΑΝΘΗΣ 0-4

ΑΣΚΛΗΠΕΙΟ

Σημαντική νίκη πέτυχε στο Ασκληπειό κόντρα στην τοπική ομάδα. Η ομάδα του **Μάκη Πότσου** καλύτερη από τον αντίπαλό της πήρε τη νίκη με γκολ που πέτυχαν οι **Χατζηδιάκου, Πότσος** και δύο ο **Λέκκας.** Χωρίς προβλήματα η διαιτησία του κ. **Γκιούντιτσε.**

Συνθέσεις:

ΠΑΣ ΑΣΚΛΗΠΕΙΟΥ: *Μπαϊράμης Σ., Κουντούρης, Παπαγιάννης, Μελέμης, Π"βασιλείου, Διακολουκάς, Γεωργιάδης, Μπαϊράμης Ι., Πατούνας, Ματσίγκος, Λαουδίκος.*
(Έπαιξε και ο Σοφός).

ΚΛΕΑΝΘΗΣ: *Κουλούμπρης, Νισύριος, Τζανουδάκης, Χ"σάββας, Κουντουράκης, Χ"αντωνίου, Παρανίδης, Σαρικάς, Χ"διάκου, Πότσης, Λέκκας*
(Επαιξαν και οι Θεοφιλίδης, Ντελάκης, Μοσκιού).

ΟΡΦΕΑΣ-ΔΙΑΓΟΡΑΣ

Ένα ημίχρονο ήταν αρκετό για τους εφήβους του Διαγόρα για να καθαρίσουν το παιχνίδι, με τον Ορφέα. Τελικό 7-1 με ημίχρονο 6-1!!!

Για τους νικητές σκόραραν οι **Ευγενικός** 3 (5', 32' π., 46'), **Αθανασίου** 2 (10', 24'), **Κοντουδιός** 2 (15', 21'). Για τον Ορφέα σκόρερ χρίσθηκε ο **Τριαντ. Ατσίδης** (20').

Καλή ήταν η διαιτησία των **Γουλάρα, Μαλιχουτσάκη** και **Τσουρούτη.**

Συνθέσεις:

ΟΡΦΕΑΣ: *Θαρρενός Β., Τρόκα, Θαρρενός Ν., Αλαφάκης Ε., Χρυσόπουλος, Σεμίρ, Ατσίδης Κ. και Τρ. Καμαράτος, Φραγκάκης, Αλαφάκης Ν.*

ΔΙΑΓΟΡΑΣ: *Παστρικός, Αντωνιάδης, Καλαμάς, Μαννάκης, Κουρδουνάκης, Ζωάννου, Μπακίδης, Αθανασίου, Κοντουδιός, Ευγενικός, Τσακισίρης (Καλημέρης, Φασσάκης, Μαυρουδής, Τάλιας, Παπαχριστοδούλου, Καρπαθάκης).*

ΑΡΗΣ ΑΡΧ.-ΑΠΟΛΛΩΝ ΑΠ. 6-2

Εύκολος ήταν ο μεσημεριανός αγώνας του Αρη στον Αρχάγγελο με τον Απόλλων Απ. αφού η τοπική ομάδα κέρδισε άνετα με 6-2.

Τα γκολ σημείωσαν οι **Φλεβάρης** ο οποίος πέτυχε χατ-τρικ και από ένα οι **Χ"νικόλας, Κωστάκης** και **Τσελεπίδης.** Για τους Απολλωνιστές τα τέρματα πέτυχαν οι **Μακαρούνας** και **Παλάζης.**

Αρκετά καλός ήταν ο κ. **Διαμαντέας.**

Συνθέσεις:

ΑΡΗΣ: *Κολιού, Τσελεπίδης, Κωστάκης, Φλεβάρης, Χ"νικόλας, Αργυρού, Χ"μανώλης, Παρδαλός, Λελές, Κολιού Ν., Μακιάρης*
Έπαιξαν και οι Παναγιωτάς, Τσακίρης, Γάνταρης

ΑΠΟΛΛΩΝ ΑΠ.: *Μακαρούνας Ι., Γουμαράς, Κυρήνης, Πάλαζης, Μακαρούνας Μ., Πλάτσης, Στατίου, Τσοπανάκης, Γιαννακόπουλος, Καρπάθιος, Χ"κοσμάς, Τσοπανάκης Γρ.*

ΡΟΔΟΣ-ΑΝΑΓΕΝΝΗΣΗ ΕΜΠ. 4-0

Με τους τρείς βαθμούς της νίκης, η Ρόδος πάει για πιο ωραίες και άνετες διακοπές και αυτό γιατί επικράτησε επί της Αναγέννησης με 4-0. Τα τέρματα των "ελαφιών" σημείωσαν οι **Κουρής, Δελαπόρτας** και **Θεοδώρου.**

Καλή η διαιτησία του κ. **Μοντιάδη.**

Συνθέσεις:

ΡΟΔΟΣ: *Ιωαννίδης, Αναμουρλής, Γκιόνι, Έλενας, Κουρής, Μιχαλαριάς, Τσαγκάρης, Πάπα, Απτόγλου, Θεοδώρου, Δελαπόρτας*
Επαιξαν και οι Πλαγγέντης, Θαλασσινός, Ντάλια.

ΑΝΑΓΕΝΝΗΣΗ ΕΜΠ.: *Χ"γιαννάκης Κ., Βενέτης, Αντωνακάκης, Τσαμανδούρος, Χ"γιαννάκης Α., Λογοθέτης, Κουνάκης, Σταμούλης, Τσουκαλάς, Χ"γιαννάκης Π., Αντωνάκης*

ΒΑΘΜΟΛΟΓΙΑ ΕΦΗΒΙΚΟΥ

Α/Α	ΟΜΑΔΕΣ	ΒΑΘ.	ΑΓ.	ΤΕΡΜ.	Ν.	Ι.	Η.
1.	ΠΑΟ Διαγόρας	33	13	43-11	11	0	2
2.	Πετρώνας	31	13	53-18	10	2	1
3.	Κλεάνθης	31	13	40-9	10	2	1
4.	Αρης	29	13	40-15	9	2	2
5.	Ερμής	29	13	35-23	9	2	2
6.	ΑΕΡΑ	19	13	16-30	6	1	6
7.	Ρόδος	18	13	23-17	6	0	7
8.	Απόλλων Απ.	17	13	29-28	5	2	6
9.	Φοίβος	17	12	18-18	5	2	6
10.	Κατταβιά	13	13	13-21	4	1	7
11.	Ηρακλής Μ.	12	13	15-36	4	3	6
12.	Ασκληπειό	10	13	14-29	4	2	6
13.	Αναγέννηση Εμπ.	9	13	9-36	3	3	7
14.	Ορφέας	3	13	20-28	3	3	7

- Ο Ορφέας ξεκίνησε το πρωτάθλημα με -9 βαθμούς ενώ ο Κλεάνθης με -1 βαθμό.
- Ο Ηρακλής Μ. έχει ένα μηδενισμό και -3 βαθμούς.
- Αστέρας Π. και ο Ζευς έχουν αποχωρήσει από το πρωτάθλημα.
- Ο ΠΑΣ Ασκληπειό έχει ένα μηδενισμό και -5 βαθμούς

σκορ & σκόρερς

- **Αρης-Απόλλων Απ. 6-2**
  7', 15', 50' **Φλεβάρης,** 42' **Χ"νικόλας,** 55' **Κωστάκης,** 62' **Τσελεπίδης**-60' **Μακαρούνας,** 62' **Παλάζης**
- **Φοίβος-Ερμής 1-2**
  55' **Αξιώτης**-19' **Μανιάς,** 46' **Χαμάλης**
- **Κατταβιά-Πετρώνας 0-4**
  10', 49', 62' **Παπαοικονόμου,** 58' **Αργυράκης**
- **Ασκληπειό-Κλεάνθης 0-4**
  Χατζηδιάκος, Πότσος, Λέκκας (2)
- **Ρόδος-Αναγέννηση Εμπ. 4-0**
  5', 30' **Κουρής,** 48' **Δελαπόρτας,** 58' **Θεοδώρου**
- **Ορφέας-Διαγόρας 1-7**
  20' **Ατσίδης Τ.**- 5', 32' πεν., 46' **Ευγενικός,** 10', 24' **Αθανασίου,** 15', 21' **Κοντουδιός**
- **ΑΕΡΑ-Ζεύς .....2-0 α.α.**
- **Ηρακλής Μ.-Αστέρας Π. .....2-0 α.α.**

ΕΠΟΜΕΝΗ ΑΓΩΝΙΣΤΙΚΗ (14η)

Ηρακλής Μ.-Ασκληπειό
Κλεάνθης-Ορφέας
Αστέρας Π.-Αρης
Διαγόρας-Κατταβιά
Απόλλων Απ.-Ρόδος
Πετρώνας-ΑΕΡΑ
Αναγέννηση Εμπ.-Φοίβος
Ζεύς-Ερμής

2004
ΚΑΦΕΤΕΡΙΑ-ΣΝΑΚ ΜΠΑΡ
ΑΠΟΛΑΥΣΤΕ ΣΤΗ ΓΙΓΑΝΤΟΟΘΟΝΗ ΜΑΣ ΟΛΟΥΣ ΤΟΥΣ ΑΓΩΝΕΣ. ΔΙΑΣΚΕΔΑΣΤΕ ΜΕ ΕΛΛΗΝΙΚΗ ΜΟΥΣΙΚΗ ΚΑΙ ΧΕΙΜΩΝΙΑΤΙΚΗ ΖΕΣΤΑΣΙΑ
ΜΑΝΩΛΗΛΑΡΑ & Ι. ΔΡΑΓΟΥΜΗ
ΓΩΝΙΑ ΝΕΟΧΩΡΙ
ΤΗΛ. 22410 33302

Κέρδισε τον Ορφέα και πέρασε στην πρώτη θέση του βαθμολογικού πίνακα Ακολουθούν ο Πετρώνας και ο Κλεάνθης με 31 βαθμούς

ΦΟΙΒΟΣ-ΕΡΜΗΣ 1-2

Μεγάλη νίκη εκτός έδρας πέτυχε ο Ερμής κερδίζοντας στην Κρεμαστή τον Φοίβο με 2-1. Η νίκη αυτή δίνει το δικαίωμα στους Καλυθενούς να κάνουν πιο χαρούμενες εορτές αλλά και τους Κρεμαστενούς να δουλέψουν περισσότερο για καλύτερη συνέχεια.

Τα γκολ για τους νικητές πέτυχαν οι **Μανιάς, Χαμάλης** ενώ για τους ηττημένους μείωσε ο **Αξιώτης.**

Χωρίς προβλήματα η διαιτησία του κ. **Γιαννούλη.**

Συνθέσεις:

ΦΟΙΒΟΣ: *Μακρής, Μάτσης, Καρυπίδης, Γιαννικάκης, Φτάκλας, Στούρης, Γρηγοριάδης, Κυριακόπουλος, Μπιλιάς, Αξιώτης, Κοντός*
Επαιξαν και οι Παμπάκας, Καστρινάκης

ΕΡΜΗΣ: *Σταυρής, Κώστας, Π"γεωργίου, Ηλίας, Τέζος, Κίτσος, Χαμάλης, Χ"γεωργίου, Μανιάς, Αμερικάνος, Παπαδιός*
Επαιξαν και οι Υψηλάντης, Καμεντζής, και Κλεάνθης.

ΚΑΤΤΑΒΙΑ-ΠΕΤΡΩΝΑΣ 0-4

Συντρίβοντας στην Κατταβιά την τοπική ομάδα χθες ο Πετρώνας και έκλεισε με το καλύτερο τρόπο την χρονιά. Οι φιλοξενούμενοι καλύτεροι από τους Κατταβενούς και με πρωταγωνιστές τον **Σάββα Παπαοικονόμου** που πέτυχε χατ-τρικ πήραν δίκαιη νίκη, προσθέτοντας άλλο ένα "τρίποντο" στη συγκομιδή τους, στο φετινό πρωτάθλημα.

ΤΑ ΓΚΟΛ

10'. Ο **Παπαοικονόμου Σ.** βγήκε μόνος του με τον **Ζαγοριανό,** πέρασε το γκολκήπερ της Κατταβιάς, πλάσαρε κι άνοιξε το σκορ.

49'. Ο ίδιος παίκτης με δυνατό σουτ έξω από τη περιοχή διπλασίασε τα προσωπικά του τέρματα και της ομάδας του.

58'. Ο **Αργυράκης** μετά από πάσα του **Παπαοικονόμου** βγήκε μόνος του με τον **Ζαγοριανό,** πλάσαρε κι έκανε το 0-3.

62'. Ο **Παπαοικονόμου** με σουτ μέσα από τη περιοχή έκανε το τελικό 0-4.

Καλή ήταν η διαιτησία του **Σαββιδάκη.**

Οι συνθέσεις:

ΚΑΤΤΑΒΙΑ: *Ζαγοριανός, Ανανιάδης, Ρίζης Ε., Σισκαμάνης, Ρίζας Τ., Καβουκλής, Ανανιάδης Κ., Καζώνης, Διακογιάννης, Ζανεττάκης, Παπαδημητρίου*

ΠΕΤΡΩΝΑΣ: *Γιασιράνης Κ., Καλιόζης, Χατζηνικολού (51' Αργυράκης), Κόκκας, Ρούφας Α. (Ρούφας Δ.), Παρδαλός, Κατσούλης, Συμιού, Χούλης (65' Πίτσης), Μπαρμπαντώνης, Γιασιράνης Ε., Παπαοικονόμου Σ.*

Κάρτα LiveSms

ΟΛΑ τα αποτελέσματα των αγώνων του στοιχήματος στο κινητό σου, *εύκολα, άμεσα και οικονομικά* **ΤΩΡΑ!**

1. Ξύνεις την κάρτα και στέλνεις μία φορά τον κωδικό της στο 4121. Αυτό ήταν...
2. Μπορείς να πάρεις μέχρι και 50 μηνύματα με τα σκορ των αγώνων κάθε στιγμή.
3. Αν θες, πολύ απλά, παίρνεις μόνο το σκορ του 1ου και 2ου ημιχρόνου, αυτόματα, όποτε τελειώσουν! Σίγουρα και ξένοιαστα...



Ξέχνα την αναμονή για τα σκορ, πάρε την κάρτα και μπες στο παιχνίδι !

Η κάρτα LiveSms κυκλοφορεί σε όλα τα περίπτερα και κοστίζει *μόλις 6 Ευρώ*. Περιέχει φυλλάδιο οδηγιών.

Πληρώνεις εως και 0,12 Ευρώ /μήνυμα (μαζι με το ΦΠΑ) και δεν χρεώνεις το κινητό σου με παράλογα ποσά...



Τελείωσαν στην κορυφή

Κλεάνθης (α' όμιλος) και Ευαγόρας (β' όμιλος) κέρδισαν κι αποχαιρέτησαν το 2003 ως πρωτοπόροι

1ος όμιλος

ΑΓ. ΙΣΙΔΩΡΟΣ-ΦΟΙΒΟΣ 1-2

Αγ . Απόστολοι

Αν και οι συνθήκες που επικρατούσαν κατά την διάρκεια του αγώνα δεν ευνοούσαν για να παιχτεί καλό ποδόσφαιρο(δυνατός αέρας και βροχή) όσοι κλήθηκαν για να αγωνιστούν απέδωσαν μεγάλο ποσοστό των δυνατοτήτων τους και πρόσφεραν πλούσιο σε φάσεις θέαμα σε όσους βρέθηκαν στις εξέδρες του γηπέδου. Τελικός νικητής ο φιλοξενούμενος Φοίβος που στάθηκε καλύτερα εντός του αγωνιστικού χώρου και επικράτησε δίκαια του μαχητικού Αγίου Ισιδώρου.

Τα γκολ

Τα νικητήρια γκολ του Φοίβου πέτυχαν οι **Χριστοδούλου** και ο **Μπιλιάς,** ενώ από πλευράς γηπεδούχων το μοναδικό γκολ το πέτυχε ο **Σαράντης.**

Καλή ήταν η διαιτησία του **Μοντιάδη.**

Οι συνθέσεις:

ΑΓ ΙΣΙΔΩΡΟΣ: *Γιωργαλής , Κασάββας , Δημητράκης, Πάπου, Τριανταφύλου, Καλαεντζής, Σαράντης, Κιαουρτζής Γ, Κανάκης, Διακοναστάσης, Παφιάκης , επαιξαν και οι Κιαουρτζής Βάλλας, καρίκας, Φωτεινής, Κιαουρτζής Ι.Δ, Πολυχρόνης*

ΦΟΙΒΟΣ: *Ξύπας, Δελαπόρτας, Μοσκιού, Μάτσης Μ, Καριπίδης, Μπιλιάς, Αξιώτης, Μέτσκας, Χριστοδούλου, Μιχαήλ, Καστρινάκης, ενώ έπαιξαν και οι Γιαννικάκης, Παμπάκας.*

ΗΛΙΟΣ-ΑΚΟΥΣΙΛΑΟΣ 5-0

Λύκειο Ιαλυσού

Εύκολη ήταν η επικράτηση του τοπικού Ήλιου επί του Ακουσίλαου, που τον φιλοδώρησε με πέντε γκολ. Οι νεαροί άσοι της γηπεδούχου ομάδας ήταν οι απόλυτοι κυρίαρχοι της αναμέτρησης και χωρίς να αντιμετωπίσουν ιδιαίτερα προβλήματα έφτασαν εύκολα στην κατάκτηση των τριών βαθμών της νίκης.

Τα γκολ

Τρία γκολ πέτυχε ο κορυφαίος του αγώνα **Μουτσοντέμι Ε.,** ενώ από ένα πέτυχαν οι **Γεωργαλής** και ο **Τσιάτος.** Χωρίς προβλήματα η διαιτησία του **Παπαγιαννίδη.**

Οι συνθέσεις:

ΗΛΙΟΣ: *Κουτσονικόλας, Κορμπεκίρ, Στεφάνου, Ντέτσικας, Παπασταμάτης, Κιλασίν Ε., Μουτσοντέμι Μ., Τσιάτος, Κιλασίν Ι,Μουτσοντέμι Ε., Γιωργαλής, ενώ συμμετοχή είχαν και οι Καραβόλιας, Ρίζος,Εμιρ-Αλι και Σβύνος*

ΑΚΟΥΣΙΛΑΟΣ: *Παπαθεοδώρου, Κοκκάρης, Πετρόπουλος, Παντελής, Μαρουλάκης, Λοΐζος, Νικολίτσης, Θεουλάκης, Καραγιάννης, Πετρόπουλος Δ., Θυριάκης.*

Έπαιξαν και οι Χατζηκυριάκου, Κατταβενός, Μαρουλάκης Θ., Μαρουλάκης Α.

ΔΙΑΓΟΡΑΣ Β.-ΑΣΤΕΡΑΣ Π. 0-4

Μεγάλη νίκη πέτυχε χθες ο Αστέρας Παστίδας στους Αγίους Αποστόλους επί του Διαγόρα Βατίου. Οι Παστιδενοί έχοντας επιθετικό πλουραλισμό επικράτησαν δίκαια των Διαγοριδών με τέρματα που πέτυχαν οι **Πάττας Α., Πάττας Ι., Αθανασίου** και **Κυρίτσης.**

Οι συνθέσεις:

ΔΙΑΓΟΡΑΣ: *Νικολάου, Πάνος, Σταύρου, Σταθόπουλος, Καρπαθάκης, Χατζησάββας, Καριώτης, Καραγιάννης Γ., Σαρρής, Μπαμπαλής, Μικιού. Επαιξαν και οι Παπαδόπουλος, Φράγκος, Λερογιάννης, Σαββάκης, Πετρόπουλος, Καραγιάννης Ε.*

ΑΣΤΕΡΑΣ Π.: *Παπαδάκης, Σαββάκης Α., Σαββάκης Κ., Χατζημάρτης, Αυγενικού Α., Κυρίτσης, Αθανασίου, Πάττας Ι., Καρδούλιας, Αυγενικού, Πάττας Α. Επαιξαν και οι Παπαγεωργίου, Σιαλούπ, Πάττας Μ., Μητσού, Τσαφής Γ., Τσαφής Γ.*

ΚΛΕΑΝΘΗΣ-ΔΩΡΙΕΑΣ 7-0

Εχοντας σε μεγάλη μέρα του **Χ"διάκο** που σημείωσε τέσσερα γκολ, ο Κλεάνθης διέσυρε τον Δωριέα με 7-0. Τα υπόλοιπα τέρματα σημείωσαν οι **Λέκκας, Χ"αντωνίου.**

Χωρίς προβλήματα η διαιτησία του κ. **Γουλαρά.**

Οι συνθέσεις:

ΚΛΕΑΝΘΗΣ: *Κουλουμπρής, Ντελάκης, Μιχαήλογλου, Μοσκιού, Χ"σάββας, Παρανίδης, Σαρικάς, Χ"διάκου, Χ"αντωνίου, Λέκκας, Κουντουράκης*

ΔΩΡΙΕΑΣ: *Ράπκα, Κότσης, Μετσιάνης, Κουκιάς, Αυγέρης, Ντούλε, Σκεβής, Καμπούρης, Ραντέ, Σώτας, Ντουρμισάϊ*

Επαιξε και ο Αθανασόπουλος.

ΑΝΑΓΕΝΝΗΣΗ ΕΜΠ.-ΙΑΛΥΣΟΣ '97 0-6

Η εκδρομή του Ιαλύσου 97 στην Εμπωνα ήταν πολύ ωραία και αυτό γιατί κέρδισαν την Αναγέννηση με 6-0 με αποτέλεσμα να περάσουν ευχάριστα.

Τα τέρματα σημείωσαν οι **Πατινιώτης, Συράκος** και από δύο οι **Κυριακόπουλος, Καραγιάννης.**

Χωρίς προβλήματα η διαιτησία του κ. **Σεβδαλάκη.**

Οι συνθέσεις:

ΑΝΑΓΕΝΝΗΣΗ ΕΜΠ.: *Σφυράκης Ζ., Τοδουλάκης, Χ"γιαννάκης, Κοντουδάκης, Τσουκαλάς Ν., Κρητικός, Τσουκαλάς Ε., Τσαγκαράκης.*

Επαιξαν και οι Μανωλάκης, Ζιάκης, Χουρδάκης.

ΙΑΛΥΣΟΣ '97: *Γερογιαννάκης, Αλβανός, Συράκος, Καραγιάννης, Πατινιώτης, Ξένος, Κιλασίν, Σαχίνης, Κυριακόπουλος, Σκιαθίτης, Βαγιανάκης*

Επαιξαν και οι Λεπτοκαρίδης, Σταυράς, Μπιλιάς

ΕΥΚΛΗΣ-ΔΙΑΓΟΡΑΣ 0-2

Μετά από ένα ωραίο παιχνίδι που διεξήχθη στις Φάνες, ο Διαγόρας ήταν καλύτερος απέναντι στον Ευκλή και έτσι δίκαια πήρε τη νίκη.

Τα γκολ του "γηραιού" σημείωσαν οι **Καρπαθάκης** και **Ευγενικός.**

Οι συνθέσεις:

ΕΥΚΛΗΣ: *Μαρριετής, Ζερβός, Κασσέρης Α., Λαμπρόπουλος, Αγγελής Β., Κασέρης Μ., Τομάζος Δ., Μαριεττούλης, Αγγελής Ε., Κολεζάκης, Τομάζος Ν.*

Επαιξαν και οι Κρητικός, Σταθάτος, Τόππου

ΔΙΑΓΟΡΑΣ: *Νικολέτος, Πισσάς, Καλημέρης, Πεταυράκης Τ., Τσακισίδης, Φασάκης, Παπαχριστοδούλου, Καρπαθάκης, Ευγενικός, Κοντουδιός, Μπακίδης*

Επαιξαν και οι Κλάψης, Πεταυράκης, Μόσχου, Μαρριετάκης, Σαντορινιός.

2ος όμιλος

ΡΟΔΟΣ-ΕΘΝΙΚΟΣ ΑΡΧ. 8-0

Αγ. Απόστολοι

Σε προπόνηση για τους γηπεδούχους εξελίχθηκε η χθεσινή αναμέτρηση, καθώς οι διαφορά δυναμικότητας των δύο ομάδων ήταν αρκετά μεγάλη. Τα ελαφάκια είχαν σε μεγάλη ημέρα τον νεαρό **Πλαγγέτη** ο οποίος πέτυχε τα πέντε από τα οκτώ γκολ της ομάδας. Τα υπόλοιπα τα πέτυχαν οι **Χατζηπέτρος** (δύο) και ένα ο **Θαλασσινός.** Καλή η διαιτησία του **Τσουρούτη.**

Οι συνθέσεις:

ΡΟΔΟΣ: *Θαλασσινός Φ, Τζίκας, Αντωνούρης, Παπαδόπουλος, Πλαγγέτης, Φλεβάρης Σ., Φλεβάρης Φ , Θαλασσινός Χ., Χριστοφίδης, Σκαρτάδος Κ., Χατζηπέτρος.*

Επαιξαν και οι Σκαρτάδος Α, Χαρντλ, Καλόνας, Μπαναής, Νάκας

ΕΘΝΙΚΟΣ ΑΡΧ: *Στέλλας, Χατζηαντώνης Μ., Κρεκούκιας, Κηπούλας, Κατταβενός, Φλεβάρης Μ. Γ, Χατζηγεωργίου, Φλεβάρης Δ., Κωστομοίρης, Χατζηαντώνης Λ., Μιχαλάκης, έπαιξαν και οι Δοντάς, Λυριστής , Τσακίρης Β., Τσαγγάρης, Φλεβάρης Μ.Σ., Κουτουρτζής, Τσακίρης Σ.*

ΑΠΟΛΛΩΝ Κ.-ΕΥΑΓΟΡΑΣ 0-4

Καλυθιές

Νίκη και για τους νεαρούς του Ευαγόρα, που αν και βρήκαν απέναντί τους μία δυνατή ομάδα δεν δυσκολεύτηκαν να της επιβληθούν. Κύριο χαρακτηριστικό του αγώνα η δύναμη και το πάθος κυρίως από πλευράς γηπεδούχων που μάλλον δεν έφτανε για να τους χαρίσει έστω και τον βαθμό της ισοπαλίας

Τα γκολ πέτυχαν από τους φιλοξενούμενους οι, δύο ο **Φράγκος** και από ένα οι **Σοφύλλας** και **Αποστόλου.**

Οι συνθέσεις:

ΑΠΟΛΛΩΝ Κ.: *Χτένας, Κεχαγιάς, Βιντσέτσος, Παπανικολούς, Φωτάκης, Πιέρο, Πολίτης, Κυριαζής, Παπαγεωργίου, Λεονταρόπουλος, Σωτηράκης. Επαιξαν και οι Μπρισνόβαλης, Κιότου, Μπρισνόβαλης Γ., Δημητράς*

ΕΥΑΓΟΡΑΣ: *Σταυρακάκης, Τόσκα, Πανάγου,Κούβαρης, Σουπούλης, Χριστάκης, Φράγκος, Ρούσος, Αποστόλου, Ροδίτης, Σοφύλλας. Επαιξαν οι Χατζηνικόλας Σ., Χατζηνικόλας Π., Τζέκα, Κελεπέρας, Καραγιάννης, Τσιόνης*

ΑΣΚΛΗΠΕΙΟ-ΑΡΗΣ 2-1

Τους τρεις βαθμούς της νίκης πήρε χθες το Ασκληπειό κερδίζοντας τον Αρη με δύο γκολ που πέτυχε ο **Λαουδίκος.** Το γκολ των φιλοξενουμένων πέτυχε ο **Χατζηνικόλας Ι.**

Οι συνθέσεις:

ΑΣΚΛΗΠΕΙΟ: *Μπαϊράμης Σ., Μπαϊράμης Ι., Μελέκη, Παπαγιάννης, Χρυσαφίνης, Μπατούνας, Λαουδίκος, Κλιμεντής, Αλεξίου, Σάνιος (35' Μαχαίρας), Γιωργάς*

ΑΡΗΣ: *Αργυράκης, Χατζηνικόλας Δ., Τσακίρης, Σαρικάς, Τζουβαλάς, Γαντάρης, Χατζηγρηγορίου, Σταυριανός, Χατζηνικόλας Ι., Φουτούλης, Κολιού.*

ΝΙΚΗ ΡΟΔΟΥ-ΔΙΓΕΝΗΣ 5-0

Ανετο πρωινό περίπατο έκαναν οι "μπόμπιρες" της Νίκης Ρόδου, αφού επικράτησαν με 5-0 επί του Διγενή.

Τα τέρματα πέτυχαν οι **Σεντής, Σαββάκης, Μήλας, Ζαχαρίας** και **Κοκιαντώνης.**

Αρκετά καλή η διαιτησία του κ. **Παπαγιαννίδη.**

Οι συνθέσεις:

ΝΙΚΗ ΡΟΔΟΥ: *Λιβισιανός, Σαββάκης, Καραγιάννης, Μαλλιάκας, Κοκιαντώνης, Σάββενας, Λιακατάς, Μήλας, Σεντής, Διακουράκης, Ζαχαρίας*

Επαιξαν και οι Μανδάνης, Ραντόπουλος, Βολωνάκης

ΔΙΓΕΝΗΣ: *Μολόχας, Κώτης, Κλαδάς, Τσουκαλάς, Διακάκης, Τσαμπουράς, Ηλιάδης Α., Χ"νικόλας, Τσούλος, Ηλιάδης Η., Μαχραμάς*

ΠΕΤΡΩΝΑΣ-ΔΟΞΑ Ψ. 6-0

Με έξι γκολ φιλοδώρησε την Δόξα Ψίνθου ο Πετρώνας το πρωί του Σαββάτου στο γήπεδο Αρχαγγέλου.

Τρία τέρματα πέτυχε ο **Αργυράκης** δύο ο **Ματσίγκος** και ένα ο **Ρούφας Α.Τ.**

Αρκετά καλή η διαιτησία του κ. **Μοσχούς.**

Οι συνθέσεις:

ΠΕΤΡΩΝΑΣ: *Κολιός, Αργυράκης, Καλιόλης, Οίκουτας, Χ"νικολάου, Ρούφας Α.Γ., Ματσίγκος, Γιασιράνης, Παρδαλός, Πίτσης, Γέροντας (Ρούφας Α. Τσ., Βασιλειάδης, Πατσάης)*

ΔΟΞΑ Ψ.: *Γεωργούδης, Τσοπάνογλου, Πλύγκος, Τσούλος Μ., Τσούλος Σ., Αφαντενός, Τσούλος Γ., Κιόττος, Στέλλας, Π"νικολάου, Κωστομοίρης*

ΒΑΘΜΟΛΟΓΙΑ - 1ος ΟΜΙΛΟΣ

ΟΜΑΔΕΣ	ΒΑΘΜΟΙ	ΑΓ.	ΤΕΡΜ.	Ν.	Ι.	Η.
1. Κλεάνθης	27	10	32-4	9	0	1
2. ΠΑΟ Διαγόρας	25	10	34-5	8	1	1
3. Αστέρας Π.	21	10	33-14	6	3	1
4. Φοίβος	18	10	32-11	6	0	4
5. Ιάλυσος '97	16	9	19-9	5	1	3
6. Διαγόρας Β.	14	10	15-13	4	2	4
7. Ευκλής	13	9	35-10	7	1	1
8. Ηλιος	10	9	14-10	3	1	5
9. Αγιος Ισίδωρος	5	10	10-25	1	2	7
10. Δωριέας	4	9	4-31	1	1	7
11. Αναγέννηση Εμπ.	3	10	2-49	1	0	9
12. Ακουσίλαος	0	9	4-53	0	0	9

** Ο Ευκλής ξεκίνησε με -9 βαθμούς.*

ΒΑΘΜΟΛΟΓΙΑ - 2ος ΟΜΙΛΟΣ

ΟΜΑΔΕΣ	ΒΑΘΜΟΙ	ΑΓ.	ΤΕΡΜ.	Ν.	Ι.	Η.
1. Ευαγόρας	24	8	33-4	8	0	0
2. Πετρώνας	20	7	28-3	7	0	0
3. ΑΕΡΑ	18	9	34-18	6	0	3
4. Ρόδος	17	7	28-4	5	1	1
5. ΠΑΣ Ασκληπειό	16	9	13-11	4	1	3
6. Δόξα Ψ.	13	9	20-26	4	1	4
7. Νίκη Ρόδου	13	9	15-16	3	2	3
8. Απόλλων Κ.	6	9	11-29	2	0	7
9. Εθνικός Αρχιπ.	6	9	7-33	2	0	7
10. Αρης	3	9	9-29	1	0	8
11. Διγενής	2	9	10-35	1	0	7

Επόμενη αγωνιστική (11η)

Α' όμιλος

Ιάλυσος '97-Αστέρας Π.
Φοίβος-Διαγόρας Β.
Δωριέας-Αναγέννηση Εμπ.
Ακουσίλαος-Αγ. Ισίδωρος
Διαγόρας-Κλεάνθης
Ευκλής-Ηλιος

Β' όμιλος

Εθνικός-Πετρώνας
Ευαγόρας-ΑΕΡΑ
Διγενής-Ρόδος
Αρης-Απόλλων Κ.
Ασκληπειό-Νίκη Ρ.
Ρεπό η Δόξα Ψ.

Με τον πάντα δικό σας... Αλλαξογκόλιές ...γκολτζή γκολτζή - γκολτζή

www.angelfire.com/pa4/allaksogolies

E-mail: allaksogolis@yahoo.gr

Χιόνια στο καμπαναριό, τραγουδούσαμε μικρά παιδάκια και φανταζόμασταν τα Χριστούγεννα σαν μία γιορτή όπου όλα θα ήταν ντυμένα στα λευκά και οι νιφάδες του χιονιού θα έπεφταν απαλά γύρω μας. Με όλες αυτές τις μαλακίες όμως που κάνουμε (πυρηνικά, μόλυνση του περιβάλλοντος κ.α.) όπως το πάει η κατάσταση, σύντομα θα αλλάζουμε χρόνο στις παραλίες και θα κάνουμε καλοκαιρινές διακοπές ντυμένοι με παλτά και γούνες.



Σίγουρα επηρεάζει και το πνεύμα των ημερών που είτε λόγω επίδειξης κυρίως είτε λόγω του ότι μας πιάνει η φιλευσπλαχνία μας αυτή την περίοδο θέλουμε και βοηθάμε τους ανήμπορους συνανθρώπους μας. Από την άλλη όμως ξαφνικά γεμίζει ο τόπος από αναξιοπαθούντες...εποχιακούς όλων των ειδών. Η ευχή από τους πλασματικούς αυτούς ανθρώπους ακούγεται σαν παραμυθάκι, αλλά έτσι και κάποιος κάνει το λάθος και δεν έχει ή δεν θέλει να προσφέρει τίποτα αν γνωρίζει ότι αυτός που του ζητάει την βοήθεια του είναι «μαϊμού», τότε οι κατάρες έρχονται αβέρτα-κουβέρτα και σε περνούν γενεές χίλιες. Η πλήρης αντίθεση !

Το νέο σουξέ που θα κυκλοφορήσει ο μοναδικός μαύρος που έγινε λευκός (βλ. Μάικλ Τζάκσον) θα είναι το μωρό μου sorry, μα έχω βρει καλύτερο αγόρι. Ειδικά τώρα τις γιορτές το θέμα απ'ότι φαίνεται πουλάει και γι'αυτό μην σας φανεί καθόλου απίθανο αν ακούμε τηλεοπτικά κάλαντα σε ρυθμούς...ποπ !

Σε πρωτοποριακά σχέδια βρίσκονται αυτά για την αντιμετώπιση των ενεργειακών αναγκών του νησιού μας. Λόγω του ότι η ΔΕΗ το έριξε στην τηλεφωνία, από εδώ και στο εξής θα παίρνουμε ηλεκτρικό ρεύμα από την...Tellas ! Άρα το νέο εργοστάσιο παραγωγής ηλεκτρισμού εάν (το τονίζω, εάν) δεν το φέρει ο Άγιος Βασίλης τότε καλύτερα ν αρχίσουμε όλοι τις λιτανείες μπας και βρέξει καμία πρίζα !

Ανακοίνωση. Όποιος κατέχει λερωμένα κι άπλυτα χρήματα οποιασδήποτε χώρας (δολάρια, Ευρώ κλπ.) μπορεί τώρα να εξυπηρετείται από το καθαριστήριο μας. Με ειδική χλωρίνη που τα κάνει όλα αόρατα και σκοτώνει και τα μικρόβια, δίνουμε λύση στο πρόβλημα σας. Με ένα τηλέφωνο στο 090090090090 παραλαμβάνουμε και παραδίδουμε στο σπίτι σας. Εργασία εγγυημένη γιατί δεν έχουμε μαύρους και δη Νιγηριανούς !

Στην αρχή εμφανίσθηκε από το πουθενά ένας ιός ονόματι Κοξάκι που όχι μόνο φόβισε τον κόσμο με το βιαστικό κλείσιμο των σχολείων αλλά προσέθεσε ακόμα ένα τραύμα στην πληγή του Ελληνικού τουρισμού. Στην συνέχεια έπληξε όλο τον πλανήτη η κίτρινη γρίπη ή SARS που σημειωτέον ξανακάνει την εμφάνιση της τελευταία και τώρα έχουμε και την γρίπη φονιά που ακούει στο όνομα Φουτζιάν. Με λίγα λόγια κάθε χρόνο έχουμε και μία καινούργια συνήθως θανατηφόρα ασθένεια. Τις πταίει ? Εικοσιεννέα κατασκευαστές πλυντηρίων συνιστούν...αυτοί ξέρουν !!!



Στην σημερινή φώτο έχετε την μοναδική ευκαιρία να απολαύσετε μία σπέσιαλ πιατέλα με εκλεκτά Χριστουγεννιάτικα γλυκίσματα. Το αθλητικό τημ της Γνώμης το οποίο το φάγατε στην μάπα για ακόμη μία χρονιά (και το βλέπω στο βλέμμα σας πως ακόμη ξερογλείφεστε) σας εύχεται, Καλά Χριστούγεννα και Χρόνια Πολλά ! Απολαύστε μας !

Χθες στο Δημαρχείο του Δήμου Ατταβύρου ένωσαν τις ζωές τους ο Μανώλης Σορδάκης και η Κατερίνα Χαρτοφύλη. Εύχομαι στο ευτυχές ζεύγος να είναι καλορίζικο και έχουν πάντα χαρές στην ζωή τους.

Πάμε τώρα στο ανεκδοτάκι μας. Μέσα στην τάξη, την ώρα του μαθήματος ρωτά η δασκάλα τα παιδιά: - "Πιο όργανο του σώματος, αφού διεγερθεί μπορεί να μεγαλώσει δέκα φορές από το φυσιολογικό του μέγεθος;" Έξαλλη η μικρή Ελενίτσα σηκώνεται απότομα από το θρανίο της και κυριολεκτικά επιτίθεται στη δασκάλα λέγοντας:
- "Είναι ντροπή σας να απευθύνετε τέτοιου είδους ερωτήσεις σε μικρά παιδιά. Θα παραπονεθώ και στον διευθυντή αλλά και στους γονείς μου ώστε να τιμωρηθείτε γι` αυτό." Η δασκάλα, αδιαφορώντας για το ξέσπασμα της μικρής Ελενίτσας επαναλαμβάνει την ερώτηση. - "Πιο όργανο του σώματος, αφού διεγερθεί μπορεί να μεγαλώσει δέκα φορές από το φυσιολογικό του μέγεθος;" Ο Γιωργάκης σηκώνει το χέρι του κι απαντά: - "Η κόρη του ματιού." - "Μπράβο Γιωργάκη", απαντά η δασκάλα. "Οσο για σένα Ελενίτσα, θα σου πω τρία πράγματα. Πρώτον είσαι αγενής και αυθάδης. Δεύτερον σήμερα ήρθες στο σχολείο αδιάβαστη και τρίτον, όταν μεγαλώσεις κορίτσι μου θα πάρεις μια μεγάλη απογοήτευση..." !

Κλείνοντας να σας ευχηθώ Χρόνια Πολλά με υγεία, να περάσετε καλά και να θυμάστε ότι το να βοηθάμε κάποιον που έχει πραγματικά ανάγκη την βοήθεια μας δεν έχει ημερομηνία λήξης και ούτε πρέπει οπωσδήποτε να προβάλλουμε αυτή την ενέργεια μας. Γι'αυτό μην κάνετε το ίδιο λάθος που κάνουν όλοι, οι οποίοι μόλις τελειώσουν οι γιορτές ούτε μάτια αλλά ούτε αυτιά έχουν για τους συνανθρώπους τους που για τον άλφα ή βήτα λόγο δεν μπορούν να ζήσουν με υγεία και αξιοπρέπεια. Α, τα κάλαντα δεν θα σας τα πω τώρα αλλά θα τα ακούσετε ανήμερα Χριστουγέννων από τις συχνότητες του TOP FM 19:00 με 21:00 παρέα με τους άλλους δύο καλλίφωνους (όχι σαν κι εμένα αλλά τέλος πάντων) τον Μιχάλη Παπαδημητρίου και τον Μιχάλη Εμμανουήλ.

Να ευχαριστήσω τους σπόνσορες του Αλλαξογκόλη FM οι οποίοι εύχονται σε όλο τον κόσμο υγεία, χαρά, ευτυχία και καλές γιορτές :

1. **«ΣΚΑΛΑΚΙΑ»** Εστιατόριο-μεζεδοπωλείο, κεντρική πλατεία Παστίδας, τηλ.:2241047214, με πολλές ποικιλίες μεζέδων για κάθε γούστο (ανοιχτά καθημερινά από τις 19:00 – Κυριακές από τις 12:00). Μαζί σας καθ'όλη την περίοδο των εορτών παρέα με το τζάκι και όπως πάντα γευστικές εκπλήξεις !
2. **«ΦΛΟΣΚΑΚΗΣ ΝΕΚΤΑΡΙΟΣ»**, Συνεργείο αυτοκινήτων και γεωργικών μηχανημάτων, Έμπωνας, τηλ.:2246041555, σιγουριά για τους οδηγούς κι έλεγχος για ΚΤΕΟ του οχήματος σας.
3. **«24 ΩΡΕΣ DVD STORE – VIDEO MINUTE»**, με το μοναδικό στην Ρόδο αυτόματο μηχάνημα εξυπηρέτησης πελατών που είναι στην διάθεση σας όλο το 24ωρο, Αγ.Αναστασίας 16, Ρόδος, τηλ.:2241039979.

Ο Αλλαξογκόλης FM πάντα στην συχνότητα σας
Ο γκολτζής

ΝΤΕΤΕΚΤΙΒΣ
30 ΧΡΟΝΙΑ ΜΟΝΙΜΑ ΚΑΙ ΣΤΗ ΡΟΔΟ
35354 - 28780
Π.Γ. ΓΕΡΜΑΝΟΥ 6 (ΠΛ. ΦΩΚΙΑΛΗ)
- Η ΑΥΓΗ ΣΕ ΚΑΘΕ ΣΑΣ ΠΡΟΒΛΗΜΑ
EXPRESS SECURITY

ΚΟΜΜΩΤΗΡΙΟ UNISEX
Natural Beauty
Χτενίσματα αέρινα, φίνα... Χτενίσματα με άποψη. Νέες κουπ με στυλ και προσθετική μαλλιών με τη γνωστή υπογραφή της Μαρίας
& κατόπιν ραντεβού
ανοικτά από τις 9.00 έως 17.00
Επίσης για τα μικρά παιδιά ένα ευχάριστο κούρεμα μέσα στο παιδικό αυτοκινητάκι
Παφιάκη Μαρία
Στη νέα διεύθυνση: Ακραμίτου 16, Ρόδος •
Τηλ. 32161
κάθετος Ατταβύρου και Λεωφόρου Καλλιθέας
(παλιά διεύθυνση: προέκταση Άννης Μαρίας)

ΝΤΕΤΕΚΤΙΒΣ
Συνταξιούχος Αστυνομικός Ασφάλειας
ΑΝΑΛΑΜΒΑΝΟΥΜΕ
Υποθέσεις ανηλίκων, οικογενειακές, προσωπικές κ.τλ.
ΔΙΑΘΕΤΟΥΜΕ ΤΑ ΠΛΕΟΝ ΣΥΓΧΡΟΝΑ ΟΠΤΙΚΟΑΚΟΥΣΤΙΚΑ ΣΥΣΤΗΜΑΤΑ
100% ΕΧΕΜΥΘΕΙΑ
ΡΩΜΗΣ 22 - ΡΟΔΙΝΙ • ΤΗΛ. 22410 68985
ΚΙΝ. 6946997967

Δικαίωμα στην ήττα

Μετά από έξι συνεχόμενες νίκες, το τρένο «Κολοσσός» έκανε στάση το περασμένο Σάββατο στα εκπαιδευτήρια Δούκα. Με το μυαλό περισσότερο στα εορταστικά τραπέζια παρά στον αγώνα, οι «θαλασσί» πραγματοποίησαν ανάλογη εμφάνιση με εκείνη κόντρα στον ΔΑΣΑΛ και ηττήθηκαν με 84-77.

(Αποστολή: Μάγδα Σούγγαρη)

Ήρθε η ώρα που ο Κολοσσός θα έβαζε τέλος στο σερί του και θα θυμόταν πώς είναι το κίτρινο (και άκρως αντιπαθητικό) φύλλο αγώνος. Κόντρα στον κακό του δαίμονα γνώρισε την τρίτη ήττα σε ισάριθμες μεταξύ τους αναμετρήσεις. Ο Δούκας πήρε το πολύτιμο για αυτόν «δίποντο» με 84-77 και διατήρησε την παράδοση που τον θέλει να βγαίνει νικητής από τις «μονομαχίες» με την ομάδα της Ρόδου.

Κανείς δεν μπορεί να κατηγορήσει τον Κολοσσό ότι ...έχασε! Κάποτε θα γινόταν και αυτό, το γνώριζαν όλοι και το είχε πει και επανηλειμένως ο **Βασίλης Φραγκιάς.** Θεωρητικά ούτε για την εμφάνιση μπορεί να γίνει λόγος γιατί δεν γίνεται εκ των πραγμάτων η απόδοση να κυμαίνεται σταθερά σε υψηλά επίπεδα. Αλλά το τελευταίο είναι γεγονός και το παραδέχθηκαν όλοι όσοι βρέθηκαν στο κλειστό γυμναστήριο των εκπαιδευτηρίων Δούκα. Οι «θαλασσί» ήταν αγνώριστοι στο μεγαλύτερο διάστημα του αγώνα. Ναι, το πάλεψαν και αυτό ήταν ξεκάθαρο. Αλλά τα δικά τους λάθη επέτρεψαν στους γηπεδούχους να πανηγυρίσουν στη λήξη.

Άξιζε ο Δούκας την νίκη; Όχι! Δεν έπεισε σχεδόν σε κανένα σημείο του αγώνα ότι δήθεν η θέση που βρισκόταν ήταν πλασματική. Η ουσία είναι ότι τη νίκη δεν την άξιζε ούτε ο Κολοσσός το απόγευμα του Σαββάτου. Οπότε ισχύει το παλιό και γνωστό γνωμικό «στους τυφλούς επικρατεί ο μονόφθαλμος». Και επίσης ήταν η δεύτερη φορά φέτος που το ροζ φύλλο πήγε σε αυτόν που το ήθελε περισσότερο από τον Κολοσσό. Πρώτα στον ΔΑΣΑΛ, τώρα στον Δούκα.

Βάσει αριθμών, το ματς ήταν ισορροπημένο και κέρδισε ο πιο ψύχραιμος. Το αρνητικό όμως με τους αριθμούς και τα στατιστικά είναι ότι δεν εικονίζουν τι έχει συμβεί στο παρκέ. Τα άστοχα σουτ για παράδειγμα μπορεί κάλλιστα να είναι κατόπιν σωστών επιλογών αλλά άτυχα. Αυτό δεν συνέβη. Οι επιλογές (τουλάχιστον οι περισσότερες) ήταν βεβιασμένες και υπό κακές συνθήκες. Συν τοις άλλοις, η άμυνα του Κολοσσού εκτέθηκε πάρα πολλές φορές στο προχθεσινό παιχνίδι. Ειδικά, οι διάδρομοι που έβρισκαν οι περιφερειακοί παίκτες του Δούκα για να μπουν μέσα στη ρακέτα «έβγαζαν μάτια». Αγνώριστος ήταν και ο **Βασίλης Φραγκιάς.** Πρώτη φορά που δεν άλλαξε πουκάμισο στο ημίχρονο! Πάρα πολύ ήρεμος στον πάγκο (εννοείται όρθιος), χωρίς να ωρύεται και να ξεφυσάει όπως τον έχουν συνηθίσει οι φίλαθλοι στη Ρόδο. Είπαμε, όλοι έχουν δικαίωμα σε μια κακή μέρα. Μιας και η λογική ήταν ίδια με αυτή της αναμέτρησης κόντρα στο Φάληρο, ο Κολοσσός μπήκε στο παρκέ των εκπαιδευτηρίων και έδειξε σχετικά γρήγορα τα δόντια του. Με αιχμή τον Αλφόνσο Άλμπερτ και με το παιχνίδι να έχει μεταφερθεί μέσα στη ρακέτα, ακριβώς όπως το ήθελε ο **Βασίλης Φραγκιάς,** οι φιλοξενούμενοι πήραν κεφάλι στο σκορ με τον Δούκα όμως να παραμένει απειλητικός καθώς το ροζ φύλλο ήταν για αυτόν πολύτιμο. Το πρώτο δεκάλεπτο έληξε ισόπαλο (25-25) και φάνηκε καθαρά ότι η συνέχεια θα ήταν ανάλογη. Μόνο η επίθεση και των δύο ομάδων «κλάταρε». Πόντο – πόντο κυλούσε ο αγώνας και στην δεύτερη περίοδο. Τρία λεπτά πριν την λήξη του ημιχρόνου, ο Δούκας είχε αέρα έξι πόντων (38-32) αλλά μέσα σε ένα λεπτό **Άλμπερτ, Γεωργίτσης** και **Παναγιωτόπουλος** έφεραν ξανά το ματς στα ίσια. Ο δαιμονιώδης **Νικητάκης** με βόμβα από τα 6.25 και ο **Δρακόπουλος** με μία βολή διαμόρφωσαν το σκορ της ανάπαυλας (41-39).



Στον Δούκα έχει βρει τον κακό του δαίμονα ο Κολοσσός

-ΑΜΥΝΤΙΚΑ ΚΕΝΑ ΚΑΙ ΑΣΤΟΧΙΑ-

Ο Κολοσσός συνηθίζει στο τρίτο δεκάλεπτο να κάνει ένα εντυπωσιακό ξέσπασμα, να εδραιώνει την διαφορά ασφαλείας στο σκορ και να προσφέρει θέαμα. Αντ' αυτού, προχθές οι «θαλασσί» στην τρίτη περίοδο φανέρωσαν αρκετά αμυντικά κενά και υπέστησαν μία εκνευριστική αφλογιστία.

Στο 24' ο **Χόμπσον** έφερε μπροστά την ομάδα του για πρώτη φορά με +8 (51-43) και ίσως ήταν η «κλήση αφύπνισης» για τους Ροδίτες που έβαλαν στο φουλ τις μηχανές με «μηχανοδηγό» τον Θοδωρή Γεωργίτση. Το 51-43 έγινε 51-49 με βολή του **Γεωργίτση,** γκολ – φάουλ του **Γκογκίδη** και όμορφο καλάθι του **Κουκλάκη.** Ο **Νικητάκης** έδωσε και πάλι την απαραίτητη ανάσα στον Δούκα (55-49 με γκολ – φάουλ) αλλά ήταν σειρά του Κολοσσού να πάρει το προβάδισμα. **Γεωργίτσης** και **Κουκλάκης** μειώνουν αρχικά σε 55-53, ο «Κουκ» ισοφαρίζει και ο Γεωργίτσης με γκολ- φάουλ δίνει κεφάλι στο σκορ (55-58 στο 28'). Ο νεαρός φόργουορντ του Κολοσσού με σουτ 3 πόντων έβαλε και πάλι την ομάδα του μπροστά στο σκορ αλλά δεν στάθηκε αρκετά ψύχραιμος από τη γραμμή των βολών. Αστόχησε και στις προσπάθειες (18'' πριν την λήξη της περιόδου) και ο Νικητάκης εκμεταλλεύτηκε τον υπολειπόμενο χρόνο για να σκοράρει ξανά (65-61).

Συγκλονιστική εξέλιξη είχε η 4η και τελευταία περίοδος. Ο **Κουκλάκης** μείωσε με τρίποντο σε 65-64 αλλά ο **Νικητάκης** ήταν αστα-μάτητος. Απάντησε με τον ίδιο τρόπο αλλά ο μαχητικός **Γεωργίτσης** ισοφάρισε για τον Κολοσσό (68-68). Στη συνέχεια ο **Κυριακίδης** χάνει εξ επαφής καλάθι, κερδίζει το φάουλ αλλά χάνει και τις βολές. Μία φάση που αντί να δώσει το ψυχολογικό έναυσμα στους «θαλασσί» τους «κοίμισε» και υπέπεσαν σε λάθος. **Χόμπσον** και **Σίμτσακ** αποκατέστησαν τη διαφορά των 4 πόντων (72-68) και στο 37' οι Αθηναίοι προηγήθηκαν 76-70. Αυτό που ακολούθησε ήταν ακατάλληλο για καρδιακούς. Ο **Παναγιωτόπουλος** από τη γραμμή των βολών μειώνει σε 76-72 αλλά δεν τον μιμείται ο **Παναγιωταράκος** σε μια χρυσή ευκαιρία (2.30'' πριν το τέλος) να φέρει τη διαφορά στο καλάθι. Το κατάφερε με πολύ καλή ενέργεια ο **Γεωργίτσης** αλλά μετά από τρεις αποτυχημένες επιθετικές προσπάθειες από πλευράς Δούκα, βρήκε στόχο ο **Σίμτσακ** (78-74). Αν και στα προηγούμενα πέντε σουτ ο **Παναγιωτόπουλος** δεν στάθηκε τυχερός, στο έκτο ήταν «φαρμακερός» και πλησίασε τον Κολοσσό σε απόσταση αναπνοής (78-77). Το «κρύο αίμα» του Νικητάκη τον βοήθησε κατά το ήμισι (1/2 βολές και 79-77) και ένα λεπτό πριν το φινάλε οι φιλοξενούμενοι είχαν άλλη μία ευκαιρία για να φέρουν το ματς στα ίσια. Η «έμπνευση» του Παναγιωταράκου ήταν ίσως η χειρότερη δυνατή και το λάθος αυτό αποδείχθηκε μοιραίο. Στην αντεπίθεση ο Δούκας πέτυχε το καθοριστικότερο καλάθι της αναμέτρησης με τον **Χόμπσον** (82-77) και το ματς τελείωσε. Το σουτ του «Κουκ» ήταν άστοχο, ο **Νικητάκης** με βολές ανέβασε τη διαφορά, ο **Παναγιωταράκος** επιχείρησε εκ νέου σουτ 3 πόντων (επίσης άστοχο) και ο χρόνος που απέμενε εξαντλήθηκε από τους γηπεδούχους χωρίς καν να κάνουν προσπάθεια για καλάθι.

Δεκάλεπτα: 25-25, 41-39(ημιχρ.), 65-61, 84-77.

ΔΟΥΚΑΣ — **84**

	π.	1π.	2π.	3π.	Ρα.	Ρε.	Λ.	Ασ.	Κλ.	Τ.	Χρ.
Νικητάκης	21	7/9	4/8	2/4	1	-	-	4	2	-	26
Μανολόπουλος	0	-	0/1	0/1	3	1	-	5	-	-	21
Χουμπαβλής	5	-	1/1	1/1	1	-	-	2	-	-	41
Χόμπσον	18	1/2	7/10	1/2	2	-	3	1	4	-	29
Κυριακίδης	10	1/5	3/4	1/2	1	1	1	1	1	-	26
Σιούτης	5	2/2	-	1/4	3	-	-	1	-	1	16
Παπουλίδης	4	-	2/3	-	2	1	2	1	-	-	13
Σίμτσακ	17	3/4	7/9	0/2	4	1	3	2	-	2	38
Σόβολος	4	-	2/4	-	4	1	2	-	-	1	17
Ομαδικά	-	-	-	-	2	1	-	-	-	-	-
ΣΥΝΟΛΑ	**84**	**14/22**	**26/40**	**6/16**	**22**	**6**	**1**	**17**	**7**	**4**	**200**

ΚΟΛΟΣΣΟΣ — **77**

	π.	1π.	2π.	3π.	Ρα.	Ρε.	Λ.	Ασ.	Κλ.	Τ.	Χρ.
Παναγιωτόπουλος	7	2/2	1/4	1/6	4	1	2	1	1	-	26
Δρακόπουλος	1	1/2	-	0/1	1	-	-	1	1	-	23
Παππάς	9	-	3/4	1/3	2	1	1	4	1	-	13
Παναγιωταράκος	2	2/4	0/5	0/2	-	-	1	2	-	-	27
Γκογκίδης	12	3/3	3/4	1/1	3	-	3	1	2	1	29
Αλμπερτ	11	5/8	3/4	-	5	1	4	3	1	1	24
Γεωργίτσης	17	4/7	5/7	1/1	3	1	1	1	-	1	21
Κουκλάκης	18	2/2	5/7	2/3	1	1	1	3	-	-	35
Ομαδικά	-	-	-	-	2	2	-	-	-	-	-
ΣΥΝΟΛΑ	**77**	**19/28**	**20/35**	**6/17**	**21**	**7**	**13**	**16**	**6**	**3**	**200**

Α2 ΚΑΤΗΓΟΡΙΑ ΑΝΔΡΩΝ 2003–2004

ΑΠΟΤΕΛΕΣΜΑΤΑ 12ης ΑΓΩΝΙΣΤΙΚΗΣ

ΜΕΝΤ – Νήαρ Ηστ 89-65
ΔΑΣ Άνω Λιοσίων – Παπάγου 81-67
Ξάνθη – Ολύμπια 75-70
Χαλκίδα – ΚΑΟΔ 91-77
Λάρισα – Πανελλήνιος 74-63
Δούκας – Κολοσσός 84-77
Παλαιό Φάληρο – Ιωνικός Νικαίας 87-75

Ομάδα	Βαθμ	Αγων	Νικ	Ητ	Επιθ	Αμυν	Διαφ
1. ΜΕΝΤ	22	12	10	2	1051	952	+99
2. Ολύμπια	21	12	9	3	897	846	+51
3.Πανελλήνιος	21	12	9	3	913	833	+80
4. Νήαρ Ηστ	19	12	7	5	869	887	-18
5. Κολοσσός	**19**	**12**	**7**	**5**	**961**	**914**	**+47**
6. Παλαιό Φάληρο	18	12	6	6	952	966	-14
7. Λάρισα	18	12	6	6	912	886	+26
8. Ξάνθη	18	12	6	6	829	881	-52
9. Χαλκίδα	18	12	6	6	963	956	+7
10. ΚΑΟΔ	17	12	5	7	938	965	-27
11. ΔΑΣΑΛ	17	12	5	7	923	901	+22
12. Δούκας	16	12	4	8	906	945	-39
13. Παπάγου	15	12	3	9	813	866	-53
14. Ιωνικός Νικαίας	13	12	1	11	836	965	-129

Επόμενη αγωνιστική (13η – 3/01/04)

Νήαρ Ηστ – ΔΑΣ Άνω Λιοσίων
Παπάγου – Παλαιό Φάληρο
Ολύμπια – ΜΕΝΤ
ΚΑΟΔ – Ξάνθη
Πανελλήνιος – Χαλκίδα
Κολοσσός – Λάρισα
• Ιωνικός Νικαίας - Δούκας

"Κάποια στιγμή θα έσπαγε το σερί"

• Η κακή άμυνα, η έλλειψη αυτοσυγκέντρωσης και οι κακές επιλογές στα τελευταία λεπτά στοίχισαν στον Κολοσσό, σύμφωνα με τον Βασίλη Φραγκιά.

Από χθες οι «θαλασσί» απολαμβάνουν τις γιορτές των Χριστουγέννων κοντά στις οικογένειές τους και θα επιστρέψουν στη Ρόδο την Παρασκευή οπότε θα ξεκινήσει και πάλι η προετοιμασία για τον αγώνα με τον Γυμναστικό Λάρισας την τρίτη μέρα του νέου έτους. Την ίδια μέρα θα επιστρέψει και ο **Βασίλης Φραγκιάς** ο οποίος ευελπιστεί, συν τοις άλλοις, να έχει γλιτώσει από το κρυολόγημα. Δεν του έφτανε η ήττα του ανθρώπου στον Δούκα, αρρώστησε κιόλας! Βέβαια, «αρρώστησε» και με τα όσα έγιναν στον αγώνα. «Είχε σημασία για μας το παιχνίδι και είχαμε πει ότι θα μπούμε συγκεντρωμένοι. Δεν το δείξαμε αυτό και ειδικά στα τελευταία 2-3 λεπτά κάναμε κακές επιλογές. Ήταν κακή και η άμυνά μας. Δεν έχω παράπονο από τα παιδιά αλλά από τον τρόπο που σκεφτήκαμε να πάρουμε το παιχνίδι. Εντάξει, κάποια στιγμή το σερί μας θα έσπαγε. Τώρα κοιτάμε να ξεκουραστούμε και από την Παρασκευή θα προσηλωθούμε στα δύο εντός έδρας ματς με Λάρισα και Χαλκίδα τα οποία είναι πολύ σημαντικά για μας».

Με ειδικότητα αναισθησιολόγου!

Με περίσσευμα ψυχής αλλά και μυαλού, ο Ιπποκράτης έκανε το δικό του Χριστουγενιάτικο θαύμα χθες το απόγευμα κερδίζοντας στην Αθήνα την Αγία Παρασκευή με το-πολύ φτωχό όπως αποδείχτηκε από την εξέλιξη του αγώνα- 73-69!

• Εκπληκτικός ο Ιπποκράτης, «παρέλυσε» την Αγία Παρασκευή και έφυγε από την Αθήνα με σπουδαία νίκη 73-69! Ακόμα και με δεκατρείς πόντους προηγήθηκαν οι παίκτες του Γιώργου Κετσελίδη

Ο **Γιώργος Κετσελίδης** δεν έπεσε έξω στην εκτίμησή του πως η «Αγία» είναι ίσως η πιο ανισόρροπη ομάδα του φετινού πρωταθλήματος της Γ Εθνικής κατηγορίας, έχοντας την ικανότητα για το καλύτερο αλλά και για το χειρότερο.

Μπορεί από τις βιντεοκασέτες που παρακολούθησε κατά την διάρκεια της προετοιμασίας να μην έβγαλε άκρη, όμως τα συμπεράσματα για το πώς θα έφευγε ο Ιπποκράτης με το ροζ φύλλο τα κράταγε για μέσα στο παιχνίδι, όπου μαζί με τους παίκτες του κατάφερε να περιορίσει τα ατού των γηπεδούχων και να βγάλει τις αρετές της δικής του ομάδας.

Με εκπληκτική άμυνα και άριστες επιθετικές επιλογές, οι κώοι επέβαλαν τον δικό τους ρυθμό και πήραν αμέσως το προβάδισμα, χωρίς να επιτρέψουν στους αντιπάλους τους ούτε καν να σκεφτούν τον τρόπο που θα ανέτρεπαν την ροή της αναμέτρησης.

Το άναρχο μπάσκετ υποτάχθηκε στην λογική και το συγκεκριμένο σχέδιο, που άλλαζε και προσαρμοζώταν από τους φιλοξενούμενους μαεστρικά στις απαιτήσεις της κάθε στιγμής.

Είναι χαρακτηριστικό, πως ο Ιπποκράτης έφτασε την διαφορά ακόμα και στους δεκατρείς πόντους και το γεγονός ότι στο τέλος παρουσιάστηκε το άρωμα του ντέρμπι οφείλεται αποκλειστικά και μόνο στην διαιτησία των **Στεργιούλη** και **Χαλαμπαλάκη,** που ναι μεν άφησαν με παράπονα και τις δύο ομάδες, όμως στα τελευταία λεπτά, οπότε και η Αγία Παρασκευή εξαπέλυσε την απελπισμένη της αντεπίθεση για να αποφύγει το «χαστούκι», ανέχθηκαν την σκληρή της άμυνα στερώντας από τον Ιπποκράτη το δικαίωμα να τελειώσει το παιχνίδι από την γραμμή των βολών.

Πάντως, ακόμα και έτσι οι παίκτες του **Γιώργου Κετσελίδη** άντεξαν και πανηγύρισαν την σπουδαία τους επιτυχία.

Είναι η τρίτη στο φετινό πρωτάθλημα και ειδικά η χθεσινή τους κάνει να ελπίζουν βάσιμα πως η χρονιά δεν θα πάει χαμένη.

Τα δεκάλεπτα: 19-22, 33-39, 50-56, 69-73

Οι πόντοι:

ΑΓΙΑ ΠΑΡΑΣΚΕΥΗ (ΧΑΤΖΗΠΑΝΗΓΥΡΗΣ): *Σερμαντζίδης 8 (2), Καρδάρας 3 (1), Μακρυγιάννης 2, Αβανίδης 2, Τασιόπουλος 16, Ζερβός 9 (2), Γιαννιώδης 21 (2), Κόρδιγκτον 8*

ΙΠΠΟΚΡΑΤΗΣ (ΚΕΤΣΕΛΙΔΗΣ): *Καρδομάτης 6, Παγώνης 11 (3), Αμανατίδης 8, Παρβαντώνης 5 (1), Σάββας 4, Στεργάκης 27 (5), Ντεφούδης 12 (1), Μαντούκος, Μαλλιούρας*

ΑΦΙΕΡΩΜΕΝΗ ΣΤΟΝ ΠΡΟΕΔΡΟ

Στον πρόεδρο του συλλόγου, **Γιώργο Δρόσο**, αφιερώνουν την χθεσινή σπουδαία νίκη τους τα μέλη της ανδρικής ομάδας του Ιπποκράτη, που εξέδωσαν την ακόλουθη ανακοίνωση:

« Οι παίκτες, ο προπονητής και το τεχνικό τιμ αφιερώνουν την νίκη επί της Αγίας Παρασκευής στον πρόεδρο **Γιώργο Δρόσο** και στην οικογένειά του, ως μία ελάχιστη δόση χαράς μετά το βαρύ του πένθος για τον χαμό του αγαπημένου του πατέρα»

Πλούσια συγκομιδή

• *Με τρία χρυσά, δύο ασημένια και επτά χάλκινα γύρισε ο "Ασκληπειός" από το Πανελλήνιο Πρωτάθλημα Ζιου-Ζίτσου της Γλυφάδας*

Πετυχημένη πέρα για πέρα ήταν η αποστολή του "Ασκληπειού" στο Πανελλήνιο πρωτάθλημα Ζίου-Ζίτσου Ανδρών γυναικών που έγινε στο κλειστό της Γλυφάδας.

Οι αθλητές-τριες των **Πάχου Τσαγκάρη** και **Σταμάτη Μανωλάκου** γύρισαν στη Ρόδο με 3 χρυσά, 2 αργυρά και 7 χάλκινα μετάλλια επισφραγίζοντας κατά κάποιο τρόπο την μεγάλη προσπάθεια που γίνεται από τους ίδιους και τους προπονητές τους.

Πιο αναλυτικά τα μετάλλια κατέκτησαν:

ΤΑ ΧΡΥΣΑ

- Ο **Μιχάλης Βογιατζής** στα -55 κιλά (-17 ετών)
- Η **Αργυρώ Βογιατζή** στα -35 κιλά.
- Η **Μαρία Κορδίλα** DUO στα -35 κιλά (-11 ετών).



Κατερίνα Βογιατζή και Μιχάλης Βογιατζής γύρισαν με μετάλλια απ' το Πανελλήνιο πρωτάθλημα

ΤΑ ΑΡΓΥΡΑ

- Η **Αργυρώ Βογιατζή** στο FIGHTING (-11 ετών).
- Η **Αργυρώ Βογιατζή** στο DUO MIX.

ΤΑ ΧΑΛΚΙΝΑ

- Η **Μαρία Κορδίλα** στο FIGHTING
- Η **Αργυρώ Βογιατζή** στο DUO MIX
- Η **Κατερίνα Ατσά** στο DUO MIX επίσης.

Οπωσδήποτε ήταν μια σπουδαία συγκομιδή μεταλλίων υπό το βλέμμα και του προέδρου του συλλόγου **Σωτήρη Βογιατζή** ο οποίος ... το ευχαριστήθηκε ιδιαίτερα.

"Πρώτη δόση" με τρία χάλκινα

• *Καλή η πρώτη μέρα στο Πανελλήνιο του Τζούντο για τον "Ζυγό"*

Καλή συγκομιδή πέτυχε να πάρει ο "Ζυγός" την πρώτη μέρα των αγώνων στο Αμύνταιο.

Τρία χάλκινα μετάλλια στις κατηγορίες

-70 κιλών με την **Κατερίνα Ξανθοπούλου**

+ 78 κιλών με την **Μαριάννα Φαυγή** και

+ 100 κιλά στους άνδρες ο **Κώστας Χ"σάββας.**

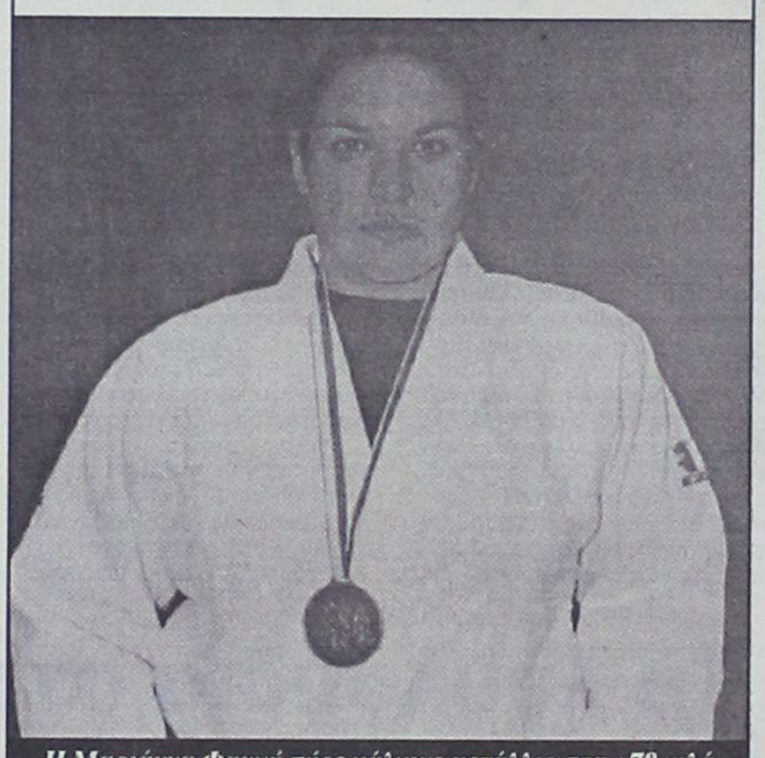

Η Μαριάννα Φαυγή πήρε χάλκινο μετάλλιο στα +78 κιλά

Πιο συγκεκριμένα:

Με συναρπαστικές μονομαχίες και νίκες των φαβορί ξεκίνησε στο γεμάτο από κόσμο κλειστό του Αμυνταίου το Πανελλήνιο Πρωτάθλημα τζούντο. Τα χθεσινά αποτελέσματα ήταν:

-63 κ.: 1. **Ελένη Τάμπαση** (ΕΓΣ), 2. **Θεοδώρα Πασαλίδου** (ΣΒΑ Λάρισας), 3ες **Ασπα Χατζηλαζάρου** (Μπούντο κλαμπ Θεσσ.), **Βασιλική Πέτσα** (Ηφαιστος Τριπ.).

-70 κ.: 1. **Αλεξία Κουρτελέση** (ΑΟΝΑ), **Ραΐσα Καγκελίδου** (Δόξα Δράμας), 3ες **Χριστίνα Μοσχογιάννη** (ΑΟΝΑ), **Κατερίνα Ξανθοπούλου** (Ζυγός Ρόδου)

-78 κ.: **Βαρβάρα Ακριτίδου** (ΣΑΠΚ Νεάπολης), 2. **Κωνσταντίνα Τζιομάκα** (Σπάρτακος Ιωαν.), 3. **Μαρία Αναγνωστοπούλου** (ΑΣ Καραντάνα).

+78 : **Ελένη Ιωάννου** (ΟΤΝ Φιλαδέλφειας), 2. **Ελένη Πάτσιου** (ΑΟΝΑ), 3ες **Μαριάννα Φαυγή** (Ζυγός Ρόδου), **Ελένη Αλεξίου** (ΠΓΣ).

ΑΝΔΡΕΣ: -81 κ.: 1. **Ηλίας Μ. Ηλιάδης** (Φιλ. Αμυντ.), 2. **Μωυσής Ηλιάδης** (Φιλ. Αμυντ.), 3οι **Μιχάλης Παυλής** (ΟΤΝ Φιλαδέλφειας), **Κυριάκος Ιωσηφίδης** (Φιλαθλητ. Ηρακλείου).

-90 κ.: 1. **Διονύσης Ηλιάδης** (Φιλ. Αμυντ.), 2. **Ηλίας Ν. Ηλιάδης** (Φιλ. Αμυντ.), 3οι **Ηλίας Ιορδανίδης** (ΑΟΝΑ), **Ιωάννης Τσαπάρας** (ΕΓΣ)

-100 κ.: 1. **Βασίλης Ηλιάδης** (Φιλ. Αμυντ.), 2. **Θανάσης Γράψας** (ΑΟΝΑ), 3οι **Γιώργος Πετράκης** (ΑΟ Ιλίου), **Σουρέν Γουμουκιάν** (Φιλιπ Αμ.)

+100 κ.: 1. **Χάρης Παπαϊωάννου** (ΠΓΣ), 2. **Οδυσσ. Τζιγουτζίδης** (ΕΓΣ), 3οι **Γκέλα Τρουρτσελαούρι** (Φιλ. Αμ.), **Κώστας Χατζησάββας** (Ζυγός Ρόδου)

ΣΤΑΘΜΟΣ
Restaurant-Bar

Εκλεκτή κουζίνα...
Ποικιλία ορεκτικών...
Φιλικό περιβάλλον...
Λογικές τιμές...

Ανοιχτά καθημερινά
Κυριακές-γιορτές
από το μεσημέρι

Πλατεία Παραδεισίου
τηλ. 22410-83146
Φιλικά Μιχάλης και Παναγιώτης Σπάρταλη

Οι... "Μάγοι" με τις αστειότητες

Ανω κάτω έγινε το πρόγραμμα του Βενετοκλείου με εντολή του Θεοδόση Κολιάδη για να προλάβει ομάδα ...χοροεσπερίδα.

Με το έτσι θέλω ανέβαλε η ΤΕ ΕΟΚ τον ορισμένο για το Σάββατο παιχνίδι του παιδικού πρωταθλήματος ανάμεσα στον Κολοσσό και τον Ζέφυρο, δείχνοντας για άλλη μία φορά πως με την παραμικρή αναποδιά είναι ικανή να δημιουργήσει ένα απίθανο αλαλούμ και συν τοις άλλοις να βάζει τον κόσμο να τσακώνεται για την μεγάλη χάρη της.

Ο αγώνας είχε οριστεί για τη 1 το μεσημέρι στο Βενετόκλειο, στις 11 έπρεπε να παιχτεί ο εξ αναβολής αγώνας του πρωταθλήματος της Α κατηγορίας Ανδρών ανάμεσα στον Παντηλιακό και την ΕΑΚΑ, ενώ στις 3 θα ακολουθούσε η συνάντηση των παιδικών ομάδων του Παντηλιακού και του Δωριέα.

Οι Καλύμνιοι άργησαν να φτάσουν στην Ρόδο και όπως προβλέπεται από την προκήρυξη, οι γηπεδούχοι όφειλαν να περιμένουν την άφιξή τους για να γίνει το παιχνίδι κανονικά. Μέχρι εδώ καλά. Στο μεταξύ, τα παιδιά του Κολοσσού και του Ζέφυρου περίμεναν καρτερικά την σειρά τους να αγωνιστούν, θεωρώντας πολύ σωστά πως όλο το πρόγραμμα θα πήγαινε πίσω. Προς μεγάλη τους έκπληξη όμως είδαν γύρω στις 2:30, οπότε και τελείωσε το ανδρικό, να μπαίνουν στο παρκέ οι παίδες του Παντηλιακού και του Δωριέα, που κανονικά έπρεπε να παίξουν μετά τον δικό τους αγώνα! Όπως αναφέρουν οι πληροφορίες, οι παράγοντες του Παντηλιακού επικοινώνησαν τηλεφωνικά με τον πρόεδρο της Τοπικής Επιτροπής **Θεοδόση Κολιάδη** (η ΤΕ ήταν απούσα από το κλειστό) και του ζήτησαν να μην παίξουν αργότερα, καθώς τα παιδιά έπρεπε να προλάβουν την χοροεσπερίδα που διοργάνωναν αργότερα!

Όπως κάνει συνήθως με τα τηλεφωνικά αιτήματα, ο πρόεδρος Κολιάδης δεν είχε πρόβλημα να πει το ναι, γράφοντας στα παλιά του τα παπούτσια και την σωστή διαδικασία, αλλά κυρίως τα παιδιά του Κολοσσού και του Ζέφυρου, που σύμφωνα με την δική του λογική έπρεπε να περιμένουν για ένα τετράωρο στο κλειστό γιατί πολύ απλά για την διοργανώτρια του πρωταθλήματος προέχουν οι χοροεσπερίδες. Βλέποντας τις παραπάνω αστειότητες, ο προπονητής του Κολοσσού **Κυριάκος Μάγος** επικοινώνησε με τον **Θεοδόση Κολιάδη** και απαίτησε το δικό του παιχνίδι να αναβληθεί, κάτι που έγινε.

Αντεξε στις "αναταράξεις"

• Προηγήθηκαν άνετα στο πρώτο δεκάλεπτο, έμειναν πίσω στα επόμενα δύο, όμως στο τέταρτο οι παίδες του Δωριέα πάτησαν γκάζι και επικράτησαν του Παντηλιακού με 77-71.

Ωραίο μπάσκετ αλλά και ένα παιχνίδι με διακυμάνσεις πραγματοποιήθηκε το απόγευμα του Σαββάτου στο Βενετόκλειο, με την ομάδα παίδων του Δωριέα να επικρατεί του Παντηλιακού με 77-71. Οι νικητές ξεκίνησαν εντυπωσιακά και με την απόδοσή τους στο πρώτο δεκάλεπτο έδειξαν πως δεν θα αντιμετώπιζαν προβλήματα. Ο εφησυχασμός τους, όμως, σε συνδυασμό με την κατακόρυφη άνοδο του Παντηλιακού όχι μόνο εξανέμισε την διαφορά, σταδιακά έδωσε το προβάδισμα στους τυπικά γηπεδούχους, που στο τέλος του τρίτου δεκαλέπτου έφτασε τους έξι πόντους.

Στο τέταρτο, όμως, το ντέρμπι έγινε παράσταση για έναν ρόλο, με τους παίκτες του Δωριέα να σκοράρουν κατά βούληση, να πετυχαίνουν 32 πόντους και να φτάνουν στην επικράτηση.

Το όπλο που οδήγησε τον Δωριέα στην νίκη ήταν ο πλουραλισμός στις επιθετικές επιλογές, την στιγμή που ο Παντηλιακός τα περίμενε όλα από τρεις παίκτες όλους κι όλους.

Τα δεκάλεπτα: 11-24, 31-38, 51-45, 71-77

Διαιτητές: **Ευσταθίου-Χατζηλάκης**

Οι πόντοι:

Παντηλιακός (Ηλιού): *Αθανασίου 26, Χατζηφούντας 23, Κώττης 22, Πασπαλάκης, Χατζηαναστάσης, Λογοθέτης*

Δωριέας (Ψαθάκης): *Τσουκαλάς 12, Γιαννάς 4, Λότσα, Κουκιάλι Λ. 20, Τσάβαλος 4, Μαριτσάς, Παπαντωνάκης 22, Μίχαλος 15*

Νίκη από το σπίτι τους

Χωρίς να ιδρώσει και χωρίς καν να μπει στην ταλαιπωρία του ταξιδιού κέρδισε η παιδική ομάδα της Σύμης (20-0 α.α.) το παιχνίδι που είχε οριστεί για το Σάββατο κόντρα στον Διγενή, καθώς ο τελευταίος παραιτήθηκε.

Ανοιξε "μαύρη τρύπα"

• Μόνο στο πρώτο δεκάλεπτο έδωσαν ελπίδες στον Ιπποκράτη οι έφηβοι της ΑΕ Δικαίου. Με ξέσπασμα στο δεύτερο δεκάλεπτο πήραν την διαφορά που τους οδήγησε στην τελική νίκη με 81-75.

Δικαιολογημένος ο τίτλος, αφού ο **Μαύρος** και ο **Τρύπας** ήταν οι μεγάλοι πρωταγωνιστές της νίκης της ΑΕ Δικαίου επί του Ιπποκράτη με 81-75 στο παιχνίδι που έγινε το απόγευμα της Παρασκευής στο Κλειστό Γυμναστήριο της Κω. Ο πρώτος ήταν όλα τα λεφτά για την ομάδα του **Γιώργου Τζομάκα,** καθώς με τους 31 πόντους που πέτυχε αλλά την συνολική ολοκληρωμένη παρουσία του στο παιχνίδι αποτέλεσε το βαρύ πυροβολικό. Ο δε **Τρύπας** «χτύπησε» σε καθοριστικά σημεία έξω από την γραμμή του τριπόντου και αποκατέστησε την τάξη όταν ο Ιπποκράτης, που προηγήθηκε μόνο στο πρώτο δεκάλεπτο, επιχειρούσε τις αντεπιθέσεις του μήπως και καταφέρει να ανατρέψει την σταθερή διαφορά των έξι έως δέκα πόντων που είχαν παγιώσει οι φιλοξενούμενοι. Τέλος, αξίζει να σημειωθεί πως ο Ιπποκράτης πλήρωσε και τα πολλά φάουλ στα οποία υπέπεσε, καθώς στο τελευταίο λεπτό του αγώνα έμεινε πρώτα με τέσσερις και στην συνέχεια με τρεις παίκτες.

Τα δεκάλεπτα: 23-20, 36-43, 50-60, 75-81

Διαιτητές: **Ζαμάγιας-Μαρμαρινός**

Ιπποκράτης (Παπαϊωάννου): *Δρόσος Ζ. 3 (1), Σκούφης 9 (1), Βασιλειάδης 12, Παρβαντώνης 14 (1), Τσιλιγκίρης 17 (1), Πάτσος 10, Ζελίδης 10, Παντελής, Κοντοβερός, Λίτσιος*

ΑΕ Δικαίου (Τζομάκας): *Κροτήρης 14, Καραθωμάς 2, Τρύπας 13 (3), Μαύρος 31 (2), Πίτσης 14, Ρούφας 6, Κουζούκας*

Τα λουλούδια στην κυρία

• Με μεγάλη πρωταγωνίστρια την Ρίσκου, που σημείωσε σχεδόν τους μισούς πόντους, και ξέσπασμα στο τρίτο δεκάλεπτο, οι κορασίδες της ΑΕ Δικαίου νίκησαν τον Ιπποκράτη με 49-42.

Μία ομάδα μόνη της ήταν το απόγευμα του Σαββάτου στο Κλειστό Γυμναστήριο της Κω η **Ρίσκου,** που οδήγησε εκ του ασφαλούς τις κορασίδες της ΑΕ Δικαίου στην νίκη επί του Ιπποκράτη με 49-42. Οι 23 πόντοι με τα τέσσερα τρίποντα που σημείωσε δεν δείχνουν μόνο την δική της εκπληκτική μέρα, αλλά και την απόλυτη αδυναμία των γηπεδούχων να βρουν λύσεις στο μαρκάρισμά της.

Όταν, δε, κατάφερναν να την αναχαιτίσουν, αναλάμβανε δράση η **Μπαλάσα,** που πέτυχε 13 πόντους με ένα τρίποντο. Το παιχνίδι ήταν ντέρμπι μόνο στο πρώτο ημίχρονο, το τέλος του οποίου βρήκε την ΑΕ Δικαίου να προηγείται με το εύθραυστο 23-20. Στο τρίτο δεκάλεπτο, όμως, οι φιλοξενούμενες έκαναν το ξέσπασμά τους, προηγήθηκαν με 38-25 και στο τέταρτο απλά συντήρησαν την υπέρ τους διαφορά.

Τα δεκάλεπτα: 16-11, 20-23, 25-38, 42-49

Διαιτητές: **Ζαμάγιας-Μαρμαρινός**

Οι πόντοι:

Ιπποκράτης (Δανελάκη): *Καστελοριζιού 1, Μαρκόγλου Κ. 2, Πατμίου 14 (1), Κουσιαντά 10, Στάκου 5, Μαρκόγλου Σ. 10, Πάττα, Χατζηδημήτρη*

ΑΕ Δικαίου (Τζομάκας): *Αγγελή 2, Μπαλάσα 13 (1), Ρίσκου 23 (4), Δρόσου 6, Τσαμπουνιάρη 5, Γλυνάτση, Κροτήρη*

Τους πήραν το...αντιπυρετικό

• Νικηφόρα πέρασε από το Κλειστό της Ιαλυσού η γυναικεία ομάδα του Ιπποκράτη. Επικράτησε με 60-42 του αποδεκατισμένου λόγω πυρετού Ιάλυσου.

Μεγάλη εκτός έδρας νίκη επί του Ιάλυσου πέτυχαν χθες οι γυναίκες του Ιπποκράτη με 60-42 και πέρασαν στην πρώτη θέση της βαθμολογίας (ο Ιβίσκος χρωστάει παιχνίδι για την τρίτη αγωνιστική και αν το πάρει επιστρέφει στην κορυφή), αν και ουσιαστικά δεν επρόκειτο για την συνάντηση δύο ομάδων, αλλά για μία αναμέτρηση της τύχης με την ατυχία, αφού οι «ερυθροκίτρινες» αγωνίστηκαν αποδεκατισμένες λόγω της ίωσης που τις ταλαιπωρεί τις τελευταίες μέρες.

Η **Καρακοβούνη** «ψήνεται» στον πυρετό, οι **Καμπουράκη, Κυπραίου** και **Μιλένκοβιτς** το ίδιο, ενώ αν συνυπολογίσει κανείς και τον τραυματισμό της **Γεωργαλλή** στο τρίτο δεκάλεπτο, δεν είναι δύσκολο να καταλάβει πως ο Ιάλυσος ήταν καταδικασμένος.

Πόσο μάλλον όταν οι κώες ήταν αποφασισμένες να μην χαριστούν, κάτι που θα έκαναν φυσικά και στην περίπτωση που ο αντίπαλος ήταν πλήρης. Εξ ορισμού, λοιπόν, το παιχνίδι δεν αντέχει σε κριτική.

Τα δεκάλεπτα: 9-19, 18-30, 29-44, 42-60

Διαιτητές: **Αρνάς-Στάλας**

Οι πόντοι:

Ιάλυσος (Χατζηκαλημέρης): *Κυπραίου 2, Μανδραγού 19, Μιλένκοβιτς 10, Δαλαχουσίδη 2, Χειμωνέτου 6, Γεωργαλή –Κοντούζογλου 5, Κοντούζογλου, Λεντή, Νικολίτση, Καλημέρη, Διακοκομηνού*

Ιπποκράτης: *Κουσιαντά 2, Ζαντά 4, Πατμίου 2, Δανελάκη 12, Σβύνου 11, Χαλκίτη 12, Δρετάκη 13, Σακέλλη 2, Μαρκόγλου, Στάκου, Πλατέλα*

Ούτε οι ίδιοι θυμούνται

• Μεταξύ προπόνησης και αμφότερης αγγαρείας, ο Παντηλιακός νίκησε την ΕΑΚΑ με 83-42 στο εξ αναβολής παιχνίδι της Α' κατηγορίας

Μόνο για να δώσει το παρόν και αποφύγει τον μηδενισμό ήρθε η ΕΑΚΑ στην Ρόδο για να αντιμετωπίσει τον Παντηλιακό στο εξ αναβολής παιχνίδι της του πρωταθλήματος Ανδρών της Α' κατηγορίας, που έγινε το Σάββατο στο Βενετόκλειο και μάλιστα με αρκετή καθυστέρηση, καθώς οι φιλοξενούμενοι άργησαν να φτάσουν στο νησί. Το 83-42 με το οποίο ο Παντηλιακός πρόσθεσε στο ενεργητικό του άλλους δύο βαθμούς, είναι προϊόν πολύ ανοιχτού και χαλαρού αγώνα που δεν επιδέχεται του παραμικρού σχολίου.

Τα δεκάλεπτα: 27-8, 41-13, 61-26, 83-42.

Διαιτητές: **Στάλας-Φάκαρος**

Οι πόντοι:

ΠΑΝΤΗΛΙΑΚΟΣ (Τσέρκης): *Μάγγος 14 (2), Χατζηφούντας 6. Μοσχής 4, Λογοθέτης 6, Μορφωπός 4, Αβεκλούριος 12 (2), Τσέρκης 2, Νούσης 17, Πάχος 12, Ηλιού 6*

ΕΑΚΑ (Χαντσαρίδης): *Ελ Κολί Σ. 3 (1), Ελ Κολί Ρ. 3 (1), Σφουγκαριστός 10, Κουντούρης 10, Καρδούλιας 13 (1), Ιερομόναχος, Κορφιάς 3.*

Γλιστρούσε καλύτερα!

• Σε ένα ακατάλληλο για να παιχτεί μπάσκετ γήπεδο, η Σύμη συνέτριψε τον Κλεόβουλο στο εξ αναβολής παιχνίδι του πρωταθλήματος της Β' κατηγορίας με 75-47

Χίλιες φορές έχει επισημανθεί από παίκτες και προπονητές πως ορισμένα γήπεδα είναι ακατάλληλα να φιλοξενήσουν αγώνες μπάσκετ και άλλες τόσες η Τοπική Επιτροπή αποδεικνύει πως τα αυτιά της είναι στεγανά και αδιάβροχα.

Ούτε φωνές ακούνε, ούτε ιδρώνουν. Ετσι, από το χθεσινό εξ αναβολής παιχνίδι του πρωταθλήματος της Β κατηγορίας ανάμεσα στην Σύμη και τον Κλεόβουλο η πρώτη είδηση που βγαίνει πως οι αθλητές και των δύο ομάδων θα κάνουν γιορτές στα σπίτια τους σώοι και αβλαβείς και όχι στο...ΚΑΤ και τους αξίζουν συγχαρητήρια που προσαρμόστηκαν άμεσα στον γλιστερό αγωνιστικό χώρο και έβγαλαν το σαρανταπεντάλεπτο αποφεύγοντας τους τραυματισμούς. Η δεύτερη είδηση είναι πως η Σύμη ...γλιστρούσε καλύτερα και παίζοντας κατά διαστήματα όμορφο μπάσκετ πήρε άνετα την νίκη με 75-47.

Η κυριαρχία των γηπεδούχων δεν αμφισβητήθηκε ουσιαστικά σε κανένα σημείο της συνάντησης.

Πήραν από το πρώτο δεκάλεπτο διαφορά ασφαλείας, την οποία και διεύρυναν στο υπόλοιπο του αγώνα με πρωταγωνιστές τους **Μυλωνάκη Ν., Φουντουραδάκη** και **Χάσκα.**

Από πλευράς Κλεόβουλου «όαση» αποτέλεσε η απόδοση του **Φρατζάκη,** που πέτυχε 22 πόντους με τέσσερα τρίποντα.

Τα δεκάλεπτα:

28-14, 43-32, 56-38, 75-47

Διαιτητές: **Μυροφόρος-Ευσταθίου**

Σύμη (Χάσκας): *Χάσκας 11 (3), Λούπης 4, Φουντουραδάκης 12 (2), Μυλωνάκης Ν. 20, Μυλωνάκης Κ. 9 (3), Τσουβαλάς 7, Λούπης Γ. 2*

Κλεόβουλος (Καρπαθάκης): *Φρατζάκης 22 (4), Παπακωνσταντίνου 7 (1), Διακομιχάλης 3 (1), Χοχλαστός 4, Κούκουρας 7, Κακίτης 4*

Ευκολα με τις ρεζέρβες

• Με τον Σάκη Καλαμπόκα να δίνει ευκαιρία σε παίκτες με λίγο χρόνο συμμετοχής, ο Διαγόρας επικράτησε εύκολα της ΑΕ Δικαίου με 63-45 στο εξ αναβολής παιχνίδι του πρωταθλήματος της Α' κατηγορίας.

Ηταν το φαβορί, δεν είχε καμία διάθεση να χαλάσει το κλίμα ενόψει των εορτών, υπήρχε στην μέση και το βαθμολογικό κίνητρο, οπότε ο Διαγόρας είχε τους λόγους του να μην είναι αδιάφορος απέναντι στην ΑΕ Δικαίου στο χθεσινό εξ αναβολής παιχνίδι του πρωταθλήματος Ανδρών της Α' κατηγορίας. Από την στιγμή, λοιπόν, που δεν ήταν, δεν είχε κανένα πρόβλημα να επικρατήσει των κώων με 63-45, με τον **Σάκη Καλαμπόκα** να δίνει την ευκαιρία σε παίκτες που έχουν περιορισμένο χρόνο συμμετοχής.

Το παιχνίδι δεν αντέχει σε ιδιαίτερη κριτική, καθώς οι «κυανέρυθροι» ήταν καλύτεροι από την αρχή μέχρι το τέλος και δεν απειλήθηκαν σε κανένα σημείο από τους παίκτες του **Δημήτρη Τζομάκα.**

Τα δεκάλεπτα: 18-12, 35-29, 50-33, 63-45

Διαιτητές: **Ξανθός-Φάκαρος**

Οι πόντοι:

Διαγόρας (Καλαμπόκας): *Βογιατζής, Σπανουδάκης 14 (1), Γκόνος 7 (1), Γιατζογλίδης 11, Πολυχρόνης 8, Κουρδουμπάς, Καρτάνος 8, Χαλβατζής 11, Σκορδάλης, Τσαλικίδης, Γεωργοπάλης 4*

ΑΕ Δικαίου (Τζομάκας): *Μαύρος 2, Τσιαφίτσας, Τρύπας 6 (2), Αντωνόπουλος 2, Κροτήρης 2, Μπούζας 7 (1), Διακαναστάσης 6 (1), Χατζηφούντας 12, Πίτσης 3, Καλαμπόκης 5 (1)*

Τί προβλέπει η προμελέτη για τον κόλπο Αργινώντα στην Κάλυμνο

Πάρκο καταδυτικού τουρισμού

Θα προσελκύσει πολλούς τουρίστες σε συνεργασία και με τους παραδοσιακούς σφουγγαράδες

Το προηγούμενο Σαβ/κο, στο πλαίσιο του συνεδρίου που διοργάνωσε η Περιφέρεια Νοτίου Αιγαίου για τον καταδυτικό τουρισμό σε Κάλυμνο και Λέρο, έγινε και η παρουσίαση της μελέτης που χρηματοδοτεί η Περιφέρεια για το υποθαλάσσιο πάρκο της Καλύμνου.

Το πάρκο είναι γνωστό, ότι αποτελεί καθολικό και χρόνιο αίτημα των κατοίκων του νησιού και αν όλα πάνε καλά, θα έχουμε σύντομα και τη δημιουργία του, ως μία μορφή εναλλακτικού τουρισμού.

Ρεπορτάζ
ΒΑΡΒΑΡΑΣ ΜΠΟΓΔΑΝΟΥ

Συγκεκριμένα, η Περιφέρεια Ν. Αιγαίου τον Ιούλιο του 2003 ανέθεσε στο ΕΚΘΕ την προμελέτη ίδρυσης Πάρκου Καταδυτικού Τουρισμού στον κόλπο Αργινώντα Καλύμνου. Σύμφωνα με τη σχετική σύμβαση αντικείμενο της προμελέτης ήταν το ακόλουθο:

- Συγκέντρωση βιοτικών και αβιοτικών στοιχείων που αναφέρονται στο θαλάσσιο περιβάλλον στην ευρύτερη περιοχή του Πάρκου.
- Σύνταξη προδιαγραφών για υποθαλάσσιες κατασκευές (τεχνητούς υφάλους).
- Οριοθέτηση της περιοχής όπου θα γίνουν υποθαλάσσιες κατασκευές.
- Συγκέντρωση υπαρχόντων αλιευτικών δεδομένων που αναφέρονται στα ιχθυοαποθέματα της περιοχής
- Συγκέντρωση όλων των προδιαγραφών και του νομικού πλαισίου που διέπει την αδειοδότηση του έργου.

Η προμελέτη βασίστηκε σε στοιχεία που συλλέχθηκαν στο πεδίο, προϋπάρχοντα δεδομένα του ΕΚΘΕ και στις τεχνικές παραμέτρους των υποθαλάσσιων κατασκευών που θα κριθούν απαραίτητες για την ανάδειξη του καταδυτικού τουριστικού πάρκου.

Ομάδα ερευνητών του Κέντρου επισκέφθηκε την περιοχή του κόλπου Αργινώντα και έκανε επιτόπιες παρατηρήσεις και δειγματοληψίες με στόχο την αναγνώριση και περιγραφή του θαλάσσιου φυσικού περιβάλλοντος ούτως ώστε να καταστεί δυνατή η σύνταξη των τεχνικών προδιαγραφών ίδρυσης και λειτουργίας του πάρκου.

Ο κόλπος του **Αργινώντα** είναι μια ημίκλειστη προστατευόμενη από ανέμους θαλάσσια περιοχή. Στον κόλπο υπάρχει η βραχονησίδα **Καλαβρός** και δίπλα σ' αυτήν ένας ύφαλος (ύφαλος Καλαβρού) επιφάνειας **750 μ.**

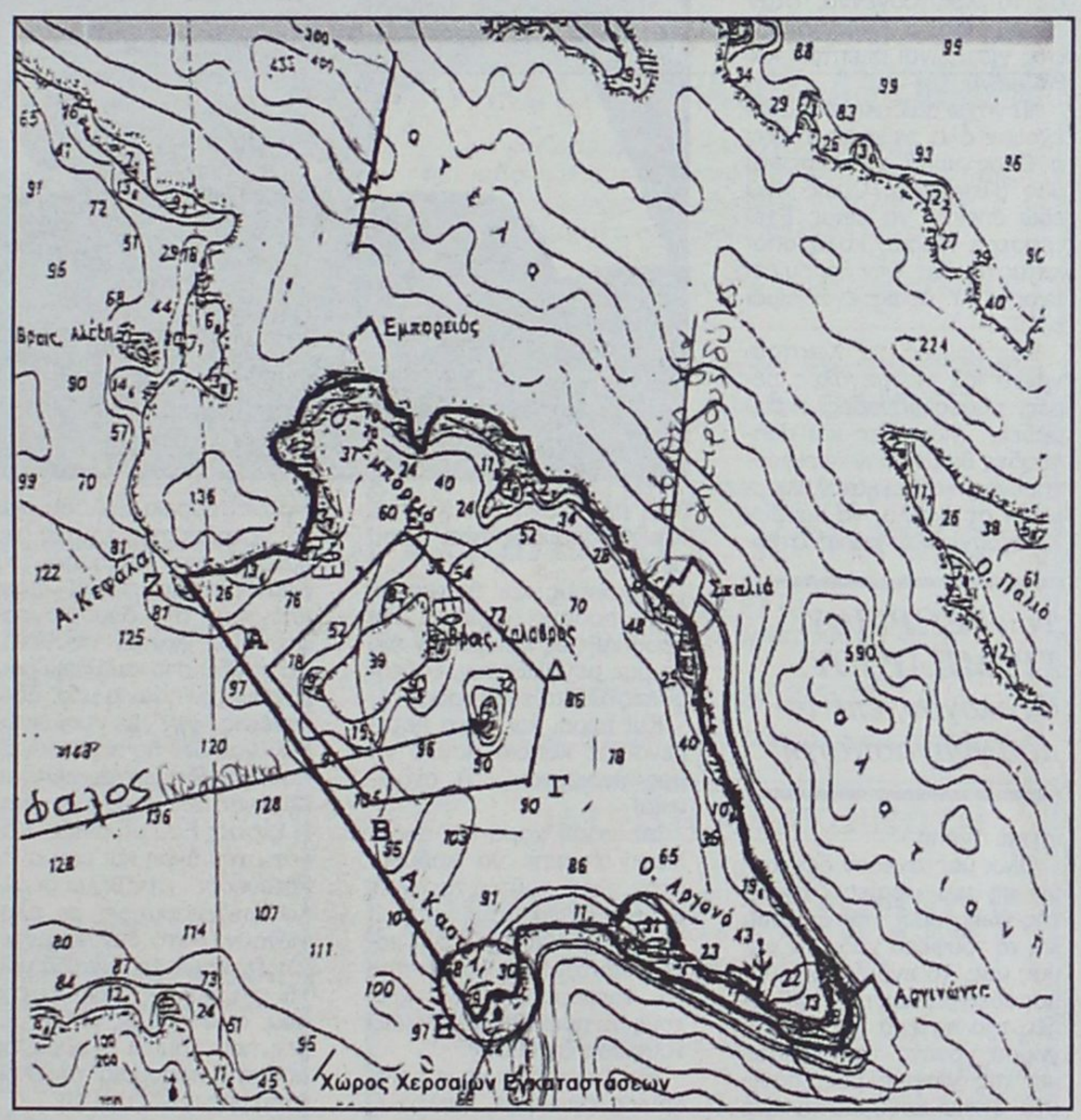

όπου θα γίνει ο κύριος όγκος του έργου.

Η ΠΕΡΙΟΧΗ

Σύμφωνα με τους μελετητές η περιοχή παρουσιάζει καλή οικολογική ποιότητα και προσφέρεται για τη δημιουργία ενός θαλάσσιου καταδυτικού πάρκου. Τα συγκριτικά πλεονεκτήματα του φυσικού περιβάλλοντος της περιοχής σχετικά με τη λειτουργία ενός Καταδυτικού Πάρκου έχουν ως εξής:

- Η περιοχή είναι προστατευμένη από τον κυματισμό και τα ρεύματα είναι ασθενή με αποτέλεσμα να δημιουργούνται ιδανικές συνθήκες για τις περισσότερες ημέρες της τουριστικής περιόδου για ασφαλείς και άνετες καταδύσεις τόσο με αυτόνομες συσκευές όσο και για ελεύθερη κατάδυση (snorkeling).
- Η μεγάλη διείσδυση του φωτός που δημιουργεί συνθήκες διαφάνειας και ανάκλασης του φωτός από τον βυθό με αποτέλεσμα η καταδυτική εμπειρία να είναι ιδιαίτερα γοητευτική.
- Το έντονο ανάγλυφο του βυθού με εναλλαγή των κλίσεων και της βαθυμετρίας ιδιαίτερα στη ζώνη περιμετρικά της βραχονησίδας και μέχρι τον υποθαλάσσιο ύφαλο δημιουργεί συνθήκες ικανοποίησης όλων των σταδίων καταδυτικής εμπειρίας **από αρχάριους μέχρι προχωρημένους δύτες** ή και για ελεύθερη κατάδυση με αναπνευστήρα.
- Οι οικότοποι σκληρού και μαλακού υποστρώματος είναι αντιπροσωπευτικοί της Μεσογείου και η οικολογική αξία της περιοχής εξαιτίας της έκτασης και της κατάστασης των λιβαδιών με **Posidonia oceanica** είναι ιδιαίτερα σημαντική. Συνεπώς η περιοχή προσφέρεται για την παρατήρηση χαρακτηριστικών οικοσυστημάτων της Ανατολικής Μεσογείου.
- Οι πληθυσμοί των ψαριών με την παύση της λειτουργίας των ιχθυοκαλλιεργειών αναμένονται να μετακινηθούν τόσο στους βραχώδεις οικοτόπους της περιοχής όσο και στο μαλακό υπόστρωμα με Posidonia oceanica.
- Οι μικρές αποστάσεις που θα πρέπει να διανύονται από τις χερσαίες εγκαταστάσεις του πάρκου στα **Αργινώντα** προς τα καταδυτικά σημεία της περιοχής **Καλαβρού.**

Γεγονός είναι πάντως ότι η περιοχή υστερεί από άποψη αξιοθέατων. Για παράδειγμα, παρά το τεράστιο οικολογικό ενδιαφέρον των υποθαλάσσιων λιβαδιών και τη μεγάλη βιοποικιλότητα που αυτά συντηρούν, η ομοιομορφία του τοπίου τους εκλαμβάνεται ως μονότονη από το ανειδίκευτο μάτι και ως εκ τούτου δεν προσφέρονται για χάραξη υποβρύχιων διαδρομών. Ως εκ τούτου φαίνεται αναγκαία μια σειρά υποθαλάσσιων κατασκευών που θα ενισχύσουν τον έμβιο κόσμο της περιοχής.

ΟΙ ΠΡΟΤΑΣΕΙΣ

Οι μελετητές, προτείνουν όπως: περιοχή του πάρκου προτείνεται να **φιλοξενεί αμιγώς καταδυτικές δραστηριότητες περιμετρικά της βραχονησίδας Καλαβρός συμπεριλαμβάνοντας και την περιοχή του υποθαλάσσιου υφάλου.** Η οριοθέτηση θα πρέπει να γίνει στη βάση της βαθυμετρίας της περιοχής και δεν θα πρέπει να εκτείνεται πέραν της ισοβαθούς των 70 μ. Η οριοθέτηση μπορεί να γίνει ορατή με ποντισμένες σημαδούρες. Επίσης, εξαιτίας της ύπαρξης των υποθαλάσσιων λιβαδιών θα πρέπει να ποντιστούν μόνιμα αγκυροβόλια για την πρόσδεση των καταδυτικών σκαφών. Στην περιοχή αυτή δεν θα πρέπει να επιτρέπεται η πρόσβαση άλλων σκαφών εκτός από τα καταδυτικά σκάφη του πάρκου όπως και η αλιεία.

Η λειτουργία του πάρκου και η προσφορά υπηρεσιών θα πρέπει να βασιστούν σε ορισμένες αρχές που σχετίζονται με τα ιδιαίτερα συγκριτικά πλεονεκτήματα της περιοχής και στις δυνατότητες που μπορούν να αναπτυχθούν μέσα από κατάλληλες παρεμβάσεις. Σήμερα στην **Ευρώπη υπάρχουν 3,5 εκατομμύρια διπλωματούχων δυτών (ερασιτέχνες και προχωρημένοι) που συνιστούν την αγορά εργασίας καταδυτικού τουρισμού. Από αυτούς το 70% δηλώνει ότι επιθυμεί οι διακοπές του να σχετίζονται με καταδύσεις στη Μεσόγειο και το 30% στις τροπικές χώρες.** Στις προτιμήσεις τους για κατάδυση είναι σε πρώτη προτεραιότητα τα ιστορικά ναυάγια πλοίων και για το λόγο αυτό ο σημαντικότερος καταδυτικός προορισμός σήμερα στη Μεσόγειο είναι ένα βυθισμένο πλοίο του Β΄ παγκοσμίου πολέμου στην Κύπρο στο μέγεθος του Βρετανικού και παρόμοιας ιστορίας (νοσοκομείο που βυθίστηκε από τους Γερμανούς). Επίσης, οι άλλες καταδυτικές εμπειρίες που προτιμούν είναι γενικώς τα ναυάγια και η κατάδυση σε «κρεμαστά» νερά. Δεδομένου ότι στην προτεινόμενη περιοχή δεν υπάρχουν αυτά τα στοιχεία θα πρέπει να δοθεί έμφαση σε άλλες καταδυτικές εμπειρίες που αν οργανωθούν και διαφημιστούν υποδειγματικά θα μπορούν να προσελκύσουν τουρίστες –δύτες τόσο από την ευρωπαϊκή όσο και από την εγχώρια αγορά. Έτσι τα βασικά χαρακτηριστικά υπηρεσιών που θα μπορούσαν να προσφερθούν από το πάρκο της Καλύμνου θα πρέπει να βασίζονται στις έννοιες της οικολογίας, της επιστημονικής παρατήρησης, της περιβαλλοντικής εκπαίδευσης και ευαισθητοποίησης και οπωσδήποτε της πολιτισμικής παράδοσης.

Το πάρκο της Καλύμνου θα πρέπει να διαφοροποιηθεί σε σχέση με τις παρεχόμενες υπηρεσίες από άλλα καταδυτικά κέντρα που λειτουργούν σε όλη τη χώρα και που προσφέρουν μόνον τεχνική υποστήριξη. Η διαφοροποίηση αυτή είναι δυνατόν να γίνει αφενός με τη χάραξη «διαδρομών παρατήρησης της θαλάσσιας ζωής» (μπλε μονοπάτια) σε σχέση με τη δομή και τη λειτουργία του παράκτιου οικοσυστήματος της Ανατολικής Μεσογείου, αφετέρου με την ανάδειξη της πολιτιστικής κληρονομιάς τσυ νησιού σε σχέση με την εξέλιξη της κατάδυσης και την ιστορία της σπογγαλιείας. **Για παράδειγμα είναι δυνατόν να σκηνοθετηθούν «υποθρύχιες παραστάσεις» κατά τις οποίες Καλύμνιοι σφουγγαράδες θα καταδύονται με σκάφανδρα εις άγραν εμπορικών σφουγγαριών τα οποία και θά υποδεικνύουν στους δύτες-θεατές. Οι θεατές θα μπορούν να συμμετέχουν ενεργά σημαδεύοντας τα σφουγγάρια και μετρώντας την ανάπτυξή τους. Με αυτό τον τρόπο το Καταδυτικό Πάρκο θα συμβάλλει στην καταγραφή των υπάρχοντων πληθυσμών του ελληνικού σπόγγου αλλά και την παρακολούθηση της ανάκαμψης ή ύφεσής τους μέσα στο χρόνο.**

Οι προτάσεις αυτές θα μπορούσαν να οργανωθούν για τα διάφορα επίπεδα εκπαίδευσης και να περιλαμβάνουν διαδρομές παρατήρησης ανάλογα με το βάθος και την εμπειρία των δυτών. Την επιστημονική υποστήριξη, την σύνταξη σχετικών φυλλαδίων, τη δημιουργία πολυμέσων και την επιμόρφωση του προσωπικού του πάρκου θα μπορούσε να αναλάβει το Ελληνικό Κέντρο Θαλασσίων Ερευνών.

Αυτό που θα πρέπει επίσης να επισημανθεί είναι ότι θα ποντιστούν **υποθαλάσσιοι τεχνητοί ύφαλοι** προκειμένου να δημιουργήσουν συνθήκες για την προσέλκυση θαλάσσιων οργανισμών. Πρόκειται για τεχνητές κατασκευές, βράχους και αντικείμενα τα οποία θα ενισχύσουν τεχνολογικοοικολογικούς μηχανισμούς ή δράσεις περιβαλλοντικής μηχανικής στοχεύοντας στην αύξηση της αλιευτικής παραγωγής.

Οσο για τις χερσαίες εγκαταστάσεις που θα δημιουργηθούν, αυτές θα περιλαμβάνουν ένα μουσείο (με ταριχευμένα ψάρια ή ενυδρείο) ένα αμφιθέατρο 100 τόμων, και διάφορους βοηθητικούς χώρους συνολικής έκτασης 220 τ.μ.

Εκ Βαθέων

Αμάρτησα για ένα καρπούζι

Η τέχνη είναι δυναμική. Είναι ρηξικέλευθη. Είναι αιρετική. Στη χώρα μας που ως γνωστόν τη διακρίνει η μετριοπάθεια, μια έκθεση σύγχρονης τέχνης έγινε το μήλον της έριδος ανάμεσα στους τηλεμαϊντανούς. Και όλα αυτά γιατί αποκαθηλώθηκαν 2 έργα, όσο κι αν πολλοί δεν θέλουν να τα αποκαλούν έργα. Πάντως αντί να «πυροβολούμε» τους καλλιτέχνες θα έπρεπε να πάρουμε με τις ντομάτες τους υπευθύνους της έκθεσης, διότι όχι απλά υπερχρέωσαν τον ελληνικό λαό, αλλά φρόντισαν να βάλουν εκθέματα που προσβάλλουν την κουλτούρα του και την αισθητική του.

Πέραν πάντως από τους καβγάδες και τις τηλεοπτικές διαμάχες αυτή η έκθεση ανέδειξε μια νέα πτυχή του έρωτα. Μιλάω βέβαια για το έργο του καλλιτέχνη που φωτογράφισε τον εαυτό του καθώς συνουσιάζεται με ένα καρπούζι.



Γράφει ο ΘΑΝΟΣ ΖΕΛΚΑΣ
(e-mail: thaz@vip.gr)

Το ειδύλλιο πρέπει να ξεκίνησε από το συνοικιακό μανάβικο. Όταν συναντήθηκαν ο έρωτας ήταν κεραυνοβόλος. Ήταν κι απ' αυτά τα καρπούζια τα τζαναμπέτικα. Δεν ήταν από μεγάλο μποστάνι αλλά τους καλλιτέχνες τους ξεχώριζε από χιλιόμετρο. Το αποτέλεσμα ήταν ο φίλος μας να το αρπάξει, να το ζυγίσει και να το πάρει στο σπίτι του, το αντικείμενο του πόθου του.

Φυσικά οποιοσδήποτε άλλος κοινός θνητός θα το «έσφαζε» και θα το έβαζε στο ψυγείο για να το απολαύσει μετά τη μεσημεριανή ραστώνη. Το ψυγείο του καλλιτέχνη όμως δεν ήταν ότι πιο καλό για τον ερωτά του. Του πρότεινε να πάνε μια βόλτα στη ρεματιά.

Όπως ήταν φυσικό το καρπούζι δεν εμφάνισε ίχνη αντίστασης. Περπάτησαν αρκετή ώρα αγκαλιασμένοι και όταν έφθασαν άρχισαν να συζητάνε για ποίηση, για λογοτεχνία, για μουσική. Ερωτεύτηκαν κάτω από τα πλατάνια της ρεματιάς.

Όμως το καρπούζι αποδείχτηκε βιτσιόζικο. Ήθελε να φωτογραφίσει ο φίλος μας την προσωπική τους αυτή στιγμή, κάτι που όπως είδατε και στα δελτία ειδήσεων προκάλεσε το σκάνδαλο.

Τελικά το έργο ήταν μάλλον συντηρητικό. Αν σκεφτεί κανείς ότι το Μεξικό εκπροσωπήθηκε από καλλιτέχνη που έκανε το εξής φοβερό: πήγε σε νεκροτομείο και μάζεψε τα χαρτιά κουζίνας που σκούπισαν το αίμα από τους νεκρούς που πυροβολήθηκαν και τελικά τα ένωσε και έφτιαξε ένα αριστούργημα.

Και ενώ βέβαια η κακογουστιά έχει δώσει ρέστα σ' αυτή την έκθεση ο Βαγγέλης προσπαθεί να μας πείσει ότι αυτή η έκθεση προάγει τον πολιτισμό και εξευγενίζει τα ήθη. Γι' αυτό άλλωστε ανήκει και στην Πολιτιστική Ολυμπιάδα.

Αν κάποιοι όλη αυτή την κωμωδία την θεωρούν τέχνη είναι δικαίωμά τους. Όπως είναι και δικό μας δικαίωμα να την κατακρίνουμε, όχι να την κατακρεουργούμε. Το αν ένας παλαβός Βέλγος είχε παιδικά τραύματα και θεώρησε την εκκλησία υπεύθυνη για την σημερινή του κατάσταση, δε σημαίνει ότι πρέπει να προσβάλει ένα ολόκληρο έθνος τοποθετώντας το Σταυρό στο πεδίο βολής ενός ανδρικού οργάνου.

Και να μη ξεχνάμε ότι σ' αυτή τη χώρα υπάρχουν οι έννοιες της ύβρεως και της νέμεσης. Η προσβολή προς τα θεία από αρχαιοτάτων χρόνων αποτελούσε το υπέρτατο αμάρτημα και ήταν αναμενόμενη η νέμεσης από τους θεούς ώστε να οδηγηθεί η κοινωνία στην κάθαρση.

Οπισθοδρομικός δεν είμαι και θέλω να το τονίσω αυτό καθώς και το ότι εκτιμώ βαθύτατα τους καλλιτέχνες γιατί κάνουν κάτι το οποίο δεν μπορεί να το κάνει ο καθένας. Ο πραγματικός καλλιτέχνης όμως ξέρει τα όριά του. Και σε καμία περίπτωση δεν μπορεί να συγκριθεί ο δικός μας φωτογράφος με τον Πικάσο που έφερε επανάσταση με τη ζωγραφική του. Δεν είναι η «Γκουέρνικα» της ίδιας εμβέλειας με τη συνουσία του καρπουζιού.

Άλλο να δίνει κάποιος ερέθισμα για να τσιγκλήσει τις υπνωτισμένες συνειδήσεις της κοινωνίας και άλλο να την εμπαίζει παράφορα. Αλλά τι να πει κανείς γι' αυτή τη χώρα της υπερβολής. Εδώ βρήκαμε τον Καλατράβα και τον βάλαμε να φτιάξει μέχρι και γεφυράκι σε κάποιο σημείο της Αθήνας.

Πάντως η ιστορία με το καρπούζι είναι κάτι το πρωτόγνωρο. Σκεφθείτε να υιοθετηθεί αυτή η τάση και να βλέπουμε στο δρόμο ζευγαράκια αγκαλιασμένα, όπου βέβαια το ένα μέλος θα είναι καρπούζι; Χρυσές δουλειές θα κάνουν οι μανάβηδες. Τελικά μάλλον γι' αυτούς δούλεψε ο εν λόγω καλλιτέχνης!

Παραπεταμένοι ακόμη και με παιδιά ευκατάστατα

Γολγοθάς οι γιορτές για τους ηλικιωμένους

Πολλά παραδείγματα, αχαριστίας και απονιάς

Του ***ΓΕΩΡΓΙΟΥ ΧΡ. ΜΠΑΡΔΟΥ,*** *Θεολόγου, επίτιμου γυμνασιάρχη*

Στ' αυτιά μου, εδώ και ένα χρόνο, από τα περσινά Χριστούγεννα, αντηχεί ακόμα το παράπονο μιας γριάς μάνας που ήταν σε οίκο Ευγηρίας (γηροκομείο), όπου θα περνούσε τα Χριστούγεννα, όταν τη ρώτησε ο δημοσιογράφος γιατί είναι σκεπτική και θλιμμένη.

"Τί νάχω παιδάκι μου! Εδώ έχουμε όλα τα καλά. Νάχει ο Θεός καλά το Δεσπότη μας (Πειραιώς). Ομως εγώ εδώ έπρεπε να είμαι; Εχω τέσσερα παιδιά, καλά αποκαταστημένα, δεν ξέρουν τι έχουν. Κι' όμως εγώ είμαι εδώ!"

Και εφέτος τα Χριστούγεννα και τις μεγάλες μέρες, πόσες μανάδες, πατεράδες, γιαγιάδες και παππούδες θα μείνουν περιφρονημένες και εγκαταλελειμμένοι σε άσυλα, να κάνουν Χριστούγεννα, χωρίς στοργή και αγάπη.

Ολοι μας σχεδόν ξεχνούμε τις πιο ωραίες στιγμές της ζωής μας, την αγκαλιά και το τρυφερό χάδι της μαμάς μας, το ενδιαφέρον, το παράδειγμα και τις συμβουλές του πατέρα μας, τα σίγουρα γόνατα του παππού και της γιαγιάς μας, πάνω στα οποία καθόμασταν για να μας πουν το παραμύθι. Το παραμύθι που όλοι γνωρίζουν και παραδέχονται, την ευεργετική επίδραση που ασκεί στην αγωγή των μικρών παιδιών. Να θυμηθούμε τον Αϊνστάιν που όταν ρωτήθηκε από μια μητέρα τι πρέπει να διαβάζει το παιδί της κατά διαστήματα, της απάντησε "να διαβάζει παραμύθια". Να ξεχάσουμε κι εφέτος την καλή μας γιαγιά που σκούπιζε τα δάκρυά μας όταν πέφταμε και χτυπούσαμε, όταν πονούσαμε, και μας παρηγορούσε με χίλιες δύο υποσχέσεις και καλά λόγια, όταν άνοιγε την αγκαλιά της και μας προστάτευε από την οργή και το ξύλο της μητέρας μας όταν κάναμε κάποια αταξία; Πώς να λησμονήσουμε τη μανούλα, τη στοργική μας γιαγιά που κάθε βράδυ, μας κοίμιζαν λέγοντάς μας να κάνουμε πρώτα την προσευχή μας για να συνεχίσουν ύστερα στο κρεβατάκι μας πότε η μια και πότε η άλλη τις όμορφες ιστοριούλες και τα εντυπωσιακά παραμύθια τους με τα οποία μας μετέφεραν σε παραδεισένιους κόσμους! Είναι οι ίδιες που μας οδηγούσαν στην Εκκλησία, άλλοτε κρατώντας μας στην αγκαλιά και άλλοτε από το χέρι για να λειτουργηθούμε και να κοινωνήσουμε των Αχράντων Μυστηρίων, παίρνοντας στην παιδική μας ψυχή τον Χριστό. Και η χαρά μας ήταν τόσο μεγάλη!

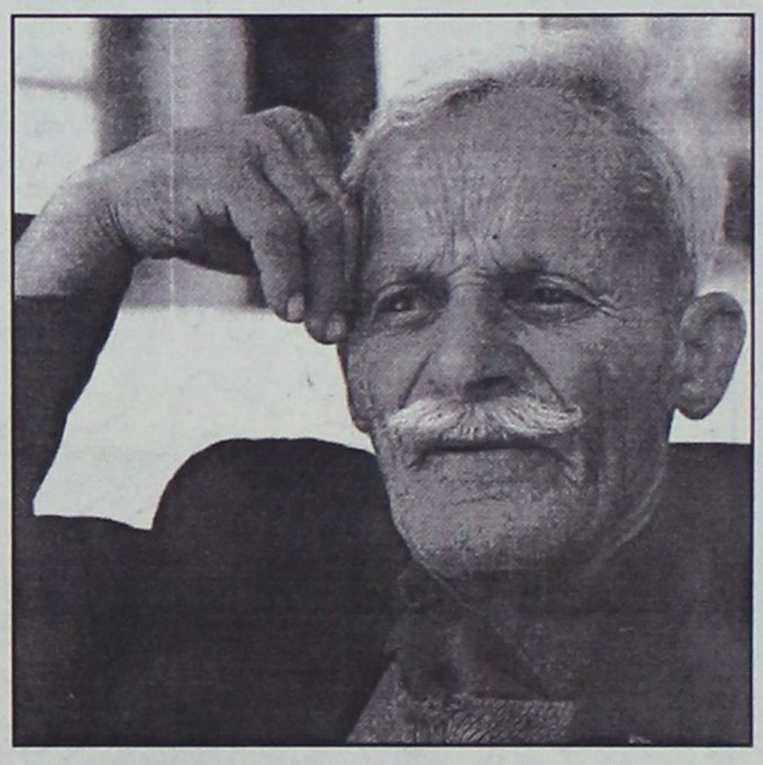

Τι κόπους και τι φροντίδες, πόσους αγώνες και προσπάθειες κατέβαλαν για να μας μεγαλώσουν, ξοδεύοντας όλο το είναι τους!

Και τώρα, και τώρα πεταμένοι σε κάποιο άσυλο να μας περιμένουν. Τι αχαριστία!

Με πόση χαρά και αγαλλίαση έπρεπε να καθόμασταν τώρα, τούτες τις άγιες μέρες, δίπλα τους σε μια ήρεμη ώρα αφιερωμένη μόνο σ' αυτούς και κρατώντας το τρεμάμενο ίσως χέρι τους θα μοιραζόμασταν μαζί τους όσα ζητούσαν.

Είχαμε αφήσει να μας πνίξουν ο εγωισμός, η πλεονεξία και η ανυπομονησία με τη σκέψη "δεν έχω καιρό", "κάποτε θα καταφέρω να εξοικονομήσω λίγο περισσότερο χρόνο για τους γονείς μου, κάποτε θα μπορέσω να τους κάνω λίγο περισσότερη συντροφιά". Και αυτό το "κάποτε" που ποτέ δεν έρχεται. Οταν φτάσει θα μας είναι άχρηστο!!

Οι πατεράδες μας, οι μανάδες μας, οι γιαγιάδες μας και οι παππούδες μας, τώρα είναι έξω από τα σπίτια μας, μπορεί και στο δρόμο, σαν στυμμένες λεμονόκουπες, να μένουν στους οίκους Ευγηρίας, ξεχασμένοι κι αυτά τα Χριστούγεννα.

...Δάκρυσε η γιαγιά, δάκρυσαν και οι συναισθηματικοί τηλεθεατές. Σε άλλη περίπτωση, ρωτήθηκε μια γριά μάνα, που ζούσε μόνη και έρημη, χωρίς το σύντροφό της, που τον είχε χάσει, σε κάποιο απομακρυσμένο χωριό στη βόρεια Ελλάδα, για τη μοναξιά της τούτες τις ημέρες της Γέννησης του Θεανθρώπου: "Παιδί μου, απάντησε στο δημοσιογράφο, δεν χωράω πουθενά. Μόνο εδώ στο καλυβάκι μου βρίσκω την ησυχία μου. Εδώ κανένας δεν με μαλώνει. Κανένας δεν με περιφρονεί. Κανένας δε με σιχαίνεται. Κανένας δεν μου λέγει "εσύ τι ξέρεις; Εσύ μη μιλάς. Κάτσε στην άκρη και μην ανακατεύεσαι". Δεν θέλω οι άλλοι επιδεικτικά να με πληγώνουν. Αυτό δεν το αντέχω. Προτιμώ τη μοναξιά μου και τη γαλήνη της ψυχής μου, σ' αυτές τις άγιες μέρες που λάμπει ο ουρανός από την παρουσία του Χριστού μας πάνω στη γη...

Κρίμα, όλα λοιπόν ισοπεδώθηκαν στην κοινωνία μας. Ηθη, έθιμα, παραδόσεις, αξίες, όλα αλλάζουν και όλα δοκιμάζονται και πολλά εκτοπίζονται. Από το ρεύμα αυτό δεν γλίτωσαν και οι ηλικιωμένοι συγγενείς μας. "Οι γέροντες είναι τα ιερά μας κειμήλια. Είναι ό,τι ιερό έχουμε. Πρέπει να τους αγαπούμε, να τους σεβόμαστε και ανεχόμαστε. Είναι η πηγή της ζωής του καθενός μας. Πρέπει να κάνουμε ό,τι καλύτερο για να ζουν άνετα και ευχάριστα. Ομως το Γηροκομείο είναι μόνο λύση ανάγκης. Δεν υπάρχει τίποτα καλύτερο από το σπίτι, το οικογενειακό περιβάλλον".

Καμιά δικαιολογία για παραγκώνιση των γερόντων, των γονιών μας. "Πώς είναι δυνατόν κανείς να συνεννοηθεί και πολύ περισσότερο να συζητήσει μαζί τους; Είναι ιδιότροποι, σχολαστικοί, ανυπόμονοι, ζουν στον κόσμο τους, έξω από κάθε πραγματικότητα, είναι προφάσεις. Η αντιμετώπιση των όποιων δυσκολιών, πρέπει να γίνεται με υπομονή, καρτερία, με κατανόηση, με σεβασμό, με ευγνωμοσύνη. Είναι μερική εξόφληση ενός τεράστιου χρέους, που ο καθένας μας έχει στη γενιά και πέρασε.

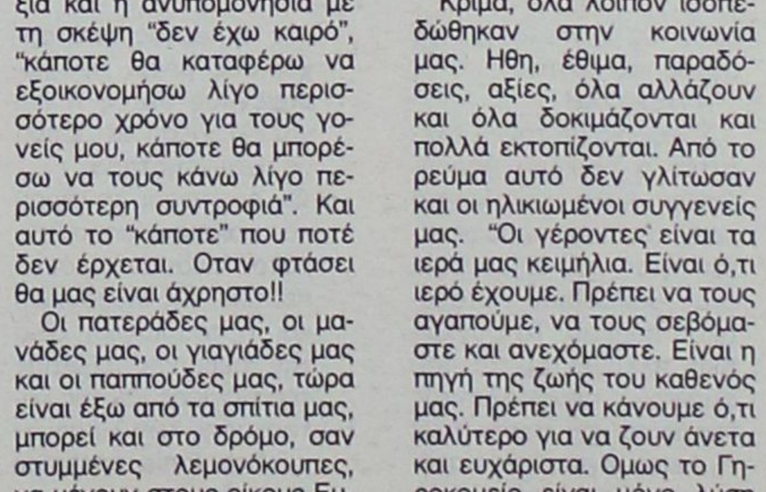

Είναι θεϊκή εντολή "Τίμα τον πατέρα σου και την μητέρα, ίνα εύ σοι γένηται και ίνα μακροχρόνιος γένη επί της Γης της αγαθής" (Διακονία Α.Γ.Μ.).

«Κάποτε ένας σοφός δάσκαλος ρώτησε ένα μαθητή του "τί θα ήταν αυτό που θα επιθυμούσες να κάνεις, αν γνώριζες ότι σου έμειναν μόνο πέντε λεπτά ζωής; Ο μαθητής αυθόρμητα είπε: "θα πήγαινα ν' αγκαλιάσω τους γονείς μου και θα τους έλεγα πόσο τους αγαπώ". "Φύγε και πήγαινε να το κάνεις τώρα", είπε ο σοφός». (Μερ. Ν. Σπυροπούλου, Καθ. Παν/μίου Αθηνών).

Να μιμηθούμε το μικρό μαθητή τούτες τις άγιες μέρες, να φέρουμε τους γέρους γονείς, τις γιαγιάδες και τους παππούδες μας στο οικογενειακό περιβάλλον, από όπου κι αν βρίσκονται, να τους δείξουμε πλούσια τα αισθήματά μας να τους πούμε τι αισθανόμαστε γι' αυτούς, να τους δείξουμε πόσο συνειδητοποιούμε την αγάπη που πλουσιοπάροχα μας πρόσφεραν στη ζωή, χωρίς ποτέ να περιμένουν αντάλλαγμα.

Πόσοι είναι εκείνοι που βασανίζονται γιατί όταν έπρεπε δεν τα κάνανε, δεν τους σκούπισαν το δηλητήριο της εγκατάλειψης από τα γεροντικά τους χείλη. Ας μην τους ξεχάσουμε στη γιορτή της αγάπης, της ειρήνης και της θυσίας. Να τους θυμηθούμε, γιατί δεν θα είναι μαζί μας για πάντα... Αντί για επίλογο, μεταφέρω ένα ρουμάνικο μύθο, όπως τον διάβασα μεταφρασμένο σε περιοδικό, και ο οποίος έχει ως εξής: «Μια χελιδονομάνα είχε πέντε μικρά. Τα μεγάλωσε με στοργή και αγάπη. Κάποτε, όμως, κι' εκείνη γέρασε. Κάλεσε τα πέντε παιδιά της και τους είπε: "Παιδιά μου, βλέπετε εγώ γέρασα, δεν μπορώ να πετάξω πια. Οι σωματικές μου δυνάμεις με έχουν εγκαταλείψει. Χωρίς να επιβαρύνω κανένα σας, θα παρακαλούσα μόνο να μου φέρνετε το καθένα σας ένα σπυρί σιτάρι την ημέρα. Ετσι με πέντε σπυριά την ημέρα θα μπορώ να ζήσω κι' εγώ". Τα παιδιά με χαρά συνεφώνησαν. Την πρώτη ημέρα πέντε σπυριά σιταριού ήρθαν στην ανήμπορη μάνα. Τη δεύτερη, όμως, ημέρα το κάθε παιδί, σκέφτηκε και είπε: "Σήμερα έχω δουλειά, αν εγώ δεν πάω στη μητέρα, θα πάνε τ' άλλα μου αδέλφια". Ετσι όμως σκέφτηκαν και την τρίτη και την τέταρτη ημέρα και η ανήμπορη μάνα ψόφισε».



Ο γιατρός... κοντά και πέρα



Δίαιτα Ατκινς εναντίον επιληψίας

Η αμφιλεγόμενη δίαιτα Ατκινς μπορεί να ελαττώνει τις κρίσεις στα παιδιά που πάσχουν από επιληψία, υποστηρίζουν ερευνητές από το Πανεπιστήμιο Τζανς Χόπκινς στη Βαλτιμόρη. Οι ερευνητές μελέτησαν έξι ασθενείς τρεις από τους οποίους ήταν 12 ετών ή και μικρότεροι.

Οι ασθενείς ακολούθησαν επί τέσσερις έως 20 μήνες μια παραλλαγή της δίαιτας, η οποία επέτρεπε 10 γραμμάρια υδατανθράκων την ημέρα (το κύριο χαρακτηριστικό της Ατκινς είναι ότι περιέχει λίγους υδατάνθρακες και πολλά λίπη). Στο τέλος της μελέτης δύο παιδιά και ένας νεαρός ενήλικας είχαν απαλλαγεί από τις επιληπτικές κρίσεις και μείωσαν τα φάρμακά τους.

Οι ερευνητές ωστόσο έσπευσαν να διευκρινίσουν πως η μελέτη τους είναι πολύ μικρή και τα ευρήματα τους δεν σημαίνουν ότι η δίαιτα Ατκινς μπορεί να χρησιμοποιηθεί ως θεραπεία ρουτίνας για την επιληψία.

Το μονοξείδιο του αζώτου... κάνει καλό

ΤΟ μονοξείδιο του αζώτου (ΝΟ) είναι ένας αγγειοδιαστολέας, αλλά ασκεί και πλήθος προστατευτικών δράσεων στο καρδιαγγειακό σύστημα, που αφορούν αντιθρομβωτικές και αντιαθηρογόνες ιδιότητές του.

Τα παραπάνω υπογράμμισε ο νομπελίστας καθηγητής Φαρμακολογίας του Πανεπιστημίου του Λος Αντζελες (UCLA) Λούις Ιγκνάρο.

Ο Αμερικανός καθηγητής, που ήταν και ο επίσημος προσκεκλημένος του συμποσίου, το 1998 βραβεύτηκε με το Βραβείο Νόμπελ Ιατρικής και Φυσιολογίας για τα αποτελέσματα των ερευνών, τις οποίες διεξήγαγε σχετικά με το πολύ σημαντικό για τον ανθρώπινο οργανισμό στοιχείο ΝΟ (μονοξείδιο του αζώτου) και τη δράση του στο ενδοθήλιο και το καρδιαγγειακό σύστημα γενικότερα. Ταυτοποίησε το στοιχείο που προκαλεί αγγειοδιαστολή, το οποίο είναι το μονοξείδιο του αζώτου (ΝΟ). Η χρήση σύγχρονων φαρμακευτικών παρασκευασμάτων, που στηρίζονται στο ΝΟ, βοηθά στη μείωση της αρτηριακής πίεσης, στην επιβράδυνση της αθηροσκλήρωσης και στην πρόληψη της στεφανιαίας νόσου.

Η επιστήμη έκανε ένα σημαντικό βήμα στην αντιμετώπιση των δύο μεγαλύτερων προβλημάτων της δημόσιας υγείας, της αρτηριακής υπέρτασης και της στεφανιαίας νόσου. Στο γενικό πληθυσμό, το 15%-20% πάσχει από αρτηριακή υπέρταση, που στις περισσότερες των περιπτώσεων είναι ιδιοπαθής.

ΙΑΤΡΙΚΗ ΑΝΑΚΟΙΝΩΣΗ
ΤΟ ΜΙΚΡΟΒΙΟΛΟΓΙΚΟ-ΔΙΑΓΝΩΣΤΙΚΟ ΚΕΝΤΡΟ ΤΗΣ
ΚΛΥΤΙΑΣ ΣΤΑΜΑΤΙΑΔΟΥ-ΑΝΤΩΝΙΑΔΗ
θα παραμείνει κλειστό κατά την περίοδο των εορτών από 22/12/03 έως 5/01/04
Θα λειτουργήσει κανονικά από **7/01/04**
Ευχόμαστε σε όλους Καλές Γιορτές
Ι. ΚΑΖΟΥΛΗ 14-ΡΟΔΟΣ • Τηλ.: 2241023444

ΙΑΤΡΙΚΗ ΑΝΑΚΟΙΝΩΣΗ
Το ιατρείο του
ΠΝΕΥΜΟΝΟΛΟΓΟΥ ΙΑΤΡΟΥ
ΔΗΜΗΤΡΗ Γ. ΚΡΗΤΙΚΟΥ
ΛΕΙΤΟΥΡΓΕΙ
στη νέα διεύθυνση **Βενετοκλέων 58**
ΤΗΛ. 2241032022, κιν. 6932723723

ΙΑΤΡΙΚΗ ΑΝΑΚΟΙΝΩΣΗ
Ο ιατρός
ΙΩΑΝΝΗΣ Κ. ΓΕΩΡΓΙΟΥ
ΕΙΔΙΚΟΣ ΠΑΘΟΛΟΓΟΣ
Δέχεται:
καθημερινά Δευτέρα έως και Παρασκευή 09.00-13.00 και 17.30-20.30
(Τετάρτη απόγευμα κλειστά)
ΣΤΕΦ. ΚΑΖΟΥΛΗ 18-ΡΟΔΟΣ
ΤΗΛ. ΙΑΤΡ.: 2241026526, ΚΙΝ. 6974588535

ΙΑΤΡΙΚΗ ΑΝΑΚΟΙΝΩΣΗ
Η ψυχολόγος
ΝΤΟΡΑ ΚΩΝΣΤΑΝΤΙΝΟΠΟΥΛΟΥ
Θα απουσιάσει από τη Ρόδο από 15 Δεκεμβρίου 2003 έως και 9/01/2004 λόγω συμμετοχής της σε σεμινάριο στην Αμερική.
Θα δέχεται ραντεβού πάλι από 12/01/2004
Καρίας 1-Περιοχή Ροδίνι
τηλ.: 2241035163-6944980550

ΙΑΤΡΙΚΗ ΑΝΑΚΟΙΝΩΣΗ
Η ιατρός
ΜΙΧΑΗΛΙΔΑ Ε. ΚΟΙΛΙΑ
ΠΑΙΔΙΑΤΡΟΣ
ΔΕΧΕΤΑΙ καθημερινά
Δευτέρα έως Παρασκευή 10.00 έως 13.30 πρ.,
17.30 έως 20.30 απ.
Τετάρτη απόγευμα κλειστά.
Στεφ. Καζούλη 18 Ρόδος
Τηλ. ιατρ. 2241035984, κιν. 6979778937

ΣΙΑΓΚΑ ΚΩΝΣΤΑΝΤΙΝΑ
ΨΥΧΟΛΟΓΟΣ
ΑΡΙΣΤΟΤΕΛΕΙΟΥ ΠΑΝΕΠΙΣΤΗΜΙΟΥ ΘΕΣ/ΚΗΣ
ΔΕΧΕΤΑΙ καθημερινά εκτός Σαββατοκύριακο κατόπιν ραντεβού.
Στεφ. Καζούλη 18 (1ος όροφος) • τηλ. 2241022102

ΓΕΩΡΓΙΟΣ ΦΙΛ. ΔΙΑΚΟΝΙΚΟΛΑΟΥ
Χειρούργος - Οδοντίατρος
ΑΡΙΣΤΟΤΕΛΕΙΟΥ ΠΑΝΕΠΙΣΤΗΜΙΟΥ ΘΕΣ/ΚΗΣ
ΔΕΧΕΤΑΙ καθημερινά 09.00-13.00 και 17.00-21.00 και Σάββατο κατόπιν ραντεβού.
Στεφ. Καζούλη 18 Ρόδος • τηλ.-φαξ 2241032648, κιν. 6945040049

Κέντρο Συμβουλευτικής & Αξιολόγησης Προσωπικότητας Παιδιών & Ενηλίκων
ΠΑΠΑΓΕΩΡΓΙΟΥ ΘΑΝΟΣ
Ψυχολόγος – Ψυχοθεραπευτής
ΠΑΝΕΠΙΣΤΗΜΙΟΥ ΑΘΗΝΩΝ
- **Διερεύνηση Προσωπικότητας (Προφίλ- Δεξιότητες-Αδυναμίες)**
- **Δείκτης Νοημοσύνης Παιδιών και Ενηλίκων**
- **Μαθησιακές Δυσκολίες και Δυσλεξία**
- **Θεραπευτική Αντιμετώπιση Φοβιών-Ειδικών Φοβιών, Κατάθλιψης, Διαταραχής πανικού, Ψυχοσωματικών προβλημάτων, Τραυματικών γεγονότων ζωής (πένθος, χωρισμός, σχολική αποτυχία), Συναισθηματικών διαταραχών, Διαταραχών Διατροφής (βουλιμία-ανορεξία).**
- **Αντιμετώπιση προβλημάτων συμπεριφοράς παιδιών σε σχολείο-σπίτι**
- **Ανάπτυξη Κοινωνικών Δεξιοτήτων**
- **Βελτίωση Σχέσεων-Πρόγραμμα Ελέγχου Συγκρούσεων**
- **Βελτίωση Αυτοεκτίμησης-Αυτοεικόνας**
- **Συμβουλευτική Οικογένιας & Ζεύγους**

Κ. Παλαιολόγου 105 - Ρόδος
Τηλ:22410 78668- Κιν: 6947371250 - Μόνο με Ραντεβού

ΜΑΡΙΑ ΣΑΝΤΟΡΙΝΙΟΥ
ΚΛΙΝΙΚΗ ΨΥΧΟΛΟΓΟΣ-ΨΥΧΟΛΟΓΟΣ ΤΩΝ ΚΟΙΝΩΝΙΚΩΝ ΟΜΑΔΩΝ
Πτυχιούχος Κρατικού Πανεπιστημίου της Ρώμης «La Sapienza».
— Κλινική διάγνωση ψυχοπαθολογίας παιδιού, εφήβου και ενηλίκου.
— Ατομική και οικογενειακή ψυχολογική υποστήριξη και θεραπεία κατάθλιψης, φοβίας, κρίσης πανικού, μετατραυματικού στρες (διαζύγιο, πένθος, χωρισμός, αποτυχία, ασθένεια), βουλιμίας, ανορεξίας, διαταραχών προσωπικότητας, έλλειψη αυτοεκτίμησης, εθισμού, κακοποίησης.
— Ψυχολογική φροντίδα και προετοιμασία ανύπαντρης εγκύου και ζευγαριών, στην απόκτηση πρώτου παιδιού.
Επίσκεψη μόνο με ραντεβού.
Τηλέφωνα: 22410 28851 και 6946252407
Λάρνακας 4 (Εθν. Αντιστάσεως)

Εργαστήριο Κλινικής Ψυχολογίας
ΧΡΙΣΤΙΝΑ ΣΑΒΒΑΚΗ-ΓΚΡΑΝΖΑΝ
Κλινική Ψυχολόγος-Ψυχοπαθολόγος (DESS)
- Πτυχιούχος του Πανεπιστημίου Nancy Γαλλίας
- Μεταπτυχιακή ειδίκευση (DESS) στην Κλινική Ψυχολογία Ενηλίκου, Εφήβου και Παιδιού στο Πανεπιστήμιο Reims Γαλλίας

Για τον ενήλικο
- Ψυχοδιαγνωστική
- Ψυχολογική υποστήριξη
- Ατομική και οικογενειακή συνέντευξη
- Ψυχοθεραπεία αναλυτικής εμπνεύσεως

Για το παιδί
- Αξιολόγηση προσωπικότητας (τεστ νοημοσύνης, προβολής)
- Διάγνωση μαθησιακών δυσκολιών και συμπεριφορικών διαταραχών
- Συμβουλευτική επαγγελματικού προσανατολισμού
- Ψυχοθεραπεία μέσω παιχνιδιού και εικαστικών

Δέχεται με ραντεβού
Εθνικής Αντίστασης 15
Τηλ.: 77350-Κιν. 6937684251

ΚΕΝΤΡΟ ΕΙΔΙΚΩΝ ΘΕΡΑΠΕΙΩΝ ΤΟΥ ΠΑΙΔΙΟΥ ΔΩΔΕΚΑΝΗΣΟΥ
ΚΩΝ/ΝΟΣ ΜΠΑΔΑΝΗΣ - ΣΟΥΖΗ ΓΕΩΡΓΙΛΟΠΟΥΛΟΥ
ΕΡΓΟΘΕΡΑΠΕΥΤΗΣ ΠΤΥΧΙΟΥΧΟΣ ΜΕΘΟΔΟΥ BOBATH N.D.T
ΜΕΘΟΔΟΣ PORTAGE
ΑΙΣΘΗΤΗΡΙΑΚΗΣ ΟΛΟΚΛΗΡΩΣΗΣ (S.I.)
ΜΕΤΕΚΠΑΙΔΕΥΣΗ ΣΤΙΣ ΝΕΥΡΟΛΟΓΙΚΕΣ ΚΑΙ ΚΙΝΗΤΙΚΕΣ ΔΙΑΤΑΡΑΧΕΣ
ΛΟΓΟΠΑΘΟΛΟΓΟΣ ΜΕΤΑΠΤΥΧΙΑΚΟ ΑΚΟΥΟΛΟΓΙΑΣ
Αποστόλου Παύλου 84, Ρόδος 85100, τηλ. / fax (22410)60999/60579

ΕΛΛΗΝΙΚΗ ΔΗΜΟΚΡΑΤΙΑ
ΠΕΡΙΦΕΡΕΙΑ ΝΟΤΙΟΥ ΑΙΓΑΙΟΥ
ΝΟΜΟΣ ΔΩΔΕΚΑΝΗΣΟΥ
ΝΟΜΑΡΧΙΑΚΗ ΑΥΤ/ΣΗ ΔΩΔ/ΣΟΥ
ΝΟΜΑΡΧΙΑΚΟ ΣΥΜΒΟΥΛΙΟ

ΑΝΑΚΟΙΝΩΣΗ

Με την παρούσα ανακοινώνουμε ότι στις 10-12-2003 παρελήφθησαν από το Γραφείο μας οι παρακάτω αποφάσεις έγκρισης περιβαλλοντικών όρων της Περιφέρειας Νοτίου Αιγαίου-Γενική Δ/νση Περιφέρειας-Τμήμα ΠΕ.ΧΩ. Δωδ/σου:

Α) Η με αριθμό 1040/5-12-2003 απόφαση της Γενικής Γραμματέα Περιφέρειας Νοτίου Αιγαίου που αφορά «έγκριση περιβαλλοντικών όρων νέας ξενοδοχειακής μονάδος Α' τάξης αι δυναμικότητας 154 κλινών στην περιοχή «ΚΑΡΔΑΜΑΙΝΑ» Δήμου Ηρακλειδών Νήσου Κω Νομού Δωδ/σου, ιδιοκτησίας Νικολάου Νικολάου».

Β) Η με αριθμό 1010/5-12-03 απόφαση της Γενικής Γραμματέα Περιφέρειας Νοτίου Αιγαίου που αφορά «Εγκριση περιβαλλοντικών όρων για την κατασκευή και λειτουργία του έργου "Αξοποίηση του Ταμιευτήρα Λειβαδίων Πάτμου για άρδευση και ύδρευση"».

Γ) Η με αριθμό 1026/5-12-03 απόφαση της Γενικής Γραμματέα Περιφέρειας Νοτίου Αιγαίου που αφορά«Τροποποίηση της με αρ. πρ. 151/23.7.2003 απόφασης έγκρισης περιβαλλοντικών όρων για την κατασκευή και λειτουργία Χώρου Υγειονομικής Ταφής Απορριμμάτων (ΧΥΤΑ) Δήμου Αστυπάλαιας Νομού Δωδεκανήσου..

Καλούμε κάθε ενδιαφερόμενο, προκειμένου να λάβει γνώση της ανωτέρω απόφασης, να αποταθεί στο Τοπικό Γραφείο Περιβάλλοντος του Τ.Π. και Π.Ε. της Ν.Α. Δωδ/σου (κ. Αρη Σκιαδόπουλο, τηλ.22410-30413).

Οι προαναφερόμενες απόφασεις θα αναρτηθούν, για τις προσεχείς μέρες, στον πίνακα ανακοινώσεων της Νομαρχίας.

Ο Πρόεδρος του Ν.Σ. Δωδ/σου
Φώτης Χατζηδιάκος

ΣΥΛΛΟΓΟΙ ΤΗΛΙΩΝ ΡΟΔΟΥ
ΑΓΙΟΣ ΠΑΝΤΕΛΕΗΜΩΝ ΚΑΙ ΤΗΛΙΝΗ

ΠΡΟΣΚΛΗΣΗ

Οι Σύλλογοι Τηλίων Ρόδου "Αγιος Παντελεήμων" και "Τηλίνη"

σας προσκαλούν στη χοροεσπερίδα τους, που θα γίνει τα **Χριστούγεννα 25 Δεκεμβρίου 2003** και ώρα **20.00** στο ξενοδοχείο **"Φαληράκι Μπητς"**.

Τηλιακό ξεφάντωμα με πλούσια δώρα και πολλές εκπλήξεις.

Πληροφορίες στα τηλέφωνα:
22410-23984, 73373, 20328, 36510, 26364
Rezerve τηλ. 22410-85301

ΔΕΥΑΡ
ΔΗΜΟΤΙΚΗ ΕΠΙΧΕΙΡΗΣΗ
ΥΔΡΕΥΣΗΣ ΑΠΟΧΕΤΕΥΣΗΣ
ΡΟΔΟΥ
2ο χλμ. Εθν. οδού Ρόδου-Λίνδου
τηλ.: 2241068750-68757, fax: 66380

ΑΝΑΚΟΙΝΩΣΗ

Με αφορμή τα παράπονα πελατών μας, είτε αυτά αφορούν μη παραλαβή ή την μη έγκαιρη παραλαβή των λογαριασμών ύδρευσης, η επιχείρηση ανακοινώνει και παρακαλεί τους καταναλωτές της τα παρακάτω:

1. Οι ταχυδρομικές διευθύνσεις οι οποίες χρησιμοποιούνται από την επιχείρηση, είναι αυτές που έχουν δηλωθεί από τους ιδιοκτήτες των ακινήτων, την ημέρα υποβολής της αίτησης υδροδότησης. Οι διευθύνσεις με την πάροδο των χρόνων έχουν αλλάξει.
2. Ο κάθε ιδιοκτήτης είναι υποχρεωμένος να δηλώνει κάθε μεταβολή της ταχυδρομικής του διεύθυνσης στην επιχείρηση, για την ταχύτερη και καλύτερη εξυπηρέτηση του ιδίου.
3. Ο ιδιοκτήτης είναι ακόμα υποχρεωμένος να δηλώνει τις αλλαγές της ιδιοκτησίας του ακινήτου του, ώστε να εμφανίζεται στα αρχεία της Επιχείρησης, ο σημερινός ιδιοκτήτης και όχι κάποιος πρόγονός του, ο οποίος πιθανόν και να μην υπάρχει εν ζωή πια.
4. Οι ιδιοκτήτες που διαμένουν σε περιοχές εκτός σχεδίου πόλης, είναι υποχρεωμένοι να δηλώνουν ταχυδρομική διεύθυνση, ικανή να αναγνωριστεί από τους υπαλλήλους των ΕΛ.ΤΑ. Τα ΕΛ.ΤΑ. θα είναι ο μοναδικός φορέας αποστολής λογαριασμών στους καταναλωτές.

Η ΔΕΥΑΡ από την 1-2-2004 θα σταματήσει οριστικά την παράδοση τιμολογίων, χρησιμοποιώντας δικό της προσωπικό.

Παρακαλούμε τους αξιότιμους καταναλωτές μας, να βοηθήσουν στην διόρθωση των ταχυδρομικών τους διευθύνσεων ώστε η Επιχείρηση να μπορέσει να τους παράσχει καλύτερες υπηρεσίες.

Με εκτίμηση
Ο Γενικός Διευθυντής ΔΕΥΑΡ
Εμμ. Διακομανώλης
Διπλ/χος Μηχ/γος Μηχανικός

Αρχίζουν οι διακοπές κι αμέσως μετά η αντίστροφη μέτρηση

Τα σημεία στην ύλη των βασικών μαθημάτων των Πανελλαδικών Εξετάσεων και τις παγίδες στις οποίες πέφτουν οι μαθητές, παρουσιάζονται σήμερα καθώς οι γιορτές των Χριστουγέννων σηματοδοτούν, κάθε χρόνο, την αντίστροφη μέτρηση για τους υποψηφίους. Το αργότερο μέχρι τις αρχές Φεβρουαρίου, οι υποψήφιοι όλων των κατηγοριών θα κληθούν να υποβάλουν αιτήσεις συμμετοχής στις Πανελλαδικές Εξετάσεις και να δηλώσουν την κατεύθυνση στα μαθήματα της οποίας επιθυμούν να διαγωνιστούν, το Μάϊο, οπότε και θα αρχίσουν οι εξετάσεις. Σε κάθε περίπτωση, οι υποψήφιοι θα πρέπει να κατανοήσουν ότι η επιτυχία στις εξετάσεις δεν είναι θέμα της τελευταίας στιγμής. Απαιτεί καλό προγραμματισμό και μεθοδικότητα εκ μέρους των μαθητών, υπομονή, σταθερή πρεμία και διακριτικότητα εκ μέρους των γονέων, λένε οι εκπαιδευτικοί. Αναλυτικά και ανά μάθημα, οι υποψήφιοι πρέπει να προσέξουν και να κατευθύνουν τη μελέτη τους στα εξής σημεία:

Πανελλαδικές: κρυφές παγίδες στα μαθήματα

Ποιά σημεία πρέπει να προσέξουν ιδιαίτερα οι υποψήφιοι



ΑΡΧΑΙΑ ΕΛΛΗΝΙΚΑ

- Αποφύγετε τα εξωσχολικά βοηθήματα για τη μετάφραση του διδαγμένου κειμένου. Η μετάφραση του διδαγμένου κειμένου, που θεωρείται ορθή, είναι αυτή που προτείνεται στα σχόλια και στις σημειώσεις του διδακτικού εγχειριδίου. Επιμείνετε λοιπόν σχολαστικά σε αυτά και κοιτάξτε τα εξωσχολικά βοηθήματα μόνο στην περίπτωση που θέλετε να δείτε και μία άλλη άποψη. Να θυμάστε ότι στο σχολικό βιβλίο πρέπει να στηρίζετε και η ερώτηση που αφορά την εισαγωγή των διδαγμένων κειμένων. Φροντίστε να τις κατανοήσετε και όχι απλά να τις αποστηθίσετε, για να μην ξαφνιαστείτε από μία ενδεχόμενη συνδυαστική ερώτηση και να χάσετε "στάνταρτ" μονάδες, όταν έρθει η ώρα.
- Επιμείνετε σχολιαστικά στις μεταφράσεις του αδίδακτου κειμένου. Να θυμάστε ότι, με βάση τις οδηγίες που δίδονται στους βαθμολογητές σας, η μετάφραση του αδίδακτου κειμένου επιβάλλεται να είναι "νεοελληνική", δηλαδή να αποδίδει το νόημα του αρχαίου κειμένου με τρόπο πιστό στο συντακτικό του, αλλά και κατανοητό στο σύγχρονο Ελληνα.
- Επιμείνετε στην κατανόηση των κειμένων που διδάσκεστε για να μπορείτε να αντεπεξέλθετε στις απαιτήσεις της ερμηνευτικής - νοηματικής παρατήρησης. Με αυτήν "ελέγχεται" η εκφραστική και λογική ικανότητα και η επιμέλεια των εξεταζομένων και, συνήθως, σε αυτό το σημείο της εξέτασης παρατηρείται πρόβλημα. Οι βαθμολογητές το αποδίδουν στο γεγονός ότι οι μαθητές, κατά το χρόνο της προετοιμασίας τους, δεν προσδίδουν την πρέπουσα σημασία.
- Επιμείνετε με σχολαστικότητα στην ύλη της γραμματικής και του συντακτικού. Γυρίστε σε ό,τι νομίζετε πως έχετε κενό και εξαντλείστε όλα τα περιθώρια για να το καλύψετε. Οι φιλόλογοι επισημαίνουν πως η γραμματική -και κυρίως το συντακτικό- είναι σαν τα Μαθηματικά. Αν χάσεις έναν κρίκο, κινδυνεύεις να χάσεις το σύνολο. Η απόλυτη κατανόηση των κανόνων θα σας βοηθήσει, όχι μόνο να ανταποκριθείτε στις σχετικές ερωτήσεις, αλλά κυρίως στις απαιτήσεις των μεταφράσεων.
- Να έχετε πάντα κατά νου ότι, με βάση την εμπειρία των βαθμολογητών, τα συνηθέστερα γραμματικά σφάλματα γίνονται στα ρηματικά πρόσωπα, στον αριθμό, στην πτώση ή στο γένος των ζητουμένων, τα οποία συχνά οι μαθητές μπερδεύουν. Τα συνηθέστερα συντακτικά λάθη γίνονται στην αναγνώριση των δευτερευουσών προτάσεων, και ιδιαίτερα των αιτιολογικών, υποθετικών ή ειδικών, πλάγιων ερωτηματικών. Γι' αυτό συνιστάται η προσοχή των υποψηφίων στα ρήματα εξάρτησης.

ΕΚΘΕΣΗ-ΛΟΓΟΤΕΧΝΙΑ

- Προσοχή απαιτείται στις ερωτήσεις που αφορούν τη θεωρία του σχολικού βιβλίου, και κυρίως στις μεθόδους και στους τρόπους ανάπτυξης παραγράφου, στη συλλογιστική μέθοδο και στους τρόπους πειθούς. Να μην ξεχνάτε ούτε λεπτό ότι η Εκθεση πρέπει να απαντά αιτιολογημένα, με σαφήνεια και καθαρότητα στο/στα ζητούμενα του θέματος.

Η διφορούμενη θέση ή η έλλειψη επιχειρημάτων βαθμολογείται αρνητικά. Σύνηθες πρόβλημα που παρατηρείται στις απαντήσεις των υποψηφίων είναι η ανισομέρεια της δομής της έκθεσης κυρίως όταν υπάρχουν δύο ή περισσότερα ζητούμενα.

- Στη Λογοτεχνία, οι βαθμολογητές συνιστούν να επιμείνετε με πολύ προσοχή στα παραθέματα του βιβλίου. Επίσης, να προσέξετε την προηγμένου λόγου έκφραση, τις εισαγωγές, τις ερωτήσεις δομής του κειμένου, τις τεχνικές αφήγησης και την προοπτική. Να ασκηθείτε κατά το δυνατόν στο να σμιλεύετε κάθε σας πρόταση και να αποφεύγετε προκάτ απαντήσεις, διότι δεν οδηγούν στο αναμενόμενο.

ΙΣΤΟΡΙΑ

- Προσοχή χρειάζεται στους προσδιορισμούς χρονικών ορίων, π.χ.: το εργατικό κίνημα κατά τη πρώτη δεκαετία του 20ου αιώνα. Ξεκαθαρίστε μέσα σας, και όχι μηχανικά, τις χρονικές περιόδους και τα χαρακτηριστικά που τις συνοδεύουν.
- Μην αμελείτε τη σημασία των πηγών. Στις ερωτήσεις με ιστορικό παράθεμα ("πηγή"), η απάντηση θεωρείται πλήρης όταν συνδυάζει τη θεωρητική γνώση με τις πληροφορίες του παραθέματος, δίδεται με εκφραστική τελειότητα, διακρίνεται για την αίσθηση του "μέτρου" (η φλυαρία, αλλά και η λακωνικότητα δεν ενδείκνυνται).

ΜΑΘΗΜΑΤΙΚΑ

- Κωδικοποιείται τη μεθοδολογία που λύνονται οι κατηγορίες ασκήσεων και επιμένετε στις βασικές από αυτές.
- Επαναλαμβάνετε τη θεωρία δίνοντας βάρος, ιδιαίτερα φέτος, στους ορισμούς των εννοιών.
- Επιμείνετε στις λεπτομέρειες. Τώρα, έχετε ακόμη χρόνο να κατανοήσετε ό,τι σας δυσκολεύει στη θεωρία και τις ασκήσεις.

Μην το αφήνετε για αργότερα διότι, πολύ απλά, κουράζετε τον εαυτό σας και τον γεμίζετε με άγχος. Αργότερα, εξάλλου, τα χρονικά περιθώρια θα είναι ασφυκτικά...

ΒΙΟΛΟΓΙΑ

- Επιμείνετε στην πλήρη κατανόηση των βιολογικών όρων, των σχέσεων, των αλληλεπιδράσεων και των αλληλοσυνδέσεων. Οι καθηγητές που διδάσκουν βιολογία επιμένουν ότι εκεί βρίσκεται το κλειδί της επιτυχίας των βιολογικών μαθημάτων.
- Ασκηθείτε στον επιστημονικό τρόπο σκέψης που απαιτούν οι φυσικές επιστήμες και στην ακρίβεια στη διατύπωσή τους.

Να θυμάστε πάντα ότι, ειδικά στη Βιολογία, τα ευκόλως εννοούμενα δεν παραλείπονται. Στο μάθημα αυτό, ο "πότος" κρίνεται από τη διατύπωση και την ευρύτητα πνεύματος. Αν τυχόν αντιμετωπίζετε πρόβλημα στην έκφραση, ασκηθείτε στις σύντομες προτάσεις.

ΦΥΣΙΚΗ-ΧΗΜΕΙΑ

- Ασκηθείτε στην αιτιολόγηση των ερωτήσεων της ύλης σας. Θα σας βοηθήσει να ανταποκριθείτε με σαφήνεια και ακρίβεια στις πρώτες ομάδες ερωτήσεων που συνήθως "μπαίνουν" στις εξετάσεις.
- Επιμείνετε στην καλή γνώση της θεωρίας και στην εμπειρία επίλυσης ασκήσεων. Μην αμελήσετε να δώσετε προσοχή στην πραγματοποίηση σωστών αριθμητικών πράξεων. Το άριστα στην άσκηση απαιτεί ορθό αποτέλεσμα, δηλαδή σωστές αριθμητικές πράξεις.

ΑΡΧΕΣ ΟΙΚΟΝΟΜΙΚΗΣ ΘΕΩΡΙΑΣ

Οι εξεταζόμενοι, κατά τους βαθμολογητές, αποστηθίζουν και δεν κατανοούν τους όρους της θεωρίας. Εξού και τα λάθη. Σύμφωνα με τους ίδιους, αυτά που από τώρα πρέπει να προσέξετε είναι αυτά στα οποία συνηθέστερα κάνουν λάθη οι εξεταζόμενοι.

Δηλαδή:

- Συγχέουν την έννοια της ζήτησης με την έννοια της ζητούμενης ποσότητας.
- Μπερδεύουν τους υπολογισμούς των ποσοστών, είτε αναφέρεται στην τιμή είτε στη ζητούμενη ποσότητα είτε στην προσφερόμενη ποσότητα.
- Οταν δίνεται πίνακας προσφοράς ή ζήτησης, οι μαθητές εκφράζουν συνήθως τον πίνακα σε γραμμική συνάρτηση, ενώ η σχέση τιμών και ποσοτήτων δεν είναι πάντοτε γραμμική.
- Στον υπολογισμό του κόστους των πρώτων υλών που χρησιμοποιεί η επιχείρηση πολλαπλασιάζουν το κόστος της πρώτης ύλης ανά μονάδα προϊόντος με τον αριθμό των εργατών και όχι με την παραγόμενη κάθε φορά ποσότητα.
- Στον πίνακα προσφορά δεν περιλαμβάνουν και το επίπεδο παραγωγής για το οποίο ισχύει οριακό κόστος ίσο με μέσο μεταβλητό κόστος.
- Η επιβολή από το κράτος ανώτατης τιμής στην αγορά ενός αγαθού συνήθως δημιουργεί "μαύρη αγορά". Οι μαθητές υπολογίζουν το ύψος του "καπέλου" αφαιρώντας από την τιμή της μαύρης αγοράς την τιμή ισορροπίας και όχι την ενώτερη τιμή που έχει επιβληθεί.
- Συγχέουν την έννοια του πληθωρισμού και την έννοια του ρυθμού πληθωρισμού. Πληθωρισμός είναι η τάση ανόδου του γενικού επιπέδου των τιμών σε σχέση με το έτος βάσης. Ρυθμός πληθωρισμού είναι η μεταβολή του γενικού επιπέδου των τιμών σε σχέση με το προηγούμενο έτος (ή ετήσια ποσοστιαία μεταβολή του δείκτη τιμών).
- Υπολογίζουν το ποσοστό ανεργίας με βάση τον πληθυσμό και όχι με βάση το εργατικό δυναμικό.

ΕΛΛΗΝΙΚΗ ΔΗΜΟΚΡΑΤΙΑ
ΠΕΡΙΦΕΡΕΙΑ ΝΟΤΙΟΥ ΑΙΓΑΙΟΥ
ΝΟΜΟΣ ΔΩΔΕΚΑΝΗΣΟΥ
ΝΟΜΑΡΧΙΑΚΗ ΑΥΤ/ΣΗ ΔΩΔ/ΣΟΥ
ΝΟΜΑΡΧΙΑΚΟ ΣΥΜΒΟΥΛΙΟ

ΑΝΑΚΟΙΝΩΣΗ

Με το υπ' αριθμ. πρωτ. 10-12-2003, η Περιφέρεια Νοτίου Αιγαίου - Γενική Διεύθυνση Περιφέρειας - Τμήμα ΠΕ.ΧΩ. Δωδ/σου μας διαβίβασε την με αριθμ. πρωτ. 1189/3-12-03 απόφαση της Γενικής Γραμματέα Περιφέρειας Νοτίου Αιγαίου που αφορά «Υπαγωγή στην κατηγορία 4 της με αριθμ. Η.Π. 15393/2332/5.8.2002 ΚΥΑ σύμφωνα με τη διαδικασία του άρθρου 9 της Η.Π.1104/703/Φ104/14.3.2003 ΚΥΑ του έργου «Τουριστική μονάδα οκτώ (8) επιπλωμένων κατοικιών δυναμικότητας 32 κλινών, εκτός του σχεδίου πόλεως Καρπάθου Νομού Δωδ/σου, ιδιοκτησίας Λειβαδιώτη-Διακίδη Μαρίας"».

Καλούμε κάθε ενδιαφερόμενο, προκειμένου να λάβει γνώση της ανωτέρω απόφασης, να αποταθεί στο Τοπικό Γραφείο Περιβάλλοντος του Τ.Π. και Π.Ε. της Ν.Α. Δωδ/σου (κ. Αρη Σκιαδόπουλο, τηλ.22410-30413).

Η προαναφερόμενη απόφαση θα αναρτηθεί, για τις προσεχείς μέρες, στον πίνακα ανακοινώσεων της Νομαρχίας.

Ο Πρόεδρος του Ν.Σ. Δωδ/σου
Φώτης Χατζηδιάκος

ΕΛΛΗΝΙΚΗ ΔΗΜΟΚΡΑΤΙΑ
ΠΕΡΙΦΕΡΕΙΑ ΝΟΤΙΟΥ ΑΙΓΑΙΟΥ
ΝΟΜΟΣ ΔΩΔΕΚΑΝΗΣΟΥ
ΝΟΜΑΡΧΙΑΚΗ ΑΥΤ/ΣΗ ΔΩΔ/ΣΟΥ
ΝΟΜΑΡΧΙΑΚΟ ΣΥΜΒΟΥΛΙΟ

ΑΝΑΚΟΙΝΩΣΗ

Με το υπ' αριθμ. πρωτ. 10-12-2003, η Περιφέρεια Νοτίου Αιγαίου - Γενική Διεύθυνση Περιφέρειας - Τμήμα ΠΕ.ΧΩ. Δωδ/σου μας διαβίβασε την με αριθμ. πρωτ. 1230/4-12-03 απόφαση της Γενικής Γραμματέα Περιφέρειας Νοτίου Αιγαίου που αφορά «Υπαγωγή στην κατηγορία 4 της με αριθμ.Η.Π. 15393/2332/5.8.2002 ΚΥΑ σύμφωνα με τη διαδικασία του άρθρου 9 της Η.Π.1104/703/Φ104/14.3.2003 ΚΥΑ του έργου "Μετατροπή παραδοσιακής κατοικίας σε τουριστικό κατάλυμα δυναμικότητας 5 κλινών, εντός του οικισμού Ολύμπου Νήσου Καρπάθου Νομού Δωδ/σου, ιδιοκτησίας Ειρήνης Νισυρίου"».

Καλούμε κάθε ενδιαφερόμενο, προκειμένου να λάβει γνώση της ανωτέρω απόφασης, να αποταθεί στο Τοπικό Γραφείο Περιβάλλοντος του Τ.Π. και Π.Ε. της Ν.Α. Δωδ/σου (κ. Αρη Σκιαδόπουλο, τηλ.22410-30413).

Η προαναφερόμενη απόφαση θα αναρτηθεί, για τις προσεχείς μέρες, στον πίνακα ανακοινώσεων της Νομαρχίας.

Ο Πρόεδρος του Ν.Σ. Δωδ/σου
Φώτης Χατζηδιάκος

ΣΥΝΕΡΓΕΙΟ ΚΑΤΑΣΧΕΣΗΣ ΑΠΟ ΤΟ ΔΗΜΟ Ν. ΡΟΔΟΥ

Ετοιμος για τ' αδέσποτα κατσίκια

Ετοιμος να αναλάβει δράση κατά των αδέσποτων ζώων μετά το πράσινο φως από την Εισαγγελία Ρόδου, εμφανίζεται ο δήμος Νότιας Ρόδου. Το συνέργειο για την κατάσχεση ζώων είναι έτοιμο, όπως δήλωσε ο επίκουρος δημάρχου Σταύρος Ακκούρης και θα ξεκινήσει άμεσα το έργο του.

Η γνωμάτευση του εισαγγελέα Ρόδου κ. Γ. Οικονόμου σύμφωνα με την οποία μπορεί τόσο η Νομαρχία Δωδ/σου όσο και οι κατά τόπους Δήμοι να συγκροτούν συνεργεία για να μαζεύουν τα αδέσποτα ζώα και στη συνέχεια να προχωρούν στην εκποίησή τους, χαροποίησε τους εκπροσώπους των Δημοτικών Αρχών στο νησί της Ρόδου, αφού η αδέσποτη βόσκηση, είναι μια από τις μεγάλες πληγές της υπαίθρου.

Μιλώντας σε συντάκτη της «Γνώμης» ο επίκουρος δημάρχου Νότιας Ρόδου Σταύρος Ακκούρης εξέφρασε την απόλυτη ικανοποίησή του γι' αυτή την εξέλιξη και πιστεύει ότι τώρα μπορεί να μπει ένα τέλος σε αυτή την «κατάρα» που έχει κτυπήσει τα τελευταία χρόνια με την κατάργηση της αγροφυλακής.

«Εμείς ως δήμος -είπε ο κ. Ακκούρης- είμαστε έτοιμοι να βγάλουμε και από σήμερα συνεργείο για να αρχίσουμε να συγκεντρώνουμε τα αδέσποτα που δεν είναι λίγα στην περιοχή μας. Επιτέλους μπορούμε να κτυπήσουμε αυτή την κατάρα που μας ταλαιπωρεί καθημερινά».

Σημειώνεται ότι ο δήμος Νότιας Ρόδου επί της προηγούμενης δημοτικής αρχής είχε προσπαθήσει να αντιμετωπίσει το πρόβλημα με τη συγκρότηση συνεργείου για την περισυλλογή αδέσποτων ζώων με αποτέλεσμα κάποιοι από τους τότε δημοτικούς άρχοντες να καθίσουν στο σκαμνί του κατηγορούμενου.

Εκτός από το δήμο Νότιας Ρόδου, έντονο πρόβλημα από την αδέσποτη βόσκηση αντιμετωπίζουν και άλλοι δήμοι, όπως Λινδίων, Αρχαγγέλου και Ατταβύρου. Αρκετές φορές παρόμοιο πρόβλημα έχει και ο δήμος Ροδίων στις παρυφές της πόλης.

ΟΔΗΓΙΕΣ ΑΠΟ ΤΟ ΔΗΜΟ ΡΟΔΟΥ

Λίστα ασφαλείας παιχνιδιών

Οι γιορτές των Χριστουγέννων είναι η περίοδος όπου η συντριπτική πλειοψηφία των μικρών καταναλωτών ζητά για δώρο από τους γονείς, τους συγγενείς και τον Αϊ Βασίλη κάποιο παιχνίδι. Φυσικά, δεν θέλετε τα παιδιά σας να τραυματιστούν παίζοντας με τα παιχνίδια που τους αγοράσατε. Γι' αυτό να θυμάστε πως επειδή βρίσκεται ένα παιχνίδι στα ράφια ενός καταστήματος δεν σημαίνει πως το συγκεκριμένο παιχνίδι είναι ασφαλές και κατάλληλο για το παιδί σας. Για να αποφύγετε ατυχήματα που συνδυάζονται με παιχνίδια , το Γραφείο Ενημέρωσης Καταναλωτή, του Δήμου Ρόδου προσφέρει κάποιες συμβουλές ασφαλείας.

Λίστα ασφαλείας παιχνιδιών:

• **Ελέγξτε την ετικέτα**: Κοιτάτε πάντα για το όριο ηλικίας και τις προειδοποιήσεις ασφαλείας. Όταν αγοράζετε παιχνίδια για παιδιά κάτω των τριών (3) ετών, ελέγξτε αν υπάρχει προειδοποίηση για επικίνδυνα μικρά αντικείμενα. Αυτό το σημείο είναι ιδιαίτερα σημαντικό γιατί τα βρέφη 8-10 μηνών έχουν την τάση να βάζουν αντικείμενα στο στόμα τους.

• **Ελέγξτε το παιχνίδι**: Ψάξτε για μυτερά ή κοφτερά σημεία ή επικίνδυνα σημεία που προεξέχουν. Μερικά παιχνίδια που βγάζουν έντονους θορύβους θα μπορούσαν να προκαλέσουν βλάβη στην ακοή των παιδιών. Βεβαιωθείτε ότι τα λούτρινα ζωάκια και οι κούκλες είναι καλοφτιαγμένες-ελέγξτε για μικρά διακοσμητικά στολίδια που θα μπορούσαν να αποκοπούν και να προκαλέσουν ασφυξία.

• **Ελέγξτε για μικρά αντικείμενα:** Επειδή τα μικρά αντικείμενα, μπορούν πολύ εύκολα να πνίξουν ένα βρέφος 8-10 μηνών, τα μικρά αντικείμενα είναι απαγορευμένα από τα παιχνίδια για παιδιά μέχρι τριών (3) ετών. Παρόλα αυτά είναι προτιμότερο να ελέγχετε και εσείς οι ίδιοι το παιχνίδι πριν το αγοράσετε. Εξάλλου πόσο μικρό είναι είναι το πολύ μικρό; Οι ειδικοί στην ασφάλεια παιχνιδιών λένε ότι μπορείτε να ελέγξτε τα παιχνίδια σας με ένα κύλινδρο από χαρτί υγείας. Αν το παιχνίδι χωράει στον σωλήνα τότε μπορεί εύκολα να προκαλέσει σοβαρό πρόβλημα.

• **Σκεφτείτε όλη την οικογένεια πριν αγοράσετε ένα παιχνίδι:** Ένα παιχνίδι που είναι ευχάριστο και διασκεδαστικό για ένα παιδί δέκα (10) ετών, μπορεί να είναι ακατάλληλο, ακόμη και θανατηφόρο για ένα νεότερο αδερφάκι. Για παράδειγμα, τα μπαλόνια δεν θα έπρεπε να δίνονται σε παιδιά κάτω των οκτώ (8) ετών. Ξεφουσκωμένα μπαλόνια ή κομμάτια από σκασμένα μπαλόνια είναι πολύ πιθανό να γίνουν αιτία ασφυξίας ή πνιγμού.

• **Αφαιρέστε όλα τα υλικά συσκευασίας:** Αυτό πρέπει να γίνεται αμέσως μόλις ανοίξει το παιδί το δώρο του. Πλαστικές σακούλες, μπαλάκια αφρού, σχοινιά, κορδέλες και καρφιά ή ίνες μπορούν να γίνουν πολύ επικίνδυνες για τα μικρά παιδιά.

• **Κατάλληλη διατήρηση και αποθήκευση**: Φροντίστε να κρατάτε τα παιχνίδια που προορίζονται για μεγάλα παιδιά σε μέρος που τα μικρά παιδιά δεν μπορούν να έχουν πρόσβαση για να τα πάρουν. Μάθετε στα παιδιά σας να μαζεύουν τα παιχνίδια τους μόλις τελειώσουν το παιχνίδι. Αυτό μπορεί να σας βοηθήσει να αποφύγετε τυχαία παραπατήματα και πεσίματα.

• **Επιθεώρηση ρουτίνας**: Κάθε λίγους μήνες ελέγχετε τα παιχνίδια των παιδιών σας για σπασμένα αντικείμενα, αιχμηρές εγκοπές ή οδοντωτά άκρα. Επιδιορθώστε ή πετάξτε οτιδήποτε είναι χαλασμένο αμέσως.

ΠΑΠΑΔΗΜΗΤΡΙΟΥ Α.Ε.

ΡΟΔΙΤΗ ΕΠΙΧΕΙΡΗΜΑΤΙΑ!! ΔΕΣ ΤΟ ΣΥΜΦΕΡΟΝ ΣΟΥ!
ΜΟΝΟ ΕΜΕΙΣ ΜΠΟΡΟΥΜΕ ΚΑΙ ΠΟΥΛΑΜΕ ΠΡΟΪΟΝΤΑ ΑΡΙΣΤΗΣ ΠΟΙΟΤΗΤΑΣ ΣΕ ΑΣΥΝΑΓΩΝΙΣΤΕΣ ΤΙΜΕΣ!



ΠΙΣΤΟΠΟΙΗΤΙΚΑ ISO 9001:2000 & HACCP.

Η ΠΡΩΤΗ ΡΟΔΙΤΙΚΗ ΜΠΥΡΑ!!
1.ΜΠΥΡΑ MAGNUS MAGISTER (Ο ΜΕΓΑΛΟΣ ΜΑΓΙΣΤΡΟΣ)
2.POST-MIX ΑΝΑΨΥΚΤΙΚΑ ΠΑΡΑΓΩΓΗΣ ΜΑΣ
3.ΧΥΜΟΥΣ ΓΙΑ ΠΡΩΙΝΑ ΠΑΡΑΓΩΓΗΣ ΜΑΣ
4.ΧΥΜΟΥΣ ΓΙΑ ΚΟΚΤΕΗΛ ΚΑΙ LONG DRIKS
NEW! 5.ΚΑΦΕΣ ΣΕ ΣΥΣΚΕΥΑΣΙΑ BAG IN BOX
NEW! 6.ΚΡΑΣΙ ΣΕ ΣΥΣΚΕΥΑΣΙΑ BAG IN BOX

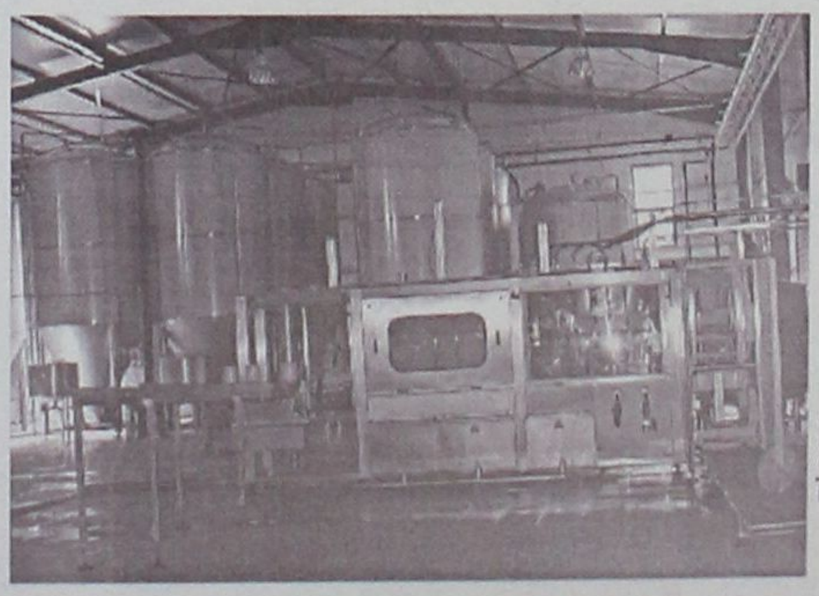

ΟΛΑ ΤΑ ΠΡΟΪΟΝΤΑ ΜΑΣ ΜΠΟΡΕΙΤΕ ΝΑ ΤΑ ΔΙΑΘΕΣΕΤΕ ΣΤΟΥΣ ΠΕΛΑΤΕΣ ΣΑΣ ΜΕΣΩ ΜΗΧΑΝΗΜΑΤΩΝ ΠΟΥ ΘΑ ΣΑΣ ΠΑΡΑΧΩΡΗΘΟΥΝ ΠΡΟΣ ΧΡΗΣΗ ΑΠΟ ΤΗΝ ΕΤΑΙΡΙΑ ΜΑΣ. ΟΙ ΣΥΣΚΕΥΑΣΙΕΣ ΜΑΣ ΕΙΝΑΙ ΜΙΑΣ ΧΡΗΣΕΩΣ

ΔΙΕΥΘΥΝΣΗ: ΚΡΕΜΑΣΤΗ ΤΗΛΕΦΩΝΑ: (22140) 91545 – (22410) 95790 - FAX: (22410) 95765 –- E-MAIL: magister@otenet.gr

ΚΗΔΕΙΕΣ



Τον λατρευτό μας υιό, αδελφό, ξάδελφο και θείο

ΑΠΟΣΤΟΛΟ ΧΑΤΖΗΚΟΣΜΑ

ετών 57

κηδεύουμε σήμερα Δευτέρα 22 Δεκεμβρίου 2003 και ώρα 3 μ.μ. από τον Ιερό Ναό Ταξιαρχών νεκροταφείου Ρόδου.

Οι γονείς: Μαρία-Δημήτρης

Τα αδέλφια,τα ξαδέλφια, τ' ανίψια και οι λοιποί συγγενείς.

Τον λατρευτό μας σύζυγο, πατέρα, παππού, αδελφό και θείο

ΝΙΚΟΛΑΟ ΜΥΣΙΡΛΑΚΗ

ετών 75

κηδεύουμε σήμερα Δευτέρα 22-12-03 και ώρα 12ην μεσημβρινή από τον Ιερό Ναό Ταξιαρχών Νεκροταφείου Ρόδου.

Η σύζυγος: Σταματία.

Τα παιδιά: Στέφανος, Παρασκευάς, Ιάκωβος, Μαριάνθη Αρήφ, Τσαμπίκος-Ελένη.

Τα εγγόνια, οι αδελφές, τ' ανίψια και οι λοιποί συγγενείς.

ΜΝΗΜΟΣΥΝΑ



Την 23η μηνός Δεκεμβρίου ημέρα Τρίτη και ώρα 8 π.μ. εις τον Ιερό Ναό των Εισοδίων της Θεοτόκου Κοσκινού τελούμε 9ήμερο μνημόσυνο υπέρ αναπαύσεως της ψυχής της αγαπημένης μας μητέρας, γιαγιάς, θείας και εξαδέλφης

ΤΣΑΜΠΙΚΑΣ Δ. ΣΕΒΑΣΤΑΚΗ

Τα παιδιά: Νίκος-Αντρη Σεβαστάκη, Παρασκευή-Μιχάλης Κουλούρας, Ευαγγελία-Σάββας.

Τα εγγόνια,τα δισέγγονα, τ' ανίψια και οι λοιποί συγγενείς.



Την 23η μηνός Δεκεμβρίου ημέρα Τρίτη και ώρα 8.30 εις τον Ιερό Ναό Ταξιαρχών Νεκροταφείου Ρόδου τελούμε ετήσιο μνημόσυνο υπέρ αναπαύσεως της ψυχής της λατρευτής μας μητέρας, γιαγιάς, αδελφής και θείας

ΜΑΡΙΑΣ ΠΑΣΣΑΡΟ

Τα παιδιά: Ιωάννης-Παναγιώτα.

Τα εγγόνια,τ' αδέλφια, τ' ανίψια και οι λοιποί συγγενείς.

ΕΛΛΗΝΙΚΗ ΔΗΜΟΚΡΑΤΙΑ
ΠΕΡΙΦΕΡΕΙΑ ΝΟΤΙΟΥ ΑΙΓΑΙΟΥ
ΝΟΜΟΣ ΔΩΔΕΚΑΝΗΣΟΥ
ΝΟΜΑΡΧΙΑΚΗ ΑΥΤ/ΣΗ ΔΩΔ/ΣΟΥ
ΝΟΜΑΡΧΙΑΚΟ ΣΥΜΒΟΥΛΙΟ

ΑΝΑΚΟΙΝΩΣΗ

Με το υπ' αριθμ. πρωτ. 1340/16-12-2003 έγγραφο της Περιφέρειας Νοτίου Αιγαίου - Γενική Διεύθυνση Περιφέρειας - Τμήμα ΠΕ.ΧΩ. Δωδ/σου μας διαβιβάστηκε για γνωμοδότηση η από Μάιο του 2003 Μελέτη Περιβαλλοντικών Επιπτώσεων (Μ.Π.Ε.) της επέκτασης ξενοδοχειακής μονάδος Β' τάξης και δυναμικότητας 199 κλινών κατά 51 κλίνες (συνολική δυνατότητα 250 κλίνες) και αναβάθμιση σε Α' κατηγορία στη θέση «ΚΡΙΘΩΝΙ», Δήμου Λέρου, Νομού Δωδ/σου, ιδιοκτησίας της «ΑΦΟΙ ΑΣΒΕΣΤΑ Α.Ξ.Τ.Ε.».

Καλούμε κάθε ενδιαφερόμενο να υποβάλλει τις έγγραφες παρατηρήσεις του ως προς το περιεχόμενο της παραπάνω Μελέτης, μέσα σε προθεσμία δεκαπέντε (15) ημερών από την ημερομηνία δημοσίευσης της παρούσας στον ημερήσιο τοπικό Τύπο.

Οι ενστάσεις θα υποβάλλονται:

1. Στην Γραμματεία της Νομαρχιακής Επιτροπής της Ν.Α. Δωδ/σου
2. Στην ανωτέρω αναφερόμενη Υπηρεσία και θα κοινοποιούνται στο Τοπικό Γραφείο Περιβάλλοντος του Τ.Π. και Π.Ε. της Ν.Α. Δωδ/σου (υπόψη κ. Αρη Σκιαδόπουλου, τηλ. 2241030413) όπου βρίσκεται η ανωτέρω Μελέτη και μπορεί κάθε ενδιαφερόμενος να λάβει γνώση αυτής.

Ο Πρόεδρος του Ν.Σ. Δωδ/σου
Φώτης Χατζηδιάκος

ΕΛΛΗΝΙΚΗ ΔΗΜΟΚΡΑΤΙΑ
ΠΕΡΙΦΕΡΕΙΑ ΝΟΤΙΟΥ ΑΙΓΑΙΟΥ
ΝΟΜΟΣ ΔΩΔΕΚΑΝΗΣΟΥ
ΝΟΜΑΡΧΙΑΚΗ ΑΥΤ/ΣΗ ΔΩΔ/ΣΟΥ
ΝΟΜΑΡΧΙΑΚΟ ΣΥΜΒΟΥΛΙΟ

ΑΝΑΚΟΙΝΩΣΗ

Με την παρούσα ανακοινώνουμε ότι στις 10-12-2003 παρελήφθησαν από το Γραφείο μας οι παρακάτω αποφάσεις έγκρισης περιβαλλοντικών όρων της Περιφέρειας Νοτίου Αιγαίου-Γενική Δ/νση Περιφέρειας-Τμήμα ΠΕ.ΧΩ. Δωδ/σου:

Α) Η με αριθμό 1040/5-12-2003 απόφαση της Γενικής Γραμματέα Περιφέρειας Νοτίου Αιγαίου που αφορά «έγκριση περιβαλλοντικών όρων νέας ξενοδοχειακής μονάδος Α' τάξης και δυναμικότητας 154 κλινών στην περιοχή «ΚΑΡΔΑΜΑΙΝΑ» Δήμου Ηρακλειδών, Νήσου Κω, Νομού Δωδ/σου, ιδιοκτησίας Νικολάου Νικολάου».

Β) Η με αριθμό 1010/5-12-03 απόφαση της Γενικής Γραμματέα Περιφέρειας Νοτίου Αιγαίου που αφορά «Εγκριση περιβαλλοντικών όρων για την κατασκευή και λειτουργία του έργου "Αξιοποίηση του Ταμιευτήρα Λειβαδίων Πάτμου για άρδευση και ύδρευση"».

Γ) Η με αριθμό 1026/5-12-03 απόφαση της Γενικής Γραμματέα Περιφέρειας Νοτίου Αιγαίου που αφορά«Τροποποίηση της με αρ. πρ. 151/23.7.2003 απόφασης έγκρισης περιβαλλοντικών όρων για την κατασκευή και λειτουργία Χώρου Υγειονομικής Ταφής Απορριμμάτων (ΧΥΤΑ) Δήμου Αστυπάλαιας Νομού Δωδεκανήσου».

Καλούμε κάθε ενδιαφερόμενο, προκειμένου να λάβει γνώση της ανωτέρω απόφασης, να απευθεί στο Τοπικό Γραφείο Περιβάλλοντος του Τ.Π. και Π.Ε. της Ν.Α. Δωδ/σου (κ. Αρη Σκιαδόπουλο, τηλ. 22410-30413).

Οι προαναφερόμενες απόφασεις θα αναρτηθούν, για τις προσεχείς μέρες, στον πίνακα ανακοινώσεων της Νομαρχίας.

Ο Πρόεδρος του Ν.Σ. Δωδ/σου
Φώτης Χατζηδιάκος

ΕΛΛΗΝΙΚΗ ΔΗΜΟΚΡΑΤΙΑ
ΔΗΜΟΣ ΡΟΔΙΩΝ
Δ/ΝΣΗ ΤΕΧΝΙΚΩΝ ΥΠΗΡΕΣΙΩΝ
«ΠΡΟΜΗΘΕΙΑ ΦΩΤΟΑΝΤΙΓΡΑΦΙΚΟΥ ΜΗΧΑΝΗΜΑΤΟΣ»
ΑΡΙΘ. ΠΡΩΤ. 21499/17.12.2003

ΠΕΡΙΛΗΨΗ ΔΙΑΚΗΡΥΞΗΣ ΜΥΣΤΙΚΗΣ ΔΗΜΟΠΡΑΣΙΑΣ

Ο Δήμαρχος Ροδίων διακηρύσσει ότι θα γίνει πρόχειρος διαγωνισμός ελεύθερος σε ευρώ και με κριτήριο τη συμφερότερη προσφορά, με υποβολή σφραγισμένων προσφορών και με συμπλήρωση τιμολογίου για την ανάδειξη προμηθευτή για την «ΠΡΟΜΗΘΕΙΑ ΦΩΤΟΑΝΤΙΓΡΑΦΙΚΟΥ ΜΗΧΑΝΗΜΑΤΟΣ».

Ο ενδεικτικός προϋπολογισμός ανέρχεται στο ποσό των 7.500 ευρώ συμπεριλαμβανομένου του ΦΠΑ. Ο χρόνος παράδοσης της ανωτέρω προμήθειας που θ' αρχίσει από την υπογραφή της σύμβασης καθορίζεται σε τριάντα (30) ημέρες.

Ο διαγωνισμός θα γίνει την 19η Ιανουαρίου 2004 ημέρα Δευτέρα, με ώρα έναρξης αποδοχής προσφορών την 10.00 πρωινή και ώρα λήξης αποδοχής προσφορών την 11.00 πρωινή στα γραφεία της Δ/νσης Τεχνικών Υπηρεσιών (Αγίου Ιωάννου 52 και Διαγοριδών γωνία) και μπροστά στην αρμόδια Επιτροπή Διεξαγωγής του Διαγωνισμού.

Στον διαγωνισμό γίνονται δεκτοί όλοι οι κατασκευαστές και αναγνωρισμένοι προμηθευτές που επιθυμούν να λάβουν μέρος προσκομίζοντας τα δικαιολογητικά που προβλέπονται από την διακήρυξη.

Η εγγύηση συμμετοχής στο διαγωνισμό είναι 5% επί της αξίας του ενδεικτικού προϋπολογισμού της μελέτης επί του συνόλου ή επί μέρους των ειδών της προμήθειας, σε εγγυητική επιστολή.

Η λήξη ισχύος της εγγυητικής επιστολής πρέπει να είναι τουλάχιστον ένα μήνα πέραν της λήξης της ισχύος της προσφοράς.

Πληροφορίες και παράδοση κάθε σχετικού εγγράφου του διαγωνισμού (τεχνική περιγραφή, ενδεικτικός προϋπολογισμός, γενική και ειδική συγγραφή υποχρεώσεων, τεχνικές προδιαγραφές, διακήρυξη κ.λπ.), θα δίδονται μέχρι και την προηγούμενη ημέρα του διαγωνισμού κατά τις εργάσιμες ημέρες και ώρες στα γραφεία της Δ/νσης Τεχνικών Υπηρεσιών τηλ. 22410 46409, 22410 46420, e-mail: texnikes@rhodes.gr.

Ο δήμαρχος
κ.κ.ε.
Ο προϊστάμενος
Δ/νσης Τεχνικών Υπηρεσιών
Ελευθέριος Κωνστάντζος

ΕΛΛΗΝΙΚΗ ΔΗΜΟΚΡΑΤΙΑ
ΝΟΜΑΡΧΙΑ ΔΩΔΕΚΑΝΗΣΟΥ
ΔΗΜΟΣ ΙΑΛΥΣΟΥ
Μ.Ε.Κ.Τ.Ο. ΙΑΛΥΣΟΥ
ΙΑΛΥΣΟΣ ΡΟΔΟΥ

ΑΝΑΚΟΙΝΩΣΗ

Ο Πολιτιστικός Οργανισμός του Δήμου Ιαλυσού διοργανώνει εκδήλωση για τα παιδιά της πόλης μας ενόψει των εορτών των Χριστουγέννων στην κεντρική πλατεία Ιαλυσού την Τρίτη 23/12/2003 και ώρα 17.00 με την συμμετοχή της χορωδίας των μαθητών των σχολείων της Ιαλυσού και την παιδική φιλαρμονική του ΜΕΚΤΟ.

Καλεσμένος και ο Αγιος Βασίλης που θα μοιράσει γλυκά.

Στον χώρο λειτουργεί φάτνη.

Ο πρόεδρος του ΜΕΚΤΟ Ιαλυσού
Δήμαρχος Στέργος Στάγκας

ΑΠΩΛΕΙΑ

Χάθηκε σκυλάκι πομεράνια χρώματος καφέ ανοιχτό με μαύρη μούρη, στην περιοχή Ανοιξη (Ιαλυσός).

Πληρ. τηλ. 2241091202, 6945303301

ΠΡΟΣΚΛΗΣΗ

Η Παιδική - Νεανική και η Πειραματική Χορωδία του δήμου Ροδίων, καλεί όλους όσους διετέλεσαν μέλη τους, να τιμήσουν με την παρουσία τους την εκδήλωση που οργανώνει η Στέγη Γραμμάτων και Τεχνών Δωδεκανήσου στις 30/12/03, στις 8 μ.μ., στο Εθνικό Θέατρο Ρόδου.

Ο Διευθυντής Χορωδιών και τα μέλη τους

ΧΡΙΣΤΟΥΓΕΝΝΙΑΤΙΚΗ ΖΩΝΤΑΝΗ ΦΑΤΝΗ

ΣΤΗ ΡΟΔΙΑΚΗ ΦΑΡΜΑ ΣΤΡΟΥΘΟΚΑΜΗΛΩΝ

Ο Άγιος Βασίλης θα περιμένει όλα τα παιδιά για να τους μοιράσει δωράκια. Θα προσφερθούν τσάι και γλυκά για ολο τον κόσμο.

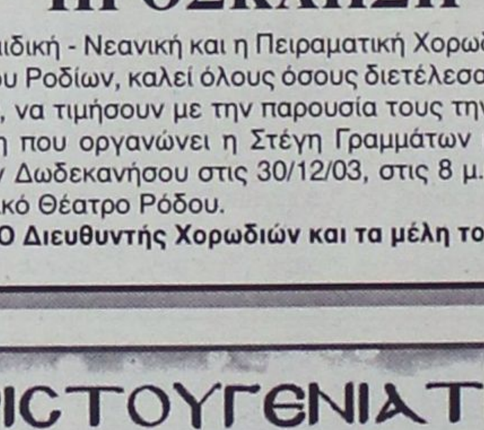

Η Φάτνη θα λειτουργήσει καθ' όλη την διάρκεια των εορτών.

Τηλ.: 6945-327142

ΤΙΜΗ ΕΙΣΟΔΟΥ ΓΙΑ ΤΗΝ ΦΑΡΜΑ €2

ΓΙΑ ΟΛΑ ΤΑ ΠΑΙΔΙΑ ΕΙΣΟΔΟΣ ΔΩΡΕΑΝ

ΡΕΒΕΓΙΟΝ ΜΕ ΤΟΥΣ ΝΙΣΥΡΙΟΥΣ

Ελάτε στο **ESPEROS VILLAGE**
Τετάρτη 31 Δεκεμβρίου
Ώρα 21.00

Ελάτε να υποδεχθούμε μαζί το νέο χρόνο

Ζήστε μια λαογραφική αλλαγή χρόνου

Τραγουδήστε παραδοσιακά κάλαντα

Χορέψτε μέχρι το πρωί

Οργάνωση: Σύλλογος Νισυρίων
Η ΠΟΡΦΥΡΙΣ
Πληρ. τηλ. 2241021775, 2241029847, 2241077396, 2241037973



VISA TRAVEL CLUB
RHODES LEADING TRAVEL AGENCY

ΧΡΙΣΤΟΥΓΕΝΝΑ ΣΤΗΝ ΠΡΑΓΑ-ΚΑΡΛΟΒΥ-ΒΑΡΥ

ΑΝΑΧΩΡΗΣΕΙΣ

23-27 ΔΕΚΕΜΒΡΙΟΥ & 24-28 ΔΕΚΕΜΒΡΙΟΥ

5 ΗΜΕΡΕΣ
ΠΕΡΙΛΑΜΒΑΝΟΝΤΑΙ

- ΑΕΡΟΠΟΡΙΚΑ ΕΙΣΙΤΗΡΙΑ ΑΠΟ ΡΟΔΟ ΜΕΣΩ ΑΘΗΝΩΝ ΓΙΑ ΠΡΑΓΑ ΜΕΤ ' ΕΠΙΣΤΡΟΦΗΣ
- ΜΕΤΑΦΟΡΕΣ & ΕΚΔΡΟΜΕΣ
- 4 ΔΙΑΝΥΚΤΕΡΕΥΣΕΙΣ ΣΕ 4* ΞΕΝΟΔΟΧΕΙΟ
- 4 ΠΡΩΙΝΑ ΣΕ ΜΠΟΥΦΕ
- ΞΕΝΑΓΗΣΗ ΣΤΗΝ ΠΟΛΗ ΤΗΣ ΠΡΑΓΑΣ ΜΕ ΕΛΛΗΝΟΦΩΝΟ ΞΕΝΑΓΟ
- ΞΕΝΑΓΗΣΗ ΣΤΟ ΚΑΣΤΡΟ ΤΗΣ ΠΡΑΓΑΣ ΜΕ ΕΛΛΗΝΟΦΩΝΟ ΞΕΝΑΓΟ
- ΟΛΟΗΜΕΡΗ ΕΚΔΡΟΜΗ ΣΤΟ ΚΑΡΛΟΒΥ ΒΑΡΥ
- ΦΟΡΟΙ ΑΕΡΟΔΡΟΜΙΩΝ

ΤΙΜΗ ΚΑΤ' ΑΤΟΜΟ ΣΕ ΔΙΚΛΙΝΟ ΔΩΜΑΤΙΟ

710.00 Ευρώ

**ΠΕΡΙΟΡΙΣΜΕΝΟΣ ΑΡΙΘΜΟΣ ΘΕΣΕΩΝ

ΓΙΑ ΠΕΡΙΣΣΟΤΕΡΕΣ ΠΛΗΡΟΦΟΡΙΕΣ ΕΠΙΣΚΕΦΘΕΙΤΕ ΜΑΣ

ΔΣΜ σεν.

(Πλ. Ακαδημίας) Γρ. Λαμπράκη 54,
Τηλ: 22410 33282, 22410 25737, 22410 30304
www.visatravelclub.gr

ΤΑ ΛΟΓΙΚΑ — ΤΑ ΠΑΡΑΛΟΓΑ — ΤΑ ΕΞΩΦΡΕΝΙΚΑ

Καταστρέφουν νεοκλασικό

Το αυθαίρετο κτίριο του Δήμου στον Αγιο Ιωάννη

...θα επιμείνουν στις παρανομίες τους;



Το νεοκλασικό κτίριο του Δήμου, στην πλατεία Αγίου Ιωάννου. Δίπλα του "φύτρωσε" παράνομα, εδώ και τρία χρόνια ένα αυθαίρετο κτίσμα σε χώρο "πρασίνου" που προβλέπεται από το Πολεοδομικό Σχέδιο

Η *"ιστορία"* με το νεοκλασσικό και διατηρητέο οίκημα που βρίσκεται στην πλατεία Αγίου Ιωάννου, απέναντι από την εκκλησία και στο οποίο στεγάζεται το Δημοτικό Ιατρείο,έχει αρχίσει εδώ και τρία χρόνια περίπου.

• **Σύμφωνα με την αριθμό** 241/2001 απόφαση του Δημοτικού Συμβουλίου Ρόδου αποφασίσθηκε η **"Επισκευή και Συντήρηση"** του παραπάνω οικήματος συνολικού προϋπολογισμού 29.342,09 ευρώ.

• **Αντί της "Επισκευής και Συντήρησης"**, όμως, οι πολίτες διαπίστωσαν ότι κτιζόταν ένα νέο κτίριο περίπου 100 τ.μ. "κολλητά" στο νεοκλασικό και μάλιστα σε χώρο που ήταν χώρος πρασίνου.

• **Οι περίοικοι διαμαρτυρήθηκαν στην Πολεοδομία και στις Τεχνικές Υπηρεσίες του Δήμου** Ροδίων, ζήτησαν εξηγήσεις και η απάντηση ήταν ότι η Πολεοδομία δεν γνώριζε τίποτα και ότι υπεύθυνη για την παράνομη κατάσταση που είχε δημιουργηθεί ήταν οι Τεχνικές Υπηρεσίες, ενώ ο εργολάβος συνέχιζε επί 10ήμερο τις οικοδομικές εργασίες στο "γιαπί" με την ανοχή τους και παρά τις συνεχείς επεμβάσεις της Αστυνομίας για το σταμάτημά τους.

• **Ολα αυτά οι Τεχνικές Υπηρεσίες τα δικαιολόγησαν** υποστηρίζοντας ότι ο εργολάβος για δικούς του λόγους προχώρησε στην έναρξη των εργασιών *"πριν την ολοκλήρωση των διαδικασιών"!*

• **Τελικώς με την επέμβαση και της Εισαγγελικής Αρχής** οι εργασίες διεκόπησαν, ξεκίνησε και η προκαταρκτική έρευνα για τυχόν ποινική δίωξη των υπευθύνων και το αυθαίρετο και παράνομο *"γιαπί"* κοσμεί εδώ και τρία χρόνια την πλατεία, βρομίζοντάς την οπτικά.

Σήμερα το θέμα επανέρχεται στο Δημοτικό Συμβούλιο.

Και πάλι η σχετική εισήγηση των Τεχνικών Υπηρεσιών αφορά την **"Επισκευή και Συντήρηση του Δημοτικού Κτιρίου πλατείας Αη Γιάννη".**

Αναφέρουν μάλιστα, ότι υπάρχει τροποποιητική μελέτη που εγκρίθηκε από το ΣΧΟΠ χωρίς όμως να διευκρινίζουν αν όλα αυτά αφορούν πράγματι την **"Επισκευή και Συντήρηση"** του νεοκλασικού κτιρίου ή την ανέγερση του νέου οικοδομήματος, και την τυχόν, εκ των υστέρων, "νομιμοποίησή" του...

Δεν ξέρουμε αν όλα αυτά θα διευκρινισθούν στην αποψινή συνεδρίαση του Δημοτικού Συμβουλίου.

... Πάντως οι πολίτες του Αη Γιάννη ζητούν - και είναι δικαίωμά τους - να κατεδαφιστεί επιτέλους το παράνομο κτίσμα, και να σταματήσουν οι διάφορες υπηρεσίες να ταλαιπωρούν την πόλη με τις αυθαιρεσίες τους!



...Σύμφωνα με τους αρμόδιους τα έργα αφορούσαν την "Επισκευή και Συντήρηση" του νεοκλασικού και διατηρητέου κτιρίου όπου στεγάζεται το "Δημοτικό Ιατρείο" και το "Γραφείο Καταναλωτή", αλλά ο εργολάβος έκανε "λάθος" και έκτισε ένα "γιαπί" 100 τ.μ.!

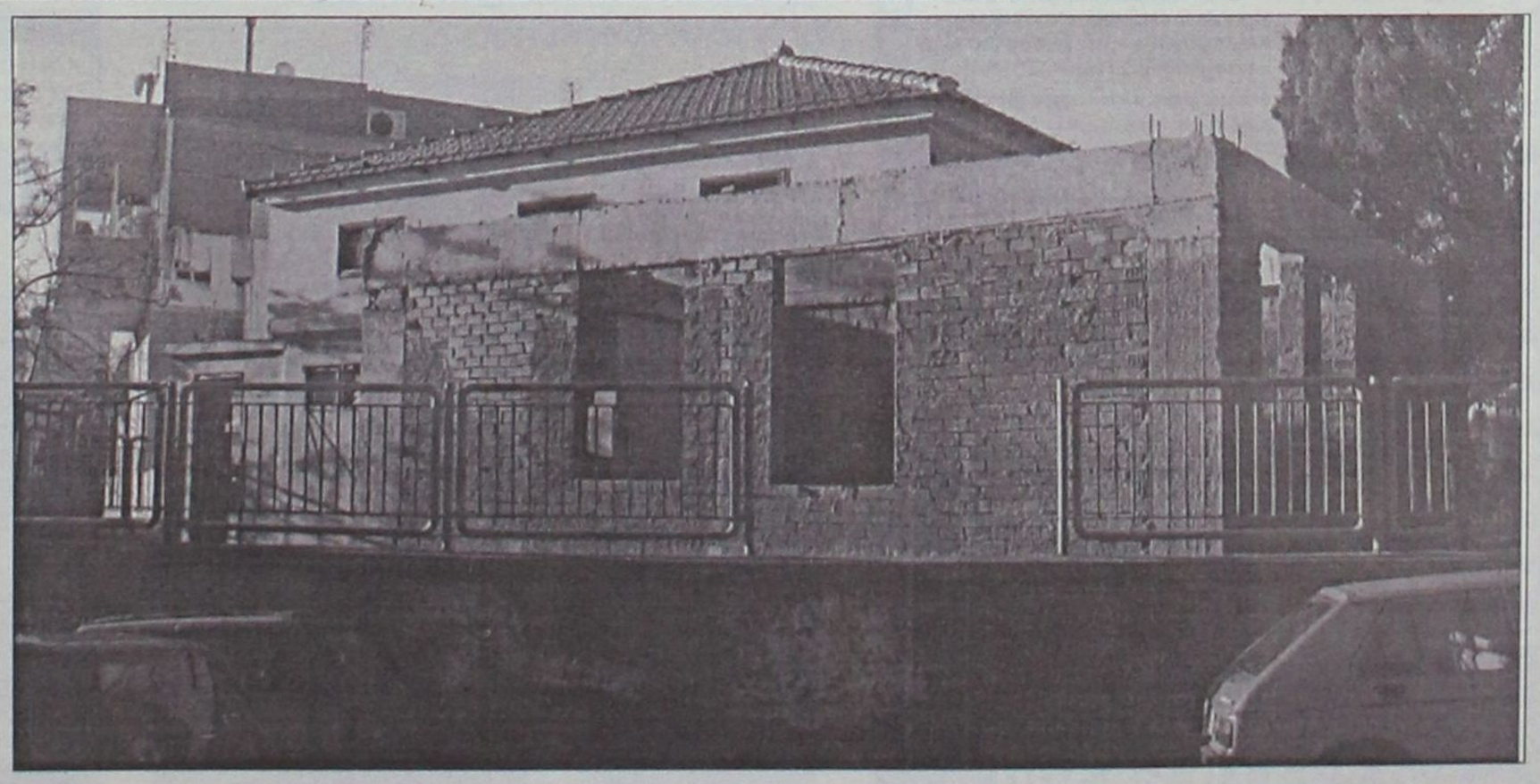

...Σύμφωνα με τους αρμόδιους: "Ο εργολάβος προχώρησε στην έναρξη των εργασιών (ποιών της "Επισκευής και Συντήρησης";) πριν από την ολοκλήρωση της διαδικασίας" και ιδού το αποτέλεσμα!

METROPOL
ODEON
★MULTI-CINEMA★
www.RodosVitrina.gr/Metropol.htm
ΕΒΔΟΜ.ΠΡΟΓΡΑΜΜΑ • WEEKLY PROGRAMME
19/12/2003 -25/12/2003


IN ENGLISH - COMEDY

Το Διαζύγιο
Le Divorce
Μια Αμερικάνικη κοσμοπολίτικη κωμωδία με φόντο τη νυχτερινή ζωή στο Παρίσι!!!
ΟΛΑ ΑΚΟΥΓΟΝΤΑΙ ΠΙΟ ΣΕΞΥ... ΣΤΑ ΓΑΛΛΙΚΑ!
ΚΑΤΑΛΛΗΛΟ

Πρωταγωνιστούν:
Κέιτ Χάντσον - Ναόμι Γουότς
Γκλέν Κλόουζ
ΑΙΘΟΥΣΑ 3
ΩΡΕΣ ΕΝΑΡΞΗΣ SHOW TIMES
17:30 • 20:00 • 22:30


Finding Nemo
Ψάχνοντας τον Nemo
στα Ελληνικά
Η WALT DISNEY PICTURES παρουσιάζει ένα μαγευτικό ταξίδι, που θα παρέσυρε και τον ίδιο τον Κουστό, με ήρωες τις πιο αστείες «φάτσες» της θάλασσας!!
Ξεπέρασε ακόμη και τον «Βασιλιά των Λιονταριών», και αποτέλεσε τη μεγαλύτερη επιτυχία κινουμένων σχεδίων όλων των εποχών!
Η ταινία που βλέπει όλη η Ρόδος, ΤΩΡΑ ΚΑΙ ΣΤΑ ΑΓΓΛΙΚΑ!! Κάντε έγκαιρα τις κρατήσεις σας.
*Δείτε την ταινία "Ψάχνοντας τον NEMO", και λάβετε μέρος στην μεγάλη Πρωτοχρονιάτικη κλήρωση πλούσιων δώρων (παιχνιδιών για τους μικρούς μας φίλους) του ΜΕΤΡΟΠΟΛ. Δελτία συμμετοχής στα ταμεία μας.
ΑΙΘΟΥΣΑ 1,2
ΩΡΕΣ ΕΝΑΡΞΗΣ • SHOW TIMES
Στα Ελληνικά: 15:45 • 18:00
Στα Αγγλικά: 16:00 • 18:15 • 20:30


IN ENGLISH-ACTION
Επίλεκτη Ομάδα Κρούσης
S.W.A.T.
Ετοιμαστείτε για την πιο καθαρόαιμη αστυνομική περιπέτεια με καταιγιστική δράση και άφθονη αδρεναλίνη!!!
ΚΑΤ.ΑΠΟ 13 ΕΤΩΝ
ΠΡΩΤΑΓΩΝΙΣΤΟΥΝ
Σάμιουελ Λ. Τζάκσον • Κόλιν Φάρελ
Ολιβιέ Μάρτινεζ • Μισέλ Ρόντριγκεζ
ΑΙΘΟΥΣΑ 2
ΩΡΕΣ ΕΝΑΡΞΗΣ SHOW TIMES
20:15 • 22:45


IN ENGLISH-ADVENTURE
MASTER AND... COMMANDER
"Στα πέρατα του κόσμου"
Από τις ακριβότερες ΟΣΚΑΡΙΚΕΣ παραγωγές του ΧΟΛΛΙΓΟΥΝΤ.
Ένα κινηματογραφικό έπος!!!
ΚΑΤ.ΑΠΟ 13 ΕΤΩΝ
Πρωταγωνιστεί ο δυναμικός ΡΑΣΕΛ ΚΡΟΟΥ
ΑΙΘΟΥΣΑ 1
ΩΡΑ ΕΝΑΡΞΗΣ SHOW TIME
22:40

ΕΡΧΟΝΤΑΙ ΕΡΧΟΝΤΑΙ ΕΡΧΟΝΤΑΙ ΕΡΧΟΝΤΑΙ ΕΡΧΟΝΤΑΙ ΕΡΧΟΝΤΑΙ
ΠΑΡΑΣΚΕΥΗ 26 ΔΕΚΕΜΒΡΙΟΥ

Η WALD DISNEY PICTURES παρουσιάζει μια ξεκαρδιστική οικογενιακή ΚΩΜΩΔΙΑ!!!
Μαμά σε κρίση...εφηβίας
Κόρη σε κρίση...πλικίας
ΑΠΙΣΤΕΥΤΗ ΠΑΡΑΣΚΕΥΗ
"Freaky Friday"
Πρωταγωνιστούν: ΤΖΕΪΜΙ ΛΙ ΚΕΡΤΙΣ • ΛΙΝΤΣΕΪ ΛΟΑΝ
ΜΗΝ ΤΗ ΧΑΣΕΤΕ!!!
ΕΡΧΟΝΤΑΙ ΕΡΧΟΝΤΑΙ ΕΡΧΟΝΤΑΙ ΕΡΧΟΝΤΑΙ ΕΡΧΟΝΤΑΙ ΕΡΧΟΝΤΑΙ
ΠΑΡΑΣΚΕΥΗ 26 ΔΕΚΕΜΒΡΙΟΥ
Σε 1η Πανελλήνια Προβολή
η νέα τολμηρή ταινία του Μπερνάρντο Μπερτολούτσι
'ΟΙ ΟΝΕΙΡΟΠΟΛΟΙ'
"The Dreamers"
Μαζί, όλα είναι πιθανά.
Μαζί, τίποτα δεν απαγορεύεται.
• 3 LUXURY DESIGN SCREENS •
• DOLBY DIGITAL EX • FULLY AIR-CONDITIONED •
Πληροφορίες, Κρατήσεις • Information, Reservations
22410.28400

Cine Phile

ΕΠΙΜΕΛΕΙΑ: ΚΥΡΙΑΚΗ ΠΕΤΡΙΔΟΥ

Κόλιν Φάρελ: Ένας σταρ γεννήθηκε...

Κάτι το στυλάκι του... "σκληρού αλλά ευαίσθητου", κάτι το baby-face σε αντίθεση με τη συμπεριφορά αντιστάρ, κάτι που δεν είναι καϊ άμοιρος ταλέντου και αυτή τη στιγμή ο 27χρονος Ιρλανδός ηθοποιός έχει γίνει το "the next best thing" του Χόλιγουντ!

Αυτή την περίοδο τον βλέπουμε να πρωταγωνιστεί στην κινηματογραφική μεταφορά της ομώνυμης επιτυχημένης αμερικάνικης τηλεοπτικής σειράς **S.W.A.T.** Γενικά, τα τελευταία χρόνια -από τότε που τον πρωταγωνίσαμε, ουσιαστικά, στο **"Minority Report"**- δεν ...προλαβαίνει να επιλέγει ρόλους.



Ακολουθεί κι αυτός την τακτική αρκετών σταρ που ξεχωρίζουν. Από τη μία, δηλαδή, να παίζει σε ταινίες που ξεχωρίζουν. Από τη μια, δηλαδή, να παίζει σε ταινίες που αναδεικνύουν το υποκριτικό του ταλέντο, όπως το απαιτητικό **"Phone Booth"** κι από την άλλη να εμφανίζεται σε ταινίες όπως το "S.W.A.T." ή το **"The Recruit"** που στόχο έχουν την εμπορική επιτυχία.

Το **www.cinenews.gr** έχει ένα ενδιαφέρον βιογραφικό σημείωμα του Κόλιν Φάρελ, το όνομα του οποίου μάλλον θ' ακούμε πολύ συχνά από δω και πέρα.

Αρνείται να συμμορφωθεί με τις επιταγές του Star System. Εκτός από την αδυναμία του στο ωραίο φύλο δεν κρύβει ότι του αρέσει να πίνει να καπνίζει πολύ, αλλά και να βρίζει. Μια αντισυμβατική προσωπικότητα που προκαλεί σάλο στο Hollywood ο Colin Farrell, γιος του διάσημου ποδοσφαιριστή Eamon Farrell, γεννήθηκε στο Δουβλίνο στις 31 Μαρτίου 1976. Μεγαλώνοντας σχεδίαζε να ακολουθήσει τα βήματα του πατέρα του και του θείου του που ήταν επίσης γνωστός ποδοσφαιριστής στη δεκαετία του '60.

Ωστόσο τα σχέδια του άλλαξαν όταν ήταν ακόμα στο λύκειο και η αδερφή του γράφτηκε στη δραματική σχολή Gaiety School of Acting. Από περιέργεια θέλησε να παρακολουθήσει και αυτός μερικά μαθήματα. Το 1996 του δόθηκε η ευκαιρία να παίξει σε μια σειρά της Ιρλανδικής τηλεόρασης η οποία παίχτηκε στο BBC, με τίτλο "Ballykissangel". Για να συμμετάσχει στη σειρά εγκατέλειψε το σχολείο του και τη δραματική σχολή. Έτσι όμως έγινε πολύ γνωστός στη χώρα του και πήρε καλές κριτικές, ανοίγοντας πόρτες για περαιτέρω ευκαιρίες στη Βρετανία.

Το 1999 έπαιξε στο οικογενειακό δράμα "The War Zone", και σε μια σειρά της Βρετανικής τηλεόρασης με τίτλο "Love in the 21st Century". Τον αμέσως επόμενο χρόνο έπαιξε ένα σημαντικό ρόλο στο "Thaddeus O'Sullivan's Ordinary Decent Criminal" ένα ιρλανδέζικο γκανγκστερικό δράμα με πρωταγωνιστές τους Kevin Spacey και Linda Fiorentino. Για μια ακόμα φορά πήρε πολύ καλές κριτικές, έγινε ευρύτερα γνωστός και «μέσα σε μια νύχτα» έγινε Αμερικάνικο φαινόμενο.

Μετά από αυτή, την πρώτη του μεγάλη ταινία, το 2000 τον συναντάμε στο "Tigerland". Και σε αυτή του την προσπάθεια οι κριτικές ήταν με το μέρος του. Έτσι άρχισε να έχει αρκετούς πρωταγωνιστικούς ρόλους σε παραγωγές όπως: American Outlaws (2001), Hart's War (2002), Minority Report (2002) όπου τον σκηνοθέτησε ο Stephen Spielberg στο πλευρό του Tom Cruise, The Recruit (2003) και Daredevil (2003) με τον Ben Affleck. Και όλα αυτά σε ηλικία μόλις 26 ετών, κερδίζοντας τη φήμη ως ένας από τους καλύτερους νέους ηθοποιούς του Hollywood.

Στο πολυσυζητημένο φιλμ "Alexander" του Oliver Stone υποδύεται τον Έλληνα στρατηλάτη Μέγα Αλέξανδρο.


MAT® fashion
in XXL SIZES
ΝΕΑΝΙΚΑ ΜΕΓΑΛΑ ΜΕΓΕΘΗ
Δαμασκηνού 95
Τηλ. 22410 22353

AM adv.
ΠΑΛΛΑΣ 5 CINEMAS CENTER
19/12/2003 έως 25/12/2003
www.cinemapallas.gr

ΑΙΘΟΥΣΑ 5 & 2

Ο ΑΡΧΟΝΤΑΣ ΤΩΝ ΔΑΧΤΥΛΙΔΙΩΝ: Η ΕΠΙΣΤΡΟΦΗ ΤΟΥ ΒΑΣΙΛΙΑ
Σε 1η Παγκόσμια Προβολή!
Ο συγκλονιστικός επίλογος του έπους!
Κάντε έγκαιρα τις κρατήσεις σας!
ΑΙΘΟΥΣΑ 5: 18:15, 22:15
ΑΙΘΟΥΣΑ 2: 16:15, 20:15
ΠΑΡΑΜΟΝΗ 24/12 - ΩΡΕΣ ΕΝΑΡΞΗΣ: 17:15, 19:15

ΑΙΘΟΥΣΑ 1
ΤΟ ΚΑΤΑΦΥΓΙΟ ΤΟΥ ΤΡΟΜΟΥ
CABIN FEVER
Σε 1η Προβολή!
Ένα συναρπαστικό θρίλερ τρόμου όπως το φαντάστηκες στους χειρότερους εφιάλτες σου! Φυλάξου! Μπορεί εσύ να είσαι το επόμενο θύμα!
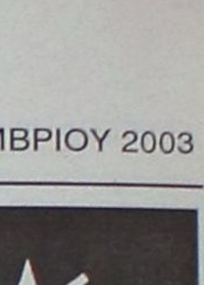
Ώρες Έναρξης: 16:20, 18:20, 20:20, 22:20
ΠΑΡΑΜΟΝΗ 24/12 - ΩΡΕΣ ΕΝΑΡΞΗΣ: 16:20, 18:20, 20:20

ΑΙΘΟΥΣΑ 3

ΠΟΛΙΤΙΚΗ ΚΟΥΖΙΝΑ
Σε 1η Πανελλήνια Προβολή!
9η εβδομάδα θριάμβου!
Η ταινία που απέσπασε 8 κρατικά βραβεία ποιότητας και είναι κατά γενική ομολογία η καλύτερη ελληνική ταινία για χρόνια!
ΠΡΩΤΑΓΩΝΙΣΤΟΥΝ: ΓΙΩΡΓΟΣ ΧΩΡΑΦΑΣ, ΙΕΡΟΚΛΗΣ ΜΗΧΑΗΛΙΔΗΣ, ΡΕΝΙΑ ΛΟΥΪΖΙΔΟΥ, ΣΤΕΛΙΟΣ ΜΑΪΝΑΣ
Ώρες Έναρξης: 20:10, 22:40
ΠΑΡΑΜΟΝΗ 24/12 - ΩΡΕΣ ΕΝΑΡΞΗΣ: 20:10

ΑΙΘΟΥΣΑ 4
ΑΓΑΠΗ ΕΙΝΑΙ... LOVE ACTUALLY
Σε 1η Πανελλήνια Προβολή!
5η εβδομάδα θριάμβου!
Από τους δημιουργούς του "4 ΓΑΜΟΙ & 1 ΚΗΔΕΙΑ", "ΤΟ ΗΜΕΡΟΛΟΓΙΟ ΤΗΣ ΜΠΡΙΤΖΕΤ ΤΖΟΟΥΝΣ" και "ΜΙΑ ΒΡΑΔΙΑ ΣΤΟ ΝΟΤΙΝΓΚ ΧΙΛ" η απόλυτη ρομαντική κωμωδία! **Μην τη χάσετε!**
ΠΡΩΤΑΓΩΝΙΣΤΟΥΝ: HUGH GRANT, LIAM NEESON, EMMA THOMPSON, ROWAN ATKINSON (Mr. Bean)

Ώρες Έναρξης: 22:35
ΠΑΡΑΜΟΝΗ 24/12 - ΩΡΕΣ ΕΝΑΡΞΗΣ: 20:30

ΑΙΘΟΥΣΑ 4

ELF: ΤΟ ΞΩΤΙΚΟ ΤΩΝ ΧΡΙΣΤΟΥΓΕΝΝΩΝ
Σε 1η Πανελλήνια Προβολή!
Η καταπληκτική κωμική περιπέτεια φαντασίας, επί δύο εβδομάδες Νο 1 στο Αμερικάνικο Box Office!
Αυτά τα Χριστούγεννα ανακαλύψτε το... ξωτικό που υπάρχει κρυμμένο μέσα σας! Μία κωμωδία για όλη την οικογένεια!!!
Ώρες Έναρξης: 16:00, 18:15, 20:30
ΠΑΡΑΜΟΝΗ 24/12 - ΩΡΕΣ ΕΝΑΡΞΗΣ: 16:00, 18:15

ΑΙΘΟΥΣΑ 5 & 3
ΚΟΡΤΟ ΜΑΛΤΕΖΕ
Μην χάσετε την ευκαιρία να δείτε το πασίγνωστο κόμικ στην μεγάλη οθόνη!

ΑΙΘΟΥΣΑ 5: 16:20
ΑΙΘΟΥΣΑ 3: 18:20

ΠΡΟΣΕΧΩΣ - COMING SOON

LOONEY TUNES: BACK IN ACTION
ΕΠΙΣΤΡΟΦΗ ΣΤΗ ΔΡΑΣΗ
(στα αγγλικά αλλά και μεταγλωττισμένη)
ΕΡΧΟΝΤΑΙ!! ΠΑΡΑΣΚΕΥΗ 26 ΔΕΚΕΜΒΡΙΟΥ!!
Η αξιαγάπητη παρέα των παλαβών καρτούν της Warner Bros, πλαισιωμένη από τους καταπληκτικούς Μπρένταν Φρέιζερ, Στιβ Μάρτιν, Τζίνα Έλφμαν, σε μια ξέφρενη κωμική περιπέτεια!!!

ΑΒΑΣΤΑΧΤΗ ΓΟΗΤΕΙΑ
ΣΕ 1η ΠΑΝΕΛΛΗΝΙΑ ΠΡΟΒΟΛΗ!
ΑΠΟ ΤΡΙΤΗ 30 ΔΕΚΕΜΒΡΙΟΥ!
Η... αβάσταχτη γοητευτική κομεντί των αδερφών Κοέν με τους Τζορτζ Κλούνεϊ και Κάθριν Ζέτα Τζόουνς ως αντίδικους στην... Μητέρα όλων των διαζυγίων!!!
Κρατήσεις / Reservations 22410 24475 & 22410 70670

Άρτος (;) Θεάματα (;)...

... Και τηλεόραση (όπως λέμε τηλοψία...)

STAR

06.15 **Μέσα και έξω.** Ψυχαγωγική εκπομπή με την Κατερίνα Μαραγκού.
06.45 **Κάθε μέρα, καλημέρα.** Ενημερωτική εκπομπή. Με τον Τέρενς Κουίκ
10.00 **Λόγια Starata.** Ενημερωτική εκπομπή. Με τον Γιώργο Βαρεμένο.
12.00 **Εχω θέμα.** Ενημερωτική εκπομπή με την Νανά Παλαιτσάκη.
13.00 **Ειδήσεις**
14.00 **Super Star.** Ψυχαγωγική εκπομπή. Με την Χριστίνα Λαμπίρη
16.15 **Ειδήσεις**
16.20 **Λάουρα.** Κοινωνική - αισθηματική σειρά.
17.15 **Σ' αγαπώ Ροζίτα.** Κοινωνική - αισθηματική σειρά.
18.15 **Μονομάχος**. Τηλεπαιχνίδι. Με τον Χρήστο Φερεντίνο.
19.15 **Ειδήσεις**
21.00 **Ξένη ταινία.** «Δύσκολος στόχος». Περιπέτεια.
23.00 **Ξένη ταινία.** «Ο στόχος». Περιπέτεια.
01.00 **Νόμος και τάξη: Ειδική ομάδα.** Αστυνομική σειρά.
02.00 **Ειδήσεις -**
02.15 **Ξένη ταινία.**
04.15 **Αστέρια στο πεντάγραμμο**

ALTER

06.15 **Alter kids.** Παιδικές σειρές κινουμένων σχεδίων.
13.00 **Ειδήσεις**
14.00 **Αποκλειστικά.** Ενημερωτική εκπομπή με την Τατιάνα Στεφανίδου
16.30 **Ειδήσεις**
16.45 **Ελληνική ταινία.** «Παντρεμένος με πεθερά». Κωμωδία.
18.45 **Το πρώτο θέμα**
19.00 **Ειδήσεις**
20.00 **Η φωνή του πολίτη**
20.45 **Το δίχτυ**. Αθλητική εκπομπή
20.55 **Auto Alter**. Ενημερωτική εκπομπή
21.00 **Ξένη ταινία.** «Ω, αδελφέ, που είσαι;». Κωμωδία αμερικανικής παραγωγής.
23.15 **Ειδήσεις**
23.45 **Τετ α Τετ**. Ενημερωτική εκπομπή με τον Νίκο Ευαγγελάτο.
02.15 **Διαπλοκές** (Ε). Ενημερωτική εκπομπή
03.15 **Aphrodisia**.
03.30 **Ξένη ταινία.** «Οι μάγισσες».
05.30 **Τόλμη και γοητεία** (Ε)
05.45 **Alter clips**. Μουσική εκπομπή



ΑΙΓΑΙΟΝ
ΑΝΩΝΥΜΗ ΑΣΦΑΛΙΣΤΙΚΗ ΕΤΑΙΡΕΙΑ

Οι παρακάτω τιμές ασφαλίστρων ισχύουν για εξάμηνη διάρκεια ασφάλισης με ΒΜ 3 και περιλαμβάνουν τις εξής καλύψεις: • **Σωματικές βλάβες τρίτων • Υλικές ζημιές τρίτων • Προσωπικό ατύχημα οδηγού/ιδιοκτήτη • καιρικά φαινόμενα για 3.000€**

ΑΣΦΑΛΙΣΤΡΑ ΟΧΗΜΑΤΩΝ

ΕΙΧ		ΦΙΧ		ΦΙΧ. ΑΓΡΟΤ	
ΙΠΠΟΙ	ΚΟΣΤΟΣ	ΙΠΠΟΙ	ΚΟΣΤΟΣ	ΙΠΠΟΙ	ΚΟΣΤΟΣ
1-6	78,51€	1-10	111,62€	1-10	60,68€
7-8	80,72€	11-15	138,63€	11-15	72,34€
9-10	98,39€	16-20	153,77€	16-20	82,46€
11-12	99,86€	21-30	166,86€	21-30	88,91€
13-14	112,03€	31-40	182,41€	31-40	94,12€
15-20	140,38€	41-55	752,04€	41-55	99,65€
21-25	148,48€	56-75	879,72€	56-75	120,22€
		76 και άνω	982,83€	76 και άνω	133,015€

ΑΙΓΑΙΟΝ ΑΝΩΝΥΜΗ ΑΣΦΑΛΙΣΤΙΚΗ
ΑΛΕΞ. ΔΙΑΚΟΥ 9 (ENANTI Hondos center)
ΤΗΛ.(22410) 26722, 75701

ΕΤ 1

07.00 **Παιδικό πρόγραμμα**
10.00 **Βιογραφίες** (Ε)
11.30 **Ιστορία: "Η ιστορία των χρόνων μου"** (Ε)
12.00 **Οι πόλεις του κόσμου**(Ε)
13.00 **National Geographic**. Ντοκιμαντέρ
14.00 **Μπλε πλανήτης - η ιστορία των ωκεανών.** Ντοκιμαντέρ
15.00 **Κλήρωση Εθνικού Λαχείου**
15.15 **Μικρές ιστορίες μόδας**
15.30 **Ο Ολιβερ μαγειρεύει**
16.00 **Εχει γούστο**. Ενημερωτική εκπομπή με τη Μπήλιω Τσουκαλά
18.00 **Τελική ευθεία.** Αθλητική εκπομπή
19.00 **Ολυμπιακά ντοκιμαντέρ.** Ντοκιμαντέρ
20.00 **Οι πόλεις του κόσμου.** Ντοκιμαντέρ.
21.00 **Βιογραφίες**
22.00 **Ιστορία: Σύγχρονα θαύματα**
23.00 **Ειδήσεις**
23.45 **Θεατροπληξία.** Θεατρική εκπομπή

NET

05.45 **Πρώτη γραμμή.** Ενημερωτική εκπομπή
10.00 **10 με Δύο.** Ψυχαγωγικό μαγκαζίνο.
12.00 **Ειδήσεις**
13.00 **Αλλη διάσταση.** Ενημερωτική εκπομπή
14.00 **Τσικιτίτας**
14.50 **Σαν σήμερα τον 20ό αιώνα**
15.00 **Ειδήσεις**
16.00 **Ατίθασα νιάτα.** Νεανική σειρά.
17.00 **Στα φτερά του έρωτα** (Ε)
17.50 **Σαν σήμερα στον 20ό αιώνα**
18.00 **Ειδήσεις**
18.30 **Ελληνική ταινία.** «Ηταν όλοι τους κορόιδα». Κωμωδία.
20.10 **Ποιος θέλει να γίνει εκατομμυριούχος;**. Τηλεπαιχνίδι με τον Σπύρο Παπαδόπουλο.
21.00 **Ειδήσεις**
21.45 **Μετά τις ειδήσεις.** Ενημερωτική εκπομπή
22.15 **Μόνιτορ.** Εκπομπή με τον Στέλιο Κούλογλου.
23.15 **Καθρέφτης**
00.30 **Ειδήσεις**
00.45 **Η δυτική πτέρυγα.** Δραματική σειρά.

ΕΤ 3

08.00 **Σκυλούπολη.** Κινούμενα σχέδια
08.30 **Ο μύθος του Ζορό.** Κινούμενα σχέδια
09.00 **Δευτέρα Λυκείου - Αίθουσα Β**. Νεανική σειρά.
09.30 **Η ξυπόλυτη χορεύτρια**
10.00 **Η άλλη μέρα**. Ενημερωτική εκπομπή
12.00 **Θάλασσα, ο υδάτινος κόσμος.** Ντοκιμαντέρ
12.30 **Η μέρα του παιδιού**
13.00 **Ειδήσεις**
13.55 **Ο κόσμος των σπορ.** Αθλητική εκπομπή
14.30 **Με μια τρίτη ματιά.** Ενημερωτική εκπομπή
16.30 **Η ζωή είναι ωραία.** Ενημερωτική εκπομπή
18.00 **Exodus**
18.30 **Καθρέφτης.** Ντοκιμαντέρ.
19.00 **Περίμετρος**. Ενημερωτική εκπομπή
19.30 **Υδρόγειος**. Ενημερωτική εκπομπή
19.55 **Αθλητικό ημίωρο**. Αθλητική εκπομπή
20.30 **Ειδήσεις**
21.30 **Μακρινές φιλίες**
21.35 **Αληθινά σενάρια.** Δημοσιογραφική εκπομπή
23.00 **Κακές λέξεις από Μ όπως Media**. Δημοσιογραφική εκπομπή
24.00 **Ειδήσεις**
00.30 **Μουσική παράσταση.**
02.30 **Με μια τρίτη ματιά** (Ε)

FILMNET

06.50 **Ξένη ταινία.** «Παιχνίδι θανάτου». Τρόμου.
08.30 **Ξένη ταινία.** «Γυρίζω σπίτι». Δραματική κομεντί.
10.05 **Ξένη ταινία.** «Και μετά... σε σκοτώνω». Ρομαντικό θρίλερ.
11.40 **Ξένη ταινία.** «Θανατηφόρος ιός στα 35.000 πόδια». Δραματική περιπέτεια.
13.25 **Videfashion**. Ψυχαγωγική εκπομπή
14.00 **Ξένη ταινία.** «Ο ποδηλάτης του Πεκίνου» Δράμα.
16.00 **Ξένη ταινία.** «Τα δύο πρόσωπα του έρωτα». Ρομαντική κομεντί.
18.00 **Ξένη ταινία.** «Τα τέσσερα φτερά». Πολεμική περιπέτεια.
20.25 **Προσεχώς στα σινεμά!**. Ψυχαγωγική εκπομπή
21.00 **Γραφείο κηδειών Φίσερ**. Δραματική σειρά.
22.15 **Ελληνική ταινία.** «Οι ακροβάτες του κήπου»
00.15 **Ξένη ταινία.** «Σκηνές από ένα έγκλημα». Αστυνομική περιπέτεια.
01.50 **Ξένη ταινία.** «Το στοιχειωμένο πλοίο»

SUPER SPORT

17.00 **Αγγλικό πρωτάθλημα**
19.00 **Η μεγάλη στιγμή** . Αθλητική εκπομπή.
20.00 **Στιγμιότυπα αγγλικού ποδοσφαίρου**
21.00 **Champions zone.** Αθλητική εκπομπή.
24.00 **Οποιος αντέξει.** Αθλητική εκπομπή.
02.00 **Ιταλικό ποδόσφαιρο.** Μαγνητοσκοπημένη μετάδοση.
04.00 **Ελληνικό πρωτάθλημα.** Μαγνητοσκοπημένη μετάδοση.
06.00 **Αγώνες μπιλιάρδου.**

MEGA

05.45 **Κάθε μέρα μαζί.** Καθημερινή ενημερωτική εκπομπή με τον Γιάννη Λοβέρδο.
10.00 **Τα μυστικά της Βέφας**. Πρωινή εκπομπή μαγειρικής με τη Βέφα Αλεξιάδου.
11.00 **Ομορφος κόσμος το πρωί**. Ψυχαγωγική εκπομπή με τον Γρηγόρη Αρναούτογλου
14.00 **Ειδήσεις**
15.00 **Ολα για την υγεία.** Ιατρική εκπομπή με τον Μιχάλη Κεφαλογιάννη.
16.00 **Στην κουζίνα ολοταχώς**. Τηλεπαιχνίδι με τον Ηλία Μαμαλάκη
16.50 **Δέκα λεπτά κήρυγμα** (Ε). Ελληνική κωμική σειρά
18.00 **Ματιές στα γεγονότα**
18.10 **Απαγορευμένη αγάπη** Ελληνική κοινωνική σειρά
18.50 **Φιλοδοξίες.** Ελληνική κοινωνική σειρά
19.20 **Το Show των εκατομμυρίων**. Τηλεπαιχνίδι με τον Φώτη Σεργουλόπουλο.
20.00 **Κεντρικό δελτίο ειδήσεων**
21.00 **Αμαρτίες γονέων**. Κωμική σειρά. Παίζουν: Κώστας Βουτσάς, Χρυσούλα Διαβάτη, Καλλιόπη Ευαγγελίδου
21.50 **Σαββατογεννημένες**. Κωμική σειρά. Παίζουν: Ελένη Ράντου, Κατιάνα Μπαλανίκα, Ράνια Σχίζα
22.50 **Κλείσε τα μάτια.** Κοινωνικό δράμα.
23.50 **Ανατροπή**. Ενημερωτική εκπομπή με τον Γιάννη Πρετεντέρη
00.15 **Τελευταία γεγονότα**
00.30 **Ανατροπή**. (Σ)
01.30 **Frasier**
02.00 **Ερωτας και πάθος** (Ε)
03.00 **Τελευταίοι εγγονοί** (Ε)
03.30 **Τηλεαγορές**
04.00 **Παλίρροια** (Ε)
05.00 **Παράλληλοι δρόμοι** (Ε)

ANT1

06.00 **Ειδήσεις του CBS**
06.20 **Η δικαστίνα** (Ε). Ελληνική κωμική σειρά
07.00 **Καλημέρα Ελλάδα.** Ενημερωτική εκπομπή με τον Γιώργο Παπαδάκη.
10.00 **Πρωινός καφές.** Πρωινή εκπομπή με την Ελένη Μενεγάκη
13.05 **Super game**. Τηλεπαιχνίδι με την Ελίνα Κέφη
13.15 **Cheek to cheek** (Ε). Κωμική σειρά
14.00 **Τα νέα του ANT1**
14.50 **Και οι παντρεμένοι έχουν ψυχή** (Ε). Ελληνική κωμική σειρά
15.45 **Super game**. Τηλεπαιχνίδι με την Ελίνα Κέφη
15.50 **Εγκλήματα** (Ε). Ελληνική κωμική σειρά
16.30 **Κωνσταντίνου και Ελένης** (Ε). Ελληνική κωμική σειρά Παίζουν: Χάρης Ρώμας, Ελένη Ράντου, Βασίλης Κούκουρας, Μαρία Λεκάκη
17.30 **Ειδήσεις**.
17.45 **Super game**
17.50 **Καλημέρα ζωή**. Καθημερινή κοινωνική σειρά.
18.40 **Θησαυροφυλάκιο.** Τηλεπαιχνίδι με τον Ανδρέα Μικρούτσικο.
19.20 **Η λάμψη.** Καθημερινή κοινωνική σειρά.
20.00 **Τα νέα του ANT1**
21.00 **AMAN τα καθάρματα. - Best of.** Σατιρική εκπομπή.
23.00 **MISSION**
23.45 **Με τα μάτια της Ελλης.** Ενημερωτική εκπομπή με την Ελλη Στάη
01.00 **Ειδήσεις**
01.30 **Στα σύνορα της φαντασίας** (Ε). Σειρά επιστημονικής φαντασίας.
02.30 **Mission** (Ε)
03.15 **Easy game**
03.40 **Τηλεμάρκετινγκ**
04.10 **Ξένη ταινία.** «Γερουσιαστής για γέλια». Κωμωδία.

ALPHA

05.40 **Καινούργια ημέρα.** Η Ρίτσα Μπιζόγλη μας ενημερώνει καθημερινά για τα πρώτα γεγονότα της ημέρας που ξεκινά και μας μεταφέρει τον απόηχο της επικαιρότητας της ημέρας που πέρασε.
06.50 **Καλημέρα σας.** Ενημερωτική εκπομπή με τον Γιώργο Αυτιά
10.00 **Καλώς τους**. Πρωινή εκπομπή με την Ρούλα Κορομηλά
13.00 **Θα σε δω στο πλοίο.** (Ε) Ελληνική κωμική σειρά.
14.00 **Ειδήσεις**
14.50 **Παουλίνα**. (Ε) Κοινωνική σειρά μεξικανικής παραγωγής.
15.45 **Μεταξύ αγάπης και μίσους.** Κοινωνική σειρά μεξικανικής παραγωγής.
16.40 **Ειδήσεις**
16.45 **Κάτω από την Ακρόπολη**. Ελληνική σειρά
17.25 **Μπορώ.** Ενημερωτική εκπομπή
19.00 **Παράθυρο στα γεγονότα.** Ενημερωτική εκπομπή με την Αννα Παναγιωταρέα.
20.00 **Ειδήσεις**
21.00 **Οίκος αντοχής**. Ελληνική κωμική σειρά
22.00 **Ακροβατώντας.** Δραματική σειρά. Παίζουν: Τάκης Χρυσικάκος, Θεοφανία Παπαθωμά, Γιάννης Βόγλης
23.00 **Χορεύοντας στη σιωπή** (Ε)
23.45 **ΟΛΑ 2004**. Ψυχαγωγική εκπομπή
01.30 **Ειδήσεις**
01.45 **Eurogoal.** Αθλητική

Σκέψεις και προβληματισμοί με αφορμή την απόφαση της Νομαρχίας Δωδ/σου

Το σχολείο για τα παιδιά των τσιγγάνων

Με χαρά αλλά και προβληματισμό μαζί, διάβασα στη "Ροδιακή", της 16ης Δεκεμβρίου 2003, το άρθρο με τίτλο *«Σχολείο τσιγγάνων: Ιδρύεται με πρωτοβουλία της Νομαρχίας, σχολείο για τα παιδιά των τσιγγάνων»*. Με ικανοποίηση βέβαια, βλέπω να ξεκινά μια απτή προσπάθεια για να δοθεί κάποια λύση στο χρόνιο πρόβλημα της εκπαίδευσης των τσιγγανόπαιδων –παρ' όλες τις αντιτιθέμενες απόψεις ότι αυτή πρέπει να υλοποιείται στα υπάρχοντα σχολικά κτίρια, μαζί με όλα τα υπόλοιπα παιδιά, και όχι σε ξεχωριστούς χώρους-γκέτο–. Ωστόσο, αναρωτιέμαι αν το μέτρο αυτό από μόνο του είναι ικανό να ανατρέψει ένα φαινόμενο, που διαμορφώνεται και συντηρείται από παράγοντες όχι πάντα σχετικούς με την εκπαίδευση. Εκφράζω δηλαδή την ανησυχία μου, μήπως τελικά επιβεβαιωθεί η άποψη ότι *κάθε προσπάθεια ένταξης της διαφορετικότητας μέσα σε ένα εκπαιδευτικό περιβάλλον είναι καταδικασμένη σε αποτυχία, αν αρκεστεί μόνο στη μείωση της φυσικής απόστασης*[1]. Δυστυχώς, όπως κι αν διευθετηθεί το πρόβλημα, δεν προοιωνίζεται η απευθείας, εύκολη και επιτυχής αντιμετώπισή του, καθώς το ζήτημα είναι πολυσύνθετο. Επιπλέον, ο χώρος, η γλώσσα, ή η κουλτούρα που το σχολικό μας σύστημα αντανακλά είναι τις περισσότερες φορές ξένα στους Τσιγγάνους, αφού αποτελούν τμήμα μιας κοινωνίας που τους αντιμετωπίζει με στερεότυπα και προκαταλήψεις.

Στο άρθρο παραθέτω κάποια στοιχεία που φωτίζουν τη ζωή, την εκπαίδευση και τις διακρίσεις σε βάρος των Αθίγγανων, με στόχο την κατανόηση των ιδιαιτεροτήτων της κοινωνικής τους ομάδας, ώστε αυτή να αποτελέσει την αφετηρία για την επίτευξη της ομαλής σχολικής ένταξης και επιτυχίας των τσιγγανόπαιδων μαθητών. *Φυσικά, η αναγωγή ενός μείζονος κοινωνικού προβλήματος σε ζήτημα στρεβλών κοινωνικών αναπαραστάσεων το απλοποιεί και περιορίζει αφάνταστα τις διαστάσεις του.* Παρ' όλα αυτά, επιτρέψτε μου να θέσω τα ερωτήματα: Πώς αντιμετωπίζει η κοινωνία μας τους Τσιγγάνους; Τι πιστεύουμε για κάποιον *Ρομ*[2], ο οποίος ζητά τη διακονιά μας; Πώς δέχεται το εκπαιδευτικό μας σύστημα τα τσιγγανόπουλα; Τι γνωρίζουμε πραγματικά για τους Αθίγγανους;

Στο άκουσμα της λέξης Τσιγγάνος έρχεται στο νου μας μια εικόνα οικεία από ένα χώρο ανοίκειο[3]. Με ενδυμασία και συνήθειες ιδιότυπες, με μυστηριώδη σε εμάς γλώσσα, με μουσική γεμάτη ρυθμό και πάθος, οι Τσιγγάνοι είναι φημισμένοι μουσικοί και χορευτές, καλαθοπλέκτες, σιδηρουργοί, ζωέμποροι, πλανόδιοι μικροπωλητές, αλλά και επαίτες –κυρίως οι γυναίκες και τα παιδιά–[4]. Στο σημείο αυτό πρέπει να τονιστεί η οικονομική εκμετάλλευση της εργασίας των μικρών Ρομά, που αποτελεί ένα από τα στίγματα του σύγχρονου πολιτισμού[5]. Είναι αναγκαίο επίσης, να επισημανθεί ότι η επαιτεία δε θεωρείται από τους Τσιγγάνους απαραιτήτως ως κάποια μεμπτή πράξη, αλλά αντίθετα αντιμετωπίζεται ως μια ενασχόληση, όπως και οποιαδήποτε άλλη, που αποφέρει ένα μη κατακριτέο εισόδημα.

Αναφορικά με τη γλώσσα των Αθίγγανων, όσο και να δείχνει πως είναι ενιαία, εντούτοις έχει αρκετές διαλέκτους[6] με πάρα πολλά γλωσσικά ιδιώματα. Όλα αυτά μαζί συνιστούν την ονομαζόμενη γλώσσα *Ρομανί*[7], η οποία μέχρι πρόσφατα τουλάχιστο δε διέθετε γραπτά στοιχεία. Όμως, είναι σημαντικό να μπορούν οι Ρομά να τη χρησιμοποιούν παράλληλα με την επίσημη γλώσσα τού κράτους και να βιώνουν την αξιοπρέπεια της μητρικής τους γλώσσας και της ταυτότητάς τους. Παρουσιάζει ενδιαφέρον το γεγονός ότι, χωρίς να υπολογίζουμε τους σύγχρονους δανεισμούς, περίπου το 10% του βασικού λεξιλογίου όλων των αναμεμειγμένων διαλέκτων της είναι ελληνικής καταγωγής[8]. Η Ρομανί αποτελεί τη μητρική γλώσσα σχεδόν όλων των Τσιγγάνων που ζουν στην Ελλάδα.

Ο συνολικός αριθμός τους στην Ελλάδα είναι άγνωστος, καθώς στις απογραφές της ΕΣΥΕ δεν καταχωρούνται ως ξεχωριστή ομάδα[9]. Οι εκτιμήσεις που υπάρχουν διαφέρουν σημαντικά και ποικίλλουν από 80.000 έως 200.000. Εκτός από τους λεγόμενους *«εγκατεστημένους»*, που μένουν μόνιμα σε κάποιες πόλεις και ζουν αστική ζωή, υπάρχουν και οι *«σκηνίτες»* Ρομά, που ονομάζονται έτσι επειδή μένουν σε καταυλισμούς σκηνών ή σε αυτοσχέδιες παράγκες.

Οι συνθήκες κάτω από τις οποίες ζουν οι κοινότητες των Ρομά στη χώρα μας, μόνο ανθρώπινες δεν μπορούν να χαρακτηριστούν, αφού χωρίς νερό, αποχέτευση, κάδους απορριμμάτων, ηλεκτρικό ρεύμα, δρόμους κ.ά., οι οικισμοί τους στερούνται πολλών *στοιχειωδών υποδομών*, που θα έκαναν ανεκτή τη διαβίωση σ' αυτούς[10]. Επιπλέον, διαπιστώνεται ελλιπής πρόσβαση των Ρομά στο σύστημα υγείας, απουσία παροχής πρώτων βοηθειών αλλά και εμβολιασμών. Μικρό ποσοστό των τσιγγανόπαιδων κάνουν τα απαραίτητα –και υποχρεωτικά– εμβόλια, κυρίως εξαιτίας της έλλειψης ενημέρωσης και συνείδησης σχετικά με τη σπουδαιότητά τους. Δυστυχώς, η κατάσταση αυτή δε φαίνεται να αλλάζει στο άμεσο μέλλον. Μέχρι σήμερα κανένας εξαθλιωμένος καταυλισμός των Ρομά δεν έχει μεταστεγαστεί με ικανοποιητικά αποτελέσματα. Αντίθετα, δεκάδες κοινότητές τους έχουν εκδιωχθεί ή μεταφερθεί σε υποτιθέμενους μόνο «πρότυπους οικισμούς»[11]. Όσον αφορά τους μόνιμα εγκατεστημένους Τσιγγάνους, αυτοί κατοικούν συνήθως σε σπίτια ή παραπήγματα υποβαθμισμένων περιοχών. Με υποτυπώδεις συνθήκες διαβίωσης, περιθωριακού και ανεπιθύμητου τύπου εργασίες, υψηλό ποσοστό αναλφαβητισμού, στοιχειώδη υγειονομική περίθαλψη και απόρριψη από τον ντόπιο πληθυσμό, οι Αθίγγανοι αποτελούν την κοινωνική ομάδα που βιώνει τις χειρότερες διακρίσεις σε βάρος της.

Ο *«κοινωνικός αποκλεισμός»* παρουσιάστηκε ως έννοια στο δημόσιο λόγο που αναπτύχθηκε στα



πλαίσια της Ευρωπαϊκής Ένωσης. Αν και εμφανίζεται συνώνυμος με τον όρο *«φτώχεια»*, ο κοινωνικός αποκλεισμός ερμηνεύεται ως *παρεμπόδιση απορρόφησης κοινωνικών και δημόσιων αγαθών*, όπως αυτό της πολιτικής συμμετοχής, της υγειονομικής περίθαλψης ή της παροχής εκπαίδευσης, η έλλειψη όμως των οποίων οδηγεί και στην οικονομική μειονεξία. Οι Ρομά, οι οποίοι αποτελούν μια ομάδα με όλα τα χαρακτηριστικά μιας πολιτισμικής και γλωσσικής μειονότητας, βιώνουν και τον κοινωνικό αποκλεισμό και την οικονομική φτώχεια.

Με τους περισσότερους να δηλώνουν ότι ασκούν το επάγγελμα του μικροπωλητή ή του εργάτη ή του ελεύθερου επαγγελματία και με βάση έμμεσα στοιχεία (κατοικία, ποσότητα καταναλωτικών αγαθών), διαπιστώνεται πως το μεγαλύτερο μέρος των Τσιγγάνων ανήκει στις πιο φτωχές κοινωνικές ομάδες, που είναι και χωρίς ασφάλιση. Το εισόδημα όσων εργάζονται ως ελεύθεροι επαγγελματίες ή όσων εργάζονται με σχέση εξαρτημένης εργασίας, είναι πολύ χαμηλό και αβέβαιο, μια και η απασχόλησή τους είναι συνήθως εποχιακή[12]. Οι νεαρής ηλικίας Τσιγγάνοι ακολουθούν συνήθως τα πατρογονικά τους επαγγέλματα, μην έχοντας τη δυνατότητα να προσληφθούν σε ιδιωτικές επιχειρήσεις, με την αιτιολογία ότι παρουσιάζουν υψηλά ποσοστά παραβατικότητας και πως η παρουσία τους χρωματίζει αρνητικά την εικόνα της επιχείρησης.

Αναλογισθήκαμε όμως ποτέ μήπως τα χαρακτηριστικά που αποδίδουμε στον *άλλο*, είναι περισσότερο ιδεολογία και κοινωνική πίστωσή του με αυτά, παρά προϊόντα παρατήρησης της συμπεριφοράς του[13]; Το άσχημο είναι ότι πολλές φορές ο *άλλος* υιοθετεί τη συμπεριφορά που εμείς προσδοκούμε από αυτόν. Το ίδιο πιθανόν να συμβαίνει και με τους Αθίγγανους, με αποτέλεσμα ο φαύλος κύκλος που δημιουργεί ο κοινωνικός αποκλεισμός τους, όχι μόνο να μην ευαισθητοποιεί την κοινή γνώμη, αλλά αντίθετα αυτή να αδιαφορεί και να επιζητεί την περαιτέρω περιθωριοποίησή τους.

Η *περιθωριοποίηση* των Ρομά γίνεται ιδιαίτερα εμφανής στον τομέα τής εκπαίδευσης. Στο Δημοτικό Σχολείο, όπου υποτίθεται πως η φοίτηση είναι υποχρεωτική, εγγράφονται λίγα τσιγγανόπουλα και από αυτά ακόμη πιο λίγα το παρακολουθούν τακτικά ή το περατώνουν. Πολύ μικρός αριθμός τους τελειώνει το Γυμνάσιο, ενώ ελάχιστα φοιτούν στο Λύκειο. Σύμφωνα με εκτιμήσεις το 65% του συνολικού πληθυσμού των Τσιγγάνων που ζουν στην Ελλάδα είναι *αναλφάβητοι*, ενώ το ποσοστό αυτό γίνεται 85% για τους ημιεγκατεστημένους Τσιγγάνους. Για τις ηλικίες της υποχρεωτικής εκπαίδευσης ο αναλφαβητισμός ανέρχεται σε ποσοστό 75% για τα αγόρια και 84% για τα κορίτσια. Παρατηρούνται επίσης υψηλά ποσοστά ελλιπούς φοίτησης ή διακοπής τού σχολείου. Το ποσοστό μη κανονικής φοίτησης αγγίζει το 42% για όσους εγγράφηκαν σε κάποια τάξη τού Δημοτικού, ενώ η διακοπή τής φοίτησης κυμαίνεται από 17% έως 20% για τις τάξεις Β΄-Ε΄, 13% για την Α΄ και 4% για τη ΣΤ΄ Δημοτικού[14]. Από συγκριτικά στοιχεία των *Γιατρών του Κόσμου* το ποσοστό σκηνιτών Ρομά που γνωρίζουν γραφή και ανάγνωση είναι 6% στην Αθήνα και 60% στο Μονπελιέ τής Γαλλίας.

Η κατάσταση που παρατηρείται στην εκπαίδευση των Αθίγγανων δεν είναι τόσο δική τους επιλογή όσο αποτέλεσμα της αδιαφορίας και της ρατσιστικής νοοτροπίας των αρμοδίων και γενικότερα της κοινωνίας. Η απόρριψη που βιώνουν τα τσιγγανόπουλα από τους συμμαθητές ή τους γονείς των συμμαθητών τους –πολλές φορές ακόμα και από τους δασκάλους τους– και οι αρνητικές τους εμπειρίες (περίγελος, διακρίσεις), τους διώχνουν μακριά από το σχολείο. Επίσης, το σχολείο συνδέεται με τα αρνητικά στοιχεία τής καθημερινής απομάκρυνσης του παιδιού από την οικογένεια και της αδυναμίας του να προσφέρει άμεση προετοιμασία για τη μελλοντική, αλλά πρώιμη δουλειά των μικρών Ρομά. Στα αίτια δηλαδή, που αποτρέπουν τα τσιγγανόπαιδα από την κανονική φοίτησή τους, πρέπει να συνυπολογιστεί και το ότι το σχολικό σύστημα δε λαμβάνει υπόψη του βασικά χαρακτηριστικά τής κοινωνίας των Ρομά, όπως τις *συνεχείς μετακινήσεις* τους, την κοινωνικοποίησή τους με *διαφορετικούς κανόνες* συμπεριφοράς, την *πολιτισμική ιδιαιτερότητά* τους, τη χρήση από μέρους τους *διαφορετικής γλώσσας* από την επίσημη, την *έλλειψη προπαίδειας* για τις ικανότητες που απαιτούνται στο σχολείο, την *πρώιμη επαγγελματική απασχόληση* ή τον *πρώιμο γάμο* τους[15]. Σε τελική ανάλυση, το σχολείο αποτελεί μηχανισμό αφαίρεσης των πολιτιστικών τους στοιχείων, ενώ θα έπρεπε να είναι τόπος αναγνώρισης και σεβασμού της αυθεντικότητας των παιδιών και εμπλουτισμού των πολιτισμικών οριζόντων τους. Αυτό συχνά οδηγεί τα τσιγγανόπουλα στην ενσυνείδητη στροφή τους προς την οικογένεια και τον τρόπο ζωής τής κοινότητάς τους, μειώνοντας τη διάθεσή τους για σύγκρουση με τους καθιερωμένους κανόνες και αξίες του συνόλου τους.[16]

Στην τσιγγάνικη κοινωνία η *famelija* (διευρυμένη οικογένεια) είναι αυτή που αναλαμβάνει την κοινωνικοποίηση των παιδιών και τη μετάδοση των απαραίτητων γνώσεων-δεξιοτήτων. Η εκπαίδευση στους Τσιγγάνους αποτελεί μια ομαδική υπευθυνότητα. Τα παιδιά συμβιώνουν με άλλες τρεις γενιές, οι οποίες παραμένουν ενωμένες και με συλλογικό πνεύμα δουλεύουν, διασκεδάζουν, μαθαίνουν. Η γνώση αποκτάται βιωματικά, μέσα από την πράξη. Οι αφηρημένες θεωρητικές διδασκαλίες τούς είναι ξένες. Όμως, *αν κατηγορούνται οι Ρομά ότι «δεν ενδιαφέρονται για την εκπαίδευση» –και εννοείται η εκπαίδευση των Gaje*[17] *–, τότε θα έπρεπε να κατηγορείται και το σχολείο των Gaje, επειδή δεν ενδιαφέρεται για την εκπαίδευση των δασκάλων του πάνω στον πολιτισμό των Ρομά.* Η εκπαίδευση των δασκάλων και η κατανόηση από μέρους τους της τσιγγάνικης κουλτούρας είναι μια καλή αρχή, που μπορεί να διευκολύνει τη μείωση των συγκρούσεων και να βοηθήσει στην επίτευξη περισσότερης *αμοιβαίας κατανόησης* μεταξύ των Ρομά και των υπόλοιπων κοινωνικών ομάδων[18].

Γιώργος Πιπίνος
Δάσκαλος

---

[1] Αζίζι-Καλατζή, Α. / Ζώνιου-Σιδέρη, Α. / Βλάχου, Α., *Προκαταλήψεις και στερεότυπα: Δημιουργία και αντιμετώπιση*, Αθήνα 1996.

[2] Οι Τσιγγάνοι σήμερα προτιμούν να αυτοαποκαλούνται *Rom* (πληθ. *Roma* ή *Roms*), που στη γλώσσα τους σημαίνει *άνθρωπος*.

[3] Frazer, Α., *Οι Τσιγγάνοι*, Οδυσσέας, Αθήνα 1998.

[4] Μανδηλαρά, Φ., *Σαν παραμύθι*, στο ένθετο *Ερευνητές* της εφημερίδας *Η ΚΑΘΗΜΕΡΙΝΗ*, της 11-6-2000.

[5] Ντούσα, Δ., *Η εκπαίδευση των ROMA*, Αντιτετράδια Εκπαίδευσης, τεύχος 36-1995, σελ. 58-66.

[6] Kalder_s ή Kalderash, Lovári, Sinti ή Sinto, Manouches.

[7] *Romani*: η τσιγγάνικη γλώσσα, *Romanes*: τα τσιγγάνικα.

[8] Gourthiade, M., *Γλωσσολογικές διαστάσεις της γλώσσας Romani*, στα Πρακτικά του Διεθνούς Συμποσίου *Εκπαίδευση Τσιγγάνων – Ανάπτυξη διδακτικού υλικού*, ΥΠ.Ε.Π.Θ.-Γ.Γ.Λ.Ε., Αθήνα 1996, σελ. 97-111.

[9] Μάρκου, Γ.Π., *Η Πολυπολιτισμικότητα της Ελληνικής Κοινωνίας: Η Διαδικασία Διεθνοποίησης και η αναγκαιότητα της Διαπολιτισμικής Εκπαίδευσης*, ΥΠ.Ε.Π.Θ.-Γ.Γ.Λ.Ε., Αθήνα 1996.

[10] Μπορμπαντωνάκης, Ν., *Τα Προβλήματα των Ρομά στην Ελλάδα*, άρθρο στο *Flash.gr*.
http://greece.flash.gr/soon/2001/6/129091id/print_version.htm

[11] Από την *Έκθεση για την Ελλάδα στα πλαίσια της Συνόδου για την επισκόπηση των συμφωνιών του ΟΑΣΕ*, Ε.Π.Σ.Ε.-Ε.Ο.Δ.Μ., της 22-9-1999.
http://www.greekhelsinki.gr/greek/reports/osce-roma-sept-99.html

[12] Κογκίδου, Δ. / Τρίσσου-Μυλωνά, Ευ. / Τσιάκαλος, Γ., *Κοινωνικός αποκλεισμός και εκπαίδευση: Η περίπτωση γλωσσικών μειονοτήτων στη δυτική Θεσσαλονίκη*, στα *Θέματα Διγλωσσίας και Εκπαίδευσης*, επιμέλεια Σκούρτου, Ε., Νήσος, Αθήνα 1997, σελ. 139-163.

[13] Γκότοβος, Α.Ε., *Ρατσισμός: Κοινωνικές, Ψυχολογικές και Παιδαγωγικές όψεις μιας ιδεολογίας και μιας πρακτικής*, ΥΠ.Ε.Π.Θ.-Γ.Γ.Λ.Ε., Αθήνα 1998.

[14] Κοινοτική Πρωτοβουλία Urban – Υποπρόγραμμα 5: Δυτική Θεσσαλονίκη.
http:www.heraclitus.gr/menemenh_3_7_3.htm

[15] Κογκίδου, Δ., κ.ά, ... ό.π. σημ.12.

[16] Ζώνιου-Σιδέρη, Α., *Τα παιδιά των Τσιγγάνων στο πεδίο της Παιδαγωγικής*, Εκπαιδευτική Κοινότητα, τεύχος 30-1995, σελ. 28-31.

[17] *Gazo* ή *Gadjo* ή *Gajo* ή *Gadzo* (πληθ. *Gaze* ή *Gadje* ή *Gaje* ή *Gadze*): παγκόσμια αποδεκτός όρος από τους Τσιγγάνους για το χαρακτηρισμό των μη Τσιγγάνων. Επίσης, *Balamo*: μη Τσιγγάνος.

[18] Hübshmannov_, M., *Πώς να παράσχουμε κίνητρα στα παιδιά των Roma, ώστε να αυξήσουν το ενδιαφέρον τους για τη σχολική εκπαίδευση*, στα Πρακτικά του Διεθνούς Συμποσίου *Εκπαίδευση Τσιγγάνων: Ανάπτυξη διδακτικού υλικού*, ΥΠ.Ε.Π.Θ.-Γ.Γ.Λ.Ε., Αθήνα 1996, σελ. 295-300.

Έτος κι επι τα αυτα

Σοβαρολογώ

Μόνο το κόκκινο χαλί δεν έστρωσαν οι δήμαρχοι στον υπουργό Εσωτερικών την περασμένη Τρίτη. Και αυτό όχι βέβαια, επειδή τον ηράσθησαν ξαφνικά... Νά' ναι καλά τα κονδύλια που τους υποσχέθηκε ότι θα πάρουν από το υπουργείο του. Βλέπετε όλοι σχεδόν οι Δήμοι έχουν μείνει πανί με πανί. Διαφορετικά θα ήταν στη μουρμούρα και στη γκρίνια, αν όχι στην αντιπαράθεση.

Τελικώς όλα τα πράγματα έχουν την εξήγησή τους, που στις περισσότερες φορές είναι απλή, πολύ απλή... Μας δίνεις σε λατρεύουμε, δεν μας δίνεις σου δίνουμε να καταλάβεις!

Ο υπουργός, ο οποίος γνωρίζει πολύ καλά πρόσωπα και καταστάσεις, τους τόνιζε και τους ξανατόνιζε, ότι τα κονδύλια θα πρέπει να πάνε σε συγκεκριμένα έργα, και όχι στο να καλύψουν τρύπες και ανοίγματα. Καλό θα είναι το Υπουργείο να ελέγχει κατά διαστήματα, γιατί δε βλέπω να γίνεται κανένα έργο.

Καλά Χριστούγεννα. Με υγεία και χαρά. Και προπανός με ηρεμία. Τη χρειαζόμαστε όλοι. Να είστε καλά!

Γράφει η **ΗΡΩΔΙΑΣ** *(Α-λογο-κρίτως)*

Χαμός την περασμένη Δευτέρα με τα αποτέλεσμα στην ΕΑΣΔ. Ακόμη μια φορά η Ν.Ε. της Νέας Δημοκρατίας βρέθηκε στη γωνία. Ματαίως προσπαθούσαν τα στελέχη της που περιφερόταν από ραδιόφωνο σε ραδιόφωνο να δικαιολογήσουν τα αδικαιολόγητα. Είναι δυνατόν να ελέγχεις ένα φορέα και να έρχεσαι να τον παραδίδεις ξανά στο ΠΑΣΟΚ χωρίς ούτε καν να προσπαθήσεις; Αφήστε που την επομένη τους την είπε και ο Σκανδαλίδης! Τι μου λέτε για δημοσκοπήσεις, εδώ σας πήραμε και τις γραβάτες!! Η στήλη κρατά μια από τις πολλές εξηγήσεις που δόθηκαν από τους τοπικούς "αρχηγούς" της Ν.Δ. Οτι δηλαδή η Ν.Δ. δεν τα πάει καλά στις εκλογές φορέων και συνδικάτων! Να δούμε πως θα τα πάνε στις εθνικές εκλογές!

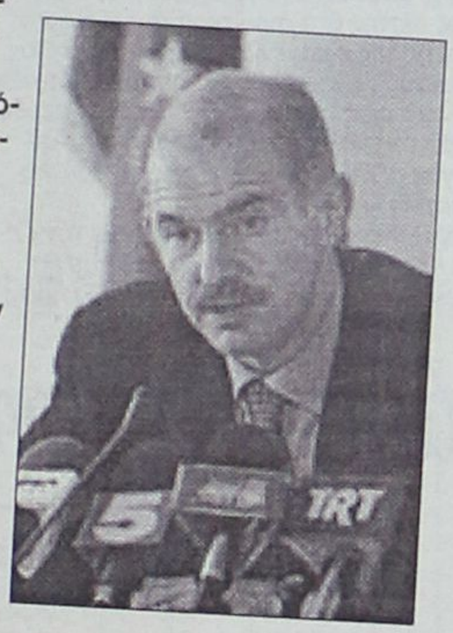

Και στο ΠΑΣΟΚ όμως έχουν τις σκοτούρες τους. Αναφέρομαι στα σενάρια περί διαδοχής του Σημίτη, που τους δημιουργεί κλίμα αβεβαιότητας και αστάθειας. Αν και προσπαθούν να το παίξουν ψύχραιμοι, σε κατ' ιδίαν συζητήσεις δεν κρύβουν τον προβληματισμό τους. Δεν κρύβουν επίσης και την επιθυμία τους ν' αλλάξει αρχηγό το ΠΑΣΟΚ. Βλέπουν ότι έτσι όπως είναι τα πράγματα σήμερα, το "κάρο" δεν τραβάει. Αλλά με τον Giorgos η κατάσταση μπορεί ν' αλλάξει άρδην και να αποκτήσουν και πάλι την αυτοπεποίθηση της νίκης!! Μόνο έτσι μπορεί να ελπίζουν. Διαφορετικά, κλάφτα Χαράλαμπε! Μιλάμε για πολύ κλάμα κυρίως από τους "κατέχοντες" καρέκλες εξουσίας. Τις αμειβόμενες, εννοεί η στήλη, για να μην παρεξηγούμαστε...



Το ζήτημα της διαδοχής όπως πληροφορήθηκε η στήλη, ήταν το μοναδικό θέμα στη Βουλή τις τελευταίες ημέρες. Οπως έλεγε γνωστός τοπικός παράγοντας το θέμα τέθηκε, μένει να δούμε τι θα κάνει ο Σημίτης. Ως κομβική ημερομηνία θεωρείται η 18η Ιανουαρίου, ημέρα που ο κ. Σημίτης κλείνει 8 χρόνια στην πρωθυπουργία. Ισως τότε να ξεκαθαρίσουν τα πράγματα.

Καλού κακού ετοιμαστείτε - ψυχολογικά εννοώ - για πρόωρες εκλογές.

Εξάλλου δεν είναι τυχαίο ότι και οι κινήσεις της Ρηγίλλης για το κλείσιμο των ψηφοδελτίων προς αυτή την κατεύθυνση δείχνουν. Ξαφνικά, το Σάββατο το πρωί, εντοπίσαμε όλους τους υποψήφιους - υποψήφιους στην Αθήνα, όπου εκλήθησαν επειγόντως για ακρόαση. Λέγεται ότι κατά τις πρώτες συναντήσεις της Διακομματικής κάτι ειπώθηκε και μπήκαν ψύλλοι στ' αυτιά του Μεϊμαράκη που συμμετείχε εκ μέρους της Νέας Δημοκρατίας. Δεν αποκλείεται μέσα στις γιορτές να μάθουμε τα μαντάτα, ποιοί θα είναι τελικώς οι υποψήφιοι βουλευτές. Μέχρι τώρα όλοι δηλώνουν σίγουροι για την συμμετοχή τους στο ψηφοδέλτιο! Μόνο που το ψηφοδέλτιο χωρά έξι και όχι ένδεκα.

Επωνύμως

Αναθεώρηση του ΠΕΠ

Πέταξε το γάντι στη ΤΕΔΚ Δωδ/σου ο δήμαρχος Νότιας Ρόδου Μανώλης Σαββής και μένει να δούμε αν θα το σηκώσουν τα μέλη του συμβουλίου, κυρίως ο πρόεδρός της Γιώργος Γιαννόπουλος.

Αυτό που ζητά ο κ. Σαββής είναι το αυτονόητο, ότι δηλαδή θα πρέπει επιτέλους η ΤΕΔΚ να αναλάβει την πρωτοβουλία να για την κατάρτιση ενός καταλόγου έργων προς ένταξη στο 3ο ΚΠΣ όπως έπραξαν οι Δήμοι των Κυκλάδων. Ενας κατάλογος έργων όπου καθοριστικό ρόλο θα έχει η ωριμότητα τους, έτσι ώστε να αξιοποιηθούν οι πόροι του ΠΕΠ και να επιτευχθεί στο βαθμό που γίνεται η ενδωδωδεκανησιακή σύγκλιση. Απαιτείται με λίγα λόγια ιεράρχηση με στόχο τη μέγιστη αποτελεσματικότητα και απορροφητικότητα των κονδυλίων που δεν είναι δα και πολλά.



Γράφει
η Ρένα Βενιανάκη
revenianaki@yahoo.com

Μέχρι σήμερα όλοι παραμένουν στο επίπεδο της θεωρητικολογίας και ο καιρός περνά χωρίς κανένα ουσιαστικό αποτέλεσμα.

Για μια αναθεώρηση - αναγκαία - του ΠΕΠ - απαιτείται πρωτίστως πολιτική απόφαση η οποία προϋποθέτει και το ανάλογο πολιτικό θάρρος. Ακόμη και αν δεν το διαθέτουν είναι υποχρεωμένοι να κινηθούν σε μια τέτοια κατεύθυνση γιατί διαφορετικά θα πάρουν την ανάπτυξη του νομού στο λαιμό τους. Εν τέλει δεν θα μας φταίνε ούτε οι Κυκλάδες, ούτε οι περιφερειάρχες ούτε ο κακός μας ο καιρός. Το φταίξιμο θα είναι όλο δικό μας.

Πολιτιστικές διαδρομές



Γεωργίου Κλαδάκη: "Ιπποτικά Τάγματα"

παρουσίαση: Θανάσης Μαρασιώτης

Την περασμένη Τετάρτη στην αίθουσα τελετών του **Δικηγορικού Συλλόγου Ρόδου** παρουσιάσθηκε το βιβλίο **"Τα Ιπποτικά Τάγματα"** που έγραψε ο επίτιμος πρεσβευτής **Γεώργιος Κλαδάκης**, του οποίου οι γονείς κατάγονται από την **Σύμη** και την **Ρόδο.**

Για το βιβλίο μίλησαν ο ίδιος ο συγγραφέας, ο εκδότης του βιβλίου, ο δημοσιογράφος Θανάσης Μαρασιώτης και ακολούθησε συζήτηση με συντονιστή τον κ. Κώστα Σαρρή, Πρόεδρο του Δικηγορικού Συλλόγου Ρόδου.

Παρουσιάζοντας το βιβλίο ο κ. Μαρασιώτης αναφέρθηκε αρχικά στην δική μας πολιτιστική και ιστορική κληρονομιά, που δυστυχώς, εν πολλοίς, έχουμε απεμπολήσει:

*...«Στο λίγο χρόνο που είχα στη διάθεσή μου για να διαβάσω το βιβλίο **"Τα Ιπποτικά Τάγματα"**, αλλά και να μάθω όσο το δυνατόν περισσότερα για τον συγγραφέα του κ. **Γιώργο Κλαδάκη**, γεννήθηκαν μέσα μου διάφορα συναισθήματα. Κυρίως όμως αισθάνθηκα από τη μια μεγάλη χαρά και υπερηφάνεια και από την άλλη μια έντονη λύπη - σχεδόν μελαγχόλησα.*

Αισθάνθηκα χαρά και υπερηφάνεια ως ροδίτης, ως Δωδεκανήσιος. Γιατί για μένα το πολύτιμο εύρημα μιας ολοκληρωμένης αλλά συνάμα και εκρηκτικής και θαρραλέας υπόστασης, όπως αυτή του Γεωργίου Κλαδάκη, υπήρξε δώρο της τύχης. Δώρο αποτελεί και για την ιδιαίτερη πατρίδα μας, αλλά βέβαια όχι της τύχης.

Από την άλλη πλευρά αισθάνθηκα λύπη και απογοήτευση, όχι μόνο γιατί δεν γνώριζα μέχρι πρότινος την ύπαρξη του εκλεκτού συμπατριώτη μας, αλλά και γιατί αναλογίσθηκα (και θα πρέπει όλοι να αναλογισθούμε) πόσοι άλλοι Δωδεκανήσιοι Κλαδάκηδες υπάρχουν και δεν τους γνωρίζουμε. Γι' αυτό και εύλογα τίθεται το ερώτημα: Ποιός θα κάνει και τι για τον Γεώργιο Κλαδάκη; Ποιός θα αναζητήσει τους άλλους Δωδ/σιους Κλαδάκηδες, που ως πολίτες του κόσμου είναι, για διάφορους λόγους, διασκορπισμένοι εδώ κι εκεί; Πως μπορεί να γίνει κατανοητή αυτή η ανάγκη από τους όποιους αρμόδιους φορείς;

Να γίνει δηλαδή κατανοητό ότι όταν μια κοινωνία βρίσκεται σε περίοδο ηθικής (με την ευρύτερη έννοια του όρου) παρακμής, μόνη λύση αποτελούν οι κιβωτοί που κουβαλούν μέσα τους ζωντανούς τους θησαυρούς της πάντα διδακτικής ιστορίας, καθώς και το αποθησαύρισμα του αρχαίου ελληνικού πνεύματος πάνω στο οποίο εξακολουθεί να στηρίζεται (και πάντα έτσι θα γίνεται) κάθε εξέλιξη του ανθρώπου, ακόμη δε και αυτής της ίδιας της ζωής σ' ολόκληρο τον κόσμο;

Και μια και σήμερα βρισκόμαστε στη στέγη του Δικηγορικού Συλλόγου, θα μπορούσαμε να πούμε ότι εμείς οι νόμιμοι κληρονόμοι ενός μυθικού πολιτισμικού, φιλοσοφικού και ιστορικού θησαυρού, κηρύξαμε αυτοβούλως εαυτούς σε αφάνεια και τον παραδώσαμε μέσα σε σακιά στους διάφορους περαστικούς! Για να μας κάνουν σήμερα και μαθήματα. Γι' αυτή τη θλιβερή ιστορική εξέλιξη ας μην αναζητούμε σφετεριστές. Οι ευθύνες ανήκουν διαχρονικά σ' εμάς και γι' αυτό οφείλουμε αφού κάνουμε την αυτοκριτική μας να διορθώσουμε την πορεία πλεύσης μας.

Είμαστε βαρύτατα υπόλογοι έναντι των προγόνων μας, μέγιστων και απλόχερων κληροδοτών. Δυστυχώς όμως φαίνεται ότι δεν είμαστε ακόμη έτοιμοι για μια εξομολόγηση που να οδηγεί στη συγγνώμη».

(• Η πνευματική πορεία του Γεωργίου Κλαδάκη)

*«Έψαξα λοιπόν στο λίγο χρόνο που είχα στη διάθεσή μου να βρω κάτι παραπάνω για τον Γεώργιο Κλαδάκη, Και με κέντρισε γι' αυτό τόσο το βιογραφικό του ως διπλωμάτη, όσο και η πορεία του στη ζωή και η συστηματική ενασχόληση του με την ιστορία. Συμπέρανα λοιπόν ότι **"Τα Ιπποτικά Τάγματα"** "έπεσαν" στα χέρια ενός ανθρώπου που είναι θιασώτης των θεμελιακών αρχών του Ελληνισμού, δηλαδή της αρχής της ελληνικής παράδοσης σε όλες τις εκφάνσεις της, της αρχής της πίστης στα αγνότερα των ιδανικών, της αρχής της οικογένειας και της πατρίδας (προπαντός), της αρχής της Δημοκρατίας και της ελευθερίας, της συνείδησης, της υπευθυνότητας του πολίτη, του σεβασμού της ανθρώπινης αξιοπρέπειας και του μόχθου για πνευματική καλλιέργεια.*

Οποιος γνωρίσει έστω και για λίγο τον Γεώργιο Κλαδάκη και συζητήσει μαζί του θα μείνουν εντυπωμένα στο νου του τρία πράγματα:

*- **Πρώτον**: ότι δεν εγκλωβίζεται σε κανένα σύστημα και για κανένα αντάλλαγμα.*

*- **Δεύτερον:** Δεν συμβιβάζεται χρησιμοποιώντας μπλάνκο πάνω στις αρχές και τις πεποιθήσεις του. Και*

*- **Τρίτον:** Δεν μασάει τα λόγια του.*

Γι' αυτό άλλωστε και παραιτήθηκε δύο φορές από το διπλωματικό Σώμα. Τη μια επί δικτατορίας και την άλλη το 1996.

*Στον Γεώργιο Κλαδάκη δεν αρέσει ο χαρακτηρισμός "ιστορικός". Οπως ο ίδιος λέει "Εχει ιδιαίτερο ενδιαφέρον για την ιστορία". Εγώ θα έλεγα ότι είναι ένας **ανήσυχος** ερευνητής της ιστορίας, την οποία μάλιστα ερευνά με πολλές λοξοδρομήσεις από τα καθιερωμένα μονοπάτια. Αναζητά βέβαια την αλήθεια της ιστορικής πραγματικότητας, αλλά την πραγματική αλήθεια των αληθινών γεγονότων και όχι αυτήν που γράφουν συνήθως οι νικητές, κομμένη και ραμμένη στα μέτρα τους για την εξυπηρέτηση διαφόρων σκοπιμοτήτων. Αλλά δεν μένει ούτε έως εδώ. Κυριολεκτικά ζαλίζει την ιστορική γνώση, προσπαθώντας να αντλήσει διδάγματα για όλα όσα ακολούθησαν ακόμη και μέχρι τις μέρες μας, αφού είναι γνωστό ότι οι ρίζες της Ιστορίας βγάζουν συνεχώς καινούργια βλαστάρια αειθαλή - κι' αλίμονο σ' εκείνους που επιχειρούν πάνω τους πονηρά μπολιάσματα: οδηγούνται αναπόφευκτα σε τερατογενέσεις, τις οποίες πολλές φορές η ανθρωπότητα πλήρωσε πολύ ακριβά, πραγματικά σε απροσμέτρητο βαθμό οδυνηρά. Αλλά δυστυχώς παρ' όλα αυτά εξακολουθούν να μην μας γίνονται μαθήματα τα παθήματα.*

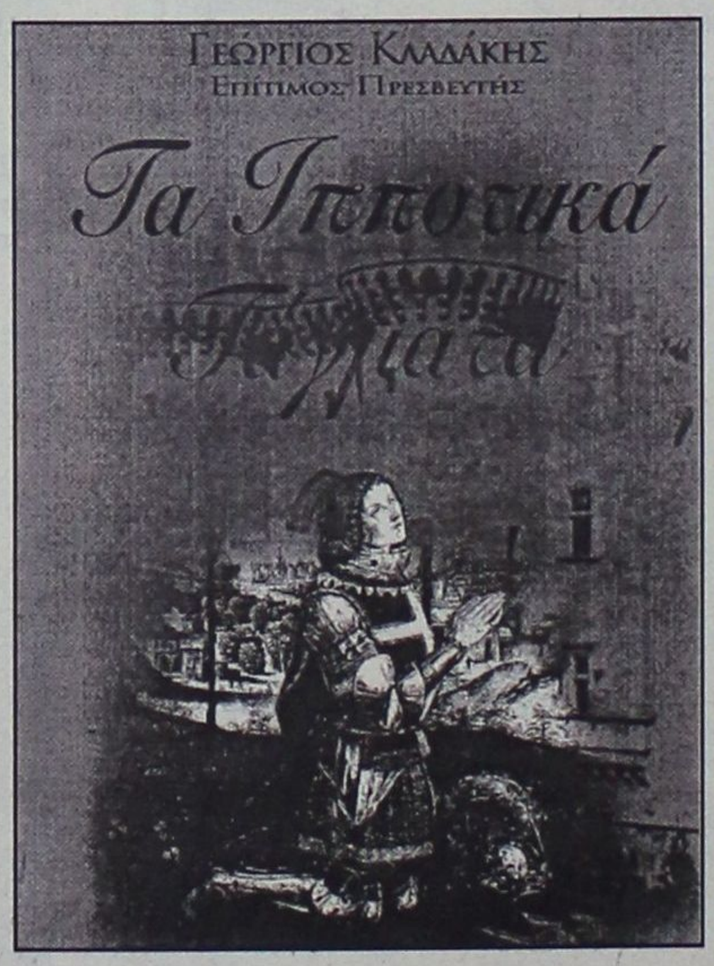

*Τα **"Ιπποτικά Τάγματα"** του Γεωργίου Κλαδάκη, δεν είναι ένα στατικό βιβλίο με απλή καταγραφή της γνώσης που διασώθηκε από την ίδρυσή τους μέχρι σήμερα. Δεν είναι ένα αλμανάκ ημερομηνιών, προσώπων, δράσης και αποτελέσματος. Πρόκειται για την κριτική θεώρηση μιας μεγάλης και σημαντικής περιόδου, που επηρέασε σημαντικά τις μετέπειτα εξελίξεις. Δεν απορρίπτει ο συγγραφέας τα ούτως ή άλλως αναμφισβήτητα ιστορικά στοιχεία, αλλά επιχειρεί βουτιά σε βαθιά νερά αναζητώντας μέσα σ' αυτά την προέκταση και τις επιπτώσεις των μεγάλων ζυμώσεων που έγιναν σ' εκείνη την ταραγμένη περίοδο στη Δύση. Μέσα από αυτή την αναζήτηση αναδύεται για πρώτη φορά ως ιστορικό γεγονός, ότι τα Ιπποτικά Τάγματα ξεκινάνε τον 7ο αιώνα από τον Ελληνα Πατριάρχη Αλεξανδρείας Ιωάννη τον Ελεήμονα και όχι από τον Δυτικό Γεράρδο, όπως παρουσιάζουν (και κατάφεραν να επιβάλουν ως τα σήμερα) οι ιστορικοί της Δύσης».*

(• Οι Ιωαννίτες Ιππότες και η Ρόδος)

«Μέσα σ' αυτό το πλαίσιο της σύντομης έρευνάς μου ως δημοσιογράφου, γλίστρησα και προς τα συμβαίνοντα σήμερα στην ευρύτερη περιοχή μας. Αναρωτήθηκα δηλαδή ποιά επίδραση μπορεί να είχε (αν είχε), η δημιουργία και η προέλαση των Ιπποτικών Ταγμάτων προς την Ανατολή και αν σχηματίσθηκε από τότε κάποιο εύφλεκτο συγκρουσιακό κράμα με το Ισλάμ. Απάντηση επ' αυτού που να εδράζεται σε αξιόπιστη αποτίμηση γεγονότων ή εκτιμήσεων, δεν μπορώ να έχω. Εχω όμως την βεβαιότητα ότι ο συγγραφέας έχει ασχοληθεί και μ' αυτή την παράπλευρη διάσταση στα πλαίσια του σημαντικού ιστορικού πονήματός του. Διότι θέλουμε δεν θέλουμε τα Ιπποτικά Τάγματα ενώ ξεκίνησαν ως Χριστιανικές Οργανώσεις παροχής υπηρεσιών προς τον άνθρωπο, εξελίχθηκαν σε Τάγματα πολεμικά, με πολεμιστές τους ίδιους του Μοναχούς. Κατ' ανάγκη λοιπόν όταν τα Ιπποτικά Τάγματα έκαναν την επανεμφάνισή τους μετά την Α' Σταυροφορία για να απελευθερώσουν τους Αγίους Τόπους με προτροπή του Πάπα, οι συρράξεις που ακολούθησαν για την επίτευξη αυτού του στόχου, είχαν θρησκευτικό χαρακτήρα. Δηλαδή επρόκειτο για θρησκευτικούς πολέμους που διήρκεσαν επί μακρό χρονικό διάτημα. Τα πρώτα που εμφανίστηκαν ήταν το τάγμα των Ιωαννιτών που καλύπτει δύο αιώνες ιστορίας της Ρόδου και το τάγμα των Ναϊτών. Την εξέλιξη των ιπποτικών ταγμάτων και τις περαιτέρω μεταμορφώσεις τους, την ελληνική συμβολή στη δημιουργία των Ιωαννιτών, τη ροδιακή ιστορία επί ιπποτών, καθώς και τις σχέσεις του τάγματος, με την ελληνική επανάσταση, πραγματεύεται το βιβλίο.

Το τάγμα των Ιωαννιτών υπήρξε το σπουδαιότερο από τα ιπποτικά τάγματα και επιζεί ακόμα και τώρα. Σήμερα το τάγμα αυτό δεν έχει βέβαια πολεμικές δραστηριότητες, αλλά η δράση του είναι καθαρά φιλανθρωπική, που εκδηλώνεται κυρίως τον τομέα της παροχής υπηρεσιών υγείας, στον ιατρικό και νοσηλευτικό τομέα. Επανήλθε δηλαδή στον αρχικό του προορισμό αν και πολλοί είναι εκείνοι που μάλλον αδικαιολόγητα αντιμετωπίζουν καχύποπτα τη σημερινή δράση του. Ισως διότι κρίνουν πως το κεφάλαιο αυτό έκλεισε οριστικά, ή επειδή δεν μπορούν να συμβιβασθούν με τα τελετουργικά που τηρούν με όλους τους τύπους της αρχικής γένεσής τους.

Τα τελευταία χρόνια η Ιστορία αποτελεί αντικείμενο επεξεργασίας από πολλούς. Το ίδιο συμβαίνει και με την Χριστιανική θρησκεία. Αποτελεί δυστύχημα ότι οι σοβαροί μελετητές και οι λειτουργοί άλλων τεχνών, όπως η ζωγραφική και ο κινηματογράφος, αποτελούν μικρή μειοψηφία. Οι περισσότεροι κακοποιούν τα γεγονότα, εσχάτως δε ασελγούν και επί κορυφαίων ιστορικών και θρησκευτικών προσωπικοτήτων, στο όνομα, λέει, ότι οι καλλιτέχνες και οι άνθρωποι των γραμμάτων και των τεχνών δεν μπορούν να υπακούουν σε καλούπια.

Οι τέχνες και η Ιστορία πάνε μαζί. Και μακάρι τα τελευταία εκτρώματα των αυτοπροσδιοριζομένων ως δήθεν πρωτοποριακών καλλιτεχνών, να μην επεκταθούν ακόμη περισσότερο με τόσο βάρβαρο και ανατριχιαστικό τρόπο και στην Ιστορία! Ας ελπίσουμε ότι δεν θα δούμε ούτε εμείς, ούτε οι επόμενες γενεές να γράφεται μια κοινή Ιστορία για την Ελλάδα και την Τουρκία, όπως σιγά σιγά ψιθυρίζεται προφανώς για να το χωνέψουμε. Για να το θεωρήσουμε ως νομοτελειακό και αναπόφευκτο, όταν οι εμπνευστές ενός τέτοιου, σε παγκόσμια πρωτοτυπία, ανοσιουργήματος θα είναι έτοιμοι για την κηδεία της εθνικής μνήμης. Η ιστορία του κάθε λαού δεν μπορεί να γίνει κοστούμι που να ταιριάζει σε όλους. Κι ούτε είναι αυτό το μόνο που λείπει να γίνει για να ζήσουμε όλοι ειρηνικά. Ας ευχηθούμε να μην έρθει μια μέρα που θα πάψουν να ουρλιάζουν οι λύκοι και θ' αρχίσουν να ουρλιάζουν από θυμό και οργή οι άνθρωποι.

Σε μια εποχή που επικρατεί ο οικονομικός - μηχανικός και ατομοκεντρικός άνθρωπος, απαιτούνται ηθικές και ανήσυχες προσωπικότητες που να συνδυάζουν την αγωνία και τη συνεχή αναζήτηση της ιστορικής αλήθειας, με την αλληλεγγύη και τον "τόκο εν τω καλώ". Ο Ελληνας άνθρωπος οφείλει να πετύχει αυτή της ιδεατή σύζευξη, με γνώμονα συμπληρωματικό τα έργα της αρετής, φυσικά ο καθένας στον τομέα του».

Ο ΙΞΚΟΘΕΝ

Η συμφωνία για τους αεροδιαδρόμους στο Αιγαίο

Ανοιχτή στην Τουρκία η διάσωση στο μισό Αιγαίο

... χωρίς σχέδια πτήσεων τα τουρκικά μαχητικά

Στην διεύρυνση των τουρκικών "δικαιωμάτων" στο Αιγαίο" κατέληξε η νέα ελληνοτουρκική συμφωνία για τους αεροδιαδρόμους, αφήνοντας ανοιχτή τη θύρα στην γείτονα για την διάσωση στο μισό Αιγαίο ενώ τα μαχητικά της Αγκυρας δεν θα υποχρεούνται να καταθέτουν σχέδια πτήσεων.

Οπως αποκαλύπτει η δημοσιογράφος **Κύρα Αδάμ** στην "Ελευθεροτυπία" του Σαββάτου, στις 25 Δεκεμβρίου θα τεθούν σε λειτουργία οι νέοι διεθνείς αεροδιαδρόμοι στο Αιγαίο μετά την συμφωνία Ελλάδας-Τουρκίας και την υπογραφή των τριών **"Επιστολών Συμφωνίας"**, (LOA) που ρυθμίζει την αεροπλοΐα στο Αιγαίο στο πλαίσιο ενός *"ιστορικού συμβιβασμού"*, χωρίς όμως οι στρατοκράτες της Αγκυρας να απομακρύνονται από τις απαιτήσεις τους, οι οποίες ικανοποιήθηκαν πλήρως από την μεριά της ενδοτικής ελληνικής κυβέρνησης.

«Η ελληνική πλευρά κινήθηκε καθ' όλη τη διάρκεια της διαδικασίας με πνεύμα συμβιβασμού *προς τις απαιτήσεις της Τουρκίας στο Αιγαίο και πέτυχε μέσω «τεχνικών ρυθμίσεων», να διαχωρίσει τις πολιτικές από τις στρατιωτικές πτήσεις στο Αιγαίο, απομακρυνόμενη πλήρως από τις πάγιες εθνικές θέσεις, χωρίς ουσιαστική αντίδραση ή αντίθεση του συνόλου της αντιπολίτευσης.*

Η κυβέρνηση, εφαρμόζοντας την επικοινωνιακή τακτική τής «διπλής νίκης» (win to win situation), όπως χαρακτηριστικά αναφερόταν σε εσωτερικό έγγραφο του υπουργείου Εξωτερικών, προέβαλλε συστηματικώς το επιχείρημα της «ασφάλειας των πολιτικών πτήσεων» και την αποδοχή υπέρπτησης της Λήμνου από την πλευρά της Τουρκίας για να αποκηρύξει, μέχρι πλήρους διαστρέβλωσης, το γεγονός ότι η Τουρκία δεν θα υποβάλλει πλέον σχέδια πτήσεων των μαχητικών της στο Αιγαίο.

Η πάγια πολιτική της Τουρκίας -μόνο στο FIR Αθηνών και στο Αιγαίο, *και όχι σε άλλες χώρες - είναι να μην καταθέτει σχέδια πτήσης για τα στρατιωτικά αεροσκάφη της.*

Η κυβέρνηση, απομακρυνόμενη «με το πάτημα της γάτας» από τις πάγιες εθνικές θέσεις και για πρώτη φορά ικανοποιώντας τις θέσεις της Τουρκίας, συμφώνησε και στα τρία LOA ("Επιστολές Συμφωνίας"), που υπέγραψε με την Αγκυρα, να μη συμπεριληφθεί η απαίτηση κατάθεσης σχεδίων πτήσης από τα τουρκικά στρατιωτικά αεροπλάνα! Για την κάλυψή της, μάλιστα, σε όλες τις ελληνικές ανακοινώσεις αναφέρεται ρητώς ότι η συμφωνία αφορά τις πολιτικές πτήσεις, αφήνοντας τις στρατιωτικές πτήσεις έρμαιο στους ανέμους του Αιγαίου.

Η ελληνική αυτή υποχώρηση για τα σχέδια πτήσης οδήγησε και σε μία άλλη υποχώρηση υπέρ της Αγκυρας, που είναι η αμφισβήτηση από την Τουρκία των ορίων του FIR Αθηνών, τα οποία η Αγκυρα θέλει μονίμως στη μέση του Αιγαίου.

Σε κανένα σημείο των τριών LOA μεταξύ Ελλάδας και Τουρκίας δεν αναφέρεται το FIR Αθηνών, *πράγμα που συμβαίνει σε άλλα LOA, π.χ. μεταξύ Ελλάδας και Βουλγαρίας. Υπενθυμίζεται ότι η απαίτηση κατάργησης του FIR Αθηνών από την Αγκυρα προέκυψε στις 16 Φεβρουαρίου 1999, με την τουρκική NOTAM240.*

Ετσι η Ελλάδα ταυτίστηκε με τις τουρκικές διεκδικήσεις στο Αιγαίο και δέχθηκε να μη συμπεριληφθεί σε κανένα από τα τρία LOA ο όρος «area of common interest», όπως ρητώς αναφέρεται στο πρότυπο του LOA του «Γιουροκοντρόλ», βάσει του οποίου θα υπήρχε η υποχρεωτική απαίτηση να γραφεί ο όρος Αθήνα FIR και Ελλάς UIR.

Με την αφαίρεση της περιοχής έρευνας και διάσωσης από τα τρία LOA Ελλάδας - Τουρκίας, η ελληνική κυβέρνηση δείχνει να δέχεται σιωπηλώς ότι πράγματι η τουρκική περιοχή καλύπτει το μισό Αιγαίο...»

... Απαγορεύεται το απαγορεύεται



Υπάρχει ένα τραγουδάκι με την **Νανά Μούσχουρη** με στίχους **Νίκου Γκάτσου** που πάντοτε με προβλημάτιζε. Αναφέρεται σε κάποια ενδεκάτη εντολή και την θεωρεί υπέρτερη απ' όλες τις άλλες, ποτέ όμως δεν κατάφερα να την εντοπίσω...

Το νόημά της το βρήκα κοιτάζοντας τους ατίθασους που την αράζουν καθημερινά στην προβλήτα της Ψαροπούλας.

... "Απαγορεύεται το απαγορεύεται"*, αυτή είναι η σούπερ εντολή που αναιρεί τα άλλα δέκα "ου" και ευτυχισμένος πήγα και 'γω να πάρω την δόση μου από θαλασσινό αεράκι και ιώδιο στην απαγορευμένη περιοχή!*

Μες στου Ικαρίου τα νερά

●●● Μόδα αλά "Τούρκα"

«Εχουμε γράψει πολλές φορές ότι είμαστε υπέρ της ανάπτυξης θεσμικών σχέσεων μεταξύ Καλύμνου- Αλικαρ-



Φορεσιά της Λέρου

νασσού (Μπουντρούμι). Το εμπόριο, ο τουρισμός και πολλοί άλλοι τομείς της οικονομίας - αλλά και του πολιτισμού - είναι πρόσφοροι για την καλλιέργεια καλών σχέσεων, στη βάση του αμοιβαίου συμφέροντος και της κοινής ωφέλειας.

Διαφωνούμε όμως: 1) Οταν βλέπουμε να κλείνουν τα μάτια οι "φύλακές" μας μπροστά στο λαθρεμπόριο, και 2) όταν βλέπουμε την Κάλυμνο να ντύνεται αλά τούρκα, να τρώει αλά τούρκα και να υποβαθμίζει το πολιτιστικό της επίπεδο.

Καθώς επιστρέφαμε από την εκδρομή του 1ου Λυκείου στην Κω, είδαμε έκπληκτοι στο καράβι να επιστρέφουν Καλυμνιές από μονοήμερη εκδρομή που έκαναν στην Τουρκία, στο Μπουντρούμι. Μάθαμε ότι πήγαν για αγορές ευκαιρίας, που προσφέρει η ημέρα (Τρίτη) του παζαριού .

Και πάλι θα έλεγε κανείς, ε και τι πειράζει; Καθόλου δεν πειράζει όταν πηγαίνεις στην Τουρκία και ξέρεις ή τουλάχιστον προσέχεις τι παίρνεις, μιας και μόνο εμείς στέλλουμε συνάλλαγμα στην Αλικαρνασσό (μέχρι και καΐκια φτιάχνουμε εκεί), ενώ από κει δεν έρχεται σε μας ούτε λίρα (το 1 ΕΥΡΩ ισοδυναμεί με 16 εκ. τούρκικες λίρες). Αλλά εμείς λυπηθήκαμε τις Καλυμνιές όταν τις είδαμε να κουβαλάνε τούρκικες "μόδες" της απελπισίας. Να φέρνουν ρούχα που δεν τα συναντάς ούτε στο χειρότερο γυφτάδικο, σταθερό ή πλανόδιο, στα δρομάκια της Καλύμνου. Και η συσκευασία; Σε μεγάλες μαύρες σακούλες των σκουπιδιών, γεμάτες τίγκα, μάλλον για μεταπώληση».

(Από την "Αργώ της Καλύμνου")

●●● Τι τρώνε στην Κάλυμνο;

Σε αιφνιδιαστικούς ελέγχους που έκανε ο Αστυκτηνίατρος - Αστυνομικός Διευθυντής Δωδεκανήσου κ. Μιχάλης Ζεμπιλάς στην Κάλυμνο, κατάσχεσε μέσα σε δύο μέρες 5 τόννους επικίνδυνα τρόφιμα.

... Τα κατασχεθέντα ήταν κυρίως καταψυγμένα που είχαν λήξει ακόμη και προ ενός ή δύο ετών και δίνονταν για κατανάλωση!

ΠΡΟΣΕΧΝΙΟ... ΠΑΡΑΣΧΗΝΙΟ

καινά (κενά)... δαιμόνια

ΠΟΛΙΤΙΚΑ - ΠΑΡΑΠΟΛΙΤΙΚΑ

Αφήστε τα κόλπα, είμαστε εκατομμυριούχοι!



Σύμφωνα με τα στοιχεία της Τράπεζας της Ελλάδας η Δωδεκάνησος βρίσκεται στην έκτη θέση (ανάμεσα σ' όλους τους Νομούς της χώρας) σε καταθέσεις - ξέχωρα από τα κομποδέματα στα σεντούκια! Στην ίδια θέση βρίσκεται και σε καταθέσεις Ρέπος! Και βέβαια ποιος να συλλάβει τη χαρά από τα μπατζάκια μας όταν διαβάζει ότι έχουμε καταθέσεις σε τράπεζες ύψους 2 δισ. ευρώ, δηλαδή κάπου 700 δισ. δρχ. και σε Ρέπος 1,7 δισ. - σε δραχμές θα σας γελάσουμε δεν έχουμε ασχοληθεί με το είδος. Δηλαδή, θέλουμε δεν θέλουμε είμαστε εκατομμυριούχοι και δεν το γνωρίζουμε, άρα καιρός είναι ν' αρχίσουμε να ξεσαλώνουμε από σήμερα σε όργια, συμπεριλαμβανομένων και των καταναλωτικών. Και φυσικά καιρός είναι (ύστερα από τόσα δισεκατομμύρια) να σταματήσει η γκρίνια και η μουρμούρα απ' όλους.

Είμαστε εκατομμυριούχοι στ' αλήθεια και όχι από τρέλα. Ετσι λένε οι λογικοί οικονομολόγοι και μάλιστα με τη γλώσσα των αριθμών. Ολα τ' άλλα δεν αποτελούν τίποτα άλλο παρά ασύστολη αντικυβερνητική προπαγάνδα.

Σύνταξη δημάρχου



Εκανε λογαριασμό ο αντιδήμαρχος κ. Αντ. Αλαβέρας και κατέληξε στο λογι(στι)κό συμπέρασμα ότι μόλις ολοκληρωθεί η διανυόμενη δεύτερη τετραετία του στο Δήμο Ροδίων, δικαιούται σύνταξη δημάρχου και όχι αντιδημάρχου, αφού έτσι βγάζουν οι μέρες που δημαρχεύει.

Η υπόθεση έχει πραγματικά μια δική της πρωτοτυπία.

Ποιός ο νεροκουβαλητής;

Επειδή δεν έτυχε να το διαβάσουμε σε άλλη εφημερίδα και λόγω του κινδύνου να κατηγορηθούμε άλλη μια φορά ως αντιγραφείς θα ρισκάρουμε την δημοσιοποίηση ενός γεγονότος με την μορφή ενός ερωτήματος και μιας απαντήσεως:

- Ποιός βρίσκεται πίσω από την εταιρεία που ανέλαβε την μεταφορά νερού από τη Ρόδο στα άνυδρα νησιά της Δωδ/σου;
- Πίσω από την ανάδοχη εταιρία βρίσκεται μια άλλη εταιρία συμφερόντων του κ. Γ. Μπόμπολα.

Ας κάνει μήνυση

Αφού ο τύπος αρέσκεται να συνουσιάζεται με καρπούζι, εμάς τι λόγος μας πέφτει; Ας διαμαρτυρηθεί το καρπούζι και ας πάει στην Αστυνομία να κάνει μήνυση. Είναι άλλωστε γνωστό ότι εδώ και πολύ καιρό ο βιασμός ως αδίκημα διώκεται μόνο κατ' έγκληση. Του λοιπού ας το έχουν υπ' όψη τους και τα πεπόνια, καθότι οσονούπω θα έρθει και η σειρά τους.

Αλλά τις μπανάνες ποιός τις ρώτησε;

...και άλλα "καινά (κενά)... δαιμόνια" στη σελίδα 4

ΑΝΑΚΟΙΝΩΣΗ ΝΕΑΣ ΣΥΝΕΡΓΑΣΙΑΣ

Η **ΕΛΜΑ ΑΕΒΕΑ**, Επίσημος Εισαγωγέας Αυτοκινήτων και Ανταλλακτικών MAZDA ανακοινώνει την έναρξη της νέας συνεργασίας της για τα Δωδεκάνησα με την εταιρία **3Τ ΑΕΒΕ** σε ολοκληρωμένες εγκαταστάσεις (πωλήσεις αυτοκινήτων, ανταλλακτικών, συνεργείο, φανοποιείο, βαφείο) στη Ρόδο

Διεύθυνση Κάθετης Μονάδας: 6ο χλμ.
Ρόδου - Λίνδου, τ.κ. 851 00
Τηλέφωνο Έκθεσης: 22410 68000
FAX: 22410 68010
EMAIL: mazda@3t.gr
Τηλέφωνο Συνεργείου: 22410 68007
FAX: 22410 68009

mazda

ΠΙΑΝΟ - ΡΕΣΤΟΡΑΝΤ

ΙΠΠΟΤΙΚΟΝ

Ρεβεγιόν Χριστουγέννων

Μπροσκέτες γκρατινέ με τυριά και πατέ ελιάς
***
Ροζέτες καπνιστού σολομού Σκωτίας με μαύρο χαβιάρι
***
Κονσομέ με πόρτο
***
Φιλέτο γλώσσας με Chardonnay
***
Σορμπέ από γκρέιπ φρουτ και άνιθο
***
Παραδοσιακή γαλοπούλα με κάστανα και κοινοκουνάρι
***
Σαλάτα πανδαισία με μήλα και καρύδια και σος βινεγκρέτ γκρενά
***
Χριστουγεννιάτικος κορμός
***
Καφέ και Κοινάντρό

Εκλεκτή κουζίνα...
Ποικιλία ορεκτικών...
Αψογο σέρβις...
Υποδειγματική καθαριότητα...
τα ατού του ΙΠΠΟΤΙΚΟΥ

Προγραμματίστε την έξοδό σας στο **ΙΠΠΟΤΙΚΟΝ**, τα επαγγελματικά σας ραντεβού ή και για μεζεδάκια μόνο

Παρασκευή και Σάββατο
Η **Ροδίτη**, *τραγούδι*
Ο **Πεζουβάνης**, *πιάνο*
Ο **Παναγιώτης**, *μπουζούκι*
θα σας κρατούν συντροφιά...

ΙΠΠΟΤΙΚΟΝ, στο μικρό συντριβάνι με τους Ιππόκαμπους •
Ρεζερβέ/Fax: 22410-25293

ΚΑΛΗ ΧΡΟΝΙΑ
Με το γούρι μας του 2004

ΤΑΥΡΟΚΑΘΑΨΙΑ
Δημιουργία εμπνευσμένη από σφραγιδόλιθο του 15ου αιώνα π.Χ. Απεικονίζει ένα από τα αρχαιότερα αθλήματα στη Μινωϊκή Κρήτη.



Σε ασήμι 925°, € 30.00
Σε χρυσό 18kt και ασήμι 925°, από € 50.00
Σε χρυσό 18kt, από € 110.00

ilias LALAoUNIS

ΡΟΔΟΣ
"ΜΙΧ. ΠΕΤΡΑΔΑΚΗΣ & ΣΙΑ" ΕΕ
ΠΛΑΤΕΙΑ ΜΕΓ. ΑΛΕΞΑΝΔΡΟΥ (ΜΟΥΣΕΙΟ)
τηλ. 22410 - 24793, 38616

Εορτοδάνειο
της ΤΡΑΠΕΖΑΣ ΔΩΔΕΚΑΝΗΣΟΥ

- Εως 9.000 €
- Με τελικό Επιτόκιο 9,9%
- Με περίοδο χάριτος 6 μηνών
- Με χρόνο εξόφλησης έως και 60 μήνες
- Διαθέσιμο την περίοδο των εορτών από 8-12-2003 έως 9-1-2004
- Χωρίς έξοδα φακέλου

και **Καλές Γιορτές**

ΣΥΝΕΤΑΙΡΙΣΤΙΚΗ ΤΡΑΠΕΖΑ ΔΩΔΕΚΑΝΗΣΟΥ
η δική μας τράπεζα

ΡΟΔΟΣ - ΚΩΣ - ΚΑΛΥΜΝΟΣ - ΙΑΛΥΣΟΣ - ΑΡΧΑΓΓΕΛΟΣ - ΛΑΡΔΟΣ - ΣΟΡΩΝΗ - ΝΙΣΥΡΟΣ - ΚΑΡΠΑΘΟΣ - ΚΑΣΟΣ

Παρδαλός Κόκορας

Τις ευχές μας για
Καλές Γιορτές
και σας περιμένουμε για το
Χριστουγεννιάτικο Ρεβεγιόν
με μουσική και πολύ κέφι.
Το εορταστικό μας Μενού
... μια ανεπανάληπτη εμπειρία
για την ξεχωριστή αυτή μέρα.

ΤΙΜΗ ΚΑΤ' ΑΤΟΜΟ: 38€

ΛΕΩΦ. ΗΡΑΚΛΕΙΔΩΝ 19 - ΙΑΛΥΣΟΣ
ΤΗΛ: 22410 98335, 22410 34595