ΕΤΟΣ ΙΔΡΥΣΕΩΣ: 1973

ΔΙΕΥΘΥΝΤΗΣ:
ΑΘ. ΜΑΡΑΣΙΩΤΗΣ

Τηλ. σύνταξης: 24610-75640
Τηλ. λογ/ρίου: 22210-75230
Fax: 22471-75641

ΓΝΩΜΗ

ΔΕΥΤΕΡΑ
19 ΙΑΝΟΥΑΡΙΟΥ 2004
ΑΡΙΘΜΟΣ ΦΥΛΛΟΥ: 1.575
ΤΙΜΗ ΕΥΡΩ 0,90

ΕΒΔΟΜΑΔΙΑΙΑ ΕΦΗΜΕΡΙΔΑ ΤΗΣ ΔΩΔΕΚΑΝΗΣΟΥ



Χθες το μεσημέρι σε βραχώδη ακτή της Νισύρου

Βρέθηκε ο Γεραβέλης, θρίλερ με Ιωαννίδη!



ΜΑΚΑΒΡΙΟ ΠΑΙΧΝΙΔΙ ΤΗΣ ΜΟΙΡΑΣ ΜΕ ΠΤΩΜΑ ΛΑΘΡΟΜΕΤΑΝΑΣΤΗ ΠΟΥ ΕΚΒΡΑΣΘΗΚΕ ΣΤΑ ΚΑΛΑΒΑΡΔΑ

Στην ομάδα ερευνών που εντόπισε το πτώμα του Σάββα Γεραβέλη, βρισκόταν και η αδελφή του διασωθέντος κ. Νικ. Κάττη. Το πτώμα στην παραλία των Καλαβάρδων προκάλεσε σύγχυση καθώς αρχικά εκτιμήθηκε ότι ανήκε στον δεύτερο των αγνοουμένων Ιωαννίδη. Η αναγνώριση ήταν αδύνατη, αλλά σύντομα οι απορίες λύθηκαν. ΣΕΛΙΔΑ 2

ΜΕ 41,1% ΕΝΑΝΤΙ 35,5% ΤΟΥ ΠΑΣΟΚ

Καταλληλότερη μια κυβέρνηση Ν. Δημοκρατίας

Στο ερώτημα ποια κυβέρνηση θεωρείται καταλληλότερη, η Νέα Δημοκρατία εξασφαλίζει ισχυρό προβάδισμα 5,6 ποσοστιαίων μονάδων, ενώ και στη λεγόμενη «παράσταση νίκης» προηγείται με διαφορά 10,4 μονάδων. ΣΕΛΙΔΑ 13

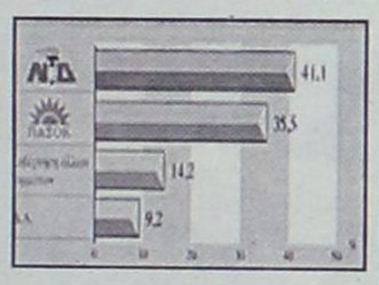

Πώς πορεύονται και ποιοί είναι οι στόχοι τους στις εκλογές

ΟΙ ΜΕΓΑΛΟΙ και οι "μικροί" στη Δωδεκάνησο



Στη Ν.Δ. περιμένουν την τελική αναστρεπτική απόφαση του Καραμανλή

ΕΚΛΕΙΣΕ ΤΟ ΚΕΦΑΛΑΙΟ "ΚΡΕΜΑΣΤΙΝΟΣ"

Κινούμενη άμμος το ψηφοδέλτιο της Ν.Δ, αλλά ξεκαθαρίζει μέχρι αύριο. Ενα ενδιαφέρον ρεπορτάζ για τα διαδραματιζόμενα στα μικρά κόμματα στη Δωδεκάνησο, εν μέσω του σκληρού διπολισμού που ειδικά ενόψει των εκλογών της 7ης Μαρτίου θα είναι ασφυκτικός. ΣΕΛ. 3 και 7





ΔΥΟ ΕΝΔΙΑΦΕΡΟΥΣΕΣ ΣΥΝΕΝΤΕΥΞΕΙΣ

Ποινή στην κάλπη

• *Τί λένε στη "Γ" Βαληνάκης και Μπετενιώτης.* ΣΕΛ. 4 και 14







Η ΠΡΩΤΗ ΔΟΣΗ ΔΕΝ ΗΤΑΝ ΤΙΠΟΤΑ

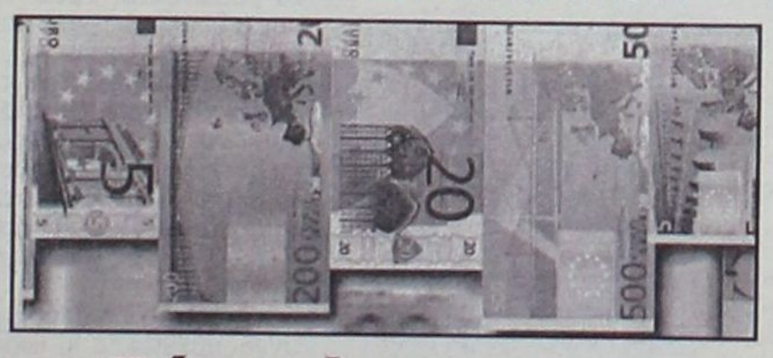

Τώρα έρχεται το μεγάλο κύμα των εμπορικών κολοσσών

Στο στόχαστρο των μεγάλων αλυσίδων κυρίως πολυεθνικών βρίσκεται η Ρόδος. Τα αποτελέσματα είναι προδιαγεγραμμένα, αλλά δυστυχώς αποτροπή της εισβολής δεν είναι δυνατή! ΣΕΛΙΔΑ 5

ΚΕΡΔΙΣΤΕ
και εσείς
€ 706.974,17
Δόθηκαν συνολικά σε Jackpots
την προηγούμενη βδομάδα
στα SLOT MACHINES
(ΜΗΧΑΝΑΚΙΑ)
ΚΑΙ ΤΩΡΑ "CASH BACK"
€10 από 07:00 έως 19:00
€5 από 19:00 έως 07:00
Από Κυριακή έως και Τεταρτη
CASINO RODOS
Boutique Hotel & Casino

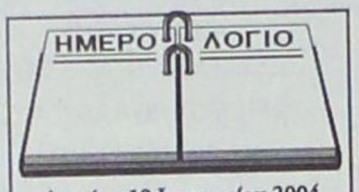

Δευτέρα 19 Ιανουαρίου 2004
Μακαρίου Αιγυπτίου, Μάρκου Ευγενικού
Ανατολή ηλίου: 07.39'
Δύση ηλίου: 17.33'
Σελήνη 28 ημερών

ΦΑΡΜΑΚΕΙΑ

Σήμερα διημερεύει το φαρμακείο της Φανουράκη Κων/νας στην Νέα Αγορά 48 και διανυκτερεύει το φαρμακείο της Χαντζάρα Ελένης στην οδό Κ. Υδραίου 45.

ΒΕΝΖΙΝΑΔΙΚΑ

Σήμερα διανυκτερεύουν τα βενζινάδικα: Ριζόπουλος Νικ. (Καναδά 1), Πασχαλίδης - Μοσχής Ο.Ε. (4ο χλμ. Ρόδου - Λίνδου), Γαβρηλιώτης Γ. (Ιαλυσός), Τσουμπλέκας (Παραδείσι), Σαββάκης Μ. (Θεολόγος), Διακοστεργάκης Γ. (Μανδρικό), Κοιλιάς Αλ. (Αφάντου), Οίκουτας Μ. (Αρχάγγελος).

ΛΑΪΚΕΣ ΑΓΟΡΕΣ

Τετάρτη: στο Δημοτικό Νεκροταφείο.
Πέμπτη: στην οδό Βύρωνος
Παρασκευή: στην οδό Πτολεμαίων (Ανάληψη)
Σάββατο: στο Δημοτικό Νεκροταφείο.

ΔΡΟΜΟΛΟΓΙΑ ΠΛΟΙΩΝ

Σήμερα δεν αναχωρεί κανένα πλοίο της ΔΑΝΕ για νησιά-Πειραιά.

ΑΕΡΟΠΟΡΙΚΑ ΔΡΟΜΟΛΟΓΙΑ

ΟΛΥΜΠΙΑΚΗ ΑΕΡΟΠΟΡΙΑ

ΑΠΟ ΡΟΔΟ-ΑΘΗΝΑ
- Καθημερινά 07.10, 13.40
- Πέμπτη 20.10, 22.45
- Καθημερινά πλην Πέμπτης 19.40, 22.25
- Καθημερινά πλην Κυριακής 10.40

ΑΠΟ ΑΘΗΝΑ-ΡΟΔΟ
- Καθημερινά 05.30,12.00
- Πέμπτη 18.30, 21.05
- Καθημερινά πλην Πέμπτης 18.00, 20.45
- Καθημερινά πλην Κυριακής 09.00

ΑΠΟ ΡΟΔΟ-ΘΕΣΣΑΛΟΝΙΚΗ
- Δευτέρα - Τετάρτη 09.45
- Πέμπτη 10.45
- Σάββατο 15.15
- ΔΕΥ-ΤΕΤ-ΠΑΡ-ΚΥΡ 16.10

ΑΠΟ ΡΟΔΟ-ΗΡΑΚΛΕΙΟ
- Δευτέρα - Παρασκευή-Κυριακή 17.45
- Τρίτη - Πέμπτη 18,30
- Τετάρτη - Σάββατο 19.20

ΑΠΟ ΗΡΑΚΛΕΙΟ-ΡΟΔΟ
- Δευτέρα-Παρασκευή-Κυριακή 19.05
- Τρίτη-Πέμπτη 19.50
- Τετάρτη - Σάββατο 20.40

ΑΠΟ ΡΟΔΟ-ΚΑΡΠΑΘΟ
- ΔΕΥ-ΠΕΜ-ΠΑΡ-ΣΑΒ 07.00, 10.40
- Τετάρτη-Κυριακή 10.40, 14.20

ΑΠΟ ΡΟΔΟ-ΚΑΣΟ
- ΔΕΥ-ΠΕΜ-ΠΑΡ-ΣΑΒ 07.00
- Τετάρτη-Κυριακή 10.40

ΑΠΟ ΡΟΔΟ-ΚΑΣΤΕΛΟΡΙΖΟ
- ΔΕΥ-ΤΕΤ-ΠΑΡ-ΣΑΒ-ΚΥΡ 07.10

ΑΠΟ ΡΟΔΟ-ΧΙΟ
- Τρίτη στις 10.40 και Πέμπτη στις 10.45'

ΡΟΔΟΣ-ΜΥΤΙΛΗΝΗ
- Δευτέρα-Τετάρτη στις 09.45, Τρίτη στις 10.40', Πέμπτη στις 10.45' και Σάββατο στις 15.15

ΡΟΔΟΣ- ΣΑΜΟΣ
- Τρίτη στις 10.40', Σάββατο στις 15.15

ΡΟΔΟΣ-ΛΗΜΝΟΣ
- Δευτέρα-Τετάρτη στις 09.45', Τρίτη στις 10.40', Πέμπτη στις 10.45' και Σάββατο στις 15.15'

AEGEAN AIRLINES & CRONUS

ΑΠΟ ΡΟΔΟ-ΑΘΗΝΑ
Καθημερινά πτήση 201-07.10 πλην Κυριακής. Καθημερινές πτήσεις 209-11.10, 652-16.25, 217-18.10, 219-21.35

ΑΠΟ ΑΘΗΝΑ-ΡΟΔΟ
Καθημερινά πτήση 200-05.30 πλην Κυριακής.
Καθημερινές πτήσεις: 208-09.30, 651-14.45, 216-16.30, 218-19.55

ΑΠΟ ΡΟΔΟ-ΗΡΑΚΛΕΙΟ
Καθημερινά πτήση 763-14.30

ΑΠΟ ΗΡΑΚΛΕΙΟ-ΡΟΔΟ
Καθημερινά πτήση 764-16.05

ΑΠΟ ΡΟΔΟ-ΘΕΣΣΑΛΟΝΙΚΗ
Καθημερινά πτήση 721-17.45

ΑΠΟ ΘΕΣΣΑΛΟΝΙΚΗ-ΡΟΔΟ
Καθημερινά πτήση 720-12.10

Χρήσιμα τηλέφωνα κρατήσεων: (22410) 24400.

Χθες το μεσημέρι σε ερημική βραχώδη ακτή της Νισύρου!

Βρέθηκε ο Γεραβέλης, θρίλερ με Ιωαννίδη!

Στην ομάδα ανεύρεσης συμμετείχε η αδελφή του διασωθέντος Νικ. Κάττη. Αγωνία και σύγχυση για τον δεύτερο πτώμα που εκβράσθηκε στην παραλία Καλαβάρδων

Ενα ακόμα επεισόδιο-θρίλερ γράφτηκε χθες το μεσημέρι στην τραγωδία που έχει συγκλονίσει την κοινωνία της Ρόδου και της Δωδεκανήσου, εδώ και μία εβδομάδα. Ενα επεισόδιο, όμως, που "έκλεισε" δυστυχώς μόνο κατά το ήμισυ την τραγωδία αυτή. Ο Σάββας Γεραβέλης, ο ένας εκ των δύο αγνοουμένων από τα ξημερώματα της προηγούμενης Κυριακής, στο τραγικό συμβάν που συνέβη στο λιμάνι της Ακαντιάς, βρέθηκε - δυστυχώς- νεκρός χθες στις 13.15 σε ερημική βραχώδη ακτή της Νισύρου.

Ηταν 12.45 όταν κάποιος πολίτης τηλεφώνησε στο Αστυνομικό Τμήμα Σαλάκου για να τους ενημερώσει, πως εντόπισε πτώμα νεαρού άνδρα που είχε ξεβραστεί στην παραλία και φορούσε ένα μπλουζάκι και μαύρα εσώρουχα. Αμέσως ενημερώθηκε το Κ.Λ.Ρ. και με εντολή του κεντρικού Λιμενάρχη κ. Γαλάνη ξεκίνησε αμέσως τζιπ του Λ.Σ. για να παραλάβει τον νεκρό και να τον οδηγήσει στο νοσοκομείο της Ρόδου, προκειμένου να γίνει αναγνώριση.

Πριν ακόμα φτάσει το αυτοκίνητο στις 13.15, ένα νέο τηλεφώνημα στο Λιμεναρχείο πληροφορούσε τις αρχές για εντοπισμό ενός πτώματος σε βραχώδη ακτή της Νισύρου.

Το πτώμα βρήκαν φίλοι των δύο αγνοουμένων που εδώ και μία εβδομάδα έψαχναν σπιθαμή προς σπιθαμή όλο το νομό για να εντοπίσουν ίχνη από τους φίλους τους.

Η μοίρα θέλησε να βρίσκεται στο ένα από τα φουσκωτά η αδελφή του διασωθέντος από την τραγωδία της 11ης Ιανουαρίου, του Νίκου Κάττη. Η πληροφορία μεταδόθηκε αμέσως και έφερε πόνο, αλλά και ανακούφιση στους οικείους του.

Ο νεκρός άντρας ήταν ο Σάββας Γεραβέλης. Αμέσως λοιπόν η σκέψη όλων πήγε ότι το δεύτερο πτώμα, αυτό που βρέθηκε στην παραλία των Καλαβαρδών ανήκει στον Χ. Ιωαννίδη.

Οι ενδείξεις, όμως, που βρέθηκαν πάνω στον νεκρό απέκλεισαν κάθε τέτοιο ενδεχόμενο. Το μπλουζάκι που φορούσε, τα μαύρα εσώρουχα και κυρίως η πλήρης αποσύνθεση που βρισκόταν το πτώμα -γεγονός που οδηγούσε εύκολα στο συμπέρασμα πως το πτώμα βρισκόταν στη θάλασσα για πολύ μεγάλο διάστημα, οδήγησαν εύκολα στο συμπέρασμα ότι πρόκειται για κάποιο άλλο πρόσωπο αγνώστων μέχρι στιγμής στοιχείων.

παράλληλα η νεκροψία - νεκροτομή.

Οι συγγενείς, όμως, του άτυχου Σάββα ζήτησαν να μεταφερθεί το πτώμα στο νοσοκομείο της Ρόδου, προκειμένου να γίνουν εδώ τα όποια τυπικά και σήμερα να μπορούσαν να τον κηδέψουν.

εκίνησε, λοιπόν, ένας μαραθώνιος συσκέψεων μεταξύ του Λιμενάρχη, της Εισαγγελέως Κω κ. Σμυρλή και των υπολοίπων παραγόντων, σύμφωνα με πληροφορίες υπήρξαν συνεχείς επαφές και με τα συναρμόδια υπουργεία, προκειμένου να βρεθεί λύση. Τελικά ο ανθρώπινος πόνος νίκησε την "σκληρή απόδοση" της νομοθεσίας και αποφασίστηκε να μεταφερθεί το πτώμα του άτυχου 38χρονου στη Ρόδο. Ηδη ήταν εν αναμονή ο ιατροδικαστής, προκειμένου να γίνει όσο το δυνατόν γρηγορότερα η αναγκαία διαδικασία της νεκροψίας - νεκροτομής και να δοθεί στους δικούς του.

Το πλοίο αναμένετο να φτάσει στη Ρόδο λίγο πριν τα μεσάνυχτα. Εστω, λοιπόν, και με αυτό τον τρόπο δίνεται τέλος στην αγωνία των συγγενών και των φίλων του, που θα μπορέσουν να τον συνοδέψουν - πιθανότατα, όπως γράψαμε, σήμερα- στην τελευταία του κατοικία και να προσευχηθούν για να αναπαυτεί εν ειρήνη.

Αντίθετα ο δεύτερος των αγνοουμένων, ο Χ. Ιωαννίδης, παρά τις όποιες ελπίδες δημιουργήθηκαν από την ανεύρεση ενός άλλου πτώματος στην παραλιακή περιοχή Σαλάκου - Καλαβαρδών, συνεχίζει να αγνοείται.

Η τραγωδία, λοιπόν, δεν σταμάτησε ούτε χθες. Κανείς δεν μπορεί, έστω και αν λογικά οι ελπίδες λιγοστεύουν, να αποκλείσει το "θαύμα" να βρεθεί ο Χ. Ιωαννίδης. Ακόμα, όμως, και αν δεχθεί ότι έχει επιτελεστεί το μοιραίο, ο πόνος των δικών του και των φίλων του δεν μπορεί να μειωθεί μέχρι τη στιγμή που θα τον συνοδεύσουν στην τελευταία του κατοικία.

Και αυτή δεν μπορεί να είναι η θάλασσα, όσο και αν την αγαπούσε. Είναι σίγουρο, λοιπόν, ότι οι έρευνες για τον εντοπισμό του θα συνεχιστούν. Μπορεί το Κεντρικό Λιμεναρχείο να σταμάτησε τις επίσημες έρευνες, οι δικοί του, όμως, άνθρωποι και οι φίλοι του θα συνεχίσουν την προσπάθεια. Οπως έλεγαν συγγενείς και φίλοι ακόμα και αν χρειαστεί να συνεχίσουν να ψάχνουν για πολύ μεγάλο διάστημα δεν θα πάψουν να αναζητούν έστω και ένα ίχνος που να μπορέσει να τους οδηγήσει στον εντοπισμό του.

Το τρίτο πρόσωπο της πρωτοφανούς αυτής ιστορίας, ο 43χρονος γιατρός Νίκος Κάττης, που η τύχη τον βοήθησε να βρίσκεται εν ζωή, βιώνει τον πόνο για τον χαμό των φίλων του αισθανόμενος προφανώς πρωτόγνωρα συναισθήματα.

Βρίσκεται από την πρώτη στιγμή στο πλευρό των οικογενειών των αδικοχαμένων φίλων του θέλοντας να τους ενθαρρύνει και πιθανώς να προσπαθεί να τους εξηγεί, και να εξηγήσει και στον εαυτό του, γιατί οι φίλοι δεν έχουν την δική του τύχη. Το γεγονός και μόνο πως η αδελφή του ήταν ανάμεσα στα άτομα που βρήκαν και αναγνώρισαν τον άτυχο Σάββα Γεραβέλη, εύκολα μπορεί να κάνει οποιονδήποτε να σκεφτεί πως κάποια "δύναμη", θέλησε να "εμπλέξει" μέχρι το τέλος και τους τρεις αυτούς φίλους σε αυτό το πρωτοφανές παιχνίδι της ζωής και του θανάτου.



Σε πλήρη αποσύνθεση το πτώμα που βρέθηκε στα Καλαβάρδα, ανήκει μάλλον σε λαθρομετανάστη από το γνωστό ναυάγιο της Κυριακής 22 Δεκεμβρίου, ανάμεσα στη Ρόδο και το Μαρμαρίς, στο οποίο πνίγηκαν εξήντα άνθρωποι!

Από τη στιγμή της αναγνώρισης του Σάββα Γεραβέλη άρχισε ένα πολύωρο θρίλερ, εξαιτίας της γραφειοκρατίας που διέπει αυτή τη χώρα. Η Νίσυρος ανήκει στην διοικητική δικαιοδοσία του Λιμεναρχείου της Κω. Σύμφωνα με τα όσα ορίζει ο νόμος, σε περίπτωση ανεύρεσης νεκρού στα όρια της δικαιοδοσίας ενός Λιμεναρχείου, το πτώμα πρέπει να οδηγηθεί στο νοσοκομείο της έδρας του Λιμεναρχείου -στη συγκεκριμένη περίπτωση στο νοσοκομείο της Κω- όπου θα έπρεπε να γίνει η αναγνώριση και

Μεταφορά ασθενούς

Από τη Νίσυρο στην Κω μεταφέρθηκε, χθες το απόγευμα, ένας ασθενής, ο οποίος έχρηζε άμεσης νοσοκομειακής περίθαλψης.

Συγκεκριμένα, με μέριμνα του Ενιαίου Κέντρου Συντονισμού Ερευνας και Διάσωσης του υπουργείου Εμπορικής Ναυτιλίας, μεταφέρθηκε, τις απογευματινές ώρες χθες, με περιπολικό σκάφος του Λιμενικού Σώματος, από τη Νίσυρο στην Κω, ο ασθενής Νικόλαος Κάσδαγλης, ο οποίος έχρηζε άμεσης νοσοκομειακής περίθαλψης.

ΔΕΧΟΝΤΑΙ ΤΟ ΚΟΙΝΟ

Ο Νομάρχης Δωδεκανήσου **Γιάννης Μαχαιρίδης** και οι Βοηθοί Νομάρχη **Στάθης Κουσουρνάς** και **Νίκος Ζωίδης** δέχονται το κοινό κάθε Τρίτη και Πέμπτη, από τις 11.00-13.00 το μεσημέρι.

ΤΑΞΙ

ΡΑΔΙΟ ΤΑΞΙ: 2241-0-64712, 2241-0-64790.

ΧΡΗΣΙΜΑ ΤΗΛΕΦΩΝΑ

ΝΟΣΟΚΟΜΕΙΟ:	2241-0-80000
ΑΜΕΣΗ ΔΡΑΣΗ ΠΥΡ/ΚΗΣ:	199
ΛΙΜΕΝΑΡΧΕΙΟ:	2241-0-22220, 2241-0-27695
ΒΛΑΒΕΣ Δ.Ε.Η.:	125
ΒΛΑΒΕΣ Ο.Τ.Ε.:	121
ΑΜΕΣΗ ΔΡΑΣΗ:	100
ΒΛΑΒΕΣ ΥΔΡΕΥΣΗΣ:	2241-0-68750, 2241-0-68755
ΝΟΜΑΡΧΙΑ:	2241-0-46502
ΠΕΡ/ΚΗ Δ/ΝΣΗ	2241-0-38174
ΔΗΜΟΣ:	2241-0-46200
ΔΗΜ. ΕΠΙΧ. ΚΑΘΑΡ.:	2241-0-77600
ΥΠΗΡ. ΑΠΟΚΟΜΙΔΗΣ:	2241-0-61057
ΤΡΟΧΑΙΑ:	2241-0-26480
ΠΛΗΡΟΦ. Ο.Τ.Ε.:	131
ΔΕΛΤΙΟ ΚΑΙΡΟΥ:	149
ΛΑΧΕΙΑ:	1444
ΠΡΟΠΟ - ΛΟΤΤΟ:	1444
ΡΟΔΑ:	2241-0-26300
ΚΤΕΛ:	2241-0-27706
Ο.Α.Ε.Δ.:	2241-0-23265
Ι.Κ.Α.:	2241-0-64912
ΤΑΞ.Υ.:	2241-0-68701, 2241-0-68702
ΟΛΥΜΠΙΑΚΗ:	2241-0-24555
Δ.Α.Ν.Ε.:	2241-0-43150
ΕΡΓΑΤ. ΚΕΝΤΡΟ:	2241-0-24730
CRONUS AIRLINES	2241-0-25444
AEGEAN AIRLINES	2241-0-98345

ΚΤΕΟ

- Από **την 1η Ιανουαρίου** έως **και τις 27 Φεβρουαρίου,** παντός είδους οχήματα **με αριθμούς κυκλοφορίας ΡΟΒ 4001** έως και **4500.**
- Σημειώνεται, επίσης, ότι θα ελέγχονται όσα οχήματα υποχρεούνται, βάσει παλιότερων προγραμμάτων πρόσκλησης.

Η ΓΝΩΜΗ

Εβδομαδιαία Εφημερίδα της Ρόδου
Ετος Ιδρύσεως 1973
ΕΚΔΟΤΗΣ
Δ. Τσοπανάκης
ΔΙΕΥΘΥΝΤΗΣ
Αθ. Μαρασιώτης
ΑΘΛΗΤΙΚΑ
Μανόλης Μπάτης, Νικήτας Κουσκούσης
ΓΡΑΦΕΙΑ ΣΥΝΤΑΞΗΣ
Μάρκου Μαλλιαράκη 11
Τηλ.2241-0- 24610, 2241-0-75640
Fax (22410) 75641
ΛΟΓΙΣΤΗΡΙΟ - ΔΙΑΦΗΜΙΣΕΙΣ
Μάρκου Μαλλιαράκη 11
Τηλ. 2241-0-22210
2241-0-75230
Fax (22410) 22471

ΠΡΟΣΚΛΗΤΗΡΙΑ ΓΑΜΩΝ-ΒΑΠΤΙΣΕΩΝ

Με ένα τηλεφώνημα και **χωρίς καμία επιβάρυνση** θα βρεθούμε κοντά σας για να διαλέξετε ένα από τα δεκάδες όμορφα προσκλητήρια από οίκους της Αθήνας και της Θεσσαλονίκης.

Υπεύθυνος:
Απόκοτος Νίκος
Τηλ. 22410 /91350-95584-92770
6937756878

Για την οριστική απόφασή του να είναι ναι ή όχι επικεφαλής του υηφοδελτίου της Ν.Δ. στη Δωδ/σο

Όλοι περιμένουν τον Πρόεδρο

"Πολύ πιθανό" απαντά η Ρηγίλλης. Τί γίνεται σε Ν. Δημοκρατία και ΠΑΣΟΚ

Την προσεχή Πέμπτη θα γίνει τελικά γνωστό, σύμφωνα με όλες τις ενδείξεις το ψηφοδέλτιο της Νέας Δημοκρατίας για τη Δωδεκάνησο και η επίλυση της εκκρεμότητας αυτής αναμένεται να ανεβάσει το πολιτικό θερμόμετρο στον νομό μας, αφού ουσιαστικά θα σηματοδοτήσει την έναρξη της προεκλογικής περιόδου.

Το νέο στοιχείο, σύμφωνα με δημοσιεύματα του αθηναικού Τύπου, που όμως διασταυρώνονται και με πολιτικές πηγές της πρωτεύουσας, είναι ότι υπάρχει σοβαρό ενδεχόμενο του δωδεκανησιακού ψηφοδελτίου της φιλελεύθερης παράταξης να ηγηθεί ο ίδιος ο πρόεδρος του κόμματος κ. Κ. Καραμανλής.

Η κάθοδος αυτή στη Δωδεκάνησο του κ. Κ. Καραμανλή (υπενθυμίζεται ότι ανάλογα έπραξαν στο απώτερο παρελθόν ο αρχηγός των Φιλελεύθερων Σοφ. Βενιζέλος το 1956, αλλά και πρόσφατα ο πρόεδρος του ΠΑΣΟΚ Ανδρέας Παπανδρέου), αναμένεται να δώσει μία ιδιαίτερη δυναμική στη Ν.Δ. καθιστώντας τη μάχη της τρίτης έδρας ιδιαιτέρως αμφίρροπη για τα δύο μεγάλα κόμματα.

Η πιθανή συμμετοχή του κ. Καραμανλή στην δωδεκανησιακή λίστα της Ν.Δ. οδηγεί αναπόφευκτα σε ανατροπές ως προς την κατάρτιση του ψηφοδελτίου, στο οποίο μοναδικοί δεδομένοι είναι οι Αρ. Παυλίδης και Αν. Καραμάριος. Πάντως φαίνεται ότι προηγούνται σε πιθανότητες συμμετοχής οι Κ. Σαρρής και Βασ. Ξυπολητάς (σαν εκπρόσωπος της Καλύμνου), ενώ οι Ευαγ. Βελέντζα (με ισχυρές προσβάσεις στα ηγετικά κλιμάκια της Ρηγίλλης), Βασ. Χρύσης, Μαν. Καμπουρόπουλος και Νικ. Τατάκης, θα διεκδικήσουν τις εναπομένουσες δύο θέσεις.

Είναι χαρακτηριστικό ότι στενός συνεργάτης του προέδρου της Νέας Δημοκρατίας, απαντώντας σε ερώτηση της "Γ", χαρακτήρισε την περίπτωση συμμετοχής του Κ. Καραμανλή στο δωδεκανησιακό ψηφοδέλτιο σαν "πολύ πιθανή", ενώ θεωρεί το προσεχές τριήμερο καθοριστικό για τις τελικές αποφάσεις.

• Ταυτόχρονα με τη λίστα των υποψηφίων η Ρηγίλλης θα ανακοινώσει και τη σύσταση Επιτροπής Εκλογικού Αγώνα για το νομό μας από 60 περίπου μέλη.



Στην επιτροπή αυτή αυτοδίκαια θα συμμετέχουν και τα 26 μέλη της νομαρχιακής επιτροπής.

ΤΟ ΠΑΣΟΚ

Τα εικοσιένα μέλη της Νομαρχιακής Επιτροπής Νοτίου Συγκροτήματος, οι εν ενεργεία και οι πρώην βουλευτές, οι γραμματείς των Τοπικών Οργανώσεων, οι εκπρόσωποι των τριτοβάθμιων επαγγελματικών οργανώσεων, καθώς και τα μέλη της Κεντρ. Επιτροπής (Κ. Καΐσερλης, Γ. Νικητιάδης, Σ. Ευθυμίου, Γ. Παρασκευάς), θα εκπροσωπήσουν το δωδεκανησιακό ΠΑΣΟΚ στο συνέδριο της 6ης Φεβρουαρίου. Στις 8 Φεβρουαρίου θα στηθούν στις έδρες των δήμων, αλλά και στα χωριά, οι κάλπες με τις οποίες τα μέλη αλλά και οι φίλοι του κόμματος θα εκλέξουν (ουσιαστικά θα επικυρώσουν) το νέο πρόεδρο.

Την ίδια ημερομηνία τα ενεργά μέλη του ΠΑΣΟΚ (και μόνο αυτά), σε ξεχωριστή κάλπη θα επιλέξουν το νέο γραμματέα και τη νέα Τοπική Επιτροπή (συντονιστικό όργανο) των οργανώσεων που προκύπτουν με βάση τα δεδομένα των ενιαίων δήμων, που έχουν προκύψει από την εφαρμογή του "Καποδίστρια". (π.χ. στη θέση των τοπικών οργανώσεων Λίνδου, Λάρδου, Καλάθου, Πυλώνας και Λαέρμων θα προκύψει η Τοπική Οργάνωση του ΠΑΣΟΚ στο δήμο Λινδίων).

Παράλληλα με τις εσωκομματικές διαδικασίες προχωράει και η κινητοποίηση για τη συγκρότηση του μηχανισμού, που θα φέρει σε πέρας την εκλογική μάχη (δημιουργία επιτροπών πολιτικού σχεδιασμού, οργανωτική, οικονομικού και νομικής κάλυψης). Η δημιουργία των επιτροπών αυτών ανά δήμο του νομού μας, θα απασχολήσει τη νομαρχιακή επιτροπή στη σημερινή της συνεδρίαση.

Τέλος, οι υποψήφιοι του ΠΑΣΟΚ θα έχουν την εβδομάδα αυτή κοινή εμφάνιση σε συνέντευξη Τύπου, αλλά και κοινή συνάντηση με εκπροσώπους των παραγωγικών φορέων. Οι εμφανίσεις αυτές, προφανώς, εντάσσονται σε μία προσπάθεια να εμφανισθεί ένα τοπίο ειδυλλιακών σχέσεων μεταξύ τους, προκειμένου να διασκεδαστούν οι εντυπώσεις για σκληρές εκλογικές κόντρες, που σύμφωνα με πληροφορίες, εξελίσσονται στα παρασκήνια και οι οποίες συνδέονται ασφαλώς με την ψηφοθηρία, έχουν όμως βαθιές ρίζες στο παρελθόν.

Οι συγκρούσεις αυτές είναι αναμενόμενο να επιτείνονται όσο θα πλησιάζει η ημέρα των εκλογών, καθώς παρά τα όσα λέγονται η πέμπτη έδρα αποτελεί "μήλο της έριδος" για τα δύο μεγάλα κόμματα.

Ο Κ. ΣΚΑΝΔΑΛΙΔΗΣ ΣΤΗ ΡΟΔΟ

Τον υπουργό Εσωτερικών Κ. Σκανδαλίδη, αλλά και τον υφυπουργό Εθνικής Οικονομίας κ. Χρ. Πάχτα, θα τιμήσει ο δήμος Αρχαγγέλου σε ειδική τελετή που θα γίνει την προσεχή Τετάρτη στα γραφεία του. Ο κ. Σκανδαλίδης στο περιθώριο της επίσκεψής του αναμένεται να έχει επαφές με τοπικά στελέχη του ΠΑΣΟΚ.

Πάντως, όπως εκτιμούν πολιτικοί κύκλοι, ο ρόλος του Κ. Σκανδαλίδη σε κεντρικό πολιτικό επίπεδο εμφανίζεται αποδυναμωμένος, καθώς εντάσσεται στην κατηγορία των στελεχών εκείνων, τα οποία ο νέος πρόεδρος του κόμματος θέλει να αντικαταστήσει με τη δική του νεαρή ηγετική ομάδα.

Δ.Α.

Θέμα κλειστό, βέλη εξ οικείων

Συνεχίζονται στον αθηναϊκό Τύπο τα σχόλια και οι εικασίες για την πιθανότητα επιστροφής του κ. Δ. Κρεμαστινού στην ενεργό πολιτική. Δημοσίευμα της καλά πληροφορημένης εβδομαδιαίας εφημερίδας "Αξια" (ο βασικός μέτοχος της οποίας είναι γνωστός για τους δεσμούς του με την οικογένεια Παπανδρέου), αναφέρει με τρόπο δηκτικό και σχεδόν υποτιμητικό:

«Μια και μιλάμε για το Αττικό Νοσοκομείο, ενδιαφέρον παρουσιάζει η περίπτωση του κ. Κρεμαστινού, ο οποίος μετά την παραίτησή του από το βουλευτικό αξίωμα, τον θόρυβο αλλά και τα έξοδα που έγιναν για να επιστρέψει στα ιατρικά του καθήκοντα στο Αττικό Νοσοκομείο, εξετάζει το ενδεχόμενο να "επανασυσπειρωθεί" στο ψηφοδέλτιο του ΠΑΣΟΚ! Αλλά κάθε φορά που ο κ. Κρεμαστινός διά της παρουσίας ή της φυγής του δίνει μια μάχη, αλλάζει επίπεδο. Αρα δεν μένει παρά να τον δούμε στο ψηφοδέλτιο Επικρατείας. Αλλιώς δεν θα είναι ο Κρεμαστινός που γνωρίζουμε...».



• Πάντως το περιβάλλον του βουλευτή και καθηγητή της Ιατρικής, δίνει μηδαμινές πιθανότητες στα σενάρια πολιτικής επαναφοράς του, μέσα από υποψηφιότητα και στο ψηφοδέλτιο Επικρατείας. Η εκλογή του στο νέο Εκτελεστικό Γραφείο (όποτε αυτό προκύψει) είναι μία βάσιμη προοπτική για τον κ. Κρεμαστινό όχι, όμως, της παρούσας στιγμής.

ΛΑΪΚΟ ΛΑΧΕΙΟ
ΚΛΗΡΩΝΕΙ ΚΑΘΕ ΤΡΙΤΗ
ΕΝΑΣ ΣΤΟΥΣ ΕΠΤΑ ΚΕΡΔΙΖΕΙ
71% ΤΟΥ ΚΑΘΑΡΟΥ ΤΖΙΡΟΥ ΣΤΟΥΣ ΤΥΧΕΡΟΥΣ
ΜΕ 1,5€ ΚΕΡΔΗ ΜΕΧΡΙ 2.000.000 €
ΚΕΡΔΗ ΤΡΙΔΥΜΟΥ ΜΕΧΡΙ 2.500.000 €
ΧΙΛΙΑΔΕΣ ΑΛΛΟΙ ΤΥΧΕΡΟΙ ΜΕ ΜΙΚΡΑ ΚΑΙ ΜΕΓΑΛΑ ΚΕΡΔΗ

Η CITROËN επεκτείνεται
3t a.e.β.ε.
Η νέα κάθετη μονάδα της CITROËN στη Ρόδο
Πωλήσεις
Service
Ανταλλακτικό
Φανοποιείο/Βαφείο
Η εγγύηση, η φροντίδα και η ποιότητα CITROËN δεν έχουν σύνορα. Υποδεχθείτε σήμερα ένα νέο, επίσημο δίκτυο CITROËN στη Ρόδο. 3t A.E.B.E. Δείτε από κοντά όλα τα μοντέλα CITROËN, μιλήστε με το όρτια εκπαιδευμένο προσωπικό και εντυπωσιαστείτε από την κάθετη οργάνωση της εταιρίας με το συνεργείο και τα γνήσια ανταλλακτικά CITROËN. Η CITROËN και η 3t A.E.B.E. σας περιμένουν στη νέα αυτή μονάδα στη Ρόδο.
ΕΠΙΣΗΜΟΣ ΔΙΑΝΟΜΕΑΣ CITROËN
3T A.E.B.E.: 6ο χλμ. Ρόδου-Λίνδου Ρόδος, Τ.Κ.: 85100, ΤΗΛ.: 22410 68000, 55632, FAX.: 22410 68010, e-mail: citroen@3t.gr

ΓΙΑΝΝΗΣ ΒΑΛΗΝΑΚΗΣ: ακόμη και οι δήθεν δημοσκοπήσεις δείχνουν ότι δεν χάσαμε ούτε μία ψήφο

Στην κάλπη ο λαός θα επιβάλει ποινή και σίγουρα θα δώσει τη νίκη στη Ν.Δ.

Εξασθενεί καθημερινά η εικονική πραγματικότητα της νέας ηγεσίας του ΠΑΣΟΚ

Συνέντευξη στη ΡΕΝΑ ΒΕΝΙΑΝΑΚΗ

«Τα προβλήματα απαιτούν λύσεις και λύσεις προσφέρει η δυναμική πολιτική της Νέας Δημοκρατίας. Καθώς υποχωρεί η εικονική πραγματικότητα, η ουσία και η αλήθεια επιβάλλονται. Ξέρετε, και η σκόνη ακόμη έχει βάρος. Ο ορίζοντας καθαρίζει και οι νηφάλιες επιλογές επιβεβαιώνονται. Οι πολίτες έχουν πάρει τις αποφάσεις. Κάθε μπαλόνι που παραφουσκώνει σκάει». Την άποψη αυτή εκφράζει με συνέντευξή του στη "Γνώμη" ο καθηγητής Γιάννης Βαληνάκης, Γραμματέας Διεθνών Σχέσεων και Ε.Ε της Νέας Δημοκρατίας απαντώντας στη επικοινωνιακή καταιγίδα που έχει ξεσπάσει τις τελευταίες εβδομάδες μετά την προώθηση του Γ. Παπανδρέου στην κορυφή του ΠΑΣΟΚ.

Ο κ. Βαληνάκης, ένα από τα κορυφαία στελέχη της Νέας Δημοκρατίας ξεκαθαρίζει και τα περί αιφνιδιασμού από το ΠΑΣΟΚ και τον Κώστα Σημίτη: « Πάμε σε εκλογική αναμέτρηση και το γηρασμένο ΠΑΣΟΚ της εικοσαετίας, κάτω από το βάρος των προβλημάτων που συσσώρευσε, επιχειρεί να αφαιρέσει τη λέξη «πολιτική» από τη κορυφαία αυτή διαδικασία. Με δήθεν αιφνιδιασμούς, με σενάρια και «φαινόμενα» δεν λύνονται τα πραγματικά προβλήματα των Ελλήνων. Το μόνο μέλημα μας είναι η επίλυση των σημαντικών προβλημάτων της χώρας και γι' αυτό ούτε αιφνιδιαστήκαμε ούτε θα παρασυρθούμε από την «φαινομενολογία» των ημερών. Ήμασταν έτοιμοι να αντιμετωπίσουμε οποιοδήποτε φαινόμενο. Διότι τα φαινόμενα, όπως και τα καιρικά, έχουν περιορισμένη διάρκεια».

Δεν τον φοβίζουν οι δημοσκοπήσεις που δείχνουν μείωση της ψαλίδας ανάμεσα σε Νέα Δημοκρατία και ΠΑΣΟΚ: « Δεν ήταν καν δημοσκοπήσεις. Ηταν τηλεφωνικές, όχι με κάλπη. Έβαζαν συχνά ερωτήματα με πονηρό τρόπο. Είναι φυσικό να καταγράφουν τις πρώτες εντυπώσεις που δείχνουν την αναμενόμενη συσπείρωση των οπαδών του ΠΑΣΟΚ. Η Νέα Δημοκρατία δεν έχει χάσει ούτε μία ψήφο. Οι δημοσκοπήσεις δείχνουν ότι ο αγώνας ναι μεν θα έχει αυξομειώσεις αλλά το φαβορί είναι γνωστό. Η τελική έκβαση είναι γνωστή». Και συνεχίζει: « Η Νέα Δημοκρατία θα κερδίσει και ο Κώστας Καραμανλής θα είναι ένας εξαιρετικός πρωθυπουργός με ιδιαίτερη αγάπη μάλιστα στα Δωδεκάνησα».

ΕΡ.: Η ΝΔ έδειξε να αιφνιδιάζεται από την κίνηση Σημίτη. Είναι έτσι; Υπάρχει σενάριο αντιμετώπισης του «φαινομένου» Παπανδρέου;

ΑΠ.: Η φιλολογία περί «αιφνιδιασμού», «σεναρίων», «φαινομένων», προσπαθεί να μετατρέψει τον εκλογικό αγώνα σε ταινία επιστημονικής φαντασίας και ειδικών «εφέ», και να ξεφύγει από την ουσιαστική πολιτική αντιπαράθεση. Από τη συζήτηση των καυτών προβλημάτων. Πάμε σε εκλογική αναμέτρηση και το γερασμένο ΠΑΣΟΚ της εικοσαετίας, κάτω από το βάρος των προβλημάτων που συσσώρευσε, επιχειρεί να αφαιρέσει τη λέξη «πολιτική» από την κορυφαία αυτή δημοκρατική διαδικασία. **Με δήθεν «αιφνιδιασμούς», με «σενάρια» και «φαινόμενα» δεν λύνονται τα πραγματικά προβλήματα των Ελλήνων. Στόχος της Νέας Δημοκρατίας, της Νέας Διακυβέρνησης, είναι η επίλυση των μεγάλων προβλημάτων της ακρίβειας, της ανεργίας, της κακοδιοίκησης, της διαφθοράς, της εγκατάλειψης του τουρισμού και των ανθρώπων του. Αυτό είναι το μόνο μέλημά μας, και γι΄αυτό ούτε αιφνιδιαστήκαμε, ούτε θα παρασυρθούμε από την «φαινομενολογία» των ημερών. Ήμασταν έτοιμοι να αντιμετωπίσουμε οποιοδήποτε «φαινόμενο». Διότι τα «φαινόμενα», όπως και τα καιρικά, έχουν περιορισμένη διάρκεια. Στην επικοινωνιακή καταιγίδα των ημερών, οι πολίτες έχουν αλεξικέραυνο, κα Βενιανάκη.**

ΕΡ.: Οι πρώτες δημοσκοπήσεις δείχνουν ντέρμπυ. Τί λέτε;

ΑΠ.: Δεν θα συμφωνήσω. Νομίζω ότι δείχνουν καθαρό προβάδισμα της ΝΔ που μάλιστα διευρύνεται τις τελευταίες μέρες. Οι «δημοσκοπήσεις» των πρώτων ημερών δεν ήταν καν δημοσκοπήσεις με την επιστημονική έννοια του όρου. Ήταν τηλεφωνικές, όχι με κάλπη. Ήταν στην Αθήνα κι όχι σ' όλη την Ελλάδα. Έβαζαν συχνά τα ερωτήματα με πονηρό τρόπο. Έχουν γίνει εξάλλου στο μάτι του επικοινωνιακού «κυκλώνα» για τον οποίο μόλις σας μίλησα. Είναι φυσικό λοιπόν να καταγράφουν τις πρώτες ανακλαστικές εντυπώσεις και πάντως καταγράφουν την –ούτως ή άλλως- αναμενόμενη κατά την προεκλογική περίοδο αύξηση της συσπείρωσης των οπαδών του ΠΑΣΟΚ. Η Νέα Δημοκρατία δεν έχει χάσει ούτε μία ψήφο. **Αυτό που δείχνουν οι δημοσκοπήσεις είναι ότι ο αγώνας μπορεί να έχει αυξομειώσεις στη διαφορά μας αλλά το «φαβορί» είναι γνωστό. Για εμάς και τους περισσότερους Έλληνες η τελική έκβαση είναι βέβαιη. Η Νέα Δημοκρατία θα κερδίσει τις εκλογές και ο Κώστας Καραμανλής θα είναι ένας εξαιρετικός Πρωθυπουργός. Με ιδιαίτερη αγάπη μάλιστα για τα Δωδεκάνησα.** Ετσι, ο τελικός κερδισμένος θα είναι ο πολίτης, ανεξάρτητα από τις κομματικές και ιδεολογικές του προτιμήσεις. Η Νέα Διακυβέρνηση εγγυάται ασφάλεια και ευημερία για όλους.



ΕΡ.: Καλώς ή κακώς οι επιλογές θα κινηθούν στο δίπολο «Καραμανλής-Παπανδρέου». Τί δείχνει αλήθεια αυτό για την πολιτική ζωή της χώρας; Θα κινείται συνεχώς γύρω από τους «γόνους» γνωστών πολιτικών οικογενειών;

ΑΠ.: Στο ΠΑΣΟΚ θα έπρεπε στην πραγματικότητα. Και ξέρετε, συνήθως, η απομυθοποίηση αυτή γίνεται με κρότο ανάλογο, εάν όχι και μεγαλύτερο, από το θόρυβο που μπορεί να προκληθεί τη στιγμή της απογείωσης. **Στην εποχή μας και σε μία ώριμη πιά δημοκρατία, η καταγωγή από «τζάκι» δεν αρκεί για να έχεις πολιτικό στίγμα. Η σε βάθος γνώση όλων των προβλημάτων, η αποφασιστικότητα στην αντιμετώπισή τους** και η τόλμη στην υιοθέτηση ριξικέλευθων προτάσεων, όπως έγινε πριν λίγες μόνον ημέρες με το Πρόγραμμα Υγείας της Νέας Δημοκρατίας, και βεβαίως το ήθος και η ακεραιότητα του χαρακτήρα, είναι τα κριτήρια με τα οποία κρίνεται η παρουσία των πολιτικών ηγεσιών. Όπως είπε πρόσφατα ο Κώστας Καραμανλής: όλοι κρίνονται κατά τη γνώμη μου να απευθύνετε το ερώτημα. Μέσα στον πανικό της συντριβής για την πολιτική του προσπαθεί να κρύψει την αποτυχία του, ποντάροντας στις αναμνήσεις. Το όνομα στην πολιτική μπορεί να βοηθάει στο ξεκίνημα, όμως από μόνο του δεν αρκεί. Δεν προδικάζει, με μοιραίο τρόπο, την πορεία των πολιτικών ανδρών. Όνομα χωρίς σαφές πολιτικό στίγμα, χωρίς ρήξεις, χωρίς αποφάσεις και καθαρό πολιτικό λόγο, οδηγείται γρήγορα στην απομυθοποίηση και την απότομη προσγείωση

ΕΡ.: Ποιά είναι τα πλεονεκτήματα και ποιά τα μειονεκτήματα των δύο ηγετών;

ΑΠ.: Στις εκλογές αυτές αντιπαρατίθενται η ουσία με την εικόνα. Η πραγματική αλλαγή με το μασκάρεμα. Το ζητούμενο για τον Έλληνα είναι ποιες είναι οι πολιτικές θέσεις των δύο ηγετών. Ποιος νοιάζεται για τα προβλήματά του και θα του δώσει λύση. Πού ήταν ο κ. Παπανδρέου τόσα χρόνια που συσσωρεύθηκαν τα προβλήματα; Πάντα στην Κυβέρνηση. Ποιος εξέθεσε τα προβλήματα; Ο κ. Καραμανλής. Ποιος αυτοσχεδιάζει στο παραπέντε, και ποιος δούλεψε με νέες προτάσεις όλα αυτά τα χρόνια; **Τα πλεονεκτήματα και τα μειονεκτήματα των δύο ηγετών είναι άμεσα συνυφασμένα με την ικανότητα ανταπόκρισης στα κυρίαρχα αυτά αιτήματα. Και βέβαια το να απολογείται κανείς για τα πεπραγμένα και να ζητάει συγγνώμη - και μάλιστα ψιθυριστά - για τα προβλήματα και τις απογοητεύσεις που έφερε μια εικοσάχρονη πολιτική που έχει –πάντα και παντού- και τη δική του υπογραφή, ίσως να προκαλεί, ίσως και να αποβλέπει στη συμπάθειά μας.** Όμως, και νομίζω ότι θα συμφωνήσετε μαζί μου, δεν δίνει εγγύηση για πραγματική αλλαγή. Δεν δίνει εγγύηση για καλύτερο μέλλον. Η σκληρή μάχη κατά της ανεργίας δεν δίνεται με κασκόλ και κουραμπιέδες.

ΕΡ.: Προς το παρόν βλέπουμε σ' ένα μέρος της ΝΔ μια ήπια αντιμετώπιση του Γ. Παπανδρέου. Προβάλλεται η συνυπευθυνότητα, ενώ για τους χειρισμούς στο Υπουργείο Εξωτερικών οι αναφορές είναι ελάχιστες. Γιατί; Η Νέα Δημοκρατία συμφωνεί σε όλα όσα έγιναν στην εξωτερική πολιτική επί θητείας Παπανδρέου;

ΑΠ.: Ως υπεύθυνος για τις διεθνείς σχέσεις και τα ευρωπαϊκά θέματα του κόμματος έχω ασκήσει αδιάκοπα σχεδόν κριτική στον κ. Παπανδρέου. Πολιτισμένη κριτική ασφαλώς, γιατί αυτή με εκφράζει και ως άνθρωπο και ως επιστήμονα. Το ίδιο έκανε εξάλλου πρόσφατα και ο ίδιος ο κ. Καραμανλής. **Συμφωνούμε στους στρατηγικούς στόχους αφού το ΠΑΣΟΚ μετακινήθηκε στις δικές μας θέσεις. Ανακάλυψε την σημασία της ένταξης στην Ευρωπαϊκή Ένωση, όταν στο παρελθόν την πολέμησε με λύσσα. Ανακάλυψε την ανάγκη για εξομάλυνση των σχέσεων με την Τουρκία, περνώντας ταυτόχρονα από το ένα άκρο στο άλλο.** Από το να χαρακτηρίζει τον διάλογο που κάναμε εμείς τότε ως κυβέρνηση «μειοδοσία», στο να συζητήσει σημεία με την Τουρκία οποιαδήποτε μονομερή απαίτηση. Εξάλλου, οι χειρισμοί του κ. Παπανδρέου στις περισσότερες των περιπτώσεων ήταν κινήσεις δημοσίων σχέσεων, όχι διεθνών σχέσεων. Εσωτερικής και όχι εξωτερικής πολιτικής. **Εμείς κριτική στις εικόνες δεν κάνουμε. Μας ενδιαφέρει η ουσία. Και τις περισσότερες φορές ουσία δεν υπήρξε. Κοιτάξτε τι γίνεται με τις τουρκικές παραβιάσεις του εθνικού εναερίου χώρου μας. Το έχω ξαναπεί. Ο εναέριος χόρος του Αιγαίου επί ημερών Παπανδρέου μοιάζει με ελβετικό τυρί. Έγιναν λοιπόν λάθη σημαντικά, έστω κι αν στη βασική κατεύθυνση συμφωνούμε.** Το έχω και ο ίδιος γράψει ή πει πολλές φορές μέχρι σήμερα.

ΕΡ.: Γίνεται μεγάλη συζήτηση για τις πολιτικές των δύο κομμάτων. Πιστεύετε ότι ο προεκλογικός αγώνας θα εστιασθεί σε αυτές ή μήπως μείνουμε στον εντυπωσιασμό;

ΑΠ.: **Εμείς επιδιώκουμε την ουσιαστική συζήτηση, σε προτάσεις και προγράμματα. Επίσης, θα πρέπει να γίνει απολογισμός της προηγούμενης οκταετίας. Ο κ. Παπανδρέου ήταν σαρξ εκ της σαρκός αυτών των κυβερνήσεων και πρέπει να απολογηθεί αντί να «σφυρίζει αδιάφορα». Είτε το επιθυμούν στο ΠΑΣΟΚ είτε όχι. Ο τελικός απολογισμός θα γίνει βέβαια στην κάλπη και ο λαός θα επιβάλει «ποινή».** Θα επιβάλει τη πραγματική αλλαγή. Οι εντυπωσιασμοί είναι η τελευταία γραμμή άμυνας των υπόλογων για όσα δεν έγιναν, και των ψευδοανανεωτών της τελευταίας στιγμής.

Συνέχεια στη σελ. 46

Εκτός από τα προγράμματα, ο Γιάννης Βαληνάκης υποστηρίζει ότι θα πρέπει να γίνει και ο απολογισμός της προηγούμενης οκταετίας: « Ο κ. Παπανδρέου ήταν σαρξ εκ της σαρκός αυτών των κυβερνήσεων και πρέπει να απολογηθεί αντί να «σφυρίζει αδιάφορα». Είτε το επιθυμούν στο ΠΑΣΟΚ είτε όχι. Ο τελικός απολογισμός θα γίνει στη κάλπη και ο λαός θα επιβάλλει «ποινή». Οι εντυπωσιασμοί είναι η τελευταία γραμμή άμυνας των υπολόγων για όσα δεν έγιναν, και των ψευδοανανεωτών της τελευταίας στιγμής».

Ο γνωστός καθηγητής απαντά και στο ερώτημα γιατί η Νέα Δημοκρατία, τουλάχιστον μέχρι σήμερα δεν έχει ασκήσει κριτική επί της εξωτερικής πολιτικής που άσκησε ο κ. Παπανδρέου: «Συμφωνούμε στους στρατηγικούς στόχους αφού το ΠΑΣΟΚ μετακινήθηκε στις δικές μας θέσεις. Ανακάλυψε την ανάγκη για εξομάλυνση των σχέσεων με την Τουρκία, περνώντας ταυτόχρονα από το ένα άκρο στο άλλο. Εξάλλου οι χειρισμοί του κ. Παπανδρέου ήταν περισσότερο κινήσεις δημοσίων σχέσεων , όχι διεθνών σχέσεων. Εμείς κριτική στις εικόνες δεν κάνουμε. Μας ενδιαφέρει η ουσία και τέτοια δεν υπάρχει. Κοιτάξτε τι γίνεται στο Αιγαίο. Ο εναέριος χώρος επι Παπανδρέου μοιάζει με ελβετικό τυρί. Έγιναν λάθη σημαντικά, έστω και αν στη βασική κατεύθυνση συμφωνούμε».



Ενώ οι τιμές στην αγορά παραπέμπουν σε φρενοκομείο

Τώρα έρχεται το μεγάλο κύμα εμπορικών κολοσσών

Βαρύτατο πλήγμα θα υποστούν οι ντόπιες επιχειρήσεις, οι οποίες ήδη δοκιμάζονται σκληρά από το πρώτο "χτύπημα"

Εκπτώσεις από τη μία, αυξήσεις και μάλιστα "γενναιότατες" από την άλλη. "Εικόνες τρέλας" παρουσιάζει σήμερα η αγορά της Ρόδου καθώς, ενώ από τις 15 Ιανουαρίου ξεκίνησαν οι χειμερινές εκπτώσεις, στο διάστημα Δεκεμβρίου - Ιανουαρίου, καταγράφεται αύξηση στην τιμή πώλησης βασικότατων καταναλωτικών ειδών, σε ορισμένα των οποίων υπερβαίνει και το 50%.

Από την αρχή του χρόνου ισχύουν οι ανατιμήσεις σε διάφορα προϊόντα, όπως είχε ήδη αναγγελθεί. Παράλληλα τα μεγάλα S/M και πολυκαταστήματα σταμάτησαν το "πάγωμα των τιμών" το οποίο τηρούσαν μέχρι και το Νοέμβριο και προχώρησαν σε αυξήσεις στο σύνολο των καταναλωτικών προϊόντων.

Σύμφωνα μάλιστα με τις πληροφορίες μας, από τις αρχές Φεβρουαρίου θα υπάρξουν ακόμα μεγαλύτερες ανατιμήσεις, καθώς ανεξάρτητα των όποιων δικαιολογιών προβάλλουν οι εκπρόσωποι των S/M και των πολυκαταστημάτων, το γεγονός είναι ότι, μεσούσης και της προεκλογικής περιόδου, η κυβέρνηση δεν δείχνει διατεθειμένη να "αντιμετωπίσει" τις όλο και μεγαλύτερες αυξήσεις στα προϊόντα. Οι Δωδεκανήσιοι καταναλωτές καλούνται λοιπόν ή να χώσουν πιο βαθιά "το χέρι στην τσέπη" για να αγοράσουν ό,τι χρειάζονται ή να τα "ξεχάσουν", καθώς όσο βαθιά και αν ψάχνουν, δεν βρίσκουν τα χρήματα που απαιτούνται και αρκούνται στα απολύτως αναγκαία.

Με αυτά τα δεδομένα δεν είναι παράλογο ότι η κίνηση στα εμπορικά καταστήματα, που άρχισαν τις χειμερινές εκπτώσεις στις 15 Ιανουαρίου, είναι από τις χειρότερες των τελευταίων χρόνων και δεν προβλέπεται να πάνε καλύτερα.

Παρά το γεγονός ότι τα καταστήματα προβαίνουν σε πολύ μεγάλες εκπτώσεις, οι καταναλωτές δύσκολα περνούν τις πόρτες των μαγαζιών.

Ακόμα και οι όποιες αγορές γίνονται, γίνονται στο μεγαλύτερο βαθμό με πιστωτικές κάρτες, επιβεβαιώνοντας την παντελή έλλειψη ρευστού από την αγορά. Ανεξάρτητα πάντως από το αν προβαίνουν σε αγορές, οι διάφορες οργανώσεις καταναλωτών προειδοποιούν τους πολίτες να είναι ιδιαίτερα προσεκτικοί σε προϊόντα που πωλούνται με πολύ μεγάλη έκπτωση, καθώς είναι πολύ πιθανόν η έκπτωση αυτή να είναι πλασματική. Το κακό, όμως, για τον εμπορικό κόσμο της Ρόδου δεν σταματά εδώ.

Η "βαρυχειμωνιά" για τους εμπόρους, αλλά και γενικότερα για την τοπική οικονομία αναμένεται το διάστημα Μαρτίου - Απριλίου, οπότε, σύμφωνα με τις πληροφορίες μας, έχουν προγραμματίσει να ανοίξουν στο νησί τέσσερα μεγάλα νέα πολυκαταστήματα.

Πιο συγκεκριμένα, οι πληροφορίες μας θέλουν τις εταιρίες ΙΚΕΑ -που θεωρείται σαν μία από τις μεγαλύτερες δυνάμεις στο χώρο της κατασκευής και εμπορίας επίπλων και εξοπλισμού γραφείων, Practiker-πολυκατάστημα που πουλά κυρίως εργαλεία και μηχανήματα που ενδιαφέρουν κυρίως επαγγελματίες Makro-, πολυκατάστημα που διαθέτει το σύνολο σχεδόν όλων των προϊόντων που ενδιαφέρουν τον καταναλωτή - και Alexpac -εταιρία που θεωρείται κολοσσός στο χώρο

Παράλληλα με τις εκπτώσεις σημειώνονται ανατιμήσεις σε βασικά αγαθά

κυρίως των προϊόντων συσκευασίας-, έχουν επιλέξει τη Ρόδο σαν την περιοχή για να επεκτείνουν άμεσα τις δραστηριότητες τους. Αν στα παραπάνω προστεθεί και το δεδομένο πως επίκειται προέκταση της εταιρίας Lidl με το άνοιγμα και άλλων εκτός του ήδη λειτουργούντος, πολυκαταστημάτων στο νησί.

Το σίγουρο είναι ένα.

Οι μικρομεσαίες επιχειρήσεις δεν θα μπορούν να αντέξουν πλέον τον ανταγωνισμό και θα "γονατίσουν". Και, όπως είναι σε όλους γνωστό, όταν χτυπιέται το μικρομεσαίο εμπόριο σε μια περιοχή, τα αποτελέσματα για το σύνολο της τοπικής οικονομίας είναι καταστροφικά.

Και ενώ συμβαίνουν ή πρόκειται να συμβούν όλα αυτά, οι τοπικοί φορείς δείχνουν να κοιμούνται "ύπνον μακάριον". Αν δεν "ξυπνήσουν" εγκαίρως, δεν θα είναι μακριά ο χρόνος που και στη Ρόδο θα ισχύει το γνωστό ανέκδοτο που χαρακτηρίζει πλήρως τις σημερινές οικονομικές δυνατότητες των Ελλήνων καταναλωτών **"Βλέπεις Μήτσο; Προϊόντα βρίσκουμε, λεφτά δεν βρίσκουμε!"**.

Το ανέκδοτο στην πραγματική του απόδοση δεν μιλά ακριβώς για προϊόντα. Οποια λέξη, όμως, και αν χρησιμοποιηθεί, αποδίδει στο έπακρο την οικονομική πραγματικότητα.

Ιδιωτικές επενδύσεις στις μαρίνες:
ένα ακόμη έργο για τη νέα τουριστική Ελλάδα





Στάυρος Κυριακούλης
Κυριακούλης Κόιερα

"Το γιώτινγκ είναι ένα απο τα πιο ισχυρά απού του τουρισμού μας".

Οι μαρίνες Αττικής ετοιμάζονται να υποδεχθούν τα καλύτερα σκάφη του κόσμου. Ένα έργο που θα μείνει κληρονομιά στις επόμενες γενιές.

Μαρίνα Ζέας
- Επένδυση: €11 εκ.
- Συνολικό έσοδο ΕΤΑ: €20 εκ.

Μαρίνα Φλοίσβου
- Επένδυση: €45 εκ.
- Συνολικό έσοδο ΕΤΑ: €75 εκ.

Μαρίνα Αλίμου
- Επένδυση: €30 εκ.

Με έργα πνοής, κάνουμε την πατρίδα μας όλο και πιο όμορφη.
Για εμάς. Για τον τουρισμό μας.

Σε 3 μόλις χρόνια:
- **80% ρυθμός ανάπτυξης**
- **6.000 νέες θέσεις εργασίας**
- **€450 εκ. έσοδα για τον ελληνικό τουρισμό**

Και αυτό είναι μόνο η αρχή.

ΕΛΛΗΝΙΚΑ ΤΟΥΡΙΣΤΙΚΑ ΑΚΙΝΗΤΑ
Το έργο του Ε.Ο.Τ. αποκτά νέα αξία

www.etasa.gr

ΠΡΟΣΕΧΝΙΟ... ΠΑΡΑΣΧΗΝΙΟ

καινά ινεά!.. δαιμόνια

ΠΟΛΙΤΙΚΑ - ΠΑΡΑΠΟΛΙΤΙΚΑ

Ξεπουλήματα και διορισμοί ασορτί

Τώρα πια το ενδιαφέρον στην θρυλική εταιρία Ελληνικά Τουριστικά Ακίνητα, με αφεντικό τον κ. Χωμενίδη, δεν εντοπίζεται στα ξεπουλήματα δημόσιας περιουσίας μέσω του Χρηματιστηρίου, αλλά στους διορισμούς σε διάφορες κερδοφόρες θέσεις συγγενών μέχρι τρίτου βαθμού, φίλων, κουμπάρων και λοιπών ημετέρων. Ετσι τουλάχιστον αποκαλύφθηκε στη Βουλή όπου έγινε χαμός με τη ψήφιση του νόμου για το ξεπούλημα φιλέτου της δημόσιας ακίνητης περιουσίας, ο οποίος ψηφίσθηκε φυσικά μόνο από το ΠΑΣΟΚ. Οι κ. Χωμενίδηδες των Ελληνικών Τουριστικών Ακινήτων σκεπτόμενοι ως γνωστόν ορθολογικά, ορθώς αποφάσισαν να βολέψουν σε διάφορες καλές θέσεις όλους τους δικούς τους. Σου λέει ό,τι προλάβουμε μέχρι τις 7 Μαρτίου. Μετά "καλημέρα, ήλιε, καλημέρα"...



Η συγγνώμη του πατροκτόνου!

Στο γνωστό ανέκδοτο του πατροκτόνου που ζήτησε συγγνώμη και την επιείκεια του δικαστηρίου καθότι απέμεινε στη ζωή ορφανός, παραπέμπουν οι συγγνώμες, που ζητεί από το λαό ο φιλοδοξών να κυβερνήσει Γιωργάκης.

Συγγνώμες βροχηδόν ζητεί ο Γιωργάκης από τους πολίτες για τα βάσανα που τους δημιούργησαν (και θα τα κουβαλούν για πολλά χρόνια στην πλάτη) οι κυβερνήσεις στις οποίες και ο ίδιος ανελλιπώς συμμετείχε. Την ίδια στιγμή ο Σημίτης επαίρεται στεντορία τη φωνή για τα επιτεύγματα της πολιτικής του, δηλαδή της ίδιας πολιτικής για την οποία ο Γιωργάκης όπου βρεθεί κι' όπου σταθεί ζητάει συγγνώμες! Κυριολετικά ένα απερίγραπτο αλαλούμ γίνεται



στη δυαρχία Γιωργάκη - Σημίτη. Αλλά δυστυχώς και για τους δύο είναι γνωστή στο λαό η ρήση σύμφωνα με την οποία "από τότε που ανακαλύφθηκε η συγγνώμη χάθηκε το φιλότιμο"!



Ολοι όσοι βρίσκονται με άδειο πορτοφόλι και δεν τα βγάζουν πέρα, μπορούν να κάνουν, τώρα με τις εκπτώσεις, άφθονα ψώνια, με τα μάτια. Το οφθαλμόλουτρο ήταν πάντα της μόδας σε πολλούς τομείς. Ως παλαιότερη εκδοχή του φέρεται το "φάτε μάτια ψάρια...".

Διδακτικές Βερσαλίες

Ποιός στη χάρη του δημάρχου Ροδίων κ. Γ. Γιαννόπουλου, ο οποίος μετά την επίσκεψή του στις Βερσαλίες θα επιστρέψει οίκαδε με πλουσιότατες εμπειρίες και μοναδικές εικόνες. Υποθέτουμε ότι θα θαύμασε τα μοναδικά σε χλιδή και διακόσμηση ανάκτορα που έκτισαν οι βασιλείς Λουδοβίκος 13ος και Λουδοβίκος 14ος, καθώς επίσης και τους πανέμορφους κήπους τους με την απίστευτη ποικιλία λουλουδιών, θάμνων, δένδρων και ρυακιών με νερά από τον Σηκουάνα. Η Σάλα των Κατόπτρων θα άφησε το δήμαρχο άφωνο, αλλά δεν γνωρίζουμε αν ο ημέτερος δήμαρχος έδωσε σημασία στο μικρό παλατάκι "Τριανόν" όπου η Μαρία Αντουανέτα περνούσε πολλές ώρες κυρίως για να ξεχάσει τους παλιούς έρωτές της και να προγραμματίσει τους μελλοντικούς.



Είκοσι χρόνια (1661-1681) χτιζόταν το "Τριανόν" για χάρη της κυρίας με τις δαντέλας και το παντεσπάνι...

Και εγχώριοι αστέρες της πολιτικής κάνουν εσχάτως λόγο για την πολιτική διαθήκη που θα αφήσουν. Ουδεμία αμφιβολία υπάρχει ότι θα πρόκειται για λειψανοθήκη.

Εύκολο είναι;

Ο Νίκος Παπανδρέου, αδελφός του Γιωργάκη, ανέλαβε υψηλά καθήκοντα στον επικοινωνιακό τομέα για να βοηθήσει τον αδελφό του κατά την προεκλογική περίοδο. Στελέχη του ΠΑΣΟΚ Ρόδου που τον είδαν τελευταία έλεγαν ότι είναι αγχωμένος και με φανερή την κούραση στο πρόσωπό του και αναρωτιόντουσαν "για ποιό λόγο".

Μα είναι απλό το πράγμα: κουράστηκε το παιδί από την πολλή δουλειά ως Ειδικός Σύμβουλος του Υπουργού Παιδείας.

Ετσι συμβαίνει όταν αγωνίζεται κάποιος να βγάλει το ψωμάκι του με τον ιδρώτα του προσώπου του... Εύκολο πράγμα είναι να είσαι Ειδικός Σύμβουλος και να περιμένεις μες στη μοναξιά να σου στείλουν το μηνιάτικο με την υποχρέωση μάλιστα να υποστείς την κοπιώδη προσπάθεια να υπογράψεις κάτω από το "ο λαβών";

Ποιό δούλεμα; Επεξεργασία!

Μας δουλεύουν κανονικά και οι...νόμοι ή μάλλον οι νομοθετούντες. Σύμφωνα με τα αποφασισθέντα από τη Διακομματική Επιτροπή, προεδρεύοντος του κ. Κ. Σκανδαλίδη, στη Δωδ/σο οι υποψήφιοι βουλευτές δεν επιτρέπεται να ξοδέψουν παραπάνω από 18.000 ευρώ κατά τη διάρκεια της προεκλογικής τους εκστρατείας! Ποιό δούλεμα; Επεξεργασία κανονική είναι και μάλιστα σε βαθμό εξοργιστικό, αφού όλοι γνωρίζουν τί συμβαίνει στην πραγματικότητα. Φυσικά όταν τελειώσουν οι εκλογές και καταθέσουν στη Βουλή το απολογιστικό δελτίο για τις δαπάνες τους δεν υπάρχει καμιά αμφιβολία ότι όλοι θα είναι απολύτως εντάξει.

Η νεκροψία θα δείξει...

Σε λεωφόρους, δρόμους και σοκάκια δηλώνει ότι τω εκείνω ρήμα πειθόμενος θα υποστηρίζει με όλες τις δυνάμεις του και ανοιχτά τον κ. Γ. Νικητιάδη. Ομως πόσοι και ποιοί τον πιστεύουν πλέον όταν είναι γνωστό ότι πρόκειται για επαγγελματία της λαϊκής αγοράς όπου πουλάει και αγοράζει εχθρούς και φίλους ως φρέσκα λαχανικά; Παλιός στην τέχνη, αλλά... η νεκροψία θα δείξει...



Ημιτελής εγχείριση

Ατυχος συμπολίτης μας
βαριά τραυματισμένος
στο χειρουργείο κατέληξε
σχεδόν ως πεθαμένος.

Μα εκεί τον φρόντισε καλά
γιατρός ερωτευμένος
έκανε την επέμβαση
τελείως αφηρημένος.

Την ώρα που εγχείριζε
το δύστυχο ασθενή του
ο δόκτορ μάλλον σκέφτονταν
στιγμές με την καλή του...

Και ξέχασε απ' τον ασθενή
μια γάζα ν' αφαιρέσει
του έραψε τη μύτη του
χωρίς να τον πονέσει.

Αφού πλέον γιατρεύτηκε
ο άρρωστος πήγε σπίτι
μα μια μπόχα περίεργη
έβγαινε από τη μύτη!

Μετά από την επέμβαση
τον βρήκανε μπελάδες
τον πόναγε όλο το κορμί
ένοιωθε και ζαλάδες!

Δε φτάνει που ανυπόφορα
πονούσε το κορμί του
δεν άκουγε πολύ καλά,
μειώθηκε η ακοή του!!

Ετρεξε πια σ' άλλο γιατρό
του λέει: «Είμαι για μπάζα»
κι' αφού τον κοίταξε ο γιατρός
βρήκε στη μύτη γάζα!

Αλλοίμονο στον ασθενή
που τέτοιος γιατρός του τύχει
θα πρέπει μόνο φάσκελα
να του 'χει ρίξει η τύχη!

Σκέψου αν τη γάζα σε ασθενή
ξεχάσει στη χολή του
ίσως να μην του σηκωθεί
ποτέ πια το πουλί του!!

Ε.Μ.

Η μοίρα των καταλληλότερων

Ο κ. Κ. Σημίτης θα μείνει στην ιστορία ως ο πολιτικός που αν και έφερε τον τίτλο του καταλληλότερου για την πρωθυπουργία (σύμφωνα με τα γκάλοπ) την τελευταία στιγμή το έσκασε! Τώρα μας προέκυψε ως... καταλληλότερος και ο Γιωργάκης. Αραγε τι του επιφυλάσσει η μοίρα;

Εκτακτο δελτίο

Εγκυρες πληροφορίες αναφέρουν ότι την Τετάρτη, ή την Πέμπτη τα τηλεοπτικά κανάλια θα διακόψουν τα κανονικά τους προγράμματα στις 11 η ώρα, 25' και 1'' για να μεταδώσουν μια συγκλονιστική είδηση.

● Θα μετρόθει σε διακανονιακή σύγκριση ότι ο Γιωργάκη κάδεψε το μουστάκι του κάθ' υποθετική του διάσπου Γάλλου επικοινωνιολόγου ζεγκειά.

Παρά την ασφυκτική πίεση του διπολισμού προσπαθούν και ελπίζουν στο εφικτό

Πώς πορεύονται και πού στοχεύουν τα μικρά κόμματα στη Δωδεκάνησο

Πολλές οι δυσκολίες για τη συγκρότηση ολοκληρωμένων συνδυασμών, κρούσεις και ονόματα

Οι επόμενες βουλευτικές εκλογές δεν είναι κρίσιμες μόνο για τα δύο μεγάλα κόμματα. Ιδιαίτερα σημαντικές κρίνονται και για τα υπόλοιπα κόμματα, τα λεγόμενα μικρά, καθώς από τα αποτελέσματά τους πιθανότατα θα κριθεί και το πολιτικό τους μέλλον.

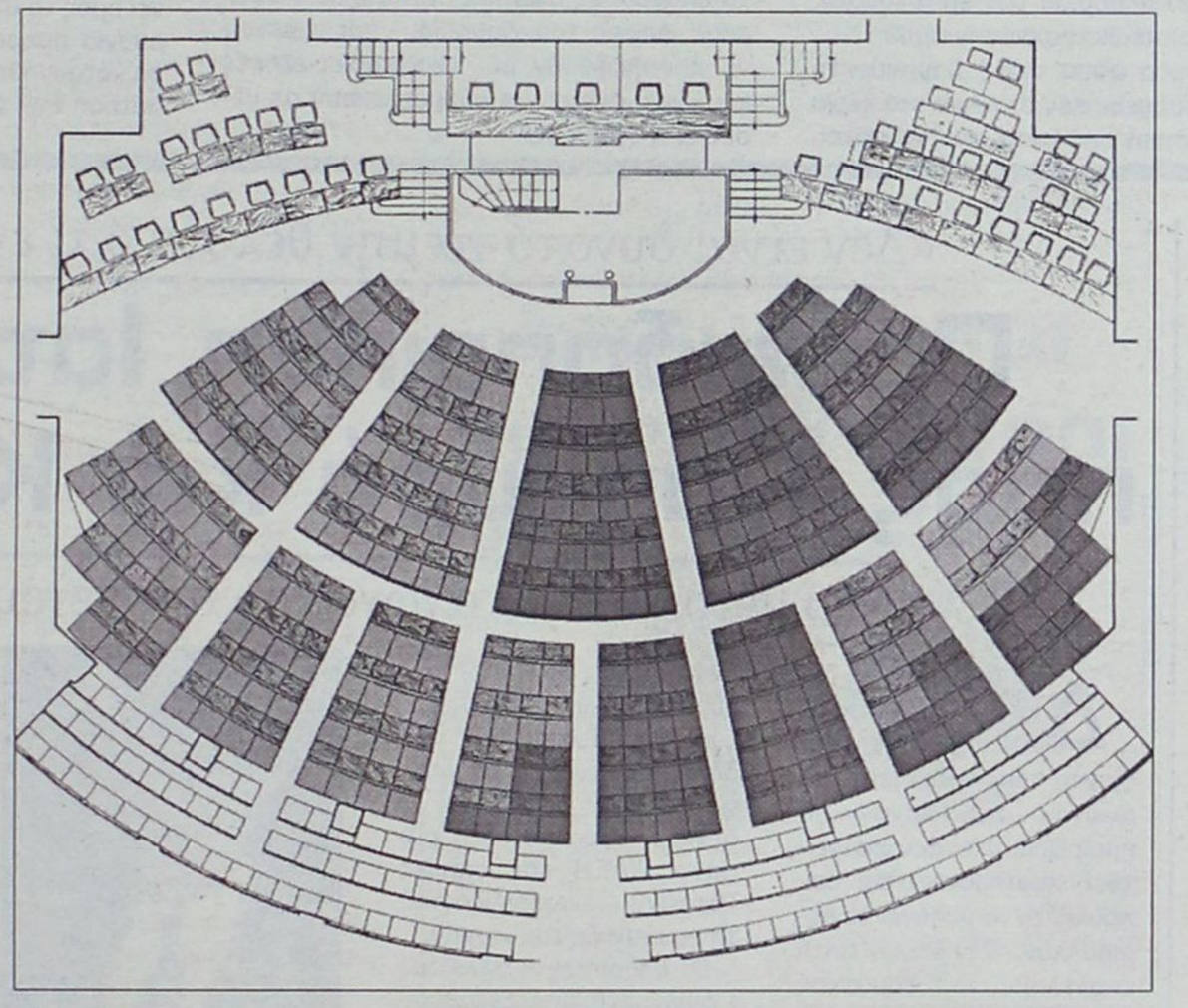

Ρεπορτάζ: *ΘΩΜΑΣ ΛΙΝΑΡΔΗΣ*

Και επειδή το αποτέλεσμα των εκλογών σύμφωνα με τις εκτιμήσεις όλων τουλάχιστον μέχρι σήμερα θα καταγράψει μικρή ποσοστιαία διαφορά μεταξύ των δύο μονομάχων, η εκλογική πορεία των μικρών κομμάτων, ενδιαφέρει πάρα πολύ και τους "μεγάλους". Δεν είναι τυχαία άλλωστε ούτε τα "ανοίγματα" ούτε οι πιέσεις ούτε οι συνεχείς αναφορές των στελεχών κυρίως του ΠΑΣΟΚ αλλά εν μέρει και της Ν.Δ., που πολύ θα ήθελαν να δουν να μειώνεται η δύναμη των μικρών κομμάτων ή κάποια στελέχη τους να προσχωρούν στις "μεγάλες δυνάμεις".

Από το ρεπορτάζ που κάναμε διαπιστώσαμε ότι σε τοπικό, τουλάχιστον, επίπεδο, όσον αφορά στα μικρά κόμματα επικρατούν δύο δεδομένα.

Στα τοπικά γραφεία του ΚΚΕ και του Συνασπισμού τα στελέχη των δύο κομμάτων εργάζονται πυρετωδώς προκειμένου όχι μόνο να συγκροτήσουν το καλύτερο δυνατό ψηφοδέλτιο αλλά και να δώσουν με όλες τους τις δυνάμεις τον προεκλογικό αγώνα.

Σε αντίθεση μάλιστα με τα όσα "ψιθυρίζονται" τα μέλη και των δύο κομμάτων υποστηρίζουν πως όχι μόνο θα διαψεύσουν τις εκτιμήσεις των διαφόρων δημοσκοπήσεων, που θέλουν, μετά τις εξελίξεις στο ΠΑΣΟΚ να χάνουν ψήφους, αλλά θα κερδίσουν και νέους.

Αντίθετα με το ΚΚΕ και τον ΣΥΝ, τα υπόλοιπα κόμματα, πλην πιθανώς του ΔΗΚΚΙ, έχουν "κατεβάσει τα ρολλά" και οι όποιοι υποστηρικτές τους κινούνται προς "άλλες πολιτείες".

Αγνωστο μάλιστα παραμένει, αν τελικά κάποια από αυτά θα μπορέσουν, σε τοπικό επίπεδο, να κατέβουν στις εκλογές.

Ιδού λοιπόν τί κατέγραψε το ρεπορτάζ μας:

ΚΚΕ

Το ΚΚΕ εκτιμά πως θα αυξήσει τις δυνάμεις του και πως οι πολίτες θα αγνοήσουν τις "σειρήνες του διπολισμού".

Οι αισιόδοξες δηλώσεις του γραμματέα της Ν.Ε. νοτίου συγκροτήματος Δωδεκανήσου του ΚΚΕ Γ.Περδικάρη "δείχνουν" τη γενικότερη εικόνα που επικρατεί στις τοπικές οργανώσεις του κόμματος, το οποίο σημειωτέον έχει προ πολλού ξεκινήσει την προετοιμασία του για τις επικείμενες εκλογές, με αποτέλεσμα σήμερα να οριστικοποιηθεί το ποιοι θα συμμετέχουν στο ψηφοδέλτιο και το πώς θα δώσει τον προεκλογικό του αγώνα.

Η πρόταση των τοπικών οργανώσεων έχει ήδη κατατεθεί στα κεντρικά του κόμματος και αναμένεται να ανακοινωθεί επίσημα μέσα στην εβδομάδα.

Σύμφωνα με τις πληροφορίες μας υποψήφιοι με το ΚΚΕ στο νομό θα είναι οι: Γιαννέζος, Περδικάρης, Πότσος από την Ρόδο και ο κ. Σκυλάς από την επαρχία Καλύμνου.

Αξίζει να σημειωθεί ότι εάν επιτευχθεί ο στόχος της αύξησης των ποσοστών του κόμματος στον νομό, και το ΚΚΕ, μαθηματικά τουλάχιστον, παίζει στο παιχνίδι της κατάκτησης μίας έδρας.

Κάτι τέτοιο όμως, όπως χαρακτηριστικά τόνισε ο κ. Περδικάρης, δεν αποτελεί αυτοσκοπό, καθώς στόχος του κόμματος είναι να εκλεγούν περισσότεροι κομμουνιστές, ανεξάρτητα περιοχής, και να ηττηθεί όσο το δυνατόν περισσότερο ο δικομματισμός.

Οσον αφορά τη τακτική που θα ακολουθήσει το κόμμα κατά την προεκλογική, περίοδο, έχει αποφασιστεί να μη γίνουν ανοικτές εκδηλώσεις, εκτός βέβαια από τη κεντρική προεκλογική, αλλά να επικοινωνήσουν με τους πολίτες είτε με περιοδείες είτε με επισκέψεις χώρους εργασίας.

ΣΥΝΑΣΠΙΣΜΟΣ

Σε προεκλογικούς ρυθμούς "έχουν μπει" το τελευταίο διάστημα οι Ν.Ε. βορείου και νοτίου συγκροτήματος του Συνασπισμού.

Την Τετάρτη έχει προγραμματιστεί η συνεδρίαση της Ν.Ε. Νοτίου Συγκροτήματος προκειμένου να οριστικοποιήσει τα ονόματα του ψηφοδελτίου, ενώ χθες συνεδρίασε η Ν.Ε. βορείου συγκροτήματος.

Μέχρι στιγμής σίγουρα υποψήφιοι θα είναι ο γραμματέας της Ν.Ε. νοτίου συγκροτήματος Δ. Γάκης από τη Ρόδο, ο πρώην έπαρχος Κω Μάνος Θεοδωρίδης για την επαρχία Κω και ο Γ. Χαλκιάς, αρχιτέκτων από την επαρχία Καρπάθου.

Οσον αφορά τις υπόλοιπες θέσεις του ψηφοδελτίου, τα τοπικά στελέχη του κόμματος κρατούν ερμητικά κλειστό το στόμα τους.

Πληροφορίες πάντως θέλουν να βρίσκονται στη τελική ευθεία συμφωνίες με δύο τουλάχιστον πολύ γνωστά στελέχη του χώρου της ευρύτερης αριστεράς, η συμμετοχή των οποίων, αν και εφόσον οριστικοποιηθεί, θα διμιουργήσει μεγάλη αίσθηση.

Το γενικότερο κλίμα που επικρατεί στα μέλη του κόμματος και στις τοπικές οργανώσεις είναι αρκετά αισιόδοξο.

Οπως δήλωσε στη "Γνώμη", ο γραμματέας της Ν.Ε. Νοτίου Δωδεκανήσου Δ. Γάκης, η εκτίμηση του κόμματος είναι ότι ο ΣΥΝ όχι μόνο θα κρατήσει τις δυνάμεις του, παρά τις πιέσεις και τα "μικροκομματικά" παιχνίδια που γίνονται, κυρίως από τη πλευρά του ΠΑΣΟΚ με σκοπό την υφαρπαγή ψήφων, αλλά θα τις αυξήσει, και ότι ο στόχος για την εκλογή βουλευτή του κόματος από τη Δωδεκάνησο εξακολουθεί να θεωρείται πραγματοποιήσιμος.

Οπως συγκεκριμένα είπε ο κ. Γάκης "οι ενέργειες αυτές έχουν συσπειρώσει σε πολύ μεγάλο βαθμό τα μέλη του κόμματος, που όλα δηλώνουν "ετοιμοπόλεμα".

Είναι χαρακτηριστικά ότι οι τελευταίες πολιτικές εξελίξεις είχαν σαν αποτέλεσμα την επιστροφή στον χώρο του ΣΥΝ, στελεχών που είχαν αποχωρήσει για διαφόρους λόγους, ενώ πολύ σημαντικό θεωρείται το γεγονός πως τις τελευταίες μέρες τις τοπικές οργανώσεις του κόμματος πλαισιώνουν και νέα μέλη.

Στην Ν.Ε. της Τετάρτης αναμένεται να αποφασιστεί και το πώς θα κινηθεί το κόμμα μέχρι και την 7η Μαρτίου (εκδηλώσεις, περιοδείες, συγκεντρώσεις, κ.λπ.).

Η Ν.Ε. του ΣΥΝ θα κόψει την πίτα της, στις 15 Φεβρουαρίου.

ΔΗΚΚΙ

Από τα υπόλοιπα "μικρά κόμματα" το μόνο που δραστηριοποιείται εν όψει των εκλογών της 7ης Μαρτίου είναι το ΔΗΚΚΙ.

Με επικεφαλής το μέλος της ΚΕ του κόμματος και υποψήφιας στις προηγούμενες εκλογές κ. Ισμήνης Παπαϊωάννου, παρά τις όποιες αντικειμενικά αντίξοες συνθήκες ισχύουν για τον συγκεκριμένο πολιτικό χώρο, οι υποστηρικτές του ΔΗΚΚΙ καταβάλλουν κάθε δυνατή προσπάθεια τόσο για να συγκροτήσουν αξιόλογο ψηφοδέλτιο στον νόμο αντί να διατηρήσουν τα ποσοστά που είχαν κερδίσει στις βουλευτικές εκλογές του 2000.

Σύμφωνα με τις πληροφορίες μας ο Πρόεδρος του κόμματος Δ. Τσοβόλας θεωρεί επιτακτική ανάγκη το να έχει το ΔΗΚΚΙ μία αξιοπρεπή εκλογική δύναμη στο νομό, όχι βέβαια για να εκλέξει βουλευτή, αλλά για να μπορεί να υπολογίζεται στις όποιες μετεκλογικές πολιτικές εξελίξεις υπάρχουν.

Ομως, σύμφωνα πάντα με τις πληροφορίες μας, τρεις τουλάχιστον εκ των υποψηφίων του 2000, οι κ. Χατζηαντωνίου, Πιννίκας και Κρητικός δεν δείχνουν καθόλου διατεθειμένοι να θέσουν εκ νέου υποψηφιότητα, γεγονός που οδηγεί στην εκτίμηση πως το ψηφοδέλτιο θα είναι ανανεωμένο τουλάχιστον κατά τα 3/5. Υπάρχει βέβαια και το ενδεχόμενο να μη μπορέσει το ΔΗΚΚΙ να συγκροτήσει ψηφοδέλτιο στη Δωδεκάνησο.

Σε μία τέτοια περίπτωση βασιμότατες πληροφορίες θέλουν την κ. Παπαιωάννου να μην κατέβει με το ΔΗΚΚΙ αλλά να συμμετέχει στο ψηφοδέλτιο άλλου κόμματος της αριστεράς, προφανώς ως συνεργαζόμενη. Και οι ενδείξεις αυτές πηγάζουν από συγκεκριμένο πολιτικό χώρο της αριστεράς.

Το ΛΑΟΣ και οι πάλαι ποτέ της ΠΟΛΑΝ

Οσον αφορά τα άλλα μικρά κόμματα οι μέχρι στιγμής πληροφορίες θέλουν να μην έχουν ενεργή συμμετοχή στις παρούσες εκλογές.

Παρά το γεγονός ότι το ΛΑΟΣ είχε δείξει προ καιρού κάποια δραστηριότητα στον νομό, δημιουργώντας και τοπική επιτροπή, το τελευταίο διάστημα οι δραστηριότητες αυτές έχουν εντελώς σταματήσει, γεγονός που οδηγεί στο συμπέρασμα ότι το κόμμα του κ. Καρατζαφέρη δεν βρήκε "γόνιμο έδαφος" στο νομό και οι όποιοι υποστηρικτές του προφανώς θα ψηφίσουν τον άμεσο "συγγενικό" τους χώρο, δηλαδή την Νέα Δημοκρατία.

Η πληροφορία ότι ο πρόεδρος του ΛΑ.Ο.Σ. είχε προγραμματίσει επίσκεψη στη Ρόδο, δεν κατέστη δυνατό να επιβεβαιωθεί, καθώς δεν βρέθηκε κανείς εκ των τοπικών μελών, για να μας δώσει συγκεκριμένη ενημέρωση.

Το κόμμα του κ. Παπαθεμελή δεν έχει μέχρι στιγμής κάποια εμφάνιση στον νομό και εκτιμάται ότι πολύ δύσκολα θα μπορέσει να συγκροτήσει ψηφοδέλτιο.

Οι εναπομείναντες υποστηρικτές της ΠΟΛΑΝ μάλλον θα ακολουθήσουν τις κινήσεις που θα κάνει ο κ. Σαμαράς. Σύμφωνα μάλιστα με πληροφορίες είναι πιθανόν εντός των επομένων ημερών γνωστότατο και από τα ιδρυτικά στελέχη της ΠΟΛΑΝ στο νομό με δημόσια επιστολή να αναγγείλει ότι υποστηρίζει τη Νέα Δημοκρατία.

Αυτές είναι οι σημερινές συνθήκες στα μικρά κόμματα εν όψει των εκλογών της 7ης Μαρτίου.

Πιθανότατα βέβαια στις εκλογές να υπάρξουν ψηφοδέλτια και από άλλους πολιτικούς χώρους, κυρίως από τον χώρο της άκρας αριστεράς ή της άκρας δεξιάς.

Αυτοί όμως, όπως και στις προηγούμενες εκλογικές αναμετρήσεις, αναμένεται να έχουν ελάχιστη έως μηδαμινή σημασία στα όσα θα καταγραφούν στον πολιτικό χάρτη της Δωδεκανήσου στις επόμενες εκλογές.

Παίρνει τέλος μια οδύσσεια πέντε χρόνων

Πράσινο φως για τους επιλαχόντες του ΑΣΕΠ

Την πιθανή ημέρα διάλυσης της Βουλής, δηλαδή την 6η Φεβρουαρίου, συνεδριάζει η Ολομέλεια του Συμβουλίου της Επικρατείας, για την επικύρωση της απόφασης με την οποία ακυρώνεται η παράλειψη διορισμού επιλαχόντων του διαγωνισμού του ΑΣΕΠ που διενεργήθηκε το 1998, ανάβοντας πράσινο φως για την άμεση πρόσληψή τους σε θέσεις του δημοσίου.

Με την επικύρωση της απόφασης από την Ολομέλεια του Συμβουλίου της Επικρατείας, το υπουργείο Εσωτερικών καλείται υποχρεωτικά να εκδώσει σχετική νομοθετική ρύθμιση και να «αποκαταστήσει» την «αδικία» πέντε ετών (!) στα άτομα που τελικώς δεν διορίστηκαν.

Αυτό όμως που εκκρεμεί είναι η διαδικασία διορισμού τους, καθώς με την προκήρυξη των εκλογών δεν είναι δυνατή η κατάθεση τροπολογίας για την απορρόφηση σε θέσεις του δημοσίου των επιτυχόντων, αλλά μη διοριστέων του διαγωνισμού.

Στην παρούσα φάση, όπως διαμηνύει το αρμόδιο υπουργείο, εάν δεν έχει στα χέρια του την οριστική απόφαση του Ανωτάτου Δικαστηρίου δεν μπορεί να προχωρήσει στην πρόσληψη των αδικηθέντων του διαγωνισμού.

Πάντως, η αρμόδια υπηρεσία του υπουργείου Εσωτερικών έχει εξετάσει το ζήτημα της κατάθεσης νομοθετικής ρύθμισης σύμφωνα με την οποία όσοι δικαιώθηκαν (με την απόφαση του δικαστηρίου) θα κληθούν να υποβάλουν σχετικές αιτήσεις σε διάφορους φορείς του δημοσίου, προκειμένου να προσληφθούν με διαδικασίες-εξπρές και χωρίς φυσικά να συμμετάσχουν σε νέους διαγωνισμούς.

Οι φορείς που θα κληθούν να προσλάβουν τους δικαιωθέντες θα καθοριστούν από το υπουργείο Εσωτερικών ανάλογα με τις ανάγκες της κάθε υπηρεσίας, αλλά και λαμβάνοντας υπόψη τις νομαρχίες στις οποίες είχαν δηλώσει προτίμηση διορισμού οι επιλαχόντες. Από την άλλη, το Ανώτατο Συμβούλιο Επιλογής Προσωπικού για το θέμα αυτό έχει προτείνει προς το υπουργείο Εσωτερικών τη δημιουργία προσωποπαγών θέσεων, οι οποίες θα καταργηθούν αμέσως μετά τη συνταξιοδότηση των συγκεκριμένων υπαλλήλων.

Ερχεται και νέο κύμα κακοκαιρίας

Νέο κύμα κακοκαιρίας αναμένει από σήμερα η Εθνική Μετεωρολογική Υπηρεσία. Συγκεκριμένα αναμένεται ότι σήμερα στο Ιόνιο, στα ηπειρωτικά και στα νησιά του Βόρειου και του Ανατολικού Αιγαίου θα βρέχει, ενώ μπορεί να ξεσπάσουν και καταιγίδες. Η κακοκαιρία θα είναι πιο έντονη στις βορειοδυτικές περιοχές. Οι άνεμοι θα πνέουν στα πελάγη θυελλώδεις. Η θερμοκρασία δεν θα σημειώσει αξιόλογη μεταβολή.

● Αύριο Τρίτη τα έντονα καιρικά φαινόμενα θα επεκταθούν σε όλη τη χώρα. Τα κύρια χαρακτηριστικά του καιρού θα είναι οι βροχές και οι ισχυρές καταιγίδες. Επίσης από το πρωί θα χιονίζει στα ορεινά και από το απόγευμα σε περιοχές της Κεντρικής και της Βόρειας Ελλάδας με χαμηλό υψόμετρο. Οι άνεμοι θα πνέουν στα βόρεια, βορειοανατολικοί μέτριοι ως ισχυροί και τοπικά πολύ ισχυροί, με τάση ενίσχυσης αργότερα στο Βόρειο Αιγαίο. Στην υπόλοιπη χώρα αρχικά θα είναι νότιοι ισχυροί ως πολύ ισχυροί και στο Αιγαίο θυελλώδεις και αργότερα βόρειοι με την ίδια ένταση.

«Δεν είναι δυνατό να μην θέλουν ό,τι ενοχλεί»

Προειδοποίηση Ιατρίδη προς Παπουρά και Καβάδα

Νέο βέτο για τον αγωγό του αποχετευτικού

Δεν πρόκειται να δεχθεί ο Δήμος Καλλιθέας την κατασκευή του αποχετευτικού αγωγού από Αρχάγγελο προς Βόδι, εάν δεν αποδειχθεί επιστημονικά ότι δεν πρόκειται να μολύνει το περιβάλλον. Την άποψη αυτή επανέλαβε ο δήμαρχος Καλλιθέας, Γιάννης Ιατρίδης, και πέταξε το γάντι στα Δ.Σ. Αφάντου και Αρχαγγέλου, που ενώ επιθυμούν διακαώς να πετάξουν τα λύματά τους στο δήμο του, τα ίδια με αποφάσεις τους αρνούνται να δεχτούν "μερίδιο" στη ρύπανση (ΔΕΗ και κεραίες Panafon), τορπιλίζοντας την ανάπτυξη του νησιού.

Ο δήμαρχος Καλλιθέας Γιάννης Ιατρίδης, ξεκαθάρισε ότι δεν πρόκειται με τίποτα να περάσει η κατασκευή του αγωγού από Αρχάγγελο προς Βόδι, εφ' όσον δεν διασφαλιστεί η προστασία του περιβάλλοντος: "Συζητάμε εδώ και χρόνια με τους δήμους Ρόδου και Ιαλυσού για τον φορέα αποχέτευσης και ακόμη δεν έχουμε καταλήξει γιατί το όλο εγχείρημα δεν είναι καθόλου εύκολο. Πώς θα γίνει η διαχείριση; Πώς θα λειτουργήσει; Τί θα πληρώνει ο κάθε δήμος; Εγώ ζήτησα μια μελέτη κόστους-οφέλους και δεν βλέπω να ενδιαφέρεται κανένας. Απ' ότι ξέρω αν μπει η Αρχάγγελος θα έχει συμμετοχή στα λύματα 3% επί του συνόλου και θα πληρώνει πάνω από το 35%. Πώς θα διασφαλιστεί η είσπραξη αυτών των χρημάτων; Αν δεν λυθούν αυτά, να μην τολμήσει κανένας να ξαναπεί για το έργο αυτό. Την απόφαση του Δ.Σ. Καλλιθέας δεν μπορεί κανένας να την παρακάμψει".

Ο κ. Ιατρίδης επετέθη με δριμύτητα κατά των Δ.Σ. Αφάντου και Αρχαγγέλου που ενώ θέλουν να ξεφορτωθούν τα λύματά τους στο δήμο του, την ίδια ώρα λένε όχι, το πρώτο στη ΔΕΗ και το δεύτερο στις κεραίες της κινητής τηλεφωνίας, δράσεις οι οποίες αφορούν συνολικά όλο το νησί. "Θέλουν να ρίξουν τα λύματά τους στο δήμο μας και δεν δέχονται στα όριά τους καμία επιβάρυνση για τις ανάγκες του νησιού. Λένε όχι στην επέκταση της ΔΕΗ και στις κεραίες της Panafon.

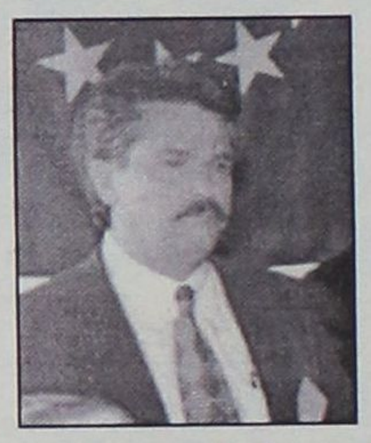

Εμείς έχουμε δεχθεί ένα σωρό δραστηριότητες που δημιουργούν προβλήματα, αποχέτευση, λατομεία, ΧΥΤΑ, αυτοί γιατί αρνούνται να δεχτούν μια μικρή συμμετοχή για το συμφέρον της Ρόδου;

Με ποιά στοιχεία είπαν όχι στις κεραίες και στη ΔΕΗ; Ας βγουν να μας αποδείξουν με ποιά στοιχεία λένε όχι σε ζητήματα που μας αφορούν όλους". Και κατέληξε ο κ. Ιατρίδης: "Ο Δήμος Καλλιθέας αν δεν αποδειχθεί επιστημονικά ότι η επέκταση του βιολογικού δεν ρυπαίνει την περιοχή, δεν ξανασυζητά το έργο των αγωγών. Δεν μπορεί κάποιοι να παίρνουν μονομερείς αποφάσεις κόντρα στα συμφέροντα του νησιού και την ίδια ώρα να απαιτούν την ρύπανση άλλων δήμων. Στο κόστος της ανάπτυξης θα πρέπει να συμμετέχουμε όλοι. Ας το καταλάβουν επιτέλους ορισμένοι που το μόνο που τους ενδιαφέρει είναι ότι ρυπαίνει να πηγαίνει μακρυά από αυτούς".

Δεν θα καταργήσει τις εκπτώσεις στα πλοία του

Δεν θα καταργήσει στα καράβια του τις εκπτώσεις που ισχύουν μέχρι σήμερα στα ακτοπλοϊκά εισιτήρια, ο γνωστός εφοπλιστής Γεράσιμος Αγούδημος, σύμφωνα με δηλώσεις που έκανε την περασμένη εβδομάδα. Ο κ. Αγούδημος θεωρεί παρατραβηγμένη την απόφαση της Ενωσης Ελλήνων Ακτοπλόων που, εν μία νυκτί, θέλει να καταργήσει εκπτώσεις που ισχύουν εδώ και πολλά χρόνια.

Ο κ. Γεράσιμος Αγούδημος δήλωσε για την κατάργηση των εκπτώσεων σε ειδικές κατηγορίες πολιτών, μεταξύ άλλων τα εξής: «Η Ενωση Ελλήνων Ακτοπλόων κατήργησε τις εκπτώσεις νομίζοντας ότι το ποσό που θα εισπράξουν είναι τόσο μεγάλο, ικανό για την πληρωμή των δανείων.

Δεν μπορείς από τη μία μέρα στην άλλη να καταργήσεις σε κάποιες ομάδες, εκπτώσεις που είχαν από τη μέρα που γεννήθηκαν. Σταδιακά, μέσα σε λίγα χρόνια μπορείς να το κάνεις. Δεν μπορώ εγώ ας πούμε στον Ελληνα ναυτικό που δούλεψε 40 χρόνια στη θάλασσα να μην του δώσω μισό εισιτήριο. Θα με πάρει με τις πέτρες, γιατί εγώ κατεβαίνω στον Πειραιά. Δηλώνω ότι όσο θα υπάρχουν καράβια στην ιδιοκτησία της οικογένειάς μου, θα γίνονται οι εκπτώσεις που ισχύουν εδώ και χρόνια. Δεν κάνω χάρη σε κανένα. Ετσι γεννηθήκαμε και έτσι θα ζήσουμε».

Επανέλαβε επίσης ο κ. Αγούδημος ότι οι Δωδεκανήσιοι -μόνιμοι κάτοικοι- αυτό το χρονικό διάστημα δικαιούνται μισό εισιτήριο στα καράβια του.

ΚΕΝΤΡΑ ΑΔΥΝΑΤΙΣΜΑΤΟΣ ΚΑΙ ΑΙΣΘΗΤΙΚΗΣ

SALUS

Για πρώτη φορά στην Ελλάδα!

Από την Ιταλία στην Ελλάδα!

Να ξαναβρείτε την σωματική σας βελτίωση είναι ο δικός μας στόχος.
Διά μέσου της μεταβολικής επανισορρόπησης και την διέγερση των φυσιολογικών διεργασιών του οργανισμού, έχουμε τη δυνατότητα να μειώσουμε το βάρος σας, να τονώσουμε τους μύες σας και να επαναφέρουμε την επιθυμητή φυσική σας κατάσταση.
Ευχάριστα και χωρίς κόπους!!!



Η μέθοδος **Salus** εφαρμόζει την πιο σύγχρονη τεχνολογία που συντονισμένα και ταυτόχρονα επιτυγχάνει την απώλεια λίπους, εξουδετερώνει την κυτταρίτιδα, ρυθμίζει τα υγρά του σώματος και τονώνει τους μύες, προσφέροντας έτσι μια ιδανική σωματική ισορροπία, τόσο για γυναίκες, όσο και για άνδρες.
Σε σύντομο χρονικό διάστημα αποδεικνύονται εκπληκτικά αποτελέσματα, χάριν των αποκλειστικών μηχανημάτων της Salus που επιβεβαιώνουν έτσι την επάρκεια και την σιγουριά που παρέχουν και που δίκαια χιλιάδες ενθουσιωδών πελατών στην Ιταλία και την Ευρώπη τα εμπιστεύτηκαν απολαμβάνοντας τα αποτελέσματά τους.

Στο κέντρο Salus μπορείτε να δοκιμάσετε:
Τα εκπληκτικά αποτελέσματα **microlifting** προσώπου, σώματος και στήθους με βιοδυναμικά κύματα!
Την επαναστατική και παγκοσμίως γνωστή αναζωογονητική **μέθοδο Dr. Cleanthus** (βιομοριακή αισθητική και ανάπλαση) ως και ρεφλεξιολογικές ειδικές εφαρμογές.



Ριζική αποτρίχωση με τελευταίας τεχνολογίας λέιζερ
και ακόμα: **Μασάζ**
κατά της κυτταρίτιδας, συσφικτικό. Εφαρμογές ειδικής αργιλοθεραπείας με φύκια (κατά της κυτταρίτιδας και του πάχους) ως και θερμοσάουνα.

Πνευματοθεραπεία με εξαιρετικά αισθητικά και βελτιωτικά αποτελέσματα.



Εμπορικό κέντρο
ΜΗ.ΔΙΑ.
Γεωργίου Σεφέρη 78-80,
85100 Ρόδος
Τηλ.: 22410 66140
Fax: 22410 68110
www.salus.gr
e-mail:
salus@hellasnet.gr

ΚΟΥΠΟΝΙ ΠΡΟΣΦΟΡΑΣ

Σας προσφέρουμε 40% έκπτωση σε όλα τα προγράμματα αδυνατίσματος και αισθητικής προσώπου.

Ισχύει έως και 31/01/2004

Αποφασισμένοι να προχωρήσουν είναι οι βενζινοπώλες

Σήμερα θα αποφασίσουν για απεργία διαρκείας

Δεν αποκλείεται και πλαφόν στις τιμές στη Δωδ/σο

Καθοριστικής σημασίας για την περαιτέρω στάση τους χαρακτηρίζει ο κλάδος των βενζινοπωλών τη συνάντηση που θα έχει στις 5 το απόγευμα σήμερα το προεδρείο της Ομοσπονδίας Βενζινοπωλών με εκπροσώπους της πολιτικής ηγεσίας του υπουργείου Ανάπτυξης.

Στη συνεδρίαση του Διοικητικού Συμβουλίου της Ομοσπονδίας χθες εξουσιοδοτήθηκε το προεδρείο να προχωρήσει εκ νέου σε διάλογο με το υπουργείο Ανάπτυξης προκειμένου να διαπιστωθεί εάν υπάρχει πρόθεση να προωθηθούν, το ταχύτερο δυνατό, λύσεις στα αιτήματα του κλάδου για τα οποία υπάρχει καταρχήν συμφωνία.

Οι πρατηριούχοι έχουν δηλώσει την απόφασή τους να προχωρήσουν σε προειδοποιητική 24ωρη απεργία εντός του Ιανουαρίου (πιθανότατα στις 26), εάν διαπιστώσουν από το διάλογο άρνηση της πολιτικής ηγεσίας να προωθήσει λύσεις για την τήρηση του ωραρίου των πρατηρίων, για την προώθηση της ηλεκτρονικοποίησης του συστήματος εισροών-εκροών και σε μία σειρά άλλα θέματα που έχουν δημιουργηθεί με σχετικό νομοσχέδιο. Και ακολούθως προγραμματίζουν (αν δεν ικανοποιηθούν τα αιτήματά τους) απεργία διαρκείας, «έστω κι' αν βρισκόμαστε σε προεκλογική περίοδο», όπως χαρακτηριστικά δήλωσε εκπρόσωπους τους.

ΟΙ ΔΙΑΦΟΡΕΣ

● Η πρώτη αφορά την κοινοτική χρηματοδότηση για την εγκατάσταση του συστήματος καταμέτρησης εισροών-εκροών καυσίμων. Πρόκειται για πιλοτική εφαρμογή του προγράμματος, το οποίο ανέρχεται στις 300.000 ευρώ. Οι βενζινοπώλες μιλούν για «εμπαιγμό» αφού οι ίδιοι προχώρησαν στις παραγγελίες των ειδικών ταμειακών μηχανών που απαιτούνται για τη λειτουργία του συστήματος, το υπουργείο όμως δεν ενέταξε ακόμη το σύστημα στο επιχειρησιακό πρόγραμμα ανταγωνιστικότητας. Το σύστημα καταμέτρησης εισροών-εκροών, το οποία θα είναι συνδεδεμένο με τις ταμειακές μηχανές, αν και αναγνωρίστηκε ως αναγκαίο από τα υπουργεία Οικονομικών και Ανάπτυξης, μέχρι σήμερα δεν έχει τεθεί σε εφαρμογή.

● Η δεύτερη δέσμευση είναι η εφαρμογή του ωραρίου λειτουργίας των βενζινάδικων, η οποία καταστρατηγείται από περίπου 500 πρατήρια χωρίς όμως μέχρι τώρα να υπάρξει σε βάρος των ιδιοκτητών κάποια τιμωρία.

● Τέλος, ανεφάρμοστη έχει παραμείνει η τρίτη δέσμευση του υπουργείου που αφορά τη μεταφορά πετρελαίου κίνησης από τους πρατηριούχους, η οποία είχε αποφασιστεί καθώς οι εταιρείες εμπορίας δεν εξυπηρετούν τις επιχειρήσεις για μικρές ποσότητες.



ΠΡΟΣ ΠΛΑΦΟΝ;

Την ίδια ώρα στον «πόλεμο» των καυσίμων το παρατηρητήριο τιμών χρησιμοποιεί ως μέτρο πίεσης τις διαπιστώσεις που προκύπτουν από πανελλαδική έρευνά του και από την οποία προκύπτει ότι ένας στους τέσσερις νομούς χρεώνει την αμόλυβδη βενζίνη κατά 3 με 7 λεπτά το λίτρο ακριβότερα από τη μέση τιμή της χώρας που είναι στα 0,735 ευρώ το λίτρο.

Οι υψηλότερες μέσες τιμές διαπιστώνονται στους νομούς Θεσπρωτίας (0,806 ευρώ), Κεφαλληνίας (0,795 ευρώ), Ρεθύμνης (0,786 ευρώ), Δωδεκανήσου (0,779 ευρώ) και Λέσβου (0,777 ευρώ), ενώ στα 0,775 ευρώ διαμορφώνονται οι μέσες τιμές στους νομούς Ευρυτανίας, Λασιθίου, Λευκάδας και Χανίων.

Σημειώνεται ότι πριν από τρεις μήνες ο υπουργός Ανάπτυξης Ακης Τσοχατζόπουλος είχε παραπέμψει την υπόθεση των καπέλων στα καύσιμα στην επιτροπή ανταγωνισμού, μιλώντας σαφέστατα για καρτέλ εταιρειών και πρατηριούχων που σηκώνουν τις τιμές πώλησης της βενζίνης σε απομακρυσμένες περιοχές της χώρας. Ταυτόχρονα το υπουργείο Ανάπτυξης προβληματίζεται για τις τιμές των καυσίμων αφού παρά το σκληρό ανταγωνισμό η τιμή τους στις χώρες του «σκληρού» ευρώ δεν έχει επηρεαστεί.

Ετοιμάζονται και οι δικηγόροι

Σε απεργιακές κινητοποιήσεις μέσα στον Ιανουάριο προσανατολίζονται και οι δικηγόροι. Στην ολομέλεια των Προέδρων των Δικηγορικών Συλλόγων που πρόκειται να γίνει εντός των ημερών αναμένεται να αποφασιστούν οι ημερομηνίες των απεργιακών κινητοποιήσεων του κλάδου.



Οι εκπρόσωποι των δικηγόρων υποστηρίζουν πως η κυβέρνηση τους εμπαίζει καθώς δεν τους αποδίδει τα χρήματα που έχουν κατατεθεί με σκοπό την ενίσχυση του ασφαλιτιστικού τους ταμείου.



Μέχρι τις 22 Φεβρουαρίου τα καταστήματα Divani & Divani by Natuzzi, σας προσφέρουν τριθέσιο και διθέσιο καναπέ Spencer από €1.490Λ. Αυτή η προσφορά είναι εγγυημένη από τον Οίκο Natuzzi,κορυφαίο κατασκευαστή καναπέδων παγκοσμίως με 10 χρόνια εγγύηση για τον ξύλινο σκελετό και 2 χρόνια εγγύηση για όλα τα υπόλοιπα υλικά και εξαρτήματα. Ο Spencer διατίθεται επιπλέον σε καναπέ, κρεβάτι και γωνιακή σύνθεση, με δερμάτινη και υφασμάτινη επένδυση.

Spencer
τριθέσιος καναπές 202εκ. από Dreamfibre μόνο από €853Λ

Spencer
διθέσιος καναπές 144εκ. από Dreamfibre μόνο από €637Λ

Ο ΦΠΑ συμπεριλαμβάνεται στην τιμή
Για πληροφορίες τηλ. 2241027328

www.natuzzi.com

DIVANI & DIVANI by NATUZZI

Ρόδος, Καναδά 34 • τηλ. 22410 27328

Θητεία έξι μηνών στο πρόγραμμα της Ν.Δ.

Πλήρες σχέδιο για εκ βάθρων αλλαγές στις Ενοπλες Δυνάμεις, τη δομή και τη λειτουργία τους, με στόχο εκτός των άλλων τη μείωση της στρατιωτικής θητείας στους έξι μήνες, σταδιακά από το 2005, έχει επεξεργαστεί η Νέα Δημοκρατία και δεσμεύεται να το υλοποιήσει από τις 8 Μαρτίου ως κυβέρνηση. Ο υπεύθυνος του τομέα Εθνικής Αμυνας του κόμματος, κ. Σπ. Σπηλιωτόπουλος, με συνέντευξή του παρουσιάζει τους βασικούς άξονες της



κυβερνητικής πολιτικής της Ν.Δ. στον ευαίσθητο τομέα της Αμυνας και, μεταξύ άλλων, επισημαίνει ότι "θα περάσουν από κόσκινο" όλες εκείνες οι εξοπλιστικές συμβάσεις, για τις οποίες υπάρχουν ενδείξεις διασπάθισης του δημόσιου χρήματος. "Ξεκινήσαμε τη μελέτη μας από μηδενική βάση και καταλήξαμε σε ένα σχήμα λειτουργικό, αποτελεσματικό και τελείως διαφορετικό από αυτό που υπάρχει σήμερα", υπογραμμίζει χαρακτηριστικά.

Οι όροι διεξαγωγής του εκλογικού αγώνα της 7ης Μαρτίου

Στις κάλπες χωρίς εκλογικά κέντρα, πλαστικές σημαίες, φέιγ βολάν και άλλα σκουπίδια

Τί επιτρέπεται και τι απαγορεύεται στους υποψήφιους βουλευτές όλων των κομμάτων

Ευτυχώς, αυτή τη φορά, ο... Μαυρογιαλούρος θα είναι κόσμιος! Οι δρόμοι δεν θα γεμίσουν φέιγ βολάν, οι κολόνες θα μείνουν καθαρές και οι ντουντούκες θα σωπάσουν. Τα πανό δεν θα αιωρούνται απειλητικά πάνω από τα κεφάλια μας και οι ξύλινες κατασκευές, που άλλοτε έπαιζαν ρόλο πολιτικού γραφείου ή, καλύτερα, κράχτη, απλά δεν θα εμφανιστούν.

Οι όροι διεξαγωγής του προεκλογικού αγώνα περιγράφονται αναλυτικά σε εγκύκλιο που απέστειλε το υπουργείο Εσωτερικών στους δήμους. Στους όρους αυτούς κατέληξε το υπουργείο και η διακομματική επιτροπή.

Σύμφωνα με την εγκύκλιο, οι εκλογές θα πρέπει να διεξαχθούν με ευπρέπεια και καλαισθησία. Οι δημοτικοί ή κοινοτικοί χώροι για την προβολή των κομμάτων θα καθορίζονται μετά από κοινή σύσκεψη δημάρχων ή προέδρων της κοινότητας, με εκπροσώπους των κομμάτων.

Εξάλλου, θα απαγορεύονται η χρήση μεγαφωνικών εγκαταστάσεων, η ανάρτηση πανό ή αεροπανό σε δρόμους, πλατείες και αλλού, η χρήση πλαστικών σημαιών ή υλικών που επιβαρύνουν το περιβάλλον, καθώς και η χρήση σπρέι.

Ειδικότερα, οι εκπρόσωποι των πολιτικών κομμάτων ή των συνασπισμών συνεργαζόμενων κομμάτων, που μετέχουν στις εκλογές, συνέρχονται σε κοινή σύσκεψη με πρόσκληση του δημάρχου ή του προέδρου της κοινότητας, το αργότερο μέσα σε προθεσμία τριών ημερών από την προκήρυξη εκλογών, για να ρυθμίσουν την κατανομή των χώρων και τον καθορισμό του τρόπου χρήσης αυτών. Σε περίπτωση που στη σύσκεψη υπάρξει ομοφωνία των κομμάτων, υπογράφεται πρακτικό, το οποίο είναι υποχρεωτικό για το Δημοτικό Συμβούλιο, το οποίο συγκαλείται αμέσως, με μοναδικό θέμα τη διάθεση των δημοτικών ή κοινοτικών χώρων στα κόμματα ή στους συνασπισμούς συνεργαζόμενων κομμάτων για την προεκλογική προβολή τους.

ΥΠΟΧΡΕΩΣΕΙΣ

Διαφορετικά, σε περίπτωση μη ομοφωνίας ή μη παρεύρεσης των κομμάτων στη σύσκεψη, το Δημοτικό ή το Κοινοτικό Συμβούλιο υποχρεούται από μόνο του να καθορίσει και να διαθέσει τους χώρους, αναλογικά και επί ίσοις όροις. Αυτό σημαίνει πως η έκταση που διατίθεται βρίσκεται σε αντιστοιχία με τη δύναμη που είχαν τα κόμματα στη Βουλή ή στο Ευρωπαϊκό Κοινοβούλιο, σύμφωνα με τα αποτελέσματα των τελευταίων εκλογών.

Κατά την εγκύκλιο, η προβολή των κομμάτων στους διατιθέμενους χώρους γίνεται μέσα σε μόνιμα και σταθερά πλαίσια, που έχουν κατασκευάσει οι δήμοι ή οι κοινότητες ή σε προσωρινά και κινητά, που κατασκευάζονται και τοποθετούνται με δαπάνες των κομμάτων ή των συνασπισμών συνεργαζόμενων κομμάτων. Ιδιαίτερα, όμως, από τους δήμους που δεν έχουν προβεί σε κατασκευή και διάθεση μόνιμων πλαισίων, μπορούν να παραχωρηθούν και άλλοι πρόσφοροι χώροι για αφισοκόλληση, αλλά απαγορεύεται η επικόλληση εντύπων σε κάθε άλλο χώρο.

Κατ' εξαίρεση, επιτρέπεται από τα πολιτικά κόμματα η τοποθέτηση καλαίσθητων περιπτέρων ή άλλων κατασκευών στους διατιθέμενους χώρους των οποίων οι διαστάσεις δεν μπορούν να είναι μεγαλύτερες από 2Χ2Χ2 μέτρα, καθώς και τροχόσπιτα, που το μήκος τους δεν υπερβαίνει τα τέσσερα μέτρα. Σε αυτούς τους χώρους δεν επιτρέπεται η χρήση μεγαφωνικών εγκαταστάσεων.

Σε περίπτωση που οι δήμοι έχουν τοποθετήσει μόνιμα πλαίσια σε στύλους των οργανισμών κοινής ωφελείας και των ΟΤΑ, τα πλαίσια αυτά διατίθενται στα πολιτικά κόμματα ή στους συνασπισμούς συνεργαζόμενων κομμάτων εξίσου αναλογικά και επί ίσοις όροις. Απαγορεύεται η ανάρτηση πανό, αεροπανό και πάσης φύσεως όμοιων αντικειμένων πάνω από δρόμους, πλατείες και λοιπούς χώρους. Διαφορετικά, οι δήμοι ή οι κοινότητες υποχρεούνται για την άμεση αφαίρεση αυτών των προβολών.

Επιτρέπεται η χρήση φωτεινών διαφανειών (σλάιτ) σε ανοικτούς χώρους, που καθορίζονται από τα Δημοτικά Συμβούλια, με την προϋπόθεση ότι δεν παρεμποδίζεται η κυκλοφορία πεζών και οχημάτων και δεν δημουργούνται, γενικά, οποιασδήποτε μορφής προβλήματα για την ασφαλή κυκλοφορία.

ΑΠΑΓΟΡΕΥΣΕΙΣ

Απαγορεύεται η χρήση πλαστικών σημαιών και γενικά προεκλογικού υλικού από πλαστική ύλη και η χρήση διαφημιστικών τρικ, εφόσον το υλικό αυτό δεν είναι ανακυκλώσιμο και δεν επιβαρύνει το περιβάλλον. Επίσης, απαγορεύεται η χρήση χρωστικών ουσιών, όπως σπρέι και χρώματα, και η αναγραφή συνθημάτων στις εξωτερικές επιφάνειες δημοσίων ή ιδιωτικών χώρων.

Δεν επιτρέπεται η επικόλληση αφισών ή άλλων εντύπων σε πλαίσια, καθώς και η χρήση χώρων που έχουν διατεθεί, σύμφωνα με την απόφαση του Δημοτικού Συμβουλίου, σε άλλα κόμματα ή σε συνασπισμούς συνεργαζόμενων κομμάτων.

Τα περίπτερα ή άλλες κατασκευές, καθώς και τα τροχόσπιτα, που θα τοποθετήσουν τα κόμματα ή οι συνασπισμοί συνεργαζόμενων κομμάτων, πρέπει να αποσυρθούν με τη δική τους φροντίδα, μέσα σε οκτώ ημέρες από την ημέρα διεξαγωγής των εκλογών. Μέσα στην ίδια προθεσμία, τα πολιτικά κόμματα υποχρεούνται, γενικότερα, με δική τους δαπάνη, να αποκαταστήσουν τα πράγματα στην προηγούμενη κατάσταση.

Μετά την πάροδο αυτής της προθεσμίας, οι δήμοι ή οι κοινότητες υποχρεούνται να απομακρύνουν ή να καταστρέψουν τα μη αποσυρμένα περίπτερα, τροχόσπιτα ή τις άλλες κατασκευές.



Δαπάνες και υποψήφιοι

Οσον αφορά τους υποψηφίους, χάνουν πολλά από τα όπλα τους, καθώς η λειτουργία εκλογικών κέντρων απαγορεύεται, εξαιρουμένων των πολιτικών τους γραφείων, εφόσον δεν είναι εγκατεστημένα σε ισόγειους χώρους, εκτός αν λειτουργούν σε ισόγειο συνεχώς από τις 31/12/2000 έως τις εκλογές. Ακόμα απαγορεύεται η προβολή πληρωμένων διαφημιστικών μηνυμάτων μέσω ραδιοτηλεοπτικών σταθμών, η ανάρτηση ή η επικόλληση σε εξωτερικούς χώρους πανό, αεροπανό, αφισών, φωτογραφιών, η διακίνηση κάθε μορφής ενθέτων φυλλαδίων μέσω του Τύπου και η εμφάνιση, πέραν της μιας φοράς, σε ραδιοτηλεοπτικό μέσο εθνικής εμβέλειας και δύο φορές σε αντίστοιχο μέσο τοπικής εμβέλειας. Το όριο των εκλογικών δαπανών για έναν υποψήφιο βουλευτή μονοεδρικής εκλογικής περιφέρειας καθορίζεται στα 15.000 ευρώ.

Για τους υποψηφίους των εκλογικών περιφερειών με 2 έως 7 έδρες, το ποσό αυτό προσαυξάνεται κατά 0,5 ανά έδρα, ενώ για τις εκλογικές περιφέρειες με 8 έδρες και άνω ο συντελεστής προσαυξάνεται κατά 0,1 ανά έδρα.

• **Ειδικά για τις Κυκλάδες και τα Δωδεκάνησα, ο συντελεστής προσαυξάνεται κατά 0,5 ανά έδρα.** Η χρηματοδότηση ενός υποψηφίου βουλευτή κατά την προεκλογική περίοδο από τον ίδιο φυσικό πρόσωπο δεν επιτρέπεται να υπερβαίνει το ποσό των 3.000 ευρώ. Ο παραβάτης τιμωρείται με φυλάκιση μέχρις ενός έτους και πρόστιμο τουλάχιστον 15.000 ευρώ, ενώ ο υποψήφιος βουλευτής με πρόστιμο έως 30.000 ευρώ.

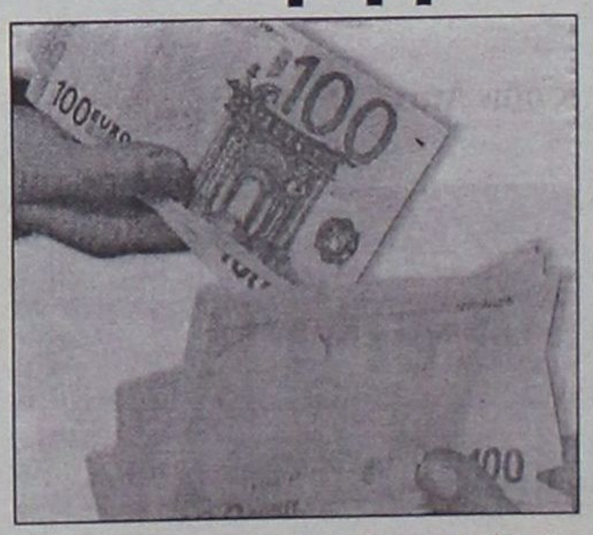

mazda

Νέο Mazda3.

Αν σου **θυμίζει** κάτι αυτό το αυτοκίνητο,

είναι να **ξεχάσεις** όλα τα άλλα.



ZOOM-ZOOM

Και θα τα ξεχάσεις. Γιατί θα νιώθεις όμορφα πριν ακόμα καθίσεις στη θέση του οδηγού.
Όταν θα βλέπεις το στυλ του, τις λιτές γραμμές του, την έντονη εμφάνισή του και τον πρωτοποριακό του σχεδιασμό.
Θα τα ξεχάσεις, γιατί θα νιώθεις άνετος. Γιατί θα νιώθεις δυνατός. Γιατί θα είσαι ασφαλής παντού και πάντα.
Θα τα ξεχάσεις, γιατί έχεις επιλογές.
3 διαφορετικούς κινητήρες: **1400**, **1600** και **2000** κυβικά.
2 διαφορετικές εκδόσεις: **Τετράθυρο sedan** ή **πεντάθυρο hatchback**.
Και το επίπεδο εξοπλισμού που θέλεις. Τον βασικό, με **κλιματισμό**, **ABS** με **EBD** και **EBA**, **4 αερόσακους** και **ηλεκτρικά παράθυρα εμπρός**. Και τον προαιρετικό, με **ηλεκτρικά παράθυρα πίσω**, **ηλιοροφή**, **trip computer**, **προβολείς ομίχλης** και **DSC**.
Θα τα ξεχάσεις, γιατί μπροστά στο δικό σου zoom-zoom, όλα τα άλλα αυτοκίνητα θα μοιάζουν ίδια.
Αυτό σου θυμίζει το MAZDA3. Να ξεχνάς όλα τα άλλα.

5-θυρο hatchback από € 14.490
4-θυρο sedan από € 16.890

Στους εξουσιοδοτημένους διανομείς Mazda σε όλη την Ελλάδα.
ΕΛΜΑ ΑΕΒΕΑ ΚΕΝΤΡΙΚΗ ΔΙΕΥΘΥΝΣΗ: Πολυκράτους 41, 104 42 Αθήνα, Τηλ.: 210.5156.000
ΥΠΟΚΑΤΑΣΤΗΜΑ ΒΟΡΕΙΟΥ ΕΛΛΑΔΟΣ: Βασ. Γεωργίου 2-4, 546 40 Θεσσαλονίκη, Τηλ.: 2310.835.568
www.mazda.gr, e-mail: elma@mazda.gr



Νέο Mazda3
Don't just dare...Zoom-Zoom!

ΕΚΠΟΜΠΕΣ ΡΥΠΩΝ (CO2 g/km): 1.6 LT ACTIVEMATIC MZR – 186. ΚΑΤΑΝΑΛΩΣΗ (lt/ 100 km): HATCHBACK - Αστικός κύκλος: 10.1, Υπεραστικός κύκλος: 6.0, Συνδυασμένος: 7.
ΕΚΠΟΜΠΕΣ ΡΥΠΩΝ (CO2 g/km): 1.6 LT ACTIVEMATIC MZR – 186. ΚΑΤΑΝΑΛΩΣΗ (lt/ 100 km): SEDAN - Αστικός κύκλος: 10.2, Υπεραστικός κύκλος: 6.4, Συνδυασμένος: 7.

ΠΑΝΟΣ ΒΕΝΕΡΗΣ

Αλυτα όλα τα προβλήματα των μηχανικών

Αναμένεται το πράσινο φως για τη νέα Διοικούσα του ΤΕΕ

Το 2003 χαρακτηρίστηκε σαν χρονιά "έντονης κόντρας" μεταξύ κυβέρνησης και ΤΕΕ καθώς η πολιτεία μέσω διαφόρων ενεργειών προσπάθησε να υποβαθμίσει το κεκτημένο του κλάδου, γεγονός που οδήγησε σε μεγάλες κινητοποιήσεις το ΤΕΕ σε όλη τη χώρα.

Παράλληλα τον ίδιο χρόνο ψηφίστηκε ο νέος νόμος σχετικά με τον τρόπο έκδοσης οικοδομικών αδειών, ρυθμίσεις αυθαιρέτων, μεταφορά συντελεστού δόμησης κ.λπ., με τον οποίο οι θέσεις του ΤΕΕ είναι κάθετα αντίθετη. Ανοικτό λοιπόν παραμένει και για το 2004 το μέτωπο πολιτείας και ΤΕΕ. Οι νέες διοικήσεις των τμημάτων του Επιμελητηρίου σύμφωνα με τα αποτελέσματα των πρόσφατων εκλογών, που αναμένεται να συσταθούν στο αμέσως επόμενο διάστημα, θα βρεθούν να αντιμετωπίσουν πληθώρα προβλημάτων που δημιούργησε το "μέτωπο" αυτό.

Για όλα αυτά συζητήσαμε με τον Προέδρο του ΤΕΕ (Τμήμα Δωδεκανήσου) κ. Πάνο Βενέρη, ο οποίος ηγήθηκε της παράταξης που πλειοψήφισε στις πρόσφατες εκλογές.

ΕΡ.: Ποια είναι τα σημαντικότερα προβλήματα που κρίνετε ότι θα αντιμετωπίσει ο κλάδος μέσα στο 2004 σε σχέση με τους συνδικαλιστικούς αγώνες που κάνατε την προηγούμενη χρονιά.

— Τα τελευταία χρόνια επιχειρήθηκε στη χώρα μας μια ανατροπή των συνθηκών εργασίας και εκπαίδευσης των μηχανικών. Επιδιώχθηκε μέσα από συνθήκες υποβάθμισης της δημόσιας διοίκησης τουλάχιστον στους τομείς που άμεσα μας αφορούν, του μελετητικού και εργοληπτικού δυναμικού και αποπροσανατολισμού της τεχνικής εκπαίδευσης, να προκύψει η «νέα τάξη πραγμάτων»: η συγκέντρωση των δημόσιων και ιδιωτικών έργων και μελετών σε λίγα προνομιακά σχήματα, ή «παραγωγή» φθηνού επιστημονικού δυναμικού για τις καταναλωτικές ανάγκες της αγοράς, η ποινικοποίηση με άκριτους όρους κάθε επαγγελματικής δραστηριότητας και η τυποποίηση στην παραγωγή του δομημένου χώρου.

Για τους Έλληνες μηχανικούς όλη αυτή η κατάσταση οδηγεί σ' ένα νέο υποβαθμισμένο επίπεδο σπουδών, στην αδυναμία πρό-



σβασης στο επάγγελμα με ίσες ευκαιρίες και υγιείς συνθήκες ανταγωνισμού και παράλληλα στην αδυναμία ανάπτυξης των δεξιοτήτων τους, της τέχνης και της επιστήμης..

Οι έλληνες μηχανικοί είτε είναι εργολήπτες είτε δημόσιοι υπάλληλοι είτε μισθωτοί είτε μελετητές δημοσίων ή ιδιωτικών έργων είτε στελέχη στη βιομηχανία είτε ασχολούνται με τις νέες τεχνολογίες και το περιβάλλον και, παρά το γεγονός ότι αποτελούν τον κύριο μοχλό στήριξης της ανάπτυξης της χώρας, είναι αποδέκτες μιας διαρκούς απαξιωτικής στάσης από πλευράς της Πολιτείας.

Οι συνδικαλιστικοί μας αγώνες της προηγούμενης χρονιάς επικεντρώθηκαν σ' αυτούς ακριβώς τους άξονες. Έχουμε ακόμα πολύ δρόμο μπροστά μας. Χρειάζεται διαρκής αγώνας και προσπάθεια που οφείλουμε όλοι μας να καταβάλουμε. Πιστεύω ότι τη στιγμή αυτή είναι πλέον ώριμες οι συνθήκες για να διεκδικήσουμε δυναμικά το δίκιο μας και αυτό θα πράξουμε.

ΕΡ.: Τι αλλάζει, σε σχέση με το νομό Δωδ/σου, ο νέος Νόμος που ψηφίσθηκε;

— Ο νέος Νόμος έχει τέσσερα κύρια σκέλη. Την αλλαγή στον τρόπο έκδοσης οικοδομικών αδειών, τις ρυθμίσεις για τα αυθαίρετα, την τροποποίηση ορισμένων διατάξεων της εκτός σχεδίου δόμησης και τη μεταφορά του συντελεστή δόμησης. Οι απόψεις μας σε σχέση με τα δυο πρώτα έχουν διατυπωθεί πολλές φορές δημόσια και είναι διαμετρικά αντίθετες με τις προβλέψεις του Νόμου.

Από το Νόμο προκύπτει ότι το Κράτος απεκδύεται κάθε ευθύνης, ακόμα και αυτής που προβλέπεται από το Συνταγματικό Νομοθέτη σε σχέση με την οικοδόμηση και την προστασία του περιβάλλοντος. Μεταθέτει την ευθύνη για την ασφάλεια, την ποιότητα και το κόστος της κατοικίας αποκλειστικά στους ιδιώτες μηχανικούς, μετατρέπει τις Πολεοδομικές Υπηρεσίες σε Υπηρεσίες γραφειοκρατικής, διεκπεραιωτικής και εισπρακτικής αντίληψης, νομιμοποιεί και επιβραβεύει συλλήβδην την αυθαιρεσία και τα χιλιάδες αυθαίρετα σε όλη τη χώρα, ανεξάρτητα αν αυτά εγγυώνται την ασφάλεια και την ποιότητα ζωής των ενοίκων τους.

Έτσι, όσον αφορά στο σκέλος του Νομοσχεδίου περί αλλαγών στο σύστημα έκδοσης οικοδομικών αδειών, αντί να δούμε που ακριβώς «πονάει» το σύστημα και να το διορθώσουμε, εξορκίζουμε το κακό με απλή μετατόπιση ευθυνών.

Όσον αφορά στο σκέλος της «νομιμοποίησης» των αυθαιρέτων κτισμάτων επισημάναμε ότι με το Νομοσχέδιο καταλύεται η έννοια της ισονομίας, της ασφάλειας και της ποιότητας των κατασκευών.

Οι αλλαγές επομένως που επιφέρει ο νέος Νόμος είναι πολλές, οι επιπτώσεις των οποίων θα φανούν σε βάθος χρόνου για όλη τη χώρα. Όσον αφορά στα δύο άλλα σκέλη δεν αλλάζουν και πολλά πράγματα επί της ουσίας.

ΕΡ.: Πότε πρόκειται να συνέλθει σε σώμα η διοίκηση του ΤΕΕ και ποια τα πρώτα θέματα με τα οποία θα ασχοληθείτε;

— Τα αποτελέσματα των εκλογών της 30ης Νοεμβρίου μόλις προ ημερών οριστικοποιήθηκαν από την Κεντρική Εφορευτική Επιτροπή. Από τώρα και στο εξής μένουν ελάχιστα διαδικαστικά βήματα για να δοθεί από το κεντρικό ΤΕΕ το «πράσινο φως» για τη συγκρότηση σε σώμα των νέων οργάνων διοίκησης. Πιστεύω ότι σε τρεις – τέσσερις εβδομάδες, τουλάχιστον όσα περιφερειακά τμήματα (όπως και το δικό μας) δεν είχαν προβλήματα με ενστάσεις κλπ, θα αποκτήσουν νέα διοίκηση.

Ο προγραμματισμός δράσης του τμήματός μας θα γίνει από τη νέα Διοικούσα Επιτροπή και θα συζητηθεί στην πρώτη συνεδρίαση της Αντιπροσωπείας..

Εμείς σαν συνδυασμός είχαμε δεσμευθεί προεκλογικά με συγκεκριμένο και αναλυτικό πρόγραμμα δράσης βάσει του οποίου διεκδικήσαμε την εμπιστοσύνη των συναδέλφων. Αυτό το πρόγραμμα επομένως θα προτείνουμε στα νέα όργανα διοίκησης. Επιγραμματικά σας αναφέρω ότι προτεραιότητα θα δοθεί στα επαγγελματικά μας θέματα και τη δημόσια διοίκηση, στην ανάπτυξη, στο σύστημα παραγωγής δημοσίων έργων και μελετών, στο επιστημονικό έργο και την επαγγελματική κατάρτιση – επιμόρφωση, στην παροχή υπηρεσιών υψηλού επιπέδου στον τομέα τεκμηρίωσης – πληροφόρησης με τη χρήση των νέων τεχνολογιών και στη στενότερη συνεργασία με τις μόνιμες επιτροπές των Επαρχείων μας.

Σε δημοτικό-γυμνάσιο από τη νέα σχολική χρονιά

Αλλάζει ο τρόπος βαθμολόγησης για τους μαθητές

Στο σκόπελο της διεξαγωγής των βουλευτικών εκλογών, "βρήκαν" τα σχέδια και οι ανακοινώσεις του υπουργείου Παιδείας για την αλλαγή του τρόπου αξιολόγησης στο δημοτικό και το γυμνάσιο, από τη σχολική χρονιά 2004-2005, ώστε να συμβαδίζει με τα νέα αναλυτικά προγράμματα σπουδών, τα οποία, σύμφωνα με παλαιότερες δεσμεύσεις του υπουργείου Παιδείας, θα άρχιζαν να εφαρμόζονται από το ερχόμενο σχολικό έτος.

Στην πραγματικότητα, η διάρθρωση των αναλυτικών προγραμμάτων σπουδών θα είναι τμηματική και, με τα δεδομένα αυτής της περιόδου, θα περάσουν και άλλες σχολικές χρονιές μέχρις ότου να εφαρμοστεί.

Στη δίνη της προεκλογικής περιόδου και ως καινοτομία στην εκπαίδευση, το υπουργείο Παιδείας ετοιμάζεται, από τις εισηγήσεις του Παιδαγωγικού Ινστιτούτου, να...ανακοινώσει την ήδη ανακοινωθείσα, πριν από έναν ακριβώς χρόνο πρόθεσή του να εμπλουτίσει την αξιολογική διαδικασία με περιγραφική αξιολόγηση. Παράλληλα όμως και σύμφωνα με τις κατευθύνσεις του Παιδαγωγικού Ινστιτούτου που έχουν δοθεί πριν ακριβώς από ένα χρόνο, μαζί με τις εγκεριμένες προτάσεις για τα αναλυτικά προγράμματα σπουδών θα ισχύσουν και άλλες μορφές και τεχνικές της αξιολόγησης των μαθητών.

Σύμφωνα με τις εισηγήσεις, στις τεχνικές αξιολόγησης περιλαμβάνονται οι γραπτές και προφορικές εξετάσεις με ερωτήσεις κλειστού ή ανοιχτού τύπου, ο ημιδομημένος δυναμικός διάλογος μεταξύ των συμμετεχόντων στη μαθη-



σιακή διαδικασία, οι συνθετικές δημιουργικές/διερευνητικές εργασίες (σχέδια εργασίας), η συστηματική παρατήρηση, ο φάκελος εργασιών/δελτίο του μαθητή, η αυταξιολόγηση του μαθητή, ή η αξιολόγηση τους συμμαθητές του, ο συνδυασμός (π.χ. τεστ /πληροφορική εξέταση).

Η αξιολόγηση του μαθητή που θα γίνει με:

- Γραπτές δοκιμασίες, διαγωνισμάτων λίγων λεπτών έως και μίας ώρας, κατά περίπτωση.
- Προφορικές ή γραπτές ερωτήσεις κατανόησης διαφόρων ζητημάτων.
- Ανάπτυξη μικρού γραπτού δοκιμίου με τη βοήθεια ερωτήσεων για τις μεγαλύτερες τάξεις.

Ελέγχουν την ικανότητα κατάστασης του περιεχομένου και ευρύτερες θεματικές ενότητες. Μπορούν να δίδονται και σε μικρότερες τάξεις, με τη βοήθεια εικόνων.

- Ερωτήσεις σύντομες προφορικές ή γραπτές περιορισμένης έκτασης.

Κλειστές ή αντικειμενικού τύπου ερωτήσεις. Μπορούν να αντιστοιχούν και σε τύπους των δομικών ασκήσεων.

Προσφέρονται περισσότερο στην αξιολόγηση της γραμματικής, του γλωσσικού συστήματος, της ορθογραφίας, του λεξιλογίου.

Κείμενο με προφορικές ή γραπτές ερωτήσεις που αναφέρονται στο περιεχόμενο, στη δομή του, στο ύφος και τα γλωσσικά του μέσα.

- Θέμα για ανάπτυξη και δόμηση περιεχομένου.

Κείμενο περιορισμένης έκτασης (αντιγραφή) για τον έλεγχο της καλλιγραφίας ή της ορθογραφίας.

Οι τεχνικές της αξιολόγησης συναρτώνται άμεσα με τα ιδιαίτερα χαρακτηριστικά, τους στόχους και το περιεχόμενο του γνωστικού αντικειμένου.

Στοχεύουν στη διερεύνηση του γνωστικού αποτελέσματος, αλλά ταυτόχρονα δίνουν έμφαση στην ικανότητα απόκτησης και διαχείρισης της γνώσης και στην πολλαπλή εφαρμογή και χρησιμοποίησή της, ενώ επίσης μπορεί να αναδεικνύουν τις επικοινωνιακές, δεξιότητες τις επικοινωνιακές δεξιότητες και τη μαθησιακή ταυτότητα κάθε μαθητή.

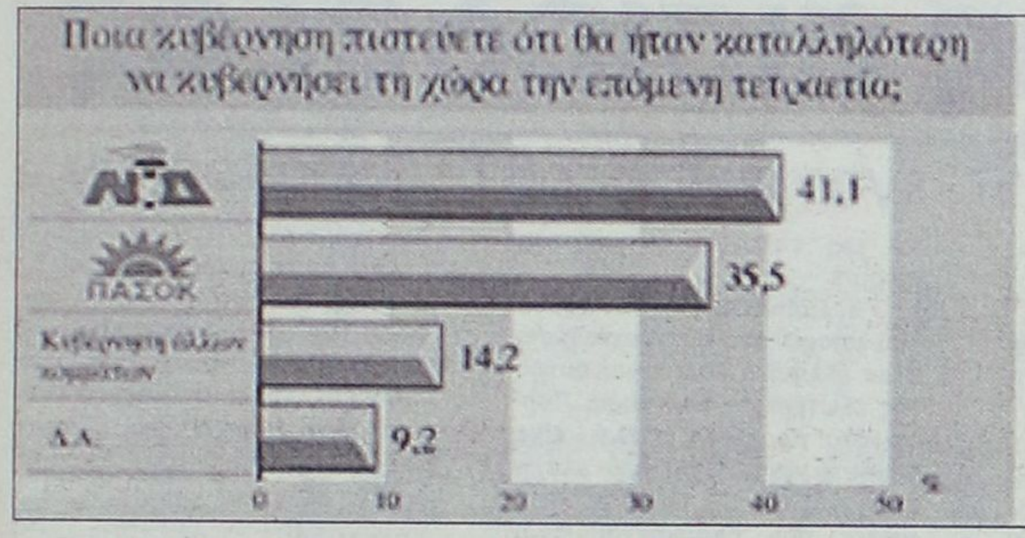

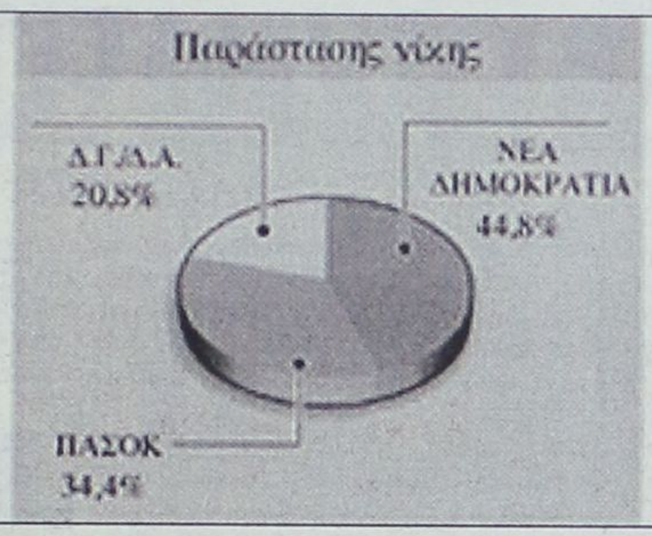

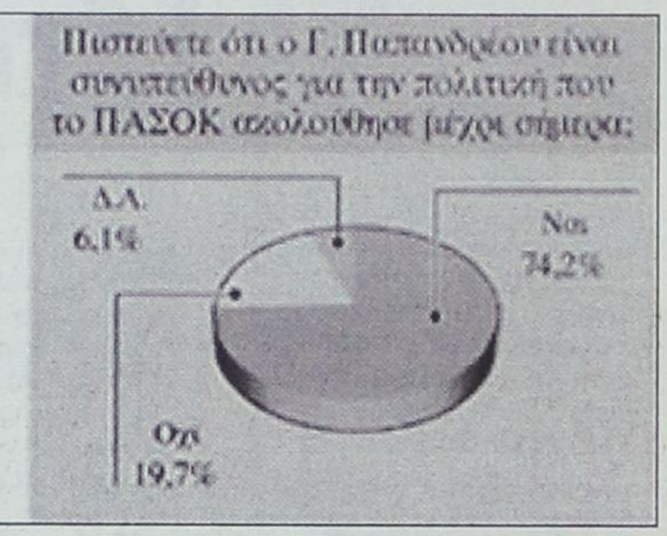

Η Ν.Δ. μπροστά σε όλους τους δείκτες και με σημαντική διαφορά από το ΠΑΣΟΚ

Καταλληλότερη για κυβέρνηση

Υποχωρούν οι εντυπώσεις της διαδοχής • Συνυπεύθυνος σε όλα ο Γ. Παπανδρέου

Σαφές προβάδισμα της Ν.Δ. έναντι του ΠΑΣΟΚ στο ερώτημα ποια κυβέρνηση θεωρείται καταλληλότερη για να κυβερνήσει τη χώρα την επόμενη τετραετία, αλλά και αναφορικά με την ικανότητα των δύο μεγάλων κομμάτων να αντιμετωπίσουν τα επί μέρους προβλήματα που απασχολούν τους πολίτες, καταγράφει δημοσκόπηση της RASS.

Από την έρευνα της RASS που διενεργήθηκε από τις 14 μέχρι τις 16 του μήνα, στον απόηχο δηλαδή του επικοινωνιακού «μπαράζ», το οποίο προκάλεσε η δρομολόγηση της διαδοχής στο ΠΑΣΟΚ, προκύπτει επίσης ότι η Ν.Δ. προηγείται του κυβερνώντος κόμματος στο ερώτημα της παράστασης νίκης με διαφορά της τάξης των 10,4 ποσοστιαίων μονάδων. Αντιθέτως, ο κ. Γ. Παπανδρέου κρίνεται έστω οριακά ως καταλληλότερος για πρωθυπουργός έναντι του κ. Κ. Καραμανλή, καθώς προηγείται με 0,8%.

ΣΥΝΥΠΕΥΘΥΝΟΣ

Ο κ. Παπανδρέου έχει το προβάδισμα στις ηλικίες από 18 έως 44 ετών, ενώ ο κ. Καραμανλής στις ηλικίες από 45 και άνω.

Ο κ. Παπανδρέου θεωρείται πάντως από το 74,2% των ερωτηθέντων συνυπεύθυνος για την πολιτική που ακολούθησε το ΠΑΣΟΚ μέχρι σήμερα, ενώ αξιοσημείωτο είναι πως την παραπάνω άποψη συμμερίζεται και το 66,9% των ψηφοφόρων του κυβερνώντος κόμματος. Παράλληλα, όπως προκύπτει από επί μέρους ευρήματα της δημοσκόπησης, το 64,9% της κοινής γνώμης θα επιθυμούσε ο κ. Παπανδρέου να διαχωρίσει τις θέσεις του από την πολιτική που ακολούθησε το ΠΑΣΟΚ υπό τον πρωθυπουργό κ. Κ. Σημίτη, και το 70% να ζητήσει άμεσα την αλλαγή κάποιων υπουργών και μελών του Ε.Γ. Υπέρ της πλήρους αποστασιοποίησης του κ. Παπανδρέου από την πολιτική του κ. Σημίτη τάσσεται και το 63,8% των ψηφοφόρων του ΠΑΣΟΚ.

Επίσης, η κοινή γνώμη εμφανίζεται σχεδόν «διχασμένη» στο ερώτημα εάν μετά τις ραγδαίες εξελίξεις στο ΠΑΣΟΚ η Ν.Δ. θα πρέπει να μεταβάλει την πολιτική της, καθώς το 37,5% το κρίνει σκόπιμο, ενώ το 47,9% εκτιμά ότι είναι προτιμότερο να συνεχίσει στην ίδια πορεία. Πάντως, μεταξύ των ψηφοφόρων της Ν.Δ., υπέρ της αλλαγής της πολιτικής του κόμματος τάσσεται μόλις το 29,6%. Ενώ στο ερώτημα σε ποια κατεύθυνση



θα πρέπει να κινηθεί σ' αυτήν την περίπτωση, μεταξύ των ψηφοφόρων της Ν.Δ., το 79,5% επιθυμεί να επιμείνει περισσότερο στις λύσεις που θα δώσει στα καθημερινά προβλήματα των πολιτών, έναντι του 6,8% που επιθυμεί να δώσει έμφαση στην προβολή του αρχηγού και των στελεχών της, και του 8,5% που ζητεί να αναδειχτούν κυρίως τα σφάλματα των κυβερνήσεων του ΠΑΣΟΚ υπό τον κ. Σημίτη.

Και άλλο ρεπορτάζ στη σελίδα 14

ΚΑΤΑ ΚΑΤΗΓΟΡΙΑ

Τέλος, όπως προαναφέρθηκε, σαφές προβάδισμα της τάξης των 5,6 ποσοστιαίων μονάδων διατηρεί η Ν.Δ. έναντι του ΠΑΣΟΚ στο ερώτημα ποιο κόμμα κρίνεται ως καταλληλότερο για να κυβερνήσει τη χώρα την επόμενη τετραετία. Ειδικότερα, η Ν.Δ. εκτιμάται ότι μπορεί να αντιμετωπίσει καλύτερα από το ΠΑΣΟΚ τα θέματα της ακρίβειας, της ανεργίας, της υγείας, των αγροτών και της διαφθοράς στη δημόσια διοίκηση, που ιεραρχούνται και ως τα σημαντικότερα από την κοινή γνώμη, ενώ το κυβερνών κόμμα προηγείται μόνο στον τομέα των εθνικών θεμάτων.

Πάντως, θα πρέπει να σημειωθεί ότι ένα ποσοστό ψηφοφόρων που κυμαίνεται, ανάλογα με το θέμα από το 15% μέχρι το 29% περίπου θεωρεί πως κανένα από τα υφιστάμενα κόμματα δεν μπορεί να αντιμετωπίσει αποτελεσματικά τα προβλήματα των πολιτών. Σημειώνεται, τέλος, ότι η έρευνα της RASS, ως τηλεφωνική, δεν περιλαμβάνει το ερώτημα της πρόθεσης ψήφου.

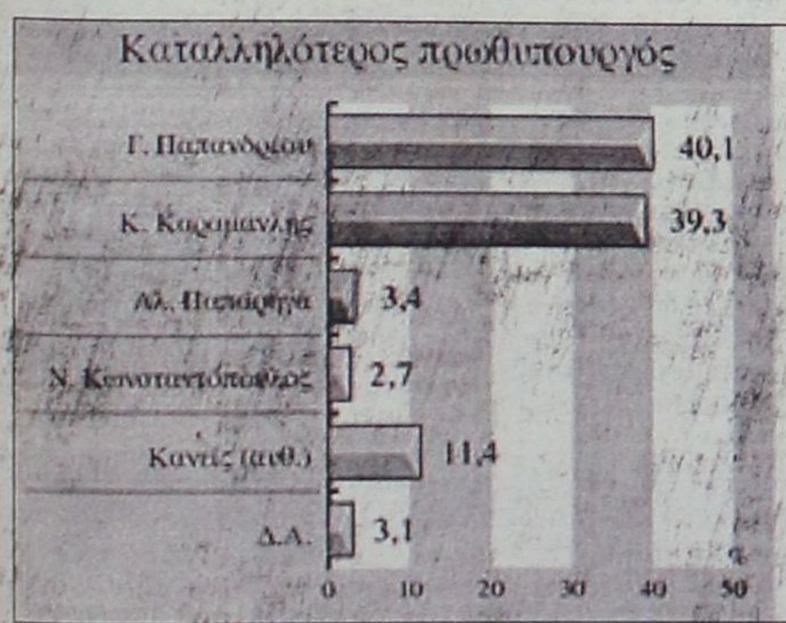

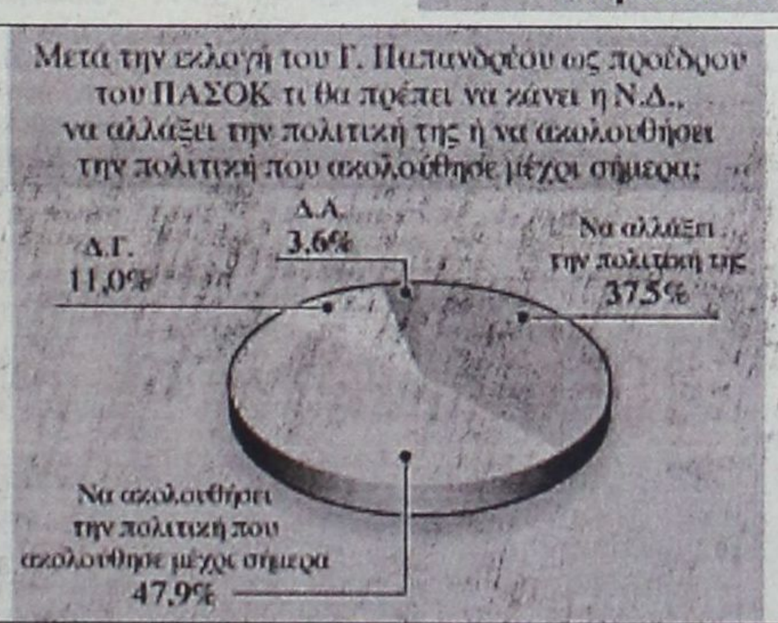

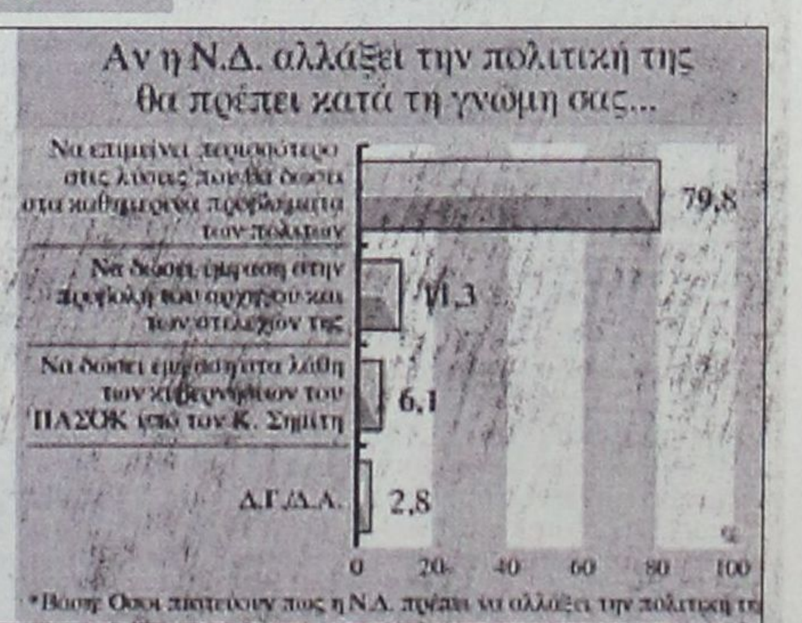



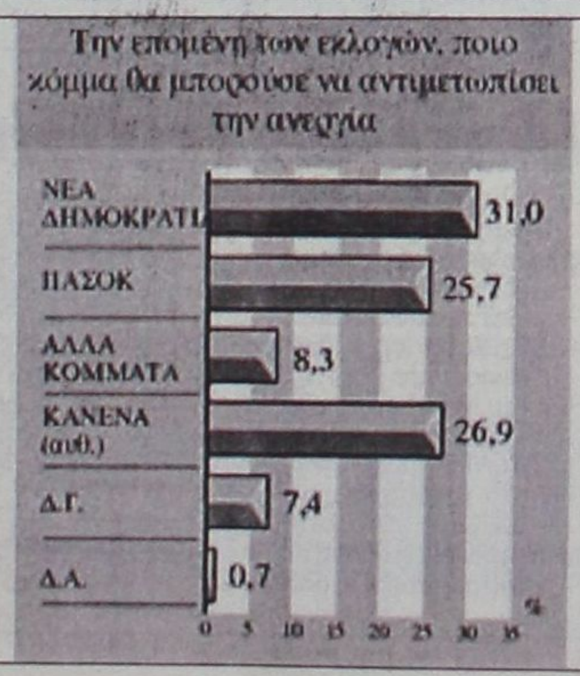



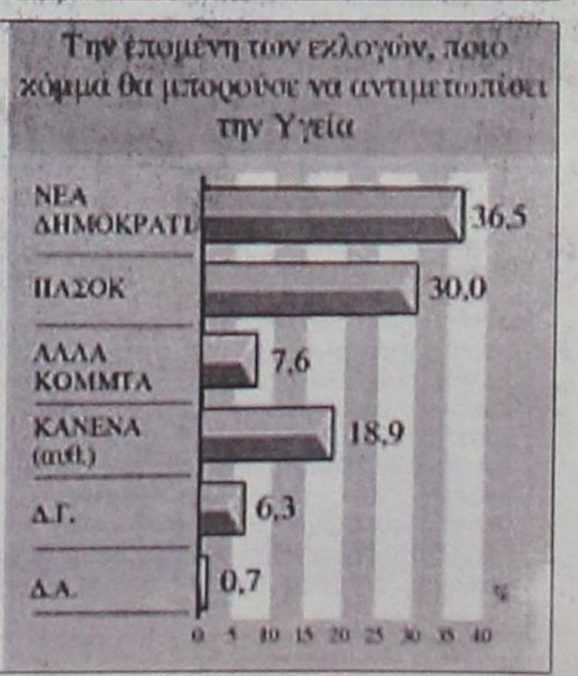

Μπετενιώτης αισιόδοξος

Τί λέει σε συνέντευξή του στη "Γ" ένας φίλος του Γ. Παπανδρέου

Συνέντευξη στη **Ρένα Βενιανάκη**

Ο Μανώλης Μπετενιώτης, στενός συνεργάτης του Γιώργου Παπανδρέου από την δεκαετία του 1980 και από τους βουλευτές που στήριζαν εδώ και καιρό την επιλογή του στην ηγεσία του ΠΑΣΟΚ, και αποδεδειγμένα φίλος της Ρόδου αλλά και της Δωδ/σου γενικότερα, παραχωρεί σήμερα συνέντευξη στη "Γνώμη" και καταθέτει τις απόψεις του για τις πολιτικές εξελίξεις που έχει μπροστά της η χώρα μας. Ο βουλευτής του ΠΑΣΟΚ στην Α' Πειραιώς δηλώνει ότι "η αλλαγή στην ηγεσία του κυβερνώντος κόμματος ήταν αναμενόμενη για όλους στο ΠΑΣΟΚ" και προσθέτει ότι "πολλοί φίλοι στη Ρόδο, θα θυμούνται από τις συζητήσεις που είχαμε το καλοκαίρι στο νησί, τον προσδιορισμό αυτών των εξελίξεων και την ανάλυση των γεγονότων που επέρχοντο". Η αλλαγή στην κορυφή του ΠΑΣΟΚ κατά τον έμπειρο πολιτικό που σήμερα είναι από τους ελάχιστους που δικαιούνται να ομιλούν για τον Γ. Παπανδρέου αφού η προτίμηση του στο πρόσωπο του νέου ηγέτη του ΠΑΣΟΚ δεν ήρθε "ξαφνικά και αιφνιδίως" όπως στους περισσότερους, υποστηρίζει ότι ήταν αποτέλεσμα της έκφρασης της κοινής γνώμης, αλλά και στις συζητήσεις με τους πολίτες. Για τον Κώστα Σημίτη και την απόφασή του, ο κ. Μπετενιώτης, την χαρακτηρίζει ως πράξη ορθολογικά πολιτική, με συνέπεια σε αρχές και αξιοπιστία σε θέσεις.

Η αλλαγή όμως στην ηγεσία του ΠΑΣΟΚ τί μπορεί σήμερα να σημαίνει; Ο βουλευτής και εκ νέου υποψήφιος στην Α' Πειραιά απαντά ως εξής: "Μιλάμε για μια νέα πορεία που στοχεύει σε ένα κοινωνικό κράτος και μια ανθρώπινη κοινωνία. Μιλάμε για μια νέα κυβέρνηση η οποία θα εκφράσει το περί δικαίου αίσθημα του λαού".

Για τον Γιώργο Παπανδρέου που στηρίζει εδώ και χρόνια ο Μ. Μπετενιώτης αναφέρει:

"Έχει αποδείξει από την μακρά θητεία του στη διακυβέρνηση της χώρας, ότι έχει κυβερνητική εμπειρία, μεθοδικότητα και αποτελεσματικότητα. Ο Γιώργος Παπανδρέου εγγυάται μια κυβέρνηση με ανθρώπινο πρόσωπο σε αντίθεση με τον Κώστα Καραμανλή που λειτουργεί με μια έκφραση απόμακρη από το λαό".

Ο Μανώλης Μπετενιώτης-από τους πολιτικούς εκτός Δωδ/σου που έχουν δώσει μάχες στη Βουλή για τα συμφέροντα των νησιών μας-εκτιμά τέλος, ότι η ανάληψη της προθυπουργίας από τον Γιώργο Παπανδρέου θα έχει σημασία και για τη Δωδ/σο. "Με την αγάπη αλλά και την ευαισθησία που έχω για τη Δωδεκάνησο, ναι μπορώ να ισχυριστώ ότι η παρουσία του στην ηγεσία της χώρας, σημαίνει οπωσδήποτε κάτι το ιδιαίτερο για τα Δωδεκάνησα.

ΕΡ.: Πώς είδατε την αλλαγή στο ΠΑΣΟΚ; Την αναμένατε;

ΑΠ.: Η αλλαγή στο ΠΑΣΟΚ, ακριβώς έρχεται να προσδιορίσει την αλλαγή που θα προκύψει στην αλλαγή προγράμματος, συμπεριφοράς και λειτουργίας της νέας Κυβέρνησης του ΠΑΣΟΚ, μετά τις εκλογές στις 7 του Μάρτη.

Πρέπει να ομολογήσω ότι, ναι, πράγματι, αυτή η αλλαγή ήταν αναμενόμενη για όλους μας μέσα στο ΠΑΣΟΚ:

Άλλωστε, πολλοί φίλοι στη Ρόδο, θα θυμούνται από τις συζητήσεις που είχαμε το καλοκαίρι στο νησί, τον προσδιορισμό αυτών των εξελίξεων και την ανάλυση των γεγονότων που επέρχοντο.

Ακόμα δε πρέπει να επισημανθεί, ότι αυτή η αλλαγή ήταν αποτέλεσμα της έκφρασης του εκλογικού σώματος, της κοινής γνώμης, έτσι όπως αυτή αποτυπώνονταν στις δημοσκοπήσεις, αλλά και στις συζητήσεις που είχαμε, όλοι εμείς με τους πολίτες, στην αγορά, στο χωράφι, στους χώρους δουλειάς, στις γειτονιές.

ΕΡ.: Τί ήταν αυτό που οδήγησε τον κ. Σημίτη σε αυτή την ανατροπή; Η επερχόμενη ήττα;

ΑΠ.: Δεν είναι δεοντολογικά ορθό ν΄ απαντήσω για τις σκέψεις που εκτιμάτε ότι έκανε ο Πρωθυπουργός. Γιατί αυτό άλλωστε δεν το επιτρέπει όχι μόνο η αγωγή της πολιτικής συμπεριφοράς, αλλά ακόμα η ευπρέπεια, η οποία πρέπει να διέπει πρωτίστως τις σχέσεις όλων των ανθρώπων.

Η «ανατροπή», πιστεύω ότι ήταν μια πράξη ορθολογικά πολιτική, με συνέπεια σε αρχές και αξιοπιστία σε θέσεις.

ΕΡ.: Η Ν.Δ. κύριε Μπετενιώτη μιλά για αλλαγή στο περιτύλιγμα. Από την άλλη ακούμε από τον Γ. Παπανδρέου για μία άλλη πολιτική που όμως δεν την έχουμε ακούσει ακόμη; Τί λέτε;

ΑΠ.: Μιλάμε για μια «δημοκρατική επανάσταση», για μια «συμμετοχική δημοκρατία» και ένα πρόγραμμα που θα προκύψει από ένα διάλογο.

Μιλάμε για μια νέα πορεία και μια νέα κοινωνική πολιτική που στοχεύει σε ένα κοινωνικό κράτος και μια ανθρώπινη κοινωνία.

Και βέβαια, αυτή η πολιτική, θα παρουσιασθεί μετά την εκλογή του νέου ηγέτη του ΠΑΣΟΚ.

Μιλάμε για μια νέα Κυβέρνηση, η οποία θα λειτουργήσει με νέο ήθος και ύφος, που θα εκφράζει ακριβώς το περί δικαίου αίσθημα του λαού.

ΕΡ.: Εκείνο που διαπιστώνεται διά γυμνού οφθαλμού είναι ο ενθουσιασμός στην οργάνωση του ΠΑΣΟΚ. Θα κρατήσει; Και αν ναι πόσο μπορεί να επηρεάσει το εκλογικό αποτέλεσμα;



ΑΠ.: Πράγματι, υπάρχει ένας ενθουσιασμός, αλλά και μια πλατιά συσπείρωση και μια μεγάλη ενότητα του ΠΑΣΟΚ.

Στην προέκταση αυτών των δεδομένων όμως πρέπει να προσθέσουμε και την συστράτευση άλλων δυνάμεων της μεγάλης δημοκρατικής και προοδευτικής παράταξης.

Δεν μιλάμε πλέον με τους όρους δεξιά και αριστερά.

Αναφερόμαστε πλέον σε μια πλατύτερη παράταξη, που αγκαλιάζει όλους εκείνους που θέλουν μια Ελλάδα με ισχυρή οικονομία, αλλά και ένα διεθνές κύρος, με έναν Πρωθυπουργό που έχει μια διεθνή αναγνώριση και έναν παγκόσμιο σεβασμό.

Αναμφίβολα δε, το αποτέλεσμα των εκλογών θα είναι αποτέλεσμα όλων αυτών των δεδομένων και γι΄ αυτό αναμένεται το ΠΑΣΟΚ να διασφαλίσει μιαν άνετη νίκη, παρ΄ ότι σήμερα προβλέπεται μια εκλογική αναμέτρηση ντέρμπι.

ΕΡ.: Ο κ. Παπανδρέου στον τομέα που μπορεί άνετα να καταθέσει στον ελληνικό λαό, είναι αυτός της εξωτερικής πολιτικής. Παρ' ότι στο παρελθόν η Ν.Δ. είχε ασκήσει κριτική, σήμερα ελάχιστα αναφέρεται. Οι μοναδικές φωνές που ακούγονται είναι από αριστερά, ότι δηλαδή είναι επιλογή πέραν του Ατλαντικού. Το σχόλιό σας.

ΑΠ.: Η παρουσία του Γιώργου Παπανδρέου στην ηγεσία της χώρας, ασφαλώς δίνει στην Ελλάδα μια άλλη δυνατότητα στη διεθνή πολιτική, αφού είναι ένας πολιτικός με διεθνή απήχηση και σχέσεις με όλους τους ηγέτες του κόσμου.

Όμως αναμφίβολα διασφαλίζει και μια κοινωνική πολιτική με ευαισθησία, κοντά στα προβλήματα του λαού.

ΕΡ.: Για το νομό Δωδ/σου, τον οποίο αγαπάτε, σημαίνει κάτι το ιδιαίτερο η προώθηση του Γ. Παπανδρέου; Εχετε κάνει άλλωστε διακοπές μαζί του, στη Νότια Ρόδο, το καλοκαίρι του 2001.

ΑΠ.: Είναι γνωστή η αγάπη μου για τη Ρόδο και τα Δωδεκάνησα.

Ακόμα είναι γνωστή η θέση μου για το πρόγραμμα των βραχονησίδων και τα φορολογικά κίνητρα των μικρών νησιών.

Με αυτή την ευαισθησία για τα Δωδεκάνησα, ναι μπορώ να ισχυρισθώ ότι η παρουσία του Γιώργου Παπανδρέου στην ηγεσία της χώρας, σημαίνει οπωσδήποτε κάτι το ιδιαίτερο για τα Δωδεκάνησα.

ΕΡ.: Γνωρίζετε αρκετά καλά τον Γ. Παπανδρέου. Θα ήθελα μία σύγκριση με τον Κ. Καραμανλή.

ΑΠ.: Είναι βέβαια και οι δύο, νέοι πολιτικοί. Όμως ο Γιώργος Παπανδρέου έχει αποδείξει, από την μακρόχρονη θητεία του στην ευθύνη της διακυβέρνησης της χώρας, έχοντας χειρισθεί ευαίσθητους κυβερνητικούς τομείς, όπως τη λαϊκή επιμόρφωση, την παιδεία, τα προβλήματα της νεολαίας, αλλά και την εξωτερική πολιτική, ότι έχει κυβερνητική εμπειρία, μεθοδικότητα και αποτελεσματικότητα.

Είναι ένας πολιτικός του μέτρου, με διεθνή όμως αναγνώριση, αλλά και με σαφή θέση για μια κοινωνική πολιτική.

Ο Γιώργος Παπανδρέου εγγυάται μια κυβέρνηση με ανθρώπινο πρόσωπο, σε αντίθεση με τον Κώστα Καραμανλή που λειτουργεί με μια έκφραση απόμακρη από το λαό.

ΕΡ.: Στην εκλογική σας περιφέρεια τα πράγματα πώς πάνε;

ΑΠ.: Στον Πειραιά και την περιφέρεια των νησιών του Πειραιά, έχουμε μια εμφανή αλλαγή πλέον στην τάση του εκλογικού σώματος.

Για το ΠΑΣΟΚ διαμορφώνεται ένα πλειοψηφικό ρεύμα.

ΕΡ.: Πολλοί μιλούν για ντέρμπι στις εκλογές. Η δική σας εκτίμηση ποιά είναι;

ΑΠ.: Σήμερα, ακριβώς μπορεί να μιλάμε για «ντέρμπι». Στην προοπτική των εκλογών της Κυριακής, της 7ης Μαρτίου, πρέπει να μιλάμε για μια άνετη νίκη του ΠΑΣΟΚ.

ΕΡ.: Πόσο σημαντική είναι αυτή η τετραετία 2004-2008 για τη χώρα μας ;

ΑΠ.: Είναι αναμφίβολα σημαντική, αλλά και κρίσιμη.

Η είσοδος της Κύπρου στην Ευρωπαϊκή Ένωση, μια μεγάλη επιτυχία της εξωτερικής πολιτικής του Γιώργου Παπανδρέου, οι Ολυμπιακοί Αγώνες και η διεθνής προβολή της χώρας μας την περίοδο του καλοκαιριού, η εκτέλεση ενός προϋπολογισμού απασχόλησης, κοινωνικού κράτους, αλλά και σταθερότητας και ανάπτυξης, απαιτούν μια σοσιαλιστική Κυβέρνηση με ευρύτερη κοινωνική συναίνεση και στήριξη από ευρύτερες κοινωνικές δυνάμεις.

Ένα άλλο γκάλοπ που κρατήθηκε μυστικό!

Ξεφουσκώνει ημέρα με την ημέρα το μπαλόνι που περιβάλλει τον Γ. Παπανδρέου, παρά την επικοινωνιακή καταιγίδα που συνεχίζεται με αμείωτη ένταση από τα κρατικά μέσα ενημέρωσης και τα φίλια ΜΜΕ. Πανικό ενσπείρει στις τάξεις του υποψηφίου αρχηγού του ΠΑΣΟΚ δημοσκόπηση που διεξήχθη εν μέσω προπαγανδιστικής εξαλλοσύνης υπέρ του κ. Παπανδρέου στο διάστημα 10 με 15 Ιανουαρίου και δίνει προβάδισμα στη Νέα Δημοκρατία 4,3%, η οποία έγινε κατά παραγγελία μεγάλης φιλοκυβερνητικής εφημερίδας, αλλά αποσιωπήθηκε εσκεμμένα.

Ποσοστά

Το συγκεκριμένο γκάλοπ διενεργήθηκε με τη μέθοδο της κάλπης σε δείγμα 2.000 ψηφοφόρων πανελλαδικά και σύμφωνα με πληροφορίες η Ν.Δ. λαμβάνει ποσοστό 40,3% και το ΠΑΣΟΚ 35,9%, ενώ οριακά εισέρχεται στη Βουλή ο Συνασπισμός. Άρον-άρον οι μετρήσεις αυτές μπήκαν στο συρτάρι και προβλήθηκε άλλη δημοσκόπηση, η οποία και πάλι αυξάνει τη διαφορά υπέρ της ΝΔ κατά μισή περίπου ποσοστιαία μονάδα σε σχέση με τα μεγέθη που έδωσε η ALCO, ενώ εμφανίζει μειωμένη τη διαφορά στην παράσταση νίκης υπέρ του κόμματος του Κ. Καραμανλή.

Τα χειρότερα για το κυβερνών κόμμα αναμένονται στο τέλος του μήνα, αφού ξεκινούν μέσα στην εβδομάδα οι επίσημες πανελλαδικές μετρήσεις από τις μεγάλες εταιρείες δημοσκοπήσεων, τα αποτελέσματα των οποίων θα ανακοινωθούν περί τα τέλη του Ιανουαρίου.

Κατά τις ίδιες πηγές, οι πρώτες δειγματοληπτικές έρευνες που έχουν πραγματοποιηθεί από τις εταιρείες αυτές παγιώνουν τη διαφορά υπέρ της Ν.Δ. κοντά στο 4% και το κυριότερο δείχνουν ότι ο βαθμός συσπείρωσης του ΠΑΣΟΚ άγγιξε ήδη την κορυφή των 88 περίπου ποσοστιαίων μονάδων και ως εκ τούτου το κυβερνών κόμμα "περιχαρακώνεται" στην "κομματική του ταυτότητα" και πλέον δεν μπορεί να αυξήσει περαιτέρω τη δυναμική του, αλλά ούτε και να πλαγιοκοπήσει όμορους χώρους.

22 ΣΕΛΙΔΕΣ

Αθλητική ΓΝΩΜΗ

ΔΕΥΤΕΡΑ 19 ΙΑΝΟΥΑΡΙΟΥ 2004

ΘΑΥΜΑ ΤΟΥ ΔΙΓΕΝΗ ΝΙΚΗΣΕ ΤΗΝ ΠΡΩΤΟΠΟΡΟ ΜΑΝΗ ΜΕ 1-0 ΧΑΡΗ ΣΤΟ ΓΚΟΛ ΤΟΥ ΚΟΥΤΣΟΥΜΠΑΡΗ

ΣΕΛ. 17

ΘΥΣΙΑ ΣΤΗΝ ΙΣΤΟΡΙΑ

Για χάρη του fair play ο Διαγόρας πέταξε τους βαθμούς της νίκης και την ευκαιρία να πλησιάσει την κορυφή. Προηγήθηκε στο 76' και άφησε (!) το Κερατσίνι να ισοφαρίσει στο ...94 με απόφαση του πάγκου!!! "Το απαιτούσε η ιστορία του συλλόγου", δήλωσε ο Ανδρέας Σταύρου. Παγκόσμια η πρωτοτυπία, όμως η διοίκηση θα την αξιολογήσει σήμερα.

ΣΕΛ. 16



ΑΓΧΩΜΕΝΟΣ ΠΡΩΤΑΘΛΗΤΗΣ

• *Τον άτυπο τίτλο του πρωταθλητή χειμώνα κατέκτησε ο Ιάλυσος, όμως, αισθάνεται πλέον την καυτή ανάσα του Φοίβου. Στο 0-0 κόλλησαν οι Τριαντενοί με τον Ανταγόρα, με το ζόρι 2-1 οι Κρεμαστενοί τον Απόλλωνα Απ.*

ΣΕΛ. 19-23

ΤΟ ΔΕΚΑ ΤΟ ΚΑΛΟ



• *Τον στόχο, που είχε θέσει στο ξεκίνημα πέτυχε ο Κολοσσός. Νίκησε την Ξάνθη 70-66, πήρε το δέκατο ροζ φύλλο και πάει για άλλα!*

ΣΕΛ. 44

ΔΙΔΥΜΟ ΚΟΡΥΦΗΣ

• *Στα δύο μοιράστηκε χθες το ρετιρέ της β' κατηγορίας. Ο Αγιος Γεώργιος συνέτριψε 5-1 την Δόξα Κ. και έπιασε τον Ασκληπιό, που έμεινε στο 1-1 στο ντέρμπι με την Καταβιά.*

ΣΕΛ. 34-36

ΤΟ ΚΑΚΟ ΤΟΥ ΠΡΟΣΩΠΟ ΘΥΜΗΘΗΚΕ Ο ΑΠΟΛΛΩΝ Κ. ΕΧΑΣΕ ΣΤΗΝ ΝΑΞΟ 3-0

ΣΕΛ. 17

FAIR PLAY στο γκολ!!!

Το εφάρμοσε ο Διαγόρας σε Παγκόσμια πρωτοτυπία στο Κερατσίνι (1-1) αφού "το απαιτούσε η ιστορία του" οπως δήλωσε μετά τη λήξη του αγώνα ο Ανδρέας Σταύρου

ΚΕΡΑΤΣΙΝΙ (Αποστολή Μανώλης Μπάτης)

Αυτό που συνέβη στο Κερατσίνι στον αγώνα της Πειραϊκής ομάδας με τον Διαγόρα δεν πρέπει να έχει προηγούμενο στα ποδοσφαιρικά δεδομένα. Το Fair play στο γκολ πρώτη φορά συμβαίνει. Μέχρι τώρα υπήρχε αυτό το δεδομένο περισσότερο σε τραυματισμούς παικτών στον αγωνιστικό χώρο ή και ακόμα σε αποφάσεις διαιτητών.

Οι κυανέρυθροι προηγήθηκαν 1-0 στο Κερατσίνι μ' ένα γκολ του **Σάββενα** που έστειλε τη μπάλα στα δίχτυα ενώ έπρεπε να τη διώξει εκτός αγωνιστικού χώρου καθώς ο γκολκήπερ **Δαρζέντας** των γηπεδούχων είχε τραυματισθεί και βρισκόταν στο έδαφος. Ακολούθησαν γεγονότα που δεν τιμούν το ποδόσφαιρο, αλλά και η ισοφάριση από τους γηπεδούχους με τήρηση fair play από τους φιλοξενούμενους στα τελευταία λεπτά του αγώνα (1-1).

-ΤΟ ΦΙΛΜ ΤΟΥ ΑΓΩΝΑ-

Ο **Ανδρέας Σταύρου** παρέταξε την ομάδα του με ενισχυμένο κέντρο.

Με τρεις ουσιαστικά αμυντικούς (**Ρουτζιέρη, Παπαδημήτρη, Ελληνα**) αλλά και με τους δύο περιφερειακούς του (**Χ"θεοδωράκη-Παφιάκη**) να παίζουν πίσω εξαιτίας της πίεσης των γηπεδούχων. Παρόλα αυτά "κλέβοντας" τη μπάλλα απ' το πρέσσινγκ και τα λάθη των αντιπάλων κυανέρυθροι προσπαθούσαν να βγουν στην αντεπίθεση και ν' απειλήσουν με τους **Καστρουνή-Αγγελόπουλο** χωρίς όμως να τα καταφέρουν. Δεν ήταν επικίνδυνος ο Διαγόρας αλλά και το Κερατσίνι ήταν κι αυτό ακίνδυνο. Ετσι μοιραία το 0-0 στο α' ημίχρονο παρέμεινε, αφού:

- Στο 20' μια σέντρα σουτ του **Χωριανόπουλου** έδιωξε σε κόρνερ ο **Κεφάλας** ενώ

- Στο 24' ο **Διονυσόπουλος** βρέθηκε αφύλακτος στος ύψος του πέναλτι αλλά την ώρα του σουτ τον πρόλαβε ο **Ρουτζιέρης** και με τάκλιν έδιωξε σε κόρνερ.

- Πριν λάβουν χώρα τα όσα συνέβησαν στο 55' ο **Κεφάλας** έδιωξε σε κόρνερ το σουτ του **Κουρκούτη.**

-ΑΝΑΠΑΝΤΕΧΟ ΑΝΟΙΓΜΑ ΤΟΥ ΣΚΟΡ-

Εντελώς απροσδόκητα στο 76' συνέβη η φάση που ήταν καθοριστική για τη συνέχεια του αγώνα:

- Ο **Σάββενας** από δεξιά εκτέλεσε κόρνερ. Ο **Καστρουνής** έπιασε την κεφαλιά για να αποκρούσει με γροθιές ο **Δαρζέντας** και να πέσει στο έδαφος και να μείνει σ' αυτό τραυματισμένος. Εδώ ο κάτοχος της μπάλλας οφείλει να την βγάλει εκτός αγωνιστικού χώρου για να παρασχεθούν οι πρώτες βοήθειες, κάτι που δεν έγινε. Ετσι ενώ οι γηπεδούχοι φώναζαν για διακοπή, η μπάλα ήρθε μακρυά απ' την εστία-γύρω στα 30 μ.-στον **Σάββενα** που από πολύ πλάγια με ωραίο ψηλοκρεμαστό σουτ έστειλε τη μπάλλα στα δίχτυα πετυχαίνοντας το 0-1.

-ΣΥΜΠΛΟΚΗ-

Με την επίτευξη του γκολ μπήκαν μέσα στον αγωνιστικό χώρο, αρκετοί "παίρνοντας στο κυνήγι" τον σκόρερ ενώ παράλληλα οι παίκτες κι ο πάγκος του Διαγόρα προσπαθούσε να προσρατέψει τον **Γιώργο Σάββενα.** Επακολούθησε συμπλοκή μεταξύ των παικτών με τον διαιτητή κ. **Σταθόπουλο** να διακόπτει το ματς για επτά λεπτά. Χαρακτηριστικό πάντως είναι πως ο βοηθός του κ. **Σταθόπουλου** που έλεγχε την περιοχή του **Δαρζέντα,** ο κ. **Καραπαναγιώτου** με το γκολ έφυγε προς τη σέντρα.

Ετσι μετά την επτάλεπτη διακοπή κι αφού επέστρεψε στη θέση του, το γεγονός του ότι έφυγε στη σέντρα προκάλεσε ρήψη μπουκαλιών και αντικειμένων προς τη πλευρά του. Στο σημείο αυτό ο **Σταθόπουλος** ήθελε να πάρει τους βοηθούς του και να πάει στ' αποδυτήρια αλλά κάτω από την πίεση των παραγόντων του Κερατσινίου παρέμεινε στον αγωνιστικό χώρο διακόπτοντας το ματς για τρία λεπτά.

-ΑΠΟΧΩΡΕΙ Ο ΣΤΑΥΡΟΥ-

Το ματς συνεχίσθηκε αμέσως μετά με τον Διαγόρα να είναι καλύτερος μέχρι τη λήξη του αγώνα και τους Κερατσινιώτες να "πιέζουν" τους κυανέρυθρους να τηρήσουν το fair play με άλλο γκολ αφού δεν το τήρησαν στο 76'.

Εκεί υπήρξαν αντιδράσεις από πλευράς ορισμένων παικτών μιας και σε καμμία περίπτωση ένας ποδοσφαιριστής δεν θέλει να φύγει χωρίς τη νίκη απ' το γήπεδο.

Στο 90' λοιπόν αποχώρησαν από τον πάγκο της ομάδας οι κ.κ. **Σταύρου** και **Καμπούρης** με αποτέλεσμα στη συνέχεια και μέχρι την ισοφάριση που ήρθε στο 94' οι κυανέρυθροι να εφαρμόσουν το fair play όχι μία αλλά...τρεις φορές (!!!)

Στο 90' ο **Τουρνάς** μόνος του αφού τον "άφησαν" οι παίκτες του Διαγόρα σούταρε άουτ και ενα λεπτό αργότερα (91') το ίδιο συνέβη με τον **Διονυσόπουλο.**



Το γκολ του Γιώργου Σάββενα έβαλε φωτιές στο ματς του Κερατσινίου (ΒΙΚΤΩΡ-ΦΩΤΟ ΜΑΡΚΕΤ-ΙΑΛΥΣΟΣ)

Το 1-1 σημειώθηκε στο 94'. Ο **Κλείσαρης** βρήκε μόνο του τον **Τουρνά** οι κυανέρυθροι αμυντικοί δεν κινήθηκαν κι αυτός από κοντά έστειλε τη μπάλλα στα δίχτυα.

Χωριανόπουλος, Παρασκευάς και **Κλείσαρης** ξεχώρισαν από το Κερατσίνι, ενώ απ' τον Διαγόρα άρεσαν περισσότεροι οι **Κεφάλας, Ρουτζιέρης, Παπαδημήτρης** και **Ελληνας.**

Η διαιτησία των **Σταθόπουλου, Μαστροδήμα, Καραπαναγιώτου** αγγιξε το άριστα. Κίτρινες κάρτες είδαν οι **Καστρουνής** (71'), **Γαλανός** (81'), για τον Διαγόρα κι ο **Καλύβας** (88') για το Κερατσίνι.

Οι ομάδες:

ΚΕΡΑΤΣΙΝΙ: *Δαρζέντας, Χωριανόπουλος, Αθανασόπουλος (65' Ευδαίμων), Ζάχος, Μπάρκας (58' Βάττης), Παρασκευάς, Διονυσόπουλος, Πολίτης, Κουρκούτης (58' Τουρνάς), Καλύβας, Κλείσαρης*

ΔΙΑΓΟΡΑΣ: *Κεφάλας, Χ"θεοδωράκης, Ελληνας (90' Δημητρόπουλος), Ρουτζιέρης, Παπαδημήτρης, Κρομμύδας (46' Σάββενας), Παφιάκης, Σπάρταλης, Καστρουνής, Αγγελόπουλος (67' Καραμαλίκης)*

-ΤΟ ΑΠΑΙΤΟΥΣΕ Η ΙΣΤΟΡΙΑ-

Ο τεχνικός του Διαγόρα είπε μέσα απ' τις δηλώσεις του την τελευταία λέξη του χθεσινού "έργου". Ο **Ανδρέας Σταύρου** τόνισε χαρακτηριστικά: "Σήμερα δεν υπήρχε συναδελφική αλληλεγγύη όπως οφείλεται στο φερ πλέη. Για μας το απαιτούσε η ιστορία του Διαγόρα και το πράξαμε".

ΤΑ ΑΠΟΤΕΛΕΣΜΑΤΑ της 17ης αγωνιστικής

Ερμής Κορ.-Μύκονος	0-0
Εθνικός Π.-Ατρόμητος Αγ. Μαρ.	5-0
Διγενής-Μάνη	1-0
Πανναξιακός-Απόλλων Καλ.	3-0
Κερατσίνι-Διαγόρας	1-1
Αναγέννηση Σάμου-ΑΣ Ποντίων	2-1
Αιολικός-Πύργος Πυργίου	2-0
Ρεπό είχε η Κως	

Η επόμενη (18η)

Εθνικός Π.-Ερμής Κορ.
Μύκονος-Κως
Ατρόμητος Αγ. Μαρ.-Διγενής
Μάνη-Κερατσίνι
Απόλλων Καλ.-Αναγέννηση Σ.
Διαγόρας-Αιολικός
Πύργος Πυργίου-ΑΣ Ποντίων
Ρεπό έχει ο Πανναξιακός

ΠΕΡΙΦΕΡΕΙΑΚΟ ΠΡΩΤΑΘΛΗΜΑ 2003–2004	ΑΙΟΛΙΚΟΣ	ΑΝΑΓΕΝΝΗΣΗ	ΑΠΟΛΛΩΝ Κ.	ΑΣ ΠΟΝΤΙΩΝ	ΑΤΡΟΜΗΤΟΣ	ΔΙΑΓΟΡΑΣ	ΔΙΓΕΝΗΣ	ΕΘΝΙΚΟΣ	ΕΡΜΗΣ	ΚΕΡΑΤΣΙΝΙ	ΚΩΣ	ΜΑΝΗ	ΜΥΚΟΝΟΣ	ΠΑΝΝΑΞΙΑΚΟΣ	ΠΥΡΓΙ ΧΙΟΥ
ΑΙΟΛΙΚΟΣ	■	7-0		5-0	0-0	2-1	5-1				2-0			0-0	2-0
ΑΝΑΓΕΝΝΗΣΗ Σ.	0-4	■	1-2	2-1	2-1	1-4	0-0		1-4				0-4		
ΑΠΟΛΛΩΝ ΚΑΛ.	1-4		■		1-1	1-4	0-2				1-0			3-0	0-0
ΑΣ ΠΟΝΤΙΩΝ		2-1	0-4	■				0-1		0-2		0-2	1-5	0-4	0-2
ΑΤΡΟΜΗΤΟΣ Α.Μ.				3-2	■			0-0	1-0	1-3		0-1	1-3	1-0	2-0
ΔΙΑΓΟΡΑΣ				8-0		■	1-0		0-0	3-0			2-1	4-1	3-0
ΔΙΓΕΝΗΣ				1-0	1-0	1-4	■			0-1	1-2	1-0		0-0	1-3
ΕΘΝΙΚΟΣ	2-1	3-2	3-1		5-0	0-1	1-1	■			1-0	0-0	1-0		
ΕΡΜΗΣ	2-0		4-0	3-0	3-0		3-1	0-0	■	1-1			0-0		
ΚΕΡΑΤΣΙΝΙ	2-1		5-3			1-1		2-1		■		1-1	2-0	2-1	3-1
ΚΩΣ		5-1	3-0	5-0	3-0	2-1			3-1	1-0	■		0-0		
ΜΑΝΗ	3-2	7-0	8-1			2-1	6-0	1-0	3-0		2-0	■			
ΜΥΚΟΝΟΣ	0-1		2-2				4-1		0-2			1-1	■	1-0	1-0
ΠΑΝΝΑΞΙΑΚΟΣ	1-1		3-0	1-1				0-2	2-1		2-1	0-2		■	1-1
ΠΥΡΓΙ ΧΙΟΥ	0-2	2-0						2-0	0-2	1-2	1-3	0-3			■

ΒΑΘΜΟΛΟΓΙΑ ΠΕΡΙΦΕΡΕΙΑΚΟΥ

				ΕΝΤΟΣ			ΕΚΤΟΣ			ΣΥΝΟΛΟ		
Α/Α	ΟΜΑΔΕΣ	ΒΑΘΜ.	ΑΓ.	ΤΕΡΜ.	Ν	Ι	Η	Ν	Ι	Η	Ν	Ι	Η
1.	Μάνη	39	16	42-7	8	0	0	4	3	1	12	3	1
2.	Κερατσίνι	33	15	27-16	6	2	0	4	1	2	10	3	2
3.	ΔΙΑΓΟΡΑΣ	32	15	38-12	6	1	0	4	1	3	10	2	3
4.	Αιολικός	32	16	39-11	6	1	0	4	1	4	10	2	4
5.	ΑΕ Κως	28	15	28-13	7	1	0	2	0	5	9	1	5
6.	Εθνικός Π.	28	16	20-11	6	2	1	2	2	3	8	4	4
7.	Ερμής Κορ.	28	16	20-12	5	3	0	3	1	4	8	4	4
8.	Μύκονος	22	15	21-14	3	2	2	3	2	3	6	4	5
9.	Πανναξιακός	17	16	16-20	3	3	2	1	2	5	4	5	7
10.	Ατρόμητος Αγ. Μ.	15	15	11-24	4	1	3	0	2	5	4	3	8
11.	Διγενής	15	16	12-29	3	1	4	1	2	5	4	3	9
12.	Απόλλων Καλ.	15	16	20-40	2	2	3	2	1	6	4	3	9
13.	Πύργος Χίου	14	16	13-25	2	0	5	2	2	5	4	2	10
14.	Αναγέννηση Σ.	5	15	11-46	2	2	5	0	0	6	2	2	11
15.	ΑΣ Ποντίων	4	16	9-30	2	2	3	0	2	7	2	4	10

Σ.Σ.: Η Αναγέννηση Σάμου έχει -3 Βαθμούς

"Καβάλα πάει ο Διγενής..."

• Παθιασμένοι οι παίκτες του Γκιούντιτσε νίκησαν 1-0 τη Μάνη με σκόρερ τον Κουτσουμπάρη (48') και την ανάγκασαν στην πρώτη της ήττα

ΚΑΛΥΘΙΕΣ

Ούτε ο πιο πιστός οπαδός του Διγενή πίστευε πριν από την έναρξη του παιχνιδιού πως η ομάδα του θα πετύχαινε την πιο σπουδαία φετεινή νίκη απέναντι στην πρωτοπόρο του βαθμολογικού πίνακα του 7ου ομίλου Μάνη.

Οι ελλειπείς και με πολλά προβλήματα κυανόλευκοι ξεπέρασαν το εμπόδιο των πρωτοπόρων νικώντας τους με 1-0 και συνεχίζουν "ν' αναπνε ουν" στο παιχνίδι της παραμονής στην κατηγορία.

Είναι κοινής αποδοχής το γεγονός πως αν ο Διγενής αγωνιζόταν με τέτοια δύναμη, πάθος και αποφασιστικότητα και στα υπόλοιπα ματς της κατηγορίας, ιδιαίτερα στην έδρα του, τότε η βαθμολογική του θέση δεν θα ήταν η τωρινή.

ΤΟ ΦΙΛΜ ΤΟΥ ΑΓΩΝΑ

Ο Διγενής ξεκίνησε και τελείωσε το χθεσινό παιχνίδι με ιδιαίτερα κλειστή και σφιχτή άμυνα. Με τον **Γιάννη Ζωάννου** "τελευταίο" σ' αυτήν -αφού τελικά δεν γράφτηκε η κίτρινη κάρτα στο φύλλο αγώνος στη Σάμο με αποτέλεσμα να μείνει στις έξι και ν' αγωνισθεί χθες -και με κλειστούς τους διαδρόμους προς τον πολύ καλό και χθες **Λιάνι** ο Διγενής απειλήθηκε όλες κι όλες τρεις φορές στο α' μέρος αφού οι παίκτες του με διαρκές πρέσσινγκ δύναμη και πάθος στα μακραρίσματα στον χώρο μεταξύ κέντρου και της δικής του μεγάλης περιοχής, έπαιρναν μπάλλα και βγαίνοντας πολύ γρήγορα "στην κόντρα" απειλούσαν τον **Θωμόπουλο.**

Η ΜΑΝΗ

Από την πλευρά της η Μάνη σε καμμία περίπτωση δεν δικαιολόγησε τη βαθμολογική της θέση. Με αρκετή φλυαρία και ανορθόδοξο τρόπο ανάπτυξης και τους **Αλέξη, Πολίτη** και **Βυθούλκα** να ψάχνουν τις περισσότερες φορές το κεφάλι του **Βιδάλη** που έβγαινε στην καρδιά της άμυνας του Διγενή αλλά χωρίς αποτέλεσμα δεν απείλησε παρα μόνο τρεις φορές στο α' ημίχρονο και από στημένες φάσεις στο β'. Δυστύχησε επίσης να χάσει στο 35' και τον



Ο Γιώργος Διακίδης ήταν ο κορυφαίος χθες του Διγενή (ΒΙΚΤΩΡ-ΦΩΤΟ ΜΑΡΚΕΤ-ΙΑΛΥΣΟΣ)

Δημόπουλο και να μείνει με δέκα παίκτες. Παρόλα αυτά είχε και στα ενενήντα λεπτά τον έλεγχο, την υπεροχή, την κατοχή της μπάλας, όχι όμως και την ουσία.

Ο ΚΟΥΤΣΟΥΜΠΑΡΗΣ ΣΚΟΡΑΡΕΙ

Στην ανάπαυλα οι του Διγενή το πίστεψαν. Ετσι τρία λεπτά μετά τη σέντρα (48') ο **Κουτσουμπάρης** "νίκησε" **Θωμόπουλο-Βυθούλκα** αλλά και τη Μάνη ολόκληρη σκόραρε και χάρισε τρεις υπερπολύτιμους βαθμούς στην ομάδα του, αναγκάζοντας παράλληλα την πρωτοπόρο Μάνη στην πρώτη της ήττα στο φετεινό πρωτάθλημα. Ουσιαστικά πάντως ο Διγενής αν συνεχίσει έτσι δεν θάχει κανένα απολύτως πρόβλημα στους αγώνες που απομένουν.

ΤΟ ΓΚΟΛ ΚΑΙ ΟΙ ΚΥΡΙΕΣ

ΦΑΣΕΙΣ

Στο 12' το σουτ του **Πολίτη** έφυγε πάνω απ' τα γκολ ποστ του **Λιάνη.**

Στο 33' το σουτ του **Πατρού** από καλή θέση έφυγε άουτ.

Στο 35' η Μάνη έμεινε με δέκα λόγω αποβολής με δεύτερη κίτρινη κάρτα του **Δημόπουλου.**

Δύο λεπτά αργότερα (37') ο **Λιάνι** μπλόκαρε στη γωνιά του το κοντινό πλασσέ του **Αλέξη.**

Στο 48' από λάθος **Βυθούλκα** και **Θωμόπυολου** ο **Κουτσουμπάρης** από κοντά έστειλε τη μπάλλα στα δίχτυα κάνοντας το 1-0.

Από τον Διγενή κανείς δεν υστέρησε. Υπέρτεροι ήσαν οι **Ζωάννου, Διακάκης, Μάμμης, Διακίδης** και ο **Λιάνι.** Από τη Μάνη απλά άρεσαν οι **Πολίτης, Αλέξης** κι ο **Καλλιπολίτης.** Ρεσιτάλ διαιτησίας από τον κ. **Δέτση** και τους βοηθούς του **Αρκουμάνη** και **Παντώστη.**

Οι ομάδες:

ΔΙΓΕΝΗΣ: *Λιάνι, Μάμμης, Διακάκης, Ζωάννου, Πατρού, Διακίδης (91' Εμίρογλου), Ταμπουράς, Γιοβάνι (40' Σκουλούδης), Κώτσος, Κουτσουμπάρης (65' Παπαχριστοδούλου), Αχιολάς.*

ΜΑΝΗ: *Θωμόπουλος, Πολίτης, Δημόπουλος, Βιδάλης, Στρατάκης (46' Τσαμουρτζής), Μανιάτης, Μπουσάτι (55' Νέτσο), Καλλιπολίτης, Χολέβας (65' Κατσικογιάννης), Αλέξης, Βυθούλκας.*

Αλλαξε πόστο

• Ο γενικός αρχηγός της ΑΕ Κω Δημήτρης Οικονόμου ανέλαβε την τεχνική ηγεσία της ομάδας

ΚΩΣ (Του ανταποκριτή μας **Γιώργου Αναγνώστου**).

Μετά την αποχώρηση του **Γιάννη Μιχαλίτσιου** από το πόστο του προπονητή στην ΑΕ Κω η θέση αυτή είχε "χηρέψει".

Την συγκεκριμένη θέση καλείται να καλύψει ο γενικός αρχηγός της ομάδας **Δημήτρης Οικονόμου.**

Δεν έχει διευκρινιστεί αν θα παραμείνει μέχρι το τέλος της χρονιάς ο **Οικονόμου** στην τεχνική ηγεσία των "βυσσινί" αλλά οι ενδείξεις δείχνουν ότι η ομάδα του νησιού του Ιπποκράτη δεν θα στραφεί προς αναζήτηση άλλου προπονητή μέχρι το τέλος της αγωνιστικής σεζόν.

Φυσιολογική ήττα

Κακός ο Απόλλων Καλ. υποτάχθηκε στις ορέξεις του Πανναξιακού κι έχασε 3-0

ΝΑΞΟΣ (Ιδιαίτερη ανταπόκριση).

Στο πρωτάθλημα δεν αρκούν μόνο δύο καλές εμφανίσεις για να έχει μια ομάδα καλή πορεία. Χρειάζεται διάρκεια και φυσικά πάνω απ' όλα σοβαρότητα αλλά και συνεχής προσπάθεια για να φθάσει ο οποιοσδήποτε σύλλογος στον στόχο του.

Ο Απόλλων Καλυθιών δυστυχώς ήταν μακρυά από τις καλές εμφανίσεις στη Μύκονο αλλά και το γήπεδό του κόντρα στην Κω. Ηταν κακός κι όταν αντιπαρατάσεται απέναντι σε ομάδες που έχουν τους ίδιους στόχους είναι φυσιολογικό να γνωρίσοι την ήττα και μάλιστα αυτή να είναι βαρειά. Το 3-0 τα καταμαρτυρεί όλα. Ο Πανναξιακός πέτυχε μια πεντακάθαρη νίκη απέναντι σ' ένα Απόλλωνα που δεν είχε δύναμη, αποφασιστικότητα και δεν παρουσίασε την εικόνα που πρέπει να έχει μια ομάδα που θέλει να "χτυπήσει" ένα παιχνίδι εκτός έδρας.

Ο **Κώστας Λεπτοκαρίδης** δεν είχε στη διάθεσή του τον **Πλύγκο** αλλά και τις λύσεις που έπρεπε για να "ξεμπλοκάρει" την ομάδα του από τα διαρκή πίεση του Πανναξιακού και να τη βγάλει απ' το παθητικό παιχνίδι.

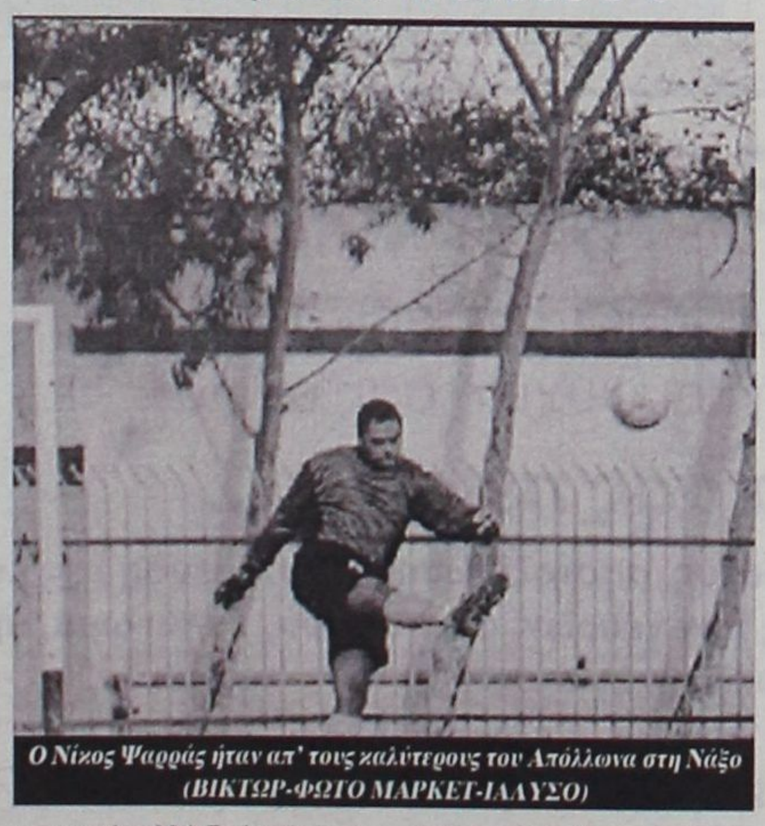

Ο Νίκος Ψαρράς ήταν απ' τους καλύτερους τον Απόλλωνα στη Νάξο (ΒΙΚΤΩΡ-ΦΩΤΟ ΜΑΡΚΕΤ-ΙΑΛΥΣΟ)

Οι γηπεδούχοι προηγήθηκαν νωρίς αλλά διπλασίασαν τα τέρματά τους σε καθοριστική χρονική στιγμή στο παιχνίδι και κάπου εκεί όλα τελείωσαν.

Ηταν το 21'. Η άμυνα του Απόλλωνα αδράνησε κι ο **Φακίνος** βρήκε την ευκαιρία από κοντά να στείλει τη μπάλλα στα δίχτυα του πολύ καλού χθες **Ψαρρά** και να κάνει το 1-0. Το 2-0 ήρθε στο 42'. Ο **Βασαλάκης** σέντραρε από δεξιά κι ο **Στύλος** με κοντινή κεφαλιά νίκησε για δεύτερη φορά τον γκολκήπερ του Απόλλωνα.

Το τελικό 3-0 επιτεύχθηκε στο 70' με ωραία προσπάθεια και δυνατό σουτ του **Βασαλάκη.**

Από κει και ύστερα οι γηπεδούχοι αρκέσθηκαν στο να ελέγχουν το παιχνίδι με τους Απολλωνιστές πάντα φλύαρους και σε παθητικό ρόλο και τον τεχνικό τους να αρκείται στη χρησιμοποίηση νεαρών παικτών όπως οι **Γρηγοράς** και **Μπριζνόβαλης.**

Διακρίθηκαν από τον Πανναξιακό οι **Βασαλάκης, Στύλος** και **Τρωγάδης** ενώ από τον Απόλλωνα άρεσαν οι **Ψαρράς, Δημητριάδης, Πιτσουρδάκης** και **Κυριαζής.**

Αριστη ήταν η διαιτησία του κ. **Αποστολίδη.**

Οι ομάδες:

ΠΑΝΝΑΞΙΑΚΟΣ: *Παλάζης, Φλεριανός, Κοσανδιανός, Φακινός, Κωστόπουλος, Ροβάς (75' Μαστρογιαννάκης), Τρωγάδης, Βασαλάκης, Στύλος, Γκρίζος (58' Αγγελής), Κατσάνης (60' Λιανόπουλος).*

ΑΠΟΛΛΩΝ ΚΑΛ.: *Ψαρράς, Κουρμαδιάς (50' Μπριζνόβαλης), Δημητριάδης, Πιτσουρδάκης, Μαριάς, Κυριαζής, Νικολής (61' Νταηλιάνης), Σταθόπουλος, Σπάρταλης, Παπαδογιαννάκης (76' Γρηγοράς), Καρτάλης.*

ΘΕΛΕΤΕ ΝΑ ΤΑΞΙΔΕΨΕΤΕ ΟΠΟΥ ΕΠΙΘΥΜΕΙΤΕ ΜΕ ΤΟ ΛΙΓΟΤΕΡΟ ΔΥΝΑΤΟ ΚΟΣΤΟΣ:

EMMANUEL TRAVEL

ΕΜΕΙΣ ΕΧΟΥΜΕ ΤΗ ΔΥΝΑΤΟΤΗΤΑ ΟΤΑΝ ΟΙ ΤΙΜΕΣ ΑΠΟΓΕΙΩΝΟΝΤΑΙ ΝΑ ΠΡΟΣΓΕΙΩΝΟΥΜΕ ΧΡΗΜΑΤΑ ΣΤΗΝ ΤΣΕΠΗ ΣΑΣ.

ΔΕΝ ΕΧΕΤΕ ΠΑΡΑ ΝΑ ΜΑΣ ΕΠΙΣΚΕΦΘΕΙΤΕ ΓΙΑ:
- ΑΕΡΟΠΟΡΙΚΑ ΕΙΣΙΤΗΡΙΑ
- ΑΚΤΟΠΛΟΪΚΑ ΕΙΣΙΤΗΡΙΑ
- ΚΡΑΤΗΣΕΙΣ ΞΕΝΟΔΟΧΕΙΩΝ
- ΕΚΔΡΟΜΕΣ ΕΣΩΤΕΡΙΚΟΥ
- ΕΚΔΡΟΜΕΣ ΕΞΩΤΕΡΙΚΟΥ –
  - ✔ ΠΟΥΚΕΤ-ΣΑΜΟΥΙ ΑΠΟ € 774
  - ✔ ΜΠΑΝΓΚΟΚ-ΣΑΜΟΥΙ ΑΠΟ € 889
  - ✔ ΚΡΑΜΠΙ ΑΠΟ € 802
  - ✔ ΜΠΑΛΙ ΑΠΟ € 710
  - ✔ ΜΠΑΝΓΚΟΚ-ΜΠΑΛΙ ΑΠΟ € 865

ΚΑΙ ΠΟΛΛΕΣ ΑΛΛΕΣ...

ΤΑΞΙΔΕΨΤΕ ΤΩΡΑ ΜΑΖΙ ΜΑΣ ΦΤΗΝΑ. ΜΕ ΑΣΦΑΛΕΙΑ ΚΑΙ ΠΑΝΤΑ ΜΕ ΤΗΝ ΥΠΟΓΡΑΦΗ ΤΟΥ EMMANUEL TRAVEL!!!

ΠΛΗΡΟΦΟΡΙΕΣ

ΙΕΡΟΥ ΛΟΧΟΥ 1 ΙΑΛΥΣΟΣ ΡΟΔΟΣ

ΤΗΛ: 2241093630-93625-94385 • FAX: 22410 91748

E-MAIL: emmantrv@otenet.gr

Κοντά στον Βιτεβή

Ο 30χρονος επιθετικός ήρθε και προπονήθηκε χθες με τη Ρόδο και το βράδυ αναμενόταν με ενδιαφέρον η συνάντηση με Ντουρουτλή και Σκούνα

Από χθες δρομολογούνται εξελίξεις όσον αφορά τα μεταγραφικά της Ρόδου που με δεδομένη την αναγκαία ενίσχυση του έμψυχου υλικού, η Διοίκησή της προβαίνει στις απαραίτητες κινήσεις με απώτερο σκοπό να εκμεταλλευθεί κατά τον καλύτερο τρόπο αυτή την μεταγραφική περίοδο.

Υστερα από προηγηθείσα συνεννόηση μεταξύ του παίκτη και της Διοίκησης της ομάδας της ΠΑΕ Ρόδος, ήρθε χθες στο νησί μας ο 30χρονος **Γιάννης Βιτεβής** και προπονήθηκε με τους "πράσινους" κάτω από τις οδηγίες του **Δημήτρη Σκούνα.** Είναι ψηλός, δυνατός και δείχνει παίκτης εμπειρίας. Αλλωστε το βεβαιώνουν οι συμμετοχές του και στις τρεις μεγάλες κατηγορίες. Καλό θα ήταν πάντως πριν οριστικοποιηθεί η οποιαδήποτε συμφωνία να γινόταν ο προπονητής να έβλεπε τον υπό απόκτηση ποδοσφαιριστή κάτω από συνθήκες αγώνα. Καλό θα ήταν δηλαδή να έδινε τα διαπιστευτήρια του ο ποδοσφαιριστής σ' ένα φιλικό παιχνίδι.

ΘΕΜΑ ΣΚΟΥΝΑ

Ο **Γιάννης Βιτεβής** επρόκειτο χθες βράδυ να έχει συνάντηση με τους κ. κ. **Ντουρουτλή** και **Σκούνα** για να υπάρξει η τελική συμφωνία καθώς σύμφωνα με Διοικητικούς κύκλους της ομάδας, υπάρχει μια πολύ μικρή διαφορά στο οικονομικό που αναμένεται όμως να διευθετηθεί.

Κανείς πάντως δεν γνώριζε χθες να πιστοποιήσει ή όχι αν θα γίνει και άλλη μεταγραφή. Ολα εξαρτώνται από την εισήγηση του προπονητή της ομάδας.

Η ΠΡΟΠΟΝΗΣΗ

Στην χθεσινή προπόνηση πάντως δεν συμμετείχαν οι **Χάρης Μοσχής** και **Κώστας Πάττας** που εξακολούθησαν να κάνουν θεραπείες, ο πρώτος βέβαια για να συμμετάσχει στο παιχνίδι της Τετάρτης.

Ο **Γιάννης Νικηφόρος** τώρα γυμνάσθηκε μόνος του ενώ κανονικά πήρε μέρος στην προπόνηση και ο **Θόδωρος Μητράκας.**

Η ΛΑΧΕΙΑΓΟΡΑ

Η ΠΑΕ Ρόδος ανακοίνωσε χθες τους αριθμούς που κερδίζουν τα δώρα της λαχειαγοράς και που είναι:

- Ο 5289 κερδίζει το HOME CINEMA.
- Ο 5186 παίρνει την βιντεοκάμερα και
- Ο 1102 την τηλεόραση.



Κοντά σε συμφωνία ο Βιτεβής με τη Ρόδο

Οι κάτοχοι των τυχερών αριθμών παρακαλούνται να τηλεφωνήσουν στα γραφεία της ΠΑΕ στο τηλέφωνο 22410-70752.

Επεσε η αυλαία

Με την νίκη του Αγροτικού Αστέρα επί της Καβάλας με 4-1 ολοκληρώθηκε η 19η αγωνιστική του πρωταθλήματος της Γ' Εθνικής

Στον αγώνα με τον οποίο ολοκληρώθηκε η 19η αγωνιστική της Γ' Εθνικής κατηγορίας, ο Αγροτικός Αστέρας υποχρέωσε την ομάδα της Καβάλας στην πρώτη της εντός έδρας ήττα, καθώς επικράτησε με το τελικό 4-1.

ΤΑ ΑΠΟΤΕΛΕΣΜΑΤΑ
της 19ης αγωνιστικής

Λεωνίδιο-Καστοριά	2-0
Αγιος Δημήτριος-Κιλκισιακός	4-1
Θύελλα Πατρών-Χαλκίδα	1-0
Βύζας Μεγάρων-Αχαρναϊκός	2-0
Δόξα Δράμας-Ρόδος	0-0
Λύκοι-Θρασύβουλος Φυλής	0-1
Ατσαλένιος-Ηλυσιακός	0-0
Ποντιακός Νέας Σάντας-Λάρισα	1-3
Μαρκό-Βέροια	1-0
Καβάλα-Αγροτικός Αστέρας	1-4

Την προσεχή Τετάρτη θα παίξουν:

Θύελλα Πατρών-Αγ. Δημήτριος
Κιλκισιακός-Λεωνίδιο
Χαλκίδα-Καβάλα
Καστοριά-Βύζας Μεγ.
Αγρ. Αστέρας-Μαρκό
Αχαρναϊκός-Δόξα Δρ.
Βέροια-Λύκοι
Ρόδος-Ατσαλένιος
Θρασύβουλος-Ποντιακός Ν.Σ.
Λάρισα-Ηλυσιακός

ΒΑΘΜΟΛΟΓΙΑ
Γ' ΕΘΝΙΚΗΣ 2003–2004

Α/Α	ΑΓ	Ν–Ι–Η	ΕΝΤΟΣ	ΕΚΤΟΣ	ΤΕΡΜ	Β
1. Καστοριά	17	12-2-3	8-1-0	4-1-3	33-14	38
2. Λάρισα	19	11-4-4	7-1-1	4-3-3	28-19	37
3. Θρασύβουλος	19	10-4-5	6-1-2	4-3-3	25-15	34
4. Μαρκό	18	10-2-6	9-0-1	1-2-5	27-19	32
5. Ηλυσιακός	17	8-6-3	6-1-1	2-5-2	22-13	30
6. Ρόδος	17	8-4-5	6-1-1	2-3-4	22-14	28
7. Αγιος Δημήτριος	19	8-4-7	6-3-1	2-1-6	31-27	28
. Ατσαλένιος	19	7-7-5	6-3-1	1-4-4	19-18	28
9. Δόξα Δράμας	19	8-3-8	8-1-1	0-2-7	21-17	27
10. Βέροια	19	6-6-7	5-4-0	1-2-7	18-21	24
. Θύελλα Πατρών	19	6-6-7	5-3-2	1-3-5	16-18	24
12. Αχαρναϊκός	17	6-5-6	4-3-1	2-2-5	15-14	23
13. Λεωνίδιο	18	7-2-9	6-2-2	1-0-7	19-22	23
14. Λύκοι	18	5-7-6	2-4-3	3-3-3	19-19	22
15. Χαλκίδα	19	5-7-7	3-3-3	2-4-4	17-23	22
16. Βύζας Μεγάρων	18	5-6-7	3-3-3	2-3-4	21-25	21
17. Αγροτικός Αστέρας	12	5-2-5	3-1-1	2-1-4	19-16	17
18. Καβάλα	12	3-3-6	2-3-1	1-0-5	5-12	12
19. Κιλκισιακός	18	2-2-14	1-2-5	1-0-9	12-37	8
. Ποντιακός Ν.Σ.	18	2-2-14	2-2-6	0-0-8	6-32	8

ΑΡΩΜΑΤΟΘΕΡΑΠΕΙΑ



ανακαλύψτε τα θεραπευτικά μυστικά των αιθέριων ελαίων για τη σωματική και ψυχική σας υγεία!

Μια επίσκεψη θα σας πείσει .....

Μερικά από τα οφέλη : Τόνωση του ανοσοποιητικού συστήματος, αποτοξίνωση, καλυτέρευση της κυκλοφορίας του αίματος, βελτίωση της λειτουργίας των νεύρων, αδυνάτισμα, χαλάρωμα, πρόληψη, επαναφορά & διατήρηση της ισορροπίας νου και σώματος.



Συνδυάστε το *Θεραπευτικό Μασάζ* με την *Αρωματοθεραπεία* και σας δωρίζουμε ένα λάδι μασάζ αρωματοθεραπείας της αρεσκίας σας

Περισσότερες πληροφορίες: Κέντρο Ειδικών Θεραπειών, τηλ. 22410 20421

Στον Ιάλυσο ο τίτλος...

- Του πρωταθλητή χειμώνα που ωστόσο "σκόνταψε" χθες στο 0-0 με τον Ανταγόρα
- Γλίτωσε το πατατράκ ο Φοίβος που είδε κι έπαθε να κερδίσει (2-1) τον Απόλλωνα Απ. με πέναλτυ που αμφισβητήθηκε και μείωσε στον 1 βαθμό από τους Τριαντενούς
- Πλησίασε κι ο Κλεάνθης την κορυφή που κέρδισε 2-0 την ΑΕΛ στην Κάλυμνο, ενώ ο Κλεόβουλος προχώρησε σ' άλλη μια νίκη με 2-1 επί της Αναγέννησης
- Με 2-1 κέρδισε η Ασπίδα Απ. το Διαγόρα Β. που φωνάζει για τον Μιχαλάκη, ενώ στον Αρχάγγελο ο Άρης και Ηρακλής αναδείχθηκαν ισόπαλοι 1-1

Αλλαγές επέφερε η τελευταία αγωνιστική στην κορυφή της βαθμολογίας όσον αφορά τις βαθμολογικές διαφορές.

Ωστόσο το γεγονός είναι ότι ο Ιάλυσος στέφθηκε πρωταθλητής χειμώνα τερματίζοντας ένα βαθμό μπροστά από τον Φοίβο. Η χαρά για τους Τριαντενούς όμως είναι μισή καθώς δεν κατάφεραν να κερδίσουν χθες τον Ανταγόρα, μένοντας στο 0-0. Παραλίγο όμως το Σάββατο να σκοντάψει κι ο Φοίβος που είδε κι έπαθε για να κερδίσει 2-1 τον Απόλλωνα Απ. που είχε προηγηθεί.

Στους δύο βαθμούς από την κορυφή βρέθηκε ο Κλεάνθης που κέρδισε στο ουδέτερο γήπεδο της Καλύμνου την ΑΕΛ με 2-0.

Στην 5η θέση πέρασε ο Κλεόβουλος που αν και δεν έπαιξε καλά κέρδισε 2-1 την Αναγέννηση.

Με το ίδιο σκορ κέρδισε και η Ασπίδα Απ. το Διαγόρα Β. με τους φιλοξενούμενους να φωνάζουν για τον διαιτητή **Παντελή Μιχαλάκη.**

Στον Αρχάγγελο Άρης και Ηρακλής αναδείχθηκαν ισόπαλοι 1-1 με τους γηπεδούχους να σημειώνουν την πρώτη τους φετινή ισοπαλία.

Στ' Αφάντου ο ΑΕΡΑ συνέτριψε με 4-1 τον Αστέρα Μ. που από το 40' έπαιζε με 10 παίκτες.

Τέλος ο Ευαγόρας πήρε το πρώτο του φετινό τρίποντο, στα χαρτιά όμως και ξεκόλλησε από την τελευταία θέση.

ΣΚΟΡ ΚΑΙ ΣΚΟΡΕΡ

Άρης–Ηρακλής	**1–1**
6' **Στ. Παρδαλός**, 50' **Καλούδης**	
ΑΕΛ–Κλεάνθης	**0–2**
52' **Σεβδαλής**, 73' **Ζουρούδης**	
ΑΕΡΑ–Αστέρας Μ.	**4–1**
17', 45', 70' **Γιαννακάκης Χρ.**, 44' **Σπανός**/ 52' (Πεν.), **Πέρος**	
Φοίβος–Απόλλων Απ.	**2–1**
25' **Μήτρου**, 76' (πεν.) **Κυπριώτης**/ 17' **Γιαννακόπουλος Π.**	
Ασπίδα Απ.–Διαγόρας Β.	**2–1**
50' **Φράγκος**, 85' **Μάκρας**/89' **Καμπούρης**	
Κλεόβουλος–Αναγέννηση	**2–1**
5', 33' (πεν.) **Εγγλέζος**/51' **Αγκάς**	
Ιάλυσος–Ανταγόρας	**0–0**
Ευαγόρας–Καλυμνιακός	**2–0 ά.α.**

ΕΠΟΜΕΝΗ ΑΓΩΝΙΣΤΙΚΗ (16η)

Άρης-Ευαγόρας
Καλυμνιακός-ΑΕΛ
Ηρακλής-Ιάλυσος
Κλεάνθης-ΑΕΡΑ
Ανταγόρας-Φοίβος
Αστέρας Μ.-Ασπίδα Απ.
Απόλλων Απ.-Κλεόβουλος
Αναγέννηση Εμπ.-Διαγόρας Β.

ΟΙ ΣΚΟΡΕΡ

		ΣΥΝ	ΣΟΥΤ	ΚΕΦ.	ΠΕΝ.	ΦΑΟΥΛ	ΕΝΤ.	ΕΚΤ.
1.	Εγγλέζος (Κλεόβουλος)	14	9	1	2	2	11	3
2.	Οίκουτας (Ιάλυσος)	8	5		3		5	3
3.	Αρβανιτογιάννης (Ανταγόρας)	8	5	3			6	2
4.	Μήτρου (Φοίβος)	8	8				5	3
5.	Καλημέρης (Φοίβος)	6	3		3		5	1
6.	Ράϊος (Ιάλυσος)	6	4	2			5	1
7.	Αγκάς (Αναγέννηση)	6	4	2			4	2
8.	Σεβδαλής (Κλεάνθης)	6	2	1		3	2	4
9.	Παντίδος (Άρης)	5	3	1	1		4	1
10.	Τσαλώλης (Ηρακλής)	5	5				5	
11.	Πέρος (Αστέρας)	5	4		1		4	1
12.	Σπανός (ΑΕΡΑ)	5	4	1			5	
13.	Γιαννακάκης (ΑΕΡΑ)	5	4	1			5	
14.	Κυριόπουλος (Ανταγόρας)	4	3	1			4	
15.	Κωνσταντάκης (Ιάλυσος)	4	3			1	1	3
16.	Πευκιανάκης (Άρης)	4	4				2	2
17.	Γκαρανάτσιος (Διαγόρας)	4	3	1			4	
18.	Μουδάτσος (Αστέρας)	4	1	2	1		2	2
19.	Καλογήρου (Ασπίδα)	4	4				4	
20.	Κρομμύδας (Κλεάνθης)	4	2		2		2	2
21.	Τσακίρης (ΑΕΡΑ)	4	4				3	1
22.	Κώνστας (Ευαγόρας)	4	4				2	2
23.	Αθανασίου (Κλεάνθης)	5	2			2	1	3
24.	Σακκάς (Κλεόβουλος)	4	3			1	3	1
25.	Γιαννακόπουλος (Απόλλων)	4	3			1	2	2
26.	Καμπούρης (Διαγόρας)	4	3		1		2	2
27.	Θαλασσινός (Ανταγόρας)	4	2	1	1		3	1
28.	Καλούδης (Ηρακλής)	4	4				1	3
29.	Κυπριώτης (Φοίβος)	4	2		2		4	
30.	Αμύγδαλος (Άρης)	3	2	1			2	1

ΑΥΤΟΓΚΟΛ

1 γκολ: Λινάρδος (Διαγόρας Β.), Κουλουμπράκης (Διαγόρας Β.), Πατρός (Ιάλυσος), Παναγιώτου (Ευαγόρας), Μαθιός (Ασπίδα Απ.)

ΠΕΝΑΛΤΙ ΚΟΚΚΙΝΕΣ

ΟΜΑΔΕΣ	ΥΠ.	ΚΑΤ.	ΥΠ.	ΚΑΤ.
ΑΕΛ		2	3	6
ΑΕΡΑ	1	3	6	7
Αναγέννηση	1	1		4
Ανταγόρας	1	1	3	
Απόλλων	1	4	3	6
Άρης	2	3	6	6
Ασπίδα	2	1	6	3
Αστέρας	2	1	4	4
Διαγόρας Β.	1	1	5	2
Ευαγόρας		3	4	7
Ηρακλής	1		2	1
Ιάλυσος	4	2	4	2
Καλυμνιακός				
Κλεάνθης	2		3	6
Κλεόβουλος	2	1	2	3
Φοίβος	6	2	8	3

ΟΙ ΕΚΤΕΛΕΣΤΕΣ

ΟΝΟΜΑ-ΟΜΑΔΑ	ΕΥΣΤΟΧΑ	ΑΣΤΟΧΑ
Παντίδος (Άρης)	1	
Λεντής (Ηρακλής)		1
Εγγλέζος (Κλεόβουλος)	2	
Οίκουτας (Ιάλυσος)	3	
Καμπούρης (Διαγόρας Β.)	1	
Ματθαίος (Ασπίδα)	1	1
Κρομμύδας (Κλεάνθης)	2	
Καλημέρης (Φοίβος)	3	1
Κακλαμάνος (Ιάλυσος)		1
Μουδάτσος (Αστέρας)	1	
Καραμανώλης (Απόλλων)		1
Μπιγκό (Άρης)	1	
Τσακίρης (ΑΕΡΑ)		1
Αρβανιτογιάννης (Ανταγόρας)	1	
Κυπριώτης (Φοίβος)	2	
Αγκάς (Αναγέννηση)		1
Πέρος (Αστέρας).	1	

ΠΡΩΤΑΘΛΗΜΑ Α' ΚΑΤΗΓΟΡΙΑ 2003–2004

	ΑΕΛ	ΑΕΡΑ	Αναγέννηση	Ανταγόρας	Απόλλων	Άρης	Ασπίδα	Αστέρας	Διαγόρας Β.	Ευαγόρας	Ηρακλής	Ιάλυσος	Καλυμνιακός	Κλεάνθης	Κλεόβουλος	Φοίβος
ΑΕΛ	■				1-0		0-2		0-2	1-1	1-1		2-0 α.α.	0-2		1-2
ΑΕΡΑ	3-0	■	2-0 α.α.	2-0		1-0		4-1		1-1				0-1	2-0	
Αναγέννηση	2-0		■	2-2		1-0	1-2			1-0				1-1		0-3
Ανταγόρας	3-0			■	4-1	2-0	2-1	1-0		2-1					2-0	
Απόλλων		1-1	1-1		■				1-1	1-1	2-3	0-4	2-0 α.α.			
Άρης	4-1				5-1	■	3-1	4-1			1-1	0-2	2-0 α.α.		1-2	
Ασπίδα		3-3			1-1		■	0-2	2-1	1-1	1-0	0-0	2-0 α.α.			
Αστέρας			2-1		5-0			■			1-0	0-3		0-3	0-3	
Διαγόρας Β.		1-0	1-0	2-0		4-1		1-0	■				2-0 α.α.			1-2
Ευαγόρας						1-2		1-1	0-3	■		0-1		2-3	1-1	0-0
Ηρακλής		2-0	0-0	2-1					1-0	3-1	■			1-1		2-1
Ιάλυσος	3-0	3-2		0-0					4-0		2-0	■		1-2		1-1
Καλυμνιακός		0-2 α.α.	0-2 α.α.	0-2 α.α.				0-2 α.α.					■		0-2 α.α.	
Κλεάνθης				1-0	4-0	3-0	0-0		3-1				2-0 α.α.	■		0-2
Κλεόβουλος	5-2		2-1		2-0		5-0		2-1		0-0	1-2		1-1	■	
Φοίβος		2-0 α.α.		1-0	2-1	1-2	4-0	4-0					2-0 α.α.		3-1	■

ΒΑΘΜΟΛΟΓΙΑ

Α' ΚΑΤΗΓΟΡΙΑ 2003–2004

Α/Α	ΟΜΑΔΕΣ	ΒΑΘΜ.	ΑΓ.	ΤΕΡΜ.	ΕΝΤΟΣ Ν	ΕΝΤΟΣ Ι	ΕΝΤΟΣ Η	ΕΚΤΟΣ Ν	ΕΚΤΟΣ Ι	ΕΚΤΟΣ Η	ΣΥΝΟΛΟ Ν	ΣΥΝΟΛΟ Ι	ΣΥΝΟΛΟ Η
1.	Ιάλυσος	36	15	30-6	5	2	1	6	1	0	11	3	1
2.	Φοίβος	35	15	30-9	7	0	1	4	2	1	11	2	2
3.	Κλεάνθης	34	15	27-9	5	1	1	5	3	0	10	4	1
4.	Κλεόβουλος	27	15	26-16	5	2	1	3	1	3	8	3	4
5.	Ανταγόρας	26	15	21-13	7	0	0	1	2	5	8	2	5
6.	Ηρακλής	26	15	18-12	5	2	0	2	3	3	7	5	3
7.	Διαγόρας Β.	25	15	21-16	6	0	1	2	1	5	8	1	5
8.	ΑΕΡΑ	23	15	23-15	6	1	1	1	2	4	7	3	5
9.	Άρης	22	15	25-22	5	1	2	2	0	5	7	1	7
10.	Ασπίδα Απ.	20	15	16-23	3	4	1	2	1	4	5	5	5
11.	Αστέρας	16	15	15-25	3	0	3	2	1	5	5	1	8
12.	Αναγέννηση	13	15	10-18	3	2	2	1	2	5	4	4	7
13.	Ευαγόρας	10	15	13-21	1	3	4	0	4	3	1	7	7
14.	Απόλλων Απ.	8	15	12-35	1	4	2	0	1	7	1	5	9
15.	ΑΕΛ	8	15	9-30	2	2	4	0	0	7	2	2	10
16.	Καλυμνιακός	-	-	-	-	-	-	-	-	-	-	-	-

** Ο Καλυμνιακός έχει αποβληθεί.*

** Η Αναγέννηση έχει ένα μηδενισμό και -3 βαθμούς, ενώ ο ΑΕΡΑ ένα μηδενισμό και -1 βαθμό*

Τον σκόρπισε...

ΑΦΑΝΤΟΥ

Χωρίς να συναντήσει ιδιαίτερες δυσκολίες ο ΑΕΡΑ νίκησε με το ευρύ σκορ 4-1 τον Αστέρα Μ. σε ένα παιχνίδι που είχε απ' όλα εκτός από ρυθμό. Αρκετά γκολ, πολλές καλές φάσεις κυρίως μπροστά στην εστία του Μπαφίτη, δύο αποβολές μία για κάθε ομάδα και ένταση στην εξέδρα (για λίγο) ευτυχώς χωρίς περαιτέρω συνέχεια.

Ας πάρουμε όμως τα πρα'γματα από την αρχή. Οι δύο αντίπαλοι ξεκίνησαν αναγνωριστικά με τους γηπεδούχους να έχουν την ελαφρά πρωτοβουλία των κινήσεων και να ανοίγουν το σκορ. Στη συνέχεια οι φιλοξενούμενοι προσπάθησαν να αντιδράσουν αλλά ο **Λορέντζος** κράτησε το μηδέν στο παθητικό. Πέντε λεπτά πριν την συμπλήρωση του 45' λεπτού μετά από υπόδειξη του β' βοηθού διαιτητή **Λάμπρου** αποβλήθηκε με απ' ευθείας κόκκινη κάρτα ο **Σιδεράτος** γιατί τον εξύβρισε όπως αναφέρεται και στο Φ.Α. Από την αποβολή και μετά οι παίκτες του ΑΕΡΑ εκμεταλλεύθηκαν κατά τον καλύτερο δυνατό τρόπο την αριθμητική τους υπεροχή και λίγο πριν το σφύριγμα της ανάπαυλας σε διάστημα δύο μόλις λεπτών ανέβασαν τον δείκτη του σκορ από το 1-0 στο 3-0.

Στην επανάληψη το σκηνικό είχε πλέον ξεκαθαρίσει. Το μόνο που κατόρθωσαν οι Μασσαρενοί ήταν να πετύχουν ένα γκολ με πέναλτι το οποίο το είδε μόνο ο διαιτητής που ήταν πολύ κοντά τη φάση.

Σαρωτικός ο ΑΕΡΑ κέρδισε εύκολα τον Αστέρα Μ. που από το 40' έπαιξε με 10 παίκτες

Από εκείνο το σημείο και μετά είχαμε έναν μονόλογο του ΑΕΡΑ που προσέθεσε ένα ακόμη γκολ στο ενεργητικό του. Εάν μάλιστα οι Αφαντενοί ήταν πιο προσεκτικοί στην τελική τους προσπάθεια τότε σίγουρα ο δείκτης του σκορ θα ήταν ακόμη μεγαλύτερος.

Η αριθμητική ισορροπία επανήλθε στο 81' όταν αποβλήθηκε ο **Γιαννακάκης Δ.** με δεύτερη κίτρινη κάρτα για φάουλ πάνω στον **Δράκωνα.** Να τονίσουμε ότι στην πρώτη αποβολή υπήρξε δίλεπτη διακοπή με τις έντονες διαμαρτυρίες των παικτών και των παραγόντων του Αστέρα προς τον κ. **Λάμπρου** ενώ στην δεύτερη είχαμε αντίστοιχα τις διαμαρτυρίες των γηπεδούχων προς τον κ. **Κατσιδώνη.**

ΑΕΡΑ 4

ΑΣΤΕΡΑΣ Μ. 1

ΦΑΣΕΙΣ ΚΑΙ ΓΚΟΛ

3' Σουτ του **Τσακίρη** μετά από ωραία πάσα του **Γιαννακάκη Χρ.** η μπάλα πάνω από το οριζόντιο άουτ.

10' Φάουλ από τον **Σιδεράτο**, από καλή θέση ο **Πέρος** σούταρε άστοχα.

17' Κόρνερ από τον **Τσακίρη**, αναμπουμπούλα στην άμυνα, ευνοήθηκε ο **Γιαννακάκης Χρ.** που από πολύ κοντά έσπρωξε την μπάλα στα δίχτυα ανοίγοντας το σκορ 1-0.

22' Μακρινό σουτ του **Σπανού** μόλις άουτ.

37' Ωραίος συνδυασμός **Πέρου-Δράκωνα**, πλασέ του πρώτου από θέση τετ-α-τετ απέκρουσε ο **Λορέντζος**, στη συνέχεια σούταρε δυνατά ο **Σιδεράτος** απέκρουσε με εκπληκτική εκτίναξη ο **Λορέντζος** σε κόρνερ.

40' Αποβλήθηκε ο **Σιδεράτος** με κόκκινη κάρτα για εξύβριση του **Λάμπρου.**

43' Ωραία ατομική προσπάθεια του **Δράκωνα** που έφτασε πολύ κοντά στην εστία του ΑΕΡΑ αλλά ο **Λορέντζος** απέκρουσε σε κόρνερ.

44' Ασίστ του **Τσακίρη** στον **Σπανό** που πέρασε και τον τερματοφύλακα και έκανε το 2-0.

47' Στις καθυστερήσεις του α' ημιχρόνου ο **Σπανός** έδωσε την μπάλα στον **Γιαννακάκη Χρ.** που από κοντά ανέβασε τον δείκτη του σκορ στο 3-0.

48' Δυνατό σουτ του **Σπανού** απέκρουσε προσωρινά ο **Μπαφίτης**, νέο σουτ του **Σπανού** στην εξωτερική πλευρά των διχτυών άουτ.

50' Ο **Πόνιας** έδιωξε με το κεφάλι σε κόρνερ, παραλίγο όμως να πετύχει αυτογκολ.

51' Δυνατό σουτ του **Κατσιδώνη**, απέκρουσε ο **Μπαφίτης.**

52' Ατομική προσπάθεια του **Πέρου**, η μπάλα χτύπησε πάνω στον **Γιαννακάκη Δ.** και ο διαιτητής σφύριξε πέναλτι. Το εκτέλεσε εύστοχα ο **Πέρος** και μείωσε σε 3-1.

56' Δυνατό σουτ του **Σπανού** από καλή θέση μόλις άουτ.

64' Σουτ του **Γιώργου Σωτηράκη** μόλις άουτ.

70' Ασίστ του **Κατσιδώνη** στον **Γιαννακάκη Χρ.** που από θέση τετ-α-τετ πλάσαρε ωραία πετυχαίνοντας χατ τρικ και γράφοντας το τελικό 4-1.

73' Ασίστ του **Σπανού** στον **Γιαννακάκη Χρ.** που πλάσαρε αδύναμα μόλις άουτ. Σε αυτό το λεπτό είχαμε τις διαμαρτυρίες του Αστέρα για οφ-σάιντ.

80' Ωραία προσπάθεια και ασίστ του **Σπανού** στον **Τσακίρη** που σούταρε από θέση τετ-α-τετ αλλά απέκρουσε ο **Μπαφίτης.**

81' Αποβλήθηκε ο **Γιαννακάκης Δ.** με δεύτερη κίτρινη κάρτα για φάουλ.

85' Ωραία πάσα του **Δράκωνα** στον **Κουρμαδιά**, που σούταρε από πλάγια πάνω από το οριζόντιο άουτ.

89' Ασίστ του **Τσακίρη** στον **Σπανό** που αμαρκάριστος από θέση τετ-α-τετ πλάσαρε μόλις άουτ.

Βασικό λάθος του **Κατσιδώνη Γ. (Διαμαντέας-Λάμπρου** ήταν το πέναλτι που δόθηκε. Οι γηπεδούχοι εκτός από την εσχάτη των ποινών έχουν παράπονα και για την αποβολή του **Γιαννακάκη**, ενώ οι φιλοξενούμενοι τα έχουν με τον β' βοηθό **Λάμπρου** και για την αποβολή του **Σιδεράτου** αλλά για μερικές περιπτώσεις οφ-σάιντ.

Από τον ΑΕΡΑ διακρίθηκαν οι **Λορέντζος, Σπανός** και **Γιαννακάκης Χρ.** ενώ από τον Αστέρα Μ. οι **Κουρμαδιάς, Πέρος** και **Δράκωνας.**

ΟΙ ΣΥΝΘΕΣΕΙΣ

ΑΕΡΑ: *Λορέντζος, Σωτηράκης Γιώργος, Θυριάκης, Κατσιδώνης (76' λ.τ. Παπανθύμου), Χιάμπολης, Σωτηράκης Γιάννης (46' Σφουγγαριστός), Σπανός, Γιαννακάκης Δ., Τσακίρης, Πίτσης (87' Παπαλεξάνδρου), Γιαννακάκης Χρ.*

ΑΣΤΕΡΑΣ Μ.: *Μπαφίτης, Κουρμαδιάς, Λεβεντέρης, Σταυρίδης, Πόνιας, Καστρουνής, Πέρος, Αρτεμάκης (66' Ρίζος), Μουσακίνιας (72' Χατζηκώστας), Δράκωνας, Σιδεράτος*



Ο Χρήστος Γιαννακάκης πέτυχε χατ-τρικ

Θα προσπαθήσουμε για το καλύτερο



Σίγουρα έμεινε ικανοποιημένος από τη νίκη με το ευρύ σκορ της ομάδας του ο προπονητής του ΑΕΡΑ **Βαγγέλης Χοσάδας** αλλά κρατά χαμηλούς τους τόνους και ρίχνει το βάρος στην προετοιμασία για το επόμενο ματς με αντίπαλο τον Κλεάνθη.

Μας δήλωσε ο ίδιος:

«Ηταν ένα δύσκολο ματς στην αρχή. Μετά την αποβολή πήραμε τα ηνία του αγώνα. Πετύχαμε δύο γρήγορα γκολ προς το τέλος του α' ημιχρόνου και εκεί τελείωσε το παιχνίδι. Εχουμε έναν δύσκολο αγώνα το Σάββατο με τον Κλεάνθη και θα προσπαθήσουμε για το καλύτερο. Εύχομαι καλή συνέχεια στον Αστέρα».

Δεν φόρτσαρε αλλά κέρδισε!

Ο Κλεόβουλος με δύο γκολ του Λουκά Εγγλέζου έκαμψε την αντίσταση της Αναγέννησης Εμπ.

ΛΙΝΔΟΣ

Χωρίς να φορτσάρει ιδιαίτερα ο Κλεόβουλος ξεπέρασε το εμπόδιο της Αναγέννησης Εμπωνας νικώντας την με 2-1 και προσθέτοντας άλλους τρεις βαθμούς στο ενεργητικό του.

Οι παίκτες του **Ακη Δελαπόρτα** παρατάχθηκαν στο γήπεδο προσέχοντας περισσότερο την άμυνά τους και επιδιώκοντας την όσο το δυνατόν καλύτερη αξιοποίηση των **Σακκά** και **Εγγλέζου** που όσες φορές βρισκόντουσαν στην αντίπαλη περιοχή δημιουργούσαν δυσάρεστες καταστάσεις στην περιοχή του **Χαλκιόπουλου.** Οι κυανόλευκοι έχοντας προφυλαγμένα τα νώτα τους προηγήθηκαν νωρίς - νωρίς με τον **Λουκά Εγγλέζο.**

Οι της Αναγέννησης με τη σειρά βγήκαν απ' την περιοχή μετά το άνοιγμα του σκορ έχοντας κινητήριο μοχλό την τετράδα **Θεολόγου, Μπρόκου, Παπανικολάου** και **Θαρρενού** οι φιλοξενούμενοι επέβαλαν τον ρυθμό τους στον χώρο της μεσαίας γραμμής και απείλησαν σε δύο περιπτώσεις την εστία του **Διάκουλα** μέχρι να γίνει το 2-0 με το εύστοχο χτύπημα πέναλτυ του **Εγγλέζου** (33').

ΚΛΕΟΒΟΥΛΟΣ 2

ΑΝΑΓΕΝΝΗΣΗ 1

ΕΠΑΝΑΛΗΨΗ

Στην επανάληψη, οι περισσότεροι πίστεψαν πως ο Κλεόβουλος με ευνοϊκό άνεμο, θα πίεζε περισσότερο και θα απειλούσε περισσότερο την εστία της Αναγέννησης. Παρά το γεγονός αυτό οι παίκτες του **Ακη Δελαπόρτα** συνέχισαν την ίδια τακτική, κρατώντας μακρυά τον **Αγκά** και τους συμπαίκτες του ενώ έδειξαν πως στο χώρο της μεσαίας γραμμής τους έλειπε στο β' μέρος ο ποδοσφαιριστής που θα "πατούσε τη μπάλα" στο χώρο της μεσαίας γραμμής και θ' αξιοποιούσε κατά τον καλύτερο τρόπο τους **Σακκά - Εγγλέζο - Πιζήμολα.**

Στο ίδιο διάστημα η Αναγέννηση αφού μείωσε νωρίς - νωρίς (51') και ξαναμπήκε στο παιχνίδι συνέχισε να πιέζει με τον ίδιο τρόπο την περιοχή του **Διάκουλα** χωρίς όμως ν' απειλήσει ουσιαστικά δείχνοντας παράλληλα πως είχε κάποιο πρόβλημα επιθετικό που φαινόταν όταν δεν έβγαινε η καλή τελική πάσα.

ΦΑΣΕΙΣ ΚΑΙ ΓΚΟΛ

Στο 5' το δυνατό διαγώνιο σουτ του **Εγγλέζου** νίκησε τον **Χαλκιόπουλο** κι έγραψε το 1-0.

Στο 13' το δυνατό διαγώνιο σουτ του **Θαρρενού** έφυγε λίγο πάνω από το οριζόντιο δοκάρι του **Διάκουλα.**

Στο 26' το σουτ του **Παπανικολάου** από καλή θέση έφυγε άουτ.

Στο 33' ανατράπηκε στην περιοχή ο **Ε. Ιωαννίδης** από την **Κρητικό Ι.** και ο **κ. Τσαγγάρης** κατελόγισε αμέσως το πέναλτυ, δείχνοντας και κίτρινη κάρτα στον προπονητή και παίκτη της Αναγέννησης. Ο **Εγγλέζος** από τα έντεκα βήματα έστειλε την μπάλα στα δίχτυα γράφοντας το 2-0.

Στο 42' από μπαλλιά του **Τριανταφύλλου**, ο **Πιζήμολας** πλάσαρε για ν' αποκρούσει ο **Χαλκιόπουλος** και να σώσει την εστία του.

Στο 48' το δυνατό διαγώνιο σουτ του **Πόλου** έφυγε λίγο άουτ απ' το δεξί κάθετο δοκάρι της εστίας του **Χαλκιόπουλου.**

Στο 51' ο **Παπανικολάου** σούταρε από δεξιά και ο **Αγκάς** με κεφαλιά μείωσε σε 2-1.

Στο 66' από μαλιά του **Εγγλέζου** Σακκάς και **Πιζήμολας** δεν μπόρεσαν να νικήσουν τον **Χαλκιόπουλο.**

Διακρίθηκαν από τον Κλεόβουλο οι **Ιωαννίδης Ε., Χωρίτης, Σακκάς** και ο **Εγγλέζος.** Από την Αναγέννηση διακρίθηκαν οι **Θεολόγου, Μπρόκος, Παπανικολάου** και **Θαρρενός.**

Πολύ καλή ήταν η διαιτησία των **Τσαγγάρη, Γενή** και **Γιαννούλη.**

ΚΛΕΟΒΟΥΛΟΣ: *Διάκουλας, Οικονομάκης, Μιμηγιάννης, Τριανταφύλλου, Πιζήμολας (87' Διάκουλας Κ.), Ιωαννίδης Ε., Χωρίτης, Λάμπης (80' Κουδούνης), Εγγλέζος, Πόλος, Σακκάς (86' Κορνάρος)*

ΑΝΑΓΕΝΝΗΣΗ ΕΜΠ.: *Χαλκιόπουλος, Θαρρενός (86' Πεζουβανάκης), Καραγιαννάκης, Θεολόγου, Κρητικός Ι., Μπρόκος, Παπανικολάου, Κρητικός Β . (66' Κάβουρας), Αγκάς, Θαρρενός, Βασιλώττος.*



Ο Λουκάς Εγγλέζος έδωσε και πάλι τη λύση σκοράροντας δύο φορές

Υπάρχουν κι οι "άσχημες"



Δεν έμεινε ικανοποιημένος από την εμφάνιση των παικτών του ο τεχνικός του Κλεόβουλου **Ακης Δελαπόρτας** ο οποίος μετά το ματς δήλωσε χαρακτηριστικά"«Μας έφτασε ένα ημίχρονο με ουσία, γιατί στη συνέχεια που είχαμε βοηθό τον αέρα, επαναπαυθήκαμε κι η μπάλα μας τιμώρησε. Η Αναγέννηση πέτυχε το γκολ και ξαναμπήκε στο παιχνίδι. Αν δεν παίξει μια ομάδα μπάλα δεν έρχεται το αποτέλεσμα. Η αλήθεια είναι ότι αγχωθήκαμε μετά το 2-1. Ολες οι ομάδες δικαιούνται να έχουν μια άσχημη εμφάνιση. Κι εγώ και οι παίκτες υποσχόμαστε να μην επαναληφθεί. Νομίζω πως συνεχίζουμε να είμαστε μέσα στους στόχους μας. Συγχαρητήρια και καλή πορεία στην Αναγέννηση Εμπ. και φυσικά στην διαιτησία».

Αξίζαμε την ισοπαλία



Ικανοποιημένος μόνο από την εμφάνιση της ομάδας του έμεινε ο τεχνικός της Αναγέννησης **Γιάννης Κρητικός** ο οποίος δήλωσε χαρακτηριστικά: «Παρόλα τα προβλήματα που έχουμε πιστεύω ότι παίξαμε καλά και χτυπήσαμε το παιχνίδι αλλά δυστυχώς χάσαμε και σήμερα. Η γνώμη μου είναι πως το παιχνίδι ήταν μοιρασμένο. Στο β' μέρος πιέσαμε περισσότερο αλλά χωρίς ευκαιρία δεχθήκαμε δύο γκολ. Δυστυχώς το επιθετικό πρόβλημα που έχουμε δεν μας αφήνει να παίξουμε όπως πρέπει. Πιστεύω πως αξίζαμε τουλάχιστον την ισοπαλία. Συγχαρητήρια στον Κλεόβουλο και του εύχομαι καλη πορεία. Συγχαρητήρια και στη διαιτησία».

Συνεχίζει την καταδίωξη

ΚΑΛΥΜΝΟΣ (Νίκος Ιγνατίδης)

Με νίκη ξεκίνησε τη νέα χρονιά ο Κλεάνθης (είχε ρεπό την προηγούμενη αγωνιστική) καταφέρνοτας να νικήσει μέσα στην Κάλυμνο την ΑΕΛ, 2-0 και να συνεχίσει την καταδίωξη της κορυφής. Οι τυπικά γηπεδούχοι βρισκόμενοι με την πλάτη στον τοίχο, πάλαιψαν φιλότιμα για το θετικό αποτέλεσμα, αλλά η διαφορά ποιότητας και δυναμικότητας από τον αντίπαλό τους ήταν αισθητή.

Σοβαρεύτηκε στην επανάληψη ο Κλεάνθης και ξεπέρασε το "εμπόδιο" της ΑΕΛ

Στο α' ημίχρονο οι Λεριοί είχαν τον "αέρα" που φυσούσε στο γήπεδο Καλύμνου με το μέρος τους και δημιούργησαν κάποιες καλές ευκαιρίες για να πετύχουν γκολ, όπως επίσης ευκαιρίες είχαν και οι Παραδεισιώτες. Στην επανάληψη οι ποδοσφαιριστές του Κλεάνθη, απέδειξαν πως ήταν μια κλάση ανώτεροι και με απλότητα κατάφεραν να πετύχουν δύο γκολ και να πάρουν άλλη μια πολύτιμη νίκη εκτός έδρας.

ΦΑΣΕΙΣ ΚΑΙ ΓΚΟΛ

4'. Φάουλ του **Αθανασίου** πέρασε μόλις άουτ.

5'. Σουτ του **Λιακάκη** απέκρουσε σωτήρια ο **Σαρικάς.**

8'. Σέντρα από τον **Κουρδουνάκη,** ο **Σεβδαλής** έπιασε κεφαλιά λίγο άουτ.

19'. Σέντρα του **Λιακάκη** στον **Α. Ιγνατίδη,** που έπιασε το σουτ στέλνοντας τη μπάλα ελάχιστα άουτ.

35'. Εκτέλεση φάουλ από το **Λιακάκη** η μπάλα κόντραρε στο **Μανιά** και πέρασε κόρνερ.

46'. Λάθος του **Γκάϊδα,** ο **Λιακάκης** έγινε κάτοχος της μπάλας αλλά το ψηλοκρεμαστό του πλασέ έφυγε άουτ.

53'. Ο **Κουρδουνάκης** εκτέλεσε φάουλ, ο **Σεβδαλής** αμαρκάριστος με καρφωτή κεφαλιά έγραψε το 0-1.

59'. Μετά από σύγχυση στην άμυνα του Κλεάνθη, ο **Λιακάκης** έπιασε το σουτ για ν' αποκρούσει ο **Σαρικάς.**

73'. Από εκτέλεση κόρνερ οι αμυντικοί της ΑΕΛ δεν έδιωξαν ιδανικά, τη μπάλα έφτασε στον **Ζουρούδη** που έπιασε σουτ και αφού κόντραρε και σε πόδια κατέληξε στα δίχτυα (2-0).

85'. Φάουλ του **Λουλουργά** πέρασε λίγο άουτ.

Καλύτεροι από την ΑΕΛ ήταν οι **Λιακάκης, Ιγνατίδης, Καρνέζης** ενώ από τον Κλεάνθη οι **Σαρικάς, Αθανασίου** και **Ζουρούδης.**

Καλή η διαιτησία των **Π"νικολάου, Πανάτου, Πλάτση.**

ΑΕΛ 0

ΚΛΕΑΝΘΗΣ 2

ΟΙ ΣΥΝΘΕΣΕΙΣ

ΑΕΛ: *Ματσαρτζής, Φυλακούρης, Καρνέζης, Λουλουργάς, Λουλουδιάς, Πέρος, Τσατσαρών, Κουμουνδούρος (43' Φλωρεντής), Λιακάκης, Διαμαντάρας Ι. (62' Ησυχος), Ιγνατίδης (84' Διονύσης)*

ΚΛΕΑΝΘΗΣ: *Σαρικάς, Τριανταφύλλου, Καρίκης, Μανιάς, Γκάϊδας, Αθανασίου, Ζουρούδης, Πάττας, Σπάρταλης Α. (65' Σοκολάκης) Σεβδαλής, Κουρδουνάκης*



Ο Δημήτρης Ζουρούδης σφράγισε τη νίκη για την ομάδα του πετυχαίνοντας το δεύτερο γκολ

"Επηρεαστήκαμε από την αποχή"



Δεν έμεινε πολύ ευχαριστημένος από την απόδοση της ομάδας του ο προπονητής του Κλεάνθη Αντώνης Οικονόμου, που όμως τη δικαιολόγησε με την μεγάλη αποχή από την αγωνιστική δράση. "Επηρεαστήκαμε από την μεγάλη αποχή και δεν παίξαμε σύμφωνα με τις δυνατότητές μας. Βρήκαμε απέναντί μας μια πολύ καλή ΑΕΛ, αλλά χάρη στην κλάση κάποιων ποδοσφαιριστών μας πετύχαμε δύο γκολ και πήραμε τη νίκη. Πιστεύω πως αν η ΑΕΛ συνεχίσει έτσι θα σωθεί. Στόχος μας έτσι όπως έχει εξελιχθεί το πρωτάθλημα είναι η πρώτη θέση".

Γνώρισε την ισοπαλία

Για πρώτη φορά φέτος ο Αρης δεν κέρδισε ούτε ηττήθηκε, καθώς αναδείχθηκε ισόπαλος με τον Ηρακλή Μ.

ΑΡΧΑΓΓΕΛΟΣ (Κώστας Ταράλης)

Την πρώτη του φετινή ισοπαλία γνώρισε προχθές ο Αρης ο οποίος μέχρι προχθές μετρούσε 7 νίκες και 7 ήττες.

Αναδείχθηκε ισόπαλος 1-1 με τον Ηρακλή στην έδρα του αν και κέρδιζε στο ημίχρονο 1-0.

Οι Μαριτσενοί ενισχύοντας το κέντρο τους στην επανάληψη ισοφάρισαν γρήγορα, ενώ θα μπορούσαν να φτάσουν και σ' ένα δεύτερο γκολ εάν οι επιθετικοί τους ήταν πιο ψύχραιμοι.

Οι ποδοσφαιριστές του **Στέργου Παρδαλού** δεν παρουσιάσθηκαν όπως σ' άλλα παιχνίδια καθώς τους έλειπε το πάθος και η αγωνιστικότητα που τους χαρακτήριζε.

Ωστόσο κατάφεραν να προηγηθούν με το καλημέρα (6') ενώ πέτυχαν και δεύτερο γκολ το οποίο ακυρώθηκε από τον επόπτη **Φραγκίνη** ως οφσάϊντ.

Μετά το 1-1 πίεσαν για το δεύτερο γκολ, δημιούργησαν δύο τρεις ευκαιρίες που πέρασαν όμως ανεκμετάλλευτες.

ΑΡΗΣ 1

ΗΡΑΚΛΗΣ 1

ΦΑΣΕΙΣ ΚΑΙ ΓΚΟΛ

6'. Ο **Στέργος Παρδαλός** εκτέλεσε από πλάγια αριστερά, φάουλ στέλνοντας τη μπάλα στα δίχτυα κι εκμεταλλευόμενος γλίστριμα του τερματοφύλακα **Π"δόπουλου.**

18'. Σουτ του **Γιακουμάρου** απέκρουσε ο **Π"παναγιώτου** σωτήρια.

35'. Προσπάθεια του **Παντίδου** που πάσαρε στον **Πευκιανάκη,** κι ο τελευταίος με πλασέ έστειλε τη μπάλα στα δίχτυα.

Το γκολ όμως ακυρώθηκε μετά από υπόδειξη του επόπτη **Φραγκίνη** για οφσάϊντ ξεκινώντας τις διαμαρτυρίες των γηπεδούχων.

46'. Λάθος γύρισμα του **Τραχανά** πρόλαβε ο **Κούρος** την έξοδο του **Π"παναγιώτου,** αλλά το πλασέ του έφυγε ψηλά άουτ.

50' Ωραία κάθετη μπαλιά του **Α. Τσιάντουλα** στον **Καλούδη** που προχώρησε και με ιδανικό πλασέ ισοφάρισε σε 1-1.

67'. Μπάσιμο του **Κοτσίκου** από δεξιά που έκανε το σουτ, η μπάλα κόντραρε στα πόδια αμυντικών και στη συνέχεια αποκρούσθηκε από το κάθετο δοκάρι.

79'. Ο **Παντίδος** ελίχθηκε από αριστερά πάσαρε στον **Πευκιανάκη** που απέφυγε το αντίπαλό του, αλλά σούταρε βιαστικά ελάχιστα άουτ.

80'. Νέο μπάσιμο του **Παντίδου** και πάσα στο πρώτο δοκάρι στον **Τσ. Παρδαλό,** αλλά δεν μπόρεσε να πιάσει τη μπάλα όπως ήθελε που πέρασε άουτ.

90'. Πάσα του **Καλούδη** προς τον **Κούρο,** πρόλαβε ο **Π"παναγιώτου** και μπλόκαρε σωτήρια.

Καλύτεροι από τον Αρη ήταν οι **Μαγιόγλου, Πευκιανάκης** ενώ από τον Ηρακλή οι **Καλούδης, Τσιάντουλας** και **Χ"κωνσταντής.**

Καλή η διαιτησία των **Σιδηρόπουλου, Φραγκίνη** (ελέγχεται για τη φάση του 35'), **Ορφανού.**

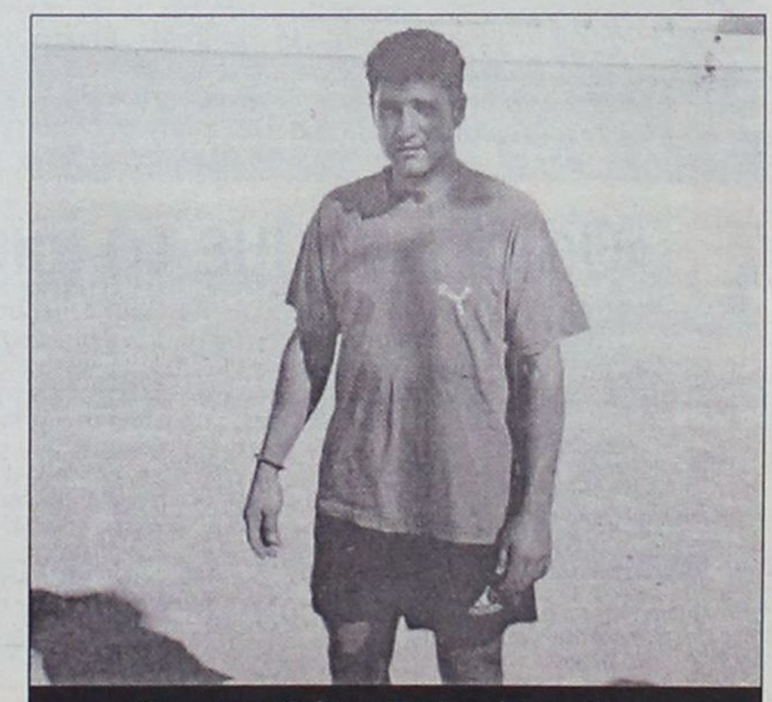

Το γκολ του Στέργου Παρδαλού, δεν στάθηκε αρκετό για να πάρει ο Αρης τη νίκη

Οι συνθέσεις:

ΑΡΗΣ: *Π"παναγιώτου, Μαγιόγλου, Τραχανάς, Φουτούλης, Μπιγκό, Χ"νικόλας, Παρδαλός Στ. (41' Μπαρμπαντώνης Υψ.), Αμύγδαλος (79' Παρδαλός Τσ.), Παντίδος, Φλεβάρης (62' Κοτσίκος), Πευκιανάκης*

ΗΡΑΚΛΗΣ Μ.: *Π"δόπουλος, Χ"κωνσταντής, Λορέτζος Τσ., Γιακουμάρος, Μανωλάς, Κούρος, Σκόρπος (46' Τσιαντούλας Α.), Καλούδης, Τρούλης (46' Χ"κωνσταντής), Σκαφίδας (90' Λαυράκης)*

Σε κακή ημέρα



Στην κακή ημέρα ορισμένων ποδοσφαιριστών του απέδωσε την άσχημη απόδοση της ομάδας του ο προπονητής του Αρη, Στέργος Παρδαλός που μας δήλωσε:

"Αρκετοί από τους παίκτες μου δεν βρέθηκαν σε καλή ημέρα, με συνέπεια να μην πιάσουμε καλή απόδοση.

Παρ' όλα αυτά δημιουργήσαμε κάποιες ευκαιρίες για να καθαρίσουμε το παιχνίδι. Πστεύω ότι το αποτέλεσμα ήταν δίκαιο. Τώρα αυτό που βλέπουμε είναι το επόμενο παιχνίδι".

"Ημασταν άτυχοι"



Ατυχη θεώρησε τη ομάδα του προχθές στον Αρχάγγελο ο προπονητής του Ηρακλή, **Σάββας Ορφανίδης** που δήλωσε τα εξής:

"Θεωρώ πως ήμασταν πολύ άτυχοι στο σημερινό (προχθεσινό) παιχνίδι, αρχής γεννομένης με το ατυχές γκολ που δεχθήκαμε κα βρεθήκαμε πίσω στο σκορ.

Είχαμε όμως τα ψυχικά αποθέματα να ισοφαρίσουμε αλλά και να κερδίσουμε το παιχνίδι. Δυστυχώς μείναμε στο 1-1. Αυτό το αποτέλεσμα μας αφήνει δυσαρεστημένους. Συγχαρητήρια στον Αρη και του εύχομαι καλή συνέχεια".

Μισή... χαρά

Ο Ιάλυσος μπορεί να στέφθηκε πρωταθλητής χειμώνα, αλλά δεν το χάρηκε μετά τη χθεσινή ισοπαλία με τον Ανταγόρα

ΟΙΚΟΝΟΜΙΔΕΙΟ

Ισόπαλο αναδείχθηκε το πλέον ενδιαφέρον παιχνίδι - όσον αφορά την κορυφή- της τελευταίας αγωνιστικής του α' γύρου. Ο βαθμός, που πήρε ο Ιάλυσος ήταν αρκετός για να αναδειχθεί πρωταθλητής χειμώνα, με διαφορά ενός βαθμού από το δεύτερο Φοίβο.

Η ΕΙΚΟΝΑ ΤΟΥ ΑΓΩΝΑ

Από τα πρώτα λεπτά φάνηκε ότι θα γίνει πραγματική μάχη στον αγωνιστικό χώρο.

Οι "ερυθροκίτρινοι" ξεκίνησαν από νωρίς τις επισκέψεις τους στα "καρέ" του Ανταγόρα και μετά το δεκαπεντάλεπτο άρχισαν να δημιουργούν ευκαιρίες.

Από την άλλη ο Ανταγόρας προσπάθησε κυρίως με αντεπιθέσεις να απειλήσει τους γηπεδούχους, χωρίς όμως να καταφέρει να δημιουργήσει κάποια πολύ καλή στιγμή στο πρώτο σαραντα-πεντάλεπτο.

Στην επανάληψη η ομάδα του **Θόδωρα Θεοδώρου** διατήρησε την υπεροχή, αλλά δεν ήταν αποτελεσματική στην τελική προσπάθεια, αφήνοντας αναξιοποίητες τις ευκαιρίες που δημιούργησε, εκ των οποίων κάποιες χαρακτηρίζονται κλασικές.

Οσο περνούσε η ώρα και το γκολ δεν ερχόταν το άγχος, όπως είναι λογικό, μεγάλωνε για τον Ιάλυσο.

Η ομάδα του **Αντώνη Θαλασσινού** ναι μεν έδειξε στοιχεία καλής ομάδας, δικαιολογώντας την υψηλή της βαθμολογική θέση, αλλά επιθετικά πέρα από κάποιες καλές εμπνεύσεις του πολλά υποσχόμενου νεαρού **Πλατέλλα**, δεν δημιούργησε τις προϋποθέσεις ούτως ώστε να απειλήσει σοβαρά την εστία του Ιάλυσου. Οι "ερυθροκίτρινοι" συνέχισαν να πιέζουν για το νικητήριο τέρμα, δεν κατάφεραν, όμως, να το πετύχουν, έτσι η λευκή ισοπαλία "σφράγισε" αυτό τον ενδιαφέροντα και παράλληλα δυνατό αγώνα.

ΙΑΛΥΣΟΣ		0
ΑΝΤΑΓΟΡΑΣ		0

ΦΑΣΕΙΣ - ΓΚΟΛ

16'. Ο **Γιαλλούσης** έκανε ωραία προσπάθεια από τ' αριστερά, έβγαλε τη σέντρα, αποδέκτης ήταν ο **Κωνσταντάκης,** ο οποίος σούταρε, απέκρουσε ο **Σπαθάρας,** στην συνέχεια ήρθε από πίσω ο **Τζαφέρης** που έπιασε σουτ πάνω από τα δοκάρια.

18'. Ο **Κωνσταντάκης** έκλεψε την μπάλα στο χώρο της μεσαίας γραμμής, έκανε ατομική προσπάθεια, σούταρε έξω από την περιοχή και η μπάλα πέρασε άουτ.

23'. Ο **Ράιος Ε.** μετά από εκτέλεση φάουλ έπιασε κεφαλιά και η μπάλα πέρασε άουτ.

49'. Ο **Οίκουτας** μετά από σέντρα του **Τζαφέρη** έπιασε το γυριστό σουτ και η μπάλα πέρασε πάνω από τα δοκάρια.

60'. Ο **Θαλασσινός** εκτέλεσε ένα φάουλ, στην πορεία της μπάλας έκανε προβολή για να διώξει ο **Δράκος** και η μπάλα πέρασε λίγο πάνω από τα δοκάρια, κόρνερ.

68'. Ο **Βαγγέλης Ράιος** μόνος του από πλεονεκτική θέση μέσα στην περιοχή σούταρε και απέκρουσε ο **Σπαθάρας.**

80'. Ο **Ράιος Ε.** πάσαρε στο **Μαυρή**, ο οποίος μπήκε στην περιοχή, πλάσαρε και μπλόκαρε ο γκολκήπερ του Ανταγόρα.

84'. Ο **Οίκουτας** σούταρε από καλή θέση μέσα στην περιοχή και απέκρουσε ο **Σπαθάρας.**

Καλή ήταν η διαιτησία των **Κόττορου, Κετσέ και Καραχανή.**

Από τον Ιάλυσο καλύτεροι ήταν οι **Κωνσταντάκης, Τζαφέρης** και **Ράιος Ε.**

Από τον Ανταγόρα διακρίθηκαν οι **Σπαθάρας, Πλατέλλας** και **Θαλασσινός.**

Οι συνθέσεις:

ΙΑΛΥΣΟΣ: *Αλεξανδρίδης, Δράκος, Χατζηκαλημέρης, Γκορτζίλας, Κακλαμάνος, Μαυρής, Τζαφέρης, Γιαλλούσης (63' Κουφομανώλης), Οίκουτας, Ράιος Ε., Κωνσταντάκης (87' Κούτρας).*

ΑΝΤΑΓΟΡΑΣ: *Σπαθάρας, Θαλασσινός, Κανελλόπουλος (89' Τσάτσα), Παπαϊγνατίου, Τουφάκης, Κυριόπουλος, Λαμπριανίδης, Δρόσος (58' λ.τ. Κεφαλιανός), Χονδρομπίλας (81' Μπιτσαξής), Χατζηφούντας, Πλατέλλας.*



Πρώτος τερμάτισε ο Ιάλυσος με το τέλος του α' γύρου

«Γνωρίζουν πως μας ακολουθούν»



Ο προπονητής του Ιάλυσου, **Θόδωρος Θεοδώρου**, δήλωσε μετά το τέλος του αγώνα της ομάδας του με τον Ανταγόρα, τα εξής: «Συγχαρητήρια στους παίκτες μου για την προσπάθειά τους απέναντι σε μία πολύ καλή ομάδα, που ήταν μία από τις καλύτερες ομάδες που αντιμετωπίσαμε στον α' γύρο. Η ομάδα μου βρίσκεται στην κορυφή χωρίς τη βοήθεια κανενός, ενώ ο φίλαθλος κόσμος γνωρίζει με ποιό τρόπο κάποιες άλλες ομάδες μας ακολουθούν. Για να παιχτεί το πρωτάθλημα επί ίσοις όροις στα παιχνίδια των πρωτοπόρων πρέπει να γίνεται κλήρωση στον ορισμό των διαιτητών.

Αγωνιστικά διεξήχθη ένα δυνατό παιχνίδι πολύ καλό.

Οποια ομάδα πετύχαινε γκολ θα κέρδιζε το παιχνίδι.

Καλή συνέχεια στον Ανταγόρα».

«Θα δείχνουμε το ίδιο πρόσωπο»



Ο τεχνικός του Ανταγόρα, **Αντώνης Θαλασσινός**, δήλωσε μετά το ισόπαλο παιχνίδι της ομάδας του με τον Ιάλυσο, τα εξής: «Πιστεύω ότι κάναμε ένα καλό παιχνίδι απέναντι σε μία πολύ καλή ομάδα.

Ξέραμε τις δυσκολίες του αγώνα. Είχε προηγηθεί και το παιχνίδι μετην Α.Ε. Κω την περασμένη Τετάρτη. Φοβήθηκα ότι το τελευταίο τέταρτο - εικοσάλεπτο, η ομάδα μου θα έμενε από δυνάμεις, όπως κι έγινε, αλλά οι ποδοσφαιριστές μου μπόρεσαν και ανταποκρίθηκαν και κράτησαν την εστία μας ανέπαφη. Τους δίνω συγχαρητήρια για τη μεγάλη προσπάθεια και για το δώρο που μου έκαναν για τη γιορτή -μόνο που ήταν χθες- ενώ δύο μέρες ήμουν στο νοσοκομείο.

Εύχομαι στην ομάδα του Ιάλυσου να επιτευχθεί ο στόχος τους. Η ομάδα του Ανταγόρα σε κάθε αγώνα θα δείχνει το ίδιο πρόσωπο, ιδιαίτερα στα εντός έδρας παιχνίδια».

Προπόνηση στους Αγίους

- *Στις 14.30 προπονούνται οι Παίδες, ενώ στις 15.30 προπονούνται οι Νέοι*

Για σήμερα, Δευτέρα, έχουν προγραμματιστεί οι νέες προπονήσεις των Μικτών μας Ομάδων Παίδων και Νέων. Τα αντιπροσωπευτικά μας συγκροτήματα θα δουλέψουν στο γήπεδο των Αγίων Αποστόλων, με τους Ενωσιακούς προπονητές **Γιώργο Μποσγανά** και **Χρήστο Καλαϊτζίδη** να καλούν για τις 2.30 (Παίδες) και τις 3.30 (Νέοι) τους παρακάτω ποδοσφαιριστές:

ΠΑΙΔΕΣ

Γ. Δελαπόρτας (Ρόδου), Κοντουδιός, Β. Μέντος, Μ. Ευγενικός, Φασάκης, Πίσσας, Τσακισίρης (ΠΑΟ Διαγόρα), Μπερετούλης, Ζερβός (Ευκλή), Ε. Γεωργαλλής (Αγ. Ισιδώρου), Χ. Κιλασίν (Ηλιου), Ι. Μακαρούνας (Απόλλων Απολλώνων), Β. Κουρμαδιάς (Αστέρα Μασσάρων), Λ. Χατζηπέτρος (Ακουσίλαου), Σ. Ζαχάλου (Κλεάνθη), Α. Νικολάου (Διαγόρα Βατίου), Μ. Πλύγκος (Δόξας Ψίνθου), Μ. Κουτσάγιας (Ευαγόρα), Ηλίας (Ερμή), Τσαφής, Πάττας (Αστέρας Παστίδας), Μανιάς (Ερμή), Σιράκος Τριανταφύλλου (Ιάλυσου), Κοκιαντώνης (Νίκη Ρόδου) και Αξιώτης (Φοίβου).

ΝΕΟΙ

Ι. Τριπολίτης, Δ. Καραγιάννης, Ιωαννίδης, Αναστασάκης, Γαϊτάνος (Ρόδου), Στ. Κοσμάς, Λ. Τσοπανάκης, Φ. Μαννάκης (ΠΑΟ Διαγόρα), Π.Αναστασάς, Καρπαθάκης (Διαγόρα Βατίου), Λ. Γκάιδας (Κλεάνθη), Σ. Νικολός, Στ. Πιζήμολας (Κλεόβουλου), Κ. Ατσίδης, Μπρισνόβαλης (Απόλλωνα Καλυθιών), Λαμπριανός (Πετρώνα) και Κουφού (Ηλιου).

BODYMASTERS GYM

ΓΥΜΝΑΣΤΗΡΙΟ εντος Ξενοδοχειου Grand Hotel

ΕΛΑΤΕ ΣΤΟΝ ΖΕΣΤΟ, ΟΙΚΕΙΟ ΧΩΡΟ ΤΟΥ ΓΥΜΝΑΣΤΗΡΙΟΥ ΜΑΣ & ΔΕΙΤΕ ΤΗΝ ΔΙΑΦΟΡΑ:

- **ΑΜΕΡΙΚΑΝΙΚΑ ΣΥΜΒΑΤΙΚΑ ΜΗΧΑΝΗΜΑΤΑ, ΕΛΕΥΘΕΡΑ ΒΑΡΗ, & ΟΡΓΑΝΑ ΑΕΡΟΒΙΚΗΣ ΑΣΚΗΣΗΣ:** ΗΛΕΚΤΡΟΝΙΚΟΙ ΔΙΑΔΡΟΜΟΙ, ΣΤΕΠΠΕΡ, ΠΟΔΗΛΑΤΑ. ΚΑΘΟΔΗΓΗΣΗ ΑΠΟ ΕΜΠΕΙΡΟΥΣ ΓΥΜΝΑΣΤΕΣ.
- **2 ΣΑΟΥΝΕΣ** - *ΔΩΡΕΑΝ* ΓΙΑ ΤΑ ΜΕΛΗ!
- **ΚΛΕΙΣΤΗ ΘΕΡΜΑΙΝΟΜΕΝΗ ΠΙΣΙΝΑ** - *ΔΩΡΕΑΝ* ΓΙΑ ΤΑ ΜΕΛΗ!
- **ΤΜΗΜΑΤΑ ΕΚΜΑΘΗΣΗΣ ΚΟΛΥΜΒΗΣΗΣ** - ΓΙΑ ΠΑΙΔΙΑ, ΚΑΙ ΕΝΗΛΙΚΕΣ: *ΑΤΟΜΙΚΑ ή ΣΕ ΓΚΡΟΥΠ*. ΜΑΘΕΤΕ ΓΡΗΓΟΡΑ & ΣΩΣΤΑ ΤΕΧΝΙΚΕΣ ΚΟΛΥΜΒΗΣΗΣ ΣΕ ΘΕΡΜΑΙΝΟΜΕΝΗ ΠΙΣΙΝΑ ΑΠΟ ΕΜΠΕΙΡΟΥΣ ΠΤΥΧΙΟΥΧΟΥΣ ΚΑΘΗΓΗΤΕΣ.
- **AQUA AEROBICS** – ΔΙΑΣΚΕΔΑΣΤΙΚΗ ΑΕΡΟΒΙΑ ΑΣΚΗΣΗ ΣΤΗΝ ΘΕΡΜΑΙΝΟΜΕΝΗ ΠΙΣΙΝΑ. ΜΗ-ΕΠΙΒΑΡΥΝΤΙΚΗ ΓΙΑ ΤΙΣ ΚΛΕΙΔΩΣΕΙΣ!
- **ΠΡΟΓΡΑΜΜΑΤΑ ΓΥΜΝΑΣΤΙΚΗΣ & ΔΙΑΤΡΟΦΗΣ** - *ΔΩΡΕΑΝ* ΓΙΑ ΤΑ ΜΕΛΗ! ΜΑΘΕΤΕ ΝΑ ΓΥΜΝΑΖΕΣΤΕ & ΝΑ ΤΡΩΤΕ ΣΩΣΤΑ.
- **PERSONAL TRAINING** - ΑΠΟ ΕΜΠΕΙΡΟ ΠΤΥΧΙΟΥΧΟ ΑΜΕΡΙΚΗΣ (American Council on Exercise, American Institute of Fitness Educators, κ.α.) *ΠΡΑΓΜΑΤΙΚΗ ΠΡΟΣΩΠΙΚΗ ΓΥΜΝΑΣΗ, ΜΕ ΕΠΙΤΥΧΗΜΕΝΑ ΑΠΟΤΕΛΕΣΜΑΤΑ!* ΓΡΗΓΟΡΗ ΣΩΜΑΤΙΚΗ ΜΕΤΑΜΟΡΦΩΣΗ. ΓΙΑ ΑΡΧΑΡΙΟΥΣ ΕΩΣ ΤΟΥΣ ΠΛΕΟΝ ΕΜΠΕΙΡΟΥΣ ΑΘΛΗΤΕΣ. ΑΠΛΑ, ΧΩΡΙΣ ΕΞΑΝΤΛΗΤΙΚΕΣ ΔΙΑΙΤΕΣ, ΦΑΡΜΑΚΑ, ή ΑΜΕΤΡΗΤΕΣ ΩΡΕΣ ΓΥΜΝΑΣΗΣ...
- **ΦΥΣΙΚΟΘΕΡΑΠΕΙΑ, ΑΠΟΚΑΤΑΣΤΑΣΗ ΤΡΑΥΜΑΤΙΣΜΩΝ (ΕΝΤΟΣ & ΕΚΤΟΣ ΠΙΣΙΝΑΣ), & ΜΑΣΣΑΖ** - ΕΙΔΙΚΟΤΗΤΑ ΣΕ ΠΑΡΑΠΛΗΓΙΚΑ ΠΑΙΔΙΑ. ΘΕΡΑΠΕΙΕΣ ΓΙΑ ΗΜΙΚΡΑΝΙΕΣ, ΑΥΧΕΝΙΚΑ, ΜΕΣΗ, ΑΘΛΗΤΙΚΟΥΣ ΤΡΑΥΜΑΤΙΣΜΟΥΣ, ΚΑΙ ΚΑΘΕ ΕΙΔΟΥΣ ΜΑΣΣΑΖ. *ΔΕΙΤΕ ΤΗΝ ΔΙΑΦΟΡΑ ΠΟΥ ΚΑΝΟΥΝ ΤΑ ΠΡΑΓΜΑΤΙ ΕΠΑΓΓΕΛΜΑΤΙΚΑ ΘΕΡΑΠΕΥΤΙΚΑ ΜΑΣΣΑΖ!*

Αντ/ποι Εταιριων: **Met-Rx, Designer Protein, SportPharma, MaxMuscle**, κ.α.

ΜΕΓΑΛΕΣ ΕΚΠΤΩΣΕΙΣ ΣΤΑ ΣΥΜΠΛΤΑ ΔΙΑΤΡΟΦΗΣ ΓΙΑ ΤΟΥΣ ΠΕΛΑΤΕΣ ΤΟΥ ΓΥΜΝΑΣΤΗΡΙΟΥ!

ΑΝΟΙΧΤΑ ΟΛΟ ΤΟΝ ΧΡΟΝΟ. ΤΗΛΕΦΩΝΑ: 22410-38556, ή 22410-54700, εσ. 761

ΕΙΔΙΚΕΣ ΤΙΜΕΣ ΓΙΑ ΣΤΡΑΤΙΩΤΙΚΟΥΣ & ΦΟΙΤΗΤΕΣ

Γλίτωσε το κάζο

ΚΡΕΜΑΣΤΗ

Τις κακές συνήθειες των πρώτων αγωνιστικών του πρωταθλήματος θυμήθηκε ο Φοίβος, έστω κι αν αυτή τη φορά δεν πλήρωσε με απώλεια βαθμών την μέτρια εμφάνιση του κόντρα στον Απόλλωνα Απολλώνων και την επιπολαιότητα στο τελείωμα των φάσεων.

Οι Κρεμαστενοί πήραν την φτωχή μα πολύτιμη νίκη με 2-1, αφήνοντας τους φιλοξενούμενους με το παράπονο μίας ψυχωμένης εμφάνισης που τους έδινε τον βαθμό της ισοπαλίας μέχρι και το 76', οπότε και λύγισαν με το πέναλτι του **Κυπριώτη** και έμειναν με δέκα παίκτες λόγω της αποβολής του Γιαννακόπουλου.

Ο Φοίβος έχασε με το καλημέρα μία κλασική ευκαιρία να προηγηθεί και προσπάθησε να μεταφέρει το παιχνίδι μέσα στην μεγάλη περιοχή του Απόλλωνα, που αμυνόταν κάτω από το κέντρο και με συνεχές τρέξιμο δυσκόλευε την ανάπτυξη των αντιπάλων του. Παράλληλα, όμως, είχε τον νου του στις αντεπιθέσεις με αιχμή του δόρατος τον δαιμόνιο **Γιαννακόπουλο** και σε μία από αυτές, στο 17ο λεπτό, κατάφερε να προηγηθεί. Ο Φοίβος ισοφάρισε οκτώ λεπτά αργότερα με τον **Μήτρου,** ωστόσο το γκολ του δεν αποτέλεσε την σπίθα για να ξυπνήσει από την μετριότητα. Οι παίκτες του συνέχισαν να «κολλάνε» στην τελική πάσα αλλά και να κάνουν πολλά λάθη στις μεταβιβάσεις της μπάλας, διευκολύνοντας την αμυντική προσπάθεια των φιλοξενούμενων. Όταν, δε, στο 55 ο **Καλημέρης** έχασε την ευκαιρία του αγώνα σουτάροντας στο δοκάρι μπροστά σε κενή εστία, οι παίκτες του **Παπαοικονόμου** άρχισαν να εμφανίζουν σημάδια άγχους, αφού και οι έντεκα Απολλωνιάτες τραβήχτηκαν κάτω από την σέντρα μετατρέποντας τους χώρους σε...τηλεφωνικό θάλαμο. Πάντως, οι γηπεδούχοι κατάφεραν να δημιουργήσουν την φάση της λύτρωσης στο 76' και να καθαρίσουν το παιχνίδι, όταν βρήκαν το κενό στην αριστερή πλευρά της άμυνας των αντιπάλων τους και κέρδισαν το πέναλτι, για το οποίο και οι του Απόλλωνα διαμαρτυρήθηκαν έντονα.

Με γκολ-πέναλτι στο 76' ο Φοίβος κατάφερε να λυγίσει τον μαχητικό Απόλλωνα Απ., που προηγήθηκε και τελείωσε το ματς με δέκα παίκτες

ΦΑΣΕΙΣ-ΓΚΟΛ

1: Ο **Μήτρου** βρέθηκε σε θέση τετ α τετ, ωστόσο ο **Μιχαλάκης** κατάφερε να αποκρούσει σωτήρια το πλασέ.

17: Η Κρεμαστή πάγωσε, όταν ο **Αλ Μενέλα** βρήκε όμορφα κατά την διάρκεια αντεπίθεσης τον **Γιαννακόπουλο,** που με ψύχραιμο σουτ μέσα από την περιοχή άνοιξε το σκορ κάνοντας το 0-1.

24: Ο **Κυπριώτης** έκανε επέλαση από τα αριστερά, μπήκε στην μεγάλη περιοχή πλησιάζοντας το τέρμα, ωστόσο ο **Μιχαλάκης** βγήκε και μπλόκαρε το παράλληλο γύρισμα.

25: **Πολιάς** «τσίμπησε» την μπάλα στην πλάτη της άμυνας για τον **Μήτρου,** που προχώρησε και με συρτό πλασέ ισοφάρισε σε 1-1.

38: Ο **Μιχαλάκης** απέκρουσε εντυπωσιακά γυριστό σουτ του **Καραγιάννη** μέσα από την περιοχή, ενώ μετά το κόρνερ που εκτελέστηκε και μέσα από την σύγχυση που δημιουργήθηκε, ο **Χαρικιόπουλος** σημάδεψε με το κεφάλι τον **Μιχαλάκη.**

42: Ο **Μήτρου** γύρισε για τον **Πολιά,** που έπιασε το δυνατό σουτ, όμως ο **Μιχαλάκης** είπε ξανά όχι.

50: Μετά από συνδυασμό των γηπεδούχων ο **Πολιάς** βρέθηκε σε θέση για γκολ από τα πλάγια αριστερά, όμως αστόχησε απελπιστικά.

54: Ο **Κυπριώτης** μπήκε όμορφα στην μεγάλη περιοχή από τα δεξιά, γύρισε παράλληλα, ο **Μιχαλάκης** έχασε την μπάλα που πήγε στο δεύτερο δοκάρι, όπου ολομόναχος ο **Καλημέρης** και σε άδειο τέρμα κατάφερε να σημαδέψει το αριστερό δοκάρι!

76: Ο **Καραϊσκος** έβγαλε την μπαλιά στην πλάτη της άμυνας για τον **Ζουρούδη** που έβγαινε τετ α τετ, ωστόσο πριν η μπάλα φτάσει σε αυτόν βρήκε στο απλωμένο χέρι του **Μακαρούνα.** Με καθυστέρηση και προφανώς λόγω του πλεονεκτήματος που άφησε, ο διαιτητής **Κετσές** έδειξε πέναλτι, ξεσηκώνοντας τις διαμαρτυρίες των φιλοξενούμενων. Πάνω σε αυτές αποβλήθηκε με απ' ευθείας κόκκινη κάρτα ο **Γιαννακόπουλος.** Το πέναλτι εκτελέστηκε εύστοχα από τον **Κυπριώτη** και ο **Φοίβος** πήρε την νίκη με 2-1.

90: Ο **Μήτρου** έφυγε μόνος του προς την εστία του **Μιχαλάκη,** που βγήκε και τον ανέτρεψε έξω από την περιοχή. Ο **Κετσές** αρκέστηκε στην κίτρινη κάρτα και το φάουλ εκτελέστηκε άουτ.

Κορυφαίος του Φοίβου και του γηπέδου ήταν ο **Κυπριώτης,** ενώ τον ακολούθησαν σε απόδοση οι **Χαρικιόπουλος** και **Καραγιάννης.** Από πλευράς Απόλλωνα καλύτερος ήταν ο **Γιαννακόπουλος,** ενώ ξεχώρισαν και οι **Μιχαλάκης** και **Σεντονάς.**

Ο διαιτητής **Κετσές** ήταν καλός στις αποφάσεις του, όμως ειδικά στο πρώτο ημίχρονο ήταν ελαστικός στον πειθαρχικό τομέα. Στην φάση του πέναλτι ναι μεν το απλωμένο χέρι του **Μακαρούνα** ήταν ακούσιο, ωστόσο η μπάλα πήγαινε σε παίκτη που βρισκόταν σε θέση για γκολ. Οι φιλοξενούμενοι διαμαρτύρονται κυρίως για το πλεονέκτημα που άφησε και την καθυστέρηση που σφύριξε. Ο επόπτης **Κόκκινος** είχε αρκετές λανθασμένες υποδείξεις, ενώ ο **Φεσσάρας** ήταν καλός.

ΟΙ ΟΜΑΔΕΣ

ΦΟΙΒΟΣ: *Σταματίου, Μαχαιρίδης, Χατζηπέτρος, Χαρικιόπουλος, Καραγιάννης, Μπρίνις, Μάτσης (55 Ζουρούδης), Κυπριώτης, Πολιάς (87 Αμπελάς), Καλημέρης (71 Καραϊσκος), Μήτρου.*

ΑΠΟΛΛΩΝ ΑΠ.: *Μιχαλάκης, Σωτηρίου, Πετρίδης, Μαλλιάκας, Χάσταλης, Αρβανίτης, Σεντονάς, Θεοδοσίου, Γιαννακόπουλος, Μακαρούνας Β., Αλ Μενέλα (56 Παλάζης).*



Ο Νεκτάριος Μήτρου ισοφάρισε για τον Φοίβο

ΦΟΙΒΟΣ	2
ΑΠΟΛΛΩΝ ΑΠ.	1

"Αγχώδης νίκη"



Μόνο από το αποτέλεσμα ήταν ικανοποιημένος ο τεχνικός του Φοίβου **Κώστας Παπαοικονόμου:** « Χωρίς να έχουμε την απαιτούμενη απόδοση και έχοντας λίγο κουρασμένους ορισμένους ποδοσφαιριστές λόγω της προσπάθειας στο Κύπελλο, πήραμε μία αγχώδη νίκη. Το άσχημο είναι ότι δημιουργήσαμε φάσεις για γκολ που δεν χάνονται. Ευτυχώς κερδίσαμε τους τρεις βαθμούς και μέσα στην εβδομάδα θα πρέπει να δουλέψουμε στα λάθη που έγιναν στο παιχνίδι».

"Ο αγώνας συνεχίζεται"



Παρά την ήττα της ομάδας του, ο προπονητής του Απόλλωνα **Νίκος Αργυρίου** είχε να το λέει για την προσπάθεια των στην πλειοψηφία τους νεαρών παικτών του:

« Προσπαθήσαμε πάρα πολύ παρά τα μεγάλα προβλήματα και τις πολλές απουσίες. Δεν έχουμε επιλογές και τα περισσότερα παιδιά είναι νεαρά σε ηλικία. Με αυτά θα συνεχίσουμε να παλεύουμε. Έχουμε μπροστά μας έναν ολόκληρο γύρο και η διοίκηση κάνει ότι μπορεί για να ενισχύσει την ομάδα, αν και ξέρουμε πως αυτή την εποχή είναι πολύ δύσκολο να βρούμε ελεύθερους και αξιόλογους ποδοσφαιριστές. Όσο για την διαιτησία δεν θέλω να μιλήσω, όπως δεν το κάνω ποτέ. Άλλοι είναι οι αρμόδιοι. Θα συνεχίσουμε να παλεύουμε».

Παλιοί γνώριμοι...

Από δύο πρώην ποδοσφαιριστές του τα "βρήκε" ο Διαγόρας Β , που γνώρισε την εκτός έδρας ήττα από την Ασπίδα Α, στο ντέρμπι της Νότιας Ρόδου

Με πολλά παράπονα αποχώρησαν από το παιχνίδι οι παράγοντες και οι ποδοσφαιριστές του Διαγόρα , για την διαιτησία του Παντελή Μιχαλάκη

ΑΠΟΛΑΚΚΙΑ

Με νίκη συνοδεύτηκε η πρώτη επίσημη παρουσία της Ασπίδας Απ., στην έδρα της για την νέα χρονιά , καθώς κατάφερε να επικρατήσει στο ντέρμπι της Νότιας Ρόδου του Διαγόρα Β με 2-1, με γκολ που πέτυχαν δύο πρώην ποδοσφαιριστές των κυανέρυθρων Φράγκος και Μάκρας.

Η ΕΙΚΟΝΑ ΤΟΥ ΑΓΩΝΑ

Το πρώτο μέρος της αναμέτρησης το θέαμα που πρόσφεραν οι δύο αντίπαλοι θα μπορούσε να χαρακτηριστεί κακό, αφού έλειπαν πολλά από τα θετικά στοιχεία που έχουν παρουσιάσει οι ομάδες στην μέχρι τώρα πορεία τους στο φετινό πρωτάθλημα. Το αποτέλεσμα ήταν οι πενήντα περίπου οπαδοί που βρέθηκαν στο γήπεδο να παρακολουθήσουν ένα πρώτο ημίχρονο που είχε να παρουσιάσει μόνο μία αξιόλογη φάση και πολλά δυνατά μαρκαρίσματα στον χώρο της μεσαίας γραμμής, όπου εξελίχθηκε και το παιχνίδι.

Η επανάληψη όμως ήταν εντελώς διαφορετική . Σε αυτό βέβαια βοήθησε και η επιτυχία του γκολ από πλευράς Ασπίδας που άλλαξε την ροή του αγώνα. Οι φιλοξενούμενοι που βρίσκονταν πλέον με την "πλάτη στον τοίχο" ανέκτησαν την πρωτοβουλία των κινήσεων και με συνεχές πρέσινγκ προσπάθησαν να μπουν με αξιώσεις στην αντίπαλη εστία. Όσο πέρναγε η ώρα η Βατενοί ανέβαιναν περισσότερο στην προσπάθειά τους να ξαναφέρουν το παιχνίδι στα ίσα , με αποτέλεσμα να γίνονται ευάλωτοι στα αναστάλτικά τους καθήκοντα. Την " αδυναμία" αυτή εκμεταλλεύτηκαν με τον καλύτερο τρόπο οι γηπεδούχοι που σε μία αντεπίθεση τους πέτυχαν και δεύτερο γκολ που τους έφερε ποιό κοντά στην νίκη. Η απάντηση των φιλοξενούμενων ήταν άμεση και λίγα λεπτά μετά κατάφεραν να μειώσουν στο σκορ , χάρη σε ένα πανέμορφο σε εκτέλεση τέρμα του **Γιάννη Καμπούρη.** Τα τελευταία λεπτά που απέμεναν ήταν καθοριστικά και παράλληλα κρίσιμα , αφού από την μία οι προσπάθειες για ισοφάριση των κυανέρυθρων και από την άλλη οι αντίστοιχες των γηπεδούχων για την νίκη έκρυβαν ένα ωραίο φινάλε. Το τέλος του αγώνα βρήκε τους ιθύνοντες και τους ποδοσφαιριστές του Διαγόρα να διαμαρτύρονται έντονα για την επίμαχη φάση του πρώτου γκολ, αλλά και για τον χρόνο καθυστέρησης που κράτησε ο Μιχαλάκης μέχρι και το τελευταίο σφύριγμα της λήξης.

ΑΣΠΙΔΑ ΑΠ.	2
ΔΙΑΓΟΡΑ Β.	1

ΦΑΣΕΙΣ –ΓΚΟΛ

25' Συνδυασμός από πλευράς Ασπίδας , με τον **Ζαχαρία** να βρίσκει στην περιοχή τον **Ζάταρα,** το πλασέ του τελευταίου έδιωξε πάνω στην γραμμή ο **Γκαρανάτσιος.**

50' Εκτέλεση κόρνερ του **Ζαχαρία,** στην πορεία της μπάλας ο **Παπαϊωάννου** που δεν μπόρεσε να πάρει την κεφαλιά, η μπάλα στρώθηκε στον αμαρκάριστο **Φράγκο** που με δυνατό σουτ άνοιξε τον δρόμο προς την νίκη. Σε αυτή την φάση οι φιλοξενούμενοι διαμαρτυρήθηκαν έντονα για χέρι του **Παπαϊωάννου.**

58' Δυνατό σουτ του **Μαγιόγλου** πέρασε μόλις άουτ.

67' Σέντρα του **Ματθαίου** κεφαλιά εξ επαφής του Βαρδόπουλου, η μπάλα πήρε πορεία προς τα δίκτυα , αλλά την τελευταία στιγμή έδιωξε σε κόρνερ ο **Τσιβρινής.**

85' Στην κόντρα η Ασπίδα με τον **Φράγκο** να βγάζει τετ α τετ τον **Μάκρα** , που δεν άφησε την ευκαιρία να πάει χαμένη και με δυνατό σουτ πέτυχε το 2-0.

89' Σέντρα του **Μαγιόγλου,** η μπάλα έφτασε στον **Καμπουρη,** που με μονοκόμματο σουτ έστειλε την μπάλα στα δίκτυα του ανήμπορου να αντιδράσει **Χατζηχριστοδούλου.**

90+' Βαθιά μπαλιά του **Αριστείδου** στον **Μακρή** ,το σουτ του τελευταίου πέρασε ελάχιστα άουτ.

ΞΕΧΩΡΙΣΑΝ

Από τους νικητές καλύτεροι σε απόδοση ήταν οι **Μάκρας, Φράγκος** και ο **Αποκούραστος,** ενώ από τους ηττημένους ξεχώρισαν οι **Καλημέρης Γκαρανάτσιος** και ο **Λινάρδος.**

ΔΙΑΙΤΗΣΙΑ

Με πολλά παράπονα άφησε τους φιλοξενούμενους η διαιτησία του **Παντελή Μιχαλακή.** Χωρίς προβλήματα οι βοηθοί **Πηδιάκης και Μίχας.**

ΟΙ ΟΜΑΔΕΣ

ΑΣΠΙΔΑ Α.: *Χατζηχριστοδούλου, Παπαϊωάνου(70' Μαθιός), Κανάκης, Ζάταρας,Αποκούραστος,Καψαλάκης, Μάκρας(88' Σαράγιας)Μελεούνης,Βαρδόπουλος,Ζαχαρίας(74'Ματθαίος)Φράγκος.*

ΔΙΑΓΟΡΑΣ Β.: *Μπεκιάρης, Φωτεινής,Λινάρδος,Καράμπης(84'Αριστείδου),Τσιβρινής,Γκαρανάσιος,Ροδανάκης (54' Μακρής),Μαγιόγλου,Καμπούρης,Φαρμάκαλης,Καλημέρης.*

Ημασταν αγνώριστοι



Ο προπονητής του Διαγόρα Β. **Γιάννης Καμπούρης** δήλωσε μετά το παιχνίδι: « Η ομάδα μου σε αυτό το παιχνίδι παρουσιάστηκε αγνώριστη μακριά από τον καλό της εαυτό και το πρόσωπο που παρουσίασε στα τελευταία δύο παιχνίδια. Φυσικό ήταν να έρθει και η ήττα από ένα αντίπαλο που ήθελε την νίκη. Συγχαρητήρια στην Ασπίδα Α για την νίκη. Εμείς προχωράμε και από παιχνίδι σε παιχνίδι θα προσπαθήσουμε να βελτιώνουμε τις αδυναμίες μας με σκοπό να γίνουμε καλύτεροι. Από την επόμενη αγωνιστική ξεκινά και ο δεύτερος γύρος που πιστεύω πως θα έχουμε καλύτερη πορεία.

Όσον αφορά το επεισόδιο που έγινε μετά το τέλος του αγώνα με τον διαιτητή **Παντελή Μιχαλάκη,** δεν θέλω να δοθεί συνέχεια , αν και οι αντιδράσεις μας ήταν δικαιολογημένες , καθώς αδικηθήκαμε από την διαιτησία του **Μιχαλάκη** στο παιχνίδι αυτό , ειδικά στην φάση του πρώτου γκολ".

"Είχαμε πάθος"



Ευχαριστημένος από την νίκη και την απόδοση που είχαν οι ποδοσφαιριστές του στο παιχνίδι κόντρα στον Διαγόρα Β. ήταν μετά το τέλος του αγώνα ο προπονητής των νικητών **Λάκης Ζαχαρίας:**

«Συγχαρητήρια στους παίχτες μου για το πάθος και την αποφασιστικότητα που είχαν σε όλη την διάρκεια του αγώνα που κατάφεραν να πάρουν αυτό που ήθελαν από ένα δύσκολο παιχνίδι.

Συγχαρητήρια στην διαιτησία και εύχομαι καλή συνέχεια στον Διαγόρα".

ΗΜΙΧΡΟΝΟ

Αναλυτές της φάσης

Πολύς λόγος έγινε στην Κρεμαστή για το αν το χέρι του Μακαρούνα στην φάση του πέναλτι που κέρδισε ο Φοίβος συνιστούσε παράβαση που να δικαιολογούσε τον καταλογισμό της εσχάτης των ποινών. Ειδικά μετά το τέλος του αγώνα σε πηγαδάκι που είχε στηθεί, ο προπονητής του Φοίβου **Κώστας Παπαοικονόμου** έλεγε πως όπως είχε εξηγήσει ο αρχιδιαιτητής **Παντελής Αργυρίου** κατά την διάρκεια ενός σεμιναρίου διαιτησίας, το χέρι θεωρείται ακούσιο μόνο όταν είναι κολλημένο στο σώμα και ειδικά στις περιπτώσεις που η μπάλα κατευθύνεται σε παίκτη που βρίσκεται σε θέση για γκολ, το πέναλτι καταλογίζεται αμέσως. Βέβαια, οι φιλοξενούμενοι τα είχαν με το πλεονέκτημα που άφησε ο **Δημήτρης Κετσές** και το γεγονός ότι σφύριξε μόλις ο **Ζουρούδης** πήρε την μπάλα στα πόδια του και σήκωσε τα χέρια του για να διαμαρτυρηθεί.

Επιβαρυντικό για δύο

«Θα σου χώσω μία μπουνιά ρε μαλ...», ήταν σύμφωνα με το Φύλλο Αγώνα του ματς Φοίβος- Απόλλων Απ. η φράση που είπε ο ποδοσφαιριστής του Απόλλωνα **Γιαννακόπουλος** στον διαιτητή Κετσέ και του κόστισε την απ' ευθείας κόκκινη κάρτα στο 76ο λεπτό. Μάλιστα, οι παράγοντες αλλά και αρκετοί ποδοσφαιριστές των φιλοξενούμενων προσπαθούσαν να πείσουν μετά το τελικό σφύριγμα τον **Γιαννακόπουλο** να ζητήσει συγνώμη από τον διαιτητή, ωστόσο ο τελευταίος ήταν εκνευρισμένος και για πολύ ώρα αμετάπειστος. Θα πρέπει να σημειωθεί, πως στο Φ.Α. υπάρχει αναφορά και για τον αναγραφόμενο ως εκπρόσωπο του Απόλλωνα **Γουλαρά Α.**. Όπως υποστηρίζουν οι διαιτητές αλλά αναφέρεται και στην έκθεση του παρατηρητή αγώνα Θεοδόση Κυπραίου, ο παράγοντας πλησίασε το τρίο κατά την απόσυρσή του προς τα αποδυτήρια και του είπε «μαϊμούνες, μαλ...μένοι».

Ανεπιθύμητο πρόσωπο

Ανεπιθύμητο πρόσωπο χαρακτηρίστηκε από ορισμένους ανθρώπους του Απόλλωνα Απολλώνων ο ποδοσφαιριστής του **Φοίβου Χατζηπέτρος.** Λίγα λεπτά και αφού είχε τελειώσει το παιχνίδι, ο προπονητής του Φοίβου **Κώστας Παπαοικονόμου** τα έλεγε με τους φιλοξενούμενους που δεν είχαν παράπονα από την φιλοξενία, αλλά μερικοί του ζήτησαν να μην πάει ο Χατζηπέτρος στ' Απόλλωνα στο ματς του δεύτερου γύρου. Αιτία ήταν προφανώς μία φάση στα μισά του δεύτερου ημιχρόνου, όταν ένας ποδοσφαιριστής των φιλοξενούμενων έπεσε στον αγωνιστικό χώρο κρατώντας το πρόσωπό του. Την στιγμή εκείνη απειλήθηκε συμπλοκή, αφού οι φιλοξενούμενοι υποστήριξαν πως ο παίκτης τους χτυπήθηκε με αγκωνιά εκτός φάσης από τον Χατζηπέτρο, που αργότερα τα είπε σε όχι και τόσο φιλικό τόνο πάνω σε ένα φάουλ με τον Σεντονά. Πάντως, στο τέλος του αγώνα οι περισσότεροι από τους ποδοσφαιριστές των δύο ομάδων χαιρετήθηκαν κανονικά, με τον τεχνικό του Απόλλωνα Νίκο Αργυρίου να είναι στο επίκεντρο.

ΑΠΟΒΟΛΗ ΚΑΙ ΕΝΤΑΣΗ ΣΤΗΝ ΕΞΕΔΡΑ



Το χρονόμετρο προχθές στο γήπεδο Αφάντου έδειχνε το 40' όταν ο β' βοηθός διαιτητή **Χ. Λάμπρου** σήκωσε το σημαιάκι του και κάλεσε κοντά του τον διαιτητή **Β. Κατσιδώνη.** Αμέσως μετά αποβλήθηκε ο **Σιδεράτος** με κόκκινη κάρτα και ακολούθως είχαμε τις έντονες διαμαρτυρίες των παικτών και των παραγόντων του Αστέρα προς του **Λάμπρου** και για δύο λεπτά διακόπηκε η συνάντηση. Παράλληλα η ένταση μεταφέρθηκε και στην εξέδρα ανάμεσα στους φιλάθλους των δύο ομάδων αλλά με την παρέμβαση των ψυχραιμοτέρων ηρέμησαν τα πνεύματα και επανήλθε η ηρεμία.

Ατυχής διάψευση

Τον λόγο ζήτησε κατά την διάρκεια του αγώνα ανάμεσα στην Ασπίδα Α και Διαγόρα Β. ο ποδοσφαιριστής των κυανέρυθρων **Βασίλης Φαρμάκαλης** από φίλαθλο της Ασπίδας που σύμφωνα με τον Φαρμάκαλη τον έβρισε. Αφού τον πλησίασε τον ρώτησε για ποιο λόγο τον έβρισε , κάτι που διέψευσε με έντονο ύφος ο φίλαθλος της ομάδας, όπου απευθυνόμενος σε παρευρισκόμενο και αφού είχε απομακρυνθεί ο ποδοσφαιριστής του είπε . « Δεν τον έβρισα τον μαλάκ... »

Οχι άγχος



Ετοιμος να παρατήσει την διαιτησία και όποια άλλη ενασχόληση έχει είναι ο διαιτητής του συνδέσμου Σταύρος Πηδιάκης που από ό,τι φαίνεται είναι σε θέση να παραδίδει μαθήματα αντιστρες . Σύμφωνα με πληροφορίες ο έμπειρος ρέφερι βρίσκεται στο σημείο να σκέπτεται το ενδεχόμενο της δημιουργίας κέντρου που θα ασχολείται με τον τομέα της καταπολέμησης του άγχους. Βέβαια όσοι βρέθηκαν το Σάββατο στην Απολακκιά πήραν και μια μικρή γεύση των δυνατοτήτων του όταν ο διαιτητής το αγώνα **Παντελής Μιχαλάκης** τον παρέπεμψε να ελέγξει τα δελτία των ομάδων. Η απάντηση ήταν μέρος αυτών που αναμένεται να διδαχθούν οι υποψήφιοι πελάτες του κέντρου. «Α , Παντελή , όχι άγχος σε εμένα . Πρέπει πρώτα να χτενιστώ και μετά βλέπουμε έχω πολύ δουλειά». Ενώ την ίδια απάντηση πήρε και ο παίκτης προπονητής του Διαγόρα Β. **Γιάννης Καμπούρης** όταν έκανε αίτημα για να ξεκινήσει ο αγώνας για να προλάβει το αεροπλάνο που θα μετέφερε την αποστολή του Διαγόρα Ρ .στην Πρωτεύουσα για το παιχνίδι του περιφερειακού με το Κερατσίνι. «Γιάννη όχι άγχος, απλά θα πας στο αεροδρόμιο με 140».

Φρικτά παράπονα

Φρικτά παράπονα έχουν οι παίκτες αλλά και οι παράγοντες του ΟΦ Ιστρίου από το διαιτητικό τρίο που έπαιξε στον αγώνα με τον Ιάλυσο '97 χθες στο Λύκειο Ιαλυσού και αυτό απαρτιζόταν από τους **Αντωνά, Λιάπη και Κλιάρη.** Πιθανότατα μάλιστα να γίνει και διαμαρτυρία σήμερα στον Σύνδεσμο Διαιτητών

Ομορφο γήπεδο

Οσοι πηγαίνουν στη Λίνδο μένουν έκπληκτοι. Είναι πολύ καλό το ανακαινισμένο γήπεδο του Κλεόβουλου. Και φυσικά άψογη η εξυπηρέτηση των ανθρώπων της ομάδας που πολλοί θεωρούν πως έχουν τα φόντα να "πιέσουν" την Δημοτική αρχή για να γίνει ο ξηρός αγωνιστικός χώρος με χλοοτάπητα. Ανάλογη βέβαια και φυσικά ανήκουν εύσημα στη διοίκηση και στον Άκη Δελαπόρτα είναι και η φετινή πολύ καλή πορεία της ομάδας. Καλή συνέχεια...

Εκοψε την πίτα του

Χθες το μεσημέρι σε εστιατόριο του Αρχαγγέλου, η ομάδα του Άρη έκοψε την πρωτοχρονιάτική της πίτα.

Στη συνάντηση παρεβρέθηκαν όλοι σχεδόν οι ποδοσφαιριστές και τα μέλη της διοίκησης.

Τυχερός στάθηκε ο ποδοσφαιριστής **Γιώργος Αμύγδαλος** που βρήκε το φλουρί το οποίο συνοδεύτηκε με το ποσό των 100 ευρώ, το οποίο προσέφερε προσωπικά ο πρόεδρος, **Νίκος Φουτούλης.**

Καπνογόνα

Λίγο πριν την έναρξη του παιχνιδιού ΑΕΡΑ-Αστέρα Μ. η ατμόσφαιρα θύμιζε λίγο από ματς Α' Εθνικής ή Τσάμπιονς Λιγκ. Αρκετός καπνός είχε γεμίσει τον αγωνιστικό χώρο αλλά και την εξέδρα αλλά με την μόνη διαφορά ότι δεν προερχόταν από καπνογόνα αλλά από την φουφού που προετοιμαζόταν για το καθιερωμένο ψήσιμο των σουβλακιών.

ΥΠΟ ΤΟ ΒΛΕΜΜΑ ΤΟΥ ΕΛΙΚΟΠΤΕΡΟΥ

Συχνά-πυκνά το Σάββατο το απόγευμα την ατμόσφαιρα στο γήπεδο Λίνδου διατάρασσε ο ήχος του ελικοπτέρου που πετούσε σε μια προσπάθεια εντοπισμού των δύο άτυχων συμπολιτών μας. Ησαν πολλές οι στιγμές που τα βλέμματα των φιλάθλων ξέφευγαν απ' τη μπάλλα και τις προσπάθειες των παικτών και των δύο ομάδων.

Του αφιέρωσαν τη νίκη

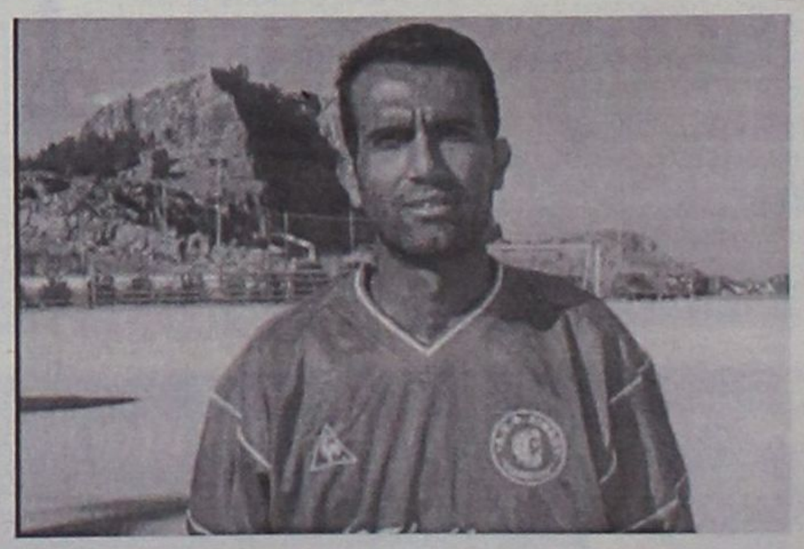

Το καλύτερο δώρο πήρε στην ονομαστική του γιορτή ο ποδοσφαιριστής του Κλεόβουλου **Αντώνης Οικονομάκης.** Οι συμπαίκτες του του αφιέρωσαν τη νίκη επί της Αναγέννησης Εμπ. και αυτός φρόντισε να τους ανταποδώσει αυτό το δώρο. Αμέσως μετά την λήξη είχε έτοιμα γλυκά που τους περίμεναν, αλλά άνοιξε και σαμπάνια με την οποία τους έλουε όλους.

ΜΙΚΡΕΣ αγγελίες

ΟΙ ΑΓΓΕΛΙΕΣ
παρουσιάζονται και στο site
www.anaggelies.gr

ΜΕΤΑΦΕΡΘΗΚΑΜΕ!
Θα μας βρίσκετε στα κεντρικά μας γραφεία επί της Μαρ. Μαλλιαράκη 11 (τελευταία πάροδος Καναδά).
Τα τηλέφωνα παραμένουν τα ίδια:
(22410) 22210, (22410) 75230

ΔΕΥΤΕΡΑ 19 ΙΑΝΟΥΑΡΙΟΥ 2004 — **ΓΝΩΜΗ**

ενοικιασεις ακινητων & επιχειρησεων

ΤΡΙΑΡΙ ισόγειο με μεγάλη αυλή, πλήρως επιπλωμένο, TV, ψυγείο, πλυντήριο, χωρίς κοινόχρηστα, χαρτόσημο, εντός πόλεως, κατάλληλο για στρατιωτικούς, εκπαιδευτικούς, φοιτητές, 400 ευρώ. Μεσίτες αποκλείονται. Πληρ. τηλ. 2241024119 ΑΕ56504

ΚΑΤΑΣΤΗΜΑ 40 τ.μ. με αποθήκη 30 τ.μ. στην οδό Κ. Τσαλδάρη 24.250 ευρώ ενοικιο. Πληρ. τηλ. 2241064137 ΑΕ56527

ΓΚΑΡΣΟΝΙΕΡΑ ισόγεια 30 τ.μ. επιπλωμένη ενός δωματίου. Τιμή ενοικίου 220 ευρώ μηνιαίως, οδός Ν. Καραγιάννη 18 Ανάληψη. Πληρ. τηλ. 2241067663 κατάλληλο και για επαγγελματική στέγη ΑΕ56526

ΣΤΗΝ ΚΡΕΜΑΣΤΗ σε ήσυχη περιοχή, μικρό διαμερισματάκι επιπλωμένο υπάρχει ψυγείο και κουζίνα. Αποτελείται από ένα υπνοδωμάτιο, σαλόνι, κουζίνα, μπάνιο με μπανιέρα. Πληρ. τηλ. 2241091435, 6945402153 ΑΕ56525

STUDIOS νεόκτιστα σε πανοραμική θέα στα Κοσκινού, με κουζίνα, τουαλέτα, air condition, τηλεόραση, επιπλωμένα με όλο το νοικοκυριό του σπιτιού και με άνετο parking. Πληρ. τηλ. 6932629891 ΑΕ56492

ΕΠΑΓΓΕΛΜΑΤΙΚΟΣ ΧΩΡΟΣ ισόγειος για γραφείο 30 τ.μ., με κοινόχρηστη τουαλέτα και κουζίνα, στον Άγιο Ιωάννη και στην διεύθυνση Κων. Παλαιολόγου 71. Τιμή 200 ευρώ μηνιαίως. Πληρ. τηλ. 2241076455 και ώρες: πρωινά από 09.00 έως 13.00 και απογεύματα Δευτέρας, Τρίτης, Πέμπτης από 17.00 έως 21.00. ΑΕ56474

ΤΡΙΑΡΙ διαμέρισμα στην οδό Σωτήρος στην Ιξιά με ηλιακό και ατομική κεντρική θέρμανση. Πληρ. τηλ. 6976383415. ΑΕ56476

ΔΙΑΜΕΡΙΣΜΑ 100 τ.μ. επί της οδού Δενδρινού αρ. 94. Πληρ. τηλ. 6945220296 ΑΕ56473

ΓΚΑΡΣΟΝΙΕΡΑ επιπλωμένη α' ορόφου στην οδό Στεφ. Καζούλη και Γαριβάλδη. Πληρ. τηλ. 2241024858 ΑΕ56477

600.00 ΕΥΡΩ - ΑΝΝΗΣ ΜΑΡΙΑΣ & ΛΕΜΕΣΟΥ-90 τ.μ Γραφείο α' ορόφου (γωνιακό), πρόσοψη Αννης Μαρίας, (εξοπλισμένο ή μη), σε άριστη κατάσταση. Ανετος χώρος στάθμευσης. LAND SCOPE. Πληρ. τηλ: 22410 28629 ΑΕ56472

ΕΝΟΙΚΙΑΖΕΤΑΙ στην Καναδά διαμέρισμα κεντρικό πλήρως επιπλωμένο με τηλέφωνο, air condition, με μεγάλες βεράντες με τέντες, για μικρό ή μεγάλο χρονικό διάστημα. **ΕΝΟΙΚΙΑΖΕΤΑΙ** μικρό διαμέρισμα στην Καναδά πλήρως επιπλωμένο για μικρό ή μεγάλο χρονικό διάστημα. **Studios** στη Μητρόπολη πλήρως επιπλωμένο για μικρό ή μεγάλο χρονικό διάστημα. Πληρ. τηλ. 2241024879, 2241033641 και 6972999546. ΑΕ56472

ΚΑΤΑΣΤΗΜΑΤΑ σε προνομιακή τουριστική τοποθεσία (έκτο χιλιόμετρο λεωφόρου Ρόδου-Καλλιθέας, έναντι ξενοδοχείου "Paradise"), άνετοι και διαμορφωμένοι εξωτερικοί χώροι. Ιδανικό σημείο για ταβέρνα, καφετέρια, μπαρ, σούπερ μάρκετ, αλλά και για οποιαδήποτε άλλη εμπορική χρήση. Ενοίκιο προσιτό. Πληρ. τηλ. 6944780053, 6944416001, 2241028650 ΑΕ56471

ΔΙΩΡΟΦΟ 70 τ.μ. στην Παλιά Πόλη με αυλή για επαγγελματική χρήση. Προσφέρεται και για δύο ανεξάρτητους χώρους 35 τ.μ. με WC έκαστος. Κατάλληλοι για γραφεία, εργαστήρια κ.λπ. Πληρ. τηλ. 2241026775 ΑΕ56458

ΔΙΑΜΕΡΙΣΜΑ επιπλωμένο 57 τ.μ. στην Ανάληψη κάτω από καινούργια μεζονέτα, κρεβατοκάμαρα και κουζίνα με πολλά ντουλάπια εντοιχισμένα ηλεκτρικά είδη κι εντοιχιζόμενος καναπές με μοξιλάρες. Εχει κι αυλή στον κήπο. Πληρ. τηλ. 6977433315, 6944362692, 2241065977 ΑΕ56456

ΕΝΟΙΚΙΑΖΕΤΑΙ στην Ιαλυσό 110 τ.μ. διαμέρισμα με 3 υπνοδωμάτια, ηλιακό και ωραία θέα, σε μικρή πολυκατοικία. Πληρ. τηλ. 6945623069, 2246022391 ΑΕ56442

ΔΙΑΜΕΡΙΣΜΑ επιπλωμένο με δύο υπνοδωμάτια, σαλόνι, κουζίνα, και μπάνιο με γενική θέρμανση στην Εν. Δυνάμεων 1. Πληρ. τηλ. 2241026826 ΑΕ56455

ΚΑΤΑΣΤΗΜΑ 150 τ.μ. ύψους 4,50 μ. στο νέο Ροδίνι έναντι εργατικών κατοικιών. Πληρ. τηλ. 2241027082, 6944347405 ΑΕ56457

STUDIOS τελείως ανεξάρτητο, πλήρως επιπλωμένο σε ήσυχη περιοχή (Ιξιά). Πληρ. τηλ. 2241073450, 2241031084, 6973787583 ΑΕ56454

ΚΑΤΑΣΤΗΜΑ 48 τ.μ. επί της οδού Δημ. Αναστασιάδη, διαθέτει πατάρι και ράμπα, μπροστά από το κατάστημα για εκφόρτωση εμπορευμάτων. Πληρ. τηλ. 2241075511, 6944666182 ΑΕ56453

STUDIO ΔΙΧΩΡΟ ΕΠΙΠΛΩΜΕΝΟ ΣΤΟ ΚΕΝΤΡΟ ΤΗΣ ΠΟΛΗΣ ΙΣΟΓΕΙΟ ΜΕ ΚΗΠΟ ΚΟΝΤΑ ΣΤΗ ΘΑΛΑΣΣΑ, ΠΕΡΙΟΧΗ ΨΑΡΟΠΟΥΛΑ. ΠΛΗΡ. ΤΗΛ. 6947073167. ΤΙΜΗ 250 ΕΥΡΩ ΤΟ ΜΗΝΑ ΠΕ56449

ΚΑΤΑΣΤΗΜΑ κεντρικό στα 100 Μαγαζιά, ελεύθερο μίσθωσης. Πληρ. τηλ. (22410)27082, 26476, 6944347405 κ. Ε. Κρανίδης ΑΕ56467

ΣΟΦΙΤΑ επιπλωμένη με δωμάτιο, κουζίνα, WC και θέρμανση σε διώροφη οικοδομή, στην οδό Ευκλή αρ. 25 στο Καρακόνερο πόλης Ρόδου. Πληρ. τηλ. 6946795725, 2241052635 ΑΕ56437

ΕΝΟΙΚΙΑΖΟΝΤΑΙ Α) ΚΑΤΑΣΤΗΜΑ 56 Τ.Μ. ΚΑΙ ΠΑΤΑΡΙ ΕΠΙ ΤΗΣ ΟΔΟΥ ΒΥΡΩΝΟΣ 15 ΔΙΠΛΑ ΑΠΟ ΤΟ ΞΕΝΟΔΟΧΕΙΟ ΑΘΗΝΑΙΟ, Β) ΑΠΟΘΗΚΗ 180 Τ.Μ. ΜΕ ΡΑΜΠΑ ΕΠΙ ΤΗΣ ΒΥΡΩΝΟΣ. ΠΛΗΡ. ΤΗΛ. 2241074385 ΠΕ56427

ΟΙΚΙΑ ΙΣΟΓΕΙΟΣ ΣΤΗΝ ΠΟΛΗ ΤΗΣ ΡΟΔΟΥ ΕΠΙ ΤΗΣ ΟΔΟΥ ΚΑΡΑΪΣΚΑΚΗ (ΠΑΡΑΠΛΕΥΡΩΣ ΒΕΝΕΤΟΚΛΕΙΟΥ ΛΥΚΕΙΟΥ) ΜΕ ΔΥΟ ΥΠΝΟΔΩΜΑΤΙΑ - ΣΑΛΟΝΙ - ΚΟΥΖΙΝΑ - ΜΠΑΝΙΟ ΚΑΙ ΑΥΛΗ. ΠΡΟΣΦΑΤΑ ΑΝΑΚΑΙΝΙΣΜΕΝΗ. ΠΛΗΡ. ΤΗΛ. 6944557415 ΧΠΕ141

ΔΙΑΜΕΡΙΣΜΑ δύο υπνοδωμάτιων στην Κρεμαστή, παροδος Παπαγιάννη. Πληρ. τηλ. 2241093046, 6944652600 ΑΕ56441

ΔΙΑΜΕΡΙΣΜΑ στην οδό Αννης Μαρίας 4, πρώτου ορόφου με δύο υπνοδωμάτια, σαλόνι-τραπεζαρία, κουζίνα κ.λπ. θερμοσυσσωρευτές, ηλιακό θερμοσίφωνα. Αποκλείονται οι αλλοδαποί. Ωρες επισκέψεως: 10.00-13.00 κατόπιν συνεννοήσεως. Ωρες επικοινωνίας 9.00-13.00, 17.00-21.00. Πληρ. τηλ. 2241037983 ΑΕ56433

ΔΙΑΜΕΡΙΣΜΑ τριών δωματίων στην οδό Ρώμης 3, περιοχή Ροδίνι - Ρόδου. Πληρ. τηλ. 2241061136 μέχρι τις 15.00 και 2241061716 από τις 17.00 και μετά ΑΕ56439

ΕΝΟΙΚΙΑΖΟΝΤΑΙ: α) Μονοκατοικία 120 τ.μ. στην περιοχή Ανοιξη στην Ιαλυσό επί της Ανοιξης 8, β) Διαμέρισμα 80 τ.μ. ισόγειο στην Ιαλυσό επί της Ανοιξης 8. Και οι δυο διαθέτουν χωρο στάθμευσης και κήπο. Προτιμούνται ενοικιαστές για μόνιμη εγκατάσταση. Πληρ. τηλ. 2241092392, 6936860327 ΑΕ56429

ΔΙΑΜΕΡΙΣΜΑ 100 τ.μ. (3 υπνοδωμάτια και λοιποί χώροι) φωτεινό, πλησίον Αννης Μαρίας. Πληρ. τηλ. 2241020819, 6944431307 ΑΕ56416

ΣΤΗΝ ΙΑΛΥΣΟ ΔΙΑΜΕΡΙΣΜΑ ενός δωματίου, σαλονάκι, λουτρό κ.λπ 66 τ.μ. επί της οδού Λεωφ. Ηρακλειδών, άνωθεν Ideal Bagno. Πληρ. τηλ. 2241024851 από 8 π.μ.-3 μ.μ. ΑΕ56418

ΓΚΑΡΣΟΝΙΕΡΕΣ επιπλωμένες δύο δωματίων με κουζίνα και μπάνιο. Επίσης studio, επιπλωμένο, με πολυκουζινάκι και μπάνιο. Πληρ. τηλ. 2241061628, 2241061937, 6942460831 ΑΕ56415

ΤΡΙΑΡΙ κοντά στο Βενετόκλειο. Πληρ. τηλ. 2241026833 ΑΕ56426

ΕΝΟΙΚΙΑΖΕΤΑΙ

ΚΕΝΤΡΙΚΟ BAR-ΚΑΦΕΤΕΡΙΑ, στο Φαληράκι.
Πληρ. τηλ.. 2241024880, 6945 256111

LOOKING FOR ACCOMMODATION?

Are you looking for extra accommodation during summer season 2004?
14 fully furnished apartments are offered **in Ialyssos,** for **any kind of cooperation** during summer season 2004.
Please contact us for more information
Tel: 2241094080, Mobile: 6977931146
e-mail: cosmosapartments@hotmail.com

Lindos Princess BEACH ★★★★ HOTEL

Στο νεόκτιστο Ξενοδοχείο Α΄ κατηγορίας LINDOS PRINCESS BEACH HOTEL στην περιοχή Πεύκοι Λάρου

Ενοικιάζονται καταστήματα

για διάφορες χρήσεις στο Εμπορικό Κέντρο στον κόμβο εισόδου του ξενοδοχείου

Πληροφορίες καθημερινά 09.00-15.00
τηλ.: 2244029230
Fax: 2244044641
e-mail: Info@lindosprincess.com

ΕΝΟΙΚΙΑΖΕΤΑΙ

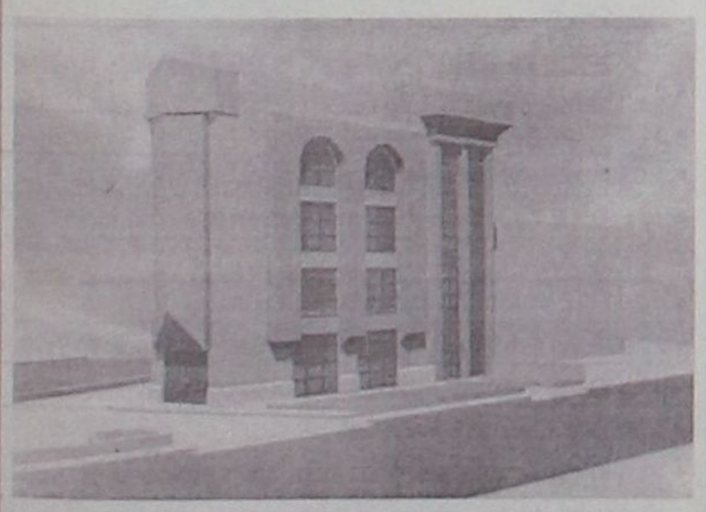

Νέα **τετραόροφη οικοδομή** με υπόγειο για καταστήματα - γραφεία στον κόμβο του "ΜΗ.ΔΙΑ.", στη συμβολή των οδών Μιχ. Πετρίδη και Καμείρου. Ο ιδιωτικός περιβάλλων χώρος του κτιρίου διαθέτει θέσεις στάθμευσης.
Πληρ. τηλ.. 2241089000, 2241062131

ΕΝΟΙΚΙΑΖΕΤΑΙ

Διαμέρισμα στο Κέντρο της πόλης, οδός Αμμοχώστου αρ. 11, Β' όροφος, κατάλληλο και για επαγγελματική χρήση. Είναι Ε=140 τ.μ., και αποτελείται από 3 υπνοδωμάτια, σαλοτραπεζαρία, κουζίνα, λουτρό και W.C.
Μηνιαίο μίσθωμα: 650 ευρώ.
Πληρ. ΠΙΠΙΝΟΣ, τηλ. 2241023895, 6944676003.

ΕΝΟΙΚΙΑΖΕΤΑΙ

Χώρος δύο δωματίων, 84 τ.μ. 1ος όροφος. Ασανσέρ, air condition, WC, κουζίνα, κατάλληλο για ιατρείο ή παντός είδους γραφεία.

Γρ. Λαμπράκη 29 - Ρόδος • τηλ. (22410)68869-74098

ΕΝΟΙΚΙΑΖΕΤΑΙ

στην Εθελοντών Δωδεκανησίων "Μέγαρο Κιοσόγλου" **γραφείο** 66 τ.μ. αρίστης κατασκευής κατάλληλο για επαγγελματική χρήση (δικηγορικό - συμβολαιογραφείο - ασφαλιστικό - λογιστικό - οικονομοτεχνικό και για οποιανδήποτε επαγγελματική χρήση).
Πληρ. τηλ. 2241026281 κ. Σαββαΐδη

ΠΩΛΕΙΤΑΙ ΕΠΙΧΕΙΡΗΣΗ

κατάλληλη για ταβέρνα ή ουζερί με όλο τον εξοπλισμό σε λογική τιμή.
Πληρ. τηλ. 2241021537, 2241065052



ΕΝΟΙΚΙΑΖΕΤΑΙ

160 τ.μ. ΟΡΟΦΟΓΡΑΦΕΙΟ Β΄ ορόφου σε νεόδμητη οικοδομή στην οδό Κοδριγκτώνος κατάλληλο για οποιαδήποτε επαγγελματική χρήση. Μηνιαίο μίσθωμα € 1.100
Πληροφορίες: ΕΥΣΤΑΘΙΟΥ - ΕΥΡΩΚΤΗΜΑΤΙΚΗ Εθνικής Αντιστάσεως 83 . Τηλ. 22410 73819 – 74917 , 6944/374546, 6945/292030

ΕΥΚΑΙΡΙΑ ΠΩΛΟΥΝΤΑΙ

στην περιοχή Μήδεια, σε τριώροφη οικοδομή πανταχόθεν ελεύθερη, **τέσσερα διαμερίσματα,** 100 τ.μ. καθαρά το καθένα, όλα μαζί ή ξεχωριστά, σε καλή τιμή. Αποτελούνται το καθένα, από τρία υπνοδωμάτια, σαλοτραπεζαρία, χωλ, κουζίνα, μπάνιο.
Πληρ. τηλ. 2241022036, ώρες γραφείου, 9-1 μ.μ. και 6-8 μ.μ. και στο κιν. 6944538547

ΠΩΛΕΙΤΑΙ

διαμέρισμα σχεδόν ολοκαίνουργιο στην Αθηνών ψηλά, 102 τ.μ. με 3 υπνοδωμάτια και θέα και στις δύο θάλασσες. Τιμή: 156.000 ευρώ.
Πληρ. ΠΙΠΙΝΟΣ, τηλ. 2241023895, www. pipinos.gr

ΠΩΛΕΙΤΑΙ

οικόπεδο στη Σορωνή, 4000 τ.μ. με άδεια ανοικοδόμησης πάρα πολύ κοντά στη θάλασσα.
Πληρ. ΠΙΠΙΝΟΣ, τηλ. 2241023895, gpipinos@otenet.gr

ΕΝΟΙΚΙΑΖΟΝΤΑΙ

- **Διαμέρισμα** 160 τ.μ. (3) τριών υπνοδωματίων στην Ιαλυσό σε κεντρικό σημείο, με κεντρική θέρμανση. Μηνιαίο μίσθωμα 500 ευρώ.
- **Διαμέρισμα** 120 τ.μ. (2) δύο υπνοδωματίων στην Μητρόπολη νεόδμητο, αποθήκη με κεντρική θέρμανση. Μηνιαίο μίσθωμα 500 ευρώ.
- **Διαμέρισμα** 90 τ.μ. (2) δύο υπνοδωματίων πλησίον Εθνικής Αντιστάσεως με μηνιαίο μίσθωμα 400 ευρώ.
- **Διαμέρισμα** 75 τ.μ. στην Ιξιά ημι-υπόγειο (2) δύο υπνοδωματίων σε άριστη κατάσταση περιοχή super market CORNER. Μηνιαίο μίσθωμα 270 ευρώ

Πληρ. ΕΥΣΤΑΘΙΟΥ - ΕΥΡΩΚΤΗΜΑΤΙΚΗ, Εθνικής Αντιστάσεως 83 (πρώην Αννης Μαρίας). Τηλ. 22410 73819-74917, 6946/103929

RHODES-GREECE
CAIRO PALACE

ΕΝΟΙΚΙΑΖΟΝΤΑΙ ΕΠΑΓΓΕΛΜΑΤΙΚΟΙ ΧΩΡΟΙ

- **Γραφείο** 90 τ.μ. Εθελ. Δωδεκανησίων
- **Γραφείο** 190 τ.μ. Εθνάρχου Μακαρίου
- **Κατάστημα** 55 τ.μ. Εθνάρχου Μακαρίου
- **Κατάστημα** 25 τ.μ. Εθελ. Δωδεκανησίων

Πληρ. κα Φράνσις Νιοτή
Τηλ. 2241024328, φαξ 2241027600, κιν. 6944618757, 6973572262

ενοικιασεις

συνέχεια από την προηγούμενη

ΚΑΤΑΣΤΗΜΑ στο Ροδίνι με μεγάλη βιτρίνα και εξωτερική αυλή εξοπλισμένη με τέντες κατάλληλο για κάθε επαγγελματική χρήση. Τιμή ενοικίου λογική. Πληρ. τηλ. 2241081812, 2241061493 AE56423

ΚΑΦΕΤΕΡΙΑ πλήρως εξοπλισμένη στο εμπορικό κέντρο Βογιατζή στο Κιοτάρι. Πληρ. τηλ. 2244086670-73 AE56436

ΕΠΙΧ/ΣΗ ΑΝΑΨΥΚΤΗΡΙΟ ΚΡΕΠΕΡΙ με έξτρα χώρο εργαστήριο-παρασκευαστήριο στο Ροδίνι, έτοιμο προς λειτουργία και με δυνατότητα τροποποίησης Πιτσαρία-Οβελιστήριο. Τιμή ενοικίου λογική. Πληρ. τηλ. 2241081812, 2241061493 AE56422

ΔΙΑΜΕΡΙΣΜΑ καινούργιας κατασκευής επί της Ορφανίδου 49, Νιοχώρι. Πληρ. τηλ. 2241033798 AE56389

ΚΑΤΑΣΤΗΜΑ στο Φαληράκι επί της οδού Ερμού. Πληρ. τηλ. 6944520387 AE56421

ΔΙΑΜΕΡΙΣΜΑ ανεξάρτητο γωνιακό ημιορόφου 110 τ.μ. 3 υπνοδωματίων, σαλοτραπεζαρία, κουζίνα, μπάνιο, αποθήκη, χωρίς κοινόχρηστα, στην Αγ. Σοφίας 19 (Γρόμμου). Μίσθωμα 430 ευρώ. Πληρ. τηλ. 2241028752 AE56413

ΕΝΟΙΚΙΑΖΟΝΤΑΙ στην Παστίδα επιπλωμένα δωμάτια και διαμερισματάκια (γκαρσονιέρες) πλήρως εξοπλισμένα, με θέρμανση και κλιματισμό για όλο το χρόνο, μήνα ή ανά μέρα, κρύο και ζεστό νερό δωρεάν. Δεν υπάρχουν κοινόχρηστα. Τιμή δωματίου ανά μήνα 170 ευρώ. Τιμή διαμερίσματος ανά μήνα 210 ευρώ. Πληρ. τηλ. 6944760796, 2241047228 AE56410

ΚΑΤΑΣΤΗΜΑ στην οδό Γ. Παπανικολάου 15 (έναντι καζίνο). Πληρ. τηλ. 2241093203 AE56382

ΓΚΑΡΣΟΝΙΕΡΑ επιπλωμένη στην περιοχή του Αγίου Νικολάου. Πληρ. τηλ. 6945551804 AE56412

ΣΤΟΥΝΤΙΟΣ 55 τ.μ. και 38 τ.μ. καινούργια, επιπλωμένα σε βίλα στους πρόποδες Φιλερήμου πλήρως επιπλωμένα και εξοπλισμένα με γερμανική κουζίνα, πλυντήριο, TV, μεγάλη αυλή και ωραία θέα. Πληρ. τηλ. 2241095057, 6946582900 AE56376

ΔΙΑΜΕΡΙΣΜΑ τριάρι, δύο υπνοδωματίων, σαλόνι, κουζίνα, μπάνιο επί της οδού Ν. Καζαντζάκη. Πληρ. τηλ. 2241024368 AE56368

ΕΝΟΙΚΙΑΖΕΤΑΙ Ή ΠΩΛΕΙΤΑΙ ημιυπόγεια αποθήκη με ρόμπα επί της Μιχ. Πετρίδη 65 για επαγγελματίες. Πληρ. τηλ. 2241081545 κιν. 6945061154 Ανδρέας AE56390

ΓΡΑΦΕΙΑ - ΚΑΤΑΣΤΗΜΑΤΑ σε νεόκτιστη οικοδομή στην περιοχή "Μήδεια" οδός Γ. Σεφέρη 100. Πληρ. τηλ. 6944326533 AE56384

ΕΝΟΙΚΙΑΖΕΤΑΙ ισόγειος επαγγελματικός χώρος 160 τ.μ. (ή δύο μικρότερα των 80 τ.μ.) κατάλληλος για κατάστημα - γραφείο - ιατρείο ή άλλη παρόμοια χρήση στην κεντρική πλατεία Ιαλυσού, πλατεία Αποστολίδη. Πληρ. τηλ. 2241094356, 6942553147 ΧΑΕ141

ΣΤΗΝ ΚΡΕΜΑΣΤΗ ενοικιάζονται καινούργια 3άρια, 2άρια studios επιπλωμένα ή μη με parking και μεγάλο κήπο κοντά στη θάλασσα. Πληρ. τηλ. 2241094822, 6946671053 AE56401

STUDIOS πλήρως επιπλωμένο με ανεξάρτητη είσοδο στην οδό Γαληνού 8 (Μόντε Σμιθ). Πληρ. τηλ. 2241063865 AE56367

ΣΤΟΥΝΤΙΟΣ (επιπλωμένο δωμάτιο) πλήρως εξοπλισμένο και με ηλιακό θερμοσίφωνο στην περιοχή Δασκάλων. Πληρ. τηλ. 2241034315, 6932643421 AE56383

ΑΠΟΘΗΚΗ 200 τ.μ. με πλακάκια επί της οδού Ατταβύρου 8, κατάλληλο για επαγγελματική χρήση. Πληρ. τηλ. 22460 41293, 22460 41344, 6974570823 AE56380

ΓΡΑΦΕΙΑ επί της πλατείας Κύπρου πάνω από τα Οπτικά Καστελλοριζός α' και β' όροφος από 25 τ.μ. έως 75 τ.μ. πολυτελούς κατασκευής. Πληρ. τηλ. 2241026021 AE56375

ΔΙΑΜΕΡΙΣΜΑ 85 τ.μ. καινούργιο δύο υπνοδωματίων και λοιπών χώρων με κεντρική θέρμανση στην οδό Σμύρνης 60 (Ροδίνι). Πληρ. τηλ. 2241031027, 6977747857 AE56371

ΟΡΟΦΟΣ 165 τ.μ. νεοκλασικής μονοκατοικίας επί της 28ης Οκτωβρίου (Νιοχώρι) ως επαγγελματική στέγη. Πληρ. τηλ. 2241036166, κιν.: 6972818968. AE56321

ΕΝΟΙΚΙΑΖΕΤΑΙ κατάστημα στην παλιά Πόλη της Ρόδου 73 τ.μ. οδός Ερμού 11, και ενοικιάζεται η πωλείται κατάστημα στην Ψαροπούλα, οδός Ερυθρού Σταυρού 17 Ρόδος, 37 τ.μ. με πατάρι 18 τ.μ., β) **ΕΝΟΙΚΙΑΖΕΤΑΙ Ή ΠΩΛΕΙΤΑΙ** οροφοδιαμέρισμα στην Ψαροπούλα 150 τ.μ., οδός Αλ. Διάκου 55 (παλιό Νοσοκομείο) Ρόδος. Πληρ. τηλ. 6944182565 και 2107723026 AE56372

STUDIOS και μικρά διαμερίσματα 50 τ.μ. στην Κρεμαστή, σε ήσυχη περιοχή. Είναι επιπλωμένα, με πολυκουζινάκι, ντους, WC, ζεστό νερό, μπαλκόνια, κήπο με γκαζόν, πάρκιν. Τιμές studio 140 ευρώ, διαμέρισμα 230 ευρώ. Πληρ. τηλ. 6937606824, 2241048038, 2241095487 και φαξ 224195695 AE56361

ΔΙΑΜΕΡΙΣΜΑ στο Ροδίνι, 3άρι. Πληρ. τηλ. 2241093154 AE56365

ΕΝΟΙΚΙΑΖΟΝΤΑΙ 4 ΠΟΛΥΤΕΛΗ STUDIOS ΓΙΑ ΕΝΑ Ή ΔΥΟ ΑΤΟΜΑ, ΣΤΗΝ ΠΑΡΑΛΙΑ ΙΑΛΥΣΟΥ, ΠΛΗΡΩΣ ΕΠΙΠΛΩΜΕΝΑ, ΕΥΡΥΧΩΡΑ, ΜΕ ΑΝΕΤΕΣ ΒΕΡΑΝΤΕΣ ΜΕ ΠΟΛΥΚΟΥΖΙΝΑΚΙ, AIR-CONDITION, ΗΛΙΑΚΟ ΘΕΡΜΟΣΙΦΩΝΑ, ΙΔΙΟΧΡΗΣΤΗ ΘΕΣΗ ΣΤΑΘΜΕΥΣΗΣ. ΜΗΝΙΑΙΟ ΜΙΣΘΩΜΑ 300 ΕΥΡΩ. ΠΛΗΡ. ΕΥΣΤΑΘΙΟΥ - ΕΥΡΩΚΤΗΜΑΤΙΚΗ, ΕΘΝΙΚΗΣ ΑΝΤΙΣΤΑΣΕΩΣ 83 (ΠΡΩΗΝ ΑΝΝΗΣ ΜΑΡΙΑΣ). ΤΗΛ. 22410 73819-74917, 6946/103929 ΧΠΕ091

ΕΝΟΙΚΙΑΖΟΝΤΑΙ: Α) ΥΠΕΡΥΨΩΜΕΝΗ ΙΣΟΓΕΙΟΣ ΓΚΑΡΣΟΝΙΕΡΑ ΔΥΟ ΧΩΡΩΝ ΚΑΙ Β) ΗΜΙΥΠΟΓΕΙΟ ΔΥΑΡΙ ΑΜΦΟΤΕΡΑ ΣΤΗ ΓΩΝΙΑ ΔΕΝΔΡΙΝΟΥ ΚΑΙ ΧΑΤΖΗΑΓΓΕΛΟΥ ΔΙΑΓΩΝΙΩΣ ΑΠΕΝΑΝΤΙ ΑΠΟ ΤΟ ΝΕΟ ΣΟΥΠΕΡ ΜΑΡΚΕΤ ΜΠΑΖΑΑΡ. ΠΛΗΡ. ΤΗΛ. 2241063926ΠΕ56346

ΓΚΑΡΣΟΝΙΕΡΕΣ επιπλωμένες διαφόρων διαστάσεων (δίχωρες και studio) στο 6ο χλμ. Ρόδου-Καλλιθέας. Ενοίκια αναλόγως τα τ.μ. (από 180 ευρώ έως 220 ευρώ). Αποκλείονται οι αλλοδαποί. Επίσης ενοικιάζεται αποθήκη στην ίδια περιοχή 500 τ.μ. (μόνο για οικοδομικά υλικά). Ενοίκιο 400 ευρώ. Πληρ. τηλ. 2241022943, 2241028838 AE56354

ΔΩΜΑΤΙΟ επιπλωμένο (studio), κοντά στο γήπεδο του Διαγόρα. Επίσης ενοικιάζεται ημιυπόγειο studio 3 χώρων στην περιοχή Τσαλδάρη Λειψών 8. Πληρ. τηλ. 2241095148, 2241091617. AE56323

ΔΙΑΜΕΡΙΣΜΑ 2 υπνοδωματίων, κουζίνας, σαλονιού και WC, ΜΟΝΟ ΓΙΑ ΣΤΡΑΤΙΩΤΙΚΟΥΣ σε 1ο όροφο επί της Ηρακλειδών 4, Ιαλυσός. Πληρ. τηλ. 2241024973 πρωί και 2241026935 απόγευμα AE56303

ΑΦΑΝΤΟΥ. Ενοικιάζεται καινούργιο διαμέρισμα 50 τ.μ. επιπλωμένο με ηλιακό θερμοσίφωνα. Πληρ. τηλ. (22410)65327, 61070 AE56305

ΔΙΑΜΕΡΙΣΜΑ μεγάλο στον β' όροφο διώροφης οικοδομής σε ήσυχη τοποθεσία, περιοχή Ροδίνι, οδός Λυκίας 149 αποτελούμενο από 3 υπνοδωμάτια, σαλόνι, εντοιχιζόμενα έπιπλα, κουζίνα, με κεντρική θέρμανση. Τιμή 450 ευρώ. Πληρ. τηλ. 6932338313 AE56311

ΕΝΟΙΚΙΑΖΕΤΑΙ Ή ΠΩΛΕΙΤΑΙ κατάστημα 28 τ.μ. με αυλή 13 τ.μ. στην παραλία Ιαλυσού, εμπορικό κέντρο Μακέστα. Πληρ. τηλ. 2241090311, 6946757145 AE56295

ΔΩΜΑΤΙΑ πλήρως επιπλωμένα στην περιοχή των Δασκάλων (οδός Μ. Παπαναστάση) με ανεξάρτητο μπάνιο. Πληρ. τηλ. 2241075035 κατά τις ώρες 10.00-14.00 και 17.00-21.00 AE56302

ΖΗΤΕΙΤΑΙ ΓΙΑ ΕΝΟΙΚΙΑΣΗ γκαρσονιέρα μικρή επιπλωμένη ή studio κοντά στην περιοχή Δασκάλων. Πληρ. τηλ. 2108044909, 6977731370 AE56301

ΤΡΙΑ ΝΕΟΤΕΥΚΑ ΚΑΤΑΣΤΗΜΑΤΑ στην οδό Ιερού Λόχου στην παραλία Ιαλυσού. Πληρ. τηλ. 6944386069. AE56316

ΔΙΑΜΕΡΙΣΜΑΤΑ καινούργια ενός υπνοδωματίου και λοιπών βοηθητικών χώρων επί της Εργάνης Αθηνάς (περιοχή Δασκάλων). Πληρ. τηλ. 6945544929 AE56294

ΓΚΑΡΣΟΝΙΕΡΑ επιπλωμένη δύο χώρων, Λεμεσού 34 Ρόδος. Πληρ. τηλ. 2241024789 AE56257

ΕΝΟΙΚΙΑΖΟΝΤΑΙ διαθέσιμα επιπλωμένα διαμερίσματα στην περιοχή Σταδίου Διαγόρα (Κοδριγκτώνος) μέχρι τέλη Ιουνίου ή και για λιγότερο διάστημα. Πληρ. τηλ. 2241031756 AE56279

ΕΝΟΙΚΙΑΖΕΤΑΙ από ιδιοκτήτη διαμέρισμα, μικρό, επιπλωμένο με δύο υπνοδωμάτια, καθιστικό, μπάνιο, με χρήση αυλής στο ισόγειο διώροφης οικοδομής σε ωραία και ήσυχη τοποθεσία έναντι ξενοδοχείου Mira Mare οδός Τεχνιτών 7, κάθετος στην Λ. Ιαλυσού. Πληρ. τηλ. 2241031054, κιν. 6932473467 AE56259

ΕΝΟΙΚΙΑΖΟΝΤΑΙ στη Ρόδο και επί της οδού Γρίβα: α) τρία συνεχόμενα καταστήματα συνολικού εμβαδού μ.τ. 135 και β) γκαρσονιέρα επιπλωμένη δίκλινη. Πληρ. τηλ. 6937071451 AE56119

ΕΞΟΧΙΚΗ ΚΑΤΟΙΚΙΑ στην περιοχή Γκολφ Αφάντου (Λεωφόρος Ρόδου-Λίνδου αρ. 91) με τρία υπνοδωμάτια, σαλόνι, κουζίνα και λοιπούς βοηθητικούς χώρους, νεόκτιστο, λουξ κατασκευής και απέχει από παραλία Αφάντου περίπου 600 μέτρα. Πληρ. τηλ. 6948528799, 22410 34123, 22410 33774 AE56231

ΔΙΑΜΕΡΙΣΜΑ 100 τ.μ. στην Ιαλυσό (στάση Πορασκευά) δεύτερου ορόφου τρία υπνοδωμάτια, σαλοτραπεζαρία, κουζίνα. Πληρ. τηλ. 2241096772, 6942408624 AE56010

ΕΝΟΙΚΙΑΖΕΤΑΙ ΚΑΙ ΠΩΛΕΙΤΑΙ διαμέρισμα δυάρι lux στην Ιξιά σε ήσυχη περιοχή , α' όροφος, β) ενοικιάζονται γκαρσονιέρες στην Ιξιά, επιπλωμένες από 150 ευρώ. Πληρ. τηλ. 6946163747 AE56313

ΚΑΤΑΣΤΗΜΑ 40 τ.μ. και πατάρι, κεντρικό, στην Νέα Αγορά Ρόδου. Πληρ. τηλ. 2241022664, 2241023751 AE56061

ΧΩΡΟΙ ΑΠΟΘΗΚΕΥΣΗΣ ΕΝΟΙΚΙΑΖΟΝΤΑΙ ΠΕΡΙΦΡΑΓΜΕΝΟΙ, ΑΣΦΑΛΕΙΣ, ΥΠΑΙΘΡΙΟΙ, ΗΜΙΥΠΑΙΘΡΙΟΙ, ΚΑΙ ΚΛΕΙΣΤΟΙ ΚΑΤΑΛΛΗΛΟΙ ΓΙΑ ΑΠΟΘΗΚΕΥΣΗ ΕΝΟΙΚΙΑΖΟΜΕΝΩΝ ΑΥΤΟΚΙΝΗΤΩΝ ΚΑΙ ΠΟΥΛΜΑΝ. ΠΛΗΡ. ΤΗΛ. (22410)38400 ΩΡΕΣ 08.00-15.00 κ. ΓΙΩΤΑ ΧΠΕ1913

ΓΚΑΡΣΟΝΙΕΡΑ, επιπλωμένη στην Ιαλυσό, επί της οδού Αναστασίου Βρόντη 3. Απέναντι από το 1ο Δημοτικό Σχολείο. Πληρ. τηλ. 2241091796 και 76335. AE55272

ΑΠΟΘΗΚΕΣ ΣΤΗΝ ΙΑΛΥΣΟ, ΕΝΟΙΚΙΑΖΟΝΤΑΙ 1) ΑΠΟΘΗΚΕΥΤΙΚΟΙ ΧΩΡΟΙ ΑΠΟ 100 ΕΩΣ 2000 Τ.Μ. ΚΑΙ ΥΨΟΣ 8 Μ. ΑΣΦΑΛΕΙΣ ΜΕ ΜΕΓΑΛΟΥΣ ΧΩΡΟΥΣ ΔΙΑΚΙΝΗΣΗΣ ΦΟΡΤΩΣΗΣ ΚΑΙ ΕΚΦΟΡΤΩΣΗΣ ΠΡΟΪΟΝΤΩΝ, 2) ΥΠΑΙΘΡΙΟΙ ΧΩΡΟΙ ΠΕΡΙΦΡΑΓΜΕΝΟΙ, ΑΣΦΑΛΕΙΣ, ΚΑΤΑΛΛΗΛΟΙ ΓΙΑ ΑΠΟΘΗΚΕΥΣΗ ΠΡΟΪΟΝΤΩΝ ΣΕ ΠΑΛΕΤΕΣ. ΠΛΗΡ. ΤΗΛ. (22410)38400 ΑΠΟ ΔΕΥΤΕΡΑ ΕΩΣ ΠΑΡΑΣΚΕΥΗ 08.00-15.00 κ. ΓΙΩΤΑ ΧΠΕ1912

ΔΙΑΜΕΡΙΣΜΑΤΑ των 50 τ.μ. ή 70 τ.μ. καινούργια (2 υπνοδωμάτια, σαλόνι, κουζίνα, ενιαίος χώρος - WC) στον Αρχάγγελο, κατάλληλα για εκπαιδευτικούς - στρατιωτικούς για όλο το χρόνο. Πληρ. τηλ. 6974019076 ΧΑΕ109

ΕΝΟΙΚΙΑΖΟΝΤΑΙ STUDIOS ΜΕ ΤΟ ΜΗΝΑ Ή ΜΕ ΤΗΝ ΗΜΕΡΑ ΠΛΗΡΩΣ ΕΠΙΠΛΩΜΕΝΑ ΜΕ ΠΟΛΥΚΟΥΖΙΝΑΚΙ, ΨΥΓΕΙΟ, ΝΤΟΥΣ, WC, ΤΗΛΕΦΩΝΟ, ΜΠΑΛΚΟΝΙ, ΖΕΣΤΟ ΝΕΡΟ ΕΠΙ 24ΩΡΟΥ ΒΑΣΕΩΣ ΣΤΗΝ ΠΙΟ ΗΣΥΧΗ ΠΕΡΙΟΧΗ ΤΗΣ ΠΟΛΗΣ ΡΟΔΟΥ (ΠΕΡΙΟΧΗ ΔΑΣΚΑΛΩΝ), ΟΔΟΣ ΜΑΝΩΛΗ ΠΑΠΑΜΑΝΩΛΗ ΑΡΙΘΜ. 12 ΚΑΘΕΤΟΣ ΕΠΙ ΤΗΣ ΣΤΕΛΙΟΥ ΚΩΤΙΑΔΗ. ΠΛΗΡ. ΤΗΛ. (22410)37244 ΧΠΕ283

ΔΙΑΜΕΡΙΣΜΑ καλής κατασκευής με 2 υπνοδωμάτια στην οδό Ρώμης 3, περιοχή Ροδίνι Ρόδου. Πληρ. τηλ. 2241064844 AE55734

ΕΝΟΙΚΙΑΖΟΝΤΑΙ ΔΙΧΩΡΑ ΕΠΙΠΛΩΜΕΝΑ ΔΙΑΜΕΡΙΣΜΑΤΑ 50 Τ.Μ. ΣΤΗΝ ΠΕΡΙΟΧΗ ΤΗΣ ΙΞΙΑΣ, ΜΕ ΧΩΡΟ ΣΤΑΘΜΕΥΣΗΣ, ΚΗΠΟ, ΠΙΣΙΝΑ, ΘΕΡΜΑΝΣΗ ΚΑΙ ΖΕΣΤΟ ΝΕΡΟ, ΙΔΑΝΙΚΑ ΓΙΑ ΕΚΠΑΙΔΕΥΤΙΚΟΥΣ, ΓΙΑΤΡΟΥΣ, ΣΤΡΑΤΙΩΤΙΚΟΥΣ. ΠΛΗΡ. ΤΗΛ. 2241093172, ΚΙΝ. 6944658034 www.eleonas.net ΧΠΕ017

ΠΩΛΗΣΕΙΣ-ΑΓΟΡΕΣ ΑΚΙΝΗΤΩΝ & ΕΠΙΧΕΙΡΗΣΕΩΝ

ΠΩΛΕΙΤΑΙ Ή ΕΝΟΙΚΙΑΖΕΤΑΙ ΤΟ ΞΕΝΟΔΟΧΕΙΟ TROPICAL Β' ΚΑΤΗΓΟΡΙΑΣ 104 ΚΛΙΝΩΝ (54 ΔΩΜΑΤΙΩΝ), 300 ΜΕΤΡΑ ΑΠΟ ΤΗΝ ΘΑΛΑΣΣΑ ΣΤΑ ΚΟΛΥΜΠΙΑ ΡΟΔΟΥ. ΠΛΗΡ. ΤΗΛ. 2241056279, 2241056282, FAX 2241056291 ΠΟ56528

ΜΟΝΟΚΑΤΟΙΚΙΑ 120 τ.μ. εντός αγρού 2000 τ.μ. στο Παραδείσι η οποία κτίζεται τώρα. Πληρ. τηλ. (2241)027082, 6944347405 ΑΟ56523

ΠΡΑΓΜΑΤΙΚΗ ΕΠΕΝΔΥΣΗ

ΠΩΛΕΙΤΑΙ τουριστικό σούπερ μάρκετ στην παραλιακή λεωφόρο Ιαλυσού 150 τ.μ. περίπου με 80 τ.μ. ιδιόκτητη αυλή.

ΠΩΛΕΙΤΑΙ ακίνητο και επιχείρηση ή μόνο το ακίνητο ή μόνο η επιχείρηση λόγω άλλης απασχόλησης.

Μόνο σοβαρές προτάσεις

Πληρ. τηλ. (22410)93797, 91241, 6946244766

ΠΩΛΕΙΤΑΙ

διώροφο διαμέρισμα σε μπετά 110 τ.μ. στην Ιαλυσό τύπου μεζονέτας με ιδιόχρηστο κήπο, ατομικό βόθρο και σοφίτα. Αξίας 96.845 ευρώ (με δυνατότητα εκταμίευσης δανείου για α' κατοικία).

Πληρ. ΕΥΣΤΑΘΙΟΥ - ΕΥΡΩΚΤΗΜΑΤΙΚΗ, Εθνικής Αντιστάσεως 83 • τηλ. 2241073819-74917, 6944/374546, 6945/292030

ΠΩΛΕΙΤΑΙ

- **Διαμέρισμα** 85 τ.μ., Γ' ορόφου, με πανοραμική θέα, στον οικισμό Καθηγητών, αξίας 125.000 ευρώ.
- **Διαμέρισμα** 90 τ.μ. με 3 υπν/τια στην πάροδο Παν. Ροδίου, πλήρως ανακαινισμένο με Ιταλική κουζίνα σε μικρή οικοδομή, αξίας 105.650 ευρώ.

Πληροφορίες ΕΥΣΤΑΘΙΟΥ-ΕΥΡΩΚΤΗΜΑΤΙΚΗ, Εθνικής Αντιστάσεως 83, τηλ. 22410 73819, 74917, 6944/374546, 6945/292030

ΕΥΚΑΙΡΙΑ
ΣΤΗΝ ΤΗΛΟ ΠΩΛΕΙΤΑΙ

οικόπεδο 4660 τ.μ. στα Λιβάδια της Τήλου, με θέα τη θάλασσα, αμφιθεατρικό.

Πληρ. ΠΙΠΙΝΟΣ, τηλ. 2241023895, 6944676003

ΠΙΠΙΝΟΣ
ΠΩΛΟΥΝΤΑΙ ΜΟΝΟΚΑΤΟΙΚΙΕΣ

ΣΤΑ **ΜΑΡΙΤΣΑ**

εντός οικισμού, με θέα. Πωλούνται ευρώ 73.000 σε μπετά.

Πληρ. τηλ. 22410 23895 και 6944 676003 και 6944390803

gpipinos@otenet.gr

ΠΙΠΙΝΟΣ
ΠΩΛΟΥΝΤΑΙ ΔΙΑΜΕΡΙΣΜΑΤΑ

- 2 και 3 υπνοδωματίων πλησίον ΑΡΑΠΑΚΙ
- 2 υπνοδωματίων στην Ιαλυσό
- 1 και 2 υπνοδωματίων στην Ιξιά έναντι Μίρα Μάρε.

Πληρ. τηλ. 2241023895, 6944390803, 6944676003

www.rhodes-top-properties.com

ΠΙΠΙΝΟΣ
ΠΩΛΟΥΝΤΑΙ ΜΟΝΟΚΑΤΟΙΚΙΕΣ

150 τμ σε οικόπεδο 650τμ στην Ιαλυσσό Ευρώ 220,000 (ή και σε μαρμαροσοβά Ε 138,000 / μπετά Ευρώ 109,000)

με δάνεια έτοιμα!

22410 23895 / 6944 676 003 / 6944 390 803

www.rhodes-top-properties.com

ΜΥΚΟΝΟΣ
ΠΩΛΕΙΤΑΙ ΟΙΚΟΠΕΔΟ

ΑΞΕΠΕΡΑΣΤΗΣ ΘΕΑΣ στη θάλασσα, 5.600 τ.μ. αμφιθεατρικό.

Πληρ. ΠΙΠΙΝΟΣ, τηλ. 2241023895, 6944676003

SIDER-ΚΑΤΑΣΚΕΥΑΣΤΙΚΗ

ΤΖΟΓΙΑΣ ΦΙΛ. & ΤΖΟΓΙΑΣ ΕΥΘ. ΟΕ

ΠΩΛΟΥΝΤΑΙ

Διώροφες ανεξάρτητες μονοκατοικίες 120 τ.μ. στην πόλη της Ρόδου (περιοχή Ροδίνι) σε 250 τ.μ. οικόπεδο.

Πληρ. τηλ. 2241030069, κιν. 6945390689

ΚΤΗΜΑΤΟΜΕΣΙΤΙΚΟ ΓΡΑΦΕΙΟ
ΖΑΦΕΙΡΗΣ Μ. ΚΑΡΑΓΙΑΝΝΗΣ Δ. Ο.Ε.

Πωλήσεις ακινήτων. Τηλ. (2241060380-60381)

18.00-21.00 μ.μ. Δευτέρα-Παρασκευή

e-mail: zaf.kar@panafonet.gr

- 20.383 τ.μ. Αγροτεμάχιο (πανοραμική θέα) 500 μ. από τον οικισμό Θολού
- 4.770 τ.μ. } Αγροτεμάχια συνοριακών μερίδων
- 2.348 τ.μ. } (150 μ.) Από την Λεωφόρο)
- 11.520 τ.μ. Αγρομετάχιο (Αφάντου)
- 5.080 τ.μ. (1/2) Αγροτεμάχιο (Αφάντου) με ελαιόδεντρα
- 10.200 τ.μ. Αγροτεμάχιο με πανοραμική θέα (Κολύμπια)
- 840 τ.μ. Αγροτεμάχιο (Αφάντου)
- 4.969 τ.μ. Αγροτεμάχιο περιοχή Κολυμπίων
- 22.400 τ.μ. Αγροτεμάχιο (με 200 ελαιόδεντρα) περιοχή Ψίνθου
- 19.840 τ.μ. αγροτεμάχιο με πανοραμική θέα (Ψίνθο)
- 5.800 τ.μ. (περιοχή ΤΡΑΠΕΖΙΑ)
- 22.400 τ.μ. Οικόπεδο επί της Λεωφόρου Ρόδου-Λίνδου, με υπό κατασκευή ξενοδοχειακή μονάδα (Α' κατηγορίας) σε μπετά
- 1.250 τ.μ. Οικόπεδο εντός οικισμού, με πανοραμική θέα
- 105 τ.μ. Κατοικία σε μπετά εντός οικισμού Αφάντου
- 80 τ.μ. Μονοκατοικία εντός οικισμού Αφάντου)
- 50 τ.μ. Μονοκατοικία εντός οικισμού Αφάντου
- 50 τ.μ. Μονοκατοικία εντός οικισμού Αφάντου

ευσταθίου
ΕΥΡΩΚΤΗΜΑΤΙΚΗ

ΚΤΗΜΑΤΟΜΕΣΙΤΙΚΟ ΓΡΑΦΕΙΟ

Ο Ι Κ Ε		
300 τ.μ. - Οικοδομικό Συν/σμο "Ο Απόλλων" (Σ.Δ. = 0,6)		93.910
345 τ.μ. - Οικοδομικό Συν/σμο "ΑΥΤΟΣΤΕΓΑΣΗ" (Σ.Δ. = 0,6)		85.000
632 τ.μ. - Καρακόνερο (Σ.Δ. = 0,8)		176.082
437 τ.μ. - Ροδίνι (Σ.Δ. = 0,8)		220.000
350 τ.μ. - Καθηγητές (Σ.Δ. = 0,8)		102.700
500 τ.μ. - Ιαλυσός (Σ.Δ. = 0,4)		67.500
1.000 τ.μ. - Ιαλυσός με Άδεια Οικοδομής		105.650
ΔΙΑΜΕΡΙΣΜΑ	**Τ**	**€**
123 τ.μ. - Ροδίνι	(3 υπνοδωμάτια)	144.000
98 τ.μ. - Κοδριγκτώνος	(3 υπνοδωμάτια)	140.000
80 τ.μ. - Ανάληψη	(2 υπνοδωμάτια)	105.000
77 τ.μ. - Ιαλυσός	(2 υπνοδωμάτια)	80.000
80 τ.μ. - Ιαλυσός	(2 υπνοδωμάτια)	119.000
122 τ.μ. - Αγ. Νικόλαος	(3 υπνοδωμάτια)	244.000
75 τ.μ. - Αγ. Νικόλαος	(2 υπνοδωμάτια)	147.000
80 τ.μ. - Δασκάλους	(2 υπνοδωμάτια)	105.000
Μ Α Τ		**€**
110 τ.μ. - Ιαλυσός (μπετά)		102.714
160 τ.μ. - Ιαλυσός σε 360 τ.μ. Οικόπεδο		249.500
150 τ.μ. - Ιαλυσός σε 300 τ.μ. Οικόπεδο		322.000
120 τ.μ. - Παστίδα σε 300 τ.μ. Οικόπεδο (μπετά)		88.041
190 τ.μ. - Ιαλυσός σε 350 τ.μ. Οικόπεδο		322.817
185 τ.μ. - Ιαλυσός σε 2.000 τ.μ. Οικόπεδο		330.000
200 τ.μ. - Κοσκινού σε 1.000 Οικόπεδο (μπετά)		135.000
220 τ.μ. - Κοσκινού σε 1.000 Οικόπεδο (μπετά)		144.000
Κ Α		**€**
30 τ.μ. - Στο κέντρο πόλεως		352.000
76 τ.μ. - Ιερού Λόχου - Ιαλυσός		252.000
50 τ.μ. - Ανάληψη		155.000
93 τ.μ. - Αγ. Νικόλαο		190.000
82 τ.μ. Ανθ. Ζερβού		366.000

Ευκολίες Πληρωμής - Δάνεια Δεκτά

ΕΘΝ. ΑΝΤΙΣΤΑΣΗΣ 83 - ΤΗΛ. 22410 73819, 74917 - FAX: 22410 38641

Κ Ι Ν

ΖΗΤΕΙΤΑΙ

από γνωστή εμπορική εταιρία τροφίμων και ποτών **νέος ή νέα** έως 35 ετών που να έχει γνώσεις Η/Υ και Λογιστικής.

Πληρ. τηλ. **2241062077, 2241062566**

ΖΗΤΕΙΤΑΙ ΥΠΑΛΛΗΛΟΣ

Για το τμήμα μηχανογράφησης με τα εξής προσόντα:
Να γνωρίζει:

1. Τεχνικές γνώσεις ηλεκτρονικών υπολογιστών και εκτυπωτών
2. Τοπικά δίκτυα LAN
3. Χρήση MS Office
4. Χρήση λειτουργικών Microsoft Windows (98, NT & 2000)
5. Αγγλική γλώσσα
6. Χωρίς στρατιωτικές υποχρεώσεις (άνδρας)

Πενθήμερο - Δωδεκάμηνη εργασία - Αποδοχές ικανοποιητικές
Αποστολή Βιογραφικών:
κ. Χριστόφορο Κάτρη
email: katris@noisis.gr
Τηλ. 6944682000

Από καφετέρια μπαρ
ΖΗΤΕΙΤΑΙ

BARWOMAN - ΣΕΡΒΙΤΟΡΑ

Για εργασία από 15 Μαρτίου και για όλη την τουριστική περίοδο κατά τη διάρκεια της ημέρας.

Απαραίτητα προσόντα:

- Ανάλογη εμπειρία και για τις 2 θέσεις, ώστε να είναι δυνατή η παράλληλη ενασχόληση τις ώρες που αυτό χρειάζεται.
- Πολύ καλή γνώση της αγγλικής γλώσσας
- Ηλικία 22-30 ετών.

Παρακαλούνται οι ενδιαφερόμενες που πληρούν τις προϋποθέσεις να επικοινωνήσουν στο τηλ. **2241082313**

Διεύθυνση εργασίας 20ό χλμ. Ρόδου-Καμείρου

ΞΕΝΟΔΟΧΕΙΟ BELVEDERE

ΖΗΤΑ

- **Βοηθό νυκτερινού Receptionist**
- **Ταμπλίστρια** για ημιαπασχόληση ώρες 18.00-22.00
- **Καμαριέρες**
- **Γκρουμ**

Πληροροφορίες
Ξενοδοχείο BELVEDERE
τηλ. **22410/89000** πρωινές ώρες

Blue Sea Hotel - 85 100 Faliraki / Rhodes

Το ξενοδοχείο Blue Sea

ΖΗΤΕΙ

για την στελέχωσή του

Front office and Reservations Manager

Βασική προϋπόθεση η εμπειρία σε Ξενοδοχεία Α' κατηγορίας και η άρτια γνώση της Αγγλικής & Γερμανικής γλώσσας τουλάχιστον

Προσφέρονται
Υψηλές αποδοχές
Ικανοποιητικοί όροι συνεργασίας
Προοπτικές εξέλιξης και καριέρας

Για επικοινωνία καθημερινά εκτός Κυριακής
Πληρ. τηλ. 2241085512, Fax: 2241085811
e-mail: info@blueseahotel.gr
Ταχυδρομική θυρίδα 292

ΖΗΤΟΥΝΤΑΙ

από μεγάλη εταιρεία courier **άτομα** με δίπλωμα αυτοκινήτου και μηχανής (110 cc)

Πληρ. τηλ. 2241038296-7

GRECOTEL RHODOS ROYAL

Rhodes, Greece

Η GRECOTEL η μεγαλύτερη ξενοδοχειακή αλυσίδα στην Ελλάδα ζητά για το ξενοδοχείο της στη Ρόδο «Rhodos Royal»

- ***ΝΥΚΤΕΡΙΝΟ ΥΠΑΛΛΗΛΟ ΥΠΟΔΟΧΗΣ***
- ***ΑΠΟΘΗΚΑΡΙΟ ΚΕΝΤΡΙΚΗΣ ΑΠΟΘΗΚΗΣ***
- ***Β' ΣΕΡΒΙΤΟΡΟΥΣ***
- ***Β'ΜΑΓΕΙΡΟΥΣ***

Βιογραφικά Σημειώματα γίνονται δεκτά στο ξενοδοχείο μας, στην παρακάτω διεύθυνση:

GRECOTEL Rhodos Royal
851 00 Καλλιθέα
ΡΟΔΟΣ
Fax: 22410 85091
e-mail: person_rr@grecotel.gr
Υπ' όψιν κου Μανουσαρίδη

Εχοντας σαν αρχή μας, την παροχή υπηρεσιών υψηλής ποιότητας, βασιζόμενοι σε άρτια εκπαιδευμένο προσωπικό, επιθυμούμε να προσλάβουμε
Αποφοίτους Τουριστικών Σχολών
για την στελέχωση των τμημάτων **Food & Beverage** του ξενοδοχείου μας. **Αν σας ενδιαφέρει**

Καριέρα στο Food & Beverage

έχετε δυναμική προσωπικότητα, φιλοδοξία για επαγγελματική άνοδο και διάθεση για απόλυτα επαγγελματική δουλειά, **σε όλα τα επίπεδα του Food & Beverage**, ξεκινώντας από service executive positions, (Εστιατόριο, Μπαρ κ.λπ.) **τότε** το νεότερο ξενοδοχείο πολυτελείας του νησιού μας θα ήθελε να λάβει γνώση του βιογραφικού σας.

Προσφέρουμε άριστες συνθήκες εργασίας, σε 7-μηνη βάση για τη σαιζόν του 2004, δυνατότητα εξέλιξης και αποδοχές αναλόγως των προσόντων και της εμπειρίας σας.

Οι ενδιαφερόμενοι μπορούν να προσέρχονται, για αλληλογνωριμία, στο Ξενοδοχείο μας **Rodos Palladium** στο **Φαληράκι** (Δευτέρα έως Παρασκευή, 10-12 π.μ.) ή να αποστείλουν το βιογραφικό τους, **ταχυδρομικώς** (Τ.Θ. 180, 85100 Ρόδος) **ή με fax 22410-86617**, υπόψη κ. **Κ. Κουπάδη** (Γραφείο Προσωπικού)

Εχοντας σαν αρχή μας, την παροχή υπηρεσιών υψηλής ποιότητας, βασιζόμενοι σε άρτια εκπαιδευμένο προσωπικό, επιθυμούμε να προσλάβουμε
Βοηθό Προϊσταμένης (απόφοιτη Ανωτ. Ξεν/κής σχολής, με ανάλογη προϋπηρεσία)
και καμαριέρες
για την στελέχωση του τμήματος **Ορόφων** του ξενοδοχείου μας. **Αν σας ενδιαφέρει**

Καριέρα στην Οροφοκομία

έχετε διάθεση για απόλυτα επαγγελματική δουλειά, **τότε** το νεότερο ξενοδοχείο πολυτελείας του νησιού μας θα ήθελε να λάβει γνώση του βιογραφικού σας.

Προσφέρουμε άριστες συνθήκες εργασίας, σε 7-μηνη βάση για τη σαιζόν του 2004, δυνατότητα εξέλιξης και αποδοχές αναλόγως των προσόντων και της εμπειρίας σας.

Οι ενδιαφερόμενοι μπορούν να προσέρχονται, για αλληλογνωριμία, στο Ξενοδοχείο μας **Rodos Palladium** στο **Φαληράκι** (Δευτέρα έως Παρασκευή, 10-12 π.μ.) ή να αποστείλουν το βιογραφικό τους, **ταχυδρομικώς** (Τ.Θ. 180, 85100 Ρόδος) **ή με fax 22410-86617**, υπόψη κ. **Κ. Κουπάδη** (Γραφείο Προσωπικού)

GOODY'S

Η Goody's ΑΕ συνεχίζοντας την δυναμική της πορεία αναζητά για το κατάστημά της στο Φαληράκι - Ρόδου υποψήφιους ενδιαφερόμενους για την θέση:

Προϊσταμένου

Απαραίτητα προσόντα:
- Απολυτήριο Λυκείου
- 1-2 χρόνια προϋπηρεσία σε ανάλογη θέση
- Καλή γνώση αγγλικών
- Καλό χειρισμό Η/Υ
- Εκπληρωμένες στρατιωτικές υποχρεώσεις.

Οι υποψήφιοι θα πρέπει να διακρίνονται από ομαδικό πνεύμα, ανάληψη πρωτοβουλιών, οργανωτικότητα και αναπτυγμένες επικοινωνιακές ικανότητες.

Οι ενδιαφερόμενοι παρακαλούνται όπως επικοινωνούν με τον κο Σουλούνια στο τηλέφωνο **2241089700** και ώρες 09.00-17.00

Το **ξενοδοχείο BLUE BAY** στην Ιαλυσό ενδιαφέρεται για πρόσληψη

FRONT OFFICE MANAGER

Ο ενδιαφερόμενος πρέπει να είναι απόφοιτος Ξενοδοχειακής Σχολής, να γνωρίζει πολύ καλά Αγγλικά και Γερμανικά, να διαθέτει ανάλογη εμπειρία και να έχει καλή γνώση Η/Υ.
Βιογραφικά μπορούν να σταλούν στο φαξ **2241091134.**
Αιτήσεις εντός του ξενοδοχείου καθημερινά από 10.00-14.0

ΑΠΟ ΤΙΣ ΞΕΝΟΔΟΧΕΙΑΚΕΣ ΕΠΙΧΕΙΡΗΣΕΙΣ

LOMENIZ ΚΑΙ LOMENIZ BLUE

ΖΗΤΟΥΝΤΑΙ

α) Υπάλληλος υποδοχής
β) Νυκτερινός
γ) Μπάρμαν
δ) Σερβιτόροι
Για τις παραπάνω ειδικότητες απαραίτητη η γνώση Αγγλικής και Γερμανικής γλώσσας καθώς και ανάλογη προϋπηρεσία.
Ε) Καμαριέρες
στ) Λατζιέρες
ζ) Πωλήτρια για τουριστικό κατάστημα.
Αιτήσεις γίνονται δεκτές στο ξενοδοχείο LOMENIZ στο Ζέφυρος με πρόσφατη φωτογραφία του ενδιαφερόμενου.

Πληρ. τηλ. 2241035831

Η ΖΥΘΟΠΟΙΪΑ ΡΟΔΟΥ
MAGNUS MAGISTER (ΜΕΓΑΛΟΣ ΜΑΓΙΣΤΡΟΣ)

ΖΗΤΕΙ

ΠΩΛΗΤΡΙΑ ή ΠΩΛΗΤΗ

με τα παρακάτω προσόντα:

1. Σοβαρή και δυναμική προσωπικότητα
2. Απόφοιτος τουλάχιστον Λυκείου
3. Ευχέρεια λόγου και ευκολία προσέγγισης
4. Ηλικία μέχρι 30 ετών
5. Αριστη γνώση Αγγλικής γλώσσας
6. Δίπλωμα οδήγησης και δυνατότητα ταξιδίων
7. Μόνιμος κάτοικος Ρόδου.

Προσφέρονται:

1. Πακέτο αποδοχών ευρωπαϊκών δεδομένων
2. Αυτοκίνητο - καύσιμα - κινητό τηλέφωνο
3. 12μηνη απασχόληση
4. Ευκαιρία ταξιδίων Ελλάδα - εξωτερικό.

Τυχόν προϋπηρεσία θα ληφθεί υπόψιν.
Για την αποστολή των βιογραφικών:
Παπαδημητρίου Εμμ. Α.Ε.
Ικάρων 22 Κρεμαστή
fax 2241095765
Τηλ. 2241091545

ενοικιασεις

συνέχεια από την προηγούμενη

ΚΑΤΟΙΚΙΑ 57 τ.μ. στην παλιά Πόλη 30 μ. από την οδό Σωκράτους σε τιμή ευκαιρίας για εμπορική χρήση. Πληρ. τηλ. (22410)27082, 6944347405 ΑΟ56522

ΜΟΝΟΚΑΤΟΙΚΙΑ 250 τ.μ. με κήπο 150 τ.μ. και υπόγειο πηγάδι, εντός της Παλιάς Πόλης. Πληρ. τηλ. (22410)27082, 6944347405 ΑΟ56521

ΜΟΝΟΚΑΤΟΙΚΙΑ διώροφη 106 τ.μ. ισόγειο και α' όροφος με αυλή 20 τ.μ. σε κεντρικό δρόμο της Παλιάς Πόλης. Πληρ. τηλ. (22410)27082, 6944347405 ΑΟ56520

ΜΟΝΟΚΑΤΟΙΚΙΑ διώροφη στα μπετά, 168 τ.μ. με κήπο στον Δήμο Ιαλυσού, κοντά στο νέο καλυμβητήριο. Πληρ. τηλ. (22410)27082, 6944347405 κ. Εμμ. Κρανίδης ΑΟ56519

ΟΙΚΟΠΕΔΟ 540 τ.μ. επί της Λεωφ. Ελευθερίας μεταξύ Ρόδου-αεροδρομίου, άρτιο και οικοδομήσιμο, εντός σχεδίου, Σ.Δ. 0,4. Πληρ. τηλ. (22410)27082, 6944347405 κ. Εμμ. Κρανίδης ΑΟ56518

ΜΟΝΟΚΑΤΟΙΚΙΑ 165 τ.μ. με υπόγειο χωρίς ράμπα (ισόγειο) και κήπο 2000 τ.μ. στο Τσαΐρι Αγίας Βαρβάρας. Πληρ. τηλ. (22410)27082, 6944347405 ΑΟ56517

ΔΙΩΡΟΦΗ ΚΑΤΟΙΚΙΑ στο Δημοτικό διαμέρισμα Κοσκινού με κήπο. Πληρ. τηλ. (22410)27082, 6944347405 κ. Εμμ. Κρανίδης ΑΟ56516

ΝΟΝΟΚΑΤΟΙΚΙΑ έτοιμη σε άριστη κατάσταση με ωραίο κήπο στην Παλιά Πόλη. Πληρ. τηλ. (22410)27082, 6944347405 κ. Εμμ. Κρανίδης ΑΟ56514

ΜΟΝΟΚΑΤΟΙΚΙΑ καινούργια στην Πυλώνα με ωραίο κήπο και υπόγειο γκαράζ. Πληρ. τηλ. (22410)27082, 6944347405 κ. Εμμ. Κρανίδης ΑΟ56513

ΔΙΑΜΕΡΙΣΜΑ σε υπόγεια θέση αξίας μόνο 50.000 ευρώ στο Ανω Ροδίνι. Πληρ. τηλ. (22410)27082, 6944347405 κ. Εμμ. Κρανίδης ΑΟ56512

ΑΥΤΟΤΕΛΕΣ ΣΥΓΚΡΟΤΗΜΑ 3 μικρών διαμερισμάτων και ενός καταστήματος σε κεντρικό δρόμο της Παλιάς Πόλης σε τιμή ευκαιρίας. Πληρ. τηλ. (22410)27082, 26476, 6944347405 κ. Ε. Κρανίδης ΑΟ56511

ΜΟΝΟΚΑΤΟΙΚΙΑ ημιτελής στο Γεννάδι 180 τ.μ. με 5 υπνοδωμάτια και κήπο 750 τ.μ. Φανταστική θέα. Τιμή 161.000 ευρώ. Μαριος Βιτζηλαίος, τηλ. 2241024900, 25545, 6932704919 ΑΟ56510

Ο ΟΜΙΛΟΣ ΑΣΦΑΛΙΣΤΙΚΩΝ ΕΠΙΧΕΙΡΗΣΕΩΝ ΙΝΤΕΡΣΑΛΟΝΙΚΑ

ΖΗΤΑΕΙ

για το τμήμα οδικής βοήθειας **οδηγό - τεχνίτη** με δίπλωμα Γ' κατηγορίας και γενικές τεχνικές γνώσεις.

Πληρ. τηλ. 2241060140

ΖΗΤΕΙΤΑΙ

ΥΠΑΛΛΗΛΟΣ

απόφοιτος ξενοδοχειακής σχολής ή ΑΣΤΕ για το τμήμα κρατήσεων και δημοσίων σχέσεων των ξενοδοχείων **ΚΑΚΤΟΥΣ & ΣΙΡΑΒΑΣΤ.**

Απαραίτητη προϋπηρεσία.

Πληρ. καθημερινές από 9.00-14.00 στα τηλέφωνα **2241026100, 2241024276, κιν. 6944459288**

ΖΗΤΕΙΤΑΙ

έμπειρος **ΛΟΓΙΣΤΗΣ**

για μόνιμη εργασία σε ιδιωτική εταιρεία.

Αμεση πρόσληψη.

Απαραίτητη προϋπηρεσία.

Πληρ.τηλ. 2241065411, 2241069469, 6946999906

Ξενοδοχείο ΚΑΛΛΙΘΕΑ ΜΑΡΕ ΠΑΛΛΑΣ

ΖΗΤΟΥΝΤΑΙ

- **Σερβιτόροι - σερβιτόρες**
- **Βοηθοί σερβιτόρου.**
- **Πωλήτρια μίνι μάρκετ**
- **Λαντζιέρα**

Πληρ. τηλ. 2241068720

Για αιτήσεις στο ξενοδοχείο από 09.00-13.00 καθημερινά

ΖΗΤΟΥΝΤΑΙ

ΑΠΟ ΓΡΑΦΕΙΟ ΓΕΝΙΚΟΥ ΤΟΥΡΙΣΜΟΥ

α) **Υπάλληλοι Γραφείου** άνδρες ή γυναίκες, ηλικίας 23 μέχρι 35 ετών. Λοιπά προσόντα: Να είναι τουλάχιστον απόφοιτοι Λυκείου, να χειρίζονται πολύ καλά κομπιούτερς να μιλούν και να γράφουν, πολύ καλά επίσης την Αγγλική γλώσσα. Για τους άνδρες, να έχουν εκπληρώσει τις στρατιωτικές τους υποχρεώσεις.
Προϋπηρεσία σε άλλο Γραφείο εισερχόμενου τουρισμού, επιθυμητή, αλλά όχι απαραίτητη.

β) **Βοηθός Λογιστηρίου,** άνδρας ή γυναίκα, ηλικίας το ίδιο όπως πιο πάνω, 23 μέχρι 35 ετών.
Λοιπά προσόντα: Πτυχιούχος ανωτέρας ή ανωτάτης σχολής λογιστικής. Να χειρίζεται πολύ καλά κομπιούτερς, να μιλά και να γράφει την Αγγλική γλώσσα. Εκπλήρωση των στρατιωτικών υποχρεώσεων απαραίτητη, για τους άνδρες.

Αποστείλατε βιογραφικό σημείωμα στην διεύθυνση:
Κα Μ. Μακρίδη, Ταχ. Θυρίς 402 ΡΟΔΟΣ

ΖΗΤΕΙΤΑΙ

Κυρία

Γραμματεύς (Βοηθός Λογιστή)

από εμπορική επιχείρηση

Απαραίτητα προσόντα:
Γνώση προγράμματος Eurofasma
Χρήση προγραμμάτων Excel/Word/Internet/Phototshop
Γνώση Αγγλικής.
Προσφέρουμε:
Δωδεκάμηνη απασχόληση
Ημέρες εργασίας: Δευτέρα-Παρασκευή
Μισθός: Αναλόγως προσόντων
Προϋπηρεσία θα συνεκτιμηθεί.
Αποστείλατε βιογραφικό σημείωμα και συστάσεις στο fax **2241038785,** τηλέφωνο επικοινωνίας **2241038990**

Αντιπροσωπεία αυτοκινήτων

ΖΗΤΑ

1. **Εμπειρους πωλητές αυτοκινήτων**
2. **Υπεύθυνο τμήματος ανταλλακτικών**
3. **Μηχανικούς συνεργείου**

Επικοινωνία στο τηλέφωνο **6944307704**

Ο όμιλος ξενοδοχείων

Aldemar HOTELS

Ζητεί για τις ξενοδοχειακές μονάδες "Paradise Royal Mare & Paradise Village" στην Καλλιθέα της **Ρόδου**

Προσωπικό όλων των ειδικοτήτων

Απαραίτητα προσόντα :
✓ Τουλάχιστον 2 χρόνια εμπειρία σε ξενοδοχειακή μονάδα
✓ Πολύ καλή γνώση αγγλικής γλώσσας
Για ορισμένες θέσεις, απαραίτητα προσόντα θεωρούνται η άριστη γνώση Η/Υ και πτυχίο Τουριστικής Σχολής

Η εταιρεία προσφέρει:
✓ Επαγγελματικό περιβάλλον εργασίας
✓ Εξέλιξη και συνεχή εκπαίδευση
✓ Εποχιακή εργασία

Παρακαλούμε αποστείλετε το βιογραφικό σας αναφέροντας τον **κωδ. ALL**
στη διεύθυνση :
ALDEMAR Paradise Royal Mare & Paradise Village
Ρένη, Κοσκινού, Καλλιθέα, Ρόδος, 85100
Τμήμα Ανθρώπινου Δυναμικού –
κα. Χριστίνα Πατσούρη
e-mail : hrrodos@aldemarhotels.com / Τηλ.: 2241054472
Φαξ.: 2241054474

Lindian Village deLuxe Hotel

Η ξενοδοχειακή μοναδα πολυτελείας στην παραλία Λάρδου, με πεντε θεματικά εστιατόρια, σουίτες με ιδιωτικές πισίνες, συνεδριακό κέντρο, κεντρο θαλασσοθεραπείας θα λειτουργησει απο την νεα σαιζόν με στοχο την μεγαλύτερη διαρκεια λειτουργιας και τις καλυτερες συνθηκες εργασιας.

Ζητούμε για την σαιζόν 2004 συνεργάτες,

με ορεξη για προσεγμενη και ποιοτική δουλειά να στελεχώσουν ολα τα τμηματα, σε ολες τις θέσεις.

Περιμενουμε το βιογραφικό σας σημείωμα
στο Τελεφαξ **22440 47360** ή
με email : alkal@lindian.gr ή
αυτοπροσώπως στο ξενοδοχείο,
καθημερινές από 08.30 –14.30

ΖΗΤΕΙΤΑΙ

ΛΟΓΙΣΤΗΣ

Μεγάλη Ξενοδοχειακή Εταιρεία στην περιοχή Λίνδου, προκειμένου να πλαισιώσει το Οικονομικό της Τμήμα, ζητεί Λογιστικό στέλεχος

απόφοιτο Οικονομικού Πανεπιστημίου Α.Ε.Ι.

Προσόντα όπως προϋπηρεσία σε ξενοδοχειακή επιχείρηση, καλή γνώση Κ.Β.Σ. και του ενιαίου λογιστικού σχεδίου, εμπειρία σε Μηχανογραφική Λογιστική, καλή γνώση Αγγλικών, αξιολογούνται καταλλήλως.

Παρέχονται καλές, συνθήκες εργασίας,
και προοπτικές πολύ καλής σταδιοδρομίας.

Τα βιογραφικά θα αποστέλλονται στην Τ. Θ. 44, Αρχαγγέλου 85102, υπ' όψιν Γενικού Διευθυντού.

---

luca
HOTELS & RESORTS
hotel luca faliraki
****

Το ανακαινισμένο ξενοδοχείο Α' κατηγορίας **"LUCA FALIRAKI"** της αλυσίδας CYPROTELS HOTELS & RESORTS, ζητά για την καλοκαιρινή σαιζόν 2004:

προσωπικό όλων των ειδικοτήτων

Αιτήσεις καθημερινά από 09.30-14.30 στο ξενοδοχείο. Τηλέφωνο: **2241085610.** Αποστολή βιογραφικών στο φαξ: **2241085793** ή στο **e-mail: lucahtl1@otenet.gr**

Από το ξενοδοχείο
Miramare Wonderland, Ιξιά, Ρόδος

ΖΗΤΟΥΝΤΑΙ

- **Σερβιτόροι και βοηθοί** με προϋπηρεσία σε ξενοδοχεία πολυτελείας
- **Υπάλληλοι υποδοχής** με προϋπηρεσία σε ξενοδοχεία πολυτελείας και απαραίτητη γνώση Αγγλικής και Γερμανικής γλώσσας.

Αιτήσεις εντός του ξενοδοχείου από Δευτ.-Παρ. ώρες 10.00-14.00
Βιογραφικά μπορούν να σταλούν στο **fax 2241095954**

ΖΗΤΕΙΤΑΙ

Βρεφονηπιοκόμος

Μόνιμη απασχόληση, ασφάλιση ΙΚΑ, ώρες εργασίας σπαστό οκτάωρο καθημερινά εκτός Κυριακής.

Πληρ. τηλ. 2241064525

INTERBETON

ΙΝΤΕΡΜΠΕΤΟΝ ΔΟΜΙΚΑ ΥΛΙΚΑ Α.Ε.
ΟΜΙΛΟΣ ΤΣΙΜΕΝΤΩΝ ΤΙΤΑΝ

ΧΕΙΡΙΣΤΗΣ ΑΝΤΛΙΑΣ ΜΠΕΤΟΝ

Η ΙΝΤΕΡΜΠΕΤΟΝ ΔΟΜΙΚΑ ΥΛΙΚΑ Α.Ε, επιθυμεί να προσλάβει χειριστή αντλίας μπετόν για τις ανάγκες των υποκαταστημάτων της στην Ρόδο.

Απαραίτητα Προσόντα
- Δίπλωμα χειριστού αντλίας
- Εκπληρωμένες στρατιωτικές υποχρεώσεις

Οι υποψήφιοι που πληρούν τις πιο πάνω προϋποθέσεις παρακαλούνται να επικοινωνήσουν με τον κ. Μ. Βασιλώττο τηλ. 22410 94705

ΞΕΝΟΔΟΧΕΙΟ DORETA BEACH στη Θολό

ΖΗΤΑ

- Υπάλληλο υποδοχής
- Β' Μαγείρους
- Γ' Μαγείρους
- Barman Β'
- Γερμανόφωνη κοπέλα για παιδικό δωμάτιο

Για αιτήσεις στο ξενοδοχείο καθημερινά από 09.00-13.00
Πληρ. στο τηλ. 2241082540 Κος Παναγιώτου Χρήστος

ΤΟ ΞΕΝΟΔΟΧΕΙΟ EDEN ROC
ενδιαφέρεται για την πρόσληψη πεπειραμένου προσωπικού με τις παρακάτω ειδικότητες

α. Οροφοκαμαριέρες
β. Βοηθοί σερβιτόροι (άνδρες και γυναίκες)
γ. Λατζιέρης σκευών κουζίνας
δ. Μάγειρας για κρύα κουζίνα (άνδρας ή γυναίκα)
ε. Μάγειρας για show cooking
στ. Βοηθός ζαχαροπλάστη (άνδρας ή γυναίκα)
ζ. νυκτερινός υπάλληλος υποδοχής που να γνωρίζει απαραίτητα Ιταλικά και Αγγλικά

Η γνώση της Ιταλικής και της Γερμανικής γλώσσας για τις ειδικότητες (β) και (ε) θα αξιολογηθούν άμεσα.

Πληροφορίες και αιτήσεις καθημερινά (πρωινές ώρες) στο τηλ. 2241067067, φαξ 2241066700
ηλεκτρονική διεύθυνση manager@edenroc.gr
παραλία Λεωφόρου Καλλιθέας

Chipita

Η ΕΤΑΙΡΕΙΑ CHIPITA INTERNATIONAL S.A.
ΖΗΤΑ ΓΙΑ ΑΜΕΣΗ ΠΡΟΣΛΗΨΗ

ΠΩΛΗΤΡΙΕΣ - ΠΩΛΗΤΕΣ

ΜΕ ΕΔΡΑ ΤΗ ΡΟΔΟ

Υπεύθυνη/ος για την υλοποίηση των στόχων και των προγραμμάτων προώθησης της εταιρείας στους πελάτες ευθύνης της/του.
Το προφίλ της/του ιδανικού υποψηφίου συνδυάζει:
- Απολυτήριο Λυκείου.
- Ηλικία έως 28 ετών.
- Κάτοχος διπλώματος ΙΧ.
- Δυναμική/ος με ευχάριστη προσωπικότητα, άριστη ικανότητα επικοινωνίας, εργατική/ος και συνεπής.

Ανταγωνιστικό πακέτο παροχών και δυνατότητα γρήγορης εξέλιξης. Για τους άνδρες υποψήφιους, εκπληρωμένες στρατιωτικές υποχρεώσεις.
Αποστείλατε βιογραφικά σημειώματα υπ' όψιν κ.Δημήτρη Ανδρεαδάκη στη διεύθυνση:
Κυρά της Ρω 8, Ροδίνι, Τ.Κ.85 100 ή στο
fax 22410-68639 / 210-2885033 ή με
e-mail στο: a.sarros@chipita.com
Θα τηρηθεί απόλυτη εχεμύθεια.

ΖΗΤΕΙΤΑΙ

ΒΟΗΘΟΣ ΛΟΓΙΣΤΗ

πτυχιούχος ΑΕΙ ή ΤΕΙ με σχετική πείρα σε βιβλία Γ΄ κατηγορίας και καλή γνώση Η/Υ. Τυχόν προϋπηρεσία θα εκτιμηθεί ανάλογα.

Πληρ. βιογραφικό τηλ. **2241039841**

κο Κυριακίδη Κων/νο

Lindos Princess BEACH SPA & HOTEL — RODOS PRINCESS BEACH HOTEL — PRINCE

Προοπτική εξέλιξης και πραγματοποίησης καριέρας στον Ξενοδοχειακό χώρο

*****

Ο όμιλος Χατζηλαζάρου ζητεί για την στελέχωση του, εργαζόμενους για τα τμήματα:

ΥΠΟΔΟΧΗΣ
Receptionists
Νυχτερινό Υποδοχής

ΕΣΤΙΑΤΟΡΙΩΝ
F&B Manager
Σερβιτόρους Α΄
Σερβιτόρους Β΄

ΚΟΥΖΙΝΑΣ
Μάγειρες Α΄
Μάγειρες Β΄
Αρτοποιό
με αντίστοιχη προϋπηρεσία

ΟΡΟΦΩΝ
Προϊσταμένη Ορόφων
Καμαριέρες
Καθαρίστριες

ΣΥΝΤΗΡΗΣΗ
Προϊσταμένο Συντήρησης

Για πληροφορίες και υποβολή Βιογραφικών Σημειωμάτων και Αιτήσεων Εργασιας επικοινωνήστε καθημερινά με:

Τηλεφωνικο Κέντρο: 2244 0 29230 & 2244 0 47102
Fax: 2244 0 44641 & 2244 0 47267

*****

Ξενοδοχειακές Τουριστικές Επιχειρήσεις Νότιας Ρόδου
e-mail:info@lindosprincess.com

Το ξενοδοχείο
ΔΙΟΝΥΣΟΣ
Ιξιά-Ρόδος

ΖΗΤΑ

για την καλοκαιρινή σεζόν
ΠΡΟΣΩΠΙΚΟ ΔΙΑΦΟΡΩΝ ΕΙΔΙΚΟΤΗΤΩΝ
Απαραίτητη η προϋπηρεσία σε ανάλογη θέση και η πείρα.
Για αιτήσεις στο ξενοδοχείο καθημερινά από 09.00-13.00.
Πληρ. τηλ. **2241023021**

☑ Το Κολλέγιο Ρόδου πιστεύει ότι βασικός μοχλός κάθε εξέλιξης είναι ο άνθρωπος και στην περίπτωση του Σχολείου ο Εκπαιδευτικός.

☑ Το Κολλέγιο Ρόδου επιλέγει υπεύθυνα και προσεκτικά τους συνεργάτες του και οργανώνει ένα σύστημα εισαγωγικής και ενδοϋπηρεσιακής επιμόρφωσης.

☑ Το Κολλέγιο Ρόδου επενδύει στους Εκπαιδευτικούς προσφέροντας ιδανικό εργασιακό περιβάλλον και τις καλύτερες αμοιβές στην Ελληνική αγορά.

Το Κολλέγιο Ρόδου καλεί τους

ΒΡΕΦΟΝΗΠΙΟΚΟΜΟΥΣ · ΝΗΠΙΑΓΩΓΟΥΣ · ΔΑΣΚΑΛΟΥΣ · ΚΑΘΗΓΗΤΕΣ

που ενδιαφέρονται να αποτελέσουν μέρος της νέας Εκπαιδευτικής Πολιτικής και Φιλοσοφίας του τόπου μας, να καταθέσουν το Βιογραφικό τους Σημείωμα και να συμπληρώσουν τη σχετική Αίτηση στα γραφεία του, μέχρι και την 30η Ιανουαρίου 2004.

ΚΟΛΛΕΓΙΟ ΡΟΔΟΥ

ΚΟΛΛΕΓΙΟ ΡΟΔΟΥ "Ο ΠΥΘΑΓΟΡΑΣ"
ΜΕ ΤΗΝ ΤΕΧΝΟΓΝΩΣΙΑ ΤΩΝ ΕΚΠΑΙΔΕΥΤΗΡΙΩΝ ΓΕΙΤΟΝΑ
Κων/νου Παλαιολόγου 44, Ρόδος - Τηλ.: 22410 25933 - E mail : info@rodos-college.gr

---

πωλησεις

συνέχεια από την προηγούμενη

ΔΙΩΡΟΦΗ ΜΟΝΟΚΑΤΟΙΚΙΑ 95,4 τ.μ. σε οικόπεδο 70 τ.μ. στο Χωριό της Σύμης, στην επιροχή "Φαρμακείο". Τιμή 265.000 ευρώ. Μάριος Βιτζηλαίος, τηλ. 2241024900, 25545, 6932704919 AO56509

ΜΟΝΟΚΑΤΟΙΚΙΑ- ΚΑΤΑΣΤΗΜΑ 155 τ.μ. στην παραλία της Ψαροπούλας, ελεύθερο και κατάλληλο για οποιαδήποτε χρήση. Τιμή 220.000 ευρώ. Μάριος Βιτζηλαίος, τηλ. 2241024900, 25545, 6932704919 AO56508

ΔΙΑΜΕΡΙΣΜΑ 100 τ.μ. στο ισόγειο με ξεχωριστή είσοδο και πάρκιν στην πάροδο Σ. Κωτιάδη. Τιμή 103.000 ευρώ. Μάριος Βιτζηλαίος, τηλ. 2241024900, 25545, 6932704919 AO56507

ΔΙΑΜΕΡΙΣΜΑ 82 τ.μ. στον α' όροφο στην Παλιά Πόλη, οδός Ιπποδάμου, με μικρό κήπο. Ετοιμο για κατοίκηση. Τιμή 85.000 ευρώ. Μάριος Βιτζηλαίος, τηλ. 2241024900, 25545, 6932704919 AO56506

ΕΠΙΧΕΙΡΗΣΗ - ΕΣΤΙΑΤΟΡΙΟ 60 τ.μ. πλήρως εξοπλισμένο στο κέντρο της πόλης με αποθήκη και 60 τ.μ. εξωτερικό χώρο αποκλειστικής χρήσης, ενοίκιο 550 ευρώ. Τιμή 40.000 ευρώ. Μάριος Βιτζηλαίος, τηλ. 2241024900, 25545, 6932704919 AO56496

ΜΟΝΟΚΑΤΟΙΚΙΑ στην Π. Πόλη 62 τ.μ. αναπαλαιωμένη, με τζάκι και εντοιχισμένη κουζίνα, με θέα την θάλασσα και το λιμάνι. Τιμή 125.000 ευρώ. Μάριος Βιτζηλαίος, τηλ. 2241024900, 25545, 6932704919 AO56505

ΜΑΡΙΤΣΑ ΠΩΛΕΙΤΑΙ αγρός 4000 τ.μ. με λυόμενο σπίτι και θερμοκήπιο 2000 τ.μ.,φως, νερό. Πληρ. Εμμ. Κρανίδης τηλ. 2241027082, 6944347405 AO56503

ΜΟΝΟΚΑΤΟΙΚΙΕΣ των 80 ή των 100 τ.μ. έτοιμες καλής κατασκευής στην Παστίδα, Μαριτσά. Πληρ. Εμμ. Κρανίδης τηλ. 2241027082, 6944347405 AO56502

ΚΑΤΑΣΤΗΜΑ 50 τ.μ. στην Ανάληψη, ελεύθερο μίσθωσης. Πληρ. Εμμ. Κρανίδης τηλ. 2241027082, 6944347405 AO56501

ΔΙΑΜΕΡΙΣΜΑ 2άρι 33 τ.μ. επί της Ιερού Λόχου στον Δήμο Ιαλυσού σε τιμή ευκαιρίας. Πληρ. Εμμ. Κρανίδης τηλ. 2241027082, 6944347405 AO56500

ΔΙΑΜΕΡΙΣΜΑ ρετιρέ 114 τ.μ. με 3 υπνοδωμάτια και 2 λουτρά στην περιοχή της Κέννεντυ με θέα την θάλασσα. Μάριος Βιτζηλαίος, τηλ. 2241024900, 25545, 6932704919 AO56499

ΔΙΑΜΕΡΙΣΜΑ μεταχειρισμένο 112 τ.μ. με τρία υπνοδωμάτια και 3 λουτρά στην Κέννεντυ. Τιμή 140.000 ευρώ. Μάριος Βιτζηλαίος, τηλ. 2241024900, 25545, 6932704919 AO56497

ΔΙΑΜΕΡΙΣΜΑ μεταχειρισμένο 98 τ.μ. με τρία υπνοδωμάτια και δύο λουτρά στην Κέννεντυ. Τιμή 130.000 ευρώ. Μάριος Βιτζηλαίος, τηλ. 2241024900, 25545, 6932704919 AO56498

ΟΙΚΟΠΕΔΟ στο Πλημμύρι 20.000 τ.μ. πάνω στο κύμα σε οικοδομημένη περιοχή. Τιμή 500.000 ευρώ. Μάριος Βιτζηλαίος, τηλ. 2241024900, 25545, 6932704919 AO56495

ΟΙΚΟΠΕΔΟ 18.000 τ.μ. στην περιοχή της Τσαμπίκας, κοντά στην θάλασσα. Τιμή 450.000 ευρώ. Μάριος Βιτζηλαίος, τηλ. 2241024900, 25545, 6932704919 AO56494

Euroxenia Hotels

Η ΕΤΑΙΡΕΙΑ «EUROXENIA»
HOTEL MANAGEMENT & CONSULTING

Ενδιαφέρεται να προσλάβει για Ξενοδοχείο Α' Κατηγορίας στην περιοχή Κολυμπίων

- **Στέλεχος για Front Office Manager**

Απαραίτητα προσόντα:
Ηλικία μέχρι 35 ετών. Απόφοιτος ΑΣΤΕΡ ή άλλης Ανώτερης Ξενοδοχειακής- Τουριστικής Σχολής. Γνώση Αγγλικών και μιας δεύτερης γλώσσας. Καλή γνώση Η/Υ. Τουλάχιστον 2ετής εμπειρία στο συγκεκριμένο αντικείμενο.
Ύπαρξη σχετικού με τον κλάδο Μεταπτυχιακού θα συνεκτιμηθεί.

- **Διοικητικό στέλεχος τομέα Food & Beverage**

Απαραίτητα προσόντα:
Ηλικία μέχρι 35 ετών. Απόφοιτος ΑΣΤΕΡ ή άλλης Ανώτερης Ξενοδοχειακής- Τουριστικής Σχολής. Γνώση Αγγλικών και μιας δεύτερης γλώσσας. Γνώση Η/Υ και τουλάχιστον 3ετής προϋπηρεσία στο αντικείμενο.
Ύπαρξη σχετικού με τον κλάδο Μεταπτυχιακού θα συνεκτιμηθεί.

Αποστολή Βιογραφικών στον αρ. FAX: 22410-56380
ή μέσω ηλεκτρονικού ταχυδρομείου
(E-mail): info@euroxenia.com

OK SERVICES ΕΠΕ

Μια από τις μεγαλύτερες εταιρείες της Ρόδου στο χώρο της μπύρας, του cider και των αλκοολούχων ποτών

ΖΗΤΕΙ ΝΑ ΠΡΟΣΛΑΒΕΙ
ΠΩΛΗΤΗ Ή ΠΩΛΗΤΡΙΑ

Οι υποψήφιοι πρέπει να διαθέτουν:
- Εμπειρία στα ποτά και στη Ροδιακή αγορά
- Θέληση και δυνατότητα να εργασθούν με ελεύθερο ωράριο
- Απολυτήριο Λυκείου
- Δυνατότητα αναπτύξεως πρωτοβουλίας
- Ομαδικό πνεύμα
- Δίπλωμα οδηγήσεως αυτοκινήτου
- Απολυτήριο στρατού (για τους άνδρες)

ΠΡΟΣΦΕΡΟΥΜΕ
- ✓ Δωδεκάμηνη απασχόληση
- ✓ Ανταγωνιστικό μισθό
- ✓ Ποσοστά επί των πωλήσεων
- ✓ Πλούσιο ενεργο πελατολόγιο
- ✓ Προϊόντα με μεγάλη ζήτηση
- ✓ Εταιρικό αυτοκίνητο και κινητό τηλέφωνο

Παρακαλούμε στείλετε βιογραφικά σημειώματα στη διεύθυνση
OK SERVICES ΕΠΕ
Υπόψιν κ. Βουλγαρίδη
Ασγούρου - 85100 ΡΟΔΟΣ
FAX: 2241060495
Email: okservices@internet.gr
ΠΛΗΡΟΦΟΡΙΕΣ: 22241066227 κ. Βουλγαρίδη
(08.00-13.00 καθημερινά)

ΜΙΚΡΕΣ αγγελίες

πωλησεις

συνέχεια από την προηγούμενη

ΟΙΚΟΠΕΔΟ 7.800 τ.μ. στην Λαχανιά πάνω στο κύμα και με πρόσοψη 60 μ. στη λεωφόρο. Τιμή 323.00 ευρώ. Μάριος Βιτζηλαίος, τηλ. 2241024900, 25545, 6932704919 ΑΟ56493

ΠΩΛΟΥΝΤΑΙ α) διαμέρισμα ισόγειο στην Ανάληψη 75 τ.μ. (τριάρι) από ιδιοκτήτη μόνο 82.000 ευρώ (όχι δάνεια), β) κατάστημα στ' Αφάντου κεντρικό γωνιακό 70 τ.μ. από ιδιοκτήτη μόνο 65.000 ευρώ (δάνειο και μετρητά, ευκολίες), γ) αγρός στ' Αφάντου (Ατσιπάς) 4.500 τ.μ. 100 μέτρα από τον κεντρικό δρόμο από ιδιοκτήτη μόνο 53.000 ευρώ (δάνειο και μετρητά). Πληρ. τηλ. 2241068896, 6947715771. ΑΟ56478

ΟΙΚΟΠΕΔΟ 4.000 τ.μ. στην Ιαλυσό, επί της ισοδρομίας Φιλερήμου, με ωραία θέα. Τιμή 235.000 ευρώ. Πληρ. τηλ. 2241024900, 2241025545, 6932704919 Μάριος Βιτζηλαίος. ΑΟ56488

ΣΥΓΚΡΟΤΗΜΑ 7 διαμερισμάτων των δύο δωματίων στην παραλία ξεϊ πλήρως εξοπλισμένα, έτοιμα για λειτουργία και δύο μαγαζιά 250 τ.μ. ελεύθερα. Τιμή 338.000 ευρώ. Πληρ. τηλ. 2241024900, 2241025545, 6932704919, Μάριος Βιτζηλαίος ΑΟ56529

ΠΩΛΕΙΤΑΙ κατάστημα Fast Food, στο Μαντράκι, 35 τ.μ ισόγειο, 35 τ.μ. Υπόγειο, έτοιμο προς λειτουργία (με πλήρη εξοπλισμό), ενοίκιο 388 ευρώ το μήνα + 18.000 ευρώ αέρα. Υπεύθυνοι: Χατζηλαζάρου Σ. & Συνεργάτες . LandScope Πληρ. τηλ. 22410 – 28629. ΑΟ56469

ΠΩΛΟΥΝΤΑΙ δυο μεζονέτες στο Ροδίνι, 120 & 130 τ.μ. σε δύο επίπεδα, άριστης κατασκευής, σε ήσυχο περιβάλλον, ενιαίο σαλόνι – κουζίνα, 3 Υ/Δ , 2 wc, εντοιχιζόμενες ντουλάπες, τιμή 1760 ευρώ το τ.μ. Υπεύθυνοι: Χατζηλαζάρου Σ. & Συνεργάτες . LandScope Πληρ. τηλ. 22410 – 28629. ΑΟ56470

ΠΩΛΕΙΤΑΙ διαμέρισμα πολυτελές ,επι της οδού Λίνδου, 85 τ.μ. 2 Υ/Δ, Ιταλική κουζίνα lux, κουφώματα κερασιάς, δάπεδα γρανίτες, μπαλκόνι με θέα, wc lux, Υπεύθυνοι: Χατζηλαζάρου Σ. & Συνεργάτες . LandScope Πληρ. τηλ.22410 – 28629. ΑΟ56471

ΚΑΤΑΣΤΗΜΑ 38 τ.μ.(ελεύθερο) με πρόσωπο επι της λεωφ. Καλλιθέας στο Φαληράκι. Πληρ. τηλ. 2241027082, 6944347405 ΑΟ56491

ΔΙΑΜΕΡΙΣΜΑ 2άρι πλησίον της οδού Καναδά. Πληρ. Εμμ. Κρανίδης τηλ. 2241027082, 6944347405 ΑΟ56484

ΑΓΡΟΣ 5.000 τ.μ. κοντά στο ξενοδοχείο Φιλέρημος Ιαλυσού. Πληρ. Εμμ. Κρανίδης τηλ. 2241027082, 6944347405 ΑΟ56487

ΑΓΡΟΣ 4000 τ.μ. στο Κανδυλί κοντά στο Φιλέρημο. Πληρ. Εμμ. Κρανίδης τηλ. 2241027082, 6944347405 ΑΟ56486

ΔΙΑΜΕΡΙΣΜΑ 3άρι κοντά στην οδό Κων. Τσαλδάρη είναι 10 ετών σε καλή κατάσταση. Πληρ. Εμμ. Κρανίδης τηλ. 2241027082, 6944347405 ΑΟ56485

ΑΓΡΟΣ 4.500 τ.μ. με δύο όδειες οικών στο Παραδείσι. Πληρ. τηλ. 2241026476, 6944347405 ΑΟ56465

ΔΙΑΜΕΡΙΣΜΑ 2άρι στο Ανω Ροδίνι. Πληρ. τηλ. 2241027082, 6944347405 κ. Εμμ. Κρανίδη. ΑΟ56463

ΑΓΡΟΣ 4.000 τ.μ. στο Κανδυλί. Πληρ. τηλ. 2241027082, 6944347405 ΑΟ56464

ΜΕΖΟΝΕΤΤΑ διώροφη σε καταπράσινο περιβάλλον, 138 τ.μ. με αυλή 700 τ.μ., στα Κοσκινού, τιμή 162.000 ευρώ με το κλειδί. Πληρ. τηλ. 2241027082, 6944347405 ΑΟ56466

ΜΕΖΟΝΕΤΑ (διώροφη) με υπόγειο-έτοιμη σε τιμή ευκαιρίας στην Βανάρα του δήμου Ιαλυσού. Πληρ. τηλ. 2241027082, 6944347405 ΑΟ56468

ΜΟΝΟΚΑΤΟΙΚΙΕΣ ωραιότατες πολυτελούς κατασκευής με μεγάλο κήπο στις περιοχές Παστίδα, Ιαλυσό, Παραδείσι και Ρόδο εντός της νέας πόλης. Τιμές από 95.000 ευρώ. Πληρ. τηλ. (22410)27082, 26476, 6944347405 κ. Ε. Κρανίδης ΑΟ56490

ΔΙΑΜΕΡΙΣΜΑΤΑ 4άρια πολυτελούς κατασκευής με κεντρική αυτόνομη θέρμανση, γκαράζ - αποθήκη στις περιοχές Ανάληψη, Αραπάκι, Μήδια, Αγιο Νικόλαο, Ιαλυσό. Πληρ. τηλ. (22410)27082, 26476, 6944347405 κ. Ε. Κρανίδης ΑΟ56460

ΟΙΚΟΠΕΔΟ 350 τ.μ. άρτιο και οικοδομήσιμο στην Ανάληψη. Πληρ. τηλ. (22410)27082, 26476, 6944347405 κ. Ε. Κρανίδης ΑΟ56461

ΟΙΚΟΠΕΔΟ 630 τ.μ. κοντά στην οδό Ατταβύρου, άρτιο και οικοδομήσιμο. Πληρ. τηλ. (22410)27082, 26476, 6944347405 κ. Ε. Κρανίδης ΑΟ56462

ΠΡΑΓΜΑΤΙΚΗ ΕΥΚΑΙΡΙΑ. ΠΩΛΕΙΤΑΙ εστιατόριο παραλιακό με άνετους εξωτερικούς και εσωτερικούς χώρους, λειτουργία για όλο τον χρόνο, πάνω στο κύμα, πλήρως εξοπλισμένο, έτοιμο για λειτουργία. Πωλείται πλήρες ή το μισό μερίδιο, χαμηλό μίσθωμα, μεγάλης διάρκειας και ευκολίες πληρωμής. Πληρ. τηλ. 2241033953, 6932155284 ΑΟ56452

ΩΛΕΙΤΑΙ ΓΩΝΙΑΚΟ ΑΝΑΨΥΚΤΗΡΙΟ CAFE BAR ΣΤΟ ΚΕΝΤΡΟ ΤΗΣ ΠΟΛΗΣ 80 Τ.Μ. ΣΥΝ ΥΠΟΓΕΙΟ ΚΑΙ ΠΑΤΑΡΙ. ΠΛΗΡ. ΤΗΛ. 6973461062 ΠΟ56450

ΠΩΛΕΙΤΑΙ ΚΑΙΝΟΥΡΓΙΑ ΕΠΙΧΕΙΡΗΣΗ ΜΕ ΕΞΑΣΦΑΛΙΣΜΕΝΗ ΠΕΛΑΤΕΙΑ ΜΕ Ή ΧΩΡΙΣ ΤΟ ΕΜΠΟΡΕΥΜΑ. ΤΙΜΗ ΕΥΚΑΙΡΙΑΣ ΛΟΓΩ ΜΕΤΑΘΕΣΗΣ ΣΤΟ ΕΞΩΤΕΡΙΚΟ. ΠΛΗΡ. ΤΗΛ. FAX 2241021121 κιν. 6944544515 κ. ΣΩΚΡΑΤΗΣ ΠΟ56373

ΠΩΛΟΥΝΤΑΙ: Α) ΜΟΝΟΚΑΤΟΙΚΙΑ 340 Τ.Μ. ΣΤΗΝ ΠΑΣΤΙΔΑ ΣΕ 4.000 Τ.Μ. ΟΙΚΟΠΕΔΟ ΥΠΕΡΥΨΩΜΕΝΟ, ΜΕ ΥΠΕΡΟΧΗ ΘΕΑ, ΑΡΙΣΤΑ ΚΑΤΑΣΚΕΥΑΣΜΕΝΗ ΜΕ ΙΤΑΛΙΚΗ ΚΟΥΖΙΝΑ, ΑΡΧΙΤΕΚΤΟΝΙΚΟ ΣΧΕΔΙΑΣΜΟ, ΔΙΑΜΟΡΦΩΜΕΝΟ ΚΗΠΟ, ΑΞΙΑΣ 792.350 ΕΥΡΩ, Β) ΟΙΚΟΠΕΔΟ ΣΤΗΝ ΙΑΛΥΣΟ ΣΤΗΝ ΘΕΣΗ ΚΑΣΤΕΛΟΡΙΖΙΟΥΣ ΜΕ ΑΔΕΙΑ ΟΙΚΟΔΟΜΗΣ ΓΙΑ ΜΟΝΟΚΑΤΟΙΚΙΑ ΑΞΙΑΣ 137.000 ΕΥΡΩ, Γ) ΟΙΚΟΠΕΔΟ ΣΤΗΝ ΙΑΛΥΣΟ 1.000 Τ.Μ. ΜΕ ΑΔΕΙΑ ΟΙΚΟΔΟΜΗΣ ΑΞΙΑΣ 105.560 ΕΥΡΩ, Δ) ΟΙΚΟΠΕΔΟ ΣΤΑ ΒΛΗΧΑ 4.200 Τ.Μ. ΜΕ ΕΞΑΙΡΕΤΙΚΗ ΘΕΑ ΣΤΗΝ ΘΑΛΑΣΣΑ ΕΠΙ ΤΗΣ ΠΑΛΑΙΑΣ ΕΠΑΡΧΙΑΚΗΣ ΟΔΟΥ ΑΞΙΑΣ 190.000 ΕΥΡΩ, Ε) ΟΙΚΟΠΕΔΟ ΣΤΗΝ ΠΑΣΤΙΔΑ 800 Τ.Μ. ΑΞΙΑΣ 59.000 ΕΥΡΩ, ΣΤ) ΟΙΚΟΠΕΔΟ ΣΤΑ ΑΦΑΝΤΟΥ 750 Τ.Μ. ΣΤΗΝ ΘΕΣΗ ΠΑΡΘΕΝΩΝΑΣ ΜΕ ΑΔΕΙΑ ΟΙΚΟΔΟΜΗΣ ΑΞΙΑΣ 105.650 ΕΥΡΩ. ΠΛΗΡ. ΕΥΣΤΑΘΙΟΥ ΕΥΡΩΚΤΗΜΑΤΙΚΗ, ΕΘΝΙΚΗΣ ΑΝΤΙΣΤΑΣΕΩΣ 83, ΤΗΛ. 2241073819-74917, 6944/374546, 6945/292030 ΠΟ56443

ΣΤΗΝ ΙΑΛΥΣΟ περιοχή Αγίας Παρασκευής κοντά στην εκκλησία σε συγκρότημα πέντε κατοικιών πωλούνται από ιδιώτη μεζονέτα 140 τετραγωνικά, 3 υπνοδωμάτια, 3 μπάνια, κήπο συν γκαράζ για 2 αυτοκίνητα. Μεζονέτα 128 τ.μ. με 3 υπνοδωμάτια, 2 μπάνια, κήπο και δυνατότητα γκαράζ και με δυνατότητα σοφίτας. Οροφοδιαμέρισμα 100 τ.μ. με 3 υπνοδωμάτια, δική του είσοδο και χώρο γκαράζ και με δυνατότητα σοφίτας. Δίδονται σε μπετά έως και σοβάδες ή και αποπερατωμένα. Πληρ. τηλ. 2241091078, κιν. 6946973337 Σωτήρης ΑΟ56448

ΔΙΑΜΕΡΙΣΜΑ στο Ροδίνι β' ορόφου 84 τ.μ. τιμή 86.000 ευρώ. Επίσης διαμέρισμα στην Κέννεντυ 112 τ.μ. β' ορόφου 140.000 ευρώ. Δάνεια δεκτά. Πληρ. ΑΙΓΑΙΟΚΤΗΜΑΤΙΚΗ τηλ. 2241022943, 2241028838, 6945466773 ΑΟ56435

ΠΩΛΕΙΤΑΙ στην Ανάληψη ισόγεια οικοδομή 40 τ.μ. κατάλληλη για γραφείο κατάστημα ή γκαρσονιέρα. Πληρ. τηλ. 2241078766, 2241021884, 6942408624 ΑΟ56451

ΟΒΕΛΙΣΤΗΡΙΟ στην Ανάληψη, Απ. Παύλου 39, σε μεγάλη αυλή, για οποιαδήποτε άλλη χρήση. Σε πολύ λογική τιμή. Πληρ. τηλ. 6934039721 ΑΟ56414

ΜΕΡΙΔΑ ΟΙΚΟΠΕΔΟΥ του οικοδομικού συνεταιρισμού "Θεοτόκος" η οποία βρίσκεται απέναντι από το Ξενοδοχείο Sunwing. Πληρ. τηλ. 6945877217 ΑΟ56403

ΕΠΙΧΕΙΡΗΣΗ (εστιατόριο- μπαρ) στην Ιαλυσό, πλήρως εξοπλισμένο σε τιμή φανταστικής ευκαιρίας ή πωλείται ο εξοπλισμός του μεμονωμένα ή πακέτο. Πληρ. τηλ. 6946466175 Γιάννης ΑΟ56397

ΠΩΛΕΙΤΑΙ μεζονέτα 174 τ.μ. στην Ανάληψη με 45 τ.μ. γκαράζ και θέα. Τιμή 220.000 ευρώ. Επίσης 120 τ.μ. καινούργια μεζ/τα στο Ροδίνι 235.000 ευρώ. Πληρ. ΑΙΓΑΙΟΚΤΗΜΑΤΙΚΗ τηλ. 2241022943, 2241028838, 6945466773 ΑΟ56394

ΠΩΛΕΙΤΑΙ: α) ισόγειο διαμέρισμα (πολεοδομική αποθήκη) λουξ κατασκευής 95 τ.μ. με αυλή. Τιμή 103.000 ευρώ, β) 82 τ.μ. τελευταίος όροφος Ροδίνι (2 υπν.) 88.000 ευρώ, γ) 76 τ.μ. (ισόγειο με αυλή πολεοδομικά αποθήκη) καλής κατασκευής. Τιμή 70.000 ευρώ. Πληρ. ΑΙΓΑΙΟΚΤΗΜΑΤΙΚΗ τηλ. 2241022943, 2241028838, 6945466773 ΑΟ56393

ΠΩΛΟΥΝΤΑΙ 2 μονοκατοικίες στην Παλιά Πόλη κοντά στο Ρολόι η μία 70 τ.μ. με αυλή τιμή 82.000 ευρώ και η δεύτερη (και για επαγ/κή χρήση) διώροφη με εσωτερική αυλή. Τιμή 132.000 ευρώ. Πληρ. ΑΙΓΑΙΟΚΤΗΜΑΤΙΚΗ τηλ. 2241022943, 2241028838, 6945466773 ΑΟ56392

ΠΩΛΟΥΝΤΑΙ α) διαμέρισμα 82 τ.μ. κοντά στη Στ. Κωτιάδη α' ορόφ. 2 υπν/πια 87.000 ευρώ, β) διαμέρισμα 74 τ.μ. ισόγειο 2 υπνοδωμάτια στην Μ. Πετρίδη κοντά 85.106 ευρώ, γ) 103 τ.μ. α' ορόφου (3 υπν.) κοντά στην Καπνοβιομηχανία 87.000 ευρώ, δ) 97 τ.μ. 3 υπν., α' οροφ. στην Μητρόπολη 102.000 ευρώ. Δάνεια δεκτά. Πληρ. ΑΙΓΑΙΟΚΤΗΜΑΤΙΚΗ τηλ. 2241022943, 2241028838, 6945466773 ΑΟ56391

ΞΕΝΟΔΟΧΕΙΟ 15 διαμερισμάτων και 5 δωματίων στην περιοχή "Ιξιά" δίπλα στην θάλασσα, έτοιμο για λειτουργία, με ή χωρίς τουριστικό συμβόλαιο. Πληρ. τηλ. 6944326533 ΑΟ56388

ΕΠΙΧΕΙΡΗΣΗ (χρυσοχοείο) σε κεντρικό σημείο στην Παλιά Πόλη. Πληρ. τηλ. 6944326533 ΑΟ56387

ΚΑΤΑΣΤΗΜΑ γωνιακό 72,5 τ.μ. ύψους 4,5 μ. καθώς και υπόγειος χώρος 145 τ.μ. επί της Στρατηγού Ζήση (κόβα). Πληρ. τηλ. 2241020421 ΑΟ56417

ΒΙΛΑ 400 τ.μ. στην περιοχή Ιξιά Ρόδου σε οικόπεδο 5 στρ. Πληρ. τηλ. 6944326533 ΑΟ56385

13 ΓΚΑΡΣΟΝΙΕΡΕΣ και **2 ΚΑΤΑΣΤΗΜΑΤΑ** όλα νοικιασμένα στο Ροδίνι. Πωλούνται όλα μαζί ή ανά όροφο (6+7 γκαρσονιέρες). Οι γκαρσονιέρες είναι πλήρως επιπλωμένες και εξοπλισμένες. Πληρ. τηλ. 6947083593 ΑΟ56369

ΠΩΛΕΙΤΑΙ από ιδιώτη διαμέρισμα 100 τ.μ. α' όροφος με 3 υπνοδωμάτια και λοιπούς χώρους. Εχει ηλιακό θερμοσίφωνα, βεράντα, μπαλκόνι, σύνδεση με το αποχετευτικό. Μεταχειρισμένο σε άριστη κατάσταση κοντά στα μαγαζιά και στα σχολεία. Τιμή 36 εκ. δρχ. μεσίτες αποκλείονται. Πληρ. τηλ. 6946637925, 6934181492 ΑΟ56366

ΠΩΛΕΙΤΑΙ ημιυπόγειος ενιαίος χώρος, διαμπερές, φωτεινός. Πλήρως κατοικίσιμος με 2 WC, 160 τ.μ. σε πολυκατοικία πολυτελούς κατασκευής, σε κεντρική οδό, επί της Αποστόλου Παύλου, (Ανάληψη), κατάλληλη για πολλές χρήσεις, γραφεία, βιοτεχνία, εργαστήριο, αποθήκη, κ.ά. Πληρ. τηλ. 6936359775 ΑΟ56341

ΠΩΛΟΥΝΤΑΙ: α) Στην Ιαλυσό σε μικρό κτίριο 2 διαμερίσματα 105 τ.μ., β) στην Παλιά Πόλη οικόπεδο 980 τ.μ. με Σ.Δ. 1, 3) Στην Ιαλυσό μονοκατοικίες 150 τ.μ. ετοιμοπαράδοτες. Πληρ. κ. Μαρίνα "Κτηματική Προοπτική". Πληρ. τηλ. 2241037906, 6972292958. ΑΟ56326

ΠΩΛΟΥΝΤΑΙ από ιδιοκτήτη μεζονέτες σε μπετά κοντά στους "Τρεις" 250 τ.μ., τριώροφες σε οικόπεδο 1-2 στρεμ. η κάθε μία. Τιμή 123.000 ευρώ. Επίσης καινούργιο διαμέρισμα στην Μιχ. Πετρίδη με αποθήκη και γκαράζ. Πληρ. τηλ. 2241095148, 2241091617, 6974310156 ΑΟ56327

ΔΙΑΜΕΡΙΣΜΑ ημιυπόγειο επιπλωμένο ή μή, 90 τ.μ. με δύο υπνοδωμάτια και λοιπούς χώρους στην οδό Μεγ. Κωνσταντίνου. Πληρ. τηλ. 2241028001, 6974641951 ΧΑΕ131

ΜΟΝΟΚΑΤΟΙΚΙΑ 190 τ.μ. στα Κοσκινού με θέα. Διώροφη (15 ετών). Τιμη 205.000 ευρώ. Επίσης μεζονέτα καινούργια έτοιμη σε 2 στρ. οικ/δο στα Κοσκινού 145 τ.μ. Τιμή 250.000 ευρώ. Πληρ. ΑΙΓΑΙΟΚΤΗΜΑΤΙΚΗ τηλ. 2241022943, 2241028838, 6945466773 ΑΟ56353

ΠΩΛΕΙΤΑΙ επιχείρηση υποδημάτων με ή χωρίς το εμπόρευμα στο Μαντράκι Πληρ τηλ. 2241039106, ώρες καταστημάτων. ΑΟ56312

ΔΙΑΜΕΡΙΣΜΑΤΑ, 126,5 τ.μ. νεόκτιστα, άριστης κατασκευής, περιοχή, 'Αγιος Νικόλαος, τιμή 225.000. Υπεύθυνοι: Χατζηλαζάρου Σ. & Συνεργάτες ,LandScope Πληρ. τηλ. 22410 – 28629. ΑΟ56340

ΓΚΑΡΣΟΝΙΕΡΑ εξοπλισμένη με ηλεκτρικά είδη στα Κοκαινού. Πληρ. τηλ. 6978383029 ΑΟ56432

ΔΙΑΜΕΡΙΣΜΑΤΑ τεσσάρια – τριάρια - δυάρια, εντός πόλεως, νεόκτιστα, με χώρους στάθμευσης, τιμή 1.650, το τ.μ. Υπεύθυνοι: Χατζηλαζάρου Σ. & Συνεργάτες . LandScope Πληρ. τηλ. 22410 – 28629. ΑΟ56338

ΔΙΑΜΕΡΙΣΜΑΤΑ, 117 τ.μ. ετοιμοπαράδοτα, περιοχή Ανάληψη, άνετοι χώροι, δύο υπνοδωμάτια και ένα με προσωπική τουαλέτα, με χώρους στάθμευσης, ασανσέρ, τιμή 177.000. Υπεύθυνοι: Χατζηλαζάρου Σ. & Συνεργάτες . LandScope. Πληρ. τηλ. 22410 – 28629. ΑΟ56343

ΔΙΑΜΕΡΙΣΜΑΤΑ, 119,5 τ.μ. νεόκτιστα, άριστης κατασκευής, περιοχή 'Αγιος Νικόλαος, τιμή 230.000. Υπεύθυνοι: Χατζηλαζάρου Σ. & Συνεργάτες . LandScope. Πληρ. τηλ. 22410 – 28629. ΑΟ56341

ΟΙΚΟΠΕΔΟ 5 στρέμματα σε λόφο στη Θολό, με θέα τη θάλασσα. Πληρ. τηλ. 22410-81811, 22410-82317. ΑΟ55739

ΠΩΛΕΙΤΑΙ επιχείρηση νυφικών- βαπτιστικών. Πληρ. τηλ. 6932316992 ΑΟ56260

ΔΙΑΜΕΡΙΣΜΑ 82 τ.μ. στην περιοχή του Ορφανοτροφείου, με θέα την Παλιά Πόλη και το λιμάνι. Τιμή 162.000 ευρώ. Πληρ. Πιπινος 2241023895 gpipinos@otenet.gr ΑΟ56034

εργασιες

ΟΔΗΓΟΣ με δίπλωμα 5ης κατηγορίας από μεταφορική εταιρία και εμπειρία στη ρυμούλκηση συρόμενων και επικαθήμενων. Πληρ. τηλ. 6936576364 ΑΖ56479

ΣΧΟΛΗ ΟΔΗΓΩΝ ΚΟΥΣΗ ΠΑΝΤΕΛΗ

- ΔΙΠΛΩΜΑΤΑ
- ΕΡΑΣΙΤΕΧΝΙΚΑ
- ΕΠΑΓΓΕΛΜΑΤΙΚΑ
- ΜΟΤΟΣΙΚΛΕΤΑΣ
- ΜΑΘΗΜΑΤΑ ΘΕΩΡΗΤΙΚΗΣ ΔΙΔΑΣΚΑΛΙΑΣ



-Επεκτάσεις όλων των κατηγοριών -Αναθεωρήσεις ληγμένων αδειών -Μετατροπές ξένων αδειών σε ελληνικές

Οδός Βαλαωρίτου 9
(έναντι HOTEL SEMIRAMIS ΠΙΣΩ ΑΠΟ ΤΟ ΠΑΛΑΙΟ ΝΟΣΟΚΟΜΕΙΟ
e-mail: kousisp@acn.gr

ΕΚΠΑΙΔΕΥΤΙΚΟ ΑΥΤΟΚΙΝΗΤΟ:
TOYOTA YARIS 1300 cc AIR CONDITIONED
(ΠΡΟΣΟΧΗ): ΜΑΘΗΜΑΤΑ
α. Μοτοσικλέτας μεγάλου κυβισμού από 125 cc έως ανεξαρτήτου
β. Μοτ/τας έως 125 cc
γ. Μοτοποδηλάτου 50 cc
Διαθέτουμε επίσης κι αυτόματες μοτοσικλέτες 125 cc

Πληρ. τηλ.
(22410)29157-73820-94777
ΚΑΙ ΑΝΑ ΠΑΣΑ ΣΤΙΓΜΗ ΣΤΑ ΚΙΝΗΤΑ τηλ.
6944/511313-6944/203343

Στην κατηγορία ανεξαρτήτου κυβισμού η εκπαίδευση γίνεται με μοτοσικλέτα 500 cc
Παραλαβή των μαθητών μας και από τις οικίες τους
"Η σωστή και μεθοδική εκπαίδευση στα σύγχρονα οχήματά μας, βάζει γερά θεμέλια για τη δημιουργία ενός καλού νέου οδηγού"

ΠΡΟΣΟΧΗ
Στη σχολή μας παραδίδονται και μαθήματα θεωρητικής διδασκαλίας

ΠΜ56343

ΕΚΠΑΙΔΕΥΣΗ ΣΤΟΥΣ ΥΠΟΛΟΓΙΣΤΕΣ

Anosis Computer Learning



ECDL
Ευρωπαϊκό Δίπλωμα Κατάρτισης Η/Υ

ΤΜΗΜΑΤΑ ΕΝΗΛΙΚΩΝ

- Ταχύρυθμα σεμινάρια 6 εβδομάδων επιπέδου ECDL Start
- Τρίμηνοι κύκλοι σπουδών για απόκτηση του Διπλώματος ECDL
- Επιδοτούμενα σεμινάρια επιχειρήσεων

Windows, Word, Excel, Powerpoint, Access, Internet, Frontpage, CorelDraw, κτλ

ΣΤ.ΚΩΤΙΑΔΗ 52 ΤΗΛ.78924

Υπεύθυνος Σπουδών
ΚΩΣΤΑΣ ΧΑΤΖΗΔΑΚΗΣ

Από το ξενοδοχείο LUTANIA BEACH
Κολύμπια - Ρόδος

ΖΗΤΟΥΝΤΑΙ

- **Reservations Manager**
- **Υπάλληλοι υποδοχής**, με απαραίτητες γνώσεις Αγγλικής και Γερμανικής γλώσσας
- **Σερβιτόροι και βοηθοί**

Αιτήσεις εντός του ξενοδοχείου από Δευτέρα-Παρασκευή. Ωρες 10.00-14.00
Βιογραφικά μπορούν να σταλούν στο fax **2241056441**

ΚΤΗΜΑΤΟΜΕΣΙΤΙΚΟ ΓΡΑΦΕΙΟ
ΝΙΚΟΣ ΑΣΒΕΣΤΗΣ - ΓΙΑΝΝΗΣ ΚΩΤΗΣ
ΠΩΛΗΣΕΙΣ ΔΙΑΜ/ΣΜΑΤΩΝ-ΟΙΚΟΠΕΔΩΝ
Αγίου Ιωάννου 46 • τηλ. 22410 32809
6942695467- 6947848288

• ΤΡΙΑΝΤΑ

Πωλείται διαμέρισμα 100 τ.μ., 4άρι 1ου ορόφου, lux κατασκευής, σε προσιτή τιμή. Γίνονται ευκολίες πληρωμής, δάνεια δεκτά.

Πωλείται διαμέρισμα 87 τ.μ., 3άρι 1ου ορόφου, lux κατασκευής, σε προσιτή τιμή.

Πωλείται διαμέρισμα 87 τ.μ., 3άρι 1ου ορόφου, lux κατασκευής, σε προσιτή τιμή.

Πωλείται μεζονέτα με μεγάλες αυλές, 192 τ.μ., lux κατασκευής, σε τιμή ευκαιρίας.

Γίνονται ευκολίες πληρωμής, δάνεια δεκτά.

• ΡΟΔΟΣ

Πωλείται διαμέρισμα 87 τ.μ., 3άρι, πλησίον Καμείρου. Διαθέτει θέση στάθμευσης. Γίνονται ευκολίες πληρωμής, δάνεια δεκτά .

Πωλείται διαμέρισμα 110 τ.μ., 4άρι, πλησίον, Καμείρου. Διαθέτει θέση στάθμευσης. Γίνονται ευκολίες πληρωμής, δάνεια δεκτά.

Πωλείται διαμέρισμα 50 τ.μ., 2άρι, πλησίον Καμείρου. Διαθέτει θέση στάθμευσης. Γίνονται ευκολίες πληρωμής, δάνεια δεκτά.

Επί της Βενετοκλέων πωλείται διαμέρισμα 97 τ.μ., 3άρι, σε πολύ καλή τιμή. Γίνονται ευκολίες πληρωμής, δάνεια δεκτά.

Επί της Πτολεμαίων πωλείται διαμέρισμα 120 τ.μ., 4άρι, με αποκλειστική χρήση αυλής. lux κατασκευής, σε προσιτή τιμή. Γίνονται ευκολίες πληρωμής, δάνεια δεκτά.

Επί της Τσαλδάρη πωλείται διαμέρισμα 87 τ.μ., 3άρι. Τιμή 75.000 ευρώ (25.000.000). Δάνεια δεκτά.

Στην περιοχή Νέο Ροδίνι πωλείται 55 τ.μ., 2άρι, σε πολύ καλή τιμή. Γίνονται ευκολίες πληρωμής, δάνεια δεκτά.

• ΚΟΣΚΙΝΟΥ

Πωλείται μεζονέτα 145 τ.μ. με 100 τ.μ. οικόπεδο σε προσιτή τιμή. Γίνονται ευκολίες πληρωμής, δάνεια δεκτά.

Σ.Κ.Ε.Π.Η.



1) Κατασκευή σπιτιού
2) Πλακάκια
3) Χρώματα
4) Είδη υγιεινής
5) Ξυλοκατασκευές (ντουλάπια, ντουλάπες, πόρτες εσωτερικές) από οξυά ή ανιγκρέ
6) Εξωτερικά κουφώματα από αλουμίνιο με ρολλά και σίτες
7) Ηλεκτρολογική και υδραυλική εγκατάσταση

Παράδοση εντός τριών μηνών με το κλειδί στο χέρι

ΤΙΜΕΣ

- **100 τ.μ. . .49.500 €**
- **90 τ.μ. . . .46.200 €**
- **80 τ.μ. . . .42.250 €**
- **70 τ.μ. ..38.000 €**
- **60 τ.μ. ..33.500 €**
- **50 τ.μ. ..28.500 €**

- **ΑΝΑΛΑΜΒΑΝΟΥΜΕ** ιδιωτικά έργα πάσης φύσεως οικοδομικών εργασιών
- **ΠΩΛΟΥΝΤΑΙ** οικόπεδα **Ή ΑΝΤΑΛΛΑΣΣΟΝΤΑΙ** σε Ρόδο- Καστελόριζο Σύμη, Τήλο
- **Η ΚΑΤΑΣΚΕΥΗ ΤΗΣ ΚΑΤΟΙΚΙΑΣ** μπορεί να γίνει και μέσω δανείου
- **ΓΙΝΟΝΤΑΙ** ευκολίες πληρωμής

Δ/ΝΣΗ Παν. Ροδίου 87 Ρόδος
Τηλ. 2241078766/21884 κιν. 6942408624

Πάντα κάποιοι ξεχωρίζουν...

Rodos Gold VOGIATZIS



Ιδιαίτερη αισθητική
Απαράμιλλη ποιότητα
πλούσιες επιλογές
για γάμους , βαπτίσεις ,
και ιδιαίτερες στιγμές
με μοναδική λάμψη .....
σε εξαιρετικές τιμές

Rodos Gold VOGIATZIS

Χρυσές δημιουργίες...
για πολύτιμες σχέσεις

10ο χιλ. Λεωφ. Ρόδου Λίνδου
Τηλ: 22410 86670 - 3

πωλησεις

συνέχεια από την προηγούμενη

ΑΝΑΚΟΙΝΩΣΗ
ΜΑΘΗΜΑΤΑ
*** Computer ***
PROGRAM COMPUTER PM
ΕΓΓΡΑΦΕΣ
** ΤΩΡΑ **
Τμήματα για:
Παιδιά - Ενήλικες
Αρχάριους - Μαθητές
Επαγγελματίες
Ανεύρεση Εργασίας
Διδάσκει πτυχιούχος
Πανεπιστημίου Αμερικής
ΜΑΝΩΛΗΣ Ι. ΣΟΦΙΛΑΣ
Κοδριγκτώνος 91
Τηλ. (22410) 31761
ΠΙΣΤΟΠΟΙΗΤΙΚΟ ECDL
ΓΝΩΣΕΩΝ
ΕΠΙΣΗΜΟ ΕΞΕΤΑΣΤΙΚΟ
ΚΕΝΤΡΟ ΤΗΣ ECDL
HELLAS

ΑΤΟΜΟ για delivery (μερική απασχόληση). Πληρ. τηλ. 2241021023 AZ56524

ΑΠΟ ΕΤΑΙΡΕΙΑ ΠΑΡΑΓΩΓΗΣ ΚΑΙ ΕΜΠΟΡΙΑΣ ΜΠΑΧΑΡΙΚΩΝ ΚΑΙ ΖΑΧΑΡΩΔΩΝ ΠΡΟΙΟΝΤΩΝ, ΖΗΤΟΥΝΤΑΙ: Α) ΚΟΠΕΛΕΣ ΓΙΑ ΤΑ ΤΜΗΜΑΤΑ ΠΑΡΑΓΩΓΗΣ, Β) ΠΑΡΑΓΓΕΛΙΟΔΟΧΟΣ ΜΕ ΑΝΑΛΟΓΗ ΕΜΠΕΙΡΙΑ. ΜΙΣΘΟΣ ΙΚΑΝΟΠΟΙΗΤΙΚΟΣ - 6 ΗΜΕΡΕΣ ΕΡΓΑΣΙΑ. ΠΛΗΡ. ΤΗΛ. 2241021686, ΩΡΕΣ 10.00-15.00 ΠΖ56407

ΔΙΑΚΟΣΜΗΤΡΙΕΣ δομικών ΤΕΙ, με άριστη γνώση τεχνικών προγραμμάτων Η/Υ και γνώση Αγγλικής γλώσσας, από την εταιρία ΤΕΧΝΟΜΑΡΚΕΤ ΣΙΦΩΝΙΟΣ Α.Ε. Πληρ. τηλ. 2241048304 κ. Γιώργο ή κ. Ζωή. AZ56481

ΚΟΠΕΛΑ για πλήρη απασχόληση σε γραφείο. Πληρ. τηλ. 6945220296 AZ56480

ΥΠΑΛΛΗΛΟΙ ΥΠΟΔΟΧΗΣ από μεγάλη τουριστική μονάδα στη Ν. Ρόδο για τη σαιζόν του 2004. Γερμανικά-Αγγλικά, προυπηρεσία τουλάχιστον 2 χρόνια απαραίτητα προσόντα. Βιογραφικά φαξ 2244029245 ή e-mail: fun_and_joy@hotmail.com AZ56482

ΕΠΙΧΕΙΡΗΣΗ ΣΤΟ ΣΠΙΤΙ. Άμεση κάλυψη θέσεων ανεξάρτητης συνεργασίας. Μερική απασχόληση 550 ευρώ-1100 ευρώ, πλήρη απασχόληση 1100 ευρώ-3000 ευρώ το μήνα!!! Οχι τελεμάρκετινγκ, πλασιέ, ντήλερ, έξτρα μπόνους και προμήθειες μέχρι 5%. Δωρεάν ταξίδια στο εξωτερικό, ενημερωτικό φυλλάδιο στο 2109911071, www.homebizin.com. AZ56459

ΚΟΠΕΛΑ για να εργασθεί σαν σερβιτόρα σε καφετέρια στην Ανάληψη. Βραδινή απασχόληση. Πληρ. τηλ. 2241068550, 6974605065 AZ56446

ΤΕΧΝΙΚΗ ΕΤΑΙΡΕΙΑ ΖΗΤΑ ηλεκτρολόγο μηχανικό, απόφοιτο ΑΕΙ ή ΤΕΙ για τα γραφεία μας στη Ρόδο για εργασία γραφείου. Αποστείλατε βιογραφικό στο fax 2106817051 AZ56430

COLLECTION. Ζητούνται πωλήτριες με εμπειρία στο νεανικό ρούχο. Πληρ. τηλ. 2241029611 AZ56428

ΚΟΠΕΛΕΣ για Internet cafe Ωράριο εργασίας σπαστό. Πληρ. κ. Τάκη Μηνόπετρο, τηλ. 6947010504 AZ56381

ΤΟΛΜΗΣΤΕ ΝΑ ΑΔΥΝΑΤΙΣΕΤΕ. Πρέπει να θέλετε να χάσετε βάρος. Καλέστε για δωρεάν πληροφορίες για το πιο αποτελεσματικό πρόγραμμα απώλειας βάρους στην Ευρώπη και Αμερική. Πληρ. τηλ. 6945807682 AZ56424

ΚΟΠΕΛΑ για να εργασθεί σε καφέ μπαρ ως σερβιτόρα ή στο μπαρ. Απασχόληση βραδυνή 18.00-24.00. Αμοιβή αναλόγως προσόντων. Παροχή δωρεάν στέγης. Πληρ. τηλ. 6944760796, 2240047228 AZ56409

Από καφετέρια **ΖΗΤΕΙΤΑΙ** μπάρμαν επαγγελματίας για την καλοκαιρινή σεζόν. Πληρ. τηλ. 6974111631 AZ56408

ΖΗΤΟΥΝΤΑΙ: α) κυρίες για να εργασθούν με ελεύθερο ωράριο σε λευκά είδη. Δίδονται δωρεάν προσπέκτους και μεγάλη υποστήριξη από την εταιρεία μας, β) κυρία (ελληνίδα) για ολιγόωρη απασχόληση σαν βοηθός σε πωλήσεις εισπράξεις με δικό μας μεταφορικό μέσο και οδηγό. Πληρ. τηλ. 2241066767, 6942445700 AZ56406

BARWOMAN από 18 έως 30 ετών που να μιλά Ελληνικά. Πληρ. τηλ. 2241083298 AZ56404

ΓΙΝΕΤΕ ΕΠΙΧΕΙΡΗΜΑΤΙΕΣ μέσα από τον χώρο σας χωρίς ωράριο, σφεντικό (όχι ντήλερ - υπάλληλοι). Κέρδη από 500 ευρώ - 10.000 ευρώ το μήνα. Πληρ. 2310419397, email: www.biz-4-all.com AZ56395

ΚΟΠΕΛΑ εμφανίσιμη για να εργαστεί σε πρακτορείο ΠΡΟΠΟ. Ωράριο συνεχές με εναλλασσόμενη βάρδια. Ιδανικό περιβάλλον εργασίας με πολύ καλές αποδοχές. Πληρ. τηλ. 2241067200 (8.00-15.00) AZ56386

ΠΩΛΗΤΡΙΑ, Φινλανδέζα, για κάβα ποτών επί της οδού Μανδηλαρά. Πληρ. τηλ. 6945681666 και 6945803671 AZ56360

ΥΠΑΛΛΗΛΟΣ με σχετική πείρα για πωλήσεις ελαστικών και βουλκανιζατέρ. Απαραίτητο δίπλωμα αυτοκινήτου. Πληρ. τηλ. 2241076872, 6938040858 AZ56340

ΠΩΛΗΤΡΙΑ που να γνωρίζει την αγγλική γλώσσα, απόφοιτη λυκείου, για το κατάστημα Κεσίσογλου στην οδό Καναδά. Πληρ. στα τηλ. 2241022875, 2241024238, διευθ. Καναδά 15 και Εθελοντών Δωδεκανησίων 31 AZ56364

ΒΟΗΘΟΣ ή **ΜΑΣΤΟΡΑΣ** για αρτοποιείο. Πληρ. τηλ. 2241029939 ώρες 07.00-10.00 AZ56342

ΠΩΛΗΤΡΙΑ έως 25 ετών με γνώσεις Αγγλικών για κατάστημα ανδρικών ενδυμάτων. Ωράριο εργασίας καταστημάτων. Πληρ. τηλ. 2241070402 AZ56330

ΕΚΤΥΠΩΤΗΣ για 4/χρωμη μηχανή από εταιρεία Γραφικών Τεχνών. Προυπηρεσία λαμβάνεται υπόψη. Πληρ. τηλ. 2241063871 AZ56324

ΧΕΙΡΙΣΤΗΣ Η/Υ από εταιρεία γραφικών τεχνών ο οποίος, να γνωρίζει Macentos και PC. Πληρ. τηλ. 2241063871. AZ56325

ΕΡΓΑΣΙΑ ΑΠΟ ΤΟ ΧΩΡΟ ΣΑΣ. Ζητούνται άτομα δραστήρια και δυναμικά από μεγάλη εμπορική εταιρεία για άμεση κάλυψη θέσεων ανεξάρτητης συνεργασίας. Μερική απασχόληση 500-1500 ευρώ, πλήρης απασχόληση 1500-6000 ευρώ. Οχι πλασιέ- ντήλερ. Εξτρα μπόνους και προμήθειες. Πληρ. τηλ. 2241030078, 6977472091 AZ56293

BAR WOMAN για νυχτερινό ωράριο στην Ιαλυσό. Πληρ. τηλ. 6945961425 AZ56310

ΖΗΤΕΙΤΑΙ πτυχιούχος ΤΕΙ ή ΑΕΙ σχολών διοίκησης επιχειρήσεων - marketing για να προσληφθεί ως στέλεχος επιχείρισης για γνωστή εταιρεία παροχής υπηρεσιών. Ηλικία ως 25 ετών. Απαραίτητη η γνώση της αγγλικής και Η/Υ. Ελκυστικό πακέτο αποδοχών. Πληρ. τηλ. 2241078661, ώρες γραφείου AZ56262

ΖΗΤΕΙΤΑΙ πτυχιούχος υπομηχανικός για να προσληφθεί ως στέλεχος επιχείρησης από γνωστή εταιρεία παροχής υπηρεσιών. Ηλικία ως 25 ετών. Απαραίτητη η γνώση Η/Υ. Ελκυστικό πακέτο αποδοχών. Πληρ. τηλ. 2241078661, ώρες γραφείου AZ56263

ΓΥΜΝΑΣΤΗΣ/Α και φυσιοθεραπευτής/ά για μερική ή πλήρη απασχόληση σε γυμναστήριο. Πληρ. τηλ. 2241073712 ΧΑΖ20121

ΝΗΠΙΑΓΩΓΟΣ για ολική ή μερική απασχόληση. Πληρ. τηλ. 2241062481 AZ56258

ΕΠΙΧΕΙΡΗΣΗ ΣΤΟ ΣΠΙΤΙ. Άμεση κάλυψη θέσεων ανεξάρτητης συνεργασίας. Μερική απασχόληση 550-1100 ευρώ, πλήρης απασχόληση 1100 ευρώ-3.000 ευρώ/μήνα!!! Οχι τελεμάρκετινγκ, πλασιέ, ντήλερ. Εξτρα μπόνους και προμήθειες μέχρι 5%. Δωρεάν ταξίδια στο εξωτερικό. Ενημερωτικό φυλλάδιο στο 2109911071, www.homebizin.com. AZ55452

ΖΗΤΟΥΝΤΑΙ νέες εμφανίσιμες για εργασία σε καφέ μπαρ. Πληρ. τηλ 6945671551, 2241074066 AZ56256

ΖΗΤΟΥΝΤΑΙ φυσιοθεραπευτές, μασέρ και γυμναστές. Πληρ. τηλ. 2241023110 ΧΑΖ20122

Η Οδική Βοήθεια Ρόδου HELLAS SERVICE **ΖΗΤΕΙ** συνεργάτες για την στελέχωση του τμήματος πωλήσεων. Απαραίτητα προσόντα: Ικανότητα επικοινωνίας, ευχάριστη προσωπικότητα, δίπλωμα οδήγησης οχήματος, προυπηρεσία στο χώρο. Προσφέρονται: ανταγωνιστικό πακέτο αποδοχών (μισθός - προμήθεια - bonus), προοπτικές εξέλιξης, εξαιρετικό περιβάλλον εργασίας. Πληρ. Στ. Καζούλη 82, τηλ. (22410)22490 ΧΑΖ252

διαφορα

ΚΟΥΤΑΒΙ ροτ βάιλερ θηλυκό από γονείς αριστης μορφολογίας και χαρακτήρα με πιστοποιητικό ΚΟΕ FCI. Πληρ. τηλ. 6972422217, 6945377102 ΑΔ56483

ΞΥΛΑ ΕΛΙΑΣ όμορφα τεμαχισμένα πωλούνται. Πληρ. τηλ. 6945511769 ΑΔ56438

ΠΟΔΗΛΑΤΑ σε άριστη κατάσταση και σε τιμή προσφοράς. Πληρ. τηλ. 6944760796, 2241047228 ΑΔ56411

ΠΩΛΕΙΤΑΙ εξοπλισμός εστιατορίου (τραπέζια - καρέκλες - ψυγεία/βιτρίνα με κατάψυξη - πλυντήριο πιάτων - γκριλιέρες- A/C 24 BTU) σε λογική τιμή. Πληρ. τηλ. 2241065052, 2241035626 ΑΔ56425

ΞΥΛΑ ΕΛΙΑΣ κομμένα σε μικρά τεμαχια για τζάκι. Πληρ. τηλ. 6944812201 ΑΔ56334

ΠΩΛΕΙΤΑΙ

ΛΕΪΖΕΡ καινούργιο (αχρησιμοποίητο) σε τιμή ευκαιρίας μάρκας NOVA LASER μοντέλο PL2 20W με τα εξής χαρακτηριστικά: Διοδικό λέιζερ 808 NM, σύστημα δερματοσκόπησης LCD 15", HD TOUCH SCREEN, ενσωματωμένη τηλεκάμερα φωτιζόμενη πανοραμική, υπολογιστής διαχείρησης P11, PL2, PL3.

Πληρ. τηλ. 6944192028

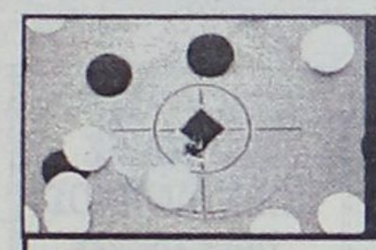

ΑΝΑΠΤΥΞΤΕ ΤΗΝ ΕΤΑΙΡΙΑ ΣΑΣ ΧΩΡΙΣ ΑΓΧΟΣ

Μαζί μπορούμε να αναπτύξουμε / βελτιώσουμε :

- **Οργάνωση & Διαδικασίες κατά ISO**
- **Οικονομική Διαχείρηση**
- **Οργάνωση Προμηθειών & Logistics**
- **Προγράμματα Excel & Access**

Στη διάθεση σας για μια φιλική συζήτηση για τα θέματα που σας απασχολούν, **Νικ. Παπαντωνίου**
Κιν. 6976 – 831780

ΣΧΟΛΗ ΟΔΗΓΩΝ
ΠΟΡΤΣΕΛΛΗΣ ΣΤΕΦΑΝΟΣ
Διπλ. εκπαιδευτής υποψηφίων οδηγών μέλος της Ε.Σ.Ο.Ρ. Ο.Ε.

- Διπλώματα αυτοκινήτου, μοτοσικλέτας, φορτηγού, λεωφορείου, νταλίκας
- Αναθεωρήσεις ληγμένων αδειών
- Θεωρητικά μαθήματα ΚΟΚ και Μηχανολογίας
- Μετατροπές ξένων διπλωμάτων σε ελληνικά
- Διπλώματα αυτόματου αυτοκινήτου



ΝΕΑ ΔΙΕΥΘΥΝΣΗ: ΕΘΝΙΚΗΣ ΑΝΤΙΣΤΑΣΗΣ 73 (ΠΡΩΗΝ ΑΝΝΗΣ ΜΑΡΙΑΣ)
ΤΗΛ. 2241034497, 6945463635

Audi

1. AUDI A3 1600 CC μοντ. 2000, 3θυρο (ABS, υδρ. τιμόνι, 4 αερόσακοι, ηλ. παράθυρα, κεντρικό κλείδωμα, ηλεκ. καθρέπτες, **air condition**, ηχοσύστημα)
2. VW POLO - 1000 CC μοντ. 2000, 3ΘΥΡΟ, (υδρ. τιμόνι, 2 αερόσακοι, ηλ. παράθυρα, κεντρικό κλείδωμα, ηλεκ. καθρέπτες, **air condition**, ηχοσύστημα.)
3. VW POLO - 1000 CC comfort, μοντ. 2000, 5ΘΥΡΟ, (υδρ. τιμόνι, 2 αερόσακοι, ηλ. παράθυρα, κεντρικό κλείδωμα, ηλεκ. καθρέπτες, **air condition**, ηχοσύστημα.)
4. VW GOLF 1400 CC GENARATION μοντ. 2002, 3ΘΥΡΟ (ABS, υδρ.τιμόνι, 4 αερόσακοι, 4 ηλ. παράθυρα, κεντρικό κλείδωμα, ηλεκ. καθρέπτες, **climatronic** ηχοσύστημα, αεροτομή, ζάντες αλουμινίου 16')
5. VW GOLF - 1400 CC μοντ. 2000, 3ΘΥΡΟ, (ABS, υδρ. τιμόνι, 4 αερόσακοι, 4 ηλ. παράθυρα, κεντρικό κλείδωμα, ηλεκ. καθρέπτες, **air condition** ηχοσύστημα, αεροτομή, συναγερμός)
6. VW GOLF - 1400 CC μοντ. 2000, 3ΘΥΡΟ, (ABS, υδρ. τιμόνι, 4 αερόσακοι, ηλ. παράθυρα, κεντρικό κλείδωμα, ηλεκ. καθρέπτες, **air condition**, ηχοσύστημα)
7. OPEL ASTRA - 1400 CC μοντ. 2000, (υδρ. τιμόνι, 2 αερόσακοι, 2 ηλ. παράθυρα, κεντρικό κλείδωμα, **air condition**, ηχοσύστημα.)
8. ROVER 414 -1400 CC μοντ. 1995, 5ΘΥΡΟ, χρώμα μπορντώ (ABS,υδρ. τιμόνι, αερόσακος οδηγού, 4 ηλ. παράθυρα, κεντρικο κλείδωμα, ηλεκ. καθρέπτες, ηχοσύστημα, ηλιοροφή)
9. RENAULT CLIO - 1400 CC μοντ. 1996, 5ΘΥΡΟ (υδρ. τιμόνι, 2 ηλ. παράθυρα, κεντρικό κλείδωμα, **air condition**, ηχοσύστημα)
10. CITROEN AX 1100 cc μοντέλο 1993, 5θυρο
11. ALPHA ROMEO 146-1400 CC μοντ. 1996 (υδρ. τιμόνι, αερόσακος οδηγού, ηλ. παράθυρα, κεντρικό κλείδωμα, ηχοσύστημα)
12. PEUGEOT 205 GL - 1000 CC μοντ. 1990, 3ΘΥΡΟ
13. PEUGEOT 405-1600 CC μοντ. 1995, 4ΘΥΡΟ, (ABS, υδρ. τιμόνι, ηλ. παράθυρα, κεντρικό κλείδωμα, ηλεκ. air condition, ηχοσύστημα)
14. HYUNDAI ACCENT GLS - 1300 CC μοντ. 1998, 4ΘΥΡΟ (ABS, υδρ. τιμόνι, 2 ηλ. παράθυρα, κεντρικό κλείδωμα, ηλεκ. καθρέπτες, air condition, ηχοσύτημα).
15. SKODA PICK UP-ΦΟΡΤΗΓΑΚΙ- 1900 CC DIESEL μοντ. 1999, (υδρ. τιμόνι, ηχοσύστημα).

CAR EXPERTS

Ξενάκης Αυτοκίνητα-Εξουσιοδοτημένος Έμπορος Kosmocar A.E.
Πωλήσεις-Service-Ανταλλακτικά Λίνδου 238 τηλ. 2241061600

ΑΥΤΟ ΕΠΙΛΟΓΕΣ
ΚΟΥΚΟΥΡΑΣ ΑΛΕΞΑΝΔΡΟΣ
ΛΕΩΦ. ΡΟΔΟΥ-ΛΙΝΔΟΥ 255 • ΤΗΛ. (22410)60910
www.autoepiloges.com

ΑΓΟΡΑ-ΠΩΛΗΣΗ-ΑΝΤΑΛΛΑΓΗ ΜΕΤΑΧΕΙΡΙΣΜΕΝΩΝ ΑΥΤΟΚΙΝΗΤΩΝ

1. **ROVER MGTF, 1600 cc, μοντ. 2003, ασημί** - κεντρ. κλειδ., ηλ. παράθ., υδρ. τιμόνι, αερόσακους, ABS, klima, ζάντες αλουμινίου και ηχοσύστημα
2. **OPEL VECTRA, 1600 cc, μοντ. 2002, μαύρο** -κεντρ. κλειδ., ηλ, παράθ., υδρ. τιμόνι, αερόσακους, ABS, klima και ηχοσύστημα.
3. **BMW 316i 1600 cc, μοντ. 1995, μπλε** - αεροσ. οδηγού, ABS, air condition, κεντρ. κλειδ., ηλ. παράθ., υδρ. τιμόνι, ζάντες αλουμινίου και ηχοσύστημα
4. **MERCEDES S 320 LONG, 3200 cc, μοντ. 1991, θαλασσί** - Full extra
5. **ROVER 400, 1600 cc, μοντ. 1999, κυπαρισί** - αερόσ. οδηγού-συνοδηγού, ABS, κεντρ. κλειδ., ηλ. παράθ., υδρ. τιμόνι, ζάντες αλουμινίου, συναγερμός και ηχοσύστημα.
6. **CITROEN SAXO VTS, 1600 cc, μοντ. 2001, χρυσαφί** - κεντρ. κλειδ., ηλ. παράθ., υδρ. τιμόνι, air condition, ζαντ. αλουμινίου και ηχοσύστημα.
7. **DAIHATSU TERIOS 1300 cc, μοντ. 2002, μπεζ** - αερόσ. οδηγού-συνοδηγού, ABS, air condition, κεντρ. κλειδ., ηλ. παράθ., υδρ. τιμόνι, ζάντες αλουμινίου, κοτσαδόρος και ηχοσύστημα
8. **VW BORA 1400 cc μοντ. 2000, ασημί** - 4 αερόσακοι, ABS, air condition, backet καθίσματα, κεντρ. κλειδ., ηλ. παράθ., υδρ. τιμόνι, ζάντες αλουμινίου και ηχοσύστημα.
9. **DAEWOO LANOS 1400 cc, μοντ. 2001, μπορντώ** - κεντρ. κλειδ., ηλ. παράθ., υδρ. τιμόνι, air condition και ηχοσύστημα
10. **FIAT PUNTO SPORTING SPEEDGEAR , 1242 cc, μοντ. 2001, κίτρινο** -αερόσακος οδηγού-συνοδηγού, κεντρ. κλειδ., ηλ. παράθ., υδρ. τιμόνι ABS, air condition και ηχοσύστημα.
11. **FIAT PUNTO, 1100 cc, μοντ. 1999, άσπρο** -κεντρ. κλειδ., ηλ. παράθ., air condition και ηχοσύστημα.
12. **DAEWOO LANOS EXTREME 1400 cc, 90 HP, μοντ. 1999, μπορντώ** - κεντρ. κλειδ., ηλ. παράθ., υδρ. τιμόνι, air condition, ζάντες αλουμινίου, αεροτομή και ηχοσύστημα
13. **VW GOLF 1400 cc, μοντ. 1996, λευκό** - κεντρ. κλειδ., ηλ. παράθ., υδρ. τιμόνι, ζάντες αλουμινίου και ηχοσύστημα

ΑΠΟ 0% ΠΡΟΚΑΤΑΒΟΛΗ ΕΩΣ 60 ΜΗΝΙΑΙΕΣ ΔΟΣΕΙΣ
ΜΕ ΤΑ ΧΑΜΗΛΟΤΕΡΑ ΕΠΙΤΟΚΙΑ ΤΗΣ ΑΓΟΡΑΣ

Μια πρόταση για όλους τους επαγγελματίες

*Η **3Τ ΑΕΒΕ** σας ανοίγει δρόμο με τις μακροχρόνιες μισθώσεις αυτοκινήτων γρήγορα και σωστά, προσφέροντας σας περισσότερα πλεονεκτήματα.*

***ΕΠΩΦΕΛΗΘΕΙΤΕ ΤΩΡΑ** από τα δυναμικά μας προγράμματα και αποκτήστε το αυτοκίνητο που επιθυμείτε για σας και για τον στόλο της εταιρίας σας.*

8 σημαντικοί λόγοι που σας συμφέρουν!

1. **Το 100% των μισθωμάτων** μπαίνουν στα έξοδα της επιχείρησής σας
2. **Εχετε φορολογική απαλλαγή** από τα τεκμήρια αγοράς (πόθεν έσχες)
3. **Αποκτάτε αυτοκίνητο χωρίς προκαταβολή** διατηρώντας το κεφάλαιο σας
4. **Πλήρη απαλλαγή από κόστος συντήρησης**
5. **Εχετε πάντα καινούργιο αυτοκίνητο.** Με την λήξη της μίσθωσης μπορείτε να το αντικαταστήσετε
6. **Αποδέσμευση κεφαλαίων** που θα θέλατε για την αγορά του αυτοκινήτου, αξιοποιώντας τα σε άλλους παραγωγικούς τομείς
7. **Εχετε κεφαλαιακή ρευστότητα** αφού μπορείτε να πουλήσετε τοα υτοκίνητο και να το εκμισθώσετε πάλι (Lease back)
8. **Εξοικονόμηση χρόνου και χρήματος** για σας και την επιχείρησή σας

Γιατί να αγοράσετε ένα αυτοκίνητο όταν μπορείτε να το ενοικιάσετε;

3Τ ΑΕΒΕ
6ο χλμ. Ρόδου-Λίνδου, Ρόδος
Τηλ. 2241068000 • fax 2241068010

πωλησεις

συνέχεια από την προηγούμενη

ΤΡΟΧΟΣΠΙΤΟ σε άριστη κατάσταση, εισαγόμενο από Γερμανία, 6 μέτρων, με αυτόνομη τουαλέτα, κουζίνα, φούρνος, ψυγείο, άνετο για 6 άτομα, δουλεύει και με 220 V, 12V, και υγραέριο. Συν θερμοκρασία με λέβητα. Πληρ. τηλ. 6973398575 ΑΔ56399

ΠΟΥΛΑΜΕ σετ πιάτα, ποτήρια, φλιτζάνια, μαχαιροπήρουνα κ.λπ. 75 ευρώ, 28 καρέκλες και 4 τραπέζια 350 ευρω, απορροφητήρα 1,20 μ. 175 ευρώ, επιπλο ξύλινο με ράφια 65 ευρώ, 2 κουρτινόξυλα 1.50 μ. 10 ευρω, 2 ηχεία στερεοφωνικό Pioneer 95 ευρω, τηλεόραση Pioneer 175 ευρώ, 1 ψυγειο επαγγελματικό ανοξείδωτο 1,50X60X70 650 ευρω, 1 ζυμωτήρι 15 κιλών (IGF-ITALIA) 700 ευρώ, 2 φούρνοι ηλεκτρικοί επαγγελμ. 118X110X47 ο καθένας 750 ευρώ, 4 πλαστικά τραπέζια (ανοιγοκλείνουν) 30 ευρώ καθένα, 12 πλαστικές καρέκλες 10 ευρώ καθεμία, λαμαρίνες 8/10 60X40X2, 5 ευρω, κουτιά για πίτσα 26X26 και 30X30, λευκό πλαστικό πιάτο, μαχαίρι, πιρούνι, INOX ραφιέρα 2,00X28X90 ευρώ 100, 2 πιροβεστήρες και νεροσωλήνα 30 ευρώ. Πληρ. τηλ. 2241076481 ΑΔ56440

ΣΚΑΦΟΣ 22 μ. τύπου γαλέτα ξύλινο με τρεις διπλές καμπίνες, πανιά, σε πολύ καλή κατάσταση με επαγγελματική άδεια για 65 άτομα. Ιδανικό και για ιδιωτική χρήση. Πληρ. τηλ. 6945333385, 6973398575 ΑΔ56398

ΠΩΛΟΥΝΤΑΙ ΥΠΟΛΟΓΙΣΤΕΣ SONY TRINITRON α) 1 Multiscan 200 ES, 2 NEC MULTISYNC A700. Το καθε ενα συνοδεύεται με σκληρό δίσκο, εκτυπωτή, πληκτρολόγιο και δύο ηχεία, β) ΠΩΛΕΙΤΑΙ φωτοτυπικό μηχάνημα KONICA επαγγελματικό, γ) ΠΩΛΟΥΝΤΑΙ μεμονωμένες οθόνες. Πληρ. τηλ. 2241026021, 6946020735 ΑΔ56374

ΠΩΛΕΙΤΑΙ ΤΑΧΥΠΛΟΟ ΣΚΑΦΟΣ BEST 4,85 ΜΕΤΡ. ΜΕ ΤΡΕΙΛΕΡ ΚΑΙ ΜΗΧΑΝΗ YAMAHA 80 HP, ΣΕ ΑΡΙΣΤΗ ΚΑΤΑΣΤΑΣΗ. ΠΛΗΡ. ΤΗΛ. 2241085231-6945461564. ΧΠΔ707

ΠΩΛΕΙΤΑΙ ΣΑΛΟΝΙ 3ΘΕΣΙΟΣ-2ΘΕΣΙΟΣ ΠΟΛΥΘΡΟΝΑ, ΝΕΟΚΛΑΣΙΚΟΥ ΣΤΥΛ, ΣΕ ΑΡΙΣΤΗ ΚΑΤΑΣΤΑΣΗ. ΠΛΗΡ. ΤΗΛ. 2241063425 ΧΠΕ2511

ΠΩΛΕΙΤΑΙ ΚΑΘΑΡΟΑΙΜΟ ΧΑΣΚΙ (ΑΠΟ ΣΙΒΗΡΙΑ) 60 ΗΜΕΡΩΝ ΜΕ ΚΑΤΑΠΛΗΚΤΙΚΑ ΜΠΛΕ ΜΑΤΙΑ. ΤΙΜΗ 300 ΕΥΡΩ. ΠΛΗΡ ΤΗΛ. 6973394166 ΠΔ56232

μαθήματα

ΚΑΘΗΓΗΤΡΙΑ ΠΤΥΧΙΟΥΧΟΣ ΤΟΥ ΤΜΗΜΑΤΟΣ ΤΗΣ ΦΙΛΟΛΟΓΙΑΣ ΤΟΥ Α.Π. ΘΕΣ/ΚΗΣ ΠΑΡΑΔΙΔΕΙ ΜΑΘΗΜΑΤΑ ΚΑΤ' ΟΙΚΟΝ ΣΕ ΜΑΘΗΤΕΣ ΓΥΜΝΑΣΙΟΥ-ΛΥΚΕΙΟΥ (ΑΡΧΑΙΑ - ΛΑΤΙΝΙΚΑ-ΕΚΘΕΣΗ - ΚΕΙΜΕΝΑ Ν.Λ.) ΚΑΘΩΣ ΕΠΙΣΗΣ ΑΝΑΛΑΜΒΑΝΕΙ ΤΗΝ ΜΕΛΕΤΗ ΣΕ ΟΛΑ ΤΑ ΜΑΘΗΜΑΤΑ ΣΕ ΠΑΙΔΙΑ ΔΗΜΟΤΙΚΟΥ. ΠΛΗΡ. ΤΗΛ. 2241067652, 6977982069 ΠΜ56444

ΜΑΘΗΜΑΤΑ Γαλλικών- Ισπανικών- Ιταλικών από πτυχιούχο καθηγήτρια Πανεπιστημίου Paris 4. Για ξενοδοχοϋπαλλήλους, μεταφράσεις, ξενογούς, προετοιμασία πτυχίων. Πληρ. τηλ. 6973381483, 6946357379 ΑΜ56434

ΚΑΘΗΓΗΤΗΣ ΓΕΡΜΑΝΙΚΩΝ **ΕΠΙΘΥΜΕΙ ΣΥΝΕΡΓΑΣΙΑ** με κέντρο ξένων γλωσσών. Πληρ. τηλ. 6977787264 ΑΜ56309

ΑΓΓΛΙΚΑ - ΙΤΑΛΙΚΑ - ΙΣΠΑΝΙΚΑ. Καθηγητής, αριστούχος απόφοιτος (MASTER) του SCHILLER INTERNATIONAL UNIVERSITY παραδίδει μαθήματα κατ' οίκον σε αρχάριους, προχωρημένους, ξενοδοχοϋπαλλήλους. Εξασφαλισμένη επιτυχία εξετάσεων EDEXCEL, CAMBRIDGE, MICHIGAN, TOEFL, TOEI C, IELTS καθώς και INICIAL, BASICO, SUPERIOR του INSTITUTO CERVANTES, Προετοιμασία εισαγωγής σε Βρετανικά και Ιταλικά Πανεπιστήμια. Τιμές λογικές. Μεταφόρεις δεκτές. Πληρ. τηλ. 2241025133 ΑΜ56277

ΥΔΡΑΥΛΙΚΑ – ΚΑΛΟΡΙΦΕΡ
Γιάννης ο Ατλάσης
ΕΓΚΑΤΑΣΤΑΣΕΙΣ
ΑΝΑΚΑΙΝΙΣΕΙΣ
ΣΥΝΤΗΡΗΣΕΙΣ
Πληρ. τηλ.
2241029898,
6973610779
ΠΡ56378

ΑΓΟΡΑΖΩ
➪ ΧΡΥΣΑΦΙΚΑ
➪ ΚΟΣΜΗΜΑΤΑ
➪ ΝΟΜΙΣΜΑΤΑ
➪ ΧΡΥΣΑ ΔΟΝΤΙΑ
➪ ΜΕΤΟΧΕΣ
➪ ΩΡΟΛΟΓΙΑ
➪ ΑΝΤΙΚΕΣ
Δάνεια επί ενεχύρω
«ΜΠΑΜΠΗΣ»
Δημ. Θεοδωράκη 15
(1ος όροφος)
ΡΟΔΟΣ
ΧΠΡ407

πωλησεις αυτοκινητων & μοτοσικλετων

ΑΥΤΟΚΙΝΗΤΟ NISSAN SUNNY μοντ. '92, ομόλυβδη σε καλή κατάσταση. Πληρ. τηλ. 6944256851, 2241092843 ΑΑ56419

JEEP CHEROKEE limited 4000 cc μοντέλο '94, χρώματος λευκό, γερμανικών προδιαγραφών, σε άριστη κατάσταση. Τιμή 4.000 ευρω. Πληρ. τηλ. 6973398575 ΑΑ56400

NISSAN MICRA μοντ. '98, 1000 cc, σε άριστη κατάσταση. Τιμή 3.500 ευρω. Πληρ. τηλ. 6974010518 ΑΑ56377

ΠΩΛΟΥΝΤΑΙ ΜΕΤΑΧΕΙΡΙΣΜΕΝΑ ΦΟΡΤΗΓΑ ΑΥΤΟΚΙΝΗΤΑ ΕΙΣΑΓΩΓΗΣ ΟΛΩΝ ΤΩΝ ΤΥΠΩΝ, ΓΙΑ ΑΓΡΟΤΙΚΗ ΚΑΙ ΕΠΑΓΓΕΛΜΑΤΙΚΗ ΧΡΗΣΗ, ΚΑΘΩΣ ΕΠΙΣΗΣ ΚΑΙ Ι.Χ. ΕΠΙΒΑΤΙΚΑ. ΕΤΟΙΜΟΠΑΡΑΔΟΤΑ Ή ΚΑΤΟΠΙΝ ΠΑΡΑΓΓΕΛΙΑΣ. ΜΕ ΤΙΜΕΣ ΓΕΡΜΑΝΙΑΣ. ΠΑΡΕΧΟΥΜΕ ΓΡΑΠΤΗ ΕΓΓΥΗΣΗ ΕΝΟΣ ΧΡΟΝΟΥ. ΕΙΣΑΓΩΓΕΙΣ ΜΕΤΑΧΕΙΡΙΣΜΕΝΩΝ ΑΥΤΟΚΙΝΗΤΩΝ: Δ. ΜΠΟΥΝΤΟΥΡΗΣ-Ε. ΠΑΠΑΠΟΣΤΟΛΟΥ Ο.Ε. ΕΚΘΕΣΗ: ΕΘΝΙΚΗ ΟΔΟΣ ΛΑΡΙΣΑΣ-ΙΩΑΝΝΙΝΩΝ, ΤΡΙΚΑΛΑ ΘΕΣΣΑΛΙΑΣ, ΤΗΛΕΦΩΝΑ: 24310-74709, 24310-27008, ΚΙΝ.: 6974456200-6977395269 ΧΠΑ14110

FIAT PANDA 900 cc σε πολύ καλή κατάσταση με ράδιο - cd. Τιμή 1.500 ευρω. Πληρ. τηλ. 6973687859 ΑΑ56348

ΑΓΡΟΤΙΚΟ ΑΥΤΟΚΙΝΗΤΟ MAZDA DIESEL 2.500 cc στην τιμή των 6.000 ευρώ. Πληρ. τηλ. 2241061877 από 14.00-21.00 ΑΑ56344

SUZUKI VITARA (μαλακή οροφή) 1600 c.c. σε πολύ καλή κατάσταση με full extra. Πληρ. τηλ. 6944272762, 2241074420 ΑΑ56333

ΕΡΓΟΛΑΒΟΣ
ΜΑΣΤΟΡΑΣ ΚΩΝΣΤΑΝΤΙΝΟΣ
ΤΙΜΕΣ ΛΟΓΙΚΕΣ
ΑΝΑΛΑΜΒΑΝΩ γενικές κατασκευές κτιρίων, αναπαλαιώσεις, σοβατίσματα, χτισίματα, γκρεμίσματα, βαψίματα, μάρμαρα, γιαλίσματα, πλακάκια, περιφράξεις οικοπέδων, κατασκευές, μελέτες για σοφίτες, ξυλοκατασκευές, τοποθέτηση κεραμίδια
ΓΙΑ ΟΛΗ ΤΗ ΔΩΔΕΚΑΝΗΣΟ
Πληρ. τηλ.
(22410)27255, 6944-823925 όλο το 24ωρο
ΠΡ56402

ΕΝΟΙΚΙΑΖΟΝΤΑΙ ΑΥΤΟΚΙΝΗΤΑ με το μήνα σε πολύ χαμηλές τιμές. Πληρ. τηλ. 6974010518 ΑΑ56379

ΠΩΛΕΙΤΑΙ από ιδιώτη FIAT PUNTO SPORTING 60 HP 1300 κυβικά μοντέλο τέλους 2002 με 21.000 χιλιόμετρα full extra σπόιλερ, ζάντες, ηχητική εγκατάσταση κ.ά. Τιμή 8.500 ευρω, δεκτός κάθε έλεγχος. Η τιμή συζητήσιμη. Πληρ. τηλ. 6932917029 Λευτέρης ΑΑ56238

ΑΥΤΟΚΙΝΗΤΟ PEUGEOT 106XN 1100 cc μοντέλο '98 σε άριστη κατάσταση. Πληρ. τηλ. 6937031495. ΑΑ56205

ΦΟΡΤΗΓΟ MERCEDES ΑΝΑΤΡΕΠΟΜΕΝΟ ΤΥΠΟΣ 1619 ΜΕΤΡΗΤΟΣ. ΠΛΗΡ. ΤΗΛ. 6942408464 ΧΠΑ1711

MERCEDES 200 MONT. '79 ΣΕ ΚΑΛΗ ΚΑΤΑΣΤΑΣΗ. ΤΙΜΗ 1700 ΕΥΡΩ. ΠΛΗΡ. ΤΗΛ. 2241085231 ΩΡΕΣ 09.30-14.30 ΧΠΑ707

OPEL CORSA του '94, 1400 cc, 113.000 χλμ. αεροκάρηστο, κεντρικό κλείδωμα, ηλεκτρικά παράθυρα και καθρέπτες, ραδιοκασετόφωνο, καινούργια λάστιχα BRIDGESTONE, φρεσκάρισμα χρώματος 3.300 ευρω. Πληρ. τηλ. 6945979796 ΑΑ56059

προσφορές εργασίας

ΟΔΗΓΟΣ ΤΑΞΙ με ειδική άδεια και 9ετή πείρα σε οδήγηση, οικογενειάρχης, ζητά ταξί για οδηγός για όλο το χρόνο. Κατά προτίμηση πρωινή βάρδια. Πληρ. τηλ. 2241065179, 6938644390 ΑΡ56445

ΚΥΡΙΑ από Ρωσία που μιλά Ελληνικά **ΖΗΤΑ ΔΟΥΛΕΙΑ** σε σπίτια (φύλαξη παιδιών, ηλικιωμένων, καθαρίσματα σπιτιών κ.λπ.). Πληρ. τηλ. 6976478567 ΑΡ56356

ΑΔΕΙΟΥΧΟΣ ΗΛΕΚΤΡΟΛΟΓΟΣ
με **εμπειρία** και
συνέπεια
ΑΝΑΛΑΜΒΑΝΕΙ
παντός είδους ηλεκτρολογικές εργασίες - βλάβες
Πληρ. τηλ. 2241061822,
6937093744
κος Γιώργος
ΠΡ56447

ΞΥΛΟΥΡΓΙΚΕΣ ΕΡΓΑΣΙΕΣ, κουζίνες, ντουλάπες, πόρτες, λουστραρίσματα και μερεμέτια. Πληρ. τηλ. 6945491827 ΑΡ56370

ΕΛΑΙΟΧΡΩΜΑΤΙΣΤΗΣ. Αναλαμβάνω παντός είδους βαψίματα με μεράκι και σε τιμές λογικές. Πληρ. τηλ. 6947150895 κ. Βασίλη ΑΡ56214

ΧΟΡΕΥΤΗΣ παραδοσιακών χορών **ΖΗΤΑ ΕΡΓΑΣΙΑ.** Πληρ. τηλ. 6932316903, 2241064069 ΑΖ56339

ΚΥΡΙΑ διπλωματούχος **μασέρ**, κάνει θεραπευτικό, κλασικό, χαλαρωτικό, αθλητικό, αισθητικό μασάζ με αρωματοθεραπεία μασάζ αδυνατίσματος, reiky και siatsu. Πληρ. τηλ. 2241020833, 6932501924 ΑΡ56405

ΑΝΑΛΑΜΒΑΝΩ την διανομή κατ' οίκον των οποιονδήποτε διαφημιστικών εντύπων. Υπευθυνότητα και λογικές τιμές. Πληρ. κ. Γιάννης τηλ. 6978416485. ΑΡ56225

ΤΕΧΝΙΚΟ ΓΡΑΦΕΙΟ
ΑΝΑΣΤΑΣΗΣ ΒΑΡΕΛΗΣ
ΑΡΧΙΤΕΚΤΟΝΑΣ
Αναλαμβάνει:
- Οικοδομικές άδειες
- Μελέτες
- Επιβλέψεις
- Κατασκευές οικοδομικών έργων
- Την υποβολή δικαιολογητικών στην ΔΕΥΑΡ

για την σύνδεση σας με το **ΑΠΟΧΕΤΕΥΤΙΚΟ ΔΙΚΤΥΟ**
• Αμεση εξυπηρέτηση
• Καλή δουλειά
•Οικονομικές λύσεις
για κάθε πληροφορία σας:
ΓΡΑΦΕΙΟ:
Μαδρίτης 20, Ρόδος
Τηλ. 22410-61502
κιν. 6977-305126
ΠΡ56347

ΕΚΚΕΝΩΣΕΙΣ ΒΟΘΡΩΝ
ΦΕΓΓΑΡΑΣ ΓΙΩΡΓΟΣ

ΜΑΡΙΤΣΑ ΡΟΔΟΥ
ΤΗΛ. 22410 47520 - 6947/701923

ΠΛΥΝΤΗΡΙΟ ΧΑΛΙΩΝ
Cleaning Pro

πλένουμε & φυλάμε:
• ΧΑΛΙΑ - ΜΟΚΕΤΕΣ - ΦΛΟΚΑΤΕΣ
• ΠΑΠΛΩΜΑΤΑ - ΚΟΥΒΕΡΤΕΣ
☎ 22410.60585
email: abonis@otenet.gr
ΙΔΙΟΚΤΗΤΕΣ ΕΙΔΙΚΕΣ ΕΓΚΑΤΑΣΤΑΣΕΙΣ:
ΝΙΚΗΦ. ΒΡΕΤΤΑΚΟΥ - ΑΣΓΟΥΡΟΥ

ΑΠΟΦΡΑΞΕΙΣ
ΔΩΔΕΚΑΝΗΣΙΑΚΕΣ ΑΠΟΦΡΑΞΕΙΣ

"ΚΟΛΟΣΣΟΣ"
ΑΠΟΦΡΑΞΕΙΣ ΚΑΘΑΡΙΣΜΟΙ
ΑΠΟΧΕΤΕΥΣΕΩΝ & ΒΟΘΡΩΝ


Αναλαμβάνουμε πάσης φύσεως αποφράξεις οποιουδήποτε μήκους και πλάτους Αναλαμβάνουμε καθαρισμούς αποχετευτικών αγωγών ΔΗΜΩΝ, ΞΕΝ/ΧΕΙΩΝ στρατιωτικών μονάδων ΣΠΙΤΙΩΝ, ΠΟΛΥΚΑΤΟΙΚΙΩΝ καθώς και καθαρισμούς βιολογικών μονάδων με μηχάνημα υψηλής πιέσεως σε όλη την Δωδ/σο
Κ. ΠΗΔΙΑΚΗΣ - Π. ΚΑΣΕΡΗΣ
Πληρ. τηλ. 2241047915-91881,
κιν. 6944/325234 και 6977/717048

ΑΠΟΦΡΑΞΕΙΣ-ΚΑΘΑΡΙΣΜΟΙ



ΑΠΟΦΡΑΞΕΙΣ
ΚΑΘΑΡΙΣΜΟΙ
ΣΥΝΤΗΡΗΣΕΙΣ
ΑΠΟΧΕΤΕΥΣΕΩΝ-
ΕΠΙΦΑΝΕΙΩΝ-
ΚΤΙΡΙΩΝ-
ΠΛΟΙΩΝ-
ΒΙΟΛΟΓΙΚΩΝ
Αναλαμβάνουμε ξενοδοχεία, Δήμους, πολ/κίες κ.λπ. Αντληση πετρελαιοειδών από πλοία καθώς και λιποσυλλεκτών και βιολογικών. ΜΕ ΜΟΝΑΔΙΚΑ ΣΕ ΥΨΟΣ ΠΙΕΣΗΣ ΚΑΙ ΑΝΑΡΡΟΦΗΣΗΣ. ΥΠΕΡΣΥΓΧΡΟΝΑ ΜΗΧΑΝΗΜΑΤΑ ΥΔΡΟΒΟΛΗΣ ΣΕ ΟΛΗ ΤΗ ΔΩΔΕΚΑΝΗΣΟ
ΟΛΟ ΤΟ 24ωρο
ΒΑΡΔΕΛΛΗ Μ. -ΚΡΑΣΟΠΟΥΛΟΣ Δ. Ο.Ε.
Τηλ. 2241035555, Fax: 2241073100, Κιν. 6944/395999
e-mail:metropontikas@excite.com.
ΣΤΙΣ ΠΙΟ ΧΑΜΗΛΕΣ ΤΙΜΕΣ

ΧΑΡΤΟΜΑΝΤΕΙΑ
Ρίχνω τα χαρτιά και μαντεύω το μέλλον με επιτυχία.

901 121 0928
LEXITEL 0.25€/15'+Φ.Π.Α., Τ.Θ. 31730

Η ΔΙΚΗ ΣΟΥ ΑΣΤΡΟΛΟΓΟΣ

Άγχος;
Ανασφάλεια;
Ερωτηματικά;
ΣΤΗΡΙΞΟΥ πάνω μου
θα σε βοηθήσω
με τις έγκυρες
αστρολογικές
προβλέψεις μου
901 121 0934
LEXITEL 0.25€/15'+Φ.Π.Α., Τ.Θ. 31730

ΚΙΝΕΖΙΚΗ ΑΣΤΡΟΛΟΓΙΑ

Από τα βάθη της ανατολής, πείρα και γνώσεις αιώνων.
Άσε με να σε συμβουλεύσω!
901 121 0935
LEXITEL 0.25€/15'+Φ.Π.Α., Τ.Θ. 31730

ΜΑΤΙΕΣ ΣΤΟ ΜΕΛΛΟΝ
Διόραση και Διαίσθηση
Βλέπω πολύ μακριά... όλα όσα θα σου συμβουν...

901 121 0927
LEXITEL 0.25€/15'+Φ.Π.Α., Τ.Θ. 31730

ΜΟΝΑΔΙΚΕΣ ΓΝΩΡΙΜΙΕΣ
Είμαι διαφορετική από

τις άλλες...θα το
διαπιστώσεις...
901 121 0926
LEXITEL 0.25€/15'+Φ.Π.Α.-Τ.Θ.31730
Μίλα πολυ, Μίλα φθηνά...η κάρτα μας φέρνει κοντά!
Προμηθεύσου την κάρτα και πληκτρολόγησε 502

Τον πήρε αγκαλιά

Πάνω στον διαιτητή Δημήτρη Κετσέ έτρεξαν ορισμένοι ποδοσφαιριστές του Απόλλωνα Απ. την στιγμή που καταλογίστηκε το πέναλτι με το οποίο ο Φοίβος πέτυχε το νικητήριο γκολ του αγώνα. Μάλιστα, ο ένας τον πήρε...αγκαλιά όταν ο **Κετσές** έβαλε το χέρι στο...κάτω τσεπάκι του, προκειμένου να τον μεταπείσει να μην δείξει την κόκκινη κάρτα στον **Γιαννακόπουλο.** Ο Κετσές, βέβαια, δεν καταλάβαινε τίποτα, και αφού κατευθύνθηκε στον χώρο του κέντρου του γηπέδου για να απομακρυνθεί από το μέρος των διαμαρτυριών αλλά και προφανώς για να στείλει το μήνυμα πως θα πάει προς την σέντρα σε περίπτωση συνέχειας, έβγαλε την κάρτα.

Μετά το τέλος του αγώνα ο διαιτητής άκουσε πολλά «γαλλικά» από τους φίλους των φιλοξενούμενων που πήγαν στο γήπεδο της Κρεμαστής και που ευτυχώς αρκέστηκαν μόνο σε αυτά, χωρίς να ξεφύγουν από την φραστική επίθεση και «κάψουν» την ομάδα τους με την ρίψη αντικειμένων. Θα πρέπει να σημειωθεί, πως η πόρτα του αγωνιστικού χώρου ήταν ανοιχτή την ώρα που το τρίο και ο παρατηρητής **Θεοδόσης Κυπραίος** ήταν κλειδωμένοι στα αποδυτήρια για να γράψουν με την ησυχία τους τις παρατηρήσεις τους με αποτέλεσμα να μην λείψουν οι περίεργες ματιές από ορισμένους αλλά και κάποιοι «ψίθυροι» στο τζάμι των αποδυτηρίων των διαιτητών.

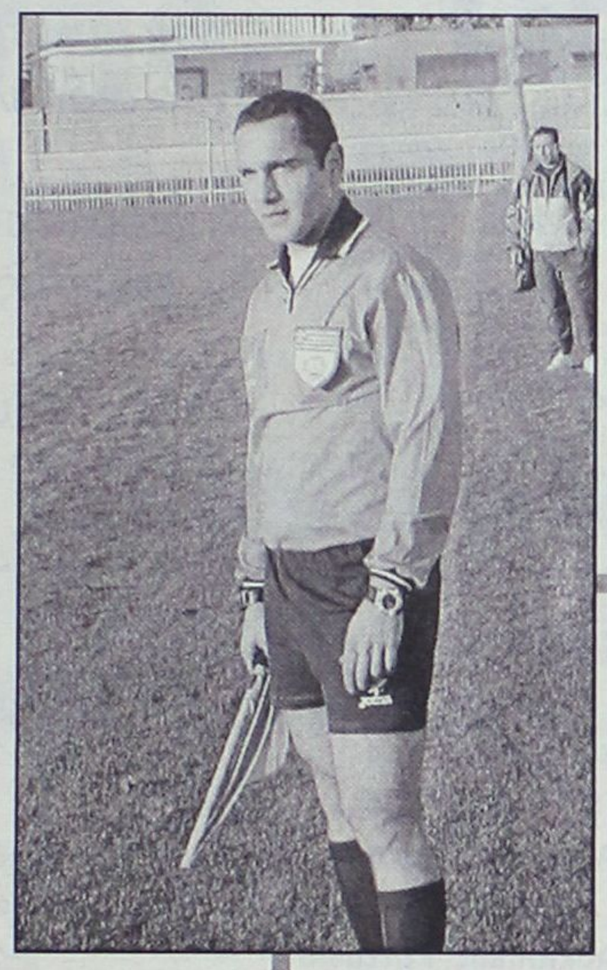



Άναψαν τα αίματα

Το τελικό σφύριγμα του **Παντελή Μιχαλάκη** στο παιχνίδι ανάμεσα στην Ασπίδα Α. και τον Διαγόρα Β , προκάλεσε τις έντονες διαμαρτυρίες των φιλοξενούμενων για την φάση του πρώτου γκολ , αλλά και για τον χρόνο καθυστέρησης που κράτησε ο ρέφερι στο παιχνίδι. Οι διαμαρτυρίες συνεχίστηκαν και κατά την διάρκεια της αποχώρησης των διαιτητών από τον αγωνιστικό χώρο, όπου ο Μιχαλάκης είχε έντονο διάλογο με τον ποδοσφαιριστή των κυανέρυθρων Τσιβρινή. Προς στιγμή άναψαν τα αίματα αφού οι δύο πλευρές αντάλλαξαν μερικά γαλλικά, αλλά ως εκεί , μέχρι δηλαδή και το σημείο που επενέβησαν οι ψυχραιμότεροι και ηρέμησαν τα πνεύματα.

Σωστός ο κώουτς

Στη Σαββατιάτικη αναμέτρηση του Εφηβικού πρωταθλήματος μεταξύ του Ερμή και του Πετρώνα συνέβη το εξής περιστατικό. Ο ποδοσφαιριστής του Ερμής **Καφετζής Ε.** μπήκε σαν αλλαγή στο δεύτερο ημίχρονο και σε κάποια στιγμή ήταν εκνευρισμένος με αποτέλεσμα να δει την κίτρινη κάρτα του διαιτητή **Μοσχούς.** Στην συνέχεια ο προπονητής του **Σταύρος Σταυρής** βλέποντας τον ποδοσφαιριστή του εκνευρισμένο με την άδεια του ρέφερι, έβγαλε τον παίκτη του εκτός γηπέδου για δέκα λεπτά μέχρι να ηρεμήσει και τον ξαναέβαλε στον αγωνιστικό χώρο. Η πράξη αυτή του τεχνικού του Ερμή σίγουρα κρίνεται πολύ σωστή.

ΕΥΧΑΡΙΣΤΗΡΙΟ

Ο Α.Σ. Κλεάνθης ευχαριστεί τον **Κυριάκο Μητρόπουλο** για την διάθεση του λεωφορείου του για την αποστολή της παιδικής ομάδας του συλλόγου μας στο γήπεδο της Κατταβιάς.

Είμασταν γηπεδούχοι



Λακωνικότατος ήταν στις δηλώσεις του μετά το τέλος της συνάντησης Ακουσίλαος-Δόξα Ψ. ο προπονητής του πρώτου Γιώργος Γκαϊδας που είπε: "Γηπεδούχος ομάδα ήταν ο Ακουσίλαος και όχι η Δόξα Ψ."

ΣΥΓΧΑΡΗΤΗΡΙΑ

Συγχαρητήρια στο διαιτητικό τρίο **Αλαχιώτη, Μουστάκα** και **Μαρουδή** δίνει η ομάδα του Ορφέα και ευχαριστεί για την άψογη φιλοξενία τον Ξάνθο Πάτμου, την οποία υπόσχονται να ανταποδώσουν στο παιχνίδι του β' γύρου.

Διαιτητικό φλουρί

Προχθές η ομάδα του Κλεόβουλου συνδύασε τη νίκη επί της Αναγέννησης Εμπ. με το κόψιμο της βασιλόπιτας.

Το κακό για τους παίκτες της ομάδας της Λίνδου είναι ότι δεν το βρήκε κάποιος από αυτούς το φλουρί το οποίο αντιστοιχούσε στο ποσό των 300 ευρώ, αφού τυχερός της ημέρας αναδείχθηκε ο διαιτητής της συνάντησης **Βασίλης Τσαγγάρης.**

"...όπου και αν παίζεις, μαζί σου πάω!"

Αυτό που εντυπωσίασε στο προχθεσινό παιχνίδι του Κολοσσού στην Ξάνθη πέρα από την νίκη ήταν αναμφίβολα η παρουσία του φοιτητόκοσμου που στάθηκε στο πλευρό της ομάδας και την εμψύχωνε καθ' όλη τη διάρκεια του αγώνα. Ως γνωστόν, οι παράγοντες του Κολοσσού εξασφαλίζουν εισιτήρια τα οποία και διανέμουν δωρεάν σε Ροδίτες φοιτητές στις εκάστοτε πόλεις που επισκέπτονται. Στο «Φίλιππος Αμοιρίδης» βρέθηκαν αρκετοί νέοι της Ρόδου που σπουδάζουν στην Ξάνθη, την Καβάλα και την Κομοτηνή. Μάλιστα, είχαν αναρτήσει και ένα τεραστίων διαστάσεων πανό με σύνθημα που εκφράζει τα όνειρα των οπαδών του Κολοσσού και κάνει λόγο για την κορυφαία κατηγορία του ελληνικού μπάσκετ.

"ΚΒΟ BANTIS"



Οπου βρίσκεται καλά κάποιος, εκεί είναι η πατρίδα του

Κάποιοι επιστήμονες χωρίζουν τα ζώα σε δύο (2) είδη. Αυτά που έχουν σχέση με τον **χώρο,** και σε άλλα που δεν έχουν. Το πρώτο είδος ζώων συνδέει τον εαυτό του για κάποιο λόγο με ένα συγκεκριμένο κομμάτι γης. Υπάρχει μια περιοχή στη ζούγκλα ή στην πεδιάδα που την θεωρούν πολύ απλά δική τους. Εχει καθορισμένα σύνορα που αναγνωρίζονται ενστικτωδώς από κάθε μέλος του κοπαδιού ή της αυλής. Οσο το ζώο βρίσκεται μέσα στο δικό του χώρο αισθάνεται ευτυχισμένο. Οταν αρχίζει να κινείται προς τα σύνορα, αρχίζει να ανησυχεί. Οταν για οποιοδήποτε λόγο είναι αναγκασμένο να περάσει τα σύνορα, γίνεται **νευρικό.**

Εχουν παρατηρήσει ότι, εάν για κάποιο λόγο (π.χ. έλλειψη τροφής) κάποια ζώα μπούνε σε άλλη περιοχή, στην **"μάχη"** που θα γίνει με τους "γηπεδούχους" αυτά θα ηττηθούν, έστω και αν είναι οι "εισβολείς" πολύ περισσότεροι, και θα επιστρέψουν στον χώρο τους. Συμπέρασμα, πολεμά κανείς καλύτερα μέσα στο δικό του χώρο. **Δίνει δύναμη και εξουσία, ο χώρος.**

Και επειδή η ανθρώπινη φυλή ανήκει στα είδη που επηρεάζεται από αυτόν, κάτι ανάλογο συμβαίνει και στον **αθλητισμό.** Οι ομάδες που παίζουν στο γήπεδό τους είναι πιο δυνατές.

Δεν σημαίνει βέβαια ότι επειδή παραδείγματος χάρη, η **Μεσαναγρός** απέκτησε το δικό της γήπεδο, έχει τώρα το μαγικό υπερόπλο, αλλά σίγουρα θα παίξει ο νέος αγωνιστικός χώρος, ένα αποφασιστικό ρόλο στην πορεία της, από εδώ και στο εξής.

Το ψυχολογικό προτέρημα, που του δίνει ο χώρος, εκμεταλλεύεται ο **Κολοσσός** σαν γηπεδούχος, καλύτερα από την **Ρόδο,** και ίσως αυτό του δώσει το εισιτήριο της ανόδου, ειδικά μετά το 66-70, στην Ξάνθη.

Το ψυχολογικό προτέρημα της έδρας στο τοπικό πρωτάθλημα μπάσκετ εξασφάλισε ο **Ιβίσκος** για το Fainal for. Γιαυτό και είναι το αδιαφιλονίκητο φαβορί, για τον τίτλο.

Γιατί όμως κάποιες ομάδες εκμεταλλεύονται την έδρα τους, ενώ άλλες όχι; Ο λόγος είναι, ότι οι αθλητές που αγωνίζονται σ' αυτές αισθάνονται **άνετα** και **ασφαλείς.** Και πάνω απ' όλα θεωρούν "πατρίδα" τους την πόλη ή το νησί που αγωνίζονται και εργάζονται.

Με άλλα λόγια ο αθλητής δεν παίζει **μόνο για τον εαυτό του** αλλά και για την "γη" που τον φιλοξενεί, όταν σ' αυτήν αισθάνεται καλά.

Κάτι τέτοιο πρέπει να συμβαίνει με τους αθλητές του Κολοσσού μέχρι τώρα. Αγαπούν την Ρόδο κινούνται με άνεση σ' αυτήν, αισθάνονται ασφαλείς, **είναι ο ζωτικός τους χώρος.** Βέβαια ακόμα καλύτερα θα ήταν να είχαν γεννηθεί στο νησί, αλλά αυτό είναι "όνειρο απατηλό" που όσο ανεβαίνει ο Κολοσσός, αυτό θα απομακρύνεται.

Βογιατζόγλου Τάσος

β' ΚΑΤΗΓΟΡΙΑ

Και πάλι μαζί

• Στην κορυφή βρέθηκε ξανά ο Αγ. Γεώργιος που συνέτριψε 5-1 τη Δόξα Κ. εκμεταλλευόμενος το ισόπαλο 1-1 του Ασκληπιού με την Κατταβιά

• Κατά λάθος τρίτος ο Αντίμαχος που κέρδισε (!) 3-0 τον καλύτερό του Ευκλή, ενώ στις Φάνες ο Ακουσίλαος έμεινε στο 1-1 με τη Δόξα Ψ.

• Νίκες "οξυγόνο" για Ορφέα και Θύελλα που κέρδισαν Ξάνθο (1-0) και Πυλί (2-1) αντίστοιχα, ενώ Ποσειδών Κ. και Ερμής αναδείχθηκαν ισόπαλοι 1-1

Συγκάτοικοι στην κορυφή βρέθηκαν και πάλι Ασκληπιός και Άγιος Γεώργιος, καθώς ο πρώτος αναδείχθηκε ισόπαλος 1-1 στο ντέρμπι με την Κατταβιά, ενώ ο δεύτερος συνέτριψε 5-1 την Δόξα Κ.

Βέβαια μετά τα τελευταία αποτελέσματα έδωσαν το δικαίωμα στους διώκτες τους να τους πλησιάσουν περισσότερο. Μετά την Κατταβιά που βρίσκεται 2 βαθμούς πίσω, στους 3 ανέβηκε ο Αντίμαχος, που κέρδισε 3-0 τον καλύτερό του Ευκλή, όπως επίσης και ο Ακουσίλαος που αναδείχθηκε ισόπαλος 1-1 με τον τοπικό Ποσειδώνα με τους γηπεδούχους να χάνουν πέναλτι στο παρά 5'.

Στην Πυλώνα η Θύελλα συνέχισε τις νίκες κερδίζοντας 2-1 το Πυλί λίγο πριν την εκπνοή (87') του παιχνιδιού, ενώ μεγάλη νίκη πέτυχε και ο Ορφέας μέσα στην Πάτμο, κερδίζοντας 1-0 τον Ξάνθο. Τέλος η Τήλος πήρε ξεκούραστο τρίποντο επί της Δόξας Λ. που παραιτήθηκε από το πρωτάθλημα κι έτσι ξέφυγε από την τελευταία θέση.

ΟΙ ΣΚΟΡΕΡ

		ΣΥΝ	ΣΟΥΤ	ΚΕΦ.	ΠΕΝ.	ΦΑΟΥΛ	ΕΝΤ.	ΕΚΤ.
1.	**Σκαλλέρης Μ.** (Αντίμαχος)	13	9	2	2		7	6
2.	**Σβύνος** (Κατταβιά)	13	10	1	2		8	5
3.	**Πήττας** (Ασκληπιός)	12	10	1	1		7	5
4.	**Κυνηγόπουλος** (Ασκληπιός)	12	10	2			5	7
5.	**Σκυλλαράκης Α.** (Αγ. Γεώργιος)	11	6	1	1	3	9	2
6.	**Καβουκλής** (Κατταβιά)	8	8				4	4
7.	**Αϊβάζης** (Θύελλα)	8	7	1			6	2
8.	**Χαλκιάς** (Ποσειδών)	7	6			1	1	6
9.	**Καβουκλής** (Ερμής)	7	4	1		2	4	3
10.	**Κατταξενός** (Ερμής)	7	6	1			4	3
11.	**Καβουκλής** (Τήλος)	6	6				2	4
12.	**Κάβουρας Μ.** (Ξάνθος)	6	5		1		5	1
13.	**Μιχαλαριάς** (Ακουσίλαος)	6	6				3	3
14.	**Φούσκας** (Πυλί)	5	4	1			5	
15.	**Ροδίτης** (Δόξα Ψ.)	5	4	1			5	
16.	**Τσαλίκης** (Δόξα Ψ.)	5	3	2			4	1
17.	**Μπούλαρι** (Θύελλα)	5	5				5	
18.	**Στάππας** (Ακουσίλαος)	5	4	1			4	1
19.	**Μπριντζεΐ** (Πυλί)	5	5				4	1
20.	**Φαρμακίδης** (Αγ. Γεώργιος)	4	3			1	2	2
21.	**Καμπόσος Στ.** (Ξάνθος)	4	3		1		4	
22.	**Μάλτας** (Ποσειδών)	4	3	1			4	
23.	**Παπουρδάνος** (Ακουσίλαος)	4	3	1			2	2
24.	**Πλύγκος Π.** (Δόξα Ψ.)	4	1		3		3	1
25.	**Γρηγοράς** (Ευκλής)	4	2		2		1	3
26.	**Κατσίρης** (Αντίμαχος)	4	3	1				4
27.	**Σακελλάρης Κ.Τ.** (Τήλος)	4	3	1			1	3
28.	**Μαυρομούστακος** (Αγ. Γεώργιος)	4	4				1	3
29.	**Πούλος** (Ασκληπιός)	3	3				3	
30.	**Πουλος** (Ξάνθος)	3	3				3	

ΑΥΤΟΓΚΟΛ

1 γκολ: **Γαλανός** (Θύελλα), **Κατσούλης** (Πυλί), **Καλαετζής** (Ακουσίλαος), **Χριστοφίδης** (Τήλος).

ΣΚΟΡ ΚΑΙ ΣΚΟΡΕΡ

● Ξάνθος–Ορφέας 0–1

67' **Συμεωνίδης Μ.**

● Αντίμαχος–Ευκλής 3–0

52' **Ανδρογιώργης**, 82' **Μ. Σκαλλέρης**, 89' **Τσιρίλλο**

● Ασκληπιός–Κατταβιά 1–1

69' **Κηνυγόπουλος**/54' **Σβύνος**

● Ποσειδών Κ.–Ερμής 1–1

75' **Χιώτης**/60' **Κατταξενός**

● Θύελλα–Πυλί 2–1

52', 87' **Αϊβάζης**/74' **Μπρίντζεϊ Ντ.**

● Αγ. Γεώργιος–Δόξα Κ. 5–1

33', 44', 50' (πεν.), 54' **Α. Σκυλλαράκης**, 52' **Μαυρομούστακος**

● Ακουσίλαος–Δόξα Ψ. 1–1

30' **Σάββας**/55' **Μπαρμπαντώνης Ι.**

● Τήλος–Δόξα Λ. 2–0 α.α.

ΕΠΟΜΕΝΗ ΑΓΩΝΙΣΤΙΚΗ (15η)

Ορφέας-Ευκλής
Κατταβιά-Ξάνθος
Δόξα Λ.-Αντίμαχος
Ερμής-Ασκληπιός
Πυλί-Τήλος
Δόξα Κ.-Ποσειδών Κ.
Δόξα Ψ.-Θύελλα
Ακουσίλαος-Αγ. Γεώργιος

ΠΕΝΑΛΤΙ ΚΟΚΚΙΝΕΣ

ΟΜΑΔΕΣ	ΥΠ.	ΚΑΤ.	ΥΠ.	ΚΑΤ.
Αγ. Γεώργιος	3		5	3
Ακουσίλαος		2	2	1
Αντίμαχος	3	2		2
Ασκληπιός	2		1	1
Δόξα Κ.	2	3	3	2
Δόξα Λ.	2	2		4
Δόξα Ψ.	4		3	5
Ερμής	2	3	5	5
Ευκλής	4	2	5	5
Θύελλα	0	3	5	2
Κατταβιά	2	2	5	3
Ξάνθος	3	3	2	1
Ορφέας	4	3	6	3
Ποσειδών	2	3	1	1
Πυλί		2	2	2
Τήλος	3	5		5

ΟΙ ΕΚΤΕΛΕΣΤΕΣ

ΟΝΟΜΑ-ΟΜΑΔΑ	ΕΥΣΤΟΧΑ	ΑΣΤΟΧΑ
Πλύγκος Π. (Δόξα Ψ.)	3	
Ζερβός (Ευκλής)	1	
Καβουσανάκης (Ερμής)		1
Κάβουρας Μ. (Ξάνθος)	1	
Βρανάς (Ορφέας)	1	
Ηλίας (Δόξα Λ.)		1
Νικολέττος (Ορφέας)	1	1
Πήττας (Ασκληπιός)	1	
Π"δέλιας (Ξάνθος)	1	
Σακελλάρης Η. (Τήλος)	1	
Σβύνος (Κατταβιά)	2	
Γρηγοράς (Ευκλή)	1	
Μπάρδος (Δόξα Ψ.)	1	
Σκυλλαράκης Λ. (Αγ. Γεώργιος)	3	
Καμπόσος Στ. (Ξάνθος)	1	
Σκαλλέρης Μ. (Αντίμαχος)	2	
Μηλιός (Τήλος)	2	
Συμεωνίδης (Ορφέας)		1
Μιαούδης (Δόξα Κ.)	1	1
Ηλίας (Ερμής)	1	
Γκίκας (Αντίμαχος)	1	
Γρηγοράς (Ευκλής)	1	1
Κυνηγόπουλος (Ασκληπιός)		1
Αποστολίδης (Δόξα Λ.)	1	
Καραμηνάς (Ποσειδών)	1	1

ΠΡΩΤΑΘΛΗΜΑ Β' ΚΑΤΗΓΟΡΙΑ 2003–2004

	Αγ. Γεώργιος	Ακουσίλαος	Αντίμαχος	Ασκληπιός	Δόξα Κ.	Δόξα Λ.	Δόξα Ψ.	Ερμής	Ευκλής	Θύελλα Π.	Κατταβιά	Ξάνθος	Ορφέας	Ποσειδών Κ.	Πυλί	Τήλος
Αγ. Γεώργιος	■		3-0	0-0	5-1	3-0	1-0				1-1		4-1			
Ακουσίλαος		■	0-4			4-0	1-1	0-0		1-0		3-0		5-1		
Αντίμαχος			■	1-0	3-1		2-1		3-0	2-0	0-2			4-1		
Ασκληπιός		3-1		■		3-1	1-1				1-1		5-1	1-0		7-0
Δόξα Κ.		1-4		1-5	■		2-1		2-1		0-1				1-3	2-4
Δόξα Λ.					3-0	■	1-1		3-3	1-3		0-0	0-2	0-6		
Δόξα Ψ.							■	3-1	1-0			1-0	2-0	5-0	2-0	6-4
Ερμής			1-2		3-0	3-0		■		4-0		4-1			2-1	
Ευκλής	1-2	2-3		0-0				1-0	■			2-2			0-0	
Θύελλα Π.	2-3			2-3	3-3				4-1	■	0-3				2-1	2-1
Κατταβιά		0-0				4-0	1-1	2-2	1-0		■			3-1		3-0
Ξάνθος	2-2		2-1	0-1	3-1					0-2 a.a.		■			1-0	
Ορφέας		1-2			1-0			1-2		1-0	2-0		■			1-2
Ποσειδών Κ.	1-2							1-1	3-1	0-2		1-1	5-0	■	3-1	
Πυλί	4-0	2-2	0-0	3-4		4-0					0-2		2-0		■	
Τήλος	1-4	1-2	2-4			2-0 a.a.		1-3				1-2		1-2		■

ΒΑΘΜΟΛΟΓΙΑ

Β' ΚΑΤΗΓΟΡΙΑ 2003–2004

				ΕΝΤΟΣ			ΕΚΤΟΣ			ΣΥΝΟΛΟ		
Α/Α	ΟΜΑΔΕΣ	ΒΑΘΜ.	ΑΓ.	ΝΙΚ.	ΙΣ.	ΗΤ.	ΝΙΚ.	ΙΣ.	ΗΤ.	ΝΙΚ.	ΙΣ.	ΗΤ.
1.	Ασκληπιός	31	14	5	2	0	4	2	1	9	4	1
2.	Αγ. Γεώργιος	31	14	5	2	0	4	2	1	9	4	1
3.	Κατταβιά	29	14	4	3	0	4	2	1	8	5	1
4.	Ακουσίλαος	28	14	4	2	1	4	2	1	8	4	2
5.	Αντίμαχος	28	13	6	0	1	3	1	2	9	1	3
6.	Δόξα Ψ.	25	14	7	0	0	0	4	3	7	4	3
7.	Ερμής	25	14	5	1	1	2	3	2	7	4	3
8.	Θύελλα	19	14	3	1	3	3	0	4	6	1	7
9.	Ποσειδών	17	14	3	2	2	2	0	5	5	2	7
10.	Πυλί	15	14	3	2	2	1	1	5	4	3	7
11.	Ξάνθος	15	14	3	1	3	1	3	3	4	4	6
12.	Ορφέας	15	13	3	0	3	2	0	5	4	0	8
13.	Τήλος	9	13	1	0	6	2	0	4	3	0	10
14.	Ευκλής	7	13	1	3	2	0	1	6	1	4	8
15.	Δόξα Κ.	7	14	2	0	5	0	1	5	2	1	11
16.	Δόξα Λ.	3	14	1	3	3	0	0	7	1	3	10

Ο Ξάνθος έχει ένα μηδενισμό και -1 βαθμό, ενώ η Δόξα Λ. -3 βαθμούς

Ισοπαλία της... γκάφας

Δύο απίθανα γκολ σημάδεψαν το ντέρμπι κορυφής ανάμεσα στον Ασκληπιό και την Κατταβιά, που μοίρασε βαθμούς και εντυπώσεις

ΑΣΚΛΗΠΙΟΣ

Χωρίς νικητή έληξε το μεγάλο ντέρμπι κορυφής ανάμεσα στον Ασκληπιό και την Κατταβιά, με το τελικό 1-1 να χαρακτηρίζεται μάλλον δίκαιο και να είναι προϊόν δύο γκολ που σπάνια μπαίνουν και συγκαταλέγονται στην κατηγορία της γκάφας.

Οι γηπεδούχοι είχαν τον έλεγχο της κυκλοφορίας, όχι όμως και του ρυθμού, που ήταν αργός λόγω της αμυντικής τακτικής της Κατταβιάς και της πίεσης που εφάρμοσε στον χώρο του κέντρου, παράλληλα με τις αντεπιθέσεις της. Μετά από ένα στείρο πρώτο ημίχρονο η Κατταβιά πήρε το πάνω χέρι τις αρχές της επανάληψης, ωστόσο οι φιλοξενούμενοι επέστρεψαν στο 69' το δώρο που τους έγινε και δέχτηκαν την ισοφάριση. Μέχρι το τέλος τίποτα δεν άλλαξε, με το παιχνίδι να παραμένει δυνατό και ελάχιστα τεχνικό και τις δύο ομάδες να μοιράζονται τους βαθμούς και τις εντυπώσεις.

ΦΑΣΕΙΣ ΚΑΙ ΓΚΟΛ

14: Ο Σβύνος έφυγε από ελεγχόμενη θέση οφσάιντ, βρέθηκε τετ α τετ με τον Χοχλαστό, που κατάφερε να αποκρούσει το πλασέ.

16: Ο τερματοφύλακας του Ασκληπιού απέκρουσε σε κόρνερ το σουτ του Καβουκλή από πλάγια θέση μέσα στην μεγάλη περιοχή.

20: Ο Κυνηγόπουλος βρέθηκε ολομόναχος στο ύψος της μεγάλης περιοχής, ωστόσο σούταρε πάνω από τα δοκάρια.

24: Κοντινό σουτ του Καραγιάννη από τα πλάγια σταμάτησε με προβολή ο Παπαϊωάννου, απομακρύνοντας σε κόρνερ.

31: Κεφαλιά του Ζαμάγια έφυγε ελάχιστα άουτ.

ΑΣΚΛΗΠΙΟΣ	1
ΚΑΤΤΑΒΙΑ	1

41-45: Ο Χοχλαστός απέκρουσε σε ισάριθμες περιπτώσεις σε κόρνερ φάουλ του Αλεβιζόπουλου.

54: Ο Χοχλαστός έδωσε... πάσα στον Σβύνο, που δεν άφησε την ευκαιρία να χαθεί. Προχώρησε και έδωσε με πλασέ το προβάδισμα στην Κατταβιά (0-1).

60: Ο Σβύνος έβγαινε μόνος του με τον Χοχλαστό, όμως κόπηκε με οφσάιντ από τον διαιτητή Γκούμα και όχι από τον επόπτη Σταυρουλάκη.

69: Μετά από μπαλιά μέσα στην μεγάλη περιοχή, ο Μανούσογλου έκανε σουτ, οι αμυντικοί έδιωξαν πάνω στον Κυνηγόπουλο και από την παραπάνω καραμπόλα η μπάλα κατέληξε στα δίχτυα του Χατζηδημητρίου (1-1).

90: Ο Χατζηδημητρίου απέκρουσε δύσκολα την κεφαλιά του Θεοδώρου.

92: Ο Σβύνος εκτέλεσε κόρνερ, η μπάλα πέρασε εκατοστά από την γραμμή της εστίας του Ασκληπιού και κατέληξε άουτ.

Καλύτεροι των γηπεδούχων ήταν οι Δριγιαννάκης, Μαρίνος και Κυνηγόπουλος, ενώ από την Κατταβιά ξεχώρισαν οι Παπαϊωάννου, Αλεβιζόπουλος και Σβύνος.

Δεν απέφυγαν τα λάθη ο διαιτητής Γκούμας και οι βοηθοί του Αργυρίου και Σταυρουλάκης.

Οι συνθέσεις:

ΑΣΚΛΗΠΙΟΣ: *Χοχλαστός, Δριγιαννάκης, Πολυχρονόπουλος, Ζαμάγιας, Κυνηγόπουλος, Καραγιάννης (78' Πουλιμάς), Θεοδώρου, Μαρίνος, Μανούσογλου, Μπροδήμας (59' Μπρουζούλης), Σοφτάς*

ΚΑΤΤΑΒΙΑ: *Χατζηδημητρίου, Τερεζάκης, Κουμπιού, Παπαϊωάννου, Πέτρου (76' Γιακουμάκης), Κωνσταντόπουλος Κ., Κατσαμπάς, Νισύριος, Αλεβιζόπουλος, Σβύνος, Καβουκλής (66' Παντερής).*

Λάθος νικητής

Ο Ευκλής ανώτερος μέσα στην Αντιμάχεια κατάφερε να χάσει από τον κατώτερό του Αντίμαχο

ΑΝΤΙΜΑΧΕΙΑ

Στο άκουσμα της προχθεσινής νίκης του Αντίμαχου μέσα στην έδρα του με 3-0 επί του Ευκλή, όλοι θα έβγαλαν το συμπέρασμα ότι οι γηπεδούχοι πέρασαν ένα εύκολο απόγευμα. Οσοι, όμως, ήταν στο γήπεδο κατάλαβαν πως η συνάντηση ανέδειξε λάθος νικητή, καθώς δεν κέρδισε ο Αντίμαχος, αλλά κατάφερε κι έχασε ο Ευκλής. Οι φιλοξενούμενοι ανώτεροι μέχρι το 52', όπου έχασαν και δύο πάρα πολύ καλές ευκαιρίες για να προηγηθούν, από παιδαριώδες λάθος βρέθηκαν πίσω στο σκορ. Στη συνέχεια προσπάθησαν και πάλι να ξαναμπούν στο παιχνίδι έφτασαν κοντά στην ισοφάριση χωρίς, όμως, να το πετύχουν. Ετσι ο άγραφος νόμος του ποδοσφαίρου τους τιμώρησε στο τελευταίο 10λεπτο, καθώς οι γηπεδούχοι πιο ουσιαστικοί κι εκμεταλλευόμενοι δύο ευκαιρίες που τους παρουσιάστηκαν, πέτυχαν άλλα δύο γκολ και πήραν την πολύτιμη νίκη, παρά το ότι στο 81' έμειναν με 10 παίκτες, λόγω αποβολής του **Γιώργου Σκαλλέρη** με 2η κίτρινη κάρτα.

ΦΑΣΕΙΣ - ΓΚΟΛ

25'. Ο **Γρηγοράς** βρέθηκε μόνος απέναντι στον **Γκίκα**, αλλά το πλασέ του έφυγε άουτ.

43'. Ο **Κοτσιφός** εκτέλεσε φάουλ από πλάγια δεξιά, στέλνοντας την μπάλα να κτυπήσει στο οριζόντιο δοκάρι.

52'. Ο **Μαργαρίτης** εκτέλεσε ψηλοκρεμαστό φάουλ (ακίνδυνο), ο **Μπαλής** ενώ φαινόταν ότι θα πιάσει την μπάλα αυτή του έφυγε από τα χέρια και ο **Ανδρογιώργης** που καιροφυλακτούσε από κοντά έκανε το 1-0.

ΑΝΤΙΜΑΧΟΣ	3
ΕΥΚΛΗΣ	0

61'. Τετ-α-τετ ο **Κοτσιφός** έστειλε την μπάλα άουτ.

82'. Ο **Ανδρογιώργης** εκτέλεσε φάουλ και ο **Μ. Σκαλλέρης** με κεφαλιά έκανε το 2-0.

89'. Με σουτ ο **Τσιρίλλο** έγραψε το 3-0.

90'. Ο **Γρηγοράς** κέρδισε πέναλτι, το οποίο εκτέλεσε ο ίδιος, αλλά ο **Γκίκας** έπεσε στη γωνία του και απέκρουσε.

Καλύτεροι από τον Αντίμαχο ήταν οι **Ανδρογιώργης, Ατσαλάκης, Σκαλλέρης Μ.,** ενώ από τον Ευκλή οι **Κοτσιφός, Γρηγοράς.** Καλή η διαιτησία των **Κατέρη, Βασιλείου, Μαρμαρινού.**

ΑΝΤΙΜΑΧΟΣ: *Γκίκας, Συνεσίου (56' Κυρίλλο), Κατσαμούνδης (84' Δημαράκης), Ατσαλάκης, Ανδρογιώργης, Μάμμης, Μαργαρίτης (73''Τσιρίλλο), Σκαλλέρης Γ., Κατσαρός, Διακαντώνης, Σκαλλέρης Μ.*

ΕΥΚΛΗΣ: *Μπαλής, Χατζηνικόλας, Γρηγοράς, Ζερβός, Κασιώτης (82' Σχοινάκης), Τόππος (61' Κολώνιας), Λαμπρόπουλος (71' Μαντικός), Αναγνώστου, Κοτσιφός, Πεστλίκης, Καραβόλιας.*

Επέστρεψε αποφασισμένος

Στην Πάτμο ο Ορφέας έπαιξε δυνατά και πήρε τη νίκη και τους τρεις υπερπολύτιμους βαθμούς επί του Ξάνθου

ΠΑΤΜΟΣ

Παίζοντας αποφασιστικά και με αρκετή δύναμη ο Ορφέας στην προσπάθεια που κάνει τον τελευταίο καιρό για ανασύνταξη δυνάμεων και με την επιστροφή παλαιών παικτών του, προκειμένου να ξεφύγει από την επικίνδυνη ζώνη, κέρδισε τον Ξάνθο που έπαιξε με αρκετές ελλείψεις με σκορ 1-0.

Στο α' ημίχρονο η υπεροχή ήταν μοιρασμένη με την μπάλα να περιφέρεται κυρίως στον χώρο του κέντρου, με τους φιλοξενούμενους να είναι πιο ουσιαστικοί και πιο απειλητικοί μπροστά, αλλά το μηδέν παρέμεινε μέχρι το σφύριγμα της ανάπαυλας.

Στην επανάληψη οι παίκτες του Ορφέα κατάφεραν να πετύχουν ένα γκολ, το οποίο αποδείχτηκε χρυσό, αφού ήταν αρκετό για να τους δώσει τη νίκη και τους τρεις υπερπολύτιμους βαθμούς.

ΞΑΝΘΟΣ	0
ΟΡΦΕΑΣ	1

Από την επίτευξη του τέρματος και μετά, οι γηπεδούχοι είχαν την ελαφρά πρωτοβουλία των κινήσεων, η οποία όμως δεν απέφερε κανένα απολύτως αποτέλεσμα.

ΦΑΣΕΙΣ - ΓΚΟΛ

2'. Δυνατό σουτ του **Μαθιού,** η μπάλα μόλις άουτ.

35'. Σουτ του ίδιου παίκτη, απέκρουσε ο **Γρύλλης Χρ.**

65'. Κεφαλιά του **Συμεωνίδη Μ.** μόλις άουτ.

67'. Ωραία εκτέλεση φάουλ από τον **Συμεωνίδη Μ.** και η μπάλα στα δίχτυα, 0-1.

70'. Πλασέ του **Μαθιού** απέκρουσε ο **Γρύλλης Χρ.**

89'. Ο **Πούλος** έπεσε μέσα στην μεγάλη περιοχή και οι γηπεδούχοι διαμαρτυρήθηκαν για πέναλτι, αλλά ο διαιτητής έδειξε "παίζετε".

Παράπονα από τη διαιτησία του **Αλαχιώτη (Μουστάκας, Μαυρουδής),** έχουν οι γηπεδούχοι για τη φάση του 89'.

Από τον Ξάνθο διακρίθηκαν οι **Πούλος, Κάβουρας και Τσαμπαλάκης Ν.,** ενώ από τον Ορφέα οι **Γαλουζής, Συμεωνίδης Μ. και Μαθιός Μ.**

ΞΑΝΘΟΣ: *Γρύλλης Χρ., Αντωνόπουλος, Τσαμπαλάκης Γ., Πούλος, Καντερός, Τζάμαλης, Κοκώνης, Κάβουρας, Τσαμπαλάκης Ν., Μαραβέλιας, Καμπόσος Θρ. (46' Κωνσταντάς).*

ΟΡΦΕΑΣ: *Μαθιός Τσ., Γαλουζής Αντ., Δήμας, Λάτος, Τανίδης, Καρούσος, Συμεωνίδης Γ. (80' Τσαϊμίρ), Καμαράτος, Συμεωνίδης Μ., Μαθιός, Μπουμπουλάκης (40' Κατούφας).*



Η ΣΑΟΥΝΑ δεν είναι πολυτέλεια- είναι υγεία και ομορφιά

Αποκτήστε μια γνήσια φιλανδική σάουνα στις διαστάσεις που επιθυμείτε.
Λύσεις για κάθε ιδιωτικό και επαγγελματικό χώρο.

Τιμές από 2900 ευρώ.

ΕΚΘΕΣΗ ΞΥΛΟΤΕΧΝΟΥΡΓΗΜΑΤΑ
Εμπορικό Κέντρο Φώκιαλη
ΤΗΛ. 2241035091, 2241025135 6944355694

Φτωχός θρίαμβος κορυφής

Στην κορυφή πάτησε ξανά ο Αγιος Γεώργιος, που μετά το 55' λυπήθηκε την Δόξα Καρδάμαινας στερώντας από τον εαυτό του μία αστρονομική σε σκορ νίκη

ΜΑΛΩΝΑ

Την ευκαιρία για την μεγαλύτερη σε διαστάσεις νίκη του φετινού πρωταθλήματος, ίσως και των προηγούμενων αγωνιστικών περιόδων, έχασε ο Αγιος Γεώργιος Μαλώνας, που ναι μεν κατάφερε να συντρίψει την Δόξα Καρδάμαινας με 5-1 και να «πιάσει» στην κορυφή της βαθμολογίας τον Ασκληπιό, όμως μετά το 54', οπότε και το ματς είχε «καθαρίσει» και οι φιλοξενούμενοι κατέρρευσαν σαν χάρτινος πύργος, οι γηπεδούχοι παρέδωσαν ρεσιτάλ επιπολαιότητας χάνοντας την μία ευκαιρία μετά την άλλη.

Όλα αυτά έγιναν μετά το 33, καθώς μέχρι εκείνο το χρονικό σημείο η αμυντική τακτική της Δόξας Κ. απέδιδε καρπούς. Από την στιγμή, όμως, που ο «Αγιος» προηγήθηκε, το παιχνίδι μετατράπηκε σε παράσταση για έναν ρόλο, οπότε στενεύουν απελπιστικά και τα περιθώρια για την οποιαδήποτε κριτική.

ΦΑΣΕΙΣ ΚΑΙ ΓΚΟΛ

26: Κεφαλιά του **Χατζηστα-μάτη** μετά το φάουλ του **Σκυλ-λαράκη Α.** έφυγε μόλις άουτ.

33: Ο **Σκυλλαράκης Α.** βρέθηκε σε θέση βολής και με πλασέ σε άνοιξε το σκορ (1-0).

44: Ο **Μαυρομούστακος** έκανε την κατά μέτωπο επέλαση καταργώντας το τεχνητό οφσάιντ των φιλοξενούμενων, γύρισε για τον **Σκυλλαράκη Α.** και εκείνος έγραψε με πλασέ το 2-0.

50: Ο **Σκυλλαράκης Α.** ανετράπη από τον Τσούνια και ο διαιτητής Ασημακόπουλος καταλόγισε το πέναλτι. Την εκτέλεση ανέλαβε ο ίδιος ο παθών κάνοντας το 3-0.

52: **Μαυρομούστακος,** Κισσανάκης και **Σκυλλαράκης Α.** συνδυάστηκαν άψογα, με τον πρώτο να παίρνει ξανά την μπάλα και να πετυχαίνει το 4-0.

54: Ο Κισσανάκης τροφοδότησε με άψογη σέντρα τον **Σκυλλαράκη Α.** και εκείνος με εκπληκτική κεφαλιά-ψαράκι πέτυχε το τέταρτο προσωπικό του γκολ, δίνοντας στον θρίαμβο του Αγίου Γεωργίου το δικό του φόντο.

90: Μετά από λάθος των αμυντικών ο Τρακόσας πέτυχε με πλασέ το γκολ της τιμής για την Δόξα Κ. διαμορφώνοντας το τελικό 5-1.

Κορυφαίος των νικητών ήταν ο **Αργύρης Σκυλλαράκης,** ενώ τον ακολούθησαν οι **Στρατής, Μαυρομούστακος** και **Κισσανάκης.** Οσο για την Δόξα Κ., διασώθηκαν οι **Τσίκνης Α., Τρακόσας** και **Παντελής.** Αξίζει, δε, να σημειωθεί πως στο παιχνίδι έκανε το ποδαρικό του στους επίσημους αγώνες ο νεαρός **Κόππελος.** Ανετο απόγευμα πέρασαν ο διαιτητής **Ασημακόπουλος** και οι βοηθοί του **Λάμπρου** και **Γιοβάνι.**

Οι συνθέσεις:

ΑΓΙΟΣ ΓΕΩΡΓΙΟΣ: *Διακονα-στάσης, Μαυριός, Παλογιάν-νης, Χατζησταμάτης, Χατζημα-νώλης, Στρατής, Σκυλλαράκης Α., Μαυρομούστακος (65 Πα-παδόπουλος Χ.), Μουστακέλ-λης (70 Κούτρης Ν.), Κισσανά-κης, Σκυλλαράκης Σ. (75 Κόπ-πελος)*

ΔΟΞΑ ΚΑΡΔ.: *Τσούνιας (75 Χατζηνικολής), Χατζηαντωνίου, Κολπρετσάι, Καραναστάσης, Τάλλαρος (50 Τρακόσας), Πα-ντελής, Τσίκνης Ι., Πανηγυρά-κης, Τσίκνης Π., Ντινώρης.*

ΑΓΙΟΣ ΓΕΩΡΓΙΟΣ	5
ΔΟΞΑ ΚΑΡ.	1

Κλώτσησε την ευκαιρία

- *Ο Ακουσίλαος έμεινε στην ισοπαλία με τη Δόξα Ψ. χάνοντας την ευκαιρία να πλησιάσει στο βαθμό την κορυφή*

ΦΑΝΕΣ

Δεύτερη συνεχόμενη ισοπαλία για τον Ακουσίλαο αυτή τη φορά στην έδρα του με αντίπαλο την Δόξα Ψ. με σκορ 1-1. Εγινε ένα πολύ δυνατό παιχνίδι με δυνατές μονομαχίες ανάμεσα στους παίκτες των δύο ομάδων.

Οι φιλοξενούμενοι είχαν την πρωτοβουλία των κινήσεων στο Α' ημίχρονο, αλλά οι γηπεδούχοι ήταν αυτοί που πήραν το κεφάλι στο σκορ.

Στην επανάληψη το σκηνικό άλλαξε. Οι παίκτες του Ακουσίλαου ανέβασαν αισθητά την απόδοσή τους και ειδικά μετά την ισοφάριση πίεσαν την αντίπαλη εστία αλλά προσπαθούσαν με ανορθόδοξους τρόπους να πετύχουν κάποιο γκολ, το οποίο πιθανότατα θα τους έδινε και τη νίκη.

Συν τοις άλλοις η ομάδα των Φανών είχε και αριθμητικό πλεονέκτημα στα τελευταία είκοσι λεπτά αφού αποβλήθηκε ο **Χατζηγιάννης Κ.** στο 70' με δεύτερη κίτρινη κάρτα για διαμαρτυρία. Ο **Σάββας** με πλασέ άνοιξε το σκορ στο 30' δίνοντας το προβάδισμα στην ομάδα του κάνοντας το 1-0.

Στο 55' ο **Μπατέστας** έβγαλε την σέντρα, αναμπουμπούλα στην άμυνα και ο **Μπαρμπαντώνης Ι.** με κεφαλιά έγραψε το τελικό 1-1.

Μετά την λήξη του αγώνα όπως αναφέρεται και στο Φ.Α. ο ποδοσφαιριστής των γηπεδούχων **Στέππας** χτύπησε με το κεφάλι αντίπαλο ποδοσφαιριστή και η τιμωρία του αναμένεται να καθοριστεί από την ΕΠΣΔ.

Παραπονεμένους τους γηπεδούχους άφησε η διαιτησία των **Φραγκίνη, Παπαδόπουλου, Στεφανάκη.** Από τον Ακουσίλαο ξεχώρισαν οι **Θεοδοσίου, Κάβουρας** και **Μιχαλαριάς** ενώ από την Δόξα Ψ. οι **Μπαρμπαντώνης, Κακοσαίος** και **Μπατέστας.**

ΑΚΟΥΣΙΛΑΟΣ: *Μαριτσενός, Καλαϊντζής, Αρφαράς, Καρασάββας (16' Σάββας, 59' Τσαλίκης), Θεοδοσίου, Κορκίδας, Παπουρδάνος, Γιορδαμνής Ν.Μ. (68' Γιορδαμνής Ν.Π.), Στάππας, Κάβουρας, Μιχαλαριάς.*

ΔΟΞΑ Ψ.: *Χρυσανθής, Κωστομοίρης (65' Καμπούρης), Τσούλος, Μπαρμπαντώνης, Κακοσαίος, Μπατέστας, Πετράς (80' Μπάρδος), Καρύπης, Τσαλίκης, Πλύγκος, Ροδίτης (72' Χατζηγιάννης Κ.).*

ΑΚΟΥΣΙΛΑΟΣ	1
ΔΟΞΑ Ψ.	1

Δίκαιη μοιρασιά

- *Ανάμεσα σε Ποσειδών Κ. και Ερμή αν και ο πρώτοι θα μπορούσαν να πάρουν τη νίκη αν ευστοχούσε στο 85' σε πέναλτι ο Καραμηνάς*

ΚΑΡΠΑΘΟΣ

Ωραίο παιχνίδι έγινε στην Κάρπαθο όπου τελικά Ποσειδών Κ. και Ερμής αναδείχθηκαν ισόπαλοι μοιράζοντας βαθμούς κι εντυπώσεις. Είχαμε ανοιχτό ποδόσφαιρο και από τους δύο αντιπάλους, οι οποίοι σε κανένα σημείο δεν κλείστηκαν στην άμυνά τους αλλά κυνήγησαν τη νίκη. Οπως εξελίχθηκε το ματς ήταν κάτι παραπάνω από ορατό πως το πιθανότερο αποτέλεσμα θα ήταν η ισοπαλία. Και τα δύο γκολ μπήκαν στο β' ημίχρονο, η ομάδα όμως που κλώτσησε την μεγάλη ευκαιρία για να πάρει τη νίκη ήταν αυτή του Ποσειδώνα αφού το πέναλτι που κέρδισε στο 85' δεν κατάφερε να το μετατρέψει σε γκολ κι έτσι το 1-1 παρέμεινε μέχρι το τέλος.

Με αυτό τον βαθμό ο Ερμής παρέμεινε στο γκρουπ των πρωτοπόρων ενώ από την άλλη πλευρά η ομάδα της Καρπάθου πρέπει να εντείνει τις προσπάθειές της για να απομακρυνθούν ακόμα περισσότερο από την επικίνδυνη ζώνη. Οι φιλοξενούμενοι προηγήθηκαν στο σκορ στο 60' με ωραία κεφαλιά του **Καταξενού** που πέρασε την μπάλα πάνω από τον **Οικονόμου** κάνοντας το 0-1. Στην συνέχεια στα 75' ο **Χατζηγεωργίου** εκτέλεσε φάουλ, ο **Χιώτης** με κεφαλιά έστειλε την μπάλα στα δίχτυα γράφοντας το τελικό 1-1.

Τέλος στο 85' ο **Κακοσαίος** έσπρωξε τον **Χατζημανώλη** και τον έριξε κάτω και πέναλτι. Το εκτέλεσε ο **Καραμηνάς** αλλά ο **Κακοσαίος** απέκρουσε χαρίζοντας τον βαθμό της ισοπαλίας στην ομάδα του.

Πολύ καλή η διαιτησία των **Κατσιδώνη Π., Βασιλαράκη** και **Φουκάρα.**

Από τον Ποσειδώνα ξεχώρισαν οι **Χιώτης, Χατζηγεωργίου** και **Φουντής** ενώ από τον Ερμή οι **Στατιού, Σταυρής Μ.** (όσο έπαιξε) και **Καταξενός.**

ΠΟΣΕΙΔΩΝ Κ.: *Οικονόμου, Γερα-πετρίτης, Μαναρουλάς, Λυρι-στής, Χιώτης, Χατζηγεωργίου, Σακελλάκης (70' Καραμηνάς), Φουντής, Χαλκιάς (60' Χατζη-μανώλης), Μήτσης (46' Τσουρ-κανάκης), Μάλτας.*

ΕΡΜΗΣ: *Κακοσαίος, Σταυρής, Κυ-ριαζής, Νικολού, Στατιού, Ηλίας, Κασταμούλας, Σταυρής Μ. (65' Χατζηγεωργίου), Παπα-γεωργίου (60' Μπούτης), Κατα-ξενός, Υψηλάντης.*

ΠΟΣΕΙΔΩΝ Κ.	1
ΕΡΜΗΣ	1

Θυελλώδης εκτόξευση

- *Με γκολ τρία λεπτά πριν από την λήξη, η Θύελλα κατάφερε να κάμψει την αντίσταση του Πυλίου, που διεκδίκησε επί ίσοις όροις τους τρεις βαθμούς*

ΠΥΛΩΝΑ (Εμ. Εγγλέζος)

Αρωμα ντέρμπι είχε το παιχνίδι ανάμεσα στην Θύελλα Πυλώνας και το Πυλί, το οποίο βρήκε νικήτρια την γηπεδούχο με 2-1 τρία λεπτά πριν από την λήξη και της έδωσε την ευκαιρία να ξεφύγει σε απόσταση από την επικίνδυνη ζώνη. Το ματς ήταν μοιρασμένο ειδικά στο πρώτο ημίχρονο, στο οποίο παίχτηκε αρκετά καλή μπάλα και χάθηκαν ευκαιρίες και από τις δύο πλευρές. Στο δεύτερο μέρος η Θύελλα προηγήθηκε, ωστόσο το Πυλί δεν πτοήθηκε και κυνήγησε την ισοφάριση, εκμεταλλευόμενη και το γεγονός ότι ο γηπεδούχοι φάνηκαν να πιστεύουν πως το γκολ που πέτυχαν θα τους ήταν αρκετό. Στο ίδιο, λάθος, όμως, υπέπεσαν και οι φιλοξενούμενοι, που λύγισαν από την αφύπνιση της Θύελλας, η οποία και δικαιώθηκε για την παθιασμένη της προσπάθεια να πάρει τους τρεις βαθμούς στο 87ο λεπτό.

ΦΑΣΕΙΣ ΚΑΙ ΓΚΟΛ

7: Ο Ρούφας εκτέλεσε φάουλ, ο Ζήκας πήρε την μπάλα και την έστειλε άουτ με σουτ από το ύψος της μικρής περιοχής.

17: Οι Πυλωνίτες ζήτησαν πέναλτι σε ανατροπή του Αϊβάζη.

32: Ο Ανδριγιαννάκης απέκρουσε το δυνατό σουτ του Μπρίντζεϊ Ντ.

33: Μετά από γρήγορη επίθεση των γηπεδούχων, ο Αϊβάζης αστόχησε μπροστά στην κενή εστία.

52: Ο Βαλουκτσίδης έβγαλε σέντρα, ο Αϊβάζης πετάχτηκε στην πορεία της μπάλας και με πλασέ έκανε το 1-0.

55: Ο Ανδριγιαννάκης απέκρουσε την κεφαλιά του Στεφαδούρου μετά από φάουλ.

60: Οι φιλοξενούμενοι ζήτησαν πέναλτι σε ανατροπή του Δρόσου.

74: Μετά από σέντρα, ο Μπρίντζεϊ Ντ. κέρδισε την μπάλα, βρήκε τον χώρο για το πλασέ και ισοφάρισε σε 1-1.

87: Μετά από αντεπίθεση, ο Γιαννούρης έβγαλε την σέντρα και ο Αϊβάζης χάρισε με κεφαλιά την νίκη στην Θύελλα. Οι του Πυλίου διαμαρτυρήθηκαν υποστηρίζοντας πως είχε προηγηθεί φάουλ στο κέντρο. Καλύτεροι των νικητών ήταν οι Τάλλαρος Χ., Καραμαρίας Β. και Αϊβάζης, ενώ από το Πυλί άρεσαν οι Μπρίντζεϊ Ντ., Πίκουλας και Στεφαδούρος. Οι φιλοξενούμενοι έχουν πολλά παράπονα από την διαιτησία του Διαμαντάρα, ενώ οι Συμιακός και Ορφανός δεν είχαν πρόβλημα.

Οι συνθέσεις:

ΘΥΕΛΛΑ: *Ανδριγιαννάκης, Καραμαρίας Β., Φάκκας, Τάλλαρος Χ., Κελέσογλου, Φωτεινής, Βαλουκτσίδης (60 Οίκουτας), Κανλής, Μπουλλάρι, Αϊβάζης, Γιαννούρης Ι.*

ΠΥΛΙ: *Χατζηνικόλογλου, Κατσούλης (Μπρίντζεϊ Μ.), Δρόσος, Κοκκαλάκης, Ζήκας, Χατζησεβαστός, Ρούφας, Πίκουλας, Μπρίντζεϊ Ντ., Στεφαδούρος, Καματερός (72 Φούσκας)*

ΘΥΕΛΛΑ	2
ΠΥΛΙ	1



γ' ΚΑΤΗΓΟΡΙΑ - Α' ΟΜΙΛΟΣ

Έστριψε πρώτη

Με την διεξαγωγή δύο σημαντικών παιχνιδιών έπεσε η αυλαία της τελευταίας αγωνιστικής του πρώτου ομίλου, που βρίσκει την Ασπίδα Σ. να βρίσκεται στην πρώτη θέση του πίνακα με διαφορά πέντε βαθμών από τον δεύτερο Ζευς, που δεν μπόρεσε στο ντέρμπι της αγωνιστικής να ξεπεράσει χωρίς βαθμολογικές απώλειες την αντίσταση της τρίτης Μεσαναγρού. Στο άλλο σημαντικό ματς της ημέρα Δαμάγητος και Αγ. Ισίδωρος αναδείχθηκαν ισόπαλοι, σε ένα παιχνίδι που απειλήθηκαν να γίνουν επεισόδια, μετά την εισβολή μερίδας οπαδών των φιλοξενούμενων στον αγωνιστικό χώρο του γηπέδου της Θολού. Στραβοπάτημα επιφύλασσε η έξοδος του Ο.Φ. Ιστρίου στην Ιαλυσό, καθώς δεν μπόρεσε να επιβληθεί του γηπεδούχου Ιάλυσου 97', ενώ την δεύτερη συνεχόμενη του νίκη στο πρωτάθλημα πέτυχε ο Εθνικός στην έδρα του επί του Δωριέα.

ΔΑΜΑΓΗΤΟΣ–ΑΓ. ΙΣΙΔΩΡΟΣ 1–1

ΘΕΟΛΟΓΟΣ

Επεισοδιακό παιχνίδι έγινε στην Θολό όπου, ο γηπεδούχος Δαμάγητος δεν μπόρεσε να υπερισχύσει του ανεβασμένου το τελευταίο διάστημα Αγ. Ισιδώρου που τον οδήγησε στο ισόπαλο 1-1. Παρόλα αυτά το παιχνίδι διακόπηκε για μερικά λεπτά μετά την εισβολή φιλάθλων της φιλοξενούμενης ομάδας εντός του αγωνιστικού χώρου που κινήθηκαν απειλητικά προς τους παίχτες των γηπεδούχων, αλλά χάρη στην παρέμβαση των ψυχραιμότερων τα πνεύματα ηρέμησαν και συνεχίστηκε κανονικά το παιχνίδι.

Οι ποδοσφαιριστές του **Δημήτρη Πανουργιά** ήταν αυτοί που κατάφεραν να πάρουν το προβάδισμα στο σκορ στα πρώτα λεπτά της αναμέτρησης , χωρίς όμως να μπορέσουν να διαφυλάξουν το υπέρ τους αποτέλεσμα. Καθώς οι του Αγ. Ισιδώρου αντέδρασαν και κατάφεραν στης αρχές του δευτέρου μέρους να φέρουν το παιχνίδι στα ίσα

ΦΑΣΕΙΣ –ΓΚΟΛ

6' Με γυριστό σουτ του ο **Καραγιάννη** άνοιξε το σκορ 1-0.

55' Ευθύβολο σουτ μέσα από την περιοχή του **Διακοπαρασκευά** η μπάλα στο βάθος της εστίας του **Χατζηνικόλα** 1-1.

61' Αποβλήθηκε με δεύτερη κίτρινη κάρτα (κόκκινη) ο **Σάββενας Μ.** για αντικανονικό μαρκάρισμα , ενώ στο αμέσως επόμενο λεπτό την απευθείας κόκκινη αντίκρισε ο Αθανασίου που έβρισε αντίπαλο του.

ΔΙΑΙΤΗΣΙΑ

Παρά το δύσκολο έργο που είχαν οι **Κατσιδώνης Ε., Μίχας** και **Γιαννούλης,** στάθηκαν στο ύψος των περιστάσεων.

ΞΕΧΩΡΙΣΑΝ

Από τους Θολοενούς ξεχώρισαν οι **Ζαγκανίκας, Καραγιάννης** και ο **Γρηγοράς,** ενώ από την πλευρά των φιλοξενούμενων οι **Μαστόρου, Αναστασάς** και ο **Χατζησάββας.**

ΟΙ ΟΜΑΔΕΣ

ΔΑΜΑΓΗΤΟΣ: *Χατζηνικόλας, Μέμα, Αναστασάς, Γρηγοράς,Τρούλης (59' Κοντομανώλης), Καρπάθιος, Ζαγκανίκας, Αθανασίου, Πασαλής (79' Ιακωβίδης), Πότσος, Καραγιάννης.*

ΑΓ. ΙΣΙΔΩΡΟΣ: *Γιωργαλής, Κοντός, Μαστόρου, Αναστασάς, Σάββενας Μ., Σάββενας Γ., Χατζησάββας, Σάββενας Σ., Σκουρμαλας (75' Γιωργάς), Διακοπαρασκευάς, Καρασάββας (65' Καλαεντζής).*

ΠΟΛΥΣΤΡΑΤΟΣ–ΤΑΞΙΑΡΧΗΣ 0–4

ΛΑΕΡΜΑ

Νικητής στο ντέρμπι των ουραγών του ομίλου αναδείχθηκε ο φιλοξενούμενος Ταξιάρχης που δεν αντιμετώπισε κανένα πρόβλημα στο να ξεπεράσει ανώδυνα το εμπόδιο του Πολύστρατου και να πετύχει την πρώτη του εκτός έδρας νίκη στο πρωτάθλημα. Οι του Ταξιάρχη είχαν σε όλη την διάρκεια του αγώνα την πρωτοβουλία και το έλεγχο του αγώνα και δεν δυσκολεύτηκαν να φτάσουν στην νίκη . Στην αντίπερα όχθη ο Πολύστρατος δεν μπόρεσε για μία ακόμη φορά να κοιτάξει στα μάτια τον αντίπαλό του και να διεκδικήσει το θετικό αποτέλεσμα .

ΦΑΣΕΙΣ – ΓΚΟΛ

8' Από τα έντεκα μέτρα(πέναλτι) ο **Φίλκας** δεν μπόρεσε να νικήσει τον τερματοφύλακα των γηπεδούχων που απέκρουσε εντυπωσιακά σε κόρνερ.

15' Με δυνατό σουτ ο **Γερακούδης** άνοιξε το σκορ 0-1.

32' Από θέση βολής με κοντινό πλασέ ο **Αθανασάκης** σημείωσε το δεύτερο τέρμα για την ομάδα του 2-0.

52' Διαγώνιο σουτ του **Γερακούδη** 0-3.

68' Με τον ίδιο τρόπο ο **Αθανασάκης** σφράγισε την νίκη για την ομάδα του 0-4.

ΔΙΑΙΤΗΣΙΑ

Χωρίς προβλήματα η διαιτησία των **Φουκαρά Αργυρόπουλου** και **Ρουμάνη.**

ΞΕΧΩΡΙΣΑΝ

Από τους ηττημένους δεν ξεχώρισε κανείς , ενώ από τους νικητές άρεσαν οι **Κωνσταντίνου, Αθανασάκης, Κωνσταντινίδης** και ο **Γερακούδης.**

ΟΙ ΟΜΑΔΕΣ

ΠΟΛΥΣΤΡΑΤΟΣ: *Κουφός, Μαγιάφης, Πατούνας, Αντριάς, Καλογέρης .Ι, Γιακουμάκης, Καρπάθιος, Καλογέρης Σ., Κοκιαντώνης, Χατζηϊωάννου, Μόσχου (46' Κρητικός).*

ΤΑΞΙΑΡΧΗΣ: *Γεσιλαράκης, Παναγιωτόπουλος (65' Γιωργάς), Φίλκας, Γερακούδης, Αθανασόπουλος, Αθανασάκης, Μπάδρας, Δημάκος, Αγγέλου, Κωνσταντινίδης, Κωνσταντίνου.*

ΖΕΥΣ–ΜΕΣΑΝΑΓΡΟΣ 2–2

ΑΓ. ΑΠΟΣΤΟΛΟΙ

Τα εύκολα δύσκολα κατάφερε να κάνει ο Ζευς στην έδρα του και μοιραία παραχώρησε την ισοπαλία στην καλοστημένη Μεσαναγρό.

Οι γηπεδούχοι είχαν την περισσότερη ώρα του αγώνα την πρωτοβουλία των κινήσεων, βγήκαν πολλές φορές με αξιώσεις μπροστά από τα καρέ της αντίπαλης εστίας αλλά η επιπολαιότητα που έδειξαν στην τελική προσπάθεια τους στοίχισε την νίκη. Στην αντίπερα όχθη οι φιλοξενούμενοι που είχαν σωστές τοποθετήσεις, έδωσαν γήπεδο στους αντιπάλους τους και με αντεπιθέσεις προσπαθούσαν να βρουν τους διαδρόμους που οδηγούν στην αντίπαλη εστία.

ΦΑΣΕΙΣ –ΓΚΟΛ

4' Το σουτ του **Αργυρού Θ.** πέρασε μόλις πάνω από το οριζόντιο δοκάρι της εστίας του **Ρίζου.**

11' Ανατροπή του **Νίκα** μέσα στην περιοχή από τον **Ρίζο,** ο **Φεσσάρας** που ήταν κοντά στην φάση υπέδειξε το σημείο του πέναλτι. Την εσχάτη των ποινών ανέλαβε να εκτελέσει ο ίδιος αναγκάζοντας τον **Ρίζο** σε εντυπωσιακή απόκρουση, που δεν έφτανε για να αποσοβήσει τον κίνδυνο, καθώς ο **Μαρκόπουλος** που παρακολουθούσε

Το πρώτο μισό του πρωταθλήματος βρίσκει την Ασπίδα Σ. να βρίσκεται στην κορυφή του ομίλου , μακριά από τον δεύτερο Ζευς που αναδείχθηκε ισόπαλος στο ντέρμπι της αγωνιστικής κόντρα στην Μεσαναγρό

"Ντου" έκαναν οι οπαδοί του Αγ. Ισιδώρου στο παιχνίδι της ομάδας τους κόντρα στον Δαμάγητο

την φάση, με κοντινό πλασέ δεν δυσκολεύτηκε να ανοίξει το σκορ 1-0.

15' Με δυνατό σουτ του **Παρασκευά** οι φιλοξενούμενοι έφεραν το ματς στα ίσα.

30' Βολ-πλανε του **Αξιώτη** κανένα περιθώριο αντίδρασης στον **Χαρτερό** 1-2.

31' Απευθείας εκτέλεση φάουλ του **Αργυρού,** απογείωση του Ρίζου που απέκρουσε σε κόρνερ.

36' Και πάλι απευθείας εκτέλεση φάουλ του **Αργυρού** που έστειλε την μπάλα στο βάθος της εστίας του ανήμπορου να αντιδράσει **Ρίζου.**

54' Πλασέ του αμαρκάριστου **Πάπα** στην ανυπεράσπιστη εστία των γηπεδούχων, η μπάλα βρήκε στο έδαφος και στην συνέχεια πέρασε πάνω από το οριζόντιο δοκάρι.

74' Αποβλήθηκε με δεύτερη κίτρινή (κόκκινη) κάρτα ο **Ζωάννου.**

84' Από θέση τετ α τετ ο **Μαρκόπουλος** προσπάθησε να περάση και το τελευταίο εμπόδιο της άμυνας της Μεσαναγρού, αλλά την τελευταία στιγμή ο **Ρίζος** έδιωξε σε κόρνερ.

ΔΙΑΙΤΗΣΙΑ

Με λάθη ήταν η διαιτησία των **Φεσσάρα, Σιδηρόπουλου** και **Πηδιάκη.**

ΞΕΧΩΡΙΣΑΝ

Από τους γηπεδούχους καλύτεροι ήταν οι **Σαλονικιός Πάπας, Μαρκόπουλος** και ο **Αργυρός Θ.,** ενώ από του φιλοξενούμενους άρεσαν οι **Αξιώτης, Παλάντζας** και ο **Κανάκης.**

ΟΙ ΟΜΑΔΕΣ

ΖΕΥΣ: *Χαρτερός, Γεργούδης (67' λ.τ. Αργυρός Γ.), Νικηταράς (46' Λαγκάνης), Ζωάννου, Σαλονικιός, Ροδίτης (53' λ.τ. Αγκάς), Πάπας, Σακής, Μαρκόπουλος, Αργυρός Θ., Νίκας.*

ΜΕΣΑΝΑΓΡΟΣ: *Ρίζος, Αξιώτης, Ροδίτης (79'Γιωργάς – Σπανός), Παλάντζας, Παρασκευάς (65' Σταματίου), Πανούσης, (52' Κουνουπιώτης), Ευστρατίου, Μακριάς, Βαλσάμης, Κανάκης.*

ΙΑΛΥΣΟΣ '97–ΟΦΙ 1–1

ΛΥΚΕΙΟ ΙΑΛΥΣΟΥ

Ιάλυσος '97 και ΟΦ Ιστρίου μοιράστηκαν σκορ και βαθμούς, όμως αυτό του επισκίασε την συνάντηση ήταν ο σοβαρός τραυματισμός του Παπουτσάνη στο 7', ο οποίος μεταφέρθηκε στο νοσοκομείο όπου η εξέταση έδειξε ράγισμα ωμοπλάτης.

Από εκεί και πέρα όσον αφορά το αγωνιστικό μέρος, οι γηπεδούχοι είχαν την πρωτοβουλία των κινήσεων στο Α' ημίχρονο δεδομένων και της άσχημης ψυχολογίας των αντιπάλων τους για τον παραπάνω τραυματισμό, στο οποίο και κατάφεραν να προηγηθούν στο σκορ.

Στο β' μέρος οι φιλοξενούμενοι ανέλαβαν τα ηνία του παιχνιδιού και πίεσαν ασφυκτικά την εστία του **Παπαδόπουλου,** αλλά το απο-



Με διαφορά 5 βαθμών προηγείται η Ασπίδα Σ.

τέλεσμα αυτής της πίεσης ήταν να πετύχουν μόνο την ισοφάριση και τίποτα περισσότερο, αφού οι επεμβάσεις του τερματοφύλακα του Ιάλυσου '97 ήταν παρά πολύ καλές.

ΦΑΣΕΙΣ-ΓΚΟΛ

10'. Δυνατό σουτ του **Πύλο** μόλις άουτ.

18'. Κεφαλιά του ίδιου παίκτη απέκρουσε κόρνερ ο **Δημητρίου Π.**

35'. Φάουλ από τον **Μάγκο,** κεφαλιά του σε **Κατσάνη,** δύσκολη απόκρουση του **Παπαδόπουλου** σε κόρνερ.

40'. Σέντρα του **Χατζηαντωνίου,** ο **Πύλο** με κεφαλιά άνοιξε το σκορ 1-0.

48'. Αμαρκάριστος από καλή θέση ο **Πύλο** πλάσαρε αλλά απέκρουσε ο **Δημητρίου Π.**

55'. Σέντρα του **Κωστίδη,** ο **Λεβάκης** με σουτ ισοφάρισε στο τελικό 1-1.

59'. Αποβλήθηκαν με απ' ευθείας κόκκινη κάρτα οι **Πύλο** και **Σεΐτης** για διαπληκτισμό.

69'. Ο **Λεβάκης** πέρασε δύο παίκτες και τον τερματοφύλακα, πλάσαρε αλλά πρόλαβαν κι έδιωξαν οι αμυντικοί.

77'. Φάουλ από τον **Μάγκο,** ο **Παπαδόπουλος** απέκρουσε σε κόρνερ.

81'. Νέο φάουλ από τον **Μάγκο, ο Παπαδόπουλος** απέκρουσε με τα δάχτυλα των χεριών του, η μπάλα χτύπησε στο οριζόντιο κι έφυγε κόρνερ.

Πολλά παράπονα έχουν από την διαιτησία των **Αντωνά, Λιάπη, Κλιάρη** και οι δύο ομάδες.

Από τον Ιάλυσο '97 ξεχώρισαν οι **Πύλο, Κώτσου** και **Εμίρογλου** ενώ από του ΟΦΙ οι **Αυγουστάκης, Λεβάκης** και **Μάγκος.**

ΟΙ ΟΜΑΔΕΣ

ΙΑΛΥΣΟΣ '97: *Παπαδόπουλος, Πύλο, Κώτσου, Χατζηαντωνίου, Σολακιάν, Σταματίου, Χατζηβαλσάμης, Κώστα (90' Καμπουράκης), Συκόφυλλος (61' Αθανασόπουλος), Παπαχαντζή, Εμίρογλου.*

ΟΦΙ: *Δημητρίου Π., Μπονιάτης (83' Κιτσώνης), Αυγουστάκης, Μάγκος, Παπουτσάνης (7' λ.τ. Δημητραδιού), Σεΐτης, Οικονόμου, Λεβάκης, Δημητρίου Θ. (64' Κωνσταντίνου), Κοτσάνης, Κωστίδης.*

ΕΘΝΙΚΟΣ–ΔΩΡΙΕΑΣ 1–0

ΑΦΑΝΤΟΥ

Μετά από ένα μοιρασμένο σε γενικές γραμμές παιχνίδι ο Εθνικός επικράτησε τελικά επί του Δωριέα με σκορ 1-0.

Οι δύο ομάδες κυνήγησαν τη νίκη έχοντας όμως πρωταρχικό σκοπό να κρατήσουν το μηδέν στο παθητικό τους.

Στο α' ημίχρονο είχαμε την μπάλα να κυκλοφορεί κυρίως στον χώρο του κέντρου με τους γηπεδούχους όμως να πετυχαίνουν γρήγορα γκολ, το οποίο έφτανε να τους χαρίσει και τη νίκη. Στην επανάληψη οι φιλοξενούμενοι ανέβασαν την απόδοσή τους, ανέλαβαν την πρωτοβουλία των κινήσεων, πίεσαν για την επίτευξη κάποιου τέρματος, χωρίς όμως να το καταφέρουν κι έτσι το 1-0 παρέμεινε μέχρι το τέλος.

ΦΑΣΕΙΣ-ΓΚΟΛ

15. Ο **Στραντζόπουλος Κ.** με κοντινό πλασέ έστειλε την μπάλα στα δίχτυα γράφοντας το τελικό 1-0.

58'. Δυνατό σουτ του **Κυπραίου,** απέκρουσε εντυπωσιακά ο **Γιωργάς.**

64'. Ο **Χαράλαμπους** από θέση τετ-α-τετ σούταρε μόλις άουτ.

80'. Ο **Γιάννιου** από θέση τετ-α-τετ σούταρε μόλις άουτ.

Πολύ καλή η διαιτησία του **Στεφανάκη, Αργυρόπουλου** και **Μοσχού.**

Από τον Εθνικό διακρίθηκαν οι **Κυπραίος, Σαββιού** και **Μανέττας** ενώ από τον Δωριέα οι **Χειμωνέττος, Γιάννου** και **Κιάρρι Ε.**

ΟΙ ΟΜΑΔΕΣ

ΕΘΝΙΚΟΣ: *Σαρικάς, Κυπραίος, Σφουγγαριστός, Χαρτερός, Φιλίππου Φ. (58' Παπανθύμου Δ.), Σαβιού, Χατζηνικόλας, Χατζηγεωργίου Ε. (52' Καβαδάς), Μανέττας Μ., Φλεβάρης, Στραντζόπουλος (68' Μάρκου).*

ΔΩΡΙΕΑΣ: *Γιωργάς, Μάχλης, Χειμωνέττος (52' Σινάνι), Καρίπης, Γιάννου, Κασιώτης, Κιάρρι Ε. (73' Παπουτσάκης), Καππάκας, Κιάρρι Μ., Θαλασσινός (46' Χαραλάμπους), Χαδήρογλου.*

σκορ & σκόρερς

- **Εθνικός-Δωριέας 1-0**
  15' **Στραντζόπουλος.**
- **Ιάλυσος '97-Ο.Φ. Ιστρίου 1-1**
  40' **Πύλο**/55' **Λεβάκης.**
- **Πολύστρατος-Ταξιάρχης 0-4**
  15', 52' **Γερακούδης,** 32', 68' **Αθανασάκης.**
- **Ζευς-Μεσαναγρός 2-2**
  11' **Μαρκόπουλος,** 36' **Αργυρός**/15' **Παρασκευάς,** 30' **Αξιώτης.**
- **Δαμάγητος-Αγ. Ισίδωρος 1-1**
  6' **Καραγιάννης**/55' **Διακοπαρασκευάς.**
- **Ρεπό είχε η Ασπίδα Σ.**

ΒΑΘΜΟΛΟΓΙΑ - Α' ΟΜΙΛΟΣ

ΟΜΑΔΕΣ	ΒΑΘΜΟΙ	ΑΓ.	ΤΕΡΜ.
1. Ασπίδα Σ.	25	10	27-8
2. Ζευς	20	10	28-14
3. Μεσαναγρός	19	10	26-13
4. Αγ. Ισίδωρος	19	10	19-8
5. Δαμάγητος	16	10	18-9
6. Ο.Φ. Ιστρίου	15	10	12-10
7. Εθνικός	14	10	14-12
8. Δωριέας	13	10	15-17
9. Ταξιάρχης	5	10	17-23
10. Ιάλυσος '97	2	9	7-25
11. Πολύστρατος	-1	9	2-38

** Οι Εθνικός, Μεσαναγρός, Αγ. Ισίδωρος, Ταξιάρχης και Πολύστρατος ξεκίνησαν το πρωτάθλημα με -1 βαθμούς.*

ΕΠΟΜΕΝΗ ΑΓΩΝΙΣΤΙΚΗ (12η)

- Εθνικός-Ασπίδα Σ.
- Δωριέας-Πολύστρατος
- Ο.Φ. Ιστρίου-Ζευς
- Ταξιάρχης-Δαμάγητος
- Μεσαναγρός-Αγ. Ισίδωρος
- Ρεπό έχει ο Ιάλυσος '97

Αμετάβλητη κατάσταση

Με νίκες προχώρησαν οι τέσσερις πρώτες ομάδες του ομίλου που είχε ως αποτέλεσμα η κατάσταση στην κορυφή να παραμείνει η ίδια. Ποιο εύκολο έργο από όλους είχε ο πρωτοπόρος και πρωταθλητής χειμώνα Πήγασος που δεν αντιμετώπισε κανένα πρόβλημα στο να φτάσει στην εκτός έδρας νίκη επί του αδύναμου Ροδιακού.

Μάχη γίνεται για την δεύτερη θέση του ομίλου όπου μέχρι στιγμής καλά κρατεί ο Αστέρας Π., που κατάφερε να νικήσει και να εκτροχιάσει από τον γκρουπ πρωτοπόρων την Αναγέννηση Ρ. Σημαντική νίκη πέτυχε και ο τρίτος και πολλά υποσχόμενος Ηρακλής Λ. στην Σύμη επί της τοπικής ομάδας, όπως και ο τέταρτος και με έναν αγώνα λιγότερο Πετρώνας. Τέλος ακόμη μια εντός έδρας νίκη πέτυχε το Ασκληπειό κόντρα στον Ήλιο.

ΡΟΔΙΑΚΟΣ–ΠΗΓΑΣΟΣ 0–4

ΚΟΣΚΙΝΟΥ

Ακόμη μία εύκολη νίκη κατάφερε να προσθέσει στο ενεργητικό του το φαβορί για την κατάκτηση της πρώτης θέσης του ομίλου Πήγασος , αυτή την φορά εκτός έδρας επί του αδύναμου Ροδιακού.

Η ομάδα του **Κώστα Φτάκλα** δεν αντιμετώπισε κανένα πρόβλημα σε όλη την διάρκεια του αγώνα , είχε τον πλήρη έλεγχο και ήταν συνεχή απειλή για την αντίπαλη εστία. Οι του Ροδιακού δεν μπόρεσαν να παρακολουθήσουν το παιχνίδι των αντιπάλων τους και μοιραία δέχτηκαν την ήττα.

ΦΑΣΕΙΣ – ΓΚΟΛ

35' Κοντινό πλασέ του **Θρουμπουλόπουλου** κανένα περιθώριο αντίδρασης από τον τερματοφύλακα των γηπεδούχων 0-1.

55' Και πάλι ο ίδιος παίχτης αφού κατάφερε να κλέψει την μπάλα από τους αμυντικούς των γηπεδούχων, πλάσαρε διπλασιάζοντας τα προσωπικά του τέρματα 0-2.

70' Δυνατό πλασέ του **Καραπτσώφ** 0-3.

Το σκορ έκλεισε 80' με γκολ του **Λαγογένη,** μετά το εύστοχο χτύπημα πέναλτι που κέρδισε ο ίδιος.

ΔΙΑΙΤΗΣΙΑ

Χωρίς να συναντήσει ιδιαίτερα προβλήματα ήταν η διαιτησία των **Καραχανή, Παπαδόπουλου, Κατταβενού.**

ΟΙ ΚΑΛΥΤΕΡΟΙ

Από τους ηττημένους δεν ξεχώρισε κανείς , ενώ από τους νικητές καλύτεροι σε απόδοση ήταν οι **Θρουμπουλόπουλος, Ψαράς** και ο **Πανούσης.**

ΟΙ ΟΜΑΔΕΣ

ΡΟΔΙΑΚΟΣ: *Αυγουλής, Αχιολάς, Χλάδης (65' Τριανταφύλου Ι.), Μαγκαφάς, Κεφάλας, Νούσης Κ. (65' Τριανταφύλου Α.), Μαλάκης, Νούσης Ν., Χριστοδούλου, Βολιτάκης, Αποστολάτος.*

ΠΗΓΑΣΟΣ: *Βιζυκλής, Λόλι, Ψαράς, Παξινός, Χατζηγιάννης, Χατζηγεωργίου (70' Αλευρόπουλος), Θρουμπουλόπουλος, Σάκε, Βασιλάκης (46' Καραπτσωφ), Πανούσης (46' Κοσμάς).*

ΠΕΤΡΩΝΑΣ–ΑΛΘΑΙΜΕΝΗΣ 2–0

ΑΡΧΑΓΓΕΛΟΣ

Ποιο εύκολη ήταν από ό,τι δείχνει το τελικό αποτέλεσμα η επικράτηση του γηπεδούχου Πετρώνα επί του Αλθαιμένη, σε ένα παιχνίδι που το ενδιαφέρον από πλευράς θεάματος και σκορ ήταν μονόπλευρο. Οι Αρχαγγελίτες είχαν το έλεγχο του αγώνα σε όλη του την διάρκεια και σε κανένα σημείο δεν ένιωσαν την απειλή. Το έργο της ομάδας του Αρχαγγέλου έγινε ποιο εύκολο μετά και την επίτευξη του πρώτου γκολ, που επέδρασε θετικά στην ψυχολογία των ποδοσφαιριστών του.

ΦΑΣΕΙΣ – ΓΚΟΛ

5' Ατομική προσπάθεια και πλασέ του **Φουτούλη,** η μπάλα κατέληξε στο βάθος της εστίας του **Καραγιάννη** 1-0.

45' Ο **Λαμπριανός** έβγαλε μόνο τον **Σιλαϊδή** που με κοντινό πλασέ ανέβασε τον δείκτη του σκορ σε 2-0.

55' Οι Πετρωνιάτες έχασαν μεγάλη ευκαιρία να τριπλασιάσουν τα τέρματα της ομάδας του, καθώς από τα έντεκα μέτρα (πέναλτι) ο **Σιλαϊδης** δεν μπόρεσε να νικήσει τον **Καραγιάννη** που απέκρουσε εντυπωσιακά.

ΔΙΑΙΤΗΣΙΑ

Χωρίς προβλήματα ήταν η διαιτησία των **Κουρδουκλά, Κόκκινου** και **Παπαγιαννίδη.**

ΞΕΧΩΡΙΣΑΝ

Από τον Πετρώνα καλύτεροι ήταν οι **Λαμπριανός, Οικονόμου** και ο **Πομπού,** ενώ από τον Αλθαιμένη οι **Κουλούρης, Τοσκας** και ο **Ντελάκης.**

ΟΙ ΟΜΑΔΕΣ

Πετρώνας: *Φλεβάρης, Αργυρός, Αργυριδάκης (46' Σιλαϊδης), Λεβέντης, Φουτούλης, Νικολού (46' Βάλας), Δότας, Οικονόμου, (70' Παπαοικονόμου), Πομπού, Λαμπριανός, Μαυριός.*

ΑΛΘΑΙΜΕΝΗΣ: *Καραγιάννης (70' λ.τ Παντελής), Σαρής, Γιαννακάκης, Καραγιάννης Σ., Κουλούρης, Κόκκινος, Πεζουβάνης, Τόσκα, Ντελάκης, Καραγιάννης Ι., Κυπριώτης (75'Καρναβάς).*

ΑΣΚΛΗΠΕΙΟ–ΗΛΙΟΣ 1–0

ΑΣΚΛΗΠΕΙΟ

Δύσκολη εντός έδρας νίκη πέτυχε στην έδρα του το Ασκληπειό επί του Ήλιου, σε ένα παιχνίδι που σε όλη του την διάρκεια ήταν αμφίρροπο. Παρόλα αυτά οι γηπεδούχοι κατάφεραν και πήραν τους τρεις βαθμούς της νίκης χάρη σε ένα γκολ που πέτυχαν από τα αποδυτήρια. Από εκεί και πέρα στα επόμενα ογδόντα εννέα λεπτά που ακολούθησαν δεν έγινε κάτι το συγκλονιστικό που να μπορούσε να αλλάξει την ροή και το αποτέλεσμα του αγώνα .

Το μοναδικό γκολ της αναμέτρησης πέτυχε λίγο πριν την συμπλήρωση του πρώτου λεπτού ο **Ματσάγκος.**

ΔΙΑΙΤΗΣΙΑ

Πολύ καλή η διαιτησία των **Γενή** και **Μιτζιρίκη,** ενώ με λάθη ήταν η εποπτεία του δεύτερου βοηθού **Σαββιδάκη.**

ΟΙ ΚΑΛΥΤΕΡΟΙ

Από τους γηπεδούχους καλύτεροι σε απόδοση ήταν οι **Ματσάγκος, Κλιμαντής** και ο **Κολέτσης,** ενώ από πλευράς φιλοξενούμενων άρεσαν οι **Μοσκιού, Μπιλιάς** και ο **Κουφού.**

ΟΙ ΟΜΑΔΕΣ

ΑΣΚΛΗΠΕΙΟ: *Κουγκράς, Μπαϊράμης, Παπαγεωργίου, Κολέτσης, Παπαβασιλείου, Κλιμαντής, Ματσάγκος, Μπάκαλος Α. (70' Αμάδης), Μπάκαλος Ι. (80' Φουφουτάκης), Αντωναράς (65' Χωρίτης).*

ΗΛΙΟΣ: *Τσάτος Α., Μοσκιού, Κουφού, Τσάτος Σ.,Νγκελίνα, Κόκας (80' Μουτσοντέμι), Ζαμαντάκης), Μπιλιάς (89' Αϋντενίς), Νάκος, Κιλασίν, Τσιάτος (55'Κωστομοίρης).*

ΣΥΜΗ–ΗΡΑΚΛΗΣ Λ. 1–3

ΣΥΜΗ

Σημαντική νίκη για την μετέπειτα πορεία και για την υλοποίηση των στόχων που έχει θέσει από την αρχή της περιόδου, πέτυχε ο Ηρακλής Λ. που επικράτησε εκτός έδρας της Σύμης με 3-1.

Αν και οι Ηρακλειδείς βρέθηκαν από τα πρώτα λεπτά του αγώνα ,να κυνηγάνε το σκορ δεν έδειξαν σημάδια αποσύνθεσης και με σωστή τακτική κατάφεραν να ανατρέψουν τα δεδομένα και να γυρίσουν το ματς. Από την άλλη πλευρά οι γηπεδούχοι κατάφεραν να αιφνιδιάσουν στα πρώτα λεπτά της αναμέτρησης , αλλά μέχρι εκεί , καθώς η απόδοση των αντιπάλων τους δεν τους επέτρεψε να διεκδικήσουν κάτι καλύτερο από το παιχνίδι.

ΦΑΣΕΙΣ –ΓΚΟΛ

8' με κοντινό σουτ ο **Βιζανιάρης** έδωσε το προβάδισμα στην ομάδα του 1-0.

30' Ο **Χαρίτος** δεν μπόρεσε να εκτελέσει εύστοχα το πέναλτι που κέρδισε, καθώς ο τερματοφύλακας των γηπεδούχων **Μακρόπουλος** απέκρουσε εντυπωσιακά σε κόρνερ.

33' Ό,τι δεν κατάφερε να πετύχει στην προηγούμενη φάση ο **Χαρίτος** το πέτυχε στην επόμενη σημαντική στιγμή για την ομάδα του ο **Νικολής,** που με δυνατό σουτ έφερε το παιχνίδι στα ίσα 1-1.

50' Κοντινό πλασέ του **Ευαγγελίδη Ι.,** που με αυτό τον τρόπο έδωσε για πρώτη φορά στο παιχνίδι το προβάδισμα στην ομάδα του, ενώ στο 75' ο ίδιος παίχτης με διαγώνιο πλασέ σφράγισε την νίκη για την ομάδα του.

ΔΙΑΙΤΗΣΙΑ

Σε υψηλά επίπεδα κυμάνθηκε η διαιτησία των Κατταβενού, **Ρουμάνη** και **Χατζηπέτρου.**

ΞΕΧΩΡΙΣΑΝ

σκορ & σκόρερς

- **Αναγέννηση Ρ.-Αστέρας Π. 1-2**
  37' **Χατζηχριστοδούλου**/46, 58' **Λεμονάκης.**
- **Σύμη-Ηρακλής Λ. 1-3**
  8' **Βιζανιάρης**/33' **Νικολής,** 50', 75' **Ευαγγελίδης Ι.**
- **Πετρώνας-Αλθαιμένης 2-0**
  5' **Φουτούλης,** 45' **Σιλαϊδης.**
- **Ασκληπειό-Ηλιος 1-0**
  1' **Ματσάγκος.**
- **Ροδιακός-Πήγασος 0-4**
  35', 55' **Θρουμπουλόπουλος,** 70' **Καραπτσώφ,** 80' (πεν.) **Λαγογένης.**
- **Ρεπό είχε η Δήμητρα**

ΕΠΟΜΕΝΗ ΑΓΩΝΙΣΤΙΚΗ (12η)

- Αναγέννηση Ρ.-Δήμητρα
- Αστέρας Π.-Ασκληπειό
- Ηρακλής Λ.-Πετρώνας
- Ηλιος-Ροδιακός
- Αλθαιμένης-Πήγασος
- Ρεπό έχει η Σύμη

ΒΑΘΜΟΛΟΓΙΑ - Β' ΟΜΙΛΟΣ

ΟΜΑΔΕΣ	ΒΑΘΜΟΙ	ΑΓ.	ΤΕΡΜ.
1. Πήγασος	27	10	39-6
2. Αστέρας Π.	23	10	27-11
3. Ηρακλής Λ.	22	10	21-15
4. Πετρώνας	19	9	27-9
5. Αναγέννηση Ρ.	17	9	22-13
6. Ασκληπειό	13	10	15-19
7. Ηλιος	10	10	14-23
8. Αλθαιμένης	8	10	11-19
9. Ροδιακός	6	10	12-20
10. Σύμη	2	10	17-32
11. Δήμητρα	-1	10	5-34

* *Οι Αναγέννηση Ρ., Ασκληπειό, Ροδιακός, Αλθαιμένης και η Δήμητρα έχουν από -1 βαθμούς, ενώ ο Π. Πετρώνας από -2.*

Φυσιολογικά ήταν τα αποτελέσματα της τελευταίας αγωνιστικής του ομίλου, όπου οι νίκες των πρωτοπόρων διατήρησαν σταθερή την κατάσταση της κορυφής. Πρωταθλητής χειμώνα ο Πήγασος που διατήρησε την διαφορά των τεσσάρων βαθμών από τον δεύτερο Αστέρα

Από πλευράς γηπεδούχων καλύτεροι απόδοση είχαν οι **Οθείτου, Βιζανιάρης** και ο **Καραβαΐλης,** ενώ από τους νικητές ξεχώρισαν οι **Τσάπαλης, Ευαγγελίδης Ι.** και ο **Χαρίτος.**

ΟΙ ΟΜΑΔΕΣ

ΣΥΜΗ: *Μακρόπουλος, Τσαβαρής Β., Οθείτου, Τσαβαρής Κ., Στεφάνου, Ζουρούδης Α., Βιζανιάρης, Καραβαΐλης, Χατζηπέτρος, Καψής, Βογιατζής.*

ΗΡΑΚΛΗΣ Λ.: *Μουστάκας, Διακολουκάς Κ., Τσάπαλης, Διακολουκάς Γ., Διάκος, Κοντός, Ευαγγελίδης Γ., Ευαγγελίδης Σ., Χαρίτος, Νικόλης, Βασιλείου.*

ΑΝΑΓΕΝΝΗΣΗ–ΑΣΤΕΡΑΣ Π. 1–2

ΑΓΙΟΙ ΑΠΟΣΤΟΛΟΙ

Ο Αστέρας Παστίδας "πέρασε" για άλλη μια φορά από ντέρμπι στους Αγίους Αποστόλους. Χωρίς να φορτσάρει ιδιαίτερα νίκησε την Αναγέννηση Ρόδου με 2-1 και "ψήλωσε" κι άλλο βαθμολογικά, ενώ από το σημείο αυτό κι έπειτα αποκτά ένα ακόμα άβαντάζ. Επιστρέφει στη φυσική του έδρα στο γήπεδο Παστίδας έχοντας εκτίσει ποινή τεσσάρων αγωνιστικών από περυσινή τιμωρία. Η ομάδα του Βασίλη Αθανασίου κέρδισε με το ίδιο σκορ και την Αναγέννηση αυτή τη φορά χωρίς να πιάσει σπουδαία απόδοση.

Οι παίκτες του Αστέρα προτίμησαν να παραταχθούν με σφιχτή άμυνα και να παίξουν συστηματικά τις αντεπιθέσεις. Αν μάλιστα προς το τέλος ήσαν πιο προσεκτικοί ίσως το σκορ να ήταν μεγαλύτερο.

Η Αναγέννηση ιδιαίτερα στο β' ημίχρονο είχε τον έλεγχο του αγώνα προσπάθησε παντοιοτρόπως αλλά δεν κατάφερε να βρει διαδρόμους που οδηγούσαν στον πολύ καλό **Φορτοτήρα.**

Οι κυανόλευκοι παρότι βρέθηκαν να χάνουν 1-0, ισοφάρισαν σε καθοριστική στιγμή και πέτυχαν στο ξεκίνημα του β' μέρους το δεύτερο γκολ "γυρίζοντας" το παιχνίδι και παίρνοντας ένα σπουδαίο τρίποντο.

ΦΑΣΕΙΣ-ΓΚΟΛ

Στο 37' από λάθος της άμυνας του Αστέρα ο **Χατζηχριστοδούλου** πήρε τη μπάλα και πλάσσαρε γράφοντας το 1-0.

Στο 40' με απευθείας χτύπημα φάουλ ο **Λεμονάκης** σημάδεψε το οριζόντιο δοκάρι του **Αγγελόπουλου.**

Στο 46' του α' μέρους ο **Λεμονάκης** με δυνατό συρτό σουτ από δύσκολη θέση ισοφάρισε σε 1-1.

Στο 51' ο **Φορτοτήρας** έδιωξε σε κόρνερ το σουτ του **Αγγελή.**

Στο 58' από μπαλιά του **Καρδούλια, ο Λεμονάκης** πλάσσαρε τον **Αγγελόπουλο** γράφοντας το 1-2.

Από την Αναγέννηση άρεσαν περισσότερο οι **Ταμπάκ, Χατζηχριστοδούλου, Καρπαθάκης.** Καλύτεροι του Αστέρα οι **Τριαλώνης, Κυριακάκης, Δ. Αθανασίου** και **Λυδάκης,** χωρίς να υστερήσει κανείς.

Πολύ καλή ήταν η διαιτησία του **Παπαδόπουλου, Μοντιάδη, Γιοβάνι.**

ΟΙ ΟΜΑΔΕΣ

ΑΝΑΓΕΝΝΗΣΗ Ρ.: *Αγγελόπουλος, Μαυρομούστακος, Αγγελής, Κουλουριώτης, Σφήκας (74' Πετράς), Παπαδόπουλος Ι., Αγγούριας, Ταμπάκ, Χατζηδημητρίου, Χατζηχριστοδούλου, Καρπαθάκης.*

ΑΣΤΕΡΑΣ Π.: *Φορτοτήρας, Τσάπης, Τριαλώνης Λυδάκης, Κώστας (40' Κυριακού), Λεμονάκης (64' Χρυσοχόος), Καρακοντάκης (57' Καρδούλιας), Κυριακάκης, Λενιού, Αθανασίου Δ., Γιακουμάρος.*

ΟΜΙΛΟΣ ΝΗΣΩΝ (Γ' ΟΜΙΛΟΣ)

Αναλυτικά τα αποτελέσματα της 8ης αγωνιστικής:

- **Αναγέννηση Ασφ.-Βαθύ 1-0**
- **ΠΑΟ Κω-Πολυβώτης 0-1**
- **Ολυμπιακός-Ποσειδών Καλ. 5-0**
- **Λειψοί-Νικαγόρας .....αναβλήθηκε**
- **Ρεπό η ΑΣΕΛ**

ΕΠΟΜΕΝΗ ΑΓΩΝΙΣΤΙΚΗ (9η)

- Ποσειδών Καλ.-ΑΣΕΛ
- Πολυβώτης-Λειψοί
- Ολυμπιακός Καλ.-ΠΑΟ Κω
- Βαθύ-Νικαγόρας
- Ρεπό η Αναγέννηση Ασφ.

ΒΑΘΜΟΛΟΓΙΑ - Γ' ΟΜΙΛΟΣ

ΟΜΑΔΕΣ	ΒΑΘΜΟΙ	ΑΓ.	ΤΕΡΜ.
1. Αναγέννηση Ασφ	18	7	10-11
2. Ολυμπιακός Κ.	15	7	23-6
3. Νικαγόρας	13	6	24-12
4. Πολυβώτης	13	7	15-9
5. ΠΑΟ Κω	5	6	10-12
6. Βαθύ	3	6	11-5
7. ΑΣΕΛ	2	7	7-26
8. Λειψοί	-3	3	1-12
9. Ποσειδών Καλ.	-9	7	3-19

Πρώτος τίτλος

Την μοναξιά του "ρετιρέ" απολαμβάνει ο Διαγόρας, που κέρδισε στ' Αφάντου τον ΑΕΡΑ και εκμεταλλεύτηκε την ισοπαλία του Κλεάνθη με την Κατταβιά. Ετσι λοιπόν αναδείχθηκε πρωταθλητής χειμώνα, τερματίζοντας στην πρώτη θέση με το κλείσιμο του α' γύρου.

"Συνωστισμός" στη δεύτερη θέση με Κλεάνθη, Ερμή και Αρη (οι δύο τελευταίοι κέρδισαν Πετρώνα και Ηρακλή Μ. αντίστοιχα), ενώ κατά πόδας ακολουθεί στην πέμπτη θέση ο Πετρώνας.

Πιο χαμηλά με νίκη συνέχισε ο Απόλλων Απ., που κέρδισε το Φοίβο στην Κρεμαστή, ενώ η Ρόδος και η Αναγέννηση Εμπ. πήραν τους τρεις βαθμούς ξεκούραστα.

Παράλληλα αναβλήθηκε το Ασκληπειό - Ορφέας.

ΑΕΡΑ - Διαγόρας 3-4

Αμφίρροπη ήταν η Σαββατιάτικη αναμέτρηση στ' Αφάντου μεταξύ του ΑΕΡΑ και του Διαγόρα, η οποία ανέδειξε τελικά νικητές τους "κυανέρυθρους".

Οι φιλοξενούμενοι ήταν αυτοί που προηγήθηκαν τρεις φορές με διαφορά δύο τερμάτων, ενώ οι Αφαντενοί ισάριθμες φορές ξαναμπήκαν στο παιχνίδι, μειώνοντας στο γκολ, για να διαμορφωθεί τελικά το τελικό 3-4.

ΤΑ ΓΚΟΛ

7' **Σταβλάς**: 0-1
10' **Ευγενικός:** 0-2
11' **Καπάκας:** 1-2
18' **Κοντουδιός:** 1-3
27' **Μιχαλάκης:**2-3
34' **Σταβλάς:** 2-4
60' **Πολίτης:** 3-4

Καλή ήταν η διαιτησία του **Γουλάρα.**

Οι συνθέσεις:

ΑΕΡΑ: *Πέρος, Πίργιογλης, Χριστοφής, Μπακίρης, Νικολής, Πίργιογλης Γ., Χίτζιος, Στεργαλάς, Μιχαλάκης, Καπάκας, Πολίτης.* Επαιξαν και οι: *Λυριστής, Δεσποτάκης, Κάζας.*

ΔΙΑΓΟΡΑΣ: *Παστρικός, Ουζούνης, Αντωνιάδης, Μέντος, Ζωάννου, Σταβλάς, Κοντουδιός, Κανάκης, Ευγενικός, Αθανασίου, Μαυρουδής.* Επαιξαν και οι: *Μπακίδης, Τάλιας.*

Φοίβος - Απόλλων Απ. 2-3

ΚΡΕΜΑΣΤΗ

Συγκλονιστικό σε εξέλιξη ματς έγινε στην Κρεμαστή, όπου τελικά νικητής αναδείχθηκε ο Απόλλων Απ. με σκορ 3-2.

Οι φιλοξενούμενοι προηγήθηκαν στο σκορ με τον **Τσοπανάκη**. Στη συνέχεια ισοφάρισε σε 1-1 ο **Παπαγεωργίου**. Ο **Μακαρούνας** έδωσε πάλι το προβάδισμα κάνοντας το 1-2. Το αυτογκόλ του **Φτάκλα** έκανε το 1-3, ενώ το τελικό 2-3 το έγραψε ο **Στούρης.** Καλή η διαιτησία του **Παπαγιαννίδη.**

ΦΟΙΒΟΣ: *Τζουμάκας, Γιαννικάκης, Φτάκλας, Στούρης, Βογιατζής, Κόντος, Γιαννού, Μπιλιάς, Αξιώτης, Γρηγοριάδης, Παπαγεωργίου.* Επαιξαν και οι: *Καρυπίδης, Καστρινάκης, Μάτσης.*

ΑΠΟΛΛΩΝ ΑΠ.: *Καρπαθίου, Στατιού, Κιρίνης, Στατιού Χ., Γουμαράς, Γιαννακόπουλος, Τσαγκαράκης, Μακαρούνας, Τσοπανάκης, Κυριαζάκος, Παζάλης.* Επαιξε και ο *Χατζηκοσμάς.*

Αρης - Ηρακλής Μ. 3-0

Ανεβάζοντας την απόδοσή του στο δεύτερο ημίχρονο, ο Αρης επικράτησε του Ηρακλή Μαριτσών το Σάββατο στη Μαλώνα με 3-0.

ΤΑ ΓΚΟΛ

62' **Κωστάκης:** 1-0
65' **Κωστάκης:** 2-0
68' **Τσελέντης:** 3-0

Πολύ καλή η διαιτησία του **Γκιούντιτσε.**

ΑΡΗΣ: *Κολιός, Τσελεπίδης, Αργυρού, Κωστάκης, Χατζημανώλης, Παρδαλός, Λελές, Χατζηνικόλας, Μακιάρης, Πέτας, Τσακίρης.* Επαιξαν και οι: *Χατζηνικόλας, Γάνταρης, Παναγιωτάς.*

ΗΡΑΚΛΗΣ Μ.: *Ματσαμάς, Θεοδώρου, Παπαμιχαήλ, Καρπαθάκης, Κασέκας, Διακολαμπριανός, Γεωργαρέλης, Λενιού, Χειμωνέττος, Φεσάκης, Κωστόπουλος.* Επαιξαν και οι: *Κανδίνος, Γεωργαρέλης Γ., Παπακωνσταντής και Χατζηγεωργίου.*

Κατταβιά - Κλεάνθης 3-3

ΚΑΤΤΑΒΙΑ

Μετά το διπλό του Διαγόρα και την ισοπαλία του Κλεάνθη, οι "κυανέρυθροι" απομονώθηκαν στην κορυφή, βγαίνοντας πρωταθλητές χειμώνα

Ισόπαλοι αναδείχθηκαν Κατταβιά και Κλεάνθης μοιράζοντας βαθμούς κι εντυπώσεις, ωστόσο οι φιλοξενούμενοι αμέσως μετά τη λήξη υπέβαλαν ένσταση κατά του ποδοσφαιριστή των γηπεδούχων, **Φαντή**, υποστηρίζοντας ότι αγωνίστηκε και προχθές με την πρώτη ομάδα.

Για την Κατταβιά σκόραραν οι **Καβουκλής, Διακογιάννης και Ροδίτης** ενώ για τον Κλεάνθη οι **Θεοφιλίδης, Λέκας και Χατζηδιάκος.** Χωρίς προβλήματα η διαιτησία του **Γκιούντιτσε.**

ΚΑΤΤΑΒΙΑ: *Κουκουλίδης, Καζώνης, Στεφανάκης, Ρίζας Ε., Ανανιάδης Γ., Ρίζος Τρ., Καβουκλής, Διακογιάννης, Ανανιάδης Κ., Ροδίτης, Φαντής.* Επαιξε και ο *Ζανετίδης.*

ΚΛΕΑΝΘΗΣ: *Κουλούμπρης, Λοΐζος, Γιαννουδάκης, Ζάχαλου, Κουντουράκης, Χατζηαντωνίου, Λέκας, Σαρικάς, Χατζηδιάκου, Πότσης, Θεοφιλίδης.* Επαιξε και ο *Ντελάκης.*

Ερμής - Πετρώνας 7-2

Σ' ένα παιχνίδι πλούσιο σε θέαμα στις Καλυθιές ο Ερμής πήρε τη νίκη απέναντι στον Πετρώνα. Η ομάδα του Αρχαγγέλου αγωνίστηκε με αρκετούς παίκτες από το παιδικό και οι γηπεδούχοι δεν δυσκολεύτηκαν πολύ να πάρουν το "τρίποντο" της νίκης, καθώς ήταν καλύτεροι.

ΤΑ ΓΚΟΛ

15' **Μανιάς:** 1-0
18' **Χατζηγεωργίου:** 2-0
20' **Μανιάς:** 3-0
21' **Παπαοικονόμου:** 3-1
32' **Παπαοικονόμου:** 3-2
36' **Χατζηγεωργίου:** 4-2
45' **Μανιάς:** 5-2
47' **Χατζηγεωργίου:** 6-2
55' **Αμερικάνος:** 7-2

Καλή ήταν η διαιτησία του **Μοσχούς.**

ΕΡΜΗΣ: *Υψηλάντης, Κώστας, Παπαγεωργίου, Ηλίας, Πέγος, Καζέλης, Χάμαλης, Χατζηγεωργίου, Μανιάς, Αμερικάνος, Παπαδιός.* Επαιξαν και οι: *Καφούρος, Κίτσος, Καφετζής Στ., Σταυρής, Καφετζής Ε.*

ΠΕΤΡΩΝΑΣ: *Γιασιράνης Κ., Καλιόζης, Μπαρμπαντώνης, Πολυχρόνης, Κατσούλης, Πομπού, Ρούφας Λ., Σύμιου, Κόκκας, Χατζηνικολού, Παπαοικονόμου.* Επαιξαν και οι: *Γιασιράνης Μ., Ρούφας Α., Παρδαλός, Γέροντας.*

ΕΠΟΜΕΝΗ ΑΓΩΝΙΣΤΙΚΗ (16η)

- Αρης - Ασκληπειό
- Ορφέας - Κατταβιά
- Ηρακλής Μ. - Ρόδος
- Κλεάνθης - ΑΕΡΑ
- Αστέρας Π. - Φοίβος
- Διαγόρας - Ερμής
- Απόλλων Απ. - Ζευς
- Αναγέννηση Εμπ. - Πετρώνας

ΒΑΘΜΟΛΟΓΙΑ - ΕΦΗΒΙΚΟΥ

ΟΜΑΔΕΣ	ΒΑΘΜΟΙ	ΑΓ.	ΤΕΡΜ.	Ν.	Ι.	Η.
1. ΠΑΟ Διαγόρας	37	15	49-16	12	1	2
2. Κλεάνθης	35	15	49-17	11	3	1
3. Αρης	35	15	45-18	11	2	2
4. Ερμής	35	15	44-25	11	2	2
5. Πετρώνας	32	15	56-26	10	3	2
6. Απόλλων Απ.	23	15	35-31	7	2	6
7. Φοίβος	21	15	24-22	6	3	7
8. Ρόδος	21	15	26-20	7	0	8
9. ΑΕΡΑ	20	15	20-35	6	2	7
10. Ηρακλής Μ.	15	15	17-40	5	3	7
11. Κατταβιά	15	15	19-30	4	3	8
12. Αναγέννηση Εμπ.	13	15	11-36	4	4	7
13. Ασκληπειό	10	14	15-31	4	2	7
14. Ορφέας	3	14	25-34	3	3	8
15. Αστέρας Π.	-	-	-	-	-	-
16. Ζευς	-	-	-	-	-	-

** Ο Ορφέας ξεκίνησε το πρωτάθλημα με -9 βαθμούς, ενώ ο Ηρακλής με -1 βαθμό.*
** Ο Ηρακλής Μ. έχει ένα μηδενισμό και -3 βαθμούς.*
** Ο Αστέρας Π. και ο Ζευς έχουν αποχωρήσει από το πρωτάθλημα.*
** Ο ΠΑΣ Ασκληπειό έχει ένα μηδενισμό και -5 βαθμούς.*



σκορ & σκόρερς

- **Αρης - Ηρακλής Μ. 3-0**
  62', 65' **Κωστάκης,** 68' **Τσελέντης**
- **Κατταβιά - Κλεάνθης 3-3**
  12' **Καβουκλής,** 35' **Διακογιάννης,** 52' **Ροδίτης**/ 22' **Θεοφιλίδης,** 38' **Λέκας,** 60' **Χατζηδιάκος**
- **Ερμής - Πετρώνας 7-2**
  15', 20', 45' **Μανιάς,** 18', 36', 47' **Χατζηγεωργίου,** 55' **Αμερικάνος**/21', 32' **Παπαοικονόμου**
- **ΑΕΡΑ - Διαγόρας 3-4**
  11' **Καπάκας,** 27' **Μιχαλάκης,** 60' **Πολίτης**/7', 34' Σταβλάς, 10' **Ευγενικός,** 18' **Κοντουδιός**
- **Φοίβος - Απόλλων Απ. 2-3**
  25' **Παπαγεωργίου,** 68' **Στούρης**/17' **Τσοπανάκης,** 33' **Μακαρούνας,** 53' **Φτάκλας** (αυτογκ.)
- **Ασκληπειό - Ορφέας . . . . . .αναβλήθηκε**
- **Ρόδος - Αστέρας Π. . . . . .2-0 ά.α.**
- **Ζευς - Αναγέννηση Εμπ. . . . . .0-2 ά.α.**



ΤΟΥΡΝΟΥΑ ΤΑΒΛΙ

Ο **Πολιτιστικός Οργανισμός ΜΕΚΤΟ του δήμου Ιαλυσού,** πιστός όπως κάθε χρόνο στο ραντεβού του διοργανώνει στις **26 Ιανουαρίου και ώρα 6 μ.μ.** στην αίθουσα του ξενοδοχείου **IALISSOS CITY** το **4ο τουρνουά τάβλι** *(με μορφή ομίλων)* και καλεί όλους τους ενδιαφερόμενους ταβλαδόρους να δηλώσουν συμμετοχή.

Στους 4 πρώτους νικητές θα απονεμηθούν κύπελλα, καθώς και πλούσια δώρα.

Συμμετοχές στα τηλέφωνα:
2241095611, κ. *Γρηγοράς Νικόλαος*
6942409130, κ. *Παπαγούρας Μανώλης*

Αθλητική ΓΝΩΜΗ

Με τον πάντα δικό σας...

Αλλαξογκόλιές

...γκολτζή γκολτζή - γκολτζή

www.angelfire.com/pa4/allaksogolies

E-mail: allaksogolis@yahoo.gr

Προετοιμαστείτε σωστά γιατί προμηνύεται θύελλα λόγω των επερχόμενων εκλογών. Μετά τις πολιτικολογίες από τους κάθε λογής μαϊντανούς και γλάστρες που παρελαύνουν μπροστά στις οθόνες μας, τα γκάλοπ από όλες τις σχετικές και άσχετες εταιρείες μας έχουν πρήξει τα...μάγουλα με τα αποτελέσματα και τις προβλέψεις τους. Ένα επάγγελμα που έχει λαμπρό μέλλον με εξασφαλισμένη την επιτυχία είναι να γίνεις μέντιουμ (διάβασμα φλιτζανιού καφέ ελληνικού, νες, καπουτσίνο, φρέντο, ιρλανδικού κ.α.) !



Το κρύο πιθανότατα να μην τους υποχρεώνει όλους να ντύνονται καλά και να φοράνε κασκόλ ωστόσο όταν κασκολφοριέται ένας Γιωργάκης, τότε αυτό ταυτόχρονα γίνεται μόδα και ακολουθούν όλοι τις επιταγές της. Το τζόκιγκ γίνεται και πάλι τρόπος ζωής ενώ από την άλλη πλευρά το Κωστάκη αφήνει το κυριλέ ντύσιμο και με νεανικά ρούχα προσπαθεί με την σειρά του να μας αποδείξει ότι διαθέτει νεανικά μυαλά (και χωρίς συντηρητικά σαν αυτά που έχουν τα χοτ-ντογκ). Εάν συνεχιστεί αυτή η κατάσταση δεν θα πάμε σε debate αλλά σε διαγωνισμό σε...παιδική χαρά ! Λέτε να αφήσουμε στην άκρη τις μερσεντές για τις μετακινήσεις τους και να μεταφέρονται με κίτρινα λεωφορεία ?

Μήπως μετά τις τελευταίες κινητοποιήσεις των Δήμων του νησιού μας να μαζέψουν με μπόγια τα αιγοπρόβατα που σουλατσέρνουν από εδώ κι από κει ανεξέλεγκτα και καταστρέφουν ότι βρίσκουν στο πέρασμα τους, να γινόταν το ίδιο και με τους μαιμού- παιδιάτρους?

Μετά το πρωτοποριακό μέτρο να μην πωλούνται εισιτήρια στις εισόδους των γηπέδων την ημέρα των αγώνων και την μη μετακίνηση των φιλοξενούμενων οπαδών, ο εκσυγχρονισμός συνεχίζεται σε όλες τις κατηγορίες του ποδοσφαίρου ακόμα και στο τοπικό. Στα πλαίσια αυτά δεν θα επιτρέπεται η πώληση πασατέμπου και λιόσπορου στα γήπεδα γιατί βασικά το πολύ μάσημα εκτός του ότι παραγυμνάζει τα σαγόνια ρυπαίνει και τους αθλητικούς χώρους. Επίσης, οι αντίπαλοι ποδοσφαιριστές δεν θα κοιτάζονται ποτέ στα μάτια για αποφυγή παρεξηγήσεων και θα απευθύνονται στους διαιτητές μέσω των εκπροσώπων των αρχόντων των αγώνων με συνέπεια να λείπει η άμεση επαφή και άρα δεν θα υπάρχει βία στο ποδόσφαιρο !

Μπήκαμε σε Ολυμπιακή χρονιά και τώρα υποτίθεται ότι θα πάρουν τα πάνω τους αυτά τα εκτρώματα που υποτίθεται ότι λέγονται μασκότ (Φοίβος και Αθηνά) και (άκουσον-άκουσον) αντιπροσωπεύουν το αρχαίο ελληνικό πνεύμα, το οποίο και δημιούργησε αυτούς τους

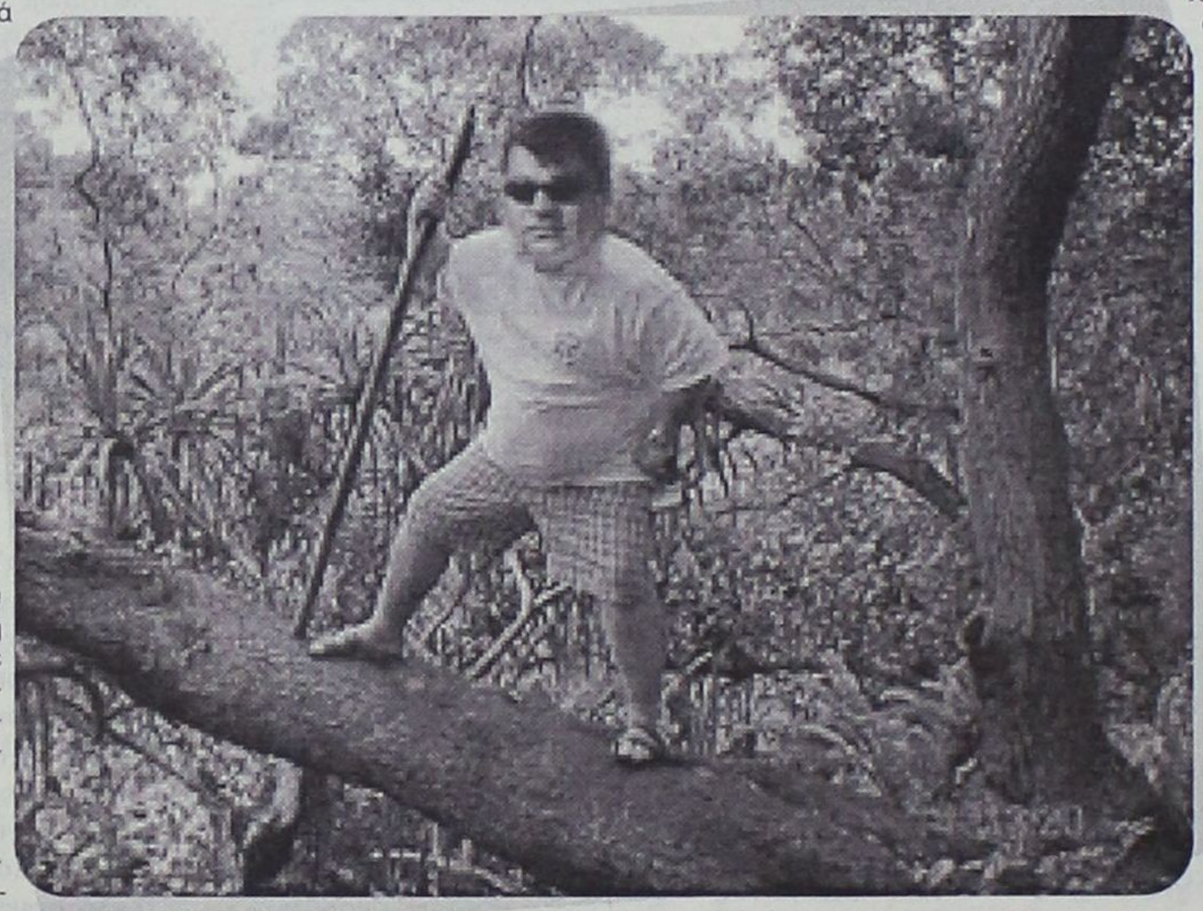

Στην σημερινή φώτο έχετε την μοναδική ευκαιρία να απολαύσετε τον Μιχάλη Ταρζάν ο οποίος για ακόμη μία φορά θα είναι ο μεγάλος οδηγός στο σαφάρι του ΤΟΠ FM που θα γίνει στις 22-02-2004 για τους φίλους του 4Χ4 και της περιπέτειας. Απολαύστε τον !

αγώνες. Παράκληση. Οι εμετοί όχι επάνω στην εφημερίδα. Βλάπτουν την αγαπημένη σας στήλη !

Το Σάββατο ακόμα ένας σπουδαίος άντρας έκανε την μεγάλη βουτιά στην κολυμβήθρα του Αγίου Νικολάου Παστίδας. Οι Παντελής Σιμιτζής και Άγγελος Ανανίας έδωσαν το όνομα Σάββας-Παναγιώτης στο καμάρι των Μιχάλη και Ράλλιας Γιορδαμνής που με το κλάμα του έδειξε ότι διαθέτει καλλιτεχνικά φωνητικά προσόντα. Να είναι καλορίζικος.

Πάμε τώρα στο ανεκδοτάκι μας. Ο ιδιοκτήτης ενός τσίρκου βάζει μια αγγελία για να βρει κάποιον που να μπορεί να δουλεύει με λιοντάρια. Εμφανίζεται ένας όμορφος νεαρός γύρω στα 25 και μια κουκλάρα ξανθιά, περίπου στην ίδια ηλικία. Τους λέει λοιπόν : «Δεν θα χρυσώσω το χάπι. Έχω ένα πολύ άγριο λιοντάρι. Έφαγε τον προηγούμενο θηριοδαμαστή και γι'αυτό φροντίστε να την ξέρετε καλά την δουλειά. Λοιπόν, θα χρειαστείτε αυτό το όπλο, το μαστίγιο και το σκαμνί. Ποιος θέλει να ξεκινήσει πρώτος ?». «Εγώ» λέει η κούκλα, δεν αγγίζει καν το μαστίγιο, το όπλο και το σκαμνί, ανοίγει την πόρτα του κλουβιού και μπαίνει μέσα. Το λιοντάρι την κοιτάζει, γλείφεται κι ετοιμάζεται να ορμήσει. Στα μισά της απόστασης, εκείνη ξεκουμπώνει τη φόρμα της και αποκαλύπτει ένα καταπληκτικό γυμνό κορμί. Το λιοντάρι παγώνει στη θέση του για μια στιγμή και μετά αρχίζει να την πλησιάζει σιγά-σιγά, γλυκά-γλυκά σαν ερωτευμένο γατάκι γουργουρίζοντας. Πλησιάζει και αρχίζει να της γλείφει τα πόδια και με μουρμουρητά συνεχίζει να της γλείφει τις γάμπες, ανεβαίνει στους γλουτούς και συνεχίζει για να ακουμπήσει κάποια στιγμή το κεφάλι του σαν νυσταγμένο μωράκι στην αγκαλιά της. Ο ιδιοκτήτης του τσίρκου έχει ανοίξει ένα στόμα δέκα πιθαμές. «Ποτέ στην ζωή μου δεν ξανάδα κάτι τέτοιο», λέει και ρωτάει το νεαρό : «Εσύ μπορείς να το κάνεις αυτό ?». «Φυσικά» λέει εκείνος, «αν πάρεις το λιοντάρι από την μέση...» !!!

Να ευχαριστήσω τους σπόνσορες του Αλλαξογκόλη FM οι οποίοι εύχονται σε όλο τον κόσμο υγεία, χαρά, ευτυχία και καλή χρονιά :

1. «**ΣΚΑΛΑΚΙΑ**» Εστιατόριο-μεζεδοπωλείο, κεντρική πλατεία Παστίδας, τηλ.:2241047214, θα παραμείνει κλειστό μέχρι τις 10 Φεβρουαρίου λόγω μερικής ανακαίνισης !

2. «**ΦΛΟΣΚΑΚΗΣ ΝΕΚΤΑΡΙΟΣ**», Συνεργείο αυτοκινήτων και γεωργικών μηχανημάτων, Έμπωνας, τηλ.:2246041555, σιγουριά για τους οδηγούς και τους αγρότες κι έλεγχος για ΚΤΕΟ του οχήματος σας.

3. «**24 ΩΡΕΣ DVD STORE – VIDEO MINUTE**», με το μοναδικό στην Ρόδο αυτόματο μηχάνημα εξυπηρέτησης πελατών που είναι στην διάθεση σας όλο το 24ωρο, Αγ.Αναστασίας 16, Ρόδος, τηλ.:2241039979.

4. «**ΧΑΤΖΗΑΝΤΩΝΙΟΥ ΦΙΛΗΜΟΝΑΣ – ΚΕΝΤΡΟ ΠΛΗΡΟΦΟΡΙΚΗΣ**», Μ.Πετρίδη 4, Ρόδος, τηλ.:2241030062.

Ο Αλλαξογκόλης FM πάντα στην συχνότητα σας
Ο γκολτζής

ΕΣΤΙΑΤΟΡΙΟ ΜΕΖΕΔΟΠΩΛΕΙΟ



Σκαλάκια
Κεντρική Πλατεία Παστίδας
Τηλ.: 2241047214
Skalakia

Το εστιατόριο-μεζεδοπωλείο "**ΣΚΑΛΑΚΙΑ**" εύχεται στην αξιότιμο πελατεία του Χρόνια Πολλά και Καλή Χρονιά και ενημερώνει πως θα

ΠΑΡΑΜΕΙΝΕΙ ΚΛΕΙΣΤΟ
μέχρι τις **10 Φεβρουαρίου**
λόγω μερικής ανακαίνισης

ΠΡΑΚΤΟΡΕΙΟ ΠΡΟΠΟ

Γεώργιος Β. Θεοδοσίου

ΔΟΚΙΜΑΣΤΕ ΤΗΝ ΤΥΧΗ ΣΑΣ ΣΤΟ ΤΥΧΕΡΟ ΠΡΑΚΤΟΡΕΙΟ

Μ. Βολονάκη 57
(πίσω από το Ξεν. Κογκό στο Ζέφυρο)
Τηλ. 22410/78850





Καταιγίδα σε Αφάντου-Αρχίπολη

Πληρέστατη ήταν η 12η αγωνιστική του παιδικού πρωταθλήματος. Στον πρώτο όμιλο ο πρωτοπόρος Διαγόρας και ο δεύτερος Κλεάνθης συνέχισαν με νίκες διατηρώντας ζωντανή την αγωνία της μονομαχίας τους, ενώ σπουδαία νίκη επί του Φοίβου πέτυχε ο Αστέρας Π., ο οποίος παραμένει σε θέση αναμονής του στραβοπατήματος των δύο που οδηγούν την κούρσα.

Οσο για τον δεύτερο όμιλο, ο Πετρώνας εκμεταλλεύτηκε το ρεπό του πρωτοπόρου Ευαγόρα και μείωσε την διαφορά, ενώ στα αξιοσημείωτα της αγωνιστικής περνάει το απίθανο 14-2 του ΑΕΡΑ επί του Αρη.

Το 14-2 του ΑΕΡΑ επί του Αρη και το 7-0 της Δόξας Ψ. κόντρα στον Εθνικό ήταν τα σκορ της 12ης αγωνιστικής.

Την μονομαχία τους στην κορυφή του πρώτου ομίλου συνεχίζουν Διαγόρας και Κλεάνθης

Α' ΟΜΙΛΟΣ

ΦΟΙΒΟΣ-ΑΣΤΕΡΑ Π. 0-1

ΚΡΕΜΑΣΤΗ

Νικηφόρα πέρασε ο Αστέρας από την Κρεμαστή αφού νίκησε τον τοπικό Φοίβο με σκορ 1-0. Το μοναδικό γκολ που έκρινε και την συνάντηση το πέτυχε ο **Πάττας** στο 42' με εύστοχο χτύπημα πέναλτι που δόθηκε σε ακούσιο χέρι του **Μοσκιού.** Καλή η διαιτησία του **Αντωνά.**

Συνθέσεις:

ΦΟΙΒΟΣ: *Μοσκιού, Καστρινάκης, Μπιλιάς, Αξιώτης, Παπαγεωργίου, Καρυπίδης, Μάτσης Μ., Χριστοδούλου Ε., Μέτσκας, Δελαπόρτας, Τσουρουνάκης*
Επαιξαν και οι Γιαννικάκης Δ., Ξύπας, Τουβράς, Παμπάκας

ΑΣΤΕΡΑΣ Π.: *Παπαδάκης, Σαββάκης Σν., Σαββάκης Κ., Σιαλούπ, Χατζημάρτης, Αυγενικού Αλ., Κυρίτσης, Αυγενικού Μ., Αθανασίου, Πάττας Α., Καρδούλιας*
Επαιξαν και οι Πάττας Ι., Τσαφής, Πάττας Ε., Πάττας Μ.

ΙΑΛΥΣΟΣ '97-ΔΩΡΙΕΑΣ 1-0

Δυσκολεύτηκε αλλά τελικά κατάφερε και πήρε τη νίκη στο Λύκειο Ιαλυσού, ο Ιάλυσος '97 επί του Δωριέα με 1-0 χάρη σε γκολ που πέτυχε ο **Τριανταφύλλου.**

Καλή ήταν η διαιτησία του **Γαγάνη.**

Οι συνθέσεις:

ΙΑΛΥΣΟΣ '97: *Γερογιάννης, Καραγιάννης, Ξένος, Αλεξίου, Συράκος, Αλβανός, Τριανταφύλλου, Μεϊμάρης, Κυριακούλης, Κούφλης, Πατινιώτης*
Επαιξε και ο Μπίλιας.

ΔΩΡΙΕΑΣ: *Ράπακα, Ντουρμπισάι, Ράντεβ, Καραγιάννης, Αυγερής, Σότα, Αλιάι, Σκεύι, Λουλούς, Ντούλε, Κούκια*
Επαιξε και ο Σαμαράς.

ΔΙΑΓΟΡΑΣ Β.-ΑΚΟΥΣΙΑΛΟΣ 4-0

Ανετη νίκη πήρε το Σάβαβτο στους Αγίους Αποστόλους ο Διαγόρας Βατίου επί του Ακουσίλαου, χάρη σε γκολ που πέτυχαν οι **Τσακμακίδης Σ., Σαββάκης, Καραγιάννης Γ.** και **Σαρρής.**

Συνθέσεις:

ΔΙΑΓΟΡΑΣ Β.: *Τσακμακίδης Π., Πάνος, Σαββάκης, Σταθόπουλος, Καρπαθάκης, Ζερβός, Καραγιάννης Ε., Μικιού, Τσακμακίδης Σ., Γιαννόπουλος, Καριώτης*
Επαιξαν και οι Καραγιάννης Ι., Σαρρής, Καραγιάννης Γ., Κυπραίος

ΑΚΟΥΣΙΛΑΟΣ: *Παπαθεοδώρου Θ., Κοκκάρης, Πετρόπουλος Ε., Παντελής, Μαυρουλάκης, Λοΐζος, Νικολίτσης, Θεουλάκης, Καραγιάννης, Πετρόπουλος Δ., Θυριάκης*
Επαιξαν και οι Χατζηκυριάκος, Γιορδαμνής, Παπαθεοδώρου Α., Πακάκης, Κάβουρας

ΑΝΑΓΕΝΝΗΣΗ ΕΜ.-ΠΑΟ ΔΙΑΓΟΡΑΣ 1-6

ΕΜΠΩΝΑ

Σαφώς ανώτερη η ομάδα του Διαγόρα νίκησε χωρίς ιδιαίτερες δυσκολίες την ομάδα της Αναγέννησης με 6-1.

Για τους νικητές σκόραραν οι **Μπακίδης, Παπαχριστοδούλου, Πισσάς, Πεταυράκης Σ., Πεταυράκης Ι., Καρπαθάκης** ενώ για τους ηττημένους το γκολ της τιμής το πέτυχε ο **Ζιάκης** με πέναλτι. Χωρίς κανένα πρόβλημα η διαιτησία του **Σεβδαλάκη.**

ΑΝΑΓΕΝΝΗΣΗ ΕΜΠ.: *Χουρδάκης, Ζαμπελάκης, Κρητικός, Κωνσταντάκης Α., Κωνσταντάκης Ι., Σφυράκης, Πεζουβανάκης, Χατζηγιαννάκης, Τσαγκαράκης, Τσουκαλάς Ν., Χατζησάββας*
Επαιξαν και οι Τοδουλάκης, Τσουκαλάς Μ., Ζιάκης, Θεουλάκης, Κοντουδιός, Πεχλιβανίδης

ΔΙΑΓΟΡΑΣ: *Νικολέτος, Πισσάς, Καλημέρης, Πεταυράκης Τ., Κλάψης, Τσακίρης, Παπαχριστοδούλου, Καρπαθάκης, Πεταυράκης Σ., Δημητρίου, Μπακίδης*
Επαιξαν και οι Πολυχρόνης, Μόσχου, Πουλής, Κοντός, Γκένζο, Σαντορινιός

ΑΓΙΟΣ ΙΣΙΔΩΡΟΣ-ΕΥΚΛΗΣ 1-3

Με νίκη προχώρησε ο Ευκλής, ο οποίος επικράτησε το Σάββατο στους Αγίους Αποστόλους του Αγίου Ισιδώρου με 1-3. Τα γκολ των νικητών πέτυχαν οι **Μπερετούλης, Λαμπρόπουλος** και **Κασέρης,** ενώ για τον Αγιο Ισίδωρο σκόραρε ο **Κανάκης.**

Καλή ήταν η διαιτησια της **Κλιάρη.**

Οι συνθέσεις:

ΑΓΙΟΣ ΙΣΙΔΩΡΟΣ: *Γεωργαλλής, Καρασάββας, Δημητράκης, Παφιάκης, Τριανταφύλλου, Πάππου, Σαράντης, Βάλλας, Κανάκης, Διακοναστάσης, Κιαουρτζής Γ.*
Επαιξαν και οι Φωτεινής, Καλαετζής, Κιουρτζής Ι., Κιουρτζής Ι. του Γ., Βονάκης

ΕΥΚΛΗΣ: *Τόππος, Μαργιετής, Κασέρης Δ., Αγγελής Β., Τομάζος Δ., Μπερετούλης, Αγγελής Ε., Τομάζος Ν., Κασέρης Μ., Λαμπρόπουλος, Κολεξάκης*
Επαιξαν και οι Κρητικός, Σταμάτης, Μαγκανάς, Περδικάρης

ΚΛΕΑΝΘΗΣ-ΗΛΙΟΣ 1-0

Σε ένα αμφίρροπο παιχνίδι που έγινε το περασμένο Σάββατο στη Κρεμαστή, ο Κλεάνθης κέρδισε τον Ηλιο με γκολ που πέτυχε ο **Χατζηδιάκος.**

Β' ΟΜΙΛΟΣ

ΕΘΝΙΚΟΣ-ΔΟΞΑ Ψ. 0-7

ΑΦΑΝΤΟΥ

Με εφτά γκολ φιλοδώρησε η πολύ καλή Δόξα Ψ. τον Εθνικό Αρχίπολης, πιάνοντας πολύ καλή απόδοση κατά διαστήματα.

Για τους νικητές σκόραραν οι **Τσούλος Γ.Μ.** (5), **Παπανικολάου Στ.** και **Χάλαντας.**

Πολύ καλή η διαιτησία του **Τσουρδιού.**

ΕΘΝΙΚΟΣ: *Στελλάς, Χατζαντώνης, Μιχαλάκης Δ., Κήπουλας, Κατταβενός, Τσαγκάρης, Φλεβάρης Μ., Χατζηγεωργίου, Φλεβάρης Δ., Κωστομοίρης Κ., Χατζαντώνης Λ.*
Επαιξαν και οι Τσακίρης, Φλεβάρης Μ.Σ.

ΔΟΞΑ Ψ.: *Γιωργούλης, Παπανικολάου Ε., Τσοπάνογλου, Παπανικολάου Στ., Τσούλος Γ.Μ., Τσούλος Γ.Θ., Αφαντενός, Κωστομοίρης Β., Χάλαντας, Μπόνης, Μαριάς Ι.*
Επαιξαν και οι Τσούλος Μ.Μ., Στελάς Γ.

ΠΕΤΡΩΝΑΣ-ΔΙΓΕΝΗΣ 3-1

ΜΑΣΣΑΡΙ

Πολύ καλύτερος ο Πετρώνας δεν δυσκολεύτηκε ιδιαίτερα να κάμψει την αντίσταση του Διγενή κερδίζοντας τελικά με σκορ 3-1.

Για τον Πετρώνα σκόραραν οι **Ματσίγκος, Γέροντας** και **Χατζηνικολάου** ενώ για τον Διγενή το μοναδικό γκολ το πέτυχε ο **Τσαύλος.**

Πολύ καλή η διαιτησία του **Γκιούντιτσε.**

ΠΕΤΡΩΝΑΣ: *Κολιός, Γιασιράνης, Καρακωνσταντής, Καλιόζης, Παρδαλός, Χατζηνικολού, Πίτσης, Ρούφας Α.Γ., Γέροντας, Αργυράκης, Ματσίγκος.*
Επαιξαν και οι Ρούφας Α.Τ., Βασιλειάδης, Πατσάης, Παπουράς.

ΔΙΓΕΝΗΣ: *Μπαόκας, Κλαδάς, Τσουκάλης, Διακάκης, Παπακωνσταντίνου, Ταμπουράς, Ορφανός, Χατζηνικόλας, Τσούλος, Μαχραμάς, Μαρκάκης*
Επαιξε και ο Ναβροζίδης.

ΑΕΡΑ-ΑΡΗΣ 14-2

ΑΦΑΝΤΟΥ

Παρά τις αντίθετες απόψεις που βγαίνουν από το μέγεθος του σκορ, επρόκειτο για ποδοσφαιρικό αγώνα. Η ομάδα του ΑΕΡΑ έκανε επίδειξη δυνάμεως σαρώνοντας με 14-2 τον Αρη.

Τα γκολ για τους νικητές πέτυχαν οι **Λυριστής** (5), **Λαουδίκος** (3), **Χατζημανώλης** (2), **Νικολής Σ.Θ.** (4) και τα δύο γκολ του Αρη τα πέτυχε ο **Χατζηνικόλας Ι.Μ.** Χωρίς κανένα πρόβλημα η διαιτησία του **Τσουρδιού.**

Οι συνθέσεις

ΑΕΡΑ: *Γιώργου, Πολυμερίδης, Νικολής Α.Α., Πέρος, Μπακίρης, Λαουδίκος, Χατζημανώλης, Αυγερινού, Νικολής Σ., Λυριστής Μ., Χίντζος*
Επαιξαν και οι Πέρος, Κουμνάκης, Καστελοριζιός, Αυγερινού Μ., Διάκου.

ΑΡΗΣ: *Χατζηνικόλας Χ.Α., Χατζηνικόλας Ι.Μ., Γοντάρης, Σαρικάς, Χατζηνικόλας Δ. Μ., Χατζημιχάλης, Χατζηγρηγορίου, Φουτούλης, Τσουβαλάς, Κοντόγιαννος, Πόμπος*
Επαιξαν και οι Κολιού, Αργυράκης

ΡΟΔΟΣ-ΑΣΚΛΗΠΕΙΟ 0-1

Ανοικτό σε όλα τα αποτελέσματα ήταν το παιχνίδι στους Αγίους Αποστόλους μεταξύ της Ρόδου και του Ασκληπειού, το οποίο κέρδισαν τελικά οι φιλοξενούμενοι χάρη σε τέρμα που πέτυχε στο τελευταίο λεπτό ο **Χρυσαφίνιας,**

Καλή ήταν η διαιτησία του **Μοντιάδη.**

Οι συνθέσεις

ΡΟΔΟΣ: *Θαλασσινός Φ., Πλαγγέντης, Αντωνούρης, Θαλασσινός Χ., Φλεβάρης Σ., Παπαδόπουλος, Φλεβάρης Φ., Σκαρτάδος, Τζίκας, Χάρντ, Σκαρτάδος Λ.*
Επαιξαν και οι Χριστοφίδης, Μπαναή

ΑΣΚΛΗΠΕΙΟ: *Μπαϊράμης Σ., Μελέκη, Μπαϊράμης Ι., Αμαδής, Παπαγιάννης, Χρυσαφίνιας, Κούρτης Σ., Γιωργάς, Λαουδίκος, Κλυμεντής, Πατούνας*
Επαιξαν και οι Μαχαίρας, Βενετσιάνος, Κούρτης Ε., Πέθακας, Γεωργαλλής, Αλεξίου Α., Αλεξίου Ι.

ΑΠΟΛΛΩΝ Κ.-ΝΙΚΗ Ρ. 3-2

Σ' ένα εξαιρετικά αμφίρροπο παιχνίδι στις Καλυθιές ο Απόλλων Καλυθιών δυσκολεύτηκε αλλά έκαμψε τελικά την αντίσταση της Νίκης Ρόδου κερδίζοντας με 3-2.

Για τους Απολλωνιστές σκόραραν πο **Λεονταρόπουλος, Κυριαζής** και **Παπαγεωργίου.**

Παράλληλα για τη Νίκη Ρόδου γκολ πέτυχε ο **Σέντης** ενώ είχε προηγηθεί με αυτογκόλ του **Σωτηράκη.**

Καλή ήταν η διαιτησία του **Σαββιδάκη.**

Οι συνθέσεις

ΑΠΟΛΛΩΝ Κ.: *Φωτάκης, Λεονταρόπουλος, Αμερικάνος, Βιντζέτζος, Παπαγεωργίου, Δημητράς, Πολίτης, Σωτηράκης, Πιέρο, Κούφαλης, Παπανικολάου.*
Επαιξαν και οι Αμετ Κεχαγιά, Μπρισνόβαλης, Κυριαζής, Σαββούλης

ΝΙΚΗ Ρ.: *Λιβισιανός, Χριστοφόρου, Ζαχαρίας, Λιακάτας, Σάββενας, Κοκκιαντώνης, Σεντής, Σαββάκης, Χατζημανώλης, Μαλλιάκας, Καραγιάννης*
Επαιξαν και οι Διακουράκης, Μανδάνης, Σκλάβος, Μήλας, Μανέτα, Κουτρούλης

ΑΠΟΤΕΛΕΣΜΑΤΑ

Α' ΟΜΙΛΟΣ

Φοίβος-Αστέρας Π.	0-1
Ιάλυσος 97'-Δωριέας	1-0
Διαγόρας Β.-Ακουσίλαος	4-0
Αναγέννηση Εμπ.-Διαγόρας	1-6
Αγ. Ισίδωρος-Ευκλής	1-3
Κλεάνθης-Ηλιος	1-0

Β' ΟΜΙΛΟΣ

Εθνικός-Δόξα Ψ.	0-7
Πετρώνας-Διγενής	3-1
ΑΕΡΑ-Αρης	14-2
Ρόδος-ΠΑΣ Ασκληπειού	0-1
Απόλλων Κ.-Νίκη Ρ.	3-2
Ρεπό ο Ευαγόρας	

ΕΠΟΜΕΝΗ ΑΓΩΝΙΣΤΙΚΗ (13η)

Α' ΟΜΙΛΟΣ

Αστέρας Π.-Δωριέας
Ακουσίλαος-Φοίβος
Διαγόρας - Ιάλυσος '97
Ευκλής-Διαγόρας Β.
Ηλιος- Αναγέννηση Εμπ.
Αγ. Ισίδωρος - Κλεάνθης

Β' ΟΜΙΛΟΣ

Δόξα Ψ.-Ευαγόρας
Διγενής-Εθνικός
ΠΑΣ Ασκληπειό-Πετρώνας
Νίκη Ρ.-ΑΕΡΑ
Ρόδος - Απόλλων Καλ.
Ρεπό ο Αρης

ΒΑΘΜΟΛΟΓΙΑ - Α' ΟΜΙΛΟΣ

ΟΜΑΔΕΣ	ΒΑΘΜΟΙ	ΑΓ.	ΤΕΡΜ.	Ν	Ι	Η
1. Διαγόρας	31	12	43-7	10	1	1
2. Κλεάνθης	30	12	34-7	10	0	2
3. Αστέρας Π.	25	12	35-15	7	4	1
4. Ιάλυσος '97	20	11	21-10	6	2	3
5. Ευκλής	19	11	39-11	9	1	1
6. Φοίβος	19	12	33-13	6	1	5
7. Διαγόρας Β.	18	12	20-14	5	3	4
8. Ηλιος	13	12	14-12	4	1	7
9. Αγ. Ισίδωρος	8	12	12-28	2	2	8
10. Δωριέας	7	11	6-32	2	1	8
11. Αναγέννηση	3	12	13-57	1	0	11
12. Ακουσίλαος	0	11	4-58	0	0	11

• Ο Ευκλής ξεκίνησε με -9 βαθμούς

ΒΑΘΜΟΛΟΓΙΑ - Β' ΟΜΙΛΟΣ

ΟΜΑΔΕΣ	ΒΑΘΜΟΙ	ΑΓ.	ΤΕΡΜ.	Ν	Ι	Η
1. Ευαγόρας	30	10	41-2	10	0	0
2. Πετρώνας	26	10	33-7	9	0	1
3. Ασκληπειό	22	11	16-12	7	1	3
4. ΑΕΡΑ	21	11	49-25	7	0	4
5. Ρόδος	17	9	28-5	5	2	2
6. Δόξα Ψ.	16	10	27-26	5	1	4
7. Νίκη Ρ.	11	11	18-21	3	2	6
8. Απόλλων Κ.	9	10	14-31	3	0	7
9. Εθνικός	3	11	7-42	1	0	9
10. Αρης	3	9	9-29	1	0	8
11. Διγενής	2	10	11-38	1	0	9

• Πετρώνας και Διγενής ξεκίνησαν το πρωτάθλημα με -1 βαθμό.
• Ο Εθνικός έχει ένα μηδενισμό και -3 βαθμούς.

Αντεπίθεση για το θαύμα!

Πολύτιμη νίκη πέτυχε ο Άγιος Νικόλαος στην Κρεμαστή απέναντι στον Διγενή με 66-62 και απέχει ακόμα μία για να μείνει στην κατηγορία!

Όσο ζει κανείς μπορεί φυσικά να ελπίζει, ειδικά όταν η τύχη βρίσκεται στα δικά του χέρια. Ο Άγιος Νικόλαος έβαλε πλώρη για την παραμονή στην κατηγορία πετυχαίνοντας σημαντικότατη νίκη μέσα στην Κρεμαστή (ως τυπικά φιλοξενούμενος) κόντρα στον Διγενή που γνώρισε νέα ήττα. Το τελικό 62-66 αποδεικνύει χωρίς πολλά λόγια το πόσο ρευστά ήταν τα πράγματα στα 40 λεπτά που παίχθηκαν χθες το απόγευμα.

Στο πρώτο δεκάλεπτο, η ομάδα της Παστίδας μπήκε πολύ δυνατά και δεν φάνηκε κουρασμένη από τον αγώνα της Παρασκευής με τον Ηρακλή Λάρδου. Προηγήθηκε ακόμα και με +10 και έκλεισε την α' περίοδο με 10-17 αλλά ο Διγενής βρήκε τις απαραίτητες λύσεις με τους Πολυχρονίου και Τριανταφυλλίδη και, αφού ισοφάρισε, πέρασε και μπροστά στο σκορ (32-21). Η μάχη ήταν δραματική και στην επανάληψη. Μέχρι και το 39' το ματς ήταν ισόπαλο (60-60) και η οποιαδήποτε πρόβλεψη για το φινάλε ήταν παρακινδυνευμένη. Ο Σταμάτης Γρηγοράς παλικαρίσια σκόραρε από τα 6.25 (60-63) για να οδηγηθεί το παιχνίδι στη ρουλέτα των βολών. Οι γηπεδούχοι στα τελευταία κρίσιμα λεπτά έβρισκαν περισσότερο τη στεφάνη παρά το καλάθι και το 62-66 ήρθε μάλλον φυσιολογικά.

Γρηγοράς, Χατζηβασιλείου και Καμπουράκης ήταν οι διακριθέντες από τον Άγιο Νικόλαο ενώ από τον Διγενή προσπάθησαν οι Πολυχρονίου, Τριανταφυλλίδης και Παντσέλιας.

Αξίζει να σημειωθεί πως οι γηπεδούχοι αγωνίστηκαν χωρίς τους Κουλούμπρη και Βασούκο.

Δεκάλεπτα: 10-17, 32-31(ημιχρ.), 50-50, 62-66

Διαιτητές: Ευσταθίου – Αρνάς

ΔΙΓΕΝΗΣ (ΦΟΥΝΤΟΥΡΑΔΑΚΗΣ): *Καντής 5, Παντσέλιας 10, Πολυχρονίου 17, Τριανταφυλλίδης 16, Τσαλίκης 8, Ροδίτης 6.*

ΑΓΙΟΣ ΝΙΚΟΛΑΟΣ (ΦΛΑΜΟΥΡΤΖΟΓΛΟΥ): *Χαρόπουλος 4, Χατζηβασιλείου 15, Καμπουράκης 13, Χριστοφής 2, Γιορδαμνής 2, Γρηγοράς 17, Πλατέλλας 6, Μαρουλάκης 7.*

ΚΑΙ ΤΩΡΑ Η ΑΕ ΔΙΚΑΙΟΥ

Μία νίκη απομένει για τον Άγιο Νικόλαο για να πετύχει τον στόχο του που δεν είναι άλλος από την σωτηρία. Το πολύτιμο «δίποντο» θα είναι το ζητούμενο στο επόμενο ματς με την ΑΕ Δικαίου. Αυτό τόνισε και ο προπονητής του Αγίου Νικολάου Φίλιππος Φλαμουρτζόγλου: «Ήταν ένα κρίσιμο παιχνίδι και είχαμε πολύ άγχος. Για αυτό κάναμε πολλά λάθη. Η ουσία όμως είναι ότι μπορέσαμε να κερδίσουμε. Το Σάββατο θα προσπαθήσουμε για τη νίκη απέναντι στην ΑΕ Δικαίου, κάτι που θα σημάνει και την επίτευξη του στόχου μας που δεν είναι άλλος από την παραμονή στην κατηγορία».

Υπεροχή μιας... στάλας!

Δικαίως χαρακτηριζόταν ως ένα από τα σημαντικότερα παιχνίδια της αγωνιστικής. Ο Ηρακλής Λάρδου υποδέχθηκε στην τέντα την ΑΕ Δικαίου και επικράτησε με 59-47 ύστερα από μία συγκλονιστική εξέλιξη.

Μικρό ήταν το προβάδισμα που κρατούσαν οι «κυανόλευκοι» από το ξεκίνημα της αναμέτρησης και οι Κώοι (αγωνίστηκαν και οι 11 του Μιχάλη Καπλανίδη) φαίνονταν ιδιαίτερα απειλητικοί. Πλην των Μπούτζα και Καλαμπόκη όμως δεν υπήρχαν άλλες επιθετικές λύσεις για την ΑΕ Δικαίου και έτσι στο τέταρτο δεκάλεπτο έμεινε από καύσιμα δίνοντας την ευκαιρία στον Ηρακλή να ξεφύγει στο τέλος και να πάρει το ροζ φύλλο.

Πολύ καλό παιχνίδι έκανε ο Στάλας, ίσως το καλύτερο φετινό του, ενώ τον ακολούθησε σε απόδοση ο Κώστας Τρίτος. Οι δύο τους πέτυχαν παραπάνω από τους μισούς πόντους της ομάδας τους (40) και την τριάδα συμπλήρωσε ο Γιώργος Νικηφορίδης.

> Με 20 πόντους του Στάλα και άλλους τόσους από τον συνήθη ύποπτο Κώστα Τρίτο, ο Ηρακλής Λάρδου πήρε δύσκολα την νίκη υποδεχόμενος την ΑΕ Δικαίου με 59-47

Δεκάλεπτα: 11-9, 26-23(ημιχρ.), 40- 37, 59-47

Διαιτητές: Στάλας – Φάκαρος

ΗΡΑΚΛΗΣ ΛΑΡΔΟΥ (ΜΑΓΟΣ): *Στάλας 20, Τρίτος 20, Νικηφορίδης 14, Καραβοκυρός 3, Κουτσούκος 2, Μόδιαλης, Δαλαμανάκης, Τσιγάρος.*

ΑΕ ΔΙΚΑΙΟΥ (ΚΑΠΛΑΝΙΔΗΣ): *Μαύρος 1, Τσιαφίτσας 1, Τρύπας 2, Χατζηχαραλάμπους 6, Αντωνόπουλος 4, Μπούτζας 15, Διακαναστάσης 3, Χατζηφούντας 4, Αλεξανδρής 2, Καλαμπόκης 9, Πίτσης.*

Με όπλο την επίθεση

> Ο Ιβίσκος επιβλήθηκε του ελλειπέστατου και πάλι Παντηλιακού με 88-82 στο ντέρμπι της αγωνιστικής

Το ντέρμπι της 12ης αγωνιστικής βρήκε νικητή τον Ιβίσκο ο οποίος διατήρησε το αήττητο σερί του στο πρωτάθλημα με 12 νίκες σε ισάριθμα ματς και φυσικά την πρώτη θέση του βαθμολογικού πίνακα έχοντας σε απόσταση τριών βαθμών τον Διαγόρα. Κόντρα στον Παντηλιακό δυσκολεύτηκε πολύ να πάρει το ροζ φύλλο και το τελικό 88-82 είναι σκορ που «μιλάει» από μόνο του.

Ο ηθικός νικητής πάντως της αναμέτρησης ήταν ο Παντηλιακός αφού κατάφερε παρά τις τέσσερις βασικές του απουσίες να κοντράρει στα ίσια τον πρωτοπόρο. Οι φιλοξενούμενοι αγωνίστηκαν (ξανά) χωρίς τους Χρήστο Αβεκλούριο και Γιάννη Μοσχή ενώ δεν πρόλαβε να επιστρέψει από την Αθήνα ο Γιάννης Τσέρκης. Το καρέ των ελλείψεων συμπλήρωσε ο Καρανικόλας.



Εμφανής η απουσία των Παπακώστα και Αβεκλούριου σε Ιβίσκο και Παντηλιακό αντίστοιχα

Βέβαια, και ο Ιβίσκος είχε τις δικές του απουσίες αλλά η βασική ήταν ουσιαστικά αυτή του Παναγιώτη Παπακώστα και το κενό του φάνηκε αρκετά στην οργάνωση του παιχνιδιού.

Σταθερό προβάδισμα διατηρούσαν οι γηπεδούχοι καθ' όλη τη διάρκεια του αγώνα χωρίς ωστόσο να μπορέσουν να ξεφύγουν με σημαντική διαφορά στο σκορ. Η εξέλιξη ήταν αμφίρροπη και δικαιολόγησε τον χαρακτηρισμό του ντέρμπι. Το κυρίαρχο σημείο της αναμέτρησης ήταν η παραγωγικότητα των δύο ομάδων μιας και οι άμυνες υπολειτουργούσαν. Διόλου τυχαίο είναι το γεγονός ότι από τον Ιβίσκο πέντε παίκτες πέτυχαν διψήφιο αριθμό πόντων ενώ από την ομάδα του Γιάννη Τσακίρη Πιτσιλιώνης, Σολωμός και Ηλιού σημείωσαν τους 73 από τους 82 πόντους των φιλοξενουμένων.

Δεκάλεπτα: 24-22, 49-43(ημιχρ.), 66-56, 88-82

Διαιτητές: Βιτζηλαίος – Κουνελλές Ηλ.

ΙΒΙΣΚΟΣ (ΠΕΤΣΑΛΗΣ): *Πατινιώτης, Γιωτόπουλος 2, Μπελάγιας 19, Τσιτσούλας 9(1), Βλαχοδήμος 14(1), Δούβαλης 13, Συντάγγελος 16(1), Φιλιππόπουλος, Μπλιας 15.*

ΠΑΝΤΗΛΙΑΚΟΣ (ΤΣΑΚΙΡΗΣ): *Μάγγος 2, Πιτσιλιώνης 32, Μορφωπός 2, Νούσης 5(1), Σολωμός 25, Κάτρης, Ηλιού 16.*

Άσσος με κλειστά μάτια

Ο χθεσινός αγώνας του Διαγόρα με την ΕΑΚΑ ήταν τυπική διαδικασία και οι γηπεδούχοι πρόσθεσαν ένα ακόμα ροζ φύλλο στη συγκομιδή τους, αποσπώμενοι πλέον στη δεύτερη θέση του βαθμολογικού πίνακα. Το τελικό 84-49 είναι αντιπροσωπευτικό αποτέλεσμα της διαφοράς δυναμικότητας που χωρίζει τις δύο ομάδες. Ο «γηραιός» παρατάχθηκε πλήρης μετά από αρκετό καιρό αλλά δεν χρειάστηκε να χρησιμοποιηθούν για πολλή ώρα οι βασικοί παίκτες του Σάκη Καλαμπόκα. Ο προπονητής των «κυανέρυθρων» προτίμησε να δώσει χρόνο συμμετοχής στα νεαρά παιδιά της ομάδας του ενώ και οι υπόλοιποι βρήκαν ευκαιρία να παίξουν πιο χαλαρά.

> Το πλέον αναμενόμενο αποτέλεσμα της αγωνιστικής ήταν το 84-49 του Διαγόρα επί της ΕΑΚΑ

Οι «σφουγγαράδες» ήρθαν στη Ρόδο με μόλις εφτά αθλητές στην αποστολή τους και έκαναν ό,τι μπορούσαν.

Δεκάλεπτα: 26-7, 42-18(ημιχρ.), 57-31, 84-49

Διαιτητές: Κουνελλές Ν. – Χατζηδάκης

ΔΙΑΓΟΡΑΣ (ΚΑΛΑΜΠΟΚΑΣ): *Βογιατζής 2, Σπανουδάκης 11, Γκόνος 7, Μαρκάκης 10, Γιατζογλίδης 13(1), Πολυχρόνης 10, Μισσού 2, Καρτάνος 6, Χαλβατζής 14(1), Σκορδάλης 9(1), Τσαλικίδης, Γεωργοπάλλης.*

ΕΑΚΑ (ΧΑΝΤΣΑΡΙΔΗΣ): *Σφουγγαριστός, Κούρος 15, Γαβαλάς 4, Γεωργιάδης 2, Τσήγκρας 12, Καρδούλιας 5(1), Κουντούρης 11.*

Τους μύησαν στα μυστικά





Ο Θόδωρος Ροδόπουλος διδάσκει στους νεαρούς αθλητές της Κω

Μεγάλη επιτυχία τόσο σε οργανωτικό όσο και σε επίπεδο συμμετοχών σημείωσε το camp που διοργάνωσαν το Σαββατοκύριακο ο προπονητής της ΑΕ Δικαίου Δημήτρης Τζομάκας και ο αθλητής του Ιπποκράτη Αχιλλέας Καρδομάτης. Εβδομήντα πέντε παιδιά έλαβαν μέρος και παρακολούθησαν την διοργάνωση η οποία φιλοξενήθηκε στο κλειστό γυμναστήριο της Κω. Αθλητές και αθλήτριες ηλικίας από 9 έως 15 ετών διδάχθηκαν τα μυστικά της ντρίμπλας και του σουτ από τους Τζομάκα και Καρδομάτη καθώς και από γυμναστές όπως ο Βαγγέλης Ντελής, ο Σάββας Παπαδόπουλος, ο Μάκης Κανενόπουλος και η Δήμητρα Αυγουλή ενώ συμμετείχαν και

> Εβδομήντα πέντε κορίτσια και αγόρια συμμετείχαν στο camp που διοργανώθηκε στην Κω με την παρουσία του Θόδωρου Ροδόπουλου

σε διαγωνιστικά παιχνίδια. Τα παιδιά έμειναν πολύ ευχαριστημένα από τα όσα έμαθαν ενώ έδειξαν ιδιαίτερο ενδιαφέρον στα σεμινάρια του Θόδωρου Ροδόπουλου. Επίσης, αρκετοί γονείς παραβρέθηκαν στο γήπεδο και παρακολούθησαν μαζί με τους νεαρούς αθλητές το camp.

Οι χορηγοί της εκδήλωσης: Kos Sport Center, Venos Travel, café Fresco (σάντουιτς, νερό), Technokids, Υδροπηγή, Physical Therapy Center Hyppocrates, Local café, Μηνάς Κασσίου (χυμούς).

Οι διοργανωτές του camp ευχαριστούν την διοίκηση του κλειστού γυμναστηρίου Κω και τον Βασίλη Κεφάλα για την άψογη εξυπηρέτηση κατά τη διάρκεια της διοργάνωσης.

Α ΚΑΤΗΓΟΡΙΑ ΑΝΔΡΩΝ 2003 - 2004

Αποτελέσματα 12ης αγωνιστικής

Ιβίσκος – Παντηλιακός	88-82
Ηρακλής Λάρδου – ΑΕ Δικαίου	59-47
Διγενής – Άγιος Νικόλαος	62-66
Διαγόρας – ΕΑΚΑ	84-49

Βαθμολογία

1. Ιβίσκος	12-0	954-719	24
2. Διαγόρας	9-3	904-673	21
3. Παντηλιακός	8-4	855-739	20
4. Ηρακλής Λ.	7-5	858-842	19
5. Διγενής	4-8	778-829	16
6. ΑΕ Δικαίου	4-8	744-807	16
7. ΕΑΚΑ	2-10	672-997	14
8. Αγ. Νικόλαος	2-10	680-735	14

Επόμενη αγωνιστική

Παντηλιακός – Ηρακλής Λάρδου
Άγιος Νικόλαος – ΑΕ Δικαίου
ΕΑΚΑ – Ιβίσκος
Διγενής - Διαγόρας

Με τη γνωστή αμυντική συνταγή

Η πίεση του Κολοσσού στο β' ημίχρονο ήταν το κλειδί για το νικηφόρο πέρασμα από την Ξάνθη, σύμφωνα με τον Βασίλη Φραγκιά



Στην δεύτερή του επίσκεψη στο «Αμοιρίδη» (η πρώτη ήταν το φθινόπωρο για το Κύπελλο) ο Βασίλης Φραγκιάς έφυγε νικητής αν και το έργο του ήταν εξ ορισμού δύσκολο με δεδομένες τις απουσίες και τα προβλήματα στην προετοιμασία της περασμένης εβδομάδας. Εύλογα η πρώτη αναφορά του έμπειρου τεχνικού ήταν στις δυσκολίες του αγώνα λόγω των απωλειών. Ακόμα και έτσι όμως οι «θαλασσί», φτιαγμένοι από στόφα πρωταθλητή, βρήκαν τον τρόπο να κατακτήσουν το ροζ φύλλο και αυτό αναμφίβολα αφήνει τον Φραγκιά ικανοποιημένο:

«Ήταν ένα δύσκολο παιχνίδι λόγω των απωλειών που είχαμε. Καταφέραμε στα κρίσιμα σημεία του αγώνα να έχουμε καθαρό μυαλό για να ανταπεξέλθουμε στις απαιτήσεις του παιχνιδιού. Θεωρώ ότι κλειδί για τη νίκη ήταν για άλλη μια φορά η άμυνά μας στο δεύτερο ημίχρονο.

Πετύχαμε τον στόχο των δέκα νικών και της παραμονής μας στην Α2. Φυσικά και είμαστε χαρούμενοι από την κατάκτηση της 4ης θέσης. Είμαστε πλέον κοντά στην κορυφή.

Τώρα θέλουμε μία ακόμα νίκη και αυτή θα την επιδιώξουμε στο γήπεδό μας την επόμενη αγωνιστική με τη ΜΕΝΤ. Το παιχνίδι από μόνο του, ούτως ή άλλως, είναι πρόκληση γιατί παίζουμε με την πρωτοπόρο ομάδα της βαθμολογίας. Πιστεύω ότι ο κόσμος θα είναι κοντά μας και αυτή τη φορά.

Από κει και πέρα, ελπίζω να κάνουμε αυτή την εβδομάδα προετοιμασία χωρίς προβλήματα. Τόσο ο Παππάς όσο και ο Πατρίκης θεωρώ ότι θα ενσωματωθούν με την ομάδα αυτές τις μέρες και για πρώτη φορά μετά από ένα μήνα θα τους έχω και πάλι όλους μαζί στο γήπεδο. Οι απουσίες μάς επηρέασαν και αυτό φάνηκε ως ένα σημείο και στο παιχνίδι. Θέλω να δώσω συγχαρητήρια μου στα παιδιά για την μεγάλη προσπάθειά τους».

Σοβαρεύτηκε στο τέλος

• Η ΑΕ Δικαίου μετέτρεψε το εύθραυστο 36-32 του 30' σε 60-38 και πήρε τη νίκη κόντρα στον Ιβίσκο

Μοίρασε χτυποκάρδια η αναμέτρηση των κορασίδων ανάμεσα στην ΑΕ Δικαίου και τον Ιβίσκο. Οι γηπεδούχες πήραν τελικά τη νίκη με 60-38, ένα σκορ που ξεγελάει για την ευκολία της επικράτησης, μιας και χρειάστηκε να περάσουν 30' για να σοβαρευτούν και να παίξουν το μπάσκετ που ξέρουν. Η απώλεια των πολλών αιφνιδιασμών από πλευράς ΑΕ Δικαίου επέτρεπε στον Ιβίσκο να διατηρείται σε κοντινή απόσταση, αλλά στο τελευταίο δεκάλεπτο τα κορίτσια του Δημήτρη Τζομάκα ξέσπασαν πετυχαίνοντας 24 πόντους (σκόραραν με το σταγονόμετρο) και παράλληλα δέχθηκαν μόλις 6! Στον επιθετικό οίστρο της Πετράκη, η ομάδα της Κω είχε για αντίδοτο την πολυφωνία με τις Δρόσου, Μπαλάσα και Ρίσκου να σημειώνουν τους 45 από τους συνολικά 60 πόντους της ΑΕ Δικαίου.

Δεκάλεπτα: 10-10, 19-18(ημιχρ.), 36-32, 60-38

Διαιτητές: Ζαμάγιας – Στάλας

ΑΕ Δικαίου (Τζομάκας): *Αγγελή 9, Μπαλάσα 14, Ρίσκου 13(1), Δρόσου 18, Τσαμπουνιάρη 6, Μοσχοπούλου, Κρωτήρη, Φυτά, Γλυνάτση.*

Ιβίσκος (Δράκου): *Μανουσάκη 2, Πετράκη 26(1), Κουλούρη 2, Μελίνη 2, Στάγκα 2, Ζουρούδη 2, Μαγιάφη, Μανούσου, Σωτηράκη, Σαμαρά.*

Το Κύπελλο στον πρωταθλητή



Το κύπελλο του πρωταθλητή Δωδ/σου απενεμήθη στον Ιπποκράτη από τον Θ. Κολιάδη

(ΚΩΣ – Γιώργος Αναγνώστου)

Το απόγευμα του Σαββάτου πραγματοποιήθηκε στην Κω η κοπή της πρωτοχρονιάτικης πίτας από την Τοπική Επιτροπή για τα σωματεία του βορείου συγκροτήματος. Στο κλειστό γυμναστήριο του νησιού βρέθηκαν από πλευράς διοργανώτριας αρχής ο πρόεδρός της Θεοδόσης Κολιάδης, εκπρόσωποι των Τοπικών Αρχών, όπως για παράδειγμα ο Δήμαρχος Δικαίου Βασίλης Χατζηγιακουμής, ο Δήμαρχος Ηρακλειδών Θεοδόσης Βαρκάς, ο αντιδήμαρχος Κω Νίκος Κανταρζής και ο πρόεδρος ΔΟΑ Κω Σταμάτης Διψελλάς.

Ο πρόεδρος της Τ.Ε. απένειμε το κύπελλο του πρωταθλητή Δωδεκανήσου για την περίοδο 2002-2003 στον Ιπποκράτη καθώς και μετάλλια ενώ βραβεύτηκαν και τέσσερις αθλητές της ΑΕ Δικαίου για την εισαγωγή τους στα ΑΕΙ και ΤΕΙ.

Στο τζάμπολ οι νεανίδες

• Διεξάγεται σήμερα η 2η αγωνιστική του πρωταθλήματος

Με δύο παιχνίδια συνεχίζεται σήμερα η δραστηριότητα του τοπικού μπάσκετ. Σε Ιαλυσό και Βενετόκλειο θα φιλοξενηθούν οι αναμετρήσεις της 2ης αγωνιστικής του πρωταθλήματος νεανίδων με τους Ιάλυσο και Ιβίσκο να υποδέχονται τη Νίκη Ρόδου και τον Διαγόρα αντίστοιχα.

Με δεδομένη όμως την αποχώρηση της Νίκης Ρόδου από τα γυναικεία πρωταθλήματα, οι «ερυθροκίτρινες» παίρνουν χωρίς να ιδρώσουν τους βαθμούς της νίκης και το ενδιαφέρον στρέφεται αποκλειστικά στο κλειστό γυμναστήριο της Ρόδου.

Αναλυτικά οι ορισμοί των αγώνων:

• **Ιαλυσός (20.00')** Ιάλυσος – Νίκη Ρόδου
Διαιτητές: Ξανθός – Αρνάς

• **Βενετόκλειο (21.00')** Ιβίσκος – Διαγόρας
Διαιτητές: Μυροφόρος - Κασταμούλας

Διατήρησε το σερί

• Πέρασε αλώβητη και από την Καρδάμαινα η ΑΕ Δικαίου με 65-79 επί του Ηρακλή 2000

Αήττητη παραμένει και η εφηβική ομάδα της ΑΕ Δικαίου η οποία οδεύει ολοταχώς για το φάιναλ φορ του πρωταθλήματος. Δεν συνάντησε εμπόδιο ούτε στην Καρδάμαινα με αντίπαλο τον Ηρακλή 2000 επικρατώντας με 65-79. Για λογαριασμό των φιλοξενουμένων, η τετράδα των Τρύπα, Μαύρου, Κρωτήρη και Πίτση «βομβάρδιζε» συνεχώς το καλάθι των «ροπαλοφόρων» πετυχαίνοντας τους 70 από τους 79 πόντους.

Δεκάλεπτα: 13-13, 25-37(ημιχρ.), 42-58, 65-79

Διαιτητές: Ζαμάγιας – Στάλας

Οι πόντοι των νικητών: *Τρύπας 22, Μαύρος 18(1), Πίτσης 13(1), Κρωτήρης 17(1), Γεωργαδάκης 7, Ρούφας 2, Γιακουμής, Κουζούκας.*

ΠΑΙΔΙΚΟ ΠΡΩΤΑΘΛΗΜΑ

Β' ΟΜΙΛΟΣ

Αποτελέσματα 9ης αγωνιστικής

Σύμη – Παντηλιακός	20-0(α.α.)
Ηρακλής Λάρδου – Διγενής	20-0(α.α.)
Ρεπό: Δωριέας	

Βαθμολογία

1. Δωριέας	6-1	498-423	13
2. Ηρακλής Λ.	5-2	325-274	12
3. Σύμη	3-4	284-240	10
4. Παντηλιακός	4-3	392-368	10
5. Διγενής	0-8	255-449	6

** ο Διγενής δεν έχει εκτίσει το ρεπό του ενώ έχει δύο μηδενισμούς.*

*** έναν μηδενισμό έχει ο Παντηλιακός.*

Επόμενη αγωνιστική

Δωριέας – Σύμη

Παντηλιακός – Ηρακλής Λάρδου

Ρεπό: Διγενής

Στο φώτο – φίνις...

• Δύσκολη νίκη του Ιπποκράτη επί του Ιβίσκου με 58-54 στην Κω

Σε ένα από τα καλύτερα παιχνίδια κορασίδων (τουλάχιστον φέτος) που διεξήχθη στην Κω το βράδυ του Σαββάτου ο Ιπποκράτης βγήκε νικητής με αντίπαλο τον Ιβίσκο με 58-54. Το ματς ήταν αμφίρροπο μέχρι το τέλος μιας και οι φιλοξενούμενες είχαν σε μεγάλη μέρα την Αρετή Πετράκη και απειλούσαν να κάνουν το «διπλό». Η Πόπη Δανελλάκη όμως στηρίχθηκε στις επιθετικές ικανότητες τόσο της Πατμίου όσο και των Κούσιαντα, Μαρκόγλου Σ. και με πιο ασφυκτική άμυνα στα τελευταία λεπτά πανηγύρισε με την ομάδα της την κατάκτηση του ροζ φύλλου.

Δεκάλεπτα: 10-9, 27-23(ημιχρ.), 42-40, 58-54

Διαιτητές: Ζαμάγιας – Στάλας

Ιπποκράτης (Δανελλάκη): *Καστελοριζιού, Μαρκόγλου Κ. 2, Χατζηδημήτρη, Πατμίου 27, Κούσιαντα 13, Στάκου 4, Μαρκόγλου Σ. 12.*

Ιβίσκος (Δράκου): *Μανούσου, Μαγιάφη 4, Σωτηράκη, Μανουσάκη, Πετράκη 44, Κουλούρη 2, Μελίνη 4, Αρφαρά, Στάγκα, Ζουρούδη, Σαμαρά.*

Κάρτα LiveSms

ΟΛΑ τα αποτελέσματα των αγώνων του στοιχήματος στο κινητό σου, *εύκολα, άμεσα και οικονομικά* **ΤΩΡΑ!**

1. Ξύνεις την κάρτα και στελνεις μια φορα τον κωδικό της στο 4121. Αυτό ήταν...
2. Μπορείς να πάρεις μέχρι και 50 μηνύματα με τα σκορ των αγώνων κάθε στιγμή.
3. Αν θες, πολύ απλά, παίρνεις μόνο το σκορ του 1ου και 2ου ημιχρόνου, αυτόματα, όποτε τελειώσουν! Σίγουρα και ξένοιαστα...



Ξέχνα την αναμονή για τα σκορ, πάρε την κάρτα και μπες στο παιχνίδι !

Η κάρτα LiveSms κυκλοφορεί σε όλα τα περίπτερα και κοστίζει *μόλις 6 Ευρώ*. Περιέχει φυλλάδιο οδηγιών.

Πληρώνεις εως και 0,12 Ευρώ /μήνυμα (μαζι με το ΦΠΑ) και δεν χρεώνεις το κινητό σου με παράλογα ποσά...



μ ΠΑΣΚΕΤ -Α2

Αθλητική ΓΝΩΜΗ

Ο δέκατος άθλος

• Συμπλήρωσε τον απαιτούμενο αριθμό νικών ο Κολοσσός αλώνοντας το «Αμοιρίδης» και σπάζοντας την κακή παράδοση που τον ήθελε να φεύγει ηττημένος

• Συγκλονιστικό φινάλε στο παιχνίδι με την Ξάνθη (66-70) με καθοριστικό τρίποντο του Δρακόπουλου στα 31''

Με έναν ταύρο και έναν δράκο στην σύνθεσή του, ο Κολοσσός αποκλείεται να έχανε το παιχνίδι στην Ξάνθη! Κατάφερε και έσπασε την αρνητική παράδοση στο «Φίλιππος Αμοιρίδης», πήρε το τρίτο συνεχόμενο ροζ φύλλο και οδεύει ολοταχώς προς την κορυφή. Μπορεί να μην του έκαναν την χάρη Πανελλήνιος και Ολύμπια αλλά βρίσκεται πλέον ένα βαθμό από την 2η θέση και δύο από το ρετιρέ. Το σκηνικό μπορεί να αλλάξει και άλλο μιας και την επόμενη αγωνιστική υποδέχεται την πρωτοπόρο ΜΕΝΤ στο Βενετόκλειο.

Το θετικό αποτέλεσμα με 66-70 στην Ξάνθη δεν χάνει την αξία του λόγω των προβλημάτων που αντιμετώπιζαν οι γηπεδούχοι κατά την διάρκεια της εβδομάδας και των σημαντικών απουσιών (πχ Καρύδας). Ίσα – ίσα που αποκτά ακόμα μεγαλύτερη καθώς και οι «θαλασσί» είχαν να ανταπεξέλθουν των δικών τους προβλημάτων και ελλείψεων. Κέρδισαν το στοίχημα με τον εαυτό τους, άλωσαν μία δύσκολη έδρα και τώρα κοιτάνε από άλλη οπτική γωνία το πρωτάθλημα αφού συμπληρώθηκαν οι 10 νίκες της παραμονής.

Προχθές, ο Κολοσσός είχε την πολυτέλεια να διαθέτει έναν έξοχο Αλφόνσο Άλμπερτ και έναν ψυχωμένο Ανδρέα Δρακόπουλο. Ο Ισπανός σέντερ κρατούσε την ομάδα του μέσα στο παιχνίδι καθ' όλη τη διάρκειά του ενώ ο 26χρονος πλέι μέικερ πέτυχε το μοιραίο καλάθι του αγώνα, την ώρα που η μπάλα «καίει» τα χέρια. Πάντως, και οι εφτά «συμμορίτες» του Βασίλη Φραγκιά έκαναν το καλύτερο δυνατό για να φύγουν με το «δίποντο» από την Θρακιώτικη πόλη.

ΕΠΙΒΕΒΑΙΩΣΕ ΤΙΣ ΠΡΟΣΔΟΚΙΕΣ

Το παιχνίδι «μύριζε» ντέρμπι μέρες πριν και το ξεκίνημα απλά επιβεβαίωσε του λόγου το αληθές. Η Ξάνθη αγωνιζόταν για τους υπερπολύτιμους βαθμούς της νίκης και το πλεονέκτημα του γηπέδου της έδινε μια σχετική σιγουριά που φάνηκε από τις καλές επιθετικές προσπάθειες (σχεδόν άψογα τα στατιστικά της στην 1η περίοδο) και την ελαφρά υπεροχή της σε όλους τους τομείς. Μεταξύ όλων των άλλων όμως υπήρχε και άγχος στο «αναγνωριστικό» δεκάλεπτο με αποτέλεσμα οι γηπεδούχοι να κάνουν πέντε λάθη και οι φιλοξενούμενοι τέσσερα. Ο αριθμός είναι μεγάλος αν υπολογίσει κανείς ότι σε ολόκληρο το παιχνίδι οι Θρακιώτες υπέπεσαν συνολικά σε 11 και οι Ροδίτες σε 12. Χαρακτηριστική απόδειξη των όσων διαδραματίζονταν στο παρκέ είναι το σκορ της περιόδου (17-15).

ΠΗΡΕ ΚΕΦΑΛΙ Ο ΚΟΛΟΣΣΟΣ

Στο δεύτερο δεκάλεπτο, οι «θαλασσί» κατάφεραν να ελέγξουν πιο εύκολα την «εναέρια κυκλοφορία» μέσα στη ρακέτα, περιόρισαν την τάση τους στα φάουλ (έκαναν μόλις δύο) και παράλληλα Παναγιωτόπουλος, Δρακόπουλος και Γκογκίδης μοίραζαν πιο άνετα την μπάλα στους συμπαίκτες τους. Χωρίς να ρίξει όλο το βάρος του στην περιφέρεια, ο Κολοσσός πήρε ένα ισχνό προβάδισμα στο σκορ και το διατήρησε μέχρι το τέλος του ημιχρόνου. Το 30-29 έγινε μέσα σε δύο λεπτά 34-39 με το ένα και μοναδικό τρίποντο του Αλέξη Παναγιωτόπουλου στο παιχνίδι και μάλιστα από τα 8 μέτρα. Το αποτέλεσμα με το οποίο πήγαν οι δύο ομάδες στα αποδυτήρια διαμορφώθηκε από τον Γιώργο Φλώρο με δύο βολές. Οι φιλοξενούμενοι ήταν αισθητά βελτιωμένοι σε σχέση με το πρώτο δεκάλεπτο σε αντίθεση με την Ξάνθη που παρά τον περιορισμό των λαθών, ήταν άστοχη (2/6 τρίποντα, 5/13 δίποντα) ενώ έχασε και την μάχη στο καλάθι. Ο Άλμπερτ ήταν ογκόλιθος και ο Ιμπέζα τα βρήκε σκούρα απέναντί του. Βέβαια, τεράστια ήταν η προσφορά του Γιώργου Κουκλάκη που φάνηκε εντελώς ανεπηρέαστος τόσο από τον τραυματισμό που τον ταλαιπώρησε όσο και από το γεγονός ότι έκανε μόλις μία προπόνηση την περασμένη εβδομάδα.

ΑΜΥΝΑ ΓΙΑ ΣΕΜΙΝΑΡΙΟ

Αυτή τη φορά το ξέσπασμα του Κολοσσού στο τρίτο δεκάλεπτο αφορούσε την άμυνα και όχι την επίθεση αφού πέτυχε μόλις 15 πόντους. Αξίζει να σημειωθεί πως θα είχε δεχθεί μόλις ενέα πόντους σε αυτή την περίοδο αν δεν σκόραρε στην εκπνοή ο Φουτσιτζής πίσω από την γραμμή του τριπόντου (48-54)!

Μία «βόμβα» του Γκογκίδη μετέτρεψε το εύθραυστο 36-40 σε 36-43 για να γίνει λίγο αργότερα 38-46 με νέο τρίποντο του Κουκλάκη. Με αιχμή τον Φλώρο, οι γηπεδούχοι πλησίασαν (43-46) για να ακολουθήσουν δύο απίστευτες ενέργειες του Άλμπερτ. Δύο βολές του Γκογκίδη ανέβασαν τη διαφορά στην μέγιστη τιμή της (43-52) για να το επαναλάβει ο Ισπανός σέντερ λίγο πριν την λήξη (45-54).

Είναι γεγονός ότι τα επιθετικά ατού της Ξάνθης είχαν εξαφανιστεί και μόνο ο Φλώρος έμεινε για να απειλεί το καλάθι του Κολοσσού.

«ΠΑΡΩΝ» Ο ΧΙΤΣΚΟΚ

Ένα συγκλονιστικό φινάλε επεφύλασσε η θεά τύχη στο παιχνίδι. Η διαφορά του Κολοσσού εξανεμίστηκε σε ελάχιστο χρόνο και το 48-54 έγινε 53-54 με τους Φλώρο και Φουτσιτζή. Στα μισά του δεκαλέπτου, ο τελευταίος χρεώθηκε με Τεχνική Ποινή από τον Σώμο και ο Παναγιωτόπουλος έδωσε αέρα 5 πόντων στους φιλοξενούμενους (55-60). Στην έξτρα επίθεση όμως ο νεοεισελθέντας Γεωργίτσης έκανε επιθετικό φάουλ στον Πενταζίδη δίνοντάς του το δικαίωμα να μειώσει σε 57-60. Το κακό όμως για τον Κολοσσό είχε και συνέχεια. Ο Γεωργίτσης ήταν και πάλι πρωταγωνιστής όταν χρεώθηκε αυτός με Τεχνική Ποινή για διαμαρτυρία σε φάουλ που του καταλόγισαν οι διαιτητές. Η Τ.Π. μεταφράστηκε σε 5ο φάουλ και κάθισε στον πάγκο αλλά η ζημιά είχε γίνει. Ο Νίκος Πενταζίδης ήταν απόλυτα ψύχραιμος στην γραμμή των βολών ισοφαρίζοντας σε 60-60. Στην επίθεση όμως έκανε κακή επιλογή χάνοντας μεγάλη ευκαιρία να φέρει και πάλι μπροστά στο σκορ την Ξάνθη μετά από πάρα πολύ ώρα. Ο Άλμπερτ ανέλαβε να «βγάλει τα κάστανα από τη φωτιά» (60-64) για να αναγκάσει τον Χρήστο Μαγκώτσιο να καλέσει εσπευσμένα time out. Με το πρώτο καλάθι του Πετρόπουλου στο δεύτερο ημίχρονο, οι Θρακιώτες μείωσαν σε 62-64 και στη συνέχεια ο Άλμπερτ υπέπεσε στο 4ο φάουλ του πάνω στον Ιμπέζα. Εκείνος ευστόχησε στη μία βολή αλλά ο Πενταζίδης βάλθηκε να αναδείξει εαυτόν σε ήρωα (65-64 στο 38'). Ο Παναγιωταράκος έφερε το ματς στα ίσια και απέμεναν 42 δραματικά δευτερόλεπτα. Ο Πενταζίδης πήγε στη γραμμή των βολών και πάλι απ' όπου, μέχρι εκείνο το σημείο, ήταν άψογος (5/5). Αστόχησε και στις δύο προσπάθειες καταρρακώνοντας το ηθικό της ομάδας του αλλά και το δικό του. «Αλάτι στην πληγή» έριξε ο Ανδρέας Δρακόπουλος. Την ώρα που το παιχνίδι είναι οριακό και θέλει 31'' για να τελειώσει, η μπάλα ζυγίζει 100 κιλά. Και όμως ο βραχύσωμος πλέι μέικερ των «θαλασσί» είχε την ψυχή να σηκωθεί από τα 6.25 και να «καρφώσει» τον αντίπαλο (65-68) γέρνοντας την πλάστιγγα υπέρ της ομάδας του. Ο Πετρόπουλος προσπάθησε να απαντήσει αλλά δεν τα κατάφερε. Στα 9'', ο Φλώρος πήγε και αυτός με τη σειρά του στις βολές, ευστόχησε στην πρώτη (66-68) αλλά την δεύτερη την έστειλε εσκεμμένα στο στεφάνι. Οι συμπαίκτες του πήραν το επιθετικό ριμπάουντ (ο Κολοσσός είχε χάσει κατά κράτος την υπεροχή του στη ρακέτα) αλλά η προσπάθεια του ίδιου ήταν καταδικασμένη (air ball). Το τελικό 66-70 έγραψε ένα δευτερόλεπτο πριν το τέλος ο Παναγιωτόπουλος.

Στα αξιοσημείωτα της 4ης περιόδου είναι το αλάνθαστο παιχνίδι των «θαλασσί» παρά την κρισιμότητα που απέκτησε το ματς. Τα 12 λάθη ήταν συμπληρωμένα από το τρίτο δεκάλεπτο ενώ μεγάλο όπλο αποτέλεσε ο αιφνιδιασμός (7/7).

ΔΙΑΚΡΙΘΕΝΤΕΣ

Ό,τι και να πει κανείς για τον Άλμπερτ, θα είναι λίγο. Μακράν το καλύτερο παιχνίδι του με τον Κολοσσό. Ο απόλυτος «ταυρομάχος» και στις δύο ρακέτες, άντεξε μεταξύ άλλων και το απίστευτο ξύλο κάτω από τα καλάθια. Ουσιαστικό παιχνίδι από τον Γκογκίδη και τον Παναγιωτόπουλο ενώ με το καθοριστικό του τρίποντο «καθάρισε» το παιχνίδι ο Δρακόπουλος. Για τον Κουκλάκη, τα είπαμε.

Από την ομάδα της Θράκης, ο Γιώργος Φλώρος ήταν η «όαση» ανάμεσα στους υπόλοιπους.

Κάτω του μετρίου η διαιτησία του Σώμου. Προκάλεσε έντονες αντιδράσεις στο τέλος της τρίτης περιόδου στους φίλους της Ξάνθης με αποτέλεσμα να χάσει το καθαρό μυαλό και να υποπέσει σε λάθη εις βάρος του Κολοσσού στη συνέχεια.

Δεκάλεπτα: 17-15, 36-39(ημιχρ.), 48-54, 66-70

Διαιτητές: Αργυρού – Σώμος

Ξάνθη (Μαγκώτσιος): Κρητικός 1, Φλώρος 19(4), Πετρόπουλος 14(1), Πενταζίδης 13, Ιμπέζα 5, Βοϊβατόπουλος 2, Τσότσος 2, Φουτσιτζής 10(2).

Κολοσσός (Φραγκιάς): Παναγιωτόπουλος 8(1), Δρακόπουλος 8(2), Παναγιωταράκος 6, Γκογκίδης 9(1), Άλμπερτ 19, Γεωργίτσης 4, Κουκλάκης 16(4).

Α2 ΕΘΝΙΚΗ ΚΑΤΗΓΟΡΙΑ ΑΝΔΡΩΝ 2003 - 2004

Αποτελέσματα 15ης αγωνιστικής

Νήαρ Ηστ – Ολύμπια	60-64
ΔΑΣΑΛ – ΚΑΟΔ	89-63
ΜΕΝΤ – Πανελλήνιος	88-84
Ξάνθη – Κολοσσός	66-70
Χαλκίδα - Ιωνικός Νικαίας	106-77
Λάρισα - Παλαιό Φάληρο	90-100(παρ.)
Δούκας – Παπάγου	72-66

Ομάδα	Βαθμ	Αγων	Νικ	Ητ	Επιθ	Αμυν	Διαφ
1. ΜΕΝΤ	27	15	12	3	1307	1214	+93
2. Ολύμπια	26	15	11	4	1138	1083	+55
3. Πανελλήνιος	26	15	11	4	1158	1059	+99
4. Κολοσσός	25	15	10	5	1209	1116	+93
5. Παλαιό Φάληρο	24	15	9	6	1228	1220	+8
6. ΔΑΣΑΛ	23	15	8	7	1180	1117	+63
7. Νήαρ Ηστ	23	15	8	7	1059	1081	-22
8. Χαλκίδα	22	15	7	8	1214	1204	+10
9. Λάρισα	22	15	7	8	1142	1146	-4
10. ΚΑΟΔ	21	15	6	9	1178	1219	-41
11. Ξάνθη	21	15	6	9	1029	1115	-86
12. Δούκας	20	15	5	10	1128	1178	-50
13. Παπάγου	18	15	3	12	1024	1088	-64
14. Ιωνικός Νικαίας	17	15	2	13	1057	1211	-154

Επόμενη αγωνιστική (16η– 24/1/04)

ΚΑΟΔ - Νήαρ Ηστ
Πανελλήνιος - ΔΑΣΑΛ
Κολοσσός - ΜΕΝΤ
Ιωνικός Νικαίας - Ξάνθη
Παλαιό Φάληρο - Χαλκίδα
Δούκας - Λάρισα
Ολύμπια - Παπάγου

		Π.	<1>	<2>	<3>	Φ.	Αμ.	Επ.	Λ.	Ασ.	Κλ.	Κοψ.	Τεντεξ
ΞΑΝΘΗ		**66**	**17/23**	**14/39**	**7/20**	**21**	**21**	**15**	**11**	**10**	**8**	**3**	**0.340**
3η περιοδος		48	10/13	10/29	6/16	14	14	10	7	9	7	3	
2η περιοδος		36	6/7	9/21	4/9	8	10	5	6	8	5	1	
1η περιοδος		17	3/4	4/8	2/3	5	6	2	5	4	2	1	
ΚΡΗΤΙΚΟΣ	12:41	1	1/2	0/0	0/1	1	0	1	1	2	1	0	0.158
ΦΛΩΡΟΣ	34:13	19	5/5	1/4	4/5	2	3	1	3	2	0	0	0.526
ΠΕΤΡΟΠΟΥΛΟΣ	40:00	14	3/3	4/8	1/8	4	4	0	2	3	2	0	0.250
ΠΕΝΤΑΖΙΔΗΣ	33:06	13	5/7	4/12	0/4	2	1	4	1	0	2	0	0.151
ΙΜΠΕΖΑ	35:47	5	3/6	1/6	0/0	4	8	5	1	2	0	2	0.363
ΒΟΙΑΤΟΠΟΥΛΟΣ	04:13	2	0/0	1/2	0/0	1	2	2	0	0	0	0	
ΤΣΟΤΣΟΣ	14:19	2	0/0	1/1	0/0	2	1	0	1	0	0	0	0.140
ΦΟΥΤΖΙΤΖΗΣ	25:41	10	0/0	2/6	2/2	5	2	0	2	1	3	1	0.428
ΚΟΛΟΣΣΟΣ		**70**	**12/16**	**17/35**	**8/20**	**23**	**21**	**10**	**12**	**18**	**6**	**2**	**0.405**
3η περιοδος		54	8/10	14/27	6/14	14	19	9	12	15	3	2	
2η περιοδος		39	3/4	12/21	4/7	8	12	3	8	11	2	1	
1η περιοδος		15	0/0	6/11	1/4	6	3	3	4	3	1	1	
ΠΑΝΑΓΙΩΤΟΠΟΥΛΟΣ	23:36	8	5/5	0/2	1/3	1	2	2	3	6	1	0	0.508
ΔΡΑΚΟΠΟΥΛΟΣ	33:13	8	0/2	1/3	2/6	4	2	0	2	5	2	0	0.211
ΠΑΝΑΓΙΩΤΑΡΑΚΟΣ	32:32	6	2/4	2/3	0/2	5	0	0	0	1	0	2	0.123
ΓΚΟΓΚΙΔΗΣ	34:29	9	2/2	2/3	1/2	2	0	0	1	3	0	0	0.261
ΑΛΜΠΕΡΤ	30:24	19	3/3	8/16	0/0	4	9	5	3	0	2	0	0.789
ΓΕΩΡΓΙΤΣΗΣ	09:42	4	0/0	2/2	0/1	5	0	1	0	0	1	0	0.515
ΚΟΥΚΛΑΚΗΣ	36:04	16	0/0	2/6	4/6	2	5	0	3	3	0	0	0.416

Από βιβλίο του Μάριο Λάγκο

Μια κακοκαιρία στα μέσα του μηνός Ιανουαρίου του 1936

Με αφορμή τον πνιγμό δύο νέων ροδιτών στην Ακαντιά

Η πρόσφατη απώλεια των δύο συμπολιτών μας, τους οποίους παρέσυρε στο λιμάνι της Ακαντιάς η σφοδρή κακοκαιρία, η οποία έπληξε τις τελευταίες μέρες την περιοχή, καθιστά επίκαιρη την περιγραφή του Ιταλού Κυβερνήτη της Δωδεκανήσου, του "Κυβερνήτη των Ιταλικών Νήσων του Αιγαίου", όπως αποκαλούσαν, τότε, τη Δωδεκάνησο, του Mario Lago, στο βιβλίο του Eintanto Pavoziamo (ωστόσο εργαζόμενα).

Στο εν λόγω βιβλίο, 325 σελίδων, περιλαμβάνονται αναμνήσεις του από την δεκατετράχρονη υπηρεσία του στη Ρόδο, 1922-1936.

Φαίνεται ότι ο Mario Lago, είχε και συγγραφικό και λογοτεχνικό ταλέντο, όπως φαίνεται από το κείμενο που είναι το ακόλουθο:

"Τον χειμώνα και την άνοιξη του 1936 μία μεγάλη κακοκαιρία έπληξε το Αιγαίο. Οι σιροκάδες διαδέχονταν τις σιροκάδες, χωρίς να διακόπτονται από τις μπόρες, οι οποίες συνήθως διαλύουν τις θύελλες.

Θα πρέπει να δεις μια χειμερινή σιροκάδα στα νησιά, για να πάρεις μια ιδέα της καταστροφικής ορμής όταν συνεχίζονται για τρεις, για πέντε και για επτά ημέρες, πάντοτε τραβώντας στα έσχατα, ανηλεείς, ημέρα και νύκτα, νύκτα και ημέρα, καταλαβαίνει κανείς πως οι σιροκάδες είναι η μάστιγα των νησιών του Αιγαίου, όπως αλλού το χαλάζι.

Εκείνη τη χρονιά, χρονιά πολέμου που γινόταν στην Αφρική (σημ. υπονοεί τον Αβησυνιακό πόλεμο) απειλούνταν στη Μεσόγειο και η κακοκαιρία βοηθούσε να εξάπτει τα πνεύματα: τα γεγονότα διαδέχονταν το ένα το άλλο τόσο θορυβώδη και εντυπωσιακά, ώστε να αφήνουν ίχνη ανεξίτηλα στις καρδιές μιας ολόκληρης γενιάς.

Ενα βράδυ, τα μέσα του Γεννάρη, μία από αυτές τις σφοδρές καταιγίδες ενέσκηψε στη Ρόδο. Είχε ξεσπάσει τη νύκτα και αμέσως είχε φθάσει στο έσχασστο σημείο της σφοδρότητας. Χρειάζονταν ίσως δύο ώρες για το σούρουπο, και ήδη η ατμόσφαιρα ήτο σκοτεινή, σαν να πλησίαζε η νύκτα. Με τον κρότο της βροντής, η σιροκάδα εκσφενδόνιζε τα κύματα εναντίον της προκυμαίας του Μαντρακιού και ιδού φλόγες λευκάζουσες να υψώνονται στον σκοτεινό, ομιχλώδη ορίζοντα, και αμέσως να διαλύονται σε σφυρικτά κτυπήματα αφρού, ανάμεσα στα σχοινιά των καϊκιών του λιμανιού, τα οποία αναπηδώντας, τρίζοντας, φαίνονταν να στριμώχνονται το ένα με το άλλο, όπως ένα κοπάδι. Στο Μαντράκι τα πλατάνια κινούσαν σπασμωδικά τα γυμνά κλωνάρια και κάθε τόσο από τις στέγες και από τις μαρκίζες των κτηρίων, κάτι το μαυριδερό αποσπόταν και στριφογύριζε στα ψηλά, μέσα στο άγριο στρίγγλισμα των γλάρων με τα αστραφτερά φτερά, ξυρίζοντας το λιμάνι, την πλατεία, τα σπίτια, παρασύροντας με το πυκνό συνέφιασμα πιτιλίσματα φτερών που στρίγγλιζαν, ο σιρόκος πήγαινε να ξεσπάσει πάνω στο Κάστρο, με τραγική μεγαλοπρέπεια. Ηταν πραγματικά ένα υπέροχο θέαμα, εκείνο της οργίλης αδυναμίας των στοιχείων της φύσεως κατά του κάστρου και των αιώνιων πύργων, ένδοξο στέμμα της πόλης. Φαινόταν ότι χωρίς ο απέραντος όγκος της καταιγίδας ριχνόταν σε έφοδο εναντίον εκείνων των ακρωτηριασμένων κτιριακών διακοσμήσεων, για να τις καταρρίψει, αντίθετα, όμως, γκρεμιζόταν πέρα, κάτω στα σκοτεινά βάραθρα της τάφρου.

Και την εντύπωση της αιώνιας περιφροντικής δύναμης, την παρείχε προ παντός η παράταξη των κοράκων, οι οποίοι, μαύροι και γυαλιστεροί, διέγραφαν το προφίλ του Κάστρου, τέλεια ακίνητοι, προκαλώντας τον άνεμο, τον καιρό, τη ζωή και το θάνατο.

Με εκείνο τον καιρό, μόνο όποιος είχε ανάγκη ριψοκινδύνευσε να βγει στους δρόμους: και πράγματι η πόλη φαινόταν έρημη. Και από την Πύλη των Ελάφων και από τις Πλατείες του Ναυπηγείου και του Οπλοστασίου, υποχρεωτικό πέρασμα της κυκλοφορίας μεταξύ της Παλιάς Πόλης και της Νέας, δεν περνούσε κανένας, ανάμεσα σε 'κείνα τα παλαιά Μεσαιωνικά τείχη, που έγιναν άγρια από το θυελλώδες σκοτάδι, ο άνεμος στριφογύριζε σαν σε κλειστό χώρο, ρουφώντας, αφήνοντας και ξαναρπάζοντας φύλλα ροδιών και συκιών που είχαν αποσπασθεί από τους γύρω κήπους.

Με εκείνο τον καιρό, και στη Λέσχη των Αξιωματικών (σημ. το σημερινό "Ακταίον") υπήρχαν λίγοι. Μία ομάδα τολμηρών συζητούσαν όρθιοι, μπροστά στον πάγκο του μπαρ: από την αίθουσα του μπιλιάρδου, ερχόταν κάθε τόσο το τικ-τακ της μπάλας...".

ΕΜΜ. Δ. ΠΑΠΑΪΩΑΝΝΟΥ

ΜΗΝΑΣ ΑΠ. ΑΛΕΞΙΑΔΗΣ: Δωδεκάνησα, λαϊκός πολιτισμός

Θησαυροί του λαού μας

Μία κιβωτός πρωτότυπης γνώσης από έναν σημαντικό λαογράφο

Η πρώτη ενότητα του τόμου με τίτλο Γενικές προσεγγίσεις (σ.σ. 19-192) απαρτίζεται από πέντε μελέτες. Στην πρώτη, η οποία τιτλοφορείται "Λαογραφία και γυναίκες της Δωδεκανήσου" (σ.σ. 21-43), προσδιορίζονται επιτυχώς τα κύρια γνωρίσματα της προσωπικότητας της δωδεκανήσιας γυναίκας στην ιστορική της διαδρομή. Οι δύο επόμενες εργασίες αναφέρονται στον ονομαστό άγγλο φιλέλληνα, αρχαιολόγο, διαλεκτολόγο και λαογράφο Richard M. Dawkins. Στην πρώτη επισημαίνεται η προσφορά του στη δωδεκανησιακή λαογραφία (σ.σ. 45-66) και στη δεύτερη δημοσιεύονται άγνωστες επιστολές ελλήνων λαογράφων προς τον άγγλο επιστήμονα (σ.σ. 67-85). Ο καθηγητής Αλεξιάδης έχει ήδη ασχοληθεί με τον Dawkins, καθώς έχει δημοσιεύει τον πρώτο και ουσιαστικότερο βιβλιογραφικό απολογισμό του ελληνοκεντρικού του έργου. Η μελέτη "Ο Samouel Baud-Bovy και η προσφορά του στην εθνομουσικολογική και λαογραφική έρευνα της Δωδεκανήσου" (σ.σ. 87-109) αποτελεί την πιο ολοκληρωμένη γενική αποτίμηση της προσφοράς του μεγάλου ελβετού εθνομουσικολόγου, νεοελληνιστή και φιλέλληνα στην έρευνα του λαϊκού πολιτισμού, και ιδιαίτερα της παραδοσιακής μουσικής της Δωδεκανήσου. Οσοι είχαμε το προνόμιο να γνωρίσουμε από κοντά τον Σαμουήλ Μπω-Μποβύ (1906-1986) θαυμάζαμε το πάθος του για την Ελλάδα και τον πολιτισμό της, την ευρυμάθεια και την ευγένεια ψυχής που τον διέκρινε.

Το πέμπτο και τελευταίο δημοσίευμα της πρώτης ενότητας του τόμου η "Δωδεκανησιακή λαογραφική βιβλιογραφία των ετών 1980-2001" (σ.σ. 111-191) περιλαμβάνει 949 καταγραφές. Πρόκειται για πρώτη δημοσίευση σε αυτόν εδώ τον τόμο και αποτελεί καρπό πολύχρονου ερευνητικού μόχθου και δείγμα αγάπης του συγγραφέα προς την ιδιαίτερη πατρίδα του, στη διευρυμένη εκδοχή της. Στα 21 χρόνια βιβλιογραφικών καταγραφών σημειώνονται 24 μελέτες του καθηγητή Αλεξιάδη μόνο για τα Δωδεκάνησα, ενδεικτικό του αμείωτου ενδιαφέροντος του για τον λαϊκό πολιτισμό του τόπου καταγωγής του.

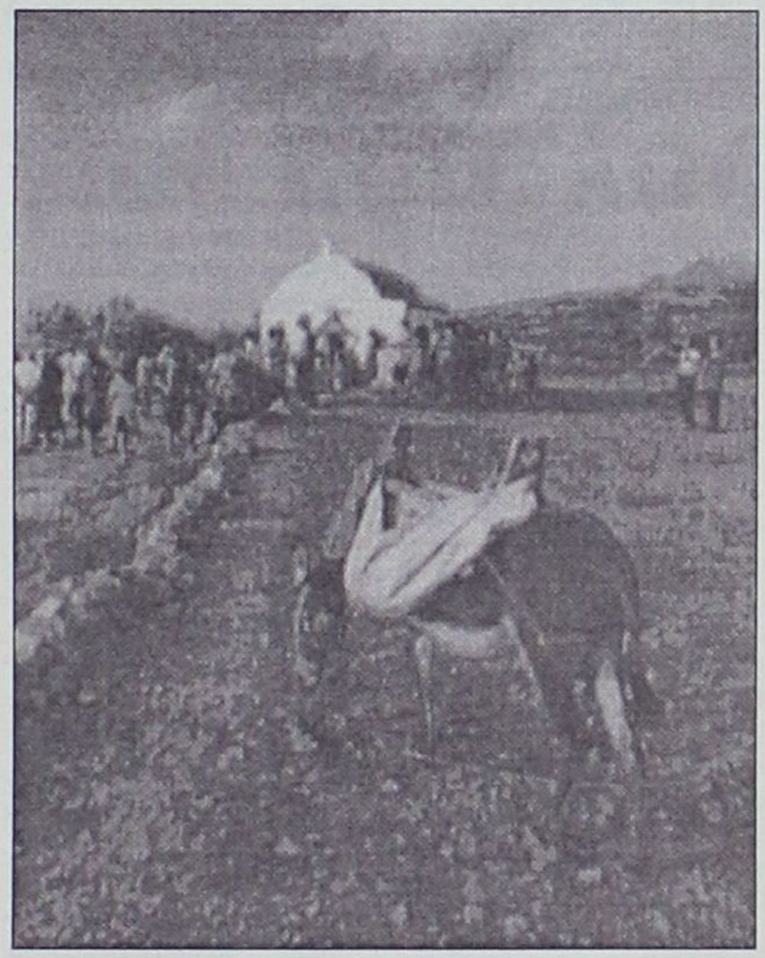

Εσπερινός στην Αγία Παρασκευή στο Αρβανιτοχώρι. Από το λεύκωμα του Νικόολα Γ. Μαστροπαύλου "Κάσος, το τέρμα της άγονης γραμμής"

ΤΟ ΕΘΙΜΟ ΤΩΝ ΕΦΤΑ

Η δεύτερη ενότητα του τόμου με τίτλο Ειδικότερα θέματα (σ.σ. 193-315) περιλαμβάνει επτά πρωτότυπες επιμέρους μελέτες. Η εργασία "Παύλος Γνευτός. Ενας πρωτοπόρος της μελέτης του ροδιακού δημοτικού δημοτικού τραγουδιού" (σ.σ. 192-213) φέρνει στην επιφάνεια την προσφορά ενός σπουδαίου ερασιτέχνη συλλογέα και εκδότη δημοτικών τραγουδιών. Η μελέτη "Λαϊκές αυτοβιογραφικές συνεντεύξεις. (Δείγματα από τη Σορωνή Ρόδου)" (σ.σ. 215-233) αναδεικνύει τη σημαία των παραμελημένων λαϊκών αυτοβιογραφιών, τις οποίες εισήγαγε στην Ελλάδα ο καθηγητής Μιχάλης Μερακλής. Το είδος αυτό παρουσιάζεται εδώ για πρώτη φορά στην ελληνική λαογραφική έρευνα. Η εργασία "Η έρευνα του λαϊκού πολιτισμού και η περίπτωση της νήσου Κω (1980-1990)" (σ.σ. 235-250) δεν αποτελεί απλή βιβλιογραφική επισκόπηση, αλλά ουσιαστική συμβολή σε επιμέρους θέματα φιλολογικής λαογραφίας. Στη μελέτη "Το έθιμο των "Εφτά" στην Κάρπαθο" (σ.σ. 251-261) περιγράφεται η συνήθεια συγκέντρωσης, χωρίς καμία πρόσκληση, συγγενών και φίλων στο σπίτι του νεογέννητου, την έβδομη ημέρα από τη γέννησή του, για να γιορτάσουν τον ερχομό του στον κόσμο. Ο συγγραφέας πιστεύει ορθώς ότι το έθιμο αυτό (σ. 257) "μπορεί ή και πρέπει να συσχετισθεί με τα "Αμφιδρόμια" που τελούνταν στην αρχαία Αθήνα και ίσως και σε άλλες Ελληνικές πόλεις". Εξίσου σημαντικές είναι οι εργασίες: "Ενθυμήσεις" από παλαιότυπο (1803) Ευαγγέλιο της εκκλησίας Μενετών Καρπάθου" (σ.σ. 263-277), "Εντυπη λαϊκή ποίηση της Κάσου (1962-1994)" και ο "Ο Αντώνης Μ. Σοφός και το λαογραφικό του έργο για την Κάσο" (σ.σ. 303-315).

Η τρίτη ενότητα του τόμου με τίτλο Πρόλογοι Βιβλιοκριτικά κείμενα-Χαιρετισμοί-Ομιλίες (σ.σ. 317-379) αποτελεί επίσης πραγματικό θησαυρό. Ο Μηνάς Αλεξιάδης, όπως φαίνεται και από τις πρωτότυπες και υψηλής στάθμης μελέτες αυτού εδώ του τόμου, ανήκει χωρίς υπερβολή στους κορυφαίους νεοέλληνες λαογράφους, στους επιστήμονες εκείνους που έχουν το ταλέντο να ανανεώνουν την ερευνητική τους μεθοδολογία και να επεκτείνουν σε νέους τομείς το γνωστικό τους αντικείμενο.

Ο καλαίσθητος, τυπογραφικά άψογος, τόμος που παρουσιάζουμε εδώ εκδόθηκε με δαπάνη του Ηλία Ν. Χαλκιά και της Ευδοξίας Χαλκιά-Μάντη στη μνήμη του πατέρα τους Νικολάου Ηλία Χαλκιά, υποδειγματικού δασκάλου, αγωνιστή και πατριώτη, ο οποίος πρόσφρε ανεκτίμητες υπηρεσίες επί 35 χρόνια στο Ζάννειο Ορφανοτροφείο Πειραιώς-Εκάλης.

Σε ειδική τελετή που θα πραγματοποιηθεί στην Αθήνα

"Βραβείο Μοσκόβη" στον Κυρ. Χονδρό

Στις 30 Ιανουαρίου, στις 6.30 το απόγευμα στο Δωδεκανησιακό Σπίτι στην Αθήνα, θα πραγματοποιηθεί ειδική τελετή απονομής του "Πανδωδεκανησιακού Βραβείου" (στη μνήμη του λογοτέχνη Βασίλη Μοσκόβη). Φέτος η τιμητική διάκριση θα απονεμηθεί στον Κυριάκο Χονδρό για το σύνολο του συγγραφικού και πνευματικού του έργου, ως αναγνώριση της συμβολής του στην πολύμοχθη έρευνα, μελέτη και καταγραφή της ιστορίας και του λαϊκού πολιτισμού της Δωδεκανήσου.



Τόσο η κριτική επιτροπή όσο και η οργανωτική, ανήκει στον Κοινωνικό Σύλλογο Συμαιών "Ο Πανορμίτης" και σε μέλη της Ομοσπονδίας Δωδεκανησιακών Συλλόγων Αθηνών και Πειραιώς.

Βιβλία που έχει γράψει, ο Δωδεκανήσιος συγγραφέας είναι μεταξύ άλλων "Το Μοναστήρι της Παναγίας Σκιαδενής", "Εκκλησίες και Μοναστήρια του Καστελλορίζου", "Η Ιστορία του θρυλικού Δωριέα" τα οποία έχουν εκτιμηθεί όχι μόνο από το αναγνωστικό κοινό και από τον Τύπο αλλά και από πνευματικούς φορείς. Εξάλλου-εκτός εμπορίου-έχει γράψει ένα νέο θεατρικό έργο στην Κρητική διάλεκτο με θέμα τη Απελευθέρωση του Καστελλορίζου από τους Κρητικούς το 1912.

Φαίνεται πως υπάρχουν ακόμα πνευματικοί άνθρωποι, δημότες ακριτικών περιοχών που από το υστέρημά τους κοπιάζουν για να καταγράψουν τα Πολιτιστικά Μνημεία και στη συνέχεια να τα μεταφέρουν με ιδιαίτερη προσοχή και σεβασμό στις νεότερες γενιές.

Στην κάλπη ο λαός θα επιβάλει ποινή και σίγουρα θα δώσει τη νίκη στη Ν.Δ.

Συνέχεια από τη σελ. 4

ΕΡ.: Ακούγεται συνεχώς από τον πρώην Πρόεδρο της Ν. Δ. κ. Έβερτ ότι ο νέος Πρόεδρος του ΠΑΣΟΚ έχει επιβληθεί από την Αμερική. Συμμερίζεστε αυτήν την εκτίμηση;

ΑΠ.: Ο κ. Εβερτ δεν είπε αυτό που λέτε και όπως το λέτε. Αν τώρα ρωτάτε εμένα, πιστεύω ότι ουδείς επιβάλλει ο,τιδήποτε ή οποιονδήποτε στη σύγχρονη Ελληνική Δημοκρατία. Στη Δημοκρατία που έκτισε ο ιδρυτής μας, ο Κωνσταντίνος Καραμανλής, οι πολίτες δεν δέχονται παραινέσεις από οποιονδήποτε, αν και όταν αυτές εκδηλώνονται **Δεν ζούμε σε εποχές εξωτερικών παρεμβάσεων, αλλά δεν νομίζω και ότι οι ΗΠΑ –και να ήθελαν- μπορούν να παρεμβαίνουν στις επιλογές του ελληνικού λαού, που είναι άλλωστε μόνο δικές του.**

ΕΡ.: Η πρόβλεψή σας για τη νίκη της ΝΔ παραμένει;

ΑΠ.: Ενισχύεται κάθε μέρα. Καθώς η «εικονική πραγματικότητα» σταδιακά εξασθενεί, η ουσία και η αλήθεια επιβάλλονται. Ξέρετε, και η σκόνη ακόμη έχει βάρος. Μετά από λίγο κατακάθεται, και ο ορίζοντας καθαρίζει. Οι νηφάλιες επιλογές επιβεβαιώνονται.Τα προβλήματα απαιτούν λύσεις και λύσεις προσφέρει η δυναμική πολιτική της Νέας Δημοκρατίας. Οι πολίτες το γνωρίζουν και έχουν πάρει τις αποφάσεις τους. Κάθε μπαλόνι που παραφουσκώνεται σκάει.

ΕΡ.: Θα σας «δούμε» στο ψηφοδέλτιο Επικρατείας της ΝΔ;

ΑΠ.: Η σύνθεση του ψηφοδελτίου Επικρατείας είναι όπως γνωρίζετε προνόμιο του Προέδρου του κόμματος στο πλαίσιο της αποστολής του να διασφαλίσει την νίκη στις επόμενες εκλογές. Είμαι βέβαιος ότι θα κάνει τις καλύτερες δυνατές επιλογές. Από την πλευρά μου, και ως Γραμματέας Διεθνών Σχέσεων, αλλά τώρα πια και ως μέλος της Κεντρικής Επιτροπής Εκλογικού Αγώνα, βοηθώ και θα βοηθήσω, και τώρα και μετά, από όποια θέση μου ζητηθεί.

ΕΡ.: Κάτι τελευταίο για την τοπική γκρίνια από υποψηφίους-υποψήφιους του κόμματός σας. Γιατί καθυστερεί η ΝΔ στην ανακοίνωση του ψηφοδελτίου. Τι περιμένει;

ΑΠ.: Η Νέα Δημοκρατία ακολουθεί τις προβλέψεις του καταστατικού της με συνέπεια, αντίθετα απ' ό,τι κάνει το ΠΑΣΟΚ. Χρειάζεται δηλαδή να ολοκληρωθούν πρώτα οι προβλεπόμενες διαδικασίες των Πολιτικών και Κοινωνικών Συμβουλίων. Από εκεί και πέρα είναι θέμα μιας τελικής σύσκεψης. Ξέροντας τις ιδιαίτερες δυσκολίες ενός νομού όπως τα Δωδεκάνησα, καταλαβαίνω απόλυτα το δίκαιο αίτημα των υποψηφίων μας που θέλουν να ξέρουν έγκαιρα. Όμως σε έναν πολιτικό αγώνα, το κόμμα μας είναι εκείνο που κρίνει πότε θα ανακοινώσει τους συνδυασμούς του, όχι οι αντίπαλοί του.

ΟΙ ΘΕΡΑΠΕΥΤΙΚΕΣ ΙΔΙΟΤΗΤΕΣ ΤΟΥ ΒΑΣΙΛΙΚΟΥ ΠΟΛΤΟΥ

*Θα **ενθυμούνται** οι παλιοί αναγνώστες της εφημερίδας μας **τις θεραπευτικές ιδιότητες του Βασιλικού Πολτού** στην **τρίτη κυρίως** ηλικία. Κάποιοι, **που ασφαλώς ικανοποιήθηκαν από** την χρησιμοποίησή τους, **ζήτησαν να τους ενημερώσουμε** εάν **μπορούν και από πού να προμηθευτούν τον** βασιλικό αυτό **πολτό και τους δίνουμε** πιο **κάτω σχετικές** πληροφορίες.*

ΒΑΣΙΛΙΚΟΣ ΠΟΛΤΟΣ ΚΙΝΑΣ

(Chinese Royal Felly)

Υψηλής δραστικότητας. Στη φύση υπάρχουν 11 μεταλλικά άλατα και ο Β.Π. τα περιέχει όλα (Νάτριο-Κάλιο-Σίδηρο-Χρώμιο-Νικέλιο-Χαλκό-Ασβέστιο-Φώσφορο-Μαγνήσιο-Πυρίτιο). Επίσης, περιέχει, Βιταμίνες-Πρωτεΐνες-Ενζυμα-Αμινοξέα και Εστέρες. Ενδείκνυται για μεταγχειρητικές καταστάσεις, γηριατρικές παθήσεις, χοληστερίνη, δυσκοιλιότητα, υπόταση, αρθριτικά συνάχι, ατονία, κλιμακτήριο κ.λπ. Ο μοναδικός Β.Π. εμπλουτισμένος με το βότανο Σισάδρα, **που βελτιώνει το αναπνευστικό** (βρογχικά-δύσπνοια), έχοντας την μεγαλύτερη περιεκτικότητα. Επίσης διαθέτουμε το περίφημο βότανο GINSENG (ΡΙΖΑ ΤΗΣ ΖΩΗΣ) σε σφραγισμένα φακελάκια μιας χρήσεως, ούτως ώστε η δράση του να είναι σίγουρη 100% για το **άγχος** και το **κυκλοφοριακό** (είναι και διεγερτικό).

Αποστέλλεται με αντικαταβολή
ΔΗΜ. ΠΗΛΙΟΥΣΗΣ
Ευελπίδων 45-Κυψέλη-11362 Αθήνα
Τηλ. (210) 8835520-8641.498
Εγκεκριμένο από τον ΕΟΦ

Με ιδιαίτερη έμφαση στη Γερμανική αγορά

Ξεκινάει η καμπάνια για τον τουρισμό μας

Και στις ΗΠΑ με πολλά σποτ στα μεγάλα κανάλια

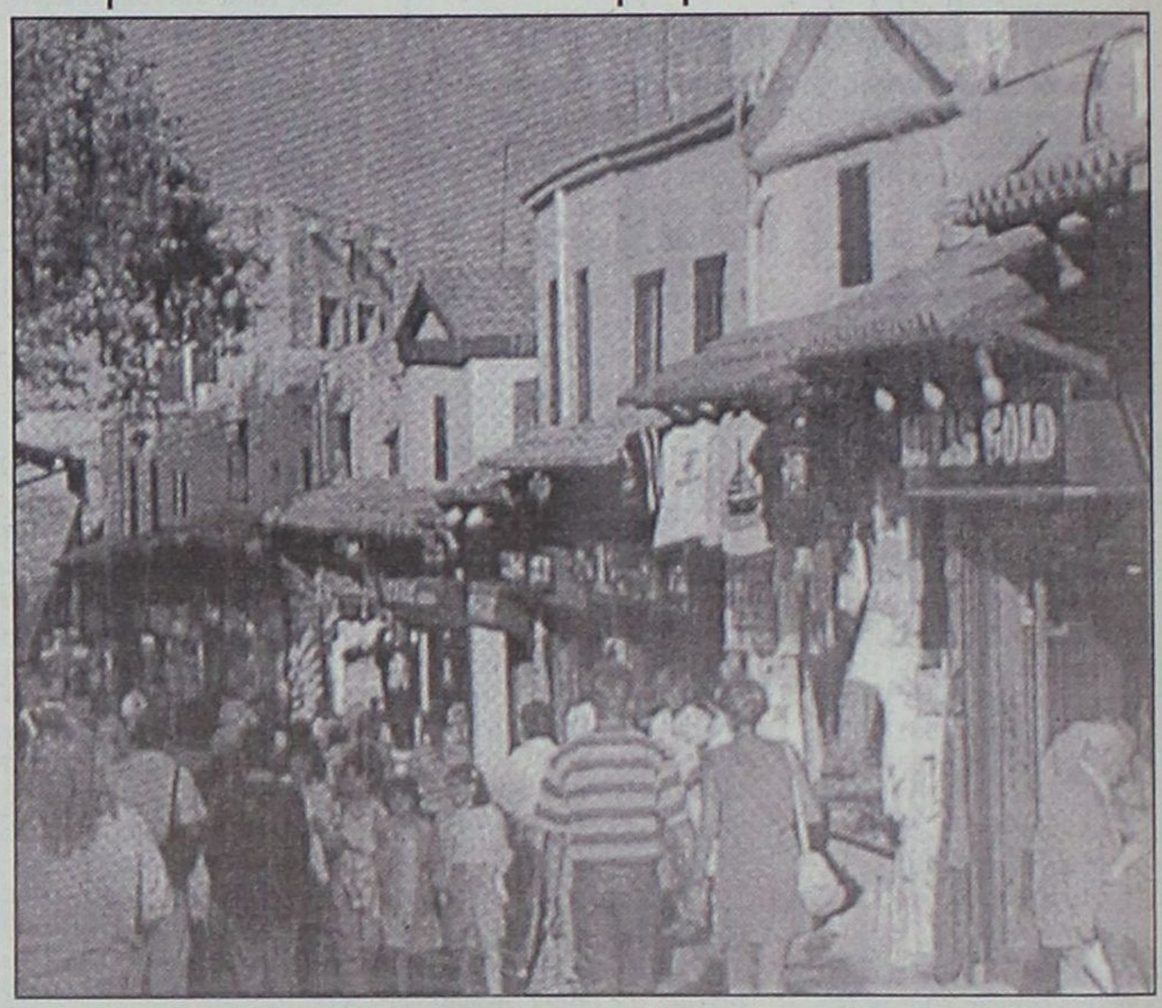

Αρχίζει την προσεχή Πέμπτη 22 Ιανουαρίου η διαφημιστική προβολή της Ελλάδας στα μεγάλα διεθνή τηλεοπτικά μέσα (CNN, Eurosport, Euronews, BBC World και TV5). Η εκστρατεία αυτή, η οποία αποτελεί συνέχεια προηγούμενων ενεργειών που ξεκίνησαν στη Γερμανία και στη Βρετανία στις 20 Δεκεμβρίου 2003, θα γίνει με τηλεοπτικά spots στα οποία θα κυριαρχούν έννοιες συγγενείς των Ολυμπιακών Αγώνων. Κεντρικό σλόγκαν θα είναι το "Λάβετε θέσεις, έτοιμοι, επισκεφθείτε την Ελλάδα". Η εκστρατεία αυτή, η οποία χρηματοδοτείται από τα έσοδα του ελληνικού Δημοσίου και τα καζίνα, θα επιχειρήσει να αντιστρέψει το αρνητικό κλίμα των τελευταίων τριών ετών και να τοποθετήσει τη χώρα μας στις πρώτες θέσεις των επιλογών των ξένων ταξιδιωτών.

Οι ενέργειες που αποφασίστηκαν να πραγματοποιηθούν για τη διαφημιστική προβολή της χώρας μας στο εξωτερικό είναι οι παρακάτω:

1. Ο Ελληνικός Οργανισμός Τουρισμού σε συνεργασία με τα γραφεία του στο εξωτερικό θα προχωρήσει με απευθείας ανάθεση στα μέσα μαζικής ενημέρωσης στην υλοποίηση συγκεκριμένου προγράμματος διαφημιστικών ενεργειών ανά χώρα.

2. Ο ΕΟΤ θα είναι επίσης ο κύριος χορηγός της διοργάνωσης του ελληνικού μήνα (Φεβρουάριος) 2004, στις υπερταχείες αμαξοστοιχίες της Γερμανίας. Κεντρικό στοιχείο αυτής της εκστρατείας θα είναι η ελληνική γαστρονομία η οποία θα κατακλύσει τους γερμανικούς σιδηροδρόμους μέσα από αφίσες, διαφημιστικά φυλλάδια αλλά και εδέσματα της ελληνικής κουζίνας στα εστιατόρια των αμαξοστοιχιών.

3. Ο ΕΟΤ θα συμμετάσχει στις κινητές εκθέσεις τουρισμού (Tourism ·Information Kiosks) στους γερμανικούς σιδηροδρομικούς σταθμούς Φραγκφούρτης, Στουτγάρδης και Μονάχου τον Φεβρουάριο, τον Μάρτιο και τον Απρίλιο του 2004 αντίστοιχα. Οι κινητές αυτές εκθέσεις διοργανώνονται από την επιχείρηση Choose Media AE η οποία διευθύνεται από τον κ. Λεων. Μπαμπάνη. Η συγκεκριμένη εταιρεία υλοποιεί το project Choose Greece το οποίο αξιοποιεί τις δυνατότητες τόσο του Internet όσο και των μεγάλων εκθεσιακών χώρων των ευρωπαϊκών πόλεων. Είναι μάλιστα αποκλειστικός συνεργάτης του CNN Traveler για την Ελλάδα, γεγονός το οποίο θα αξιοποιήσει για λογαριασμό του και ο Ελληνικός Οργανισμός Τουρισμού. Αυτήν την περίοδο πάντως η Choose Media κάνει μια εκτεταμένη προβολή της Ελλάδα μέσω του ABC News.com, του CNN.com και του businesweek com.

4. Αποφασίστηκε η συμμετοχή του ΕΟΤ στη διεθνή έκθεση τουρισμού Los Angeles Times Travel Show, στις 7 και 8 Φεβρουαρίου 2004. Η παρουσία της Ελλάδας θα γίνει με καταχωρίσεις στον οδηγό του προγράμματος, τετράχρωμες διαφημίσεις στους "Los Angeles Times", αναφορά ως χορηγού στη διαφημιστική εκστραφεία του Travel Show, συμμετοχή του ΕΟΤ Travel Show με περίπτερο 800 τετραγωνικών ποδών στην έκθεση και παρουσία στο Internet.

5. Συμμετοχή του ΕΟΤ στην αντίστοιχη διεθνή έκθεση τουρισμού της Νέας Υόρκης, New York Times Travel Show, στις 27-28 Φεβρουαρίου 2004.

6. Στη Βρετανία, 50 ταξί θα κυκλοφορούν για έξι μήνες βαμμένα στο σύνολό τους με στοιχεία της εκστρατείας (εικόνα και μηνύματα) και σε όλο το έντυπο υλικό που χρησιμοποιούν (εσωτερικοί οδηγοί, το πίσω μέρος της απόδειξης που χορηγούν στον πελάτη, κ.λπ). Στο πρόγραμμα αυτό εντάσσονται μια σειρά από προτάσεις οι οποίες θα βοηθούσαν στην καλύτερη πληροφόρηση των ξένων επισκεπτών της χώρας μας. Μεταξύ αυτών είναι:

• **Κατασκευή wap:** η διαδικασία αναμένεται να ολοκληρωθεί μέσα στον Ιανουάριο και παραδίδεται στον ΕΟΤ η συγκεκριμένη σελίδα. Μέσα από αυτό το δίκτυο ο τουρίστας θα μπορεί να παίρνει τουριστικές πληροφορίες από το κινητό του τηλέφωνο σε μορφή γραπτών μηνυμάτων.

• Call center: φωνητική πύλη του ΕΟΤ. Ο οργανισμός προβλέπεται να ξεκινήσει τη διαδικασία για την εγκατάσταση συστήματος πληροφόρησης μέσα από τηλέφωνο -κινητό και σταθερό- για αυτόματη πληροφόρηση των τουριστών (δηλαδή ο ενδιαφερόμενος ρωτά και παίρνει απάντηση με φωνή αυτοματοποιημένη, σε ερώτηση και απάντηση-ελληνικά και αγγλικά σε πρώτη φάση).



ΒΙΟΛΟΓΙΚΟ ΚΟΜΜΩΤΗΡΙΟ
ΜΟΝΙΜΕΣ ΒΑΦΕΣ ΚΑΙ ΝΤΕΚΑΠΑΖ ΧΩΡΙΣ ΑΜΜΩΝΙΑ - ΡΑΣΤΑ - ΠΡΟΣΘΕΤΙΚΗ ΜΑΛΛΙΩΝ
Μαρία Πέρρος πτυχιούχος κομμωτικής με master
Ηρακλειδών 293 Ιαλυσός • τηλ. 2241090690 • Σάββατο ανοιχτά όλη μέρα έως 20.00

Νέες επιστημονικές έρευνες συνδέουν την ακτινοβολία τους με πνευματικές ανεπάρκειες

Τα κινητά προκαλούν εγκεφαλικές βλάβες

Το μυαλό απορροφά το 70% της ακτινοβολίας

Αποτελούν πια τον αχώριστο σύντροφο των περισσότερων ανθρώπων στις ανεπτυγμένες χώρες, αλλά πόσο ακίνδυνος είναι; Ο λόγος για τα κινητά τηλέφωνα, τα οποία βρίσκονται στο επίκεντρο μιας επιστημονικής αντιπαράθεσης. Μιας αντιπαράθεσης που δεν δείχνει να βαδίζει προς εκτόνωση. Αντίθετα, νέες επιστημονικές έρευνες θέτουν και πάλι υπό αμφισβήτησιν την ασφάλεια των κινητών τηλεφώνων, υποχρεώνοντας σε ακόμα πιο λεπτομερή εξέταση των συνεπειών.

Το δεύτερο εξάμηνο του 2003, ο νευροχειρουργός Λιφ Σάλφορντ και οι συνεργάτες του στο Πανεπιστήμιο Λουντ της Σουηδίας (μια ομάδα που θεωρείται αξιόπιστη), δημοσίευσαν μια έρευνα που αποκαλύπτει για πρώτη φορά σαφέστατη σύνδεση της ακτινοβολίας που εκπέμπουν τα GSM κινητά τηλέφωνα (ο πιο διαδεδομένος τύπος κινητών παγκοσμίως και στην Ελλάδα) με βλάβες στους εγκεφάλους ποντικών, που χρησιμοποιήθηκαν ως πειραματόζωα. Η ομάδα του Λ. Σάλφορντ υπέβαλε 32 ποντικούς σε δίωρη ημερήσια έκθεση ακτινοβολίας από τα συγκεκριμένα κινητά. Οι ερευνητές τοποθέτησαν τα τηλέφωνα στις πλευρές των μικρών κλουβιών των ποντικών, δίνοντας τη δυνατότητα σε διακοπτόμενη αλλά άμεση έκθεση στην ακτινοβολία, ενώ μετέβαλαν την ένταση της ακτινοβολίας σε κάθε πειραματική ομάδα, ώστε να αναπαραστήσουν το εύρος της έκθεσης που έχει ένας άνθρωπος χρήστης κινητού. Πενήντα μέρες μετά, οι εγκέφαλοι των ποντικών παρουσίαζαν σημαντική διάρρηξη των αιμοφόρων αγγείων και εκτεταμένες περιοχές από ζαρωμένους κατεστραμμένους νευρώνες. Ο αιματοεγκεφαλικός φραγμός, που διασφαλίζει ότι ουσίες που βρίσκονται στο αίμα δεν πρόκειται να περάσουν στο εγκεφαλικό υγρό, είχε διαρρηχθεί. Μάλιστα, όσο μεγαλύτερη ήταν η έκθεση στην ακτινοβολία, τόσο μεγαλύτερη και η ζημιά.

Η σουηδική έρευνα στράφηκε στο πιο «σκοτεινό», στο πιο ανεξερεύνητο πεδίο των επιδράσεων της ηλεκτρομαγνητικής ακτινοβολίας (που εκπέμπουν και τα κινητά τηλέφωνα), τις λεγόμενες μη θερμικές επιδράσεις. Θερμικές ονομάζονται εκείνες οι επιδράσεις που αυξάνουν τη θερμοκρασία των ιστών που ακτινοβολούνται, σε ένα επίπεδο που μπορεί να μετρηθεί. Μη θερμικές είναι εκείνες που φαίνεται να μην προκαλούν αύξηση της θερμοκρασίας. Μέχρι τώρα στη Δύση, το σύνολο σχεδόν των ερευνών και τα όρια που θεσπίστηκαν αφορούσαν τις θερμικές επιδράσεις. Μόνο στην πρώην Σοβιετική Ενωση και στην Ανατολική Ευρώπη είχαν ερευνηθεί οι μη θερμικές επιδράσεις, γεγονός που είχε οδηγήσει σε πολύ αυστηρότερα όρια.

Εάν η έρευνα του Σάλφορντ επιβεβαιωθεί και από άλλες έρευνες που γίνονται παγκοσμίως, δεν μπορεί παρά να υπάρξει διαφοροποίηση της χρήσης του κινητού για πάνω από ένα δισεκατομμύριο ανθρώπων που το χρησιμοποιούν. Φυσικά, υπάρχει και ο αντίλογος των εταιρειών που κατασκευάζουν κινητά και που ισχυρίζονται ότι η ακτινοβολία των προϊόντων τους είναι σήμερα κάτω από τα όρια που έχουν θεσπίσει οι αρμόδιες επιτροπές σε ΗΠΑ και Ε.Ε. «Η επιθεώρηση των ερευνών που έγιναν τα τελευταία 30 χρόνια δεν έδωσαν κανένα λόγο να πιστεύουμε ότι υπάρχει η οποιαδήποτε σύνδεση των κινητών τηλεφώνων με βλάβες στην υγεία», λέει ο Μέι Σβίκορντ, επιστημονικός διευθυντής της «Μοτορόλα». Είναι γνωστό, βέβαια, ότι τα «όρια ασφαλείας» που κάθε φορά αποφασίζονται είναι μάλλον ένας συμβιβασμός μεταξύ της διαπιστωμένης επικινδυνότητας και των οικονομικών «δυνατοτήτων» της βιομηχανίας. Το σύνηθες φαινόμενο των τελευταίων χρόνων είναι τα όρια αυτά να γίνονται διαρκώς αυστηρότερα, καθώς η έρευνα και η εμπειρία από τη χρήση της νέας τεχνολογίας ανατρέπει τις εκάστοτε γραμμές άμυνας των εταιρειών.

Πάντως, όπως σημειώνει το Popular Science, πολλές από τις εκατοντάδες μελέτες της τελευταίας δεκαετίας κατέληξαν στο συμπέρασμα ότι η χρήση των κινητών μπορεί να προκαλέσει ένα σύνολο ανεπιθύμητων συνεπειών, όπως πονοκέφαλοι και αδυνάτισμα της μνήμης. Η κ. Κωνσταντίνα Νικήτα, αναπληρώτρια καθηγήτρια στο ΕΜΠ, σημειώνει ότι μια σειρά ερευνών για τις μη θερμικές επιδράσεις καταγράφουν επιπλέον εξάντληση και μυϊκή αδυναμία.

ΚΑΙ ΚΑΡΚΙΝΟΣ

Μελέτες που έχουν γίνει σε πειραματόζωα εμφανίζουν πολύ πιο ανατριχιαστικά αποτελέσματα, όπως διπλασιασμό της πιθανότητας εμφάνισης λεμφώματος σε ποντίκια, που είχαν προδιάθεση, ύστερα από μακρά έκθεση σε GSM ακτινοβολία (Αυστραλία) και βλάβες στο DNA (πανεπιστήμιο Ουάσινγκτον), που μπορεί να οδηγήσουν και σε καρκινογενέσεις. Μελέτη που έγινε παλιότερα στο πανεπιστήμιο του Εσεν συνδέει τη χρήση του κινητού με την εμφάνιση καρκίνου του οφθαλμού.

Το σίγουρο είναι ότι απαιτούνται περισσότερες και πιο συνολικές έρευνες, πόσω μάλλον που η τόσο εκτεταμένη (σε χρόνο συνομιλίας και σε αριθμό κατόχων) χρήση των κινητών είναι φαινόμενο των τελευταίων ετών. Ηδη ο Παγκόσμιος Οργανισμός Υγείας διεξάγει μια πολυετή επιδημιολογική έρευνα για τη διαπίστωση της σύνδεσης των κινητών με τον καρκίνο του εγκεφάλου και του τραχήλου. Την ανάγκη παραπέρα ερευνών υπογραμμίζει ουσιαστικά και η έκθεση των αρμόδιων συμβούλων της βρετανικής κυβέρνησης, που δόθηκε στη δημοσιότητα την περασμένη Τετάρτη: «Αν και τα κινητά τηλέφωνα φαίνονται ασφαλή, απαιτούνται παραπέρα μελέτες για να είναι σίγουρο ότι δεν εμπεριέχουν κινδύνους για την υγεία». Μάλιστα, σημειώνουν ότι «υπάρχει πιθανότητα να προκαλούν επιδράσεις στην υγεία, ακόμα και όταν οι εκπομπές βρίσκονται κάτω από τα όρια», έγραφαν οι βρετανικοί Times, παρουσιάζοντας την έκθεση.

ΟΙ ΕΛΛΗΝΙΚΕΣ ΕΡΕΥΝΕΣ

Συμβολή έχει και το Εθνικό Μετσόβιο Πολυτεχνείο, μέσω του Εργαστηρίου Βιοϊατρικών Προσομοιώσεων και Απεικονιστικής Τεχνολογίας και του πολυετούς ερευνητικού προγράμματος COST 281 – σε συνεργασία με ιδρύματα από άλλες έξι χώρες. Το πρόγραμμα, που ολοκληρώθηκε πρόσφατα, έγινε με βάση ομοιώματα ανθρώπινων εγκεφάλων και μέσω προσομοιώσεων σε υπολογιστές. Τα συμπεράσματα δεν προκαλούν πανικό, αλλά δημιουργούν βάσιμες ανησυχίες και ερωτήματα. Κατ' αρχάς, ο υπολογισμός του Ρυθμού Ειδικής Απορρόφησης (ΡΕΑ) ακτινοβολίας (πρόκειται για το μέγεθος με το οποίο μετρείται η ακτινοβολία που δέχεται το κεφάλι) έδωσε αποτελέσματα τα οποία είναι πάνω από τα όρια που έχουν υιοθετήσει οι ΗΠΑ, ενώ είναι χαμηλότερα, αλλά αρκετά κοντά στα όρια της Ε.Ε. Ενώ το αμερικανικό όριο είναι 1,6 w/kg ο μέσος ΡΕΑ με τη συγκεκριμένη μέθοδο έφτασε στα 2,2 w/kg για τους ανηλίκους και 2,4 για τους ενήλικες. Με την ευρωπαϊκή μέθοδο, ο ΡΕΑ ξεπέρασε το 1,4 w/kg για τους κάτω των 18, ενώ κινήθηκε κάτω του 1,4 για τους ενήλικες με ευρωπαϊκό όριο τα 2 w/kg.

ΔΕΝ ΥΠΑΡΧΟΥΝ ΑΣΦΑΛΗ ΟΡΙΑ

Οπως σημειώνει η κ. Κωνσταντίνα Νικήτα, συντονίστρια της ελληνικής συμμετοχής στο πρόγραμμα, «η εναποτιθέμενη ισχύς σε ευαίσθητους ιστούς του κεφαλιού, κατά τη χρήση του κινητού τηλεφώνου, μπορεί να υπερβαίνει τα όρια ασφαλείας για την απορροφούμενη από τους βιολογικούς ιστούς ισχύ». Κι ακόμα, «δεν είναι δυνατό να είμαστε απόλυτα βέβαιοι ότι η έκθεση στην ακτινοβολία κινητών τηλεφωνικών συσκευών, ακόμη και σε επίπεδα χαμηλότερα απ' αυτά που προτείνονται στα πρότυπα ασφαλείας, δεν σχετίζεται με πιθανές μη αναστρέψιμες επιδράσεις στην υγεία. Γι' αυτό θα πρέπει να αποθαρρύνεται η εξάπλωση της χρήσης κινητών τηλεφώνων από ενήλικες και ιδιαίτερα από παιδιά για όχι ιδιαίτερα σημαντικούς λόγους».

«Ο εγκέφαλος του χρήστη φωτίζεται και θερμαίνεται, καθώς απορροφά έως και το 70% της ισχύος που εκπέμπει το κινητό τηλέφωνο», τονίζει ο Κώστας Λιολιούσης, επίκουρος καθηγητής Ηλεκτρονικής Φυσικής στο Πανεπιστήμιο Αθηνών. «Οι αρνητικές επιδράσεις αναδεικνύονται πια στατιστικά ως βεβαιότητα», υπογραμμίζει.

Εγκλημα η χρήση από τα παιδιά

Η εικόνα παιδιών με κινητά στο χέρι εμφανίζεται όλο και πιο συχνά, δημιουργώντας τρομερές ανησυχίες. Οι εταιρείες κινητής τηλεφωνίας αφού εξάντλησαν σχεδόν τη δυνατότητα πωλήσεων στους ενήλικες στρέφουν τη διαφήμισή τους ειδικά στα παιδιά και τους εφήβους, με πιθανά καταστροφικά αποτελέσματα. Πολλοί γονείς υποχωρούν, είτε για να κάνουν τον «καλό» στα παιδιά τους, είτε για να εξασφαλίσουν μια στοιχειώδη επαφή και έλεγχο. Κι όμως δεν υπάρχει τίποτα πιο ανεύθυνο. «Καθώς ο οργανισμός των παιδιών και των νέων είναι σε ανάπτυξη, τα κύτταρα πολλαπλασιάζονται πάρα πολύ γρήγορα. Αυτό σημαίνει ότι οι χημικές αντιδράσεις μέσα στα κύτταρα, που προκαλούνται από την ακτινοβολία των κινητών, εξελίσσονται με απίστευτο ρυθμό και εξαπλώνονται τάχιστα. Γι' αυτό και η χρήση των κινητών, μέχρι και την ηλικία των 18 ετών, που ο εγκέφαλος αναπτύσσεται, δεν είναι αποδεκτή σε καμιά περίπτωση», τονίζει ο κ. Λιολιούσης. Την αποφυγή χρήσης κινητής τηλεφωνίας από παιδιά, υπογραμμίζει και η κ. Νικήτα.



Ενδεικτική των επιπτώσεων είναι μια ισπανική μελέτη του Νευροδιαγνωστικού Κέντρου της Μαρμπέλα, το 2002, που κατέγραψε ότι ελάχιστα λεπτά χρήσης του κινητού από ένα παιδί αρκούν για να μειωθούν οι εγκεφαλικές του λειτουργίες για σχεδόν μία ώρα. Μάλιστα, η πτώση της δραστηριότητας του εγκεφάλου ήταν μεγαλύτερη στην πλευρά εκείνη που ακουμπούσε το τηλέφωνο.

«Η συμβουλή μου προς όλους τους γονείς είναι να μην επιτρέπουν στα παιδιά τους να χρησιμοποιούν κινητό. Δεν γνωρίζουμε εάν και πόσο επικίνδυνο είναι, αλλά ξέρουμε ότι ο εγκέφαλος του παιδιού δεν έχει αναπτυχθεί πλήρως είναι πιο ευάλωτος από του ενήλικα», σχολίασε ο Γερμανός Μίχαελ Κλιάσεν, από τους συντελεστές της έρευνας.

ΜΝΗΜΟΣΥΝΑ

Τελούμε στις 20 Ιανουαρίου ημέρα Τρίτη και ώρα 8.30 π.μ. στον Ιερό ναό Αγίας Ειρήνης (Ορφανοτροφείο Θηλέων) Ρόδου, ετήσιο μνημόσυνο υπέρ αναπαύσεως της ψυχής της λατρευτής μας αδελφής και θείας

ΦΟΥΛΑΣ ΙΑΤΡΙΔΟΥ

το γένος Πετρίδη

Τ' αδέλφια: Τασούλα Κριάρη, Ελπίδα - Αριστείδης Γκίκας, Σοφία Ασίκαλη, Τότα Καραβόλια.

Τ' ανίψια και οι λοιποί συγγενείς.



Τελούμε στις 20 Ιανουαρίου ημέρα Τρίτη και ώρα 3.30 μ.μ. στον Ιερό ναό Αγίου Ιωάννου Προδρόμου Φανών, 40ήμερο μνημόσυνο υπέρ αναπαύσεως της ψυχής της λατρευτής μας μητέρας, γιαγιάς, αδελφής και θείας

ΒΑΣΙΛΙΚΗΣ Ματθ. ΠΑΥΛΙΔΟΥ

Τα παιδιά: Ιωάννα-Αγαπητός, Γιώργος-Φαίδρα, Τάσος-Μαίρη

Τα εγγόνια, η αδελφή, τ' ανίψια και οι λοιποί συγγενείς.



Τελούμε στις 20 Ιανουαρίου ημέρα Τρίτη και ώρα 8 π.μ. στον Ιερό ναό Αγίου Δημητρίου (παλαιό Νεκροταφείο), 40ήμερο μνημόσυνο υπέρ αναπαύσεως της ψυχής της λατρευτής μας μητέρας, γιαγιάς και θείας

ΜΑΡΙΑΣ ΠΑΠΑΝΙΚΗΤΑ

Τα παιδιά: Χαριτωμένη Τσεμενιά, Σμαράγδη - Αλείν, Γιάννης - Δωροθέα.

Τα εγγόνια, τ' ανίψια και οι λοιποί συγγενείς.



Τελούμε στις 21 Ιανουαρίου ημέρα Τετάρτη και ώρα 8 π.μ. στον Ιερό ναό Κοιμήσεως της Θεοτόκου (Πανάγια) Αρχαγγέλου, μνημόσυνο υπέρ αναπαύσεως της ψυχής του λατρευτού μας συζύγου, πατέρα και παππού

ΤΣΑΜΠΙΚΟΥ ΦΕΓΓΟΥ

ετών 48

Η σύζυγος: Τσαμπίκα

Τα παιδιά: Στέργος, Ευαγγελία - Γιάννης.

Η εγγονή: Ζωή και οι λοιποί συγγενείς.



Τελούμε στις 21 Ιανουαρίου ημέρα Τετάρτη και ώρα 8 π.μ. στον Ιερό Ναό Ταξιαρχών Νεκροταφείου Ρόδου, 9ήμερο μνημόσυνο υπέρ αναπαύσεως της ψυχής του λατρευτού μας συζύγου, πατέρα, παππού, αδελφού και θείου

ΛΕΩΝΙΔΑ ΜΠΟΥΣΗ

Η σύζυγος: Σεβασμία

Τα παιδιά: Γεώργιος - Κλαούντια, Κων/νος - Μαίρη, Μαρία - Γιάννης.

Τα εγγόνια, τ' αδέλφια, τ' ανίψια και οι λοιποί συγγενείς.



Πριν δώδεκα μήνες, ένα αστέρι φωτεινό προστέθηκε στο στερέωμα.

Η λάμψη του φωτίζει τις καρδιές μας, και σαν σταθερός δείκτης πορείας καθοδηγεί τα βήματά μας.

Ολοι εμείς που τον θυμόμαστε πάντα θα προσευχηθούμε για την ψυχή του την Πέμπτη 22 Ιανουαρίου στον Ιερό ναό Ταξιαρχών Ρόδου

ΠΑΝΤΕΛΗ ΤΣΑΒΑΡΗ

Η μητέρα

Τα αδέλφια - τ' ανίψια - οι φίλοι.



ΑΠΩΛΕΙΑ

Ο μικρός **Στόϊκος** έχει φύγει εδώ και 10 μέρες από το σπίτι μαζί με την μητέρα του **Γκίνκα Γκεοργκίεβα** χωρίς να γνωρίζει κάτι ο πατέρας του **Δημήτριος Μίτεβ.**

Παρακαλούμε όποιος έχει δει τον μικρό και την μητέρα του να πάρει τηλέφωνο στο **6946633348** γιατί είναι απόλυτη ανάγκη.

ΚΗΔΕΙΑ

Τον λατρευτό μας σύζυγο, πατέρα, παππού, αδελφό και θείο

ΕΛΕΥΘΕΡΙΟ ΚΑΤΣΙΛΗ

ετών 83

θανόντα, κηδεύουμε σήμερα Δευτέρα 19 Ιανουαρίου 2004 και ώρα 11 π.μ. από τον Ιερό Ναό Ταξιαρχών Νεκροταφείου Ρόδου.

Η σύζυγος: Αννα.

Τα παιδιά: Κωνσταντίνος-Σεβαστή, Ιωάννης-Ειρήνη, Γιώργος-Κυριακή.

Τα εγγόνια, τα αδέλφια, τα ανίψια και οι λοιποί συγγενείς.

ΕΛΛΗΝΙΚΗ ΔΗΜΟΚΡΑΤΙΑ
ΝΟΜΑΡΧΙΑΚΗ ΑΥΤΟΔΙΟΙΚΗΣΗ ΔΩΔΕΚΑΝΗΣΟΥ
Δ/ΝΣΗ ΥΠΟΔΟΜΩΝ &ΤΕΧΝΙΚΩΝ ΕΡΓΩΝ
ΤΜΗΜΑ ΜΕΛΕΤΩΝ

ΠΕΡΙΛΗΨΗ ΔΙΑΚΗΡΥΞΗΣ ΕΠΑΝΑΛΗΠΤΙΚΟΥ ΜΕΙΟΔΟΤΙΚΟΥ ΔΙΑΓΩΝΙΣΜΟΥ

Ο Νομάρχης Δωδεκανήσου προκηρύσσει Δημόσιο Ανοικτό επαναληπτικό μειοδοτικό διαγωνισμό, με το σύστημα δημοπρασίας **"προσφορά με επιμέρους ποσοστά έκπτωσης και έλεγχο ομαλότητας"** για την ανάδειξη αναδόχου εκτέλεσης του έργου: **"Ασφαλτόστρωση τμημάτων του οδικού δικτύου Νήσου Κάσου",** προϋπολογιζόμενης συνολικής δαπάνης κατά τη μελέτη: **750.000 ευρώ** (συμπεριλαμβανομένου του ΦΠΑ) σύμφωνα με το άρθρο 7 του Π.Δ. 609/85 περί "Κατασκευής Δημοσίων Εργων", εκτελεστικού του Ν. 1418/84 "Δημόσια Εργα και ρυθμίσεις συναφών θεμάτων", όπως ισχύει μετά την τροποποίησή του και τη συμπλήρωσή του από τους νόμους 2229/1994, 2308/95, 2338/95, 2372/96, 2940/01 (ΦΕΚ 180^{Α}/6-8-2001), 3021/02 (ΦΕΚ 143^{Α}/19-6-2002) και σύμφωνα με τον Ν. 2576/98 (ΦΕΚ 25Α/9-2-1998) περί "Βελτίωσης των διαδικασιών για την ανάθεση της κατασκευής των Δημοσίων Εργων και άλλες διατάξεις", των εκτελεστικών τους Π.Δ. 609/85 και 472/85 όπως ισχύουν μετά την τροποποίησή τους από τα Π.Δ. 368/94, 285/95, 402/96, 210/97, 218/99 καθώς και την απόφαση Δ17α/08/16/Φ.Ν. 402/10-2-98 (ΦΕΚ 116Β'/12-02-98) "Διαδικασία για την ανάδειξη αναδόχου κατασκευής Δημοσίων έργων", όπως αυτή τροποποιήθηκε με την απόφαση Δ17α/10/65 Φ.Ν., 402/24-07-98 (ΦΕΚ 835^{Β}/12-8-98) και με τις εγκυκλίους ΥΠΕΧΩΔΕ-ΓΓΔΕ/Δ/νση Νομοθετικού Συντονισμού & Κωδικοποίησης Ε27/1998 με αριθμό πρωτ. Δ17α/03/71/Φ.Ν. 402/28-8-1998, Ε16/1999 με αρ. πρωτ. Δ17α/05/35/ΦΝ 402/26-04-1999 και Ε23/2000 με αρ. πρωτ. Δ17α/05/42/ΦΝ 402/02-08-2000 καθώς και τις Ε22/Δ17α/03/45/ΦΝ 430/30-8-2001, Ε24/Δ17α/01/46/ΦΝ430/4-9-2001, Ε25/2001, Ε32/Δ17α/09/61/ΦΝ430/14-11-2001, Ε34/18046/27-11-2001, Ε37/Δ17α/03/67/ΦΝ/18-12-2001 περί οδηγιών για την εφαρμογή του Ν. 2940/01, Ε36/Δ11δ/518/3/13-12-2001, Ε21/Δ17α/04/59/Φ.Ν. 402/8-8-2002 περί οδηγιών για τη λειτουργία των δημοσίων συμβάσεων έργων και μελετών σε περιβάλλον ευρώ, καθώς και την Ε21/Δ17α/04/59/ΦΝ402/8-8-2002 περί κοινοποίησης της απόφασης Δ17α/07/53-/ΦΝ402/16-7-2002 (ΦΕΚ 919Β'/19-7-2002 και παροχή οδηγιών για θέματα υποβολής και ελέγχου προσφορών σε δημοπρασίες δημ. Εργων.

1. Η χρηματοδότηση του έργου είναι από τους πόρους της Νομαρχιακής Αυτοδιοίκησης Δωδεκανήσου.

2. Ο Διαγωνισμός θα διεξαχθεί την **18/2/2004** ημέρα **Τετάρτη** και ώρα **11η** πρωινή (λήξη επίδοσης προσφορών) στα γραφεία της ΔΥΤΕ στη Ρόδο-Νομαρχιακό Μέγαρο.

3. Το έργο ανήκει στην κατηγορία **(α)** σύμφωνα με την απόφαση Δ17α/10/65/ΦΝ 402/98 (ΦΕΚ 835β'/12-8-98).

Στο μειοδοτικό διαγωνισμό γίνονται δεκτές:

Α) Εργοληπτικές επιχειρήσεις δημοσίων έργων Ατομικής ή Εταιρικής μορφής ή σε κοινοπραξία εγγεγραμμένες στο ΜΕΕΠ **στην 1η τάξη με βάση τον προσδιορισμό του Ν. 2940/01** και άνω για έργα κατηγορίας **Οδοποιίας** σύμφωνα αφενός με την παράγραφο 7 του άρθρου 2 του Π.Δ. 609/85 όπως αντικαταστάθηκε από την παράγραφο 1 του άρθρου 1 του Π.Δ. 285/97 και από την παράγραφο 2 του άρθρου 1 του Π.Δ 218/99 και συμπληρώθηκε με την παράγραφο 3 του άρθρου 1 του Π.Δ. 218/99 σχετικά με τις διατάξεις για τα κατώτατα όρια και αφετέρου σύμφωνα με τις παραγράφους 40, 41, 42 του άρθρου 4 του Ν. 2940/01 καθώς επίσης και με τη με αριθμό Δ17α/03/74/ΦΝ 312/16-12-1994 (ΦΕΚ 935Β της 22-12-94) απόφαση ΥΠΕΧΩΔΕ και της Ε51/Δ17α/05/77/ΦΝ 312/23-12-94, Ε22/Δ17α/03/45/ΦΝ 430/30-8-2001 και Ε22/Δ17α/05/64/Φ.Ν.430/11-9-2002.

Β) Εταιρίες ή φυσικά πρόσωπα προερχόμενα από τα κράτη-μέλη της Ε.Ε. ή του ΕΟΧ στα οποία τηρούνται επίσημοι κατάλογοι αναγνωρισμένων εργοληπτών, που έχουν κατασκευάσει παρόμοια -ποιοτικά και ποσοτικά έργα με το υπό δημοπράτηση, προσκομίζοντας τα δικαιολογητικά των άρθρων 24 και 27 του Π.Δ. 334/2000 που αποδεικνύουν ότι πληρούν τις ίδιες τυπικές και ουσιαστικές προϋποθέσεις υπό τις οποίες γίνονται δεκτοί στους διαγωνισμούς αυτούς οι εγγεγραμμένοι στο Μητρώο Εργοληπτικών Επιχειρήσεων (ΜΕΕΠ) του άρθρου 16 του Ν.1418/1984.

4. Η εγγύηση συμμετοχής ορίζεται στο 2% (δύο επί τοις εκατό) του ανωτέρω προϋπολογισμού (χωρίς το ΦΠΑ), **13.275 ευρώ (δεκατρείς χιλιάδες διακόσια εβδομήντα πέντε ευρώ)** και θα απευθύνεται προς τη **"Νομαρχιακή Αυτοδιοίκηση Δωδεκανήσου-Διεύθυνση Υποδομών και Τεχνικών Εργων".**

5. Οι διαγωνιζόμενοι υποχρεούνται να συμμορφωθούν με το άρθρο 5 της απόφασης ΕΔ/2Α/01/ΦΝ 294/18-3-85 (ΦΕΚ 170Β') και την παρ. 45 του άρθρου 4 του Ν. 2940/01.

6. Τα τεύχη μειοδοτικού διαγωνισμού χορηγούνται όλες τις εργάσιμες ημέρες και ώρες στα γραφεία της ΔΥ & ΤΕ Δωδεκανήσου, μέχρι την **16/2/2004** μετά την προσκόμιση τριπλότυπης απόδειξης της Ταμειακής Υπηρεσίας της ΝΑ Δωδεκανήσου ποσό **10 ευρώ,** πληροφορίες κ. Μιχάλη Περνάρη τηλ.: 22410-46580/Fax: 22410-46581.

Ρόδος 9/1/2004

Με εντολή Νομάρχη

Ευστάθιος Κουσουρνάς

Δεν εορτάζει

- Ο δικηγόρος **κ. Ευθύμιος Μπόνης** δεν θα δεχθεί επισκέψεις κατά την ονομαστική του εορτή.



ΠΡΟΣΚΛΗΣΗ

Το Διεθνές Κέντρο Λογοτεχνών και Μεταφραστών Ρόδου, σας προσκαλεί στην παρουσίαση του βιβλίου της κ. Φωτεινής Κλαδάκη - Μενεμενλή και του Αδ. Τιμόθεου Φρέρη, με τίτλο "Από την Εκπαιδευτική Ιστορία της Ρόδου 1889-1989", που θα πραγματοποιηθεί την Τετάρτη 21 Ιανουαρίου 2004 και ώρα 18.30 στην αίθουσα του "ΑΚΤΑΙΟΝ". Η παρουσίαση του βιβλίου θα γίνει από τον κ. Σπύρο Συρόπουλο, διδάσκοντα του Πανεπιστημίου Αιγαίου και την κ. Ελένη Βρατσάνου, Ηλεκτρολόγο Μηχανικό Ε.Μ.Π., που θα παρουσιάσει υλικό της εποχής.

Η είσοδος είναι ελεύθερη για το κοινό

ΟΜΙΛΟΣ ΕΤΑΙΡΕΙΩΝ "Δ. ΚΥΝΗΓΑΚΗΣ"

ΕΡΓΟΣΤΑΣΙΟ ΕΠΙΠΛΩΝ

53 *ΟΛΟΚΛΗΡΑ ΧΡΟΝΙΑ ΣΥΝΕΧΟΥΣ ΠΑΡΟΥΣΙΑΣ ΣΤΟ ΧΩΡΟ ΤΗΣ ΚΑΤΑΣΚΕΥΗΣ ΚΑΙ ΤΟΥ ΕΠΙΠΛΟΥ*

"ΚΥΝΗΓΑΚΗΣ" ΤΩΡΑ ΚΑΙ ΣΤΗ ΡΟΔΟ!!!

Στον εκθεσιακό χώρο που δημιουργήσαμε για σας, μπορείτε να διαλέξετε από την πλούσια συλλογή μας, σε τιμές εργοστασίου.

ΕΠΙΠΛΑ – ΦΩΤΙΣΤΙΚΑ – ΥΦΑΣΜΑΤΑ

Αναλαμβάνουμε με συνέπεια και ταχύτητα

ΜΕΛΕΤΕΣ – ΔΙΑΚΟΣΜΗΣΕΙΣ – ΕΙΔΙΚΕΣ ΚΑΤΑΣΚΕΥΕΣ

για

ΞΕΝΟΔΟΧΕΙΑ – ΣΠΙΤΙΑ – ΕΣΤΙΑΤΟΡΙΑ – ΜΠΑΡ – ΠΛΟΙΑ

ΚΥΝΗΓΑΚΗΣ

ΕΡΓΟΣΤΑΣΙΟ: Ορφέως 186, Ρουφ, Αθήνα • Τηλ. 210-3468858

ΥΠΟΚ/ΜΑ ΡΟΔΟΥ: 3ο χλμ. ΛΕΩΦ. ΚΑΛΛΙΘΕΑΣ (*έναντι Μαρινόπουλου*)
Τηλ. 22410-67766

ΕΛΛΗΝΙΚΗ ΔΗΜΟΚΡΑΤΙΑ
ΠΕΡΙΦΕΡΕΙΑ ΝΟΤΙΟΥ ΑΙΓΑΙΟΥ
ΝΟΜΟΣ ΔΩΔΕΚΑΝΗΣΟΥ
ΝΟΜΑΡΧΙΑΚΗ ΑΥΤ/ΣΗ
ΔΩΔ/ΣΟΥ
ΝΟΜΑΡΧΙΑΚΟ ΣΥΜΒΟΥΛΙΟ

ΑΝΑΚΟΙΝΩΣΗ

Με το υπ' αριθμ. πρωτ. 1363/22-12-2003 έγγραφο της Περιφέρειας Νοτίου Αιγαίου - Γενικη Διεύθυνση Περιφέρειας - Τμήμα ΠΕ.ΧΩ. Δωδ/σου, μας διαβιβάστηκε για γνωμοδότηση η από Ιούνιο του 2002 Μελέτη Περιβαλλοντικών Επιπτώσεων (Μ.Π.Ε.) που αφορά την κατασκευή του έργου "Αποκατάσταση Χώρου Διάθεσης Απορριμμάτων Δήμου Ρόδου" στη θέση "Τσαΐρι" και εκπονήθηκε από τις υπηρεσίες της Δ.Ε.Κ.Ρ. σε συνεργασία με τον τεχνικό σύμβουλο της Επιχείρησης, την εταιρεία Ι. Φραντζής και Συνεργάτες Ε.Π.Ε.

Καλούμε κάθε ενδιαφερόμενο να υποβάλλει τις έγγραφες παρατηρήσεις του ως προς το περιεχόμενο της παραπάνω Μελέτης, μέσα σε προθεσμία δεκαπέντε (15) ημερών από την ημερομηνία δημοσίευσης της παρούσας στον ημερήσιο τοπικό τύπο.

Οι ενστάσεις θα υποβάλλονται:
1. Στην Γραμματεία της Νομαρχιακής Επιτροπής της Ν.Α. Δωδ/σου
2. Στην ανωτέρω αναφερομένη Υπηρεσία

και θα κοινοποιούνται στο Τοπικό Γραφείο Περιβάλλοντος του Τ.Π. και Π.Ε. της Ν.Α. Δωδ/σου (υπόψη κ. Αρη Σκιαδόπουλου τηλ. 2241030413), όπου βρίσκεται η ανωτέρω Μελέτη και μπορεί κάθε ενδιαφερόεμνος να λάβει γνώση αυτής.

Ο Πρόεδρος του Ν.Σ. Δωδ/σου
Φώτης Χατζηδιάκος

ΕΛΛΗΝΙΚΗ ΔΗΜΟΚΡΑΤΙΑ
ΝΟΜΟΣ ΔΩΔΕΚΑΝΗΣΟΥ
ΔΗΜΟΣ ΙΑΛΥΣΟΥ
Δ/ΝΣΗ ΤΕΧΝΙΚΩΝ ΥΠΗΡΕΣΙΩΝ

ΠΕΡΙΛΗΨΗ ΔΙΑΚΗΡΥΞΗΣ ΜΕΙΟΔΟΤΙΚΟΥ ΔΙΑΓΩΝΙΣΜΟΥ

Ο Δημαρχος Ιαλυσού προκηρύσσει Δημόσιο μειοδοτικό διαγωνισμό για την ανάδειξη αναδόχου εκτέλεσης του έργου: "**Ανάπλαση διαμόρφωση οδού Ιερού Λόχου**" προϋπολογιζόμενης συνολικής δαπάνης κατά τη μελέτη της Υπηρεσίας **1.099.431,60 ευρώ**, ήτοι **635.548,39 ευρώ** για εργασίας συνολικά **177.953,55 ευρώ Γ.Ε. & Ι.Ο.** (28%), απρόβλεπτα **122.025,29 ευρώ** (15%) πρόβλεψη αναθεώρησης **37.421,09 ευρώ & Φ.Π.Α. 126.484,28 ευρώ.**

Η δημοπράτηση γίνεται σύμφωνα με τους όρους της παρούσας διακήρυξης και σύμφωνα με τις διατάξεις του Ν. 1418/84 άρθρ. 4 παράγραφος β και ΠΔ 609/85 άρθρο 7, "Δημόσια Εργα και ρυθμίσεις συναφών θεμάτων", όπως ισχύει μετά την τροποποίησή του και τη συμπλήρωση του από τους νόμους 2229/94, 2308/95, 2338/95, 2372/96, 2940/01 (ΦΕΚ 180^/6-8-2001) και σύμφωνα με τον Ν. 2576/98 (Φ.ΕΚ. 25^/9-2-1998) περί "Βελτίωσης των διαδικασιών για την ανάθεση της κατασκευής των Δημοσίων έργων και άλλες Διατάξεις", των εκτελεστικών τους ΠΔ.. 609/85 και 472/985 όπως ισχύουν μετά την τροποποίησή τους από τα Π.Δ. 368/94, 285/97, 402/96, 210/97, 218/99 καθώς και την απόφαση Δ17α/08/16/Φ.Ν. 402/10-2-98 (Φ.Ε.Κ. 116Β'/12-2-98), "Διαδικασία για την ανάδειξη αναδόχου κατασκευής Δημοσίων έργων", όπως αυτή τροποποιήθηκε με την απόφαση Δ17α/10/65/Φ.Ν. 402/24-7-98 (Φ.Ε.Κ. 835Β'/12-8-98) και με τις εγκυκλίους Υ.ΠΕ.ΧΩ.Δ.Ε.-Γ.Γ.Δ.Ε./Δ/νση Νομοθετικού Συντονισμού & Κωδικοποίησης, Ε27/1998 με αριθμό πρωτ. Δ17α/03/71/Φ.Ν. 402/28-8-1998, Ε16/1999 με αριθμό πρωτ. Δ17α/05/35/Φ.Ν. 402/26-4-1999 και Ε23/2000 με αριθμό πρωτ. Δ17α/05/42/Φ.Ν. 402/2-8-2000.

1. Το έργο χρηματοδοτείται από Ιδίους Πόρους 2003.
2. Ο Διαγωνισμός θα διεξαχθεί την **04/02/2004** ημέρα **Τετάρτη** και ώρα **11η** πρωινή (λήξη επίδοσης προσφορών) στα Δημοτικά γραφεία Ιαλυσού.
3. Το έργο ανήκει στην κατηγορία **"ΟΔΟΠΟΙΪΑ"** σύμφωνα με την απόφαση Δ17α/10/65/Φ.Ν. 402/98 (Φ.Ε.Κ. 835Β'/12-8-98).

Στο μειοδοτικό διαγωνισμό γίνονται δεκτές εργοληπτικές επιχειρήσεις δημοσίων έργων Εταιρικής μορφής, ατομικές ή σε κοινοπραξία εγγεγραμμένες στο Μ.Ε.Ε.Π. στην 2α τάξη και άνω για έργα ΟΔΟΠΟΙΙΑΣ και στην Α2 τάξη γαι έργα ΗΛΕΚΤΡΟΜΗΧΑΝΟΛΟΓΙΚΑ σύμφωνα αφενός με την παράγρ. 7 του άρθρου 2 του Π.Δ. 609/85 όπως αντικαταστάθηκε από την παράγρ. 1 του άρθρου 1 του Π.Δ. 285/97 και από την παράγραφο 2 του άρθρου 1 του Π.Δ. 218/99 και συμπληρώθηκε με την παράγραφο 3 του άρθρου 1 του Π.Δ. 218/99 σχετικά με τις διατάξεις για τα κατώτατα όρια και αφετέρου σύμφωνα με τις παραγράφους 40, 41 και 42 του άρθρου 4 του Ν. 2940/01, καθώς επίσης και με τη με αριθμό Δ17α/03/74/Φ.Ν. 312/16-12-1994 (Φ.Ε.Κ. 935Β της 22-12-94), απόφαση Υ.ΠΕ.ΧΩ.Δ.Ε. και με αρ. Δ17α/05/77/Φ.Ν. 312/23-12-94 εγκύκλιο 51/94.

4. Η εγγύηση συμμετοχής ορίζεται στο 2% (δύο επί τοις εκατό) του ανωτέρω προϋπολογισμού, ήτοι **16.270,04 ευρώ** (δέκαα έξι χιλιάδες διακόσια εβδομήντα ευρώ και τέσσερα λεπτά) και θα απευθύνεται προς το **Δήμο Ιαλυσού.**
5. Η συνολική προθεσμία για την αποπεράτωση του έργου ορίζεται σε **εβδομήντα (70) ημερολογιακές ημέρες** από την ημέρα που θα υπογραφεί η Σύμβαση. Κατά τα λοιπά ισχύουν οι διατάξεις της παραγράφου 4 του άρθρου 5 του Ν. 1418/84, όπως τροποποιήθηκε και συμπληρώθηκε με το Ν. 2229/94 και του άρθρου 36 του Π.Δ. 609/85.

Εκτός από τη συνολική προθεσμία, ο Ανάδοχος είναι υποχρεωμ΄νος να τηρήσει τις τμηματικές προθεσμίες στις οποίες χωρίζεται η συνολική προθεσμία περάτωσης του έργου.

Η συνολική προθεσμία του έργου χωρίζεται στις παρακάτω τμηματικές προθεσμίες:

1η Τμηματική Προθεσμία

Μέσα σε προθεσμία δεκαπέντε (15) ημερολογιακών ημερών από την υπογραφή της Σύμβασης, ο Ανάδοχος υποχρεούται να συντάξει και να υποβάλει στην Υπηρεσία για έγκριση το "Χρονοδιάγραμμα κατασκευής του έργου" όπως προβλέπεται από την παρούσα Γ.Σ.Υ. άρθρο 6.

Η έναρξη των εργασιών του έργου από μέρους του Αναδόχου, δεν μπορεί να καθυστρήσει πέραν των δέκα (10) ημερολογιακών ημερών από την υπογραφή της Σύμβασης. Επίσης στο ίδιο χρονικό διάστημα ο ανάδοχος οφείλει να συντάξει και να υποβάλει το οργανόγραμμα του εργοταξίου σύμφωνα με το άρθρο 7 του Π.Δ. 368/94.

2η Τμηματική Προθεσμία

Μέσα σε προθεσμία είκοσι (20) ημερολογιακών ημερών από την υπογραφή της Σύμβασης, ο Ανάδοχος υποχρεούται να έχει αποπερατώσει έργο αξίας ίσης με το 60% του αθροίσματος εργασιών του προϋπολογισμού προσφοράς.

3η Τμηματική Προθεσμία

Μέσα σε προθεσμία εξήντα (60) ημερολογιακών ημερών από την υπογραφή της Σύμβασης, ο Ανάδοχος θα έχει εκτελέσει έργο, συνολικής αξίας ίσης με το 90% της δαπάνης εργασιών του προϋπολογισμού προσφοράς.

6. Τα τεύχη μειοδοτικού διαγωνισμού χορηγούνται όλες τις εργάσιμες ημέρες και ώρες στα γραφεία της Τ.Υ. του Δήμου Ιαλυσού, μετά την προσκόμιση τριπλότυπης απόδειξης της Ταμειακής Υπηρεσίας του Δήμου Ιαλυσού, ποσού 150 ευρώ, πληρ. Κο Κατσαρά Σωτήρη - τηλ. 2241098442

Ιαλυσός 13 Ιανουαρίου 2004
Ο Δήμαρχος
Στέργος Στάγκας

ΕΛΛΗΝΙΚΗ ΔΗΜΟΚΡΑΤΙΑ
ΠΕΡΙΦΕΡΕΙΑ ΝΟΤΙΟΥ ΑΙΓΑΙΟΥ
ΝΟΜΟΣ ΔΩΔΕΚΑΝΗΣΟΥ
ΝΟΜΑΡΧΙΑΚΗ ΑΥΤ/ΣΗ
ΔΩΔ/ΣΟΥ
ΝΟΜΑΡΧΙΑΚΟ ΣΥΜΒΟΥΛΙΟ

ΑΝΑΚΟΙΝΩΣΗ

Με την παρούσα ανακοινώνουμε ότι στις 12-1-2004 παρελήφθησαν από το Γραφείο μας οι παρακάτω Αποφάσεις της Περιφέρειας Νοτίου Αιγαίου - Γενική Δ/νση Περιφέρειας - Τμήμα ΠΕ.ΧΩ. Δωδ/σου.

Α) Η με αριθμό 1362/22-12-2003 Απόφαση της Γενικής Γραμματέα Περιφέρειας Νοτίου Αιγαίου που αφορά "Τροποποίηση της με αριθμό πρωτ. 61517/11.6.98 Κοινής Υπουργικής Απόφασης (Κ.Υ.Α.) έγκρισης περιβαλλοντικών όρων της εγκατάστασης αποθήκευσης υγρών καυσίμων "ΑΡΓΩ Α.Ε." στη θέση "Γιαννοχώραφα" Δήμου Καλύμνου Νήσου Καλύμνου Νομού Δωδ/σου.

Β) Η με αριθμό 963/18-12-03 Απόφαση της Γενικής Γραμματέας Περιφέρειας Νοτίου Αιγαίου που αφορά "Τροποποίηση της με αριθμό πρωτ. 397/1.5.2002 Απόφασης έγκρισης περιβαλλοντικών όρων για τον εκσυγχρονισμό της εγκατάστασης αποθήκευσης και διακίνησης υγρών καυσίμων και συσκευασμένων ορυκτελαίων της ΕΚΟ ΕΛΔΑ ΑΒΕΕ στη θέση "Ροδιά" Δήμου Ρόδου νήσου Ρόδου Νομού Δωδ/σου".

Γ) Η με αριθμό 248/18-12-03 Απόφαση της Γενικής Γραμματέα Περιφέρειας Νοτίου Αιγαίου που αφορά "Εγκριση περιβαλλοντικών όρων επέκτασης ξενοδοχειακής μονάδας Α' τάξης, με την επωνυμία SUN PALACE δυναμικότητας 300 κλινών κατά 25 κλίνες (για συνολική δυναμικότητα 325 κλίνες) στην περιοχή "ΦΑΛΗΡΑΚΙ" Δήμου Καλλιθέας Νήσου Ρόδου Νομού Δωδεανήσου, ιδιοκτησίας της εταιρείας "ΤΟΥΡΙΣΤΙΚΕΣ ΕΠΕΝΔΥΣΕΙΣ ΝΗΣΩΝ Α.Ε.".

Δ) Η με αριθμό 111109/30-12-03 Απόφαση της Γενικής Γραμματέα Περιφέρειας Νοτίου Αιγαίου που αφορά "Παράταξη ισχύος της με αριθμό πρωτ. 80762 (16273)/7.3.95 Κ.Υ.Α. έγκρισης περιβαλλοντικών όρων υφιστάμενης ξενοδοχειακής μονάδος Α' τάξης και δυναμικότητας 331 κλινών στην θέση "Καβουράκια" παραλίας Κοσκινού Νήσου Ρόδου, Νομού Δωδεκανήσου, ιδιοκτησίας της εταιρείας "ΤΟΥΡΙΣΤΙΚΕΣ ΕΠΙΧΕΙΡΗΣΕΙΣ ΝΟΤΟΥ Α..Ε" και αλλαγή του τρόπου διάθεσης των αποβλήτων της".

Καλούμε κάθε ενδιαφερόμενο προκειμένου να λάβει γνώση του περιεχομένου εκάστης των παραπάνω αποφάσεων να αποταθεί στο Τοπικό Γραφείο Περιβάλλοντος του Τ.Π. και Π.Ε. της Ν.Α. Δωδ/σου (κ. Αρη Σκιαδόπουλο τηλ. 2241030413).

Οι προαναφερόμενες αποφάσεις θα αναρτηθούν για τις προσεχείς μέρες, στον πίνακα ανακοινώσχεων της Νομαρχίας.

Ο Πρόεδρος του Ν.Σ. Δωδ/σου
Φώτης Χατζηδιάκος

ΕΛΛΗΝΙΚΑ ΤΑΧΥΔΡΟΜΕΙΑ
ΚΕΝΤΡΙΚΗ ΥΠΗΡΕΣΙΑ
ΔΙΕΥΘΥΝΣΗ ΑΝΘΡΩΠΙΝΩΝ ΠΟΡΩΝ

ΠΕΡΙΛΗΨΗ ΠΡΟΚΗΡΥΞΗΣ 1/497Μ/2003

Ο Οργανισμός Ελληνικά Ταχυδρομεία (ΕΛΤΑ) που εδρεύει στην Απελλού 1, ΑΘΗΝΑ

ΠΡΟΚΗΡΥΣΣΕΙ

Την πλήρωση 450 κενών οργανικών θέσεων πρσωπικού κατηγορίας Πανεπιστημιακής Εκπαίδευσης (ΠΕ) και Δευτεροβάθμιας Εκπαίδευσης (ΔΕ), οι οποίες συνοπτικά κατά νομό, κατά κλάδο, και κατηγορία εκπαίδευσης έχουν ως εξής:

ΚΑΤΗΓΟΡΙΑ ΠΑΝΕΠΙΣΤΗΜΙΑΚΗΣ ΕΚΠΑΙΔΕΥΣΗΣ (ΠΕ): Θέσεις: 57

Κλάδος Διοίκησης Εκμετάλλευσης

Ν. Αττικής	47
Ν. Αχα:ιας	1
Ν. Φθιώτιδας	1
Ν. Καβάλας	1
Ν. Λάρισας	1
Ν. Κοζάνης	1
Ν. Θεσσαλονίκης	2
Ν. Ηρακλείου	1
Ν. Αρκαδίας	1

Αδιαβάθμιτη θέση για το έργο του ΙΑΤΡΟΥ ΕΛΕΓΚΤΗ: 1

ΚΑΤΗΓΟΡΙΑ ΔΕΥΤΕΡΟΒΑΘΜΙΑΣ ΕΚΠΑΙΔΕΥΣΗΣ (ΔΕ): Θέσεις: 393

Ειδικότητες διαφόρων κλάδων Δ.Ε. ΕΣΩΤΕΡΙΚΗ ΕΚΜΕΤΑΛΛΕΥΣΗ: Θέσεις 118

Ενιαία Νομαρχ. Αυτοδιοίκηση Αθηνών-Πειραιά:	95
Νομαρχία Ανατ. Αττικής:	7
Νομαρχία Δυτικής Αττικής	1
Ν. Θεσσαλονίκης	11
Ν. Αχαΐας	4

Δ.Ε. ΔΙΑΝΟΜΕΙΣ / ΟΔΗΓΟΙ: Θέσεις: 275

Ενιαία Νομαρχ. Αυτοδιοίκηση Αθηνών-Πειραιά	149
Ν. Διαμ. Ανατ. Αττική	8
Νομ. Διαμ. Ανατ. Αττικής	8
Νομ. Διαμ. Δυτικής Αττικής	6
Ν. Θεσσαλονίκης	34
Ν. Αχαΐας	4
Ν. Δράμας	2
Ν. Δωδεκανήσου	10
Ν. Εβρου	4
Ν. Εύβοιας	1
Ν. Ζακύνθου	1
Β. Ημαθίας	3
Ν. Ηρακλείου	2
Ν. Ιωαννίνων	2
Ν. Καβάλας	4
Ν. Κέρκυρας	5
Ν. Κιλκίς	2
Ν. Κοζάνης	3
Ν. Κυκλάδων	10
Ν. Λέσβου	4
Ν. Μαγνησίας	1
Ν. Ξάνθης	1
Ν. Πέλλας	3
Ν. Σάμου	6
Ν. Σερρών	4
Ν. Φθιώτιδας	1
Ν. Φλώρινας	1
Ν. Χαλκιδικής	2
Ν. Χίου	2

Οι αναλυτικότεροι όροι συμμετοχής καθορίζονται στη σχετική προκήρυξη η οποία δημοσιεύτηκε στο ΦΕΚ αριθμ. 756/31.12.2003 (Τεύχος προκηρύξεως Α.Σ.Ε.Π.) και θα διατίθεται από το Εθνικό Τυπογραφείο και τις κατά τόπους Νομαρχίες.

Η αίτηση απευθύνεται προς τον ΕΛΤΑ και υποβάλλεται: α) **Ταχυδρομικώς με συστημένη επιστολή** στη Διεύθυνση: ΕΛΤΑ (Κεντρική Υπηρεσία), Διεύθυνση Ανθρώπινων Πόρων, Τμήμα 1Α, Απελλού 1, 101 88 ΑΘΗΝΑ, β) **αυτοπροσώπως από τον αιτούντα ή με άλλο εξουσιοδοτημένο από αυτόν πρόσωπο,** στις παρακάτω Υπηρεσιακές Λειτουργίες:

Για τις ειδικότητες ΠΕ του Ν. Αττικής ΜΟΝΟ στην Κ.Υ. ΕΛΤΑ Διεύθυνση Ανθρωπίνων Πόρων (Απελλού 1, Γραφείο 607, τηλ. 2103353228, 2103353226).

Οι υποψήφιοι για το νομό Αττικής για τις ειδικότητες με προσόντα ΔΕ.
- Περιφ/κή Δ/νση Επιστολικού Ταχυδρομείου Αττικής, Κουμουνδούρου 29, 4ος όροφος τηλ. 2105235561
- Περιφ/κή Δ/νση Συναλλαγής Αττικής Κουμουνδούρου 29, 3ος όροφος τηλ. 2103353578
- Περιφ/κή Δ/νση Πειραιά Τσαμαδού και Φίλωνος, 1ος όροφος τηλ. 2104146140, 4146167
- Π.Υ.Ε.Τ. Πειραιά Τσαμαδού και Φίλωνος, 1ος όροφος τηλ. 2104146175, 4146113

Για τις θέσεις όλων των ειδικοτήτων του νομού Θεσσαλονίκης, Χαλκιδικής, Σερρών και Κιλκίς.

1. Περιφερειακή Διεύθυνση Θεσ/νίκης, Λαγκαδά 199, 541 06 ΣΤΑΥΡΟΥΠΟΛΗ Θεσ/νικης 2ος όροφος τηλ. 2310649727
2. Στις κατά τόπους Υπηρεσιακές Λειτουργίες που προκηρύσσονται οι αντίστοιχε σθέσεις

Για τις θέσεις όλων των ειδικοτήτων των νομών Αχαΐας και Ζακύνθου:

1. Περιφερειακή Διεύθυνση Δυτικής Ελλάδας, Ζαΐμη 23, 261 10 ΠΑΤΡΑ, τηλ. 2610274378
2. Στις κατά τόπο Υπηρεσιακές Λειτουργίες που προκηρύσσονται οι αντίστοιχες θέσεις

Για τις θέσεις της ειδικότητες Π.Ε. του νομού Αρκαδίας:

Περιφερειακή Πελοποννήσου, , Πλαπούτα 2, 221 00 ΤΡΙΠΟΛΗ, τηλ. 2710224011

Για τις θέσις όλων των ειδικοτήτων των νομών Δράμας, Εβρου, Καβάλας και Ξάνθης:

1. Περιφερειακή Διεύθυνση Ανατ. Μακεδονίας και Θράκης Ερυθρού Σταυρού 3, 651 10 ΚΑΒΑΛΑ τηλ. 2510226946
2. Στις κατά τόπο Υπηρεσιακές Λειτουργίες που προκηρύσσονται οι αντίστοιχες θέσεις

Για τις θέσεις όλων των ειδικοτήτων των νομών Εύβοιας και Φθιώτιδας:

1. Περιφερειακή Διεύθυνση Στερεάς Ελλάδας, Καποδιστρίου 1, 351 10 ΛΑΜΙΑ, τηλ. 2231028945.
2. Στις κατά τόπο Υπηρεσιακές Λειτουργίες που προκηρύσσονται οι αντίστοιχες θέσεις

Για τις θέσεις όλων των ειδικοτήτων των νομών Ημαθίας, Κοζάνης, Πέλλας και Φλώρινας:

1. Περιφερειακή Διεύθυνση Δυτικής Μακεδονίας Γ. Μπουσίου 16, 501 00 ΚΟΖΑΝΗ, τηλ. 2461024601.
2. Στις κατά τόπο Υπηρεσιακές Λειτουργίες που προκηρύσσονται οι αντίστοιχες θέσεις

Για τις θέσεις όλων των ειδικοτήτων του νομού Ηρακλείου.

Περιφερειακή Διεύθυνση Κρήτης, Δαιδάλου 36, 711 10 ΗΡΑΚΛΕΙΟ, τηλ. 2810302845-847.

Για τις θέσεις όλων των ειδικοτήτων των νομών Ιωαννίνων και Κέρκυρας:

1. Περιφερειακή Διεύθυνση Ηπείρου, Μ. Μπότσαρη 1, 454 44 ΙΩΑΝΝΙΝΑ, τηλ. 2651022080.
2. Στις κατά τόπο Υπηρεσιακές Λειτουργίες που προκηρύσσονται οι αντίστοιχες θέσεις

Για τις θέσεις όλων των ειδικοτήτων των νομών Κυκλάδων, Δωδεκανήσου, Σάμου, Χίου και Λέσβου:

1. Περιφερειακή Διεύθυνση Αιγαίου, Τσαμαδού και Φίλωνος 2ος όροφος 185 10 ΠΕΙΡΑΙΑΣ, τηλ. 2104112325.
2. Στις κατά τόπο Υπηρεσιακές Λειτουργίες που προκηρύσσονται οι αντίστοιχες θέσεις

Για τις θέσεις όλων των ειδικοτήτων του νομού Μαγνησίας:

1. Περιφερειακή Διεύθυνση Θεσσαλίας 3ο χιλιόμ. Εθν. Λάρισας-Θεσσαλονίκης, 400 00 ΛΑΡΙΣΑ, τηλ. 2410237545, 2410237483.
2. Στις κατά τόπο Υπηρεσιακές Λειτουργίες που προκηρύσσονται οι αντίστοιχες θέσεις

Οι αιτήσεις θα κατατίθενται στην αποκλειστική προθεσμία των είκοσι (20) ημερών και συγκεκριμένα από 20.01.2004 έως και 09.02.2004 κατά τις ώρες 08.00-13.30.

Ο Διευθύνων Σύμβουλος
Μανώλης Δραϊνάκης.



ΑΦΟΙ ΑΝΤΩΝΑΚΗ Ο.Ε.
ΨΥΞΗ - ΘΕΡΜΑΝΣΗ - ΗΛΙΑΚΑ

ΡΟΔΟΣ: ΑΛΙΚΑΡΝΑΣΣΟΥ & ΕΦΕΣΣΟΥ ΡΟΔΙΝΙ Τηλ./Φαξ 22410 25448
ΕΜΠΩΝΑΣ: Τηλ. 22460 41350, Κιν. 6977 225112, 6932 223760

ΠΛΑΙΣΙΟ διαφημιστική

◆ Κάρτες
◆ Προσκλητήρια γάμων-Βαπτίσεων
◆ Σφραγίδες
◆ Διαφήμιση στον Τύπο

Παπαγιάννη 80 Κρεμαστή
Τηλ. 95584 - 91350
Κιν. 09377-56878

METROPOL
ODEON
★MULTI-CINEMA★
www.RodosVitrina.gr/Metropol.htm
ΕΒΔΟΜ.ΠΡΟΓΡΑΜΜΑ • WEEKLY PROGRAMME
16/01/2004 -22/01/2004

Ο Τυφλός Σαμουράϊ
Βραβείο Σκηνοθεσίας
Φεστιβάλ Βενετίας 2003
Βραβείο Κοινού
Φεστιβάλ Τορόντο 2003
ΜΗΝ ΤΗ ΧΑΣΕΤΕ!!!
ΚΑΤ. ΑΠΟ 13 ΕΤΩΝ
Το σπαθί είναι... ...το μάτι του
Μία ταινία του ΤΑΚΕΣΙ ΚΙΤΑΝΟ
1 ΑΙΘΟΥΣΑ
ΩΡΕΣ ΕΝΑΡΞΗΣ SHOW TIMES
20:00 • 22:20

'ΟΙ ΟΝΕΙΡΟΠΟΛΟΙ'
THE DREAMERS
Μετά το "Τελευταίο Ταγκό στο Παρίσι" ο Μπερνάρντο Μπερτολούτσι επιστρέφει με μία έντονα τολμηρή αλλά και τρυφερή ταινία.
ΑΥΣΤΗΡΩΣ ΑΚΑΤΑΛΛΗΛΟ
Μαζί, όλα είναι πιθανά.
Μαζί, τίποτα δεν απαγορεύεται.
2 ΑΙΘΟΥΣΑ
ΩΡΑ ΕΝΑΡΞΗΣ SHOW TIME 22:40
Πρωταγωνιστούν: Μάικλ Πιτ, Εύα Γκριν, Λούι Γκάρελ

Timeline
Επικίνδυνο ταξίδι στο χρόνο
Η ταινία που όλοι περιμέναμε!!!
Μια πρωτότυπη, φαντασμαγορική περιπέτεια.
Η ένταση, η αγωνία και η γοητεία του μυστηρίου, σε μία από τις πιο ακριβές και πολυαναμενόμενες ταινίες της χρονιάς!!!
ΚΑΤΑΛΛΗΛΟ ΑΠΟ 13 ΕΤΩΝ
Σε 1η Πανελλήνια Προβολή
2 • 3 ΑΙΘΟΥΣΑ
ΩΡΕΣ ΕΝΑΡΞΗΣ SHOW TIMES 17:30 • 20:15
Πρωταγωνιστούν: Πολ Γουόκερ, Φράνσις Ο' Κόνορ

Το Ανθρώπινο Στίγμα
ΝΙΚΟΛ ΚΙΝΤΜΑΝ - ΑΝΤΟΝΙ ΧΟΠΚΙΝΣ σε μια ταινία που θα πρωταγωνιστήσει στα βραβεία ΟΣΚΑΡ του 2004!!!
Ένας καταξιωμένος άνδρας...
μια αινιγματική γυναίκα...
και η ανακάλυψη ενός συγκλονιστικού μυστικού.
Πόσο μακριά θα έφτανες για να ξεφύγεις από το παρελθόν;
3 ΑΙΘΟΥΣΑ
ΩΡΕΣ ΕΝΑΡΞΗΣ SHOW TIMES 20:00 • 22:30
Πρωταγωνιστούν οι βραβευμένοι με ΟΣΚΑΡ: Νικόλ Κίντμαν, Άντονι Χόπκινς, Εντ Χάρις, Γκάρι Σινίζ

Απίστευτη Παρασκευή
Η WALD DISNEY PICTURES παρουσιάζει μια ξεκαρδιστική οικογενειακή ΚΩΜΩΔΙΑ!
Μαμά σε κρίση...εφηβίας.
Κόρη σε κρίση...ηλικίας.
ΜΗΝ ΤΗ ΧΑΣΕΤΕ!!!
ΚΑΤΑΛΛΗΛΟ
1 ΑΙΘΟΥΣΑ
ΩΡΑ ΕΝΑΡΞΗΣ SHOW TIME 18:00
Πρωταγωνιστούν: Τζέϊμι Λι Κέρτις, Λίντσεϊ Λόχαν
Freaky Friday

Finding Nemo
Ψάχνοντας τον Nemo
Η WALT DISNEY PICTURES παρουσιάζει τις πιο αστείες «φάτσες» της θάλασσας!!! Ξεπέρασε ακόμη και τον «Βασιλιά των Λιονταριών», και αποτέλεσε τη μεγαλύτερη επιτυχία κινουμένων σχεδίων όλων των εποχών!
στα Ελληνικά
2 ΑΙΘΟΥΣΑ
ΩΡΕΣ ΕΝΑΡΞΗΣ SHOW TIMES
ΣΤΑ ΕΛΛΗΝΙΚΑ 15:45 • 18:00

ΕΡΧΕΤΑΙ ΤΗΝ ΠΑΡΑΣΚΕΥΗ
Η κωμωδία της χρονιάς!!!
Σε 1η Πανελλήνια Προβολή
Stuck on you
ΟΙ ΚΟΛΛΗΤΟΙ
• 3 LUXURY DESIGN SCREENS •
• DOLBY DIGITAL EX • FULLY AIR-CONDITIONED •
Πληροφορίες, Κρατήσεις • Information, Reservations
✆ 22410.28400

Cine Phile

ΕΠΙΜΕΛΕΙΑ: ΚΥΡΙΑΚΗ ΠΕΤΡΙΔΟΥ

Οι πρώτες σε εισπράξεις ταινίες του 2003

Ένα ενδιαφέρον αφιέρωμα για τις ταινίες που ξεχώρισαν στα ταμεία της χώρας τη χρονιά που μας πέρασε, με τίτλο "Μέγα Ελληνικό Κυτίο του 2003" δημοσιεύθηκε στο cine.gr των "Νέων".

Σ' αυτό παρουσιάζεται μία λίστα με τις 20 πιο εμπορικές ταινίες στην Ελλάδα, το 2003. Διευκρινίζεται, μάλιστα ότι βασικό κριτήριο της οριστικής κατάταξης μιας ταινίας, αποτέλεσαν τα τελικά εισιτήρια που έκοψε σε ολόκληρη την Ελλάδα ενώ περιορίστηκαν σε παραγωγές που άνοιξα μέσα στο 2003. Ετσι στην λίστα που αναφέρουμε παρακάτω, όπως τη δημοσιεύει το cine.gr, δεν περιλαμβάνονται ταινίες όπως **"Ο Αρχοντας των Δαχτυλιδιών: Οι Δύο Πύργοι"** και το δεύτερο μέρος του **"Χάρι Πότερ"**. Επισης, σε κάποιες περιπτώσεις η κατάταξη των ταινιών έγινε βάσει εκτιμήσεων αφού οι εκτιμήσεις δεν είχαν στη διάθεσή τους τα επίσημα στοιχεία από τις εταιρίες διανομής.

Εκείνα που θα μπορούσαμε να σημειώσουμε εμείς σχετικά με τις 20 πιο εμπορικές ταινίες στην Ελλάδα το 2003, είναι **καταρχάς ότι αναμφισβήτητα και είναι καλοδεχούμενο το γεγονός ότι την πρωτιά έχει κατακτήσει μια Ελληνική ταινία, η "Πολίτικη Κουζίνα", στη συνέχεια ότι κάποιες ταινίες δεν τις περιμέναμε, όπως το "Ασκήσεις Ηρεμίας" και το "Δύο εβδομάδες προθεσμία" και τέλος ότι είναι ιδιαίτερα ενθαρρυντικό το γεγονός ότι μέσα στη λίστα βρίσκονται ταινίες όπως "Οι Ωρες" και το "Πιάσε με αν μπορείς".**

Η...αντίστροφη μέτρηση, λοιπόν, έχει ως εξής:

20 Ασκήσεις ηρεμίας
(Anger Management)

Το "δέσιμο" ενός "αταίριαστου" ζευγαριού, του κωμικού Ανταμ Σάντλερ και του καταξιωμένου Τζακ Νίκολσον αποδείχθηκε ιδιαίτερα ελκυστικό για τα ταμεία...

19. X-Men 2

Μ' αυτή την ταινία πολλοί μίλησαν για την πιο επιτυχημένη μεταφορά κόμικ στη μεγάλη οθόνη, τα τελευταία χρόνια, ενώ είναι από τις σπάνιες φορές που το sequel θεωρείται καλύτερο από τον προκάτοχό του

18. Στα Πέρατα του κόσμου
(Master and Comnander: The far side of the world)

Επική ταινία, πλούσια παραγωγή και ο Ρασέλ Κρόου πρωταγωνιστής. Δεν χρειάζεται εξήγηση...

17. Οι Αγγελοι του Τσάρλι: Δράση πέρα από τα όρια
(Charlie' s Angels: ful Throthe)

Ομοίως. Πολυαναμενόμενο σίκουελ, πολυδιαφημισμένο block buster και το comeback της Ντέμι Μουρ...

16. Ξανά ανάλυσε το (Analyze that)

Σαφώς και στηρίχτηκε στο υπερεπιτυχημένο "Ανάλυσέ το" και το "Χημεία" Ρόμπερτ ντε Νίρο-Μπίλι Κρίσταλ...

15. Αγάπη...είναι (Love actually)

Αναπάντεχη επιτυχία των δημιουργών ταινιών όπως το "Μια βραδιά στο Νότινγκ Χιλ" και "Τέσσερις γάμοι και μια κηδεία"...

14. Οι Ωρες (The Hours)

Ταινία ερμηνειών και σεναρίου με ρεσιτάλ από τρεις αξιόλογες ηθοποιούς Μέριλ Στριπ, Νικόλ Κίντμαν και Τζούλιαν Μουρ...

13. Ψάχνοντας το Νέμο
(Finding Νέμο)

Δεν χρειάζεται συστάσεις. Ξετρέλανε μικρούς και μεγάλους...

12. Δύο εβδομάδες προθεσμία.
(Two weeks notice)

Η πρώτη ταινία που έκαναν μαζί ο Χιου Γκραντ και η Σάντρα Μπούλοκ είχε απήχηση και στα ταμεία...

11. Σικάγο (Chicago)

Η αναβίωση του μιούζικαλ είναι γεγονός και το κοινό δεν έμεινε ασυγκίνητο...

10. Πιάσε με αν μπορείς
(Catch me if you can)

Σπίλμπεργκ-Χανκς-Ντι Κάπριο και μια συγκλονιστική αληθινή ιστορία έκαναν το θαύμα τους...

9. Εξολοθρευτής 3: Η Εξέγερση των Μηχανών
(Therminator 3: Rise of thw madnihes)

Ο θρύλος προφανώς είναι ακόμα ζωντανός...

8. Οι Συμμορίες της Νέας Υόρκης
(Games of New York)

Το όνειρο του Σκορτσέζε βρήκε πολλούς αποδέκτες στις σκοτεινές αίθουσες...

7. The Matrix Revolutions

Παρά τις όποιες κριτικές πήρε η ταινία και παρά την απογοήτευση (της μεγαλύτερης) μερίδας του κοινού, ωστόσο δεν πήγαν και λίγοι να το δουν...

6. James Bond 007: Πέθανε μια άλλη μέρα
(Die another Day)

Ο μύθος του πιο διάσημου πράκτορα της μεγάλης οθόνης είναι ακόμα ζωντανός...

5. Θεός για μια εβδομάδα
(Bruce Almighty)

Το κοινό του Τιμ Κάρεϊ είναι τελικά μεγάλο και στη χώρα μας...

4. The Matrix Reloaded

Το δεύτερο μέρος της σειράς ταινιών "The Matrix" είχε σταθεί στο ύψος των προσδοκιών που είχε δημιουργήσει η πρώτη ταινία...

3. Ο Αρχοντας των Δαχτυλιδιών: Η Επιστροφή του Βασιλιά
(The Lord of the Rings: The Return of the King)

"Αρχοντας" των ταμείων αποδείχθηκε το τελευταίο μέρος της τριλογίας και με το συγκλονιστικό θέαμα που προσφέρει δεν θα μπορούσε να είναι διαφορετικά. Μόνο που συνεχίζεται η προβολή του και λογικά θα πήγαινε σε ακόμα ψηλότερες θέσεις στη λίστα...

2. Πειρατές της Καραϊβικής
(Pirates of the Caribbean. The Curse of the Black Pearl)

Αναπάντεχη κυριολεκτικά επιτυχία που κανείς δεν μπορούσε να προβλέψει.

1. Πολίτικη Κουζίνα

Δικαίως και είμαστε υπερήφανοι αφού οι πιο εμπορική ταινία στη χώρα μας το 2003 ήταν Ελληνική"...

ΠΑΛΛΑΣ 5 CINEMAS CENTER
16/01/2004 έως 22/01/2004
www.cinemapallas.gr

ΑΙΘΟΥΣΑ 5 & 2
THE LAST SAMURAI
Ο ΤΕΛΕΥΤΑΙΟΣ ΣΑΜΟΥΡΑΪ
Σε 1η Πανελλήνια Προβολή!
Ένα μεγαλειώδες έπος από τον Έντουαρντ Ζούικ, σκηνοθέτη των GLORY και ΘΡΥΛΛΟΙ ΤΟΥ ΠΑΘΟΥΣ, ήδη υποψήφιο φέτος για 3 Χρυσές Σφαίρες!!
Μια πλούσια παραγωγή που θα διεκδικήσει σίγουρα διάκριση και στα φετινά Όσκαρ!
...Στο κέντρο μιας αντιπαράθεσης ανάμεσα σε δύο κόσμους με μοναδικό οδηγό του, την αίσθηση τιμής που τον χαρακτηρίζει...
ΠΡΩΤΑΓΩΝΙΣΤΟΥΝ: ΤΟΜ ΚΡΟΥΖ, ΤΙΜΟΘΙ ΣΠΑΛ, ΜΠΙΛΙ ΚΟΝΟΛΙ κ.α.
ΑΙΘΟΥΣΑ 5: *16:15, 19:35, 22:40 • ΑΙΘΟΥΣΑ 2: 18:00, 21:10
* Ειδική επιπλέον παράσταση, μόνο Σάββατο & Κυριακή

ΑΙΘΟΥΣΑ 4
SHATTERED GLASS
ΡΑΓΙΣΜΕΝΟ ΓΥΑΛΙ
Σε 1η Προβολή!
Μην χάσετε την υποψήφια φέτος για Χρυσή Σφαίρα κοινωνική ταινία, βασισμένη στη πραγματική ιστορία του περιβόητου δημοσιογράφου Stephen Glass που στήριξε την επιτυχία του σε "κατασκευασμένα" άρθρα, εξαπατώντας τους πάντες μέχρι την αναπόφευκτη σκοτεινή ιστορία της πτώσης.
Πρωταγωνιστούν ο ανερχόμενος Hayden Christensen (Star Wars 2) και η Chloe Sevigny.
Ώρες Έναρξης: *16:30, 20:30, 22:30
* Ειδική επιπλέον παράσταση μόνο Σάββατο & Κυριακή

ΑΙΘΟΥΣΑ 1
Ο ΑΡΧΟΝΤΑΣ ΤΩΝ ΔΑΧΤΥΛΙΔΙΩΝ: Η ΕΠΙΣΤΡΟΦΗ ΤΟΥ ΒΑΣΙΛΙΑ
Σε 1η Παγκόσμια Προβολή! Για 5η εβδομάδα!
Ο συγκλονιστικός επίλογος του έπους!
Κάντε έγκαιρα τις κρατήσεις σας!
Ώρες Έναρξης: 18:15, 22:15

ΑΙΘΟΥΣΑ 3 & 1
ΑΒΑΣΤΑΧΤΗ ΓΟΗΤΕΙΑ
INTOLERABLE CRUELTY
Σε 1η Πανελλήνια Προβολή!
Η... αβάσταχτη γοητευτική κομεντί των αδερφών Κοέν με τους Τζορτζ Κλούνεϊ και Κάθριν Ζέτα Τζόουνς ως αντίδικους στη... Μητέρα όλων των διαζυγίων!!!
ΠΡΩΤΑΓΩΝΙΣΤΟΥΝ: GEORGE CLOONEY, CATHERINE ZETA JONES
ΑΙΘΟΥΣΑ 3: 20:20, 22:30 • ΑΙΘΟΥΣΑ 1: *16:05
* Ειδική επιπλέον παράσταση, μόνο Σάββατο & Κυριακή

ΑΙΘΟΥΣΑ 3
ΠΟΛΙΤΙΚΗ ΚΟΥΖΙΝΑ
Συνεχίζεται με μεγάλη επιτυχία για 13η εβδομάδα!
Η ταινία που απέσπασε 8 κρατικά βραβεία ποιότητας και είναι κατά γενική ομολογία η καλύτερη ελληνική ταινία για χρόνια!
ΠΡΩΤΑΓΩΝΙΣΤΟΥΝ: ΧΩΡΑΦΑΣ, ΜΗΧΑΝΙΔΗΣ, ΛΟΥΪΖΙΔΟΥ, ΜΑΪΝΑΣ
Ώρες Έναρξης: *16:00, 18:10
* Ειδική επιπλέον παράσταση, μόνο Σάββατο & Κυριακή

ΑΙΘΟΥΣΑ 2 & 4
LOONEY TUNES: BACK IN ACTION
ΕΠΙΣΤΡΟΦΗ ΣΤΗ ΔΡΑΣΗ
Η αξιαγάπητη παρέα των παλαβών καρτούν της Warner Bros, πλαισιωμένη από τους καταπληκτικούς Μπρέντον Φρέιζερ, Στηβ Μάρτιν, Τζίνα Έλφμαν, σε μια ξέφρενη κωμική περιπέτεια!!!
ΑΙΘΟΥΣΑ 2 Ώρες Έναρξης : *16:00 (στα Ελληνικά)
ΑΙΘΟΥΣΑ 4 Ώρες Έναρξης : 18:30 (στα Ελληνικά)
* Ειδική επιπλέον παράσταση, μόνο Σάββατο & Κυριακή

ΠΡΟΣΕΧΩΣ - COMING SOON
ΑΓΡΙΕΣ ΨΥΧΕΣ
Η ΕΠΕΛΑΣΗ ΤΩΝ ΒΑΡΒΑΡΩΝ
ΤΟ ΜΕΓΑΛΟ ΦΑΒΟΡΙ
Η ΑΠΟΖΗΜΙΩΣΗ / PAYCHECK

ΧΟΡΗΓΟΙ
ALEXI ANDRIOTTI • KRINGLAN • BUONA SERA • INTERATTICA
CHINA VILLAGE • NEOTEX • VILLAGIO • BACKSTAGE

Κρατήσεις / Reservations 22410 24475 & 22410 70670

Άρτος (;) Θεάματα (;)...

... Και τηλεόραση (όπως λέμε τηλοψία...)

STAR

06.15 **Μέσα και έξω.** Ψυχαγωγική εκπομπή με την Κατερίνα Μαραγκού.
06.45 **Κάθε μέρα, καλημέρα.** Ενημερωτική εκπομπή. Με τον Τέρενς Κουίκ
10.00 **Λόγια Starata.** Ενημερωτική εκπομπή. Με τον Γιώργο Βαρεμένο.
12.00 **Εχω θέμα.** Ενημερωτική εκπομπή με την Νανά Παλαιτσάκη.
13.00 **Ειδήσεις**
14.00 **Super Star.** Ψυχαγωγική εκπομπή. Με την Χριστίνα Λαμπίρη
16.15 **Ειδήσεις**
16.20 **Λάουρα.** Κοινωνική - αισθηματική σειρά.
17.15 **Σ' αγαπώ Ροζίτα.** Κοινωνική - αισθηματική σειρά.
18.15 **Μονομάχος.** Τηλεπαιχνίδι. Με τον Χρήστο Φερεντίνο.
19.15 **Ειδήσεις**
20.20 **20 λεπτά απαντήσεις.** Ενημερωτική εκπομπή.
21.00 **Ξένη ταινία.** «Black dog». Περιπέτεια.
23.00 **Ξένη ταινία.** «Αρμαγγεδών»
01.00 **Νόμος και τάξη: Ειδική ομάδα.** Αστυνομική σειρά.
02.00 **Ειδήσεις**
02.15 **Ξένη ταινία.** «Απαλούζα»
05.15 **Αστέρια στο πεντάγραμμο**

ALTER

06.00 **Alter kids.** Παιδικές σειρές κινουμένων σχεδίων.
08.45 **Τρώω υγιεινά.** Ενημερωτική εκπομπή.
09.30 **Εκλογές 2004.** Ενημερωτική εκπομπή.
10.30 **Διαπλοκές**
11.30 **Μπλακ άουτ**
13.00 **Ειδήσεις**
14.00 **Αποκλειστικά.** Ενημερωτική εκπομπή με την Τατιάνα Στεφανίδου
16.30 **Ειδήσεις**
16.45 **Ελληνική ταινία.** «Ράκος Νο 14». Κωμωδία.
18.45 **Το πρώτο θέμα.** Ενημερωτική εκπομπή.
19.00 **Ειδήσεις**
20.00 **Η φωνή του πολίτη .** Ενημερωτική εκπομπή.
20.45 **Το δίχτυ.** Αθλητική εκπομπή
20.55 **Auto Alter.** Ενημερωτική εκπομπή για το αυτοκίνητο
21.00 **Ξένη ταινία.** «Μάγοι και δράκοντες»
23.15 **Ειδήσεις**
23.30 **Τετ α Τετ.** Ενημερωτική εκπομπή με τον Νίκο Ευαγγελάτο.
02.00 **Διαπλοκές** (Ε). Ενημερωτική εκπομπή
03.15 **Aphrodisia.**

Κερδίστε χρόνο κι εξυπηρέτηση

WESTERN UNION | MONEY TRANSFER

The fastest way to send money worldwide.

Αποστολή χρημάτων σ' όλο τον κόσμο μέσα σε ***λίγα λεπτά!!!***

50.000 καταστήματα σε 165 χώρες του κόσμου είναι έτοιμα να σας εξυπηρετήσουν σε διευρυμένα ωράρια

Γονείς φοιτητών εξωτερικού εμπιστευθείτε μας

PLANET HOLIDAYS

Δημήτρης Τσοπανάκης

Γαλλίας 6 - Ρόδος - Τηλ. 22410-27327

ΜΠΟΥΤΙΚ **CHIC**

Νυφικά νυχτικά **-50%**

Πυτζάμες από **20€**

Σετ εσώρουχα έως **-50%**

ΔΗΜ. ΘΕΜΕΛΗ 63 - ΡΟΔΟΣ - ΤΗΛ. 2241037255

ΜΠΟΥΤΙΚ **CHIC**

Γυναικεία ρούχα ΟΛΑ **-50%**

Ανδρικά παντελόνια ΟΛΑ **29,90€**

Σετ εσώρουχα έως **-50%**

ΑΦΑΝΤΟΥ - ΠΕΡΝΟΥ 80 • ΤΗΛ. 2241052429

ET 1

07.00 **Παιδικό πρόγραμμα**
10.15 **Βιογραφίες.** Ντοκιμαντέρ.
11.10 **Ιστορία**
12.00 **Ταξιδεύοντας.** Ντοκιμαντέρ.
13.00 **Η επιβίωση.** Ντοκιμαντέρ.
14.00 **Δύσκολες διαδρομές.** Ντοκιμαντέρ.
14.30 **Ριψοκίνδυνοι ταξιδευτές.** Ντοκιμαντέρ.
15.00 **Sport events**
16.00 **Εχει γούστο.** Ενημερωτική εκπομπή με τη Μπήλιω Τσουκαλά
18.00 **Τελική ευθεία.** Αθλητική εκπομπή
19.00 **Ολυμπιακά ντοκιμαντέρ.** Ντοκιμαντέρ
20.00 **Ταξιδεύοντας.** Ντοκιμαντέρ.
21.00 **Εποχές και συγγραφείς**
22.00 **20ός αιώνας: το πανόραμα του αιώνα**
23.00 **Ειδήσεις**
23.45 **Θεατροπληξία.** Εκπομπή για το θέατρο. Παρουσιάζει η Ιλια Παπασπύρου.
00.45 **Δίκτυο με τη NET**

NET

05.45 **Πρώτη γραμμή.** Ενημερωτική εκπομπή
10.00 **Αλλη διάσταση.** Ενημερωτική εκπομπή
12.00 **Ειδήσεις**
13.00 **1 με δύο.** Πρωινό μαγκαζίνο με την Ρίκα Βαγιάννη και την Πόπη Τσαπανκίδου.
14.50 **Σαν σήμερα στον 20ό αιώνα**
15.00 **Ειδήσεις**
16.00 **Ατίθασα νιάτα.** Νεανική αισθηματική - κοινωνική σειρά.
17.00 **Στα φτερά του έρωτα** (Ε)
17.50 **Σαν σήμερα**
18.00 **Ειδήσεις**
19.00 **Εκλογές 2004.** Ενημερωτική εκπομπή με τον Παύλο Τσίμα.
20.00 **Olympic Trophy**
20.10 **Ποιος θέλει να γίνει εκατομμυριούχος;.** Τηλεπαιχνίδι με τον Σπύρο Παπαδόπουλο.
21.00 **Ειδήσεις**
21.45 **Εκλογές 2004.** Με τον Παύλο Τσίμα.
23.00 **Ονειρο ήταν.** Κοινωνική σειρά.
24.00 **Ενημερωτική εκπομπή.**
01.00 **Ειδήσεις**

ET 3

08.00 **Σκυλούπολη.** Κινούμενα σχέδια
08.30 **Τα αρκουδάκια της αγάπης.** Κινούμενα σχέδια
09.00 **Δευτέρα Λυκείου - Αίθουσα Β.** Νεανική σειρά.
09.30 **Η ξυπόλυτη χορεύτρια**
10.00 **Η άλλη μέρα.** Ενημερωτική εκπομπή
12.00 **Θάλασσα, ο υδάτινος κόσμος.** Ντοκιμαντέρ
12.30 **Ντοκιμαντέρ**
13.00 **Ειδήσεις**
13.55 **Ο κόσμος των σπορ.** Αθλητική εκπομπή
14.30 **Με μια τρίτη ματιά.** Ενημερωτική εκπομπή
16.30 **Η ζωή είναι ωραία.** Ενημερωτική εκπομπή
18.00 **Exodus**
18.30 **Καθρέφτης.** Ντοκιμαντέρ.
19.00 **Περίμετρος.** Ενημερωτική εκπομπή
19.30 **Υδρόγειος.** Ενημερωτική εκπομπή
19.55 **Αθλητικό ημίωρο.** Αθλητική εκπομπή
20.30 **Ειδήσεις**
21.30 **Μακρινές φιλίες**
21.35 **Αληθινά σενάρια.** Δημοσιογραφική εκπομπή
23.45 **Εκπομπή πολιτικής επικαιρότητας**
24.00 **Ειδήσεις**
00.30 **Ντοκιμαντέρ**
01.30 **Ντοκιμαντέρ**
02.30 **Με μια τρίτη ματιά** (Ε)

FILMNET

06.00 **Ξένη ταινία.** «Ο κώδικας των Ναβάχο». Πολεμική περιπέτεια.
08.15 **E! Entertainment**
09.05 **Ξένη ταινία.** «Ο ποντικομικρούλης 2». Οικογενειακή κομεντί.
10.30 **Ξένη ταινία.** «Για ένα αγόρι»
12.25 **Ξένη ταινία.** «Μόνος στο σπίτι 4». Οικογενειακή κομεντί.
13.55 **Videofashion.** Ψυχαγωγική εκπομπή.
14.30 **Ξένη ταινία.** «Ραντεβού στα τυφλά». Ρομαντική κομεντί.
16.15 **Ξένη ταινία.** «Ο άνθρωπος που μήνυσε τον Θεό»
18.00 **Ξένη ταινία.** «Τέξας Ρέιντζερς»
19.40 **Προσεχώς στα σινεμά!.** Ψυχαγωγική εκπομπή
20.15 **Ξένη ταινία.** «Εκτός νόμου». Δράσης.
22.15 **Πλαστική ομορφιά**
23.30 **Ξένη ταινία.** «Επιστροφή στην αθωότητα»
01.10 **Ξένη ταινία.** «Η Χλόη».
03.15 **Ξένη ταινία.** «Ανάμεσα στους ζωντανούς»
04.40 **Ξένη ταινία.** «Kiss kiss bang bang»

SUPER SPORT

17.00 **NBA**
19.00 **Η μεγάλη στιγμή.** Αθλητική εκπομπή με τον Χρήστο Σωτηρακόπουλο.
20.00 **Ισπανικά στιγμιότυπα**
21.00 **Champions zone**
22.00 **Αγγλικό πρωτάθλημα ποδοσφαίρου**
24.00 **Οποιος αντέξει**
02.00 **Μπάσκετ**
04.00 **Ελληνικό ποδόσφαιρο**

MEGA

05.45 **Κάθε μέρα μαζί.** Ενημερωτική εκπομπή με τον Γιάννη Λοβέρδο.
10.00 **Τα μυστικά της Βέφας.** Πρωινή εκπομπή μαγειρικής με τη Βέφα Αλεξιάδου.
11.00 **Ομορφος κόσμος το πρωί.** Ψυχαγωγική εκπομπή με τον Γρηγόρη Αρναούτογλου
14.00 **Ειδήσεις**
15.00 **Ολα για την υγεία.** Ενημερωτική εκπομπή.
16.00 **Στην κουζίνα ολοταχώς.** Τηλεπαιχνίδι με τον Ηλία Μαμαλάκη
16.50 **Δέκα λεπτά κήρυγμα.** (Ε) Ελληνική κωμική σειρά Παίζουν: Κάρμεν Ρουγγέρη, Σάκης Μπουλάς, Εριέττα Μουτούση.
18.00 **Ματιές στα γεγονότα**
18.10 **Απαγορευμένη αγάπη** Ελληνική κοινωνική σειρά
18.50 **Φιλοδοξίες.** Ελληνική κοινωνική σειρά. Παίζουν: Γιάννης Βούρος, Λίλα Καφαντάρη, Λουκία Παπαδάκη
19.20 **Η νταντά.** (Ε) Ελληνική χιουμοριστική σειρά.
20.00 **Κεντρικό δελτίο ειδήσεων**
21.00 **Σαββατογεννημένες** Κωμική σειρά. Παίζουν: Ελένη Ράντου, Κατιάνα Μπαλανίκα, Ράνια Σχίζα
22.00 **Επτά θανάσιμες πεθερές.** Κωμική σειρά. Παίζουν: Ελένη Γερασιμίδου, Απόστολος Γκλέτσος
22.50 **Απόσταση αναπνοής**
23.50 **Ανατροπή.** Ενημερωτική εκπομπή με τον Γιάννη Πρετεντέρη
00.15 **Τελευταία γεγονότα**
00.30 **Ανατροπή.** (Σ)
01.30 **...Κι έζησαν αυτοί χειρότερα**
02.00 **Τα παράξενα της ζωής**
03.00 **Ζορρό**
04.00 **Τηλεαγορές**
04.30 **Παράλληλοι δρόμοι** (Ε)
05.45 **Γέλια μέσα από την κάμερα** (Ε)

ANT 1

06.30 **Ειδήσεις του CBS**
07.00 **Καλημέρα Ελλάδα.** Ενημερωτική εκπομπή με τον Γιώργο Παπαδάκη.
10.00 **Πρωινός καφές.** Πρωινή εκπομπή με την Ελένη Μενεγάκη
13.05 **Super game.** Τηλεπαιχνίδι με την Ελίνα Κέφη
13.15 **Πάτερ ημών** (Ε). Χιουμοριστική σειρά
14.00 **Τα νέα του ΑΝΤ1**
14.50 **Και οι παντρεμένοι έχουν ψυχή** (Ε) Κωμική σειρά
15.45 **Super game.** Τηλεπαιχνίδι με την Ελίνα Κέφη
15.50 **Σοφία ορθή** (Ε). Ελληνική κωμική σειρά
16.30 **Κωνσταντίνου και Ελένης** (Ε). Ελληνική κωμική σειρά Παίζουν: Χάρης Ρώμας, Ελένη Ράντου, Βασίλης Κούκουρας, Μαρία Λεκάκη
17.30 **Ειδήσεις.**
17.45 **Super game**
17.50 **Καλημέρα ζωή.** Καθημερινή κοινωνική σειρά.
18.40 **Θησαυροφυλάκιο.** Τηλεπαιχνίδι με τον Ανδρέα Μικρούτσικο.
19.20 **Η λάμψη.** Καθημερινή κοινωνική σειρά.
20.00 **Τα νέα του ΑΝΤ1**
21.00 **Ελλάς το μεγαλείο σου** Κωμική σειρά Παίζουν: Γιώργος Παρτσαλάκης, Υρώ Μανέ, Κώστας Κόκλας
22.00 **Οι στάβλοι της Εριέτας Ζαΐμη.** Κοινωνική σατιρική σειρά. Παίζουν: Νίκος Σεργιανόπουλος, Μίρκα Παπακωνσταντίνου
23.45 **Με τα μάτια της Ελλης.** Ενημερωτική εκπομπή με την Ελλη Στάη.
01.20 **Ειδήσεις**
01.50 **Νόμος και τάξη.** Αστυνομική σειρά.
02.50 **The X-files.** Σειρά επιστημονικής φαντασίας.
03.30 **Easy game**
04.15 **Τηλεμάρκετινγκ**
04.45 **Ξένη ταινία.** «Η περίπολος της όγδοης στρατιάς». Δραματική περιπέτεια.

ALPHA

05.40 **Καινούργια ημέρα.** Η Ρίτσα Μπιζόγλη μας ενημερώνει καθημερινά για τα πρώτα γεγονότα της ημέρας που ξεκινά και μας μεταφέρει τον απόηχο της επικαιρότητας της ημέρας που πέρασε.
06.50 **Καλημέρα σας.** Ενημερωτική εκπομπή με τον Γιώργο Αυτιά
10.00 **Καλώς τους.** Πρωινή εκπομπή με την Ρούλα Κορομηλά
13.00 **Η ώρα της απόφασης.** Ενημερωτική εκπομπή.
14.00 **Ειδήσεις**
14.50 **Παουλίνα.** (Ε) Κοινωνική σειρά μεξικανικής παραγωγής.
16.00 **Μεταξύ αγάπης και μίσους.** Κοινωνική σειρά μεξικανικής παραγωγής.
17.00 **Ειδήσεις**
17.15 **Μπορώ.** Με την Αννα Δρούζα
19.00 **Παράθυρο στα γεγονότα.** Ενημερωτική εκπομπή με την Αννα Παναγιωταρέα.
20.00 **Ειδήσεις**
21.00 **Οίκος αντοχής.** Ελληνική κωμική σειρά
22.00 **Ακροβατώντας.** Δραματική σειρά. Παίζουν: Τάκης Χρυσικάκος, Θεοφανία Παπαθωμά, Γιάννης Βόγλης
23.00 **Χορεύοντας στη σιωπή** (Ε). Δραματική σειρά.
23.50 **ΟΛΑ 2004.** Ψυχαγωγική εκπομπή
01.45 **Ειδήσεις**
02.00 **Eurogoal.** Αθλητική εκπομπή
03.00 **Music market**
04.00 **Τηλεαγορές**
04.15 **Μπορώ** (Ε).



Ο γιατρός... κοντά και πέρα



Οι γυναίκες τα πιο συχνά θύματα καρδιάς

Οι γυναίκες είναι πλέον τα πιο συχνά θύματα των καρδιαγγειακών παθήσεων, πρωτιά που μέχρι σήμερα κατείχαν οι άνδρες. Και οι νέοι, σε ηλικίες κάτω των 30 ετών όμως, διαγνώσκονται όλο και συχνότερα με καρδιαγγειακά προβλήματα. Τα καρδιαγγειακά περιστατικά στο γενικό πληθυσμό αυξάνονται χρόνο με το χρόνο.

Σημείο των καιρών, τόνισαν διακεκριμένοι Ελληνες επιστήμονες στο 16ο Συνέδριο με θέμα «Εξελίξεις στην Καρδιολογία» που διοργάνωσε και φέτος το Καρδιολογικό Τμήμα του «Τζανείου Γενικού Νοσοκομείου Πειραιά», η Ελληνική Καρδιολογική Εταιρεία και το Ελληνικό Κολέγιο Καρδιολογίας και Καρδιοχειρουργικής, στο Εθνικό Ιδρυμα Ερευνών. Ο αγχώδης τρόπος ζωής που επιβάλλει η εποχή είναι ο κύριος υπεύθυνος για τα καρδιαγγειακά περιστατικά, επισήμανε ο καθηγητής Καρδιολογίας στο πανεπιστήμιο Αθηνών, διευθυντής του Α' Καρδιολογικού τμήματος του Ωνασείου Καρδιοχειρουργικού Κέντρου, κ. Διονύσιος Κόκκινος.

Διάγνωση

Εγκυρη διάγνωση και θεραπεία είναι επιτακτικές ανάγκες, αφού το έμφραγμα του μυοκαρδίου γίνεται συχνά αφορμή διάγνωσης της στεφανιαίας νόσου, είπε ο επίκουρος καθηγητής Καρδιολογίας του πανεπιστημίου Αθηνών, διευθυντής της Καρδιολογικής Κλινικής του «Τζανείου Γενικού Νοσοκομείου Πειραιά», κ. Στέφανος Φούσας. Πολλές φορές, ανέφερε ο ίδιος, δεν προηγούνται προειδοποιητικά συμπτώματα. Ετσι, το έμφραγμα του μυοκαρδίου αποτελεί μία από τις πιο δραματικές μορφές εκδήλωσης της στεφανιαίας νόσου, ενώ το 1/5 μάλιστα των ασθενών καταλήγουν αιφνιδίως, χωρίς να προλάβουν να φτάσουν στο νοσοκομείο.

Οι εξελίξεις, ωστόσο, στην ιατρική που αφορούν την αντιμετώπιση των καρδιαγγειακών παθήσεων όχι μόνο βοηθούν αλλά τις περισσότερες φορές σώζουν τον ασθενή. Ο καθηγητής κ. Κόκκινος αναφέρθηκε στα εκτατικά στεφανιαία αγγεία που διαγνώσκονται, όπως είπε, στο 5% των στεφανιογραφιών στη χώρα μας σήμερα.

«Πρόκειται για μία από τις πιο δύσκολες εκφράσεις της νόσου που απαιτεί ιδιαίτερη αντιμετώπιση. Ο γιατρός δεν πρέπει να φοβάται να τοποθετήσει stent, αν και στην περίπτωση εκτατικών αγγείων αυτή καθίσταται περισσότερο δύσκολη. Ο ασθενής στη συνέχεια ακολουθεί και θρομβολυτική θεραπεία. Αλλος ένας τρόπος αντιμετώπισης των εκτατικών στεφανιαίων αγγείων, που ξεκίνησε να εφαρμόζεται πρόσφατα παγκοσμίως και στη χώρα μας (ήδη έχουν αντιμετωπιστεί με τη μέθοδο αυτή 10 ασθενείς), είναι με χορήγηση αρχεγόνων κυττάρων από μυς του οργανισμού ή από το μυελό των οστών, όπως γίνεται στην Ελλάδα. Σκοπός είναι η αναπλήρωση των κυττάρων που έχουν χαθεί από το έμφραγμα του μυοκαρδίου», είπε ο κ. Κόκκινος.

Στεφανιαία

Η στεφανιαία νόσος εξακολουθεί να είναι η πιο συχνή αιτία θανάτου διεθνώς. Το ποσοστό θνητότητας στο νοσοκομείο είναι 6-8% στους ασθενείς με έμφραγμα που αντιμετωπίστηκαν με θρομβόλυση ή έκαναν αγγειοπλαστική. Εάν, μάλιστα, φτάσουν με καθυστέρηση και δεν αντιμετωπιστούν, η θνησιμότητα ανεβαίνει στο 10% και φτάνει στο 30% εάν οι πάσχοντες είναι συγχρόνως διαβητικοί ή γυναίκες.

Πηγή: (Εφημερίδα "Ελευθεροτυπία")

ΙΑΤΡΙΚΗ ΑΝΑΚΟΙΝΩΣΗ

Ο ΟΔΟΝΤΙΑΤΡΟΣ

ΜΗΝΑΣ Γ. ΜΑΛΛΙΑΡΑΚΗΣ

πτυχιούχος Α.Π. Θεσσαλονίκης

ΔΕΧΕΤΑΙ:
Δευτέρα-Παρασκευή 09.00-13.30 και 17.30-21.00,
Σάββατο 10.00-13.30

Μ. Κωνσταντίνου 18β, 2ος όροφος
τηλ. 2241034306, κιν. 6972185643

ΝΤΟΡΑ ΚΩΝΣΤΑΝΤΙΝΟΠΟΥΛΟΥ
ΨΥΧΟΛΟΓΟΣ
Πτυχιούχος του Πανεπιστημίου της Καλιφόρνιας-Λος Αντζελες (UCLA)-Μεταπτυχιακές σπουδές στο Pepperdine University-Malibu California.

✓ Αμεση ψυχολογική υποστήριξη και επαγγελματική φροντίδα από έμπειρη Ψυχολόγο και Οικογενειακή Σύμβουλο.
✓ Η σωστή θεραπευτική σχέση μπορεί να επιφέρει ρεαλιστικές λύσεις για πραγματικά προβλήματα σε θέματα: μοναξιάς, μελαγχολίας, στρες, ανυπομονησίας, φοβίας, εθισμού, οικογενειακών σχέσεων, διαζυγίου, κακομεταχείρισης, συναισθηματικών δυσκολιών, αυτοπεποίθησης, ανασφάλειες, μεταβατικά στάδια ζωής, βουλιμίας, ανορεξίας, απώλειας, πένθους.

Τηλεφωνείστε στα τηλέφωνα:
(22410)35163 και 6944/980550
για ραντεβού και άμεση εξυπηρέτηση.
Διεύθυνση: Καρίας 1 • Περιοχή Ροδίνι - Ρόδος

ΣΙΑΓΚΑ ΚΩΝΣΤΑΝΤΙΝΑ
ΨΥΧΟΛΟΓΟΣ
Απόφοιτος Αριστοτελείου Πανεπιστημίου Θεσσαλονίκης
τηλ. 6936261736

ΚΥΠΡΙΩΤΗ ΑΛΕΞΙΑ
ΨΥΧΟΛΟΓΟΣ
Απόφοιτος Πανεπιστημίου Κρήτης, MSC Surrey University of England
τηλ. 6944717520

Δέχονται κατόπιν ραντεβού
Στεφ. Καζούλη 18-1ος όροφος
τηλ. 2241022102

ΙΑΤΡΙΚΗ ΑΝΑΚΟΙΝΩΣΗ
Το ιατρείο του
ΠΝΕΥΜΟΝΟΛΟΓΟΥ ΙΑΤΡΟΥ
ΔΗΜΗΤΡΗ Γ. ΚΡΗΤΙΚΟΥ
ΛΕΙΤΟΥΡΓΕΙ
στη νέα διεύθυνση **Βενετοκλέων 58**
ΤΗΛ. 2241032022, κιν. 6932723723

ΙΑΤΡΙΚΗ ΑΝΑΚΟΙΝΩΣΗ
Η ιατρός
ΜΙΧΑΗΛΙΔΑ Ε. ΚΟΙΛΙΑ
ΠΑΙΔΙΑΤΡΟΣ
ΔΕΧΕΤΑΙ καθημερινά
Δευτέρα έως Παρασκευή 10.00 έως 13.30 πρ.,
17.30 έως 20.30 απ.
Τετάρτη απόγευμα κλειστά.
Στεφ. Καζούλη 18 Ρόδος
Τηλ. ιατρ. 2241035984, κιν. 6979778937

ΙΑΤΡΙΚΗ ΑΝΑΚΟΙΝΩΣΗ
Ο ιατρός
ΙΩΑΝΝΗΣ Κ. ΓΕΩΡΓΙΟΥ
ΕΙΔΙΚΟΣ ΠΑΘΟΛΟΓΟΣ
Δέχεται:
καθημερινά Δευτέρα έως και Παρασκευή 09.00-13.00
και 17.30-20.30
(Τετάρτη απόγευμα κλειστά)
ΣΤΕΦ. ΚΑΖΟΥΛΗ 18-ΡΟΔΟΣ
ΤΗΛ. ΙΑΤΡ.: 2241026526, ΚΙΝ. 6974588535

ΜΑΡΙΑ ΣΑΝΤΟΡΙΝΙΟΥ
ΚΛΙΝΙΚΗ ΨΥΧΟΛΟΓΟΣ-ΨΥΧΟΛΟΓΟΣ ΤΩΝ ΚΟΙΝΩΝΙΚΩΝ ΟΜΑΔΩΝ
Πτυχιούχος Κρατικού Πανεπιστημίου της Ρώμης «La Sapienza».

— Κλινική διάγνωση ψυχοπαθολογίας παιδιού, εφήβου και ενηλίκου.
— Ατομική και οικογενειακή ψυχολογική υποστήριξη και θεραπεία κατάθλιψης, φοβίας, κρίσης πανικού, μετατραυματικού στρες (διαζύγιο, πένθος, χωρισμός, αποτυχία, ασθένεια), βουλιμίας, ανορεξίας, διαταραχών προσωπικότητας, έλλειψη αυτοεκτίμησης, εθισμού, κακοποίησης.
— Ψυχολογική φροντίδα και προετοιμασία ανύπαντρης εγκύου και ζευγαριών, στην απόκτηση πρώτου παιδιού.

Επίσκεψη μόνο με ραντεβού.

Τηλέφωνα: 22410 28851 και 6946252407
Λάρνακας 4 (Εθν. Αντιστάσεως)

Κέντρο Συμβουλευτικής & Αξιολόγησης Προσωπικότητας Παιδιών & Ενηλίκων

ΠΑΠΑΓΕΩΡΓΙΟΥ ΘΑΝΟΣ
Ψυχολόγος - Ψυχοθεραπευτής
ΠΑΝΕΠΙΣΤΗΜΙΟΥ ΑΘΗΝΩΝ

- Διερεύνηση Προσωπικότητας (Προφίλ- Δεξιότητες-Αδυναμίες)
- Δείκτης Νοημοσύνης Παιδιών και Ενηλίκων
- Μαθησιακές Δυσκολίες και Δυσλεξία
- Θεραπευτική Αντιμετώπιση Φοβιών-Ειδικών Φοβιών, Κατάθλιψης, Διαταραχής πανικού, Ψυχοσωματικών προβλημάτων, Τραυματικών γεγονότων ζωής (πένθος, χωρισμός, σχολική αποτυχία), Συναισθηματικών διαταραχών, Διαταραχών Διατροφής (βουλιμία-ανορεξία).
- Αντιμετώπιση προβλημάτων συμπεριφοράς παιδιών σε σχολείο-σπίτι
- Ανάπτυξη Κοινωνικών Δεξιοτήτων
- Βελτίωση Σχέσεων-Πρόγραμμα Ελέγχου Συγκρούσεων
- Βελτίωση Αυτοεκτίμησης-Αυτοεικόνας
- Συμβουλευτική Οικογένιας & Ζεύγους

Κ. Παλαιολόγου 105 - Ρόδος
Τηλ:22410 78668- Κιν: 6947371250 - Μόνο με Ραντεβού

PRIOART

Εργαστήριο Κλινικής Ψυχολογίας

ΧΡΙΣΤΙΝΑ ΣΑΒΒΑΚΗ-ΓΚΡΑΝΖΑΝ
Κλινική Ψυχολόγος-Ψυχοπαθολόγος (DESS)
- Πτυχιούχος του Πανεπιστημίου Nancy Γαλλίας
- Μεταπτυχιακή ειδίκευση (DESS) στην Κλινική Ψυχολογία Ενηλίκου, Εφήβου και Παιδιού στο Πανεπιστήμιο Reims Γαλλίας

Για τον ενήλικο
- Ψυχοδιαγνωστική
- Ψυχολογική υποστήριξη
- Ατομική και οικογενειακή συνέντευξη
- Ψυχοθεραπεία αναλυτικής εμπνεύσεως

Για το παιδί
- Αξιολόγηση προσωπικότητας (τεστ νοημοσύνης, προβολής)
- Διάγνωση μαθησιακών δυσκολιών και συμπεριφορικών διαταραχών
- Συμβουλευτική επαγγελματικού προσανατολισμού
- Ψυχοθεραπεία μέσω παιχνιδιού και εικαστικών

Δέχεται με ραντεβού
Εθνικής Αντίστασης 15
Τηλ.: 77350-Κιν. 6937684251

ΚΕΝΤΡΟ ΕΙΔΙΚΩΝ ΘΕΡΑΠΕΙΩΝ ΤΟΥ ΠΑΙΔΙΟΥ ΔΩΔΕΚΑΝΗΣΟΥ
ΚΩΝ/ΝΟΣ ΜΠΑΔΑΝΗΣ - ΣΟΥΖΗ ΓΕΩΡΓΙΛΟΠΟΥΛΟΥ
ΕΡΓΟΘΕΡΑΠΕΥΤΗΣ ΠΤΥΧΙΟΥΧΟΣ ΜΕΘΟΔΟΥ BOBATH N.D.T
ΜΕΘΟΔΟΣ PORTAGE
ΑΙΣΘΗΤΗΡΙΑΚΗΣ ΟΛΟΚΛΗΡΩΣΗΣ (S.I.)
ΜΕΤΕΚΠΑΙΔΕΥΣΗ ΣΤΙΣ ΝΕΥΡΟΛΟΓΙΚΕΣ ΚΑΙ ΚΙΝΗΤΙΚΕΣ ΔΙΑΤΑΡΑΧΕΣ
ΛΟΓΟΠΑΘΟΛΟΓΟΣ ΜΕΤΑΠΤΥΧΙΑΚΟ ΑΚΟΥΟΛΟΓΙΑΣ

Αποστόλου Παύλου 84, Ρόδος 85100, τηλ. / fax (22410)60999/60579

Έτος και επί τα αυτά

Βροχή οι δημοσκοπήσεις και είμαστε ακόμη στην αρχή! Αναλύσεις, τοποθετήσεις, αντιπαραθέσεις στον υπερθετικό βαθμό... Όπως και τα έκτακτα δελτία... Τα ξεφτιλίσαμε και αυτά! Τι μας έμεινε τελικώς; Μέχρι το βράδυ των εκλογών, να δείτε! Τίποτα δεν θα μείνει όρθιο! Η τηλεοπτική δημοκρατία στο αποκορύφωμά της... Ποιος φταίει; Ούτε ο Κωστάκης, ούτε ο Γιωργάκης, αλλά τα ίδια τα ΜΜΕ. Η υπερβολή στην απόλυτη μορφή της. Ευτυχώς που κάποιοι τόλμησαν και διαμαρτυρήθηκαν –κοινώς μας έκραξαν ως κλάδο- και μπήκε, ας το ελπίσουμε, ένα φρένο!

Βρήκε και το μπελά της η νεολαία! Έπεσαν και τα δύο μεγάλα κόμματα για να την πείσουν πόσο ενδιαφέρονται για το καλό της... Συζητήσεις με τους νέους, υποσχέσεις και ότι άλλο μπορεί να φανταστεί κανείς... Καλά τόσο καιρό, η χώρα δεν διέθετε νεολαία; Τώρα ξαφνικά την αποκτήσαμε; Ακολουθεί αμέσως μετά το ενδιαφέρον για τα περήφανα γηρατειά! Η πλειοδοσία σε υποσχέσεις μόλις έχει αρχίσει! Μέχρι την 7η Μαρτίου, έχουμε δυστυχώς μακρύ δρόμο!

Θα έχουμε όμως και συγκεντρώσεις προεκλογικές. Κάποιες προφητείες πριν από μερικά χρόνια ότι «συγκεντρώσεις τέλος» μετά την εξαφάνιση των πολιτικών δεινοσαύρων, δεν επαληθεύθηκαν. Μας ήρθαν τα δεινοσαυράκια, οπότε φτού και από την αρχή! Είναι και το μεσογειακό τα-μπεραμέντο που διαθέτουμε. Αν δεν φωνάξουμε και λίγο πως θα καταλάβουμε ότι έχουμε εκλογές; Να τις αποφύγουμε, δεν μπορούμε, τουλάχιστον ας τις απολαύσουμε! Καλή μέρα και καλή εβδομάδα!

Γράφει η **ΗΡΩΔΙΑΣ** (Α-λογο-κρίτως)

Η αλλαγή ηγεσίας φαίνεται ότι και τους δύο βουλευτές που αποχωρούν από το ψηφοδέλτιο του ΠΑΣΟΚ, τους έχει - αναλόγως - επηρρεάσει. Ο ένας κρατά τα προσχήματα ενώ ο δεύτερος - όπως φημολογείται - προσπαθεί με όλες τις δυνάμεις του να εξασφαλίσει μια εκλόγιμη θέση το ψηφοδέλτιο Επικρατείας. Αν θα τα καταφέρει, αυτό θα φανεί μέσα στις επόμενες ημέρες αν και θεωρείται αρκετά δύσκολο. Τυχεροί αυτοί που κατάφεραν και έκλεισαν μια θέση στο ψηφοδέλτιο. Τώρα με τον Παπανδρέου ελπίζουν ότι μπορεί και να τα καταφέρουν. Γιατί με το Σημίτη πολλές ελπίδες δεν υπήρχαν. Πώς τα φέρνει αλήθεια η πολιτική. Ολα μπορεί ν' αλλάξουν μέσα στη στιγμή.

Ολοι οι υποψήφιοι - υποψήφιοι της Ν.Δ. ήταν παρατεταγμένοι στο πρώτο τραπέζι, στην κοπή της πίτας της Τοπικής Επιτροπής της πόλεως Ρόδου. Μίλησαν κιόλας. Κάποιοι εξέφρασαν και τα παράπονά τους γιατί οι δημοσιογράφοι "παίζουν" συνήθως τους δύο βαρώνους και όχι αυτούς... Τι ήθελαν δηλαδή, να στέλνουμε συνεχώς τις ακροαματικότητές μας στο φούντο για να ακούγονται οι δεκάλογοι οι δικοί τους; Προφανώς κάποιοι πριν καλά - καλά εξασφαλίσουν την θέση στο ψηφοδέλτιο, καβάλησαν όχι καλάμι αλλά στύλο της ΔΕΗ! Ας θυμούνται που και που το "Μέτρον Αριστον". Το χρειάζονται...

Διάβαζα χθες στο πρωτοσέλιδο της "Ροδιακής", ότι πολύ πιθανόν επικεφαλής στο ψηφοδέλτιο της Ν.Δ. στο Νομό μας, θα είναι ο πρόεδρος του κόμματος Κων/νος Καραμανλής. Για την Δωδ/σο καλό, αλλά για τους ενδιαφερόμενους πολιτευτές ότι το χειρότερο... Ας θυμηθούν τι έγινε το 1993 - αν δεν κάνω λάθος τη χρονολογία - με τον Ανδρέα Παπανδρέου και το Γιάννη Παρασκευά. Πήρε την έδρα της Δώδ/σου ο Ανδρέας και έμεινε στην απέξω ο "αυτοκράτορας"! Και έγινε στο ΠΑΣΟΚ, το έλα να δεις. Αφήστε που στην Αθήνα βγήκε - ελέω Ανδρέα - βουλευτής η κ. Ανουσάκη. Λέτε να ξαναδούμε την ίδια ιστορία αλλά από την πλευρά της Νέας Δημοκρατίας;



Καλή η προσπάθεια του Συνασπισμού για την ευρύτερη συνεργασία αλλά, υπάρχει το αλλά... Ανατρεπτική αριστερά γίνεται με άτομα που κατά μέσο όρο πλησιάζουν ή ξεπερνούν τα τρία τέταρτα του αιώνα; Όσο και να εκτιμάς τα πρόσωπα - πολλά από αυτά έχουν γράψει σημαντικές σελίδες στην ιστορία της χώρας - δεν είναι δυνατόν, οι ανάγκες και οι ιδέες του σήμερα να περάσουν μέσα από αυτούς. Η Αριστερά θέλει φρέσκο αέρα σε όλα τα επίπεδα. Οσο δεν το κατανοούν οι αρχηγοί της, τόσο το χειρότερο γι' αυτούς αλλά και τους πολίτες που προσβλέπουν σε αυτήν.

Επωνύμως

Η "νεο-λαγνεία" των αρχηγών

Είναι φανερό ότι πάμε σε μία προεκλογική σύγκρουση - κυρίως μεταξύ των δύο μεγάλων μονομάχων - με πρωταγωνιστή τη λέξη "νέος" σε όλες τις κλίσεις του. Τόσο ο Γιώργος Παπανδρέου όσο και ο Κώστας Καραμανλής (ή αντιστρόφως αν προτιμάτε) τροφοδοτούν με ένα μπαράζ δηλώσεών τους την ανάγκη και την ελπίδα της πλειοψηφίας των πολιτών για το "νέο". Πλειοδοτούν, μεταξύ τους για να πείσουν ότι εκφράζουν το "νέο" και υπόσχονται ότι επί της δικής τους διακυβέρνησης όλα θα είναι "νέα". Νέοι άνθρωποι, νέες ιδέες, νέος προγραμματικός λόγος, νέα οράματα. Φαίνεται ότι το πολιτικό μας σύστημα και οι "νέοι" εκφραστές του, αρέσκονται σε μία "νέα" υπερβολή.

Και για να έχουμε... "καλό ρώτημα" ή για την ακρίβεια δύο ερωτήματα: Ταιριάζει άραγε ο "θυμός" του πολιτικού δυναμικού της Ν.Δ. παραλλήλως της επιμονής του προέδρου τους για έναν "νέο πολιτικό πολιτισμό"; Και δεύτερον, πώς μπορεί ο (υποψήφιος) πρόεδρος του ΠΑΣΟΚ να περάσει το "νέο όραμά του" μέσα από τους "παλαιοντολιθικούς εκφωνητές" που τον περιτριγυρίζουν και κυρίως ομιλούν σήμερα εξ ονόματός του;



Γράφει η Ρένα Βενιανάκη
revenianaki@yahoo.com

Και εξηγούμαστε: Ο κ. Καραμανλής από τις λεκτικές επιθέσεις κατά του Κώστα Σημίτη, του τύπου "αρχιερέας της διαπλοκής" και "οσφυοκάμπτης", έχει περάσει μετά την αλλαγή ηγεσίας του ΠΑΣΟΚ στην εμμονή για ένα νέο πολιτικό πολιτισμό και μια προεκλογική περίοδο χωρίς ύβρεις, οξύτητες και προσωπικές επιθέσεις. Και σωστά. Αν όμως αυτή η μεταστροφή δεν είναι απλή τακτική της ανάγκης, θα πρέπει να την ακολουθήσει και το στελεχιακό δυναμικό της Ν.Δ. Φευ... όμως. Μέσα σε δύο εικοσιτετράωρα είχαμε τρεις κραυγαλέες παρασπονδίες. Οι νέοι θέλουν "να τρίψουν στη μούρη του Γ. Παπανδρέου τα πτυχία ανεργίας που έχουν", είπε ο έμπειρος Β. Πολύδωρας. «Οι πολίτες ήθελαν να δουν το νέο "ούφο"» είπε για τον Γ. Παπανδρέου η υποψήφια βουλευτής Σοφία Βούλτεψη. «Ο λύκος κι αν εγέρασε τομάρι δεν αλλάζει», απεφάνθη ο Γ. Βουλγαράκης.

Από την άλλη πλευρά ο Γ. Παπανδρέου αντιμετωπίζει το τραγικά οξύμωρο, να έχει ως ευαγγελιστές του "νέου λόγου" του, ολόκληρο το "παλαιό σύστημα εξουσίας" του ΠΑΣΟΚ, που υπό την προηγούμενη ηγεσία, είχε στείλει το κυβερνών κόμμα 9 και 10 μονάδες πίσω από τη Ν.Δ.

Από την "Ισοτιμία"

ΝΤΕΤΕΚΤΙΒΣ
Συνταξιούχος Αστυνομικός Ασφάλειας
ΑΝΑΛΑΜΒΑΝΟΥΜΕ
Υποθέσεις ανηλίκων,
οικογενειακές, προσωπικές κ.τλ.
ΔΙΑΘΕΤΟΥΜΕ ΤΑ ΠΛΕΟΝ
ΣΥΓΧΡΟΝΑ ΟΠΤΙΚΟΑΚΟΥΣΤΙΚΑ
ΣΥΣΤΗΜΑΤΑ
100% ΕΧΕΜΥΘΕΙΑ
ΡΩΜΗΣ 22 - ΡΟΔΙΝΙ • ΤΗΛ. 22410 68985
ΚΙΝ. 6946997967

Delta
ΔΙΑΜΑΝΤΕ ΕΡΓΑΛΕΙΑ
ΚΟΦΤΗ ΧΕΙΡΟΣ
6ο χλμ.Ρόδου Λίνδου
Συγκρότημα Μανουσέλη
ΔΙΑΤΡΗΤΙΚΑ
ΔΙΑΜΑΝΤΟΤΡΥΠΟΤΕΧΝΙΚΗ ΡΟΔΟΥ
ΑΔΑΜΑΝΤΟΦΟΡΟΙ ΔΙΣΚΟΙ ΚΟΠΗΣ ΓΙΑ ΓΡΑΝΙΤΗ, ΜΑΡΜΑΡΟ ΤΟΥΒΛΟ κ.τ.λ.
ΑΡΜΟΚΟΦΤΕΣ
ΤΡΥΠΑΜΕ
ΚΟΒΟΥΜΕ
ΣΠΑΜΕ
ΧΩΡΙΣ ΣΚΟΝΕΣ
ΡΩΓΜΕΣ
ΜΕΡΕΜΕΤΙΑ
ΠΩΛΗΣΕΙΣ
&
ΕΚΤΕΛΕΣΕΙΣ ΕΡΓΑΣΙΩΝ
Η ΠΟΛΥΧΡΟΝΗ ΜΑΣ ΠΕΙΡΑ ΣΤΟ ΕΞΩΤΕΡΙΚΟ ΜΑΣ ΔΙΝΕΙ ΤΗ ΔΥΝΑΤΟΤΗΤΑ ΝΑ ΒΡΙΣΚΟΥΜΕ ΛΥΣΗ ΕΚΕΙ ΠΟΥ ΟΙ ΑΛΛΟΙ ΣΗΚΩΝΟΥΝ ΤΑ ΧΕΡΙΑ ΨΗΛΑ!
ΤΗΛΕΦΩΝΗΣΤΕ ΜΑΣ
22410 69022 - 77986
ΚΙΝΗΤΟ: 6944 380562
ΥΠΕΥΘΥΝΟΣ
Μαρκος Τσεσμετζής

ΝΤΕΤΕΚΤΙΒΣ
30 ΧΡΟΝΙΑ ΜΟΝΙΜΑ
ΚΑΙ ΣΤΗ ΡΟΔΟ
35354 - 28780
Π.Π. ΓΕΡΜΑΝΟΥ 6 (ΠΛ. ΦΩΚΙΑΛΗ)
Η ΛΥΣΗ!!!
ΣΕ ΚΑΘΕ ΣΑΣ ΠΡΟΒΛΗΜΑ
EXPRESS SECURITY

Πολιτιστικές διαδρομές

...Ένα "βοτσαλωτό" ελάφι που ταξιδεύει

"Πριν από μερικά χρόνια ***αποκαθιστούσα τις φθορές*** *που είχε υποστεί το βοτσαλωτό δάπεδο στην αυλή μιας εκκλησίας στην Τήνο. Καθώς αναρωτιόμουν που θα βρεθούν τόσα βότσαλα που έλειπαν, με πλησίασε ένας γέροντας, και αφού μου εξήγησε πως είχαν σκορπίσει και διαλυθεί όλα εξ αιτίας ενός έργου υδροδότησης, μου είπε ότι είχε μαζέψει και είχε φυλάξει όσα περισσότερα βότσαλα μπορούσε. Αυτή η πράξη του, το γεγονός ότι τα κρατούσε φυλαγμένα τόσο καιρό, μια και το έργο είχε φθαρεί πολύ πριν, και η συγκίνησή του όταν μου τα έδινε ήταν μια μυσταγωγία. Ηταν ο πολιτισμός που είχε βρει να κατοικήσει στο σώμα ενός γέροντος με μια μεγάλη νεανική καρδιά.*

Ο σύγχρονος άνθρωπος εγκλωβισμένος στην καθημερινότητα, *σε βαθμό να μένει αδιάφορος για το περιβάλλον αναστρέφει μια θεμελιακή αρχή. Αυτή που θεωρεί πως το αρχιτεκτόνημα - και γενικότερα το έργο- είναι ένα σύμβολο που συνδέεται με την αρχέγονη τάση του ανθρώπου για την αιωνιότητα. Ενας πόθος υπέρβασης των ορίων της ύπαρξής του, ένας φτερωτός Πήγασος που τον ταξιδεύει, βγάζοντάς τον έτσι από τη φθορά του χρόνου.*

Το έργο που κληρονομούμε κουβαλά το άρωμα και



Ρόδος, βοτσαλωτό δάπεδο με ελαφάκι, στο Μαντράκι

τον ψυχικό πλούτο των ανθρώπων που πέρασαν. Εχει κάτι από την καρδιά και το πνεύμα τους και αυτό πρέπει να διασωθεί.

....Και θα το κατορθώσουμε όλοι μαζί!».

...

(Γιάννης Λουκιανός: "Η τεχνική της συντήρησης και αποκατάστασης των βοτσαλωτών δαπέδων")

...Ο Ροΐδης την άνοιξη στην Ρόδο

Αυτές τις μέρες ο ηθοποιός-σκηνοθέτης ***Σταμάτης Φασουλής*** *παρουσιάζει στην Θεσσαλονίκη τον μονόλογο του θεατρικού συγγραφέα από την Κω* **Αντώνη Νικολή** *"Ο κύριος Εμμανουήλ και ο ...Ροΐδης".*

Μετά την "νύμφη" του Θερμαϊκού, με το κείμενο παραμάσχαλα ο κ. Φασουλής θα πάρει σβάρνα τα όρη και τα ΔΗΠΕΘΕ της χώρας παρουσιάζοντας τον "συμβολαιογράφο κ. Εμμανουήλ Ροϊδά" και τον *"ειδωλό"* του τον Ροΐδη και την άνοιξη θα φτάσει και στην πόλη μας.

Για όλα αυτά ο κ. **Φασουλής** "μονολογεί":

«Δεν ανοίγει εύκολα η ψυχή μας σήμερα". Τούτο το έργο "Ο κύριος Εμμανουήλ και ...ο Ροΐδης", είναι σαν να μιλάμε μεταξύ μας. Είχα έναν αναστεναγμό μέσα μου και τον βρήκα στις λέξεις από το κείμενο του Αντώνη Νικολή".

Ο κ. Εμμανουήλ -του μονολόγου- είναι συμβολαιογράφος και ονομάζεται Ροϊδάς. Με αφορμή το παραπλανητικό του ονόματος ο σύγχρονος συμβολαιογράφος γίνεται μελετητής του έργου και της εποχής του Εμμανουήλ Ροΐδη (εδώ προκύπτουν κι άλλα κοινά) και δημιουργός δικτυακού τόπου στο Διαδίκτυο με θέμα το πνεύμα, το ύφος και το έργο του Εμμανουήλ Ροΐδη».

Ο Ροΐδης, το όνομα, αυτή η μονομανία είναι το άλλοθι, το μέσο για το εσωτερικό ταξίδι του ήρωα, του συμβολαιογράφου Εμμανουήλ Ροϊδά", δηλώνει ο κ. Φασουλής και ξεκινά το δικό του "εξωτερικό" ταξίδι-περιοδεία ανά την Ελλάδα.

...Εκθεση της Κατερίνας Παζούρου

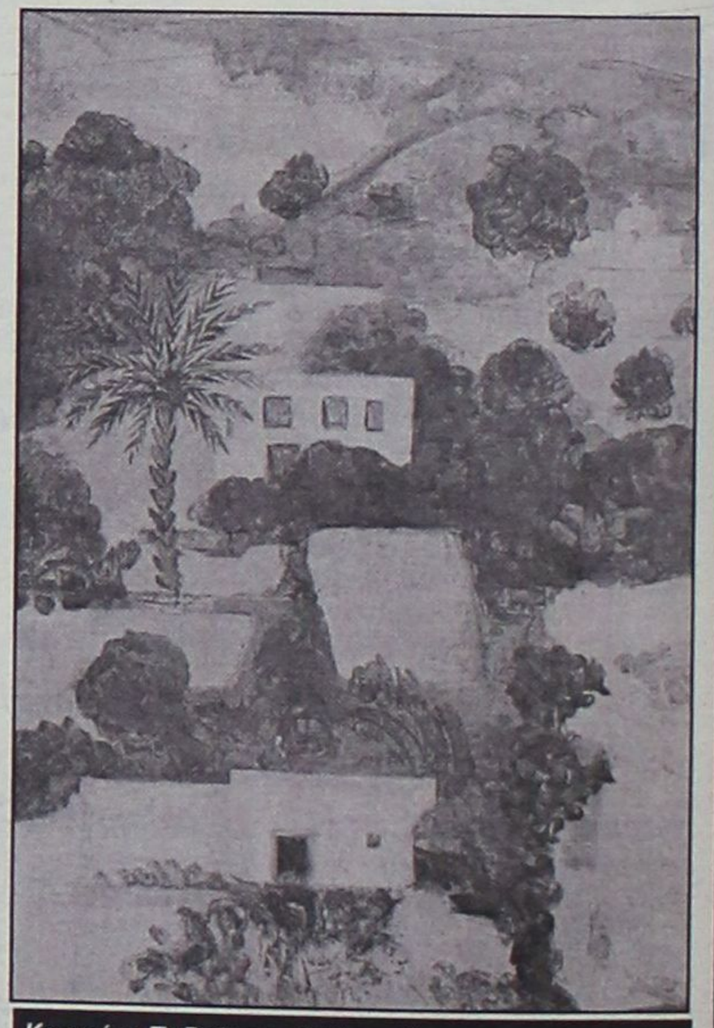

Κατερίνα Παζούρου: "Πάτμος"

Η συμπολίτισσά μας **Κατερίνα Παζούρου** εκθέτει αυτές τις μέρες τα εικαστικά έργα της σε κεντρική γκαλερί της Αθήνας, που περιλαμβάνουν αντιπροσωπευτικές συνθέσεις εμπνευσμένες από κήπους, νεκρές φύσεις, τοπία και από τον κόσμο της θάλασσας, εμπλέκοντας εικόνες της πραγματικότητας με φανταστικά και ενίοτε μεταφυσικά στοιχεία.

Η ατομική έκθεση της ζωγράφου στην γκαλερί "Αδάμ" θα διαρκέσει μέχρι της 7 Φεβρουαρίου.

...Τα καθολικά σχολειά στην Ρόδο στην Ιταλική κατοχή

Η κ. ***Ελένη Βρατσάνου,*** *ηλεκτρολόγος μηχανικός, και ο κ.* ***Σπύρος Συρόπουλος,*** *διδάσκων στο Πανεπιστήμιο Αιγαίου, θα παρουσιάσουν μεθαύριο Τετάρτη, το βιβλίο της κ.* ***Φωτεινής Κλαδάκη- Μενεμενλή*** *και του καθολικού μοναχού* ***Τιμόθεου Φρέρη,*** *που φέρει τον τίτλο* ***"Από την Εκπαιδευτική Ιστορία της Ρόδου".***

Η εκδήλωση θα γίνει στην αίθουσα διαλέξεων του Ακταίον την Τετάρτη 21 Ιανουαρίου, στις 18.30.

Ο ΙΚΟΘΕΝ

Τα λιμάνια Ρόδου, Κω, Καλύμνου, Πάτμου

Μέχρι τον Ιούλιο πρέπει να προσαρμοσθούν στους νέους κανονισμούς ασφαλείας

Μέχρι την 1η Ιουλίου, 42 λιμάνια της χώρας μας, μεταξύ των οποίων και αυτά της **Ρόδου, Κω, Καλύμνου και Πάτμου** πρέπει να έχουν προσαρμοσθεί στα προβλεπόμενα από τον "**Κώδικα για την Ασφάλεια Πλοίων και Λιμενικών Εγκαταστάσεων**" (ISPS code") από έκνομες ενέργειες.

«Οι υπεύθυνοι των λιμενικών εγκαταστάσεων, βάσει του Κώδικα, θα πρέπει να προχωρήσουν σε αξιολόγηση της ασφάλειας που παρέχουν οι εγκαταστάσεις και αμέσως μετά να καταρτίσουν σχέδιο ασφάλειας, το οποίο θα καλύπτει τις απαιτήσεις για τη διασύνδεση πλοίου - λιμένα.

Οι διοικήσεις των λιμανιών οφείλουν να προχωρήσουν άμεσα στο διορισμό υπευθύνου ασφαλείας, ο οποίος θα μπορεί να είναι ο ίδιος για περισσότερα από δύο λιμάνια. Για όσα έχουν χαρακτηρισθεί Ολυμπιακά λιμάνια είναι αρκετή η αξιοποίηση των αξιολογήσεων ασφαλείας που έχουν ήδη καταρτίσει, με την προϋπόθεση ότι αυτή η αξιολόγηση συμπεριλαμβάνει το σύνολο των εγκαταστάσεών τους και όχι μόνο εκείνες που θα δεχθούν τουρίστες».

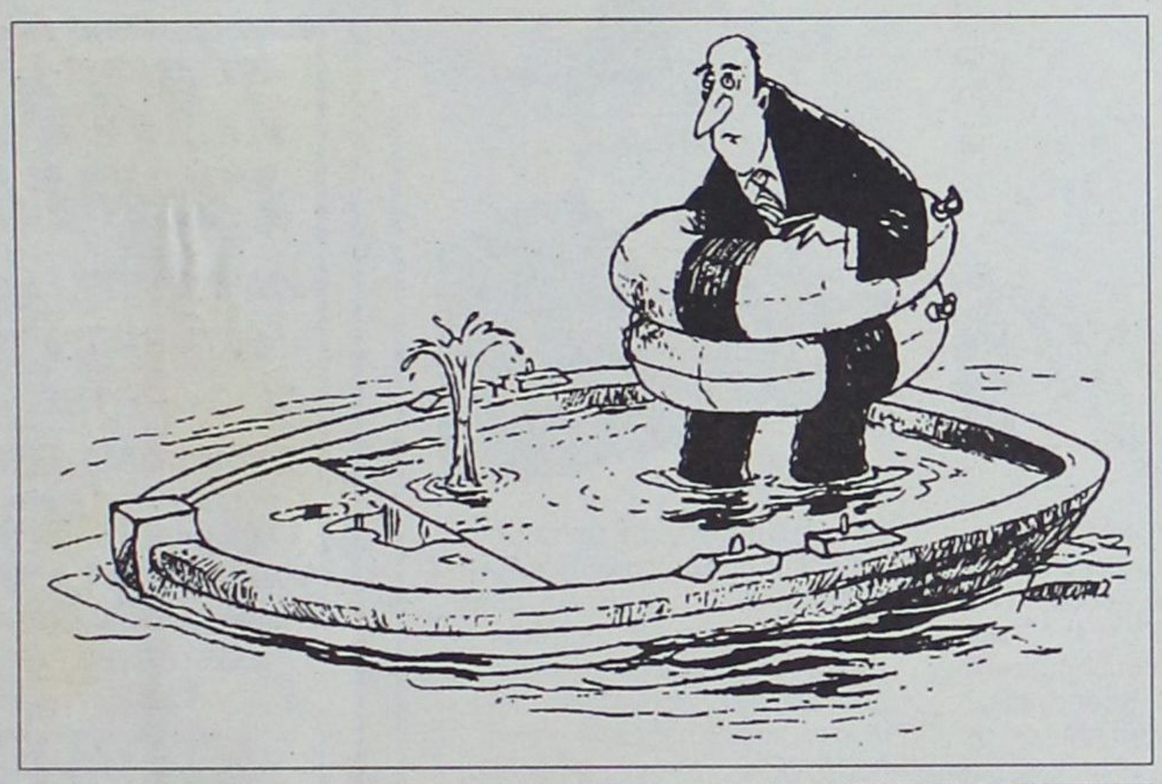

(Σκίτσο του Μιχάλη Κουντούρη, από την "Απογευματινή")



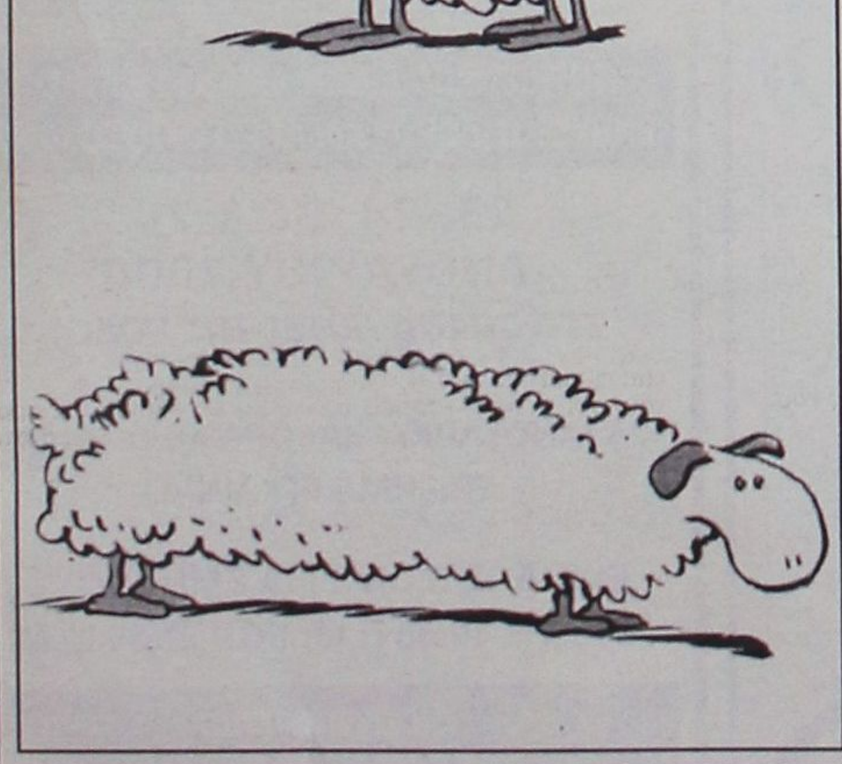

Πρόβατο για ζιβάγκο, (πάνω),
Προβατο για κασκόλ, (κάτω).
(Σκίτσο Thiriet-Lorcenet)

.... άρες, μάρες

...
«Αυτό δεν είναι προσκύνημα,
είναι κίνημα,
είναι νέο μήνυμα,
είναι νέο ξεκίνημα
και δεν έχω νέα να σας πω.
...
Εσείς δώσατε το σύνθημα,
εσείς δώσατε το νέο ξεκίνημα.
(ρεφρέν).
...
«Κάναμε λάθη; Κάναμε.
Φερθήκαμε αλαζονικά; Φερθήκαμε.
Δεν εξηγήσαμε αρκετά; Δεν εξηγήσαμε.
Δεν σκύψαμε πάντα όσο θα έπρεπε πάνω στον καθημερινό άνθρωπο και στον πόνο του;
Δεν σκύψαμε».
...
(Στίχοι: **Γεωργίου Ανδρέα Παπανδρέου,** τραγουδιέται, κατά προτίμηση, ξεπατικώνοντας τον γνωστό ρυθμό του Καλύμνικου *"ντιρλανταντά"*.
Πολύ καλά ακούγεται, επίσης, απαγγελλόμενο και ως *"ραπ")*.

Βασ. Αννης Μαρίας ή Εθνικής Αντίστασης;

Οι επιτελείς του Δήμου θα αποφασίσουν επιτέλους αν θα πρέπει να σταματήσει ο διχασμός του δρόμου που ενώνει την Ρόδου Λίνδου με το "Αραπάκι";

Η μια πινακίδα στην άκρη του δρόμου μας πληροφορεί πως λέγεται **"Εθνικής Αντίστασης"** ενώ η άλλη απέναντί της επιμένει παλαιομοδίτικα **"Βασ. Αννης Μαρίας"!**

... Εκτός και αν είναι της "Αντίστασης" στην άνοδο και της "Βασιλίσσης" στην κάθοδο!



●●● Η κα Γιάννα και το Καστελλόριζο

...Τώρα εμείς δεν θυμόμαστε καλά ή η κα Γιάννα μας την έφερε;

Μέχρι τώρα ξέραμε, έτσι είχε ανακοινωθεί, ότι η **"Ολυμπιακή Φλόγα"** θα είχε ως πύλη εισόδου στην Ελλάδα -μετά την παγκόσμια διαδρομή της που θα κατέληγε στην Κύπρο- το **Καστελλόριζο**.

Ομως, τελικά, η κα **Γιάννα** αποφάσισε το Ηράκλειο,



χωρίς να δώσει "εξηγήσεις", *"αυτό δα μας έλειπε να απολογούμαστε και στην πλέμπα"*.

Ας είναι καλά οι άνθρωποι, που κατάφεραν να ανεβάσουν το κόστος του "τουρ" της Φλόγας στα 16 τρισεκατομμύρια δρχ, από τα οποία ελπίζουν να καλύψουν από χορηγούς τα 9 τρισ., ενώ τα υπόλοιπα 7 τρισεκατομμύρια θα τα συνεισφέρει η περί ου λόγος *"πλέμπα"*.

Και μια απορία...

Σ' αυτά τα τρισ. περιλαμβάνονται και τα έξοδα της φιέστας στην Ρόδο με τα παρελκόμενα ή είναι η εξτρά συνεισφορά της τοπικής κοινωνίας;

●●● Το ελληνικό λευκό σε λάιφ στάιλ: Από την Σαντορίνη στην Πάτμο

«Το ελληνικό λευκό είναι διαχρονικό. *Δεν είναι πλέον το χρώμα του ασβέστη, αλλά είναι η βάση πάνω στην οποία η Ελλάδα προβάλλει τη νέα μυθολογία της, το ελληνικό σικ, το ελληνικό καλοκαιρινό στυλ, τον αστικό κοσμοπολιτισμό της, την επιθυμία για ωραία και άνετη ζωή, όπου όμως το ωραίο είναι στο βάθος του λιτό και απλό.*

Τη νέα περηφάνια της, "Το νέο λευκό" *είναι μια μίξη αστικής εκλέπτυνσης και αρχέγονης δύναμης, ικανής να μετεξελίξει την παλιά ταβέρνα σ' ένα μεταμοντέρνο υβρίδιο με στοιχεία από το Σόχο και τα λευκά σπίτια του Αιγαίου», υποστηρίζει ο συγγραφέας Νίκος Βατόπουλος, στο λεύκωμα* ***"Greek White, Architecture, lifestyle, interiors"*** *(φωτογραφίες: Γιώργος Κοδράκης, κείμενα: Νίκος Βατόπουλος, εκδόσεις "Imagination", σελ. 226, τιμή 64 ευρώ), που φωτογραφίζει το νέο ελληνικό λευκό, ανάμεικτο με τη λάμψη του διάφανου γυαλιού, του γαλάζιου της πισίνας, στην Αθήνα, τη Μύκονο, την Πάτμο, τη Σαντορίνη. Οι φωτογραφίες σπιτιών, επαύλεων, χώρων εστίασης και ακτινοβολίας του νέου ελληνικού λευκού έχουν πολύ από λάιφ στάιλ. Ομως τα κείμενα διαγράφουν τη νέα περηφάνια του ελληνικού τρόπου ζωής.*

Αν στο παρελθόν το ελληνικό λευκό *ήταν ένα καμπαναριό που διαγράφεται στο πέλαγος, σήμερα μπορεί να είναι απλώς ένα παγωτό βανίλια, ένα λινό πουκάμισο που ανεμίζει στη θάλασσα, ένα άσπρο τραπεζομάντιλο με ποτήρια με λευκό κρασί, ένα κοκτέιλ στο "Αστιβί", ένα old time classic μπαρ στην παλιά Χώρα της Πάτμου, λαξεμένο σε ένα σπίτι του 17ου αιώνα.*

Τελικά, όμως, είναι μια μετα-μοντέρνα υβριδική, νεοαστική ερμηνεία του λευκού που περισσότερο βασίζεται σε μια αντίληψη για την καλή ζωή παρά στην ίδια την καθαρότητα του χρώματος».

ΠΡΟΣΕΧΗΝΤΟ... ΠΑΡΑΣΧΕΘΗΝΤΟ

καινά (κενά)... δαιμόνια

ΠΟΛΙΤΙΚΑ... ΠΑΡΑΠΟΛΙΤΙΚΑ

Δύσκολοι συνειρμοί και βασανιστικοί

Συμβολικός είναι μεν ο χαρακτήρας της υποψηφιότητας του αρχηγού κόμματος εξουσίας στο ψηφοδέλτιο της Δωδεκανήσου, αλλά δεν στερείται και μιας ιδιαίτερης σημειολογικής σημασίας, λόγω της ακριτικής γεωγραφικής θέσης της.

Υποψηφιότητα βουλευτή στη Δωδ/σο έθεσε το 1989 ο Ανδρέας Παπανδρέου. Ταυτόχρονα ήταν υποψήφιος (με δικαίωμα από το νόμο) και στην Α' Αθηνών. Φυσικά εξελέγη βουλευτής, αφού δεν χρειάζεται σταυρό, αλλά όταν ήρθε η ώρα να επιλέξει μία από τις δύο έδρες επέλεξε τη βουλευτική έδρα της Δωδεκανήσου. Κι' έτσι έμεινε εκτός Κοινοβουλίου ο Γιάννης Παρασκευάς. Σ' εκείνες τις εκλογές εξελέγησαν από τη Ν.Δ. οι κ. Παυλίδης και Καραμάριος και από το ΠΑΣΟΚ οι Α. Παπανδρέου και Κ. Σφυρίου. Ο Γιάννης Παρασκευάς ήταν τρίτος! Ο Α. Παπανδρέου επέλεξε την βουλευτική έδρα της Δωδ/σου όχι λόγω... Τουρκίας, αλλά γιατί αν επέλεγε της Α' Αθηνών δεν θα έμπαινε στη Βουλή ο ανιψιός του Αλευρά, κ. Νάσος Αλευράς, που τότε δεν είχε πατήσει ούτε τα 25 χρόνια. Επέμενε ο θείος (και πρόεδρος της Βουλής Αλευράς) κι' έτσι έμεινε στον... άσσο ο Γιάννης Παρασκευάς. Στη συνέχεια έγινε νομάρχης, υποτίθεται εν είδει αποζημίωσης για την πολιτική και ψυχική οδύνη!

Αυτά για την ιστορία και με αφορμή τις πληροφορίες (μέχρι στιγμής βάσιμες) ότι ο Κ. Καραμανλής μάλλον θα ηγηθεί του ψηφοδελτίου της Ν.Δ. στη Δωδ/σο. Θα είναι φυσικά υποψήφιος και σ' άλλη εκλογική περιφέρεια, αλλά σημασία έχει ποιά από τις δύο βουλευτικές έδρες θα επιλέξει. Δύσκολοι και βασανιστικοί οι συνειρμοί καθώς η ιστορία επαναλαμβάνεται όχι πάντα ως φάρσα, όπως ανοήτως ισχυρίζονται πολλοί.



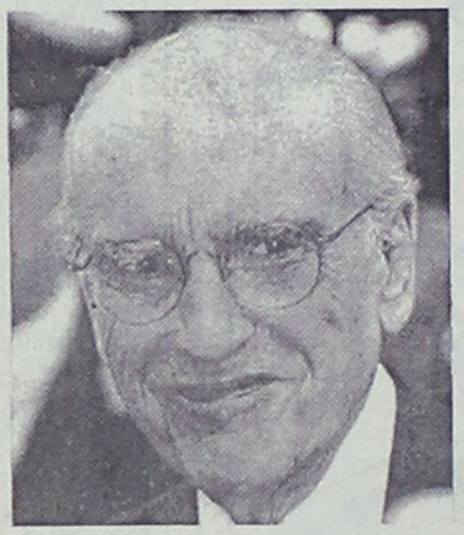

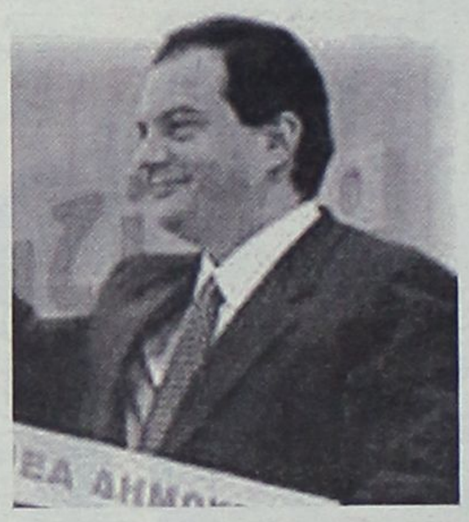

Πήρε φως το φιλμ;

Εξι είναι οι υποψήφιοι του ΠΑΣΟΚ στη Δωδεκάνησο ή πέντε; Οι ψηφοφόροι μπερδεύτηκαν χθες όταν στην φιλοκυβερνητική εφημερίδα δημοσιεύθηκε τρίστηλη φωτογραφία με τους Παρασκευά, Νικητιάδη, Παπανικόλα, Κωστόπουλο και Σεβαστή. Αφαντος από τη "φωτό" ο Καϊσερλης! Τι να συνέβη άραγε;

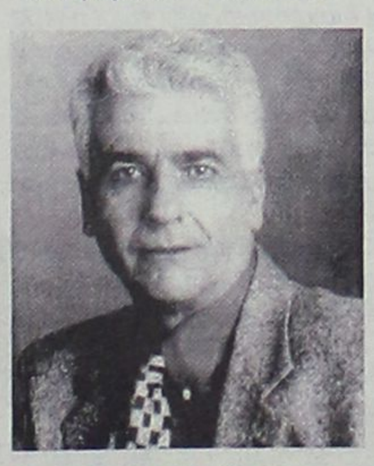

- Ο φωτογράφος ήταν χάλια και δεν εστίασε καλά το φακό του για να χωρέσει και τους έξι;
- Μήπως το φιλμ πήρε φως στη γωνία που στεκόταν ο Καϊσερλης και κάπκε;
- Ή μήπως κρίθηκε ότι δεν ήταν απαραίτητη η παρουσία του κάτω από τίτλο που μοίρασε τις 3 από τις 5 έδρες της Δωδ/σου στο ΠΑΣΟΚ;

○ *Ολα πιθανά είναι αρκεί να εκλεγεί ο Νικητιάδης!*



Η αγωνία του τερματοφύλακα πριν από το πέναλτυ (του Σημίτη)....

Σίγουρα πράγματα

Κυκλοφορεί ήδη ευρύτατα στους πολιτικούς (και όχι μόνο) κύκλους της Ρόδου και επομένως "Γιατί να το κρύψωμεν" που θα έλεγε και ο Μητσοτάκης;

○ Υποψήφιος βουλευτής του ΠΑΣΟΚ νοίκιασε διαμέρισμα σε προβεβλημένο κεντρικό σημείο των Αθηνών, προκειμένου να εγκατασταθεί αμέσως μετά την εκλογή του.

Οι άλλοι ασχολούνται ακόμη με την αναζήτηση γραφείων για τον προεκλογικό τους αγώνα.

...και άλλα "καινά (κενά)... δαιμόνια" στη σελίδα 6

Σε ΟΛΑ τα ΕΙΔΗ
50%off
collection
Κ. ΠΑΛΑΙΟΛΟΓΟΥ 9

ΤΑΧΥΡΥΘΜΑ ΓΕΡΜΑΝΙΚΑ
ΓΙΑ ΕΝΗΛΙΚΕΣ ΤΟΥ ΤΟΥΡΙΣΜΟΥ
ΝΕΑ ΤΜΗΜΑΤΑ 19/1/04 έως 2/3/04
ΟΙ 10 ΠΡΩΤΕΣ ΩΡΕΣ ΔΩΡΕΑΝ
SIMULTAN LANGUAGES
ΔΙΔΑΣΚΑΛΙΑ/ΕΠΟΠΤΕΙΑ: DOKTOR TEO
ΣΥΣΤΗΜΑ ΣΙΜΟΥΛΤΑΝ
Καρίας 3, Τηλ. 22410 32272, 22410 61318

Κερδίστε χρόνο κι εξυπηρέτηση
WESTERN UNION MONEY TRANSFER
The fastest way to send money worldwide.
Αποστολή χρημάτων σ' όλο τον κόσμο μέσα σε λίγα λεπτά!!!
50.000 καταστήματα σε 165 χώρες του κόσμου είναι έτοιμα να σας εξυπηρετήσουν σε διευρυμένα ωράρια
Γονείς φοιτητών εξωτερικού εμπιστευθείτε μας
PLANET HOLIDAYS
Δημήτρης Τσοπανάκης
Γαλλίας 6 - Ρόδος - Τηλ. 22410-27327

3η ΕΚΘΕΣΗ COREXPO Α.Ε.
ΤΟΥΡΙΣΤΙΚΩΝ ΕΙΔΩΝ-ΛΑΪΚΗΣ ΤΕΧΝΗΣ-ΕΝΔΥΣΕΩΣ-ΔΩΡΟΥ ΚΑΙ ΑΡΓΥΡΟΧΡΥΣΟΧΟΪΑΣ
23, 24, 25 & 26 ΙΑΝΟΥΑΡΙΟΥ 2004
ΣΤΟ GRAND HOTEL ΤΗΣ ΡΟΔΟΥ
23 ΙΑΝΟΥΑΡΙΟΥ ΚΑΙ ΩΡΑ 19.00 Μ.Μ.
ΕΠΙΣΗΜΑ ΕΓΚΑΙΝΙΑ
ΕΙΣΟΔΟΣ ΜΟΝΟ ΓΙΑ ΕΜΠΟΡΟΥΣ
ΑΠΟ ΤΙΣ 10.30 Π.Μ. ΕΩΣ 21.30 Μ.Μ.
Διοργανωτής:
ΑΛΕΞΑΝΔΡΟΣ ΒΕΡΓΗΣ
Τηλ. 26610-23444, 43544
κινητό 6932-623487