ΕΤΟΣ ΙΔΡΥΣΕΩΣ: 1973

ΔΙΕΥΘΥΝΤΗΣ:
ΑΘ. ΜΑΡΑΣΙΩΤΗΣ

Τηλ. σύνταξης: 24610-75640
Τηλ. Λογ/ρίου: 22210-75230
Fax: 22471-75641

ΓΝΩΜΗ

ΕΛΤΑ

ΔΕΥΤΕΡΑ
2 ΦΕΒΡΟΥΑΡΙΟΥ 2004
ΑΡΙΘΜΟΣ ΦΥΛΛΟΥ: 1.577
ΤΙΜΗ ΕΥΡΩ 0,90

ΕΒΔΟΜΑΔΙΑΙΑ ΕΦΗΜΕΡΙΔΑ ΤΗΣ ΔΩΔΕΚΑΝΗΣΟΥ

Ανακοινώνεται σήμερα με τον Καραμανλή επικεφαλής εκτός απροόπτου

ΝΥΧΤΑ ΘΡΙΛΕΡ με το ψηφοδέλτιο της Ν.Δ.

Πώς διαμορφώνονται τώρα οι προοπτικές για την τελική σύνθεσή του



ΟΡΓΗ ΛΑΟΥ ΓΙΑ ΤΗ ΜΕΓΑΛΗ ΚΑΘΥΣΤΕΡΗΣΗ

Μόνο κάτι πολύ εξαιρετικά σοβαρό θα αλλάξει τα ήδη αποφασισθέντα. Τα παιχνίδια διαφόρων καρεκλοκένταυρων της Ρηγίλλης δεν πέρασαν, τελείωσαν.

ΣΕΛ. 3 και 45

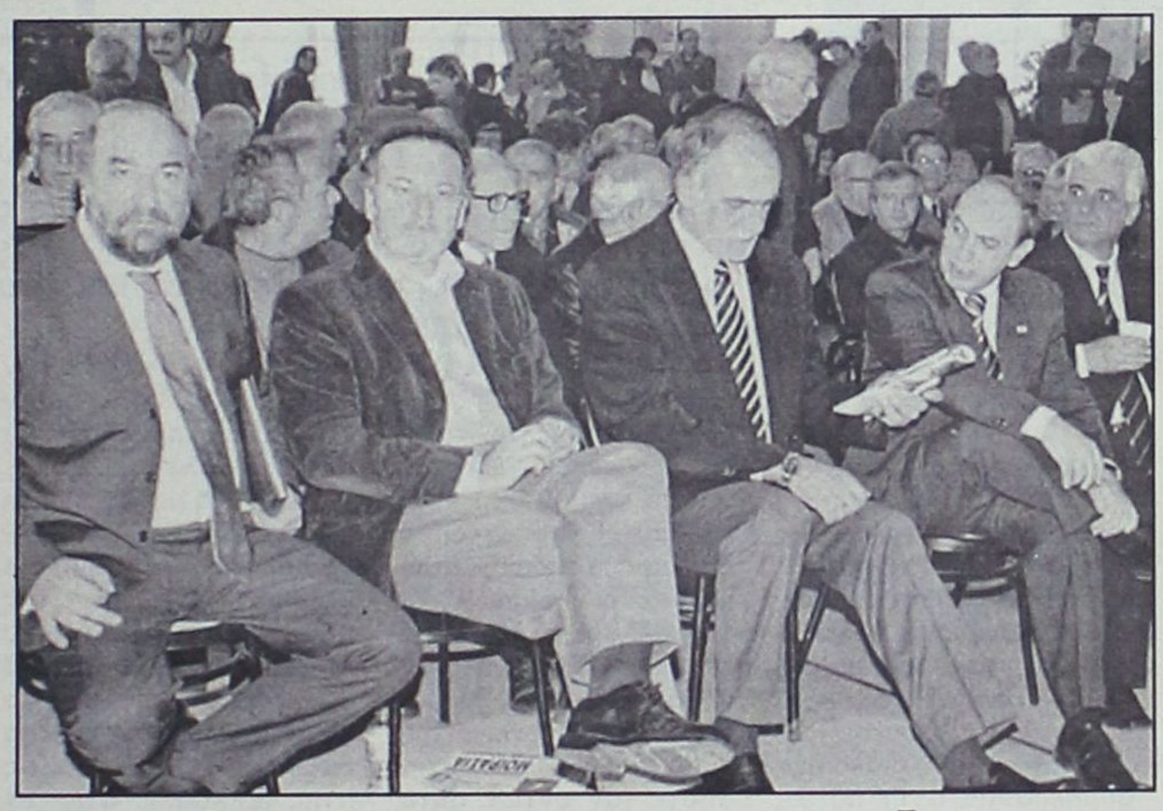

Μόνο οι πυρήνες των κομματικών!

Δεν δημιουργήθηκαν ούτε καν εντυπώσεις

Η Πανολομέλεια του ΠΑΣΟΚ στο Ροδίνι, δεν ήταν καν Ολομέλεια. Κανένα νέο πρόσωπο, αντίθετα ούτε η βάση ανταποκρίθηκε.

ΣΕΛΙΔΑ 8

ΣΥΡΡΙΚΝΩΜΕΝΗ ΑΚΟΜΗ ΠΙΟ ΠΟΛΥ

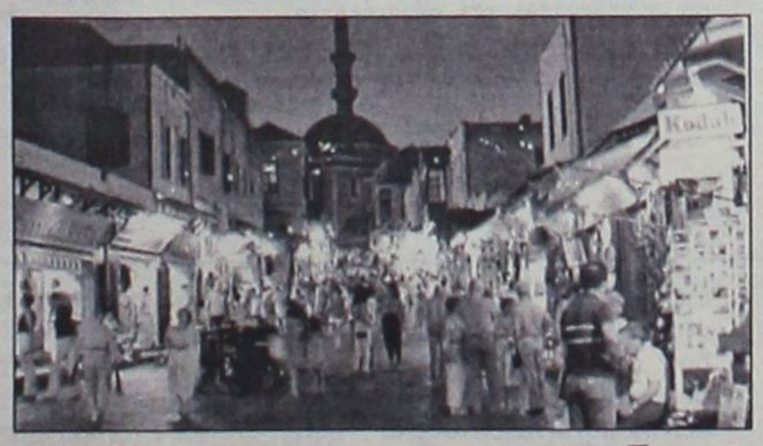

Χάλια η σεζόν!

Με εξαίρεση τους Αυστριακούς, λόγος για ουσιαστική τουριστική κίνηση μπορεί να γίνεται μετά τις αρχές Ιουνίου.

ΣΕΛΙΔΑ 5

ΓΙΑ ΤΗΝ ΠΟΛΙΤΙΚΗ ΚΑΙ ΤΟΥΣ ΠΟΛΙΤΙΚΟΥΣ



Ο παλμός των νέων ενόγει εκλογών

Προσγειωμένοι, αλλά και αμφισβητίες δεν κρύβουν τις θέσεις και τις σκέψεις τους, φυσικά με έντονη την αιρετικότητα.

ΣΕΛΙΔΑ 4

ΛΟΓΙΣΤΙΚΟ ΛΑΘΟΣ Ή ΜΗΠΩΣ ΛΑΜΟΓΙΑ;

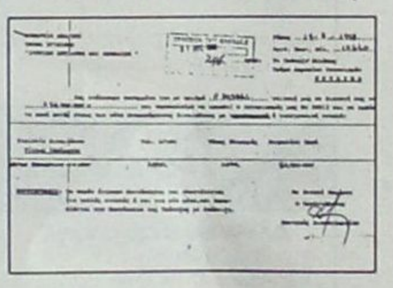

Ελεγκτής γάχνει επιταγή 54 εκατ.!

Διαβιβάσθηκε σίγουρα στο θεραπευτήριο Λέρου, αλλά στα βιβλία του δεν μπορεί να εντοπισθεί. Ψάχνει, όμως, ακόμη...

ΣΕΛΙΔΑ 2

GANT

Τώρα και γυναικεία συλλογή στο γνωστό σας χώρο

Λόγω ανακαίνισης 50% για λίγες ημέρες

Δ.Θεοδωράκη 47 • Τηλ. 22410-75437

ΚΕΡΔΙΣΤΕ

και εσείς

€ 504.030,90

Δόθηκαν συνολικά σε Jackpots την προηγούμενη βδομάδα στα SLOT MACHINES (ΜΗΧΑΝΑΚΙΑ)

ΚΑΙ ΤΩΡΑ "CASH BACK"

€10 από 07:00 έως 19:00

€5 από 19:00 έως 07:00

Από Κυριακή έως και Τεταρτη

CASINO RODOS

Boutique Hotel & Casino

POSIDONIO



Στέλιος ΔΙΟΝΥΣΙΟΥ

ΠΑΡΑΣΚΕΥΗ 6 ΦΕΒΡ.

Διοργανωτής ΔΙΑΓΟΡΑΣ ΡΟΔΟΥ

ΕΜΠΟΡΙΚΟ ΚΕΝΤΡΟ ΠΑΝΑΓΟΥ, ΓΕΩΡΓΙΟΥ ΣΕΦΕΡΗ 108, ΡΟΔΟΣ

ΤΗΛ. ΚΡΑΤΗΣΕΩΝ 22410 62537

ΗΜΕΡΟΛΟΓΙΟ

Δευτέρα 2 Φεβρουαρίου 2004
Η Υπαπαντή του Ιησού Χριστού, Αγαθοδώρου μαρτ.
Ανατολή ηλίου: 07.29'
Δύση ηλίου: 17.49'
Σελήνη 12 ημερών

ΦΑΡΜΑΚΕΙΑ

Σήμερα διημερεύει το φαρμακείο της Βασιλοπούλου Ευαγ. στην οδό Ιωνος Δραγούμη 5-7 και διανυκτερεύει το φαρμακείο του Περγαντή Παναγιώτη στην οδό Αττα-βύρου-Σμύρνης 34 (Ροδίνι).

ΒΕΝΖΙΝΑΔΙΚΑ

Σήμερα διανυκτερεύουν τα βενζινάδικα: Μιχαήλου Παν. (Χρ. Τσιγάντε), Ντανοβασίλης-Αυγενικός (Γ. Σαφέρη), Παναγιωτίδης (Κρεμαστή), Πισσαδάκη Σεβαστή (Παραδείσι), Πιτροπάκη Μ. (Καλαβάρδα), Θεουλάκης Ι. (Εμπωνα), Κοιλιάς Αλ. (Αφάντου), Καλλιθενός Π. (Αρχάγγελος).

ΛΑΪΚΕΣ ΑΓΟΡΕΣ

Τετάρτη : στο Δημοτικό Νεκροταφείο.
Πέμπτη: στην οδό Βύρωνος
Παρασκευή: στην οδό Πτολεμαίων (Ανάληψη)
Σάββατο: στο Δημοτικό Νεκροταφείο.

ΔΡΟΜΟΛΟΓΙΑ ΠΛΟΙΩΝ

Σήμερα δεν αναχωρεί πλοίο της ΔΑΝΕ για νησιά-Πειραιά.

ΑΕΡΟΠΟΡΙΚΑ ΔΡΟΜΟΛΟΓΙΑ

ΟΛΥΜΠΙΑΚΗ ΑΕΡΟΠΟΡΙΑ

ΑΠΟ ΡΟΔΟ-ΑΘΗΝΑ
- Καθημερινά 07.10, 13.40
- Πέμπτη 20.10, 22.45
- Καθημερινά πλην Πέμπτης 19.40, 22.25
- Καθημερινά πλην Κυριακής 10.40

ΑΠΟ ΑΘΗΝΑ-ΡΟΔΟ
- Καθημερινά 05.30,12.00
- Πέμπτη 18.30, 21.05
- Καθημερινά πλην Πέμπτης 18.00, 20.45
- Καθημερινά πλην Κυριακής 09.00

ΑΠΟ ΡΟΔΟ-ΘΕΣΣΑΛΟΝΙΚΗ
- Δευτέρα - Τετάρτη 09.45
- Πέμπτη 10.45
- Σάββατο 15.15
- ΔΕΥ-ΤΕΤ-ΠΑΡ-ΚΥΡ 16.10

ΑΠΟ ΡΟΔΟ-ΗΡΑΚΛΕΙΟ
- Δευτέρα - Παρασκευή-Κυριακή 17.45
- Τρίτη - Πέμπτη 18.30
- Τετάρτη - Σάββατο 19.20

ΑΠΟ ΗΡΑΚΛΕΙΟ-ΡΟΔΟ
- Δευτέρα-Παρασκευή-Κυριακή 19.05
- Τρίτη-Πέμπτη 19.50
- Τετάρτη - Σάββατο 20.40

ΑΠΟ ΡΟΔΟ-ΚΑΡΠΑΘΟ
- ΔΕΥ-ΠΕΜ-ΠΑΡ-ΣΑΒ 07.00, 10.40
- Τετάρτη-Κυριακή 10.40, 14.20

ΑΠΟ ΡΟΔΟ-ΚΑΣΟ
- ΔΕΥ-ΠΕΜ-ΠΑΡ-ΣΑΒ 07.00
- Τετάρτη-Κυριακή 10.40

ΑΠΟ ΡΟΔΟ-ΚΑΣΤΕΛΟΡΙΖΟ
- ΔΕΥ-ΤΕΤ-ΠΑΡ-ΣΑΒ-ΚΥΡ 07.10

ΑΠΟ ΡΟΔΟ-ΧΙΟ
- Τρίτη στις 10.40 και Πέμπτη στις 10.45'

ΡΟΔΟΣ-ΜΥΤΙΛΗΝΗ
- Δευτέρα-Τετάρτη στις 09.45, Τρίτη στις 10.40', Πέμπτη στις 10.45' και Σάββατο στις 15.15

ΡΟΔΟΣ- ΣΑΜΟΣ
- Τρίτη στις 10.40', Σάββατο στις 15.15

ΡΟΔΟΣ-ΛΗΜΝΟΣ
- Δευτέρα-Τετάρτη στις 09.45', Τρίτη στις 10.40', Πέμπτη στις 10.45' και Σάββατο στις 15.15'

AEGEAN AIRLINES & CRONUS

ΑΠΟ ΡΟΔΟ-ΑΘΗΝΑ
Καθημερινά πτήση 201-07.10 πλην Κυριακής, Καθημερινές πτήσεις 209-11.10, 652-16.25, 217-18.10, 219-21.35

ΑΠΟ ΑΘΗΝΑ-ΡΟΔΟ
Καθημερινά πτήση 200-05.30 πλην Κυριακής,
Καθημερινές πτήσεις: 208-09.30, 651-14.45, 216-16.30, 218-19.55

ΑΠΟ ΡΟΔΟ-ΗΡΑΚΛΕΙΟ
Καθημερινά πτήση 763-14.30

ΑΠΟ ΗΡΑΚΛΕΙΟ-ΡΟΔΟ
Καθημερινά πτήση 764-16.05

ΑΠΟ ΡΟΔΟ-ΘΕΣΣΑΛΟΝΙΚΗ
Καθημερινά πτήση 721-17.45

ΑΠΟ ΘΕΣΣΑΛΟΝΙΚΗ-ΡΟΔΟ
Καθημερινά πτήση 720-12.10

Χρήσιμα τηλέφωνα κρατήσεων: (22410) 24400.

Το Θέμα της ημέρας

Συμβαίνει «κάτι» στο Κρατικό Θεραπευτήριο Λέρου;

Επιθεωρητής ψάχνει να βρει 54 εκατ. δραχμές

Πρόκειται για λογιστική αταξία, ή μήπως για κάποια ...συνηθισμένη αρπαχτή; Η απόδειξη πάντως υπάρχει!

Μία κατ' αρχήν περίεργη υπόθεση διερευνάται εδώ και ένα μήνα στα λογιστικά βιβλία του Κρατικού Θεραπευτηρίου της Λέρου. Η εν λόγω υπόθεση αφορά τον «εντοπισμό» ποσού 54.000.000 δρχ. η τύχη του οποίου φέρεται να αγνοείται αν και σίγουρα εστάλη στο Ιδρυμα, όπως προκύπτει από αδιαμφισβήτητα στοιχεία.

Ακρη στην υπόθεση προσπαθεί να βρει ο επιθεωρητής του Υπουργείου Υγείας κ. Α. Δεσύλας της Δ/νσης «Ιατρικής Αντίληψης». Ο επιθεωρητής επισκέφθηκε ο ίδιος το Θεραπευτήριο της Λέρου, έκανε έναν κατ' αρχήν έλεγχο, αλλά σύμφωνα με έγκυρες πληροφορίες δεν μπόρεσε να καταλήξει σε ασφαλή συμπεράσματα. Γι' αυτό και συνεχίζει την έρευνά του. Και φυσικά ανάλογα με το τί τελικά θα ανακαλύψει θα προσδιορισθούν και οι εξελίξεις ως προς τον καταλογισμό ευθυνών ή όχι.

Το ενδεχόμενο να πρόκειται για λογιστικό λάθος δεν αποκλείεται, αλλά τα σχετικά έγγραφα με σφραγίδες και ημερομηνίες είναι εύγλωττα και δεν θα έπρεπε να υπάρχει καμία δυσκολία στη διαλεύκανση της υπόθεσης. Ο έλεγχος για τα 54.000.000 δρχ. ξεκίνησε κατ' άλλους ύστερα από κάποια καταγγελία στο Υπουργείο και κατ' άλλους στα πλαίσια τακτικού ελέγχου σε διάφορα νοσηλευτικά Ιδρύματα. Λέγεται ότι πιθανότερη εκδοχή είναι η πρώτη, οπότε (αν όντως αυτό ισχύει) τότε σημαίνει ότι η καταγγελία για πιθανό «ξάφρισμα» των 54 εκατ. δρχ. μπορεί να οδηγήσει σε έκρηξη βόμβας, χωρίς βέβαια αυτό να συνδέεται με την προεκλογική περίοδο. Αλλωστε είναι σχεδόν σίγουρο ότι ο διενεργούμενος έλεγχος από τον Επιθεωρητή δεν αναμένεται να ολοκληρωθεί μέχρι τις εκλογές, αλλά κι' αν ολοκληρωθεί πόρισμα δεν πρόκειται να εκδοθεί για ευνόητους λόγους.

Σύμφωνα με τα επίσημα στοιχεία που έχει στη διάθεσή της η «Γνώμη» το Τμήμα Υγιεινής της Νομαρχίας Δωδεκανήσου μεταβίβασε στο Κρατικό Θεραπευτήριο Λέρου το αναζητούμενο ποσό με το έμβασμα της Τράπεζας της Ελλάδας στις 21 Αυγούστου 1998. Το εν λόγω ποσό εστάλη στη Νομαρχία Δωδ/σου η οποία και το έστειλε στο Ιδρυμα. Εκεί που φαίνεται να θολώνουν τα πράγματα είναι τί απέγιναν τα 54 εκατ. δρχ. από τη στιγμή που έφθασαν στον προορισμό τους, δηλαδή στη Λέρο. Και αυτό ακριβώς ερευνάται από τον Επιθεωρητή του Υπ. Υγείας. Φαίνεται ότι δεν είναι εύκολος ο εντοπισμός του δρομολογίου που ακολουθήθηκε για να ολοκληρωθεί τη διαδικασία με την κατάθεση των 54 εκατ. δρχ. στο λογαριασμό του Θεραπευτηρίου.

Η «Γνώμη» αναζήτησε την περασμένη εβδομάδα τον ασχολούμενο με την υπόθεση επιθεωρητή κ. Α. Δεσύλα, αλλά δυστυχώς δεν κατέστη δυνατή οποιαδήποτε επικοινωνία μαζί του. Πιθανόν να μην έχει ακόμη στη διάθεσή του ανακοινώσιμα στοιχεία. Το σημερινό ρεπορτάζ ίσως δώσει έναυσμα για περισσότερα και ασφαλέστερα τεκμηριωμένα στοιχεία. Το θέμα πάντως είναι ούτως ή άλλως υπαρκτό.

ΝΟΜΑΡΧΙΑ ΔΩΔ/ΣΟΥ
ΤΜΗΜΑ ΥΓΙΕΙΝΗΣ
"ΙΑΤΡΙΚΗ ΑΝΤΙΛΗΨΗ ΚΑΙ ΑΣΦΑΛΙΣΗ "

ΤΡΑΠΕΖΑ ΤΗΣ ΕΛΛΑΔΟΣ
21 ΑΥΓ. 1998
246

Ρόδος ..19.-8-.1998.....
Αριθ. Πρωτ. Οικ. ...10660.....
ΠΡΟΣ: Τη Τράπεζα Ελλάδος
Τμήμα Δημοσίων Οργανισμών
ΕΝΤΑΥΘΑ

Σας στέλνουμε συνημμένα την με αριθμό .Ρ.845861..... επιταγή μας σε διαταγή σας ποσού .....54.000.000..... και παρακαλούμε να χρεωθεί ο Λογαριασμός μας Νο 26013 και να εμβάσετε το ποσό αυτής στους πιο κάτω αναφερόμενους δικαιούχους με ~~τακυδρομική~~ ή τηλεγραφική εντολή:

Στοιχεία Δικαιούχου Τίτλος Ιδρύματος	Ταχ. Δ/νση	Τόπος Πληρωμής	Πληρωτέον Ποσό
Κρατικο Θεραπευτηριο - Ν. Λερου	Λερος	Λερος	54.000.000

ΠΑΡΑΤΗΡΗΣΕΙΣ: Το παρόν έγγραφο συντάσσεται και αποστέλλεται για πολλές εντολές ή και για μία μόνο, και παραδίδεται στο Πρωτόκολλο της Τράπεζας με Απόδειξη.

Με Εντολή Νομάρχη
Ο Προϊστάμενος
Παντελής Διακογεωργίου

ΔΕΧΟΝΤΑΙ ΤΟ ΚΟΙΝΟ

Ο Νομάρχης Δωδεκανήσου **Γιάννης Μαχαιρίδης** και οι Βοηθοί Νομάρχη **Στάθης Κουσουρνάς** και **Νίκος Ζωίδης** δέχονται το κοινό κάθε Τρίτη και Πέμπτη, από τις 11.00-13.00 το μεσημέρι.

ΤΑΞΙ

ΡΑΔΙΟ ΤΑΞΙ: 2241-0-64712, 2241-0-64790.

ΧΡΗΣΙΜΑ ΤΗΛΕΦΩΝΑ

ΝΟΣΟΚΟΜΕΙΟ:	2241-0-80000
ΑΜΕΣΗ ΔΡΑΣΗ ΠΥΡ/ΚΗΣ:	199
ΛΙΜΕΝΑΡΧΕΙΟ:	2241-0-22220, 2241-0-27695
ΒΛΑΒΕΣ Δ.Ε.Η.:	125
ΒΛΑΒΕΣ Ο.Τ.Ε.:	121
ΑΜΕΣΗ ΔΡΑΣΗ:	100
ΒΛΑΒΕΣ ΥΔΡΕΥΣΗΣ:	2241-0-68750, 2241-0-68755
ΝΟΜΑΡΧΙΑ:	2241-0-46502
ΠΕΡ/ΚΗ Δ/ΝΣΗ	2241-0-38174
ΔΗΜΟΣ:	2241-0-46200
ΔΗΜ. ΕΠΙΧ. ΚΑΘΑΡ.:	2241-0-77600
ΥΓΙΗΡ. ΑΠΟΚΟΜΙΔΗΣ:	2241-0-61057
ΤΡΟΧΑΙΑ:	2241-0-26480
ΠΛΗΡΟΦ. Ο.Τ.Ε.:	131
ΔΕΛΤΙΟ ΚΑΙΡΟΥ:	149
ΛΑΧΕΙΑ:	1444
ΠΡΟΠΟ - ΛΟΤΤΟ:	1444
ΡΟΔΑ:	2241-0-26300
ΚΤΕΛ:	2241-0-27706
Ο.Α.Ε.Δ.:	2241-0-23265
Ι.Κ.Α.:	2241-0-64912
ΤΑΞ.Υ.:	2241-0-68701, 2241-0-68702
ΟΛΥΜΠΙΑΚΗ:	2241-0-24555
Δ.Α.Ν.Ε.:	2241-0-43150
ΕΡΓΑΤ. ΚΕΝΤΡΟ:	2241-0-24730
CRONUS AIRLINES	2241-0-25444
AEGEAN AIRLINES	2241-0-98345

ΚΤΕΟ

- Από **την 1η Ιανουαρίου** έως **και τις 27 Φεβρουαρίου,** παντός είδους οχήματα **με αριθμούς κυκλοφορίας ΡΟΒ 4001** έως και **4500.**
- Σημειώνεται, επίσης, ότι θα ελέγχονται όσα οχήματα υποχρεούνται, βάσει παλιότερων προγραμμάτων πρόσκλησης.

Η ΓΝΩΜΗ

Εβδομαδιαία Εφημερίδα της Ρόδου
Ετος Ιδρύσεως 1973
ΕΚΔΟΤΗΣ
Δ. Τσοπανάκης
ΔΙΕΥΘΥΝΤΗΣ
Αθ. Μαρασιώτης
ΑΘΛΗΤΙΚΑ
Μανόλης Μπάτης, Νικήτας Κουσκούσης
ΓΡΑΦΕΙΑ ΣΥΝΤΑΞΗΣ
Μάρκου Μαλλιαράκη 11
Τηλ.2241-0- 24610, 2241-0-75640
Fax (22410) 75641
ΛΟΓΙΣΤΗΡΙΟ - ΔΙΑΦΗΜΙΣΕΙΣ
Μάρκου Μαλλιαράκη 11
Τηλ. 2241-0-22210
2241-0-75230
Fax (22410) 22471

ΠΡΟΣΚΛΗΤΗΡΙΑ ΓΑΜΩΝ-ΒΑΠΤΙΣΕΩΝ

Με ένα τηλεφώνημα και **χωρίς καμία επιβάρυνση** θα βρεθούμε κοντά σας για να διαλέξετε ένα από τα δεκάδες όμορφα προσκλητήρια από οίκους της Αθήνας και της Θεσσαλονίκης.

Υπεύθυνος: Απόκοτος Νίκος
Τηλ. 22410 /95584-92770
6947010501

Για τους φίλους τους και όχι για το κόμμα ενδιαφέρονται οι καρεκλοκένταυροι της Ρηγίλλης

Οργή στα στελέχη της Ν.Δ. και στο λαό για τα παιχνίδια με το ψηφοδέλτιο

Και για να δικαιολογηθούν φτιάχνουν διάφορα σενάρια εν αγνοία του Καραμανλή

Οργή και αγανάκτηση επικρατεί στο χώρο της τοπικής Νέας Δημοκρατίας από τη συνεχιζόμενη τακτική της Ρηγίλλης να μην ανακοινώνει το ψηφοδέλτιο του κόμματος στο νομό Δωδεκανήσου. Οι υποψήφιοι για το ψηφοδέλτιο εκτός των κ.κ Παυλίδη και Καραμάριου, βρίσκονται στα πρόθυρα νευρικής κρίσης, ενώ και άλλα στελέχη δεν κρύβουν την δυσαρέσκειά τους από αυτή την αδικαιολόγητη καθυστέρηση.

Για σήμερα μεταφέρθηκε από τη κεντρική διοίκηση του κόμματος η ανακοίνωση του ψηφοδελτίου, αλλά δεν αποκλείεται να καθυστερήσει μια με δύο ημέρες ακόμη! Η δικαιολογία που δίνεται είναι ότι ο πρόεδρος του κόμματος ήταν σε περιοδεία στην επαρχία και θα επέστρεφε χθες το απόγευμα στην Αθήνα, οπότε και ήταν δύσκολο να εγκριθεί και να ανακοινωθεί το ψηφοδέλτιο. Όπως δήλωσαν κορυφαίοι τοπικοί παράγοντες σήμερα θα γίνει συνεδρίαση και εκτιμάται ότι θα δοθεί η λίστα των υποψηφίων στη δημοσιότητα χωρίς όμως να μπορεί κανείς να το πει με σιγουριά.

Η αναμονή αυτή, από μέρα σε μέρα στη κυριολεξία έχει σπάσει τα νεύρα όλων των στελεχών, πρωτίστως των ενδιαφερομένων για μια θέση στο ψηφοδέλτιο που είναι στην «πρίζα» πάνω από δύο μήνες και δεν ξέρουν τι θα γίνει τελικά. «Μας έβγαλαν την ψυχή, μας έγδαραν την καρδιά», έλεγε χαρακτηριστικά χθες στέλεχος της Νέας Δημοκρατίας στη περιοχή μας, δήλωση που δείχνει την κατάσταση στην οποία βρίσκεται η τοπική Νέα Δημοκρατία με την αδικαιολόγητη αυτή καθυστέρηση στην ανακοίνωση του ψηφοδελτίου.

Η μη δημοσιοποίηση των υποψηφίων δίνει τη δυνατότητα στο να συνεχίζουν να κυκλοφορούν διάφορα σενάρια, τα οποία ουδείς διαψεύδει, αλλά και ουδείς επιβεβαιώνει. Αυτό που κυκλοφορεί ευρέως είναι ότι η καθυστέρηση οφείλεται σε πιθανή κάθοδο του προέδρου του κόμματος στο ψηφοδέλτιο της Δωδεκανήσου. Οι εκλογικές περιφέρειες των οποίων τα ψηφοδέλτια δεν έχουν ανακοινωθεί είναι λίγες και δύο (Ηρακλείου και Σερρών) όπου έπαιζε η υποψηφιότητα Καραμανλή αποκλείστηκαν, οπότε δεν θα αποτελούσε έκπληξη η παρουσία του στο νομό μας. Μια θέση θα καταλάβει στην Α' Θεσσαλονίκης, όπου κατέβαινε μέχρι σήμερα και μένει σε εκκρεμότητα η δεύτερη. Σε αυτό το σενάριο υπάρχει και ο αντίλογος, ότι δηλαδή δεν πρόκειται να συμβεί κάτι τέτοιο, επειδή υπάρχει μεγάλο ενδιαφέρον και η κάθοδος Καραμανλή θα αποτελούσε αντικίνητρο για κάποιους από τους υποψήφιους βουλευτές.

Ένα δεύτερο σενάριο, είναι η μη συμμετοχή υποψηφίου από το Βόρειο Συγκρότημα εκτός του Αριστοτέλη Παυλίδη, κάτι που μέχρι πρότινος μάλλον πρέπει να είχε αποκλειστεί. Σε μια τέτοια περίπτωση ο κ. Β. Ξυπολητάς εμφανίζεται να συγκεντρώνει αρκετές πιθανότητες.

Θρίλερ τα μεσάνυχτα ΣΕΛ. 45

Όλα τα παραπάνω εκτιμάται ότι θα λήξουν σήμερα ή το αργότερο αύριο με την ανακοίνωση του ψηφοδελτίου από τη Ρηγίλλης. Αν παραταθεί και άλλο η εκκρεμότητα αυτή, τότε δεν αποκλείεται να υπάρξουν αποχωρήσεις υποψηφίων-υποψηφίων σε ένδειξη διαμαρτυρίας για την κωλυσιεργία που εξυπηρετεί συγκεκριμένους υποψήφιους αλλά και το κυβερνόν κόμμα -και πάντως όχι τη Ν.Δ.

* Χθες ο κ. Παυλίδης διέψευσε ότι ασκήθηκε από την πλευρά του βέτο, αναφορικά με ενδεχόμενη συμμετοχή του κ. Βασ. Ξυπολητά στο ψηφοδέλτιο, λόγω και της Καλυμνιακής καταγωγής του. Κατά πόσον η διάψευση Παυλίδη



ανταποκρίνεται ή όχι στα πράγματα, θα φανεί από την τελική σύνθεση του ψηφοδελτίου. Πάντως η εκλογική βάση της Ν.Δ. είναι οργισμένη με τη συμπεριφορά των καρεκλοκένταυρων της Ρηγίλλης, που αντί να νοιάζονται αποκλειστικά και μόνο για το συμφέρον του κόμματος, παίζουν διάφορα παιχνίδια για να εξασφαλίσουν κέρδη στους φίλους τους, παλιούς κοινοβουλευτικούς και μάλιστα μπλέκοντας στα προφανή σχέδιά τους και το όνομα του προέδρου του κόμματος, κ. Κ. Καραμανλή.

ΓΝΩΜΕΣ

Το κόλπο με την κάλπη

Σε τι αποσκοπεί η διεύρυνση του δικαιώματος συμμετοχής στην ανάδειξη νέου προέδρου του ΠΑΣΟΚ; Μια πρώτη ανάλυση μας οδηγεί στο συμπέρασμα ενός ακόμα επικοινωνιακού τρικ μαζικής κλίμακας: Η ανάδειξη ενός αρχηγού με θετική ψήφο από ένα εκατομμύριο, π.χ., εκλέκτορες, θα αξιοποιηθεί ως τεκμήριο σχηματισμού δήθεν σαρωτικού λαϊκού ρεύματος. Στην περίοδο που διανύουμε, νομιμοποιούνται οι μεταμφιέσεις...

Ας δεχθούμε εν τούτοις ότι είναι θεμιτό η εκλογική πενία να απεργάζεται επικοινωνιακά τεχνάσματα. Πρόκειται όμως μόνο περί αυτού; Ή μήπως πρόκειται στην ουσία για μια γιγαντιαία επιχείρηση φακελώματος των Ελλήνων πολιτών, πλείστοι εκ των οποίων θα τεθούν ενώπιον ενός σκληρού διλήμματος.Το δίλημμα αυτό αφορά πρωτίστως τους πολίτες που έχουν αποδράσει από τις τάξεις του ΠΑΣΟΚ ή που έχουν αποφασίσει στη συγκεκριμένη εκλογική αναμέτρηση να το τιμωρήσουν. Η καινοφανής διαδικασία που λανσάρει ο νέος αρχηγός, δίδει μια καλή ευκαιρία στην κυβερνητική παράταξη να τεστάρει όχι απλώς τα μέλη της αλλά το ευρύτερο κοινωνικό δυναμικό της. Επιφυλασσόμενη προφανώς για τις παραδοσιακές κυρώσεις...

Πώς απαντά κανείς στο φακέλωμα; Δεν είναι λύση η υποταγή και η συμμόρφωση. Λύση είναι η κατακραυγή και η καταγγελία. Γιατί μόνο αυτές θα εξουδετερώσουν μια για πάντα τις πονηρές αυτές επιστρατεύσεις μέσα από τις οποίες δημιουργούνται κομματικές μεραρχίες ή στάνες από άβουλα κοπάδια. Επιστρατεύσεις που δίχαζαν και ανέκαθεν προκαλούσαν βαθιά τραύματα στην ελληνική κοινωνία. Ο πολίτης πρέπει να διατηρήσει το δικαίωμα του διαρκούς πολιτικού του αυτοπροσδιορισμού και να μην το εκχωρεί σε τοπάρχες, επάρχους και στρατάρχες των ψευδεπίγραφων μεταρρυθμίσεων.

Το ΠΑΣΟΚ δεν επιχειρεί να εγκαταστήσει ηγέτη αλλά ηγεμόνα. Ο πολίτης όμως κατάλαβε πλέον τη διαφορά και θα δώσει την απάντηση στην κάλπη. Οχι στην κάλπη της Χαριλάου Τρικούπη, αλλά σε αυτήν της 7ης Μαρτίου, τη μόνη που αναγνωρίζουν το Σύνταγμα και οι κανόνες του υγιούς δημοκρατικού παιχνιδιού.

Αν θέλετε *και* πραγματικές γνώσεις *και* πιστοποιητικά που αναγνωρίζονται παγκόσμια, τότε *μόνο* στα Κέντρα Technokids Technoplus θα αποκτήσετε

ΠΙΣΤΟΠΟΙΗΤΙΚΑ ΓΙΑ ΤΟΝ ΔΗΜΟΣΙΟ ΤΟΜΕΑ

Microsoft Office Specialist

IC3 INTERNET AND COMPUTING CORE CERTIFICATION

Στο Πιστοποιημένο Εξεταστικό Κέντρο Technokids Technoplus στη Ρόδο, μπορείτε να βρείτε αντίγραφο του Προεδρικού Διατάγματος και το κυριότερο... να ενημερωθείτε για όλα τα σεμινάρια που οδηγούν στην απόκτηση των πιστοποιήσεων.

Νέα τμήματα 6-8 ατόμων κάθε εβδομάδα (πρωί, απόγευμα και βράδυ)

TECHNOKids® TECHNOPLUS®
ΔΙΕΘΝΗ ΚΕΝΤΡΑ ΕΚΜΑΘΗΣΗΣ ΥΠΟΛΟΓΙΣΤΩΝ
Όλοι μαθαίνουν σε μας

Εθν. Αντιστάσεως 18, Ρόδος, Τηλ.: 22410 70880



Authorized Testing Center

ΣΕ 20 ΧΩΡΕΣ ΣΕ ΟΛΟ ΤΟΝ ΚΟΣΜΟ ΚΑΙ ΣΕ 36 ΣΗΜΕΙΑ ΣΤΗΝ ΕΛΛΑΔΑ

Ενα επίκαιρο ρεπορτάζ της "Γνώμης" με εξομολογήσεις υηφοφόρων κατά κανόνα αμφισβητιών

Ο παλμός των νέων ενόγει εκλογών

Εύλογα ερωτήματα, δύσκολες απαντήσεις, δυσαρέσκεια για τους πολιτικούς

Ρεπορτάζ
ΘΩΜΑΣ ΛΙΝΑΡΔΗΣ

Οι νέοι ψηφοφόροι αποτελούν για τους επιτελείς των μεγάλων κομμάτων ένα θελητικότατο τμήμα του εκλογικού σώματος και για τον λόγο αυτό οι αναφορές που γίνονται προς την νεολαία, σε κάθε προεκλογική περίοδο, είναι πάρα πολλές.

Ειδικά, όσον αφορά στις εκλογές της 7ης Μαρτίου, η νεολαία αποτελεί έναν από τους πρώτους "στόχους" για τα κόμματα, καθώς πολλά αναμένεται να κριθούν από το προς το ποια κατεύθυνση θα πάνε οι ψήφοι των νέων, αλλά και ποιοι υποψήφιοι θα συγκεντρώσουν από αυτό το συγκεκριμένο κομμάτι των ψηφοφόρων τους περισσότερους σταυρούς.

Πώς βλέπουν όμως οι νέοι τα πολιτικά τεκταινόμενα και πώς τον λόγο και τις κινήσεις κομμάτων και υποψηφίων;

Είχαμε την τύχη να συναντήσουμε στο κέντρο της Ρόδου μια παρέα νέων παιδιών και να συζητήσουμε για όλα αυτά τα θέματα.

Η κουβέντα μας, που ήταν πολύωρη και πολυθεματική, θα μπορούσε να κωδικοποιηθεί στις παρακάτω ερωτήσεις:

1) Αν έχουν αποφασίσει ποιο κόμμα θα ψηφίσουν και πώς βιώνουν την προεκλογική εκστρατεία των κομμάτων.
2) Πώς κρίνουν τον τρόπο που ασκείται η πολιτική σήμερα αλλά και ποια είναι η άποψή τους για τους πολιτικούς.
3) Αν γνωρίζουν ποιοι είναι οι υποψήφιοι των κομμάτων στον νομό Δωδεκανήσου. Για να στείλουν και ένα μήνυμα προς τους διάφορους υποψηφίους σχετικά με τον τρόπο που προσπαθούν να πλησιάσουν τους πολίτες, τους ρωτήσαμε τι θα έκαναν, αν ένας υποψήφιος τους έδινε σταυρωμένο ψηφοφέλτιο, για να το ρίξουν στην κάλπη. Ιδού λοιπόν οι απαντήσεις των νεαρών συνομιλητών μας.

● **Κάρμεν 19 ετών φοιτήτρια της Κοσμητικής:**

1) Φέτος ψηφίζω για πρώτη φορά και πρέπει να πως πως δεν έχω ενημερωθεί επαρκώς για τις διαφορές στα δύο μεγάλα κόμματα, τις προτάσεις τους αλλά ούτε και για τα πρόσωπα που είναι υποψήφιοι. Εχω τη γνώμη πως παρά το γεγονός ότι όλοι στα λόγια μιλάνε για την ανάγκη ενημέρωσης του ψηφοφόρου, και ειδικά του νέου, ο τρόπος με τον όποιον τα πολιτικά κόμματα προσπαθούν να πλησιάσουν τους πολίτες μόνο σωστή ενημέρωση δεν μπορεί να προσφέρει. Προσωπικά, έχοντας ζήσει τις "εκπαιδευτικές μεταρρυθμίσεις" του ΠΑΣΟΚ και τα προβλήματα που αντιμετωπίζει σήμερα η παιδεία, πιστεύω πως χρειάζεται να υπάρξει κυβερνητική αλλαγή.
2) Η πολιτική, όπως τουλάχιστον ασκείται σήμερα, και όπως εμφανίζεται από τα ΜΜΕ δεν με εμπνέει. Θεωρώ ότι είναι μακριά από τα πραγματικά προβλήματα του πολίτη. Δεν θα τη χαρακτηρίσω κακή ή καλή, θα την χαρακτηρίσω αδιάφορη.

Οσον αφορά το αν με πείθουν οι πολιτικοί θα πω ότι είναι τουλάχιστον γελοίο να βλέπεις τους βουλευτές να βρίζονται και να μαλώνουν στα παράθυρα των ειδήσεων. Πώς είναι λοιπόν δυνατόν να πεισθώ από τέτοιους ανθρώπους;

3) Δεν γνωρίζω ποιοι είναι οι υποψήφιοι των κομμάτων. Από τους τοπικούς πολιτικούς παράγοντες έχω ακούσει τους κ. Παυλίδη, Καραμάριο, Σφυρίου και τον κ. Κρεμαστινό. Δεν μπορώ όμως να πω με σιγουριά σε ποιον θα δώσω την ψήφο μου. Πιθανόν να ψηφίσω το κόμμα και να μην δώσω σε κανέναν σταυρό.
4) Αν κάποιος προσπαθούσε να με πιέσει, για να τον ψηφίσω με τον τρόπο του σταυρωμένου ψηφοδελτίου, θα του έλεγα ναι, για να του κάνω πλάκα και στην κάλπη θα έριχνα ένα ψηφοδέλτιο με ζωγραφισμένη δίπλα στο όνομα του μία ανοικτή παλάμη.

● **Νίκος 24 ετών ξενοδοχοϋπάλληλος:**

1) Είναι η δεύτερη φορά που ψηφίζω. Στις προηγούμενες εκλογές είχα ψηφίσει ΠΑΣΟΚ λόγω κυρίως της οικογενειακής μου παράδοσης. Αυτή τη φορά όμως δεν έχω αποφασίσει ακόμα ποιον θα στηρίξω. Πιθανόν, επειδή δεν μου αρέσει που σκοτώνονται μεταξύ τους, να ψηφίσω κάποιο από τα μικρά κόμματα ή να ρίξω λευκό.

Δεν έχω ενημερωθεί σχεδόν καθόλου για τις θέσεις τους, αν και νομίζω ότι δεν έχουν και μεγάλες διαφορές.

2) Δεν με ενδιαφέρει η πολιτική. Πρέπει βέβαια να έχουμε κυβέρνηση και να γίνονται εκλογές. Είμαι όμως απόλυτα πεπεισμένος πως όποιος ανακατεύεται με την πολιτική ενδιαφέρεται μόνο για τον εαυτό του και αδιαφορεί παντελώς για τα προβλήματα που έχουμε σαν χώρα και σαν πολίτες.

Οταν μιλάνε βέβαια υπόσχονται πως θα μας λύσουν όλα τα προβλήματα. Αν ήταν τα μισά αλήθεια, τότε η Ελλάδα δεν θα είχε κανένα πρόβλημα. Ασε που καθημερινά ακούμε για σκάνδαλα και για μίζες που παιρνούν οι βουλευτές.

3) Γνωρίζω ελάχιστα για το ποιοι κατεβαίνουν υποψήφιοι βουλευτές στον νομό. Ακόμα όμως και να γνώριζα ποιοι είναι δεν θα ήξερα ποιον θα ψηφίσω. Οταν αποφασίζεις να στηρίξεις κάποιον με την ψήφο σου, θα πρέπει να ξέρεις το παρελθόν του, τις ικανότητες του, τις θέσεις του. Εμένα προσωπικά δεν μου έχει δώσει κανείς τη δυνατότητα να ενημερωθώ ούτε με έχει πλησιάσει κάποιος βουλευτής ή υποψήφιος για να μιλήσουμε.
4) Σε περίπτωση που κάποιος μου δώσει ψηφοδέλτιο με σταυρό στο όνομά του, για να το ρίξω στην κάλπη από αντίδραση-επειδή προφανώς θεωρεί ότι μπορεί να με καθοδηγεί-θα ψηφίσω άλλον υποψήφιο και πιθανώς και άλλο κόμμα.

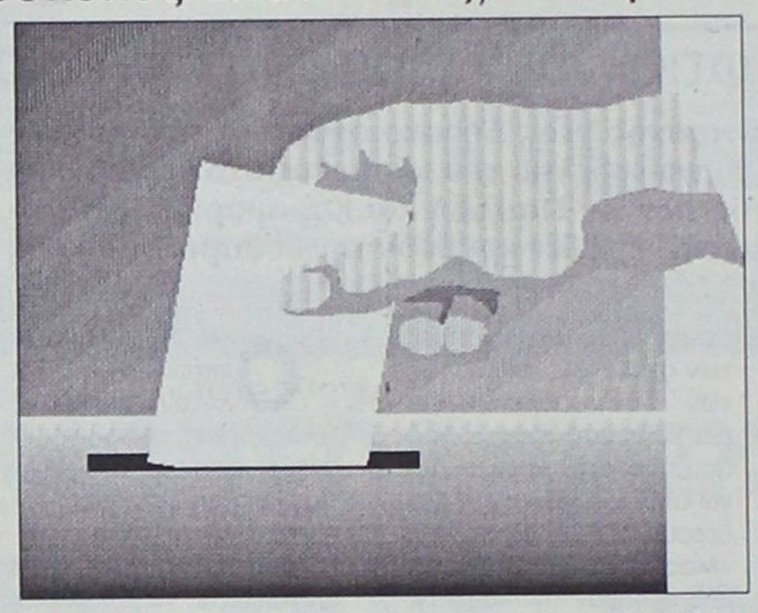

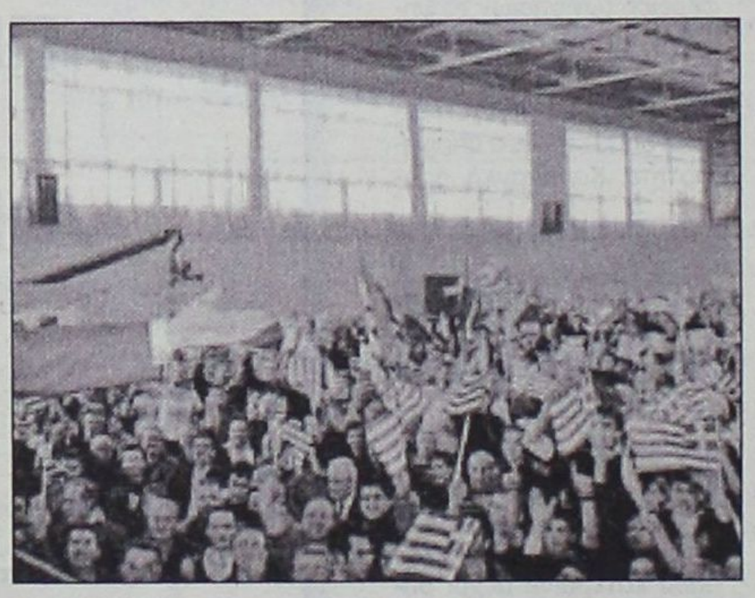

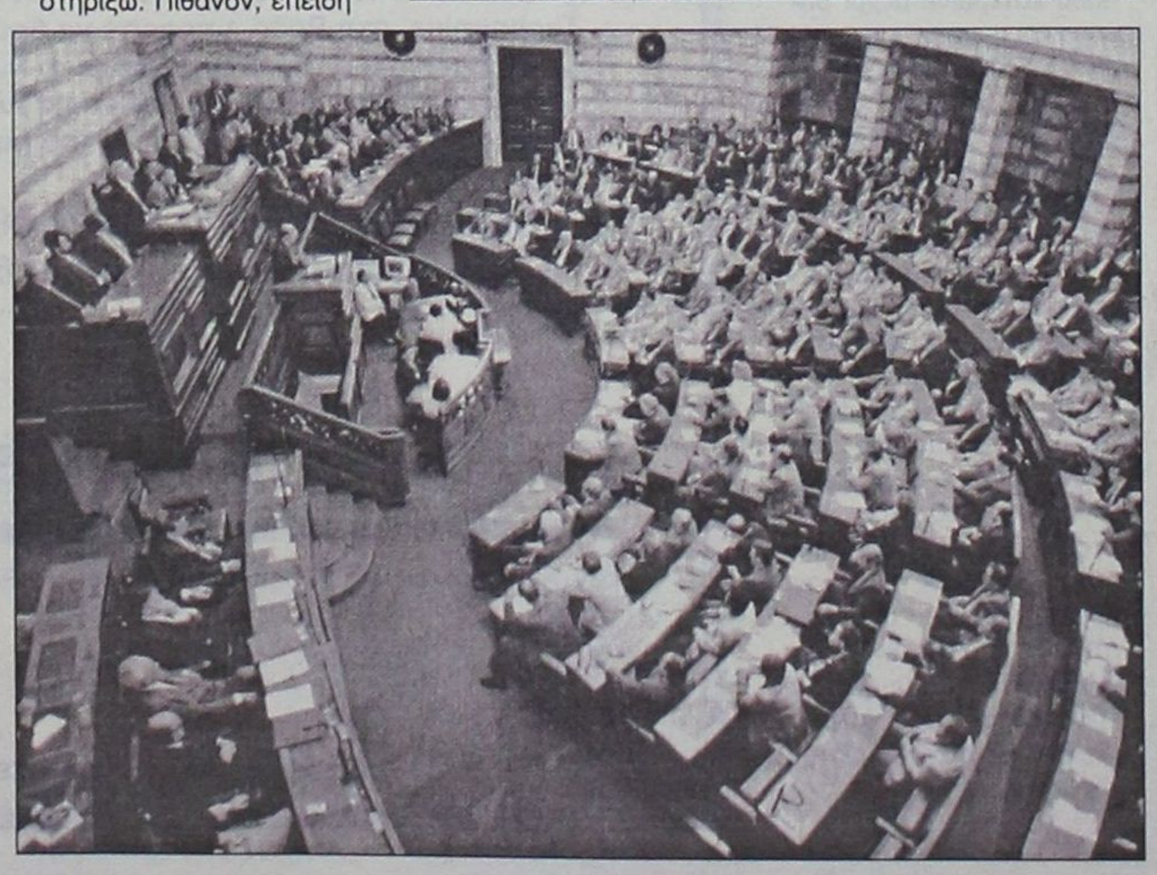

● **Αλέκος 22 χρονών φοιτητής Πανεπιστημίου Αιγαίου:**

Εγώ ψηφίζω για πρώτη φορά και θα ψηφίσω Ν.Δ. Πιστεύω πως πρέπει να φύγει το ΠΑΣΟΚ, όχι γιατί διαφωνώ με τις ιδέες αλλά γιατί πιστεύω πως στις δημοκρατικές κοινωνίες πρέπει να υπάρχει εναλλαγή στις κυβερνήσεις. Αλλωστε η πολιτική που θα ακολουθήσει όποιος βγει, θα επηρεαστεί πάρα πολύ από τις αποφάσεις που θα παίρνει η Ε.Ε.

Η πολιτική με αφορά, όπως πρέπει να αφορά και τον καθένα μας. Ο τρόπος όμως με τον οποίο γίνεται σήμερα, με έχει απογοητεύσει. Οσον αφορά τους πολιτικούς, θεωρώ πως ελάχιστοι από αυτούς μπορούν να ανταποκριθούν σωστά στις υποχρεώσεις τους. Δεν είναι καθόλου τυχαίο πως οι πατεράδες βουλευτές βάζουν και τους γιους τους, οι θείοι τα ανίψια τους κ.λπ.

Καμιά αξιοκρατία λοιπόν, απλά να βολέψουμε τους δικούς μας.

3) Από τους τοπικούς υποψήφιους γνωρίζω τους νυν βουλευτές του ΠΑΣΟΚ και της Ν.Δ. Γνωστοί είναι και ο κ. Παρασκευάς και ο κ. Κωστόπουλος από τα νομαρχιακά συμβούλια. Ο σταυρός προτίμησής μου θα πάει μάλλον σε έναν από τους Παυλίδη-Καραμάριο, παρά το γεγονός ότι θα έπρεπε να υπάρχουν εναλλαγές όχι μόνο στη κυβέρνηση αλλά και στους βουλευτές.

Τους υπόλοιπους όμως δεν τους γνωρίζω, άρα δεν μπορώ να κρίνω και αν είναι ικανοί. Θα ήθελα πάντως να τους γνωρίσω και να μάθω τι λένε για τα προβλήματα του τόπου και κυρίως για τα προβλήματα της νεολαίας.

4) Αν κάποιος υποψήφιος μου έδινε σταυρωμένο ψηφοδέλτιο για να το ρίξω στην κάλπη απλά δεν θα το δεχόμουν.

● **Ιωάννα 23 χρονών φοιτήτρια Φιλοσοφικής Θεσσαλονίκης:**

1) Και στις προηγούμενες εκλογές και σε αυτές στηρίζω τον Συνασπισμό, καθώς αποδέχομαι τις περισσότερες από τις θέσεις του κόμματος και κυρίως όσα υποστηρίζει το κοινωνικό φόρουμ σχετικά με τη παγκοσμιοποίηση. Θεωρώ απαράδεκτη τη πολιτική πίεση που ασκείται κυρίως από το ΠΑΣΟΚ προκειμένου να κλέψει ψήφους από την αριστερά. Η πολιτική πρέπει να ασκείται με συγκεκριμένες θέσεις και απόψεις και όχι με συνθήματα, υποσχεσιολογία και ρουσφέτια.

Το ΠΑΣΟΚ με τον νέο του ηγέτη προκαλεί τον πολίτη, όταν υπόσχεται πως θα κάνει τομές στη παιδεία, στην υγεία, στην οικονομία. Γιατί δεν τις έκανε τόσα χρόνια που ήταν στην εξουσία; Πώς να πειστεί ο ψηφοφόρος, και ειδικά ο νέος, ότι, αν εκερδίσει τις εκλογές ο Γ. Παπανδρέου, τα πράγματα θα είναι καλύτερα.

3) Γνωρίζω αρκετά για τους προηγούμενους βουλευτές όχι όμως και για τους νέους υποψήφιους. Απ' όσα γνωρίζω όμως η εκπροσώπηση της Δωδεκανήσου στη Βουλή δεν ήταν αυτή που έπρεπε και οι βουλευτές κυρίως του ΠΑΣΟΚ που ανήκουν και στην πλειοψηφία, δεν έδωσαν τη μάχη που έπρεπε, για να λυθούν μεγάλα προβλήματα του νομού όπως το συγκοινωνιακό η κατασκευή της μαρίνας, η αθλιότητα των λιμανιών κ.λπ.

Πάντως ο πολίτης δεν πρέπει να στέκεται στα πρόσωπα αλλά να αποφασίζει τι θα ψηφίσει, αφού κρίνει τα προγράμματα και τις προτάσεις των κομμάτων.

4) Θα του έλεγα ότι πρέπει να ντρέπεται για την κατάντια του και θα του το έτριβα στην μούρη.

● **Ο πέμπτος της παρέας ο Στέλιος 21 ετών ιδιωτικός υπάλληλος δεν θέλησε να δώσει συγκεκριμένες απαντήσεις αλλά απλά να κάνει μια δήλωση.** Δήλωση όμως με "περιεχόμενο":

"Δεν είμαι ούτε Ν.Δ. ούτε ΠΑΣΟΚ. Είμαι ΑΕΚτζής. Το ντέρμπι των εκλογών βλέπω να το κερδίζει η ομάδα που έχει καλύτερη σύνθεση, καλύτερο σύστημα και καλύτερο προπονητή.

Ποιά είναι αυτή; Εύκολα μπορεί να το καταλάβει κανείς, αν σκεφτεί πως μόνο οι loosers προχωρούν σε αλλαγή προπονητή λίγες μέρες πριν από τον αγώνα μήπως τυχόν και αυτή η αλλαγή τους βοηθήσει αγωνιστικά και ψυχολογικά.

Η Ν.Δ. θα χάσει τις εκλογές μόνο αν βάλει δύο αυτογκόλ".

Ιδού λοιπόν οι προβληματισμοί και οι απόψεις κάποιων εκ των νέων ψηφοφόρων της Δωδεκανήσου. Αν και οι στατιστικολόγοι θα υποστήριζαν ότι είναι πολύ μικρό το δείγμα για να βγάλουμε σαφή συμπεράσματα, ας μου επιτραπεί να πω ότι πιστεύω πως παρόμοια σκέπτεται η μεγάλη πλειοψηφία της νεολαίας.

Αυτό αποδεικνύεται και από τις δημοσκοπήσεις όπου το δείγμα είναι σαφώς μεγαλύτερο. Ας διαβάσουν λοιπόν με προσοχή τα όσα είπαν στα στελέχη των κομμάτων, και οι υποψήφιοι ας βγάλουν τα δικά τους συμπεράσματα. Πάντως όλοι θα συμφωνήσουν πως οι νέοι μόνο "κουτόχορτο" δεν τρώνε.

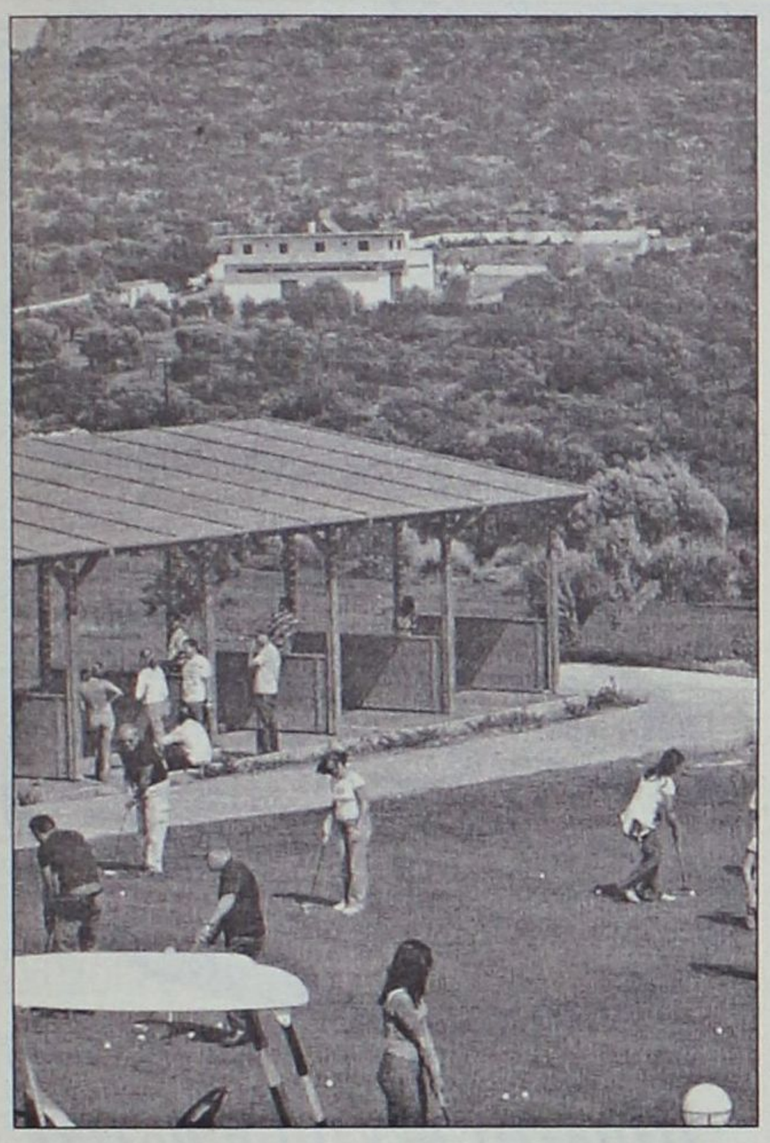

Ασχημο ξεκίνημα με εξαίρεση τους Αυστριακούς

Πιο συρρικνωμένη (!) θα είναι η φετινή σαιζόν

Μετά τις 15 Ιουνίου θα υπάρξει ουσιαστική σταθεροποίηση

Θα είναι το 2004 χρονιά ανάκαμψης του Δωδεκανησιακού τουρισμού; Στο ερώτημα αυτό πριν από κάποιους μήνες οι περισσότεροι απαντούσαν θετικά καθώς τόσο η διοργάνωση των ολυμπιακών αγώνων, όσο και το γεγονός που δεν συνέβη, τουλάχιστον μέχρι σήμερα, που να δημιουργήσει αρνητικό κλίμα για ταξίδια, κυρίως στους Ευρωπαίους τουρίστες, όπως για παράδειγμα συνέβη πέρυσι με την κρίση στο Ιράκ, δημιουργούσε ένα αυξημένο κλίμα αισιοδοξίας.

Τα νέα όμως που έρχονται το τελευταίο διάστημα από τις τουριστικές αγορές του εξωτερικού μάλλον ανησυχία παρά αισιοδοξία καλλιεργούν. Και δεν αναφερόμαστε στον αριθμό των τουριστών που θα επιλέξουν τη Ρόδο και τα υπόλοιπα νησιά για διακοπές, όσο στην πολύ μικρή διάρκεια που προβλέπεται να έχει η φετινή τουριστική περίοδος. Σύμφωνα με τα όσα δήλωσε στην "Γ" ο διευθυντής ενός από των μεγαλύτερων τουριστικών οργανισμών η εκτίμηση που επικρατεί στο σύνολο σχεδόν του τουριστικού κόσμου είναι πως το δίμηνο Απριλίου-Μαΐου θα είναι ιδιαίτερα "πεσμένο" και πιθανόν να χαθεί και το πρώτο 15ήμερο του Ιουνίου.

Μετά το δεύτερο 15ήμερο η κίνηση θα αρχίσει να πηγαίνει πολύ καλά και πιθανόν να σημειώσει αριθμορεκόρ όχι μόνο το δίμηνο Ιουλίου-Αυγούστου αλλά και τον Σεπτέμβριο.

Οι εκτιμήσεις αυτές πηγάζουν κυρίως από τα στοιχεία των μέχρι τώρα κρατήσεων.

Σύμφωνα με αυτά, η μέγιστη πλειοψηφία των επιθυμούντων να επισκεφτούν τη Δωδεκάνησο έχει επιλέξει το διάστημα Ιουλίου-Σεπτεμβρίου. Και αυτό συμβαίνει παρά το γεγονός ότι όλοι σχεδόν οι τουριστικοί φορείς και οι αεροπορικές εταιρείες έχουν προβεί σε πολύ μεγάλες προσφορές για το διάστημα Απριλίου-Ιουνίου.



Αν αυτές οι εκτιμήσεις επιβεβαιωθούν ουσιαστικά-οδηγούμαστε σε ένα και μόνο συμπέρασμα. Η διάρκεια της τουριστικής περιόδου για την Ρόδο και για τον υπόλοιπο νομό φυσικά, συρρικνώνεται στο τρίμηνο Ιουλίου-Σεπτεμβρίου. Μέχρι τότε όποια κίνηση υπάρχει θα έχει ως σημείο αναφοράς τις μαθητικές εκδρομές, τις διακοπές του Πάσχα και τη πιθανή, έστω και μικρή τόνωση του τουρισμού, κυρίως από την εσωτερική αγορά και τους λιγοστούς τουρίστες από χώρες του εξωτερικού.

Υπάρχει όμως και μία μοναδική εξαίρεση που πιθανόν να μην αρκεί να αλλάξει από μόνη της το κλίμα, είναι ενδεικτική όμως για το πόσο μπορεί να "ωφεληθεί" ο τουρισμός από σωστές και οργανωμένες κινήσεις.

Την ίδια περίοδο που το υπόλοιπο νησί θα είναι σχεδόν άδειο από τουρίστες ο Δήμος Καλλιθέας θα ξαναζήσει εικόνες, όπως τις περισινές όταν φιλοξένησε χιλιάδες Αυστριακούς επισκέπτες.

Από τις 10 Απριλίου, 15.000 Αυστριακοί συνταξιούχοι θα κάνουν τις διακοπές στο Φαληράκι, καλύπτοντας έτσι με τον καλύτερο τρόπο την κίνηση μέχρι και τον Μάιο. Η εκ νέου άφιξη των χιλιάδων Αυστριακών τουριστών αποτελεί μεγάλη επιτυχία της δημοτικής αρχής και των υπολοίπων φορέων της περιοχής, οι οποίοι μετά την εξαιρετική φιλοξενία που προσέφεραν πέρυσι καλούνται φέτος να είναι ακόμα καλύτεροι. Δυστυχώς, όπως προαναφέραμε, αυτή αποτελεί και το μοναδικό θετικό στοιχείο καθώς, πλην του Δήμου Καλλιθέας οι υπόλοιποι φορείς δεν έχουν προβεί σε καμία παρόμοια ενέργεια.

Αξίζει πάντως να καταγράψουμε το πως κινούνται σήμερα οι κυριότερες για τη Δωδεκάνησο τουριστικές αγορές. Σύμφωνα με τα μέχρι στιγμής στοιχεία οι πρώτοι Γερμανοί τουρίστες καταφθάνουν στις 3 Απριλίου με την εταιρεία TUI.

Οι επισκέπτες όμως θα είναι πολύ λίγοι ενώ πολύ χαμηλή, σύμφωνα με τα μέχρι στιγμής στοιχεία, θα είναι και η κίνηση από την Γερμανία για το επόμενο δίμηνο τουλάχιστον.

Η πλειοψηφία των μέχρι στιγμής κρατήσεων αφορά το δίμηνο Ιουλίου-Αυγούστου, αν και σχετικά καλή προβλέπεται να είναι και η κίνηση το δεύτερο 15ήμερο του Ιουνίου.

● Οσον αφορά την άλλη μεγάλη τουριστική αγορά, την Βρετανία, οι πληροφορίες θέλουν να έχει ανατραπεί εν μέρει, εξαιτίας κυρίως των πρωτοβουλιών που ανέλαβαν οι τοπικοί φορείς το τελευταίο δίμηνο, εξακολουθεί όμως να περαμένει προβληματική.

Συνέχεια στη σελ. 45

Ο Αγαπημένος σας Χώρος



Καθημερινά από 17:00 - 01:00

Andromeda
Lounge & Bar

Με **χρήσιμες συμβουλές** - Ιδέες & Λύσεις από ειδικούς
κάθε Δευτέρα στις 18:00

Με Παρουσιάσεις **συνταγών**
κάθε Τετάρτη στις 18:00

Με **καφέ και ποτό**, μικρά εξαιρετικά γεύματα,
σπάνια γλυκά

Με το **Νίκο Βασιλαράκη** στο πιάνο
από την Πέμπτη έως το Σάββατο

Με *HAPPY HOUR* κάθε μέρα ***50%*** έκπτωση
από 17:00 - 20:00

CASINO RODOS
GRANDE ALBERGO DELLE ROSE
Boutique Hotel & Casino

Γ Παπανικολάου 4. Ρόδος Τηλ: 22410 57700
www.casinorodos.gr e-mail: info@casinorodos.gr

ΠΡΟΣΕΧΗΝΤΟ... ΠΑΡΑΣΧΗΝΤΟ

καινά ιχεγά!... δαιμόνια

ΠΟΛΙΤΙΚΑ ΠΑΡΑΠΟΛΙΤΙΚΑ

Πλανεύτρα εξουσία!

... Κι έτσι από τη μια μέρα στην άλλη ο κ. Χωμενίδης με τα πολλά και παχειά λόγια, βρέθηκε να κουβαλά στους ώμους του εισαγγελική κατηγορία σε βαθμό κακουργήματος.



Πηδώντας από κλαρί σε κλαρί, με μια περίεργη πολυπραγμοσύνη και παριστάνοντας τον παντογνώστη και κυριολεκτικά την αυθεντία, μέσα κι' έξω από τα πλαίσια του αντικειμένου του, αναμενόμενο ήταν ότι κάπου θα στραβοπατούσε. Αν δεν ήταν η περίπτωση της πώλησης του καζίνο της Πάρνηθας, κάπου αλλού θα τον έπιανε η τσιμπίδα του Εισαγγελέα. Εμείς πάντως θα μείνουμε με την εικόνα ενός Χωμενίδη που δεν σήκωνε μύγα στο σπαθί του και δεν άφηνε τίποτα αδιάψευστο απ' όσα δημοσιεύονταν στον τοπικό Τύπο.

Ο κ. Χωμενίδης ήταν ο άνθρωπος που είχε το βίτσιο να διαψεύδει τα πάντα, αν και γνώριζε ότι την επομένη, ή το αργότερο την μεθεπομένη, η ίδια η εξέλιξη των πραγμάτων θα διέψευδαν τις διαψεύσεις του και μάλιστα κατά τρόπο πανηγυρικό!

Λέγεται ότι πολιτικά ξεκίνησε από ακραία Αριστερά κινήματα. Ομως η εξουσία με τα κάλλη της και τα πλούτη της είναι πλανεύτρα.

Στέγγους να θέλετε!



Φατσικά μπορεί να μην μοιάζουν, αλλά Κωνσταντίνους Στέγγους έχουμε και στη Ρόδο μέχρι που να φαν κι' οι κότες , κατά τα λεγόμενα του λαού. Οι δικοί μας μάλιστα δεν έχουν καν ανάγκη από (ν)τροπολογίες. Κάνουν τις δουλειές τους, όμοιες μ' αυτές του εικονιζομένου της Σιθωνίας, μοιράζοντας λίγα μόνο ψίχουλα, ενίοτε δε και απειλώντας κραδαίνοντας τη δύναμη που τους δίνει η σπάθη του ισχυρού.

Καιρός όμως να παραδειγματισθούν από το κόλπο Πάχτα-Στέγγου και να προσγειωθούν στην πραγματικότητα - για να μην πάθουν τα ίδια και χειρότερα.

Τζακ ποτ!

Λάθρα ωτακουστής "συνέλαβε" έναν περιπτερά να ρωτά έναν πελάτη του αν γνωρίζει μέχρι τι ώρα μπορεί να κατατεθεί στη Βουλή μια τροπολογία. Προφανώς ο άνθρωπος μπερδεύτηκε και νομίζει ότι οι τροπολογίες παίζονται όπως στο Λόττο ειδικά όταν έχει κάνει δύο - τρία τζακ ποτ.

Μαλώνουν, λέει, για τους λαττάδες που εξέβρασε η θάλασσα κατά την τελευταία τρικυμία που έπληξε τη Ρόδο. Δεν αποκλείεται από κάποιο τέτοιο περιστατικό να εμπνεύσθηκε ο λαός την παροιμία "βρε, βρεγμένη σανίδα που τους χρειάζεται"!...

Βλακείες δεν αποθηκεύει

Μπορεί το κέντρο μνήμης του ανθρώπινου εγκεφάλου να είναι πολύπλοκο, αλλά βλακείες δεν αποθηκεύει: δηλαδή τα ξενοδοχεία Νικολαΐδη στα Κολύμπια κτίσθηκαν επί Ν.Δ. και όχι επί ΠΑΣΟΚ. Από το 1989 και εντεύθεν που άρχισαν οι διαδικασίες και το κτίσιμο ποιοί βρίσκονταν στην εξουσία;

Ας βάλουν ένα χεράκι και οι πολίτες

Τι να κάνουμε που ζώντας σε μικρές κοινωνίες, είμαστε υποχρεωμένοι να υποβάλλουμε εαυτούς στο αβάσταχτο μαρτύριο της αυτολογοκρισίας, αν και δεν θα έπρεπε ειδικά σε περιόδους εκλογών. Ομως θέλουμε δεν θέλουμε στις μικρές κοινωνίες οι δημοσιογράφοι μεταβάλλονται σε εξομολογητές, που φέρουν στους ώμους τους το ρίσκο του αναθέματος, αν δεν κρατήσουν κλειστό το στόμα τους - υπάρχουν, βλέπετε, και τα προσωπικά δεδομένα του Δαφέρμου. Ο δημοσιογράφος ως άνθρωπος αν φτύσει προς τα πάνω είναι σαν να φτύνει το θεό, αν φτύσει προς τα κάτω φτύνει τα γένια του. Κάνει βέβαια ό,τι μπορεί για την αλήθεια, αλλά δεν μπορεί να κάνει όσα θέλει και πρέπει.

Ας γίνουν και οι ψηφοφόροι περισσότερο υποψιασμένοι.

Συγγνώμη, αλλά και η αμαρτία πρέπει να λέγεται. Αν η πένα έγραφε όσα γνωρίζει, πολλά θα έρχονταν τα πάνω κάτω. Αλλά δυστυχώς δεν είναι πάντα απολύτως ελεύθερη. Κάνει ό,τι και όσα μπορεί στα πλαίσια του συστήματος και των ειδικών συνθηκών που είναι παλαιόθεν διαμορφωμένες στις μικρές κοινωνίες.

Δεν είναι τρομερό αυτό που κάνουμε, αλλά αυτό που δεν κάνουμε. Ο δημοσιογράφος θέλει και προσπαθεί, αλλά βρίσκεται διαρκώς ανάμεσα σε συμπληγάδες πέτρες. Οι πολίτες μπορούν με πολλούς τρόπους να βάλουν ένα χεράκι για να τις μετατοπίσουν λίγο, ώστε η στενωπός να φαρδύνει και να γίνουν περισσότερα.



Πάντως, εμείς δεν πιστεύουμε ότι αμαρτία εξομολογημένη είναι πάντα και συγχωρεμένη.

Πωλείται...

Η έκπληξη διαδέχεται
η μια πάνω στην άλλη
το νέο που κυκλοφόρησε
κοτρώνα στο κεφάλι!

Ψηφίστηκε διάταξη
που σύντομα θα ορίσει
της Ρόδου κάποια ακίνητα
να τα μοσχοπουλήσει.

Ακταίο-Τσαμπίκα-7 Πηγές
ΕΟΤ και Καλλιθέα
κτήματα ανεκτίμητα
θα βγουν όλα σε θέα!

Ερχονται βλέπεις εκλογές
και πρέπει να βρεθούνε
χρήματα - οι υποψήφοι -
κάπως να ενισχυθούνε.

Μπήκαν πολλοί ηθοποιοί
στις λίστες με τη βία
αυτοί θα μπούνε στη Βουλή
ή θα γυρίσουν ταινία;

Ακούγεται οι 7 Πηγές
πρώτες θα πουληθούνε
εκεί που τα πανέμορφα
παγώνια, χρόνια ζούνε.

Ισως και να πουλήσουνε
των παγωνιών φτερούγες
να φτιάξουνε της ΓΙΑΝΝΑΣ μας
καπέλο οι καπελούδες.

Αχ! Οσοι βγάλουν στο σφυρί
της Ρόδου μας τα κάλλη
χρειάζονται σφυροκόπημα
στο άδειο τους κεφάλι!!

Ε.Μ.

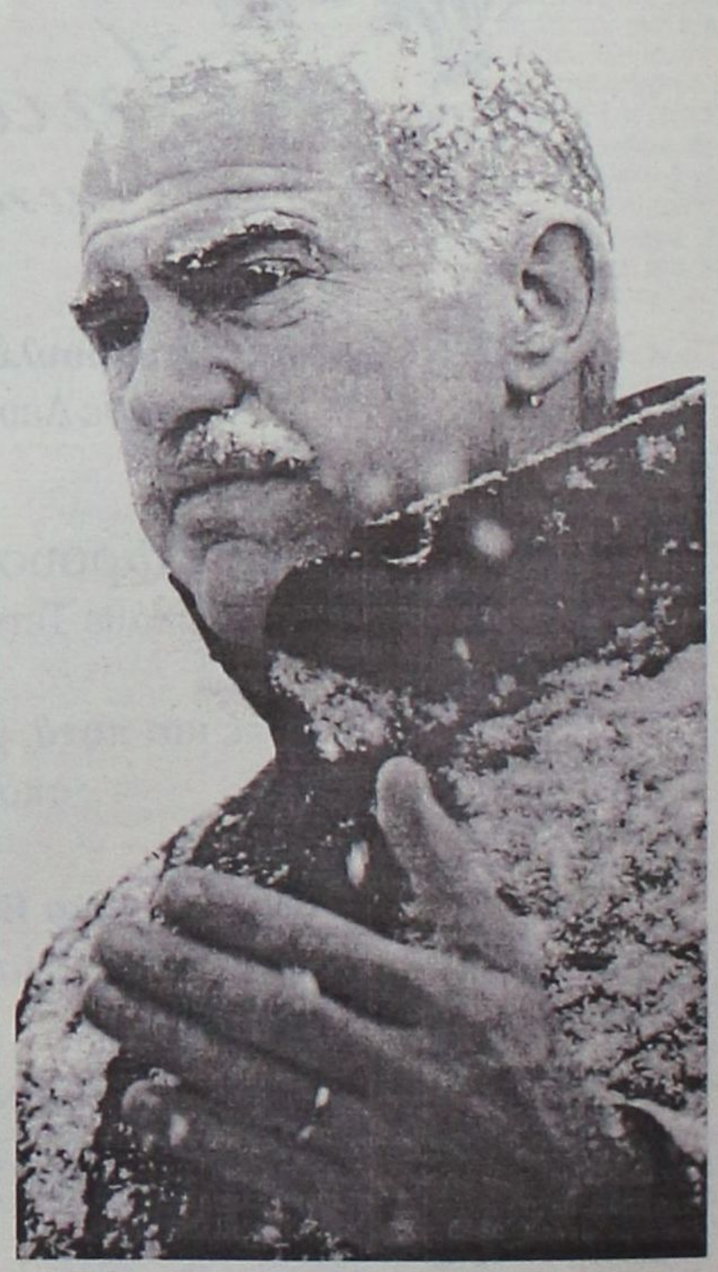

Φωτογραφία από το μέλλον: 8 Μαρτίαυ, θεοφυλάκτου επισκόπου Νικοδημείας. προηγήθηκε η Κυριακή 7 Μαρτίου των Β' Νηστειών (Γρηγορίου Παλαμά) με καταιγίδα χιονοθύελλας. 8 Μαρτίου, κυριολεκτικά άσπρη μέρα, αλλά με τον υδράργυρο να προειδοποιεί για... πούντα και να συμβουλεύει για ξεκούραση στη θαλπωρή κάποιου σαλέ, ή έστω σε πάχνη κάποιας... ταπεινής βίλας, όπως κάνει και ο λαός...

Εν αναμονή αλκυονίδων ημερών

Ηλιοφάνεια θα επικρατήσει ως και την επόμενη Παρασκευή στο μεγαλύτερο μέρος της χώρας. Ωστόσο, οι βοριάδες θα πνέουν στο Αιγαίο θυελλώδεις ως και την Τετάρτη. Σήμερα ο καιρός θα είναι καλός και μόνο στις Κυκλάδες και στην Κρήτη θα υπάρχουν λίγες νεφώσεις. Αν και κατά τη διάρκεια της ημέρας η θερμοκρασία θα παρουσιάσει άνοδο, τη νύχτα και νωρίς το πρωί από ηπειρωτικά ή ψυχρά θα είναι αισθητή. Αύριο και την Τετάρτη συννεφιά θα έχουν οι ανατολικές και νότιες περιοχές, ενώ στην υπόλοιπη χώρα θα επικρατήσει ηλιοφάνεια. Ο υδράργυρος θα πέσει στα ανατολικά και στα βόρεια. Την Πέμπτη και την Παρασκευή οι αλκυονίδες ημέρες θα κάνουν την εμφάνισή τους μόνο στις δυτικές, στις κεντρικές και στις νότιες περιοχές της χώρας καθώς οι άνεμοι θα εξασθενήσουν και η θερμοκρασία θα αυξηθεί.

Διακοπές λόγω πτώσης της τάσης

Σε πτώση της τάσης οφείλοντο σύμφωνα με τους υπευθύνους της ΔΕΗ οι ολιγόλεπτες διακοπές στη παροχή ηλεκτρικού ρεύματος που έγιναν χθες το πρωί στο νησί της Ρόδου. Πιο συγκεκριμένα οι διακοπές σημειώθηκαν στις 10.45 στη περιοχή του Δήμου Ιαλυσού, στο Μανδράκι, στην Εθνική Αντιστάσεως (πρώην Αννης Μαρίας), στο Ροδίνι και στον Κόβα. Το ρεύμα επανηλθε σταδιακά μετά από 20 λεπτά περίπου.

Μεταφορά ασθενούς από τους Λειψούς

Μία μεταφορά ασθενούς είχαμε, το Σαββατοκύριακο που πέρασε, από ακριτικό νησί του νομού μας. Συγκεκριμένα, προχθές, Σάββατο, μεταφέρθηκε με ναυαγοσωστικό σκάφος του Λιμενικού Σώματος, από τους Λειψούς στη Λέρο, η ασθενής Αικατερίνη Κάτση επειδή έχρηζε άμεσης νοσοκομειακής περίθαλψης.

Ο ένας στους δύο... κάάαθεται σύμφωνα με έρευνα του ΚΕΠΕ

Η ανεργία χτυπά τους πτυχιούχους

Πρωταθλητές οι απόφοιτοι ανθρωπιστικών σπουδών

"Μάθε, παιδί μου, γράμματα για να βρεις έπειτα εύκολα δουλειά" έλεγαν πριν από μερικές δεκαετίες οι γονείς στα παιδιά τους. Και αυτό γιατί το πτυχίο πανεπιστημίου εθεωρείτο το καλύτερο διαβατήριο για την αγορά εργασίας. Σήμερα μπορεί χιλιάδες νέοι να "εξοντώνονται" ψυχολογικά στις πανελλήνιες εξετάσεις, για να μπουν σε κάποιο ΑΕΙ ή ΤΕΙ και οι γονείς να βάζουν το χέρι τους βαθιά στην τσέπη, για να βοηθήσουν τα παιδιά τους να πετύχουν αυτόν τον στόχο, ωστόσο το πτυχίο που τελικά θα αποκτήσουν δεν είναι καθόλου βέβαιον ότι θα τους οδηγήσει κατευθείαν στον χώρο εργασίας.

Σύμφωνα με έρευνα του Κέντρου Προγραμματισμού και Οικονομικών Ερευνών (ΚΕΠΕ) με τίτλο "Εκπαίδευση και αγορά εργασίας", ένας στους δύο πτυχιούχους ανέργους παραμένει άνεργος πάνω από έναν χρόνο. Μάλιστα οι απόφοιτοι ανθρωπιστικών επιστημών και "σχολών εκπαιδευτικών" εμφανίζουν υψηλά ποσοστά ανεργίας ακόμη και τρία έτη μετά την ολοκλήρωση των σπουδών τους.

Επίσης, όπως αποδεικνύεται από την έρευνα, το 56,30% των ανέργων πτυχιούχων είναι μακροχρονίως άνεργοι, ενώ το ποσοστό αυτό μειώνεται σημαντικά για τους κατόχους μεταπτυχιακών τίτλων σπουδών και φθάνει στο 21,61%. Κάτι που αποδεικνύει ότι η ανεργία των πτυχιούχων ωθεί πολλούς αποφοίτους να αποκτήσουν και μεταπτυχιακό τίτλο σπουδών, προκειμένου να αυξήσουν τις πιθανότητες να βρουν δουλειά.

Από τους πτυχιούχους ανέργους οι απόφοιτοι με τα μεγαλύτερα ποσοστά μακροχρόνιας ανεργίας είναι εκείνοι των ΤΕΦΑΑ (γυμναστές) με ποσοστό 74,75%, των φιλοσοφικών και θεολογικών σχολών με ποσοστό 62,57% των νομικών σχολών με ποσοστό 61,88% και των φυσικομαθηματικών σχολών με ποσοστό 54,94%.

Αντίθετα, οι απόφοιτοι με τα μικρότερα ποσοστά μακροχρόνιας ανεργίας προέρχονται από σχολές όπως αυτές της Ιατρικής και της Φαρμακευτικής με 40,41%, των αρχιτεκτόνων, πολιτικών μηχανικών και τοπογράφων με 41,94%, της Γεωπονικής και Δασοπονίας με 48,65% και των υπόλοιπων πολυτεχνικών σχολών με 49,74%.

Υψηλά ποσοστά μακροχρόνιας ανεργίας εμφανίζουν και οι απόφοιτοι των ΤΕΙ. Από τους άνεργους αποφοίτους των Τεχνολογικών Ιδρυμάτων το 58,20% ψάχνει περισσότερο από έναν χρόνο να βρει δουλειά. Το χαμηλότερο ποσοστό μακροχρόνιας ανεργίας εμφανίζουν οι απόφοιτοι τμημάτων ΤΕΙ πολυτεχνικής κατεύθυνσης με 38,81%, ενώ το πιο υψηλό το κατέχουν οι απόφοιτοι παραϊατρικών επαγγελμάτων με 72,05%. Σε υψηλά επίπεδα κυμαίνεται και το ποσοστό των μακροχρονίως ανέργων αποφοίτων γενικών λυκείων, το οποίο αγγίζει το 58,17%.

Οπως σημειώνεται χαρακτηριστικά στην έρευνα του ΚΕΠΕ, ιδιαίτερα σημαντικές είναι οι διαφορές της διάρκειας της ανεργίας μεταξύ ανδρών και γυναικών, με τις γυναίκες να εμφανίζουν υψηλότερη συγκέντρωση στη μακροχρόνια ανεργία σε σχέση με τους άνδρες (48% στους άνδρες αποφοίτους ΑΕΙ και 61% στις γυναίκες).

Πέρα όμως από τη συνηθισμένη διαπίστωση ότι η ανεργία πλήττει συστηματικά περισσότερο τις γυναίκες από τους άνδρες, υπάρχουν και άλλες αξιόλογες διαφορές, όπως χαρακτηριστικά αναφέρεται στην έρευνα. Π.χ., οι γυναίκες που έχουν σπουδάσει γεωργικές-γεωπονικές επιστήμες (ΑΕΙ και ΤΕΙ) αντιμετωπίζουν ιδιαίτερα σοβαρό πρόβλημα ανεργίας ακόμη και ως την ηλικία των 45 ετών.

Αντίθετα, τα καταφέρνουν κάπως καλύτερα οι γυναίκες από τους αντίστοιχους άνδρες, αν έχουν πτυχίο σωματικής αγωγής. Ακόμη έχει ενδιαφέρον να τονιστεί ότι οι γυναίκες εμφανίζουν την υψηλότερη συμμετοχή στο εργατικό δυναμικό στις νέες ηλικίες από 25 ως 29 ετών ενώ οι άνδες στις ηλικίες από 30 ως 44 ετών.

Οπως φαίνεται λοιπόν από τα στοιχεία, αρκετές γυναίκες μετά την απόκτηση των παιδιών τους δεν επιστρέφουν στην αγορά εργασίας, αντίθετα με ό,τι ήδη συμβαίνει σε πολλές άλλες ευρωπαϊκές χώρες.

Οι απόφοιτοι Μέσης Εκπαίδευσης

Αξιοσημείωτο είναι ότι οι νέοι στην ηλικία εμφανίζουν χαρακτηριστικά υψηλότερη μακροχρόνια ανεργία από τους ευρισκομένους σε ώριμες ηλικίες. Επίσης ο ένας στους δύο ανέργους (48,4%) είναι "νέος" στην αγορά εργασίας με την έννοια ότι δεν είχε εργαστεί στο παρελθόν. Ως προς το επίπεδο εκπαίδευσης επίσης το ποσοστό συνολικότερα της ανεργίας (όχι μόνο της μακροχρόνιας) εμφανίζει σημαντικές διαφοροποιήσεις.

Συστηματικά, αν και οι πτυχιούχοι ΑΕΙ εμφανίζουν υπολογίσιμο ποσοστό ανεργίας (6,4%), αυτό είναι μικρότερο του μέσου συνολικού, ενώ οι πτυχιούχοι ΤΕΙ εμφανίζουν υψηλότερο από το γενικό ποσοστό ανεργίας (12,5%). Συστηματικά επίσης υψηλότερο από το γενικό ποσοστό ανεργίας, που είναι κοντά στο 10%, εμφανίζουν οι απόφοιτοι μέσης εκπαίδευσης με ποσοστό 15%. Εχει ενδιαφέρον να σημειωθεί επίσης ότι οι απόφοιτοι Τεχνικών και Επαγγελματικών Λυκείων εμφανίζουν κατά κανόνα υψηλότερη ανεργία από τους αποφοίτους των Ενιαίων Λυκείων.

Αξίζει επίσης να αναφερθεί ότι η ανεργία αυτών που έχουν μόνο απολυτήριο δημοτικού είναι συστηματικά σαφώς μικρότερη (7,6%) από αυτήν του συνόλου του εργατικού δυναμικού. Το γεγονός αυτό συνδέεται με το ότι τέτοια άτομα κατά κανόνα συγκεντρώνονται σε μεγάλες σχετικά ηλικίες, όπου η ανεργία έχει παύσει να αποτελεί συνηθισμένο φαινόμενο.

BERLONI
CUCINE
ΓΙΟΡΤΑΖΟΥΜΕ ΤΑ
5 χρόνια
ΚΑΙ ΣΑΣ ΚΕΡΝΑΜΕ
20%
ΕΚΠΤΩΣΗ
σε όλα τα προϊόντα
Με την εγγύηση των 35 χρόνων της :
Αφοί Κέλη Ο.Ε.



Στεφ. Καζούλη & Π.Π. Γερμανού γωνία (Πλατεία Φώκιαλη 1), τηλ: 22410 43072

Υποκριτικές αγκαλιές και κρυφές λυκοφιλίες για απόκρυψη του κλίματος ηττοπάθειας

Αγάπες στο παλκοσένικο για τη δημιουργία εντυπώσεων

Στην Πανολομέλεια παραβρέθηκαν μόνο τα μέλη του σκληρού κομματικού πυρήνα

Πανστρατιά κήρυξε χθες το τοπικό ΠΑΣΟΚ στην εκδήλωση-παρουσίαση των υποψηφίων βουλευτών του, που έγινε στην αίθουσα του Ροδινιού παρουσία πολλών στελεχών, μελών και φίλων του κυβερνώντος κόμματος. Με βασική επωδό "για τη νίκη της μεγάλης δημοκρατικής παράταξης" ο γραμματέας της Ν.Ε. του ΠΑΣΟΚ Τιμόθεος Παρασκευάς άνοιξε την πανολομέλεια έχοντας δίπλα του τον βουλευτή Δωδ/σου και οικειοθελώς αποχωρήσαντα από το ψηφοδέλτιο Κοσμά Σφυρίου ενώ στην πρώτη σειρά είχαν παραταχθεί και οι έξι υποψήφιοι βουλευτές.


PHOTO:NICOLAS NAVEV

Παντως παρά τον χαρακτήρα της "Πανολομέλειας" που δόθηκε στη συγκέντρωση, το αποτέλεσμα από πλευράς ανταπόκρισης μελών και φίλων του κόμματος δεν ήταν το αναμενόμενο. Υπολογίζεται ότι δεν συγκεντρώθηκαν περισσότερα από 400-450 άτομα, αλλά κι αυτά προερχόμενα από το στενό κομματικό πυρήνα των Τοπικών Οργανώσεων. Φίλοι ή καινούργια πρόσωπα δεν παραβρέθηκαν, γεγονός που επιβεβαιώνει τη γενικότερη εκτίμηση ότι το κλίμα στα λαϊκά στρώματα είναι για το ΠΑΣΟΚ ψυχρό, με έκδηλη δε και την ηττοπάθεια ακόμη και μεταξύ των "επαγγελματικών" στελεχών.

Εξάλλου, το γεγονός ότι οι έξι υποψήφιοι βουλευτές εμφανίσθηκαν σφόδρα ενωμένοι και αγαπημένοι δεν προκάλεσε καμία έκπληξη: αυτή την εικόνα επέβαλε το κομματικό πρωτόκολλο φυσικά για τη δημιουργία εντυπώσεων και κυρίως, για να ενισχυθεί περαιτέρω το καταπτοημένο ηθικό των εκτός αιθούσης ψηφοφόρων.

Παρόντες -μεταξύ άλλων- ο νομάρχης Δωδ/σου Γιάννης Μαχαιρίδης, ο δήμαρχος Ροδίων Γιώργος Γιαννόπουλος, ο πρώην βουλευτής Γιώργος Χιωτάκης, η πρόεδρος του Πε.ΣΥΠ Κατερίνα Αποστόλου, αρκετοί δήμαρχοι, μέλη του ΠΑΣΟΚ, ο πρώην γραμματέας Βασίλης Σταυριανός, οι αντινομάρχες Νίκος Ζωίδης και Στάθης Κουσουρνάς καθώς και το σύνολο των στελεχών, αλλά αρκετά μέλη του ΠΑΣΟΚ.

Ηταν έκδηλη η προσπάθεια όλων των ομιλητών να εμφυσήσουν ενθουσιασμό και αισιοδοξία στους παρευρισκόμενους με στόχο την ενεργοποίησή τους πρώτα την ερχόμενη Κυριακή στη ψηφοφορία για τον πρόεδρο του ΠΑΣΟΚ και κατόπιν, στην πορεία προς την αναμέτρηση της 7ης Μαρτίου.

Ο Γραμματέας της Ν.Ε. Τιμόθεος Παρασκευάς στην ομιλία του αναφέρθηκε περιληπτικά στα όσα έχουν γίνει τα τελευταία χρόνια: "Προωθήσαμε σχέδιο αλλαγών που έβγαλε την Ελλάδα από την στασιμότητα. Δεν αισθανόμαστε απολογούμενοι αλλά είμαστε περήφανοι για όσα έγιναν. Απολογούνται όσοι δεν έχουν έργο και όχι όσοι πέτυχαν. Δεν σημαίνει ότι δεν κρινόμαστε. Εκεί που έγιναν λάθη να τα αναγνωρίσουμε".

Στη συνέχεια εστίασε στη νέα σελίδα που ήδη γράφεται από τον Γιώργο Παπανδρέου, η οποία και έχει προκαλέσει τη μεγάλη ανατροπή στο πολιτικό σκηνικό.

Κάλεσε όλους τους Δωδ/σιους να συμμετάσχουν με φανατισμό στη ψηφοφορία της ερχόμενης Κυριακής που θεωρείται ως πρόκριμα για τις εκλογές της 7ης Μαρτίου και υπενθύμισε -όπως είπε- ότι "είμαστε εδώ να δώσουμε υποσχέσεις μάχης και αλληλεγγύης" παραπέμποντας στον τελευταίο εμφύλιο πόλεμο που ξέσπασε ανάμεσα σε Β. Παπανικόλα και Κ. Καϊσερλη. Κατέληξε ως εξής: "Κανείς δεν πρέπει να ξεχνά ότι το πώς πολιτεύεται αντανακλά σε όλη την παράταξη. Είμαστε οι εκφραστές του νέου και του σύγχρονου. Σας καλώ για τη νέα σελίδα της παράταξης, για τη μεγάλη νίκη".

Πριν κατέβει από το βήμα δεν παρέλειψε να εγκωμιάσει το ήθος και την πολιτική στάση του Κοσμά Σφυρίου.

Αμέσως μετά, σύντομο χαιρετισμό κατά αλφαβητική σειρά απηύθυναν οι έξι υποψήφιοι βουλευτές.

• **Κ. Καϊσερλης:** "Ερχομαι από το βόρειο συγκρότημα και θα ήθελα να σας μεταφέρω την διαβεβαίωση ότι οι δημοκρατικές δυνάμεις έχουν υψηλό ηθικό και θα φέρουν περισσότερες ψήφους στο ΠΑΣΟΚ απ' ό,τι στις προηγούμενες εκλογές. Ανοίγεται νέα εποχή με νέες απαντήσεις. Ενωμένοι να δώσουμε τη μάχη".

• **Φώτης Κωστόπουλος:** "Μεταφέρω και εγώ το μήνυμα νίκης από όλο το νομό. Τολμάμε μπροστά στο καινούργιο. Αντίθετα η Ν.Δ. δεν τολμά, περιορίζεται στη διαχείριση. Η Ελλάδα του σήμερα δεν έχει καμιά σχέση με την Ελλάδα του χθες. Ο Κ. Σημίτης άνοιξε το δρόμο στην ανανέωση. Με τον Γ. Παπανδρέου ανοίγεται ένα καινούργιο κεφάλαιο. Αν τολμά η Ν.Δ. ας επιλέξει και αυτή τον αρχηγό της με την διαδικασία που επέλεξε το ΠΑΣΟΚ".

• **Γιώργος Νικητιάδης:** "Εχουμε ύψιστη ευθύνη ως υποψήφιοι βουλευτές, επειδή θα είμαστε η αιχμή του δόρατος. Πρέπει να περάσουμε μπροστά, για να φέρουμε ξανά στο ΠΑΣΟΚ τις τρεις έδρες. Πριν από έξη μήνες η ΝΔ ήταν 8 με 10 μονάδες μπροστά. Τώρα η λαίλαπα της ανανέωσης έχει αλλάξει το κλίμα και βρεθήκαμε να είμαστε μπροστά από τη Ν.Δ., η οποία προσπαθεί να κερδίσει με την καταστροφολογία. Με τον Γ. Παπανδρέου στο τιμόνι θ' αλλάξουμε όσα δεν αλλάξαμε μέχρι σήμερα".

Βασίλης Παπανικόλας: "Πολλά είναι αυτά που μας χωρίζουν με τη Νέα Δημοκρατία. Ενα ακόμη το οποίο έχουμε, είναι ότι έχουμε ψηφοδέλτιο ενώ η Ν.Δ. δεν έχει ακόμη! Εχουμε ένα τεράστιο έργο πίσω μας. Ο Κ. Σημίτης, που θα μείνει στην ιστορία ως ένας από τους πιο ουσιαστικούς πρωθυπουργούς, άνοιξε το δρόμο της ανανέωσης. Μπορεί να ασχοληθήκαμε με τα μεγάλα και ν' αφήσαμε τα μικρά. Τώρα θα ασχοληθούμε και με αυτά. Δεν είμαστε κλειστό κλαμπ. Οι διαφορές μας πρέπει να γίνονται στο φως της ημέρας. Μου λένε ότι κάποιοι σύντροφοί μας που έκαναν λάθη και να τους καλύψουμε. Διαφωνώ. Αυτοί ενδιαφέρονται μόνο για τους εαυτούς τους. Εμείς όλοι εδώ θα δώσουμε μαζί τη μάχη, κλείνοντας ένα κεφάλαιο που ίσως να έχει λάθη, υπερβολές και παρεξηγήσεις".

Γιάννης Παρασκευάς: Δεν έχουμε κανένα λόγο ν' απολογούμαστε και να σκύβουμε το κεφάλι. Μας λένε ότι κυβερνάμε πολλά χρόνια. Δεν κάναμε κανένα πραξικόπημα, ο λαός μας έδινε την εντολή την οποία και θα ξαναπάρουμε. Τις εκλογές θα τις κερδίσουμε. Στις 8 Φεβρουαρίου ανοίγει μια νέα σελίδα. Γεννιέται η μεγάλη δημοκρατική παράταξη, το ΠΑΣΟΚ μπαίνει μπροστά. Δεν έχουμε το δικαίωμα να παραχωρήσουμε τη νίκη στους αδέξιους δεξιούς. Ολοι μαζί στο μεγάλο πάρτυ. Πάρτυ στις 7 του Μάρτη!"

Βασίλης Σεβαστής: "Το διακύβευμα αυτών των εκλογών δεν είναι αν θα συνεχίσουμε να κυβερνάμε, αλλά αν θα συνεχίσουμε, για να ολοκληρώσουμε το πελώριο έργο που έχουμε ξεκινήσει. Χρειάζεται αγώνας γι' αυτό, όπως είχε πει και ο αείμνηστος Γ. Γεννηματάς. Για τη νίκη χρειαζόμαστε ενότητα, πίστη και αγώνες.

Αμέσως μετά στο βήμα ανέβηκε ο πρώην βουλευτής Γιώργος Χιωτάκης που υπενθύμισε την ίδρυση του ΠΑΣΟΚ στη Ρόδο και τόνισε ότι το ΠΑΣΟΚ θα πρέπει να ξαναγυρίσει στις ρίζες του και να καθαριστεί από τα μιάσματα.

Την πανολομέλεια έκλεισε με την ομιλία του ο βουλευτής Κοσμάς Σφυρίου, ο οποίος μεταξύ άλλων, εξέφρασε για μια φορά ακόμη την ευγνωμοσύνη του προς τους Δωδ/σιους, οι οποίοι επί 23 χρόνια τον εξέλεγαν βουλευτή. Δήλωσε παρών στη μεγάλη μάχη στην οποία έχει το χρέος του σκυταλοδρόμου.

Προσωρινή λύση στο Βόρειο Συγκρότημα

Εκτελεστική Επιτροπή με προεξάρχοντες τους δημάρχους

Βρέθηκε προσωρινή λύση στο εσωκομματικό πρόβλημα του ΠΑΣΟΚ στο Βόρειο Συγκρότημα με τον ορισμό Εκτελεστικής Επιτροπής αποτελούμενη από 11 στελέχη που πρόσκεινται σε όλες τις τάσεις. Την περασμένη εβδομάδα επισκέφθηκε το νησί της Κω το μέλος της Κ.Ε. του ΠΑΣΟΚ Λάζαρος Αγγέλου με εντολή το σχηματισμό μιας επιτροπής, η οποία θα έχει την ευθύνη για την πορεία του κόμματος μέχρι τις εκλογές της 7ης Μαρτίου.

Μετά από διαβουλεύσεις με όλες τις εμπλεκόμενες πλευρές αποφασίστηκε καταρχήν ο ορισμός μιας Εκτελεστικής Επιτροπής η οποία σε σύντομο χρονικό διάστημα θα πλαισιωθεί από την Επιτροπή Εκλογικού Αγώνα που θα ξεπερνά τα 50 άτομα.

Στη σύσκεψη συμμετείχαν τα μέλη της εκλεγμένης Νομαρχιακής Επιτροπής, οι πρώην Γραμματεία καθώς και άλλοι τοπικοί παράγοντες.

Η συζήτηση έγινε μέσα σε κλίμα συναίνεσης και συμπνοιας.

Στην Εκτελεστική Επιτροπή Εκλογικού Αγώνα θα συμμετέχουν οι:

Μιλτιάδης Φάκκος δήμαρχος Κω, Βασίλης Χατζηγιακουμής δήμαρχος Δικαίου, η Έπαρχος Κω Μαρία Κυπραίου, οι τρείς πρώην Γραμματείς Γιώργος Κυρίτσης, Βασίλης Πίτσης και Αλ. Μαρκόγλου, ο Γραμματέας Νεολαίας Στέλιος Δρόσος, ο πρώην Γραμματέας Νεολαίας Αντώνης Αρφαράς και τα στελέχη Θεοδόσης Νικηταράς, Πόπη Σοφού και Γιάννης Παπαδόπουλος.

Μέσα στις επόμενες ημέρες θα συγκροτηθεί η Επιτροπή Εκλογικού Αγώνα στην οποία θα συμμετέχουν πάνω από πενήντα άτομα.

Στην Εκλογική Επιτροπή θα προϊσταται το ενδεκαμελές όργανο της Εκτελεστικής Γραμματείας. Σύμφωνα με τα όσα δήλωσαν στελέχη του ΠΑΣΟΚ, έγινε μια καλή αρχή για την εξομάλυνση της κατάστασης που έχει οδηγήσει τον κομματικό μηχανισμό του ΠΑΣΟΚ στο Βόρειο Συγκρότημα σε πλήρη αποσύνθεση.

Στα πρόθυρα νευρικής κρίσης οι Δήμοι μας λόγω οικονομικών ανατροπών

Εμειναν στα κρύα του λουτρού

Πολυσυζητούνται τα δημογηφίσματα σε περίπτωση κυβερνητικής αλλαγής

Στα πρόθυρα νευρικής κρίσης βρίσκονται το σύνολο των δημάρχων της Δωδεκανήσου λόγω της επίσπευσης των εκλογών και της διεξαγωγής τους την 7η Μαρτίου. Ο λόγος του έντονου προβλήματος που διακατέχει αυτή τη περίοδο τους αιρετούς της πρωτοβάθμιας αυτοδιοίκησης δεν είναι βέβαια η ημερομηνία διεξαγωγής των εκλογών αλλά το ότι είχαν "επενδύσει" στην εξεύρεση πολλών λύσεων στα μεγάλα προβλήματα που αντιμετωπίζουν, ιδίως στον οικονομικό τομέα, σε περίπτωση που οι εκλογές γινόντουσαν αργότερα.

Οι εκπρόσωποι της αυτοδιοίκηση, μετά τις υποσχέσεις που είχαν πάρει αφειδώς από τα υπουργεία Εσωτερικών Οικονομίας και Γεωργίας το προηγούμενο διάστημα, ήλπιζαν πως αν οι υποσχέσεις αυτές υλοποιούνται έστω και εν μέρει, θα μπορούσαν να προχωρήσουν πολλά θέματα.

Συνέταξαν μάλιστα και ψήφισαν τους προϋπολογισμούς για το 2004 βασισμένοι σε αυτές τις υποσχέσεις και κυρίως στην αύξηση της κρατικής επιχορήγησης που είχε υποσχεθεί ο υπουργός Εσωτερικών κ. Σκανδαλίδης κατά το έκτακτο συνέδριο της ΚΕΔΚΕ που έγινε το καλοκαίρι.

Οι υποσχέσεις όμως αυτές ουδέποτε έγιναν πράξη και φυσικά μετά την απόφαση της επίσπευσης του εκλογών ούτε και ο πλέον αισιόδοξος δεν πιστεύει ότι μπορεί να υλοποιηθούν στο διάστημα του ενός μηνός που υπολείπεται μέχρι και την 7η Μαρτίου.

Ειδικά μετά τον πολύ μεγάλο θόρυβο που ξέσπασε με τις τροπολογίες της τελευταίας στιγμής, οι δήμαρχοι δεν βρίσκουν ούτε ένα μέλος της κυβέρνησης να θέλει να δεσμευτεί με την υπογραφή του σε αποφάσεις "μία ώρα" πριν τις εκλογές.

Η αρνητική αυτή στάση γίνεται ακόμα μεγαλύτερη υπό τον φόβο της κυβερνητικής αλλαγής που πιθανότατα θα φέρει το αποτέλεσμα των επικείμενων εκλογών.

Πάγωσαν όλες οι χρηματοδοτήσεις και οι υπεσχημένες οικονομικές ενισχύσεις λόγω επίσπευσης εκλογών και... σκανδάλων

Το μείζον βέβαια πρόβλημα που αντιμετωπίζουν είναι το οικονομικό.

Σε μια περίοδο που στους περισσότερους δήμους του νομού "το ταμείον είναι μείον", και μόλις και μετά βίας μπορούν και καλύπτουν τα έξοδα που τους επιτρέπουν να παραμένουν ανοιχτοί η οικονομική δυσπραγία, ιδιαίτερα των τουριστικών δήμων, που είδαν κατά την προηγούμενη τουριστική περίοδο να συρρικνώνονται δραματικά τα έσοδά τους, έχει γίνει "θηλειά στον λαιμό".

Ακόμα και οι πλέον αισιόδοξοι γνωρίζουν πως, επειδή στηρίχθηκαν στην υποσχεσιολογία της κυβέρνησης, είναι πλέον σίγουρο πως οι φετινοί προϋπολογισμοί "θα τιναχθούν στον αέρα" και πως από τους πρώτους κιόλας μήνες του 2004 θα αντιμετωπίσουν τον κίνδυνο της χρεοκοπίας.

Αρκεί μόνο να θυμίσουμε πως μέσα στο 2003 ήταν πολλοί οι δήμοι στον νομό, κυρίως Καποδιστριακοί, που δεν μπορούσαν ούτε καν να πληρώσουν τους εργαζόμενους. Και βέβαια εξαιτίας αυτών των δυσκολιών τα όποια έργα-αναπτυξιακά ή μη -πιθανότατα θα ριχθούν στον κάλαθο των αχρήστων.

Η πιθανή όμως κυβερνητική αλλαγή αναμένεται να φέρει την πρωτοβάθμια αυτοδιοίκηση μπροστά και σε άλλες πολύ μεγάλες αλλαγές.

Ο πρόεδρος της Ν.Δ. κατά την πρόσφατη περιοδεία του στη Κρήτη επανέλαβε την προ πολλού καιρού δημόσια δέσμευση για πιθανές αλλαγές στους δήμους που δημιούργησε το πρόγραμμα Καποδίστρια, εάν και εφόσον κάποιοι δημότες εγείρουν θέμα.

Πιο συγκεκριμένα ο κ. Καραμανλής δεσμεύτηκε να γίνει δημοψήφισμα στις περιοχές, όπου οι κάτοικοι θα φέρουν θέμα αμφισβήτησης του "Καποδίστρια", το αποτέλεσμα του οποίου θα είναι δεσμευτικό για την κυβέρνηση της Νέας Δημοκρατίας.

Σε αυτή την περίπτωση πρέπει να θεωρηθεί σχεδόν σίγουρο ότι εκτός των περιπτώσεων που ακόμα και σήμερα δεν δέχονται τον "Καποδίστρια", πολλοί άλλοι αυτοδιοικητικοί που υποχώρησαν και δέχτηκαν τις συνενώσεις εξαιτίας των πιέσεων της κυβέρνησης, τώρα θα τις αμφισβητήσουν και θα ζητήσουν να αποφασίσουν με δημοψήφισμα οι δημότες με ποιούς και εάν, βεβαίως, θέλουν να είναι συνενωμένοι.

Μέχρι τις 22 Φεβρουαρίου τα καταστήματα Divani & Divani by Natuzzi, σας προσφέρουν τριθέσιο και διθέσιο καναπέ Spencer από €1.490Λ. Αυτή η προσφορά είναι εγγυημένη από τον Οίκο Natuzzi,κορυφαίο κατασκευαστή καναπέδων παγκοσμίως με 10 χρόνια εγγύηση για τον ξύλινο σκελετό και 2 χρόνια εγγύηση για όλα τα υπόλοιπα υλικά και εξαρτήματα. Ο Spencer διατίθεται επιπλέον σε καναπέ, κρεβάτι και γωνιακή σύνθεση, με δερμάτινη και υφασμάτινη επένδυση.

Spencer
τριθέσιος καναπές 202εκ. από Dreamfibre μόνο από €853Λ

Spencer
διθέσιος καναπές 144εκ. από Dreamfibre μόνο από €637Λ

Ο ΦΠΑ συμπεριλαμβάνεται στην τιμή
Για πληροφορίες τηλ. 2241027328

www.natuzzi.com

DIVANI & DIVANI by NATUZZI

Ρόδος, Καναδά 34 • τηλ. 22410 27328

Γιάννης Παρασκευάς: πάσχει το πολιτικό σύστημα, ήρθε ο καιρός για βαθειές τομές

Τί να τον κάνω τον Πάχτα, εγώ δικαιώθηκα στα δικαστήρια

Αντίθετος με την αλλαγή των συμβόλων του ΠΑΣΟΚ • Η μοίρα τους δεν είναι στα παλαιοπωλεία

Την παθογένεια του πολιτικού συστήματος αλλά και την ελαφρότητα των προσώπων που ενεπλάκησαν, αναδεικνύει η υπόθεση Πάχτα κατά την άποψη του πρώην νομάρχη Δωδεκανήσου και υποψήφιου βουλευτή του ΠΑΣΟΚ Γιάννη Παρασκευά. Σε συνέντευξή του στη "Γνώμη" υποστηρίζει ότι είναι μια χρυσή ευκαιρία για να υπάρξει σαφής διαχωρισμός μεταξύ της Νομοθετικής και Εκτελεστικής Εξουσίας και όχι αυτό που συμβαίνει σήμερα η Βουλή απλά να επικυρώνει τις αποφάσεις της εκάστοτε κυβέρνησης. Στηρίζει την απόφαση του Γιώργου Παπανδρέου να θέσει εκτός ψηφοδελτίων τους εμπλεκόμενους: «Δεν ήταν μόνο σωστή αλλά και επιβεβλημένη. Έπρεπε να δοθεί με πχηρό τρόπο ο τόνος και ο τρόπος της νέας μορφής διακυβέρνησης που επαγγέλλεται ο νέος ηγέτης του ΠΑΣΟΚ».

Δεν νοιώθει δικαιωμένος για την αποπομπή του πρώην υφυπουργού ο οποίος ως γνωστόν τον είχε οδηγήσει στην Δικαιοσύνη όταν ήταν Νομάρχης Δωδεκανήσου. «Η δικαίωσή μου ήρθε από τις απαλλακτικές αποφάσεις των δικαστηρίων και την αναγνώριση της προσφοράς μου από τον Δωδεκανήσιο λαό. Ίσως να δικαιώθηκαν οι θέσεις που κατέθετα εκείνη την περίοδο για την αδυναμία των θεσμών».

Ναι, υπάρχει πρόβλημα στο πολιτικό σύστημα. Υπάρχει γιατρειά; Ο κ. Γιάννης Παρασκευάς είναι κάθετος σε αυτό: « Υπάρχουν λύσεις που απαιτούν όμως πολιτικό θάρρος και βαθιές τομές. Χρειαζόμαστε μια «Πολιτιστική-Πολιτική Επανάσταση». Πρέπει να αποδεχτούμε ότι το υφιστάμενο σύστημα έχει κλείσει τον κύκλο του και να υποδεχτούμε το καινούργιο».

Η 8η Φεβρουαρίου κατά τον υποψήφιο βουλευτή, είναι σημαδιακή ημέρα. Η διαδικασία εκλογής του προέδρου σηματοδοτεί την αλλαγή ηθών, αλλαγή νοοτροπίας, συμμετοχή του πολίτη. Περιμένει, όπως δηλώνει, από το νέο πρόεδρο του ΠΑΣΟΚ μια νέα πρόταση ανατροπής πολιτικών λειτουργιών και κουλτούρας. Παράλληλα τάσσεται υπέρ των προτάσεων που ήδη έχει καταθέσει ο κ. Παπανδρέου για την ανεργία των νέων όπως και για τα μη κρατικά Πανεπιστήμια.

Ο Γιάννης Παρασκευάς εμφανίζεται κάθετα αντίθετος στο ενδεχόμενο το ΠΑΣΟΚ να αλλάξει τα σύμβολά του. Όπως φαίνεται είναι κάτι που δεν το διαπραγματεύεται. Τα σύμβολα, η ιστορία, η ιδεολογία και οι αξίες του ΠΑΣΟΚ –τονίζει- δεν έχουν μπει ποτέ στα «αζήτητα» και σε καμιά περίπτωση δεν ζητούν θέση σε κάποιο παλαιοπωλείο. Παραμένουν –συνεχίζει ο κ. Παρασκευάς- ζωντανά στη συνείδηση του λαού και η όποια προσπάθεια ξεριζώματος θα έχει αρνητικές συνέπειες.

Ο υποψήφιος βουλευτής, τέλος, εμφανίζεται υπεραισιόδοξος για μια νέα νίκη του ΠΑΣΟΚ στις εκλογές της 7ης Μαρτίου. «Είναι κρίμα με τέτοια εμπειρία στην αντιπολίτευση η Νέα Δημοκρατία να αλλάξει ρόλο και να γίνει κυβέρνηση» λέει σκωπτικά για να καταλήξει σοβαρά στην τοποθέτηση του: « Δεν είναι δυνατόν ο ελληνικός λαός να την εμπιστευθεί. Μοιάζει με το τεμπέλη που ξαπλωμένος κάτω από το δέντρο με ανοιχτό το στόμα περιμένει να του πέσει ο ώριμος καρπός στο στόμα. Ούτε ο καρπός πέφτει, ούτε ο τεμπέλης ξυπνάει».

Συνέντευξη στη

ΡΕΝΑ ΒΕΝΙΑΝΑΚΗ

Δυστυχώς μέχρι σήμερα η εκτελεστική εξουσία νομοθετεί και η νομοθετική εξουσία (Βουλή) απλά επικυρώνει τις αποφάσεις της εκάστοτε κυβέρνησης.

Επί της ουσίας, η υπόθεση Πάχτα και η συμπεριφορά των εμπλεκόμενων Βουλευτών ανέδειξε την παθογένεια του συστήματος και την ελαφρότητα των συγκεκριμένων προσώπων.

Η απόφαση του ΓΙΩΡΓΟΥ ΠΑΠΑΝΔΡΕΟΥ δεν ήταν μόνο σωστή αλλά και επιβεβλημένη γιατί έπρεπε να δοθεί με τον πιο ηχηρό τρόπο και ο τόνος και ο τρόπος της νέας μορφής διακυβέρνησης που επαγγέλλεται η νέα ηγεσία του ΠΑΣΟΚ.

ΕΡ.: Πριν από μερικά χρόνια είχατε οδηγηθεί στη Δικαιοσύνη από τον απομεμφθέντα υφυπουργό. Σήμερα μετά από αυτή την εξέλιξη πως νοιώθετε;

ΑΠ.: Δεν είναι δυνατόν να ισχυριστώ ότι νοιώθω δικαιωμένος με την εξέλιξη της υπόθεσης Πάχτα. Η δικαίωσή μου ήρθε καταρχήν με τις απαλλακτικές αποφάσεις των δικαστηρίων και την αναγνώριση εκ μέρους του Δωδεκανησιακού Λαού των προσπαθειών μου για προσφορά στον τόπο.

Σήμερα ίσως δικαιώνονται οι πολιτικές μου θέσεις εκείνης της περιόδου, όπου κατέθετα με καθαρότητα την αντίθεσή μου για τη λειτουργία του συστήματος και την αδυναμία των θεσμών.

ΕΡ.: Η περίπτωση Πάχτα ανέδειξε την νοσηρότητα του πολιτικού μας συστήματος. Υπάρχει γιατρειά;

ΑΠ.: Αλίμονο εάν δεχθούμε ότι δεν υπάρχει δυνατότητα αλλαγής των «κακώς κειμένων». Είναι βέβαιο ότι υπάρχουν λύσεις αλλά η υλοποίησή τους απαιτεί πολιτικό θάρρος και βαθιές τομές.

Αλλαγή τρόπου διακυβέρνησης, αλλαγή Διοικητικής διάρθρωσης, αλλαγή θεσμών, αλλαγή νοοτροπίας, αλλαγή πολιτικής κουλτούρας.

Όλα αυτά μαζί δεν είναι τίποτα άλλο παρά μια «ΠΟΛΙΤΙΣΤΙΚΗ -ΠΟΛΙΤΙΚΗ ΕΠΑΝΑΣΤΑΣΗ».

Έχουμε υποχρέωση πολιτικοί και πολίτες να αποφασίσουμε ότι το υφιστάμενο σύστημα έχει κλείσει τον κύκλο του και ότι είμαστε έτοιμοι να υποδεχθούμε το καινούργιο.

ΕΡ.: Την πορεία του ΠΑΣΟΚ προς τις εκλογές πως την κρίνετε; Η υπάρχουσα δυαρχία δημιουργεί προβλήματα;

ΑΠ.: Δεν υπάρχει δυαρχία. Ο Γιώργος Παπανδρέου είναι ο μοναδικός και αδιαμφισβήτητος Πρόεδρος του ΠΑΣΟΚ. Η απόφασή του κ. Σημίτη να υποβάλλει την παραίτησή του από τη θέση του Προέδρου δημιουργεί νέα δεδομένα στην πολιτική ζωή του τόπου και στα πολιτικά ήθη.

Η Κυριακή 8 του Φλεβάρη είναι σημαδιακή μέρα όχι μόνο για το ΠΑΣΟΚ αλλά



για όλο το πολιτικό σύστημα της χώρας.

Αποτελεί τομή και θα ήταν ευχής έργο οι επιλογές του ΠΑΣΟΚ για τις διαδικασίες εκλογής του Προέδρου να γινόντουσαν αποδεκτές και από τα άλλα κόμματα του Ελληνικού Κοινοβουλίου.

Αλλαγή ηθών , αλλαγή νοοτροπίας, αλλαγή πολιτικής κουλτούρας, συμμετοχή του πολίτη.

ΕΡ.: Υποστηρίζεται ότι η πρώτη δυναμική που εμφάνισε ο Γιώργος Παπανδρέου έχει αρχίσει να υποχωρεί. Τι λέτε;

ΑΠ.: Δεν υπάρχει καμία υποχώρηση. Αυτό το οποίο εμφανίστηκε μέχρι σήμερα δεν είναι τίποτα άλλο παρά μόνο η αρχή. Η ολοκληρωμένη πολιτική πρόταση θα κατατεθεί στο συνέδριο του ΠΑΣΟΚ στις 6 του Φλεβάρη.

Μια πρόταση ανατροπής κατεστημένων δομών, νοοτροπιών, πολιτικών λειτουργιών και πολιτικής κουλτούρας.

ΕΡ.: Αρκετές από τις εξαγγελίες που έχει κάνει ο κ. Παπανδρέου έχουν προκαλέσει αίσθηση. Μιλά για μη κρατικά πανεπιστήμια, για πάταξη της ανεργίας των νέων, αλλά και για ένα νέο κόμμα τελείως διαφορετικό. Μήπως όλα αυτά είναι πολύ ωραία για να υλοποιηθούν;

ΑΠ.: Η πιο μεγάλη πορεία ξεκινά πάντα από το πρώτο βήμα. Όταν ανεβαίνεις μια σκάλα την ανεβαίνεις σκαλοπάτι – σκαλοπάτι. Αυτές είναι λίγες από τις πρώτες προτάσεις του ΠΑΣΟΚ του μέλλοντος της προοπτικής και της ελπίδας. Υπάρχει προοπτική για την επίλυση του προβλήματος της ανεργίας των νέων.

Η διαμόρφωση συνθηκών για την δημιουργία νέων θέσεων εργασίας είναι ένα από τα «στοιχήματα» που πρέπει και οφείλει να κερδίσει το ΠΑΣΟΚ.

Η παιδεία σε όλο της το εύρος είναι ένας τομέας με πολλά συγκριτικά πλεονεκτήματα για τη χώρα μας. Η χώρα μας μπορεί να γίνει και πρέπει να γίνει ένα απέραντο Πανεπιστήμιο όχι μόνο για τα Ελληνόπουλα αλλά για όλα τα παιδιά της λεκάνης της Μεσογείου.

Είναι εφικτό όχι μόνο να δώσουμε πραγματική παιδεία στα Ελληνόπουλα εναρμονισμένη με τον πολιτισμό και τις παραγωγικές διαδικασίες αλλά να γίνει και πλουτοπαραγωγική πηγή για τη χώρα με τη φιλοξενία χιλιάδων φοιτητών του εξωτερικού. «Ιδού πεδίον δόξης λαμπρόν», αρκεί η συναίνεση και η τόλμη.

Η κομματική διάθρωση πρέπει πάντοτε να έχει κοινωνική αντιστοίχηση. Είναι απόλυτη ανάγκη για το ΠΑΣΟΚ με σεβασμό στις αρχές τις αξίες και την ιδεολογία, στα σύμβολα και την ιστορία του να γίνει σύγχρονο κόμμα με ενεργό συμμετοχή των πολιτών και συμμέτοχο στις κοινωνικές και πολιτικές εξελίξεις.

ΕΡ.: Υπάρχει η σκέψη να αλλαχθούν ακόμα και τα σύμβολα του ΠΑΣΟΚ. Θα συμφωνούσατε σε ένα τέτοιο ενδεχόμενο;

ΑΠ.: Τα σύμβολα, η ιστορία, η ιδεολογία οι αρχές και οι αξίες του ΠΑΣΟΚ δεν έχουν μπει ποτέ στα «αζήτητα» και σε καμία περίπτωση δεν είναι αντικείμενα που ζητούν μια θέση σε κάποιο παλαιοπωλείο.

Παραμένουν ζωντανά στη συνείδηση του λαού, έχουν βαθιές ρίζες και όποια προσπάθεια ξεριζώματος θα έχει αρνητικές συνέπειες.

ΕΡ.: Ο προεκλογικός αγώνας πως πάει; Αισιοδοξείτε;

ΑΠ.: Υπάρχει μια και μόνο βεβαιότητα. Και σε αυτή την εκλογική αναμέτρηση νικητής θα είναι το ΠΑΣΟΚ. Δεν είναι δυνατόν ο Ελληνικός Λαός να εμπιστευτεί τις τύχες της χώρας και της κοινωνίας σε ένα κόμμα που δεν έχει δώσει μέχρι στιγμής κανένα δείγμα ικανότητας όχι μόνο διακυβέρνησης αλλά κατάθεσης αξιόπιστης κυβερνητικής πρότασης.

Εκτός λίστας υποψηφίων ο Κ. Σημίτης

Σύμφωνα με χθεσινό ρεπορτάζ της "Καθημερινής" η φημολογούμενη στην Ελλάδα-πριν από μήνες-υποψηφιότητα Σημίτη, για την προεδρία της Ευρωπαϊκής Ενωσης, δεν έχει σήμερα καμιά απολύτως τύχη, όπως εξελίσσονται τα πράγματα και με το δεδομένο ότι αλλού βρίσκεται το κέντρο βάρους του πολιτικού χάρτη της Ευρώπης. Η "Κ" και προ μηνών είχε υπογραμμίσει



ότι τέτοια προοπτική δεν συζητείτο για αρκετούς λόγους στις Βρυξέλλες και στα άλλα κέντρα αποφάσεων. Ηταν συνεπώς λίγο παραφουσκωμένα τα όσα εκείνη την εποχή ακούγονταν, προφανώς για λόγους εσωτερικής κατανάλωσης...

- Για την ίδια θέση υποψήφιοι είναι επτά ευρωπαίοι με επικρατέστερο τον Βέλγο πρωθυπουργό κ. Γκί Φερχόσταντ.

Πιέσεις στον κ. Χριστοδουλάκη για τα 10 εκατ. ευρώ

Τώρα τρέχει και δεν προλαβαίνει ο κ. Αλ. Παπουράς

Κρίμα πήγε το χρυσό κλειδί στον Πάχτα

Εντείνονται οι πιέσεις προς τον υπουργό Εθνικής Οικονομίας Νίκο Χριστοδουλάκη προκειμένου να υπογράψει την απόφαση για τη χρηματοδότηση του Δήμου Αρχαγγέλου με το ποσό των δέκα εκατομμυρίων ευρώ για την κατασκευή των δικτύων ύδρευσης και αποχέτευσης. Την υπόσχεση αυτή ως γνωστόν την είχε δώσει στη δημοτική αρχή ο υφυπουργός-πρώην πλέον-Χρήστος Πάχτας, λίγες μόλις ώρες πριν από την αποπομπή του από την κυβέρνηση του ΠΑΣΟΚ.

Την περασμένη εβδομάδα επισκέφθηκε το ΥΠΕΘΟ ο δήμαρχος κ. Αλέκος Παπουράς και είχε επαφές για την υλοποίηση της υπόσχεσης που όπως λέει ο ίδιος είναι υπόσχεση της κυβέρνησης και όχι ενός απλού παράγοντα. Στην όλη προσπάθεια, σημαντική είναι η βοήθεια του πρώην υπουργού και βουλευτή του ΠΑΣΟΚ Δημήτρη Κρεμαστινού ο οποίος για το θέμα αυτό, σύμφωνα με πληροφορίες, επικοινώνησε τηλεφωνικά με τον πρωθυπουργό Κώστα Σημίτη. Προσπάθειες για να πιεστεί να υπογράψει ο κ. Χριστοδουλάκης γίνονται επίσης από την περιφερειάρχη Νοτίου Αιγαίου Μάρθα Σημαντώνη, τον περιφερειάρχη Πελοποννήσου Αντώνη Ματσίγκο, τον νομάρχη Δωδεκανήσου Γιάννη Μαχαιρίδη καθώς και από τον Κλεάνθη Χατζηνικόλα.

Σύμφωνα με πληροφορίες ο κ. Αλέκος Παπουράς θα βρίσκεται και σήμερα στην Αθήνα και δεν αποκλείεται για το ζήτημα αυτό που είναι υψίστης σημασίας για τον Δήμο Αρχαγγέλου να έχει συνάντηση με τον νέο πρόεδρο του ΠΑΣΟΚ Γιώργο Παπανδρέου με τον οποίο όπως ακούγεται γνωρίζεται αρκετά καλά εδώ και χρόνια. Ο κ. Παπουράς θα επιδιώξει την παρέμβαση του κ. Παπανδρέου προς τον «τσάρο» της Εθνικής Οικονομίας προκειμένου να υπογράψει την απόφαση και να μην παραπεμφθεί η υπόθεση για μετά τις εκλογές.

Ο δήμαρχος Αρχαγγέλου που φαίνεται ότι στο πλευρό του έχει σχεδόν το σύνολο των τοπικών παραγόντων της περιοχής του στο ζήτημα αυτό, φέρεται να είναι εξαγριωμένος με όλους τους υποψήφιους βουλευτές του ΠΑΣΟΚ επειδή όπως λέγεται κανείς τους δεν έδειξε το παραμικρό ενδιαφέρον για την εξέλιξη της υπόθεσης των δέκα εκατομμυρίων ευρώ. Δεν αποκλείεται να τους απαγορεύσει ακόμη και τις προεκλογικές ομιλίες στα όρια του δήμου του επειδή θεωρεί ότι η απάθειά τους απέναντι στα σοβαρά προβλήματα της περιοχής του φθάνει στη πρόκληση.

Δεν είναι τυχαίο ότι κατά την χθεσινή πανολομέλεια του ΠΑΣΟΚ στο Ροδίνι, ο κ. Παπουράς δεν εμφανίστηκε, θέλοντας πιθανόν να δείξει την δυσαρέσκειά του στη στάση όλων των υποψήφιων βουλευτών του ΠΑΣΟΚ στο μείζον ζήτημα που αντιμετωπίζει.



Συνεδριάζει το δ.σ. Αρχαγγέλου

Το δημοτικό συμβούλιο Αρχαγγέλου το οποίο συνέρχεται σε συνεδρίαση αύριο στις 6.30 το απόγευμα αναμένεται να ενημερώσει ο δήμαρχος Αρχαγγέλου Α. Παπουράς σχετικά με την εξέλιξη που είχε το θέμα των 10 εκ. ευρώ τα οποία είχε υποσχεθεί να δώσει στον δήμο για το δίκτυο αποχέυσης και ύδρευσης ο κ. Πάχτας, κατά την εκδήλωση της αναγνώρισης του ως επίτιμου δημότη, δύο μέρες από την αποπομπή του από την κυβέρνηση.

Τα θέματα που καλείται να συζητήσει το συμβούλιο σύμφωνα με την ημερήσια διάταξη έχουν ως εξής:

1. Σύσταση εθελοντικής αναγκαστικής δουλείας διόδου αποχέτευσης για τον αγωγό μεταφοράς λυμάτων από Αρχάγγελο προς Βόδι.
2. Εξαγορά ή απαλλοτρίωση εκτάσεων για δημόσια ωφέλεια για κατασκευή αντλιοστασίων του έργου: Αγωγός μεταφοράς λυμάτων από Αρχάγγελο προς Βόδι.
3. Εγκριση απολογισμού οικ. έτους 2003-Ψήφιση προϋπολογισμού οικ. έτους 2004 του Δ.Ο.Α.
4. Εγκριση απολογισμού οικ. έτους 2003-Ψήφιση προϋπολογισμού οικ. έτους 2004 του ΠΟΔΑ.
5. Εγκριση υπερωριακής απασχόλησης προσωπικού του Δήμου, διαφόρων ειδικοτήτων, για κάλυψη αναγκών κατά τα Σάββατα-Κυριακές και εξαιρέσιμες μέρες.
6. Τροποποίηση τριετούς προγραμματισμού προσλήψεων τακτικού, εποχικού και συμβάσεων μίσθωσης έργου για το έτος 2004.
7. Σύναψη σύμβασης με τον κ. Δημητρούλη για χώρους διαφήμισης.
8. Ψήφιση πιστώσεων κεκλεισμένων χρήσεων.
9. Αίτημα οικονομικής ενίσχυσης της κ. Γκιουζέλη Αικατερίνης για λόγους υγείας.
10. Επιστροφή αχρεωστάτως καταβληθέντος ποσού στο ραδιοφωνικό σταθμό ΡΑΔΙΟ 1.
11. Ανανέωση για ένα εξάμηνο της σύμβασης με το MASTER T.V.
12. Οικονομική ενίσχυση της Εκκλησιαστικής επιτροπής του Ι.Ν. Αγίου Γεωργίου Μαλώνας.
13. Ορισμός μελών της Επιτροπής Καταρτισμού Ετήσιου Μητρώου Αρρένων, για το έτος 2004.
14. Ορισμός μελών της Επιτροπής Παραλαβής Υλικών και πάσης φύσεως εξοπλισμού, που δεν ενσωματώνονται σε έργα (ΕΚΠΟΤΑ) για το έτος 2004.
15. Ορισμός μελών της Επιτροπής Παραλαβής Υλικών και πάσης φύσεως εξοπλισμού, που ενσωματώνονται σε έργα για το έτος 2003.
16. Ορισμός μελών της Επιτροπής παραλαβής Μικρών Εργων ή εργασιών συντήρησης, δαπάνης έως 2.000.000 δρχ. (5869,40 ευρώ) για το έτος 2003.

ΝΕΟεξοπλιστική
ΒΑΣΙΛΕΙΑΔΗΣ Β. ΓΕΩΡΓΙΟΣ

Γνωστοποίηση

Τώρα που οι απαιτήσεις της ζωής αλλάζουν, **είμαστε υποχρεωμένοι** να ακολουθούμε την εξέλιξη της Ευρωπαϊκής Ενωσης, θα πρέπει και τα **προϊόντα** που χρειάζεται ο **επαγγελματίας** να ακολουθούν τις **προδιαγραφές κατασκευής με τα χαρακτηριστικά C.E.**

Θέλετε να τα δείτε από κοντά;

Ελάτε κοντά μας και θα το διαπιστώσετε

ΝΕΟΕΞΟΠΛΙΣΤΙΚΗ–ΒΑΣΙΛΕΙΑΔΗΣ & ΥΙΟΣ

Με τη συνεργασία των μεγαλύτερων εργοστασίων **Ελληνικών & Ιταλικών**, θα βρείτε **ό,τι ζητήσετε από επαγγελματικά ψυγεία παντός τύπου**, και ένα πλήρη εξοπλισμό επαγγελματικών συσκευών, από **πλυντήρια Ιταλίας, μηχανές παγοκύβων, Espresso καφέ, πλατώ, γύρους, φούρνους, κουζίνες** και άλλα τόσα είδη, ως και **όλη την ανοξείδωτη κατασκευή** σε διαστάσεις της αρεσκείας σας, στο εργοστάσιο μας

ΜΕΤΑΛΙΝΟΞ ΒΑΣΙΛΕΙΑΔΗΣ – ΣΑΡΙΚΑΣ,
τηλ. 22410 62712

Η πείρα μας εγγυάται την άριστη ποιότητα.

Θα θυμάστε ότι οι τιμές μας είναι οι φθηνότερες της αγοράς.

Θα μας βρείτε στο **6ο χλμ. Ρόδου - Λίνδου,** *έναντι ακριβώς από την εκκλησία του Αγίου Χριστοφόρου* και στα **τηλ. 22410 66164, φαξ: 22410 60864, Ρόδος**

Σημείωση: *Ειδικές προσφορές σε περιορισμένο αριθμό ψυγείων.*



Από
Πέμπτη
29 Ιανουαρίου
και κάθε μέρα,
σας προσκαλούμε
να περάσετε
ένα ευχάριστο
βράδυ μαζί μας

Παίζουν και τραγουδούν:
ΣΤΑΥΡΟΣ ΧΑΡΤΟΦΥΛΗΣ
ΝΙΚΟΣ ΜΑΣΤΟΡΟΥ
ΚΩ 5 (έναντι Καζίνο) • Τηλ. 22410-23264



Οι άνθρωποι του Προέδρου

Ο "άλλος" Γιάννης Βαληνάκης

Αναμένεται να διαδραματίσει μετεκλογικά σημαντικό ρόλο

Ο καθηγητής Διεθνών Σχέσεων Γιάννης Βαληνάκης είναι ο κατάλληλος άνθρωπος στην κατάλληλη θέση. Κάποιοι τον χαρακτηρίζουν με χιούμορ και "Μακιαβέλι", εστιάζοντας ωστόσο περισσότερο στις ικανότητες σκέψης και διανόησης παρά στο πόσο θα μπορούσε να παρακολουθήσει τον εκ Φλωρεντίας στοχαστή στις... δολοπλοκίες.

Οι εξαιρετικές σπουδές του δεν πήγαν χαμένες, αφού έγινε πρωτοβάθμιος καθηγητής στο Πανεπιστήμιο Αθηνών σε ηλικία 35 ετών. Για όσους τον γνωρίζουν καλά είναι από τους ελάχιστους καθηγητές που ξέρουν να κάνουν τη θεωρία πράξη.

Οι διοικητικές και οργανωτικές ικανότητές του πήραν σάρκα και οστά όταν συν-ίδρυσε το Ελληνικό Ιδρυμα Ευρωπαϊκής και Εξωτερικής Πολιτικής (ΕΛΙΑΜΕΠ), το 1988. Καλώς ή κακώς (για τους αντιπάλους του), το ΕΛΙΑΜΕΠ παραμένει το πιο αξιόπιστο think tank παραγωγής εξωτερικής πολιτικής -όχι μόνο στην Ελλάδα αλλά και στο εξωτερικό.

Οσοι τον γνωρίζουν καλά, λένε ότι, έχοντας κάνει πολλά και γρήγορα, ήταν έτοιμος για το επόμενο βήμα. Η ευκαιρία προέκυψε τον Δεκέμβριο του 1997, όταν στην καθιερωμένη βόλτα του Κωνσταντίνου Καραμανλή στα βιβλιοπωλεία ο πρόεδρος της Ν.Δ. ξεχώρισε το βιβλίο του "Με όραμα και πρόγραμμα: εξωτερική πολιτική για μια Ελλάδα με αυτοπεποίθηση" (εκδόσεις Παρατηρητής, 1997). Οι δύο άνδρες συναντήθηκαν ύστερα από λίγο και έκτοτε δεν έχουν σταματήσει να συνομιλούν. Το ενδιαφέρον άλλωστε του προέδρου για τις διεθνείς σχέσεις είναι καταγεγραμμένο -ας μην ξεχνάμε ότι έχει και εκείνος διδακτορικό στον τομέα αυτόν. Οι "κακές γλώσσες" έχουν επανειλημμένα υποστηρίξει ότι "ο Βαληνάκης εκμεταλλεύτηκε την παιδική του φιλία με τον πρόεδρο". Στην πραγματικότητα η προσωπική σχέση ξεκίνησε με ένα τραπέζι στο Πιλ Πουλ μετά τον διορισμό του καθηγητή στη θέση του γραμματέα Διεθνών Σχέσεων και Ευρωπαϊκής Ενωσης. Σίγουρα ο τηλεοπτικός φακός έχει πιάσει συχνά τα ζεύγη Καραμανλή και Βαληνάκη σε κοινές εξόδους. Πέρασαν μαζί ακόμη και το βράδυ των εκλογών του 2000, γεγονός που σημειώθηκε στους διαδρόμους της Ρηγίλλης. Οπως κι αν έχει, ο πρόεδρος της Ν.Δ. δεν χαρίζεται σε κανέναν. Ούτε φυσικά και ο Γιάννης Βαληνάκης. Οσοι έχουν συνεργαστεί μαζί του τον χαρακτηρίζουν "σκληρό στη δουλειά" του και "απαιτητικό δάσκαλο". Ξέρει, όμως, και να ανταμείβει και να χαλαρώνει. Κάποιοι περιμένουν το λάθος που θα τον απομακρύνει από τον στενό περίγυρο. Δεν γνωρίζουν, όμως, ότι είναι ικανός όχι μόνο "στην παραγωγή πολιτικών αλλά και στους χειρισμούς του παρασκηνίου". Υστερα από 4 χρόνια στη θέση του γραμματέα έχει μάθει και να ακούει και να "κρατάει το στόμα του κλειστό".

Κανένας δεν αμφισβητεί ότι έχει ενισχύσει όσο κανένας το ηγετικό και εν δυνάμει "πρωθυπουργικό" προφίλ του προέδρου στην Ευρωπαϊκή Ενωση - αλλά και διεθνώς. Μπορεί να μην έχει "περάσει" με αντίστοιχη επιτυχία τις θέσεις του κόμματος προς τα έξω. Οι επικριτές του το αποδίδουν στο γεγονός ότι "δεν είναι κομματικός". Οι φίλοι στο γεγνός ότι η Ν.Δ. δεν βρίσκεται στην εξουσία. Στην περίπτωση που η Ν.Δ. γίνει κυβέρνηση ο Γιάννης Βαληνάκης θα είναι, λένε κάποιοι, βουλευτής Επικρατείας. "Και όχι μόνο" συμπληρώνουν κάποιοι άλλοι.

• *(Σ.Σ.: το κείμενο αυτό δημοσιεύθηκε χθες στο περιοδικό "ΒΗΜAgazino" της εφημερίδας "Βήμα")*

Ενας άλλου είδους προεκλογικός αγώνας θα γίνει φέτος

Τα "απαγορεύεται" των υποψηφίων

Τι αλλάζει, ο νόμος που ισχύει από φέτος για όλους τους υποψήφιους βουλευτές

Ενας άλλου είδους προεκλογικός αγώνας θα είναι ο φετινός για τους υποψηφίους βουλευτές. Περισσότερο ήπιος απ' ό,τι γνωρίζαμε μέχρι σήμερα. Κατ' αρχάς, δεν θα υπάρχουν αφίσες στους δρόμους, ούτε καν συνθήματα (με ευθύνη του δημάρχου κάθε περιοχής θα σβήνονται αμέσως από τους τοίχους).

Δεν θα έχουμε επίσης ηχορύπανση, καθώς απαγορεύονται οι μικροφωνικές εγκαταστάσεις. Και εάν αναρωτιέστε πού πήγαν τα εκλογικά κέντρα, θα πρέπει να σας ενημερώσουμε ότι σύμφωνα με το νόμο που θα ισχύσει από φέτος οι υποψήφιοι επιτρέπεται να έχουν μόνο πολιτικό γραφείο και αυτό ουχί σε ισόγειο.

Μία ακόμα σημαντική αλλαγή είναι ότι την προεκλογική περίοδο οι υποψήφιοι επιτρέπεται να εμφανιστούν μόνο μία φορά σε κάθε τηλεοπτικό κανάλι και ραδιοφωνικό σταθμό εθνικής εμβέλειας και έως δύο φορές σε κάθε ραδιόφωνο ή τηλεόραση τοπικής εμβέλειας (προσμετρούνται και οι εμφανίσεις στα "παράθυρα" των δελτίων ειδήσεων).

Η ΝΟΜΟΘΕΣΙΑ

Και εάν αναρωτιέστε γιατί βλέπετε τότε συνεχώς σχεδόν τα ίδια πρόσωπα, θα πρέπει να σας ενημερώσουμε ότι επίσημα δεν είμαστε ακόμη σε προεκλογική περίοδο, καθώς ως τέτοια νοείται ο τελευταίος μήνας μέχρι τη διενέργεια των εκλογών της 7ης Μαρτίου. Πολλά λοιπόν τα "απαγορεύεται" για τους υποψηφίους. Ας τα δούμε ένα προς ένα αναλυτικά, όπως τα ορίζει η νομοθεσία. Κατά την προεκλογική περίοδο απαγορεύεται λοιπόν στους υποψηφίους βουλευτές:

• Η ανάρτηση επικόλλησης σε εξωτερικούς, δημόσιους ή ιδιωτικούς χώρους, καθώς και σε κάθε μορφής αυτοκινούμενα μέσα, αεροπανό, πανό, γιγαντοαφίσες, αφίσες, φωτογραφίες και κάθε άλλου είδους υλικό προβολής ή εγκατάσταση πρόσκαιρων κατασκευών οποιασδήποτε μορφής για την προσωπική τους προβολή, καθώς και η χρήση χρωστικών ουσιών και η αναγραφή συνθημάτων σε οποιονδήποτε εξωτερικό χώρο.

Οι δήμαρχοι και οι πρόεδροι κοινοτήτων υποχρεούνται για την άμεση καθαίρεση των αεροπανό και πανό, την αποκόλληση των γιγαντοαφισών, αφισών, φωτογραφιών κ.λπ., την αποσυναρμολόγηση των πρόσκαιρων κατασκευών και τον καθαρισμό από χρωστικές ουσίες των εξωτερικών χώρων.

• Απαγορεύεται η διακίνηση κάθε μορφής ένθετων φυλλαδίων μέσω του Τύπου.

• Απαγορεύεται η προβολή διαφημιστικών μηνυμάτων από τρίτους χάριν υποψηφίων.

• Στην έννοια του εκλογικού κέντρου δεν περιλαμβάνονται τα πολιτικά γραφεία των υποψηφίων, εφόσον δεν είναι εγκατεστημένα σε ισόγειους χώρους. Εξαιρούνται τα ισόγεια πολιτικά γραφεία που λειτουργούν συνεχώς από την βουλευτή κατά τη διάρκεια της προεκλογικής περιόδου μόνο μία φορά.

• Σε κάθε ραδιοφωνικό ή τηλεοπτικό σταθμό τοπικής ή περιφερειακής εμβέλειας επιτρέπεται η εμφάνιση του υποψήφιου βουλευτή κατά τη διάρκεια της προεκλογικής περιόδου μέχρι δύο φορές.



των μέσω των δημοσίων και ιδιωτικών ραδιοφωνικών και τηλεοπτικών σταθμών.

• Απαγορεύεται επίσης η μετάδοση κάθε είδους εκπομπών που παρουσιάζονται αμέσως ή εμμέσως από υποψήφιους βουλευτές.

• Απαγορεύεται η διακίνηση προεκλογικού υλικού μέσω του Δημοσίου, των Νομικών Προσώπων Δημοσίου Δικαίου και Ιδιωτικού Δικαίου.

• Απαγορεύεται η λειτουργία εκλογικών κέντρων από υποψηφίους ή 31η Δεκεμβρίου του 2000 μέχρι και την ημερομηνία διενέργειας των εκλογών.

• Ο αριθμός των πολιτικών γραφείων που δικαιούται να ανοίξει ο κάθε υποψήφιος δεν μπορεί να υπερβαίνει τα τρία.

• Οι εμφανίσεις υποψηφίων βουλευτών σε πάσης φύσεως εκπομπές δημοσίων ή ιδιωτικών ραδιοφωνικών και τηλεοπτικών σταθμών επιτρέπεται ως εξής:

• Σε κάθε ραδιοφωνικό ή τηλεοπτικό σταθμό εθνικής εμβέλειας επιτρέπεται η εμφάνιση του υποψηφίου

• Σύμφωνα με το νόμο,ως εμφανίσεις θεωρούνται οι προσωπικές συνεντεύξεις των υποψηφίων, η συμμετοχή τους σε οργανωμένες συζητήσεις, περιλαμβανομένων και αυτών που αφορούν τα δελτία ειδήσεων, καθώς και η κάλυψη κατόπιν αιτήματος του υποψηφίου βουλευτή της προεκλογικής του δραστηριότητας.

Να σημειωθεί ότι από τους περιορισμούς εξαιρούνται οι πρόεδροι ή αρχηγοί των κομμάτων και οι υποψήφιοι βουλευτές του ψηφοδελτίου Επικρατείας.

Το ανώτατο όριο των εκλογικών δαπανών

Το ανώτατο επιτρεπόμενο όριο εκλογικών δαπανών για κάθε υποψήφιο καθορίζεται με βάση τον αριθμό των εδρών της εκλογικής περιφέρειας στην οποία θέτει υποψηφιότητα. Για τον καθορισμό του πολλαπλασιάζεται το ποσό των 15.000 ευρώ επί συντελεστή για κάθε εκλογική περιφέρεια ως εξής:

α) Για την πρώτη έδρα κάθε περιφέρειας ο συντελεστής ορίζεται σε μία (1) μονάδα.

β) Για τη 2η και μέχρι και την 7η έδρα κάθε περιφέρειας ο ανωτέρω συντελεστής αυξάνεται κατά πέντε δέκατα (0,5) ανά έδρα.

γ) Για την 8η έδρα κάθε εκλογικής περιφέρειας και εφεξής ο συντελεστής αυξάνεται κατά ένα δέκατο (0,1) ανά έδρα.

Για τις εκλογικές περιφέρειες Κυκλάδων και Δωδεκανήσου ο κατά τα ανωτέρω οριζόμενος συντελεστής αυξάνεται κατά πέντε δέκατα (0,5).

• Το ανώτατο επιτρεπόμενο όριο εκλογικών δαπανών για καταχωρήσεις διαφημιστικών μηνυμάτων στον Τύπο για κάθε υποψήφιο βουλευτή καθορίζεται στο 20% του ανώτατου επιτρεπόμενου ύψους εκλογικών δαπανών.

• Οι βουλευτές που θα εκλεγούν υποχρεούνται εντός σαράντα ημερών να καταρτίσουν αναλυτική κατάσταση, στην οποία θα περιέχονται κατά κατηγορίες τα εκλογικά τους έσοδα και οι εκλογικές τους δαπάνες. Θα πρέπει επίσης να μνημονεύονται τα αντίστοιχα παραστατικά, καθώς και η συνοπτική κατάσταση των εκλογικών τους εσόδων και δαπανών.

Στην αναλυτική κατάσταση θα πρέπει να αναγράφονται και τα ονόματα όσων κατέβαλαν ποσά μεγαλύτερα των 150 ευρώ στον υποψήφιο βουλευτή για την ενίσχυση του εκλογικού του αγώνα. Την ίδια υποχρέωση υπέχουν οι αναπληρωματικοί των συνδυασμών των κομμάτων ή συνασπισμών κομμάτων που εξελέγησαν βουλευτές.

Από σήμερα και μέχρι τις 10 υποβολή αιτήσεων

Σε αντίστροφη μέτρηση προς τις πανελλαδικές

Τα δικαιολογητικά ανά κατηγορία

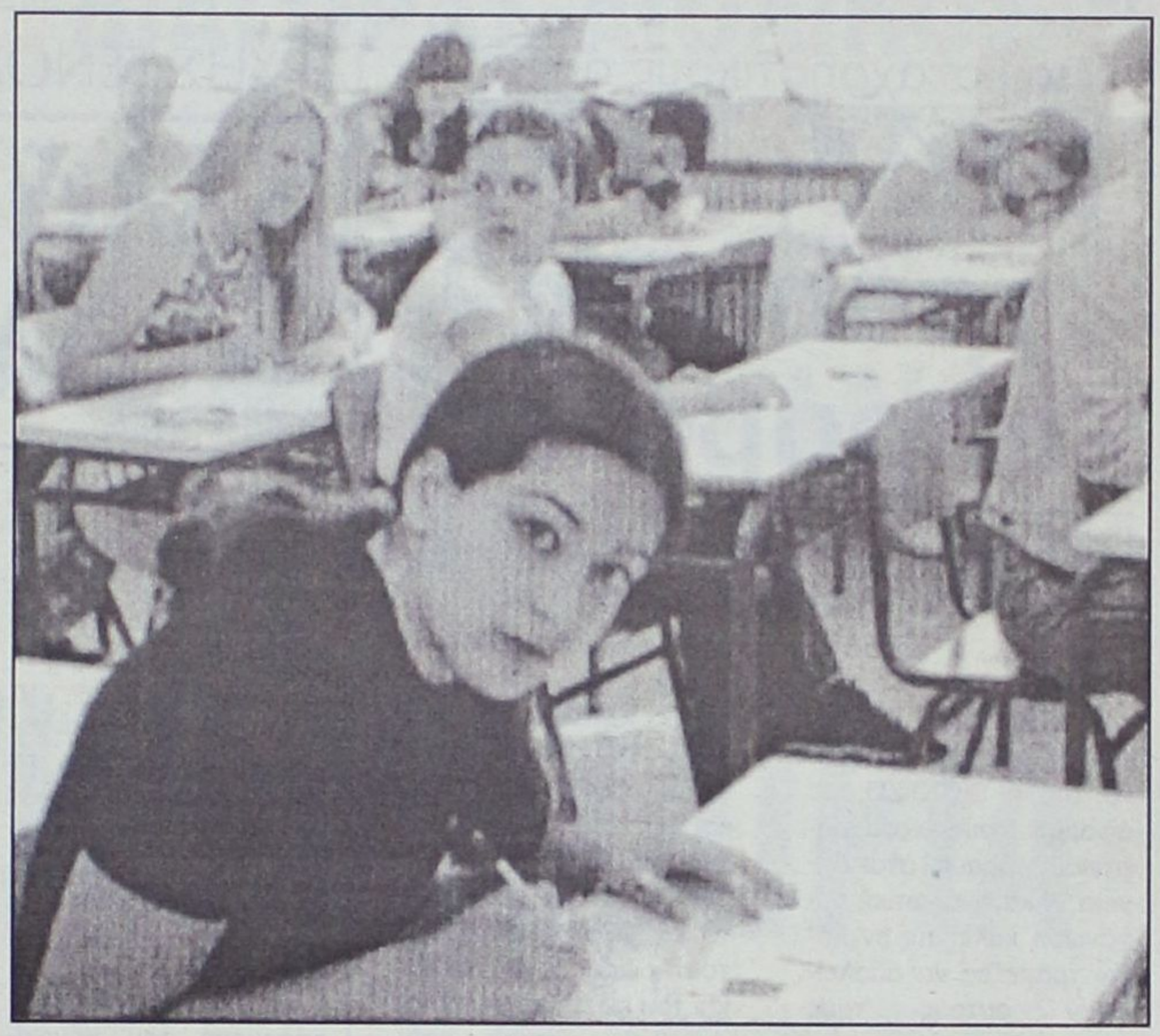

Από αύριο, αρχίζουν για τους υποψηφίους που θα εισαχθούν σε πανεπιστήμια και ΤΕΙ τα διαδικαστικά των φετινών Πανελλαδικών Εξετάσεων. Μέχρι και τις 10 του μήνα, οι υποψήφιοι τελειόφοιτοι και απόφοιτοι πρέπει να υποβάλουν στο λύκειο που φοιτούν ή στο λύκειο αποφοίτησής τους την αίτηση-δήλωση συμμετοχής τους στις εξετάσεις και τη βεβαίωση πρόσβασης (για τους αποφοίτους μόνο). Σημειώνεται ότι η προθεσμία αυτή είναι αποκλειστική. Καμία αίτηση-δήλωση δεν θα γίνεται δεκτή από τις 10 Φεβρουαρίου και μετά.

Οι πανελλαδικές εξετάσεις θα ξεκινήσουν και φέτος το Μάιο, πιθανότητα λίγο νωρίτερα από πέρυσι, ενώ φέτος δεν έχουν σημειωθεί αλλαγές ως προς τον τρόπο της βαθμολόγησης και το μηχανογραφικό δελτίο περιλαμβάνει νέα τμήματα.

Πέρυσι, ο αριθμός των θέσεων των εισακτέων μειώθηκε κατά 5,7 για τις σχολές και τα τμήματα των ΑΕΙ και, λίγο παραπάνω, κατά 5,57 για τις σχολές και τα τμήματα των ΤΕΙ.

Οι μόνες σχολές στις οποίες σημειώθηκε αύξηση των θέσεων εισαγωγής ήταν οι θέσεις Πληροφορικής σε ΑΕΙ και ΤΕΙ, κατά την πάγια τακτική των τελευταίων ετών.

ΤΑ ΔΙΚΑΙΟΛΟΓΗΤΙΚΑ

Σύμφωνα με την ισχύουσα νομοθεσία, τα δικαιολογητικά που πρέπει μαζί με την αίτηση-δήλωση να καταθέσουν οι υποψήφιοι έχουν, ανά κατηγορία, ως εξής:

• Οι μαθητές της τελευταίας τάξης των ημερήσιων λυκείων θα υποβάλουν μόνο την αίτηση-δήλωση, χωρίς δικαιολογητικά στο σχολείο που φοιτούν. Με την αίτηση-δήλωσή τους, δηλώνουν μόνο τα ειδικά μαθήματα στα οποία επιθυμούν να είναι υποψήφιοι για τις Σχολές των Ακαδημιών Εμπορικού Ναυτικού.

• Την ίδια ακριβώς διαδικασία με τους τελειόφοιτους των ημερήσιων λυκείων οφείλουν να ακολουθήσουν και οι τελειόφοιτοι των εσπερινών. Διευκρινίζεται ότι όσοι μαθητές θέλουν να πάρουν το απολυτήριο του εσπερινού λυκείου με ενδοσχολικές εξετάσεις δεν χρειάζεται να υποβάλουν την αίτηση-δήλωση.

• Οι απόφοιτοι που επιθυμούν να λάβουν μέρος στις εξετάσεις των μαθημάτων της Γ' τάξης του ημερήσιου λυκείου για να αποκτήσουν βεβαίωση πρόσβασης το τρέχον σχολικό έτος, προκειμένου να είναι υποψήφιοι για το 90% των θέσεων εισακτέων, με την αίτηση-δήλωση εκφράζουν την επιθυμία τους για τα ειδικά μαθήματα, την κατεύθυνση στα μαθήματα της οποίας επιθυμούν να εξεταστούν, καθώς και εάν επιθυμούννα είναι υποψήφιοι για Στρατιωτικές και Αστυνομικές Σχολές ή για τις Σχολές των Ακαδημιών Εμπορικού Ναυτικού. Εκτός αυτών, εκφράζουν την επιθυμία τους για το μάθημα επιλογής Αρχές Οικονομικής Θεωρίας σημειώνοντας Χ, εάν επιθυμούν να εξεταστούν σε αυτό, ή αφήνοντας κενό, εάν δεν επιθυμούν να εξεταστούν.

ΒΕΒΑΙΩΣΗ

Η αίτηση-δήλωση υποβάλλεται στο πλησιέστερο στην κατοικία τους ημερήσιο ενιαίο λύκειο, συνοδευόμενη από αντίγραφο του απολυτηρίου τους και την πρωτότυπη βεβαίωση πρόσβασης που έχουν αποκτήσει στην αμέσως προηγούμενη εξέτασή τους. Αν δεν έχουν βεβαίωση πρόσβασης, τότε υποβάλλουν σχετική υπεύθυνη δήλωση, με την οποία δηλώνουν ότι δεν είναι κάτοχοι της ανωτέρω βεβαίωσης.

Καταληκτική ημερομηνία η 10η Φεβρουαρίου. Δεν πρόκειται να δοθεί παράταση ούτε μιας μέρας

• Οι απόφοιτοι των εσπερινών λυκείων, εκτός των ανωτέρω δικαιολογητικών, υποβάλλουν και τα απαραίτητα δικαιολογητικά από τα οποία προκύπτει ότι πληρούν τις προϋποθέσεις υπαγωγής στην κατηγορία αυτή των υποψηφίων, και συγκεκριμένα ότι:

α) Εχουν φοιτήσει και στις δύο τελευταίες τάξεις του εσπερινού λυκείου ή

β) Εγγράφηκαν ή μετεγγράφηκαν στην τελευταία τάξη του εσπερινού λυκείου ως εργαζόμενοι από βιοποριστική ανάγκη, που οφείλεται στους εξής λόγους που προέκυψαν μετά από την αποφοίτησή τους από την προτελευταία τάξη του Λυκείου:

α.α. Θάνατο του ενός τουλάχιστον των γονέων.

β.β. Αναπηρία του ενός τουλάχιστον των γονέων ή του γονέα που έχει την επιμέλειά του σε ποσοστό άνω του 67%, ή

γ) Εγγράφηκαν στην τελευταία τάξη του εσπερινού ενιαίου λυκείου, είτε μετά τη συμπλήρωση του 25ου έτους ηλικίας είτε λόγω ένταξης, ως εξαρτημένων ατόμων, σε πρόγραμμα απεξάρτησης που λειτουργεί κατά τις προμεσημβρινές ώρες της ημέρας.

- Οσοι απόφοιτοι κατέχουν βεβαίωση πρόσβασης ημερήσιου ενιαίου λυκείου και προτίθενται να είναι υποψήφιοι στο 10% των θέσεων εισακτέων, υποβάλλουν την αίτηση-δήλωση χωρίς δικαιολογητικά, μόνο εάν επιθυμούν να είναι υποψήφιοι για τις Στρατιωτικές και Αστυνομικές Σχολές, καθώς και για τις σχολές των Ακαδημιών Εμπορικού Ναυτικού. Την αίτηση-δήλωση χωρίς δικαιολογητικά, μόνο ένα επιθυμούν να είναι υποψήφιοι για τις Στρατιωτικές και Αστυνομικές Σχολές, καθώς και για τις σχολές των Ακαδημιών Εμπορικού Ναυτικού.Την αίτηση-δήλωση υποβάλλουν στο πλησιέστερο στην κατοικία τους ημερήσιο ενιαίο λύκειο και δηλώνουν μόνο για ποιες από αυτές επιθυμούν να είναι υποψήφιοι.

ΒΕΒΑΙΩΣΗ ΠΡΟΣΒΑΣΗΣ

Οι απόφοιτοι που δεν κατέχουν βεβαίωση πρόσβασης, θα πρέπει να γνωρίζουν ότι αυτή εκδίδεται μόνο σε πρωτότυπο και, σε περίπτωση που χρειαστούν αντίγραφο, τότε αυτό θα πρέπει να είναι επικυρωμένο, είτε από το φορέα που την εξέδωσε (λύκειο αποφοίτησης) είτε από τοφορέα που θα το παραλάβει (λύκειο κατάθεσης, υπουργείο Παιδείας). Κατά την υποβολή της αίτησης-δήλωσης, υποβάλλεται μόνο το πρωτότυπο της βεβαίωσης πρόσβασης.

UNIVERSAL LANGUAGE CENTRE
- ΝΕΑ τμήματα (και ιδιαίτερα)
- Εγγυημένη ταχεία προετοιμασία για πτυχία (αναγνωρισμένα από ΑΣΕΠ και ΔΗΜΟΣΙΟ)
Ημ. Εξετάσεων:
- F.C.E./E.C.C.E (Lower) Μάιος/04
ΚΡΑΤΙΚΟ PROFICIENCY Ιούνιος/04
- T.O.I.E.C. (Lower και Advanced) κάθε εβδομάδα
- T.O.E.F.E.L. (κάθε μήνα)
Ν. Ζέρβα, Ιαλυσός
Τηλ.: 22410-92549, 92121

επιτέλους
Τώρα μπορείτε να ασφαλίσετε
ΣΕ ΠΟΛΥ ΣΥΜΦΕΡΟΥΣΑ ΤΙΜΗ
το αυτοκίνητό σας
• 0-900cc: .....138 ευρώ/έτος
• 1000-1200cc: 150ευρώ/έτος
• 1300-1400cc: .....206 ευρώ/έτος
• 1500-1780cc: .....240 ευρώ/έτος
• 1800-2000cc: .....270 ευρώ/έτος
• 2100-2800cc: .....289 ευρώ/έτος
ΜΕΤΡΟΝ ΕΠΕ
ΑΣΦΑΛΙΣΤΙΚΕΣ ΠΡΑΚΤΟΡΕΥΣΕΙΣ
Τηλ. 1: 6944-683233
Τηλ. 2: 6944-279934

ΔΙΑΛΥΣΗ
ΣΤΟ ΠΑΙΔΙΚΟ ΚΑΤΑΣΤΗΜΑ
Happy Kids
ΝΙΚ. ΠΛΑΣΤΗΡΑ 17, Πεζόδρομος
έναντι ξενοδοχείου ΣΠΑΡΤΑΛΗ
ΤΩΡΑ ΠΡΟΛΑΒΕΤΕ
και τα ΚΑΛΟΚΑΙΡΙΝΑ ΡΟΥΧΑ
και τα ΜΑΓΙΩ
ΟΛΑ ΜΙΣΗ ΤΙΜΗ!
ΕΠΙΣΗΣ ΠΟΛΛΑ ΕΙΔΗ
ΚΑΤΩ ΤΟΥ ΚΟΣΤΟΥΣ
Τηλ.. 22410 29040

Για καταχρηστικούς όρους

Εξώδικα σε τράπεζες -παραβάτες

Παράνομες χρεώσεις σε πιστωτικές κάρτες και καταναλωτικά δάνεια

Με πρόστιμο 3.000 ευρώ "απειλεί" δεκατρείς τράπεζες με εξώδικό της η ΕΚΠΟΙΖΩ, με αφορμή τους καταχρηστικούς όρους στα δάνεια. Η καταναλωτική οργάνωση καλεί τις εν λόγω τράπεζες να απαλείψουν αυτούς τους όρους, τηρώντας τις προηγούμενες δικαστικές αποφάσεις, διαφορετικά, και σύμφωνα με τις αποφάσεις, θα υποχρεώνονται να καταβάλουν το παραπάνω ποσό για κάθε παράβαση.

Ανάμεσα στους όρους που έχουν κριθεί παράνομοι και καταχρηστικοί είναι και αυτοί που επιβαρύνουν τους δανειολήπτες με 1%-2% επί του δανείου ως έξοδα δανειοδότησης, καθώς και άλλα ποσά, με την ένδειξη "έξοδα φακέλου". Παράνομη είχε κρίνει το δικαστήριο την καταβολή της εισφοράς του νόμου 128/75 από τα δανειολήπτη και όχι από την τράπεζα, σε περίπτωση πρόωρης εξόφλησης δανείου, να καταβάλει ο δανειολήπτης επιπλέον 2,5% επί του ποσού που αφορά την πρόωρη εξόφληση, σε δάνεια με κυμαινόμενο επιτόκιο.



ΙΣΧΥΣ

Η ΕΚΠΟΙΖΩ, στο εξώδικό της, ενημερώνει τις τράπεζες ότι οι αποφάσεις που εκδίδονται επί συλλογικών αγωγών ισχύουν για όλες τις τράπεζες, ακόμα και αν δεν είναι διάδικοι. Επίσης, σημειώνει ότι η μονομερής αφαίρεση διαφόρων ποσών από λογαριασμούς καταναλωτών με βάση όρους που έχουν κριθεί παράνομοι θέτει και ζητήματα ποινικών ευθυνών.

Η οργάνωση στηρίζει το εξώδικο σε απόφαση του Αρείου Πάγου, αλλά και του εφετείου, η οποία εκδόθηκε ύστερα από συλλογική αγωγή της ΕΚΠΟΙΖΩ και υποχρεώνει τις τράπεζες να απαλείψουν από τις νέες συμβάσεις που συνάπτουν τους όρους οι οποίοι κρίθηκαν, σύμφωνα με το δικαστήριο, επαχθείς για τους καταναλωτές.

Μολονότι η αγωγή στρεφόταν εναντίον μιας συγκεκριμένης τράπεζας, η απόφαση ισχύει για όλες τις τράπεζες, καθώς ρητά αναφέρει ότι "η απόφαση παράγει τα αποτελέσματά της έναντι πάντως και αν δεν ήταν διάδικοι και, επομένως, όσα αυτή καθορίζει ισχύουν και για τις άλλες τράπεζες". Η απόφαση, ως τελεσίδικη, είναι άμεσα εκτελεστή.

Ιδιαίτερη αναφορά γίνεται και στο θέμα των πιστωτικών καρτών, ενώ η οργάνωση ζητά να απαλειφθούν οι παρακάτω όροι:

- Το επιτόκιο να είναι μέχρι 8%.
- Η προμήθεια για την ανάληψη μετρητών μέσω πιστωτικής κάρτας.
- Η μονομερής αναπροσαρμογή του επιτοκίου πιστωτικών καρτών δίχως ειδικά καθορισμένα στη σύμβαση και εύλογα για τον καταναλωτή κριτήρια.
- Ο όρος ότι ο κάτοχος της πιστωτικής κάρτας δεν έχει το δικαίωμα να προβάλει κατά της τράπεζας ενστάσεις και αξιώσεις που τυχόν έχει.
- Ο όρος ότι αν ο κάτοχος της κάρτας δεν αμφισβητήσει εντός ορισμένης προθεσμίας από τη λήψη του μηνιαίου λογαριασμού το σύνολο του ποσού λογίζεται ότι το αποδέχθηκε, καθώς και το χρεωστικό υπόλοιπο, και δεν έχει δικαίωμα να το αμφισβητήσει.
- Ο όρος που προβλέπει την αποκλειστική αρμοδιότητα των δικαστηρίων της Αθήνας για την εκδίκαση υποθέσεων που αφορούν διαφορές πιστωτικών συμβάσεων.
- Οι όροι που προβλέπουν ευθύνη του κατόχου της πιστωτικής για κάθε ζημιά που θα προκύψει από τη χρήση της ακόμα και αν δεν είναι υπαίτιος ο κάτοχος.

Στην απόφαση σημειώνεται ότι "κάθε τράπεζα οφείλει, από τη στιγμή που η ΕΚΠΟΙΖΩ θα επιδώσει, σε αυτήν την απόφαση να πειθαρχήσει. Διαφορετικά, η απόφαση προβλέπει χρηματική ποινή ύψους 3.000 ευρώ για κάθε παραβίαση της τράπεζας". Ακριβώς σε αυτό "πατάει" σήμερα η ΕΚΠΟΙΖΩ και έστειλε το εξώδικο στις τράπεζες.

ΑΡΧΗΣ ΓΕΝΟΜΕΝΗΣ ΑΠΟ 1η ΜΑΪΟΥ

Αλλάζουν οι πινακίδες σ' όλα τα αυτοκίνητα

35 ευρώ το κόστος, άγνωστο ποιός θα πληρώσει

Εχάστε τις παλιές γνωστές πινακίδες που έχουμε μέχρι σήμερα στα οχήματά μας. Από την 1η Μαΐου του 2004 τα αυτοκίνητα, τα φορτηγά, τα δίκυκλα, τα τρίκυκλα και τα ρυμουλκούμενα θα φέρουν τις νέες, ευρωπαϊκού τύπου πινακίδες. Έπειτα από καθυστέρηση έξι ολόκληρων ετών, η χώρα μας προχωρεί στην εφαρμογή του κανονισμού του Συμβουλίου της Ευρωπαϊκής Ένωσης, που προβλέπει ότι όλα τα οχήματα των χωρών-μελών της Ευρωπαϊκής Κοινότητας θα πρέπει να φέρουν ενιαίο τύπο πινακίδων κυκλοφορίας.

Τί διαφορά θα έχουν οι νέες πινακίδες κυκλοφορίας από τις υπάρχουσες; Μία και βασική. Στο αριστερό μέρος θα υπάρχει ένα ανακλαστικό πλαίσιο μπλε χρώματος μήκους 45 χιλιοστών. Μέσα σε αυτό θα είναι τυπωμένο το σύμβολο της Ευρωπαϊκής Ενωσης. Δηλαδή, ο κύκλος με τα δώδεκα κίτρινα αστέρια (καθιερώθηκε όταν οι χώρες-μέλη της Κοινότητας ήταν δώδεκα).

Ακριβώς από κάτω θα υπάρχει το πρόθεμα της χώρα μας, το GR. Κάθε χώρα έχει το δικό της πρόθεμα, έτσι ώστε ο καθένας να γνωρίζει το κάθε αυτοκίνητο από ποιό κράτος έρχεται.



Κατά τα άλλα, ο αριθμός κυκλοφορίας των οχημάτων μας θα παραμείνει ο ίδιος. Τρία γράμματα και τέσσερα νούμερα για τα αυτοκίνητα (π.χ. ΥΜΗ-8080) και τρία γράμματα και ισάριθμα νούμερα για τις μοτοσυκλέτες (π.χ. ΥΜΗ-808). Από τα είκοσι τέσσερα γράμματα της ελληνικής αλφαβήτου στις πινακίδες χρησιμοποιούνται μόνο τα δώδεκα (Α, Β, Ε, Ζ, Η, Ι, Κ, Μ, Ν, Ο, Ρ, Τ, Υ και Χ), αυτά δηλαδή που έχει και το λατινικό αλφάβητο.

Η απόφαση για την αλλαγή των πινακίδων κυκλοφορίας θα ισχύσει από την 1η Μαΐου, αλλά μέχρι να εξαντληθούν τα αποθέματα των παλαιών πινακίδων και να προκηρυχθεί νέος διαγωνισμός για τις νέες πινακίδες πιθανολογείται ότι θα καθυστερήσει η εφαρμογή του μέτρου περίπου ένα χρόνο ακόμη.

Για να αλλαχθούν όλες οι πινακίδες θα απαιτηθεί και πολύς χρόνος αλλά και αρκετά χρήματα. Σκεφθείτε ότι κάθε καινούργια πινακίδα ευρωπαϊκού τύπου θα στοιχίζει περίπου 30-35 ευρώ και πως κάθε αυτοκίνητο θέλει δύο (μία μπροστά και μία πίσω). Ποιός θα πληρώσει αυτά τα χρήματα; Ο ιδιοκτήτης του τροχοφόρου ή το υπουργείο;

Σε κάποιες από τις χώρες της Ευρωπαϊκής Ένωσης πάντως οι παλαιές πινακίδες έγιναν ευρωπαϊκού τύπου μέσα σε σύντομο χρονικό διάστημα και με σχετικά μικρό κόστος. **Κι αυτό, γιατί δεν αγοράστηκαν νέες πινακίδες, αλλά μπήκαν οι παλιές μέσα σε ειδικά πιστοποιημένα πρόσθετα πλαίσια, που φέρουν τα ευρωπαϊκά διακριτικά με τα 12 αστέρια. Η δαπάνη αυτού του ειδικού πλαισίου κυμαίνεται γύρω στα 10 ευρώ.**

Αξίζει να σημειωθεί πάντως ότι το υπουργείο Μεταφορών και Επικοινωνιών δεν έχει ξεκαθαρίσει ακόμη, εάν στη χώρα μας θα τοποθετηθούν στα υπάρχοντα αυτοκίνητα νέες πινακίδες εκ νέου ή θα αρκεστούμε σε αυτά τα ειδικά πλαίσια.

Τί λέει η απόφαση του Άρειου Πάγου

Σύμφωνα πάντα με την απόφαση, οι όροι που κρίθηκαν καταχρηστικοί είναι:

• Η είσπραξη από την τράπεζα για τη χορήγηση του δανείου εξόδων χρηματοδότησης που υπολογίζονται στο 1% επί του ποσού του δανείου.

• Η είσπραξη εξόδων φακέλου.

• Η καταβολή της εισφοράς 0,12% επί του ποσού του δανείου, του νόμου 128/75, από το δανειολήπτη και όχι από την τράπεζα.

• Η αξίωση της τράπεζας, σε περίπτωση πρόωρης εξόφλησης δανείου, να καταβάλει ο δανειολήπτης ποινή προεξόφλησης ίση με το 2,5% επί του ποσού που προεξοφλεί νωρίτερα από τη λήξη του δανείου σε δάνεια με κυμαινόμενο επιτόκιο.

• Η δυνατότητα της τράπεζας να προσαρμόζει μονομερώς το επιτόκιο στα δάνεια με κυμαινόμενο επιτόκιο, χωρίς η προσαρμογή αυτή να είναι σε συνάρτηση με κάποιο εύλογο κριτήριο (όπως το διατραπεζικό επιτόκιο euribo, επιτόκιο ΕΚΤ) ή να αξιώνει την επιστροφή του δανείου αν ο δανειολήπτης δεν αποδεχθεί την προσαρμογή του νέου επιτοκίου.

• Η δυνατότητα της τράπεζας να καταχωρεί στο λογαριασμό του οποίου το απόσπασμα θεωρείται στα δικαστήρια πλήρης απόδειξη και τα έξοδα που κάνει η τράπεζα εξαιτίας του δανείου (δικαστικά και άλλα).

• Η δυνατότητα της τράπεζας να καταγγέλλει τη σύμβαση του δανείου σε περίπτωση καθυστέρησης πληρωμής οποιασδήποτε δόσης του δανείου.

• Η εκχώρηση από το δανειολήπτη των μισθωμάτων του ακινήτου για το οποίο έχει συναφθεί το δάνειο στην τράπεζα ως πρόσθετη διασφάλισή της.

• Η επιφύλαξη της δυνατότητας είσπραξης από την τράπεζα προμήθειας κατά τη διάρκεια του δανείου.

Ακόμα:

• Ο όρος που δεν επιτρέπει την ελευθέρωση του εγγυητή αν η τράπεζα από δικό της πταίσμα δεν μπόρεσε να ικανοποιηθεί από το δανειολήπτη ή αν η τράπεζα παραιτήθηκε από άλλες ασφάλειες που υπήρχαν για το δάνειο.

• Ο όρος που αφορά τη διαιώνιση της ευθύνης του εγγυητή ακόμα και όταν η τράπεζα δεν επιδιώκει σε ορισμένες προθεσμίες δικαστικά την ικανοποίησή της από το δανειολήπτη, μολονότι η οφειλή του δανειολήπτη είναι ληξιπρόθεσμη.

Αθλητική ΓΝΩΜΗ

22 ΣΕΛΙΔΕΣ

ΔΕΥΤΕΡΑ 2 ΦΕΒΡΟΥΑΡΙΟΥ 2004

ΔΙΑΓΟΡΑΣ-ΑΙΟΛΙΚΟΣ ΣΗΜΕΡΑ ΣΤΙΣ 3 ΤΟ ΑΠΟΓΕΥΜΑ ΣΤΟ ΔΗΜΟΤΙΚΟ ΣΤΑΔΙΟ ΤΗΣ ΡΟΔΟΥ

ΣΕΛ. 16

ΠΡΟΛΑΒΕ ΤΗΝ ΜΑΧΑΙΡΙΑ



Με γκολ των Βιτεβή και Κλοκίδη στο 87' και στο 90' η Ρόδος πήρε έστω και τον βαθμό από τον Θρασύβουλο που προηγήθηκε με 0-2. Με ανούσιο μονότερμα και χωρίς φαντασία, οι "πράσινοι" πέταξαν άλλους δύο βαθμούς. Μετρούν μόλις μια νίκη στα τελευταία έξι ματς.

ΣΕΛ. 18

ΑΝΕΤΟ ΒΗΜΑ ΣΩΤΗΡΙΑΣ

• *Ο Απόλλων Κ. σκόρπισε με 5-1 την Αναγέννηση Σάμου. Ο Διγενής έχασε με 3-1 από τον Ατρόμητο Αγ. Μαρίνας. Ητα και για την ΑΕ Κω, 3-2 στην Μύκονο.*

ΣΕΛ. 16-17

ΠΕΡΙΜΕΝΟΥΝ ΤΟ ΤΕΤ Α ΤΕΤ

• *Ιάλυσος και Φοίβος προχώρησαν με νίκες και θα λύσουν τους λογαριασμούς τους στο μεταξύ τους ντέρμπι. Σκόνταψε ο Κλεάνθης και έμεινε πίσω.*

ΣΕΛ. 19-23



ΤΡΑΓΙΚΟΣ ΗΡΩΑΣ

• *Η κατάρα των τελευταίων στιγμών κυνήγησε ξανά τον Κολοσσό. Έπαιξε σπουδαίο μπάσκετ στην έδρα του ΔΑΣΑΛ, όμως με δύο βολές έξι δευτερόλεπτα πριν την λήξη έχασε με 71-70*

ΣΕΛ. 44

Αθλητική ΓΝΩΜΗ

π ΕΡΙΦΕΡΕΙΑΚΟ

Κι άλλο ντέρμπι

Πάλαιψε μέχρι το τέλος

Η Κως ηττήθηκε από την Μύκονο με 3-2 και απομακρύνθηκε κι άλλο από τις πρώτες θέσεις.

ΜΥΚΟΝΟΣ (Ιδιαίτερη ανταπόκριση)

Διαφήμισαν το ποδόσφαιρο Μύκονος και Α.Ε. Κως στο «νησί των ανέμων». Τελικά η τοπική ομάδα ύστερα από ένα ιδιαίτερα εντυπωσιακό παιχνίδι νίκησε τους «βυσσινί» του **Δημήτρη Οικονόμου** με σκορ 3-2.

Οι παίκτες της ομάδας του νησιού του Ιπποκράτη ευτύχησαν να προηγηθούν με τη σέντρα. Με το υπέρ τους σκορ προσπάθησαν με σφιχτή άμυνα να εκμεταλλευθούν κατάλληλα τις γρήγορες αντεπιθέσεις τους αλλά η Μύκονος νωρίς-νωρίς ξαναμπήκε στο παιχνίδι. Ισοφάρισε στο 12′ αλλά δεν απείλησε καν τον **Μαυρίδη** σε άλλη φάση για το α′ ημίχρονο.

Το παιχνίδι άναψε από το 60′ και μετά. Στο τελευταίο ημίωρο σημειώθηκαν τρία ακόμα γκολ ενώ οι δύο ομάδες είχαν από ένα δοκάρι δημιουργώντας μία άγρια ομορφιά στο παιχνίδι και κρατώντας μέχρι το τελευταίο σφύριγμα ψηλά το ενδιαφέρον των φιλάθλων που βρέθηκαν στο γήπεδο.

ΤΟ ΦΙΛΜ ΤΟΥ ΑΓΩΝΑ

Με τη σέντρα (1′) από μπαλλιά του **Ναστόπουλου** ο **Ανδριώτης** με κοντινό πλασέ έγραψε το 0-1.

Η Μύκονος ισοφάρισε στο 12′ με κοντινό πλασέ του **Τσιγκόπουλου** σε 1-1.

Στο 60′ ακυρώθηκε από τον διαιτητή κ. **Κουτσόγιαννο** γκολ του **Βιδάλη**.

Τρία λεπτά αργότερα (63′) από πάσα του **Τσιγκόπουλου** ο **Α. Ασημομύτης** από κοντά πέτυχε το 2-1.

Στο 67′ όμως από πάσα του **Ανδριώτη** ο **Μίχος** από κοντά ισοφάρισε σε 2-2 και ξανάβαλε την Κω στο παιχνίδι της.

Στο 71′ ο **Συριανός** σημάδεψε το κάθετο δοκάρι του **Μαυρίδη** και

Στο 72′ στην αντεπίθεση ήταν η σειρά του **Ντούκα** να σημαδέψει το δοκάρι του **Μανταφούνη**.

Το τελικό 3-2 σημειώθηκε στο 81′. Ο διαιτητής κ. **Κουτσόγιανος** κατελόγισε πέναλτι όταν ανατράπηκε ο **Συριανός** μέσα στην περιοχή από τον **Ζ. Μποϊλή**.Το εκτέλεσε ο **Τσιγκόπουλος** στέλνοντας τη μπάλα στα δίχτυα και χαρίζοντας τη νίκη στην τοπική ομάδα.

Διακρίθηκαν από τη Μύκονο οι **Συριανός, Τσιγκόπουλος** και **Βάλβης**. Από την Κω άρεσαν οι **Μαγκαφάς, Γ. Μποϊλής** και **Μίχος**.

Πολύ καλή ήταν η διαιτησία του κ. **Κουτσόγιαννου**. Οι ομάδες:

ΜΥΚΟΝΟΣ: *Μανταφούνης, Βάλβης, Βλασερός, Συριανός, Τζιόβας, Δεληγιάννης, Βερβέρογλου (57′ Α. Ασημομύτης), Χριστόπουλος, Τραυλός (40′ Βιδάλης), Τσιγκόπουλος, Καρανικολάου (46′ Σαγρές).*

ΚΩΣ: *Μαυρίδης, Γούλας, Σουλτάτος, Ζ. Μποϊλής, Μίχος, Ανδριώτης, Γ. Μποϊλής, Μαγκαφάς, Παναγιωτόπουλος, Ναστόπουλος, Ντούκα.*

Δραματικό φινάλε...

• Για τον Διγενή που προηγήθηκε, μετά ισοφαρίστηκε και έχασε με δύο γκολ στις καθυστερήσεις απ' τον Ατρόμητο Αγίας Μαρίνας στην Μυτιλήνη. • Στο 78′ αποβλήθηκε ο Ζωάννου.

ΜΥΤΙΛΗΝΗ

Εφτασε κοντά στο θετικό αποτέλεσμα, αλλά δεν κατάφερε να γυρίσει μ' αυτό στη Ρόδο ο Διγενής, καθώς το γκολ που πέτυχε στο 69′ (0-1) δεν ήταν αρκετό για να του δώσει την νίκη αλλά ούτε καν την ισοπαλία, ενώ παράλληλα οι Κοσκινιάτες τέλειωσαν και τον αγώνα με δέκα παίκτες.

Η ΕΙΚΟΝΑ ΤΟΥ ΑΓΩΝΑ

Το τερέν του γηπέδου θύμιζε πιο πολύ βούρκο παρά αγωνιστικό χώρο.

Οι γηπεδούχοι μπήκαν δυνατά στο παιχνίδι κι' άγγιξαν δύο φορές το γκολ νωρίς, καθώς είχαν ισάριθμα δοκάρια.

Μετά τις δύο αυτές φάσεις ο Διγενής ισορρόπησε, κράτησε καλά αμυντικά και παράλληλα προσπαθούσε κυρίως με αντεπιθέσεις να απειλήσει την εστία του Ατρομήτου.

Στην επανάληψη η ομάδα του **Σαλβατόρε Γκιούντιτσε** κατάφερε να ανοίξει το σκορ στο 69′, η χαρά της όμως δεν κράτησε για πολύ, καθώς ένα λεπτό μετά δέχτηκε την ισοφάριση.

Λίγο μετά η ροδίτικη ομάδα έμεινε με δέκα ποδοσφαιριστές λόγω αποβολής του **Ζωάννου**.

Οι Μυτιληνιοί προσπάθησαν να εκμεταλευτούν το γεγονός που πίεσαν για το νικητήριο τέρμα.

Ο Διγενής κρατούσε, αλλά στις καθυστερήσεις ο Ατρόμητος πέτυχε δύο γκολ και πήρε το «τρίποντο».

ΦΑΣΕΙΣ-ΓΚΟΛ

2′. Ο **Ψυλλάς** σούταρε από κοντά και η μπάλα χτύπησε στο οριζόντιο δοκάρι.

17′. Ο **Κουνιαρέλης** εκτέλεσε ένα φάουλ, ο **Αχιολάς** έδιωξε, στην συνέχεια ο **Παϊταρίδης** σούταρε η μπάλα χτύπησε στο αριστερό κάθετο δοκάρι.

26′. Ο **Ψύλλου** εκτέλεσε ωραία απευθείας ένα φάουλ και ο **Ραστέλης** απέκρουσε σε κόρνερ.

47′. Ο **Μπαζίνας** έκανε το γύρισμα, η μπάλα έφτασε μέσα στην περιοχή στο **Κουλουμαργέτο**, που σούταρε κι η μπάλα πέρασε ξυστά άουτ.

54′. Μετά από μπαλιά του **Πατρού**, ο **Κουτσουμπάρης** μπήκε πλάσαρε και ο **Ραστέλης** απέκρουσε με τα πόδια.

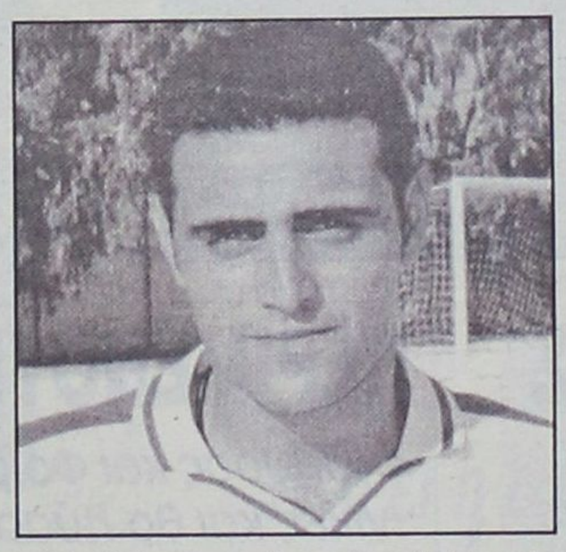

58′. Ο **Κουτσουμπάρης** εκμεταλεύθηκε ολιγωρία της άμυνας του Ατρομήτου και πλάσσαρε, αλλά η μπάλα πέρασε λίγο άουτ.

69′. Ο **Κουτσουμπάρης** γύρισε στον **Πατρού** και ο τελευταίος με πλασέ έκανε το 0-1.

70′. Ο **Ψύλλας** πήρε τη μπάλα από τον **Μαϊστρέλη**, πέρασε τρεις παίκτες, πλάσαρε κι' ισοφάρισε σε 1-1.

73′. Ο **Ψύλλας** μετά από φάουλ του **Κουνιαρέ** έστειλε με κεφαλιά τη μπάλα να περάσει ξυστά άουτ.

78′. Ο **Ζωάννου** είδε τη δεύτερη κίτρινη κάρτα και αποβλήθηκε.

80′. Ο **Σκουλούδης** σούταρε δυνατά και η μπάλα πέρασε ξυστά άουτ.

92′. Ο **Σγουρέλης** μεταβίβασε στον **Ψύλλα**, ο οποίος πλάσαρε από πλάγια θέση και έκανε το 2-1.

93′. Ο **Σγουρέλης** μετά από πάσα του **Νησιώτη** πλάσαρε και διαμόρφωσε το τελικό 3-1.

Καλή ήταν η διαιτησία του **Ντίκα** (Αθηνών).

Από τον Ατρόμητο διακρίθηκαν οι **Ψύλλας**, και **Νησιώτης**, ενώ από τον Διγενή οι **Κουτσουμπάρης** και **Πατρού.**

Οι συνθέσεις.

ΑΤΡΟΜΗΤΟΣ Α.Μ.: *Ραστέλης, Κουνιαρέλης Ρ., Τριγώνης, Σπύρου, Ψυλλάς, Μαϊστρέλης, Νησιώτης, Κουλουμαργέτος, Μπαζινάς (70′ Σγουρέλης), Κουνιαρέλης, Παϊταρίδης.*

ΔΙΓΕΝΗΣ: *Λιάνι, Μάμμης, Ψύλλου, Ζωάννου, Αχιολάς, Σκουλούδης, Διακάκης, Διακίδης (83′ Δανάς), Πατρού, Παπαχριστοδούλου (67′ Κώτσος), Κουτσουμπάρης.*

Ολοι οι δρόμοι οδηγούν προς το Δημοτικό Στάδιο. Η ΕΠΟ όρισε για σήμερα στις 15.00 το ματς του Διαγόρα με τον Αιολικό. Ενα παιχνίδι που ενδιαφέρει ιδιαίτερα τους κυανέρυθρους που αν καταφέρουν να το κερδίσουν και πάρουν και στις 8 του Φλεβάρη τον αγώνα με τον Ατρόμητο Αγίας Μαρίνας τότε σίγουρα αποκαθιστά τις ισορροπίες στην κορυφή του βαθμολογικού πίνακα.

• Ο Διαγόρας χωρίς προβλήματα υποδέχεται στις 15.00 τον δυνατό Αιολικό.



Ξύπας, Σάββενας, Αγγελόπουλος. Εξαρτάται από τον Ανδρέα Σταύρου αν παίξουν και οι τρεις (ΒΙΚΤΩΡ-ΦΩΤΟ ΜΑΡΚΕΤ-ΙΑΛΥΣΟΣ)

Οι κυανέρυθροι κάνουν και σήμερα έκκληση στον κόσμο να γεμίσουν την εξέδρα του Δημοτικού Σταδίου και να τους ενισχύσουν στο σημερινό παιχνίδι καθώς είναι ιδιαίτερα δύσκολο και είναι αναγκαίος ο δωδέκατος παίκτης, σ' αυτού του είδους τους αγώνας αφενός και αφετέρου γιατί ο αντίπαλος παρουσιάζεται ιδιαίτερα φιλόδοξος και δυνατός τελευταία.

Ο **Ανδρέας Σταύρου** δεν αντιμετωπίζει κανένα πρόβλημα στον καταρτισμό της καλύτερης δυνατής ενδεκάδας. Εχει όλους τους παίκτες του στη διάθεσή του και μάλιστα στην καλύτερη δυνατή αγωνιστική κατάσταση.

Ο κώουτς για τον οποίο μιλάει την τελευταία εβδομάδα το Πανελλήνιο αναμένεται να παρατάξει:

— Γκολκήπερ τον **Κεφάλα**.

— Στην άμυνα τους **Παφιάκη, Αμπελά, Ελληνα, Ρουτζιέρη**.

— Στο κέντρο τους **Κρομμύδα, Σπάρταλη, Ξύπα, Γαλανό** και

— Στην επίθεση τους **Καστρουνή, Καραμαλίκη**.

Θέση στην ενδεκάδα διεκδικούν φυσικά και οι **Σάββενας, Αγγελόπουλος** αλλά και ο **Παπαδημήτρης**, γεγονός που αποτελεί ευχάριστο πονοκέφαλο για τον **Ανδρέα Σταύρου**.

VANIK TOURS

ΓΙΑΝΝΗΣ και ΣΕΒΑ ΒΑΛΣΑΜΙΔΗ

VANIK σημαίνει ΑΛΗΘΕΙΑ

ΑΚΤΗ ΚΑΝΑΡΗ 17, ΨΑΡΟΠΟΥΛΑ - ΑΝΕΤΟ ΠΑΡΚΙΝ

ΑΝΟΙΚΤΑ: ΔΕ-ΣΑ 08.30-14.00 και 16.30-20.30

Τηλ. 2241035191-37621 κιν.τό 6945-798148 FAX 2241029532

Το γραφείο μας πάντα πρώτο σε κρατήσεις ξενοδοχείων εξασφάλισε και σας προσφέρει καταπληκτικές τιμές για τα παρακάτω ξενοδοχεία σε ΠΑΚΕΤΑ (Εκδοση εισιτηρίων R/T) από 1/11 - 31/3/2004

ΑΠΕΥΘΥΝΟΜΑΣΤΕ ΣΕ ΣΑΣ ΠΟΥ ΘΕΛΕΤΕ ΚΑΙ Η ΚΡΑΤΗΣΗ ΣΑΣ ΝΑ ΕΙΝΑΙ ΣΩΣΤΗ ΚΑΙ ΤΟ ΔΩΜΑΤΙΟ ΣΑΣ ΝΑ ΣΑΣ ΠΕΡΙΜΕΝΕΙ

1ον	**HOTEL PRESIDENT Α΄ κατηγορίας**	
	Λεωφόρος Κηφισίας (ΟΛΑ ΑΝΑΚΑΙΝΙΣΜΕΝΑ)	
	ΜΟΝΟΚΛΙΝΟ	€ 58
	Δίκλινο για μονόκλινο	€ 63
	ΔΙΚΛΙΝΟ	€ 68
	ΤΡΙΚΛΙΝΟ	€ 90
2ον	**HOTEL ZAFOLIA Α΄ κατηγορίας**	
	Λεωφόρος Αλεξάνδρας	
	ΜΟΝΟΚΛΙΝΟ	€ 100
	ΔΙΚΛΙΝΟ	€ 110
	ΤΡΙΚΛΙΝΟ	€ 135
3ον	**HOTEL ATHENS CYPRIA Α΄ κατηγορίας**	
	Σύνταγμα	
	ΜΟΝΟΚΛΙΝΟ	€ 70
	ΔΙΚΛΙΝΟ	€ 85
	ΤΡΙΚΛΙΝΟ	€ 120
4ον	**HOTEL ASTOR Α΄ κατηγορίας**	
	Σύνταγμα	
	ΜΟΝΟΚΛΙΝΟ	€ 55
	Δίκλινο για μονόκλινο	€ 63
	ΔΙΚΛΙΝΟ	€ 70
	ΤΡΙΚΛΙΝΟ	€ 85
5ον	**HOTEL ARETHOUSA Β΄ SUPERIOR**	
	Πλατεία Σύνταγμα	
6ον	**HOTEL ELLINIS Β΄ κατηγορίας**	
	ΩΝΑΣΕΙΟ, Λεωφ. Συγγρού	
	ΜΟΝΟΚΛΙΝΟ	€ 60
	ΔΙΚΛΙΝΟ	€ 70
	ΤΡΙΚΛΙΝΟ	€ 80
7ον	**HOTEL TRITON Β΄ κατηγορίας**	
	Κέντρο Πειραιάς	
	ΜΟΝΟΚΛΙΝΟ	€ 55
	ΔΙΚΛΙΝΟ	€ 72
	ΤΡΙΚΛΙΝΟ	€ 93
8ον	**HOTEL LILIA Β΄ κατηγορίας**	
	Πασαλιμάνι Πειραιάς	
	ΜΟΝΟΚΛΙΝΟ	€ 55
	ΔΙΚΛΙΝΟ	€ 70
	ΤΡΙΚΛΙΝΟ	€ 88
9ον	**HOTEL EGNATIA Β΄ κατηγορίας**	
	Θεσσαλονίκη Κέντρο, καινούργιο	
	ΜΟΝΟΚΛΙΝΟ	€ 68
	ΔΙΚΛΙΝΟ	€ 78
	ΤΡΙΚΛΙΝΟ	€ 88
10ον	**HOTEL EGNATIA PALACE Α΄ κατηγορίας**	
	Θεσσαλονίκη Κέντρο, ολοκαίνουργιο	
	ΜΟΝΟΚΛΙΝΟ	€ 90
	ΔΙΚΛΙΝΟ	€ 100
	ΤΡΙΚΛΙΝΟ	€ 125

● Τα παραπάνω ξενοδοχεία διαθέτουν T.V. σε όλα τα δωμάτια
● Στις πιο πάνω τιμές συμπεριλαμβάνεται πρωινό σε μπουφέ
● Ακόμη σε μας θα βρείτε αεροπορικά και ατμοπλοϊκά εισιτήρια όλων των εταιριών.

ΠΕΡΙΦΕΡΕΙΑΚΟ

Άνετα 5-1 ο Απόλλων Κ.

Δεν κινδύνευσε από την Αναγέννηση που προσπάθησε να αιφνιδιάσει

ΚΑΛΥΘΙΕΣ: Πιο εύκολα απ' ότι δείχνει το τελικό 5-1 ο Απόλλωνας κέρδισε την Αναγέννηση Σάμου και συνεχίζει να βαδίζει σωστά στον δρόμο που οδηγεί στην παραμονή στην κατηγορία.

Οι κυανοκίτρινοι του Απόλλωνα παρά το γεγονός του ότι προηγήθηκαν νωρίς (9') μπορεί να πει κανείς πως στο ξεκίνημα αιφνιδιάσθηκαν από τους φιλοξενούμενους που παίζοντας ελεύθερα και χωρίς άγχος δημιούργησαν ευκαιρίες και είχαν χαμένο πέναλτι όταν το σκορ ήταν 1-0.

Η συνέχεια όμως ήταν εντελώς διαφορετική. Ο Απόλλωνας αφού "έσφιξε" περισσότερο στην άμυνα κι έχοντας καλή κυκλοφορία της μπάλλας και σε πολύ καλή μέρα τους **Κυριαζή, Σταθόπουλο** στη μεσαία γραμμή έβρισκαν εύκολα κενούς χώρους και δημιουργούσαν ευκαιρίες μπροστά στον **Κυμιώνη.**

Αν μάλιστα αναλογισθεί κανείς πως στο 25' το σκορ έγινε το 3-0, τότε καταλαβαίνει πως ο Απόλλωνας έφτασε εύκολα στη νίκη. Σ' αυτό το α' ημίχρονο η Αναγέννηση προσπάθησε να "αγχώσει" τους γηπεδούχους και θα το έκανε αν ο **Νίκος Ψαρράς** δεν απέκρουε το πέναλτυ στο 11'.

Στο β' ημίχρονο ο αγώνας συνεχίσθηκε στο ίδιο μοτίβο με τους παίκτες του **Κώστα Λεπτοκαρίδη** να φθάνουν εύκολα στο 5-0 στο 60' κι από κει και πέρα να κάνει συντήρηση και να ρίχνει τους ρυθμούς του.

Η Αναγέννηση το μόνο που κατάφερε ήταν να μειώσει στο 85'.

ΠΕΝΑΛΤΥ ΚΑΙ ΤΑ ΓΚΟΛ

Στο 9' ο **Σταθόπουλος** με δυνατό αριστερό σουτ πέτυχε το 1-0.

Στο 11' ο **Τοπαλίδης** ανατράπηκε από τον **Χατζηπέτρο** και ο κ. **Κιούλος** κατελόγισε αμέσως το πέναλτυ. Το εκτέλεσε ο **Μιχαλόπουλος,** για ν' αποκρούσει εκπληκτικά ο **Ψαρράς.**

Στο 22' ο **Σταθόπουλος** βρήκε ωραία τον **Καρτάλη** που προσποιήθηκε και πλάσαρε γράφοντας το 2-0.

Στο 25' από μπαλλιά του **Καρτάλη** ο **Νικολής** με κοντινό πλασέ έγραψε το 3-0.

Στο 53' ο **Κυριαζής** με δυνατό σουτ ανέβασε τον δείκτη του σκορ σε 4-0.

Καινούργιο πέναλτυ στο 60'. Ο **Νικολής** ανατράπηκε στην περιοχή από τον Δήμο. Ο κ. **Κιούλος** έδειξε και πάλι το σημείο του πέναλτυ. Εκτελεστής ο **Σπάρταλης** που στέλνοντας τη μπάλλα στα δίχτυα πέτυχε το 5-0.

Το τελικό 5-1 πέτυχε στο 85' ο **Μιχαλόπουλος. Σταθόπουλος, Καρτάλης, Σπάρταλης** ήσαν οι καλύτεροι του Απόλλωνα. Ξεχώρισαν από την Αναγέννηση οι **Δριτσάκης, Τοπαλίδης, Φακίτσας.** Πολύ καλή ήταν η διαιτησία των **Κιούλου, Χατζηδημητρίου, Τσαμπάτη.**

Οι ομάδες:

ΑΠΟΛΛΩΝ ΚΑΛ.: *Ψαρράς, Κουρμαδιάς, Χατζηπέτρος (57' Μπριζνόβαλης), Πιτσουρδάκης (42' Πάλλας), Μαριάς, Κυριαζής, Νικολής (62' Πλύγκος), Σταθόπουλος, Σπάρταλης, Παπαδογιαννάκης, Καρτάλης.*

ΑΝΑΓΕΝΝΗΣΗ ΣΑΜ.: *Κυμιώνης, Τσίχλας (57' Σκούρας), Γιαννακόπουλος, Δήμος, Παναγιωτέας (46' Χατζημιχάλης), Δριτσάκης, Φακίτσας, Τοπαλίδης, Μιχαλόπουλος, Κούτοβας, Θύμιος.*



Ο Περικλής Σταθόπουλος σκόραρε δύο φορές, ενώ ο Ψαρράς απέκρουσε πέναλτι
(ΒΙΚΤΩΡ-ΦΩΤΟ ΜΑΡΚΕΤ ΙΑΛΥΣΟΣ)

Συντριβή στην Καλαμαριά

Οι νέοι της Ρόδου ηττήθηκαν 5-0 από τον καλύτερο Απόλλωνα

Δεν τα κατάφεραν στην Καλαμαριά οι Νέοι της Ρόδου. Οι νεαροί παίκτες του **Νίκου Μαντικού** ηττήθηκαν από τον πρωτοπόρο Απόλλωνα Καλαμαριάς με 5-0, αφού είχαν ν' αντιμετωπίσουν συνάμα αρκετούς από κείνους που προετοιμάζονται με την α' ομάδα και καθώς αυτή δεν αγωνίσθηκε βρήκαν την ευκαιρία να παίξουν με την ερασιτεχνική.

Οι Πόντιοι προηγήθηκαν νωρίς-νωρίς και ήσαν καλύτεροι της Ρόδου αφού μπορούσαν και σημείωναν γκολ ακόμα και όταν έμειναν με δέκα παίκτες. Το 1-0 πέτυχε για τον Απόλλωνα ο **Ζήνδρος** στο 11'. Στο 23' ο **Καπίας** σημείωσε το 2-0 για να κάνει το 3-0 στο 38' ο **Σαμανίδης.**

Το 4-0 έγραψε στο 66' ο **Σαμουηλίδης** και το τελικό 5-0 στο 89' ο **Αλεξίου.**

Στο 55' αποβλήθηκε για τον Απόλλωνα ο **Βεργώνης.**

Οι ομάδες:

ΑΠΟΛΛΩΝ ΚΑΛ.: *Καλογεράκης, Φυτανίδης, Καπίας, Σαββινίδης, Τήλιος (71' Λουιζίδης), Αλεξίου, Σαμανίδης (80' Φωκάς), Σαμουηλίδης, Ζήνδρος (46' Φορόπουλος), Βεργώνης, Χαλβατζής.*

ΡΟΔΟΣ: *Καραγιάννης, Τσακίρης, Γαϊτάνος (38' Θεοδώρου), Χαρίτος, Μακρυδημήτρης (40' Πάππα), Αγγελόπουλος (62' Τσαγκάρης), Φραντζής, Τριπολίτης, Αναστασάκης, Μαθιός, Θεοδοσίου*

ΤΑ ΑΠΟΤΕΛΕΣΜΑΤΑ
της 18ης αγωνιστικής

Εθνικός Π.-Ερμής Κορ.	0-1
Μύκονος-Κως	3-2
Ατρόμητος Α.Μ.-Διγενής	3-1
Μάνη-Κερατσίνι	1-0
Απόλλων Καλ.-Αναγέννηση Σ.	5-1
Διαγόρας Ρ.-Αιολικός	ΣΗΜΕΡΑ
Πύργος Πυργίου-Α.Σ. Ποντίων	3-0
Ρεπό έχει ο Πανναξιακός	

Η ΕΠΟΜΕΝΗ ΑΓΩΝΙΣΤΙΚΗ (19η)

Ερμής Κορ.-Κως
Διγενής-Εθνικός Π.
Πανναξιακός-Μύκονος
Κερατσίνι-Ατρόμητος Α.Μ.
Αιολικός-Μάνη
Πύργος Πυργίου-Απόλλων Απ.
ΑΣ Ποντίων-Διαγόρας Ρόδου
Ρεπό έχει η Αναγέννηση Σάμου

ΠΕΡΙΦΕΡΕΙΑΚΟ ΠΡΩΤΑΘΛΗΜΑ 2003–2004	ΑΙΟΛΙΚΟΣ	ΑΝΑΓΕΝΝΗΣΗ	ΑΠΟΛΛΩΝ Κ.	ΑΣ ΠΟΝΤΙΩΝ	ΑΤΡΟΜΗΤΟΣ	ΔΙΑΓΟΡΑΣ	ΔΙΓΕΝΗΣ	ΕΘΝΙΚΟΣ	ΕΡΜΗΣ	ΚΕΡΑΤΣΙΝΙ	ΚΩΣ	ΜΑΝΗ	ΜΥΚΟΝΟΣ	ΠΑΝΝΑΞΙΑΚΟΣ	ΠΥΡΓΙ ΧΙΟΥ
ΑΙΟΛΙΚΟΣ	■	7-0		5-0	0-0	2-1	5-1				2-0			0-0	
ΑΝΑΓΕΝΝΗΣΗ Σ.	0-4	■	1-2	2-1	2-1	1-4	0-0		1-4				0-4		
ΑΠΟΛΛΩΝ ΚΑΛ.	1-4	5-1	■		1-1	1-4	0-2				1-0			3-0	0-0
ΑΣ ΠΟΝΤΙΩΝ		2-1	0-4	■				0-1		0-2		0-2	1-5	0-4	0-2
ΑΤΡΟΜΗΤΟΣ Α.Μ.				3-2	■		3-1	0-0	1-0	1-3		0-1	1-3	1-0	2-0
ΔΙΑΓΟΡΑΣ				8-0		■			0-0	3-0			2-1	4-1	3-0
ΔΙΓΕΝΗΣ				1-0	1-0	1-4	■			0-1	1-2	1-0		0-0	1-3
ΕΘΝΙΚΟΣ	2-1	3-2	3-1			0-1	1-1	■	0-1		1-0	0-0	1-0		
ΕΡΜΗΣ	2-0		4-0	3-0	3-0		3-1	0-0	■	1-1			0-0		
ΚΕΡΑΤΣΙΝΙ	2-1		5-3			1-1		2-1		■		1-1	2-0	2-1	3-1
ΚΩΣ		5-1	3-0	5-0	3-0	2-1			3-1	1-0	■		0-0		
ΜΑΝΗ	3-2	7-0	8-1			2-1	6-0	1-0	3-0	1-0	2-0	■			
ΜΥΚΟΝΟΣ	0-1		2-2				4-1		0-2		3-2	1-1	■	1-0	1-0
ΠΑΝΝΑΞΙΑΚΟΣ	1-1		3-0	1-1				0-2	2-1		2-1	0-2		■	1-1
ΠΥΡΓΙ ΧΙΟΥ	0-2	2-0		3-0				2-0	0-2	1-2	1-3	0-3			■

ΒΑΘΜΟΛΟΓΙΑ
ΠΕΡΙΦΕΡΕΙΑΚΟΥ

				ΕΝΤΟΣ			ΕΚΤΟΣ			ΣΥΝΟΛΟ		
Α/Α	ΟΜΑΔΕΣ	ΒΑΘΜ.	ΑΓ.	ΤΕΡΜ.	Ν	Ι	Η	Ν	Ι	Η	Ν	Ι	Η
1.	Μάνη	42	17	43-7	9	0	0	4	3	1	13	3	1
2.	Κερατσίνι	33	16	27-17	6	2	0	4	1	3	10	3	3
3.	ΔΙΑΓΟΡΑΣ	32	15	38-12	6	1	0	4	1	3	10	2	3
4.	Αιολικός	32	16	39-11	6	1	0	4	1	4	10	2	4
5.	Ερμής Κορ.	31	17	21-12	5	3	0	4	1	4	9	4	4
6.	Κως	28	16	30-16	7	1	0	2	0	6	9	1	6
7.	Εθνικός Π.	28	17	20-12	6	2	2	2	2	3	8	4	5
8.	Μύκονος	25	16	24-16	4	2	2	3	2	3	6	4	6
9.	Ατρόμητος Αγ. Μ.	18	16	14-25	5	1	3	0	2	5	5	3	8
10.	ΑΠΟΛΛΩΝ ΚΑΛ.	18	17	25-41	3	2	3	2	1	6	5	3	9
11.	Πανναξιακός	17	16	16-20	3	3	2	1	2	5	4	5	7
12.	Πύργος Χίου	17	17	16-25	3	0	5	2	2	5	5	2	10
13.	ΔΙΓΕΝΗΣ	15	17	13-32	3	1	4	1	2	6	4	3	10
14.	Αναγέννηση Σ.	5	16	12-51	2	2	5	0	0	7	2	2	12
15.	ΑΣ Ποντίων	4	17	9-33	2	2	3	0	2	8	2	4	11

Σ.Σ.: Η Αναγέννηση έχει -3 Βαθμούς

Καθόλου καλή η Ρόδος ισοφάρισε 2-2 το τελευταίο πεντάλεπτο τον Θρασύβουλο. Βιτεβής και Κλοκίδης τα γκολ των «πράσινων». Το δεύτερο των φιλοξενουμένων ο Ρόδιος Πέτρος Ζουρούδης.

Της βγήκε η ψυχή!

Με τέτοιες εμφανίσεις σ' αυτού του είδους τους αγωνιστικούς χώρους η Ρόδος φυσικά και δεν έχει μέλλον μέχρι τέλους του πρωταθλήματος. Αν κάθε ομάδα όπως ο Θρασύβουλος έρχεται και παίρνει βαθμούς στο Δημοτικό Στάδιο τότε ο στόχος που είναι η άνοδος στη Β' Εθνική, ολοένα και απομακρύνεται.

Ευτυχώς για την εκπρόσωπο μας στον χώρο της Γ' Εθνικής είχε παίκτες με ψυχή χθες, οι οποίοι λυτρώθηκαν το τελευταίο πεντάλεπτο και μαζί «απελευθέρωσαν» και 3.000 φιλάθλους που πήγαν στο Δημοτικό στάδιο να τους ενισχύσουν. Το τελικό 2-2 είναι δημιούργημα καθαρά της ψυχικής διάθεσης των ποδοσφαιριστών της Ρόδου που σ' ένα πεντάλεπτο (85'-90') , μετέτρεψαν το εις βάρος τους 0-2 σε 2-2 και κέρδισαν ένα βαθμό που στο μέλλον ίσως αποδειχθεί πολύτιμος.

ΔΕΝ ΗΤΑΝ ΚΑΛΗ Η ΡΟΔΟΣ

Με τον κόσμο της να την ενισχύει στις εξέδρες η Ρόδος δεν ήταν καλή μέχρι το 75' που «ξύπνησε».

Μπορεί να πήρε απ' την αρχή τον έλεγχο του παιχνιδιού αλλά αιφνιδιάσθηκε απ' τους φιλοξενούμενους που προηγήθηκαν μόλις στο 5'. Με τον **Πάττα** να μαρκάρει τον **Ζουρούδη** και τον **Μαλλιάκα** να επιτηρεί τον **Δημάκη Π.** ο **Θεμέλης** ανησυχούσε στις αντεπιθέσεις των επιθετικών του Θρασύβουλου που ήσαν επικίνδυνοι όταν έβρισκαν μεγάλους κενούς χώρους.

Στο χώρο της μεσαίας γραμμής ο **Χάρης Μοσχής** έκανε σπουδαίο παιχνίδι αλλά όσο κι αν προσπαθούσε οργανωτικά, οι συμπαίκτες του δεν εύρισκαν διαδρόμους προς τον **Κοψαχείλη** καθώς **Κλοκίδης-Νεντέλκοβιτς** αλλά κι ο **Γ. Καντιμοίρης** ήσαν στενά μαρκαρισμένοι από τους **Βασιλείου-Χάβο** και **Δημάκη Ι.**

Ετσι παρά τις όποιες ευκαιρίες στο α' μέρος του **Κλικίδη** και του **Νεντέλκοβιτς** ο γκολκήπερ **Κοψαχείλης** δεν κατέστη δυνατόν να μαζέψει τη μπάλλα απ' τα δίχτυα του, με αποτέλεσμα ο Θρασύβουλος με το γκολ του 5ου λεπτού να φύγει στο 45' για τ' αποδυτήρια με το υπέρ του 0-1 και ν' αρχίσει να κάνει όνειρα για πολλά πράγματα.

ΔΕΝ ΑΝΤΕΔΡΑΣΕ

Συνήθως η ομάδα που δέχεται γκολ στο 5' και παίζει στην έδρα της αντιδρά, φέρνει το παιχνίδι στα μέτρα της και προσπαθεί όσο το δυνατόν γρηγορότερα να ισοφαρίσει τον αγώνα για ν' αλλάξει και το ρου του αλλά και την ψυχολογία των ίδιων των παικτών.

Ο πάγκος έκανε την πρώτη κίνηση στο 46'. Ο τεχνικός των «πράσινων» απέσυρε απ' τον αγώνα τον **Νάκου** κι έριξε το ματς τον **Βιτεβή**. Πάλι όμως κάτι έλειπε απ' τη Ρόδο. Κι η τοποθέτηση του **Βασιλόπουλου** σαν «τελευταίου» ήταν ρίσκο. **Πουρτουλίδης** και **Ζουρούδης** τον «χόρεψαν» στο 75' κι έκαναν το 0-2 «παγώνοντας» περισσότερο το Δημοτικό Στάδιο και έδωσαν το έναυσμα για γκρίνια, μουρμούρες και χρέωση ευθυνών. Κι όταν ο προπονητής της Ρόδου απέσυρε τον καλύτερο μέχρι το 77' παίκτη της ομάδας του τότε... τα πράγματα έγιναν χειρότερα, αφού ο κόσμος ξεσηκώθηκε κατά του πάγκου!

ΤΟ ΠΙΣΤΕΨΑΝ

Κανείς δεν πίστευε όμως πώς αυτή η ομάδα -ο Θρασύβουλος- θα μπορούσε να φύγει νικήτρια απ' τη Ρόδο. Ετσι οι «πράσινοι» στιςδύο από τις ελάχιστες πλαγιοκοπήσεις ευτύχησαν να πετύχουν δύο ισάριθμα γκολ και να ισοφαρίσουν σε 2-2 πανηγυρίζοντας έξαλλα.

ΤΑ ΛΑΘΗ ΤΗΣ ΔΙΑΙΤΗΣΙΑΣ

Ο διαιτητής κ. **Μανιάτης** έκανε λάθη σε βάρος της Ρόδου. Τέτοια όμως που δεν έκριναν την εξέλιξη του αγώνα. Η ομάδα του νησιού μας εδώ και μερικές αγωνιστικές δεν φτάνει «στη βρύση για νερό» και για αυτό δεν μπορεί να φταίει πάντα η διαιτησία. Η Ρόδος δεν έχει την πολυτέλεια να καλύπτει ανάλογα τις απουσίες βασικών της παικτών. (**Μήτρακας-Ναλμπάντης**).

— Δεν έχει την πολυτέλεια του «καθαρού μυαλού» στο παιχνίδι της και δεν είναι σωστή η μετάθεση ευθύνης από προπονητή και παίκτες στην διαιτησία με τέτοιου είδους εμφανίσεις.

— Από την άλλη πλευρά κι η διοίκηση της Ρόδου δεν είναι διατεθειμένη «ν'ανοίξει κι άλλο την ψαλίδα» κάνοντας μεταγραφές. Κι αυτό ίσως και να πικραίνει αρκετούς.Η Ρόδος δεν θα κάνει μεταγραφές για να πει ότι... έκανε.

ΔΕΝ ΜΠΟΡΕΙ ΟΜΩΣ ΝΑ ΕΛΠΙΖΕΙ ΣΕ ΤΙΠΟΤΑ ΠΕΡΙΣΣΟΤΕΡΟ ΜΕ ΤΕΤΟΙΕΣ ΕΜΦΑΝΙΣΕΙΣ. Πρέπει σαφώς να βελτιωθεί και γρήγορα.

Στο 5' ο **Θέμελης** έδιωξε σε κόρνερ το σουτ του **Δημάκη** το κόρνερ εκτέλεσε ο **Δέδες** κι ο **Χαλιμούρδας** με κοντινή κεφαλιά πέτυχε το 0-1.

Στο 23' από εκτέλεση φάουλ του **Τσουκαλίδη**, ο **Νεντέλκοβιτς** σούταρε άουτ.

Ενα λεπτό αργότερα (24') από μπαλιά του **Νεντέλκοβιτς** ο **Κλοκίδης** μόνος με τον **Κοψαχείλη** -ελέω κακού αγωνιστικού χώρου- πλάσσαρε άουτ.

Στο 28' ο **Κοψαχείλης** έδιωξε το δυνατό διαγώνιο σουτ του **Βασιλόπουλου**.

Στο 38' ο **Θέμελης** έδιωξε στη γωνία το σουτ του **Χάβου**.

Στο 54' άδειασαν την άμυνα της Ρόδου **Δημάκης Π., Δημάκης Ι.** και **Ζουρούδης** αλλά ο δεύτερος από καλή θέση σούταρε άουτ.

Στο 62' ο **Κοψαχείλης** μπλόκαρε το δυνατό σουτ του **Μοσχή** και αμέσως μετά το δυνατό σουτ του **Τσουκαλίδη**.

Ενα λεπτό αργότερα (63') ο **Ζουρούδης** μπήκε μόνος του πλάσσαρε για να διώξει σε κόρνερ ο **Θέμελης**.

Το 0-2 στο 75'. Ο **Πουρτουλίδης** μπήκε ωραία έβγαλε ωραία μπαλιά στον **Ζουρούδη** που μόνος πλάσσαρε τον **Θέμελη**... κι έδειξε την εξέδρα.

Στο 82' ο **Κοψαχείλης** μπλόκαρε στη γωνία του την κεφαλιά του **Γ. Καντιμοίρη**.

Στο 84' ο Θρασύβουλος έμεινε με δέκα λόγω αποβολής με δεύτερη κίτρινη κάρτα του **Δημάκη Ι.**

Το 1-2 στο 87'.Ο **Νεντέλκοβιτς** σέντραρε απ' τ' αριστερά κι ο **Βιτεβής** στο δεύτερο δοκάρι με κεφαλιά την έστειλε στα δίχτυα.

Το 2-2 στο 90'. Ο **Βασιλόπουλος** σέντραρε απ' τα δεξιά ο **Κλοκίδης** έπιασε την κεφαλιά στέλνοντας τη μπάλλα πρώτα στ' οριζόντιο δοκάρι και μετά στα δίχτυα. Στη φάση αυτή ο **Βασιλόπουλος** πανηγύρισε κλωτσώντας ότι εύρισκε μπροστά του. Ανάμεσά τους και το τραπεζάκι του τέταρτου διαιτητή κ.**Σέγγου**.Ο τελευταίος ενημέρωσε τον επόπτη κ. **Πότογλου** κι εκείνος με τη σειρά του κάλεσε τον κ. **Μανιάτη** που έδειξε κόκκινη κάρτα στον παίκτη της Ρόδου.

Από τη Ρόδο διακρίθηκαν ιδιαίτερα οι **Μοσχής** (κορυφαίος), **Γιόνοβιτς, Βασιλόπουλος** και από τον Θρασύβουλο οι **Ζουρούδης, Χάβος** και **Δέδες**.

Με λάθη -εις βάρος της Ρόδου τα περισσότερα- η διαιτησία του Αρκάδα **Μανιάτη** και των εποπτών **Πότογλου** και **Φαντόπουλου**. Κιτρινίσθηκαν οι **Μαλλιάκας, Νεντέλκοβιτς, Δέδες, Π. Δημάκης** και **Ζουρούδης** πλην των αποβολών **Ι. Δημάκη** και **Βασιλόπουλου**.

Οι ομάδες:

ΡΟΔΟΣ: *Θέμελης, Γιόνοβιτς, Βασιλόπουλος, Πάττας (74' Ισκάς), Νάκου (46' Βιτεβής), Μαλλιάκας, Τσουκαλίδης, Καντιμοίρης Γ., Κλοκίδης, Μοσχής (77' Γεωργαλής), Νεντέλκοβιτς.*

ΘΡΑΣΥΒΟΥΛΟΣ: *Κοψαχείλης, Χάβος, Δημάκης Ι., Ευθυμίου, Χρήστου, Βασιλείου, Τζβετάνωφ, Χαλιμούρδας, Δέδες, Δημάκης Π.(69' Πουρτουλίδης), Ζουρούδης (88' Λυμπέρης, 90' Χόνι).*

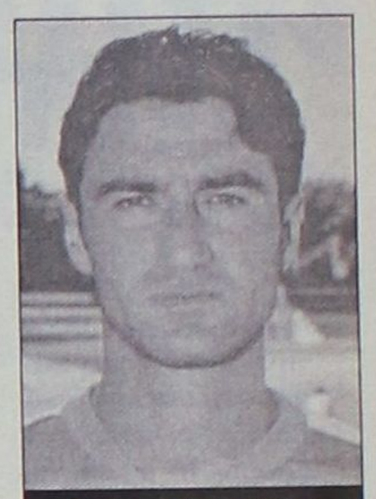

Ο Χάρης Μοσχής ήταν χθες ο καλύτερος παίκτης της Ρόδου στο 2-2 με τον Θρασύβουλο (ΒΙΚΤΩΡ-ΦΩΤΟ ΜΑΡΚΕΤ-ΙΑΛΥΣΟΣ)

«Αιφνιδιασθήκαμε...»

• Δήλωση-γρίφος του γκολκήπερ της Ρόδου Αστέριου Θέμελη: «Σήμερα κάποιοι δεν ήθελαν να νικήσει η Ρόδος».



Μίλησε για κάποιους που δεν ήθελαν τη νίκη της ομάδας του ο Αστέριος Θέμελης

Με ανάμικτα συναισθήματα δέχθηκαν μετά τη λήξη του αγώνα το τελικό 2-2 οι δύο προπονητές. Ο **ΛΥΣΑΝΔΡΟΣ ΓΕΩΡΓΑΜΛΗΣ** αναφερόμενος στην ισοπαλία της ομάδας του τόνισε: «Εγινε ένα πάρα πολύ καλό παιχνίδι αντάξιο της πορείας που έχουν οι δύο ομάδες στο φετεινό πρωτάθλημα. Πιστεύω ότι αν ήμασταν λίγο πιο τυχεροί και λίγο πιο προσεκτικοί στο τελευταίο δεκάλεπτο όταν μας πίεσε η Ρόδος πάρα πολύ, όταν ρίσκαρε κι ήταν λογικό να το κάνει στο τέλος, τότε θα φεύγαμε με τους τρεις βαθμούς της νίκης που θα μας έδιναν ένα σημαντικό προβάδισμα για τον στόχο που έχουμε βάλει. Θέλω να ευχαριστήσω τη Ρόδο για τη φιλοξενία. Δεν έχουμε κανένα παράπονο και το λέω αυτό γιατί ο κόσμος μπορεί να φωνάζει και να διαμαρτύρεται. Εύχομαι καλή συνέχεια στη Ρόδο και στους φίλους μου **Μανώλη Κώττη** και **Δημήτρη Σκούνα**.Το τέλος του πρωταθλήματος να βρει τη Ρόδο εκεί που θέλουν οι άνθρωποί της».

«ΑΙΦΝΙΔΙΑΣΘΗΚΑΜΕ»

Ο τεχνικός της Ρόδου **ΔΗΜΗΤΡΗΣ ΣΚΟΥΝΑΣ** δήλωσε χαρακτηριστικά: «Εγώ θα έλεγα ότι στο α' ημίχρονο αιφνιδιασθήκαμε με το γκολ που δεχθήκαμε από τη στημένη φάση του κόρνερ. Αδικαιολόγητο γκολ. Από 'κει και πέρα ελέγξαμε το παιχνίδι. Ο Θρασύβουλος ήρθε με αμυντικούς προσανατολισμούς, κάναμε ευκαιρίες και στο α' ημίχρονο με τον **Κλοκίδη** και θα μπορούσαμε νάχουμε ισοφαρίσει και να δώσουμε άλλη τροπή και νάναι διαφορετικό το παιχνίδι. Παρόλα αυτά στο β' ημίχρονο πιέσαμε απ' την αρχή. Νομίζω ότι και εδώ θα μπορούσαμε νάχαμε ισοφαρίσει. Σε μια φάση όμως που έκανε ο Θρασύβουλος έκανε ένα δεύτερο γκολ. Εκεί πολλοί νόμισαν ότι το παιχνίδι τελείωσε. Θέλω να δώσω συγχαρητήρια στους παίκτες μου για την προσπάθεια που έκαναν μέχρι το 90'. Νομίζω ότι θα μπορούσαμε να 'χουμε πάρει και το παιχνίδι».

ΓΡΙΦΟΣ-ΔΗΛΩΣΗ ΤΟΥ ΘΕΜΕΛΗ

Από την πλευρά των ποδοσφαιριστών μίλησαν οι **Χάβος** για τον Θρασύβουλο και **Θέμελης** για τη Ρόδο με τον γκολκήπερ της Ρόδου να δηλώνει χαρακτηριστικά: «Σήμερα κάποιοι δεν ήθελαν να κερδίσει η Ρόδος. Και γίνεται πρώτη φορά φέτος!».

* Κόπηκαν 2.200 εισιτήρια και εισεπράχθηκαν 8.500 ευρώ.

ΤΑ ΑΠΟΤΕΛΕΣΜΑΤΑ

της 22ης αγωνιστικής

Καβάλα-Αγ. Δημήτριος	2-1
Λεωνίδιο-Βύζας Μεγ.	1-0
Θύελλα Π.-Μαρκό	1-2
Κιλκισιακός-Δόξα Δρ.	0-0
Χαλκίδα-Λύκοι	3-1
Καστοριά-Αυσαλένιος	2-0
Αγρ. Αστέρας-Ποντιακός	3-0
Αχαρναϊκός-Λάρισα	2-1
Βέροια-Ηλυσιακός	0-0
Ρόδος-Θρασύβουλος	2-2

Την προσεχή Τετάρτη θα παίξουν:

Αγ. Δημήτριος-Βύζας Μεγ.
Μαρκό-Καβάλα
Δόξα Δρ.-Λεωνίδιο
Λύκοι-Θύελλα Π.
Ατσαλένιος-Κιλκισιακός
Ποντιακός-Χαλκίδα
Λάρισα-Καστοριά
Ηλυσιακός-Αγρ. Αστέρας
Θρασύβουλος-Αχαρναϊκός
Ρόδος-Βέροια

ΒΑΘΜΟΛΟΓΙΑ

Γ' ΕΘΝΙΚΗΣ 2003—2004

Α/Α	ΑΓ	Ν–Ι–Η	ΕΝΤΟΣ	ΕΚΤΟΣ	ΤΕΡΜ	Β
1. Καστοριά	20	14-2-4	10-1-0	4-1-4	42-16	44
2. Λάρισα	22	13-4-5	9-1-1	4-3-4	34-21	43
3. Θρασύβουλος	22	11-6-5	7-1-2	4-5-3	28-17	39
4. Μαρκό	22	11-3-8	9-0-2	2-3-6	30-23	36
5. Ρόδος	20	9-5-6	7-2-1	2-3-5	29-21	32
6. Ηλυσιακός	21	8-8-5	6-2-1	2-6-4	22-17	32
7. Δόξα Δράμας	22	9-5-8	9-1-1	0-4-7	24-19	32
. Αγιος Δημήτριος	22	9-5-8	7-3-1	2-2-7	33-29	32
9. Ατσαλένιος	22	8-7-7	7-3-1	1-4-6	25-25	31
10. Χαλκίδα	22	8-7-7	5-3-3	3-4-4	24-25	31
11. Βέροια	22	7-8-7	6-5-0	1-3-7	20-22	29
12. Αγροτικός Αστέρας	16	8-3-5	5-2-1	3-1-4	26-17	27
13. Αχαρναϊκός	20	7-6-7	5-4-1	2-2-6	18-20	27
14. Λεωνίδιο	21	8-2-11	7-2-2	1-0-9	20-24	26
15. Θύελλα Πατρών	22	6-7-9	5-4-3	1-3-6	17-22	25
16. Λύκοι	21	5-7-9	2-4-4	3-3-5	22-26	22
17. Καβάλα	16	6-3-7	5-3-1	1-0-6	10-15	21
18. Βύζας Μεγάρων	21	5-6-10	3-3-4	2-3-6	21-33	21
19. Κιλκισιακός	21	4-3-14	2-3-5	2-0-9	14-37	15
20. Ποντιακός Ν.Σ.	21	2-3-16	2-3-6	0-0-10	6-36	9

ΠΡΩΤΑΘΛΗΜΑ Γ' ΕΘΝΙΚΗΣ	ΑΓ. ΔΗΜΗΤΡΙΟΣ	ΑΓΡ. ΑΣΤΕΡΑΣ	ΑΤΣΑΛΕΝΙΟΣ	ΑΧΑΡΝΑΪΚΟΣ	ΒΕΡΟΙΑ	ΒΥΖΑΣ	ΔΟΞΑ ΔΡ.	ΗΛΥΣΙΑΚΟΣ	ΘΡΑΣΥΒΟΥΛΟΣ	ΘΥΕΛΛΑ Π.	ΚΑΒΑΛΑ	ΚΑΣΤΟΡΙΑ	ΚΙΛΚΙΣΙΑΚΟΣ	ΛΑΡΙΣΑ	ΛΕΩΝΙΔΙΟ	ΛΥΚΟΙ	ΜΑΡΚΟ	ΠΟΝΤΙΑΚΟΣ	ΡΟΔΟΣ	ΧΑΛΚΙΔΑ
ΑΓ. ΔΗΜΗΤΡΙΟΣ	■	1-1			5-0			1-0	1-0	1-1					1-0	1-4	1-1	2-0		
ΑΓΡ. ΑΣΤΕΡΑΣ		■			2-1		0-0	2-0		3-1				1-2			0-0	3-0		
ΑΤΣΑΛΕΝΙΟΣ		2-1	■	4-0			1-0		1-3	0-0		1-1			1-0		2-1		1-0	
ΑΧΑΡΝΑΪΚΟΣ	2-1		0-0	■			1-1	0-0	2-1			1-0		2-1	2-0	2-3				0-0
ΒΕΡΟΙΑ			1-1	1-1	■	4-1		0-0	1-0		2-0		4-2			2-1		1-0	1-1	1-1
ΒΥΖΑΣ	2-1		1-2			■		1-2		1-1		0-4	0-1		5-0	0-0				
ΔΟΞΑ ΔΡ.	3-2			2-0	1-0	3-0	■				1-0	2-1	3-0					2-0		1-0
ΗΛΥΣΙΑΚΟΣ					2-0		2-1	■	0-0			0-2		2-1	1-0	1-1			1-0	3-0
ΘΡΑΣΥΒΟΥΛΟΣ		2-1					3-0	2-2	■	1-0		1-2	3-0	1-0	1-2		3-0	1-0	3-2	
ΘΥΕΛΛΑ Π.	0-0				0-0		1-0	1-1		■				0-0	2-0	1-2	1-2			
ΚΑΒΑΛΑ	2-1	1-4	1-0			0-0			0-0	2-0	■				2-0		1-0			0-0
ΚΑΣΤΟΡΙΑ	4-1		2-0		2-0		1-0			1-0		■	2-1	3-3			3-1	4-1	1-0	
ΚΙΛΚΙΣΙΑΚΟΣ			2-1	0-4		1-2	0-0	0-0	1-2		0-1		■		1-0					0-2
ΛΑΡΙΣΑ			3-1	1-0	1-0	2-1		2-0			2-0		3-2	■		1-0			3-0	0-2
ΛΕΩΝΙΔΙΟ	1-0					1-0	3-2						0-1	1-1	■		4-1	3-0	0-0	
ΛΥΚΟΙ		1-2	2-2		0-0		1-1					0-2			2-0	■			0-1	1-1
ΜΑΡΚΟ		2-0		1-0		2-1	1-0			2-0			2-0	0-1		2-0	■			
ΠΟΝΤΙΑΚΟΣ			0-0	0-0	0-0	0-1		0-4	0-1	0-1			2-0				0-5	■		
ΡΟΔΟΣ	3-4		5-2	2-0		0-0			2-2	5-1			1-0	2-1			1-0	2-0	■	
ΧΑΛΚΙΔΑ	0-2	1-3	1-0			3-3			0-0		2-0					3-1	2-2	1-0	1-2	■

Προχώρησαν οι δύο

• Ιάλυσος και Φοίβος συνέχισαν με νίκες κερδίζοντας Αρη (3-0) και Ηρακλή (2-0), ενώ ο Κλεάνθης υπέστει απρόσμενη ήττα με 2-0 από την Ασπίδα την Απολακκιά • Νέα νίκη του Διαγόρα Β., με 3-0 επί του Απόλλωνα Απ., ενώ στις Φάνες η Αναγέννηση ισοφάρισε τον Αστέρα στο 94' σε 3-3. • Αναβλήθηκε το Κλεόβουλος-Ανταγόρας αφού οι Κώοι δεν μπόρεσαν να ταξιδέψουν.

Αλώβητη ήταν η 17η αγωνιστική για τους δύο πρωτοπόρους Ιάλυσο και Φοίβο, σ' αντίθεση με τον τρίτο Κλεάνθη. Οι Τριαντενοί ξεπέρασαν εύκολα το «εμπόδιο» του Αρη κερδίζοντας τον 3-0, ενώ οι Κρεμαστενοί, είχαν σχετικά εύκολο απόγευμα στο τοπικό ντέρμπι με τον Ηρακλή επικρατώντας με 2-0.

Οσο για τους Παραδεισιώτες ηττήθηκαν μετά από αρκετό διάστημα, χάνοντας 2-0 αιτό την Ασπίδα στην Απολακκιά με τους γηπεδούχους να είναι έξυπνα στημένοι.

Ετσι απομακρύνθηκαν από την κορυφή στους 5 βαθμούς.

Εύκολο απόγευμα είχε κι ο Διαγόρας στο Βάτι που νίκησε 3-0 τον Απόλλωνα Απ., ενώ στις Φάνες η Αναγέννηση που έπαιζε για 70' περίπου με 10 παίκτες γλίτωσε την ήττα, ισοφαρίζοντας στο 94' (3-3) τον φλύαρο Αστέρα Μ.

Το προγραμματισμένο για χθες ματς ανάμεσα στον Κλεόβουλο-Ανταγόρα αναβλήθηκε, καθώς οι Κώοι δεν μπόρεσαν να ταξιδέψουν λόγω του απαγορευτικού απόπλου.

Οσο για τους ΑΕΡΑ και Ευαγόρα πήραν τρεις ξεκούραστους βαθμούς ελέω Καλυμνιακού και ΑΕΛ αντίστοιχα.

ΟΙ ΣΚΟΡΕΡ

		ΣΥΝ	ΣΟΥΤ	ΚΕΦ.	ΠΕΝ.	ΦΑΟΥΛ	ΕΝΤ.	ΕΚΤ.
1.	Εγγλέζος (Κλεόβουλος)	15	10	1	2	2	11	4
2.	Μήτρου (Φοίβος)	9	9				6	3
3.	Αγκάς (Αναγέννηση)	9	7	2			7	2
4.	Οίκουτας (Ιάλυσος)	8	5		3		5	3
5.	Αρβανιτογιάννης (Ανταγόρας)	8	5	3			6	2
6.	Ράϊος (Ιάλυσος)	7	4	3			5	2
7.	Σεβδαλής (Κλεάνθης)	7	3	1		3	3	4
8.	Καλημέρης (Φοίβος)	6	3		3		5	1
9.	Πευκιανάκης (Αρης)	6	0				4	2
10.	Παντίδος (Αρης)	6	3	2	1		5	1
11.	Πέρος (Αστέρας)	6	4	1	1		5	1
12.	Γιαννακάκης (ΑΕΡΑ)	6	5	1			5	1
13.	Καμπούρης (Διαγόρας)	6	5		1		3	3
14.	Τσαλώλης (Ηρακλής)	5	5				5	
15.	Σπανός (ΑΕΡΑ)	5	4	1			5	
16.	Τσακίρης (ΑΕΡΑ)	5	4			1	3	2
17.	Αθανασίου (Κλεάνθης)	5	3			2	2	3
18.	Κυπριώτης (Φοίβος)	5	3		2		4	1
19.	Αμύγδαλος (Αρης)	4	3	1			3	1
20.	Μαγιόγλου (Διαγόρας)	4	2			2	3	1
21.	Κυριόπουλος (Ανταγόρας)	4	3		1		4	
22.	Κωνσταντάκης (Ιάλυσος)	4	3			1	1	3
23.	Γκαρανάτσιος (Διαγόρας)	4	3	1			4	
24.	Μουδάτσος (Αστέρας)	4	1	2	1		2	2
25.	Καλογήρου (Ασπίδα)	4	4				4	
26.	Κρομμύδας (Κλεάνθης)	4	2		2		2	2
27.	Κώνστας (Ευαγόρας)	4	4				2	2
28.	Σακκάς (Κλεόβουλος)	4	3			1	2	2
29.	Θαλασσινός (Ανταγόρας)	4	4				1	3
30.	Καλούδης (Ηρακλής)	4	4				1	3

ΑΥΤΟΓΚΟΛ

1 γκολ: Λινάρδος (Διαγόρας Β.), Κουλουμπράκης (Διαγόρας Β.), Πατρός (Ιάλυσος), Παναγιώτου (Ευαγόρας), Μαθιός (Ασπίδα Απ.), Καρίκης (Κλεάνθης)

ΠΕΝΑΛΤΙ ΚΟΚΚΙΝΕΣ

ΟΜΑΔΕΣ	ΥΠ.	ΚΑΤ.	ΥΠ.	ΚΑΤ.
ΑΕΛ		2	3	6
ΑΕΡΑ	1	3	6	7
Αναγέννηση	1	1		7
Ανταγόρας	1	1	3	1
Απόλλων	2	5	3	6
Αρης	2	3	6	6
Ασπίδα	2	1	7	5
Αστέρας	2	1	7	5
Διαγόρας Β.	2	1	7	2
Ευαγόρας		3	4	7
Ηρακλής	2		3	3
Ιάλυσος	4	3	5	3
Καλυμνιακός				
Κλεάνθης	2		3	6
Κλεόβουλος	2	2	2	3
Φοίβος	6	2	10	3

ΟΙ ΕΚΤΕΛΕΣΤΕΣ

ΟΝΟΜΑ-ΟΜΑΔΑ	ΕΥΣΤΟΧΑ	ΑΣΤΟΧΑ
Παντίδος (Αρης)	1	
Λεντής (Ηρακλής)		1
Εγγλέζος (Κλεόβουλος)	2	1
Οίκουτας (Ιάλυσος)	3	
Καμπούρης (Διαγόρας Β.)	1	1
Ματθαίος (Ασπίδα)	1	1
Κρομμύδας (Κλεάνθης)	2	
Καλημέρης (Φοίβος)	3	1
Κακλαμάνος (Ιάλυσος)		1
Μουδάτσος (Αστέρας)	1	
Καραμανώλης (Απόλλων)		1
Μπιγκό (Αρης)	1	
Τσακίρης (ΑΕΡΑ)		1
Αρβανιτογιάννης (Ανταγόρας)	1	
Κυπριώτης (Φοίβος)	2	
Αγκάς (Αναγέννηση)		1
Πέρος (Αστέρας).	1	
Μανωλάς (Ηρακλής)	1	
Χάσταλης (Απόλλωνα)	1	

ΣΚΟΡ ΚΑΙ ΣΚΟΡΕΡ

● **Διαγόρας Β.–Απόλλων Απ.** **3–0**
23', 68' **Μαγιόγλου**, 67'**Καμπούρης**

● **Φοίβος–Ηρακλής** **2–0**
42' **Μάτσης**, 62' **Μήτρου**.

● **Ιάλυσος–Αρης** **3–0**
7' **Δράκος**, 48' **Γιαλλούσης**, 63' **Κακλαμάνος**

● **Ασπίδα Απ.–Κλεάνθης** **2–0**
18'**Φράγκος**, 67' (αυτογκόλ) **Καρίκης**

● **Αναγέννηση–Αστέρας** **3–3**
39', 94' **Αγκάς**, 69' **Σωτήρχος**—
23' **Καμπαστάνας**, 56' **Δ. Νικήτας**, 70' **Μουσακίνιας**.

● **ΑΕΡΑ–Καλυμνιακός** **2–0 α.α.**

● **Ευαγόρας–ΑΕΛ** **2–0 α.α.**

● **Κλεόβουλος–Ανταγόρας** **(Αναβλήθηκε)**

ΕΠΟΜΕΝΗ ΑΓΩΝΙΣΤΙΚΗ (18η)

Ιάλυσος-Ευαγόρας
ΑΕΛ-ΑΕΡΑ
Αρης-Φοίβος
Καλυμνιακός-Ασπίδα Απ.
Ηρακλής-Κλεόβουλος
Κλεάνθης-Αναγέννηση
Ανταγόρας-Διαγόρας Β.
Απόλλων Απ.-Αστέρας Μ.

ΠΡΩΤΑΘΛΗΜΑ Α' ΚΑΤΗΓΟΡΙΑ 2003–2004

	ΑΕΛ	ΑΕΡΑ	Αναγέννηση	Ανταγόρας	Απόλλων	Άρης	Ασπίδα	Αστέρας	Διαγόρας Β.	Ευαγόρας	Ηρακλής	Ιάλυσος	Καλυμνιακός	Κλεάνθης	Κλεόβουλος	Φοίβος
ΑΕΛ	■				1-0		0-2		0-2	1-1	1-1		2-0 α.α.	0-2		1-2
ΑΕΡΑ	3-0	■	2-0 α.α.	2-0		1-0		4-1		1-1			2-0 α.α.	0-1	2-0	
Αναγέννηση	2-0		■	2-2		1-0	1-2	3-3		1-0				1-1		0-3
Ανταγόρας	3-0			■	4-1	2-0	2-1	1-0		2-1					2-0	
Απόλλων		1-1	1-1		■				1-1	1-1	2-3	0-4	2-0 α.α.			
Άρης	4-1				5-1	■	3-1	4-1			1-1	0-2	2-0 α.α.		1-2	
Ασπίδα		3-3			1-1		■	0-2	2-1	1-1	1-0	0-0	2-0 α.α.	2-0		
Αστέρας	2-0 α.α.		2-1		5-0			■			1-0	0-3		0-3	0-3	
Διαγόρας Β.		1-0	1-0	2-0	3-0	4-1		1-0	■				2-0 α.α.			1-2
Ευαγόρας	2-0 α.α.					1-2		1-1	0-3	■		0-1		2-3	1-1	0-0
Ηρακλής		2-0	0-0	2-1					1-0	3-1	■			1-1		2-1
Ιάλυσος	3-0	3-2		0-0		3-0			4-0		2-0	■		1-2		1-1
Καλυμνιακός		0-2 α.α.	0-2 α.α.	0-2 α.α.				0-2 α.α.					■		0-2 α.α.	
Κλεάνθης				1-0	4-0	3-0	0-0		3-1				2-0 α.α.	■		0-2
Κλεόβουλος	5-2		2-1		2-0		5-0		2-1		0-0	1-2		1-1	■	
Φοίβος		2-0 α.α.		1-0	2-1	1-2	4-0	4-0			2-0		2-0 α.α.		3-1	■

ΒΑΘΜΟΛΟΓΙΑ

Α' ΚΑΤΗΓΟΡΙΑ 2003–2004

					ΕΝΤΟΣ			ΕΚΤΟΣ			ΣΥΝΟΛΟ		
Α/Α	ΟΜΑΔΕΣ	ΒΑΘΜ.	ΑΓ.	ΤΕΡΜ.	Ν	Ι	Η	Ν	Ι	Η	Ν	Ι	Η
1.	Ιάλυσος	40	17	35-8	6	2	1	6	2	0	12	4	1
2.	Φοίβος	39	17	33-10	8	0	1	4	3	1	12	3	2
3.	Κλεάνθης	35	17	29-13	5	2	1	5	3	1	10	5	2
4.	Διαγόρας Β.	31	17	26-17	7	0	1	3	1	5	10	1	5
5.	ΑΕΡΑ	27	17	27-17	7	1	1	1	3	4	8	4	5
6.	Κλεόβουλος	27	16	22-14	7	1	0	1	2	5	8	3	5
7.	Ανταγόρας	27	16	22-14	7	1	0	1	2	5	8	3	5
8.	Ηρακλής	27	17	20-16	5	3	0	2	3	4	7	6	4
9.	Ασπίδα Απ.	26	17	20-24	4	4	1	3	1	4	7	5	5
10.	Αρης	25	17	30-26	6	1	2	2	0	6	8	1	8
11.	Αστέρας Μ.	20	17	21-30	4	0	4	2	0	6	8	1	8
12.	Αναγέννηση	14	17	14-23	3	3	3	1	2	5	4	5	8
13.	Ευαγόρας	10	15	16-26	2	3	4	0	4	4	2	7	8
14.	Απόλλων Απ.	11	17	14-39	2	4	2	0	1	8	2	5	10
15.	ΑΕΛ	-	-	-	-	-	-	-	-	-	-	-	-
16.	Καλυμνιακός	-	-	-	-	-	-	-	-	-	-	-	-

** Ο Καλυμνιακός έχει αποβληθεί, ενώ η ΑΕΛ αποχώρησε από το πρωτάθλημα.*

** Η Αναγέννηση έχει ένα μηδενισμό και -3 βαθμούς, ενώ ο ΑΕΡΑ ένα μηδενισμό και -1 βαθμό*

Εύκολα ο Ιάλυσος

Ο ΝΙΚΗΣΕ ΤΟΝ ΑΡΗ ΑΡΧΑΓΓΕΛΟΥ ΚΑΙ ΣΥΝΕΧΙΖΕΙ ΝΑ ΟΔΗΓΕΙ ΤΗΝ ΚΟΥΡΣΑ ΣΤΗΝ Α' ΚΑΤΗΓΟΡΙΑ

ΙΑΛΥΣΟΣ

Πιο εύκολα απ' ότι αρχικά φαινόταν ήταν τελικά το Σαββατιάτικο απόγευμα για τον Ιάλυσο. Οι πρωτοπόροι του πρωταθλήματος της Α' κατηγορίας νίκησαν τον Αρη Αρχαγγέλου με 3-0 απειλώντας τον με μεγάλο θρίαμβο.

Οι παίκτες του **Θόδωρα Θεοδώρου** ήσαν καλύτεροι σ' ολόκληρο το ενενηντάλεπτο και παράλληλα δεν απειλήθηκαν παρά μόνο σε μία περίπτωση. Με στενά μπλοκαρισμένους από τους **Κοσμά-Κούτρα** τους **Παντίδο** και **Πευκιανάκη** αντίστοιχα, και διαρκές πρέσινγκ στον χώρο της μεσαίας γραμμής οι παίκτες του Ιάλυσου προσπαθούσαν ν' αναπτυχθούν απ' τα άκρα περισσότερο με τους **Γιαλλούση-Τζαφέρη** και συμπαραστάτη τον **Β. Ράϊο.**

ΙΑΛΥΣΟΣ 3

ΑΡΗΣ 0

ΜΕΤΡΙΟΤΗΤΑ ΚΑΙ ΕΚΝΕΥΡΙΣΜΟΣ

Το α' ημίχρονο πάντως κυμάνθηκε περισσότερο σε μέτρια επίπεδα. Οι νικητές αν και προηγήθηκαν νωρίς δεν είχαν ανάλογη συνέχεια. Ισως και να φταίει ο τραυματισμός του **Μιχάλη Κωνσταντάκη** στο 13' όταν το σκορ ήδη είχε ανοίξει. Η έξοδός του προκάλεσε αποσυντονισμό στην οργάνωση του παιχνιδιού στον χώρο του κέντρου, γεγονός που με την σειρά του έφερε τρομερή δυσκολία στη δημιουργία ευκαιριών μπροστά στον πολύ καλό χθες **Παπαπαναγιώτου**.

Στο ίδιο διάστημα από την πλευρά του Αρη υπήρχε η ανίσταση όχι όμως και η καλή οργάνωση καθώς οι κυανοκίτρινοι του **Στέργου Παρδαλού** ήσαν "προβλέψιμοι". Από την άμυνα η μπάλα πήγαινε στον **Μπιγκό** κι αυτός με την σειρά του έψαχνε τους "απομονωμένους" χθες **Παντίδο** και **Πευκιανάκη.**

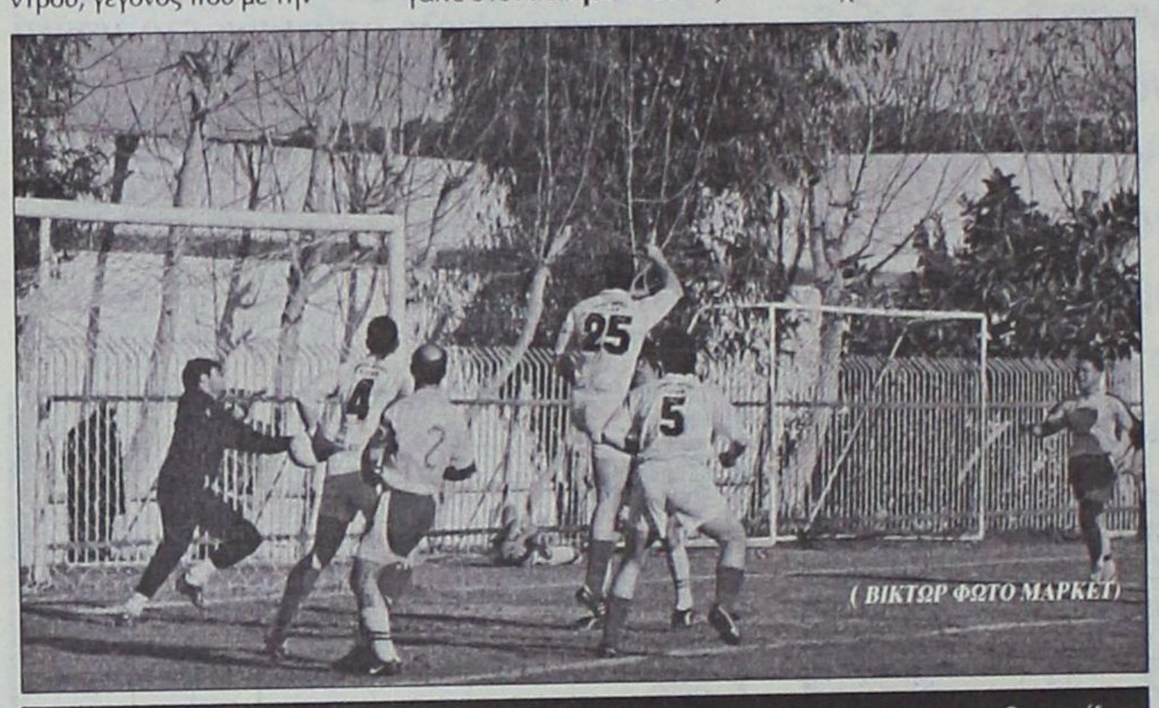

Ο Πάρης Δράκος (Νο 25) με κεφαλιά ανοίγει το σκορ στο Οικονομίδειο. (ΒΙΚΤΩΡ ΦΩΤΟ ΜΑΡΚΕΤ)

ΤΟ Β' ΜΕΡΟΣ

Στο β' μέρος ο Ιάλυσος ανέβασε την απόδοσή του και εκμεταλλευόμενος το "άνοιγμα" του Αρη από το 55' και μετά δημιουργούσε ευκαιρίες αφού πρώτα έκανε το 2-0 σχετικά γρήγορα. Ο **Παπαναγιώτου** με καλές επεμβάσεις κρατούσε τον Αρη στο παιχνίδι αλλά το 3-0 στο 63' ήταν καθοριστικό.

Ο Ιάλυσος ήταν πολύ πιο καλός και πιο ουσιαστικός στο β' ημίχρονο και κέρδισε καθαρά και εύκολα αφού δεν απειλήθηκε από τον Αρη.

ΦΑΣΕΙΣ ΚΑΙ ΓΚΟΛ

Στο 7' το 1-0 ο **Τζαφέρης** έβγαλε τη σέντρα κι ο **Δράκος** με καρφωτή κεφαλιά πέτυχε το 1-0.

Στο 11' ο **Παπαναγιώτου** έδιωξε σε κόρνερ το δυνατό σουτ του **Γιαλλούση.**

Στο 48' το 2-0. Ο **Γκορτζίλας** έβγαλε κάθετη μπαλλιά στον **Γιαλλούση** που κέρδισε την κόντρα απ' τον **Τραχανά** μπήκε και πλάσαρε στέλνοντας τη μπάλα στα δίχτυα.

Το σουτ του **Παντίδου** στο 54' από το ύψος της μεγάλης περιοχής έφυγε άουτ.

Στο 56' ο **Παπαναγιώτου** έπεσε στα πόδια του **Δράκου** αποσοβώντας τον κίνδυνο και το ίδιο συνέβη στο 57' με τον **Β. Ράιο**, ενώ στο 59' μπλόκαρε το σουτ του **Κουφομανώλη.**

Στο 63' έγινε το 3-0 με απευθείας χτύπημα φάουλ του **Κακλαμάνου.**

Διακρίθηκαν από τους νικητές οι **Δράκος, Κούτρας, Κοσμάς** και **Πατρός.** Από τον Αρη πλην του **Παπαναγιώτου** άρεσαν ακόμη οι **Μαγιόγλου, Λεβέντης** και **Μπιγκό.**

Δεν απέφυγε τα λάθη ο κ. **Κόττορος** ενώ πολύ καλοί ήσαν οι επόπτες του **Κατσιδώνης** και **Λάμπρου.**

ΙΑΛΥΣΟΣ: *Αλεξανδρίδης, Δράκος, Κούτρας, Κοσμάς, Κακλαμάνος (60' Γιακουμάκης), Πατρός, Τζαφέρης, Γιαλλούσης, Κουφομανώλης (73' Μαυρής), Ράϊος, Κωνσταντάκης (13' λ.τ. Γκορτζίλας)*

ΑΡΗΣ: *Παπαπαναγιώτου, Μαγιόγλου, Λεβέντης, Φουτούλης, Μπιγκό, Τραχανάς, Παπαοικονόμου (7' λ.τ. Παρδαλός), Φλεβάρης (55' Αμύγδαλος), Παντίδος, Κοντόγιαννος (66' Χατζηνικόλας), Πευκιανάκης*

Στο τέλος ο πρωταθλητής



Με διευκρινήσεις ξεκίνησε τις δηλώσεις του ο **Θεόδωρος Θεοδώρου**. Ο τεχνικός του Ιάλυσου τόνισε χαρακτηριστικά: «Αρχικά να διευκρινήσω κάτι για το ματς με τον Ανταγόρα. Εγώ αρχικά δεν ήθελα να θίξω ούτε διαιτητές ούτε κανένα σωματείο. Απλά τα άλλα σωματεία που είναι κάτω από μας, έχουν καλύτερες δημόσιες σχέσεις από μας. Για το σημερινό παιχνίδι θέλω να συγχαρώ τους παίκτες μου για την καλή τους εμφάνιση. Το πρωτάθλημα όμως θα τελειώσει την τελευταία αγωνιστική. Τότε αναδεικνύεται ο πρωταθλητής. Συγχαρητήρια στον Αρη για την προσπάθειά του και καλή συνέχεια».

Πάλεψαν μέχρι το 2-0



Σε διαφορετικό μήκος κύματος από τον τεχνικό των πρωταθλητών κυμάνθηκε στις δηλώσεις του ο **Στέργος Παρδαλός** που είπε: «Παλέψαμε το παιχνίδι μέχρις ενός σημείου. Από κει και πέρα οι παίκτες μου δεν έδειξαν ανάλογη αγωνιστική πειθαρχία, γεγονός που πρέπει να συζητήσω μαζί τους. Η αλήθεια είναι πως παλέψαμε μέχρι το 2-0. Τα δύο τελευταία γκολ ήταν καθαρά συμπτωματικά. Εύχομαι στον Ιάλυσο καλή συνέχεια».

Απλά ήταν ανώτερος

Ο ΔΙΑΓΟΡΑΣ ΧΩΡΙΣ ΝΑ ΣΥΝΑΝΤΗΣΕΙ ΙΔΙΑΙΤΕΡΟ ΠΡΟΒΛΗΜΑ ΞΕΠΕΡΑΣΕ ΤΟ "ΕΜΠΟΔΙΟ" ΤΟΥ ΑΠΟΛΛΩΝΑ ΑΠ.

ΒΑΤΙ (ΕΜ. ΕΓΓΛΕΖΟΣ)

Σε εύκολη υπόθεση εξελίχθηκε ο προχθεσινός αγώνας για τον Διαγόρα Β. με αντίπαλο τον Απόλλωνα Απ.

Οι γηπεδούχοι ανώτεροι στην μεγαλύτερη διάρκεια του παιχνιδιού κέρδισαν 3-0, και συνέχισαν τις επιτυχίες μέσα από τις οποίες βρέθηκαν στην 4η θέση.

Το σκορ άνοιξε για τους Βατενούς στα μέσα του ημιχρόνου ενώ δημιούργησαν κάποιες ευκαιρίες για να πετύχουν περισσότερα γκολ.

Στην επανάληψη και για ένα 15λεπτο οι φιλοξενούμενοι ανέλαβαν τα ηνία του αγώνα πίεσαν για την ισοφάριση αλλά στην επίθεση δεν υπήρχε ο παίκτης που θα αξιοποιούσε τις τελικές πάσες των συμπαικτών και έτσι πέρασε χωρίς κανένα αποτέλεσμα αυτή η πίεση.

Σε μια αντεπίθεσή τους οι γηπεδούχοι πέτυχαν το 2-0 και εκεί τελείωσαν όλα. Γρήγορα έγινε και το 3-0 που έμελλε να είναι και το τελικό.



Ο Σταύρος Μαγιόγλου άνοιξε κι έκλεισε το σκορ στο γήπεδο Βατίου

ΔΙΑΓΟΡΑΣ Β. 3

ΚΛΕΟΒΟΥΛΟΣ 0

ΦΑΣΕΙΣ – ΓΚΟΛ

11' Σέντρα από τον **Γκαρανάσιο** ο **Μαγιόγλου** έπιασε την κεφαλιά στέλνοντας την μπάλα λίγο άουτ.

15' Ξαφνικό σουτ του **Γκαρανάτσιου** απέκρουσε σε κόρνερ ο **Μιχαλάκης.**

23' Σουτ του **Γκαρανάτσιου**, η μπάλα κόντραρε σε αμυντικούς, έφτασε τον **Μαγιόγλου** που με νέο σουτ μέσα από την περιοχή άνοιξε το σκορ.

35' Ο **Καμπούρης** έβγαλε σέντρα, ο **Καράμπης** έπιασε το μονοκόματο σουτ αναγκάζοντας τον **Μιχαλάκη** σε δύσκολη απόκρουση.

48' Μπάσιμο από τον **Καράμπη**, που αντί να δώσει στον ξεμαρκάρισστο **Μαγιόγλου**, σούταρε χλιαρά.

60' Από θέση τετ-α-τετ ο **Καράμπης** έστειλε την μπάλα άουτ.

67' Ο **Καμπούρης** απέφυγε με ωραία προσποίηση τον **Μιχαλάκη** και με πλασέ έκανε το 2-0.

68' Πάσα του **Μπούρδα** στον **Μαγιόγλου** που έκανε σουτ, για ν' αποκρούσε ασταθώς ο **Μιχαλάκης** η μπάλα να φτάσει και πάλι στον **Μαγιόγλου**, που με νέο σουτ διαμόρφωσε το τελικό 3-0.

Καλύτεροι από τον Διαγόρα ήταν οι **Μαγιόγλου, Αριστείδης, Καλημέρης** ενώ από τον Απόλλωνα οι **Μιχαλάκης, Θεοδοσίου, Σεντονάς.**

Χωρίς προβλήματα η διαιτησία των **Τσαγγάρη, Παπανικολάου, Ζανεττή.**

ΔΙΑΓΟΡΑΣ Β.: *Αναστασάς, Φωτεινής, Λινάρδος, Καράμπης (65' Μπούρδας), Τσιβρινής, Γκαρανάτσιος, Καρπαθάκης, Μαγιόγλου (72' Μαλλιάκας), Αριστείδου, Καμπούρης (74' Ροδανάκης), Καλημέρης.*

ΑΠΟΛΛΩΝ ΑΠ.: *Μιχαλάκης, Πετρίδης, Βασιλείου (9' λ.τ. Διακαντώνης), Μακαρούνας Α., Χάσταλης (46' Σωτηρίου), Μαλλιάκας, Αρβανίτης (59' Αλ Μανέλα), Παλάζης, Νταλκούρας, Θεοδοσίου, Σεντονάς*

"Στάθηκαν καλά..."



Ικανοποιημένος από κάποιους παίκτες του οι οποίοι είχαν μέχρι τώρα λίγο χρόνο συμμετοχής, έμεινε ο προπονητής - παίκτης του Διαγόρα, **Γιάννης Καμπούρης:** «Δώσαμε χρόνο συμμετοχής σε κάποιους παίκτες μας οι οποίοι είχαν λίγα παιχνίδια στα πόδια τους, όπως ο 16χρονος τερματοφύλακας **Αναστασάς.**
Νομίζω πως τα παιδιά στάθηκαν καλά και κατορθώσαμε να πάρουμε τη νίκη.
Συγχαρητήρια στους παίκτες μου.
Εύχομαι στο φιλο μου, **Νίκο Αργυρίου** που μας συνδέει φιλία 15 χρόνων, από τότε που είμασταν συμπαίκτες στο Διαγόρα στην Α' Εθνική, η ομάδα του να παραμείνει στην κατηγορία».

"Πιστεύαμε σε κάτι καλό..."



Οι προσδοκίες του για ένα θετικό αποτέλεσμα μέσα στο Βάτι δεν ανταποκρίθηκαν για τον προπονητή του Απόλλωνα **Νίκο Αργυρίου.**
«Ηρθαμε σήμερα (προχθές) για το θετικό αποτέλεσμα. Μετά τη νίκη στ' Αφάντου με τον Κλεόβουλο, πιστεύαμε σε κάτι καλό.
Ομως χάσαμε από μια ομάδα που δεν μας έπαιξε δυνατά.
Οταν πιέσαμε στο β' ημίχρονο, δεν είχαμε τον παίκτη που θα έβαζε το γκολ.
Μετά το δεύτερο γκολ όλα τελείωσαν και δεν μπορέσαμε να πάρουμε κάτι θετικό. Συγχαρητήρια στον **Γιάννη Καμπούρη** και στην ομάδα του».

Επιστροφή στα κέφια

ΚΡΕΜΑΣΤΗ

Το πρώτο πράγμα που ενδιαφέρει τον φιλαθλο σε ένα ντέρμπι είναι να δει ποδόσφαιρο και τουλάχιστον ως προς αυτό Φοίβος και Ηρακλής Μαριτσών δεν χάλασαν χατίρια. Ναι μεν διατήρησαν με το πάθος τους τον χαρακτήρα μίας παραδοσιακής συγκρουσης, όμως φρόντισαν να παίξουν μπάλα και να έχουν στο μυαλό τους την δημιουργία φάσεων, που ήταν αρκετές εκατέρωθεν, με τον Φοίβο να είναι πιο ψύχραιμος όσο το ματς ήταν ρώσικη ρουλέτα και να παίρνει την υπερπολύτιμη νίκη με 2-0.

Οι Κρεμαστενοί μπήκαν στο ματς με επιθετική διάθεση και δημιούργησαν νωρίς δύο καλές ευκαιρίες, αφήνοντας, όμως, τις επόμενες δύο κραυγαλέες για τους αντιπάλους τους, που έδειξαν πως παρά την προσοχή στα νώτα τους ήταν επικίνδυνοι στις αντεπιθέσεις με αιχμές τους **Καλούδη** και **Τσαλώλη.** Από την στιγμή, όμως, που οι ευκαιρίες πήγαν στράφι, ο Φοίβος είχε την ηρεμία να εκμεταλλευτεί την άψογη συνεργασία των **Κυπριώτη, Καραϊσκου** και **Μάτση** στην δεξιά πτέρυγα και να την μετατρέψει σε συνεχή πηγή κινδύνων. Η μπάλα έφτανε με σχετική ευκολία έξω από την μεγάλη περιοχή του **Παπαδόπουλου** και η τελική πάσα που απουσίαζε αναπληρώθηκε από την αδράνεια της άμυνας του Ηρακλή στο 42', οπότε και έγινε το 1-0. Η επιθετικότητα του Ηρακλή στα πρώτα λεπτά της επανάληψης κόπηκε απότομα με το δεύτερο γκολ του Φοίβου, ενώ η κατάσταση άρχισε να ξεκαθαρίζει όταν στο 70' αποβλήθηκε με δεύτερη κίτρινη κάρτα ο **Καλούδης.** Από εκεί και πέρα ο ρυθμός άνοιξε, ο Φοίβος έχασε αρκετές ευκαιρίες να πετύχει κι άλλο γκολ, όπως όμως και ο Ηρακλής που θα μπορούσε να ξαναμπεί στο παιχνίδι και να κυνηγήσει έστω και με δέκα το θαύμα.

ΦΑΣΕΙΣ ΚΑΙ ΓΚΟΛ

3: Ο **Κυπριώτης** βρήκε με μακρινή μπαλιά τον **Μήτρου,** που απέφυγε δύο αμυντικούς μπαίνοντας από τα δεξιά μέσα στην μεγάλη περιοχή, έκοψε στο ύψος της για τον **Μάτση** που έστρωσε στον **Κυπριώτη,** ωστόσο το σουτ του τελευταίου κόντραρε σε πλάτη αμυντικού και έφυγε κόρνερ.

9: Ο **Κυπριώτης** εκτέλεσε φάουλ για τον **Καλημέρη**, ο οποίος βρέθηκε μόνος του με τον **Παπαδόπουλο** όμως πλάσαρε άτσαλα και αδύναμα πάνω του.

16: Ο **Τσιαντούλας Α.** έβγαλε από το κέντρο ψηλοκρεμαστή μπαλιά-διαβήτη για τον **Καλούδη** που ξεχύθηκε μόνος του προς την εστία του **Σταματίου,** όμως ο τελευταίος πρόλαβε να κάνει έξοδο και να αγγίξει την μπάλα πριν συγκρουστεί με τον επιθετικό του Ηρακλή. Οι δύο παίκτες σωριάστηκαν στο έδαφος με τους Μαριτσενούς να ζητούν πέναλτι.

22: Δυνατό σουτ του **Καλούδη** έξω από την μεγάλη περιοχή έφυγε άουτ.

23: Ο **Τσαλώλης** ξεχύθηκε μόνος του σε ένα ανεπανάληπτο τετ α τετ , ωστόσο το πλασέ του αποκρούστηκε σωτήρια από τον **Σταματίου.**

42: Ο Φοίβος άνοιξε το σκορ. Ο **Αμπελάς** έβγαλε μία γλυκιά σέντρα για το κεφάλι του **Μάτση**, που νίκησε εύκολα στον αέρα τους αμυντικούς του Ηρακλή (απλά παρακολουθούσαν την φάση) και με άψογη κεφαλιά έκανε το 1-0.

44: Μετά από προωθημένη μπαλιά ο **Μήτρου** βρέθηκε μέσα στην μεγάλη περιοχή, ντρίμπλαρε τον **Λορέντζο,** όμως το σουτ του κατέληξε στην αγκαλιά του **Παπαδόπουλου.**

62: Καλημέρης και **Καραϊσκος** έπαιξαν εκπληκτικά το ένα δύο, ο τελευταίος τσίπησε την μπάλα προ του εξερχόμενου **Παπαδόπουλου** με αποτέλεσμα ο **Μήτρου** να βρεθεί φάτσα με το άδειο τέρμα και σε ρυθμούς προπόνησης να διαμορφώσει το τελικό 2-0.

70: Ο **Καλούδης** παρασύρθηκε και προσπάθησε να κερδίσει την μπάλα με το χέρι, ο διαιτητής **Κατσιδώνης Ε.** του έδειξε την δεύτερη κίτρινη κάρτα και τον απέβαλε από το παιχνίδι αφήνοντας τον Ηρακλή με δέκα παίκτες. Την πρώτη την δέχθηκε γιατί τράβηξε την φανέλα του **Στρατή.**

80: Ο **Μανωλάς** εκτέλεσε πανέξυπνα φάουλ από τα πλάγια, όμως ο **Σταματίου** πρόλαβε και απέκρουσε σωτήρια σε κόρνερ στην αριστερή του γωνία. Μετά την εκτέλεση και πάλι ο **Μανωλάς** έπιασε ένα εκπληκτικό γυριστό σουτ έξω από την περιοχή, όμως ο **Σταματίου** ήταν σε ετοιμότητα και απέκρουσε εντυπωσιακά.

88: Σουτ-κεραυνός του **Τρούλλη** από την ευθεία και έξω από την μεγάλη περιοχή αποκρούστηκε από το οριζόντιο δοκάρι της εστίας του Φοίβου.

Καλύτεροι των νικητών ήταν οι **Κυπριώτης, Καραϊσκος, Αμπελάς** και **Μάτσης,** ενώ από τον Ηρακλή άρεσαν οι **Γιακουμάρος, Μανωλάς, Καλούδης** και **Χατζηκωνσταντής.**

Πολύ καλή ήταν η διαιτησία του **Βαγγέλη Κατσιδώνη** και των βοηθών του **Τάσου Σιδηρόπουλου** και **Γιώργου Καραχανή,** αν και ο Ηρακλής έχει παράπονα για την πρώτη κίτρινη κάρτα που δέχθηκε ο **Καλούδης.**

ΦΟΙΒΟΣ: *Σταματίου, Μαχαιρίδης (46' Στρατής), Αμπελάς, Χαρικιόπουλος, Καραγιάννης, Μπρίνις, Μάτσης, Κυπριώτης, Καραΐσκος (85' Ζουρούδης), Καλημέρης (77' Τζήμας), Μήτρου.*

ΗΡΑΚΛΗΣ ΜΑΡ.: *Παπαδόπουλος, Σκόρπος, Λορέντζος (55' Λαυράκης), Αναγνώστου, Γιακουμάρος, Μανωλάς, Τσαλώλης, Τσιαντούλας Α., Καλούδης, Χατζηκωνσταντής (58' Κούρος), Σκαφίδας (73' Τρούλλης).*

ΦΟΙΒΟΣ	2
ΗΡΑΚΛΗΣ Μ.	0



Ο Μάτσης με κεφαλιά έκανε το 1-0 στην Κρεμαστή

Νίκη αισιοδοξίας



Πολύ πιο αισιόδοξος για την τελική επικράτηση του Φοίβου στο φετινό πρωτάθλημα έγινε ο προπονητής της ομάδας **Κώστας Παπαοικονόμου** μετά την νίκη στο ντέρμπι με τον Ηρακλή: «Εγινε ένα πάρα πολύ καλό παιχνίδι. Είχε και από τις δύο πλευρές πάθος και δύναμη. Παίχτηκε ποδόσφαιρο και πιστεύω πως το τελικό αποτέλεσμα είναι δίκαιο. Αν ήμασταν πιο προσεκτικοί μετά το 60 θα μπορούσαμε να είχαμε σημειώσει κι άλλα γκολ. Είναι μία σημαντική νίκη που μας δίνει κουράγιο από εδώ και μετά να πραγματοποιήσουμε τον στόχο που θέσαμε».

Χάθηκε στην λεπτομέρεια



Στις λεπτομέρειες και στην απροσεξία απέδωσε ο τεχνικός του Ηρακλή Μ. **Σάββας Ορφανίδης** την ήττα από τον Φοίβο: «Δυστυχώς το ποδόσφαιρο είναι η λεπτομέρεια. Δεν κάναμε γκολ τις κραυγαλαίες ευκαιρίες στην αρχή και δεχτήκαμε τέρμα από αδράνεια. Θα μπορούσαμε να σκοράρουμε όπως και ο Φοίβος και σε άλλες φάσεις.. Δεν έχω άποψη αν η φάση του Καλούδη ήταν πέναλτι διότι ήμουν μακριά. Δεν παύει όπως να είναι μία μεγάλη ευκαιρία όπως και η φάση του Τσαλώλη. Σε ένα τοπικό ντέρμπι παίζει ρόλο η λεπτομέρεια και όποιος σκοράρει κερδίζει. Εχω μεγάλο παράπονο από τον διαιτητή μόνο στην φάση της πρώτης κίτρινης του Καλούδη, που δεν υπήρχε καν φάουλ. Η δεύτερη ήταν δίκαιη. Καλή συνέχεια στον Φοίβο».

Χιτσκοκικό φινάλε

ΑΝΑΓΕΝΝΗΣΗ ΕΜΠ. & ΑΣΤΕΡΑΣ Μ. ΠΡΟΣΕΦΕΡΑΝ ΓΚΟΛ ΚΑΙ ΘΕΑΜΑ ΜΕ ΤΟ ΝΟΜΟ ΤΟΥ ΠΟΔΟΣΦΑΙΡΟΥ ΝΑ ΕΦΑΡΜΟΖΕΤΑΙ ΠΛΗΡΩΣ ΑΠΕΝΑΝΤΙ ΣΤΗΝ ΕΠΙΠΟΛΑΙΟΤΗΤΑ ΤΩΝ ΦΙΛΟΞΕΝΟΥΜΕΝΩΝ

ΦΑΝΕΣ

Ένα εντυπωσιακό σε εξέλιξη παιχνίδι είχαν την ευκαιρία να παρακολουθήσουν όσοι βρέθηκαν στο γήπεδο Φανών, όπου η ομάδα της Αναγέννησης αναδείχθηκε ισόπαλη με σκορ 3-3 με τον επιπόλαιο Αστέρα Μ.

Το ματς είχε δύο πρόσωπα. Αυτό του κακού από άποψη ποιότητας στο Α' ημίχρονο ενώ του συναρπαστικού και απρόβλεπτου στην επανάληψη.

ΑΝΑΓΕΝΝΗΣΗ ΕΜΠ.	3
ΑΣΤΕΡΑΣ Μ.	3

Οι φιλοξενούμενοι ξεκίνησαν με τον καλύτερο δυνατό τρόπο αφού προηγήθηκαν στο σκορ και εκτός αυτού του γεγονότος στην συνέχεια απέκτησαν και αριθμητικό πλεονέκτημα λόγω της αποβολής του **Χρ. Θαρρενού** λίγο πριν την συμπλήρωση του ημιώρου αλλά η απάντηση από τους αντιπάλους τους ήρθε με το γκολ της ισοφάρισης.

Στο Β' μέρος οι παίκτες του Αστέρα πήραν και πάλι το προβάδισμα στο σκορ και από εκεί και πέρα το παιχνίδι άνοιξε για τα καλά αφού πρωταρχικός στόχος και των δύο ομάδων ήταν να πετύχουν γκολ με τους Μπονιάτες βέβαια να καίγονται περισσότερο για αυτό. Η εκ νέου ισοφάριση έδωσε και πάλι νέο ενδιαφέρον στο ματς, όπου εκτός των άλλων υπήρχαν και πολλά φάουλ και μικροδιακοπές εξαιτίας της δύναμης και του πάθους των παικτών που αγωνιζόντουσαν. Οι Μασσαρενοί ξαναπήραν κεφάλι στο σκορ και έχασαν κι άλλες ευκαιρίες για να ανεβάσουν τον δείκτη ακόμα περισσότερο, αφού προσπάθησαν να εκμεταλλευτούν την αριθμητική τους υπεροχή και το γεγονός πως οι παίκτες της Αναγέννησης είχαν βγει μπροστά και άφησαν αμυντικά κενά. Παρά όμως τις ευκαιρίες που δημιουργήθηκαν από πλευράς Αστέρα, το σκορ παρέμεινε ως είχε είτε λόγω επιπολαιότητας των παικτών στην τελική τους προσπάθεια είτε λόγω των καλών επεμβάσεων του **Χαλκιόπουλου.** Εκεί που έδειχναν όλα ότι το ματς θα έληγε με την ομάδα του **Βασίλη Τσιλιγκρού** να παίρνει τη νίκη και τους τρεις βαθμούς, οι γηπεδούχοι δεν είχαν πει την τελευταία τους λέξη αφού ο **Αγκάς** με πλασέ στις καθυστερήσεις έγραψε το τελικό 3-3.

ΦΑΣΕΙΣ-ΓΚΟΛ

23' Πάσα του **Νικήτα Δ.** στον **Καμπαστάνα** που με ψηλοκρεμαστό πλασέ άνοιξε το σκορ 0-1.

28' Αποβλήθηκε ο **Θαρρενός Χρ.** με απ'ευθείας κόκκινη κάρτα γιατί χτύπησε αντίπαλο εκτός φάσης.

39' Σε αντεπίθεση, ο **Αγκάς** με διαγώνιο σουτ από πλάγια ισοφάρισε σε 1-1.

44' Δυνατό σουτ του **Μπρόκου** από καλή θέση μόλις άουτ.

55' Από θέση τετ-α-τετ ο **Παπανικολάου** γλίστρησε κι έπεσε κάτω με συνέπεια να του φύγει η μπάλα.

56' Λάθος του **Σεβδαλάκη,** ασίστ του **Δράκωνα** στο **Νικήτα Δ.** που από θέση τετ-α-τετ πέρασε την μπάλα πάνω από τον τερματοφύλακα και 1-2.

61' Δυνατό σουτ του **Παπανικολάου,** η μπάλα κόντραρε πάνω σε αμυντικούς κι έφυγε κόρνερ.

69' Πάσα του **Σεβδαλάκη** στον **Σωτήρχο** που με ωραίο σουτ μέσα από την μεγάλη περιοχή ισοφάρισε σε 2-2.

70' Δυνατό σουτ του **Αρτεμάκη,** ο **Χαλκιόπουλος** απέκρουσε προσωρινά και ο **Μουσακίνιας** έσπρωξε από κοντά την μπάλα στα δίχτυα κάνοντας το 2-3.

72' Γυριστή κεφαλιά1 του **Πονιά,** μπλόκαρε ο **Χαλκιόπουλος.**

83' Δυνατό σουτ του **Μουσακίνια** από καλή θέση, νέο μπλοκάρισμα του **Χαλκιόπουλου.**

92' Πλασέ του **Μουσακίνια** με την μία απέναντι από τον **Χαλκιόπουλο,** ο οποίος απέκρουσε εντυπωσιακά εξ'επαφής σε κόρνερ.

94' Ψηλοκρεμαστή μπαλιά του **Μπρόκου,** ο **Αγκάς** με πλασέ έγραψε το τελικό 3-3.

Καλή σε γενικές γραμμές η διαιτησία των **Φεσσάρα, Φραγκίνη** και **Πηδιάκη.**

Από την Αναγέννηση ξεχώρισαν οι **Σωτήρχος** (όσο έπαιξε), **Χαλκιόπουλος** και **Αγκάς** ενώ από τον Αστέρα Μ. οι **Ρίζος, Καστρουνής** και **Μουσακίνιας** (κορυφαίος του παιχνιδιού).

ΑΝΑΓΕΝΝΗΣΗ ΕΜΠ.: *Χαλκιόπουλος, Σεβδαλάκης, Κρητικός Β., Θεολόγου (60' Σωτήρχος), Κάβουρας, Μπρόκος, Σταμούλης, (77' Πεζουβανάκης), Παπανικολάου, Αγκάς, Θαρρενός Χρ., Θαρρενός Κ.*

ΑΣΤΕΡΑΣ Μ. *Νικήτας Γ., Σπανός, Λεβεντέρης, Ζανέτος, Ρίζος, Καστρουνής, Καμπαστάνας, (46' Δράκωνας), Αρτεμάκης (71' Ράδος), Μουσακίνιας, Νικήτας Δ. (60' Κουμπλάς), Πονιάς.*

Βρήκαν την ψυχική δύναμη



Ικανοποιημένος από το γεγονός ότι παρά το ότι η ομάδα του αγωνιζόταν για παραπάνω από 70 λεπτά με έναν παίκτη λιγότερο, αλλά δυσαρεστημένος από το ότι για ακόμη μία φορά αποβλήθηκε ποδοσφαιριστής του, ο παίκτης-προπονητής της Αναγέννησης **Γιάννης Κρητικός** μας δήλωσε τα εξής :

«Κατ'αρχάς να δώσω συγχαρητήρια στους παίκτες μου που βρήκαν την ψυχική δύναμη αν και παίζαμε με δέκα από το 28', να ισοφαρίσουν το παιχνίδι.

Για τα όσα γίνονται όταν παίζει η Αναγέννηση δεν θα σχολιάσω τίποτα. Ο κόσμος βλέπει και κρίνει.

Ελπίζω να μας αφήσουν κανένα παίκτη στην ομάδα για να αγωνιστεί στα επόμενα παιχνίδια.

Εύχομαι καλή συνέχεια στον φίλο μου **Βασίλη Τσιλιγκρό**».

Μας τιμώρησε η μπάλα



Δεν μπορούσε να πιστέψει ότι το ματς τελείωσε με ισόπαλο σκορ και όχι με ευρύ νίκη της ομάδας του ο προπονητής του Αστέρα Μ. **Βασίλης Τσιλιγκρός** που μας είπε:

« Για άλλη μία φορά βγάλαμε τα μάτια μας μόνοι μας διότι δεν πετύχαμε θρίαμβο γιατί χάσαμε πολλά γκολ που δεν χάνονται από παίκτες της Α' κατηγορίας και η μπάλα μας τιμώρησε.

Προσπαθούμε να φτιάξουμε την ομάδα από την αρχή σε όλους τους τομείς. Πιστεύω ότι θα τα καταφέρουμε να αλλάξουμε την νοοτροπία μας.

Δεν τίθεται καν θέμα παραμονής στην κατηγορία γιατί δεν θα υπάρξει κάποιος κίνδυνος.

Θέλω να δώσω συγχαρητήρια στην διαιτησία και εύχομαι καλή συνέχεια στον φίλο μου **Γιάννη Κρητικό**».

Εκτροχιάστηκε...

Μεγάλος χαμένος της 17ης αγωνιστικής, ήταν ο Κλεάνθης που δεν μπόρεσε να ξεπεράσει την αντίσταση της μαχητικής Ασπίδας, η οποία τον υποχρέωσε σε ήττα μετά από επτά αγωνιστικές, απομακρύνοντάς τον με αυτό τον τρόπο πέντε βαθμούς από την κορυφή του ομίλου που βρίσκεται ο Ιάλυσο.

Ποιο δύσκολο έγινε το έργο του Κλεάνθη για την κατάκτηση της πρώτης θέσης, μετά την ανέλπιστη ήττα που δέχθηκε από την ευχάριστη έκπληξη του πρωταθλήματος Ασπίδα Α.

Η ΕΙΚΟΝΑ ΤΟΥ ΑΓΩΝΑ

Αν και οι φιλοξενούμενοι στο μεγαλύτερο διάστημα του αγώνα είχαν την ανούσια όπως αποδείχθηκε πρωτοβουλία των κινήσεων, δεν μπόρεσαν σε καμία περίπτωση να φανούν απειλητικοί, παρά μόνο προσπάθησαν να εκδηλώσουν κάποιες προσπάθειες κυρίως από στημένες μπαλιές, καθώς κάθε άλλη οργανωμένη προσπάθεια έπεφτε στο κενό.

Σε αυτό βοήθησε και ο τρόπος παιχνιδιού των γηπεδούχων που από την στιγμή που πήραν το προβάδισμα στο σκορ, λίγο πριν την συμπλήρωση του πρώτου εικοσαλέπτου, έδωσαν περισσότερο βάρος στην αμυντική τους λειτουργία, με αποτέλεσμα να κλείσουν όλους τους διαδρόμους που οδηγούσαν στην εστία της ομάδας τους.

Στην επανάληψη το σκηνικό δεν άλλαξε. Οι γηπεδούχοι με αμυντικούς προσανατολισμούς προσπαθούσαν να διατηρήσουν το υπέρ τους σκορ, με αποτέλεσμα όσο πέρναγε η ώρα να φορτώνουν τους αντιπάλους τους με περισσότερο άγχος, που εντείνανε τις προσπάθειες για να πετύχουν το γκολ της ισοφάρισης, χωρίς όμως αποτέλεσμα. Και σαν να μην έφτανε αυτό, σε μια ανύποπτη στιγμή οι γηπεδούχοι ζευγάρωσαν τα τέρματά τους πληρώνοντας τους φιλοξενούμενους για την επιθετική αφλογιστία τους. Στα τελευταία λεπτά το παιχνίδι απέκτησε περισσότερη ομορφιά, καθώς είχε γρηγορότερο ρυθμό, με τους φιλοξενούμενους να προσπαθούν για το γκολ που θα τους "ξανάβαζε" στο παιχνίδι και τους γηπεδούχους να βγαίνουν με αξιώσεις στην αντεπίθεση, προκειμένου να εκμεταλλευτούν τα αμυντικά κενά των αντιπάλων τους

ΑΣΠΙΔΑ Α.	2
ΚΛΕΑΝΘΗΣ	0

ΦΑΣΕΙΣ –ΓΚΟΛ

17'. Σουτ του **Σοκολάκη,** απέκρουσε χωρίς πρόβλημα ο **Χατζηχριστοδούλου.**

18'. Με κοντινό πλασέ του **Φράγκου,** η Ασπίδα πήρε προβάδισμα στο σκορ 1-0

20'. Εκτέλεση φάουλ του **Σεβδαλή**, καρφωτή κεφαλιά του **Αθανασίου** η μπάλα στο οριζόντιο δοκάρι της εστίας της Ασπίδας, στην επαναφορά ο **Πάττας** δεν μπόρεσε να στείλει την μπάλα στα δίκτυα, πλάσαρε απελπιστικά άουτ.

22'. Απευθείας εκτέλεση φάουλ του **Αθανασίου,** η μπάλα βρήκε στο δεξί κάθετο δοκάρι της εστίας τον γηπεδούχων και στην συνέχεια απομάκρυναν οι αμυντικοί.

28'. Σέντρα του **Μάκρα,** κεφαλιά του **Βαρδόπουλου** δεν ανησύχησε τον **Σαρικά,** καθώς πέρασε μόλις άουτ.

36'. Απευθείας εκτέλεση φάουλ του **Σεβδαλή,** έστειλε την μπάλα σύρριζα άουτ από το δεξί κάθετο δοκάρι της εστίας του **Χατζηχριστοδούλου.**

67'. Σέντρα του **Καψαλάκη** στην πορεία της μπάλας ο **Καρίκης** που με προβολή έστειλε την μπάλα στο βάθος της εστίας του **Σαρικά** που δεν μπόρεσε να αντιδράσει (αυτογκόλ) 2-0.

73'. Εκτέλεση φάουλ του **Ματθαίου,** κοντινή προβολή του **Μαθιού** που ανάγκασε τον **Σαρικά** να αποκρούσει εξ' επαφής.

80'. Εκτέλεση φάουλ του **Σεβδαλή,** η κεφαλιά του **Μανιά** που δεν μπόρεσε να νικήσει τον **Χατζηχριστοδούλου.**



Ο Νίκος Φράγκος έδειξε το δρόμο προς τη νίκη πετυχαίνοντας το πρώτο γκολ της Ασπίδας

ΔΙΑΙΤΗΣΙΑ

Σε υψηλά επίπεδα κυμάνθηκε η διαιτησία των **Παπαδόπουλου, Ζανεττίδη** και **Κόκκινου.**

ΞΕΧΩΡΙΣΑΝ

Από τους γηπεδούχους καλύτεροι σε απόδοση ήταν οι **Ζάταρας, Φράγκος** και οι **Μάκρας, Μαθιός,** ενώ από τους φιλοξενούμενους οι **Γκάϊδας, Λαζαρίδης, Κουρδουνάκης** και ο **Αθανασίου** όσο αγωνίστηκε.

Οι συνθέσεις:

ΑΣΠΙΔΑ Α: *Χατζηχριστοδούλου, Παπαϊωάννου, Κανάκης, Ζάταρας, Μελεούνης, Καψαλάκης (89' Γκιόκας), Μάκρας (82' Σαράγιας), Βαρδόπουλος, Φράγκος, Ματθαίος (75' Καλόγλου), Μαθιός.*

ΚΛΕΑΝΘΗΣ: *Σαρικάς, Καρίκης, Μανιάς, Γκάϊδας, Σοκολάκης (57' Σπάρταλης Α.), Αθανασίου (28' Αραπατζόγλου), Λαζαρίδης, Ζουρούδης, Πάττας (68' Σπάρταλης Β.), Σεβδαλής, Κουρδουνάκης*



"Πάθος και διάρκεια"

Ικανοποιημένος από την εικόνα και το πάθος που παρουσίασε η ομάδα του στο παιχνίδι με τον Κλεάνθη , ήταν μετά το τέλος του αγώνα ο προπονητής της Ασπίδας Α. **Λάκης Ζαχαρίας.** Συγκεκριμένα δήλωσε τα εξής:

«Πιστεύω πως σήμερα κατακτήσαμε μία δίκαιη νίκη, από ένα πολύ καλό και δυνατό αντίπαλο. Συγχαρητήρια στα παιδιά της ομάδας μου για το πάθος που είχαν σε όλη την διάρκεια του αγώνα που πιστεύω πως ήταν και το κλειδί της επιτυχίας. Εμείς θέσαμε στην αρχή της περιόδου έναν στόχο και νομίζω πως είμαστε εντός σε καλό σημείο. Εύχομαι καλή συνέχεια στον Κλεάνθη και θέλω να δώσω τα συγχαρητήρια μου στην σημερινή διαιτησία των **Παπαδόπουλου, Ζανεττίδη** και **Κόκκινου**».



"Δεν μας πήγε τίποτα"

Με την τύχη της ομάδας του τα είχε μετά το τέλος του αγώνα ο προπονητής του Κλεάνθη **Αντώνης Οικονόμου.**

Συγκεκριμένα δήλωσε:

"Δεν μας πήγε τίποτα σε αυτό το παιχνίδι. Ενώ στο μεγαλύτερο διάστημα του αγώνα είχαμε την πρωτοβουλία των κινήσεων , που όπως αποδείχθηκε ήταν ανούσια, καθώς δεν μπορέσαμε να εκμεταλλευτούμε το παράγοντα αυτό, δεχθήκαμε πρώτοι γκολ στην πρώτη οργανωμένη επίθεση των αντιπάλων μας. Προσπαθήσαμε να αντιδράσουμε αλλά από ό,τι φάνηκε σε αυτό το παιχνίδι η τύχη δεν ήταν με το μέρος μας καθώς σε δύο περιπτώσεις οι επιθετικές προσπάθειες των ποδοσφαιριστών μου σταμάτησαν στα δοκάρια της Ασπίδας. Στην επανάληψη δεν άλλαξε τίποτα καθώς και πάλι εμείς είχαμε καλή κυκλοφορία και περισσότερη ώρα την μπάλα στην κατοχή μας χωρίς να μπορέσουμε να απειλήσουμε τους αντιπάλους μας, που προσπαθούσαν στην κόντρα να δημιουργήσουν ρήγματα στην άμυνά μας.

Καλή συνέχεια στην Ασπίδα Α.".

Συγκέντρωση των Προπαίδων

Στα γραφεία της ΕΠΣΔ θα πραγματοποιηθεί σήμερα η συγκέντρωση των ποδοσφαιριστών της Μικτής μας ομάδας των Προπαίδων, στην οποία μπορούν να παραβρεθούν και οι γονείς για να συζητήσουν με τα μέλη της Τεχνικής Επιτροπής. Το ραντεβού έχει κλειστεί για τις 5 το απόγευμα, ενώ οι Ενωσιακοί προπονητές **Χρήστος Καλαϊτζίδης** και **Γιώργος Μποσγανάς** θα ανακοινώσουν το πρόγραμμα των προπανήσεων. Στην συνάντηση έχουν προσκληθεί οι παρακάτω:

Αξιώτης (Φοίβου), Φράγκος (Ευαγόρας), Τσακισίρης (Διαγόρα), Φασάκης (Διαγόρα), Καρπαθάκης (Διαγόρα), Πίσσας (Διαγόρα), Κλάψης (Διαγόρα), Διάκου (Διαγόρα), Διάκου (ΑΕΡΑ), Παρδαλός (Πετρώνα), Πάττας (Αστέρα Παστίδας), Κούρτης (Ασκληπειού), Μανιάς (Ερμή), Τριανταφύλλου (Ιάλυσου), Νικολέτος (Διαγόρα Βατίου), Κοντός (Διαγόρα), Καρδούλιας (Αστέρας Παστίδας), Κοκιαντώνης (Νίκης Ρόδου), Πατηνιώτης (Ιάλυσου), Συράκος (Ιάλυσος), Κοτσίλιος (ΑΕΡΑ), Λαουδίκος (ΑΕΡΑ), Κυριαζής (Σταυρού), Χατζησάββας) Διαγόρα Βατίου), Τσακμακίδης (Διαγόρα Βατίου), Στεφάνου (Ηλιου), Κουτσονικόλας (Ηλιου), Χατζηπέτρος (Ρόδου), Διακάκης (Διγενή), Αμερικανάς (Ερμή), Τομάζος (Ευκλή), Σαρρής (Νήσου Ρόδου), Πεταυράκης (Διαγόρα), Λιβισιανός (Νίκη Ρόδου), Καρπαθάκης (Διαγόρα Βατίου), Λουλουδάκης (Ευαγόρα), Θεοδώρου (Ηρακλή Μαριτσών) και Μπιλιάς (Φοίβου Κρεμαστής).

Θα πραγματοποιηθεί σήμερα στις 5 το απόγευμα στα γραφεία της ΕΠΣΔ

◆ Θέλεις να ακολουθήσεις ένα καινούργιο και περιζήτητο επάγγελμα;
◆ Είσαι λάτρης της φύσης και της προσφοράς στο συνάνθρωπό σου;

Γίνε ναυαγοσώστης !

Η Ναυαγοσωστική Ακαδημία Δωδεκανήσου καλύπτει πλήρως τις επαγγελματικές σου ανησυχίες

✓ Έλα στη μεγάλη Ναυαγοσωστική Οικογένεια

✓ Απόκτησε πτυχίο Ναυαγοσώστη

✓ Γίνε ένας περιζήτητος επαγγελματίας προσφέροντας στο συνάνθρωπο και στον τόπο σου

Σύμφωνα με την ισχύουσα νομοθεσία, από το καλοκαίρι του 2000, είναι υποχρεωτική η παρουσία ναυαγοσώστη στις πισίνες και τις πολυσύχναστες παραλίες καθώς και ο προβλεπόμενος ναυαγοσωστικός εξοπλισμός

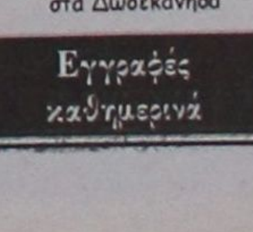

Τα μαθήματα καλύπτουν ένα ευρύ φάσμα θεωρητικών γνώσεων και πρακτικών εφαρμογών

ΝΑΥΑΓΟΣΩΣΤΙΚΗ ΑΚΑΔΗΜΙΑ ΔΩΔΕΚΑΝΗΣΟΥ

Ναυαγοσωστική Ακαδημία Δωδεκανήσου

Η πρώτη αναγνωρισμένη σχολή από το Υπουργείο Εμπορικής Ναυτιλίας στα Δωδεκάνησα

Εγγραφές καθημερινά

Πρόσθετες υπηρεσίες

✓ Προμήθεια Ναυαγοσωστικού Εξοπλισμού

✓ Ανανέωση πτυχίων

Υπεύθυνοι προγραμμάτων:
Τσαβαρής Νικήτας
Πτυχ. ΤΕΦΑΑ
Καριοφυλλάκης Βαγγέλης
Πτυχ. ΤΕΦΑΑ

Εμπορικό Κέντρο Κρανίδη Φαληράκι (επί της Λεωφόρου Ρόδου – Καλλιθέας)

Τηλ./Fax: 22410-86780-Κιν.: 6936895537
Email: nad@mail.gr

β' ΚΑΤΗΓΟΡΙΑ

Αλώβητοι οι πρωτοπόροι

• Αγ. Γεώργιος και Κατταβιά νίκησαν Θύελλα (2-0) και Ορφέα (3-0) και συνεχίζουν να οδηγούν την κούρσα, ενώ ο Ασκληπιός Κω συνέτριψε 6-2 την Δόξα Κ.
• Ο Ακουσίλαος πήρε σπουδαία νίκη μέσα στην Κάρπαθο με 3-2, ενώ στο τοπικό ντέρμπι, Αντίμαχος-Πυλί είχαμε λευκή ισοπαλία (0-0)
• Αναβλήθηκε το Τήλος-Δόξα Ψ. καθώς οι Ψινθενοί δεν μπόρεσαν να μεταβούν στην Τήλο

Ημέρα των πρωτοπόρων ήταν η 16η αγωνιστική καθώς σχεδόν όλες οι ομάδες που βρίσκονται ψηλά στην βαθμολογία, κέρδισαν. Στη Μαλώνα ο Άγιος Γεώργιος ξεπέρασε το "εμπόδιο" της Θύελλας, νικώντας 2.0 ενώ στην Κατταβιά η ομώνυμη ομάδα με τρία γκολ που πέτυχε στο β' ημίχρονο νίκησε 3-0 τον Ορφέα κι έτσι Μαλωνίτες και Κατταβενοί συνεχίζουν να οδηγούν την "κούρσα" του πρωταθλήματος. Κατά πόδας ο Ασκληπιός Κω που συνέτριψε 6-2 την Δόξα Κ. έχοντας μάλιστα κι ένα ματς λιγότερο. Στο τοπικό ντέρμπι της Αντιμάχειας, Αντίμαχος και Πυλί, αναδείχθηκαν ισόπαλοι 0-0 με τους γηπεδούχους να χάνουν έδαφος από την κορυφή.

Το ματς της Τήλου με την Δοξα Ψ. αναβλήθηκε καθώς λόγω του απαγορευτικού απόπλου οι Ψινθενοί δεν μπόρεσαν να ταξιδέψουν στην Τήλο.

Επίσης αναβολή είχαμε και για το παιχνίδι Ξάνθος-Ερμής για τον ίδιο λόγο, ενώ τέλος, ο Ευκλής πήρε εύκολο τρίποντο καθώς το πρόγραμμα έλεγε, Δόξα Λ. (παραιτήθηκε)



ΟΙ ΣΚΟΡΕΡ

		ΣΥΝ	ΣΟΥΤ	ΚΕΦ.	ΠΕΝ.	ΦΟΥΛ	ΕΝΤ.	ΕΚΤ.
1.	**Σβύνος** (Κατταβιά)	16	13	1	2		11	5
2.	**Σκαλλέρης Μ.** (Αντίμαχος)	13	9	2	2		7	6
3.	**Κυνηγόπουλος** (Ασκληπιός)	13	11	2			6	7
4.	**Πήττας** (Ασκληπιός)	12	10	1	1		7	5
5.	**Σκυλλαράκης Α.** (Αγ. Γεώργιος)	11	6	1	1	3	9	2
6.	**Καβουκλής** (Κατταβιά)	11	11				7	4
7.	**Αϊβάζης** (Θύελλα)	9	8	1			6	3
8.	**Χαλκιάς** (Ποσειδών)	8	6			2	2	6
9.	**Καβουσανάκης** (Ερμής)	7	4	1		2	4	3
10.	**Κατταξενός** (Ερμής)	7	6	1			4	3
11.	**Κάβουρας Μ.** (Ξάνθος)	7	6		1		5	2
12.	**Καβουκλής** (Τήλος)	6	6				2	4
13.	**Μιχαλαριάς** (Ακουσίλαος)	6	5		1		5	1
14.	**Τσαλίκης** Δόξα Ψ.)	6	3	2	1		5	1
15.	**Μπούλαρι** (Θύελλα)	6	5	1			5	1
16.	**Μαυρομούστακος** (Αγ. Γεώρ.	6	6				2	4
17.	**Φούσκας** (Πυλί)	5	4	1			5	
18.	**Ροδίτης** (Δόξα Ψ.)	5	4	1			5	
19.	**Στάππας** (Ακουσίλαος)	5	4	1			1	4
20.	**Μπρίντζεϊ Ντ.** (Πυλί)	5	5				4	1
21.	**Παπουρδάνος** (Ακουσίλαος)	5	4	1			2	3
22.	**Μανούσογλου** (Ασκληπιός)	5	5				5	
23.	**Φαρμακίδης** (Αγ. Γεώργιος)	4	3			1	2	2
24.	**Καμπόσος Στ.** (Ξάνθος)	4	3		1		4	
25.	**Μάλτας** (Ποσειδών)	4	3	1			4	
26.	**Πλύγκος Π.** (Δόξα Ψ.)	4	1		3		3	1
27.	**Γρηγοράς** (Ευκλής)	4	2		2		1	3
28.	**Κατσίρης** (Αντίμαχος)	4	3	1				4
29.	**Σακελλάρης Κ.Τ.** (Τήλος)	4	3	1			1	3
30.	**Συμεωνίδης** (Ορφέας)	4	2			2	3	1

ΑΥΤΟΓΚΟΛ

1 γκολ: **Γαλανός** (Θύελλα), **Κατσούλης** (Πυλί), **Καλαετζής** (Ακουσίλαος), **Χριστοφίδης** (Τήλος).

ΣΚΟΡ ΚΑΙ ΣΚΟΡΕΡ

● Αγ. Γεώργιος–Θύελλα 2–0
40' **Χατζημανώλης**, 85' **Μαυρομούστακος**

● Ποσειδών Καρπ.–Ακουσίλαος 2–3
65' **Σακελλάκης**, 70' **Χαλκιάς**/30', 83' **Μέλλιος**, 80' **Παπουρδάνος**

● Αντίμαχος–Πυλί 0–0

● Κατταβιά–Ορφέας 3–0
55', 70' **Σβύνος**, 68' **Αλεβιζόπουλος**

● Ασκληπιός Κω–Δόξα Κ. 6–2
41', 55' **Πολυχρονόπουλος**, 65', 69' **Μανούσογλου**, 73' **Κυνηγόπουλος**, 78' (πεν.) **Μαρίνος**/50' **Τρακόσας**, 60' **Παντελής**

● Τήλος–Δόξα Ψ. (Αναβλήθηκε)

● Ξάνθος–Ερμής (Αναβλήθηκε)

● Ευκλής–Δόξα Λ. 2–0 α.α.

ΕΠΟΜΕΝΗ ΑΓΩΝΙΣΤΙΚΗ (17η)

Ορφέας-Δόξα Λ.
Ερμής-Κατταβιά
Πυλί-Ευκλής
Δόξα Κ.-Ξάνθος
Δόξα Ψ.-Αντίμαχος
Ακουσίλαος-Ασκληπιός
Αγ. Γεώργιος-Τήλος
Θύελλα-Ποσειδών Καρπ.

ΠΕΝΑΛΤΙ ΚΟΚΚΙΝΕΣ

ΟΜΑΔΕΣ	ΥΠ.	ΚΑΤ.	ΥΠ.	ΚΑΤ.
Αγ. Γεώργιος	3		5	3
Ακουσίλαος		2	3	1
Αντίμαχος	3	2		2
Ασκληπιός	3		1	1
Δόξα Κ.	2	4	3	2
Δόξα Λ.	2	2		4
Δόξα Ψ.	5		5	6
Ερμής	2	3	5	5
Ευκλής	4	2	6	5
Θύελλα	0	4	6	4
Κατταβιά	3	2	5	3
Ξάνθος	3	4	2	1
Ορφέας	4	3	6	3
Ποσειδών	2	3	1	2
Πυλί		2	2	2
Τήλος	3	5		6

ΟΙ ΕΚΤΕΛΕΣΤΕΣ

ΟΝΟΜΑ-ΟΜΑΔΑ	ΕΥΣΤΟΧΑ	ΑΣΤΟΧΑ
Πλύγκος Π. (Δόξα Ψ.)	3	
Ζερβός (Ευκλής)	1	
Καβουσανάκης (Ερμής)		1
Κάβουρας Μ. (Ξάνθος)	1	
Βρανάς (Ορφέας)	1	
Ηλίας (Δόξα Λ.)		1
Νικολέττος (Ορφέας)	1	1
Πήττας (Ασκληπιός)	1	
Π"δέλιας (Ξάνθος)	1	
Σακελλάρης Η. (Τήλος)	1	
Σβύνος (Κατταβιά)	2	
Γρηγοράς (Ευκλή)	1	
Μπάρδος (Δόξα Ψ.)	1	
Σκυλλαράκης Λ. (Αγ. Γεώργιος)	3	
Καμπόσος Στ. (Ξάνθος)	1	
Σκαλλέρης Μ. (Αντίμαχος)	2	
Μηλιός (Τήλος)	2	
Συμεωνίδης (Ορφέας)		1
Μιαούδης (Δόξα Κ.)	1	1
Ηλίας (Ερμής)	1	
Γκίκας (Αντίμαχος)	1	
Γρηγοράς (Ευκλής)	1	1
Κυνηγόπουλος (Ασκληπιός)		1
Αποστολίδης (Δόξα Λ.)	1	
Καραμηνάς (Ποσειδών)	1	1
Κουμπιός (Κατταβιά)	1	
Τσαλίκης (Δόξα Ψ.)	1	
Μαρίνος (Ασκληπιός)	1	

ΠΡΩΤΑΘΛΗΜΑ Β' ΚΑΤΗΓΟΡΙΑ 2003–2004

	Αγ. Γεώργιος	Ακουσίλαος	Αντίμαχος	Ασκληπιός	Δόξα Κ.	Δόξα Λ.	Δόξα Ψ.	Ερμής	Ευκλής	Θύελλα Π.	Κατταβιά	Ξάνθος	Ορφέας	Ποσειδών Κ.	Πυλί	Τήλος
Αγ. Γεώργιος	■		3-0	0-0	5-1	3-0	1-0			2-0	1-1		4-1			
Ακουσίλαος	1-1	■	0-4			4-0	1-1	0-0		1-0		3-0		5-1		
Αντίμαχος			■	1-0	3-1		2-1		3-0	2-0	0-2			4-1	0-0	
Ασκληπιός		3-1		■	6-2	3-1	1-1				1-1		5-1	1-0		7-0
Δόξα Κ.		1-4		1-5	■		2-1		2-1		0-1				1-3	2-4
Δόξα Λ.			0-2 α.α.		3-0	■	1-1		3-3	1-3		0-0	0-2	0-6		
Δόξα Ψ.							■	3-1	1-0	1-2		1-0	2-0	5-0	2-0	6-4
Ερμής			1-2		3-0	3-0		■		4-0		4-1			2-1	
Ευκλής	1-2	2-3		0-0		0-2 α.α.		1-0	■			2-2			0-0	1-1
Θύελλα Π.	2-3			2-3	3-3				4-1	■	0-3				2-1	2-1
Κατταβιά		0-0				4-0	1-1	2-2	1-0		■	6-2	3-0	3-1		3-0
Ξάνθος	2-2		2-1	0-1	3-1					0-2 α.α.		■			1-0	
Ορφέας		1-2			1-0			1-2	2-0	1-0	2-0		■			1-2
Ποσειδών Κ.	1-2	2-3						1-1	3-1	0-2		1-1	5-0	■	3-1	
Πυλί	4-0	2-2	0-0	3-4		4-0					0-2		2-0		■	
Τήλος	1-4	1-2	2-4			2-0 α.α.		1-3				1-2		1-2		■

ΒΑΘΜΟΛΟΓΙΑ

Β' ΚΑΤΗΓΟΡΙΑ 2003–2004

Α/Α	ΟΜΑΔΕΣ	ΒΑΘΜ.	ΑΓ.	ΤΕΡΜ.	ΕΝΤΟΣ Ν	Ι	Η	ΕΚΤΟΣ Ν	Ι	Η	ΣΥΝΟΛΟ Ν	Ι	Η
1.	Κατταβιά	35	16	33-10	6	3	0	4	2	1	10	5	1
2.	Αγ. Γεώργιος	35	16	34-16	6	2	0	4	3	1	10	5	1
3.	Ασκληπιός	34	15	43-14	6	2	0	4	2	1	10	4	1
4.	Ακουσίλαος	32	16	32-19	4	3	1	5	2	1	9	5	2
5.	Αντίμαχος	32	15	26-13	6	1	1	4	1	2	10	2	3
6.	Δόξα Ψ.	25	15	28-16	7	0	1	0	4	3	7	4	4
7.	Ερμής	25	14	26-14	5	1	1	2	3	2	7	4	3
8.	Θύελλα	22	16	24-28	3	1	3	4	0	5	7	1	8
9.	Ορφέας	18	15	14-27	4	0	3	2	0	6	6	0	9
10.	Ποσειδών	17	15	27-40	3	2	3	2	0	5	5	2	8
11.	Πυλί	16	15	21-19	3	2	2	1	2	5	4	4	7
12.	Ξάνθος	15	15	16-26	3	1	3	1	3	4	4	4	7
13.	Ευκλής	11	16	16-28	2	4	2	0	1	7	2	5	9
14.	Τήλος	10	14	20-40	1	0	6	2	1	4	3	1	10
15.	Δόξα Κ.	7	15	17-46	2	0	5	0	1	6	2	1	12
16.	Δόξα Λ.	-	-	-	-	-	-	-	-	-	-	-	-

Ο Ξάνθος έχει ένα μηδενισμό και -1 βαθμό Η Δόξα Λ. παραιτήθηκε από το πρωτάθλημα

Γ' ΗΜΙΧΡΟΝΟ

ΦΥΛΑΚΑΣ ΑΓΓΕΛΟΣ

Φύλακα άγγελο διαθέτει η ομάδα του Ο.Φ.Ιστρίου κάτω από τα γκολπόστ. Πρόκειται για τον τερματοφύλακα **Παναγιώτη Δημητρίου,** ο οποίος με τις εμφανίσεις του έχει προσφέρει βαθμούς στην ομάδα του και έχει εντυπωσιάσει συμπαίκτες και αντιπάλους με τις αποκρούσεις του. Ενδεικτικά αναφέρουμε ότι στη προηγούμενη αγωνιστική είχε αποκρούσει πέναλτι στο τέλος του Α' ημιχρόνου στην συνάντηση με τον Ζευς στα Κοσκινού, ενώ προχθές εκτός των άλλων απέκρουσε και πάλι πέναλτι στις καθυστερήσεις του παιχνιδιού με αντίπαλο τον Άγιο Ισίδωρο, κρατώντας και στις δύο περιπτώσεις το μηδέν.



Παλιές αγάπες

Το παρόν στην εξέδρα του Οικονομίδειου έδωσε προχθές, ο νυν προπονητής του Απόλλωνα Κ., **Κώστας Λεπτοκαρίδης,** που παρακολούθησε το παιχνίδι της πρώην του ομάδας κόντρα στον Αρη.

Οι παλιές αγάπες δεν ξεχνιούνται.

Στη φωτό διακρίνεται με τον προπονητή του Πετρώνα, **Στέργο Λαμπριανό** και τον δήμαρχο Ιαλυσού, **Στέργο Στάγκα.**

(Φώτο - Βίκτωρ Μάρκετ)



Κοντά και στα εκτός

Στο Οικονομίδειο βρέθηκε προχθές ο διαιτητής **Βασίλης Ταράλης**, που δεν έχασε την ευκαιρία να παρακολουθήσει την ομάδα του, τον Αρη, αφού δεν είχε ορισθεί σε κάποιο άλλο παιχνίδι.

Μπροστά του για παρέα είχε τον πρώην διαιτητή, **Νίκο Σακελλαρίδη**.

(Φώτο - Βίκτωρ Μάρκετ)



Την ήθελε ανφάς

Από το φωτογραφικό φακό του Βίκτωρα δεν ξέφυγε ούτε η γιατρός του αγώνα Ιάλυσος - Αρης, που ακούει στο όνομα **Μάγδα.**

Στην πρώτη φωτογραφία (1) με γυρισμένη την πλάτη περιποιείται τον ποδοσφαιριστή του Αρη, **Δήμο Παπαοικονόμου**, που αποχώρησε σφαδάζοντας από το παιχνίδι.

Ο Βίκτωρ επειδή δεν μπορούσε να την πετύχει ανφάς, αναγκάστηκε να τη φωνάξει με το όνομά της για να γυρίσει (φώτο 2).

Στην Ε.Μ.Υ ο Χατζημανώλης

Μαθήματα πρόβλεψης του καιρού έδωσε το μέλος του συνδέσμου των διαιτητών Μανόλης Χατζημανώλης στον εν΄ ενεργεία διαιτητή Σπύρο Κόκκινο, κατά την διάρκεια της παραλαβής του φύλλου αγώνα την Παρασκευή, το βράδυ στα γραφεία του συνδέσμου. Ο Χατζημανώλης σε συζήτηση που είχε με τον Κόκκινο τον ρώτησε σε ποιο γήπεδο θα διαιτητεύσει το Σάββατο και αφού του έκανε γνωστό πως θα βρεθεί μαζί με τους Αντρέα Παπαδόπουλο και Κώστα Ζανεττίδη στην Απολακκιά για το παιχνίδι ανάμεσα στην τοπική ομάδα με τον Κλεάνθη, του απάντησε. « Στην Απολακκιά θα έχει ηλιοφάνεια». Βέβαια η πραγματικότητα ήταν διαφορετική. Πάνω από τον ουρανό της Απολακκιάς υπήρχαν μαύρα σύννεφα που δεν άργησαν να εκδηλώσουν τις προθέσεις τους με αποτέλεσμα να σκεπαστούν μερικά κομμάτια της επιφάνειας του γηπέδου από νερό. Βλέποντας την κατάσταση του αγωνιστικού χώρου του γηπέδου , αλλά και την βροχή που έπεφτε καταρρακτωδώς ο Κόκκινος απευθύνθηκε προς τους ιθύνοντες της φιλοξενούμενης ομάδας και τους ρώτησε το χρώμα της εμφάνισης του Κλεάνθη. Όταν οι ιθύνοντες του απάντησαν μαύρο, τότε αυτός τους προέτρεψε να αντικαταστήσουν την εμφάνιση της ομάδας με μία δεύτερη άλλου χρώματος , καθώς η πρώτη είχε το ίδιο χρώμα με το αδιάβροχό του.

ΑΤΑΙΡΙΑΣΤΗ ΕΙΚΟΝΑ

Φαίνεται πως το έχει η μοίρα των προπονητών που μεγάλωσαν και ανδρώθηκαν ποδοσφαιρικά στον Φοίβο να επιστρέφουν κάποτε στο γήπεδο της Κρεμαστής με φόρμα διαφορετικού χρώματος από το κυανοκίτρινο και να δοκιμάζουν το πώς είναι να κάθεσαι στον πάγκο των φιλοξενούμενων. Μετά τον Άκη Δελαπόρτα ήρθε η σειρά του Σάββα Ορφανίδη να δοκιμάσει το συναίσθημα του επισκέπτη στον τόπο που κάποτε ήταν σπίτι του. Η εικόνα του με το πράσινο μπουφάν του Ηρακλή ήταν ξένη και παράξενη στα μάτια των περισσότερων φίλων του Φοίβου και προφανώς και του ίδιου του Ορφανίδη. Τα πολλά χρόνια δημιουργούν συνήθειες και εικόνες στο μυαλό του καθενός που δύσκολα αλλάζουν αφού αποτυπώνονται σαν δεδομένα. Όμως από κάτι τέτοιες αλλαγές εικόνας αποδεικνύεται πως ειδικά στο ποδόσφαιρο τα πάντα εξελλίσονται και σε επίπεδο δουλειάς οι ρίζες κόβονται εύκολα.

Ρεκόρ ατυχίας

Ραντεβού με την ατυχία είχε το Σάββατο ο έμπειρος μέσος του Κλεάνθη Παντελής Αθανασίου, που σε δύο περιπτώσεις ένιωσε το φλέρτ της. Στο 20΄ και 22΄ μετά από ισάριθμες προσπάθειές του ο Αθανασίου σημάδεψε το οριζόντιο και κάθετο δοκάρι της Ασπίδας, ενώ έξι λεπτά αργότερα βρέθηκε σπαράζοντας στο έδαφος μετά από δυνατό μαρκάρισμα που δέχτηκε από αντίπαλό του. Το αποτέλεσμα ήταν να μην μπορέσει να συνεχίσει το παιχνίδι και η μεταφορά του στο νοσοκομείο της Ρόδου να θεωρηθεί αναγκαία. Και σαν να μην έφτανε αυτό, όταν ο έμπειρος μέσος αναζήτησε το κινητό του τηλέφωνο για να ενημερώσει την οικογένεια του, δεν το βρήκε ποτέ καθώς είχε κάνει φτερά μέσα από το αυτοκίνητο του Γιάννη Αποκούραστου, που τον μετέφερε στο γήπεδο.

ΜΕ ΤΗΝ ΣΕΙΡΑ ΤΟΥΣ

Δεν ήξερε σε ποιον να τα πρωτοψάλλει ο Σάββας Ορφανίδης στην φάση της αποβολής του Καλούδη. Ξεκίνησε, λοιπόν, από τον έμπειρο ποδοσφαιριστή του για την επιπολαιότητα με την οποία ενήργησε στην φάση (έπιασε με το χέρι την μπάλα) και συνέχισε με διαμαρτυρίες στον διαιτητή Βαγγέλη Κατσιδώνη για την πρώτη κίτρινη την οποία έδειξε και ήταν το «παντεσπάνι» για την δεύτερη. Μόνο που την τούρτα την έφτιαξε ο ίδιος ο ποδοσφαιριστής

«ΣΤΟΛΙΖΕΙ» ΗΡΑΚΛΗ ΚΑΙ ΠΑΠΑΔΗΜΗΤΡΗ

Με καμπάνα κινδυνεύει ο Ηρακλής Μαριτσών μετά τα όσα έγιναν στο ντέρμπι με τον Φοίβο και αναφέρει στο Φύλλο Αγώνα ο διαιτητής της συνάντησης Βαγγέλης Κατσιδώνης. Όπως γράφει, στο 21ο λεπτό και σε μία υπόδειξη ποδοσφαιριστή του Ηρακλή σε θέση οφσάιντ φίλαθλοι του Ηρακλή πέταξαν στον αγωνιστικό χώρο ένα πλαστικό μπουκάλι μισογεμάτο με νερό το οποίο βρήκε στην πλάτη τον επόπτη Τάσο Σιδηρόπουλο. Αναφέρει επίσης πως στο 81ο λεπτό απομάκρυνε από τον αγωνιστικό χώρο τον πρόεδρο των φιλοξενούμενων Γιώργο Παπαδημήτρη διότι διαμαρτυρήθηκε έντονα σε απόφασή του. Μάλιστα, του καταλογίζει τις παρακάτω φράσεις: « τι είναι αυτά που κάνεις ρε δεν ντρέπεσαι μας έχεις διαλύσει. Από την Λέρο μας τα έχεις ταμένα. Καλά τα λέγανε όλη την εβδομάδα για σένα το τι θα κάνεις».

ΑΓΚΑΛΙΑ ΣΑΝ ΗΡΕΜΙΣΤΙΚΟ

Αγκαλιά πήρε ο παρατηρητής του αγώνα της Κρεμαστής Θεοδόσης Κυπραίος τον πρόεδρο του Ηρακλή Γιώργο Παπαδημήτρη μετά την υπόδειξη του διαιτητή Βαγγέλη Κατσιδώνη να απομακρυνθεί από τον αγωνιστικό χώρο. Πολύ φιλικά και με πολύ στοργική συμπεριφορά ο Κυπραίος οδήγησε τον Παπαδημήτρη έξω από τα κάγκελα και ο τελευταίος φάνηκε να ηρεμεί, αφού ναι μεν συνέχισε να «τα χώνει» στον Κατσιδώνη, όμως βγήκε χωρίς αντιρρήσεις. Ο τρόπος του Θεοδόση λειτούργησε σαν ηρεμιστικό και μετά το τέλος του αγώνα, όταν ο Γιώργος Παπαδημήτρης επανήλθε με τον δεύτερο γύρο των ερωτήσεων αν...ντρέπεται ο Κατσιδώνης. Ο διαιτητής αντέδρασε ξανά λέγοντας στον πρόεδρο του Ηρακλή να απομακρυνθεί, ωστόσο φαίνεται πως το γεγονός πως αρνήθηκε να δώσει σημασία και να συζητήσει το θέμα της διαιτησίας ερέθισε τον Παπαδημήτρη, που επιχείρησε να μπει στα αποδυτήρια των διαιτητών. Η αρχή του διαλόγου ήταν η ακόλουθη: Κατσιδώνης: «Βγες έξω».

Παπαδημήτρης: «Ποιος είσαι εσύ που θα μου πεις να βγω έξω». Η νέα αγκαλιά του Θεοδόση Κυπραίου στον Παπαδημήτρη τον ηρέμησε κάπως και τον έκανε να βγει από τα αποδυτήρια, έξω από τα οποία συνέχισε να μουρμουράει για αρκετή ώρα».

Αξίζει να σημειωθεί πως πέρα από μικρή μερίδα φίλων του Ηρακλή, που είπαν να «γαλλικά» τους στον διαιτητή από την εξέδρα, το ύφος και τον τόνο του Γιώργου Παπαδημήτρη δεν την ακολούθησε κανένα από τα υπόλοιπα μέλη φιλοξενούμενης αποστολής. Μάλιστα, ο προπονητής της ομάδας Σάββας Ορφανίδης είπε πως το μόνο παράπονο από τον Κατσιδώνη το είχε από την πρώτη κίτρινη κάρτα που έβγαλε στον αργότερα αποβληθέντα από το παιχνίδι Καλούδη.

«ΔΕΝ ΑΞΙΖΕΙ ΝΑ ΑΣΧΟΛΟΥΜΑΙ»

Σίγουρα είναι λόγια που λέγονται πάνω στην ένταση της στιγμής και αυτό έλειπε δηλαδή ένας αξιολογημένος διαιτητής να παρατήσει το αντικείμενο επειδή του γκρινιάζει ένας παράγοντας (εδώ ο Ευθυμιάδης έτρωγε το ξύλο της αρκούδας σε απ' ευθείας μετάδοση και όχι μόνο δεν τα παράτησε, αλλά επέστρεψε να σφυρίξει στην Λεωφόρο), ωστόσο προχθές στην Κρεμαστή ο Βαγγέλης Κατσιδώνης έλεγε πως θα σηκωθεί να φύγει με αφορμή τα όσα του «έσυρε» ο Γιώργος Παπαδημήτρης. Οντας εμφανώς εκνευρισμένος και απογοητευμένος, ο νεαρός διαιτητής ρωτούσε, απορούσε και ξαναρωτούσε που αδίκησε τον Ηρακλή για να δικαιολογείται τέτοια έκρηξη του προέδρου του Ηρακλή. «Τι να πω; Τι παράπονα έχει; Πόσο καλύτερα έπρεπε να παίξω για να είναι ευχαριστημένος;» έλεγε συνεχώς ο Κατσιδώνης μουρμουρώντας πως κουράστηκε από τέτοιου είδους καταστάσεις και πως θα τα παρατήσει γιατί δεν αξίζει τον κόπο να ασχολείται.

ΜΙΚΡΕΣ αγγελίες

ΟΙ ΑΓΓΕΛΙΕΣ ΤΗΣ ΡΟΔΙΑΚΗΣ παρουσιάζονται και στο site www.anaggelies.gr

ΜΕΤΑΦΕΡΘΗΚΑΜΕ!
Θα μας βρίσκετε στα κεντρικά μας γραφεία επί της **Μαρ. Μαλλιαράκη 11** (τελευταία πάροδος Καναδά).
Τα τηλέφωνα παραμένουν τα ίδια:
(22410) 22210, (22410) 75230

ΔΕΥΤΕΡΑ 2 ΦΕΒΡΟΥΑΡΙΟΥ2004 — **ΓΝΩΜΗ**

ενοικιασεις ακινητων & επιχειρησεων

ΕΝΟΙΚΙΑΖΟΝΤΑΙ επιπλωμένες γκαρσονιέρες. Πληρ. τηλ. 2241074813 AE56781

ΕΝΟΙΚΙΑΣΕΙΣ ΓΡΑΦΕΙΩΝ. Ενοικιάζονται στην Εθελοντών Δωδεκανησίων στο Μέγαρο Κιοσογλου γραφεία 54 τ.μ. και 66 τ.μ. κατάλληλα για επαγγελματική χρήση. Πληρ. Σαββαΐδης και Συνεργάτες τηλ. 2241026281 AE56783

ΕΠΑΓΓΕΛΜΑΤΙΚΗ ΣΤΕΓΗ 70 τ.μ. στον α' όροφο επί της Τάρπον Σπρινγκ 20. Πληρ. τηλ. (22410)22066, 21576, 6941122553 AE56776

ΚΑΤΑΣΤΗΜΑ επί της Αναστασιάδη 1, 48 τ.μ. Διαθέτει πατάρι, αποθήκη και ράμπα. Πληρ. τηλ. 2241075511, 6944666182 AE56775

ΤΡΙΑΡΙ με αυλή περιοχή Σγουρού, τηλ. πρωινές ώρες έως 14.30 2241024351 (κ. Στέλιο), 2241066709 (κα Μαριάνθη) AE56754

ΔΙΑΜΕΡΙΣΜΑ 120 τ.μ. επιπλωμένο, αυτόνομη θέρμανση, A/C, νυκτερινό ρεύμα επί της λεωφ. Ιαλυσού. Πληρ. τηλ. 2241023057, 2241032179, 6972211227 AE56741

ΕΝΟΙΚΙΑΖΕΤΑΙ τριάρι επιπλωμένο επί της οδού Μυστρά 33 (πρώην Μ. Μπότσαρη) περιοχή 7 Βαγιές. Πληρ. τηλ. 2241020675 AE56750

ΣΤΟΥΝΤΙΟ επιπλωμένα επί της οδού Αισχίνης 31. Πληρ. τηλ. 2241030115 AE56739

ΒΙΟΤΕΧΝΙΚΟΣ ή ΑΠΟΘΗΚΕΥΤΙΚΟΣ ΧΩΡΟΣ ισόγειος 500 τ.μ. ή χωριστά από 170 τ.μ. το καθένα και ύψος 5,50 μέτρα, τεράστιο parking για νταλίκες (κοντά στο εργοστάσιο μαρμάρων Καβάσιλα). Πληρ. τηλ. 2241020949, 6932326055 AE56748

ΔΙΑΜΕΡΙΣΜΑ 115 τ.μ. σε μονοκατοικία και ήσυχη περιοχή, οδός Πάφου (πρώην Γαριβάλδη), κουζίνα, εντοιχισμένο ψυγείο, εστία, φούρνος, θέρμανση, 3 υπνοδ. με ντουλάπες και θέρμανση, 2 WC, μεγάλο σάλόνι με θέρμανση και κλιματισμό. Μόνο σοβαρές προτάσεις για άμεση ενοικίαση. Πληρ. τηλ. 6974498100 AE56778

ΕΝΟΙΚΙΑΖΕΤΑΙ

γραφείο στην Εθελοντών Δωδεκανησίων 29 "Μέγαρο Κιοσόγλου" γ' ορόφου 52 τ.μ. σε άριστη κατάσταση κατάλληλο για δικηγόρους - πολιτικούς μηχανικούς - αρχιτέκτονες - τοπογράφους - λογιστικά γραφεία - ασφαλιστικά και για οποιανδήποτε άλλη επαγγελματική χρήση.
Πληρ. κ. Σαββαΐδη τηλ. 2241026281

ΕΝΟΙΚΙΑΖΕΤΑΙ

Διαμέρισμα στο Κέντρο της πόλης, οδός Αμμοχώστου αρ. 11, Β' όροφος, κατάλληλο και για επαγγελματική χρήση. Είναι Ε=140 τ.μ., και αποτελείται από 3 υπνοδωμάτια, σαλοτραπεζαρία, κουζίνα, λουτρό και W.C.
Μηνιαίο μίσθωμα: 650 ευρώ.
Πληρ. ΠΙΠΙΝΟΣ, τηλ. 2241023895, 6944676003.

ευσταθίου ΕΥΡΩΚΤΗΜΑΤΙΚΗ

ΚΤΗΜΑΤΟΜΕΣΙΤΙΚΟ ΓΡΑΦΕΙΟ

ΟΙΚΟΠΕΔΑ	€
300 τ.μ. - Οικοδομικό Συν/σμο "Ο Απόλλων" (Σ.Δ. = 0,6)	93.910
345 τ.μ. - Οικοδομικό Συν/σμο "ΑΥΤΟΣΤΕΓΑΣΗ" (Σ.Δ. = 0,6)	85.000
632 τ.μ. - Καρακόνερο (Σ.Δ. = 0,8)	176.082
437 τ.μ. - Ροδίνι (Σ.Δ. = 0,8)	220.000
350 τ.μ. - Καθηγητές (Σ.Δ. = 0,8)	102.700
500 τ.μ. - Ιαλυσός (Σ.Δ. = 0,4)	67.500
1.000 τ.μ. - Ιαλυσός με Άδεια Οικοδομής	105.650

ΔΙΑΜΕΡΙΣΜΑΤΑ		€
123 τ.μ. - Ροδίνι	(3 υπνοδωμάτια)	144.000
98 τ.μ. - Κοδριγκτώνος	(3 υπνοδωμάτια)	140.000
80 τ.μ. - Ανάληψη	(2 υπνοδωμάτια)	105.000
77 τ.μ. - Ιαλυσός	(2 υπνοδωμάτια)	80.000
80 τ.μ. - Ιαλυσός	(2 υπνοδωμάτια)	119.000
122 τ.μ. - Αγ. Νικόλαος	(3 υπνοδωμάτια)	244.000
75 τ.μ. - Αγ. Νικόλαος	(2 υπνοδωμάτια)	147.000
80 τ.μ. - Δασκάλους	(2 υπνοδωμάτια)	105.000

ΜΟΝΟΚΑΤΟΙΚΙΕΣ / ΜΕΖΟΝΕΤΕΣ	€
110 τ.μ. - Ιαλυσός (μπετά)	102.714
160 τ.μ. - Ιαλυσός σε 360 τ.μ. Οικόπεδο	249.500
150 τ.μ. - Ιαλυσός σε 300 τ.μ. Οικόπεδο	322.000
120 τ.μ. - Παστίδα σε 300 τ.μ. Οικόπεδο (μπετά)	88.041
190 τ.μ. - Ιαλυσός σε 350 τ.μ. Οικόπεδο	322.817
185 τ.μ. - Ιαλυσός σε 2.000 τ.μ. Οικόπεδο	330.000
200 τ.μ. - Κοσκινού σε 1.000 Οικόπεδο (μπετά)	135.000
220 τ.μ. - Κοσκινού σε 1.000 Οικόπεδο (μπετά)	144.000

ΚΑΤΑΣΤΗΜΑΤΑ / ΓΡΑΦΕΙΑ	€
30 τ.μ. - Στο κέντρο πόλεως	352.000
76 τ.μ. - Ιερού Λόχου - Ιαλυσός	252.000
50 τ.μ. - Ανάληψη	155.000
93 τ.μ. - Αγ. Νικόλαο	190.000
82 τ.μ. Ανθ. Ζερβού	366.000

Ευκολίες Πληρωμής - Δάνεια Δεκτά

ΕΘΝ. ΑΝΤΙΣΤΑΣΗΣ 83 - ΤΗΛ. 22410 73819, 74917 - FAX: 22410 38641
ΚΙΝ. 6944 374546, 6945 292030 - info@euroktimatiki.gr

ΠΙΠΙΝΟΣ
ΠΩΛΟΥΝΤΑΙ ΜΟΝΟΚΑΤΟΙΚΙΕΣ

ΣΤΑ **ΜΑΡΙΤΣΑ**
εντός οικισμού, με θέα. Πωλούνται ευρώ 73.000 σε μπετά.
Πληρ. τηλ. 22410 23895 και 6944 676003 και 6944390803
gpipinos@otenet.gr

ΠΙΠΙΝΟΣ
ΠΩΛΟΥΝΤΑΙ ΜΟΝΟΚΑΤΟΙΚΙΕΣ

150 τμ σε οικόπεδο 650τμ στην Ιαλυσσό Ευρώ 220,000
(ή και σε μαρμαροσοβά Ε 138,000 / μπετά Ευρώ 109,000)
με δάνεια έτοιμα!
22410 23895 / 6944 676 003 / 6944 390 803
www.rhodes-top-properties.com

ΕΝΟΙΚΙΑΖΕΤΑΙ

Χώρος δύο δωματίων, 84 τ.μ. 1ος όροφος. Ασανσέρ, air condition, WC, κουζίνα, κατάλληλο για ιατρείο ή παντός είδους γραφεία.

Γρ. Λαμπράκη 29 - Ρόδος • τηλ. (22410)68869-74098

ΕΝΟΙΚΙΑΖΕΤΑΙ

γραφείο στην Εθελοντών Δωδεκανησίων 29 "Μέγαρο Κιοσόγλου" γ' ορόφου 64 τ.μ. σε άριστη κατάσταση κατάλληλο για δικηγόρους - πολιτικούς μηχανικούς - αρχιτέκτονες - τοπογράφους - λογιστικά γραφεία - ασφαλιστικά και για οποιανδήποτε άλλη επαγγελματική χρήση.
Πληρ. κ. Σαββαΐδη τηλ. 2241026281

ΣΤΗ ΡΟΔΟ ΕΝΟΙΚΙΑΖΕΤΑΙ:

Ο 1ος όροφος του Εμπορικού Κέντρου "RHODESLAND" στην Ιξιά πάνω από την καφετέρια "ΣΤΑΝΗ", δίπλα στο κύμα.
Είναι 255 m στεγασμένος ενιαίος χώρος με ολόκληρη την πλευρά προς την θάλασσα (20 m) τζαμαρία και 250 m βεράντα με θέα ολόκληρο τον κόλπο ΤΡΙΑΝΤΩΝ. Κατάλληλο για εστιατόριο, γραφεία, οίκο ομορφιάς κ.λπ.
Πληρ. τηλ.. 6945417747 ή 2106729335 κο Σουγκανίδη

ΕΝΟΙΚΙΑΖΟΝΤΑΙ

- **Διαμέρισμα** 160 τ.μ. (3) τριών υπνοδωματίων στην Ιαλυσό σε κεντρικό σημείο, με κεντρική θέρμανση. Μηνιαίο μίσθωμα 500 ευρώ.
- **Διαμέρισμα** 120 τ.μ. (2) δύο υπνοδωματίων στην Μητρόπολη νεόδμητο, αποθήκη με κεντρική θέρμανση. Μηνιαίο μίσθωμα 500 ευρώ.
- **Διαμέρισμα** 90 τ.μ. (2) δύο υπνοδωματίων πλησίον Εθνικής Αντιστάσεως με μηνιαίο μίσθωμα 400 ευρώ.
- **Διαμέρισμα** 75 τ.μ. στην Ιξιά ημι-υπόγειο (2) δύο υπνοδωματίων σε άριστη κατάσταση περιοχή super market CORNER. Μηνιαίο μίσθωμα 270 ευρώ

Πληρ. ΕΥΣΤΑΘΙΟΥ - ΕΥΡΩΚΤΗΜΑΤΙΚΗ,
Εθνικής Αντιστάσεως 83 (πρώην Αννης Μαρίας).
Τηλ. 22410 73819-74917, 6946/103929

RHODES - GREECE
CAIRO PALACE

ΕΝΟΙΚΙΑΖΟΝΤΑΙ ΕΠΑΓΓΕΛΜΑΤΙΚΟΙ ΧΩΡΟΙ

- **Γραφείο** 90 τ.μ. Εθελ. Δωδεκανησίων
- **Γραφείο** 190 τ.μ. Εθνάρχου Μακαρίου
- **Κατάστημα** 55 τ.μ. Εθνάρχου Μακαρίου
- **Κατάστημα** 25 τ.μ. Εθελ. Δωδεκανησίων

Πληρ. κα Φράνσις Νιοτή
Τηλ. 2241024328, φαξ 2241027600,
κιν. 6944618757, 6973572262

ΖΗΤΕΙΤΑΙ VILLA

ή μεγάλο **διαμέρισμα** περίπου 150 τ.μ. για μεγάλο χρονικό διάστημα.

Πληρ. τηλ. 2241030795, 6945807682

ΠΙΠΙΝΟΣ
ΠΩΛΟΥΝΤΑΙ ΔΙΑΜΕΡΙΣΜΑΤΑ

- 2 και 3 υπνοδωματίων πλησίον ΑΡΑΠΑΚΙ
- 2 υπνοδωματίων στην Ιαλυσό
- 1 και 2 υπνοδωματίων στην Ιξιά έναντι Μίρα Μάρε.

Πληρ. τηλ. 2241023895, 6944390803, 6944676003
www.rhodes-top-properties.com

ΠΩΛΕΙΤΑΙ

- **Διαμέρισμα** 85 τ.μ., Γ' ορόφου, με πανοραμική θέα, στον οικισμό Καθηγητών, αξίας 125.000 ευρώ.
- **Διαμέρισμα** 90 τ.μ. με 3 υπν/τια στην πάροδο Παν. Ροδίου, πλήρως ανακαινισμένο με Ιταλική κουζίνα σε μικρή οικοδομή, αξίας 105.650 ευρώ.

Πληροφορίες ΕΥΣΤΑΘΙΟΥ-ΕΥΡΩΚΤΗΜΑΤΙΚΗ, Εθνικής Αντιστάσεως 83, τηλ. 22410 73819, 74917, 6944/374546, 6945/292030

ΕΝΟΙΚΙΑΖΕΤΑΙ

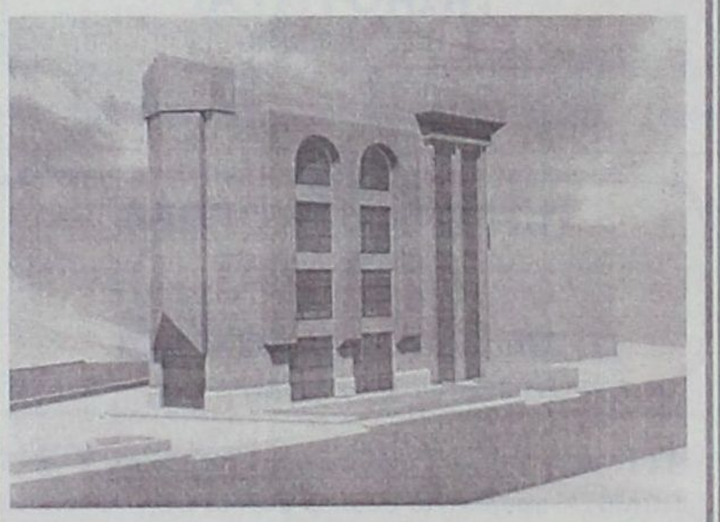

Νέα **τετραώροφη οικοδομή** με υπόγειο για καταστήματα - γραφεία στον κόμβο του "ΜΗ.ΔΙΑ.", στη συμβολή των οδών Μιχ. Πετρίδη και Καμείρου. Ο ιδιωτικός περιβάλλων χώρος του κτιρίου διαθέτει θέσεις στάθμευσης.
Πληρ. τηλ.. 2241089000, 2241062131



ΕΝΟΙΚΙΑΖΕΤΑΙ

160 τ.μ. ΟΡΟΦΟΓΡΑΦΕΙΟ Β΄ ορόφου σε νεόδμητη οικοδομή στην οδό Κοδριγκτώνος κατάλληλο για οποιαδήποτε επαγγελματική χρήση. Μηνιαίο μίσθωμα € 1.100

Πληροφορίες: ΕΥΣΤΑΘΙΟΥ - ΕΥΡΩΚΤΗΜΑΤΙΚΗ
Εθνικής Αντιστάσεως 83 . Τηλ. 22410 73819 – 74917 , 6944/374546, 6945/292030

ενοικιασεις

συνέχεια από την προηγούμενη

ΟΙΚΙΑ 100 τ.μ. ισόγειος στην Κρεμαστή, οδός Παλαιολόγου 13. Πληρ. τηλ. 2241093814 AE56755

ΔΙΑΜΕΡΙΣΜΑ ισόγειο, 2 υπνοδωματίων, σαλόνι, κουζίνα, μπάνιο επί της οδού Στ. Κωτιάδη. Πληρ. τηλ. 2246091179 AE56749

ΓΚΑΡΣΟΝΙΕΡΑ στην Ανάληψη, οδός Χρυσάνθου Θεοχάρη. Πληρ. τηλ. 2241063170 AE56744

ΔΙΑΜΕΡΙΣΜΑ σε μικρή πολυκατοικία οικογενειακή - ευάερο, ευήλιο διαμπερές με 3 υπνοδωμάτια 100 τ.μ. στην οδό Κορδιγκτώνος 85, απέναντι από το πάρκο. Πληρ. τηλ. 2241028494 και ώρες 12-2 μ.μ. και 7-8 μ.. AE56771

ΔΙΑΜΕΡΙΣΜΑ τεσσάρων δωματίων επί της Αννης Μαρίας πρώτος όροφος. Πληρ. τηλ. 2241030814 AE56715

ΕΝΟΙΚΙΑΖΕΤΑΙ στην Ανάληψη (Αθηνών 132) διαμέρισμα 67 τ.μ. καινούργιο 2 ετών - τρίτος όροφος - πλήρως επιπλωμένο. Πληρ. τηλ. 6978834902 ώρες μετά τις 2 μ.μ. AE56742

ΑΝΑΨΥΚΤΗΡΙΟ σε λειτουργία στην Στοά Ροϊκου (γωνία), με εξασφαλισμένη πελατεία σε τιμή ευκαιρίας. Πληρ. τηλ. 2241022831, 6937040994 AE56735

ΔΙΑΜΕΡΙΣΜΑ α' ορόφου, δύο υπνοδωματίων, σαλόνι, κουζίνα, μπάνιο, επιπλωμένο με μεγάλα μπαλκόνια, ηλιακό θερμοσίφωνα, αυτονομία, κοντά στο κέντρο **Αρχαγγέλου**. Πληρ. τηλ. 6972314531 AE56736

ΚΑΤΑΣΤΗΜΑ στο Φαληράκι επί της οδού Ερμού. Πληρ. τηλ. 6944520387 AE56709

ΕΝΟΙΚΙΑΖΕΤΑΙ πολυτελές ανεξάρτητο μικρό επιπλωμένο διαμέρισμα στον β' όροφο. Περιλαμβάνει υπνοδωμάτιο με μικρό καθιστικό και ημίδιπλο κρεβάτι, κουζίνα με εντοιχισμένες ηλεκτρικές συσκευές και ευρύχωρο μπάνιο με μπανιέρα και ξεχωριστή καμπίνα ντουζιέρας. Διαθέτει εντοιχισμένες ντουλάπες και μεγάλους καθρέπτες. Εχει μεγάλο μπαλκόνι με τέντα και είναι συνδεδεμένο με παροχή ηλιακού θερμοσίφωνα. Περιοχή 7 Βαγιές. Τιμή 420 ευρω μαζί με το νερό. Πληρ. τηλ. 6936570851 AE56700

ΔΙΑΜΕΡΙΣΜΑ ισόγειο 80 τ.μ. σαν επαγγελματικός χώρος επί της Μεγ. Κωνσταντίνου γωνιακό ανατολικό πανταχόθεν ελεύθερο, κατάλληλο για ιατρείο, γραφείο 450 ευρώ. Πληρ. τηλ. 2241034231, 6945107725 AE56726

ΕΝΟΙΚΙΑΖΕΤΑΙ στην Παλιά Πόλη διόροφο 70 τ.μ. με αυλή για επαγγελματική χρήση. Ο χώρος διατίθεται και χωριστά - 35 τ.μ. με WC έκαστος - κατάλληλος για γραφείο, εργαστήριο κ.λπ. Πληρ. τηλ. 2241026775 AE56723

ΓΚΑΡΣΟΝΙΕΡΑ ισόγεια επιπλωμένη στην Ανάληψη (Αποστ. Παύλου) ενός δωματίου-κουζινάκι-μπάνιου με A/C. Ενοίκιο 190 ευρώ. Πληρ. τηλ. 2241062552 AE56711

ΚΑΤΑΣΤΗΜΑ 50 τ.μ. στην Παλιά Πόλη, σε κεντρικό σημείο, για οποιαδήποτε χρήση. Πληρ. τηλ. (22410)25680, 28153, 6944605755 AE56738

ΔΙΑΜΕΡΙΣΜΑ lux καινούργιο πλήρως επιπλωμένο (εντοιχισμένη κουζίνα, δερμάτινο σαλόνι, air condition). Πληρ. τηλ. 2241066475, 6945797129 AE56734

ΕΝΟΙΚΙΑΖΕΤΑΙ στην Ιαλυσό διαμέρισμα δύο υπνοδωματίων, λουξ κατασκευής εντελώς καινούργιο, πλησίον ΤΑΞΙ. Πληρ. τηλ. 2241076985, 2241094923 AE56732

ΚΑΤΑΣΤΗΜΑ 37 τ.μ. με WC, A/ C στη Λίνδο, με μεγάλη εξωτερική πρόσοψη στην οδό Στεφάνου Παλλά αρ. 77 με πολύ προσιτό μίσθωμα. Πληρ. τηλ. 6977886802 AE56733

ΔΙΑΜΕΡΙΣΜΑ 100 τ.μ. δύο κυρίων υπνοδωματίων διαμπερές στον α' όροφο μικρής πολυκατοικίας κοντά στον ΟΑΕΔ στην οδό Βολονάκη 39. Πληρ. τηλ. 2241021180 AE56722

ΔΙΑΜΕΡΙΣΜΑ δύο υπνοδωματίων, κουζίνα, καθιστικό, σαλοτραπεζαρία, αποθήκη, με κεντρική θέρμανση, στην οδό Ζαννή 8 Ανάληψη. Πληρ. τηλ. 2241036159 AE56721

ΗΜΙΥΠΟΓΕΙΟ δυάρι φρεσκοβαμμένο κοντά στη Λαική του Σαββάτου του Τεχνικού Λυκείου και του νέου S.M. BAZAAR. Ενοίκιο χαμηλό. Πληρ. τηλ. 2241063926, 6939329244 AE56718

ΓΚΑΡΣΟΝΙΕΡΑ στην Πειραιώς επιπλωμένη 220 ευρώ. Επίσης ένα μικρό δωμάτιο επιπλωμένο (χωρίς πολυκ/να) με το μπάνιο του (για ένα άτομο) στο 6ο χλμ. Ρόδου-Καλλυθέας 120 ευρώ. (Αποκλειόνται οι αλλοδαποί). Πληρ. τηλ. 2241075612, 10-12 το πρωί AE56704

ΓΚΑΡΣΟΝΙΕΡΑ (ενός δωματίου) με άνετο μπάνιο, επιπλωμένη, στην οδό Πατρ. Αθηναγόρα 27α στη Ρόδο (1ος όροφος). Πληρ. τηλ. 2241024505 (ώρες γραφείου) AE56716

ΕΝΟΙΚΙΑΖΟΝΤΑΙ δύο επιπλωμένα μονόχωρα διαμερίσματα με ανεξάρτητη είσοδο, αποτελούμενα από κουζίνα, μικρό καθιστικό και μπάνιο. Εχουν διπλό κρεβάτι, κατάλληλα για ένα άτομο ή ζευγάρι. Περιοχή 7 Βαγιές. Τιμή 190 ευρώ και 210 ευρώ. Πληρ. τηλ. 6936570851, AE56701

ΔΙΑΜΕΡΙΣΜΑ 2 υπνοδωματίων με σαλόνι, κουζίνα, WC και βοηθητικούς χώρους, επί της Λεωφόρου Ηρακλειδών 4 στην Ιαλυσό απέναντι από την Συνεταιριστική Τράπεζα Δωδ/σου. Μόνο για στρατιωτικούς και υπαλλήλους του Δημοσίου. Πληρ. τηλ. 2241026935, 2241024973 AE56717

ΔΙΑΜΕΡΙΣΜΑ επί της οδού Αγίας Αναστασίας 9 (1ος όροφος) τριών κυρίων δωματίων - κουζίνας και WC, επιφανείας 76,50 τ.μ. Το διαμέρισμα διαθέτει: ηλιακό θερμοσίφωνα, θέρμανση με ηλεκτρικούς συσσωρευτές, κουζίνα με διπλό ηλεκτρικό φούρνο, φούρνο μικροκυμάτων, εστίες ηλεκτρικές και πετρογκάζ και ηλεκτρικό ψυγείο. Μηνιαίο μίσθωμα 500 ευρώ. Πληρ. τηλ. 2241036211, ώρες 09.00-12.00 και 17.00-20.00 AE56694

ΔΙΑΜΕΡΙΣΜΑ τριάρι 90 τ.μ. με αυτόνομη θέρμανση (θερμοσυσσωρευτές) επί της οδού Λίνδου 87 (άνωθεν καταστήματος "Rod Italia"). Πληρ. τηλ. 6977279617 AE56703

ΕΝΟΙΚΙΑΖΕΤΑΙ 3άρι (δύο υπνοδωμάτια και λοιποί χώροι) στην οδό Πειραιώς (παράλληλος Μιχ. Πετρίδη). Πληρ. τηλ. 2241032633, 6973549549 AE56705

ΔΙΑΜΕΡΙΣΜΑ 100 τ.μ. ισόγειο 2 υπνοδωματίων, με αποθήκη, ηλιακό και αυλή, χωρίς κοινόχρηστα. Αργ. Θεοχάρη 12 πρώην Αθ. Διάκου. Ρόδος. Αποκλείονται οι αλλοδαποί. Πληρ. τηλ. 2241096681 AE56695

ΜΟΝΟΚΑΤΟΙΚΙΑ στα Τριάντα 3 υπνοδωματίων, 2 μπάνια. Πληρ. τηλ. 6944695583 κ. Νίκος AE56712

ΔΙΑΜΕΡΙΣΜΑ 3άρι με κήπο, ισόγειο επί των οδών Αννης Μαρίας και Μουσών 4. Πληρ. τηλ. 2241069573 AE56618

ΕΞΟΧΙΚΗ ΚΑΤΟΙΚΙΑ κοντά στο γκολφ Αφάντου αποτελούμενη από τρία υπνοδωμάτια, σαλοτραπεζαρία, κουζίνα κ.λπ., βοηθητικούς χώρους, λουξ κατασκευής επί της επαρχιακής οδού Ρόδου-Λίνδου αρ. 91, απέχει από τη θάλασσα περίπου 500 μ. Πληρ. τηλ. 2241033774, 2241034123, 6948528799. AE56671

ΓΚΑΡΣΟΝΙΕΡΑ επιπλωμένη έναντι ζαχαροπλαστείου MIKE'S, Γεωργίου Σεφέρη 447. Πληρ. τηλ. 6944786466 AE56619

ΔΙΑΜΕΡΙΣΜΑ δυάρι ισόγειο με χωριστή είσοδο, με νυκτερινό ρεύμα, χωρίς κοινόχρηστα, με σύνδεση στο αποχετευτικό στο Καρακόνερο και αποτελείται από δύο υπνοδωμάτια, μεγάλη κουζίνα, με καθιστικό ενιαίο και μπάνιο. Πληρ. τηλ. 2241065471, από 11 π.μ.-8 μ.μ. AE56684

ΑΝΑΛΗΨΗ, ΔΙΑΜΕΡΙΣΜΑ των δυο υπνοδωματίων με δύο τουαλέτες, μεγάλη σαλοτραπεζαρία πλήρως επιπλωμένο με δική του θέρμανση. COSMOS REALTY. τηλ. 2241034355 AE56687

ΑΘΗΝΑ - ΕΝΟΙΚΙΑΖΕΤΑΙ γκαρσονιέρα 45 τ.μ. κατάλληλη για φοιτητές στο Κουκάκι (Δημητρακοπούλου-Βείκου) δίπλα στη στάση του Μετρό. Πληρ. τηλ. 6944865453 AE56696

ΕΞΟΧΙΚΗ καινούργια **ΜΟΝΟΚΑΤΟΙΚΙΑ** 120 τ.μ. με τρία υπνοδωμάτια στη Σορωνή. Τιμή ενοικίου 400 ευρώ. Πληρ. τηλ. 6977821094 AE56683

ΣΤΗΝ ΠΑΣΤΙΔΑ ΚΑΙΝΟΥΡΓΙΟ ΔΙΑΜΕΡΙΣΜΑ ορόφου 80 τ.μ. επιπλωμένο ή μη, με θερμομόνωση, μεγάλη σαλοτραπεζαρία, ένα υπνοδωμάτιο, WC, κουζίνα, ψυγείο, εγκατάσταση για TV και τηλέφωνο, μπαλκόνια, άνετο parking για 12 μήνες το χρόνο, κατάλληλο για ζευγάρια, εργένηδες, στρατιωτικούς, φοιτητές, χωρίς κοινόχρηστα και νερό. Πληρ. τηλ. 2241047114 και 6946182062 AE56614

ΚΑΤΑΣΤΗΜΑ 52 τ.μ. με είδη ρουχισμού και κεντήματα (με το εμπόρευμα ή όχι) μεγάλο πατάρι - WC και αυλή στο Νισχώρι (οδός Γρίβα). Πληρ. τηλ. 2241020901, 2241025659 AE56665

ΙΣΟΓΕΙΑ ΚΑΤΟΙΚΙΑ στην Κρεμαστή, 3 υπνοδωματίων, σαλοτραπεζαρία, 2 μπάνια, αυτόνομη κεντρική θέρμανση με τζάκι, κοινόχρηστους χώρους με κήπο. Τιμή 500 ευρώ. Μόνο σοβαρές προτάσεις. Πληρ. τηλ. 2241094170, 6937191329 AE56653

ΚΑΤΑΣΤΗΜΑ 327 τ.μ. με ενσωματωμένο πατάρι 177 τ.μ. και 2 υπόγειοι χώροι 320 τ.μ. και 180 τ.μ., σε περιοχή Ανω Ροδίνι (Παρισίων 12) για οποιαδήποτε επαγγελμ. χρήση. Πληρ. τηλ. 2241021886, 6944690535. AE56668

ΔΙΑΜΕΡΙΣΜΑ επιπλωμένο δυάρι στο Ροδίνι, δύο κρεβατοκάμαρες, κουζίνα, σαλόνι, WC, σε πολύ καλή κατάσταση. Πληρ. τηλ. 2241023247 AE56610

ΓΚΑΡΣΟΝΙΕΡΑ επιπλωμένη επί της Βενετοκλέων 67 (πλησίον Πανεπιστημίου Αιγαίου). Ενοίκιο 300 ευρώ. Πληρ. τηλ. 2241023301, ώρες 4 μ.μ.-5 μ.μ. AE56635

ΕΝΟΙΚΙΑΖΕΤΑΙ ΙΣΟΓΕΙΟΣ ΕΠΑΓΕΛΜΑΤΙΚΟΣ ΧΩΡΟΣ 120 Τ.Μ. ΜΕ ΥΠΟΓΕΙΟ 30 Τ.Μ. ΕΠΙ ΤΗΣ ΟΡΦΑΝΙΔΟΥ ΚΑΙ ΑΠΟΛΛΩΝΙΟΥ ΡΟΔΙΟΥ ΓΩΝΙΑ. ΠΛΗΡ. ΤΗΛ. 6945381842 ΧΠΕ2211

ΚΑΤΑΣΤΗΜΑ 100 τ.μ. με αυλή 300 τ.μ. για οποιαδήποτε χρήση στην περιοχή BLUE BAY Ιαλυσός. Πληρ. τηλ. 6932238884, 2241095894 AE56629

STUDIO επιπλωμένο στην περιοχή Ροδίνι. Πληρ. τηλ. 6944876669 AE56624

ΜΟΝΟΚΑΤΟΙΚΙΑ 130 τ.μ. με κήπο στην Ιαλυσό. Διαθέτει τρία υπνοδωμάτια, σαλόνι, τραπεζαρία, κουζίνα, WC. Πληρ. τηλ. 6977722887 AE56666

ΕΠΑΓΓΕΛΜΑΤΙΚΟΣ ΧΩΡΟΣ ισόγειος 460 τ.μ. και ύψος 5 μ. με 2 WC. 10ο χλμ. Ρόδου-Λίνδου (Τσαΐρι). Πληρ. τηλ. 2241086652 AE56587

ΔΙΑΜΕΡΙΣΜΑ μεγάλο 110 τ.μ. λουξ κατασκευής επί της Στοκχόλμης - Ροδίνι - με θέρμανση. Ενοίκιο 600 ευρώ. Επίσης διαμέρισμα 80 τ.μ. (2 υπν.) στην Ανάληψη ενοίκιο 350 ευρώ. Πληρ. ΑΙΓΑΙΟΚΤΗΜΑΤΙΚΗ τηλ. 2241022943, 6945466773 AE56530

ΚΑΤΑΣΤΗΜΑ 40 τ.μ. με αποθήκη 30 τ.μ. στην οδό Κ. Τσαλδάρη 24, ενοίκιο 250 ευρώ. Πληρ. τηλ. 2241064137 AE56527

ΕΝΟΙΚΙΑΖΕΤΑΙ ισόγειος επαγγελματικός χώρος 160 τ.μ. (ή δύο μικρότερα των 80 τ.μ.) κατάλληλος για κατάστημα - γραφείο - ιατρείο ή άλλη παρόμοια χρήση στην κεντρική πλατεία Ιαλυσού, πλατεία Αποστολίδη. Πληρ. τηλ. 2241094356, 6942553147 ΧΑΕ141

ΚΑΤΑΣΤΗΜΑΤΑ σε προνομιακή τουριστική τοποθεσία (έκτο χιλιόμετρο λεωφόρου Ρόδου-Καλλιθέας, έναντι ξενοδοχείου "Paradise"), άνετοι και διαμορφωμένοι εξωτερικοί χώροι. Ιδανικό σημείο για ταβέρνα, καφετέρια, μπαρ, σούπερ μάρκετ, αλλά και για οποιαδήποτε άλλη εμπορική χρήση. Ενοίκιο προσιτό. Πληρ. τηλ. 6944780053, 6944416001, 2241028650 AE56471

ΕΝΟΙΚΙΑΖΕΤΑΙ α) δυάρι επιπλωμένο στην Κρεμαστή, β) διαμέρισμα 3άρι στον β' όροφο διώροφης οικοδομής στην Κρεμαστή (κοντά στο Εμπορικό κέντρο Κρεμαστής). Πληρ. τηλ. 2241093000, 6945003900 AE56536

ΧΩΡΟΙ ΑΠΟΘΗΚΕΥΣΗΣ ΕΝΟΙΚΙΑΖΟΝΤΑΙ ΠΕΡΙΦΡΑΓΜΕΝΟΙ, ΑΣΦΑΛΕΙΣ, ΥΠΑΙΘΡΙΟΙ, ΗΜΙΥΠΑΙΘΡΙΟΙ, ΚΑΙ ΚΛΕΙΣΤΟΙ ΚΑΤΑΛΛΗΛΟΙ ΓΙΑ ΑΠΟΘΗΚΕΥΣΗ ΕΝΟΙΚΙΑΖΟΜΕΝΩΝ ΑΥΤΟΚΙΝΗΤΩΝ ΚΑΙ ΠΟΥΛΜΑΝ. ΠΛΗΡ. ΤΗΛ. (22410)38400 ΩΡΕΣ 08.00-15.00 κ. ΠΩΤΑ ΧΠΕ1913

ΕΝΟΙΚΙΑΖΕΤΑΙ κατάστημα στην παλιά Πόλη της Ρόδου 73 τ.μ. οδός Ερμού 11, και ενοικιάζεται ή πωλείται κατάστημα στην Ψαροπούλα, οδός Ερυθρού Σταυρού 17 Ρόδος, 37 τ.μ. με πατάρι 18 τ.μ., β) **ΕΝΟΙΚΙΑΖΕΤΑΙ Ή ΠΩΛΕΙΤΑΙ** οροφοδιαμέρισμα στην Ψαροπούλα 150 τ.μ., οδός Αλ. Διάκου 55 (παλιό Νοσοκομείο) Ρόδος. Πληρ. τηλ. 6944182565 και 2107723026 AE56372

ΓΚΑΡΣΟΝΙΕΡΕΣ επιπλωμένες δύο δωματίων με κουζίνα και μπάνιο. Επίσης studio, επιπλωμένο, με πολυκουζινάκι και μπάνιο. Πληρ. τηλ. 2241061628, 2241061937, 6942460831 AE56415

ΓΚΑΡΣΟΝΙΕΡΕΣ επιπλωμένες διαφόρων διαστάσεων (δίχωρες και studio) στο 6ο χλμ. Ρόδου-Καλλιθέας. Ενοίκια αναλόγως τα τ.μ. (από 180 ευρώ έως 220 ευρώ). Αποκλείονται οι αλλοδαποί. Επίσης ενοικιάζεται αποθήκη στην ίδια περιοχή 500 τ.μ. (μόνο για οικοδομικά υλικά). Ενοίκιο 400 ευρώ. Πληρ. τηλ. 2241022943, 2241028838 AE56354

ΕΝΟΙΚΙΑΖΟΝΤΑΙ 4 ΠΟΛΥΤΕΛΗ STUDIOS ΓΙΑ ΕΝΑ Ή ΔΥΟ ΑΤΟΜΑ, ΣΤΗΝ ΠΑΡΑΛΙΑ ΙΑΛΥΣΟΥ, ΠΛΗΡΩΣ ΕΠΙΠΛΩΜΕΝΑ, ΕΥΡΥΧΩΡΑ, ΜΕ ΑΝΕΤΕΣ ΒΕΡΑΝΤΕΣ ΜΕ ΠΟΛΥΚΟΥΖΙΝΑΚΙ, AIR-CONDITION, ΗΛΙΑΚΟ ΘΕΡΜΟΣΙΦΩΝΑ, ΙΔΙΟΧΡΗΣΤΗ ΘΕΣΗ ΣΤΑΘΜΕΥΣΗΣ. ΜΗΝΙΑΙΟ ΜΙΣΘΩΜΑ 300 ΕΥΡΩ. ΠΛΗΡ. ΕΥΣΤΑΘΙΟΥ - ΕΥΡΩΚΤΗΜΑΤΙΚΗ, ΕΘΝΙΚΗΣ ΑΝΤΙΣΤΑΣΕΩΣ 83 (ΠΡΩΗΝ ΑΝΝΗΣ ΜΑΡΙΑΣ). ΤΗΛ. 22410 73819-74917, 6946/103929 ΧΠΕ091

ΕΝΟΙΚΙΑΖΕΤΑΙ ΣΤΟΥΝΤΙΟ 38 τ.μ. καινούργιο, επιπλωμένο σε βίλα στους πρόποδες Φιλερήμου (ανάμεσα στρατοπέδων Παστίδας-Τρεις) πλήρως επιπλωμένο και εξοπλισμένο με γερμανική κουζίνα, πλυντήριο, TV, μεγάλη αυλή και ωραία θέα για μικρό ή μεγάλο διάστημα. Πληρ. τηλ. 2241095057, 6946582900 AE56376

ΕΝΟΙΚΙΑΖΕΤΑΙ Ή ΠΩΛΕΙΤΑΙ κατάστημα 28 τ.μ. με αυλή 13 τ.μ. στην παραλία Ιαλυσού, εμπορικό κέντρο Μακέστα. Πληρ. τηλ. 2241090311, 6946757145 AE56295

ΑΠΟΘΗΚΕΣ ΣΤΗΝ ΙΑΛΥΣΟ, ΕΝΟΙΚΙΑΖΟΝΤΑΙ 1) ΑΠΟΘΗΚΕΥΤΙΚΟΙ ΧΩΡΟΙ ΑΠΟ 100 ΕΩΣ 2000 Τ.Μ. ΚΑΙ ΥΨΟΣ 8 Μ. ΑΣΦΑΛΕΙΣ ΜΕ ΜΕΓΑΛΟΥΣ ΧΩΡΟΥΣ ΔΙΑΚΙΝΗΣΗΣ ΦΟΡΤΩΣΗΣ ΚΑΙ ΕΚΦΟΡΤΩΣΗΣ ΠΡΟΪΟΝΤΩΝ, 2) ΥΠΑΙΘΡΙΟΙ ΧΩΡΟΙ ΠΕΡΙΦΡΑΓΜΕΝΟΙ, ΑΣΦΑΛΕΙΣ, ΚΑΤΑΛΛΗΛΟΙ ΓΙΑ ΑΠΟΘΗΚΕΥΣΗ ΠΡΟΪΟΝΤΩΝ ΣΕ ΠΑΛΕΤΕΣ. ΠΛΗΡ. ΤΗΛ. (22410)38400 ΑΠΟ ΔΕΥΤΕΡΑ ΕΩΣ ΠΑΡΑΣΚΕΥΗ 08.00-15.00 κ. ΠΩΤΑ ΧΠΕ1912

ΕΝΟΙΚΙΑΖΟΝΤΑΙ STUDIOS ΜΕ ΤΟ ΜΗΝΑ Ή ΜΕ ΤΗΝ ΗΜΕΡΑ ΠΛΗΡΩΣ ΕΠΙΠΛΩΜΕΝΑ ΜΕ ΠΟΛΥΚΟΥΖΙΝΑΚΙ, ΨΥΓΕΙΟ, ΝΤΟΥΣ, WC, ΤΗΛΕΦΩΝΟ, ΜΠΑΛΚΟΝΙ, ΖΕΣΤΟ ΝΕΡΟ ΕΠΙ 24ΩΡΟΥ ΒΑΣΕΩΣ ΣΤΗΝ ΠΙΟ ΗΣΥΧΗ ΠΕΡΙΟΧΗ ΤΗΣ ΠΟΛΗΣ ΡΟΔΟΥ (ΠΕΡΙΟΧΗ ΔΑΣΚΑΛΩΝ), ΟΔΟΣ ΜΑΝΩΛΗ ΠΑΠΑΜΑΝΩΛΗ ΑΡΙΘΜ. 12 ΚΑΘΕΤΟΣ ΕΠΙ ΤΗΣ ΣΤΕΛΙΟΥ ΚΩΤΙΑΔΗ. ΠΛΗΡ. ΤΗΛ. (22410)37244 ΧΠΕ283

ΕΝΟΙΚΙΑΖΟΝΤΑΙ ΔΙΧΩΡΑ ΕΠΙΠΛΩΜΕΝΑ ΔΙΑΜΕΡΙΣΜΑΤΑ 50 Τ.Μ. ΣΤΗΝ ΠΕΡΙΟΧΗ ΤΗΣ ΙΞΙΑΣ, ΜΕ ΧΩΡΟ ΣΤΑΘΜΕΥΣΗΣ, ΚΗΠΟ, ΠΙΣΙΝΑ, ΘΕΡΜΑΝΣΗ ΚΑΙ ΖΕΣΤΟ ΝΕΡΟ, ΙΔΑΝΙΚΑ ΓΙΑ ΕΚΠΑΙΔΕΥΤΙΚΟΥΣ, ΠΑΤΡΟΥΣ, ΣΤΡΑΤΙΩΤΙΚΟΥΣ. ΠΛΗΡ. ΤΗΛ. 2241093172, ΚΙΝ. 6944658034 www.eleonas.net ΧΠΕ017

ΚΑΦΕΤΕΡΙΑ πλήρως εξοπλισμένη στο εμπορικό κέντρο Βογιατζή στο Κιοτάρι. Πληρ. τηλ. 2244086670-73 AE56436

SIDER-ΚΑΤΑΣΚΕΥΑΣΤΙΚΗ

ΤΖΟΓΙΑΣ ΦΙΛ. & ΤΖΟΓΙΑΣ ΕΥΘ. ΟΕ

ΠΩΛΟΥΝΤΑΙ

Διώροφες ανεξάρτητες μονοκατοικίες 120 τ.μ. στην πόλη της Ρόδου (περιοχή Ροδίνι) σε 250 τ.μ. οικόπεδο.

Πληρ. τηλ. 2241030069, κιν. 6945390689

ΠΩΛΕΙΤΑΙ ΟΙΚΟΠΕΔΟ

στη Θολό 800 τ.μ. (οικοδομήσιμο 400 τ.μ.) επί της κεντρικής Λεωφόρου προς Καλαβάρδα.

Πληρ. τηλ. 2241063433, 6932742838

ΠΡΑΓΜΑΤΙΚΗ ΕΠΕΝΔΥΣΗ

ΠΩΛΕΙΤΑΙ τουριστικό σούπερ μάρκετ στην παραλιακή λεωφόρο Ιαλυσού 150 τ.μ. περίπου με 80 τ.μ. ιδιόκτητη αυλή.

ΠΩΛΕΙΤΑΙ ακίνητο και επιχείρηση ή μόνο το ακίνητο ή μόνο η επιχείρηση λόγω άλλης απασχόλησης.

Μόνο σοβαρές προτάσεις

Πληρ. τηλ. (22410)93797, 91241, 6946244766

ΠΩΛΟΥΝΤΑΙ

Διώροφες αυτόνομες μονοκατοικίες με κήπο στον Δήμο Ιαλυσού, πολυτελούς κατασκευής.

- Διαστάσεις 130 τ.μ. και 168 τ.μ.
- Αριστη κατασκευή
- Δυνατότητα τραπεζικής χρηματοδότησης με ευνοϊκούς όρους

Πλήρ. Εμμανουήλ Κρανίδης
Αμερικής 50- Ρόδος
Τηλ. 2241027082-26476, 6944347405

ΠΩΛΕΙΤΑΙ

διώροφο διαμέρισμα σε μπετά 110 τ.μ. στην Ιαλυσό τύπου μεζονέτας με ιδιόχρηστο κήπο, ατομικό βόθρο και σοφίτα. Αξίας 96.845 ευρώ (με δυνατότητα εκταμίευσης δανείου για α' κατοικία).

Πληρ. ΕΥΣΤΑΘΙΟΥ - ΕΥΡΩΚΤΗΜΑΤΙΚΗ,
Εθνικής Αντιστάσεως 83 • τηλ. 2241073819-74917,
6944/374546, 6945/292030

ΕΝΟΙΚΙΑΖΕΤΑΙ

μεγάλος **επαγγελματικός χώρος**
με αυλή στο 20ο χλμ. Ρόδου-Λίνδου,
για οποιαδήποτε επαγγελματική χρήση.

Πληρ. τηλ. 2241032770, 6944537966

ΠΩΛΕΙΤΑΙ

διαμέρισμα σχεδόν ολοκαίνουργιο στην Αθηνών ψηλά, 102 τ.μ. με 3 υπνοδωμάτια και θέα και στις δύο θάλασσες. Τιμή: 156.000 ευρώ.

Πληρ. ΠΙΠΙΝΟΣ, τηλ. 2241023895, www. pipinos.gr

ΠΩΛΕΙΤΑΙ

οικόπεδο στη Σορωνή, 4000 τ.μ. με άδεια ανοικοδόμησης πάρα πολύ κοντά στη θάλασσα.

Πληρ. ΠΙΠΙΝΟΣ, τηλ. 2241023895, gpipinos@otenet.gr

ΠΩΛΕΙΤΑΙ

μονοκατοικία στα Κοσκινού με πανοραμική θέα 200 τ.μ. με πάρκιν και αυλή.

Πληρ. τηλ. 2241026805, 2241051024,
6945406562, fax 2241051077
ΔΡΑΚΟΣ ΓΕΩΡΓΙΟΣ

ΕΝΟΙΚΙΑΣΕΙΣ

1) 200 τ.μ. προνομιούχο γωνιακό κατάστημα Μ. Κων/νου (150 ισ.και 50 πατάρι)
2) 300 τ.μ. διώροφη μονοκ. (δαιτηρητέα) σε 5 στρ. Λεωφ. Κρεμαστής-Ιαλυσού
3) 300 τ.μ. κατάστημα Κρητικά
4) 1000 τ.μ. περιοχή Αγ. Νικολάου (οικόπεδο)
5) 40+50+65+70 τ.μ. κατ/τα Φαληράκι
6) 1.500 τ.μ. 150 τ.μ. πατάρι + 650 υπόγ. (Παλιά εθνική οδός Ασγούρου)
7) Διαμερίσματα - κατ/τα διαφόρων τ.μ. πόλη Ρόδου-Φαληράκι - Ιαλυσός
8) 265 τ.μ. σε μπετά με 2.700 τ.μ. οικόπεδο Ιαλυσός ξενοδ. περιοχή.
8) 400 τ.μ. οικία Λεωφόρος Ρόδου-Λίνδου.

Πληρ. τηλ. 2241032885-2241032886 κιν. 6977570105
ΚΤΗΜΑΤΟΜΕΣΙΤΙΚΟ ΓΡΑΦΕΙΟ - ΝΙΚΟΣ ΧΑΤΖΗΔΙΑΚΟΣ

ΠΩΛΗΣΕΙΣ

1. **Διαμέρισμα** 83 τ.μ. β' ορόφου, απεριόριστη θέα μετ/νο 2 υπν/τίων στο Μήδια 85.000 ευρώ
2. **Διαμέρισμα** 90 τ.μ. α' ορόφου 2 υπν/τίων μετ/νο, Δασκάλους - 97.000 ευρώ.
3. **Διαμέρισμα** 105 τ.μ. ισόγειο 3 υπν/τίων καινούργιο λουξ κατασκευή, κλιματισμός σε κάθε δωμάτιο, Τριάντα 130.000 ευρώ.

Πληρ. ΤΣΟΥΡΟΥΝΑΚΗΣ - ΚΕΦΑΛΑΙΟ τηλ.
(22410)60060-2, 6945949882

ΜΑΚΗΣ ΑΝΑΣΤΑΣΙΑΔΗΣ
ΑΡΧΙΤΕΚΤΩΝ

ΠΩΛΟΥΝΤΑΙ

τρεις αυτόνομες πολυτελείς μονοκατοικίες 205 έως 220 τ.μ. με υπερσύγχρονο εξοπλισμό στην οδό Γαληνού στο Μόντε Σμιθ.

Πληρ. τηλ. 22410-74708, 6945555221

ΕΥΚΑΙΡΙΑ ΓΙΑ ΕΠΕΝΔΥΣΗ

Πωλείται κεντρικό βιβλιοχαρτοπωλείο στον Αρχάγγελο, με δεκαετή λειτουργία, σταθερή πελατεία λόγω αλλαγής επαγγέλματος. Μικρές ευκολίες.

Πληρ. τηλ. 6974005856

ΠΩΛΗΣΕΙΣ

1. **Διαμέρισμα** 102 τ.μ. α' ορόφου 3 υπν/τίων καινούργιο χωρίς ξυλεία στο Καρακόνερο 130.000 ευρώ.
2. **Μεζονέτα** 110 τ.μ. σε 200 τ.μ. οικόπεδο συν υπόλοιπο δόμησης 60 τ.μ. στα κτισίματα Κοσκινού. 85.000 ευρώ.
3. **Γραφειακός χώρος** ισόγειος 61 τ.μ. Ακαδημία 150.000 ευρώ.

Πληρ. ΤΣΟΥΡΟΥΝΑΚΗΣ - ΚΕΦΑΛΑΙΟ
τηλ. (22410)60060-2, 6945949882

ενοικιασεις

συνέχεια από την προηγούμενη

ΔΙΑΜΕΡΙΣΜΑΤΑ των 50 τ.μ. ή 70 τ.μ. καινούργια (2 υπνοδωμάτια, σαλόνι, κουζίνα, ενιαίος χώρος - WC) στον Αρχάγελο, κατάλληλα για εκπαιδευτικούς - στρατιωτικούς για όλο το χρόνο. Πληρ. τηλ. 6974019076 ΧΑΕ109

interfood

Η εταιρεία INTEFROOD, αποκλειστικός αντιπρόσωπος JOHNSON & SON - ΜΕΛΙΣΣΑ - ΣΤΕΛΛΑ - DEL MONTE - TCHIBO - ΜΥΛΩΝ ΣΟΓΙΑΣ - ΗΛΙΟΣ ΜΠΑΧΑΡΙΚΑ - ORAN ΧΑΡΤΙΚΑ

ΖΗΤΑ ΥΠΑΛΛΗΛΟ ΓΡΑΦΕΙΟΥ ή ΒΟΗΘΟ ΛΟΓΙΣΤΟΥ

Με γνώση χρήσης ηλεκτρονικού υπολογιστή στο εμπορικό πρόγραμμα De facto, γνώσεις λογιστικής και κέφι για δουλειά για τιμολογήσεις και λήψη τηλεφωνικών παραγγελιών. Προσφέρεται μισθός αναλόγως των πρσόντων. Θα προτιμηθούν άτομα με προϋπηρεσία στο χώρο.

Πληρ. 08.00-16.00 τηλ. 2241066445, 2241066446

Από το ΑΡΤΟΠΟΛΙΣ

ΖΗΤΟΥΝΤΑΙ

α. οδηγοί delivery
β. κρεπιέρης
Πληρ. τηλ. 2241033969, ώρες 10 π.μ.-4 μ.μ.

ΖΗΤΟΥΝΤΑΙ

- **Barman/Barwoman**
- **Σερβιτόροι/ρες**

για νέο LOUNGE BAR στην πόλη της Ρόδου. Αμεση πρόσληψη.

Πληρ. τηλ. 2241076658, 6945316737

Από το ξενοδοχείο LUTANIA BEACH
Κολύμπια - Ρόδος

ΖΗΤΟΥΝΤΑΙ

- **Reservations Manager**
- **Υπάλληλοι υποδοχής**, με απαραίτητες γνώσεις Αγγλικής και Γερμανικής γλώσσας
- **Σερβιτόροι και βοηθοί**

Αιτήσεις εντός του ξενοδοχείου από Δευτέρα-Παρασκευή. Ωρες 10.00-14.00
Βιογραφικά μπορούν να σταλούν στο fax **2241056441**

Από το ξενοδοχείο ΗΛΥΣΙΟΝ στους Πεύκους

ΖΗΤΟΥΝΤΑΙ

- **Νυχτερινός υποδοχής**
- **Μάγειρας ή μαγείρισσα**
- **Καμαριέρες**
- **Λατζιέρα**
- **Σερβιτόροι**
- **Κηπουρός**
- **Β' μάγειρας ή μαγείρισσα για σνακ μπαρ**

Οι ενδιαφερόμενοι να έχουν τουλάχιστον 2 χρόνια προϋπηρεσία

Πληρ. τηλ. 2241036176

Από καφέτέρια μπαρ
ΖΗΤΕΙΤΑΙ

ΚΟΠΕΛΑ

Για εργασία από 15 Μαρτίου και για όλη την τουριστική περίοδο κατά τη διάρκεια της ημέρας.
Απαραίτητα προσόντα:
• Πολύ καλή γνώση της αγγλικής γλώσσας
• Ηλικία 22-32 ετών.

Παρακαλούνται οι ενδιαφερόμενες να επικοινωνήσουν στο τηλ. **2241082313**

Διεύθυνση εργασίας 20ό χλμ. Ρόδου-Καμείρου

πωλησεις-αγορες ακινητων & επιχειρησεων

ΠΩΛΟΥΝΤΑΙ. ΜΟΝΟΚΑΤΟΙΚΙΕΣ. Πρόποδες Φιλερήμου, υπό κατασκευή. 170 τ.μ. 1ου – 2ου ορόφου, σε Οικόπεδο 1.000 τ.μ. σε μπετά, περιμετρικό τοιχείο, αποχέτευση. (Προδιαγραφές - οσφίτας - γκαράζ - τζάκι - πισίνας - άνετου κήπου) Τιμή: 162.000 ευρώ. Υπεύθυνοι: Χατζηλαζάρου Σ. & Συνεργάτες. **LandScope 22410 – 28629.** ΑΟ56767

ΠΩΛΗΣΗ ΜΟΝΟΚΑΤΟΙΚΙΑΣ Πωλείται μονοκατοικία στα Κοσκινού (Περιοχή Προφ. Ηλίας) 360 τ.μ. σε τρεις ορόφους (υπόγειο-ισόγειο - α' όροφο) και σε οικόπεδο 5.000 τ.μ. Η μονοκατοικία είναι στη φάση του μαρμαροσουβά πλην υπογείου με περασμένα υδραυλικά και ηλεκτρολογικά και με τίμημα 400.000 ευρώ. Πληρ. Σαββαΐδης και Συνεργάτες τηλ. 2241026281 ΑΟ56782

ΠΩΛΗΣΕΙΣ ΟΙΚΟΠΕΔΩΝ ΕΚΤΟΣ ΣΧΕΔΙΟΥ: 1. ΚΟΛΥΜΠΙΑ κοντά στην παραλία 9.000 τ.μ. τίμημα 211.298 ευρώ 2. ΛΙΝΔΟ-ΠΕΥΚΟΙ περιοχή ΦΩΚΙΑ 5.000 τ.μ. τίμημα 161.408 ευρώ, β) Περιοχή ΑΓ. ΘΩΜΑΣ οικόπεδα παραλιακά άρτια και οικοδομήσιμα α) 1.420 τ.μ. τίμημα 88.000 ευρώ, β) 1.580
1.800 τ.μ. τίμημα 9
τίμημα 94.000 ευρώ,
Αη Γιώργη 4.000 τ.μ. σ
από την παραλία κατάλλ
τίμημα 35.216 ευρώ, 4. Στ
4.000 τ.μ. τίμημα 83.000 ευρ
περιοχή ΜΟΝΤΕ ΣΜΙΘ 2.000 τ.
κή θέα τίμημα 400.000 ευρώ, β)
ΡΟΠΟΥΛΟΥ 4.000 τ.μ. με πανορα
μημα 600.000 ευρώ, 6. ΠΑΡΑΔΕΙΣ
παραλιακά στο "κύμα" 6.180 τ.μ.
120.000 ευρώ. Πληρ. Σαββαΐδης και Συνε
τες τηλ. 2241026281 ΑΟ5678

ΕΠΙΧΕΙΡΗΣΗ ΕΣΤΙΑΤΟΡΙΟ bar 100 μέτρα από την θάλασσα στην Ιαλυσό, πλήρως εξοπλισμένο (150 τ.μ. και αυλή 130 τ.μ.) Ευκολίες στην πληρωμή. Επίσης πωλείται **ΗΛΕΚΤΡΟΓΕΝΝΗΤΡΙΑ** 17 KVA κλειστού τύπου με τρέιλερ και μηχανή επαγγελματική του κιμά. Πληρ. τηλ. 6947914700 ΑΟ56758

ΖΗΤΕΙΤΑΙ

πεπειραμένος **πωλητής - πωλήτρια**
για τη boutique Roubeti Uomo

Πληρ. πλ. Κύπρου 6, τηλ. 2241075712

ΟΙ ΕΤΑΙΡΙΕΣ BP - SHELL - EXXONMOBIL

ΣΤΑΘΜΟΣ ΕΞΥΠΗΡΕΤΗΣΗΣ ΑΕΡΟΣΚΑΦΩΝ
ΑΕΡΟΔΡΟΜΙΟ "ΔΙΑΓΟΡΑΣ" - ΡΟΔΟΥ

ΖΗΤΟΥΝ ΔΥΟ ΝΕΟΥΣ ΑΝΕΦΟΔΙΑΣΤΕΣ ΑΕΡΟΣΚΑΦΩΝ

Οι υποψήφιοι θα πρέπει να πληρούν τις παρακάτω προϋποθέσεις:

1. Κάτοχοι Διπλώματος Οδήγησης Βαρέων Οχημάτων, Κατηγορίας Ε (Νταλίκας)
2. Εμπειρία σαν Οδηγοί όχι λιγότερο από 3 χρόνια
3. Ηλικίας έως 30 ετών
4. Γνώση Αγγλικών
5. Λευκό Ποινικό Μητρώο
6. Εκπληρωμένες Στρατιωτικές Υποχρεώσεις

Πιθανές γνώσεις Ηλεκτρονικών Υπολογιστών ή/ και Τεχνικών Θεμάτων (Μηχανολογικά) Οχημάτων Βαρέως Τύπου, θα θεωρηθούν πλεονέκτημα.
Προσφέρονται: Πλήρης Εκπαίδευση, Πολύ καλές αποδοχές.

Αποστείλατε Βιογραφικό Σημείωμα:
1. Fax: 22410-82883 Υπόψη κου Κουτσόγιωργα,
2. Ταχυδρομικά στην διεύθυνση: Σταθμός Καυσίμων BP/SHELL/MOBIL, Αεροδρόμιο Ρόδου "Διαγόρας".
3. ή στην ηλεκτρονική Διεύθυνση: airbprho@otenet.gr

ΑΣΦΑΛΙΣΤΙΚΟ ΓΡΑΦΕΙΟ

ΖΗΤΑ

Νέα ηλικίας 20-25 για μια θέση στην γραμματεία

ΑΠΑΡΑΙΤΗΤΑ ΠΡΟΣΟΝΤΑ:
• Απόφοιτη ΙΕΚ
• Αριστη γνώση του M/S OFFICE (Excel-Word)
• Οργανωτικές και επικοινωνιακές ικανότητες

Πληροφορίες στα τηλέφωνα 2241038338-36274

Απαραίτητα βιογραφικά - φωτογραφία

LUNA PARK FANTASIA FALIRAKI - RODOS **WATER PARK**

Το Λούνα Παρκ
"Fantasia"
και το Υδροπάρκο αναψυχής
«The Waterpark – Faliraki – Rodos"

επιθυμούν να προσλάβουν συνεργάτες για τα κάτωθι τμήματα λειτουργίας τους :

• Ταμίες
• Ταμπλίστες
• Μάγειρες – Ψήστες
• Μπάρμεν
• Ναυαγοσώστες
• Ανειδίκευτο προσωπικό

Για πληροφορίες και συμπλήρωση αιτήσεων (απαιτείται πρόσφατη φωτογραφία) οι ενδιαφερόμενοι μπορούν να επικοινωνούν καθημερινά από 09.00-14.00 στα τηλέφωνα : **2241 – 084300.**
Email: info@water-park.gr

Ο Ομιλος Ασφαλιστικών Επιχειρήσεων ΙΝΤΕΡΣΑΛΟΝΙΚΑ

ΖΗΤΑΕΙ

για το τμήμα οδικής βοήθειας **οδηγό- τεχνίτη** με δίπλωμα Γ' κατηγορίας και γενικές τεχνικές γνώσεις.

Πληρ. τηλ. 2241060140

luca HOTELS & RESORTS
hotel luca faliraki ★★★★

Το ανακαινισμένο ξενοδοχείο Α' κατηγορίας **"LUCA FALIRAKI"** της αλυσίδας CYPROTELS HOTELS & RESORTS, ζητά για την καλοκαιρινή σαιζόν 2004:

προσωπικό όλων των ειδικοτήτων

Αιτήσεις καθημερινά από 09.30-14.30 στο ξενοδοχείο. Τηλέφωνο: **2241085610.** Αποστολή βιογραφικών στο φαξ: **2241085793** ή στο **e-mail: lucahtl1@otenet.gr**

★★★★★
RODOS PALACE
Resort Hotel • Convention Center

Το Ξενοδοχειακό & Συνεδριακό συγκρότημα πολυτελείας της Ρόδου ζητεί το ακόλουθο προσωπικό:

- **Food & Beverage Manager**
  Με ανάλογη προϋπηρεσία σε ξενοδοχεία πολυτελείας
- **Banqueting Manager-Υπεύθυνο Εκδηλώσεων**
  Με ανάλογη προϋπηρεσία σε ξενοδοχεία πολυτελείας
- **Προϊσταμένη Ορόφων**
  Με ανάλογη προϋπηρεσία σε ξενοδοχεία πολυτελείας
- **Υπαλλήλους Υποδοχής**
  Γνώστες Αγγλικών, Γερμανικών, με ανάλογη προϋπηρεσία

Οι ενδιαφερόμενοι για τις ανωτέρω θέσεις μπορούν να στείλουν ένα βιογραφικό τους σημείωμα με μία πρόσφατη φωτογραφία στην Διεύθυνση της εταιρείας υπ' όψιν Κου Π. Ρούμπη

Επίσης ζητούνται:

- **Chef**	- **Μπάρμεν & βοηθοί**
- **Μάγειροι Α', Β' & βοηθοί**	- **Τηλεφωνήτριες**
- **Ζαχαροπλάστες**	- **Ταμπλίστες**
- **Μπουφετζήδες Α' & Β'**	- **Καμαριέρες**
- **Κόπτης Κρεάτων**	- **Καθαρίστριες**
- **Σερβιτόροι & βοηθοί**	- **Hostesses**
	- **Κηπουροί**

Για τις ανωτέρω θέσεις οι ενδιαφερόμενοι μπορούν να απευθύνονται στο τμήμα προσωπικού του ξενοδοχείου καθημερινά από 09:00-15:00.

Ξενοδοχείο Ρόδος Παλάς
Λεωφ. Ιαλυσού, Τ.Θ. 121, Ιξιά, Ρόδος
Τηλ. 22410 25222, Fax: 22410 25350
E-mail: info@rodos-palace.gr

Από την εταιρεία τροφίμων

Ιβίσκος

Ζητούνται νέοι έως 30 ετών για το τμήμα παραγωγής σαλατών

Οι υποψήφιοι θα πρέπει να έχουν βασικές γνώσεις κουζίνας, να διακρίνονται από ομαδικό πνεύμα και ανάληψη πρωτοβουλιών

Πληρ. 5ο χλμ. Λεωφ. Ρόδου-Λίνδου και στα τηλ. **2241065410-6946092525**
Υπεύθυνος: Δημήτριος Σορδάκης

Από την Βιομηχανική και Εμπορική Εταιρεία, ΒΑΠ Π. ΚΟΥΓΙΟΣ ΑΒΕΕ,

ΖΗΤΟΥΝΤΑΙ

1. **Οδηγοί-πωλητές.** Απαραίτητο Επαγγελματικό δίπλωμα Γ' κατηγορίας.
2. **Πωλητές/Merchandisers.**

Ο ιδανικός υποψήφιος πρέπει να πληρεί τα κάτωθι.
Α. Ελληνας πολίτης.
Β. Ηλικία μέχρι 35 ετών.
Γ. Προϋπηρεσία στις πωλήσεις θα ληφθεί υπ' όψη.

Αποδοχές ικανοποιητικές, bonus, σύγχρονο περιβάλλον εργασίας και προοπτικές εξέλιξης στον χώρο των πωλήσεων.

Οι ενδιαφερόμενοι καλούνται να επικοινωνήσουν στο 2241061434, με την κ. Παπανδρέου από τις 9.00 μέχρι 15.00.

Ξενοδοχείο ΚΑΛΛΙΘΕΑ ΜΑΡΕ ΠΑΛΛΑΣ

ΖΗΤΟΥΝΤΑΙ

- **Σερβιτόροι - σερβιτόρες**
- **Βοηθοί σερβιτόρου.**
- **Πωλήτρια μίνι μάρκετ**
- **Λαντζιέρα**

Πληρ. τηλ. 2241068720

Για αιτήσεις στο ξενοδοχείο από 09.00-13.00 καθημερινά

ΖΗΤΟΥΝΤΑΙ
ΑΠΟ ΓΡΑΦΕΙΟ ΓΕΝΙΚΟΥ ΤΟΥΡΙΣΜΟΥ

α) **Υπάλληλοι Γραφείου** άνδρες ή γυναίκες, ηλικίας 23 μέχρι 35 ετών. Λοιπά προσόντα: Να είναι τουλάχιστον απόφοιτοι Λυκείου, να χειρίζονται πολύ καλά κομπιούτερς να μιλούν και να γράφουν, πολύ καλά επίσης την Αγγλική γλώσσα. Για τους άνδρες, να έχουν εκπληρώσει τις στρατιωτικές τους υποχρεώσεις.
Προϋπηρεσία σε άλλο Γραφείο εισερχόμενου τουρισμού, επιθυμητή, αλλά όχι απαραίτητη.

β) **Βοηθός Λογιστηρίου,** άνδρας ή γυναίκα, ηλικίας το ίδιο όπως πιο πάνω, 23 μέχρι 35 ετών.
Λοιπά προσόντα: Πτυχιούχος ανωτέρας ή ανωτάτης σχολής λογιστικής. Να χειρίζεται πολύ καλά κομπιούτερς, να μιλά και να γράφει την Αγγλική γλώσσα. Εκπλήρωση των στρατιωτικών υποχρεώσεων απαραίτητη, για τους άνδρες.

Αποστείλατε βιογραφικό σημείωμα στην διεύθυνση:
Κα Μ. Μακρίδη, Ταχ. Θυρίς 402 ΡΟΔΟΣ

ΖΗΤΕΙΤΑΙ
Κυρία
Γραμματεύς (Βοηθός Λογιστή)
από εμπορική επιχείρηση

Απαραίτητα προσόντα:
Γνώση προγράμματος Eurofasma
Χρήση προγραμμάτων Excel/Word/Internet/Phototshop
Γνώση Αγγλικής.
Προσφέρουμε:
Δωδεκάμηνη απασχόληση
Ημέρες εργασίας: Δευτέρα-Παρασκευή
Μισθός: Αναλόγως προσόντων
Προϋπηρεσία θα συνεκτιμηθεί.

Αποστείλατε βιογραφικό σημείωμα και συστάσεις στο fax **2241038785,** τηλέφωνο επικοινωνίας **2241038990**

Από εταιρεία διανομής τροφίμων

ΖΗΤΟΥΝΤΑΙ

α) **ΟΔΗΓΟΣ** Γ' επαγγελματικό
β) **ΟΔΗΓΟΣ - ΠΩΛΗΤΗΣ** Γ' επαγγελαμτικό
γ) **ΓΡΑΜΜΑΤΕΑΣ** τιμολόγησης
δ) **ΑΠΟΘΗΚΑΡΙΟΣ - ΟΔΗΓΟΣ** Β' επαγγελματικό

Πληρ. ώρες 9-2 κ. Φώτης **τηλ. 2241091784**

Η βιομηχανία Γάλακτος ΝΕΟ ΡΟΔΟΓΑΛ ΑΕ

ΖΗΤΑ
• Οδηγό / πωλητή

με δίπλωμα οδήγησης Γ' κατηγορίας.
Ανάλογη προϋπηρεσία στις πωλήσεις θα ληφθεί υπόψιν. Ηλικία έως 35 ετών. Μισθός και ποσοστά

Πληρ. τηλ. 2241066900, 2241067214

Από το εξειδικευμένο συνεργείο VW/AUDI Maliarakis motosport

ΖΗΤΑ
τους παρακάτω για την στελέχωση του συνεργείου της:
• **Μηχανικούς αυτοκινήτων** με προϋπηρεσία.
• **Ηλεκτρολόγους αυτοκινήτων** με προϋπηρεσία.

Πληρ. τηλ. 2241065290, fax. 2241065295
ή e-mail: maliarakis@yahoo.gr

Το **ξενοδοχείο BLUE BAY** στην Ιαλυσό ενδιαφέρεται για πρόσληψη

FRONT OFFICE MANAGER

Ο ενδιαφερόμενος πρέπει να είναι απόφοιτος Ξενοδοχειακής Σχολής, να γνωρίζει πολύ καλά Αγγλικά και Γερμανικά, να διαθέτει ανάλογη εμπειρία και να έχει καλή γνώση Η/Υ.
Βιογραφικά μπορούν να σταλούν στο φαξ **2241091134.**
Αιτήσεις εντός του ξενοδοχείου καθημερινά από 10.00-14.00

Γραφείο γενικού τουρισμού Hellas Tourist Services S.A.

ΖΗΤΕΙΤΑΙ

Νέα - νέος ηλικίας έως 35 ετών με άριστη γνώση της γερμανικής και γαλλικής γλώσσας, για να εργασθεί ως αρχηγός γκρουπ. Προϋπηρεσία επιθυμητή.
Πληρ. Κέννεντυ & Χειμάρας 44 ή στο τηλ. **2241038155**
ώρες γραφείου

Αντιπροσωπεία αυτοκινήτων

ΖΗΤΑ
1. Εμπειρους πωλητές αυτοκινήτων
2. Υπεύθυνο τμήματος ανταλλακτικών
3. Μηχανικούς συνεργείου

Επικοινωνία στο τηλέφωνο **6944307704**

ΖΗΤΕΙΤΑΙ
ΛΟΓΙΣΤΗΣ

Μεγάλη Ξενοδοχειακή Εταιρεία στην περιοχή Λίνδου, προκειμένου να πλαισιώσει το Οικονομικό της Τμήμα, ζητεί Λογιστικό στέλεχος
απόφοιτο Οικονομικού Πανεπιστημίου Α.Ε.Ι.
Προσόντα όπως προϋπηρεσία σε ξενοδοχειακή επιχείρηση, καλή γνώση Κ.Β.Σ. και του ενιαίου λογιστικού σχεδίου, εμπειρία σε Μηχανογραφική Λογιστική, καλή γνώση Αγγλικών, αξιολογούνται καταλλήλως.
Παρέχονται καλές, συνθήκες εργασίας, και προοπτικές πολύ καλής σταδιοδρομίας.
Τα βιογραφικά θα αποστέλλονται στην Τ. Θ. 44, Αρχαγγέλου 85102, υπ' όψιν Γενικού Διευθυντού.

Crete & Rhodes **CAPSIS** Convention Centers & Resort Hotels

Το Ξενοδοχείο και Συνεδριακό Κέντρο Sofitel Capsis Ρόδου

Ζητάει:

Εμπειρο πτυχιούχο Ηλεκτρολόγο

Οι ενδιαφερόμενοι μπορούνε να απευθυνθούνε καθημερινά κατά τις ώρες 10.00-14.00 στο Γραφείο Προσωπικού του Ξενοδοχείου.

Για περισσότερες πληροφορίες:
Υπόψη: Κυρίου Τσαλώλη
Τηλ.: 2241025015
Φαξ: 2241020909
Ξενοδοχείο Sofitel Capsis
Ιξιά 85100, Ρόδος

ΖΗΤΕΙΤΑΙ

Από την εταιρεία **ΞΕΝΑΚΗΣ ΑΕ (ΗΛΕΚΤΡΟΚΟΣΜΟΣ)** τμήμα επαγγελματικών συσκευών

ΠΩΛΗΤΗΣ

Απφότοιτος τεχνικής σχολής ηλεκτρολογικού ή μηχανολογικού κλάδου (τεχνικό Λύκειο - ΙΕΚ - ΤΕΙ). Τυχόν προϋπηρεσία θα ληφθεί υπ' όψιν. Παρέχονται καλές συνθήκες εργασίας και αμοιβής. Απαραίτητο βιογραφικό.

Πληρ. κ. **Ανδρέου Βλάσης** τηλ. **2241022790, 2241026597**
Κων. Υδραίου και Λίνδου 60 Ρόδος

Lindian Village deLuxe Hotel

Η ξενοδοχειακή μονάδα πολυτελείας στην παραλία Λάρδου, με πέντε θεματικά εστιατόρια, σουίτες με ιδιωτικές πισίνες, συνεδριακό κέντρο, κέντρο θαλασσοθεραπείας θα λειτουργήσει από τη νέα σαιζόν με στόχο την μεγαλύτερη διάρκεια λειτουργίας και τις καλύτερες συνθήκες εργασίας.
Ζητούμε συνεργάτες, με όρεξη για προσεγμένη και ποιοτική δουλειά.
- ***Front Office Manager*** *πτυχιούχο ξενοδοχειακής σχολής.*
- ***Υπαλλήλους Υποδοχής και τμήματος Δημοσίων Σχέσεων – ξενόγλωσσους***
- ***Σερβιτόρους και Μπάρμεν*** *πτυχιούχους ξενοδοχειακών σχολών*

Προϋπηρεσία σε ξενοδοχεία πολυτελείας θα αξιολογηθεί ανάλογα.
Περιμένουμε το βιογραφικό σας σημείωμα στο Τελεφαξ ***22440 47360*** *ή με email : alkal@lindian.gr ή αυτοπροσώπως στο ξενοδοχείο, καθημερινές από 08.30–14.30*

INTERBETON

ΙΝΤΕΡΜΠΕΤΟΝ
ΔΟΜΙΚΑ ΥΛΙΚΑ Α.Ε.
ΟΜΙΛΟΣ ΤΣΙΜΕΝΤΩΝ ΤΙΤΑΝ

ΧΕΙΡΙΣΤΗΣ ΑΝΤΛΙΑΣ ΜΠΕΤΟΝ

Η ΙΝΤΕΡΜΠΕΤΟΝ ΔΟΜΙΚΑ ΥΛΙΚΑ Α.Ε, επιθυμεί να προσλάβει χειριστή αντλίας μπετόν για τις ανάγκες των υποκαταστημάτων της στην Ρόδο.

Απαραίτητα Προσόντα
• Δίπλωμα χειριστού αντλίας
• Εκπληρωμένες στρατιωτικές υποχρεώσεις

Οι υποψήφιοι που πληρούν τις πιο πάνω προϋποθέσεις παρακαλούνται να επικοινωνήσουν με τον κ. Μ. Βασιλώττο τηλ. 22410 94705

ΖΗΤΕΙΤΑΙ ΥΠΑΛΛΗΛΟΣ

Για το τμήμα μηχανογράφησης με τα εξής προσόντα:
Να γνωρίζει:
1. Τεχνικές γνώσεις ηλεκτρονικών υπολογιστών και εκτυπωτών
2. Τοπικά δίκτυα LAN
3. Χρήση MS Office
4. Χρήση λειτουργικών Microsoft Windows (98, NT & 2000)
5. Αγγλική γλώσσα
6. Χωρίς στρατιωτικές υποχρεώσεις (άνδρας)

Πενθήμερο - Δωδεκάμηνη εργασία - Αποδοχές ικανοποιητικές
Αποστολή Βιογραφικών:
κ. Χριστόφορο Κάτρη
email: katris@noisis.gr
Τηλ. 6944682000

ΖΗΤΟΥΝΤΑΙ
ΠΩΛΗΤΡΙΕΣ

από εμπορική εταιρεία με καταστήματα στο κέντρο της πόλης.
Προοπτικές εξέλιξης, αποδοχές πολύ καλές.
Πληρ. τηλ. 2241074443

Η ΜΕΛΙΣΣΟΚΟΜΙΚΗ ΔΩΔΕΚΑΝΗΣΟΥ

ΖΗΤΑ

Γραμματέα για μόνιμη απασχόληση. Απαιτούνται καλές γνώσεις Αγγλικών και Γερμανικών και χειρισμός Ηλεκτρ. Υπολογιστή.
Αποστείλατε βιογραφικό στο fax **2241048200** ή με email στην melissam@otenet.gr ή στην Μονάδα Εθν. Οδός Τσαΐρι-Αεροδρομίου 5ο χλμ. Παστίδα, τηλ. **2241048200-5**

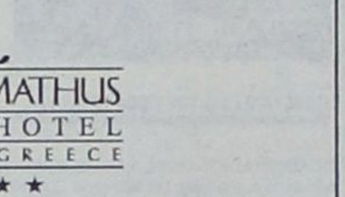

To
Rodian Amathus Beach Hotel
ζητά για πρόσληψη

- **Θερμοϋδραυλικό**
- **Α' μάγειρα**
- **Β' μάγειρα a la carte**
- **Β' μάγειρα**
- **Υπάλληλο υποδοχής με γνώσεις Αγγλικών-Γαλλικών ή Γερμανικών**
- **Αισθητικό για το Amathusia Spa Center**

Οι ενδιαφερόμενοι παρακαλούνται
όπως απευθυνθρύν
στα ακόλουθα τηλέφωνα
2241089900 και 2241089906
ή να στείλουν το βιογραφικό τους
στο ξενοδοχείο

ΞΕΝΟΔΟΧΕΙΟ DORETA BEACH στη Θολό

ΖΗΤΑ

- **Υπάλληλο υποδοχής**
- **Β' Μαγείρους**
- **Γ' Μαγείρους**
- **Barman Β'**
- **Γερμανόφωνη κοπέλα για παιδικό δωμάτιο**

Για αιτήσεις στο ξενοδοχείο καθημερινά από 09.00-13.00
Πληρ. στο τηλ. 2241082540 Κος Παναγιώτου Χρήστος

Το ξενοδοχείο "FILERIMOS VILLAGE"
στην λεωφόρο Ιαλυσού

Z H T E I

για την σαιζόν 2004 τις ακόλουθες ειδικότητες:
α) Υπαλλήλους Υποδοχής με άριστη γνώση Γερμανικής και Αγγλικής γλώσσας
β) Βοηθούς Σερβιτόρους με καλή γνώση Αγγλικής γλώσσας
γ) Προσωπικό Μπαρ
δ) Καμαριέρες
Περιμένουμε βιογραφικό σας στο φαξ 2241091575, e-mail: vagmous@hotmail.com ή αυτοπροσώπως στο ξεν/χειο καθημερινά από 09.00-14.30
Για περισσότερες πληρ. **2241092510, 2241092934**



ΟΙΝΟΘΗΚΗ ΕΜΕΡΥ

Η ΕΜΕΡΥ ΑΒΕ, η μεγαλύτερη ιδιωτική εταιρεία οίνων και ποτών λόγω της ταχύτατης ανάπτυξης σε νέα προϊόντα και περιοχές ενδιαφέρεται να προσλάβει τις κάτωθι ειδικότητες (η εργασία αφορά όλη την περιοχή της Δωδ/σου):

- Οδηγούς
Απαραίτητα προσόντα
Δίπλωμα οδήγησης Γ' κατηγορίας, Απόφοιτος Λυκείου, Επιθυμητή προϋπηρεσία σε εμπορία ποτών και διανομών

- Οδηγούς- Πωλητές:
Απαραίτητα προσόντα
Δίπλωμα Γ' κατηγορίας, Απόφοιτος Λυκείου ή ΙΕΚ, Γνώσεις σε πωλήσεις, Ικανότητα επικοινωνίας

- Πωλητές:
Απαραίτητα προσόντα
Δίπλωμα αυτοκινήτου, Απόφοιτος ΙΕΚ ή ΤΕΙ, Γνώσεις Αγγλικών, Γνώσεις Η/Υ (Word / Excel), Προϋπηρεσία σε πωλήσεις, Ικανότητα επικοινωνίας

Προσφέρονται:
1. Σταθερός μισθός αναλόγως προσόντων
2. Δυνατότητα Extra παροχών- bonus
3. Συνεχή εκπαίδευση

Οι ενδιαφερόμενοι μπορούν να αποστείλουν βιογραφικά στη διεύθυνση:
Κολοκοτρώνη 8 Ρόδος - Τ.Κ. 85100,
υπόψη: Εμπορικής Διεύθυνσης
Τηλ. 2241029111

Coca-Cola Τρία Έψιλον
Coca-Cola HBC s.a.
ΥΠΟΚΑΤΑΣΤΗΜΑ ΡΟΔΟΥ
Μαριτσά, 85106 Ρόδος

Η Coca Cola Ελληνική Εταιρεία Εμφιαλώσεως Α.Ε.
Υποκατάστημα Ρόδου
η μεγαλύτερη και δυναμικότερη εταιρεία
στον τομέα των αναψυκτικών στα Δωδεκάνησα
ενδιαφέρεται να προσλάβει για τις ανάγκες της,

ΠΩΛΗΤΕΣ

Βασικά καθήκοντα της θέσης είναι η τεχνική παρουσίαση και προώθηση προϊόντων στα σημεία πωλήσεων του νησιού της Ρόδου.

Προσόντα Υποψηφίου:
Απόφοιτος Λυκείου ή ανωτέρας σχολής
Ηλικίας έως 28 ετών
Κάτοικος Ρόδου
Κάτοχος αδείας οδήγησης αυτοκινήτου
Προϋπηρεσία στις πωλήσεις ή marketing επιθυμητή

Για ραντεβού τηλεφωνείστε στο 2241084800
(ΔΕΥ. - ΠΑΡ. 08:00- 15:00)

Από Τεχνική και Εμπορική επιχείρηση που δραστηριοποιείται σε εμπόριο ειδών θέρμανσης-κλιματισμού και Η/Μ κατασκευές

ΖΗΤΟΥΝΤΑΙ

ΨΥΚΤΙΚΟΣ και ΒΟΗΘΟΣ ΨΥΚΤΙΚΟΥ
για μόνιμη απασχόληση
Προθεσμία υποβολής αιτήσεων μέχρι 04/02/2004
Πληρ. τηλ. 2241066551

Από την εταιρεία "ΤΡΟΦΟΚΑΖΑ"
(εμπορίας και διακίνησης τροφίμων)

ΖΗΤΟΥΝΤΑΙ

α) ΟΔΗΓΟΣ ηλικίας έως 35 ετών κάτοχος ΒΓ' επαγγελματικού διπλώματος
β) ΓΡΑΜΜΑΤΕΑΣ με άριστη γνώση Η/Υ (κατά προτίμηση προγράμματος DEFACTO)
γ) Εμπειρος **ΠΩΛΗΤΗΣ**
Τυχόν προϋπηρεσία θα ληφθεί σοβαρά υπόψη.
Πληρ. τηλ. 2241061207/67534, fax 2241061276

Η **TASTY FOODS S.A.**, θυγατρική της **FRITOLAY INTERNATIONAL,** πρωτοπόρος στην Ελληνική Αγορά στο χώρο των σνακς ζητά:

ΕΝΑΣ ΚΟΣΜΟΣ ΓΕΜΑΤΟΣ ΕΥΚΑΙΡΙΕΣ

ΠΩΛΗΤΕΣ/ΠΩΛΗΤΡΙΕΣ

Για την Προώθηση των προϊόντων της στην περιοχή της:

ΡΟΔΟΥ

Οι υποψήφιοι/ες πρέπει να διαθέτουν:
- Απολυτήριο Λυκείου
- Ηλικία έως 30 ετών
- Δίπλωμα Οδήγησης
- Δυναμικό χαρακτήρα, ευχάριστη προσωπικότητα με άνεση στην ανθρώπινη επικοινωνία
- Προϋπηρεσία σε προώθηση καταναλωτικών προϊόντων επιθυμητή αλλά όχι απαραίτητη
- Μόνιμη κατοικία στην παραπάνω περιοχή

Η Εταιρεία προσφέρει ανταγωνιστικές αποδοχές, εξαιρετικές συνθήκες εργασίας, συνεχή εκπαίδευση και δυνατότητες καριέρας σ' ένα δυναμικά εξελλισόμενο Τμήμα Πωλήσεων.

Οι ενδιαφερόμενοι παρακαλούνται να στείλουν πλήρες βιογραφικό σημείωμα στο fax με αριθμό **210-6218479** ή ταχυδρομικά στη διεύθυνση:

TASTY FOODS ΑΒΓΕ
22ο χλμ Εθνικής Οδού αθηνών-Λαμίας
145 65 Αγιος Στέφανος
Υπόψη Δ/νσης Προσωπικού (ΚΩΔ.: ΠΩΛ-ΡΟΔΟΣ)

PEPSICO

HOTEL IALYSSOS BAY
RHODES GREECE

Το ξενοδοχείο της εταιρείας Ν. Λυμπέρης Α.Ε. **IALYSSOS BAY** ζητά να προσλάβει συνεργάτες για τα κάτωθι τμήματα λειτουργίας του

- ***Προσωπικό κουζίνας***
- ***Εμπειρους σερβιτόρους και βοηθούς σερβιτόρους***
- ***Υπαλλήλους υποδοχής*** με ευγένεια και συνέπεια, πτυχιούχους σχετικών σχολών και γλωσσομαθείς (τουλάχιστον αγγλικής και γερμανικής)
- ***Καμαριέρες*** υπεύθυνες με όρεξη για εργασία
- ***Προσωπικό για μινι μαρκετ***

Περιμένουμε το βιογραφικο σας σημείωμα στο φαξ **2241093420** ή αυτοπροσώπως στο ξενοδοχείο καθημερινά από 08.00-14.00.
Για περισσότερες πληροφορίες τηλ. **2241091841-5**

TUI
Hellas

SUCHT

Reiseleiter/in für TUI & 1-2-Fly für die Sommersaison 2004.

Sind Sie deutschsprachig, flexibel und hoch motiviert in Verkauf und Service?
Dann sind Sie genau richtig bei uns.

Tel. 2241089501
Montag-Freitag: 09.30-15.00 Uhr
Australias Str. 114, 851 00 Rhodos

ΕΠΙΣΗΣ ΖΗΤΑ

Υπαλλήλους για την τουριστική σαιζόν 2004 με γνώση ξένων γλωσσών και γνώση PC

Πληροφορίες στο τηλ. 2241089501
Δευτέρα-Παρασκευή από 09.30 έως 15.00
Αυστραλίας 114, 851 00 Ρόδος

πωλησεις

συνέχεια από την προηγούμενη

ΠΩΛΟΥΝΤΑΙ. ΚΤΗΜΑΤΑ. **1)** Γενάδι 6.000 τ.μ. πάνω στο κύμα, **Τιμή: 147.000** ευρώ . **2)** Μεγάλη Γή (Κιοτάρι) 2.000 τ.μ. άρτιο και οικοδομήσιμο, **Τιμή: 52.000** ευρώ. **3)** Γενάδι 4.800 τ.μ. σε απόσταση 130 μ. από το κύμα, **Τιμή: 111.700** ευρώ . **4)** Μεγάλη Γή (Κιοτάρι) 4.030 τ.μ. σε απόσταση 180 μ. από την θάλασσα. Τιμή: 95.000 ευρώ . **6)** Ασκληπιείο 790 τ.μ. εντός οικισμού,πανοραμικό, **Τιμή: 21.000.000** ευρώ. **7)** Γενάδι οικόπεδο 4.800 τ.μ. σε απόσταση 150 μέτρα από την θάλασσα. Τιμή: **111.500** ευρώ. Υπεύθυνοι: Χατζηλαζάρου Σ. & Συνεργάτες . **LandScope 22410 – 28629.** ΑΟ56765

ΠΩΛΕΙΤΑΙ επιχείρηση καφετέριας στο Χαράκι, πλήρως εξοπλισμένη. Πληρ. τηλ. 6974483705 ΑΟ56691

ΖΑΧΑΡΟΠΛΑΣΤΕΙΟ καινούργιο πλήρες εξοπλισμένο σε κεντρικό σημείο της πόλης της Ρόδου. Τιμή ευκαιρίας. Πληρ. τηλ. 2241021121 κιν. 6944544515 κος Σωκράτης ΑΟ56746

13 ΓΚΑΡΣΟΝΙΕΡΕΣ όλες νοικιασμένες, εξοπλισμένες και επιπλωμένες, συν δύο καταστήματα νοικιασμένα στο Ροδίνι. Πωλούνται όλα μαζί ή ανά όροφο (6+7). Πληρ. τηλ. 6947083593 ΑΟ56724

ΟΙΚΟΠΕΔΟ 4,5 στρ. στην επιροχή Ατσιτας στα Αφάντου. Επίσης πωλούνται δύο καταστήματα - γραφεία σε ισόγειο επί της οδού Καμείρου με 48 και 42 τ.μ. αντίστοιχα. Πληρ. τηλ. 2241035670, 6977855759 ΑΟ56702

ΔΙΑΜΕΡΙΣΜΑ β' ορόφου σε τετραώροφη πολυκατοικία 90 τ.μ. 3άρι επί της οδού Ατταβύρου. Πληρ. τηλ. 2244048058, 6946282340 ΑΟ56621

ΖΗΤΕΙΤΑΙ ΠΡΟΣ ΑΜΕΣΗ ΑΓΟΡΑ μονοκατοικία έτοιμη ή σε μπετά άνω των 160 τ.μ. μεταξύ των περιοχών Κοσκινού-Αγγούρου. Δεκτοί και μεσίτες. Πληρ. τηλ. 6942424566, 6942402303 ΑΟ56688

ΕΠΙΧΕΙΡΗΣΗ ΕΣΤΙΑΤΟΡΙΟΥ σε κεντρικότατο σημείο, της Ιαλυσού με αυλή. Πληρ. τηλ. 6972714370 μετά τις 5 μ.μ. ΑΟ56674

ΜΟΝΟΚΑΤΟΙΚΙΑ στην παραλία Ιαλυσού 185 τ.μ. σε 400 μ. οικόπεδο. Πληρ. τηλ. 2241068436, 6977838323 ΑΟ56643

ΜΕΖΟΝΕΤΕΣ στην Παστίδα κοντά στο κέντρο με ημιυπόγειο γκαράζ 210 τ.μ. Τιμή ευκαιρίας 141.000 ευρώ. Πληρ. τηλ. 2241032159, 6945420349. ΑΟ56673

ΚΑΤΑΣΤΗΜΑ γωνιακό 73 τ.μ. επί της Στρατηγού Ζήση, καθώς και υπόγειος χώρος 145 τ.μ. Πληρ. τηλ. 2241020421 ΑΟ56625

ΠΩΛΟΥΝΤΑΙ . ΔΙΑΜΕΡΙΣΜΑΤΑ 85 τ.μ. νεόκτιστα, άριστης κατασκευής, περιοχή Δασκάλους, τιμή 126.192 ευρώ. Υπεύθυνοι:Χατζηλαζάρου Σ. & Συνεργάτες . **LandScope 22410 – 28629.** ΑΟ56761

ΔΙΑΜΕΡΙΣΜΑ 85 τ.μ. (2 υπν.) β' ορόφου, 2 μπάνια στο Καρακόνερο. Τιμή 100.000 ευρώ σε άριστη κατάσταση. Επίσης 82 τ.μ. (2 υπν.) α' ορόφου στην οδό Σεμερτζίδη τιμη 87.000 ευρώ. Δάνεια δεκτά όλων των ταμείων. Πληρ. ΑΙΓΑΙΟΚΤΗΜΑΤΙΚΗ Ρένα Βαζούκου τηλ. 2241022943, 2241028838, 6945466773 ΑΟ56639

ΠΩΛΕΙΤΑΙ Η ΕΝΟΙΚΙΑΖΕΤΑΙ ΤΟ ΞΕΝΟΔΟΧΕΙΟ TROPICAL Β' ΚΑΤΗΓΟΡΙΑΣ 104 ΚΛΙΝΩΝ (54 ΔΩΜΑΤΙΩΝ), 300 ΜΕΤΡΑ ΑΠΟ ΤΗΝ ΘΑΛΑΣΣΑ ΣΤΑ ΚΟΛΥΜΠΙΑ ΡΟΔΟΥ. ΠΛΗΡ. ΤΗΛ. 2241056279, 2241056282, FAX 2241056291 ΠΟ56528

ΠΩΛΕΙΤΑΙ . ΜΟΝΟΚΑΤΟΙΚΙΑ Μόντε Σμίθ, υπό κατασκευή. Σε 3 (επίπεδα) 223 τ.μ. (Super lux) με πολύ όμορφη αρχιτεκτονική, κήπος, χώρος στάθμευσης, υποδομή smart home.Τιμή: 513.573 ευρώ. Υπεύθυνοι: Χατζηλαζάρου Σ. & Συνεργάτες. **LandScope 22410 – 28629.** ΑΟ56768

ΠΩΛΕΙΤΑΙ από ιδιώτη, μαγαζί 55 τ.μ. με μεγάλη πρόσοψη και αυλή στους Αγίους Αναργύρους σε κεντρικό δρόμο, πλατεία οδός Βασ. Ηρακλείου 53-55 και Γράμμου. Λειτουργούσε ως συνάντηση των Κυνηγών, "Στέκι των Κυνηγών" από αυτή τη στιγμή είναι ελεύθερο διαπάσα χρήση. Τιμή συμφέρουσα. Πληρ. τηλ. 2241062957 ΑΟ56615

ΖΗΤΟΥΝΤΑΙ . Για άμεση προώθηση σε πελάτες μας Κατάστήματα σε ΕΜΠΟΡΙΚΕΣ ΠΕΡΙΟΧΕΣ προς ΠΩΛΗΣΗ . Υπεύθυνοι: Χατζηλαζάρου Σ. & Συνεργάτες. **LandScope 22410 – 28629.** ΑΟ56769

ΠΩΛΟΥΝΤΑΙ 2 μονοκατοικίες στην Παλιά Πόλη κοντά στο Ρολόι η μία 70 τ.μ. με αυλή τιμή 82.000 ευρώ και η δεύτερη (και για επαγ/κή χρήση) διώροφη με εσωτερική αυλή. Τιμή 132.000 ευρώ. Πληρ. ΑΙΓΑΙΟΚΤΗΜΑΤΙΚΗ τηλ. 2241022943, 2241028838, 6945466773 ΑΟ56392

PUB-ΚΑΦΕΤΕΡΙΑ στο τουριστικό κέντρο πλησίον νέου καζίνο. Πλήρως εξοπλισμένη, ανακαινισμένη η καλύτερη στο είδος της. Συμβόλαιο 12ετές. Πληροφορίες άλλες δεν θα δοθούν τηλεφωνικώς. Συζητείται και η πώληση. Πληρ. για συνεννόηση τηλ. 2241078392, 6977339669, 6936607154 μετά τις 12 το μεσημέρι ΑΟ56582

ΠΩΛΕΙΤΑΙ. Επιχείρηση Fast Food, στο **Μαντράκι**, 35 τ.μ ισόγειο, 35 τ.μ. Υπόγειο, έτοιμο προς λειτουργία (με πλήρη εξοπλισμό), ενοίκιο 388 ευρώ το μήνα & 18.000 ευρώ αέρα .Υπεύθυνοι: Χατζηλαζάρου Σ. & Συνεργάτες . **LandScope 22410 – 28629.** ΑΟ56764

ΠΩΛΟΥΝΤΑΙ. ΜΟΝΟΚΑΤΟΙΚΙΕΣ. ΙΑΛΥΣΟΣ (Τριάντα), Νεόκτιστα (Lux) 164 τ.μ. άνετοι χώροι, 2 επίπεδα, σοφίτα, 3 wc, Ιταλική κουζίνα,3 υ/δ, κεντρική θέρμανση, τζάκι χώρο στάθμευσης, ήσυχο περιβάλλον. Τιμή : 276.000 ευρώ Υπεύθυνοι: Χατζηλαζάρου Σ. & Συνεργάτες . **LandScope 22410 – 28629.** ΑΟ56766

ΠΩΛΕΙΤΑΙ επιχείρηση υποδημάτων με ή χωρίς το εμπόρευμα στο Μαντράκι. Πληρ. τηλ. 2241039106, ώρες καταστημάτων. ΑΟ56312

ΠΩΛΕΙΤΑΙ .ΔΙΑΜΕΡΙΣΜΑ περιοχή Δασκάλους 100 τ.μ. νεόκτιστο. πολυτελούς κατασκευής, με άνετους χώρους, 3 υ/δ, 2wc, ανελκυστήρα,σαλόνι, εντοιχιζόμενη κουζίνα και θέσεις πάρκιν, Τιμή 161.500 ευρώ.Υπεύθυνοι: Χατζηλαζάρου Σ. & Συνεργάτες. **LandScope 22410 – 28629.** ΑΟ56763

ΠΩΛΟΥΝΤΑΙ από ιδιοκτήτη μεζονέτες σε μπετά κοντά στους "Τρεις" 250 τ.μ., τριώροφες σε οικόπεδο 1-2 στρεμ. η κάθε μία. Τιμή 123.000 ευρώ. Επίσης καινούργιο διαμέρισμα στην Μεγ. Πετρίδη με αποθήκη και γκαράζ. Πληρ. τηλ. 2241095148, 2241091617, 6974310156 ΑΟ56327

ΠΩΛΕΙΤΑΙ επιχείρηση νυφικών- βαπτιστικών. Πληρ. τηλ. 6932316992 ΑΟ56260

ΠΩΛΟΥΝΤΑΙ: α) διαμέρισμα 82 τ.μ. κοντά στη Στ. Κωτιάδη α' ορόφ. 2 υπν/τια 87.000 ευρώ, β) διαμέρισμα 74 τ.μ. ισόγειο 2 υπνοδωμάτια στην Μ. Πετρίδη κοντά 85.106 ευρώ, γ) 103 τ.μ. α' ορόφου (3 υπν.) κοντά στην Καπνοβιομηχανία 87.000 ευρώ, δ) 97 τ.μ. 3 υπν., α' οροφ. στην Μητρόπολη 102.000 ευρώ. Δάνεια δεκτά. Πληρ. ΑΙΓΑΙΟΚΤΗΜΑΤΙΚΗ τηλ. 2241022943, 2241028838, 6945466773 ΑΟ56391

ΠΩΛΕΙΤΑΙ ημιϋπόγειος ενιαίος χώρος, διαμπερές, φωτεινός. Πλήρως κατοικίσιμος με 2 WC, 160 τ.μ. σε πολυκατοικία πολυτελούς κατασκευής, σε κεντρική οδό, επί της Αποστόλου Παύλου, (Ανάληψη), κατάλληλη για πολλές χρήσεις, γραφεία, βιοτεχνία, εργαστήριο, αποθήκη, κ.ά. Πληρ. τηλ. 6936359775 ΑΟ56341

ΠΩΛΕΙΤΑΙ .ΔΙΑΜΕΡΙΣΜΑ εντός πόλεως, 85 τ.μ. υπό κατασκευή, 2 υ/δ, 1 wc,ανελκυστήρα, σαλόνι, εντοιχιζόμενη κουζίνα, χώρο στάθμευσης, Τιμή 138.000 ευρώ. Υπεύθυνοι Χατζηλαζάρου Σ. & Συνεργάτες **LandScope 22410 – 28629.** ΑΟ56760

ΠΩΛΟΥΝΤΑΙ . ΔΙΑΜΕΡΙΣΜΑΤΑ περιοχή 'Αγιος Νικόλαος 126,5 τ.μ. νεόκτιστα. άριστης κατασκευής, Τιμή 225.000 ευρώ. Υπεύθυνοι: Χατζηλαζάρου Σ. & Συνεργάτες. **LandScope 22410 – 28629.** ΑΟ56762

ΔΙΑΜΕΡΙΣΜΑ ημιϋπόγειο επιπλωμένο ή μή, 90 τ.μ. με δύο υπνοδωμάτια και λοιπούς χώρους στην οδό Μεγ. Κωνσταντίνου. Πληρ. τηλ. 2241028001, 6974641951 ΧΑΕ131

ΚΟΠΕΛΑ για πλήρη απασχόληση σε δικηγορικό γραφείο. Ωράριο σπαστό. Πληρ. τηλ. 6945220296 ΑΖ56780

ΖΗΤΕΙΤΑΙ Βοηθός Λογιστού με γνώσεις Λογιστικής ξενοδοχείου (Α.Ε.) για τετράωρη πρωινή απασχόληση. Αποστείλατε βιογραφικό φαξ 2103248792, τηλ. 2103238034 ΑΖ56720

ΠΩΛΗΤΡΙΑ εμφανίσιμη και πεπειραμένη για μόνιμη απασχόληση σε κατάστημα με εσώρουχα και καλτσόν. Πληρ. τηλ. 2241023243, 6937016797 ΑΖ56729

JAZZ DANCERS wanted for 2004 season to join group performing at hotels in Rhodes. Contact Sara 6945601668 **ΖΗΤΟΥΝΤΑΙ ΧΟΡΕΥΤΡΙΕΣ** (μοντέρνο) για την τουριστική σεζόν 2004 για γκρουπ με παραστάσεις σε ξενοδοχεία στη Ρόδο. Επικοινωνήστε με τη Σάρα τηλ. 6945601668 ΑΖ56772

ΚΟΠΕΛΕΣ για καφέ μπαρ μέσα στην πόλη, στην οδό Κων/δη 4. Πληρ. τηλ. 2241027038 μετά τις 17.00 ΑΖ56774

ΖΗΤΕΙΤΑΙ από την εταιρεία ΣΑΚΚΗ νεαρός να εργασθεί ως αποθηκάριος στην Σοφ. Βενιζέλου 10 Ρόδος. Απαραίτητο προσόν άδεια οδήγησης επαγγελματικού αυτοκινήτου. Πληρ. στο λογιστήριο τηλ. 2241022028 ΑΖ56770

ΑΠΟ ΕΤΑΙΡΕΙΑ ΤΡΟΦΙΜΩΝ ΖΗΤΕΙΤΑΙ ΒΟΗΘΟΣ ΑΠΟΘΗΚΑΡΙΟΥ ΓΙΑ ΕΞΑΗΜΕΡΗ ΑΠΑΣΧΟΛΗΣΗ. ΜΙΣΘΟΣ ΙΚΑΝΟΠΟΙΗΤΙΚΟΣ. ΠΛΗΡ. ΤΗΛ. 2241021686, ΩΡΕΣ ΕΠΙΚ. 12 Μ.-14 Μ.Μ. ΠΖ56743

ΖΗΤΕΙΤΑΙ ΟΔΗΓΟΣ ΕΛΛΗΝΙΚΗΣ ΚΑΤΑΓΩΓΗΣ ΕΩΣ 35 ΧΡΟΝΩΝ ΜΕ ΔΙΠΛΩΜΑ Γ' ΚΑΤΗΓΟΡΙΑΣ ΓΙΑ ΝΑ ΕΡΓΑΣΤΕΙ ΣΤΟ ΠΡΑΚΤΟΡΕΙΟ ΔΙΑΝΟΜΗΣ ΑΘΗΝΑΪΚΟΥ ΤΥΠΟΥ (ΑΡΓΟΣ) ΜΟΝΙΜΗ ΕΡΓΑΣΙΑ ΟΛΟ ΤΟΝ ΧΡΟΝΟ ΚΑΙ 7 ΗΜΕΡΕΣ ΤΗΝ ΕΒΔΟΜΑΔΑ. ΠΛΗΡ. ΤΗΛ. 2241024018 κ. ΙΩΑΝΝΙΔΗ ΧΠΖ281

ΑΤΕΛΙΕ ΓΡΑΦΙΚΩΝ ΤΕΧΝΩΝ ζητά **ΓΡΑΦΙΣΤΑ** (κοπέλα) γνώστη των προγραμμάτων COREL DRAW 11 & PHOTOSHOP (περιβάλλον PC) για μερική ή πλήρη απασχόληση. Προυπηρεσία απαραίτητη. Πληρ. τηλ. 2241064627 (ώρες γραφείου) ΑΖ56751

Από κατάστημα στην Παλιά Πόλη ζητείται **ΠΩΛΗΤΗΣ** κάτοχος ξένων γλωσσών. Πληρ. τηλ. 2241074402, 2241025186 πληρ. απόγευμα 8-10 μ.μ. ΑΖ56759

ΚΟΠΕΛΕΣ για κλαμπ. Μισθός ικανοποιητικός και ασφάλεια. Κάθε μέρα 10-3 βράδυ. Πληρ. τηλ. 6945457527, 6946703336 ΑΖ56745

ΖΗΤΟΥΝΤΑΙ από εστιατόριο στην Παλιά Πόλη οι παρακάτω ειδικότητες: α) Σερβιτόροι για την υποδοχή, β) Μάγειρας, βοηθός μάγειρα, γ) Σερβιτόροι, βοηθός σερβιτόρου, δ) Λατζιέρα, ε) Ταμίας, στ) Διανομέας με δίπλωμα μηχανής. Πληρ. τηλ. 2241074402, 2241025186 κος Γιώργος ώρες απόγευμα από 7 μ.μ. έως 10 μ.μ. ΑΖ56737

ΚΟΜΜΩΤΡΙΑ ΖΗΤΕΙΤΑΙ ΓΙΑ ΚΟΜΜΩΤΗΡΙΟ ΕΝΤΟΣ ΠΟΛΕΩΣ. ΠΛΗΡ. ΤΗΛ. 2241036680 ΠΖ56727

ΖΗΤΟΥΝΤΑΙ ΚΟΠΕΛΕΣ ΓΙΑ ΒΡΑΔΙΝΗ ΑΠΑΣΧΟΛΗΣΗ ΣΕ ΜΠΑΡ. ΠΛΗΡ. κα ΛΙΤΣΑ ΤΗΛ. 2241033177 ΠΖ56689

ΚΟΠΕΛΕΣ για τμήμα καλλυντικών 5μηνη έως 7μηνη απασχόληση. Απαραίτητη γνώση της αγγλικής γλώσσας. Πληρ. τηλ. 6977601068 ΑΖ56719

ΑΝΑΚΟΙΝΩΣΗ
ΜΑΘΗΜΑΤΑ
*** Computer ***
PROGRAM COMPUTER PM
ΕΓΓΡΑΦΕΣ
** ΤΩΡΑ **
Τμήματα για:
Παιδιά - Ενήλικες
Αρχάριους - Μαθητές
Επαγγελματίες
Ανεύρεση Εργασίας
Διδάσκει πτυχιούχος Πανεπιστημίου Αμερικής
ΜΑΝΩΛΗΣ Ι. ΣΟΦΙΛΛΑΣ
Κοδριγκτώνος 91
Τηλ. (22410) 31761
ΠΙΣΤΟΠΟΙΗΤΙΚΟ ΓΝΩΣΕΩΝ
ΕΠΙΣΗΜΟ ΕΞΕΤΑΣΤΙΚΟ
ΚΕΝΤΡΟ ΤΗΣ ECDL HELLAS

ΕΚΠΑΙΔΕΥΣΗ ΣΤΟΥΣ ΥΠΟΛΟΓΙΣΤΕΣ
Anosis
Computer Learning
Ευρωπαϊκό Δίπλωμα Κατάρτισης Η/Υ
ΤΜΗΜΑΤΑ ΕΝΗΛΙΚΩΝ
► Ταχύρυθμα σεμινάρια 6 εβδομάδων επιπέδου ECDL Start
► Τρίμηνοι κύκλοι σπουδών για απόκτηση του Διπλώματος ECDL
► Επιδοτούμενα σεμινάρια επιχειρήσεων
Windows, Word, Excel, Powerpoint, Access, Internet, Frontpage, CorelDraw, κτλ
ΣΤ.ΚΩΤΙΑΔΗ 52 ΤΗΛ.78924
Υπεύθυνος Σπουδών
ΚΩΣΤΑΣ ΧΑΤΖΗΔΑΚΗΣ

ΣΧΟΛΗ ΟΔΗΓΩΝ
ΠΟΡΤΣΕΛΛΗΣ ΣΤΕΦΑΝΟΣ
Διπλ. εκπαιδευτής υποψηφίων οδηγών μέλος της Ε.Σ.Ο.Ρ. Ο.Ε.
• Διπλώματα αυτοκινήτου, μοτοσικλέτας,φορτηγού, λεωφορείου, νταλίκας
• Αναθεωρήσεις ληγμένων αδειών
• Θεωρητικά μαθήματα ΚΟΚ και Μηχανολογίας
• Μετατροπές ξένων διπλωμάτων σε ελληνικά
• Διπλώματα αυτόματου αυτοκινήτου
ΕΙΝΑΙ ΘΕΜΑ ΕΠΙΛΟΓΗΣ
ΝΕΑ ΔΙΕΥΘΥΝΣΗ: ΕΘΝΙΚΗΣ ΑΝΤΙΣΤΑΣΗΣ 73 (ΠΡΩΗΝ ΑΝΝΗΣ ΜΑΡΙΑΣ)
ΤΗΛ. 2241034497, 6945463635

GOODY'S
Η PETE AE συνεχίζοντας την δυναμική της πορεία αναζητά για το κατάστημα της GOODY'S στο Φαληράκι - Ρόδου υποψήφιους ενδιαφερόμενους για εποχιακή απασχόληση στις ακόλουθες θέσεις:
- Ψήστες
- Ταμίες
- Εξωτερικούς
- Καθαρίστριες
Οι υποψήφιοι θα πρέπει να διακρίνονται από ομαδικό πνεύμα, ανάληψη πρωτοβουλιών, οργανωτικότητα και αναπτυγμένες επικοινωνιακές ικανότητες.
Για βιογραφικά και αιτήσεις παρακαλώ απευθυνθείτε στα:
τηλ. 2241089700,
φαξ 2241024613,
e-mail: goodys@rtel.gr

ΟΜΙΛΟΣ ΚΩΤΣΟΒΟΛΟΣ
Ο ΜΕΓΑΛΥΤΕΡΟΣ ΟΜΙΛΟΣ ΚΑΤΑΣΤΗΜΑΤΩΝ ΛΙΑΝΙΚΗΣ ΠΩΛΗΣΗΣ ΗΛΕΚΤΡΙΚΩΝ ΚΑΙ ΗΛΕΚΤΡΟΝΙΚΩΝ ΣΥΣΚΕΥΩΝ
ΖΗΤΑ
ΠΩΛΗΤΕΣ/ΤΡΙΕΣ
• Απόφοιτος/η Λυκείου
• Εκπληρωμένες στρατιωτικές υποχρεώσεις (οι άνδρες)
• Γνώσεις προϊόντων multimedia και κινητής θα θεωρηθούν πρόσθετο προσόν
Ευχάριστη προσωπικότητα, ενεργητικότητα και διάθεση εξυπηρέτησης, θα πρέπει να χαρακτηρίζουν τους ιδανικούς υποψήφιους.
Η Εταιρεία προσφέρει ικανοποιητικές αποδοχές, πολύ καλές συνθήκες εργασίας, συνεχή εκπαίδευση και προοπτικές εξέλιξης σε ένα ταχύτατα αναπτυσσόμενο Όμιλο Εταιρειών.
Οι ενδιαφερόμενοι παρακαλούνται να απευθύνονται στο κατάστημα της ΚΩΤΣΟΒΟΛΟΣ **στη Ρόδο, Εθν. Αντιστάσεως και Τσαλδάρη (κ. Ραχανιώτη ή κα Γραβάνη).**

ΣΧΟΛΗ ΟΔΗΓΩΝ
ΚΟΥΣΗ ΠΑΝΤΕΛΗ
● ΔΙΠΛΩΜΑΤΑ
● ΕΡΑΣΙΤΕΧΝΙΚΑ
● ΕΠΑΓΓΕΛΜΑΤΙΚΑ
● ΜΟΤΟΣΙΚΛΕΤΑΣ
● ΜΑΘΗΜΑΤΑ ΘΕΩΡΗΤΙΚΗΣ ΔΙΔΑΣΚΑΛΙΑΣ
-Επεκτάσεις όλων των κατηγοριών -Αναθεωρήσεις ληγμένων αδειών -Μετατροπές ξένων αδειών σε ελληνικές
Οδός Βαλαωρίτου 9
(έναντι HOTEL SEMIRAMIS ΠΙΣΩ ΑΠΟ ΤΟ ΠΑΛΑΙΟ ΝΟΣΟΚΟΜΕΙΟ
e-mail: kousisp@acn.gr
ΕΚΠΑΙΔΕΥΤΙΚΟ ΑΥΤΟΚΙΝΗΤΟ:
TOYOTA YARIS 1300 cc AIR CONDITIONED
(ΠΡΟΣΟΧΗ): ΜΑΘΗΜΑΤΑ
α. Μοτοσικλέτας μεγάλου κυβισμού από 125 cc έως ανεξαρτήτου
β. Μοτ/τας έως 125 cc
γ. Μοτοποδηλάτου 50 cc
Διαθέτουμε επίσης κι αυτόματες μοτοσικλέτες 125 cc
Πληρ. τηλ.
(22410)29157-73820-94777
ΚΑΙ ΑΝΑ ΠΑΣΑ ΣΤΙΓΜΗ ΣΤΑ ΚΙΝΗΤΑ τηλ.
6944/511313-6944/203343
Στην κατηγορία ανεξαρτήτου κυβισμού η εκπαίδευση γίνεται με μοτοσικλέτα 500 cc
Παραλαβή των μαθητών μας και από τις οικίες τους
"Η σωστή και μεθοδική εκπαίδευση στα σύγχρονα οχήματά μας, βάζει γερά θεμέλια για τη δημιουργία ενός καλού νέου οδηγού"
ΠΡΟΣΟΧΗ
Στη σχολή μας παραδίδονται και μαθήματα θεωρητικής διδασκαλίας
ΠΜ56343

Πάντα κάποιοι ξεχωρίζουν...
Rodos Gold VOGIATZIS
Ιδιαίτερη αισθητική
Απαράμιλλη ποιότητα
πλούσιες επιλογές
για γάμους , βαπτίσεις ,
και ιδιαίτερες στιγμές
με μοναδική λάμψη .....
σε εξαιρετικές τιμές
Rodos Gold VOGIATZIS
Χρυσές δημιουργίες...
για πολύτιμες σχέσεις
10ο χιλ. Λεωφ. Ρόδου Λίνδου
Τηλ: 22410 86670 - 3

ΜΙΚΡΕΣ αγγελίες

εργασιες

συνέχεια από την προηγούμενη

Από την μεταλλοβιοτεχνία "ΑΙΓΑΙΟΝ" στον Αρχάγγελο **ΖΗΤΟΥΝΤΑΙ** α) ηλεκτροσυγκολλητές - βοηθοί, γ) εργάτες, γ) υπεύθυνοι πωλήσεων. Ατομα εργατικά, υπεύθυνα για μόνιμη και συνεχή εργασία. Πληρ. τηλ. 2244023890, 6944688970 AZ56708

ΖΗΤΕΙΤΑΙ ψήστης, λαντζιέρα και καθαρίστρια για την ταβέρνα Μεσόγειος. Πληρ. τηλ. 6942889589 AZ56710

Από μεγάλη εταιρεία καλλυντικών **ΖΗΤΕΙΤΑΙ** κοπέλα ευπαρουσίαστη για εκπαίδευση και εν συνεχεία πωλήσεις σε φαρμακεία. Θα εκτιμηθούν γνώσεις μίας τουλάχιστον γλώσσας και προϋπηρεσία στον κλάδο αισθητικής. Πληρ. φαρμακείο Ιωαννίδη, Αμερικής 9, 18.00-20.00 AZ56706

Από μουσική σκηνή **ΖΗΤΟΥΝΤΑΙ** σερβιτόροι/ες, κοπέλα για λουλούδια. Εργασία μόνο κάθε Παρασκευή και Σάββατο. Ανάλογη εμπειρία απαραίτητη. Πληρ. τηλ. 6934176012 AZ56699

Από κέντρο αδυνατίσματος - γυμναστήριο **ΖΗΤΟΥΝΤΑΙ** α) δεσποινίδα ή κυρία για τη ρεσεψιόν. Επιθυμητή γνώση ξένων γλωσσών, β) κοπέλα για βοηθητικές εργασίες, γ) γυμναστής/τρια. Πληρ. τηλ. 2241062481 AZ56697

ΖΗΤΕΙΤΑΙ από φαρμακείο Ελληνίδα κοπέλα μέχρι 25 ετών για μόνιμη 12μηνη εργασία ωραρίου καταστημάτων. Απαραίτητα δίπλωμα για μηχανάκι και μία τουλάχιστον ξένη γλώσσα. Πληρ. Φαρμακείο Ιωαννίδη Αμερικής 9, 18.00-20.00 AZ56708

ΣΕΡΒΙΤΟΡΟΙ για να εργαστούν σε κέντρο διασκέδασης (μπουζούκια). Πληρ. τηλ. 2241062537 AZ56677

ΜΑΙΤΡ με πείρα για να εργαστεί σε κέντρο διασκέδασης (μπουζούκια). Πληρ. τηλ. 2241062537 AZ56679

ΖΗΤΟΥΝΤΑΙ νέες-νέες από σχολές ή με μεγάλο κύκλο γνωριμιών για να σχηματίσουν ομάδα εργασίας επί ποσοστά για καφετέρια στο κέντρο της πόλης. Πληρ. τηλ. 2241034315, 6932643421 AZ56645

ΚΟΠΕΛΑ για να εργασθεί σε κατάστημα στην Ιαλυσό με γνώσεις σε προγράμματα ηλεκτρονικών υπολογιστών και να γνωρίζει Αγγλικά. Ωράριο καταστήματος. Πληρ. τηλ. 2241094561 AZ56693

ΖΗΤΟΥΝΤΑΙ από κατασκευαστική εταιρεία έμπειροι μαστόροι για εργασίες μπετόν) καλουπατζήδες). Πληρ. τηλ. 6932468110, 2241096550 (19.00-21.00) AZ56628

ΝΕΕΣ ΓΑ ΜΠΑΡ σε κέντρο διασκέδαης (μπουζούκια). Πληρ. τηλ. 2241062537 AZ56678

ΖΗΤΕΙΤΑΙ από snack bar στους Πεύκους Λίνδου υπάλληλος για πρωινή και βραδινή βάρδια. Πληρ. τηλ. 6973537527 ή 2241025729 AZ56657

ΠΩΛΗΤΡΙΑ για να εργασθεί σε χρυσοχοείο, στην Παλιά Πόλη, γνωρίζοντας αγγλικά- γερμανικά. Πληρ. τηλ. 6974408760 AZ56680

ΤΟΛΜΗΣΤΕ ΝΑ ΑΔΥΝΑΤΙΣΕΤΕ. Πρέπει να θέλετε να χάσετε βάρος. Καλέστε για δωρεάν πληροφορίες για το πιο απίστευτο πρόγραμμα απώλειας βάρους στην Ευρώπη και Αμερική. Πληρ. τηλ. 6945807682 AZ56424

ΓΙΝΕΤΕ ΕΠΙΧΕΙΡΗΜΑΤΙΕΣ μέσα από τον χώρο σας χωρίς ωράριο, αφεντικό (όχι ντήλερ - υπάλληλοι). Κέρδη από 500 ευρώ - 10.000 ευρώ το μήνα. Πληρ. 2310419397, email: www.biz-4-all.com AZ56395

ΖΗΤΟΥΝΤΑΙ: α) κυρίες για να εργασθούν με ελεύθερο ωράριο σε λευκά είδη. Δίδονται δωρεάν προσπέκτους και μεγάλη υποστήριξη από την εταιρεία μας, β) κυρία (ελληνίδα) για ολιγόωρη απασχόληση σαν βοηθός σε πωλήσεις εισπράξεις με δικό μας μεταφορικό μέσο και οδηγό. Πληρ. τηλ. 2241066767, 6942445700 AZ56406

ΕΠΙΧΕΙΡΗΣΗ ΣΤΟ ΣΠΙΤΙ. Αμεση κάλυψη θέσεων ανεξάρτητης συνεργασίας. Μερική απασχόληση 550-1100 ευρώ, πλήρης απασχόληση 1100 ευρώ-3.000 ευρώ/μήνα!!! Οχι τελεμάρκετινγκ, πλασιέ, ντήλερ. Εξτρα μπόνους και προμήθειες μέχρι 5%. Δωρεάν ταξίδια στο εξωτερικό. Ενημερωτικό φυλλάδιο στο 2109911071, www.homebizin.com. AZ55452

Η Οδική Βοήθεια Ρόδου HELLAS SERVICE **ΖΗΤΕΙ** συνεργάτες για την στελέχωση του τμήματος πωλήσεων. Απαραίτητα προσόντα: Ικανότητα επικοινωνίας, ευχάριστη προσωπικότητα, δίπλωμα οδήγησης οχήματος, προϋπηρεσία στο χώρο. Προσφέρονται: ανταγωνιστικό πακέτο αποδοχών (μισθός - προμήθεια - bonus), προοπτικές εξέλιξης, εξαιρετικό περιβάλλον εργασίας. Πληρ. Στ. Καζούλη 82, τηλ. (22410)22490 XAZ252

PARADISE GYM ΖΗΤΟΥΝΤΑΙ γυμναστές και αισθητικοί. Πληρ. τηλ. 2241062481 AZ56566

διαφορα

ΠΩΛΕΙΤΑΙ ανυψωτικό μηχάνημα κλαρκ αυτόματο 2.500 τόνων τύπου HAISTER. Πληρ. τηλ. 2241094689 ΑΔ56757

ΠΩΛΕΙΤΑΙ σερβίτσιο πιάτων μόνο 200 ευρώ. Πληρ. τηλ. 6978372406 ΑΔ56753

ΠΟΥΛΑΜΕ σετ πιάτα, ποτήρια, φλιτζάνια, μαχαιροπήρουνα κ.λπ. 75 ευρώ, 28 καρέκλες και 4 τραπέζια 350 ευρώ, απορροφητήρα 1,20 μ. 175 ευρώ, έπιπλο εξώλινο με ράφια 65 ευρώ, 2 κουρτινόξυλα 1,50 μ. 10 ευρώ, 2 ηχεία στερεοφωνικό Pioneer 95 ευρώ, τηλεόραση Pioneer 175 ευρώ, 1 ψυγείο επαγγελματικό ανοξείδωτο 1,50X60X70 650 ευρώ, 1 ζυμωτήρι 15 κιλών (IGF-ITALIA) 700 ευρώ, 2 φούρνοι ηλεκτρικοί επαγγελμ. 118X110X47 ο καθένας 750 ευρώ, 4 πλαστικά τραπέζια (ανοιγοκλείνουν) 30 ευρώ καθένα, 12 πλαστικές καρέκλες 10 ευρώ καθεμία, λαμαρίνες 8/10 60X40X2, 5 ευρώ, κουτιά για πίτσα 26X26 και 30X30, λευκό πλαστικό πιάτο, μαχαίρι, πιρούνι, INOX ραφιέρα 2,00X28X90 ευρώ 100, 2 πυροσβεστήρες και νεροσωλήνα 30 ευρώ, μικρός ηλεκτρικός φούρνος 0°-350°C. Πληρ. τηλ. 6942555882, 110.00-18.00 ΑΔ56779

ΠΩΛΟΥΝΤΑΙ ΕΠΙΠΛΑ ΣΕ ΑΡΙΣΤΗ ΚΑΤΑΣΤΑΣΗ ΚΑΙ ΤΙΜΕΣ ΕΥΚΑΙΡΙΑΣ ΛΟΓΩ ΜΕΤΑΚΟΜΙΣΗΣ (ΣΥΝΘΕΤΟ ΑΠΟ ΞΥΛΟ ΟΞΙΑΣ - ΑΝΙΓΚΡΕ, ΔΥΟ ΒΙΒΛΙΟΘΗΚΕΣ, ΤΡΙΑ ΜΟΝΑ ΚΡΕΒΑΤΙΑ, ΔΥΟ ΚΟΜΟΔΙΝΑ, ΚΟΝΣΟΛΑ ΚΑΙ ΕΠΙΠΛΟ ΤΗΛΕΟΡΑΣΗΣ-ΒΙΝΤΕΟ). ΠΛΗΡ. ΤΗΛ. 2241061647, 6937059712 ΠΔ56682

ΠΩΛΕΙΤΑΙ εξοπλισμός χρυσοχοείου γνωστού franchise σε πολύ καλή τιμή (ντουλάπες, οταντ, βιτρίνες) όλα μαζί ή μεμονωμένα. Πληρ. τηλ. 6944844177 ΑΔ56730

ΞΥΛΑ ΕΛΙΑΣ όμορφα τεμαχισμένα πωλούνται. Πληρ. τηλ. 6945511769 ΑΔ56438

ΣΑΛΟΝΙ τριθέσιο, διθέσιο, μία πολυθρόνα (με άνοιγμα στυλ κρεβατιού), τραπεζάκι σαλονιού από ξύλο και κρύσταλλο, σύνθετο, τηλεόραση σε τιμή ευκαιρίας. Πληρ. τηλ. 6973968931 ΑΔ56725

ΠΩΛΟΥΝΤΑΙ άλογα. Πληρ. κο Μανώλη τηλ. 6944140876 ΑΔ56714

ΠΩΛΕΙΤΑΙ αμερικάνικο μπιλιάρδο. Πληρ. τηλ. 6977748878 ΑΔ56713

ΠΩΛΕΙΤΑΙ εξοπλισμός καφέ μπαρ (ψυγεία, παγομηχανή, μηχανή καφέ, έπιπλα κ.ά.) σε πολύ καλή κατάσταση και καλή τιμή. Πληρ. τηλ. 6946963858, 6947463881 ΑΔ56648

ΕΞΟΠΛΙΣΜΟΣ κατάλληλος για snack bar, εστιατόριο κ.λπ. ψυγείο, πάγκος 2,50 m. -500 ευρώ, φούρνος 200 ευρώ, λάντζα με τρεις γούρνες 200 ευρώ καθίσματα σκηνοθέτη 15 ευρώ. Πληρ. τηλ. 6947884123 ΑΔ56698

ΠΩΛΕΙΤΑΙ σε καλή κατάσταση λόγω μετακόμισης σύνθετο προς 300 ευρώ και πλήρης κρεβατοκάμαρα προς 300 ευρώ. Πληρ. τηλ. 2241078381, 6945512790 ΑΔ56685

ΠΩΛΟΥΝΤΑΙ από ξενοδοχειακή μονάδα λόγω ανακαίνισης πόρτες εισόδου, μπαλκονόπορτες και παράθυρα, όλα από μασίφ σουηδικό ξύλο ταμπλαδωτά. Πληρ. τηλ. 2241025729, 2241034540 ΑΔ56656

ΠΩΛΟΥΝΤΑΙ: κρεβάτι μονό, συρταριέρα, έπιπλο τηλεόρασης. Επίσης πωλείται Η/Υ και εκτυπωτής Η/Ρ 840. Πληρ. τηλ. 6942839826. ΑΔ56675

ΠΩΛΕΙΤΑΙ ταχύπλοο σκάφος μάρκας BEST 4,85 τ.μ. με τρέιλερ και εξωλέμβια YAMAHA 80 HP σε άριστη κατάσταση. Πληρ. τηλ. 2241085231, 6945461564 ΧΑΔ261

ΠΩΛΟΥΝΤΑΙ ΕΠΑΓΓΕΛΜΑΤΙΚΑ ΨΥΓΕΙΑ - ΒΙΤΡΙΝΕΣ 2 ΜΕΤΡΑ ΚΑΙ 2,5 ΜΕΤΡΑ ΣΕ ΑΡΙΣΤΗ ΚΑΤΑΣΤΑΣΗ. ΠΛΗΡ. ΤΗΛ. 2241034490, 13.00-16.00 ΧΠΔ221

ΦΟΥΣΚΩΤΟ ZOTIAK 4,20 m. 50 HR JONSON POWER TPIM με τρέιλερ σε άριστη κατάσταση. Τιμή 6000 ευρώ. Πληρ. τηλ. 6936867447 ΑΔ56641

ΠΩΛΕΙΤΑΙ εξοπλισμός εστιατορίου (τραπέζια - καρέκλες - ψυγείο/βιτρίνα με κατάψυξη - πλυντήριο πιάτων - γκριλιέρες- Α/C 24 BTU) σε λογική τιμή. Πληρ. τηλ. 2241065052, 2241035626 ΑΔ56425

ΠΩΛΟΥΝΤΑΙ: Drams MAPEX 5άρα μαύρη, με βάσεις, πιατίνια Zildjian, Paste και Mainl και δίπεταλο. Πωλούνται όλα μαζί ή ξεχωριστά. Πληρ. τηλ. 6947842912. ΑΔ56563

ΠΩΛΕΙΤΑΙ ΣΑΛΟΝΙ 3ΘΕΣΙΟΣ-2ΘΕΣΙΟΣ ΠΟΛΥΘΡΟΝΑ, ΝΕΟΚΛΑΣΙΚΟΥ ΣΤΥΛ, ΣΕ ΑΡΙΣΤΗ ΚΑΤΑΣΤΑΣΗ. ΠΛΗΡ. ΤΗΛ. 2241063425 ΧΠΕ2511

μαθήματα

ΦΙΛΟΛΟΓΟΣ ΚΑΘΗΓΗΤΗΣ με πολυετή πείρα, παραδίδει ιδιαίτερα μαθήματα σε μαθητές γυμνασίου, λυκείου. Πληρ. τηλ. 2241078639, 6945857273 AM56638

ΦΙΛΟΛΟΓΙΚΑ ΜΑΘΗΜΑΤΑ. ΠΤΥΧΙΟΥΧΟΣ ΤΗΣ ΦΙΛΟΛΟΓΙΑΣ ΤΟΥ ΑΡΙΣΤΟΤΕΛΕΙΟΥ ΠΑΝΕΠΙΣΤΗΜΙΟΥ ΘΕΣΣΑΛΟΝΙΚΗΣ ΠΑΡΑΔΙΔΕΙ ΚΑΤ' ΟΙΚΟΝ ΜΑΘΗΜΑΤΑ ΣΕ ΠΑΙΔΙΑ ΓΥΜΝΑΣΙΟΥ-ΛΥΚΕΙΟΥ. ΕΙΔΙΚΕΥΣΗ ΣΕ ΑΡΧΑΙΑ -ΕΚΘΕΣΗ. ΕΜΠΕΙΡΑ, ΥΠΕΥΘΥΝΟΤΗΤΑ, ΜΕΘΟΔΙΚΟΤΗΤΑ. ΠΛΗΡ. ΤΗΛ. 2241021357, 6947095081 ΠΜ56613

ΕΜΠΕΙΡΟΣ ΚΑΘΗΓΗΤΗΣ ΧΗΜΙΚΟΣ κάτοχος Master ΗΠΑ παραδίδει μαθήματα Φυσικής και Χημείας σε μαθητές Γυμνασίου και Λυκείου. Αμεσα αποτελέσματα και συστηματική προετοιμασία για τις Πανελλήνιες. Πληρ. τηλ. 6944425672 AM56633

ΚΑΘΗΓΗΤΡΙΑ ΑΓΓΛΙΚΩΝ με 20ετή πείρα με μητρική γλώσσα την Αγγλική με άριστη προφορά παραδίδει ιδιαίτερα μαθήματα σε μεμονωμένους ή σε μικρά γκρουπ (4), σε αρχάριους και προχωρημένους με εξασφαλισμένη επιτυχία εξετάσεων First Certificate (Lower), Proficiency Cambridge και Michigan, και σε συνεργασία με γονείς και μαθητές δίνουν τα καλά αποτελέσματα, οργανωμένη και άρτια διδακτική ύλη - προβολές VIDEO για ομιλία και γραμματική στον υπολογιστή, σύγχρονα μέσα διδασκαλίας, εβδομαδιαία τεστ επανάληψης, συστηματική ενημέρωση γονέων, υπεύθυνη εργασία και τιμές λογικές. Επίσης σε εντήλικες για να μάθουν την γλώσσα για τη δουλειά τους και ο,τιδήποτε άλλο. Πληρ. τηλ. 2241075959, 6972912196 AM56612

ΚΑΘΗΓΗΤΡΙΑ ΠΤΥΧΙΟΥΧΟΣ ΤΟΥ ΤΜΗΜΑΤΟΣ ΤΗΣ ΦΙΛΟΛΟΓΙΑΣ ΤΟΥ Α.Π. ΘΕΣ/ΚΗΣ ΠΑΡΑΔΙΔΕΙ ΜΑΘΗΜΑΤΑ ΚΑΤ' ΟΙΚΟΝ ΣΕ ΜΑΘΗΤΕΣ ΓΥΜΝΑΣΙΟΥ-ΛΥΚΕΙΟΥ (ΑΡΧΑΙΑ - ΛΑΤΙΝΙΚΑ- ΕΚΘΕΣΗ - ΚΕΙΜΕΝΑ Ν.Λ.) ΚΑΘΩΣ ΕΠΙΣΗΣ ΑΝΑΛΑΜΒΑΝΕΙ ΤΗΝ ΜΕΛΕΤΗ ΣΕ ΟΛΑ ΤΑ ΜΑΘΗΜΑΤΑ ΣΕ ΠΑΙΔΙΑ ΔΗΜΟΤΙΚΟΥ. ΠΛΗΡ. ΤΗΛ. 2241067652, 6977982069 ΠΜ56444

ΑΓΓΛΙΚΑ - ΙΤΑΛΙΚΑ - ΙΣΠΑΝΙΚΑ. Καθηγητής, αριστούχος απόφοιτος (MASTER) του SCHILLER INTERNATIONAL UNIVERSITY παραδίδει μαθήματα **κατ' οίκον** σε αρχάριους, προχωρημένους, ξενοδοχοϋπαλλήλους. Εξασφαλισμένη επιτυχία εξετάσεων EDEXCEL, CAMBRIDGE, MICHIGAN, TOEFL, TOEI C, IELTS καθώς και INICIAL, BASICO, SUPERIOR του INSTITUTO CERVANTES. Προετοιμασία εισαγωγής σε Βρετανικά και Ιταλικά Πανεπιστήμια. Τιμές λογικές. Μεταφάσεις δεκτές. Πληρ. τηλ. 2241025133 AM56277

πωλησεις αυτοκινητων & μοτοσικλετων

ΠΩΛΕΙΤΑΙ φορτηγό αυτοκίνητο 4500 μικτό τύπου ΜΕΝ. Πληρ. τηλ. 2241094689 AA56756

PEUGEOT RALLY 106 μοντέλο '95 με 60.000 χλμ. σε άριστη κατάσταση. Δεκτός κάθε έλεγχος σε μηχανικό. Πληρ. τηλ. 6945392933 AA56740

OPEL CORSA 900 cc μοντέλο '99 4.000 ευρώ σε άριστη κατάσταση. Πληρ. τηλ. 2241033406 από 5-9 μ.μ. AA56731

ΑΥΤΟΚΙΝΗΤΟ AUDI 80 μοντέλο '84, 1600 cc, σε άριστη κατάσταση. Τιμή 1500 ευρώ. Διαπραγματεύσιμη. Πληρ. τηλ. 2241062036 AA56644

ΦΟΡΤΗΓΟ MERCEDES ΑΝΑΤΡΕΠΟΜΕΝΟ ΤΥΠΟΣ 1619 ΜΕΤΡΗΤΟΙΣ. ΠΛΗΡ. ΤΗΛ. 6942408464 ΧΠΑ1711

ΠΩΛΟΥΝΤΑΙ ΤΑ ΚΑΤΩΘΙ ΑΥΤΟΚΙΝΗΤΑ σε άριστη κατάσταση και προσιτές τιμές με διακανονισμό 0 προκαταβολή και έως 60 δόσεις. Δεκτοί κάθε έλεγχοι και δοκιμές. FIAT SEICENTO MONT. 2000 4.110 ευρώ, FIAT SEIC. OPEN μοντ. 2001 4.700 ευρώ, HYUNDAI ATOS PRIME A/C μοντ. 2001 5.500 ευρώ, OPEL CORSA 1.0 A/C μοντ. 2001 6.900 ευρώ, TWINGO OPEN TOP A/C μοντ. 2001 6.000 ευρώ, FIAT BRAVA 1,4 A/C μοντ. 1998 5.300 ευρώ, SEAT IBIZA 1,4 A/C μοντ. 2000 6.300 ευρώ, SEAT CORDOBA 1,4 A/C μοντ. 2001 7.500 ευρώ, FORD FOCUS 1,4 A/C μοντ. 2001 10.300 ευρώ. Για πληρ. και έλεγχος στις εγκαταστάσεις της AUTOHELLAS - HERTZ στο 12 χλμ. Ρόδου-Καμείρου, τηλ. 2241098200-03 AA56592

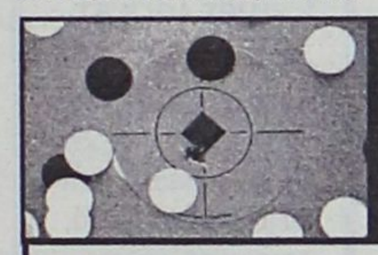

ΑΝΑΠΤΥΞΤΕ ΤΗΝ ΕΤΑΙΡΙΑ ΣΑΣ ΧΩΡΙΣ ΑΓΧΟΣ

Μαζί μπορούμε να αναπτύξουμε / βελτιώσουμε :

- **Οργάνωση & Διαδικασίες κατά ISO**
- **Οικονομική Διαχείρηση**
- **Οργάνωση Προμηθειών & Logistics**
- **Προγράμματα Excel & Access**

Στη διάθεση σας για μια φιλική συζήτηση για τα θέματα που σας απασχολούν, **Νικ. Παπαντωνίου**

Κιν. 6976 – 831780

Audi

CAR EXPERTS

1. **AUDI A3 1600 CC** μοντ. 2000, 3θυρο (ABS, υδρ. τιμόνι, 4 αερόσακοι, ηλ. παράθυρα, κεντρικό κλείδωμα, ηλεκ. καθρέπτες, **air condition,** ηχοσύστημα)
2. **VW POLO - 1000 CC** μοντ. 2000, 3ΘΥΡΟ, (υδρ. τιμόνι, 2 αερόσακοι, ηλ. παράθυρα, κεντρικό κλείδωμα, ηλεκ. καθρέπτες, **air condition**, ηχοσύστημα.)
3. **VW POLO - 1000 CC comfort,** μοντ. 2000, 5ΘΥΡΟ, (υδρ. τιμόνι, 2 αερόσακοι, ηλ. παράθυρα, κεντρικό κλείδωμα, ηλεκ. καθρέπτες, **air condition**, ηχοσύστημα.)
4. **VW GOLF 1400 CC GENARATION** μοντ. 2002, 3ΘΥΡΟ (ABS, υδρ.τιμόνι, 4 αερόσακοι, 4 ηλ. παράθυρα, κεντρικό κλείδωμα, ηλεκ. καθρέπτες, **climatronic** ηχοσύστημα, αεροτομή, ζάντες αλουμινίου 16')
5. **VW GOLF - 1400 CC** μοντ. 2000, 3ΘΥΡΟ, (ABS, υδρ. τιμόνι, 4 αερόσακοι, 4 ηλ. παράθυρα, κεντρικό κλείδωμα, ηλεκ. καθρέπτες, **air condition** ηχοσύστημα, αεροτομή, συναγερμός)
6. **VW GOLF - 1400 CC** μοντ. 2000, 3ΘΥΡΟ, (ABS, υδρ. τιμόνι, 4 αερόσακοι, ηλ. παράθυρα, κεντρικό κλείδωμα, ηλεκ. καθρέπτες, **air condition**, ηχοσύστημα)
7. **OPEL ASTRA - 1400 CC** μοντ. 2000, (υδρ. τιμόνι, 2 αερόσακοι, 2 ηλ. παράθυρα, κεντρικό κλείδωμα, **air condition**, ηχοσύστημα.)
8. **ROVER 414 -1400 CC** μοντ. 1995, 5ΘΥΡΟ, χρώμα μπορντώ (ABS,υδρ. τιμόνι, αερόσακος οδηγού, 4 ηλ. παράθυρα, κεντρικο κλείδωμα, ηλεκ. καθρέπτες, ηχοσύστημα, ηλιοροφή)
9. **RENAULT CLIO - 1400 CC** μοντ. 1996, 5ΘΥΡΟ (υδρ. τιμόνι, 2 ηλ. παράθυρα, κεντρικό κλείδωμα, **air condition**, ηχοσύστημα)
10. **CITROEN AX 1100 cc** μοντέλο 1993, 5θυρο
11. **ALPHA ROMEO 146-1400 CC** μοντ. 1996 (υδρ. τιμόνι, αερόσακος οδηγού, ηλ. παράθυρα, κεντρικό κλείδωμα, ηχοσύστημα)
12. **PEUGEOT 205 GL - 1000 CC** μοντ. 1990, 3ΘΥΡΟ
13. **PEUGEOT 405-1600 CC** μοντ. 1995, 4ΘΥΡΟ, (ABS, υδρ. τιμόνι, ηλ. παράθυρα, κεντρικό κλείδωμα, ηλεκ. air condition, ηχοσύστημα)
14. **HYUNDAI ACCENT GLS - 1300 CC** μοντ. 1998, 4ΘΥΡΟ (ABS, υδρ. τιμόνι, 2 ηλ. παράθυρα, κεντρικό κλείδωμα, **air condition**, ηχοσύστημα)
15. **SKODA PICK UP-ΦΟΡΤΗΓΑΚΙ- 1900 CC DIESEL** μοντ. 1999, (υδρ. τιμόνι, ηχοσύστημα).

Ξενάκης Αυτοκίνητα-Εξουσιοδοτημένος Έμπορος Kosmocar A.E.

Πωλήσεις-Service-Ανταλλακτικά Λίνδου 238 τηλ. 2241061600

ΑΥΤΟ ΕΠΙΛΟΓΕΣ

ΚΟΥΚΟΥΡΑΣ ΑΛΕΞΑΝΔΡΟΣ

ΛΕΩΦ. ΡΟΔΟΥ-ΛΙΝΔΟΥ 255 • ΤΗΛ. (22410)60910

www.autoepiloges.com

ΑΓΟΡΑ-ΠΩΛΗΣΗ-ΑΝΤΑΛΛΑΓΗ ΜΕΤΑΧΕΙΡΙΣΜΕΝΩΝ ΑΥΤΟΚΙΝΗΤΩΝ

1. **ROVER MGTF, 1600 cc, μοντ. 2003, ασημί**
   - κεντρ. κλειδ., ηλ. παράθ., υδρ. τιμόνι, αερόσακους, ABS, klima, ζάντες αλουμινίου και ηχοσύστημα
2. **BMW 318 cabrio 1800 cc, μοντ. 1998, μπλε**
   - αερόσκ. οδηγού, ABS, air condition, ηλ. οροφή, κεντρ. κλειδ., ηλ. παράθ., υδρ. τιμόνι, ζάντες αλουμινίου και ηχοσύστημα
3. **OPEL VECTRA, 1600 cc, μοντ. 2002, μαύρο**
   -κεντρ. κλειδ., ηλ, παράθ., υδρ. τιμόνι, αερόσακους, ABS, klima και ηχοσύστημα
4. **MERCEDES 200E, 2000 cc, μοντ. 1993, μπλε αυτόματο**
   - αεροσ. οδηγού, ABS, klima, δερμάτινο σαλόνι, ξύλ. επένδυση, ηλ. ηλιοροφή, κεντρ. κλειδ., ηλ. παράθ., υδρ. τιμόνι, ζάντες αλουμινίου και ηχοσύστημα
5. **BMW 316i 1600 cc. μοντ. 1996, μπλε**
   - αεροσ. οδηγού ABS, air condition, κεντρ. κλειδ., ηλ. παράθ., υδρ. τιμόνι, ζάντες αλουμινίου και ηχοσύστημα
6. **SMART CITY 62 HP, 700 cc, μοντ. 2001, μαύρο**
   - αερόσ. οδηγού-συνοδηγού, ABS, air condition, κεντρ. κλειδ., ηλ. παράθ., υδρ. τιμόνι, ζάντες αλουμινίου και ηχοσύστημα
7. **MERCEDES S 320 LONG, 3200 cc, μοντ. 1991, θαλασσί αυτόματο**
   - Full extra
8. **ROVER 400, 1600 cc, μοντ. 1999, κυπαρισί**
   - αερόσ. οδηγού-συνοδηγού, ABS, κεντρ. κλειδ., ηλ. παράθ., υδρ. τιμόνι, ζάντες αλουμινίου, συναγερμός και ηχοσύστημα
9. **CITROEN SAXO VTS, 1600 cc, μοντ. 2001, χρυσαφί**
   - κεντρ. κλειδ., ηλ. παράθ., υδρ. τιμόνι, air condition, ζαντ. αλουμινίου και ηχοσύστημα
10. **DAIHATSU TERIOS 1300 cc, μοντ. 2002, μπεζ**
    - αερόσ. οδηγού-συνοδηγού, ABS, air condition, κεντρ. κλειδ., ηλ. παράθ., υδρ. τιμόνι, ζάντες αλουμινίου, κοτσαδόρος και ηχοσύστημα
11. **VW BORA 1400 cc μοντ. 2000, ασημί**
    - 4 αερόσακοι, ABS, air condition, backet καθίσματα, κεντρ. κλειδ., ηλ. παράθ., υδρ. τιμόνι, ζάντες αλουμινίου και ηχοσύστημα.
12. **FIAT PUNTO SPORTING SPEEDGEAR , 1242 cc, μοντ. 2001, κίτρινο**
    -αερόσακος οδηγού-συνοδηγού, κεντρ. κλειδ., ηλ. παράθ., υδρ. τιμόνι ABS, air condition και ηχοσύστημα.
13. **FIAT PUNTO, 1100 cc, μοντ. 1999, άσπρο**
    -κεντρ. κλειδ., ηλ. παράθ., air condition και ηχοσύστημα.
14. **DAEWOO LANOS EXTREME 1400 cc, 90 HP, μοντ. 1999, μπορντώ**
    - κεντρ. κλειδ., ηλ. παράθ., υδρ. τιμόνι, air condition, ζάντες αλουμινίου, αεροτομή και ηχοσύστημα
14. **VW GOLF 1400 cc, μοντ. 1996, λευκό**
    - κεντρ. κλειδ., ηλ. παράθ., υδρ. τιμόνι, ζάντες αλουμινίου και ηχοσύστημα

ΑΠΟ 0% ΠΡΟΚΑΤΑΒΟΛΗ ΕΩΣ 60 ΜΗΝΙΑΙΕΣ ΔΟΣΕΙΣ ΜΕ ΤΑ ΧΑΜΗΛΟΤΕΡΑ ΕΠΙΤΟΚΙΑ ΤΗΣ ΑΓΟΡΑΣ

Μια πρόταση για όλους τους επαγγελματίες

*Η **3Τ ΑΕΒΕ** σας ανοίγει δρόμο με τις μακροχρόνιες μισθώσεις αυτοκινήτων γρήγορα και σωστά, προσφέροντας σας περισσότερα πλεονεκτήματα.*

***ΕΠΩΦΕΛΗΘΕΙΤΕ ΤΩΡΑ** από τα δυναμικά μας προγράμματα και αποκτήστε το αυτοκίνητο που επιθυμείτε για σας και για τον στόλο της εταιρίας σας.*

8 σημαντικοί λόγοι που σας συμφέρουν!

1. **Το 100% των μισθωμάτων** μπαίνουν στα έξοδα της επιχείρησής σας
2. **Εχετε φορολογική απαλλαγή** από τα τεκμήρια αγοράς (πόθεν έσχες)
3. **Αποκτάτε αυτοκίνητο χωρίς προκαταβολή** διατηρώντας το κεφάλαιο σας
4. **Πλήρη απαλλαγή από κόστος συντήρησης**
5. **Εχετε πάντα καινούργιο αυτοκίνητο.** Με την λήξη της μίσθωσης μπορείτε να το αντικαταστήσετε
6. **Αποδέσμευση κεφαλαίων** που θα θέλατε για την αγορά του αυτοκινήτου, αξιοποιώντας τα σε άλλους παραγωγικούς τομείς
7. **Εχετε κεφαλαιακή ρευστότητα** αφού μπορείτε να πουλήσετε τοα υτοκίνητο και να το εκμισθώσετε πάλι (Lease back)
8. **Εξοικονόμηση χρόνου και χρήματος** για σας και την επιχείρησή σας

Γιατί να αγοράσετε ένα αυτοκίνητο όταν μπορείτε να το ενοικιάσετε;

3Τ ΑΕΒΕ

6ο χλμ. Ρόδου-Λίνδου, Ρόδος

Τηλ. 2241068000 • fax 2241068010

auto-moto

συνέχεια από την προηγούμενη

ΑΠΟ **RENT A CAR ΠΩΛΟΥΝΤΑΙ** αυτοκίνητα: HYUNDAI ATOS μοντ. 99-01, HYUNDAI ACCENT μοντ. 99, RENAULT TWINGO μοντ. 99, FIAT PUNTO μοντ. 94 και πολλά άλλα. Τιμές πολύ προσιτές. Αριστη κατάσταση. Πληρ. τηλ. 2244048058, 6946282340 AA56620

ΠΩΛΕΙΤΑΙ UNO (Fire) 1000 cc, μοντέλο 92 σε πολύ καλή κατάσταση 5θυρο, χρώμα κόκκινο. Τιμή 3.000 ευρώ. Πληρ. τηλ. 6947807043 AA56630

NISSAN MICRA μοντ. '98, 1000 cc, σε άριστη κατάσταση. Τιμή 3.500 ευρώ. Πληρ. τηλ. 6974010518 AA56377

ΠΩΛΟΥΝΤΑΙ α) YAMAHA VIRAGO 250 cc 1.500 ευρώ, β) HONDA STEED 400 cc 1700 ευρώ. Πληρ. τηλ. 6973465390 AA56773

ΕΝΟΙΚΙΑΖΟΝΤΑΙ ΑΥΤΟΚΙΝΗΤΑ με το μήνα σε πολύ χαμηλές τιμές. Πληρ. τηλ. 6974010518 AA56379

ΠΩΛΟΥΝΤΑΙ ΜΕΤΑΧΕΙΡΙΣΜΕΝΑ ΦΟΡΤΗΓΑ ΑΥΤΟΚΙΝΗΤΑ ΕΙΣΑΓΩΓΗΣ ΟΛΩΝ ΤΩΝ ΤΥΠΩΝ, ΓΙΑ ΑΓΡΟΤΙΚΗ ΚΑΙ ΕΠΑΓΓΕΛΜΑΤΙΚΗ ΧΡΗΣΗ, ΚΑΘΩΣ ΕΠΙΣΗΣ ΚΑΙ Ι.Χ. ΕΠΙΒΑΤΙΚΑ. ΕΤΟΙΜΟΠΑΡΑΔΟΤΑ Ή ΚΑΤΟΠΙΝ ΠΑΡΑΓΓΕΛΙΑΣ. ΜΕ ΤΙΜΕΣ ΓΕΡΜΑΝΙΑΣ. ΠΑΡΕΧΟΥΜΕ ΓΡΑΠΤΗ ΕΓΓΥΗΣΗ ΕΝΟΣ ΧΡΟΝΟΥ. ΕΙΣΑΓΩΓΕΙΣ ΜΕΤΑΧΕΙΡΙΣΜΕΝΩΝ ΑΥΤΟΚΙΝΗΤΩΝ: Δ. ΜΠΟΥΝΤΟΥΡΗΣ-Ε. ΠΑΠΑΠΟΣΤΟΛΟΥ Ο.Ε. ΕΚΘΕΣΗ: ΕΘΝΙΚΗ ΟΔΟΣ ΛΑΡΙΣΑΣ-ΙΩΑΝΝΙΝΩΝ, ΤΡΙΚΑΛΑ ΘΕΣΣΑΛΙΑΣ, ΤΗΛΕΦΩΝΑ: 24310-74709, 24310-27008, ΚΙΝ.: 6974456200-6977395269 ΧΠΑ14110

προσφορές εργασίας

ΤΡΙΨΙΜΟ ΠΑΡΚΕ χωρίς σκόνη. Πληρ. τηλ. 6946642924 Ρόδος. Εργασία εγγυημένη AP56777

ΞΥΛΟΥΡΓΙΚΕΣ ΕΡΓΑΣΙΕΣ, κουζίνες, ντουλάπες, πόρτες, λουστραρίσματα και μερεμέτια. Πληρ. τηλ. 6945491827 AP56370

ΑΝΑΛΑΜΒΑΝΩ ΧΤΙΣΙΜΑΤΑ, σοβάδες και παντός τύπου μερεμέτια. Πληρ. κος Μιχάλης τηλ. 2241028824, 6944622406 AP56541

ΧΟΡΕΥΤΗΣ παραδοσιακών χορών **ΖΗΤΑ ΕΡΓΑΣΙΑ.** Πληρ. τηλ. 6932316903, 2241064069 AZ56339

ΚΥΡΙΑ διπλωματούχος **μασέρ**, κάνει θεραπευτικό, κλασικό, χαλαρωτικό, αθλητικό, αισθητικό μασάζ με αρωματοθεραπεία μασάζ αδυνατίσματος, reiky και siatsu. Πληρ. τηλ. 2241020833, 6932501924 AP56747

ΑΡΧΙΜΑΣΤΟΡΑΣ ΕΡΓΟΛΑΒΟΣ
Ο ΜΑΝΩΛΗΣ
ΑΝΑΛΑΜΒΑΝΟΥΜΕ παντός τύπου οικοδομικές εργασίες, κτισίματα, σοβάδες, βαψίματα, πλακάκια, ανακατασκευές και όλων των ειδών μερεμέτια.
Πληρ. τηλ. 6937188638. όλο το 24ωρο.
ΠΡ55162

ΑΓΟΡΑΖΩ
- ΧΡΥΣΑΦΙΚΑ
- ΚΟΣΜΗΜΑΤΑ
- ΝΟΜΙΣΜΑΤΑ
- ΧΡΥΣΑ ΔΟΝΤΙΑ
- ΜΕΤΟΧΕΣ
- ΩΡΟΛΟΓΙΑ
- ΑΝΤΙΚΕΣ

Δάνεια επί ενεχύρω

«ΜΠΑΜΠΗΣ»

Δημ. Θεοδωράκη 15 (1ος όροφος) ΡΟΔΟΣ

ΧΠΡ407

ΥΔΡΑΥΛΙΚΑ – ΚΑΛΟΡΙΦΕΡ
Γιάννης ο Ατλάσης
ΕΓΚΑΤΑΣΤΑΣΕΙΣ
ΑΝΑΚΑΙΝΙΣΕΙΣ
ΣΥΝΤΗΡΗΣΕΙΣ
Πληρ. τηλ. 2241029898, 6973610779
ΠΡ56378

ΕΡΓΟΛΑΒΟΣ
ΜΑΣΤΟΡΑΣ ΚΩΝΣΤΑΝΤΙΝΟΣ
ΤΙΜΕΣ ΛΟΓΙΚΕΣ
ΑΝΑΛΑΜΒΑΝΩ γενικές κατασκευές κτιρίων, αναπαλαιώσεις, σοβατίσματα, χτισίματα, γκρεμίσματα, βαψίματα, μάρμαρα, γιαλίσματα, πλακάκια, περιφράξεις οικοπέδων, κατασκευές, μελέτες για σοφίτες, ξυλοκατασκευές, τοποθέτηση κεραμίδια
ΓΙΑ ΟΛΗ ΤΗ ΔΩΔΕΚΑΝΗΣΟ
Πληρ. τηλ. (22410)27255, 6944-823925 όλο το 24ωρο
ΠΡ56402

- **ΗΛΕΚΤΡΙΚΑ**
- **ΥΔΡΑΥΛΙΚΑ**
- **ΚΑΛΟΡΙΦΕΡ**
- **ΚΕΡΑΙΕΣ TV**

Συνεργείο από Έλληνες εξειδικευμένους τεχνίτες αναλαμβάνει άμεσα και υπεύθυνα κάθε είδους εργασίες - βλάβες.
Ολες τις ώρες στο **τηλ. 6936151625, 2241069463, 2241032441**
ΠΡ56752

ΑΔΕΙΟΥΧΟΣ ΗΛΕΚΤΡΟΛΟΓΟΣ
με **εμπειρία** και **συνέπεια**
ΑΝΑΛΑΜΒΑΝΕΙ
παντός είδους ηλεκτρολογικές εργασίες - βλάβες
Πληρ. τηλ. 2241061822, 6937093744 κος Γιώργος
ΠΡ56447

ΤΕΧΝΙΚΟ ΓΡΑΦΕΙΟ
ΑΝΑΣΤΑΣΗΣ ΒΑΡΕΛΗΣ
ΑΡΧΙΤΕΚΤΟΝΑΣ
Αναλαμβάνει:
- Οικοδομικές άδειες
- Μελέτες
- Επιβλέψεις
- Κατασκευές οικοδομικών έργων
- Την υποβολή δικαιολογητικών στην **ΔΕΥΑΡ**

για την σύνδεσή σας με το **ΑΠΟΧΕΤΕΥΤΙΚΟ ΔΙΚΤΥΟ**
• Αμεση εξυπηρέτηση
• Καλή δουλειά
•Οικονομικές λύσεις
για κάθε πληροφορία σας:
ΓΡΑΦΕΙΟ:
Μαδρίτης 20, Ρόδος
Τηλ. 22410-61502
κιν. 6977-305126
ΠΡ56347

ΚΟΠΕΛΑ ΑΝΑΛΑΜΒΑΝΕΙ
φύλαξη παιδιών
στο σπίτι τους.
Πληρ. τηλ. 2241077755

ΠΑΥΝΤΗΡΙΟ ΧΑΛΙΩΝ
Cleaning Pro



πλένουμε & φυλάμε:
• ΧΑΛΙΑ - ΜΟΚΕΤΕΣ - ΦΛΟΚΑΤΕΣ
• ΠΑΠΛΩΜΑΤΑ - ΚΟΥΒΕΡΤΕΣ
☎ *22410.60585*
email: abonis@otenet.gr
ΙΔΙΟΚΤΗΤΕΣ ΕΙΔΙΚΕΣ ΕΓΚΑΤΑΣΤΑΣΕΙΣ:
ΝΙΚΗΦ. ΒΡΕΤΤΑΚΟΥ - ΑΣΓΟΥΡΟΥ

ΑΠΟΦΡΑΞΕΙΣ
ΔΩΔΕΚΑΝΗΣΙΑΚΕΣ ΑΠΟΦΡΑΞΕΙΣ

"ΚΟΛΟΣΣΟΣ"
ΑΠΟΦΡΑΞΕΙΣ ΚΑΘΑΡΙΣΜΟΙ ΑΠΟΧΕΤΕΥΣΕΩΝ & ΒΟΘΡΩΝ



Αναλαμβάνουμε πάσης φύσεως αποφράξεις οποιουδήποτε μήκους και πλάτους Αναλαμβάνουμε καθαρισμούς αποχετευτικών αγωγών ΔΗΜΩΝ, ΞΕΝ/ΧΕΙΩΝ στρατιωτικών μονάδων ΣΠΙΤΙΩΝ, ΠΟΛΥΚΑΤΟΙΚΙΩΝ καθώς και καθαρισμούς βιολογικών μονάδων με μηχάνημα υψηλής πιέσεως σε όλη την Δωδ/σο

Κ. ΠΗΔΙΑΚΗΣ - Π. ΚΑΣΕΡΗΣ
Πληρ. τηλ. 2241047915-91881,
κιν. 6944/325234 και 6977/717048

ΑΠΟΦΡΑΞΕΙΣ-ΚΑΘΑΡΙΣΜΟΙ



ΑΠΟΦΡΑΞΕΙΣ
ΚΑΘΑΡΙΣΜΟΙ
ΣΥΝΤΗΡΗΣΕΙΣ
ΑΠΟΧΕΤΕΥΣΕΩΝ-
ΕΠΙΦΑΝΕΙΩΝ-
ΚΤΙΡΙΩΝ-
ΠΛΟΙΩΝ-
ΒΙΟΛΟΓΙΚΩΝ

Αναλαμβάνουμε ξενοδοχεία, Δήμους, πολ/κίες κ.λπ. Αντληση πετρελαιοειδών από πλοία καθώς και λιποσυλλεκτών και βιολογικών. ΜΕ ΜΟΝΑΔΙΚΑ ΣΕ ΥΨΟΣ ΠΙΕΣΗΣ ΚΑΙ ΑΝΑΡΡΟΦΗΣΗΣ. ΥΠΕΡΣΥΓΧΡΟΝΑ ΜΗΧΑΝΗΜΑΤΑ ΥΔΡΟΒΟΛΗΣ ΣΕ ΟΛΗ ΤΗ ΔΩΔΕΚΑΝΗΣΟ

ΟΛΟ ΤΟ 24ωρο
ΒΑΡΔΕΛΛΗ Μ. -ΚΡΑΣΟΠΟΥΛΟΣ Δ. Ο.Ε.
Τηλ. 2241035555, Fax: 2241073100, Κιν. 6944/395999
e-mail:metropontikas@excite.com.
ΣΤΙΣ ΠΙΟ ΧΑΜΗΛΕΣ ΤΙΜΕΣ

ΧΑΡΤΟΜΑΝΤΕΙΑ
Ρίχνω τα χαρτιά και μαντεύω το μέλλον με επιτυχία.

901 121 0928
LEXITEL 0.25€/15"+Φ.Π.Α., Τ.Θ. 31730

Η ΔΙΚΗ ΣΟΥ ΑΣΤΡΟΛΟΓΟΣ
Άγχος; Ανασφάλεια; Ερωτηματικά;
ΣΤΗΡΙΞΟΥ πάνω μου θα σε βοηθήσω με τις έγκυρες αστρολογικές προβλέψεις μου

901 121 0934

ΚΙΝΕΖΙΚΗ ΑΣΤΡΟΛΟΓΙΑ

Από τα βάθη της ανατολής, πείρα και γνώσεις αιώνων.
Άσε με να σε συμβουλεύσω!
901 121 0935
LEXITEL 0.25€/15"+Φ.Π.Α., Τ.Θ. 31730

ΜΑΤΙΕΣ ΣΤΟ ΜΕΛΛΟΝ
Διόραση και Διαίσθηση
Βλέπω πολύ μακριά... όλα όσα θα σου συμβουν...

901 121 0927
LEXITEL 0.25€/15"+Φ.Π.Α., Τ.Θ. 31730

ΜΟΝΑΔΙΚΕΣ ΓΝΩΡΙΜΙΕΣ
Είμαι διαφορετική από

τις άλλες...θα το διαπιστώσεις...
901 121 0926
LEXITEL 0.25€/15"+Φ.Π.Α.-Τ.Θ.31730
Μίλα πολυ, Μίλα φθηνά...η κάρτα ΦΙΛΙΑ μας φέρνει κοντά!
Προμηθεύσου την κάρτα και πληκτρολόγησε 502

ΠΑΡΕ ΚΟΣΜΕ

Πλήρως εξοπλισμένος ο γνωστός διαιτητής του Συνδέσμου μας Σταύρος Πηδιάκης για ακόμη μία φορά προκάλεσε τα φώτα της κοινής γνώμης επάνω του. Το Σάββατο έπαιζε στις Φάνες. Πριν το ξεκίνημα του παιχνιδιού αράδιασε στο τραπέζι των αποδυτηρίων αρκετές διαιτητικές στολές. Στην συνέχεια έδωσε στυλό στον παρατηρητή του αγώνα και ρολόϊ-χρονόμετρο σε αθλητικογράφο. Έδωσε ακόμη και το σήμα του στον συνάδελφό του Μιχάλη Φραγκίνη αλλά ο τελευταίος δεν το δέχθηκε γιατί δεν είχε το απαραίτητο ειδικό βάρος.

ΣΒΗΣΤΗΚΕ Η ΓΡΑΜΜΗ

Περίπου 5 λεπτά καθυστέρησε να ξεκινήσει η συνάντηση ανάμεσα σε Αναγέννηση Εμπ. και Αστέρα Μ. Ο λόγος ήταν ότι στον καθιερωμένο έλεγχο που γίνεται από τους διαιτητές πριν την έναρξη κάθε αγώνα διαπιστώθηκε ότι η μία γραμμή τέρματος είχε σβήσει και δεν ήταν ορατή. Γι'αυτό επιστρατεύτηκε η φροντιστής του γηπέδου η οποία ξανάφτιαξε την γραμμή και αμέσως μετά ξεκίνησε το ματς.

Γκολ χαρισμένο στο Θεό και τον πατέρα του

Δεν ήταν πολλοί αυτοί που αναγνώρισαν ότι το Νο 10 του Θρασύβουλου ήταν "ξενιτεμένος" Ροδίτης. Ο **Πέτρος Ζουρούδης**, που ξεκίνησε την ποδοσφαιρική του καριέρα από την ΑΕΠ και μεταγράφηκε στην Ξάνθη κι απ' εκεί βρέθηκε σε διάφορες ομάδες, όπως Χαλκίδα, Ακράτητος, ήταν από τους καλύτερους παίκτες της αθηναϊκής ομάδας και μάλιστα ήταν ο σκόρερ του δεύτερου τέρματος. Στην επίτευξή του, το χάρισε στον πατέρα του **Γιώργο Ζουρούδη**, παλαίμαχο ποδοσφαιριστή του Δωριέα, του Φοίβου κ.ά, που βρισκόταν στην εξέδρα και στη συνέχεια στον... Θεό, δύο φορές μάλιστα. Να σημειωθεί ότι ο **Ζουρούδης** είχε προπονητή τον **Σκούνα**, όταν έπαιζε στη Χαλκίδα.

"ΚΒΟ ΒΑΝΤΙS"

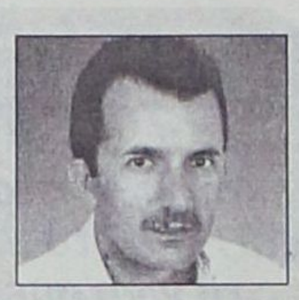

Πότε θα γίνει το "παλαί ντε σπορ;"

Ολα τα σωματεία έχουν **δικαίωμα στην αποτυχία** για το 2004, εκτός από ένα. Αυτό είναι ο Κολοσσός.

Είναι το σωματείο που πρέπει να παραμείνει η εξαίρεση του κανόνα, **αυτήν** και την **επόμενη** αγωνιστική περίοδο. Για το καλό το δικό του και του νησιού.

Δυστυχώς, η παραμονή του στις μεγάλες κατηγορίες, απέμεινε η μόνη αφορμή για να γίνει, επιτέλους, ένα **"παλαί ντε σπορ"** στη Ρόδο.

Και όταν θα προβλέψει και την επόμενη χρονιά ότι **μάταια** γίνεται αυτό το κουραστικό ταξίδι τους, ας επιστρέψει εκεί όπου είναι η φυσική θέση του Δωδεκανησιακού μπάσκετ. Δηλαδή κάπου μεταξύ **Γ'** και **Β'** εθνικής κατηγορίας.

Λέγοντας στους "κυβερνώντες" αυτό που κάποτε είπε, ορθά, ο προηγούμενος πρόεδρος της Ρόδου, κύριος **Παπαϊωάννου** "εάν δεν θέλει η δημοτική αρχή να ανέβει η ομάδα μου στις επαγγελματικές κατηγορίες, **δεν θέλω και εγώ!!!**"

Ο Κολοσσός έχει οικονομική βοήθεια, αλλά **δεν έχει γήπεδο.** Η ομάδα της Ρόδου ήθελε χρήματα, **γήπεδο είχε.** Ποιό;

Το Εθνικό Στάδιο που έγινε από τους Ιταλούς και εγκαινιάστηκε 14 Ιουνίου του 1931, ονομαζόμενο **"Arena del sole"** (γήπεδο του ήλιου). Εκεί μάλιστα είχαν οι κατακτητές **στρατιωτικές εγκαταστάσεις**, αλλά έπρεπε να γίνει ένα σύγχρονο στάδιο για τις τότε ανάγκες του τόπου και φυσικά δεν σταμάτησαν τις εργασίες του έργου, όταν στις εκσκαφές βρήκαν **εκκλησία Χριστιανική** 1500 ετών.

Αυτό είναι το **τελευταίο** σοβαρότερο αθλητικό έργο που έγινε. Και που πάντα υπενθυμίζει στους φιλάθλους, αθλητές, διαιτητές και παράγοντες (ντόπιους και μη), που το επισκέπτονται, ότι είναι έργο των Ιταλών και όχι των Ελλήνων.

Δυστυχώς, το νησί του "ήλιου" και των "Ολυμπιακών" συνεχίζει να αδικείται αθλητικά, από όλους τους Ελληνες, ακόμα και **από εμάς που φιλοξενεί.**

Δεν είναι τυχαίο, όταν αναρωτήθηκε σε μια συνέντευξή του ο προπονητής του Κολοσσού, **Φραγκιάς** "εάν δεν γίνει τώρα, ένα "παλαί ντε σπορ" στη Ρόδο, πότε θα γίνει;".

Ξέρει ο έμπειρος τεχνικός ότι με αυτές τις γηπεδικές εγκαταστάσεις ο Κολοσσός είναι σαν το **κρεμμύδι** στον κήπο, που ζει το πολύ εννιά (9) εβδομάδες.

Βογιατζόγλου Τάσος

ΖΑΛΙΣΤΗΚΕ

Ο Μιχάλης Ρίζος έπαιζε προχθές ως τελευταίος αμυντικός παίκτης του Αστέρα Μ. στο ματς με την Αναγέννηση στις Φάνες. Σε κάποια φάση στο δεύτερο ημίχρονο, οι γηπεδούχοι βρίσκονταν στην επίθεση και ο Αγκάς έπιασε ένα δυνατό σουτ μέσα από την μεγάλη περιοχή. Η μπάλα χτύπησε στο κεφάλι του Ρίζου που ήταν σε κοντινή απόσταση κι έσωσε έτσι την εστία της ομάδας του. Στην συνέχεια όμως έπεσε κάτω κρατώντας το κεφάλι του και ο διαιτητής αναγκάστηκε να διακόψει το παιχνίδι για να του δοθούν οι Α' βοήθειες. Ακολούθως βγήκε εκτός αγωνιστικού χώρου εμφανώς ζαλισμένος και μετά από λίγα λεπτά αφού συνήλθε επέστρεψε στα αγωνιστικά του καθήκοντα.

ΥΠΟΓΕΙΟΙ ΨΙΘΥΡΟΙ



Σουξέ χωρίς να το ζητήσει και το οποίο τον οδήγησε ακόμα και σε σκέψεις να εγκαταλείψει την διαιτησία είχε μέσα στην εβδομάδα που πέρασε ο διαιτητής του ντέρμπι Φοίβος-Ηρακλής Μαριτσών Βαγγέλης Κατσιδώνης. Μέχρι και στην εκπομπή του Βαγγέλη Μπραουδάκη στην τηλεοπτική εκπομπή του SUPERSPORT εμφανίστηκαν-φυσικά ανώνυμα- μηνύματα (όπως και στο ραδιόφωνο του ΤΟΠ FM) πως ο Κατσιδώνης «έχει χρεωθεί με 108 τον Φοίβο». Φυσικά, τα μισόλογα και τα υποννοούμενα δεν θίγουν μόνο τον διαιτητή, αλλά και τα μέλη της Τοπικής Επιτροπής Διαιτησίας, τους Παντελή Αργυρίου, Δημήτρη Κάπρο και Νίκο Κυπραίο, που είναι αρμόδιοι για τους ορισμούς. Βάσει, όμως, των στατιστικών του Ρασήτ Μαρασλή, ο Βαγγέλης Κατσιδώνης έχει διευθύνει τέσσερα παιχνίδια του Φοίβου στις 17 αγωνιστικές του πρωταθλήματος της Α' κατηγορίας. Είναι τα παρακάτω:

Ευαγόρας-Φοίβος 0-0, Φοίβος-Αστέρας Μασσάρων 4-0, ΑΕ Λέρου-Φοίβος 1-2 και Φοίβος-Ηρακλής Μαριτσών 2-0. Ακούγοντας όλους αυτούς τους ψιθύρους και βλέποντας το όνομά του να πρωταγωνιστεί σε απρόσωπα μηνύματα ο Βαγγέλης Κατσιδώνης έλεγε πως είναι αποφασισμένος να δηλώσει κώλυμα στα ματς των Κρεμαστενών, ενώ ίσως έτσι να δικαιολογείται η έντονη αντίδρασή του όταν ο πρόεδρος του Ηρακλή Γιώργος Παπαδημήτρης φώναζε «καλά τα έλεγαν όλη την εβδομάδα» και η φράση του «δεν αξίζει τον κόπο να ασχολούμαι, θα τα παρατήσω».

Θυμίζουμε πως είναι αμέτρητες οι φορές που τόσο η ΕΠΣΔ, όσο και ο ΣΔΠΔ έχουν καλέσει όσους έχουν να καταλογίσουν δόλο σε διαιτητή να προχωρήσουν χωρίς δισταγμό σε καταγγελία παρουσιάζοντας στοιχεία. «Να έρθουν και να φέρουν αποδείξεις για να στείλω τον διαιτητή στον εισαγγελέα και μετά σπίτι του», είχε πει ο πρόεδρος του Συνδέσμου Δημήτρης Κάπρος, προσθέτοντας, όμως, πως όποιος εκστομίζει με τρόπο αβίαστο και επιπόλαιο κατηγορίες θίγοντας υπολήψεις θα στέλνεται χωρίς δεύτερη κουβέντα στον εισαγγελέα ο ίδιος.

Στο όλο θέμα υπάρχει και μία άλλη διάσταση. Οι ψίθυροι δημιουργούν καχυποψία και η καχυποψία φέρνει εκρήξεις τόσο στους αγωνιστικούς χώρους όσο και στις εξέδρες, οπότε αν η τζάμπα δημιουργία κλίματος διατηρηθεί και οδηγήσει έτσι κάποια στιγμή με μαθηματική ακρίβεια σε έκτροπα, τα δάχτυλα για τον καταλογισμό των ευθυνών προς τα πού θα δείχνουν;

ΑΠΟΘΕΩΣΗ ΤΣΑΠΑΤΣΟΥΛΙΑΣ

Το πόσο ωραία και ανέμελη παιδική χαρά είναι η ΕΠΟ έδειξε η απροσεξία του διαιτητή Τάσου Σιδηρόπουλου να μην ελέγξει το Φύλλο Αγώνα του ματς του Περιφερειακού Πρωταθλήματος Αθηναϊκός-Αρης Πετρούπολης, το οποίο είχε προγραμματιστεί για το απόγευμα του Σαββάτου και αναβλήθηκε καθώς δεν παρουσιάστηκε το τρίο Σιδηρόπουλος Α., Κατταβενός και Μίχας. Ο Τάσος Σιδηρόπουλος έλαβε τηλεφώνημα από το μέλος της ΚΕΔ/ΕΠΟ Μάλαμα Τεβεκέλη την ώρα που βρισκόταν στα αποδυτήρια του γηπέδου της Κρεμαστής για το ντέρμπι Φοίβος-Ηρακλής και του ζητήθηκαν εξηγήσεις γιατί δεν ταξίδεψε στην Αθήνα. Ο νεαρός διαιτητής έπεσε από τα σύννεφα, καθώς νόμιζε πως το ματς διεξαγόταν την άλλη μέρα! Το λάθος του ήταν να μην δει το χαρτί αλλά εμπιστευθεί τα αμέτρητα τηλεφωνήματα στην ΚΕΔ ολόκληρη την εβδομάδα και τις διαβεβαιώσεις πως ο αγώνας διεξαγόταν το Σάββατο. Δυστυχώς για τον ίδιο, παρασύρθηκε και από την έμπρακτη απόδειξη για την ανευθυνότητα, την τσαπατσουλιά και την ασχετοσύνη των υπηρεσιών της ΕΠΟ και της ΚΕΔ, που έστειλαν τα αεροπορικά εισιτήρια με αναχώρηση από την Ρόδο το βράδυ του Σαββάτου, δηλαδή ώρες μετά την λήξη του αγώνα Αθηναϊκός-Αρης Πετρούπολης! Με άλλα λόγια, τον πήραν αβίαστα στον λαιμό τους πριν παραλείψει ο ίδιος να ελέγξει το Φ.Α.. Μετά το τηλεφώνημα του Τεβεκέλη ο Τάσος Σιδηρόπουλος ήταν ράκος καθώς αυτό ήταν το πρώτο παιχνίδι μετά από τιμωρία και ήθελε όσο τίποτα άλλο να πάει καλά. Σήμερα ο ΣΔΠΔ θα επικοινωνήσει με τον πρόεδρο της ΚΕΔ Γιώργο Μπίκα και τον γενικό γραμματέα της ΕΠΟ Γιάννη Οικονομίδη για να δοθούν εξηγήσεις και να αποφευχθεί βαριά τιμωρία.

Φυσικά, τίποτα από όλα αυτά δεν θα συνέβαινε αν ο πρόεδρος της ΕΠΟ Βασίλης Γκαγκάτσης δεν είχε την φαεινή και ανεξήγητη ιδέα να κόψει την κοινοποίηση των ορισμών ακόμα και στους Συνδέσμους Διαιτητών. Τώρα τα Φ.Α. πηγαίνουν με κούριερ στα σπίτια των διαιτητών και εκείνοι απαγορεύεται να πουν το παραμικρό για το που σφυρίζουν. Αν ίσχυε το παλιό σύστημα, ο ίδιος ο ΣΔΠΔ θα ειδοποιούσε τους Σιδηρόπουλο, Κατταβενό και Μίχα. Αραγε, οι φωστήρες που πήραν στον λαιμό τους τους διαιτητές μας και τους έλεγαν άλλα αντί άλλων ολόκληρη την εβδομάδα και τους έβγαλαν και εισιτήρια κατόπιν εορτής θα τιμωρηθούν; Η μήπως θα τιμωρηθεί αυτός που συνέταξε το Φ.Α. με το επιχείρημα πως είχε το...θράσος να είναι ο μοναδικός που έκανε σωστά την δουλειά του;

Πολύχρονος...

Την ονομαστική του εορτή είχε χθες ο υπεύθυνος του γηπέδου των Αγίων Αποστόλων, Τρύφων Τσόπελας. Τυχεροί στάθηκαν χθες οι ποδοσφαιριστές της εφηβικής ομάδας της Ρόδου, οι οποίοι ήταν αυτοί που έφαγαν τα γλυκά, τα οποία προσέφερε ο εορταζόμενος.

Το τμήμα της "Α.Γ." εύχεται στον ...ακούραστο και πάντα έτοιμο να προσφέρει, Τρύφωνα, χρόνια πολλά.

ΕΠΙΣΤΡΟΦΗ ΜΕ ΚΟΚΚΙΝΕΣ ΚΑΡΤΕΣ

Μετά από ένα χρονικό διάστημα δύο εβδομάδων απραγίας ο Τάκης Σάββενας επανήλθε στην ενεργό δράση και μάλιστα με άγριες διαθέσεις. Προχθές σφύριξε το Ταξιάρχης-Μεσαναγρός 2-4 και χθες ήταν άρχοντας του αγώνα στο ντέρμπι της Γ' κατηγορίας Πήγασος-Ηρακλής Λ. 2-2, πραγματοποιώντας καλές εμφανίσεις. Να σημειώσουμε ότι και στις δύο συναντήσεις η κόκκινη κάρτα βγήκε από το τσεπάκι του, η πρώτη για τον Κοντό του Ηρακλή Λ. και η δεύτερη για τον Φίλκα του Ταξιάρχη.

Καθάρισε στην επανάληψη

Η Κατταβιά έχοντας τον άνεμο μαζί της στο Β' ημίχρονο πήρε τη νίκη απέναντι σε έναν δυνατό Ορφέα

ΚΑΤΤΑΒΙΑ (Εμ. Εγγλέζος)

Μετά από ένα δυνατό παιχνίδι η Κατταβιά έκαμψε τελικά την αντίσταση του πολύ δυνατού Ορφέα και πήρε έτσι τη νίκη με σκορ 3-0 συνεχίζοντας να συγκατοικεί με τον Άγιο Γεώργιο στην κορυφή της βαθμολογίας.

Το Α' ημίχρονο ανήκει στην ομάδα του Ορφέα, αφού έχοντας τον αέρα υπέρ του ανέλαβε την πρωτοβουλία των κινήσεων αλλά παρά την πίεση που άσκησε στην αντίπαλη εστία και τις ευκαιρίες που δημιούργησε δεν μπόρεσε να πετύχει κάποιο γκολ.

Στην επανάληψη ήταν η σειρά των γηπεδούχων να εκμεταλλευθούν τον δυνατό άνεμο. Παίζοντας έξυπνα και κυνηγώντας την ουσία κατάφεραν να διασπάσουν την αντίπαλη άμυνα, να πετύχουν τρία γκολ και να πάρουν έτσι τη νίκη και το πολύτιμο τρίποντο.

Φάσεις-Γκολ

3'. Σουτ του **Σκιαθίτη** απέκρουσε ο **Χατζηδημητρίου** και η μπάλα στην συνέχεια χτύπησε στο οριζόντιο.

12'. Εκτέλεση φάουλ από τον **Συμεωνίδη** η μπάλα κατέληξε στα δίχτυα αλλά το γκολ δεν μετρησε γιατί το φάουλ ήταν έμμεσο.

20'. Πανομοιότυπη φάση με εκτελεστή αυτή την φορά τον **Μαθιό.**

39'. Φάουλ από τον **Συμεωνίδη** μόλις άουτ.

43'. Δυνατό σουτ του **Μαθιού** απέκρουσε ο **Χατζηδημητρίου.**

55'. Ελεύθερο από τον **Χατζηδημητρίου**, ο **Νισύριος** βρήκε τον **Σβύνο** και αυτός με πλασέ άνοιξε το σκορ 1-0.

Σε αυτό το σημείο είχαμε πεντάλεπτη διακοπή για έντονες διαμαρτυρίες των παικτών αλλά και των φιλάθλων του Ορφέα για οφ-σάιντ.

68'. Σουτ του **Αλεβιζόπολου** έξω από την περιοχή και η μπάλα στα δίχτυα 2-0.

70'. Ο **Πέτρου** βρήκε με αράουτ τον **Σβύνο** που με πλασέ έγραψε το τελικό 3-0.

Καλή η διαιτησία των **Κατσιδώνη Π., Κόκκινου, Κόττορου,** ωστόσο παράπονα έχουν οι φιλοξενούμενοι.

Από την Κατταβιά ξεχώρισαν οι **Χατζηδημητρίου, Παντέρης** και **Σβύνος** ενώ από τον Ορφέα οι **Τανίδης, Καρούσος** και **Καμαράτος.**

ΚΑΤΤΑΒΙΑ	3
ΟΡΦΕΑΣ	0

ΚΑΤΤΑΒΙΑ: *Χατζηδημητρίου, Καζώνης, Κουμπιού, Παπαϊωάννου, Πέτρου, Κωνσταντόπουλος (68' Γιακουμάκης), Κατσαμπάς, Παντέρης, Αλεβιζόπουλος, Σβύνος, Νισύριος (68' Ζανετής).*

ΟΡΦΕΑΣ: *Μαθιός, Λάτος, Δήμας, Τανίδης, Γαλουζής, Καρούσος, Ατσίδης (68' Μπουμπουλάκης), Σκιαθίτης, Συμεωνίδης (80' Συμεωνίδης Γ.), Μαθιός Μ., Καμαράτος.*

Γέλασε τελευταίος

ΚΑΡΠΑΘΟΣ

Σε ένα βαρύ τεραίν λόγω του ότι έβρεχε τις τελευταίες ημέρες στην Κάρπαθο, ο Ποσειδών Κ. υποχρεώθηκε σε ήττα τελικά από τον Ακουσίλαο με σκορ 3-2.

Στο Α' ημίχρονο οι φιλοξενούμενοι ήταν πιο καλά στημένοι στο γήπεδο και είχαν την πρωτοβουλία των κινήσεων, η οποία επιβραβεύθηκε με την επίτευξη ενός τέρματος, το οποίο ήταν και το μοναδικό σε αυτό το μέρος του παιχνιδιού.

Στην επανάληψη οι γηπεδούχοι ανέβασαν την απόδοσή τους, πίεσαν την αντίπαλη εστία και κατάφεραν αρχικά να ισοφαρίσουν και στην συνέχεια να πάρουν κεφάλι στο σκορ.

Από εκεί και πέρα όμως οι παίκτες του Ακουσιλάου αντέδρασαν και μπόρεσαν έτσι να πετύχουν δύο ακόμη γκολ και να πάρουν έτσι μία δύσκολη νίκη. Το αξιοσημείωτο είναι πως και στα τρία γκολ φέρει ευθύνη ο τερματοφύλακας της ομάδας της Καρπάθου **Οικονόμου,** ο οποίος δεν βρέθηκε σε καλή ημέρα.

Ο Ποσειδών Κ. αν και κατάφερε το 0-1 να το μετατρέψει σε 2-1, τελικά ο Ακουσίλαος του πήρε την μπουκιά από το στόμα αφού τον νίκησε 3-2

Φάσεις-Γκολ

30' Δυνατό σουτ του **Μέλιου** έξω από την μεγάλη περιοχή, η μπάλα κόντραρε σε σώμα αμυντικού πήρε ύψος, λάθος εκτίμηση του **Οικονόμου** και το 0-1.

Παπουρδάνου έξω από την περιοχή, η μπάλα έφυγε από τα χέρια του **Οικονόμου,** χτύπησε στο δοκάρι και κατέληξε στα δίχτυα 2-2.

82'. Η μπάλα κόντρα-

ΠΟΣΕΙΔΩΝ Κ.	2
ΑΚΟΥΣΙΛΑΟΣ	3

65'. Μετά από κόρνερ πρώτη κεφαλιά του **Χιώτη,** δεύτερη κεφαλιά του **Σακελλάκη** και η ισοφάριση 1-1.

70'. Εκτέλεση φάουλ από τον **Χαλκιά** έξω από την περιοχή, η μπάλα πέρασε μέσα από το τείχος και γκολ 2-1.

75'. Αποβλήθηκε ο **Σακελλάκης** με δεύτερη κίτρινη για φάουλ.

80'. Δυνατό σουτ του **Μάλτα** και στον Μαριτσενό, η μπάλα αποκρούστηκε από αμυντικό πάνω στην γραμμή. Εδώ είχαμε τις διαμαρτυρίες των παικτών του Ποσειδώνα ότι η μπάλα είχε περάσει την γραμμή τέρματος.

83'. Σουτ του **Μέλιου,** ο **Οικονόμου** εκτός θέσης δεν μπόρεσε να αποκρούσει και το τελικό 2-3.

Καλή η διαιτησία των **Κατσιδώνη Ε., Βασιλαράκη** και **Καραχανή.**

Από τον Ποσειδώνα ξεχώρισαν οι **Γεραπετρίτης, Σακελλάκης, Φουντής Μ.** και **Χαλκιάς** ενώ από τον Ακουσίλαο οι **Κορκίδας, Παπουρδάνος, Κάβουρας** και **Μέλιος.**

ΠΟΣΕΙΔΩΝ Κ.: *Οικονόμου, Γεραπετρίτης, Μαναρουλάς (70' Χατζημανώλης), Λυριστής, Χιώτης, Τσιουλκανάκης, Σακελλάκης, Φουντής Μ., Μήτσης (46' Χατζηγεωργίου), Χαλκιάς, Μάλτας (86' Τσακίρογλου).*

ΑΚΟΥΣΙΛΑΟΣ: *Μαριτσενός, Γιορδαμνής Ε. (65' Σάββας), Αρφαράς (63' Γιορδαμνής Σ. Ν.), Γιορδαμνής Ν., Κορκίδας, Θεοδοσίου, Μιχαλαριάς, Παπουρδάνος, Τσαλίκης, Κάβουρας, Μέλιος.*

Λευκή ισοπαλία

Αντίμαχος και Πυλί δεν μπόρεσαν να σκοράρουν κι έτσι μοιράστηκαν βαθμούς κι εντυπώσεις μένοντας στο μηδέν

ΑΝΤΙΜΑΧΕΙΑ (Γ. Αναγνώστου)

Μετά από ένα μέτριο ποιοτικά ματς Αντίμαχος και Πυλί αναδείχθηκαν ισόπαλοι χωρίς σκορ στο τοπικό ντέρμπι της Κω.

Στο Α' μέρος οι φιλοξενούμενοι ήταν ελαφρώς καλύτεροι έχοντας τον αέρα υπέρ τους αλλά χωρίς αποτέλεσμα.

Στο Β' ημίχρονο το σκηνικό άλλαξε με την πλάστιγγα να γέρνει υπέρ των γηπεδούχων μέχρι και το 75' περίπου.

Από εκεί και πέρα το παιχνίδι ήταν ισορροπημένο με τους δύο αντιπάλους να έχουν σαν πρωταρχικό στόχο να κρατήσουν το μηδέν, κάτι που κατάφεραν αμφότεροι.

ΑΝΤΙΜΑΧΟΣ	0
ΠΥΛΙ	0

Φάσεις

26'. Εκτέλεση φάουλ από τον **Μπρίντζεϊ,** απέκρουσε δύσκολα ο **Γκίκας.**

33'. Σουτ του **Ανδρογιώργη** από καλή θέση μόλις άουτ.

49'. Σουτ του **Σκαλέρη** Μ., δύσκολη απόκρουση του **Χατζηνικόλογλου.**

61'. Κόρνερ του **Κατσαρού, Κεφαλιά** του **Κατσίρη** μόλις άουτ.

62'. Ο **Σκαλέρης Μ.** από καλή θέση έπιασε την κεφαλιά μόλις άουτ.

77'. Σουτ του **Φούσκα,** απέκρουσε με διπλή προσπάθεια ο **Γκίκας.**

Πολύ καλή η διαιτησία των **Αργυρίου, Μουστάκα** και **Μαρμαρινού.**

Από τον Αντίμαχο ξεχώρισαν οι **Κατσαρός, Ανδρογιώργης** και **Συνεσίου** ενώ από το Πυλί οι **Δρόσος, Ζήκας** και **Στεφαδούρος.**

ΑΝΤΙΜΑΧΟΣ: *Γκίκας, Ατσαλάκης, Κατσαρός, Ανδρογιώργης, Διακαντώνης, Μαργαρίτης (56' Τσιρίλλο Γκ.), Σκαλέρης Γ., Συνεσίου (73' Τσιρίλλο Κ.), Μάμμης Γ.(77' Κατσαμούνδης), Σκαλέρης Μ., Κατσίρης.*

ΠΥΛΙ: *Χατζηνικόλογλου, Δρόσος, Χατζησεβαστός, Κοκαλάκης, Ζήκας, Μωϋσάκης, Ρούφας (79' Κατσούλης), Μπρίντζεϊ (64' Καματερός), Βρέτης, Στεφαδούρος, Φούσκας.*

Κάρτα LiveSms

ΟΛΑ τα αποτελέσματα των αγώνων του στοιχήματος στο κινητό σου, *εύκολα, άμεσα και οικονομικά* **ΤΩΡΑ!**

1. Ξύνεις την κάρτα και στέλνεις μία φορά τον κωδικό της στο 4121. Αυτό ήταν...
2. Μπορείς να πάρεις μέχρι και **50 μηνύματα** με τα σκορ των αγώνων κάθε στιγμή.
3. Αν θες, πολύ απλά, παίρνεις μόνο το σκορ του 1ου και 2ου ημιχρόνου, αυτόματα, όποτε τελειώσουν! Σίγουρα και ξένοιαστα...



Ξέχνα την αναμονή για τα σκορ, πάρε την κάρτα και μπες στο παιχνίδι !

Η κάρτα LiveSms κυκλοφορεί σε όλα τα περίπτερα και κοστίζει *μόλις 6 Ευρώ*. Περιέχει φυλλάδιο οδηγιών.

Πληρώνεις εως και 0,12 Ευρώ /μήνυμα (μαζι με το ΦΠΑ) και δεν χρεώνεις το κινητό σου με παράλογα ποσά...



β' ΚΑΤΗΓΟΡΙΑ

Λίγος, αλλά ουσιαστικός

ΜΑΛΩΝΑ

Σε άλλη μία νίκη που του επιτρέπει να παραμένει στην κορυφή της βαθμολογίας, έφτασε χθες ο Αγιος Γεώργιος, χωρίς ωστόσο να πιάσει καλή απόδοση.

Κέρδισε 2-0 τη Θύελλα πετυχαίνοντας από ένα γκολ στο παρά 5' κάθε ημιχρόνου.

Ξέμεινε από δυνάμεις...

Η Δόξα Κ.στο τελευταίο μισάωρο κι' έτσι ο Ασκληπιός πήρε τη νίκη πετυχαίνοντας τέσσερα γκολ στο τελευταίο εικοσιπεντάλεπτο.

Ευρεία νίκη πήρε το Σάββατο ο Ασκληπιός επί της Δόξας Καρδάμαινας με 6-2 πιο δύσκολα απ' ότι δείχνει το τελικό σκορ, καθώς μέχρι το 65' το σκορ ήταν 2-2.

Στο πρώτο σαραντα-πεντάλεπτο το θέαμα δεν ήταν καλό και σε γενικές γραμμές δεν παίχθηκε καλό ποδόσφαιρο.

Οι γηπεδούχοι πάντως ήταν καλύτεροι και κατάφεραν λίγο πριν το τέλος του ημιχρόνου να πάρουν το προβάδισμα.

Στην επανάληψη το θέαμα ήταν σαφέστατα πιο ανεβασμένο.

Η ομάδα της Καρδάμαινας κατάφερε και ισοφάρισε νωρίς, στην συνέχεια ο Ασκληπιός πήρε το προβάδισμα για να ισοφαρίσει εκ νέου η Δόξα στο 60'. Από 'κει και πέρα ο Ασκληπιός ανέβασε «στροφές», ενώ οι φιλοξενούμενοι φάνηκαν να ξεμένουν από δυνάμεις και έτσι οι γηπεδούχοι πετυχαίνοντας τέσσερα τέρματα πήραν τη νίκη.

ΦΑΣΕΙΣ-ΓΚΟΛ

41'. Ο **Πολυχρονόπουλος** με «ψαλιδάκι» άνοιξε το σκορ.

50'. Ο **Τρακόσας** με σουτ έξω από την περιοχή ισοφάρισε σε 1-1.

55'. Ο **Πολυχρονόπουλος** έδωσε με σουτ νέο προβάδισμα στους γηπεδούχους.

60'. Ο **Παντελής** με δυνατό σουτ, μέσα από την περιοχή έκανε το 2-2.

65'. Μετά από μπαλιά του **Κυνηγόπουλου** ο **Μανούσογλου** με πλασέ έκανε το 3-2.

69'. Με δυνατό σουτ έξω από την περιοχή ο **Μανούσογλου** έκανε το 4-2.

73'. Ο **Κυνηγόπουλος** πλάσαρε, η μπάλα χτύπησε στο δοκάρι και κατέληξε στα δίχτυα για να γίνει το 5-2.

78'. Ο **Καραγιάννης**, ανατράπηκε από τον **Χατζηαντωνίου** μέσα στην περιοχή και ο διαιτητής **Βασιλείου** κατελόγισε το πέναλτι, το οποίο εκτέλεσε εύστοχα ο **Μαρίνος** για να γίνει το τελικό 6-2.

Ο **Πουλημάς** εκτέλεσε ένα κόρνερ απευθείας και η μπάλα χτύπησε στο δοκάρι.

Καλή ήταν η διαιτησία των **Βασιλείου, Κουτσοχέρα** και **Μουστάκα**.

Από τον Ασκληπιό καλύτεροι ήταν οι **Μανούσογλου, Πολυχρονόπουλος** και **Μαρίνος**.

Από την Δόξα διαμαρτυρήθηκαν οι **Τρακόσας, Μιαούδης** και **Παντελής**.

Οι συνθέσεις:

ΑΣΚΛΗΠΙΟΣ: *Χοχλαστός, Μανούσογλου (77' Πυρπιρής), Δριγιαννάκης, Πολυχρονόπουλος (83'Αγαπητού), Ζαμάγιας, Πουλημάς, Καραγιάννης, Θεοδώρου, Μαρίνος, Μπροδήμας (51' Κυνηγόπουλος), Μπρουζούλης.*

ΔΟΞΑ Κ.: *Τσούνας, Χατζηαντωνίου, Τρακόσας (83' λ.τ. Χατζηπαναγιώτης), Παπαηλίας, Ντινόρης (72' Τσαμούρας), Μιαούδης, Παντελής, Τσίκνης, Πανηγυράκης, Πης (68' Κολπερτσάι), Τάλλαρος.*

ΑΣΚΛΗΠΙΟΣ	6
ΔΟΞΑ Κ.	2

Οι γηπεδούχοι είχαν τον έλεγχο και την κυκλοφορία της μπάλας στο παιχνίδι, όμως η σφιχτή άμυνα των φιλοξενουμένων δεν τους επέτρεπε να βρουν διαδρόμους για να φτάσουν στην αντίπαλη εστία.

Την πρώτη φορά που το κατάφεραν άνοιξαν το σκορ λίγο πριν την εκπονοή του ημιχρόνου.

Το ίδιο σκηνικό υπήρξε και στο β' ημίχρονο με τους Μαλωνίτες να πιέζουν για ένα δεύτερο γκολ με το οποίο θα σφράγιζαν τη νίκη τους και τους Πυλωνίτες να προσπαθούν να αποτρέψουν κάτι τέτοιο.

Τελικά λίγο πριν τη λήξη έγινε το 2-0 κι εκεί τελείωσαν όλα.

Αξιοσημείωτο είναι πώς οι φιλοξενούμενοι δεν απείλησαν καθόλου τους γηπεδούχους αφού αρκέστηκαν στο να προσέχουν την άμυνάτους.

Φάσεις-Γκολ:

40'. Μετά από εκτέλεση πλαγίου άουτ, η μπάλα έφτασε στην μεγάλη περιοχή, κι εκεί ο **Χ"μανώλης** με πλασέ έκανε το 1-0.

75'. Ο **Μαυρομούστακος** βρέθηκε σε θέση για γκολ όμως το πλασέ του πέρασε άουτ.

85'. Από εκτέλεση φάουλ, ο **Μαυρομούστακος**, έγινε κάτοχος της μπάλας και με πλασέ έγραψε το 2-0.

Χωρίς να πιάσει καλή απόδοση ο Αγιος Γεώργιος κέρδισε τη Θύελλα και παραμένει κορυφή.

ΑΓ. ΓΕΩΡΓΙΟΣ	2
ΘΥΕΛΛΑ	0

Καλύτεροι από τον Αγιο ήταν οι **Χ"μανώλης, Γκίνος** και **Στρατής**, ενώ από τη Θύελλα οι **Κελέσογλου, Αϊβάζης**.

Με παράπονα άφησε τους γηπεδούχους ο διαιτητής **Π"δόπουλος**.

Καλοί οι επόπτες **Συμιακός, Ζανεττής.**

Οι συνθέσεις:

ΑΓ. ΓΕΩΡΓΙΟΣ: *Διακανασταστάσης, Σακελλάρης, Μπαλογιάννης, Στρατής, Χ"μανώλης, Γκίνος (85' Κούτρης Ν.), Σκυλλαράκης Α. (87' Π"δόπουλος Χ.), Σκυλλαράκης Χ., Κισσανάκης (46' Σκυλλαράκης Σ.), Μαυρομούστακος, Κουτσουμπάρης.*

ΘΥΕΛΛΑ: *Ανδριγιαννάκης, Καραμαρίας, Φάκκας, Τάλλαρος Χ., Κελέσογλου, Φωτεινής (25' Γιαννουρής Α.), Βαλουκτσίδης, Κανλής (80'Καραμαρίας Η.), Μπούλαρι, Αϊβάζης, Γιαννούρης Λ. (70' Τάλλαρος Ν.).*

ΠΡΑΚΤΟΡΕΙΟ
Στεφανάκης-Ζορπίδης
ΔΡΟΜΟΛΟΓΙΑ ΛΑΝΕ

Σας γνωρίζουμε τα δρομολόγια που θα ισχύουν τη χειμερινή περίοδο του "Β. Κορνάρος" και "Ιεράπετρα".

ΓΙΑ ΚΑΣΤΕΛΟΡΙΖΟ
Κάθε Τρίτη 12.00 το "ΙΕΡΑΠΕΤΡΑ"
Κάθε Τετάρτη 12.00 το "ΙΕΡΑΠΕΤΡΑ"
Κάθε Σάββατο 12.00 το "Β. ΚΟΡΝΑΡΟΣ"

ΓΙΑ ΑΛΕΞΑΝΔΡΟΥΠΟΛΗ
Κάθε Σάββατο 21.00 το "ΙΕΡΑΠΕΤΡΑ" για *Κω' - Σάμο - Χίο - Μυτιλήνη - Λήμνο - Αλεξ/πολη*

ΓΙΑ ΚΡΗΤΗ
Τετάρτη 04.30 το "Β. ΚΟΡΝΑΡΟΣ" για *Χάλκη - Διαφάνι - Πηγάδια - Κάσο - Σητεία - Αγ. Νικόλαο- Σαντορίνη - Μήλο - Πειραιά.*
Πέμπτη 04.30 το "ΙΕΡΑΠΕΤΡΑ" για *Χάλκη - Διαφάνι - Πηγάδια - Κάσο - Σητεία - Ηράκλειο - Μήλο - Πειραιά*
Κυριακή 04.30 το "Β. ΚΟΡΝΑΡΟΣ" για *Χάλκη - Διαφάνι - Πηγάδια - Κάσο - Σητεία - Αγ. Νικόλαο - Μήλο - Πειραιά.*

ΑΛΕΞ. ΔΙΑΚΟΥ 38-ΡΟΔΟΣ
Τηλ.: 22410/20625-2241030054

ΝΤΕΤΕΚΤΙΒΣ ΑΘΗΝΩΝ

Αναλαμβάνουμε υποθέσεις ανηλίκων, προσωπικές, οικογενειακές εμποροβιομηχανικές
Διαθέτουμε τα καλύτερα ηλεκτρονικά σύγχρονα οπτικοακουστικά μέσα
Εχεμύθεια 100%
Τα 30 χρόνια πείρα είναι η εγγύησή μας

ΤΗΛ. 6977 632963 & 6945 319796

ΗΛΙΑΚΑ



160L GLASS
700€
12 ΧΡΟΝΙΑ
ΕΓΓΥΗΣΗ
ΣΤΟ INOX

ΚΕΝΤΡΙΚΗ
ΘΕΡΜΑΝΣΗ
ΓΙΑ ΟΛΟΥΣ
ΜΟΝΟ
1800€



5 ΣΩΜΑΤΑ 600–1000 1 ΣΩΜΑ 600–400
ΜΑΤΕΜΕΝΙΟΣ ΛΕΒΗΤΑΣ 30.000 Kcal/h
ΚΑΥΣΤΗΡΑΣ, ΚΥΚΛΟΦΟΡΙΤΗΣ,
ΘΕΡΜΟΣΤΑΤΗΣ, ΔΕΞΑΜΕΝΗ 550Lit
& ΟΛΑ ΤΑ ΟΡΓΑΝΑ ΛΕΒΗΤΟΣΤΑΣΙΟΥ
(ΠΛΗΝ ΚΑΜΙΝΑΔΑ & ΣΩΛΗΝΩΣΕΙΣ)

ΔΙΑΚΟΛΑΜΠΡΙΑΝΟΣ ΗΛΙΑΣ
Κ.ΤΣΑΛΔΑΡΗ 14 ΡΟΔΟΣ
ΤΗΛ. 22410-39420 ΚΙΝ. 6392852714

Από θέση ισχύος

Σταθερή παρέμεινε η κατάσταση στην κορυφή του ομίλου καθώς Ασπίδα Σ. και Μεσαναγρός συνέχισαν με νίκες, αυξάνοντας την διαφορά που τους χωρίζει από τις υπόλοιπες ομάδες. Η πρωτοπόροι Σαλακενοί δυσκολεύτηκαν να κάμψουν την αντίσταση του Ιάλυσου 97'σε ένα παιχνίδι που ο δυνατός αέρας που έπνεε στην περιοχή, δεν επέτρεψε να γίνει παιχνίδι αξιώσεων, ενώ στο παιχνίδι της Καλάθου ο Ταξιάρχης άντεξε για ένα ημίχρονο. Την δεύτερη μεγάλη του νίκη μέσα στην εβδομάδα πέτυχε η Ίστριος αυτή την φορά επί του φιλόδοξου Αγ. Ισιδώρου και ανέβηκε στην τρίτη θέση του βαθμολογικού πίνακα, ενώ για μία ακόμη αγωνιστική ο Δαμάγητος απογοήτευσε, καθώς δεν μπόρεσε να νικήσει στην έδρα του. Τέλος το σκορ της ημέρας πέτυχε στα Λάερμα ο Εθνικός που σύντριψε τον γηπεδούχο Πολύστρατο. Ρεπό είχε ο Ζευς.

ΑΣΠΙΔΑ Σ.–ΙΑΛΥΣΟΣ '97 3–1

ΣΑΛΑΚΟΣ

Ακάθεκτη για την κατάκτηση της πρώτης θέσης του ομίλου συνεχίζει η Ασπίδα Σ., που και σε αυτή την αγωνιστική δεν δυσκολεύτηκε να γνωρίσει την νίκη, που της επιτρέπει να φιγουράρει με διαφορά έξι βαθμών από τον δεύτερο στην κορυφή του ομίλου.

Παρόλα αυτά οι πρωτοπόροι τα βρήκαν «σκούρα» κόντρα στους Τριαντενούς, και έπρεπε να υπερβάλουν εαυτούς για να μπορέσουν να φύγουν νικητές από το γήπεδό τους. Σε αυτό συντέλεσε και ο δυνατός αέρας που έπνεε στην περιοχή κατά την διάρκεια του αγώνα, που δυσκόλευε τις προσπάθειες των δύο ομάδων για να παίξουν ποδόσφαιρο.

Φάσεις –Γκολ

4' Το δυνατό σουτ του **Πεταυράκη Ε.** σταμάτησε στο βάθος της εστίας του **Παπαδόπουλου Μ.** 1-0.

18' Την σέντρα σουτ του **Σταματίου,** δεν μπόρεσε να εξουδετερώσει ο **Σαββάκης** 1-1.

30' Οι γηπεδούχοι πήραν και πάλι κεφάλι στο σκορ με καρφωτή κεφαλιά του **Πεταυράκη Ε.,** που εκμεταλλεύτηκε με τον καλύτερο τρόπο την σέντρα του **Μαρουλάκη** 2-1.

54' Διαγώνια βολίδα του **Μαρουλάκη** 3-1.

Διαιτησία

Με επιτυχία στέφθηκε το έργο των **Στεφανάκη, Τσαγγάρη** και **Γαγάνη.**

ΞΕΧΩΡΙΣΑΝ

Από τους γηπεδούχους καλύτεροι απόδοση είχαν οι **Πεταυράκης Χ., Καρασάββας, Αγγουράς** και ο **Πεταυράκης Ε.,** ενώ από τους φιλοξενούμενους οι **Χατζηαντωνίου, Σταματίου** και ο **Παπαχατζής.**

ΟΙ ΣΥΝΘΕΣΕΙΣ

ΑΣΠΙΔΑ Σ.: *Σαββάκης, Κοντζάϊ, Πεταυράκης Χ., Πολυχρόνης Δ., Πολυχρόνης Α., Ευθυμίου, Καρασάββας, Αγγουράς, Πεταυράκης Ι. (30'Ντούπη) (85'Ζερβός), Μαρουλάκης (60'' Πεταυράκης Τ.), Πεταυράκης Ε.*

ΙΑΛΥΣΟΣ 97': *Παπαδόπουλος Μ., Παπαδόπουλος Κ., Κότσου, Χατζηαντωνίου, Σολακιάν, Σταματίου, Χατζηβαλσάμης, Κώστας (79' Καραγιάννης), Συκόφυλος (68'Καμπουράκης), Παπαχατζής, Εμίρογλου.*

ΑΓ. ΙΣΙΔΩΡΟΣ–Ο.Φ. ΙΣΤΡΙΟΥ 0–1

ΑΓ. ΑΠΟΣΤΟΛΟΙ

Δυναμικά στην διεκδίκηση της δεύτερης θέσης του ομίλου έχει μπει ο Ο.Φ.Ιστρίου μετά και την εκτός έδρας νίκη που πέτυχε το Σάββατο στο κατάμεστο από κόσμο γήπεδο των Αγ. Αποστόλων επί του συναγωνιστή του για την ίδια θέση Αγ. Ισιδώρου.

Αν και στο μεγαλύτερο διάστημα του αγώνα οι τυπικά γηπεδούχοι είχαν την πρωτοβουλία των κινήσεων, στάθηκαν άτυχοι αφού δεν μπόρεσαν να μετατρέψουν σε ουσία τις κλασικές φάσεις που δημιούργησαν, καθώς βρήκαν απέναντί τους έναν πολύ καλό τερματοφύλακα που στο συγκεκριμένο παιχνίδι κατέβασε τα ρολά. Στην αντίπερα όχθη οι φιλοξενούμενοι που κατέβηκαν με αμυντική φιλοσοφία, προσπάθησαν να διαφυλάξουν το μηδέν στην άμυνα και από εκεί και πέρα προσπαθούσαν να τρυπήσουν την αντίπαλη άμυνα στην κόντρα επίθεση. Από ό,τι φάνηκε η μπάλα τους έκανε το χατίρι και στην πρώτη οργανωμένη επίθεση της επανάληψης πήραν το προβάδισμα στο σκορ, που ήταν αρκετό για να τους χαρίσει τους τρεις βαθμούς της νίκης.

ΦΑΣΕΙΣ –ΓΚΟΛ

6' Απευθείας εκτέλεση φάουλ του **Σάββενα Σ.,** απογείωση του **Δημητρίου** στο αριστερό του γάμα, που απέκρουσε εντυπωσιακά.

15' Δυνατό σουτ του **Σάββενα Γ.** και πάλι ο **Δημητρίου** δήλωσε παρών, αποκρούοντας εντυπωσιακά σε κόρνερ.

25' Από θέση τετ α τετ ο **Διακοπαρασκευάς** δεν μπόρεσε να νικήσει τον τερματοφύλακα των φιλοξενουμένων, που σταμάτησε και πάλι την επιθετική προσπάθεια των ποδοσφαιριστών του Αγίου.

65' Βολ πλανέ του **Λεβάκη** έξω από την περιοχή, κανένα περιθώριο αντίδρασης στον **Παπαθεοδώρου** 0-1.

70' Απευθείας εκτέλεση φάουλ του **Μάγγου,** η μπάλα τράνταξε το οριζόντιο δοκάρι της εστίας των γηπεδούχων.

90+ Ανατροπή του μέσα στην περιοχή του Ό.Φ.Ι του **Χατζησάββα,** από τον **Μπονιάτη** ο διαιτητής της συνάντησης **Ρουμάνης** χωρίς να διστάσει έδειξε αμέσως το σημείο του πέναλτι . Την εσχάτη των ποινών ανέλαβε να εκτελέσει ο **Σάββενας Σ.,** αναγκάζοντας τον **Δημητρίου** να πραγματοποιήσει μία ακόμη εντυπωσιακή απόκρουση, χαρίζοντας με αυτό τον τρόπο τους τρεις βαθμούς στην ομάδα του.

ΟΙ ΣΥΝΘΕΣΕΙΣ

ΑΓ. ΙΣΙΔΩΡΟΣ: *Παπαθεοδώρου, Καλαεντζής, Μαστόρου (78'Κόντος) Αναστασάς, Σάββενας Μ., Σάββενας Γ., Χατζησάββας, Σκουρμαλάς (70'Γιωργαλής Μ.), Διακοπαρασκευάς, Καρασάββας.*

Ο.Φ.ΙΣΤΡΙΟΥ: *Δημητρίου Π., Αυγουστάκης, Μπονιάτης, Καβουκλής, Μάγγος, Δημητρίου Θ. (85' Μάχλης), Κοτσάνης Ν., Λεβάκης, Κωνσταντίνου Β. (92'Κωνσταντίνου Π.) Οικονόμου, Κωτσάνης Χ.*

ΠΟΛΥΣΤΡΑΤΟΣ–ΕΘΝΙΚΟΣ 1–7

ΛΑΕΡΜΑ

Την ευκαιρία για να πραγματοποιήσουν καλή προπόνηση βρήκαν οι ποδοσφαιριστές του **Νίκου Κασιώτη,** που διέσυραν στα Λάερμα τον γηπεδούχο Πολύστρατο.

Οι φιλοξενούμενοι είχαν το απόλυτο έλεγχο του αγώνα από τα πρώτα δευτερόλεπτα του και δεν δυσκολεύτηκαν να κατακτήσουν τους τρεις βαθμούς της νίκης. Στην αντίπερα όχθη οι γηπεδούχοι για μία ακόμη φορά απογοήτευσαν με την απόδοση τους.

ΦΑΣΕΙΣ – ΓΚΟΛ

10' Σουτ στην κίνηση του **Στρατζόπουλου** 0-1.

32'Δυνατό σουτ του **Μανέττα** 0-2.

48' Με τον ίδιο τρόπο ο Φλεβάρης κατάφερε να παραβιάσει την εστία του **Σαρικά** 0-3.

59'Διαγώνιο πλασέ του **Χατζηνικόλα** 0-4

64' Οι γηπεδούχοι έχασαν μεγάλη ευκαιρία να μειώσουν στο σκορ, καθώς ο **Καλογέρης Ι.,** δεν μπόρεσε να νικήσει από τα έντεκα μέτρα (πέναλτι) τον **Σαρικά.**

67' αποβλήθηκε με δεύτερη κίτρινη κάρτα (κόκκινη) ο **Γιακουμάκης,** για αντιαθλητικό δυνατό μαρκάρισμα.

69' Γκολ για Όσκαρ. Ο **Κυπραίος** έγινε κάτοχος της μπάλας στην περιοχή της ομάδας του και αφού πραγματοποίηση εντυπωσιακή πορεία κατάφερε να περάσει όποιον αντίπαλο ποδοσφαιριστή βρήκε μπροστά του αφήνοντάς την στο τέρμα της αντίπαλης ομάδας 0-5.

74' Με προβολή ο **Στρατζόπουλος** πέτυχε το 0-6.

78' Βολ-πλανέ του **Διακογεωργίου** 0-7

Το γκολ της τιμή πέτυχε στο 80'με δυνατό σουτ ο **Διακογεωργίου** 1-7.

ΔΙΑΙΤΗΣΙΑ

Καλή ήταν η διαιτησία των **Γιοβάνι, Λιάπη** και **Σαββιδάκη.**

ΞΕΧΩΡΙΣΑΝ

Από το ναυάγιο των γηπεδούχων δεν διασώθηκε κανείς, ενώ από τους νικητές άρεσαν οι **Χαρτερός, Κυπραίος, Μανέτας** και ο **Φλεβάρης.**

ΟΙ ΣΥΝΘΕΣΕΙΣ

ΠΟΛΥΣΤΡΑΤΟΣ: *Κουφός, Μαγιάφης, Πατούνας (70' Χατζηαντωνίου), Αντριάς, Καλογέρης Ι., Γερακούδης, Κοκιαντώνης, Κρητικός, Διακογεωργίου, Καλογέρης (61' Μοσχούς), Χανταχάρης (46' Παπαντωνίου).*

ΕΘΝΙΚΟΣ: *Σαρικάς, Σφουγγαριστός, Ζιάκας (60' Παπανθύμου), Χαρτερός, Κυπραίος, Μάρκου, Χατζηνικόλας, Φλεβάρης, Μαργαρίτης (70' Χατζηγεωργίου), Μανέτας, Στρατζόπουλος.*

ΤΑΞΙΑΡΧΗΣ–ΜΕΣΑΝΑΓΡΟΣ 2–4

ΚΑΛΑΘΟΣ

Πολύ ωραίο ματς έγινε στην Κάλαθο όπου τελικά επικράτησε η ομάδα της Μεσαναγρού με το αγγλικό σκορ 4-2.

Οι γηπεδούχοι προηγήθηκαν στο σκορ αλλά από εκεί και πέρα η συνέχεια ανήκει στους αντιπάλους τους που πέτυχαν δύο γκολ, αλλά ήρθε η ισοφάριση αυτή την φορά από τον Ταξιάρχη. Ακολούθως οι φιλοξενούμενοι πέτυχαν δύο ακόμη γκολ και πήραν έτσι τη νίκη και τους τρεις βαθμούς.

ΦΑΣΕΙΣ-ΓΚΟΛ

13' Ο **Φίλκας** άνοιξε το σκορ 1-0.

20' Ο **Μπαϊράμης** με σουτ ισοφάρισε σε 1-1.

26' Ο **Κουνουπνιώτης** με πλασέ έκανε το 1-2.

35' Ο **Πακίδης** με κεφαλιά ισοφάρισε σε 2-2.

63' Ο **Γεωργάς** έδωσε και πάλι το προβάδισμα στην ομάδα του 2-3.

75' Ο **Σταματάκης Ν.** έγραψε το τελικό 2-4.

82' Αποβλήθηκε με δεύτερη κίτρινη κάρτα ο **Φίλκας** για επικίνδυνο παίξιμο.

Πολύ καλή η διαιτησία των **Σάββενα, Συμιακού** και **Σαββιδάκη.**

Από τον Ταξιάρχη ξεχώρισαν οι **Πακίδης, Κωνσταντινίδης** και **Γερακούδης.**

Ενώ από την Μεσαναγρό οι **Παλάντζας, Μπαϊράμης** και **Σταματάκης Ν.**

ΟΙ ΣΥΝΘΕΣΕΙΣ

ΤΑΞΙΑΡΧΗΣ: *Γεωργάς Β., Αθανασάκης, Μπάρδας, Μιμάκος, Μακρής (86' Γεωργείου Ι.), Πακίδης, Κωνσταντινίδης, Γερακούδης, Αθανασόπουλος (65' Μαρτιού), Φίλκας, Τσάκωνας (81' Γεωργίου).*

ΜΕΣΑΝΑΓΡΟΣ: *Ρίζος, Αξιώτης, Παλάντζας, Παρασκευάς (62'Καραγιάννης), Ευστρατίου, Μακριάς, Κουνουπνιώτης (81' Καψαλάκης), Μπαϊράμης, Σταματάκης Κ., Σταματάκης Ν., Γεωργάς-Σπανός (57'Μπίτσο).*

ΔΑΜΑΓΗΤΟΣ–ΔΩΡΙΕΑΣ 0–0

ΘΕΟΛΟΓΟΣ

"Ασφαιροι" ήταν το περασμένο Σάββατο Δαμάγητος και Δωριέας και το μεταξύ τους παιχνίδι έμεινε στη λευκή ισοπαλία.

Στο πρώτο σαρανταπεντάλεπτο, ο αγώνας ήταν μοιρασμένος αλλά και πολύ δυνατός.

Στην επανάληψη η εικόνα της αναμέτρησης δεν άλλαξε κατά πολύ, καθώς οι φάσεις δεν ήταν πολλές μπροστά στις δύο εστίες, σε αντίθεση με τις δυνατές μονομαχίες που ήταν πολλές.

ΦΑΣΕΙΣ

4'. Ο **Καραγιάννης Δ.** σούταρε και ο **Γιωργάς** απέκρουσε.

14'. Ο **Χαραλάμπους** σούταρε μέσα από τη περιοχή και απέκρουσε ο **Χατζηνικόλας.**

50'. Ο **Αναστασάς** μόνος του με τον **Χατζηνικόλα** πλάσαρε άουτ.

63'. Το σουτ του **Καρπάθιου** πέρασε ελάχιστα άουτ.

Καλή ήταν η διαιτησία των **Γενή, Κατταβενού** και **Γκίκα.**

Από τον Δαμάγητο καλύτεροι ήταν οι **Χατζηνικόλας, Ζαγκανίκας, Καρπάθιος.**

Από τον Δωριέα διακρίθηκαν οι **Καρίπης, Κασιώτης** και **Κιάρι Ε.**

ΟΙ ΣΥΝΘΕΣΕΙΣ

ΔΑΜΑΓΗΤΟΣ: *Χατζηνικόλας, Ιακωβίδης (46' Κοντομανώλης), Κρομμύδας, Ανάστασου, Γρηγοράς, Τσαλώλης (46' Πασσάλης), Μέμμος (79' Σταυριάς), Ζαγκανίκας, Καραγιάννης Κ., Καρπάθιος, Καραγιάννης Δ.*

ΔΩΡΙΕΑΣ: *Γιωργάς, Χαδήρογλου, Καρίπης, Γιάννου, Ζάγκος, Καπάκας (89' Χειμωνέττος), Κιάρι Μ. (29' Αναστασάς), Κασιώτης, Χαραλάμπους, (85' Παπουτσάκης), Κιάρι Ε., Μάχλης.*

ΒΑΘΜΟΛΟΓΙΑ - Α' ΟΜΙΛΟΣ

ΟΜΑΔΕΣ	ΒΑΘΜΟΙ	ΑΓ.	ΤΕΡΜ.
1. Ασπίδα Σ.	31	12	31-9
2. Μεσαναγρός	25	12	34-15
3. Ο.Φ. Ιστρίου	21	12	28-15
4. Ζευς	20	11	28-15
5. Δαμάγητος	20	12	22-9
6. Αγ. Ισίδωρος	19	12	19-13
7. Εθνικός	17	12	21-14
8. Δωριέας	17	12	24-19
9. Ταξιάρχης	5	12	19-31
10. Ιάλυσος '97	2	10	8-28
11. Πολύστρατος	-1	11	3-49

** Οι Εθνικός, Μεσαναγρός, Αγ. Ισίδωρος, Ταξιάρχης και Πολύστρατος ξεκίνησαν το πρωτάθλημα με -1 βαθμούς.*

ΕΠΟΜΕΝΗ ΑΓΩΝΙΣΤΙΚΗ (14η)

- Πολύστρατος-Ασπίδα Σ.
- Ιάλυσος '97-Ζευς
- Εθνικός-Δαμάγητος
- Δωριέας-Μεσαναγρός
- Ο.Φ. Ιστρίου-Ταξιάρχης
- Ρεπό έχει ο Αγ. Ισίδωρος

Με δύσκολες νίκες προχώρησαν οι πρωτοπόροι Ασπίδα Σ. και Μεσαναγρός που αποσπάστηκαν από τους διώκτες τους

Μεγάλη νίκη πέτυχε εκτός έδρας ο Ο.Φ. Ιστρίου επί του Αγ. Ισιδώρου και ανέβηκε στην τρίτη θέση

σκορ & σκόρερς

- **Ασπίδα Σ.-Ιάλυσος '97 .....3-1**
  4', 30' **Πεταυράκης Ε.,** 54' **Μαρουλάκης**/18' **Σταματίου.**
- **Πολύστρατος-Εθνικός 1-7**
  10', 74' **Στρατζόπουλος,** 32', 78' **Μανέτας,** 48' **Φλεβάρης,** 59' **Χατζηνικόλας,** 69' **Κυπραίος**/81' **Διακογεωργίου.**
- **Δαμάγητος-Δωριέας 0-0**
- **Αγ. Ισίδωρος-Ο.Φ. Ιστρίου 0-1**
  65' **Λεβάκης.**
- **Ταξιάρχης-Μεσαναγρός 2-4**
  13' **Φίλκας,** 35' **Πακίδης**/20' **Μπαϊράμης,** 26' **Κουνουπιώτης,** 63' **Γιωργάς, Σταματάκης Ν.**
- **Ρεπό είχε ο Ζευς**

γ' ΚΑΤΗΓΟΡΙΑ - Β', Γ' ΟΜΙΛΟΣ

Ανεβαίνει το θερμόμετρο

Χωρίς ανάδειξη νικητή ,τελείωσε το ντέρμπι κορυφής του β' ομίλου μεταξύ του Πήγασου και του Ηρακλή , σε ένα παιχνίδι που οι γηπεδούχοι ήταν καλύτεροι στο μεγαλύτερο διάστημα του αγώνα , χωρίς όμως να μπορέσουν να εκμεταλλευτούν ποτέ τον παράγοντα αυτό, σε αντίθεση με τους γηπεδούχους που κατάφεραν να αιφνιδιάσουν. Το αποτέλεσμα αυτού του αγώνα εκμεταλλεύτηκε με τον καλύτερο τρόπο ο Αστέρας που πέρασε νικηφόρα από τα Κοσκινού επικρατώντας ποιο εύκολα από ό,τι δείχνει το τελικό αποτέλεσμα του Ροδιακού και σκαρφάλωσε μόνος στην δεύτερη θέση του βαθμολογικού πίνακα, μειώνοντας στους τέσσερις βαθμούς την διαφορά που τον χωρίζει από την κορυφή. Σημαντικό παιχνίδι έγινε και στο Ασκληπειό όπου η τοπική ομάδα διέψευσε όσους προέβλεψαν θετικό αποτέλεσμα, καθώς αποτέλεσε εύκολη λεία για την διψασμένη για νίκη Αναγέννηση Ρ. Το σκορ της ημέρας πέτυχε ο Ήλιος στην έδρα του με τον Αλθαιμένη, ενώ το παιχνίδι μεταξύ των ουραγών Δήμητρας και Σύμης δεν έγινε για συγκοινωνιακούς λόγους. Τέλος ρεπό είχε ο Πετρώνας.

ΑΣΚΛΗΠΕΙΟ–ΑΝΑΓΕΝΝΗΣΗ Ρ. 0–3

ΑΣΚΛΗΠΕΙΟ

Εύκολο έργο είχε η φιλοξενούμενη Αναγέννηση στο Ασκληπειό. Οι Ροδίτες παρουσιάστηκαν αρκετά διαβασμένοι με αποτέλεσμα να μην κινδυνέψουν σε κανένα σημείο της συνάντησης. Τα θεμέλια της δίκαιης επικράτησής τους (3-0) μπήκαν λίγο πριν την συμπλήρωση του πρώτου ημιώρου ενώ στα πρώτα λεπτά της επανάληψης κατάφεραν να πάρουν προβάδισμα ασφαλείας. Η συνέχεια της αναμέτρησης δεν προμήνυε κάτι το διαφορετικό και οι φιλοξενούμενοι διατήρησαν την εδαφική τους πρωτοβουλία η οποία μεταφράστηκε και με ένα τρίτο γκολ λίγο πριν από την λήξη του αγώνα.

ΤΑ ΓΚΟΛ

27' Με δυνατό σουτ ο **Χατζηχριστοδούλου** κατάφερε να ανοίξει το σκορ 0-1.

48' Ο ίδιος παίχτης με διαγώνιο πλασέ διπλασίασε τα τέρματα της ομάδας του 0-2.

86' Ο **Χατζή –Ομέρ** μετά από ωραία ατομική προσπάθεια δεν δυσκολεύτηκε να πλασάρει τον **Κουγκρά** 0-3.

ΔΙΑΙΤΗΣΙΑ

Πολύ καλή ήταν οι διαιτησία των **Φεσσάρα, Ρουμάνη** και **Κουρδουκλά.**

ΞΕΧΩΡΙΣΑΝ

Από τους γηπεδούχους καλύτεροι σε απόδοση ήταν οι **Ματσάγκος,** και ο **Χωρίτης,** ενώ από τους φιλοξενούμενους οι **Χατζηχριστοδούλου, Χατζή-Ομερ** και ο **Αγγελής.**

ΟΙ ΣΥΝΘΕΣΕΙΣ

ΑΣΚΛΗΠΕΙΟ: *Κουγκράς, Χατζηκώστας, Μπαϊράμης, Κλιμαντής, Ματσάγκος, Χωρίτης, Μπάκαλος Ι., Μπάκαλος Α., Παπαγεωργίου, Αμαδής, Πίντζος (56' Στούπο, 84'Γιωργάς).*

ΑΝΑΓΕΝΝΗΣΗ Ρ.: *Αγγελόπουλος, Σακέλλης, Κουλουριώτης, Σφήκας, Παπαδόπουλος, Καρίπης, Χατζή-Ομέρ, Χατζηδημητρίου, Καρπαθάκης (87' Γιωργαλλής), Χατζηχριστοδούλου, Αγγελής.*

ΠΗΓΑΣΟΣ–ΗΡΑΚΛΗΣ Λ. 2–2

ΑΓ. ΑΠΟΣΤΟΛΟΙ (ΜΠΑΜΠΗΣ ΜΑΣΤΡΟΔΗΜΗΤΡΗΣ)

Χωρίς νικητή τελείωσε το ντέρμπι της αγωνιστικής ανάμεσα στον πρωτοπόρο του ομίλου Πήγασο με την φιλόδοξο Ηρακλή που για μία ακόμη αγωνιστική απέδειξε πως διαθέτει ένα αρκετά καλό σύνολο που θα συνεχίσει να έχει πρωταγωνιστικό ρόλο στο πρωτάθλημα.

Το παιχνίδι το οποίο παρακολούθησε αρκετός κόσμος, στο μεγαλύτερο μέρος της διάρκειας του είχε μονόπλευρο ενδιαφέρον, καθώς οι γηπεδούχοι είχαν την πρωτοβουλία των κινήσεων και προσπαθούσαν με συνεχές πρέσιγκ να γίνουν απειλητικοί για την αντίπαλη εστία. Το γεγονός αυτό τους έδωσε και το προβάδισμα στο σκορ αφού στην πρώτη τους οργανωμένη επίθεση κατάφεραν να παραβιάσουν την αντίπαλη εστία. Η απάντηση των φιλοξενούμενων ήρθε λίγο πριν από την λήξη του ημιχρόνου, με αποτέλεσμα να αφήσουν ανοικτούς λογαριασμούς για την συνέχεια. Στην επανάληψη οι Ηρακλειδείς κατάφεραν και πήραν κεφάλι στο σκορ εκμεταλλευόμενοι την αγωνιστική τους άνοδο. Στα τελευταία είκοσι περίπου λεπτά της αναμέτρησης οι γηπεδούχοι ανέκτησαν κα πάλι την πρωτοβουλία των κινήσεων στην προσπάθεια τους να σώσουν την παρτίδα, κάτι το οποίο κατάφεραν.

ΦΑΣΕΙΣ -ΓΚΟΛ

14' Με κοντινό πλασέ ο **Θρουμπουλόπουλος,** έδωσε το προβάδισμα στην ομάδα του 1-0.

42' Σέντρα του **Χαρίτου,** καρφωτή κεφαλιά του **Νικολή,** κανένα περιθώριο αντίδρασης για τον **Βιζυκλή,** 1-1.

58' Σέντρα σουτ του **Νικόλη** από αριστερά, ο **Βιζυκλής** αρκέστηκε να παρακολουθεί την μπάλα να παραβιάζει την εστία του, 1-2.

76'Δυνατό σουτ του **Λαγογένη,** η μπάλα «σταμάτησε» στο αριστερό κάθετο δοκάρι της εστίας του **Μουστάκα.**

85' Ατομική προσπάθεια και σουτ του **Ψαρά,** η μπάλα κατέληξε στο βάθος της εστίας του **Μουστάκα** που δεν μπόρεσε να αποσοβήσει τον κίνδυνο 2-2.

89' Από θέση βολή ο **Αλευρόπουλος** πλάσαρε σύρριζα άουτ.

90+ Αποβλήθηκε από τον αγωνιστικό χώρο με δεύτερη κίτρινη (κόκκινη)ο **Κόντος** για τον λόγο ό,τι άργησε να δώσει συνέχεια στο παιχνίδι.

ΔΙΑΙΤΗΣΙΑ

Δεν απέφυγε τα λάθη η διαιτησία του **Σάββενα.** Χωρίς προβλήματα οι βοηθοί **Ζαννετής, Παπανικολάου.**

ΟΙ ΚΑΛΥΤΕΡΟΙ

Από τους γηπεδούχους καλύτεροι σε απόδοση ήταν οι **Ψαράς, Λαγογένης** και ο **Θρουμπουλόπουλος,** ενώ από τους φιλοξενούμενους άρεσαν οι **Μουστάκας** (κορυφαίος), **Χαρίτος** και ο **Νικόλη.**

ΟΙ ΣΥΝΘΕΣΕΙΣ

ΠΗΓΑΣΟΣ: *Βιζυκλής, Λόλι, Χατζηγεωργίου, Ψαράς, Παξινός, Λαγογένης, Χατζηγιάννης (48' Βασιλάκης), Κοσμάς (66' Πανούσης), Θρουμπουλόπουλος, Καραμτσώφ, Τσάκε (46' Αλευρόπουλος).*

ΗΡΑΚΛΗΣ Λ.: *Μουστάκας, Κωσταράς, Τσάπαλης (55' Καμμάς), (88' Αθανασάκης), Διακολουκάς Ι., Κοντός, Παπασταματίου, Ευαγγελίδης Σ., Ευαγγελίδης Ι., Χαρίτος, Νικόλης, Διακοβασιλείου.*

ΡΟΔΙΑΚΟΣ–ΑΣΤΕΡΑΣ Π. 2–3

ΚΟΣΚΙΝΟΥ

Ο Αστέρας Παστίδας ήταν ανώτερος αλλά αγχώθηκε στο ξεκίνημα του β' ημιχρόνου από την μείωση του σκορ. Στο τέλος όμως νίκησε 3-2 τον Ροδιακό και με τους τρεις βαθμούς σκαρφάλωσε ξανά στην δεύτερη θέση του βαθμολογικού πίνακα εκμεταλλευόμενος την ισοπαλία των Αγ. Αποστόλων.

Οι νικητές προηγήθηκαν 0-2 στο 26' και στη συνέχεια επαναπαύθηκαν στις δάφνες του υπέρ τους σκορ. Αυτό είχε σαν αποτέλεσμα ο Ροδιακός να ξαναμπεί στο παιχνίδι με το ξεκίνημα του β' ημιχρόνου και να "αγχώσει" τους φιλοξενούμενους που δεν κράτησαν για πολύ ούτε το τρίτο γκολ που πέτυχαν στο 83' αφού οι γηπεδούχοι επανήλθαν στο 86'.

Τελικά ο Αστέρας Π. που εκτός απ' τα τρία γκολ είχε κι άλλες καλές στιγμές στο παιχνίδι έφυγε απ' το γήπεδο Κοσκινού με τους τρεις βαθμούς της νίκης.

ΤΑ ΠΕΝΤΕ ΓΚΟΛ

Στο 3' ο Αστέρας κέρδισε πέναλτι. Ο **Λενιού** σέντραρε, ο **Μαγκαφάς** απέκρουσε με το χέρι κι ο κ. **Σταυριανός** κατελόγισε πέναλτι. Το εκτέλεσε ο **Λεμονάκης** γράφοντας το 0-1.

Ισόπαλο έληξε το ντέρμπι κορυφής, Πήγασος Ηρακλής Λ. «Σφήνα» του Αστέρα Π, που έφυγε χωρίς βαθμολογικές απώλειες από τα Κοσκινού και ανέβηκε στην δεύτερη θέση

Στο 26' από ωραία μπαλιά του **Κυριακάκη** ο **Χρυσοχόος** με ωραίο πλασέ έγραψε το 0-2.

Στο 46' ο **Δ. Αθανασίου** κοντρόλαρε τη μπάλα με το χέρι κι ο κ. **Σταυριανός** κατελόγισε πέναλτι. Το εκτέλεσε ο **Μαγκαφάς** μειώνοντας το 1-2.

Στο 83' ο **Παπαδημήτρης** μπήκε σούταρε δυνατά, απέκρουσε ο Αυγουλής, η μπάλα γύρισε στον **Χρυσοχόο** που σούταρε εκ νέου απέκρουσε, πάλι ο **Αυγουλής** για νάρθει ο **Παπαδημήτρης** και να στείλει τη μπάλα στα δίχτυα (1-3).

Το 2-3 στο 86' με απευθείας χτύπημα φάουλ του **Μαγκαφά.**

Στο 90' ο Ροδιακός έμεινε με δέκα παίκτες λόγω αποβολής του **Ναούση.**

Από τους νικητές ξεχώρισαν περισσότερο οι **Λιδάκης, Λεμονάκης, Δ. Αθανασίου** και **Χρυσοχόος.**

Από τον Ροδιακό άρεσαν ιδιαίτερα οι **Μαγκαφάς Ζίου, Μαλάμης.**

Πολύ καλή ήταν η διαιτησία των **Σταυριανού, Γιοβάνι, Αντωνά.**

ΟΙ ΣΥΝΘΕΣΕΙΣ

ΡΟΔΙΑΚΟΣ: *Αυγουλής, Αχιολάς, Κλάδης, Μαγκαφάς, Κεφάλας, Μαλανδρής (46'Παπαγεωργίου Σ.), Μαλαμής, Νούσης, Χριστοδούλου, Ζίου, Φωτεινόπουλος (70' Γιάκλος).*

ΑΣΤΕΡΑΣ Π.: *Γεωργαλίδης, Χατζηγεωργίου, Τρικαλιώτης, Λιδάκης, Τσάπης, Λεμονάκης, Κυριακάκης, Γιακουμάρος (38' Τσαφής), Λενιού (70' Παπαδημήτρης), Αθανασίου, Χρυσοχόος (90' Βασιλώτος).*

ΗΛΙΟΣ–ΑΛΘΑΙΜΕΝΗΣ 5–3

Λ. ΙΑΛΥΣΟΥ

Τους τρεις βαθμούς της νίκης πήρε το περασμένο Σάββατο ο Ηλιος κερδίζοντας με το "Αγγλικό" 5-3 τον Αλθαιμένη.

Το πρώτο ημίχρονο ήταν πολύ παραγωγικό και οι Ιαλυσιώτες καλύτεροι-αν και βρέθηκαν πίσω στο σκορ με 0-1-κατάφεραν να κλείσουν το πρώτο σαρανταπεντάλεπτο, προηγούμενα με 5-2.

Στην επανάληψη το παιχνίδι δεν είχε τον ίδιο ρυθμό με το πρώτο μέρος.

Ο Αλθαιμένης μείωσε, σε 5-3, ενώ στο 70' έμεινε με δέκα παίκτες.

ΦΑΣΕΙΣ-ΓΚΟΛ

1'. Ο Αλθαιμένης είχε δοκάρι με τον **Κόκκινο.**

3'. **Πεζουβάνης** με σουτ το 0-1.

5'. **Νάκος** με τον ίδιο τρόπο το 1-1.

8'. **Νάκος** και πάλι με πλασέ το 2-1.

20'. Με εύστοχο χτύπημα πέναλτι ο **Κατραμάδος** ισοφάρισε 2-2.

25'. Σουτ του **Νάκου** 3-2.

30'. Διαγώνιο πλασέ του **Κιλασίν** 4-2.

40'. Και πάλι ο ίδιος παίκτης με γυριστό σουτ ανέβασε τον δίχτυ του σκορ σε 5-2.

60'. Ο Ηλιος κέρδισε πέναλτι, το εκτέλεσε ο **Νάκος** και απέκρουσε ο **Στρατάς.**

70'. Ο **Κατραμάδος** είδε την δεύτερη κίτρινη κάρτα και αποβλήθηκε.

80'. **Πεζουβάνης** με πλασέ πέτυχε το τελικό 5-3.

ΔΙΑΙΤΗΣΙΑ

Το παιχνίδι διαιτήτευσαν οι **Φουκάρας, Τσουρδιού** και **Γαγάνης.**

ΞΕΧΩΡΙΣΑΝ

Από τους νικητές καλύτεροι σε απόδοση ήταν οι **Νάκου, Κιλασίν** και ο **Κόκας,** ενώ από τους ηττημένους άρεσαν οι **Κατραμάδος, Πεζουβάνης** και ο **Καραγιάννης.**

ΟΙ ΣΥΝΘΕΣΕΙΣ

ΗΛΙΟΣ: *Νγκελίνα, Κουφού, Ζαμαντάκης, Τσάτος, Μοσκιού, Κωστομοίρης (35' Τσιάτος), Νγκελίνα ΙΙ, Μπιλιάς (59' Αϊντίνι), Κόκας, Νάκος (70' Χαραυγής), Κιλασίν.*

ΑΛΘΑΙΜΕΝΗΣ: *Στρατάς, Τόσκας, Κυπριώτης, Σαρής, Κατραμάδος, Καραγιάννης, Πατελάκης (46' Γιαννακάς), Καραγιάννης, Κόκκινος, Πεζουβάνης.*

ΕΠΟΜΕΝΗ ΑΓΩΝΙΣΤΙΚΗ (14η)

- Ασκληπειό-Δήμητρα
- Σύμη-Πετρώνας
- Αναγέννηση Ρ.-Ροδιακός
- Αστέρας Π.-Αλθαιμένης
- Ηρακλής Λ.-Ηλιος
- Ρεπό έχει ο Πήγασος

ΒΑΘΜΟΛΟΓΙΑ - Β' ΟΜΙΛΟΣ

ΟΜΑΔΕΣ	ΒΑΘΜΟΙ	ΑΓ.	ΤΕΡΜ.
1. Πήγασος	31	12	46-9
2. Αστέρας Π.	27	12	32-17
3. Ηρακλής Λ.	26	12	26-18
4. Αναγέννηση Ρ.	21	12	33-16
5. Πετρώνας	20	11	30-14
6. Ηλιος	16	12	23-27
7. Ασκληπειό	14	12	17-24
8. Αλθαιμένης	8	12	15-29
9. Ροδιακός	6	12	15-27
10. Σύμη	2	10	17-32
11. Δήμητρα	-1	11	6-40

** Οι Αναγέννηση Ρ., Ασκληπειό, Ροδιακός, Αλθαιμένης και η Δήμητρα έχουν από -1 βαθμούς, ενώ ο Πετρώνας από -2.*

σκορ & σκόρερς

- **Δήμητρα-Σύμη .....ανεβλήθη**
- **Ασκληπειό-Αναγέννηση Ρ. 0-3**
  27', 48' **Χατζηχριστοδούλου,** 86' **Χατζή-Ομέρ**
- **Ροδιακός-Αστέρας Π. 2-3**
  46' (πεν.), 86' **Μαγκαφάς**/3' **Λεμονάκης** (πεν.), 26' **Χρυσοχόος,** 83' **Παπαδημήτρης.**
- **Πήγασος-Ηρακλής Λ. 2-2**
  14' **Θρουμπουλόπουλος,** 85' **Ψαράς**/42', 70' **Νικολής.**
- **Ηλιος-Αλθαιμένης 5-3**
  5', 8', 20' **Νάκου,** 30', 40' **Κιλασίν**/3', 80' **Πεζουβάνης,** 20' (πεν.) **Κατραμάδος.**
- **Ρεπό είχε ο Πετρώνας.**

Γ' ΟΜΙΛΟΣ

Δεύτερη αναβολή

Για δεύτερη συνεχόμενη εβδομάδα, δεν μπόρεσε να διεξαχθεί κανένα παιχνίδι της 9ης αγωνιστικής, καθώς για τον ίδιο λόγο που αναβλήθηκαν την προηγούμενη Κυριακή (απαγορευτικό απόπλου), αναβλήθηκαν και τα χθεσινά.

Επομένως η ΕΠΣΔ για 3η φορά θα πρέπει να επαναορίσει την 9η αγωνιστική (τελευταία πρώτου γύρου) η οποία είναι η εξής:

Ποσειδών Καλ.-ΑΣΕΛ
Πολυβώτης-Λειψοί
Ολυμπιακός Καλ.-ΠΑΟ Κω
Βαθύ-Νικαγόρας
Ρεπό Αναγέννηση Ασφ.

Βρόντηξαν... οι πρωτοπόροι

• Ο Διαγόρας συνέτριψε 7-0 την Αναγέννηση, ενώ ο Ερμής κέρδισε 5-0 στο ντέρμπι τον Κλεάνθη

• Μόνος 2ος ο Αρης που νίκησε 2-1 τη Ρόδο, ενώ ο Πετρώνας επικράτησε του Απόλλωνα Απ. με 4-0

Εβρεξε γκολ η 17η αγωνιστική με τον πρωτοπόρο Διαγόρα να συντρίβει την Αναγέννηση Εμπ. με 7-0, ενώ στο ντέρμπι της ημέρας ο Ερμής συνέτριψε τον Κλεάνθη 5-0 ρίχνοντας τον στην 5η θέση.

Μόνος δεύτερος έμεινε ο Αρης που κέρδισε εκτός την Ρόδο με 2-1, ενώ ο Πετρώνας ανέβηκε τρίτος, κερδίζοντας 4-0 τον Απόλλωνα Απ.

Ο Φοίβος νίκησε στην Κρεμαστή τον Ηρακλή Μ. 2-1, ενώ η Κατταβιά πέρασε από το Ασκληπειό κερδίζοντας 3-1.

Τέλος στ' Αφάντου ο ΑΕΡΑ κέρδισε 4-1 τον Ορφέα.

ΡΟΔΟΣ - ΑΡΗΣ 1-2

ΑΓ. ΑΠΟΣΤΟΛΟΙ

Αν και βρέθηκε πίσω στο σκορ, ο Αρης κατάφερε τελικά και μετέτρεψε το 1-0 σε 1-2 με αντίπαλο την Ρόδο και με αυτή τη νίκη πέρασε στην δεύτερη θέση της βαθμολογίας.

Το σκορ άνοιξε ο **Τσαγκάρης** στο 30' με πέναλτι. Ισοφάρισε ο **Κωστάκης** με σουτ στο 34' και το τελικό 1-2 το έγραψε με πέναλτι ο **Χατζηνικόλας Κ.** στο 61'.

Αριστη η διαιτησία του **Γαγάνη.**

ΡΟΔΟΣ: *Ιωαννίδης, Τσαγκάρης, Πάπας, Δελαπόρτας, Κουρής, Γκιόνι, Απτόγλου, Αναμουρλής, Λάζος, Ελενας, Ντάλια.* Επαιξαν και οι: *Μιχαλαριάς, Κούνιος.*

ΑΡΗΣ: *Κολιού Τ., Κωστάκης, Αργυρού, Χατζηνικόλας Ι., Φλεβάρης, Χατζηνικόλας Κ., Τσελεπίδης, Χατζημανώλης, Λελές, Πέτας, Κολιού Ν.* Επαιξαν και οι: *Τσακίρης, Παναγιωτάς.*

ΠΕΤΡΩΝΑΣ - ΑΠΟΛΛΩΝ ΑΠ. . . 4-0

Καλύτερος καθ' όλη τη διάρκεια του παιχνιδιού ο Πετρώνας κέρδισε άνετα με 4-0 τον Απόλλωνα Απολλώνων. Οι γηπεδούχοι είχαν επιθετικό πλουραλισμό, καθώς τέσσερις διαφορετικοί παίκτες, πέτυχαν τα ισάριθμα γκολ της ομάδας.

ΤΑ ΓΚΟΛ

10'. **Παπαοικονόμου Δ.**: 1-0
48'. **Κατσούλης**: 2-0
62. **Παπαοικονόμου Σ.:** 3-0
64'. **Αφαντενός:** 4-0

Καλή ήταν η διαιτησία του **Γκιούντιτσε.**

Οι συνθέσεις:

ΠΕΤΡΩΝΑΣ: *Ρούφας Δ.,Κατσούλης, Χούλης, Πομπού, Πολυχρόνης, Κόκας, Καλιόζης, Αφαντενός, Λαμπριανός, Παπαοικονόμου Σ., Παπαοικονόμου Δ.* Επαιξαν και οι: *Χατζηνικολού, Γιασιράνης, Αργυράκης, Συμιού, Ματσήγκος, Μπαρμπαντώνης, Ρούφας Α.*

ΑΠΟΛΛΩΝ ΑΠ.: *Μακαρούνας, Στατιού Σ., Κυρίνης, Γουμαράς, Καρπαθίου, Πλάτσης, Τσοπανάκης, Γιαννακόπουλος, Παλάζης, Κυριαζάκος, Χατζηκοσμάς.* Επαιξαν και οι: *Τσαγκαράκης, Τσοπανάκης, Στατιού Χ.*

ΕΡΜΗΣ - ΚΛΕΑΝΘΗΣ 5-0

Σε μεγάλη μέρα ήταν χθες οι έφηβοι του Ερμή και συνέτριψαν τον Κλεάνθη με 5-0.

Για την εικόνα του παιχνιδιού το σκορ μιλάει από μόνο του.

ΦΑΣΕΙΣ - ΓΚΟΛ

3'. **Κασταμούλας:** 1-0
8'. **Μανιάς:** 2-0
19'. **Μανιάς:** 3-0
31'. **Ηλίας:** 4-0
60'. **Ο Σταυρής** απέκρουσε, εκτέλεσε πέναλτι του **Θεοφιλίδη.**
65'. **Χαμάλη** (πεν.): 5-0

Καλή ήταν η διαιτησία της **Κλιάρη.**

Οι συνθέσεις:

ΕΡΜΗΣ: *Υψηλάντης, Κώστας, Παπαγεωργίου Σ., Νικολός, Ηλίας, Κασταμούλας, Χαμάλης, Χατζηγεωργίου, Μανιάς, Παπαδιός, Παπαγεωργίου Γ.* Επαιξαν και οι: *Αμερικάνας, Τέγος, Καζέλης, Σταυρής, Δρίτσας, Πιτσός.*

ΚΛΕΑΝΘΗΣ: *Κουλούμπρης, Ντελάκης, Μιχαλογιού, Ζαχάλου, Κουντουμπρής, Παρανίδης, Κώστας, Χατζηδιάκος, Λέκας, Θεοφιλίδης, Μοσκιού.* Επαιξαν και οι: *Νισύριος, Λοΐζος.*

ΦΟΙΒΟΣ - ΗΡΑΚΛΗΣ Μ. 2-1

Σ' ένα αμφίρροπο παιχνίδι ο Φοίβος κέρδισε το Σάββατο στην Κρεμαστή τον Ηρακλή Μαριτσών με 2-1.

Οι Κρεμαστενοί προηγήθηκαν στο ξεκίνημα του δευτέρου μέρους με 2-0 -το ημίχρονο έληξε 0-0- κι έβαλαν τα "θεμέλια" για τη νίκη. Ενδιάμεσα ο **Αξιώτης** του Φοίβου έχασε πέναλτι. Στη συνέχεια οι φιλοξενούμενοι μείωσαν σε 2-1, ξαναμπαίνοντας στο παιχνίδι. Το συγκεκριμένο σκορ, όμως, παρέμεινε ως τελικό αποτέλεσμα.

ΤΑ ΓΚΟΛ

40'. **Παπαγεωργίου:** 1-0
45'. **Παπαγεωργίου:** 2-0
52'. **Θεοδώρου:** 2-1

Πολύ καλή ήταν η διαιτησία του **Γαγάνη.**

Οι συνθέσεις:

ΦΟΙΒΟΣ: *Τζουμάκας, Γιαννικάκης, Φτάκλας, Στούρης, Καρυπίδης, Κοντός, Γιαννιού, Γρηγοριάδης, Μπιλιάς, Αξιώτης, Παπαγεωργίου.* Επαιξαν και οι: *Βογιατζής, Μάτσης, Χριστοδούλου, Καστρινάκης, Μοσκιού, Κατσαράς, Ιατρού.*

ΗΡΑΚΛΗΣ: *Ματσαμάς, Θεοδώρου, Παπαμιχαήλ Ι., Καρπαθάκης, Κασέκας, Γεωργαρέλης, Λενιού, Χειμωνέτος, Τσουφιός, Πίσκαπας, Τσέλιος.* Επαιξαν και οι: *Παπαμιχαήλ Ε., Παπακωνσταντής, Χατζηγεωργίου, Κανδίνος, Κωστόπουλος.*

ΑΝΑΓΕΝΝΗΣΗ - ΔΙΑΓΟΡΑΣ . . . 0-7

Μεγάλη σε έκταση νίκη πέτυχε το περασμένο Σάββατο ο Διαγόρας, κερδίζοντας την Αναγέννηση στην Εμπωνα με 7-0. Οσον αφορά την εικόνα του παιχνιδιού το σκορ μιλάει από μόνο του.

ΤΑ ΓΚΟΛ

7'. **Κοντουδιός:** 0-1.
12'. **Ευγενικός:** 0-2
17'. **Σταβλάς:** 0-3
41'. **Μαννάκης:** 0-4
50' **Ευγενικός:** 0-5
55'. **Σταβλάς:** 0-6
62'. **Τσοπανάκης:** 0-7

Χωρίς πρόβλημα ήταν η διαιτησία του **Παπαχριστοδούλου.**

Οι συνθέσεις:

ΑΝΑΓΕΝΝΗΣΗ: *Χατζηγιαννάκης, Κεφαλάκης, Αντωνάκης Ν., Αντωνάκης Ε., Τσαμανδούρος, Χατζηγιαννάκης Η., Βενετής, Κουνάκης, Σταμούλης, Χατζηγιαννάκης Π., Μαρδάκης.* Επαιξαν και οι: *Μαυρουδής, Τσουκαλάς, Θεουλάκης.*

ΔΙΑΓΟΡΑΣ: *Παστρικός, Οζούνης, Αντωνιάδης, Κουρδουνάκης, Μέντος, Ζωάννου, Μαννάκης, Τσοπανάκης, Σταβλάς, Ευγενικός, Κοντουδιός.* Επαιξαν και οι: *Πακίδης, Μαυρουδής, Τάλιας, Φασάκης, Πισσάς, Καρπαθάκης.*

ΑΣΚΛΗΠΕΙΟ - ΚΑΤΤΑΒΙΑ 1-3

Μεγάλη νίκη πήρε η Κατταβιά μέσα στο Ασκληπειό επί της τοπικής ομάδας. Οι γηπεδούχοι προηγήθηκαν νωρίς και κράτησαν το προβάδισμα μέχρι το τέλος του ημιχρόνου. Στην επανάληψη, όμως, οι Κατταβενοί ανέκαμψαν και πέτυχαν την ανατροπή, παίρνοντας το "τρίποντο".

ΤΑ ΓΚΟΛ

10'. **Χρυσαφίνης:** 1-0
42'. **Στεφανάκης:** 1-1
51'. **Καβουκλής:** 1-2
60' **Ανανιάδης:** 1-3

Καλή ήταν η διαιτησία του **Γκιούντιτσε.**

Οι συνθέσεις:

ΑΣΚΛΗΠΕΙΟ: *Μπαϊράμης Σ., Φαφουτάκης, Κουντούρης, Σοφός, Λαουδίκος, Κλιμαντής, Μπαϊράμης Ι., Χρυσαφίνης, Διάκουλας, Παπαγιάννης, Λεβιντάκης.* Επαιξε και ο **Μελέκη.**

ΚΑΤΤΑΒΙΑ: *Κουκουλίδης, Καζώνης, Σισκαμάνης, Στεφανάκης, Ρίζας Ε., Ανανιάδης, Ρίζας Τ., Καβουκλής, Διακογιάννης, Ροδίτης, Φαντής.* Επαιξαν και οι: *Ζανεττίδης, Ζαγοριάνος.*

ΑΕΡΑ - Ορφέας 4-1

Καλύτερος καθ' όλη τη διάρκεια του αγώνα ο ΑΕΡΑ κέρδισε τον Ορφέα το περασμένο Σάββατο.

Οι γηπεδούχοι προηγήθηκαν στο πρώτο ημίχρονο με 2-0, ενώ στην επανάληψη διαμορφώθηκε το τελικό 4-1, με τον **Κατσιδώνη** για τους Αφαντενούς μεγάλο πρωταγωνιστή, καθώς πέτυχε όλα τα γκολ της ομάδας του.

ΤΑ ΓΚΟΛ

5'. **Κατσιδώνης:** 1-0
30'. **Κατσιδώνης:** 2-0
60'. **Κατσιδώνης:** 3-0
65'. **Ατσίδης Κ.:** 3-1
68'. **Κατσιδώνης:** 4-1

Καλή ήταν η διαιτησία του **Γουλάρα.**

Οι συνθέσεις:

ΑΕΡΑ: *Πέρος, Νικολής, Χριστοφής, Μπακίρης, Πυργιογλής Λ., Κατσιδώνης, Παπανθίμου, Στεργαλάς, Μιχαλάκης, Καπάκας, Χατζαντώνης.* Επαιξαν και οι: *Λαουδίκος, Λυριστής, Πυργιογλής Α., Γιοργού, Χίτζιος, Πολίτης, Κάζας.*

ΟΡΦΕΑΣ: *Χρυσόπουλος, Τρόκα, Φτάκλας, Ατσίδης Κ., Θαρρενός, Φραγκάκης, Αλαφάκης Ν., Ατσίδης Τ., Αλαφάκης Ε., Αναμουρλής, Κουκιαΐνης.*

ΕΠΟΜΕΝΗ ΑΓΩΝΙΣΤΙΚΗ (18η)

- Ρόδος - Ασκληπειό
- Κατταβιά - ΑΕΡΑ
- Αρης - Φοίβος
- Ορφέας - Ερμής
- Ηρακλής Μ. - Ζευς
- Κλεάνθης - Αναγέννηση Εμπ.
- Αστέρας Π. - Πετρώνας
- Απόλλων Απ. - Διαγόρας

ΒΑΘΜΟΛΟΓΙΑ - ΕΦΗΒΙΚΟΥ

ΟΜΑΔΕΣ	ΒΑΘΜΟΙ	ΑΓ.	ΤΕΡΜ.	Ν.	Ι.	Η.
1. Διαγόρας	43	17	53-17	14	1	2
2. Αρης	39	17	48-20	12	3	2
3. Πετρώνας	38	17	61-26	12	3	2
4. Ερμής	38	17	49-27	12	2	3
5. Κλεάνθης	36	17	54-27	11	4	2
6. Φοίβος	27	17	28-23	8	3	6
7. Απόλλων Απ.	26	17	37-35	8	2	7
8. Ρόδος	24	17	30-24	8	0	9
9. ΑΕΡΑ	24	17	29-41	7	3	7
10. Κατταβιά	21	17	25-32	6	3	8
11. Ηρακλής Μ.	15	17	20-45	5	3	9
12. Αναγέννηση Εμπ.	13	17	11-44	4	4	9
13. Ασκληπειό	11	16	17-35	4	3	8
14. Ορφέας	3	16	27-41	3	3	10
15. Αστέρας Π.	-	-	-	-	-	-
16. Ζευς	-	-	-	-	-	-

** Ο Ορφέας ξεκίνησε το πρωτάθλημα με -9 βαθμούς, ενώ ο Κλεάνθης με -1 βαθμό.*

** Ο Ηρακλής Μ. έχει ένα μηδενισμό και -3 βαθμούς, ενώ το Ασκληπειό έναν μηδενισμό και -5 βαθμούς.*

** Ο Αστέρας Π. και ο Ζευς έχουν αποχωρήσει από το πρωτάθλημα.*

σκορ & σκόρερς

• Πετρώνας - Απόλλων Απ. 4-0
10' **Παπαοικονόμου Δ.** 48' **Κατσούλης,** 62' **Παπαοικονόμου Σ.,** 64' **Αφαντενός**

• Ερμής - Κλεάνθης 5-0
3' **Κασταμούλας,** 8', 19' **Μανιάς,** 31' **Ηλίας,** 65' **Θεοφιλίδης** (πεν.)

• Φοίβος - Ηρακλής Μ. 2-1
40', 45' **Παπαγεωργίου**/52' **Θεοδώρου**

• Αναγέννηση - Διαγόρας 0-7
7' **Κοντουδιός,** 12', 50' **Ευγενικός,** 17', 55' **Σταυλάς,** 41' **Μαννάκης,** 62' **Τσοπανάκης**

• Ασκληπειό - Κατταβιά 1-3
10' **Χρυσαφίνης**/42' **Στεφανάκης,** 51' **Καβουκλής,** 60' **Ανανιάδης**

• ΑΕΡΑ - Ορφέας 4-1
5', 30', 60', 68' **Κατσιδώνης**/65' **Ατσίδης Κ.**

• Ρόδος - Αρης 1-2
30' (πεν.) **Τσαγκάρης**/34' **Κωστάκης,** 61' (πεν.) **Χατζηνικόλας Κ.**

Γκάφα Ευαγόρα

Με εξ αναβολής παιχνίδια κύλισε το Παρασκευοσαββατοκύριακο. Την γκάφα της ημέρας έκανε ο πρωτοπόρος του β' ομίλου, Ευαγόρας, ο οποίος πήγε να αγωνισθεί στην Ψίνθο χωρίς την κατάσταση υγείας των ποδοσφαιριστών του.

Συνεπώς θα χάσει το παιχνίδι από τη Δόξα Ψ. στα χαρτιά μετά από απόφαση που αναμένεται να πάρει την Τετάρτη η ΕΠΣΔ. Εάν συμβεί αυτό, θα αφαιρεθούν 3 βαθμοί από τον Ευαγόρα και θα ισοβαθμίσει στους 27 βαθμούς με τον Πετρώνα.

Στον α' όμιλο η κορυφή άλλαξε, καθώς ο Κλεάνθης, που συνέτριψε 8-0 τον Αγιο Ισίδωρο, πέρασε πρώτος αφήνοντας στη δεύτερη θέση το Διαγόρα.

Αναλυτικά τα παιχνίδια:

Α' ΟΜΙΛΟΣ

ΕΥΚΛΗΣ - ΙΑΛΥΣΟΣ '97: 2-1

Αμφίρροπο ήταν το παιχνίδι μεταξύ του Ευκλή και του Ιάλυσου '97, το οποίο βρήκε τελικά νικήτρια την ομάδα της Σορωνής. Για τους νικητές σκόραραν οι **Λαμπρόπουλος και Κολεζάκης,** ενώ το τέρμα του Ιάλυσου '97 πέτυχε ο **Πατηνιώτης.**

Καλή ήταν η διαιτησία του **Γουλάρα.**

Οι συνθέσεις:

ΕΥΚΛΗΣ: *Τόππος, Μαργιετής, Κασέρης Δ., Αγγελής Β., Τομάζος Δ., Μπερετούλης, Αγγελής Ε., Τομάζος Ν., Κασέρης Μ., Λαμπρόπουλος, Κολεξάκης.* Επαιξαν και οι: *Κρητικός, Σταμάτης, Μαγκανάς, Περδικάρης.*

ΙΑΛΥΣΟΣ '97: *Γερογιάννης, Καραγιάννης, Ξένος, Αλεξίου, Συράκος, Αλβανός, Τριανταφύλου, Μεϊμάρης, Κυριακούλης, Κούφλης, Πατινιώτης.* Επαιξε και ο *Μπίλιας.*

ΑΣΤΕΡΑΣ Π. - ΔΩΡΙΕΑΣ: 0-0

Σ' ένα αμφίρροπο παιχνίδι, το οποίο είχε λίγες φάσεις αλλά πολλές δυνατές μονομαχίες, Αστέρας Παστίδας και Δωριέας αναδείχθηκαν ισόπαλοι χωρίς τέρματα.

Καλή ήταν η διαιτησία του **Αντωνά.**

Οι συνθέσεις:

ΑΣΤΕΡΑΣ Π.: *Μητσού, Σαββάκης Α., Σαββάκης Κ., Σιαλουπ, Χατζημάρτης, Αυγενικού Α., Κυρίτσης, Αυγενικού Μ., Πάττας Ι., Πάττας Α., Καρδούλιας.*

ΔΩΡΙΕΑΣ: *Θεοτοκάτος, Κιάρι, Ράντεβ, Λουλούς, Αυγέρης, Σώτας, Αλιάι, Σκεύης, Σαμαράς, Κότσης, Ντουρμισάι.* Επαιξαν και οι: *Μετσιάνης, Καραγιάννης, Καμπούρης.*

ΑΚΟΥΣΙΛΑΟΣ - ΦΟΙΒΟΣ: 0-9

Ασταμάτητος ήταν ο Φοίβος απέναντι στον Ακουσίλαο και μ' ένα συνεχή επιθετικό οίστρο συνέτριψε τους Φανενούς με 9-0.

Για τους φιλοξενούμενους σκόραραν από δύο φορές οι **Αξιώτης, Μπιλιάς, Τουβράς, Παπαγεωργίου,** ενώ ένα τέρμα πέτυχε ο **Χριστοδούλου.**

Χωρίς πρόβλημα ήταν η διαιτησία του **Γουλάρα.**

Οι συνθέσεις:

ΑΚΟΥΣΙΛΑΟΣ: *Παπαθεοδώρου Θ., Κοκκάρης, Πετρόπουλος Ε., Παντελής, Μαυρουλάκης, Λοΐζος, Νικολίτσης, Θεουλάκης, Καραγιάννης, Πετρόπουλος Δ., Θυριάκης.* Επαιξαν και οι: *Χατζηκυριάκος, Γιορδαμνής, Παπαθεοδώρου Α., Πακάκης, Κάβουρας.*

ΦΟΙΒΟΣ: *Μοσκιού, Καστρινάκης, Μπιλιάς, Αξιώτης, Παπαγεωργίου, Καρυπίδης, Μάτσης Μ., Χριστοδούλου Ε., Μέτσκας, Δελαπόρτας, Τσουρουνάκης.* Επαιξαν και οι: *Γιαννικάκης Δ., Ξύπας, Τουβράς, Παμπάκας.*

ΑΓ. ΙΣΙΔΩΡΟΣ - ΚΛΕΑΝΘΗΣ: 0-8

Σαρωτικός ήταν το Σάββατο ο Κλεάνθης, ο οποίος επικράτησε εύκολα του Αγίου Ισιδώρου με 8-0.

Για τους Παραδεισιώτες χατ-τρικ σημείωσε ο **Χατζηδιάκος,** δύο γκολ πέτυχαν οι **Λέκκας και Ντελάκης,** ενώ ένα τέρμα σημείωσε και ο **Σαρρής.**

Χωρίς πρόβλημα ήταν η διαιτησία της **Λιάπη.**

Οι συνθέσεις:

ΑΓΙΟΣ ΙΣΙΔΩΡΟΣ: *Γιωργαλής Ε., Καρασάββας, Δημητράκης Μ., Παφιάκης, Τριανταφύλλου, Καλαεντζής, Σαράντης, Βάλλας Α., Κανάκης, Διακαναστάσης, Πάππου.* Επαιξαν και οι: *Φωτεινής, Βονάκης Σ., Βάλλας Θ., Μεγαλούδης, Δημητράκης Π., Κιαουρτζής, Βονάκης Μ.*

ΚΛΕΑΝΘΗΣ: *Κουλούμπρης, Ντελάκης, Μιχαήλογλου, Νισύριος, Κουντουράκης, Μαλτέζος, Παρανίδης, Χατζηαντωνίου, Χατζηδιάκος, Λέκας, Μοσκιού.* Επαιξε και ο *Σαρρής.*

ΗΛΙΟΣ-ΑΝΑΓΕΝΝΗΣΗ ΕΜΠ.: 4-1

Τους τρεις βαθμούς της νίκης πήρε χθες ο Ηλιος κερδίζοντας την Αναγέννηση στο Λύκειο Ιαλυσού.

Οι γηπεδούχοι καλύτεροι επικράτησαν με γκολ που πέτυχαν οι **Παπασταμάτης, Μουτσοντέμι Ε.** και δύο ο **Ζαμαντάκης.**

Για τους Μπονιάτες σκόραρε ο **Ζαμπελάκης** με πέναλτι.

Χωρίς πρόβλημα ήταν η διαιτησία του **Τσουρδιού.**

Οι συνθέσεις:

ΗΛΙΟΣ: *Ντέτσικας, Κιλασίν Ε., Ζαμαντάκης, Κιλασίν Σ., Μουτσοντέμι Ε., Μουτσοντέμι Μ., Παπασταμάτης, Γεωργαλλής, Ζιάρκας, Τσιάτος, Στεφάνου.* Επαιξαν και οι: *Παμπάλης, Σβύνος, Κουτσονίκας, Ρίζος, Σφηράλη.*

ΑΝΑΓΕΝΝΗΣΗ ΕΜΠ.: *Σφυράκης, Μανωλάκης, Κοντουδάκης, Κρητικός, Κωνσταντάκης, Χατζηγιαννάκης, Τσαγκαράκης, Σφυράκης, Πευλερανίδης, Ζαμπελάκης, Τσούμας.* Επαιξαν και οι: *Θεουλάκης, Μανεδάκης, Πεζουβάνης, Χουρδάκης.*

Β' ΟΜΙΛΟΣ

ΝΙΚΗ Ρ. - ΑΕΡΑ: 0-2

Εκτός έδρας επιτυχία για τον ΑΕΡΑ χθες, που υπέταξε την αντίσταση της Νίκης Ρόδου. Το πρώτο γκολ των νικητών πέτυχε ο **Λυριστής** και το 0-2 πέτυχε ο **Νικολής Σ.**

Καλή ήταν η διαιτησία του **Κίγκα.**

Οι συνθέσεις:

ΝΙΚΗ Ρ.: *Κουτρούλης, Χριστοφόρου, Ζαχαρίας, Λιακατάς, Σάββενας, Κοκκιαντώνης, Σέντης, Σαββάκης, Χατζημανώλης, Μαλλιάκας, Καραγιάννης.* Επαιξαν και οι: *Διακουράκης, Μελάς, Σκλάβος, Νάσκης.*

ΑΕΡΑ: *Γιώργου, Πολυμερίδης, Νικολής Δ., Πέρος Ε., Λαουδίκος, Αυγερινού Σ., Χατζημανώλης, Μπακίρης, Χίτζιος, Λυριστής, Νικολής Σ.* Επαιξαν και οι: *Κουμνάκης, Πέρος Θ., Αυγερινού Γ., Διάκου, Καστελοριζιός.*

ΑΡΗΣ - ΑΠΟΛΛΩΝ Κ.: 1-1

Ισόπαλοι ήρθαν χθες στον Αρχάγγελο Αρης και Απόλλων Καλυθιών σ' ένα αμφίρροπο και ενδιαφέρον παιχνίδι. Για τους γηπεδούχους σκόραρε ο **Κοντόγιαννος,** ενώ για τους Καλυθενούς ο **Παπανικολάου.**

Καλή ήταν η διαιτησία του **Γκιούντιτσε.**

Οι συνθέσεις:

ΑΡΗΣ: *Αργυράκης, Χατζηνικόλας Χ., Γαντάρης, Σαρικάς, Χατζηνικόλας Δ., Χατζημιχάλης, Χατζηγρηγορίου, Φουτούλης, Τζουβαλάς, Κοντόγιαννος, Πομπού.* Επαιξαν και οι: *Γιαννού, Κολιού, Σταυριανός, Λεβέντης, Τσακίρης, Χατζηνικόλας Ι.*

Ξέχασε να πάρει μαζί του στην Ψίνθο την κατάσταση υγείας και χάνει το παιχνίδι με τη Δόξα στα χαρτιά.
Ο Κλεάνθης συνέτριψε 8-0 τον Αγιο Ισίδωρο και πέρασε πρώτος στον Α' όμιλο

ΑΠΟΛΛΩΝ Κ.: *Κτενάς, Λεονταρόπουλος, Αμερικάνας, Βιντσέτζος, Παπαγεωργίου, Δημητράς, Πολίτης, Σωτηράκης, Πιέρο, Κυριαζής, Παπανικολάου.* Επαιξαν και οι: *Αμέτ-Κεχαγιά, Κουφάλης, Φωτάκης, Μπριζνόβαλης.*

ΔΙΓΕΝΗΣ - ΡΟΔΟΣ: 0-5

Καταιγιστική ήταν χθες η Ρόδος και κέρδισε με το ευρύ 5-0 τον Διγενή στα Κοσκινού. Για τους "πράσινους" σκόραραν οι **Χαρτλ, Θαλασσινός Χ., Αντωνούρης,** ενώ δύο γκολ πέτυχε ο **Παναής.**

Καλή ήταν η διαιτησία του **Αντωνά.**

Οι συνθέσεις:

ΔΙΓΕΝΗΣ: *Μολόχας, Κλαδάς, Τσουκάλης, Λιακάκης, Ορφανός, Ηλιάδης Α., Τσούλος, Μαχραμάς, Ταμπουράς, Μαρκάκης, Κώττης.* Επαιξαν και οι: *Χατζηνικόλας, Ηλιάδης Ηλ., Μαλανδρής, Ηλιάδης Ο.*

ΡΟΔΟΣ: *Θαλασσινός Φ., Παπαδόπουλος, Φλεβάρης Φ., Αντωνούρης, Φλεβάρης Σ., Θαλασσινός Λ., Σκαρτάδος, Παναής, Χριστοφίδης, Τζήκας, Χαρτλ.* Επαιξε και ο *Χατζηπέτρος.*

ΔΟΞΑ Ψ. - ΕΥΑΓΟΡΑΣ: δεν έγινε

Η συγκεκριμένη αναμέτρηση, που ήταν να γίνει το Σάββατο και να ξεκινήσει από το 5' με σκορ 0-1 δεν έγινε, καθώς ο Ευαγόρας δεν προσκόμισε την κατάσταση υγείας των ποδοσφαιριστών.

ΠΕΤΡΩΝΑΣ - ΡΟΔΟΣ: 1-1

Ισόπαλοι αναδείχθηκαν στον Αρχάγγελο, Πετρώνας και Ρόδος. Για τους γηπεδούχους σκόραρε ο **Παρδαλός,** ενώ για τους φιλοξενούμενους ο **Χατζηπέτρος.**

Καλή ήταν η διαιτσία του **Μοσχούς.**

Οι συνθέσεις:

ΠΕΤΡΩΝΑΣ: *Κολιός, Αργυράκης, Καλιόζης, Πίτσης, Γιασιράνης, Χατζηνικολού, Ρούφας Α.Γ., Παρδαλός, Καρακωνσταντής, Ματσήγκος, Ρούφας Α.Τσ.*

ΡΟΔΟΣ: *Θαλασσινός, Φλεβάρης Φ., Παπαδόπουλος, Αντωνούρης, Φλεβάρης Στ., Σκαρτάδος, Παναής, Χατζηπέτρος, Χριστοφίδης, Τζήκας, Χάστα.*

ΔΙΓΕΝΗΣ - ΕΘΝΙΚΟΣ: 4-1

Σχετικά εύκολη ήταν η επικράτηση του Διγενή, ο οποίος κέρδισε τον Εθνικό με 4-1. Για τους νικητές δύο γκολ πέτυχε ο **Διακάκης,** ένα ο **Κώτης** και ένα ο **Παπακωνσταντής.**

Καλή ήταν η διαιτησία της **Λιάπη.**

Οι συνθέσεις:

ΔΙΓΕΝΗΣ: *Μπαόκας, Κλαδάς, Τσουκάλης, Διακάκης, Παπακωνσταντίνου, Ταμπουράς, Ορφανός, Χατζηνικόλας, Τσούλος, Μαχραμάς, Μαρκάκης.* Επαιξε και ο *Ναβροζίδης.*

ΕΘΝΙΚΟΣ: *Στέλλας, Χατζαντώνης, Μιχαλάκης Δ., Κήπουλας, Κατταβενάς, Τσαγκάρης, Φλεβάρης Μ., Χατζηγεωργίου, Φλεβάρης Δ., Κωστομοίρης Κ., Χατζαντώνης Λ.* Επαιξαν και οι *Τσακίρης, Φλεβάρης Μ.Σ.*

ΑΠΟΤΕΛΕΣΜΑΤΑ

Α' ΟΜΙΛΟΣ

Ηλιος - Αναγέννηση Εμπ.	4-1
Αγιος Ισίδωρος - Κλεάνθης	0-8
Αστέρας Π. - Δωριέας	0-0
Ακουσίλαος - Φοίβος	0-9
Ευκλής - Ιάλυσος '97	2-1

Β' ΟΜΙΛΟΣ

Νίκη Ρ. - ΑΕΡΑ	0-2
Αρης - Απόλλων Κ.	1-1
Διγενής - Ρόδος	0-5
Πετρώνας - Ρόδος	1-1
Διγενής - Εθνικός	4-1
Δόξα Ψ. - Ευαγόρας	(δεν έγινε)

ΒΑΘΜΟΛΟΓΙΑ - Α' ΟΜΙΛΟΣ

ΟΜΑΔΕΣ	ΒΑΘΜΟΙ	ΑΓ.	ΤΕΡΜ.	Ν	Ι	Η
1. Κλεάνθης	33	13	42-7	11	0	2
2. Διαγόρας	32	13	44-8	10	2	1
3. Αστέρας Π.	26	13	35-15	7	5	1
4. Ευκλής	23	13	42-13	10	2	1
5. Φοίβος	22	13	42-13	7	1	5
6. Ιάλυσος '97	21	13	23-13	6	3	4
7. Διαγόρας Β.	19	13	21-15	5	4	4
8. Ηλιος	16	13	18-13	5	1	7
9. Δωριέας	11	12	9-32	3	2	8
10. Αγιος Ισίδωρος	8	13	12-36	2	2	9
11. Αναγέννηση	3	13	4-61	1	0	12
12. Ακουσίλαος	0	12	4-67	0	0	12

• Ο Ευκλής ξεκίνησε με -9 βαθμούς

ΒΑΘΜΟΛΟΓΙΑ - Β' ΟΜΙΛΟΣ

ΟΜΑΔΕΣ	ΒΑΘΜΟΙ	ΑΓ.	ΤΕΡΜ.	Ν	Ι	Η
1. Ευαγόρας	30	10	41-2	10	0	0
2. Πετρώνας	27	12	35-11	9	1	2
3. Ασκληπειό	25	12	19-13	8	1	3
4. ΑΕΡΑ	24	12	51-25	8	0	4
5. Ρόδος	21	11	34-6	6	3	2
6. Δόξα Ψ.	16	10	27-26	5	1	4
7. Νίκη Ρ.	11	12	18-23	3	2	7
8. Απόλλων Κ.	10	11	15-32	3	1	7
9. Διγενής	15	12	15-44	2	0	10
10. Αρης	4	11	12-44	1	1	9
11. Εθνικός	3	12	8-46	2	0	10

• Πετρώνας και Διγενής ξεκίνησαν το πρωτάθλημα με -1 βαθμό.
• Ο Εθνικός έχει ένα μηδενισμό και -3 βαθμούς.

Βγαίνει νέα φουρνιά

Ελπίδες για ένα ακόμα καλύτερο μέλλον απέκτησε ο Ροδιακός Σύλλογος Πυγμαχίας από τις εμφανίσεις των Ντελλάκη και Χασαναλάι στα "Πραβάτζεια"

Δύο νίκες, γλυκιές ήττες με πολλές υποσχέσεις για το μέλλον αλλά και μία απογοήτευση ήταν ο απολογισμός για τον Ροδιακό Σύλλογο Πυγμαχίας στην τρίτη του φετινή παρουσία στα «Πραβάτζεια», που πραγματοποιήθηκαν το Σαββατοκύριακο στην αίθουσα πυγμαχίας των Ολυμπιακών εγκαταστάσεων του Αγίου Κοσμά στην Αθήνα.

Στην κατηγορία ανδρών στα 75 κιλά ο **Τάσος Μανωλάς** ήταν ούτως ή άλλως το μεγάλο φαβορί για την νίκη όμως δεν χρειάστηκε να το επιβεβαιώσει, καθώς ο αντίπαλός του δεν κατέβηκε να αγωνιστεί με αποτέλεσμα ο **Μανωλάς** να προσθέσει στο ενεργητικό του άλλη μία επιτυχία και να δώσει στον σύλλογό του πολύτιμους βαθμούς.

Στην ίδια κατηγορία, ο **Μεντούρ Χασαναλάι** ήταν εκπληκτικός κόντρα στον αντίπαλό του και έδειξε πως μαθαίνει γρήγορα χρησιμοποιώντας τις όλο και περισσότερες εμπειρίες του.

Η νίκη και μάλιστα με νοκ άουτ ήρθε στον δεύτερο γύρο μετά από έναν πολύ καλό αγώνα. Το ίδιο ισχύει και για τον **Σπύρο Ντελλάκη** στην κατηγορία των 60 κιλών.

Ο νεαρός αθλητής παρουσιάστηκε ιδιαίτερα ανεβασμένος και σαφώς πιο βελτιωμένος σε σχέση με τις ελάχιστες προηγούμενες εμφανίσεις του μόνο θετικά συμπεράσματα έβγαλε για την συνέχεια ο προπονητής του Ρίντα Καντάχ ακόμα και από την ήττα του στα σημεία μετά από τέσσερις δυνατούς γύρους κόντρα σε έναν σαφώς πιο έμπειρο και έτοιμο αντίπαλο.

Αρκετά καλά τα πήγε και ο **Σωτήρης Κώττης** στην κατηγορία των Εφήβων. Παρά την ήττα του με νοκ άουτ στον δεύτερο γύρο με διακοπή του διαιτητή έδειξε πολύ καλά στοιχεία.

Όσο για τον **Βασίλη Κώττη** στην κατηγορία Ανδρών στα 81 κιλά, βρέθηκε πολύ μακριά από τον καλό του εαυτό και μόνο ως έκπληξη μπορεί να χαρακτηριστεί η ήττα του με νοκ άουτ με διακοπή του διαιτητή από τον δεύτερο γύρο.

Ο **Βασίλης Κώττης,** που είχε κατακτήσει το χάλκινο μετάλλιο στο Πανελλήνιο Πρωτάθλημα της Β' Εθνικής κατηγορίας θα προσπαθήσει να διαγράψει την ήττα του μέσα από τις συμμετοχές του στα επόμενα «Πραβάτζεια».

Επίσκεψη στο Ολυμπιακό γραφείο

Το "Ολυμπιακό Γραφείο" της Ρόδου που βρίσκεται δίπλα στο "Ηχος και Φως", θα επισκεφθούν σήμερα τα μέλη της Εθνικής Ποδηλασίας πίστας.

Οι **Χειμωνέτος, Γεωργαλής, Βασιλόπουλος, Μπάργκας** και οι άλλοι διεθνείς μαζί με τον ομοσπονδιακό τεχνικό κ. **Καρυπίδη**, που προετοιμάστηκαν για δύο περίπου μήνες στο ποδηλατοδρόμιο του Δημοτικού Σταδίου της πόλης μας, θα συναντηθούν με τον Συνεπίκουρο δημάρχου και αρμόδιο για θέματα ολυμπιακών αγώνων Κάλλιστο Διακογεωργίου.

Την προετοιμασία της ολοκληρώνει σήμερα η Εθνική μας ομάδα πίστας και τα μέλη της θα συναντηθούν με τον Κάλλιστο Διακογεωργίου

Διεθνείς και προπονητικό τημ θα ευχαριστήσουν τον κ. Διακογεωργίου για την φιλοξενία που έτυχαν στο νησί (ολοκληρώνουν αύριο την προετοιμασία) όλο αυτό το διάστημα.

Επίσης, θα τον ανακοινώσουν το αγωνιστικό πρόγραμμα της ομάδας, πριν τους ολυμπιακούς αγώνες της Αθήνας τον Αύγουστο.

Από την πλευρά του, ο Συνεπίκουρος θα τους ευχαριστήσει που επέλεξαν τη Ρόδο για το βασικό στάδιο της προετοιμασίας τους, ενώ θα τους ευχηθεί καλή επιτυχία στην ολυμπιακή χρονιά.

Η επίσκεψη των διεθνών στο "Ολυμπιακό Γραφείο" θα γίνει στις 1.30 μ.μ. το απόγευμα.



Ωρα για δράση...

Το 18ο Πανελλήνιο πρωτάθλημα κλειστού στίβου ανδρών-γυναικών θα διεξαχθεί 7-8 Φεβρουαρίου στο στάδιο της Παιανίας, που ουσιαστικά θα είναι και η πρώτη μεγάλη διοργάνωση της εφετινής σεζόν στον κλειστό. Στους Αγώνες δικαίωμα συμμετοχής έχουν αθλητές και αθλήτριες, που έχουν γεννηθεί το 1984 και μεγαλύτεροι/ες, καθώς και έφηβοι - νεάνιδες γεννημένοι το 1985 και 1986, με βασική προϋπόθεση να ανήκουν στη δύναμη των Σωματείων - Μελών του ΣΕΓΑΣ.

Τα αγωνίσματα είναι:

Ανδρών-Εφήβων: 60 μ. – 200 μ. – 400 μ. – 800 μ. - 1.500 μ. - 3.000 μ. – 60 μ. εμπόδια - 4Χ400 μ. Μήκος - Τριπλούν - Υψος - Επί Κοντώ - Σφαιροβολία.

Γυναικών - Νεανίδων: 60 μ. – 200 μ. – 400 μ. – 800 μ. - 1.500 μ. - 3.000 μ. –60 μ. εμπόδια - 4Χ400 μ. - Μήκος – Τριπλούν - Υψος - Επί Κοντώ - Σφαιροβολία.

Κάθε αθλητής-αθλήτρια μπορεί να αγωνισθεί το πολύ σε δύο αγωνίσματα και στη σκυταλοδρομία 4Χ400 μ. (συμπεριλαμβανομένων και των Συνθέτων). Οι αθλητές-αθλήτριες που θα λάβουν μέρος στο Πανελλήνιο Πρωτάθλημα Συνθέτων Κλειστού Στίβου, θα πρέπει να έχουν αγωνιστεί σε ένα μόνο ατομικό αγώνισμα στο Πανελλήνιο Α/Γ (7-8/2).

Το αγωνιστικό πρόγραμμα:

Α' ημέρα (Σάββατο 7/2/2004):

09.00 ΕΠΙ ΚΟΝΤΩ ΓΥΝΑΙΚΩΝ Αγώνας Επιλογής
09.00 1.500 μ. ΓΥΝΑΙΚΩΝ Προκριματικές Σειρές
09.30 1.500 μ. ΑΝΔΡΩΝ Προκριματικές Σειρές
09.30 ΤΡΙΠΛΟΥΝ ΑΝΔΡΩΝ Αγώνας Επιλογής
10.00 ΥΨΟΣ ΑΝΔΡΩΝ Αγώνας Επιλογής
10.00 400 μ. ΓΥΝΑΙΚΩΝ Προκριματικές Σειρές
10.30 400 μ. ΑΝΔΡΩΝ Προκριματικές Σειρές
10.45 ΣΦΑΙΡΟΒΟΛΙΑ ΓΥΝΑΙΚΩΝ Αγώνας Επιλογής
11.00 60 μ. ΕΜΠ. ΓΥΝΑΙΚΩΝ Προκριματικές Σειρές
11.20 60 μ. ΕΜΠ. ΑΝΔΡΩΝ Προκριματικές Σειρές
11.20 ΜΗΚΟΣ ΓΥΝΑΙΚΩΝ Αγώνας Επιλογής
11.40 60 μ. ΓΥΝΑΙΚΩΝ Προκριματικές Σειρές
12.00 60 μ. ΑΝΔΡΩΝ Προκριματικές Σειρές

18.00 ΤΡΙΠΛΟΥΝ ΑΝΔΡΩΝ ΤΕΛΙΚΟΣ
18.00 60 μ. ΕΜΠ. ΓΥΝΑΙΚΩΝ 2η ΤΕΛΙΚΗ ΣΕΙΡΑ
18.10 60 μ. ΕΜΠ. ΑΝΔΡΩΝ 2η ΤΕΛΙΚΗ ΣΕΙΡΑ
18.20 400 μ. ΓΥΝΑΙΚΩΝ 2η ΤΕΛΙΚΗ ΣΕΙΡΑ
18.30 400 μ. ΑΝΔΡΩΝ 2η ΤΕΛΙΚΗ ΣΕΙΡΑ
18.30 ΕΠΙ ΚΟΝΤΩ ΓΥΝΑΙΚΩΝ ΤΕΛΙΚΟΣ
18.45 ΥΨΟΣ ΑΝΔΡΩΝ ΤΕΛΙΚΟΣ
18.45 1.500 μ. ΓΥΝΑΙΚΩΝ ΤΕΛΙΚΟΣ
19.00 1.500 μ. ΑΝΔΡΩΝ ΤΕΛΙΚΟΣ
19.15 60 μ. ΓΥΝΑΙΚΩΝ 2η ΤΕΛΙΚΗ ΣΕΙΡΑ
19.30 60 μ. ΓΥΝΑΙΚΩΝ 1η ΤΕΛΙΚΗ ΣΕΙΡΑ
19.30 ΜΗΚΟΣ ΓΥΝΑΙΚΩΝ ΤΕΛΙΚΟΣ
19.45 60 μ. ΑΝΔΡΩΝ 2η ΤΕΛΙΚΗ ΣΕΙΡΑ
20.00 60 μ. ΑΝΔΡΩΝ 1η ΤΕΛΙΚΗ ΣΕΙΡΑ
20.00 ΣΦΑΙΡΟΒΟΛΙΑ ΓΥΝΑΙΚΩΝ ΤΕΛΙΚΟΣ
20.15 400 μ. ΓΥΝΑΙΚΩΝ 1η ΤΕΛΙΚΗ ΣΕΙΡΑ
20.30 400 μ. ΑΝΔΡΩΝ 1η ΤΕΛΙΚΗ ΣΕΙΡΑ
20.40 60 μ.ΕΜΠ. ΓΥΝΑΙΚΩΝ 1η ΤΕΛΙΚΗ ΣΕΙΡΑ
20.50 60 μ.ΕΜΠ. ΑΝΔΡΩΝ 1Η ΤΕΛΙΚΗ ΣΕΙΡΑ

Β' ημέρα (Κυριακή 8/2/2004):

09.00 ΕΠΙ ΚΟΝΤΩ ΑΝΔΡΩΝ Αγώνας Επιλογής
09.15 800 μ. ΓΥΝΑΙΚΩΝ Προκριματικές Σειρές
09.30 ΜΗΚΟΣ ΑΝΔΡΩΝ Αγώνας Επιλογής
09.40 800 μ. ΑΝΔΡΩΝ Προκριματικές Σειρές
10.00 200 μ. ΓΥΝΑΙΚΩΝ Προκριματικές Σειρές
10.15 ΥΨΟΣ ΓΥΝΑΙΚΩΝ Αγώνας Επιλογής
10.30 200 μ. ΑΝΔΡΩΝ Προκριματικές Σειρές
10.30 ΣΦΑΙΡΟΒΟΛΙΑ ΑΝΔΡΩΝ Αγώνας Επιλογής
11.00 ΤΡΙΠΛΟΥΝ ΓΥΝΑΙΚΩΝ Αγώνας Επιλογής

17.30 ΕΠΙ ΚΟΝΤΩ ΑΝΔΡΩΝ ΤΕΛΙΚΟΣ
18.00 ΤΡΙΠΛΟΥΝ ΓΥΝΑΙΚΩΝ ΤΕΛΙΚΟΣ
18.00 800μ. ΓΥΝΑΙΚΩΝ 2η ΤΕΛΙΚΗ ΣΕΙΡΑ
18.10 800μ. ΑΝΔΡΩΝ 2η ΤΕΛΙΚΗ ΣΕΙΡΑ
18.30 200μ. ΓΥΝΑΙΚΩΝ 2η ΤΕΛΙΚΗ ΣΕΙΡΑ
18.45 200μ. ΑΝΔΡΩΝ 2η ΤΕΛΙΚΗ ΣΕΙΡΑ
19.00 ΣΦΑΙΡΟΒΟΛΙΑ ΑΝΔΡΩΝ ΤΕΛΙΚΟΣ
19.05 200μ. ΓΥΝΑΙΚΩΝ 1η ΤΕΛΙΚΗ ΣΕΙΡΑ
19.15 200μ. ΑΝΔΡΩΝ 1η ΤΕΛΙΚΗ ΣΕΙΡΑ
19.15 ΥΨΟΣ ΓΥΝΑΙΚΩΝ ΤΕΛΙΚΟΣ
19.30 ΜΗΚΟΣ ΑΝΔΡΩΝ ΤΕΛΙΚΟΣ
19.30 800μ. ΓΥΝΑΙΚΩΝ 1η ΤΕΛΙΚΗ ΣΕΙΡΑ
19.45 800μ. ΑΝΔΡΩΝ 1η ΤΕΛΙΚΗ ΣΕΙΡΑ
20.00 3.000μ. ΑΝΔΡΩΝ ΤΕΛΙΚΟΣ
20.25 3.000μ. ΓΥΝΑΙΚΩΝ ΤΕΛΙΚΟΣ
20.50 4Χ400μ. ΑΝΔΡΩΝ 1η ΤΕΛΙΚΗ ΣΕΙΡΑ
20.55 4Χ400μ. ΓΥΝΑΙΚΩΝ 1η ΤΕΛΙΚΗ ΣΕΙΡΑ
21.05 4Χ400μ. ΓΥΝΑΙΚΩΝ 2η ΤΕΛΙΚΗ ΣΕΙΡΑ (Αν παραστεί ανάγκη)
21.15 4Χ400μ. ΑΝΔΡΩΝ 2η ΤΕΛΙΚΗ ΣΕΙΡΑ (Αν παραστεί ανάγκη)

μ ΠΑΣΚΕΤ

Χειρουργείο χωρίς αναισθησία

(ΚΩΣ-Γιώργος Αναγνώστου)

Δύο είναι τα βασικά στοιχεία του χθεσινού αγώνα του Ιπποκράτη με το Παγκράτι στο κλειστό γυμναστήριο της Κω.

Το πρώτο είναι η νέα ήττα με 68-71 που «βυθίζει» ακόμα περισσότερο τους νησιώτες στον πάτο του βαθμολογικού πίνακα και το δεύτερο τα φριχτά παράπονα των γηπεδούχων από την διαιτησία του πρώτου ρέφερι ονόματι **Παναγιώτου.**

ΔΙΑ ΧΕΙΡΟΣ ΜΑΝΟΥ

Το Παγκράτι μπήκε δυνατά στον αγωνιστικό χώρο και με ηγέτη τον **Μάνο,** που έκανε εξαιρετικό παιχνίδι στο πρώτο δεκάλεπτο, κατάφερε να προηγηθεί με 15-24 λίγο πριν την λήξη της περιόδου.

Οι προσπάθειες των **Καρδομάτη** και **Στεργάκη** από τα 6.25 κρατούσαν τον Ιπποκράτη μέσα στο παιχνίδι ενώ σημαντική ήταν και η απόδοση του **Χρήστου Ντεφούδη** μέσα στη ρακέτα. Το 18-24 άφηνε περιθώρια αισιοδοξίας για τους γηπεδούχους που κοιτούσαν στα μάτια τον επικίνδυνο αντίπαλό τους.

Ο ΓΝΩΣΤΟΣ ΣΤΕΡΓΑΚΗΣ

Μετά την αρνητική του εμφάνιση την περασμένη Κυριακή με τον Ιωνικό Λαμίας, ο **Θανάσης Στεργάκης** επανήλθε στις καλές αποδόσεις και στο δεύτερο δεκάλεπτο ήταν ασταμάτητος κλέβοντας την παράσταση από τον **Μάνο** που περιορίστηκε εντυπωσιακά από τους Κώους. Ο νεαρός φόργουορντ του Ιπποκράτη πέτυχε στην 2η περίοδο 10 πόντους με δύο τρίποντα φτάνοντας συνολικά στους 16 με 4 «βόμβες».

Πολύ δουλειά έκανε και ο **Αχιλλέας Καρδομάτης** ο οποίος ως γνωστόν προέρχεται από τραυματισμό. Η οργάνωση του παιχνιδιού ήταν σχεδόν άψογη με αποτέλεσμα οι γηπεδούχοι να ψαλιδίσουν την διαφορά και να πλησιάσουν στο καλάθι με την εκπνοή του ημιχρόνου.

ΠΟΝΤΟ – ΠΟΝΤΟ

Ρευστό ήταν το τρίτο δεκάλεπτο με τις δύο ομάδες να εναλλάσσονται στο προβάδισμα. Το αρνητικό για την ομάδα της Κω ήταν το 4ο φάουλ (ανύπαρκτο) του **Καρδομάτη** που παρακολούθησε σχεδόν την μισή περίοδο από τον πάγκο. 40'' πριν την λήξη το Παγκράτι ήταν μπροστά με 51-53 και ο **Παγώνης** έκλεψε την μπάλα από τον **Παλάλα.** Μαζί με τον **Αμανατίδη** έβγαιναν στον αιφνιδιασμό αλλά ο **Παναγιώτου** έδωσε ένα «τρελό» σφύριγμα επιτρέποντας στους φιλοξενούμενους να εκδηλώσουν επίθεση και να ξεφύγουν με +4.

Λίγο νωρίτερα σημειώθηκε μία δίλεπτη διακοπή καθώς **Αμανατίδης** και **Παλάλας** αντάλλαξαν κάποια «γαλλικά» και χρεώθηκαν από ένα φάουλ και όχι από τεχνική ποινή.

Τη ζημιά στο τρίτο δεκάλεπτο έκανε ο **Βούλγαρης** που πέτυχε και τους δέκα πόντους του στο διάστημα 20' – 30'.

ΕΣΠΑΣΕ ΚΑΡΔΙΕΣ

Το Παγκράτι ήταν συνεχώς μπροστά στο σκορ στο ξεκίνημα του 4ου δεκαλέπτου. Ένα απίστευτο τρίποντο του **Στεργάκη** από τα εφτά μέτρα έκανε το 61-59 αλλά πολύ γρήγορα με συνεχόμενες απαντήσεις του **Μάνου** οι φιλοξενούμενοι προηγήθηκαν και πάλι με 61-65. 3.17'' πριν το φινάλε, ο **Καρδομάτης** έφερε ξανά τον Ιπποκράτη σε θέση οδηγού όμως το κακό ήταν πολλαπλό. **Ντεφούδης** και **Μαλλιούρας** χρεώθηκαν με το 5ο τους φάουλ και κάθισαν στον πάγκο αφήνοντας την ομάδα τους με μόνο ψηλό τον **Παπαδόπουλο.**

Απέμεναν 16'' και ο **Καρδομάτης** επιχειρεί ένα σουτ που δεν είχε τύχη αλλά ο **Παπαδόπουλος** πήρε το ριμπάουντ και το φάουλ. Τα ποσοστά του όμως στις βολές δεν είναι και τα καλύτερα και αντί να ισοφαρίσει απλά μείωσε σε 67-68. Μοιραία το παιχνίδι πήγε στη ρουλέτα των βολών. Ο **Μάνος** ήταν η χειρότερη επιλογή των παικτών του Ιπποκράτη για να του κάνουν φάουλ αφού ήταν και χθες ασταμάτητος (67-70). Στη συνέχεια ήταν η σειρά του **Καρδομάτη** να πάει για βολές. Ευστόχησε στην πρώτη και εσκεμμένα έχασε τη δεύτερη με σκοπό οι συμπαίκτες του να πάρουν το ριμπάουντ. Ο **Παναγιώτου** όμως «χτύπησε» και πάλι. Χρέωσε τον **Παγώνη** με πρόωρη είσοδο εντός της ρακέτας πριν εκτελεστεί η βολή με αποτέλεσμα το Παγκράτι να κρατάει στα χέρια του τη νίκη μιας και απέμεναν μόλις 5''. Μία βολή των φιλοξενουμένων διαμόρφωσε το τελικό 68-71 αφού το τρίποντο του **Καρδομάτη** στην εκπνοή δεν βρήκε στόχο.

Δεκάλεπτα: 18-24, 34-36(ημιχρ.), 53-55, 68-71

Διαιτητές: **Παναγιώτου – Κρεσταινίτης**

ΙΠΠΟΚΡΑΤΗΣ (ΚΕΤΣΕΛΙΔΗΣ): *Καρδομάτης 13(2), Παγώνης 10, Στεργάκης 21(5), Παπαδόπουλος 6(1), Ντεφούδης 14, Μαλλιούρας 4, Τσιλιγκίρης, Αμανατίδης, Παρβαντώνης, Χλαπάνης.*

ΠΑΓΚΡΑΤΙ (ΚΑΛΑΤΖΗΣ): *Πομακάκης 13(2), Μάνος 27(4), Βούλγαρης 10(2), Παλάλας 8, Κασσάνος 5, Μαναβόπουλος 8, Αναστασιάδης, Σιδηρόπουλος.*

Ο διαιτητής Παναγιώτου στέρησε τη χαρά της νίκης από τον Ιπποκράτη στο πραγματικό ντέρμπι με το Παγκράτι χθες στην Κω Καταστροφικό το 68-71 για την ομάδα του Γιώργου Κετσελίδη που κινδυνεύει πλέον άμεσα με υποβιβασμό

Α' ΚΑΤΗΓΟΡΙΑ ΑΝΔΡΩΝ

Αποτελέσματα εξ αναβολής αγώνων

Άγιος Νικόλαος – ΑΕ Δικαίου αναβλ.
ΕΑΚΑ – Ιβίσκος αναβλ.

Βαθμολογία

1. Ιβίσκος	12-0	954-719	24
2. Διαγόρας	10-3	981-712	23
3. Παντηλιακός	9-4	938-808	22
4. Ηρακλής Λ.	7-6	927-925	20
5. Διγενής	4-9	817-906	17
6. ΑΕ Δικαίου	4-8	744-807	16
7. ΕΑΚΑ	2-10	672-997	14
8. Αγ. Νικόλαος	2-10	680-735	14

* εκκρεμούν οι αγώνες ΕΑΚΑ – Ιβίσκος και Αγ. Νικόλαος – ΑΕ Δικαίου.

Τελευταία αγωνιστική

ΑΕ Δικαίου – Παντηλιακός
Διαγόρας – Άγιος Νικόλαος
Ηρακλής Λάρδου – ΕΑΚΑ
Ιβίσκος - Διγενής

Β' ΚΑΤΗΓΟΡΙΑ ΑΝΔΡΩΝ

Αποτελέσματα αγώνα εξ αναβολής

Σύμη – Ζέφυρος 20-0 (α.α.)

Βαθμολογία

1. Σύμη	6-0	354-268	12
2. Δωριέας	5-1	451-297	11
3. Ζέφυρος	3-3	357-350	8
4. Ήλιος	2-4	282-360	8
5. Κλεόβουλος	1-5	284-372	7
6. Σταυρός	1-5	309-391	7

Επόμενη αγωνιστική

Δωριέας – Σύμη
Ζέφυρος – Σταυρός
Κλεόβουλος – Ήλιος

ΠΑΙΔΙΚΟ ΠΡΩΤΑΘΛΗΜΑ

ΟΜΙΛΟΣ ΒΟΡΡΑ
Αποτελέσματα αγώνα εξ αναβολής

Ιπποκράτης – ΕΑΚΑ αναβλ.

Βαθμολογία

1. ΑΕ Δικαίου	6-0	445-252	12
2. ΕΑΚΑ	3-2	337-344	8
3. Ηρακλής 2000	2-4	336-419	8
4. Ιπποκράτης	0-5	242-345	5

* εκκρεμεί ο αγώνας του Ιπποκράτη με την ΕΑΚΑ

Πέρασε στους «4»

Με την νίκη της επί του Ιπποκράτη (64-62), η ΑΕ Δικαίου προκρίθηκε απευθείας στο φάιναλ φορ των εφήβων

Τα προγνωστικά επιβεβαιώθηκαν για την ΑΕ Δικαίου και την απευθείας πρόκρισή της στην τελική φάση του πρωταθλήματος εφήβων όπου την περίμεναν ήδη Ιβίσκος και Διαγόρας.

Στο μεγάλο ντέρμπι του βορείου συγκροτήματος που τελικά διεξήχθη στο κλειστό της Κω και όχι στο Πυλί η ομάδα του **Δημήτρη Τζομάκα** δυσκολεύτηκε πολύ να επικρατήσει του Ιπποκράτη με 64-62 αλλά φάνηκε ψύχραιμη στις τελευταίες προσπάθειες από την γραμμή των βολών και κατέκτησε το ροζ φύλλο και παράλληλα το απευθείας εισιτήριο για το φάιναλ φορ.

Στο πρώτο δεκάλεπτο ο Ιπποκράτης ήταν μπροστά με 19-17 χάρη στην εκτελεστική δεινότητα του **Πατσού** αλλά και τα τρίποντα των **Σκούφη, Παρβαντώνη** και **Τσιλιγκίρη.** Στην άλλη πλευρά, ο **Τρύπας** ήταν σχεδόν ολομόναχος αλλά κρατούσε την ομάδα του μέσα στο παιχνίδι ευστοχώντας από τα 6.25.

Στη συνέχεια πήρε τη σκυτάλη ο **Μαύρος** και η ΑΕ Δικαίου πήρε προβάδισμα στο ημίχρονο με βραχεία κεφαλή (33-32).

Με την έναρξη του τρίτου δεκαλέπτου οι τυπικά φιλοξενούμενοι μπήκαν και πάλι μπροστά χάρη στην κλασική τριάδα των **Σκούφη, Παρβαντώνη** και **Πατσού.** Είναι χαρακτηριστικό πως οι οχτώ πόντοι της ΑΕΔ σημειώθηκαν από τον **Μαύρο** γεγονός που σημαίνει πως τα άλλα ατού εγκλωβίστηκαν από τον αντίπαλό της.

Αυτό δεν συνέβη και στην 4η περίοδο. Ξύπνησε ο **Τρύπας,** ο **Πίτσης** και ο **Ρούφας** βοηθώντας τον **Μαύρο** στην επίθεση. Το 64-62 ήταν το δραματικό επιστέγασμα σε ένα απίστευτο παιχνίδι.

ΤΟ ΦΥΛΛΟ ΑΓΩΝΟΣ

«Μετά τη λήξη του αγώνα, κατευθυνόμενος στα αποδυτήρια των διαιτητών, ο κος **Γιαλλούσης Κωνσταντίνος,** παράγοντας της β' ομάδας (σ.σ. Ιπποκράτης) μου επιτέθηκε φραστικά.

Ακολουθεί έκθεση» ήταν τα αναγραφόμενα από τον **Γιάννη Στάλα.**

Δεκάλεπτα: 17-19, 33-32(ημιχρ.), 41-45, 64-62

Διαιτητές: **Στάλας – Ζαμάγιας**

ΑΕ ΔΙΚΑΙΟΥ (ΤΖΟΜΑΚΑΣ): *Κρωτήρης 4, Καραθωμάς, Τρύπας 20(4), Μαύρος 24(1), Πίτσης 5, Ρούφας 11.*

ΙΠΠΟΚΡΑΤΗΣ (ΠΑΠΑΙΩΑΝΝΟΥ): *Δρόσος, Σκούφης 8(1), Παρβαντώνης 14(1), Τσιλιγκίρης 20(4), Πατσός 18, Ζελίδης 2.*

Το φάιναλ φορ των εφήβων

Προκρίθηκαν απευθείας:
Όμιλος Ρόδου
Ιβίσκος (1η θέση)
Διαγόρας (2η θέση)
Όμιλος Νήσων
ΑΕ Δικαίου (1η θέση)

Οι αγώνες μπαράζ:
Όμιλος Ρόδου
Κολοσσός (3η θέση)
Όμιλος Νήσων
Ιπποκράτης (2η θέση).

Με τον πάντα δικό σας...

Αλλαξογκόλιές

...γκολτζή γκολτζή - γκολτζή

www.angelfire.com/pa4/allaksogolies

E-mail: allaksogolis@yahoo.gr

Δυστυχώς αυτά γίνονται μόνο στο σινεμά και μόνο από σκηνοθέτες που έχουν τεράστια φαντασία. Η θάλασσα μας πρόσφερε απλόχερα δωρεάν τεράστιους κορμούς και αντί να χαρούμε με αυτό το δώρο πλακώνονται οι δημόσιες υπηρεσίες μεταξύ τους για το ποιος θα τα πάρει στην ιδιοκτησία του. Δεν αποκλείεται λένε να φτάσουν μέχρι και στα δικαστήρια. Για να μην τρελαθούμε εντελώς θα πρότεινα κάτι πολύ απλό. Να ξαναπετάξουμε τους κορμούς στην θάλασσα μπας και γλιτώσουμε από τους μπελάδες. Ο ίδιος ζήλος πάντως δεν επιδεικνύεται όταν η θάλασσα ξεβράζει πτώματα ή κουφάρια ζώων. Σε εκείνες τις περιπτώσεις όλες οι υπηρεσίες είναι αναρμόδιες όπως και στην περίπτωση του τραμπολίνο.



Επί εποχής της Αλλαγής ο Ανδρέας Παπανδρέου κατέβηκε στο ψηφοδέλτιο της περιοχής μας και οι ελπίδες όλων για να επωφεληθεί ο Νομός μας αποδείχθηκε όνειρο θερινής νυκτός. Την σήμερον ημέρα έντονες είναι οι φήμες που λένε ότι το Κωστάκη θα κατεβεί και αυτός στη Δωδεκάνησο. Επειδή όλοι μας έχουμε δείξει το πόσο υποχωρητικοί είμαστε και δεν βγάζουμε μιλιά σε ότι κι αν γίνεται ή δεν γίνεται στον τόπο μας (κοινώς είμαστε κότες) μας έχουν πάρει χαμπάρι οι πολιτικοί αρχηγοί και κατεβαίνουν εδώ μόνο και μόνο για μην φάνε τις θέσεις άλλων υποψηφίων από άλλους Νομούς. Όλα τα άλλα που ακούγονται είναι απλώς...οδοντόκρεμες !

Προεκλογική περίοδος γαρ και οι υποσχέσεις που ακούμε και από τους μεν αλλά και από τους δε, μόνο ασταμάτητο γέλιο μπορεί να μας φέρουν. Μπροστά στον βωμό των ψήφων και με τα ΘΑ που μας χαρίζουνε αφειδώς γλείφοντας μας από πάνω μέχρι κάτω, μας κάνουν να νιώθουμε ότι είμαστε τα πιο σημαντικά πρόσωπα του πλανήτη και ότι η παραμικρή επιθυμία μας θα γίνει αμέσως πραγματικότητα εφόσον βέβαια αναδειχθεί αυτός που ψηφίσαμε. Η επόμενη ημέρα των εκλογών όμως όποιος κι αν είναι ο νικητής θυμίζει τον Ολυμπιακό στην Ευρώπη. Ξεκινάμε με όνειρα και μεγάλες προσδοκίες και καταλήγουμε να παίζουμε στα...νταμάρια για το Ελληνικό πρωτάθλημα !

Μετά τις μίζες και τις...βίζες, της μόδας είναι τελευταία οι τροπολογίες. Ένας όρος ο οποίος περιλαμβάνει πολλές έννοιες και χρησιμοποιείται κατά κόρον στην Ελληνική γλώσσα αφού έχει πολλές εφαρμογές. Μπορείς ας πούμε να κλείσεις μία γκόμενα προτείνοντας της αντί για γρηγοράδες να πάτε για τροπολογίες ! Θέλεις να αποφύγεις ανεπιθύμητες συμφωνίες χωρίς να δυσαρεστήσεις αυτούς που σου τις θέτουν ? Η απάντηση είναι «συμφωνώ, αλλά θα πρέπει να τροπολογήσω» ! Εννοείται ότι σε λίγο καιρό θα περάσει και αυτός ο όρος στο χρονοντούλαπο της ιστορίας εκτός κι αν γίνει καμία...τροπολογία !

Είναι τουλάχιστον χαζό να ξοδεύουν εκατομμύρια τα πολιτικά κόμματα προκειμένου να τα απολαμβάνουμε σε διαφημιστικά σποτ στο χαζοκούτι και να θεωρούν ότι με αυτό τον τρόπο θα επηρεάσουν την ψήφο μας. Ας το πάρουν απόφαση οι πολιτευτές. Για να επιτευχθεί ο στόχος τους θα πρέπει να μας κάνουν ρουσφέτια, διαφορετικά δεν πα να βάλουν και την Πάμελα Άντερσον γυμνή να δηλώνει όλο χάρη και αισθησιασμό ότι ψηφίζει το ένα ή το άλλο κόμμα ? Οι παραδόσεις στην χώρα μας είναι ιερές και πρέπει να εφαρμόζονται εις τον αιώνα των αιώνων !



Στην σημερινή φώτο έχετε την μοναδική ευκαιρία να θαυμάσετε πραγματικούς καλλιτέχνες. Βλέπετε τον Ψηλό, τον Κλεό και τον Παππού στις πρόβες που πραγματοποιούν παίζοντας κλασική μουσική. Σε περίπτωση που αργήσει να έρθει το χρήμα, τότε οι συναυλίες θα δώσουν την λύση, χωρίς να έχουμε την ανάγκη κανενός. Απολαύστε τους !

Τα σωστά πρότυπα που δημιουργούνται στα μικρά παιδιά (και την ευθύνη την έχουμε όλοι μας γι'αυτό) μπορείτε να την θαυμάσετε (!) εάν κάνετε μία βόλτα από τα νηπιαγωγεία και ρωτήσετε τα πιτσιρίκια ποια τραγούδια τους αρέσουν. Μετά τα καλοκαιρινά σουξέ της Έλλης Κοκκίνου και το «Μωρό μου sorry μα έχω βρει καλύτερο αγόρι», στο τοπ-τεν του χειμώνα πρώτος στις προτιμήσεις τους έρχεται ο Γιώργος Μαζωνάκης με το Gucci φόρεμα. Τώρα αν αυτό το γεγονός είναι για γέλια ή για κλάματα ας το ψάξουν οι ειδικοί. Εγώ είμαι...ανειδίκευτος !

Ακόμα μία ομάδα παρέδωσε τα όπλα. Μετά τον Καλυμνιακό και η ΑΕ Λέρου σταμάτησε (ελπίζομε προσωρινά) την λειτουργία της. Αρκετοί γνώστες του χώρου είχανε προβλέψει αυτή την σταθερή παύση των ομάδων του τοπικού μας ποδοσφαίρου κυρίως λόγω έλλειψης της κρατικής επιχορήγησης αλλά τα χειρότερα δεν ήρθαν ακόμη. Υπομονή για μετά το τέλος των Ολυμπιακών Αγώνων. Μέχρι τότε ο γιατρός δίνει κάποιες φαιδρές ελπίδες στον ασθενή. Από εκεί και πέρα ή θα αποβιώσει αναγκαστικά ή θα αυτοκτονήσει. Το μνημόσυνο πάντως μια φορά δεν το γλιτώνουμε.

Πάμε τώρα στο ανεκδοτάκι μας. Ένας περπατημένος συζητούσε μ' ένα φίλο του, καλό παιδί αλλά άβγαλτος. - "Ρε συ Γιαννάκη, δεν είναι κατάσταση αυτή, να έχεις φτάσει σ' αυτή την ηλικία και να μην έχεις κάνει έρωτα ακόμα. Λοιπόν, θέλεις να κανονίσω εγώ κάποια φάση να δεις τι ωραία που είναι;" Αφού λοιπόν συμφώνησαν, κανονίζει ο τύπος με μια λυσσάρα και τους κλείνει ραντεβού. Όταν έφτασαν τελικά να είναι μόνοι τους σ' ένα δωμάτιο, η γκόμενα, που ήταν μιλημένη, αρχίζει να παίρνει προκλητικές στάσεις βγάζοντας ερεθιστικούς αναστεναγμούς μήπως και φτιαχτεί ο Γιαννάκης, αλλά αυτός τίποτα. Μετά άρχιζε να του λέει:- "Πολλή ζέστη έχει, δεν σε πειράζει να βγάλω το μπλουζάκι μου;" - "Εε...όχι. Έχει ζέστη και είναι λογικό να θέλεις να δροσιστείς βγάζοντας τη μπλούζα σου, λέει με τρεμάμενη φωνή." Βγάζει λοιπόν το μπλουζάκι και μένει με το σουτιέν. Λίγο μετά του ξαναλέει: - "Σαν να με στενεύει λιγάκι το σουτιέν, δεν θα σε πειράξει να το βγάλω, έτσι;" - "Εεε... Φυσικά, αν σε στενεύει βγάλτο," η τρεμάμενη φωνή ξανά. Αφού η γκόμενα βγάζει και το σουτιέν και δεν βλέπει καμιά αντίδραση από το Γιαννάκη, τα παίρνει στο κρανίο, αποφασίζει ν' ακολουθήσει άλλη μέθοδο, πάει κοντά του και του λέει: - "Εδώ αγόρι μου, τι είναι αυτά;" ρωτάει δείχνοντας το στήθος της - "Εεεε... εεε..." - "Τι είναι αυτά βρε, πες μου," του ξαναλέει. - "Εεεε... εεε... Βυζιά," απαντάει. - "Ωραία, του λέει. Και τι τα κάνουμε αγοράκι μου;" - "Εεεε... Εεεεε... Δεν ξέρω." - "Φίλα τα αγόρι μου!" Βάζοντας το χέρι του μπροστά στα μάτια του άρχισε να τα φιλάει:

- "5...10...15...20...25..."

Να ευχαριστήσω τον σπόνσορα του Αλλαξογκόλη FM που είναι :

1. «24 ΩΡΕΣ DVD STORE – VIDEO MINUTE», με το μοναδικό στην Ρόδο αυτόματο μηχάνημα εξυπηρέτησης πελατών που είναι στην διάθεση σας όλο το 24ωρο, Αγ. Αναστασίας 16, Ρόδος, τηλ.:2241039979.

Ο Αλλαξογκόλης FM πάντα στην συχνότητα σας

Ο γκολτζής

ΕΣΤΙΑΤΟΡΙΟ ΜΕΖΕΔΟΠΩΛΕΙΟ

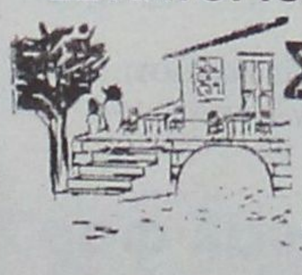

Σκαλάκια
Κεντρική Πλατεία Παστίδας
Τηλ.: 2241047214
Skalakia

Το εστιατόριο-μεζεδοπωλείο "ΣΚΑΛΑΚΙΑ" εύχεται στην αξιότιμο πελατεία του Χρόνια Πολλά και Καλή Χρονιά και ενημερώνει πως θα

ΠΑΡΑΜΕΙΝΕΙ ΚΛΕΙΣΤΟ
μέχρι τις 10 Φεβρουαρίου
λόγω μερικής
ανακαίνισης

ΠΡΑΚΤΟΡΕΙΟ ΠΡΟΠΟ

Γεώργιος Β. Θεοδοσίου

ΔΟΚΙΜΑΣΤΕ ΤΗΝ ΤΥΧΗ ΣΑΣ
ΣΤΟ ΤΥΧΕΡΟ ΠΡΑΚΤΟΡΕΙΟ

Μ. Βολονάκη 57
(πίσω από το
Ξεν. Κογκό στο
Ζέφυρο)
Τηλ. 22410/78850

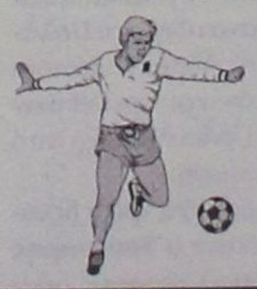



μ ΠΑΣΚΕΤ

"Δεν δίνουμε εξετάσεις"

Ο Βασίλης Φραγκιάς τόνισε χαρακτηριστικά πως οι «θαλασσί» δεν αγωνίζονται πλέον για να αποδείξουν κάτι που έχουν αποδείξει ήδη πολλές φορές μέχρι τώρα

Με ντεζαβού έμοιαζε στον Βασίλη Φραγκιά η εικόνα των τελευταίων δευτερολέπτων στα Λιόσια. Το είχε ξαναζήσει το προηγούμενο Σάββατο το μέσα στο κλειστό της Ρόδου με τη ΜΕΝΤ.



Ο Κολοσσός έχει δείξει τι αξίζει φέτος (ΒΙΚΤΩΡ-ΦΩΤΟ ΜΑΡΚΕΤ)

«Θεωρώ ότι είναι κρίμα να χάνουμε δεύτερο συνεχόμενο παιχνίδι στον πόντο. Κάναμε όμως τεράστια προσπάθεια στο δεύτερο ημίχρονο να ανατρέψουμε την εις βάρος μας διαφορά. Στο τέλος δεν είχαμε και πάλι το καθαρό μυαλό να κάνουμε σωστές επιλογές και να πάρουμε τη νίκη. Η άμυνά μας στην επανάληψη ήταν το κλειδί για να ξαναμπούμε στο παιχνίδι αλλά για μια ακόμα φορά φτάσαμε στην πηγή και δεν ήπιαμε νερό. Το χειρότερο είναι ότι είχαμε δουλέψει πάρα πολύ πάνω σε τέτοιες φάσεις.

Είμαστε στην 4η θέση ακόμα. Μία θέση που πιστεύω ότι κανείς δεν περίμενε ότι θα βρισκόμασταν μετά από 17 αγωνιστικές.

Τώρα χρειάζεται από Δευτέρα (σ.σ. σήμερα) να μπούμε ξανά στο γήπεδο και να δουλέψουμε για το επόμενο παιχνίδι μας. Αυτή τη φορά είναι στην έδρα μας αλλά εγώ το θεωρώ εξίσου δύσκολο (σ.σ. με αντίπαλο την Νήαρ Ηστ). Το θέλουμε πάρα μα πάρα πολύ μετά από δύο ήττες και με τον τρόπο που αυτές ήρθαν και φυσικά θέλουμε να ευχαριστήσουμε και τον κόσμο που πιστεύω ότι θα δώσει ξανά βροντερό παρών.

Εννοείται ότι θέλουμε τη νίκη με τη Νήαρ Ηστ κυρίως για ψυχολογικούς λόγους γιατί έχουν έρθει αυτά τα δύο άτυχα αποτελέσματα. Πρέπει να πω πως κανένα από τα παιδιά δεν δίνει εξετάσεις γιατί έχουν αποδείξει ήδη πολλές φορές στον αγωνιστικό χώρο τι αξίζουν.»

Κάλλιστα θα μπορούσε να πει κανείς πως ο Κολοσσός διανύει περίοδο ντεφορμαρίσματος ή αλλιώς κάνει την λεγόμενη «κοιλιά» στο πρωτάθλημα. Ο προπονητής του Κολοσσού τόνισε σε σχετική ερώτηση: «Δεν είναι θέμα κοιλιάς. Η ομάδα έχει επηρεαστεί από τους τραυματισμούς και δεν μπορούσε να κάνει κάποιος κάτι για αυτό. Οι προπονήσεις τον τελευταίο ένα μήνα δεν είναι ούτε σε ποσότητα ούτε φυσικά σε ποιότητα ανάλογες με αυτές των προηγούμενων έξι μηνών. Επίσης, δεν πρέπει να ξεχνάμε ότι από την αρχή η ομάδα στηρίζεται σε συγκεκριμένο αριθμό παικτών και η σκληρότητα της κατηγορίας δεν αντιμετωπίζεται με 6-7 αθλητές».

	Π.	<1>	<2>	<3>	Φ.	Οπ	Αμ.	Επ.	Α.	Ασ.	Κλ.	Κοψ.	Τεντεξ
ΑΑΣ ΑΝΩ ΛΙΟΣΙΩΝ	71	12/14	19/30	7/24	20	19	17	15	13	7	7	2	0.345
3η περιοδος	60	10/12	16/31	6/18	17	15	14	12	9	7	7	2	
2η περιοδος	46	6/8	11/18	6/15	11	10	6	8	6	6	5	2	
1η περιοδος	15	1/2	4/8	2/8	5	5	3	4	5	1	3	2	
ΚΥΡΙΑΚΟΠΟΥΛΟΣ 36:06	26	1/1	8/13	3/6	3	3	1	1	5	4	2	0	0.582
ΚΑΡΑΧΑΛΙΟΣ 09:29	1	1/2	0/0	0/1	1	1	0	1	1	1	0	0	0.000
ΔΙΟΛΕΤΗΣ 23:04	4	0/0	2/5	0/1	4	1	2	4	2	2	1	1	0.347
ΑΠΟΣΚΙΤΗΣ 37:48	20	5/5	3/5	3/6	2	4	8	2	0	0	3	1	0.767
ΚΑΚΛΑΜΑΝΟΣ 36:37	2	0/0	1/3	0/6	1	2	1	0	1	0	1	0	0.137
ΚΑΛΦΟΠΟΥΛΟΣ 24:35	11	5/6	3/9	0/2	3	6	0	4	1	0	0	0	0.203
ΜΑΤΖΙΩΡΗΣ 11:36	4	0/0	2/4	0/0	3	1	0	1	0	0	0	0	0.259
ΠΕΡΑΚΗΣ 14:38	3	0/0	0/0	1/2	2	1	2	0	0	0	0	0	0.273
ΚΟΛΟΣΣΟΣ	70	10/17	13/30	10/22	19	20	23	12	18	15	5	3	0.380
3η περιοδος	54	10/17	13/25	6/16	15	17	16	11	14	10	3	2	
2η περιοδος	35	7/9	11/20	2/7	10	11	9	7	11	6	2	0	
1η περιοδος	19	2/3	7/11	1/4	5	5	7	4	6	4	2	0	
ΠΑΝΑΓΙΩΤΟΠΟΥΛΟΣ 22:16	6	1/4	1/2	1/3	1	3	2	0	2	2	0	0	0.090
ΔΡΑΚΟΠΟΥΛΟΣ 10:59	0	0/0	0/0	0/0	2	0	0	0	1	0	0	0	0.091
ΠΑΠΠΑΣ 29:01	8	2/4	0/1	2/4	5	3	4	0	3	5	0	0	0.310
ΠΑΝΑΓΙΩΤΑΡΑΚΟΣ 34:35	16	4/4	3/6	2/3	2	3	1	2	5	4	1	1	0.463
ΓΚΟΓΚΙΔΗΣ 23:09	7	0/0	2/4	1/4	0	1	0	0	1	1	3	0	0.216
ΑΛΜΠΕΡΤ 35:21	14	2/3	6/11	0/0	3	5	9	8	3	2	0	1	0.707
ΓΕΩΡΓΙΤΣΗΣ 16:47	10	1/2	3/4	1/1	1	2	1	1	1	0	0	0	0.536
ΚΟΥΚΛΑΚΗΣ 27:52	9	0/0	0/2	3/7	5	3	2	1	2	1	1	1	0.251

"Κατάληψη" στα Λιόσια

- *Δεκάδες φίλοι του Κολοσσού κέρδισαν την μάχη της εξέδρας στο προχθεσινό παιχνίδι με τον ΔΑΣΑΛ*

Είναι γεγονός πλέον σε όποιο γήπεδο και αν αγωνίζεται ο Κολοσσός να έχει τους πιστούς του φίλους στην κερκίδα. Το απόγευμα του Σαββάτου στο κλειστό των Άνω Λιοσίων βρέθηκαν περίπου 70 Ροδίτες για να υποστηρίξουν την ομάδα του «σμαραγδένιου» νησιού στην προσπάθεια να πάρουν το ροζ φύλλο.

Στον αντίποδα, οι γηπεδούχοι είχαν την στήριξη περίπου 150 οπαδών τους αλλά η αριθμητική υπεροχή δεν επηρέασε σε κανένα σημείο την μάχη της εξέδρας την οποία κέρδισαν κατά κράτος οι φιλοξενούμενοι. Από την αρχή μέχρι το τέλος της αναμέτρησης παρότρυναν τους «θαλασσί» και έκαναν πιο αισθητή την παρουσία τους από τους φιλάθλους του ΔΑΣΑΛ.

ΤΟΠΙΚΟ ΜΠΑΣΚΕΤ

Η αγωνιστική των αναβολών

- *Ματαιώθηκαν τα πέντε από τα οχτώ παιχνίδια του τριημέρου*

Ελάχιστα παιχνίδια είχαν οριστεί για το Σαββατοκύριακο από την Τοπική Επιτροπή ΕΟΚ Δωδεκανήσου και ακόμα λιγότερα διεξήχθησαν τελικά.

Η διοργανώτρια αρχή του τοπικού μπάσκετ έδωσε προτεραιότητα στις εκκρεμότητες που υπήρχαν στα πρωταθλήματα και όρισε τα εξ αναβολής ματς των περισσότερων κατηγοριών.

Εν τέλει, από τα οχτώ παιχνίδια που είχαν προγραμματιστεί το τριήμερο 30/1-1/2 έγιναν μόλις τα τρία ενώ το ένα (των γυναικών) πραγματοποιήθηκε αντί για Σάββατο χθες το βράδυ.

Την Παρασκευή ο Ιβίσκος δεν ταξίδεψε στην Κάλυμνο αφού δεν υπήρχε πλοίο ενώ οι κορασίδες του Διαγόρα δεν μετέβησαν στην Κω για τους αγώνες με Ιπποκράτη και ΑΕ Δικαίου λόγω του κινδύνου του αποκλεισμού.

Χθες δεν ήρθε στη Ρόδο η αποστολή των ανδρών της ΑΕ Δικαίου αφού δεν πέρασε καράβι όπως αντίστοιχα και η παιδική ομάδα της ΕΑΚΑ δεν πήγε στην Κω. Αξίζει να σημειωθεί πως η συνάντηση των παίδων Ιπποκράτης – ΕΑΚΑ αναβάλλεται για πολλοστή φορά.

Τα παιχνίδια που δεν έγιναν:

Παρασκευή

Ιπποκράτης – Διαγόρας (Κ)
ΕΑΚΑ – Ιβίσκος (Α)

Σάββατο

ΑΕ Δικαίου – Διαγόρας (Κ)

Κυριακή

Άγιος Νικόλαος – ΑΕ Δικαίου (Α)
Ιπποκράτης – ΕΑΚΑ (Π)

Αν σε αυτά τα ματς προστεθεί και ο μηδενισμός του Ζέφυρου που δεν πήγε στη Σύμη για την αναμέτρηση της 6ης αγωνιστικής της Β' ανδρών, τα παιχνίδια που δεν διεξήχθησαν φτάνουν τα έξι.

AUTO ΕΠΙΛΟΓΕΣ
ΚΟΥΚΟΥΡΑΣ ΑΛΕΞΑΝΔΡΟΣ
ΕΚΘΕΣΗ ΕΜΠΟΡΙΑΣ ΕΠΙΛΕΓΜΕΝΟΥ ΜΕΤΑΧΕΙΡΙΣΜΕΝΟΥ ΑΥΤΟΚΙΝΗΤΟΥ
ΛΕΩΦ. ΡΟΔΟΥ-ΛΙΝΔΟΥ 255
ΤΗΛ. 22410/60910,
FAX: 22410/60920

- Πώληση μεταχειρισμένων αυτοκινήτων ελεγμένα σε 70 σημεία.
- Αγορά μεταχειρισμένων αυτοκινήτων.
- Ανταλλαγή με οποιοδήποτε μοντέλο της αρεσκείας σας.
- Χρηματοδότηση με τα χαμηλότερα επιτόκια της αγοράς.

Ο τελευταίος σαμουράι

Ιδανικό το χαρακίρι που έκανε ο Κολοσσός στην κρισιμότερη στιγμή της μεγάλης μάχης των Άνω Λιοσίων. Η ήττα με 71-70 ξύπνησε τα φαντάσματα της ΜΕΝΤ καθώς για δεύτερο συνεχόμενο Σάββατο οι «θαλασσί» αφήνουν το ροζ φύλλο να τους γλιστρήσει μέσα από τα χέρια παρά την απίστευτη προσπάθεια που έκαναν.



Οι "εκτελεστές" του Κολοσσού, Θόδωρος Αποσκίτης και Γιάννης Κυριακόπουλος

Βλέπεις μία πηγή πολύ ψηλά πάνω σε ένα βουνό. Ξέρεις ότι μπορείς να την φτάσεις αφού όμως πρώτα περάσεις διά πυρός και σιδήρου. Κουτσά – στραβά τα καταφέρνεις και μόλις πλησιάσεις για να πιεις, εκείνη στερεύει. Ε, αυτό δεν το θέλει ούτε ο Θεός!

Ο Κολοσσός έφτασε κοντά, πολύ κοντά στη νίκη προχθές το απόγευμα στο κλειστό των Άνω Λιοσίων αλλά γονάτισε στο έδαφος, έστρεψε το σπαθί προς τον εαυτό του και έκανε χαρακίρι. Ναι, έπεσε σαν ήρωας στα Λιόσια. Έδωσε σπουδαία μάχη, σαν αυτές που έχει συνηθίσει να δίνει φέτος, πάλεψε λυσσασμένα για το αποτέλεσμα αλλά έχασε για δεύτερη συνεχόμενη φορά το ροζ φύλλο στα τελευταία δευτερόλεπτα.

Όπως και με τη ΜΕΝΤ στο Βενετόκλειο, έτσι και το περασμένο Σάββατο κόντρα στον ΔΑΣΑΛ φάνηκε στο τέλος να μην έχει τα απαραίτητα εφόδια (καθαρό μυαλό, αυτοσυγκέντρωση) για να βγει κατακτητής του αγωνιστικού χώρου.

ΙΔΑΝΙΚΟ ΞΕΚΙΝΗΜΑ

Πολύ δυναμικά μπήκε στο παρκέ του 1ου Άνω Λιοσίων ο Κολοσσός πιστεύοντας πραγματικά ότι μπορεί να κάνει το «διπλό». Μέσα σε μερικά λεπτά το σκορ έγινε 2-8 με τους γηπεδούχους να τα έχουν χαμένα. Ένα μικρό χαλάρωμα επέτρεψε στον ΔΑΣΑΛ να πλησιάσει στον πόντο (7-8) αλλά οι «θαλασσί» (τουλάχιστον στο πρώτο δεκάλεπτο) ήταν «πολύ σκληροί για να πεθάνουν» και με ηγέτη τον **Αλφόνσο Άλμπερτ** διατηρούσαν το προβάδισμα (12-15). Το σκορ της α' περιόδου διαμόρφωσε με πολύ όμορφες προσπάθειες ο αρχηγός του Κολοσσού **Χρήστος Γκογκίδης**. Ειδικά η τελευταία φάση (κλέψιμο και κάρφωμα στον αιφνιδιασμό) ήταν το κερασάκι της τούρτας γεγονός που ξεσήκωσε και τους δεκάδες φίλους της ομάδας που ήταν στο γήπεδο. Οι φιλοξενούμενοι απέκτησαν τον έλεγχο του αγώνα εκμεταλλευόμενοι αυτό ακριβώς στο οποίο υπερείχαν. Την παρουσία του Ισπανού σέντερ που δεν είχε αντίπαλο μέσα στο καλάθι. Επιπλέον η άμυνα ήταν εφαρμοσμένη έτσι ώστε πλην του **Κυριακόπουλου** οι υπόλοιποι να κάνουν την λιγότερη δυνατή ζημιά.

Η ΩΡΑ ΤΩΝ ΓΗΠΕΔΟΥΧΩΝ

Λίγο κράτησε η κυριαρχία του Κολοσσού και στο δεύτερο δεκάλεπτο. Παρά το 15-26 που διαμορφώθηκε στα πρώτα λεπτά της περιόδου (αυτομάτως οι «θαλασσί» έκαναν ένα σερί 11-0 από το α' δεκάλεπτο) και που προσωρινά άφησε να εννοηθεί πως οι φιλοξενούμενοι θα έκαναν πάρτι στη συνέχεια με την ψυχολογία να είναι σαφώς υπέρ τους, το σκηνικό άλλαξε με την συμβολή βέβαια του **Γιάννη Κυριακόπουλου**. Αρχικά μείωσε σε 26-28 με τρίποντο (και με τα-μπλό!) συν μία βολή από φάουλ που κέρδισε στην ίδια φάση. Εν συνεχεία έκλεψε την μπάλα, έδωσε πάσα στον **Αποσκίτη** που έβγαινε στον αιφνιδιασμό και μαζί με το καλάθι κέρδισε και αντιαθλητικό! Εν ολίγοις το σκορ έγινε 29-28 και θα γινόταν και 32-28 αν ο **Κυριακόπουλος** ευστοχούσε σε σουτ 3 πόντων στην έξτρα επίθεση από το αντιαθλητικό. Το ξέσπασμα του ΔΑΣΑΛ πάντως συνεχίστηκε. Με ένα σερί 11-2 το 22-28 μετατράπηκε σε 33-30 στο 16'. Ο **Παναγιωταράκος** μείωσε προσωρινά στον πόντο (33-32) για να ακολουθήσει ένας αγνώριστος Κολοσσός με επιπόλαια λάθη. Πρώτο «σύμπτωμα» ήταν τα αμυντικά κενά πάνω σε **Κυριακόπουλο** και **Αποσκίτη**, στους δύο παίκτες δηλαδή που είχαν κάνει μέχρι εκείνο το σημείο «σημεία και τέρατα» στον αγωνιστικό χώρο. Ο πλέι μέικερ των γηπεδούχων πέτυχε τον 14ο πόντο του στο παιχνίδι σε απόσταση 7 μέτρων από το καλάθι (36-32) για να τον μιμηθεί ο **Αποσκίτης** στην αμέσως επόμενη φάση (39-32) και αφού ο **Γκογκίδης** έκανε προηγουμένως βήματα. Το +8 διαμόρφωσε ο **Ματζιώρης** (40-32) με αποτέλεσμα ο **Βασίλης Φραγκιάς** να καλέσει επειγόντως τάιμ άουτ! Αυτό όμως διόλου βοήθησε καθώς τα Άνω Λιόσια πήγαν στα αποδυτήρια με αέρα 11 πόντων (46-35). Με άλλα λόγια ο Κολοσσός δέχθηκε κάτι παραπάνω από 30 πόντους μέσα σε εννέα λεπτά (!!!!) ενώ είχε τραγικό πρόβλημα στα ριμπάουντ. Επιθετικά η προσφορά του **Άλμπερτ** δεν ήταν ανάλογη του πρώτου δεκαλέπτου ενώ λάθη ήταν 1-5 για τις δύο ομάδες. Οι «θαλασσί» έχασαν την ψυχραιμία τους και αυτό ήταν ό,τι χειρότερο αν αναλογιστεί κανείς και την αρνητική ψυχολογία που τους επηρέασε καθ' όλη τη διάρκεια της εβδομάδας.

ΚΑΙ ΞΑΦΝΙΚΑ.... ΚΑΡ(Λ)ΦΟΠΟΥΛΟΣ

Έπρεπε να βρεθεί πάση θυσία λύση για τον «σεληνιασμένο» **Κυριακόπουλο** που πέτυχε τον 24ο πόντο του στο ξεκίνημα του δευτέρου ημιχρόνου και εκτόξευσε τη διαφορά στο +12 (52-40).

Οι φιλοξενούμενοι τον περιόρισαν σημαντικά (σημειώνεται ότι τελείωσε το παιχνίδι με 26 πόντους) αλλά εμφανίστηκε από το πουθενά ο **Καλφόπουλος** για να κάνει ζημιά στον Κολοσσό που είχε μειώσει (52-46). Ο έμπειρος ψηλός του ΔΑΣΑΛ αφ' ενός άρχισε να σκοράρει κατά βούληση και αφ' ετέρου εξολόθρευσε και τον **Άλμπερτ** που αντικαταστάθηκε για λίγο από τον **Γεωργίτση**. Και σαν να μην έφταναν όλα αυτά οι παίκτες του Κολοσσού βρήκαν τη μέρα να «τσακωθούν» με το καλάθι. Οι βολές τους στην τρίτη περίοδο ήταν 3/8!! Ο **Αλέξης Παναγιωτόπουλος** ήταν ο πιο εύστοχος παίκτης των Ροδιτών από τη γραμμή των ελευθέρων βολών με ποσοστό που άγγιζε το 89% και προχθές είχε μία στις τέσσερις και στην συγκεκριμένη περίοδο 0/2! Το 60-54 ήρθε πολύ φυσιολογικά και σε καμία περίπτωση δεν άφηνε περιθώρια για αισιοδοξία στους «θαλασσί».

ΜΑΘΗΜΑΤΑ ΓΙΑ ΧΑΡΑΚΙΡΙ

Το τέταρτο δεκάλεπτο ήταν απλόχερη προσφορά των φιλοξενουμένων σε μαθήματα αυτοκτονίας και μάλιστα με τον πλέον εντυπωσιακό τρόπο!

Ο (πολύ βελτιωμένος) **Χρήστος Παππάς** μείωσε με τρίποντη «βόμβα» σε 65-62 και ο **Παναγιωταράκος** έφερε τη διαφορά στον πόντο. Ο **Γιώργος Σκαραφίγκας** βλέποντας το προβάδισμα της ομάδας του να εξανεμίζεται καλεί time out και ο **Διολέτης** αποκαθιστά για λίγο τα πράγματα (67-64). Το παιχνίδι είχε γίνει συγκλονιστικό και εντελώς ακατάλληλο για καρδιακούς. Με δύο διαδοχικά σουτ 3 πόντων, ο **Πάνος Παναγιωταράκος** έφερε μπροστά τον Κολοσσό μετά από πολύ ώρα (67-70) και απέμειναν 4 δραματικά λεπτά! Ο **Αλέξης Καλφόπουλος** μείωσε στον πόντο αλλά παρά τις τόσες ευκαιρίες για να τελειώσει το ματς, ο Κολοσσός έμεινε άποντος μέχρι το τέλος και οι επιλογές ήταν οι χειρότερες δυνατές. Πιο αναλυτικά, το «μενού» των τελευταίων λεπτών για τους φιλοξενουμένους είχε άστοχο τρίποντο από **Κουκλάκη** και **Παναγιωτόπουλο**, λάθος πάσα του **Άλμπερτ** στον **Κουκλάκη**, το πέμπτο φάουλ του **Παππά** και άλλα.

Οι φίλοι του μπάσκετ που βρέθηκαν στο γήπεδο κράτησαν τις αναπνοές τους όταν στα τελευταία 60'' το άγχος έκανε τους παίκτες και των δύο ομάδων να υποπέσουν σε επιπόλαια λάθη. Ο **Κυριακόπουλος** έχασε την μπάλα από τον **Παναγιωταράκο**, ο Κολοσσός βγήκε στην επίθεση αλλά ο **Κακλαμάνος** έκανε φάουλ για να πάει η μπάλα ξανά απ' έξω (δεν είχαν δικαίωμα για βολές οι Ροδίτες). Στην επαναφορά όμως ο **Παναγιωταράκος** γλιστράει και ο ΔΑΣΑΛ τρέχει προς το καλάθι. Ο **Κυριακόπουλος** αστοχεί και ο **Άλμπερτ** παίρνει το ριμπάουντ. Εκεί «καιροφυλακτούσε» ο **Καλφόπουλος** που από τραγική σύμπτωση κερδίζει την μπάλα και για να μην φτάσει στο καλάθι ο **Κουκλάκης** του κάνει φάουλ. Ο αθλητής των γηπεδούχων ήταν ψύχραιμος και έγραψε το 71-70 στα 6''. Όσες οδηγίες και αν έδωσε ο **Φραγκιάς** στο time out που κάλεσε, ο χρόνος δεν ήταν αρκετός. Άλλωστε δεν είχε περάσει παρά μόνο μία εβδομάδα από το ακριβώς αντίστοιχο φινάλε του αγώνα με τη ΜΕΝΤ. Πάντως αυτή τη φορά προσπάθεια έγινε, η μπάλα δεν έμεινε στα χέρια.

ΟΙ ΔΙΑΣΩΘΕΝΤΕΣ

Ο **Πάνος Παναγιωταράκος** ήταν πολύ καλός από πλευράς Κολοσσού ενώ αξιόλογη ήταν η παρουσία του **Χρήστου Παππά** αλλά και του **Χρήστου Γκογκίδη**. Ο **Άλμπερτ** όμως ήταν όλα τα λεφτά των «θαλασσί».

Γιάννης Κυριακόπουλος και **Θοδωρής Αποσκίτης** ήταν οι «εκτελεστές» του Κολοσσού ενώ τρομερά επικίνδυνος στο β' ημίχρονο αποδείχθηκε ο **Αλέξης Καλφόπουλος**.

Έδρα σφύριξαν κατά κόρον οι διαιτητές **Λιαρομάτης** και **Ξενικάκης**.

Δεκάλεπτα: 15-19, 46-35(ημιχρ.), 60-54, 71-70

Διαιτητές: Λιαρομάτης – Ξενικάκης

ΔΑΣΑΛ (Σκαραφίγκας): Κυριακόπουλος 26(3), Καραχάλιος 1, Διολέτης 4, Αποσκίτης 20(3), Κακλαμάνος 2, Καλφόπουλος 11, Ματζιώρης 4, Περάκης 3(1).

Κολοσσός (Φραγκιάς): Παναγιωτόπουλος 6(1), Δρακόπουλος, Παππάς 8(2), Παναγιωταράκος 16(2), Γκογκίδης 7(1), Άλμπερτ 14, Γεωργίτσης 10(1), Κουκλάκης 9(3).



Ο Παναγιωταράκος έκανε τους συμπαίκτες του να χαμογελάσουν αλλά μόνο για λίγο!
(ΒΙΚΤΩΡ-ΦΩΤΟ ΜΑΡΚΕΤ)

Α2 ΕΘΝΙΚΗ ΚΑΤΗΓΟΡΙΑ ΑΝΔΡΩΝ 2003 – 2004

Αποτελέσματα 17ης αγωνιστικής

Νήαρ Ηστ – Πανελλήνιος	86-78
ΔΑΣΑΛ – Κολοσσός	71-70
ΜΕΝΤ - Ιωνικός Νικαίας	92-78
Ξάνθη - Παλαιό Φάληρο	77-74
Χαλκίδα – Δούκας	78-76
Παπάγου – Λάρισα	61-63
Ολύμπια – ΚΑΟΔ	88-84

Ομάδα	Βαθμ	Αγων	Νικ	Ητ	Επιθ	Αμυν	Διαφ
1. ΜΕΝΤ	31	17	14	3	1477	1368	+109
2. Ολύμπια	30	17	13	4	1312	1241	+71
3. Πανελλήνιος	29	17	12	5	1325	1212	+113
4. Κολοσσός	**27**	**17**	**10**	**7**	**1355**	**1265**	**+90**
5. Παλαιό Φάληρο	27	17	10	7	1380	1370	+10
6. ΔΑΣΑΛ	26	17	9	8	1318	1276	+42
7. Νήαρ Ηστ	26	17	8	8	1230	1246	-16
8. Χαλκίδα	25	17	8	9	1365	1358	+7
9. Λάρισα	25	17	8	9	1271	1290	-19
10. ΚΑΟΔ	24	17	7	10	1349	1392	-43
11. Ξάνθη	24	17	7	10	1166	1265	-99
12. Δούκας	23	17	6	11	1287	1322	-35
13. Παπάγου	20	17	3	14	1159	1237	-78
14. Ιωνικός Νικαίας	20	17	3	14	1211	1363	-152

Επόμενη αγωνιστική (18η – 7/2/04)

Κολοσσός - Νήαρ Ηστ
Ιωνικός Νικαίας - ΔΑΣΑΛ
Παλαιό Φάληρο - ΜΕΝΤ
Δούκας - Ξάνθη
Λάρισα - Χαλκίδα
ΚΑΟΔ – Παπάγου
Πανελλήνιος - Ολύμπια

ΕΛΛΗΝΙΚΗ ΔΗΜΟΚΡΑΤΙΑ
ΠΕΡΙΦΕΡΕΙΑ ΝΟΤΙΟΥ ΑΙΓΑΙΟΥ
ΝΟΜΟΣ ΔΩΔΕΚΑΝΗΣΟΥ
ΝΟΜΑΡΧΙΑΚΗ ΑΥΤ/ΣΗ
ΔΩΔ/ΣΟΥ
ΝΟΜΑΡΧΙΑΚΟ ΣΥΜΒΟΥΛΙΟ

ΑΝΑΚΟΙΝΩΣΗ

Με το υπ' αριθμ. πρωτ. 48/21-1-2004 έγγραφο της Περιφέρειας Νοτίου Αιγαίου - Γενικη Διεύθυνση Περιφέρειας - Τμήμα ΠΕ.ΧΩ. Δωδ/σου, μας διαβιβάστηκε για γνωμοδότηση η από Οκτώβριο του 2003 Μελέτη Περιβαλλοντικών Επιπτώσεων (Μ.Π.Ε.) του έργου "Κατασκευή αποβάθρας και κτιρίου επιβατών στη θέση "Πέταλο" του Λιμένα Σύμης" Νήσου Σύμης, Νομού Δωδ/σου.

Καλούμε κάθε ενδιαφερόμενο να υποβάλει τις έγγραφες παρατηρήσεις του ως προς το περιεχόμενο της παραπάνω Μελέτης, μέσα σε προθεσμία δεκαπέντε (15) ημερών από την ημερομηνία δημοσίευσης της παρούσας στον ημερήσιο τοπικό τύπο.

Οι ενστάσεις θα υποβάλλονται:
1. Στην Γραμματεία της Νομαρχιακής Επιτροπής της Ν.Α. Δωδ/σου
2. Στην ανωτέρω αναφερομένη Υπηρεσία

και θα κοινοποιούνται στο Τοπικό Γραφείο Περιβάλλοντος του Τ.Π. και Π.Ε. της Ν.Α. Δωδ/σου (υπόψη κ. Αρη Σκιαδόπουλου τηλ. 2241030413), όπου βρίσκεται η ανωτέρω Μελέτη και μπορεί κάθε ενδιαφερόμενος να λάβει γνώση αυτής.

Ο Πρόεδρος του Ν.Σ. Δωδ/σου
Φώτης Χατζηδιάκος

ΔΕΥΑΡ
ΔΗΜΟΤΙΚΗ ΕΠΙΧΕΙΡΗΣΗ ΥΔΡΕΥΣΗΣ ΑΠΟΧΕΤΕΥΣΗΣ ΡΟΔΟΥ

ΠΡΟΣΚΛΗΣΗ ΕΚΔΗΛΩΣΗΣ ΕΝΔΙΑΦΕΡΟΝΤΟΣ

Για την ασφάλιση οχημάτων της ΔΕΥΑΡ έτους 2004

Η Δημοτική Επιχείρηση Υδρευσης και Αποχέτευσης Ρόδου (ΔΕΥΑΡ), προκειμένου να προβεί στην ασφάλιση όλων των οχημάτων της, για το έτος 2004, καλεί όλους τους ενδιαφερόμενους να περάσουν από τα γραφεία της ΔΕΥΑΡ και να παραλάβουν τα σχετικά με την προσφορά έντυπα της Υπηρεσίας.

Τα έντυπα θα διατίθενται καθημερινά κατά τις εργάσιμες ημέρες και ώρες μέχρι 6-2-04 στα γραφεία της ΔΕΥΑΡ, 2ο χιλ. Ρόδου-Λίνδου (Γρ. Προμηθειών, τηλ. 2241068750). Οι προσφορές μαζί με τα συνημμένα σε αυτές ζητούμενα δικαιολογητικά, θα υποβληθούν στο πρωτόκολλό της, στα γραφεία της ΔΕΥΑΡ, μέχρι την 11-2-2004. Οι προσφορές θα υποβληθούν σε κλειστό φάκελο που εξωτερικά θα αναγράφει αναλυτικά όλα τα στοιχεία του προσφέροντος και την ένδειξη "Φάκελος στοιχείων προσφοράς για την ασφάλιση των οχημάτων της ΔΕΥΑΡ έτους 2004".

Η εξέταση των προσφορών θα γίνει από επιτροπή αξιολόγησης της επιχείρησης.

Ρόδος 30-1-2004

Ο πρόεδρος του Δ.Σ. της ΔΕΥΑΡ
Α. Ηρακλείδης

ΓΡΑΦΕΙΟ ΤΕΛΕΤΩΝ & ΜΝΗΜΟΣΥΝΩΝ ΡΟΔΟΥ ΣΤΕΦΑΝΑ-ΣΤΟΛΙΣΜΟΙ

ΑΜΕΣΗ ΕΞΥΠΗΡΕΤΗΣΗ ΟΛΟ ΤΟ 24 ΩΡΟ

"ΑΜΕΡΙΚΑΝΟΥ"

Αναλαμβάνουμε την τελετή και με τα έξοδα που χορηγούν τα ταμεία χωρίς καμία επιβάρυνση. ΙΚΑ, ΤΕΒΕ, ΤΑΞΥ, ΔΗΜΟΣΙΟΥ, ΛΙΜΕΝΙΚΩΝ, ΟΓΑ και λοιπά ταμεία. Τους ΑΠΟΡΟΥΣ ΔΩΡΕΑΝ.

Πλατεία Βρούχου στην Μητρόπολη
τηλέφωνα: 22410-28901-33400

-ΣΥΣΤΗΜΑΤΑ ΣΥΝΑΓΕΡΜΟΥ -ΚΑΜΕΡΕΣ ΠΑΡΑΚΟΛΟΥΘΗΣΗΣ ΧΩΡΩΝ -ΚΕΝΤΡΟ ΛΗΨΕΩΣ

ARMAOS SECURITY

ΡΟΔΟΣ: ΛΙΝΔΟΥ 80 -Τ.Κ. 85100
ΤΗΛ./FAX 23632 - ΥΠΕΥΘΥΝΟΣ ΡΟΔΟΥ:
ΔΗΜΗΤΡΗΣ ΚΥΡΙΑΖΗΣ

EPAFES

Ενώ στη Ρόδο επικρατούσε οργή για την καθυστέρηση

"Θρίλερ" τη νύχτα με το υηφοδέλτιο της Ν.Δ.

Επικεφαλής μάλλον ο ίδιος ο Καραμανλής • Πώς διαμορφώνονται τώρα οι πιθανότητες για τη σύνθεσή του

Σε πραγματικό θρίλερ εξελίχθηκε λίγο πριν από τα μεσάνυχτα η οριστικοποίηση (και ανακοίνωση) του ψηφοδελτίου της Ν.Δ. για τη Δωδεκάνησο. Εγκυρες πληροφορίες της "Γνώμης" από βασικό στέλεχος της Ρηγίλλης ανέφεραν ότι μετά την ανακοίνωση στις 9 το βράδυ άλλων πέντε ψηφοδελτίων του κόμματος σε ισάριθμους νομούς της χώρας, θεωρείται πλέον ή βέβαιο ότι ο πρόεδρος του κόμματος κ. Κ. Καραμανλής θα είναι υποψήφιος, εκτός από τη Θεσσαλονίκη, και στη Δωδ/σο. Αυτό αναμένεται να ανακοινωθεί σήμερα, χωρίς να αναμένεται πλέον άλλη εμπλοκή. Οι ίδιες πληροφορίες ανέφεραν ότι ανεξάρτητα από την υποψηφιότητα Καραμανλή το ψηφοδέλτιο θα ανακοινωθεί σήμερα μέχρι το βράδυ, δεδομένου ότι Τετάρτη και Πέμπτη θα πρέπει να βρίσκεται στις Βρυξέλλες.

Κατά τις ίδιες πληροφορίες στο βόρειο συγκρότημα υποψήφιοι θα είναι οι κ. Παυλίδης και Ξυπολητάς. Στο νότιο συγκρότημα οι κ. Καραμανλής, Καραμάριος, Κ. Σαρρής και Βασ. Χρύσης. Σε περίπτωση μή καθόδου του Καραμανλή στη Δωδ/σο, την έκτη θέση διεκδικούν οι κ. Τατάκης, Ευαγγελία Βελέντζα-Ζουρούδη και Μαν. Καμπουρόπουλος.

Το ψηφοδέλτιο της Ν.Δ. στη Δωδ/σο προβλεπόταν να ανακοινωθεί χθες το βράδυ, αλλά αυτό δεν κατέστη δυνατό καθώς ο κ. Καραμανλής επέστρεψε αργά στην Αθήνα από προεκλογική περιοδεία.

ΕΛΛΗΝΙΚΗ ΔΗΜΟΚΡΑΤΙΑ
ΠΕΡΙΦΕΡΕΙΑ ΝΟΤΙΟΥ ΑΙΓΑΙΟΥ
ΝΟΜΟΣ ΔΩΔΕΚΑΝΗΣΟΥ
ΝΟΜΑΡΧΙΑΚΗ ΑΥΤ/ΣΗ
ΔΩΔ/ΣΟΥ
ΝΟΜΑΡΧΙΑΚΟ ΣΥΜΒΟΥΛΙΟ

ΑΝΑΚΟΙΝΩΣΗ

Με την παρούσα ανακοινώνουμε ότι στις 27-1-2004 μας κοινοποιήθηκε για δημοσιοποίηση η με αριθμό 65/26-1-04 θετική γνωμοδότηση της Περιφέρειας Νοτίου Αιγαίου - Γενική Διεύθυνση Περιφέρειας - Τμήμ ΠΕ.ΧΩ. Δωδ/σου η οποία αφορά "Προκαταρκτική περιβαλλοντική εκτίμηση και αξιολόγηση του έργου: "Επέτκαστη Εγκαταστάσεων ΡΟΔΟΓΚΑΖ Α.Ε. - Εγκαταστάσεις Αποθήκευσης υγρών καυσίμων στην περιοχή Καναμάτ Δήμου Ρόδου, Νήσου Ρόδου, Νομού Δωδ/σου", χωρητικότητας δεξαμενών υγρών καυσίμων 19.720 m^3

Καλούμε κάθε ενδιαφερόμενο προκειμένου να λάβει γνώση του περιεχομένου της ανωτέρω γνωμοδότησης και της συνοδευτικής αυτής σχετικής Μελέτης (Π.Π.Ε.) να αποταθεί στο Τοπικό Γραφείο Περιβάλλοντος του Τ.Π. και Π.Ε. της Ν.Α. Δωδ/σου (κ. Αρη Σκιαδόπουλο τηλ. 2241030413).

Η προαναφερόμενη γνωμοδότηση θα αναρτηθεί, για τις προσεχείς μέρες, στον πίνακα ανακοινώσεων της Νομαρχίας.

Ο Πρόεδρος του Ν.Σ. Δωδ/σου
Φώτης Χατζηδιάκος

ΑΝΩΤΕΡΑ ΔΙΟΙΚΗΣΗ ΤΑΓΜΑΤΩΝ ΕΘΝΟΦΥΛΑΚΗΣ

ΔΙΑΚΗΡΥΞΗ

Ανακοινώνεται ότι, στις 09 Μαρτίου 2004, ημέρα Τρίτη και ώρα 10.00, θα διενεργηθεί δημόσιος μειοδοτικός διαγωνισμός, με έγγραφες ενσφράγιστες προσφορές, στα γραφεία της Λέσχης Εθνοφυλακής Ρόδου (οδός Εθνάρχου Μακαρίου 18, τηλ. 22410-28134-55351), για την ανάδειξη προμηθευτή παγωτών, προς κάλυψη αναγκών των μονάδων της 95 ΑΔΤΕ και του Στρατιωτικού Πρατηρίου Ρόδου.

Πληροφορίες, κατά τις εργάσιμες ημέρες και ώρες, στα τηλέφωνα 22410-55610-11-12, από όπου οι ενδιαφερόμενοι μπορούν να ενημερωθούν.

Από την Ανωτέρα Διοίκηση Ταγμάτων Εθνοφυλακής

ΣΥΓΧΑΡΗΤΗΡΙΟ

Στην αγαπημένη μου μαθήτρια **Χρυσοβαλάντου Χαρτερού** του **Νικολάου** που πήρε το πτυχίο αρμονίου με "Αριστα παμψηφεί" συγχαίρω και εύχομαι ολόψυχα καλή σταδιοδρομία.

Η καθηγήτρια
Χατζησταμάτη-Βολονάκη Ελένη

ΕΝΩΣΗ ΚΑΛΥΜΝΙΩΝ ΡΟΔΟΥ
Ο ΑΓΙΟΣ ΠΑΝΤΕΛΕΗΜΩΝ

ΠΡΟΣΚΛΗΣΗ

Ο Σύλλογος Καλυμνίων Ρόδου εκ μέρους του Δ.Σ. και των μελών του σας προσκαλεί στην ετήσια χοροεσπερίδα το Σάββατο 7-2-2004 και ώρα 8 μ.μ. στην αίθουσα εκδηλώσεων MIKES δίπλα στου Βερόπουλου. Άφθονο φαγητό και ποτό. Σας περιμένουμε για μια αξέχαστη βραδιά.

Προσκλήσεις διατίθενται στο Καλύμνικο Σπίτι, Γ. Σεφέρη 30, Εμπορικό Κέντρο Μύδια κάθε μέρα από τις 5 το απόγευμα μέχρι της 9 το βράδυ και στο τηλέφωνο 2241065033. Επίσης διατίθενται στο κατάστημα του Ζερβού Χάρη, Αυστραλίας 60 και στα τηλέφωνα 2241036400-70092-6932433232.

Με τιμή το Δ.Σ.

Πιο συρρικνωμένη (!) θα είναι η φετινή σαιζόν

Συνέχεια από τη σελ. 5

Αυτό οφείλεται κυρίως στην οικονομική κρίση που περνά ο μέσος Βρετανός πολίτης αλλά και στα πολύ φτηνά πακέτα που προσφέρουν οι εκτός ευρωζώνης τουριστικοί προορισμοί.

● Αντιφατικά είναι τα νέα από την τουριστική αγορά της Σκανδιναβίας. Η χώρα που θα μας στείλει τους πρώτους τουρίστες και αυτή τη χρονιά αναμένεται να είναι η Φιλανδία. Η συγκεκριμένη αγορά έχει προγραμματιστεί να ανοίξει "φέτος" στις αρχές Μαρτίου με λιγοστούς βέβαια τουρίστες. Αντίθετα αρκετά καθυστερημένα θα φτάσουν στη Ρόδο οι πρώτοι τουρίστες από την Σουηδία και την Νορβηγία.

Και τα στοιχεία όμως που αφορούν τον θαλάσσιο τουρισμό για το τρίμηνο Απριλίου-Ιουνίου δεν είναι ικανοποιητικά.

Παρά το ότι δεν έχουν ακόμα ολοκληρωθεί τα προγράμματα των μεγάλων γραφείων διοργάνωσης κρουαζιέρων, οι πληροφορίες θέλουν να παρουσιάζεται μείωση τόσο στις αφίξεις κρουαζιεροπλοίων όσο και ο αριθμός των επιβατών.

Υπό το βάρος όλων αυτών των αρνητικών στοιχείων, που δεν αφορούν μόνο την Δωδεκάνησο αλλά το σύνολο σχεδόν της χώρας, εξαιρουμένης της πρωτεύουσας και των γύρω σε αυτήν περιοχών, όπου λόγω Ολυμπιάδας αναμένεται αύξηση επισκεπτών, οι τουριστικοί φορείς ασκούν πίεση προς τη κυβέρνηση για επιθετική τουριστική προβολή.

Το προεκλογικό κλίμα όμως και οι εκλογές της 7ης Μαρτίου φαίνεται ότι έχουν παραλύσει τη πολιτεία που παρά τις πρόσφατα μεγαλόστομα δηλώσεις του κ. Τσοχατζόπουλου βρίσκεται σε "κατάσταση πλήρους ύπνωσης" αδιαφορώντας παντελώς για τον κίνδυνο μιας νέας αποτυχημένης τουριστικής περιόδου.

ΠΛΑΙΣΙΟ διαφημιστική

◆ Κάρτες
◆ Προσκλητήρια γάμων-βαπτίσεων
◆ Σφραγίδες
◆ Διαφήμιση στον Τύπο

Παπαγιάννη 80 Κρεμαστή
Τηλ. 95584 - 91350
Κιν. 09377-56878

Ηριδανός
BAR - RESTAURANT
9 από τις 9 Φεβρουαρίου και κάθε ΚΥΡΙΑΚΗ
LIVE ακουστική Rock!
ο ΖΑΦΕΙΡΗΣ ΣΚΑΝΔΑΛΙΑΡΗΣ και
ο ΤΑΚΗΣ ΤΣΑΜΟΥΡΟΠΟΥΛΟΣ
σε μοναδικές UNPLUGGED εμφανίσεις

ΚΟΜΝΗΝΩΝ 2
ΡΟΔΟΣ
ΤΗΛ: 22410 34108

INTERACTIVE LEARNING
ΚΕΝΤΡΑ ΠΛΗΡΟΦΟΡΙΚΗΣ & ΤΕΧΝΟΛΟΓΙΑΣ

► Γνωρίστε τη χρήση του **ΗΛΥ** και της **ΡΟΜΠΟΤΙΚΗΣ** παρακολουθώντας τα σεμινάρια :
84 ωρών (Windows , Word, Excel, Internet)
130 ωρών (Εισαγωγή, Windows , Word, Excel, Access, Power Point, Internet)
200 ωρών (Εισαγωγή, Windows, Word, Excel, Access, Power Point, Internet, FrontPage, Visual Basic)
400 ωρών (Εισαγωγή, Windows, Word, Excel, Access, Power Point, Internet, FrontPage, Visual Basic, Δίκτυα, Flash, Corel DRAW, Photoshop, Tool book)

► Τμήματα προετοιμασίας για το **διαγωνισμό του ΑΣΕΠ** στα εξεταζόμενα μαθήματα:
Πρακτική Αριθμητική
Νεοελληνική Γλώσσα

► Τμήματα προετοιμασίας **φοιτητών Ε.Α.Π.**

ECDL
Πιστοποιημένο Εξεταστικό Κέντρο

Πληροφορίες Καθημερινά 11:00 – 13:00 & 16:00 – 21:00
Στ. Κωτιάδη 37, Ρόδος – τηλ: 22410 70611
Γ. Παπανδρέου , Αρχάγγελος – τηλ: 22410 29335
www.interactive.gr

Έναρξη νέων τμημάτων:

ΠΙΣΤΟΠΟΙΗΤΙΚΑ:
• ECDL (core)
• ECDL (start)
• Πιστοποιητικό κατάρτισης στην πληροφορική από το Α.Π.Θ.

... Ειδικά για εργαζόμενους σε καταστήματα ΔΕΥΤΕΡΑ και ΤΕΤΑΡΤΗ απόγευμα
... Ειδικά για ξενοδοχοϋπαλλήλους
... Ειδικά για φοιτητές

Το μέλλον ανήκει σε αυτούς που το προετοιμάζουν

Σύμφωνα με τις αναλύσεις αλλεπάλ

Εδραιώνεται επίπεδα νί

Σημαντική αλλαγή στο πολιτικό κλίμα. Οι

Μετά τη διαδοχή στο ΠΑΣΟΚ, που σφράγισε τις δύο πρώτες εβδομάδες της προεκλογικής περιόδου, η τάση σταδιακής αντιστροφής του πολιτικού κλίματος που ακολούθησε, φαίνεται να επιταχύνθηκε σημαντικά μετά την «υπόθεση Πάχτα». Η κρίση που προέκυψε άγγιξε «οριζόντια» το σύνολο του εκλογικού σώματος, άσκησε καταλυτική επίδραση στην κοινή γνώμη και αποτέλεσε, αναμφίβολα, σημείο καμπής στην περιοδολόγηση της προεκλογικής περιόδου.

Επαναφέροντας το γνώριμο ζήτημα της διαφθοράς στο επίκεντρο του κομματικού ανταγωνισμού, αναζωπύρωσε το κλίμα της κοινωνικής δυσαρέσκειας από τη διακυβέρνηση και την καθημερινότητα, μετέβαλε δραστικά την ημερήσια διάταξη της αναμέτρησης και τους κομματικούς συσχετισμούς, επηρέασε την εικόνα των πολιτικών αρχηγών και την παράσταση του νικητή, ενώ, ταυτοχρόνως, έπληξε καίρια την εικόνα του κυβερνώντος κόμματος σε δύο κρίσιμα σημεία: α) στο επίπεδο της κυβερνητικής του ικανότητας και β) στο επίπεδο της εικόνας των στελεχών του. Ως προς αυτές τις δύο παραμέτρους, οι εβδομαδιαίες μεταβολές είναι εντυπωσιακές. Η ισοδυναμία ΠΑΣΟΚ-Ν.Δ. στην ερώτηση που αποτυπώνει τη διαχειριστική ικανότητα των δύο κομμάτων διακυβέρνησης («ποια είναι η καλύτερη κυβέρνηση για τον τόπο»), έχει ανατραπεί θεαματικά υπέρ της Ν.Δ. Επιπλέον, η Ν.Δ. φαίνεται να ανατρέπει επίσης θεαματικά και το προβάδισμα που διατηρούσε παραδοσιακά το ΠΑΣΟΚ, έναντι της Ν.Δ. στο κομβικό ζήτημα των στελεχών.

Η ραγδαία μεταβολή στο πολιτικό κλίμα που συντελέσθηκε, είναι προφανές ότι έχει άμεσες επιπτώσεις στον συσχετισμό των κομματικών προτιμήσεων. Οι εβδομαδιαίες μεταβολές στις τάσεις του εκλογικού σώματος, που έχουν επισυμβεί στο χρονικό διάστημα μεταξύ Πέμπτης 22/1 και 29/1, αποτυπώνονται στην επαναλαμβανόμενη έρευνα της VPRC.

❶ Στην πρόθεση ψήφου των ερωτηθέντων, που αποτυπώνεται χωρίς τη χρήση κάλπης, καταγράφεται διεύρυνση της διαφοράς στην πρόθεση ψήφου υπέρ της Ν.Δ., από 3,2 σε 4,5 εκατοστιαίες μονάδες (διάγραμμα 4). Ποσοστό, που στην πραγματικότητα αντιστοιχεί -αυτήν τη στιγμή- σε εκλογικό συσχετισμό της τάξης του 47%-41% (έναντι 46%-42% προηγούμενη εβδομάδα) και διαφορά μεταξύ πρώτου/δεύτερου κόμματος 6 εκατοστιαίων μονάδων, έναντι 4 προηγουμένως. Η μεταβολή στον συσχετισμό των δύο κομμάτων προήλθε τόσο από την τάση αποσυσπείρωσης του ΠΑΣΟΚ (-3%, 78%, έναντι 81% την προηγούμενη εβδομάδα), προς όφελος κυρίως της Ν.Δ., αλλά και της Αριστεράς, όσο και από την τάση περαιτέρω συσπείρωσης της Ν.Δ. (+3, 96%, έναντι 93%). Η συσπείρωση αυτή προήλθε κυρίως από την ανακοπή των διαρροών ψηφοφόρων της Ν.Δ. προς το ΠΑΣΟΚ (σήμερα 2% των ψηφοφόρων Ν.Δ. το 2000), που είχαν επανεμφανισθεί μετά την αλλαγή ηγεσίας στο ΠΑΣΟΚ και οι οποίες είχαν καταγραφεί την προηγούμενη εβδομάδα στα επίπεδα του 5%. Η εν λόγω τάση δεν είναι άσχετη με το γεγονός ότι η δυσαρέσκεια από το ΠΑΣΟΚ που εκδηλώθηκε στο ζήτημα της

Ο αντιδήμαρχος Αταβύρου

Δεν θα ανακαλέσει την παραίτησή του

Επιμένει στην παραίτησή του από αντιδήμαρχος αλλά και δημοτικός σύμβουλος ο Γιάννης Παπασταματάκης στο δήμο Αταβύρου. Στην επιστολή του προς τον δήμαρχο Παναγιώτη Κυριακούλη επικαλείται επαγγελματικούς λόγους για την παραίτησή του. Το κείμενο της επιστολής έχει ως εξής:

«Κύριε Δήμαρχε,

Με την παρούσα επιστολή μου επιθυμώ να ανακοινώσω **την παραίτησή μου από το αξίωμα του αντιδημάρχου και τη θέση του δημοτικού συμβούλου δήμου Αταβύρου**, επειδή η ενασχόλησή μου εδώ και πέντε χρόνια στο δήμο από τη θέση του αντιδημάρχου με υποχρέωσε να εγκαταλείψω πολλαπλές επαγγελματικές μου υποχρεώσεις.

Στη διάρκεια της πρώτης τετραετίας, μέσα από τη προσφορά και γενικότερα τη στάση και συμπεριφορά μου, φάνηκε ξεκάθαρα ότι κέρδισα την εκτίμηση και τον σεβασμό όχι μόνο των ψηφοφόρων της παράταξής μας, αλλά γενικότερα των κατοίκων του δήμου. Ετσι στις εκλογές του 2002 το εκλογικό σώμα με κατέταξε πρώτο, αυτό για μένα αξίζει πολύ περισσότερο από το όποιο αξίωμα, έτσι νιώθω την ανάγκη και μέσω αυτής της επιστολής ακόμη μια φορά να τους ευχαριστήσω.

Αισθάνομαι ακόμα ευτυχής που για πέντε χρόνια συνεργάστηκα με ένα ηθικό, ακούραστο, μεθοδικό Δήμαρχο που από τον πρώτο χρόνο οργάνωσε τον δήμο και τον έβαλε σε τροχιά ανάπτυξης.

Προσωπικά πίστευα και πιστεύω ότι στα πρώτα δύσκολα χρόνια των Καποδιστριακών δήμων, ο δήμος Αταβύρου μόνο με δήμαρχο το Παναγιώτη Κυριακούλη έχει δυνατότητα να αποκτήσει τις υποδομές και τα έργα που θα αναδείξουν την περιοχή και να βελτιώσουνε τις συνθήκες διαβίωσης των δημοτών μας.

Ομως για να διευκολυνθεί το έργο σου κατά την προσωπική μου άποψη κύριε δήμαρχε, πρέπει να πλαισιώνεται από δημοτικούς συμβούλους που να έχουν γενική εικόνα του δήμου, να αφουγκράζονται τα προβλήματα των δημοτών, να αξιολογούν ανάγκες **να εκτιμούν δυνατότητες να θλέπουνε το δήμο ενιαίο, με μοναδικό στόχο την προσφορά.**

Και πιστεύοντας ότι, η ενασχόληση με τα κοινά απαιτεί συστηματική αφιέρωση και επειδή εμένα ο ελεύθερος χρόνος μου είναι ελάχιστος, θεωρώ ηθική υποχρέωση τη συγκεκριμένη απόφαση της παραίτησής μου».

άλλων πανελλαδικών δημοσκοπήσεων

η διαφορά σε κης της Ν.Δ.!

πολίτες αποφαίνονται πλέον με βεβαιότητα

τροπολογίας εμφάνισε υψηλότερα ποσοστά μεταξύ των περισσότερο μορφωμένων στρωμάτων, των κατοίκων του Λεκανοπεδίου, αλλά και των κεντρώων και κεντροδεξιών ψηφοφόρων.

❷ Παραμένει αμετάβλητη η διαπαραταξιακή μετατόπιση. Οι απώλειες του ΠΑΣΟΚ προς τη Ν.Δ., που διευρύνθηκαν εκ νέου, εξακολουθούν να μην αναπληρώνονται από την αντίστοιχη διαπαραταξιακή εισροή. Τα κοινωνικά και ιδεολογικά χαρακτηριστικά αυτής της κρίσιμης για το εκλογικό αποτέλεσμα υποομάδας του εκλογικού σώματος, εξακολουθούν να παραμένουν αμετάβλητα. σχέση κερδών/απωλειών της Ν.Δ. από το ΠΑΣΟΚ αποδεικνύεται ανθεκτική και έχει μεταβληθεί σήμερα σε 8:1 (17% διαρροές ΠΑΣΟΚ 2000 σε Ν.Δ., έναντι 2% διαρροών Ν.Δ. 2000 σε ΠΑΣΟΚ), από 3:1, την προηγούμενη εβδομάδα (15% διαρροές ΠΑΣΟΚ σε Ν.Δ., έναντι 5% διαρροών Ν.Δ. σε ΠΑΣΟΚ). Με τις μετριοπαθέστερες εκτιμήσεις, το μέγεθος της καθαρής μετακίνησης προς τη Ν.Δ. θα πρέπει να υπολογίζεται τουλάχιστον σε 4 μονάδες του εκλογικού σώματος. Επίσης, η πολιτική μεταστροφή των εν λόγω ψηφοφόρων, σε σύγκριση με την προηγούμενη εβδομάδα, εξακολουθεί να καταγράφεται αποκρυσταλλωμένη και συμπαγής: το 92% εξ αυτών (87% την προηγούμενη εβδομάδα) δηλώνει ότι έχει ήδη λάβει την απόφασή του. Επιπλέον, το ενδιαφέρον τους για την προεκλογική εκστρατεία τείνει να αυξάνεται (71%, έναντι 68% προηγουμένως, δηλώνουν ότι παρακολουθούν έντονα την προεκλογική εκστρατεία). Ως καταλληλότερο πρωθυπουργό εξακολουθούν να προκρίνουν συντριπτικά τον Κ. Καραμανλή, έναντι του Γ. Παπανδρέου (81%), και την κυβέρνηση της Ν.Δ., έναντι του ΠΑΣΟΚ (82%), ενώ θεωρούν δεδομένη τη νίκη της Ν.Δ., σε ποσοστό 81% (έναντι 82% προηγουμένως). Τέλος, ενώ σε περίπτωση νίκης της Ν.Δ. περισσότεροι από 7 στους 10 (74%) θα ένιωθαν «ανακουφισμένοι», η πιθανότητα εκλογικής επικράτησης του ΠΑΣΟΚ τους προκαλεί «αδιαφορία» (47%) ή και «στενοχώρια» (43%).

❸ Διαπιστώνεται τάση ανόδου του Συνασπισμού και στασιμότητας του ΚΚΕ. Η αλλαγή ηγεσίας στο ΠΑΣΟΚ φάνηκε αρχικώς να ασκεί σημαντική πίεση στους ψηφοφόρους του Συνασπισμού, (όπως και του ΔΗΚΚΙ), με αποτέλεσμα να καταγράφονται σημαντικές διαρροές της εκλογικής βάσης του κόμματος προς το ΠΑΣΟΚ (17%), στη βάση πιθανώς της παραταξιακής ταύτισης. Ταυτοχρόνως, η ένταση του διπολικού χαρακτήρα της αναμέτρησης είχε ως αποτέλεσμα και μια σχετικά μεγαλύτερη διαρροή (25%) προς τη Ν.Δ., στη βάση της αποδοκιμασίας της πολυετούς κυβερνητικής πρακτικής. Εν τούτοις, μετά την αρχική πολύπλευρη άσκηση πίεσης στους ψηφοφόρους του κόμματος, η συσπείρωσή του αυξήθηκε αλματωδώς. Η αύξηση που σημειώνει (+16 εκατοστιαίες μονάδες, από 46% σε 62%) είναι η μεγαλύτερη που καταγράφεται μεταξύ των κομμάτων, σηματοδοτεί την ανακοπή των διαρροών, κυρίως όμως προς τη Ν.Δ. και το ΚΚΕ, και όχι προς το ΠΑΣΟΚ και υποδεικνύει, ενδεχομένως, την εγγραφή μιας ανοδικής τάσης. Ωστόσο, σχετικά με τον Συνασπισμό, θα πρέπει να επισημανθεί, ότι μετά τις πολιτικές εξελίξεις που έχουν επισυμβεί σε αυτόν τον πολιτικό χώρο (αποχώρηση της κεντροαριστερής πτέρυγας, διεύρυνση προς αριστερά), το εκλογικό σώμα του κόμματος βρίσκεται σε διαδικασία «μεταλλαγής» από το παραδοσιακό εκλογικό ακροατήριο της Ανανεωτικής Αριστεράς. Αντιθέτως, η κομματική συνοχή του Κομμουνιστικού Κόμματος καταγράφεται στην παρούσα μέτρηση μειωμένη κατά 7 εκατοστιαίες μονάδες (από 80% σε 73%). Αυτό οφείλεται στη διατήρηση των επίσης αμφίπλευρων διαρροών που υφίστανται, τόσο προς το ΠΑΣΟΚ (8% της εκλογικής επιρροής του 2000, +3% από την προηγούμενη εβδομάδα), όσο όμως και προς τη Ν.Δ. (10% των ψηφοφόρων του 2000, +2%), για τους ίδιους λόγους που αναφέρθηκαν στην περίπτωση του ΣΥΝ. Θα πρέπει, τέλος, να επισημανθεί, ότι για πρώτη φορά εμφανίζεται και αύξηση της διαρροής προς τον ΣΥΝ, ενώ η αντίστροφη κίνηση δείχνει να ανακόπτεται. Η μεταβολή του πολιτικού κλίματος δείχνει να έχει ωφελήσει σχετικά τον Συνασπισμό (η προβολή των δεδομένων της μέτρησης ανεβάζει το ποσοστό του σε 3%, από 2,5% προηγουμένως) και να έχει καθηλώσει το ΚΚΕ (σε 4,5% από 5% προηγουμένως). Συνολικά επομένως δεν δείχνει να έχει ωφελήσει την Αριστερά.

❹ Ως προς τα δύο μικρότερα κόμματα του κομματικού συστήματος, θα πρέπει να σημειωθεί ότι το ΔΗΚΚΙ υφίσταται σε μεγαλύτερο βαθμό τη δικομματική πίεση, χωρίς ουσιαστική δυνατότητα αντιστάσεων. Αν και τα ευρήματα των δημοσκοπήσεων είναι σχετικά επισφαλή ως προς την εκτίμηση του συγκεκριμένου κομματικού σχηματισμού, είναι ενδεικτικό ότι οι διαρροές του προς τα δύο μεγάλα κόμματα προσεγγίζουν το 60% της εκλογικής του επιρροής. Από την άλλη πλευρά, η επιρροή του νεοπαγούς κόμματος του κ. Καρατζαφέρη καταγράφεται σύμφωνα με τη μέτρηση σε εξαιρετικά χαμηλά επίπεδα, της τάξης του 1%. Ωστόσο, δεν μπορεί να αποκλεισθεί και η πιθανότητα, το συγκεκριμένο ποσοστό να υποτιμά την πραγματική επιρροή του. Οπως έχει αποδειχθεί στο παρελθόν, η υποεκτίμηση της επιρροής των ακραίων κομμάτων στις δημοσκοπήσεις αποτελεί σύνηθες φαινόμενο.

Παράσταση Νίκης

«Ανεξάρτητα από τις κομματικές σας προτιμήσεις, εάν η επόμενη Κυριακή γίνονταν βουλευτικές εκλογές, ποιο κόμμα πιστεύετε ότι θα τις κέρδιζε;»
Σύνολο ερωτηθέντων (N=2.012)

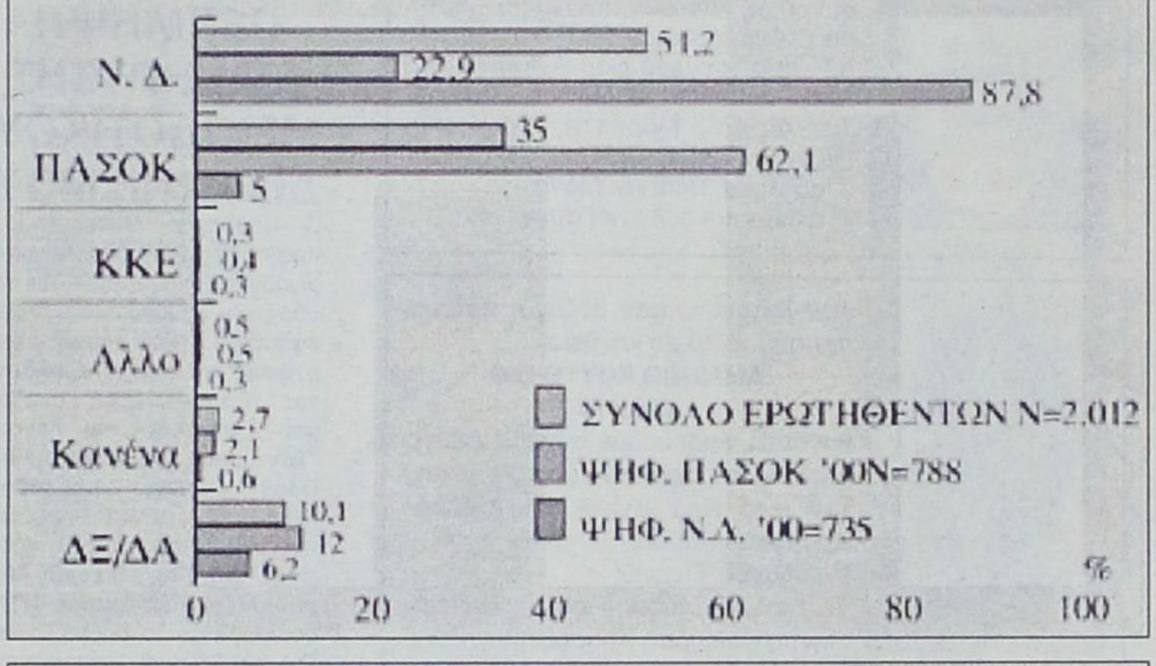

Πρόθεση ψήφου

«Ας υποθέσουμε ότι την επόμενη Κυριακή είχαμε βουλευτικές εκλογές. Από τα παρακάτω κόμματα παρακαλώ κυκλώστε εκείνο που θεωρείται πιο πιθανό να ψηφίζατε». Σύνολο ερωτηθέντων (N=2.012)

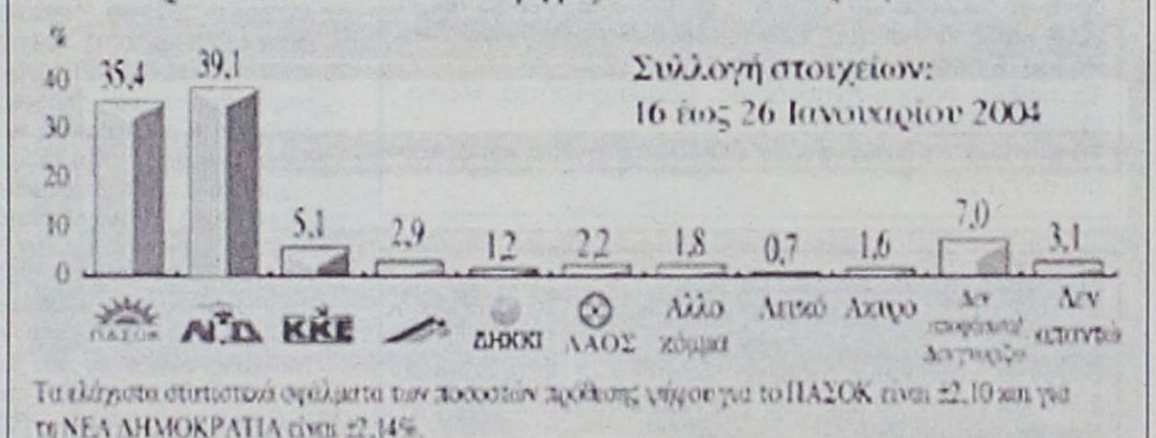

Πηγή: MRB

Εκτίμηση πρόθεσης ψήφου με βάση τις διευκρινισμένες απαντήσεις

(χωρίς αναποφάσιστους και αρνήσεις)

Τηλεφωνικές έρευνες χωρίς κάλπη
(Βάσεις: 19-22/1/04: 1.646 άτομα, 26-29/1/04: 1.636 άτομα)

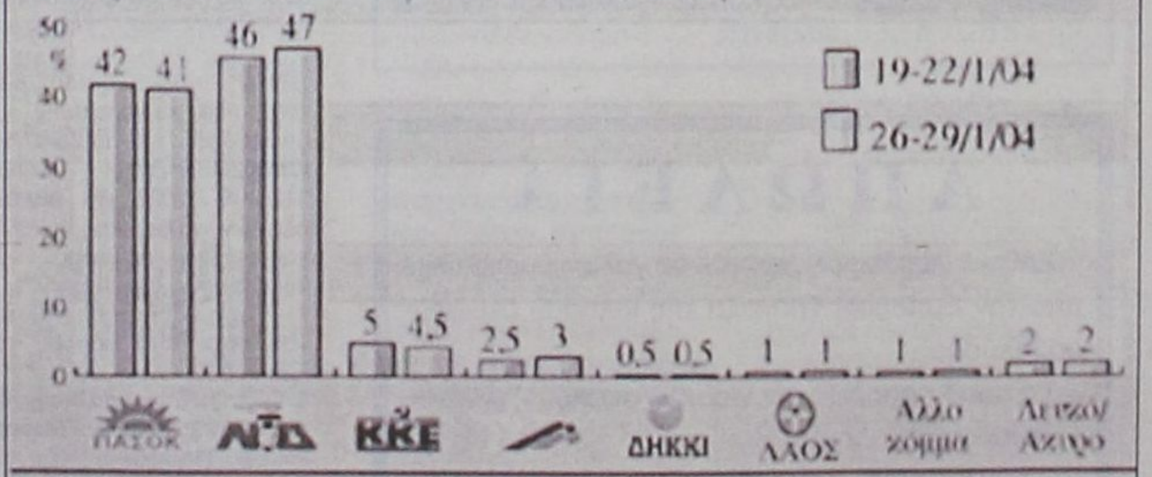

Πηγή: VPRC

Προχωρεί ο "Συν"

Την Πέμπτη αναμένεται να ανακοινωθεί το όνομα του έκτου υποψηφίου του ψηφοδελτίου του Συνασπισμού της Ριζοσπαστικής Αριστεράς. Οπως είναι γνωστό, την προηγούμενη εβδομάδα ανακοινώθηκαν οι πέντε από τους έξι υποψηφίους του κόμματος για τις εκλογές της 7ης Μαρτίου, καθώς ήταν σε εξέλιξη διεργασίες για την επιλογή του έκτου.

Σύμφωνα με πληροφορίες, ο έκτος υποψήφιος θα προέρχεται από την επαρχία Καλύμνου. Η απόφαση αναμένεται να ληφθεί κατά την συνεδρίαση της Ν.Ε. του βορείου συγκροτήματος που θα συνεδριάσει στη Κάλυμνο την Τετάρτη.

Εν τω μεταξύ, οι οργανώσεις του κόμματος σκοπεύουν να έχουν συνεχώς το θέμα που προέκυψε με την ΕΤΑ στην επικαιρότητα, καθώς εκτιμούν ότι αποτελεί μείζον πρόβλημα στον νομό.

Για τον σκοπό αυτό πιθανότατα κατά τη σημερινή συνεδρίαση της Ν.Ε. Νοτίου συγκροτήματος θα αποφασιστεί να γίνει προσπάθεια να επισκεφτεί τη Ρόδο η βουλευτής του κόμματος κ. Α. Ξυροτήρη, η οποία ήταν από τους βασικούς κατηγόρους της ΕΤΑ στο κοινοβούλιο.

Αξίζει να σημειωθεί πως, μεταξύ των στελεχών και των μελών του κόμματος, επικρατεί αισιοδοξία για το εκλογικό αποτέλεσμα, η οποία ενισχύεται από το γεγονός της επιστροφής στις κομματικές δυνάμεις πολλών παλαιών στελεχών του ΚΚΕ ενώ, και της ΕΑΡ αλλά και στελεχών του ΣΥΝ που για διάφορους λόγους είχαν αποστασιοποιηθεί.

Η συσπείρωση αυτή ήταν πολύ εμφανής στην πρόσφατη επίσκεψη ενός εκ των επανακαμψάντων στελεχών της κ. Βρυχιά, στο βόρειο συγκρότημα, όπου στις εκδηλώσεις παρευρέθησαν αρκετά στελέχη της ανανεωτικής αριστεράς που δεν ανήκουν στον ΣΥΝ αλλά που αποφάσισαν να δηλώσουν "παρόν" στην εκλογική αυτή μάχη.

ΚΗΔΕΙΕΣ



Την λατρευτή μας μητέρα, αδελφή και θεία
ΣΟΥΣΑΝΑ ΣΟΥΣΟΥΔΗ
ετών 80
θανούσα, κηδεύουμε σήμερα Δευτέρα 2 Φεβρουαρίου 2004 και ώρα 11 π.μ. από τον Ιερό Ναό Αγίου Ιωάννη Ρόδου.
Τα παιδιά: Μαριέττα, Γρηγόρης, Γιώργος-Αντωνέλλα.
Τ' αδέλφια: Ηρώ και Μανόλης
Τ' ανίψια και οι λοιποί συγγενείς.



Τον λατρευτό μας σύζυγο, πατέρα, παππού, αδελφό και θείο
ΑΝΤΩΝΙΟ ΚΟΥΤΟΥΖΟ
ετών 70
θανόντα, κηδεύουμε σήμερα Δευτέρα 2 Φεβρουαρίου και ώρα 3 μ.μ. από τον Ιερό Ναό Αγίου Χριστόφορου Ασγούρου Ρόδου.
Η σύζυγος: Θεανώ.
Τα παιδιά: Σπύρος-Γιασιμώ Πακάκη, Μηνάς-Καλλιόπη Χρυσοβέργη, Βασίλης-Δήμητρα Μακαρούνα.
Τα εγγόνια, τ' αδέλφια, τ' ανίψια και οι λοιποί συγγενείς.

Τον λατρευτό μας πατέρα, παππού, αδελφό και θείο
ΝΙΚΟΛΑΟ ΚΑΣΑΠΗ
ετών 83
θανόντα κηδεύουμε σήμερα Δευτέρα 2 Φεβρουαρίου 2004 και ώρα 2.30 μ.μ. από τον Ιερό Μητροπολιτικό Ναό Ρόδου (Εισοδίων της Θεοτόκου)
Τα παιδιά: Φαίδρα-Αναστάσιος, Βασίλης-Τούγια, Μαρία-Μάρκος, Κυριάκος-Νίκη
Τα εγγόνια, τα δισέγγονα, τ' αδέλφια, τ' ανίψια και οι λοιποί συγγενείς.

Τον λατρευτό μας αδελφό και θείο
ΕΥΑΓΓΕΛΟ ΚΟΤΣΙΦΟ
ετών 81
θανόντα κηδεύουμε σήμερα Δευτέρα 2 Φεβρουαρίου 2004 και ώρα 2.00 μ.μ. από τον Ιερό Ναό των Ταξιαρχών Νεκροταφείο Ρόδου
Τ' αδέλφια, τ' ανίψια και οι λοιποί συγγενείς.

ΜΝΗΜΟΣΥΝΑ



Την 3η Φεβρουαρίου ημέρα Τρίτη και ώρα 3 μ.μ. εις τον Ιερό Ναό Αγίου Στεφάνου Αφάντου, τελούμε 40ήμερο μνημόσυνο υπέρ αναπαύσεως της ψυχής του λατρευτού μας συζύγου, πατέρα, παππού
ΚΩΝ/ΝΟΥ ΤΣΟΥΡΔΙΟΥ
του Βασιλείου, ετών 80
Η σύζυγος: Αναστασία.
Τα παιδιά: Λουκάς-Ελένη Πέρου, Σάββας-Σταματία Διάκου, Μιχάλης Τσουρδιού, Παναγιώτης-Παρασκευή Τσουρδιού, Βασίλειος-Σεβαστή Τσουρδιού.
Τα εγγόνια, τα δισέγγονα και οι λοιποί συγγενείς.



Την 4η Φεβρουαρίου ημέρα Τετάρτη και ώρα 8 π.μ. εις τον Ιερό Ναό Αγίου Γεωργίου Κάτω Ρόδου, τελούμε 40ήμερο μνημόσυνο υπέρ αναπαύσεως της ψυχής του αγαπημένου μας συζύγου και θείου
ΜΙΧΑΗΛ ΣΚΙΑΘΙΤΗ
ετών 77
Η σύζυγος: Κωνσταντίνα
Ο κουνιάδος, τ' ανίψια και οι λοιποί συγγενείς

ΑΠΩΛΕΙΑ

Χάθηκε πορτοφόλι χρώματος γαλανό - σιέλ έξω από την Εμπορική Τράπεζα της Ιαλυσού (Λεωφόρο Ιαλυσού).
Το ποσό προοριζόταν για ιερό σκοπό.
Ο ευρών θα αμοιφθεί.
Πληρ. τηλ. 2241095312, 6948533109

ΕΛΛΗΝΙΚΗ ΔΗΜΟΚΡΑΤΙΑ
ΝΟΜΑΡΧΙΑΚΗ ΑΥΤΟΔΙΟΙΚΗΣΗ
ΔΩΔΕΚΑΝΗΣΟΥ
Δ/ΝΣΗ ΥΠΟΔΟΜΩΝ &ΤΕΧΝΙΚΩΝ ΕΡΓΩΝ
ΤΜΗΜΑ ΜΕΛΕΤΩΝ

ΠΕΡΙΛΗΨΗ ΔΙΑΚΗΡΥΞΗΣ ΜΕΙΟΔΟΤΙΚΟΥ ΔΙΑΓΩΝΙΣΜΟΥ

Ο Νομάρχης Δωδεκανήσου προκηρύσσει Δημόσιο Ανοικτό μειοδοτικό διαγωνισμό, με το σύστημα δημοπρασίας **"προσφορά με ενιαίο ποσοστό έκπτωσης και έλεγχο ομαλότητας"** για την ανάδειξη αναδόχου εκτέλεσης του έργου: **"Συντήρηση Παρακαμπτήριας Οδού Πόλης Καρπάθου (Βρουτσά)"**, προϋπολογιζόμενης συνολικής δαπάνης κατά τη μελέτη: **120.000 ευρώ** (συμπεριλαμβανομένου του ΦΠΑ) σύμφωνα με το άρθρο 7 του Π.Δ.609/85 περί "Κατασκευής Δημοσίων Εργων", εκτελεστικού του Ν. 1418/84 "Δημόσια Εργα και ρυθμίσεις συναφών θεμάτων", όπως ισχύει μετά την τροποποίησή του και τη συμπλήρωσή του από τους Νόμους 2229/1994, 2308/95, 2338/95, 2372/96, 2940/01 (ΦΕΚ 180^{Α}/6-8-2001), 3021/02 (ΦΕΚ 143^{Α}/19-6-2002) "περιορισμοί στη σύναψη δημοσίων συμβάσεων με πρόσωπα που δραστηριοποιούνται ή συμμετέχουν σε επιχειρήσεις μέσων ενημέρωσης και άλλες διατάξεις" και σύμφωνα με τον Ν. 2576/98 (ΦΕΚ 25Α/9-2-1998) περί "Βελτίωσης των διαδικασιών για την ανάθεση της κατασκευής των Δημοσίων έργων και άλλες διατάξεις", των εκτελεστικών τους Π.Δ. 609/85 και 472/85 όπως ισχύουν μετά την τροποποίησή τους από τα Π.Δ. 368/94, 285/97, 402/96, 210/97, 218/99 καθώς και την απόφαση Δ17α/08/16/Φ.Ν. 402/10-2-98 (ΦΕΚ 116Β'/12-02-98) "Διαδικασία για την ανάδειξη αναδόχου κατασκευής Δημοσίων έργων", όπως αυτή τροποποιήθηκε με την απόφαση Δ17α/10/65 Φ.Ν., 402/24-07-98 (ΦΕΚ 835^{Β}/12-8-98) και με τις εγκυκλίους ΥΠΕΧΩΔΕ-ΓΓΔΕ/Δ/νση Νομοθετικού Συντονισμού & Κωδικοποίησης Ε27/1998 με αριθμό πρωτ. Δ17α/03/71/Φ.Ν. 402/28-8-1998, Ε16/1999 με αρ. πρωτ. Δ17α/05/35/ΦΝ 402/26-04-1999 και Ε23/2000 με αρ. πρωτ. Δ17α/05/42/ΦΝ 402/02-08-2000 καθώς και τις Ε22/Δ17α/03/45/ΦΝ 430/30-8-2000, Ε24/Δ17α/01/46/ΦΝ430/4-9-2001, Ε25/2001, Ε32/Δ17α/09/61/ΦΝ430/14-11-2001, Ε34/18046/27-11-2001, Ε37/Δ17α/03/67/ΦΝ/18-12-2001 περί οδηγιών για την εφαρμογή του Ν. 2940/01, Ε36/Δ11δ/518/3/13-12-2001, Ε21/Δ17α/04/59/Φ.Ν. 402/8-8-2002 περί οδηγιών για τη λειτουργία των δημοσίων συμβάσεων έργων και μελετών σε περιβάλλον ευρώ, καθώς και την Ε21/Δ17α/04/59/ΦΝ402/8-8-2002 περί κοινοποίησης της απόφασης Δ17α/07/53-/ΦΝ402/16-7-2002 (ΦΕΚ 919Β'/19-7-2002 και παροχή οδηγιών για θέματα υποβολής και ελέγχου προσφορών σε δημοπρασίες δημ. Εργων.

1. Η χρηματοδότηση του έργου είναι από πόρους της Τ.Ε.Ο. Α.Ε.

2. Ο Διαγωνισμός θα διεξαχθεί την **24/03/2004** ημέρα **Τετάρτη** και ώρα **11η** πρωινή (λήξη επίδοσης προσφορών) στα γραφεία της ΔΥΤΕ στη Ρόδο-Νομαρχιακό Μέγαρο.

3. Για την ανάδειξη Αναδόχου κριτήριο ανάθεσης αποτελεί η χαμηλότερη τιμή (οικονομική προσφορά) όπως αυτή θα προκύψει μετά την οικονομική αξιολογηση των προσφορών ύστερα από την εφαρμογή των διατάξεων των άρθρων 1 και 2 του Ν. 2756/98 και των σχετικών αποφάσεων που τον συνοδεύουν. Το έργο εντάσσεται στη (α) κατηγορία του άρθρου 1 της Απόφασης Δ17α/10/65/Φ.Ν.402/24-07-98 (ΦΕΚ 835Β'/12.8.98) του Υ.ΠΕ..ΧΩ.Δ.Ε.
Υπό τις προϋποθέσεις του άρθρου 2 της Διακήρυξης στη δημοπρασία γίνονται δεκτές:
α) Μεμονωμένες Εργοληπτικές Επιχειρήσεις εγγεγραμμένες στο ελληνικό μητρώο ΜΕΕΠ στην Α2 τάξη γ ια κατηγορία έργων ΟΔΟΠΟΙΙΑ
β) Κοινοπραξίες, σύμφωνα με τις ισχύουσες διατάξεις της Ελληνικής Νομοθεσίας (άρθρο 35 ΠΔ 609/85) μεαξύ των καλουμένων Εργοληπτικών Επιχειρήσεων της παραπάνω παρ. α.
γ. Αναβαθμισμένες Κοινοπραξίες Εργοληπτικών Επιχειρήσεων Α1 τάξης και κατηγορίας έργων ΟΔΟΠΟΙΙΑ, σύμφωνα με το άρθρο 4 παρ. 42 του Ν. 2940/01 (εφόσον ο προϋπολογισμός το επιβάλει).

4. Η εγγύηση συμμετοχής ορίζεται στο 2% (δύο επί τοις εκατό) του ανωτέρω προϋπολογισμού (χωρίς το ΦΠΑ), **2.124,00 ευρώ (δύο χιλιάδες εκατόν είκοσι τέσσερα ευρώ)** και θα απευθύνεται προς τη **"Νομαρχιακή Αυτοδιοίκηση Δωδεκανήσου-Διεύθυνση Υποδομών και Τεχνικών Εργων".**

5. Οι διαγωνιζόμενοι υποχρεούνται να συμμορφωθούν με το άρθρο 5 της απόφασης ΕΔ/2Α/01/ΦΝ 294/18-3-85 (ΦΕΚ 170Β') και την παρ. 45 του άρθρου 4 του Ν. 2940/01.

6. Τα τεύχη μειοδοτικού διαγωνισμού χορηγούνται όλες τις εργάσιμες ημέρες και ώρες στα γραφεία της ΔΥ & ΤΕ Δωδεκανήσου, μέχρι την **22/03/2004** μετά την προσκόμιση τριπλότυπης απόδειξης της Ταμειακής Υπηρεσίας της ΝΑ Δωδεκανήσου, ποσού **10 ευρώ,** πληροφορίες κ. Μιχάλη Περνάρη τηλ.: 22410-46580/Fax: 22410-46581.

Ρόδος 22/1/2004
Με εντολή Νομάρχη
Ο βοηθός Νομάρχη
Ευστάθιος Κουσουρνάς

ΣΥΛΛΟΓΟΣ ΡΟΥΜΕΛΙΩΤΩΝ ΡΟΔΟΥ

ΑΝΑΚΟΙΝΩΣΗ

Το Δ.Σ. του Συλλόγου Ρουμελιωτών Ρόδου προσκαλεί τα μέλη και τους φίλους του στην ετήσια χοροεσπερίδα στην οποία θα κοπεί και βασιλόπιτα στις **21 Φεβρουαρίου 2004 στο ξενοδοχείο Grand Hotel.**

Πληροφορίες στα τηλέφωνα: **22410 27607, 67200, 76112-73805.**

ΔΩΔΕΚΑΝΗΣΙΑΚΟΣ ΣΥΛΛΟΓΟΣ ΑΥΤΟΑΝΟΣΩΝ ΝΟΣΗΜΑΤΩΝ "ΘΑΛΕΙΑ"

ΠΡΟΣΚΛΗΣΗ

Ο Δωδεκανησιακός Σύλλογος Αυτοάνοσων Νοσημάτων "ΘΑΛΕΙΑ" σας προσκαλεί στην πολιτιστική εκδήλωση που διοργανώνει την **Τετάρτη 4 Φεβρουαρίου 2004 ώρα 7 το απόγευμα στο Νεστορίδειο Μέλαθρον "Μουσείο Νεοελληνικής Τέχνης" Πλατεία Χαρίτου 2,** με θέμα:
"Η αγάπη για την ζωή γεννά δύναμη".
Ομιλήτρια η συγγραφέας
Ειρήνη Βογιατζή-Χαραλάμπη.
Για το κοινό η είσοδος θα είναι ελεύθερη.
Δια το Δ.Σ.
Η Πρόεδρος **Η Γραμματέας**

ΧΕΝ ΡΟΔΟΥ

ΠΡΟΣΚΛΗΣΗ

Καλούμε τα μέλη και τις φίλες μας να παρακολουθήσουν την ενδιαφέρουσα ομιλία του κ. **Χαράλαμπου Ευθυμιάδη,** φαρμακοποιού, με θέμα:
"Φαρμακευτικά βότανα της Ρόδου, θεραπευτικές ιδιότητες και παρασκευές".
Η παρουσίαση του θέματος έγινε από τον ίδιο στο 13ο Πολιτιστικό Συμπόσιο των Λειψών στις 17-19 Αυγούστου 2003, ορισμένα δε αποσπάσματα για τον πλούσιο και χρήσιμο κόσμο των βοτάνων δημοσιεύθηκαν στον τοπικό τυπο αποσπώντας την εντύπωση των αναγνωστών.
Η ομιλία θα γίνει στο κέντρο της ΧΕΝ επί της οδού Ιπποτών την Τρίτη 3 Φεβρουαρίου 2004 στις 6 μ.μ.
Με την παρουσία μας θα δείξουμε το ενδιαφέρον μας για το περιβάλλον μας και τη μεγάλη του χρησιμότητα.
Το Δ.Σ.

ΕΥΧΑΡΙΣΤΗΡΙΟ

Η οικογένεια του εκλιπόντος **Σταυλά Ρούσσου** ευχαριστεί το ιατρικό και νοσηλευτικό προσωπικό της **Α' Παθολογικής Κλινικής Γενικού Νοσοκομείου Ρόδου** για τις ανθρώπινες γεμάτες αγάπη και υπομονή υπηρεσίες που προσέφερε στον σύζυγο, πατέρα και παππού μας.
Η οικογένεια του

ΡΟΔΙΑΚΗ ΛΕΣΧΗ ΦΙΛΩΝ ΤΟΥ ΓΕΝΙΚΟΥ ΝΟΣΟΚΟΜΕΙΟΥ ΡΟΔΟΥ
(Αριθ. Αποφ. Πρωτ. Ρόδου 20/921

ΕΥΧΑΡΙΣΤΗΡΙΟ

Το Διοικητικό Συμβούλιο του Σωματείου "Ροδιακή Λέσχη Φίλων του Γενικού Νοσοκομείου Ρόδου" αισθάνεται την υποχρέωση να ευχαριστήσει δια του Τύπου το Βακούφ Ρόδου δια την γενναιόδωρη ενίσχυση του ταμείου του με το ποσό των 5.000,00 (πέντε χιλιάδων ευρώ).

Η προσφορά αυτή δείχνει ότι υπάρχουν ακόμη άτομα στη Ρόδο μας με κοινωνική ευαισθησία για τους συνανθρώπους μας που υποφέρουν, αφού ο σκοπός της Ροδιακής Λέσχης Φίλων του Γεν. Νοσοκομείου είναι ο εφοδιασμός του Νοσοκομείου με σύγχρονα μηχανήματα που θα απαλύνουν τον πόνο των ασθενών και θα τους δίνουν την υγεία τους.

Για το Διοικητικό Συμβούλιο
Ο Πρόεδρος **Η Γραμματέας**
Σάββας Μαμαλίγκας **Αννα Ιωαννίδου-Ραϋμόνδου**

ΤΑ ΛΟΓΙΚΑ
ΤΑ ΠΑΡΑΛΟΓΑ
ΤΑ ΕΞΩΦΡΕΝΙΚΑ

... Χωρίς ειδικευμένους γιατρούς τα "Επείγοντα Περιστατικά" στο Νοσοκομείο Ρόδου

Ο γενικός γραμματέας του Ιατρικού Συλλόγου Ρόδου **Χρήστος Μαντάς**, με άρθρο του στην **"Ιατρική Επιθεώρηση"**, θίγει ένα ιδιαίτερο πρόβλημα που αφορά την υγεία όλων των πολιτών.

Τις εφημερίες για τα **"Επείγοντα Περιστατικά"** διεκπεραιώνουν **ειδικευόμενοι** γιατροί χωρίς την παρουσία **ειδικευμένων** συναδέλφων τους.

Ομάδα ειδικευμένων ιατρών 24ωρης κάλυψης δεν υπάρχει στα Επείγοντα Περιστατικά και τα προβλήματα που δημιουργούνται είναι πολλά στον **ειδικευόμενο** γιατρό και το άγχος εμποδίζει την ψύχραιμη, αντικειμενική, σωστή διάγνωση.

*«Ο **ειδικευόμενος** ιατρός κλείνεται στα επείγοντα χωρίς **ειδικευμένους** γιατρούς και περιμένει.*

*Παραλαμβάνει και εξετάζει απλά περιστατικά, αλλά και σοβαρότατα που πρέπει να εκτιμήσει, να σταθεροποιήσει και να προωθήσει σωστά, όμως εδώ και τριάντα χρόνια, ο **ειδικευμένος** μαζί του δεν υπάρχει γιατί βρίσκεται στην κλινική, ή στο χειρουργείο, ή στην εντατική ή στην μονάδα εμφραγμάτων. Και τα νέα δάνεια του Χριστοδουλάκη των 1,5 δις και των 500 εκ. ευρώ δεν είναι για προσλήψεις ιατρών αλλά για κλείσιμο γαγγραινωδών οπών πολιτικής παθογένειας του εδώ και πολλά χρόνια συνεχώς αυξανόμενου ελλειμματικού προϋπολογισμού.*

Ειδικευόμενοι ιατροί στην πρόσφατη συνάντηση με το ΔΣ του ΙΣΡ μας είπαν:

«Πρόεδρε, συνάδελφοι, βοηθήστε μας, τις περισσότερες ώρες είμαστε μόνοι μας, εμείς θα εκτιμήσουμε την σοβαρότητα του περιστατικού; Σε μας θα κτυπήσει την πόρτα ο εισαγγελέας; Εμείς για να μάθουμε είμαστε εδώ και όχι για να επιδείξουμε τις νεοφώτιστες γνώσεις του Πανεπιστημίου και του Στρατού σε ένα τμήμα Επειγόντωνδευτεροβάθμιας και τριτοβάθμιας περίθαλψης»!!!

***Ειδικευόμενος ιατρός Επειγόντων** Νοσοκομείου Ρόδου. Εμπλουτίζει τις γνώσεις του, αυξάνει την εμπειρία του, γεμίζει την ιατρική του φαρέτρα με αγχώδεις μεγάλου ρίσκου εφημερίες προσπαθώντας να σώσει ζωές, χωρίς τη βοήθεια και την μόνιμη παρουσία ομάδας **ειδικευμένων** ιατρών στα επείγοντα περιστατικά για την έμπειρη ιατρική εκτίμηση και όχι μόνο την θεραπεία που χρειάζεται ένας τέτοιος σοβαρός χώρος.*

Δεν ξέρω αν ποτέ η Ελλάδα αποκτήσει αξιόπιστο Σύστημα Υγείας. Αρχίζω όμως και υποψιάζομαι πως αυτή η αδυναμία δεν είναι τίποτα περισσότερο από αντανάκλαση των μακροχρόνιων δυσλειτουργιών που είναι κοινές σε όλα τα επίπεδα, από το αυστηρά προσωπικό μέχρι το εθνικό - συλλογικό. Ο Ελληνας που οδηγεί, καπνίζει, χτίζει, κερδίζει παράνομα ή ημι-παράνομα και το κράτος εισπράττει σε ζεστό χρήμα τις παρανομίες αδιαφορώντας για οτιδήποτε αξίες αισθητικής και ηθικής ανταμοιβής, μη μπορώντας εδώ και μια 20ετία, να αποκτήσει ένα ΕΣΥ "ευρωπαϊκών προδιαγραφών".

Η λάγνα Ανατολή δεν μετεξελίσσεται εύκολα σε ορθολογική Δύση».

... Η παράγκα της ΑΔΕΚΤ



.... Το τσαντήρι της ΑΔΕΚΤ στην παραλία της "Ρόντα". Εικόνες που μας γεμίζουν θλίψη για την κατάντια της πόλης μας.

... Μαυρογιαλούροι και σαλταδόροι

«Πάντως στη νέα εποχή, με τη νέα πολιτική ηθική που ευαγγελιζόμαστε δεν μπορούν να έχουν θέση Μαυρογιαλούροι και κάθε είδους σαλταδόροι της πολιτικής.

λια της Βασούλας ή φωτογραφίζει την κεντρική πολιτική σκηνή και τον συγγράψαντα την "αρπαχτική" τροπολογία, ή τον "ωραιοπαθή" που την καταπάτησε, αφήνοντας ξέμπαρκο



Χαρακτηριστική σκηνή από την ταινία "Υπάρχει και φιλότιμο" του Αλέκου Σακελλάριου, με τον Λάμπρο Κωνσταντάρα στο ρόλο του Μαυρογιαλούρου

Αν το να μείνω πιστός στις αρχές μου μπορεί να σημαίνει και το να πάω στο σπίτι μου, το προτιμώ σε κάθε περίπτωση».

...

Ο κ. **Β. Παπανικόλας** δεν διευκρίνισε επακριβώς αν η δήλωσή του για **"Μαυρογιαλούρους"** και **"σαλταδόρους"** αφορούσε συνυποψήφιο που μοιράζει αφειδώς τα κονδύλια της Βασούλας ή φωτογραφίζει την κεντρική πολιτική σκηνή και τον συγγράψαντα την "αρπαχτική" τροπολογία, ή τον "ωραιοπαθή" που την καταπάτησε, αφήνοντας ξέμπαρκο τον "Ατλαντικό" στα Κολύμπια.

Από την άλλη πλευρά, ο κ. Παπανικόλας πρέπει να πάρει στην Παναγιά της Κρεμαστής τουλάχιστο μια ντουζίνα πεντάρτια.

... Φανταστείτε να μην είχε απασύρει ο Ακης τα περί "Ιαματικού Τουρισμού", ποιός Κυπραίικος ξεροπόταμος θα ξέπλυνε τον κ. Παπανικόλα, ο οποίος είχε ορισθεί ως εισηγητής του νομοσχεδίου!

... απείρου κάλλους

Προχθές στην Θεσσαλονίκη ο κ. **Γεώργιος Παπανδρέου** επανήλθε στις πάγιες θέσεις του, την ιδιωτική καλλιέργεια της *"φούντας"* και τα ***"μη κρατικά πανεπιστήμια".***

Και σε περίπτωση που έχετε μπερδευτεί, ορίστε πώς διαφοροποιεί την θέση του από τα ***"ιδιωτικά πανεπιστήμια"***, με έναν λόγο κρυστάλλινο και απαυγάζοντα. Το απόσπασμα από συνέντευξη που έδωσε στον δημοσιογράφο Γιάννη Ρουμπάτη της ΕΡΤ.

«Θα πρέπει να υπάρχουν ιδιωτικά πανεπιστήμια;»

Γ. Παπανδρέου: ***«Ξέρετε την άποψή μου, την έχω διατυπώσει».***

«Αυτό που περιγράψατε δεν είναι ακριβώς δημόσιο, είναι κάτι το οποίο είναι διαφορετικό»

Γ. Παπανδρέου: ***«Ακριβώς»***

«Αλλά ιδιωτικά, αμιγώς ιδιωτικά πανεπιστήμια».

Γ. Παπανδρέου: ***«Κοιτάξτε, νομίζω ότι πρώτα απ' όλα έχω μια άποψη την οποία και κρατώ, είναι η δικιά μου άποψη, και έχω ψηφίσει μάλιστα και κατά την διάρκεια της συζήτησης στο Σύνταγμα υπέρ της δυνατότητας να δημιουργηθούν μη κρατικά πανεπιστήμια. Αρα λοιπόν η θέση μου είναι ξεκάθαρη».***

«Αλλο μη κρατικά υποθέτω, άλλο ιδιωτικά όμως».

Γ. Παπανδρέου: ***«Ναι, υπάρχει και αυτή η διαφοροποίηση, μπορούμε να μιλήσουμε και γι' αυτό, αλλά θα έλεγα ότι η πρώτη μεγάλη διαφοροποίηση τουλάχιστον ιδεολογικά εάν θέλετε πολιτικά είναι τα μη κρατικά».***

«Θα χρειαστεί να σας πιέσω, γιατί έχω πολλά ερωτήματα ακόμα και έχω μόνο τρία λεπτά».

Γ. Παπανδρέου: ***«Θέλω απλώς να πω κάτι. Ας δούμε και στην Κύπρο. Στην Κύπρο έχει υπάρξει ανάπτυξη ιδιωτικών ή μη κρατικών φορέων και έχουν φτιάξει ένα πάρα πολύ ωραίο σύστημα. Να μην είμαστε λοιπόν, να μην φοβόμαστε μ' αυτούς τους δογματισμούς που τελικά ο στόχος είναι να υπηρετήσουμε τον πολίτη».***

...

*... Και όποιος δεν κατάλαβε να πάει στον γιατρό να εξετάσει το "Αϊκιού" του και επιπροσθέτως να προμηθευτεί και τα **"Απαντα"** του **Ι. Εμπειρίκου** για την σχετική προπόνηση!*

METROPOL
ODEON
★MULTI-CINEMA★
www.RodosVitrina.gr/Metropol.htm
ΕΒΔΟΜ.ΠΡΟΓΡΑΜΜΑ • WEEKLY PROGRAMME
30/01/2004 -05/02/2004

Το χαμόγελο της Μόνα Λίζα
Η ΤΖΟΥΛΙΑ ΡΟΜΠΕΡΤΣ αποφασισμένη να διεκδικήσει κι άλλο ένα ΟΣΚΑΡ, επανέρχεται ως πρωταγωνίστρια στην δυνατή κοινωνική ταινία.
ΚΑΤΑΛΛΗΛΟ
Σε 1η Πανελλήνια Προβολή
Κάντε έγκαιρα τις κρατήσεις σας
Πρωταγωνιστούν: Τζούλια Ρόμπερτς, Κίρστεν Ντανστ, Τζούλια Στάιλς, Μάγκι Γκίλενχαλ
ΑΙΘΟΥΣΑ 1
ΩΡΕΣ ΕΝΑΡΞΗΣ SHOW TIMES
17:30 • 20:00 • 22:30

Ο ΣΧΙΖΟΦΡΕΝΗΣ ΔΟΛΟΦΟΝΟΣ ΜΕ ΤΟ ΠΡΙΟΝΙ
IN ENGLISH THRILLER
Ένα σκληρό θρίλερ για γερά νεύρα βασισμένο σε αληθινή ιστορία, από τον σκηνοθέτη Μάικλ Μπέι των επιτυχιών "Αρμαγεδών", "Ο Βράχος" "Πέρλ Χάρμπορ"
ΑΚΑΤΑΛΛΗΛΟ
Κάντε έγκαιρα τις κρατήσεις σας
Έμεινε στην ιστορία ως Leatherface, επειδή είχε κατασκευάσει μία μάσκα από ανθρώπινο δέρμα.
ΑΙΘΟΥΣΑ 3
ΩΡΕΣ ΕΝΑΡΞΗΣ SHOW TIMES
20:30 • 22:40

In the Cut
Η σκοτεινή πλευρά του πάθους.
IN ENGLISH THRILLER
Η βραβευμένη με Όσκαρ Τζέϊν Κάμπιον σκηνοθετεί το πολύκροτο, δυνατό, ερωτικό ψυχολογικό θρίλερ.
ΑΚΑΤΑΛΛΗΛΟ
Πρωταγωνιστούν: ΜΕΓΚ ΡΑΪΑΝ, Μάρκ Ράφαλο, Κέβιν Μπέϊκον, Τζένιφερ Τζέϊσον Λι
ΤΕΛΕΥΤΑΙΑ ΕΒΔΟΜΑΔΑ
ΑΙΘΟΥΣΑ 2
ΩΡΑ ΕΝΑΡΞΗΣ SHOW TIME
22:30

ΟΙ ΚΟΛΛΗΤΟΙ
Η κωμωδία της χρονιάς!!!
Μετά το "Βαριά Ερωτευμένος" οι αδελφοί Φαρέλι επιστρέφουν με μία ακόμη άσκηση γέλιου, ένα εξωφρενικό σενάριο!!!
IN ENGLISH COMEDY
ΚΑΤΑΛΛΗΛΟ
Σε 1η Πανελλήνια Προβολή
Πρωταγωνιστούν: Ματ Ντέιμον, Γκρεγκ Κινίαρ, Σερ
Αδέρφια ενωμένα, ποτέ νικημένα!
ΑΙΘΟΥΣΑ 2
ΩΡΕΣ ΕΝΑΡΞΗΣ SHOW TIMES
17:15 • 19:45

Finding Nemo
Ψάχνοντας τον Nemo
Η WALT DISNEY PICTURES παρουσιάζει τις πιο αστείες «φάτσες» της θάλασσας!!! Ξεπέρασε ακόμη και τον «Βασιλιά των Λιονταριών», και αποτέλεσε τη μεγαλύτερη επιτυχία κινουμένων σχεδίων όλων των εποχών!
ΚΑΤΑΛΛΗΛΟ
στα Ελληνικά
ΑΙΘΟΥΣΑ 3
ΩΡΑ ΕΝΑΡΞΗΣ SHOW TIME
ΣΤΑ ΕΛΛΗΝΙΚΑ 16:00

In America
IN ENGLISH
Μία βαθύτατα, προσωπική και συναισθηματική οικογενειακή κοινωνική ταινία.
Μία νέα πατρίδα. Μία νέα ζωή.
Μέσα από τα μάτια ενός παιδιού που βλέπει τα πάντα.
ΚΑΤΑΛΛΗΛΟ
ΤΕΛΕΥΤΑΙΑ ΕΒΔΟΜΑΔΑ
Πρωταγωνιστούν: Σαμάνθα Μόρτον, Πάντι Κονσιντάϊν, Τζίμον Χούνσου.
ΑΙΘΟΥΣΑ 3
ΩΡΕΣ ΕΝΑΡΞΗΣ SHOW TIMES
18:15
ΕΡΧΕΤΑΙ ΤΗΝ ΠΑΡΑΣΚΕΥΗ ΕΡΧΕΤΑΙ ΤΗΝ ΠΑΡΑΣΚΕΥΗ ΕΡΧΕΤΑΙ ΤΗΝ ΠΑΡΑΣΚΕΥΗ
Μάτια απο Νύχτα
3ο Βραβείο καλύτερης ταινίας
Βραβείο Α' Γυναικείου Ρόλου
Βραβείο Β' Γυναικείου Ρόλου
Πρωταγωνιστούν: Βαγγελιώ Ανδρεαδάκη, Γιάννης Καρατζογιάννης, Εκάβη Ντούμα
• 3 LUXURY DESIGN SCREENS •
• DOLBY DIGITAL EX • FULLY AIR-CONDITIONED •
Πληροφορίες, Κρατήσεις • Information, Reservations
✆ 22410.28400

Cine Phile

ΕΠΙΜΕΛΕΙΑ: ΚΥΡΙΑΚΗ ΠΕΤΡΙΔΟΥ

Αυστραλοί: Σταθεροί διεκδικητές των Όσκαρ!

Οι Αυστραλοί, όπως το συνηθίζουν τα τελευταία χρόνια, ήλπιζαν ότι «θα σάρωναν» και κατά την φετινή απονομή των κινηματογραφικών βραβείων Όσκαρ και απογοητεύτηκαν όταν το «βαρύ πυροβολικό τους» οι ηθοποιοί Νικόλ Κίντμαν και Ράσελ Κρόου ούτε καν που προτάθηκαν για τα πολύτιμα βραβεία από τα μέλη της Αμερικανικής Ακαδημίας Κινηματογράφου.

Βεβαίως και φέτος μεταξύ αυτών που έχουν προταθεί για Όσκαρ είναι η Αυστραλή ηθοποιός **Ναόμι Ουότς** στην κατηγορία του **α' γυναικείου ρόλου** για την ερμηνεία της στην ταινία **«21 Grams»**, ο σκηνοθέτης **Πίτερ Γουίαρ** για την ταινία του **«Στα πέρατα του κόσμου»** και ο Άνταμ Έλιοτ για την μικρού μήκους ταινία του κινούμενη σχεδίων **Harvie Krumpet.**

Φαίνεται πως οι τρεις αυτές υποψηφιότητες δεν ήταν αρκετές για τους Αυστραλούς και για αυτό έσπευσαν να υιοθετήσουν ως Αυστραλή την μικρή **Κέϊσα Κασλ Χιουζ** η οποία έχει προταθεί για το βραβείο **α' γυναικείου ρόλου** για την ερμηνεία της στην ταινία **«Whale Rider»**.

Η Κέϊσα, κάτοικος Νέας Ζηλανδίας είναι μόλις 13 ετών αλλά οι Αυστραλοί την διεκδικούν ως «δική τους» γιατί γεννήθηκε στην Αυστραλία, και έζησε στην Δυτική Αυστραλία (από όπου κατάγεται και ο πατέρας της) τα πρώτα τέσσερα χρόνια της ζωής της εκεί.

Οι Αυστραλοί αρέσκονται στο να διεκδικούν ως δικούς τους όλους τους Νεοζηλανδούς που διακρίνονται όπως οι ηθοποιοί **Ράσελ Κρόου** και **Σαμ Ονίλ.**

Με τη σειρά τους οι Νεοζηλανδοί υποστηρίζουν ότι φέτος θα είναι η χρονιά τους στα Όσκαρ όχι μόνο γιατί έχει προταθεί η Κέϊσα Κασλ Χιουζ αλλά και γιατί θεωρούν «δική τους» την ταινία **«Άρχοντας των Δαχτυλιδιών»** που είναι υποψήφια σε 11 κατηγορίες, ανάμεσα στις οποίες και γι αυτήν της σκηνοθεσίας με υποψήφιο τον **Νεοζηλανδό Πίτερ Τζάκσον**.

Υπενθυμίζεται ότι **Όσκαρ β' γυναικείου ρόλου** είχε κερδίσει το 1993 μια άλλη μικρή Νεοζηλανδή, η **11χρονη Άννα Πακουΐν** για την ερμηνεία της στο φιλμ **«Το Πιάνο»**.

Στην ταινία «Whale Rider», η Κέϊσα Κασλ Χιουζ ερμηνεύει το ρόλο μιας Μαορί. Η υπόθεση του φιλμ έχει, περίπου ως εξής:

Ο Κόρο, αρχηγός της φυλής Μαορί, σε σύγχρονη κοινότητα της Ανατολικής Νέας Ζηλανδίας, αναζητά ανάμεσα στα αγοράκια του χωριού τον μέλλοντα διάδοχό του, αδιαφορώντας για το θάρρος και τις γνώσεις της ίδιας της εγγονής του, της 12χρονης Πάι, της οποίας τη γέννηση ανέκαθεν θεωρούσε γρουσουζιά για το μέλλον του λαού του.

Ενα αναπάντεχο γεγονός θα τον κάνει ακόμη πιο σκληρό και δύσπιστο -όχι όμως για πολύ. Το φιλμ, ουσιαστικά, παρουσιάζει έναν άγνωστο στη Δύση πολιτισμό.



ΠΑΛΛΑΣ 5 CINEMAS CENTER
AM adv.
30/01/2004 έως 05/02/2004
www.cinemapallas.gr

ΑΙΘΟΥΣΑ 5
Η ΑΠΟΖΗΜΙΩΣΗ / PAYCHECK
Σε 1η Πανελλήνια Προβολή!
Η εκρηκτική περιπέτεια δράσης, από τον σκηνοθέτη των Mission Impossible 2 και Face Off, που δεν θα χάσει κανείς! Το μέλλον εξαρτάται από το παρελθόν που πληρώθηκε να ξεχάσει!
Με τους γνωστούς σε όλους Μπεν Άφλεκ, Ασρόν Εκχαρτ και Ούμα Θέρμαν!
Ώρες Έναρξης: 17:30, 20:00, 22:30

ΑΙΘΟΥΣΑ 3
ΣΥΛΒΙΑ / SYLVIA
Σε 1η Προβολή!
Πάθος πέρα από τις λέξεις!
Η εκπληκτική βιογραφική ταινία από την βραβευμένη Cristine Jeffs, με την Γκουίνεθ Πάλτροου στον καλύτερο ρόλο της καριέρας της! Μην τη χάσετε!
ΠΡΩΤΑΓΩΝΙΣΤΟΥΝ: GWYNETH PALTROW, DANIEL CRAIG
Ώρες Έναρξης: 17:35, 20:00, 22:20

ΑΙΘΟΥΣΑ 1 & 2
Ο ΤΕΛΕΥΤΑΙΟΣ ΣΑΜΟΥΡΑΪ
THE LAST SAMURAI
Σε 1η Πανελλήνια Προβολή!
Ένα μεγαλειώδες έπος από τον Έντουαρντ Ζούικ, σκηνοθέτη των GLORY και ΘΡΥΛΛΟΙ ΤΟΥ ΠΑΘΟΥΣ, ήδη υποψήφιο φέτος για 3 Χρυσές Σφαίρες!! Μια πλούσια παραγωγή που θα διεκδικήσει σίγουρα διάκριση και στα φετινά Όσκαρ!
ΠΡΩΤΑΓΩΝΙΣΤΟΥΝ: ΤΟΜ ΚΡΟΥΖ, ΤΙΜΟΘΙ ΣΠΑΛ, ΜΠΙΛΙ ΚΟΝΟΛΙ
Ώρες Έναρξης: 18:00, 19:35, 22:35

ΑΙΘΟΥΣΑ 4
Ο ΑΡΧΟΝΤΑΣ ΤΩΝ ΔΑΧΤΥΛΙΔΙΩΝ: Η ΕΠΙΣΤΡΟΦΗ ΤΟΥ ΒΑΣΙΛΙΑ
Σε 1η Παγκόσμια Προβολή! Για 7η εβδομάδα!
Ο συγκλονιστικός επίλογος του έπους!
Κάντε έγκαιρα τις κρατήσεις σας!
Ώρες Έναρξης: 17:00, 21:10

ΑΙΘΟΥΣΑ 2
ΠΟΛΙΤΙΚΗ ΚΟΥΖΙΝΑ
Ρεκόρ εβδομάδων προβολών, συνεχίζεται για 15η εβδομάδα!
Η ταινία που απέσπασε 8 κρατικά βραβεία ποιότητας και είναι κατά γενική ομολογία η καλύτερη ελληνική ταινία για χρόνια!
ΠΡΩΤΑΓΩΝΙΣΤΟΥΝ: ΧΩΡΑΦΑΣ, ΜΗΧΑΗΛΙΔΗΣ, ΛΟΥΪΖΙΔΟΥ
Ώρες Έναρξης: 21:10

ΑΙΘΟΥΣΑ 1
LOONEY TUNES: BACK IN ACTION
ΕΠΙΣΤΡΟΦΗ ΣΤΗ ΔΡΑΣΗ
Η αξιαγάπητη παρέα των παλαβών καρτούν της Warner Bros, πλαισιωμένη από τους καταπληκτικούς Μπρένταν Φρέιζερ, Στηβ Μάρτιν, Τζίνα Έλφμαν, σε μια ξέφρενη κωμική περιπέτεια!!!
Ώρες Έναρξης: 17:30 (στα Ελληνικά)

ΠΡΟΣΕΧΩΣ - COMING SOON
ΚΑΛΛΙΟ ΑΡΓΑ, ΠΑΡΑ... ΑΡΓΟΤΕΡΑ!!
SOMETHING'S GOTTA GIVE
Η πολυαναμενόμενη κωμωδία, ήδη βραβευμένη με Χρυσή Σφαίρα!
ΤΟ ΣΠΙΤΙ ΜΕ ΤΑ ΧΙΛΙΑ ΠΤΩΜΑΤΑ
ΕΡΧΕΤΑΙ!!! ΠΡΟΕΤΟΙΜΑΣΤΕΙΤΕ!Η απόλυτη ταινία τρόμου!
ΤΟ ΜΕΓΑΛΟ ΦΑΒΟΡΙ
ΣΕ ΠΡΩΤΗ ΠΑΝΕΛΛΗΝΙΑ ΠΡΟΒΟΛΗ!!
Η ταινία που θα διεκδικήσει φέτος τα περισσότερα Όσκαρ!!!
Η ΕΠΕΛΑΣΗ ΤΩΝ ΒΑΡΒΑΡΩΝ
Η βραβευμένη στις Κάννες ταινία του Ντένις Αρκάν (Ψυχώ), υποψήφια φέτος για Χρυσή Σφαίρα
ΧΟΡΗΓΟΙ
ALEXI ANDRIOTTI • KRINGLAN • BUONA SERA • INTERATTICA
CHINA VILLAGE • NEOTEX • VILLAGIO • BACKSTAGE
Κρατήσεις / Reservations 22410 24475 & 22410 70670

Άρτος (;) & Θεάματα (;)...

... Και τηλεόραση (όπως λέμε τηλοψία...)

STAR

06.30 **Μέσα και έξω.** Ψυχαγωγική εκπομπή με την Κατερίνα Μαραγκού.
07.00 **Κάθε μέρα, καλημέρα.** Ενημερωτική εκπομπή με τον Τέρενς Κουίκ
10.00 **Λόγια Starata.** Ενημερωτική εκπομπή με τον Γιώργο Βαρεμένο
12.00 **Εχω θέμα.** Ενημερωτική εκπομπή με την Νανά Παλαιτσάκη.
13.00 **Ειδήσεις**
14.00 **Super Star.** Ψυχαγωγική εκπομπή με τη Χριστίνα Λαμπίρη
16.00 **Ειδήσεις στη νοηματική**
16.20 **Λάουρα.** Κοινωνική σειρά περουβιανής παραγωγής.
17.15 **Σ' αγαπώ Ροζίτα.** Αισθηματική σειρά περουβιανής παραγωγής.
18.15 **Μονομάχος.** Τηλεπαιχνίδι με τον Χρήστο Φερεντίνο.
19.15 **Ειδήσεις**
20.40 **Αθλητικές ειδήσεις.**
21.00 **Ξένη ταινία.** «Ο πατριώτης». Περιπέτεια.
23.00 **Ξένη ταινία.** «Χορός θανάτου». Αστυνομική περιπέτεια.
01.00 **Πως γυρίστηκε η ταινία: Η αποζημίωση**
01.00 **Νόμος και τάξη: Ειδική ομάδα**
02.15 **Ειδήσεις**

ALTER

06.00 **Alter Kids.** Κινούμενα σχέδια
06.55 **Τρώω υγιεινά.** Ενημερωτική εκπομπή
09.00 **Ειδήσεις**
09.30 **Εκλογές 2004.** Ενημερωτική εκπομπή
10.30 **Διαπλοκές.** (Ε)
11.30 **Μπλακ άουτ**
13.00 **Ειδήσεις**
14.00 **Αποκλειστικά.** Ενημερωτική εκπομπή
16.30 **Ειδήσεις**
16.45 **Ελληνική ταινία.** «Ακαταμάχητος πιλότος» Κωμωδία με τους Στάθη Ψάλτη, Μαρία Κώνστα.
18.45 **Το πρώτο θέμα.** Ενημερωτική εκπομπή
19.00 **Ειδήσεις**
20.00 **Η φωνή του πολίτη**
20.45 **Το δίχτυ.** Αθλητική εκπομπή
20.55 **Auto Alter.** Ενημερωτική εκπομπή
21.00 **Ξένη ταινία.** «Η διασταύρωση». Ρομαντικό δράμα.
23.00 **Τετ α τετ.** Ενημερωτική εκπομπή.
01.30 **Ξένη ταινία.** «Jade». Θρίλερ.
03.30 **Aphrodisia.**
03.45 **Ξένη ταινία.**

Κερδίστε χρόνο κι εξυπηρέτηση

WESTERN UNION MONEY TRANSFER

The fastest way to send money worldwide.



Αποστολή χρημάτων σ' όλο τον κόσμο μέσα σε ***λίγα λεπτά!!!***

50.000 καταστήματα σε 165 χώρες του κόσμου είναι έτοιμα να σας εξυπηρετήσουν σε διευρυμένα ωράρια

Γονείς φοιτητών εξωτερικού εμπιστευθείτε μας

PLANET HOLIDAYS

Δημήτρης Τσοπανάκης
Γαλλίας 6 - Ρόδος - Τηλ. 22410-27327

ΜΠΟΥΤΙΚ CHIC

Νυφικά νυχτικά **-50%**

Πυτζάμες από **20€**

Σετ εσώρουχα έως **-50%**

ΔΗΜ. ΘΕΜΕΛΗ 63 - ΡΟΔΟΣ - ΤΗΛ. 2241037255

ΜΠΟΥΤΙΚ CHIC

Γυναικεία ρούχα ΟΛΑ **-50%**

Ανδρικά παντελόνια ΟΛΑ **29,90€**

Σετ εσώρουχα έως **-50%**

ΑΦΑΝΤΟΥ - ΠΕΡΝΟΥ 80 • ΤΗΛ. 2241052429

ET 1

07.00 **Παιδικό πρόγραμμα**
10.15 **Βιογραφίες** (Ε). Ντοκιμαντέρ
12.00 **Ταξιδεύοντας.** (Ε). Ντοκιμαντέρ
13.00 **Εραστές της περιπέτειας.** Ντοκιμαντέρ
14.00 **Στους πάγους της Ανταρκτικής.** Ντοκιμαντέρ
14.30 **Με άποψη**
15.00 **Θέματα σχεδιασμού.** Ντοκιμαντέρ
16.00 **Εχει γούστο.** Ενημερωτική εκπομπή
18.00 **Τελική ευθεία.** Ενημερωτική εκπομπή
19.00 **Ολυμπιακά ντοκυμανταίρ.** Ντοκιμαντέρ
20.00 **Ταξιδεύοντας.** Ντοκιμαντέρ
21.00 **Βιογραφίες.** Ντοκιμαντέρ
22.00 **Σαν παραμύθι**
23.00 **Ειδήσεις**
23.45 **Ευρωπαϊκό πρωτάθλημα πατινάζ**

NET

05.45 **Πρώτη γραμμή.** Ενημερωτική εκπομπή
10.00 **Αλλη διάσταση.** Ενημερωτική εκπομπή
12.00 **Ειδήσεις**
13.00 **1 με δύο.** Ενημερωτική εκπομπή με την Πόπη Τσαπανίδου και τη Ρίκα Βαγιάννη.
14.50 **Σαν σήμερα στον 20ό αιώνα**
15.00 **Ειδήσεις**
16.00 **Ατίθασα νιάτα.** Νεανική κοινωνική αισθηματική σειρά.
17.00 **Στα φτερά του έρωτα** (Ε)
17.50 **Σαν σήμερα στον 20ό αιώνα.**
18.00 **Ειδήσεις**
19.00 **Βήμα διαλόγου.** Πολιτική εκπομπή.
20.00 **Olympic Trophy**
20.10 **Ποιος θέλει να γίνει εκατομμυριούχος.** Τηλεπαιχνίδι με τον Σπύρο Παπαδόπουλο.
21.00 **Ειδήσεις**
22.00 **Μετά τις ειδήσεις.** Πολιτική εκπομπή με τον Παύλο Τσίμα.
23.00 **Ονειρο ήταν.** Κοινωνική σειρά
24.00 **Καθρέφτης.** Ενημερωτική εκπομπή

ET 3

08.00 **Το βιβλίο της ζούγκλας.** Κινούμενα σχέδια
08.30 **Τα αρκουδάκια της αγάπης.** Κινούμενα σχέδια
09.00 **Δευτέρα Λυκείου - Αίθουσα.** Ξένη Σειρά Νεανική
09.30 **Η ξυπόλητη χορεύτρια.** Ντοκιμαντέρ
10.00 **Η άλλη μέρα.** Ενημερωτική εκπομπή
12.00 **Θάλασσα, ο υδάτινος κόσμος.** Ντοκιμαντέρ
12.30 **Η μέρα του παιδιού.** Ντοκιμαντέρ
13.00 **Ειδήσεις**
13.55 **Ο κόσμος των σπορ.** Αθλητική Εκπομπή
14.30 **Με μια τρίτη ματιά.** Ενημερωτική εκπομπή
16.30 **Η ζωή είναι ωραία.** Ενημερωτική εκπομπή
18.00 **Exodus** (Ε). Ψυχαγωγική εκπομπή
18.30 **4ο Φεστιβάλ Ευρωπαϊκής Τηλεόρασης**
19.00 **Περίμετρος.** Ενημερωτική εκπομπή
19.30 **Υδρόγειος.** Ενημερωτική εκπομπή
19.55 **Αθλητικό ημίωρο.** Αθλητική Εκπομπή
20.30 **Ειδήσεις**
21.30 **Μακρινές φιλίες.**
22.00 **Αληθινά σενάρια.** Δημοσιογραφική εκπομπή
22.15 **Εκπομπή πολιτικής επικαιρότητας.**
24.00 **Ειδήσεις**
00.30 **Οι μεγάλες παρεξηγήσεις.** Ντοκιμαντέρ
01.30 **Σοδειά τρόμου.** Ντοκιμαντέρ
02.30 **Επαναλήψεις εκπομπών και ντοκιμαντέρ.**

FILMNET

06.20 **E! Entertainment.** Ψυχαγωγική εκπομπή.
07.10 **Ξένη ταινία.** «Πικρά φεγγάρια». Αισθηματική.
09.10 **Ξενη ταινία.** «Μια ζωή την έχουμε». Αισθηματική κωμωδία.
11.00 **Ξένη ταινία.** «Παιχνίδια διχασμένου και εγκυμοσύνης». Δράμα.
13.10 **Ξένη ταινία.** «Απόλυτος κίνδυνος». Περιπέτεια.
15.55 **Ξένη ταινία.** «CQ». Δράμα.
17.30 **Ξένη ταινία.** «Ερωτας μετ' εμποδίων». Αισθηματική κωμωδία.
19.15 **Προσεχώς στο σινεμά**
20.00 **Ξένη ταινία.** «Τα κακά παιδιά». Αστυνομική περιπέτεια.
22.15 **Πλαστική ομορφιά.** Ξένη δραματική σειρά.
23.30 **Ακήρυχτος πόλεμος.** Ντοκιμαντέρ.
01.30 **Ξένη ταινία.** «Λίζα». Ερωτική
04.45 **E! Entertainment.** Ψυχαγωγική εκπομπή.
05.25 **Ξένη ταινία.** «Βαμπίρ: Οι Ζωντανοί νεκροί». Περιπέτεια.

SUPER SPORT

06:30 **Supersport drive**
16:50 **Μπάσκετ**
19:00 **Η μεγάλη στιγμή.** Αθλητική Εκπομπή
20:00 **Ισπανικά στιγμιότυπα**
22:00 **Αγγλικό πρωτάθλημα ποδοσφαίρου**
24:00 **Οποιος αντέξει.** Αθλητική Εκπομπή
02:00 **Ισπανικό πρωτάθλημα ποδοσφαίρου (Μ)**
04:00 **Πρωτάθλημα ΕΣΑΚΕ 2003/04 (Μ)**

MEGA

05.45 **Κάθε μέρα μαζί.** Ενημερωτική εκπομπή με τον Γιάννη Λοβέρδο.
10.00 **Τα μυστικά της Βέφας.** Πρωινή εκπομπή μαγειρικής με τη Βέφα Αλεξιάδου.
11.00 **Ομορφος κόσμος το πρωί.** Ψυχαγωγική εκπομπή με τον Γρηγόρη Αρναούτογλου
14.00 **Ειδήσεις**
15.00 **Ντόλτσε βίτα** (Ε) Κωμική σειρά.
16.00 **Στην κουζίνα ολοταχώς.** Τηλεπαιχνίδι με τον Ηλία Μαμαλάκη
16.50 **Δέκα λεπτά κήρυγμα** (Ε) Κωμική σειρά. Παίζουν: Σάκης Μπουλάς, Κάρμεν Ρουγγέρη, Αρριέτα Μουτούση, Δημήτρης Κουρούμπαλης
18.00 **Ματιές στα γεγονότα**
18.10 **Απαγορευμένη αγάπη** Ελληνική κοινωνική σειρά
18.50 **Φιλοδοξίες.** Ελληνική κοινωνική σειρά. Παίζουν: Γιάννης Βούρος, Λίλα Καφαντάρη, Λουκία Παπαδάκη
19.20 **Ο πιο έξυπνος** Τηλεπαιχνίδι γνώσεων με τον Αντώνη Καφετζόπουλο.
20.00 **Κεντρικό δελτίο ειδήσεων**
21.00 **Σαββατογεννημένες.** Κωμική σειρά. Παίζουν: Ελένη Ράντου, Κατιάνα Μπαλανίκα, Σάκης Μπουλάς
22.00 **Λένη.** Κοινωνική σειρά. Παίζουν: Κάτια Δανδουλάκη, Γιώργος Βογιατζής.
23.00 **Ανατροπή.** Ενημερωτική εκπομπή
00.15 **Τελευταία γεγονότα**
00.30 **Ανατροπή.** (Σ)
01.00 **...Και έζησαν αυτοί χειρότερα.**
02.00 **Τα παράξενα της ζωής.**
03.30 **Ζορρό.**
04.30 **Ντοκιμαντέρ**

ANT1

06.00 **Οι περιπέτειες του Ολιβερ Τουίστ.** Κινούμενα σχέδια.
06.30 **Ρενάτα η ατίθαση.** Κινούμενα σχέδια.
07.00 **Καλημέρα Ελλάδα.** Ενημερωτική εκπομπή με τον Γιώργο Παπαδάκη.
10.00 **Πρωινός καφές.** Πρωινή εκπομπή με την Ελένη Μενεγάκη
13.05 **Super game.** Τηλεπαιχνίδι με την Ελίνα Κέφη
13.15 **Πάτερ ημών** (Ε). Κωμική σειρά
14.00 **Τα νέα του ΑΝΤ1**
14.50 **Η ώρα της κάλπης**
15.30 **Και οι παντρεμένοι έχουν ψυχή** (Ε). Ελληνική κωμική σειρά Παίζουν: Αντώνης Καφετζόπουλος, Γιώργος Παρτσαλάκης, Ρένα Λουιζίδου.
16.25 **Super game.** Τηλεπαιχνίδι με την Ελίνα Κέφη
16.30 **Κωνσταντίνου και Ελένης** (Ε). Ελληνική κωμική σειρά Παίζουν: Χάρης Ρώμας, Ελένη Ράντου, Μαρία Λεκάκη, Βασίλης Κουκουρας, Καλλιρόη Μυριαγκού.
17.30 **Ειδήσεις.**
17.45 **Super game**
17.50 **Καλημέρα ζωή.** Καθημερινή κοινωνική σειρά.
18.40 **Θησαυροφυλάκιο.** Τηλεπαιχνίδι με τον Ανδρέα Μικρούτσικο.
19.20 **Η λάμψη.** Καθημερινή κοινωνική σειρά του Νίκου Φώσκολου.
20.00 **Τα νέα του ANT1**
21.00 **AMAN τα καθάρματα.** Σατιρική εκπομπή
23.10 **Με τα μάτια της Ελλης.** Ενημερωτική εκπομπή με την Ελλη Στάη.
00.45 **Ειδήσεις**
01.15 **Ξένη ταινία.** «Μπαρφλάι». Κοινωνική σάτιρα. Παίζουν: Μίκι Ρουρκ, Φέι Νταναγουέι
03.15 **Νόμος και τάξη.** Αστυνομική σειρά.
04.15 **The X-Files.** Σειρά επιστημονικής φαντασίας.
05.15 **Η καλή πεθερά** (Ε). Κωμική σειρά.

ALPHA

05.40 **Καινούργια ημέρα.** Η Ρίτσα Μπιζόγλη μας ενημερώνει καθημερινά για τα πρώτα γεγονότα της ημέρας που ξεκινά και μας μεταφέρει τον απόηχο της επικαιρότητας της ημέρας που πέρασε.
06.50 **Καλημέρα σας.** Ενημερωτική εκπομπή με τον Γιώργο Αυτιά
10.00 **Καλώς τους.** Πρωινή εκπομπή με την Ρούλα Κορομηλά
13.00 **Η ώρα της απόφασης.** Ενημερωτική εκπόμπή με τον Γιώργο Οικονομέα.
14.00 **Ειδήσεις**
14.50 **Παουλίνα.** (Ε) Κοινωνική σειρά μεξικανικής παραγωγής.
15.45 **Μεταξύ αγάπης και μίσους.** Κοινωνική σειρά μεξικανικής παραγωγής.
16.40 **Ειδήσεις**
16.50 **Θα σε δω στο πλοίο** (Ε)
17.30 **Μπορώ.** Ενημερωτική εκπομπή
19.00 **Παράθυρο στα γεγονότα**
20.00 **Ειδήσεις**
21.00 **Η γιορτή του Ελληνα Αθλητή.** Τελετή βράβευσης των Ελλήνων Ολυμπιονικών.
23.30 **ΟΛΑ 2004.** Ψυχαγωγική εκπομπή με τον Θέμο Αναστασιάδη
01.15 **Ειδήσεις**
01.30 **Eurogoal.** Αθλητική Εκπομπή
02.30 **Ερασιτέχνης άνθρωπος** (Ε) Δραματική σειρά.
03.30 **Τηλεαγορές**
04.00 **Μπορώ** (Ε). Ενημερωτική εκπομπή



Ο γιατρός... κοντά και πέρα



Πρόληψη καρδιοπαθειών με «εργαλείο» τη χοληστερίνη

Σημαντικά συμπεράσματα που μπορούν να ευνοήσουν την πρόληψη καρδιακών προβλημάτων έχουν προκύψει από τρεις διαφορετικές μελέτες που δημοσιεύονται στις Ηνωμένες Πολιτείες.

Οι Φινλανδοί ερευνητές της πρώτης μελέτης συνιστούν την καθιέρωση προληπτικών εξετάσεων σε ορισμένους εφήβους προκειμένου να προβλεφθεί ο κίνδυνος εμφάνισης καρδιαγγειακών παθήσεων. Σύμφωνα με τα στοιχεία τους, «τα παιδιά και οι έφηβοι, στον οργανισμό των οποίων υπάρχουν πολλοί παράγοντες (καρδιακών νοσημάτων), έχουν αυξημένο κίνδυνο εμφάνισης αρτηριοσκλήρυνσης ως ενήλικες».

»» "Οι άνθρωποι που στα νιάτα τους έχουν κακές επιδόσεις στα τεστ κοπώσεως έχουν τριπλάσιες έως εξαπλάσιες πιθανότητες να αναπτύξουν υπέρταση ή διαβήτη όταν γίνουν μεσήλικοι αναφέρει η "Επιθεώρηση της Αμερικανικής Ιατρικής Εταιρείας". Η σχετική μελέτη έγινε με περισσότερους από 4.000 εθελοντές, που έκαναν τα πρώτα τεστ κοπώσεως σε ηλικία 18-30 ετών.

»» Η συστηματική μέτρια άσκηση, όπως η βάδιση, μπορεί να αποτρέψει την αύξηση του σωματικού βάρους και να συμβάλλει στο αδυνάτισμα σε ανθρώπους που δεν κάνουν δίαιτα.

»» Οι πάσχοντες από διαβήτη μπορεί σύντομα να είναι σε θέση να ελέγχουν το σάκχαρό τους κοιτάζοντας τα μάτια τους σε έναν καθρέπτη. Ερευνητές από το Πανεπιστήμιο του Πίτσμπουργκ επινόησαν ένα είδος φακών επαφής που αλλάζουν χρώμα όταν αυξάνεται το σάκχαρο στο αίμα και, αν οι κλινικές μελέτες ευοδώσουν, σε περίπου τρία χρόνια θα τους διαθέσουν στο εμπόριο.

Μέτρηση χοληστερίνης

Στο ίδιο συμπέρασμα καταλήγουν και οι συνάδελφοί τους στο Πανεπιστήμιο Τουλέιν της Λουιζιάνας, οι οποίοι υποστηρίζουν ότι η μέτρηση της χοληστερίνης είναι το καλύτερο εργαλείο για την παρακολούθηση μιας εν δυνάμει νόσου από τη νεαρή ηλικία. Προτείνουν συγκεκριμένα τη μέτρηση της χοληστερίνης από τα 12 μέχρι τα 20 χρόνια με στόχο «την επιβράδυνση των καρδιακών κρίσεων που παρατηρούνται σε ανθρώπους 40, 50 και 60 ετών». Μια άλλη συνιστώμενη εξέταση είναι ο εντοπισμός, χάρη στις νέες τεχνικές απεικόνισης, πιθανών βλαβών στις αρτηρίες οι οποίες μπορούν αργότερα να εξελιχθούν σε αρτηριοσκλήρυνση.

Κόπωση και αϋπνία

Μια άλλη μελέτη εστιάζει στην κόπωση και την αϋπνία ως πρώιμα σημάδια μιας επερχόμενης καρδιακής προσβολής στις γυναίκες. Το 95% των 515 γυναικών που πήραν μέρος στην έρευνα είχαν παρουσιάσει τέτοια συμπτώματα ένα μήνα πριν από την προσβολή. Αντιθέτως το 43% δήλωσαν ότι δεν είχαν νιώσει ποτέ πόνους στο στήθος, το σύμπτωμα που θεωρείται κατ' εξοχήν προάγγελος μιας κρίσης. Είναι η πρώτη φορά που η κόπωση και η αϋπνία συνδέονται με την καρδιακή προσβολή και η έγκαιρη αναγνώρισή τους μπορεί να συμβάλει στην πρόληψη.

ΙΑΤΡΙΚΗ ΑΝΑΚΟΙΝΩΣΗ

Ο **ΟΔΟΝΤΙΑΤΡΟΣ**

ΜΗΝΑΣ Γ. ΜΑΛΛΙΑΡΑΚΗΣ

πτυχιούχος Α.Π. Θεσσαλονίκης

ΔΕΧΕΤΑΙ:

Δευτέρα-Παρασκευή 09.00-13.30 και 17.30-21.00,
Σάββατο 10.00-13.30

Μ. Κωνσταντίνου 18β, 2ος όροφος
τηλ. 2241034306, κιν. 6972185643

Κέντρο Συμβουλευτικής & Αξιολόγησης Προσωπικότητας Παιδιών & Ενηλίκων

ΠΑΠΑΓΕΩΡΓΙΟΥ ΘΑΝΟΣ
Ψυχολόγος – Ψυχοθεραπευτής
ΠΑΝΕΠΙΣΤΗΜΙΟΥ ΑΘΗΝΩΝ

- Διερεύνηση Προσωπικότητας (Προφίλ- Δεξιότητες-Αδυναμίες)
- Δείκτης Νοημοσύνης Παιδιών και Ενηλίκων
- Μαθησιακές Δυσκολίες και Δυσλεξία
- Θεραπευτική Αντιμετώπιση Φοβιών-Ειδικών Φοβιών, Κατάθλιψης, Διαταραχής πανικού, Ψυχοσωματικών προβλημάτων, Τραυματικών γεγονότων ζωής (πένθος, χωρισμός, σχολική αποτυχία), Συναισθηματικών διαταραχών, Διαταραχών Διατροφής (βουλιμία-ανορεξία).
- Αντιμετώπιση προβλημάτων συμπεριφοράς παιδιών σε σχολείο-σπίτι
- Ανάπτυξη Κοινωνικών Δεξιοτήτων
- Βελτίωση Σχέσεων-Πρόγραμμα Ελέγχου Συγκρούσεων
- Βελτίωση Αυτοεκτίμησης-Αυτοεικόνας
- Συμβουλευτική Οικογένιας & Ζεύγους

PRO-ART

Κ. Παλαιολόγου 105 - Ρόδος
Τηλ:22410 78668- Κιν: 6947371250 - Μόνο με Ραντεβού

Εργαστήριο Κλινικής Ψυχολογίας

ΧΡΙΣΤΙΝΑ ΣΑΒΒΑΚΗ-ΓΚΡΑΝΖΑΝ
Κλινική Ψυχολόγος-Ψυχοπαθολόγος (DESS)
- Πτυχιούχος του Πανεπιστημίου Nancy Γαλλίας
- Μεταπτυχιακή ειδίκευση (DESS) στην Κλινική Ψυχολογία Ενηλίκου, Εφήβου και Παιδιού στο Πανεπιστήμιο Reims Γαλλίας

Για τον ενήλικο
- Ψυχοδιαγνωστική
- Ψυχολογική υποστήριξη
- Ατομική και οικογενειακή συνέντευξη
- Ψυχοθεραπεία αναλυτικής εμπνεύσεως

Για το παιδί
- Αξιολόγηση προσωπικότητας (τεστ νοημοσύνης, προβολής)
- Διάγνωση μαθησιακών δυσκολιών και συμπεριφορικών διαταραχών
- Συμβουλευτική επαγγελματικού προσανατολισμού
- Ψυχοθεραπεία μέσω παιχνιδιού και εικαστικών

Δέχεται με ραντεβού
Εθνικής Αντίστασης 15
Τηλ.: 77350-Κιν. 6937684251

ΝΤΟΡΑ ΚΩΝΣΤΑΝΤΙΝΟΠΟΥΛΟΥ
ΨΥΧΟΛΟΓΟΣ
Πτυχιούχος του Πανεπιστημίου της Καλιφόρνιας-Λος Αντζελες (UCLA)-Μεταπτυχιακές σπουδές στο Pepperdine University-Malibu California.

- ✓ Αμεση ψυχολογική υποστήριξη και επαγγελματική φροντίδα από έμπειρη Ψυχολόγο και Οικογενειακή Σύμβουλο.
- ✓ Η σωστή θεραπευτική σχέση μπορεί να επιφέρει ρεαλιστικές λύσεις για πραγματικά προβλήματα σε θέματα: μοναξιάς, μελαγχολίας, στρες, ανυπομονησίας, φοβίας, εθισμού, οικογενειακών σχέσεων, διαζυγίου, κακομεταχείρισης, συναισθηματικών δυσκολιών, αυτοπεποίθησης, ανασφάλειες, μεταβατικά στάδια ζωής, βουλιμίας, ανορεξίας, απώλειας, πένθους.

Τηλεφωνείστε στα τηλέφωνα:
(22410)35163 και 6944/980550
για ραντεβού και άμεση εξυπηρέτηση.
Διεύθυνση: Καρίας 1 • Περιοχή Ροδίνι – Ρόδος

ΙΑΤΡΙΚΗ ΑΝΑΚΟΙΝΩΣΗ
Ο ιατρός
ΙΩΑΝΝΗΣ Κ. ΓΕΩΡΓΙΟΥ
ΕΙΔΙΚΟΣ ΠΑΘΟΛΟΓΟΣ

Δέχεται:
καθημερινά Δευτέρα έως και Παρασκευή 09.00-13.00 και 17.30-20.30
(Τετάρτη απόγευμα κλειστά)

ΣΤΕΦ. ΚΑΖΟΥΛΗ 18-ΡΟΔΟΣ
ΤΗΛ. ΙΑΤΡ.: 2241026526, ΚΙΝ. 6974588535

ΚΕΝΤΡΟ ΕΙΔΙΚΩΝ ΘΕΡΑΠΕΙΩΝ ΤΟΥ ΠΑΙΔΙΟΥ ΔΩΔΕΚΑΝΗΣΟΥ

ΚΩΝ/ΝΟΣ ΜΠΑΔΑΝΗΣ - ΣΟΥΖΗ ΓΕΩΡΓΙΛΟΠΟΥΛΟΥ

ΕΡΓΟΘΕΡΑΠΕΥΤΗΣ ΠΤΥΧΙΟΥΧΟΣ ΜΕΘΟΔΟΥ BOBATH N.D.T
ΜΕΘΟΔΟΣ PORTAGE
ΑΙΣΘΗΤΗΡΙΑΚΗΣ ΟΛΟΚΛΗΡΩΣΗΣ (S.I.)
ΜΕΤΕΚΠΑΙΔΕΥΣΗ ΣΤΙΣ ΝΕΥΡΟΛΟΓΙΚΕΣ ΚΑΙ ΚΙΝΗΤΙΚΕΣ ΔΙΑΤΑΡΑΧΕΣ
ΛΟΓΟΠΑΘΟΛΟΓΟΣ ΜΕΤΑΠΤΥΧΙΑΚΟ ΑΚΟΥΟΛΟΓΙΑΣ

Αποστόλου Παύλου 84, Ρόδος 85100, τηλ. / fax (22410)60999/60579

ΙΑΤΡΙΚΗ ΑΝΑΚΟΙΝΩΣΗ
Η ιατρός
ΣΙΝΕΛΣΙΚΟΒΑ-ΠΑΠΑΪΩΑΝΝΟΥ ΕΛΕΝΑ
ΕΙΔΙΚΟΣ ΚΑΡΔΙΟΛΟΓΟΣ

Δέχεται:
καθημερινά 10.00-13.00 και 17.00-20.00
εκτός Τετάρτης πρωί

ΑΦΑΝΤΟΥ - ΠΕΡΝΟΥ 22
τηλ. 2241053228, 6937070683

ΣΙΑΓΚΑ ΚΩΝΣΤΑΝΤΙΝΑ
ΨΥΧΟΛΟΓΟΣ
Απόφοιτος Αριστοτελείου Πανεπιστημίου Θεσσαλονίκης
τηλ. 6936261736

ΚΥΠΡΙΩΤΗ ΑΛΕΞΙΑ
ΨΥΧΟΛΟΓΟΣ
Απόφοιτος Πανεπιστημίου Κρήτης, MSC Surrey University of England
τηλ. 6944717520

Δέχονται κατόπιν ραντεβού
Στεφ. Καζούλη 18-1ος όροφος
τηλ. 2241022102

ΜΑΡΙΑ ΣΑΝΤΟΡΙΝΙΟΥ
ΚΛΙΝΙΚΗ ΨΥΧΟΛΟΓΟΣ-ΨΥΧΟΛΟΓΟΣ ΤΩΝ ΚΟΙΝΩΝΙΚΩΝ ΟΜΑΔΩΝ

Πτυχιούχος Κρατικού Πανεπιστημίου της Ρώμης «La Sapienza».

— Κλινική διάγνωση ψυχοπαθολογίας παιδιού, εφήβου και ενηλίκου.
— Ατομική και οικογενειακή ψυχολογική υποστήριξη και θεραπεία κατάθλιψης, φοβίας, κρίσης πανικού, μετατραυματικού στρες (διαζύγιο, πένθος, χωρισμός, αποτυχία, ασθένεια), βουλιμίας, ανορεξίας, διαταραχών προσωπικότητας, έλλειψη αυτοεκτίμησης, εθισμού, κακοποίησης.
— Ψυχολογική φροντίδα και προετοιμασία ανύπαντρης εγκύου και ζευγαριών, στην απόκτηση πρώτου παιδιού.

Επίσκεψη μόνο με ραντεβού.

Τηλέφωνα: 22410 28851 και 6946252407
Λάρνακας 4 (Εθν. Αντιστάσεως)

Έτος και επί τα αυτά

Σόλα

Όπου γάμος και χαρά, η Βασίλω πρώτη!! Εν προκειμένω οι υποψήφιοι βουλευτές του ΠΑΣΟΚ αλλά και οι υποψήφιοι-υποψήφιοι της Νέας Δημοκρατίας...Δεν αφήνουν εκδήλωση για εκδήλωση ενώ θέλουν μικρόφωνα και κάμερες σε κάθε βήμα τους...Δεν αφήνουν πίτα για πίτα, συμβούλιο για συμβούλιο! Με λίγα λόγια μπλέξαμε αλλά χαλάλι τους γιατί υπάρχουν και χειρότερα! Εξάλλου ένας μήνας έμεινε και μετά ο κάθε κατεργάρης στο πάγκο του!

Μαζί με αυτούς βρίσκουν την ευκαιρία και οι εν ενεργεία τοπικοί άρχοντες για να αναπτύξουν τα οράματά τους για τη σωτηρία μας! Ο καθένας λέει ότι θέλει και ότι του έρχεται στο μυαλό! Μερικοί νομίζουν –τρομάρα τους- ότι είναι και ρήτορες! Μαζέψτε τους! Έλεος...Λυπηθείτε μας...Αφήστε που κινδυνεύουμε από τις κοτρόνες που αμολούν ορισμένοι! Και καλά να ακούμε τους υποψήφιους, αλλά και τους διάφορους αδέσποτους, πάει πολύ!

Προς το παρόν, λόγω και της κακοκαιρίας έχουν πιάσει τη πόλη της Ρόδου και τα χωριά. Γιατροί, νεολαίοι και αυτοδιοικητικοί έχουν μπει στο στόχαστρο. Θα ακολουθήσουν και οι λοιπές κατηγορίες ενώ θα εξαμολυθούν και στα υπόλοιπα νησιά. Όλοι θα πάρετε, τρόπος του λέγειν, δύσκολα να ξεφύγει κανένας! Υπομονή, όπως γράψαμε και πριν, τριάντα ημέρες έμειναν! Θα περάσουν! Εδώ έχουμε αντέξει, τόσα και τόσα εδώ θα προβληματιστούμε;

Γράφει η **ΗΡΩΔΙΑΣ**
(Λ-λογο-κρίτως)

Όλα δείχνουν ότι ο Καραμανλής - πιθανότατα - θα είναι επικεφαλής του ψηφοδελτίου της Νέας Δημοκρατίας στη Δωδεκάνησο. Καλό για το νομό, κακό για τους επίδοξους υποψήφιους. Μια θέση θα καπαρωθεί ενώ ουδείς μπορεί να γνωρίζει αν θα κρατήσει ή όχι την έδρα. Από τώρα κάνουν τον σταυρό τους να μην πέσουν πάνω σε κανένα φίλο του προέδρου στην Α' Θεσσαλονίκης γιατί τότε, θα κλάψουν μανούλες! Κάτι έμαθαν από το ΠΑΣΟΚ και τον Ανδρέα Παπανδρέου...Πάντως μέχρι να ανακοινωθεί το ψηφοδέλτιο, η Νέα Δημοκρατία κινδυνεύει να μαζεύει τους υποψήφιους- υποψήφιους από το νοσοκομείο. Η πίεση έχει ανέβει, οι ταχυκαρδίες έχουν αυξηθεί ενώ ορισμένοι έβγαλαν από την αγωνία τους καντήλες! Η απάντηση που δίνεται αρμοδίως είναι ότι η πολιτική θέλει αντοχές και υπομονή!! Με αυτά και με αυτά θα τους στείλουν κανονικά τους ανθρώπους!!

Λογικά σήμερα θα πρέπει να γίνει η ανακοίνωση του ψηφοδελτίου. Όπως μας έλεγαν, ο κ. Καραμανλής θα επέστρεφε από την περιοδεία στην επαρχία, χθες το απόγευμα οπότε πάμε για σήμερα, άντε αύριο το πολύ οπότε θα σταματήσει η αγωνία και ίσως να ξεκινήσουν άλλα «ωραία». Αν δηλαδή αποκλειστούν υποψήφιοι από τα νησιά, όλο και κάποια σόου θα έχουμε. Πιθανόν και ο Νίκος Κωνσταντόπουλος να τεθεί επικεφαλής του ψηφοδελτίου του Συνασπισμού στο νομό μας. Πριν από μερικές ημέρες έπαιζε δυνατά το σενάριο αυτό. Τις τελευταίες ημέρες έχει υποχωρήσει και μάλλον η τελευταία θέση θα καλυφθεί από υποψήφιο του Βορείου Συγκροτήματος. Για τη Δωδεκάνησο, πάντως, η παρουσία αρχηγών στα ψηφοδέλτια είναι άκρως τιμητική. Τα προβλήματα τα έχουν οι υποψήφιοι και τα κόμματά τους.

Τυχερός ο Βασίλης Παπανικόλας με την απόσυρση του άρθρου 28 στο γνωστό νομοσχέδιο του Υπουργείου Ανάπτυξης. Μπορεί να βρήκε τον μπελά του με τον Κοσμίδη, αλλά γλίτωσε τα χειρότερα. Έτσι και περνούσε, δεν είναι δύσκολο να φανταστείτε τι θα ακολουθούσε. Οι δημοσιογράφοι των Αθηνών θα άφηναν τον Πόρτο Καρράς και θα στρατοπέδευαν στη Ρόδο! Καλά, ο κ. Γεωργακόπουλος δεν γνώριζε τίποτα για το ζήτημα! Τέτοιο θράσος...Ρωτήστε τον κ. Τζοχατζόπουλο, ήταν η απάντησή του! Μήπως πρέπει να του υπενθυμίζουμε την περίπτωση της μαρίνας που και αυτή ήταν σκέτη φωτογραφία! Κρατάς τη μύτη σου από τη μπόχα...Κι άλλους πρέπει να καθαρίσει ο Παπανδρέου, τι να μας κάνουν οι εννέα, είναι πολύ λίγοι σε όλα αυτά που ακούμε και βλέπουμε!

Πηγαινοέρχεται στην Αθήνα και ο Αλέκος Παπουράς ελπίζοντας ο τσάρος της Εθνικής Οικονομίας, ο Νίκος Χριστοδουλάκης να υπογράψει την απόφαση για τα δέκα εκατομμύρια ευρώ. Λίγες ημέρες να περίμενε ο Πάχτας να περάσει τη γνωστή τροπολογία, θα είχε προλάβει να υπογράψει και ο δήμος Αρχαγγέλου να λύσει όπως θα έπρεπε τα σοβαρά προβλήματα υποδομής που έχει. Αφήστε που θα έπιανε τόπο και το χρυσό κλειδί που πήρε από τον δήμαρχο. Τώρα, τρέχα γύρευε. Βέβαια τόσο οι σημερινοί κυβερνητικοί όσο και οι της Νέας Δημοκρατίας διαβεβαιώνουν ότι θα κάνουν ότι μπορούν για να υλοποιηθεί αυτό το αίτημα.

Δίπλα - δίπλα βρέθηκαν χθες στο Ροδίνι οι κ.κ. Παπανικόλας και Καΐσερλης. Αφήστε που λίγα λεπτά πριν είχαν ανταλλάξει μια θερμή - θερμή χειραψία. Περίεργη υπόθεση η πολιτική. Μόλις δύο τρεις ημέρες πριν δημόσια καθυβρίζονταν για τα κονδύλια του ΥΠΕΧΩΔΕ και γινόταν το έλα να δεις. Χθες βρέθηκαν δίπλα σχεδόν αγκαλιασμένοι. Τι θα δουν τα μάτια μας μέχρι τις εκλογές...

Επωνύμως

Η τηλεόραση και οι επικριτές της

Παρακολουθώ τις πολιτικές εξελίξεις σε αθηναϊκό και βέβαια σε τοπικό επίπεδο. Είναι μέσα στη δημοσιογραφική δουλειά. Η τηλεόραση με τις απευθείας συνδέσεις με τους δύο αρχηγούς, αλλά και με πολιτικές συζητήσεις, είναι για τα καλά στη ζωή μας. Σε μικρότερο βαθμό, κάτι ανάλογο ισχύει και στα καθ' ημάς. Εμφανίσεις υποψηφίων, εκπροσώπων κομμάτων, αντιπαραθέσεις άλλοτε με επιχειρήματα και άλλοτε όχι.

Τι θέλω να πω με όλα αυτά; Κάτι πολύ απλό: πώς είναι δυνατόν όλοι να χρησιμοποιούν ή να θέλουν να χρησιμοποιήσουν την τηλεόραση και όλοι ή σχεδόν όλοι να καταφέρονται εναντίον της; Ελάχιστοι είναι αυτοί που έχουν να πουν ένα καλό λόγο γι' αυτήν και όσους την υπηρετούν. Υπάρχουν εξαιρέσεις που όμως είναι τόσο λίγες που χάνονται μέσα στη γενικότερη κατακραυγή. Να δεχτώ τις διαμαρτυρίες των μικρών κομμάτων, πολλές φορές έχουν δίκιο. Τα μεγάλα κόμματα γιατί διαμαρτύρονται; Οι του ΠΑΣΟΚ φωνάζουν, γιατί βγαίνει η μπόχα από τις σκανδαλώδεις τροπολογίες που κάποια δικά τους στελέχη προώθησαν και οι της Νέας Δημοκρατίας, γιατί τάχα δείχνουν τα κανάλια μερικά λεπτά περισσότερο τον νέο αρχηγό του ΠΑΣΟΚ. Οι τελευταίοι διαμαρτύρονται, γιατί λέει, οι δημοσιογράφοι προσπαθούν στα σκάνδαλα να εμπλέξουν και δικούς τους. Μα αφού κάποια σχέση με αυτά την έχουν; Τι να κάνουμε;



Γράφει
η Ρένα Βενιανάκη
revenianaki@yahoo.com

Ξεχνούν και κάτι ακόμη πολύ σημαντικό. Ότι, ενώ θα έπρεπε και τα δύο κόμματα, αφού αυτά κυβερνούν τα τελευταία χρόνια τη χώρα, να ξεκαθαρίσουν το τηλεοπτικό τοπίο δίνοντας άδειες και θέτοντας όρους στο παιχνίδι, όχι μόνο δεν το έπραξαν αλλά απεναντίας προσπάθησαν να εκμεταλλευθούν τις αδυναμίες που υπάρχουν.

Και σήμερα έρχονται ως τιμητές για τα όσα συμβαίνουν στους τηλεοπτικούς μας δέκτες. Δεν δικαιούνται να ομιλούν και για ένα επιπλέον λόγο. Όλα όσα εμφανίζονται στη τηλεόραση, πρωταγωνιστές είναι κάποιοι από αυτούς. Αυτοί είναι οι δημιουργοί των γεγονότων και όχι κάποιοι άλλοι. Ίσως να υπάρχει αρκετές φορές υπερβολή. Αυτό δε σημαίνει όμως ότι δεν είναι σάπιο το βασίλειο της Δανιμαρκίας. Και σε αυτή τη σαπίλα, το μεγαλύτερο μερίδιο το έχουν οι πολιτικοί. Αν δεν τους αρέσει, ας προσπαθήσουν να το αλλάξουν με έργα και όχι ξορκίζοντάς το.

FYROGENIS
ΜΕΛΕΤΕΣ ΕΓΚΑΤΑΣΤΑΣΕΙΣ
10 ΧΡΟΝΙΑ ΕΓΓΥΗΣΗ
ΜΑΝΤΕΜΕΝΙΟΙ ΛΕΒΗΤΕΣ
ΧΑΛΥΒΔΙΝΟΙ ΛΕΒΗΤΕΣ
ΜΑΝΤΕΜΕΝΙΑ ΑΥΤΟΝΟΜΗ ΜΟΝΑΔΑ
ΑΦΟΙ ΑΝΤΩΝΑΚΗ Ο.Ε.
ΨΥΞΗ - ΘΕΡΜΑΝΣΗ - ΗΛΙΑΚΑ
ΡΟΔΟΣ: ΑΛΙΚΑΡΝΑΣΣΟΥ & ΕΦΕΣΣΟΥ ΡΟΔΙΝΙ Τηλ./Φαξ 22410 25448
ΕΜΠΩΝΑΣ: Τηλ. 22460 41350, Κιν. 6977 225112, 6932 223760

ΝΤΕΤΕΚΤΙΒΣ
30 ΧΡΟΝΙΑ ΜΟΝΙΜΑ ΚΑΙ ΣΤΗ ΡΟΔΟ
35354 - 28780
Π.Π. ΓΕΡΜΑΝΟΥ 6 (ΠΛ. ΦΩΚΙΑΛΗ)
Η ΛΥΣΗ!!! ΣΕ ΚΑΘΕ ΣΑΣ ΠΡΟΒΛΗΜΑ
EXPRESS SECURITY

Delta
ΔΙΑΜΑΝΤΕ ΕΡΓΑΛΕΙΑ
6ο χλμ.Ρόδου Λίνδου
Συγκρότημα Μανουσέλη
ΚΟΦΤΗ ΧΕΙΡΟΣ
ΔΙΑΤΡΗΤΙΚΑ
ΔΙΑΜΑΝΤΟΤΡΥΠΟΤΕΧΝΙΚΗ ΡΟΔΟΥ
ΑΔΑΜΑΝΤΟΦΟΡΟΙ ΔΙΣΚΟΙ ΚΟΠΗΣ ΓΙΑ ΓΡΑΝΙΤΗ, ΜΑΡΜΑΡΟ ΤΟΥΒΛΟ κ.τ.λ.
ΑΡΜΟΚΟΦΤΕΣ
ΤΡΥΠΑΜΕ
ΚΟΒΟΥΜΕ
ΣΠΑΜΕ
ΧΩΡΙΣ ΣΚΟΝΕΣ
ΡΩΓΜΕΣ
ΜΕΡΕΜΕΤΙΑ
ΠΩΛΗΣΕΙΣ
&
ΕΚΤΕΛΕΣΕΙΣ ΕΡΓΑΣΙΩΝ
Η ΠΟΛΥΧΡΟΝΗ ΜΑΣ ΠΕΙΡΑ ΣΤΟ ΕΞΩΤΕΡΙΚΟ ΜΑΣ ΔΙΝΕΙ ΤΗ ΔΥΝΑΤΟΤΗΤΑ ΝΑ ΒΡΙΣΚΟΥΜΕ ΛΥΣΗ ΕΚΕΙ ΠΟΥ ΟΙ ΑΛΛΟΙ ΣΗΚΩΝΟΥΝ ΤΑ ΧΕΡΙΑ ΨΗΛΑ!
ΤΗΛΕΦΩΝΗΣΤΕ ΜΑΣ
22410 69022 - 77986
ΚΙΝΗΤΟ: 6944 380562
ΥΠΕΥΘΥΝΟΣ
Μαρκος Τσεσμετζής

Πολιτιστικές διαδρομές

... Ο Αριστοτέλης και το αίνιγμα της Κλεοβουλίνης από την Λίνδο

«Ο πρώτος που επιχειρεί ορισμό του αινίγματος, έστω και έμμεσα, είναι ο Αριστοτέλης, *που το ταυτίζει με τη μεταφορά: "Ξενικόν δε λέγω γλώτταν και μεταφοράν και επέκτασιν και παν το παρά το κύριον. Αλλ' αν τις άπαντα ταύτα ποιήσει ή αίνιγμα έσται ή βαρβαρισμός. Αν μεν ουν εκ μεταφορών, αίνιγμα, εάν δε εκ γλωττών, βαρβαρισμός. Αινίγματός τε γαρ ιδέα αύτη εστί, το λέγοντα υπάρχοντα αδύνατα συνάψαι». (Περί ποιητικής, 1458 α. 2-27).*

Δηλαδή, κατά τη μετάφραση του ***Αλεξ. Γαληνού:*** *«Ξενικά δε ονομάζω τους ιδιωματισμούς και τας μεταφοράς και τους εκτεταμένους τύπους και ό,τι εξέρχεται από την συνήθη έκφρασιν. Αλλ' αν κανείς κάμη όλον τον λόγον τοιούτον, θα είναι ή αίνιγμα ή βαρβαρισμός· δηλαδή, αν μεν είναι εκ μεταφορών, θα είναι αίνιγμα, αν δε από ιδιωματισμούς, βαρβαρισμός. Διότι και του αινίγματος η καθόλου έννοια είναι αύτη, το να εννοεί κανείς πράγματα υπαρκτά, να συναρμολογεί όμως εις τον λόγον πράγματα αδύνατα...».*



"Πέτρινο εδώλιο" της ύστερης Νεολιθικής εποχής από την Κάρπαθο. "Φιλοξενείται" στο Βρετανικό Μουσείο, Λονδίνο

Και συνεχίζει ο ***Αριστοτέλης****, αναφέροντας και σχετικό παράδειγμα: «Κατά μεν ουν την των άλλων ονομάτων σύνθεσιν ουχ οίον τε τούτο ποιήσαι, κατά δε την μεταφοράν ενδέχεται, οίον».*

«Ανδρ' είδον πυρί χαλκόν επ' ανέρι κολλήσαντα»

και τα τοιαύτα. Εκ δε των γλωσσών ο βαρβαρισμός...» Δηλαδή: «Τούτο λοιπόν δεν είναι δυνατόν να το κάμη κανείς δια συνθέσεως των άλλων λέξεων, αλλά κατά την μεταφοράν είναι δυνατόν, καθώς

«Ανδρ' είδον, δια πυρός χαλκόν επί ανδρός κολλήσαντα»

και τα τοιαύτα. Οσα δε (σύγκεινται) από ιδιωματικούς (είναι) ο βαρβαρισμός».

(Ο Αριστοτέλης χρησιμοποιεί ως παράδειγμα, το γνωστό κατά την αρχαιότητα, αίνιγμα που αποδίδεται στην ***Κλεοβουλίνη****, την κόρη του σοφού Κλεοβούλου από την Λίνδο, και αναφέρεται στην "βεντούζα" ("σικύα").*

...

Από το βιβλίο του ***Γεράσιμου Α. Ρηγάτου:*** *"Το σώμα και οι λειτουργίες του στα νεοελληνικά αινίγματα".*

... Η τελετουργία της "Κοινής Εστίας" στην αρχαία Κω

«Αυτόν τον διπλό ρόλο της συγκέντρωσης του πλούτου *και του καθορισμού των οικογενειακών κλήρων, τον αναλαμβάνει η θεά της εστίας με την επωνυμία* ***"Εστία Ταμία".*** *Μέσα στ' ανάκτορα των ομηρικών βασιλιάδων, η "ταμίας" είναι η οικονόμος που ρυθμίζει την οργάνωση της οικιακής εργασίας και νοιάζεται για τις προμήθειες. Την εποχή της πόλης, η λέξη* ***"ταμίας"*** *θα χρησιμέψει για να δηλώσει τον διαχειριστή των κρατικών χρημάτων ή των ιερών αγαθών, ιδιοκτησίας των θεών. Δύο μαρτυρίες επιβεβαιώνουν πως, ακόμη και σε μεταγενέστερη εποχή, η Εστία συνεχίζει να προστατεύει την αποθησαύριση των αγαθών.*

Πρώτα - πρώτα, ο Αρτεμίδωρος μας λέει πως η Εστία, ή τα αγάλματα της θεάς, που θα δει ένας πολίτης στ' όνειρό του, σημαίνουν την "αποταμίευση των εσόδων".

Δεύτερον, μια τελετουργία στην Κω*, γνωστή από επιγραφή του 3ου αιώνα π.Χ., περιλαμβάνει μια χαρακτηριστική λεπτομέρεια: πρόκειται για μια θυσία στον Δία Πολιέα, που συνδέεται πολύ στενά, στη γιορτή, με την Εστία Ταμία. Το ζώο που πρέπει να θυσιαστεί στον Δία διαλέγεται, ανάμεσα στα βόδια που παρουσιάζουν οι υποδιαιρέσεις των διαφόρων φυλών, ύστερα από μεγάλη διαδικασία, ανάλογη πιθανότατα με τη διαδικασία που γινόταν στην Αθήνα, στη γιορτή των "Διπολίων".*

Εχοντας διαλέξει έτσι το θύμα*, το οδηγούν στην αγορά. Εκεί, αφού το εκτιμήσουν σε χρήμα, ο κήρυκας διαλαλεί δημόσια την τιμή του. Ο ιδιοκτήτης τότε του ζώου δηλώνει πως οι συμπολίτες του πρέπει να πληρώσουν αυτό το ποσό όχι σ' αυτόν, αλλά στην Εστία. Οπως παρατηρεί ο L. Germet, η αξία του βοδιού, σε μια χρηματική οικονομία, "κεφαλοποιείται" έτσι από την Εστία, τον φύλακα κι εγγυητή του πλούτου της πόλης.*

Αυτές οι μαρτυρίες αφορούν την ***"Κοινή Εστία"****, την* ***"Εστία της Πόλης"****, κέντρο του κράτους και σύμβολο της ενότητας των πολιτών. Για να τις εκτιμήσουμε σωστά, πρέπει να τις βάλουμε σε μιαν ιστορική προοπτική, να τις συσχετίσουμε μ' αυτό που μπορούμε να διακρίνουμε από ένα αρχαιότερο παρελθόν, προγενέστερο από το καθεστώς της πόλης, όταν η Εστία δεν είναι ακόμη η Κοινή Εστία, αλλά ο οικογενειακός βωμός, κι όταν ο συμβολισμός της εκφράζει ιδιαίτερα τις εξαιρετικές αρετές του βασιλικού οίκου».*

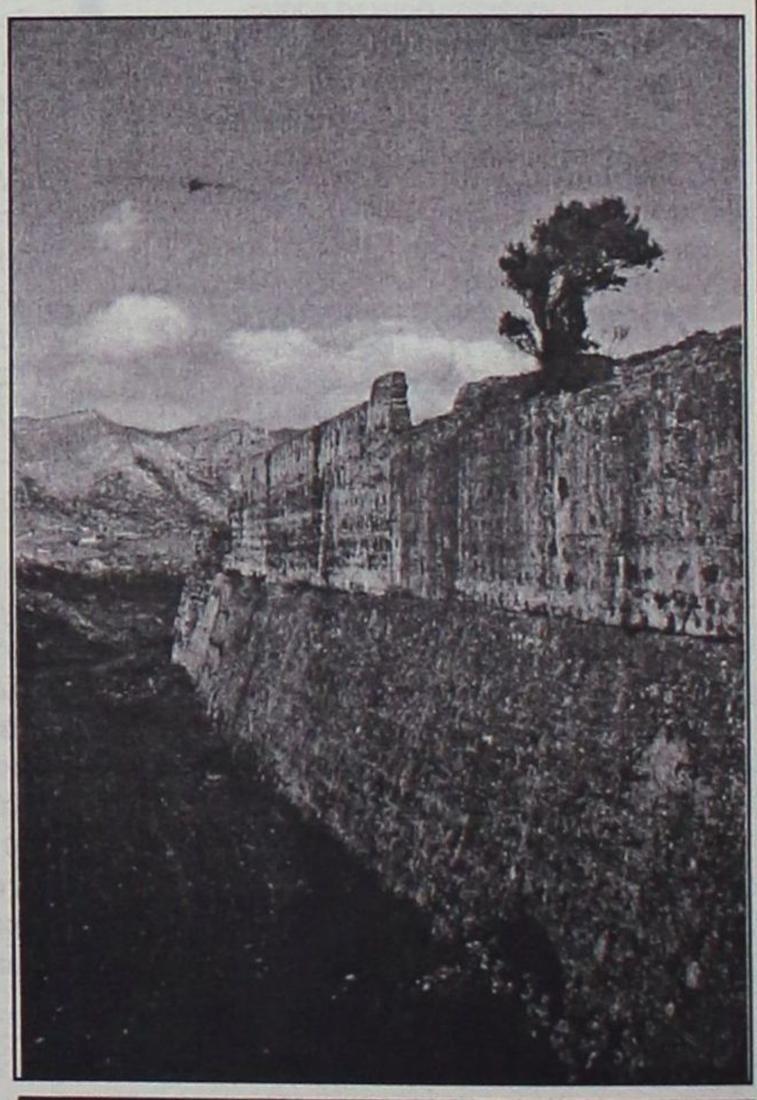

Κως: Το μεσαιωνικό κάστρο της Αντιμάχειας (Φωτογραφία: Πλούταρχος Χαλόφτης)

...

(Jean Pierre Vernant: "Μύθος και Σκέψη στην Αρχαία Ελλάδα")

Οικοθεν

Από την κεντρική εξουσία...

Τα πλοκάμια της διαφθοράς και το καθεστώς

... στην τοπική αυτοδιοίκηση

• "Στρατός κατοχής"

Το καθεστώς της διαφθοράς και της διαπλοκής δρα πλέον σαν **"στρατός κατοχής"**, έχοντας χάσει οποιοδήποτε ίχνος *"τσίπας"*, στην προσπάθεια των μισθοφόρων του να κερδίσουν με κάθε τρόπο τις εκλογές και να διαφυλάξουν τους παρατρεχάμενούς τους από το να λογοδοτήσουν για τις παρανομίες τους και στην δικαιοσύνη.

Ετσι οι υπουργοί της κυβέρνησης Σκανδαλίδης, Χριστοδουλάκης και Πετσάλνικος κατέθεσαν την σχετική τροπολογία δίνοντας γενική και πλήρη άφεση *"αμαρτιών"* για όλες τις **παράνομες δαπάνες των Δήμων**, που έκαναν στην χρονική περίοδο από το 1998 μέχρι το 2003.

... Ομως, ήλθε η "αρπαχτή" του κ. Πάχτα και τους χάλασε τα σχέδια, αναγκάζοντάς τους να κάνουν προσωρινά πίσω, ελπίζοντας ότι κάτι θα φαμπρικάρουν μέχρι την 7η Μαρτίου!

• Η δημιουργική λογιστική της τοπικής αυτοδιοίκησης

- Στο ένα νησί το ταμείον είναι μείον, η δημοτική αρχή ζητά διαχειριστικό έλεγχο από το υπουργείο του κ. Σκανδαλίδη, αυτός τους παραπέμπει στο υπουργείο Οικονομικών και μέχρι σήμερα ούτε φωνή ούτε ακρόαση, ούτε ελεγκτής πάτησε το ποδαράκι του στο νησί.

Στο άλλο προχωρούν προκαταρκτικές εξετάσεις ή ασκήθηκαν ήδη ποινικές διώξεις.

Φυσικά, αυτά που συμβαίνουν στην πρώτη βαθμίδα της αυτοδιοίκησης είναι σχεδόν *"αστεία"* μπροστά στην διαφθορά της κεντρικής κρατικής εξουσίας.

Ομως είναι ενδεικτικά μιας υπέρ το δέον *"χαρούμενης"* διαχείρισης, που σχεδόν έχει φθάσει να κινείται οριακά στο πλαίσιο της νομιμότητας!

Οσο για αυτούς που δημιούργησαν αυτήν την εικόνα της *"σήψης"*, όταν δεν τρωγοπίνουν, φλυαρούν και έχουν άποψη - τριτοκοσμικού βάθους - για το καθετί το ασήμαντο και το ευτελές.

... Και λόγω αλαζονείας, υποκρισίας, ημιμάθειας ή (και) απώλειας του μέτρου, έχουν την ψευδαίσθηση ότι επιτελούν ένα σπουδαίο κοινωνικό λειτούργημα, εκπροσωπούν θεσμούς, υποστηρίζουν ότι πρέπει να μην ποινικοποιούνται οι παράνομες πράξεις τους και ότι όλα αυτά - για τα οποία οι κοινοί θνητοί αν τα διέπραταν θα κατέληγαν στην Κω - προνομικά γι' αυτούς δεν είναι αδικοπραξίες αλλά πολιτικές αποφάσεις!

Και για να τα πούμε με τα λόγια του μοντέρνου **"Δειπνοσοφιστή"**:

«Εκλαμβάνουν τη βουλιμία τους ως αίτημα ελευθερίας, την ηδονοθηρία ως αναζήτηση του κάλλους, την κραιπάλη ως συμμόρφωση σε ιερούς κανόνες και την απόλαυση του τραπεζιού ως μια υψηλής πνευματικότητας ηθική στάση, έμφορτη από πειθαρχίες και ευθύνες!»

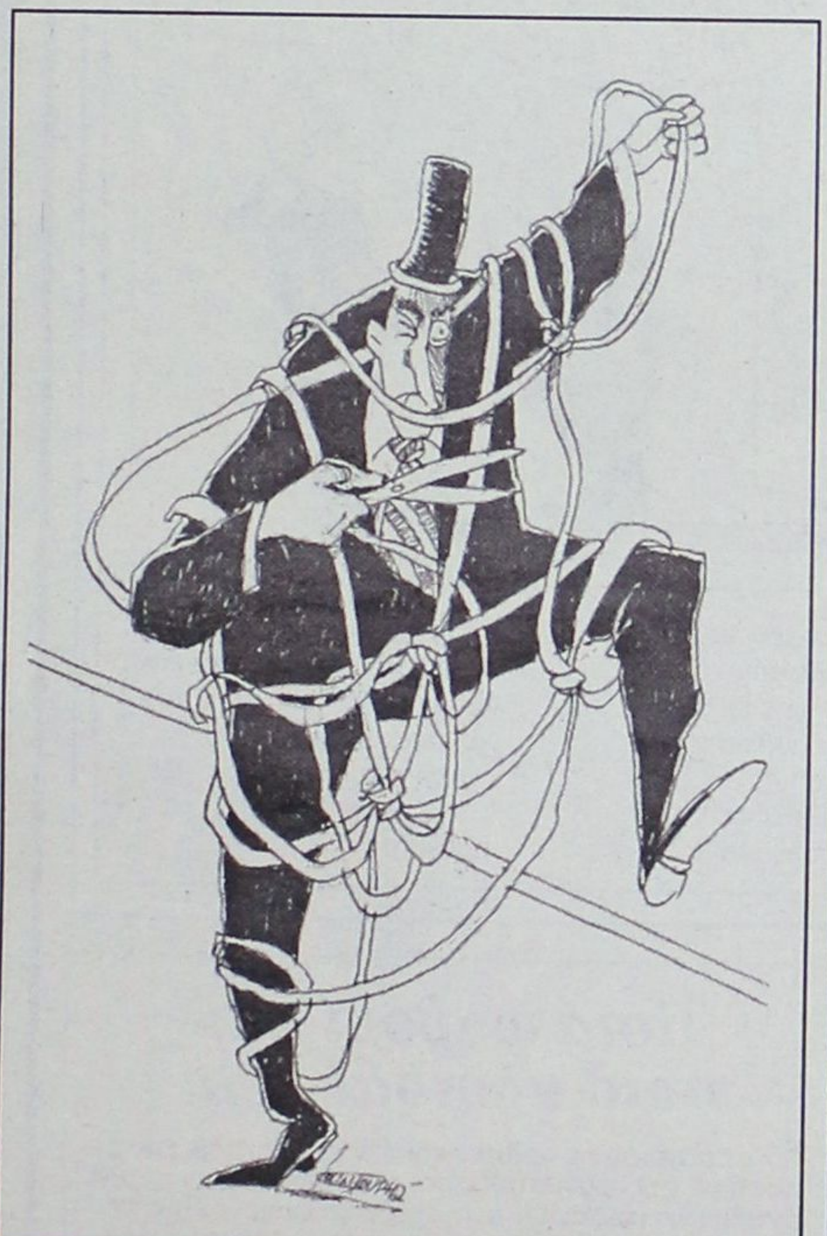

Σκίτσο του Μιχάλη Κουντούρη, του ροδίτη σκιτσογράφου της "Απογευματινής"

... Περιφερειακή Χάρτα Σύγκλισης Δωδεκανήσου

Περιοδεύοντας στην Κρήτη, ο υπό καταληκτική προθεσμία πρωθυπουργός της χώρας **Κώστας Σημίτης,** είχε την ευκαιρία να παρουσιάσει την **Περιφερειακή Χάρτα Σύγκλισης,** μπροστά σε ένα ενθουσιώδες κοινό δεκάδων πασοκτζήδων, του ευρύτερου δημόσιου τομέα και εκατοντάδων τηλεοπτικών συνεργείων τοπικής και εθνικής εμβέλειας.

Παρά το γεγονός ότι οι **Περιφερειακές Χάρτες Σύγκλισης** επρόκειτο να αποτελέσουν το βαρύ πυροβολικό της προεκλογικής εκστρατείας του κυβερνώντος κόμματος, σήμερα κανένας δεν τις παίρνει στα σοβαρά.

Ο Γιώργος Παπανδρέου για παράδειγμα έχει ξεκαθαρίσει εξ αρχής ότι η υπόθεση αυτή τον αφήνει παγερά αδιάφορο, πράγμα που διαψεύδει όσους τον κατηγορούν ότι αποφεύγει να τοποθετείται ξεκάθαρα πάνω σε προγραμματικά ζητήματα.

Ο κ. Σημίτης από την πλευρά του, έχοντας ειδοποιηθεί διακριτικά ότι αυτή η ιστορία με τις χάρτες κινδυνεύει να γίνει κουραστική, προτίθεται να παρουσιάσει μία ακόμα στη Θεσσαλία για την τιμή των όπλων και ακολούθως θα συμβάλει στην επιτυχή έκβαση της προεκλογικής μάχης αποσυρόμενος στο εξοχικό του στο Κορακοχώρι.

... Τις υπόλοιπες Περιφερειακές Χάρτες θα τις παρουσιάσει λέει κάποιος κ. Παπακωνσταντίνου, πολιτευτής Κοζάνης, σε μια θριαμβευτική περιοδεία ανά την Ελλάδα, που αναμένεται να προκαλέσει πολιτικό σεισμό και να πνιγεί μέσα σε πρωτοφανείς μαζικές εκδηλώσεις ενθουσιασμού, ιδιαίτερα στην Ρόδο!



●●● Σε βαθιά νερά η δίκη για το "Σάμινα"

*«**Νέα δικαστική εμπλοκή** δημιουργείται στην υπόθεση του πολύνεκρου ναυαγίου του **"Εξπρές Σάμινα"**, ύστερα από τα ένδικα μέσα που ασκήθηκαν από την πλευρά των κατηγορουμένων, με συνέπεια να καθυστερήσει και άλλο η χρονική στιγμή κατά την οποία θα κληθούν οι υπεύθυνοι να λογοδοτήσουν.*

***Η υπόθεση θα πρέπει να επανεξεταστεί στον Αρειο Πάγο** μέσα στους επόμενους μήνες, για να κριθεί αν το παραπεμπτικό βούλευμα έχει τις νομικά ορθές αιτιολογίες, ώστε να οδηγηθούν οι κατηγορούμενοι στο εδώλιο.*

Σ' αυτή την περίπτωση - και εφόσον κινηθούν ταχύτατες διαδικασίες - η δίκη θα μπορεί να ξεκινήσει το νωρίτερο γύρω στα τέλη του χρόνου, αφού θα έχουν συμπληρωθεί τουλάχιστον 4 χρόνια από τότε (Σεπτέμβριο του 2000) που οι εγκληματικές πράξεις και παραλείψεις οδήγησαν 80 άτομα σε τραγικό θάνατο στον βυθό.

***Αν, όμως, εντοπιστούν στον Αρειο Πάγο** κάποια προβλήματα στο βούλευμα - εκδοχή που δεν θεωρείται πάντως ως η πιο πιθανή - υπάρχει κίνδυνος να χρειαστεί η υπόθεση να ξανασταλεί πίσω στο Συμβούλιο Εφετών Αιγαίου για νέα κρίση, οπότε σε μια τέτοια περίπτωση η δίκη θα μπορούσε να ξεκινήσει κοντά στα όρια της παραγραφής των πλημμελητικών πράξεων...*

***Αν και πολλές φορές κινήθηκαν από τη Δικαιοσύνη** ταχύτατες διαδικασίες με βάση ειδικό νομοθέτημα, οι προσδοκίες πολιτικών για δίκες - εξπρές κ.λπ. δεν επαληθεύθηκαν (ούτε για το "Σάμινα" ούτε για τα "χάρτινα κτίρια" στους σεισμούς).*

***Τριάμισι χρόνια μετά το ναυάγιο**, που συγκλόνισε την κοινή γνώμη, η υπόθεση θα οδηγηθεί και πάλι στο ανώτατο δικαστήριο, αφού ήδη βρέθηκε εκεί και πέρσι, όταν ο τότε Εισαγγελέας Αρείου Πάγου Ευ. Κρουσταλάκης ζήτησε να μετατραπούν οι κατηγορίες σε κακούργημα και να παραπεμφθούν και οι πλοιοκτήτες, πρόταση που έγινε δεκτή από το ποινικό τμήμα του Αρείου Πάγου.*

***Πλημμελητικές κατηγορίες αντιμετωπίζουν** οι επιθεωρητές της Επιθεώρησης Εμορικών Πλοίων Βασ. Θεολόγος και Παν. Τσάρβας, καθώς και ο ναύτης - πηδαλιούχος Παν. Κάσδαγλης.*

Ενας από τους επιθεωητές, ο Π. Τσάρβας, είχε μάλιστα υποβάλει αίτηση για να ασκηθεί από την εισαγγελία Αρείου Πάγου, αναίρεση κατά του παραπεμπτικού βουλεύματος, υποστηρίζοντας ότι αναιτιολόγητα αποδίδεται στους επιθεωρητές ότι τέλεσαν ψευδή βεβαίωση σχετικά με την κατάσταση των σωσιβίων κ.λπ. του "Εξπρές Σάμινα", ύστερα από παρακίνησή τους με πειθώ και φορτικότητα από τους πλοιοκτήτες Κ. Κληρονόμο και Β. Βικάτο.

Ωστόσο, ο αντεισαγγελέας Αρείου Πάγου Χ. Σιδέρης αρνήθηκε να ασκήσει αναίρεση κατά του βουλεύματος αφήνοντας την αίτηση να οδηγηθεί στο αρχείο».

●●● Ευχολόγια από τον υπουργό Αιγαίου

Ευχολόγια από τον υπουργό Αιγαίου, ο οποίος ανακοίνωσε έξι νέα Προεδρικά Διατάγματα για ειδικούς όρους δόμησης σε νησιά του Αιγαίου τη στιγμή που οι υπηρεσίες που θα εποπτεύουν την εφαρμογή τους έχουν μεν εξαγγελθεί, αλλά στην πραγματικότητα δεν υφίστανται.

Ο κ. Σηφουνάκης παραδέχτηκε ότι τα δεκατρία τμήματα Προστασίας του Περιβάλλοντος και της Αρχιτεκτονικής Κληρονομιάς που θα ελέγχουν την ορθή εφαρμογή του θεσμικού πλαισίου για τους παραδοσιακούς οικισμούς των νησιών δεν λειτουργούν ακόμη.

Για το ίδιο θέμα ο βουλευτής Χίου **Αθανάσιος Βαρίνος** καταγγέλλει:

*«Τον περασμένο Νοέμβριο, ο υπουργός Αιγαίου έφερε στην Βουλή και ψήφισε έναν νόμο μιας σελίδας με τον αβανταδόρικο τίτλο **"Προστασία - Αποκατάσταση και Ανάδειξη του Δομημένου Περιβάλλοντος των Νησιών του Αιγαίου"**.*

... Γρήγορα διαπιστώθηκε, όμως, ότι στον τακτικό προϋπολογισμό του υπουργείου Αιγαίου δεν υπάρχει η σχετική πίστωση για την υλοποίηση αυτού του νόμου!

ΠΡΟΣΕΧΗΝΤΟ... ΠΑΡΑΞΕΧΗΝΤΟ

καινά (κενά)... δαιμόνια

ΠΟΛΙΤΙΚΑ ΠΑΡΑΠΟΛΙΤΙΚΑ

Μα είναι φως φανάρι το πράγμα

Όλα κι' όλα αλλά η Νέα Δημοκρατία φταίει για τη σαπίλα και τη δυσοσμία που αναδύεται από τις μασχάλες και τα... σκέλια της κυβέρνησης.

- Διότι η Ν.Δ. έβαλε τον Πάχτα και τους άλλους εννέα να ψηφίσουν το γνωστό κόλπο.
- Διότι η Ν.Δ. έβαλε τα αρπαχτικά να βουτήξουν τα λεφτά του κοσμάκη στο Χρηματιστήριο.
- Διότι η Ν.Δ. έβαλε τους επιτήδειους να ξεπουλήσουν (ή να επιχειρήσουν να ξεπουλήσουν), όλα τα Τουριστικά Ακίνητα.
- Διότι η Ν.Δ. έβαλε στο κόλπο της κονόμας και της μοιρασιάς τους μεγαλοεργολάβους.
- Διότι η Ν.Δ. πάτησε το κουμπί για να φουντώσουν η ακρίβεια και η ανεργία.
- Διότι η Ν.Δ. έβαλε σφήνες για να πέσουν κάτω από τα όρια της φτώχειας τα 2/3 των Ελλήνων.
- Διότι η Ν.Δ. έδωσε διαταγή να χαρισθούν καμιά εικοσαριά δισ. δρχ. στους μεγαλοκαναλάρχες.
- Διότι η Ν.Δ. φύτεψε ως πράκτορες της δίπλα στο Σημίτη όλα τα λαμόγια.
- Διότι η Ν.Δ. γέμισε με κρατικό χρήμα τις τσέπες όλων εκείνων που από πειναλέοι ξύπνησαν σε λίγους μήνες δισεκατομμυριούχοι.
- Διότι η Ν.Δ. έβαλε τον Τόμας Μίλερ να καθαρίσουν τον Λαλιώτη.
- Διότι η Ν.Δ. έστειλε σήμα στο Σημίτη του τύπου "άσε τα λαμόγια να κάνουν τη δουλειά τους για το καλό του λαού".
- Διότι η Ν.Δ. διέταξε την κυβέρνηση να τα διαλύσει όλα προκειμένου να έχει... κάτι να κάνει κι' εκείνη όταν θα ψηφισθεί για να κυβερνήσει τον τόπο.

○ Εύλογο το σκεπτικό της... καταχθόνιας Ν.Δ.: αν αυτοί στο ΠΑΣΟΚ τα κάνουν όλα και φτιάξουν (έτσι όπως πάμε) έναν παράδεισο, εμείς τι λόγο έχουμε να παριστάνουμε την κυβέρνηση.

Δηλαδή, όπερ έδει δείξε, τουτέστιν φως φανάρι το πράγμα!



Μονάδα εντός του γενικού συνόλου

Τα περί αδίστακτων πολιτικών και Μαυρογιαλούρων τα οποία κατήγγειλε ο βουλευτής κ. Βασ. Παπανικόλας αφορούσαν ή όχι στον κ. Κ. Καϊσερλη; Φυσικά και αφορούσαν, αλλά όλοι αντιλαμβάνονται γιατί και από ποιά κέντρα υποχρεώθηκε ο κ. Παπανικόλας να αλλάξει ελαφρώς ρότα και να δηλώσει την επομένη ότι η δήλωσή του αναφερόταν στο γενικότερο πολιτικό κλίμα των ημερών. Για όσους δεν κατάλαβαν το πράγμα είναι ευεξήγητο: απλώς ο κ. Παπανικόλας για να ξεφορτωθεί εκείνους που προσπαθούσαν να τον πείσουν ότι δεν πρέπει τώρα (λόγω Πάχτα) να ρίχνουμε κι' άλλο λάδι στη φωτιά, μετατόπισε τον κ. Καϊσερλη από το μέγεθος της μονάδας, στο γενικό σύνολο.

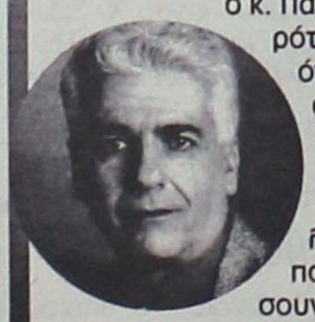

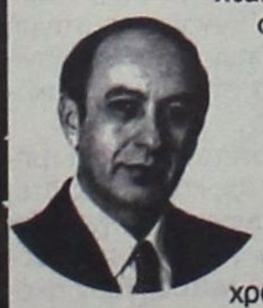

Η ουσία πάντως του προβλήματος υπάρχει: ότι δηλαδή ο κ. Καϊσερλης σ' ένα ρόλο σύγχρονου Μαυρογιαλούρου μοίρασε τεράστια ποσά για να κτίσει προσωπικό εκλογικό μηχανισμό. Οι διαστάσεις του εν λόγω... περικαλλούς μηχανισμού του θα φανούν όταν δοθούν στη δημοσιότητα όλες οι Μαυρογιαλουρέϊκες αποφάσεις, τουτέστιν πόσα χρήματα μοιράσθηκαν από το ΥΠΕΧΩΔΕ με δική του παρέμβαση, από τότε που εγκαταστάθηκε παρά το πλευρόν κ. Βάσως Παπανδρέου και σε ποιούς μοιράσθηκαν.

Στο κάτω-κάτω αυτό αποτελεί υποχρέωση κάθε πολιτικού απέναντι στους πολίτες, για να γνωρίζουν εκτός των άλλων και ποιόν πρέπει να ψηφίσουν.

...και άλλα "καινά (κενά)... δαιμόνια" στη σελίδα 6

Ποιά φαβορί και ποιά αουτσάϊντερ;

Οσοι συζητούν με πολίτες και δεν έχουν χάσει την επαφή με την πραγματικότητα, είναι σίγουρο ότι έχουν αντιληφθεί πως στη Ν.Δ. πνέει άνεμος ανανέωσης γενικά, αλλά και ειδικά στη Δωδεκάνησο. Πρόκειται για ισχυρό ρεύμα ανανέωσης σε πρόσωπα και δεν θα είναι έκπληξη αν το βράδυ της 7ης Μαρτίου οι κάλπες βγάλουν γενική ανατροπή. Αυτό δεν αφορά μόνο τους παραδοσιακούς ψηφοφόρους της Ν.Δ. αλλά γενικότερα τους πολίτες που στις εκλογές δεν ψηφίζουν πάντα το ίδιο κόμμα, αλλά ψηφίζουν με ελεύθερη κρίση και δικά τους κριτήρια. Οι δεδομένοι κομματάρχες και ψηφοφόροι είναι λίγοι, αν όχι ελάχιστοι· γι' αυτό και δεν υπάρχουν φαβορί και αουτσάϊντερ. Οσοι πιστεύουν στα παλιά και επαναπαύονται στις δάφνες της τελευταίας 20ετίας ας κρατήσουν το σχόλιο αυτό ως υποσημείωση: θα το χρειασθούν όταν θα συνέλθουν από την επικείμενη ανώμαλη προσγείωση.

Εσύ αγαπητέ δεν χρειάζεσαι αυτοκίνητο με αερόσακους. Ας είναι καλά η κεφαλή σου. Οπως λέγεται και στις διαφημίσεις των αυτοκινήτων κουβαλάς στους ώμους σου 100% ενεργητική και παθητική ασφάλεια!

POSIDONIO
Στέλιος ΔΙΟΝΥΣΙΟΥ
ΠΑΡΑΣΚΕΥΗ 6 ΦΕΒΡ.
Διοργανωτής ΔΙΑΓΟΡΑΣ ΡΟΔΟΥ
ΕΜΠΟΡΙΚΟ ΚΕΝΤΡΟ ΠΑΝΑΓΟΥ, ΓΕΩΡΓΙΟΥ ΣΕΦΕΡΗ 108, ΡΟΔΟΣ
ΤΗΛ. ΚΡΑΤΗΣΕΩΝ 22410 62537

Κλείστε τα μάτια και...
φανταστείτε τον εαυτό σας όπως
θα θέλατε να είναι....

Αδυνατίστε με ένα ισορροπημένο και πλήρες πρόγραμμα διατροφής.

ΔΙΑΤΡΟΦΟΛΟΓΙΚΟ
ΒΙΟΧΗΜΙΚΟ ΚΕΝΤΡΟ

- Εξατομικευμένα Προγράμματα Διατροφής.
- Έτοιμα Φαγητά Διαίτης στο χώρο σας.

Υπεύθυνη: Ματίνα Πουλλή
Πτυχιούχος Βιοχημικός
Ειδίκευση στη Διατροφολογία

Αγαθώρου 35 , Ρόδος ☎ 2241076830
Email: diatrof@hotmail.com

Κερδίστε χρόνο κι εξυπηρέτηση

WESTERN MONEY UNION TRANSFER
"The fastest way to send money worldwide."

Αποστολή χρημάτων σ' όλο τον κόσμο μέσα σε λίγα λεπτά!!!

50.000 καταστήματα σε 165 χώρες του κόσμου είναι έτοιμα να σας εξυπηρετήσουν σε διευρυμένα ωράρια

Γονείς φοιτητών εξωτερικού εμπιστευθείτε μας
PLANET HOLIDAYS
Δημήτρης Τσοπανάκης
Γαλλίας 6 - Ρόδος - Τηλ. 22410-27327