ΕΤΟΣ ΙΔΡΥΣΕΩΣ: 1973

ΔΙΕΥΘΥΝΤΗΣ:
ΑΘ. ΜΑΡΑΣΙΩΤΗΣ

Τηλ. σύνταξης: 24610-75640
Τηλ. λογ/ρίου: 22210-75230
Fax: 22471-75641

ΓΝΩΜΗ

ΔΕΥΤΕΡΑ
9 ΦΕΒΡΟΥΑΡΙΟΥ 2004
ΑΡΙΘΜΟΣ ΦΥΛΛΟΥ: 1.578
ΤΙΜΗ ΕΥΡΩ 0,90

ΕΒΔΟΜΑΔΙΑΙΑ ΕΦΗΜΕΡΙΔΑ ΤΗΣ ΔΩΔΕΚΑΝΗΣΟΥ

Πάνω από 100.000 Δωδ/σιοι γύρισαν την πλάτη στις τύπου Τσαουσέσκου φιέστες

ΚΑΤΑ ΚΡΑΤΟΣ

"μαύρισμα" του ΠΑΣΟΚ!

Ψήφισε μόνο το 17% και μάζεψε όσους σταυρούς πήρε μόνο ο Κρεμαστινός το 2000!

Ο ΚΑΘΕΝΑΣ ΨΗΦΙΖΕ ΟΣΕΣ ΦΟΡΕΣ ΤΡΑΒΟΥΣΕ Η ΨΥΧΗ ΤΟΥ!

Το ότι ο λαός γύρισε την πλάτη στα γελοία, αλλά πονηρά τεχνάσματα του ΠΑΣΟΚ προκύπτει και από μια πρόχειρη μελέτη των στοιχείων που ανακοινώθηκαν από την... Εφορευτική Επιτροπή στην Δωδ/σο. Σε πολλά χωριά όπου πραγματικά μέχρι το 2000 κυριαρχούσε το ΠΑΣΟΚ με ποσοστά πάνω από 50%, χθες δεν ψήφισε ούτε το 1/3 εκείνων των ψηφοφόρων. ΣΕΛ. 3



Κυριακή του Ασώτου χθες. Ηταν δυνατό να γεννιόταν Σωτήρ;

ΑΝΑΣΤΑΤΟΙ ΟΙ ΦΟΡΕΙΣ



Persona non grata ο Χωμενίδης

Αρμοδίως θα του γίνει σύσταση να μην έρθει στη Ρόδο. Εν όψει και εκλογών δεν συμφέρει κομματικά.

ΣΕΛΙΔΑ 5

ΣΑΒΒΑΤΟ ΠΡΟΣ ΚΥΡΙΑΚΗ

5,5 Ρίχτερ ευτυχώς στα βαθιά

Ανάμεσα Ρόδο και Κάρπαθο το επίκεντρο, ακολούθησαν πολλές μετασεισμικές δονήσεις. ΣΕΛΙΔΑ 7





Επιτακτική ανάγκη η ανανέωση στη Ν.Δ.

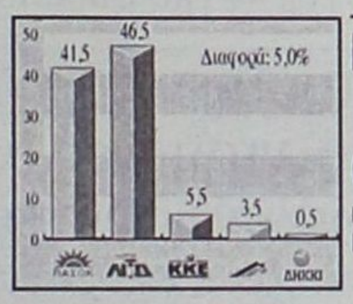

ΠΑΡΑΜΕΝΕΙ ΣΤΑΘΕΡΟ ΤΟ ΠΡΟΒΑΔΙΣΜΑ

Όλες οι δημοσκοπήσεις, όλων των εταιριών βεβαιώνουν την παγίωση της διαφοράς υπέρ της Ν.Δ. από 3,5% έως 5%.

ΣΕΛ. 2, 4, 8 ΚΑΙ 10

ΠΡΟΩΘΕΙΤΑΙ Η ΕΥΚΟΛΗ ΛΥΣΗ

Στη ΔΕΗ Αγ. Νικολάου οι 20 ντηζελομηχανές

● *Θα ξεσηκωθούν οι περίοικοι που είδαν και έπαθαν μέχρι να πσυχάσουν.* ΣΕΛΙΔΑ 9

ΣΥΝΑΣΠΙΣΜΟΣ ΡΙΖΟΣΠΑΣΤΙΚΗΣ ΑΡΙΣΤΕΡΑΣ
ΕΝΩΤΙΚΟ ΨΗΦΟΔΕΛΤΙΟ

Πρόσκληση

Δευτέρα 9 Φεβρουαρίου 2004
στις 7.30 το βράδυ στο Ακταίον,
θα μιλήσει
η Βουλευτής Θεσσαλονίκης του
ΣΥΝΑΣΠΙΣΜΟΥ

ΑΣΗΜΙΝΑ ΞΗΡΟΤΥΡΗ

ΕΚΛΟΓΙΚΗ ΕΠΙΤΡΟΠΗ

GANT

Τώρα και γυναικεία συλλογή
στο γνωστό σας χώρο

Λόγω ανακαίνισης
50%
για λίγες ημέρες

Δ.Θεοδωράκη 47 • Τηλ. 22410-75437

Boulevard



ΚΟΝΤΑ ΣΑΣ ΚΑΙ ΠΑΛΙ
ΑΠΟ ΤΗΝ
ΤΣΙΚΝΟΠΕΜΠΤΗ
12 ΦΕΒΡΟΥΑΡΙΟΥ
Ελάτε να τσικνήσουμε παρέα
Ορφανίδου 41
τηλ. 22410 78316

ΥΠΟΨΗΦΙΟΣ ΒΟΥΛΕΥΤΗΣ ΔΩΔΕΚΑΝΗΣΟΥ
ΠΑ.Σ.Ο.Κ.
Φώτης
ΚΩΣΤΟΠΟΥΛΟΣ
ΕΜΠΙΣΤΟΣΥΝΗ ΣΤΗΝ ΑΝΑΝΕΩΣΗ



ΠΡΟΣΚΛΗΣΗ

Φίλες και φίλοι

Σας καλώ την **Τετάρτη 11 Φεβρουαρίου** και ώρα **7.30 μ.μ.** στην πολιτική μου ομιλία στο **Εθνικό Θέατρο Ρόδου**.

Για να μοιραστούμε μαζί τις προσδοκίες και τα οράματα της κοινωνίας μας μπροστά στη νέα εποχή και μαζί να δώσουμε τον αγώνα της νίκης για την Ελλάδα και τα Νησιά μας .

Φώτης Κωστόπουλος

Πολιτικό Γραφείο: Κων. Τσαλδάρη 1, Α' όροφος (πάνω από Κωτσόβολο)
Τηλ: 22410 28300, 22410 28601 - Fax: 22410 28602- www.costopoulos.gr

ΗΜΕΡΟΛΟΓΙΟ

Δευτέρα 9 Φεβρουαρίου 2004
Νικηφόρου μαρτ., Ρωμανού οσίου
Ανατολή ηλίου: 07.23'
Δύση ηλίου: 17.56'
Σελήνη 19 ημερών

ΦΑΡΜΑΚΕΙΑ

Σήμερα διημερεύει το φαρμακείο του Μιχαλάκη Βασ. στην οδό Αγίας Αναστασίας 81 και διανυκτερεύει το φαρμακείο του συσ. Πάπιου-Σταυρ/λου στην πλατεία Ακαδημίας.

ΒΕΝΖΙΝΑΔΙΚΑ

Σήμερα διανυκτερεύουν τα βενζινάδικα: Σαρίκας Μιχαήλ (Εθν. Αντιστάσεως), Πίπος Σταμάτης (Ιξιά), Παπαστεργίου Ανδρ. (Κρεμαστή), Παπαθεοδώρου Αν. (Φάντες), Φλοσκάκης Κ. (Εμπωνα), Κοιλιάς Αλ. (Αφάντου), Οίκουτας Μ. (Αρχάγγελος).

ΛΑΪΚΕΣ ΑΓΟΡΕΣ

Τετάρτη: στο Δημοτικό Νεκροταφείο.
Πέμπτη: στην οδό Βύρωνος
Παρασκευή: στην οδό Πτολεμαίων (Ανάληψη)
Σάββατο: στο Δημοτικό Νεκροταφείο.

ΔΡΟΜΟΛΟΓΙΑ ΠΛΟΙΩΝ

Σήμερα δεν αναχωρεί πλοίο της ΔΑΝΕ για νησιά-Πειραιά.

ΑΕΡΟΠΟΡΙΚΑ ΔΡΟΜΟΛΟΓΙΑ

ΟΛΥΜΠΙΑΚΗ ΑΕΡΟΠΟΡΙΑ

ΑΠΟ ΡΟΔΟ-ΑΘΗΝΑ
- Καθημερινά 07.10, 13.40
- Πέμπτη 20.10, 22.45
- Καθημερινά πλην Πέμπτης 19.40, 22.25
- Καθημερινά πλην Κυριακής 10.40

ΑΠΟ ΑΘΗΝΑ-ΡΟΔΟ
- Καθημερινά 05.30,12.00
- Πέμπτη 18.30, 21.05
- Καθημερινά πλην Πέμπτης 18.00, 20.45
- Καθημερινά πλην Κυριακής 09.00

ΑΠΟ ΡΟΔΟ-ΘΕΣΣΑΛΟΝΙΚΗ
- Δευτέρα - Τετάρτη 09.45
- Πέμπτη 10.45
- Σάββατο 15.15
- ΔΕΥ-ΤΕΤ-ΠΑΡ-ΚΥΡ 16.10

ΑΠΟ ΡΟΔΟ-ΗΡΑΚΛΕΙΟ
- Δευτέρα - Παρασκευή-Κυριακή 17.45
- Τρίτη - Πέμπτη 18.30
- Τετάρτη - Σάββατο 19.20

ΑΠΟ ΗΡΑΚΛΕΙΟ-ΡΟΔΟ
- Δευτέρα-Παρασκευή-Κυριακή 19.05
- Τρίτη-Πέμπτη 19.50
- Τετάρτη - Σάββατο 20.40

ΑΠΟ ΡΟΔΟ-ΚΑΡΠΑΘΟ
- ΔΕΥ-ΠΕΜ-ΠΑΡ-ΣΑΒ 07.00, 10.40
- Τετάρτη-Κυριακή 10.40, 14.20

ΑΠΟ ΡΟΔΟ-ΚΑΣΟ
- ΔΕΥ-ΠΕΜ-ΠΑΡ-ΣΑΒ 07.00
- Τετάρτη-Κυριακή 10.40

ΑΠΟ ΡΟΔΟ-ΚΑΣΤΕΛΟΡΙΖΟ
- ΔΕΥ-ΤΕΤ-ΠΑΡ-ΣΑΒ-ΚΥΡ 07.10

ΑΠΟ ΡΟΔΟ-ΧΙΟ
- Τρίτη στις 10.40 και Πέμπτη στις 10.45'

ΡΟΔΟΣ-ΜΥΤΙΛΗΝΗ
- Δευτέρα-Τετάρτη στις 09.45, Τρίτη στις 10.40', Πέμπτη στις 10.45' και Σάββατο στις 15.15

ΡΟΔΟΣ- ΣΑΜΟΣ
- Τρίτη στις 10.40', Σάββατο στις 15.15

ΡΟΔΟΣ-ΛΗΜΝΟΣ
- Δευτέρα-Τετάρτη στις 09.45', Τρίτη στις 10.40', Πέμπτη στις 10.45' και Σάββατο στις 15.15'

AEGEAN AIRLINES & CRONUS

ΑΠΟ ΡΟΔΟ-ΑΘΗΝΑ
Καθημερινά πτήση 201-07.10 πλην Κυριακής. Καθημερινές πτήσεις 209-11.10, 652-16.25, 217-18.10, 219-21.35

ΑΠΟ ΑΘΗΝΑ-ΡΟΔΟ
Καθημερινά πτήση 200-05.30 πλην Κυριακής.
Καθημερινές πτήσεις: 208-09.30, 651-14.45, 216-16.30, 218-19.55

ΑΠΟ ΡΟΔΟ-ΗΡΑΚΛΕΙΟ
Καθημερινά πτήση 763-14.30

ΑΠΟ ΗΡΑΚΛΕΙΟ-ΡΟΔΟ
Καθημερινά πτήση 764-16.05

ΑΠΟ ΡΟΔΟ-ΘΕΣΣΑΛΟΝΙΚΗ
Καθημερινά πτήση 721-17.45

ΑΠΟ ΘΕΣΣΑΛΟΝΙΚΗ-ΡΟΔΟ
Καθημερινά πτήση 720-12.10

Χρήσιμα τηλέφωνα κρατήσεων: (22410) 24400.

Το Θέμα της ημέρας

Για το "Έθνος", την "Καθημερινή" και το STAR

Σταθερό το προβάδισμα και σε τρία νέα γκάλοπ

Από 3,5% έως 5% υπέρ της Ν. Δημοκρατίας

Μία νέα δημοσκόπηση ήλθε στη δημοσιότητα το Σάββατο, ενώ άλλες δύο δημοσιεύθηκαν χθες. Και στις τρεις η Ν.Δ. διατηρεί σταθερό προβάδισμα. Ειδικότερα, σε γκάλοπ της Metron Analysis, που δημοσιεύεται στο Έθνος της Κυριακής, η Νέα Δημοκρατία προηγείται του ΠΑΣΟΚ κατά 3,7%. Στο ερώτημα της πρόθεσης ψήφου, η ΝΔ συγκεντρώνει 40,9%, το ΠΑΣΟΚ 37,2%, το ΚΚΕ 5,3%, ο ΣΥΝ 2,8%, το ΔΗΚΚΙ 1,1% και ο ΛΑ.ΟΣ. 1,6%. Οι αναποφάσιστοι ανέρχονται στο 8,4%.

Καταλληλότερος πρωθυπουργός εμφανίζεται και πάλι ο Γιώργος Παπανδρέου, υπερέχοντας του Κώστα Καραμανλή κατά 1,6%, καθώς υπέρ του απαντά το 45,4% των ερωτηθέντων, ενώ υπέρ του προέδρου της ΝΔ το 43,8%. Στην παράσταση νίκης, δηλαδή στο ερώτημα «ποιο κόμμα πιστεύετε ότι θα κέρδιζε εάν γίνονταν εκλογές τώρα;» η ΝΔ προηγείται του ΠΑΣΟΚ κατά 21,2%, καθώς συγκεντρώνει ποσοστό 53,1% έναντι 31,9%.

Παράλληλα, στο ερώτημα «ποιο κόμμα εμπιστεύεστε για τη διακυβέρνηση της χώρας;» το 41% απαντά «τη ΝΔ» και το 39,8% «το ΠΑΣΟΚ».

Η πανελλαδική έρευνα της Metron Analysis διενεργήθηκε το διάστημα 29 Ιανουαρίου - 5 Φεβρουαρίου σε δείγμα 1.596 ατόμων, με τη μέθοδο της κάλπης.

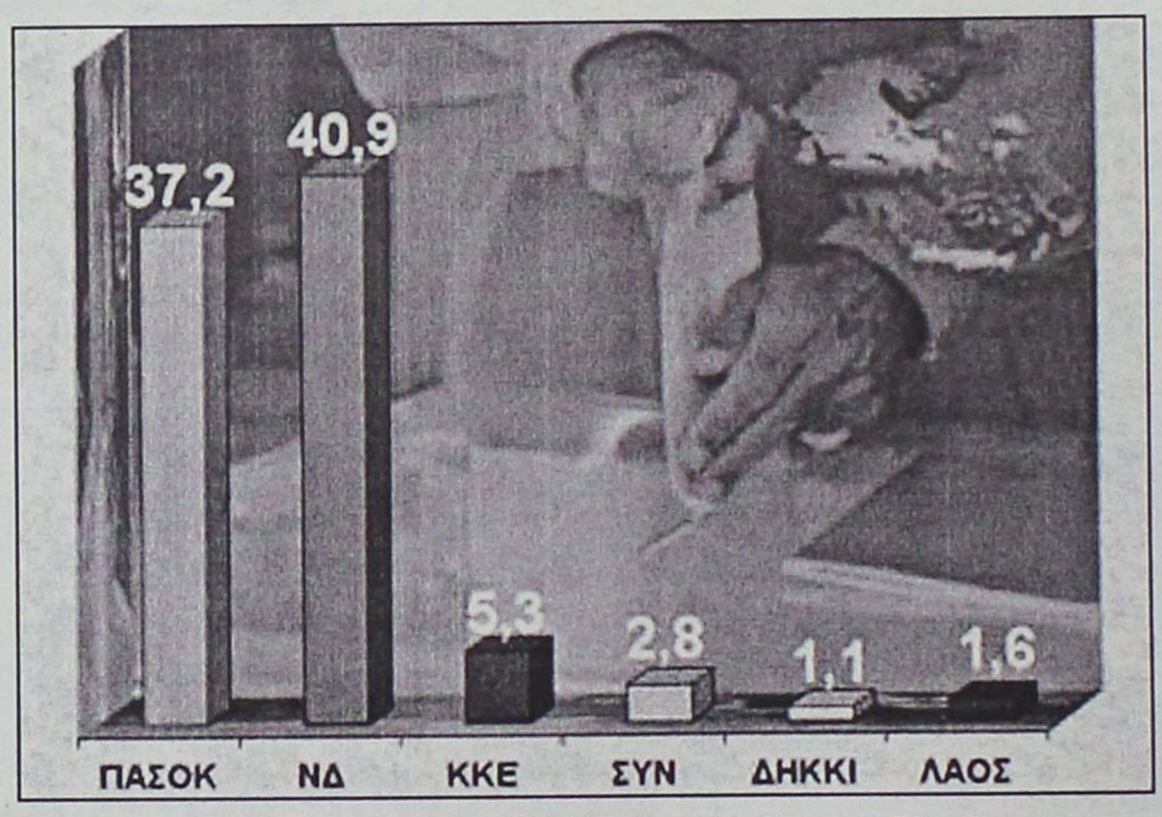

Η δημοσκόπηση της METRON ANALYSIS για το "Εθνος"

ΔΗΜΟΣΚΟΠΗΣΗ ΤΗΣ VPRC

Την ίδια ώρα, σε δημοσκόπηση της VPRC που δημοσιεύεται στην Καθημερινή της Κυριακής, η ΝΔ εμφανίζεται να προηγείται του ΠΑΣΟΚ, στο ερώτημα της πρόθεσης ψήφου, κατά 4,2 ποσοστιαίες μονάδες. Ακολουθούν το ΚΚΕ με 3,7%, ο ΣΥΝ με 2,4%, ο ΛΑ.ΟΣ με 1% και το ΔΗΚΚΙ με 0,6%.

Στην παράσταση νίκης, η ΝΔ προηγείται του ΠΑΣΟΚ κατά 20%, συγκεντρώνοντας ποσοστό 46% έναντι 26%.

Η δημοσκόπηση της VPRC ήταν τηλεφωνική και διενεργήθηκε στις 4 και 5 Φεβρουαρίου.

ΔΗΜΟΣΚΟΠΗΣΗ ΤΗΣ RASS

Σύμφωνα με δημοσκόπηση της εταιρείας RASS, που μεταδόθηκε το βράδυ του Σαββάτου από τον τηλεοπτικό σταθμό Star, η ΝΔ υπερέχει του ΠΑΣΟΚ στην πρόθεση ψήφου κατά 4,3%. Συγκεκριμένα, το ΠΑΣΟΚ συγκεντρώνει ποσοστό 34,7%, η ΝΔ 39%, το ΚΚΕ 5,8%, ο ΣΥΝ 2,7%, το ΔΗΚΚΙ 1,1% και ο ΛΑ.ΟΣ. 2%.

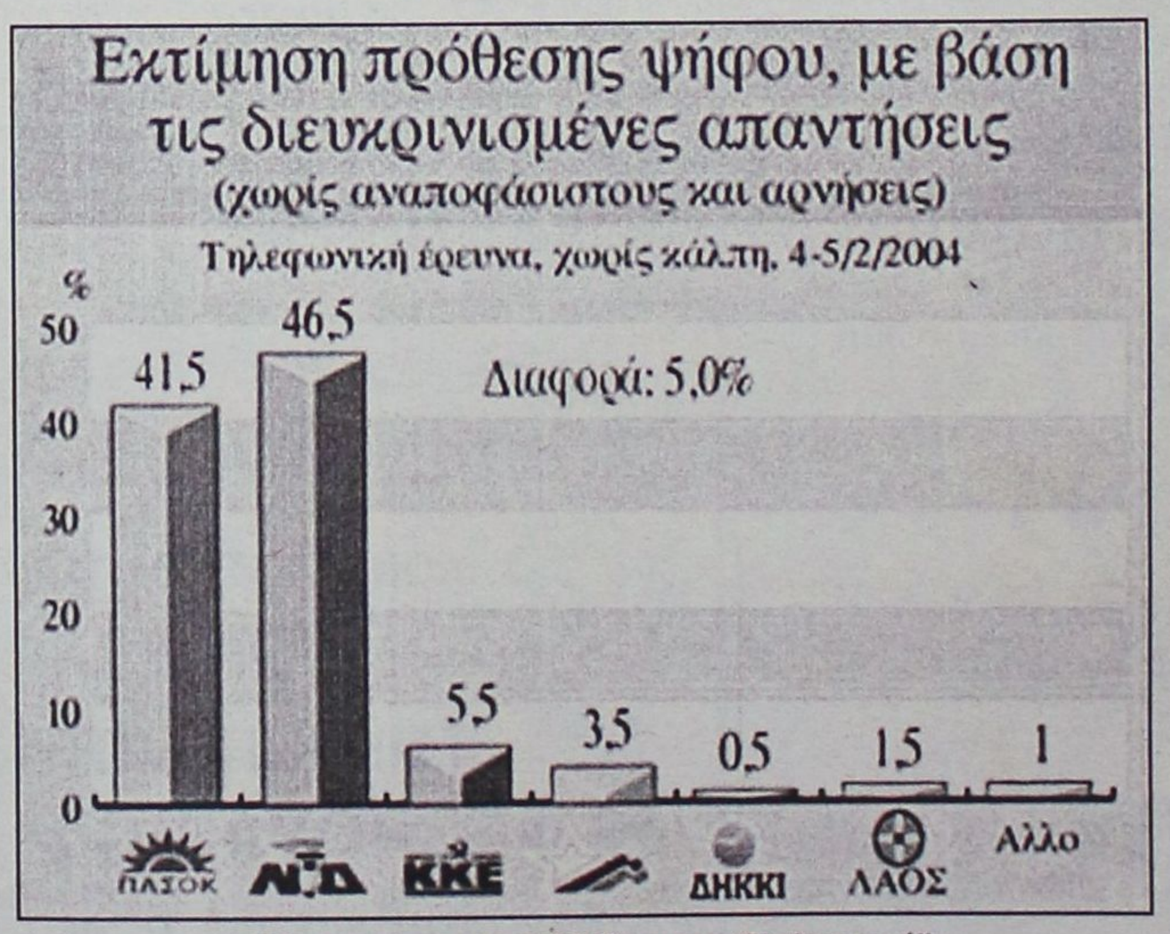

Η δημοσκόπηση της VPRC για την "Καθημερινή"

Συνέχεια στη σελ. 12

ΔΕΧΟΝΤΑΙ ΤΟ ΚΟΙΝΟ

Ο Νομάρχης Δωδεκανήσου **Γιάννης Μαχαιρίδης** και οι Βοηθοί Νομάρχη **Στάθης Κουσουρνάς** και **Νίκος Ζωίδης** δέχονται το κοινό κάθε Τρίτη και Πέμπτη, από τις 11.00-13.00 το μεσημέρι.

ΤΑΞΙ

ΡΑΔΙΟ ΤΑΞΙ: 2241-0-64712, 2241-0-64790.

ΧΡΗΣΙΜΑ ΤΗΛΕΦΩΝΑ

ΝΟΣΟΚΟΜΕΙΟ:	2241-0-80000
ΑΜΕΣΗ ΔΡΑΣΗ ΠΥΡ/ΚΗΣ:	199
ΛΙΜΕΝΑΡΧΕΙΟ:	2241-0-22220, 2241-0-27695
ΒΛΑΒΕΣ Δ.Ε.Η.:	125
ΒΛΑΒΕΣ Ο.Τ.Ε.:	121
ΑΜΕΣΗ ΔΡΑΣΗ:	100
ΒΛΑΒΕΣ ΥΔΡΕΥΣΗΣ:	2241-0-68750, 2241-0-68755
ΝΟΜΑΡΧΙΑ:	2241-0-46502
ΠΕΡ/ΚΗ Δ/ΝΣΗ	2241-0-38174
ΔΗΜΟΣ:	2241-0-46200
ΔΗΜ. ΕΠΙΧ. ΚΑΘΑΡ.:	2241-0-77600
ΥΠΗΡ. ΑΠΟΚΟΜΙΔΗΣ:	2241-0-61057
ΤΡΟΧΑΙΑ:	2241-0-26480
ΠΛΗΡΟΦ. Ο.Τ.Ε:	131
ΔΕΛΤΙΟ ΚΑΙΡΟΥ:	149
ΛΑΧΕΙΑ:	1444
ΠΡΟΠΟ - ΛΟΤΤΟ:	1444
ΡΟΔΑ:	2241-0-26300
ΚΤΕΛ:	2241-0-27706
Ο.Α.Ε.Δ.:	2241-0-23265
Ι.Κ.Α.:	2241-0-64912
ΤΑΞ.Υ.:	2241-0-68701, 2241-0-68702
ΟΛΥΜΠΙΑΚΗ:	2241-0-24555
Δ.Α.Ν.Ε.:	2241-0-43150
ΕΡΓΑΤ. ΚΕΝΤΡΟ:	2241-0-24730
CRONUS AIRLINES	2241-0-25444
AEGEAN AIRLINES	2241-0-98345

ΚΤΕΟ

- Από **την 1η Ιανουαρίου** έως **και τις 27 Φεβρουαρίου,** παντός είδους οχήματα **με αριθμούς κυκλοφορίας ΡΟΒ 4001** έως και **4500.**
- Σημειώνεται, επίσης, ότι θα ελέγχονται όσα οχήματα υποχρεούνται, βάσει παλιότερων προγραμμάτων πρόσκλησης.

Η ΓΝΩΜΗ

Εβδομαδιαία Εφημερίδα της Ρόδου
Έτος Ιδρύσεως 1973
ΕΚΔΟΤΗΣ
Δ. Τσοπανάκης
ΔΙΕΥΘΥΝΤΗΣ
Αθ. Μαρασιώτης
ΑΘΛΗΤΙΚΑ
Μανόλης Μπάτης,
Νικήτας Κουσκούσης
ΓΡΑΦΕΙΑ ΣΥΝΤΑΞΗΣ
Μάρκου Μαλλιαράκη 11
Τηλ.2241-0- 24610,
2241-0-75640
Fax (22410) 75641
ΛΟΓΙΣΤΗΡΙΟ - ΔΙΑΦΗΜΙΣΕΙΣ
Μάρκου Μαλλιαράκη 11
Τηλ. 2241-0-22210
2241-0-75230
Fax (22410) 22471

ΠΡΟΣΚΛΗΤΗΡΙΑ ΓΑΜΩΝ-ΒΑΠΤΙΣΕΩΝ

Με ένα τηλεφώνημα και **χωρίς καμία επιβάρυνση** θα βρεθούμε κοντά σας για να διαλέξετε ένα από τα δεκάδες όμορφα προσκλητήρια από οίκους της Αθήνας και της Θεσσαλονίκης.

Υπεύθυνος: Απόκοτος Νίκος
Τηλ. 22410 /95584-92770
6947010501

Εμειναν παγερά αδιάφοροι παρά την τεράστια κινητοποίηση του κομματικού και κρατικού μηχανισμού

Μαύρο (!) από 100.000 Δωδ/σιους κατά τη χθεσινή φαρσοκωμωδία του ΠΑΣΟΚ

Ψήφισαν Γιώργο και ΠΑΣΟΚ 20.000 αυστηρά κομματικοί • Οι άλλοι 100.000 τί θα κάνουν στις 7 Μαρτίου;

Η εκ των προτέρων εξασφαλισμένη παρωδία που έστησε χθες το ΠΑΣΟΚ για την εκλογή του Γ. Παπανδρέου στη θέση του προέδρου του κόμματος (και μάλιστα χωρίς αντίπαλο), εξελίχθηκε σε μια πραγματική φαρσοκωμωδία, η οποία πέρα από την ευρηματική ευτράπελη πλευρά της οδήγησε και σ' ένα σημαντικότερο συμπέρασμα. Οτι δηλαδή από τους περίπου 120.000 ψηφοφόρους, μόνιμα εγκατεστημένο στη Ρόδο και τ' άλλα νησιά, στο κάλεσμα του ΠΑΣΟΚ ανταποκρίθηκαν περίπου 20.000 μέλη, φίλοι και ... συγγενείς, δηλαδή ναι στο Γιωργάκη και στο σύστημα ΠΑΣΟΚ ψήφισε μόνο το 17%!

Να σημαίνει άραγε αυτό ότι όλοι οι άλλοι Δωδεκανήσιοι, δηλαδή πάνω-κάτω 100.000 ανήκουν σε άλλα κόμματα και καταψήφισαν χθες και τον Γιώργο και το ΠΑΣΟΚ;

Το ερώτημα αυτό έχει μεγαλύτερη αξία αν ληφθεί υπ' όψη ότι, για να επιτευχθεί ο στόχος των 20.000 "μελών και φίλων" στη Δωδ/σο κινητοποιήθηκαν οι πάντες και τα πάντα.

Ακόμη και ηλικιωμένοι σε βαθύ γήρας σέρνονταν από συγγενείς και φίλους στην κάλπη, ενώ υπήρξαν και καταγγελίες ότι μέλη και φίλοι ψήφισαν σε ορισμένα χωριά τρεις και τέσσερις φορές, γεγονός που συνιστά ακόμη και επιχείρηση νοθείας.

Κι όλα αυτά, για να επιτευχθεί ένας και μοναδικός σκοπός: να ενισχυθεί επικοινωνιακά ο νέος πρόεδρος του μεταλλαγμένου ΠΑΣΟΚ με τη (φρούδα) ελπίδα ότι έτσι θα δημιουργηθούν εντυπώσεις και θα μπορέσει να φθάσει την ημέρα των πραγματικών εκλογών με λιγότερο ψαλιδισμένα τα φτερά του και να ηττηθεί, όσο το δυνατόν, με μικρότερη διαφορά.

Το ότι ο λαός γύρισε την πλάτη στα γελοία, αλλά πονηρά τεχνάσματα του ΠΑΣΟΚ προκύπτει και από μια πρόχειρη μελέτη των στοιχείων που ανακοινώθηκαν από την... Εφορευτική Επιτροή στην Δωδ/σο. Σε πολλά χωριά, όπου πραγματικά μέχρι το 2000 κυριαρχούσε το ΠΑΣΟΚ με ποσοστά πάνω από 50%, χθες δεν ψήφισε ούτε το 1/3 εκείνων των ψηφοφόρων. Στην πραγματικότητα χθες το ΠΑΣΟΚ έκανε κινητοποίηση κανονικών εκλογών. Και κατάφερε να ψηφισθεί αριθμητικά από όσους στις εκλογές του 2000 ψήφισαν μόνο (π.χ.) τον κ. Κρεμαστινό!



Βεβαίως τα ηγετικά στελέχη του κόμματος αναλύοντας από χθες σε διθυραμβικές δηλώσεις, εξάροντας όχι τόσο τη συμμετοχή, όσο τη δημοκρατικότητα της διαδικασίας, δηλαδή τη λεγόμενη "συμμετοχική δημοκρατία", που δεν είναι τίποτα άλλο παρά μια ακόμη παγίδα, για να ξεγελάσουν το λαό, όπως με το ακριβοπληρωμένο και αλήστου μνήμης σύνθημα "ο λαός στην εξουσία".

Είναι ασφαλώς αυτονόητο ότι χθες έλαβαν μέρος στη ψηφοφορία αποκλειστικά και μόνο ψηφοφόροι του ΠΑΣΟΚ. Οι άλλοι 30.000, κατά προσέγγιση, καταγεγραμμένοι από παλαιότερες κανονικές εκλογές, πού είναι; Χάθηκαν; Κουράσθηκαν; Αηδίασαν; Εγκατέλειψαν το τρένο;

Οσον αφορά τη διαδικασία, δεν είναι δυνατό να γίνει σοβαρός λόγος, αφού όποιος ήθελε, ψήφιζε όσες φορές απαιτούσαν οι ανάγκες του αντικειμενικού σκοπού, μόνοι τους μετρούσαν, μόνοι τους επικύρωναν και μόνοι τους ολοκλήρωναν τη διαδικασία με μια πραγματικά πλήρη ηδονική αυτοϊκανοποίηση! Ηταν ίσως και η έκφραση μιας ανακούφισης μπροστά στο καθημερινό καταγραφόμενο σε σταθερή βάση προβάδισμα νίκης της Ν.Δ. στις 7 Μαρτίου. Εστω και για λίγο η ελπίδα λειτουργεί λυτρωτικά, ειδικά δε όταν πρόκειται για μια προφανή αγγαρεία που απαιτεί το κομματικό καθήκον με όλα τα συμφεροντολογικά παρελκόμενά του!

● ***(Αναλυτικά τα τύπου Τσαουσέσκου και λοιπών όμοιων...δημοκρατών, αποτελέσματα στη σελίδα 47).***





Μην ξεχάσετε να κάνετε εγκαίρως την κράτησή σας για την Ημέρα των Ερωτευμένων!

Σας ενημερώνουμε ότι το Θαύμα εν καιρω θα μείνει κλειστό από τις **15 Φεβρουαρίου** και για ένα μήνα. Σας ευχαριστούμε και σας ευχόμαστε Καλή Αποκριά και Καλή Σαρακοστή.

Θαῦμα ἐν καιρῷ

Ελ. Βενιζέλου 16 -18, Ρόδος • Rest.: 2241039805 - Bar-Fax: 2241025569
Ανοικτά 7.30 μ.μ.: Τετάρτη-Πέμπτη-Παρασκευή-Σάββατο • Κλειστά: Κυριακή, Δευτέρα, Τρίτη

Τρέχουν και δεν προλαβαίνουν για το σταυρό, έχουν και τα οργανωτικά τους





Τα εκλογικά στρατηγεία των υποψηφίων βουλευτών

Ολα σε ορόφους κτιρίων, καθώς σε ισόγεια απαγορεύεται

Μπορεί ο πρόσφατα ψηφισθείς νόμος, που αναφέρεται στο τι επιτρέπεται και τι απαγορεύεται να κάνουν οι υποψήφιοι στην προεκλογική περίοδο να δημιούργησε εμπόδια στη λειτουργία των εκλογικών κέντρων, καθώς απαγορεύει στους υποψήφιους να ανοίγουν εκλογικά κέντρα σε ισόγειους χώρους, αυτό όμως φαίνεται ότι δεν πτοεί τους υποψήφιους, κυρίως των μεγάλων κομμάτων, να ανοίξουν τέτοιου είδους χώρους, όπως άλλωστε συνηθίζεται σε κάθε εκλογική αναμέτρηση. Απλά ανέβηκαν έναν ή δύο ορόφους και αντί για εκλογικό κέντρο, τα ονομάζουν τώρα πολιτικά γραφεία.

Ρεπορτάζ
ΘΩΜΑΣ ΛΙΝΑΡΔΗΣ



Ολοι επέλεξαν κεντρικά ακίνητα, για να έχουν εύκολη πρόσβαση οι ψηφοφόροι

Εκεί στεγάζονται οι συνεργάτες των υποψηφίων, αποφασίζονται οι όποιες κινήσεις και γίνεται η προσπάθεια προσέγγισης των ψηφοφόρων. Οι υποψήφιοι βρίσκονται στα "πολιτικά γραφεία" τους μόνο αργά το βράδυ, προκειμένου ή να συσκεφθούν με τους συνεργάτες ή να έχουν συναντήσεις "υψηλού επιπέδου". Τις υπόλοιπες ώρες αυτοί που επιθυμούν να έχουν μια προσωπική επαφή μαζί τους θα πρέπει ή να αποτανθούν στους ασχολούμενους με χρέη γραμματείας, για να κλείσουν κάποιο ραντεβού ή να δεχθούν να μιλήσουν με κάποιον συνεργάτη. Και επειδή στις προεκλογικές περιόδους υπερπολλαπλασιάζονται οι εθελοντές για πολλούς λόγους μία τέτοια συνάντηση για την ικανοποίηση αιτήματος, κοινώς ρουσφετιού, μέχρι την υπενθύμιση στον υποψήφιο ότι είναι και αυτοί εκεί, ώστε να τους θυμηθεί σε περίπτωση εκλογής του, κρίναμε σκόπιμο, για να μην ψάχνουν αδίκως, να κάνουμε ρεπορτάζ και να καταγράψουμε ποιοι υποψήφιοι έχουν ανοίξει πολιτικά γραφεία στη πόλη της Ρόδου και που βρίσκονται αυτά.

Μόνο που αντί για πολιτικά γραφεία θεωρήσαμε ειλικρινέστερο να τα ονομάζουμε εκλογικά κέντρα.

Αν λοιπόν επιθυμείτε να συναντήσετε κάποιον εκ των υποψηφίων βουλευτών, καλό θα είναι να κρατήσετε αυτό το δημοσίευμα.

● **Ο βουλευτής, και εκ νέου υποψήφιος του ΠΑΣΟΚ κ. Β. Παπανικόλας,** χρησιμοποιεί για τις ανάγκες του εκλογικού του κέντρου το γραφείο που χρησιμοποιούσε σαν δικηγόρος επί της Αμμοχώστου.

● **Ο κ. Παρασκευάς** έχει εγκαταστήσει το πολιτικό του γραφείο σε ένα νεοκλασικό κτίριο επί της 28ης Οκτωβρίου στην περιοχή της Ακαδημίας.

● Στην συμβολή των οδών Εθνικής Αντιστάσεως (πρώην Αννης Μαρίας) και Θεμιστοκλή Σοφούλη, ακριβώς πάνω από το κατάστημα "Κωτσόβολος" λειτουργεί εδώ και αρκετές ημέρες το πολιτικό γραφείο του κ. Κωστόπουλου, ενώ στο τέρμα τις Εθνικής Αντιστάσεως, λίγο πριν τη διασταύρωση με την Στεφάνου Καζούλη, βρίσκεται το εκλογικό κέντρο του κ. **Καΐσερλη.**

● **Ο κ. Νικητιάδης** χρησιμοποιεί ως εκλογικό κέντρο τον ίδιο χώρο που χρησιμοποιούσε στις τελευταίες εκλογές για την νομαρχιακή αυτοδιοίκηση ο Γ. Μαχαιρίδης. Πρόκειται για ένα μη χρησιμοποιούμενο ξενοδοχείο επί της οδού Εθν. Μακαρίου.

● **Ο κ. Σεβαστής**, που εντυπωσιάζει με τις προσεγμένες κινήσεις, έχει προ πολλού προχωρήσει στα εγκαίνια του πολιτικού του γραφείου, που βρίσκεται στην περιοχή της Ακαδημίας.

● Από το χώρο της Νέας Δημοκρατίας ο **κ. Α. Παυλίδης** χρησιμοποιεί ως εκλογικό κέντρο το γραφείο του επί της 28ης Οκτωβρίου, ενώ **ο κ. Καραμάριος** επέλεξε ένα χώρο στο εμπορικό κέντρο Cairo Palace επί της Εθελοντών Δωδεκανησίων.

Ο κ. Βασίλης Χρύσης έχει μετατρέψει σε "εκλογικό στρατηγείο" το δικηγορικό του γραφείο, που βρίσκεται επί της Εθνάρχου Μακαρίου 49, ενώ προς αναζήτηση κατάλληλου χώρου κινήθηκε αμέσως μετά την ανακοίνωση της συμμετοχής του στο ψηφοδέλτιο της Ν.Δ. ο κ. Νίκος Τατάκης.

Αντίθετα ο **κ. Δρόσος Ταυλάριος** αποδείχθηκε πιο "προνοητικός", καθώς δεν περίμενε την επισημοποίηση της υποψηφιότητάς του, αλλά είχε εκ των προτέρων επιλέξει, τον ακατάλληλο για χρησιμοποίηση σαν εκλογικό κέντρο, χώρο που στεγάζεται παραπλεύρως της εφημερίδας "Καθημερινή Δωδεκάνησος", στην πλατεία Κύπρου.

Αξίζει να σημειωθεί ότι ο συγκεκριμένος χώρος απετέλεσε "αντικείμενο πόθου" και για τον υποψήφιο του ΠΑΣΟΚ κ. Νικητιάδη.

Η αργοπορία μάλιστα της έναρξης λειτουργίας εκλογικού κέντρου από τον Νισύριο πολιτευτή οφείλεται στο γεγονός ότι παρά το ότι γνώριζε πως τον είχε κλείσει ο κ. Ταυλάριος, περίμενε μέχρι και την επίσημη ανακοίνωση του ψηφοδελτίου της Ν.Δ., ελπίζοντας προφανώς ότι ο κ. Ταυλάριος δεν θα συμμετείχε και η συμφωνία του με τον ιδιοκτήτη του κτιρίου θα ακυρωνόταν.

Οι υποψήφιοι των κομμάτων της αριστεράς δεν λειτουργούν προσωπικά πολιτικά γραφεία, αλλά χρησιμοποιούν για τις ανάγκες τους τα εκλογικά κέντρα των κομμάτων τους.

Το ΚΚΕ έχει μετατρέψει σε εκλογικό κέντρο τα γραφεία του κόμματος που βρίσκονται στην οδό Τάρπον Σπρινγκς στο κέντρο της πόλης της Ρόδου.

Τα γραφεία του αναμένεται να χρησιμοποιήσει ως εκλογικό κέντρο και το **ΔΗΚΚΙ.** Τα γραφεία του ΔΗΚΚΙ βρίσκονται επί της οδού Καναδά, ακριβώς επίτης πλατείας Αγ. Νικολάου.

● **Αντίθετα ο Συνασπισμός** της Ριζοσπαστικής Αριστεράς, σύμφωνα με πληροφορίες έχει επιλέξει να λειτουργήσει εκλογικό κέντρο στο πλέον κεντρικό σημείο της πόλης της Ρόδου, ακριβώς στα Εκατό Μαγαζιά.

Από τους υπόλοιπους υποψήφιους και τα άλλα κόμματα που συμμετέχουν στις εκλογές της 7ης Μαρτίου, ο μόνος που έχει προχωρήσει σε λειτουργία εκλογικού κέντρου είναι ο κ. Κων/νος Παπουτσής, υποψήφιος βουλευτής Δωδ/σου του ΛΑΟΣ.

● Το εκλογικό κέντρο του **κ. Παπουτσή** βρίσκεται επί της Εθν. Αντιστάσεως 45 και μάλιστα χθες ήταν προγραμματισμένα να γίνουν τα επίσημα εγκαίνια.

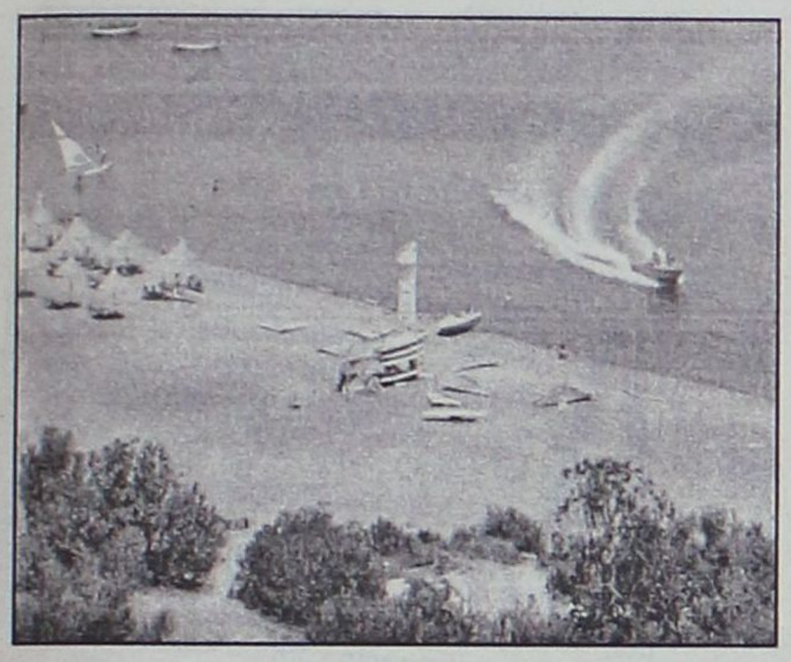

Δεν έχει πια καμιά δουλειά ο κ. Χωμενίδης στη Ρόδο

Persona non grata!

Οργισμένοι οι φορείς για τη μέχρι τώρα πολιτεία του, θα του γίνει μάλλον «σύσταση» να μην έρθει τώρα στη Ρόδο

Δυσάρεστες εκπλήξεις θα αναμένουν τον Διευθύνοντα Σύμβουλο της ΕΤΑ Α.Ε. Τάσο Χωμενίδη σε περίπτωση που πραγματοποιήσει την επίσκεψη του στη Ρόδο την ερχόμενη Δευτέρα, για να ενημερώσει γύρω από τα επενδυτικά σχέδια για το Γκολφ Αφάντου. Θα βρεθεί απέναντι στους εκπροσώπους της αυτοδιοίκησης-Α' βάθμιας και Β' βάθμιας- που έχουν εκπεφρασμένη άποψη για το ρόλο της εταιρείας που εκπροσωπεί, αλλά θα έχει να αντιμετωπίσει και τους πρώην «συντρόφους» του, τα στελέχη του Συνασπισμού της Ριζοσπαστικής Αριστεράς, οι οποίοι πένουν μένεα εναντίον του για την πολιτική ξεπουλήματος της δημόσιας γης την οποία εφαρμόζει.

Ο κ. Τάσος Χωμενίδης ως γνωστόν, έδωσε υπόσχεση την περασμένη Παρασκευή στους δημάρχους Καλλιθέας και Αφάντου Γιάννη Ιατρίδη και Σταμάτη Καβάδα, ότι θα επισκεφθεί τη Ρόδο την επομένη Δευτέρα, για να παρουσίασει τη μελέτη αξιοποίησης και εκμετάλλευσης του γκολφ Αφάντου, μετά την οριστικοποίη-



ση του επενδυτικού σχήματος που αποτελείται από σύνολο επιχειρηματικών ομίλων.

Οπως δήλωσε στους δημάρχους, θα παραστεί στα Δημοτικά τους Συμβούλια, για να ενημερώσει για τα σχέδια γύρω από το γκολφ Αφάντου.

Σε μια τέτοια περίπτωση που θα βρεθεί δηλαδή στη Ρόδο ο διευθύνων σύμβουλος της ΕΤΑ Α.Ε. θα βρεθεί μπροστά σε αντιδράσεις προερχόμενες από το χώρο της Αυτοδιοίκησης αλλά και από τον Συνασπισμό.

Ως γνωστόν, το θέμα του ξεπουλήματος παραλιών, κτιρίων και ό,τι άλλο βρίσκεται στην κατοχή της ΕΤΑ Α.Ε. είχε απασχολήσει το Νομαρχιακό Συμβούλιο στην τελευταία του συνεδρίαση πριν από δύο εβδομάδες και είχαν κατατεθεί σκληρές απόψεις για την πολιτική της εταιρείας κυρίως από την πλευρά της μειοψηφίας, η οποία και έθεσε σε συζήτηση το ζήτημα. Μάλιστα είχε ληφθεί απόφαση ότι σε περίπτωση ξεπουλήματος κάποιων από -τις παραλίες μας, η Νομαρχία θα προχωρήσει σε ασφαλιστικά μέτρα. Εξάλλου ανάλογους προβληματισμούς έχει κατατεθέσει και το Δ.Σ. Ροδίων σε πρόσφατη συνεδρίασή του.

Επιπλέον και η Ν.Ε. του Συνασπισμού αναμένεται να αντιδράσει με δυναμικό τρόπο, αν λάβουμε υπόψη ότι στην προηγούμενη επίσκεψη του κ. Χωμενίδη, στελέχη του κόμματος ύψωσαν πανό κατά του ξεπουλήματος της δημόσιας περιουσίας κατά την διάρκεια της ομιλίας του ξενοδοχείο Ρόδος Παρκ.

Επειδή λοιπόν τα «πνεύματα» είναι οξυμένα κατά της ΕΤΑ Α.Ε., ιδίως κατά τον κ. Χωμενίδη και λόγω της προεκλογικής περιόδου, ίσως του γίνει «σύσταση» -σύμφωνα με πληροφορίες- να αφήσει την επίσκεψη για μετά τις εκλογές, αν βέβαια παραμείνει στην ίδια θέση.

www.nd.gr

Η καταχώρηση αυτή δεν έχει ευχές για την καταπολέμηση της διαφθοράς. Έχει μόνο συγκεκριμένες προτάσεις που αντιμετωπίζουν το πρόβλημα.

8 ΑΛΛΑΓΕΣ ΓΙΑ ΔΙΑΦΑΝΕΙΑ

1. ΔΙΑΡΚΗΣ ΕΛΕΓΧΟΣ ΣΤΑ ΟΙΚΟΝΟΜΙΚΑ ΚΟΜΜΑΤΩΝ ΚΑΙ ΠΟΛΙΤΙΚΩΝ

Συγκρότηση σύμφωνα με το Σύνταγμα Επιτροπής Ελέγχου του «πολιτικού χρήματος». Την Επιτροπή συνθέτουν ο Πρόεδρος και πέντε σύμβουλοι του Ελεγκτικού Συνεδρίου, που θα ορίζονται με κλήρωση, ο Γενικός Γραμματέας της Βουλής και ο Συνήγορος του Πολίτη. Ο έλεγχος αφορά στα έσοδα, τις δαπάνες και το «πόθεν έσχες» όλων των πολιτικών προσώπων και κομμάτων και είναι διαρκής. Αίρεται οποιοδήποτε απόρρητο (τραπεζικό, φορολογικό και χρηματιστηριακό) είναι απαραίτητο για τον ουσιαστικό έλεγχο.

2. ΟΥΣΙΑΣΤΙΚΟ «ΠΟΘΕΝ ΕΣΧΕΣ»

Συγκρότηση ειδικού τμήματος «πόθεν έσχες», στα πλαίσια της Γενικής Επιθεώρησης Δημόσιας Διοίκησης, για στελέχη και υπαλλήλους του κρατικού μηχανισμού που υπηρετούν σε θέσεις κλειδιά. Ο έλεγχος επικεντρώνεται πραγματικά στο «πόθεν έσχες» και όχι μόνο στο «τι έσχες». Και εδώ αίρεται κάθε μορφής απόρρητο, για τον ουσιαστικό έλεγχο.

3. ΔΙΑΦΑΝΕΙΑ ΣΤΙΣ ΔΗΜΟΣΙΕΣ ΣΥΜΒΑΣΕΙΣ ΚΑΙ ΠΡΟΜΗΘΕΙΕΣ

Συγκρότηση Ανεξάρτητης Αρχής για την εποπτεία και τον έλεγχο των δημόσιων συμβάσεων έργων, προμηθειών και παροχής υπηρεσιών. Επίσης προβλέπουμε την κατάργηση των αδιαφανών ρυθμίσεων του άρθρου 16 του Ν.2446/1996, με τις οποίες σήμερα καθιερώνονται ευρύτατες και απαράδεκτες παρεκκλίσεις από τη γενική περί προμηθειών νομοθεσία.

4. ΚΑΤΑΠΟΛΕΜΗΣΗ ΤΟΥ ΟΛΙΓΟΠΩΛΙΟΥ ΣΤΑ ΔΗΜΟΣΙΑ ΕΡΓΑ

Κατάργηση του ολιγοπωλιακού σημερινού θεσμικού πλαισίου (αρθρ. 1, Ν.2940/2001) που παραβιάζει κάθε έννοια ελεύθερου και υγιούς ανταγωνισμού και οδηγεί στον αφανισμό των μικρομεσαίων κατασκευαστικών επιχειρήσεων. Επίσης προβλέπουμε την αντικατάσταση του ισχύοντος «μαθηματικού τύπου», με σύγχρονο και διαφανές θεσμικό πλαίσιο.

5. ΕΓΓΥΗΣΕΙΣ ΔΙΑΦΑΝΕΙΑΣ ΣΤΟ ΧΡΗΜΑΤΙΣΤΗΡΙΟ

Η Επιτροπή Κεφαλαιαγοράς γίνεται πραγματικά ανεξάρτητη Αρχή, αδέσμευτη από κυβερνητικά και κομματικά κέντρα. Κατάργηση των διατάξεων του Ν. 2651/1998 και του Ν. 2843/2000 που εμποδίζουν τον έλεγχο νομιμότητας των χρηματιστηριακών συναλλαγών από τα ελεγκτικά όργανα και τις δικαστικές αρχές. Και βέβαια, απαγόρευση σε πολιτικά πρόσωπα να προβαίνουν σε χρηματιστηριακές συναλλαγές.

6. ΛΥΝΟΝΤΑΙ ΤΑ ΧΕΡΙΑ ΤΗΣ ΔΙΚΑΙΟΣΥΝΗΣ

Κατάργηση των διατάξεων του άρθρου 4 του Ν. 2522/1997, οι οποίες επιτρέπουν τη μη εκτέλεση ακόμα και αμετάκλητων δικαστικών αποφάσεων, οι οποίες ακυρώνουν παράνομες αναθέσεις δημόσιων συμβάσεων. Επίσης, σύσταση ειδικών ποινικών τμημάτων στα μεγάλα Πρωτοδικεία και Εφετεία της χώρας, για επιτάχυνση της απονομής δικαιοσύνης σε δίκες που αφορούν στη διαφάνεια.

7. ΕΛΕΓΧΟΣ ΣΤΗΝ ΙΔΙΟΚΤΗΣΙΑ ΤΩΝ ΜΜΕ

Πλήρης και διαρκής έλεγχος της σύνθεσης του μετοχικού κεφαλαίου των νομικών προσώπων που διαχειρίζονται ΜΜΕ μέχρι και φυσικού προσώπου, για τον αποκλεισμό της διαπλοκής. Απαγόρευση παρεμβολής κάθε είδους «εξωχώριων» εταιριών στο μετοχικό κεφάλαιο και μείωση στο ελάχιστο δυνατό του ποσοστού «βασικού μετόχου».

8. Η ΑΠΙΣΤΙΑ ΔΗΜΟΣΙΩΝ ΛΕΙΤΟΥΡΓΩΝ ΞΑΝΑΓΙΝΕΤΑΙ ΚΑΚΟΥΡΓΗΜΑ

Κατάργηση της ανήθικης μετατροπής (με το Ν.2172/1993) του αδικήματος της απιστίας δημόσιων λειτουργών και υπαλλήλων από κακούργημα σε πλημμέλημα.

Οι παραπάνω προτάσεις περιλαμβάνονται στο νομοσχέδιο κατά της διαφθοράς, που έφερε η Νέα Δημοκρατία στη Βουλή, στις 8 Μαΐου 2003. Το ΠΑΣΟΚ τις καταψήφισε.

*Το πλήρες πρόγραμμα της ΝΔ για τη Δημόσια Διοίκηση μπορείτε να βρείτε στην ηλεκτρονική διεύθυνση www.nd.gr ή να ζητήσετε στα τηλέφωνα 210 7254005-7, στη **Γραμματεία Πολιτικού Σχεδιασμού και Προγράμματος.***

ΝΕΑ ΔΗΜΟΚΡΑΤΙΑ

ΠΡΟΣΕΧΗΝΤΟ... ΠΑΡΑΣΧΗΝΤΟ

καινά δαιμόνια

ΠΟΛΙΤΙΚΑ - ΠΑΡΑΠΟΛΙΤΙΚΑ

? ΚΟΥΪΖ

Ποιός ροδίτης προαλείφεται για τη θέση του Γενικού Γραμματέα του ΕΟΤ σε περίπτωση νίκης της Νέας Δημοκρατίας;

Το κρίμα στο λαιμό του Ινονού και του Μεντερές



Μάλλον δεν είναι καλά πληροφορημένος ο κ. Βασίλης Ξυπολιτάς για το ποιός τον πέταξε έξω από το ψηφοδέλτιο της ΝΔ.. Εμείς έχουμε ατράνταχτες αποδείξεις ότι δράστης δεν είναι ο κ. Αρ. Παυλίδης, αλλά ο Ισμέτ Ινονού. Ο δε κ. Κ. Σαρρής κόπηκε την τελευταία στιγμή από τον Μεντερές λίγο πριν την εκτέλεσή του δι' απαγχονισμού.

Θα πληρωθούν καταλλήλως και οι δύο από τον Αλλάχ! Τέρμα τα ουρί, τέρμα και τα πιλάφια!

Και οι μπράβοι έχουν ψυχή!

Αν κάποιος μπράβος πολιτευομένου τινός επιθυμεί να μας σπάσει στο ξύλο, ή άλλως πως να μας ευχαριστήσει με τον δικό του τρόπο για τον όγκο των υπηρεσιών που προσφέραμε στο αφεντικό του, θα πρέπει να γνωρίζει ότι βρισκόμαστε στο γραφείο μας από 2-10 το βράδυ πλην Δευτέρας και Τρίτης. Ωράριο καθαρό και σίγουρο για να μην ταλαιπωρείται ασκόπως καθότι και οι μπράβοι έχουν ψυχή, πιθανόν περισσότερη και από τους εντολείς τους....

Λαμπρή χωρίς τα άγχη και τα... βάσανα της εξουσίας



Ζόρια μεγάλα τραβάει ο κ. Κ. Καϊσερλης παρά το χρήμα του ΥΠΕΧΩΔΕ που μοίρασε, κυριολεκτικά στα τέσσερα σημεία του ορίζοντα με σκοπό να στήσει εκλογικό μηχανισμό που θα δούλευε στο φουλ για να τον στείλει στη Βουλή. Όλοι εκτιμούν ότι δεν πάει καθόλου καλά και πως το χρήμα δεν έπιασε τόπο, αφού εκείνοι που τα εισέπραξαν τώρα κρατάνε πισινή βλέποντας προς το μέλλον, ενώ εκείνοι που έμειναν εκτός διανομής πνέουν τα μένεα ενάντιόν του. Κανένας βέβαια δεν μπορεί να προδικάσει τι θα βγάλει η κάλπη, αλλά όπως όλα δείχνουν Βουλή ο κ. Καϊσερλης δεν θα δει. Οπότε και δεν θα ξαναδεί. Αφήστε δε που εξαφανίζονται και οι προοπτικές για συνέχιση της καριέρας του ως ειδικού συμβούλου.

Το πιθανότερο είναι ότι θα κάνει Λαμπρή ξένγοιαστος και ξεκούραστος, μακριά από τα άγχη και τα ... βάσανα της εξουσίας.

Στη μετάφραση το πρόβλημα

Όλοι έχουν αντιληφθεί ότι ο κ. Γ. Παπανδρέου δυσκολεύεται... λίγο στα ελληνικά και ειδικά όταν καλείται να απαντήσει σε ερωτήματα, όπως την Πέμπτη στην κρατική τηλεόραση.

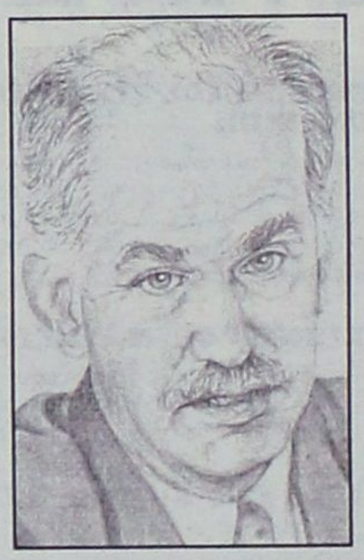

Οπως εξήγησαν ειδικοί η εν λόγω αδυναμία του Γιώργου έγκειται στο γεγονός ότι μόλις ερωτηθεί σε ελληνικά, μεταφράζει την ερώτηση στο μυαλό του στ' αμερικάνικα και ακολούθως απαντά σε σπαστά ελληνικά.

Ομως, αυτό είναι το λιγότερο - σιγά σιγά θα μάθει και την ελληνική γλώσσα· το σοβαρότερο βρίσκεται στο ότι αυτά που λέει είναι από κάθε άποψη άρτσιν μπούρτσιν και λουλάς! Κυριολεκτικά, συγκρότηση κάτω του μετρίου για μεσαίο στέλεχος μιας μικρομεσαίας επιχείρησης, μακράν βέβαια των προδιαγραφών που πρέπει να έχει ένας έστω και υποψήφιος πρωθυπουργός.

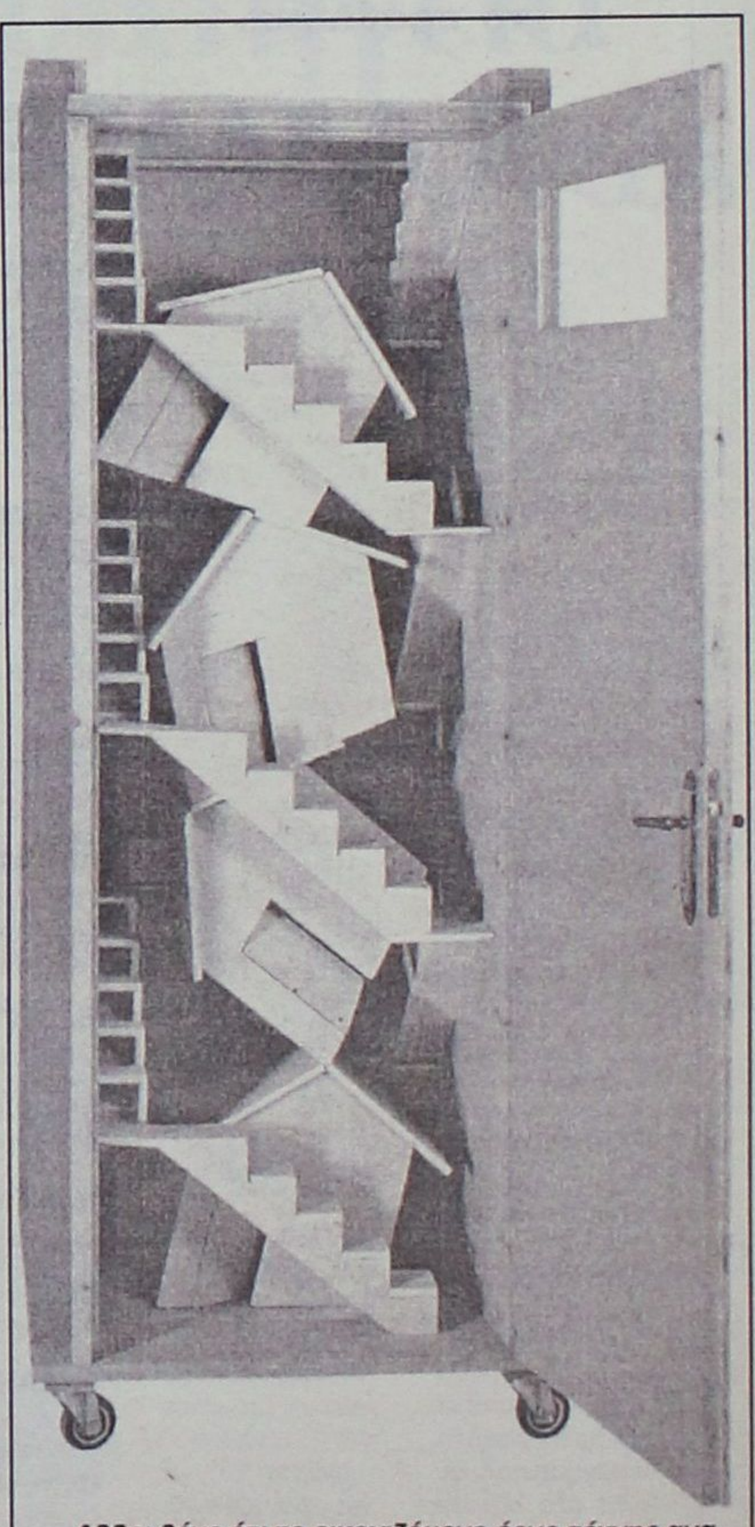

Αλλοι λένε ότι το εικονιζόμενο έργο τέχνης αναπαριστά μια σουρεαλιστική ντουλάπα με σκάλες και άλλοι ότι πρόκειται για μια από τις πολλές "εκδόσεις" του χρονοντούλαπου της ιστορίας. Αλλά ό,τι και να αναπαριστά ας το αντιμετωπίσουμε χαλαρά. Το πολύ πολύ ας προβληματισθούν (αν θέλουν) οι μαραγκοί.

Να είναι κουρασμένος;

Ο ειδικός σύμβουλος του υπουργού Αιγαίου κ. Νίκος Παπανδρέου (φυσικά αδρά αμοιβόμενος για τις... συμβουλές του προς τον κ. Ν. Σηφουνάκη) ανέλαβε λέει βασικό ρόλο πολιτικού καθοδηγητή δίπλα στον φέρελπι αδελφό του κ. Γ. Παπανδρέου. Ελπίζουμε να μην κουράσθηκε πολύ δίπλα στον κ. Σηφουνάκη και να είναι φρέσκος και δυνατός ώστε να δίνει φανταχτερές συμβουλές στον αδελφό του, σαν κι' αυτές που έδινε για την ευημερία ολόκληρου του Αρχιπελάγους, συμπεριλαμβανομένων και των ψαριών του.

Και βέβαια είναι αυτονόητο ότι το μηνιάτικο πρέπει να πέφτει κανονικά μέχρι τις 7 Μαρτίου.

Ελξη από την οσμή του αίματος



Απτόητο το αφεντικό των Τουριστικών Ακινήτων κ. Χωμενίδης συνεχίζει τις άοκνες προσπάθειές του ως ακραιφνής υπηρέτης του δημοσίου συμφέροντος. Ετσι, σε λίγες μέρες θα έρθει στη Ρόδο, προκειμένου να ασχοληθεί με την αξιοποίηση του γκολφ, ενδεχομένως και με άλλα ζητήματα της αρμοδιότητάς του...

Στην περίπτωσή του η Αγκαθα Κρίστι θα επαναλάμβανε για μια ακόμη φορά (και προς δική της επιβεβαίωση), ότι κατά κανόνα ο φονιάς επιστρέφει στον τόπο του εγκλήματος.

Μάλλον ισχύει και η θεωρία ότι η οσμή του αίματος αναδύει μια έλξη στην οποία δύσκολα μπορεί να αντισταθεί ο οποιοσδήποτε εθισμένος ή μη.

Εξαγγελίες πολιτικών

Αυτές τις μέρες η Τι-βι
μας έχει εκνευρίσει
ακούμε τους πολιτικούς
κι έχουμε απηυδήσει.

Ουτοπικά συνθήματα
κι αερολογίες ψάλλουν
μας υποβάλλουν μανιωδώς
σε πλύση εγκεφάλου.

Μας έχουν τάξει χίλια δυό...
μας τάζουν τόσα δώρα
τσιμπιόμαστε να μάθουμε
- "Ζούμε σε άλλη χώρα;"

Θα αυξηθεί η σύνταξη
θα μειωθεί η ανεργία
μέτρα σπουδαία θ παρθούν
για υγεία και παιδεία!

Εχουν στο στόμα τους το "ΘΑ"
σα να 'ναι καραμέλα
κι απ' το ατέλειωτο μπλα - μπλα
τους βγαίνει η μασέλα!

Πάντα πριν γίνουν εκλογές
μας στήνουνε στον τοίχο
για μας κανείς δε νοιάζεται
μα μόνο για την ψήφο!

Τώρα μας τάζουν όλοι τους
λαγούς με πετραχήλια
κι όμως μετά τις εκλογές
τρέχουν μακριά με χίλια!

Αν όλα αυτά που τάζανε τα
πραγματοποιούσαν
οι Ελληνες χαρούμενοι
και ξένοιαστοι θα ζούσαν.

Αν κάναν έστω κανά δυό
απ' όσα έχουν τάξει
δεν θα 'χε τόση απόσταση
ο λόγος απ' την πράξη!

Κι' αν κάθε ψέμα πρόσθετε
στη μύτη τους και πόντο
θα έφτανε η μύτη τους
ίσως μέχρι τον Πόντο!!

Ε.Μ.

Πάλι στην εξουσία;

Μα από το 1982 δεν βρίσκεται ο λαός στην εξουσία και το ΠΑΣΟΚ στην κυβέρνηση; Τώρα πως και γιατί ξανακαλούν τον ίδιο λαό στην ίδια εξουσία. Είκοσι δύο χρόνια από τότε και ξανάρθε η κλάση του για μια νέα θητεία; Τι στο καλό πάλι πόλεμο έχουμε και τον καλούν στα όπλα; Πάλι επιστράτευση; Ξανά στο χακί;

Τι να κάνει όμως κι ο λαός όταν πρόκειται για την πατρίδα; για τα ιερά και όσια της φυλής; Να την κοπανήσει φτύνοντας ολόκληρη εξουσία;

Η απεραντοσύνη της ανυπαρξίας

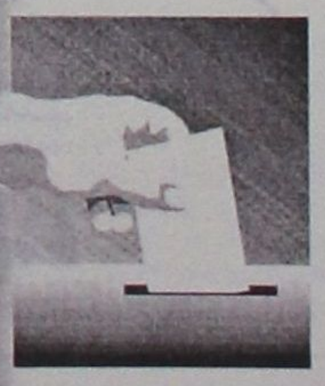

Τι κρίμα! Μέσα στις τόσες πολιτικές και κοινωνιολογικές ελλείψεις τους ορισμένοι φαίνεται να μην έχουν ούτε ακουστά για την "απεραντοσύνη της ανυπαρξίας τους" - μια φράση ράπισμα, πραγματικά συγκλονιστική από την σαρκαστική "Δίκη του Σωκράτη" που έγραψε πριν από περίπου 55 χρόνια ο Κ. Βάρναλης.

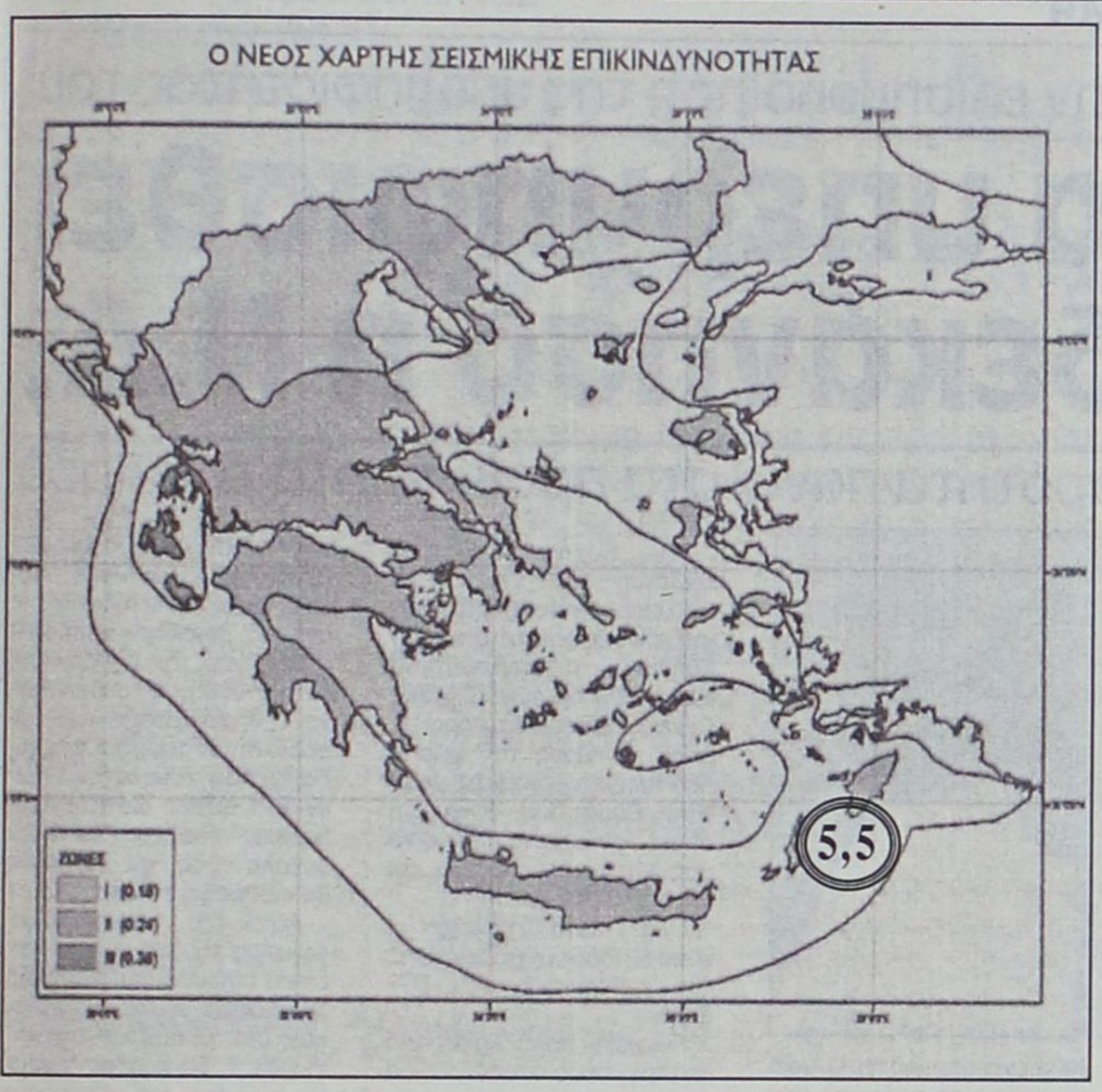

Στις 11.17' τη νύχτα του Σαββάτου προς την Κυριακή

5,5 Ρίχτερ στη θάλασσα ανάμεσα σε Ρόδο-Κάρπαθο

Ακολούθησαν πολλοί ασθενέστεροι σεισμοί

Στους ρυθμούς του εγκέλαδου "χόρεψαν" προχθές τα νησιά του νοτίου συγκροτήματος του νομού. Η δυνατή σεισμική δόνηση που συνέβη στις 23:17 το βράδυ του Σαββάτου -σύμφωνα με το Γεωδυναμικό Ινστιτούτο Αθηνών - ήταν της τάξης των 5,5 Ρίχτερ-ήλθε να μας θυμίσει πως βρισκόμαστε σε ιδιαίτερα σεισμική περιοχή.

Το επίκεντρο της σεισμικής δόνησης υπολογίζεται στη θαλάσσια περιοχή μεταξύ Ρόδου-Καρπάθου, 350 χλμ μακριά από την Αθήνα.

Ο σεισμός έγινε ιδιαίτερα αισθητός στην Ρόδο και την Κάρπαθο, χωρίς όμως να καταγραφούν ζημιές ή ατυχήματα.

Το ευτύχημα ήταν πως -σύμφωνα με τις πρώτες εκτιμήσεις του Γεωδυναμικού Ινστιτούτου καθώς λόγω του Σαββατοκύριακου δεν μπόρεσε να γίνει πλήρης ανάλυση του φαινομένου- το επίκεντρο πρέπει να βρισκόταν σε μεγάλο βάθος με αποτέλεσμα η ισχύς να εξασθένησε αισθητά.

Αμέσως μετά την σεισμική δόνηση των 5,5 Ρίχτερ τα μηχανήματα του Γεωδυναμικού Ινστιτούτου κατέγραψαν μια σειρά ασθενέστερων σεισμικών δονήσεων στην ίδια περιοχή, γεγονός που οδηγεί στο συμπέρασμα πως ο σεισμός των 5,5 ήταν ο κεντρικός, ενώ λόγω των μετασεισμικών δονήσεων που ακολούθησαν, υπήρξε ύφεση στη σεισμικότητα της περιοχής.



Μεταξύ των δύο πλευρών

Προς συνεννόηση για τα «βραχιολάκια»

Πρωτοβουλία των Επαγγελματιών

Πρωτοβουλία για την επίτευξη συνεργασίας αν όχι συμφωνίας ανάμεσα στους ξενοδόχους που εφαρμόζουν το σύστημα all inclusive και την Ενωση Ελευθέρων Επαγγελματιώ, έχει αναλάβει το παράρτημα του τοπικού ΙΝΚΑ ετσι ώστε να σταματήσει ο «πόλεμος» μεταξύ τους που δεν οδηγεί πουθενά ή μάλλον προκαλεί ζημιά και στις δύο πλευρές.

Οπως έγινε γνωστό ο πρόεδρος του τοπικού ΙΝΚΑ, Γιάννης Καζουλάκης, βλέποντας το αδιέξοδο στο οποίο έχουν οδηγηθεί οι σχέσεις ανάμεσα στους ξενοδόχους που έχουν «υιοθετήσει» το σύστημα του all inclusive και στους ιδιοκτήτες μικροεπιχειρήσεων που δραστηριοποιούνται γύρω από τα εν λόγω ξενοδοχεία, έχει επεξεργαστεί προτάσεις προκειμένου να βρεθούν σημεία συνεννόησης και συνεργασίας ανάμεσά τους.

Επειδή η Κυβέρνηση δεν δείχνει να θέλει να αντιμετωπίσει το ζήτημα αυτό -δήλωσε ο κ. Καζουλάκης -το τοπικό ΙΝΚΑ έχει επεξεργαστεί προτάσεις τις οποίες πολύ σύντομα θα θέσει υπόψιν των δύο εμπλεκομένων πλευρών. Οι συζητήσεις θα γίνουν κατ' ιδίαν με τους ξενοδόχους που εφαρμόζουν το all inclusive και τους μικροεπιχειρηματίες που δραστηριοποιούνται στις συγκεκριμένες περιοχές. Οι προτάσεις του προέδρου του ΙΝΚΑ κινούνται προς την κατεύθυνση μείωσης των παρενεργειών του συστήματος μέσα από συνεννόηση. Χωρίς να θέλει να δώσει σε αυτή τη φάση περισσότερα στοιχεία ο κ. Καζουλάκης, οι προτάσεις του θα στοχεύουν στην βελτίωση παροχής υπηρεσιών εντός και εκτός των ξενοδοχείων καθώς και στην προβολή των μικρών επιχειρήσεων εντός των ξενοδοχειακών μονάδων.

Ο κ. Γιάννης Καζουλάκης κατέθεσε την άποψη ότι μπορεί να δημιουργηθούν συνθήκες καλής συνεργασίας ένθεν και ένθεν αρκεί να βοηθήσουν τα δύο ενδιαφερόμενα μέρη. Μια τέτοια συνεργασία κατέληξε ο πρόεδρος του τοπικού ΙΝΚΑ θα είναι προς όφελος της οικονομίας μας.

Πρώτη συνέντευξη μετά και την επισημοποίηση της υποψηφιότητάς του

Τατάκης: θα υπερψηφισθεί και στη Δωδεκάνησο η Ν.Δ.

Πρέπει να σκύψουμε με σοβαρότητα πάνω στα προβλήματα του λαού

Με τον "αέρα" του επίσημου πια υποψήφιου βουλευτή της Νέας Δημοκρατίας, ο τέως αντινομάρχης Νίκος Τατάκης παραχωρεί την πρώτη του συνέντευξη στη "Γνώμη" μετά την ανακοίνωση του ψηφοδελτίου και εκφράζει την βεβαιότητά του για τη νίκη του κόμματός του στις εκλογές της 7ης Μαρτίου.

«Ο Δωδεκανήσιος - τονίζει - βιώνει το καθημερινό του πρόβλημα, οικονομικό, ανεργία, υγεία, παιδεία, ναρκωτικά. Για τους λόγους αυτούς εκτιμώ ότι θα υπερψηφιστεί η Νέα Δημοκρατία και στο Νομό μας και έτσι θα κερδίσει τρεις έδρες. Ο ίδιος δηλώνει πανέτοιμος για την εκλογική μάχη. Δεν τον φοβίζει το μικρό χρονικό διάστημα που έχει μπροστά του, επειδή έχει κάνει την αναγκαία προετοιμασία. Στα "συν" τα δικά του είναι η "προίκα" που διαθέτει από τη Νομαρχία Δωδεκανήσου:

«Η "προίκα" είναι αποτέλεσμα δουλειάς, σοβαρότητας και εντιμότητας. Ο κόσμος που με στήριξε στις εκλογές του 2002 έχει άποψη για το πρόσωπό μου και δεν βλέπω το λόγο που δεν θα με ξαναστηρίξουν».

Υποστηρίζει ότι η συμμετοχή του Κώστα Καραμανλή στο ψηφοδέλτιο της Δωδ/σου προσδίδει ιδιαίτερη βαρύτητα και κύρος ενώ για τον ίδιο, είναι τιμή να συμμετέχει σ' ένα τέτοιο συνδυασμό. Είναι ψηφοδέλτιο νίκης, λέει ο κ. Τατάκης και προσθέτει ότι το θέμα αξιολόγησης των υποψηφίων είναι καθαρά υπόθεση του προέδρου του κόμματος.

• Ο τέως αντινομάρχης καταθέτει όλα τα σημαντικά προβλήματα του νομού, τα οποία κατέχει καλά δίνοντας την υπόσχεση ότι, αν εκλεγεί βουλευτής, θα αγωνιστεί για την επίλυσή τους:

«Ο τουρισμός διανύει μια μεγάλη κρίση. Η κυβέρνηση μας εξήγγειλε την ίδρυση υπουργείου Τουρισμού. Το εμπόριο χαροπαλεύει. Η κυβέρνηση του ΠΑΣΟΚ δεν πήρε κανένα μέτρο για την υποστήριξή του. Υπάρχει το ακτοπλοϊκό πρόβλημα. Και εδώ δεν έγινε τίποτα», δηλώνει ο κ. Ν. Τατάκης και συμπληρώνει:

«Για όλα τα παραπάνω δίνονται λύσεις μέσα από τα προγράμματα της Νέας Δημοκρατίας».

Ο υποψήφιος βουλευτής, τέλος τονίζει ότι υπάρχουν δείγματα γραφής για την δραστηριότητά του, το ήθος και την αποτελεσματικότητά του. Γι' αυτό πιστεύει ότι οι Δωδ/σιοι θα τον τιμήσουν με την ψήφο τους για να τους εκπροσωπήσει στο Ελληνικό Κοινοβούλιο.

Συνέντευξη στη
ΡΕΝΑ ΒΕΝΙΑΝΑΚΗ



ΕΡ.: Επικεφαλής του ψηφοδελτίου ο Κ. Καραμανλής και σεις υποψήφιος βουλευτής. Τι λέτε;

ΑΠ.: Θεωρώ τιμητικό ότι στο ψηφοδέλτιο είναι επικεφαλής ο Πρόεδρος του κόμματος, ο οποίος δείχνει έμπρακτα το ενδιαφέρον του για το Νομό. Επίσης είναι τιμή για μένα και τους υπόλοιπους συναδέλφους μου που μετέχουμε σε ψηφοδέλτιο με επικεφαλής τον Πρόεδρο του κόμματος.

ΕΡ.: Μιλάμε για ψηφοδέλτιο νίκης; Η παρουσία Καραμανλή εμφανίζεται από αρκετούς ως αντικίνητρο για τους υποψήφιους βουλευτές - πλην ενός. Ποιά είναι η άποψή σας;

ΑΠ.: Δεν συμμερίζομαι την άποψη ορισμένων ότι η συμμετοχή στο ψηφοδέλτιο του Προέδρου είναι αντικίνητρο για τους υποψήφιους βουλευτές. Η συμμετοχή του Προέδρου προσδίδει ιδιαίτερη βαρύτητα και κύρος στο ψηφοδέλτιο του κόμματος.

Οσον αφορά το πρόσωπό μου, και πιστεύω ότι αυτό εκφράζει και τους υπόλοιπους συνυποψήφιους, εκείνο που προέχει είναι η νίκη του κόμματος και σε δεύτερη θέση η δική μας προσωπική επιτυχία. Με αυτό το ψηφοδέλτιο σαφώς και μιλάμε για ψηφοδέλτιο νίκης.

ΕΡ.: Την δική σας συμμετοχή στο ψηφοδέλτιο πώς την ερμηνεύετε; Τι έπαιξε δηλαδή ρόλο στο να επιλεγείτε εσείς και όχι κάποιος απότους άλλους που αποκλείσθηκαν από το ψηφοδέλτιο;

ΑΠ.: Ολοι οι συνάδελφοι που εξεδήλωσαν ενδιαφέρον να συμπεριληφθούν στο ψηφοδέλτιο είναι αξιόλογα στελέχη της κοινωνίας της Δωδεκανήσου με μεγάλη προσφορά στα κοινά που κανείς δεν μπορεί να αμφισβητήσει.

Το θέμα της αξιολόγησης των υποψηφίων ήταν καθαρά θέμα Προέδρου.

ΕΡ.: Το χρονικό διάστημα που έχετε μπροστά σας είναι μικρό. Θα προλάβετε;

ΑΠ.: Συμμερίζομαι την άποψη ότι το χρονικό διάστημα είναι μικρό αλλά μη ξεχνάμε συμμετοχή σε εκλογική διαδικασία και πριν ένα χρόνο στις Νομαρχιακές εκλογές.

Από τη στιγμή βέβαια που εξεδήλωσα το ενδιαφέρον μου να είμαι υποψήφιος βουλευτής, έχω κάνει και την απαιτούμενη προετοιμασία. Οσες δυσκολίες κι αν υπάρχουν, θα προλάβω.

ΕΡ.: Εχετε μια σημαντική "προίκα" από το χώρο της Νομαρχιακής Αυτοδιοίκησης. Βλέπετε να μπορείτε να την αξιοποιήσετε ως υποψήφιος βουλευτής;

ΑΠ.: Η προίκα για την οποία αναφέρεστε από το χώρο της νομαρχιακής Αυτοδιοίκησης είναι προϊόν δουλειάς, σοβαρότητας και εντιμότητας. Ο κόσμος που με στήριξε στις εκλογές του 2002 έχει αποκρυσταλλώσει άποψη για το πρόσωπό μου από την 4/ετή θητεία μου σαν Αντινομάρχης.

Δεν βλέπω λοιπόν το λόγο που αυτοί οι άνθρωποι δεν θα με στηρίξουν. Μπορώ επομένως να δεσμευθώ ότι η προσφορά μου και σαν βουλευτής, εφόσον εκλεγώ, θα είναι ανάλογη της μέχρι τώρα παρουσίας μου στα κοινά.

ΕΡ.: Μεγάλη συζήτηση και σοβαρές αντιδράσεις έχουν υπάρξει γύρω από το οικονομικό πρόγραμμα της Ν.Δ. Ως έμπειρος επιχειρηματίας πώς το είδατε;

ΑΠ.: Για τις όποιες λάθος διατυπώσεις στο οικονομικό πρόγραμμα της Νέας Δημοκρατίας έχουν δοθεί επαρκείς διευκρινίσεις ούτως ώστε να μην υπάρχουν παρερμηνείες. Κάθε καλόπιστος άνθρωπος τα κατανοεί και δεν αμφιβάλλει για τίποτα. Θα περιμένω όμως να ολοκληρώσει τις περιοδείες του ο κ. Παπανδρέου και, αφού μπορέσει να συντάξει το οικονομικό πρόγραμμα του ΠΑΣΟΚ, τότε θα ήθελα πολύ να τα βάλουμε στο τραπέζι και να τα συζητήσουμε συγκρίνοντάς τα.

ΕΡ.: Κατά την προεκλογική περίοδο πού θα εστιάσετε την προσοχή σας;

ΑΠ.: Ευχαριστώ για την ερώτηση. Ολοι γνωρίζουμε ότι υπάρχουν σοβαρά ανοιχτά εθνικά θέματα όπως το Κυπριακό, η αμφισβήτηση Ελληνικών χώρων (Γκρίζες ζώνες). Επίσης καταρρακώθηκε το κύρος της χώρας που πλήγεται διαρκώς μέσα στην Ευρωπαική Ενωση η οποία έφτασε στο σημείο να μας καταγγέλει ακόμα και για διπλά βιβλία.

Ολα αυτά οφείλονται στους αδέξιους χειρισμούς της κυβέρνησης του ΠΑΣΟΚ.

Γνωρίζω πολύ καλά από τη θητεία μου στη Νομαρχία σαν Αντινομάρχης τα οικονομικά προβλήματα του Νομού μας που εστιάζονται στον τουρισμό, στο εμπόριο, στον πρωτογενή τομέα και στη συγκοινωνία.

Ο τουρισμός διανύει μεγάλη κρίση και, αν δεν λάβουμε απαραίτητα και άμεσα μέτρα, ο κίνδυνος είναι ορατός.

Η κυβέρνησή μας εξήγγειλε την ίδρυση Υπουργείου Τουρισμού που θα αναλάβει το συντονισμό όλων των απαραίτητων μέτρων για την υγιή επανάκαμψή του.

Το εμπόριο χαροπαλεύει. Εκλεισαν μικρομεσαίες επιχειρήσεις και αυτές που έμειναν δύσκολα επιβιώνουν. Η κυβέρνηση του ΠΑΣΟΚ δεν έλαβε κανένα μέτρο για την πάταξη του παραεμπορίου και δεν θέσπισε όρους για την ίδρυση και τη λειτουργία των πολυκαταστημάτων που τον τελευταίο καιρό φυτρώνουν σαν μανιτάρια στο Νομό μας.

Στον πρωτογενή τομέα ακόμα και οι επιδοτήσεις των αγροτών χάθηκαν, γιατί φρόντισε η κυβέρνηση να διαπραγματευτεί με την Ευρωπαϊκή Ενωση την αύξηση πληθυσμού του Νομού μας, αν και είχε την Προεδρία της Ευρωπαϊκής Ενωσης μέχρι τον περασμένο Ιούνιο.

Οι φιλότιμες προσπάθειες της Δ/νσης Παραγωγικών Δραστηριοτήτων της Νομαρχιακής Αυτοδιοίκησης αντί να βρίσκουν συμπαράσταση από την Κυβέρνηση, αντιμετωπίζουν το φαινόμενο της αφαίρεσης των αρμοδιοτήτων τους και την παραχώρησή τους στην Περιφέρεια ούτως ώστε ο κομματικός έλεγχος να είναι ευκολότερος για το ποιός θα εισπράξει τα κονδύλια.

Λόγω του νησιωτικού χαρακτήρα του Νομού μας και, αφού μιλούμε για ανάπτυξη του Νομού, αυτή δεν νοείται εάν δεν υπάρχουν συγκοινωνίες. Το κράτος πρέπει να επιδοτεί τις μεταφορές για τα μικρά νησιά, για να μην είναι αυτοί οι άνθρωποι παραμελημένοι και απομονωμένοι. Ολα τα παραπανω αφορούν τον άξονα της προεκλογικής μου εκστρατείας και οι λύσεις δίνονται μέσα από τα προγράμματα της Νέας Δημοκρατίας.

ΕΡ.: Πόσο εφικτό είναι η Ν.Δ. να κερδίσει τρεις έδρες στη Δωδ/σο; Πόσο εύκολο ή δύσκολο είναι να δούμε τον Ν. Τατάκη βουλευτή;

ΑΠ.: Ο Δωδεκανήσιος βιώνει το καθημερινό του πρόβλημα, οικονομικό, ανεργία, υγεία, παιδεία, ναρκωτικά.

Για τους λόγους αυτούς εκτιμώ ότι θα υπερψηφιστεί η Νέα Δημοκρατία και στο Νομό μας και έτσι θα κερδίσει τρεις έδρες. Επειδή δεν ασχολούμαι για πρώτη φορά με τα κοινά, αλλά έχω μια πολυετή παρουσία στην Αυτοδιοίκηση, υπάρχουν δείγματα γραφής για τη δραστηριότητά μου, το ήθος μου και την αποτελεσματικότητά μου.

Πιστεύω ότι οι συμπατριώτες μας εκτιμούν την προσφορά μου και θα με τιμήσουν με την ψήφο τους, για να τους εκπροσωπήσω και στο Ελληνικό Κοινοβούλιο.

Ανασφάλεια και αβεβαιότητα προσφέρει ο Γ. Παπανδρέου

Η Ντόρα Μπακογιάννη, αν και παραδέχεται ότι η διατύπωση για το ασφαλιστικό ήταν ατυχής, υπεραμύνεται του οικονομικού προγράμματος της ΝΔ, χαρακτηρίζοντάς το σοβαρό, υπεύθυνο και τεκμηριωμένο. Παράλληλα, επιτίθεται κατά του Γ. Παπανδρέου, λέγοντας ότι εκπέμπει αίσθηση ανασφάλειας και αβεβαιότητας, και υποστηρίζει ότι η διαδικασία ανάδειξής του δημιουργεί ερωτήματα.

Σε συνέντευξή της η Ντόρα Μπακογιάννη ερωτηθείς για την αναφορά στο ασφαλιστικό, σημειώνει: «Αν ήταν μια ατυχής διατύπωση, η ουσία της πολιτικής της ΝΔ για το ασφαλιστικό δεν καταγράφεται για πρώτη φορά. Εχει καταγραφεί συνολικά τουλάχιστον επτά φορές στη Βουλή των Ελλήνων, και έχουν μιλήσει καθαρά και συγκεκριμένα πολλές φορές οι αρμόδιοι παράγοντες που είναι υπεύθυνοι για την πολιτική αυτή».

Κληθείσα να σχολιάσει το οικονομικό πρόγραμμα της ΝΔ, η κ. Μπακογιάννη επισημαίνει ότι είναι: «Καλό. Τεκμηριωμένο, υπεύθυνο, σοβαρό. Πιστεύω ότι η ΝΔ κατέθεσε μια καλά δουλεμένη πρόταση, η οποία ανταποκρίνεται στις σύγχρονες ανάγκες και στα σύγχρονα προβλήματα».



Σχολιάζοντας το κλίμα και τις εξελίξεις των τελευταίων ημερών, η Ντ.Μπακογιάννη υπογραμμίζει: «Δεν νομίζω ότι ανεστράφη το κλίμα. Είναι σαφώς υπέρ της ΝΔ. Και πιστεύω ότι αυτό προέρχεται κυρίως από τη δουλειά που έγινε τα τελευταία χρόνια. Να σας πω και μια προσωπική μου άποψη. Παρακολούθησα με πολύ καλή πίστη τη συνέντευξη Παπανδρέου στους δημοσιογράφους. Αυτό που αποκόμισα ήταν μια διάχυτη αίσθηση ανασφάλειας. Ο λαός ζητά σιγουριά, σταθερότητα και εμπιστοσύνη. Αντιθέτως, η ανασφάλεια και η αβεβαιότητα που εκπέμπονται στη φάση αυτή από τον κ. Παπανδρέου δεν νομίζω ότι είναι στα θετικά του».

Ακούγοντας τον κ. Παπανδρέου ένιωθα ότι ο ίδιος δεν ήταν καθόλου σίγουρος για αυτά που λέει. Το αποτέλεσμα είναι ότι πολλές από τις προτάσεις του εμφανίστηκαν σαν πυροτεχνήματα, τα οποία έσβηναν μέσα σε ελάχιστο χρονικό διάστημα». Τέλος, η Ντόρα Μπακογιάννη εξέφρασε την πεποίθηση ότι η ΝΔ «θα νικήσει, με μια καθαρή και ισχυρή πλειοψηφία».

Πρόβλημα μισθοδοσίας στη ΔΑΝΕ

Δύσκολες ώρες περνούν και πάλι οι υπάλληλοι, οι εργαζόμενοι και τα στελέχη της ναυτιλιακής εταιρίας ΔΑΝΕ, καθώς όπως έγινε γνωστό, κοντεύουν να συμπληρώσουν ένα ολόκληρο τρίμηνο που έχουν να... λαμβάνουν την μισθοδοσία τους.

Για το γεγονός της καταβολής των δεδουλευμένων στους δεκάδες εργαζόμενους και στελέχη της ΔΑΝΕ, γίνονται πάντως προσπάθειες από την διοίκηση της εταιρίας και μάλιστα για τον σκοπό αυτό, πραγματοποιήθηκε προχθές το βράδυ, προγραμματισμένη συνεδρίαση του διοικητικού συμβουλίου, κατά την διάρκεια της οποίας συζητήθηκε το πρόβλημα αυτό και παράλληλα εξετάστηκαν τρόποι αντιμετώπισής του.

Κι' άλλοι οκτώ λαθρομετανάστες στη Λέρο

Οκτώ λαθρομετανάστες εντόπισαν προχθές οι Λιμενικές Αρχές Λέρου, στις νότιες ακτές του νησιού. Οπως διαπιστώθηκε, οι λαθρομετανάστες δεν είχαν μαζί τους κανένα έγγραφο. Προς το παρόν κρατούνται στο νησί και παράλληλα διεξάγεται προανάκριση για την υπόθεση.

Λόγω των αντιδράσεων Δήμων που βολιδοσκοπήθηκαν

Στη ΔΕΗ Αγ. Νικολάου θα στηθούν τα είκοσι ηλεκτροπαραγωγά ζεύγη!

Δεν θα ξεσηκωθούν, όμως, οι περίοικοι που είδαν κι' έπαθαν να ησυχάσουν

Στο παλιό εργοστάσιο της ΔΕΗ στον Άη Νικόλα προσανατολίζονται οι υπεύθυνοι της εταιρίας να τοποθετήσουν τα είκοσι ηλεκτροπαραγωγά ζεύγη, προκειμένου να αντιμετωπιστούν τα προβλήματα με την ηλεκτροδότηση από τον ερχόμενο Απρίλιο. Υπάρχουν επίσης σοβαρές πιθανότητες να τοποθετηθεί στον ίδιο χώρο κι ένας αεροστρόβιλος που θα "ελευθερωθεί" από την Κρήτη.

Οι αντιδράσεις που έχουν εμφανιστεί σχετικά με την τοποθέτηση των είκοσι ηλεκτροπαραγωγών ζευγών έχουν προβληματήσει έντονα τους αρμόδιους της ΔΕΗ -τοπικά και κεντρικά- και ψάχνουν διέξοδο στο αδιέξοδο. Οι πιθανές περιοχές για την τοποθέτηση των κοντέινερς με τα ζεύγη, Δήμοι Αφάντου, Ιαλυσού και Πεταλούδων, μάλλον πρέπει να αποκλειστούν, αφού υπάρχει εκπεφρασμένη αντίθεση του δημοτικού συμβουλίου τους σ' ένα τέτοιο ενδεχόμενο. Ως γνωστόν ο δήμος Πεταλούδων από καιρό έχει τοποθετηθεί αρνητικά, κάτι ανάλογο έπραξε -πρόσφατα- το Δ.Σ. Αφάντου, ενώ και ο δήμος Ιαλυσού διά του δημάρχου του έχει εκφράσει άρνηση στην τοποθέτηση των ζευγών.

Λύση στο αδιέξοδο και λόγω του ότι δεν φαίνεται η Νομαρχία Δωδεκανήσου, αλλά ούτε και η ΤΕΔΚ θα αναλάβουν πρωτοβουλία για την εξεύρεση συναινετικής λύσης, φαίνεται ότι μπορεί να δοθεί μέσα από το παλιό εργοστάσιο της ΔΕΗ στην περιοχή του Αγίου Νικολάου. Και εδώ βέβαια υπάρχει η πιθανότητα να ξεσηκωθούν οι περίοικοι.

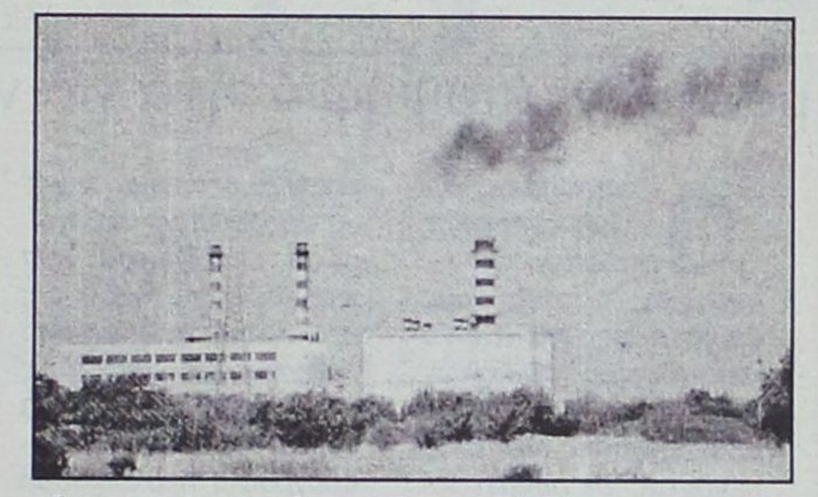

Στο εργοστάσιο στη Σορωνή δεν μπορεί πλέον να φορτωθούν κι' άλλες μηχανές, έστω και... προσωρινά

Σε μία τέτοια περίπτωση θα παίξει καθοριστικό ρόλο η στάση του δήμου Ροδίων.

- Οπως δηλώνουν οι αρμόδιοι της ΔΕΗ, εάν και εφόσον συνεχίσουν οι αντιδράσεις από τις τρεις συγκεκριμένες περιοχές, ο χώρος του παλιού εργοστασίου της ΔΕΗ μπορεί να υποδεχθεί τα 20 ηλεκτροπαραγωγά ζεύγη, επειδή υπάρχει η ανάλογη υποδομή.

Παράλληλα θα μεταφερθεί στη Ρόδο και ένας αεροστρόβιλος ισχύος 20 μεγαβάτ που "απελευθερώνεται" από εργοστάσιο της ΔΕΗ στην Κρήτη, λόγω της λειτουργίας του εργοστασίου στον Αθερινόλακκο. Το ζήτημα βέβαια που θα τεθεί και σε αυτή την περίπτωση, είναι πού θα τοποθετηθεί. Ιδανικός χώρος είναι αυτός του ΑΗΣ Σορωνής.

Εν τω μεταξύ προβλήματα στο χώρο των τεχνικών στον ΑΗΣ Σορωνής, έχουν παρουσιαστεί από τις πιέσεις που δέχονται για εντατικοποίηση της εργασίας τους πέρα των αντοχών τους. Ηδη υπάρχει μεγάλη αναστάτωση και, αν δεν ληφθούν μέτρα, η αναστάτωση μπορεί να μεταβληθεί σε έκρηξη.

ΤΡΙΘΕΣΙΟΣ ΚΑΙ ΔΙΘΕΣΙΟΣ ΚΑΝΑΠΕΣ SPENCER

ΜΟΝΟ ΑΠΟ €1.490Λ



Μέχρι τις 22 Φεβρουαρίου το κατάστημα Divani & Divani by Natuzzi, σας προσφέρει τριθέσιο και διθέσιο καναπέ Spencer από €1.490Λ. Αυτή η προσφορά είναι εγγυημένη από τον Οίκο Natuzzi,κορυφαίο κατασκευαστή καναπέδων παγκοσμίως με 10 χρόνια εγγύηση για τον ξύλινο σκελετό και 2 χρόνια εγγύηση για όλα τα υπόλοιπα υλικά και εξαρτήματα. Ο Spencer διατίθεται επιπλέον σε καναπέ, κρεβάτι και γωνιακή σύνθεση, με δερμάτινη και υφασμάτινη επένδυση.

Spencer
τριθέσιος καναπές 202εκ. από Dreamfibre μόνο από €853Λ

Spencer
διθέσιος καναπές 144εκ. από Dreamfibre μόνο από €637Λ

Ο ΦΠΑ συμπεριλαμβάνεται στην τιμή
Για πληροφορίες τηλ. 2241027328

www.natuzzi.com

DIVANI & DIVANI by NATUZZI

Ρόδος, Καναδά 34 • τηλ. 22410 27328

Βασ. Χρύσης: ήταν πάντα δίπλα μας, τώρα θα είναι διαρκώς και στην πράξη ως πρωθυπουργός

Μεγάλη τιμή η υποψηφιότητα του Κ. Καραμανλή στο νομό μας

Εγώ δεν περίμενα την υποψηφιότητα για να θυμηθώ τους πολίτες. Ετρεχα συνεχώς...

Συνέντευξη στο ΘΩΜΑ ΛΙΝΑΡΔΗ

ΕΡ.: Πιστεύετε ότι η σύνθεση του ψηφοδελτίου της Ν.Δ. στο νομό είναι η καλύτερη δυνατή;

ΑΠ.: Οποιαδήποτε επιλογή προσώπων για την σύνθεση του ψηφοδελτίου της Ν.Δ. θα είχε τις θετικές και αρνητικές κρίσεις. Αυτό είναι λογική απόρροια, καθ' όσον οι ενδιαφερόμενοι να συμπεριληφθούν σ' αυτό είχαν πολλά και αναμφισβήτητα προσόντα και μεγάλη προσφορά στο κόμμα και τον τόπο.

Η επιλεγείσα τελική εξάδα, όπως αντιλαμβάνεστε, έχει πολλά θετικά στοιχεία. Πρώτα απ' όλα είναι τιμή για την Δωδ/σο να τεθεί επικεφαλής του ψηφοδελτίου ο Κώστας Καραμανλής, η παρουσία του οποίου έχει ιδιαίτερη σημασία για την ακριτική μας περιοχή με τα τόσα προβλήματα και υποδηλώνει το συναισθηματικό σύνδεσμο του προέδρου με τα νησιά μας, τα οποία επανειλημμένα επισκέπτεται. Το ψηφοδέλτιο κατά τα άλλα καταρτίσθηκε προφανώς με δύο κριτήρια. Την αναγνωρισιμότητα και την ψηφοσυλλεκτικότητα.

Είναι αναμφισβήτητο ότι όλοι οι συμπεριληφθέντες στο ψηφοδέλτιο έχουν περπατήσει αρκετά το νομό. Εχουν καταγράψει πολλά χιλιόμετρα και μίλια, γνωρίζουν τα προβλήματα του νομού και αυτό από μόνο του λέει πολλά.

ΕΡ.: Πόσο εύκολο είναι για έναν υποψήφιο να επικοινωνήσει με τους πολίτες στο διάστημα που υπολείπεται μέχρι τις εκλογές;

ΑΠ.: Για κάποιον που ασχολείται για πρώτη φορά με την πολιτική, ιδιαίτερα στα Δωδ/σα, είναι πρακτικά και χρονικά αδύνατο. Ο πολυνησιακός χαρακτήρας του νομού, οι συγκοινωνίες, οι καιρικές συνθήκες καθιστούν την επικοινωνία δυσχερή.

Υπάρχουν βέβαια τα μέσα επικοινωνίας σήμερα (ΜΜΕ), τα οποία υποβοηθούν τον υποψήφιο στην προσπάθειά του αυτή. Ομως, τελικά από μόνη της είναι ανεπαρκής. Ο πολίτης χρειάζεται, απαιτεί και την προσωπική παρουσία. Η διαπροσωπική σχέση έχει τον αποφασιστικό ρόλο και επηρεάζει τον πολίτη.

Φυσικά το χρονικό διάστημα μέχρι τις εκλογές είναι λίγο, αλλά για κάποιον που τελικά συμπεριλαμβάνεται στο ψηφοδέλτιο, προϋποτίθεται ότι έχει και κάποια πολιτική κινητικότητα. Η πολιτική τελικά είναι ένα παιχνίδι που δεν έχει ούτε αρχή ούτε τέλος. Χρειάζεται διαρκή εγρήγορση και κοινωνική επαφή. Η επικοινωνία του οποιουδήποτε υποψηφίου με τους πολίτες αλίμονο αν αρχίσει με την προκήρυξη των εκλογών!!!

Οι υποψήφιοι κάποιας εκλογικής αναμέτρησης, που δεν καταφέρνουν να εκλεγούν, είθισται να απέχουν των πολιτικών πραγμάτων είτε λόγω απογοήτευσης είτε αναμένοντας τη συμμετοχή τους στην επόμενη εκλογική αναμέτρηση.

Για τον υποψήφιο, όμως, με το ψηφοδέλτιο της Ν.Δ. στο νομό, δικηγόρο κ. Βασίλη Χρύση, ισχύει το ακριβώς αντίθετο. Από τις εκλογές του 2000 στις οποίες συμμετείχε ως υποψήφιος με το ψηφοδέλτιο της Ν.Δ. στο νομό, χωρίς να μπορέσει να εκλεγεί, μέχρι και σήμερα έχει μία συνεχή παρουσία στα τοπικά πολιτικά δρώμενα, με επισκέψεις και επαφές σε όλο το νομό, αλλά και με αρθρογραφία ή σχολιασμό για μεγάλα τοπικά προβλήματα και για την γενικότερη πολιτική κατάσταση. Αυτό το αναγνωρίζουν όλοι, ακόμα και οι πολιτικοί του αντίπαλοι. Η, έστω και πολύ καθυστερημένη ανακοίνωση της σύνθεσης του ψηφοδελτίου της Δωδεκανήσου της Ν.Δ. για τις εκλογές της 7ης Μαρτίου, δεν τον έπιασε "εξ απήνης".

Με την μέχρι στιγμής δράση του έχει κατορθώσει να έχει μεγάλη αναγνωρισιμότητα σε όλα τα νησιά και δείχνει να έχει κερδίσει την εκτίμηση φίλων και αντιπάλων.

Με την σημερινή συνέντευξη προσπαθήσαμε να καταγράψουμε τόσο την γενικότερη γνώμη του για τα πολιτικά πράγματα όσο και για το τί ελπίζει και πώς θα κινηθεί στο διάστημα που υπολείπεται μέχρι και την ημερομηνία διεξαγωγής των εκλογών.

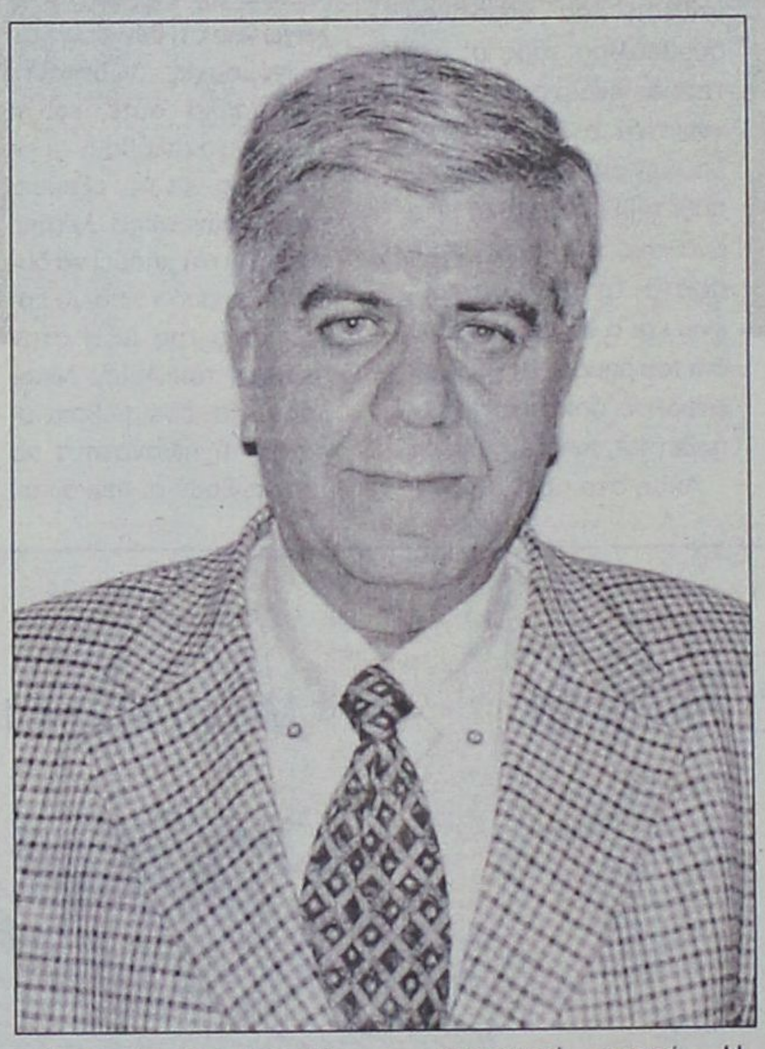

ΕΡ.: Ποιές νομίζετε ότι είναι οι κυριότερες διαφορές σε τοπικό επίπεδο μεταξύ των δύο μεγάλων κομμάτων;

ΑΠ.: Η διαφορά που σε τοπικό επίπεδο θα είναι καθοριστικό στις εκλογές, μεταξύ των δύο μεγάλων κομμάτων, είναι η αξιοπιστία στις εξαγγελίες που γίνονται ακόμη για τα τοπικά προβλήματα. Το ΠΑΣΟΚ με εικοσαετή και πλέον κυβερνητική παρουσία, με διαχείριση πακτωλού χρημάτων έδειξε αδιαφορία και ανικανότητα για να προωθήσει τα τελματωμένα προβλήματα του νομού. Αεροδρόμιο Καλύμνου, λιμάνι Κάσου, μαρίνα Ρόδου, Γκολφ Αφάντου, ενεργειακό κ.λπ.

Η έλλειψη τουριστικής πολιτικής μας οδήγησε σε πολλά άλλα κοινωνικά αδιέξοδα σε τοπικό επίπεδο. Ο Δωδεκανησιακός λαός είδε, ένιωσε την εγκατάλειψη. Πιστεύω ότι η Ν.Δ. έπεισε και σε τοπικό επίπεδο ότι θα καταπιαστεί με ζήλο για την προώθηση και επίλυση των σπουδαιότερων προβλημάτων του νομού μας.

ΕΡ.: Ποιοί είναι οι προσωπικοί σας στόχοι και πώς πιστεύετε ότι μπορείτε να τους πετύχετε;

ΑΠ.: Πρωταρχικός στόχος είναι η νίκη της Ν.Δ. στις προσεχείς εκλογές. Μέσα από την επιτυχία αυτού του στόχου θα επιτευχθούν τα υπόλοιπα.

Οπου και να θέσει κανείς τον πήχυ στην πολιτική, χρειάζεται παρουσία, κινητικότητα, πειθώ και την τελική επιδοκιμασία του λαού με το σταυρό προτίμησης του πολίτη, που εγώ προσωπικά, τη θεωρώ ιερή εντολή και πρέπει με κάθε θυσία να ανταποκριθώ στις προσδοκίες του.

Αν τελικά ο δωδεκανησιακός λαός με στείλει στη Βουλή, επιφορτίζομαι με ευθύνη και αγωνιστικότητα για μια καλύτερη Δωδ/σο.

Εχει και η προπαγάνδα τα όριά της

Ο Γενικός Γραμματέας της Κοινοβουλευτικής Ομάδας της Νέας Δημοκρατίας Δημήτρης Σιούφας, έκανε την ακόλουθη δήλωση: «Επιτέλους έχει και η προπαγάνδα τα όριά της. Και αυτό το κατέστησε σαφές και ο Πρόεδρος της Νέας Δημοκρατίας Κώστας Καραμανλής. Το ΠΑΣΟΚ και τα φερέφωνά του δεν μπορούν να παραποιούν τις θέσεις μας. Το πρόγραμμα της Ν.Δ. είναι απολύτως ξεκάθαρο. Ρητά και κατηγορηματικά προβλέπει ότι:

– Αυξάνονται οι συντάξεις με στόχο τη σύγκλισή τους με τα ευρωπαϊκά επίπεδα.

– Δεν αυξάνονται τα όρια ηλικίας.

– Δεν αυξάνονται οι εισφορές των ασφαλισμένων. Η Νέα Δημοκρατία προσεγγίζει με κοινωνική ευαισθησία και κοινωνική ευθύνη τις κοινωνικές ομάδες που έχουν μεγαλύτερη ανάγκη.

– Το ΕΚΑΣ αυξάνεται από τα 140 στα 230 ευρώ.

– Η σύνταξη του αγρότη αυξάνεται από τα 200 ευρώ, στα 330. Και όλα αυτά είναι απολύτως ξεκάθαρα και δεσμευτικά.



Οι Έλληνες πολίτες, οι ασφαλισμένοι και οι συνταξιούχοι με το πρόγραμμα της Νέας Δημοκρατίας κατοχυρώνουν το επίπεδο των συντάξεων που έχουν και ταυτόχρονα υπάρχει μέριμνα για σημαντική βελτίωσή τους.

Αυτό είναι το πρόγραμμα της Νέας Δημοκρατίας και, συνεπώς, καμία παραποίηση, καμία προπαγάνδα δεν μπορεί να αλλάξει αυτή την πραγματικότητα. Η Νέα Δημοκρατία έρχεται να βελτιώσει τη θέση των ξεχασμένων Ελλήνων και της ξεχασμένης Ελληνικής Περιφέρειας».

Χειμώνας πάλι μετά το τριήμερο των Αλκυονίδων

Το καλοκαιρινό διάλειμμα τελείωσε και από χθες ο καιρός άρχισε σταδιακά να χαλάει. Πάντως δεν θα πρέπει να έχουμε παράπονο, καθώς εφέτος οι Αλκυονίδες ήταν τρεις συνεχόμενες ημέρες και όχι δύο, όπως συνήθως συμβαίνει.

Σήμερα προβλέπονται ισχυρές καταιγίδες, κυρίως πάνω από τις θαλάσσιες περιοχές, και από αύριο πτώση της θερμοκρασίας και ενίσχυση των ανέμων. Ειδικότερα σήμερα λίγες ασθενείς βροχές στη Δυτική και στη Βόρεια Ελλάδα, στα νησιά του Ανατολικού Αιγαίου και στα Δωδεκάνησα θα μας προϊδεάσουν για την αλλαγή του καιρού. Η θερμοκρασία διατηρείται ακόμη σε υψηλά επίπεδα και θα κυμανθεί στη Βόρεια Ελλάδα από 5 ως 18 βαθμούς, στη Δυτική από 6 ως 15, στα υπόλοιπα ηπειρωτικά από 6 ως 20 και στα νησιά του Αιγαίου και στην Κρήτη από 10 ως 20 βαθμούς Κελσίου.

Αύριο θα χιονίζει στις κεντρικές και βόρειες περιοχές και σε όλα τα βουνά της χώρας. Στις υπόλοιπες περιοχές θα βρέχει, ενώ πάνω από τις θαλάσσιες περιοχές αναμένονται καταιγίδες.

Τα καιρικά φαινόμενα, σταδιακά ως το βράδυ, θα εξασθενήσουν. Οι άνεμοι θα ενταθούν και θα πνέουν βόρειοι ισχυροί ως πολύ ισχυροί και στα πελάγη τοπικά θυελλώδεις, με βαθμιαία εξασθένηση από το βράδυ στο Ιόνιο. Η θερμοκρασία θα πέσει αισθητά σε όλη τη χώρα.

Η κακοκαιρία θα συνεχιστεί και την Τετάρτη με τον υδράργυρο να αγγίζει ιδιαίτερα χαμηλά επίπεδα. Στην ανατολική και νότια χώρα θα βρέξει ή θα πέσει χιονόνερο και στα ορεινά θα χιονίσει. Οι άνεμοι στο Αιγαίο θα είναι και πάλι θυελλώδεις και στα ανατολικά θα πνέουν πολύ ισχυροί.

Οπως προκύπτει από απάντηση του Κρατικού Θεραπευτηρίου Λέρου

Στην άγονη γραμμή αναζητείται η επιταγή των 54 εκατομμυρίων

Από τη Ρόδο, στη Λέρο, από τη Λέρο στη Ρόδο και μετά στην Πάτμο

Μαθήματα δημοσιογραφικής δεοντολογίας και κατηγορηματική βεβαιότητα για προεκλογικές σκοπιμότητες (!) περιλαμβάνονται στην απάντηση του Κρατικού Θεραπευτηρίου Λέρου αναφορικά με την επιταγή των 54 εκατ. δρχ. -θέμα με το οποίο ασχολήθηκε η "Γνώμη" την περασμένη Δευτέρα.

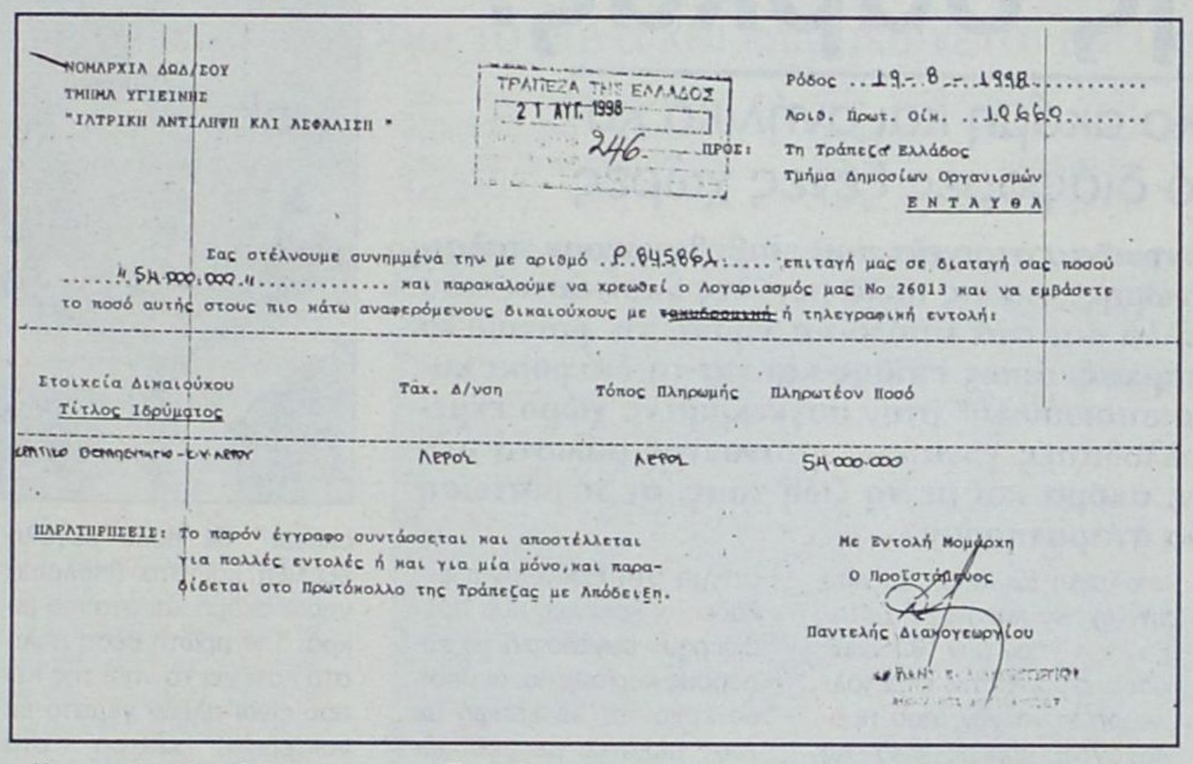

ΝΟΜΑΡΧΙΑ ΔΩΔ/ΣΟΥ
ΤΜΗΜΑ ΥΓΙΕΙΝΗΣ
"ΙΑΤΡΙΚΗ ΑΝΤΙΛΗΨΗ ΚΑΙ ΑΣΦΑΛΙΣΗ"

ΤΡΑΠΕΖΑ ΤΗΣ ΕΛΛΑΔΟΣ
21 ΑΥΓ. 1998
246

Ρόδος ..19-8-1998.....
Αριθ. Πρωτ. Οίκ. ..10669.....

ΠΡΟΣ: Τη Τράπεζα Ελλάδος
Τμήμα Δημοσίων Οργανισμών
ΕΝΤΑΥΘΑ

Σας στέλνουμε συνημμένα την με αριθμό .Ρ.845864..... επιταγή μας σε διαταγή σας ποσού .....Η 54.000.000.Η..... και παρακαλούμε να χρεωθεί ο Λογαριασμός μας Νο 26013 και να εμβάσετε το ποσό αυτής στους πιο κάτω αναφερόμενους δικαιούχους με ~~τακυδρομική~~ ή τηλεγραφική εντολή:

Στοιχεία Δικαιούχου Τίτλος Ιδρύματος	Τάχ. Δ/νση	Τόπος Πληρωμής	Πληρωτέον Ποσό
ΚΡΑΤΙΚΟ ΘΕΡΑΠΕΥΤΗΡΙΟ-Υ.Υ ΛΕΡΟΥ	ΛΕΡΟΣ	ΛΕΡΟΣ	54.000.000

ΠΑΡΑΤΗΡΗΣΕΙΣ: Το παρόν έγγραφο συντάσσεται και αποστέλλεται για πολλές εντολές ή και για μία μόνο, και παραδίδεται στο Πρωτόκολλο της Τράπεζας με Απόδειξη.

Με Εντολή Νομάρχη
Ο Προϊστάμενος
Παντελής Διαγόγεωργίου

Η απάντηση υπογράφεται από τον πληρεξούσιο δικηγόρο του Ιδρύματος, κ. Σπύρο Κ. Δανιήλ, και πέραν όλων των ανωτέρω εντόπισε στο σχετικό ρεπορτάζ "δοκιμασία σπίλωσης και κατασυκοφάντησης όλων των εργαζομένων στο Θεραπευτήριο"!!! Επί της ουσίας ο πληρεξούσιος δικηγόρος του Ιδρύματος παραδέχεται την ύπαρξη της επιταγής, αλλά διευκρινίζει ότι το ποσό των 54 εκατ. δρχ. επεστράφη εκ νέου στη Νομαρχία Δωδ/σου για την εκτέλεση οικοδομικών εργασιών στο Κέντρο Υγείας Πάτμου. Ειδικότερα το εν λόγω έργο παρακολουθούσε αρχικά το Κρατικό Θεραπευτήριο Λέρου, αλλά στη συνέχεια το υπ. Υγείας επέλεξε να αναθέσει το ρόλο αυτό απ' ευθείας στη Νομαρχία Δωδ/σου γι' αυτό και το ποσό επεστράφη (στη Νομαρχία) στην πρώτη ζήτηση.

Κατά συνέπεια απάντηση στο ρεπορτάζ της "Γ" θα πρέπει να δώσουν είτε η Νομαρχία είτε το Κέντρο Υγείας Πάτμου.

ΑΝΑΛΥΤΙΚΑ, στην απάντησή του ο πληρεξούσιος δικηγόρος του Κρατικού Θεραπευτηρίου Λέρου, αναφέρει τα εξής:

«Αναφορικά με το από 2-2-2004 δημοσίευμά σας στην εφημερίδα σας, με τίτλο "Επιθεωρητής ψάχνει να βρει 54 εκατ. δραχμές", έχουμε να παρατηρήσουμε τα ακόλουθα:

Το δημοσίευμα καταστρατηγεί κατ' αρχήν κάθε κανόνα δημοσιογραφικής δεοντολογίας, αφού παραλείπετε να ρωτήσετε και την άποψη των ιθυνόντων του Κρατικού Θεραπευτηρίου Λέρου, ως κυρίως θιγομένου, επί του θέματος. Δε γνωρίζω αν πράξατε έτσι από ερασιτεχνισμό ή εξυπηρετώντας κάποιου είδους από τις σκοπιμότητες που στο άρθρο αφήνετε να πλανώνται. Εάν, όμως, μπαίνατε στη βάσανο να κάνετε ένα ρεπορτάζ, όπως αρμόζει στο λειτούργημά σας, τότε θα μπορούσατε εύκολα να ενημερωθείτε ότι ήδη από τις 2-9-1998 το συγκεκριμένο ποσό έχει επιστραφεί στη Νομαρχιακή Αυτοδιοίκηση Δωδεκανήσου, μέσω πίστωσης στον τραπεζικό λογαριασμό της τελευταίας. Επρόκειτο για ένα κονδύλι που αφορούσε οικοδομικές εργασίες στο Κέντρο Υγείας Πάτμου, έργο που αρχικά παρακολουθούσε το Κρατικό Θεραπευτήριο Λέρου, αλλά που στη συνέχεια το υπουργείο Υγείας επέλεξε να αναθέσει στην ίδια τη Νομαρχία Δωδεκανήσου, γι' αυτό και οι σχετικές πιστώσεις επεστράφησαν με την πρώτη ζήτηση. Καθώς βλέπετε, δεν πρόκειται ούτε για "λογιστική αταξία" ούτε για "συνηθισμένη αρπαχτή", αυτούς δε τους χαρακτηρισμούς τους επιστρέφουμε στο συντάκτη του άρθρου, διότι δεν μας αφορούν.

Εάν θέλετε να παρακολουθήσετε την πορεία των 54 εκατ. δρχ. στη συνέχεια και μετά την επιστροφή τους από το Κ.Θ.Λ. στη Νομαρχία Δωδεκανήσου, τότε δεν έχετε παρά να αποταν-θείτε στις υπηρεσίες της τελευταίας, οι οποίες φαντάζομαι θα σας κατατοπίσουν σχετικά, συλλέγοντας έτσι και άλλα "επίσημα" στοιχεία για την έρευνά σας.

Είναι πλέον ή βέβαιον ότι οι σκιές και το κυνήγι μαγισσών εκ μέρους σας δεν ειναι τίποτε άλλο από προεκλογικά και μικροκομματικά τερτίπια, αυτό όμως δεν σημαίνει ότι όλοι οι εργαζόμενοι του Θεραπευτηρίου, οι οποίοι επιτελούν το καθήκον τους στο ακέραιο, θα πρέπει να υφίστανται αυτή τη δοκιμασία σπίλωσης και κατασυκοφάντησής τους, στο βωμό των προεκλογικών εντυπώσεων.

Κατόπιν των παραπάνω, σας καλούμε να λάβετε δημοσίως και μέσα από τις στήλες σας θέση για όσα καταγγέλλουμε διά της παρούσης, ειδάλλως θα αναγκαστούμε να λάβουμε σε βάρος σας κάθε νόμιμο μέσο για την αποκατάσταση της αλήθειας».

BERLONI
CUCINE
ΓΙΟΡΤΑΖΟΥΜΕ ΤΑ
5 χρόνια
ΚΑΙ ΣΑΣ ΚΕΡΝΑΜΕ
20%
ΕΚΠΤΩΣΗ
σε όλα τα προϊόντα
Με την εγγύηση των 35 χρόνων της :
Αφοί Κέλη Ο.Ε.

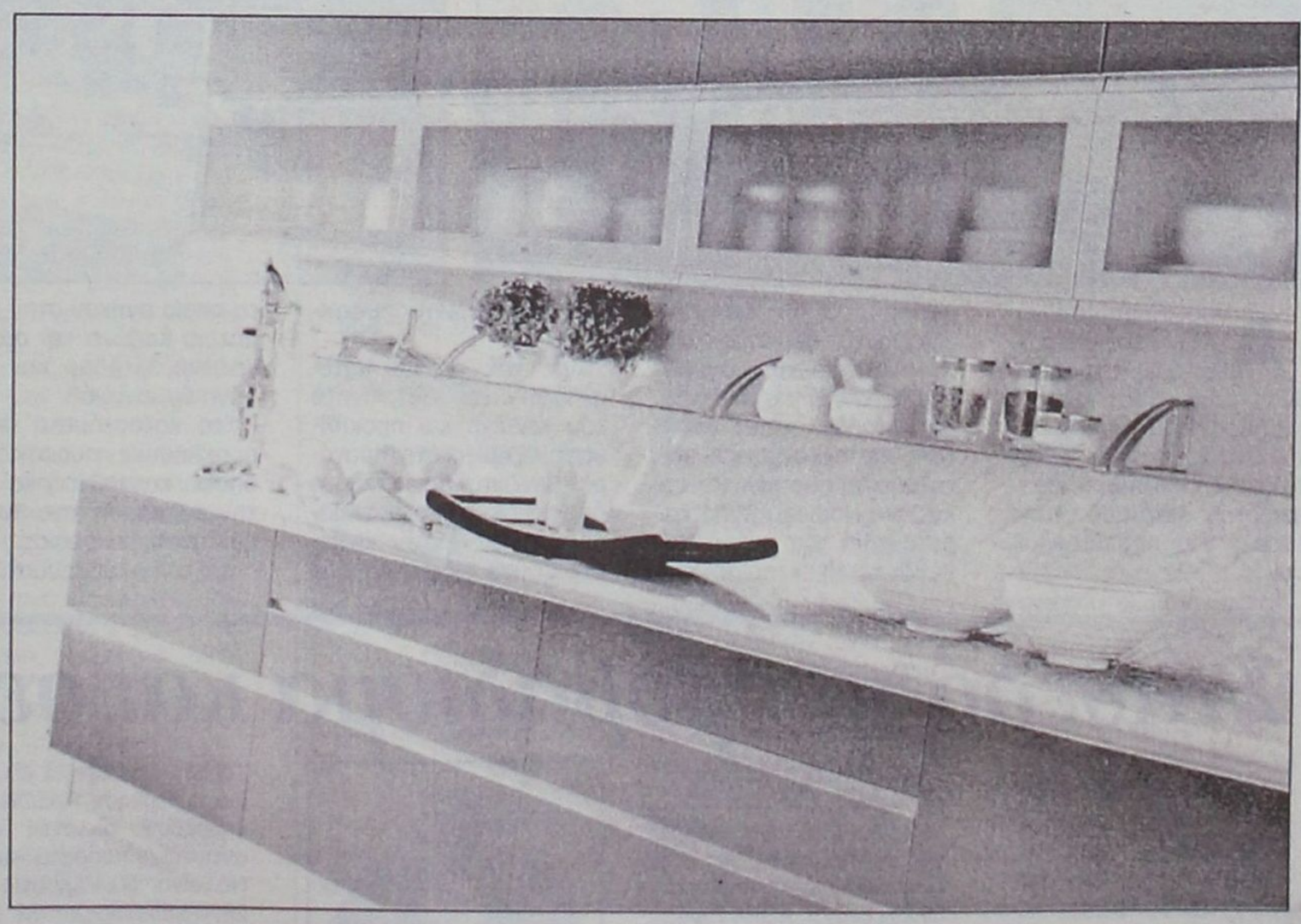

Στεφ. Καζούλη & Π.Π. Γερμανού γωνία (Πλατεία Φώκιαλη 1), τηλ: 22410 43072

Επιβεβαιώθηκαν τα συνεχή ρεπορτάζ της "Γ"

Μακριά πλοκάμια στο εμπόριο της λευκής σάρκας!

Στο βούρκο ακόμη και ανήλικα κορίτσια από διάφορες ξένες χώρες

Ενα-ένα "ανακαλύπτονται" τα στοιχεία που επιβεβαιώνουν παλαιότερο ρεπορτάζ της "Γνώμης" για τις πολύ μεγάλες διαστάσεις που έχει πάρει στη Ρόδο, αλλά και στα υπόλοιπα νησιά, το φαινόμενο της εμπορίας λευκής σάρκας, όπως επίσης και για τα διάφορα κυκλώματα που "δραστηριοποιούνται" στον συγκεκριμένο χώρο εκμεταλλευόμενοι κυρίως αλλοδαπές γυναίκες, φτάνοντας μάλιστα στο σημείο να τις απειλούν, ακόμα και με τη ζωή τους, σε περίπτωση που οι ίδιες θελήσουν να σταματήσουν.



Η προχθεσινή σύλληψη τριών Ρωσίδων χορευτριών που είχαν πλαστά χαρτιά όπως και της συμπατριώτισσάς τους που φέρεται ως ο εγκέφαλος του κυκλώματος -ένας ακόμα Ρώσος που "φρόντιζε" για την "σωστή" λειτουργία καταζητείται- απέδειξε πως και στη Δωδεκάνησο συμβαίνουν παρόμοια γεγονότα με αυτά που συμβαίνουν στην υπόλοιπη Ελλάδα, και που την έχουν κατατάξει μεταξύ των πρώτων θέσεων, όσον αφορά την εκμετάλλευση γυναικών, που προέρχονται κυρίως από τις πρώην σοσιαλιστικές χώρες, του γνωστού πλέον ως traffiking. Πιο συγκεκριμένο, όμως, γεγονός είναι η "κορυφή του παγόβουνου". Τα κυκλώματα είναι πολύ περισσότερα και πολύ μεγαλύτερα. Αυτή τη στιγμή στη Ρόδο είναι δεκάδες οι κοπέλες που προσφέρουν συντροφιά σε εύπορους κυρίους και οι οποίες έρχονται σε επαφή με τους πελάτες με μεσολάβηση τόσο ντόπιων όσο και συμπατριωτών τους σωματεμπόρων. Σύμφωνα μάλιστα με πληροφορίες, μεταξύ των κοριτσιών αυτών υπάρχουν και ανήλικες!!!

Το traffiking δεν ανθεί, όμως, μόνο στη Ρόδο. Βρίσκεται σε πολύ μεγάλη εξέλιξη και στα υπόλοιπα νησιά ακόμα και στα πιο μικρά. Την πρώτη θέση μάλιστα κατέχει το νησί της Κω που είναι πλέον γεμάτο με νυκτερινά κέντρα στα οποία οι θαμώνες αγοράζουν τα κάλλη των κοριτσιών. Παρά, όμως, το γεγονός ότι η εξάπλωση της "παράνομης πορνείας" αποτελεί κοινό μυστικό, δυστυχώς, είναι ελάχιστες οι φορές που είτε επεμβαίνουν οι αρχές είτε γίνονται καταγγελίες από πολίτες.

Η "μυστικότητα" που επικρατεί στις μικρές κοινωνίες -όπου ακόμα θεωρείται ταμπού η αποκάλυψη τέτοιων φαινομένων- και τα πάρα πολλά χρήματα που διακινούνται στα κυκλώματα αυτά, φαίνεται ότι δημιουργούν πολύ μεγάλα εμπόδια για την εξάρθρωσή τους. Θα πρέπει παράλληλα να τονιστεί η ανεκτικότητα και η "περίεργη" στάση των αρμοδίων αρχών που, αν και είναι γνώστες του όλου θέματος, ενεργούν μόνο μετά από καταγγελίες. Καταγγελίες, όμως, που δεν γίνονται από πολίτες, αλλά από μέλη των ίδιων κυκλωμάτων που θέλουν μ' αυτό τον τρόπο να επιφέρουν χτύπημα σε ανταγωνιστές τους. Κατά το κοινώς λεγόμενον, πρόκειται για "καρφωτές". Η ύπαρξη τέτοιων κυκλωμάτων δεν δημιουργεί προβλήματα μόνο όσον αφορά την ηθική τους πλευρά και το αποτρόπαιον της εκμετάλλευσης των γυναικών. Δημιουργούνται και μία σειρά άλλων προβλημάτων ιδιαίτερα σημαντικών. Οπως για παράδειγμα το ότι αυτές οι γυναίκες δεν εξετάζονται από γιατρούς κατά τακτά διαστήματα -όπως οφείλουν σύμφωνα με το νόμο να κάνουν οι δηλωμένες ως ιερόδουλες- με κίνδυνο τη μετάδοση διαφόρων αφροδίσιων νοσημάτων. Ή το ότι το μεγάλο και σχετικά ακίνδυνο κέρδος που "προσφέρει" σε όλους όσους εμπλέκονται με τον ένα ή με τον άλλο τρόπο στα κυκλώματα αυτά "βοηθά" στο να εξαπλώνεται η διαφθορά και στο δημόσιο τομέα.

Ας ελπίσουμε πως η εξάρθρωση όλων αυτών των κυκλωμάτων θα γίνει άμεσα χωρίς να χρειαστεί να "δημιουργηθεί αίσθηση στην κοινή γνώμη" από πιθανά "ατυχήματα" ή άλλα συμβάντα που βλέπουν καθημερινώς το φως της δημοσιότητας.

Ξεκαθάρισμα λογαριασμών με εκρήξεις!



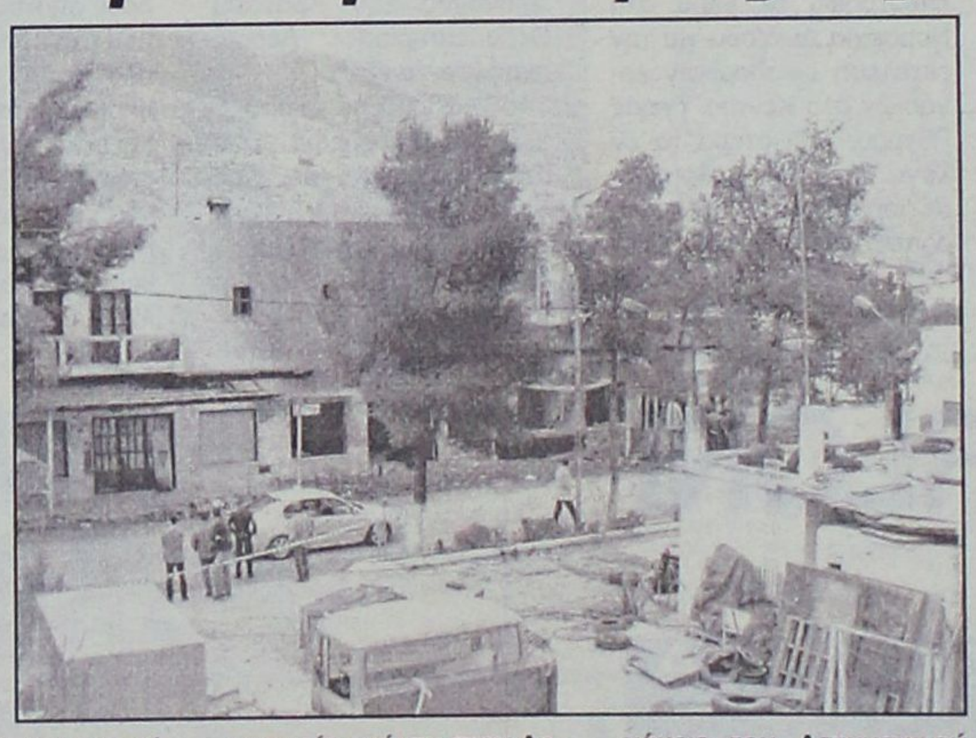

Αναστατώθηκε χθες τα ξημερώματα η κοινωνία της Καλύμνου από δύο ισχυρές εκρήξεις που σημειώθηκαν στις τρεις παρά τέταρτο τα ξημερώματα στην περιοχή Ποταμοί στην ενορία του Αγ. Αθανασίου.

Οι δύο αυτές εκρήξεις οφείλοντο σε ανατίναξη άγνωστης, μέχρι στιγμής, εκρηκτικής ύλης, πιθανόν δυναμίτιδας, που είχαν τοποθετήσει άγνωστοι κάτω από το αυτοκίνητο του Καζώνη Νομικού αλλά και σε αντλία του πρατηρίου βενζίνης ιδιοκτησίας του γιού του Καζώνη Δημητρίου.

Από την έκρηξη κατεστράφη το αυτοκίνητο του Καζώνη και προκλήθησαν ζημιές στο πρατήριο βενζίνης όπως και σε παρακείμενα καταστήματα ξυλείας, ειδών κιγκαλερίας και ειδών για ζώα τα οποία ανήκαν στον Δημήτριο Καζώνη και στους Καζώνη Νικόλαο και Καζώνη Εμμανουήλ.

Στα καταστήματα αυτά προκλήθηκε πυρκαγιά η οποία κατασβέστηκε με την επέμβαση της Πυροσβεστικής Υπηρεσίας.

Επί τόπου έσπευσαν δυνάμεις του Αστυνομικού Τμήματος Καλύμνου. Σύμφωνα με τις πρώτες εκτιμήσεις οι αστυνομικοί αποδίδουν το συμβάν σε επαγγελματικές διαφορές που είχε η οικογένεια Καζώνη με τρίτους και προς αυτή την κατεύθυνση στρέφονται οι έρευνες.

Σταθερό το προβάδισμα και σε τρία νέα γκάλοπ

Συνέχεια από τη σελ. 2

Στο ερώτημα της παράσταση νίκης, το ποσοστό της ΝΔ ανέρχεται σε 51,5% και του ΠΑΣΟΚ σε 34,1%, ενώ ο Κ. Καραμανλής εμφανίζεται καταλληλότερος για πρωθυπουργός.

Ειδικότερα, στο ερώτημα «ποιος είναι καταλληλότερος για πρωθυπουργός;» ο πρόεδρος της ΝΔ συγκεντρώνει ποσοστό 39,2% έναντι 38,6% του Γ. Παπανδρέου. Ενδιαφέρουσες είναι οι απαντήσεις στο ερώτημα «θα υπάρξουν αλλαγές με νέα πρόσωπα σε μια πιθανή κυβέρνηση ΠΑΣΟΚ ή ΝΔ;».

Το 53,2% πιστεύει ότι σε μια κυβέρνηση ΠΑΣΟΚ θα υπάρξουν αλλαγές (το αντίστοιχο ποσοστό για τη ΝΔ είναι 50,1%), ενώ το 29,4 υποστηρίζει ότι δεν θα υπάρξουν αλλαγές σε πιθανή κυβέρνηση ΠΑΣΟΚ (32,5% για τη ΝΔ).

Τέλος η έρευνα δείχνει ότι 10 ψηφοφόροι μετακινούνται από το ΠΑΣΟΚ στη ΝΔ, 1,7 στο ΣΥΝ και 1,7 στο ΚΚΕ, ενώ από τη ΝΔ στο ΠΑΣΟΚ η μετακίνηση είναι 2,1 και 2,1 προς το ΛΑ.ΟΣ. Η δημοσκόπηση ήταν πανελλήνια, με κάλπη, και διενεργήθηκε από τις 26 Ιανουαρίου έως τις 2 Φεβρουαρίου, σε δείγμα 1.414 ατόμων.



Από το Δήμο Καλλιθέας

Διεθνές φεστιβάλ πιάνου θα γίνει το Μάιο στη Ρόδο

Ταχυδρομήθηκαν 2.000 επιστολές σε πιανίστες από 6 έως 36 έτων

Ένα πολιτιστικό γεγονός με διεθνή εμβέλεια πρόκειται να λάβει χώρα στη Ρόδο στο τελευταίο δεκαήμερο του Μαΐου 2004. Ο Δήμος Καλλιθέας σε συνεργασία με την εταιρεία κατασκευής πιάνων SEILER διοργανώνουν διεθνή διαγωνισμό πιάνου από 21-29 Μαΐου όπου θα συμμετέχουν διαγωνιζόμενοι από όλο τον κόσμο. Παράλληλα θα πραγματοποιείται και διεθνές φεστιβάλ πιάνου στο οποίο θα εμφανιστούν πιανίστες διεθνούς φήμης.

Η ιδέα για την οργάνωση του Διεθνούς Διαγωνισμού πιάνου στη Ρόδο, ήταν της γνωστής πανστρατιάς και μέλος πολλών διεθνών κριτικών επιτροπών Αγάθης Λεμονή με συμπαραστάτη τον ρόδιο πιανίστα Στέργο Αϊβάζη που δραστηριοποιείται τα τελευταία χρόνια στο Παρίσι. Οι δύο γνωστοί πιανίστες γνωστοποίησαν στον δήμαρχο Καλλιθέας Γιάννη Ιατρίδη την πρόθεσή τους αυτή και ο τελευταίος δέχτηκε με ενθουσιασμό ο δήμος του να συνδιοργανώσει την πολύ σημαντική εκδήλωση που ανοίγει νέους ορίζοντες στη Ρόδο στον τομέα του πολιτισμού.

Όπως δήλωσε τόσο η κ. Λεμονή όσο και ο κ. Αϊβάζης, που σημειωτέον κατάγεται από το δημοτικό διαμέρισμα Κοσκινού, η ένθερμη υποστήριξη εκ μέρους του Γιάννη Ιατρίδη ήταν αυτό που τους έκανε να προχωρήσουν και να καταθέσουν την πρότασή τους στην εταιρεία κατασκευής πιάνων SEILER για την πραγματοποίηση του πρώτου διεθνούς διαγωνισμού πιάνου στην Ελλάδα και στο δήμο Καλλιθέας. Η πρώτη σκέψη ήταν για την Ολυμπία που όμως απορρίφθηκε για να επιλεγεί το νησί της Ρόδου. Στο διαγωνισμό θα συμμετέχουν διαγωνιζόμενοι από όλο τον κόσμο ηλικίας 6-36 ετών. Ήδη αυτές τις ημέρες «φεύγουν» σε διάφορα σημεία του κόσμου 2.000 επιστολές και μέχρι αρχές Απριλίου θα είναι γνωστό πόσοι θα είναι οι συμμετέχοντες. Αναμένεται να συμμετέχουν από Αμερική, Αυστραλία, Κίνα, Ιαπωνία, Ευρώπη και φυσικά Ελλάδα. Θα πρέπει να τονιστεί ότι η εταιρία πιάνων SEILER είναι από τις παλαιότερες στο είδος της, πρωτοξεκίνησε το 1840, δραστηριοποιείται στη Γερμανία, η δε εμπειρία της σε παρόμοιους διαγωνισμούς είναι μεγάλη. Αποτελεί εγγύηση για όσους συμμετέχουν σε τέτοιους διαγωνισμούς.



Παράλληλα με τον διαγωνισμό πιάνου που θα γίνεται στο Φαληράκι στην αίθουσα «Βεργίνα», θα πραγματοποιείται στη πόλη της Ρόδου, στο Εθνικό Θέατρο, φεστιβάλ πιάνου στο οποίο θα πάρουν μέρος πιανίστες διεθνούς φήμης. Για το λόγο αυτό συνδιοργανωτής στις εκδηλώσεις αυτές είναι και ο δήμος Ροδίων.

Σε δηλώσεις του ο δήμαρχος Καλλιθέας Γιάννης Ιατρίδης επεσήμανε το σημαντικό των εκδηλώσεων αυτών που ανοίγονται στο χώρο του πολιτισμού. Οι τουρίστες δεν θέλουν –τόνισε ο δήμαρχος- μόνο θάλασσα και ήλιο. Ζητούν και πολιτιστικές εκδηλώσεις υψηλού επιπέδου. Και εμείς ως δήμος θα τους δώσουμε την ευκαιρία αυτή. Είναι δύσκολο το εγχείρημα –συνέχισε ο κ. Ιατρίδης- αλλά με την στήριξη όλων των τοπικών φορέων που ελπίζω να έχουμε θα τα καταφέρουμε.

Τέλος του μήνα η πρώτη δόση των αναδρομικών

Αρχίζει η καταβολή του οικογενειακού επιδόματος

Ξεκινά από 35 ευρώ το μήνα και κλιμακώνεται ανάλογα με τα παιδιά

Το τελευταίο δεκαήμερο του Φεβρουαρίου θα καταβληθεί το οικογενειακό επίδομα στους υπαλλήλους, καθώς και τους συνταξιούχους του δημοσίου. Το επίδομα ανέρχεται σε 35,22 ευρώ το μήνα για κάθε έγγαμο δικαιούχο χωρίς παιδιά και προσαυξάνεται ανάλογα με τον αριθμό των παιδιών. Βέβαια, το οικογενειακό επίδομα θα καταβάλλεται και στους συνταξιούχους του δημοσίου, των οποίων οι σύζυγοι το λαμβάνουν ήδη είτε ως εργαζόμενοι είτε ως συνταξιούχοι. Η πρώτη δόση των αναδρομικών θα καταβληθεί στους δικαιούχους υπαλλήλους το τελευταίο δεκαήμερο Φεβρουαρίου και θα καλύπτει τα αναδρομικά των 6 μηνών από την 1 Μαρτίου 2001 έως και τις 31 Αυγούστου 2001, ενώ στους συνταξιούχους θα δοθεί το πρώτο δεκαπενθήμερο Μαρτίου. Η δεύτερη δόση θα καταβληθεί το έτος 2005 και η τρίτη το 2006.

Το βασικό οικογενειακό επίδομα χορηγείται:

• Στους έγγαμους υπαλλήλους χωρίς ή με ενήλικα τεκνα.

• Στους γονείς που τελούν σε διάσταση και έχουν τέκνα για τα οποία δικαιολογείται η καταβολή της προσαύξησης του επιδόματος.

• Στους άγαμους γονείς που έχουν τέκνα για τα οποία δικαιολογείται η καταβολή της προσαύξησης του επιδόματος.

• Στον επιζώντα σύζυγο σε περίπτωση θανάτου ενός των συζύγων-υπαλλήλων εφόσον υπάρχουν τέκνα για τα οποία δικαιολογείται η καταβολή της προσαύξησης του επιδόματος.

Επίσης, όπως αναφέρεται στην υπουργική απόφαση, οι αναδρομικές απαιτήσεις που προκύπτουν από τη μη καταβολή της οικογενειακής παροχής του άρθρου 12 του Ν. 2470/1997 και στους δύο συζύγους υπαλλήλους και συνταξιούχους, για το χρονικό διάστημα από 1/3/2001 έως και 30/6/2002 (16 μήνες συνολικά), εξοφλούνται τμηματικά σε τρεις ετήσιες δόσεις ως εξής:

Για τους εν ενεργεία υπαλλήλους, η πρώτη δόση καταβάλλεται εντός του τρίτου δεκαημέρου του Φεβρουαρίου 2004, για τις απαιτήσεις του χρονικού διαστήματος από 1/3/2001 έως και 31/8/2001, η δεύτερη δόση καταβάλλεται 25/2/2005 για τις απαιτήσεις του διαστήματος από 1/9/2001 έως και 31/1/2002 και η τρίτη δόση καταβάλλεται 24/2/2006 για τις απαιτήσεις του χρονικού διαστήματος από 1/2/2002 έως και 30/6/2002.

Οι συνολικές απαιτήσεις μέχρι του ποσού των 250 ευρώ ανά δικαιούχο εξοφλούνται εφάπαξ και η πληρωμή των ποσών αυτών θα γίνει με ξεχωριστές μισθοδοτικές καταστάσεις, οι οποίες θα εμφανίζουν το ακαθάριστο ποσό της εξοφλούμενης δόσης, τις κρατήσεις επ' αυτού και το καθαρό πληρωτέο.

Σε περίπτωση που για το ως άνω χρονικό διάστημα, ή μέρος αυτού, έχει εξοφληθεί απαίτηση που απέρρεε από δικαστική απόφαση, το εξοφληθέν ποσό συμψηφίζεται με τα αναλογούντα ποσά της παρούσας απόφασης.

ΣΥΝΤΑΞΙΟΥΧΟΙ

• Η πρώτη δόση καταβάλλεται το μήνα Μάρτιο 2004 και αφορά τα 6/16 του συνολικού ποσού των αναδρομικών.

• Η δεύτερη δόση καταβάλλεται το μήνα Φεβρουάριο 2005 και αφορά τα 5/16 του συνολικού ποσού των αναδρομικών.

• Η τρίτη δόση καταβάλλεται το μήνα Φεβρουάριο 2006 και αφορά τα 5/16 του συνολικού ποσού των αναδρομικών.



Τα απαιτούμενα δικαιολογητικά

Σύμφωνα με την εν λόγω απόφαση, οι μισθοδοτικές καταστάσεις θα συνοδεύονται από τα εξής δικαιολογητικά:

• Πίνακα προσδιορισμού της αίτησης των δικαιούχων για όλο το χρονικό διάστημα από 1/3/2001 έως 30/6/2002 και για κάθε εξοφλούμενη δόση.

• Υπεύθυνη δήλωση του δικαιούχου από την οποία θα προκύπτει ότι δεν έχει λάβει για τος ως άνω χρονικό διάστημα αντίστοιχα ποσά της οικογενειακής παροχής με οποιονδήποτε τρόπο.

• Βεβαίωση του εκκαθαριστή της υπηρεσίας επί της μισθοδοτικής κατάστασης από την οποία θα προκύπτει ότι δεν έχουν καταβληθεί με οποιονδήποτε τρόπο αντίστοιχα ποσά για το ίδιο χρονικό διάστημα.

Η εκκαθάριση των ανωτέρω ποσών θα γίνεται από τις υπηρεσίες από τις οποίες μισθοδοτούνται οι υπάλληλοι στις 30/6/2002. Στις περιπτώσεις που ορισμένοι δικαιούχοι το χρονικό διάστημα από 1/3/2001 έως και 30/6/2002 είχαν υπηρετήσει και σε άλλες δημόσιες υπηρεσίες, προκειμένου να γίνει εκκαθάριση, θα προσκομίζουν επιπλέον και βεβαίωση κάθε υπηρεσίας από την οποία να προκύπτει ότι δεν έχουν καταβληθεί ποσά οικογενειακής παροχής για όσο χρόνο υπηρετούσαν σε αυτές.

Για όσες υπηρεσίες έχουν καταργηθεί, η εκκαθάριση θα γίνει από την υπηρεσία στην οποία υπηρετεί ο υπάλληλος.

• Στις περιπτώσεις που το ως άνω χρονικό διάστημα υπάρχουν υπάλληλοι δικαιούχοι που έχουν μεταταγεί από ΝΠΔΔ σε άλλα ΝΠΔΔ ή δημόσιες υπηρεσίες και αντίστροφα, τότε η εκκαθάριση των ποσών της οικογενειακής παροχής θα γίνει από κάθε υπηρεσία ανάλογα με το χρονικό διάστημα που είχαν υπηρετήσει σε αυτήν.

• Στις περιπτώσεις που δικαιούχοι ήταν εν ενεργεία υπάλληλοι κατά ένα μέρος του ανωτέρου χρονικού διαστήματος και κατά το υπόλοιπο κατέστησαν συνταξιούχοι, τότε η εκκαθάριση των ποσών της οικογενειακής παροχής θα γίνει από την υπηρεσία που υπηρετούσαν κατά το χρόνο της ενέργειας και από την αρμόδια υπηρεσία συντάξεων κατά τον χρόνο που ελάμβαναν σύνταξη.

Νέο κείμενο από φοιτητές

Ποδοπατούν και τον όρκο του Ιπποκράτη

Θλιβερά νέα από την Αυστραλία

Οι φοιτητές της Ιατρικής δεν χρησιμοποιούν πλέον τον όρκο του Ιπποκράτη και συντάσσουν νέο όρκο σύμφωνα με δημοσίευμα στο ιατρικό αφιέρωμα της έγκυρης ημερήσιας εφημερίδας του Σίδνεϊ « The Sydney Morning Herald». Στο δημοσίευμα αναφέρεται η περίπτωση του νεαρού Ελληνοαυστραλού γιατρού, Γιώργου Λιάγκα, ο οποίος τελειώνει την ειδίκευσή του αυτό το μήνα κι έχει ως πρότυπο τον Ιπποκράτη.

Ο κ. Λιάγκας επισκέφθηκε ως δευτεροετής το 1998 τη νήσο Κω για να δει τα ερείπια του Πανεπιστημίου, όπου ο Ιπποκράτης δίδαξε ιατρική πριν από 2500 χρόνια. Στην επίσκεψή του, ο νεαρός φοιτητής αγόρασε: ένα αντίγραφο προτομής του αρχαίου Έλληνα ιατρού το οποίο ακόμη βρίσκεται στο γραφείο του.



«Ο Ιπποκράτης συμβολίζει», είπε ο δρ Λιάγκας, «δύο από τις σημαντικότερες πτυχές της ταυτότητάς μου. Είμαι υπερήφανος για την ελληνική μου κληρονομιά και περήφανος που είμαι γιατρός».

«Όμως», σημειώνει ο συντάκτης του άρθρου John Kron, «ο Ιπποκράτης δεν αντιμετωπίζεται με τον ίδιο σεβασμό, όπως στο παρελθόν, όπου έδωσε το όνομά του στον Ιπποκράτειο Όρκο και ήταν καθιερωμένο από το έθος να απαγγέλλεται ο Όρκος αυτός από τους αποφοίτους των Ιατρικών Σχολών".

Κατά τη διάρκεια της δεκαετίας του 1990, σημειώνει ο John Kron, έχασε (ο Όρκος) την ακτινοβολία του και σήμερα δεν χρησιμοποιείται σε καμία από τις Ιατρικές Σχολές της Αυστραλίας και της Νέας Ζηλανδίας.

Στη θέση του αρκετές Σχολές υιοθέτησαν ή τροποποίησαν τη Διακήρυξη της Γενεύης, η οποία συντάχθηκε από την Παγκόσμια Οργάνωση Υγείας το 1949. Σε ορισμένες όμως Σχολές, όπως του Πανεπιστημίου Νιούκαστλ και της Νέας Νότιας Ουαλίας, όπου απεφοίτησε ο κ. Λιάγκας, ζητούν από τους φοιτητές να συντάξουν δική τους δήλωση...

Ο κ. Λιάγκας έγραψε: «Προσωπικά θα αισθανόμουνα ευτυχής να διάβαζα τον Όρκο του Ιπποκράτη, αλλά δεν είμαι απογοητευμένος που δεν το κάναμε, αφού οι βασικές αξίες και τα πιστεύω μου για την ιατρική βρίσκονται στο κείμενο που συντάξαμε».

Ο Paul McNeil, επίκουρος καθηγητής ιατρικής στο πανεπιστήμιο της Νέας Νότιας Ουαλίας, δήλωσε ότι το γεγονός πως ο Τζωρτζ (Λιάγκας) είναι το ίδιο ευτυχισμένος με τον Όρκο του Ιπποκράτη δείχνει την αφοσίωση του στα ιατρικά ήθη. «Κι αυτή είναι η πρόθεσή μας», πρόσθεσε ο καθηγητής Paul McNeil -που βοήθησε τους φοιτητές να συντάξουν τη δική τους Διακήρυξη- «να συνειδητοποιήσουν (οι μέλλοντες γιατροί) την αξία της ιατρικής ηθικής, όταν ξεκινήσουν τη σταδιοδρομία τους. Κι είναι προτιμότερο να έχουν κάτι δικό τους παρά να διαβάζουν κείμενα γραμμένα από άλλους, όπως είναι η Διακήρυξη της Γενεύης και ο Όρκος του Ιπποκράτη».

Ένας άλλος λόγος, σημειώνει ο αρθρογράφος, που δεν χρησιμοποιείται πλέον ο Όρκος του Ιπποκράτη από τις Ιατρικές Σχολές, είναι ότι πολλοί γιατροί δεν συμφωνούν με ορισμένες θέσεις, όπως το να μη γίνεται ποτέ έκτρωση και να απαγορεύεται η θανατηφόρος παροχή φαρμάκων. Ο νεαρός γιατρός Λιάγκας δηλώνει καταληκτικά: «Είμαι ικανοποιημένος με αυτό που γράψαμε. Υπόσχομαι ότι θα σεβασθώ την αυτονομία και τη διαφορετικότητα των ασθενών και θα φροντίσω όλο τον κόσμο επί ίσοις όροις».

Χωρίς αντίκρυσμα τα έργα εξωραϊσμού του πάρκου

Ρημάζει(!) το Ροδίνι από την εγκατάλειψη

Μόνο λίγες πάπιες δίνουν το στίγμα της ύπαρξης ζωής

Είχα την χαρά, επισκεπτόμενος πριν λίγες μέρες το πάρκο του Ροδινιού, να γνωριστώ και να περπατήσω μαζί με έναν εξαίρετο κύριο, συνταξιούχο δάσκαλο, ο οποίος γνώριζε πώς ήταν το Ροδίνι της δεκαετίας του '50 και του '60.

Κατά τη διάρκεια της βόλτας μας παραπονιόταν συνεχώς για την κατάντια, όπως ο ίδιος την χαρακτήρισε, του πάρκου.

Οπως με ενημέρωσε, επισκέπτεται το Ροδίνι πάρα πολύ συχνά. Αυτό που τον λυπεί ιδιαίτερα δεν είναι τόσο η έλλειψη υποδομών για τους επισκέπτες -άλλωστε τα τελευταία χρόνια έχουν γίνει αρκετά έργα, όπως το θεατράκι, η παιδική χαρά κ.λπ.- όσο το γεγονός ότι έχει εγκαταλειφθεί, όχι μόνο από τις αρχές, αλλά και από τους κατοίκους της πόλης.

Αυτό όντως είναι πραγματικότητα.

Ακόμα και χθες, όπου λόγω της διαδικασίας εκλογής του νέου προέδρου του ΠΑΣΟΚ η περιοχή του Ροδινιού ήταν γεμάτη από κόσμο, ήταν μετρημένοι στα δάχτυλα αυτοί που επέλεξαν το πάρκο για μία βόλτα.

"Κάποτε το Ροδίνι ήταν γεμάτο με ζώα όλων των ειδών. Ο κόσμος ευχαριστιόταν να περπατάει και να θαυμάζει όλο αυτό το μεγαλείο της φύσης. Σήμερα παρά το ότι τα τελευταία χρόνια έγιναν κάποια αναγκαία έργα, όπως το ότι τοποθετήθηκαν παγκάκια, κατασκευάστηκε το θεατράκι, υπάρχει παιδική χαρά κ.λπ., είναι ελάχιστοι οι Ροδίτες που έρχονται", είπε με παράπονο ο συνομιλητής μου. "Θα έπρεπε πάντως ο δήμος, εκτός των άλλων, να έχει φροντίσει τον εμπλουτισμό του πάρκου με ζώα. Σήμερα, δυστυχώς, εκτός από τις πάπιες και τα παγώνια δεν υπάρχουν άλλα".

Οποιος επισκεφθεί το Ροδίνι δεν θα μπορέσει παρά να συμφωνήσει με τον συνομιλητή μου. Οι εγκαταστάσεις και η καθαριότητα του χώρου υπάρχουν. Η φύση, παρά τις όποιες ανθρώπινες παρεμβάσεις, τον έχει πλουτίσει απλόχερα. Και όμως, αν και θα έπρεπε να προβάλεται σαν ένα μοναδικό στολίδι, δυστυχώς, έχει αφεθεί στην τύχη του. Επίσης είναι πραγματικά ακατανόητο το γεγονός πώς ένας τέτοιος χώρος, που πιθανόν να μην υπάρχει σε κανένα άλλο τουριστικό θέρετρο να αναφέρεται στους τουριστικούς οδηγούς της Ρόδου μόνο για την ιστορία του και όχι για τις δυνατότητες που προσφέρει σήμερα στους επισκέπτες του. Αποτέλεσμα; Οι ξένοι επισκέπτες να μην γνωρίζουν καν την ύπαρξή του. Και αυτό είναι άλλο ένα σημείο που τόνισε ο συνομιλητής.

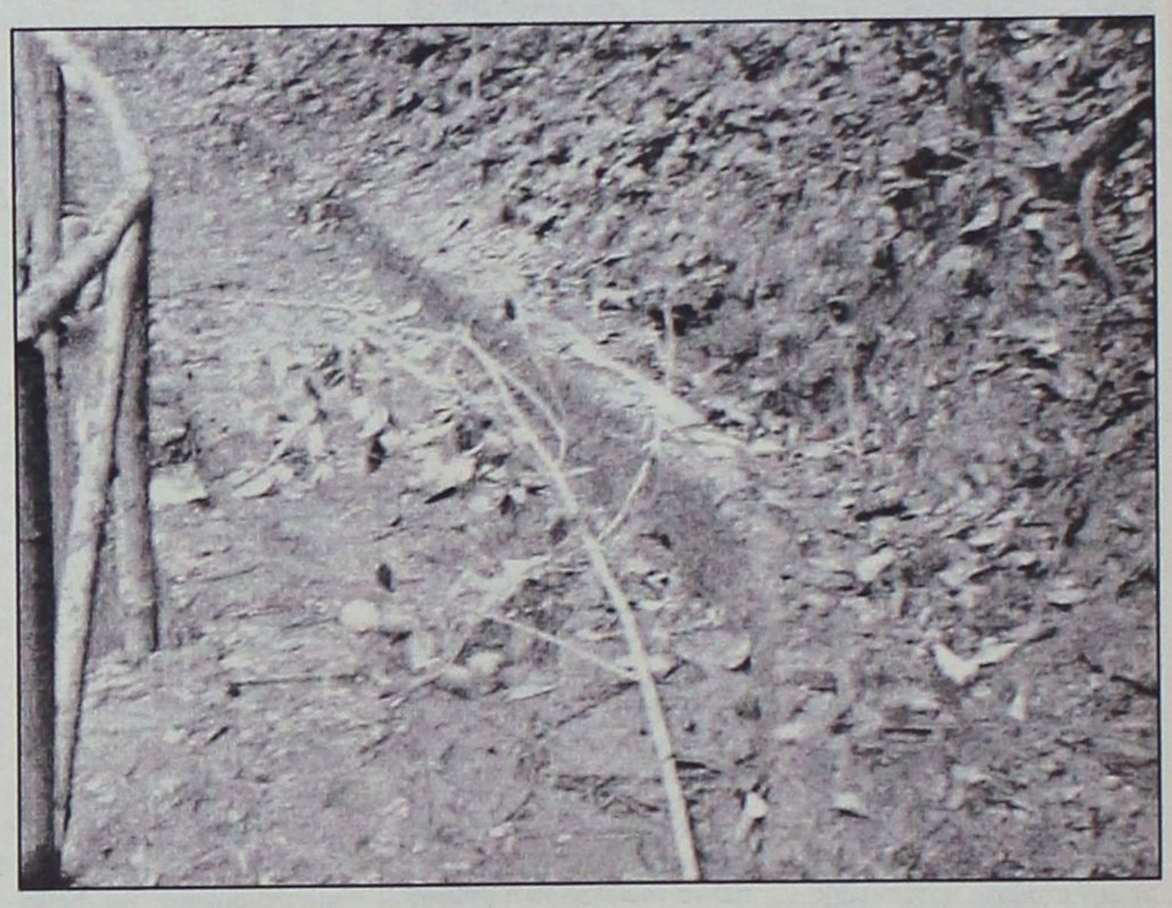

Χαρακτηριστικά είπε, και μάλιστα απηύθυνε την πρόταση αυτή προσωπικά προς τον αντιδήμαρχο Ροδίων κ. Αλαβέρα, τον οποίο γνωρίζει ως συνάδελφο, να προσπαθήσουν να προβάλουν το Ροδίνι και να πάρουν μέτρα, ώστε να το επισκέπτονται τόσο οι Ροδίτες όσο και οι ξένοι επισκέπτες.

«Καλά τα όποια έργα», είπε χαρακτηριστικά, «αλλά δεν αρκούν. Αν οι άνθρωποι δεν "πλουτίσουν" το Ροδίνι τότε είναι σίγουρο πως σε λίγα χρόνια θα γίνει ερημότοπος και θα καταστραφεί ένα από τα πιο ωραία μέρη του κόσμου».

Ανεξάρτητα όλων των προαναφερομένων οφείλουμε, επειδή γίναμε αυτόπτες μάρτυρες ενός παρ' ολίγον ατυχήματος, να εφιστήσουμε την προσοχή των αρμοδίων στους κινδύνους που δημιουργούν τα πεσμένα φύλλα και το χώμα που λόγω των πολλών νερών έχουν μετατραπεί σε βούρκο, καθιστώντας τα περάσματα μεγάλες παγίδες για τους διαβάτες

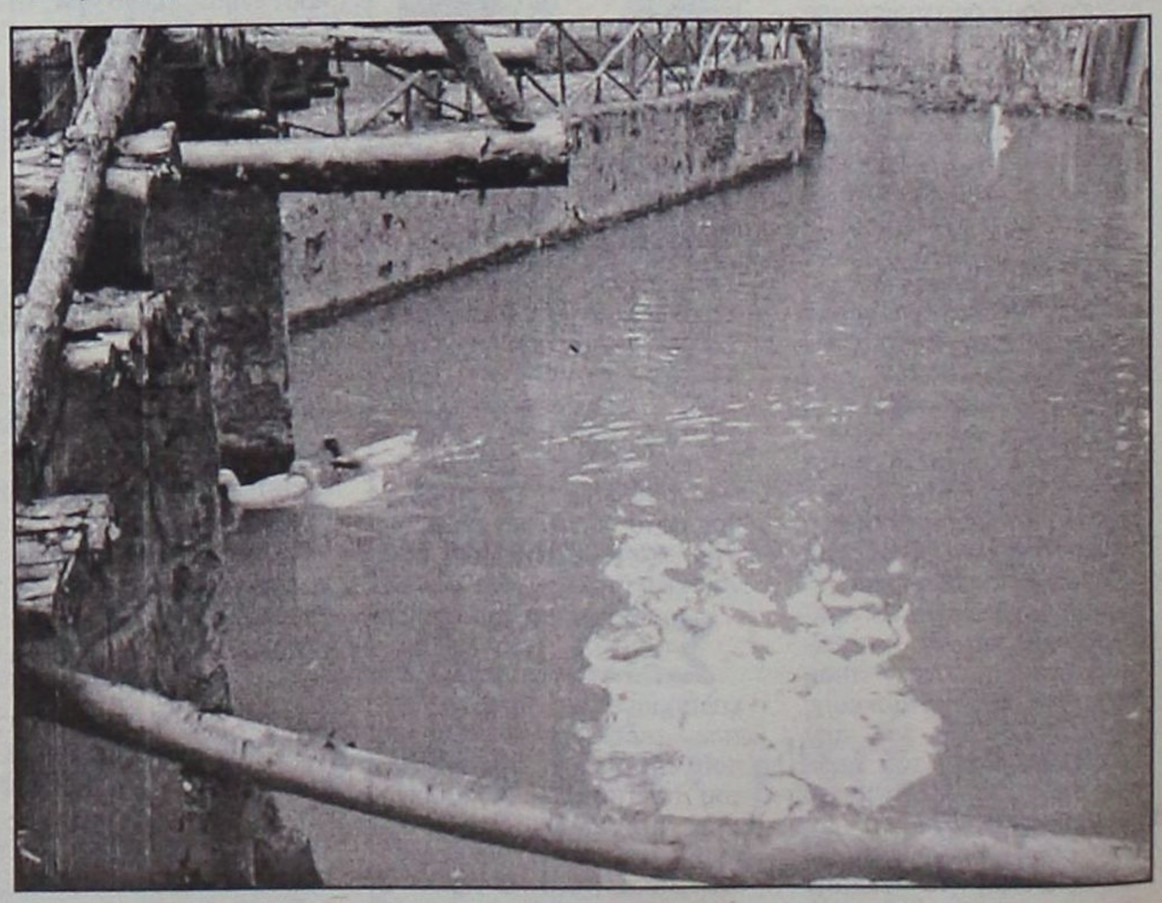

Κατά τη διάρκεια της επίσκεψής μας ένα μικρό κοριτσάκι που έκανε βόλτα στο Ροδίνι με τη μητέρα του, εξαιτίας αυτού του βούρκου, γλίστρησε και, αν δεν συγκρατιόταν την τελευταία στιγμή, πιθανότατα θα είχε τραυματιστεί σοβαρά.

Το ίδιο βέβαια μπορεί να πάθει ο κάθε περαστικός, ιδίως τις ώρες που δεν έχει πολύ φωτισμό. Ας φροντίσουν, λοιπόν, πριν θρηνήσουμε θύματα, να καθαρίσουν τουλάχιστον από τα περάσματα τους βούρκους!

22 ΣΕΛΙΔΕΣ

Αθλητική ΓΝΩΜΗ

ΔΕΥΤΕΡΑ 9 ΦΕΒΡΟΥΑΡΙΟΥ 2004

ΠΡΩΤΗ ΠΡΑΞΗ

• Τον Αγροτικό Αστέρα υποδέχεται σήμερα στις 2:45 το απόγευμα η Ρόδος στο εξ' αναβολής παιχνίδι του πρωταθλήματος της Γ' Εθνικής κατηγορίας πριν τον αντιμετωπίσει ξανά την Πέμπτη εκτός έδρας.

ΣΕΛ. 17

ΜΑΓ(Κ)ΙΚΟ ΞΕΣΠΑΣΜΑ

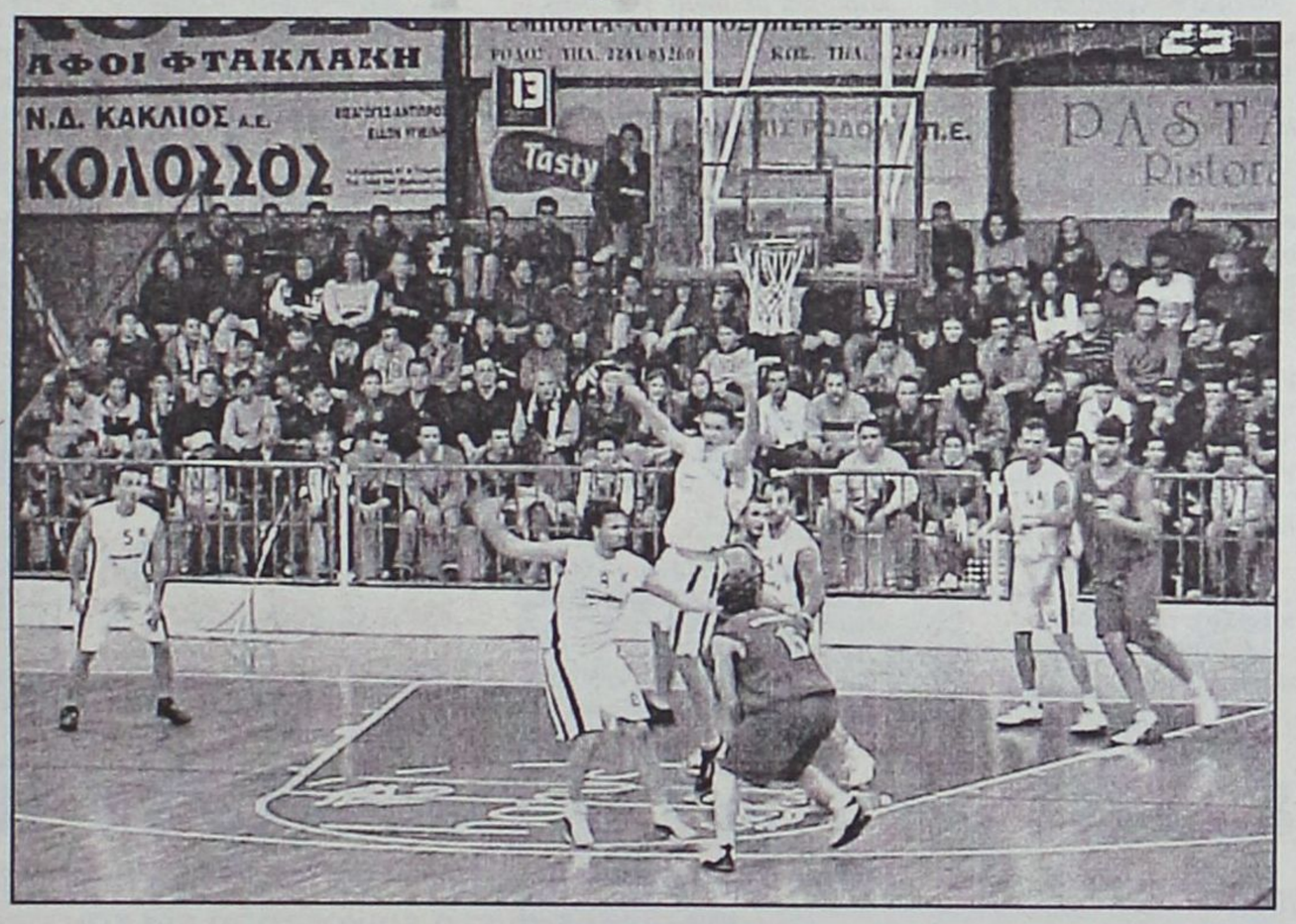

Η Νήαρ Ηστ πλήρωσε το μάρμαρο για τις δύο συνεχόμενες ήττες του Κολοσσού. Προσφέροντας απολαυστικό θέαμα, οι "θαλασσί" μάγεψαν τον κόσμο που κατέκλυσε ξανά το Βενετόκλειο και διέσυραν τον αντίπαλό τους με 95-66.
Από άλλον πλανήτη ο Χρήστος Γκογκίδης, πέτυχε 25 πόντους με φοβερά ποσοστά και συνολική εμφάνιση για Οσκαρ.

ΣΕΛ. 44

ΚΟΡΙΤΣΙΑ ΓΙΑ ΦΙΛΗΜΑ

• Μεγάλη εμφάνιση πραγματοποίησαν οι Γεωργία Κουμνάκη και Μαρία Παρδαλού στο Πανελλήνιο Πρωτάθλημα Στίβου Ανδρών-Γυναικών. Ενα αργυρό για την Κουμνάκη, δύο χάλκινα για την Παρδαλού.

ΣΕΛ. 41

ΤΩΡΑ ΟΙ ΔΥΟ ΤΟΥΣ

• Με νίκες προχώρησαν Ιάλυσος και Φοίβος και παρέμειναν σε απόσταση βαθμού. Θα λύσουν τους λογαριασμούς τους στην Κρεμαστή το ερχόμενο Σάββατο. Μεγάλη νίκη για Κλεόβουλο 3-2 τον Ηρακλή Μ.

ΣΕΛ. 18-21

ΑΙΜΑ ΓΙΑ ΑΣΚΛΗΠΙΟ

• Πέρασε θριαμβευτικά με 2-1 από την έδρα του Ακουσίλαου και έμεινε μόνος πρώτος αφού η Κατταβιά έχασε από τον Ερμή με 3-2 και ο Αγ. Γεώργιος δεν έπαιξε με τη Τήλο.

ΣΕΛ. 22-35

ΠΗΡΕ ΠΡΟΒΑΔΙΣΜΑ



✔ Συγκεντρωμένος στις υποχρεώσεις του έμεινε ο Διαγόρας. Νίκησε χθες άνετα τον Ατρόμητο Αγ. Μαρίνας με 3-0 στο εξ' αναβολής παιχνίδι και έμεινε μόνος του στην δεύτερη θέση με 35 βαθμούς.

ΣΕΛ. 16

Και ξανά προς τη δόξα!

Η Ρόδος θέλει τη νίκη στο σημερινό παιχνίδι του Δημοτικού Σταδίου με τον Αγροτικό Αστέρα (14.45). Αμφίβολη η συμμετοχή του Ιβάν Νεντέλκοβιτς.



Σήμερα θα κριθεί η συμμετοχή του Ιβάν Νεντέλκοβιτς στον αγώνα με τον Αγροτικό Αστέρα.
(ΒΙΚΤΩΡ-ΦΩΤΟ ΜΑΡΚΕΤ-ΙΑΛΥΣΟΣ)

Δεν έχει χαθεί τίποτα... Αυτό είναι το σύνθημα αλλά κι η φιλοσοφία που περνά στ' αποδυτήρια της Ρόδου τις τελευταίες μέρες μετά το άτυχο αποτέλεσμα κόντρα στη Βέροια.

Η Ρόδος δεν έχει τεθεί εκτός στόχων. Κάποια αποτελέσματα «ανάποδα» απ' αυτά που προσδοκούσαν οι υπεύθυνοι κι ο κόσμος έχουν φέρει την ομάδα μερικά σκαλοπάτια πιο κάτω από εκεί που της πρέπει.

Οι «πράσινοι» λοιπόν δεν το βάζουν κάτω και δεν μπορεί να συμβεί κάτι τέτοιο στο ποδόσφαιρο και γενικότερα στον αθλητισμό. Τα χρονικά περιθώρια υπάρχουν κι η αντεπίθεση θα ξεκινήσει από σήμερα.

Στις 14.45 υποδέχεται τον Αγροτικό Αστέρα με σύνθημα τη νίκη και τον κόσμο να γεμίζει για μία ακόμη φορά το δημοτικό στάδιο ενισχύοντας έτσι την αγαπημένη του ομάδα στην προσπάθεια αντεπίθεσης.

ΑΜΦΙΒΟΛΟΣ Ο ΝΕΝΤΕΛΚΟΒΙΤΣ

Ο τεχνικός της Ρόδου θα έχει και σήμερα ελλείψεις στο ρόστερ του αφού θα του λείψουν

– Ο τιμωρημένος **Γιάννης Βασιλόπουλος** που θα εκτίσει την δεύτερη αγωνιστική της ποινής του από τις τέσσερις που του επιβλήθηκαν αλλά

– Και οι τραυματίες **Σάκης Ναλμπάντης** και **Γιάννης Νικηφόρος**.

Στην διάθεσή του, είναι ο **Μιχάλης Κλοκίδης** ενώ μέχρι χθες αμφίβολη ήταν η συμμετοχή του **Ιβάν Νεντέλκοβιτς** που αποχώρησε στο ματς με τη Βέροια αισθανόμενος ενοχλήσεις στους προσαγωγούς.

Ο **Νεντέλκοβιτς** θα «δοκιμάσει» και πριν τον αγώνα και αν δοθεί το Ο.Κ. από τον ίδιο και το ιατρικό τημ της ομάδας θα παίξει.

Οι υπόλοιποι δέκα της ενδεκάδας είναι

– Ο γκολκήπερ **Θέμελης**.

– Οι αμυντικοί **Μαλλιάκας, Πάττας, Νάκου**

– Οι μέσοι **Γιόνοβιτς, Μοσχής, Μητράκας, Τσουκαλίδης** και

– Οι επιθετικοί **Κλοκίδης, Γ. Καντιμοίρης**.

Οι «πράσινοι» θα γευματίσουν όλοι μαζί και στη συνέχεια ο τεχνικός της ομάδας θ' ανακοινώσει τους δεκαοκτώ του αγώνα.

Ο ΑΓΡΟΤΙΚΟΣ ΑΣΤΕΡΑΣ

Η ήττα στον Ταύρο από τον Ηλυσιακό έδωσε τέλος στο αήττητο σερί του Αγροτικού Αστέρα. Και βέβαια, ο τεχνικός της ομάδας του Ευόσμου, **Βασίλης Αντωνιάδης** έχει ουκ ολίγους λόγους να προβληματίζεται, αφού απόντες από αυτό το παιχνίδι θα είναι σίγουρα οι τιμωρημένοι **Στεφανίδης** (αποβλήθηκε στο τελευταίο ματς) και **Χουνουζίδης** (συμπλήρωσε τέσσερις), ενώ ο **Σαμολαδάς** δεν πρόλαβε καλά καλά να επιστρέψει και... τραυματίστηκε εκ νέου. Αντίθετα, το πρόβλημα που εμφάνισε στον τετρακέφαλο ο **Σαμολαδάς** δεν ήταν ανησυχητικό και ο νεαρός φορ αναμένεται να αγωνιστεί κατά της Ρόδου στο σημερινό παιχνίδι.

Ισοφάρισαν στο τέλος

• Οι παίκτριες του Σταύρου Μακρυά απ' τον καλό τους εαυτό παραχώρησαν ισοπαλία με 3- στη Χαραυγή.

Δεν ήταν καλός ο Σταυρός Καλυθιών και δεν μπόρεσε να κλείσει κατά τον καλύτερο τρόπο τη φετινή χρονιά. Παραχώρησε ισοπαλία στη Χαραυγή με σκορ 3-3 αλλά είχε φθάσει στην ουσία πολύ πριν το φινάλε του φετεινού μαραθωνίου.

Οι παίκτριες του **Νίκου Ταχραμάνη** είχαν έναν ανεξήγητο εκνευρισμό από τα πρώτα λεπτά. Παρόλα αυτά στα πρώτα λεπτά και μέχρι ν' ανοίξει το σκορ χωρίς να πιάσουν μεγάλη απόδοση μπόρεσαν να προηγηθούν.

Η συνέχεια όμως δεν ήταν ανάλογη αφού η Χαραυγή ισοφάρισε γρήγορα και παρά το γεγονός του ότι έμεινε με δέκα παίκτριες μπόρεσε να προηγηθεί κιόλας και μάλιστα δύο φορές. Το τελικό 3-3 πάντως και σύμφωνα με την εξέλιξη του ματς πρέπει να είναι ευχαριστημένες οι κοπέλες που δεν έχασαν.

ΦΑΣΕΙΣ ΚΑΙ ΓΚΟΛ

13'. Σουτ της **Αρχοντούλη** από καλή θέση, μπλόκαρε η **Λαγωνίκα**.

27'. Με μακρινό δυνατό σουτ της Hellstrom έξω από τη μεγάλη περιοχή η μπάλα κατέληξε στα δίχτυα 1-0.

32'. Ψηλοκρεμαστό σουτ της **Παπαδοπούλου**, λίγο πάνω από το οριζόντιο άουτ.

43'. Η **Σκιαδά** με ψηλοκρεμαστό πλασέ από κοντά ισοφάρισε σε 1-1.

59'. Η **Χατζηγιαννάκη** πέρασε και την **Λαγωνίκα**, αυτή την έπιασε και την σταμάτησε και αποβλήθηκε με απευθείας κόκκινη κάρτα στην τελευταία παίκτρια. Το φάουλ το εκτέλεσε η **Μπαλάφα**, αλλά έδιωξε με κεφαλιά στην γραμμή η **Κληματσούλα**. Υστερα από την αποβολή την θέση του τερματοφύλακα πήρε η **Σκέρη**.

66'. Η **Ρούσου** με σουτ από θέση τετ-α-τετ έκανε το 1-2.

72'. Η **Χατζηγιαννάκη** ξέφυγε, πέρασε την μπάλα πάνω από την τερματοφύλακα και ήρθε η ισοφάριση (2-2).

74'. Η **Χουβαρδά** προσπάθησε να διώξει σε κόρνερ, αλλά πέτυχε αυτογκόλ 2-3.

81'. Η **Χατζηγιαννάκη** ξέφυγε και με δυνατό συρτό σουτ ισοφάρισε σε 3-3.

Διακρίθηκαν από τον Σταυρό οι **Μπαλάφα, Χέλστρομ** και **Χ"γιαννάκη**.

Από την Χαραυγή άρεσαν οι **Σκιαδά, Λάζου** και **Μυλωνά**.

Αριστη ήταν η διαιτησία των **Ασημακόπουλου, Γιαννούλη** και **Λιάπη**.

Οι ομάδες:

ΣΤΑΥΡΟΣ: *Βασιλειάδου, Ζείδου (50' Κοτσάνη), Μπαλάφα, Hellstrom, Παπαδοπούλου (64' Χουβαρδά), Αρχοντούλη (75' Ιακωβίδου), Γαϊτάνου, Δράπανου, Βαγιανού, Χατζηγιαννάκη, Κτενά.*

ΧΑΡΑΥΓΗ: *Λαγώνικα, Σκέρη, Κληματσούδα, Ντεραντώνη, Παπαδοπούλου, Ρούσου, Σκιαδά, Τσότσου, Μαρουλάκι, Λάζου, Μυλωνά (90' Φρουζάκη).*

Ψάχνει γήπεδο!

• Στον χλοοτάπητα των Καλυθιών θα επιδιώξει να προπονηθεί σήμερα ο Διγενής.

• Οι κυανόλευκοι ήρθαν ισόπαλοι 1-1 με την Ασπίδα Απ. το Σάββατο.

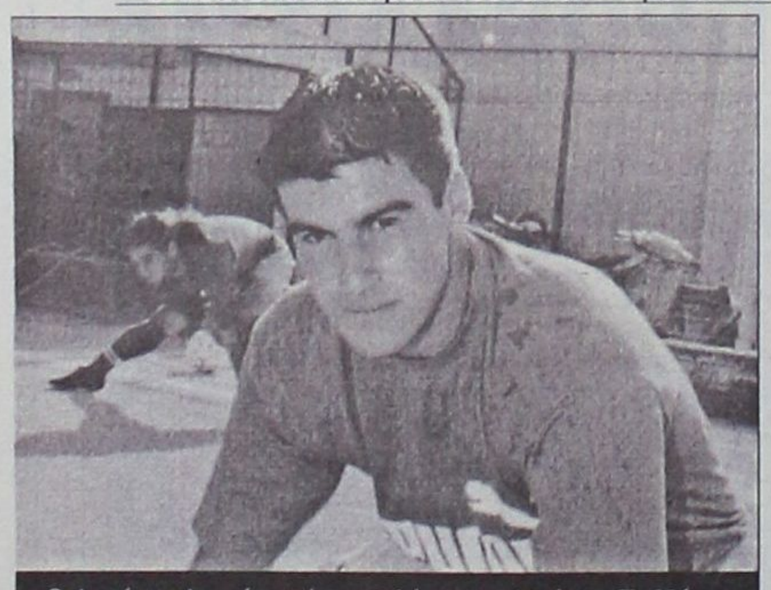

Ο Αντώνης Διακάκης ήταν καλός στο φιλικό του Σαββάτου
(ΒΙΚΤΩΡ-ΦΩΤΟ ΜΑΡΚΕΤ-ΙΑΛΥΣΟΣ)

Ψάχνει γήπεδο για προπόνηση σήμερα ο Διγενής. Ο **Σαλβατόρε Γκιούντιτσε** έδωσε ραντεβού στους παίκτες του για μετάβαση στο γήπεδο των Καλυθιών. Σημειώνεται πώς οι κυανόλευκοι έχουν να χρησιμοποιήσουν τον χλοοτάπητα των Καλυθιών εδώ και αρκετό καιρό. Στην προπονητική θεωρούν πως είναι δυσανάλογη η χρησιμοποίηση «ξερού» για προπονήσεις και χόρτου για αγώνες, αλλά και το αντίστροφο. Ο Διγενής τις τελευταίες μέρες πάει από «ξερό» σε 5Χ5 και δεν έχει μπει ακόμα στον χλοοτάπητα. Αυτό είναι το ζητούμενο και θα φανεί σήμερα αν τελικά τα καταφέρει να προπονηθεί στις Καλυθιές.

ΤΟ ΦΙΛΙΚΟ ΤΟΥ ΣΑΒΒΑΤΟΥ

Το Σάββατο το απόγευμα οι κυανόλευκοι έδωσαν φιλικό παιχνίδι στο γήπεδο Κοσκινού με την Ασπίδα Απολλακιάς, με την οποία ήρθαν ισόπαλοι με σκορ 1-1.

Ο **Σαλβατόρε Γκιούντιτσε** ξεκούρασε αρκετούς βασικούς σ' αυτό το ματς θέλοντας να δώσει χρόνο συμμετοχής σε ποδοσφαιριστές που δεν έχουν αγωνισθεί πολύ στο περιφερειακό.

Από την άλλη πλευρά ο **Λάκης Ζαχαρίας** παρέταξε την ομάδα του με αρκετές ελλείψεις και σε γενικές γραμμές έμεινε ικανοποιημένος από την εικόνα που παρουσίασε η ομάδα του εναντίον ενός πιο έμπειρου αντιπάλου.

Η Ασπίδα μάλιστα προηγήθηκε στο 19' με γκολ του **Καλογήρου** (0-1).

Ο Διγενής ισοφάρισε στο 31'. Ο **Αχιολάς** εκτέλεσε πέναλτι, ο **Χ"χριστοδούλου** απέκρουσε κι ο **Εμίρογλου** από κοντά πέτυχε το 1-1.

Οι ομάδες:

ΔΙΓΕΝΗΣ: *Λιάνι, Ζωάννου, Μάμμης, Γιοβάνι, Διακάκης, Διακίδης, Αχιολάς, Σιέχ, Σκουλούδης, Παπαχριστοδούλου, Εμίρογλου.*

Στο β' μέρος έπαιξαν και οι **Κουτσουμπάρης, Αλαχούζος**.

ΑΣΠΙΣ ΑΠ.: *Χ"χριστοδούλου, Σαράγιας, Καννάκης, Παπαϊωάννου, Ζάταρας, Αποκούραστος, Μάκρας, Καψαλάκης, Μπάκαλος, Ματθαίος, Καλογήρου.*

Στο β' μέρος αγωνίσθηκαν και οι **Μενίκος, Γκιόκας, Καλόγλου.**

Στο ρελαντί 6-0!

• Οι Νέοι της Ρόδου χωρίς να πιάσουν τη μεγάλη απόδοση έφτασαν σε άνετη επικράτηση επί του Λεωνίδου.

Χωρίς να φορτσάρουν ιδιαίτερα οι Νέοι της Ρόδου πέρασαν εύκολο μεσημέρι κόντρα στο Λεωνίδιο το οποίο κέρδισαν με 6-0 αποτινάσσοντας κατά κάποιο τρόπο την βαρειά ήττα της Καλαμαριάς και ξαναμπαίνοντας σε ανοδική πορεία.

Οι παίκτες του **Νίκου Μαντικού** δεν έπιασαν το Σάββατο το μεσημέρι στους Αγίους Αποστόλους τη μεγάλη απόδοση, αλλά η διαφορά σε δυναμικότητα αλλά και σε δουλειά που γίνεται ήταν τέτοια που δεν επέτρεπε στο Λεωνίδιο ούτε να ελπίζει.

ΓΚΟΛ ΚΑΙ ΔΟΚΑΡΙΑ

Στο 15' από κόρνερ του **Τσακίρη** και κεφαλιά του **Τριπολίτη** σημειώθηκε το 1-0.

Στο 47' ο **Γαϊτάνος** με δυνατό σουτ σημάδεψε το οριζόντιο δοκάρι της εστίας του **Λάτση**.

Τέσσερα λεπτά αργότερα (51') από φάουλ του **Γαϊτάνου** και πάσα του **Τριπολίτη** ο **Αγγελόπουλος** από κοντά σημείωσε το 2-0.

Στο 71'ο **Γαϊτάνος** έβγαλε ωραία μπαλιά στον **Φρατζή** που με δυνατό σουτ πέτυχε το 3-0.

Δύο λεπτά αργότερα (73') ο **Τριπολίτης** σούταρε δυνατά ο γκολκήπερ **Λάτσης** απέκρουσε κι ο **Τσαγκάρης** από κοντά ανέβασε το σκορ σε 4-0.

Στο 81'ο **Αναστασάκης** με δυνατό σουτ έγραψε το 5-0.

Το τελικό 6-0 σημείωσε στο 87' πάλι ο **Τσαγκάρης**.

Καλύτεροι της Ρόδου οι **Γαϊτάνος, Χαρίτος, Τριπολίτης**.

Από το Λεωνίδιο ξεχώρισαν οι **Κύριος Η.** και **Σελίμι**.

Αριστη ήταν η διαιτησία των **Κετσέ, Καραχανή, Γκούμα**.

Οι ομάδες:

ΡΟΔΟΣ: *Καραγιάννης, Τσακίρης (70' Απτόγλου), Γαϊτάνος, Χαρίτος, Αγγελόπουλος, Φρατζής, Τριπολίτης, Θεοδοσίου (31' λ.τ. Τσαγκάρης), Θεοδώρου, Αναστασάκης, Δελαπόρτας (36' Πάππα).*

ΛΕΩΝΙΔΙΟ: *Λάτσης, Κοντολέων, Κύριος Θ., Πουρνάρης, Κύριος Η., Λέκκος, Σελίμι (73' Γενναιόπουλος), Γεροντάκης (80' Κύριος Π.), Σαράντης, Ντάσκας, Μάνος.*

ΑΠΟΚΛΕΙΣΜΟΣ ΠΑ ΤΡΕΙΣ

Στο φύλο αγώνος δεν ανεγράφησαν καθόλου οι **Μαθιός, Κουρής, Ιωαννίδης**. Ο **Νίκος Μαντικός** είχε πει σε όλους τους παίκτες του να βρίσκονται στις 10.30 στ' αποδυτήρια του γηπέδου των Αγίων Αποστόλων. Οι τρεις νεαροί άργησαν να πάνε κι αφού δεν πειθάρχησαν στην εντολή του προπονητή τους αποκλείσθηκαν της 18άδας.

Η ΑΓΩΝΙΣΤΙΚΗ

Στους αγώνες της 13ης αγωνιστικής σημειώθηκαν τα εξής αποτελέσματα:

Ρόδος-Λεωνίδιο	6-0
Φωστήρας-Απόλλων Καλ.	0-4
Καλαμάτα-Παναχαϊκή	1-1
Γιάννινα-Θρασύβουλος	5-0
Πατραϊκός-Θύελλα Π.	3-0
Αχαρναϊκός-Ατρόμητος Αθ.	1-1

Μετά τους αγώνες αυτούς η βαθμολογία διαμορφώθηκε ως εξής:

Η ΒΑΘΜΟΛΟΓΙΑ ΤΩΝ ΝΕΩΝ Β' ΚΑΙ Γ' ΕΘΝΙΚΗΣ

ΟΜΑΔΕΣ	ΒΑΘΜΟΙ	ΑΓ.	ΤΕΡΜ.	Ν	Ι	Η
1. Απόλλων Καλ.	35	13	50-5	11	2	0
2. ΠΑΣ Γιάννινα	31	12	31-6	10	1	1
3. Καλαμάτα	23	13	31-17	7	2	4
4. ΡΟΔΟΣ	22	11	33-16	7	1	3
5. Πατραϊκός	22	13	41-22	7	1	5
6. Θύελλα Π.	19	10	18-9	6	1	3
7. Ατρόμητος Αθ.	19	13	25-17	6	1	6
8. Παναχαϊκή	16	11	14-13	5	2	4
9. Λεωνίδιο	4	12	4-37	1	1	10
10. Φωστήρας	3	8	6-39	1	0	7
11. Αχαρναϊκός	2	9	8-32	0	3	6
12. Θρασύβουλος	1	12	6-54	0	1	11

Διπλό κέρδος!

Δεν ανησύχησε καθόλου αυτή τη φορά. Αποφασισμένος να μην αγχωθεί, για να μην έχει πρόβλημα στη συνέχεια ο Διαγόρας ξεπέρασε εύκολα στον εξ αναβολής αγώνα το εμπόδιο του Ατρομήτου Αγίας Μαρίνας κερδίζοντάς τον με 3-0.

Ο Διαγόρας εκτός από τη νίκη επί του Ατρόμητου Αγίας Μαρίνας με 3-0 κέρδισε και τον 17χρονο Παντελή Αθανασίου

Με τους τρεις βαθμούς αυτής της νίκης οι κυανέρυθροι πέρασαν τώρα στην δεύτερη θέση του βαθμολογικού πίνακα έξι βαθμούς πίσω απ' την πρωτοπόρο Μάνη και τρεις περισσότερους απ' το Κερατσίνι και τον Αιολικό που δεν αγωνίσθηκαν.

ΔΙΠΛΟ ΚΕΡΔΟΣ

Ο γηραιός εκτός από την νίκη και τους τρεις βαθμούς είχε χθες κι άλλο κέρδος. Και αυτό αφορά βέβαια τη χρησιμοποίηση τριών ποδοσφαιριστών με τον ένα να ξεκινάει τον αγώνα και ν' "αρπάζει την ευκαιρία" που του έδωσε χθες ο προπονητής του **Ανδρέας Σταύρου.**

Ο λόγος για τον 17χρονο **Παντελή Αθανασίου** που ο προπονητής του του εμπιστεύθηκε τη φανέλα με το Νο 2 χθες. Σοβαρός στο παιχνίδι του, αγωνιστικά πειθαρχημένος και με αρκετή διάθεση για προσφορά στην προσπάθεια του συνόλου, ο νεαρός ποδοσφαιριστής χειροκροτήθηκε χθες σε αρκετές προσπάθειές του. Η αλήθεια είναι πως ο ίδιος από τα 14 του που αποκτήθηκε από τον Διαγόρα δούλεψε αρκετά σε όλους τους τομείς. Και τώρα που έκρινε σκόπιμο ο **Ανδρέας Σταύρου** είναι έτοιμος για πολλά πράγματα. Αρκεί να συνεχίσει στους ίδιους ρυθμούς.

- Ο δεύτερος "μικρός" είναι ο **Δημήτρης Δημητρόπουλος.** Ο προπονητής του του εμπιστεύθηκε λίγα λεπτά συμμετοχής κι ο νεαρός έδειξε πως μπορεί να προσφέρει.

- Η τρίτη "κερδοφόρα" περίπτωση είναι η επανεμφάνιση του **Νίκου Ορφανίδη** που επιστρέφει σε αγωνιστικές υποχρεώσεις με θετική επανεμφάνιση αφού ταλαιπωρήθηκε ύστερα από αρκετό καιρό.

Δεν είναι μόνο δηλαδή βαθμολογικό το κέρδος, αλλά πολύπλευρο για τον Διαγόρα που φροντίζει και για το μέλλον στο έμψυχο υλικό του.

ΕΠΙΘΕΤΙΚΟΣ ΜΟΝΟΛΟΓΟΣ

Ο αγώνας ήταν ένας διαρκής μονόλογος των κυανέρυθρων που ευτύχησε να έχει σε μεγάλη μέρα και των **Στάθη Καραμαλίκη** που πέτυχε και τα τρία γκολ της χθεσινής νίκης, είχε δοκάρι και έχασε κι άλλες ευκαιρίες μπροστά στον **Τσίπνη.**

Ο Διαγόρας πήρε τον έλεγχο του αγώνα απ' την αρχή και άρχισε από νωρίς να χάνει ευκαιρίες. Προηγήθηκε νωρίς και είχε εύκολη συνέχεια χωρίς σε καμμία των περιπτώσεων ν' απειληθεί απ' τους "ομόχρωμους" του Ατρομήτου Α.Μ.

Η επικράτησή του ήταν εύκολη και φυσικά η κατάκτηση του τρίποντου τον ανεβάζει μόνο στην δεύτερη θέση του βαθμολογικού πίνακα.

ΦΑΣΕΙΣ ΚΑΙ ΓΚΟΛ

Στο 5' από σέντρα του **Π. Αθανασίου** η κεφαλιά του **Καστρουνή** έφυγε άουτ.

Στο 13' ο **Τσίπνης** μπλόκαρε την κεφαλιά του **Καραμαλίκη** από τη σέντρα του **Σπάρταλη** από δεξιά.

Στο 18' από σέντρα του **Σάββενα**, ο **Ξύπας** σούταρε από καλή θέση άουτ.

Το 1-0 στο 26'. Από ωραία σέντρα του **Σάββενα, ο Καραμαλίκης** με κεφαλιά έστειλε τη μπάλα στα δίχτυα.

Στο 51' από μπαλιά του **Σπάρταλη, ο Καραμαλίκης** πλάσαρε ψηλοκρεμαστά, η μπάλα αποκρούσθηκε από το αριστερό κάθετο δοκάρι και απομακρύνθηκε από τον **Ξύπα.**

Στο 52' ο **Τσίπνης** σε ετοιμότητα έδιωξε το σουτ του **Σάββενα.**

Στο 61' ο **Τσίπνης** ανέτρεψε τον **Καραμαλίκη** κι ο κ. **Αργυρός** κατελόγισε την εσχάτη των ποινών. Το πέναλτι εκτέλεσε ο ίδιος γράφοντας το 2-0.

Στο 68' ο **Γαλανός** έβγαλε μπροστινή μπαλιά στον **Καραμαλίκη.** Ο φόρ του Διαγόρα απέφυγε και τον εξελθόντα **Τσίπνη** και πλάσαρε πετυχαίνοντας το 3-0.

Διακρίθηκαν από τον Διαγόρα οι **Π. Αθανασίου, Καραμαλίκης, Παφιάκης και Σάββενας.** Από τον Ατρόμητο Α.Μ. άρεσαν οι **Μαλάκος, Σγουρέλης, Κουνιαρέλης Κ.**

Πολύ καλή ήταν η διαιτησία των **Αργυρού, Αθανασίου, Χ"δημητρίου** από την Αθήνα.

Κίτρινες κάρτες είδαν οι **Ρουτζιέρης, Σπάρταλης, Καστρουνής** από τον Διαγόρα και οι **Μαλάκος, Σπύρου, Ξύπας, Μακαρώνης, Κουνιαρέλης Ρ.** και **Παϊταρίδης** από τον Ατρόμητο Α.Μ.

Οι ομάδες:

ΔΙΑΓΟΡΑΣ: *Κεφάλας, Π. Αθανασίου, Παφιάκης, Ρουτζιέρης, Ελληνας, Σπάρταλης, Ξύπας (58' Ορφανίδης), Σάββενας, Καραμαλίκης, Γαλανός (78' Δημητρόπουλος), Καστρουνής (74' Αγγελόπουλος)*

ΑΤΡΟΜΗΤΟΣ Α.Μ.: *Τσίπνης, Μαλάκος, Μαϊστρέλης (76' Πατσέλης), Σπύρου, Ξύπας, Μακαρώνης, Μπαζίνας (65' Κουνιαρέλης Ρ.), Σγουρέλης, Νταλαμπέκης, Κουνιαρέλης Κ., Παϊταρίδης (86' Ραφτέλης)*



"Αρπαξε την ευκαιρία" χθες ο Παντελής Αθανασίου που διέπρεψε
(ΒΙΚΤΩΡ-ΦΩΤΟ ΜΑΡΚΕΤ-ΙΑΛΥΣΟΣ)

Αποτέλεσμα στη Χίο

Αυτός είναι ο στόχος του Απόλλωνα στον αγώνα της 19ης αγωνιστικής

Διήμερο ξεκούρασης ήταν αυτό που πέρασε για τον Απόλλωνα Καλυθιών. Ο Κώστας Λεπτοκαρίδης θα εντάξει και πάλι τους ποδοσφαιριστές του σε κανονικούς αγωνιστικούς ρυθμούς από σήμερα Δευτέρα.

Την προσεχή Κυριακή τον Απόλλωνα τον περιμένει ένα ιδιαίτερα δύσκολο παιχνίδι. Η δυσκολία έγκειται στο γεγονός πως και το Πυργί Χίου έχει τους ίδιους στόχους και παράλληλα αγωνίζεται στην έδρα του.

Οι κυανοκίτρινοι θα επιδιώξουν να πάρουν το ποθούμενο αποτέλεσμα μέσα στη Χίο, για να είναι περισσότερο κοντά στον στόχο τους που είναι σε πρώτη φάση η σταθεροποίηση πάνω απ' τη γραμμή παραμονής που θα επιτευχθεί με την κατάκτηση θετικών αποτελεσμάτων εντός ή εκτός έδρας.

Ο τεχνικός του Απόλλωνα δεν σταματάει να ζητάει από τους παίκτες του δουλειά, σοβαρότητα και υπευθυνότητα σ' αυτό που κάνουν, για να πετύχει η ομάδα τον βασικό της στόχο που δεν είναι άλλος από την παραμονή στην κατηγορία όπου αγωνίζονται.



Ο Περικλής Σταθόπουλος και οι συμπαίκτες του είναι σε καλή κατάσταση
(ΒΙΚΤΩΡ-ΦΩΤΟ ΜΑΡΚΕΤ-ΙΑΛΥΣΟΣ)

Οι κυανοκίτρινοι θα μπουν στους προπονητικούς ρυθμούς από σήμερα. Ο τεχνικός του Απόλλωνα ρίχνει πρώτιστα το βάρος στη φυσική κατάσταση.

ΟΙ ΕΞ ΑΝΑΒΟΛΗΣ ΑΓΩΝΕΣ

Πύργος Πυργίου-Αναγέννηση	2-1
Διαγόρας-Ατρόμητος Α.Μ.	2-1

Η ΕΠΟΜΕΝΗ ΑΓΩΝΙΣΤΙΚΗ (19η)

Ερμής Κορ.-Κως
Διγενής-Εθνικός Π.
Πανναξιακός-Μύκονος
Κερατσίνι-Ατρόμητος Α.Μ.
Αιολικός-Μάνη
Πύργος Πυργίου-Απόλλων Καλ.
ΑΣ Ποντίων-Διαγόρας
Ρεπό έχει η Αναγέννηση Σάμου

ΠΕΡΙΦΕΡΕΙΑΚΟ ΠΡΩΤΑΘΛΗΜΑ 2003–2004	ΑΙΟΛΙΚΟΣ	ΑΝΑΓΕΝΝΗΣΗ	ΑΠΟΛΛΩΝ Κ.	ΑΣ ΠΟΝΤΙΩΝ	ΑΤΡΟΜΗΤΟΣ Α.Μ.	ΔΙΑΓΟΡΑΣ	ΔΙΓΕΝΗΣ	ΕΘΝΙΚΟΣ	ΕΡΜΗΣ	ΚΕΡΑΤΣΙΝΙ	ΚΩΣ	ΜΑΝΗ	ΜΥΚΟΝΟΣ	ΠΑΝΝΑΞΙΑΚΟΣ	ΠΥΡΓΙ ΧΙΟΥ
ΑΙΟΛΙΚΟΣ	■	7-0		5-0	0-0	2-1	5-1				2-0			0-0	2-0
ΑΝΑΓΕΝΝΗΣΗ Σ.	0-4	■	1-2	2-1	2-1	1-4	0-0		1-4				0-4		
ΑΠΟΛΛΩΝ ΚΑΛ.	1-4	5-1	■		1-1	1-4	0-2				1-0			3-0	0-0
ΑΣ ΠΟΝΤΙΩΝ		2-1	0-4	■				0-1		0-2		0-2	1-5	0-4	0-2
ΑΤΡΟΜΗΤΟΣ Α.Μ.				3-2	■		3-1	0-0	1-0	1-3		0-1	1-3	1-0	2-0
ΔΙΑΓΟΡΑΣ	0-0			8-0	3-0	■	1-0		0-0	3-0			2-1	4-1	3-0
ΔΙΓΕΝΗΣ				1-0	1-0	1-4	■			0-1	1-2	1-0		0-0	1-3
ΕΘΝΙΚΟΣ	2-1	3-2	3-1		5-0	0-1	1-1	■	0-1		1-0	0-0	1-0		
ΕΡΜΗΣ	2-0		4-0	3-0	3-0		3-1	0-0	■	1-1			0-0		
ΚΕΡΑΤΣΙΝΙ	2-1		5-3			1-1		2-1		■		1-1	2-0	2-1	3-1
ΚΩΣ		5-1	3-0	5-0	3-0	2-1			3-1	1-0	■		0-0		
ΜΑΝΗ	3-2	7-0	8-1			2-1	6-0	1-0	3-0	1-0	2-0	■			
ΜΥΚΟΝΟΣ	0-1		2-2				4-1		0-2		3-2	1-1	■	1-0	1-0
ΠΑΝΝΑΞΙΑΚΟΣ	1-1		3-0	1-1				0-2	2-1		2-1	0-2		■	1-1
ΠΥΡΓΙ ΧΙΟΥ	0-2	2-0		3-0				2-0	0-2	1-2	1-3	0-3			■

ΒΑΘΜΟΛΟΓΙΑ
ΠΕΡΙΦΕΡΕΙΑΚΟΥ

Α/Α	ΟΜΑΔΕΣ	ΒΑΘΜ.	ΑΓ.	ΤΕΡΜ.	ΕΝΤΟΣ Ν	ΕΝΤΟΣ Ι	ΕΝΤΟΣ Η	ΕΚΤΟΣ Ν	ΕΚΤΟΣ Ι	ΕΚΤΟΣ Η	ΣΥΝΟΛΟ Ν	ΣΥΝΟΛΟ Ι	ΣΥΝΟΛΟ Η
1.	Μάνη	42	17	43-7	9	0	0	4	3	1	13	3	1
2.	ΔΙΑΓΟΡΑΣ	36	17	41-12	7	2	0	4	1	3	11	3	3
2.	Κερατσίνι	33	16	27-17	6	2	0	4	1	3	10	3	3
4.	Αιολικός	33	17	39-11	6	1	0	4	2	4	10	3	4
5.	Ερμής Κορ.	31	17	21-12	5	3	0	4	1	4	9	4	4
6.	Κως	28	16	30-16	7	1	0	2	0	6	9	1	6
7.	Εθνικός Π.	28	17	20-12	6	2	2	2	2	3	8	4	5
8.	Μύκονος	25	16	24-16	4	2	2	3	2	3	6	4	6
9.	Ατρόμητος Αγ. Μ.	18	16	14-25	5	1	3	0	2	5	5	3	8
10.	ΑΠΟΛΛΩΝ ΚΑΛ.	18	17	25-41	3	2	3	2	1	6	5	3	9
11.	Πανναξιακός	17	16	16-20	3	3	2	1	2	5	4	5	7
12.	Πύργος Χίου	17	17	16-25	3	0	5	2	2	5	5	2	10
13.	ΔΙΓΕΝΗΣ	15	17	13-32	3	1	4	1	2	6	4	3	10
14.	Αναγέννηση Σ.	5	16	12-51	2	2	5	0	0	7	2	2	12
15.	ΑΣ Ποντίων	4	17	9-33	2	2	3	0	2	8	2	4	11

Σ.Σ.: Η Αναγέννηση Σάμου έχει -3 Β.

Αλώβητοι πριν τη μετωπική...

Και τώρα οι δύο τους. Ιάλυσος και Φοίβος βγήκαν αλώβητοι από την τελευταία αγωνιστική (18η) πριν τη μεταξύ τους "σύγκρουση" που θα γίνει το ερχόμενο Σάββατο και που θα κρίνει σε μεγάλο βαθμό την ανάδειξη του φετινού πρωταθλητή.

Προχθές οι Τριαντενοί χωρίς να συναντήσουν ιδιαίτερο πρόβλημα κέρδισαν στο Οικονομίδειο τον Ευαγόρα 3-0, ενώ στον Αρχάγγελο ο Φοίβος έφυγε με το πολύτιμο τρίποντο, επικρατώντας του Άρη με 3-1.

Έτσι λοιπόν παρέμεινε η διαφορά στον ένα βαθμό μεταξύ τους.

Στην 3η θέση ακολουθεί ο Κλεάνθης με 5 βαθμούς μακριά από την κορυφή.

Το Σάββατο επέστρεψε στις νίκες ύστερα από δύο ατυχή αποτελέσματα με τον καλύτερο τρόπο, συντρίβοντας 6-0 την ελλειπή Αναγέννηση. Στην Κω, Ανταγόρας και Διαγόρας Βατίου, έμειναν στο 0-0 με τους γηπεδούχους να σημειώνουν την δεύτερη συνεχή απώλεια βαθμών στην έδρα τους.

Μεγάλη νίκη σημείωσε στην Παστίδα ο Κλεόβουος που υπέταξε τον Ηρακλή στην πρώτη εντός έδρας ήττα του με 3-2.

Στις Φάνες όπου υπήρξε και αρκετή ένταση, χωρίς να λείψουν κάποιες ψιλές, Απόλλων Απ. και Αστέρας Μ. αναδείχθηκαν ισόπαλοι 2-2. Τέλος ΑΕΡΑ και Ασπίδα Απ. ήταν οι τυχερές της αγωνιστικής που πήραν το ξεκούραστο τρίποντο από Καλυμνιακό και ΑΕΛ χωρίς ν' αγωνισθούν.

• Ο Ιάλυσος κέρδισε εύκολα 3-0 τον Ευαγόρα, ενώ ο Φοίβος πέρασε με 3-1 από τον Αρχάγγελο και τώρα περιμένει τους Τριαντενούς

• Ξέσπασμα του Κλεάνθη, 6-0 την Αναγέννηση Εμπ., ενώ ο Κλεόβουλος επικράτησε με 3-2 του Ηρακλή στην Παστίδα

• Στο μηδέν (0-0) το Ανταγόρας-Διαγόρας Β. ενώ στις Φάνες Απόλλων και Αστέρας αναδείχθηκαν ισόπαλοι 2-2 με τους Μασαρενούς να τελειώνουν το ματς με 8 παίκτες

ΟΙ ΣΚΟΡΕΡ

		ΣΥΝ	ΣΟΥΤ	ΚΕΦ.	ΠΕΝ.	ΦΑΟΥΛ	ΕΝΤ.	ΕΚΤ.
1.	Εγγλέζος (Κλεόβουλος)	16	11	1	2	2	11	5
2.	Μήτρου (Φοίβος)	10	10				6	4
3.	Αγκάς (Αναγέννηση)	9	7	2			7	2
4.	Οίκουτας (Ιάλυσος)	8	5		3		5	3
5.	Αρβανιτογιάννης (Ανταγόρας)	8	5	3			6	2
6.	Ράϊος (Ιάλυσος)	7	4	3			5	2
7.	Σεβδαλής (Κλεάνθης)	7	3	1		3	3	4
8.	Πέρος (Αστέρας)	7	5	1	1		5	2
9.	Καλημέρης (Φοίβος)	6	3		3		5	1
10.	Πευκιανάκης (Αρης)	6	6				4	2
11.	Παντίδος (Αρης)	6	3	2	1		5	1
12.	Γιαννακάκης (ΑΕΡΑ)	6	5	1			5	1
13.	Καμπούρης (Διαγόρας)	6	5		1		3	3
14.	Κυπριώτης (Φοίβος)	6	4		2		4	2
15.	Τσαλώλης (Ηρακλής)	5	5				5	
16.	Σπανός (ΑΕΡΑ)	5	4	1			5	
17.	Τσακίρης (ΑΕΡΑ)	5	4			1	3	2
18.	Αθανασίου (Κλεάνθης)	5	3			2	2	3
19.	Σακκάς (Κλεόβουλος)	5	4			1	2	3
20.	Αμύγδαλος (Αρης)	4	3	1			3	1
21.	Μαγιόγλου (Διαγόρας)	4	2			2	3	1
22.	Κυριόπουλος (Ανταγόρας)	4	3		1		4	
23.	Κωνσταντάκης (Ιάλυσος)	4	3			1	1	3
24.	Γκαρανάτσιος (Διαγόρας)	4	3	1			4	
25.	Μουδάτσος (Αστέρας)	4	1	2	1		2	2
26.	Καλογήρου (Ασπίδα)	4	4				4	
27.	Κρομμύδας (Κλεάνθης)	4	2		2		2	2
28.	Κώνστας (Ευαγόρας)	4	4				2	2
29.	Θαλασσινός (Ανταγόρας)	4	4				1	3
30.	Καλούδης (Ηρακλής)	4	4				1	3
ΑΥΤΟΓΚΟΛ								

1 γκολ: Λινάρδος (Διαγόρας Β.), Κουλουμπράκης (Διαγόρας Β.), Πατρός (Ιάλυσος), Παναγιώτου (Ευαγόρας), Μαθιός (Ασπίδα Απ.), Καρίκης (Κλεάνθης)

GOAL! ΠΕΝΑΛΤΙ ΚΟΚΚΙΝΕΣ

ΟΜΑΔΕΣ	ΥΠ.	ΚΑΤ.	ΥΠ.	ΚΑΤ.
ΑΕΛ		2	3	6
ΑΕΡΑ	1	3	6	7
Αναγέννηση	1	2		7
Ανταγόρας	1	1	3	1
Απόλλων	3	5	6	7
Άρης	2	3	6	6
Ασπίδα	2	1	7	5
Αστέρας	2	2	8	8
Διαγόρας Β.	2	1	7	2
Ευαγόρας		3	4	7
Ηρακλής	2		3	3
Ιάλυσος	4	3	5	3
Καλυμνιακός				
Κλεάνθης	2		3	6
Κλεόβουλος	2	2	2	3
Φοίβος	6	2	10	3

ΟΙ ΕΚΤΕΛΕΣΤΕΣ

ΟΝΟΜΑ-ΟΜΑΔΑ	ΕΥΣΤΟΧΑ	ΑΣΤΟΧΑ
Παντίδος (Άρης)	1	
Λεντής (Ηρακλής)		1
Εγγλέζος (Κλεόβουλος)	2	1
Οίκουτας (Ιάλυσος)	3	
Καμπούρης (Διαγόρας Β.)	1	1
Ματθαίος (Ασπίδα)	1	1
Κρομμύδας (Κλεάνθης)	2	
Καλημέρης (Φοίβος)	3	1
Κακλαμάνος (Ιάλυσος)		1
Μουδάτσος (Αστέρας)	1	
Καραμανώλης (Απόλλων)		1
Μπιγκό (Άρης)	1	
Τσακίρης (ΑΕΡΑ)		1
Αρβανιτογιάννης (Ανταγόρας)	1	
Κυπριώτης (Φοίβος)	2	
Αγκάς (Αναγέννηση)		1
Πέρος (Αστέρας).	1	
Μανωλάς (Ηρακλής)	1	
Χάσταλης (Απόλλωνα)	2	

ΣΚΟΡ ΚΑΙ ΣΚΟΡΕΡ

● Ιάλυσος–Ευαγόρας 3–0
35' **Κούτρας**, 50' **Δράκος**, 89' **Κουφομανώλης**

● Ανταγόρας–Διαγόρας Β. 0–0

● Αρης–Φοίβος 1–3
8' **Μπιγκό**/1' **Μήτρου**, 29' **Πολιάς**, 32' **Κυπριώτης**

● Ηρακλής–Κλεόβουλος 2–3
44', 46' **Κούρος**/5' **Οικονομάκης**

● Κλεάνθης–Αναγέννηση 6–0
21', 55' **Σπάρταλης Α.**, 34' **Κουρδουνάκης**, 63' **Αραμπατζόγλου**, 82' **Σοκαλάκης**, 85' **Σπάρταλης Ε.**

● Απόλλων Απ.–Αστέρας Μ. 2–2
43' (πεν.) **Χάσταλης**, 88' **Παλάζης**/19' **Πέρος**, 30' **Ζανέττος**

● ΑΕΛ–ΑΕΡΑ 0–2 α.α.

● Καλυμνιακός–Ασπίδα Απ. 0–2 α.α.

ΕΠΟΜΕΝΗ ΑΓΩΝΙΣΤΙΚΗ (19η)

Ευαγόρας-ΑΕΡΑ
Φοίβος-Ιάλυσος
Ασπίδα Απ.-ΑΕΛ
Κλεόβουλος-Αρης
Αναγέννηση-Καλυμνιακός
Διαγόρας Β.-Ηρακλής
Απόλλων Απ.-Κλεάνθης
Αστέρας Μ.-Ανταγόρας

ΠΡΩΤΑΘΛΗΜΑ Α' ΚΑΤΗΓΟΡΙΑ 2003–2004

	ΑΕΛ	ΑΕΡΑ	Αναγέννηση	Ανταγόρας	Απόλλων	Άρης	Ασπίδα	Αστέρας	Διαγόρας Β.	Ευαγόρας	Ηρακλής	Ιάλυσος	Καλυμνιακός	Κλεάνθης	Κλεόβουλος	Φοίβος
ΑΕΛ	■	2-0 α.α.			1-0		0-2		0-2	1-1	1-1		2-0 α.α.	0-2		1-2
ΑΕΡΑ	3-0	■	2-0 α.α.	2-0		1-0		4-1		1-1			2-0 α.α.	0-1	2-0	
Αναγέννηση	2-0		■	2-2		1-0	1-2	3-3	1-2	1-0				1-1		0-3
Ανταγόρας	3-0			■	4-1	2-0	2-1	1-0	0-0	2-1					2-0	1-1
Απόλλων		1-1	1-1		■			2-2	1-1	1-1	2-3	0-4	2-0 α.α.		2-1	
Άρης	4-1				5-1	■	3-1	4-1		5-1	1-1	0-2	2-0 α.α.		1-2	1-3
Ασπίδα		3-3			1-1		■	0-2	2-1	1-1	1-0	0-0	2-0 α.α.	2-0		
Αστέρας	2-0 α.α.		2-1		5-0		1-2	■			1-0	0-3		0-3	0-3	
Διαγόρας Β.		1-0	1-0	2-0	3-0	4-1		1-0	■				2-0 α.α.			1-2
Ευαγόρας	2-0 α.α.					1-2		1-1	0-3	■		0-1		2-3	1-1	0-0
Ηρακλής		2-0	0-0	2-1					1-0	3-1	■	2-2		1-1	2-3	2-1
Ιάλυσος	3-0	3-2		0-0		3-0			4-0	3-0	2-0	■		1-2		1-1
Καλυμνιακός	0-2 α.α.	0-2 α.α.	0-2 α.α.	0-2 α.α.			0-2 α.α.	0-2 α.α.					■		0-2 α.α.	
Κλεάνθης		2-2	6-0	1-0	4-0	3-0	0-0		3-1				2-0 α.α.	■		0-2
Κλεόβουλος	5-2		2-1		2-0		5-0		2-1		0-0	1-2		1-1	■	
Φοίβος		2-0 α.α.		1-0	2-1	1-2	4-0	4-0			2-0		2-0 α.α.		3-1	■

ΒΑΘΜΟΛΟΓΙΑ

Α' ΚΑΤΗΓΟΡΙΑ 2003–2004

					ΕΝΤΟΣ			ΕΚΤΟΣ			ΣΥΝΟΛΟ		
Α/Α	**ΟΜΑΔΕΣ**	**ΒΑΘΜ.**	**ΑΓ.**	**ΤΕΡΜ.**	**Ν**	**Ι**	**Η**	**Ν**	**Ι**	**Η**	**Ν**	**Ι**	**Η**
1.	Ιάλυσος	43	18	38-8	7	2	1	6	2	0	13	4	1
2.	Φοίβος	42	18	36-11	8	0	1	5	3	1	13	3	2
3.	Κλεάνθης	38	18	35-13	6	2	1	5	3	1	11	5	2
4.	Διαγόρας Β.	32	18	26-17	7	0	1	3	2	5	10	2	5
5.	ΑΕΡΑ	30	18	29-17	7	1	1	2	3	4	9	4	5
6.	Κλεόβουλος	30	17	30-20	5	2	1	4	1	4	9	3	5
7.	Ασπίδα Απ.	29	18	22-24	4	4	1	4	1	4	8	5	5
8.	Ανταγόρας	28	17	22-14	7	2	0	1	2	5	8	4	5
9.	Ηρακλής	27	18	22-19	5	3	1	2	3	4	7	6	5
10.	Άρης	25	18	31-19	6	1	3	2	0	6	8	1	9
11.	Αστέρας	21	18	23-32	4	0	4	2	3	5	6	3	9
12.	Αναγέννηση	14	18	14-29	3	3	3	1	2	6	4	5	9
13.	Ευαγόρας	13	18	16-29	2	3	4	0	4	5	2	7	9
14.	Απόλλων Απ.	12	18	16-41	2	5	2	0	1	8	2	6	10
15.	ΑΕΛ	-	-	-	-	-	-	-	-	-	-	-	-
16.	Καλυμνιακός	-	-	-	-	-	-	-	-	-	-	-	-

** Ο Καλυμνιακός έχει αποβληθεί από το πρωτάθλημα ενώ η ΑΕΛ έχει παραιτηθεί.*

** Η Αναγέννηση έχει ένα μηδενισμό και -3 βαθμούς, ενώ ο ΑΕΡΑ ένα μηδενισμό και -1 βαθμό*

Προσπέρασε το... σκόπελο

Ο Φοίβος κέρδισε μέσα στον Αρχάγγελο τον Αρη και τώρα περιμένει τον Ιάλυσο
Ο διαιτητής Τσαγγάρης αρνήθηκε πέναλτι στους γηπεδούχους στο 1-1, ενώ οι Κρεμαστενοί έχουν παράπονα για γκολ που δεν μέτρησε λίγο αργότερα

ΑΡΧΑΓΓΕΛΟΣ (Κώστας Ταράλης)

Με επιτυχία ξεπέρασε το κτός έδρας "εμπόδιο" του ρη ο Φοίβος διατηρώντας ην απόσταση αναπνοής ου τον χωρίζει από τον Ιάυσο, τον οποίο περιμένει την τόμενη αγωνιστική στην ρεμαστή. Οι φιλοξενούμενοι ε τη σέντρα κατάφεραν να κοράρουν και πιο συγκεκριένα στο 24' εκμεταλλευόμεοι λάθος συνεννόηση των αντικών της γηπεδούχου οάδας.

Ομως οι Αρχαγγελίτες που άνηκαν να μην αιφνιδιάζοται, κατάφεραν να ισοφαρίουν γρήγορα, ενώ λίγο αρότερα ο διαιτητής **Τσαγγάης** δεν τους έδωσε την ευαιρία να περάσουν μπροστά το σκορ κλείνοντας τα μάτια καθαρή ανατροπή πέναλκάτι που ξεσήκωσε θύελλα αμαρτυριών στην εξέδρα.

Λίγο αργότερα, όμως, ήταν σειρά των φιλοξενούμενων παραπονεθούν, καθώς ους ακυρώθηκε γκολ ως οφάιντ, αφού το πλασέ του **ολιά** από κανονική θέση κατευθυνόταν στα δίχτυα, στην πορεία της μπάλας βρέθηκε ο **Μήτρου** που ήταν σε θέση οφσάιντ, αλλά κάλυπτε την μπάλα με το σώμα του.

Με τη συμπλήρωση του ημιώρου, ο Φοίβος πήρε και πάλι κεφάλι στο σκορ, μετά από νέο λάθος στην άμυνα του Αρη. Σαν να μην έφτανε αυτό για τους γηπεδούχους, 2' αργότερα δέχθηκαν και τρίτο τέρμα μετά από ωραία συνεργασία των επιθετικών του Φοίβου.

Το 1-3 απογοήτευσε τους Αρχαγγελίτες που στη συνέχεια προσπάθησαν να ανακτήσουν τις δυνάμεις, ώστε να μπορέσουν να ξαναμπούν στο παιχνίδι.

Ομως ο Φοίβος χωρίς άγχος έλεγχε το χώρο του κέντρου και δεν επέτρεψε στους γηπεδούχους να τον απειλήσουν άμεσα.

Στο β' ημίχρονο με κοντρόλ ποδόσφαιρο οι Κρεμαστενοί συνέχισαν να ελέγχουν το παιχνίδι, ενώ δημιουργώντας ορισμένες φάσεις θα μπορούσαν ν' αυξήσουν το σκορ, αν ο νεαρός **Μήτρου** ήταν πιο ψύχραιμος.

Από την άλλη πλευρά οι Αρχαγγελίτες κατά διαστηματα, άσκησαν πίεση για να μειώσουν το σκορ, αλλά δεν κατάφεραν να πετύχουν πολλά πράγματα, πλην ενός σουτ του **Μπιγκό** που σημάδεψε το οριζόντιο δοκάρι.

ΦΑΣΕΙΣ - ΓΚΟΛ

1'. Κεφαλιά πάσα του **Πολιά**, ο **Μήτρου** "τσίμπησε" την μπάλα και σε κενή εστία έκανε το 0-1.

ΑΡΗΣ	**1**
ΦΟΙΒΟΣ	**3**

8'. Προσπάθεια και σουτ του **Μπιγκό** απέκρουσε ασθενώς ο **Σταματίου**, αλλά με δεύτερη προσπάθεια και πάλι ο **Μπιγκό** έστειλε την μπάλα στα δίχτυα ισοφαρίζοντας σε 1-1.

12'. Ο **Παντίδος** ελίχθηκε στην περιοχή για ν' ανατραπεί καθαρά από τον **Χαρικιόπουλο**. Ο διαιτητής **Τσαγγάρης** όμως προτίμησε να δείξει τη συνέχεια του παιχνιδιού, ξεσηκώνοντας πλήθος διαμαρτυριών.

19'. Στη φάση αυτή,όπως αναφέραμε και στον πρόλογο, ο **Πολιάς** πέτυχε γκολ, αλλά διαιτητής και επόπτης υπέδειξαν οφσάιντ στον **Μήτρου.**

29'. Μετά από αμυντικό λάθος, ο **Μήτρου** έγινε κάτοχος της μπάλας, πάσαρε στον **Πολιά** που σε κενή εστία έγραψε το 1-2.

32'. Παράλληλη σέντρα του **Καλημέρη,** ο **Κυπριώτης** στην κίνηση με σουτ έκανε το 1-3.

61'. Σέντρα του **Καλημέρη** κεφαλιά του **Μήτρου** έφυγε λίγο πάνω από τα δοκάρια.

80'. Σουτ του **Μπιγκό** έξω από την περιοχή αποκρούσθηκε από το οριζόντιο δοκάρι.

Καλύτεροι από τον Αρη ήταν οι **Μπιγκό** (κορυφαίος του αγώνα), **Μαγιόγλου**, ενώ από τον Φοίβο οι **Χαρικιόπουλος, Καλημέρης, Μήτρου.** Αν εξαιρέσουμε τη φάση του 12', όπου ο διαιτητής **Τσαγγάρης** έκλεισε τα μάτια



Ο Νεκτάριος Μήτρου πέτυχε το πιο γρήγορο γκολ, σκοράροντας στο 24'

σε καθαρή περίπτωση πέναλτι υπέρ των γηπεδούχων, κατά τ' άλλα ήταν καλός, όπως και οι επόπτες **Παπανικολάου, Λάμπρου.**

ΑΡΗΣ: *Παπαπαναγιώτου, Μαγιόγλου, Λεβέντης (79' Φλεβάρης), Φουτούλης, Τραχανάς, Μπαρμπαντώνης (46' Κοτσίκου), Μπιγκό, Χατζηνικόλας, Πευκιανάκης, Παρδαλός Α. (75' Παρδαλός Στ.), Παντίδος.*

ΦΟΙΒΟΣ: *Σταματίου, Μαχαιρίδης (83' Ζουρούδης), Χατζηπέτρος, Χαρικιόπουλος, Καραγιάννης, Μπρίνι, Αμπελάς, Κυπριώτης, Πολιάς (63' Μάτσης), Καλημέρης, Μήτρου.*



"Τραγικά λάθη..."

Σε λάθη της άμυνάς του κρίθηκε για τον προπονητή του Αρη, Στέργο Παρδαλό, το παιχνίδι με τον Φοίβο. «Παρ' ότι αγωνιστήκαμε με ενδεκάδα ανάγκης, μετά το 1-1 είχαμε ευκαιρίες για να περάσουμε μπροστά στο σκορ. Ομως, από τραγικά λάθη της άμυνας βρεθήκαμε να χάνουμε 1-3 και δεν είχαμε τις προϋποθέσεις για να γυρίσουμε το παιχνίδι».



"Ευχαριστημένος μόνο από το πρώτο"

Ικανοποιημένος μόνο από το πρώτο ημίχρονο έμεινε ο **Κώστας Παπαοικονόμου** από τους ποδοσφαιριστές του.

«Πιστεύω ότι έγινε ένα καλό παιχνίδι. Ξεκινήσαμε πολύ καλά και είχαμε την καθολική υπεροχή. Αυτό που με στεναχώρησε είναι ότι στο β' ημίχρονο δεν δείξαμε την απαιτούμενη σοβαρότητα στο παιχνίδι. Συνεχίζουμε να προσπαθούμε σε κάθε παιχνίδι».

Ανάλατη σούπα

Ο Ανταγόρας έμεινε αήττητος στην έδρα του, ο Διαγόρας Β. δεν λύγισε στην Κω, όμως αυτό είναι το μόνο που μένει από το μεταξύ τους κακό παιχνίδι

ΚΩΣ (Ανταπόκριση του Γιώργου Αναγνώστου)

Το γρήγορα θα ξεχαστεί το ρμπι ανάμεσα στον Ανταγόρα και τον Διαγόρα Βατίου. τελικό 0-0 τα λέει όλα για παιχνίδι που δεν πρόερε συγκινήσεις, είχε ελάχιες ευκαιρίες και θα μείνει μόνο στην μνήμη όσων ενδιαφέρονται για την στατιστική, καθώς ο μεν Ανταγόρας διατήρησε το αήττητο στο σπίτι του, ο δε Διαγόρας Β. δεν έχασε σε μία έδρα που έχουν λυγίσει οι περισσότερες ομάδες που την έχουν επισκεφθεί. Ειδικά στο πρώτο ημίχρονο το ματς ήταν σκέτη...σούπα, με την μπάλα να ταλαιπωρείται στον χώρο της μεσαίας γραμμής και τον κόσμο που πήγε στο γήπεδο να απολαμβάνει την λιακάδα και απλά να περιμένει ένα πιο αξιοπρεπές θέαμα στην επανάληψη. Ούτε, όμως, και στο δεύτερο ημίχρονο η εικόνα του αγώνα βελτιώθηκε αισθητά. Απλά, οι γηπεδούχοι έσπασαν την απόλυτη ισορροπία και απέκτησαν μία ελαφρά πρωτοβουλία, μέσα από την οποία δημιούργησαν κάποιες ευκαιρίες για γκολ. Εν τέλει, όμως, το στείρο 0-0 είναι ένα δίκαιο αποτέλεσμα ενός συνολικά κακού αγώνα.

ΑΝΤΑΓΟΡΑΣ	**0**
ΔΙΑΓΟΡΑΣ Β.	**0**

ΟΙ ΚΑΛΥΤΕΡΕΣ ΦΑΣΕΙΣ

50: Ο **Χονδρομπίλας** έστειλε την μπάλα στα δίχτυα ωστόσο το γκολ σωστά δεν μέτρησε καθώς βρισκόταν σε θέση οφσάιντ.

52: Ο **Καμπούρης** βρήκε χώρο για το σουτ μέσα από την μεγάλη περιοχή, ωστόσο η μπάλα έφυγε ελάχιστα άουτ.

56: Ο **Μπεκιάρης** απέκρουσε δυνατό μακρινό σουτ του **Θαλασσινού.**

60: Ο **Μπεκιάρης** έκανε την απόκρουση του αγώνα, καθώς εξουδετέρωσε πάνω στην γραμμή την κοντινή κεφαλιά του **Χατζηνικολάου.**

85: Ο **Χονδρομπίλας** βρέθηκε σε καλή θέση μέσα στην μεγάλη περιοχή, έπιασε το δυνατό σουτ, όμως η μπάλα έφυγε πάνω από τα δοκάρια.

Καλύτεροι του Ανταγόρα ήταν οι **Κυριόπουλος, Χατζηφούντας και Πλατέλας,** ενώ από πλευράς Διαγόρα Β. ξεχώρισαν οι **Μπεκιάρης και Τσιβρινής**

Καλή ήταν η διαιτησία των **Κόττορου, Βασιλείου και Κουτσοχέρα.**

Οι συνθέσεις:

ΑΝΤΑΓΟΡΑΣ: *Σπαθάρας, Βραχνάς, Κεφαλιανός, Παπαϊγνατίου, Τουφάκης, Κυριόπουλος, Μπιτσακτσής (46 Χατζηνικολάου), Θαλασσινός, Χονδρομπίλας, Χατζηφούντας, Πλατέλας*

ΔΙΑΓΟΡΑΣ ΒΑΤΙΟΥ: *Μπεκιάρης, Φωτεινής, Λινάρδος, Καρπαθάκης, Τσιβρινής, Γκαρανάτσιος, Ροδανάκης, Αριστείδου, Φαρμακαλής (90 Αγγελάκης), Καμπούρης (81 Καράμπης), Καλημέρης (88 Μύρτο)*



Εγκώμια για Μπεκιάρη

Στην έλλειψη τύχης αλλά και στην σπουδαία απόδοση του τερματοφύλακα του Διαγόρα Βατίου Τάκη Μπεκιάρη απέδωσε ο προπονητής του Ανταγόρα Αντώνης Θαλασσινός , την αδυναμία της ομάδας του να σημειώσει γκολ και να πάρει τους τρεις βαθμούς: «Στο πρώτο ημίχρονο παίχτηκε αναγνωριστικό ποδόσφαιρο και από τις δύο ομάδες , με ελάχιστες φάσεις. Στο δεύτερο ημίχρονο παίζαμε τον αντίπαλό μας στο μισό γήπεδο. Δημιουργήσαμε πολλές φάσεις, όμως με ήρωα τον φίλο μου τον Μπεκιάρη, που τον είχα και στις Μικτές ομάδες, αλλά και λόγω ατυχίας δεν καταφέραμε να πετύχουμε γκολ. Ο Διαγόρας δεν μας απείλησε παρά μόνο με κάποια μακρινά σουτ. Τι να κάνουμε; Προσπαθήσαμε να πάρουμε την νίκη αλλά δεν καταφέραμε να σκοράρουμε».



Ευχαριστημένος ο Καμπούρης

Ικανοποιημένος έμεινε από τον βαθμό της ισοπαλίας ο προπονητής του Διαγόρα Βατίου, Γιάννης Καμπούρης: «Εγινε ένα καλό παιχνίδι με λίγες φάσεις. Ξεκινήσαμε τον αγώνα με σκοπό να δώσουμε χώρο στον αντίπαλό μας, όπως και έγινε. Ο Ανταγόρας είχε μία υπεροχή χωρίς να κάνει στο πρώτο ημίχρονο τις σημαντικές φάσεις. Απεναντίας, εμείς κάναμε μία μεγάλη ευκαιρία για γκολ. Στο δεύτερο ημίχρονο διατηρήθηκε το ίδιο σκηνικό, με τον Ανταγόρα να είναι πιο επιθετικός. Εχασε δύο - τρεις καλές ευκαιρίες και εμείς από την πλευρά μας είχαμε μία καλή να σκοράρουμε. Είμαι ευχαριστημένος από την απόδοση των παικτών μου και τους δίνω συγχαρητηρια. Συγχαρητήρια και στην διαιτησία, που ήταν άριστη».

Εκρηκτικό ημίωρο

Ο Κλεόβουλος προηγήθηκε 3-0 μέσα στην Παστίδα και νίκησε τελικά 3-2 τον Ηρακλή

ΠΑΣΤΙΔΑ

Εκπληκτικός ο Κλεόβουλος στο α' ημίωρο αιφνιδίασε τον αγνώριστο Ηρακλή Μ. και πήρε τελικά σπουδαία νίκη μέσα στην Παστίδα με 3-2 με το τρίποντο της οποίας διεκδικεί πλέον θέση στην τετράδα του πρωταθλήματος της Α' κατηγορίας.

Οι γηπεδούχοι παρουσιάσθηκαν αγνώριστοι. Οι σοβαρές απουσίες στην άμυνα είναι μια καλή δικαιολογία για τους Ηρακλειδείς που και στις υπόλοιπες γραμμές τους μέχρι να μειώσουν το σκορ στο 44', ήταν αποκαρδιωτικοί. Στην άμυνα **Σακκάς, Εγγλέζος**, αλλά κι ο **Πιζήμολας** έβρισκαν κενά κι εκμεταλλευόντουσαν λάθη ενώ η μεσαία γραμμή και η ανάπτυξη του παιχνιδιού σ'αυτό το 45λεπτο στηρίχθηκαν στον **Στέργο Γιακουμάρο**. **Κούρος** και **Τσαλώλης** δύσκολα έπαιρναν τη μπάλα στην αντίπαλη περιοχή και μοιραία δεν απείλησαν.

Από την άλλη πλευρά ο Κλεόβουλος ήταν εκρηκτικός στο α' ημίωρο. Αιφνιδίασε νωρίς-νωρίς κι από κει και έπειτα βρίσκοντας μια άμυνα που πελαγοδρομούσε έχοντας σε μεγάλη μέρα την επιθετική του γραμμή (**Σακκά, Εγγλέζο, Πιζήμολα**) έφτασε εύκολα στο 0-3 στο 26'.

Μέχρι τότε η ομάδα του **Ακη Δελαπόρτα** με καλοστημένη άμυνα και με συνολική προσπάθεια απ' όλους τους ποδοσφαιριστές της έδειχνε πως ήταν ικανή για πολλά πράγματα.

Ο τραυματισμός και η έξοδος του **Χωρίτη** αλλά κι ο τραυματισμός επίσης του **Εγγλέζου** έριξαν τον ρυθμό ανάπτυξης χωρίς αυτό να σημαίνει πως η ομάδα της Λίνδου έχασε τον έλεγχο.

Ο Ηρακλής «χαμογέλασε» στο 44' στην μοναδική οργανωμένη επίθεσή του να μειώσει σε 1-3 και να ξαναμπεί στο παιχνίδι με την έναρξη του β' ημιχρόνου με σκόρερ τον νεαρό **Κούτρα.**

Οι γηπεδούχοι από το λεπτό αυτό και μετά και παρότι είχε προηγηθεί «φρεσκάρισμα» από τον **Σάββα Ορφανίδη** δεν κατάφερε να φτάσει στην ισοφάριση. Πίεσε αλλά ελλείψει καλής τελικής πάσας και προσπάθειας έμεινε στο 2-3 και την πίκρα της ήττας.

Στο 5' από κόρνερ του **Πόλου**, ο **Οικονομάκης** με κεφαλιά έγραψε το 0-1.

Στο 12' το σουτ του **Τρούλη** έφυγε λίγο άουτ. Δύο λεπτά αργότερα (14') ο **Σακκάς** βρήκε ωραία τον **Εγγλέζο** που πλάσαρε για ν' αποκρούσει ο **Παπαδόπουλος**.

Στο 17' ο γκολκήπερ του Ηρακλή έδιωξε σε κόρνερ το δυνατό σουτ του **Σακκά**.

Στο 25' ο **Εγγλέζος** απέφυγε ένα αντίπαλό του και με δυνατό σουτ έγραψε το 0-2.

Το 0-3 ένα λεπτό αργότερα (26'). Ο **Τριανταφύλλου** έβγαλε τη σέντρα απ' τα δεξιά ο **Σακκάς** στόπαρε και πλάσαρε στέλνοντας τη μπάλα στα δίχτυα.

Στο 44' το 1-3. Από μπαλιά του **Γιακουμάρου** ο **Κούρος** πλάσαρε και παρά την προσπάθεια του **Μαννάκη** η μπάλα κατέληξε στα δίχτυα.

Στο 46' το 2-3. Από μπαλιά του **Χ"κωσταντή** ο **Κούρος** με δυνατό γυριστό σουτ έστειλε τη μπάλα στα δίχτυα.

Στο 48' ο **Διάκουλας** έδιωξε εκπληκτικά σε κόρνερ το σουτ του **Χ'κωνσταντή**.

Στο 70' ο **Παπαδόπουλος** έδιωξε δύσκολα σε κόρνερ το σουτ του **Εγγλέζου**.

Διακρίθηκαν από τον Ηρακλή οι **Παπανικολάου, Γιακουμάρος, Σκαφίδας**. Από τον Κλεόβουλο κανείς δεν υστέρησε. Υπέρτεροι ήσαν οι **Σακκάς, Εγγλέζος, Μιμηγιάννης** ενώ πολύτιμη ήταν η συνεισφορά των νεαρών **Πιζήμολα** και **Κουδούνη**.

Πολύ καλή ήταν η διαιτησία των **Μιχαλάκη, Π. Κατσιδώνη** και **Μίχα.**

ΗΡΑΚΛΗΣ ΜΑΡ.: *Παπαδόπουλος, Σκόρπος, Λαυράκης (46' Χ"κωνσταντής), Παπανικολάου, Γιακουμάρος, Αναγνώστου, Κούρος, Ματθαίος (46' Τσιαντούλας Δ.), Τσαλώλης, Τρούλλης, Σκαφίδας.*

ΚΛΕΟΒΟΥΛΟΣ: *Διάκουλας, Οικονομάκης, Μιμηγιάννης, Τριανταφύλλου, Πιζήμολας (84' Διάκουλας Κ.), Κουδούνης, Χωρίτης (30' Μαννάκης), Κορνάρος, Εγγλέζος (75' Ιωαννίδης Ε.), Πόλος, Σακκάς.*

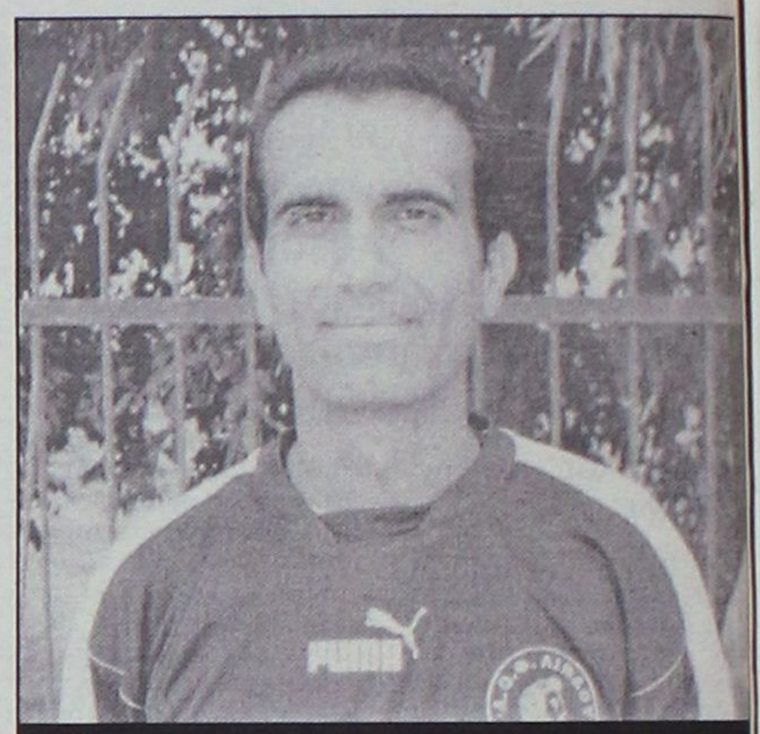

Ο Αντώνης Οικονομάκης με κεφαλιά άνοιξε το σκορ στην Παστίδα, δείχνοντας το δρόμο προς τη νίκη

ΗΡΑΚΛΗΣ		2
ΚΛΕΟΒΟΥΛΟΣ		3

«Πληρώσαμε» τις ελλείψεις



Στις απουσίες βασικών του παικτών στην άμυνα στάθηκε κυρίως ο τεχνικός του Ηρακλή **ΣΑΒΒΑΣ ΟΡΦΑΝΙΔΗΣ** που δήλωσε μετά τη λήξη του αγώνα: «Στο σημερινό παιχνίδι μας έλειπαν τέσσερις βασικοί αμυντικοί. Κι αυτό το πληρώσαμε δεχόμενοι τρία γκολ στα πρώα είκοσι έξι λεπτά.

Αντιδράσαμε αλλά δεν έφτασε αυτό για να πάρουμε αυτό που θέλαμε. Πρέπει να δώσω συγχαρητήρια και στους τρεις διαιτητές, αλλά θα παρακαλούσα όλοι οι διαιτητές να βρουν τη φόρμουλα να παίζεται περισσότερος καθαρός χρόνος ποδοσφαίρου και να μην επιτρέπεται σε καμμία ομάδα να τελειώνει το παιχνίδι στο 60'».



Τέλος καλό όλα καλά

Στο καλό ξεκίνημα και στους τραυματισμούς των παικτών του στάθηκε περισσότερο ο **ΑΚΗΣ ΔΕΛΑΠΟΡΤΑΣ** που δήλωσε: «Ξεκινήσαμε πάρα πολύ καλά το παιχνίδι στο α' ημίωρο και προηγηθήκαμε με 3-0. Νομίζω όμως ότι μας στοίχισε ο τραυματισμός του **Χωρίτη** που μας άλλαξε τα σχέδια. Ηρθε μετά κι ο τραυματισμός του **Εγγλέζου** που προς τιμή του έπαιξε μέχρι το 75'. Δεν τον έβγαζα για να μη γυρίσει η ομάδα πίσω και δεχθούμε περισσότερη πίεση. Παίξαμε μ' ένα καλό και δυνατό συγκρότημα όπως είναι ο Ηρακλής. Από το 70' κοιτάξαμε να κρατήσουμε το σκορ.

Τα καταφέραμε και πήραμε μια σπουδαία νίκη. Τώρα κοιτάμε το ματς με τον Ανταγόρα την ερχόμενη Τετάρτη. Τέλος καλό όλα καλά. Συγχαρητήρια στους παίκτες μου και τη διαιτησία και καλή συνέχεια στον Ηρακλή Μαρ.».

Χωρίς αντίσταση

Ο Κλεάνθης συνέτριψε την ελλειπή Αναγέννηση επιστρέφοντας με τον καλύτερο τρόπο στις επιτυχίες.

ΚΡΕΜΑΣΤΗ

Περνώντας ένα ευχάριστο απόγευμα ο Κλεάνθης δεν δυσκολεύτηκε να νικήσει με το ευρύ σκορ 6-0 την ελλειπή Αναγέννηση που απλώς ακολουθούσε τον αντίπαλό της χωρίς να μπορέσει να τον σταματήσει.

Ο αγώνας δεν αντέχει σε ιδιαίτερη κριτική αφού η διαφορά δυναμικότητας ανάμεσα στις δύο ομάδες ήταν κάτι παραπάνω από εμφανής.

Οι γηπεδούχοι πήραν τα ηνία του παιχνιδιού από την αρχή και δεν άφησαν κανένα περιθώριο αντίδρασης στους φιλοξενούμενους, οι οποίοι προσπάθησαν να ρίξουν το βάρος στα αμυντικά τους καθήκοντα αλλά δίχως αποτέλεσμα.

Απότο 2-0 και μετά οι παίκτες της Αναγέννησης παραδόθηκαν αμαχητί και το μόνο που περίμεναν όλοι οι παρευρισκόμενοι ήταν το ύψος του σκορ, αφού εκτός από τα έξι γκολ που μπήκαν, υπήρξαν κι άλλες κλασικές ευκαιρίες για την επίτευξη τέρματος.

Εκτός των άλλων η ομάδα της Εμπωνας από το 84' μέχρι το τελικό σφύριγμα έπαιξε με δέκα λόγω αποχώρησης του **Κάβουρα** που έπαθε θλάση κι ενώ είχαν πραγματοποιηθεί και οι τρεις αλλαγές.

ΦΑΣΕΙΣ-ΓΚΟΛ

9'. Ο **Σεβδαλής** εκτέλεσε φάουλ, λίγο πάνω από το οριζόντιο δοκάρι άουτ.

16'. Σέντρα του **Κουρδουνάκη**, προβολή του **Ζουρούδη** από κοντάμολις άουτ.

21'. Μακρινό δυνατό σουτ του **Σπάρταλη Α.** και η μπάλα στα δίχτυα 1-0.

25'. Ο **Ζουρούδης** έκλεψε την μπάλα, σούταρε συρτά μόλις άουτ.

34'. Φάουλ από τον **Σεβδαλή**, απέκρουσαν προσωρινά οι αμυντικοί, σουτ του **Κουρδουνάκη** από κοντά και το 2-0.

41'. Σέντρα-σουτ του **Κουρδουνάκη** μόλις άουτ.

43'. Μακρινό σουτ του **Κουρδουνάκη**, μόλις άουτ.

44'. Σουτ του **Κουρδουνάκη** από θέση τετ-α-τετ απέκρουσε ο **Χαλκιόπουλος**.

46'. Σέντρα του **Κουρδουνάκη**, κοντινή κεφαλιά του **Αραπατζόγλου**, μπλόκαρε ο **Χαλκιόπουλος**.

55'. Σέντρα του **Ζουρούδη**, σουτ του **Σπάρταλη Α.** μέσα από την μεγάλη περιοχή και το 3-0.

63'. Σέντρα του **Κουρδουνάκη**, από κοντά ο **Αραπατζόγλου** έσπρωξε τη μπάλα στα δίχτυα 4-0.

67'. Φάουλ από τον **Αγκά** από πλάγια στην εξωτερική πλευρά των διχτύων άουτ.

79'. Σουτ του **Καρίκη** απέκρουσε ο **Χαλκιόπουλος**, νέο σουτ του **Σπάρταλη Ε.**, νέα απόκρουση του **Χαλκιόπουλου**.

82'. Ατομική προσπάθεια και σουτ του **Σοκολάκη** μέσα από την μεγάλη περιοχή και 5-0.

85'. Συρτή σέντρα του **Καρίκη** στον **Σπάρταλη Ε.** που από κοντά έσπρωξε την μπάλα στα δίχτυα γράφοντας το τελικό 6-0.

Πολύ καλή η διαιτησία των **Σιδηρόπουλου Α., Τσαούση** και **Χατζηνικόλα.**

Από τον Κλεάνθη διακρίθηκαν οι **Μανιάς, Αραπατζόγλου** και **Σπάρταλης Α.** (όσο έπαιξε) ενώ από την Αναγέννηση δεν ξεχώρισε κανείς.

ΚΛΕΑΝΘΗΣ: *Σαββιδάκης, Τριανταφύλλου, Μανιάς, Γκάϊδας (57' Καρίκης), Σοκολάκης, Αραπατζόγλου, Λαζαρίδης (64' Διακαντώνης), Κουρδουνάκης, Σπάρταλης Α. (64' Σπάρταλης Ε.), Σεβδαλής, Ζουρούδης.*

ΑΝΑΓΕΝΝΗΣΗ: *Χαλκιόπουλος, Θεολόγου, Κρητικός Γ. (22' λ.τ. Καραγιαννάκης), Τσουκαλάς (64' Βενέτης Π.), Κάβουρας, Μπρόκος, Σταμούλης, Παπανικολάου, Σωτήρχος, Θαρρενός Κ. (46' Αγκάς), Κρητικός Β.*



Ο νεαρός Αλέξανδρος Σπάρταλης σημείωσε τα δύο από τα έξι γκολ προχθές στην Κρεμαστή

ΚΛΕΑΝΘΗΣ		6
ΑΝΑΓΕΝΝΗΣΗ		0

Το σκορ τα λέει όλα

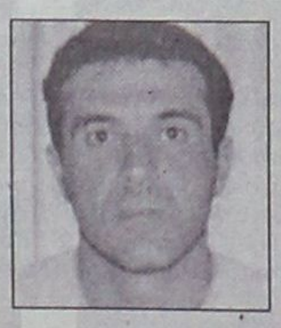

Δεν θα μπορούσε να μην ήταν ικανοποιημένος από την εμφάνιση και από τη νίκη της ομάδας του με πολλά γκολ ο προπονητής του Κλεάνθη **ΑΝΤΩΝΗΣ ΟΙΚΟΝΟΜΟΥ** που μας είπε: «Το σκορ τα λέει όλα. Το παιχνίδι κρίθηκε στα δύο πρώτα γκολ. Από εκεί και πέρα είχαμε καθολική υπεροχή με πολλές ευκαιρίες και καλή κυκλοφορία της μπάλας με αποτέλεσμα τα πολλά γκολ και τη νίκη. Εύχομαι καλή συνέχεια στην Αναγέννηση».

Πρέπει να δουλέψουμε



Παρά το ότι η ομάδα του παρουσιάστηκε με την μισή σύνθεση να είναι τραυματίες ο παίκτης-προπονητής της Αναγέννησης **ΓΙΑΝΝΗΣ ΚΡΗΤΙΚΟΣ** δεν είψαχνε για δικαιολογίες αλλά αντίθετα επισημαίνει ότι χρειάζεται δουλειά για να αποφευχθούν οι δυσάρεστες επιπλοκές. Μας δήλωσε τα εξής: «Αντιμετωπίζαμε πρόβλημα συγκρότησης ενδεκάδας. Πέντε από τους ένδεκα συμμετέχοντες ήταν τραυματίες. Ακόμα κι έτσι όμως δεν δικαιολογείται τέτοια εμφάνιση. Πρέπει να δουλέψουμε και να διορθώσουμε κάποια πράγματα για να μην έχουμε δυσάρεστα αποτελέσματα. Το μόνο θετικό είναι ότι για δύο αγωνιστικές δεν θα αγωνιστούμε (σ.σ. αγώνες με Καλυμνιακό και ΑΕΛ) κι έτσι θα υπάρξει ο απαιτούμενος χρόνος για να ξετιμωρηθούν οι τιμωρημένοι και να επιστρέψουν οι τραυματίες. Θα δουλέψουμε παραπάνω και πιστεύω ότι η ομάδα θα συνέλθει. Εύχομαι καλή συνέχεια στον Κλεάνθη και συγχαίρω την διαιτησία γιατί ήταν άψογη».

Με το μυαλό στο ντέρμπι

Χωρίς να φορτσάρει, ο Ιάλυσος νίκησε άνετα τον Ευαγόρα, όμως έχασε τον Κακλαμάνο με πρόβλημα στο γαστροκνήμιο

ΟΙΚΟΝΟΜΙΔΕΙΟ

Μία εβδομάδα πριν από την μεγαλύτερη μάχη του φετινού πρωταθλήματος με τον Φοίβο ο Ιάλυσος δεν είχε την πολυτέλεια να πάρει αψήφιστα τον Ευαγόρα και να αφήσει για πολύ ώρα να πλανάται στην ατμόσφαιρα το ερωτηματικό για την έκβαση της αναμέτρησης του Σαββάτου. Η άνετη και καθαρή νίκη, η συντήρηση δυνάμεων αλλά και η αποφυγή απωλειών ήταν τα επιτακτικά ζητούμενα για τους Τριαντενούς, που πήραν τους τρεις βαθμούς με 3-0, ξεκουράστηκαν, όμως ως προς το τρίτο σκέλος στάθηκαν άτυχοι. Στο 15ο λεπτό ο **Μανώλης Κακλαμάνος** αισθάνθηκε τράβηγμα στο γαστροκνήμιο και οι πρώτες εκτιμήσεις κάνουν λόγο για θλάση, που αν επιβεβαιωθεί θα του στερήσει την συμμετοχή του στο ντέρμπι της Κρεμαστής. Ο Ιάλυσος δεν αντιμετώπισε ιδιαίτερες δυσκολίες. Επέβαλε από το ξεκίνημα τον ρυθμό του και η μοναδική απορία ήταν η χρονική στιγμή που θα πετύχαινε το γκολ που θα έδιωχνε το άγχος και θα έλυνε τα πόδια του. Μέχρι την στιγμή που άνοιξε το σκορ, οι παίκτες του Ευαγόρα προσπάθησαν με πολύ τρέξιμο και πείσμα να κρατήσουν το μηδέν στην άμυνα ψάχνοντας κάποια καλή αντεπίθεση, όμως παρά τα κενά που συχνά πυκνά εμφανιζόταν στην άμυνα των γηπεδούχων λόγω της μαζικής προώθησής τους δεν έκαναν την μεγάλη ευκαιρία . Η υπεροχή του Ιάλυσου καρποφόρησε στο 35, ενώ το όποιο ενδιαφέρον χάθηκε στο 50, οπότε και οι «ερυθροκίτρινοι» έκαναν το 2-0. Στην συνέχεια και μέχρι το τέλος του αγώνα ο ρυθμός έπεσε και άνοιξε, με το τελικό 3-0 να διαμορφώνεται λίγα δευτερόλεπτα πριν από το σφύριγμα της λήξης. Περισσότερα σχόλια μάλλον δεν χρειάζονται. Ο Ιάλυσος ήθελε πάση θυσία την νίκη και την πήρε άνετα και ο Ευαγόρας κατέβηκε στο γήπεδο απλά για να παίξει την μπάλα του και... ό,τι του έβγαινε. Ανάμεσα στις δύο ομάδες υπήρχε διαφορά δυναμικότητας και δεν έγινε τίποτα περισσότερο από την αποτύπωσή της στον αγωνιστικό χώρο.

ΙΑΛΥΣΟΣ	3
ΕΥΑΓΟΡΑΣ	0

ΦΑΣΕΙΣ ΚΑΙ ΓΚΟΛ

6: Μετά από δυνατό διαγώνιο σουτ του **Γιαλλούση** η μπάλα ξέφυγε από τα χέρια του **Αλμπανίδη,** ο **Κουφομανώλης** την έσπρωξε στα δίχτυα ωστόσο το γκολ σωστά δεν μέτρησε ως οφσάιντ.

7: Γυριστό σουτ του **Κωνσταντάκη** μέσα από την μεγάλη περιοχή έφυγε ελάχιστα πάνω από τα δοκάρια.

25: Ο **Κωνσταντάκης** εκτέλεσε κόρνερ, μέσα στην άμυνα των φιλοξενούμενων επικράτησε σύγχυση, ο **Ράιος** πλάσαρε από κοντά, όμως ο **Αλμπανίδης** απέκρουσε σωτήρια πάνω στην γραμμή.

28: Νέα θαυμάσια απόκρουση του **Ράιου** σε κοντινή κεφαλιά του **Κουφομανώλη.**

35: Ο **Κούτρας** δοκίμασε το πόδι του από μακριά, ο **Αλμπανίδης** φάνηκε να ελέγχει και να μπλοκάρει στην δεξιά του γωνία, όμως η μπάλα γλίστρησε μέσα από τα χέρια του και κατέληξε στα δίχτυα (1-0)

45: Μετά από λάθος του **Κούτρα** στο κέντρο τρεις παίκτες του Ευαγόρα ξεχύθηκαν στην αντεπίθεση απέναντι σε δύο αμυντικούς, ο **Παναγιώτου** έβγαλε από τα δεξιά την παράλληλη μπαλιά για τον **Καλτσούλα,** όμως ο **Αλεξανδρίδης** έκανε έγκαιρη έξοδο και απομάκρυνε την τελευταία στιγμή.

50: Ο Ιάλυσος κέρδισε φάουλ αρκετά μέτρα έξω από την περιοχή. Ο **Κωνσταντάκης** έστρωσε συρτά για τον Δράκο και εκείνος με έναν ασύλληπτο κεραυνό έστειλε την μπάλα στο αριστερό παραθυράκι του **Αλμπανίδη,** κάνοντας το 2-0.

65: Μετά από σέντρα από τα αριστερά ο **Καλτσούλας** προσπάθησε να απειλήσει από κοντά και με ανοιχτό το πεδίο με απ' ευθείας βολέ, όμως κλότσησε αέρα χάνοντας την ευκαιρία.

69: Ο **Δράκος** εκτέλεσε ξανά με δύναμη φάουλ, η μπάλα κόντραρε στο τείχος, άλλαξε πορεία και κατέληξε ελάχιστα άουτ.

78: Ο **Αλμπανίδης** πρόλαβε με έξοδο το πλασέ του **Γιαλλούση** από θέση τετ α τετ.

80: Ο **Γιαλλούσης** βρέθηκε μόνος του μεταξύ μικρής περιοχής και πέναλτι και ελαφρά στα αριστερά, όμως το σουτ του «έγλυψε» το αριστερό δοκάρι του **Αλμπανίδη** και έφυγε άουτ.

89: Υπέροχη ατομική προσπάθεια του **Γιαλλούση,** παράλληλη μπαλιά από τα αριστερά για τον **Κουφομανώλη,** που με όμορφο γυριστό σουτ στην κίνηση διαμόρφωσε το τελικό 3-0.

Καλύτεροι του Ιάλυσου ήταν οι **Γιαλλούσης, Δράκος και Τζαφέρης,** ενώ από πλευράς Ευαγόρα άρεσαν οι **Λιόρδος, Κάτρης** και **Καλτσούλας.**

Πολύ καλή ήταν η διαιτησία των **Παπαδόπουλου, Σάββενα** και **Γιαννούλη.**

Οι συνθέσεις:

ΙΑΛΥΣΟΣ: *Αλεξανδρίδης, Δράκος, Κούτρας, Κοσμάς, Κακλαμάνος (15 λ.τ. Γκορτσίλας), Πατρός, Τζαφέρης (82 Μυλωνάς) ,Γιαλλούσης, Κουφομανώλης, Ράιος, Κωνσταντάκης (63 Γιακουμάκης)*

ΕΥΑΓΟΡΑΣ: *Αλμπανίδης, Χειμωνέτος, Κάτρης, Λιόρδος, Γεωργαλής (54 Κουτσάγιας), Τσίπας, Μενίκος, Παναγιώτου, Κουρζής (85 Φλεβάρης), Παπαϊωάννου (63 Παπαδημητρίου), Καλτσούλας*

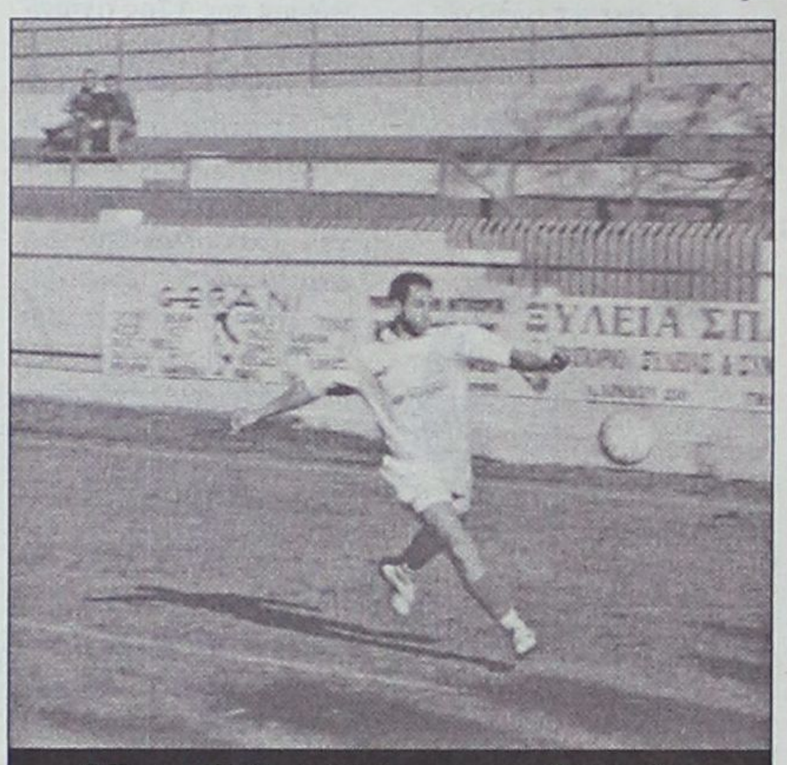

Ο Χρήστος Κούτρας άνοιξε το σκορ στο Οικονομίδειο (ΒΙΚΤΩΡ-ΦΩΤΟ ΜΑΡΚΕΤ ΙΑΛΥΣΟΣ)



Εδωσε συγχαρητήρια

Λιτός ήταν στις δηλώσεις του μετά το παιχνίδι με τον Ευαγόρα ο προπονητής του Ιάλυσου Θεόδωρος Θεοδώρου: «Συγχαρητήρια στους παίκτες μου για την νίκη που πέτυχαν. Αγωνίστηκαν και κατάφεραν να προηγηθούν σε ένα καλό χρονικό σημείο, που μας βοήθησε για την συνέχεια του παιχνιδιού για να πάρουμε μία ακόμα νίκη.

Εύχομαι καλή συνέχεια στον Ευαγόρα και του εύχομαι να υλοποιήσει τον στόχο της παραμονής του».



«Προσπαθούμε να σωθούμε»

Ο προπονητής του Ευαγόρα **ΜΑΚΗΣ ΧΑΤΖΗΓΙΩΡΓΗΣ** ήξερε πως οι πιθανότητες να πάρει ο Ευαγόρας ένα θετικό αποτέλεσμα κόντρα στον Ιάλυσο ήταν εξαιρετικά περιορισμένες και το σχόλιό του μετά το παιχνίδι απλά έδωσε το στίγμα της συνολικής προσπάθειας της ομάδας του: «Προσπαθούμε να σωθούμε. Ο Ιάλυσος ήταν καλύτερος και κέρδισε δίκαια. Του εύχομαι καλή πορεία. Θα συνεχίσουμε την προσπάθεια και πιστεύω πως θα σωθούμε».

Βαθμό στο παρά 2'

Ο Απόλλων Απ.αναδείχθηκε ισόπαλος με τον Αστέρα, ισοφαρίζοντας στο 88', κι ενώ οι Μασαρενοί είχαν μείνει με 8 παίκτες.

ΦΑΝΕΣ

Ισόπαλο 2-2 έληξε το παιχνίδι ανάμεσα στον Απόλλωνα Απ. και του Αστέρα Μ., που έγινε στο ουδετέρο γήπεδο Φανών, λόγω τιμωρίας της έδρας του πρώτου.

Ενα παιχνίδι στο οποίο η ένταση και τα νεύρα ήταν το κυρίαρχο στοιχείο, λόγω της κρισιμότητας του, κυρίως για τους τυπικά γηπεδούχους.

Επίσης στο προχθεσινό ματς δεν έλειψαν και τα παράπονα για τη διαιτησία, από πλευράς φιλοξενούμενων που φωνάζουν για το πέναλτι με το οποίο μείωσαν οι Απολλωνιάτες καθώς και για τρεις κόκκινες κάρτες, που δέχθηκαν με συνέπεια να τελειώσουν το ματς με 8 παίκτες.

ΑΠΟΛΛΩΝ ΑΠ.	2
ΑΣΤΕΡΑΣ Μ.	2

Με λιγότερο παίκτη (10) τελείωσαν το παιχνίδι και οι γηπεδούχοι, καθώς στην αναπαυλα είχαμε επεισόδια τα οποία ξεκίνησαν, όταν φίλαθλοι του Απόλλωνα πέταξαν μπουκάλια σε ποδοσφαιριστές του Αστέρα και στη συνέχεια συμπλοκή μεταξύ των αντίπαλων ποδοσφαιριστών.

Ο διαιτητής **Φραγκίνης** στη συγκεκριμένη στιγμή απέβαλλε από ένα παίκτη για κάθε ομάδα. Από τον Αστέρα τον **Αρτεμάκη** και από τον Απόλλωνα τον **Σεντονά**.

Στο παιχνίδι τώρα, οι φιλοξενούμενοι έχοντας τον έλεγχο του ματς κατάφεραν να προηγηθούν στο 20λεπτο και 10' αργότερα να διπλασιάσουν τα τέρματά τους παίρνοντας σημαντικό προβάδισμα.

Συγκεκριμένα στο 19' μετά από βαθιά μπαλιά και λάθος στην άμυνα του Απόλλωνα, ο **Πέρος** με πλασέ έκανε το 0-1, ενώ στο 30' ο **Μουσακίνιας** εκτέλεσε κόρνερ, η μπάλα πέρασε κι έφτασε στο δεύτερο δοκάρι, όπου εκεί ο **Ζανέττος** σε κενή εστία σημείωσε το 0-2.

Στο 42' οι αριθμητικές ισοροπίες άλλαξαν όταν ο διαιτητής **Φραγκίνης** απέβαλε με 2η κίτρινη κάρτα τον **Πονιά** τον Αστέρα για καθυστέρηση κάτι για το οποίο διαμαρτυρήθηκαν έντονα οι Μασαρενοί.

Οι διαμαρτυρίες έγιναν πιο έντονες 2' αργότερα (44') όταν δόθηκε πέναλτι στο **Μακρυδημήτρη** από ανατροπή του **Ζανέττου**.

Το πέναλτι εκτέλεσε εύστοχα ο **Χάσταλης**, δίνοντας ελπίδες στην ομάδα του για κάτι καλύτερο στο β' ημίχρονο.

Στην επανάληψη, Απόλλων και Αστέρας ξεκίνησαν με 10 και 9 παίκτες αντίστοιχα, λόγω των επεισοδίων όπως αναφέραμε, με τους φιλοξενούμενους να συνεχίζουν να έχουν τον έλεγχο.

Στο 80' όμως είχαμε και 3η αποβολή για τον Αστέρα που έμεινε με 10 παίκτες.

Ο **Ρίζος** αντίκρυσε τη 2η κίτρινη για διαμαρτυρία στον επόπτη, όπως γράφει το Φ.Α., αλλά οι Μασαρενοί ισχυρίζονται ότι έκανε παρατήρηση σε συμπαίκτες του.

Με την νέα αλλαγή στις αριθμητικές ισορροπίες, οι Απολλωνιάτες βρήκαν την ευκαιρία να πιέσουν για να ισοφαρίσουν το παιχνίδι.

Λίγο πριν την εκπνοή το κατάφεραν, όταν στο 88'και μετά από διαδοχικά σουτ των παικτών της γηπεδούχου ομάδας, ο **Παλάζης**, στο τελευταίο βρήκε στόχο κάνοντας το τελικό 2-2.

Καλύτεροι από τον Απόλλωνα ήταν οι **Χάσταλης, Μακρυδημήτρης, Παλάζης**, ενώ από τον Αστέρα οι **Ρίζος, Καστρουνής** και **Σπανός**.

Με πολλά παράπονα άφησε τους Μασαρενούς η διαιτησία των **Φραγκίνη, Πηδιάκη, Ζανεττή**.

ΑΠΟΛΛΩΝ ΑΠ.: *Μιχαλάκης, Πετρίδης (82' Αρβανίτης), Διακαντωνίου, Μαλλιάκας, Χάσταλης, Θεοδοσίου, Σεντονάς, Αλμενέλα (60' Σωτηρίου), Μακρυδημήτρης, Μακαρούνας Β., Παλάζης.*

ΑΣΤΕΡΑΣ Μ.: *Νικήτας Γ., Σπανός (80' Κουρμαδιάς), Λεβεντέρης, Πονιάς, Ρίζος, Καστρουνής, Πέρος, Αρτεμάκης, Μουσακίνιας (82' Κουμπλάς), Δράκωνας (50' Καμπαστάνας), Ζανέττος.*



Διαφορετικό αποτέλεσμα

Ικανοποιημένος από την προσπάθεια των ποδοσφαιριστών του έμεινε ο προπονητής του Αστέρα Μ., **ΒΑΣΙΛΗΣ ΤΣΙΛΙΓΚΡΟΣ** που επεσήμανε πως εάν η ομάδα του δεν δεχόταν τρεις τρεις «άδικες κάρτες» (κόκκινες) το αποτέλεσμα θα ήταν διαφορετικό.

«Συγχαρητήρια στους παίκτες μου γιατί έδειξαν χαρακτήρα και πειθαρχία παρ' ότι για μεγάλο διάστημα παίζαμε με 8 παίκτες, καταφέρνοντας να φύγουμε με το θετικό αποτέλεσμα.

Πιστεύω πως εάν δεν γινόνταν αυτά που έγιναν και δεν δεχόμασταν κάρτες οι οποίες ήταν πολύ άδικες το αποτέλεσμα θα ήταν διαφορετικό. Καλή συνέχεια στον Απόλλωνα. Εμείς συνεχίζουμε την προσπάθεια».

β' ΚΑΤΗΓΟΡΙΑ

Αλλαγές στο ρετιρέ

• Ο Ασκληπιός πέρασε και πάλι πρώτος κερδίζοντας στο ντέρμπι τον Ακουσίλαο 2-1, ενώ ο Ερμής γκρέμισε από την κορυφή την Κατταβιά επικρατώντας 3-2

• Ο Αντίμαχος έφυγε με το 1-1 από την Ψίνθο και πέρασε μόνος δεύτερος, ενώ το Αγ. Γεώργιος-Δόξα Ψ. αναβλήθηκε

• Το Πυλί συνέτριψε 5-0 τον Ευκλή, ο Ξάνθος απέδρασε από την Καρδάμαινα με τη νίκη (1-0), ενώ Θύελλα και Ποσειδών αναδείχθηκαν ισόπαλοι 1-1

Αρκετές αλλαγές σημειώθηκαν στις πρώτες θέσεις της βαθμολογίας μετά την τέλεση των αγώνων της 17ης αγωνιστικής.



Ο Ασκληπιός κατάφερε να περάσει και πάλι πρώτος καθώς κέρδισε στο ντέρμπι κορυφής τον Ακουσίλαο με 2-1 στις Φάνες.

Αντίθετα η Κατταβιά έπεσε στην 3η θέση καθώς στο άλλο ντέρμπι της ημέρας ηττήθηκε στις Καλυθιές από τον Ερμή με 3-2.

Στο επίσης πολύ ενδιαφέρον παιχνίδι της Ψίνθου, Δόξα και Αντίμαχος έμειναν στο 1-1 με τους Κώους να μένουν μόνοι δεύτεροι. Οσο για το παιχνίδι Αγ. Γεώργιος-Τήλος αναβλήθηκε καθώς οι Τηλιακοί δεν μπορούσαν να είναι εγκαίρως στο παιχνίδι του Σαββάτου. Στην Πυλώνα η Θύελλα με τον Ποσειδώνα Καρπ. αναδείχθηκαν ισόπαλοι 1-1, ενώ το Πυλί συνέτριψε 5-0 τον Ευκλή και ξέφυγε από την επικίνδυνη ζώνη σ' αντίθεση με τους Σορωνιάτες που παρέμειναν σε δύσκολη θέση.

Στην Καρδάμαινα όπου σημειώθηκαν επεισόδια, ο Ξάνθος με γκολ στο 88' πήρε τρίποντο παραμονής από την τοπική Δόξα.

Τέλος ο Ορφέας πήρε τους 3 βαθμούς στα χαρτιά από τη Δόξα Λ.

ΟΙ ΣΚΟΡΕΡ

		ΣΥΝ	ΣΟΥΤ	ΚΕΦ.	ΠΕΝ.	ΦΟΥΛ	ΕΝΤ.	ΕΚΤ.
1.	**Σθύνος** (Κατταβιά)	16	13	1	2		11	5
2.	**Σκαλλέρης Μ.** (Αντίμαχος)	15	11	2	2		7	8
3.	**Κυνηγόπουλος** (Ασκληπιός)	14	11	2	1		6	8
4.	**Πήττας** (Ασκληπιός)	12	10	1	1		7	5
5.	**Σκυλλαράκης Α.** (Αγ. Γεώργιος)	11	6	1	1	3	9	2
6.	**Καβουκλής** (Κατταβιά)	11	11				7	4
7.	**Αϊβάζης** (Θύελλα)	9	8	1			6	3
8.	**Χαλκιάς** (Ποσειδών)	8	6			2	2	6
9.	**Καβουσανάκης** (Ερμής)	8	4	1		3	5	3
10.	**Κάβουρας** (Ξάνθος)	8	7		1		5	3
11.	**Κατταξενός** (Ερμής)	7	6	1			4	3
12.	**Καβουκλής** (Τήλος)	6	6				2	4
13.	**Μιχαλαριάς** (Ακουσίλαος)	6	5		1		5	1
14.	**Τσαλίκης** Δόξα Ψ.)	6	3	2	1		5	1
15.	**Μπούλαρι** (Θύελλα)	6	5	1			5	1
16.	**Μαυρομούστακος** (Αγ. Γεώρ.)	6	6				2	4
17.	**Φούσκας** (Πυλί)	6	5	1			6	
18.	**Ροδίτης** (Δόξα Ψ.)	6	4	2			6	
19.	**Μπρίντζεϊ Ντ.** (Πυλί)	6	6				5	1
20.	**Παπουρδάνος** (Ακουσίλοας)	6	4	2			3	3
21.	**Στάππας** (Ακουσίλαος)	5	4	1			1	4
22.	**Μανούσογλου** (Ασκληπιός)	5	5				5	
23.	**Κατσίρης** (Αντίμαχος)	5	4	1				5
24.	**Φαρμακίδης** (Αγ. Γεώργιος)	4	3			1	2	2
25.	**Καμπόσος Στ.** (Ξάνθος)	4	3		1		4	
26.	**Μάλτας** (Ποσειδών)	4	3	1			4	
27.	**Πλύγκος Π.** (Δόξα Ψ.)	4	1		3		3	1
28.	**Γρηγοράς** (Ευκλής)	4	2		2		1	3
29.	**Σακελλάρης Κ.Τ.** (Τήλος)	4	3	1			1	3
30.	**Συμεωνίδης** (Ορφέας)	4	2			2	3	1

ΑΥΤΟΓΚΟΛ

1 γκολ: **Γαλανός** (Θύελλα), **Κατσούλης** (Πυλί), **Καλαετζής** (Ακουσίλαος), **Χριστοφίδης** (Τήλος).

ΣΚΟΡ ΚΑΙ ΣΚΟΡΕΡ

● Ερμής–Κατταβιά **3–2**

8' **Κασταμούλας**, 18' **Νικολός**, 78' **Καβουσανάκης**/ 28' **Κωνσταντόπουλος**, 74' **Νισύριος**

● Πυλί–Ευκλής **5–0**

15' **Ζήκας**, 48' **Ντ. Μπρίντζεϊ**, 60' **Φούσκας**, 75' **Τριτσάρης**, 85' **Στούππος**

● Θύελλα–Ποσειδών Καρπ. **1–1**

44' **Γιαννούρης**/66' **Καραμηνάς**

● Ακουσίλαος–Ασκληπιός **1–2**

77' **Παπουρδάνος**/42' (πεν.) **Κυνηγόπουλος**, 57' **Πουλημάς**

● Δόξα Ψ.–Αντίμαχος **1–1**

68' **Ροδίτης**/72' **Σκαλλέρης Μ.**

● Δόξα Κ.–Ξάνθος **0–1**

88' **Κάβουρας**

● Αγ. Γεώργιος–Τήλος **(Αναβλήθηκε)**

● Ορφέας–Ξάνθος **2–0 ά.α.**

ΕΠΟΜΕΝΗ ΑΓΩΝΙΣΤΙΚΗ (18η)

Ερμής-Ορφέας
Δόξα Λ.-Πυλί
Κατταβιά-Δόξα Κ.
Ευκλής-Δόξα Ψ.
Ξάνθος-Ακουσίλαος
Αντίμαχος-Αγ. Γεώργιος
Ασκληπιός-Θύελλα
Ποσειδών-Τήλος

ΠΕΝΑΛΤΙ ΚΟΚΚΙΝΕΣ

ΟΜΑΔΕΣ	ΥΠ.	ΚΑΤ.	ΥΠ.	ΚΑΤ.
Αγ. Γεώργιος	3		5	3
Ακουσίλαος		3	4	1
Αντίμαχος	3	3	1	2
Ασκληπιός	4		1	2
Δόξα Κ.	2	4	3	2
Δόξα Λ.	2	2		4
Δόξα Ψ.	5		5	6
Ερμής	2	3	5	5
Ευκλής	4	2	6	5
Θύελλα	0	4	6	4
Κατταβιά	3	2	5	3
Ξάνθος	3	4	2	1
Ορφέας	5	3	6	4
Ποσειδών	2	3	1	2
Πυλί		2	2	2
Τήλος	3	5		6

ΟΙ ΕΚΤΕΛΕΣΤΕΣ

ΟΝΟΜΑ-ΟΜΑΔΑ	ΕΥΣΤΟΧΑ	ΑΣΤΟΧΑ
Πλύγκος Π. (Δόξα Ψ.)	3	
Ζερβός (Ευκλής)	1	
Καβουσανάκης (Ερμής)		1
Κάβουρας Μ. (Ξάνθος)	1	
Βρανάς (Ορφέας)	1	
Ηλίας (Δόξα Λ.)		1
Νικολέττος (Ορφέας)	1	1
Πήττας (Ασκληπιός)	1	
Π"δέλιας (Ξάνθος)	1	
Σακελλάρης Η. (Τήλος)	1	
Σθύνος (Κατταβιά)	2	
Γρηγοράς (Ευκλή)	1	
Μπάρδος (Δόξα Ψ.)	1	
Σκυλλαράκης Λ. (Αγ. Γεώργιος)	3	
Καμπόσος Στ. (Ξάνθος)	1	
Σκαλλέρης Μ. (Αντίμαχος)	2	
Μηλιός (Τήλος)	2	
Συμεωνίδης (Ορφέας)		1
Μιαούδης (Δόξα Κ.)	1	1
Ηλίας (Ερμής)	1	
Γκίκας (Αντίμαχος)	1	
Γρηγοράς (Ευκλής)	1	1
Κυνηγόπουλος (Ασκληπιός)	1	1
Αποστολίδης (Δόξα Λ.)	1	
Καραμηνάς (Ποσειδών)	1	1
Κουμπιός (Κατταβιά)	1	
Τσαλίκης (Δόξα Ψ.)	1	
Μαρίνος (Ασκληπιός)	1	
Μαθιός (Ορφέας)		1

ΠΡΩΤΑΘΛΗΜΑ Β' ΚΑΤΗΓΟΡΙΑ 2003–2004

	Αγ. Γεώργιος	Ακουσίλαος	Αντίμαχος	Ασκληπιός	Δόξα Κ.	Δόξα Λ.	Δόξα Ψ.	Ερμής	Ευκλής	Θύελλα Π.	Κατταβιά	Ξάνθος	Ορφέας	Ποσειδών Κ.	Πυλί	Τήλος
Αγ. Γεώργιος	■		3-0	0-0	5-1	3-0	1-0			2-0	1-1		4-1			
Ακουσίλαος	1-1	■	0-4	1-2		4-0	1-1	0-0		1-0		3-0		5-1		
Αντίμαχος			■	1-0	3-1		2-1		3-0	2-0	0-2			4-1	0-0	
Ασκληπιός		3-1		■	6-2	3-1	1-1				1-1		5-1	1-0		7-0
Δόξα Κ.		1-4		1-5	■		2-1		2-1		0-1	0-1			1-3	2-4
Δόξα Λ.			0-2 α.α.		3-0	■	1-1		3-3	1-3		0-0	0-2	0-6		
Δόξα Ψ.			1-1				■	3-1	1-0	1-2		1-0	2-0	5-0	2-0	6-4
Ερμής			1-2		3-0	3-0		■		4-0	3-2	4-1			2-1	
Ευκλής	1-2	2-3		0-0		0-2 α.α.		1-0	■			2-2			0-0	1-1
Θύελλα Π.	2-3			2-3	3-3				4-1	■	0-3			1-1	2-1	2-1
Κατταβιά		0-0				4-0	1-1	2-2	1-0		■	6-2	3-0	3-1		3-0
Ξάνθος	2-2		2-1	0-1	3-1					0-2 α.α.		■			1-0	
Ορφέας		1-2	0-3		1-0			1-2	2-0	1-0	2-0		■			1-2
Ποσειδών Κ.	1-2	2-3						1-1	3-1	0-2		1-1	5-0	■	3-1	
Πυλί	4-0	2-2	0-0	3-4		4-0			5-0		0-2		2-0		■	
Τήλος	1-4	1-2	2-4			2-0 α.α.		1-3				1-2		1-2		■

ΒΑΘΜΟΛΟΓΙΑ

Β' ΚΑΤΗΓΟΡΙΑ 2003–2004

Α/Α	ΟΜΑΔΕΣ	ΒΑΘΜ.	ΑΓ.	ΤΕΡΜ.	ΕΝΤΟΣ Ν	ΕΝΤΟΣ Ι	ΕΝΤΟΣ Η	ΕΚΤΟΣ Ν	ΕΚΤΟΣ Ι	ΕΚΤΟΣ Η	ΣΥΝΟΛΟ Ν	ΣΥΝΟΛΟ Ι	ΣΥΝΟΛΟ Η
1.	Ασκληπιός	37	16	45-15	6	2	0	5	2	1	11	4	1
2.	Αντίμαχος	36	17	30-14	6	1	1	5	2	2	11	3	3
3.	Κατταβιά	35	17	35-13	6	3	0	4	2	2	10	5	2
4.	Αγ. Γεώργιος	35	16	34-16	6	2	0	4	3	1	10	5	1
5.	Ακουσίλαος	32	17	33-21	4	3	2	5	2	1	9	5	3
6.	Ερμής	28	15	29-16	6	1	1	2	3	2	8	4	3
7.	Δόξα Ψ.	26	16	29-17	7	1	1	0	4	3	7	5	4
8.	Θύελλα	23	17	25-37	3	2	3	4	0	5	7	2	8
9.	Ορφέας	21	17	16-30	5	0	4	2	0	6	7	0	10
10.	Πυλί	19	16	26-19	4	2	2	1	2	5	5	4	7
11.	Ξάνθος	18	16	17-26	3	1	3	2	3	4	5	4	7
12.	Ποσειδών Καρπ.	18	16	28-41	3	2	3	2	1	5	5	3	8
13.	Ευκλής	11	17	16-33	2	4	2	0	1	8	2	5	10
14.	Τήλος	10	14	20-40	1	0	6	2	1	4	3	1	10
15.	Δόξα Κ.	-	-	-	-	-	-	-	-	-	-	-	-
16.	Δόξα Λ.	-	-	-	-	-	-	-	-	-	-	-	-

Ο Ξάνθος έχει ένα μηδενισμό και -1 βαθμό Η Δόξα Λ. έχει παραιτηθεί



"Ο χορός της κοιλιάς αποδείχθηκε ψωμοτύρι για τον πρόεδρο του Ηρακλή Γιώργο Παπαδημήτρη, που είχε πάντα αξιοζήλευτες παρτενέρ, στο χορό του Διαγόρα"



"Είναι χαρακτηριστική η έκφρασή του ..."αμάν, αμάν"



"Δεν μπορεί, κάτι θα έγινε και ο Παπαδημήτρης φεύγει απογοητευμένος σαν τον στράικερ που έχασε γκολ προ κενής εστίας"! Γύρω, γύρω, πάντως το γλέντι συνεχίζεται" Δεν αντέχει άλλο τις συγκινήσεις και κρατά το κεφάλι του... "ώρα εγκεφαλικού". Οπως λένε οι πληροφορίες είχε ρίξει ...άγκυρα στη πίστα, δίπλα στον Διονυσίου. "Τρελή" βαζέλα βλέπετε.



"Φωτογραφία για αρχείο. Ο Ανδρέας Σταύρου αντί για φόρμα με ατσαλάκωτο κοστούμι και αντίθετα με το πως τον έχουμε συνηθίσει, σε τσακίρ κέφι! Πάντως, αν το ξεϊμπέτικο ήταν παραγγελιά, ο άψογος χορευτής δίπλα του δεν τήρησε το "FAIR PLAY"



"Μπορεί να είναι δηλωμένος φανατικός οπαδός του Παναθηναϊκού, όμως το κασκόλ του Διαγόρα το φόρεσε με μεγάλη χαρά, όπως είπε ο Στέλιος Διοννσίου που ανέβασε το κέφι στα ύψη"



"Αν ορισμένα πρόσωπα φαίνονται να κοιτάζουν έκπληκτα, μόλις κατάλαβαν πως ο καλλιτέχνης είναι ο πρώην ποδοσφαιριστής του Αστέρα Μασσάρων και του Φοίβου Σπύρος Μουδάτσος. Και αν στη μπάλα δεν πήγε ψηλότερα, στο τραγούδι είναι για τις Εθνικές κατηγορίες!"

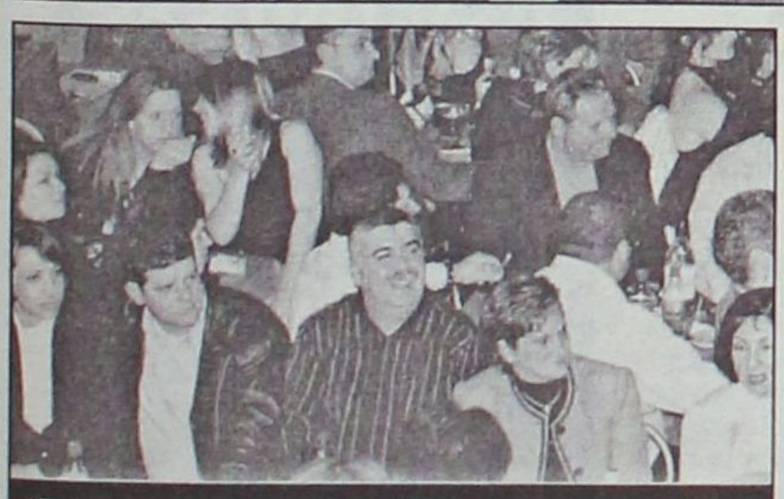

"Εκ του ασφαλούς χαμογελάει βλέποντας τα καμώματα στην πίστα ο εκδότης μας Δημήτρης Τσοπανάκης. Δίπλα του η σύζυγός του Ελευθερία, μοιάζει να ψάχνει για κενό χώρο, μήπως και τον δει επιτέλους να σηκώνεται από το τραπέζι και να δοκιμάζει. Μήπως και χαμογελάσουν και οι υπόλοιποι της φωτογραφίας"!



"Την ώρα που ο Ανδρέας Σταύρου έδινε ρεσιτάλ στην πίστα, οι παίκτες του Διαγόρα καθόταν ήσυχα ήσυχα στο τραπέζι τους. Λες και κινδύνευαν με καμπάνα, με εισήγηση του γενικού αρχηγού Σταύρου Ηρακλείδη που περιέργως, απουσίαζε από όλες τις φωτογραφίες"



Καλά, ο Παναγιώτης Μαρκουλής πού ήταν κρυμμένος; Τόσα χρόνια στην σκιά της τέντας, δεν είχε φανερώσει ταλέντο στις παρουσιάσεις. Εκπληκτικό στυλ, άψογη σκηνική παρουσία. Ο μόνος που φαίνεται να μην εντυπωσιάζεται είναι ο κιθαρίστας, που πτοριμάει τις χορδές"



"Ο μικρός στα κάγκελα δείχνει να απορεί με την χαρά του Βασίλη Κωνσταντίνου με τον Ηλία Βασιλαράκη. Σε αρκετά χρόνια θα καταλάβει πως είναι να βρίσκονται μετά από πολύ καιρό προπονητής με ποδοσφαιριστή του. Ηταν και οι δύο στον Διαγόρα"



"Αν τους βάλεις και τους δύο κάτω και αρχίσουν τις αναμνήσεις όταν σηκωθείς θα συνειδητοποιήσεις πως με τόσα γένια πας για παπάς. Ο Βασίλης Κωνσταντίνου δεν θυμάται μόνο τον Γιώργο Κούδα, αλλά και τον "Κούδα" του Ιαλύσου, με το οποίον ποζάρει"



"Δύο οι παρατηρήσεις. Ποιός από τους εν ενεργεία διαιτητές έχει καλύτερη σιλουέτα από τους παλαίμαχους Νίκο Χρισανθή, Δημήτρη Σταματάκη και Στέλιο Καταββενό. Επειτα, γιατί μπήκε σφήνα ο Στέφανος Λουλουδάκης που με την φόρμα επιβεβαιώνει πως χαίρεται όταν τον φωνάζουν Μαρκαριάν"!

ΗΜΙΧΡΟΝΟ

"Τρέξτε τον λίγο"

Τον εγωισμό των συμπαικτών του προσπάθησε να κεντρίσει ο αμυντικός του Ιάλυσου **Κοσμάς** δείχνοντας την ηλικία του αμυντικού του Ευαγόρα **Παπαϊωάννου.**

«Τρέξτε τον λίγο, σαράντα χρονών είναι», φώναξε στους επιθετικούς ο **Κοσμάς** βλέποντας πως οι συμπαίκτες του κολλούσαν κάποιες στιγμές στις επιθετικές τους προσπάθειες.

Ο **Παπαϊωάννου** δεν αντέδρασε και συνέχισε να τρέχει μέχρι το 63, όταν και βγήκε αλλαγή, οπότε αν δεν ήταν κίνηση σκοπιμότητας από τον πάγκο του Ευαγόρα, η προτροπή του **Κοσμά** εφαρμόστηκε με αποτελέσματα. Την στιγμή της ατάκας του Κοσμά, πάντως, αυτός που αντέδρασε με ένα μεγάλο χαμόγελο ήταν ο Χρήστος Καλτσούλας. Ίσως γιατί σκέφτηκε πως σε πολύ λίγα χρόνια και αφού δεν είναι πια σε ηλικία...ταλέντου ακαδημίας, είναι πιθανό να ακούσει την ίδια ακριβώς ατάκα!

ΣΚΟΡ ΗΜΙΧΡΟΝΟΥ!

Σπάνια συναντά κανείς τέτοιο σκορ στα πρώτα είκοσι λεπτά μιας αναμέτρησης μπάσκετ.

Στο κλειστό του **Μίλωνα** το περασμένο Σάββατο η ΜΕΝΤ «ασελγούσε» πάνω στο Παλαιό Φάληρο και το σκορ της ανάπαυλας ήταν 44-71!!!!!!!

Το τελικό 84-115 απογοήτευσε τους φιλάθλους των Θεσσαλονικέων που περίμεναν τελικό αποτέλεσμα και διαφορά μαμούθ.

Απουσία ενδιαφέροντος

Στο «Οικονομίδειο» έχουν παιχτεί ακόμα και αγώνες για το πρωτάθλημα της Β' Εθνικής ,έχουν περάσει ομάδες όπως ο Παναθηναϊκός και ο Ηρακλής και είναι ένα από τα λίγα γήπεδα στην Ρόδο που διαθέτουν χόρτο.

Σε ένα τέτοιο γήπεδο, λοιπόν και για να μπορέσει να αξιοποιηθεί καλύτερα, θα άρμοζε ένας χλοοτάπητας-χαλί και αν όχι χαλί, τουλάχιστον ένας αγωνιστικός χώρος καλύτερος (πολύ) από τον σημερινό. «Δεν ενδιαφέρεται κανείς», ήταν η απάντηση ορισμένων ανθρώπων του Ιάλυσου όταν ρωτήθηκαν σχετικά.

Καιρός για...αραλίκι

Μόνο αν στο «Οικονομίδειο» παιζόταν κάποιο συναρπαστικό ντέρμπι τα βλέμματα όσων το παρακολούθησαν θα μπορούσαν να είναι απόλυτα συγκεντρωμένα στον αγωνιστικό χώρο.

Το Σαββατιάτικο απόγευμα ήταν απίθανα ανοιξιάτικο και ειδικά στους πρόποδες της Φιλερήμου το κλίμα ήταν περισσότερο κατάλληλο για βόλτα και αραλίκι και λιγότερο για μπάλα. Σκέτη σπαρίλα.

Αυτοί που πέρασαν πραγματικά δύσκολες στιγμές ήταν οι επόπτες του ματς του Ιάλυσου με τον Ευαγόρα, **Τάκης Σάββενας** και **Σταύρος Γιαννούλης.**

Οι ποδοσφαιριστές είχαν αντικείμενο, οι πάγκοι το ίδιο, οι φίλαθλοι, όταν έχαναν το ενδιαφέρον τους για τις φάσεις του αγώνα έκαναν την κουβέντα τους και τον χαβαλέ τους, όμως για τους επόπτες η δουλειά ήταν λίγη και το ενεννηντάλεπτο βασανιστικά μεγάλο. Ειδικά ο **Σταύρος Γιαννούλης** είχε να αντιμετωπίσει ένα ακόμα πρόβλημα, που δεν ήταν άλλο από τον ήλιο που τον χτυπούσε στα μάτια. Σχεδόν ολόκληρο το παιχνίδι το έβγαλε με το χέρι του στο κούτελο για να δημιουργήσει σκιά και για να μην του φύγει κάποια φάση.

Οι διαιτητές δεν επιτρέπεται να φορούν γυαλιά ηλίου, οπότε μία λύση για την επόμενη φορά μπορεί να είναι καινοτομία που εφάρμοσε στο τελευταίο Μουντιάλ ο τούρκος τερματοφύλακας **Ρουστού.**

Η ειδική κρέμα που έβαλε κάτω από τα μάτια και έμοιαζε με ινδιάνο βαμμένο με τα χρώματα του πολέμου. Το αποτέλεσμα θα είναι διπλό. Ο ήλιος δεν θα ενοχλεί ενώ και η εικόνα του διαιτητή θα είναι...πολεμική, οπότε όποιος θα έχει διάθεση για διαμαρτυρίες θα το σκεφτεί καλύτερα.

Τα φαινόμενα απατούν

Ξινό βγήκε στον διαιτητή **Δημήτρη Κετσέ** το γέλιο που έριξε μαζί με τους **Γιώργο Καραχανή** και **Γιώργο Κόττορο** έξω από το περίπτερό του το βράδυ της περασμένης Πέμπτης.

Ο ιδιοκτήτης του περιπτέρου **Δημήτρης Κετσές** υποδέχεται όλους τους πελάτες του με χαμόγελο και εξαίρεση δεν αποτέλεσε ούτε η παράξενη κυρία που εμφανίστηκε, για να πάρει τα τσιγάρα της.

Δηλαδή μια χαρά ήταν, μόνο που όπως παρατήρησαν οι τρεις διαιτητές αλλά και ο συνεργάτης του **Κετσέ, Αντώνης,** που εκείνη την ώρα βρισκόταν μέσα στο περίπτερο, η κυρία είχε γεννηθεί κύριος, κάτι που έκανε μπαμ από απόσταση!

Θα ήταν παράλογο να περιμένει κανείς από το τρίο, που στο δευτερόλεπτο έκανε πηγαδάκι, να μην αρχίσει τα χαμηλόφωνα σχόλια και τα γελάκια.

Ειδικά όταν η «κυρία» μπήκε στο ταξί που την περίμενε και έφυγε, έπεσε το γέλιο της αρκούδας, που όμως κόπηκε απότομα όταν ο **Κετσές** έπιασε στα χέρια του το κολλαριστό χαρτονόμισμα των 200 Ευρώ που είχε αφήσει, παίρνοντας, φυσικά, τα μπόλικα ρέστα.

Το διακοσάρικο ήταν μαϊμού!!!

Ετσι ο **Δημήτρης Κετσές** πήρε πολλαπλό μάθημα, καθώς δοκίμασε στην πράξη πως πολλές φορές και σε πολλά πράγματα τα φαινόμενα απατούν! Λάθος και το «καλησπέρα κυρία μου», λάθος και το «έχω ρέστα από διακοσάρικο».

Τουλάχιστον μπορεί να παρηγορηθεί από το γεγονός ότι εκείνος πήρε το διακοσάρικο δίνοντας τσιγάρα και ρέστα, σε αντίθεση με τον πρώην κάτοχο του αμαρτωλού χαρτινομίσματος.

Ο Φοίβος συγχαίρει

Το διοικητικό συμβούλιο του Φοίβου Κρεμαστής εκφράζει τις ευχαριστίες του στην διοίκηση του Αρη Αρχαγγέλου για την άψογη φιλοξενία, ενώ συγχαίρει τους διαιτητές για την απόδοσή τους.

Και τώρα το ντέρμπι

Το ντέρμπι της επόμενης αγωνιστικής με τον Φοίβο ήταν το θέμα συζήτησης στο «Οικονομίδειο» μόλις ο διαιτητής **Ανδρέας Παπαδόπουλος** σφύριξε την λήξη της αναμέτρησης του Ιάλυσου με τον Ευαγόρα. Κάποιοι από τους ανθρώπους του Ιάλυσου εκτιμούσαν πως, αν η ομάδα τους φύγει νικήτρια από την Κρεμαστή, το πρωτάθλημα τελειώνει, ενώ άλλοι ασχολήθηκαν με τους διαιτητές που θα οριστούν στο ντέρμπι. Αν και επίσημα δεν έχει ανακοινωθεί τίποτα, υπάρχει μεγάλη πιθανότητα οι δύο μεγάλοι αντίπαλοι να συζητήσουν και να καταλήξουν σε ένα αξιολογημένο τρίο κοινής αποδοχής. Υπήρχαν, βέβαια, και αυτοί που έλεγαν να φύγει η κουβέντα από την διαιτησία και η ομάδα απλά να συγκεντρωθεί στις υποχρεώσεις της και να ασχοληθεί μόνο με το πώς θα παίξει μπάλα και θα κερδίσει το παιχνίδι.

Και επειδή το ζητούμενο στο ντέρμπι είναι η ηρεμία τόσο στον αγωνιστικό χώρο όσο και στις εξέδρες, για να χαρεί ο κόσμος που θα πάει στο γήπεδο της Κρεμαστής ποδόσφαιρο, η διοίκηση του Ιάλυσου σκοπεύει να βγάλει ανακοίνωση μέσα από την οποία θα προτρέπει τους φίλους της ομάδας να σταθούν στο πλευρό της αλλά και θα παρακαλεί, όσοι πάνε στο γήπεδο, να είναι κόσμιοι στην συμπεριφορά τους και να μην δημιουργήσουν το παραμικρό πρόβλημα.

Ανοιχτοί λογαριασμοί

Προηγούμενα από τον αγώνα του πρώτου γύρου είχαν ο **Χρήστος Παππάς** με τον **Νάσο Μέντζο.** Και επειδή σχεδόν πάντα η ρόδα γυρίζει, προχθές το απόγευμα ο 24χρονος πλέι μέικερ του Κολοσσού στεκόταν μπροστά στον πάγκο της Νήαρ Ηστ, όταν προς το τέλος του τρίτου δεκαλέπτου βομβάρδισε το καλάθι των φιλοξενουμένων κάνοντας το σκορ 73-47.

Η πρώτη του αντίδραση πριν πανηγυρίσει ήταν να στραφεί προς τον πάγκο της Νήαρ Ηστ και να απευθυνθεί στον Μέντζο που εκείνη τη στιγμή δεν βρισκόταν στο παρκέ.

Η ενέργεια του **Παππά** υπέπεσε στην αντίληψη του διαιτητή που αμέσως του έκανε συστάσεις.

Επιστροφή για μπεκάτσες

Μέχρι πριν από λίγα χρόνια ο πρόεδρος του Ιάλυσου **Μιχάλης Ατσικνούδας** έπαιζε μπάλα, μόνο που σε μία στιγμή του προχθεσινού αγώνα της ομάδας του με τον Ευαγόρα έδειξε ικανότητες πρωτάρη!

Η μπάλα κατευθύνθηκε προς τον πάγκο των γηπεδούχων και ο **Ατσικνούδας** ήθελε να την επιστρέψει στον αγωνιστικό χώρο για να συνεχιστεί το παιχνίδι.

Το βολέ, όμως, του βγήκε σε μία τέλεια στραβοκλωτσιά που έστειλε την μπάλα με φαλτσάκι στην εξέδρα.

«Γι' αυτό πάμε κατά διαόλου», ήταν η ατάκα που ακούστηκε από φίλαθλο του Ιάλυσου, με αποτέλεσμα οι περισσότεροι να ξεσπάσουν σε γέλια. Μεταξύ τους ήταν φυσικά και ο ίδιος ο Ντιέγκο **Μιχάλης Ατσικνούδας.**

Δεν άντεξε

Αρκετοί παλαίμαχοι πήραν μέρος στο τουρνουά-γιορτή που διοργάνωσαν οι παλαίμαχοι του Δήμου Καλλιθέας με την συμμετοχή τέτοιων ομάδων από τους υπόλοιπους δήμους του νησιού μας. Όπως είναι φυσικό οι περισσότεροι από τους συμμετέχοντες δεν έχουν πλέον την αγωνιστικότητα και τα κουράγια που διέθεταν όταν βρισκόντουσαν στην αγωνιστική δράση κι έτσι η κόπωση από την έλλειψη γυμναστικής και τα παραπανίσια κιλά έρχεται γρήγορα και γι'αυτό δεν έλλειψαν και οι πρόωρες αποχωρήσεις από τα παιχνίδια. Ο **Ιωσής Σιαλούπ** που μετείχε στην ομάδα του Δήμου Πεταλούδων έπαιξε όλα κι όλα δέκα λεπτά και αμέσως μετά έπεσε στο έδαφος ανάσκελα και ζητήθηκαν οι Α' βοήθειες από τον γιατρό του αγώνα για να μπορέσει να αποχωρήσει.

Αλλαγή στις σφυρίχτρες

Συμβαίνουν και αυτά στο πρωτάθλημα! Στο προχθεσινό παιχνίδι του Κολοσσού είχαν οριστεί να το διευθύνουν οι **Τζιμογιάννης** και **Σιορέντας,** αξιολογημένοι ρέφερι των Ιωαννίνων.

Στο Βενετόκλειο όμως βρέθηκαν οι αθηναίοι **Ντίνος** και **Κορομηλάς.**

Η αλλαγή στις σφυρίχτρες του αγώνα οφειλόταν στις δυσμενείς καιρικές συνθήκες που επικρατούσαν στα Γιάννενα (ομίχλη) και δεν επέτρεψαν στους ορισμένους διαιτητές να μεταβούν στη Ρόδο.

Εσπευσμένα λοιπόν η ΕΟΚ κάλεσε τους Ντίνο και Κορομηλά να τους αντικαταστήσουν.

Με μαύρο περιβραχιόνιο

Με μαύρο περιβραχιόνιο αγωνίστηκαν προχθές οι παίκτες του Κλεόβουλου στο ματς της ομάδας τους με τον Ηρακλή στο γήπεδο Παστίδας.

Ο λόγος ήταν ο θάνατος του πατέρα του παίκτη της ομάδας της Λίνδου **Νίκου Ψαρρού** πριν από λίγο καιρό και η εμφάνιση αυτή της ομάδας έγινε ως ελάχιστο δείγμα πένθους. Οι συμπαίκτες του μάλιστα τού αφιέρωσαν και τη νίκη.

Νίκη με απώλειες

Μπορεί ο Κλεόβουλος να πέτυχε μεγάλη νίκη επί του Ηρακλή Μ. και μάλιστα εκτός έδρας, αλλά η χαρά των ανθρώπων της ομάδας της Λίνδου περιορίστηκε από τους τραυματισμούς τριών βασικών ποδοσφαιριστών. Αυτοί είναι οι **Χωρίτης, Εγγλέζος** και **Σακκάς,** που σίγουρα αποτελούν αναπόσπαστα στοιχεία του κορμού της εντεκάδας. Να σημειώσουμε ότι τον τελευταίο από τους παραπάνω αντικατέστησε ο επίσης τραυματίας **Ιωαννίδης.**

Φίλαθλοι με παιδεία

Ελάχιστες έδρες φέτος στην Α2 έχουν την δύναμη και παράλληλα την κατάλληλη συμπεριφορά, για να βοηθούν όπως αρμόζει στις γηπεδούχες ομάδες. Ο Κολοσσός μπορεί να περηφανεύεται ότι διαθέτει μία από αυτές.

Στο Βενετόκλειο δεν έχει συμβεί το παραμικρό, η ατμόσφαιρα είναι εκρηκτική πάντα όμως σε κόσμια πλαίσια, ενώ οι φίλαθλοι είναι αυτό ακριβώς που λέει η λέξη: ΦΙΛΑΘΛΟΙ. Το Σάββατο κατά τη διάρκεια του αγώνα με τη Νήαρ Ηστ, ο Χουμάς σημείωσε ένα πραγματικά πολύ όμορφο καλάθι ύστερα από αξιόλογη προσπάθεια (από τις ελάχιστες καλές φάσεις των φιλοξενουμένων) και απέσπασε το χειροκρότημα των φίλων του Κολοσσού που πάνω απ' όλα ξέρουν να παραδέχονται το καλό μπάσκετ.

ΜΙΚΡΕΣ αγγελίες

ΟΙ ΑΓΓΕΛΙΕΣ
παρουσιάζονται και στο site
www.anaggelies.gr

ΜΕΤΑΦΕΡΘΗΚΑΜΕ!
Θα μας βρίσκετε στα κεντρικά μας γραφεία επί της Μαρ. Μαλλιαράκη 11 (τελευταία πάροδος Καναδά). Τα τηλέφωνα παραμένουν τα ίδια:
(22410) 22210, (22410) 75230

ενοικιασεις ακινητων & επιχειρησεων

ΠΟΘΗΚΗ ισόγεια 200 τ.μ. κατάλληλη για επαγγελματική χρήση επί της Αταβύρου 8. Πληρ. τηλ. 2246041293, 2246041344, 6974570823 AE56948

ΚΑΡΣΩΝΙΕΡΑ επί της Δελφών 12 (Καρακόνερο) ισόγεια με ξεχωριστή είσοδο. Πληρ. τηλ. 2241038411 AE56946

ΑΤΑΣΤΗΜΑ κεντρικό στα 100 μαγαζιά, ελεύθερο μίωσης. Πληρ. Εμμ. Κρανίδης τηλ. 2241027082, 2241026476, 6944347405 AE56945

ΠΙΧΕΙΡΗΣΗ τουριστικών ειδών κοντά στο Rodos Palace. Πληρ. Εμμ. Κρανίδης τηλ. 2241027082, 2241026476, 6944347405 AE56936

ΑΤΑΣΤΗΜΑ 20ροφο 200 τ.μ. στην οδό Ιπποδάμου της Παλιάς Πόλης. Πληρ. Εμμ. Κρανίδης τηλ. 2241027082, 2241026476, 6944347405 AE56934

στην οδό Βενετοκλέων 67 (πλησίον κινηματογράφου ΕΤΡΟΠΟΛ) **ΕΝΟΙΚΙΑΖΕΤΑΙ** ισόγεια επιπλωμένη διαρρυθμισμένο σε δύο διαμερίσματα και ξεχωριστής κουζίνας, κατάλληλη για κατοικία ή επαγγελματική χρήση. Πληρ. τηλ. 2241023301 AE56925

ΑΤΑΣΤΗΜΑ 20ροφο 45 τ.μ. έκαστος όροφος στην παλιά Πόλη πλησίον της Σωκράτους. Πληρ. Εμμ. Κρανίδης τηλ. 2241027082, 2241026476, 6944347405 AE56934

ΑΤΑΣΤΗΜΑ 20ροφο 120 τ.μ. κοντά στην Σωκράτους. Πληρ. Εμμ. Κρανίδης τηλ. 2241027082, 2241026476, 6944347405 AE56933

ΚΑΡΣΩΝΙΕΡΑ ημιυπόγεια 45 μ. επιπλωμένη με ένα διαμέρισμα, κουζίνα και WC με αυλή. Διευθ. Πτολεμαίων και Ανάληψη. Πληρ. τηλ. 2241020429 AE56900

ΟΙΚΙΑΖΟΝΤΑΙ καταστήματα: α) 30 τ.μ. κατάλληλο για rent a car με parking μεγάλο 900 ευρώ / μήνα, β) 70 τ.μ. ιδανικό για εστιατόριο - καφετέρια 1.300 ευρώ/μήνα. Βρίσκονται σε τουριστική περιοχή Ιξιάς, στη γωνία απέναντι Εμπορικού Κέντρου Rhodesland. Πληρ. τηλ. 2241095179 AE56908

ΟΙΚΙΑΖΕΤΑΙ ΥΠΕΡΥΨΩΜΕΝΗ ΚΑΙΝΟΥΡΓΙΑ ΜΟΝΟΚΑΤΟΙΚΙΑ ΣΕ ΥΨΩΜΑ 3 ΥΠΝΟΔΩΜΑΤΙΑ, 2 WC,

ΑΥΤΟΝΟΜΗ ΚΕΝΤΡΙΚΗ ΘΕΡΜΑΝΣΗ, ΤΖΑΚΙ, ΜΕΓΑΛΕΣ ΒΕΡΑΝΤΕΣ, ΣΦΑΣΙΚΟ ΡΕΥΜΑ, ΣΙΤΕΣ, ΚΗΠΟΣ, ΕΝΤΟΣ ΟΙΚΟΠΕΔΟΥ 4 ΣΤΡΕΜΜΑΤΩΝ (ΤΟΥΛΑΧΙΣΤΟΝ) ΞΥΛΟΦΟΥΡΝΟ, ΧΡΗΣΗ ΦΡΕΖΑΣ, ΠΕΡΙΟΧΗ ΠΑΛΙΑΣ ΧΩΜΑΤΕΡΗΣ (ΕΝΑΝΤΙ ΙΝΤΕΡΜΠΕΤΟΝ). ΕΝΟΙΚΙΟ 650 ΕΥΡΩ. ΠΛΗΡ. ΤΗΛ. 6946842838 ΠΕ56888

ΚΑΤΑΣΤΗΜΑ 40 τ.μ. στα 100 μαγαζιά ελεύθερο. Πληρ. Εμμ. Κρανίδης τηλ. 2241027082, 2241026476, 6944347405 AE56930

ΚΑΤΑΣΤΗΜΑ 36 τ.μ. στα 100 μαγαζιά με υπόγειο και πατάρι, έτοιμο ελεύθερο. Πληρ. Εμμ. Κρανίδης τηλ. 2241027082, 2241026476, 6944347405 AE56931

ΖΑΡΙ ΚΑΤΑΛΛΗΛΟ ΓΙΑ ΔΗΜΟΣΙΟΥΣ ΥΠΑΛΛΗΛΟΥΣ, ΣΤΡΑΤΙΩΤΙΚΟΥΣ, ΕΚΠΑΙΔΕΥΤΙΚΟΥΣ, ΠΛΗΡΩΣ ΕΞΟΠΛΙΣΜΕΝΟ, ΜΕ ΜΕΓΑΛΗ ΑΥΛΗ. ΠΛΗΡ. ΤΗΛ. 6946076403, 2241024119 ΠΕ56882

ΕΝΟΙΚΙΑΖΟΝΤΑΙ δύο δωμάτια επιπλωμένα σε μονοκατοικία Κοσκινού κατά προτίμηση ανδρόγυνο ή φοιτήτριες σε πολύ λογικές τιμές και ήσυχο οικογενειακό περιβάλλον. Πληρ. τηλ. 2241066160, 6944613818 κο Μιχάλη AE56906

ΔΙΑΜΕΡΙΣΜΑ 2άρι στην οδό Λονδίνου 24 Ροδίνι επιπλωμένο ή όχι. Πληρ. τηλ. 2241069887, 6944452778 AE56927

ΚΑΤΑΣΤΗΜΑΤΑ - ΓΡΑΦΕΙΑ των 30 και 60 τ.μ. επί της Κων. Παλαιολόγου διασταύρωση με Μεγ. Κωνσταντίνου κάτω από το Βενετόκλειο Λύκειο. Πληρ. τηλ. 2241077944 AE5901

ΓΚΑΡΣΟΝΙΕΡΑ επί της οδού Μιχαήλ Πετρίδη. Πληρ. τηλ. 2241026362 κ. Γκανάκη AE56920

ΣΤΗΝ ΚΡΕΜΑΣΤΗ ΕΝΟΙΚΙΑΖΟΝΤΑΙ καινούργια 3όρια, 2άρια studios επιπλωμένα ή μη με parking και μεγάλο κήπο κοντά στην θάλασσα. Πληρ. τηλ. 2241094822, 6946671053 AE56916

ΔΙΑΜΕΡΙΣΜΑ επιπλωμένο με θέρμανση για φοιτητές, κοντά στο Πανεπιστήμιο Αιγαίου. Πληρ. τηλ. 6945803671 και 6946330788 AE56872

ΔΥΑΡΙ πλήρως επιπλωμένο με βεράντα στον β' όροφο 2όροφου οικίας και βρίσκεται ανάμεσα στις οδούς Βασ. Ηρακλείου και Αγίας Λαύρας (απέχει 5 λεπτά από το Πανεπιστήμιο Αιγαίου). Προτιμούνται φοιτητές ή φοιτήτριες. Πληρ. τηλ. 2241031170, 2241026822 ώρες 09.00-13.00 και 17.00-21.00 AE56905

ΓΚΑΡΣΟΝΙΕΡΕΣ επιπλωμένες κοντά στο πανεπιστήμιο Αιγαίου. Πληρ. τηλ. 2241020687 AE59903

ΓΚΑΡΣΟΝΙΕΡΑ επιπλωμένη καινούργια 50 τ.μ. στον β' όροφο, ανεξάρτητη είσοδος. Υπνοδωμάτιο, κουζίνα, μεγάλο μπάνιο, βεράντα με τέντα. Διαθέτει πλυντήριο, τηλεόραση, αυτόνομη θέρμανση, εντοιχισμένες ντουλάπες, ηλιακό, χωρίς κοινόχρηστα και νερό. 7 Βαγιές. Σολωμού 34 (διασταύρωση με Ηρ. Κρήτης). Πληρ. τηλ. 6936570851 AE56895

ΓΚΑΡΣΟΝΙΕΡΕΣ επιπλωμένες με ένα υπνοδωμάτιο, κουζίνα, μπάνιο, κλιματιστικά πλησίον Πανεπιστημίου Αιγαίου κατάλληλες και για σπουδαστές - στριες. Ενόψηση τηλεφωνου επικοινωνίας μετά τις 17.00 στο 2241038565 AE56884

ΚΑΤΑΣΤΗΜΑ 70 τ.μ. στην πλατεία της Ανάληψης. Πληρ. τηλ. 6945406064, 2241077281 AE56896

ΙΑΛΥΣΟΣ. ΕΝΟΙΚΙΑΖΟΝΤΑΙ ολοκαίνουργια πολυτελή διαμερίσματα επιπλωμένα 40 τ.μ. κεντρική θέρμανση, PANASONIC κλιματισμός, δορυφορική TV, ηλιακοί, 3 λεπτά από θάλασσα έως 25 Μαΐου 2004. Πληρ.τηλ. 2241096344, 6977081011 AE56878

ΔΙΑΜΕΡΙΣΜΑ νεόκτιστο 35 τ.μ. επιπλωμένο με ηλιακό ηλιακό θερμοσίφωνο, διαμπερές, στον α' όροφο, οδός Αυστραλίας 94 (Αγιος Νικόλαος). Προτιμούνται φοιτητές, εκπαιδευτικοί. Πληρ. τηλ. 2241022269 (ώρες 8.00-12.00 πρωί και 5.00-7.00 απόγευμα) AE56875

ΔΙΑΜΕΡΙΣΜΑ με θέρμανση στην Μητρόπολη. Πληρ. τηλ. 6945803671, 6946330788 AE56873

ΔΙΑΜΕΡΙΣΜΑ επιπλωμένο στην οδό Στεφάνου Καζούλη 76. Πληρ. τηλ. 2241020457 στις ώρες 10 π.μ. μέχρι 13 μ.μ. και στις 17 μ.μ. μέχρι 20.00 AE56890

ΣΤΟΥΝΤΙΟ στην Παλιά Πόλη, περιοχή Λουτρά. Πληρ. τηλ. 2241029915, 6947931016 AE56871

ΟΡΟΦΟΔΙΑΜΕΡΙΣΜΑ α' ορόφου 135 τ.μ. με ανεξάρτητη είσοδο, χωρίς κοινόχρηστα, με θερμοσυσσωρευτές και ηλιακό θερμοσίφωνα στην οδό Αντισμηνάρχου Βολονάκη αρ. 4, στην περιοχή Αγίου Ιωάννου, στην πόλη της Ρόδου. Πληρ. τηλ. 2241028774 (ώρες γραφείου) 2241060950 (απόγευμα) και 6944363701 AE56866

ΓΚΑΡΣΟΝΙΕΡΑ 50 τ.μ. στην οδό Γεωργίου Παπανδρέου 25 (κατάλληλη και για γραφείο). Πληρ. τηλ. 2241064411, 2244046046 AE56869

ΔΩΜΑΤΙΑ επιπλωμένα με το μήνα κοντά στο Πανεπιστήμιο, με τηλεόραση, ψυγείο, air condition. Ξενοδοχείο Silvia. Πληρ.τηλ. 2241022551, 2241022552, 6944284329 AE56894

ΚΑΤΑΣΤΗΜΑ 51 τ.μ. επί της οδού Αθηνών. Προτιμάται γραφείο. Πληρ. τηλ. 6973619671 AE56832

ΔΙΑΜΕΡΙΣΜΑ νεόκτιστο σε ισόγειο και με ηλιακό 50 τ.μ. (επιπλωμένο ή μη) στις Καλυθιές. Πληρ. τηλ. 2241075973, 2241020935 AE56852

ΕΝΟΙΚΙΑΖΕΤΑΙ στο δώμα της πολυκατοικίας δωμάτιο μικρό επιπλωμένο με μπάνιο κατάλληλο για μερικές ώρες ξεκούρασης με 90,00 ευρώ το μήνα. Πληρ. τηλ. 2241033016 AE56854

ΓΡΑΦΕΙΟ 60 τ.μ. για οποιαδήποτε χρήση επί της Εθνικής Αντιστάσεως. Πληρ. τηλ. 2241087633, 2241065512 πρωινές ώρες AE56859

ΕΠΙ ΤΗΣ ΚΟΔΡΙΓΚΤΩΝΟΣ (ΠΕΡΙΟΧΗ ΣΤΑΔΙΟΥ ΔΙΑΓΟΡΑ) ΕΝΟΙΚΙΑΖΕΤΑΙ ΔΙΧΩΡΟ ΕΥΡΥΧΩΡΟ ΕΠΙΠΛΩΜΕΝΟ ΔΙΑΜΕΡΙΣΜΑ ΓΙΑ ΔΙΑΣΤΗΜΑ ΑΠΟ 1 ΜΗΝΑ ΚΑΙ ΜΕΧΡΙ ΤΕΛΗ ΙΟΥΝΙΟΥ. ΠΛΗΡ. ΤΗΛ. 2241031756 ΠΕ56838

ΕΝΟΙΚΙΑΖΕΤΑΙ ΟΜΟΡΦΟΣ ΑΝΑΚΑΙΝΙΣΜΕΝΟΣ ΧΩΡΟΣ 60 Τ.Μ. ΣΤΗΝ ΠΑΛΙΑ ΠΟΛΗ ΣΕ ΑΠΟΣΤΑΣΗ 15 Μ. ΑΠΟ ΤΗ ΣΩΚΡΑΤΟΥΣ. Ο ΧΩΡΟΣ ΕΙΝΑΙ ΚΑΤΑΛΛΗΛΟΣ ΓΙΑ ΕΚΘΕΤΗΡΙΟ, ΑΠΟΘΗΚΗ, ΓΡΑΦΕΙΟ, ΣΤΟΥΝΤΙΟ Κ.Α. ΠΛΗΡ.ΤΗΛ. 6932313210 ΠΖ56857

ΔΙΑΜΕΡΙΣΜΑ τριάρι 90 τ.μ. με δύο τουαλέτες η μία με υδρομασάζ με δική του κεντρική θέρμανση στην οδό Σωτήρος. Πληρ. τηλ. 6976383415 AE56856

ΓΚΑΡΣΟΝΙΕΡΑ επιπλωμένη επί της οδού Μ. Πετρίδη 25. Πληρ. τηλ. 2241026362 AE56824

ΤΟΥΡΙΣΤΙΚΗ ΕΠΙΧΕΙΡΗΣΗ έτοιμη στο Φαληράκι σε κεντρικό δρόμο (με ή χωρίς το εμπόρευμα) 55 τ.μ. με WC, ντουζ, κλιματισμό, μεγάλο πατάρι και αποθηκευτικούς χώρους. Πληρ. τηλ. 6938373842 AE56855

ΔΙΑΜΕΡΙΣΜΑ 60 τ.μ. επί της Εθνικής Αντιστάσεως (πρώην Αννης Μαρίας). Πληρ. τηλ. 2241087633, 2241065512 πρωινές ώρες AE56858

ΕΝΟΙΚΙΑΣΕΙΣ ΚΑΤΑΣΤΗΜΑΤΩΝ: 1) Ενοικιάζεται - Πωλείται επιχείρηση κεντρική 32 τ.μ. στα "ΕΚΑΤΟ ΜΑΓΑΖΙΑ" 2) Ενοικιάζεται στη Ψαροπούλα κατάστημα γωνιακό 55 τ.μ. με μηνιαίο μίσθωμα 680 ευρώ, 3) Στην ΑΚΤΗ ΜΙΑΟΥΛΗ κατάστημα 207 τ.μ. με πρόσοψη στον κεντρικό δρόμο κατάλληλο για μπαρ καφετέρια και εμπορία τουριστικών ειδών, 4) Ενοικιάζεται στην Αννης Μαρίας αποθήκη 220 τ.μ. με ράμπα με μηνιαίο μίσθωμα 600 ευρώ, 5) Επί της Λεωφ., Ιαλυσού περιοχή Ιξιά 300 τ.μ. με μεγάλο υπαίθριο χώρο κατάλληλο για εστιατόριο - καφετέρια και οποιαδήποτε άλλη χρήση. Πληρ. Σαββαΐδης και Συνεργάτες τηλ. 2241026281 AE56846

ΕΝΟΙΚΙΑΖΟΝΤΑΙ τα παρακάτω ακίνητα που βρίσκονται στη Ρόδο και επί της οδού Γ. Γρίβα: α) κατάστημα ισόγειο εμβαδού μ.τ. 135, β) διαμέρισμα επιπλωμένο εμβαδού μ.τ. 50 Πληρ. κιν. 6937071451, 6934278055 AE56865

ΔΙΑΜΕΡΙΣΜΑ τ.μ. 72, με δύο υπνοδωμάτια, κατάλληλο και για δύο φοιτήτριες-ες επί της οδού Κωνσταντίνου Τσαλδάρη 40 και γωνία Σοφίας Βέμπο - Ανάληψη. Υπάρχει σαλόνι, τραπεζαρία και κρεβάτια. Ενοίκιο 380 ευρώ. Πληρ. τηλ. 2241028986 AE56849

ΔΙΑΜΕΡΙΣΜΑ 155 τ.μ., σ' ορόφου κατάλληλο και για επαγγελματική χρήση στην Ηρ. Πολυτεχνείου 16. Αποτελείται από 3 υπνοδωμάτια, σαλοτραπεζαρία, κουζίνα, μπάνιο και αποθήκη. Πληρ. τηλ. 2241085779, 6945926095. AE56788

ΔΙΑΜΕΡΙΣΜΑ ημιυπόγειο επιπλωμένο, δύο υπνοδωματίων, κουζίνα - τραπεζαρία, μπάνιο επί της Αγίας Αναστασίας. Πληρ. τηλ. 6945404781 AE56831

ΟΙΚΙΑ επιπλωμένη, πλήρως ανακαινισμένη. Αποτελείται από ένα υπνοδωμάτιο, κουζίνα και βοηθ. χώρο στην Κρεμαστή. Πληρ. τηλ. 2241021335, 6945393764 AE56830

ΑΠΟΘΗΚΗ 240 τ.μ. χωρισμένη (2Χ120 τ.μ.) στην οδό Καμείρου περιοχή Αραπάκι. Πληρ. τηλ. 2241036731, 2241036650 AE56828

ΔΙΑΜΕΡΙΣΜΑ επιπλωμένο μεζονέτο 50 τ.μ. στα Κοσκινού με υπέροχη θέα. Πληρ. τηλ. 2241030858 AE56867

ΑΘΗΝΑ. ΕΝΟΙΚΙΑΖΕΤΑΙ δυάρι επί της Αχαρνών κατάλληλο για φοιτητές, πλήρως επιπλωμένο πλησίον του ΗΣΑΠ. Πληρ. τηλ. 2241024618 AE56822

ΔΙΑΜΕΡΙΣΜΑ 100 τ.μ. 3 υπνοδωμάτια, ισόγειο με κήπο, Αννης Μαρίας και Μουσών 4. Πληρ. τηλ. 6944389233 και 22410 69573. AE56789

ΓΚΑΡΣΟΝΙΕΡΑ 25 τ.μ., κουζίνα, λουτρό, Καποδιστρίου 72. Πληρ. τηλ. 22410 29475 (οικία), 43913 (Γραφείο) κ. Τουρνάς AE56791

ΓΚΑΡΣΟΝΙΕΡΑ στην Ιαλυσό καινούργια 30 τ.μ. με ξεχωριστή κουζίνα, πλυντήριο, τηλεόραση, ηλιακό και εντοιχισμένη ντουλάπα. Πληρ. τηλ. 6974474999. AE56584

STUDIOS επιπλωμένα στο Φαληράκι, πάνω στο δρόμο στο 13ο χιλιόμετρο. Τιμές πολύ ικανοποιητικές. Πληρ. τηλ. 22410 61004, 6947062430. AE56790

RHODES-GREECE
CAIRO PALACE

ΕΝΟΙΚΙΑΖΟΝΤΑΙ ΕΠΑΓΓΕΛΜΑΤΙΚΟΙ ΧΩΡΟΙ

- **Γραφείο** 90 τ.μ. Εθελ. Δωδεκανησίων
- **Γραφείο** 190 τ.μ. Εθνάρχου Μακαρίου
- **Κατάστημα** 55 τ.μ. Εθνάρχου Μακαρίου
- **Κατάστημα** 25 τ.μ. Εθελ. Δωδεκανησίων

Πληρ. κα Φράνσις Νιοτή
Τηλ. 2241024328, φαξ 2241027600, κιν. 6944618757, 6973572262

ΕΝΟΙΚΙΑΖΟΝΤΑΙ

- **Διαμέρισμα** 160 τ.μ. (3) τριών υπνοδωματίων στην Ιαλυσό σε κεντρικό σημείο, με κεντρική θέρμανση. Μηνιαίο μίσθωμα 500 ευρώ.
- **Διαμέρισμα** 120 τ.μ. (2) δύο υπνοδωματίων στην Μητρόπολη νεόδμητο, αποθήκη με κεντρική θέρμανση. Μηνιαίο μίσθωμα 500 ευρώ.
- **Διαμέρισμα** 90 τ.μ. (2) δύο υπνοδωματίων, επί της οδού Λεμεσού απέναντι από τον Παιδικό Σταθμό "Πινόκιο", πλησίον Εθνικής Αντιστάσεως με μηνιαίο μίσθωμα 400 ευρώ.
- **Διαμέρισμα** 123 τ.μ. (3) τριών υπνοδωματίων στο Ροδίνι επί της οδού Παρισίων με μεγάλες άνετες βεράντες, τζάκι. Μηνιαίο μίσθωμα 550 ευρώ.
- **Μονοκατοικία** 180 τ.μ. (3) τριών υπνοδωματίων με τζάκι, μεγάλο κήπο, πάρκινγκ, ηλιακό θερμοσίφωνα σε ήσυχη περιοχή στ' Ασγούρου. Μηνιαίο μίσθωμα 1.300 ευρώ.

Πληρ. ΕΥΣΤΑΘΙΟΥ - ΕΥΡΩΚΤΗΜΑΤΙΚΗ,
Εθνικής Αντιστάσεως 83 (πρώην Αννης Μαρίας).
Τηλ. 22410 73819-74917, 6946/103929

ΕΝΟΙΚΙΑΖΕΤΑΙ



Νέα **τετραώροφη οικοδομή** με υπόγειο για καταστήματα - γραφεία στον κόμβο του "ΜΗ.ΔΙΑ.", στη συμβολή των οδών Μιχ. Πετρίδη και Καμείρου. Ο ιδιωτικός περιβάλλων χώρος του κτιρίου διαθέτει θέσεις στάθμευσης.
Πληρ. τηλ.. 2241089000, 2241062131

ΕΝΟΙΚΙΑΖΟΝΤΑΙ

Γραφείο α' ορόφου 90 τ.μ. επί της οδού Εθνικής Αντιστάσεως και Τσαλδάρη γωνία, πάνω απότο κατάστημα "Κωτσόβολος".

Πληρ. ΕΥΣΤΑΘΙΟΥ - ΕΥΡΩΚΤΗΜΑΤΙΚΗ,
Εθνικής Αντιστάσεως 83
Τηλ. 22410 73819-74917, 6945/292030,, 6944/374546

ΕΝΟΙΚΙΑΣΕΙΣ

1) 200 τ.μ. προνομιούχο γωνιακό κατάστημα Μ. Κων/νου (150 ισ.-και 50 πατάρι)
2) 300 τ.μ. διώροφη μονοκ. (δαιτηρητέα) σε 5 στρ. Λεωφ. Κρεμαστής-Ιαλυσού
3) 300 τ.μ. κατάστημα Κρητικά
4) 1000 τ.μ. περιοχή Αγ. Νικολάου (οικόπεδο)
5) 40+50+65+70 τ.μ. κατ/τα Φαληράκι
6) 1.500 τ.μ. 150 τ.μ. πατάρι + 650 υπόγ. (Παλιά εθνική οδός Ασγούρου)
7) Διαμερίσματα - κατ/τα διαφόρων τ.μ. πόλη Ρόδου-Φαληράκι - Ιαλυσός
8) 265 τ.μ. σε μπετά με 2.700 τ.μ. οικόπεδο Ιαλυσός ξενοδ. περιοχή.
8) 400 τ.μ. οικία Λεωφόρος Ρόδου-Λίνδου.

Πληρ. τηλ. 2241032885 -2241032886 κιν. 6977570105
ΚΤΗΜΑΤΟΜΕΣΙΤΙΚΟ ΓΡΑΦΕΙΟ - ΝΙΚΟΣ ΧΑΤΖΗΔΙΑΚΟΣ

ΠΙΠΙΝΟΣ
ΠΩΛΟΥΝΤΑΙ ΔΙΑΜΕΡΙΣΜΑΤΑ

- 2 και 3 υπνοδωματίων πλησίον ΑΡΑΠΑΚΙ
- 2 υπνοδωματίων στην Ιαλυσό
- 1 και 2 υπνοδωματίων στην Ιξιά έναντι Μίρα Μάρε.

Πληρ. τηλ. 2241023895, 6944390803, 6944676003
www.rhodes-top-properties.com

ΠΙΠΙΝΟΣ
ΠΩΛΟΥΝΤΑΙ ΜΟΝΟΚΑΤΟΙΚΙΕΣ

150 τμ σε οικόπεδο 650τμ στην Ιαλυσσό Ευρώ 220,000
(ή και σε μαρμαροσοβά Ε 138,000 / μπετά
Ευρώ 109,000)
με δάνεια έτοιμα!
22410 23895 / 6944 676 003 / 6944 390 803
www.rhodes-top-properties.com

ΕΝΟΙΚΙΑΖΕΤΑΙ

Χώρος δύο δωματίων, 84 τ.μ. 1ος όροφος. Ασανσέρ, air condition, WC, κουζίνα, κατάλληλο για ιατρείο ή παντός είδους γραφεία.

Γρ. Λαμπράκη 29 - Ρόδος • τηλ. (22410)68869-74098

ΣΤΗ ΡΟΔΟ ΕΝΟΙΚΙΑΖΕΤΑΙ:

Ο 1ος όροφος του Εμπορικού Κέντρου "RHODESLAND" στην Ιξιά πάνω από την καφετέρια "ΣΤΑΝΗ", δίπλα στο κύμα.
Είναι 255 m στεγασμένος ενιαίος χώρος με ολόκληρη την πλευρά προς την θάλασσα (20 m) τζαμαρία και 250 m βεράντα με θέα ολόκληρο τον κόλπο ΤΡΙΑΝΤΩΝ. Κατάλληλο για εστιατόριο, γραφεία, οίκο ομορφιάς κ.λπ.

Πληρ. τηλ.. 6945417747 ή 2106729335 κο Σουγκανίδη

ΕΝΟΙΚΙΑΖΕΤΑΙ

Διαμέρισμα στο Κέντρο της πόλης, οδός Αμμοχώστου αρ. 11, Β' όροφος, κατάλληλο και για επαγγελματική χρήση. Είναι Ε=140 τ.μ., και αποτελείται από 3 υπνοδωμάτια, σαλοτραπεζαρία, κουζίνα, λουτρό και W.C.
Μηνιαίο μίσθωμα: 650 ευρώ.

Πληρ. ΠΙΠΙΝΟΣ, τηλ. 2241023895, 6944676003.

ΕΝΟΙΚΙΑΖΕΤΑΙ

Γραφείο στην Εθελοντών Δωδεκανησίων 29 "Μέγαρο Κιοσόγλου" γ' ορόφου 64 τ.μ. σε άριστη κατάσταση κατάλληλο για δικηγόρους - πολιτικούς μηχανικούς - αρχιτέκτονες - τοπογράφους - λογιστικά γραφεία - ασφαλιστικά και για οποιανδήποτε άλλη επαγγελματική χρήση.

Πληρ. κ. Σαββαΐδη τηλ. 2241026281

ενοικιασεις

συνέχεια από την προηγούμενη

STUDIO δίχωρο επιπλωμένο κοντά στο κέντρο (πλατεία Ψαροπούλας) για άλο το χρόνο. Τιμή 250 ευρώ. Πληρ. τηλ. 6947073167. ΑΕ56792

ΣΤΗΝ ΛΙΝΔΟ ΕΝΟΙΚΙΑΖΕΤΑΙ ΠΑΡΑΔΟΣΙΑΚΗ ΜΟΝΟΚΑΤΟΙΚΙΑ 80 τ.μ., ΑΥΛΗ 60 τ.μ., ΚΑΤΑΣΤΗΜΑ 20 τ.μ. ΚΑΙ ΤΟΙΧΟ ΕΞΩΤΕΡΙΚΟ ΓΙΑ ΕΚΘΕΣΗ 28 Τ.Μ. ΣΕ ΚΑΛΗ ΤΟΠΟΘΕΣΙΑ ΣΤΗΝ ΑΝΑΒΑΣΗ ΤΗΣ ΑΚΡΟΠΟΛΗΣ. ΠΛΗΡ. ΤΗΛ. 6972435759, 22410 60832. ΠΕ56793

ΕΝΟΙΚΙΑΖΕΤΑΙ εμπορικό κατάστημα γωνιακό επί της Ερμού Παλ. Πόλη με μεγάλη βιτρίνα και πατάρι 40 τ.μ. Πληρ. τηλ. 6936619666. ΑΕ56801

STUDIO επιπλωμένο στην οδό Νικηταρά 11 στον ισόγειο όροφο της οικοδομής. Πληρ. τηλ. 22410 24336 εργάσιμες ώρες. ΑΕ56796

STUDIOS και μικρά διαμερίσματα 50 τ.μ. στην Κρεμαστή, σε ήσυχη περιοχή. Είναι επιπλωμένα, με πλυντήριο κουζινάκι, ντους, WC, ζεστό νερό, μπαλκόνια, κήπο με γκαζόν, πάρκιν. Τιμές studio 140 ευρώ, διαμερίσματα 230 ευρώ. Πληρ. τηλ. 6937606824, 2241048038, 22410 95487 και φαξ 2241095695. ΑΕ56794

ΓΚΑΡΣΟΝΙΕΡΑ επιπλωμένη 30 τ.μ. ενοίκιο 200 ευρώ, Κων/νου Τσαλδάρη. Επίσης κατάστημα (πρώην AQUALLA υποδήματα). Πληρ. τηλ. κ. Μιχάλη 22410 37277. ΑΕ56797

ΔΙΑΜΕΡΙΣΜΑ στην Ιαλυσό επί λεωφ. Ηρακλειδών άνωθεν Idea Banca, με ένα υπνοδωμάτιο, σαλόνι, κουζίνα, λουτρό. Πληρ. τηλ. 2241024851 από 8 π.μ. έως 3 μ.μ. ΑΕ56798

ΚΑΤΑΣΤΗΜΑ στο Φαληράκι επί της οδού Ερμού. Πληρ. τηλ. 6944520387 ΑΕ56709

ΕΝΟΙΚΙΑΖΟΝΤΑΙ ΑΠΟ ΙΔΙΟΚΤΗΤΗ ΜΙΚΡΑ ΔΙΑΜΕΡΙΣΜΑΤΑ ΔΥΟ (2) ΥΠΝΟΔΩΜΑΤΙΩΝ-ΚΑΘΙΣΤΙΚΟΥ-ΜΠΑΝΙΟΥ ΜΕ ΧΡΗΣΗ ΑΥΛΗΣ ΣΕ ΩΡΑΙΑ ΚΑΙ ΗΣΥΧΗ ΤΟΠΟΘΕΣΙΑ -2,5 km ΑΠΟ ΤΟ ΚΕΝΤΡΟ ΤΗΣ ΠΟΛΗΣ ΣΤΗΝ ΠΕΡΙΟΧΗ ΞΙΑ ΕΝΑΝΤΙ ΞΕΝΟΔΟΧΕΙΟΥ ΜΙΡΑ ΜΑΡΕ. ΠΛΗΡ. ΤΗΛ. 22410 31054 ΚΑΙ ΚΙΝ. 6932473467. ΠΕ56818

ΔΙΑΜΕΡΙΣΜΑ α' ορόφου, δύο υπνοδωματίων, σαλόνι, κουζίνα, μπάνιο, επιπλωμένο με μεγάλα μπαλκόνια, ηλιακό θερμοσίφωνα, αυτονομία, κοντά στο κέντρο Αρχαγγέλου. Πληρ. τηλ. 6972314531 ΑΕ56736

ΔΙΑΜΕΡΙΣΜΑ 110 τ.μ. 3 υπνοδωμάτια, σαλόνι, κουζίνα, σαλοτραπεζαρία, μπάνιο και μεγάλες βεράντες, στην οδό Παπαγιάννη στην Κρεμαστή. Πληρ. τηλ. 22410 22722 και 22410 91552. ΑΕ56795

ΔΙΑΜΕΡΙΣΜΑ ΛΟΥΞ ΜΙΚΡΟ ΕΝΟΣ ΥΠΝΟΔΩΜΑΤΙΟΥ, ΣΑΛΟΝΙΟΥ, ΚΟΥΖΙΝΑΣ, ΜΠΑΝΙΟΥ, ΠΛΗΡΩΣ ΕΠΙΠΛΩΜΕΝΟ ΣΤΗΝ ΠΕΡΙΟΧΗ ΝΙΟΧΩΡΙΟΥ. ΠΛΗΡ. ΤΗΛ. 22410 90805, 6944346486. ΠΕ56799

ΚΑΤΑΣΤΗΜΑ 50 τ.μ. στην Παλιά Πόλη, σε κεντρικό σημείο, για οποιαδήποτε χρήση. Πληρ. τηλ. (22410)25680, 28153, 6944605755 ΑΕ56738

ΟΙΚΙΑ 100 τ.μ. ισόγειος στην Κρεμαστή, οδός Παλαιολόγου 13. Πληρ. τηλ. 2241093814 ΑΕ56755

ΓΚΑΡΣΟΝΙΕΡΑ μικρή για ένα άτομο οικονομική πλήρως επιπλωμένη και εξοπλισμένη στο Ροδίνι. Πληρ. τηλ. 6947582447. ΑΕ56800

ΓΚΑΡΣΟΝΙΕΡΑ στην Ανάληψη, οδός Χρυσάνθου Θεσχάρη. Πληρ. τηλ. 2241063170 ΑΕ56744

ΕΠΑΓΓΕΛΜΑΤΙΚΗ ΣΤΕΓΗ 70 τ.μ. στον α' όροφο επί της Τάρπον Σπρινγκ 20. Πληρ. τηλ. (22410)22066, 21576, 6941122553 ΑΕ56776

ΤΡΙΑΡΙ με αυλή περιοχή Σγουρού, τηλ. πρωινές ώρες έως 14.30 2241024351 (κ. Στέλιο), 2241066709 (κα Μαριάνθη) ΑΕ56754

ΒΙΟΤΕΧΝΙΚΟΣ ή ΑΠΟΘΗΚΕΥΤΙΚΟΣ ΧΩΡΟΣ ισόγειος 500 τ.μ. ή χωριστά από 170 τ.μ. το καθένα και ύψος 5,50 μέτρα, τεράστιο parking για νταλίκες (κοντά στο εργοστάσιο μαρμάρων Καβάσιλα). Πληρ. τηλ. 2241020949, 6932326055 ΑΕ56748

ΓΚΑΡΣΟΝΙΕΡΑ ισόγεια επιπλωμένη στην Ανάληψη (Αποστ. Παύλου) ενός δωματίου-κουζινάκι-μπάνιου με A/C. Ενοίκιο 190 ευρώ. Πληρ. τηλ. 2241062552 ΑΕ56711

ΔΙΑΜΕΡΙΣΜΑ ισόγειο, 2 υπνοδωματίων, σαλόνι, κουζίνα, μπάνιο επί της οδού Στ. Κωπάδη. Πληρ. τηλ. 2246091179 ΑΕ56749

ΔΙΑΜΕΡΙΣΜΑ σε μικρή πολυκατοικία οικογενειακή - ευάερο, ευήλιο διαμπερές με 3 υπνοδωμάτια 100 τ.μ. στην οδό Κορδιγκτώνος 85, απέναντι από το πάρκο. Πληρ. τηλ. 2241028494 και ώρες 12-2 μ.μ. και 7-8 μ.. ΑΕ56771

ΕΝΟΙΚΙΑΖΕΤΑΙ ισόγειος επαγγελματικός χώρος 160 τ.μ. (ή δύο μικρότερα των 80 τ.μ.) κατάλληλος για κατάστημα - γραφείο - ιατρείο ή άλλη παρόμοια χρήση στην κεντρική πλατεία Ιαλυσού, πλατεία Αποστολίδη. Πληρ. τηλ. 2241094356, 6942553147 ΧΑΕ141

ΓΚΑΡΣΟΝΙΕΡΑ στην Πειραιώς επιπλωμένη 220 ευρώ. Επίσης ένα μικρό διαμάτιο επιπλωμένο (χωρίς πολυκ/κα) με το μπάνιο τυ (για ένα άτομο) στο 6ο χλμ. Ρόδου-Καλλιθέας 120 ευρώ. (Αποκλειόνται οι αλλοδαποί). Πληρ. τηλ. 2241075612, 10-12 το πρωιΑΕ56704

ΕΝΟΙΚΙΑΖΕΤΑΙ πολυτελές ανεξάρτητο μικρό επιπλωμένο διαμέρισμα στον β' όροφο. Περιλαμβάνει υπνοδωμάτιο με μικρό καθιστικό και ημίδιπλο κρεβάτι, κουζίνα με εντοιχισμένες ηλεκτρικές συσκευές και ευρύχωρο μπάνιο με μπανιέρα και ξεχωριστή καμπίνα ντουζιέρας. Διαθέτει εντοιχισμένες ντουλάπες και μεγάλους καθρέπτες. Έχει μεγάλο μπαλκόνι με τέντα και είναι συνδεδεμένο με παροχή ηλιακού θερμοσίφωνα. Περιοχή 7 Βαγιές. Τιμή 420 ευρώ μαζί με το νερό. Πληρ. τηλ. 6936570851 ΑΕ56700

ΔΙΑΜΕΡΙΣΜΑ 2 υπνοδωματίων με σαλόνι, κουζίνα, WC και βοηθητικούς χώρους, επί της Λεωφόρου Ηρακλειδών 4 στην Ιαλυσό απέναντι από την Συνεταιριστική Τράπεζα Δωδ/σου. Μόνο για στρατιωτικούς και υπαλλήλους του Δημοσίου. Πληρ. τηλ. 2241026935, 2241024973 ΑΕ56717

ΕΞΟΧΙΚΗ ΚΑΤΟΙΚΙΑ κοντά στο γκολφ Αφάντου αποτελούμενη από τρία υπνοδωμάτια, σαλοτραπεζαρία, κουζίνα κ.λπ., βοηθητικούς χώρους, λουξ κατασκευής επί της επαρχιακής οδού Ρόδου-Λίνδου αρ. 91, απέχει από τη θάλασσα περίπου 500 μ. Πληρ. τηλ. 2241033774, 2241034123, 6948528799. ΑΕ56671

ΚΑΤΑΣΤΗΜΑΤΑ σε προνομιακή τουριστική τοποθεσία (έκτο χιλιόμετρο λεωφόρου Ρόδου-Καλλιθέας, έναντι ξενοδοχείου "Paradise"), άνετοι και διαμορφωμένοι εξωτερικοί χώροι. Ιδανικό σημείο για ταβέρνα, καφετέρια, μπαρ, σούπερ μάρκετ, αλλά και για οποιαδήποτε άλλη εμπορική χρήση. Ενοίκιο προσιτό. Πληρ. τηλ. 6944780053, 6944416001, 2241028650 ΑΕ56471

ΚΑΤΑΣΤΗΜΑ 52 τ.μ. με είδη ρουχισμού και κεντήματα (με το εμπόρευμα ή όχι) μεγάλο πατάρι - WC και αυλή στο Νιοχώρι (οδός Γρίβα). Πληρ. τηλ. 2241020901, 2241025659 ΑΕ56665

ΚΑΤΑΣΤΗΜΑ 327 τ.μ. με ενσωματωμένο πατάρι 177 τ.μ. και 2 υπόγειοι χώροι 320 τ.μ. και 180 τ.μ., σε περιοχή Άνω Ροδίνι (Παρισίων 12) για οποιαδήποτε επαγγελμ. χρήση. Πληρ. τηλ. 2241021886, 6944690535. ΑΕ56668

ΕΝΟΙΚΙΑΖΕΤΑΙ ΙΣΟΓΕΙΟΣ ΕΠΑΓΓΕΛΜΑΤΙΚΟΣ ΧΩΡΟΣ 120 Τ.Μ. ΜΕ ΥΠΟΓΕΙΟ 30 Τ.Μ. ΕΠΙ ΤΗΣ ΟΡΦΑΝΙΔΟΥ ΚΑΙ ΑΠΟΛΛΩΝΙΟΥ ΡΟΔΙΟΥ ΓΩΝΙΑ. ΠΛΗΡ. ΤΗΛ. 6945381842 ΧΠΕ2211

ΚΑΤΑΣΤΗΜΑ 100 τ.μ. με αυλή 300 τ.μ. για οποιαδήποτε χρήση στην περιοχή BLUE BAY Ιαλυσός. Πληρ. τηλ. 6932236884, 2241095894 ΑΕ56629

ΜΟΝΟΚΑΤΟΙΚΙΑ 130 τ.μ. με κήπο στην Ιαλυσό. Διαθέτει τρία υπνοδωμάτια, σαλόνι, τραπεζαρία, κουζίνα, WC. Πληρ. τηλ. 6977722887 ΑΕ56666

ΧΩΡΟΙ ΑΠΟΘΗΚΕΥΣΗΣ ΕΝΟΙΚΙΑΖΟΝΤΑΙ ΠΕΡΙΦΡΑΓΜΕΝΟΙ, ΑΣΦΑΛΕΙΣ, ΥΠΑΙΘΡΙΟΙ, ΗΜΙΥΠΑΙΘΡΙΟΙ, ΚΑΙ ΚΛΕΙΣΤΟΙ ΚΑΤΑΛΛΗΛΟΙ ΓΙΑ ΑΠΟΘΗΚΕΥΣΗ ΕΝΟΙΚΙΑΖΟΜΕΝΩΝ ΑΥΤΟΚΙΝΗΤΩΝ ΚΑΙ ΠΟΥΛΜΑΝ. ΠΛΗΡ. ΤΗΛ. (22410)38400 ΩΡΕΣ 08.00-15.00 κ. ΓΙΩΤΑ ΧΠΕ1913

ΓΚΑΡΣΟΝΙΕΡΕΣ επιπλωμένες διαφόρων διαστάσεων (δίχωρες και studio) στο 6ο χλμ. Ρόδου-Καλλιθέας. Ενοίκια αναλόγως τα τ.μ. (από 160 ευρώ έως 220 ευρώ). Αποκλείονται οι αλλοδαποί. Επίσης ενοικιάζεται αποθήκη στην ίδια περιοχή 500 τ.μ. (μόνο για οικοδομικά υλικά). Ενοίκιο 400 ευρώ. Πληρ. τηλ. 2241022943, 2241028838 ΑΕ56354

ΕΝΟΙΚΙΑΖΟΝΤΑΙ 4 ΠΟΛΥΤΕΛΗ STUDIOS ΓΙΑ ΕΝΑ Ή ΔΥΟ ΑΤΟΜΑ, ΣΤΗΝ ΠΑΡΑΛΙΑ ΙΑΛΥΣΟΥ, ΠΛΗΡΩΣ ΕΠΙΠΛΩΜΕΝΑ, ΕΥΡΥΧΩΡΑ, ΜΕ ΑΝΕΤΕΣ ΒΕΡΑΝΤΕΣ ΜΕ ΠΟΛΥΚΟΥΖΙΝΑΚΙ, AIR-CONDITION, ΗΛΙΑΚΟ ΘΕΡΜΟΣΙΦΩΝΑ, ΙΔΙΟΧΡΗΣΤΗ ΘΕΣΗ ΣΤΑΘΜΕΥΣΗΣ. ΜΗΝΙΑΙΟ ΜΙΣΘΩΜΑ 300 ΕΥΡΩ. ΠΛΗΡ. ΕΥΣΤΑΘΙΟΥ - ΕΥΡΩΚΤΗΜΑΤΙΚΗ, ΕΘΝΙΚΗΣ ΑΝΤΙΣΤΑΣΕΩΣ 83 (ΠΡΩΗΝ ΑΝΝΗΣ ΜΑΡΙΑΣ). ΤΗΛ. 22410 73819-74917, 6946/103929 ΧΠΕ091

ΑΘΗΝΑ - ΕΝΟΙΚΙΑΖΕΤΑΙ γκαρσονιέρα 45 τ.μ. κατάλληλη για φοιτητές στο Κουκάκι (Δημητρακοπούλου-Βέικου) δίπλα στη στάση του Μετρό. Πληρ. τηλ. 6944865453 ΑΕ56696

ΕΝΟΙΚΙΑΖΕΤΑΙ α) δυάρι επιπλωμένο στην Κρεμαστή, β) διαμέρισμα 3άρι στον β' όροφο διώροφης οικοδομής στην Κρεμαστή (κοντά στο Εμπορικό κέντρο Κρεμαστής). Πληρ. τηλ. 2241093000, 6945003900 ΑΕ56536

ΑΠΟΘΗΚΕΣ ΣΤΗΝ ΙΑΛΥΣΟ, ΕΝΟΙΚΙΑΖΟΝΤΑΙ 1) Αποθηκευτικοί χώροι από 100 εως 2000 τ.μ. και ύψος 8 μ. ασφαλείς με μεγάλους χώρους διακίνησης φορτωσης και εκφορτωσης προϊόντων, 2) υπαίθριοι χώροι περιφραγμενοι, ασφαλείς, καταλληλοι για αποθηκευση προϊόντων σε παλετες. Πληρ. τηλ. (22410)38400 από Δευτερα εως Παρασκευη 08.00-15.00 κ. Γιωτα ΧΠΕ1912

ΕΝΟΙΚΙΑΖΟΝΤΑΙ STUDIOS ΜΕ ΤΟ ΜΗΝΑ Ή ΜΕ ΤΗΝ ΗΜΕΡΑ ΠΛΗΡΩΣ ΕΠΙΠΛΩΜΕΝΑ ΜΕ ΠΟΛΥΚΟΥΖΙΝΑΚΙ, ΨΥΓΕΙΟ, ΝΤΟΥΣ, WC, ΤΗΛΕΦΩΝΟ, ΜΠΑΛΚΟΝΙ, ΖΕΣΤΟ ΝΕΡΟ ΕΠΙ 24ΩΡΟΥ ΒΑΣΕΩΣ ΣΤΗΝ ΠΙΟ ΗΣΥΧΗ ΠΕΡΙΟΧΗ ΤΗΣ ΠΟΛΗΣ ΡΟΔΟΥ (ΠΕΡΙΟΧΗ ΔΑΣΚΑΛΩΝ), ΟΔΟΣ ΜΑΝΩΛΗ ΠΑΠΑΜΑΝΩΛΗ ΑΡΙΘΜ. 12 ΚΑΘΕΤΟΣ ΕΠΙ ΤΗΣ ΣΤΕΛΙΟΥ ΚΩΤΙΑΔΗ. ΠΛΗΡ. ΤΗΛ. (2241Ο)37244 ΧΠΕ283

ΕΝΟΙΚΙΑΖΟΝΤΑΙ ΔΙΧΩΡΑ ΕΠΙΠΛΩΜΕΝΑ ΔΙΑΜΕΡΙΣΜΑΤΑ 50 Τ.Μ. ΣΤΗΝ ΠΕΡΙΟΧΗ ΤΗΣ ΞΙΑΣ, ΜΕ ΧΩΡΟ ΣΤΑΘΜΕΥΣΗΣ, ΚΗΠΟ, ΠΙΣΙΝΑ, ΘΕΡΜΑΝΣΗ ΚΑΙ ΖΕΣΤΟ ΝΕΡΟ, ΙΔΑΝΙΚΑ ΓΙΑ ΕΚΠΑΙΔΕΥΤΙΚΟΥΣ, ΓΙΑΤΡΟΥΣ, ΣΤΡΑΤΙΩΤΙΚΟΥΣ. ΠΛΗΡ. ΤΗΛ. 2241093172, ΚΙΝ. 6944658034 www.eleonas.net ΧΠΕ017

ΔΙΑΜΕΡΙΣΜΑΤΑ των 50 τ.μ. ή 70 τ.μ. καινούργια (2 υπνοδωμάτια, σαλόνι, κουζίνα, ενιαίος χώρος - WC) στον Αρχάγγελο, κατάλληλα για εκπαιδευτικούς - στρατιωτικούς για όλο το χρόνο. Πληρ. τηλ. 6974019076 ΧΑΕ109

πωλησεις-αγορες ακινητων & επιχειρησεων

13 ΓΚΑΡΣΟΝΙΕΡΕΣ όλες νοικιασμένες, πλήρως επιπλωμένες και εξοπλισμένες συν δύο καταστήματα νοικιασμένα στο Ροδίνι. Πωλούνται όλα μαζί ή ανά όροφο (6+7). Πληρ. τηλ. 6947083593 ΑΟ56947

ΠΩΛΕΙΤΑΙ

διώροφο διαμέρισμα σε μπετά 110 τ.μ. στην Ιαλυσό τύπου μεζονέτας με ιδιόχρηστο κήπο, ατομικό βόθρο και σοφίτα. Αξίας 96.845 ευρώ (με δυνατότητα εκταμίευσης δανείου για α' κατοικία).

Πληρ. ΕΥΣΤΑΘΙΟΥ - ΕΥΡΩΚΤΗΜΑΤΙΚΗ, Εθνικής Αντιστάσεως 83 • τηλ. 2241073819-74917, 6944/374546, 6945/292030

ΠΩΛΕΙΤΑΙ

- **Διαμέρισμα** 85 τ.μ., Γ' ορόφου, με πανοραμική θέα, στον οικισμό Καθηγητών, αξίας 125.000 ευρώ.
- **Διαμέρισμα** 90 τ.μ. με 3 υπν/τια στην πάροδο Παν. Ροδίου, πλήρως ανακαινισμένο με Ιταλική κουζίνα σε μικρή οικοδομή, αξίας 105.650 ευρώ.

Πληροφορίες ΕΥΣΤΑΘΙΟΥ-ΕΥΡΩΚΤΗΜΑΤΙΚΗ, Εθνικής Αντιστάσεως 83, τηλ. 22410 73819, 74917, 6944/374546, 6945/292030

ΠΙΠΙΝΟΣ
ΠΩΛΟΥΝΤΑΙ ΜΟΝΟΚΑΤΟΙΚΙΕΣ

ΣΤΑ **ΜΑΡΙΤΣΑ**

εντός οικισμού, με θέα. Πωλούνται ευρώ 73.000 σε μπετά.

Πληρ. τηλ. 22410 23895 και 6944 676003 και 6944390803

gpipinos@otenet.gr

ΠΡΑΓΜΑΤΙΚΗ ΕΠΕΝΔΥΣΗ

ΠΩΛΕΙΤΑΙ τουριστικό σούπερ μάρκετ στην παραλιακή λεωφόρο Ιαλυσού 150 τ.μ. περίπου με 80 τ.μ. ιδιόκτητη αυλή.

ΠΩΛΕΙΤΑΙ ακίνητο και επιχείρηση ή μόνο το ακίνητο ή μόνο η επιχείρηση λόγω άλλης απασχόλησης.

Μόνο σοβαρές προτάσεις

Πληρ. τηλ. (22410)93797, 91241, 6946244766

ΠΩΛΕΙΤΑΙ ΟΙΚΟΠΕΔΟ

στη Θολό 800 τ.μ. (οικοδομήσιμο 400 τ.μ.) επί της κεντρικής Λεωφόρου προς Καλαβάρδα.

Πληρ. τηλ. 2241063433, 6932742838

ΠΩΛΟΥΝΤΑΙ

Διώροφες αυτόνομες μονοκατοικίες με κήπο στον Δήμο Ιαλυσού, πολυτελούς κατασκευής.

- Διαστάσεις 130 τ.μ. και 168 τ.μ.
- Αριστη κατασκευή
- Δυνατότητα τραπεζικής χρηματοδότησης με ευνοϊκούς όρους

Πληρ. Εμμανουήλ Κρανίδης
Αμερικής 50- Ρόδος
Τηλ. 2241027082-26476, 6944347405

ΖΗΤΕΙΤΑΙ ΟΙΚΟΠΕΔΟ

εντός ζώνης έκτασης 3-6 στρεμμάτων πληρωμή μετρητοίς.

Πληρ. τηλ. 2241036104, fax 2241034167
αποκλείονται μεσίτες

ΠΩΛΟΥΝΤΑΙ

α) μονοκατοικία πολυτελής 100 τ.μ. στην Παλιά Πόλη επί της Ιπποδάμου 73
β) κατάστημα στην Παλιά Πόλη 80 τ.μ. επί της Απελλού 41.

Πληρ. τηλ. 2241021322

SIDER-ΚΑΤΑΣΚΕΥΑΣΤΙΚΗ
ΤΖΟΓΙΑΣ ΦΙΛ. & ΤΖΟΓΙΑΣ ΕΥΘ. ΟΕ
ΠΩΛΟΥΝΤΑΙ

Διώροφες ανεξάρτητες μονοκατοικίες 120 τ.μ. στην πόλη της Ρόδου (περιοχή Ροδίνι) σε 250 τ.μ. οικόπεδο.

Πληρ. τηλ. 2241030069, κιν. 6945390689

ΠΩΛΕΙΤΑΙ

η **επιχείρηση καφετέριας "DELIRIO"** στα 100 μαγαζιά. Πλήρως εξοπλισμένη και έτοιμη προς λειτουργία (Δορυφορική TV, γιγαντοοθόνη κ.λπ.). Τιμή 25.000 ευρώ. Δεκτές και μικρές ευκολίες.

Πληρ. τηλ.. 2241070400, 2241070013, 6932924021

ΠΩΛΕΙΤΑΙ

διαμέρισμα σχεδόν ολοκαίνουργιο στην Αθηνών ψηλά, 102 τ.μ. με 3 υπνοδωμάτια και θέα και στις δύο θάλασσες. Τιμή: 156.000 ευρώ.

Πληρ. ΠΙΠΙΝΟΣ, τηλ. 2241023895, www. pipinos.gr

ΠΩΛΕΙΤΑΙ

οικόπεδο στη Σορωνή, 4000 τ.μ. με άδεια ανοικοδόμησης πάρα πολύ κοντά στη θάλασσα.

Πληρ. ΠΙΠΙΝΟΣ, τηλ. 2241023895, gpipinos@otenet.gr

ΠΩΛΕΙΤΑΙ

- **μονοκατοικία** στα Κοσκινού με πανοραμική θέα 200 τ.μ. με πάρκιν και αυλή.
- Κεντρικό δρόμο Ρόδου-Αφάντου **4 στρ.** με πρόσοψη 70 μ.
- **Μεζονέτα** στα μπετά 100 τ.μ. Αφάντου

Πληρ. τηλ. 2241026805, 2241051024, 6945406562, fax 2241051077
ΔΡΑΚΟΣ ΓΕΩΡΓΙΟΣ

ΠΩΛΕΙΤΑΙ

3 τρεις αυτόνομες πολυτελείς μονοκατοικίες 205 έως 220 τ.μ. με υπερσύγχρονο εξοπλισμό στην οδό Γαληνού στο Μόντε Σμιθ.

Πληρ. τηλ. 22410-74708, 6945555221

ΜΑΚΗΣ ΑΝΑΣΤΑΣΙΑΔΗΣ
ΑΡΧΙΤΕΚΤΩΝ

ΠΩΛΟΥΝΤΑΙ

τρεις αυτόνομες πολυτελείς μονοκατοικίες 205 έως 220 τ.μ. με υπερσύγχρονο εξοπλισμό στην οδό Γαληνού στο Μόντε Σμιθ.

Πληρ. τηλ. 22410-74708, 6945555221

Σ.Κ.Ε.Π.Η.



1) Κατασκευή σπιτιού
2) Πλακάκια
3) Χρώματα
4) Είδη υγιεινής
5) Ξυλοκατασκευές (ντουλάπια, ντουλάπες, πόρτες εσωτερικές) από οξιά ή ανιγκρέ
6) Εξωτερικά κουφώματα από αλουμίνιο με ρολλά και σίτες
7) Ηλεκτρολογική και υδραυλική εγκατάσταση

Παράδοση εντός τριών μηνών με το κλειδί στο χέρι

ΤΙΜΕΣ

- **100 τ.μ. . .49.500 €**
- **90 τ.μ. . . .46.200 €**
- **80 τ.μ. . . .42.250 €**
- **70 τ.μ. ..38.000 €**
- **60 τ.μ. ..33.500 €**
- **50 τ.μ. ..28.500 €**

- **ΑΝΑΛΑΜΒΑΝΟΥΜΕ** ιδιωτικά έργα πάσης φύσεως οικοδομικών εργασιών
- **ΠΩΛΟΥΝΤΑΙ** οικόπεδα **Ή ΑΝΤΑΛΛΑΣΣΟΝΤΑΙ** σε Ρόδο- Καστελόριζο Σύμη, Τήλο
- **Η ΚΑΤΑΣΚΕΥΗ ΤΗΣ ΚΑΤΟΙΚΙΑΣ** μπορεί να γίνει και μέσω δανείου
- **ΓΙΝΟΝΤΑΙ** ευκολίες πληρωμής

Δ/ΝΣΗ Παν. Ροδίου 87 Ρόδος
Τηλ. 2241078766/21884 κιν. 6942408624

ΜΙΚΡΕΣ αγγελίες

ΑΠΟ ΤΟ ΞΕΝΟΔΟΧΕΙΟ ΚΥΠΡΙΩΤΗΣ

ΖΗΤΟΥΝΤΑΙ

- Σερβιτόροι ή σερβιτόρες
- Νυχτερινός υπάλληλος υποδοχής.

Για περισσότερες πληροφορίες οι ενδιαφερόμενοι μπορούν να επικοινωνούν καθημερινά εκτός Σαββάτου και Κυριακής στα τηλ. 22410 35921 ή 23697, από 9.00 έως 13.00

OH - LA - LA
BIJOUX

ΖΗΤΟΥΝΤΑΙ

ΠΩΛΗΤΡΙΕΣ για πλήρη και μόνιμη απασχόληση.
Πληροφορίες: 22410-39514
FAX: 22410-70225

Η αντιπροσωπεία αυτοκινήτων RENAULT - BMW

ΖΗΤΑ

συνεργάτες για το τμήμα πωλήσεων
με καλή χρήση Η/Υ, ικανότητα επικοινωνίας, οργανωτικότητα και συνέπεια

Επικοινωνία
Μπάλτα Ειρήνη
2241064169
Για οποιαδήποτε περαιτέρω πληροφορία ή διευκρίνιση, παρακαλώ όπως επικοινωνήσετε στο **2241061825**

Από το ΑΡΤΟΠΟΛΙΣ

ΖΗΤΟΥΝΤΑΙ

α. οδηγοί delivery
β. κρεπιέρης
Πληρ. τηλ. 2241033969, ώρες 10 π.μ.-4 μ.μ.

Από το ξενοδοχείο LUTANIA BEACH
Κολύμπια - Ρόδος

ΖΗΤΟΥΝΤΑΙ

- **Reservations Manager**
- **Υπάλληλοι υποδοχής**, με απαραίτητες γνώσεις Αγγλικής και Γερμανικής γλώσσας
- **Σερβιτόροι και βοηθοί**

Αιτήσεις εντός του ξενοδοχείου από Δευτέρα-Παρασκευή. Ώρες 10.00-14.00
Βιογραφικά μπορούν να σταλούν στο fax **2241056441**

Από το ξενοδοχείο ΗΛΥΣΙΟΝ στους Πεύκους

ΖΗΤΟΥΝΤΑΙ

- **Νυχτερινός υποδοχής**
- **Μάγειρας ή μαγείρισσα**
- **Καμαριέρες**
- **Λατζιέρα**
- **Σερβιτόροι**
- **Κηπουρός**
- **Β' μάγειρας ή μαγείρισσα για σνακ μπαρ**

Οι ενδιαφερόμενοι να έχουν τουλάχιστον 2 χρόνια προϋπηρεσία

Πληρ. τηλ. 2241036176

Από καφετέρια μπαρ
ΖΗΤΕΙΤΑΙ

ΚΟΠΕΛΑ

Για εργασία από 15 Μαρτίου και για όλη την τουριστική περίοδο κατά τη διάρκεια της ημέρας.
Απαραίτητα προσόντα:
- Πολύ καλή γνώση της αγγλικής γλώσσας
- Ηλικία 22-30 ετών.

Παρακαλούνται οι ενδιαφερόμενες να επικοινωνήσουν στο τηλ. **2241082313**

Διεύθυνση εργασίας 20ό χλμ. Ρόδου-Καμείρου

---

luca
HOTELS & RESORTS
hotel luca faliraki
****

Το ανακαινισμένο ξενοδοχείο Α' κατηγορίας **"LUCA FALIRAKI"** της αλυσίδας CYPROTELS HOTELS & RESORTS, ζητά για την καλοκαιρινή σαιζόν 2004:

προσωπικό όλων των ειδικοτήτων

Αιτήσεις καθημερινά από 09.30-14.30 στο ξενοδοχείο. Τηλέφωνο: **2241085610.** Αποστολή βιογραφικών στο φαξ: **2241085793** ή στο **e-mail: lucahtl1@otenet.gr**

Από την εταιρεία Αρτοποιΐας-ζαχαροπλαστικής
Γ. ΣΑΒΟΪΔΑΚΗΣ Α.Ε.

ΖΗΤΟΥΝΤΑΙ

Προσωπικό για τη στελέχωση του νέου καταστήματος της
Απαραίτητα προσόντα:
- απόφοιτοι λυκείου, γνώση ξένης γλώσσας, προϋπηρεσία (σε οποιαδήποτε εργασία σχετική με πωλήσεις)
- Αποθηκάριος (με δίπλωμα οδήγησης Γ' κατηγορίας)

Πληρ. τηλ. 6937273949 ή 2241063069 & 63103
Βιογραφικό στο fax 2241063348
Διεύθυνση Τσαΐρι - Αγ. Βαρβάρα
(δίπλα στην ΡΟΔΟΠΛΑΖ)

ΖΗΤΕΙΤΑΙ

πεπειραμένος **πωλητής - πωλήτρια**
για τη boutique Roubeti Uomo

Πληρ. πλ. Κύπρου 6, τηλ. 2241075712

ΑΣΦΑΛΙΣΤΙΚΟ ΓΡΑΦΕΙΟ

ΖΗΤΑ

Νέα ηλικίας 20-25 για μια θέση στην γραμματεία

ΑΠΑΡΑΙΤΗΤΑ ΠΡΟΣΟΝΤΑ:
- Απόφοιτη ΙΕΚ
- Αριστη γνώση του M/S OFFICE (Excel-Word)
- Οργανωτικές και επικοινωνιακές ικανότητες

Πληροφορίες στα τηλέφωνα 2241038338-36274

Απαραίτητα βιογραφικά - φωτογραφία

LUNA PARK FANTASIA — WATER PARK

Το Λούνα Παρκ
"Fantasia"
και το Υδροπάρκο αναψυχής
«The Waterpark – Faliraki – Rodos"

επιθυμούν να προσλάβουν συνεργάτες για τα κάτωθι τμήματα λειτουργίας τους :

- Ταμίες
- Ταμπλίστες
- Μάγειρες – Ψήστες
- Μπάρμεν
- Ναυαγοσώστες
- Ανειδίκευτο προσωπικό

Για πληροφορίες και συμπλήρωση αιτήσεων (απαιτείται πρόσφατη φωτογραφία) οι ενδιαφερόμενοι μπορούν να επικοινωνούν καθημερινά από 09.00-14.00 στα τηλέφωνα : **2241 – 084300.**
Email: info@water-park.gr

Ξενοδοχείο BELVEDERE

ΖΗΤΑ

- **Προϊσταμένη ορόφων** με ανάλογη προϋπηρεσία
- **Ταμπλίστρια** για ημιαπασχόληση ώρες 18.00-22.00

Πληρ. Ξενοδοχείο BELVEDERE
τηλ. 2241089000 πρωινές ώρες

ΖΗΤΕΙΤΑΙ

από snack bar στους Πεύκους Λίνδου
υπάλληλος
για πρωινή και βραδινή βάρδια.
Πληρ. τηλ. 6973537527, 2241025729

ΖΗΤΕΙΤΑΙ

κόφτρια αλλαντικών - τυριών
με προϋπηρεσία και γνώσεις αγγλικής 12μηνη απασχόληση, ωράριο σπαστό - πενθήμερο.
Πληρ. τηλ. 6944790696

ΤΑ ΖΑΧΑΡΟΠΛΑΣΤΕΙΑ ΣΤΑΝΗ

ΖΗΤΟΥΝ ΠΩΛΗΤΡΙΕΣ

Απαραίτητα προσόντα
- Γνώση Αγγλικής γλώσσας
- Τυπικές γνώσεις Ηλεκτρονικού Υπολογιστή
- Απόφοιτοι Λυκείου

Αιτήσεις: Αγίας Αναστασίας 28 (Εμπορ. Κέντρο Φώκιαλη)
Καθημερινά Δευτέρα-Παρασκευή
Πληροφορίες Τηλέφωνα: 2241032267-2241031991
Ώρες αιτήσεων/Πληροφοριών: 8.00 π.μ.-4.00 μ.μ.

ΖΗΤΕΙΤΑΙ

ΠΡΟΪΣΤΑΜΕΝΗ ορόφων για ξενοδοχείο Α' κατηγορίας. Απαραίτητη προϋπηρεσία σε ανάλογη θέση και πτυχίο Ανωτέρας Τουρ. Σχολής ή Τ.Ε.Ι. Τουριστικών Επαγγελμάτων.
Πληροφορίες τηλ. 6974959580

RODOS PALACE
*****
Resort Hotel • Convention Center

Το Ξενοδοχειακό & Συνεδριακό συγκρότημα πολυτελείας της Ρόδου ζητεί το ακόλουθο προσωπικό:

- **Food & Beverage Manager**
  Με ανάλογη προϋπηρεσία σε ξενοδοχεία πολυτελείας
- **Banqueting Manager-Υπεύθυνο Εκδηλώσεων**
  Με ανάλογη προϋπηρεσία σε ξενοδοχεία πολυτελείας
- **Προϊσταμένη Ορόφων**
  Με ανάλογη προϋπηρεσία σε ξενοδοχεία πολυτελείας
- **Υπαλλήλους Υποδοχής**
  Γνώστες Αγγλικών, Γερμανικών, με ανάλογη προϋπηρεσία

Οι ενδιαφερόμενοι για τις ανωτέρω θέσεις μπορούν να στείλουν ένα βιογραφικό τους σημείωμα με μία πρόσφατη φωτογραφία στην Διεύθυνση της εταιρείας υπ' όψιν Κου Π. Ρούμπη

Επίσης ζητούνται:

- Chef	- Μπάρμεν & βοηθοί
- Μάγειροι Α', Β' & βοηθοί	- Τηλεφωνήτριες
- Ζαχαροπλάστες	- Ταμπλίστες
- Μπουφετζήδες Α' & Β'	- Καμαριέρες
- Κόπτης Κρεάτων	- Καθαρίστριες
- Σερβπόροι & βοηθοί	- Hostesses
	- Κηπουροί

Για τις ανωτέρω θέσεις οι ενδιαφερόμενοι μπορούν να απευθύνονται στο τμήμα προσωπικού του ξενοδοχείου καθημερινά από 09:00-15:00.

Ξενοδοχείο Ρόδος Παλάς
Λεωφ. Ιαλυσού, Τ.Θ. 121, Ιξιά, Ρόδος
Τηλ. 22410 25222, Fax: 22410 25350
E-mail: info@rodos-palace.gr

Ξενοδοχείο CATHRIN
ΛΑΔΙΚΟ - ΦΑΛΗΡΑΚΙ

ΖΗΤΟΥΝΤΑΙ

- **Σερβιτόροι - Σερβιτόρες**
- **Βοηθοί**

Απαραίτητα προσόντα:
Γνώσεις Γερμανικής και Αγγλικής γλώσσας

Αιτήσεις εντός του ξενοδοχείου καθημερινά 10.00-14.00 τηλ. **2241085080, 2241085881**

Από την Βιομηχανική και Εμπορικη Εταιρεία,
ΒΑΠ Π. ΚΟΥΓΙΟΣ ΑΒΕΕ,

ΖΗΤΟΥΝΤΑΙ

1. **Οδηγοί-πωλητές.** Απαραίτητο Επαγγελματικό δίπλωμα Γ' κατηγορίας.
2. **Πωλητές/Merchandisers.**

Ο ιδανικός υποψήφιος πρέπει να πληρεί τα κάτωθι.
Α. Ελληνας πολίτης.
Β. Ηλικία μέχρι 35 ετών.
Γ. Προϋπηρεσία στις πωλήσεις θα ληφθεί υπ' όψη.

Αποδοχές ικανοποιητικές, bonus, σύγχρονο περιβάλλον εργασίας και προοπτικές εξέλιξης στον χώρο των πωλήσεων.

Οι ενδιαφερόμενοι καλούνται να επικοινωνήσουν στο 2241061434, με την κ. Παπανδρέου από τις 9.00 μέχρι 15.00.

Ξενοδοχείο ΚΑΛΛΙΘΕΑ ΜΑΡΕ ΠΑΛΛΑΣ

ΖΗΤΟΥΝΤΑΙ

- **Υπάλληλος Υποδοχής** (απαραίτητες γνώσεις Γερμανικών και τουλάχιστον 3ετή προϋπηρεσία)
- **Σερβιτόροι - σερβιτόρες**
- **Βοηθοί σερβιτόρου.**
- **Λαντζιέρα**

Πληρ. τηλ. 2241068720
Για αιτήσεις στο ξενοδοχείο από 09.00-13.00 καθημερινά

ΖΗΤΟΥΝΤΑΙ
ΑΠΟ ΓΡΑΦΕΙΟ ΓΕΝΙΚΟΥ ΤΟΥΡΙΣΜΟΥ

α) **Υπάλληλοι Γραφείου** άνδρες ή γυναίκες, ηλικίας 23 μέχρι 35 ετών. Λοιπά προσόντα: Να είναι τουλάχιστον απόφοιτοι Λυκείου, να χειρίζονται πολύ καλά κομπιούτερς να μιλούν και να γράφουν, πολύ καλά επίσης την Αγγλική γλώσσα. Για τους άνδρες, να έχουν εκπληρώσει τις στρατιωτικές τους υποχρεώσεις.
Προϋπηρεσία σε άλλο Γραφείο εισερχόμενου τουρισμού, επιθυμητή, αλλά όχι απαραίτητη.

β) **Βοηθός Λογιστηρίου,** άνδρας ή γυναίκα, ηλικίας το ίδιο όπως πιο πάνω, 23 μέχρι 35 ετών.
Λοιπά προσόντα: Πτυχιούχος ανωτέρας ή ανωτάτης σχολής λογιστικής. Να χειρίζεται πολύ καλά κομπιούτερς, να μιλά και να γράφει την Αγγλική γλώσσα. Εκπλήρωση των στρατιωτικών υποχρεώσεων απαραίτητη, για τους άνδρες.

Αποστείλατε βιογραφικό σημείωμα στην διεύθυνση:
Κα Μ. Μακρίδη, Ταχ. Θυρίς 402 ΡΟΔΟΣ

ΖΗΤΕΙΤΑΙ
Κυρία
Γραμματεύς (Βοηθός Λογιστή)
από εμπορική επιχείρηση

Απαραίτητα προσόντα:
Γνώση προγράμματος Eurofasma
Χρήση προγραμμάτων Excel/Word/Internet/Phototshop
Γνώση Αγγλικής.
Προσφέρουμε:
Δωδεκάμηνη απασχόληση
Ημέρες εργασίας: Δευτέρα-Παρασκευή
Μισθός: Αναλόγως προσόντων
Προϋπηρεσία θα συνεκτιμηθεί.

Αποστείλατε βιογραφικό σημείωμα και συστάσεις στο fax **2241038785,** τηλέφωνο επικοινωνίας **2241038990**

ΖΗΤΕΙΤΑΙ
από ξενοδοχειακή εταιρεία στην Ιαλυσό

α. Σερβιτόροι Α'
β. Σερβιτόροι Β'
γ. Μπάρμαν

Πληρ. Γραφείο Προσωπικού τηλ. **2241094326**
καθημερινά από 09.00-13.00

Από τις Ξενοδοχειακές επιχειρήσεις
LOMENIZ ΚΑΙ LOMENIZ BLUE

ΖΗΤΟΥΝΤΑΙ

- **Υπάλληλος Υποδοχής**
- **Νυκτερινός**
- **Μπάρμαν**
- **Σερβιτόροι**

Για τις παραπάνω ειδικότητες, απαραίτητη η γνώση Αγγλικής και Γερμανικής γλώσσας καθώς και ανάλογη προϋπηρεσία

- **Καμαριέρες**
- **Λατζιέρες**
- **Πωλήτρια** για τουριστικό κατάστημα

Γνώσεις Γερμανικής ή Αγγλικής γλώσσας

Αιτήσεις γίνονται δεκτές στο ξενοδοχείο LOMENIZ στο ΖΕΦΥΡΟΣ με πρόσφατη φωτογραφία του ενδιαφερομένου τηλ. **2241035831**

ΖΗΤΕΙΤΑΙ
από εμπορική επιχείρηση
σχεδιάστρια- διακοσμήτρια με γνώσεις Η/Υ

Γλώσσες απαραίτητα Αγγλικά. Θα προτιμηθούν οι γνώστες και της Ιταλικής γλώσσας.

Πληρ. τηλ. 2241039083 από 9-1 και 5-8

Από το εξειδικευμένο συνεργείο VW/AUDI
Maliarakis motosport

ΖΗΤΑ
τους παρακάτω για την στελέχωση του συνεργείου της:

- **Μηχανικούς αυτοκινήτων** με προϋπηρεσία.
- **Ηλεκτρολόγους αυτοκινήτων** με προϋπηρεσία.

Πληρ. τηλ. 2241065290, fax. 2241065295
ή e-mail: maliarakis@yahoo.gr

Το **ξενοδοχείο BLUE BAY** στην Ιαλυσό ενδιαφέρεται για πρόσληψη

FRONT OFFICE MANAGER

Ο ενδιαφερόμενος πρέπει να είναι απόφοιτος Ξενοδοχειακής Σχολής, να γνωρίζει πολύ καλά Αγγλικά και Γερμανικά, να διαθέτει ανάλογη εμπειρία και να έχει καλή γνώση Η/Υ.
Βιογραφικά μπορούν να σταλούν στο φαξ **2241091134.**
Αιτήσεις εντός του ξενοδοχείου καθημερινά από 10.00-14.00

Γραφείο γενικού τουρισμού Hellas Tourist Services S.A.

ΖΗΤΟΥΝΤΑΙ

1) Βοηθός λογιστή, πτυχιούχος ανωτέρας ή ανωτάτης λογιστικής σχολής, με γνώσεις Η/Υ και αγγλικών. Προϋπηρεσία επιθυμητή. Αποστολή βιογραφικών στην Τ.Θ. 4161 85100 Ρόδος.
2) Νέος-νέα ηλικίας έως 35 ετών με άριστη γνώση της γερμανικής και γαλλικής γλώσσας, για να εργασθεί ως αρχηγός γκρουπ. Προϋπηρεσία επιθυμητή.

Πληροφορίες: Κέννεντυ & Χειμάρας 44 ή στο τηλέφωνο 2241038155 ώρες γραφείου.

Αντιπροσωπεία αυτοκινήτων

ΖΗΤΑ

1. **Εμπειρους πωλητές αυτοκινήτων**
2. **Υπεύθυνο τμήματος ανταλλακτικών**
3. **Μηχανικούς συνεργείου**

Επικοινωνία στο τηλέφωνο **6944307704**

Από την εταιρεία τροφίμων

Ιβίσκος

Ζητούνται οδηγοί - πωλητές
Απαραίτητα προσόντα
- Δίπλωμα οδήγησης Γ' κατηγορίας
- Απόφοιτοι γυμνασίου - λυκείου
- Ηλικία έως 30 ετών

Οι υποψήφιοι θα πρέπει να διακρίνονται από ομαδικό πνεύμα και ανάληψη πρωτοβουλιών, οργανωτικότητα και αναπτυγμένες επικοινωνιακές ικανότητες

Πληρ. 5ο χλμ. Λεωφ. Ρόδου-Λίνδου και στα τηλ. **2241065410-6944633636**
Υπεύθυνος: Ιωάννης Παπασταματάκης

ΖΗΤΟΥΝΤΑΙ
από εταιρεία διανομών τροφίμων

ΟΔΗΓΟΙ επαγγελματίες, κάτοχοι διπλώματος Γ' κατηγορίας. Απαραίτητες συστάσεις
ΠΩΛΗΤΕΣ με προϋπηρεσία στο χώρο. Γνώστες της αγοράς. Απαραίτητες συστάσεις.

Αιτήσεις γίνονται δεκτές στην έδρα της εταιρίας καθημερινά από τις 08.00 έως τις 15.00.
Διεύθυνση: 6ο χλμ. Ρόδου-Λίνδου τηλ. (22410)68111-64440

Lindian Village deLuxe Hotel

Η ξενοδοχειακή μονάδα πολυτελείας στην παραλία Λάρδου, με πέντε θεματικά εστιατόρια, σουίτες με ιδιωτικές πισίνες, συνεδριακό κέντρο, κέντρο θαλασσοθεραπείας θα λειτουργήσει από τη νέα σαιζόν με στόχο την μεγαλύτερη διάρκεια λειτουργίας και τις καλύτερες συνθήκες εργασίας.
Ζητούμε συνεργάτες, με όρεξη για προσεγμένη και ποιοτική δουλειά.

- *Front Office Manager πτυχιούχο ξενοδοχειακής σχολής.*
- *Υπαλλήλους Υποδοχής και τμήματος Δημοσίων Σχέσεων – ξενόγλωσσους*
- *Σερβιτόρους και Μπάρμεν πτυχιούχους ξενοδοχειακών σχολών*

Προϋπηρεσία σε ξενοδοχεία πολυτελείας θα αξιολογηθεί ανάλογα.
Περιμένουμε το βιογραφικό σας σημείωμα στο Τελεφαξ ***22440 47360*** *ή με email : alkal@lindian.gr ή αυτοπροσώπως στο ξενοδοχείο, καθημερινές από 08.30–14.30*

INTERBETON

ΙΝΤΕΡΜΠΕΤΟΝ
ΔΟΜΙΚΑ ΥΛΙΚΑ Α.Ε.
ΟΜΙΛΟΣ ΤΣΙΜΕΝΤΩΝ ΤΙΤΑΝ

ΧΕΙΡΙΣΤΗΣ ΑΝΤΛΙΑΣ ΜΠΕΤΟΝ

Η ΙΝΤΕΡΜΠΕΤΟΝ ΔΟΜΙΚΑ ΥΛΙΚΑ Α.Ε, επιθυμεί να προσλάβει χειριστή αντλίας μπετόν για τις ανάγκες των υποκαταστημάτων της στην Ρόδο.

Απαραίτητα Προσόντα
- Δίπλωμα χειριστού αντλίας
- Εκπληρωμένες στρατιωτικές υποχρεώσεις

Οι υποψήφιοι που πληρούν τις πιο πάνω προϋποθέσεις παρακαλούνται να επικοινωνήσουν με τον κ. Μ. Βασιλώττο τηλ. 22410 94705

ΖΗΤΕΙΤΑΙ

γυναίκα ή άντρας για τη θέση ρεσεψιόν
για να στελεχώσει γυμναστήριο γνωστής αλυσίδας.

Πληρ. τηλ. 2241070510 12 μ.-4 μ.μ. και 6 μ.μ.-10 μ.μ.

ΤΡΟΦΟΔΥΝΑΜΙΚΗ ΡΟΔΟΥ Ο.Ε.

ΖΗΤΟΥΝΤΑΙ

ΟΔΗΓΟΙ - ΠΩΛΗΤΕΣ

Απαραίτητα προσόντα:
- Προϋπηρεσία στον τομέα τροφίμων
- Δίπλωμα οδήγησης
- Ικανότητα επικοινωνίας με τους πελάτες
- Εκπληρωμένη στρατιωτική θητεία
- 12μηνη απασχόληση.

Πληρ. τηλ. 2241060416, 693699984
κο Μιχελλαράκη Κων.

ΤΟΥΟΤΑ

Η **Ξενάκης α.ε.β.ε.** η οποία πρόκειται να ενταχθεί στο Επίσημο Δίκτυο της ΤΟΥΟΤΑ Ελλάς ζητά να προσλάβει:

- **Μηχανικούς,** απόφοιτους τεχνικής Σχολής με εμπειρία τουλάχιστον, 5 χρόνια σε ανάλογη θέση.

Οι ενδιαφερόμενοι παρακαλούνται να ζητήσουν πληροφορίες στο τηλέφωνο 2241062200

Euroxenia Hotels

HOTEL "MYRINA BEACH"

HOTEL "MARATHON"

Η ΕΤΑΙΡΕΙΑ "EUROXENIA"

Ενδιαφέρεται να προσλάβει για 2 Ξενοδοχεία Α'& Β' Κατηγορίας στην περιοχή Κολυμπίων προσωπικό των παρακάτω ειδικοτήτων.

- ***Sous Chef***
- ***Βοηθό Μάγειρα***
- ***Λαντζιέρη-Λαντζιέρα***
- ***Καμαριέρες***
- ***Σερβιτόρους***
- ***Βοηθούς Σερβιτόρου***
- ***Μπάρμαν***
- ***Υπάλληλο Υποδοχής***
- ***Νυχτερινό Υπάλληλο Υποδοχής***
- ***Συντηρητή***
- ***Κηπουρό***

Αποστολή Αιτήσεων στον αρ. ***FAX: 22410-56380***
Παραλαβή αιτήσεων και πληροφορίες στο Ξενοδοχείο «ΜΑΡΑΘΩΝ» στα Κολύμπια
Καθημερινά 10.30-14.30 εκτός Κυριακής
Τηλέφωνα επικοινωνίας
2241056444,2241056307 ή ***6948889516***
ή μέσω ηλεκτρονικού ταχυδρομείου ***(E-mail):***
info@euroxenia.com

3Ε ΤΡΙΑ ΕΨΙΛΟΝ

Coca-Cola Τρία Έψιλον
Coca-Cola HBC s.A.
ΥΠΟΚΑΤΑΣΤΗΜΑ ΡΟΔΟΥ
Μαριτσά, 85106 Ρόδος

Η Coca Cola Ελληνική Εταιρεία Εμφιαλώσεως Α.Ε.
Υποκατάστημα Ρόδου
η μεγαλύτερη και δυναμικότερη εταιρεία
στον τομέα των αναψυκτικών στα Δωδεκάνησα
ενδιαφέρεται να προσλάβει για τις ανάγκες της,

ΠΩΛΗΤΕΣ

Βασικά καθήκοντα της θέσης είναι η τεχνική παρουσίαση και προώθηση προϊόντων στα σημεία πωλήσεων του νησιού της Ρόδου.

Προσόντα Υποψηφίου:
Απόφοιτος Λυκείου ή ανωτέρας σχολής
Ηλικίας έως 28 ετών
Κάτοικος Ρόδου
Κάτοχος αδείας οδήγησης αυτοκινήτου
Προϋπηρεσία στις πωλήσεις ή marketing επιθυμητή

Για ραντεβού τηλεφωνείστε στο 2241084800
(ΔΕΥ. - ΠΑΡ. 08:00- 15:00)

ΖΗΤΕΙΤΑΙ

Νέος από κατάστημα Ορθοπεδικών ειδών.

Απαραίτητες προϋποθέσεις:
- Απολυτήριο λυκείου
- Γνώσεις Η/Υ
- Εκπληρωμένη στρατιωτική θητεία.

Δεν χρειάζονται ειδικές γνώσεις.

Πληρ. τηλ. 2241024112
κ. Χαρίτο ώρες καταστημάτων

ΞΕΝΟΔΟΧΕΙΟ DORETA BEACH στη Θολό

ΖΗΤΑ

- **Υπάλληλο υποδοχής**
- **Β' Μαγείρους**
- **Γ' Μαγείρους**
- **Barman Β'**
- **Γερμανόφωνη κοπέλα για παιδικό δωμάτιο**

Για αιτήσεις στο ξενοδοχείο καθημερινά από 09.00-13.00
Πληρ. στο τηλ. 2241082540 Κος Παναγιώτου Χρήστος

ΖΗΤΟΥΝΤΑΙ

ΠΩΛΗΤΡΙΕΣ

από εμπορική εταιρεία με καταστήματα στο κέντρο της πόλης.
Προοπτικές εξέλιξης, αποδοχές πολύ καλές.

Πληρ. τηλ. 2241074443

Το ξενοδοχείο "FILERIMOS VILLAGE"
στην Λεωφόρο Ιαλυσού

Z H T E I

για την σαιζόν 2004 τις ακόλουθες ειδικότητες:

α) **Υπαλλήλους Υποδοχής** με άριστη γνώση Γερμανικής και Αγγλικής γλώσσας
β) **Βοηθούς Σερβιτόρους** με καλή γνώση Αγγλικής γλώσσας
γ) **Προσωπικό Μπαρ**
δ) **Καμαριέρες**

Περιμένουμε βιογραφικό σας στο φαξ 2241091575, e-mail: vagmous@hotmail.com ή αυτοπροσώπως στο ξεν/χείο καθημερινά από 09.00-14.30
Για περισσότερες πληρ. **2241092510, 2241092934**

Από την εταιρεία "ΤΡΟΦΟΚΑΖΑ"
(εμπορίας και διακίνησης τροφίμων)

ΖΗΤΟΥΝΤΑΙ

α) **ΟΔΗΓΟΣ** ηλικίας έως 35 ετών κάτοχος ΒΓ' επαγγελματικού διπλώματος
β) **ΓΡΑΜΜΑΤΕΑΣ** με άριστη γνώση Η/Υ (κατά προτίμηση προγράμματος DEFACTO)
γ) Εμπειρος **ΠΩΛΗΤΗΣ**

Τυχόν προϋπηρεσία θα ληφθεί σοβαρά υπόψη.
Πληρ. τηλ. 2241061207/67534, fax 2241061276

HOTEL IALYSSOS BAY
RHODES GREECE

Το ξενοδοχείο της εταιρείας Ν. Λυμπέρης Α.Ε. **IALYSSOS BAY** ζητά να προσλάβει συνεργάτες για τα κάτωθι τμήματα λειτουργίας του

- ***Προσωπικό κουζίνας***
- ***Εμπειρους σερβιτόρους και βοηθούς σερβιτόρους***
- ***Υπαλλήλους υποδοχής*** με ευγένεια και συνέπεια, πτυχιούχους σχετικών σχολών και γλωσσομαθείς (τουλάχιστον αγγλικής και γερμανικής)
- ***Καμαριέρες*** υπεύθυνες με όρεξη για εργασία
- ***Προσωπικό για μινι μαρκετ***

Περιμένουμε το βιογραφικο σας σημείωμα στο φαξ **2241093420** ή αυτοπροσώπως στο ξενοδοχείο καθημερινά από 08.00-14.00.
Για περισότερες πληροφορίες τηλ. **2241091841-5**

Από την Φαρμακαποθήκη MEDIQUICK Α.Ε.

ΖΗΤΕΙΤΑΙ

ΒΟΗΘΟΣ ΛΟΓΙΣΤΗΡΙΟΥ

Ο ενδιαφερόμενος πρέπει να έχει:
- Πτυχίο ΤΕΙ ή ΙΕΚ οικονομικής κατεύθυνσης
- Ηλικία έως 35 ετών
- Εμπειρία στην μηχανογραφημένη λογιστική (βιβλία Γ' κατηγορίας)
- Γνώσεις Αγγλικής
- Γνώσεις προγραμμάτων ηλεκτρ. υπολογιστή (WORD, EXCEL, INTERNET)
- Άνεση στην επικοινωνία
- Δίπλωμα αυτοκινήτου ή μότο
- Προϋπηρεσία, αν υπάρχει θα εκτιμηθεί

Η εταιρεία προσφέρει:
- ικανοποιητικές αποδοχές
- 12μηνη πενθήμερη πρωινή απασχόληση
- άριστο περιβάλλον εργασίας.

Κατάθεση βιογραφικών (με πρόσφατη φωτογραφία) στη διεύθυνση: Μάρκου Μαλλιαράκη 22 (πάροδος Καναδά) Δευτέρα έως Παρασκευή και ώρες 10.00-13.00

Εχοντας σαν αρχή μας, την παροχή υπηρεσιών υψηλής ποιότητας, βασιζόμενοι σε άρτια εκπαιδευμένο προσωπικό, επιθυμούμε να προσλάβουμε για την στελέχωση του ξενοδοχείου μας
Αν σας ενδιαφέρει η θέση του

ΜΠΟΥΦΕΤΖΗ Α'
ΜΑΓΕΙΡΟΥ Β' ΚΡΥΑΣ ΚΟΥΖΙΝΑΣ
ΒΟΗΘΟΥ ΜΑΓΕΙΡΟΥ A LA CARTE
ΜΑΓΕΙΡΟΥ Γ'

έχετε δυναμική προσωπικότητα,
φιλοδοξία για επαγγελματική άνοδο και διάθεση
για απόλυτα επαγγελματική δουλειά σε συνδυασμό με την ανάλογη προϋπηρεσία, **τότε** το ξενοδοχείο μας πολυτελείας θα ήθελε να λάβει γνώση του βιογραφικού σας. Για τις ειδικότητες των μαγείρων το Δίπλωμα Σχολής Μαγείρων θεωρείται ως επί πλέον προσόν

Προσφέρουμε άριστες συνθήκες εργασίας, σε 7-μηνη βάση για τη σαιζόν του 2004, δυνατότητα εξέλιξης και αποδοχές αναλόγως των προσόντων και της εμπειρίας σας.

Οι ενδιαφερόμενοι μπορούν να προσέρχονται, για αλληλογνωριμία, στο Ξενοδοχείο μας **Rodos Palladium** στο **Φαληράκι** (Δευτέρα έως Παρασκευή, 10-12 π.μ.) ή να αποστείλουν το βιογραφικό τους, **ταχυδρομικώς** (Τ.Θ. 180, 85100 Ρόδος) **ή με fax 22410-86617, υπόψη κ. Κ. Κουπάδη** (Γραφείο Προσωπικού)

ΟΙΝΟΘΗΚΗ ΕΜΕΡΥ

Η ΕΜΕΡΥ ΑΒΕ, η μεγαλύτερη ιδιωτική εταιρεία οίνων και ποτών λόγω της ταχύτατης ανάπτυξης σε νέα προϊόντα και περιοχές ενδιαφέρεται να προσλάβει τις κάτωθι ειδικότητες (η εργασία αφορά όλη την περιοχή της Δωδ/σου):

- Οδηγούς

Απαραίτητα προσόντα

Δίπλωμα οδήγησης Γ' κατηγορίας, Απόφοιτος Λυκείου, Επιθυμητή προϋπηρεσία σε εμπορία ποτών και διανομών

- Οδηγούς- Πωλητές:

Απαραίτητα προσόντα

Δίπλωμα Γ' κατηγορίας, Απόφοιτος Λυκείου ή ΙΕΚ, Γνώσεις σε πωλήσεις, Ικανότητα επικοινωνίας

- Πωλητές:

Απαραίτητα προσόντα

Δίπλωμα αυτοκινήτου, Απόφοιτος ΙΕΚ ή ΤΕΙ, Γνώσεις Αγγλικών, Γνώσεις Η/Υ (Word / Excel), Προϋπηρεσία σε πωλήσεις, Ικανότητα επικοινωνίας

Προσφέρονται:

1. Σταθερός μισθός αναλόγως προσόντων
2. Δυνατότητα Extra παροχών- bonus
3. Συνεχή εκπαίδευση

Οι ενδιαφερόμενοι μπορούν να αποστείλουν βιογραφικά στη διεύθυνση:
Κολοκοτρώνη 8 Ρόδος - Τ.Κ. 85100,
υπόψη: Εμπορικής Διεύθυνσης
Τηλ. 2241029111

ενοικιασεις

συνέχεια από την προηγούμενη

ΜΟΝΟΚΑΤΟΙΚΙΑ διώροφη 106 τ.μ. ισόγειο και σ' όροφος με αυλή 20 τ.μ. σε κεντρικό δρόμο της Παλιάς Πόλης. Πληρ. τηλ. 2241027082, 2241026476, 6944347405 ΑΟ56937

ΜΟΝΟΚΑΤΟΙΚΙΑ 250 τ.μ. με κήπο 150 τ.μ. και Ιπποτικό Πηγάδι, εντός της Παλιάς Πόλης. Πληρ. τηλ. 2241027082, 2241026476, 6944347405 ΑΟ56938

ΚΑΤΟΙΚΙΑ 57 τ.μ. στην Παλιά Πόλη 30 μ. από την οδό Σωκράτους σε τιμή ευκαιρίας για εμπορική χρήση. Πληρ. τηλ. 2241027082, 2241026476, 6944347405 ΑΟ56939

ΔΙΑΜΕΡΙΣΜΑ 2άρι 33 τ.μ. επί της Ιερού Λόχου στον Δήμο Ιαλυσού σε τιμή ευκαιρίας. Πληρ. Εμμ. Κρανίδης τηλ. 2241027082, 6944347405 ΑΟ56940

ΠΩΛΕΙΤΑΙ. ΜΟΝΟΚΑΤΟΙΚΙΑ. ΙΑΛΥΣΟΣ, 2 ΧΡΟΝΩΝ (LUX) 120 τ.μ. σε οικόπεδο 225 τ.μ. , πάρκιν, άνετο κήπο, καλοριφέρ, Air Condition, τζάκι, σοφίτα, υψηλή ποιότητα κατασκευής. Τιμή : 250.000 ευρώ Υπεύθυνοι: Χατζηλαζάρου Σ. & Συνεργάτες , **LandScope 22410 – 28629.** ΑΟ56951

ΚΑΤΑΣΤΗΜΑ 50 τ.μ. στην Ανάληψη, ελεύθερο μίσθωσης. Πληρ. Εμμ. Κρανίδης τηλ. 2241027082, 6944347405 ΑΟ56941

ΜΟΝΟΚΑΤΟΙΚΙΕΣ των 80 ή των 100 τ.μ. έτοιμες καλής κατασκευής στην Παστίδα, Μαριτσά. Πληρ. Εμμ. Κρανίδης τηλ. 2241027082, 6944347405 ΑΟ56942

ΑΥΤΟΤΕΛΕΣ ΣΥΓΚΡΟΤΗΜΑ 3 μικρών διαμερισμάτων και ενός καταστήματος σε κεντρικό σημείο της Παλιάς Πόλης σε τιμή ευκαιρίας. Πληρ. Εμμ. Κρανίδης τηλ. 2241027082, 6944347405 ΑΟ56944

ΑΓΡΟΣ 4000 τ.μ. στα Μαριτσά με λυόμενο σπίτι και θερμοκήπιο 2000 τ.μ. φως νερό. Πληρ. Εμμ. Κρανίδης τηλ. 2241027082, 6944347405 ΑΟ56943

ΚΑΤΑΣΤΗΜΑ 2όροφο στην Παλιά Πόλη κοντά στην οδό Σωκράτους. Πληρ. Εμμ. Κρανίδης τηλ. 2241027082, 2241026476, 6944347405 ΑΟ56932

ΠΩΛΟΥΝΤΑΙ. ΜΟΝΟΚΑΤΟΙΚΙΕΣ. ΛΑΧΑΝΙΑ , νεόδμητα 104 τ.μ. σε οικόπεδο 600 τ.μ. πανοραμική θέα, πάρκιν, άνετος κήπος, μοντέρνα παραδοσιακή αρχιτεκτονική, ήσυχο περιβάλλον. Τιμή : 208.000 ευρώ. Υπεύθυνοι: Χατζηλαζάρου Σ. & Συνεργάτες. **LandScope 22410 – 28629.** ΑΟ56952

ΜΕΖΟΝΕΤΑ 2όροφη στην Παστίδα βρίσκεται στα μπετά έχει ωραία θέα και αποτελείται από ισόγειο 135 τ.μ. και υπόγειο 135 τ.μ. Πληρ. Εμμ. Κρανίδης τηλ. 2241027082, 2241026476, 6944347405 ΑΟ56929

ΕΠΙΧΕΙΡΗΣΗ ΠΟΤΟΠΟΙΙΑΣ στην Ρόδο. Πληρ. τηλ. 6947221419, 2241068370 ΑΟ56840

ΕΠΙΧΕΙΡΗΣΗ ΕΣΤΙΑΤΟΡΙΟ bar 100 μέτρα από την θάλασσα στην Ιαλυσό, πλήρως εξοπλισμένο (150 τ.μ. και αυλή 130 τ.μ.) Ευκολίες στην πληρωμή. Επίσης πωλείται **ΗΛΕΚΤΡΟΓΕΝΝΗΤΡΙΑ** 17 KVA κλειστού τύπου με τρέιλερ και μηχανή επαγγελματική του κιμά. Πληρ. τηλ. 6947914700 ΑΟ56926

ΠΩΛΟΥΝΤΑΙ: α) διαμέρισμα 92 τ.μ. επί της Κορδεγκτώνος γ' ορόφου με ανελκυστήρα 82.000 ευρώ, β) διαμέρισμα 3 υπνοδωματίων στην Ανάληψη με χώρο στάθμευσης και μεγάλη περιμετρική βεράντα 146.000 ευρώ. Ευρωπαική Επενδυτική τηλ. 2241039300 κο Θεόφιλο ΑΟ56912

ΠΩΛΕΙΤΑΙ ΔΙΑΜΕΡΙΣΜΑ Μιχαήλ Πετρίδη, 85 τ.μ. υπό κατασκευή, 2 υ/δ, 1 WC, ανελκυστήρα, σαλόνι, εντοιχιζόμενη κουζίνα, χωρο στάθμευσης. Τιμή 138.000 ευρώ. Υπεύθυνοι Χατζηλαζάρου Σ. & Συνεργάτες. **LandScope 22410 – 28629.** ΑΟ56955

ΥΠΟΓΕΙΟ πάνω από 400 τ.μ. επί της οδού Αλεξάνδρου Διάκου 29 σε τιμή ευκαιρίας. Πληρ. τηλ. 6934440789 ΑΟ56847

ΠΩΛΟΥΝΤΑΙ: α) επικερδής επιχείρηση στα 100 μαγαζιά λόγω αναχώρησης, β) αναψυκτήριο πλήρως εξοπλισμένο σε τιμή ευκαιρίας. Ευρωπαική Επενδυτική τηλ. 2241039300 κο Θεόφιλος ΑΟ56911

ΕΠΙΧΕΙΡΗΣΗ cafe-bar-αναψυκτήριο, πλήρως εξοπλισμένο, επί της Ηρώων Πολυτεχνείου, γωνιακό, 80 τ.μ. με εξτρα χώρους για περαιτέρω ανάπτυξη. Ευνοικοί όροι πώλησης, ευκαιρία για επένδυση. Πληρ. τηλ. 6973461062 ΑΟ56893

ΜΕΓΑΛΗ ΕΥΚΑΙΡΙΑ ΠΩΛΕΙΤΑΙ η επιχείρηση εστιατόριο - πιτσαρία "Mama's kitchen" στο Γενναδι. Πληρ.τηλ. 2244043547, 2244043348, 6946076695 ΑΟ56874

ΔΙΑΜΕΡΙΣΜΑ 82 τ.μ. κοντά στη Στ. Κωτιάδη α' ορ. (2 υπν/τιών). Τιμή 87.000 ευρω. Πληρ. τηλ. 2241028838 ΑΟ56836

ΔΙΑΜΕΡΙΣΜΑ 97 τ.μ. α' όροφος (3 υπν.) στην Μητρόπολη τιμή 97.000 ευρώ (33 εκ.). Επίσης 45 τ.μ. δυάρι (1 υπν.) κοντά στην Καναδά 47.000 ευρώ (16 εκ.) Πληρ. ΑΙΓΑΙΟΚΤΗΜΑΤΙΚΗ τηλ. 2241022943, 2241028838, 6945466773 ΑΟ56835

ΠΩΛΕΙΤΑΙ επιχείρηση εστιατορίου εντός πόλεως σε καλή περιοχή με αυλή. Πληρ. τηλ. 2241031155, 6942674596 ΑΟ56833

ΠΩΛΕΙΤΑΙ ΣΥΝΕΤΑΙΡΙΣΤΙΚΗ ΜΕΡΙΔΑ του Αστικού Οικοδομικού Συνεταιρισμού η "ΑΥΤΟΣΤΕΓΑΣΗ" στη περιοχή "Καναμάτ" μετά τον Ραδιορωνικό Σταθμό 345 τ.μ. με οικοδομικότητα 240 τ.μ. πλέον το υπόγειο και περατωμένα σχεδόν τα έργα υποδομής στη τιμή 83.000 ευρώ Σαββαΐδης & Συνεργάτες τηλ. 22410 26281. ΑΟ56821

ΠΩΛΕΙΤΑΙ 3όροφη μονοκατοικία στους Τρείς 200 τ.μ. σε οικόπεδο 2.500 τ.μ., 6 δωμάτια, τζάκι και κήπο με δέντρα. Τιμή 300.000 ευρώ. Πληρ. τηλ. 22410 96473, 23115. ΑΟ56802

ΠΩΛΟΥΝΤΑΙ α) διαμέρισμα ισόγειο στην Ανάληψη 75 τ.μ. (τριάρι) από ιδιοκτήτη μόνο 85.000 ευρώ, β) κατάστημα στ' Αφάντου κεντρικώ ωνιακό 70 τ.μ. από ιδιοκτήτη μόνο 65.000 ευρώ. Πληρ. τηλ. 2241068896, κιν. 6947715771 ΑΟ56758

ΠΩΛΕΙΤΑΙ εξοπλισμός BAR (πάγκος, ράφια, ψυγείο, λάντζα, μηχανή του καφέ, παγομηχανή κ.λπ.) σε τιμή ευκαιρίας. Πληρ. τηλ. 6946963858. ΑΟ56803

ΠΩΛΕΙΤΑΙ εξοπλισμός γύρου. Πληρ. τηλ. 22410 37850, 20812 ΑΟ56804

ΑΓΟΡΑΖΟΥΜΕ τοις μετρητοίς οποιαδήποτε ακίνητη περιουσία (σπίτια, ξενοδοχεία, καταστήματα, γη). Περιοχές από Αφάντου-όδου και Κρεμαστή-Ρόδου. Πληρ. τηλ. 6946612157. ΑΟ56805

ΠΩΛΕΙΤΑΙ εξοπλισμός Μίνι μάρκετ (Ράφια, γόνδολα, στάντ, ψυγείο, βιτρίνα) σε πολύ καλή κατάσταση. Τα ράφια, γόνδολα είναι τα Γερμανικά Tegometal. Πληρ. τηλ. 22410 62287, 67186. ΑΟ56806

ΕΠΙΧΕΙΡΗΣΗ ΕΣΤΙΑΤΟΡΙΟ bar 100 μέτρα από την θάλασσα στην Ιαλυσό, πλήρως εξοπλισμένο (150 τ.μ. και αυλή 130 τ.μ.) Ευκολίες στην πληρωμή. Επίσης πωλείται **ΗΛΕΚΤΡΟΓΕΝΝΗΤΡΙΑ** 17 KVA κλειστού τύπου με τρέιλερ και μηχανή επαγγελματική του κιμά. Πληρ. τηλ. 6947914700 ΑΟ56758

ΕΠΙΧΕΙΡΗΣΗ κοκτέιλ μπαρ καφετέρια στην οδό Γρίβα με μεγάλη αυλή πλήρως εξοπλισμένο και έτοιμο για λειτουργία. Πληρ. τηλ. 22410 34315, 6932643421. ΑΟ56807

ΠΩΛΟΥΝΤΑΙ. ΜΟΝΟΚΑΤΟΙΚΙΕΣ. ΙΑΛΥΣΟΣ (Τριάντα) , νεόκτιστα (Lux) 164 τ.μ. άνετοι χώροι, 2 επίπεδα, σοφίτα, 3 WC, Ιταλική κουζίνα, 3 υ/δ, κεντρική θέρμανση, τζάκι, χώρο στάθμευσης, ήσυχο περιβάλλον. Τιμή : 276.000 ευρώ Υπεύθυνοι: Χατζηλαζάρου Σ. & Συνεργάτες , **LandScope 22410 – 28629.** ΑΟ56950

ΠΩΛΟΥΝΤΑΙ ΔΙΑΜΕΡΙΣΜΑΤΑ: 1.Σκεύου Ζερβού (περιοχή Αγ. Νικολάου) σε νεόκτιστη οικοδομή με άριστες προδιαγραφές τα ακόλουθα: Α' όροφος α) 85 τ.μ. με τίμημα 138.000 ευρώ, β) 44 τ.μ. με τίμημα 74.000 ευρώ, 2. Προέκταση Κοδριγκτώνος διαμέρισμα 75 τ.μ. β' ορ. τίμημα 76.000 ευρώ. 3 -Ζέφυρο διαμέρισμα δ' ορόφου 132 τ.μ. αρίστης κατασκευής 210.000 ευρώ, 4 - Καραισκάκη πολυτελούς κατασκευής α) α' ορόφου 90 τ.μ. τίμημα 159.000 ευρώ, β) β' ορόφου 82 τ.μ. τίμημα 158.000 ευρώ, γ) γ' ορόφου 72 τ.μ. τίμημα 140.000 ευρώ, δ) δ' ορόφου 72 τ.μ. τίμημα 145.000 ευρώ. 5) Αγ. Νικολάου 75 τ.μ. α' ορόφου τίμημα 88.000 ευρώ, 6) Καναδά διαμερίσματα πολυτελείας με άριστες προδιαγραφές α) 127 τ.μ. α' ορόφου τίμημα 225.000 ευρώ, β) 120 τ.μ. γ' ορόφου τίμημα 230.000 ευρώ, 7) Δημ. Αναστασιάδη διαμερίσματα πολυτελούς κατασκευής με άριστες προδιαγραφές α) 100 τ.μ. α' ορόφου και β) 170 τ.μ. β' ορόφου ρετιρέ (προγραμματίζεται η ανέγερσή τους λίαν προσεχως). Πληρ. Σαββαΐδης και Συνεργάτες τηλ. 2241026281 ΑΟ56842

ΠΩΛΗΣΕΙΣ ΚΑΤΑΣΤΗΜΑΤΩΝ: 1-Ηρώων Πολυτεχνείου 315 τ.μ. με μεγάλη αυλή προνομιακό. 2 - Σοφοκλή Βενιζέλου "εκατό μαγαζιά" κεντρικό 32 τ.μ. με πατάρι 16 τ.μ. 3 - Κ. Παλαιολόγου 75 τ.μ. τίμημα 117.400 ευρώ. 4 - Στρατηγού Ζήση ισόγειο και υπόγειο 145 τ.μ. γωνιακό τίμημα 190.000 ευρώ, 5- Ροδο α) Μαντράκι κατάστημα κεντρικότατο 50 τ.μ.. Πληρ. Σαββαΐδης και Συνεργάτες τηλ. 2241026281 ΑΟ56844

ΠΩΛΗΣΕΙΣ ΟΙΚΟΠΕΔΩΝ ΕΝΤΟΣ ΣΧΕΔΙΟΥ ΚΑΙ ΟΙΚΙΣΜΟΥ: 1) Ρόδο α) Καμείρου 200 τ.μ. τίμημα 75.000 ευρώ, β) ΚΟΒΑ 780 τ.μ. τίμημα 600.000 ευρώ, 2) ΛΙΝΔΟ εντός οικισμού 250 τ.μ. τίμημα 146.000 ευρώ 3) Πυλώνα 400 τ.μ. τίμημα 17.608 ευρώ με συντελεστή δόμησης 1 και είναι εντός οικισμού 4) Γεννάδι 974 τ.μ. με άδεια οικοδομής εντός οικισμού τίμημα 60.000 ευρώ. Πληρ. Σαββαΐδης και Συνεργάτες τηλ. 2241026281 ΑΟ56843

ΠΩΛΗΣΕΙΣ ΜΟΝΟΚΑΤΟΙΚΙΩΝ: 1. ΙΑΛΥΣΟ: Μονοκατοικίες σε μπετά - α) ΚΑΝΔΥΛΙ 164 τ.μ. σε οικόπεδο 4.000 τ.μ. τίμημα 190.755 ευρώ, β) Περιοχή ΤΡΕΙΣ 180 τ.μ. (σε μπετό) σε οικόπεδο 1.000 τ.μ. τίμημα 10.000 ευρώ, γ) Μονοκατοικίες πολυτελούς κατασκευής 120 τ.μ. και 132 τ.μ. εντός οικισμού ΙΑΛΥΣΟΥ, δ) Στην ΙΞΙΑ 160 τ.μ. αρίστης κατασκευής με 4 υπνοδωμάτια θέρμανση "Καλοριφέρ" με τζάκι και λοιπά, ε) Στους "ΤΡΕΙΣ" μονοκατοικία 206 τμ. σε οικόπεδο 4.800 τ.μ. πολυτελούς κατασκευής με πισίνα, ζ) στην παραλία ΤΡΙΑΝΤΩΝ 280 τ.μ. πολυτελούς κατασκευής 748.500 ευρώ, 2. Στη ΡΟΔΟ α) Στην Π. Πόλη 160 τ.μ. τίμημα 400.000 ευρώ, β) Στο Νιοχώρι 150 τ.μ. πολυτελούς κατασκευής τίμημα 500.000 ευρώ, 3. Στ' ΑΦΑΝΤΟΥ 220 τ.μ. σε οικόπεδο 6.200 τ.μ. αρίστης κατασκευής, 4. ΚΟΣΚΙΝΟΥ παραδοσιακό σπίτι 77 τ.μ. τίμημα 50.000 ευρώ, 5. Στο ΓΕΝΝΑΔΙ εξοχικές μονοκατοικίες α) 104 τ.μ. αρίστης κατασκευής κοντά στην παραλία τίμημα 180.000 ευρώ, β) 100 τ.μ. αρίστης κατασκευής σε οικόπεδο 5.000 τ.μ. στην παραλία τίμημα 382.000 ευρώ, 6. ΡΟΔΟ Νιοχώρι αρίστης κατασκευής 150 τ.μ. τίμημα 500.000 ευρώ. Πληρ. Σαββαΐδης και Συνεργάτες τηλ. 2241026281 ΑΟ56845

ΠΩΛΟΥΝΤΑΙ. ΚΤΗΜΑΤΑ. 1) Γενάδι 6.000 τ.μ. πάνω στο κύμα, **Τιμή: 147.000 ευρώ** 2) Μεγάλη Γη (Κιοτάρι) 2.000 τ.μ. άρτιο και οικοδομήσιμο, **Τιμή: 52.000 ευρώ** .3) Γενάδι 4.800 τ.μ. σε απόσταση 130 μ. απο το κύμα, **Τιμή:111.700 ευρώ** . 4) Μεγάλη Γη (Κιοτάρι) 4.030 τ.μ. σε απόσταση 180 μ. Απο την θάλασσα. **Τιμή :95.000 ευρώ** . 5) Γενάδι 1.000 τ.μ. με άδεια οικοδομής πανοραμικό **Τιμή 30.000 ευρώ** 6) Ασκληπιείο 790 τ.μ. εντός οικισμού,πανοραμικό, **Τιμή : 21.000 ευρώ** Υπεύθυνοι: Χατζηλαζάρου Σ. & Συνεργάτες , **LandScope 22410 – 28629.** ΑΟ56954

ΔΙΑΜΕΡΙΣΜΑ β' ορόφου σε τετραώροφη πολυκατοικία 90 τ.μ. 3άρι επί της οδού Ατταβύρου. Πληρ. τηλ. 2244048058, 6946262340 ΑΟ56621

ΜΟΝΟΚΑΤΟΙΚΙΑ στην παραλία Ιαλυσού 185 τ.μ. σε 400 μ. οικόπεδο. Πληρ. τηλ. 2241068436, 6977838323 ΑΟ56643

ΠΩΛΕΙΤΑΙ επιχείρηση καφετέριας στο Χαράκι, πλήρως εξοπλισμένη. Πληρ. τηλ. 6974483705ΑΟ56691

ΚΑΤΑΣΤΗΜΑ γωνιακό 73 τ.μ. επί της Στρατηγού Ζήση, καθώς και υπόγειος χώρος 145 τ.μ. Πληρ. τηλ. 2241020421 ΑΟ56625

ΔΙΑΜΕΡΙΣΜΑ 85 τ.μ. (2 υπν.) β' ορόφου, 2 μπάνια στο Καρακόντερο. Τιμή 100.000 ευρώ σε άριστη κατάσταση. Επίσης 82 τ.μ. (2 υπν.) α' ορόφου στην οδό Σεμερτζίδη τιμη 103.000 ευρώ. Δάνεια δεκτά όλων των τομέων. Πληρ. ΑΙΓΑΙΟΚΤΗΜΑΤΙΚΗ Ρένα Βαζούκου τηλ. 2241022943, 2241028838, 6945466773 ΑΟ56639

ΖΗΤΟΥΝΤΑΙ , Για άμεση προώθηση σε πελάτες μας Καταστήματα σε ΕΜΠΟΡΙΚΕΣ ΠΕΡΙΟΧΕΣ προς ΠΩΛΗΣΗ. Υπεύθυνοι: Χατζηλαζάρου Σ. & Συνεργάτες. LandScope 22410 – 28629. ΑΟ56956

ΠΩΛΕΙΤΑΙ από ιδιώτη, μαγαζί 55 τ.μ. με μεγάλη πρόσοψη και αυλή στους Αγίους Αναργύρους σε κεντρικό δρόμο, πλατεία οδός Βασ. Ηρακλείου 53-55 και Γράμμου. Λειτουργούσε ως συνάντηση των Κυνηγών, "Στέκι των Κυνηγών" από αυτή τη στιγμή είναι ελεύθερο δια πάσα χρήση. Τιμή συμφέρουσα. Πληρ. τηλ. 2241062957 ΑΟ56615

ΠΩΛΟΥΝΤΑΙ 2 μονοκατοικίες στην Παλιά Πόλη κοντά στο Ρολόι η μία 70 τ.μ. με αυλή τιμή 82.000 ευρώ και η δεύτερη (και για επαγ/κή χρήση) διώροφη με εσωτερική αυλή. Τιμή 132.000 ευρώ. Πληρ. ΑΙΓΑΙΟΚΤΗΜΑΤΙΚΗ τηλ. 2241022943, 2241028838, 6945466773 ΑΟ56392

ΠΩΛΕΙΤΑΙ Η ΕΝΟΙΚΙΑΖΕΤΑΙ ΤΟ ΞΕΝΟΔΟΧΕΙΟ TROPICAL Β' ΚΑΤΗΓΟΡΙΑΣ 104 ΚΛΙΝΩΝ (54 ΔΩΜΑΤΙΩΝ), 300 ΜΕΤΡΑ ΑΠΟ ΤΗΝ ΘΑΛΑΣΣΑ ΣΤΑ ΚΟΛΥΜΠΙΑ ΡΟΔΟΥ. ΠΛΗΡ. ΤΗΛ. 2241056279, 2241056282, FAX 2241056291 ΠΟ56528

ΠΩΛΟΥΝΤΑΙ. ΜΟΝΟΚΑΤΟΙΚΙΕΣ. ΚΟΣΚΙΝΟΥ, υπό κατασκευή 206 τ.μ. σε οικοπεδο 2.500 τ.μ. σε 2 επίπεδα, 3 υ/δ, 3 wc, θέα, διαμπερές μοντέρνας αρχιτεκτονικής, τζάκι, παροχές Internet, τζακούζι, συγχρονες προδιαγραφές. Τιμή : 425.000 ευρώΥπεύθυνοι: Χατζηλαζάρου Σ. & Συνεργάτες , **LandScope 22410 – 28629.** ΑΟ56953

PUB-ΚΑΦΕΤΕΡΙΑ στο τουριστικό κέντρο πλησίον νέου καζίνο. Πλήρως εξοπλισμένη, ανακαινισμένη η καλύτερη στο είδος της. Συμβόλαιο 12ετές. Πληροφορίες άλλες δεν θα δοθούν τηλεφωνικώς. Συζητείται και η πώληση. Πληρ. για συνεννόηση τηλ. 2241078392, 6977339669, 6936607154 μετά τις 12 το μεσημέρι ΑΟ56582

ΠΩΛΕΙΤΑΙ ημιυπόγειος ενιαίος χώρος, διαμπερές, φωτεινός. Πλήρως κατοικίσιμος με 2 WC, 160 τ.μ. σε πολυκατοικία πολυτελούς κατασκευής, σε κεντρική οδό επί της Αποστόλου Παύλου, (Ανάληψη), κατάλληλη για πολλές χρήσεις, γραφεία, βιοτεχνία, εργαστήριο, αποθήκη, κ.ά. Πληρ. τηλ. 6936359775 ΑΟ56341

ΔΙΑΜΕΡΙΣΜΑ ημιυπόγειο επιπλωμένο ή μή, 90 τ.μ. με δυο υπνοδωμάτια και λοιπούς χώρους στην οδό Μεγ. Κωνσταντίνου. Πληρ. τηλ. 2241028001, 6974641951 ΧΑΕ131

ΠΩΛΟΥΝΤΑΙ: α) διαμέρισμα 82 τ.μ. κοντά στη Στ. Κωτιάδη α' ορόφ. 2 υπν/τια 87.000 ευρώ, β) διαμέρισμα 74 τ.μ. ισόγειο 2 υπνοδωμάτια στην Μ. Πετρίδη κοντά 85.106 ευρώ, γ) 103 τ.μ. α' ορόφου (3 υπν.) κοντά στην Καπνοβιομηχανία 87.000 ευρώ, δ) 97 τ.μ. 3 υπν., α' οροφ. στην Μητρόπολη 102.000 ευρώ. Δάνεια δεκτά. Πληρ. ΑΙΓΑΙΟΚΤΗΜΑΤΙΚΗ τηλ. 2241022943, 2241028838, 6945466773 ΑΟ56391

ΠΩΛΟΥΝΤΑΙ από ιδιοκτήτη μεζονέτες σε μπετά κοντά στους "Τρεις" 250 τ.μ., τριώροφες σε οικόπεδο 1-2 στρεμ. η κάθε μία. Τιμή 123.000 ευρώ. Επίσης καινούργιο διαμέρισμα στην Μαρ. Πετρίδη με αποθήκη και γκαράζ. Πληρ. τηλ. 2241095148, 2241091617, 6974310156 ΑΟ56327

ΠΩΛΕΙΤΑΙ επιχείρηση υποδημάτων με ή χωρίς το εμπόρευμα στο Μαντράκι. Πληρ. τηλ. 2241039106, ώρες καταστημάτων. ΑΟ56312

ΑΝΑΚΟΙΝΩΣΗ
ΜΑΘΗΜΑΤΑ
*** Computer ***
POG-RAM COMPUTER PM
ΕΓΓΡΑΦΕΣ
** ΤΩΡΑ **
Τμήματα για:
Παιδιά - Ενήλικες
Αρχάριους - Μαθητές
Επαγγελματίες
Ανεύρεση Εργασίας
Διδάσκει πτυχιούχος
Πανεπιστημίου Αμερικής
ΜΑΝΩΛΗΣ Ι. ΣΟΦΙΛΛΑΣ
Κοδριγκτώνος 91
Τηλ. (22410) 31761
ΠΙΣΤΟΠΟΙΗΤΙΚΟ ΓΝΩΣΕΩΝ
ΕΠΙΣΗΜΟ ΕΞΕΤΑΣΤΙΚΟ
ΚΕΝΤΡΟ ΤΗΣ ECDL
HELLAS

εργασιες

ΠΩΛΗΤΗΣ/ΤΡΙΑ που να μιλά τουλάχιστον 2 ξένες γλώσσες για κατάστημα στην Παλιά Πόλη. Πληρ. τηλ. 6944613524, 6946283970 ΑΖ56928

Για τουριστικό κατάστημα (σούπερ μάρκετ) **ΖΗΤΕΙΤΑΙ** πωλήτρια γνώστρια ξένων γλωσσών. Πληρ. τηλ. 2241025186, 6942202551 ΑΖ56909

ΕΚΠΑΙΔΕΥΣΗ
ΣΤΟΥΣ ΥΠΟΛΟΓΙΣΤΕΣ
Anosis
Computer Learning
Ευρωπαϊκό Δίπλωμα Κατάρτισης Η/Υ
ΤΜΗΜΑΤΑ ΕΝΗΛΙΚΩΝ
► Ταχύρυθμα σεμινάρια 6 εβδομάδων επιπέδου ECDL Start
► Τρίμηνοι κύκλοι σπουδών για απόκτηση του Διπλώματος ECDL
► Επιδοτούμενα σεμινάρια επιχειρήσεων
Windows, Word, Excel, Powerpoint, Access, Internet, Frontpage, CorelDraw, κτλ
ΣΤ.ΚΩΤΙΑΔΗ 52 ΤΗΛ.78924
Υπεύθυνος Σπουδών
ΚΩΣΤΑΣ ΧΑΤΖΗΔΑΚΗΣ

Nirides beach hotel

Το ξενοδοχείο ΝΗΡΗΪΔΕΣ στα Κολύμπια
ζητεί το ακόλουθο προσωπικό:
• **Αδειούχο ηλεκτρολόγο** με ανάλογη προϋπηρεσία συντήρησης ηλεκτρολογικών εγκαταστάσεων.
• **Λατζιέρη - λαντζιέρα** με προϋπηρεσία σε ξενοδοχείο.

Για τις ανωτέρω θέσεις οι ενδιαφερόμενοι μπορούν να απευθύνονται στο ξενοδοχείο καθημερινά ή στα τηλέφωνα **2241056210** και **2241056461** από ώρες 09.00-13.00

AXIS
Cnlsulting S.A.
www.axis.gr
ζητεί:
Πτυχιούχο ΑΕΙ
25-35 ετών
οικονομολόγο ή άλλων θετικών κατευθύνσεων, με εξειδίκευση στον τομέα Διοίκησης Επιχειρήσεων, και πολύ καλές γνώσεις Αγγλικών και Η/Υ (MS Office).
Ενδιαφερόμενοι παρακαλούνται για την ηλεκτρονική αποστολή βιογραφικού στη διεύθυνση
e-mail: axis@axis.gr

GOODY'S
Η PETE AE συνεχίζοντας την δυναμική της πορεία αναζητά για το κατάστημα της GOODY'S στο Φαληράκι - Ρόδου υποψήφιους ενδιαφερόμενους για εποχιακή απασχόληση στις ακόλουθες θέσεις:
- **Ψήστες**
- **Ταμίες**
- **Εξωτερικούς**
- **Καθαρίστριες**

Οι υποψήφιοι θα πρέπει να διακρίνονται από ομαδικό πνεύμα, ανάληψη πρωτοβουλιών, οργανωτικότητα και αναπτυγμένες επικοινωνιακές ικανότητες.

Για βιογραφικά και αιτήσεις παρακαλώ απευθυνθείτε στα:
τηλ. 2241089700,
φαξ 2241024613,
e-mail: goodys@rtel.gr

ΣΧΟΛΗ ΟΔΗΓΩΝ
ΚΟΥΣΗ ΠΑΝΤΕΛΗ
● ΔΙΠΛΩΜΑΤΑ
● ΕΡΑΣΙΤΕΧΝΙΚΑ
● ΕΠΑΓΓΕΛΜΑΤΙΚΑ
● ΜΟΤΟΣΙΚΛΕΤΑΣ
● ΜΑΘΗΜΑΤΑ ΘΕΩΡΗΤΙΚΗΣ ΔΙΔΑΣΚΑΛΙΑΣ
-Επεκτάσεις όλων των κατηγοριών
-Αναθεωρήσεις ληγμένων αδειών
-Μετατροπές ξένων αδειών σε ελληνικές
Οδός Βαλαωρίτου 9
(έναντι HOTEL SEMIRAMIS ΠΙΣΩ ΑΠΟ ΤΟ ΠΑΛΑΙΟ ΝΟΣΟΚΟΜΕΙΟ
e-mail: kousisp@acn.gr
ΕΚΠΑΙΔΕΥΤΙΚΟ ΑΥΤΟΚΙΝΗΤΟ:
TOYOTA YARIS 1300 cc
AIR CONDITIONED
(ΠΡΟΣΟΧΗ): ΜΑΘΗΜΑΤΑ
α. Μοτοσικλέτας μεγάλου κυβισμού από 125 cc έως ανεξαρτήτου
β. Μοτ/τας έως 125 cc
γ. Μοτοποδηλάτου 50 cc
Διαθέτουμε επίσης κι αυτόματες μοτοσικλέτες 125 cc
Πληρ. τηλ.
(22410)29157-73820-94777
ΚΑΙ ΑΝΑ ΠΑΣΑ ΣΤΙΓΜΗ
ΣΤΑ ΚΙΝΗΤΑ τηλ.
6944/511313-6944/203343
Στην κατηγορία ανεξαρτήτου κυβισμού η εκπαίδευση γίνεται με μοτοσικλέτα 500 cc
Παραλαβή των μαθητών μας και από τις οικίες τους
"Η σωστή και μεθοδική εκπαίδευση στα σύγχρονα οχήματά μας, βάζει γερά θεμέλια για τη δημιουργία ενός καλού νέου οδηγού"
ΠΡΟΣΟΧΗ
Στη σχολή μας παραδίδονται και μαθήματα θεωρητικής διδασκαλίας
ΠΜ56343

ΣΧΟΛΗ ΟΔΗΓΩΝ
ΠΟΡΤΣΕΛΛΗΣ ΣΤΕΦΑΝΟΣ
Διπλ. εκπαιδευτής υποψηφίων οδηγών μέλος της Ε.Σ.Ο.Ρ. Ο.Ε.
• Διπλώματα αυτοκινήτου, μοτοσικλέτας,φορτηγού, λεωφορείου, νταλίκας
• Αναθεωρήσεις ληγμένων αδειών
• Θεωρητικά μαθήματα ΚΟΚ και Μηχανολογίας
• Μετατροπές ξένων διπλωμάτων σε ελληνικά
• Διπλώματα αυτόματου αυτοκινήτου
ΕΙΝΑΙ ΘΕΜΑ ΕΠΙΛΟΓΗΣ
ΝΕΑ ΔΙΕΥΘΥΝΣΗ: ΕΘΝΙΚΗΣ ΑΝΤΙΣΤΑΣΗΣ 73 (ΠΡΩΗΝ ΑΝΝΗΣ ΜΑΡΙΑΣ)
ΤΗΛ. 2241034497, 6945463635

Πάντα κάποιοι ξεχωρίζουν...
Rodos Gold VOGIATZIS
Ιδιαίτερη αισθητική
Απαράμιλλη ποιότητα
πλούσιες επιλογές
για γάμους , βαπτίσεις ,
και ιδιαίτερες στιγμές
με μοναδική λάμψη .....
σε εξαιρετικές τιμές
Rodos Gold VOGIATZIS
Χρυσές δημιουργίες...
για πολύτιμες σχέσεις
10ο χιλ. Λεωφ. Ρόδου Λίνδου
Τηλ: 22410 86670 - 3

εργασιες

συνέχεια από την προηγούμενη

ΠΩΛΗΤΡΙΑ εμφανίσιμη και πεπειραμένη για μόνιμη απασχόληση σε κατάστημα με εσώρουχα και καλτσόν. Πληρ. τηλ. 2241023243 ώρες καταστημάτων AZ56922

ΖΗΤΕΙΤΑΙ κοπέλα Ελληνίδα ή ξένη που να γνωρίζει καλά τα Ελληνικά να εργαστεί ως μόνιμη για φύλαξη παιδιού 2 ετών και καθαρισμό σπιτιού. Πληρ. τηλ. 6944202409 AZ56919

ΖΗΤΟΥΝΤΑΙ για να εργασθούν σε ξενοδοχείο στα Κολύμπια: α. μπάρμαν, β. βοηθός μαγείρου, γ. σερβιτόροι-ες, δ. καμαριέρες. Πληρ. τηλ. 2241056271, 2241021593 AZ56918

Από λογιστικό γραφείο **ΖΗΤΕΙΤΑΙ** λογιστής με προϋπηρεσία στην τήρηση βιβλίων Γ' κατηγορίας (Πρόγραμμα "ΚΕΦΑΛΑΙΟ") καλή γνώση του Κ.Β.Σ. και βασικές γνώσεις εργατικού και ασφαλιστικού δικαίου. Πληρ. τηλ. 2241065865 ώρες 10.00-13.00 AZ56917

ΚΟΠΕΛΑ εμφανίσιμη έως 32 ετών για να εργασθεί στο καφε μπαρ του ξενοδοχείου Αρχάγγελος, διαμονή εξασφαλισμένη. Πληρ. τηλ. 2244022230 4 μ.μ.-8 μ.μ. και 6944169550 AZ56915

ΚΟΠΕΛΑ για να εργασθεί σε κατάστημα με τουριστικά ρουχα στην Παλιά Πόλη. Τυχόν προυπηρεσία θα ληφθεί υπ' όψιν. Κυριακή ρεπό. Πληρ. τηλ. 2241096260, 6948886365 κ. Παντελής AZ56913

ΖΗΤΕΙΤΑΙ συνταξιούχος κηπουρός. Πληρ. τηλ. 6945313580, 2241029220 AZ56910

ΖΗΤΟΥΝΤΑΙ άτομα για delivery σε γυράδικο. Πληρ. τηλ. 6946162961 AZ56885

ΑΤΟΜΟ με γνώσεις εργασίας σε αρτοποιείο, για νυχτερινή εργασία. Πληρ. τηλ. 2241031053 AZ56904

ΚΟΠΕΛΕΣ κατά προτίμηση Ελληνίδες εμφανίσιμες για να εργασθούν σε Internet cafe. Μισθός ικανοποιητικός και bonus. Πληρ. τηλ. 6936699602 κ. ΒιολέαAZ56899

ΖΗΤΟΥΝΤΑΙ: α) αισθητικοί, γυμναστές, κομμώτριες, ρεσεψιονίστ για να στελεχώσουν πολυδύναμους χώρους, εντός και εκτός πόλεως Ρόδου, β) κυρίως φυσιοθεραπευτές εμφανίσιμοι για εργασία σε γυμναστήριο - κέντρο αισθητικής. Πληρ. τηλ. 2241062481 AZ56898

ΒΟΗΘΟΣ ΛΟΓΙΣΤΟΥ με γνώσεις Λογιστικής Ξενοδοχείου (Α.Ε.) για τετράωρη πρωινή απασχόληση. Αποστείλατε βιογραφικό. Πληρ. τηλ. 2241056212, φαξ 2241056342 AZ56887

ΖΗΤΟΥΝΤΑΙ ΑΝΤΙΠΡΟΣΩΠΟΙ ΑΠΟ ΤΟ ΕΡΓΟΣΤΑΣΙΟ ΔΙΑΦΗΜΙΣΤΙΚΩΝ ΔΩΡΩΝ "SALONICA" Κ. ΚΟΥΚΟΥΛΗ ΚΑΙ ΣΙΑ Ο.Ε. ΘΕΣΣΑΛΟΝΙΚΗ, ΜΕ ΠΟΣΟΣΤΑ. ΠΛΗΡ. ΤΗΛ. 2310521521, 2310537537 ΠΖ56897

ΑΠΟ ΕΣΤΙΑΤΟΡΙΟ-ΞΕΝΟΔΟΧΕΙΟ ΣΤΗ ΠΕΡΙΟΧΗ ΙΞΙΑ ΙΑΛΥΣΟΥ ΖΗΤΟΥΝΤΑΙ Α) ΣΕΡΒΙΤΟΡΟΙ-ΕΣ, Β) ΒΟΗΘΟΙ ΣΕΡΒΙΤΟΡΟΙ-ΕΣ ΓΙΑ ΤΗ ΣΙΑΖΟΝ 2004. ΘΑ ΠΡΟΤΙΜΗΘΟΥΝ ΟΙ ΓΝΩΣΤΕΣ ΤΗΣ ΑΓΓΛΙΚΗΣ-ΓΕΡΜΑΝΙΚΗΣ Ή ΟΛΛΑΝΔΙΚΗΣ ΓΛΩΣΣΑΣ. ΑΠΟΣΤΟΛΗ ΒΙΟΓΡΑΦΙΚΩΝ-ΦΑΞ: 22410 90390-ΚΙΝ. 6932473467 ΠΖ56819

ΑΤΕΛΙΕ ΓΡΑΦΙΚΩΝ ΤΕΧΝΩΝ ζητά **ΓΡΑΦΙΣΤΑ** (κοπέλα) γνώστη των προγραμμάτων COREL DRAW 11 & PHOTOSHOP (περιβάλλον PC) για μερική ή πλήρη απασχόληση. Προυπηρεσία απαραίτητη. Πληρ. τηλ. 2241064627 (ώρες γραφείου) AZ56751

ΠΩΛΗΤΡΙΑ να γνωρίζει Αγγλικά ή Γερμανικά για τουριστικό κατάστημα στα Κολύμπια. Πληρ. τηλ. 2241069217, 6976214176 AZ56892

ΓΥΜΝΑΣΤΗΣ υπεύθυνος για την αίθουσα ενδυνάμωσης (βάρη) στην Λεωφ. Ελευθερίας 2 στην Κρεμαστή. 6ωρη απασχόληση, ασφάλιση. Πληρ. τηλ. 2241098037 AZ56879

ΖΗΤΕΙΤΑΙ νεαρός για να εργασθεί σε τουριστικό κατάστημα-αποθήκη. Επιθυμητά: προυπηρεσία, δίπλωμα οδήγησης αυτοκινήτου, γνώσεις Αγγλικής, Γερμανικής. Πληρ. τηλ. 6977886802 AZ56883

ΖΗΤΕΙΤΑΙ στο GALILEO CAFE Hp. Πολυτεχνείου 13 Νεοχώρι σερβιτόρα/ος ηλικίας έως 23 (μη αλλοδαπός). Πλήρες ωράριο ή με ημιαπασχόληση. Πληρ. κ. Ηλία τηλ. 6936179040 AZ56881

Από ψαροταβέρνα-μεζεδοπωλείο **ΖΗΤΟΥΝΤΑΙ** γυναίκες για απασχόληση στην κουζίνα (από 25 εως 45 ετών). Σπαστό ωράριο. Αποκλείονται αλλοδαπές. Πληρ.τηλ. 2241033353, 10.00-13.00 AZ56880

ΚΟΠΕΛΑ για cafe με μεταφορικό μέσο. Πληρ. τηλ. 6947688355 AZ56877

ΖΗΤΟΥΝΤΑΙ από την Χαλκιάδς ΑΕΒΕ πεπειραμένοι πωλητές - τριες για την τουριστική και διαφημιστική αγορά μας. Πληρ. τηλ. 2241082140, 2241029769 πρωινές ώρες από 9 π.μ.-2 μ.μ. AZ56876

ΖΗΤΟΥΝΤΑΙ υπάλληλοι - πωλητές για να εργασθούν σε τουριστικό κατάστημα και να γνωρίζουν ξένες γλώσσες. Πληρ. τηλ. 2241075070 AZ56870

ΟΔΗΓΟΣ με δίπλωμα Γ' κατηγορίας και γνώσεις Η/Υ για να εργαστεί σε μεγάλη αντιπροσωπεία στη Ρόδο τη φετινή σεζόν. Πληρ. τηλ. 2241067200 (9.00-15.00) AZ56860

ΖΗΤΟΥΝΤΑΙ νέες κοπέλες σερβιτόρες ή barwoman για επώνυμη καφετέρια μπαρ εκτός Ρόδου. Μεταφορά δική μας. Ώρες εργ. 6.30 μ.μ.-12.00 καθημερινές και 8.30 μ.μ.-2.00 Παρασκευή και Σάββατο. Μισθός από 35 ευρώ ημερησίως. Όχι αλλοδαπές. Πληρ. τηλ. 6973049254, 6972137652 AZ56863

ΝΕΕΣ ΓΙΑ ΜΠΑΡ σε κέντρο διασκέδασης (μπουζούκια). Πληρ. τηλ. 2241062537 AZ56678

ΖΗΤΩ για καινούργιο μαγαζί (snack cafe) στο Φαληράκι άτομο υπεύθυνο με όρεξη για δουλειά σαν συνεργάτη - συνεταίρο με πολύ μικρό κεφάλαιο για συνεργασία μέχρι και 10 χρόνια. Ομορφο περιβάλλον, μεγάλα οικονομικά οφέλη, μοναδική ευκαιρία. Δουλειά και το χειμώνα. Πληρ. τηλ. 6944199703 κος Βασίλης AZ56848

ΚΟΠΕΛΕΣ ευπαρουσίαστες για καφετέρια εντός πόλεως. Πληρ. τηλ. 6947875946 κ. Νίκο AZ56861

ΕΡΓΑΣΙΑ ΑΠΟ ΤΟΝ ΧΩΡΟ ΣΑΣ. Ζητούνται άτομα δραστήρια και δυναμικά από μεγάλη εμπορική εταιρεία για άμεση κάλυψη θέσεων ανεξάρτητης συνεργασίας. Μερική απασχόληση 500-1500 ευρώ, πλήρης απασχόληση 1500-6000 ευρώ. Όχι πλασιέ-ντήλερ. Εξτρα μπόνους και προμήθειες. Πληρ. τηλ. 2241030078, 6977472091 AZ56826

ΖΗΤΕΙΤΑΙ από μεγάλη αντιπροσωπεία στη Ρόδο άτομο να εργαστεί ως πωλητής (merchendising, παραγγελιοληψία) με γνώσεις Η/Υ για τη φετινή σεζόν. Πληρ. τηλ. 2241067200 (9.00-15.00) AZ56862

ΚΟΠΕΛΑ για καφετέρια για βραδινή απασχόληση. Πληρ. τηλ. 2241020282 AZ56853

SVENSK förskollärare tillgänglig för barnpassning för Aldrarna 2-4. Anette 22410 74507, Mand-Tdrso 17-21. AZ56805

ΖΗΤΟΥΝΤΑΙ: α) νεαρός ή νεαρή με σχετική εμπειρία για να εργασθεί σε καφετέρια πολυτελείας., β) κυρία που να ομιλεί καλά Γερμανικά και Αγγλικά για να εργασθεί σε καφετέρια πολυτελείας. Μισθός αναλόγως προσόντων. Πληρ. τηλ. 22410 87817, 6944566977. AZ56811

ΑΠΟ ΕΞΟΥΣΙΟΔΟΤΗΜΕΝΟ SERVICE ΤΗΣ SONY ΣΤΑ ΔΩΔ/ΣΑ ΖΗΤΕΙΤΑΙ ΤΕΧΝΙΚΟΣ ΝΑ ΓΝΩΡΙΖΕΙ ΑΠΟ AUDIO VIDEO ΚΑΙ DVD. ΠΛΗΡ. ΤΗΛ. 6936179169, ΚΑΙ 22410 22408 Κ. ΒΑΓΓΕΛΗΣ. ΠΖ56812

ΚΟΠΕΛΕΣ για κλαμπ. Μισθός ικανοποιητικός και ασφάλεια. Κάθε μέρα 10-3 βράδυ. Πληρ. τηλ. 6945457527, 6946703336 AZ56745

Από κέντρο αδυνατίσματος - γυμναστήριο **ΖΗΤΟΥΝΤΑΙ** α) δεσποινίδα ή κυρία για τη ρεσεψιόν. Επιθυμητή γνώση ξένων γλωσσών, β) κοπέλα για βοηθητικές εργασίες, γ) γυμναστής/τρια. Πληρ. τηλ. 2241062481 AZ56697

ΚΟΜΜΩΤΡΙΑ ΖΗΤΕΙΤΑΙ ΓΙΑ ΚΟΜΜΩΤΗΡΙΟ ΕΝΤΟΣ ΠΟΛΕΩΣ. ΠΛΗΡ. ΤΗΛ. 2241036680 ΠΖ56727

ΖΗΤΟΥΝΤΑΙ: α) κυρίες για να εργασθούν με ελεύθερο ωράριο σε λευκά είδη. Δίδονται δωρεάν προσπέκτους και μεγάλη υποστήριξη από την εταιρεία μας, β) κυρία (ελληνίδα) για ολιγόωρη απασχόληση σαν βοηθός σε πωλήσεις εισπράξεις με δικό μας μεταφορικό μέσο και οδηγό. Πληρ. τηλ. 2241066767, 6942445700 AZ56406

ΓΙΝΕΤΕ ΕΠΙΧΕΙΡΗΜΑΤΙΕΣ μέσα από τον χώρο σας χωρίς ωράριο, αφεντικό (όχι ντήλερ - υπάλληλοι). Κέρδη από 500 ευρώ - 10.000 ευρώ το μήνα. Πληρ. 2310419397, email: www.biz-4-all.com AZ56395

ΤΟΛΜΗΣΤΕ ΝΑ ΑΔΥΝΑΤΙΣΕΤΕ. Πρέπει να θέλετε να χάσετε βάρος. Καλέστε για δωρεάν πληροφορίες για το πιο απίστευτο πρόγραμμα απώλειας βάρους στην Ευρώπη και Αμερική. Πληρ. τηλ. 6945807682 AZ56424

ΕΠΙΧΕΙΡΗΣΗ ΣΤΟ ΣΠΙΤΙ. Αμεση κάλυψη θέσεων ανεξάρτητης συνεργασίας. Μερική απασχόληση 550-1100 ευρώ, πλήρης απασχόληση 1100 ευρώ-3.000 ευρώ!μήνα!!! Οχι τελεμάρκετινγκ, πλασιέ, ντήλερ. Εξτρα μπόνους και προμήθειες μέχρι 5%. Δωρεάν ταξίδια στο εξωτερικό. Ενημερωτικό φυλλάδιο στο 2109911071, www.homebizin.com. AZ55452

Εχοντας σαν αρχή μας, την παροχή υπηρεσιών υψηλής ποιότητας, βασιζόμενοι σε άρτια εκπαιδευμένο προσωπικό, επιθυμούμε να προσλάβουμε
Απόφοιτο Σχολής Μαγείρων
για την στελέχωση του ξενοδοχείου μας
Αν σας ενδιαφέρει η θέση του

Sous Chef

έχετε δυναμική προσωπικότητα,
φιλοδοξία για επαγγελματική άνοδο και διάθεση
για απόλυτα επαγγελματική δουλειά σε συνδυασμό με την ανάλογη προϋπηρεσία, **τότε** το ξενοδοχείο μας πολυτελείας θα ήθελε να λάβει γνώση του βιογραφικού σας.

Προσφέρουμε άριστες συνθήκες εργασίας, σε 7-μηνη βάση για τη σαιζόν του 2004, δυνατότητα εξέλιξης και αποδοχές αναλόγως των προσόντων και της εμπειρίας σας.

Οι ενδιαφερόμενοι μπορούν να προσέρχονται, για αλληλογνωριμία, στο Ξενοδοχείο μας **Rodos Palladium** στο **Φαληράκι** (Δευτέρα έως Παρασκευή, 10-12 π.μ.) ή να αποστείλουν το βιογραφικό τους, **ταχυδρομικώς** (Τ.Θ. 180, 85100 Ρόδος) **ή με fax** 22410-86617, υπόψη κ. **Κ. Κουπάδη** (Γραφείο Προσωπικού)

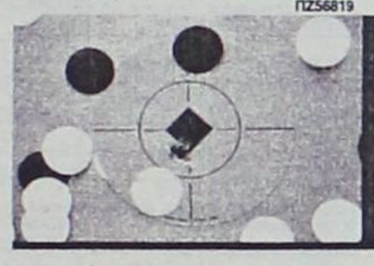

ΑΝΑΠΤΥΞΤΕ ΤΗΝ ΕΤΑΙΡΙΑ ΣΑΣ ΧΩΡΙΣ ΑΓΧΟΣ

Μαζί μπορούμε να αναπτύξουμε / βελτιώσουμε :

- **Οργάνωση & Διαδικασίες κατά ISO**
- **Οικονομική Διαχείρηση**
- **Οργάνωση Προμηθειών & Logistics**
- **Προγράμματα Excel & Access**

Στη διάθεση σας για μια φιλική συζήτηση για τα θέματα που σας απασχολούν, **Νικ. Παπαντωνίου**
Κιν. 6976 – 831780

ΠΩΛΟΥΝΤΑΙ ΚΥΝΗΓΟΣΚΥΛΑ
εκπαιδευμένα κυνηγόσκυλα σε άριστη κατάσταση λόγω προβλημάτων υγείας σε πολύ χαμηλές τιμές:
2 σέτερ λάβερακ καθαρόαιμα θηλυκά πορτοκαλί - άσπρο
1 ταζα δάφνη μποντιάτικη 3 ετων πιανη
3 ταζια 6 μηνων (2) τσουλατα
Πληρ. τηλ. (22410)66160, 6944632885
ΠΡ56907

ΠΩΛΟΥΝΤΑΙ
από ξενοδοχειακή μονάδα λόγω ανακαίνισης και σε πολύ καλή κατάσταση τα παρακάτω είδη. Ολα σε μασίφ σουηδικό ξύλο:

Κρεβάτι μονό με στρώμα	.80
Κρεβάτι διπλό με στρώμα	.120
Κομοδίνο	.30
Τουαλέτα - σκαμπώ-καθρέπτης	.90
Ντουλάπα δίφυλλη με 2 συρτάρια	.80
Μεταλλικά τραπεζάκια βεράντας	.30
Μεταλλικά καθίσματα	.15
Φωτιστικά	.10

Πληρ. τηλ. 22441025729, 2241034540, 6945973573, 6973537527

Audi

1. AUDI A3 1600 CC μοντ. 2000, 3θυρο (ABS, υδρ. τιμόνι, 4 αερόσακοι, ηλ. παράθυρα, κεντρικό κλείδωμα, ηλεκ. καθρέπτες, **air condition,** ηχοσύστημα)
2. VW POLO - 1000 CC μοντ. 2000, 3ΘΥΡΟ, (υδρ. τιμόνι, 2 αερόσακοι, ηλ. παράθυρα, κεντρικό κλείδωμα, ηλεκ. καθρέπτες, **air condition**, ηχοσύστημα.)
3. VW POLO - 1000 CC comfort, μοντ. 2000, 5ΘΥΡΟ, (υδρ. τιμόνι, 2 αερόσακοι, ηλ. παράθυρα, κεντρικό κλείδωμα, ηλεκ. καθρέπτες, **air condition**, ηχοσύστημα.)
4. VW GOLF 1400 CC GENARATION μοντ. 2002, 3ΘΥΡΟ (ABS, υδρ.τιμόνι, 4 αερόσακοι, 4 ηλ. παράθυρα, κεντρικό κλείδωμα, ηλεκ. καθρέπτες, **climatronic** ηχοσύστημα, αεροτομή, ζάντες αλουμινίου 16')
5. VW GOLF - 1400 CC μοντ. 2000, 3ΘΥΡΟ, (ABS, υδρ. τιμόνι, 4 αερόσακοι, 4 ηλ. παράθυρα, κεντρικό κλείδωμα, ηλεκ. καθρέπτες, **air condition** ηχοσύστημα, αεροτομή, συναγερμός)
6. VW GOLF - 1400 CC μοντ. 2000, 3ΘΥΡΟ, (ABS, υδρ. τιμόνι, 4 αερόσακοι, ηλ. παράθυρα, κεντρικό κλείδωμα, ηλεκ. καθρέπτες, **air condition**, ηχοσύστημα)
7. OPEL ASTRA - 1400 CC μοντ. 2000, (υδρ. τιμόνι, 2 αερόσακοι, 2 ηλ. παράθυρα, κεντρικό κλείδωμα, **air condition**, ηχοσύστημα.)
8. ROVER 414 -1400 CC μοντ. 1995, 5ΘΥΡΟ, χρώμα μπορντώ (ABS,υδρ. τιμόνι, αερόσακος οδηγού, 4 ηλ. παράθυρα, κεντρικο κλείδωμα, ηλεκ. καθρέπτες, ηχοσύστημα, ηλιοροφή)
9. RENAULT CLIO - 1400 CC μοντ. 1996, 5ΘΥΡΟ (υδρ. τιμόνι, 2 ηλ. παράθυρα, κεντρικό κλείδωμα, **air condition**, ηχοσύστημα)
10. CITROEN AX 1100 cc μοντέλο 1993, 5θυρο
11. ALPHA ROMEO 146-1400 CC μοντ. 1996 (υδρ. τιμόνι, αερόσακος οδηγού, ηλ. παράθυρα, κεντρικό κλείδωμα, ηχοσύστημα)
12. PEUGEOT 205 GL - 1000 CC μοντ. 1990, 3ΘΥΡΟ
13. PEUGEOT 405-1600 CC μοντ. 1995, 4ΘΥΡΟ, (ABS, υδρ. τιμόνι, ηλ. παράθυρα, κεντρικό κλείδωμα, ηλεκ. air condition, ηχοσύστημα)
14. HYUNDAI ACCENT GLS - 1300 CC μοντ. 1998, 4ΘΥΡΟ (ABS, υδρ. τιμόνι, 2 ηλ. παράθυρα, κεντρικό κλείδωμα, ηλεκ. καθρέπτες, air condition, ηχοσύστημα).
15. SKODA PICK UP-ΦΟΡΤΗΓΑΚΙ- 1900 CC DIESEL μοντ. 1999, (υδρ. τιμόνι, ηχοσύστημα).

CAR EXPERTS

Ξενάκης Αυτοκίνητα-Εξουσιοδοτημένος Έμπορος Kosmocar A.E.
Πωλήσεις-Service-Ανταλλακτικά Λίνδου 238 τηλ. 2241061600

ΑΥΤΟ ΕΠΙΛΟΓΕΣ

ΚΟΥΚΟΥΡΑΣ ΑΛΕΞΑΝΔΡΟΣ
ΛΕΩΦ. ΡΟΔΟΥ-ΛΙΝΔΟΥ 255 • ΤΗΛ. (22410)60910
www.autoepiloges.com

ΑΓΟΡΑ-ΠΩΛΗΣΗ-ΑΝΤΑΛΛΑΓΗ ΜΕΤΑΧΕΙΡΙΣΜΕΝΩΝ ΑΥΤΟΚΙΝΗΤΩΝ

1. ROVER MGTF, 1600 cc, μοντ. 2003, ασημί
- κεντρ. κλειδ., ηλ. παράθ., υδρ. τιμόνι, αερόσακους, ABS, klima, ζάντες αλουμινίου και ηχοσύστημα

2. BMW 318 cabrio 1800 cc, μοντ. 1998, μπλε
- αερόσκ. οδηγού, ABS, air condition, ηλ. οροφή, κεντρ. κλειδ., ηλ. παράθ., υδρ. τιμόνι, ζάντες αλουμινίου και ηχοσύστημα

3. OPEL VECTRA, 1600 cc, μοντ. 2002, μαύρο
-κεντρ. κλειδ., ηλ, παράθ., υδρ. τιμόνι, αερόσακους, ABS, klima και ηχοσύστημα

4. HYUNDAI COUPE 1600 cc, μοντ. 2001, μπλε
ABS, air condition, κεντρ. κλειδ., ηλ. παράθ. υδρ. τιμόνι, ζάντες αλουμινίου, αεροτομές, σπόιλερ και ηχοσύστημα.

5. MERCEDES 200E, 2000 cc, μοντ. 1993, μπλε αυτόματο
- αεροσ. οδηγού, ABS, klima, δερμάτινο σαλόνι, ξύλ. επένδυση, ηλ. ηλιοροφή, κεντρ. κλειδ., ηλ. παράθ., υδρ. τιμόνι, ζάντες αλουμινίου και ηχοσύστημα

6. BMW 316i 1600 cc. μοντ. 1996, μπλε
- αεροσ. οδηγού ABS, air condition, κεντρ. κλειδ., ηλ. παράθ., υδρ. τιμόνι, ζάντες αλουμινίου και ηχοσύστημα

7. BMW 316i 1600 cc. μοντ. 1993, κόκκινο
-ABS, κεντρ. κλειδ., ηλ. παράθ., υδρ. τιμόνι, ζάντες αλουμινίου και ηχοσύστημα

8. MERCEDES S 320 LONG, 3200 cc, μοντ. 1991, θαλασσί αυτόματο
- Full extra

9. ROVER 400, 1600 cc, μοντ. 1999, κυπαρισσί
- αερόσ. οδηγού-συνοδηγού, ABS, air condition, δερμ. σαλόνι, κεντρ. κλειδ., ηλ. παράθ., υδρ. τιμόνι, ζάντες αλουμινίου, συναγερμός και ηχοσύστημα

10. CITROEN SAXO VTS, 1600 cc, μοντ. 2001, χρυσαφί
- κεντρ. κλειδ., ηλ. παράθ., υδρ. τιμόνι, air condition, ζαντ. αλουμινίου και ηχοσύστημα

11. KIA RIO SEDAN, 1400 cc, μοντ. 2003, κυπαρισσί
- αερόσ. οδηγού, ABS, air condition, κεντρ. κλειδ., ηλ. παράθ., υδρ. τιμόνι και ηχοσύστημα

12. HYUNDAI ACCENT 1400 cc μοντ. 2003, κυπαρισσί
- αερόσακος οδηγού, κεντρ. κλειδ., ηλ. παράθ., υδρ. τιμόνι και ηχοσύστημα

13. PEUGEOT RALLYE 1300 cc, 100 HP, μοντ. 1995, κόκκινο
- ηχοσύστημα

14. FIAT PUNTO SPORTING SPEEDGEAR , 1242 cc, μοντ. 2001, κίτρινο
-αερόσακος οδηγού-συνοδηγού, κεντρ. κλειδ., ηλ. παράθ., υδρ. τιμόνι, ABS, air condition και ηχοσύστημα.

15. FIAT PUNTO 1100cc, μοντ. 1999 άσπρο
- κεντρ. κλειδ., ηλ. παράθ., air condition και ηχοσύστημα

15. DAEWOO LANOS 1400cc, μοντ. 2000, μπορντώ
- κεντρ. κλειδ., ηλ. παράθ., υδρ. τιμόνι, air condition, αεροτομή και ηχοσύστημα

ΑΠΟ 0% ΠΡΟΚΑΤΑΒΟΛΗ ΕΩΣ 60 ΜΗΝΙΑΙΕΣ ΔΟΣΕΙΣ ΜΕ ΤΑ ΧΑΜΗΛΟΤΕΡΑ ΕΠΙΤΟΚΙΑ ΤΗΣ ΑΓΟΡΑΣ

Μια πρόταση για όλους τους επαγγελματίες

*Η **3Τ ΑΕΒΕ** σας ανοίγει δρόμο με τις μακροχρόνιες μισθώσεις αυτοκινήτων γρήγορα και σωστά, προσφέροντας σας περισσότερα πλεονεκτήματα.*

***ΕΠΩΦΕΛΗΘΕΙΤΕ ΤΩΡΑ** από τα δυναμικά μας προγράμματα και αποκτήστε το αυτοκίνητο που επιθυμείτε για σας και για τον στόλο της εταιρίας σας.*

8 σημαντικοί λόγοι που σας συμφέρουν!

1. **Το 100% των μισθωμάτων** μπαίνουν στα έξοδα της επιχείρησής σας
2. **Εχετε φορολογική απαλλαγή** από τα τεκμήρια αγοράς (πόθεν έσχες)
3. **Αποκτάτε αυτοκίνητο χωρίς προκαταβολή** διατηρώντας το κεφάλαιο σας
4. **Πλήρη απαλλαγή από κόστος συντήρησης**
5. **Εχετε πάντα καινούργιο αυτοκίνητο.** Με την λήξη της μίσθωσης μπορείτε να το αντικαταστήσετε
6. **Αποδέσμευση κεφαλαίων** που θα θέλατε για την αγορά του αυτοκινήτου, αξιοποιώντας τα σε άλλους παραγωγικούς τομείς
7. **Εχετε κεφαλαιακή ρευστότητα** αφού μπορείτε να πουλήσετε τοα υτοκίνητο και να το εκμισθώσετε πάλι (Lease back)
8. **Εξοικονόμηση χρόνου και χρήματος** για σας και την επιχείρησή σας

Γιατί να αγοράσετε ένα αυτοκίνητο όταν μπορείτε να το ενοικιάσετε;

3Τ ΑΕΒΕ
6ο χλμ. Ρόδου-Λίνδου, Ρόδος
Τηλ. 2241068000 • fax 2241068010

εργασιες

συνέχεια από την προηγούμενη

Από εταιρεία Γραφικών Τεχνών **ΖΗΤΕΙΤΑΙ ΑΤΟΜΟ** το οποίο να γνωρίζει PC και Macentosh. Μισθός ικανοποιητικός αναλόγων προσόντων. Πληρ. τηλ. 2241063871, 2241069610 fax 2241067352 ΑΖ56825

Η Οδική Βοήθεια Ρόδου HELLAS SERVICE **ΖΗΤΕΙ** συνεργάτες για την στελέχωση του τμήματος πωλήσεων. Απαραίτητα προσόντα: Ικανότητα επικοινωνίας, ευχάριστη προσωπικότητα, δίπλωμα οδήγησης οχήματος, προϋπηρεσία στο χώρο. Προσφέρονται: ανταγωνιστικό πακέτο αποδοχών (μισθός - προμήθεια - bonus), προοπτικές εξέλιξης, εξαιρετικό περιβάλλον εργασίας. Πληρ. Στ. Καζουλή 82, τηλ. (22410)22490 ΧΑΖ252

διαφορα

ΠΩΛΟΥΝΤΑΙ: α) σαλόνι τριθέσιο που ανοίγει κρεβάτι 320 ευρώ, β) διθέσιος καναπές 260 ευρώ, γ) μια πολυθρόνα 170 ευρώ, δ) σύνθετο σαλονιού 200 ευρώ, ε) τραπεζάκι σαλονιού 80 ευρώ, στ) διπλό κρεβάτι με το στρώμα 170 ευρώ, ζ) ψυγείο μεγάλο 160 ευρώ. Πληρ. τηλ. 6946634193 ΑΔ56924

ΠΩΛΕΙΤΑΙ κομπλέ σετ για ψησταριά. Πληρ. τηλ. 2241026304, 6947568089 ΑΔ56864

ΕΥΚΑΙΡΙΑ ΠΩΛΕΙΤΑΙ μοκέτα εισαγωγής Αμερικής σε προσφορά κατάλληλη για επαγγελματικούς χώρους και εξόφληση μέχρι 12 μήνες. Πληρ. τηλ. 2241030976, 6944790696 ΑΔ56921

ΠΩΛΕΙΤΑΙ παιδικό NEOSET 2 μονά κρεβάτια "συρταρωτά" τρίφυλλη ντουλάπα, βιβλιοθήκη, σιφωνιέρα, σε τιμή ευκαιρίας. Πληρ. τηλ. 2241032123 ΑΔ56914

ΠΩΛΕΙΤΑΙ άδεια κοινού αμβύκα για παρασκευή 'σούμας" χωρητικότητας 230 λίτρων. Πληρ. τηλ. 2241031663 ΑΔ56841

ΠΩΛΕΙΤΑΙ ανυψωτικό μηχάνημα κλαρκ αυτόματο 2.500 τόνων τύπου HAISTER. Πληρ. τηλ. 2241094689 ΑΔ56757

ΠΩΛΟΥΝΤΑΙ δύο (2) ραπτομηχανές (BROTHER) επαγγελματικές σε τιμή ευκαιρίας. Πληρ. τηλ. 2241039980, 2241035692 κο Χρήστο ΑΔ56834

ΧΑΣΕ ΒΑΡΟΣ!!! ΧΩΡΙΣ ΝΑ ΠΕΙΝΑΣ και διατήρησέ το!!!
- Με το Νο 1 εγγυημένο πρόγραμμα απώλειας βάρους στην Ευρώπη.
- Δωρεάν παρακολούθηση από Σύμβουλο Διατροφής.
- Δωρεάν Λιπομέτρηση.
Εγγύηση επιστροφής χρημάτων εντός 30 ημερών. Ραντεβού στο τηλ. 6944319411 Σύμβουλος Διατροφής. ΑΔ56810

ΠΩΛΕΙΤΑΙ έπιπλο bar-σύνθετο σε άριστη κατάσταση. Τιμή ευκαιρίας 300 ευρώ. Πληρ. τηλ. 6932086635. ΑΔ56808

ΠΩΛΟΥΝΤΑΙ: Drams MAPEX, 5άρα μαύρη, με βάσεις, πιατίνια Zildjian, Paste και Main! και δερμάτινο. Πωλούνται όλα μαζί ή ξεχωριστά. Πληρ. τηλ. 6947842912. ΑΔ56563

ΠΩΛΕΙΤΑΙ ταχύπλοο σκάφος μάρκας BEST 4,85 τ.μ. με τρέιλερ και εξωλέμβια YAMAHA 80 HP σε άριστη κατάσταση. Πληρ. τηλ. 2241085231, 6945461564 ΧΑΔ261

ΠΩΛΟΥΝΤΑΙ ΕΠΑΓΓΕΛΜΑΤΙΚΑ ΨΥΓΕΙΑ - ΒΙΤΡΙΝΕΣ 2 ΜΕΤΡΑ ΚΑΙ 2,5 ΜΕΤΡΑ ΣΕ ΑΡΙΣΤΗ ΚΑΤΑΣΤΑΣΗ. ΠΛΗΡ. ΤΗΛ. 2241034490, 13.00-16.00 ΧΠΔ221

ΞΥΛΑ ΕΛΙΑΣ όμορφα τεμαχισμένα πωλούνται. Πληρ. τηλ. 6945511769 ΑΔ56438

ΦΟΥΣΚΩΤΟ ZOTIAK 4,20 m. 50 HR JONSON POWER TRIM με τρέιλερ σε άριστη κατάσταση. Τιμή 6000 ευρώ. Πληρ. τηλ. 6936867447 ΑΔ56641

ΠΩΛΟΥΝΤΑΙ άριστα λαγόσκυλα με δοκιμή κ. Βάιος. Πληρ. τηλ.. 6978580902 ΑΔ56868

ΠΩΛΕΙΤΑΙ εξοπλισμός εστιατορίου (τραπέζια - καρέκλες - ψυγείο/βιτρίνα με κατάψυξη - πλυντήριο πιάτων - γκρυλιέρες- Α/C 24 BTU) σε λογική τιμή. Πληρ. τηλ. 2241065052, 2241035626 ΑΔ56425

ΠΩΛΕΙΤΑΙ ΣΑΛΟΝΙ 3ΘΕΣΙΟΣ-2ΘΕΣΙΟΣ ΠΟΛΥΘΡΟΝΑ, ΝΕΟΚΛΑΣΙΚΟΥ ΣΤΥΛ, ΣΕ ΑΡΙΣΤΗ ΚΑΤΑΣΤΑΣΗ. ΠΛΗΡ. ΤΗΛ. 2241063425 ΧΠΔ2511

μαθηματα

ΜΑΘΗΜΑΤΙΚΑ - ΦΥΣΙΚΗ - ΧΗΜΕΙΑ - ΦΙΛΟΛΟΓΙΚΑ ιδιαίτερα ή σε ολιγομελή τμήματα. ΠΥΡΑΜΙΔΑ: Αγ. Αναστασίας 48. Υπεύθυνος Ρούσος Ιωάννης μαθηματικός Πανεπ. Αθηνών. Πληρ. τηλ. 2241028717, 6972576361 ΑΜ56902

ΑΠΟΦΟΙΤΗ ΠΑΙΔΑΓΩΓΙΚΟΥ ΠΑΡΑΔΙΔΕΙ ΙΔΙΑΙΤΕΡΑ ΜΑΘΗΜΑΤΑ ΣΕ ΠΑΙΔΙΑ ΔΗΜΟΤΙΚΟΥ. ΠΛΗΡ. ΤΗΛ. 6932178736 ΠΜ56850

ΜΑΘΗΜΑΤΙΚΟΣ, απόφοιτος ΑΠΘ παραδίδει μαθήματα Μαθηματικών, Φυσικής, Χημείας, Γυμνασίου - Λυκείου. Αναλαμβάνεται και η προετοιμασία υποψηφίων για τράπεζες κ.λπ. Πληρ. τηλ. 2241021963, 6947401508 ΑΜ56886

ΚΑΘΗΓΗΤΡΙΑ ΙΤΑΛΙΚΩΝ κάνει μαθήματα ιδιαίτερα και στο σπίτι σας. Για περισσότερες πληρ. στην IVANA NARDI τηλ. 6974206843 ΑΜ56837

ΚΑΘΗΓΗΤΗΣ Αγγλικών και Γαλλικών απόφοιτος καναδικού Πανεπιστημίου παραδίδει ιδιαίτερα μαθήματα κατ' οίκον σε προαιρετές τιμές. Δεκτοί μαθητές όλων των επιπέδων. Πληρ. τηλ. 22410 64079. ΑΜ56820

ΦΙΛΟΛΟΓΟΣ ΚΑΘΗΓΗΤΗΣ με πολυετή πείρα, παραδίδει ιδιαίτερα μαθήματα σε μαθητές γυμνασίου, λυκείου. Πληρ. τηλ. 2241078639, 6945857273 ΑΜ56638

ΕΜΠΕΙΡΟΣ ΚΑΘΗΓΗΤΗΣ ΧΗΜΙΚΟΣ κάτοχος Master ΗΠΑ παραδίδει μαθήματα Φυσικής και Χημείας σε μαθητές Γυμνασίου και Λυκείου. Άμεσα αποτελέσματα και συστηματική προετοιμασία για τις Πανελλήνιες. Πληρ. τηλ. 6944425672 ΑΜ56633

ΚΑΘΗΓΗΤΡΙΑ ΑΓΓΛΙΚΩΝ με 20ετή πείρα με μητρική γλώσσα την Αγγλική με άριστη προφορά παραδίδει ιδιαίτερα μαθήματα σε μεμονωμένους ή σε μικρά γκρουπ (4), σε αρχάριους και προχωρημένους με εξασφαλισμένη επιτυχία εξετάσεων First Certificate (Lower), Proficiency Cambridge και Michigan, και σε συνεργασία με γονείς και μαθητές δίνουν τα καλά αποτελέσματα, οργανωμένη και άρτια διδακτική ύλη - προβολές VIDEO για ομιλία και γραμματική στον υπολογιστή, σύγχρονα μέσα διδασκαλίας, εβδομαδιαία τεστ επανάληψης, συστηματική ενημέρωση γονέων, υπεύθυνη εργασία και τιμές λογικές. Επίσης σε ενήλικες για να μάθουν την γλώσσα για τη δουλειά τους και ο,τιδήποτε άλλο. Πληρ. τηλ. 2241075959, 6972912196 ΑΜ56612

ΚΑΘΗΓΗΤΡΙΑ ΠΤΥΧΙΟΥΧΟΣ ΤΟΥ ΤΜΗΜΑΤΟΣ ΤΗΣ ΦΙΛΟΛΟΓΙΑΣ ΤΟΥ Α.Π. ΘΕΣ/ΚΗΣ ΠΑΡΑΔΙΔΕΙ ΜΑΘΗΜΑΤΑ ΚΑΤ' ΟΙΚΟΝ ΣΕ ΜΑΘΗΤΕΣ ΓΥΜΝΑΣΙΟΥ-ΛΥΚΕΙΟΥ (ΑΡΧΑΙΑ - ΛΑΤΙΝΙΚΑ- ΕΚΘΕΣΗ - ΚΕΙΜΕΝΑ Ν.Λ.) ΚΑΘΩΣ ΕΠΙΣΗΣ ΑΝΑΛΑΜΒΑΝΕΙ ΤΗΝ ΜΕΛΕΤΗ ΣΕ ΟΛΑ ΤΑ ΜΑΘΗΜΑΤΑ ΣΕ ΠΑΙΔΙΑ ΔΗΜΟΤΙΚΟΥ. ΠΛΗΡ. ΤΗΛ. 2241067652, 6977982069 ΠΜ56444

πωλησεις αυτοκινητων & μοτοσικλετων

VW GOLF 4 μοντέλο '98, 1400 cc με φουλ εξτρα, 55 χλμ. σε άριστη κατάσταση Πληρ. τηλ. 6973804500 ΑΑ56923

SEAT IBIZA μοντέλο 2000, 1000 κυβ. 17.000χλμ. χρώμα ασημί ηλεκτρικά παράθυρα με κλιματισμό. Πληρ. τηλ. 6946843119 ΑΑ56889

ΑΥΤΟΚΙΝΗΤΟ MERCEDES 2000 c.c. σειρά 123 αυτόματη σε τιμή ευκαιρίας. Πληρ. τηλ. 2241064498 κλαι 6938794754 ΑΑ56851

FIAT PUNTO SX 75 μοντ. '96 ασημί 3πορτο με ηλεκτρικά παράθυρα, κεντρικό κλείδωμα και ραδιοκασετόφωνο 2.700 ευρω. Δεκτός και 24μηνος διακανονισμός. Πληρ. τηλ. 2241043205 ΑΑ56829

ΜΗΧΑΝΗ VIRAGO 400. Τιμή 2000 ευρώ. Πληρ. τηλ. 6945496532. ΑΑ56816

NISSAN 100 NX 2000 κυβικά, μοντέλο '96 με πολλά έξτρα σε άριστη κατάσταση. Πληρ. τηλ. 2241030684-6974584750. ΑΑ56813

PEUGEOT RALLYE 106, 1600 c.c. 105 ίπποι, υδραυλικό τιμόνι, ηλ. παράθυρα, κλειδαριές, συναγερμός. Πληρ. τηλ. 6944633356, 22410 27033. ΑΑ56814

ΠΩΛΕΙΤΑΙ φορτηγό αυτοκίνητο 4500 μικτό τύπου ΜΕΝ. Πληρ. τηλ. 2241094689 ΑΑ56756

ΑΥΤΟΚΙΝΗΤΟ AUDI 80 μοντέλο '84, 1600 cc, σε άριστη κατάσταση. Τιμή 1500 ευρώ. Διαπραγματεύσιμη. Πληρ. τηλ. 2241062036 ΑΑ56644

ΦΟΡΤΗΓΟ MERCEDES ΑΝΑΤΡΕΠΟΜΕΝΟ ΤΥΠΟΣ 1619 ΜΕΤΡΗΤΟΣ. ΠΛΗΡ. ΤΗΛ. 6942408464 ΧΠΑ1711

NISSAN MICRA μοντ. '98, 1000 cc, σε άριστη κατάσταση. Τιμή 3.500 ευρώ. Πληρ. τηλ. 6974010518 ΑΑ56377

ΠΩΛΟΥΝΤΑΙ ΤΑ ΚΑΤΩΘΙ ΑΥΤΟΚΙΝΗΤΑ σε άριστη κατάσταση και προσιτές τιμές με διακανονισμό 0 προκαταβολή και έως 60 δόσεις. Δεκτοί κάθε έλεγχοι και δοκιμές. FIAT SEICENTO MONT. 2000 4.110 ευρώ, FIAT SEIC. OPEN μοντ. 2001 4.700 ευρώ, HYUNDAI ATOS PRIME A/C μοντ. 2001 5.500 ευρώ, OPEL CORSA 1.0 A/C μοντ. 2001 6.900 ευρώ, TWINGO OPEN TOP A/C μοντ. 2001 6.000 ευρώ, FIAT BRAVA 1,4 A/C μοντ. 1998 5.300 ευρώ, SEAT IBIZA 1,4 A/C μοντ. 2000 6.300 ευρώ, SEAT CORDOBA 1,4 A/C μοντ. 2001 7.500 ευρώ, FORD FOCUS 1,4 A/C μοντ. 2001 10.300 ευρώ. Για πληρ. και έλεγχος στις εγκαταστάσεις της AUTOHELLAS - HERTZ στο 12 χλμ. Ρόδου-Καμείρου, τηλ. 2241098200-03 ΑΑ56592

ΕΝΟΙΚΙΑΖΟΝΤΑΙ ΑΥΤΟΚΙΝΗΤΑ με το μήνα σε πολύ χαμηλές τιμές. Πληρ. τηλ. 6974010518 ΑΑ56379

ΑΠΟ RENT A CAR ΠΩΛΟΥΝΤΑΙ αυτοκίνητα: HYUNDAI ATOS μοντ. 99-01, HYUNDAI ACCENT μοντ. 99, RENAULT TWINGO μοντ. 99, FIAT PUNTO μοντ. 94 και πολλά άλλα. Τιμές πολύ προσιτές. Άριστη κατάσταση. Πληρ. τηλ. 2244048058, 6946282340 ΑΑ56620

ΠΩΛΟΥΝΤΑΙ ΜΕΤΑΧΕΙΡΙΣΜΕΝΑ ΦΟΡΤΗΓΑ ΑΥΤΟΚΙΝΗΤΑ ΕΙΣΑΓΩΓΗΣ ΟΛΩΝ ΤΩΝ ΤΥΠΩΝ, ΓΙΑ ΑΓΡΟΤΙΚΗ ΚΑΙ ΕΠΑΓΓΕΛΜΑΤΙΚΗ ΧΡΗΣΗ, ΚΑΘΩΣ ΕΠΙΣΗΣ ΚΑΙ Ι.Χ. ΕΠΙΒΑΤΙΚΑ, ΕΤΟΙΜΟΠΑΡΑΔΟΤΑ Ή ΚΑΤΟΠΙΝ ΠΑΡΑΓΓΕΛΙΑΣ, ΜΕ ΤΙΜΕΣ ΓΕΡΜΑΝΙΑΣ. ΠΑΡΕΧΟΥΜΕ ΓΡΑΠΤΗ ΕΓΓΥΗΣΗ ΕΝΟΣ ΧΡΟΝΟΥ. ΕΙΣΑΓΩΓΕΙΣ ΜΕΤΑΧΕΙΡΙΣΜΕΝΩΝ ΑΥΤΟΚΙΝΗΤΩΝ: Δ. ΜΠΟΥΝΤΟΥΡΗΣ-Ε. ΠΑΠΑΠΟΣΤΟΛΟΥ Ο.Ε. ΕΚΘΕΣΗ: ΕΘΝΙΚΗ ΟΔΟΣ ΛΑΡΙΣΑΣ-ΙΩΑΝΝΙΝΩΝ, ΤΡΙΚΑΛΑ ΘΕΣΣΑΛΙΑΣ, ΤΗΛΕΦΩΝΑ: 24310-74709, 24310-27008, ΚΙΝ.: 6974456200-6977395269 ΧΠΑ14110

γνωριμιες

ΑΥΤΑΡΧΙΚΗ ΚΥΡΙΑ ζητά γνωριμία με κύριο χαμηλών τόνων. Πληρ. τηλ. 6997190495 ΑΓ56957

ΜΕΛΙΝΑ. ΠΡΟΣΦΕΡΕΙ ΜΑΣΑΖ ΣΤΟ ΧΩΡΟ ΤΗΣ. ΠΛΗΡ. ΤΗΛ. 6934959382 ΠΓ56827

προσφορες εργασιας

ΚΗΠΟΥΡΟΣ ΑΝΑΛΑΜΒΑΝΕΙ πάσης φύσεως κηπουρικές εργασίες. Επίσης συνεργασία με ξενοδοχεία. Πληρ. τηλ. 6945017564 κ. Στέφανο Σαΰλτσες AP56823

ΤΡΙΨΙΜΟ ΠΑΡΚΕ χωρίς σκόνη. Πληρ. τηλ. 6946642924 Ρόδος. Εργασία εγγυημένη AP56777

ΑΝΑΛΑΜΒΑΝΩ την διανομή μικροδειγμάτων διαφημιστικών εντύπων επίσης εισπράξεων από γραφεία μεταφορών. Τιμές λογικές. Πληρ. τηλ. 6944424683 κ. Κώστας. AP56815

ΞΥΛΟΥΡΓΙΚΕΣ ΕΡΓΑΣΙΕΣ, κουζίνες, ντουλάπες, πόρτες, λουστραρίσματα και μερεμέτια. Πληρ. τηλ. 6945491827 AP56370

ΑΝΑΛΑΜΒΑΝΩ ΧΤΙΣΙΜΑΤΑ, σοβάδες και παντός τύπου μερεμέτια. Πληρ. κος Μιχάλης τηλ. 2241028824, 6944822406 AP56541

ΚΥΡΙΑ διπλωματούχος **μασέρ,** κάνει θεραπευτικό, κλασικό, χαλαρωτικό, αθλητικό, αισθητικό μασάζ με αρωματοθεραπεία μασάζ, αδυνατίσματος, reiky και siatsu. Πληρ. τηλ. 2241020833, 6932501924 AP56747

ΕΡΓΟΛΑΒΟΣ
ΜΑΣΤΟΡΑΣ ΚΩΝΣΤΑΝΤΙΝΟΣ
ΤΙΜΕΣ ΛΟΓΙΚΕΣ

ΑΝΑΛΑΜΒΑΝΩ γενικές κατασκευές κτιρίων, αναπαλαιώσεις, σοβατίσματα, χτισίματα, γκρεμίσματα, βαψίματα, μάρμαρα, γιαλίσματα, πλακάκια, περιφράξεις οικοπέδων, κατασκευές, μελέτες για σοφίτες, ξυλοκατασκευές, τοποθέτηση κεραμίδια
ΠΑ ΟΛΗ ΤΗ ΔΩΔΕΚΑΝΗΣΟ

Πληρ. τηλ. (22410)27255, 6944-823925 όλο το 24ωρο
ΠΡ56402

ΗΛΕΚΤΡΟΛΟΓΟΣ
Αναλαμβάνει κάθε είδους επαγγελματική και οικιακή βλάβη.
ΖΑΧΑΡΙΟΥ ΓΙΩΡΓΟΣ
Πληρ. τηλ. 2241034533, 6944648372
ΠΡ56949

- **ΗΛΕΚΤΡΙΚΑ**
- **ΥΔΡΑΥΛΙΚΑ**
- **ΚΑΛΟΡΙΦΕΡ**
- **ΚΕΡΑΙΕΣ TV**

Συνεργείο από Έλληνες εξειδικευμένους τεχνίτες αναλαμβάνει άμεσα και υπεύθυνα κάθε είδους εργασίες - βλάβες.
Ολες τις ώρες στο
τηλ. 6936151625, 6946332441
ΠΡ56752

ΤΕΧΝΙΚΟ ΓΡΑΦΕΙΟ
ΑΝΑΣΤΑΣΗΣ ΒΑΡΕΛΗΣ
ΑΡΧΙΤΕΚΤΟΝΑΣ

Αναλαμβάνει:
- Οικοδομικές άδειες
- Μελέτες
- Επιβλέψεις
- Κατασκευές οικοδομικών έργων
- Την υποβολή δικαιολογητικών στην **ΔΕΥΑΡ**

για την σύνδεσή σας με το **ΑΠΟΧΕΤΕΥΤΙΚΟ ΔΙΚΤΥΟ**
• Αμεση εξυπηρέτηση
• Καλή δουλειά
•Οικονομικές λύσεις
για κάθε πληροφορία σας:
ΓΡΑΦΕΙΟ:
Μαδρίτης 20, Ρόδος
Τηλ. 22410-61502
κιν. 6977-305126
ΠΡ56347

ΚΟΠΕΛΑ ΑΝΑΛΑΜΒΑΝΕΙ
φύλαξη παιδιών στο σπίτι τους.
Πληρ. τηλ. 2241077755

ΠΑΝΕΛΛΑΔΙΚΟ ΔΙΚΤΥΟ ΤΑΠΗΤΟΚΑΘΑΡΙΣΤΗΡΙΩΝ
ART CLEAN EXPRESS
Είμαστε λίιιι...γο πιο μπροστά από τους άλλους!
ΠΛΥΣΙΜΟ-ΑΠΟΛΥΜΑΝΣΗ- ΦΥΛΑΞΗ
ΧΑΛΙΩΝ- ΜΟΚΕΤΩΝ - ΣΑΛΟΝΙΩΝ
(και επί τόπου)
ΠΑΠΛΩΜΑΤΑ - ΚΟΥΒΕΡΤΕΣ - ΦΛΟΚΑΤΕΣ
ΣΤΕΓΝΟ ΓΙΑ ΜΕΤΑΞΩΤΑ ΚΑΙ ΧΕΙΡΟΠΟΙΗΤΑ
ΑΔΙΑΒΡΟΧΟΠΟΙΗΣΕΙΣ & ΕΠΙΔΙΟΡΘΩΣΕΙΣ ΤΑΠΗΤΩΝ
ΠΑΡΑΛΑΒΗ - ΠΑΡΑΔΟΣΗ ΚΑΤ' ΟΙΚΟΝ
ΤΗΛ. 2241094815-
ΚΙΝ. 6944350247
ΤΗΛ. ΧΩΡΙΣ ΧΡΕΩΣΗ 80011400400
ΑΛΑΦΑΚΗΣ ΤΑΣΟΣ
ΧΠΡ502

ΥΔΡΑΥΛΙΚΑ – ΚΑΛΟΡΙΦΕΡ
Γιάννης ο Ατλάσης
ΕΓΚΑΤΑΣΤΑΣΕΙΣ
ΑΝΑΚΑΙΝΙΣΕΙΣ
ΣΥΝΤΗΡΗΣΕΙΣ
Πληρ. τηλ. 2241029898, 6973610779
ΠΡ56378

ΑΓΟΡΑΖΩ
- ΧΡΥΣΑΦΙΚΑ
- ΚΟΣΜΗΜΑΤΑ
- ΝΟΜΙΣΜΑΤΑ
- ΧΡΥΣΑ ΔΟΝΤΙΑ
- ΜΕΤΟΧΕΣ
- ΩΡΟΛΟΓΙΑ
- ΑΝΤΙΚΕΣ

Δάνεια επί ενεχύρω

«ΜΠΑΜΠΗΣ»

Δημ. Θεοδωράκη 15 (1ος όροφος) ΡΟΔΟΣ

ΧΠΡ407

ΠΛΥΝΤΗΡΙΟ ΧΑΛΙΩΝ
Cleaning Pro

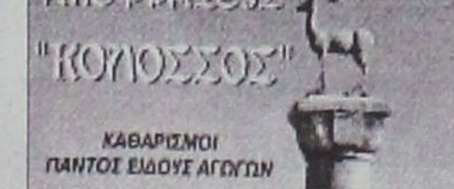

πλένουμε & φυλάμε:
• ΧΑΛΙΑ - ΜΟΚΕΤΕΣ - ΦΛΟΚΑΤΕΣ
• ΠΑΠΛΩΜΑΤΑ - ΚΟΥΒΕΡΤΕΣ

☎ *22410.60585*

email: abonis@otenet.gr

ΙΔΙΟΚΤΗΤΕΣ ΕΙΔΙΚΕΣ ΕΓΚΑΤΑΣΤΑΣΕΙΣ:
ΝΙΚΗΦ. ΒΡΕΤΤΑΚΟΥ - ΑΣΓΟΥΡΟΥ

ΑΠΟΦΡΑΞΕΙΣ

ΔΩΔΕΚΑΝΗΣΙΑΚΕΣ ΑΠΟΦΡΑΞΕΙΣ
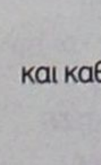
"ΚΟΛΟΣΣΟΣ"
ΑΠΟΦΡΑΞΕΙΣ ΚΑΘΑΡΙΣΜΟΙ
ΑΠΟΧΕΤΕΥΣΕΩΝ & ΒΟΘΡΩΝ

Αναλαμβάνουμε πάσης φύσεως αποφράξεις οποιουδήποτε μήκους και πλάτους Αναλαμβάνουμε καθαρισμούς αποχετευτικών αγωγών ΔΗΜΩΝ, ΞΕΝ/ΧΕΙΩΝ στρατιωτικών μονάδων ΣΠΙΤΙΩΝ, ΠΟΛΥΚΑΤΟΙΚΙΩΝ καθώς και καθαρισμούς βιολογικών μονάδων με μηχάνημα υψηλής πιέσεως σε όλη την Δωδ/σο

Κ. ΠΗΔΙΑΚΗΣ - Π. ΚΑΣΕΡΗΣ
Πληρ. τηλ. 2241047915-91881,
κιν. 6944/325234 και 6977/717048

ΑΠΟΦΡΑΞΕΙΣ-ΚΑΘΑΡΙΣΜΟΙ





ΑΠΟΦΡΑΞΕΙΣ
ΚΑΘΑΡΙΣΜΟΙ
ΣΥΝΤΗΡΗΣΕΙΣ
ΑΠΟΧΕΤΕΥΣΕΩΝ-
ΕΠΙΦΑΝΕΙΩΝ-
ΚΤΙΡΙΩΝ-
ΠΛΟΙΩΝ-
ΒΙΟΛΟΓΙΚΩΝ

Αναλαμβάνουμε ξενοδοχεία, Δήμους, πολ/κίες κ.λπ. Αντληση πετρελαιοειδών από πλοία καθώς και λιποσυλλεκτών και βιολογικών. ΜΕ ΜΟΝΑΔΙΚΑ ΣΕ ΥΨΟΣ ΠΙΕΣΗΣ ΚΑΙ ΑΝΑΡΡΟΦΗΣΗΣ. ΥΠΕΡΣΥΓΧΡΟΝΑ ΜΗΧΑΝΗΜΑΤΑ ΥΔΡΟΒΟΛΗΣ ΣΕ ΟΛΗ ΤΗ ΔΩΔΕΚΑΝΗΣΟ

ΟΛΟ ΤΟ 24ωρο

ΒΑΡΔΕΛΛΗ Μ. -ΚΡΑΣΟΠΟΥΛΟΣ Δ. Ο.Ε.

Τηλ. 2241035555, Fax: 2241073100, Κιν. 6944/395999

e-mail:metropontikas@excite.com.

ΣΤΙΣ ΠΙΟ ΧΑΜΗΛΕΣ ΤΙΜΕΣ

"Σε άλλο γήπεδο"!

Έκπληξη προκάλεσε η συμπεριφορά του παράγοντα της Α.Ε Κατταβιάς **Γιάννη Κρητικού** μετά την λήξη του αγώνα στης Καλυθιές με τον Ερμή. Ο παράγοντας των Κατταβενών μόλις άκουσε το τελικό σφύριγμα του αγώνα από τον **Βαγγέλη Κατσιδώνη** ξεκίνησε φραστική επίθεση κατά του, από το χώρο του κέντρου που βρίσκονταν οι διαιτητές και συνέχισε μέχρι και την είσοδό τους στα αποδυτήρια, ενώ παράλληλα κινήθηκε απειλητικά προς τον **Κατσιδώνη** καταφέρνοντας μάλιστα να τον απωθήσει σε δύο περιπτώσεις βίαια. Χάρη στην παρέμβαση των ψυχραιμοτέρων ο Κρητικός απομακρύνθηκε έγκαιρα από τα αποδυτήρια, χωρίς όμως να σημαίνει πως σταμάτησε την δράση του.

Ο Κατταβενός παράγοντας δεν μπόρεσε να δεχτεί « πως στο ποδόσφαιρο υπάρχει και η ήττα», συνέχισε να διαμαρτύρεται και έξω από τα αποδυτήρια των διαιτητών για τις αποφάσεις τους , που στην κυριολεξία άφησε αρκετούς άναυδους ανάμεσά τους και φίλαθλο της φιλοξενούμενης ομάδας που προσπάθησε να τον εφησυχάσει λέγοντάς του πως αυτά που λέει δεν έχουν βάση. Η απάντηση που πήρε θα μπορούσε να χαρακτηριστεί ως εκπληκτική, καθώς άκουσε από το στόμα του **Κρητικού** τα εξής λόγια: « καλά εσύ σε άλλο γήπεδο ήσουν;». Καλή η ερώτηση, αλλά σε λάθος άτομο.

Τα άκουσε για άλλον

Αποδέκτης υβριστικών συνθημάτων έγινε ο πρώτος βοηθός της συνάντησης μεταξύ του Ερμή και Κατταβιάς **Άγγελος Φουκάρας** για υπόδειξη του που ξεσήκωσε τις έντονες διαμαρτυρίες μερίδας οπαδών της γηπεδούχου ομάδας . Το αποτέλεσμα ήταν να κατευθυνθεί προς το μέρος του , ένας εξαγριωμένος οπαδός του Ερμή και να το βρίζει με βαρείς χαρακτηρισμούς αποκαλώντας τον με το επίθετο **Στεφανάκη** , που ήταν ο δεύτερος βοηθός της συνάντησης. Το αποτέλεσμα ήταν να προκαλέσει το γέλιο του πρώτου βοηθού, το οποίο έγινε αντιληπτό από τον φίλαθλο που όλο και ανέβαζε την απόδοση του, μην μπορώντας να δεχτεί την εικόνα που έβλεπε. Όταν στο τέλος πληροφορήθηκε πως το άτομο που έβριζε, δεν είχε καμία σχέση με αυτό που είχε μπροστά του, έτρεξε αμέσως να ενημερωθεί το πραγματικό του όνομα για να συνεχίσει το έργο του.

Δύο στα δύο

Από τις δυσκολότερες εβδομάδες ήταν αυτή που πέρασε για τον προπονητή του Φοίβου Κώστα Παπαοικονόμου που μέσα σε δύο ημέρες κοούτσαρε δύο ομάδες με επιτυχία.

Το πρώτο παιχνίδι ήταν αυτό μεταξύ των παλαιμάχων του Δήμου Πεταλούδων με τους αντίστοιχους των Καλυθιών , παιχνίδι που έληξε με νίκη των τυπικά γηπεδούχων με 4-3, ενώ την επόμενη ημέρα το Σάββατο οδήγησε την ομάδα του τον Φοίβο σε νίκη μέσα στον Αρχάγγελο επί του Άρη με 3-1.

Εχαναν το δίκιο τους

Δεν ήταν λίγες οι φορές που ο πάγκος του Ερμή Καλυθιών, διαμαρτυρήθηκε έντονα στον διαιτητή της συνάντησης **Βαγγέλη Κατσιδώνη,** για υποδείξεις του στο παιχνίδι κόντρα στην Κατταβιά. Σε πολλές περιπτώσεις οι Καλυθενοί αντέδρασαν με τέτοιο τρόπο που είχε ως αποτέλεσμα να δυναμιτίσει την ατμόσφαιρα, γεγονός που ανάγκασε τον **Κατσιδώνη** να διακόψει τρεις τουλάχιστον φορές το παιχνίδι για να κάνει υποδείξεις στον προπονητή της ομάδας **Αργύρη Παπαδιό,** που ήταν ο υπεύθυνος του πάγκου της ομάδας. Οι Καλυθενοί που σε μερικές περιπτώσεις ένιωσαν την αδικία να τους κυριεύει , έχαναν το δίκιο τους από τον τρόπο αντίδρασης τους που προκαλούσε τον εκνευρισμό των διαιτητών.

"ΚΒΟ BANTIS"



Μακάρι να είχαμε και μια Δωδεκανήσια στο Κοινοβούλιο

Μέχρι τον 17ο αιώνα όλοι πίστευαν ότι ο άνδρας είναι αυτός που αποφάσιζε ποια θα είναι η σύντροφός του. Από τότε η θεωρία αυτή κατέρευσε, ισχύει το αντίθετο και ας μην φαίνεται ότι έτσι είναι. **Η γυναίκα αποφασίζει τελικά για το ποιος θα είναι ο σύντροφός της.**

Γι' αυτό και τώρα που είναι γνωστά τα **ψηφοδέλτια** των μεγάλων κομμάτων όπου η απουσία γυναίκας υποψήφιου είναι εμφανής, μην βιαστείτε να συμπεράνετε ότι είναι δική τους επιλογή.

Γιατί δεν είναι έτσι τα πράγματα.

Η **Δωδεκανήσια** δεν νοιάζεται να ζήσει στον ανδροκρατούμενο πολιτικό χώρο, που είναι **πέρα** από τον νομό της.

Υπάρχουν αρκετές με την απαιτούμενη προσωπικότητα, επαγγελματική και κοινωνική δραστηριότητα σε επίπεδα που θέλουν τα κόμματα. Ομως αυτές **δεν θέλουν** να ασχοληθούν με την πολιτική τους, απ' ό,τι φαίνεται.

Ενας λόγος είναι ότι δεν έχει χρόνο, της είναι ήδη πολύ δύσκολο να ανταποκριθεί στο ρόλο της σαν μητέρα, σύζυγος, εργαζόμενη και σαν δραστήριο μέλος σε άλλες κοινωνικές εκδηλώσεις. **Πού να βάλει και την πολιτική ζωή;**

Και δεν είναι τυχαίο ότι τα τελευταία χρόνια η "αγορά" απευθύνεται συνέχεια στο γυναικείο φύλο (περισσότερο από τα παιδιά) με προϊόντα που θα τις διευκολύνουν την ζωή. **Τυποποιημένα και κατεψυγμένα τρόφιμα, πλυντήρια πιάτων, φαγητά σε πακέτα, delivery, τα εστιατόρια** και τόσα άλλα.

Η γυναίκα λοιπόν που είναι σαν την **γάτα** και κάνει ό,τι θέλει δεν θα υπάρχει στα ψηφοδέλτιά μας. Μόνο τις συζύγους των υποψήφιων πολιτικών, θα δούμε οι οποίοι για να φανούν ότι είναι **"νοικοκύρηδες"** με την σύζυγο που φορά **ταγέρ** δίπλα του ή πίσω του αν αυτή έχει **μεγάλη "περιφέρεια".** Και φυσικά αν αυτή νομίζει ότι δεν έχει **"φωτογένεια"** φωτογραφία δεν βγαίνει.

Το γεγονός πάντως ότι στο νομό της Δωδεκανήσου δεν υπάρχουν γυναίκες που θα την εκπροσωπούν στο **Κοινοβούλιο, δεν είναι καλό,** για ένα και μοναδικό λόγο.

Το 1995 με την βοήθεια της σύγχρονης τεχνολογίας αποκαλύφθηκε ότι ο **γυναικείος εγκέφαλος** όταν βρίσκεται σε περίοδο ηρεμίας είναι πιο **δραστήριος** σε σχέση με τον **ανδρικό.** Επίσης ανακάλυψαν ότι η εγκεφαλική δραστηριότητα του άνδρα που **εργάζεται** είναι περίπου ίση με την αντίστοιχη της γυναίκας όταν εκείνη **ξεκουράζεται!!!**

Βογιατζόγλου Τάσος

Πολιτική κόντρα

Πολιτικό ζήτημα προέκυψε κατά την διάρκεια του τουρνουά των παλαιμάχων μεταξύ του **Κώστα Παπαοικονόμου** και του πρώτου βοηθού της συνάντησης μεταξύ Αρχαγγέλου και Καμείρου, κου **Χρυσανθή.** Ο **Παπαοικονόμου** (Καντίκας) που αγωνίστηκε με την ομάδα των παλαιμάχων του Αρχαγγέλου σταμάτησε σε τρεις περιπτώσεις τις επιθετικές του ενέργειες μετά από υπόδειξη του Χρυσανθή που σύμφωνα με τον τελευταίο βρίσκονταν σε ελεγχόμενη θέση οφ- σάιντ.



Πηγή κινδύνου αποτελούσαν για τον τερματοφύλακα της Καμείρου, οι επιθετικές ενέργειες του Κώστα Παπαοικονόμου. (ΒΙΚΤΩΡ-ΦΩΤΟ ΜΑΡΚΕΤ)

Γεγονός που τον έβγαλε έξω από τα ρούχα του καθώς όπως υποστήριζε οι ενέργειες του Χρυσανθή ήταν εσκεμμένες για το λόγο ό,τι ανήκουν σε διαφορετικές πολιτικές παρατάξεις. Αφού ο **Καντίκας** έβρισε τον ίδιο και την παράταξη που ανήκει με αρκετά γαλλικά συνέχισε το παιχνίδι.

Ωρίμασε η...μπάλα

Σε μία φάση προχθές στην Κρεμαστή, ένας παίκτης της Αναγέννησης έδιωξε δυνατά και ψηλά την μπάλα. Αυτή πήρε μία ψηλοκρεμαστή τροχιά και κατέληξε στην κορυφή ενός ψηλού δέντρου που βρίσκεται γύρω από τον αγωνιστικό χώρο. Στην συνέχεια οι ποδοσφαιριστές περίμεναν μήπως και ωριμάσει και πέσει η μπάλα από μόνη της αλλά κάτι τέτοιο δεν έγινε. Οπότε χρειάστηκε η επέμβαση του **Δημήτρη Παπαγρηγορίου** που με ένα δυνατό τράνταγμα του κορμού πέτυχε το επιθυμητό αποτέλεσμα.

θεατές με θέα

Ο κόσμος ήταν λίγος στις εξέδρες του γηπέδου Κρεμαστής για την συνάντηση Κλεάνθη-Αναγέννησης αλλά υπήρχαν και άλλοι φίλαθλοι που παρακολούθησαν το ματς από προνομιούχες θέσεις. Τα VIP θεωρεία βρίσκονταν στα μπαλκόνια των σπιτιών που είναι γύρω από το γήπεδο αλλά ήταν λιγοστοί. Εκτός αυτών που έβλεπαν το παιχνίδι και ταυτόχρονα έκαναν ηλιοθεραπεία, κάποιοι άλλοι θεώρησαν κατάλληλο τον καιρό για να ασχοληθούν με κάτι πιο εποικοδομητικό όπως το να φτιάξουν την κεραία της τηλεόρασής τους.

Χρίστηκαν σκόρκερ για πρώτη φορά

Το 6-0 του Κλεάνθη επί της Αναγέννησης δεν ήταν μόνο το σκορ της αγωνιστικής της Α' κατηγορίας αλλά είχε και μία άλλη ιδιαιτερότητα. Όλοι οι παίκτες του Κλεάνθη που έβαλαν τα γκολ, σκόραραν για πρώτη φορά και είναι οι εξής :

Σπάρταλης Α. (με δύο γκολ), **Σπάρταλης Ε., Κουρδουνάκης, Αραπατζόγλου, Σοκολάκης.**

Καφέ στον "Λίθο"

Οι παίκτες του Κλεόβουλου δεν έφυγαν αμέσως απ' την Παστίδα. Με την συνοδεία του **Δημήτρη Διάκουλα** και του προπονητή τους **Ακη Δελαπόρτα** πήγαν στον "Λίθο" κι ήπιαν τον καφέ τους καταστρώνοντας τα σχέδιά τους για την νυχτερινή τους έξοδο. Ολοι τους έψαχναν τραπέζι στον **Στέλιο** αλλά και στο "ΡΟΔΟΝ LIVE".

Δυναμική επιστροφή

Ο **Αντώνης Χρυσοχόος** είναι σαν το παλιό κρασί. Όσο περνάνε τα χρόνια αντί να απομακρύνεται από την ενεργό δράση όπως έχουν κάνει αρκετοί συνομήλικοι του, αυτός όχι μόνο αγωνίζεται αλλά συνεχίζει να σκοράρει κιόλας.

Αυτό το έκανε στην προηγούμενη αγωνιστική όπου έπαιξε και πάλι με τα χρώματα της αγαπημένης του ομάδας που δεν είναι άλλη από τον Αστέρα Παστίδας, δείχνοντας ότι ακόμα κρατάνε τα κότσια του, δίνοντας το καλό παράδειγμα στους νεότερούς του.

Κατήφης ο πρόεδρος

Δεν ήταν καλά ψυχολογικά ο **Γιώργος Παπαδημήτρης** από το ξεκίνημα του αγώνα.

Στο 26' ο Ηρακλής έχανε με 3-0 και τελικά στο φινάλε ο πρόεδρος δεν μπορούσε να κρύψει την στενοχώρια του.

"Ε! Αμα σου λείπουν τόσοι βασικοί τί να κάνεις" έλεγε ο πρόεδρος...

Η απάντηση ήρθε άμεσα από την εξέδρα!

"Πρόεδρε άμα λες ότι έχεις ομάδα δεν υπάρχουν βασικοί και αναπληρωματικοί".

Η δευτερολογία άμεση για να λείψουν οι "αιχμές":

"Ε! Ηρεμείστε...".

Σπάρταλης βγήκε, Σπάρταλης μπήκε

Το να παίζουν δύο αδέλφια στην ίδια ομάδα σίγουρα δεν είναι και το πιο παράξενο γεγονός. Το να αγωνίζεται όμως ο μεγάλος αδελφός στην βασική εντεκάδα και να σκοράρει για πρώτη φορά πετυχαίνοντας μάλιστα δύο γκολ και στην συνέχεια να παραχωρεί την θέση του στον μικρότερο αδελφό του και να πετυχαίνει και εκείνος για πρώτη φορά γκολ, τότε σίγουρα αυτό δεν μπορεί να περάσει απαρατήρητο. Ο λόγος για τον **Αλέξανδρο** και για τον **Ευάγγελο Σπάρταλη** που πέτυχαν τα μισά γκολ της ομάδας τους ενάντια στην Αναγέννηση.

Φτερωτός Ερμής

Ματς για πολλά «Όσκαρ» στης Καλυθιές, όπου ο Ερμής κατάφερε να συνδυάσει καλή απόδοση και ουσία και επικράτησε δύσκολα της Κατταβιάς, ενώ παράλληλα την εκθρόνισε από την πρώτη θέση. Προσπάθειες από τους ιθύνοντες των δύο ομάδων για να χαλάσουν την καλή αγωνιστική εικόνα που πρόσφεραν στα ενενήντα λεπτά οι ποδοσφαιριστές

ΚΑΛΥΘΙΕΣ

Όσοι ανέφεραν πριν την έναρξη του αγώνα μεταξύ του Ερμή και της Κατταβιάς, πως το παιχνίδι θα πρόσφερε αρκετές συγκινήσεις δεν άργησαν να επαληθευθούν, καθώς από τα πρώτα λεπτά της συνάντησης τα μηνύματα που έβγαιναν επιβεβαίωναν τις προβλέψεις. Ήταν ένα παιχνίδι που βρήκε νικητές και παραπονούμενους τους γηπεδούχους, που σε όλη την διάρκεια του αγώνα είχαν την πρωτοβουλία των κινήσεων και προσπαθούσαν ανεξάρτητα την διακύμανση του σκορ να πετύχουν όσο γινότανε περισσότερα γκολ. Ένα παιχνίδι που τα είχε όλα. Δύναμη πάθος, δυνατές εναέριες και επίγειες μονομαχίες, ποιότητα, θέαμα, καλή κυκλοφορία της μπάλας, ένταση, διακοπές, διακυμάνσεις στο σκορ και βέβαια το χαρακτηριστικότερο στοιχείο που ήταν τα πέντε γκολ.

Στα μείον του αγώνα οι προσπάθειες των ιθυνόντων των δύο πλευρών, στο να χαλάσουν αυτό που έχτιζαν επί ενενήντα λεπτά οι ποδοσφαιριστές που αγωνίστηκαν, αλλά και η αδικαιολόγητη καθυστέρηση των επτά λεπτών που κράτησε ο **Κατσιδώνης.**

Το παιχνίδι όμως πέρασε στην ιστορία και η νίκη του Ερμή έβαλε ένα μικρό εμπόδιο στην πορεία για την πρώτη θέση στην Κατταβιά, που λίγο πριν την έναρξη του αγώνα μοιράζονταν την πρώτη θέση, μαζί με τους Αγ. Γεώργιο και Α-

ΕΡΜΗΣ Κ.	3
Α.Ε. ΚΑΤΤΑΒΙΑΣ	2

ντίμαχο, ενώ αναπτέρωσε της ελπίδες του για το μέλλον.

Η εικόνα του αγώνα

Οι γηπεδούχοι ήταν αυτοί που μπήκαν ποιο ψυχωμένα στον αγωνιστικό χώρο και λίγο πριν την συμπλήρωση του πρώτου δεκαλέπτου κατάφερε να πάρουν κεφάλι στο σκορ. Η εξέλιξη αυτή βοήθησε τους Καλυθενούς να ανεβάσουν κατακόρυφα την απόδοσή τους, αφού πλέον πίστεψαν περισσότερο στη νίκη. Το αποτέλεσμα ήταν σε μια ξαφνική αντεπίθεσή τους, να διπλασιάσουν τα τέρματα που τους "έφεραν" πιο κοντά στη νίκη. Οι της Κατταβιάς προσπαθούσαν πλέον να βγουν στην αντεπίθεση προκειμένου να ξαναμπούν στο παιχνίδι , αφού το αρνητικό σκορ δεν τους άφηνε και πολλά περιθώρια. Στα κατά των φιλοξενούμενων προστέθηκε και ο τραυματισμός του **Σβύνου** , που τους στερούσε σε αυτή την δύσκολη ώρα την πιο αξιόπιστη λύση στον χώρο της επίθεσης. Παρόλα αυτά ο συνδυασμός δύο ποδοσφαιριστών της ομάδας μπόρεσε και την ξαναέβαλε στο παιχνίδι και άφησε ανοιχτούς λογαριασμούς για το δεύτερο μέρος. Στη επανάληψη αν και η Κατταβιά ήταν η ομάδα που ήθελε περισσότερο το γκολ, οι Καλυθενοί ήταν αυτοί που κυριάρχησαν στον αγωνιστικό χώρο με αποτέλεσμα να χάνουν την μία φάση μετά την άλλη, με αποκορύφωση το γκολ που δεν μέτρησε μετά από υπόδειξη του διαιτητή. Η φάση αυτή και μία υπόδειξη του πρώτου βοηθού, ξεσήκωσαν ιθύνοντες και φιλάθλους του Ερμή, που προσπαθούσε να καθαρίσει το γρηγορότερο το παιχνίδι. Τα πράγματα όμως δεν κύλησαν βάσει των προσδοκιών και σε μια ξαφνική αντεπίθεση οι φιλοξενούμενοι έφεραν το παιχνίδι στα ίσα εκμεταλλευόμενοι την αμυντική αδράνεια των αντιπάλων τους. Οι του Ερμή με πολλά ψυχικά αποθέματα δεν το έβαλαν κάτω και λίγο αργότερα πέτυχαν το γκολ που τους χάρισε και παράλληλα τους τρεις βαθμούς της νίκης.

ΦΑΣΕΙΣ –ΓΚΟΛ

8′ Εκτέλεση κόρνερ του **Καταξενού** στην πορεία της μπάλας ο **Νικολού** που δεν την βρήκε όπως θα ήθελε, με αποτέλεσμα να στρωθεί στα πόδια του **Κασταμούλα,** που με δυνατό σουτ « εκτέλεσε» τον τερματοφύλακα των φιλοξενούμενων 1-0.

18′ Βαθιά μπαλιά του **Καβουσανάκη** στον **Νικολό** που με κοντινό πλασέ πέρασε την μπάλα πάνω από τον ανήμπορο να αντιδράσει **Χατζηδημητρίου** 2-0.

28′ Κάθετη πάσα του **Καζώνη** στον **Κωνσταντόπουλο** που από θέση βολής με κοντινό πλασέ νίκησε για πρώτη φορά στο παιχνίδι την άμυνα των γηπεδούχων 2-1.

55′ Ασίστ του **Καβουσανάκη** στον **Κυριαζή,** το πλασέ του τελευταίου απέκρουσε ο **Χατζηδημητρίου.**

58′ Βαθιά μπαλιά με στόχο τον **Καβουσανάκη** στην προσπάθεια τους οι **Πέτρου** και **Χατζηδημητρίου** να κερδίσουν την μπάλα, έδωσαν την ευκαιρία στον μέσο του Ερμή να κοντρολάρει την μπάλα και να την στείλει στο βάθος της εστίας των φιλοξενουμένων. Το γκολ ακυρώθηκε για τον λόγο πως σε αυτή τη φάση ο **Κατσιδώνης** «είδε» επιθετικό φάουλ.

72′ Σέντρα του **Παπαγεωργίου,** σουτ στην κίνηση του **Κασταμούλα,** απέκρουσε χωρίς δυσκολίες ο τερματοφύλακας της Κατταβιάς.

74′ Βαθιά μπαλιά του **Αλεβιζόπουλου,** ψηλοκρεμαστή κεφαλιά του **Νισυρίου** 2-2.

78′ Απευθείας εκτέλεση φάουλ του **Καβουσανάκη,** κανένα περιθώριο αντίδρασεις στον **Χατζηδημητρίου** 3-2. Σε αυτή την φάση οι γηπεδούχοι διαμαρτυρήθηκαν πως η παράβαση έγινε μέσα στην περιοχή και αδίκως δόθηκε πέναλτι.

ΔΙΑΙΤΗΣΙΑ

Με λάθη η διαιτησία του **Κατσιδώνη** σε ένα παιχνίδι με μεγάλο βαθμό δυσκολίας, όπως και του πρώτου βοηθού **Φουκάρα.** Χωρίς προβλήματα ο δεύτερος βοηθός **Στεφανάκης.**

ΞΕΧΩΡΙΣΑΝ

Από τους νικητές δεν υστέρησε κανείς, ενώ από τους ηττημένους άρεσαν οι **Κουμπιού, Κωνσταντόπουλος** και ο **Αλεβιζόπουλος.**

Οι συνθέσεις:

Ερμής: *Χατζηνικόλας, Υψηλάντης Β, Σταυρής Σ, Νικολός(80′Μαργαρίτης), Στατιού, Ηλίας, Κασταμούλας, Σταυρής Μ. (61′Παπαγεωργίου), Κυριαζής, Καταξενός (88 Στάθης),Καβουσανάκης.*

Κατταβιά: *Χατζηδημητρίου, Καζώνης,Κουμπιού,Παπαϊωάννου ,Πέτρου,Κωνσταντόπουλος Κ, Κατσαμπάς (67′ Νισύριος), Γιακουμάκης (60′Κωνσταντόπουλος Σ), Αλεβιζόουλος, Σβύνος (26′λ.τ. Παντέρης) Καβουκλής.*

Νίκη πρωτιάς

Ξεπέρασε το εμπόδιο του Ακουσιλάου ο Ασκληπιός και με τη νίκη αυτή εγκαταστάθηκε στην πρώτη θέση της βαθμολογίας

ΦΑΝΕΣ

Για τρίτη φορά ο Ακουσίλαος δεν μπόρεσε να πάρει τη νίκη παίζοντας στην έδρα του αφού υποχρεώθηκε σε ήττα από τον πολύ καλό Ασκληπιό που πήρε το πολύτιμο τρίποντο και συνεχίζει να αγναντεύει τις υπόλοιπες ομάδες αφ' υψηλού αφού βρίσκεται πρώτος στο ρετιρέ της βαθμολογίας..

Οι φιλοξενούμενοι είχαν την πρωτοβουλία των κινήσεων στο μεγαλύτερο διάστημα του παιχνιδιού και κατάφεραν να προηγηθούν στο σκορ αλλά και να πετύχουν και δεύτερο γκολ παίρνοντας μία διαφορά ασφαλείας.

Το μόνο που μπόρεσαν να κάνουν οι γηπεδούχοι ήταν να μειώσουν στο σκορ και τίποτα περισσότερο, αφού δεν έδειξαν ότι μπορούσαν να απειλήσουν και να πετύχουν κάτι περισσότερο.

ΦΑΣΕΙΣ-ΓΚΟΛ

6′ Δυνατό σουτ του Παπουρδάνου, απέκρουσε ο Χοχλαστός.

7′ Ωραίο σουτ του **Κυνηγόπουλου,** απέκρουσε στην γραμμή κι έδιωξε σε κόρνερ ο **Γιορδαμνής Ν.**

14′ Σουτ εξ'επαφής του **Πουλημά,** εντυπωσιακή απόκρουση του **Μαριτσενού.**

42′ Ο **Μαρίνος** ανατράπηκε από τον **Γιορδαμνή Ε.** και πέναλτι. Το εκτέλεσε εύστοχα ο Κυνηγόπουλος και το 0-1.

ΑΚΟΥΣΙΛΑΟΣ	1
ΑΣΚΛΗΠΙΟΣ	2

56′ Ο **Φραγκίνης** ακύρωσε σωστά γκολ του Ασκληπιού με τον **Πουλημά** ως οφσάιντ.

57′ Σέντρα του **Κυνηγόπουλου,** κεφαλιά του **Πουλημά** και η μπάλα στα δίχτυα 0-2.

76′ Αποβλήθηκε με δεύτερη κίτρινη κάρτα ο **Πολυχρονόπουλος** γιατί έπιασε την μπάλα με τα χέρια.

77′ Ο **Παπουρδάνος** μετά από σέντρα του **Γιορδαμνή Ν.** έπιασε ωραία κεφαλιά και έγραψε το τελικό 1-2.

89′ Δυνατό σουτ του **Σάββα Μ.** απέκρουσε ο Χοχλαστός.

Άριστη η διαιτησία των **Μιχαλάκη, Φραγκίνη** και **Τσαούση.**

Από τον Ακουσίλαο ξεχώρισαν οι **Αρφαράς, Γιορδαμνής Ν.** και **Κάβουρας** ενώ από τον Ασκληπιό οι **Πουλημάς, Μαρίνος και Ζαμάγιας.**

ΑΚΟΥΣΙΛΑΟΣ: *Μαριτσενός, Γιορδαμ,νής Ε. (60′ Γιορδαμνής), Αρφαράς, Γιορδαμνής Ν., Κορκίδας, Θεοδοσίου (60′ Στρατάκης), Μιχαλαριάς (30′ Σάββας Μ.), Παπουρδάνος, Τσαλίκης, Κάβουρας, Μελιός.*

ΑΣΚΛΗΠΙΟΣ: *Χοχλαστός, Μανούσογλου, Δριγιαννάκης, Πολυχρονόπουλος, Ζαμάγιας (75′ Μποροδήμος), Πουλημάς (75′ Σοφτάς), Κυνηγόπουλος, Καραγιάννης (89′ Αγαπητού), Θεοδώρου, Μαρίνος, Μπρουζούλης.*

Μοιράστηκαν βαθμούς και εντυπώσεις

Πολύτιμη ισοπαλία απέσπασε ο Αντίμαχος από την Δόξα μέσα στην Ψίνθο και παραμένει στο γκρουπ των πρωτοπόρων

ΨΙΝΘΟΣ

Μετά από ένα δυνατό παιχνίδι Δόξα Ψ. και Αντίμαχος αναδείχθηκαν ισόπαλοι με σκορ 1-1, μοιράζοντας βαθμούς κι εντυπώσεις, με τους πρώτους να απομακρύνονται ακόμα περισσότερο από το τρένο της ανόδου..

Σε γενικές γραμμές οι φιλαθλοι που έδωσαν το παρόν ευχαριστήθηκαν θέαμα αφού πρωταρχικός στόχος και των δύο αντιπάλων ήταν να πετύχουν γκολ και να κυνηγήσουν τη νίκη.

Και τα δύο γκολ που έκριναν τη συνάντηση μπήκαν στο Β′ ημίχρονο. Οι γηπεδούχοι προηγήθηκαν λίγο πριν την συμπλήρωση του 70λέπτου αλλά η απάντηση από τους αντιπάλους τους ήρθε μέσα σε σύντομο χρονικό διάστημα, μόλις 4 λεπτά αργότερα.

Να σημειωθεί ότι στα τελευταία λεπτά οι δύο ομάδες έχασαν εκατέρωθεν ευκαιρίες προκειμένου να πετύχουν και δεύτερο γκολ που ενδεχομένως να τους έδινε και το τρίποντο.

ΦΑΣΕΙΣ-ΓΚΟΛ

68′ Ο Ροδίτης με δυνατή κεφαλιά άνοιξε το σκορ 1-0.

72′ Ο **Σκαλέρης Μ.** με σουτ ισοφάρισε σε 1-1.

82′ Από θέση τετ-α-τετ ο **Τσιρίλο Κ.** σούταρε μόλις άουτ.

89′ Κεφαλιά του **Πλύγκου Χ.** από κοντά μόλις άουτ.

90′ Κεφαλιά του **Ροδίτη** από καλή θέση μόλις άουτ.

Πολύ καλή η διαιτησία των **Χατζηνικόλα, Διαμαντέα, Γιοβάνι.**

Από την Δόξα ξεχώρισαν οι **Πλύγκος Χ., Μπαρμπαντώνης** και **Πετράς** ενώ από τον Αντίμαχο οι **Ατσαλάκης, Τσιρίλο Κ.** και **Σκαλέρης Μ..**

ΚΑΤΤΑΒΙΑ: *Χρυσανθής Α., Πλύγκος Χ., Μπαρμπαντώνης, Καμπούρης, Πετράς, Μπατέστας, Πλύγκος Μ. (73′ Λεονταρόπουλος), Τσαλίκης, Χατζηγιάννης, Ροδίτης, Καρίκης Γ. (75′ Καρίκης Ι.).*

ΑΝΤΙΜΑΧΟΣ: *Γκίκας, Συνεσίου, Κατσίρης, Ατσαλάκης, Ανδρογιώργης, Τσιρίλο Κ., Κιρίλο Γ., Σκαλέρης Γ. (68′Κατσαμούνδης), Κατσαρός, Μάμμης (60′ Δημητράκης), Σκαλέρης Μ.*

ΔΟΞΑ Ψ.	1
ΑΝΤΙΜΑΧΟΣ	1

β' ΚΑΤΗΓΟΡΙΑ

Βολική ισοπαλία

Θύελλα και Ποσειδών Καρπ. μοιράσθηκαν από έναν πολύτιμο βαθμό

ΠΥΛΩΝΑ (Ανταποκριτή Μανώλη Εγγλέζου)

Αδιάφορη παρουσιάσθηκε κατά διαστήματα η Θύελλα Πυλώνας με αποτέλεσμα να παραχωρήσει 1-1 στον Ποσειδώνα Καρπάθου που μάχεται με νύχια και δόντια να παραμείνει στην κατηγορία.

Οι γηπεδούχοι προηγήθηκαν και μάλιστα σε καθοριστική χρονική στιγμή (44') αλλά θα μπορούσε να πει κανείς πώς ο Ποσειδώνας ήταν η ομάδα που πίστεψε στο θετικό αποτέλεσμα, κι είχε ευκαιρίες να πάρει και τη νίκη ακόμα από την Θύελλα που παρά την ισοπαλία δεν διατρέχει κανένα απολύτως κίνδυνο.

ΦΑΣΕΙΣ ΚΑΙ ΓΚΟΛ

Στο 8' από κόρνερ του **Χ"γεωργίου** η κεφαλιά του **Χαλκιά** έφυγε λίγο άουτ.

Στο 10' σέντραρε ο **Φωτεινής** κι ο **Αϊβάζης** με κεφαλιά ανάγκασε τον **Οικονόμου** σε πολύ καλή απόκρουση.

ΘΥΕΛΛΑ	1
ΠΟΣΕΙΔΩΝ ΚΑΡΠ.	1

Δέκα λεπτά αργότερα (20') το σουτ του **Αϊβάζη** έδιωξε ο **Οικονόμου** σε κόρνερ.

Αμέσως μετά (21') ο **Μάλτας** έφυγε στην αντεπίθεση γύρισε τη μπάλλα στον **Χ"γεωργίου** που σούταρε από πλάγια για ν' αποκρούσει σε κόρνερ ο **Ανδρυγιαννάκης.**

Στο 25' ξαφνικό σουτ του **Τσακίρογλου** έφυγε ελάχιστα άουτ.

Δύο λεπτά αργότερα ο **Αϊβάζης** μόνος πλάσαρε άουτ.

Στο 34' από κόρνερ του Χαλκιά, ο **Χ"γεωργίου** σούταρε στο κάθετο δοκάρι της εστίας της Θύελλας.

Στο 44' ο **Βαλουκτσίδης** "γέμισε" η άμυνα του Ποσειδώνα, δεν πρόλαβε να διώξει κι ο **Γιαννούρης** από κοντά πέτυχε το 1-0.

Στο 64' ο **Μάλτας** σούταρε δυνατά, για να διώξει ο **Ανδρυγιαννάκης** σε κόρνερ.

Το 1-1 στο 66'.

Ο **Χαλκιάς** εκτέλεσε κόρνερ κι ο **Καραμηνάς** με δυνατό γυριστό σουτ έστειλε τη μπάλλα στα δίχτυα.

Στο 72' ο **Οικονόμου** έδιωξε σε κόρνερ το σουτ του **Αϊβάζη.**

Στο 89' ο **Χ"γεωργίου** με απευθείας χτύπημα φάουλ ανάγκασε τον **Ανδρυγιαννάκη** σε εκπληκτική απόκρουση σε κόρνερ.

Καλή ήταν η διαιτησία των **Γενή, Καττα-βενού, Ρουμάνη.**

Οι συνθέσεις:

ΘΥΕΛΛΑ: *Ανδριγιανάκης, Καραμαρίας Β., Κανλής (55' Μπούλαρι), Τάλλαρος Π., Κελέσογλου, Φωτεινής, Βαλουκτσίδης, Οίκουτας, Λαδικός, Αϊβάζης, Γαννούρης*

ΠΟΣΕΙΔΩΝ: *Οικονόμου, Λυριστής, Μακαρούλας, Παταζής, Καραμηνάς, Γεραπετρίτης, Φουντής, Τσακίρογλου, Χαλκιάς (80' Χ"μανώλης), Χ"γεωργίου, Μάλτας (90' Μήτσης)*

Βαθιά ανάσα

- *Πήρε ο Ξάνθος μετά τη νίκη επί της Δόξας Κ. σε ένα παιχνίδι με δύο διακοπές*

ΚΑΡΔΑΜΑΙΝΑ

Μετά από ένα επεισοδιακό παιχνίδι όπου δύο φορές είχαμε διακοπή λόγω των διαμαρτυριών των γηπεδούχων προς το διαιτητικό τρίο, ο Ξάνθος νίκησε τελικά την Δόξα Κ. που πιθανότατα αποχαιρετάει την κατηγορία και πήρε έτσι μία βαθιά βαθμολογική ανάσα.

Το μοναδικό γκολ που έκρινε την συνάντηση το πέτυχε ο **Κάβουρας** στο 88' με ωραίο πλασέ.

Με λάθη η διαιτησία των **Κουτσοχέρα, Δοδούς** και **Μαρμαρινού.**

Από την Δόξα ξεχώρισαν οι **Τρακόσας, Πιζάνιας** και **Παντελής** ενώ από τον Ξάνθο οι **Πούλος, Μαραβέλιας** και **Κάβουρας.**

ΔΟΞΑ Κ.	0
ΞΑΝΘΟΣ	0

ΔΟΞΑ Κ.: *Ζούνιας, Τάλλαρος, Τρακόσας, Πιζάνιας, Παπαηλίας, Ντινόρης Ζ., Παντελής, Τσίκνης Ι., Τσίκνης Φ., Ντινόρης Φ., Πης.*

ΞΑΝΘΟΣ: *Γρύλλης, Αντωνόπουλος, Κοκώνης, Πούλος, Μαραβέλιας, Κανιαρός (43' λ.τ. Ζαβέλης), Τσαπαλάκης (70' Μπαχάς), Ζάμαλης, Κάβουρας, Καμπόσος, Πέντες.*

Χαλαρά στην επανάληψη

- *Το Πυλί κατέβαλε εύκολα, όπως εξελίχθηκε, την αντίσταση του Ευκλή*

ΠΥΛΙ-Πολύ πιο εύκολα απ' ό,τι δείχνει το τελικό 5-0 το Πυλί κέρδισε τον Ευκλή.

Οι γηπεδούχοι ήσαν καλύτεροι απ' το ξεκίνημα του αγώνα και δεν ανησύχησαν σε καμμία περίπτωση από την ομάδα του Ευκλή που μπορεί να πει κανείς πως "άντεξε" μέχρι το 2-0 που επιτεύχθηκε σε καθοριστική χρονική στιγμή και μετέβαλε σε αρνητική την ψυχολογία των παικτών του.

Με τη νίκη του αυτή, το Πυλί απομακρύνθηκε από την επικίνδυνη ζώνη, ενώ αντίθετα ο Ευκλής συνεχίζει να βρίσκεται σε δυσχερή βαθμολογική θέση.

Στο 15' ο **Ζήκας** με κεφαλιά ύστερα από εκτέλεση κόρνερ πέτυχε το 1-0.

Στο 48' ο **Μπρίντζεϊ Ντ.** με δυνατό σουτ μέσα απ' την περιοχή διπλασίασε τα τέρματα της ομάδας του (2-0).

Το 3-0 σημειώθηκε στο 60' με κοντινό πλασσέ του **Φούσκα.**

Στο 75' από σέντρα απ' τα δεξιά ο **Τριτσάκης** με κεφαλιά πέτυχε το 4-0, για να κλείσει το σκορ στο 75' ο **Στούπος** (5-0).

Καλή ήταν η διαιτησία των **Φεσσάρα, Αργυρίου, Μαρμαρινού.**

ΠΥΛΙ	5
ΕΥΚΛΗΣ	0

Οι ομάδες:

ΠΥΛΙ: *Χ"νικόγλου, Χ"σεβαστός, Βρέττης, Κοκκαλάκης, Ζήκας, Μωϋσάκης, Μπρίντζεϊ Μ. (70' Τριτσάρης), Καματερός (60' Δρόσος Στ.), Μπρίντζεϊ Ντ. (75' Στούπος), Στεφαδούρος, Φούσκας*

ΕΥΚΛΗΣ: *Βαλσάμης, Λαμπρόπουλος, Πεστλίκης, Χ"σταμάτης (64' Π"δάκης), Χ"νικόλας, Χασιώτης, Διακολαμπριανός (46' Σχοινάκης), Αναγνώστου, Ζερβός, Κολώνιας, Τόππος*

TOP FM Δωδεκανήσου

σε συνεργασία με το ΣΥΛΛΟΓΟΣ 4Χ4 ΡΟΔΟΥ

2ο TOP SAFARI 2004

ΚΥΡΙΑΚΗ 22 ΦΕΒΡΟΥΑΡΙΟΥ

(Παραμονή Καθ. Δευτέρας)

Δηλώστε συμμετοχή μέχρι τις 15/02/04 για να χωρίσουμε όλοι μαζί τις φυσικές ομορφιές του νησιού μας

Για πληροφορίες επικοινωνήστε στα τηλ. 22410 68585 & Κιν. 6947890864

Πολλά πλούσια δώρα

Συμμετοχή δωρεάν

Χορηγοί επικοινωνίας:
Εφημερίδα Ροδιακή
Κανάλι Ίριδα
Εφημερίδα Rodos Mirror
Στηρίζουν:
Πυροσβεστική υπηρεσία Ρόδου
Εθελοντές Σαμαρείτες
Τμήμα Τροχαίας Ρόδου

ΚΛΙΜΑΤΙΣΤΙΚΑ ΡΟΔΟΥ

ΖΑΝΤΕΣ ΕΛΑΣΤΙΚΑ ΧΑΡΗΣ ΖΕΡΒΟΣ

SPORT SERVICE ΣΥΝΕΡΓΕΙΟ ΑΥΤΟΚΙΝΗΤΩΝ

ΚΙΑ MOTORS ΑΦΟΙ ΧΑΤΖΗΜΙΧΑΛΗ

EUROSOS ΟΔΙΚΗ ΒΟΗΘΕΙΑ ΑΦΟΙ ΣΙΕΧ

Coca-Cola Τρία Έψιλον

γ' ΚΑΤΗΓΟΡΙΑ - Α' ΟΜΙΛΟΣ

Εικόνες ντροπής

Εικόνες ντροπής παρακολούθησαν όσοι βρέθηκαν στο γήπεδο Παστίδας για να παρακολουθήσουν την αναμέτρηση μεταξύ του Αστέρα Π. με τον Αλθαιμένη, που στο εξήντα τέσσερα διεκόπη και ενώ το σκορ βρίσκονταν στο 3-0 υπέρ τον γηπεδούχων , καθώς οι Κρητηνέζοι έμειναν στον αγωνιστικό χώρο με έξι ποδοσφαιριστές. Αρχικά ξεκίνησαν το παιχνίδι με εννιά, αλλά δύο τραυματισμοί και μία απόφαση ποδοσφαιριστή να αποχωρήσει από τον αγωνιστικό χώρο, έφεραν τον αγώνα στην διακοπή. Το "μπαμ" της αγωνιστικής έγινε στην Λάρδο , όπου ο τοπικός Ηρακλής δεν μπόρεσε να ξεπεράσει την αντίσταση του παθιασμένου Ήλιου που τον υποχρέωσε σε ισοπαλία . Εύκολο έργο είχαν οι Αναγέννηση Ρ. και Πετρώνας με τους πρώτους να επικρατούν εύκολα του Ροδιακού και τους δεύτερους να κάμπτουν εύκολα την αντίσταση της γηπεδούχου Σύμης, ενώ το παιχνίδι μεταξύ του Ασκληπειού και της Δήμητρας, δεν έγινε για τον λόγο ότι η Δαματρενοί έφτασαν αργοπορημένα στο γήπεδο. Ρεπό είχε ο πρωτοπόρος Πήγασος .

ΣΥΜΗ–ΠΕΤΡΩΝΑΣ 1–4

ΣΥΜΗ

Ένα ημίχρονο κατάφερε να αντέξει η Σύμη κόντρα στον Πετρώνα, καθώς η έλλειψη φυσικής κατάστασης στοίχισε στους γηπεδούχους που έδειξαν αρκετά καλά στοιχεία όσο το επέτρεπαν οι δυνάμεις τους. Στο πρώτο ημίχρονο οι δύο ομάδες "έδρασαν" περισσότερο στον χώρο της μεσαίας γραμμής, καθώς ο δρόμος για την αντίπαλη εστία έμοιαζε να είναι δύσκολος. Στην επανάληψη οι Πετρωνιάτες κατάφεραν με το "καλημέρα" να πάρουν κεφάλι στο σκορ και να δώσουν μια νέα τροπή στο βαρετό από πλευράς θεάματος πρώτο μέρος. Οι γηπεδούχοι κατάφεραν να απαντήσουν σχετικά γρήγορα, αλλά δεν έφτανε μόνο αυτό για να τους δώσει το θετικό αποτέλεσμα, αφού οι Αρχαγγελίτες εκμεταλλεύτηκαν την κόπωση των αντιπάλων τους και με αντεπίθεση διαρκείας πήραν την νίκη.

Φάσεις γκολ

46'. Τραγικό λάθος της άμυνας των γηπεδούχων , το εκμεταλλεύτηκε με τον καλύτερο τρόπο ο **Σιλαΐδης** που με κοντινό πλασέ άνοιξε το σκορ.

60'. Εκτέλεση φάουλ του **Οθίτου,** ανάποδο "ψαλίδι" του **Κυπριώτη** που έφερε το παιχνίδι στα ίσα 1-1.

72'. Βολ πλανέ του **Σιλαΐδη** που έστειλε την μπάλα πρώτα στο δεξί κάθετο δοκάρι και στην συνέχεια στο βάθος της εστίας του **Μαρκόπουλου** 1-2.

76'. Μακρινό σουτ του **Φουτούλη**, κανένα περιθώριο αντίδρασης στον **Μαρκόπουλο** 1-3.

88'. Ατομική προσπάθεια και πλασέ του **Φουτούλη** 1-4.

ΔΙΑΙΤΗΣΙΑ

Καλή ήταν η διαιτησία των **Κουρδουκλά, Κόκκινου** και **Χατζηπέτρου.**

ΟΙ ΚΑΛΥΤΕΡΟΙ

Από την Σύμη καλύτεροι σε απόδοση ήταν οι **Οθίτου, Κυπριώτης** και ο **Χατζηπέτρος,** ενώ από τον Πετρώνα οι **Φουτούλης, Σιλαΐδης, Δότας** και ο **Παπαοικονόμου.**

Οι συνθέσεις:

ΣΥΜΗ: *Μαρκόπουλος,Τσαβαρής,Καψής, Καραγιάννης(60' Καραβαΐλης), Τσαβαρής Ν., Κυπριώτης, Στεφάνου, Κουρδούμπας, Χατζηπέτρος, Βογιατζής.*

ΠΕΤΡΩΝΑΣ: *Φλεβάρης, Δημητρόπουλος (20.λ.τ Πομπού) ,Δότας (80'Κόκας), Φουτούλης, Νικολού, Μαυριός, Αργυρός, Γιωργάς, Αργυριάκης, Σιλαΐδης (75'Μπέκας), Παπαοικονόμου.*

ΑΣΤΕΡΑΣ Π.–ΑΛΘΑΙΜΕΝΗΣ (ΔΙΕΚΟΠΗ)

ΠΑΣΤΙΔΑ (ΑΓΓΕΛΟΣ ΠΑΤΤΑΣ)

Δεν τελείωσε ποτέ η συνάντηση ανάμεσα στον Αστέρα Π. και στον Αλθαιμένη αφού το σκορ ήταν 3-0, η ομάδα της Κρητηνίας έμεινε με έξι παίκτες και βάσει του ΚΑΠ το ματς διεκόπη. Για τον λόγο αυτό σύμφωνα με το άρθρο 21, παρ.8, περ.β, το παιχνίδι κατοχυρώνεται με το σκορ που υπήρχε την ώρα της διακοπής δηλαδή 3-0 νίκη υπέρ του Αστέρα και σύμφωνα με το ίδιο άρθρο, παρ. 2, περ.γ θα αφαιρεθούν 10 βαθμοί από την υπαίτια ομάδα.

Να σημειωθεί ότι οι φιλοξενούμενοι παρουσιάστηκαν με 9 παίκτες και στο 64' έμειναν με 6 οπότε και ο διαιτητής της συνάντησης διέκοψε οριστικά το ματς. Ποδοσφαιριστής των φιλοξενουμένων αποχώρησε επιδεικτικά κι άφησε την ομάδα με έξι παίκτες.

Φάσεις-Γκολ μέχρι και το 63'

8'. Σουτ του **Καρακοντάκη,** η μπάλα χτύπησε στο αριστερό κάθετο δοκάρι.

30'. Αποχώρησε ο **Σαρρής** λόγω τραυματισμού.

38'. Σέντρα του **Αθανασίου,** εκτός θέσης ο **Στρατής,** ο **Χρυσοχόος** σε κενή εστία άνοιξε το σκορ 1-0.

43'. Αποχώρησε ο **Κυπριώτης** λόγω τραυματισμού.

55'. Σουτ του **Τσαφή** μέσα από την περιοχή και το 2-0.

63'. Ωραία πάσα του **Παπαδημήτρη** στον **Τσαφή** που από θέση τετ-α-τετ πλάσαρε κι έκανε το 3-0.

64'. Αποχώρησε ο **Καρπαθάκης** και διεκόπη το ματς..

Πολύ καλή ήταν μέχρι εκείνο το σημείο η διαιτησία των **Γκούμα, Μίχα** και **Ρουμάνη.**

Από τον Αστέρα ξεχώρισαν οι **Λεμονάκης, Λενιού** και **Χρυσοχόος** ενώ από τον Αλαθαιμένη προσπάθησε ο **Τόσκας.**

ΑΣΤΕΡΑΣ Π.: *Γιωργαλλίδης, Τσάπτης, Χαριτάκης, Λυδάκης (36' Παπαδημήτρης), Λεμονάκης, Κυριακάκης, Γιακουμάρος, Καρακοντάκης (46' Τσαφής), Λενιού, Αθανασίου (56' Καλαγρής), Χρυσοχόος.*

ΑΛΘΑΙΜΕΝΗΣ: *Στρατής, Τόσκας, Πατελάκης, Καραγιάννης, Κυπριώτης, Σαρρής, Καρπαθάκης, Κόκκινος, Καραγιάννης Δ.*

ΑΝΑΓΕΝΝΗΣΗ Ρ.–ΡΟΔΙΑΚΟΣ 2–0

Αγ. Απόστολοι

Πιο δύσκολη από ό,τι δείχνει το τελικό αποτέλεσμα, ήταν η επικράτηση της Αναγέννησης επί του Ροδιακού σε ένα παιχνίδι που δεν θα μπορούσε να διεκδικήσει " δάφνες ποιότητας". Οι γηπεδούχοι αν και στο μεγαλύτερο διάστημα του αγώνα είχαν την πρωτοβουλία των κινήσεων , δυσκολεύτηκαν να πάρουν κεφάλι στο σκορ καθώς " έπεσαν " πάνω σε έναν τερματοφύλακα που προσπαθούσε να διατηρήσει ανέπαφη την εστία του, χωρίς όμως να τα καταφέρει. Έτσι στην εκπνοή του πρώτου μέρους οι γηπεδούχοι κατάφεραν να βάλουν της βάσεις για την νίκη και δέκα λεπτά πριν από την λήξη του αγώνα σφράγισαν την νίκη τους με ένα δεύτερο γκολ.

ΦΑΣΕΙΣ -ΓΚΟΛ

5'. Απευθείας εκτέλεση φάουλ του **Σακκέλη,** απέκρουσε εντυπωσιακά σε κόρνερ ο **Αυγουλής.**

44'. Σε κενή εστία ο **Καρίπης** δεν μπόρεσε να στείλει την μπάλα στα δίκτυα.

45'. Κοντινό πλασέ του **Χατζηχριστοδούλου,** ασταθής απόκρουση του Αυγουλή, ριμπάουντ και πλασέ του Καρίπη 1-0.

66'. Ο Ροδιακός έμεινε στο γήπεδο με δέκα ποδοσφαιριστές μετά την αποβολή του **Κεφαλά.**

80'. Με κοντινό πλασέ του **Χατζηχριστοδούλου** η Αναγέννηση διπλασίασε τα τέρματα της 2-0.

ΔΙΑΙΤΗΣΙΑ

Σε καλή ημέρα βρέθηκαν οι **Σταυριανός, Μοντιάδης** και **Γαγάνης**

ΟΙ ΚΑΛΥΤΕΡΟΙ

Από τους νικητές άρεσαν οι **Σακκέλης Μ., Καρίπης** και ο **Χατζί- Ομέρ,** ενώ από τους ηττημένους οι **Αυγουλής, Μαγκαφάς** και ο **Μαλανδρής.**

Οι συνθέσεις:

ΑΝΑΓΕΝΝΗΣΗ Ρ.: *Αγγελόπουλος, Μαυρομούστακος(86' Σακκέλης Ι.), Σακκέλης Μ., Κουλουριώτης, Αγγελής, Λυκούρης, Παπαδόπουλος, Καρίπης, Χατζί- Ομέρ, Αγγούριας, Χατζηχριστοδούλου (80' Χατζηστρατής).*

ΡΟΔΙΑΚΟΣ: *Αυγουλής, Αχιολάς (85' Τριανταφύλλου), Κλάδης, Μαγκαφάς, Κεφάλας, Μαλανδρής, Μαλάκης, Νούσης, Χριστοδούλου, Ζίου, Κατταβενάκης (83' Φωτεινόπουλος).*

ΑΣΚΛΗΠΕΙΟ–ΔΗΜΗΤΡΑ 2–0 ά.α.

ΑΣΚΛΗΠΕΙΟ

Τρεις ξεκούραστους βαθμούς κατάφερε να πάρει το Σάββατο η ομάδα του Ασκληπειού επί της Δήμητρας που παρουσιάστηκε στο γήπεδο δύο λεπτά μετά το κλείσιμο του Φ.Α. από τον διαιτητή της συνάντησης **Συμιακό.** Το αποτέλεσμα της αργοπορίας αυτής θα στοιχίσει τους Δαματρενούς, καθώς θα τους αφαιρεθούν τρεις βαθμοί από την βαθμολογική τους συγκομιδή.

ΗΡΑΚΛΗΣ Λ.–ΗΛΙΟΣ 1–1

ΛΑΡΔΟΣ (Του ανταποκριτού μας ΜΠΑΜΠΗ ΜΑΣΤΡΟΔΗΜΗΤΡΗ)

Το "μπαμ" της αγωνιστικής έγινε στη Λάρδο. Ο Ηρακλής Λάρδου καλύτερος αλλά μακρυά από προηγούμενες καλές εμφανίσεις παραχώρησε ισοπαλία με σκορ 1-1 στον αδιάφορο Ηλιο κι έμεινε πίσω από τον Πήγασο και τον Αστέρα Π. που προηγούνται στη βαθμολογία.

Εγινε καλό παιχνίδι με τους γηπεδούχους να ελέγχουν το παιχνίδι και να χάνουν ευκαιρίες με πιο κλασσική την απώλεια του πέναλτι στις καθυστερήσεις του αγώνα.

Από την πλευρά του ο Ηλιος πέτυχε να προηγηθεί και να αγχώσει τον Ηρακλή και τελικά να φύγει από τη Λάρδο με τον έναν βαθμό της ισοπαλίας.

ΦΑΣΕΙΣ ΚΑΙ ΓΚΟΛ

Στο 11' από σέντρα του **Νγκελίνα Μ.** ο **Μουστάκας** απέκρουσε ασθενώς κι ο ίδιος από κοντά πέτυχε το 0-1.

Στο 14' ο **Μοσκιού** σέντραρε ο **Μπιλιάς** σούταρε για να διώξει ο **Μουστάκας** σε κόρνερ.

Στο 17' από κόρνερ του **Ευαγγελίδη** το σουτ του **Τσάπαλη,** απέκρουσε ο **Νγκελίνα,** ο **Διακοβασιλείου** έγινε κάτοχος της μπάλας αλλά έδιωξαν οι αμυντικοί.

Στο 20' ήρθε το 1-1 με απευθείας χτύπημα φάουλ του **Καμμά.**

Στο 63' από σέντρα του **Τσάπαλη,** ο **Αγγελίδης Ι.** έπιασε την κεφαλιά για να διώξει ο **Δοξάκης,** κι ο **Διακοβασιλείου** να σουτάρει πάνω απ' το οριζόντιο.

Στο 65' ο **Χαρίτος** έβγαλε ωραία μπαλιά στον **Αγγελίδη** που ανατράπηκε στην περιοχή αλλά ο **Μ. Κετσές** έδειξε τη συνέχεια του παιχνιδιού.

Στο 88' το σουτ του **Νάκου** έδιωξε σε κόρνερ ο **Μουστάκας.**

Το πέναλτι ο Ηρακλής το πήρε στις καθυστερήσεις, σε ανατροπή του **Χαρίτου** στην περιοχή.

Ο κ. **Κετσές** το κατελόγισε, ο **Τσάπαλης** το εκτέλεσε για ν' αποκρούσει ο **Δοξάκης** και να κρατήσει το 1-1.

Η διαιτησία των **Κετσέ, Λάμπρου, Γενή** ελέγχεται μόνο για τη φάση του 65'.

Οι συνθέσεις:

ΗΡΑΚΛΗΣ Λ.: *Μουστάκας, Κωσταράς, Παπασταματίου, Τσάπαλης, Αγγελίδης, Ι. και Σ., Νικολής, Ευαγγελόπουλος (46' Χαρίτος), Διακοβασιλείου, Διακολουκάς, Καμμάς (70' Κουκουβάης).*

ΗΛΙΟΣ: *Νγκελίνα (46' Δοξάκης), Κουφού, Ζαμαντάκης, Τσάτος, Μοσκιού, Νγκελίνα Μ., Μπιλιάς, Κόκας, Νάκος, Κιλασίν, Τσιάτος Ι. (67' Μουτσοντένι)*

• Και ασέβειας στο άθλημα, αντίκρισαν όσοι βρέθηκαν στην αναμέτρηση του Αστέρα Π. με τον Αλθαιμένη, παιχνίδι που διεκόπη στο 64' καθώς οι φιλοξενούμενοι έμειναν μετά από δική τους απόφαση, με έξι παίκτες στον αγωνιστικό χώρο.

• Στραβοπάτησε ο Ηρακλής Λ. που δεν μπόρεσε να επικρατήσει στην έδρα του τον Ήλιο.

ΟΜΙΛΟΣ ΝΗΣΩΝ

Μετά από 2 αναβολές έγιναν τελικά οι αγώνες της 9ης αγωνιστικής εκτός από έναν.

Αναλυτικά τα αποτελέσματα:

Ολυμπιακός Κ.-ΠΑΟ Κω	2-0
Ποσειδών Κ.-ΑΣΕΛ	0-0
Βαθύ-Νικαγόρας	1-2
Πολυβώτης-Λειψοί	(Αναβλήθηκε)
Ρεπό η Αναγέννηση Ασφ.	

ΕΠΟΜΕΝΗ ΑΓΩΝΙΣΤΙΚΗ (10η)

Νικαγόρας-Αναγέννηση Ασφ.
Βαθύ-Πολυβώτης
ΑΣΕΛ-ΠΑΟ Κω
Λειψοί-Ολυμπιακός Κ.
Ρεπό ο Ποσειδών Κ.

ΒΑΘΜΟΛΟΓΙΑ - Α' ΟΜΙΛΟΣ

ΟΜΑΔΕΣ	ΒΑΘΜΟΙ	ΑΓ.	ΤΕΡΜ.
1. Πήγασος	31	12	46-9
2. Αστέρας Π.	27	12	32-17
3. Ηρακλής Λ.	27	13	27-19
4. Αναγέννηση Ρ.	24	13	35-16
5. Πετρώνας	23	12	34-15
6. Ηλιος	17	13	24-28
7. Ασκληπειό	17	13	19-24
8. Αλθαιμένης	8	12	15-32
9. Ροδιακός	6	16	15-29
10. Σύμη	2	11	18-36
11. Δήμητρα	-4	13	6-42

** Η Δήμητρα έχει -4 βαθμούς. Οι Αλθαιμένης, Αναγέννηση Ρ., Ασκληπειό, Ροδιακός, έχουν από -1 βαθμούς, ενώ ο Πετρώνας από -2.*

Δεν υπολογίζεται ο αγώνας μεταξύ του Αστέρα Π. με τον Αλθαιμένη

ΕΠΟΜΕΝΗ ΑΓΩΝΙΣΤΙΚΗ (15η)

- Δήμητρα –Πετρώνας
- Ροδιακός – Ασκληπειό
- Πήγασος – Σύμη
- Αλθαιμένης – Αναγέννηση Ρ.
- Αστέρας Π.- Ηρακλής Λ.
- Ρεπό έχει ο Ήλιος

σκορ & σκόρερς

- **Ασκληπειό – Δήμητρα .....2-0 ά.α**
- **Σύμη – Πετρώνας 1-4**
  60' **Κυπριώτης** /46' 72', **Σιλαΐδης** 76', 88' **Φουτούλης**
- **Αναγέννηση Ρ- Ροδιακός 2-0**
  45' **Καρίπης,** 79' **Χατζηχριστοδούλου**
- **Αστέρας Π- Αλθαιμένης .....3-0 (διεκόπη)**
  38' **Χρυσοχός,** 55', 63' **Τσαφής**
- **Ηρακλής Λ- Ήλιος 1-1**
  11' **Νγκελίνα** /20' **Καμμάς**
- **Ρεπό έχει ο Πήγασος**

γ' ΚΑΤΗΓΟΡΙΑ - Β' ΟΜΙΛΟΣ

Συνεχίζει τον καλπασμό

Ακόμη μία νίκη κατάφερε να πετύχει η πρωτοπόρος ομάδα του ομίλου Ασπίδα Σ. που, αν και είχε αρκετούς νεαρούς ποδοσφαιριστές στην σύνθεσή της, πήρε τους τρεις βαθμούς της νίκης. Την μεγάλη ανατροπή κατάφερε να πετύχει η Μεσαναγρός στο γήπεδο των Αγ. Αποστόλων που αν και έχανε εικοσιπέντε λεπτά πριν από την λήξη του αγώνα βρίσκοταν πίσω στο σκορ με δύο γκολ διαφορά, γύρισε το παιχνίδι και πήρε τους τρεις βαθμούς της νίκης που την διατηρούν μόνη στην δεύτερη θέση του ομίλου. Τέσσερις βαθμούς πιο κάτω βρίσκεται ο Ο.Φ. Ιστρίου που πέτυχε την τρίτη του συνεχόμενη νίκη και διατηρεί της ελπίδες του για μία θέση στον Ήλιο.

Ανέλπιστες ισοπαλίες για Δαμάγητο και Ζευς, που έχουν παράπονα από την διαιτησία με Εθνικό και Ιάλυσο 97'.

Ρεπό είχε ο Αγ. Ισίδωρος.

ΠΟΛΥΣΤΡΑΤΟΣ–ΑΣΠΙΔΑ Σ. 0–4

ΛΑΕΡΜΑ

Υπόθεση ρουτίνας αποτελεί η υπόθεση νίκη της τρεις τελευταίες αγωνιστικές για τους πρωτοπόρους του ομίλου Σαλακενούς που δεν δυσκολεύτηκαν με αρκετούς νεαρούς ποδοσφαιριστές στην σύνθεσή της να επικρατήσει του ουραγού Πολύστρατου. Οι φιλοξενούμενοι είχαν την πρωτοβουλία και τον έλεγχο του αγώνα και στα ενενήντα λεπτά της διάρκειάς του και δεν δυσκολεύτηκαν να φτάσουν στην νίκη. Στην αντίπερα όχθη οι του Πολύστρατου δεν μπόρεσαν για μία ακόμη φορά να παρουσιάσουν κάτι καλό και μοιραίο γνώρισαν την ήττα.

ΦΑΣΕΙΣ -ΓΚΟΛ

5'. Την σέντρα σουτ του **Θυριάκη** δεν μπόρεσε να εξουδετερώσει ο **Κουφού** 0-1.

13'. Δυνατό σουτ του **Πολυχρόνη** η μπάλα στο δίκτυα 2-0.

31'. Ο ίδιος πάιχτης μετά από ατομική προσπάθεια και σουτ, πέτυχε το δεύτερο προσωπικό του τέρμα.

70'. Η βολίδα του **Ευθυμίου** τράνταξε τα δοκάρια του **Κουφού.**

82'. Διαγώνιο σουτ του **Καρασάββα** 0-4.

ΔΙΑΙΤΗΣΙΑ

Εύκολο έργο είχαν οι **Στεφανάκης, Μοσχούς** και **Σαββιδάκης.**

ΟΙ ΚΑΛΥΤΕΡΟΙ

Από τους γηπεδούχους ξεχώρισαν οι **Καλογέρης Σ.** και ο **Καρπάθιος,** ενώ από τους πρωτοπόρους οι **Μαρουλάκης, Καρασάββας, Θυριάκης** και ο **Πεταυράκης Ι.**

ΟΙ ΣΥΝΘΕΣΕΙΣ:

ΠΟΛΥΣΤΡΑΤΟΣ: *Κουφός, Μαγιάφης, Πατούνας, Γιακουμάκης, Κρητικός (60'Κατσαντώνης), Καλογέρης Σ. (81'Αντριάς), Χαντακάρης, Μοσχούς, Χατζηαντωνίου, Καρπάθιος, Διακογεωργίου.*

ΑΣΠΙΔΑ Σ: *Σαββάκης, Ντούπης, Πολυχρώνης Δ., (45' Ζερβός), Πολυχρώνης Α., Μαρουλάκης, Καρασάββας, Πεταυράκης Ι., Αγγουράς, Θυριάκης, Μαρουλάκης, Ευθυμιού.*

ΔΩΡΙΕΑΣ–ΜΕΣΑΝΑΓΡΟΣ 3–4

ΑΓ. ΑΠΟΣΤΟΛΟΙ

Ακριβά πλήρωσε ο Δωριέας την χαλαρότητα που έδειξε στα τελευταία είκοσι πέντε λεπτά του αγώνα που είχε ως αποτέλεσμα να δεχτεί τρία γκολ και να χάσει το παιχνίδι. Εξήντα πέντε λεπτά ανωτερότητας και δύο γκολ, δεν ήταν στοιχεία που μπορούσαν να χαρίσουν την νίκη στους γηπεδούχους, που πίστεψαν πως το παιχνίδι "τελείωσε" μόλις πέτυχαν το τρίτο τους γκολ. Οι φιλοξενούμενοι εκμεταλεύτηκαν την ευκαιρία και μέσα σε είκοσι πέντε λεπτά έφεραν τα πάνω κάτω, δίνοντας παράλληλα και ένα μάθημα στους Δωριείς για τη νωθρότητά τους.

ΦΑΣΕΙΣ –ΓΚΟΛ

24'. Πλασέ του **Καρίπη** 1-0.

61'. Ασίστ του **Παρασκευά** στον **Παλάζη** που από πολύ κοντά δεν δυσκολεύτηκε να νικήσει τον **Γιωργά.**

62'. Εκτέλεση φάουλ του **Κιάρι Ε.**, στην πορεία της μπάλας ο **Σινάνη** που με πλασέ έδωσε και πάλι το προβάδισμα στην ομάδα του 2-1.

65'. Ο ίδιος παίκτης εκμεταλλεύτηκε την πάσα του **Αναστάση** και με δυνατό σουτ πέτυχε το 3-1.

74'. Με εύστοχο κτύπημα πέναλτι ο **Αξιώτης** μείωσε σε 3-2.

76'. Ο **Παλάντζας** εκμεταλλεύτηκε ασταθή απόκρουση του **Γιωργά** και από πολύ κοντά με πλασέ ισοφάρισε για την ομάδα του 3-3.

87'. Κεφαλιά πάσα του **Παλάντζα** στον **Μακριά** που δεν είχε πρόβλημα να πλασάρει εύστοχα τον τερματοφύλακα των γηπεδούχων.

ΔΙΑΙΤΗΣΙΑ

Σε υψηλά επίπεδα κυμάνθηκε η διαιτησία των **Κατσιδώνη Π., Σιδηρόπουλου Α.** και **Πηδιάκη.**

ΞΕΧΩΡΙΣΑΝ

Από τους γηπεδούχους ξεχώρισαν οι **Κιάρι Ε., Σινάνη** και ο **Αναστάσης,** ενώ από τους φιλοξενούμενους οι **Αξιώτης Ε., Παλάντζας** και ο **Μακριάς.**

ΟΙ ΣΥΝΘΕΣΕΙΣ:

ΔΩΡΙΕΑΣ: *Γιωργάς, Παπουτσάκης, Γιάννου (76' Πάππα), Κιάρι Ε., Σινάνη, Χαδίρογλου, Αναστάσης, Καρίπης, Κασιώτης, Καππάκας, Νουρεδίν.*

ΜΕΣΑΝΑΓΡΟΣ: *Αξιώτης Μ., Αξιώτης Ε., Παλάντζας, Παρασκευάς, Ευστρατίου, Μακριάς, Μπαϊράμης, Σταματάκης Κ., Κανάκης, Βαρλάμης (65'Ατσάς), Σταματίου.*

ΙΑΛΥΣΟΣ '97–ΖΕΥΣ 2–2

ΛΥΚΕΙΟ ΙΑΛΥΣΟΥ

Ακόμη δύο πολύτιμους βαθμούς στο κυνήγι των πρώτων θέσεων άφησε ο Ζεύς στην Ιαλυσό, αφού δεν μπόρεσε να επικρατήσει του Ιάλυσου 97' που τον υποχρέωσε σε ισοπαλία. Το παιχνίδι σε γενικές γραμμές ήταν καλό, με τους γηπεδούχους να καταφέρνουν δύο φορές να πάρουν το προβάδισμα στο σκορ, αλλά και στις δύο περιπτώσεις δεν μπόρεσαν να κρατήσουν το υπέρ τους αποτέλεσμα. Από την πλευρά της η ομάδα των Αγ. Αποστόλων, δείχνει το τελευταίο διάστημα να περνάει περίοδο κάμψεις και να δυσκολεύεται να φτάσει στην νίκη.

ΦΑΣΕΙΣ –ΓΚΟΛ

32'. Με δυνατό σουτ του **Εμίρογλου,** οι Τριαντενοί πήραν το προβάδισμα στο σκορ.

70'. Οι φιλοξενούμενοι έμειναν με δέκα ποδοσφαιριστές, μετά την αποβολή του **Νικηταρά** που έβρισε την βοηθό **Κλιάρι.**

75'. Εκτέλεση κόρνερ του **Παππά,** καρφωτή κεφαλιά του **Ζωάννου** 1-1.

76'. Επήλθε η αριθμητική ισορροπία στον αγωνιστικό χώρο, μετά και την αποβολή του **Χατζηαντωνίου** για επικίνδυνο παίξιμο.

85'. Και πάλι ο **Εμίρογλου** με κοντινό πλασέ έδωσε και πάλι το προβάδισμα στην ομάδα του 2-1. Σε αυτή την φάση διαμαρτυρήθηκαν έντονα οι φιλοξενούμενοι υποστηρίζοντας πως ο σκόρερ, όταν έγινε κάτοχος της μπάλας βρίσκονταν σε ελεγχόμενη θέση οφ-σάϊτ.

87'. Ατομική προσπάθεια και σουτ του **Γεωργούδη** 2-2.

ΔΙΑΙΤΗΣΙΑ

Με παράπονα άφησε τους φιλοξενούμενους η διαιτησία των **Φουκάρα** και **Κλιάρι,** ενώ χωρίς προβλήματα ήταν ο **Ζαννετής.**

ΟΙ ΚΑΛΥΤΕΡΟΙ

Από τους γηπεδούχους ξεχώρισαν οι **Εμίρογλου, Σταματίου** και ο **Αθανασόπουλος,** ενώ από τους φιλοξενούμενους οι **Αγκάς, Ζωάννου** και ο **Νίκας.**

ΟΙ ΣΥΝΘΕΣΕΙΣ :

ΙΑΛΥΣΟΣ 97': *Τηλιακός, Κώτσου, Χατζηαντωνίου, Σταματίου, Χατζηβαλσάμης, Κώστας, Εμίρογλου, Αθανασόπουλος, Καμπουράκης Μ., Καμπουράκης Γ., Παπαχατζής (47'Καραγιάννης)*

ΖΕΥΣ: *Χαρτερός, Σταματάκης (46' Σακής), Νικηταράς, Ζωάννου, Σαλονικιός, Αγκάς, Παππάς, Γεωργούλης, Σταυριανάκης (46' Μαρκόπουλος), Νίκας, Αργυρός.*

Ο.Φ. ΙΣΤΡΙΟΙΥ–ΤΑΞΙΑΡΧΗΣ 2–1

ΚΟΣΚΙΝΟΥ

Πιο εύκολα από ό,τι δείχνει το τελικό αποτέλεσμα ήταν η επικράτηση του γηπεδούχου Ο.Φ. Ι. που κατάφερε να πετύχει την τρίτη συνεχόμενή του νίκη και να διατηρηθεί στις υψηλές θέσεις του βαθμολογικού πίνακα. Οι γηπεδούχοι κατάφεραν από τα πρώτα λεπτά του αγώνα να συνδυάσουν θέαμα και ουσία και πήραν το προβάδισμα στορ. Η συνέχεια ήταν ανάλογη για τους Ιστριενούς, που συνέχισαν να αποδίδουν τα μέγιστα που είχε ως να τους φέρει πιο κοντά στη νίκη χάρη στο δεύτερο γκολ που πέτυχαν. Από την πλευρά τους οι φιλοξενούμενοι εκμεταλλεύτηκαν την αγωνιστική κάμψη των αντιπάλων που τους βγήκε σε ορισμένες περιπτώσεις στην επίθεση καταφέρνοντας μάλιστα να πετύχουν και γκολ, το οποίο όμως δεν ήταν αρκετό να τους χαρίσει τον βαθμό της ισοπαλίας.

ΦΑΣΕΙΣ -ΓΚΟΛ

7'. Απευθείας εκτέλεση φάουλ του **Μπονιάτη** η μπάλα στο βάθος της εστίας του **Γεωργά** 1-0.

30'. Σέντρα του **Κωστίδη,** καρφωτή κεφαλιά του **Δημητρίου** 2-0.

35'. Βολ πλανέ του **Κωστίδη,** πέρασε μόλις άουτ.

45'. Εκτέλεση κόρνερ του Κοντέλα κεφαλιά του **Γερακούδη** η μπάλα στο οριζόντιο.

47'. Το δυνατό σουτ του **Κωστίδη** απέκρουσε με διπλή προσπάθεια ο **Γεωργάς.**

60'. Λάθος της άμυνας των γηπεδούχων που εκμεταλλεύτηκε με τον καλύτερο τρόπο **Αθανασόπουλος** που με κοντινό πλασέ μείωσε για την ομάδα του.

75'. Το δυνατό σουτ του **Λεβάκη** τράνταξε το οριζόντιο του Ταξιάρχη.

ΔΙΑΙΤΗΣΙΑ

Καλή ήταν η διαιτησία των **Κατσιδώνη Ε., Μιτζυρίκη** και **Αντωνά.**

ΔΙΑΚΡΙΘΗΚΑΝ

Από τους νικητές καλύτεροι σε απόδοση ήταν οι **Αυγουστάκης, Μπονιάτης, Δημητρίου Θ.** και ο **Κωστίδης,** ενώ από τους ηττημένους οι **Κοντέλας, Γερακούδης** και ο **Αθανασόπουλος.**

ΟΙ ΣΥΝΘΕΣΕΙΣ

Ο.Φ. ΙΣΤΡΙΟΥ: *Δημητρίου Π., Αυγουστάκης, Μπονιάτης, Καβουκλής, Μάγγος, Δημητρίου Θ. (90' Δημητραδιού), Κοτσάνης, Λεβάκης, Κωνσταντίνου (70' Κιτσόνης), Κωστίδης, Κοτσάνης Χ.*

ΤΑΞΙΑΡΧΗΣ: *Γεωργάς, Αθανασάκης, Μπάδρας, Δημάκος, Κοντέλας,Γερακούδης, Γεωργίου, Κωνσταντινίδης, Κωνσταντίνου, Πακίδης (88' Κοτσούρος), Αθανασόπουλος*

ΕΘΝΙΚΟΣ–ΔΑΜΑΓΗΤΟΣ 1–1

ΑΡΧΙΠΟΛΗ

Επεισοδιακό παιχνίδι έγινε στην Αρχίπολη, όπου τελικά Εθνικός και Δαμάγητος αναδείχθηκαν ισόπαλοι με σκορ 1-1, με τους δεύτερους να τερματίζουν το ματς με 8 ποδοσφαιριστές εξαιτίας τριών αποβολών και εκτός των άλλων είχαμε και 15' διακοπή λόγω διαμαρτυριών της ομάδας του Θεολόγου προς τον **Σαββιδάκη** για την φάση του γκολ των αντιπάλων τους.

Οι φιλοξενούμενοι ήταν καλύτεροι στο Α' ημίχρονο χωρίς όμως να μπορέσουν να πετύχουν κάποιο γκολ. Στην επανάληψη ήταν η σειρά των γηπεδούχων να αναλάβουν την πρωτοβουλία των κινήσεων και έφτασε η φάση του 70'. Ο **Χατζηνικόλας** βρήκε τον **Μανέτα,** αυτός προχώρησε και με πλασέ άνοιξε το σκορ 1-0. Αμέσως μετά ο πάγκος, ο προπονητής αλλά και όλοι οι παίκτες του Δαμάγητου έπεσαν πάνω στον **Σαββιδάκη** διαμαρτυρόμενοι ότι ο σκόρερ ήταν σε θέση οφ-σάιντ. Αποβλήθηκε μάλιστα ο **Τρούλλης** με δεύτερη κίτρινη κάρτα για διαμαρτυρία. Στην συνέχεια αποσύρθηκε το διαιτητικό τρίο στα αποδυτήρια και μετά από 15 λεπτά επανήλθε, αποβάλλοντας τον **Δημήτρη Πανουργιά** για εξύβριση προς τον **Σαββιδάκη** και τον **Αθανασίου** για τον ίδιο λόγο με απ'ευθείας κόκκινη κάρτα, ενώ ο **Καραγιάννης Δ.** πήρε την άγουσα για τα αποδυτήρια επειδή έβρισε αντίπαλο.

Οι παίκτες του Δαμάγητου πάντως αν και έπαιζαν με μείον τρεις κατάφεραν λίγο πριν το τέλος να πετύχουν το γκολ της ισοφάρισης που τους χάρισε τον βαθμό της ισοπαλίας.

ΦΑΣΕΙΣ-ΓΚΟΛ

20'. Κεφαλιά του **Γρηγορά** μόλις άουτ.

35'. Σουτ του **Πότσου,** η μπάλα χτύπησε στο κάθετο δοκάρι.

88'. Ο **Πότσος** με κοντινό πλασέ έστειλε την μπάλα στα δίχτυα γράφοντας το τελικό 1-1.

Διαιτητής ήταν ο **Κόκκινος** με βοηθούς τους **Τσουρδιού** και **Σαββιδάκη,** με τους φιλοξενούμενους να έχουν παράπονα από τον τελευταίο.

Από τον Εθνικό ξεχώρισαν οι **Πασπανθύμου, Χατζηνικόλας** και **Φλεβάρης** ενώ από τον Δαμάγητο οι **Γρηγοράς, Καρπάθιος** και **Πότσος.**

ΕΘΝΙΚΟΣ: *Σαρικάς, Σφουγγαριστός, Μάρκου, Κυπραίος (78' Χαρτερός), Σαββιού, Παπανθύμου, Χατζηνικόλας, Φλεβάρης, Μαργαρίτης, Μανέτας, Στραντζόπουλος (65' Ζιάκας).*

ΔΑΜΑΓΗΤΟΣ: *Χατζηνικόλας, Κρομύδας, Ζαγκανίακας, Γρηγοράς, Τρούλλης, Καρπάθιος, Σταυριάς, Κοντομανώλης (60' Αθανασίου), Πασάλης, Πότσος, Καραγιάννης Δ.*

ΒΑΘΜΟΛΟΓΙΑ - Β' ΟΜΙΛΟΣ

ΟΜΑΔΕΣ	ΒΑΘΜΟΙ	ΑΓ.	ΤΕΡΜ.
1. Ασπίδα Σ.	34	13	35-9
2. Μεσαναγρός	28	13	38-18
3. Ο.Φ. Ιστρίου	24	13	16-11
4. Ζεύς	21	12	30-17
5. Δαμάγητος	21	13	23-10
6. Αγ. Ισίδωρος	19	12	19-13
7. Εθνικός	18	13	22-15
8. Δωριέας	17	13	27-23
9. Ταξιάρχης	5	13	20-32
10. Ιάλυσος '97	3	11	10-30
11. Πολύστρατος	-1	12	3-53

** Οι Εθνικός, Μεσαναγρός, Αγ. Ισίδωρος, Ταξιάρχης και Πολύστρατος ξεκίνησαν το πρωτάθλημα με -1 βαθμούς*

σκορ & σκόρερς

- **Πολύστρατος –Ασπίδα Σ. 0-4**

5' **Θυριάκης,** 13', 31' **Πολυχρώνης Δ.,** 82' **Καρασάββας**

- **Ιάλυσος 97'- Ζευς 2-2**

32',85' **Εμίρογλου**/75' **Ζωάννου,** 87' **Χατζηαντωνίου**

- **Εθνικός – Δαμάγητος 1-1**

70' **Μαννέτας**/88' **Πότσος**

- **Δωριέας – Μεσαναγρός 3-4**

24' **Καρίπης,** 62' **Κιάρι Τ.,** 65' **Σινάνη**/ 61', 76' **Παλάντζας,** 74' (πεν) **Αξιώτης,** 87' **Μακριάς**

- **Ο.Φ. Ιστρίου-Ταξιάρχης 2-1**

7' **Μπονιάτης,** 30' **Δημητρίου,** 60' **Αθανασόπουλος**

- **Ρεπό έχει ο Αγ. Ισίδωρος**

Με νίκη προχώρησε η Ασπίδα Σ. την πορεία της προς την άνοδο, επί του ουραγού Πολύστρατου. Είκοσι πέντε λεπτά χρειάστηκε η Μεσαναγρός, για να μετατρέψει το 3-1 του 65' σε 3-4 στο 87' κόντρα στον Δωριέα

ΕΠΟΜΕΝΗ ΑΓΩΝΙΣΤΙΚΗ (15η)

- Ασπίδα Σ –Ζευς
- Δαμάγητος- Πολύστρατος
- Αγ. Ισίδωρος-Ιάλυσος 97
- Μεσαναγρός-Εθνικός
- Δωριέας- Ο.Φ. Ιστρίου
- Ρεπό έχει ο Ταξιάρχης

Με τον πάντα δικό σας...

Αλλαξογκόλιές

...γκολτζή γκολτζή - γκολτζή

www.angelfire.com/pa4/allaksogolies

E-mail: **allaksogolis@yahoo.gr**

Σε αναμονή των αποτελεσμάτων για την ανάδειξη του νέου αρχηγού του ΠΑΣΟΚ επειδή δεν μπορούσα να περιμένω άλλο για να γράψω τη στήλη, θα παρακινδυνέψω μία πρόβλεψη. Λοιπόν, έχοντας διαβάσει όλα τα άστρα και μελετώντας τις σχέσεις (gay και μη) των πλανητών μεταξύ τους, προβλέπω ότι νέος ηγέτης του πράσινου ήλιου είναι ο...Γιωργάκης !



Σίγουρα προηγήθηκε μία άνευ προηγουμένου αναμέτρησης με τους υπόλοιπους υποψηφίους (τους ποιους ?) και το αποτέλεσμα θα κρινόταν κυριολεκτικά την τελευταία στιγμή. Όσοι είχαν πρόβλημα με την καρδιά τους και δεν αντέχουν τις μεγάλες συγκινήσεις και την αγωνία, προσπάθησαν να μην παρακολουθούν λεπτό προς λεπτό την μεγάλη μάχη, για να μην πάθουν κανένα δυσάρεστο επεισόδιο. Το Γιωργάκη πάντως ακολούθησε την γνωστή διαδικασία που τηρεί και η έταιρη παράταξη. Το αξίωμα του αρχηγού πηγαίνει από πατέρα σε γιο ή σε κόρη, σε ανιψιό/ά και από παππού σε εγγονό/ή. Είπαμε, είμαστε χώρα που κρατάμε τις παραδόσεις και ο θεσμός της οικογένειας είναι ιερός.

Οπωσδήποτε αυτές τις ημέρες οι περισσότεροι από εμάς έχουμε βαρεθεί κι έχουμε σιχαθεί τις κάθε είδους πολιτικές (?) συζητήσεις και κόντρες μεταξύ των υποψηφίων από τα αμέτρητα παράθυρα που μοιράζουν το εύρος της οθόνης στο χαζοκούτι μας, αναγκάζοντας τους αδένες και άλλα όργανα του σώματος μας να διαστέλλονται συνεχώς (κοινώς να πρήζονται) ! Από την άλλη όμως όλες αυτές οι εκπομπές (?) είναι απαραίτητες για τη γεωργία αφού οι γλάστρες και οι μαϊντανοί ου εμφανίζονται συνεχώς βοηθάνε τους γεωργούς και τους γεωπόνους να καταλάβουν πολλά πράγματα σχετικά με το κλίμα της χώρας μας.

Ήδη οι τσίκνες από τη Τσικνοπέμπτη φτάνουν στην μύτη μας και πλουτίζουν τον ρινικό μας κόσμο. Λέτε να είναι τυχαίο που φέτος οι αποκριές πέφτουν νωρίς και να μην έχουν καμία απολύτως σχέση τα κάθε λογής μασκαρέματα με τις εκλογές ? Τα καρναβάλια ή οι κάλπες θα δείξουν...

Μιας και ασχολούμαστε με οτιδήποτε άλλο εκτός από το τόπο μας, σε λίγο καιρό θα αρχίσει η νέα τουριστική περίοδος και εκτός από τα συνήθη κλάματα των γνωστών που τα βλέπουν όλα μαύρα κι άραχνα, δεν υπήρξε καμία απολύτως ενέργεια για τα πραγματικά προβλήματα που μας απασχολούν, όπως είναι η δημιουργία νέου εργοστασίου της ΔΕΗ, τα γνωστά βραχιολάκια και γενικότερα η βελτίωση ή η κατασκευή τουριστικών υποδομών (και όχι μόνο) όπου αυτές είναι απαραίτητες. Μετά το τέλος της σαιζόν θα λέμε και πάλι τα ίδια και θα ευχόμαστε για ακόμη μία φορά να φτιαχτούν όλα τα κακώς κείμενα του...χρόνου ! Για το ποιος χρόνος θα είναι αυτός, θα κληθεί η Αγγελική Νικολούλη για να τον ανακαλύψει !



Στην σημερινή φώτο έχετε την μοναδική ευκαιρία να θαυμάσετε τον Δελadoor, ο οποίος εφαρμόζοντας πρωτοποριακά συστήματα (όπως βλέπετε με τα ίδια σας τα μάτια) αντί για τους αναχρονιστικούς και άμορφους μαυροπίνακες με κιμωλίες, καταφέρνει να παίρνει αποτελέσματα ακόμα και από τους πιο δύσκολους αντιπάλους. Απολαύστε τον !

Είναι ευκαιρία τώρα που έχουμε μία ομάδα που πρωταγωνιστεί στο μπάσκετ και αναφέρομαι φυσικά στον Κολοσσό, για να φτιαχτεί επιτέλους το όνειρο χιλιάδων φιλάθλων του νησιού της Ρόδου, που είναι το Παλαί ντε σπορ, το οποίο αν και εφόσον γίνει, θα αποτελέσει ένα πραγματικό στολίδι όχι μόνο για το άθλημα της καλαθοσφαίρισης αλλά και για όλα τα υπόλοιπα. Ας μην ξεχνάμε ότι έχουμε και την διοργάνωση των αγώνων νήσων το 2007, οπότε τα λόγια είναι περιττά και χρειάζονται μόνο πράξεις κι έργα. Τίποτα άλλο. Απλώς αναμένουμε...

Μετά το πρωτοποριακό σύστημα μία ομάδα να έχει διαφορετικούς προπονητές ανάλογα με την ημέρα της εβδομάδος, θα επεκταθεί και σε άλλους τομείς εκτός του ποδοσφαίρου. Μπορεί να εφαρμοστεί σε Δημάρχους, Προέδρους κομμάτων, οργανισμών και συλλόγων, βουλευτές κ.ο.κ. Επιβεβαιώνεται πως εμείς οι ακρίτες διαθέτουμε σύγχρονα και ανοιχτά μυαλά και ξεφεύγουμε από τα καθιερωμένα όρια και τις παρωπίδες που εμποδίζουν το να δεις τους καινούργιους ορίζοντες που ανοίγονται διάπλατα μπροστά σου.

Το Σάββατο ετοιμάστε πάλι τα σφουγγαρόπανα γιατί αναμένεται να πλακώσει πολύ δουλειά. Οι ερωτευμένοι παντός είδους και ηλικίας θα δώσουν τα ρέστα τους με τον ξενόφερτο άγιο Βαλεντίνο. Τα σιρόπια και τα μέλια θα πρωταγωνιστήσουν ειδικά αυτή την ημέρα και ένα κύμα ερωτισμού χάρις κυρίως στο εμπορικό δαιμόνιο, θα δώσουν έστω ένα ξεχωριστό χρώμα και τα λόγια αγάπης και έρωτα καθώς και οι ρομαντικές πράξεις και δείπνα με γλυκές κι ερωτικές απαλές γεύσεις συνοδευόμενες από κόκκινο κρασί, θα δώσουν και θα πάρουν. Φυσικά την επόμενη ημέρα οι περισσότεροι από τους παραπάνω θα επανέλθουν στην προηγούμενη ρουτίνα τους, έχοντας ήσυχη την συνείδηση τους ότι έπραξαν στο ακέραιο το καθήκον τους και θα το γιορτάσουν με κανένα αισθησιακό...σουβλάκι με μπόλικο τζατζίκι και μία κόκα για την χώνεψη !

Πάμε τώρα στο ανεκδοτάκι μας. Σ'έναν αυτοκινητόδρομο της Καλιφόρνιας, κάποιος οδηγός φτάνει σ'ένα τεράστιο μποτιλιάρισμα και σταματάει. Κάποιος τον πλησιάζει και του χτυπά το τζάμι. Ο οδηγός ανοίγει το παράθυρο και ρωτάει: - Τι συμβαίνει; - Μια ομάδα από τρομοκράτες έπιασε όμηρο τον Τζώρτζ Μπους, και ζητάει λύτρα 1 εκατομμύριο δολάρια, αλλιώς λένε ότι θα τον καταβρέξουνε με βενζίνη και θα του πετάξουνε ένα αναμμένο σπίρτο. Λοιπόν, καταλαβαίνετε ότι, μπροστά σ'αυτή την τραγική κατάσταση που έχει δημιουργηθεί, ζητούμε από κάθε αυτοκίνητο να κάνει μια δωρεά. Ο οδηγός ρωτάει: -Και πόσα δίνει ο κόσμος; - Γύρω στα 5 λίτρα !!!

Να ευχαριστήσω τον σπόνσορα του Αλλαξογκόλη FM που είναι :

***1. «24 ΩΡΕΣ DVD STORE – VIDEO MINUTE»**, με το μοναδικό στην Ρόδο αυτόματο μηχάνημα εξυπηρέτησης πελατών που είναι στην διάθεση σας όλο το 24ωρο, Αγ.Αναστασίας 16, Ρόδος, τηλ.:2241039979.*

Ο Αλλαξογκόλης FM πάντα στην συχνότητα σας

Ο γκολτζής

ΕΣΤΙΑΤΟΡΙΟ ΜΕΖΕΔΟΠΩΛΕΙΟ



Σκαλάκια

Κεντρική Πλατεία Παστίδας
Τηλ.: 2241047214

Skalakia

Το εστιατόριο-μεζεδοπωλείο "**ΣΚΑΛΑΚΙΑ**" εύχεται στην αξιότιμο πελατεία του Χρόνια Πολλά και Καλή Χρονιά και ενημερώνει πως θα

ΠΑΡΑΜΕΙΝΕΙ ΚΛΕΙΣΤΟ
μέχρι τις **10 Φεβρουαρίου**
λόγω μερικής ανακαίνισης

ΠΡΑΚΤΟΡΕΙΟ ΠΡΟΠΟ

Γεώργιος Β. Θεοδοσίου

ΔΟΚΙΜΑΣΤΕ ΤΗΝ ΤΥΧΗ ΣΑΣ ΣΤΟ ΤΥΧΕΡΟ ΠΡΑΚΤΟΡΕΙΟ



Μ. Βολονάκη 57
(πίσω από το Ξεν. Κογκό στο Ζέφυρο)
Τηλ. 22410/78850

ΤΟ **NIKOLAS HOUSE**

ΣΑΣ ΠΛΗΡΟΦΟΡΕΙ ΟΤΙ
Η ΚΛΙΜΑΤΙΖΟΜΕΝΗ ΑΙΘΟΥΣΑ ΤΟΥ
ΕΙΝΑΙ ΔΙΑΘΕΣΙΜΗ ΓΙΑ ΚΑΘΕ ΕΙΔΟΥΣ
ΚΟΙΝΩΝΙΚΗ ΣΑΣ ΕΚΔΗΛΩΣΗ

22410 48262, Παστίδα

ΕΦΗΒΙΚΟ

Στραβοπάτησε ο Διαγόρας

- ***Ισόπαλος 3-3 με τον Απόλλων Απ.***
- ***Στους -2 πλησίασε ο Αρης***

Ο Απόλλων Απ. έκανε την έκπληξη την 18η αγωνιστική, αφού απέσπασε τον βαθμό της ισοπαλίας από τον Διαγόρα. Ο Αρης Αρχ. πλησίασε κι άλλο αφού κέρδισε τον Φοίβο, φτάνοντας στους -2 β. από τον πρώτο.

Με νίκες συνέχισαν και οι Κλεάνθης, Ερμής, ΑΕΡΑ απέναντι στους Αναγέννηση Εμπ., Ορφέα και Κατταβιά.

Χωρίς να ιδρώσουν οι Ηρακλής Μ. και ο Πετρώνας πήραν τους τρεις βαθμούς της νίκης αφού Ζευς και Αστέρας έχουν αποχωρήσει από το πρωτάθλημα.

ΚΛΕΑΝΘΗΣ-ΑΝΑΓΕΝΝΗΣΗ ΕΜΠ. ... 3-1

ΚΡΕΜΑΣΤΗ

Αν και προηγήθηκε στο σκορ τελικά η Αναγέννηση υποχρεώθηκε σε ήττα από τον πολύ καλό Κλεάνθη με σκορ 3-1.

Το σκορ άνοιξε στο 15' ο **Μαρτάκης** ενώ στην συνέχεια ισοφάρισε ο **Λέκας** στο 22' κάνοντας το 1-1. Ακολούθως ο **Χατζηδιάκου** στο 35' έδωσε το προβάδισμα στην ομάδα του 2-1, ενώ το τελικό 3-1 το έγραψε ο **Θεοφιλίδης** στο 42'

Πολύ καλή η διαιτησία του Κουρδουκλά.

ΚΛΕΑΝΘΗΣ: *Κολούμπρης, Ζάχαλου, Νισύριος, Λέκας, Λοϊζος, Κουντουράκης, Ντελάκης, Σαρικάς, Χατζηδιάκου, Πότσης, Θεοφιλίδης.*

Έπαιξαν και οι Τζανουδάκης και Καλούδης.

ΑΝΑΓΕΝΝΗΣΗ: *Χατζηγιαννάκης Κ., Μαυρουδής, Τσαμανδούρας, Βενέτης, Κουνάκης, Χατζηγιαννάκης Η., Χατζηγιαννάκης Λ., Μαρτάκης, Σταμούλης, Τσουκαλάς, Χατζηγιαννάκης Σ.*

ΟΡΦΕΑΣ-ΕΡΜΗΣ 2-7

Πλούσιο θέαμα πρόσφεραν οι ποδοσφαιριστές των ομάδων του Ορφέα και του Ερμή στο γήπεδο των Αγ. Αποστόλων.

Τα γκολ:

5'. **Μανιάς** πλασέ 0-1.
10'. **Κλοτσόφ** αυτογκόλ 0-2.
18'. **Χ"γεωργίου** σουτ 0-3.
30'. **Ατσίδης Κ.** πεν. 1-3.
40'. **Χαμάλης** πλασέ 1-4.
48'. Σουτ **Χρυσόπουλου** 2-4.
35'. **Μανιάς** πλασέ 2-5.
60'. **Μανιάς** πλασέ 2-6.
89'. **Χαμάλης** πεν. 2-7

Με λάθη η διαιτησία της κ. **Λιάπη.**

Οι συνθέσεις:

ΟΡΦΕΑΣ: *Αλαφάκης Ε., Τρόκα, Αλαφάκης Ν., Ατσίδης Κ., Θαρρενός Ν., Χρυσόπουλος, Φραγκάκης, Κλοτσόφ, Ατσίδης Τ., Θαρρενός Β., Κουκιαΐνης.*

ΕΡΜΗΣ: *Σταυρής, Κώστας, Π"γεωργίου, Καλέζης, Κίτσος, Τέγος, Χαμάλης, Χ"γεωργίου, Μανιάς, Παπαδιός, Αμερικάνας (Δρίτσας, Ηλίας, Υψηλάντης Μ.)*

ΑΠΟΛΛΩΝ ΑΠ.-ΠΑΟ ΔΙΑΓΟΡΑΣ 3-3

Δεν μπόρεσε να φύγει με τους τρεις βαθμούς της νίκης ο Διαγόρας παρόλο που προηγήθηκε με 3-0.

Οι γηπεδούχοι κατάφεραν να γυρίσουν το παιχνίδι με αποτέλεσμα να πάρουν τον βαθμό της ισοπαλίας.

Τα γκολ των γηπεδούχων πέτυχαν οι **Παλάζης, Τσοπανάκης** και **Κυριαζάκος** ενώ για τους φιλοξενούμενους οι **Κοντουδιός** και **Μέντος (2).**

Καλή η διαιτησία του κ. **Γουλάρα.**

Οι συνθέσεις:

ΑΠΟΛΛΩΝ ΑΠ.: *Μακαρούνας, Στατίου, Κηρύνης, Γουμάρας, Πλάτσης, Τσοπανάκης , Γιαννακόπουλος, Παλάζης, Κυριαζόπουλος, Χ"κοσμάς, Τσαγκάρης Β.*

Επαιξαν και οι Τσαγκαράκης Χ., Καρπαθίου

ΠΑΟ ΔΙΑΓΟΡΑΣ: *Παστρικός, Αντωνιάδης, Μέντος, Ζωάννου, Κοντουδιός, Τάλιας, Μαννάκης, Ευγενικός, Φασάκης, Τσακισίρης, Κουρδουνάκης*

Επαιξε και ο Μπακίδης.

ΑΡΗΣ-ΦΟΙΒΟΣ..... 2-0

Σε απόσταση αναπνοής έφτασε ο Αρης από τον πρωτοπόρο Διαγόρα που εκμεταλλεύτηκε το στραβοπάτημα του γηραιού με τον καλύτερο τρόπο αφού κέρδισε τον Φοίβο με 2-0.

Στο 28' λεπτό με φάουλ ο **Τσελεπίδη** άνοιξε το σκορ.

Στο 43' ο **Πέτας** σημάδεψε το οριζόντιο δοκάρι του **Τζουμάκα** στην επαναφορά χτύπησε στην πλάτη του και κατέληξε στα δίχτυα της εστίας του.

Καλή η διαιτησία του κ. **Γκιούντιτσε.**

Οι συνθέσεις:

ΑΡΗΣ: *Κολιού Τσ., Κωστάκης, Αργυρού, Σαρικάς, Χ"μανώλης, Λελές, Πέτας, Κολιού Ν., Παρδαλός, Μακιάρης, Τσελεπίδης, Χ"νικόλας, Παναγιωτάς*

ΦΟΙΒΟΣ: *Τζουμάκας, Γιαννικάκης Ι., Φτάκλας, Στούρης, Βογιατζής, Κοντός, Γιαννιού, Γρηγοριάδης, Μπιλιάς, Αξιώτης, Π"γεωργίου.* (Καρυπίδης, Μάτσης, Χριστοδούλου, Καστρινάκης)

ΡΟΔΟΣ-ΑΣΚΛΗΠΕΙΟ 0-0

Εχοντας ήρωα τον **Ιωαννίδη** που απέκρουσε το πέναλτι του **Ματσάγκου** η Ρόδος πήρε τον βαθμό της ισοπαλίας απέναντι στο Ασκληπειό.

Η φάση του πέναλτι έγινε στο 60' όταν μετά από χέρι του **Αναμουρλή** ο διαιτητής της αναμέτρησης κατελόγησε το πέναλτι.

Το εκτέλεσε ο **Ματσάγκος** στέλνοντας τη μπάλα στον **Ιωαννίδη** όπου με υπερένταση έδιωξε τη μπάλα και στην επαναφορά ο **Κλιμαντής** δεν μπόρεσε να στείλει τη μπάλα στα δίχτυα.

Καλή η διαιτησία του κ. **Αντωνά.**

Οι συνθέσεις:

ΡΟΔΟΣ: *Ιωαννίδης. Θεοδώρου, Πάπα, Κουρής, Μιχαλαριάς, Απτόγλου, Δελαπόρτας, Τσαγκάρης, Γκιόνι, Λάζος, Αναμουρλής* (Τάλιας, Κούνιος, Πλαγγέντης).

ΑΣΚΛΗΠΕΙΟ: *Στεργιάδης, Μπαϊράμης, Ματσάγκος, Π"βασιλείου, Κουντούρης, Π"γιάννης, Λοαυδίκος, Κλημαντής, Λεβαντάκης, Διακολουκάς, Πάντε* (Γεωργιάδης, Χρυσαφίνης, Σοφός)

ΚΑΤΤΑΒΙΑ-ΑΕΡΑ 0-3

Νικηφόρο πέρασμα από την Κατταβιά έκανε ο ΑΕΡΑ αφού κέρδισε σχετικά άνετα με 3-0 την τοπική ομάδα.

Τα γκολ των νικητών πέτυχαν οι **Κατσιδώνης, Χίντζιος** και **Λαουδίκος.**

Οι συνθέσεις:

ΚΑΤΤΑΒΙΑ: *Κουκουλίδης, Καζώνης, Σισκαμάνης, Στεφανάκης, Ριζάς Ε., Ανανιάδης, Ριζάς Τ., Καβουκλής, Διακογιάννης, Ροδίτης, Φαντής*

ΑΕΡΑ: *Πέρος, Μπακίρης Μ., Νικολής, Χριστοφής, Πυργιώγλης Λ., Κατσιδώνης, Καππάκας, Παπανθύμου, Χ"αντώνης, Διακίδης, Μιχαλάκης*

Επαιξαν και οι Χίντζιος, Μπακίρης Α., Λυριστής, Λαουδίκος

ΕΠΟΜΕΝΗ ΑΓΩΝΙΣΤΙΚΗ (19η)

- ΠΑΣ Ασκληπειό-ΑΕΡΑ
- Φοίβος-Ρόδος
- Ερμής-Κατταβιά
- Ζευς-Αρης Αρχ.
- Αναγέννηση Εμπ.-Ορφέας
- Πετρώνας-Ηρακλής Μ.
- Απόλλων Απ.-Κλεάνθης
- ΠΑΟ Διαγόρας-Αστέρας Π.

ΒΑΘΜΟΛΟΓΙΑ - ΕΦΗΒΙΚΟΥ

ΟΜΑΔΕΣ	ΒΑΘΜΟΙ	ΑΓ.	ΤΕΡΜ.	Ν.	Ι.	Η.
1. ΠΑΟ Διαγόρας	44	18	16-20	14	2	2
2. Αρης Αρχ.	42	18	50-20	13	3	2
3. Πετρώνας	41	18	61-26	13	2	3
4. Ερμής	41	18	56-29	13	2	3
5. Κλεάνθης	39	18	57-28	12	4	2
6. Απόλλων Απ.	27	18	40-28	8	3	7
7. Φοίβος	27	18	28-25	8	3	7
8. ΑΕΡΑ	27	18	32-41	8	3	7
9. Ρόδος	25	18	30-24	8	1	9
10. Κατταβιά	21	18	25-35	7	3	8
11. Ηρακλής Μ.	18	18	22-45	6	3	9
12. Αναγέννηση Εμπ.	13	18	12-47	4	4	10
13. Ασκληπειό	12	17	17-35	4	4	8
14. Ορφέας	3	17	29-50	3	3	11
15. Αστέρας Π.	-	-	-	-	-	-
16. Ζευς	-	-	-	-	-	-

** Ο Ορφέας ξεκίνησε το πρωτάθλημα με -9 βαθμούς, ενώ ο Κλεάνθης με -1 βαθμό.*
** Ο Ηρακλής Μ. έχει ένα μηδενισμό και -3 βαθμούς, ενώ το Ασκληπειό έναν μηδενισμό και -5 βαθμούς.*
** Ο Αστέρας Π. και ο Ζευς έχουν αποχωρήσει από το πρωτάθλημα.*

σκορ & σκόρερς

- **Ρόδος-ΠΑΣ Ασκληπειό 0-0**
- **Απόλλων Απ.-ΠΑΟ Διαγόρας 3-3**
  47' **Τσοπανάκης,** 53' **Παλάζης,** 68' **Κυριαζάκος**-10' **Κοντουδιός,** 27', 40' **Μέντος**
- **Κατταβιά-ΑΕΡΑ 0-3**
  41' **Κατσιδώνης,** 52' **Χίντζιος,** 64' **Λαουδίκος**
- **Αρης Αρχ.-Φοίβος 2-0**
  28' **Τσελεπίδης,** 43' **Πέτας**
- **Ορφέας-Ερμής 2-7**
  30' **Ατσίδης Κ.,** 48' **Χρυσόπουλος, Κλοτσόφ (αυτογκόλ)**-5', 55', 60' **Μανιάς,** 18' **Χ"γεωργίου,** 40', 64' **Χαμάλης**
- **Ηρακλής Μ.-Ζευς .....2-0 α.α.**
- **Αστέρας Π.-Πετρώνας .....0-2 ά.α.**
- **Κλεάνθης-Αναγέννηση Εμπ. 3-1**
  22' **Λέκκας,** 35' **Χ"διάκου,** 42' **Θεοφιλίδης**-15' **Μαρτάκης**

Κάρτα LiveSms

ΟΛΑ τα αποτελέσματα των αγώνων του στοιχήματος στο κινητό σου, *εύκολα, άμεσα και οικονομικά* **ΤΩΡΑ!**

1. Ξυνεις την καρτα και στελνεις μια φορα τον κωδικό της στο 4121. Αυτό ήταν...
2. Μπορείς να πάρεις μέχρι και **50 μηνύματα** με τα σκορ των αγώνων κάθε στιγμή.
3. Αν θες, πολύ απλά, παίρνεις μόνο το σκορ του 1ου και 2ου ημιχρόνου, αυτόματα, όποτε τελειώσουν! Σίγουρα και ξένοιαστα...



Ξέχνα την αναμονή για τα σκορ, πάρε την κάρτα και μπες στο παιχνίδι !

Η κάρτα LiveSms κυκλοφορεί σε όλα τα περίπτερα και κοστίζει *μόλις 6 Ευρώ*. Περιέχει φυλλάδιο οδηγιών

Πληρώνεις εως και 0,12 Ευρώ /μήνυμα (μαζι με το ΦΠΑ) και δεν χρεώνεις το κινητό σου με παράλογα ποσά...



ΑΙΔΙΚΟ

Βρόντηξαν τα φαβορί

Με νίκες προχώρησαν οι πρωτοπόροι των δύο ομίλων και μάλιστα με μεγάλα σκορ.

Για τον α' όμιλο ο Κλεάνθης νίκησε 5-0 τον Διαγόρα Β. ενώ με το ίδιο σκορ κέρδισε και ο Διαγόρας τον Δωριέα.

Για τον β' όμιλο ο Ευαγόρας νίκησε 5-0 τον Αρη, ενώ ο Πετρώνας 6-0 τον Απόλλωνα Κ.

Αναλυτικά τα παιχνίδια:

Α' ΟΜΙΛΟΣ

ΙΑΛΥΣΟΣ '97-ΗΛΙΟΣ 1-1

Ισόπαλο με 1-1 έληξε το ματς ανάμεσα στον Ιάλυσο '97 και τον Ηλιο, με τους φιλοξενούμενους να προηγούνται με γκολ του **Ζαμαντάκη** στο ξεκίνημα και την Ιάλυσο '97 να ισοφαρίζει στο δεύτερο ημίχρονο με τον **Πατινιώτη**. Αξίζει να σημειωθεί, πώς πριν ανοίξει το σκορ ο **Κουτσονίκας** απέκρουσε πέναλτι που είχε κερδίσει ο Ιάλυσος '97. Διαιτητής του αγώνα ήταν ο **Κίγκας**.

Οι συνθέσεις:

ΙΑΛΥΣΟΣ '97: *Γερογιάννης, Αλβανός, Θάνος, Μπίλιας, Τσιράκος, Αλεξίου, Πατινιώτης, Σαχίνης, Τριανταφύλλου Τ., Καραγιάννης, Κυριακούλης. Επαιξε και ο Σταύρας.*

ΗΛΙΟΣ: *Κιλασίν Ε., Ζαμαντάκης, Κιλασίν Ι., Μουτσοντέμι Ε., Μουτσοντέμι Μ., Παπασταμάτης, Ζιάρκας, Κιόρμπεκιρ, Ντέτσικας, Στεφάνου. Επαιξε και ο Εμιράλι.*

ΔΩΡΙΕΑΣ-ΔΙΑΓΟΡΑΣ 0-5

Ανετη επικράτηση του Διαγόρα προχθές το μεσημέρι όπου συνέτριψε τον Δωριέα με 5-0. Το ματς δεν χρειάζεται την απαραίτητη κριτική αφού το σκορ τα λέει όλα.

Τα γκολ πέτυχαν οι **Καρπαθάκης** (3), **Π"χριστοδούλου, Πισσάς.**

Χωρίς προβλήματα η διαιτησία των **Αντωνά, Μαλιχουτσάκη**.

Οι συνθέσεις:

ΔΩΡΙΕΑΣ: *Κότσι, Κιάρρη, Ραντέβ, Λουλούς, Αυγέρης, Σώτα, Αλιάϊ, Σκεύη, Σαμαράς, Ντουρμίσας, Ντούλε. Επαιξαν και οι Καλλιώρας, Καμπούρης, Μετσιάνι.*

ΠΑΟ ΔΙΑΓΟΡΑΣ: *Νικολέττος, Πισσάς, Καλημέρης, Κλάψης, Τσακισίρης, Παπαχριστοδούλου, Καρπαθάκης, Φασάκης, Δημητρίου, Διαμαντόπουλος, Γκέζο. Επαιξαν και οι Μαρριετάκης, Πολυχρόνης, Πουλής.*

ΦΟΙΒΟΣ-ΕΥΚΛΗΣ 4-2

Αν και έχανε με 2-1 ο Φοίβος βρήκε την δύναμη να γυρίσει το ματς και να πάρει τους τρεις βαθμούς της νίκης, από τον Ευκλή.

Τα γκολ σημειώσαν οι **Παπαγεωργίου** (3) και **Χριστοδούλου** για τον Φοίβο και οι **Τομάζος Ν., Λαμπρόπουλος** για τον Ευκλή.

Χωρίς προβλήματα η διαιτησία του κ. **Γουλάρα**.

Οι συνθέσεις:

ΦΟΙΒΟΣ: *Μοσκιού, Μιχαήλ, Τουγράς, Μπιλιάς, Αξιώτης, Π"γεωργίου, Καρυπίδης, Μάτσης, Χριστοδούλου, Καστρινάκης, Τσουρουνάκης. Επαιξαν και οι Γιαννικάκης, Δελαπόρτας, Ιατρού, Κλαδάκης.*

ΕΥΚΛΗΣ: *Τόπος, Καλεζάκης, Κασέρης Μ., Μπερετούλης, Αυγέρης, Τομάζος Ν., Λαμπρόπουλος, Τομάζος Δ., Μαγκανάς, Σπαθάτος, Κασέρης Α. Επαιξε και ο Κρητικός.*

ΑΝΑΓΕΝΝΗΣΗ Ε.-ΑΓ. ΙΣΙΔΩΡΟΣ 0-3

ΚΡΗΤΗΝΙΑ

Καλύτερος στο μεγαλύτερο μέρος του αγώνα, ο Αγ. Ισίδωρος επικράτησε της τυπικά γηπεδούχου Αναγέννησης με 3-0 χάρη στα γκολ των **Παφιάκη, Μαστόρου** και **Καννάκη**.

Διαιτητής του αγώνα ήταν ο προπονητής της Αναγέννησης **Γιώργος Ξύπας**, καθώς ο **Σεβδαλάκης** που είχε οριστεί, είναι άρρωστος.

Οι συνθέσεις:

ΑΝΑΓΕΝΝΗΣΗ ΕΜΠ.: *Σφυράκης Ζ., Ζαμπελάκης, Μανωλάκης Σ., Κρητικός, Κωνσταντάκης, Σφυράκης Ε., Πεζουβανάκης, Χατζηγιαννάκης, Τσουκαλάς Ν., Θεουλάκης, Τσαγγαράκης. Επαιξαν και οι Τσουκαλάς Ε., Κοντουδάκης, Κουρδάκης, Ζιάκης, Πεχλιβανίδης.*

ΑΓ. ΙΣΙΔΩΡΟΣ: *Γεωργαλής, Καρασάββας, Δημητράκης, Παφιάκης, Τριανταφύλλου, Καλαεντζής, Σαράντης, Κιαουρτζής Γ., Διακοναστάσης, Μαστόρου, Καννάκης. Επαιξαν και οι: Φωτεινής, Βάλλας, Κιαουρτζής Χ.*

ΔΙΑΓΟΡΑΣ Β.-ΚΛΕΑΝΘΗΣ 0-5

ΑΓ. ΑΠΟΣΤΟΛΟΙ

Ασταμάτητος ήταν ο **Λέκας**, ο οποίος με τα τέσσερα γκολ που σημείωσε οδήγησε τον Κλεάνθη σε μία άνετη νίκη επί του Διαγόρα Βατίου με 5-0. Την πινελιά του έβαλε στο ματς και ο **Μοσκιού**, που ήταν ο δεύτερος παίκτης που σκόραρε.

Διαιτητής του αγώνα ήταν ο **Μοντιάδης.**

Οι συνθέσεις:

ΔΙΑΓΟΡΑΣ Β.: *Νικολάου, Πάνο, Σαββάκης, Σταθόπουλος, Φούντας, Καρπαθάκης, Τσακμακίδης Σ., Χατζησάββας, Καριώτης, Καραγιάννης Γ., Σαρρής. Επαιξαν και οι Παπαδόπουλος, Μικιού, Ζερβός, Λαρδούτσος, Καραγιάννης Ι., Καραγιάννης Ε.*

ΚΛΕΑΝΘΗΣ: *Κουλούμπρης, Ντελλάκης, Μιχαήλογλου, Νισύριος, Κουντουράκης, Μαλτέζος, Χατζηαντωνίου Μ., Σαρικάς, Μοσκιού, Χατζηαντωνίου Κ., Λέκας. Επαιξαν και οι Σαρρής, Ρούμπας, Σαμαράς.*

ΑΚΟΥΣΙΛΑΟΣ-ΑΣΤΕΡΑΣ Π. 1-6

ΦΑΝΕΣ

Εύκολο απόγευμα πέρασαν οι ποδοσφαιριστές του Αστέρα Παστίδας κόντρα στον Ακουσίλαο, τον οποίο νίκησαν άνετα με 6-1.

Μεγάλος πρωταγωνιστής ήταν ο **Αθανασίου**, που πέτυχε τρία γκολ, ενώ δύο σημείωσε ο **Πάττας Α.** και ένα ο **Αυγενικού Μ.** Το γκολ της τιμής για τον Ακουσίλαο σημείωσε στο τέλος του αγώνα ο **Πετρόπουλος Δ.** Διαιτητής του αγώνα ήταν ο **Ζανεττής.**

Οι συνθέσεις:

ΑΚΟΥΣΙΛΑΟΣ: *Λοΐζος, Θεουλάκης, Κοκκάρης, Πετρόπουλος Ε., Παντελής, Γιορδαμνής, Κάβουρας, Νικολίτσης, Μαρουλάκης, Καραγιάννης, Πετρόπουλος Δ. Επαιξαν και οι Παπαθεοδώρου Α., Χατζηκυριάκος, Θυριάκης, Πακκάκης, Στεφανάκης, Παπαθεοδώρου Θ., Κεφάλας.*

ΑΣΤΕΡΑΣ Π.: *Παπαδάκης, Σαββάκης, Σιαλούπ, Παπαγεωργίου, Χατζημάρτης, Αυγενικού Α., Κυρίτσης, Αυγενικού Μ., Αθανασίου, Πάττας Α., Καρδούλιας Γ., Ροδίτης. Επαιξαν και οι Σαββάκης, Τσαφής Γ., Πάττας Ε.*

Β' ΟΜΙΛΟΣ

ΔΙΓΕΝΗΣ-ΔΟΞΑ Ψ. 0-5

ΚΟΣΚΙΝΟΥ

Με δύο γκολ των **Τσούλου Γ.** και **Παπανικολάου Ε.** και άλλο ένα του **Τσομπάνογλου**, η Δόξα Ψίνθου πέρασε άνετα από το γήπεδο Κοσκινού κερδίζοντας το παιχνίδι με τον Διγενή με 5-0. Διαιτητής του αγώνα ήταν η **Ιωάννα Κλιάρη**, που έδειξε την μπλε κάρτα στον **Σακελλάρη Ταμπουρά** του Διγενή για τήρηση του ευ αγωνίζεσθαι.

Οι συνθέσεις:

ΔΙΓΕΝΗΣ: *Μολόχας, Κλαδάς, Διακάκης, Ορφανός, Ηλιάδης Η., Τσούλος Ι., Ταμπουράς, Μαρκάκης, Κώττης, Τσουκάλης, Μανώλαγκας Ι. Επαιξαν και οι: Χατζηνικόλας, Ηλιάδης Ο., Μαχραμάς, Κουμεντής.*

ΔΟΞΑ Ψ.: *Αφαντενός, Παπανικολάου Ε., Παπανικολάου Κ., Κώστας Π., Τσομπάνογλου, Μπούνης, Τσούλος Γ., Κωστομοίρης, Τσούλος Γ.Θ., Χάλαντας Π., Πλύγκος. Επαιξαν και οι Χάλαντας Χ., Τσούλος Ν., Μαριάς Κ., Στέλας, Μάρκου, Ευθυμίου Μ.*

ΕΥΑΓΟΡΑΣ-ΑΡΗΣ 5-0

ΑΓ. ΑΠΟΣΤΟΛΟΙ

Απολύτως κανένα πρόβλημα δεν αντιμετώπισαν οι παίκτες του Ευαγόρα για να κάμψουν την αντίσταση του Αρη και να τον νικήσουν με 5-0. Οι γηπεδούχοι είχαν πρωταγωνιστή τον **Φράγκο**, που πέτυχε χατ-τρικ ενώ τα άλλα δύο γκολ σημείωσαν οι **Χρηστάκης** και **Ρούσος**. Αξίζει να σημειωθεί, πώς στο πρώτο εικοσάλεπτο το σκορ βρισκόταν ήδη στο 4-0. Διαιτητής του αγώνα ήταν ο **Κίγκας**.

Οι συνθέσεις:

ΕΥΑΓΟΡΑΣ: *Σταυρακάκης, Τόσκα, Τσιώνης, Κούβαρης, Σουπούλης, Τσομάνι, Σοφίλας, Ροδίτης, Φράγκος, Χρηστάκης, Ρούσος. Επαιξαν και οι: Χατζηνικόλας Π., Χατζηνικόλας Σ., Τσέκα, Πανάγου, Συμεωνίδης Α., Συμεωνίδης Γ.*

ΑΡΗΣ: *Χατζηνικόλας Χ., Χατζηνικόλας Δ., Κολιού, Γιαννού, Πομπού, Τσουβαλάς, Φουτούλης, Χατζηγρηγορίου, Αργυρού, Σαρικάς, Χατζημιχάλης. Επαιξαν και οι: Κοντόγιαννος, Σταυριανός.*

ΠΕΤΡΩΝΑΣ-ΑΠΟΛΛΩΝ Κ. 6-0

ΑΡΧΑΓΓΕΛΟΣ

Πολύ εύκολο έργο είχαν οι γηπεδούχοι οι οποίοι συνέτριψαν με 6-0 την ομάδα του Απόλλωνα Κ.

Τα γκολ σημείωσαν οι **Χ"νικολού** (5) και **Πίτσης**.

Καλή η διαιτησία του **Παναγιώτη Γκιούντιτσε.**

Οι συνθέσεις:

ΠΕΤΡΩΝΑΣ: *Κολιός, Οίκουτας, Καλιόζης, Ρούφας Α., Πίτσης, Γέροντας, Ρούφας Α., Χ"νικολού, Ματσήγκος, Αργυράκης, Γιασιράνης (Πατσάης, Βασιλειάδης, Παρδαλός).*

ΑΠΟΛΛΩΝ Κ.: *Κτενάς, Λεονταρόπουλος, Αμερικανάς, Σταπού, Π"γεωργίου, Δημητράς, Πολίτης, Σωτηράκος, Πιερό, Κυριαζής, Π"νικολάου (Αμετ Κεχαγιά, Κούφαλης, Φωτάκης).*

ΑΕΡΑ-ΡΟΔΟΣ 1-2

ΑΦΑΝΤΟΥ

Καλύτερη κατά διαστήματα η Ρόδος προηγήθηκε με 2-0 ενώ στην συνέχεια το μόνο που μπόρεσαν να κάνουν οι γηπεδούχοι ήταν να μειώσουν το σκορ.

Για τους φιλοξενούμενους σκόραραν οι **Θαλασσινός** και **Πλαγγέντης** ενώ για τον ΑΕΡΑ το γκολ το πέτυχε ο **Λυριστής Μ.**

Οι συνθέσεις:

ΑΕΡΑ: *Γιώργου, Πολυμερίδης Χ., Νικολής Αντ., Πέρρος Ελ., Μπακίρης Α., Λαουδίκος Χρ., Διάκου Εμ., Αυγερινού, Χίντζιος, Λυριστής Μ., Νικολής Σ. Επαιξαν και οι: Κουμνάκης, Αυγερινού Εμ., Πέρρος Θ., Χατζημανώλης.*

ΡΟΔΟΣ: *Θαλασσινός, Φλεβάρης Φ., Παπαδόπουλος, Αντωνούρης, Φλεβάρης Σ., Θαλασσινός Χ., Σπάρταλης, Παναής, Χατζηπέτρος, Πλαγγέντης. Επαιξαν και οι Σκαρτάδος, Χριστοφίδης.*

ΕΘΝΙΚΟΣ-ΠΑΣ ΑΣΚΛΗΠΕΙΟΥ 0-2 ά.α.

ΑΦΑΝΤΟΥ

Ασκοπα πήγαν στο γήπεδο οι ποδοσφαιριστές του ΠΑΣ Ασκληπειού. Ποδόσφαιρο δεν έπαιξαν, όμως κατέκτησαν τους βαθμούς της νίκης, αφού ο γηπεδούχος Εθνικός Αρχίπολης δεν παρουσιάστηκε στο γήπεδο. Ο διαιτητής **Σταύρος Γαγάνης** περίμενε βάσει του κανονισμού και έκλεισε το Φ.Α. ενός ματς, που κατακυρώνεται με 2-0 άνευ αγώνος υπέρ του ΠΑΣ.

ΑΠΟΤΕΛΕΣΜΑΤΑ

Α' ΟΜΙΛΟΣ

Ακουσίλαος-Αστέρας Π.	1-6
Διαγόρας Β.-Κλεάνθης	0-5
Αναγέννηση Εμπ.-Αγ. Ισίδωρος	0-3
Φοίβος-Ευκλής	4-2
Δωριέας-Διαγόρας	0-5
Ιάλυσος '97-Ηλιος	1-1

Β' ΟΜΙΛΟΣ

Εθνικός-Ασκληπειό	0-2 α.α.
ΑΕΡΑ-Ρόδος	1-2
Πετρώνας-Απόλλων Κ.	6-0
Ευαγόρας-Αρης	5-0
Διγενής-Δόξα Ψ.	0-5
Ρεπό η Νίκη Ρ.	

ΒΑΘΜΟΛΟΓΙΑ - Α' ΟΜΙΛΟΣ

ΟΜΑΔΕΣ	ΒΑΘΜΟΙ	ΑΓ.	ΤΕΡΜ.	Ν	Ι	Η
1. Κλεάνθης	36	14	47-7	12	0	2
2. Διαγόρας	35	14	49-8	11	2	1
3. Αστέρας Π.	29	14	41-16	8	5	1
4. Φοίβος	25	14	46-15	8	1	5
5. Ευκλής	23	14	44-17	10	2	2
6. Ιάλυσος '97	22	14	24-14	6	4	4
7. Διαγόρας Β.	19	14	21-20	5	4	5
8. Ηλιος	17	14	19-14	5	2	7
9. Αγ. Ισίδωρος	11	14	15-36	3	2	9
10. Δωριέας	11	13	9-37	3	2	9
11. Αναγέννηση	3	14	4-64	1	0	13
12. Ακουσίλαος	0	13	5-73	0	0	13

• Ο Ευκλής ξεκίνησε το πρωτάθλημα με -9 βαθμούς

ΒΑΘΜΟΛΟΓΙΑ - Β' ΟΜΙΛΟΣ

ΟΜΑΔΕΣ	ΒΑΘΜΟΙ	ΑΓ.	ΤΕΡΜ.	Ν	Ι	Η
1. Ευαγόρας	33	11	46-2	11	0	0
2. Πετρώνας	30	13	41-11	10	1	2
3. Ασκληπειό	28	13	21-13	9	1	3
4. Ρόδος	26	12	41-7	8	2	2
5. ΑΕΡΑ	24	13	52-27	8	0	5
6. Δόξα Ψ.	19	11	32-26	6	1	4
7. Νίκη Ρ.	11	12	18-23	3	2	7
8. Απόλλων Κ.	10	12	11-38	3	1	8
9. Διγενής	5	13	15-49	2	0	11
10. Αρης	4	12	12-49	1	1	10
11. Εθνικός	0	13	8-48	2	0	11

• Πετρώνας και Διγενής ξεκίνησαν το πρωτάθλημα με -1 βαθμό.

• Ο Εθνικός έχει ένα μηδενισμό και -6 βαθμούς.

«Ρεζερβέ» η μία θέση στο βάθρο

Δεν θα μπορούσαν να λείψουν από το Πανελλήνιο Πρωτάθλημα κλειστού στίβου ανδρών – γυναικών οι παρουσίες αθλητών και αθλητριών της Δωδεκανήσου. Και όχι μόνο έλαβαν μέρος, αλλά χάρισαν για μια ακόμα φορά διακρίσεις στον κλασικό αθλητισμό του νομού μας.

Τρία μετάλλια και πολλά καλά πλασαρίσματα είχε η συγκομιδή για τον δωδεκανησιακό στίβο. Η Γεωργία Κουμνάκη στους απογευματινούς τελικούς του Σαββάτου τερμάτισε πίσω από την Χρυσούλα Γκουντενούδη που έκανε πανελλήνιο ρεκόρ στα 400 μέτρα, ενώ η Μαρία Παρδαλού κατέκτησε το χάλκινο μετάλλιο στα 1500 μέτρα. Ο Σταμάτης Μάγος έφτασε κοντά στο βάθρο των νικητών (4ος) στα 60μ. με εμπόδια και για 4 εκατοστά του δευτερολέπτου έμεινε εκτός.

Χθες ήρθε ένα ακόμα μετάλλιο, επίσης χάλκινο, από την αθλήτρια της Νίκης Ρόδου και πάλι. Αυτή τη φορά στην κούρσα των 3000 μέτρων. Ο Ιμπραήμ Φαναρτζής του Ιπποκράτη κατέλαβε την 4η θέση στην σφαιροβολία, ενώ ο Βλάχος του ΠΑΟ Διαγόρα ήταν πέμπτος στα 800μ. Επίσης, ο Ηλίας Κέλλης τερμάτισε στην έβδομη θέση στην κούρσα των 200 μέτρων.

Αναλυτικά τα αποτελέσματα:

Η ΔΕΥΤΕΡΗ ΜΕΡΑ

Άνδρες

Σφαιροβολία: 1. Σταματόγιαννης (ΓΣ Κερατσινίου) 18.46μ, 2. Βασιλόπουλος (Πειραϊκός Σύνδεσμος) 16.61μ, 3. Γεωργακόπουλος (Ολυμπιακός) 16.22μ, **4. Φαναρτζής (Ιπποκράτης Κω) 15.26μ**, 5. Σιούτης (Πανιώνιος) 14.84μ.

3.000μ: 1. Φράγκος (Πίνδαρος Θηβών) 8.17.32, 2. Πολιός (Πανιώνιος) 8.19.58, 3. Μαγγίνας (ΟΣΦΠ) 8.20.53.

Επί κοντώ: 1. Κουρουπάκης (Ελ. Βενιζέλος) 5.42μ, 2. Ευαγγέλου (Παναθηναϊκός) 5.37μ, 3. Φιλιππίδης (ΠΓΣ) 5.37μ Π.Ρ.Ε..

4Χ400μ: 1. ΓΕ Αίολος Μακεδονιας 3.20.54, 2. ΠΓΣ 3.20.92, 3. Πελασγός Λάρισας 3.25.42.

200μ: 1. Ντούπης (ΟΣΦΠ) 21.45, 2. Βάσσου (Δράμας) 21.54, 3. Πολίτης (ΠΓΣ) 21.61, 4. Δράκος (Ολυμπιάδα Κομ.) 22.04, 5. Βαθίστας (ΠΓΣ) 22.24, 6. Μπίτης (Πελασγός Λάρ.) 22.28, **7. Κέλλης (ΑΟ Σύμης) 22.80**, 8. Δρακογιαννόπουλος (Παναθηναϊκός (22.93).

800μ: 1. Γεωργίου (Ηλιούπολης) 1.49.67, 2. Φαρούγγιας (Κερκυραϊκός) 1.49.70, 3. Δαγλαρτζής (ΓΝΟ Αρης Νικαίας-Κορ.) 1.52.59, 4. Παύλου (ΟΦΚΑ Περιστερίου) 1.52.81, 5. **Βλάχος (ΠΑΟ Διαγόρας Ρόδου) 1.52.93**.

Μήκος: 1. Τσάτουμας (Μεσσηνιακός) 7.91μ, 2. Σερέλης (ΓΣ Κερατσινίου) 7.78μ, 3. Φιλίνδρας (Πελασγός Λάρισας) 7.66μ.

Τελική βαθμολογία

1. ΠΓΣ 99β, 2. Ολυμπιακός 56β, 3. Πελασγός Λάρισας 27β, 4. Πίνδαρος Θηβών 22β, 5. ΑΕΚ και ΓΕ Αίολος Μακεδονίας 19β, 7. Πανιώνιος 18β, 8. Κερατσίνι και Έσπερος 2004 16β.

Γυναίκες

3.000μ: 1. Νίκα (ΠΓΣ) 9.56.33, 2. Νικολοπούλου (ΓΕ Αγρινίου) 10.05.97, **3. Παρδαλού (ΑΣ Η Νίκη της Ρόδου) 10.20.68**.

Τριπλούν: 1. Βασδέκη (ΠΓΣ) 14.22μ, 2. Δημητράκη (ΑΟ Φιλοθέης (14.03), 3. Γιαννακιτσίδου (ΠΓΣ) Πανελλήνιος) 13.79μ.

Ύψος: 1. Μπακογιάννη (Ολυμπιακός) 1.87μ, 2. Χοτοκουρίδου (ΜΕΑΣ Τρίτων Θεσ.) 1.85μ, 3. Μητροπούλου (Πανιώνιος) 1.85μ.

4Χ400μ: 1. Πίνδαρος Θηβών 3.47.74, 2. ΓΕ Αίολος Μακεδονίας 3.48.41, 3. Εθνικός ΓΣ 4.17.81.

200μ.: 1. Κομπίδου (ΜΕΑΣ Τρίτων) 25.48, 2. Ουρανίδου (ΓΣ Κερατσινίου) 25.89, 3. Λοϊζου (ΟΦΚΑ Οδυσσέας) 25.90

800μ.: 1. Εφεντάκη (ΠΓΣ) 2.03.60, 2. Παπαδοπούλου (ΠΓΣ) 2.05.51, 3. Φιλάνδρα (ΠΓΣ) 2.07.85

Τελική βαθμολογία

1. ΠΓΣ 149β, 2. Κερατσίνι και ΓΕ Αίολος Μακεδονίας 32β, 4. Ολυμπιακός 27β, 5. ΜΕΑΣ Τρίτων Θεσ. 23β, 6. Πανιώνιος 22β, 7. Πίνδαρος Θηβών 20β, 8. Εθνικός ΓΣ 15β.

Η ΠΡΩΤΗ ΜΕΡΑ

ΑΝΔΡΕΣ

Τριπλούν: 1. Χρήστος Μελέτογλου 16.67, 2. Σταύρος Γεωργίου 16.14, 3. Φρανσουά Ντοφέν 16.01.

60μ: 1. Άγγελος Παυλακάκης 6.66, 2. Αριστείδης Πετρίδης 6.68, 3. Μάριος Τσαλαμπούνης 6.75.

400μ.: 1. Αναστάσης Γκούσης 47.17, 2. Γιώργος Ντούπης 47.49, 3. Γιώργος Οικονομίδης 47.85.

Ύψος: 1. Μιχάλης Τομαράς 2.17, 2. Θανάσης Τσούκος 2.14, 3. Νίκος Γκιώσης 2.14.

1500μ. (Τελικός): 1. Κωνσταντίνος Τσιώκος 3.45.66, 2. Μιχαήλ Γελασάκης 3.46. 39, 3. Αντώνιος Κουτρίκης 3.50.46.

60μ. εμπόδια: 1. Αλέξανδρος Θεοφανόβ 7.44, 2. Χρήστος Οικονομόπουλος 7.85, 3. Χρήστος Χαλίτσιος 7.93, 4. **Σταμάτης Μάγος 7.97**.

ΓΥΝΑΙΚΕΣ

60μ: 1. Γεωργία Ρέρρα 7.42, 2. Φρόσω Πατσού 7.45, 3. Όλγα Καϊδαντζή 7.49.

Επί κοντώ: 1. Σκαφίδα Αφροδίτη 4.30, 2. Γεωργία Τσιλιγκίρη 4.20, 3. Ευριδίκη Πρεζεράκου 3.80.

400μ: 1. Χρυσούλα Γκουντενούδη 52.88, **2. Γεωργία Κουμνάκη 54.15**, 3. Ελευθερία Παπαδοπούλου 54.95.

Σφαιροβολία: 1. Γεωργία Τζόλα 15.28, 2. Καλλιόπη Καλανδράνη 14.19, 3. Χρυσοβαλάντη Γαλατούλα 13.57.

60μ εμπόδια: 1. Μαρία Ρεντούμη 8.01, 2. Ευαγγελία Νεσούδη 8.10, 3. Αλεξάνδρα Κόμνου 8.34.

Μήκος: 1. Στέλλα Πιλάτου 6.44, 2. Γιαννούλα Καφετζή 6.33, 3. Αργυρώ Στρατάκη 6.05.

1500μ. (Τελικός): 1. Κωνσταντίνα Εφεντάκη 4.11.55., 2. Ειρήνη Πρετζά 4.41.21., 3. **Μαρία Παρδαλού 4.41.39**.

Ο δωδεκανησιακός στίβος πανηγύρισε το Σαββατοκύριακο ένα αργυρό μετάλλιο με την Γεωργία Κουμνάκη και δύο χάλκινα με την Μαρία Παρδαλού στο πλαίσιο του Πανελλήνιου Πρωταθλήματος κλειστού Α-Γ. Κοντά στο βάθρο και ο Ιμπραήμ Φαναρτζής με τον Σταμάτη Μάγο

Επεσαν σε παρωδία

Ουσιαστικά χαμένη πήγε η συμμετοχή των αθλητών του Ροδιακού Συλλόγου Πυγμαχίας στα «Πραβάτζεια» λόγω της προχειρότητας των διοργανωτών. Αντίπαλοι κληρώθηκαν οι Μανωλάς και Σταυρουλάκης

Κάθε άλλο παρά ικανοποιημένα επέστρεψαν αυτή την φορά τα μέλη της αποστολής του Ροδιακού Συλλόγου Πυγμαχίας, που συμμετείχαν στα «Πραβάτζεια» στο πλαίσιο της προσπάθειας συγκέντρωσης βαθμών πρόκρισης στο Πανελλήνιο Πρωτάθλημα του φθινοπώρου. Η Ελληνική Ομοσπονδία, χωρίς να λάβει υπόψη της τις δυσκολίες που αντιμετωπίζει το σωματείο της Ρόδου στις μετακινήσεις του και την αδυναμία προετοιμασίας μέσα από αγώνες στα Δωδεκάνησα, έβαλε τους αθλητές του Ρίντα Καντάχ στο ίδιο καζάνι της κληρωτίδας, όπως ακριβώς κάνει με τα μεγάλα σωματεία της Αθήνας που κατεβαίνουν στους αγώνες με πληθώρα αθλητών. Το αποτέλεσμα της αδιαφορίας, της έλλειψης σοβαρότητας των υπεύθυνων και της διάθεσής τους να εξυπηρετήσουν τους μεγάλους ήταν να κληρωθούν αντίπαλοι οι Τάσος Μανωλάς και Μιχάλης Σταυρουλάκης. Νικητής αναδείχτηκε ο πρώτος στα σημεία, χωρίς ο Ρίντα Καντάχ να αφήσει τον αγώνα να εξελιχθεί προστατεύοντας τους αθλητές του από τραυματισμό. Ετσι, και βαθμοί χάθηκαν, και οι δύο πυγμάχοι δεν είχαν την δυνατότητα να πάρουν τον απαραίτητο αγωνιστικό χρόνο, για να διατηρηθούν σε κατάσταση ετοιμότητας παίζοντας με έναν άγνωστο αντίπαλο, αφού η προσπάθειά τους ήταν επανάληψη τόσων και τόσων μεταξύ τους προπονήσεων.

Από την πλευρά του, ο Νίκος Ντάσης ήταν άτυχος, αφού τραυματίστηκε στον πρώτο γύρο και ο αγώνας του διακόπηκε, ενώ ο Μεντούρ Χασαναρία άντεξε τέσσερις γύρους πριν κουραστεί και ο αγώνας τελειώσει με τεχνική διακοπή του προπονητή του. Ο Ροδιακός Σύλλογος Πυγμαχίας θα λάβει μέρος και στα επόμενα «Πραβάτζεια», που θα πραγματοποιηθούν στην Αθήνα στις 29 Φεβρουαρίου.

Η προθεσμία για λαμπαδηδρόμους

Από τη Δευτέρα 09-02-2004 και μέχρι τις 20 Φεβρουαρίου, οπότε λήγει η προθεσμία υποβολής, το "Ολυμπιακό Γραφείο" της Δωδεκανήσου, που εδρεύει στην πόλη της Ρόδου (Αβέρωφ 4, Τ.Κ. 85100), θα δέχεται αιτήσεις υποψηφίων Λαμπαδηδρόμων. Με την αίτηση (για την προμήθεια της οποίας δεν καταβάλλεται κανένα αντίτιμο από το "Γραφείο"), ο ενδιαφερόμενος μπορεί να προτείνει τον εαυτό του ή ένα άλλο πρόσωπο.

Ολες οι αιτήσεις που πληρούν τις προϋποθέσεις, θα συγκεντρωθούν από την "Αθήνα 2004", θα γίνει η σχετική επεξεργασία στοιχείων και στη συνέχεια, θα σταλούν στα Κέντρα Επιλογής Λαμπαδηδρόμων (ΚΕΛ). Τα ΚΕΛ θα συσταθούν σε όλους τους ολυμπιακούς δήμους, καθώς και στη Ρόδο, όπου εδρεύει το "Γραφείο Ολυμπιακής Υποστήριξης" του νομού και από όπου θα διέλθει η "Ολυμπιακή Φλόγα" τον ερχόμενο Ιούλιο.

Τα ονόματα των Λαμπαδηδρόμων θα αποσταλούν στην "Αθήνα 2004", όπου θα γίνει η τελική αποδοχή της επιλογής. Η "Αθήνα 2004" έχει την διακριτική ευχέρεια να απορρίψει οποιαδήποτε αίτηση δεν πληροί τις προϋποθέσεις ή τους επίσημους κανονισμούς.

Οι επιλεγμένοι Λαμπαδηδρόμοι θα ενημερωθούν για την επιλογή τους μέσω ταχυδρομικής επιστολής και το "Ολυμπιακό Γραφείο", προκειμένου να επιβεβαιώσουν την συμμετοχή τους στην Ολυμπιακή Λαμπαδηδρομία.

Περισσότερες πληροφορίες δίνονται στα τηλέφωνα του "Ολυμπιακού Γραφείου" που είναι: 22410-35315, 35240 και 35945.



Ταφόπλακα στα όνειρα

Μια ανάσα από τον υποβιβασμό ο Άγιος Νικόλαος μετά την συντριβή από την ΑΕ Δικαίου με 62-82 μέσα στην Κρεμαστή.

Στο πιο κρίσιμο παιχνίδι του πρωταθλήματος για τον Άγιο Νικόλαο όπου έπαιζε ουσιαστικά μία κατηγορία, έδειξε ίσως το χειρότερο φετινό του πρόσωπο και ξύπνησε όταν πια η διαφορά είχε εκτοξευθεί στα ύψη υπέρ της ΑΕ Δικαίου. Το τελικό 62-82 καθρεφτίζει απόλυτα το πόσο άνετα πέρασε η ομάδα της Κω από το κλειστό γυμναστήριο της Κρεμαστής.

Ένα θαύμα μπορεί να σώσει πια τον σύλλογο της Παστίδας από τον υποβιβασμό και θα κληθεί να το πράξει την τελευταία αγωνιστική κόντρα στον ισχυρό Διαγόρα που ναι μεν έχει εκπληρώσει τους στόχους του με το πλασάρισμα στην 2η θέση και την εξασφάλιση της πρόκρισής του στα play offs δεν παύει όμως να είναι ανώτερος αγωνιστικά.

Οι «κυανέρυθροι» θα πρέπει να εμφανιστούν εντελώς αδιάφοροι, πράγμα εξαιρετικά αμφίβολο πόσο μάλλον μέσα στην έδρα τους και από την άλλη οι παίκτες του **Στέφανου Φλαμουρτζόγλου** να υπερβάλλουν εαυτούς.

Η ΑΕ Δικαίου δεν διεκδικούσε κάτι στο χθεσινό παιχνίδι όσον αφορά στην βαθμολογική συγκομιδή. Έπαιξε όμως πολύ καλά και πήρε απολύτως δίκαια το ροζ φύλλο.

Το παιχνίδι ξεκίνησε μουδιασμένα και νευρικά αλλά με τους φιλοξενούμενους να έχουν πάρει το προβάδισμα και να ελέγχουν ελαφρά τον ρυθμό.

Η εξέλιξη του πρώτου δεκαλέπτου ήταν αμφίρροπη αλλά στη συνέχεια ο «Άγιος» υπέστη αφλογιστία, περιορίστηκε στους 8 πόντους στην επίθεση και δέχθηκε 22. Η ζυγαριά έγειρε οριστικά υπέρ της ΑΕ Δικαίου και η επανάληψη ήταν τυπική διαδικασία.

Μπορεί οι γηπεδούχοι να έβρισκαν πιο εύκολα διαδρόμους προς το καλάθι του αντιπάλου, ο **Γρηγοράς** να αφυπνίστηκε αλλά το μόνο που κατάφεραν ήταν να ρίξουν τη διαφορά από το -30 στο -20.

Η ομάδα του **Μιχάλη Καπλανίδη** ήταν απλή και ουσιαστική, δεν βρήκε ιδιαίτερη αντίσταση και δεν μετατράπηκε σε ρυθμίστρια του πρωταθλήματος.

Μπούτζας, Χατζηφούντας, Χατζηχαραλάμπους και **Τρύπας** ήταν οι κορυφαίοι από τους νικητές ενώ από τον Άγιο Νικόλαο σε διψήφιο αριθμό πόντων έφτασαν οι **Γρηγοράς, Γιορδαμνής και Πλατέλλας** αλλά η απόδοσή τους ανέβηκε όταν τα πάντα είχαν κριθεί.

Δεκάλεπτα: 12-15, 20-37(ημιχρ.), 38-63, 62-82

Διαιτητές: *Κουνελλές Ν. – Ευσταθίου*

ΑΓΙΟΣ ΝΙΚΟΛΑΟΣ (ΦΛΑΜΟΥΡΤΖΟΓΛΟΥ): *Χαρόπουλος, Χατζηβασιλείου 6, Καμπουράκης 2, Χριστοφής 3 (1), Γιορδαμνής 15 (2), Γρηγοράς 21 (3), Πλατέλλας 14 (2), Κουκιάς 1, Μαρουλάκης.*

ΑΕ ΔΙΚΑΙΟΥ (ΚΑΠΛΑΝΙΔΗΣ): *Μαύρος 2, Τσιαφίτσας, Τρύπας 11 (1), Χατζηχαραλάμπους 13 (3), Αντωνόπουλος 2, Κρωτήρης 2, Μπούτζας 19, Διακαναστάσης, Χατζηφούντας 16 (1), Πίτσης 4, Αλεξανδρής 6 (1), Καλαμπόκης 7.*

Ηταν καλό όσο κράτησε

Νέα ήττα για τον Ιπποκράτη που «χάρισε» το ροζ φύλλο στην ΑΕΚΤ με 76-62 παραχωρώντας της 21 ριμπάουντ!! Έκανε ό,τι περνούσε από το χέρι του για να αφήσει βαθμούς στην Αθήνα.

Όλα τα στραβά της μοίρας του! Τίποτα δεν πήγε καλά για τον Ιπποκράτη χθες το απόγευμα στο κλειστό της Καλλιθέας με αντίπαλο την ΑΕΚΤ. Πρώτα απ' όλα έπαιξε χωρίς τον **Αχιλλέα Καρδομάτη,** ένα από τα βασικά εργαλεία του **Γιώργου Κετσελίδη** που τις τελευταίες αγωνιστικές ήταν ασταμάτητος, είχε σε πολύ κακή μέρα για μια ακόμα φορά εκτός έδρας τους **Στεργάκη** και **Ντεφούδη,** έχανε τα πιο εύκολα καλάθια στον αιφνιδιασμό και συν τοις άλλοις έχασε και 21 ριμπάουντ από την πιο κοντή ομάδα του πρωταθλήματος!!!

Το τελικό 76-62 δεν ήταν αποτέλεσμα της καλής απόδοσης των γηπεδούχων αλλά της κάκιστης του Ιπποκράτη.

Με αυτά και με αυτά, οι ελπίδες μειώνονται απελπιστικά για την παραμονή στην Γ' εθνική κατηγορία. Η αναμέτρηση με την ΑΕΚΤ ανήκε στις θεωρητικά εύκολες τουλάχιστον σε σχέση με αυτές που υπολείπονται. Αν σκεφτεί κανείς ότι θα χρειαστεί να «κλέψει» βαθμούς μέσα στην Κρήτη από Μίνωα και ΟΦΗ, γίνεται εύκολα αντιληπτό ότι η αποστολή των Κώων δυσκολεύει πάρα πολύ.

Η ομάδα της Κω είχε πέντε ψηλούς για να σταματήσει τον αντίπαλο. **Παπαδόπουλος, Ντεφούδης, Μαλλιούρας, Σάββας** και **Χλαπάνης.** Παρόλα αυτά χάθηκαν 21 αμυντικά ριμπάουντ που μεταφράζονται αμέσως σε 42 πόντους. Επιπλέον, τα 25 λάθη γενικότερα (πόσο μάλλον σε τόσο κρίσιμο παιχνίδι) είναι απαγορευτικός αριθμός. Το κακό «τριτώνει» με τους αιφνιδιασμούς. Όταν σε κάποιο σημείο του β' ημιχρόνου, η εναέρια κυκλοφορία ελέγχθηκε από τους φιλοξενούμενους, χάθηκαν εφτά λέι απ από τον **Μάρκο Παγώνη** μόνο! Συνολικά τα στατιστικά του Ιπποκράτη στους αιφνιδιασμούς ήταν 4/12.

Παραπάνω λεπτομέρειες για την κόντρα στο γήπεδο του Εσπέρου είναι περιττές. Τι να προσθέσει κανείς σε μια περίπτωση καθαρής αυτοκτονίας;

Μετά από αυτά, πέρασε σε δεύτερη μοίρα η καλή εμφάνιση του νεαρού **Αμανατίδη** και η επανεμφάνιση του Ταξιάρχη **Στρατομήτρου.**

Δεκάλεπτα: 16-12, 39-30(ημιχρ.), 58-41, 76-62

Διαιτητές: *Κοτσίμπος - Μπατζάκας*

ΑΕΚΤ (ΚΩΣΤΟΠΟΥΛΟΣ): *Αμπατζής 16, Ψαρρός 4, Μουζακίτης 3 (1), Κασπαριάν 11, Σιδερίδης, Μπεσεντίν 7, Καραντάνας 3, Αγαπιάδης, Μιχαλός 5, Μαμούδος, Μαγκωνάκης 27(2).*

ΙΠΠΟΚΡΑΤΗΣ (ΚΕΤΣΕΛΙΔΗΣ): *Παγώνης 2, Τσιλιγκίρης 4 (1), Αμανατίδης 13 (2), Στρατομήτρος 9 (1), Σάββας, Στεργάκης 10 (2), Παπαδόπουλος 5, Ντεφούδης 8, Μαλλιούρας 9 (1), Χλαπάνης.*

Εκτέλεση από την περιφέρεια

Με 14 τρίποντα, εκ των οποίων τα 9 (!!) ο Ζαφειράκης, ο Ζέφυρος διέλυσε τον Σταυρό Καλυθιών με 88-54.

Όταν μία ομάδα βρεθεί στην μέρα της και το καλάθι φαίνεται να έχει διαστάσεις βαρελιού, τότε πόση τύχη μπορεί να έχει ο αντίπαλός της;

Χθες το απόγευμα ο Ζέφυρος υποδέχθηκε στο Βενετόκλειο τον Σταυρό στο πλαίσιο της 7ης αγωνιστικής και επιβλήθηκε με το ευρύ 88-54.

Δεν είναι όμως η τελική διαφορά που εντυπωσιάζει αλλά η ευστοχία των γηπεδούχων από τα 6.25. Συνολικά 14 τρίποντα πέτυχε η ομάδα του **Γιάννη Τσακίρη** και αυτό μεταφράζεται σε 42 πόντους από την περιφέρεια, σχεδόν τους μισούς δηλαδή. Μάλιστα από τις 14 «βόμβες», οι εννέα είχαν την σφραγίδα του 18χρονου **Τάσου Ζαφειράκη.**

Ο νεαρός φόργουορντ του Ζέφυρου είχε απίστευτα ποσοστά στο παιχνίδι και μάλιστα δεχόταν την παρότρυνση των συμπαικτών του για το δέκατο τρίποντο. Δεν τα κατάφερε όμως αλλά ακόμα και έτσι πρόκειται για αξιοζήλευτο κατόρθωμα.

Είναι η δεύτερη φορά φέτος που παίκτης ανδρικής ομάδας πετυχαίνει 9 τρίποντα σε επίσημο παιχνίδι. Ήταν η 5η αγωνιστική της Α' κατηγορίας ανδρών όταν ο Παντηλιακός είχε φιλοξενήσει (τυπικά) τον Ιβίσκο και ο **Στάθης Βλαχοδήμος** είχε κάνει πάρτι από την περιφέρεια.

Τώρα όσον αφορά στο παιχνίδι με τον Σταυρό, δεν αντέχει ιδιαίτερης κριτικής. Από το ξεκίνημα οι γηπεδούχοι ήταν μπροστά με μεγάλη διαφορά και δεν ανησύχησαν σε κανένα σημείο του αγώνα.

Πέρα του **Ζαφειράκη, Σταυρής** και **Μητσού** ήταν επίσης καλοί ενώ από την ομάδα των Καλυθιών που δεν είχε στον πάγκο τον **Ηλία Κιότο, Νούσης** και **Ρουσσάκης** πέτυχαν τους 42 από τους συνολικά 54 πόντους.

Δεκάλεπτα: 23-14, 44-24 (ημιχρ.), 67-38, 88-54

Διαιτητές: *Μυροφόρος - Φάκαρος*

ΖΕΦΥΡΟΣ (ΤΣΑΚΙΡΗΣ): *Μοσχοβάκος 4, Δημητρίου, Σταυρής 14 (2), Ζαφειράκης 31(9), Σιέχ, Μουκεντί 11(1), Στεφανής 3 (1), Καλαρίτης 9, Μακρυνίκας 2, Μητσού 14.*

ΣΤΑΥΡΟΣ (ΣΑΡΙΚΑΣ): *Νούσης 25, Γιωργάς, Μαλώινας 1, Τσακίρης 9, Ορφανός, Κώττης 2, Ρουσσάκης 17.*

Ραντεβού ξανά στις "4"

Οι κορασίδες του Ιβίσκου επικράτησαν με 69-62 του Ιπποκράτη και θα τα ξαναπούν στο φάιναλ φορ.

Με δεδομένο ότι και οι δύο ομάδες έχουν προκριθεί στο φάιναλ φορ των κορασίδων, το μεταξύ τους παιχνίδι ήταν μια καλή πρόγευση για την επόμενη φάση.

Ιβίσκος και Ιπποκράτης «συγκρούστηκαν» χθες το μεσημέρι στο Βενετόκλειο και η ομάδα της Ρόδου επικράτησε με 69-62.

Το τελικό σκορ θα μπορούσε να ήταν βαρύ για τις φιλοξενούμενες αφού στο ημίχρονο έχανα με 24 πόντους αλλά στην επανάληψη ανέκαμψαν και προσπάθησαν να κάνουν το κάτι παραπάνω χωρίς όμως να τα καταφέρουν.

Από τον Ιβίσκο η **Αρετή Πετράκη** ήταν «πολυβόλο» για μια ακόμα φορά ενώ από τον Ιπποκράτη **Κουσιάντα** και **Μαρκόγλου Σταματία** σημείωσαν τους 49 πόντους από τους 62 συνολικά της ομάδας τους.

Δεκάλεπτα: 23-12, 45-21(ημιχρ.), 56-40, 69-62

Διαιτητές: *Στάλας – Χατζηδάκης*

ΙΒΙΣΚΟΣ (ΔΡΑΚΟΥ): *Πετράκη 39, Αρφαρά 10, Μαγιάφη 6, Κουλούρη 4, Ζουρούδη 2, Σωτηράκη 2, Μανούσου 4, Μελλίνη, Στάγκα.*

ΙΠΠΟΚΡΑΤΗΣ (ΔΑΝΕΛΛΑΚΗ): *Κουσιάντα 21, Μαρκόγλου Σ. 28, Στάκου 2, Μαρκόγλου Κ. 5, Καστελοριζιού 6, Χατζηδημήτρη, Πατμίου.*

Α' ΚΑΤΗΓΟΡΙΑ ΑΝΔΡΩΝ

Αποτελέσματα εξ αναβολής αγώνων

Άγιος Νικόλαος – ΑΕ Δικαίου	62-82
ΕΑΚΑ – Ιβίσκος	79-107

Βαθμολογία

1. Ιβίσκος	13-0	1061-798	26
2. Διαγόρας	10-3	981-712	23
3. Παντηλιακός	9-4	938-808	22
4. Ηρακλής Λ.	7-6	927-925	20
5. ΑΕ Δικαίου	5-8	826-869	18
6. Διγενής	4-9	817-906	17
7. ΕΑΚΑ	2-11	751-1104	15
8. Αγ. Νικόλαος	2-11	742-817	15

Τελευταία αγωνιστική

ΑΕ Δικαίου – Παντηλιακός
Διαγόρας – Άγιος Νικόλαος
Ηρακλής Λάρδου – ΕΑΚΑ
Ιβίσκος - Διγενής

Β' ΚΑΤΗΓΟΡΙΑ ΑΝΔΡΩΝ

Αποτελέσματα 7ης αγωνιστικής

Δωριέας – Σύμη	70-57
Ζέφυρος – Σταυρός	88-54
Κλεόβουλος – Ήλιος	δεν ορίστηκε

Βαθμολογία

1. Σύμη	6-0	354-268	12
1. Δωριέας	6-1	521-354	13
2. Σύμη	6-1	411-338	13
3. Ζέφυρος	4-3	445-404	10
4. Ήλιος	2-4	282-360	8
5. Σταυρός	1-6	363-479	8
6. Κλεόβουλος	1-5	284-372	7

* Εκκρεμεί ο αγώνας Κλεόβουλος – Ήλιος
* Ο Ζέφυρος έχει έναν μηδενισμό

Επόμενη αγωνιστική

Σταυρός – Δωριέας
Κλεόβουλος – Ζέφυρος
Σύμη - Ήλιος

μ ΠΑΣΚΕΤ

«Μαγκιά τους»

Απόλυτη αναγνώριση της απίστευτης προσπάθειάς τους έτυχαν τα «παιδιά» του Βασίλη Φραγκιά μετά το τέλος του αγώνα. «Ξαναμπήκαμε στο πρωτάθλημα με μία πολύ καλή νίκη», τόνισε μεταξύ άλλων ο προπονητής του Κολοσσού

Ορισμένες συνήθειες δεν αλλάζουν. Ο Βασίλης Φραγκιάς αποχώρησε από το παρκέ μούσκεμα στον ιδρώτα, σαν να στάθηκε κάτω από την ντουσιέρα των αποδυτηρίων, κατακόκκινος όπως ακριβώς συμβαίνει δηλαδή μετά από κάθε παιχνίδι. Η μόνη διαφορά σε σχέση με τα δύο προηγούμενα Σάββατα ήταν ότι αυτή τη φορά τον συνόδευε ένα πλατύ χαμόγελο! «Είμαι πολύ ευχαριστημένος από τα παιδιά. Μπορέσαμε μέσα από την δυσκολία των δύο τελευταίων εβδομάδων, που είχαν σίγουρα παίξει ρόλο τα δύο αποτελέσματα στα παιχνίδια που χάσαμε στον πόντο, να βγούμε στο παρκέ, με ίσως μόνη εξαίρεση το πρώτο πεντάλεπτο που η ομάδα ήταν λογικά σφιγμένη γιατί ήθελε να παίξει καλά και να κερδίσει, και να βρούμε τον ρυθμό μας. Δεν αφήσαμε καθόλου περιθώρια στην Νήαρ Ηστ να αντιδράσει. Θεωρώ ότι τα κλειδιά ήταν αυτά που είχα πει και στην συνέντευξη Τύπου, τα ριμπάουντ και η άμυνα δηλαδή. Ο Καϊμακόγλου ήταν ουσιαστικά αυτός που μας προβλημάτισε από τη Νήαρ Ηστ αφού ο Ξανθόπουλος έμεινε πολύ μακριά από τον καλό του εαυτό όπως και ο Κουπίδης.

Για μας σίγουρα είναι πολύ σημαντικό το ότι μετά από δύο ανεπιτυχή αποτελέσματα ξαναμπήκαμε στο πρωτάθλημα με μία πολύ καλή νίκη. Η ομάδα παραμένει στην 4η θέση και πάει το Σάββατο να δώσει ένα πολύ δύσκολο ματς στην Λάρισα με την Ολύμπια. Από αυτό το παιχνίδι μόνο κέρδος μπορούμε να αποκομίσουμε.

Από όλα τα παιδιά που παίξαμε δεν μπορώ να έχω κανένα παράπονο. Ο καθένας έδωσε τον καλύτερο εαυτό του. Για μια ακόμα φορά ο κόσμος ήταν πάρα πολύ κοντά στην ομάδα και τον ευχαριστούμε όλοι για αυτό. Νομίζω ότι από δω και πέρα στα οχτώ εναπομείναντα παιχνίδια θα δώσουμε τα πάντα για να τελειώσει η ομάδα όσο ψηλότερα μπορεί στην βαθμολογία.

Το σημαντικό για μένα είναι πως ό,τι και να γίνει δεν μας πτοεί τίποτα. Εννοώ ότι επειδή ξέρουμε καλά πόσο δύσκολο είναι όταν η ομάδα χάνει δυο παιχνίδια στις λεπτομέρειες να μπορεί να κερδίσει το επόμενο ματς με 30 πόντους, αυτό είναι πολύ μεγάλη μαγκιά των παιδιών.

Τώρα προχωράμε, τα κεφάλια μέσα και αρχίζουμε να δουλεύουμε για τον αγώνα με την Ολύμπια στον κάμπο».

	Π.	<1>	<2>	<3>	Φ.	Οπ	Αμ.	Επ.	Λ.	Ασ.	Κλ.	Κοψ.	Τεντεξ
3η περιοδος		78	12/15	18/31	0/20	17	15	16	11	3	10	3	2	
2η περιοδος		49	8/11	13/23	5/13	11	9	12	6	1	5	1	1	
1η περιοδος		23	4/5	5/13	3/6	7	3	5	4	0	2	1	1	
ΠΑΝΑΓΙΩΤΟΠΟΥΛΟΣ	22:59	12	0/	3/4	2/5	2	0	0	2	1	1	0	0	0.435
ΔΡΑΚΟΠΟΥΛΟΣ	20:04	9	0/	0/	3/5	3	1	1	0	1	2	0	0	0.449
ΠΑΠΠΑΣ	19:56	6	0/	0/	2/3	2	1	2	0	0	2	0	0	0.452
ΠΑΝΑΓΙΩΤΑΡΑΚΟΣ	18:36	6	3/4	0/2	1/3	2	3	0	0	0	0	1	0	0.108
ΓΚΟΓΚΙΔΗΣ	33:36	25	3/5	5/9	4/5	1	4	1	3	0	5	0	1	0.833
ΜΑΡΟΥΛΑΚΗΣ	04:49	0	0/	0/	0/1	0	0	0	0	0	0	0	0	
ΑΛΜΠΕΡΤ	24:39	19	5/5	7/11	0/	4	7	6	4	2	0	2	2	1.095
ΓΕΩΡΓΙΤΣΗΣ	34:42	16	1/1	6/10	1/3	3	1	4	2	3	1	0	0	0.403
ΚΟΥΚΛΑΚΗΣ	08:14	0	0/	0/1	0/	2	1	1	0	0	0	0	0	0.000
ΠΑΤΡΙΚΗΣ	12:25	2	0/	1/3	0/	1	0	5	1	0	0	0	0	0.483
3η περιοδος		48	10/13	10/22	6/17	15	17	11	8	10	9	1	1	
2η περιοδος		35	7/9	8/16	4/13	9	11	11	5	6	5	0	1	
1η περιοδος		17	5/7	3/7	2/5	3	7	7	3	5	0	0	0	
ΞΑΝΘΟΠΟΥΛΟΣ	40:00	3	1/2	1/6	0/1	4	2	3	1	1	7	0	0	0.150
ΣΤΕΦΟΣ	08:33	2	0/	1/1	0/	0	1	1	0	0	2	0	0	0.585
ΧΟΥΜΑΣ	16:53	4	0/	2/3	0/3	1	0	1	0	1	2	0	0	0.118
ΜΕΝΤΖΟΣ	25:26	11	2/2	3/3	1/3	3	4	3	1	2	2	0	0	0.511
ΚΟΥΠΙΔΗΣ	26:52	10	0/	2/2	2/8	1	2	2	0	3	0	0	0	0.112
ΠΕΤΡΟΠΟΥΛΟΣ	10:15	2	0/	1/2	0/1	0	0	0	0	0	0	1	0	0.098
ΓΙΑΝΝΑΛΕΤΣΟΣ	07:37	0	0/	0/1	0/1	3	0	1	1	0	0	0	0	0.000
ΜΠΕΛΗΣ	26:59	10	6/6	2/5	0/	3	4	0	1	1	0	0	0	0.259
ΚΑΪΜΑΚΟΓΛΟΥ	37:25	24	2/5	5/9	4/4	3	7	6	4	4	0	2	1	0.695

«Είναι τρελός ο αρχηγός!»

- *Την μεγαλοπρεπέστατη υπογραφή του Χρήστου Γκογκίδη είχε το απόγευμα του Σαββάτου η νίκη του Κολοσσού επί της Νήαρ Ηστ*



Φαρδιά-πλατιά έβαλε την υπογραφή στην προχθεσινή νίκη του Κολοσσού ο Γκογκίδης

Χάρμα οφθαλμών ήταν ο Κολοσσός το απόγευμα του Σαββάτου μέσα στην έδρα του και με αντίπαλο την Νήαρ Ηστ, μια ομάδα που πέρσι την χώριζαν από τους «θαλασσί» δύο ολόκληρες κατηγορίες. Σε μορφή του αγώνα αναδείχθηκε ο Χρήστος Γκογκίδης που πραγματοποίησε εκπληκτική εμφάνιση και όπως είπε και ο Βασίλης Φραγκιάς μετά τη λήξη του παιχνιδιού «τρία χρόνια να τον άφηνα μέσα, ακόμα θα έβαζε».

Δεν ήταν μόνο η παραγωγικότητα ή οι γνωστές αμυντικές του αποδόσεις πάνω στα ατού της Νήαρ Ηστ αλλά η όλη παρουσία του μέσα στο παρκέ που αρμόζει σε έναν γνήσιο αρχηγό. Πανηγύριζε έξαλλα κάθε του καλάθι μαζί με τους συμπαίκτες του, ξεσήκωνε την εξέδρα, το μάτι του γυάλιζε με λίγα λόγια. Και ίσως το πιο σημαντικό: δεν «έκλεψε» το ρόλο κανενός από τους υπόλοιπους παίκτες του Κολοσσού!

Τη σκηνή της αποχώρησής του από τον αγωνιστικό χώρο σίγουρα θα τη θυμάται για πολύ καιρό ακόμα όταν 1000 φίλοι της ομάδας τον αποθέωναν επευφημώντας το «δικό» τους παιδί. Ο Γκογκίδης είναι ο μοναδικός Ροδίτης του Κολοσσού στην βασική πεντάδα.

Η ΠΑΡΟΥΣΙΑ ΤΟΥ ΑΡΧΗΓΟΥ

Π.	<1>	<2>	<3>	Φ.	Οπ	Α.Ρ.	Ε.Ρ.	Λ.	Ασ.	Κλ.	Κοψ	Τεντεξ
1η αγωνιστική: Χαλκίδα – Κολοσσός 88-81 (σε 21 λεπτά συμμετοχής)												
7	0/0	2/2	1/1	2	2	2	4	1	2	2	0	0.759
2η αγωνιστική: Κολοσσός – Ξάνθη 90-77 (σε 21 λεπτά συμμετοχής)												
5	2/2	0/2	1/1	3	5	5	2	3	1	1	0	0.423
3η αγωνιστική: ΜΕΝΤ – Κολοσσός 82-78 (σε 16 λεπτά συμμετοχής)												
8	1/2	2/2	1/3	3	2	2	1	2	0	0	0	0.376
4η αγωνιστική: Κολοσσός – ΔΑΣΑΛ 75-81 (σε 35 λεπτά συμμετοχής)												
12	3/4	0/0	3/5	1	6	5	3	4	0	0	0	0.368
5η αγωνιστική: Νήαρ Ηστ – Κολοσσός 66-65 (σε 21 λεπτά συμμετοχής)												
4	2/2	1/3	0/2	2	4	1	0	3	1	0	0	0.048
6η αγωνιστική: Κολοσσός – Ολύμπια 76-67 (σε 27 λεπτά συμμετοχής)												
7	1/2	3/4	0/2	5	6	3	2	3	3	1	0	0.330
7η αγωνιστική: ΚΑΟΔ – Κολοσσός 79-92 (σε 17 λεπτά συμμετοχής)												
2	2/2	0/1	0/2	0	1	3	1	1	0	0	0	0.118
8η αγωνιστική: Κολοσσός – Πανελλήνιος 89–78 (σε 28 λεπτά συμμετοχής)												
11	1/3	2/3	2/3	3	4	4	2	2	0	1	0	0.434
9η αγωνιστική: Παπάγου – Κολοσσός 62-66 (σε 17 λεπτά συμμετοχής)												
0	0/0	0/0	0/2	1	0	2	0	1	1	0	0	0.000
10η αγωνιστική: Ιωνικός – Κολοσσός 79-86 (σε 15 λεπτά συμμετοχής)												
2	0/4	1/5	0/0	1	4	0	4	0	0	0	0	0.133
11η αγωνιστική: Κολοσσός – Παλαιό Φάληρο 86-71 (σε 19 λεπτά συμμετοχής)												
9	5/6	2/5	0/0	2	6	2	1	0	1	2	0	0.579
12η αγωνιστική: Δούκας – Κολοσσός 84-77 (σε 29 λεπτά συμμετοχής)												
12	3/3	3/4	1/1	3	2	3	0	3	1	2	1	0.523
13η αγωνιστική: Κολοσσός – Λάρισα 91-69 (σε 21 λεπτά συμμετοχής)												
11	2/2	3/5	1/2	1	2	4	2	3	3	1	0	0.723
14η αγωνιστική: Κολοσσός – Χαλκίδα 87-67 (σε 15 λεπτά συμμετοχής)												
3	1/2	1/1	0/1	4	3	2	0	0	3	1	0	0.465
15η αγωνιστική: Ξάνθη – Κολοσσός 66-70 (σε 35 λεπτά συμμετοχής)												
9	2/2	2/3	1/2	2	2	0	0	1	3	0	0	0.261
16η αγωνιστική: Κολοσσός – ΜΕΝΤ 76-78 (σε 26 λεπτά συμμετοχής)												
10	0/0	5/7	0/1	4	3	4	3	0	1	1	0	0.625
17η αγωνιστική: ΔΑΣΑΛ – Κολοσσός 71-70 (σε 23 λεπτά συμμετοχής)												
7	0/0	2/4	1/4	0	1	0	0	1	1	3	0	0.216

Ετοιμάζει βαλίτσες

- *Την σπουδαιότερη νίκη για την επιστροφή του στην Α' κατηγορία πέτυχε ο Δωριέας στο ντέρμπι κορυφής με την Σύμη (70-57)*

Τρεις αγωνιστικές απομένουν για να ολοκληρωθεί το φετινό πρωτάθλημα της Β' κατηγορίας ανδρών. Ο Δωριέας βρίσκεται πλέον με το ένα πόδι στην Α' και χρειάζεται άλλες τρεις νίκες με Σταυρό, Κλεόβουλο και Ζέφυρο για να εξασφαλίσει την επιστροφή του στα τοπικά «σαλόνια» μετά από ένα χρόνο απουσίας. Εκτός βέβαια, αν η Σύμη έχει και άλλες απώλειες στη συνέχεια και κάνει το έργο του πιο εύκολο.

Το μεσημέρι του Σαββάτου, η ομάδα της Ρόδου υποδέχθηκε τους Συμιακούς στο Βενετόκλειο για το μεγάλο ντέρμπι κορυφής του πρωταθλήματος και έκανε αυτό που επιθυμούσε διακαώς. Έσπασε το αήττητο σερί της μέχρι τότε πρωτοπόρου, πήρε τη νίκη και κάλυψε με άνεση την διαφορά των 4 πόντων με την οποία έχασε στον πρώτο γύρο. Ισοβαθμεί λοιπόν στην πρώτη θέση αλλά έχει το πάνω χέρι πλέον.

Στα χαρτιά ήταν ντέρμπι το ματς αλλά στον αγωνιστικό χώρο τα πράγματα ήταν πιο απλά. Διατηρώντας από το ξεκίνημα του αγώνα τον έλεγχο του ρυθμού, ο Δωριέας ξέσπασε στο δεύτερο δεκάλεπτο με πολυφωνία στην επίθεση και περιορίζοντας τον Μυλωνάκη. Με τη διαφορά ασφαλείας (έφτασε και το +20) τα πόδια των γηπεδούχων λύθηκαν, το άγχος έφυγε και ουδείς ανησύχησε όταν η Σύμη στο 4ο δεκάλεπτο προσπάθησε να γυρίσει το παιχνίδι με αιχμή τον Δαλλή.

Κρητικός, Ροδίτης, Ψαθάκης, Λαμπριανός και Μαυρονικόλας ήταν οι διακριθέντες από την πλευρά των νικητών ενώ από τους φιλοξενούμενους ο Δαλλής ήταν ο κορυφαίος.

Δεκάλεπτα: 16-12, 41-24(ημιχρ.), 54-34, 70-57

Διαιτητές: Ευσταθίου – Φάκαρος

Δωριέας (Ψαθάκης): *Πολυχρόνης 4, Μαυρονικόλας 8, Ράμμος 2, Ψαθάκης 12(1), Ροδίτης 13(2), Γενναιόπουλος 2, Γεράκης 2, Κρητικός 17, Λαμπριανός 10.*

Σύμη (Μοσχόβης): *Χάσκας 5, Λούπης Σ., Φουντουραδάκης 1, Μυλωνάκης 12(3), Τσουβαλάς 4, Κανελάκης 6, Καλιάρος 7(1), Παπανθύμου 5, Δαλλής 15(2), Λούπης Γ. 2.*

EMMANUEL TRAVEL

ΘΕΛΕΤΕ ΝΑ ΤΑΞΙΔΕΨΕΤΕ ΟΠΟΥ ΕΠΙΘΥΜΕΙΤΕ ΜΕ ΤΟ ΛΙΓΟΤΕΡΟ ΔΥΝΑΤΟ ΚΟΣΤΟΣ:

EMMANUEL TRAVEL

ΕΜΕΙΣ ΕΧΟΥΜΕ ΤΗ ΔΥΝΑΤΟΤΗΤΑ ΟΤΑΝ ΟΙ ΤΙΜΕΣ ΑΠΟΓΕΙΩΝΟΝΤΑΙ ΝΑ ΠΡΟΣΓΕΙΩΝΟΥΜΕ ΧΡΗΜΑΤΑ ΣΤΗΝ ΤΣΕΠΗ ΣΑΣ.

ΔΕΝ ΕΧΕΤΕ ΠΑΡΑ ΝΑ ΜΑΣ ΕΠΙΣΚΕΦΘΕΙΤΕ ΓΙΑ:

- ΑΕΡΟΠΟΡΙΚΑ ΕΙΣΙΤΗΡΙΑ
- ΑΚΤΟΠΛΟΪΚΑ ΕΙΣΙΤΗΡΙΑ
- ΚΡΑΤΗΣΕΙΣ ΞΕΝΟΔΟΧΕΙΩΝ
- ΕΚΔΡΟΜΕΣ ΕΣΩΤΕΡΙΚΟΥ
- ΕΚΔΡΟΜΕΣ ΕΞΩΤΕΡΙΚΟΥ –
  - ✔ ΠΟΥΚΕΤ-ΣΑΜΟΥΙ ΑΠΟ € 774
  - ✔ ΜΠΑΝΓΚΟΚ-ΣΑΜΟΥΙ ΑΠΟ € 889
  - ✔ ΚΡΑΜΠΙ ΑΠΟ € 802
  - ✔ ΜΠΑΛΙ ΑΠΟ € 710
  - ✔ ΜΠΑΝΓΚΟΚ-ΜΠΑΛΙ ΑΠΟ € 865

ΚΑΙ ΠΟΛΛΕΣ ΑΛΛΕΣ...

ΤΑΞΙΔΕΨΤΕ ΤΩΡΑ ΜΑΖΙ ΜΑΣ ΦΤΗΝΑ. ΜΕ ΑΣΦΑΛΕΙΑ ΚΑΙ ΠΑΝΤΑ ΜΕ ΤΗΝ ΥΠΟΓΡΑΦΗ ΤΟΥ EMMANUEL TRAVEL!!!

ΠΛΗΡΟΦΟΡΙΕΣ

ΙΕΡΟΥ ΛΟΧΟΥ 1 ΙΑΛΥΣΟΣ ΡΟΔΟΣ

ΤΗΛ: 2241093630-93625-94385 • FAX: 22410 91748

E-MAIL: emmantrv@otenet.gr

Σκέτη μαγεία!

Αν είναι μία φορά δύσκολο να περιγράψει κανείς μία ήττα στον πόντο, τότε είναι χίλιες φορές πιο δύσκολο να αποδώσει με λέξεις μία μαγευτική βραδιά που είχε απ' όλα! Συντριπτική νίκη (95-66), μεγαλειώδη εμφάνιση, απίστευτη ατμόσφαιρα. Με άλλα λόγια, κάτι παραπάνω από τυχεροί οι 1000 φίλοι του Κολοσσού που βρέθηκαν στο Βενετόκλειο το απόγευμα του Σαββάτου.

Ήταν δεδομένο ότι οι «θαλασσί» θα ξεσπούσαν κάποια στιγμή και αλίμονο στην ομάδα που θα ήταν αντίπαλος εκείνη την ημέρα. Δυστυχώς για την Νήαρ Ηστ, σε αυτήν έπεσε ο κλήρος να γευτεί την «εκδίκηση» των Ροδιτών.

Τα πράγματα είναι απλά. Ο Κολοσσός ήταν .....Κολοσσός. Ήταν η ομάδα με την ασφυκτική πίεση στην άμυνα, με την φαρμακερή επίθεση, με την πολυφωνία στο σκοράρισμα, με το απαράμιλλο πάθος για την νίκη. Και πέτυχε όλους τους στόχους της που είχε θέσει για την συγκεκριμένη αναμέτρηση. Γιάτρεψε τις πληγές της, επέστρεψε στον δρόμο των (μεγάλων) επιτυχιών, απέδωσε σπουδαίο μπάσκετ, πήρε το ροζ φύλλο και ενθουσίασε τους οπαδούς της. Τι άλλο μπορεί να περιμένει κανείς από τα «παιδιά» του **Βασίλη Φραγκιά**; Το σκοινί τους αντέχει και φάνηκε στο χειροκρότημα!

«Πρώτο βιολί» στην μαγευτική «μελωδία» των γηπεδούχων ήταν ο **Χρήστος Γκογκίδης**. Ο αρχηγός των «θαλασσί» ήταν να τον πιεις στο ποτήρι. Πραγματοποίησε μακράν την καλύτερή του εμφάνιση φέτος και μία από τις πιο εντυπωσιακές με την φανέλα του Κολοσσού. Πήρε πάνω του την ομάδα όταν χρειαζόταν και ήταν αυτός που έδωσε το σύνθημα για τη νίκη. Ξεσήκωσε συμπαίκτες και κόσμο και κατά την αποχώρησή του από το παρκέ στο 34' γνώρισε την αποθέωση από την εξέδρα.

Όσο για τον ξένο του Κολοσσού; Ο **Αλφόνσο Άλμπερτ** «στοίχειωσε» τις δύο ρακέτες και ειδικά στην επανάληψη ήταν συγκινητικός. Συν τοις άλλοις, «έσπασε» και το σύστημα τέντεξ (1.095)!!! Σε 25 λεπτά συμμετοχής πέτυχε 19 πόντους, μάζεψε 10 «σκουπίδια», έκλεψε δύο φορές την μπάλα και άλλες δύο την σταμάτησε πριν καταλήξει στο πλεκτό.

○ ΟΝΕΙΡΕΜΕΝΗ ΒΡΑΔΙΑ ΓΙΑ ΤΟΝ ΚΟΛΟΣΣΟ Η ΠΡΟΧΘΕΣΙΝΗ ΜΕΣΑ ΣΤΟ ΚΑΤΑΜΕΣΤΟ ΒΕΝΕΤΟΚΛΕΙΟ. ΣΥΝΕΤΡΙΨΕ ΤΗΝ ΝΗΑΡ ΗΣΤ ΜΕ 95-66 ΑΠΟΔΙΔΟΝΤΑΣ ΠΟΛΥ ΚΑΛΟ ΜΠΑΣΚΕΤ ΣΤΗΝ ΜΕΓΑΛΥΤΕΡΗ ΔΙΑΡΚΕΙΑ ΤΟΥ ΑΓΩΝΑ.

○ ΕΞΟΧΗ ΕΜΦΑΝΙΣΗ ΑΠΟ ΤΟΝ ΑΡΧΗΓΟ ΤΩΝ «ΘΑΛΑΣΣΙ» ΧΡΗΣΤΟ ΓΚΟΓΚΙΔΗ, ΘΗΡΙΟ ΚΑΤΩ ΑΠΟ ΤΑ ΚΑΛΑΘΙΑ Ο ΑΛΦΟΝΣΟ ΑΛΜΠΕΡΤ.



Ξέσπασε πάνω στην άμοιρη Νήαρ Ηστ ο Κολοσσός

ΔΕΝ ΥΠΝΩΤΙΣΤΗΚΕ

Το χλιαρό ξεκίνημα του Κολοσσού ήταν μάλλον αναμενόμενο μετά από τις δύο οριακές ήττες των περασμένων αγωνιστικών. Αυτό όμως δεν κράτησε πολύ. Με τρίποντο ο **Κουπίδης** ισοφάρισε το γκολ- φάουλ του **Άλμπερτ** και με διαδοχικές προσπάθειες του **Καϊμακόγλου**, οι «ερυθρόλευκοι» πέρασαν μπροστά με 3-8 μόλις στο τρίτο λεπτό της πρώτης περιόδου. Τα τραγικά τους λάθη όμως κυρίως στις πάσες και ο οίστρος του **Γκογκίδη** έφεραν ξανά το ματς στα ίσια (15-15). Ήταν να μην γίνει η αρχή για τους «θαλασσί». Από τη στιγμή που πήραν φόρα, δεν τους σταματούσε τίποτα. Το πρώτο τρίποντο του αρχηγού έδωσε και πάλι προβάδισμα στους γηπεδούχους (20-17) για να κλείσει το δεκάλεπτο με τρεις βολές του **Παναγιωταράκου**.

Ο **Ξανθόπουλος** είχε εξαφανιστεί από την άμυνα του Κολοσσού και έμεινε μόνο ο **Καϊμακόγλου** να προσπαθεί για την Νήαρ Ηστ. Ο **Κουκλάκης** δεν μπορούσε να τον ακολουθήσει και γρήγορα ο **Φραγκιάς** έριξε στο παρκέ τον **Γεωργίτση**.

ΚΑΘΑΡΙΣΕ ΜΕ 2 ΣΕΡΙ

Με δύο αλλαγές στην πεντάδα εμφανίστηκαν οι «θαλασσί» στο 2ο δεκάλεπτο. Πέρασαν **Παναγιωτόπουλος** και **Δρακόπουλος** στις θέσεις των **Παναγιωταράκου** και **Παππά** ενώ έμεινε ο **Γεωργίτσης** που βοήθησε σημαντικά τον **Γκογκίδη** στο σκοράρισμα. Το 23-17 έγινε μέσα σε περίπου δύο λεπτά 30-17 με γκολ-φάουλ του νεαρού φόργουορντ (το πρώτο σερί) ενώ με τον ίδιο τρόπο ο αρχηγός ανέβασε την διαφορά στο +20 στα μισά της περιόδου (39-19). Η Νήαρ Ηστ με μόλις ένα καλάθι σε διάστημα πέντε λεπτών (**Καϊμακόγλου**) δεν είχε τύχη απέναντι στον αφηνιασμένο Κολοσσό αν και έκανε φιλότιμη προσπάθεια να πάει στα αποδυτήρια με όσο το δυνατόν λιγότερες απώλειες (45-35 στο 18').

Στα αξιοσημείωτα της 2ης περιόδου, ο τραυματισμός του **Γιώργου Κουκλάκη** στο 14' που τον κράτησε εκτός αγώνα για την υπόλοιπη βραδιά.

Ο προπονητής της Νήαρ Ηστ έψαχνε στην ανάπαυλα τρόπους να σταματήσει τον **Χρήστο Γκογκίδη** που είχε πετύχει 19 πόντους (οι 10 στο πρώτο δεκάλεπτο), έπαιζε «σκυλίσια» άμυνα, μάζευε ριμπάουντ, μοίραζε ασίστ και τάπες (αυτή πάνω στον **Μπέλη** καταχειροκροτήθηκε) και εν ολίγοις είχε στο τέντεξ άσσο (άριστος δηλαδή)! Ξέχασε όμως να βρει λύσεις για τον Ισπανό σέντερ που «μίλησε» στη συνέχεια.

ΤΟ ΑΠΟΛΥΤΟ ΑΦΕΝΤΙΚΟ

Το παιχνίδι του Κολοσσού μεταφέρθηκε μέσα στη ρακέτα όπου ο **Αλφόνσο Άλμπερτ** ήταν ογκόλιθος. Η μπάλα πήγαινε σταθερά στα χέρια του στα πρώτα λεπτά του β' ημιχρόνου και όταν οι φιλοξενούμενοι προσάρμοσαν την άμυνά τους στον Ισπανό, άρχισε ο «βομβαρδισμός» από την περιφέρεια. **Παναγιωτόπουλος, Γκογκίδης, Παππάς** και **Γεωργίτσης** έβρισκαν με χαρακτηριστική ευκολία στόχο από τα 6.25 και απέδειξαν στην ομάδα της Καισαριανής ότι δεν υπήρχε τρόπος να τους αντιμετωπίσουν. Ούτε με ζώνη, ούτε με μαν του μαν. Η διαφορά αυξανόταν διαρκώς και κυμάνθηκε πάνω από τους 20 πόντους. Το 58-45 έγινε με ένα σερί 12-0 70-45 με μία φάση που μπαίνει στα high lights της αναμέτρησης. Ο **Παναγιωταράκος** κλέβει την μπάλα από την επίθεση της Νήαρ Ηστ, πάσα αμέσως στον **Γκογκίδη** που έτρεχε στον αιφνιδιασμό μαζί με τον **Άλμπερτ** και την κατάλληλη στιγμή ασίστ στον σέντερ του Κολοσσού από τον αρχηγό και εντυπωσιακό κάρφωμα made in NBA.

Πέντε συνεχόμενοι πόντοι του **Θοδωρή Γεωργίτση** στο τέλος της περιόδου εκτίναξαν τη διαφορά για πρώτη φορά στο +30 (78-48).

Οι φιλοξενούμενοι δεν πήραν κανένα αμυντικό ριμπάουντ σε αυτή την περίοδο!

«ΜΗ ΣΤΑΜΑΤΑΣ...»

Τι και αν κάθισαν στον πάγκο στο 34' οι **Γκογκίδης** και **Άλμπερτ**; Ο Κολοσσός δεν σταμάτησε, απλά μείωσε λίγο την ταχύτητα. Ο **Γεωργίτσης**, μία φάση πριν τις αλλαγές του **Φραγκιά,** είχε κάνει το 83-52 ενώ ανέβασε τη διαφορά στην μέγιστη τιμή της δύο λεπτά πριν το τέλος (90-58). **Δρακόπουλος** και **Παππάς** συνέχισαν το βιολί τους από την περιφέρεια ενώ το σχετικό χαλάρωμα έδωσε την ευκαιρία στον **Καϊμακόγλου** να ξεδιπλώσει το ταλέντο του. Αξίζει να σημειωθεί πως ο **Ξανθόπουλος** πέτυχε το ένα και μοναδικό του καλάθι (είχε ευστοχήσει σε μία βολή στο 8') στο 38' και αναμφισβήτητα ο περιορισμός του από τους **Παππά** και **Παναγιωταράκο** ήταν καταλυτικός για την τόση άνετη επικράτηση των γηπεδούχων. Σε αυτό προσθέτει κανείς και την αντίστοιχη «αιχμαλώτιση» του **Κουπίδη** από τον **Γκογκίδη**.

ΟΙ ΚΟΡΥΦΑΙΟΙ

Δεν χρειάζεται ιδιαίτερα υψηλό IQ ή εξειδικευμένες γνώσεις του μπάσκετ για να ξεχωρίσει κανείς τους πρωταγωνιστές της προχθεσινής συνάντησης στο Βενετόκλειο. **Γκογκίδης** και **Άλμπερτ**..... τα είπαμε στον πρόλογο! Πολύ καλός και ο **Θοδωρής Γεωργίτσης**, ουσιαστική η εμφάνιση του **Παππά**.

Από την Νήαρ Ηστ, που ο Κολοσσός δεν την άφησε να παίξει όπως με τον Πανελλήνιο (που ήταν πολύ καλή και διαβασμένη), ο νεαρός **Καϊμακόγλου** ήταν μακράν ο καλύτερος παίκτης.



Ο Ανδρέας Δρακόπουλος με σουτ 3 πόντων έγραψε το τελικό 95-66

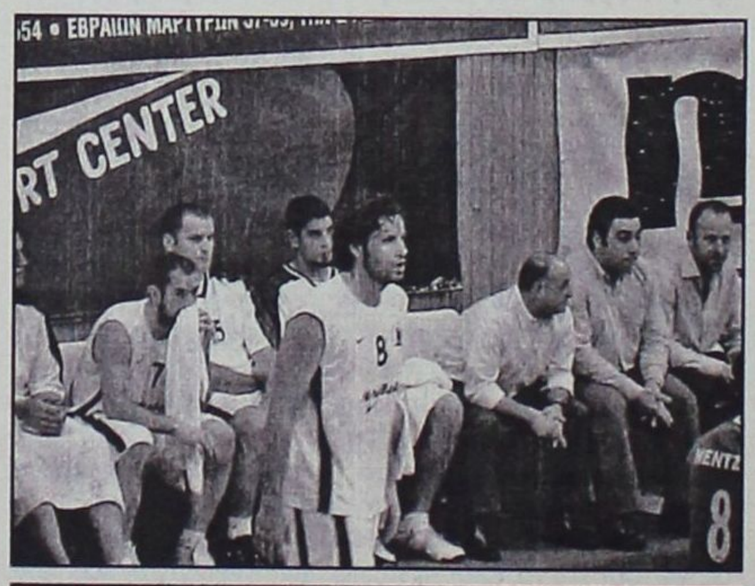

Αρχηγός με τα όλα του ο Χρήστος Γκογκίδης

Α2 ΕΘΝΙΚΗ ΚΑΤΗΓΟΡΙΑ ΑΝΔΡΩΝ 2003 - 2004

Αποτελέσματα 18ης αγωνιστικής

Κολοσσός - Νήαρ Ηστ 95-66
Ιωνικός Νικαίας – ΔΑΣΑΛ 64-81
Παλαιό Φάληρο – ΜΕΝΤ 84-115
Δούκας – Ξάνθη 69-53
Λάρισα – Χαλκίδα 81-76
ΚΑΟΔ – Παπάγου 70-68
Πανελλήνιος – Ολύμπια 90-73

Ομάδα	Βαθμ	Αγων	Νικ	Ητ	Επιθ	Αμυν	Διαφ
1. ΜΕΝΤ	33	18	15	3	1592	1452	+140
2. Πανελλήνιος	31	18	13	5	1415	1285	+130
3. Ολύμπια	31	18	13	5	1385	1331	+54
4. Κολοσσός	**29**	**18**	**11**	**7**	**1450**	**1331**	**+119**
5. Παλαιό Φάληρο	28	18	10	8	1464	1485	-21
6. ΔΑΣΑΛ	28	18	10	8	1399	1340	+59
7. Νήαρ Ηστ	27	18	9	9	1296	1341	-45
8. Λάρισα	27	18	9	9	1352	1366	-14
9. Χαλκίδα	26	18	8	10	1441	1439	+2
10. ΚΑΟΔ	26	18	8	10	1419	1460	-41
11. Δούκας	25	18	7	11	1356	1375	-19
12. Ξάνθη	25	18	7	11	1219	1334	-115
13. Παπάγου	21	18	3	15	1227	1307	-80
14. Ιωνικός Νικαίας	21	18	3	15	1275	1444	-169

Επόμενη αγωνιστική (19η – 14/2/04)

Νήαρ Ηστ - Ιωνικός Νικαίας
ΔΑΣΑΛ – Παλαιό Φάληρο
ΜΕΝΤ - Δούκας
Ξάνθη - Λάρισα
Παπάγου - Χαλκίδα
Ολύμπια - Κολοσσός
ΚΑΟΔ - Πανελλήνιος

Δεκάλεπτα: 23-17, 49-35(ημιχρ.), 78-48, 95-66
Διαιτητές: *Ντίνος – Κορομηλάς*

Κολοσσός (Φραγκιάς): *Παναγιωτόπουλος 12(2), Δρακόπουλος 9(3), Παππάς 6(2), Παναγιωταράκος 6(1), Γκογκίδης 25(4), Μαρουλάκης, Άλμπερτ 19, Γεωργίτσης 16(1), Κουκλάκης, Πατρίκης 2.*
Νήαρ Ηστ (Μελέτης): *Ξανθόπουλος 3, Στέφος 2, Χουμάς 4, Μέντζος 11(1), Κουπίδης 10(2), Πετρόπουλος 2, Γιανναλέτσος, Μπέλης 10, Καϊμακόγλου 24(4).*

ΕΛΛΗΝΙΚΗ ΔΗΜΟΚΡΑΤΙΑ
ΝΟΜΑΡΧΙΑΚΗ ΑΥΤΟΔΙΟΙΚΗΣΗ
ΔΩΔΕΚΑΝΗΣΟΥ
Δ/ΝΣΗ ΥΠΟΔΟΜΩΝ &ΤΕΧΝΙΚΩΝ
ΕΡΓΩΝ
ΤΜΗΜΑ ΜΕΛΕΤΩΝ

ΠΕΡΙΛΗΨΗ ΔΙΑΚΗΡΥΞΗΣ ΜΕΙΟΔΟΤΙΚΟΥ ΔΙΑΓΩΝΙΣΜΟΥ

Ο Νομάρχης Δωδεκανήσου προκηρύσσει Δημόσιο Ανοικτό μειοδοτικό διαγωνισμό, με το σύστημα δημοπρασίας **"προσφορά με επιμέρους ποσοστά έκπτωσης και έλεγχο ομαλότητας"** για την ανάδειξη αναδόχου εκτέλεσης του έργου: **"Εγκατάσταση κεντρικής θέρμανσης στο 1ο γυμνάσιο Ρόδου"**, προϋπολογιζόμενης συνολικής δαπάνης κατά τη μελέτη: **65.000,00 ευρώ** (συμπεριλαμβανομένου του ΦΠΑ) σύμφωνα με το άρθρο 7 του Π.Δ.609/85 περί "Κατασκευής Δημοσίων Εργων", εκτελεστικού του Ν. 1418/84 "Δημόσια Εργα και ρυθμίσεις συναφών θεμάτων", όπως ισχύει μετά την τροποποίησή του και τη συμπλήρωσή του από τους νόμους 2229/1994, 2308/95, 2338/95, 2372/96, 2940/01 (ΦΕΚ 180^{A}/6-8-2001), 3021/02 (ΦΕΚ 143^{A}/19-6-2002) "περιορισμοί στη σύναψη δημοσίων συμβάσεων με πρόσωπα που δραστηριοποιούνται ή συμμετέχουν σε επιχειρήσεις μέσων ενημέρωσης και άλλες διατάξεις" και σύμφωνα με τον Ν. 2576/98 (ΦΕΚ 25Α/9-2-1998) περί "Βελτίωσης των διαδικασιών για την ανάθεση της κατασκευής των Δημοσίων έργων και άλλες διατάξεις", των εκτελεστικών τους Π.Δ. 609/85 και 472/85 όπως ισχύουν μετά την τροποποίησή τους από τα Π.Δ. 368/94, 285/97, 402/96, 210/97, 218/99 καθώς και την απόφαση Δ17α/08/16/Φ.Ν. 402/10-2-98 (ΦΕΚ 116Β'/12-02-98) "Διαδικασία για την ανάδειξη αναδόχου κατασκευής Δημοσίων έργων", όπως αυτή τροποποιήθηκε με την απόφαση Δ17α/10/65 Φ.Ν., 402/24-07-98 (ΦΕΚ 835^{B}/12-8-98) και με τις εγκυκλίους ΥΠΕΧΩΔΕ-ΓΓΔΕ/Δ/νση Νομοθετικού Συντονισμού & Κωδικοποίησης Ε27/1998 με αριθμό πρωτ. Δ17α/03/71/Φ.Ν. 402/28-8-1998, Ε16/1999 με αρ. πρωτ. Δ17α/05/35/ΦΝ 402/26-04-1999 και Ε23/2000 με αρ. πρωτ. Δ17α/05/42/ΦΝ 402/02-08-2000 καθώς και τις Ε22/Δ17α/03/45/ΦΝ 430/30-8-2000/1, Ε24/Δ17α/01/46/ΦΝ430/4-9-2001, Ε25/2001, Ε32/Δ17α/09/61/ΦΝ430/14-11-2001, Ε34/18046/27-11-2001, Ε37/Δ17α/03/67/ΦΝ/18-12-2001 περί οδηγιών για την εφαρμογή του Ν. 2940/01, Ε36/Δ11δ/518/3/13-12-2001, Ε21/Δ17α/04/59/Φ.Ν. 402/8-8-2002 περί οδηγιών για τη λειτουργία των δημοσίων συμβάσεων έργων και μελετών σε περιβάλλον ευρώ, καθώς και την Ε21/Δ17α/04/59/ΦΝ402/8-8-2002 περί κοινοποίησης της απόφασης Δ17α/07/53-/ΦΝ402/16-7-2002 (ΦΕΚ 919Β'/19-7-2002 και παροχή οδηγιών για θέματα υποβολής και ελέγχου προσφορών σε δημοπρασίες Δημ. Εργων.

1. Η χρηματοδότηση του έργου θα γίνει από το Νομαρχιακό Πρόγραμμα Δημοσίων Επενδύσεων.

2. Ο Διαγωνισμός θα διεξαχθεί την **31/03/2004** ημέρα **Τετάρτη** και ώρα **11η** πρωινή (λήξη επίδοσης προσφορών) στα γραφεία της ΔΥΤΕ στη Ρόδο-Νομαρχιακό Μέγαρο.

3. Το έργο ανήκει στην κατηγορία (ε) σύμφωνα με την απόφαση Δ17α/10/65/Φ.Ν. 402/98 (Φ.Ε.Κ. 835Β'/12-8-8).

Στο μειοδοτικό διαγωνσιμό γίνονται δεκτές υπό τις προϋποθέσεις του άρθρου 21 της διακήρυξης:

α) Εργοληπτικές Επιχειρήσεις εγγεγραμμένες στο ελληνικό μητρώο ΜΕΕΠ στην Α1 τάξη με βάση τον προσδιορισμό του Ν. 2940/01 και άνω για έργα κατηγορίας ΗΛΕΚΤΡΟΜΗΧΑΝΟΛΟΓΙΚΑ.

β) Κοινοπραξίες εταιρικής μορφής ή ατομικές, σύμφωνα με τις ισχύουσες διατάξεις της Ελληνικής Νομοθεσίας (άρθρο 35 ΠΔ 609/85) μεταξύ των καλουμένων Εργοληπτικών Επιχειρήσεων της παραπάνω παρ. α.

4. Η εγγύηση συμμετοχής ορίζεται στο 2% (δύο επί τοις εκατό) του ανωτέρω προϋπολογισμού (χωρίς το ΦΠΑ), **1.151,00 ευρώ (χίλια εκατόν πενήντα ένα ευρώ)** και θα απευθύνεται προς τη **"Νομαρχιακή Αυτοδιοίκηση Δωδεκανήσου-Διεύθυνση Υποδομών και Τεχνικών Εργων".**

5. Οι διαγωνιζόμενοι υποχρεούνται να συμμορφωθούν με το άρθρο 5 της απόφασης ΕΔ/2Α/01/ΦΝ 294/18-3-85 (ΦΕΚ 170Β') και την παρ. 45 του άρθρου 4 του Ν. 2940/01.

6. Τα τεύχη μειοδοτικού διαγωνισμού χορηγούνται όλες τις εργάσιμες ημέρες και ώρες στα γραφεία της ΔΥ & ΤΕ Δωδεκανήσου, μέχρι την **1/3/2004** μετά την προσκόμιση τριπλότυπης απόδειξης της Ταμειακής Υπηρεσίας της ΝΑ Δωδεκανήσου ποσό **10 ευρώ,** πληροφορίες κ. Μιχάλη Περνάρη τηλ.: 22410-46580/Fax: 22410-46581.

Ρόδος 29/01/2004

Με εντολή Νομάρχη
Ο βοηθός Νομάρχη
Ευστάθιος Κουσουρνάς

Μαθητές που διακρίθηκαν στη μόρφωση, τον αθλητισμό, τον πολιτισμό

Ποιοι βραβεύτηκαν από τον Πρόεδρο της Δημοκρατίας

Εκδήλωση για τέταρτη χρονιά από το Υπουργείο Αιγαίου

Τα Αιγαιοπελαγίτικα νιάτα ζωντάνεψαν με την παρουσία τους την αίθουσα της Παλιάς Βουλής. Δεκάδες μαθητές από τα μικρά νησιά του Αιγαίου, τιμήθηκαν προχθες το πρωί, σε ειδική εκδήλωση που οργάνωσε το Υπουργείο Αιγαίου, για τις επιδόσεις τους στην μόρφωση, τον αθλητισμό και το πολιτισμό.

Την εκδήλωση τίμησαν με την παρουσία τους, ο Πρόεδρος της Δημοκρατίας Κωνσταντίνος Στεφανόπουλος, ο Υπουργός Παιδείας Πέτρος Ευθυμίου, ο Γενικός Γραμματέας Επιμόρφωσης Ενηλίκων Χρίστος Δούκας, ο Διευθυντής του Γραφείου Ποιότητας Ζωής του Πρωθυπουργού Αντ. Αγγελίδης, η Γενική Γραμματέας Περιφέρειας Νοτίου Αιγαίου Μάρθα Σημαντώνη, ο γνωστός στιχουργός και δημοσιογράφος Λευτέρης Παπαδόπουλος, ο δημιουργός παιδικών εκπομπών Χρίστος Δημόπουλος και εκπρόσωποι της τοπικής αυτοδιοίκησης των νησιών και των νησιωτικών συλλόγων και πολύς κόσμος.

Ο γνωστός «παραμυθάς» Χρίστος Δημόπουλος, με ένα ζεστό παραμυθένιο λόγο, σκιαγράφησε τα πορτρέτα των Αιγαιοπελαγιτών μαθητών, μίλησε για τη ζωή τους στα μικρονήσια του Αιγαίου και για τις προσπάθειές που καταβάλλουν και τους προέτρεψε να συνεχίσουν να ζουν και να δημιουργούν στον τόπο όπου μεγάλωσαν, το όμορφο Αιγαίο, που αποτελεί πηγή έμπνευσης για όλους τους δημιουργούς.

Ο Υπουργός Παιδείας Πέτρος Ευθυμίου, αφού συνεχάρη το Υπουργείο Αιγαίου για την πρωτοβουλία του, υπογράμμισε ότι «το Αιγαίο είναι το λίκνο του Ελληνισμού» και πως η πολιτική της Κυβέρνησης αποσκοπεί στην διαφύλαξή του. «Θωρακίσαμε την Ελλάδα και το Αιγαίο» είπε χαρακτηριστικά.



Ο κ. Ευθυμίου αναφέρθηκε διεξοδικά στις προσπάθειες που γίνονται στο χώρο της Παιδείας στο Αιγαίο και υπογράμμισε ότι η ποιότητα της Παιδείας που παρέχεται αντισταθμίζει τις όποιες ελλείψεις υπάρχουν στα μικρά νησιά.

Αναφέρθηκε τέλος στη τεράστια συμβολή του Πανεπιστημίου Αιγαίου που όπως τόνισε, κατάφερε τα τελευταία χρόνια να αναπτυχθεί δυναμικά στα πέντε νησιά του Αιγαίου, όπου λειτουργούν Τμήματά του καθώς επίσης και στα δύο νέα τμήματα που θα ξεκινήσουν τη λειτουργία τους στη Λήμνο και την Κω.

Ο Υπουργός Αιγαίου Νίκος Σηφουνάκης, με ιδιαίτερα συγκινητικά λόγια για τους μαθητές και αθλητές του Αιγαίου σημείωσε ότι «αυτό αποτελεί το ελάχιστο χρέος της πολιτείας που λέει το δικό της «μπράβο» και τιμά κάθε χρόνο δια του Προέδρου της Δημοκρατίας με κάθε λαμπρότητα τη νεότητα της Ελλάδας που ζει στα μικρά νησιά του απέραντου γαλάζιου, ονειρεύεται, δημιουργεί σε ιδιόμορφες συνθήκες για ένα καλύτερο μέλλον. Στο Αιγαίο, την πραγματική Ελλάδα του μόχθου και της δημιουργίας, στη καθημερινή απλή Ελλάδα που κατακτά μέρα με τη μέρα ένα καλύτερο μέλλον, την ισότιμη θέση της στην Ευρωπαϊκή Ένωση».

Στην εκδήλωση βραβεύτηκαν 62 αριστεύσαντες Αιγαιοπελαγίτες μαθητές για το σχολικό έτος 2002-2003 που είναι:

- 1 από Σίκινο, Κίμωλο, Ψαρά, Τήλο, Δονούσα, Σέριφο, Σχοινούσα
- 2 από Λιβαδοχώρι Λήμνου, Μούδρο Λήμνου, Μύρινα Λήμνου

Νίσυρο, Κουφονήσια, **Χάλκη, Πάτμο, Καστελόριζο**, Ίο, Λειψούς, Αντίπαρο, Φολέγανδρο, Οινούσσες, Σύμη, Αμοργό, Κύθνο, **Κάσο, Πατμιακή Εκκλησιαστική Σχολή, Αστυπάλαια**, Σίφνο, Κέα, Ανάφη, Θηρασιά, **Όλυμπο Καρπάθου, από το Σχολείο Απερίου Καρπάθου, Πηγάδια Καρπάθου.**

- 3 από τους Φούρνους. Επίσης βραβεύτηκαν και οι 12 μαθητές του Προπαρασκευαστικού-Επαγγελματικού Σχολείου Καλών Τεχνών Πανόρμου Τήνου.

Βραβεύτηκαν τέλος με υποτροφία αθλητές:

- Ένας μαθητής-αθλητής από κάθε νομό του Αιγαίου
- Ένας φοιτητής από το Νομό Λέσβου, ένας από το Νομό Κυκλάδων και 4 από το νομό Χίου.

Χωρίς υποτροφία βραβεύτηκαν:

- 4 μαθητές από το Νομό Λέσβου, 1 από το Νομό Κυκλάδων, 1 από το Νομό Δωδεκανήσων, 2 από το Νομό Σάμου και 17 από το Νομό Χίου

Επίσης Την εκδήλωση έκλεισε το μουσικό σύνολο «Χορωδία και Ορχήστρα Αιγαίου» της ομάδας «Καλλίχορος» του Κέντρου Αιγαιακών Λαογραφικών και Μουσικολογικών Ερευνών, υπό την διεύθυνση του κ. Θεοφάνη Σουλακέλλη.

ΒΙΟΤΕΧΝΙΑ ΚΟΡΝΙΖΩΝ
ΚΑΤΑΣΚΕΥΗ ΠΑΝΤΟΣ ΕΙΔΟΥΣ ΚΟΡΝΙΖΩΝ

Ποιότητα - Ταχύτητα - Συνέπεια

Αναλαμβάνουμε την εκτέλεση παραγγελιών και για μεγάλες μονάδες *(ξενοδοχεία κ.τ.λ.)*

ΤΣΑΜΠΙΚΑΚΗΣ ΓΙΑΝΝΗΣ
30 χρόνια πείρας

Νηρηίδων 5, Κρεμαστή *(δίπλα στη βιβλιοθήκη)*
Τηλ.: 22410 95868

ΣΩΜΑΤΕΙΟ ΞΕΝΟΔΟΧΟΥΠΑΛΛΗΛΩΝ ΚΑΙ ΨΥΧΑΓΩΓΙΚΩΝ ΚΕΝΤΡΩΝ ΡΟΔΟΥ

ΠΡΟΣΚΛΗΣΗ
ΓΕΝΙΚΗΣ ΣΥΝΕΛΕΥΣΗΣ

Συνάδελφοι,

Η Διοίκηση του Σωματείου μας σας καλεί σε Γενική Συνέλευση στις **12/02/04** ημέρα **Πέμπτη** και ώρα **4 μ.μ.** στην αίθουσα του **Εργατικού Κέντρου Ρόδου,** οδός **Στεφ. Καζούλη** αριθμ. **30** με τα παρακάτω θέματα:

1) Διοικητικός Απολογισμός από 1/1/03 μέχρι 31/12/03
2) Οικονομικός Απολογισμός (Ισολογισμός και έκθεση Ελεγκτικής Επιτροπής) χρονικής περιόδου από 1/1/03 έως 31/12/03
3) Οικονομικός Προϋπολογισμός 2004
4) Διάφορα

Επειδή τα θέματα είναι σοβαρά, παρακαλούμε να μην απουσιάσει κανένας από τη Συνέλευση.

Με συναδελφικούς χαιρετισμούς

Ο Πρόεδρος — **Η Γεν. Γραμματέας**
Αντώνιος Βρατσάλης — **Καθολική Χαρίτου**

ΧΕΝ ΡΟΔΟΥ

ΑΝΑΚΟΙΝΩΣΗ

Μετά την Γεν. Συνέλευση της 26ης Ιανουαρίου 2004 που πραγματοποιήθηκε στα γραφεία της ΧΕΝ στην οδό Ιπποτών, και τη συγκρότηση σε Σώμα στις 31 Ιανουαρίου 2004 στο ίδιο μέρος, η σύνθεση του νέου Δ.Σ. έχει ως εξής:

Πρόεδρος: Αγιακάτσικα Ελπινίκη
Αντιπρόεδρος: Κουμέντου Αικατερίνη
Γεν. Γραμματέας: Αφεντούλη Ιφιγένεια
Ειδ. Γραμματέας: Θαρρενού Νίνα
Ταμίας: Καρεκλά Αναστασία
Ειδ. Ταμίας: Γεωργαντζή Μαρία
Εφορος κτιρίου: Λιβιεράτου Μαργαρίτα
Σύμβουλος: Κουμπιάδου-Σαρικά Δωροθέα
Σύμβουλος: Κυριακίδου-Ευσταθίου Φανή

Πανελλήνιο Συμβούλιο
Γιαλλιουδάκη Αθηνά, Θαρρενού Νίνα
Σωκιανού Μαριλένα
Εξελεγκτική Επιτροπή
Ηλιοπούλου Σταυρίτσα, Σταυριανού Έφη

ΕΛΛΗΝΙΚΗ ΔΗΜΟΚΡΑΤΙΑ
ΠΕΡΙΦΕΡΕΙΑ ΝΟΤΙΟΥ ΑΙΓΑΙΟΥ
ΝΟΜΟΣ ΔΩΔΕΚΑΝΗΣΟΥ
ΝΟΜΑΡΧΙΑΚΗ ΑΥΤ/ΣΗ
ΔΩΔ/ΣΟΥ
ΝΟΜΑΡΧΙΑΚΟ ΣΥΜΒΟΥΛΙΟ

ΑΝΑΚΟΙΝΩΣΗ

Με το υπ' αριθμ. πρωτ. 102/30-1-2004 έγγραφο της Περιφέρειας Νοτίου Αιγαίου - Γενική Διεύθυνση Περιφέρειας - Τμήμα ΠΕ.ΧΩ. Δωδ/σου, μας διαβιβάστηκε για γνωμοδότηση η από Δεκέμβριο του 2003 Μελέτη Περιβαλλοντικών Επιπτώσεων (Μ.Π.Ε.) της υφιστάμενης ξενοδοχειακής μονάδας Β' τάξης με τον τίτλο "BEL MARE" και δυναμικότητας 96 κλινών στην περιοχή "Λοθιάρικα" Δ.Δ. Λάρδου του Δήμου Λινδίων, Νήσου Ρόδου, Νομού Δωδ/σου, ιδιοκτησίας της "Γ. ΘΑΡΡΕΝΟΣ - Ζ. ΘΑΡΡΕΝΟΥ Α.Ε.".

Καλούμε κάθε ενδιαφερόμενο να υποβάλει τις έγγραφες παρατηρήσεις του ως προς το περιεχόμενο της παραπάνω Μελέτης, μέσα σε προθεσμία δεκαπέντε (15) ημερών από την ημερομηνία δημοσίευσης της παρούσας στον ημερήσιο τοπικό Τύπο.

Οι ενστάσεις θα υποβάλλονται:
1. Στην Γραμματεία της Νομαρχιακής Επιτροπής της Ν.Α. Δωδ/σου
2. Στην ανωτέρω αναφερομένη Υπηρεσία και θα κοινοποιούνται στο Τοπικό Γραφείο Περιβάλλοντος του Τ.Π. και Π.Ε. της Ν.Α. Δωδ/σου (υπόψη κ. Αρη Σκιαδόπουλου τηλ. 2241030413), όπου βρίσκεται η ανωτέρω Μελέτη και μπορεί κάθε ενδιαφερόμενος να λάβει γνώση αυτής.

Ο Πρόεδρος του Ν.Σ. Δωδ/σου
Φώτης Χατζηδιάκος

ΕΛΛΗΝΙΚΗ ΔΗΜΟΚΡΑΤΙΑ
ΠΕΡΙΦΕΡΕΙΑ ΝΟΤΙΟΥ ΑΙΓΑΙΟΥ
ΝΟΜΟΣ ΔΩΔΕΚΑΝΗΣΟΥ
ΝΟΜΑΡΧΙΑΚΗ ΑΥΤ/ΣΗ
ΔΩΔ/ΣΟΥ
ΝΟΜΑΡΧΙΑΚΟ ΣΥΜΒΟΥΛΙΟ

ΑΝΑΚΟΙΝΩΣΗ

Με το υπ' αριθμ. πρωτ. 103/30-1-2004 έγγραφο της Περιφέρειας Νοτίου Αιγαίου - Γενική Διεύθυνση Περιφέρειας - Τμήμα ΠΕ.ΧΩ. Δωδ/σου, μας διαβιβάστηκε για γνωμοδότηση η Μελέτη Περιβαλλοντικών Επιπτώσεων (Μ.Π.Ε.) της υφιστάμενης ξενοδοχειακής μονάδας Β' τάξης με τον τίτλο "KALITHEA SUN" και δυναμικότητας 215 κλινών στην περιοχή Δ.Δ. Κοσκινού του Δήμου Καλλιθέας, Νήσου Ρόδου, Νομού Δωδ/σου, ιδιοκτησίας της "ΧΡΗΣΛΙΝ Α.Ε.".

Καλούμε κάθε ενδιαφερόμενο να υποβάλει τις έγγραφες παρατηρήσεις του ως προς το περιεχόμενο της παραπάνω Μελέτης, μέσα σε προθεσμία δεκαπέντε (15) ημερών από την ημερομηνία δημοσίευσης της παρούσας στον ημερήσιο τοπικό Τύπο.

Οι ενστάσεις θα υποβάλλονται:
1. Στην Γραμματεία της Νομαρχιακής Επιτροπής της Ν.Α. Δωδ/σου
2. Στην ανωτέρω αναφερομένη Υπηρεσία και θα κοινοποιούνται στο Τοπικό Γραφείο Περιβάλλοντος του Τ.Π. και Π.Ε. της Ν.Α. Δωδ/σου (υπόψη κ. Αρη Σκιαδόπουλου τηλ. 2241030413), όπου βρίσκεται η ανωτέρω Μελέτη και μπορεί κάθε ενδιαφερόμενος να λάβει γνώση αυτής.

Ο Πρόεδρος του Ν.Σ. Δωδ/σου
Φώτης Χατζηδιάκος

ΕΛΛΗΝΙΚΗ ΔΗΜΟΚΡΑΤΙΑ
ΠΕΡΙΦΕΡΕΙΑ ΝΟΤΙΟΥ ΑΙΓΑΙΟΥ
ΝΟΜΟΣ ΔΩΔΕΚΑΝΗΣΟΥ
ΝΟΜΑΡΧΙΑΚΗ ΑΥΤ/ΣΗ
ΔΩΔ/ΣΟΥ
ΝΟΜΑΡΧΙΑΚΟ ΣΥΜΒΟΥΛΙΟ

ΑΝΑΚΟΙΝΩΣΗ

Με την παρούσα ανακοινώνουμε ότι στις 6-2-2004 μας κοινοποιήθηκε για δημοσιοποίηση με με αριθμό 64/3-2-04 θετική γνωμοδότηση της Περιφέρειας Νοτίου Αιγαίου - Γενική Διεύθυνση Περιφέρειας - Τμήμα ΠΕ.ΧΩ. Δωδ/σου, η οποία αφορά "Προκαταρκτική περιβαλλοντική εκτίμηση και αξιολόγηση επέκτασης Ξενοδοχειακής μονάδας Β' τάξης και δυναμικότητας 65 κλινών κατά 60 κλίνες (συνολική δυναμικότητα 125 κλίνες) και αναβάθμισή της σε Α' κατηγορία στη θέση "Λάρδος" Δήμου Λινδίων, Νήσου Ρόδου, Νομού Δωδ/σου, ιδιοκτησίας Ιωάννη Μ. Παρασκευά".

Καλούμε κάθε ενδιαφερόμενο προκειμένου να λάβει γνώση του περιεχομένου της ανωτέρω γνωμοδότησης και της συνοδευτικής αυτής σχετικής Μελέτης (Π.Π.Ε.), να αποταθεί στο Τοπικό Γραφείο Περιβάλλοντος του Τ.Π. και Π.Ε. της Ν.Α. Δωδ/σου (κ. Αρη Σκιαδόπουλο τηλ. 2241030413).

Η προαναφερόμενη απόφαση θα αναρτηθεί, για τις προσεχείς μέρες, στον πίνακα ανακοινώσεων της Νομαρχίας.

Ο Πρόεδρος του Ν.Σ. Δωδ/σου
Φώτης Χατζηδιάκος

Σύλλογος Φίλων Χορού



ΠΡΟΣΚΛΗΣΗ

Ο Σύλλογος Φίλων Χορού σας προσκαλεί στο αποκριάτικο party την **Κυριακή 15 Φεβρουαρίου 2004 στις 20.30 στο ξενοδοχείο RODOS PARK**

Μασκαρεμένοι ή όχι ελάτε να διασκεδάσουμε μαζί με έναν μοναδικό τρόπο που μόνο εμείς ξέρουμε...



Είσοδος 25 ευρώ
(πλούσιο μπουφέ & άφθονο καλό κρασί)



Πληροφορίες στο τηλέφωνο του συλλόγου
22410 32832 ή 6948553231

ΕΛΛΗΝΙΚΗ ΔΗΜΟΚΡΑΤΙΑ
ΝΟΜΟΣ ΔΩΔΕΚΑΝΗΣΟΥ
ΔΗΜΟΣ ΡΟΔΙΩΝ

ΑΝΑΚΟΙΝΩΣΗ

Υπενθυμίζουμε στους φορολογούμενους του Δήμου μας την υποχρέωση που έχουν να καταθέσουν στις νόμιμες προθεσμίες τα στοιχεία που χρειάζονται για την βεβαίωση των Δημοτικών φόρων, τελών και δικαιωμάτων, όπως αναφέρονται στις παρακάτω περιπτώσεις:

1. Τέλος χρήσης πεζοδρομίων, οδών, πλατειών και κοινοχρήστων χώρων.

Οσοι επιθυμούν να χρησιμοποιήσουν πεζοδρόμια, οδοστρώματα, και λοιπούς κοινόχρηστους χώρους ή το υπέδαφος αυτών πρέπει να υποβάλλουν αίτηση στο Δήμο για την χορήγηση σχετικής άδειας (άρθρο 3 Ν. 1080/1980).

2. Τέλος διαφήμισης

Για την τοποθέτηση οποιασδήποτε διαφήμισης στην Διοικητική Περιφέρεια του Δήμου σε ιδιωτικούς ή κοινόχρηστους χώρους πρέπει απαραιτήτως να υποβληθεί από τον ενδιαφερόμενο αίτηση και να καταβληθεί το Δημοτικό τέλος.

3. Τέλος καθαριότητας και φωτισμού

Ολοι οι κάτοικοι της διοικητικής περιφέρειας του Δήμου Ροδίων που χρησιμοποιούν ακίνητα είτε σαν κατοικία είτε για οποιαδήποτε άλλη εμπορική ή βιομηχανική χρήση και τα οποία είτε ηλεκτροδοτούνται από την ΔΕΗ είτε στερούνται ηλεκτρικής εγκατάστασης, υποχρεούνται να τα δηλώσουν στο Δήμο Ροδίων (γραφείο βεβαιώσεως εσόδων, Νο 3 ισόγειο) για τον υπολογισμό των τελών καθαριότητας και φόρου ηλεκτροδοτουμένων χώρων.

Β) Η κάθε δήλωση πρέπει να συνοδεύεται από οποιοδήποτε επίσημο έγγραφο και να αποδεικνύει την επιφάνεια του χρησιμοποιούμενου χώρου (πίνακας οριζόντιας ιδιοκτησίας, συμβόλαιο αγοράς, άδεια οικοδομής, κτηματολογικό διάγραμμα κάλυψης κλπ.).

Γ) Επίσης για την υπογραφή οποιουδήποτε νέου συμβολαίου παροχής ηλεκτρικού ρεύματος από την ΔΕΗ οι ενδιαφερόμενοι πρέπει βάσει του Ν. 25/75 να καταθέσουν υπεύθυνη δήλωση στο Δήμο μας, σχετικά με την επιφάνεια του ηλεκτροδοτούμενου χώρου.

Δ) Βάσει του Ν. 1416/84 άρθρο 82 ουδείς απαλλάσσεται του ανωτέρου τέλους πλην:

1. Του Ελληνικού Δημοσίου και των Οργανισμών Τοπικής Αυτοδιοίκηση και
2. Των αγωνιστικών χώρων που ανήκουν σε αθλητικά σωματεία ή φιλαθλες οργανώσεις και άλλων χώρων, εφόσον η είσοδος στους τελευταίους είναι ελεύθερη και δεν εισπράττεται δικαίωμα εισόδου.

4. Τέλος διαμονής παρεπιδημούντων

Α) Οι ιδιοκτήτες ή εκμεταλλευτές ξενοδοχειακών επιχειρήσεων κάθε μορφής και κατηγορίας, έχουν υποχρέωση να εισπράττουν, τέλος παρεπιδημούντων 2% στα ακαθάριστα έσοδα των υπνοδωματίων και όλων των επισιτιστικών τμημάτων τους και να αποδίδουν το τέλος αυτό στο δημοτικό Ταμείο με δήλωση μέσα στην προθεσμία επίδοσης του ΦΠΑ (άρθρο 17 Νόμος 2130/93 και Νόμος 2307/1995).

Β) Οι ιδιοκτήτες ή εκμεταλλευτές ενοικιαζομένων δωματίων, πανσιόν, οικοτροφείων κλπ., που λειτουργούν χωρίς κατάταξη σε κατηγορία ξενοδοχείου έχουν υποχρέωση να εισπράττουν από τους πελάτες τους τέλος παρεπιδημούντων σε ποσοστό 2% επί του μισθώματος της κλίνης και να το αποδίδουν με δήλωσή τους στο Δήμο μέσα στην προθεσμία απόδοσης του ΦΠΑ (άρθρο 17 Νόμος 2130/93 και Νόμος 2307/1995).

4. Τέλος επί των ακαθαρίστων εσόδων.

Οι ιδιοκτήτες και οι εκμεταλλευτές α) κάθε είδους μορφής και ονομασίας καταστημάτων στα οποία πωλούνται για κατανάλωση εντός του καταστήματος ή σε πακέτα φαγητά, ποτά, καφές, αναψυκτικά, γαλακτοκομικά προϊόντα και γλυκίσματα εφόσον κατά την άδεια που έχει εκδοθεί διαθέτουν πάγκους ή τραπεζοκαθίσματα εντός ή εκτός του καταστήματος, β) ζυθοπωλείων και μπαρ ανεξαρτήτως ιδιαίτερης ονομασίας και κατηγορίας γ) καντινών, έχουν υποχρέωση να εισπράττουν 2% τέλος ακαθαρίστων εσόδων και επί του ποσού κάθε λογαριασμού και να το αποδίδουν με δήλωσή τους στο Δήμο μέσα στην προθεσμία απόδοσης του ΦΠΑ (άρθρο 17 Νόμος 2130/93 και άρθρο 20 του Νόμου 2539/1997).

Στο ανωτέρω τέλος υπαγονται και τα κέντρα διασκεδάσεως και τα καταστήματα των πιο πάνω περιπτώσεων που λειτουργούν μέσα σε ξενοδοχειακές επιχειρήσεις κάθε μορφής και κατηγορίας, καθώς και τα οργανωμένα τμήματα των SUPER MARKETS, στα οποία πωλούνται έτοιμα φαγητά, τουριστικών ειδών, είδη λαϊκής τέχνης, ενθυμίων και δώρων, ενοικιάσεως σκαφών αναψυχής, τοπικού χαρακτήρα, θαλασσίων ποδηλάτων, ιστιοσανίδων, ειδών χρησιμοποιουμένων στην παραλία, ειδών που χρησιμοποιούνται στην θάλασσα από τους λουόμενους, ειδών "σπορ", "σκι" και "ορειβασίας", σχολών εκμάθησης θαλασσίων σπορ, ενοικιάσεως αυτοκινήτων, μοτοποδηλάτων και ποδηλάτων.

Προκειμένου για νυκτερινά κέντρα, αίθουσες χορού και άλλα καταστήματα με ποτά, θεάματα, καφωδεία, κέντρα διασκεδάσεως (καμπαρέ, νάιτ-κλάμπ, κοσμικές ταβέρνες, μπουάτ) και χορευτικά κέντρα με μουσική, το ανωτέρω τέλος επιβάλλεται με ποσοστό πέντε τοις εκατό 5%.

Η υποχρέωση του ανωτέρω τέλους αποδίδεται με δήλωση στον Δήμο μέσα στην προθεσμία απόδοσης του ΦΠΑ (άρθρο 17 Νόμος 2130/93 και Νόμος 2307/1995).

Σε περίπτωση καθυστερήσεως απόδοσης του τέλους επιβάλλεται πρόστιμο 2% για κάθε μήνα καθυστέρησης μέχρι το ισόποσο του τέλους (άρθρου 18 παρ. 1 του νόμου 2946/2001).

5. Τέλος ακίνητης περιουσίας (Τ.Α.Π.)

Ο ιδιοκτήτης ή επικαρπωτής ή νομέας ακινήτων οφείλει σύμφωνα με τις διατάξεις του άρθρου 17 του νόμου 2130/1993 να υποβάλει δήλωση για τα ακίνητα που βρίσκονται στην περιφέρεια του Δήμου Ροδίων.

Ο συντελεστής τέλους ακίνητης περιουσίας καθορίστηκε σε 0,35% με την απόφαση 241/19-5-93 του Δημοτικού Συμβουλίου.

Περισσότερες πληροφορίες δίνονται στο Τμήμα Προσόδων του Δήμου μας.

Ο Δήμαρχος Ροδίων
Γιώργος Γιαννόπουλος

ΕΛΛΗΝΙΚΗ ΔΗΜΟΚΡΑΤΙΑ
ΝΟΜΑΡΧΙΑΚΗ ΑΥΤΟΔΙΟΙΚΗΣΗ
ΔΩΔΕΚΑΝΗΣΟΥ
Δ/ΝΣΗ ΥΠΟΔΟΜΩΝ &ΤΕΧΝΙΚΩΝ ΕΡΓΩΝ
ΤΜΗΜΑ ΜΕΛΕΤΩΝ

ΠΕΡΙΛΗΨΗ ΔΙΑΚΗΡΥΞΗΣ ΜΕΙΟΔΟΤΙΚΟΥ ΔΙΑΓΩΝΙΣΜΟΥ

Ο Νομάρχης Δωδεκανήσου προκηρύσσει Δημόσιο Ανοικτό μειοδοτικό διαγωνισμό, με το σύστημα δημοπρασίας **"προσφορά με ενιαίο ποσοστό έκπτωσης"** για την ανάδειξη αναδόχου εκτέλεσης του έργου: **"Συντήρηση επαρχιακής οδού Ρόδου-Ιαλυσού-Κρεμαστής-Αεροδρομίου"**, προϋπολογιζόμενης συνολικής δαπάνης κατά τη μελέτη: **200.000,00 ευρώ** (συμπεριλαμβανομένου του ΦΠΑ) σύμφωνα με το άρθρο 6 του Π.Δ.609/85 περί "Κατασκευής Δημοσίων Εργων", εκτελεστικού του Ν. 1418/84 "Δημόσια Εργα και ρυθμίσεις συναφών θεμάτων", όπως ισχύει μετά την τροποποίησή του και τη συμπλήρωσή του από τους νόμους 2229/1994, 2308/95, 2338/95, 2372/96, 2940/01 (ΦΕΚ 180^{Α}/6-8-2001), 3021/02 (ΦΕΚ 143^{Α}/19-6-2002) "περιορισμοί στη σύναψη δημοσίων συμβάσεων με πρόσωπα που δραστηριοποιούνται ή συμμετέχουν σε επιχειρήσεις μέσων ενημέρωσης και άλλες διατάξεις" και σύμφωνα με τον Ν. 2576/98 (ΦΕΚ 25Α/9-2-1998) περί "Βελτίωσης των διαδικασιών για την ανάθεση της κατασκευής των Δημοσίων έργων και άλλες διατάξεις", των εκτελεστικών τους Π.Δ. 609/85 και 472/85 όπως ισχύουν μετά την τροποποίησή τους από τα Π.Δ. 368/94, 285/97, 402/96, 210/97, 218/99 καθώς και την απόφαση Δ17α/08/16/Φ.Ν. 402/10-2-98 (ΦΕΚ 116Β'/12-02-98) "Διαδικασία για την ανάδειξη αναδόχου κατασκευής Δημοσίων έργων", όπως αυτή τροποποιήθηκε με την απόφαση Δ17α/10/65 Φ.Ν., 402/24-07-98 (ΦΕΚ 835^{Β}/12-8-98) και με τις εγκυκλίους ΥΠΕΧΩΔΕ-ΓΓΔΕ/Δ/νση Νομοθετικού Συντονισμού & Κωδικοποίησης Ε27/1998 με αριθμό πρωτ. Δ17α/03/71/Φ.Ν. 402/28-8-1998, Ε16/1999 με αρ. πρωτ. Δ17α/05/35/ΦΝ 402/26-04-1999 και Ε23/2000 με αρ. πρωτ. Δ17α/05/42/ΦΝ 402/02-08-2000 καθώς και τις Ε22/Δ17α/03/45/ΦΝ 430/30-8-2001, Ε24/Δ17α/01/46/ΦΝ430/4-9-2001, Ε25/2001, Ε32/Δ17α/09/61/ΦΝ430/14-11-2001, Ε34/18046/27-11-2001, Ε37/Δ17α/03/67/ΦΝ/18-12-2001 περί οδηγιών για την εφαρμογή του Ν. 2940/01, Ε36/Δ11δ/518/3/13-12-2001, Ε21/Δ17α/04/59/Φ.Ν. 402/8-8-2002 περί οδηγιών για τη λειτουργία των δημοσίων συμβάσεων έργων και μελετών σε περιβάλλον ευρώ, καθώς και την Ε21/Δ17α/04/59/ΦΝ402/8-8-2002 περί κοινοποίησης της απόφασης Δ17α/07/53-/ΦΝ402/16-7-2002 (ΦΕΚ 919Β'/19-7-2002 και παροχή οδηγιών για θέματα υποβολής και ελέγχου προσφορών σε δημοπρασίες δημ. Εργων.

1. Η χρηματοδότηση του έργου είναι από πόρους της Τ.Ε.Ο. Α.Ε.
2. Ο Διαγωνισμός θα διεξαχθεί την **25/02/2004** ημέρα **Τετάρτη** και ώρα **11η** πρωινή (λήξη επίδοσης προσφορών) στα γραφεία της ΔΥΤΕ στη Ρόδο-Νομαρχιακό Μέγαρο.
3. Για την ανάδειξη Αναδόχου κριτήριο ανάθεσης αποτελεί η χαμηλότερη τιμή (οικονομική προσφορά) όπως αυτή θα προκύψει μετά την οικονομική αξιολόγηση των προσφορών ύστερα από την εφαρμογή των διατάξεων των άρθρων 1 και 2 του Ν. 2756/98 και των σχετικών αποφάσεων που τον συνοδεύουν. Το έργο εντάσσεται στη (α) κατηγορία του άρθρου 1 της Απόφασης Δ17α/10/65/Φ.Ν.402/24-7-98 (ΦΕΚ 835Β'/12.8.98) του Υ.ΠΕ.ΧΩ.Δ.Ε.

Υπό τις προϋποθέσεις του άρθρου 21 της διακήρυξης στη δημοπρασία γίνονται δεκτές:

α) Μεμονωμένες Εργοληπτικές Επιχειρήσεις εγγεγραμμένες στο ελληνικό μητρώο ΜΕΕΠ στην Α2 τάξη για κατηγορία έργων ΟΔΟΠΟΙΙΑ

β) Κοινοπραξίες, σύμφωνα με τις ισχύουσες διατάξεις της Ελληνικής Νομοθεσίας (άρθρο 35 ΠΔ 609/85) μεταξύ των καλουμένων Εργοληπτικών Επιχειρήσεων της παραπάνω παρ. α.

4. Η εγγύηση συμμετοχής ορίζεται στο 2% (δύο επί τοις εκατό) του ανωτέρω προϋπολογισμού (χωρίς το ΦΠΑ), **3.540,00 ευρώ (τρεις χιλιάδες πεντακόσια σαράντα ευρώ)** και θα απευθύνεται προς τη **"Νομαρχιακή Αυτοδιοίκηση Δωδεκανήσου-Διεύθυνση Υποδομών και Τεχνικών Εργων".**
5. Οι διαγωνιζόμενοι υποχρεούνται να συμμορφωθούν με το άρθρο 5 της απόφασης ΕΔ/2Α/01/ΦΝ 294/18-3-85 (ΦΕΚ 170Β') και την παρ. 45 του άρθρου 4 του Ν. 2940/01.
6. Τα τεύχη μειοδοτικού διαγωνισμού χορηγούνται όλες τις εργάσιμες ημέρες και ώρες στα γραφεία της ΔΥ & ΤΕ Δωδεκανήσου, μέχρι την **23/02/2004** μετά την προσκόμιση τριπλότυπης απόδειξης της Ταμειακής Υπηρεσίας της ΝΑ Δωδεκανήσου ποσό **10 ευρώ,** πληροφορίες κ. Μιχάλη Περνάρη τηλ.: 22410-46580/Fax: 22410-46581.

Ρόδος 29/01/2004

Με εντολή Νομάρχη
Ο βοηθός Νομάρχη
Ευστάθιος Κουσουρνάς

ΟΙ ΘΕΡΑΠΕΥΤΙΚΕΣ ΙΔΙΟΤΗΤΕΣ ΤΟΥ ΒΑΣΙΛΙΚΟΥ ΠΟΛΤΟΥ

Θα ενθυμούνται οι παλιοί αναγνώστες της εφημερίδας μας τις θεραπευτικές ιδιότητες του Βασιλικού Πολτού στην τρίτη κυρίως ηλικία. Κάποιοι, που ασφαλώς ικανοποιήθηκαν από την χρησιμοποίησή τους, ζήτησαν να τους ενημερώσουμε εάν μπορούν και από πού να προμηθευτούν τον βασιλικό αυτό πολτό και τους δίνουμε πιο κάτω σχετικές πληροφορίες.

ΒΑΣΙΛΙΚΟΣ ΠΟΛΤΟΣ ΚΙΝΑΣ

(Chinese Royal Felly)

Υψηλής δραστικότητας. Στη φύση υπάρχουν 11 μεταλλικά άλατα και ο Β.Π. τα περιέχει όλα (Νάτριο-Κάλιο-Σίδηρο-Χρώμιο-Νικέλιο-Χαλκό-Ασβέστιο-Φώσφορο-Μαγνήσιο-Πυρίτιο). Επίσης, περιέχει, Βιταμίνες-Πρωτεΐνες-Ενζυμα-Αμινοξέα και Εστέρες. Ενδείκνυται για μεταγχειρητικές καταστάσεις, γηριατρικές παθήσεις, χοληστερίνη, δυσκοιλιότητα, υπόταση, αρθριτικά συνάχι, ατονία, κλιμακτήριο κ.λπ. Ο μοναδικός Β.Π. εμπλουτισμένος με το βότανο Σισάδρα, **που θελτιώνει το αναπνευστικό** (βρογχικά-δύσπνοια), έχοντας την μεγαλύτερη περιεκτικότητα. Επίσης διαθέτουμε το περίφημο βότανο GINSENG (PIZA ΤΗΣ ΖΩΗΣ) σε σφραγισμένα φακελάκια μιας χρήσεως, ούτως ώστε η δράση του να είναι σίγουρη 100% για το **άγχος** και το **κυκλοφοριακό** (είναι και διεγερτικό).

Αποστέλλεται με αντικαταβολή
ΔΗΜ. ΠΗΛΙΟΥΣΗΣ
Ευελπίδων 45-Κυψέλη-11362 Αθήνα
Τηλ. (210) 8835520-8641.498
Εγκεκριμένο από τον ΕΟΦ

Αυτό είναι το πραγματικό συμπέρασμα των τύπου Τσαουσέσκου... εκλογών!

100.000 Δωδ/σιοι καταγήφισαν Γιώργο και ΠΑΣΟΚ

	ΔΗΜΟΣ	ΔΗΜΟΤΙΚΟ ΔΙΑΜΕΡΙΣΜΑ	ΧΩΡΟΣ ΚΑΛΠΗΣ	ΨΗΦΙΣΑΝ	ΛΕΥΚΑ	ΑΚΥΡΑ	ΕΓΚΥΡΑ	Γ. ΠΑΠΑΝΔΡΕΟΥ	ΠΟΣΟΣΤΟ
1	ΡΟΔΙΩΝ	ΡΟΔΟΣ -Κέντρο	ΑΚΤΑΙΟΝ	1551	0	0	1551	1551	100,00
2		ΡΟΔΟΣ - Ροδίνι	ΑΙΘΟΥΣΑ ΡΟΔΙΝΙΟΥ	1808	0	0	1808	1808	100,00
3		ΡΟΔΟΣ - Παλιά Πόλη	Κ.Ε.Π. ΠΑΛΙΑΣ ΠΟΛΗΣ	270	0	0	270	270	100,00
4		ΡΟΔΟΣ - Αγ.Απόστολοι	Κ.Ε.Π ΑΓ. ΑΠΟΣΤΟΛΩΝ	480	0	0	480	480	100,00
5		ΡΟΔΟΣ -	Κ.Ε.Π ΜΗΤΡΟΠΟΛΗΣ	191	2		189	189	98,95
6	ΙΑΛΥΣΟΣ	ΙΑΛΥΣΟΣ	ΔΗΜΑΡΧΕΙΟ ΙΑΛΥΣΟΥ	887	0	0	887	887	100,00
7	ΠΕΤΑΛΟΥΔΩΝ	ΚΡΕΜΑΣΤΗ	1 . Κ.Ε.Π. 2. ΚΕΝΤΡΟ ΠΛΗΡΟΦΟΡΙΩΝ ΝΕΩΝ	582	2	1	579	579	99,48
8		ΠΑΡΑΔΕΙΣΙ	ΚΟΙΝ. ΚΑΤΑΣΤΗΜΑ ΠΑΡΑΔΕΙΣΙΟΥ	318	1	1	316	316	99,37
9		ΠΑΣΤΙΔΑ	ΚΟΙΝ ΚΑΤΑΣΤΗΜΑ ΠΑΣΤΙΔΑΣ	304	0	0	304	304	100,00
10		ΜΑΡΙΤΣΑ	ΚΟΙΝ. ΚΑΤΑΣΤΗΜΑ ΜΑΡΙΤΣΩΝ	233	1	0	232	232	99,57
11		ΘΕΟΛΟΓΟΣ	ΚΟΙΝ. ΚΑΤΑΣΤΗΜΑ ΘΕΟΛΟΓΟΥ	61	0	0	61	61	100,00
12	ΚΑΜΕΙΡΟΥ	ΔΑΜΑΤΡΙΑ	ΚΟΙΝ. ΚΑΤΑΣΤΗΜΑ ΔΑΜΑΤΡΙΑΣ	121	0	0	121	121	100,00
13		ΚΑΛΑΒΑΡΔΑ	ΚΟΙΝ. ΚΑΤΑΣΤΗΜΑ ΚΑΛΑΒΑΡΔΩΝ	115	1	0	114	114	99,13
14		ΣΟΡΩΝΗ	ΚΕΠ ΣΟΡΩΝΗΣ ΑΙΘΟΥΣΑ	147	0	1	146	146	99,32
15		ΦΑΝΕΣ	ΚΟΙΝ. ΚΑΤΑΣΤΗΜΑ ΦΑΝΩΝ	205	0	0	205	205	100,00
16		ΑΠΟΛΛΩΝΑ	ΚΟΙΝ. ΚΑΤΑΣΤΗΜΑ ΑΠΟΛΛΩΝΩΝ	146	1	0	145	145	99,32
17		ΣΑΛΑΚΟΣ	ΚΟΙΝ ΚΑΤΑΣΤΗΜΑ ΣΑΛΑΚΟΥ	125	0	0	125	125	100,00
18		ΔΙΜΥΛΙΑ	ΚΟΙΝ. ΚΑΤΑΣΤΗΜΑ ΔΙΜΥΛΙΑΣ	99	0	0	99	99	100,00
19		ΔΙΜΥΛΙΑ/ΕΛΕΟΥΣΑ	ΓΡΑΦΕΙΑ ΟΡΕΙΝΟΥ ΣΥΝΔΕΣΜΟΥ	75	0	0	75	75	100,00
20		ΠΛΑΤΑΝΙΑ	ΚΟΙΝ. ΚΑΤΑΣΤΗΜΑ ΠΛΑΤΑΝΙΩΝ	67	0	0	67	67	100,00
21	ΑΤΤΑΒΥΡΟΥ	ΕΜΠΩΝΑ	ΚΕΠ ΑΤΑΒΥΡΟΥ	124	6	0	118	118	95,16
22		ΑΓ.ΙΣΙΔΩΡΟΣ	ΚΟΙΝ. ΚΑΤΑΣΤΗΜΑ ΑΓ.ΙΣΙΔΩΡΟΥ	131	0	0	131	131	100,00
23		ΣΙΑΝΝΑ	ΚΟΙΝ. ΚΑΤΑΣΤΗΜΑ ΣΙΑΝΝΩΝ	94	0	0	94	94	100,00
24		ΜΟΝΟΛΙΘΟΣ	ΚΟΙΝ. ΚΑΤΑΣΤΗΜΑ ΜΟΝΟΛΙΘΟΥ	52	0	0	52	52	100,00
25		ΚΡΗΤΗΝΙΑ	ΚΟΙΝ. ΚΑΤΑΣΤΗΜΑ ΚΡΗΤΗΝΙΑΣ	102	1	0	101	101	99,02
26	ΝΟΤΙΑΣ ΡΟΔΟΥ	ΓΕΝΝΑΔΙ	ΚΕΠ ΝΟΤΙΑΣ ΡΟΔΟΥ	201	1	0	200	200	99,50
27		ΑΣΚΛΗΠΕΙΟ	ΚΟΙΝ.ΚΑΤΑΣΤΗΜΑ ΑΣΚΛΗΠΕΙΟΥ	132	1	0	131	131	99,24
28		ΚΑΤΤΑΒΙΑ	ΚΟΙΝ.ΚΑΤΑΣΤΗΜΑ ΚΑΤΤΑΒΙΑΣ	115	0	0	115	115	100,00
29		ΛΑΧΑΝΙΑ	ΚΟΙΝ.ΚΑΤΑΣΤΗΜΑ ΛΑΧΑΝΙΑΣ	53	0	0	53	53	100,00
30		ΜΕΣΑΝΑΓΡΟΣ	ΚΟΙΝ.ΚΑΤΑΣΤΗΜΑ ΜΕΣΑΝΑΓΡΟΥ	15	0	0	15	15	100,00
31		ΑΠΟΛΑΚΚΙΑ	ΚΟΙΝ.ΚΑΤΑΣΤΗΜΑ ΑΠΟΛΑΚΚΙΑΣ	94	0	0	94	94	100,00
32		ΑΡΝΙΘΑ	ΚΟΙΝ.ΚΑΤΑΣΤΗΜΑ ΑΡΝΙΘΑΣ	99	0	0	99	99	100,00
33		ΙΣΤΡΙΟΣ	ΚΟΙΝ.ΚΑΤΑΣΤΗΜΑ ΙΣΤΡΙΟΥ	88	0	0	88	88	100,00
34		ΒΑΤΙ	ΚΟΙΝ.ΚΑΤΑΣΤΗΜΑ ΒΑΤΙΟΥ	0	0	0	0	0	#ΔΙΑΙΡ/0!
35	ΛΙΝΔΙΩΝ	ΛΙΝΔΟΣ	ΔΗΜΑΡΧΕΙΟ ΛΙΝΔΟΥ	190	0	0	190	190	100,00
36		ΛΑΡΔΟΣ	ΚΕΠ ΛΑΡΔΟΥ	254	0	0	254	254	100,00
37		ΛΑΕΡΜΑ	ΚΟΙΝ. ΚΑΤΑΣΤΗΜΑ ΛΑΕΡΜΩΝ	115	0	0	115	115	100,00
38		ΠΥΛΩΝΑ	ΚΟΙΝ. ΚΑΤΑΣΤΗΜΑ ΠΥΛΩΝΑΣ	106	1	0	105	105	99,06
39		ΚΑΛΑΘΟΣ	ΚΟΙΝ. ΚΑΤΑΣΤΗΜΑ ΚΑΛΑΘΟΥ	130	2	0	128	128	98,46
40	ΑΡΧΑΓΓΕΛΟΥ	ΑΡΧΑΓΓΕΛΟΣ	ΚΕΠ ΑΡΧΑΓΓΕΛΟΥ	1066	7	0	1059	1059	99,34
41		ΜΑΛΩΝΑ	ΚΟΙΝ. ΚΑΤΑΣΤΗΜΑ ΜΑΛΩΝΑΣ	226	0	0	226	226	100,00
42		ΜΑΣΣΑΡΙ	ΚΟΙΝ. ΚΑΤΑΣΤΗΜΑ ΜΑΣΑΡΙ	181	0	0	181	181	100,00
43	ΑΦΑΝΤΟΥ	ΑΦΑΝΤΟΥ	ΚΕΠ ΑΦΑΝΤΟΥ	672	0	0	672	672	100,00
44		ΑΡΧΙΠΟΛΗ	ΚΟΙΝ. ΚΑΤΑΣΤΗΜΑ ΑΡΧΙΠΟΛΗΣ	213	0	0	213	213	100,00
45	ΚΑΛΛΙΘΕΑΣ	ΚΑΛΥΘΙΕΣ	ΚΕΠ ΚΑΛΥΘΙΩΝ	265	0	5	260	260	98,11
46		ΚΟΣΚΙΝΟΥ	ΚΟΙΝ. ΚΑΤΑΣΤΗΜΑ ΚΟΣΚΙΝΟΥ	274	1	0	273	273	99,64
47		ΨΙΝΘΟΣ	ΚΟΙΝ. ΚΑΤΑΣΤΗΜΑ ΨΙΝΘΟΥ	200	1	0	199	199	99,50
48	ΣΥΜΗΣ	ΣΥΜΗ	ΚΕΠ ΣΥΜΗΣ	401	0	0	401	401	100,00
49	ΧΑΛΚΗΣ	ΧΑΛΚΗ	ΚΕΠ ΧΑΛΚΗΣ	105	1	0	104	104	99,05
50	ΜΕΓΙΣΤΗΣ	ΜΕΓΙΣΤΗ	ΚΕΠ ΜΕΓΙΣΤΗΣ	83	0	0	83	83	100,00
51	ΚΑΣΟΥ	ΚΑΣΟΣ	ΚΕΠ ΚΑΣΟΥ	317	0	0	317	317	100,00
52	ΚΑΡΠΑΘΟΥ	ΠΗΓΑΔΙΑ	ΚΕΠ ΕΠΑΡΧΕΙΟΥ	351	0	0	351	351	100,00
53		ΜΕΝΕΤΕΣ	ΚΟΙΝ. ΚΑΤΑΣΤΗΜΑ ΜΕΝΕΤΩΝ	111	0	0	111	111	100,00
54		ΑΡΚΑΣΑ	ΚΟΙΝ. ΚΑΤΑΣΤΗΜΑ ΑΡΚΑΣΑΣ	88	0	0	88	88	100,00
55		ΟΘΟΣ	ΚΟΙΝ. ΚΑΤΑΣΤΗΜΑ ΟΘΟΥΣ	97	0	0	97	97	100,00
56		ΠΥΛΕΣ	ΚΟΙΝ. ΚΑΤΑΣΤΗΜΑ ΠΥΛΩΝ	71	0	0	71	71	100,00
57		ΒΩΛΑΔΑ	ΚΟΙΝ. ΚΑΤΑΣΤΗΜΑ ΒΟΛΑΔΑΣ	81	0	0	81	81	100,00
58		ΑΠΕΡΙ	ΚΟΙΝ. ΚΑΤΑΣΤΗΜΑ ΑΠΕΡΙΟΥ	61	1	0	60	60	98,36
59		ΣΠΟΑ	ΚΟΙΝ. ΚΑΤΑΣΤΗΜΑ ΣΠΟΩΝ	67	0	0	67	67	100,00
60		ΜΕΣΟΧΩΡΙ	ΚΟΙΝ. ΚΑΤΑΣΤΗΜΑ ΜΕΣΟΧΩΡΙΟΥ	116	0	0	116	116	100,00
61		ΟΛΥΜΠΟΣ	ΚΕΠ ΟΛΥΜΠΟΥ	66	0	0	66	66	100,00
62		ΔΙΑΦΑΝΙ	ΚΑΦΕΝΕΙΟ ΑΝΝΑΣ ΠΡΩΤΟΠΑΠΑ	82	1	0	81	81	98,78
63	ΤΗΛΟΥ	ΜΕΓΑΛΟ ΧΩΡΙΟ	ΚΕΠ ΤΗΛΟΥ	221	0	0	221	221	100,00
64		ΛΕΙΒΑΔΙΑ	ΚΟΙΝ. ΚΑΤΑΣΤΗΜΑ ΛΕΙΒΑΔΙΩΝ	108	1	0	107	107	99,07
			ΣΥΝΟΛΟ	15403	33	8	15362	15362	99,73

ΚΗΔΕΙΑ

Τον λατρευτό μας σύζυγο, πατέρα, παππού, αδελφό και θείο

ΝΙΚΟΛΑΟ ΛΟΥΙΖΙΔΗ
ετών 70

θανόντα κηδεύουμε σήμερα Δευτέρα 9-2-2004 και ώρα 3 μ.μ. στον Ιερό Ναό Αγίου Δημητρίου Παλαιό Νεκροταφείο Ρόδου.
Η σύζυγος: Ευφροσύνη
Τα παιδιά: Μιχάλης-Πια, Δόμνα-Θεόδωρος, Αλεξάνδρα-Χρήστος.
Τα εγγόνια, τ' αδέλφια, τ' ανίψια και οι λοιποί συγγενείς.

ΜΝΗΜΟΣΥΝΑ



Την 9η Φεβρουαρίου ημέρα Δευτέρα και ώρα 15.30 μ.μ. εις τον Ιερό Ναό Νεκροταφείου Αφάντου, τελούμε 3μηνο μνημόσυνο υπέρ αναπαύσεως της ψυχής της λατρευτής μας κόρης, συζύγου, μητέρας και γιαγιάς
ΘΕΟΔΩΡΑ ΜΑΓΚΑΦΑ
Ο σύζυγος: Βασίλειος
Οι γονείς: Μαριέττα
Τα παιδιά: Γεώργιος, Ζωή-Σταύρος, Μαρία
Τα εγγόνια, τ' αδέλφια, τ' ανίψια και οι λοιποί συγγενείς.



Την 10η Φεβρουαρίου ημέρα Τρίτη και ώρα 8 π.μ. εις τον Ιερό Ναό Σωτήρος Ιξιάς Ρόδου, τελούμε 6μηνο μνημόσυνο υπέρ αναπαύσεως της ψυχής της λατρευτής μας μητέρας, γιαγιάς, αδελφής και θείας
ΜΑΡΙΑΣ ΠΕΡΓΑΝΤΗ
Τα παιδιά: Γιάννης-Φανή Μίγκλη, Χρυσάνθη Περγαντή, Νικόλας-Αικατερίνη Περγαντή, Γιώργος-Δικαία Βογιατζή, Γιώργος-Αστερόπη Παντελάκη, Μιχάλης-Δήμητρα Περγαντή.
Τα εγγόνια, οι αδελφές της και τ' ανίψια μας.



Την 10η Φεβρουαρίου ημέρα Τρίτη και ώρα 8.30 π.μ. εις τον Ιερό Ναό Ταξιαρχών Νεκροταφείου Ρόδου, τελούμε 9ήμερο μνημόσυνο υπέρ αναπαύσεως της ψυχής του λατρευτού μας πατέρα και αδελφού
ΧΑΡΑΛΑΜΠΟΥ ΔΡΑΠΑΝΟΥ
Τα παιδιά: Ιωάννης-Ειρήνη
Τ' αδέλφια, τ' ανίψια και οι λοιποί συγγενείς.



Την 10η Φεβρουαρίου ημέρα Τρίτη και ώρα 4.30 μ.μ. εις τον Ιερό Ναό Αγίου Ιωάννου Φανών, τελούμε 40ήμερο μνημόσυνο υπέρ αναπαύσεως της ψυχής της λατρευτής μας μητέρας, γιαγιάς και θείας
ΚΑΘΟΛΙΚΗΣ ΠΑΠΑΪΩΑΝΝΟΥ
Τα παιδιά: Γιάννης-Ειρήνη, Λευτέρης-Μαρία
Τα εγγόνια: Μανώλης, Αναστασία
Τ' ανίψια και οι λοιποί συγγενείς.



Την 11η Φεβρουαρίου ημέρα Τετάρτη και ώρα 8 π.μ. εις τον Ιερό Ναό Ταξιαρχών νεκροταφείου Ρόδου, τελούμε ετήσιο μνημόσυνο υπέρ αναπαύσεως της ψυχής του λατρευτού μας συζύγου, πατέρα, παππού, προπάππου, αδελφού και θείου
ΓΕΩΡΓΙΟΥ ΑΘΑΝΑΣΙΟΥ
Η σύζυγος: Μαρία
Τα παιδιά: Χριστίνα-Μάριος, Αντώνης-Ελένη, Δημόκριτος-Ειρήνη, Καλλιόπη-Νικόλαος
Τα εγγόνια, τα δισέγγονα, τ' αδέλφια, τ' ανίψια και οι λοιποί συγγενείς.

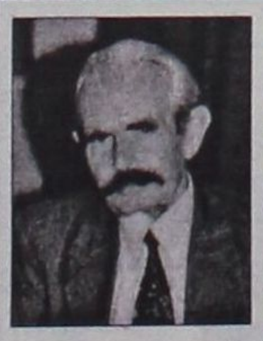

Την 12η Φεβρουαρίου ημέρα Πέμπτη και ώρα 8 π.μ. εις τον Ιερό Ναό Αγίου Παντελεήμονος Παλιάς Πόλης τελούμε 4ετές μνημόσυνο υπέρ αναπαύσεως της ψυχής του λατρευτού μας συζύγου, πατέρα, παππού, αδελφού και θείου
ΜΙΧΑΗΛ ΤΕΡΕΖΑΚΗ
Η σύζυγος: Μαρία
Τα παιδιά: Γεράσιμος-Ειρήνη, Βικτωρία.
Τα εγγόνια, τ' αδέλφια, τ' ανίψια και οι λοιποί συγγενείς.

ΕΛΛΗΝΙΚΗ ΔΗΜΟΚΡΑΤΙΑ
ΠΕΡΙΦΕΡΕΙΑ ΝΟΤΙΟΥ ΑΙΓΑΙΟΥ
ΝΟΜΟΣ ΔΩΔΕΚΑΝΗΣΟΥ
ΝΟΜΑΡΧΙΑΚΗ ΑΥΤ/ΣΗ
ΔΩΔ/ΣΟΥ
ΝΟΜΑΡΧΙΑΚΟ ΣΥΜΒΟΥΛΙΟ

ΑΝΑΚΟΙΝΩΣΗ

Με την παρούσα ανακοινώνουμε ότι στις 2-2-2004, η Περιφέρεια Νοτίου Αιγαίου - Γενική Διεύθυνση Περιφέρειας - Τμήμα ΠΕ.ΧΩ. Δωδεκανήσου, μας διαβίβασε την με αριθμ. πρωτ. 88/28-1-04 Απόφαση της Γενικής Γραμματέα Περιφέρειας Νοτίου Αιγαίου που αφορά "Υπαγωγή στην κατηγορία 4 της με αριθμ. Η.Π. 15393/2332/5.8.2002 ΚΥΑ σύμφωνα με την διαδικασία του άρθρου 9 της Η.Π. 1104/703/Φ104/14.3.2003 ΚΥΑ του έργου "Βιοτεχνία τροφίμων και σφολιατοειδών στην περιοχή Δαματριά Νήσου Ρόδου Νομού Δωδ/σου, ιδιοκτησίας ΑΦΟΙ ΚΕΦΑΛΑ & ΣΙΑ Ο.Ε.".
Καλούμε κάθε ενδιαφερόμενο προκειμένου να λάβει γνώση της ανωτέρω απόφασης να αποταθεί στο Τοπικό Γραφείο Περιβάλλοντος του Τ.Π. και Π.Ε. της Ν.Α. Δωδ/σου (κ. Αρη Σκιαδόπουλο τηλ. 2241030413).
Η προαναφερόμενη απόφαση θα αναρτηθεί, για τις προσεχείς μέρες, στον πίνακα ανακοινώσεων της Νομαρχίας.
Ο Πρόεδρος του Ν.Σ. Δωδ/σου
Φώτης Χατζηδιάκος

ΕΛΛΗΝΙΚΗ ΔΗΜΟΚΡΑΤΙΑ
ΠΕΡΙΦΕΡΕΙΑ ΝΟΤΙΟΥ ΑΙΓΑΙΟΥ
ΝΟΜΟΣ ΔΩΔΕΚΑΝΗΣΟΥ
ΝΟΜΑΡΧΙΑΚΗ ΑΥΤ/ΣΗ
ΔΩΔ/ΣΟΥ
ΝΟΜΑΡΧΙΑΚΟ ΣΥΜΒΟΥΛΙΟ

ΑΝΑΚΟΙΝΩΣΗ

Με την παρούσα ανακοινώνουμε ότι στις 2-2-2004, η Περιφέρεια Νοτίου Αιγαίου - Γενική Διεύθυνση Περιφέρειας - Τμήμα ΠΕ.ΧΩ. Δωδεκανήσου, μας διαβίβασε την με αριθμ. πρωτ. 86/28-1-04 Απόφαση της Γενικής Γραμματέα Περιφέρειας Νοτίου Αιγαίου που αφορά "Υπαγωγή στην κατηγορία 4 της με αριθμ. Η.Π. 15393/2332/5.8.2002 ΚΥΑ σύμφωνα με την διαδικασία του άρθρου 9 της Η.Π. 1104/703/Φ104/14.3.2003 ΚΥΑ του έργου "Τουριστική μονάδα 90 κλινών με την επωνυμία "CHRIS", εντός οικισμού Σκάλας Πάτμου Νήσου Πάτμου Νομού Δωδ/σου, ιδιοκτησίας Εμ. Γρύλλη του Θεολόγου".
Καλούμε κάθε ενδιαφερόμενο προκειμένου να λάβει γνώση της ανωτέρω απόφασης να αποταθεί στο Τοπικό Γραφείο Περιβάλλοντος του Τ.Π. και Π.Ε. της Ν.Α. Δωδ/σου (κ. Αρη Σκιαδόπουλο τηλ. 2241030413).
Η προαναφερόμενη απόφαση θα αναρτηθεί, για τις προσεχείς μέρες, στον πίνακα ανακοινώσεων της Νομαρχίας.
Ο Πρόεδρος του Ν.Σ. Δωδ/σου
Φώτης Χατζηδιάκος

ΕΛΛΗΝΙΚΗ ΔΗΜΟΚΡΑΤΙΑ
ΠΕΡΙΦΕΡΕΙΑ ΝΟΤΙΟΥ ΑΙΓΑΙΟΥ
ΝΟΜΟΣ ΔΩΔΕΚΑΝΗΣΟΥ
ΝΟΜΑΡΧΙΑΚΗ ΑΥΤ/ΣΗ
ΔΩΔ/ΣΟΥ
ΝΟΜΑΡΧΙΑΚΟ ΣΥΜΒΟΥΛΙΟ

ΑΝΑΚΟΙΝΩΣΗ

Με το υπ' αριθμ. πρωτ. 101/30-1-2004 έγγραφο της Περιφέρειας Νοτίου Αιγαίου - Γενική Διεύθυνση Περιφέρειας - Τμήμα ΠΕ.ΧΩ. Δωδ/σου, μας διαβιβάστηκε για γνωμοδότηση η Μελέτη Περιβαλλοντικών Επιπτώσεων (Μ.Π.Ε.) της υφιστάμενης ξενοδοχειακής μονάδας Γ' τάξης με τον τίτλο "KALITHEA SKY" και δυναμικότητας 152 κλινών στην περιοχή Δ.Δ. Κοσκινού του Δήμου Καλλιθέας, Νήσου Ρόδου, Νομού Δωδ/σου, ιδιοκτησίας της "ΓΕΝΙΚΗ ΤΕΧΝΙΚΗ Α.Ε.".
Καλούμε κάθε ενδιαφερόμενο να υποβάλει τις έγγραφες παρατηρήσεις του ως προς το περιεχόμενο της παραπάνω Μελέτης, μέσα σε προθεσμία δεκαπέντε (15) ημερών από την ημερομηνία δημοσίευσης της παρούσας στον ημερήσιο τοπικό Τύπο.
Οι ενστάσεις θα υποβάλλονται:
1. Στην Γραμματεία της Νομαρχιακής Επιτροπής της Ν.Α. Δωδ/σου
2. Στην ανωτέρω αναφερομένη Υπηρεσία και θα κοινοποιούνται στο Τοπικό Γραφείο Περιβάλλοντος του Τ.Π. και Π.Ε. της Ν.Α. Δωδ/σου (υπόψη κ. Αρη Σκιαδόπουλου τηλ. 2241030413), όπου βρίσκεται η ανωτέρω Μελέτη και μπορεί κάθε ενδιαφερόμενος να λάβει γνώση αυτής.

Ο Πρόεδρος του Ν.Σ. Δωδ/σου
Φώτης Χατζηδιάκος

ΕΛΛΗΝΙΚΗ ΔΗΜΟΚΡΑΤΙΑ
ΠΕΡΙΦΕΡΕΙΑ ΝΟΤΙΟΥ ΑΙΓΑΙΟΥ
ΝΟΜΟΣ ΔΩΔΕΚΑΝΗΣΟΥ
ΝΟΜΑΡΧΙΑΚΗ ΑΥΤ/ΣΗ
ΔΩΔ/ΣΟΥ
ΝΟΜΑΡΧΙΑΚΟ ΣΥΜΒΟΥΛΙΟ

ΑΝΑΚΟΙΝΩΣΗ

Με το υπ' αριθμ. πρωτ. 107/2-2-2004 έγγραφο της Περιφέρειας Νοτίου Αιγαίου - Γενική Διεύθυνση Περιφέρειας - Τμήμα ΠΕ.ΧΩ. Δωδ/σου, μας διαβιβάστηκε για γνωμοδότηση η από Ιανουάριο του 2004 Μελέτη Περιβαλλοντικών Επιπτώσεων (Μ.Π.Ε.) της υφιστάμενης ξενοδοχειακής μονάδας "αυτόνομων επιπλωμένων τουριστικών κατοικιών" με τον τίτλο "POTALI ARTS" δυναμικότητας 15 κλινών στην περιοχή "Λευκός" του Δήμου Καρπάθου, Νήσου Καρπάθου, Νομού Δωδ/σου, ιδιοκτησίας του κ. ΓΕΩΡΓΙΟΥ ΕΜΜ. ΠΡΩΤΟΨΑΛΤΗ.
Καλούμε κάθε ενδιαφερόμενο να υποβάλει τις έγγραφες παρατηρήσεις του ως προς το περιεχόμενο της παραπάνω Μελέτης, μέσα σε προθεσμία δεκαπέντε (15) ημερών από την ημερομηνία δημοσίευσης της παρούσας στον ημερήσιο τοπικό Τύπο.
Οι ενστάσεις θα υποβάλλονται:
1. Στην Γραμματεία της Νομαρχιακής Επιτροπής της Ν.Α. Δωδ/σου
2. Στην ανωτέρω αναφερομένη Υπηρεσία και θα κοινοποιούνται στο Τοπικό Γραφείο Περιβάλλοντος του Τ.Π. και Π.Ε. της Ν.Α. Δωδ/σου (υπόψη κ. Αρη Σκιαδόπουλου τηλ. 2241030413), όπου βρίσκεται η ανωτέρω Μελέτη και μπορεί κάθε ενδιαφερόμενος να λάβει γνώση αυτής.

Ο Πρόεδρος
του Ν.Σ. Δωδ/σου
Φώτης Χατζηδιάκος

ΕΛΛΗΝΙΚΗ ΔΗΜΟΚΡΑΤΙΑ
ΠΕΡΙΦΕΡΕΙΑ ΝΟΤΙΟΥ ΑΙΓΑΙΟΥ
ΝΟΜΟΣ ΔΩΔΕΚΑΝΗΣΟΥ
ΝΟΜΑΡΧΙΑΚΗ ΑΥΤ/ΣΗ
ΔΩΔ/ΣΟΥ
ΝΟΜΑΡΧΙΑΚΟ ΣΥΜΒΟΥΛΙΟ

ΑΝΑΚΟΙΝΩΣΗ

Με την παρούσα ανακοινώνουμε ότι στις 2-2-2004 παρελήφθη από το Γραφείο μας η με αριθμ. πρωτ. 134708/13-1-04 Κοινή Απόφαση ΥΠΕΧΩΔΕ - ΥΠΠΟ - ΥΠ. ΓΕΩΡΓΙΑΣ που αφορά "Έγκριση περιβαλλοντικών όρων για το έργο Επαρχιακή οδός Αγ. Ισίδωρος - Λάερμα" Νήσου Ρόδου Νομού Δωδ/σου.
Καλούμε κάθε ενδιαφερόμενο προκειμένου να λάβει γνώση του περιεχομένου της ανωτέρω απόφασης να αποταθεί στο Τοπικό Γραφείο Περιβάλλοντος του Τ.Π. και Π.Ε. της Ν.Α. Δωδ/σου (κ. Αρη Σκιαδόπουλο τηλ. 2241030413).
Η προαναφερόμενη απόφαση θα αναρτηθεί, για τις προσεχείς μέρες, στον πίνακα ανακοινώσεων της Νομαρχίας.

Ο Πρόεδρος του Ν.Σ. Δωδ/σου
Φώτης Χατζηδιάκος

ΕΛΛΗΝΙΚΗ ΔΗΜΟΚΡΑΤΙΑ
ΠΕΡΙΦΕΡΕΙΑ ΝΟΤΙΟΥ ΑΙΓΑΙΟΥ
ΝΟΜΟΣ ΔΩΔΕΚΑΝΗΣΟΥ
ΝΟΜΑΡΧΙΑΚΗ ΑΥΤ/ΣΗ
ΔΩΔ/ΣΟΥ
ΝΟΜΑΡΧΙΑΚΟ ΣΥΜΒΟΥΛΙΟ

ΑΝΑΚΟΙΝΩΣΗ

Με το υπ' αριθμ. πρωτ. 68/26-1-2004 έγγραφο της Περιφέρειας Νοτίου Αιγαίου - Γενικη Διεύθυνση Περιφέρειας - Τμήμα ΠΕ.ΧΩ. Δωδ/σου, μας διαβιβάστηκε για γνωμοδότηση η Μελέτη Περιβαλλοντικών Επιπτώσεων (Μ.Π.Ε.) της υφιστάμενης ξενοδοχειακής μονάδας Α' τάξης με τον τίτλο "ΑΚΤΗ ΜΗΡΙΔΕΣ" και δυναμικότητας 147 κλινών στην περιοχή "ΗΡΑΚΛΗΣ" Δήμου Κω, Νήσου Κω, Νομού Δωδ/σου, ιδιοκτησίας της "Ο.Τ.Β.Ε. ΠΑΡΙΣΙΔΗΣ Α.Ε.".
Καλούμε κάθε ενδιαφερόμενο να υποβάλει τις έγγραφες παρατηρήσεις του ως προς το περιεχόμενο της παραπάνω Μελέτης, μέσα σε προθεσμία δεκαπέντε (15) ημερών από την ημερομηνία δημοσίευσης της παρούσας στον ημερήσιο τοπικό Τύπο.
Οι ενστάσεις θα υποβάλλονται:
1. Στην Γραμματεία της Νομαρχιακής Επιτροπής της Ν.Α. Δωδ/σου
2. Στην ανωτέρω αναφερομένη Υπηρεσία

και θα κοινοποιούνται στο Τοπικό Γραφείο Περιβάλλοντος του Τ.Π. και Π.Ε. της Ν.Α. Δωδ/σου (υπόψη κ. Αρη Σκιαδόπουλου τηλ. 2241030413), όπου βρίσκεται η ανωτέρω Μελέτη και μπορεί κάθε ενδιαφερόμενος να λάβει γνώση αυτής.

Ο Πρόεδρος του Ν.Σ. Δωδ/σου
Φώτης Χατζηδιάκος

ΣΥΛΛΟΓΟΣ ΠΟΝΤΙΩΝ ΡΟΔΟΥ
Ο "ΔΙΓΕΝΗΣ"

ΠΡΟΣΚΛΗΣΗ

Σας προσκαλεί στον ετήσιο χορό που διοργανώνει στο ξενοδοχείο (Esperos Village) την Παρασκευή 20 Φεβρουαρίου 2004 και ώρα 8.30 μ.μ.

Τιμή εισόδου 25 ευρώ για μεγάλους & 10 ευρώ για παιδιά.
Στη τιμή περιλαμβάνεται φαγητό και ποτό (1/2 φιάλη ανά άτομο)

ΠΡΟΣΚΛΗΣΗ

ΜΕΛΩΝ ΤΟΥ ΣΥΝΔΕΣΜΟΥ ΕΓΚΑΤΑΣΤΑΤΩΝ ΥΔΡΑΥΛΙΚΩΝ ΝΟΜΟΥ ΔΩΔΕΚΑΝΗΣΟΥ

Προσκαλούμε όλα τα μέλη του Συνδέσμου Εγκαταστατών Υδραυλικών Νόμου Δωδεκανήσου στην Γενική Συνέλευση που θα γίνει την Πέμπτη 19 Φεβρουαρίου 2004 και ώρα 18.00 στην συνεδριακή αίθουσα του Ακταίον-1ος όροφος.

Θέματα της Γενικής Συνέλευσης είναι τα ακόλουθα:

1. Ισολογισμός του έτους 2003 και προϋπολογισμός του έτους 2004.
2. Απολογισμός έργου του Δ.Σ.
3. Πρόταση του Δ.Σ. για αγορά αγροτικού τεμαχίου, δήλωση ενδιαφέροντος & ορισμός επιτροπής.
4. Συνδέσεις με το κεντρικό αποχετευτικό του Δήμου και τα προβλήματά του.
5. Σεμινάρια από ΟΑΕΔ και ΛΑΕΚ.
6. Πειθαρχικές κυρώσεις για τον αδειούχο υδραυλικό που υπογράφει σε μη αδειούχο υδραυλικό.
7. Αιτήσεις υποψηφιότητας για το Διοικητικό Συμβούλιο, το Εποπτικό & τους Αντιπροσώπους.
8. Ομιλία συναδέλφων για τα προβλήματα που τους απασχολούν.
9. Και λοιπά θέματα.

Η παρουσία σας είναι απαραίτητη για την λύση των προβλημάτων που μας αφορούν.

Στην Γενική Συνέλευση θα κοπεί η Βασιλόπιτα του Σωματείου μας.

Σημείωση: Εάν δεν έχουμε απαρτία η Γενική Συνέλευση θα πραγματοποιηθεί την Πέμπτη στις 26 Φεβρουαρίου 2003 και τότε θα γίνουν και οι εκλογές του Σωματείου.

Παρακαλείστε, όσοι από εσάς επιθυμείτε να θέσετε υποψηφιότητα, να καταθέσετε αιτήσεις στο Δ.Σ. του Συνδέσμου 2 τουλάχιστον μέρες προ της Γενικής Συνέλευσης (17.02.2004).

Παρακαλούμε να φέρετε μαζί σας τις ταυτότητες μέλους που σας έχει εκδώσει το Σωματείο.

Ο Πρόεδρος — **Ο Γεν. Γραμματέας**
Σωτηράκης Αναστ. — **Λάσπας Γεωρ.**

ΤΑ ΛΟΓΙΚΑ — ΤΑ ΠΑΡΑΛΟΓΑ — ΤΑ ΕΞΩΦΡΕΝΙΚΑ

Από το "Πόρτο Μιζάς" στα Κολύμπια και το Γκολφ

Τελικά ποιός τα πήρε;

... ποιος και που και πως και γιατί τα δίνουν;

(Το ευθυμογράφημα (;) του τραγουδοποιού **Διονύση Τσακνή** δημοσιεύθηκε πρόσφατα στην "Ελευθεροτυπία". Από μας έγιναν ένα - δυο επουσιώδεις *"χωροταξικές"* αναδιατάξεις.

Ως γνωστόν *"θάλασσα στην Καρδίτσα"* ακόμη γιοκ...».

...

***«Το 1990, επί οικουμενικής κυβέρνησης,** νομάρχης Καρδίτσας διορίστηκε ένας στενός φίλος, προερχόμενος και ανήκων στην Αριστερά. Πρωτοφανές για την πολιτική ιστορία της μετεμφυλιακής Ελλάδας το γεγονός, μετά το πρώτο ξάφνιασμα που μας δημιούργησε, έγινε αφορμή για μια σειρά ευτράπελα περιστατικά, που ακόμα τα θυμάται η παρέα εκείνης της εποχής.

***Το σκάνδαλο Κοσκωτά δέσποζε** σε όλα τα υπάρχοντα τότε Μέσα και κυριαρχούσε στις μεταξύ μας συζητήσεις, η δε μαγική λέξη, όπως και σήμερα άλλωστε, ήταν η κάθαρση. Σαν σφαίρες έπεφταν τα ονόματα αυτών που τα έδωσαν και αυτών που τα πήραν ή πιθανώς να τα πήραν και ούτε λίγο ούτε πολύ υποψιαζόμαστε ακόμα και τους διπλανούς μας. Υπερβολή θα μου πεις, μια και η Αριστερά, είχε εξ ορισμού, το τεκμήριο της αθωότητας. Πολλώ δε μάλλον το ΚΚΕ.

***Ως γνωστοί και αθεράπευτοι χαβαλέδες,** ζητήσαμε από τη γραμματέα του φίλου μας (φίλη μας κι αυτή) να μας κλείσει ένα ραντεβού με τον «κύριο νομάρχη» ως «επιτροπή κάθαρσης του νομού Καρδίτσας», χωρίς φυσικά να αποκαλύψει τα ονόματά μας.

***Στηθήκαμε πέντε λεπτά,** έξω απ' το γραφείο του (το βάσανο ήταν πως το ραντεβού κλείστηκε αξημέρωτα, για τις οκτώ και τέταρτο) και όταν ήρθε η σειρά μας, μπουκάραμε με κάθε επισημότητα, αγέλαστοι και βλοσυροί. Αφού μας έλουσε με τα γνωστά και ακατονόμαστα ελληνικά του, μας έδειξε την πόρτα γιατί το επόμενο ραντεβού του ήταν όντως σοβαρό, αλλά για πέντε τουλάχιστον λεπτά ατύχησε.

***Δεν ξέρω αν θα είχα καλύτερη τύχη ως ηθοποιός,** αλλά επιστρατεύοντας όλες τις υποκριτικές μου ικανότητες, τον ρώτησα με τον πιο φυσικό τρόπο:

«Πού τα δίνουν, κύριε νομάρχα;».

«Ρε άει στο διάολο κι έχω ραντεβού με τον πρόεδρο του Επιμελητηρίου!».

«Δεν πάμε πουθενά. Ο κόσμος βοά, όλοι τα παίρνουν. Εμείς πάλι, ούτε μία δραχμή. Απαιτούμε να μάθουμε. Ποιοι τα δίνουν και πότε, για να πάρουμε σειρά».

«Τι ήπιε ρε, πρωί πρωί;».

Τίποτα εμείς... «Πού τα παίρνουν και πώς».

***Τέλειωσε το αστείο κάποια στιγμή,** αφού έβγαλε απ' την τσέπη του ένα χιλιάρικο να μας «δωροδοκήσει», το πήραμε για τα μεσημεριανά τσίπουρα όπου δώσαμε ραντεβού και έτσι έληξε άδοξα και η σχέση της συντροφιάς μας με τη δωροδοκία.

***Πέρασαν από τότε 14 χρόνια.** Την ίδια απορία έχω κι εγώ κι οι φίλοι μου, ακόμα και σήμερα. Πλέον ή βέβαιον, πως κανείς μας δεν τα 'χει πάρει (ακόμα). Και όμως, θα ήθελα να γινόμουν μάρτυρας ενός τέτοιου περιστατικού «δούναι και λαβείν» στη δημόσια ζωή. Τονίζω το αυτονόητο για να μην παρεξηγηθώ. Μάρτυρας (με κρυμμένη κάμερα έστω), όχι πρωταγωνιστής.

***Υπάρχουν τακτ και όροι ευγένειας,** ας πούμε, ή γίνονται τα πράγματα με τον πιο χυδαίο τρόπο; Φτιάχνω για παράδειγμα κάποιους υποθετικούς διαλόγους μεταξύ «δότη» και «λήπτη» και προσπαθώ να προσεγγίσω το ζήτημα λεκτικά, διότι, ως γνωστόν, τίποτα δεν γίνεται αν δεν εκφραστεί πρώτα με λόγια. Εστω με νοήματα.

***Περίπτωση πρώτη.** Στα ίσια και χυδαία:

«Άκου να δεις. Το αφεντικό δίνει τόσα για μια φωτογραφική διάταξη, είσαι;».

«Βάλτε κάτι παραπάνω...».

«Δεν βγαίνουμε ρε! Είσαι με τόσα ή θα πάω αλλού;».

«Θα συμφωνήσω, αλλά θα ήθελα επιπροσθέτως να διορίσετε και δέκα ψηφοφόρους μου στο ξενοδοχείο».

«Δέκα όμως, όχι καμιά σαρανταριά».

«Εγινε».

***Περίπτωση δεύτερη.** Με τακτ.

«Ο κύριος Χώστης (υποθετικό όνομα) παρακολουθεί με ενδιαφέρον το έργο της κυβερνήσεως και πιστεύει πως αν λυθεί η εκκρεμότητα που χρονίζει και καταδικάζει την περιοχή πέριξ του ξεροπόταμου Λουτάνη (υποθετικό όνομα) σε μαρασμό, πέραν της αυταπόδεικτης ανάπτυξης της επιχειρηματικής δραστηριότητας στην ευρύτερη περιφέρεια, θα δημιουργήσει και εκατοντάδες θέσεις εργασίας για το πολύπαθο χωριό σας (βάλε εσύ το όνομα)».

«Αντιλαμβάνομαι προφανώς το ζήτημα και σκοπεύω να αναλάβω σχετικές πρωτοβουλίες».

«Επιπροσθέτως, ξέρετε, ο κύριος Χώστης εκτιμά το έργο και την αγάπη σας για την ιδιαίτερη πατρίδα σας και προσφέρει για τις ανάγκες του δύσκολου προεκλογικού σας αγώνα το ποσόν (συμπλήρωσέ το εσύ) ως ελάχιστη συνδρομή και ως ένδειξη φιλίας και σεβασμού στο πρόσωπό σας. Και προς Θεού, μην το παραξηγήσετε, γνωρίζουμε άλλωστε το ήθος σας. Δεν συνδέεται το ένα ζήτημα με το άλλο».

«Σας ευχαριστώ πολύ και να του μεταφέρετε τους χαιρετισμούς μου. Ισως το επόμενο δεκαήμερο, θα έχουμε μία ευτυχή κατάληξη του θέματος για όλους μας».

***Περίπτωση τρίτη.** Εντολή άνωθεν.

«Το κόμμα καταθέτει μία τροπολογία και χρειάζεται υπογραφές. Νομίζουμε (τσακίζει ο πληθυντικός σ' αυτές τις περιπτώσεις και δημιουργεί σύγχυση) πως οι βουλευτές της περιοχής πρέπει να υπογράψουν και μετά να πάνε να παίξουν γκολφ, να γυμνασθούνε».

«Ε, αν είναι για το κόμμα...».

«Καλώς».

Και μένει ο βουλευτής άναυδος και ενεός, με την ίδια απορία του υπογράφοντος αυτό το σημείωμα:

«Τελικά, ποιος τα πήρε;».

Διονύσης Τσακνής,
τραγουδοποιός

... Αμερικανική χειρ βοηθείας, με άσο στο μανίκι

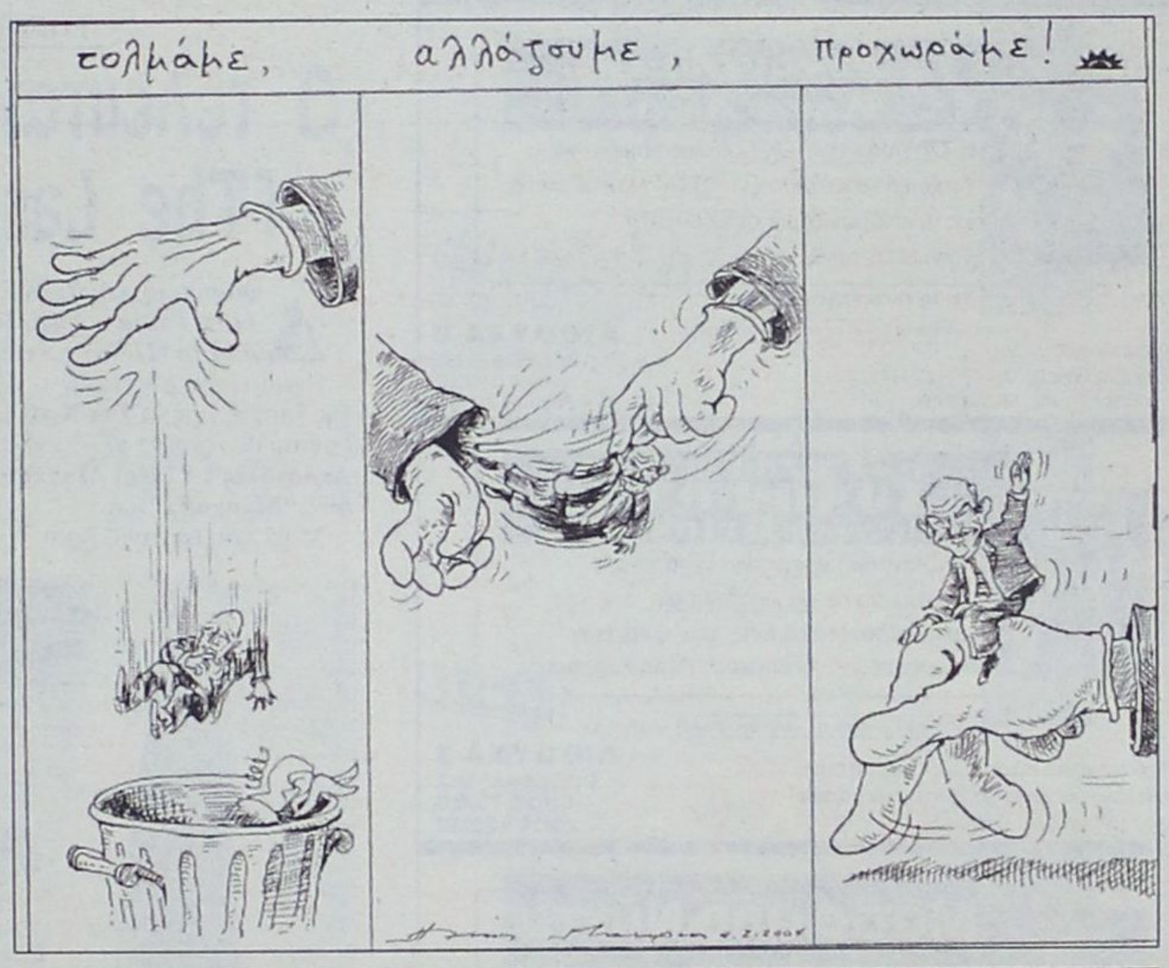

Σκίτσο του Ηλία Μακρή, από την "Καθημερινή"

... Μοναρχία ελέω Θεού

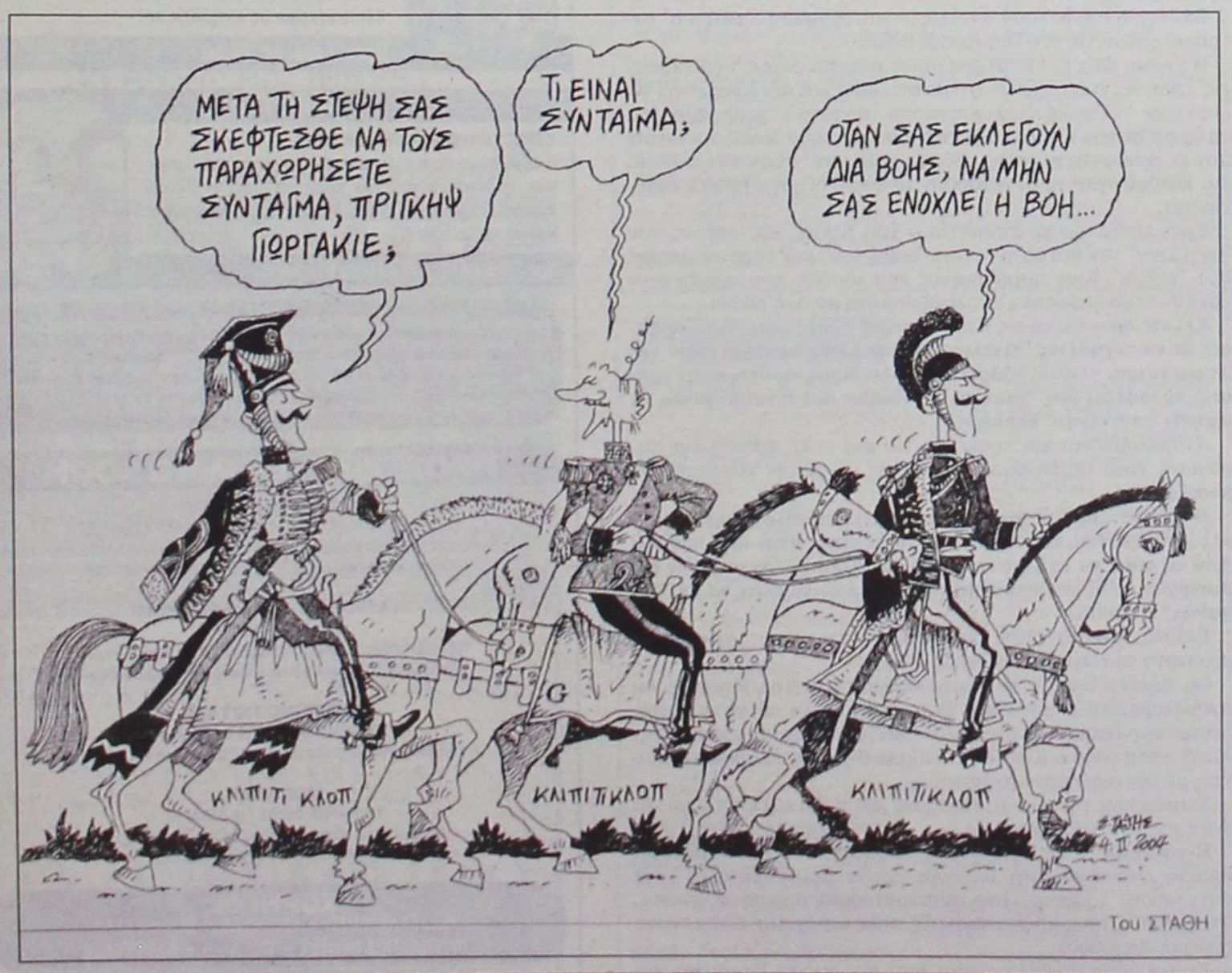

Του ΣΤΑΘΗ

(Σκίτσο του Στάθη από την "Ελευθεροτυπία")

MULTI • CINEMA ODEON METROPOL

Ενημερωθείτε στο Internet...www.RodosVitrina.gr/Metropol.htm

Εβδομ. Πρόγραμμα... 06/02/2004 - 12/02/2004

Το χαμόγελο της Μόνα Λίζα



Η ΤΖΟΥΛΙΑ ΡΟΜΠΕΡΤΣ αποφασισμένη να διεκδικήσει κι άλλο ένα ΟΣΚΑΡ, επανέρχεται ως πρωταγωνίστρια στην δυνατή κοινωνική ταινία.

ΚΑΤΑΛΛΗΛΟ

Σε 1η Πανελλήνια Προβολή

Κάντε έγκαιρα τις κρατήσεις σας

Πρωταγωνιστούν: Τζούλια Ρόμπερτς, Κίρστεν Ντανστ, Τζούλια Στάιλς, Μάγκι Γκίλενχαλ

ΑΙΘΟΥΣΑ 2
ΩΡΕΣ ΕΝΑΡΞΗΣ SHOW TIMES
17:30 • 20:00 • 22:30

Ο ΣΧΙΖΟΦΡΕΝΗΣ ΔΟΛΟΦΟΝΟΣ με το ΠΡΙΟΝΙ

IN ENGLISH THRILLER



Ένα σκληρό θρίλερ για γερά νεύρα βασισμένο σε αληθινή ιστορία, από τον σκηνοθέτη Μάικλ Μπέι των επιτυχιών "Αρμαγεδών", "Ο Βράχος" "Πέρλ Χάρμπορ"

ΚΑΤΑΛΛΗΛΟ

ΤΕΛΕΥΤΑΙΑ ΕΒΔΟΜΑΔΑ

Κάντε έγκαιρα τις κρατήσεις σας

Έμεινε στην ιστορία ως Leatherface, επειδή είχε κατασκευάσει μία μάσκα από ανθρώπινο δέρμα.

ΑΙΘΟΥΣΑ 3
ΩΡΕΣ ΕΝΑΡΞΗΣ SHOW TIMES
20:30 • 22:40

Μάτια απο Νύχτα



Πέντε χρόνια μετά τον "Κύριο με τα Γκρι" ο Περικλής Χούρσογλου προσεγγίζει απλούς καθημερινούς ανθρώπους σε κρίσιμες στιγμές που μπορούν ν' αλλάξουν τη ζωή τους.

ΚΑΤ. ΑΠΟΤΕΛΕΣΜΑΤΩΝ

ΜΟΝΟ ΓΙΑ 1 ΕΒΔΟΜΑΔΑ

Φεστιβάλ Κινηματογράφου Θεσσαλονίκης 2003
3ο Βραβείο Καλύτερης Ταινίας
Βραβείο Α' Γυναικείου Ρόλου
Βραβείο Β' Γυναικείου Ρόλου

Πρωταγωνιστούν: Βαγγελιώ Ανδρεαδάκη, Γιάννης Καρατζογιάννης, Εκάβη Ντούμα

ΑΙΘΟΥΣΑ 1
ΩΡΕΣ ΕΝΑΡΞΗΣ SHOW TIMES
18:00 • 20:15 • 22:30

ΟΙ ΚΟΛΛΗΤΟΙ

Σε 1η Πανελλήνια Προβολή

IN ENGLISH COMEDY



Η κωμωδία της χρονιάς!!!
Μετά το "Βαριά Ερωτευμένος" οι αδελφοί Φαρέλι επιστρέφουν με μία ακόμη άσκηση γέλιου, ένα εξωφρενικό σενάριο!!!

ΚΑΤΑΛΛΗΛΟ

ΤΕΛΕΥΤΑΙΑ ΕΒΔΟΜΑΔΑ

Πρωταγωνιστούν: Ματ Ντέιμον, Γκρεγκ Κινίαρ, Σερ

Αδέρφια ενωμένα, ποτέ νικημένα!

ΑΙΘΟΥΣΑ 3
ΩΡΑ ΕΝΑΡΞΗΣ SHOW TIME
18:00

Finding Nemo
Ψάχνοντας τον Νέμο



Η WALT DISNEY PICTURES παρουσιάζει τις πιο αστείες «φάτσες» της θάλασσας!!! Ξεπέρασε ακόμη και τον «Βασιλιά των Λιονταριών», και αποτέλεσε τη μεγαλύτερη επιτυχία κινουμένων σχεδίων όλων των εποχών!

ΤΕΛΕΥΤΑΙΑ ΕΒΔΟΜΑΔΑ

στα Ελληνικά

ΑΙΘΟΥΣΑ 3
ΩΡΑ ΕΝΑΡΞΗΣ SHOW TIME
ΣΤΑ ΕΛΛΗΝΙΚΑ 16:00

ΑΡΑΣΚΕΥΗ•ΕΡΧΟΝΤΑΙ ΤΗΝ ΠΑΡΑΣΚΕΥΗ•ΕΡΧΟΝΤΑΙ



Ο πολυβραβευμένος με ΟΣΚΑΡ Τζέιμς Κάμερον (σκηνοθέτης της ταινίας «ΤΙΤΑΝΙΚΟΣ»), μας προσκαλεί σε ένα τριοδιάστατο ταξίδι, τέσσερις χιλιάδες μέτρα κάτω από την επιφάνεια της θάλασσας.

3D IMAX

ΕΡΧΕΤΑΙ ΤΗΝ ΠΑΡΑΣΚΕΥΗ

Φαντάσματα της Αβύσσου

Η ταινία θα προβληθεί σε ειδική ΟΘΟΝΗ 3D IMAX με ειδικό φακό. Μία πρωτόγνωρη κινηματογραφική εμπειρία για το κοινό της Ρόδου!

Μετά την μεγάλη επιτυχία "Φοβού τους Έλληνες" ο Λάκης Λαζόπουλος επιστρέφει με μια ξεκαρδιστική και απρόσμενη κωμωδία.



ΕΡΧΕΤΑΙ ΤΗΝ ΠΑΡΑΣΚΕΥΗ

P 20

Μπορείς Ξανά!

Πρωταγωνιστούν: Λάκης Λαζόπουλος, Βασίλης Χαραλαμπόπουλος, Τάνια Τρύπη



Μια ζεστή, ανθρώπινη ταινία που θα πρωταγωνιστήσει στα βραβεία ΟΣΚΑΡ του 2004!

ΕΡΧΕΤΑΙ ΤΗΝ ΠΑΡΑΣΚΕΥΗ

BIG FISH

Πρωταγωνιστεί ένα κάστ από μεγάλα, πολυβραβευμένα ονόματα: Γιουάν Μακ Γκρέγκορ, Άλμπερτ Φίνεϊ, Τζέσικα Λάνγκ



Η WALT DISNEY PICTURES παρουσιάζει μια νέα, μεγαλειώδει περιπέτεια κινουμένων σχεδίων,

ΕΡΧΕΤΑΙ ΤΗΝ ΠΑΡΑΣΚΕΥΗ

Brother Bear
Ο ΑΔΕΛΦΟΣ ΜΟΥ Ο ΑΡΚΟΥΔΟΣ

με καινούριους χαριτωμένους ήρωες και χαρούμενα τραγούδια του βραβευμένου με ΟΣΚΑΡ Φιλ Κόλινς.

ΑΡΑΣΚΕΥΗ•ΕΡΧΟΝΤΑΙ ΤΗΝ ΠΑΡΑΣΚΕΥΗ•ΕΡΧΟΝΤΑΙ

• 3 LUXURY DESIGN SCREENS •
• DOLBY DIGITAL EX • FULLY AIR-CONDITIONED •

Πληροφορίες • Κρατήσεις 22410.28400

Cine Philе

ΕΠΙΜΕΛΕΙΑ: ΚΥΡΙΑΚΗ ΠΕΤΡΙΔΟΥ

Ο τελευταίος Σαμουράι (The Last Samurai)

Δραματική περιπέτεια, σε σκηνοθεσία Έντουαρντ Ζούικ, η οποία προβάλλεται, σε α' πανελλήνια προβολή, από το "Παλλάς 5 cinemas center"!

Πρωταγωνιστής είναι ο αδιαφιλονίκητα μεγαλύτερος σταρ της εποχής μας, ο **Τομ Κρουζ**, για τον οποίο, βέβαια, δεν χρειάζονται συστάσεις αλλά ενδεικτικά αναφέρουμε: **"Επικίνδυνες Αποστολές", "Τζέρι Μαγκουάιερ", "Γεννημένος την 4η Ιουλίου", "Mangolia" κ.ά.**

Μαζί του εμφανίζονται οι: **Κεν Γουατανάμπε, Μπίλι Κόνολι, Κογιούκι, Τόνι Γκόλντουιν κ.ά.** Ο σκηνοθέτης της ταινίας μας είναι γνωστός από την **"Πολιορκία".**

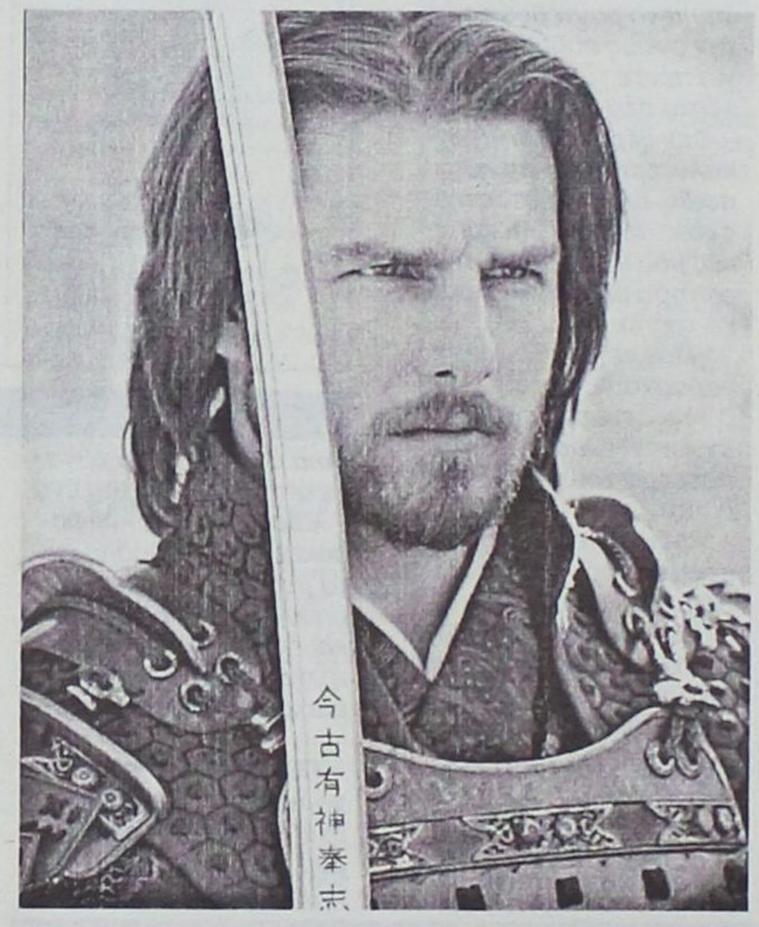

Tip: Η ταινία έχει μια **υποψηφιότητα στα φετινά βραβεία Όσκαρ με τον Κεν Γουατανάμπενα διεκδικεί αυτό του β' ανδρικού ρόλου.**

Επίσης, η ταινία ήταν υποψήφια για τη **χρυσή Σφαίρα α' ανδρικού ρόλου,** με τον Τομ Κρουζ βέβαια.

Η γνώμη μας: Η ταινία μας άρεσε αρκετά. Δίχως να διεκδικεί τις ...δάφνες ενός αριστουργήματος -μιας και δεν αποφεύγει τελικά την "κλασική Χολιγουντιανή συνταγή"- προσφέρει ένα υπέροχο θέαμα, συγκίνηση έντονα παλιό καλό Χόλιγουντ, τότε που οι ήρωες της μεγάλης οθόνης "έφθαναν" μέχρι την πλατεία και κατόρθωναν να συνεπάρουν το κοινό δίχως... hi-teck εξαρτήματα.

Εναν τέτοιο ήρωα υποδύεται ο Τομ Κρουζ, απ' αυτούς που "αγγίζουν" τον θεατή, γίνονται "δικοί του" και τους ακολουθεί στο "ταξίδι" τους παραδομένος στα ιδεώδη που πρεσβεύουν και την επιβλητικότητα που βγάζουν στη μεγάλη οθόνη.

Αλλοτε δραματική-τις περισσότερες φορές- και κάποιες φορές με επιτυχημένες "πινελιές" χιούμορ που αποφορτίζουν την ατμόσφαιρα, γλυκιά, ανθρώπινη αλλά δίχως να στερείται δράσης, προσφέρει ένα "χορταστικό" θέαμα που είναι δύσκολο να αφήσει ασυγκίνητο κάποιον.

Αναμφισβήτητα και πρόκειται για μια πολύ προσεγμένη παραγωγή. Από τις πανέμορφες εικόνες μέχρι την τελευταία λεπτομέρεια.

Εκεί που ...μας τα χαλάει είναι στις γενικόλογες φιλοσοφικές αναζητήσεις που σχεδόν πάντα πέφτουν στην ίδια παγίδα! Από τη μια ...να υπάρχουν κι από την άλλη το "άγχος" των δημιουργών να είναι κατανοητές στο ευρύ κοινό ώστε να μη "βαραίνει" η ταινία.

Επίσης, κάποια κλισέ δεν αποφεύγεται, δίχως ωστόσο να μειώνουν το τελικό αποτέλεσμα.

Θα πρέπει, ακόμα, να σημειώσουμε ότι ο Τομ Κρουζ είναι αναμφισβήτητα ο απόλυτος σταρ στη μεγάλη οθόνη και υποδύεται ικανοποιητικά τον ρόλο. Εκείνος, όμως, που κλέβει την παράσταση είναι ο Κεν Γουατανάμπε ο οποίος επισκιάζει άπαντες με την εκφραστικότητά του.

Συστήνουμε την ταινία, τέλος, ως μια πολύ καλή επιλογή και ένα έργο που αξίζει να δείτε...

Η υπόθεση: Ενας αμερικανός λοχαγός, έναντι δελεαστικής αμοιβής, πηγαίνει στην Ιαπωνία για να εκπαιδεύσει, με τους σύγχρονους τρόπους, τον αυτοκρατορικό στρατό ο οποίος, αντιμάχεται τους παραδοσιακούς πολεμιστές που είναι οι περίφημοι Σαμουράι.

Σε μια μάχη αιχμαλωτίζεται από μια ομάδα **Σαμουράι** και μεταφέρεται στο χωριό της. Σύντομα θ' αρχίσει ν' αναθεωρεί.

ΑΜ adv.

ΠΑΛΛΑΣ 5 CINEMAS CENTER

06/02/2004 έως 12/02/2004
www.cinemapallas.gr

ΑΙΘΟΥΣΑ 5 & 2



ΚΑΛΛΙΟ ΑΡΓΑ, ΠΑΡΑ... ΑΡΓΟΤΕΡΑ!!
Σε 1η Πανελλήνια Προβολή!
Η πολυαναμενόμενη ξεκαρδιστική κωμωδία που ήδη βραβεύτηκε για Χρυσή Σφαίρα κσι είναι **υποψήφια για 1 Οσκαρ,** με τους Τζακ Νίκολσον, Νταϊάν Κίτον, Κιανού Ριβς.

ΑΙΘΟΥΣΑ 5: 17:20, 20:00, 22:40 • ΑΙΘΟΥΣΑ 2: *16:10
* Ειδική επιπλέον παράσταση μόνο Σάββατο & Κυριακή

ΑΙΘΟΥΣΑ 1

ΤΟ ΣΠΙΤΙ ΜΕ ΤΑ ΧΙΛΙΑ ΠΤΩΜΑΤΑ
HOUSE OF 1000 CORPSES



Η απόλυτη ταινία τρόμου με σκηνές που θα σας κόψουν την ανάσα. 1000 και πλέον τρόμοι σας περιμένουν. Δεν υπάρχει επιστροφή... Μην τη χάσετε!

Ώρες Έναρξης: *16:20, 18:30, 20:30, 22:30
* Ειδική επιπλέον παράσταση μόνο Σάββατο & Κυριακή

ΑΙΘΟΥΣΑ 2 & 4



Ο ΤΕΛΕΥΤΑΙΟΣ ΣΑΜΟΥΡΑΪ
4η εβδομάδα επιτυχίας
ΥΠΟΨΗΦΙΑ ΓΙΑ 4 ΟΣΚΑΡ
Ένα μεγαλειώδες έπος από τον Έντουαρντ Ζούικ, σκηνοθέτη των GLORY και ΘΡΥΛΛΟΙ ΤΟΥ ΠΑΘΟΥΣ.
ΠΡΩΤΑΓΩΝΙΣΤΟΥΝ: ΤΟΜ ΚΡΟΥΖ κ.α.

ΑΙΘΟΥΣΑ 2: Ώρες Έναρξης: 19:35, 22:35
ΑΙΘΟΥΣΑ 4: Ώρες Έναρξης: 17:30

ΑΙΘΟΥΣΑ 3

Η ΑΠΟΖΗΜΙΩΣΗ
Σε 1η Πανελλήνια Προβολή!



Η εκρηκτική περιπέτεια δράσης, από τον σκηνοθέτη των Mission Impossible 2 και Face Off, που δεν θα χάσει κανείς! Το μέλλον εξαρτάται από το παρελθόν που πληρώθηκε να ξεχάσει!
Με τους γνωστούς σε όλους Μπεν Άφλεκ, Ααρόν Εκχαρτ και Ούμα Θέρμαν!

Ώρες Έναρξης: 20:00, 22:30

ΑΙΘΟΥΣΑ 4



Ο ΑΡΧΟΝΤΑΣ ΤΩΝ ΔΑΧΤΥΛΙΔΙΩΝ: Η ΕΠΙΣΤΡΟΦΗ ΤΟΥ ΒΑΣΙΛΙΑ
8η εβδομάδα επιτυχίας!
ΥΠΟΨΗΦΙΑ ΓΙΑ 11 ΟΣΚΑΡ
Κάντε έγκαιρα τις κρατήσεις σας!

Ώρες Έναρξης: 20:30

ΑΙΘΟΥΣΑ 3

ΕΠΙΣΤΡΟΦΗ ΣΤΗ ΔΡΑΣΗ



Η αξιαγάπητη παρέα των παλαβών καρτούν της Warner Bros, πλαισιωμένη από τους καταπληκτικούς Μπρένταν Φρέιζερ, Στηβ Μάρτιν, Τζίνα Έλφμαν, σε μια ξέφρενη κωμική περιπέτεια!!!

Ώρες Έναρξης: 17:30 (στα Ελληνικά)

Κερδίστε ΑΦΙΣΕΣ & ΔΩΡΕΑΝ ΕΙΣΙΤΗΡΙΑ αυτή την εβδομάδα...
απλά παρακολουθώντας ΜΙΑ παράσταση στο Παλλάς!
10 τυχεροί σε κάθε σειρά παραστάσεων κάθε ημέρα!!! 230 τυχεροί την εβδομάδα!!!
Συμπληρώστε το ειδικό κουπόνι στα ταμεία και μετά την παράσταση αναζητήστε το όνομά σας στη λίστα των νικητών της κλήρωσης στην έξοδο της αίθουσας!

ΠΡΟΣΕΧΩΣ - COMING SOON

ΤΟ ΜΕΓΑΛΟ ΦΑΒΟΡΙ
ΥΠΟΨΗΦΙΑ ΦΕΤΟΣ ΓΙΑ 7 ΟΣΚΑΡ!!! ΠΑΡΑΣΚΕΥΗ 13/02/04
Οι πιθανότητες ήταν μηδαμινές. Το όνειρο έμοιαζε απραγματοποίητο. Κι όμως με κάποιον τρόπο, τελικά έγινε πραγματικότητα!!!

Η ΕΠΕΛΑΣΗ ΤΩΝ ΒΑΡΒΑΡΩΝ
ΠΑΡΑΣΚΕΥΗ 13/02/04
Η βραβευμένη στις Κάννες ταινία του Ντένις Αρκάν (Ψυχώ), που κέρδισε το κοινό και είναι υποψήφια φέτος για Όσκαρ!

ΣΚΟΤΕΙΝΟ ΠΟΤΑΜΙ
ΥΠΟΨΗΦΙΑ ΦΕΤΟΣ ΓΙΑ 6 ΟΣΚΑΡ!!!
Η πολυαναμενόμενη ταινία του Κλιντ Ίστγουντ, με τον Σον Πεν!

MONSTER
ΥΠΟΨΗΦΙΑ ΦΕΤΟΣ ΓΙΑ ΟΣΚΑΡ!!!
Βασιομένη σε αληθινά στοιχεία με την Σαρλίζ Θερόν στο ρόλο μιας κατά συρροή δολοφόνου.

ΧΟΡΗΓΟΙ
ALEXI ANDRIOTTI • KRINGLAN • BUONA SERA
INTERATTICA NEOTEX • VILLAGIO • BACKSTAGE

Κρατήσεις / Reservations 22410 24475 & 22410 70670

Άρτος (;) & Θεάματα (;)...

... Και τηλεόραση (όπως λέμε τηλοψία...)

STAR

06.30 **Μέσα και έξω.** Ψυχαγωγική εκπομπή με την Κατερίνα Μαραγκού.
07.00 **Κάθε μέρα, καλημέρα.** Ενημερωτική εκπομπή με τον Τέρενς Κουίκ
10.00 **Λόγια Starata.** Ενημερωτική εκπομπή με τον Γιώργο Βαρεμένο
12.00 **Εχω θέμα.** Ενημερωτική εκπομπή με την Νανά Παλαιτσάκη.
13.00 **Ειδήσεις**
14.00 **Super Star.** Ψυχαγωγική εκπομπή με τη Χριστίνα Λαμπίρη
16.00 **Ειδήσεις στη νοηματική**
16.20 **Λάουρα.** Κοινωνική σειρά περουβιανής παραγωγής.
17.15 **Σ' αγαπώ Ροζίτα.** Αισθηματική σειρά περουβιανής παραγωγής.
18.15 **Μονομάχος.** Τηλεπαιχνίδι με τον Χρήστο Φερεντίνο.
19.15 **Ειδήσεις**
20.40 **Αθλητικές ειδήσεις.**
21.00 **Ξένη ταινία.** «Ο πεζοναύτης». Περιπέτεια.
23.00 **Ξένη ταινία.** «Αγνό αίμα». Θρίλερ.
01.00 **Νόμος και τάξη: Ειδική ομάδα**
02.00 **Ειδήσεις**
02.15 **Ξένη ταινία.** «Θανάσιμη αποστολή» Περιπέτεια.

ALTER

06.00 **Alter Kids.** Κινούμενα σχέδια
06.55 **Τρώω υγιεινά.** Ενημερωτική εκπομπή
09.00 **Ειδήσεις**
09.30 **Εκλογές 2004.** Ενημερωτική εκπομπή
10.30 **Διαπλοκές.** (Ε)
11.30 **Μπλακ άουτ**
13.00 **Ειδήσεις**
14.00 **Αποκλειστικά.** Ενημερωτική εκπομπή
16.30 **Ειδήσεις**
16.45 **Ελληνική ταινία.** «Ο πρωτάρης μπάτσος και η τροτέζα» Κωμωδία με τους Στάθη Ψάλτη, Λίντα Γιγα.
18.45 **Το πρώτο θέμα.** Ενημερωτική εκπομπή
19.00 **Ειδήσεις**
20.00 **Η φωνή του πολίτη**
20.45 **Το δίχτυ.** Αθλητική εκπομπή
20.55 **Auto Alter.** Ενημερωτική εκπομπή
21.00 **Ξένη ταινία.** «Ο μπάτσος του Μπέβερλι Χιλς 2»
23.00 **Τετ α τετ.** Ενημερωτική εκπομπή.
01.30 **Ξένη ταινία.** «Σεξ, ψέματα και εμμονές»
03.30 **Aphrodisia.**

Κερδίστε χρόνο κα εξυπηρέτηση

WESTERN UNION | MONEY TRANSFER

The fastest way to send money worldwide.

Αποστολή χρημάτων σ' όλο τον κόσμο μέσα σε ***λίγα λεπτά!!!***

50.000 καταστήματα σε 165 χώρες του κόσμου είναι έτοιμα να σας εξυπηρετήσουν σε διευρυμένα ωράρια

Γονείς φοιτητών εξωτερικού εμπιστευθείτε μας

PLANET HOLIDAYS

Δημήτρης Τσοπανάκης
Γαλλίας 6 - Ρόδος - Τηλ. 22410-27327

ΜΠΟΥΤΙΚ **CHIC**

ΣΕΤ ΕΣΩΡΟΥΧΑ

ΟΛΑ -50%

ΔΗΜ. ΘΕΜΕΛΗ 63 - ΡΟΔΟΣ - ΤΗΛ. 2241037255

ΜΠΟΥΤΙΚ **CHIC**

ΞΕΠΟΥΛΗΜΑ

ΟΛΑ ΤΙΜΕΣ ΚΟΣΤΟΥΣ

ΑΦΑΝΤΟΥ - ΠΕΡΝΟΥ 80 • ΤΗΛ. 2241052429

ET 1

07.00 **Παιδικό πρόγραμμα**
10.15 **Βιογραφίες** (Ε). Ντοκιμαντέρ
11.10 **Το υλικό των ονείρων** (Ε). Ντοκιμαντέρ
12.00 **Ταξίδι στον κόσμο**
13.00 **Ταξίδια**
14.00 **Ιστορίες της θάλασσας**
14.30 **Οι φωνές της ψυχής μας**
15.00 **Θέματα σχεδιασμού.** Ντοκιμαντέρ
16.00 **Εχει γούστο.** Ενημερωτική εκπομπή
18.00 **Τελική ευθεία.** Ενημερωτική εκπομπή
19.00 **Ολυμπιακά ντοκυμανταίρ.** Ντοκιμαντέρ
20.00 **Ταξίδι στον κόσμο** Ντοκιμαντέρ
21.00 **Εποχές και συγγραφείς** Ντοκιμαντέρ
22.00 **Σαν παραμύθι**
23.00 **Ειδήσεις**
23.45 **Θεατροπληξία.** Πολιτιστική εκπομπή.

NET

05.45 **Πρώτη γραμμή.** Ενημερωτική εκπομπή
10.00 **Αλλη διάσταση.** Ενημερωτική εκπομπή
12.00 **Ειδήσεις**
13.00 **1 με δύο.** Ενημερωτική εκπομπή με την Πόπη Τσαπανίδου και τη Ρίκα Βαγιάννη.
14.50 **Σαν σήμερα στον 20ό αιώνα**
15.00 **Ειδήσεις**
16.00 **Ατίθασα νιάτα.** Νεανική κοινωνική αισθηματική σειρά.
17.00 **Στα φτερά του έρωτα** (Ε)
17.50 **Σαν σήμερα στον 20ό αιώνα.**
18.00 **Ειδήσεις**
19.00 **Βήμα διαλόγου.** Πολιτική εκπομπή.
20.00 **Olympic Trophy**
20.10 **Ποιος θελει να γίνει εκατομμυριούχος.** Τηλεπαιχνίδι με τον Σπύρο Παπαδόπουλο.
21.00 **Ειδήσεις**
22.00 **Μετά τις ειδήσεις.** Πολιτική εκπομπή με τον Παύλο Τσίμα.
23.00 **Ονειρο ήταν.** Κοινωνική σειρά
24.00 **Η δυτική πτέρυγα**
01.00 **Ειδήσεις**

ET 3

08.00 **Το βιβλίο της ζούγκλας.** Κινούμενα σχέδια
08.30 **Τα αρκουδάκια της αγάπης.** Κινούμενα σχέδια
09.00 **Δευτέρα Λυκείου - Αίθουσα.** Ξένη Σειρά Νεανική
09.30 **Η ξυπόλητη χορεύτρια.** Ντοκιμαντέρ
10.00 **Η άλλη μέρα.** Ενημερωτική εκπομπή
12.00 **Θάλασσα, ο υδάτινος κόσμος.** Ντοκιμαντέρ
12.30 **Η μέρα του παιδιού.** Ντοκιμαντέρ
13.00 **Ειδήσεις**
13.55 **Ο κόσμος των σπορ.** Αθλητική Εκπομπή
14.30 **Με μια τρίτη ματιά.** Ενημερωτική εκπομπή
16.30 **Η ζωή είναι ωραία.** Ενημερωτική εκπομπή
18.00 **Exodus** (Ε). Ψυχαγωγική εκπομπή
18.30 **4ο Φεστιβάλ Ευρωπαϊκής Τηλεόρασης**
19.00 **Περίμετρος.** Ενημερωτική εκπομπή
19.30 **Υδρόγειος.** Ενημερωτική εκπομπή
19.55 **Αθλητικό ημίωρο.** Αθλητική Εκπομπή
20.30 **Ειδήσεις**
21.30 **Μακρινές φιλίες.**
22.00 **Αληθινά σενάρια.** Δημοσιογραφική εκπομπή
22.15 **Εκπομπή πολιτικής επικαιρότητας.**
24.00 **Ειδήσεις**
00.30 **Οι μεγάλες παρεξηγήσεις.** Ντοκιμαντέρ
01.30 **Σοδειά τρόμου.** Ντοκιμαντέρ
02.30 **Επαναλήψεις εκπομπών και ντοκιμαντέρ.**

FILMNET

07.10 **Ξένη ταινία.** «Το δίλημμα της καρδιάς». Δράμα.
08.50 **Ξενη ταινία.** «Τι έκανες μπαμπά στην άγρια Δύση;»
10.50 **Ξένη ταινία.** «Κυνηγός κροκοδείλων». Κωμική περιπέτεια.
13.00 **Ξένη ταινία.** «Tosca»: Δραματικό μιούζικαλ.
15.15 **Ξένη ταινία.** «Η πόλη της χαράς». Κοινωνικό δράμα.
17.45 **Ξένη ταινία.** «State and main». Κωμωδία. Παίζουν: Αλεκ Μπάλντουιν, Σάρα Τζέσικα Πάρκερ.
19.40 **Προσεχώς στο σινεμά**
20.15 **Ξένη ταινία.** «Οικογένια Τένεμπαουμ». Δραματική κομεντί.
22.15 **Πλαστική ομορφιά.** Ξένη δραματική σειρά.
23.30 **Ξένη ταινία.** «Αμήν». Δράμα.
01.45 **Ξένη ταινία.** «Αμαρτωλές επιθυμίες»
03.35 **Ξένη ταινία.** «Γλυκός πειρασμός». Ρομαντική κομεντί.
05.05 **Ξένη ταινία.** «Η δασκάλα του πιάνου». Δράμα.

SUPER SPORT

17.00 **Διεθνές μίτινγκ κλειστού στίβου Γκεντ**
19.00 **Η μεγάλη στιγμή**
20.00 **Αγγλικά στιγμιότυπα**
21.00 **Champion zone.** Αθλητική εκπομπή.
22.00 **Μπάσκετ**
24.00 **Οποιος αντέξει.** Αθλητική εκπομπή
02.00 **Μπάσκετ**
04.00 **Πρωτάθλημα ποδοσφαίρου ΟΠΑΠ**
06.00 **Αγώνες επιτραπέζιας αντισφαίρισης**

MEGA

05.45 **Κάθε μέρα μαζί.** Ενημερωτική εκπομπή με τον Γιάννη Λοβέρδο.
10.00 **Τα μυστικά της Βέφας.** Πρωινή εκπομπή μαγειρικής με τη Βέφα Αλεξιάδου.
11.00 **Ομορφος κόσμος το πρωί.** Ψυχαγωγική εκπομπή με τον Γρηγόρη Αρναούτογλου
14.00 **Ειδήσεις**
15.00 **Ολα για την υγεία.**
16.00 **Στην κουζίνα ολοταχώς.** Τηλεπαιχνίδι με τον Ηλία Μαμαλάκη
16.50 **Δέκα λεπτά κήρυγμα** (Ε) Κωμική σειρά. Παίζουν: Σάκης Μπουλάς, Κάρμεν Ρουγγέρη, Αρριέτα Μουτούση, Δημήτρης Κουρούμπαλης
18.00 **Ματιές στα γεγονότα**
18.10 **Απαγορευμένη αγάπη** Ελληνική κοινωνική σειρά
18.50 **Φιλοδοξίες.** Ελληνική κοινωνική σειρά. Παίζουν: Γιάννης Βούρος, Λίλα Καφαντάρη, Λουκία Παπαδάκη
19.20 **Ο πιο έξυπνος** Τηλεπαιχνίδι γνώσεων με τον Αντώνη Καφετζόπουλο.
20.00 **Κεντρικό δελτίο ειδήσεων**
21.00 **Σαββατογεννημένες.** Κωμική σειρά. Παίζουν: Ελένη Ράντου, Κατιάνα Μπαλανίκα, Σάκης Μπουλάς
22.00 **Λένη.** Κοινωνική σειρά. Παίζουν: Κάτια Δανδουλάκη, Γιώργος Βογιατζής.
23.00 **Ανατροπή.** Ενημερωτική εκπομπή
00.15 **Τελευταία γεγονότα**
00.30 **Ανατροπή.** (Σ)
01.00 **...Και έζησαν αυτοί χειρότερα.**
02.00 **Τα παράξενα της ζωής.**
03.30 **Ζορρό.**
04.30 **Γέλια μέσα από την κάμερα**

ANT 1

06.00 **Οι περιπέτειες του Ολιβερ Τουίστ.** Κινούμενα σχέδια.
06.30 **Ρενάτα η ατίθαση.** Κινούμενα σχέδια.
07.00 **Καλημέρα Ελλάδα.** Ενημερωτική εκπομπή με τον Γιώργο Παπαδάκη.
10.00 **Πρωινός καφές.** Πρωινή εκπομπή με την Ελένη Μενεγάκη
13.05 **Super game.** Τηλεπαιχνίδι με την Ελίνα Κέφη
13.15 **Πάτερ ημών** (Ε). Κωμική σειρά
14.00 **Τα νέα του ΑΝΤ1**
14.50 **Η ώρα της κάλπης**
15.30 **Και οι παντρεμένοι έχουν ψυχή** (Ε). Ελληνική κωμική σειρά Παίζουν: Αντώνης Καφετζόπουλος, Γιώργος Παρτσαλάκης, Ρένα Λουιζίδου.
16.25 **Super game.** Τηλεπαιχνίδι με την Ελίνα Κέφη
16.30 **Κωνσταντίνου και Ελένης** (Ε). Ελληνική κωμική σειρά Παίζουν: Χάρης Ρώμας, Ελένη Ράντου, Μαρία Λεκάκη, Βασίλης Κούκουρας, Καλλιρόη Μυριαγκού.
17.30 **Ειδήσεις.**
17.45 **Super game**
17.50 **Καλημέρα ζωή.** Καθημερινή κοινωνική σειρά.
18.40 **Θησαυροφυλάκιο.** Τηλεπαιχνίδι με τον Ανδρέα Μικρούτσικο.
19.20 **Η λάμψη.** Καθημερινή κοινωνική σειρά του Νίκου Φώσκολου.
20.00 **Τα νέα του ΑΝΤ1**
21.00 **Ελλάς το μεγαλείο σου.** Κωμική σειρά.
22.00 **Το παιχνίδι της συγγνώμης.** Κοινωνική σειρά.
23.00 **Τα νέα του ΑΝΤ1**
23.10 **Με τα μάτια της Ελλης.** Ενημερωτική εκπομπή με την Ελλη Στάη.
00.45 **Ειδήσεις**
01.15 **Ξένη ταινία.** «Γκέιτορ Μπέιτ 2»
03.15 **Νόμος και τάξη.** Αστυνομική σειρά.
04.15 **The X-Files.** Σειρά επιστημονικής φαντασίας.
05.15 **Η καλή πεθερά** (Ε).

ALPHA

05.40 **Καινούργια ημέρα.** Η Ρίτσα Μπιζόγλη μας ενημερώνει καθημερινά για τα πρώτα γεγονότα της ημέρας που ξεκινά και μας μεταφέρει τον απόηχο της επικαιρότητας της ημέρας που πέρασε.
06.50 **Καλημέρα σας.** Ενημερωτική εκπομπή με τον Γιώργο Αυτιά
10.00 **Καλώς τους.** Πρωινή εκπομπή με την Ρούλα Κορομηλά
13.00 **Η ώρα της απόφασης.** Ενημερωτική εκπομπή με τον Γιώργο Οικονομέα.
14.00 **Ειδήσεις**
14.50 **Παουλίνα.** (Ε) Κοινωνική σειρά μεξικανικής παραγωγής.
15.45 **Μεταξύ αγάπης και μίσους.** Κοινωνική σειρά μεξικανικής παραγωγής.
16.40 **Ειδήσεις**
16.50 **Θα σε δω στο πλοίο** (Ε)
17.30 **Μπορώ.** Ενημερωτική εκπομπή
19.00 **Παράθυρο στα γεγονότα**
20.00 **Ειδήσεις**
21.00 **Οίκος αντοχής.** Κωμική σειρά.
22.20 **Αχ! και να 'ξερες.** Μαύρη κωμωδία.
23.30 **ΟΛΑ 2004.** Ψυχαγωγική εκπομπή με τον Θέμο Αναστασιάδη
01.15 **Ειδήσεις**
01.30 **Eurogoal.** Αθλητική Εκπομπή
02.30 **Ερασιτέχνης άνθρωπος** (Ε) Δραματική σειρά.
03.30 **Τηλεαγορές**
04.00 **Μπορώ** (Ε). Ενημερωτική εκπομπή



Ο γιατρός... κοντά και πέρα



Η Δύση πλέον απειλείται από άνοια

Ο δυτικός κόσμος απειλείται άμεσα από έξαρση της εγκεφαλικής άνοιας. Επιστήμονες εκτιμούν ότι μέσα στα επόμενα 10 με 20 χρόνια αναμένεται να παρατηρηθεί έξαρση της εγκεφαλικής άνοιας, λόγω της αναμενόμενης αύξησης του μέσου όρου ζωής στα 85 με 90 χρόνια. Αιτία η είναι η αύξηση της συχνότητας εμφάνισης της αθηροσκλήρωσης.

Η βλάβη αυτή θεωρείται υπεύθυνη για την εμφάνιση διάφορων και ποικίλης βαρύτητας κλινικών συμβάντων στον εγκέφαλο, όπως τα εγκεφαλικά επεισόδια και άνοια, στην καρδιά όπως το έμφραγμα μυοκαρδίου, η στηθάγχη και ο αιφνίδιος θάνατος, στις περιφερικές αρτηρίες όπως διαλείπουσα χωλότητα και σε άλλα όργανα όπως οι οφθαλμοί και οι νεφροί.

Τόσο η πρόγνωση της αθηροσκλήρωσης, όσο και η τύχη της βασικής βλάβης της, δηλαδή της αθηροσκληρωτικής πλάκας, εξαρτάται από τη συνύπαρξη ή μη των γνωστών πλέον παραγόντων κινδύνου (αρτηριακή υπέρταση, δυσλιπιδαιμία, κάπνισμα, παχυσαρκία, σακχαρώδης διαβήτης) ή και άλλων παραγόντων που είναι άγνωστοι ή διερευνώνται και οι οποίοι ευνοούν την εξέλιξη της αγγειακής βλάβης και σε δεδομένη χρονική στιγμή συμμετέχουν στη ρήξη κάποιας από τις αθηρωματικές πλάκες.

Ασπιρίνη και κατά της γεροντικής άνοιας

Ασπιρίνη σε όλους τους ανθρώπους ηλικίας άνω των 60 χρόνων θα χορηγούν οι γιατροί στα επόμενα χρόνια, για να τους προστατεύσουν από τον καρκίνο, την καρδιοπάθεια και τη γεροντική άνοια.

Βρετανοί ερευνητές ανακοίνωσαν ότι μέσα σε 5-10 χρόνια θα υπάρχουν αρκετά στοιχεία για να αρχίσει η ευρεία χρήση του φαρμάκου στον γενικό πληθυσμό. Προς το παρόν, όμως, κανείς δεν πρέπει να λαμβάνει τακτικά ασπιρίνη χωρίς τη σύμφωνη γνώμη του γιατρού του, διότι στα ευάλωτα άτομα, όπως οι ασθενείς με έλκος, μπορεί να προκαλέσει σοβαρές ανεπιθύμητες ενέργειες.

Όπως ανακοινώθηκε σε συνέδριο για την ασπιρίνη που πραγματοποιήθηκε στο Λονδίνο, η ασπιρίνη ενδέχεται να μειώνει τον κίνδυνο ανάπτυξης ασθενειών όπως η γεροντική άνοια και οι καρκίνοι του μαστού, του προστάτη και του παχέος εντέρου, ενώ είναι καλά γνωστό πως μειώνει τον κίνδυνο εμφράγματος, εγκεφαλικού και φλεβικών θρομβώσεων.

Μία μελέτη με 1.000 άτομα έδειξε πως οι πιθανότητες ανάπτυξης προκαρκινικών όγκων στο παχύ έντερο μειώνεται κατά 19% με τη συστηματική λήψη ασπιρίνης. Μία άλλη ερευνητική εργασία με 80.000 γυναίκες έδειξε ότι όσες παίρνουν συστηματικά φάρμακα όπως η ασπιρίνη και η ιβουπροφαίνη (ένα άλλο αναλγητικό) διατρέχουν 28% λιγότερες πιθανότητες ανάπτυξης καρκίνου του μαστού. Και μία μελέτη με 70 ηλικιωμένους έδειξε πως η συστηματική λήψη ασπιρίνης οδηγεί σε καλύτερη νοητική λειτουργία.

ΙΑΤΡΙΚΗ ΑΝΑΚΟΙΝΩΣΗ

Ο **ΟΔΟΝΤΙΑΤΡΟΣ**

ΜΗΝΑΣ Γ. ΜΑΛΛΙΑΡΑΚΗΣ

πτυχιούχος Α.Π. Θεσσαλονίκης

ΔΕΧΕΤΑΙ:

Δευτέρα-Παρασκευή 09.00-13.30 και 17.30-21.00,
Σάββατο 10.00-13.30

Μ. Κωνσταντίνου 18β, 2ος όροφος
τηλ. 2241034306, κιν. 6972185643

Κέντρο Συμβουλευτικής & Αξιολόγησης Προσωπικότητας Παιδιών & Ενηλίκων

ΠΑΠΑΓΕΩΡΓΙΟΥ ΘΑΝΟΣ

Ψυχολόγος – Ψυχοθεραπευτής

ΠΑΝΕΠΙΣΤΗΜΙΟΥ ΑΘΗΝΩΝ

- **Διερεύνηση Προσωπικότητας (Προφίλ- Δεξιότητες-Αδυναμίες)**
- **Δείκτης Νοημοσύνης Παιδιών και Ενηλίκων**
- **Μαθησιακές Δυσκολίες και Δυσλεξία**
- **Θεραπευτική Αντιμετώπιση Φοβιών-Ειδικών Φοβιών, Κατάθλιψης, Διαταραχής πανικού, Ψυχοσωματικών προβλημάτων, Τραυματικών γεγονότων ζωής (πένθος, χωρισμός, σχολική αποτυχία), Συναισθηματικών διαταραχών, Διαταραχών Διατροφής (βουλιμία-ανορεξία).**
- **Αντιμετώπιση προβλημάτων συμπεριφοράς παιδιών σε σχολείο-σπίτι**
- **Ανάπτυξη Κοινωνικών Δεξιοτήτων**
- **Βελτίωση Σχέσεων-Πρόγραμμα Ελέγχου Συγκρούσεων**
- **Βελτίωση Αυτοεκτίμησης-Αυτοεικόνας**
- **Συμβουλευτική Οικογένιας & Ζεύγους**

Κ. Παλαιολόγου 105 - Ρόδος
Τηλ:22410 78668- Κιν: 6947371250 - Μόνο με Ραντεβού

PROART

Εργαστήριο Κλινικής Ψυχολογίας

ΧΡΙΣΤΙΝΑ ΣΑΒΒΑΚΗ-ΓΚΡΑΝΖΑΝ

Κλινική Ψυχολόγος-Ψυχοπαθολόγος (DESS)

- Πτυχιούχος του Πανεπιστημίου Nancy Γαλλίας
- Μεταπτυχιακή ειδίκευση (DESS) στην Κλινική Ψυχολογία Ενηλίκου, Εφήβου και Παιδιού στο Πανεπιστήμιο Reims Γαλλίας

Για τον ενήλικο
- Ψυχοδιαγνωστική
- Ψυχολογική υποστήριξη
- Ατομική και οικογενειακή συνέντευξη
- Ψυχοθεραπεία αναλυτικής εμπνεύσεως

Για το παιδί
- Αξιολόγηση προσωπικότητας (τεστ νοημοσύνης, προβολής)
- Διάγνωση μαθησιακών δυσκολιών και συμπεριφορικών διαταραχών
- Συμβουλευτική επαγγελματικού προσανατολισμού
- Ψυχοθεραπεία μέσω παιχνιδιού και εικαστικών

Δέχεται με ραντεβού
Εθνικής Αντίστασης 15
Τηλ.: 77350-Κιν. 6937684251

ΙΑΤΡΙΚΗ ΑΝΑΚΟΙΝΩΣΗ

Η ιατρός

ΣΙΝΕΛΣΙΚΟΒΑ-ΠΑΠΑΪΩΑΝΝΟΥ ΕΛΕΝΑ

ΕΙΔΙΚΟΣ ΚΑΡΔΙΟΛΟΓΟΣ

Δέχεται:
καθημερινά 10.00-13.00 και 17.00-20.00
εκτός Τετάρτης πρωί

ΑΦΑΝΤΟΥ - ΠΕΡΝΟΥ 22
τηλ. 2241053228, 6937070683

ΝΤΟΡΑ ΚΩΝΣΤΑΝΤΙΝΟΠΟΥΛΟΥ

ΨΥΧΟΛΟΓΟΣ

Πτυχιούχος του Πανεπιστημίου της Καλιφόρνιας-Λος Αντζελες (UCLA)-Μεταπτυχιακές σπουδές στο Pepperdine University-Malibu California.

- ✓ Αμεση ψυχολογική υποστήριξη και επαγγελματική φροντίδα από έμπειρη Ψυχολόγο και Οικογενειακή Σύμβουλο.
- ✓ Η σωστή θεραπευτική σχέση μπορεί να επιφέρει ρεαλιστικές λύσεις για πραγματικά προβλήματα σε θέματα: μοναξιάς, μελαγχολίας, στρες, ανυπομονησίας, φοβίας, εθισμού, οικογενειακών σχέσεων, διαζυγίου, κακομεταχείρισης, συναισθηματικών δυσκολιών, αυτοπεποίθησης, ανασφάλειες, μεταβατικά στάδια ζωής, βουλιμίας, ανορεξίας, απώλειας, πένθους.

Τηλεφωνείστε στα τηλέφωνα:
(22410)35163 και 6944/980550
για ραντεβού και άμεση εξυπηρέτηση.
Διεύθυνση: Καρίας 1 • Περιοχή Ροδίνι - Ρόδος

ΙΑΤΡΙΚΗ ΑΝΑΚΟΙΝΩΣΗ

Ο ιατρός

ΙΩΑΝΝΗΣ Κ. ΓΕΩΡΓΙΟΥ

ΕΙΔΙΚΟΣ ΠΑΘΟΛΟΓΟΣ

Δέχεται:
καθημερινά Δευτέρα έως και Παρασκευή 09.00-13.00 και 17.30-20.30
(Τετάρτη απόγευμα κλειστά)

ΣΤΕΦ. ΚΑΖΟΥΛΗ 18-ΡΟΔΟΣ
ΤΗΛ. ΙΑΤΡ.: 2241026526, ΚΙΝ. 6974588535

ΚΕΝΤΡΟ ΕΙΔΙΚΩΝ ΘΕΡΑΠΕΙΩΝ ΤΟΥ ΠΑΙΔΙΟΥ ΔΩΔΕΚΑΝΗΣΟΥ

ΚΩΝ/ΝΟΣ ΜΠΑΔΑΝΗΣ - ΣΟΥΖΗ ΓΕΩΡΓΙΛΟΠΟΥΛΟΥ

ΕΡΓΟΘΕΡΑΠΕΥΤΗΣ ΠΤΥΧΙΟΥΧΟΣ ΜΕΘΟΔΟΥ BOBATH N.D.T
ΜΕΘΟΔΟΣ PORTAGE
ΑΙΣΘΗΤΗΡΙΑΚΗΣ ΟΛΟΚΛΗΡΩΣΗΣ (S.I.)
ΜΕΤΕΚΠΑΙΔΕΥΣΗ ΣΤΙΣ ΝΕΥΡΟΛΟΓΙΚΕΣ ΚΑΙ ΚΙΝΗΤΙΚΕΣ ΔΙΑΤΑΡΑΧΕΣ

ΛΟΓΟΠΑΘΟΛΟΓΟΣ ΜΕΤΑΠΤΥΧΙΑΚΟ ΑΚΟΥΟΛΟΓΙΑΣ

Αποστόλου Παύλου 84, Ρόδος 85100,
τηλ. / fax (22410)60999/60579

ΣΙΑΓΚΑ ΚΩΝΣΤΑΝΤΙΝΑ

ΨΥΧΟΛΟΓΟΣ

Απόφοιτος Αριστοτελείου Πανεπιστημίου Θεσσαλονίκης

τηλ. 6936261736

ΚΥΠΡΙΩΤΗ ΑΛΕΞΙΑ

ΨΥΧΟΛΟΓΟΣ

Απόφοιτος Πανεπιστημίου Κρήτης, MSC Surrey University of England

τηλ. 6944717520

Δέχονται κατόπιν ραντεβού
Στεφ. Καζούλη 18-1ος όροφος
τηλ. 2241022102

ΜΑΡΙΑ ΣΑΝΤΟΡΙΝΙΟΥ

ΚΛΙΝΙΚΗ ΨΥΧΟΛΟΓΟΣ-ΨΥΧΟΛΟΓΟΣ ΤΩΝ ΚΟΙΝΩΝΙΚΩΝ ΟΜΑΔΩΝ

Πτυχιούχος Κρατικού Πανεπιστημίου της Ρώμης «La Sapienza».

— Κλινική διάγνωση ψυχοπαθολογίας παιδιού, εφήβου και ενηλίκου.
— Ατομική και οικογενειακή ψυχολογική υποστήριξη και θεραπεία κατάθλιψης, φοβίας, κρίσης πανικού, μετατραυματικού στρες (διαζύγιο, πένθος, χωρισμός, αποτυχία, ασθένεια), βουλιμίας, ανορεξίας, διαταραχών προσωπικότητας, έλλειψη αυτοεκτίμησης, εθισμού, κακοποίησης.
— Ψυχολογική φροντίδα και προετοιμασία ανύπαντρης εγκύου και ζευγαριών, στην απόκτηση πρώτου παιδιού.

Επίσκεψη μόνο με ραντεβού.

Τηλέφωνα: 22410 28851 και 6946252407
Λάρνακας 4 (Εθν. Αντιστάσεως)

Έτος κι επί τα αυτά

Σόλαρις

Ο αρχηγός εξελέγη με συντριπτική πλειοψηφία και το πλήθος ξεχύνεται για το νέο θρίαμβο! Αμα έχεις απέναντί σου μια αδέξια δεξιά, παράταξη, όλα μπορούν να γίνουν! Ακόμη και το μέχρι χθες ανέφικτο, εφικτό...

Γιούργια λοιπόν για τη νέα εξουσία που ναι μεν υπόσχεται ότι θα είναι διαφορετική, αλλά δυσκολεύεσαι πολύ να την πιστέψεις. Εντάξει ο Γιωργάκης θέλει, το ΠΑΣΟΚ όμως μπορεί; Εδώ σας θέλω μετά από 20 χρόνια εξουσίας, τα χούγια δύσκολα μπορεί να εξαλειφθούν.

Και έχεις και τη Νέα Δημοκρατία που της προσφέρεται η εξουσία, αλλά αδυνατεί να την αρπάξει. Εμαθαν βλέπετε στην αντιπολίτευση και έτσι συνεχίζουν να πολιτεύονται. Αλλο ένα ολέθριο σφάλμα και τους έστειλε ακόμη μια φορά στα έδρανα της μειοψηφίας!

Κάνουν ό,τι μπορούν οι άνθρωποι για να ξαναχάσουν! Ετσι δείχνουν και έτσι είναι. Τώρα αν ο Θεός της πολιτικής τους λυπηθεί, θα το δούμε το βράδυ της 7ης Μαρτίου. Οσο όμως και να θέλει, ο Υψιστος, άμα δε βοηθάς και εσύ, τι να σου κάνει και αυτός...

Γράφει η **ΗΡΩΔΙΑΣ** *(Α-λογο-κρίτως)*

Καλά, το τι συμβαίνει μεταξύ των υποψηφίων βουλευτών του ΠΑΣΟΚ είναι άλλο πράγμα. Υποψήφιος και νυν βουλευτής απαντά στο κινητό. Ακούει μια νεαρή φωνή: Είστε ο κ. τάδε; Σας παρακαλεί ο κύριος δείνα υποψήφιος να πάτε την Κυριακή να ψηφίσετε! Εξαγριώνεται ο υποψήφιος βουλευτής και της λέει, ότι «αν δεν γνωρίζετε είναι ο τάδε βουλευτής και πάρτε κανένα άλλο όχι εμένα»! Τα μάζεψε η νεαρά, ζήτησε συγνώμη και αναζήτησε νέο "θύμα" ελπίζοντας να αποφύγει παρόμοια γκάφα!

Συνέβη όμως και το άλλο. Αλλος υποψήφιος βουλευτής του ΠΑΣΟΚ, αντί για τηλεφωνήματα για την εκλογή του προέδρου, επέλεξε να στείλει επιστολές. Μεταξύ των παραληπτών και ένας υποψήφιος βουλευτής της Νέας Δημοκρατίας! Ηθικόν δίδαγμα: Κύριοι υποψήφιοι βουλευτές βάλτε σχετικά με το αντικείμενο άτομα στα γραφεία σας, γιατί διαφορετικά κινδυνεύετε να γίνεται κανονικά "ρόμπες"!

Χαμός στη Νέα Δημοκρατία. Η ανακοίνωση των ψηφοδελτίων άνοιξε νέες "πληγές". Από τη μια οι κομμένοι που έχουν τις πίκρες τους - κάποιοι δικαιολογημένα - και από την άλλη ο κίνδυνος κα κερδίσουν την τρίτη έδρα και να την πάρει ο Καραμανλής! Μεταξύ μας, ο αρχηγός της Ν.Δ. την έδρα της Α' Θεσσαλονίκης θα πάρει, αλλά ο φόβος είναι φόβος. Και δεν έχουν άδικο. Να τρέξεις, να αγωνιστείς, και μια στιγμή, να τα χάσεις όλα δεν είναι λίγο. Ο κ. Καραμανλής, πάντως λέγεται ότι θα λειτουργήσει στο βαθμό που του επιτρέπουν οι υποχρεώσεις του, ως υποψήφιος βουλευτής Δωδεκανήσου. Θα έρθει δύο ημέρες και θα πάει σε όσο το δυνατόν περισσότερα νησιά της Δωδ/σου για να δει από κοντά τα προβλήματα που αντιμετωπίζουν.



Θα προηγηθεί η περιοδεία αστραπή του Γιώργου Παπανδρέου σε Κω-Κάλυμνο-Ρόδο. Αυτή θα πραγματοποιηθεί τη μεθεπόμενη Τρίτη. Οι τοπικοί παράγοντες άρχισαν να ψάχνουν το χώρο όπου ο κ. Παπανδρέου θα εκφωνήσει την κεντρική ομιλία του. Ο ένας είναι στο Μαντράκι, μπροστά από το ταχυδρομείο και ο άλλος στην πλατεία με το άγαλμα του Ανδρέα Παπανδρέου. Η επιλογή θα γίνει σε συνεργασία με το επιτελείο του νέου αρχηγού.

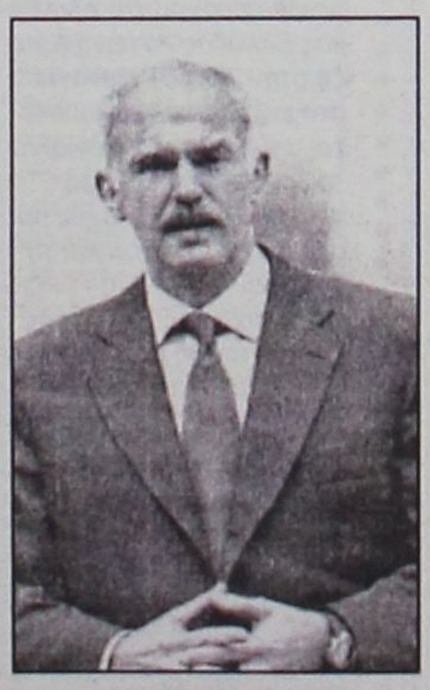

Επωνύμως

Πλειοδοσία

Υποβαθμίζει τον πολιτικό λόγο και υποτιμά το εκλογικό σώμα συνολικά η προεκλογική παροχολογία, κατά την αρχή "από το τάξιμο δεν έπαθε κανείς τίποτε, από το δόσιμο έπαθε". Δυστυχώς, όμως, και οι δύο νέοι ηγέτες, που υπόσχονται ανανέωση και άλλο ύφος στην πολιτική ζωή, δεν αποφεύγουν την πεπατημένη, προφανώς υπακούοντας σε συμβουλές επικοινωνιολόγων.

Είπε ο Γιώργος Παπανδρέου, ότι οι αγροτικές συντάξεις, που είναι σήμερα 200 ευρώ τον μήνα, θα φτάσουν τα 300 ευρώ εντός της προσεχούς τετραετίας. Είπε ακόμη ότι τα πανωτόκια δεν θα υπερβαίνουν το διπλάσιο του αρχικού ποσού του δανείου. Στον αγρότη, που δεν θα μπορεί να εξοφλήσει το δάνειο, θα δίδεται νέο δάνειο με επιτόκιο 3% και το υπόλοιπο του τραπεζικού επιτοκίου θα το πληρώνει το κράτος.

Από την άλλη πλευρά, πιο απλόχερος στην υπόσχεση, ο Κώστας Καραμανλής ανέβασε την αγροτική σύνταξη από τα 200 στα 300 ευρώ για την προσεχή τετραετία. Για τα πανωτόκια, όμως, η πρότασή του είναι πιο συντηρητική: Εβαλε ως ανώτατο όριο το τριπλάσιο του αρχικού ποσού του δανείου.

Ξεπέρασε, ωστόσο, τους δύο μονομάχους η Αλέκα Παπαρήγα, ανεβάζοντας τις αγροτικές συντάξεις από τα 200 στα 400 ευρώ. Αδάπανες οι υποσχέσεις και από τους τρεις αρχηγούς. Μακάρι, όμως, να έχουν και αντίκρυσμα.



Γράφει
η Ρένα Βενιανάκη
revenianaki@yahoo.com

Το ίδιο παιχνίδι με τις κατώτατες συντάξεις παίχθηκε και στις εκλογές του 2000. Η Ν.Δ. έταζε 150.000 δραχμές και το ΠΑΣΟΚ 152.000 δρχ. Οταν ήρθε η ώρα της πληρωμής μπήκαν και προϋποθέσεις για την αύξηση. Επιβεβαιώθηκε, έτσι, ότι και στην πολιτική ισχύουν τα ίδια που συμβαίνουν στα συνοικέσια: Προ του γάμου η προίκα διαστέλλεται και η νύφη συστέλλεται. Μετά τον γάμο η προίκα συστέλλεται και η νύφη διαστέλλεται, όπως έλεγε ο γενάρχης των Παπανδρέου.

Για να έχουν αντίκρυσμα οι προεκλογικές εξαγγελίες, πρέπει να είναι μελετημένες, αιτιολογημένες και προ παντός κοστολογημένες. Να γνωρίζει, δηλαδή, ο αρχηγός του κάθε κόμματος πόσο κοστίζει μία παροχή, την οποία υπόσχεται και επίσης να έχει μελετηθεί από πού θα βρεθούν τα χρήματα.

Είχε ο αείμνηστος Γιάννης Ζίγδης πίσω από το γραφείο του, όταν ήταν υπουργός Βιομηχανίας, μια πινακίδα η οποία έγραφε: "Μια μεγαλειότητα αναγνωρίζω: την κοστολόγηση". Ουδείς τολμούσε να του εισηγηθεί πρόταση χωρίς να την κοστολογήσει πλήρως. Γι' αυτό και ο Ζίγδης άφησε στέρεο έργο στο υπουργείο.

Εχει την αξίωση ο πολίτης από τα κόμματα και από τους αρχηγούς που υπόσχονται ανανέωση, να παρουσιάζουν μελετημένα προγράμματα με θεμελιωμένες ιδέες και πλήρως κοστολογημένες παροχές, ώστε να κερδίσουν τη μάχη της αξιοπιστίας. Είναι μείζον θέμα, οι πολιτικοί να κερδίζουν την εμπιστοσύνη του πολίτη αναβαθμίζοντας ουσιαστικά τον πολιτικό λόγο.

(Από την "Ελευθεροτυπία")

Εκ Βαθέων

Διαπραγμάτευση ονείρων

Οι προβλέψεις για τις ερχόμενες εκλογές έλεγαν ότι η προεκλογική περίοδος θα είναι ιδιαίτερα σκληρή, μιας και η επόμενη κυβέρνηση θα είναι κυβέρνηση Ολυμπιακών Αγώνων. Επίσης η επόμενη κυβέρνηση θα κληθεί να αναλάβει τις προκλήσεις της μεταολυμπιακής περιόδου και θα φέρει βαρύτατη ευθύνη.

Θα μου πείτε βέβαια ότι αυτά λίγο πολύ είναι γνωστά και βέβαια εγώ οφείλω να σας απαντήσω ότι μπορεί να είναι γνωστά αλλά δεν προβάλλονται στον βαθμό που πρέπει. Εννοώ δηλαδή ότι η προεκλογική περίοδος δεν ρίχνει άπλετο φως στα ζητήματα που πρόκειται να απασχολήσουν τη χώρα στις επόμενες μέρες.

Εκλιπόντος πολιτικού λόγου και αντιπαράθεσης και επιδιδόμενοι σε πολιτικές φιέστες οδηγούν σταδιακά τους πολίτες σε φαινόμενα τύπου Αμερικής που το 40% των πολιτών αποφασίζει για το υπόλοιπο 60%. Και βέβαια φθάσαμε στο οικτρότατο σημείο η τηλεοπτική εικόνα να είναι ισχυρότερη από την ίδια την πολιτική.



Γράφει ο
ΘΑΝΟΣ ΖΕΛΚΑΣ
(e-mail: thaz@vip.gr)

Βλέπουμε ιδιαιτέρως το βάρος οι αρχηγοί να το ρίχνουνε στη νέα γενιά θεωρώντας ότι ανήκουν και οι ίδιοι σ' αυτή την ομάδα, ενώ οι ίδιοι διανύουν το δρόμο προς την τρίτη ηλικία. Ας το θεωρήσουμε όμως μια μικρή λεπτομέρεια και ας δούμε τα πράγματα με ένα διαφορετικό μάτι.

Σίγουρα είναι πάρα πολύ αισιόδοξο να βλέπει κανείς δύο λιγότερο γηραιότερους πολιτικούς να διεκδικούν την πρωθυπουργία της χώρας. Από την άλλη όμως υπάρχουν και κάποια ερωτήματα τα οποία μένουν αναπάντητα. Ας πάρουμε για παράδειγμα το Γιώργο τον Παπανδρέου. Την πέταξε τη γραβάτα, το γουστάρει το Ιντερνετ και εμφανίζεται ως ο κυριότερος εκφραστής της κοινώς λεγόμενης τάσης «χαλαρά». Μπορεί όμως μια αψεγάδιαστη επικοινωνιακή εικόνα να επιλύσει τα μεγάλα προβλήματα της χώρας; Και βέβαια απορίας άξιον είναι το ότι ενώ έχει τέτοιο ρεύμα γιατί δεν διεκδίκησε την προεδρία του ΠΑΣΟΚ από κανονικό συνέδριο και προτίμησε να τον χρίσει ο Σημίτης;

Δεν θα ασπαστώ τα λόγια του παππού Γεωργίου Παπανδρέου, που έλεγαν ότι όσοι διεκδικούν μια θέση στην πολιτική ζωή λόγω του ονόματος είναι απλά αχθοφόροι του ονόματος, καθώς δεν θα ήθελα να αδικήσω τον εγγονό όπως και τον αντίπαλό του. Περιμένω όμως να ακούσω την αλήθεια. Δεν θέλω υποσχέσεις. Θέλω να βγουν και να μας πουν πως έχει η κατάσταση.

Θέλω κάποια στιγμή αυτή η χώρα να αποκτήσει την ωριμότητα να αξιολογεί σωστά τους ανθρώπους που τοποθετεί σε νευραλγικές θέσεις. Θέλω να τους επιβραβεύει όταν δρουν σωστά και να τους τιμωρεί ή ακόμα και να τους αποπέμπει όταν οι πράξεις τους δεν έχουν γνώμονα το κοινό συμφέρον.

Θέλω να δω αυτή τη χώρα να αλλάζει νοοτροπία, να αποκτά αυτοσεβασμό και να καταπατάει την αλαζονεία όπου την βλέπει να ανθίζει. Δεν θέλω να ακούω άλλα λόγια μεγάλα χωρίς αντίκρισμα. Θέλω να βλέπω έργα να γίνονται και να ζητείται από εμένα να συμβάλω στην υλοποίησή τους ανεξάρτητα από την πολιτική μου ταυτότητα.

Θέλω αυτή η χώρα να αποβάλει τις κακές της συνήθειες και να αποκτάει μια αποφασιστικότητα που να της επιτρέπει να οραματίζεται, κάτι που δείχνει να το έχει ξεχάσει. Δεν μπορεί να μην υπάρχουν ιδέες και οράματα που να μας εμπνέουν.

Θα ήθελα να βλέπω περισσότερους νέους ανθρώπους να αποκτούν αρμοδιότητες και να μπορούν να συμβάλουν στη χάραξη πολιτικής αυτής της χώρας. Να μπορούν τη φρεσκάδα τους να την κάνουν ώθηση στα πεπαλαιωμένα και να μην επιτρέπουν σε κανένα ηλεκτρονικό μέσο να τους διαμορφώνει άποψη για τα γεγονότα.

Θέλω τον κόσμο που ονειρεύτηκα να έρθει μια μέρα ένας πρωθυπουργός και να μου πει πάμε να τον φτιάξουμε, χωρίς να θέσει περιορισμούς και να το διαπραγματευτεί. Αυτός είναι για μένα ο αληθινός ηγέτης. Για κάποιον σαν αυτόν θα μπορούσαμε να αγωνιστούμε και ανατρέψουμε κάθε νοσηρή νοοτροπία.

Οι αγωνίες όλων μας για το μέλλον είναι μεγάλες, κυρίως γιατί αυτό διαγράφεται δύσκολο σύμφωνα με τα μέχρι τώρα δεδομένα. Ο επιτυχημένος πρωθυπουργός θα είναι αυτός που θα μπορεί αυτές τις αγωνίες μας να τις καθησυχάσει και να μας δώσει πίσω την εμπιστοσύνη μας στην πολιτική την ίδια. Γιατί με όλα αυτά που συμβαίνουν γύρω μας αμφιβάλλω κατά πόσο μπορούμε να εμπιστευτούμε πλέον τους θεσμούς αυτής της χώρας.

Πολιτιστικές διαδρομές

Πόπη Χιωτάκη - Σκευοφύλακα

"Γάμος στην Κυρά - Παναγιά"

... η Κάρπαθος στον αγώνα του 1821

Η συμπολίτισσά μας **Πόπη Χιωτάκη - Σκευοφύλακα** γεννήθηκε και μεγάλωσε στην **Κάρπαθο**. Υπηρέτησε, σαν δασκάλα, για λίγα χρόνια στο Δημοτικό Σχολείο στα Πηγάδια και είναι εγκατεστημένη στην Ρόδο με την οικογένειά της.

Εχει γράψει, ένα ηθογραφικό θεατρικό έργο, που στηρίζεται στο έθιμο της γιορτής των **"Εφτά"** ημερών του νεογέννητου. Τώρα ο **Παγκαρπαθιακός Σύλλογος Ρόδου** εξέδωσε το νέο της πόνημα, θεατρικό έργο και αυτή τη φορά ιστορικού - ηθογραφικού περιεχομένου, που εκτός από την απαραίτητη και πανταχού παρούσα ιστορία αγάπης, περιγράφει την συμβολή της Καρπάθου στον αγώνα του 1821.

Τίτλος του **"Γάμος στην Κυρά - Παναγιά"**, και ο πυρήνας του έργου είναι ένα πραγματικό γεγονός, μια νεόνυμφη προσφέρει αυθόρμητα την *"κολαΐνα"* της στον **Κριεζή**, για τις ανάγκες του Αγώνα.

• Η συμβολή της Καρπάθου στην εξέγερση του '21

«Το ιστορικό - ηθογραφικό και θεατρικό αυτό έργο, *στηρίζεται πάνω σε κείμενα που αναφέρουν τη συμβολή της Καρπάθου ευθύς εξαρχής στον απελευθερωτικό αγώνα του έθνους, το 1821, και στην από στόμα σε στόμα σωζόμενη διήγηση της επίσκεψης του αντιναυάρχου και μετέπειτα πρωθυπουργού της ελεύθερης Ελλάδας* ***Αντώνη Κριεζή*** *στην* ***"Κυρά - Παναγιά"****, στο εκκλησάκι που βρίσκεται ακόμη στην ακρογιαλιά του ομώνυμου κόλπου, ανάμεσα στις περιοχές που ανήκουν στο Απέρι και τη Βολάδα.*

Η εποχή της Ελληνικής επανάστασης *βρίσκει τα μικρά νησιά, εκτός της Ρόδου και της Κω που έχουν μεγάλη τουρκική δύναμη, ευαισθητοποιημένα, αφού είχαν μυηθεί από τους Φιλικούς, οι οποίοι περιόδευαν και ενημέρωναν τους κατοίκους για το ξεσηκωμό του Γένους. Ενας από αυτούς, ο Δημήτριος Θέμελης, που τον έστειλε ο Αλέξανδρος Υψηλάντης και στην Κάρπαθο για το σκοπό αυτό, ανέπτυξε ιδιαίτερη φιλία με τον λόγιο Μιχάλη Τηλιακό. Σημαντικό πρόσωπο για τον πατριωτισμό και τη μόρφωσή του είναι επίσης τα χρόνια αυτά και ο Ανδρέας Διακαντράς.*

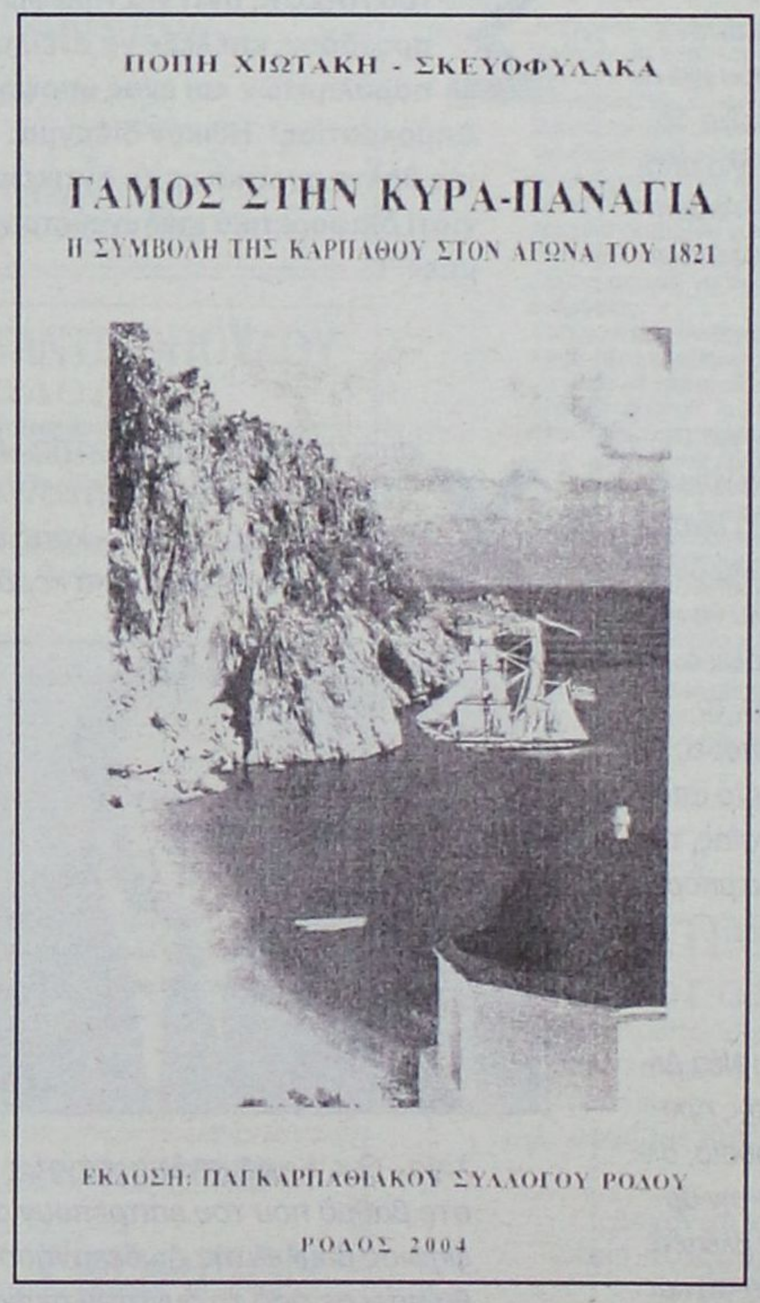

Ηγέτης και πρωτεργάτης της επανάστασης στην Κάρπαθο *είναι πάντως ο επιφανής και λόγιος Χ"Ηλίας Οικονόμου με τη βοήθεια του μητροπολίτη Θεόφιλου. Ο Οικονόμου έχει διαθέσει στο πολεμικό ναυτικό και μάλιστα στον ναύαρχο Μιαούλη, πλοίο ναυπηγημένο στο καραβοστάσι τους Βρόντη, εξοπλισμένο και επανδρωμένο. Αυτός έμελλε να είναι και ο παραστάτης στην Α' εθνοσυνέλευση του Αργους, αφού το νησί, με την κήρυξη της Επανάστασης αυτοδίκαια συμπεριλαμβάνεται στον πρώτο κρατικό πυρήνα της αγωνιζόμενης Ελλάδας. Αργότερα, παίρνει μέρος και άλλος λόγιος και επιφανής πατριώτης της εποχής, ο Γιώργος Ψαρουδάκης.*

Η Κάρπαθος, βρέθηκε να έχει περάσει *μια κάποια οικονομική άνθηση σε σύγκριση με τα άλλα νησιά, και αυτό φαίνεται καθαρά και από ένα έγγραφο του Υπουργείου των Οικονομικών, που αναφέρει ότι κατέβαλε για οικονομική ενίσχυση στον Αγώνα ποσό 30.000 δρχ., την ίδια εποχή που τα άλλα νησιά, Πάτμος, Λέρος, Κάλυμνος, δίνουν από 16.000 δρχ. και η Ικαρία μόνο 2.000. Από τα αμπέλια της παράγεται καλό κρασί, το λάδι και το σιτάρι της είναι αρκετά για να καλύψουν τις ανάγκες των ντόπιων. Στα ολοπράσινα βοσκοτόπια του νησιού βόσκουν μεγάλα κοπάδια από πρόβατα και κατσίκια, που δίνουν αρκετό κρέας και γαλακτοκομικά, και από τα πλούσια δάση της βγαίνει ξυλεία για τις ανάγκες του πληθυσμού και απ' αυτήν "κτίζονται" τα πλοία για τον αγώνα. Λέγεται πως πολλά από τα πλοία που έλαβαν μέρος στη ναυμαχία του Γέροντα ναυπηγήθηκαν στην Κάρπαθο.*

Στέλνει πάντα άντρες, πολεμοφόδια, *είδη διατροφής στα πολεμικά που κάνουν τον κλεφτοπόλεμο ενάντια στον στόλο του εχθρού που λυμαίνεται όλο το Αιγαίο Πέλαγος.*

Υστερα μάλιστα από το ολοκαύτωμα της Κάσου *και τον ηρωικό θάνατο του πρώτου επάρχου της Μάρκου Μαλλιαράκη, ο φόβος πως ο Διοικητής της Ρόδου Σουκρή Μπέης θα αρχίσει αντίποινα εναντίον τους, αναγκάζει τους Δημογέροντες και τους προεστούς να πληρώνουν στους Τούρκους και άλλους φόρους, ακόμη και τους καθυστερημένους, για να απομακρύνουν τον κίνδυνο της επιστροφής του εχθρού και της επαπειλούμενης καταστροφής. Πολλές φορές, πληρώνει και τις υποχρεώσεις των μικρών νησιών που καθυστερούν, όπως της Χάλκης και της Νισύρου, που δεν αντέχουν να είναι συνεπείς προς την προσωρινή Κυβέρνηση, και βέβαια της αδελφής της Κάσου, που η ολοκληρωτική καταστροφή της την πόνεσε και την επιβάρυνε περισσότερο απ' όλους.*

Η Κάρπαθος λοιπόν, φιλοξενεί πολλούς *από την Κάσο αλλά και νησιώτες που φεύγουν ή διώχνονται από τους Τούρκους, ρακένδυτοι πρόσφυγες, που κατακλύζουν το νησί.*

Το οικονομικό χάος που δημιουργείται φέρνει σε απόγνωση τους πρωτόγερους, που βλέπουν τα αποθέματά τους να τελειώνουν και δεν θα μπορέσουν να γίνουν συνεπείς στην υπόσχεση που έδωσαν στους πρωτεργάτες της Επανάστασης.

Είναι λοιπόν φυσικό μέσα σε λίγα χρόνια *να αλλάξει η εικόνα του νησιού, που η γεωλογική του μορφολογία του έδινε κάποιο οικονομικό προβάδισμα στη γενική φτώχεια που επικρατεί στη νησιωτική αυτή περιοχή. Πιστό στις υποχρεώσεις του όμως, υπομένει καρτερικά τις στερήσεις και τη μιζέρια δίνοντας όσα περισσότερα μπορεί από το υστέρημά του, με την ελπίδα πως μια μέρα θα δικαιωθεί και θ' αποκτήσει την πολυπόθητη λευτεριά».*

Ο ΙΚΟθεν

Το καθεστώς της διαφθοράς και της μίζας εντός Κοινοτικού Πλαισίου

Δεν μας ξενίζει το γεγονός, ότι οι διεφθαρμένες υπηρεσίες του καθεστώτος (που είχαν ως προϊστάμενό τους τον εντιμότατο κ. Πάχτα), κατάφεραν να εισπράξουν **2,5 δισ. ευρώ λιγότερα** από όσα είχαν προϋπολογισθεί για το 2003, από τους κρουνούς του Β' και Γ' Κοινοτικού Πλαισίου.

Η εξήγηση είναι απλή.

Σε μια διπλωματική διάλεκτο μπορούμε να ισχυριστούμε ότι η υστέρηση αυτή στην απορρόφηση προβλεπομένων πόρων, αποτελεί ένδειξη δυσκαμψίας που έχουν οι κρατικές και άλλες υπηρεσίες να εκπονήσουν προγράμματα τηρώντας τους όρους και τις προϋποθέσεις που ορίζει η Επιτροπή.

Σε ένα άλλο *"ιδιόλεκτο"* πιο ωμό, η εξήγηση είναι ακόμα πιο απλή.

... *«Αν δεν είσαι δικός τους, αν δεν δώσεις μίζα, δεν παίρνεις τίποτα. Καλύτερα να είναι "παγωμένα" τα κονδύλια (με κίνδυνο να χαθούν) και πάντοτε ελπίζουν ότι θάρθει κάποιος δικός τους για να συμφάγουν όλοι»!*

Δυστυχώς το καθεστώς έχει καταστήσει την χώρα μας περίκλειστη από τείχη μαφιόζικης συνωμοσίας, αλληλοεξυπηρετήσεων, όπου η εφαρμογή των νόμων γίνεται *"κατά περίπτωση"*.

«Και παραμένει αγκιστρωμένη σε κεκτημένα που δεν προστατεύουν κανένα άλλο παρά όσους έχουν εξασφαλίσει τη δική τους θέση. Ακόμη κι αν αυτό φέρνει πολύ περισσότερους πολίτες αντιμέτωπους με τεράστιες δυσκολίες, εμπόδια στο επάγγελμά τους, στην ανάδειξη των ικανοτήτων τους, στην ευόδωση των επιχειρηματικών τους δυνατοτήτων».

.... Επωνύμως



(Σκίτσο του Κώστα Μητρόπουλου, από "Τα Νέα")

Παραλία Αφάντου και Τσαμπίκας, Επτά Πηγές, Δάσος Καλλιθέας, προίκα της ΕΤΑ Α.Ε.

Στο χαρτοφυλάκιο της **ΕΤΑ Α.Ε.** περιλαμβάνονται εκτός των όσων έχουν δημοσιευθεί και το ***... βουνό πάνω από την περιοχή "Μίρα-Μάρε"***;

Θα απαντήσει, επιτέλους, ο κ. Τάσος Χωμενίδης για το τι περιέχει αυτός ο επτασφράγιστος θησαυρός με τα φιλέτα, τις μπριτζόλες και τα παϊδάκια της τουριστικής Ρόδου, στο χαρτοφυλάκιο της ΕΤΑ Α.Ε.;

Και οι αρμόδιοι τοπικοί φορείς, όσοι τουλάχιστον δεν φλερτάρουν στα φανερά ή στα κρυφά με την ΕΤΑ Α.Ε. θα *"τολμήσουν"* να ζητήσουν ευθέως από την ΕΤΑ Α.Ε. και τους πάτρωνές τους για το ποιες περιοχές είναι υποψήφιες για *"ανάπτυξη"* ή *"ξεπούλημα"*;

Πάντως ο κ. διευθύνων σύμβουλος δεν το βάζει κάτω. Αυτή τη φορά τα βάζει με τον κ. **Στρεψιάδη** της "Καθημερινής", ο οποίος και εξακολουθεί να θέτει ορισμένα κρίσιμα ερωτήματα:

«Δεν αφήνει άνθρωπο να αγιάσει ο διευθύνων σύμβουλος των ΕΤΑ!

Κατακεραυνώνει, εκ νέου, τον Στρεψιάδη, μάλλον ακολουθώντας τη γνωστή τακτική... φώναζε, φώναζε, στο τέλος κάτι θα μείνει!

Μας λέει εν πρώτοις ότι δάση, αιγιαλοί και αρχαιολογικοί χώροι εξαιρούνται του χαρτοφυλακίου των ΕΤΑ (τότε γιατί από τη Ρόδο έχει "βουτάρει" τις "Επτά Πηγές" το "Δάσος στην Καλλιθέα");

Μας λέει κατά δεύτερον, ότι «ο όρος τουριστική περιουσία δεν είναι καινοφανής και αφορά εκείνα τα περιουσιασικά στοιχεία που προ 50 ετών, το ελληνικό Δημόσιο δέσμευσε για την ανάπτυξη τουριστικών υποδομών με τις διατάξεις περί τουριστικών δημοσίων κτημάτων. Ετσι, η χώρα - λέει - απέκτησε μαρίνες, ξενοδοχεία, και άλλες τουριστικές επιχειρήσεις.

Απορία πρώτη: Η παραλία Τσαμπίκας και ο αιγιαλός στην παραλία Αφάντου και Καλλιθέας *τι είναι; Τουριστικά δημόσια κτήματα που δέσμευσε το 1960 το ελληνικό Δημόσιο;*

Απορία δεύτερη: Αφού υποστηρίζει ο κ. Χωμενίδης ότι κάνει τεράστιο έργο εκμεταλλευόμενη μια τεράστια τουριστική περιουσία η ΕΤΑ, πώς εξηγεί το γεγονός ότι το 72% των συνολικών εσόδων της ΕΤΑ (πρόβλεψη για το 2004), προέρχονται μόνον από το καζίνο της Πάρνηθας;

Και γιατί, επίσης, η απόδειξη των περιουσιακών στοιχείων της ΕΤΑ παρουσιάζει υψηλό βαθμό αναπροσαρμογής συμβάσεων (έγινε και για το γκολφ Αφάντου;) *προς όφελος των ιδιωτών, που απέκτησαν περιουσιακά στοιχεία του ΕΟΤ;*

Με δύο λόγια, αρκετές συμβάσεις που έχουν υπογραφεί με τρίτους, έχουν αλλάξει στην πορεία σε βαθμό που θα μπορούσε κάποιος κακοπροαίρετος να ισχυριστεί ότι ακυρώνει τους διαγωνισμούς.

Από το Ενημερωτικό Δελτίο της ΕΤΑ προκύπτουν αυτά (και πολλά ακόμα) και όχι από το κεφάλι του Στρεψιάδη...».

Διαβουλεύσεις για την αξιοποίηση από την ΕΤΑ Α.Ε.

«Τρικυμία εν κρανίω φαίνεται πως έχουν οι κύριοι των ΕΤΑ!

Πώς αλλιώς να εξηγηθεί το γεγονός ότι συγχέουν την περιουσία του ελληνικού λαδού, δηλαδή δάση, αιγιαλούς και παραλίες, με τα πάγια στοιχεία του παλιού ΕΟΤ!

Και διαπραγματεύονται οι απερίγραπτοι, αιγιαλούς, πνεύμονες πρασίνου, ωσάν να... επρόκειτο για... hotel ΧΕΝΙΑ Γ' κατηγορίας!

Τους πόνεσε, αν καλατάβατε, η ευαισθησία του Συμβουλίου της Επικρατείας. Και έσπευσαν να ανακοινώσουν ότι το Ανώτατο Ακυρωτικό Δικαστήριο, θα εξετάσει το σύνολο των δεδομένων πριν αποφασίσει.

Εχουμε μια μικρή απορία: τι σόι είναι αυτή η περιβόητη "τουριστική περιουσία" που μας κοπανάνε; Και τι σχέση έχει με την εθνική περιουσία του ελληνικού λαού, την οποία έχουμε όλοι ύψιστη αποστολή να τη διαφυλάξουμε ως τέτοια, εις τον αιώνα τον άπαντα;

... Είμαστε περίεργοι τι σόι "αξιοποίηση" συζητούν με τους υπεύθυνους της ΕΤΑ Α.Ε. οι άρχοντες Αφάντου, Αρχαγγέλου, και Καλλιθέας.

Ελπίζουμε να μην είναι του ίδιου φυράματος με αυτήν που επαγγέλλεται η διαβόητη εταιρεία Α.Ε.!



●●● Το φοιτητικό κίνημα ταξιδεύει με μισό εισιτήριο

Τις προάλλες, οι φοιτητές του Πανεπιστημίου Αιγαίου εισέβαλαν στο λιμάνι και κατέλαβαν *"συμβολικά"* το πλοίο, εμποδίζοντάς το για μια περίπου ώρα, να αποπλεύσει. Ιδιες σκηνές είχαν γίνει και στην Κρήτη αλλά και στα άλλα νησιά που φιλοξενούν Πανεπιστημιακά Τμήματα.

Και ο λόγος για όλες αυτές τις κινητοποιήσεις;

Πριν από μερικές εβδομάδες οι ακτοπλοϊκές εταιρίες κατήργησαν το *"μισό"* φοιτητικό εισιτήριο στην οικονομική θέση. Η κρατική "Ολυμπιακή" το είχε κάνει ήδη εδώ και χρόνια.

Ενας φοιτητής δεν υπήρχε λόγος να ενθαρρύνεται να χρησιμοποιεί αεροπλάνο. Οι φοιτητές εξάλλου έχουν χρόνο στη διάθεσή τους. Τώρα όμως φαίνεται να να μην υπάρχει λόγος να ενθαρρύνεται γενικά η μετακίνησή του. Οι φοιτητές είναι μερικές εκατοντάδες χιλιάδες συμπολιτών μας. Οι ακτοπλοϊκές εταιρίες είναι βασικά τρεις: οι Μινωικές, η ΑΝΕΚ και ο όμιλος Σουπερφαστ-Στρίντζης.

Ενα πρωί λοιπόν οι τρεις εταιρίες ανακοίνωσαν την απόφασή τους. Η κυβέρνηση παρακολουθούσε αμέτοχη. Το ηθικό πρόβλημα είναι προφανές. Τρεις διευθυντές εταιρειών αποφάσισαν για τη συχνότητα με την οποία θα ταξιδεύουν οι φοιτητές των απόμακρων ελληνικών πανεπιστημίων, έστω των νησιωτικών περιοχών. Η οικονομία φαίνεται να συγκρούεται με ένα μείζον ηθικό πρόταγμα της κοινωνίας. Από τη μια πλευρά ενθαρρύνει τους νέους να σπουδάζουν και να προετοιμάζονται για την κοινωνία της πληροφορίας και από την άλλη αποδίδει σε ιδιώτες την απόφαση για το πόσο συχνά θα ταξιδεύουν.

Για το θέμα αυτό, ο κ. **Γιώργος Σταθάκης** που διδάσκει Πολιτική Οικονομία στο Πανεπιστήμιο Κρήτης κάνει ορισμένες καίριες επισημάνσεις ("Αυγή",1 Φεβρουαρίου).

«Εδώ και χρόνια η πολιτική στον ευαίσθητο τομέα των ακτοπλοϊκών συγκοινωνιών ήταν λίγο ως πολύ γνωστή.

Η προαγγελία της απελευθέρωσης των ακτοπλοϊκών γραμμών έφερε όλα τα καλά αποτελέσματα που οι θιασώτες του νεοφιλελευθερισμού επαγγέλλονται: πολλές επενδύσεις και νέα πλοία προηγμένης τεχνολογίας. Εφερε, ταυτόχρονα και όλα τα κακά αποτελέσματα που οι κριτικοί της αγοράς - επαναλαμβάνουμε: μόλις 3 εταιρίες ελέγχουν το 90% της εγχώριας αγοράς - ακραίους κοινωνικούς αποκλεισμούς και φυσικά, το χειρότερο από όλα, ναυτικά ατυχήματα.

Η έννοια του αποκλεισμού είναι στο πλαίσιο αυτού του άρθρου η πιο ενδιαφέρουσα. Η αγορά, ως γνωστόν, δεν αναγνωρίζει ανάγκες, παρά μόνο ζήτηση, ανάγκη δηλαδή εκφρασμένη σε χρήμα.

Η ανάγκη μετακίνησης ενός φοιτητή από και προς τον τόπο κατοικίας του είναι ανήμπορη να εκφραστεί, να αποκτήσει υπόσταση αναγνωρίσιμη από κάποια στατιστική. Είναι και παραμένει αδήλωτη, εφόσον δεν διαθέτει στη τσέπη του το αντίτιμο του εισιτηρίου. Ενας φοιτητής μπορεί να περιφέρεται στο λιμάνι και να παρακολουθεί τα πλοία να φεύγουν - αυτό είναι ακόμα δωρεάν, αν και σε λίγο καιρό, μετά την ιδιωτικοποίηση των λιμανιών, ενδέχεται να απαιτείται κάποιο εισιτήριο πρόσβασης στις αποβάθρες. Μπορεί να συζητάει με τους φίλους του την επιθυμία του να δει την αγαπημένη του ομάδα να παίζει ποδόσφαιρο την επόμενη Κυριακή. Αλλά όλα αυτά δεν καταγράφονται πουθενά. Οι στατιστικές καταγράφουν μόνο τη ζήτηση.

Κάθε χρόνο, οι διευθυντές των εταιρειών μελετούν τα στατιστικά αποτέλεσμα των επιβατών που ταξίδεψαν με τη συχνότητα που τους επέτρεπαν τα οικονομικά τους. Αποφαίνονται για το τι τομές είναι αποφασισμένοι να πληρώσουν αυτοί οι επιβάτες, χωρίς να επηρεαστεί η συχνότητα του ταξιδιού τους. Για να μην τους αδικούμε, σκέφτονται και τους μη ταξιδιώτες. Επιζητούν να βρουν τρόπους προσέλκυσής τους για να ταξιδέψουν και αυτοί. Σε μια ιδανική αγορά επιζητούν να βρεθεί η άριστη ισορροπία. Αλλά, καθώς ιδανικές αγορές δεν υπάρχουν, στην πραγματικότητα επιζητούν το πιο προφανές: να αποκτήσουν ισχύ απέναντι στον καταναλωτή, να τον αναγκάζουν να χρησιμοποιεί το δικό τους μέσον σε όσο δυνατόν υψηλότερη τιμή. Η μονοπωλιακή αυτή ισχύς είναι αξεπέραστη και οι ακτοπλοϊκές εταιρίες έπραξαν το αυτονόητο».

ΠΡΟΣΕΧΝΙΟ... ΠΑΡΑΞΕΧΝΙΟ

καινά (κενά)... δαιμόνια

ΠΟΛΙΤΙΚΑ - ΠΑΡΑΠΟΛΙΤΙΚΑ

Τέρμα το χέρσο χωράφι

Η Ν.Δ. έχει βαθειές ρίζες σ' ολόκληρη την κοινωνική διαστρωμάτωση της Δωδεκανήσου και βεβαίως δεν αποτελεί χέρσο χωράφι. Αντίθετα αποτελείται από εύφορο έδαφος που θα μπορούσε να βγάλει πολλά βλαστάρια με πολλούς καρπούς προς όφελος του τόπου. Θα μπροούσε να ήταν ένας πλούσιος κάμπος, πραγματικά παραδεισένιος που να παράγει συνεχώς με πρωτοπόρες μεθόδους ιδέες και αποτελέσματα ικανά να μπολιάζουν και να ανθίζουν όλο και καινούργια είδη. Το ότι αυτό δεν γίνεται εδώ και 25 ολόκληρα χρόνια δεν οφείλεται σε κακές καιρικές συνθήκες, ούτε και στα ακατάλληλα λιπάσματα, πολύ δε περισσότερο δεν οφείλεται στους αφανείς εργάτες που εργάζονται νυχθημερόν χωρίς να απαιτούν ούτε μεροκάματο ανειδίκευτου.

Το πρόβλημα (για να λέμε τα πράγματα με τ' όνομά τους) βρίσκεται σ' εκείνους που μοχθούν στα παρασκήνια προκειμένου η εύφορη κοιλάδα της Ν.Δ. να είναι καταδικασμένη σε κατάσταση χέρσας γης, γιατί αυτό ακριβώς βολεύει τους ίδιους, δηλαδή διαβουλεύονται μεταξύ τους για να βολεύονται προσωπικά σε πολιτικό και όχι μόνο επίπεδο.

Για την ολέθρια αυτή διαχρονική τακτική πολλοί έχουν τεράστιες ευθύνες - μαζί δε και εμείς. Αλλά επειδή όλα έχουν τα όριά τους ξανά άλλη μια φορά τα πράγματα με τ' όνομά τους:

■ Αυτή η κατάσταση δεν μπορεί να συνεχίσει άλλο. Από δω και πέρα όλα πρέπει ν' αλλάξουν - και θ' αλλάξουν είτε το θέλουν, είτε δεν το θέλουν οι βουλευόμενοι για να βολεύονται. Μετά τις 7 Μαρτίου μια άλλη Ν.Δ. θ' αρχίσει να οικοδομείται στη Δωδεκάνησο. Ηδη εμείς γυρίσαμε σελίδα, και συγνώμη για την καθυστέρηση...

Το ΠΑΣΟΚ για ν' αποφύγει την εκλογική συντριβή και να περιορισθεί σε μια αξιοπρεπή ήττα, έστειλε στο σπίτι του τον ίδιο τον Σημίτη. Η Ν.Δ. στη Δωδεκάνησο, αν και βρίσκεται στα σκαλοπάτια του κυβερνητικού μεγάρου, δεν μπορεί να αλλάξει... μισό υποψήφιο!

Οποιος έκλεψε το κρεβάτι να έρθει να πάρει και το στρώμα

Η αστεία πλευρά ενός ζητήματος δεν αποκλείει ούτε και μειώνει τη σοβαρότητά του. Με βάση λοιπόν αυτόν τον κανόνα ο δήμαρχος Αρχαγγέλου κ. Αλ. Παπουράς με δριμεία επιστολή του προς τον Αρχοντα κ. Χρ. Πάχτα, με την οποία τον διατάσσει να κόψει τον λαιμό του και να στείλει αμέσως τα χρήματα



που υποσχέθηκε όταν παρελάμβανε το χρυσό κλειδί του Δήμου εν επισήμω μάλιστα τελετή, συνοδεία δε και ζεϊμπεκιάς. Σε διαφορετική περίπτωση, σημειώνει στην επιστολή του κ. Αλ. Παπουράς, "να στείλεις βρε άχρηστε πίσω το κλειδί".

Η ιστορία λίγο πολύ μοιάζει με μικρή αγγελία που δημοσιεύθηκε πριν από πολλά χρόνια από ιδιοκτήτη διαμερίσματος στο οποίο έγινε διάρρηξη. Εγραφε λοιπόν η αγγελία:

«Παρακαλείται ο εντιμότατος κύριος που προχθές το βράδυ μπήκε στο σπίτι μου στην οδό (τάδε) και μετέφερε σε άγνωστο μέρος το κρεβάτι μου, είτε να μου επιστρέψει το κρεβάτι είτε να έρθει να πάρει και το στρώμα».

• Καθαρές δουλειές δεν έκαναν ποτέ τα λαμόγια.

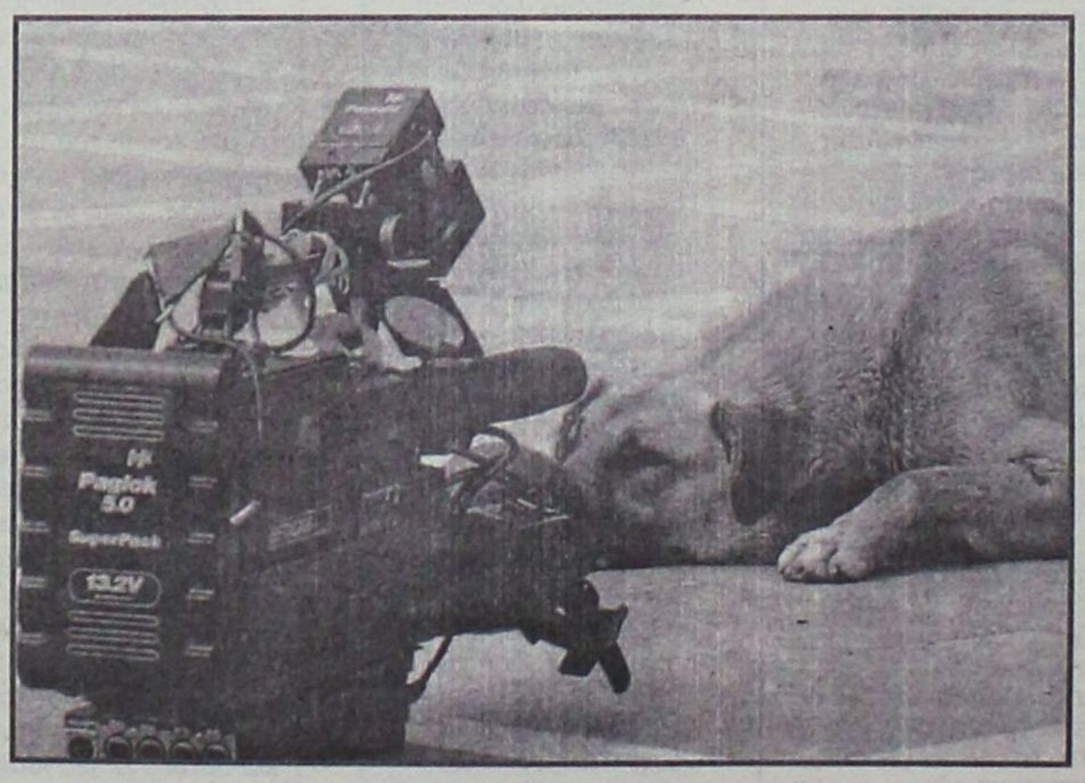

Κούρνιαζε και διπλώθηκε στα τέσσερα το σκυλί μπροστά στην κάμερα. Πώς λοιπόν να μην τρομάζουν οι άνθρωποι με όσα απίθανα βλέπουν κάθε μέρα στα παράθυρα και τα... μπαλκόνια των τηλεοράσεών τους; Καλύτερα λοιπόν το "Καφέ της Χαράς" με τον Πόπωτα και το Φατσέα, ή οι "Αϋπνίες" με την Αννίτα Πάνια.

...και άλλα "καινά (κενά)... δαιμόνια" στη σελίδα 6



ΚΕΡΔΙΣΤΕ

και εσείς

€ 595.726,11

Δόθηκαν συνολικά σε **Jackpots** την προηγούμενη βδομάδα στα SLOT MACHINES (ΜΗΧΑΝΑΚΙΑ)

ΚΑΙ ΤΩΡΑ "CASH BACK"

€10 από 07:00 έως 19:00
€5 από 19:00 έως 07:00
Από Κυριακή έως και Τεταρτη

CASINO RODOS
GRAND CASINO OF THE ROSE
Boutique Hotel & Casino

ΕΝΟΙΚΙΑΖΕΤΑΙ

Κατάστημα 160 τ.μ. στη ΛΙΝΔΟ
ή (100 τ.μ. και 60 τ.μ.)

Τηλ. 6932 296983, 22410 23271

ΣΥΛΛΟΓΟΣ ΙΔΙΟΚΤΗΤΩΝ ΚΕΝΤΡΩΝ ΞΕΝΩΝ ΓΛΩΣΣΩΝ

Ανακοίνωση

Ο Σύλλογος Ιδιοκτητών Κέντρων Ξένων Γλωσσών Δωδεκανήσου, σε συνεργασία με το **Καλλιπάτειρα,** Κέντρο Στήριξης και Προώθησης στην Απασχόληση Ανάπτυξης της Επιχειρηματικότητας Νομού Δωδεκανήσου, οργανώνει Επαγγελματικό Προσανατολισμό, για παιδιά ηλικίας 15-18 ετών.

Οι ενδιαφερόμενοι παρακαλούνται να απευθύνονται στα Κέντρα Ξένων Γλωσσών Palso, καθώς επίσης και στα γραφεία του Συλλόγου Εργάνης Αθηνάς 20, τηλ. 2241036620, 28475 από τις 09.00-15.00.

Για το Διοικητικό Συμβούλιο

Η πρόεδρος Αλακιώτου-Ανθοπούλου Μαριτάνα

Η γεν. γραμματέας Τυραδέλλη Αγγελική