ΕΤΟΣ ΙΔΡΥΣΕΩΣ: 1973

ΔΙΕΥΘΥΝΤΗΣ:
ΑΘ. ΜΑΡΑΣΙΩΤΗΣ

Τηλ. σύνταξης: 24610-75640
Τηλ. λογ/ρίου: 22210-75230
Fax: 22471-75641

ΓΝΩΜΗ

ΕΒΔΟΜΑΔΙΑΙΑ ΕΦΗΜΕΡΙΔΑ ΤΗΣ ΔΩΔΕΚΑΝΗΣΟΥ

ΔΕΥΤΕΡΑ
3 ΜΑΪΟΥ
ΑΡΙΘΜΟΣ ΦΥΛΛΟΥ: 1.590
ΤΙΜΗ ΕΥΡΩ 0,90

Επικίνδυνος για την Ορθοδοξία ο δρόμος που ακολουθεί ο Βαρθολομαίος

Τα ράσα δεν κάνουν τον παπά

Δραματική παρέμβαση με αιχμές του Ρόδιου Ιεράρχη κ. Σπυρίδωνα





Ο ΡΟΔΙΑΚΟΣ ΛΑΟΣ ΔΕΝ ΘΑ ΞΕΧΑΣΕΙ ΕΥΚΟΛΑ ΤΟ ΠΡΑΞΙΚΟΠΗΜΑ ΣΤΗ ΜΗΤΡΟΠΟΛΗ ΤΟΥ

Το σχίσμα δεν απειλεί τις μητροπόλεις της Δωδεκανήσου

ΔΕΝ ΤΙΘΕΤΑΙ ΤΕΤΟΙΟ ΖΗΤΗΜΑ ΞΕΚΑΘΑΡΙΣΕ Η ΚΥΒΕΡΝΗΣΗ



Απρόβλεπτες συνέπειες για την ενότητα της Ορθοδοξίας και του Ελληνισμού θα έχει η πρόσφατη απόφαση της διευρυμένης συνόδου του Οικουμενικού Πατριαρχείου εναντίον του προκαθημένου της Ελλαδικής Εκκλησίας, σημειώνει σε δήλωσή του ο Ρόδιος πρώην Αρχιεπίσκοπος Αμερικής Σπυρίδων. ΣΕΛΙΔΕΣ 2, 3, 6, 48

Μετά την πρώτη νύξη σωρεία επιστολών αποκαλύπτουν πώς αλλοδαπές καλλονές διαλύουν αδίστακτα οικογένειες

ΕΡΩΤΙΚΟΣ ιός "σαράκι" στην κοινωνία της Ρόδου!

Απίστευτες πραγματικές ιστορίες από παθούσες

ΜΟΝΑΔΙΚΟΣ ΣΤΟΧΟΣ Ο ΠΛΟΥΤΙΣΜΟΣ ΤΟΥΣ



Μεγάλες διαστάσεις κοινωνικού προβλήματος φαίνεται ότι έχει η διάλυση οικογενειών στη Ρόδο, εξαιτίας της ερωτικής «δραστηριότητας» αλλοδαπών γυναικών από διάφορες χώρες κυρίως της ανατολικής Ευρώπης. ΣΕΛ. 8

Δρουν σε μπαράκια ή και ως οικιακές βοηθοί

ΟΛΕΣ ΑΠΟ ΤΙΣ ΠΡΩΗΝ ΑΝΑΤΟΛΙΚΕΣ ΧΩΡΕΣ

www.vw/cv.gr

NEO TRANSPORTER.
"Van της χρονιάς 2004"

8,5 εκατομμύρια άνθρωποι σ' όλο τον κόσμο, εκτός από τα πλεονεκτήματα του Transporter, που απολαμβάνουν καθημερινά, τώρα έχουν και μια μεγάλη επιβεβαίωση για την επιλογή τους. Τη διεθνή αναγνώριση του Transporter, ως Van της Χρονιάς 2004, από την εγκυρότερη Διεθνή Επιτροπή Δημοσιογράφων, για τους εξής λόγους:

- Οικονομία: χαμηλό κόστος χρήσης και συντήρησης.
- Δύναμη: νέοι κινητήρες βενζίνης 2,0 lt και diesel 1,9 lt TDI.
- Άνεση: αίσθηση επιβατικού και ευκολία στη φόρτωση
- Ασφάλεια: ABS, αερόσακος, EDS, ASR και MSR στο βασικό εξοπλισμό
- Τιμή: από 19.000 € και ειδικά προγράμματα ανταλλαγών και χρηματοδότησης.

ΜΕ 50% ΠΡΟΚΑΤΑΒΟΛΗ & 24 ΑΤΟΚΕΣ ΔΟΣΕΙΣ



Νέο Volkswagen Transporter.
Συμβιβασμοί, τέλος.

Για χρυσές δουλειές!

Επαγγελματικά

ΞΕΝΑΚΗΣ ΑΥΤΟΚΙΝΗΤΑ Α.Ε.Β.Ε. Λίνδου 238, 85100 Ρόδος, Τηλ.: 2241061600

Εναντίον του εργοδότη τους

"Φονική" επίθεση από δύο Αλβανούς

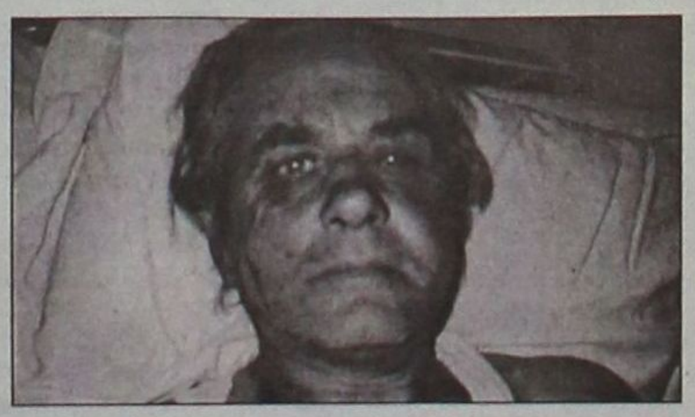

Νοσηλεύθηκε στο νοσοκομείο σε σοβαρή κατάσταση με βαρειές κρανιοεγκεφαλικές κακώσεις και χτυπήματα στην κοιλιά. ΣΕΛ. 9

ΔΙΕΛΥΣΕ ΤΙΣ ΙΣΤΟΣΕΛΙΔΕΣ



Χάκερ χτύπησε χθες στη Ρόδο 99 επιχειρήσεις

Οργανισμοί, δημόσιες επιχειρήσεις, εφημερίδες, ακόμη και τράπεζες έχασαν πολλά από τα αρχεία τους. ΣΕΛ. 39

Το κύκνειο άσμα της ΔΑΝΕ

- Την ξεγύμνωσε ο στρατηγικός επενδυτής (ή κατακτητής;) ΣΕΛ.4

ΗΜΕΡΟΛΟΓΙΟ

Δευτέρα 3 Μαΐου 2004
Τιμοθέου και Μαύρας μαρτύρων
Ανατολή ηλίου: 05.27'
Δύση ηλίου: 19.18'
Σελήνη 14 ημερών

ΦΑΡΜΑΚΕΙΑ

Σήμερα διημερεύει το φαρμακείο της Αλαβέρα Ειρήνης στην οδό Καναδά 140 και διανυκτερεύει το φαρμακείο του Περγαντή Παναγιώτη στην οδό Ατταβύρου-Σμύρνης 34 (Ροδίνι).

ΒΕΝΖΙΝΑΔΙΚΑ

Σήμερα διανυκτερεύουν τα βενζινάδικα: Σταυριανάκης Π. (Ψαροπούλα), Τζωρτζής Γ. (Ροδίνι), Πίπος Σταμάτης (Ιξιά), Παπαστεργίου Ανδρ. (Κρεμαστή), Καραγιάννης Ευστ. (Σορωνή), Φλοσκάκης Κ. (Εμπωνα), Κοιλιάς Αλ. (Αφάντου), Οίκουτας Μ. (Αρχάγγελος).

ΛΑΪΚΕΣ ΑΓΟΡΕΣ

Τετάρτη : στο Δημοτικό Νεκροταφείο.
Πέμπτη: στην οδό Βύρωνος
Παρασκευή: στην οδό Πτολεμαίων (Ανάληψη)
Σάββατο: στο Δημοτικό Νεκροταφείο.

ΔΡΟΜΟΛΟΓΙΑ ΠΛΟΙΩΝ

Σήμερα δεν αναχωρεί πλοίο της ΔΑΝΕ για νησιά-Πειραιά

ΑΕΡΟΠΟΡΙΚΑ ΔΡΟΜΟΛΟΓΙΑ

ΟΛΥΜΠΙΑΚΗ ΑΕΡΟΠΟΡΙΑ

ΑΠΟ ΡΟΔΟ-ΑΘΗΝΑ
- Καθημερινά 07.10, 13.40
- Πέμπτη 20.10, 22.45
- Καθημερινά πλην Πέμπτης 19.40, 22.25
- Καθημερινά πλην Κυριακής 10.40

ΑΠΟ ΑΘΗΝΑ-ΡΟΔΟ
- Καθημερινά 05.30,12.00
- Πέμπτη 18.30, 21.05
- Καθημερινά πλην Πέμπτης 18.00, 20.45
- Καθημερινά πλην Κυριακής 09.00

ΑΠΟ ΡΟΔΟ-ΘΕΣΣΑΛΟΝΙΚΗ
- Δευτέρα - Τετάρτη 09.45
- Πέμπτη 10.45
- Σάββατο 15.15
- ΔΕΥ-ΤΕΤ-ΠΑΡ-ΚΥΡ 16.10

ΑΠΟ ΡΟΔΟ-ΗΡΑΚΛΕΙΟ
- Δευτέρα - Παρασκευή-Κυριακή 17.45
- Τρίτη - Πέμπτη 18.30
- Τετάρτη - Σάββατο 19.20

ΑΠΟ ΗΡΑΚΛΕΙΟ-ΡΟΔΟ
- Δευτέρα-Παρασκευή-Κυριακή 19.05
- Τρίτη-Πέμπτη 19.50
- Τετάρτη - Σάββατο 20.40

ΑΠΟ ΡΟΔΟ-ΚΑΡΠΑΘΟ
- ΔΕΥ-ΠΕΜ-ΠΑΡ-ΣΑΒ 07.00, 10.40
- Τετάρτη-Κυριακή 10.40, 14.20

ΑΠΟ ΡΟΔΟ-ΚΑΣΟ
- ΔΕΥ-ΠΕΜ-ΠΑΡ-ΣΑΒ 07.00
- Τετάρτη-Κυριακή 10.40

ΑΠΟ ΡΟΔΟ-ΚΑΣΤΕΛΟΡΙΖΟ
- ΔΕΥ-ΤΕΤ-ΠΑΡ-ΣΑΒ-ΚΥΡ 07.10

ΑΠΟ ΡΟΔΟ-ΧΙΟ
- Τρίτη στις 10.40 και Πέμπτη στις 10.45'

ΡΟΔΟΣ-ΜΥΤΙΛΗΝΗ
- Δευτέρα-Τετάρτη στις 09.45, Τρίτη στις 10.40', Πέμπτη στις 10.45' και Σάββατο στις 15.15

ΡΟΔΟΣ- ΣΑΜΟΣ
- Τρίτη στις 10.40', Σάββατο στις 15.15

ΡΟΔΟΣ-ΛΗΜΝΟΣ
- Δευτέρα-Τετάρτη στις 09.45', Τρίτη στις 10.40', Πέμπτη στις 10.45' και Σάββατο στις 15.15'

AEGEAN AIRLINES & CRONUS

ΑΠΟ ΡΟΔΟ-ΑΘΗΝΑ
Καθημερινές πτήσεις 14.15-16.30-19.50-22.40

ΑΠΟ ΑΘΗΝΑ-ΡΟΔΟ
Καθημερινά πτήση 05.30-08.45-14.50-18.10-21.00

ΑΠΟ ΡΟΔΟ-ΗΡΑΚΛΕΙΟ
Καθημερινά πτήση 763-14.30

ΑΠΟ ΗΡΑΚΛΕΙΟ-ΡΟΔΟ
Καθημερινά πτήση 764-16.05

ΑΠΟ ΡΟΔΟ-ΘΕΣΣΑΛΟΝΙΚΗ
Καθημερινά πτήση 10.20

ΑΠΟ ΘΕΣΣΑΛΟΝΙΚΗ-ΡΟΔΟ
Καθημερινά πτήση 12.20

Χρήσιμα τηλέφωνα κρατήσεων: (22410) 24400.

Το Θέμα της ημέρας

Η κυβέρνηση ξεκαθάρισε χθες τη θέση της

Το Σχίσμα Βαρθολομαίου ουδόλως "αγγίζει" τις μητροπόλεις της Δωδ/σου

Θα εκδώσει όμως τα Προεδρικά Διατάγματα για τους νέους μητροπολίτες των Νέων Χωρών παρά τις αντιδράσεις του Βαρθολομαίου

Σοβαρές επιπτώσεις στους κόλπους της ορθόδοξης εκκλησίας αναμένεται να προκαλέσει η σύγκρουση μεταξύ Εκκλησίας της Ελλάδας και Οικουμενικού Πατριαρχείου, η οποία έχει αποκτήσει ανεξέλεγκτες διαστάσεις έπειτα από τις αποφάσεις που έλαβε την περασμένη Παρασκευή το Φανάρι. Είναι πλέον αναπόφευκτο να υπάρξει διχασμός των ορθοδόξων στην Ελλάδα.

Η διαίρεση αναμένεται να ξεπεράσει τα σύνορα της Ελλάδας και να επηρεάσει την ομογένεια, ειδικά στις ΗΠΑ και τη Γερμανία, όπου η παρουσία Ελλήνων πρώτης γενιάς είναι συμπαγής. Ο αρχιεπίσκοπος Αμερικής Δημήτριος, γνωρίζοντας το πρόβλημα, προσπάθησε να αποφύγει με κάθε τρόπο την πραγματοποίηση μιας επίσκεψης του κ. Χριστόδουλου στις ΗΠΑ και μέχρις στιγμής το έχει καταφέρει.

Μάλιστα, ο πρώην αρχιεπίσκοπος Αμερικής Σπυρίδων δήλωσε ότι «η κατάσταση εμφανίζεται ανησυχητική και ως προς τις πολιτικές προεκτάσεις της, καθ' ότι οι πρόσφατες εξελίξεις ενδέχεται να επιφέρουν βαρειά τραύματα στην ενότητα του ελληνικού λαού σε μια κρίσιμη καμπή της ελληνικής εξωτερικής πολιτικής στο χώρο των εθνικών θεμάτων». (ρεπορτάζ στη σελ. 3).

Οι συνέπειες αναμένεται να επιφέρουν και διάσπαση των ελληνόφωνων εκκλησιών στο εσωτερικό της Ορθοδοξίας. Την τελευταία τετραετία οι ελληνόφωνες εκκλησίες αντιμετώπιζαν ποικίλλα προβλήματα στη μεταξύ τους επικοινωνίας. Ύστερα όμως από τις νέες εξελίξεις, ακόμη και η υποτυπώδης ενότητα που υπήρχε αποτελεί παρελθόν.

Παράλληλα, αναμένεται να ενισχυθούν οι σλαβόφωνες εκκλησίες με πρώτο το Πατριαρχείο της Ρωσίας, αφού μεταξύ άλλων έχουν αρχίσει οι





Σήμερα στην Αθήνα εκπρόσωποι του Πατριάρχη. Αύριο ή Τετάρτη συνεδριάζει η Ιερά Σύνοδος

φωνές ορισμένων που αναφέρονται στις διενέξεις του Οικουμενικού Πατριαρχείου και του Πατριάρχη Μόσχας Αλεξίου, δίνοντας δίκιο στον δεύτερο.

Ο αρχιεπίσκοπος Χριστόδουλος άκουσε τον «βαρύ πέλεκυ» του Πατριαρχείου στο σπίτι του, στο Ψυχικό. Μαζί του ήταν οι μητροπολίτες Καισαριανής και Σερρών, ο πρωτοσύγκελος Θωμάς Συνοδινός, ο εκπρόσωπος Τύπου, αρχιμανδρίτης Επιφάνιος, ο διευθυντής οικονομικών υπηρεσιών της Εκκλησίας Κ. Πυλαρινός και τρεις νομομαθείς: οι Σπύρος Τρωιάνος, Φίλιππος Σπυρόπουλος και Αναστάσιος Μαρίνος

Υστερα από σύσκεψη, το βράδυ της Παρασκευής αποφασίστηκε να κρατηθούν «χαμηλοί τόνοι». Είχαν προηγηθεί, ωστόσο, οι διαβεβαιώσεις της κυβέρνησης ότι οι εκλογές των νέων μητροπολιτών θα επικυρωθούν.

Ο κ. Χριστόδουλος είχε, λοιπόν, στο χέρι το κρισιμότερο και έμενε να αντιμετωπίσει την πατριαρχική απειλή περί ανακλήσεως της Πράξεως του 1928. Θα το επιχειρήσει αύριο ή την Τετάρτη, οπότε θα συγκαλέσει την Διαρκή Ιερά Σύνοδο. Και, αμέσως μετά, την Ιεραρχία, στην οποία δεν διαθέτει άνετη πλειοψηφία.

Ο μεγάλος φόβος είναι μήπως συγκαλέσει ο πατριάρχης μείζονα σύνοδο για οριστική αποπομπή του από την εκκλησία. Δεν είναι τυχαίο ότι ό κ. Χριστόδουλος επικοινώνησε, ήδη με τους πατριάρχες Σερβίας, Παύλο, και Ρουμανίας, Θεόκτιστο.

Συνεργάτες του Αρχιεπισκόπου Χριστόδουλου έλεγαν ότι υπάρχουν και στα χέρια της Εκκλησίας της Ελλάδος όπλα: Να απαγορεύσει σε κληρικούς του θρόνου να επισκέπτονται την Ελλάδα (πλην Δωδεκανήσου, Κρήτης και Αγίου Ορους), να ανακαλέσει τους περίπου 280 κληρικούς που είναι αποσπασμένοι σε μητροπόλεις του θρόνου στον κόσμο.

Οι συνεργάτες του κ. Χριστόδουλου που κατηγορούν τον πατριάρχη για «αήθη πράξη και παρέμβαση» αναμένουν με ανησυχία το αποτέλεσμα της συνάντησης κυβέρνησης και αντιπροσωπείας του Πατριαρχείου που φθάνει αύριο στην Αθήνα.

ΕΜΜΕΝΟΥΝ

Ο κ. Χριστόδουλος, στο κήρυγμά του χθες Κυριακή, εξέφρασε και πάλι την πικρία του για τις αποφάσεις του Πατριαρχείου, ενώ τόνισε θα παραμείνει θεματοφύλακας των δικαίων της Εκκλησίας. «Το γεγονός ότι υπερασπιζόμαστε τα δίκαια της Εκκλησίας, δεν μπορεί να μας καταστήσει ενόχους απέναντι στην Εκκλησία», είπε ο κ. Χριστόδουλος, ο οποίος επισήμανε ότι «διαφορετικές απόψεις και διαφωνίες σε δευτερεύοντα θέματα μπορεί να υπάρχουν, επίορκοι όμως και υπονομευτές της ενότητας της Εκκλησίας δεν θα υπάρξουν ποτέ». «Εμείς απο την πρώτη στιγμή θελήσαμε να εξαντλήσουμε κάθε μέσο φιλειρηνικό που έχουμε στη διάθεσή μας», πρόσθεσε, «προκειμένου να αναζητήσουμε και να εξεύρουμε λύση συναινετική στο πρόβλημα που έχουμε με το Οικουμενικό μας Πατριαρχείο».

Συνέχεια στη σελ. 46

ΔΕΧΟΝΤΑΙ ΤΟ ΚΟΙΝΟ

Ο Νομάρχης Δωδεκανήσου Γιάννης Μαχαιρίδης και οι Βοηθοί Νομάρχη Στάθης Κουσουρνάς και Νίκος Ζωίδης δέχονται το κοινό κάθε Τρίτη και Πέμπτη, από τις 11.00-13.00 το μεσημέρι.

ΤΑΞΙ

ΡΑΔΙΟ ΤΑΞΙ: 2241-0-64712, 2241-0-64790.

ΧΡΗΣΙΜΑ ΤΗΛΕΦΩΝΑ

ΝΟΣΟΚΟΜΕΙΟ:	2241-0-80000
ΑΜΕΣΗ ΔΡΑΣΗ ΠΥΡ/ΚΗΣ:	199
ΛΙΜΕΝΑΡΧΕΙΟ:	2241-0-22220, 2241-0-27695
ΒΛΑΒΕΣ Δ.Ε.Η.:	125
ΒΛΑΒΕΣ Ο.Τ.Ε.:	121
ΑΜΕΣΗ ΔΡΑΣΗ:	100
ΒΛΑΒΕΣ ΥΔΡΕΥΣΗΣ:	2241-0-68750, 2241-0-68755
ΝΟΜΑΡΧΙΑ:	2241-0-46502
ΠΕΡ/ΚΗ Δ/ΝΣΗ	2241-0-38174
ΔΗΜΟΣ:	2241-0-46200
ΔΗΜ. ΕΠΙΧ. ΚΑΘΑΡ.:	2241-0-77600
ΥΠΗΡ. ΑΠΟΚΟΜΙΔΗΣ:	2241-0-61057
ΤΡΟΧΑΙΑ:	2241-0-26480
ΠΛΗΡΟΦ. Ο.Τ.Ε :	131
ΔΕΛΤΙΟ ΚΑΙΡΟΥ:	149
ΛΑΧΕΙΑ:	1444
ΠΡΟΠΟ - ΛΟΤΤΟ:	1444
ΡΟΔΑ:	2241-0-26300
ΚΤΕΛ:	2241-0-27706
Ο.Α.Ε.Δ.:	2241-0-23265
Ι.Κ.Α.:	2241-0-64912
ΤΑΞ.Υ.:	2241-0-68701, 2241-0-68702
ΟΛΥΜΠΙΑΚΗ:	2241-0-24555
Δ.Α.Ν.Ε.:	2241-0-43150
ΕΡΓΑΤ. ΚΕΝΤΡΟ:	2241-0-24730
CRONUS AIRLINES	2241-0-25444
AEGEAN AIRLINES	2241-0-98345

ΚΤΕΟ

- **Από την 1η Μαΐου έως και τις 30 Ιουλίου,** παντός είδους οχήματα **με αριθμούς κυκλοφορίας ΡΟΒ 5001 έως και 5500.**
- Σημειώνεται, επίσης, ότι θα ελέγχονται όσα οχήματα υποχρεούνται, βάσει παλιότερων προγραμμάτων πρόσκλησης.
- Κατά τον μήνα Αύγουστο δεν θα εκτελούνται τεχνικοί έλεγχοι οχημάτων από το ΚΤΕΟ.

Η ΓΝΩΜΗ

Εβδομαδιαία Εφημερίδα της Ρόδου
Έτος Ιδρύσεως 1973
ΕΚΔΟΤΗΣ
Δ. Τσοπανάκης
ΔΙΕΥΘΥΝΤΗΣ
Αθ. Μαρασιώτης
ΑΘΛΗΤΙΚΑ
Μανόλης Μπάτης, Νικήτας Κουσκούσης
ΓΡΑΦΕΙΑ ΣΥΝΤΑΞΗΣ
Μάρκου Μαλλιαράκη 11
Τηλ.2241-0- 24610, 2241-0-75640
Fax (22410) 75641
ΛΟΓΙΣΤΗΡΙΟ - ΔΙΑΦΗΜΙΣΕΙΣ
Μάρκου Μαλλιαράκη 11
Τηλ. 2241-0-22210
2241-0-75230
Fax (22410) 22471

ΠΡΟΣΚΛΗΤΗΡΙΑ ΓΑΜΩΝ-ΒΑΠΤΙΣΕΩΝ

Με ένα τηλεφώνημα και **χωρίς καμία επιβάρυνση** θα βρεθούμε κοντά σας για να διαλέξετε ένα από τα δεκάδες όμορφα προσκλητήρια από οίκους της Αθήνας και της Θεσσαλονίκης.

Υπεύθυνος: Απόκοτος Νίκος
Τηλ. 22410 /95584-92770
6947010501

Ολέθρια η τακτική που ακολουθεί ο Βαρθολομαίος σ' όλα τα ζητήματα

Ο ροδιακός λαός δεν μπορεί να ξεχάσει το παξικόπημα

Σήμα κινδύνου από τον ροδίτη ιεράρχη π. Αρχιεπίσκοπο Αμερικής κ. Σπυρίδωνα

Απρόβλεπτες συνέπειες για την ενότητα της Ορθοδοξίας και του Ελληνισμού θα έχει η πρόσφατη απόφαση της διευρυμένης συνόδου του Οικουμενικού Πατριαρχείου εναντίον του προκαθημένου της Ελλαδικής Εκκλησίας, σημειώνει σε δήλωσή του ο πρώην Αρχιεπίσκοπος Αμερικής Σπυρίδων, τοποθετούμενος εμμέσως πλην σαφώς κατά της τακτικής που ακολουθεί και στο συγκεκριμένο θέμα ο Βαρθολομαίος.



Στην ίδια δήλωσή του ο ρόδιος ιεράρχης (από τις σημαντικότερες προσωπικότητες της Ορθόδοξης Εκκλησία) τονίζει μεταξύ άλλων και τα εξής: "Σε εποχή που η Ελληνορθόδοξη παρουσία στην Ενωμένη Ευρώπη ενισχύεται με την είσοδο της Κυπριακής Δημοκρατίας, το Ορθόδοξο μέτωπο έπρεπε να είναι ενιαίο και αρραγές στο πλαίσιο της καθολικοκρατούμενης Ευρώπης. Αντ' αυτού, από καιρού έχουμε γίνει θεατές μιας σειράς συγκρούσεων μεταξύ εκκλησιαστικών ηγετών που πλήττουν ανεπανόρθωτα το κύρος της Εκκλησίας μας και των ιερών θεσμών της. Η λυπηρά αυτή κατάσταση έχει δυστυχώς κάνει το γύρο των παγκόσμιων μέσων ενημέρωσης τραυματίζοντας την πίστη των ελληνορθόδοξων χριστιανών, αλλά και αμαυρίζοντας την εικόνα της ίδιας της Ορθόδοξης Εκκλησίας που είναι συνώνυμη της αγάπης, της καταλλαγής, του διαλόγου και της συναίνεσης".

Ο κ. Σπυρίδων επισημαίνει πως "η κατάσταση εμφανίζεται ανησυχητική και

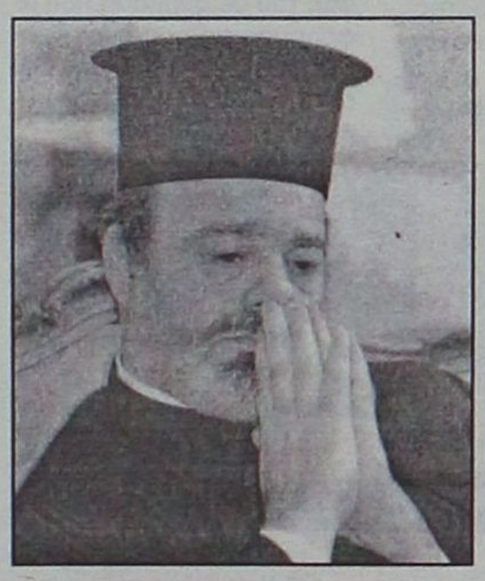

ως προς τις πολιτικές προεκτάσεις της, καθότι οι πρόσφατες εξελίξεις ενδέχεται να επιφέρουν βαριά τραύματα στην ενότητα του ελληνικού λαού σε μια κρίσιμη καμπή της ελληνικής εξωτερικής πολιτικής στο χώρο των εθνικών θεμάτων".

Αναφερόμενος ειδικότερα στο θέμα των Νέων Χωρών, ο πρώην Αμερικής δηλώνει το φόβο του "πως η παρατεινόμενη διαμάχη μπορεί να αποτελέσει αρχή νέων οδύνων. Όταν θίγονται εύθραυστες ισορροπίες, δίνονται συνήθως πολιτικές λύσεις με συνοπτικές διαδικασίες που δεν λαμβάνουν υπόψη ιστορικά και κανονικά δικαιώματα".

Είναι φανερό ότι η εν λόγω περικοπή της δήλωσής του Σπυρίδωνα περιέχει την εκτίμηση ότι θα πρέπει η ελληνική κυβέρνηση να καταργήσει την πράξη του 1928 και να υπαγάγει τις μητροπόλεις των λεγομένων Νέων Χωρών καθ' ολοκληρία στη δικαιοδοσία της Ελλαδικής Εκκλησίας.

"Εύχομαι να κλείσει αυτή η θλιβερή σελίδα σύντομα και με το λιγότερο δυνατό κόστος για την Ορθόδοξη Εκκλησία, η οποία δεν είναι κτήμα ει μη μόνον του λαού του Θεού", καταλήγει ο πρώην προκαθήμενος της Αρχιεπισκοπής Αμερικής, αφήνοντας και στο σημείο αυτό εμφανή αιχμή για τις επεκτατικές βλέψεις του Βαθρολομαίου, ώστε να έχει τα πάντα υπό την προσωπική κηδεμονία του.

Στο μεταξύ, πρώτο θέμα συζήτησης στη Ρόδο εξακολουθεί να παραμένει το "καθαρό" και αδιαμφισβήτητο παξικόπημα του Βαρθολομαίου με το οποίο έπαυσε κατά τρόπο βάναυσο και έξω από κάθε εκκλησιαστική τάξη το μητροπολίτη Ρόδου κ. Απόστολο και διέσπασε τη μητρόπολη της Ρόδου χωρίς τουλάχιστον να αξιοποιήσει κάποιον από τους ροδίτες ιερωμένους. Ηταν ένα παξικόπημα με ολοκάθαρους στόχους με πρώτο και καλύτερο το βόλεμα διάφορων δικών του ανθρώπων, δηλαδή εντελώς υποτακτικών του για να μπορεί να κάνει ό,τι θέλει τόσο στα διοικητικά, όσο και στα διαχειριστικά πράγματα. Δεν υπάρχει καμιά αμφιβολία ότι αργά ή γρήγορα θα δουν το φως της δημοσιότητας οι πραγματικοί σκοποί του παξικοπήματος,

ΣΥΝΕΧΕΙΑ ΣΤΗ ΣΕΛ. 39

Μαθήματα υπολογιστών Όποτε σας κάνει κέφι ! e-learning

Το δικό σας σύστημα

- Με το e-learning μαθαίνετε υπολογιστές όπου και όποτε θέλετε, μέσω διαδικτύου (Internet).
- Μάθετε: Word, Excel, PowerPoint, Access, Outlook και προετοιμαστείτε για την διεθνώς αναγνωρισμένη πιστοποίηση της Microsoft.
- Καλύψτε τις γνώσεις που ζητά τώρα και το δημόσιο.
- Μάθετε πως να δημιουργείτε την ιστοσελίδα σας στο Internet.
- Το μάθημα γίνεται με γραπτές αλλά και προφορικές οδηγίες μέσω του διαδικτύου. Σαν να έχετε έναν δάσκαλο δίπλα σας όποτε θέλετε!

ΜΠΟΡΕΙΤΕ ΝΑ ΤΟ ΖΗΤΗΣΕΤΕ ΣΤΟ ΚΕΝΤΡΟ ΕΚΜΑΘΗΣΗΣ ΥΠΟΛΟΓΙΣΤΩΝ

TECHNOKids® TECHNOPLUS® (με επίδειξη χρήσης)

ή καλώντας το 22410-70880

Για τους κατόχους καρτών εκδόσεων ALPHA BANK

Από 170€ τώρα μόνο 150€ | Σε 10 άτοκες δόσεις των 15€

TECHNOKids® TECHNOPLUS®

ΔΙΕΘΝΗ ΚΕΝΤΡΑ ΕΚΜΑΘΗΣΗΣ ΥΠΟΛΟΓΙΣΤΩΝ

Όλοι μαθαίνουν σε μας

Εθν. Αντιστάσεως 18, Ρόδος, Τηλ.: 22410 70880

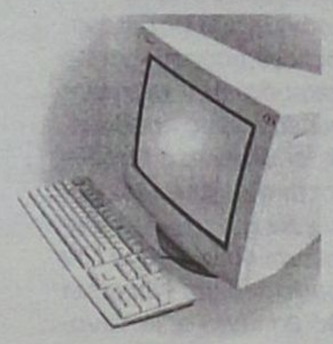

Microsoft® Office Specialist Authorised Testing Centre

IC3 Internet and Computing Core Certification Authorized Center

ΣΕ 20 ΧΩΡΕΣ ΣΕ ΟΛΟ ΤΟΝ ΚΟΣΜΟ ΚΑΙ ΣΕ 40 ΣΗΜΕΙΑ ΣΤΗΝ ΕΛΛΑΔΑ

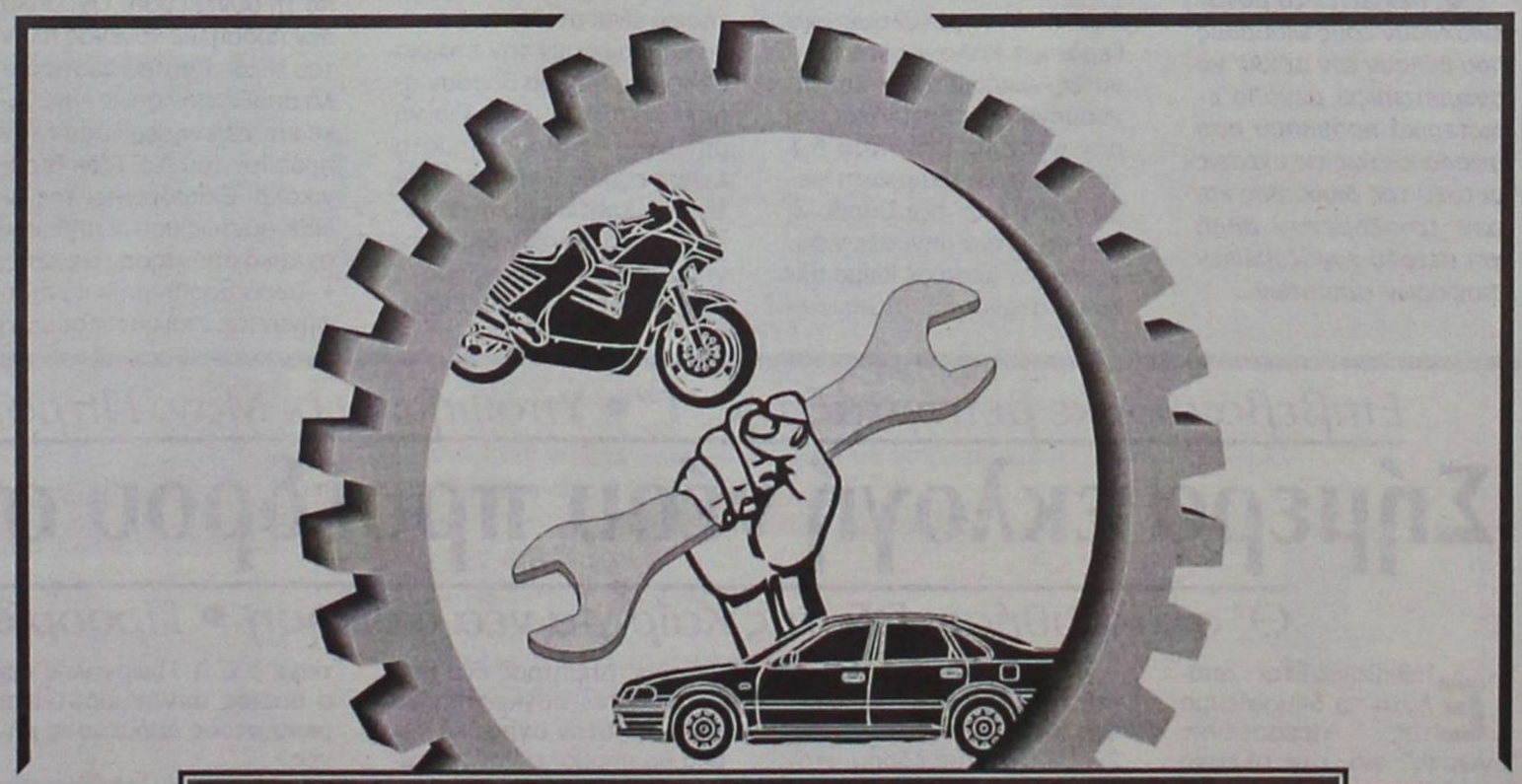

ΣΥΛΛΟΓΟΣ ΕΠΙΣΚΕΥΑΣΤΩΝ ΑΥΤΟΚΙΝΗΤΩΝ & ΜΟΤΟ ΡΟΔΟΥ

ΕΜΠΙΣΤΕΥΘΕΙΤΕ ΤΑ ΣΥΝΕΡΓΕΙΑ Μ' ΑΥΤΟ ΤΟ ΣΗΜΑ

Βλάβες πολλές και το νερό θολό!

Προβλήματα ως προς την ποιότητα αλλά και τη διάθεση του νερού παρατηρούνται σε κεντρική περιοχή της Ρόδου και συγκεκριμένα στην περιοχή μεταξύ Μ. Πετρίδη και Β. Ηπείρου (Μόντε Σμιθ) σύμφωνα με καταγγελίες που έκαναν κάτοικοι της περιοχής στην εφημερίδα μας.

Συγκεκριμένα οι καταγγελίες αφορούσαν τη διαρροή για μεγάλο χρονικό διάστημα που παρατηρείται σε σωληνώσεις της ΔΕΥΑΡ, αλλά και το χρώμα και τη δυσοσμία του νερού.

Εκτιμάται ότι οι διαρροές οφείλονται στην παλαιότητα των σωληνώσεων που χρησιμοποιούνται και επίσης ότι εξαιτίας αυτών των διαρροών εισχωρούν και διακινούνται μαζί με το νερό και πολλά άλλα στοιχεία που επιφέρουν την αλλοίωσή του.

Οι πολίτες που κατήγγειλαν το γεγονός απευθύνθηκαν προς την ΔΕΥΑΡ από την οποία έλαβαν τις εξής απαντήσεις:

Οσον αφορά τις διαρροές ότι δεν μπορούν να τις επισκευάσουν σύντομα λόγω έλλειψης προσωπικού, οι διαρροές παρουσιάστηκαν και συνεχίζονται εδώ και 15 μέρες περίπου και όσον αφορά τον χρωματισμό και την οσμή καλό θα είναι οι καταναλωτές να μην πίνουν νερό από τις βρύσες τους!

Τα συγκεκριμένα περιστατικά -που δεν είναι τα μόνα- ενισχύουν τους ψίθυρους που θέλουν την ΔΕΥΑΡ να αντιμετωπίζει μεγάλο εσωτερικό πρόβλημα που αφορά κυρίως τις σχέσεις μεταξύ της διοίκησης και των εργαζομένων αλλά και μεταξύ εργαζομένων διαφόρων τμημάτων...

Εμείς κάποτε γράψαμε: στρατηγικός επενδυτής, ή στρατιωτικός κατακτητής;

Το "κύκνειο άσμα" της ΔΑΝΕ επισπεύδεται από την ΑΝΕΚ!

Σε πλήρη ακυβερνησία η εταιρία • Ούτε καν τηλεφωνικά συνεννοούνται • Εξακολουθούν να είναι δεμένα "Ρόδος" και "Πάτμος" • Οι Κρητικοί θ' αρπάξουν ολοκληρωτικά την εταιρεία

Λίγο πριν από το τέλος φαίνεται ότι βρίσκεται η ΔΑΝΕ μετά τα όσα ακούστηκαν στο προσκήνιο και στο παρασκήνιο της αναβληθείσας γ.σ. Ισως η εταιρία να αναγκαστεί να κατεβάσει ρολά πριν από την 27η Μαΐου, νέα ημερομηνία της Γ.Σ., αφού ο κατήφορος είναι σχεδόν αδύνατο να ανακοπεί.

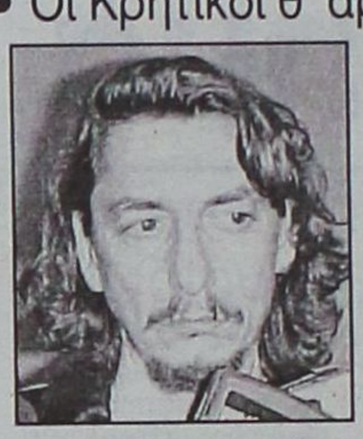

Τα δύο καράβια συνεχίζουν να είναι δεμένα και ουδείς μπορεί να πει με σιγουριά πότε θα ξανασαλπάζουν για τη Δωδεκάνησο, οι υποχρεώσεις τρέχουν με ιλιγγιώδεις ρυθμούς και ο στρατηγικός επενδυτής αδιαφορεί ή αδυνατεί να πάρει πρωτοβουλίες για την δάσωση της εταιρίας. Το προσωπικό συνεχίζει και είναι απλήρωτο, οι οφειλές σε δημόσιο και λοιπούς οργανισμούς είναι τεράστιες, χώρια οι προμηθευτές που έχουν σταματήσει κάθε συνεργασία με την εταιρία. Ακόμη και η ΔΕΥΑΡ στην οποία χρωστούν αρκετά εκατομμύρια, έπαψε να τροφοδοτεί με νερό τα καράβια!

Εικόνα διάλυσης ήταν αυτή που εισέπραξαν όσοι παρακολούθησαν τη γ.σ που τελικώς αναβλήθηκε για τις 27 Μαΐου. Η αποσύνθεση ήταν ορατή σε όλα τα επίπεδα. Ίσως αυτό να οδήγησε και στην άτυπη συμφωνία όλων των παραγόντων της ΔΑΝΕ να συμφωνήσουν στο αίτημα για αναβολή που τέθηκε από τον μεγαλομέτοχο Γεράσιμο Καλογηράτο. Μηνυτές –μικρομέτοχοι- και μηνυόμενοι – υπηρεσιακοί παράγοντες και μέλη του Δ.Σ της εταιρίας- για πρώτη φορά μετά από την υποβολή των γνωστών μηνύσεων συνυπήρξαν μέσα σε κλίμα αλληλοκατανόησης(!) και αλληλοεκτίμησης(!) γεγονός που δείχνει ότι τα πράγματα έχουν οδηγηθεί σε οριακό σημείο. Η άρνηση της ΑΝΕΚ στην όποια συνεργασία με μεγαλομετόχους και μικρομετόχους δημιούργησε αντισυσπείρωση που όμως δεν φαίνεται να δημιουργεί ενδεχόμενο διεξόδου αφού πρόκειται για ομάδες με αντικρουόμενα συμφέροντα και επιδιώξεις. Από την άλλη είναι δύσκολο να εξηγηθεί η στάση των εκπροσώπων της ΑΝΕΚ που δεν μπήκαν καν στο κόπο να πουν δύο κουβέντες στους μετόχους που με αγωνία περίμεναν τη συνέλευση. Το μόνο που δηλώνεται σε κατ' ιδίαν συζητήσεις είναι ότι θέλουν να αναδιαρθρώσουν την εταιρία με όρους που θα θέσουν αποκλειστικά οι ίδιοι. Για να μην έχουν και προβλήματα έχουν επιλέξει να πριμοδοτήσουν Κρητικούς και Δωδεκανήσιους που δεν δημιουργούν και πολλά προβλήματα στις αποφάσεις τους. Ενδεικτικό της λογικής αυτής είναι και η άρνηση της ΑΝΕΚ να κάνει τη παραμικρή συζήτηση με εκπροσώπους των μικρομετόχων, κάτι που επιδιώχθηκε να γίνει το βράδυ της περασμένης Τετάρτης αλλά χωρίς κανένα αποτέλεσμα.

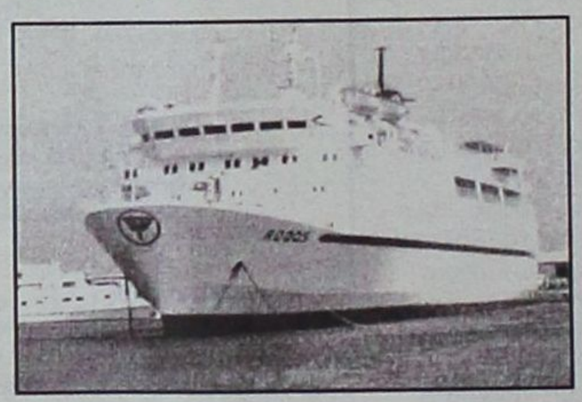



Σύμφωνα με τα όσα ακούστηκαν αλλά και τα όσα έχουν προηγηθεί είναι φανερό ότι οι της ΑΝΕΚ δεν επικοινωνούν με καμιά από τις άλλες πλευρές των παραγόντων της ΔΑΝΕ γεγονός που πιστοποιήθηκε και από τη μη πραγματοποίηση της συνεδρίασης του Δ.Σ πριν από τη συνέλευση! Όχι απλά δεν προσήλθε κανένας πλην του Νίκου Κουτσοκώστα αλλά απαξίωσαν όπως ειπώθηκε και να ενημερώσουν τον πρόεδρο του Δ.Σ Τζάκ Γερονικόλα! Εκπρόσωποι της ΑΝΕΚ πάντως που ρωτήθηκαν σχετικά απάντησαν ως εξής: « Τώρα μας θυμήθηκαν;»αφήνοντας έτσι υπονοούμενα για τη μέχρι σήμερα συνεργασία.

Στη συζήτηση που εγινε την περασμένη Πέμπτη κατατέθηκαν και νέες καταγγελίες για την επισκευή του πλοίου «Διαγόρας» από τον πρώην σύμβουλο Δημήτρη Κούκουλα για τις οποίες έχει ήδη ενημερωθεί η ανακρίτρια. Πρόκειται για τις ελασματουργικές εργασίες που θα έπρεπε να φθάσουν το πολύ τα 500 εκατομμύρια και έφθασαν στο 1 δις δραχμές! Παράλληλα μίλησε για πλαστογράφηση της υπογραφής του σε σύμβαση που αφορούσε τις παραπάνω εργασίες. Αξίζει να σημειωθεί ότι ουδείς από τους διοικούντες που ήταν παρόντες δεν γνώριζαν το παραμικρό για αυτή την ιστορία...

Ενδεικτικό της ακυβερνησίας της εταιρίας είναι και οι αποκαλύψεις γύρω από την αξιοποίηση του ακινήτου των Μύλων. Υπήρξαν δύο περιπτώσεις η μια με την Εμπορική Τράπεζα μετά από ενέργειες του Δημήτρη Κούκουλα και η άλλη με τη λήψη δανείου επί προεδρίας της εταιρίας των Μύλων του Μιχάλη Τσιγαρίδη που δεν προχώρησαν επειδή κάποιοι ή αδιαφόρησαν ή δεν τους έβγαινε αυτό που επιδίωκαν. Ο τελευταίος μάλιστα υπέβαλε την παραίτησή του γι' αυτό το λόγο, επειδή είχε δρομολογήσει την αξιοποίηση του ακινήτου αλλά οι διοικούντες την ΑΝΕΚ απαξίωναν και να συζητήσουν το θέμα.

Μέσα στα άλλα παρατράγουδα που έχουν λάβει χώρα το τελευταίο διάστημα είναι και η συντηρητική κατάσχεση του πλοίου" Διαγόρας" από την ΑΝΕΚ προκειμένου να διασφαλίσει αυτά που της οφείλει η ΔΑΝΕ!!

Το τι θα συμβεί μέχρι την 27η Μαΐου είναι δύσκολο να προβλεφθεί. Ίσως να γίνει προσπάθεια συμβιβασμού μεταξύ του στρατηγικού επενδυτή και των μεγαλομετόχων αν και κάτι τέτοιο φαίνεται εξαιρετικά δύσκολο έως αδύνατο. Πιο πιθανό είναι το σενάριο να τα βρουν μεγαλομέτοχοι και μικρομέτοχοι με τη δημιουργία μπλοκ κατά της ΑΝΕΚ.

Πέρα όμως από τα παραπάνω η συνέχιση λειτουργίας της ΔΑΝΕ καθίσταται μέρα με τη μέρα πιο δύσκολη. Τα δύο καράβια «Ρόδος» και «Πάτμος» εξακολουθούν να είναι δεμένα μετά τις βλάβες που υπέστησαν και είναι άγνωστο πότε θα ξαναβρεθούν στα νερά της Δωδεκανήσου. Αύριο, όπως δηλώθηκε, θα ξέρουν πότε θα μπορέσει το «Ρόδος» να αρχίσει και πάλι τα ταξίδια του ενώ για το « Πάτμος» το τοπίο είναι εντελώς θολό. Στο μεταξύ το προσωπικό παραμένει απλήρωτο εδώ και μήνες ενώ οι λοιπές υποχρεώσεις έχουν ξεπεράσει προ πολλού τα «όρια του κινδύνου». Δεν αποκλείεται λοιπόν υπό τις παρούσες συνθήκες η εταιρία να οδηγηθεί σε λουκέτο. Εξάλλου είναι κάτι που λέγεται πλέον φωναχτά από ανθρώπους που γνωρίζουν πολύ καλά το αντικείμενο.

Επιβεβαιώθηκε ρεπορτάζ της "Γ" • Υποψήφιοι οι Μαν. Πιτροπάκης και Λευτέρης Ευθυμίου

Σήμερα εκλογή νέου προέδρου στη Γεωργοένωση

Θ' ακολουθήσει Γ.Σ. της Καΐρ για νέα διοίκηση • Προορίζεται ο κ. Μιχ. Μαριεττής

Επιβεβαιώνεται απόλυτα το δημοσίευμα της περασμένης "Γνώμης" για την αλλαγή προεδρίας στην Ένωση Αγροτικών Συνεταιρισμών Δωδεκανήσου. Για σήμερα το βράδυ έχει οριστεί συνεδρίαση όπου μεταξύ των θεμάτων είναι και η υποβολή παραίτησης από τον σημερινό πρόεδρο Γιώργο Δημητρά για λόγους προσωπικούς και η εκλογή νέου προέδρου. Υποψηφιότητες όπως όλα δείχνουν θα είναι δύο, των κ.κ Μανόλη Πιτροπάκη και Λευτέρη Ευθυμίου.

Η "Γνώμη" της περασμένης Δευτέρας είχε αποκαλύψει ότι επρόκειτο να υπάρξει αλλαγή προέδρου στην ΕΑΣΔ μετά την απόφαση του κ. Γιώργου Δημητρά να υποβάλει την παραίτησή του προκειμένου να υποβοηθήσει την Ένωση στην επιτάχυνση των ρυθμών αντιμετώπισης των σοβαρών προβλημάτων που αντιμετωπίζει. Αυτό πράγματι επιβεβαιώνεται και το Δ.Σ της ΕΑΣΔ που πρόκειται να συνεδριάσει σήμερα το βράδυ στις 8 θα εκλέξει το νέο πρόεδρό του εκτός απρόοπτου. Ο κ. Γιώργος Δημητράς ένα από τα πλέον συγκροτημένα στελέχη στον αγροτικό τομέα θα υποβάλει την παραίτησή του για προσωπικούς λόγους και η εκλογή του νέου θα παιχθεί μεταξύ του Μανόλη Πιτροπάκη και του Λευτέρη Ευθυμίου.

Το θέμα της αξιολόγησης των αιτήσεων για τη πλήρωση της θέσης του γενικού διευθυντή, θα μετατεθεί σε άλλη συνεδρίαση εν όψει της αλλαγής προέδρου. Σημειώνεται ότι έχουν υποβληθεί οχτώ αιτήσεις για την θέση που μέχρι σήμερα κατείχε ο κ. Δ. Γεωργαλής και ο οποίος συνταξιοδοτείται μέσα στους επόμενους μήνες.

Στην ίδια συνεδρίαση θα οριστεί η τακτική γενική συνέλευση της ΚΑΙΡ για την εκλογή του νέου Δ.Σ. Για τη θέση του προέδρου της ΚΑΙΡ προορίζεται ο πρώην πρόεδρος της ΕΑΣΔ Μιχάλης Μαριεττής παρά τις αντιδράσεις ορισμένων παραγόντων.

ΣΥΣΚΕΨΗ
ΓΙΑΝΝΗ ΠΑΡΑΣΚΕΥΑ

Ο βουλευτής Δωδεκανήσου Γιάννης Παρασκευάς την Παρασκευή βράδυ 30-4-04 συναντήθηκε με τα μέλη του Διοικητικού Συμβουλίου της Ενωσης Γεωργικών Συνεταιρισμών Δωδεκανήσου και ζήτησε μια πλήρη και αναλυτική ενημέρωση για τα προβλήματα που αντιμετωπίζει η Ενωση.

Εγινε εκτενής συζήτηση για τον πρωτογενή τομέα και τις δυνατότητες παρέμβασης της Ενωσης για την χάραξη συγκεκριμένης πολιτικής και τους τρόπους στήριξης των γεωργών του Νομού.

Το Σάββατο συναντήθηκε με τον Νομάρχη, τους Αντινομάρχες και τους δημάρχους του νησιού της Ρόδου και συζήτησαν τις διαδικασίες και τις μεθόδους παρέμβασής τους στην σύνταξη του νέου Κώδικα Δήμων και Κοινοτήτων.

Επίσης έγινε μια πρώτη αναφορά στο θέμα το οποίο προκύπτει μετά από απαίτηση της Ευρωπαϊκής Ενωσης, της νέας Διοικητικής αναδιάρθρωσης της χώρας η οποία είναι απαραίτητη για την υλοποίηση του Δ' ΚΠΣ (Κοινοτικό Πλαίσιο Στήριξης).

Δεν πάει καλά οικονομικά η ΡΟΔΑ

Ασχημη χαρακτηρίσθηκε στο δημ. συμβούλιο • Δυσοίωνες είναι και οι προοπτικές

Η οικονομική κατάσταση της «ΡΟΔΑ» και το μέλλον της επιχείρησης συζητήθηκε διεξοδικά κατά την τελευταία συνεδρίαση του δημοτικού συμβουλίου του Δήμου Ροδίων, την Παρασκευή 30 Απριλίου. Εκθέτοντας την όλη κατάσταση ο διευθυντής της επιχείρησης τόνισε πώς η επιχείρηση με την πολύ μεγάλη συμβολή των εργαζομένων, παρά τα οικονομικά και άλλου είδους προβλήματα, που αντιμετωπίζει, προσφέρει εδώ και πάρα πολλά χρόνια ανεκτίμητο έργο όχι μόνο στους δημότες της Ρόδου αλλά σε όλο το νησί.

Η σημερινή όμως οικονομική της κατάσταση είναι πολύ άσχημη, παρά το γεγονός πώς έχει υπάρξει σημαντική μείωση των λειτουργικών εξόδων.

Αυτή βέβαια θα μπορούσε να είναι πολύ καλύτερη εάν η επιχείρηση χρηματοδοτείτο από τα αρμόδια υπουργεία όπως συμβαίνει στο σύνολο των υπολοίπων παρόμοιων επιχειρήσεων.

Οι δημοτικοί σύμβουλοι στο σύνολό τους συμφώνησαν για το έργο το οποίο προσφέρει επί τόσα χρόνια η επιχείρηση στο δήμο και έκριναν απαραίτητη τη συνέχιση της λειτουργίας της.

Ζήτησαν μάλιστα τόσο από την διοίκηση όσο και από την δημοτική αρχή να αποφασίσουν μία σειρά μέτρων που θα μπορούσαν άμεσα αλλά και μεσοπρόθεσμα να καλυτερεύσουν την οικονομική της κατάσταση και τον τρόπο λειτουργίας της.

Συγκεκριμένα ο επικεφαλής της μειοψηφίας κ. Χατζηευθυμίου και οι υπόλοιποι ομιλητές της παράταξής του πρότειναν να σταματήσουν τα δρομολόγια προς τους δήμους του νησιού οι οποίοι δεν είναι συνεπείς ως προς τις υποχρεώσεις τους προς την εταιρεία που προκύπτουν από τις συμβάσεις, να γίνει επανεξέταση των δρομολογίων ενώ παράλληλα να εξεταστούν όλες οι προτάσεις που μπορεί αφενός να εκσυγχρονίσουν και αφετέρου να ενισχύσουν οικονομικά την εταιρεία.

Στην τελευταία τοποθέτησή του ο δήμαρχος Ροδίων αποδέχτηκε τις προτάσεις της μειοψηφίας, έχοντας μόνον ενδοιασμό το αν θα μπορεί ο Δήμος να καταθέσει τα 20 εκατ. μηνιαίως, ενώ παράλληλα τόνισε για μία ακόμα φορά την ανάγκη να τύχει η επιχείρηση της ενίσχυσης από την πολιτεία.

Για τον αποχετευτικό αγωγό από Αρχάγγελο μέχρι το Βιολογικό στο Βόδι

Ο Δήμος Καλλιθέας δεν θα κάνει πίσω!

Από αύριο στα βαθειά νερά ο νέος περιφερειάρχης κ. Χαρ. Κόκκινος



Η πρώτη επίσημη συνεργασία ανάμεσα στο νέο Περιφερειάρχη Νοτίου Αιγαίου Χαράλαμπο Κόκκινο και τον νομάρχη Δωδεκανήσου Γιάννη Μαχαιρίδη θα γίνει αύριο το πρωί στα γραφεία της Περιφέρειας στη Ρόδο. Στη συνάντηση θα συζητηθεί η πορεία του Γ Κ.Π.Σ καθώς και η αναμόρφωση του προγράμματος. Θα τεθεί προς συζήτηση και η κατανομή του αποθεματικού ύψους 35 δις δραχμών στους άξονες του Κοινοτικού Πλαισίου. Ο νέος γενικός θα επιδιώξει να συναντηθεί και με αρκετούς δημάρχους για να συζητήσει μαζί τους τα προβλήματα που υπάρχουν με την προώθηση των έργων επειδή θα πρέπει να βελτιωθούν οι ρυθμοί δέσμευσης και απορρόφησης των κονδυλίων.

Ο νέος περιφερειάρχης κ. Χαράλαμπος Κόκκινος θα βρίσκεται αύριο το πρωί στη πόλη μας και η πρώτη συνάντησή του θα είναι με τον νομάρχη Δωδεκάνησου κ. Γιάννη Μαχαιρίδη και τον αντινομάρχη αρμόδιο στα έργα κ. Στάθη Κουσουρνά. Πρόκειται για την πρώτη ουσιαστική συνεργασία του νέου γενικού της Περιφέρειας με την νομαρχιακή αρχή της Δωδεκανήσου και για το λόγο αυτό αναμένεται να έχει διάρκεια αλλά και περιεχόμενο. Η ατζέντα περιλαμβάνει την πορεία των έργων του 3ου Κ.Π.Σ, η αναθεώρηση του προγράμματος σύμφωνα με τις οδηγίες που έχει δώσει η νέα ηγεσία του υπουργείου Εθνικής Οικονομίας καθώς και η κατανομή του αποθεματικού στους άξονες δράσης του πλαισίου στήριξης. Σχετικά με το αποθεματικό υπενθυμίζεται ότι το Περιφερειακό Συμβούλιο στη τελευταία συνεδρίασή του είχε αποφασιστεί να ενισχυθούν οι άξονες του περιβάλλοντος, των χερσαίων μεταφορών και της υγείας. Ο νομάρχης Δωδεκάνησου Γιάννης Μαχαιρίδης όπως δήλωσε στη συνεδρίαση του Νομαρχιακού Συμβουλίου, οι υπηρεσίες της Νομαρχίας είναι πανέτοιμες για την ένταξη έργων στους συγκεκριμένους άξονες. Η κατανομή του αποθεματικού θα ακολουθήσει την αναλογία 55 προς 45 ανάμεσα στο νομό μας και στο δίπλα νομό.

Για την αναθεώρηση του προγράμματος στην οποία θα προχωρήσει η Περιφέρεια, θα έπρεπε όπως έχει τονιστεί, να είχε ασχοληθεί το Δ.Σ της ΤΕΔΚ με την ιεράρχηση των έργων που περιμένουν στην δεξαμενή για ένταξη. Αυτό δεν έχει γίνει και ως φαίνεται δεν πρόκειται να γίνει εν αντιθέσει με τον νομό Κυκλάδων που από το περασμένο Περιφερειακό Συμβούλιο είχε ξεκαθαρίσει τις προτεραιότητες του στην ένταξη των έργων.

Ο κ. Κόκκινος όπως δήλωσε στη «Γνώμη» κατά την παραμονή του στη Ρόδο θα επιδιώξει πέραν του νομάρχη Δωδεκανήσου, να συναντηθεί και με δημάρχους από όλο το νησί σε μια προσπάθεια να υπάρξει όσο το δυνατόν μεγαλύτερη συναίνεση στην ένταξη νέων έργων. Επιπλέον ο νέος γενικός γραμματέας θα προσπαθήσει να μειωθούν όσο το δυνατόν οι τριβές που υπάρχουν για έργα που βρίσκονται υπό δημοπράτηση. Το τελευταίο αφορά κυρίως το έργο του αγωγού από Αρχάγγελο προς Βόδι για το οποίο υπάρχει πλέον το πράσινο φως από την Περιφέρεια προς την Νομαρχία για την άμεση δημοπράτησή του.

Μεταξύ των δημάρχων που θα επιδιώξουν να συναντηθούν με τον νέο γενικό είναι ο δήμαρχος Καλλιθέας προκειμένου να του αναφέρει τις ενστάσεις που έχει το Δ.Σ Καλλιθέας για την ένταξη του παραπάνω έργου στο Κ.Π.Σ ενώ θα του καταθέσει και την έντονη ενόχλησή του γιατί η επιτροπή της Περιφέρειας, αρμόδια για τις προσφυγές των δήμων, δεν εξέτασε την προσφυγή του δήμου του κατά της Νομαρχίας Δωδεκανήσου που είχε σχέση με την δημοπράτηση του εν λόγω έργου στη συνεδρίαση της περασμένης Τρίτης. Όπως δήλωσε ο κ. Ιατρίδης σε συντάκτη της «Γνώμης», ο δήμος Καλλιθέας θα προσφύγει με όλα τα ένδικα μέσα που του παρέχει η ελληνική πολιτεία προκειμένου να μην προχωρήσει το συγκεκριμένο έργο.

Σημειώνεται τέλος, ότι ο κ. Κόκκινος δεν θα συναντηθεί αύριο με τον δήμαρχο Ροδίων κ. Γιαννόπουλο επειδή ο τελευταίος θα απουσιάζει στο εξωτερικό λόγω ανειλημμένων υποχρεώσεων. Η συνάντηση θα γίνει την ερχόμενη Πέμπτη στη Σύρο και ο κ. Γιαννόπουλος ζήτησε να παρευρεθεί και ο επικεφαλής της μειοψηφίας κ. Χατζηευθυμίου.

MACROVITA

Φυσικός Βασιλικός Πόλτος

Ο Βασιλικός Πολτός Μελισσών είναι η ζωντανή δύναμη της φύσης, το πιό πολύτιμο δώρο της στον ταλαιπωρημένο από τον ακατάστατο και εξαντλητικό τρόπο ζωής, σύγχρονο άνθρωπο.



- Προσφέρει ΜΑΚΡΟΖΩΙΑ, σωματική και ψυχική ΥΓΕΙΑ, σωστότερη ΑΝΑΠΤΥΞΗ και ΥΨΗΛΟΤΕΡΗ ΑΠΟΔΟΣΗ στις σπουδές και στον αθλητισμό.
- Ανανεώνει τις σωματικές και πνευματικές ΔΥΝΑΜΕΙΣ, αυξάνει την ΑΝΤΟΧΗ, τη ΣΕΞΟΥΑΛΙΚΗ ΔΡΑΣΤΗΡΙΟΤΗΤΑ, τη ΓΟΝΙΜΟΤΗΤΑ και αναζωογονεί τους ΗΛΙΚΙΩΜΕΝΟΥΣ ΟΡΓΑΝΙΣΜΟΥΣ

Οσο πιό φρέσκος είναι ο Βασιλικός Πολτός, τόσο περισσότερο ακέραιες διατηρούνται οι ευεργετικές του ιδιότητες. Η «MACROVITA» παρέχει για το Βασιλικό Πολτό της μοναδική εγγύηση ΓΝΗΣΙΟΤΗΤΑΣ, ΑΓΝΟΤΗΤΑΣ και ΦΡΕΣΚΑΔΑΣ.

Στα Φαρμακεία & στα Καταστήματα Υγιεινής Διατροφής

ΠΕΡΙΣΣΟΤΕΡΕΣ ΠΛΗΡΟΦΟΡΙΕΣ ΓΙΑ ΤΟ ΒΑΣΙΛΙΚΟ ΠΟΛΤΟ ΑΛΛΑ ΚΑΙ ΓΙΑ ΤΑ ΦΥΣΙΚΑ ΚΑΛΛΥΝΤΙΚΑ ΒΑΣΙΛΙΚΟΥ ΠΟΛΤΟΥ MACROVITA ΣΤΑ ΤΗΛΕΦΩΝΑ 210-25.23.380, 210-25.29.384 ΚΑΙ ΣΤΟ FAX 210-25.11.294

JMU

Liverpool John Moores University

- Master in Business Administration (MBA)
- Master in Business Studies(MBS)
- Bachelor (Hons) in Business Studies (Top Up)
- HNC/D in Business & IT

ΚΑΡΙΕΡΑ ΧΩΡΙΣ ΠΕΡΙΟΡΙΣΜΟΥΣ

MBA - BA *Supported Flexible Distance Learning*

Για: ✓ Πτυχιούχους ΑΕΙ ΤΕΙ ✓ Απόφοιτους Λυκείου ✓ Απόφοιτους ΙΕΚ ✓ Εργαζόμενους άνω των 25 ετών χωρίς πτυχίο

- Αυθεντικός τίτλος σπουδών από αναγνωρισμένα Πανεπιστήμια
- Σπουδάζεις στον τόπο σου
- Παίρνεις πτυχίο στο χρόνο που εσύ θέλεις
- Διαρκής υποστήριξη
- Εξετάσεις στην Ελλάδα
- Κόστος προσιτό
- Επαγγελματική αποκατάσταση
- Ευέλικτα προγράμματα αποπληρωμής διδάκτρων

Staffordshire UNIVERSITY

ΣΕ ΑΠΟΚΛΕΙΣΤΙΚΗ ΣΥΝΕΡΓΑΣΙΑ ΜΕ

rdi Hellas s.a.

PROFESSIONAL STUDIES AXON ACADEMY

Καμείρου 2, Ρόδος , 85100
Τηλ: 2241077656 / Fax:2241070903
e-mail:axon-rodos@axon.gr
http://www.axon.gr

e-mail:axonacademy@axon.gr
www.rdiworldwide.net

ΑΘΗΝΑ: ΑΜΠΕΛΟΚΗΠΟΙ - ΑΝΩ ΠΑΤΗΣΙΑ - ΚΥΨΕΛΗ - ΠΕΤΡΑΛΩΝΑ - ΠΛ. ΒΙΚΤΩΡΙΑΣ - ΠΛ. ΚΑΝΙΓΓΟΣ - ΣΕΠΟΛΙΑ • ΑΤΤΙΚΗ: ΑΓ. ΔΗΜΗΤΡΙΟΣ - ΑΓ. ΣΤΕΦΑΝΟΣ - ΑΙΓΑΛΕΩ - ΑΛΙΜΟΣ - ΑΡΓΥΡΟΥΠΟΛΗ - ΑΧΑΡΝΑΙ ΒΡΙΛΗΣΣΙΑ - ΒΥΡΩΝΑΣ - ΓΑΛΑΤΣΙ - ΓΕΡΑΚΑΣ - ΓΛΥΦΑΔΑ - ΖΩΓΡΑΦΟΥ - · ΗΛΙΟΥΠΟΛΗ - ΙΛΙΟΝ - ΚΑΛΛΙΘΕΑ - ΚΕΡΑΤΣΙΝΙ - ΚΟΡΥΔΑΛΛΟΣ - ΜΑΡΚΟΠΟΥΛΟ - ΜΑΡΟΥΣΙ - ΜΕΛΙΣΣΙΑ - ΜΕΤΑΜΟΡΦΩΣΗ - Ν. ΕΡΥΘΡΑΙΑ Ν. ΗΡΑΚΛΕΙΟ - Ν. ΙΩΝΙΑ - Ν. ΣΜΥΡΝΗ - Ν. ΜΑΚΡΗ - Ν. ΦΙΛΑΔΕΛΦΕΙΑ - ΝΙΚΑΙΑ - ΠΑΓΚΡΑΤΙ - ΠΑΙΑΝΙΑ - Π. ΦΑΛΗΡΟ - ΠΕΙΡΑΙΑΣ - ΠΕΡΙΣΤΕΡΙ - ΠΕΤΡΟΥΠΟΛΗ - ΧΑΡΩΝΙΑΔ - ΧΑΪΔΑΡΙ - ΧΑΛΑΝΔΡΙ - ΧΟΛΑΡΓΟΣ ΘΕΣΣΑΛΟΝΙΚΗ: ΕΥΟΣΜΟΣ - ΚΑΛΑΜΑΡΙΑ - ΚΕΝΤΡΟ - Λ. ΣΤΡΑΤΟΥ - ΝΤΕΠΟ - Β. ΟΛΓΑΣ - ΠΕΡΑΙΑ - ΤΟΥΜΠΑ - ΧΑΡΙΛΑΟΥ • ΒΟΡΕΙΑ ΕΛΛΑΔΑ: ΑΛΕΞΑΝΔΡΟΥΠΟΛΗ - ΒΕΡΟΙΑ - ΔΡΑΜΑ - ΚΑΒΑΛΑ - ΚΟΜΟΤΗΝΗ ΞΑΝΘΗ - ΟΡΕΣΤΙΑΔΑ - ΠΤΟΛΕΜΑΪΔΑ - ΣΕΡΡΕΣ - ΦΛΩΡΙΝΑ • ΚΡΗΤΗ: ΗΡΑΚΛΕΙΟ - ΚΑΣΤΕΛΙ ΚΙΣΣΑΜΟΥ - ΡΕΘΥΜΝΟ - ΧΑΝΙΑ • ΑΟΙΠΗ ΕΛΛΑΔΑ: ΑΛΙΒΕΡΙ - ΙΩΑΝΝΙΝΑ - ΚΑΛΑΜΑΤΑ - ΛΑΡΙΣΑ - ΠΥΡΓΟΣ - ΡΟΔΟΣ - ΧΑΛΚΙΔΑ

ΠΡΟΣΕΧΗΝΤΟ... ΠΑΡΑΣΕΧΗΝΤΟ

καλά μεγάλα δαιμόνια

ΠΟΛΙΤΙΚΑ - ΠΑΡΑΠΟΛΙΤΙΚΑ

Ματαιοπονούν για το πραξικόπημα

Ηταν πραξικόπημα καλά οργανωμένο, τα όσα συνέβησαν στη μητρόπολη της Ρόδου και βεβαίως ματαιοπονούν όσοι προσπαθούν να στρογγυλέψουν τα άγαρμπα κατορθώματα του Βαρθολομαίου, ο οποίος ως άλλος δικτάτωρ έπαυσε τον μητροπολίτη Ρόδου κ. Απόστολο, περιθωριοποίησε τον Πρωτοσύγκελλο κ. Παΐσιο, τον αρχιμανδρίτη κ. Αμφιλόχιο, ενώ δεν έριξε ούτε ένα βλέμμα στο μητροπολίτη Ιταλίας κ. Γεννάδιο.

Ηταν πραξικόπημα νοοτροπίας Χομεϊνί και θα περάσει καιρός πολύς μέχρι να εκτονωθούν η οργή, ο θυμός, η αγανάκτηση και η πικρία του βαρύτατα προσβεβλημένου ροδιακού λαού.

Το μεγάλο πρόβλημα για τον Βαρθολομαίο εντοπίζεται στο ότι το ποίμνιο της Ρόδου στη συντριπτική του πλειοψηφία έχασε σε σημαντικό βαθμό την εμπιστοσύνη, αλλά και τον σεβασμό στο πρόσωπό του.

• *Και για μία ακόμη φορά ξεκαθαρίζουμε: άλλο Πατριαρχείο και άλλο Βαρθολομαίος, Μελίτωνες και λοιποί συναξαριστές.*

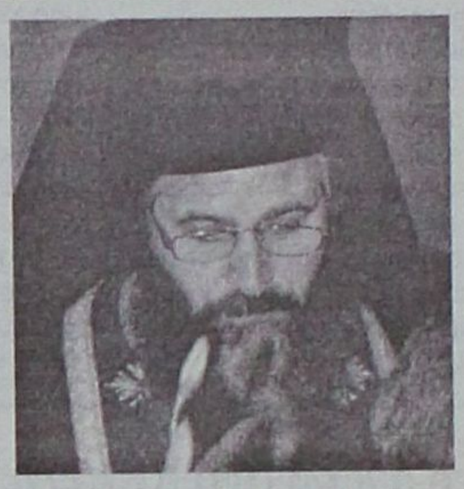

Χαρτί του δείξει, καρδιά του κάψει (2)

Ας αφήσουμε, επιτέλους, τ' αστεία. Παραίτηση του (νόμιμου) μητροπολίτη Ρόδου κ. Αποστόλου ΔΕΝ υπάρχει. Οσοι υποστηρίζουν το αντίθετο δεν έχουν παρά να τη δώσουν στη δημοσιότητα, για να πείσουν όλους τους άλλους που δημοσίως καταγγέλλουν την πραξικοπηματική παύση του. Τα περί προφορικής παραιτήσεως δεν είναι τίποτα άλλο παρά αστειότητες που ταιριάζουν σε ανέκδοτα του Ναστραντίν Χότζα και όχι σε σοβαρούς ανθρώπους. Αναυδη η κοινή γνώμη παρακολουθεί ότι εδώ δεν ισχύουν ούτε τα γραπτά και θα πιστέψει στα προφορικώς λεγόμενα περί προφορικής παραίτησης; Γράψαμε και την περασμένη Δευτέρα: οι Τούρκοι λένε "χαρτί του δείξει, καρδιά του κάψει"... Να λείπουν λοιπόν τ' αστεία· διότι εν προκειμένω αναπόφευκτα είναι ταυτισμένα με τα γελοία.



Φουρτουνιασμένο το Τρισυπόστατο

Παρακολουθούσα από ψηλά τα συμβαίνοντα στη γειτονιά μας έκτροπα, η τρισυπόστατη Θεότητα σίγουρα θα είναι φουρτουνιασμένη. Τον Πατέρα δεν τον λογαριάζουν. Τον Υιόν ομοίως. Το δε Αγιον Πνεύμα το έχουν καταντήσει πασπαρτού για να φέρνουν σε πέρας ορισμένοι διαφόρων ειδών βρομοδουλειές.

Αλλά τι να κάνει κι' αυτή η οικογένεια από τα ψηλά; Να τους μαζέψει όλους και να τους εξωπετάξει στο πυρ το εξώτερον; Να τα διαλύσει όλα και να ξεκινήσει από την αρχή, μια καινούργια Δημιουργία;

Ο Πατέρας μεγάθυμος. Ο υιός ελεήμων. Το Αγιον Πνεύμα σοφό και υπομονετικό. Δεν γίνεται να παρασυρθούν και να καταστούν μιμητές όσων διαπράττουν αθλιότητες, έστω κι' αν τις γνωρίζουν πολύ καλά. Στα απροσδιόριστα βάθη της αιωνιότητας είδαν πολλά τα μάτια τους -σαν τα σημερινά, τα ίδια και χειρότερα.

Εμείς είναι που αρπαζόμαστε και βγαίνουμε από τα ρούχα μας, εμείς οι άνθρωποι. Η Τρισυπόστατη Θεότητα δεν λειτουργεί ανθρώπινα και δύσκολα παρεκτρέπεται. Μιλάει μόνο μια φορά και τότε ο πέλεκυς πέφτει βαρύς, ανάλογα και με την εισήγηση του Αγίου Πέτρου. Ποτέ, όμως, δεν υπάρχει μάρτυρας για να μεταφέρει και στο ποίμνιο την καταδικαστική απόφαση των θεομπαιχτών.

Τα ράσα δεν κάνουν τον παπά

Χωρίς δεύτερη σκέψη επιβάλλουμε εις εαυτούς το επιτίμιον της Ακοινωνησίας! Αφού έτσι κι' αλλιώς κουβέντες και επαφές δεν θέλουμε να έχουμε με όσους ραδιουργούν και συνωμοτούν, κατακρεουργώντας τη Διδασκαλία του Χριστού, που αποτελεί και το μόνο οδηγό μας. Αλλωστε, όπως λέει και ο λαός, "τα ράσα δεν κάνουν τον παπά".

• *Η ιστορία έχει καταγεγραμμένες στις δέλτους της άπειρες περιπτώσεις ρασοφόρων βουτηγμένων στην αμαρτία, καθώς και λαϊκούς που έζησαν (και ζουν) με σύγχρονη αγιοσύνη.*

Για τα εκκλησιαστικά πραξικοπήματα του καιρού μας και τη συμπεριφορά του Βαρθολομαίου, το τελευταίο "Ποντίκι" είναι ιδιαιτέρως αποκαλυπτικό. Χωρίς να μασάει τα λόγια του βάζει τα πράγματα στη θέση τους με τις πραγματικές διαστάσεις τους.

"Τα δολάρια ροκανίζουν το θρόνο..."

Είχε προηγηθεί ένα ταξίδι του μητροπολίτη Χαλκηδόνος Ιωακείμ το Μάιο στην Αμερική, όπου συγχρωτιζόταν με τον π. Άλεξ Καρλούτσο και τον κύκλο των εκατομμυριούχων φίλων του, οι οποίοι του μετέφεραν ότι ο Σπυρίδων ήταν απομονωμένος από τα μεγάλα συμφέροντα και τα πολλά δολάρια του ελληνοαμερικανικού κατεστημένου.

Η επιταγή του ενός εκατομμυρίου δολαρίων από τον μεγιστάνα Άλεξ Σπανό για την αγορά πατριαρχικής κατοικίας στην Πόλη, η οποία παραδόθηκε στον πατριάρχη στις αρχές Μαΐου από τον χρηματοκομιστή π. Καρλούτσο, φαίνεται ότι έπαιξε καθοριστικό ρόλο στην απόφαση του Βαρθολομαίου να τελειώνει με τον Σπυρίδωνα εδώ και τώρα. Το προγραμματισμένο ταξίδι του στην Ελλάδα αποτέλεσε απλώς τη χρυσή ευκαιρία του...

Εγραφε τότε η "Κυριακάτικη Ελευθεροτυπία" με τίτλο "Δολάρια ροκανίζουν το θρόνο" ότι, ενώ η κατάσταση στην ομογένεια της Αμερικής τελούσε εν αιθρία, αφού η σχέση του Σπυρίδωνος με τους μητροπολίτες είχε αποκατασταθεί, η δικαστική ρήξη με την παρεκκλησιαστική οργάνωση GOAL είχε κλείσει, η δρομολόγηση του θέματος της παιδείας προχωρούσε με το πόρισμα της επιτροπής Ρασσιά και η παρέμβαση του Σπυρίδωνος στα εθνικά θέματα ήταν πλέον δυναμική, ξαφνικά μετά την επιταγή τα πράγματα άλλαξαν άρδην και ο Βαρθολομαίος προσπάθησε να ανακινήσει θέμα κρίσης εμπλέκοντας ακόμη και την ελληνική κυβέρνηση:

«Κατά την εκτίμηση εκκλησιαστικών παρατηρητών νέα στροφή στην υπόθεση έδωσε αποκαλυπτικό άρθρο του κυριακάτικου Εθνους, όπου επισημαίνονται ως καταλύτες της όλης επιχείρησης για αντικατάσταση του κ. Σπυρίδωνα τα παρακάτω δύο σημεία:

1) η έντονη κινητικότητα του αρχιεπισκόπου κ. Σπυρίδωνα κατά το τελευταίο εξάμηνο για το Κυπριακό και τα άλλα εθνικά θέματα·

2) οι υπολογίσιμες δωρεές που ορισμένοι πάμπλουτοι ομογενείς, αντίπαλοι του κ. Σπυρίδωνα, έκαμαν πρόσφατα στο Φανάρι.

Σύμφωνα με διπλωματικές πηγές, ιδιαίτερα ανησυχητική φαίνεται για την Τουρκία η αποτελεσματική παρέμβαση του αρχιεπισκόπου κ. Σπυρίδωνα για συντονισμό του ελληνο-αμερικανικού λόμπυ και ανάληψη, για πρώτη φορά στην ιστορία της ομογένειας, κοινής δράσης εκ μέρους όλων των μεγάλων ελληνοαμερικανικών οργανισμών και παραγόντων για το Κυπριακό (εν όψει της 25ης επετείου της τουρκικής εισβολής στην Κύπρο). Θεωρείται βέβαιο, ότι η κινητικότητα του κ. Σπυρίδωνα έχει προβληματίσει σοβαρά την Τουρκία, δημιουργώντας ταυτόχρονα ένταση στις σχέσεις του Φαναρίου με την Αγκυρα, που δεν φαίνεται διατεθειμένη να αφήσει εκτός ελέγχου τις απειλητικές γι' αυτήν δυνάμεις του μεγαλύτερου τμήματος της ελληνικής ομογένειας του εξωτερικού» (Πρωινή).

(Απόσπασμα από το βιβλίο "Η Μοναξιά ενός Ασυμβίβαστου" της Ιουστίνης Φραγκούλη - Αργύρη, σελ. 315,316,317. Εκδόσεις "Εξάντας", 2000).

Σώσον, Κύριε, τον λαόν Σου....

5 Χρόνια CASINO RODOS

Φεστιβάλ Γαστρονομίας

από **7 Μαϊου** έως **15 Μαϊου**

ΜΙΑ ΓΙΟΡΤΗ ΕΚΛΕΠΤΥΣΜΕΝΩΝ ΓΕΥΣΕΩΝ ΚΑΙ ΑΠΟΛΑΥΣΕΩΝ

3 διάσημοι chefs, από **3** διαφορετικές χώρες,
παρουσιάζουν **38** μοναδικές δημιουργίες, από **6** ξεχωριστές κουζίνες

ΜΑΡΟΚΙΝΗ - ΡΟΥΜΑΝΙΚΗ - ΓΑΛΛΙΚΗ "NOUVELLE CUISINE"
FUSION ΓΑΛΛΙΚΗΣ & ΙΤΑΛΙΚΗΣ - ΕΛΛΗΝΙΚΗ

στο **Rodon Caffe** απο τις 20.00 έως τις 02.00

ΚΑΘΕ ΜΕΡΑ ΚΑΙ ΜΙΑ ΞΕΧΩΡΙΣΤΗ ΕΜΠΕΙΡΙΑ
με τους διάσημους Chefs:

MOKHTAR RADMANI από το Μαρόκο,
JOSEPH HADAD από τη Ρουμανία
και τον διεθνούς φήμης Έλληνα ΝΙΚΟ ΣΑΡΑΝΤΟ



CASINO RODOS
GRAND ALBERGO DELLE ROSE

Boutique Hotel & Casino
Island of Rhodes

Τιμή ανά άτομο €25
Για κρατήσεις Τηλ.: 22410 97400

Μετά την πρώτη «νύξη» κατακλύσθηκε η «Γνώμη» από επιστολές και τηλεφωνήματα

Μεγάλες διαστάσεις έχει το πρόβλημα της διάλυσης οικογενειών στη Ρόδο!

Αλλοδαπές από μπαράκια και «οικιακές βοηθοί» συνθέτουν ένα καταστροφικό ερωτικό θρίλερ

Μεγάλες διαστάσεις κοινωνικού προβλήματος φαίνεται ότι έχει η διάλυση οικογενειών στη Ρόδο, εξαιτίας της ερωτικής «δραστηριότητας» αλλοδαπών γυναικών από διάφορες χώρες κυρίως της ανατολικής Ευρώπης. Είναι χαρακτηριστικό ότι μετά την πρώτη αναφορά στο θέμα την περασμένη Δευτέρα στη «Γνώμη», έφθασαν στην εφημερίδα πολλές επιστολές, άλλες επώνυμες και άλλες ανώνυμες, ενώ πολύ περισσότερα ήταν τα τηλεφωνήματα με ποικίλες αποκαλύψεις.

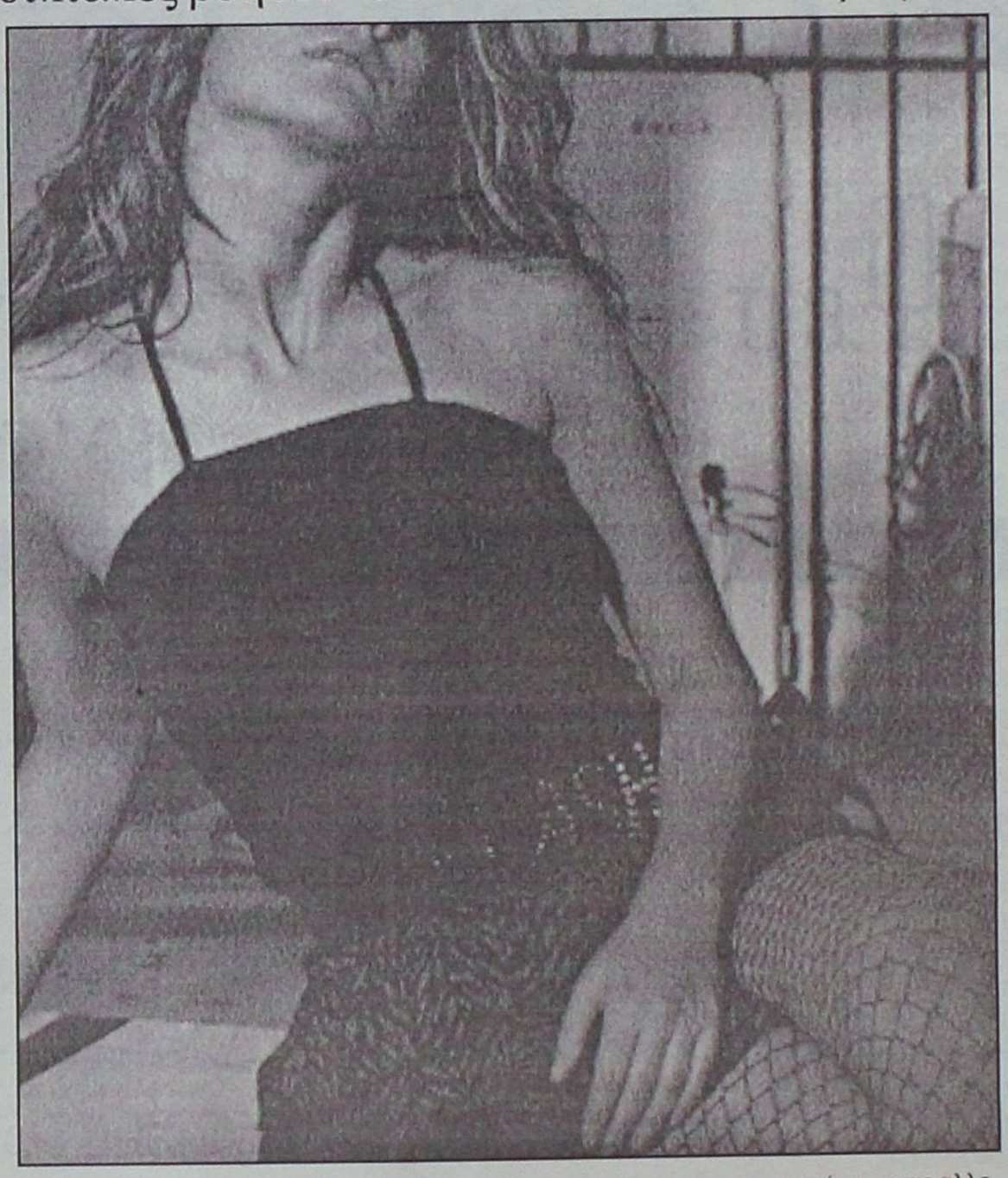

Κοινά σημεία τόσο των επιστολών, όσο και των τηλεφωνημάτων ήταν η διεκτραγώδηση συγκεκριμένων περιστατικών, αλλά και η επισήμανση ότι το πρόβλημα είναι πολύ μεγάλο. Παράλληλα τίθεται και αίτημα παρέμβασης «κάποιων αρμοδίων», αλλά αυτό δεν φαίνεται να είναι νομικά πολύ εφικτό, εκτός πλέον και αν διερευνηθεί αν οι εν λόγω αλλοδαπές γυναίκες βρίσκονται και εργάζονται νόμιμα στη Ρόδο. Αλλά κι' αυτό δεν μπορεί να δώσει λύση στο πρόβλημα, καθώς μπορεί μεν να φύγουν οι παράνομα απασχολούμενες, όμως θα μείνουν και θα έρθουν κι' άλλες με νόμιμα χαρτιά.

Σε κάθε περίπτωση πάντως το πρόβλημα είναι υπαρκτό και μεγάλο, αλλά ευθύνες έχουν και οι άνδρες εκείνοι που παρασύρονται από τα κάλλη των αλλοδαπών γυναικών και φθάνουν μέχρι του σημείου να διαλύουν ακόμη και τις οικογένειές τους.

ΤΗΝ ΕΒΑΛΑ ΕΓΩ ΣΤΟ ΣΠΙΤΙ ΜΟΥ ΚΑΙ...

«Αγαπητή «Γνώμη»,

Είμαι και εγώ μια πονεμένη ιστορία, σαν αυτή που γράψατε την Δευτέρα. Εγώ όμως έβαλα την γυναίκα αυτή στην δουλειά μου, στο κατάστημά μου, και όχι μόνο δεν το εκτίμησε που την βοήθησα, που της βρήκα σπίτι, που την έβαλα στο σπίτι μου, που την έβαλα στο ίδιο τραπέζι με την οικογένειά μου, που της έδωσε από τα ρούχα μου, που την είχα σαν παιδί μου, αλλά ήθελε και περισσότερα από μένα, ήθελε τον άντρα μου και το κατάφερε και τα διέλυσε όλα μας κατέστρεψε, δεν θέλω να μπω σε λεπτομέρειες γιατί πληγώνουν, αλλά η ουσία είναι ότι κατέστρεψε ένα σπιτικό, μια οικογένεια, και τώρα τον παράτησε για κάποιον άλλο και αυτός τώρα υποφέρει όπως και εμείς αλλά ας πρόσεχε ας έβλεπε τι είχε και τι έχασε. Αυτή ή αυτές δεν θα χαθούν ποτέ. •

Σας ευχαριστώ.

p.s. βάλτε ένα άρθρο για το πρόβλημα αυτό και να είστε σίγουροι ότι δεν θα σας φτάνει καθημερινά ο χώρος από τέτοιες ιστορίες, που είναι πιο σπουδαίες από άλλα άρθρά σας».

ΓΕΙΤΟΝΙΑ, ΚΑΖΑΝΙ ΠΟΥ ΒΡΑΖΕΙ

«Αγαπητή «Γνώμη»,

Πράγματι υπάρχει ένα σοβαρό πρόβλημα στην κοινωνία μας που λέγετε αύξηση διαζυγίων λόγω των ερωτικών περιπετειών με αλλοδαπές και διάλυση οικογενειών.

Παράδειγμα σοβαρό τέτοιας κοπέλας έχουμε στην περιοχή που μένω (δεν θα πω το πού γιατί ντρέπομαι που είναι γειτόνισσά μου, δεν θέλω να αμαυρώσω την γειτονιά μου και θέλουμε πραγματικά να της δώσουμε μια τελευταία ευκαιρία να επανορθώσει και να ξαναγίνει η κοπέλα που ξέραμε και εκτιμούσαμε) και που έχει κάνει άνω κάτω αρκετές οικογένειες με χωρισμούς και που μέσα σε τέσσερα χρόνια έχει καταστρέψει τουλάχιστον τρεις οικογένειες της περιοχής μας και συνεχίζει το έργο της.

Στην αρχή πιστεύαμε ότι ήταν μια καλή και τίμια γυναίκα, δεν πιστεύαμε για τον πρώτο χωρισμό γιατί βλέπαμε ότι έδειχνε να τιμούσε τον σύντροφο που είχε μέχρι πρότινος, της ανοίξαμε τα σπίτια μας, πάντα ήταν ΕΥΓΕΝΙΚΗ, ότι ήταν μια καλή μάνα αλλά αποδείχθηκε ότι είχαμε λάθος, ότι όλους μας εξαπάτησε, σοκαριστήκαμε, πέσαμε από τα σύννεφα.



Παρά τις επανειλημμένες παρατηρήσεις από τους εμπλεκόμενους βλέπουμε να μην καταλαβαίνει τι κακό κάνει με αυτές τις πράξεις της, διαλύει τα σπίτια χωρίς οίκτο ντροπή ήθος, μόνο και μόνο να ικανοποιήσει τον εαυτό της χωρίς να σκέφτεται τους άλλους. Αλλά το μεγαλύτερο δράμα είναι ότι έχει και ένα μικρό παιδί, τι θα του διδάξει αυτή η μάνα; Τί θα του μάθει για ηθική; Οταν βλέπει να αλλάζουν οι εραστές της μητέρας της κάθε τόσο, τι άραγε νιώθει η καρδούλα του η ψυχούλα του;

Η γειτονιά είναι ένα καζάνι που βράζει, βλέπουμε να μπαινοβγαίνουν διάφοροι άνδρες σε ακατάλληλες ώρες από το σπίτι της, οι γυναίκες φοβόμαστε μην μπλέξουν και οι άνδρες μας, φοβόμαστε να στείλουμε τα παιδιά μας στο σπίτι της να παίξουν με το παιδί της, για να μην βλέπουν τα αίσχη της.

Δυστυχώς όμως το έγκλημα που κάνει τώρα είναι μεγάλο, δεν είναι πρόβλημα είναι ένα έγκλημα σε μια οικογένεια που δεν έπρεπε να το κάνει, σε μια οικογένεα που την είχε σαν δικό της παιδί αυτήν και το παιδί της.

Πιστεύω να το διαβάσει και να καταλάβει το τι κάνει.

Σας ευχαριστώ για την φιλοξενία σας».

«ΠΑΡΑΔΟΣΙΑΚΑ» ΜΠΑΡΑΚΙΑ...

«Κύριε Μαρασιώτη,

Συγχαρητήρια για το άρθρο σας στην εφημερίδα «Γνώμη» στις 25 Απριλίου 2004, αλλά θα ήταν προτιμότερο να ήταν πρωτοσέλιδο και πιο καυστικό.

Αν θα κάνετε μια βόλτα στα bar της πόλης μας αλλά και των χωριών μας θα δείτε πρώτον την αύξησή τους και δεύτερον την στελέχωσή τους από τέτοιες γυναίκες οι οποίες δεν δουλεύουν για το τίμιο μεροκάματο αλλά σαν κεφαλοκυνηγοί ανδρών.

Εγώ ευτυχώς δεν έχω ακόμα αυτό το πρόβλημα αλλά δυστυχώς η αδελφή μου, η οποία αγάπησε αυτόν τον «άνδρα» του έδωσε τα πάντα έχουν δύο κόρες η μία παντρεμένη και η άλλη τελειώνει τώρα το λύκειο, αν το τελειώσει!

Σε ένα τέτοιο παραδοσιακό καφενείο (έτσι λένε τώρα τα μπαράκια με τις αλλοδαπές) γνώρισε μία τέτοια και σιγά σιγά τον έμπλεξε σαν μέδουσα στα πλοκάμια της, βρήκε λέει εκεί την πραγματική του ευτυχία, τον έρωτα της ζωής του που δεν είχε 22 χρόνια με την γυναίκα του. Ποιά ευτυχία; Την ερωτική; Το sex; Τι; Μα μόνο αυτό ξέρουν να προσφέρουν, ξέρουν από οικογένεια; Φιλότιμο; Αγνωστη λέξη στο λεξικό τους, ξέρουν από τιμή και υπόληψη; Γιατί την μόνη τιμή που ξέρουν είναι του χρήματος.

Το ξέρει, του το λένε όλοι συγγενείς, γνωστοί και φίλοι, ότι θα καταστραφεί σαν άνθρωπος, οικογενειάρχης, σαν επαγγελματίας, αλλά αυτός εκεί, πεισματάρης, κολλημένος, εγωιστής, ξεροκέφαλος, δεν βλέπει, δεν καταλαβαίνει.

Η μικρή του κόρη ένα μπουμπουκάκι του 18-19 σε κάθε τάξη του σχολείου μοιάζει σαν μαραμένο κρίνο με βαθμούς όχι πάνω από το 13 να βλέπει το όνειρό της για να σπουδάσει να καταρρέει σαν χάρτινος πύργος από την ντροπή και λύπη που της δίνει ποιός; Ο πατέρας της, αυτό το κτήνος. Το ευτύχημα είναι ότι εμείς ήμασταν λίγο ευκατάστατοι και μπορεί η αδελφή μου να επιβιώσει, τον έδιωξε από το σπίτι αλλά πρόλαβε αυτός να πάρει αρκετά από τον λογαριασμό της, για να έχει να τα τρώει με την άλλη, και όταν τελειώσουν και αυτά και του φάει και το μαγαζί του, και τον πετάξει στον δρόμο τότε θα καταλάβει αλλά θα είναι αργά και δεν πρόκειται να γυρίσει σε μας πίσω.

Σας ευχαριστώ για την ευαισθητοποίησή σας και πιστεύω να ξυπνήσουν και άλλα κορόιδα γυναίκες και να κάνουν την επανάστασή τους».

ΔΙΑΛΥΣΗ ΑΠΟ ΤΗ ΜΙΑ ΜΕΡΑ ΣΤΗΝ ΑΛΛΗ

«Κύριε Μαρασιώτη.

Διάβασα το άρθρο σας στην «Γνώμη» της Δευτέρας για το κοινωνικό πρόβλημα με τις αλλοδαπές και χάρηκα γιατί είχατε το θάρρος να το δημοσιεύσετε.

Είμαι και εγώ θύμα μιας τέτοιας κοπέλας από την Ρωσία. Είχαμε δέκα χρόνια γάμου με τον άνδρα μου και ξαφνικά μπήκε ανάμεσά μας αυτή. Δέκα χρόνια ευτυχισμένου γάμου, με 2 παιδιά 9 και 8 χρονών. Ο άνδρας μου με δική του επιχείρηση, οικονομικά αρκετά καλή στις κατασκευές. Φτιάχναμε μια μικρή περιουσία, έχουμε 2 σπίτια, ένα στην πόλη και ένα εξοχικό.

Αγαπούσε τα παιδιά του, το σπίτι του, πάντα ήταν μαζί μας. Ποτέ δεν είχε δώσει δικαίωμα για τίποτα. Με ήθελε κυρία στο σπίτι να βλέπω τα παιδιά, τίποτα δεν μου στερούσε, απεναντίας.

Ξαφνικά πήγε για να φτιάξει κάτι στο σπίτι αυτής της Ρωσίδας και σε λίγο καιρό όλα έβλεπα ότι άλλαξαν. Αργούσε, ήταν κακόκεφος, και η συμπεριφά του άλλαζε μέρα με την μέρα... Νόμισα ότι ήταν προβλήματα δουλειάς, τον ρωτούσα και δεν μου απαντούσε, και μια ωραία μέρα έμαθα ότι είχε γκόμενα και όχι μόνο αυτό αλλά και ο λογαριασμός της Τράπεζας είχε μειωθεί υπερβολικά, λεφτά που μαζεύαμε για τις σπουδές και την αποκατάσταση των παιδιών.

Εφυγε από το σπίτι και ζει μαζί της. Στα παιδιά χάθηκε το χαμόγελο, δεν έχουν μυαλό για διάβασμα, έχουν γίνει επιθετικά. Εγώ ξαφνικά χωρίς λεφτά, χωρίς τίποτα προσπαθώ να βρω δουλειά για να συντηρήσω το σπίτι μου που και αυτό φοβάμαι ότι θα το πουλήσει, όπως πούλησε το εξοχικό γιατί οι προμηθευτές του τον κυνηγούσαν αφού σχεδόν παράτησε την δουλειά του. Πηγαίνω σε ψυχολόγο και ξέρετε κάτι; Είμαστε πολλές που υποφέρουμε, δίνει η κάθε μία στην άλλη κουράγιο για τα παιδιά μας και πρώτη εγώ σας γράφω και προτρέπω και τις άλλες να το κάνουν. Και ξέρετε γιατί: για τα παιδιά μας, αυτά που δεν φταίνε σε τίποτα και δεν αξίζει να ντρέπονται για τον πατέρα τους».

Συσσώρευση προβλημάτων εξαιτίας της εκκρεμότητας στη λειτουργία του Πε.ΣΥ

Νέο SOS από τον Ιατρικό Σύλλογο στον υπ. Υγείας

Δεν έχει ούτε αντιπρόεδρο για να συνεδριάσει • Επαναφέρεται και το θέμα των ελλείψεων σε προσωπικό

Νέα παρέμβαση από τον Ιατρικό Σύλλογο Ρόδου, αυτή τη φορά προς τον υπουργό Υγείας και Κοινωνικής Αλληλεγγύης Νικήτα Κακλαμάνη με την οποία ζητείται άμεσα η τοποθέτηση πολιτικής ηγεσίας στο Β' Πε.ΣΥΠ Νοτίου Αιγαίου η απουσία της οποίας δημιουργεί τεράστια προβλήματα στο χώρος της Υγείας, κυρίως στο Γενικό Νοσοκομείο της Ρόδου.





Όπως επισημαίνεται στην αναφορά του Ιατρικού Συλλόγου Ρόδου η απουσία προέδρου και αντιπροέδρου στο Β' Πε.ΣΥΠ δημιουργεί σοβαρά προβλήματα δεισλειτουργίας στις υπηρεσίες υγείας οι οποίες αδυνατούν να πάρουν αποφάσεις σε καθημερινά και άμεσα ζητήματα με ό,τι μπορεί αυτό να συνεπάγεται. Γίνεται λόγος για αδικαιολόγητη καθυστέρηση εκ μέρους του υπουργείου στην πλήρωση τουλάχιστον της θέσης του αντιπροέδρου που μπορεί να γίνει με υπουργική απόφαση χωρίς να χρειάζεται η έγκριση της διακομματικής επιτροπής όπως για την θέση του προέδρου. Μεταξύ των θεμάτων που δεν μπορούν να δρομολογηθούν είναι και η προκήρυξη νέων θέσεων ιατρικού και νοσηλευτικού προσωπικού για το νοσοκομείο της Ρόδου γεγονός που θα οξύνει ήδη το πρόβλημα της υποστελέχωσης του εν λόγω ιδρύματος. Η αναφορά κοινοποιείται προς τον υπουργό Αιγαίου Αριστοτέλη Παυλίδη, τους βουλευτές του νομού, τον Πανελλήνιο Ιατρικό Σύλλογο και τους διοικητές των Νοσοκομείων της Δωδεκανήσου.

Το σχετικό έγγραφο που υπογράφεται από τον πρόεδρο Νίκο Φρόνα και τον γραμματέα Χρήστο Μαντά, έχει ως εξής:

"Κύριε Υπουργέ

Αφού και πάλι σας ευχηθούμε καλή δύναμη και κουράγιο για το δύσκολο έργο που έχετε επωμισθεί, γνωρίζοντας ότι είστε γνώστης των προβλημάτων των υπηρεσιών Υγείας στα ακριτικά Δωδεκάνησα, θα μας επιτρέψετε να σας υπενθυμίσουμε ότι στις τεράστιες ελλείψεις Ιατρικού, Νοσηλευτικού, Διοικητικού προσωπικού, έρχεται να προστεθεί ένα νέο πρόβλημα αυτό της έλλειψης ηγεσίας στο Β' Πε.ΣΥΠ Νοτίου Αιγαίου, που με την ταυτόχρονη έλλειψη Αντιπροέδρου Δ.Σ. και την αδυναμία σύγκλησης του, δημιουργεί τεράστια προβλήματα.

"Κύριε Υπουργέ

Το Δ.Σ του Β! Πε.ΣΥΠ Νοτίου Αιγαίου, εδώ και δώδεκα μήνες στερείται αντιπροέδρου λόγω παραίτησης της κας Πέρσας Φώκιαλη που κατείχε αυτή τη θέση.

Μετά την κυβερνητική αλλαγή που αυτές τις ημέρες συμπληρώνει δύο μήνες, παραιτήθηκε όπως γνωρίζετε και η πρόεδρος κα Κατερίνα Αποστόλου.

Έτσι το Δ.Σ βάσει του Νόμου δεν μπορεί να συνεδριάσει, με αποτέλεσμα τα προβλήματα να συσσωρεύονται και να παρατηρούνται τα πρώτα φαινόμενα δυσλειτουργίας στη Διοικητική μηχανή των θεμάτων υγείας του Νομού, με ό,τι αυτό συνεπάγεται.

Δεν μπορούν να ληφθούν αποφάσεις για αρμοδιότητες που προβλέπονται από το Νόμο για καθημερινά και άμεσα θέματα όπως:

- Παρακολούθηση τεχνικών δελτίων που έχουν υποβληθεί στο ΠΕΠ.
- Διενέργεια διαγωνισμού για αναγκαίο υγειονομικό υλικό (αξίας 6.000.000 ευρώ).
- Προκηρύξεις νέων θέσεων Ιατρικού, Νοσηλευτικού, και λοιπού προσωπικού.
- Λειτουργία Συμβουλίων Κρίσεων (ΣΚΕΙΟΠΝΙ) για διορισμούς των ήδη προκηρυγμένων θέσεων Διευθυντών.
- Αποφάσεις Δ.Σ για παράταση παραμονής ειδικευόμενων Ιατρών.
- Αποφάσεις Δ.Σ για εκπαιδευτικές άδειες Ιατρών άνω των 15 ημερών.
- Αποφάσεις για αποσπάσεις, μετατάξεις ή αναστολή παρομοίων αποφάσεων.
- Κατάρτιση καταλόγων για προσλήψεις επικουρικού προσωπικού με απόφαση προέδρου.
- Απόφαση προέδρου για μετακίνηση υπαλλήλων για κάλυψη αναγκών στα νησιά (Ιατρών και λοιπού προσωπικού).
- Έγκριση και παρακολούθηση προγραμμάτων εκπαίδευσης προσωπικού.
- Διενέργεια ΕΔΕ και εξέλιξη σε πειθαρχικές υποθέσεις.
- Λήψη αποφάσεων με πράξη προέδρου για θέματα συνταξιοδότησης υπαλλήλων.

Όπως καταλαβαίνετε κ. Υπουργέ, μας διακατέχει απορία, αγωνία και έκπληξη για την αδικαιολόγητη καθυστέρηση της πλήρωσης τουλάχιστον της θέσης του αντιπροέδρου Δ.Σ που μπορεί να γίνει με Υπουργική απόφαση, σε αντίθεση με αυτήν του προέδρου για την οποία χρειάζεται ως γνωστό έγκριση της διακομματικής επιτροπής.

Ευελπιστούμε στην άμεση επίλυση του προβλήματος με την αναγκαία προσωπική σας παρέμβαση, παράλληλα με την τοποθέτηση ικανών, άξιων και έμπειρων προσώπων για να δοθεί τουλάχιστον η δυνατότητα στη Διοίκηση του Β! ΠεΣΥΠ Νοτίου Αιγαίου, να ασκήσει μέσα από τον σημαντικό θεσμικό ρόλο που της δίδει ο παρών Νόμος τα καθήκοντα της".

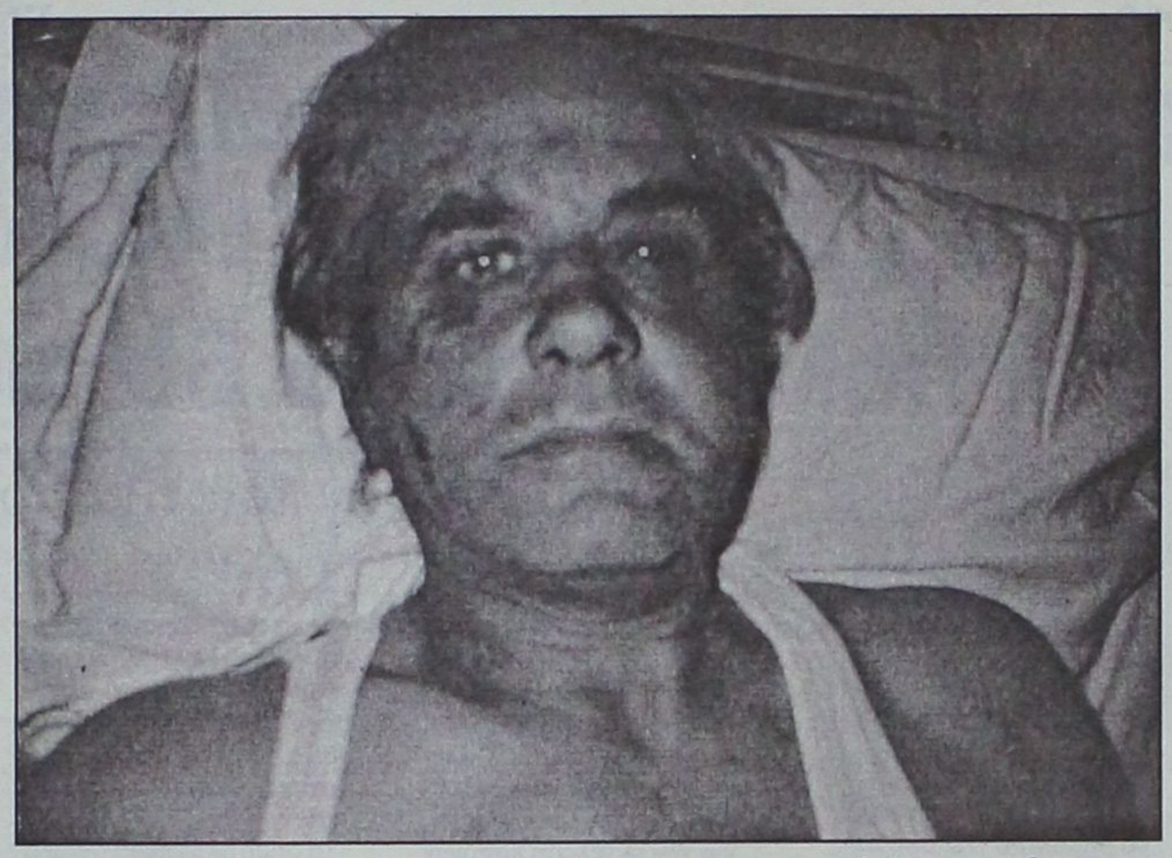

Παρά λίγο να τον στείλουν στον άλλο κόσμο

"Φονική" επίθεση από δύο Αλβανούς κατά μικροεργολάβου

Αγρια χτυπήματα στο κεφάλι και την κοιλιά!

Κινδύνεψε να χάσει ακόμη και τη ζωή του ένας μικροεργολάβος οικοδομών, ύστερα από άγρια επίθεση που δέχθηκε από δύο νεαρούς Αλβανούς, οι οποίοι εργάζονταν μαζί του.

Πρόκειται για το Αναστάσιο Κουρουτζάκη, ο οποίος νοσηλεύθηκε στο νοσοκομείο επί πέντε μέρες με βαριές κακώσεις στο πρόσωπο και τα πλευρά. Το περιστατικό συνέβη στις 8 το βράδυ στις 24 Απριλίου πίσω από την εκκλησία του Αγίου Γιάννη, όπου οι δύο Αλβανοί είχαν στήσει καρτέρι στον Κουρουτζάκη. Μόλις εμφανίσθηκε του επιτέθηκαν οι δύο Αλβανοί, ο ένας από μπροστά και ο άλλος από πίσω και μέσα σε λίγα λεπτά τον σώριασαν στο έδαφος λιπόθυμο.

Γείτονες που παρακολουθούσαν την επίθεση δεν τόλμησαν να επέμβουν προφανώς από φόβο, αλλά ευτυχώς ένας περαστικός έτρεξε προς βοήθεια του θύματος. Οι δύο νεαροί Αλβανοί προ του κινδύνου να συλληφθούν τράπηκαν σε φυγή και εξαφανίσθηκαν μέχρι να περάσει η προθεσμία του αυτοφώρου.

Από τα χτυπήματα ο Κουρουτζάκης υπέστη κρανιοεγκεφαλικές κακώσεις, με αποτέλεσμα ακόμη να ζαλίζεται και να κάνει έμετους, όπως αναφέρεται και στη σχετική βεβαίωση του νοσοκομείου. Σοβαρές κακώσεις υπέστη επίσης στα πλευρά και την κοιλιά, με αποτέλεσμα να αντιμετωπίζει και άλλα προβλήματα.

Το ίδιο βράδυ του ξυλοδαρμού αστυνομικοί επισκέφθηκαν στο νοσοκομείο τον τραυματία, ο οποίος υπέβαλε μήνυση κατά των δύο νεαρών Αλβανών, ενώ έδωσε και σχετική κατάθεση.

Αιτία της άγριας επίθεσης των δύο Αλβανών ήταν κάποιες διαφορές που είχαν με τον εργοδότη τους αναφορικά με τη δουλειά τους. Χαρακτηριστικό των σοβαρών τραυμάτων που προκάλεσαν οι δύο Αλβανοί στον Αναστάσιο Κουρουτζάκη είναι το γεγονός ότι από τους γιατρούς τού συνεστήθη να μην ασχολείται με τίποτα, του έδωσαν 15νθήμερη άδεια και παράλληλα του συνέστησαν να υποβληθεί εκ νέου σε ιατρικές εξετάσεις ειδικά για τα τραύματα στο κεφάλι.



Συνέντευξη με το δήμαρχο Νότιας Ρόδου Μαν. Σαββή για το τώρα και τις προοπτικές

Βγήκαμε από την υπανάπτυξη και την αφάνεια και πολύ σύντομα θα φανούν τ' αποτελέσματα

Εμφαση στον ποιοτικό τουρισμό, αλλά και στον πρωτογενή τομέα

Ο Δήμος Νότιας Ρόδου έχει δραστηριότητες και παρουσία στα δρώμενα της περιοχής μας, δηλώνει ο δήμαρχος Μανόλης Σαββής σε συνέντευξή του στη "Γνώμη" και καταθέτει λεπτομερώς τα όσα έχουν γίνει ή προγραμματίζονται να γίνουν τα οποία βγάζουν σιγά-σιγά το δήμο από την υπανάπτυξη και την αφάνεια. Κυρίως απέκτησε ταυτότητα και συγκεκριμένη στόχευση η τουριστική ανάπτυξη στη Νότια Ρόδο και πολύ σύντομα θα γίνουν ορατά τα αποτελέσματα που αφορούν νέες και σύγχρονες υπηρεσίες στον τουριστικό τομέα. Ένας δήμος που μέχρι λίγο καιρό αδυνατούσε να ανταποκριθεί στις στοιχειώσεις απαιτήσεις των δημοτών του, σήμερα παρέχει πολλές και σημαντικές υπηρεσίες ενώ ξεκίνησε ήδη και η «απογείωση» στα έργα υποδομών. Ο δήμαρχος Νότιας Ρόδου Μανόλης Σαββής δίνει ιδιαίτερο βάρος στην ανάπτυξη του πρωτογενούς τομέα μέσα από την αξιοποίηση του φράγματος της Απολακκιάς –ήδη έχει ξεκινήσει αναδασμός στη περιοχή Κατταβιάς και θα ακολουθήσει το φράγμα του Σκολενίτη μόλις ολοκληρωθεί. Πολλές ελπίδες η σημερινή δημοτική αρχή έχει επενδύσει και στο Πρασονήσι για την νέου τύπου τουριστική ανάπτυξη που επαγγέλλεται; «Εκπονούνται μελέτες που θα δρομολογήσουν-λέει ο κ. Σαββής- ορθολογική παρέμβαση και θα δώσουν τη νέα εικόνα στη περιοχή» που είναι ίσως από τις ωραιότερες που έχουν απομείνει στο νησί της Ρόδου. Ο στόχος του δημάρχου Μανόλη Σαββή είναι μέσα από όλες αυτές τις δράσεις και παρεμβάσεις να ξαναγυρίσει τους Νοτιοροδίτες στην περιοχή τους και να πάψει να είναι ο πιο αραιοκατοικημένος δήμος του νησιού μας. Όμως αυτό για να επιτευχθεί εκτός από τις επενδύσεις και τις υποδομές απαιτεί και «επενδύσεις» και στον τομέα της Υγείας. Πόσο εύκολο είναι άραγε να εμπιστεύονται οι κάτοικοι την υγεία τους μόνο σε γιατρούς αγροτικούς και μ' ένα ασθενοφόρο που είναι δύσκολο να φθάσει στη Ρόδο; Ο κ. Μανόλης Σαββής ζητά για πολλοστή φορά την στελέχωση του Ιατρείου Γενναδίου με ειδικευμένους γιατρούς και την ασφαλή διακομιδή των ασθενών στο Γενικό Νοσοκομείο της Ρόδου. Έχει πάρει κατά καιρούς πάμπολλες υποσχέσεις, όμως μέχρι σήμερα δεν έγινε τίποτα.

Συνέντευξη στη ΡΕΝΑ ΒΕΝΙΑΝΑΚΗ

ΕΡΩΤΗΣΗ: Έχει περάσει περίπου 1 ½ χρόνος από τότε που αναλάβατε τον Δήμο Νότιας Ρόδου. Υπάρχει μια δραστηριότητα από την πλευρά σας, με έργα όμως δεν βλέπουμε να γίνεται κάτι. Υπάρχει προγραμματισμός για την εκτέλεση κάποιων έργων στα χωριά του Δήμου σας;

ΑΠΑΝΤΗΣΗ: Χαίρομαι που αναγνωρίζετε ότι ο Δήμος έχει πλέον δραστηριότητα και παρουσία. Προτεραιότητα ήταν ο σωστός προγραμματισμός και η κατάθεση ιεραρχημένων προτάσεων κατά τομέα. Πιστεύω ότι σ' αυτόν τον τομέα κάναμε ήδη αρκετά (χωροταξικός σχεδιασμός, εκπόνηση των απαραίτητων μελετών, βελτίωση των οικονομικών δεδομένων, καλύτερη στελέχωση του Δήμου). Είχαμε παρουσία στα τεκταινόμενα της περιοχής, αλλά και σε θέματα Τοπικής Αυτοδιοίκησης πανελλαδικά. Δεν αρκεστήκαμε όμως μόνο σε αυτά καθώς ξεκινήσαμε και υλοποιούμε αρκετές άυλες ενέργειες, σημαντικές για την καλή διαβίωση των πολιτών. Αλήθεια η δημιουργία του παιδικού σταθμού, με πόσα άραγε κυβικά μπετόν μπορεί να συγκριθεί, η βοήθεια στην εκπαίδευση με πόσες πλακοστρώσεις, η παρέμβαση στην κατάρτιση, στην ψυχαγωγία και στον αθλητισμό με πόσες ασφαλτοστρώσεις; (100 περίπου άτομα παρακολούθησαν προγράμματα κατάρτισης σε Η/Υ από την έναρξη της θητείας μας). Η συμβουλευτική γονέων σε συνεργασία με το Κέντρο Εκπαίδευσης Ενηλίκων πως αξιολογείται; Η ανάγνωση των οικονομικών στοιχείων που σύντομα θα δημοσιευθούν ως ισολογισμός αναδεικνύει και τη μεγάλη αύξηση των υποδομών (έργων) που κατάφερε η δημοτική αρχή. Η σύγκριση πρέπει να λαμβάνει υπ όψιν ότι δεν είμαστε Δήμος με οικονομικούς πόρους ανάλογους των αναγκών μας. Το 2003 χωρίς καμία αύξηση των τελών πετύχαμε την αύξηση των εσόδων κατά 35% και εξοφλήσαμε δαπάνες της προηγούμενης δημοτικής αρχής αυξημένες κατά 100% σε σχέση με το 2002. Προσθέσαμε στον πάγιο εξοπλισμό του Δήμου (δηλαδή έργα) 900.000 ευρώ σε σχέση με το 2002. Ξεκίνησαν και ανατέθηκαν μελέτες έργων προς ένταξη αρκετών χιλιάδων ευρώ, καθώς όταν αναλάβαμε δυστυχώς μόνο 2 μελέτες ήταν για ανάθεση. Σήμερα τα δημοτικά κτίρια σε όλα σχεδόν τα δημοτικά διαμερίσματα που ήταν εγκαταλελειμμένα, αξιοποιούνται και παραδίδονται προς χρήση στους πολίτες (πρόκειται για τουλάχιστον 35 κτίρια, πρώην δημοτικά καταστήματα, σχολεία, ιατρεία κλπ). Οι παιδικές χαρές από σκουριασμένα όργανα γίνονται λειτουργικές. Επιβάλαμε στις κατασκευές μας να ταιριάζουν με την παράδοση της περιοχής. Η συντήρηση των 1.100 χιλιομέτρων αγροτικών δρόμων δεν είναι μικρό έργο, ενώ και η καθαριότητα δεν είναι πλέον η ίδια. Επίσης αποκτήσαμε 4 νέα αυτοκίνητα για τις υπηρεσίες ύδρευσης, ηλεκτροφωτισμού, καθαριότητας και τη μεταφορά προσωπικού, ενώ σύντομα θα αποκτήσουμε νέο σάρωθρο και μικρό φορτωτή για τις ανάγκες καθαρισμού των στενών δρόμων στα χωριά. Είναι έλλειψη έργων το γεγονός ότι σήμερα στην περιοχή μας η Νομαρχιακή Αυτοδιοίκηση εκτελεί έργα με προϋπολογισμό μεγαλύτερο των 3.200.000 ευρώ (οδικοί άξονες Βάτι – Προφύλια – Ίστριος – Αρνίθα, γεφύρι Βατίου, δεξαμενές κλπ); Κλείνοντας θα ήθελα να σας διαβεβαιώσω ότι αρκετά έργα ώριμα βρίσκονται προς έγκριση σε διάφορα προγράμματα όπως το ΟΠΑΑΧ και το LEADER και είμαστε πλέον έτοιμοι και για ένταξη στο ΠΕΠ έργων όπως το αποχετευτικό, η ύδρευση της Κατταβιάς, το αλιευτικό καταφύγιο στο Πλημμύρι, η αγροτική οδοποιία, η ανέγερση νέου παιδικού σταθμού κλπ.



ΕΡΩΤΗΣΗ: Δήμος με τεράστια έκταση αλλά με ελάχιστο πληθυσμό. Πως θα μπορούσαν να αυξηθούν οι κάτοικοι; Υπάρχουν σχέδια για επενδύσεις που θα έδιναν εργασία, απαραίτητη προϋπόθεση για την αύξηση πληθυσμού;

ΑΠΑΝΤΗΣΗ: Η σημερινή εικόνα της περιοχής είναι δυστυχώς το αποτέλεσμα της στρεβλής ανάπτυξης στο νησί μας τα τελευταία 40 χρόνια. Επί πλέον υπάρχει παρεξήγηση όσον αφορά τη θετική συνεισφορά των νέων θέσεων εργασίας. Με συγκεκριμένα στοιχεία αποδεικνύεται ότι το πρόβλημα της μόνιμης κατοικίας δεν άπτεται τόσο της απασχόλησης, αλλά όλων των άλλων υποδομών για την ασφαλή και σύγχρονη διαβίωση, δηλαδή υγεία, παιδεία και δημιουργικός και ευχάριστος ελεύθερος χρόνος. Και για να γίνω πιο συγκεκριμένος, οι θέσεις εργασίας στη Νότια Ρόδο είναι περίπου 2.500. Με τα στατιστικά δεδομένα έπρεπε να είχαμε μόνιμο πληθυσμό περίπου 6.000 κατοίκους, δυστυχώς όμως δεν ξεπερνάμε τους 1.500. Αυτό οφείλεται στο γεγονός ότι οι περισσότεροι εργάζονται μόνο στη Νότια Ρόδο και τα υπόλοιπά μέλη των οικογενειών τους κατοικούν στην πόλη. Γι αυτό δίνουμε μεγάλη σημασία στον τομέα της υγείας, σημαντική στήριξη στην παιδεία και στη διαχείριση του ελεύθερου χρόνου (καλλιτεχνικά εργαστήρια, γυμναστήρια, έμφαση στις πολιτιστικές εκδηλώσεις, ενεργοποίηση συλλόγων κλπ) και αυτό σημαίνει διάθεση πόρων του Δήμου.. Όμως αν δεν το πετύχουμε, θα ερημώσει ο τόπος και θα γίνουν πλειοψηφία οι οικονομικοί μετανάστες, οι οποίοι επιλέγουν κυρίως με το κριτήριο της απασχόλησης. **Φυσικά επιδιώκουμε τις νέες επενδύσεις και είμαστε συμπαραστάτες σε τέτοιες πρωτοβουλίες (οι προτάσεις στον αναπτυξιακό νόμο, εργοστάσιο ΔΕΗ, κίνητρα για νέους αγρότες κλπ σε αυτά στοχεύουν κυρίως).**

ΕΡΩΤΗΣΗ: Μια πρώτη προτεραιότητα του Δήμου σας είναι η αξιοποίηση του Πρασονησιού. Μέχρι σήμερα το μόνο που έχουμε αντιληφθεί είναι οι καυγάδες ελάχιστων ατόμων που θεωρούν την περιοχή ιδιοκτησία τους. Τι λέτε;

Το Πρασονήσι και η ευρύτερη περιοχή αποτελούν κλειδί στην συνολική ανάπτυξη της περιοχής και ιδιαίτερα του δημοτικού διαμερίσματος Κατταβιάς. Μέχρι σήμερα η παρουσία του Δήμου στο Πρασονήσι ήταν με ένα δημοτικό κατάστημα σε συνεχή νομική και δικαστική αμφισβήτηση και αντιδικία. Η κατάληξη του είναι γνωστή και αναμένουμε από τις διωκτικές αρχές σύντομα να συλλάβουν το δράστη για να αποκαλυφθούν όλες οι σκοπιμότητες. **Η σημερινή δημοτική αρχή εξ αρχής έθεσε επί τάπητος τη συνολική αξιοποίηση του Πρασονησιού με την ανάλογη παρουσία σε υποδομές του Δήμου.** Σε στενή συνεργασία με την ΚΕΔ αυτή τη στιγμή εκπονούνται όλες εκείνες οι μελέτες που θα δρομολογήσουν ορθολογική παρέμβαση και όχι πρόχειρες λύσεις. Τόσο η ΚΕΔ όσο και ο Δήμος συνήψαν συμβάσεις πλέον των 250.000 ευρώ. Σύντομα θα αρχίσουν οι πρώτες παρεμβάσεις και θα κριθούμε για τη συνολική νέα εικόνα και λειτουργία του Πρασονησιού.

ΕΡΩΤΗΣΗ: Στο Δήμο σας έχουν επενδυθεί σημαντικά κονδύλια σε φράγματα (Απολακκιά - Σκολωνίτη) χωρίς όμως να έχουν αξιοποιηθεί ανάλογα. Τι κάνετε προς αυτήν την κατεύθυνση;

ΑΠΑΝΤΗΣΗ: Όπως προαναφέραμε η ανάπτυξη του πρωτογενή τομέα στο νέο ανταγωνιστικό περιβάλλον είναι πρωταρχικής σημασίας για την δημοτική αρχή και εκφράσθηκε αμέσως με συγκεκριμένες ενέργειες: ενίσχυση του Γραφείου Γεωργικής Ανάπτυξης, ώστε να παίζει το ρόλο του ουσιαστικού συμβούλου στον αγρότη – κτηνοτρόφο, τακτική συνεργασία με Συνεταιρισμούς, ενημέρωση και κατάρτιση αγροτών στις νέες ευκαιρίες (βιολογικές καλλιέργειες κλπ). Όσον αφορά τα φράγματα, το μεν φράγμα του Σκολωνίτη είναι έργο της Νομαρχιακής Αυτοδιοίκησης και δεν παραδόθηκε ακόμη σε λειτουργία λόγω κατασκευαστικών προβλημάτων (έχει κηρυχθεί έκπτωτος ο εργολάβος) άρα δεν αποδίδει ακόμη ως επένδυση. Το δε φράγμα της Απολακκιάς το διαχειρίζεται Τοπικός Οργανισμός (ΤΟΕΒ), με τον οποίο ο Δήμος ξεκίνησε από το 2003 τακτική συνεργασία προς όφελος των παραγωγών. Επί πλέον με την ολοκλήρωση του αναδασμού, θα έχουμε επιτέλους σύντομα θετικές αποδόσεις από την επένδυση. Μάλιστα με πρωτοβουλία του Δήμου ξεκινάμε συναινετικό αναδασμό στην Κατταβιά μαζί με την βελτίωση υποδομών άρδευσης που ολοκληρώνονται (νέα δεξαμενή, δίκτυο κλπ). Τέτοιες ενέργειες απαντούν θετικά στο μέλλον και στην ανάπτυξη της περιοχής μας, ώστε να γίνει ένας ελκυστικός τόπος για νέους αγρότες – επιχειρηματίες που δεν θα στηρίζονται μόνο στην επιδότηση η οποία έχει ημερομηνία λήξης και αδρανοποιεί κάθε νέα επιχειρηματική πρωτοβουλία.

ΕΡΩΤΗΣΗ: Με τα ζητήματα που αφορούν τις υπηρεσίες υγείας, άλλαξε κάτι; Πριν από ένα χρόνο είχατε πάρει αποφάσεις από την τότε πρόεδρο του ΠΕΣΥΠ. Υλοποιήθηκαν;

ΑΠΑΝΤΗΣΗ: Δεν μπορούμε να πούμε ακόμη ότι άλλαξε κάτι. Αυτό που καταφέραμε είναι να θέσουμε το πρόβλημα στους αρμόδιους ως πρώτη προτεραιότητα. Ωρίμασε πλέον ως τέτοιο, γι' αυτό και έγιναν περιοδικές βελτιώσεις. Επίσης όπως γνωρίζετε τέθηκε πρόσφατα το θέμα στην πολιτική ηγεσία για οριστική επίλυση και ήδη έχουμε τις διαβεβαιώσεις για άμεσες βελτιώσεις. **Δεν ζητάμε πολλά: Να αναβαθμισθεί κατ' αρχήν σε πολυδύναμο το ιατρείο στο Γεννάδι για να υπάρχουν επιτέλους και ειδικευμένοι γιατροί όχι μόνο αγροτικοί όπως σήμερα. Επίσης λόγω απόστασης από το νοσοκομείο να εξασφαλιστεί ασφαλής διακομιδή.** Η συνεισφορά του Δήμου μέχρι σήμερα είναι σημαντική (ασθενοφόρο με όλους τους οδηγούς, υπαλλήλους του Δήμου- συντήρηση 10 ιατρείων ιδιοκτησίας του Δήμου, κλπ).και θα συνεχισθεί μόνο αν η Πολιτεία εκπληρώσει τις βασικές υποχρεώσεις της.

ΕΡΩΤΗΣΗ: Διοικητικά ο Δήμος σε ποια κατάσταση βρίσκεται; Σε ποιους τομείς ρίχνετε το βάρος για καλύτερη οργάνωση;

ΑΠΑΝΤΗΣΗ: Η Καποδιστριακή μεταρρύθμιση, δυστυχώς δεν συνοδεύτηκε από ανάλογη διοικητική ενίσχυση. Οι περισσότεροι υπάλληλοι -στο σύνολο 29- ήταν πρώην

Συνέχεια στη σελ. 38

Δεν θα αδικηθεί κανένας

Προωθείται η λύση για τους συμβασιούχους

Χωρίς εξαιρέσεις οι ρυθμίσεις στο Δημόσιο και τους Δήμους

Αυστηρό νομοθετικό πλαίσιο που θα διασφαλίζει στο μέλλον την καθολική εφαρμογή, χωρίς εξαιρέσεις και την τήρηση απαρέγκλιτα των διατάξεων που απαγορεύουν τις ανανεώσεις συμβάσεων μετά τη λήξη τους, προωθεί ο υπουργός Εσωτερικών και Δημόσιας Διοίκησης κ. Προκ. Παυλόπουλος, ενώ οι τελικές ρυθμίσεις για τους συμβασιούχους σε Δημόσιο, δήμους, δημοτικές επιχειρήσεις και ευρύτερο δημόσιο τομέα, κατατίθενται εντός της εβδομάδος για επεξεργασία στην Οικονομική και Κοινωνική Επιτροπή (ΟΚΕ). Η ρύθμιση για τους συμβασιούχους είναι ευρεία, δεν περιλαμβάνει εξαιρέσεις, θέτει χρονικούς περιορισμούς στους φορείς προκειμένου να κρίνουν ποιοι εργαζόμενοι καλύπτουν πάγιες και διαρκείς ανάγκες και στο Ανώτατο Συμβούλιο Επιλογής Προσωπικού για να επικυρώσει τις αποφάσεις των υπηρεσιακών και διοικητικών συμβουλίων.

Οσοι δεν πληρούν απολύτως τα κριτήρια και τις προϋποθέσεις για μονιμοποίηση, θα έχουν σημαντικό προβάδισμα στην κάλυψη των θέσεων που κατέχουν με μοριοδότηση 60%

Εως το τέλος του χρόνου

Παρά τις Κασσάνδρες, η σαφής πρόθεση της κυβέρνησης, αλλά και του υπουργού Εσωτερικών κ. Παυλόπουλου για δίκαιη λύση με βάση την πανσπερμία κατηγοριών και τις ιδιαιτερότητες που καταγράφονται στις συμβάσεις, όλη η διαδικασία μετατροπής των συμβάσεων σε αορίστου χρόνου θα έχει ολοκληρωθεί έως το τέλος του χρόνου.

Τα κριτήρια του τίθενται με το Προεδρικό Διάταγμα προκειμένου να προσδιοριστεί ποιοι συμβασιούχοι που απασχολούνται με σύμβαση ή σχέση εργασίας ορισμένου χρόνου θεωρείται ότι καλύπτουν πάγιες ανάγκες θα είναι τα εξής:

Η συνολική χρονική διάρκεια των διαδοχικών συμβάσεων θα πρέπει να είναι τουλάχιστον 24 μήνες, ανεξαρτήτως εάν οι απασχολούμενοι έχουν πλήρες ή μειωμένο ωράριο. Η διάταξη θα ορίζει ότι οι εργαζόμενοι δεν θα απαιτείται να εργάζονταν με συνεχές ωράριο εργασίας, αλλά όπως προβλέπουν οι οικείες διατάξεις.

Το χρονικό διάστημα που μεσολαβεί μεταξύ δύο διαδοχικών συμβάσεων δεν πρέπει να υπερβαίνει τους τρεις μήνες.

Η ρύθμιση έχει αναδρομική ισχύ από τις 10 Ιουλίου του 2002, ημερομηνία-ορόσημο για τη μετατροπή των συμβάσεων, καθώς είναι η καταληκτική για την εναρμόνιση της νομοθεσίας της χώρας μας με την Κοινοτική Οδηγία.

Ωστόσο, δίδεται ένα «ελαστικό» περιθώριο στους συμβασιούχους που είχαν ενεργό εργασιακή σχέση ενάμιση μήνα πριν από την ημερομηνία αυτή και έληξαν τότε οι συμβάσεις τους, καθώς και σε εκείνους που συνήψαν συμβάσεις ενάμιση μήνα μετά τις 10 Ιουλίου του 2002 ώστε να συμπεριληφθούν στη ρύθμιση.

Το Προεδρικό Διάταγμα που θα δημοσιευθεί στο Φύλλο Εφημερίδας της Κυβέρνησης το πρώτο δεκαπενθήμερο του Ιουνίου, θα έχει αναδρομική ισχύ δύο μήνες.

Πρακτικά, αυτό σημαίνει ότι στη ρύθμιση θα συμπεριληφθούν και όσες συμβάσεις έληξαν εντός του Απριλίου και του Μαΐου.

Αμέσως μετά, τα υπηρεσιακά συμβούλια και τα διοικούντα όργανα των φορέων του ευρύτερου δημόσιου τομέα καλούνται μέσα στους επόμενους πέντε μήνες να αποφανθούν ποιοι εργαζόμενοι καλύπτουν πάγιες και διαρκείς ανάγκες. Οι αποφάσεις τους θα αποστέλλονται στο ΑΣΕΠ, το οποίο εντός δύο μηνών θα πρέπει να τις έχει επικυρώσει. Το επόμενο βήμα είναι η υπογραφή από τον υπουργό Εσωτερικών των διαπιστωτικών πράξεων μετατροπής των συμβάσεων, διαδικασία που αναμένεται να έχει ολοκληρωθεί έως το τέλος του χρόνου ή το αργότερο στα τέλη Ιανουαρίου.

Εκτός από την αυτόματη μετατροπή των συμβάσεων για όσους απολύτως πληρούν τα κριτήρια και τις προϋποθέσεις που τίθενται, οι υπόλοιποι θα έχουν σημαντικό προβάδισμα στην κάλυψη των θέσεων, που κατέχουν με μοριοδότηση 60%. Η υψηλή αυτή πριμοδότηση εξασφαλίζει τους συμβασιούχους, οι οποίοι θα μπορούν να διεκδικήσουν με βεβαιότητα τις προκηρυσσόμενες θέσεις επιτυγχάνοντας την πρόσληψή τους στις δημόσιες υπηρεσίες.

Ο σχετικός νόμος, επί υπουργίας κ. Κ. Σκανδαλίδη, που προέβλεπε τη μοριοδότηση 40% για τους συμβασιούχους μέχρι το τέλος του έτους (31.12.2004) θα αναμορφωθεί, ώστε να ισχύσει και το 2005. Αυτή θα είναι και η τελευταία νομοθετική ρύθμιση για συμβασιούχους, καθώς στο μέλλον ουδεμία μετατροπή σύμβασης θα επιτρέπεται, ενώ τα όρια της εποχικότητας θα προσδιορίζονται σε σχέση με τη διαρκή και μόνιμη εργασία στο Δημόσιο, με περισσότερη αυστηρότητα και σαφήνεια.

Μόνο και μόνιμο πρόβλημα παραμένει ο ιμπεριαλισμός

Παρωδία η Εργατική Πρωτομαγιά στη Ρόδο

Ούτε τα διοικητικά συμβούλια των σωματείων παραβρέθηκαν

Αποτελεί η 1η Μαΐου ημέρα των εργαζομένων; Το ερώτημα αυτό δεν θα χρειαζόταν σαν επίθετο μόνο για "εγκυκλοπαίδεια μόρφωσης". Ναι η Πρωτομαγιά είναι η μέρα σύμβολο των εργατικών αγώνων. Αυτό ακούγεται σε όλες τις ομιλίες των συνδικαλιστών. Αυτό ακούστηκε και ενώπιον της "μεγάλης" συγκέντρωσης των εξήντα-εβδομήντα εργαζομένων στο Εργατικό Κέντρο Ρόδου, το Σάββατο στην εκδήλωση για τον εορτασμό της Πρωτομαγιάς.

Κύριος ομιλητής ο πρόεδρος του ΕΚΡ κ. Γ. Σαρικάς ήταν λάβρος στις αναφορές του κατά του κεφαλαίου της Ε.Ε., της εργοδοσίας και του ιμπεριαλισμού. Κανείς "κακός" δεν ξέφυγε από τη κριτική του. Ή μήπως ξέφυγε;

Εκτός από τους "συνήθεις υπόπτους" που προαναφέραμε, δεν ακούστηκε ούτε μια αναφορά στις ευθύνες των διαφόρων εργατοπατέρων που "έχουν καταφέρει" να ασχολούνται με τον συνδικαλισμό αυτοί οι εξήντα που συγκεντρώθηκαν προχθές και να γυρνούν τις πλάτες οι χιλιάδες εργαζόμενοι.

Θα περίμενε κανείς να υπάρχει έστω και μια μικρή αυτοκριτική.

Δυστυχώς δεν ακούστηκε τίποτα. Ούτε επίσης ακούστηκε κάτι για τη "μαύρη εργασία" που έχει γίνει καθεστώς τα τελευταία χρόνια όχι μόνο στη Ρόδο αλλά σε όλα τα νησιά του νομού.

Προφανώς η διοίκηση του Εργατικού Κέντρου δεν πληροφορείται για τα όσα συμβαίνουν στους χώρους εργασίας-όπως για παράδειγμα τα δύο εργατικά ατυχήματα που συνέβησαν τις τελευταίες ημέρες, ούτε για



Διολίσθηση στον αποπροσανατολισμό των εργαζομένων από τα καθημερινά καυτά βιοποριστικά προβλήματά του

το "καθεστώς δουλείας" που έχουν επιβάλλει κάποιοι εργοδότες ειδικά σε αλλοδαπούς εργαζόμενους.

"Αγνοια" λοιπόν δείχνουν να έχουν οι εκλεκτοί των εργαζομένων όσον αφορά τη σωρεία παρανομιών που κάνουν πολλοί Ρόδιοι επιχειρηματίες σε βάρος αλλοδαπών νομίμως εργαζομένων.

Μικρότερα μεροκάματα, μη τήρηση του ωραρίου εργασίας, μη καταβολή των ασφαλιστικών συνδρομών, μη τήρηση των μέτρων ασφαλείας και υγιεινής, εκφοβισμός και απειλές, παράνομες απολύσεις είναι τα στοιχεία που επικρατούν σε πολλούς χώρους εργασίας.

Για πολλές περιπτώσεις έχουν γίνει καταγγελίες στους αρμόδιους φορείς και στα συνδικαλιστικά όργανα, οι οποίες όμως, περιέργως πως, παραμένουν στα συρτάρια.

Ανάλογες καταγγελίες όμως γίνονται και για τις συνθήκες εργασίας που αντιμετωπίζουν έλληνες εργαζόμενοι. Οι περισσότερες αφορούν τη μη καταβολή δεδουλευμένων, την μη τήρηση ωραρίου εργασίας, την παντελή έλλειψη μέτρων προστασίας της ασφάλειας, παράνομες απολύσεις κ.λπ. Σε όλες αυτές τις καταγγελίες οι αρμόδιοι "περί άλλων τυρβάζουν".

Είναι χαρακτηριστικό το γεγονός που αφορά τις δεκάδες καταγγελίες που έχει κάνει το σωματείο οικοδόμων σχετικά με τις παρανομίες διαφόρων εργολάβων για τις οποίες αν και ο νόμος ορίζει σαφέστατα ότι τιμωρούνται πολύ αυστηρά, κανείς εκ των καταγγελλομένων δεν κλήθηκε να λογοδοτήσει.

Σωρεία καταγγελιών έχει γίνει και από τους εργαζόμενους σε τεχνικές εταιρείες, όπως κατασκευής σκυροδέματος κ.λπ.

Οι καταγγελίες μάλιστα αυτές δεν αφορούν μόνο τη μη τήρηση των συμφωνιών μεταξύ εργοδοτών και εργαζομένων αλλά και τη μη λήψη των υποχρεωτικών μέτρων ασφαλείας με αποτέλεσμα να κινδυνεύει τόσο η ζωή των εργαζομένων όσο και των πολιτών αφού οι εταιρείες "φροντίζουν" να διακινούν τα προϊόντα τους με οχήματα που δεν πληρούν κανένα μέτρο ασφαλείας.

Και όλοι βέβαια γνωρίζουμε το καθεστώς κάτω από το οποίο εργάζονται πάρα πολλοί ξενοδοχοϋπάλληλοι.

Εκμεταλλευόμενοι τη κρίση πολλοί εργοδότες όχι μόνο δεν τηρούν τα συμφωνηθέντα αλλά ζητούν από τους εργαζόμενους να δουλεύουν με μειωμένες-πολλές φορές και κατά το ήμισυ-αμοιβές από αυτές που έχουν συμφωνηθεί.

Στα χαρτιά βέβαια όλα φαίνονται νομότυπα. Θα μπορούσαμε να αναφερθούμε σε πάρα πολλές ακόμη περιπτώσεις που αποδεικνύουν περίτρανα τα πάρα πολλά προβλήματα που αντιμετωπίζουν σήμερα οι εργαζόμενοι.

Είναι λοιπόν τουλάχιστον "παράδοξο" το γεγονός πως οι αρμόδιοι φορείς δεν κάνουν ούτε μία αναφορά στα ζητήματα αυτά αλλά αφήνονται στην καταδίκη των εχθρών και σε γενικά αιτήματα που λέγονται για το θεαθήναι. Η 1η Μάη ήταν ημέρα αγώνα για τους εργαζόμενους έχει γίνει ημέρα εκφώνισης δεκάρικων και γενικολογιών από τους διάφορους εργατοπατέρες. Δυστυχώς η πραγματικότητα είναι αυτή ανεξάρτητα αν συνειδητά ή ευσυνείδητα δείχνουν να μη το καταλαβαίνουν οι διάφοροι συνδικαλιστές.



Θα κάνουν καλό στον εσωτερικό τουρισμό

Εκπτώσεις από τα πλοία και σε ξενοδοχεία

ΠΑΚΕΤΑ ΓΙΑ ΟΙΚΟΓΕΝΕΙΕΣ ΚΑΙ ΜΕΜΟΝΩΜΕΝΟΥΣ

Ναύλους για όλα τα βαλάντια προσφέρουν πλέον οι ακτοπλοϊκές εταιρείες στο πλαίσιο της προσπάθειας που καταβάλλουν για να μεγαλώσουν το μερίδιό τους στην αγορά του Αιγαίου και της Αδριατικής. Οι ναυτιλιακές εταιρείες έχουν θεσπίσει σειρά εμπορικών εκπτώσεων για τους ναύλους επιβατών και οχημάτων που εφαρμόζονται επιτυχώς τα τελευταία χρόνια.

Ωστόσο, οι ανάγκες του ανταγωνισμού ώθησαν τις ναυτιλιακές εταιρείες να προχωρήσουν σε μια νέα, σχετικά, μορφή εμπορικών εκπτώσεων: Στην προσφορά ελκυστικών ταξιδιωτικών πακέτων τα οποία εκτός από τη μεταφορά με τα υπερσύγχρονα σκάφη περιλαμβάνουν και διαμονή σε ξενοδοχεία με χαμηλότερες τιμές.

ΕΩΣ ΚΑΙ 30% ΚΑΤΩ

Στο «παιχνίδι» αυτό έχουν εισέλθει όλες, σχεδόν, οι ακτοπλοϊκές εταιρείες, οι οποίες, αναλόγως των μεγεθών τους προσφέρουν εμπορικές εκπτώσεις που μπορεί να φθάσουν έως και το 30% του αρχικού κόστους. Κύριο πεδίο «μάχης» αποτελεί το Αιγαίο όπου ο ανταγωνισμός μεταξύ των εταιρειών, τουλάχιστον για ορισμένους προορισμούς, είναι υψηλός και λειτουργεί υπέρ του επιβάτη.

Επισήμως οι τιμές των ναύλων για τους επιβάτες στην Α΄ και Β΄ θέση είναι απελευ-



θερωμένες και καθορίζονται από τις εταιρείες στο πλαίσιο του ελεύθερου ανταγωνισμού, ενώ στην οικονομική θέση υπάρχει ανώτατο πλαφόν πώλησης που καθορίζεται από το αρμόδιο υπουργείο Εμπορικής Ναυτιλίας.

Ομως, οι εμπορικές εκπτώσεις και τα προσφερόμενα πακέτα πετυχαίνουν να... «ρίξουν» τις τιμές και να γίνουν προσιτές γαι κάθε βαλάντιο.

ΠΡΟΣΦΟΡΕΣ ΓΙΑ ΟΛΟΥΣ...

- Η εταιρεία Blue Star Ferries, που δραστηριοποιείται στο Αιγαίο, παρέχει έκπτωση 20% στους ναύλους μετ' επιστροφής από Πειραιά προς τα Δωδεκάνησα και έκπτωση 25% στους ναύλους μετ' επιστροφής για τα Χανιά. Για τη χαμηλή περίοδο, η εταιρεία έχει σε ισχύ το πρόγραμμα Hotel and Ferry όπου πωλούνται πακέτα, στα οποία συμπεριλαμβάνονται οι ναῦλοι, το Ι.Χ. αυτοκίνητο και προσιτή τιμή σε ξενοδοχεία, για τις περιοχές Χανιά, Ρόδο, Σύρο και Κω.

Ενδιαφέρουσες προσφορές, που περιλαμβάνουν μεταφορά με πλοία και διαμονή σε ξενοδοχεία, έχει και η εταιρεία GA Ferries. Οι προσφορές, οι οποίες για ορισμένους προορισμούς είναι δελεαστικές, περιλαμβάνουν έκπτωση στους ναύλους επιβατών και οχημάτων που ξεκινούν από 30% και φθάνουν έως και 50%. Επίσης, ειδικές προσφορές υπάρχουν και για τη διαμονή σε συγκεκριμένα ξενοδοχεία. Τα πακέτα της εταιρείας αφορούν ξενοδοχεία σε Ρόδο, Κρήτη, Σαντορίνη, Σκιάθο, Λέσβο, Πάρο, Μύκονο, Σύρο, Κω και Πάτμο.

Οικονομικό το ζήτημα ή προσωπικοί βεντετισμοί;

Εκρηξη στο δημ. συμβούλιο για το κυλικείο του NOP

Διαξιφισμοί και αντεγκλήσεις με βαρείς χαρακτηρισμούς

Πριν από την έναρξη της τελευταίας συνεδρίασης του Δημοτικού Συμβουλίου της Ρόδου που έγινε την Παρασκευή, κανείς εκ των παρευρισκομένων δεν περίμενε ότι η εξέταση ενός αιτήματος που έθετε ένας αθλητικός σύλλογος, συγκεκριμένα ο Ναυτικός Ομιλος Ρόδου, θα ήταν η αιτία να υπάρξει ένταση και λόγω του προχωρημένου της ώρας να μη καταστεί δυνατόν να εξεταστούν τα θέματα που είχε θέσει η παράταξη της μειοψηφίας και αφορούσαν κυρίως την εμφάνιση της πόλης.

Στη πράξη όμως αποδείχτηκε ότι αυτό που θεωρείτο ως απλό θέμα θα κρατούσε περίπου δύο ώρες, θα γινόταν αιτία για να ανέβουν οι τόνοι και παράλληλα να δημιουργηθούν πολλές απορίες στην πλειοψηφία των παρευρισκομένων.

Η υπόθεση έχει να κάνει με αίτημα που κατέθεσε ο NOP με το οποίο ζητούσε να δοθεί η σύμφωνη γνώμη του δημοτικού συμβουλίου προκειμένου να συνεχίσει να ενοικιάζει ο NOP το ακίνητο που βρίσκεται στις εγκατάστασεις του- κάτι το οποίο με τη συγκατάθεση του δήμου γινόταν εδώ και είκοσι περίπου χρόνια, προκειμένου ο NOP να καλύπτει τα έξοδά του ενώ παράλληλα να επιτραπεί στον όμιλο να προχωρήσει σε δημοπρασία για την εξεύρεση νέου ενοικιαστή.

Ας σημειωθεί ότι η διοίκηση του Ομίλου μετά από δικαστικούς αγώνες είχε πετύχει την έξωση του προηγούμενου ενοικιαστή και σύμφωνα με τα όσα ακούγονται στην αγορά εσκόπευε στο να ενοικιάσει το συγκεκριμένο ακίνητο με πολύ μεγαλύτερο του προηγούμενου μίσθωμα καθώς εθεωρείτο σαν ένα από τα "καλύτερα μαγαζιά" της Ρόδου. Στο αίτημα αυτό ο εισηγητής της πλειοψηφίας κ. Διακογεωργίου αντιπρότεινε να δεσμευτεί μεν το δημοτικό συμβούλιο ότι θα συνεχίσει το ίδιο καθεστώς, να παίρνει δηλαδή τα λεφτά από το ενοίκο ο NOP προκειμένου να καλύπτει τα λειτουργικά του έξοδα, ο διαγωνι-

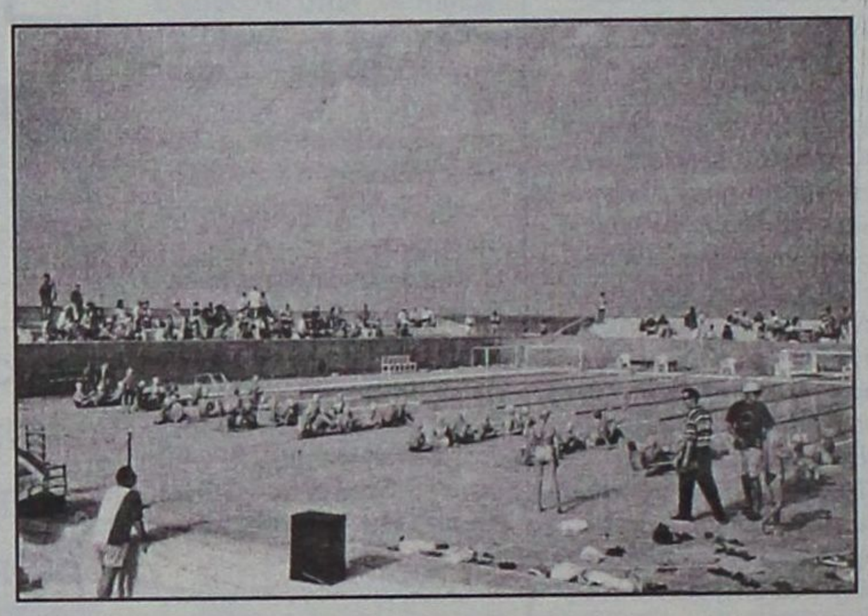

σμός όμως για την ενοικίαση να γίνει από τριμελή επιτροπή του δήμου, στην οποία θα συμμετείχαν ο ίδιος, ο αντιδήμαρχος κ. Χαραλάμπης και ο νομικός σύμβουλος του δήμου κ. Παπαγεωργίου. Στις προτάσεις αυτές αντέδρασαν έντονα οι εκπρόσωποι του NOP υποστηρίζοντας ότι με αυτόν τον τρόπο ο Δήμος Ροδίων δείχνει να άρει την εμπιστοσύνη του απέναντι σε ένα σωματείο το οποίο εκτός του ότι θεωρείται από τα μεγαλύτερα έχει να επιδείξει και ένα πολύ μεγάλο έργο που αφορά την κατασκευή αθλητικών εγκαταστάσεων.

Η άρνηση των εκπροσώπων του NOP έγινε αιτία για να ανοιχτεί ένας νέος κύκλος τοποθετήσεων από εκπροσώπους και των δύο παρατάξεων του δημοτικού συμβουλίου.

Στο σύνολο των τοποθετήσεων των δημοτικών συμβούλων αναγνωρίστηκε η συμβολή και το μεγάλο έργο του Ναυτικού Ομίλου Ρόδου στα αθλητικά δρώμενα της πόλης, δεν έλλειψαν όμως και κάποιες κριτικές σχετικά με τον τρόπο που λειτουργεί η σημερινή διοίκηση κυρίως από τη πλευρά του κ. Χαραλάμπη.

Απαντώντας από την πλευρά της διοίκησης του NOP ο κ. Βρατσάλης δήλωσε πως ο σύλλογος επιθυμεί να ενημερώνει τον δήμο για όλες του τις ενέργειες, θέλει όμως να είναι αυτός που θα αποφασίζει τον τρόπο με τον οποίο θα διοικείται.

Παράλληλα ο εκπρόσωπος του NOP εμμέσως πλην σαφώς άφησε υπόνοιες για πιέσεις που ασκήθηκαν προκειμένου να μη προχωρήσει η διοίκηση στις δημοπρασίες για την ενοικίαση του ακινήτου.

Οι δηλώσεις του κ. Βρατσάλη έγιναν αιτία για να "ανέβει το κλίμα" της συνεδρίασης.

Οι σύμβουλοι της μειοψηφίας ζήτησαν να ενημερωθούν για όσα άφησαν να αιωρούνται οι εκπρόσωποι του NOP ενώ ο αντιδήμαρχος κ. Χαραλάμπης έκανε σφοδρή επίθεση κατά της διοίκησης του συλλόγου. Ακολούθησαν έντονες αντεγκλήσεις και βαρείς χαρακτηρισμοί τους οποίους υποχρεώθηκαν να ανακαλέσουν. Σε "ρόλο πυροσβέστη" ο δήμαρχος Ροδίων, και ενώ ήδη είχε περάσει τουλάχιστον μιάμιση ώρα από την στιγμή που ξεκίνησε η συζήτηση επί του συγκεκριμένου θέματος, πρότεινε να συσταθεί μια πενταμελής επιτροπή, με δύο δημοτικούς συμβούλους της πλειοψηφίας του δημοτικού συμβουλίου, έναν της μειοψηφίας και δύο εκπροσώπους του NOP, που θα εκτελέσουν τη δημοπράτηση και θα εξετάσουν τους όρους της σύμβασης. Η πρόταση του κ. Γιαννόπουλου έγινε δεκτή τόσο από το Δ.Σ. όσο και από τους εκπροσώπους του NOP οι οποίοι όμως έθεσαν σαν όρο να μη συμμετέχει στη 5μελή επιτροπή ο κ. Χαραλάμπης κάτι που έγινε δεκτό.

Με αυτόν τον τρόπο, ένα θέμα που στην αρχή θεωρήθηκε ότι δεν θα απασχολήσει τη συνεδρίαση περισσότερον του τέταρτου, βρήκε τη λύση του μετά περίπου δύο ώρες, δημιουργώντας παράλληλα πολλά ερωτηματικά στη πλειοψηφία των συμβούλων που έδειχναν ότι δεν γνωρίζουν τα όσα έχουν συμβεί παρασκηνιακά. Η μακρά συζήτηση για το θέμα αυτό αποτέλεσε και την αιτία να διακοπεί η συνεδρίαση και να συνεχιστεί όπως αποφάσισε ομόφωνα το σώμα, τη Δευτέρα 10 Μαΐου.

ΞΕΚΙΝΑ ΤΗΝ ΠΕΜΠΤΗ 6 ΜΑΪΟΥ

Διάπλους εθελοντών γιατρών

Την Πέμπτη, 6 Μαΐου, ξεκινά για δέκατη συνεχή χρονιά ο διάπλους της ομάδας Αιγαίου εθελοντών γιατρών σε νησιά της Δωδεκανήσου με σκοπό την παροχή δωρεάν ιατρικών εξετάσεων σε κατοίκους των ακριτικών νησιών.

Φέτος η ομάδα των γιατρών θα επισκεφθεί την Κάσο, την Χάλκη, την Τήλο, τη Νίσυρο, την Κάλυμνο, την Ψέριμο, το Αγαθονήσι, τους Αρκειούς, τους Λειψούς και την Λέρο.

Οι γιατροί θα πραγματοποιήσουν εξετάσεις σκολίωσης, κύφωσης, παιδιορθοπεδικής, καθώς και καρδιολογικές εξετάσεις σε συνεργασία με το Ελληνικό Ιδρυμα Καρδιολογίας.

Φέτος μάλιστα στις 14 και 15 Μαΐου, το διάστημα όπου η ομάδα θα βρίσκεται στους Λειψούς, θα γίνουν δωρεάν ιατρικές εξετάσεις δέκα ειδικοτήτων.



Για δέκατη χρονιά οι εθελοντές της Ομάδας θα βρεθούν δίπλα στους Ακρίτες του Αιγαίου

Εκτός, όμως, από τις ιατρικές εξετάσεις η ομάδα Αιγαίου προσφέρει σημαντική βοήθεια και στην εκπαίδευση των μαθητών των νησιών, τα οποία επισκέπτεται. Η ίδια ακριβώς βοήθεια θα προσφερθεί και στο επικείμενο ταξίδι τους.

Τα μέλη της ομάδας έχουν έλθει ήδη σε επαφές με τους αρμόδιους εκπαιδευτικούς φορείς και εκτός από τις ιατρικές υπηρεσίες θα προσφέρουν στους μαθητές των σχολείων πλήθος εκπαιδευτικών βοηθημάτων.

Το "ταξίδι" των εθελοντών γιατρών στα ακριτικά νησιά θα κλείσει στις 15 Μαΐου στους Λειψούς, με συναυλία της Ελένης Τσαλιγοπούλου.

Αθλητική ΓΝΩΜΗ

16 ΣΕΛΙΔΕΣ

ΔΕΥΤΕΡΑ 3 ΜΑΪΟΥ 2004

ΑΝΕΜΟΔΑΡΜΕΝΗ ΑΓΩΝΙΣΤΙΚΗ

• *Διακόπηκε ο αγώνας Αναγέννησηιάλυσος (0-0) στο 39' λόγω του δυνατού αέρα. Ο Ευαγόρας δεν παρουσίασε την κατάσταση υγείας και μηδενίστηκε.*

ΣΕΛ. 17-19

ΣΤΕΡΕΨΑΝ ΟΙ ΕΛΠΙΔΕΣ



✔ *Ο Διαγόρας δεν κατάφερε να περάσει νικηφόρα από τον Κορυδαλλό. Υποχρεώθηκε σε ισοπαλία 1-1 από τον Ερμή κι έμεινε πέντε βαθμούς πίσω.*

ΣΕΛ.15

"ΧΑΣΤΟΥΚΙ" Ο ΑΠΟΛΛΩΝ ΚΑΙ ΑΠΟ ΤΟΥΣ ΠΟΝΤΙΟΥΣ (0-3)

ΣΕΛ. 15

Η ΚΩΣ ΚΕΡΔΙΣΕ ΕΥΚΟΛΑ 4-0 ΤΟΝ ΔΙΓΕΝΗ

ΣΕΛ. 14

ΚΑΛΛΙΤΕΧΝΗΣ



ΣΤΟ ΠΑΓΚΟ ΤΟΥ ΚΟΛΟΣΣΟΥ

ΣΕΛ. 34-35

Ο ΑΣΚΛΗΠΙΟΣ ΠΗΡΕ ΚΕΦΑΛΙ ΣΤΗ Β' ΚΑΤΗΓΟΡΙΑ

✔ *Κατταβιά- Αγιος Γεώργιος 1-1. Η Κατταβιά έχει ένα αγώνα λιγότερο*

ΣΕΛ. 30-32

Εφυγαν Παυλίδης-Φρόνας

• *Δεν δέχονται σε καμμία περίπτωση την ετικέτα των αντιπολιτευομένων, ενώ διαφώνησαν και με τον τρόπο απομάκρυνσης Σκούνα*

Οι εξελίξεις τρέχουν στην ΠΑΕ Ρόδος και σηματοδοτούν την αλλαγή πλεύσης και πορείας από 'δω και πέρα. Ο πρόεδρος της Ρόδου **Μάκης Ντουρουτλής** είναι αποφασισμένος να βάλει την εταιρεία και την ομάδα σε "καινούργιους δρόμους". Για να γυρίσει η σελίδα στην ιστορία χρειάζονται σίγουρα κάποι και μεγάλες προσπάθειες. Μα πάνω απ' όλα απαιτείται σύμπνοια και ταύτιση απόψεων. Και για την ώρα τουλάχιστον κάτι τέτοιο δεν υπάρχει με αποτέλεσμα... η μεγάλη χαμένη να είναι η Ρόδος!

ΠΑΡΑΙΤΗΘΗΚΑΝ ΠΑΥΛΙΔΗΣ-ΦΡΟΝΑΣ

Οι τελευταίες εξελίξεις στο Διοικητικό στρατόπεδο της ΠΑΕ Ρόδος αφορούν παραίτηση από το Δ.Σ. της ΠΑΕ των κ.κ. **Γιώργου Παυλίδη** και **Νίκου Φρόνα.** Ο πρώτος ήταν ο γενικός αρχηγός της ομάδας κι ο δεύτερος ο α' αντιπρόεδρος. Οι λόγοι που τους οδήγησαν στην παραίτηση ήσαν κοινοί. Κι οι δύο πρόσφεραν αρκετά στην ομάδα μέχρι την απομάκρυνση του **Δημήτρη Σκούνα** από τ' αποδυτήρια της ομάδας. Ο πρώτος πρόσφερε πολύτιμες υπηρεσίες σαν γενικός αρχηγός, ενώ οι απόψεις του δεύτερου ήσαν πάντα σεβαστές από τον πρόεδρο και τα υπόλοιπα μέλη. Ολα αυτά όμως μέχρι την αλλαγή της τεχνικής ηγεσίας. Γιατί αμέσως μετά "το άνοιγμα του κρίκου" η δυσαρέσκεια και η απομάκρυνσή τους από τ' αποδυτήρια ήταν εμφανής. Για λογαριασμό και των δύο μίλησε χθες στην Α.Γ. ο **Γιώργος Παυλίδης** που τόνισε μεταξύ άλλων και τα εξής: "Παραιτηθήκαμε από τα πόστα μας του Δ.Σ. της ΠΑΕ γιατί έχει περάσει στον κόσμο πως εμείς αποτελούμε μέρος της αντιπολίτευσης. Δεν συμβαίνει κάτι τέτοιο. Αφού όμως το μεγαλύτερο μέρος του φιλαθλου κόσμου πιστεύει κάτι τέτοιο αποφασίσαμε να φύγουμε για να συνεχίσει ο πρόεδρος και οι συνεργάτες του την πορεία της ομάδας με τον τρόπο που θέλουν εκείνοι. Οσον αφορά το θέμα του **Σκούνα** εμείς διαφωνήσαμε για τον τρόπο και τον χρόνο της απομάκρυνσής του. Η έπρεπε να κάνουμε δεκτή την παραίτησή του την πρώτη φορά είτε ν' αφήσουμε να τελειώσει η χρονιά και να φύγει".

ΕΞΕΛΙΞΕΙΣ

Η παραίτηση **Παυλίδη-Φρόνα** όπως είναι φυσικό θα δρομολογήσει εξελίξεις και στ' αποδυτήρια. Κι είναι λογικό ο γενικός αρχηγός να θελήσει σήμερα στ' αποδυτήρια να μιλήσει στους παίκτες μετά την αποχή τους στ' αποδυτήρια. Οι ίδιες πληροφορίες ανέφεραν χθες πως δεν αποκλείεται να δώσει σήμερα το παρών στ' αποδυτήρια ο πρόεδρος **Μάκης Ντουρουτλής** αλλά και να υπάρξει άμεση αντικατάσταση του γενικού αρχηγού. Κι όλα αυτά λίγο πριν το εκτός έδρας ματς στο Κιλκίς με τον Κιλκισιακό.

ΥΠΟΒΙΒΑΣΤΗΚΕ Ο ΙΠΠΟΚΡΑΤΗΣ

Με άδοξο τρόπο αποχαιρέτισε την Γ' Εθνική κατηγορία ο Ιπποκράτης. Η ομάδα της Κω ητήθηκε στο τελευταίο παιχνίδι της χρονιάς από τον ΟΦΗ εκτός έδρας με 86-72, όμως ακόμα και να κατακτούσε το ροζ φύλλο δεν θα είχε καμμία τύχη, αφού η Αγία Παρασκευή επικράτησε του Παγκρατίου και σώθηκε.

Υγιεινός περίπατος

• Η Κως κυριάρχησε και θριάμβευσε επί του Διγενή με 4-0

ΚΩΣ (Του ανταποκριτού μας Γιώργου Αναγνώστου)

Δεν χρειάσθηκε και πολύς κόπος για την ΑΕ Κω για να υπερκεράσει εύκολα το εμπόδιο του Διγενή. Οι "Βυσσινί"- σ' ένα ακόμη τοπικό ντέρμπι- θριάμβευσαν επί του Διγενή με 4-0 συνεχίζοντας την αξιοπρόσεκτη παρουσία τους στο φετινό περιφερειακό πρωτάθλημα.

Ηταν ένα ματς ιδιαίτερα ήσυχο. Χωρίς μεγάλη αποφασιστικότητα, πάθος, δύναμη αφού και οι δύο ομάδες έμειναν νωρίς από στόχους. Η Κως έχει απομακρυνθεί απ' την διεκδίκηση μιας θέσης που οδηγεί στην πιο πάνω κατηγορία κι ο Διγενής βρέθηκε σχετικά νωρίς στη δυσχερή βαθμολογική θέση που βρίσκεται τώρα.

Η Κως κυριάρχησε απ' την αρχή στο παιχνίδι πέτυχε τρία γκολ κι έχασε κι άλλες ευκαιρίες καθώς με τη σέντρα επέβαλε τον δικό της ρυθμό στο παιχνίδι και "κλείδωσε" τον αντίπαλό της στο μισό γήπεδο.

Ο Διγενής παρουσιάσθηκε στον αγωνιστικό χώρο του γηπέδου της Κω με πολλές απουσίες. Στο β' ημίχρονο όταν οι γηπεδούχοι "κατέβασαν ταχύτητες" προσπάθησαν οι παίκτες του να ισορροπήσουν το παιχνίδι αλλά μετά το 65' φάνηκαν τα προβλήματά του και ιδιαίτερα η έλλειψη δυνάμεων.

ΦΑΣΕΙΣ ΚΑΙ ΓΚΟΛ

Στο 3' από πλάγιο άουτ του **Ανδριώτη,** η άμυνα του Διγενή κόλλησε κι ο **Γ. Μποϊλής** από κοντά πλάσαρε γράφοντας το 1-0.

Στο 16' ο **Αντωνόπουλος** πρόλαβε την έξοδο του **Λιάνι**, πλάσαρε ψηλοκρεμαστά για να φύγει η μπάλα ελάχιστα άουτ.

Στο 23' ο **Λιάνι** πρόλαβε κι έδιωξε με τα πόδια προ του **Αντωνόπουλου.**

Το 2-0 ήρθε στο 30'. Ο **Ντούκα** γύρισε τη μπάλα, ο **Αντωνόπουλος** πλάσαρε, η μπάλα ξέφυγε από τον **Λιάνι** και κατέληξε στα δίχτυα.

Τέσσερα λεπτά αργότερα (34') ο **Σουλτάτος** έφυγε λίγο πάνω απ' το κέντρο του γηπέδου, είδε τον **Λιάνι** εκτός εστίας, τον πλάσαρε κι έγραψε το 3-0.

Στο 40' ο **Ντούκα** βγήκε τετ-α-τετ με τον **Λιάνι** αλλά ο γκολκήπερ έδιωξε πάλι με τα πόδια.

Στο 55' το σουτ του **Τασούλη** έφυγε ελάχιστα άουτ.

Στο 64' το σουτ του **Παπαχριστοδούλου** από το ύψος της περιοχής έφυγε λίγο πάνω απ' τα γκολπόστ του **Λουτριώτη.**

Στο 75' το δυνατό σουτ του **Μίχου** έδιωξε ο **Λιάνι** σε κόρνερ.

Ενα λεπτό αργότερα (76') το σουτ του **Τασούλη** έδιωξε στη γραμμή ο **Λιόλιος.**

Στο 77' στο ανάποδο ψαλίδι του **Αντωνόπουλου,** η μπάλα αποκρούσθηκε από το οριζόντιο δοκάρι του **Λιάνι** και επέστρεψε στον **Μίχο** που σούταρε δυνατά για να διώξει σε κόρνερ ο **Λιάνι.**

Στην επόμενη φάση (78') ο **Καραγιάννης** ανατράπηκε στην περιοχή κι ο κ. **Σιδηρόπουλος** κατελόγισε πέναλτι. Το εκτέλεσε ο **Γκουντελίτσας** γράφοντας το 4-0.

Τέλος στο 81' το δυνατό σουτ του **Καραγιάννη** έδιωξε ο **Λιάνι** σε κόρνερ.

Από την Κω διακρίθηκαν περισσότερο οι **Γ. Μποϊλής, Φούκης, Αντωνόπουλος** κι από τον Διγενή ξεχώρισαν ο **Σιέχ** κι ο **Λιάνι** παρά τα τέσσερα γκολ που δέχθηκε.

Χωρίς το παραμικρό πρόβλημα η διαιτησία των κ.κ. **Σιδηρόπουλου, Φεσάρα, Μουστάκα.**

Οι ομάδες:

ΚΩΣ: *Λουτριώτης, Μποϊλής Ζ., Σουλτάτος (46' Τασούλης), Γκουντελίτσας, Γούλας, Μίχος, Μποϊλής Γ., Φούκης, Αντωνόπουλος, Ανδριώτης (70' Δουλγεράκης), Ντούκα (46' Καραγιάννης)*

ΔΙΓΕΝΗΣ: *Λιάνι, Γιοβάνι, Διακάκης (22' Ηλιάδης), Ζωάννου, Λιόλιος, Εμίρογλου, Διακίδης, Παπαχριστοδούλου, Σιέχ, Αχιολάς, Αττιτής*



Ο Μάκης Μποϊλής άνοιξε το σκορ στο Σαββατιάτικο ντέρμπι της Κω (ΒΙΚΤΩΡ-ΦΩΤΟ ΜΑΡΚΕΤ-ΙΑΛΥΣΟΣ)

Κακό ξεκίνημα

• Η Ρόδος μπήκε μουδιασμένα στον αγώνα της Πάτρας και γνώρισε τη συντριβή από την Παναχαϊκή με 4-0

Δεν τα κατάφεραν οι Νέοι της Ρόδου στην Πάτρα. Παρότι προσπάθησαν σ' όλη τη διάρκεια του αγώνα δεν μπόρεσαν ν' αλλάξουν το από νωρίς διαγραφόμενο αποτέλεσμα κι έτσι ητσπάθησαν να πετύχουν το γκολ που θα τους έβαζε ξανά στο παιχνίδι.

Ο σκοπός τους δεν επιτεύχθηκε αφού παρά την καλή εμφάνισή τους μέχρι το 73' που ήρθε το 3-0 δεν

- Το σκορ έκλεισε στο 87' ο **Θωμάς** με εύστοχο χτύπημα πέναλτι.

Αναστασάκης και **Πάππα** ήσαν οι καλύτεροι της Ρόδου στο προχθεσινό παιχνίδι. Από την Παναχαϊκή διακρίθηκαν οι **Σπανοσωτηρόπουλος** και **Μπαμπίλης.**

Οι ομάδες:

ΠΑΝΑΧΑΪΚΗ: *Θωμάς, Μιχαηλίδης, Σπανοσωτηρόπουλος, Σαχίνης, Νικολάου, Μπερτσιάς, Ράντος, Μπαμπίλης (87' Σαββάτος), Παρίσης (37' Κωνσταντινόπουλος), Κανελλόπουλος, Μπαρλής (62' Νάκος)*

ΡΟΔΟΣ: *Καραγιάννης, Αγγελόπουλος, Φρατζής, Αναστασάκης, Θεοδοσίου, Πάππα, Γαϊτάνος, Δελαπόρτας (56' Κουρής), Τριπολίτης, Θεοδώρου, Μαθιός*



"Ξύπνησαν" μετά το 2-0 τα παιδιά του Νίκου Μαντικού (ΒΙΚΤΩΡ-ΦΩΤΟ ΜΑΡΚΕΤ-ΙΑΛΥΣΟΣ)

τήθηκαν με 4-0 από την ισοδύναμή τους σχεδόν Παναχαϊκή.

Οι παίκτες του **Νίκου Μαντικού** μπήκαν χαλαρά στο παιχνίδι. Μουδιασμένοι, αλλά και φοβισμένοι οι Νέοι βρέθηκαν στο δεκάλεπτο να χάνουν με 2-0. Τα δύο γκολ των Πατρινών τους "ξύπνησαν".

Ισορρόπησαν τον αγώνα με κατοχή της μπάλας στον χώρο του κέντρου και προείχαν καλή τεχνική προσπάθεια και συνεπώς δεν μπόρεσαν να νικήσουν τον **Θωμά.** Ετσι μοιραία, ήρθε προς το τέλος το πέναλτι από το οποίο προήλθε το 4-0 κι έγινε ακόμα πιο πικρή η γεύση της ήττας.

- Το 1-0 σημείωσε στο 7' ο **Μπαμπίλης** και τρία λεπτά αργότερα (10') ο ίδιος παίκτης πέτυχε το 2-0.

- Ο **Μπερτσιάς** στο 73' πέτυχε το 3-0.



Αντίο άνοδος!

• Η ισοπαλία με τον Ερμή Κορυδαλλού κράτησε μακρυά τον Διαγόρα απ' τις προνομιούχες θέσεις. Το γκολ του χθεσινού 1-1 ο Στάθης Καραμαλίκης

Σε άλλη περίπτωση το 1-1 θα ήταν επιτυχία για τον Διαγόρα. Οι κυανέρυρθοι πήραν βαθμό στον Κορυδαλλό που απ' ό,τι φαίνεται σε συνάρτηση με τ' άλλα αποτελέσματα της 27ης αγωνιστικής δεν είναι αρκετός για να κρατήσει τον γηραιό της πόλης μας στο παιχνίδι διεκδίκησης μιάς θέσης που οδηγεί στην Γ' εθνική.

Την ίδια ώρα το Κερατσίνι κέρδισε μέσα στη Μύκονο 4-2 την τοπική ομάδα και ξέφευγε τρεις βαθμούς από τον Αιολικό που είχε ρεπό και πέντε απ' τον Διαγόρα που κατά τα φαινόμενα και μετά το δημιουργικό του έργο, θα αγωνίζεται και τη νέα περίοδο στο περιφερειακό πρωτάθλημα.

-ΠΑΙΧΝΙΔΙ ΚΕΝΤΡΟΥ-

Το ματς ποιοτικά δεν δρέπει δάφνες. Οι δύο ομάδες πρόσεξαν περισσότερο τις άμυνές τους προσπαθώντας από νωρίς να πάρουν τον έλεγχο του κέντρου. Οι γηπεδούχοι προηγήθηκαν νωρίς. Ο Διαγόρας πήρε τον έλεγχο στην συνέχεια χωρίς όμως να έχει ρυθμό στο παιχνίδι του αλλά και χωρίς ν' απειλείται. Ετσι έλειψαν οι μεγάλες φάσεις μπροστά στις δύο εστίες και το 1-0 για τον Ερμη παρέμεινε.

Σ' αυτούς τους ρυθμούς κινήθηκε και το β' ημίχρονο στο ξεκίνημά του, αλλά μέχρι το 58'.

-Η ΔΙΠΛΗ ΑΛΛΑΓΗ-

Στο λεπτό αυτό ο **Ανδρέας Σταύρου** πέρασε στο παιχνίδι τους **Αμπελά-Ορφανίδη.** Η διπλή αυτή αλλαγή έδωσε πνοή στην ομάδα που απέκτησε ρυθμό, πήρε τον έλεγχο του αγώνα και η υπεροχή καρποφόρησε πολύ νωρίς αφού στο 60' ο Διαγόρας πέτυχε την ισοφάριση.

Η συνέχεια ήταν ευοίωση για τους κυανέρυθρους αφού στο 68' οι γηπεδούχοι έμειναν με δέκα λόγω αποβολής του **Σεροπιάν.** Οι γηπεδούχοι παρά τον ρυθμό και το καλό παιχνίδι του Διαγόρα "κράτησαν" στην άμυνα κι έτσι το 1-1 παρέμεινε.

-ΤΑ ΔΥΟ ΓΚΟΛ-

Το σκορ άνοιξε το 31'.

Ο **Μπόμης** βρήκε ανοιχτή την άμυνα του Διαγόρα σούταρε δυνατά έξω απ' την περιοχή και νίκησε τον **Κεφάλα** γράφοντας το 1-0.

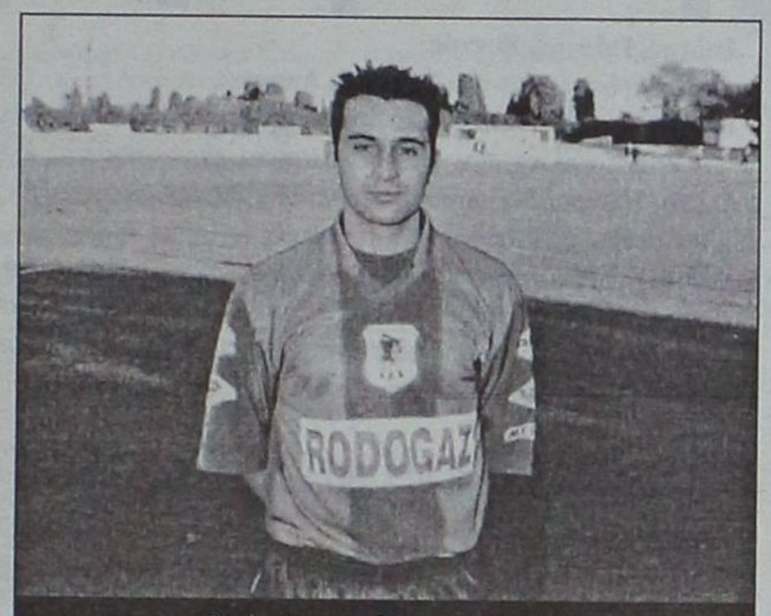

Η είσοδος του Νίκου Ορφανίδη έδωσε πνοή χθες στον Διαγόρα (ΒΙΚΤΩΡ-ΦΩΤΟ ΜΑΡΚΕΤ-ΙΑΛΥΣΟΣ)

Στο 60' ο **Γαλανός** τροφοδότησε δεξιά τον **Ορφανίδη** που σέντραρε. Ο **Καραμαλίκης** με καρφωτή κεφαλιά έστειλε τη μπάλλα στα δίχτυα γράφοντας το τελικό 1-1.

Στο 68' αποβλήθηκε από τον Ερμή με δεύτερη κίτρινη κάρτα ο **Σεροπιάν.** Τη δεύτερη την πήρε για αντιαθλητικό παιχνίδι.

Διακρίθηκαν από τον Ερμή οι **Σεροπιάν** και **Σταύρου.** Από τον Διαγόρα διακρίθηκαν οι **Αθανασίου, Γαλανός** κι ο **Ορφανίδης.**

Οι ομάδες:

ΕΡΜΗΣ: *Νικολουδάκης, Πούλιος (65' Καραγιαννίδης), Χονδροκούκης, Ντούμης, Παπασταθόπουλος, Μπόμης (79' Παναγιώτου), Πύρκος, Σεροπιάν. Σταύρου (69' Ζούπας), Μπαριάμογλου, Αντωνάκος*

ΔΙΑΓΟΡΑΣ: *Κεφάλας, Χ"θεοδωράκης (78' Σάββενας), Αθανασίου, Ρουτζιέρης, Παπαδημήτρης, Σπάρταλης, Ξύπας (58' Αμπελάς), Παφιάκης (80' Ορφανίδης), Καραμαλίκης, Γαλανός, Καστρουνής.*

ΤΑ ΑΠΟΤΕΛΕΣΜΑΤΑ της 27ης αγωνιστικής

Ερμής Κορ.-Διαγόρας Ρόδου	1-1
Απόλλων Καλ.-ΑΣ Ποντίων	0-3
Μάνη-Πύργος Πυργίου	5-0
Ατρόμητος Α.Μ.-Αναγέννηση	2-0 ά.α.
Μύκονος-Κερατσίνι	2-4
Εθνικός Π.-Πανναξιακός	0-0
Κώς-Διγενής	4-0
Ρεπό έχει ο Αιολικός	

Η επόμενη αγωνιστική (28η)

Απόλλων Καλ.-Ερμής Κορ.
Διαγόρας-Μάνη
Πύργος Πυργίου-Ατρόμητος Α.Μ.
Αιολικός-Μύκονος
Αναγέννηση-Εθνικός Πειραιά
Κερατσίνι-Κως
Πανναξιακός-Διγενής
Ρεπό έχει ο ΑΣ Ποντίων

ΒΑΘΜΟΛΟΓΙΑ ΠΕΡΙΦΕΡΕΙΑΚΟΥ

Α/Α	ΟΜΑΔΕΣ	ΒΑΘΜ.	ΑΓ.	ΤΕΡΜ.	ΕΝΤΟΣ Ν	Ι	Η	ΕΚΤΟΣ Ν	Ι	Η	ΣΥΝΟΛΟ Ν	Ι	Η
1.	Μάνη	59	24	59-10	13	0	0	5	5	1	18	5	1
2.	Κερατσίνι	57	25	49-24	11	2	0	7	1	4	18	3	4
3.	Αιολικός	54	25	64-15	10	1	1	7	2	4	17	3	5
4.	ΔΙΑΓΟΡΑΣ	52	25	66-16	9	3	0	6	4	3	15	7	3
5.	Ερμής Κορ.	46	26	32-19	7	6	0	6	1	6	13	7	6
6.	ΚΩΣ	41	25	52-23	9	3	1	3	2	7	12	5	8
7.	Εθνικός Π.	38	25	29-19	7	3	3	3	5	4	10	8	7
8.	Ατρόμητος Α.Μ.	32	25	26-38	8	1	4	1	4	7	9	5	11
9.	Μύκονος	31	24	34-25	5	5	3	3	2	6	7	7	10
10.	Πανναξιακός	30	25	25-28	5	5	2	2	4	7	7	9	9
11.	Πύργος Χίου	28	25	22-37	5	1	6	3	2	7	8	4	13
12.	ΑΠΟΛΛΩΝ ΚΑΛ.	21	26	30-62	3	5	5	2	1	10	5	6	15
13.	ΔΙΓΕΝΗΣ	19	24	16-46	3	1	7	2	3	8	5	4	15
14.	ΑΣ Ποντίων	7	26	16-69	1	1	11	1	0	12	2	1	23
15.	Αναγέννηση Σ.	2	24	14-89	2	2	6	0	0	14	2	2	20

Σ.Σ. Η Αναγέννηση Σ. έχει δύο μηδενισμούς και -6 β.

ΠΕΡΙΦΕΡΕΙΑΚΟ ΠΡΩΤΑΘΛΗΜΑ 2003–2004	ΑΙΟΛΙΚΟΣ	ΑΝΑΓΕΝΝΗΣΗ	ΑΠΟΛΛΩΝ Κ.	ΑΣ ΠΟΝΤΙΩΝ	ΑΤΡΟΜΗΤΟΣ Α.Μ.	ΔΙΑΓΟΡΑΣ	ΔΙΓΕΝΗΣ	ΕΘΝΙΚΟΣ	ΕΡΜΗΣ	ΚΕΡΑΤΣΙΝΙ	ΚΩΣ	ΜΑΝΗ	ΜΥΚΟΝΟΣ	ΠΑΝΝΑΞΙΑΚΟΣ	ΠΥΡΓΙ ΧΙΟΥ
ΑΙΟΛΙΚΟΣ	■	7-0	5-1	5-0	0-0	2-1	5-1	3-1	1-0	4-0	2-0	1-2		0-0	2-0
ΑΝΑΓΕΝΝΗΣΗ Σ.	0-4	■	1-2	2-1	2-1	1-4	0-0		1-4		1-9		0-4		0-2
ΑΠΟΛΛΩΝ ΚΑΛ.	1-4	5-1	■	0-3	1-1	1-4	0-2	2-2		0-2	1-0	0-0		3-0	0-0
ΑΣ ΠΟΝΤΙΩΝ	0-6	2-1	0-4	■	0-3	0-8	1-2	0-1	2-3	0-2		0-2	1-5	0-4	0-2
ΑΤΡΟΜΗΤΟΣ Α.Μ.	0-4	2-0	3-1	3-2	■		3-1	0-0	1-0	1-3	2-1	0-1	1-3	1-0	2-0
ΔΙΑΓΟΡΑΣ	0-0	8-1	4-0	8-0	3-0	■	1-0		0-0	3-0	0-0		2-1	4-1	3-0
ΔΙΓΕΝΗΣ	0-1		1-1	1-0	1-0	1-4	■	0-1		0-1	1-2	1-0		0-0	1-3
ΕΘΝΙΚΟΣ	2-1	3-2	3-1	4-0	5-0	0-1	1-1	■	0-1	0-1	1-0	0-0	1-0	0-0	
ΕΡΜΗΣ	2-0	2-0	4-0	3-0	3-0	1-1	3-1	0-0	■	1-1	1-1		0-0	3-0	0-0
ΚΕΡΑΤΣΙΝΙ	2-1	5-0	5-3	2-0	2-1	1-1	4-0	2-1	2-0	■		1-1	2-0	2-1	3-1
ΚΩΣ		5-1	3-0	5-0	3-0	2-1	4-0	1-1	3-1	1-0	■	0-0	0-0	1-2	4-0
ΜΑΝΗ		7-0	8-1	6-1		2-1	6-0	1-0	3-0	1-0	2-0	■	1-0	2-1	5-0
ΜΥΚΟΝΟΣ	0-1	8-0		0-0		0-0	4-1	0-0	0-2	2-4	3-2	1-1	■	1-0	1-0
ΠΑΝΝΑΞΙΑΚΟΣ	1-1	2-0	3-0	1-1		0-0		0-2	2-1		2-1	0-2	3-0	■	1-1
ΠΥΡΓΙ ΧΙΟΥ	0-2	2-0	1-0	3-0				2-0	0-2	1-2	1-3	0-3	1-0	0-0	■

Ποντιακό ανέκδοτο!

• Ο Απόλλων Καλ. αγνώριστος γνώρισε βαρειά ήττα από τους Πόντιους με 3-0

Ο απόλυτος διασυρμός... Ο Απόλλων Καλυθιών χωρίς στόχους, χωρίς αρκετά βασικά του στελέχη, χωρίς δύναμι και πάθος ομάδα που θύμιζε άλλες παληές κακές εποχές ηττήθηκε απ' τον ουραγό ΑΣ Ποντίων με 3-0 προκαλώντας θυμηδία ακόμα και στους λίγους φίλους του που βρέθηκαν στο γήπεδο.

Αν μάλιστα τόλεγε κάποιος πώς θα ήταν αυτό το αποτέλεσμα πριν την έναρξη θα γελούσε όλος ο κόσμος!!!

Η αλήθεια είναι πώς χρειάζονται πρώτα απ' όλα παραγοντικά στελέχη, που θα οργανώσουν και θα προγραμματίσουν απ' την αρχή τον σύλλογο.

Απαιτείται κοινή πλεύση απ' όλους τους φορείς των Καλυθιών και ο σχεδιασμός να γίνει γρήγορα.

Στην ιστορία του συλλόγου δεν αρμόζουν τέτοιες ήττες και κάτι πρέπει ν' αλλάξει γρήγορα.

-ΤΟ Α' ΗΜΙΧΡΟΝΟ-

Το α' ημίχρονο κύλησε χωρίς τις πολλές μεγάλες φάσεις και με κάποια σχετική καθυστέρηση αφού καθυστέρησε η διαδικασία της πληρωμής των διαιτητών και της άφιξης του γιατρού στο γήπεδο.

Στην πολύπαθη αυτή κατηγορία και στο συγκεκριμένο παιχνίδι ο κ. **Καλογερόπουλος** ήθελε "και τα λεφτά μπροστά" και τον γιατρό παρόντα.

Στο παιχνίδι τώρα έλειψαν οι μεγάλες φάσεις. Οι παίκτες των δύο ομάδων που έχουν ήδη αποχαιρετήσει την κατηγορία έπαιξαν ελεύθερα αλλά...απ' τη μιά περιοχή στην άλλη.

Και στις δύο πλευρές έλειπε ο οργανωτής. Η καλή τελική πάσα αλλά και η ουσιαστική προσπάθεια μέσα απ' την περιοχή.

Ο Απόλλων έβγαινε καλύτερα στην επίθεση κι είχε και τις δύο καλές ευκαιρίες του α' ημιχρόνου.

Οι Πόντιοι απ' την πλευράς τους προσπάθησαν απ' την αρχή να φθάσουν στο γκολ αλλά σε καμμία περίπτωση δεν απείλησαν τον **Κυριάκο Κώστα.** Ετσι το 0-0 παρέμεινε στο α' μέρος.

-ΤΟ ΤΕΛΕΥΤΑΙΟ ΔΕΚΑΛΕΠΤΟ-

Απ' το ξεκίνημα φάνηκε πώς οι Πόντιοι "πατούσαν" πιο καλά στον αγωνιστικό χώρο. Κι αυτό φάνηκε ιδιαίτερα απ' το 60' και μετά.

Οι Πόντιοι είχαν τις ευκαιρίες και πέτυχαν στο διάστημα 85'-93' τρία γκολ που τους χάρισαν μιά ανέλπιστη νίκη που πανηγυρίσθηκε ανάλογα στη λήξη του αγώνα.

Οι Απολλωνιστές έδειξαν σ' αυτό το διάστημα τρομερές αδυναμίες που θα χρειασθούν χρόνο αλλά και πολλή δουλειά για να διορθωθούν.

Αξίζει να σημειωθεί πώς στο 73' ο κ. **Καλογερόπουλος** πήρε τους βοηθούς του κι αποσύρθηκε στη σέντρα μέχρι να επέλθει η ηρεμία και να εκλείψουν τα νεύρα από τους ποδοσφαιριστες ένθεν και ένθεν με πρωταγωνιστές αυτών των λεπτών τους **Κυριαζή** και **Αθανασάκη.**

Ακολούθησαν της διακοπής οι συστάσεις του διαιτητή και αφού τα πνεύματα ηρέμησαν το παιχνίδι συνεχίσθηκε κι έληξε κανονικά.

Στο 20' ο **Καρτάλης** πλάσσαρε για να διώξει στη γραμμή ο **Δημόπουλος.**

Στο 25' από φάουλ του **Κυριαζή,** η κεφαλιά του **Μαριά** έφυγε μόλις άουτ.

Στο 60' το σουτ του **Τερζή** έφυγε μόλις άουτ τρία λεπτά αργότερα (63') ο **Μαριάς** έδιωξε στη γραμμή το σουτ του **Σταυριανού.**

Το 0-1 ήρθε στο 85'. Από μπαλιά του **Τσομπανάκη** ο **Σταυριανός** πλάσσαρε και νίκησε τον Κώστα.

Το 0-2 ήρθε στο 87' από τον ίδιο παίκτη ύστερα από σέντρα του **Δημητρακόπουλου.**

Το 0-3 στο 93'. Από μπαλιά του **Σταυριανού** κι αφού προηγήθηκε λάθος του Κώστα, ο **Δημητρακόπουλος** με κοντινό πλασσέ έστειλε τη μπάλα στα δίχτυα.

Από το ναυάγιο του Απόλλωνα διεσώθησαν οι **Μαριάς, Καρτάλης** και **Πιτσουρδάκης.**

Από τους Πόντιους διακρίθηκαν οι **Σταυριανός, Τερζής** κι ο **Δημητρακόπουλος.**

Πολυ καλή ήταν η διαιτησία των Αθηναίων κ.κ. **Καλογερόπουλου, Κομιανού** και **Κοσικίδη.**

ΟΙ ΟΜΑΔΕΣ

ΑΠΟΛΛΩΝ ΚΑΛ.: *Κώστας, Κουρμαδιάς (64' Δημητριάδης), Χ"πέτρος, Κυριαζής, Μαριάς, Γρηγοράς, Καρτάλης, Πιτσουρδάκης, Δαηλιάνης, Παπαδογιαννάκης, Κουφαλάκης (59' Μπριζνόβαλης)*

ΑΣ ΠΟΝΤΙΩΝ: *Πυθαρούλης, Δημόπουλος, Καμπιτζόπουλος, Δασκαλάκης, Μέγας, Βασιλείου, Τσομπανάκης, Τερζής, Αθανασάκης, Λαγουμιτζής (46' Δημητρακόπουλος), Σταυριανός*

Αυξήθηκε η διαφορά

Σε τυπική διαδικασία έχει εξελιχθεί το υπόλοιπο του πρωταθλήματος καθώς ο Διγενής έχει στεφθεί και μαθηματικά πρωταθλητής.

Μάλιστα μετά τη διεξαγωγή της 28ης αγωνιστικής η διαφορά από τη 2η θέση αυξήθηκε στους 9 βαθμούς, καθώς ο Ερμής ηττήθηκε 4-2 από τον Φοίβο στις Καλυθιές κι έπεσε στην 3η θέση.

Στην 2η θέση ανέβηκε ο Πετρώνας που συνέτριψε 10-2 την Κατταβιά.

Ο Αρης δεν κατέβηκε ν' αγωνισθεί με τον Απόλλωνα Απ. κι αυτή είναι η τρίτη φορά στο φετινό πρωτάθλημε με συνέπεια να είναι η 4η ομάδα που αποβάλλεται.

Ο Απόλλων φυσικά κερδίζει το παιχνίδι στα χαρτιά 2-0. Στα υπόλοιπα ματς ο Κλεάνθης κέρδισε 3-1 το Ασκληπειό, ενώ με το ίδιο σκορ κέρδισε κι η Ρόδος την Αναγέννηση Εμπ.

ΕΡΜΗΣ-ΦΟΙΒΟΣ 2-4

ΚΑΛΥΘΙΕΣ

Μίνι έκπληξη είχαμε στο παιχνίδι που άνοιξε την Παρασκευή το βράδυ την "αυλαία" της 28ης αγωνιστικής, με τον Φοίβο να κερδίζει τον δεύτερο της βαθμολογίας Ερμή με 4-2.

Οι Κρεμαστενοί προηγήθηκαν στο 15' με τον **Κοντό** 0-1 σκορ το οποίο διατηρήθηκε σ' όλο το α' ημίχρονο.

Στο ξεκίνημα του β' ημιχρόνου (40') ο **Χ"γεωργίου** κέρδισε πέναλτι για λογαριασμό των γηπεδούχων, όμως ο **Χαμάλης** που το εκτέλεσε δεν μπόρεσε να νικήσει τον **Τζουμάκα.** Πέντε λεπτά αργότερα (45') ο **Δουδίκης** ισοφάρισε με σουτ σε 1-1, αλλά η χαρά των Καλυθενών δεν κράτησε πολύ αφού στο 47' ο **Κοντός** έδωσε και πάλι προβάδισμα στον Φοίβο με 1-2.

Στο 50' και στο 55' ο **Πάντος** έκανε το 1-3 και 1-4 καθαρίζοντας το παιχνίδι.

Οι γηπεδούχοι το μόνο που κατάφεραν ως το τελικό σφυρίγμα ήταν να μειώσουν στο 69' με εύστοχο κτύπημα πέναλτι του **Χ"γεωργίου** το οποίο κέρδισε ο **Χαμάλης.**

Καλύτεροι από τον Ερμή ήταν οι **Χαμάλης, Μανιάς, Χ"γεωργίου** ενώ από τον Φοίβο οι **Τζουμάκας (κορυφαίος), Αξιώτης, Πάντος, Κοντός.**

Καλή"η διαιτησία του **Σταμάτη Αντωνά.**

ΕΡΜΗΣ: *Υψηλάντης, Τέγος, Κώστας, Νικολός, Π"γεωργίου, Ηλίας, Χαμάλης, Χ"γεωργίου, Μανιάς, Κασταμούλας, Καζέλης (Καφούρος, Κίτσος, Καφετζής, Σταυρής, Παπαδιός, Αμερικάνας, Δουδίκης)*

ΦΟΙΒΟΣ: *Τζουμάκας, Καρυπίδης, Μάτσης, Γιάννου, Φτάκλας, Μπιλιάς, Βογιατζής, Αξιώτης, Π"γεωργίου, Γρηγοριάδης, Κοντός, (Μοσκιού, Μπαρκανίκας, Πάντος, Καστρινάκης, Δελαπόρτας, Γιαννικάκης)*

ΠΕΤΡΩΝΑΣ-ΚΑΤΤΑΒΙΑ 10-2

ΑΡΧΑΓΓΕΛΟΣ

Σε αγώνα που δεν αντέχει σε ιδιαίτερη κριτική ο Πετρώνας συνέτριψε την Κατταβιά με σκορ 10-2.

ΤΑ ΓΚΟΛ

7'. Ο **Παπαοικονόμου Δ.** το 1-0.

11'. Ο **Κατσούλης** το 2-0.

15', 24' Ο **Παπαοικονόμου Δ.** με δύο δυνατά σουτ ανέβασε τον δείκτη του σκορ στο 4-0.

30'. Ο **Κατσούλης** το 5-0.

37'. Ο **Συμιού** το 6-0.

46'. Ο **Πομπού** το 7-0.

48'. Ο **Ριζάς Ε.** μείωσε σε 7-1.

51'. Ο **Παπαοικονόμου Σ.** το 8-1.

55'. Ο **Ριζάς Ε.** το 8-2.

57'. Ο **Αργυράκης** το 9-2.

59'. Ο **Βασιλειάδης** το τελικό 10-2.

Πολύ καλή η διαιτησία του **Παπαγιαννίδη.**

ΠΕΤΡΩΝΑΣ: *Κολιός, Μπαρμπαντώνης, Συμιού, Κολιόζης, Κατσούλης, Πομπός, Κόκας, Παπαοικονόμου Σ., Παπαοικονόμου Δ., Ρούφας, Χατζηνικολού.*

Επαιξαν και οι: **Αργυράκος, Βασιλειάδης, Ματσίγκος**

ΚΑΤΤΑΒΙΑ: *Παπαδημητρίου, Ρίζας Ε., Καβουκλής Κ., Ροδίτης, Ρίζας Τ., Καζώνης, Διακονικόλας, Κυριακίδης, Καβουκλής Ε., Ανανιάδης Κ., Ανανιάδης Γ.*

Επαιξε και ο **Ζανετάκος.**

ΑΝΑΓΕΝΝΗΣΗ-ΡΟΔΟΣ 1-3

ΚΡΗΤΗΝΙΑ

Χωρίς να συναντήσει ιδιαίτερες δυσκολίες η Ρόδος νίκησε 3-1 την Αναγέννηση.

Οι φιλοξενούμενοι προηγήθηκαν με 2-0 με σουτ του **Θαλασσινού Χ.** στο 10' και στο 18'.

Οι γηπεδούχοι μείωσαν στο 36' με τον **Χατζηγιαννάκη Η.** και το τελικό 3-1 το έγραψε ο **Ελένας** με πλασέ στο 40'.

Να σημειώσουμε ότι η Ρόδος έχασε και πέναλτι στο 69' όταν ο **Αναμουρλής** το εκτέλεσε αλλά η μπάλα έφυγε άουτ.

Πολύ καλή η διαιτησία του **Ρουμάνη.**

ΑΝΑΓΕΝΝΗΣΗ: *Χατζηγιαννάκης, Βενέτης, Αντωνάκης, Τσαμάνδουρος, Λογοθέτης, Μαρτάκης, Χατζηγιαννάκης Π., Πεζουβανάκης, Χατζηγιαννάκης Η., Τσουκαλάς, Ρουτσακάκης*

Επαιξε και ο **Χατζησάββας**

ΡΟΔΟΣ: *Θαλασσινός Φ., Πλαγγέντης, Φλεβάρης, Θαλασσινό· Χ., Απτόγλου, Λάζος, Αναμουρλής, Ντάλια, Γκιόνι, Παντελίδης, Ελενας*

Επαιξαν και οι: **Αντωνούρης, Φλεβάρης, Παπαδόπουλος**

ΚΛΕΑΝΘΗΣ-ΑΣΚΛΗΠΕΙΟ 3-1

ΚΡΕΜΑΣΤΗ

Μετά από ένα πάρα πολύ ωραίο παιχνίδι ο Κλεάνθης επικράτησε επί του Ασκληπειού με σκορ 3-1.

Οι γηπεδούχοι προηγήθηκαν με 3-0 με γκολ του **Πάττα** στο 1' και του **Χατζηδιάκου** στο 15' και στο 35'.

Για την ομάδα του Ασκληπειού σκόραρε ο **Παπαβασιλείου** στο 43'.

Πολύ καλή η διαιτησία του **Γαγάνη.**

ΚΛΕΑΝΘΗΣ: *Χριστοφοράκης, Λοΐζος, Νισύριος, Κώστας, Σπάρταλης, Τζανουδάκης, Ζαχάλου, Σαρικάς, Χατζηδιάκου, Πάττας, Καρίκης*

Επαιξαν και οι: **Πότσης, Λέκα, Χατζησάββας, Μοσκιού, Ντελάκης, Καλούδης**

ΑΣΚΛΗΠΕΙΟ: *Μπαϊράμης, Ματσακός, Παπαβασιλείου. Διακολουκάς. Σοφός, Μπαϊράμης Στ., Γεωργαλής, Παντογιάννης, Κλημαντής, Λεβεντάκης, Μπαϊράμης Ι.*

Επαιξαν και οι: **Χρυσαφίνης, Μαντέ, Πιζήμολας, Κουντούρης, Σεργιάδης**

• Ο Ερμής ηττήθηκε στις Καλυθιές 4-2 από τον Φοίβο κι έτσι ο Διαγόρας απομακρύνθηκε στους 9 βαθμούς

• Στην 2η θέση πέρασε ο Πετρώνας που συνέτριψε 10-2 την Κατταβιά

• Ο Αρης δεν μετέβει στα Απόλλωνα και οι γηπεδούχοι κερδίζουν το ματς στα χαρτιά ενώ οι φιλοξενούμενοι γίνονται η 4η ομάδα που αποβάλλεται από το πρωτάθλημα

ΕΠΟΜΕΝΗ ΑΓΩΝΙΣΤΙΚΗ (29η)

- Ασκληπειό-Ηρακλής Μ.
- Ορφέας-Κλεάνθης
- Αρης-Αστέρας Π.
- Κατταβιά-Διαγόρας
- Ρόδος-Απόλλων Απ.
- ΑΕΡΑ-Πετρώνας
- Φοίβος-Αναγέννηση Εμπ.
- Ερμής-Ζευς

ΒΑΘΜΟΛΟΓΙΑ - ΕΦΗΒΙΚΟ

ΟΜΑΔΕΣ	ΒΑΘΜΟΙ	ΑΓ.	ΤΕΡΜ.	Ν	Ι	Η
1. Διαγόρας	69	28	85-28	22	3	3
2. Πετρώνας	60	28	87-43	19	3	6
3. Ερμής	59	28	78-46	19	2	7
4. Κλεάνθης	56	28	74-41	17	6	5
5. ΑΕΡΑ	51	28	62-51	16	3	9
6. Ρόδος	50	28	52-28	16	2	10
7. Απόλλων Απ.	45	28	65-51	14	6	8
8. Φοίβος	44	28	54-38	14	3	11
9. Ηρακλής Μ.	33	28	37-67	10	6	12
10. Κατταβιά	30	28	37-71	9	3	16
11. Ασκληπειό	26	28	30-54	9	4	15
12. Αναγέννηση	24	28	26-66	6	6	16
13. Αρης	-	-	-	-	-	-
14. Ορφέας	-	-	-	-	-	-
15. Αστέρας Π.	-	-	-	-	-	-
16. Ζευς	-	-	-	-	-	-

• Ο Κλεάνθης ξεκίνησε με -1 βαθμό.

• Ο Ηρακλής Μ. και ο Απόλλων Απ. έχουν ένα μηδενισμό και -3 β., ο ΠΑΣ Ασκληπειού ένα μηδενισμό και -5 β.

• Ο Αστέρας Π. έχει αποχωρήσει ενώ Ζευς, Ορφέας και Αρης έχουν αποβληθεί.

σκορ & σκόρερς

• Ερμής-Φοίβος 2-4

45' **Χαμάλης,** 69' (πεν.) **Χ"γεωργίου**/15', 47' **Κοντός,** 50', 55' **Πάντος**

• Πετρώνας-Κατταβιά 10-2

7', 15', 24' **Π"οικονόμου Δ.,** 11', 30' **Κατσούλης,** 37' **Συμιού,** 46' **Πομπού,** 51' **Π"οικονόμου Σ.,** 57' **Αργυράκης,** 59' **Βασιλειάδης**/48', 55' **Ριζάς Ε.**

• Αναγέννηση Εμπ.-Ρόδος 1-3

36' **Χ"γιαννάκης Η.**/10', 18' **Θαλασσινός Χ.,** 40' **Ελενας**

• Κλεάνθης-Ασκληπειό 3-1

1' **Πάττας,** 15', 35' **Χ"διάκος**/43' **Π"βασιλείου**

• Απόλλων Απ.-Αρης .....2-0 ά.α.

• Ζευς-ΑΕΡΑ. .....0-2 ά.α.

• Διαγόρας-Ορφέας .....2-0 ά.α.

• Αστέρας Π.-Ηρακλής Μ. .....0-2 ά.α.

ΠΡΑΚΤΟΡΕΙΟ ΠΡΟΠΟ

Γεώργιος Β. Θεοδοσίου

ΔΟΚΙΜΑΣΤΕ ΤΗΝ ΤΥΧΗ ΣΑΣ ΣΤΟ ΤΥΧΕΡΟ ΠΡΑΚΤΟΡΕΙΟ

Μ. Βολονάκη 57
(πίσω από το Ξεν. Κοινό στο Ζέφυρο)
Τηλ. 22410/78850



Σε αναμονή...

• Η διακοπή του αγώνα (39') της Αναγέννησης με τον Ιάλυσο λόγω ισχυρού αέρα, κρατάει σε αγωνία την κατάσταση σε κορυφή και ουρά.

• Ο Απόλλων Απ. κέρδισε 1-0 τον Άρη και ξέφυγε 4 βαθμούς, ενώ ο Φοίβος πέρασε με 1-0 από την Απολακκιά και μείωσε από την πρώτη θέση

• Ο Ευαγόρας ξέχασε την κατάσταση υγείας με συνέπεια ο Κλεάνθης να πάρει στα χαρτιά το ματς

• Περίπατο ο Ανταγόρας 4-0 τον Ηρακλή, ενώ ο Κλεόβουλος με τον ΑΕΡΑ αναδείχθηκαν ισόπαλοι στα παιχνίδια που έγιναν την Παρασκευή

Μόνο τέσσερα από τα έξι παιχνίδια της 28ης αγωνιστικής ολοκληρώθηκαν τελικά καθώς το ένα κρίθηκε στα χαρτιά ενώ το άλλο διακόπηκε λόγω ισχυρών ανέμων.

Συγκεκριμένα το ματς ανάμεσα στην Αναγέννηση και τον Ιάλυσο διεκόπη στο 38' κι ενώ το σκορ ήταν 0-0, καθώς ο διαιτητής **Κώστας Ζανεττίδης** έκρινε ότι δεν μπορούσε να παιχτεί ποδόσφαιρο στο γήπεδο της Κρητηνίας.

Στο άλλο ματς που θα έκρινε την ...ουρά ο Απόλλων Απ. κέρδισε 1-0 τον Άρη στ' Αφάντου και πλέον βρίσκεται πολύ κοντά στο να κερδίσει την παραμονή του στην κατηγορία. Έτσι σε συνδυασμό της νίκης του Φοίβου μέσα στην Απολακκιά με 1-0 κάνουν την κατάσταση τόσο στην κορυφή όσο και στην γραμμή του υποβιβασμού συναρπαστική και ακόμη πιο συναρπαστική στη συνέχεια του ματς Αναγέννησης-Ιάλυσος που θα συνεχιστεί βάσει του ΚΑΠ από το ίδιο λεπτό μεθαύριο Τετάρτη.

Από το αποτέλεσμα αυτού του αγώνα θα κριθούν πολλά. Με νίκη ο Ιάλυσος θα χρειάζεται άλλη μια νίκη στα επόμενα δύο ματς με Απόλλων (εντός) και Ανταγόρα (εκτός) για να στεφθεί πρωταθλητής, ενώ σε περίπτωση ήττας του Ιάλυσου μπαίνει στο παιχνίδι ο Φοίβος. Η ισοπαλία και πάλι για τον Ιάλυσο, θα χρειάζεται μια νίκη ακόμη για να πάρει την πρώτη θέση.

Οσον αφορά την Αναγέννηση, η νίκη πλέον γι' αυτήν είναι μονόδρομος καθώς ο αντίπαλός της, που στην προκειμένη περίπτωση είναι ο Απόλλων, έχει ξεφύγει 4 βαθμούς.

Στο Παραδείσι ο Κλεάνθης δεν χρειάσθηκε να ιδρώσει για να κερδίσει τον Ευαγόρα, αφού οι φιλοξενούμενοι δεν είχαν μαζί τους την κατάσταση υγείας των παικτών τους, κι έτσι το ματς κρίθηκε στα χαρτιά. Στα παιχνίδια που έγιναν την Παρασκευή, ο Ανταγόρας κέρδισε εύκολα 4-0 τον Ηρακλή, ενώ ο Κλεόβουλος αναδείχθηκε ισόπαλος 1-1 με τον ΑΕΡΑ. Τέλος Αστέρας Μ. και Διαγόρας Β. πήραν από τρεις βαθμούς καθώς το πρόγραμμά τους έγραφε Καλυμνιακός και ΑΕΛ.

ΟΙ ΣΚΟΡΕΡ

		ΣΥΝ	ΣΟΥΤ	ΚΕΦ.	ΠΕΝ.	ΦΑΟΥΛ	ΕΝΤ.	ΕΚΤ.
1.	**Εγγλέζος** (Κλεόβουλος)	16	11	1	2	2	11	5
2.	**Αγκάς** (Αναγέννηση)	12	10	2			9	3
3.	**Τσαλώλης** (Ηρακλής)	12	11	1			7	5
4.	**Μήτρου** (Φοίβος)	11	11				7	4
5.	**Σεβδαλής** (Κλεάνθης)	11	4	1	1	5	5	6
6.	**Αρβανιτογιάννης** (Ανταγόρας)	10	6	4			8	2
7.	**Μαγιόγλου** (Διαγόρας Β.)	10	7	1		2	9	1
8.	**Οίκουτας** (Ιάλυσος)	9	6		3		5	4
9.	**Καμπούρης** (Διαγόρας)	9	8		1		5	4
10.	**Πέρος** (Αστέρας)	9	6	2	1		6	3
11.	**Κουρζής** (Ευαγόρας)	9	5	4			5	4
12.	**Πευκιανάκης** (Άρης)	8	8				5	3
13.	**Καλημέρης** (Φοίβος)	8	4		3	1	7	1
14.	**Γιαννακάκης** (ΑΕΡΑ)	8	7	1			6	2
15.	**Μουσακίνιας** (Αστέρας)	8	8				5	3
16.	**Ράϊος** (Ιάλυσος)	7	7	4	3		4	3
17.	**Σακκάς** (Κλεόβουλος)	7	5			2	6	1
18	**Κυπριώτης** (Φοίβος)	7	5		2		6	1
19.	**Γιαννακόπουλος** (Απόλλων)	7	6			1	3	7
20.	**Σεντονάς** (Απόλλων)	7	3	4			2	5
21.	**Σπανός** (ΑΕΡΑ)	7	6	1			6	1
22.	**Παντίδος** (Άρης)	6	3	2	1		5	1
23.	**Φράγκος** (Ασπίδα)	6	6				2	4
24.	**Καλούδης** (Ηρακλής)	6	6				3	3
25.	**Χ"φούντας** (Ανταγόρας)	6	5	1			4	2
26.	**Θαλασσινός** (Ανταγόρας)	6	4	1		1	5	1
27.	**Αθανασίου** (Κλεάνθης)	5	3			2	2	3
28.	**Καλογήρου** (Ασπίδα)	5	4		1		5	
29.	**Λυριστής** (ΑΕΡΑ)	5	1	1	2	1	3	2
30.	**Τσακίρης** (ΑΕΡΑ)	5	4			1	3	2

ΑΥΤΟΓΚΟΛ

1 γκολ: **Λινάρδος** (Διαγόρας Β.), **Κουλουμπράκης** (Διαγόρας Β.), **Πατρός** (Ιάλυσος), **Παναγιώτου** (Ευαγόρας), **Μαθιός** (Ασπίδα Απ.), **Καρίκης** (Κλεάνθης), **Παπαϊωάννου** (Ευαγόρας), **Δράκος** (Ιάλυσος), **Αρβανίτης** (Απόλλων), **Λιόρδος** (Ευαγόρας), **Μενίκος** (Ευαγόρας), **Χ"πέτρος** (Φοίβος), Αποκούραστος (Ασπίδα Απ.), **Κυριόπουλος** (Ανταγόρα), **Παπαϊωάννου** (Ασπίδα), **Κανάκης** (Ασπίδα).

GOAL! ΠΕΝΑΛΤΙ ΚΟΚΚΙΝΕΣ

ΟΜΑΔΕΣ	ΥΠ.	ΚΑΤ.	ΥΠ.	ΚΑΤ.
ΑΕΛ		2	3	6
ΑΕΡΑ	4	4	9	11
Αναγέννηση	3	6		8
Ανταγόρας	2	1	3	1
Απόλλων	4	6	7	10
Άρης	3	3	9	6
Ασπίδα	3	3	9	7
Αστέρας	2	3	9	10
Διαγόρας Β.	2	1	9	3
Ευαγόρας	1	4	7	11
Ηρακλής	2	4	5	4
Ιάλυσος	8	4	6	3
Καλυμνιακός				
Κλεάνθης	5	2	4	7
Κλεόβουλος	4	3	3	3
Φοίβος	6	2	10	4

ΟΙ ΕΚΤΕΛΕΣΤΕΣ

ΟΝΟΜΑ-ΟΜΑΔΑ	ΕΥΣΤΟΧΑ	ΑΣΤΟΧΑ
Παντίδος (Άρης)	1	
Λεντής (Ηρακλής)		1
Εγγλέζος (Κλεόβουλος)	2	1
Οίκουτας (Ιάλυσος)	3	
Καμπούρης (Διαγόρας Β.)	1	1
Ματθαίος (Ασπίδα)	1	1
Κρομμύδας (Κλεάνθης)	2	
Καλημέρης (Φοίβος)	3	1
Κακλαμάνος (Ιάλυσος)		1
Μουδάτσος (Αστέρας)	1	
Καραμανώλης (Απόλλων)		1
Μπιγκό (Άρης)	2	
Τσακίρης (ΑΕΡΑ)		1
Αρβανιτογιάννης (Ανταγόρας)	1	
Κυπριώτης (Φοίβος)	2	
Αγκάς (Αναγέννηση)		2
Πέρος (Αστέρας).	1	
Μανωλάς (Ηρακλής)	1	
Χάσταλης (Απόλλωνα)	2	1
Μανιάς (Κλεάνθης)		1
Σφουγγαριστός (ΑΕΡΑ)		1
Πίτσης (ΑΕΡΑ)	1	
Ζουρούδης (Κλεάνθης)	1	
Δράκος (Ιάλυσος)	2	1
Καλογήρου (Ασπίδα)	1	
Λιόρδος (Ευαγόρας)	1	
Σεβδαλής (Κλεάνθης)	1	
Κορνάρος (Κλεόβουλος	1	
Χονδρομπίλας (Ανταγόρας)	1	
Σωτήρχος (Αναγέννηση)		1
Χατζηκαλημέρης (Ιάλυσος)	1	
Μπούτης (ΑΕΡΑ)		1

σκορ & σκόρερς

• **Ανταγόρας-Ηρακλής 4-0**
5' **Θαλασσινός**, 69', 71' **Χατζηνικολάου**, 81' **Κανελλόπουλος**

• **Κλεόβουλος-ΑΕΡΑ 1-1**
55' **Ιωαννίδης**/50' **Σπανός**

• **Ασπίδα Απ.-Φοίβος 0-1**
62' (αυτογκ.) **Κανάκης**

• **Αναγέννηση-Ιάλυσος .....(διεκόπη)**

• **Απόλλων Απ.-Άρης 1-0**
34' **Σεντονάς**

• **Αστέρας Μ.-Καλυμνιακός .....2-0 ά.α.**

• **Διαγόρας Β.-ΑΕΛ .....2-0 ά.α.**

ΕΠΟΜΕΝΗ ΑΓΩΝΙΣΤΙΚΗ (29η)

Ευαγόρας-Ηρακλής
Καλυμνιακός-Κλεάνθης
Άρης-Ανταγόρας
ΑΕΛ- Αστέρας Μ.
Ιάλυσος-Απόλλων Απ.
ΑΕΡΑ-Διαγόρας Β.
Φοίβος-Αναγέννηση
Ασπίδα Απ.-Κλεόβουλος

ΠΡΩΤΑΘΛΗΜΑ Α' ΚΑΤΗΓΟΡΙΑ 2003–2004

	ΑΕΛ	ΑΕΡΑ	Αναγέννηση	Ανταγόρας	Απόλλων	Άρης	Ασπίδα	Αστέρας	Διαγόρας Β.	Ευαγόρας	Ηρακλής	Ιάλυσος	Καλυμνιακός	Κλεάνθης	Κλεόβουλος	Φοίβος
ΑΕΛ		0-2 α.α.	0-2 α.α.	0-2 α.α.	1-0	0-2 α.α.	0-2		0-2	1-1	1-1	0-2 α.α.	2-0 α.α.	0-2	0-2 α.α.	1-2
ΑΕΡΑ	3-0		2-0 α.α.	2-0	4-2	1-0	2-3	4-1		1-1	2-2	0-1	2-0 α.α.	0-1	2-0	0-1
Αναγέννηση	2-0	0-3		2-2	3-3	1-0	1-2	3-3	1-2	1-0	2-2		2-0 α.α.	1-1		0-3
Ανταγόρας	3-0	2-1	4-0		4-1	2-0	2-1	1-0	0-0	2-1	4-0		2-0 α.α.	2-1	2-0	1-1
Απόλλων	2-0 α.α.	1-1	1-1	1-0		1-0	1-2	2-2	1-1	1-1	2-3	0-4	2-0 α.α.	0-1	2-1	
Άρης	4-1	0-0	1-1		5-1		3-1	4-1	2-0	5-1	1-1	0-2	2-0 α.α.	1-1	1-2	1-3
Ασπίδα	2-0 α.α.	3-3	1-1	1-2	1-1	1-0		0-2	2-1	1-1	1-0	0-0	2-0 α.α.	2-0		0-1
Αστέρας	2-0 α.α.		2-1	1-1	5-0	1-0	1-2		2-1	3-1	1-0	0-3	2-0 α.α.	0-3	0-3	0-0
Διαγόρας Β.	2-0 α.α.	1-0	1-0	2-0	3-0	4-1		1-0		6-1	2-1	0-0	2-0 α.α.	2-1	1-0	1-2
Ευαγόρας	2-0 α.α.	1-1	1-1	1-1	3-5	1-2	0-0	1-1	0-3			0-1		2-3	1-1	0-0
Ηρακλής	2-0 α.α.	2-0	0-0	2-1	2-3		3-1	1-1	1-0	3-1		2-2	2-0 α.α.	1-1	2-3	2-1
Ιάλυσος	3-0	3-2		0-0		3-0	2-0	2-2	4-0	3-0	2-0		2-0 α.α.	1-2	1-0	1-1
Καλυμνιακός	0-2 α.α.	0-2 α.α.	0-2 α.α.	0-2 α.α.	0-2 α.α.	2-0 α.α.	0-2 α.α.	0-2 α.α.	0-2 α.α.						0-2 α.α.	0-2 α.α.
Κλεάνθης		2-2	6-0	1-0	4-0	3-0	0-0	4-0	3-1	2-0 α.α.	2-1	2-2	2-0 α.α.		3-2	0-2
Κλεόβουλος	5-2	1-1	2-1	2-0	2-0	0-3	5-0	1-0	2-1	3-1	0-0	1-2	2-0 α.α.	1-1		0-0
Φοίβος	2-0 α.α.	2-0 α.α.		1-0	2-1	1-2	4-0	4-0	3-2	3-0	2-0	0-2 α.α.	2-0 α.α.	2-1	3-1	

ΒΑΘΜΟΛΟΓΙΑ

Α' ΚΑΤΗΓΟΡΙΑ 2003–2004

Α/Α	ΟΜΑΔΕΣ	ΒΑΘΜ.	ΑΓ.	ΤΕΡΜ.	ΕΝΤΟΣ Ν	Ι	Η	ΕΚΤΟΣ Ν	Ι	Η	ΣΥΝΟΛΟ Ν	Ι	Η
1.	Ιάλυσος	64	27	52-12	9	4	1	9	4	0	19	7	1
2.	Φοίβος	62	28	50-16	12	0	2	8	5	1	20	5	3
3.	Κλεάνθης	55	28	53-25	10	3	1	6	4	4	16	7	5
4.	Διαγόρας Β.	51	28	44-27	12	1	1	4	2	8	16	3	9
5.	Ανταγόρας	51	28	42-22	12	2	0	3	4	7	15	6	7
6.	Κλεόβουλος	47	28	43-30	9	3	2	5	1	7	14	4	8
7.	Ασπίδα Απ.	42	28	33-37	6	4	4	6	2	6	12	6	9
8.	ΑΕΡΑ	40	28	43-29	8	2	4	3	6	5	11	8	9
9.	Άρης	40	28	42-34	7	4	3	5	0	9	12	4	12
10.	Ηρακλής	39	28	38-26	7	5	2	2	5	7	10	9	9
11.	Αστέρας Μ.	38	28	35-43	8	2	4	2	5	4	10	7	11
12.	Απόλλων Απ.	31	28	36-55	5	5	4	3	1	10	8	6	13
13.	Αναγέννηση	27	27	26-39	4	5	4	3	4	7	7	9	11
14.	Ευαγόρας	14	28	25-54	2	7	5	0	4	10	2	11	15
15.	ΑΕΛ	-	-	-	-	-	-	-	-	-	-	-	-
16.	Καλυμνιακός	-	-	-	-	-	-	-	-	-	-	-	-

** Ο Καλυμνιακός έχει αποβληθεί, ενώ η ΑΕΛ παραιτήθηκε.*

** Η Αναγέννηση, ο Φοίβος και ο Ευαγόρας έχουν από ένα μηδενισμό και -3 βαθμούς, ενώ ο ΑΕΡΑ ένα μηδενισμό και -1 βαθμό.*

Νίκη χρυσάφι

✔ ΓΙΑ ΤΟΝ ΑΠΟΛΛΩΝ ΠΟΥ ΜΕ ΓΚΟΛ ΤΟΥ ΣΕΝΤΟΝΑ ΠΗΡΕ ΤΟ ΠΟΛΥΤΙΜΟ ΤΡΙΠΟΝΤΟ ΕΠΙ ΤΟΥ ΑΡΗ ΚΑΙ ΣΥΝΕΧΙΖΕΙ ΤΗΝ ΠΡΟΣΠΑΘΕΙΑ ΓΙΑ ΤΗΝ ΠΑΡΑΜΟΝΗ

ΑΦΑΝΤΟΥ

Το μόνο αποτέλεσμα που ήθελε ήταν η νίκη και την πήρε ο Απόλλων Απ. επί του Άρη με 1-0 στο γήπεδο Αφάντου, προσθέτοντας τρεις ακόμη υπερπολύτιμους βαθμούς στο ενεργητικό του και περιμένει πλέον την έκβαση του αγώνα Αναγέννησης και Ιάλυσου που θα συνεχιστεί την Τετάρτη από το σημείο που διακόπηκε, για να δει αν αυξηθεί ή όχι η διαφορά από την ομάδα της Έμπωνας.

Το παιχνίδι είχε δύο εικόνες. Στο Α' ημίχρονο οι γηπεδούχοι είχαν την πρωτοβουλία τω κινήσεων και δημιούργησαν αρκετές καλές φάσεις μπροστά στην αντίπαλη εστία, προσπαθώντας να πετύχουν ένα γκολ το οποίο θα έδιωχνε και το άγχος από τα πόδια τους. Αυτό έγινε λίγο πριν μπούμε στο τελευταίο πεντάλεπτο του ημιχρόνου, που έμελλε να είναι και το μοναδικό. Σε αυτό το σημείο, οι Αρειανοί δεν ικανοποίησαν με την απόδοσή τους αφού δεν απείλησαν ουσιαστικά την εστία του **Μιχαλάκη.**

Στην επανάληψη ο ρυθμός της συνάντησης έπεσε κατακόρυφα. Οι παίκτες του Απόλλωνα έδωσαν χώρο στον Άρη με πρωταρχικό σκοπό να διαφυλάξουν το μηδέν στο παθητικό τους και έβγαιναν μπροστά με επικίνδυνες αντεπιθέσεις στις οποίες θα μπορούσαν να πετύχουν κι άλλο γκολ. Από την άλλη πλευρά, οι φιλοξενούμενοι ναι μεν ανέβασαν την απόδοσή τους σε σχέση με το πρώτο 45λεπτο, αλλά αυτό δεν ήταν αρκετό για να μπορέσουν να φτάσουν στην επιτυχία επίτευξης κάποιου τέρματος. Παίζοντας με ανορθόδοξο τρόπο κυρίως, είτε λόγω ατυχίας είτε λόγω επιπολαιότητας στην τελική τους προσπάθεια δεν τα κατάφεραν. Στα αρνητικά σημεία του ματς ήταν οι συχνές διακοπές λόγω μικροτραυματισμών από την πλευρά των γηπεδούχων, κάτι που δεν επέτρεψε να παιχτεί αρκετή ώρα ποδόσφαιρο, όπως επίσης και η μη παρουσία γιατρού. Συνοψίζοντας, οι Απολλωνιάτες συνεχίζουν με τον καλύτερο δυνατό τρόπο την προσπάθεια που κάνουν για να παραμείνουν στη κατηγορία, έχοντας και το ηθικό ανεβασμένο αφού από την προηγούμενη εβδομάδα πέρασαν πάνω από την Αναγέννηση στην κατάσταση της βαθμολογίας.

ΑΠΟΛΛΩΝ ΑΠ. 1

ΑΡΗΣ 0

Φάσεις-Γκολ

1'. Σέντρα-σουτ του **Παντίδου** από πλάγια, μπλόκαρε ο **Μιχαλάκης.**

24'. Δυνατό σουτ του **Μακρυδημήτρη** από την γραμμή της μεγάλης περιοχής, μπλόκαρε ο **Παπαπαναγιώτου.**

26'. Κατά μέτωπο επίθεση του **Σεντονά** που έφτασε απέναντι στον τερματοφύλακα του Άρη, σούταρε χλιαρά για να αποκρούσει για ακόμη μία φορά **Παπαπαναγιώτου.**

27'. Ασίστ του **Μακρυδημήτρη** στον **Γιαννακόπουλο** που έπιασε το πλασέ εν κινήσει αλλά απέκρουσε ο **Παπαπαναγιώτου.**

29'. Σε φάουλ ο **Μακρυδημήρης** έστρωσε στον **Γιαννακόπουλο,** αυτός σούταρε δυνατά αλλά μπλόκαρε ο **Παπαπαναγιώτου.**

39'. Ο **Καραμανώλης** έβγαλε την σέντρα από δεξιά, ο **Παπαπαναγιώτου** έδιωξε προσωρινά με γροθιές, ο **Γιαννακόπουλος** έδωσε κεφαλιά πάσα στον **Σεντονά** που από πολύ κοντά έστειλε την μπάλα στα δίχτυα γράφοντας το τελικό 1-0.

47'. Ο **Πευκιανάκης** με ωραία ατομική προσπάθεια βρέθηκε σε θέση τετ-α-τετ αλλά έπεσε στα πόδια του και μπλόκαρε ο **Μιχαλάκης.** Σε αυτή την φάση ο τερματοφύλακας του Απόλλωνα τραυματίστηκε κιόλας αλλά μετά από τετράλεπτη διακοπή και μετά την παροχή των Α' βοηθειών συνέχισε να αγωνίζεται κανονικά.

78'. Σέντρα-σουτ του **Γιαννακόπουλου,** στην εξωτερική πλευρά του οριζοντίου και άουτ.

81'. Σουτ του **Σεντονά** από θέση τετ-α-τετ απέκρουσε ο **Παπαπαναγιώτου.**

82'. Αποβλήθηκε με δεύτερη κίτρινη κάρτα ο **Καραμανώλης** για διαμαρτυρία.

93'. Κεφαλιά του **Παρδαλού Τσ.** μετά από φάουλ του **Κοτσίκου**, η μπάλα μόλις άουτ.

95'. Σουτ του **Μπγκό** μέσα από την μεγάλη περιοχή μόλις άουτ.

Πολύ καλή η διαιτησία των **Κατσιδώνη Ε., Πηδιάκη** και **Σταυριανού.**

Από τον Απόλλωνα ξεχώρισαν οι **Χάσταλης, Γιαννακόπουλος Π., Μακρυδημήτρης** και **Σεντονάς** ενώ από τον Άρη οι **Παπαπαναγιώτου, Φουτούλης, Μπγκό** και **Τραχανάς.**

ΑΠΟΛΛΩΝ ΑΠ.: *Μιχαλάκης, Πετρίδης (64' λ.τ. Βασιλείου), Διακαντωνίου, Μαλλιάκας, Χάσταλης, Θεοδοσίου, Καραμανώλης, Σωτηρίου, Γιαννακόπουλος Π.(90' Αρβανίτης), Μακρυδημήτρης, Σεντονάς (94' Μακαρούνας).*

ΑΡΗΣ ΑΡΧ.: *Παπαπαναγιώτου, Μαγιόγλου, Παρδαλός Στ., Φουτούλης, Μπγκό, Αμύγδαλος (64' Παρδαλός Τσ.), Μπαρμπαντώνης (46' Πευκιανάκης), Χατζηνικόλας (46' Τσελεπίδης), Κοτσίκος, Παντίδος, Τραχανάς.*

ΑΞΙΖΟΥΜΕ ΝΑ ΜΕΙΝΟΥΜΕ



Απόλυτα ευχαριστημένος ο προπονητής του Απόλλωνα Απ. **Γιώργος Ορφανίδης** μετά τη νίκη της ομάδας του επί του Άρη όχι μόνο από το αποτέλεσμα αλλά και από την εμφάνιση των παικτών του, τους απέδωσε τα εύσημα. Μας δήλωσε τα εξής: «Θέλω να δώσω συγχαρητήρια στους παίκτες μου. Δείξανε ότι αξίζουμε να παραμείνουμε στην κατηγορία. Εύχομαι καλή συνέχεια στον Άρη».

ΚΕΡΔΙΣΕ ΔΙΚΑΙΑ



Δεν έμεινε ικανοποιημένος ο προπονητής του Άρη **Στέργος Παρδαλός** ο οποίος ωστόσο αναγνώρισε ότι η νίκη του Απόλλωνα ήταν δίκαιη. Μας είπε : «Μπήκαμε στο παιχνίδι χαλαρά. Αφού δεχθήκαμε το γκολ, ανεβάσαμε την απόδοση μας, όμως οι συνεχείς διακοπές του αγώνα δεν μας επέτρεψαν να βρούμε τον ρυθμό μας και ο Απόλλων κέρδισε δίκαια».

Θυμήθηκε τις νίκες

• Ο Ανταγόρας μετέτρεψε σε εύκολο απόγευμα τη συνάντησή του με τον Ηρακλή κερδίζοντάς τον 4-0

ΚΩΣ (Γιώργος Αναγνώστου)

Με ευρεία νίκη επέστρεψε στις επιτυχίες η ομάδα του Ανταγόρα, κερδίζοντας την Παρασκευή στο ματς που άνοιξε την "αυλαία" της 28ης αγωνιστικής τον Ηρακλή με 4-0.

Οι γηπεδούχοι με το "καλημέρα" κατάφεραν να ανοίξουν το σκορ ενώ στο τελευταίο 20λεπτο έδωσαν διαστάσεις θριάμβου στη νίκη τους πετυχαίνοντας τα υπόλοιπα τρία γκολ.

ΑΝΤΑΓΟΡΑΣ 4

ΗΡΑΚΛΗΣ 0

Ηταν ένα παιχνίδι ελεύθερο κι από τις δύο ομάδες χωρίς σκοπιμότητες.

Φάσεις-Γκολ:

5'. Σέντρα του **Κανελόπουλου** ο **Θαλασσινός** με σουτ επάνω στην κίνηση έστειλε τη μπάλα να κτυπήσει πρώτα στο κάθετο δοκάρι και στη συνέχεια στο να καταλήξει στα δίχτυα (1-0).

7'. Μόνος ο **Τσαλώλης** απέναντι στον **Σπαθάρα** σούταρε λίγο άουτ.

24'. Επικίνδυνο φάουλ του **Κανελόπουλου** έδιωξε με γροθιές ο **Π"σάββας.**

44'. Κοντινό πλασέ του **Χ"κωνσταντή Ε.** έφυγε μόλις άουτ.

67'. Κεφαλιά του ίδιου παίκτη έφυγε λίγο άουτ.

69'. Πάσα του **Χ"φούντα,** λάθος της άμυνας, ο **Χ"νικολάου** πρόλαβε την έξοδο του **Π"σάββα** κάνοντας το 2-0.

71'. Ο ίδιος παίκτης με εκπληκτικό σουτ από 30 μ. περίπου έγραψε το 3-0.

80'. Γύρισμα του **Τσαλώλη** στον **Χ"κωνσταντή Ε.** που πλάσαρε για να μπλοκάρει ο **Σπαθάρας.**

81'. Σέντρα του **Θαλασσινού,** ο **Κανελόπουλος** στόπαρε και με σουτ διαμόρφωσε το τελικό 4-0.

88'. Σουτ του **Χ"κωνσταντή Ε.** απέκρουσε προς της γραμμής ο **Π"ϊγνατίου.**

Καλύτεροι από τον Ανταγόρα ήταν οι **Χ"φούντας, Χ"νικολάου** και **Θαλασσινός,** ενώ από τον Ηρακλή οι **Χ"κωνσταντής Ε., Τσαλώλης.**

Χωρίς προβλήματα η διαιτησία των **Φεσσάρα, Βασιλείου, Αργυρίου.**

ΑΝΤΑΓΟΡΑΣ: *Σπαθάρας, Βραχνάς, Πλατέλλας, Π"ϊγνατίου, Τσάτσα, Κυριόπουλος, Χ"φούντας, Κανελόπουλος, Χονδρομπίλλας (63' Χ"νικολάου), Θαλασσινός (81' Μπαλαλής), Κεφαλιανός (81' Χ"λάου).*

ΗΡΑΚΛΗΣ: *Π"σάββας (78' Κοσμάς), Τσούφιος, Π"κωνσταντής (78' Χ"κωνσταντής Κ.), Π"νικολάου, Λαυράκης, Μανωλάς, Αναγνώστου, Σκόρπος, Γιακουμάρος, Χ"κωνσταντής Ε., Τσαλώλης*

"Στο ίδιο έργο θεατές"



Εμπνευσμένος από την συνεργασία του **Γιώργου Νταλάρα** με τον **Βασίλη Παπακωνσταντίνου** από το Θέατρο Αττικόν, όπου μέσα στα τόσα ωραία και διαχρονικά τραγούδια που ξεχώρισαν ήταν και το " στο ίδιο έργο θεατές", που έμπνευσε τον προπονητή του Ηρακλή στις δηλώσεις του για το παιχνίδι κόντρα στον Ανταγόρα.

Συγκεκριμένα δήλωσε: «Μπορέσαμε για ογδόντα τρία λεπτά να παίξουμε μονότερμα μέσα στην Κω τον Ανταγόρα με αποτέλεσμα να χάσουμε έξι κλασικές ευκαιρίες και καταφέραμε με τέσσερα σουτ να δεχθούμε τέσσερα γκολ. Νομίζω πως μας κυνηγά μία τρομερή κατάρα, από την αρχή της περιόδου και για ακόμη μία φορά μας κρατά μακριά από το θετικό αποτέλεσμα. Αν και βρεθήκαμε στην Κω με δώδεκα ποδοσφαιριστές, κάναμε από τα καλύτερα μας παιχνίδια, αλλά δεν μπορέσαμε να πάρουμε αυτό που μας άξιζε. Για ακόμη μία φορά βρεθήκαμε στο ίδιο έργο θεατές και προσωπικά εγώ βαρέθηκα να βλέπω το ίδιο και το ίδιο έργο».

Διεκόπη ελέω αέρα

• *Ο δυνατός άνεμος που έπνεε στην περιοχή ανάγκασε τον Κώστα Ζαννετίδη να διακόψει το παιχνίδι στο 39' και ενώ οι δύο ομάδες ήταν ισόπαλες χωρίς σκορ*
• *Την Τετάρτη το ματς θα συνεχιστεί από το σημείο που διακόπηκε*

ΚΡΗΤΗΝΙΑ

Ανοιχτούς λογαριασμούς ελέω δυνατού αέρα άφησαν Αναγέννηση και Ιάλυσος αφού εξαιτίας των κακών καιρικών συνθηκών που επικρατούσαν στην περιοχή, το ματς διεκόπη στο 39' και ενώ οι δύο ομάδες ήταν ισόπαλες χωρίς σκορ.

Σε αυτό το διάστημα όπου ο άνεμος ήταν ο κύριος πρωταγωνιστής και σίγουρα ποδόσφαιρο υπό τέτοιες συνθήκες δεν ήταν δυνατόν να παιχθεί, οι δύο αντίπαλοι πρόλαβαν και δημιούργησαν από μία καλή φάση.

Οι γηπεδούχοι έχασαν την ευκαιρία να ανοίξουν το σκορ όταν στο 20' ο Αγκάς από θέση τετ-α-τετ από το σημείο του πέναλτι σούταρε μόλις άουτ και οι φιλοξενούμενοι που σημειωτέον έπαιζαν με κόντρα αέρα και εδώ στηρίζονται οι διαμαρτυρίες τους ότι το ματς θα μπορούσε να διακοπεί πολύ νωρίτερα και ότι δεν έπρεπε να περάσουν 39 λεπτά για να γίνει αυτό, στο 25' ο **Τζαφέρης** έπιασε το δυνατό σουτ αλλά η μπάλα βρήκε στο δοκάρι της εστίας του **Χαλκιόπουλου.**

ΑΝΑΓΕΝΝΗΣΗ ΙΑΛΥΣΟΣ ΔΙΕΚΟΠΗ

Βάσει του ΚΑΠ και της προκήρυξης του πρωταθλήματος η συνάντηση των δύο ομάδων θα συνεχιστεί την Τετάρτη στο ίδιο γήπεδο από το σημείο που διεκόπη και μετά. Αναγέννηση και Ιάλυσος κυνηγάνε το θετικό αποτέλεσμα και περισσότερο τη νίκη για τους διαφορετικούς λόγους. Η μεν πρώτη θέλει οπωσδήποτε το τρίποντο για να συνεχίσει να βρίσκεται σε απόσταση αναπνοής πίσω από τον Απόλλωνα Απ. στον ένα πόντο ενώ ο δεύτερος για να συνεχίσει να ηγείται της βαθμολογίας και για να σιγουρέψει ακόμα περισσότερο την υπόθεση τίτλος.

Ο διαιτητής της συνάντησης **Κώστας Ζαννετίδης** που είχε βοηθούς τους **Γκούμα** και **Καραχανή,** αναφέρει στο Φ.Α. :

«Στο 39' διέκοψα οριστικά τον αγώνα, διότι ενώ η μπάλα είχε βγει άουτ και ο τερματοφύλακας του Ιάλυσου ετοιμαζόταν να εκτελέσει από τέρματος λάκτισμα, η μπαλα δεν έβγαινε εκτός της επανορθωτικής περιοχής λόγω σφοδρού αέρα ο οποίος εκτος αυτού ήταν πολύ επικίνδυνος για την σωματική ακεραιότητα των ποδοσφαιριστών και των διαιτητών διότι σήκωνε χώμα και πέτρες. Κατά την διάρκεια του αγώνα πολλές φορές δεν μπορούσα να διακρίνω τους βοηθούς μου διότι πολλά χώματα είχαν σηκωθεί λόγω του αέρα. Το σκορ την στιγμή της διακοπής ήταν 0-0 και καμία κάρτα δεν είχα δείξει».

ΑΝΑΓΕΝΝΗΣΗ: *Χαλκιόπουλος, Μπρόκος, Θεολόγου, Πεζουβανάκης, Κρητικός Β., Βασιλιάδης, Καραγιαννάκης, Παπανικολάου, Αγκάς, Θαρρενός Κ., Θαρρενός Χρ.*

ΙΑΛΥΣΟΣ: *Αλεξανδρίδης, Γκορτζίλας, Χατζηκαλημέρης, Κοσμάς, Κακλαμάνος, Μαυρής, Τζαφέρης, Γιαλλούσης, Κουφομανώλης, Κωνσταντάκης, Οίκουτας.*

Τίποτε δεν τελείωσε



Χαμηλούς τόνους κρατάει ο προπονητής του Ιάλυσου **Θεόδωρος Θεοδώρου** ο οποίος κρατάει τους παίκτες του σε ετοιμότητα προκειμένου στην συνέχεια του παιχνιδιού την Τετάρτη να πάρει η ομάδα του το ζητούμενο που δεν είναι άλλο από ένα θετικό αποτέλεσμα, στην χειρότερη περίπτωση η ισοπαλία. Μας δήλωσε: «Τίποτε δεν τελείωσε ακόμη στο συγκεκριμένο παιχνίδι αφού θα επαναληφθεί την Τετάρτη. Η ομάδα μου καλείται να ξαναπαίξει το παιχνίδι».

α' ΚΑΤΗΓΟΡΙΑ

Εκανε το καθήκον του

• 2Χ2 ΕΚΤΟΣ ΕΔΡΑΣ ΓΙΑ ΤΟΝ ΦΟΙΒΟ ΜΕ ΤΟΝ ΜΙΧΑΛΗ ΚΥΠΡΙΩΤΗ ΣΤΟΝ ΠΑΓΚΟ ΚΑΙ ΤΟ ΒΛΕΜΜΑ ΠΛΕΟΝ ΣΤΡΑΜΜΕΝΟ ΣΤΟ ΠΑΙΧΝΙΔΙ ΠΟΥ ΔΙΕΚΟΠΗ (ΑΝΑΓΕΝΝΗΣΗ ΕΜΠ.-ΙΑΛΥΣΟΥ) ΓΙΑ ΝΑ ΔΟΥΝ ΑΝ ΥΠΑΡΧΟΥΝ ΕΛΠΙΔΕΣ ΓΙΑ ΤΗΝ ΠΡΩΤΗ ΘΕΣΗ

Απολακκιά

Με επιτυχία στέφθηκε και η δεύτερη παρουσία στο πάγκο του Φοίβου του παίχτη προπονητή Μιχάλη Κυπριώτη, αφού η ομάδα του κατάφερε να πάρει τους τρεις πολύτιμους βαθμούς στην Απολακιά κόντρα στην τοπική Ασπίδα.

Δύο στα δύο για τον Κυπριώτη μακριά από την έδρα της ομάδας του, και έξι βαθμοί στο ενεργητικό της, που την φέρνει δύο αγωνιστικές πριν το πέσιμο της αυλαίας δύο βαθμούς πίσω από τον πρωτοπόρο Ιάλυσο, που έχει ως εκκρεμότητα τον αγώνα με την Αναγέννηση που διεκόπη στο 39', λόγω του ισχυρού ανέμου. Οι Κρεμαστενοί περιμένουν πλέον το αποτέλεσμα, που βάσει της προκήρυξης αναμένεται να συνεχιστεί από το λεπτό που διεκόπη την Τετάρτη 5 του μήνα και βάση αυτού θα κρίνουν αν έχουν ελπίδες για να πάρουν το πρωτάθλημα..

Η εικόνα του αγώνα

Ο δυνατός αέρας που έπνεε στην περιοχή και το εξίσου δυνατό ξεκίνημα των ποδοσφαιριστών του Φοίβου στο πρώτο τέταρτο του αγώνα, έδωσαν ένα μονότονο χαρακτήρα στο παιχνίδι, αφού οι Κρεμαστενοί έπαιζαν στο μισό τους αντιπάλους τους χωρίς όμως να μπορούν να διασπάσουν την άμυνα της Ασπίδας.

Η απάντηση των γηπεδούχων στην μίνι πολιορκία που δέχονταν, ήταν ένα δυνατό σουτ από μακριά που τράνταξε το οριζόντιο δοκάρι του Φοίβου, χωρίς όμως η φάση αυτή να επηρεάζει το επιθετικό μονόλογο των φιλοξενούμενων στο πρώτο μέρος αν και προς τα τέλη οι γηπεδούχοι φάνηκαν να ισορροπούν την κατάσταση .

Στην επανάληψη όλα έδειχναν πως η άμυνα του Φοίβου, θα δεχόταν περισσότερη πίεση, σε σχέση με το πρώτο μέρος, αφού ο δυνατός αέρας χτύπαγε τις πλάτες των γηπεδούχων, όταν αυτοί επιτίθονταν. Το σκηνικό όμως που διαμορφώθηκε στα πρώτα είκοσι λεπτά του δευτέρου μέρους από την απόδοση των Κρεμαστενών, δεν άφηναν και πολλά περιθώρια ελπίδας στους Απολακκιάτες, που βρέθηκαν πίσω στο σκορ από δικό τους λάθος (αυτογκόλ).

Οι τις Ασπίδας όσο πέρναγε η ώρα ανέβαζαν την απόδοσή τους, με αποτέλεσμα στο τελευταίο τέταρτο η άμυνα του Φοίβου να δεχθεί μεγάλη πίεση την οποία αντιμετώπισε με επιτυχία.

Φάσεις γκολ

8' Από μπαλιά του **Κυπριώτη,** ο **Ζουρούδης** με πλασέ δεν μπόρεσε να στείλει την μπάλα στα δίκτυα της Ασπίδας.

	ΑΣΠΙΔΑ Α.	0
	ΦΟΙΒΟΣ	1

11' Ξαφνικό σουτ από τα σαράντα περίπου μέτρα του **Ζαχαρία,** έστειλε την μπάλα στην συμβολή των δοκών του **Σταματίου.**

26' Απευθείας εκτέλεση φάουλ του **Χατζηπέτρου,** απέκρουσε δύσκολα σε κόρνερ ο **Χατζηχριστοδούλου.**

46' Το διαγώνιο σουτ του **Ζουρούδη,** μπλόκαρε χωρίς προβλήματα ο τερματοφύλακας των γηπεδούχων.

50' Εκτελεση κόρνερ του **Πολιά,** καρφωτή κεφαλιά του **Χαρικιόπουλου,** πέρασε ελάχιστα άουτ.

51' Δυνατό σουτ του **Πολιά** έδιωξε δύσκολα σε κόρνερ ο **Χατζηχριστοδούλου.**

62' Παράλληλη σέντρα από αριστερά του **Τζήμα,** ο Κανάκης στην προσπάθειά του να διώξει έστειλε την μπάλα στο βάθος της εστίας του 0-1.

64' Σουτ του **Ζουρούδη** απέκρουσε και πάλι ο τερματοφύλακας της Ασπίδας .

81' Διαγώνιο σουτ του **Ζαχαρία,** απομάκρυνε με τις γροθιές ο **Σταματίου.**

89' και 90' από πλεονεκτική θέση ο **Καλημέρης,** πλάσαρε άουτ.

Διαιτησία

Χωρίς προβλήματα η διαιτησία του **Παπαδόπουλου** και του βοηθού του **Κατσιδώνη Π.** Με παράπονα άφησε τους γηπεδούχους η εποπτεία του **Κατέρη.**

Διακρίθηκαν

Από τους γηπεδούχους καλύτεροι σε απόδοση ήταν οι **Κανάκης, Μελεούνης** και ο **Καψαλάκης,** ενώ από τους νικητές οι **Τζήμας, Στρατής, Χατζηπέτρος** και ο **Καρύδης.**

ΑΣΠΙΔΑ Α.: *Χατζηχριστοδούλου, Κανάκης, Μελεούνης, Αποκούραστος, Ζαχαρίας, Καψαλάκης, Σάρλης, Μενίκος (64'Φράγκος), Καλόγλου (68'Γκιόκας), Μπάκαλος (80'Σαράγιας), Σάββενας.*

ΦΟΙΒΟΣ: *Σταματίου,Τζήμας, Χατζηπέτρος, Χαρικιόπουλος, Καραγιάννης (52'Γιαννικάκης), Στρατής, Ζουρούδης (68'Χριστοδούλου), Κυπριώτης, Καρύδης, Καλημέρης, Πολιάς (58'Μάνος.*

"Δεν είχαμε την τύχη"



Με την τύχη, αλλά και με τον βοηθό **Κατέρη** τα είχε ο προπονητής της Ασπίδας Α. **Λάκης Ζαχαρίας** , λίγο μετά το τέλος του αγώνα με τον Φοίβο, αφού οι δύο παράγοντες συντέλεσαν για να γνωρίσει την ήττα η ομάδα του από τους δευτεραθλητές.
Συγκεκριμένα δήλωσε:
«Δείξαμε για άλλη μία φορά πως διαθέτουμε ένα καλό σύνολο, που αποτελείται στο μεγαλύτερο του μέρος από νεαρά παιδιά. Στον αγώνα με τον Φοίβο δεν είχαμε την τύχη με το μέρος μας, αν και παίξαμε καλά, αφού είχαμε και ευκαιρίες αλλά και ένα δοκάρι. Χάσαμε από ένα αυτογκόλ το οποίο προήλθε από ανάποδο κόρνερ που καταλόγισε ο δεύτερος βοηθός **Κατέρης.** Συγχαρητήρια στον **Παπαδόπουλο** για την απόδοσή του, αλλά και στις δύο ομάδες που εφάρμοσαν το εφ αγωνίζεστε. Εύχομαι καλή συνέχεια στον φίλο μου Μιχάλη Κυπριώτη».

"Υποχρεωμένοι να διεκδικούμε τον τίτλο"



Αυτά τα λόγια βγαίνουν από τα χείλη του προπονητή του Φοίβου **Μιχάλη Κυπριώτη** και δείχνουν τις προθέσεις της ομάδας του στο φετινό πρωτάθλημα. Ο πρωτοεμφανιζόμενος προπονητής που στα δύο πρώτα του παιχνίδια στον πάγκο των κυανοκίτρινων αριθμοί ισάριθμες νίκες μετά το παιχνίδι στην Απολακκιά δήλωσε τα εξης:
«Στο πρώτο μέρος είχαμε ανούσια υπεροχή, αλλά στην επανάληψη βελτιώσαμε την απόδοση μας. Δημιουργήσαμε αρκετές ευκαιρίες και πιστεύω πως πήραμε μία δίκαιη νίκη.
Είμαστε υποχρεωμένοι να διεκδικούμε τον τίτλο, μέχρι και το τελευταίο παιχνίδι του πρωταθλήματος, έστω και αν οι ελπίδες μας για να το πετύχουμε είναι λίγες. Ευχαριστούμε την Ασπίδα για την άψογη φιλοξενία και συγχαρητήρια στην διαιτησία».

Μοιράστηκαν βαθμούς

ΙΣΟΠΑΛΙΑ ΥΠΗΡΞΕ ΣΤΟ ΠΑΙΧΝΙΔΙ ΤΟΥ ΚΛΕΟΒΟΥΛΟΥ ΜΕ ΤΟΝ ΑΕΡΑ ΠΟΥ ΕΓΙΝΕ ΤΗΝ ΠΑΡΑΣΚΕΥΗ ΜΕΤΑ ΑΠΟ ΑΙΤΗΜΑ ΚΑΙ ΤΩΝ ΔΥΟ

Λίνδος

Να κερδίσουν την ημέρα της Πρωτομαγιάς προτίμησαν Κλεόβουλος και ΑΕΡΑ, που μετά από αίτημα των γηπεδούχων το οποίο αποδέχθηκαν οι φιλοξενούμενοι, η ΕΠΣΔ όρισε το μεταξύ τους παιχνίδι για την Παρασκευή τ' απόγευμα.

	ΚΛΕΟΒΟΥΛΟΣ	1
	ΑΕΡΑ	1

Το ματς έληξε ισόπαλο 1-1 κι έτσι οι δύο αντίπαλοι μοιράσθηκαν από ένα βαθμό αν κι ήθελαν κι οι δύο τη νίκη για λόγους γοήτρου.

Μετά από ένα πολύ μέτριο α' ημίχρονο όπου οι φιλοξενούμενοι έχασαν τη μεγάλη ευκαιρία να προηγηθούν από τα 11 βήματα, είχαμε ένα β' ημίχρονο με αρκετή ένταση και πάθος από τους 22 ποδοσφαιριστές για την κατάκτηση της νίκης.

Στην επανάληψη οι φιλοξενούμενοι ήταν αυτοί και πάλι που ξεκίνησαν έχοντας την ευκαιρία να προηγηθούν, που αυτή τη φορά το πέτυχαν.

Ομως, οι γηπεδούχοι αντέδρασαν γρήγορα κι ύστερα από 5' ισοφάρισαν. Μέχρι το τελικό σφύριγμα δεν άλλαξε τίποτα.

ΦΑΣΕΙΣ - ΓΚΟΛ

10'. Ο **Γιώργου** ανατράπηκε στην περιοχή από τον **Τριανταφύλλου** και ο διαιτητής έδειξε το σημείο του πέναλτι. Το εκτέλεσε ο **Μπούτης**, για ν' αποκρούσει ο **Ι. Διάκουλας.**

50'. Ο **Σπανός** ευνοήθηκε από τις κόντρες, ξέφυγε και με διαγώνιο σουτ έκανε το 0-1.

55'. Ο **Πόλος** εκτέλεσε κόρνερ και ο **Ιωαννίδης** με κεφαλιά ισοφάρισε σε 1-1.

80'. Σέντρα του **Πόλου** ο **Οικονομάκης** αμαρκάριστος δεν μπόρεσε να πιάσει την κεφαλιά, ούτε στη συνέχεια ο **Μιμιγιάννης**.

87'. Ο **Πόλος** μαρκαρίστηκε στο ύψος της περιοχής αντικανονικά. Σ' αυτό το σημείο οι γηπεδούχοι ζήτησαν πέναλτι, αλλά ο διαιτητής έδειξε φάουλ έξω απ' την περιοχή.

Καλύτεροι από τον Κλεόβουλο ήταν οι **Πόλος, Οικονομάκης, Ιωαννίδης,** ενώ από τον ΑΕΡΑ οι **Σπανός, Κατσιδώνης, Θυριάκης.** Με παράπονα άφησε τους γηπεδούχους η διαιτησία των **Γκούμα, Παπαδόπουλου, Ορφανού.**

ΚΛΕΟΒΟΥΛΟΣ: *Διάκουλας, Κουδούνης, Μιμιγάννης, Οικονομάκης, Αθανασάς (46' Ιωαννίδης), Λάμπης (77' Ξένος), Χωρίτης, Τριανταφύλλου, Διάκουλας Κ. (46' Πιζήμολας), Πόλος, Σακκάς.*

ΑΕΡΑ: *Καρπαθάκης, Καππάκας (46' Σφουγγαριστός), Θυριάκης (80' Μπακίδης), Κατσιδώνης, Χιαμπόλης, Καλογήρου, Κοιλιάς, Παπανθύμου, Κανιός (90' Κανέλος), Μπούτης, Γιώργου.*

Αυτό είναι κατάντια!

✓ Ο ΕΥΑΓΟΡΑΣ ΔΕΝ ΕΙΧΕ ΚΑΤΑΣΤΑΣΗ ΥΓΕΙΑΣ ΠΟΔΟΣΦΑΙΡΙΣΤΩΝ ΚΑΙ ΤΟ ΜΑΤΣ ΜΕ ΤΟΝ ΚΛΕΑΝΘΗ ΔΕΝ ΞΕΚΙΝΗΣΕ ΠΟΤΕ

Αυτό που συνέβη στο γήπεδο της Κρεμαστής αποτελεί...κατάντια... και για τον Ευαγόρα αλλά και για το ποδόσφαιρο της πόλης, που κατά τα φαινόμενα δεν θα αντιπροσωπεύεται στην Α' τοπική κατηγορία από καμμία ομάδα τη νέα ποδοσφαιρική περίοδο.

Οι του Ευαγόρα είχαν την ατυχία ν' αντιμετωπίζει πρόβλημα υγείας ο κ. **Μαρουφίδης** και συνεπώς αυτός που έχει επωμισθεί την ευθύνη δελτίων και καταστάσεων υγείας ποδοσφαιριστών να μην είναι σε θέση να ανταπεξέλθει στις υποχρεώσεις του. Απο κεί κι ύστερα όμως σε μιά Διοίκηση υπάρχουν κι άλλα μέλη που μπορούν ν' αναπληρώσουν τον ασθενούντα και να φέρουν σε πέρας τις εκκρεμότητες ενός συλλόγου και μάλιστα τις παραμονές του αγώνα με τον Κλεάνθη.

ΔΥΣΤΥΧΩΣ όμως...

Ο Ευαγόρας δήλωσε στο φύλλο αγώνος έντεκα μόλις ποδοσφαιριστές ενώ στο γήπεδο ήσαν μόλις...οκτώ !!! Αυτό όμως που δείχνει τη Διοικητική γύμνια του Ευαγόρα είναι το γεγονός της έλλειψης κατάστασης υγείας από τα δελτία αυτών των έντεκε παικτών. Αυτή ήταν η αιτία που ο **Δημήτρης Κετσές** δεν ξεκίνησε το παιχνίδι και συνεπώς λίγο αργότερα έκλεισε το φύλλο αγώνος στο οποίο αναφέρει τα εξής:

"Η φιλοξενούμενη ομάδα του Ευαγόρα δεν προσκόμησε την κατασταση υγείας των ποδοσφαιριστών της και γι' αυτό τον λόγο δεν πραγματοποίησα τον αγώνα. Από το εξοδολόγιο διαιτησίας ΑΡ. 0542 αφαιρέθηκε το μισό ποσό και εισπράσθηκαν το ποσό των 70 ευρώ. Ουδεμία αλλή παρατήρηση υπάρχει".

Για την ιστορία οι δύο ομάδες δήλωσαν στο φύλλο αγώνος τις ακόλουθες ενδεκάδες.

	ΚΛΕΑΝΘΗΣ	2
	ΕΥΑΓΟΡΑΣ	0 ά.α.

ΚΛΕΑΝΘΗΣ: *Σαββιδάκης, Σαρικάς, Τριανταφύλλου, Μανιάς, Γκάϊδας, Πάττας, Ζουρούδης Δ., Κουρδουνάκης, Σεβδαλής, Λαζαρίδης, Ζαχάλου*

ΕΥΑΓΟΡΑΣ: *Ματακάκης, Μεραμβελλιωτάκης, Τσίπας, Λιόρδος, Παπαϊωάννου, Μενίκος, Κουρζής, Καραμπάσης, Πουλής, Κώστας, Αποστόλου*

-ΝΙΚΗΤΗΣ Ο ΚΛΕΑΝΘΗΣ-

Νικητής του παιχνιδιού είναι ο Κλεάνθης που είναι καθ' όλα εντάξει. Παίρνει το ματς με 2-0 χωρίς αγώνα ενώ ο Ευαγόρας έχει κι άλλες συνέπειες. Αφαιρούνται 3β από τη βαθμολογία του και ξεκινάει τη νέα περίοδο με -1β.

"Τελείωσε για' μας"



Σε τυπική διαδικασία έχει εξελιχθεί σύμφωνα με τον **Ακη Δελαπόρτα** το πρωτάθλημα για την ομάδα του.
"Νομίζω πως το πρωτάθλημα έχει τελειώσει για ' μας εδώ και ένα μήνα, βάσει της εξέλιξης που έχει το πρωτάθλημα.
Αυτό είχε ως συνέπεια να χαλαρώσουμε στις προπονήσεις σε συνδυασμό και με τις δουλειές που έχουν οι ποδοσφαιριστές. Οσον αφορά το προχθεσινό παιχνίδι φάνηκε να έχει επηρεάσει η αγωνιστική απραξία από τα δύο ρεπό και το ΠΑΣΧΑ. Στο α' ημιχρονο ήμασταν κακοί, ενώ στην επανάληψη με την είσοδο του **Ιωαννίδη** και του **Πιζήμολα** φτιάξαμε κάπως. Ωστόσο το αποτέλεσμα μπορεί να κριθεί δίκαιο. Οσο για την διαιτησία υπάρχουν ανώτεροι που μπορούν να τη σχολιάσουν. Τα επόμενα δύο παιχνίδια για 'μας είναι τυπική διαδικασία".

ΗΜΙΧΡΟΝΟ

Το νέο αίμα

Πολύ χαμηλό μέσο όρο ηλικίας είχε χθες το διαιτητικό τρίο στην Κρεμαστή για το παιχνίδι Ξάνθου-Ποσειδών Κ. Διαιτητής ήταν ο **Σάββενας** με βοηθούς τον **Στεφανάκη** και την **Λιάπη**. Το νέο αίμα της Δωδεκανησιακής διαιτησίας δηλαδή όπου ομολογουμένως τα πήγε πολύ καλά στο συγκεκριμένο παιχνίδι. Η εκπρόσωπος μάλιστα του ωραίου φύλου παρά το ότι είχε τον ήλιο κόντρα, αυτό δεν την εμπόδισε να έχει σωστές υποδείξεις καθ' όλη την διάρκεια της συνάντησης.

Ντεμπούτο για Τσουρούτη

Ενα ξαφνικό πρόβλημα που του παρουσιάστηκε δεν επέτρεψε στον Βαγγέλη Μίχα να δώσει το παρών το απόγευμα του Σαββάτου στο γήπεδο των Αγίων Αποστόλων και να ασκήσει τα καθήκοντα του πρώτου βοηθού του Βασίλη Τσαγγάρη στο ματς του Ορφέα με τον Ασκληπιό. Ετσι δόθηκε η ευκαιρία στον Παναγιώτη Τσουρούτη, που βρισκόταν στο γήπεδο, να κάνει το ντεμπούτο του στην Β κατηγορία καταλαμβάνοντας την θέση του Μίχα. Οι πληροφορίες αναφέρουν πως αρχικά ήταν αρκετά αγχωμένος, ωστόσο οι προτροπές και οι συμβουλές του Τσαγγάρη τον γέμισαν με αυτοπεποίθηση, με αποτέλεσμα και άνετος να είναι κατά την διάρκεια του αγώνα αλλά και πολύ καλός στην δουλειά του.

Το σπουδαιότερο κύπελλο

Μπορεί τα τελευταία χρόνια να πέρασε από χίλια κύματα και να βρίσκεται στην φάση της ανασύνταξης για να δημιουργήσει την ομάδα που θα διεκδικήσει μελλοντικά την άνοδό της στην Β' κατηγορία, όμως η παρουσία του Εθνικού Αρχίπολης στον ποδοσφαιρικό χάρτη της Ρόδου έχει ένα στοιχείο που δεν την αφήνει να περάσει απαρατήρητη. Κάθε άλλο. Οι ποδοσφαιριστές του Εθνικού είναι έτοιμοι να σηκώσουν το Κύπελλο Ηθους, αφού από το ξεκίνημα του πρωταθλήματος δεν έχει υπάρξει ούτε μία φορά που να χρειάστηκε ένας διαιτητής να βάλει το χέρι του στο τσεπάκι του και να βγάλει την κόκκινη κάρτα. Από την άποψη της συμπεριφοράς οι Αρχιπολενοί ήταν άψογοι και το παραπάνω κέρδος είναι που ικανοποιεί περισσότερο απ' όλα τον τεχνικό της ομάδας Νίκο Κασσιώτη. Ο προπονητής της ομάδας νιώθει την ανάγκη να συγχαρεί τους ποδοσφαιριστές του Εθνικού για την φετινή τους παρουσία και να ευχαριστήσει όχι μόνο τους ίδιους, αλλά και την διοίκηση της ομάδας για το επίπεδο της συνεργασίας τους.



Χωρίς να δεχθεί ούτε μία κόκκινη κάρτα ολοκλήρωσε τις φετινές του υποχρεώσεις ο Εθνικός Αρχίπολης!

Αντίπαλοι για 90' λεπτά

Ιδιαιτερότητα παρουσίαζε το παιχνίδι μεταξύ της Ασπίδας Α. και του Φοίβου, αφού και η δύο ομάδες είχαν ως επικεφαλής δύο παίχτες προπονητές, που στο παρελθόν αγωνίστηκαν στις ίδιες ομάδες. Πρόκειται για τους Λάκη Ζαχαρία και Μιχάλη Κυπριώτη που ξεκίνησαν την ποδοσφαιρική τους καριέρα από τα τσικό του Διαγόρα και στην συνέχεια αγωνίσθηκαν στις εθνικές κατηγορίες με τα κυανέρυθρα χρώματα. Οι δύο ποδοσφαιριστές βρέθηκαν την περίοδο 92-93 να φοράνε την φανέλα της Ρόδου , ενώ το 99-00 αγωνίστηκαν στην Α΄ τοπικού με τα χρώματα του Διαγόρα. Οι καταστάσεις και η συνύπαρξη των δύο, δημιούργησαν μία ζεστή και φιλική σχέση, αν και στο προχθεσινό παιχνίδι των ομάδων τους, για ενενήντα λεπτά τους ήθελε αντίπαλους.



Ζαχαρίας Λάκης

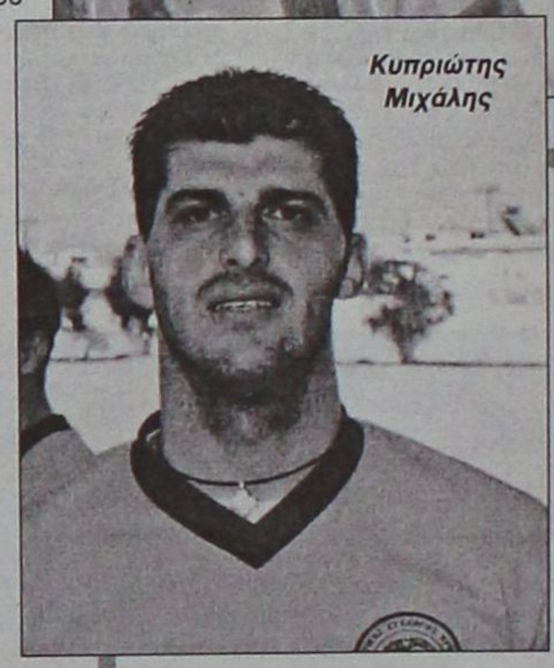

Κυπριώτης Μιχάλης

«Μας μαρκάρουν τα χόρτα»

Η εγκατάλειψη της συντήρησης του γηπέδου της Απολακκιάς δεν μπορούσε να περάσει απαρατήρητη από τους φιλάθλους, ποδοσφαιριστές και παράγοντες που βρέθηκαν για να παρακολουθήσουν την αναμέτρηση της Ασπίδας κόντρα στον Φοίβο. Οι ποδοσφαιριστές που αγωνίστηκαν πέρα του ότι θα έπρεπε να αποφύγουν τα μαρκαρίσματα των αντιπάλων τους, έπρεπε να αποφύγουν τα πολλά χορταρικά που βρίσκοταν στην επιφάνεια του γηπέδου, και τα περισσότερα μισό μέτρο ύψος, με αποτέλεσμα να αναγκάσουν τον επιθετικό των γηπεδούχων Μιχάλη Σάρλη που στην προσπάθειά του να σεντράρει, αλλά λόγω της κατάστασης δεν μπόρεσε, να πει «κοίτα που μας μαρκάρουν και τα χόρτα».

«Να μας βγάζουν διανυκτέρευση»

Τις ταχύτητες που κινείται ο εξάκις πρωταθλητής της F1 και οδηγός της Φερράρι Μίκαελ Σουμάχερ, προσπαθεί να πιάσει ο παρατηρητής διαιτησίας Μανόλης Χατζημανόλης όταν αυτός οδηγά το αυτοκίνητό του με προορισμό κάποιο από τα γήπεδα της Ρόδου. Οι πληροφορίες αυτές έρχονται από το αρμόδιο όργανο της εποπτείας των δρόμων (τροχαίας) και διασταυρώνονται από τους συνεπιβάτες του, διαιτητές στους οποίους έχει ορισθεί να βαθμολογήσει την απόδοση τους. Οπως αναφέρουν «έχει σπάσει τα ραντάρ» Βέβαια η άποψη του διαιτητή Ανδρέα Παπαδόπουλου αντικρούουν τα λεγόμενα και τις πληροφορίες, αφού όπως έλεγε με αρκετή δόση χιούμορ «όταν συνταξιδεύουν σε μακρινό γήπεδο με τον Χατζημανόλη ο ΣΔΠΔ θα πρέπει να τους παρέχει και έξοδα διανυκτέρευσης».

Έδωσαν τέλος

Αρνητικά ήταν τα πρώτα σχόλια των παραγόντων του Φοίβου, όταν αυτοί πληροφορήθηκαν τις εξελίξεις στο γήπεδο της Κρητηνίας μεταξύ της Αναγέννησης και του Ιάλυσου. Τα πρώτα συμπεράσματα περιείχαν αρκετή δόση καχυποψίας, με αποτέλεσμα να ακουστεί ανεπίσημα και το « Να ξεκινήσει πρώτα το παιχνίδι στην Κρητηνία και μετά το δικό τους παιχνίδι». Η σκέψη έστω και σε ανεπίσημη μορφή πήρε γρήγορο τέλος , μετά από παρέμβαση του αντιπρόεδρου του Φοίβου Γιάννη Κλαδάκη και του παράγοντα Μιχάλη Παναγιά που με δικές τους τοποθετήσεις έδωσαν τέλος, στην κατάσταση που πήγε να δημιουργηθεί.

Έψαχναν το γήπεδο

Από στάση σε στάση και από περαστικό σε περαστικό, εξελίχθηκε η διαδρομή που ακολούθησε ο επιθετικός του Φοίβου Μιχάλης Μάνος μέχρι να φτάσει στο γήπεδο της Απολακκιάς. Αφού έκανε δύο στάσεις για να ρωτήσει τους περαστικούς, τελικά βρήκε τον δρόμο, όπως και ο Μιχάλης Πολιάς λίγη ώρα αργότερα που σταμάτησε στην πλατεία του χωριού, για να ρωτήσει πού βρίσκεται το γήπεδο. Από τους λίγους που ήξεραν πού βρίσκεται το γήπεδο ήταν ο οδηγός που μετέφερε την αποστολή στο γήπεδο, αφού όπως φάνηκε ήξερε καλά τα κατατόπια... Ο Φοίβος πήγαινε για πρώτη φορά στην Απολακκιά.

Βγαίνει στον αέρα

Φωτογραφική μηχανή έψαχνε ο αρχηγός του Ηρακλή **Μιχάλης Μανωλάς** για να αποθανατίσει την στιγμή που ο πρόεδρος του Ηρακλή Λ. Γιώργος Παπαδημήτρης τοποθέτησε τα χέρια του πάνω από την ψηστιέρα στην καθιερωμένη συγκέντρωση στην Ιερά Μονή του Σωτήρα, για να γιορτάσουν την Πρωτομαγιά. Τα αποθέματα κρεάτινου μεζέ είχαν τελειώσει με αποτέλεσμα ο Παπαδημήτρης που λάνσαρε την νέα κολεξιόν του συλλόγου (μπλουζάκι-καπελάκι) να αρκεστεί στην ανάβλυση των μυρωδιών που έβγαιναν από την ψηστιέρα, αλλά και στο ζέσταμα των χεριών του, αφού οι καιρικές συνθήκες που επικρατούσαν δεν ήταν και οι καλύτερες. Στο τέλος με αρκετά ευδιάθετο ύφος ο Παπαδημήτρης ανακοίνωσε τους μελλοντικούς στόχους της ομάδας, που πέραν της δημιουργίας μπουτίκ, είναι και η λειτουργία ραδιοφωνικού σταθμού, που θα ασχολείται αποκλειστικά με τα θέματα της ομάδας και θα φέρει την επωνυμία « Ήρα FM».

Ατύχησε...

Διπλή στεναχώρια βρήκε τον ποδοσφαιριστή του Ηρακλή Μ. Λευτέρη Χατζηκωνσταντή, κατά την διάρκεια της αποστολής της ομάδας στην Κω (Παρασκευή) για τον αγώνα με τον Ανταγόρα,. Ο έμπειρος μεσοεπιθετικός στάθηκε μοιραίος για την ομάδα του, αφού βρέθηκε τέσσερις φορές κοντά στο γκολ , το οποίο όμως δεν πέτυχε. Στην συνέχεια έψαχνε παίχτες για να παίξει πιλότα, προκειμένου να αλλά κάνεις πιο ενδιαφέρον το ταξίδι της επιστροφής, κανείς δεν ήθελε να παίξει αφού το αποτέλεσμα του αγώνα τους είχε χαλάσει την διάθεση.

Κανένα παράπονο

Αναφερόμενος στα γραφόμενα της «Α.Ρ.» ο Ενωσιακός προπονητής **Χρήστος Καλαϊτζής** μας ενημέρωσε ότι ο Μιχάλης Βεργωτής τους μετέφερε άποψη κάποιου προπονητή και απάντησε πάνω σ' αυτό. Μάλιστα τόνισε ότι όχι μόνο δεν έχει κανένα παράπονο από τον Γ.Γ. της ΕΠΣΔ, αλλά και από κανένα του Δ.Σ., αφού όλη την χρονιά δεν του έγινε καμία παρέμβαση στο έργο του.

Στην τελική ευθεία το 5Χ5

Οι Ιππότες αναδείχτηκαν πρωταθλητές του Α ομίλου του Πανελλαδικού Τουρνουά 5Χ5 «Wash&Go-Supersport», που συνδιοργανώνουν το «Oasis Soccer Club», το «Supersport Bala» και ο Δήμος Ροδίων. Οι Ιππότες επικράτησαν στον τελικό του ομίλου τους με 2-1 στην παράταση (κ.α. 1-1) του Ελκους μετά από ένα συναρπαστικό παιχνίδι που κράτησε ζωντανή την αγωνία των πολλών φιλάθλων που το παρακολούθησαν μέχρι και το τέλος του. Όσο για τους άλλους δύο ομίλους, στον Β απομένει η διεξαγωγή του δεύτερου ημιτελικού, ενώ στον Γ. έχει παιχτεί ο πρώτος προημιτελικός.

Β' ΟΜΙΛΟΣ

*Επιπλα Δρακιού-Μπουκμέικερς 4-4
*Επιπλα Δρακιού-Μπουκμέικερς 6-4
Στον ημιτελικό πέρασαν τα Επιπλα Δρακιού
*Ιντερ-Ολυμπος 7-5
*Ιντερ-Ολυμπος 3-7
Στον ημιτελικό πέρασε ο Ολυμπος

Ο Ολυμπος είναι η ομάδα που προκρίθηκε στον τελικό μετά την νίκη του επί της ομάδας Τσιονάτοι με 5-2, ενώ ο δεύτερος ημιτελικός ανάμεσα σε Havana και τα Επιπλα Δρακιού διεξάγεται σήμερα.

Γ' ΟΜΙΛΟΣ

Στους προημιτελικούς του ομίλου απομένει να αναμετρηθούν τα Σφυριά με την Gallery και στον δεύτερο αγώνα του τα Συντρίμμια με τους Διάβολους. Στο πρώτο ματς οι Διάβολοι επικράτησαν με 3-2.

ΜΙΚΡΕΣ αγγελίες

ΟΙ ΑΓΓΕΛΙΕΣ ΤΗΣ ΡΟΔΙΑΚΗΣ παρουσιάζονται και στο site www.anaggelies.gr

ΜΕΤΑΦΕΡΘΗΚΑΜΕ!
Θα μας βρίσκετε στα κεντρικά μας γραφεία επί της **Μαρ. Μαλλιαράκη 11** (τελευταία πάροδος Καναδά).
Τα τηλέφωνα παραμένουν τα ίδια:
(22410) 22210, (22410) 75230

ΕΝΟΙΚΙΑΣΕΙΣ ΑΚΙΝΗΤΩΝ & ΕΠΙΧΕΙΡΗΣΕΩΝ

ΕΝΟΙΚΙΑΖΟΝΤΑΙ ΞΕΝΟΔΟΧΕΙΑΚΑ ΔΙΑΜΕΡΙΣΜΑΤΑ ΚΑΙ STUDIOS ΣΤΙΣ "7 ΒΑΓΙΕΣ", ΜΕ ΤΟ ΜΗΝΑ ΣΕ ΣΥΓΚΡΟΤΗΜΑ ΠΡΟΣΦΑΤΩΣ ΑΝΑΚΑΙΝΙΣΜΕΝΟ ΠΛΗΡΩΣ ΕΞΟΠΛΙΣΜΕΝΑ ΜΕ ΤΗΛΕΟΡΑΣΗ, ΤΗΛΕΦΩΝΟ, ΗΛΙΑΚΟ, ΚΛΙΜΑΤΙΣΜΟ, ΨΥΞΗ/ΘΕΡΜΑΝΣΗ, ΚΑΘΑΡΙΟΤΗΤΑ 2 ΦΟΡΕΣ ΤΗΝ ΕΒΔΟΜΑΔΑ ΜΕ ΠΛΗΡΗ ΡΟΥΧΙΣΜΟ ΚΑΙ ΕΞΟΠΛΙΣΜΟ ΚΟΥΖΙΝΑΣ ΜΕ ΧΡΗΣΗ ΤΗΣ ΠΙΣΙΝΑΣ, ΤΗΣ ΠΕΡΓΚΟΛΑΣ, ΚΑΙ ΤΟΥ ΣΑΛΟΝΙΟΥ/BAR ΤΟΥ ΞΕΝΟΔΟΧΕΙΟΥ Κ.ΛΠ. ΠΛΗΡ. ΤΗΛ. 22410 36830 ΚΑΙ 6932934562 ΠΕ58019

ΒΙΛΑ ΕΠΙΠΛΩΜΕΝΗ 230 Τ.Μ. ΜΕ ΚΗΠΟ 5 ΣΤΡΕΜΜΑΤΑ ΣΤΟ 9ο ΧΛΜ. ΡΟΔΟΥ-ΤΣΑΪΡΙ (ΑΠΕΝΑΝΤΙ ΑΠΟ ΤΟ RHODOS GOLD). ΠΛΗΡ. ΤΗΛ. 6974008665 ΠΕ58647

ΓΡΑΦΕΙΟ 35 τ.μ. στην Κρεμαστή επί της Λ. Ελευθερίας 7. Πληρ. τηλ. 2241098132 (09.00-13.30 και 18.00-21.00) AE58645

ΓΚΑΡΣΟΝΙΕΡΑ επιπλωμένη επί της Πετράκη Γιαλλούρη (Αγιος Νικόλαος). Πληρ. τηλ. 2241074775 AE58651

ΔΩΜΑΤΙΟ στην Ιαλυσό πλήρως εξοπλισμένο, ανακαινισμένο, κοντά στο Βερόπουλο. Πληρ. τηλ. 2241090969 AE58654

STUDIOS καινούργια πλήρως επιπλωμένα κοντά στο Πανεπιστήμιο. Πληρ. τηλ. 2241078965 AE58649

ΚΑΤΑΣΤΗΜΑ 40 τ.μ. με 30 τ.μ. αποθήκη. Τιμή 280 ευρώ. Κων/νου Τσαλδάρη 24. Πληρ. τηλ. (22410)64137, 86221 AE58648

ΓΡΑΦΕΙΑ πολυτελούς κατασκευής επί της πλατείας Κύπρου α' και β' όροφος από 25 τ.μ. έως 60+75 τ.μ. Πληρ. τηλ. 2241026021, κιν. 6946020735 AE58640

ΔΙΑΜΕΡΙΣΜΑ 70 τ.μ. 1 υπνοδωμάτιο-κουζίνα-σαλοτραπεζαρία και μπάνιο με ηλιακό θερμοσίφωνα και μεγάλες βεράντες στην Ιαλυσό, πάροδος Διαγόρα 16-18. Πληρ. τηλ. (22410)91991-92586, 6942404844 AE58637

ΔΙΑΜΕΡΙΣΜΑ επιπλωμένο αποτελείται από τρία υπνοδωμάτια, καθιστικό, κουζίνα και μπάνιο με ηλ. θερμοσίφωνα, κατάλληλο για συγκατοίκηση στο κέντρο της πόλης επί της Αελξ. Διάκου 15. Πληρ. τηλ. 2241021335, 6945393764 AE58636

ΑΠΟΘΗΚΗ 210 τ.μ. ύψος 6 μ. δίχως κολώνες, ισόγειο τοποθεσία Τσαΐρι. Πληρ. τηλ. 2241061534, 2241025387, 6948859613 AE58634

ΕΝΟΙΚΙΑΖΕΤΑΙ στο κέντρο του Νιοχωριού κοντά στην Αμαράντειο Σχολή (οδός Δηλμπεράκη) διαμέρισμα δύο δωματίων, κουζίνας και λουτροκαμπινέ στην τιμή των 230 ευρώ. Πληρ. τηλ. 6946472476 AE58639

ΜΕΖΟΝΕΤΑ καινούργια, λουξ στην Ιαλυσό 180 τ.μ. με σαλόνι, κουζίνα (επιπλωμένη), 4 δωμάτια, 3 WC, ψύξη-θέρμανση σε όλα τα δωμάτια, ηλ. θερμοσίφωνο και κλειστό γκαράζ. Πληρ. τηλ. 2241041150, 6938058587 AE58625

ΔΙΑΜΕΡΙΣΜΑ 1ου ορόφου, πλήρως επιπλωμένο με χωριστή είσοδο, στην Ιαλυσό, περιοχή Ανοιξης (50 μέτρα από τη λεωφόρο). Διαθέτει υπνοδωμάτιο, σαλόνι, WC και κεντρική θέρμανση χωρίς επιπλέον επιβάρυνση. Ενοίκιο 320 ευρώ. Πληρ. τηλ. 2241092441 AE58623

ΔΙΑΜΕΡΙΣΜΑ 110 τ.μ., μεγάλη σαλοτραπεζαρία, 2 υπνοδωμάτια, μπάνιο και βοηθητικό WC, κουζίνα, φωτεινές βεράντες, περιοχή σταδίου Διαγόρα (όπισθεν Μετροπόλ). Πληρ. τηλ. 6972745070, 2241022845 ώρες 09.00-15.00 AE58603

ΑΠΟΘΗΚΗ στα Κοσκινού περιοχή Αγγελή 110 τ.μ. με φως και νερό σε μεγάλη αυλή. Πληρ. κος Γιώργος 6947991154 AE58630

ΔΙΑΜΕΡΙΣΜΑ καινούργιο λουξ κατασκευής με δύο υπνοδωμάτια-κουζίνα καθιστικό και λουτρό στον Αγιο Νικόλαο στην οδό Σκεύου Ζερβού. Τιμή 470 ευρώ. Πληρ. τηλ. 2241023815, 2241078275 AE58620

ΔΙΑΜΕΡΙΣΜΑ 50 τ.μ. ημιυπόγειο με ένα υπνοδωμάτιο-κουζίνα-σαλόνι και λουτρό καινούργιο χωρίς έπιπλα στο Ροδίνι στην οδό Παρισίων 6. Τιμή 265 ευρώ. Πληρ. τηλ. 6945769958 AE58622

ΧΩΡΟΣ για γραφείο ή αποθήκη με ένα WC και αυλή, στην οδό Αγαθονησίου 5 - Ανάληψη. Πληρ. τηλ. 6947694835 AE58607

ΜΕΖΟΝΕΤΑ στην Ανάληψη 140 τ.μ. με 3 υπν/τια και μικρό κήπο. Ενοίκιο 650 ευρώ. Επίσης 400 τ.μ. αποθήκη ισόγεια στην Καλλιθέα. Ενοίκιο 500 ευρώ. Πληρ. ΑΙΓΑΙΟΚΤΗΜΑΤΙΚΗ τηλ. 2241022943, 2241028838, 6945466773 AE58604

ΜΕΖΟΝΕΤΑ καινούργια λουξ 155 τ.μ. στη λεωφ. Τσαΐρι-αεροδρόμιο με φανταστική θέα, έναντι Μελισσοκομικής. Αποτελείται από 4 υπνοδωμάτια, ενιαίος χώρος σαλόνι-τραπεζαρία-κουζίνα, 2 WC (το ένα λουτρό), κεντρική θέρμανση, ηλιακό, parking και κήπος. Πληρ. τηλ. 6937285185 AE58415

ΔΙΑΜΕΡΙΣΜΑ 100 τ.μ., 2 υπνοδωματίων, υπερπλήρως επιπλωμένο (όλες τις ηλεκτρικές συσκευές και air condition) σε άριστη κατάσταση, περιοχή Αννης Μαρίας σε ήσυχο σημείο. Τιμή 550 ευρώ. Πληρ. τηλ. 6936151626, 6936151625 κος Νίκος AE58598

ΣΤΟΥΣ ΠΕΥΚΟΥΣ (Λοθιάρικα) ενοικιάζεται σπίτι κοντά στη θάλασσα πλήρως επιπλωμένο και εξοπλισμένο με air condition και μεγάλο κήπο. Πληρ. τηλ. 6974015401 και 2241061011 AE58815

ΚΤΙΡΙΟ 1500 τ.μ. στο Φαληράκι με πισίνα, για εστιατόριο, νυχτερινό κέντρο bar. Πληρ. Εμμ. Κρανίδης τηλ. 2241027082, 6944347405 AE58591

ΣΤΑ ΚΟΛΥΜΠΙΑ ενοικιάζονται επιπλωμένα δωμάτια με πολυκουζίνα και air-condition, ιδανικό για στρατιωτικούς. 150 ευρώ μηνιαίως. Πληρ. τηλ. (22410)91258, 32040 AE58597

ΔΩΜΑΤΙΑ στα Κοσκινού με πολυκουζινάκι, σε πολύ χαμηλές τιμές. Ιδανικά για εργένηδες, στρατιωτικούς, ξενοδοχουπαλλήλους. Πληρ. τηλ. 2241062414, 6936191856 AE58594

ΔΙΑΜΕΡΙΣΜΑ ισόγειο 85 τ.μ. με δύο υπνοδωμάτια σε καινούργια οικοδομή με κεντρική θέρμανση, αυτόνομη. Οδός Δωριέως 8 στην Ιαλυσό. Στάση Παρασκευά. Πληρ. τηλ. 2241093596 AE58578

ΜΟΝΟΚΑΤΟΙΚΙΑ τριών υπνοδωματίων με αυλή και μεγάλο κήπο, ηλιακό θερμοσίφωνα, πάρκιν στο χωριό Παστίδα. Πληρ. τηλ. 2241047335, 6934599468 AE58593

ΓΚΑΡΣΟΝΙΕΡΑ σε άριστη κατάσταση πλήρως επιπλωμένη και εξοπλισμένη για ένα άτομο, μικρή και μεγάλη βεράντα στο Ροδίνι. Πληρ. τηλ. 6946143825 AE58592

ΕΠΑΓΓΕΛΜΑΤΙΚΟΣ ΧΩΡΟΣ 70 τ.μ. ισόγειος και διαμπερής με δύο WC και μεγάλη αυλή όπισθεν περιπτέρου στην Ανάληψη. Πληρ. τηλ. 2241078520, 6945490865 AE58587

ΔΙΑΜΕΡΙΣΜΑ 2 υπνοδωματίων, σαλόνι, κουζίνα, μπάνιο. Πληρ. τηλ. 2241034500, 2241022774 AE58579

ΑΠΟΘΗΚΗ 200 τ.μ. με τζαμαρία μπροστά κατάλληλη και για κατάστημα επί της Στελ. Κωτιάδη και Υδραίου γωνία. Πληρ. τηλ. 6938938174 AE58589

ΔΙΑΜΕΡΙΣΜΑ 3άρι επιπλωμένο επί της οδού Στ. Κωτιάδη. Τιμή 450 ευρώ. Πληρ. Εμμ. Κρανίδης τηλ. 2241027082, 6944347405 AE58556

ΚΑΤΑΣΤΗΜΑ στα 100 Μαγαζιά 36 τ.μ. ισόγειο με υπόγειο 36 τ.μ. (επισκέψιμος χώρος) και 15 τ.μ. πατάρι για σοβαρούς επιχειρηματίες. Πληρ. Εμμ. Κρανίδης τηλ. 2241027082, 6944347405 AE58590

ΓΚΑΡΣΟΝΙΕΡΑ προνομιακή 2ου ορόφου πλήρως επιπλωμένη, θέα, ανεξάρτητη κουζίνα, όλες οι ευκολίες πλησίον (κέντρο- απόκεντρο, περιοχή Αγ. Νικολάου ενοίκιο 295 ευρώ. Μόνο σοβαρές προτάσεις. Πληρ. τηλ. 6946861107 AE58576

ΕΝΟΙΚΙΑΖΕΤΑΙ σπίτι 120 τ.μ. στα Ασγούρου. Πληρ. τηλ. 2241066573 μετά τις 12 μ.μ. House for rent 120 sqm in Asgourou Information tel. 2241066573 μετά τις 12 μ.μ. AE58565

ΔΙΑΜΕΡΙΣΜΑ σε διώροφη οικοδομή 105 τ.μ. με τρία υπνοδωμάτια, σαλόνι, κουζίνα και λοιπούς βοηθητικούς χώρους επί της οδού Αλικαρνασσού 8 - Ρόδος. Πληρ. τηλ. 2241036718 (μετά τις 2 η ώρα) AE58568

STUDIOS και γκαρσονιέρες στην περιοχή Κοσκινού. Συμπεριλαμβάνονται φώτα και νερά στην τιμή. Πληρ. τηλ. 2241062979, 6942497376 AE58566

ΕΝΟΙΚΙΑΖΟΝΤΑΙ

στην Ιξιά στο Εμπορικό Κέντρο "RHODESLAND"

3 καταστήματα τα No 7, No 8 και No 20.

Πληρ. τηλ. 2106729335, 6945417747 Κος Σουγκανίδης

ΕΝΟΙΚΙΑΖΕΤΑΙ

γωνιακό ακίνητο 100 τ.μ. +90 τ.μ. δώμα με απεριόριστη θέα για οποιαδήποτε χρήση στην πλατεία Εβραίων Μαρτύρων (μικρό συντριβάνι) Παλιά Πόλη.

Πληρ. τηλ. 6977616153

ΕΝΟΙΚΙΑΖΕΤΑΙ

Διαμέρισμα στο Κέντρο της πόλης, οδός Αμμοχώστου αρ. 11, Β' όροφος, κατάλληλο και για επαγγελματική χρήση. Είναι Ε=140 τ.μ., και αποτελείται από 3 υπνοδωμάτια, σαλοτραπεζαρία, κουζίνα, λουτρό και W.C.
Μηνιαίο μίσθωμα: 650 ευρώ.

Πληρ. ΠΙΠΙΝΟΣ, τηλ. 2241023895, 6944676003.

ΕΝΟΙΚΙΑΖΕΤΑΙ

Γραφείο 65 τ.μ. στον α' όροφο πάνω από την Τράπεζα Πειραιώς στην οδό Αννης Μαρίας (Εθνικής Αντίστασης) και Μεγάλου Κων/νου.

Πληρ. τηλ. 2106729335, 6945417747 Κος Σουγκανίδης

ΕΝΟΙΚΙΑΖΕΤΑΙ

ΕΞΟΧΙΚΗ ΜΟΝΟΚΑΤΟΙΚΙΑ 72 τ.μ. στο κύμα, περιοχή Πεύκοι-Λάρδου (κουζίνα πλήρης-καθιστικό, 2 υπν. σουφάς-TV-A/C).

Πληρ. τηλ. 2241032877, 2241037400

ΕΝΟΙΚΙΑΖΕΤΑΙ

Επί της οδού Ανταγόρα 3 στην περιοχή Ροδίνι, ισόγειο 180 τ.μ. με 80 τ.μ. καλυμμένους χώρους ψυγείων και 100 τ.μ. χώρους κυρίας χρήσεως.
Κατάλληλο για επιχειρήσεις. Μίσθωμα ικανοποιητικό.

Πληρ. τηλ. (22410)68111-64440-60314

ΕΝΟΙΚΙΑΖΕΤΑΙ

Χώρος δύο δωματίων, 84 τ.μ. 1ος όροφος. Ασανσέρ, air condition, WC, κουζίνα, κατάλληλο για ιατρείο ή παντός είδους γραφεία.

Γρ. Λαμπράκη 29 - Ρόδος • τηλ. (22410)68869-74098

ΕΝΟΙΚΙΑΖΟΝΤΑΙ

Γραφείο α' ορόφου 90 τ.μ. επί της οδού Εθνικής Αντιστάσεως και Τσαλδάρη γωνία, πάνω απότο κατάστημα "Κωτσόβολος".

Πληρ. ΕΥΣΤΑΘΙΟΥ - ΕΥΡΩΚΤΗΜΑΤΙΚΗ, Εθνικής Αντιστάσεως 83
Τηλ. 22410 73819-74917, 6945/292030,, 6944/374546

ΕΝΟΙΚΙΑΖΕΤΑΙ

ΠΡΟΝΟΜΙΟΥΧΟ ΚΑΤΑΣΤΗΜΑ

260 τ.μ. επί της οδού Μεγ. Κων/νου και Καραϊσκάκη γωνία κατάλληλο για τράπεζα ή άλλου είδους εμπορική επιχείρηση.

Πληρ. τηλ. 2241085231, 6945461564

ΕΝΟΙΚΙΑΖΟΝΤΑΙ

ΔΩΜΑΤΙΑ με το μήνα, σε ξενοδοχείο στο Νιοχώρι για όλη τη σεζόν.

Πληρ. τηλ. 2241033077

A SMALL HOTEL in the center has available rooms, rented by the month for the whole season.

For more info: 2241033077

ΣΩΚΡΑΤΟΥΣ (Π. ΠΟΛΗ)
ΕΝΟΙΚΙΑΖΕΤΑΙ
ΠΡΟΝΟΜΙΟΥΧΟ ΚΑΤΑΣΤΗΜΑ

επί της οδού Σωκράτους αρ. 6-8,
Ε=43 τ.μ. Ισόγειο & 43 τ.μ. Α' όροφος.
Μόνο Σοβαρές Προτάσεις

Πληρ Κο ΠΙΠΙΝΟ, τηλ. 2241023895 κιν. 6944676003

RHODES-GREECE
CAIRO PALACE

ΕΝΟΙΚΙΑΖΟΝΤΑΙ
ΕΠΑΓΓΕΛΜΑΤΙΚΟΙ ΧΩΡΟΙ
στο κέντρο της πόλης
στο εμπορικό κέντρο Cairo Palace

- **Κατάστημα** ισόγειο 30 τ.μ. στην Εθ. Δωδεκανησίων
- **Γραφείο** 3ου ορόφου 135 τ.μ. στην Εθ. Δωδεκανησίων και Εθν. Μακαρίου
- **Γραφείο** 3ου ορόφου 190 τ.μ. στην Εθν. Μακαρίου και Εθ. Δωδεκανησίων
- **Γραφείο** 2ου ορόφου 190 τ.μ. στην Εθν. Μακαρίου και Εθ. Δωδεκανησίων
- **Γραφείο** 2ου ορόφου 90 τ.μ. στην Εθ. Δωδεκανησίων
- **Γραφείο** 3ου ορόφου 90 τ.μ. στην Εθ. Δωδεκανησίων

Πληρ. κ. Νιοτή Φράνσις
Τηλ.-φαξ 2241027600,
κιν. 6944618757, 6973572262

ΕΝΟΙΚΙΑΖΟΝΤΑΙ

- **Διαμέρισμα** 105 τ.μ. (2) δύο υπνοδωματίων, σε νεόδμητη οικοδομή υπέρ πολυτελές με κεντρική αυτόνομη θέρμανση, απεριόριστη θέα στη θάλασσα, άνετα μπαλκόνια, με ιδιόχρηστη θέση στάθμευσης, περιοχή Μόντε Σμιθ. Μηνιαίο μίσθωμα 650 ευρώ.
- **Διαμέρισμα** 122 τ.μ. (3) τριών υπνοδωματίων, με διαμορφωμένο κήπο, πλήρως ανακαινισμένο, επί της οδού Δενδρινού. Μηνιαίο μίσθωμα 450 ευρώ.
- **Διαμερίσματα** 105 τ.μ. (3) τριών υπνοδωματίων στην Ιξιά, χωρίς έξοδα αποχέτευσης. Μηνιαίο μίσθωμα 365 ευρώ.
- **Διαμέρισμα** 80 τ.μ. (2) δύο υπνοδωματίων στην Ιξιά, χωρίς έξοδα αποχέτευσης. Μηνιαίο μίσθωμα 320 ευρώ.
- **Διαμέρισμα** 90 τ.μ. (2) δύο υπνοδωματίων, επί της οδού Λεμεσού απέναντι από τον Παιδικό Σταθμό "Πινόκιο", πλησίον Εθνικής Αντιστάσεως με μηνιαίο μίσθωμα 400 ευρώ.
- **Διαμέρισμα** πολυτελές 140 τ.μ. (2) δύο υπνοδωματίων, πλήρως επιπλωμένο στην οδό Χειμάρας με μεγάλες άνετες βεράντες, τζάκι, air condition, δύο μπάνια, ιδιόχρηστο πάρκιν. Μηνιαίο μίσθωμα 900 ευρώ.
- **Μονοκατοικία** 180 τ.μ. (3) τριών υπνοδωματίων με τζάκι, μεγάλο κήπο, πάρκινγκ, ηλιακό θερμοσίφωνα σε ήσυχη περιοχή στ' Ασγούρου. Μηνιαίο μίσθωμα 1.200 ευρώ.
- **Μονοκατοικία** 150 τ.μ. (3) τριών υπνοδωματίων νεόδμητη με τζάκι, μεγάλο κήπο, ηλιακό θερμοσίφωνα, στο 5ο χλμ. Τσαΐρι-Αεροδρομίου. Μηνιαίο μίσθωμα 900 ευρώ.
- **Διαμέρισμα** δίχωρο πλήρως επιπλωμένο στην παραλία Ιαλυσού, με ιδιόχρηστο πάρκιν. Μηνιαίο μίσθωμα 400 ευρώ.

Πληρ. ΕΥΣΤΑΘΙΟΥ - ΕΥΡΩΚΤΗΜΑΤΙΚΗ, Εθνικής Αντιστάσεως 83 (πρώην Αννης Μαρίας).
Τηλ. 22410 73819-74917, 6946/103929

ΕΝΟΙΚΙΑΣΕΙΣ

συνέχεια από την προηγούμενη

ΚΑΤΑΣΤΗΜΑ στο εμπ. κέντρο "Ε" ΦΑΛΗΡΑΚΙ 24 τ.μ. γωνιακό (2 βιτρίνες) με πατάρι/αποθήκη, με air condition οροφής, ψευδοροφή με φωτιστικά και ηλεκτρικά ρολά. Ετοιμο για άμεση χρήση. Πληρ. τηλ. 2241095693 από 11.00-13.00 AE58575

ΣΤΟΥΝΤΙΟΣ πολυτελούς κατασκευής στην οδό Παπαναστάση 46 (παράλληλος Αννης Μαρίας), επιπλωμένο στην τιμή 280 ευρώ το μήνα για ένα άτομο και για όλο το χρόνο μαζί με ρεύμα, νερό, κοινόχρηστα, κατά προτίμηση στρατιωτικούς. Πληρ. τηλ. 2241020617, 2241077216 κο Βασίλη AE58554

ΔΙΑΜΕΡΙΣΜΑ τριάρι, 80 τ.μ. πλήρως ανακαινισμένο, πρώτος όροφος με ασανσέρ επί της 28ης Οκτωβρίου κοντά στην πλατεία Ακαδημίας. Κατάλληλο για οικία ή επαγγελματική στέγη. Πληρ. τηλ. 2241024368, 6944553027 AE58564

ΤΡΙΑΡΙ επί της Γαριβάλδη 35 (δίπλα στην πιτσαρία Λεβέντη). Πληρ. τηλ. 22410 38286, 26872, 6945615214 AE58538

ΕΝΟΙΚΙΑΖΕΤΑΙ ή ΠΩΛΕΙΤΑΙ στα Κολύμπια εστιατόριο πλήρως εξοπλισμένο με καλή πελατεία. Πληρ. Εμμ. Κρανίδης τηλ. 2241027082, 6944347405 AE58558

ΕΝΟΙΚΙΑΖΕΤΑΙ επί της οδού Σμύρνης 42 (Ροδίνι), γωνιακό διαμέρισμα στον 2ο όροφο, 100 τ.μ. με τρία υπνοδωμάτια, σαλόνι, κουζίνα και 2 μπάνια. Ενοίκιο 420 ευρώ και κοινόχρηστα 15 ευρώ. Πληρ. τηλ. 2102849209 ή 2241034697 AE58561

ΕΚΠΑΙΔΕΥΤΙΚΟΣ ΖΗΤΕΙ ΠΡΟΣ ΕΝΟΙΚΙΑΣΗ ΔΙΑΜΕΡΙΣΜΑ 2 Ή 3 ΥΠΝΟΔΩΜΑΤΙΩΝ ΣΤΗ ΡΟΔΟ (ΑΠΟΚΛΕΙΟΝΤΑΙ ΜΕΣΙΤΕΣ). ΠΛΗΡ. ΤΗΛ. 2241025285, 6942051503, 6947770474 ΠΕ58523

ΣΤΟΥΝΤΙΟΣ (επιπλωμένο δωμάτιο) πλήρως εξοπλισμένο και με ηλιακό θερμοσίφωνα στην περιοχή Δασκάλων. Πληρ. τηλ. 2241034315, 6932643421 AE56570

ΚΑΤΑΣΤΗΜΑ 180 τ.μ. με 190 τ.μ. αυλή σκεπαστή, περιοχή Θεολόγου. Πληρ. τηλ. 6972878604 AE58526

ΕΝΟΙΚΙΑΖΕΤΑΙ μονοκατοικία στο ΝΙΟΧΩΡΙ 182 τ.μ. Πληρ.Τηλ 22410-26281 AE58505

ΜΕΖΟΝΕΤΑ Ροδίνι 260 τ.μ. άριστη κατάσταση, lux κατασκευή, τρία (3) υπνοδωμάτια, (1) μπάνιο, (1) WC, με τζάκι, θέρμανση, τρία (3) επίπεδο, ασανσέρ, χώρο στάθμευσης. Τιμή 950 ευρώ (μηνιαίως). Υπεύθυνοι: Χατζηλαζάρου Σ. & Συνεργάτες. **LandScope 2241028629** AE58551

ΓΩΝΙΑΚΟ ΟΡΟΦΟΔΙΑΜΕΡΙΣΜΑ 130 τ.μ. με απεριόριστη θέα. Διαθέτει κεντρική θέρμανση και ηλιακό θερμοσίφωνα. Αποτελείται από μεγάλη σαλοτραπεζαρία με τζάκι, κουζίνα με εντοιχισμένες ηλεκτρικές συσκευές, τρία υπνοδωμάτια και δύο μπάνια. Επιπλωμένο ή όχι, περιοχή Ιαλυσού. Πληρ. τηλ. 6944151108 AE58518

ΜΟΝΟΚΑΤΟΙΚΙΑ 3 υπν. με κήπο στην Παστίδα, τιμή 800 ευρώ. Πληρ. Εμμ. Κρανίδης τηλ. 2241027082, 6944347405 AE58557

ΓΚΑΡΣΟΝΙΕΡΑ επιπλωμένη Απ. Παύλου στην Ανάληψη (κοντά στην εκκλησία Αναλήψεως). Τιμή 250 ευρώ. Πληρ. τηλ. 2241035520, 6937044544 AE58541

ΕΝΟΙΚΙΑΣΕΙΣ ΚΑΤΑΣΤΗΜΑΤΩΝ. Διαθέτουμε μεγάλη γκάμα καταστημάτων κεντρικότατα και συνοικιακά σε διάφορες περιοχές της Ρόδου για οποιανδήποτε Εμπορική Βιοτεχνική και Επαγγελματική χρήση Πληροφ.Σαββαιδης Σάββας & Συνεργάτες Τηλ.22410-26281 AE58506

ΔΥΟ ΚΑΤΑΣΤΗΜΑΤΑ 50 τ.μ. το καθένα στο νέο εμπορικό κέντρο Ιαλυσού Ρόδου. Πληρ.τηλ. 210 6120206, κιν. 6936973133 AE58525

ΕΝΟΙΚΙΑΖΟΝΤΑΙ στην Κρεμαστή καινούργια διαμερίσματα τριάρια-δυάριαστούντιο επιπλωμένα και μη, με διπλά τζάμια ρολά, μεγάλες ντουλάπες, μεγάλες βεράντες με θέα τη θάλασσα, μεγάλο πάρκιν κοντά στα σχολεία και τη θάλασσα. Πληρ. τηλ. 2241094822, 6946671053 AE58471

ΕΝΟΙΚΙΑΖΟΝΤΑΙ διαμερίσματα εντός πόλεως Ρόδου διάρια-τριάρια-τεσσάρια σε διάφορες συνοικίες της Ρόδου. Πληρ.Τηλ.22410-26281 AE58504

ΕΝΟΙΚΙΑΖΟΝΤΑΙ ΚΤΙΡΙΑ μικρά και μεγάλα σε διάφορες περιοχές της Ρόδου Πλ.Σαββαιδης & Συνεργάτες Τηλ.22410-26281 AE58508

ΚΑΤΑΣΤΗΜΑ στην Παλιά Πόλη, πάροδος Σωκράτους 75. Πληρ. τηλ. 2241033219, 6945436670, 69480057150 AE58539

ΜΕΖΟΝΕΤΑ 160 τ.μ. με 3 υπνοδωμάτια στην Ανάληψη. Ενοίκιο 650 ευρώ. Πληρ. ΑΙΓΑΙΟΚΤΗΜΑΤΙΚΗ τηλ. 2241022943, 2241028838, 6945466773 AE58477

ΔΙΑΜΕΡΙΣΜΑ δύο υπνοδωματίων σαλοτραπεζαρία, χωλ, κουζίνα, μπάνιο πρώτου ορόφου καινούργιο επί της Παπαλουκά 17 ενοίκιο 380 ευρώ. Πληρ. τηλ. 2241036969 AE58494

ΕΝΟΙΚΙΑΣΕΙΣ ΓΡΑΦΕΙΩΝ. Ενοικιάζονται γραφεία κεντρικά για όλες τις χρήσεις Πληροφ.Τηλ.22410-26281 AE58507

ΕΝΟΙΚΙΑΖΟΝΤΑΙ studios καινούργια πλήρως επιπλωμένα κοντά στο Πανεπιστήμιο. Πληρ. τηλ. 2241078965 AE58478

ΠΙΠΙΝΟΣ

ΠΩΛΟΥΝΤΑΙ ΜΟΝΟΚΑΤΟΙΚΙΕΣ

125 τ.μ. με σοφίτα, σε οικόπεδο 300 τ.μ. στην Ιαλυσό

Πληρ. τηλ. 2241023895, 6944676003,6944390803

www.rhodes-top-properties.com

Παλιό Ιταλικό Ισόγειο πλήρως ανακαινισμένο

ΠΩΛΕΙΤΑΙ

Στην Έρνεστ Μπέβιν με 2 υπνοδωμάτια και άνετο πάρκιν. Τιμή: 105.000 ευρώ.

Πληρ. Πιπίνος τηλ. 2241023895

www.pipinos.gr

ΠΩΛΕΙΤΑΙ

Κτίριο και επιχείρηση εστιατορίου στην Παλιά Πόλη (Ρολόϊ) με 165 τ.μ. εσωτερική αυλή, πλήρη εξοπλισμό, φήμη, πελατεία. Αξία 528.000 ευρώ.

Πληροφορίες ΕΥΣΤΑΘΙΟΥ-ΕΥΡΩΚΤΗΜΑΤΙΚΗ, Εθνικής Αντιστάσεως 83 Τηλ. (22410) 73819-74917, 6944/374546, 6945/292030

ΠΕΡΙΠΤΕΡΟ ΕΝΟΙΚΙΑΖΕΤΑΙ

Το γνωστό περίπτερο στα Λαϊκά επί της Σοφούλη.

Πληρ. Κο Σάββα ΠΙΠΙΝΟ, τηλ. 2241023895

ΠΩΛΟΥΝΤΑΙ ΣΤΟ ΓΕΝΝΑΔΙ

- από ιδιοκτήτη **πωλούνται δύο οικόπεδα** τετραγωνισμένα των 4 και 8 στρεμμάτων, με δρόμο 5 μ. και νερό, άρτια και οικοδομήσιμα

Τοποθεσία: 1.500 μ. μετά το Γεννάδι, με δρόμο ο οποίος φτάνει μέχρι την θάλασσα (450 μ.)

Τηλ. οικία 2241032589 από 20.00-22.30 κιν. 6944522149 από 09.00-20.00

- **ΠΩΛΕΙΤΑΙ διαμέρισμα** 80 τ.μ. α' ορόφου, με 2 υπν/τια στον Αγ. Ιωάννη, αξίας 125.000 ευρώ
- **ΠΩΛΕΙΤΑΙ διαμέρισμα** 90 τ.μ. με 3 υπν/τια στην πάροδο Παναγιώτου Ροδίου, πλήρως ανακαινισμένο με ιταλική κουζίνα σε μικρή οικοδομή. Αξίας 105.000 ευρώ

Πληρ. ΕΥΣΤΑΘΙΟΥ - ΕΥΡΩΚΤΗΜΑΤΙΚΗ, Εθνικής Αντιστάσεως 83 • τηλ. 2241073819-74917, 6944/374546, 6945/292030

SIDER-ΚΑΤΑΣΚΕΥΑΣΤΙΚΗ

ΤΖΟΓΙΑΣ ΦΙΛ. & ΤΖΟΓΙΑΣ ΕΥΘ. ΟΕ

ΠΩΛΟΥΝΤΑΙ

Διώροφες ανεξάρτητες μονοκατοικίες 120 τ.μ. στην πόλη της Ρόδου (περιοχή Ροδίνι) σε 250 τ.μ. οικόπεδο.

Πληρ. τηλ. 2241030069, κιν. 6944532903

ΠΩΛΕΙΤΑΙ

ΜΕΖΟΝΕΤΑ διώροφη σε μπετά 110 τ.μ. στην Ιαλυσό με ιδιόχρηστο κήπο, ατομικό βόθρο και περιτοιχισμένο οικόπεδο. **Αξία 96.845 €** (με δυνατότητα εκταμίευσης δανείου).

Πληρ. ΕΥΣΤΑΘΙΟΥ - ΕΥΡΩΚΤΗΜΑΤΙΚΗ, Εθνικής Αντιστάσεως 83 • τηλ. 2241073819-74917, 6944/374546, 6945/292030

ΕΚΑΜ Α.Ε.

ΠΩΛΗΣΕΙΣ ΔΙΑΜΕΡΙΣΜΑΤΩΝ

Α. Μόντε Σμιθ: α) Κέννεντυ 2ου ορόφου 112 τ.μ. 4 δωμάτια, 3 λουτρά. Τιμή 140.000 ευρώ, **β) Κέννεντυ 36** 1ου ορόφου, 98 τ.μ., 4 δωμάτια, 2 λουτρά. Τιμή 130.000 ευρώ,

ΠΩΛΗΣΕΙΣ ΚΑΤΑΣΤΗΜΑΤΩΝ

α) Νιοχώρι: Ιδιαίτερης προβολής κατάστημα 122 τ.μ. με πατάρι, Τιμή 200.000 ευρώ, **β) Εμπορικό κέντρο "ΜΑΚΕΣΤΑ"** Ιδιαίτερα τουριστική περιοχή, ισόγειο κατάστημα 48 τ.μ. με WC. Τιμή 55.000 ευρώ.

ΠΩΛΕΙΤΑΙ ΒΙΟΤΕΧΝΙΚΟΣ ΧΩΡΟΣ

Ασγούρου 4ο χλμ. ΕΟ Λίνδου-Ρόδου 365 τ.μ. με οικόπεδο 485 τ.μ. με μηχανήματα και άδεια λειτουργίας. Τιμή 400.000 ευρώ.

www.ekamestates.gr

Τηλ.: 210 6205697-210 8002541-κινητό 6944840247

ΟΙΚΟΔΟΜΗ ΡΟΔΟΥ

ΤΕΧΝΙΚΗ–ΚΑΤΑΣΚΕΥΑΣΤΙΚΗ ΕΤΑΙΡΕΙΑ

ΠΩΛΟΥΝΤΑΙ

1) **Καταστήματα, διαμερίσματα και οροφοδιαμερίσματα** στην οδό Αμστερνταμ, Βερολίνου και Μαδρίτης στο Ροδίνι διαφόρων μεγεθών (σε συγκρότημα 9 πολυκατοικιών)
2) **Μονοκατοικίες** 150 τ.μ. η κάθε μία σε κτήμα 2.000 τ.μ. (υπό κατασκευή)
3) **Μονοκατοικίες** στο Κιοτάρι Ασκληπειού (στο κύμα) 120 τ.μ. σε κτήμα 1.300 τ.μ. εκάστη (υπό κατασκευή)
4) **Διώροφες μονοκατοικίες** των 100 τ.μ. στο Γεννάδι, 200 μέτρα από τη θάλασσα σε κτήμα 1.300 τ.μ. (υπό κατασκευή)

Δεκτά δάνεια και ευκολίες πληρωμής έχουμε τις καλύτερες τιμές της αγοράς.

ΟΙΚΟΔΟΜΗ ΡΟΔΟΥ

Καμύνδου 4- Ρόδος-85100 Τηλ.: 22410/60460- 2 Fax: 22410/60463

ΜΑΝΟΛΗΣ ΣΠΥΡΙΔΗΣ Πολιτικός Μηχανικός Δ.Π.Θ. (Κιν:693 6660460)

ΚΩΣΤΑΣ ΚΩΝΣΤΙΝΤΙΝΙΔΗΣ εργολάβος (ΚΙΝ.: 694 6999906)

ΚΑΤΑΣΚΕΥΕΣ- ΠΩΛΗΣΕΙΣ - ΑΝΤΙΠΑΡΟΧΕΣ

ΧΑΤΖΗΜΙΧΑΛΗΣ ΚΩΝΣΤΑΝΤΙΝΟΣ

ΔΟΜΙΚΟΣ ΕΡΓΟΛΑΒΟΣ ΟΙΚΟΔΟΜΙΚΩΝ ΕΡΓΑΣΙΩΝ

ΑΝΑΛΑΜΒΑΝΟΥΜΕ

Ιδιωτικά έργα όλων των οικοδομικών εργασιών

ΖΗΤΟΥΝΤΑΙ

Οικόπεδα για ΑΝΤΙΠΑΡΟΧΗ - ΑΓΟΡΑ ή ΑΝΤΑΛΛΑΓΗ

Πληρ. τηλ. (22410)21834, 6936609834, 6974198504

ΠΙΠΙΝΟΣ

ΠΩΛΟΥΝΤΑΙ ΔΙΑΜΕΡΙΣΜΑΤΑ

- 2 και 3 υπνοδωματίων πλησίον ΑΡΑΠΑΚΙ
- 2 υπνοδωματίων στην Ιαλυσό
- 1 και 2 υπνοδωματίων στην Ιξιά έναντι Μίρα Μάρε.

Πληρ. τηλ. 2241023895, 6944390803, 6944676003

www.rhodes-top-properties.com

ΚΤΗΜΑΤΟΜΕΣΙΤΙΚΟ ΓΡΑΦΕΙΟ

ΖΑΦΕΙΡΗΣ Μ. ΚΑΡΑΓΙΑΝΝΗΣ Δ. Ο.Ε.

Πωλήσεις ακινήτων. Τηλ. (2241060380-60381)

17.30-20.30 μ.μ. Δευτέρα-Παρασκευή

Fax: 2241060380 • e-mail: zafkar@hellasnet.gr

• Κατοικίες

- Εξοχική κατοικία 50 τ.μ. (υπό ανέγερση) εντός οικοπέδου 440 τ.μ. στην περιοχή Κολυμπίων
- Εξοχική κατοικία 70 τ.μ. (υπό ανέγερση) εντός οικοπέδου 500 τ.μ. στην περιοχή Κολυμπίων
- Μεζονέτα 105 τ.μ. (ημιτελής) εντός οικισμού στον Δήμο Αφάντου

• Ξενοδοχειακό συγκρότημα

- Ημιτελής σε μπετά ξενοδοχειακό συγκρότημα Α' κατηγορίας εντός οικοπέδου 22.400 τ.μ.

• Οικόπεδα

- Εντός οικισμού στον Δήμο Αφάντου 1250 τ.μ.
- Εντός οικισμού στον Δήμο Αφάντου 2000 τ.μ.
- Στον Δήμο Αφάντου 520 τ.μ. με άδεια οικοδομής 53 τ.μ.
- Στον Δήμο Αφάντου 1000 τ.μ. επί της εθνικής οδού Ρόδου-Λίνδου
- Στον Δήμο Αφάντου 866 τ.μ. επί της εθνικής οδού Ρόδου-Λίνδου
- Εντός οικισμού στην Παστίδα 2000 τ.μ.

• Αγροτεμάχιά

- Στην περιοχή Κολυμπίων αγροτεμάχια 10.200 τ.μ. (πανοραμική θέα)
- Στην περιοχή Κολυμπίων αγροτεμάχιο 4.969 τ.μ.
- Στην περιοχή Ψίνθου αγροτεμάχιο 22.400 τ.μ.
- Στην περιοχή Ψίνθου αγροτεμάχιο 19.840 τ.μ.
- Στην περιοχή Τραπεζία αγροτεμάχιο 5.800 τ.μ.
- Στον Δήμο Αφάντου αγροτεμάχιο 6.120 τ.μ.
- Στον Δήμο Αφάντου αγροτεμάχιο 11.520 τ.μ.
- Στον Δήμο Αφάντου το 1/2 αγροτεμαχίου 5.080 τ.μ. με ελαιόδεντρα

ΚΤΗΜΑΤΟΜΕΣΙΤΙΚΟ ΓΡΑΦΕΙΟ

ΝΙΚΟΛΑΟΣ Δ. ΑΣΒΕΣΤΗΣ & ΣΥΝΕΡΓΑΤΕΣ

ΠΩΛΗΣΕΙΣ ΔΙΑΜ/ΣΜΑΤΩΝ-ΟΙΚΟΠΕΔΩΝ

Αγίου Ιωάννου 46

τηλ. 22410 32809, 6947848288, 6942695467

• ΡΟΔΟΣ

Διαμερίσματα πλησίον Μιχαήλ Πετρίδη με θέρμανση και γκαράζ

Πειραιώς **διαμέρισμα** 120 τ.μ. με γκαράζ

Πτολεμαίων **διαμέρισμα** 120 τ.μ. με θέρμανση

Διαμερίσματα στο Ροδίνι με γκαράζ, κεντρική θέρμαση lux κατασκευής με απεριόριστη θέα

Διαμερίσματα επί της Αποστόλου Παύλου με κεντρική θέρμανση, απεριόριστη θέα lux κατασκευής

• ΤΡΙΑΝΤΑ

Διαμέρισμα 100 τ.μ. με θέρμανση

Διαμέρισμα 87 τ.μ. με θέρμανση

Μεζονέτα 192 τ.μ., με θέρμανση, τζάκι, lux κατασκευής

Μεζονέτες 145 τ.μ. σε 250 τ.μ. οικόπεδο σε προσιτή τιμή

Παλιός πύργος 400 τ.μ. οικόπεδο

• ΜΙΡΑΜΑΡΕ

Διαμερίσματα διαφόρων διαστάσεων με κεντρική θέρμανση

•ΚΑΣΤΕΛΟΡΙΖΟ

Πωλείται **σπίτι** παλιό καλοδιατηρημένο δύο ορόφων στο πιο κεντρικό σημείο του λιμανιού, κατάλληλο για επαγγελματική επιχείρηση 83 τ.μ. ανά όροφος.

ενοικιασεις

συνέχεια από την προηγούμενη

ΕΝΟΙΚΙΑΖΟΝΤΑΙ 2 επιπλωμένες γκαρσονιέρες, σε ισόγειο πολυκατοικίας, με ανεξάρτητη είσοδο από κήπο, σε ήσυχη περιοχή, πάροδος Τσαλδάρη, στο ύψος S/M Μαρινόπουλος. Πληρ. τηλ. 22410-90038, 6945411099

ΕΝΟΙΚΙΑΖΕΤΑΙ ΔΙΑΜΕΡΙΣΜΑ Β' ΟΡΟΦΟΥ 80 Τ.Μ. (2 ΥΠΝΟΔΩΜΑΤΙΑ, ΣΑΛΟΝΙ, ΚΟΥΖΙΝΑ, ΜΠΑΝΙΟ) ΜΕ ΑΥΤΟΝΟΜΗ ΘΕΡΜΑΝΣΗ (ΘΕΡΜΟΠΟΜΠΟΙ) ΕΠΙ ΤΗΣ ΟΔΟΥ ΠΕΛΟΠΟΝΗΣΟΥ 6 (ΚΑΘΕΤΟΣ ΤΗΣ ΣΤΕΦ. ΚΑΖΟΥΛΗ). ΕΝΟΙΚΙΟ 380 ΕΥΡΩ. ΠΛΗΡ. ΤΗΛ. 2241085231, 2241038549 ΧΠΕ184

STUDIOλουξ επιπλωμένο, σε ισόγειο μονοκατοικίας, επί της οδού Καλλιπάτειρας στην Ιαλυσό, 500μ. από τη θάλασσα. Πληρ. τηλ. 22410-90038, 6945411099

ΕΝΟΙΚΙΑΖΟΝΤΑΙ: α) studios καινούργια ισόγεια, πλήρως επιπλωμένα, τηλεόραση, πολυκουζινάκι, κλιματισμό, ζεστό νερό στην Ιαλυσό, περιοχή Ανοιξη, β) κατάστημα ακριβώς απέναντι από ξενοδοχεία γωνιακό κατάλληλο για μίνι μάρκετ, τουριστικό ή όποια άλλη χρήση στην Ιαλυσό, περιοχή Ανοιξη. Πληρ. τηλ. 6947730991 AE58427

ΧΩΡΟΣ για γραφείο ή αποθήκη με ένα WC και αυλή, στην οδό Αγαθονησίου 5-Ανάληψη. Πληρ. τηλ. 6947694835 AE58436

ΔΙΑΜΕΡΙΣΜΑ 57 τ.μ. στην Ιαλυσό πάνω από Εμπορική Τράπεζα επιπλωμένο ή άδειο. Πληρ. τηλ. 2241090691, 6932888145 AE58334

ΚΑΤΑΣΤΗΜΑ 160 τ.μ. με μεγάλη αυλή και άνετο πάρκιν στην τουριστική περιοχή της Ιαλυσού, κατάλληλο για cafe, κέντρο διασκέδασης, εστιατόριο, τουριστικό κ.λπ. Πληρ. τηλ. (22410)95815, 95657 AE58405

ΚΑΤΑΣΤΗΜΑ νεόκτιστο εμβαδού 56 τ.μ. με πατάρι, επί της οδού Φ. Γιαμαλή, απέναντι από το καινούργιο δημοτικό σχολείο της Ανάληψης. Πληρ. τηλ. 6947306959, 6946455442 AE58441

2 ΡΕΤΙΡΕ ΓΚΑΡΣΟΝΙΕΡΕΣ στην Ιαλυσό 45 τ.μ. πλήρως επιπλωμένες. Τίμημα 250€. **ΔΙΑΜΕΡΙΣΜΑ** 90 τ.μ. με αποθήκη κοντά στο Βενετόκλειο. Τίμημα 470€. **ΓΡΑΦΕΙΑ** 52 τ.μ. επί της Ρόδου-Λίνδου. Τίμημα 280€. **ΚΑΤΑΣΤΗΜΑΤΑ** 100-300 τ.μ. επί της Ρόδου Λίνδου, αποθήκη 400 τ.μ. και γκαρσονιέρα επί της Ρόδου-Λίνδου. Κτηματική Προοπτική Μαρίνα Στυλιανού τηλ. 22410-37906, 6972292958 AE58310

ΕΝΟΙΚΙΑΖΟΝΤΑΙ: α) ισόγειο κατάστημα 75 τ.μ. περίπου στην οδό Ορφανίδου (Νιοχώρι), β) διώροφο κατάστημα 53 τ.μ. ισόγειο, 51 τ.μ. στον πρώτο όροφο, με βεράντα 31 τ.μ. που βρίσκεται στην οδό Γεωργίου Λέοντος κοντά στο Ξεν. "Μανούσος", γ) ισόγειο κατάστημα 22 τ.μ. στην οδό Σωκράτους στην Παλιά Πόλη, δ) ισόγειο κατάστημα ή επιπλωμένο studio 35 τ.μ. απέναντι ξενοδ. Mira Mare (Ιξιά). ε) κατάστημα 52 τ.μ. επί της Λεωφ. Παραδεισίου. Πληρ. τηλ. 2241035450 και 2241031450, κιν. 6976881111. AE58291

ΟΡΟΦΟΣ ΝΕΟΚΛΑΣΣΙΚΗΣ ΜΟΝΟΚΑΤΟΙΚΙΑΣ 160 τ.μ. επί της 28ης Οκτωβρίου 27-31 (Νιοχώρι) κατάλληλος για επαγγελματική στέγη. Πληρ. τηλ. 6972818968, 2241036166 AE58299

PUB-ΚΑΦΕΤΕΡΙΑ στο τουριστικό κέντρο πλησίον νέου καζίνο. Πλήρως εξοπλισμένη, ανακαινισμένη η καλύτερη στο είδος της. Συμβόλαιο 12ετές. Πληροφορίες άλλες δεν θα δοθούν τηλεφωνικώς. Συζητείται και η πώληση. Πληρ. για συνεννόηση τηλ. 2241078392, 6977339669, 6936607154 μετά τις 12 το μεσημέρι AE58063

Για στρατιωτικούς και Δημοσίους Υπαλλήλους **ΕΝΟΙΚΙΑΖΟΝΤΑΙ** με ειδικές τιμές ωραιότατα στούντιο και διαμερίσματα των 35 και 50 τ.μ. με κλιματισμό (ψύξη-θέρμανση), ηλιακούς, βεράντες και εύκολο πάρκιν, πλήρως επιπλωμένα. Τοποθεσία: Παραδείσι. Πληρ. τηλ. 6947429235, 2241073807 AE58374

ΕΝΟΙΚΙΑΖΟΝΤΑΙ πλήρως επιπλωμένα studios 25 & 40 τ.μ. με ηχομόνωση, ανεξάρτητο W.C., πολυκουζινάκι, ψυγείο, εγκατάσταση για TV και τηλέφωνο, αυλή, συχνή αστική συγκοινωνία. Δωρεάν parking στα 150 μ. για 12 μήνες, το χρόνο. Κατάλληλα για εργένηδες, στρατιωτικούς, φοιτητές σε λογική τιμή, χωρίς κοινόχρηστα και νερό, περιοχή Παραδείσι, Ρόδος. Πληρ. τηλ. 6972943946 ώρες 09.00 π.μ.-21.00 μ.μ. AE58225

ΕΝΟΙΚΙΑΖΟΝΤΑΙ STUDIOS ΜΕ ΤΟ ΜΗΝΑ Ή ΜΕ ΤΗΝ ΗΜΕΡΑ ΠΛΗΡΩΣ ΕΠΙΠΛΩΜΕΝΑ ΜΕ ΠΟΛΥΚΟΥΖΙΝΑΚΙ, ΨΥΓΕΙΟ, ΝΤΟΥΣ, WC, ΤΗΛΕΦΩΝΟ, ΜΠΑΛΚΟΝΙ, ΖΕΣΤΟ ΝΕΡΟ ΕΠΙ 24ΩΡΟΥ ΒΑΣΕΩΣ ΣΤΗΝ ΠΙΟ ΗΣΥΧΗ ΠΕΡΙΟΧΗ ΤΗΣ ΠΟΛΗΣ ΡΟΔΟΥ (ΠΕΡΙΟΧΗ ΔΑΣΚΑΛΩΝ), ΟΔΟΣ ΜΑΝΩΛΗ ΠΑΠΑΜΑΝΩΛΗ ΑΡΙΘΜ. 12 ΚΑΘΕΤΟΣ ΕΠΙ ΤΗΣ ΣΤΕΛΙΟΥ ΚΩΤΙΑΔΗ. ΠΛΗΡ. ΤΗΛ. (22410)37244 ΧΠΕ283

STUDIO 30 τ.μ. στην Ιαλυσό επιπλωμένο, πλησίον Φιλερήμου. Πληρ. τηλ. 2241094707 AE57794

ΕΝΟΙΚΙΑΖΕΤΑΙ ΕΠΙΠΛΩΜΕΝΟ ΙΣΟΓΕΙΟ ΔΙΑΜΕΡΙΣΜΑ 2 ΔΩΜΑΤΙΩΝ ΥΠΝΟΔΩΜΑΤΙΟ, ΣΑΛΟΝΙ, ΚΟΥΖΙΝΑ, WC, 40 Τ.Μ. ΜΕ TV ΔΙΠΟΡΤΟ ΨΥΓΕΙΟ, ΗΛΙΑΚΟ ΘΕΡΜΟΣΙΦΩΝΟ, ΦΟΥΡΝΟ ΜΕ ΔΥΟ ΕΣΤΙΕΣ, ΑΠΟΡΡΟΦΗΤΗΡΑ, ΣΟΜΠΑ ΥΓΡΑΕΡΙΟΥ, ΑΕΡΟΘΕΡΜΟ, ΧΡΗΜΑΤΟΚΙΒΩΤΙΟ, ΜΟΝΩΜΕΝΗ ΟΡΟΦΗ, ΕΓΚΑΤΑΣΤΑΣΗ ΓΙΑ ΠΛΥΝΤΗΡΙΟ ΡΟΥΧΩΝ, ΑΝΕΤΟΣ ΧΩΡΟΣ ΠΑΡΚΑΡΙΣΜΑΤΟΣ, ΒΕΡΑΝΤΑ 12 Τ.Μ. ΣΤΗΝ ΚΡΕΜΑΣΤΗ. ΠΛΗΡ. ΤΗΛ. 2241096742, 6944819048. ΜΙΣΘΩΜΑ 240 ΕΥΡΩ ΠΕ57985

ΓΡΑΦΕΙΟ (ΦΡΟΝΤΙΣΤΗΡΙΟ) α' ορόφου 80 τ.μ. περίπου επί της οδού Λεμεσού, πλησίον Αννης Μαρίας. Πληρ. τηλ. 6944985612 ΧΑΕ144

ΓΡΑΦΕΙΟ 54 τ.μ. στην οδό 25ης Μαρτίου, πάνω από το Δικηγορικό Σύλλογο Ρόδου. Πληρ. τηλ. 2241073335

ΕΝΟΙΚΙΑΖΟΝΤΑΙ 4 ΠΟΛΥΤΕΛΗ STUDIOS ΓΙΑ ΕΝΑ 'Η ΔΥΟ ΑΤΟΜΑ, ΣΤΗΝ ΠΑΡΑΛΙΑ ΙΑΛΥΣΟΥ, ΠΛΗΡΩΣ ΕΠΙΠΛΩΜΕΝΑ, ΕΥΡΥΧΩΡΑ, ΜΕ ΑΝΕΤΕΣ ΒΕΡΑΝΤΕΣ ΜΕ ΠΟΛΥΚΟΥΖΙΝΑΚΙ, AIR-CONDITION, ΗΛΙΑΚΟ ΘΕΡΜΟΣΙΦΩΝΑ, ΙΔΙΟΧΡΗΣΤΗ ΘΕΣΗ ΣΤΑΘΜΕΥΣΗΣ. ΜΗΝΙΑΙΟ ΜΙΣΘΩΜΑ 300 ΕΥΡΩ. ΠΛΗΡ. ΕΥΣΤΑΘΙΟΥ - ΕΥΡΩΚΤΗΜΑΤΙΚΗ, ΕΘΝΙΚΗΣ ΑΝΤΙΣΤΑΣΕΩΣ 83 (ΠΡΩΗΝ ΑΝΝΗΣ ΜΑΡΙΑΣ). ΤΗΛ. 22410 73819-74917, 6946/103929 ΧΠΕ091

ΕΝΟΙΚΙΑΖΕΤΑΙ το ξενοδοχείο "ΦΟΙΒΟΣ" στον Αρχάγγελο 16 δωματίων, κουζίνα, σαλόνι, μπαρ, πάρκιν, και με δεντρόκηπο 2.800 τ.μ. Τιμή ενοικίου 1800 ευρώ. Πληρ. τηλ. 2241027578, 2244022600

ΕΝΟΙΚΙΑΖΕΤΑΙ ΙΣΟΓΕΙΟΣ ΕΠΑΓΕΛΜΑΤΙΚΟΣ ΧΩΡΟΣ 120 Τ.Μ. ΜΕ ΥΠΟΓΕΙΟ 30 Τ.Μ. ΕΠΙ ΤΗΣ ΟΡΦΑΝΙΔΟΥ ΚΑΙ ΑΠΟΛΛΩΝΙΟΥ ΡΟΔΙΟΥ ΓΩΝΙΑ. ΠΛΗΡ. ΤΗΛ. 6945381842 ΧΠΕ2211

ΑΠΟΘΗΚΕΣ ΣΤΗΝ ΙΑΛΥΣΟ, ΕΝΟΙΚΙΑΖΟΝΤΑΙ 1) ΑΠΟΘΗΚΕΥΤΙΚΟΙ ΧΩΡΟΙ ΑΠΟ 100 ΕΩΣ 2000 Τ.Μ. ΚΑΙ ΥΨΟΣ 8 Μ. ΑΣΦΑΛΕΙΣ ΜΕ ΜΕΓΑΛΟΥΣ ΧΩΡΟΥΣ ΔΙΑΚΙΝΗΣΗΣ ΦΟΡΤΩΣΗΣ ΚΑΙ ΕΚΦΟΡΤΩΣΗΣ ΠΡΟΪΟΝΤΩΝ, 2) ΥΠΑΙΘΡΙΟΙ ΧΩΡΟΙ ΠΕΡΙΦΡΑΓΜΕΝΟΙ, ΑΣΦΑΛΕΙΣ, ΚΑΤΑΛΛΗΛΟΙ ΓΙΑ ΑΠΟΘΗΚΕΥΣΗ ΠΡΟΪΟΝΤΩΝ ΣΕ ΠΑΛΕΤΕΣ. ΠΛΗΡ. ΤΗΛ. (22410)38400 ΑΠΟ ΔΕΥΤΕΡΑ ΕΩΣ ΠΑΡΑΣΚΕΥΗ 08.00-15.00 κ. ΠΩΤΑ ΧΠΕ1912

ΧΩΡΟΙ ΑΠΟΘΗΚΕΥΣΗΣ ΕΝΟΙΚΙΑΖΟΝΤΑΙ ΠΕΡΙΦΡΑΓΜΕΝΟΙ, ΑΣΦΑΛΕΙΣ, ΥΠΑΙΘΡΙΟΙ, ΗΜΙΥΠΑΙΘΡΙΟΙ, ΚΑΙ ΚΛΕΙΣΤΟΙ ΚΑΤΑΛΛΗΛΟΙ ΓΙΑ ΑΠΟΘΗΚΕΥΣΗ ΕΝΟΙΚΙΑΖΟΜΕΝΩΝ ΑΥΤΟΚΙΝΗΤΩΝ ΚΑΙ ΠΟΥΛΜΑΝ. ΠΛΗΡ. ΤΗΛ. (22410)38400 ΩΡΕΣ 08.00-15.00 κ. ΠΩΤΑ ΧΠΕ1913

ΔΥΑΡΙ επιπλωμένο στο Π. Φάληρο (Αθήνα), για Ρόδιους φοιτητές/τριες. Πληρ. τηλ. 2241028585. AE57926

ΕΝΟΙΚΙΑΖΕΤΑΙ ισόγειος επαγγελματικός χώρος 160 τ.μ. (ή δύο μικρότερα των 80 τ.μ.) κατάλληλος για κατάστημα - γραφείο - ιατρείο ή άλλη παρόμοια χρήση στην κεντρική πλατεία Ιαλυσού, πλατεία Αποστολίδη. Πληρ. τηλ. 2241094356, 6942553147 ΧΑΕ141

πωλησεις-αγορες ακινητων & επιχειρησεων

ΓΚΑΡΣΟΝΙΕΡΑ 25 τ.μ. στην οδό Πίνδου αρ. 27 στην πόλη της Ρόδου. Πληρ. τηλ. 2241090367 και 6937016841 κος Σαββάκης AO58655

ΠΩΛΟΥΝΤΑΙ: 1. Μητρόπολις διαμέρισμα 110 τ.μ. με 3 Υ/Α, μπάνιο, WC, 1ος όροφος, τιμή 161.408 ευρώ -55 εκ. δρχ. Ρόδος περιοχή. **2.** Ρόδος οροφοδιαμέρισμα 117 τ.μ. περιοχή Ανάληψη με θέα 3 Υ/Α, μπάνιο, WC,. ισόγειο τιμή 176.082 ευρώ - 60 εκ. δρχ. **3.** Ρόδος υπό κατασκευή στην περιοχή Μήδεια 82 τ.μ. με 2 Υ/Α 156.420 ευρώ -53 εκ. δρχ. **4.** Ρόδος ισόγειο διαμέρισμα 98 τ.μ. με 35 τ.μ. υπόγειο περιοχή στάδιο Διαγόρα κατάλληλο και για επαγγελματική χρήση τιμή 155.539 ευρώ -53 εκ. δρχ. **5.** Ρόδος κατάστημα πλησίον Αννης Μαρίας 67 τ.μ. καθαρής επιφάνειας και 35 τ.μ. πατάρι κατάλληλο για κάθε χρήση τιμή 103.000 ευρώ - 35 εκ. δρχ. **6.** Ιαλυσός 76 τ.μ. το ισόγειο μιας μονοκατοικίας σε πολύ καλή τοποθεσία τιμή 126.192 ευρώ - 43 εκ. δρχ. **7.** Ιαλυσός 2000 τ.μ. οικόπεδο εντός ζώνης με άδεια οικοδομής 200 τ.μ. 176.000 ευρώ 60 εκ. δρχ. **8.** Κοσκινού σε 220 τ.μ. οικόπεδο διώροφη πανοραμική μονοκατοικία 140 τ.μ. τιμή σε μπετά 108.584 ευρώ ή 170.212 ευρώ τελειωμένη, **9.** Αφάντου σε 1500 τ.μ. διώροφη πανοραμική μονοκατοικία 145 τ.μ. πλησίον Γκολφ τιμή 235.000 ευρώ - 80 εκ. δρχ. **10.** Κιοτάρι 3000 τ.μ. οικόπεδο με 2 άδειες των 120 τ.μ. και 140 τ.μ. τιμή 73.367 ευρώ -25 εκ. δρχ. 400 μ. από την θάλασσα. **11.** Κιοτάρι 10800 τ.μ. πανοραμικό 500 μ. από την θάλασσα 161.408 ευρώ - 55 εκ. δρχ. **12.** Επιχείρηση στο Κιοτάρι εστιατόριο πωλείται με άδεια για 100 καθίσματα πάνω στη θάλασσα 35.000 ευρώ - 12 εκ. δρχ. **13.** Γεννάδι 40 τ.μ. κτίριο δωμάτιο 300 μ. από την θάλασσα 35.000 ευρώ - 12 εκ. δρχ. σε οικόπεδο 3000 τ.μ. Πληρ. τηλ. 2241077122, 6944592908 κος Νίκο ΧΑΟ304

ΜΟΝΟΚΑΤΟΙΚΙΑ Κοσκινού σε μπετά, υπό κατασκευή, 155 τ.μ., δύο επίπεδα, σε οικόπεδο 230 τ.μ. **α' επίπεδο:** 85 τ.μ., ενιαίοι χώροι υποδοχής, τραπεζαρία, καθιστικό, WC, **6' επίπεδο**: 70 τ.μ. 3 (τρία) υπνοδωμάτια, 2 (δύο) μπάνια, μεγάλες βεράντες, άνετοι χώροι. Τιμή: 117.000 ευρώ. Υπεύθυνοι: Χατζηλαζάρου Σ. & Συνεργάτες. **LandScope 2241028629** AO58546

ΔΙΑΜΕΡΙΣΜΑ υπόγειο με μεγάλη αυλή γύρω στην Δενδρινού μόνο 65.000 ευρώ (πολεοδομικά αποθήκη) επίσης λουξ ισόγειο διαμέρισμα 92 τμ. στη Μιχ. Πετρίδη με τζάκι, air condition. Τιμή 103.000 ευρώ (πολεοδομικά αποθήκη). Πληρ. ΑΙΓΑΙΟΚΤΗΜΑΤΙΚΗ τηλ. 2241022943, 2241028838, 6945466773 AO58606

ΠΩΛΟΥΝΤΑΙ: 1. 10.000 τ.μ. κύμα Λαχανιά 200 εκ. δρχ. 587.000 ευρώ, **2.** 19.200 τ.μ. Λαχανιά 230 εκ. δρχ. - 675.000 ευρώ 100 μ. από θάλασσα, **3.** 44.000 τ.μ. πανορ. Λαχανιά 130 εκ. δρχ. - 382.000 ευρώ 200 μ. από δρόμο. **4.** 75.000 τ.μ. πανορ. - Λαχανιά 550 εκ. δρχ. - 1.614.000 ευρώ 100 μ. από θάλασσα. **5.** 88.000 τ.μ. πανορ. - Γεννάδι 308 εκ. δρχ. - 903.000 ευρώ, **6.** 25.000 τ.μ. παρλαιακό 250 εκ. δρχ. - 734.000 ευρώ, **7.** 22.000 τ.μ. κέντρο - Κολύμπια 187 εκ. δρχ. - 549.000 ευρώ, **8.** 22.000 τ.μ. Τσαΐρι - αεροδρόμιο 180 εκ. δρχ. - 528.000 ευρώ πάνω στο δρόμο **9.** 12.000 τ.μ. Λαδικό 120. εκ. δρχ. - 352.000 ευρώ πάνω στο δρόμο **10.**34.000 τ.μ. Κιοτάρι - πανορ. 120 εκ. δρχ. - 350.000 ευρώ 100 μ. από δρόμο **11.** 16.000 τ.μ. Κιοτάρι - πανορ. 72 εκ. δρχ. - 211.000 ευρώ 300 μ. από δρόμο **12.** 20.000 τ.μ. Κιοτάρι - πανορ. 70 εκ. δρχ. - 205.000 ευρώ 400 μ. από δρόμο **13.** 22.000 τ.μ. πανορ. - Λαχανιά 66 εκ. δρχ. - 194.000 ευρώ 450 μ. από δρόμο **14.** 19.700 τ.μ. κύμα- Λαχανιά 300 εκ. δρχ. - 880.411 ευρώ. Πληρ. τηλ. 2241077122, 6944592908 κ. Νίκο ΧΑΟ3041

ΠΩΛΕΙΤΑΙ η επιχείρηση "αναψυκτηρίου" σε τουριστική περιοχή της πόλης Ρόδου με όλο τον εξοπλισμό λόγω αναχώρησης στο εξωτερικό. Πληρ. τηλ. 6976363343, 6937803299 AO58635

ΜΕΖΟΝΕΤΑ 130 τ.μ. λουξ κατασκευής στους Δασκάλους. Τιμή 60.000.000 δρχ. Πληρ. τηλ. 2241023815, 2241078275 AO58632

ΠΩΛΟΥΝΤΑΙ: α) παλιά μονοκατοικία διώροφη 142 τ.μ. στο Νιοχώρι με εξτρά δόμηση 32 τ.μ. Τιμή 150.000 ευρώ. Επίσης παραδοσιακή μονοκατοικία στην Μητρόπολη 88.000 ευρώ. Πληρ. ΑΙΓΑΙΟΚΤΗΜΑΤΙΚΗ τηλ. 2241022943, 2241028838, 6945466773 AO58605

ΑΠΟΘΗΚΗ με ράμπα 300 τ.μ. στην Ανάληψη. Τιμή 120.000 ευρώ. Πληρ. τηλ. 6942848721, 2241090704 AO58559

ΞΕΝΟΔΟΧΕΙΟ Ιξιά έναντι Μίρα Μάρε. Περιλαμβάνει 26 διαμερίσματα των 50 τ.μ. με μπαρ - καφετέρια. Τιμή: 2.000.000 ευρώ. Υπεύθυνοι: Χατζηλαζάρου Σ. & Συνεργάτες. **LandScope 2241028629** AO58547

ΜΟΝΟΚΑΤΟΙΚΙΑ Κοσκινού, υπό κατασκευή, 140 τ.μ., 2 επίπεδα σε οικόπεδο 1500 τ.μ. **α' επίπεδο:** 69, 64 τ./μ. ενιαίοι χώροι υποδοχής, κουζίνα πολυτελείας, τραπεζαρία, καθιστικό, WC, **6' επίπεδο:** 69, 64 τ.μ. 3 (τρία) υπνοδωμάτια, 1 (ένα) μπάνιο, εντοιχιζόμενες ντουλάπες, μεγάλες βεράντες, άνετοι χώροι, άριστη αρχιτεκτονική. Τιμή: 293.500 ευρώ. Μπετά 184.000 ευρώ. Υπεύθυνοι: Χατζηλαζάρου Σ. & Συνεργάτες. **LandScope 2241028629** AO58549

ΟΙΚΟΠΕΔΟ Μεγάλη Γη (Κιοτάρι) 4.030 τ.μ. σε απόσταση 180 μ. από την θάλασσα. Τιμή: 95.000 ευρώ. Υπεύθυνοι: Χατζηλαζάρου Σ. & Συνεργάτες. **LandScope 2241028629** AO58545

ΜΟΝΟΚΑΤΟΙΚΙΕΣ Τρεις νεόδμητα: 180 τ.μ. σε οικόπεδο 2000 τ.μ. **α' επίπεδο:** χώρος υποδοχής, διαμπερές σαλόνι, εντοιχιζόμενη κουζίνα, καθιστικό, αποθήκη, WC, **6' επίπεδο:** 3 υ/δ, 2 WC, γκαρνταρόμπια, άριστη αρχιτεκτονική, άνετοι χώροι, πάρκιν, κήπος, ήσυχο περιβάλλον (παραδίδονται και σε μπετά). Τιμή: 350.000 ευρώ. Υπεύθυνοι: Χατζηλαζάρου Σ. & Συνεργάτες. **LandScope 2241028629** AO58544

ΔΙΑΜΕΡΙΣΜΑ 97 τ.μ. 1ου ορόφου μεταχειρισμένο στην Αγία Αναστασία με δύο υπνοδωμάτια, κουζίνα, σαλόνι και λουτρό σε πάρα πολύ καλή κατάσταση. Τιμή 35.000.000 δρχ. Πληρ. Σταμάτης Μανωλάκος 2241023815, 6945769958 AO58571

3+3 ΓΚΑΡΣΟΝΙΕΡΕΣ όλες μαζί ή χωριστά ανά 3. Ολες νοικιασμένες σε άριστη κατάσταση, πλήρως επιπλωμένες και εξοπλισμένες στο Ροδίνι **+ 2 καταστήματα.** Πληρ. τηλ. 6947089593 AO58521

ΜΟΝΟΚΑΤΟΙΚΙΑ Τρεις, υπό κατασκευή, σε μπετά 170 τ.μ. σε οικόπεδο 1.500 τ.μ. ενιαίοι χώροι υποδοχής, 3 (τρία) υπνοδωμάτια, 2 (δύο) μπάνια, 1 WC, κουζίνα, τραπεζαρία, καθιστικό, μεγάλες βεράντες, άνετοι χώροι, άριστη αρχιτεκτονική. Τιμή: 126.192 ευρώ. Υπεύθυνοι: Χατζηλαζάρου Σ. & Συνεργάτες. **LandScope 2241028629** AO58542

Η εταιρεία OMNISYS TECHNOLOGIES
ΕΠΙΘΥΜΕΙ ΝΑ ΠΡΟΣΛΑΒΕΙ
ΜΗΧΑΝΙΚΟ/ΤΕΧΝΙΚΟ Η/Υ
ΤΕΧΝΙΚΟ ΦΩΤΟΤΥΠΙΚΩΝ
ΤΕΧΝΙΚΟ ΤΑΜΕΙΑΚΩΝ ΜΗΧΑΝΩΝ
με εκπληρωμένες τις στρατιωτικές υποχρεώσεις.
Γνώση αγγλικής γλώσσας απαραίτητη.
Προϋπηρεσία θα εκτιμηθεί.
Βιογραφικό: **Στεφ. Καζούλη 74**
Τηλ. επικοινωνίας **2241033105-106**
Κος Σκεύος Καμπούρης

UNDERCOLORS OF BENETTON.
ΖΗΤΟΥΝΤΑΙ
ΠΩΛΗΤΡΙΕΣ με γνώση μιας τουλάχιστον ξένης γλώσσας.
Προϋπηρεσία θα ληφθεί υπ' όψιν.
Οι υποψήφιες που θα επιλεγούν θα μεταβούν στην Αθήνα για εκπαίδευση.
Ωράριο διακεκομμένο.
Πληρ. τηλ. 6946264071 κ. Κεχαγιόγλου

intizar shoes & accessories
ΖΗΤΕΙΤΑΙ ΠΩΛΗΤΡΙΑ
18-30 ετών, εμφανίσιμη, με πολύ καλή γνώση 1 τουλάχιστον ξένης γλώσσας. Ωράριο διακεκομμένο
Πληροφορίες: Τηλ. 6998 474 157 (9:00-21:00)

CALZEDONIA
ΖΗΤΟΥΝΤΑΙ ΠΩΛΗΤΡΙΕΣ
18-30 ετών, εμφανίσιμες, με πολύ καλή γνώση 1 τουλάχιστον ξένης γλώσσας. Οι υποψήφιες που θα επιλεγούν θα μεταβούν στην Αθήνα για εκπαίδευση 3 εβδομάδων.
Ωράριο διακεκομμένο
Πληροφορίες: Τηλ. 6998 474 157 (9:00-21:00)

Από την εταιρεία Θ. & Ι. ΚΑΛΛΙΓΑΣ ΑΕΒΕ
ΖΗΤΕΙΤΑΙ
ΠΩΛΗΤΗΣ
με τεχνική κατάρτιση σε μηχανές θαλάσσης, γεωργικά μηχανήματα και ηλεκτρογεννήτριες για πλήρη απασχόληση.
Πληρ. τηλ. 2241067440

ΖΗΤΟΥΝΤΑΙ
ΠΩΛΗΤΡΙΕΣ
για τουριστικό κατάστημα εντός πόλεως Ρόδου
• Ωράριο συνεχές 8ωρο
• Μισθός 800 ευρώ καθαρά
Πληρ. τηλ. (22410)25936, 74443

Από το γυροπωλείο **ΡΩΞΑΝΗ**
ΖΗΤΟΥΝΤΑΙ
α) Οδηγοί DELIVERY
β) Βοηθός ψήστη
Πληρ. τηλ. 2241033969, 10 π.μ.-4 μ.μ.

Από το ξενοδοχείο D' ANDREA MARE στην Ιαλυσό
ΖΗΤΟΥΝΤΑΙ
οι παρακάτω ειδικότητες:
• **Υπάλληλος Υποδοχής** (με γνώση Αγγλικών/Σκανδιναβικών)
• **Barwoman/Barman**
• **Σερβιτόρα/Σερβιτόρο**
• **Καμαριέρα**
• **Κηπουρός**
Αιτήσεις με φωτογραφία
από Δευτέρα-Σάββατο 10.00-15.00 τηλ. **2241096078**

interfood
Η εταιρεία INTERFOOD, αποκλειστικός αντιπρόσωπος ΜΕΛΙΣΣΑ - ΣΤΕΛΛΑ - DEL MONTE - TCHIBO - ΜΥΛΩΝ ΣΟΓΙΑΣ - ORAN ΧΑΡΤΙΚΑ
ΖΗΤΑ
α. Οδηγό με δίπλωμα Γ' κατηγορίας.
Προσφέρεται βασικός μισθός συν bonus απόδοσης. Θα προτιμηθούν άτομα με προϋπηρεσία στον χώρο.
Πληρ. 08.00-16.00 στα τηλ. (22410)66445-66446

Από το Σουηδικό Φούρνο
KRINGLAN
ΖΗΤΟΥΝΤΑΙ
ΠΩΛΗΤΕΣ-ΠΩΛΗΤΡΙΕΣ
για μόνιμη απασχόληση
Πληρ. τηλ. 6947047120

πωλήσεις

συνέχεια από την προηγούμενη

ΟΙΚΟΠΕΔΟ Ρόδου-Καλλιθέας 400 τ.μ. άρτιο και οικοδομήσιμο στον Συνεταιρισμό ο "ΒΑΚΧΟΣ". Τιμή: 110.000 ευρώ. Υπεύθυνοι: Χατζηλαζάρου Σ. & Συνεργάτες. **LandScope 2241028629** ΑΟ58548

ΟΙΚΟΠΕΔΟ Κοσκινού 786 τ.μ. άρτιο και οικοδομήσιμο, πανοραμικό με θέα. Τιμή 100.000 ευρώ. Υπεύθυνοι: Χατζηλαζάρου Σ. & Συνεργάτες. **LandScope 2241028629** ΑΟ58543

ΞΕΝΟΔΟΧΕΙΟ, Επενδυτική Ευκαιρία, ΚΑΡΠΑΘΟΣ 1.600 τ.μ. Β' κατηγορίας, αποτελείται από 38 δωμάτια (80 κλίνες), αρίστης κατάστασης, δώδεκα (12) μήνες λειτουργίας, έτος κατασκευής 1992. Τιμή: 800.000 ευρώ. Υπεύθυνοι: Χατζηλαζάρου Σ. & Συνεργάτες. **LandScope 2241028629** ΑΟ58550

ΠΩΛΗΣΕΙΣ ΟΙΚΟΠΕΔΩΝ ΕΚΤΟΣ ΣΧΕΔΙΟΥ Πωλούνται- Α) ΡΟΔΟ: 1-Στη Λεωφ.Ρόδου-Καλλιθέας 8.000-20.000-28.000 τμ κατάλληλα για Εμπορικά Κέντρα 2-Περιοχή «ΚΑΡΝΑΓΙΟ» 4.000 τμ για Εμπορική και Βιοτεχνική χρήση 3-Περιοχή ΑΓ.ΑΠΟΣΤΟΛΩΝ 2.000-4.000 τμ κατάλληλα για επαύλεις 4-ΑΓ.ΒΑΡΒΑΡΑ-ΤΣΑΙΡΙ 14.880 τμ. 5-ΤΣΑΙΡΙ 86.940 τμ 6-ΡΟΔΟΠΥΛΑ παραπλεύρως «Βερόπουλου» 2.000-4.000 τμ με πανοραματική θέα. 6-ΣΓΟΥΡΟΥ 4.750 τμ. Β) ΙΑΛΥΣΟ:1-ΚΑΝΔΥΛΙ 4.700-24.000-41.746 τμ 2-ΤΡΕΙΣ 4.000-81.680 τμ Γ) ΚΟΣΚΙΝΟΥ 4.080-5.000-8.686 τμ Δ-ΚΟΛΥΜΠΙΑ παραλιακά 4.520-9.000-19.770 Δ)ΘΕΟΛΟΓΟΣ παραλιακό στο «κύμα» 30.000 τμ Ε) ΦΑΝΕΣ παραλιακό στο κύμα 74.944 τμ ΣΤ) ΚΑΛΑΘΟΣ 1-ΒΛΗΧΑ 13.630 τμ με πανοραμική θέα 2-ΓΑΔΟΥΡΑ επί της Λεωφόρου Ρόδου Λίνδου 40.000 τμ Ζ) ΛΙΝΔΟ 1-ΒΛΗΧΑ 4.000-12.000 τμ παραλιακά 2-ΠΑΝΩ ΑΛΩΝΙΑ 3.540 τμ επί της επαρχιακής οδού Λίνδου-Πεύκοι 3-ΠΕΥΚΟΙ : α-Αγ.Θωμάς παραλιακό 1.420-1.580-1.800 τμ άρτια και οικοδομήσιμα β-ΦΩΚΙΑ 5.000 τμ γ-ΣΠΥΛΙΑ 5.880 τμ δ-ΑΛΩΘΙΑΡΙΚΑ 4.500 τμ επί της επαρχιακής οδού Πεύκοι-Λάρδο Η) ΛΑΧΑΝΙΑ-ΠΛΗΜΥΡΙ παραλιακό στο «κύμα» Πληροφ.Σαββαιδης & Συνεργάτες Τηλ.22410-26281 ΑΟ58517

ΠΩΛΗΣΕΙΣ ΟΙΚΟΠΕΔΩΝ ΕΝΤΟΣ ΣΧΕΔΙΟΥ Πωλούνται-Α) ΡΟΔΟ: 1-ΡΟΔΙΝΙ οδό Βιέννης 450 τμ με συντελεστή δόμησης 0,4 2-Μόσχας 1.000 τμ με συντελεστή δόμησης 0,4 3-Περιοχή ΚΟΒΑ 780 τμ με συντελεστή δόμησης 1 Β) ΚΟΣΚΙΝΟΥ 500 τμ στον οικισμό με συντελεστή δόμησης 1 Γ) ΛΙΝΔΟ 250 τμ στον οικισμό με πανοραμική θέα Δ) ΠΥΛΩΝΑ 400-365 τμ στον οικισμό με συντελεστή δόμησης 1 Ε) ΙΑΛΥΣΟ 2.385 τμ επί της λεωφόρου Ηρακλειδών με Συντελεστή δόμησης 0,4 ΣΤ ΚΡΕΜΑΣΤΗ 191τμ στον οικισμό με συντελεστή δόμησης 1 Πληροφ. Σαββαιδης Σάββας & Συνεργάτες Τηλ 22410-26281 ΑΟ58516

ΠΩΛΗΣΕΙΣ ΔΙΑΜΕΡΙΣΜΑΤΩΝ Πωλούνται-Α) ΡΟΔΟ:1-ΡΟΔΙΝΙ α-ΟΙΚΙΣΜΟΣ ΧΑΛΚΙΤΩΝ 124 τμ γ ορόφ.νεόκτιστο αρίστης κατασκευής και με πανοραμική θέα β-ΠΕΙΡΑΙΑΣ 80 τμ β ορόφ. με πανοραμική θέα 2-ΑΝΑΛΗΨΗ α-ΟΛΥΜΠΟΥ ΚΑΡΠΑΘΟΥ 96 τμ αρίστης κατασκευής β-Ρόδου-Λίνδου 50 τμ Ισόγειο γ-ΣΕΛΛΑ 91 τμ α ορόφ.και με άριστες προδιαγραφές δ-ΑΠΟΣΤ.ΠΑΥΛΟΥ-ΑΙΣΧΙΝΗΣ 61-55-114-120 τμ υπό κατασκευή και με άριστες προδιαγραφές ε-ΑΙΣΧΙΝΗΣ 86-50-49 υπό κατασκευή και αρίστης κατασκευής στ.-ΜΙΧ.ΠΕΤΡΙΔΗ 85 τμ ημιισόγειο ε-ΚΟΡΙΝΘΟΥ 46-85-105 τμ υπό κατασκευή και με άριστες προδιαγραφές στ-Ρετιρέ 100 τμ με άριστες προδιαγραφές 3-ΝΙΟΧΩΡΙ α-ΑΚΤΗ ΜΙΑΟΥΛΗ 120 τμ β ορόφου πολυτελούς κατασκευής και με πανοραματική θέα β-ΒΑΛΑΩΡΙΤΟΥ 52 τμ α ορόφ.αρίστης κατασκευής με πανοραμική θέα 4-ΜΗΤΡΟΠΟΛΗ ΑΓ.ΓΕΩΡΓΙΟΣ α- ΑΓ.ΓΕΩΡΓΙΟΥ 67 τμ ισόγειο β-ΚΟΡΔΙΚΤΩΝΟΣ 180 τμ α όροφ.αρίστης προδιαγραφής γ-ΜΗΤΡΟΠΟΛΕΩΣ 87 τμ ισόγειο δ-ΣΤΡΑΤ.ΖΗΣΗ 85 τμ β όροφ.στ-ΑΓ. ΓΕΩΡΓΙΟΥ ΑΝΩ 69 τμ ισόγειο ε-ΚΟΡΔΙΚΤΩΝΟΣ 125 τμ ισόγειο ζ- Πάροδος ΑΓ.ΝΙΚΟΛΑΟΥ 75 τμ β ορόφ.η-ΣΚΕΥΟΥ ΖΕΡΒΟΥ 85 τμ α ορόφ.νεόκτιστο αρίστης διαγραφής θ-ΖΕΦΥΡΟ 132 τμ πολυτελούς κατασκευής Δ ορόφ. 5-ΚΕΝΤΡΙΚΟ- 25ης Μαρτίου 104 τμ β ορόφου κατάλληλο και για χρήση γραφείου 6-ΑΗ ΓΙΑΝΝΗΣ α-ΛΑΡΝΑΚΑΣ 118 τμ δ ορόφ.αρίστης κατασκευής και με πανοραμική θέα β-ΒΕΝΕΤΟΚΛΕΙΟ 72-82τμ υπό κατασκευή και με αρίστης κατασκευής 7-ΜΟΝΤΕ ΣΜΙΘ-ΚΕΝΕΝΤΥ Διαμερίσματα 120-130 τμ νεόκτιστα αρίστης κατασκευής και με πανοραματική θέα Β) ΙΑΛΥΣΟΣ-α- ΕΝΤΟΣ ΣΧΕΔΙΟΥ διαμερίσματα 36-85-87-90-102 τμ αρίστης κατασκευής και προδιαγραφών Γ) ΦΑΛΗΡΑΚΙ 75 τμ α ορόφ. αρίστης κατασκευής Δ) ΚΟΣΚΙΝΟΥ 110-115 τμ νεόκτιστα με άριστες προδιαγραφές Πληροφ.Σαββαιδης Σάββας & Συνεργάτες Τηλ 22410-26281 ΑΟ58515

ΔΙΑΜΕΡΙΣΜΑ 85 τ.μ. στην Ιαλυσό επί της Ιερού Λόχου με 3 υπνοδωμάτια, σαλόνι, κουζίνα, μπάνιο και βοηθητικούς χώρους. Πληρ. τηλ. 2241078766, 6944604309 ΑΟ58535

ΑΠΟ ΙΔΙΩΤΗ ΚΑΤΑΣΚΕΥΑΣΤΗ σε τιμή ευκαιρίας μεζονέτα στην Παστίδα 245 τ.μ. σε 3 επίπεδα επί 85 τ.μ. λόγω ανάγκης μόνο 157.000 ευρώ. Πληρ. τηλ. 22410 32159, 6945420349 ΑΟ58528

ΠΩΛΗΣΕΙΣ ΚΑΤΑΣΤΗΜΑΤΩΝ Α) ΡΟΔΟ 1-ΚΕΝΤΡΙΚΑ 15-45-50 τμ 2-28η ΟΚΤΩΒΡΙΟΥ 160 τμ 3-ΗΡΩΩΝ ΠΟΛΥΤΕΧΝΕΙΟΥ 317 τμ 4-ΕΡΥΘΡΟΥ ΣΤΑΥΡΟΥ 55 τμ 5-ΣΤΟΚΧΟΛΜΗΣ 109-123 τμ 6-ΠΑΛΙΑ ΠΟΛΗ κεντρικό 21 τμ 7-ΑΝΝΗΣ ΜΑΡΙΑΣ 176 τμ 8-ΚΩΝ.ΥΔΡΑΙΟΥ 75 τμ Β) ΙΑΛΥΣΟ 1- ΠΑΡΑΘΑΛΑΣΣΙΟ 150 τμ 2-ΙΕΡΟΥ ΛΟΧΟΥ 49 τμ Γ) ΦΑΛΗΡΑΚΙ ΚΕΝΤΡΙΚΑ 50-80 τμ Πληροφ.Σαββαιδης Σάββας & Συνεργάτες, τηλ.22410-26281 ΑΟ58513

ΠΩΛΗΣΕΙΣ ΓΡΑΦΕΙΩΝ. Πωλείται γραφείο στην 25η Μαρτίου 104 τμ. Πληρ.τηλ 2241-026281 ΑΟ58512

ΠΩΛΟΥΝΤΑΙ ΔΥΟ ΟΙΚΟΠΕΔΑ (ΟΡΙΖΟΝΤΙΕΣ ΙΔΙΟΚΤΗΣΙΕΣ) ΤΩΝ 1290 Τ.Μ. ΚΑΙ 1240 Τ.Μ. ΕΚΑΣΤΟΝ ΜΕ ΑΔΕΙΑ ΙΣΟΓΕΙΟΥ ΟΙΚΟΔΟΜΗΣ 400 Τ.Μ. ΚΑΙ 373 Τ.Μ. ΑΝΤΙΣΤΟΙΧΑ. ΚΑΙ ΜΕ ΔΙΚΑΙΩΜΑ ΝΑ ΚΤΙΣΕΙΣ Α' ΚΑΙ Β' ΟΡΟΦΟ. ΠΕΡΙΟΧΗ ΑΣΓΟΥΡΟΥ, ΚΑΤΑΛΛΗΛΟ ΓΙΑ ΚΑΘΕ ΕΙΔΟΥΣ ΒΙΟΤΕΧΝΙΑ!!! ΑΛΟΥΜΙΝΑΔΙΚΟ-ΞΥΛΟΥΡΓΕΙΟ-ΣΥΝΕΡΓΕΙΟ ΑΥΤΟΚΙΝΗΤΟΥ Κ.ΛΠ. ΤΙΜΗ 30.000.000 ΔΡΧ. Ή 88.000 ΕΥΡΩ ΕΚΑΣΤΟ. ΠΛΗΡ. ΤΗΛ. 2241030397, 6946049179 Κ. ΚΑΡΓΚΑΚΟΝΙΚΟ, Θ. ΣΟΦΟΥΛΗ 59 ΡΟΔΟΣ ΠΟ58452

ΠΩΛΟΥΝΤΑΙ ΞΕΝΟΔΟΧΕΙΑ μικρά και μεγάλα Πληροφ.Σαββαιδης & Συνεργάτες, τηλ.22410-26281 ΑΟ58510

ΖΗΤΕΙΤΑΙ

από κατάστημα ειδών υγιεινής
υπεύθυνο άτομο για πωλήσεις
(άνδρας ή γυναίκα) απόφοιτος Λυκείου, με γνώσεις Η/Υ και μίας τουλάχιστον ξένης γλώσσας.
Για τους άνδρες να έχουν τελειώσει τις στρατιωτικές τους υποχρεώσεις.

Πληρ. τηλ. 2241022204

ΖΗΤΕΙΤΑΙ

ΠΩΛΗΤΡΙΑ για βιβλιοχαρτοπωλείο με γνώση Η/Υ και αγγλικά. Προϋπηρεσία θα εκτιμηθεί.

Πληρ. τηλ. (22410)33105/106
Κος Καμπούρης

Από την
ACS
...σημαίνει courier

ΖΗΤΟΥΝΤΑΙ

α. οδηγοί μηχανής και αυτοκινήτου για πρωινή ή απογευματινή εργασία
β. άτομα για την αποθήκη. Ανάλογη προϋπηρεσία θα εκτιμηθεί.

Πληρ. τηλ. 2241027666 καθημερινά

Η εταιρία Γ. Χατζημάρκος & ΣΙΑ Ο.Ε.

ΖΗΤΕΙ

ΟΔΗΓΟ. Απαραίτητα προσόντα:
- δίπλωμα Γ' κατηγορίας
- ηλικία έως 40 ετών
- εκπληρωμένες στρατιωτικές υποχρεώσεις
(Γνώση των καταστημάτων λιανικής θα εκτιμηθεί)

Πληρ. τηλ. 2241061460, 2241065732
ώρες 14.00-16.00

ΖΗΤΕΙΤΑΙ

μάγειρας και βοηθός μάγειρα
άνδρας ή γυναίκα με γνώσεις Ελληνικής και διεθνούς κουζίνας για εστιατόριο εντός πόλεως.

Πληρ. τηλ. 6942982126

Από ξενοδοχείο Α' Κατηγορίας στα Κολύμπια

ΖΗΤΕΙΤΑΙ

Μπάρμαν/Μπαργούμαν
με γνώσεις Γερμανικών - Αγγλικών
για βραδινή απασχόληση
Πληρ. τηλ. 2241056401, 6947219816

Από το ξενοδοχείο ΔΙΟΝΥΣΟΣ στην Ιξιά

ΖΗΤΟΥΝΤΑΙ

- Α' μάγειρας
- Μπουφετζής με πείρα σε σαλάτες
Συστάσεις και προϋπηρεσία απαραιτήτως
Για περισσότερες πληρ. τηλ. 2241023021

Από το CITY HALL restaurant

ΖΗΤΟΥΝΤΑΙ

διανομείς

Πληρ. τηλ. 2241070200

ΖΗΤΕΙΤΑΙ

σερβιτόρος να γνωρίζει πολύ καλά την γερμανική γλώσσα και λατζιέρα
για εστιατόριο εκτός πόλεως Ρόδου.
Παρέχεται στέγη και διατροφή

Πληρ. τηλ. 2241095708

Από την εταιρεία Αρτοποιΐας-ζαχαροπλαστικής
Γ. ΣΑΒΟΪΔΑΚΗΣ Α.Ε.

ΖΗΤΕΙΤΑΙ

Υπεύθυνος αποθήκης - διακίνησης - τιμολόγησης του εργοστασίου

Απαραίτητα προσόντα:
- Ηλικία έως 40 ετών
- Γνώσεις Αγγλικής γλώσσας
- Δίπλωμα αυτοκινήτου
- Χειρισμός Η/Υ (προγράμματα office)
- Χωρίς στρατιωτικές υποχρεώσεις
- Προϋπηρεσία σε αντίστοιχο χώρο
- Απαραίτητο βιογραφικό

Πληρ. τηλ. 6937273949 κα Σαμαρίτη
Βιογραφικό στο fax 2241063348
Διεύθυνση: Τσαΐρι - Αγ. Βαρβάρα
(δίπλα στην ΡΟΔΟΠΛΑΖ)

ΖΗΤΟΥΝΤΑΙ

ΠΩΛΗΤΡΙΕΣ

από εμπορική εταιρεία με καταστήματα στο κέντρο της πόλης
- Προοπτικές εξέλιξης
- Αποδοχές πολύ καλές

Πληρ. τηλ. 2241074443

Από την ΜΑΜΑΛΙΓΚΑΣ OPEL ΑΕΒΕ

ΖΗΤΕΙΤΑΙ

άτομο για το τμήμα των ανταλλακτικών.
Απαραίτητα γνώσεις Η/Υ
Πληρ. τηλ. 2241061005
κύριο Μάκρα, ώρες 10.00-14.00

Event coordinator

The following skills are required:
- **Organisational skills**
- **Business focus**
- **Creativity**
- **Independence**
- **Fluent in Greek and English are essential**
- **Someone suitable to represent the hotel**

For further information please call
6932625353, 22410 64856,
E-mail: info@castellodirodi.gr

ΕΘΝΙΚΗ ΑΣΦΑΛΙΣΤΙΚΗ
ΓΡΑΦΕΙΟ ΠΩΛΗΣΕΩΝ ΡΟΔΟΥ

Επιθυμούμε την συνεργασία με επαγγελματία που θέλει να σταδιοδρομήσει ως *MANAGER* Ασφαλιστικών Συμβούλων.

Απαραίτητα προσόντα:
1. Ασφαλιστική Εμπειρία
2. Διοικητικές Ικανότητες

Προσφέρουμε:
- Ανταγωνιστικό πακέτο αμοιβών
- Συνεχής εκπαίδευση
- Αριστο εργασιακό περιβάλλον

Πληροφορίες:
Σοφοκλή Βενιζέλου 1, Ρόδος
Τηλ. 2241038338, 36274, 34586

ΖΗΤΕΙΤΑΙ

δεσποινίς - κυρία
για εμπορικό κατάστημα γυναικείων ενδυμάτων.
Ηλικία από 23-40 ετών
Γνώση Αγγλικής καθώς και επιπλέον γλωσσών θα εκτιμηθούν
Προϋπηρεσία θα ληφθεί υπ' όψιν. Μισθός ικανοποιητικός και ποσοστά αναλόγως των προσόντων.
Πληρ. τηλ. 2241038990
Αποστείλατε βιογραφικό σημείωμα στο **fax 2241038785**

ΕΘΝΙΚΗ ΑΣΦΑΛΙΣΤΙΚΗ
ΓΡΑΦΕΙΟ ΠΩΛΗΣΕΩΝ ΡΟΔΟΥ

Προκειμένου να αναπτύξουμε δραστηριότητα στις περιοχές: πόλη της Ρόδου, Ιαλυσός, Καλυθιές, Αρχάγγελος.

Ζητάμε συνεργασία με:
1. Επαγγελματίες Ασφαλιστικούς συμβούλους
2. Με νέους και νέες (Απόφοιτους ΙΕΚ-ΤΕΙ-ΑΕΙ) που επιθυμούν να σταδιοδρομήσουν ως ασφαλιστικοί σύμβουλοι.

Προσφέρουμε:
- Σταθερή μηνιαία αμοιβή
- Αμοιβές παραγωγικότητας
- Συνεχής εκπαίδευση σε Αθήνα και Ρόδο
- Αριστο εργασιακό περιβάλλον
- Δυνατότητες εξέλιξης.

Πληροφορίες:
Σοφοκλή Βενιζέλου 1, Ρόδος
Τηλ. 2241038338, 36274, 34586

ΜΙΚΡΕΣ αγγελίες

πωλησεις

συνέχεια από την προηγούμενη

ΠΩΛΕΙΤΑΙ συνετελεστής δόμησης για εντός οικισμού ακίνητα επί (50.000 δρχ.) 145 ευρώ το τ.μ. Μόνο από το γραφείο μας. ΑΙΓΑΙΟΚΤΗΜΑΤΙΚΗ, Βαζούκου Ρένα τηλ. 2241022943, 2241028838 Δημ. Θεοδωράκη 3. ΑΟ58476

ΠΩΛΗΣΕΙΣ ΚΤΗΡΙΩΝ Πωλούνται Εμπορικά Βιοτεχνικά και Επαγγελματικά κτίρια μεγάλα και μικρά για όλες τις χρήσεις. Πλ. Σαββαΐδης & Συνεργάτες, τηλ.22410-26281 ΑΟ58511

ΕΠΙΧΕΙΡΗΣΗ ΖΑΧΑΡΟΠΛΑΣΤΕΙΟΥ με όλο τον εξοπλισμό σε κεντρικό σημείο της πόλης της Ρόδου, δίπλα στο πρακτορείο ΠΡΟ-ΠΟ ΣΩΤΡΙΛΛΗ, πλησίον εργατικού κέντρου.Πολύ καλή τιμή ευκαιρίας (μετρητοίς 20% έκπτωση). Στ. Καζούλη 23, τηλ. 6944544515 ΑΟ58537

ΠΩΛΗΣΕΙΣ ΜΟΝΟΚΑΤΟΙΚΙΩΝ Πωλούνται-Α) ΡΟΔΟ:1-Αγ.ΑΝΑΣΤΑΣΙΑ σπίτι διατηρητέο 133 τμ παλιό με αυλή 324 τμ που χειάζονται ανακαίνιση 2-ΜΟΝΤΕ ΣΜΙΘ υπό κατασκευή 130 και 150 τμ με άριστες προδιαγραφές 3-ΑΝΑΛΗΨΗ 150 τμ άριστης κατασκευής 4-ΠΑΛΙΑ ΠΟΛΗ σπίτια διατηρητέα σε διάφορες περιοχές 65-100-140-149-152-283-300-440-500 και 700 τμ Β) ΙΑΛΥΣΟ:1-Λεωφ.Ιαλυσού-Κρεμαστής υπό κατασκευή 121 τμ με όλες τις προδιαγραφές 2-ΠΕΡΙΟΧΗ ΤΡΕΙΣ 236 τμ πολυτελούς κατασκευής με οικόπεδο 7.000 τμ 3-ΙΕΡΟΥ ΛΟΧΟΥ 150 τμ νεόκτιστο και ετοιμοπαράδοτο αρίστης κατασκευής 4-ΠΑΡΑΛΙΑΚΗ ΛΕΩΦΟΡΟ ΡΟΔΟΥ-ΙΑΛΥΣΟΥ μονοκατοικίες 350 τμ υψιλών προδιαγραφών αυτόνομες πολύ κοντά στη παραλία.5-ΒΑΛΑΩΡΙΤΟΥ μεζονέτες 180 τμ αρίστης κατασκευής 6-ΚΑΛΛΙΠΑΤΕΙΡΑ 220 τμ υπό κατασκευή με άριστες προδιαγραφές 7-ΙΞΙΑ 400 τμ με θαυμάσια αρχιτεκτονική κατασκευή πολυτελούς κατασκευής και με κήπο κατάλληλα διαμορφωμένο σε οικόπεδο 5.000 τμ 8-ΟΙΚΙΣΜΟ ΚΑΣΤΕΛΛΟΡΙΖΙΩΝ 180 τμ υπό κατασκευή με όλες τις προδιαγραφές συμπεριλαμβανομένου και του υπαίθριου χώρου 9-ΕΝΤΟΣ ΟΙΚΙΣΜΟΥ 164-175 τμ ετοιμοπαράδοτες και με άριστες προδιαγραφές 10-ΔΗΜΟΚΡΑΤΙΑΣ 135 τμ ετοιμοπαράδοτη με υψηλές προδιαγραφές και κήπο διακοσμημένο με καλλωπιστικά φυτά ιδιαίτερα διαμορφωμένος 11-ΚΑΝΔΥΛΙ 164 τμ μέχρι κτισίματα και σε οικόπεδο 4.232 τμ και με οικοδομικότητα επί πλέον 41 τμ Γ) ΠΑΣΤΙΔΑ α- μονοκατοικία 440 τμ υπό κατασκευή με άριστες προδιαγραφές β-μονοκατοικία 482 τμ πολυτελούς κατασκευής σε οικόπεδο 4.200 τμ Δ) ΚΟΣΚΙΝΟΥ 1-ΕΝΤΟΣ ΟΙΚΙΣΜΟΥ σπίτι παλιό παραδοσιακό 80 τμ που χρειάζεται αναπαλαίωση 2-ΞΕΡΟΚΑΜΠΟΣ 140 τμ υπό κατασκευή με άριστες προδιαγραφές σε οικόπεδο 2.000 τμ 3-ΚΑΛΛΙΘΕΑΣ 240 τμ σε μπετά και με οικόπεδο 5.000 τμ Ε) ΑΦΑΝΤΟΥ 1-ΕΚΤΟΣ ΟΙΚΙΣΜΟΥ α- 200 τμ αρίστης κατασκευής και με πανοραματική θέα β-220 τμ με άριστες προδιαγραφές και σε οικόπεδο 6.200 τμ με επί πλέον οικοδομικότητα 44 τμ ΣΤ ΚΟΛΥΜΠΙΑ μονοκατοικίες 107 τμ με άριστη παραδοσιακή αρχιτεκτονική η κάθε μιά αντιστοιχεί στο τύπο κάθε νησιού της Δωδεκανήσου κοντά στη θάλασσα κατάλληλο για μόνιμη και εξοχική κατοικία Ζ) ΛΙΝΔΟ Περιοχή ΠΕΥΚΟΙ Μονοκατοικία παραθαλάσσια πλήρως ανακαινισμένη και σε οικόπεδο 9.640 τμ δενδροφυτεμένο και κατάλληλα διαμορφομένο και διακοσμημένο Η) ΛΑΡΔΟ Μονοκατοικία 250 τμ. άριστης κατασκευής και σε αγρόκτημα 10.000 τμ διαμορφωμένο σε καλλωπιστικά φυτά και πολλά οπωροφόρα δένδρα Θ) ΓΕΝΝΑΔΙ 1-ΑΓ.ΓΕΩΡΓΙΟ Μονοκατοικίες αυτόνομες 95-110-115-και 120 τμ υψηλών προδιαγραφών με τρείς διαφορετικούς αρχιτεχτονικούς τύπους 2- ΕΝΤΟΣ ΖΩΝΗΣ ΟΙΚΙΣΜΟΥ μονοκατοικία 117 τμ πολυτελούς κατασκευής με πισίνα και διαμόρφωση του υπαίθριου χώρου 3-ΕΝΤΟΣ ΟΙΚΙΣΜΟΥ α-Παραδοσιακό σπίτι 175 τμ πλήρως ανακαινισμένου α-Μονοκατοικία 150 τ.μ. αρίστης κατασκευής 4-ΕΚΤΟΣ ΟΙΚΙΣΜΟΥ α-100 τμ παραθαλάσσια στό «κύμα» αρίστης κατασκευής σε οικόπεδο 5.000 τμ με επί πλέον οικοδομικότητα 120 τμ β-104 τμ υπό κατασκευή με όλες τις προδιαγραφές και άριστη κατασκευή κοντά στη παραλία Ι) ΛΑΧΑΝΙΑ 130 τμ πολυτελούς κατασκευής κοντά στη παραλία Πληροφ. Σαββαΐδης Σαββας & Συνεργάτες Τηλ 22410-26281 ΑΟ58514

ΠΩΛΕΙΤΑΙ: α) διαμέρισμα α' ορόφου με 3 υπν. στην Κένεντυ (ελεύθερο μίσθωσης) τιμή 130.000 ευρώ. β) διαμέρισμα 112 τ.μ. (β' ορόφου) με 3 υπν. στην Κένεντυ 140.000 ευρώ, γ) διαμέρισμα β' ορόφου στο Ροδίνι 82 τ.μ. (2 υπν.) 87.000 ευρώ. Πληρ. ΑΙΓΑΙΟΚΤΗΜΑΤΙΚΗ τηλ. 2241022943, 2241028838, 6945466773 ΑΟ58103

ΠΩΛΕΙΤΑΙ διώροφη μονοκατοικία 236 τ.μ. σε 2,5 στρ. οικόπεδο με υπόλοιπο Σ.Δ. να κτίσει άλλα 764 τ.μ. μεζονέτα ή πανσιόν στο 20ό χλμ. Ρόδου-Καμείρου. Τιμή για όλο το ακίνητο 323.000 ευρώ (Δίνεται και ξεχωριστά η μον/κία χωρίς το οικόπεδο με το Σ.Δ.). Πληρ. ΑΙΓΑΙΟΚΤΗΜΑΤΙΚΗ τηλ. 2241022943, 2241028838μ, 6945466773 ΑΟ58281

ΠΩΛΕΙΤΑΙ μικρή ξενοδοχειακή μονάδα με άδεια 26 κλινών και 13 δωματίων, λειτουργούσα 18 ετών, πρόσφατα ανακαινόμενη και με αξιοθαύμαστη θέα σε μοναδική τοποθεσία της Παλαιάς Πόλης της Ρόδου. Τιμή 600.000 ευρώ. Αποκλείονται κτηματομεσίτες. Πληρ. τηλ. 2241034156, http://www.isissales.com ΑΟ58142

ΖΗΤΕΙΤΑΙ ΑΠΟ ΙΔΙΩΤΗ ΠΑΛΑΙΑ ΜΟΝΟΚΑΤΟΙΚΙΑ (ΧΑΛΑΤΟ-ΚΑΜΑΡΙΚΟ), 50-90 Τ.Μ. ΑΠΟ ΡΟΔΟ ΕΩΣ ΑΦΑΝΤΟΥ Ή ΑΠΟ ΡΟΔΟ ΕΩΣ ΚΡΕΜΑΣΤΗ, ΣΕ ΛΟΓΙΚΗ ΤΙΜΗ, ΔΕΝ ΠΕΙΡΑΖΕΙ ΕΑΝ ΧΡΕΙΑΖΕΤΑΙ ΕΠΙΣΚΕΥΕΣ. ΠΛΗΡ. ΤΗΛ. 6972943946 ΩΡΕΣ 09.00 Π.Μ.-20.00 Μ.Μ. ΠΟ58434

ΠΩΛΟΥΝΤΑΙ: α) **κτήμα** 1800 τ.μ. πάνω στο κύμα με άνετη πρόσβαση από δρόμο σε πανέμορφη παραλία Καλαβάρδων. Τιμή μόνο 18.000 ευρώ, β) πωλείται στην Σύμη διώροφη **μονοκατοικία** 70 τ.μ. ψηλά πάνω από το λιμάνι με φανταστική θέα και άνετη πρόσβαση με Ι.Χ., γ) πωλείται ή αντιπαρέχεται **οικόπεδο** 3.000 τ.μ. με συντελεστή 0,40 σε περιοχή επαύλεων επί ασφάλτου κοντά στην διασταύρωση Παστίδας-Αεροδρομίου (φανάρια). Πληρ. τηλ. 6973392142 ή 2241021198. ΑΟ58061

ΠΩΛΕΙΤΑΙ: α) διαμέρισμα 97 τ.μ. με (3 υπν.) α' ορόφου στην Μητρόπολη τιμή 97.000 ευρώ, β) 85 τ.μ. β' ορόφου στο Καρακόνερο 100.000 ευρώ, γ) 74 τ.μ. στην Πειραιώς ισόγειο (2 υπν.) 87.000 ευρώ, δ) 45 τ.μ. κοντά στην Καναδά (1 υπν.) α' ορόφου 97.000 ευρώ. Δάνεια δεκτά όλων των ταμείων. Πληρ. ΑΙΓΑΙΟΚΤΗΜΑΤΙΚΗ τηλ. 2241022943, 2241028838, 6945466773 ΑΟ58100

ΠΩΛΟΥΝΤΑΙ: α) **κτίριο** αποτελούμενο από δύο διώροφες μεζονέτες 170 τ.μ. έκαστη και διαμέρισμα 110 τ.μ. σε οικόπεδο 2.500 τ.μ. Υπάρχουν βεράντες 200 τ.μ. έτοιμα προς κατοίκηση και ημιτελής πισίνα και 110 οπωροφόρα δέντρα, Τιμή συνολική 380.000 ευρώ β) **κτήμα** παραθαλάσσιο 4.800 τ.μ. στην Κατταβιά με μικρή αγροικία και πηγάδι - πρόσβαση άμεση από την εθνική ασφαλτοστρωμένη οδό. Τιμή 55.000 ευρώ. Πληρ. τηλ. 6973392142 και 2241021198.ΑΟ58060

ΜΟΝΟΚΑΤΟΙΚΙΑ στην Π. Πόλη κοντά στο Ρολόι ιδανική για σπίτι ή επαγγελματική στέγη 80 τ.μ. διώροφη με μικρή εσωτερική αυλή. Τιμή 132.000 ευρώ. Επίσης διώροφη μονοκατοικία στην Τιμοκρέοντος, Π. Πόλη 70 τ.μ. Τιμή 82.170 ευρώ. Πληρ. ΑΙΓΑΙΟΚΤΗΜΑΤΙΚΗ τηλ. 2241022943, 2241028838, 6945466773 ΑΟ58101

ΚΑΤΟΧΟΙ ΑΚΙΝΗΤΩΝ στη Χάλκη που επιθυμούν να τα πουλήσουν ή να τα ενοικιάσουν παρακαλούνται να επικοινωνήσουν μαζί μας στο τηλ. 2246072755 ή στο www.halkivisitor.com ΑΟ58094

ΠΩΛΕΙΤΑΙ διαμέρισμα ημιυπόγειο επιπλωμένο ή μη 90 τ.μ. με 2 υπνοδωμάτια και λοιπούς χώρους στην οδό Μεγ. Κων/νου. Πληρ. τηλ. 6974641951, 22410 28001

ΕΠΙΧΕΙΡΗΣΗ ΨΗΤΟΠΩΛΕΙΟ στην παραλία Ιαλυσού. Πληρ. τηλ. 6972056211. ΑΟ57578

ΖΗΤΕΙΤΑΙ ΔΙΑΜΕΡΙΣΜΑ για αγορά, μόνο από ιδιώτες, με 3 υπνοδωμάτια εντός πόλεως Ρόδου, σε λογική τιμή. Πληρ. τηλ. 2241021342, ώρες 10.12 π.μ. και 6932639622, ώρες 5-7 μ.μ. ΑΟ57925

ΜΕΖΟΝΕΤΑ καινούργια έτοιμη στην Καλλιθέα - Κοσκινού 145 τ.μ. σε δύο στρ/τα οικόπεδο 230.000 ευρώ. Επίσης οικόπεδο 2.082 τ.μ. εντός ζώνης Ιαλυσού κτίζεις 220 τ.μ. κ.χ. τιμή 153.000 ευρώ. Πληρ. ΑΙΓΑΙΟΚΤΗΜΑΤΙΚΗ τηλ. 2241022943, 2241028838, 6945466773 ΑΟ58102

εργασιες

ΑΠΟ ΞΕΝΟΔΟΧΕΙΟ ΣΤΑ ΚΟΛΥΜΠΙΑ ΖΗΤΕΙΤΑΙ ΥΠΑΛΛΗΛΟΣ ΝΥΚΤΕΡΙΝΟΣ (ΡΕΣΕΨΙΟΝ). ΠΛΗΡ. ΤΗΛ. 2241067180 ΠΖ58599

ΥΠΑΛΛΗΛΟΣ (ΚΟΠΕΛΑ) ΓΙΑ ΑΜΕΣΗ ΠΡΟΣΛΗΨΗ ΑΠΟ ΟΙΚΟΔΟΜΙΚΗ ΕΤΑΙΡΙΑ ΓΙΑ ΝΑ ΕΡΓΑΣΤΕΙ ΕΝΤΟΣ ΚΑΙ ΕΚΤΟΣ ΡΟΔΟΥ. ΠΛΗΡ. ΤΗΛ. 6947482900 ΠΖ58596

ΚΟΠΕΛΑ νεαρή για να εργασθεί ως σερβιτόρα για καινούργια καφετέρια επί της Κων/νου Παλαιολόγου (απέναντι από το Βενετόκλειο). Πληρ. τηλ. 2241031366, 6944910537 ΑΖ58652

ΚΟΠΕΛΑ να εργαστεί σε λογιστικό γραφείο στην Κρεμαστή για μερική ή πλήρη απασχόληση. Απαραίτητο το μεταφορικό μέσο. Πληρ. τηλ. 2241098132 ΑΖ58644

ΚΥΡΙΑ εσωτερική (να μένει μέσα στο σπίτι) για να προσέχει μωρό 10 μηνών και να κάνει τις δουλειές του σπιτιού. Μισθός 450 ευρώ. Πληρ. τηλ. 6934963230 ΑΖ58641

ΑΤΟΜΑ για delivery σε γυράδικο εντός πόλης. Απαραίτητη προϋπηρεσία. Πληρ. τηλ. 2241070520 ΑΖ58633

ΚΟΠΕΛΑ για να εργασθεί στο εστιατόριο στον Πανορμίτη. Πληρ. τηλ. (22460)71305, 72553 ΑΖ58642

ΠΕΠΕΙΡΑΜΕΝΗ ΠΩΛΗΤΡΙΑ για κατάστημα ρούχων στην Π. Πόλη. Απαραίτητη γνώση Αγγλικών-Γερμανικών και Σκανδιναβικών. Ωράριο συνεχές. Πληρ. τηλ. 6937818177 κος Κώστας ΑΖ58629

ΟΔΗΓΟΣ με δίπλωμα Γ' κατηγορίας για τη λαχαναγορά. Ωρες εργασίας 6 π.μ.-10 π.μ. Πληρ. τηλ. 6936726806 από 11.00.-14.00. ΑΖ58628

ΥΠΑΛΛΗΛΟΣ ΓΡΑΦΕΙΟΥ κυρία ή δεσποινίδα με γνώσεις Η/Υ. Ηλικία 25 και άνω. Πληρ. τηλ. 2241060345, 6937010931 ΑΖ58631

BARMAN πεπειραμένοι με προϋπηρεσία για cocktail bar. Πληρ. τηλ. 6974111631 ΑΖ58626

ΠΩΛΗΤΡΙΕΣ για τουριστικό κατάστημα εντός πόλεως Ρόδου, που να μιλούν ξένες γλώσσες, Αγγλικά και Φιλανδικά ή Ολλανδικά. Προϋπηρεσία θα εκτιμηθεί. Συνεχές ωράριο. Πληρ. τηλ. 2241030869, 2241039384 ΑΖ58581

Η εταιρεία **"ΔΙΑΝΟΜΗ α.ε."**

ΖΗΤΑΕΙ

ΝΕΟ για την θέση του **ΟΔΗΓΟΥ**
με δίπλωμα Γ' κατηγορίας για μόνιμη απασχόληση

Πληρ. τηλ. 2241060552 από 08.00 έως 18.00

Η ΞΕΝΑΚΗΣ ΑΥΤΟΚΙΝΗΤΑ
ΕΞΟΥΣΙΟΔΟΤΗΜΕΝΟΣ ΕΜΠΟΡΟΣ KOSMOCAR A.E.

ΖΗΤΕΙ

➢ Υπάλληλο πλυντηρίου για την προετοιμασία αυτοκινήτων, με δίπλωμα αυτοκινήτου.

Τηλ. επικοινωνίας 22410-61600
(εσωτ. 114, κ. Χούλλη)

ΖΗΤΟΥΝΤΑΙ ΥΠΑΛΛΗΛΟΙ

να εργασθούν εποχιακά για την καλοκαιρινή περίοδο σε σούπερ μάρκετ-τουριστικό κατάστημα στην περιοχή ξενοδοχείου BLUE BAY στην Κρεμαστή.
Απαραίτητη τουλάχιστον η γνώση της αγγλικής.

Πληρ. τηλ. 22410-91836, 22410-94684 κ. Γιώργο

Από το φροντιστήριο ΟΡΟΣΗΜΟ-ΘΕΜΕΛΙΟ

ΖΗΤΟΥΝΤΑΙ

Μαθηματικός, Φυσικός, Φιλόλογος
για συνεργασία στον Αρχάγγελο.
Πληρ. τηλ. 2241075194, 3-9 μ.μ. Δευτέρα-Παρασκευή

στην κορυφή...
της γεύσης !

Από το 1990, το εστιατόριο ΛΕΒΕΝΤΗΣ, έχει ταυτισθεί με την ποιότητα και τη γεύση, έχοντας κερδίσει την εμπιστοσύνη ενός σημαντικού τμήματος της Ροδίτικης αγοράς. Στα πλαίσια της διαρκούς βελτίωσης των οργανωτικών διαδικασιών του, αναζητά, για το κεντρικό εστιατόριο της εταιρείας στη Ρόδο:

RESTAURANT MANAGER

Ο ιδανικός υποψήφιος θα πρέπει να είναι άτομο με δυναμική προσωπικότητα, όρεξη για δουλειά και προσωπική εξέλιξη. Θα πρέπει να διαθέτει ικανή προϋπηρεσία σαν στέλεχος χώρων μαζικής εστίασης, είτε σε ξενοδοχεία (ενδεικτική θέση Assistant F&B Manager), είτε σε αλυσίδα χώρων μαζικής εστίασης, ή εναλλακτικά τίτλο σπουδών σε F&B Management ή συναφές αντικείμενο. Η άριστη γνώση εφαρμογών MS Office θα πρέπει να θεωρείται δεδομένη.

Ο νέος Διευθυντής θα έχει την πλήρη ευθύνη της λειτουργίας του εστιατορίου. Ενδεικτικές προτεραιότητες αποτελούν:
- Η οργάνωση, βελτιστοποίηση & τυποποίηση των διαδικασιών παρασκευής εδεσμάτων (κουζίνα), του συστήματος διανομών, και της σάλας (dine-in).
- Η αξιολόγηση, εκπαίδευση, διαχείριση & εποπτεία του προσωπικού
- Η διαχείριση του κόστους και η σύνταξη αναφορών
- Ο προγραμματισμός & έλεγχος αγορών και αποθεμάτων
- Η εποπτεία της καθημερινής λειτουργίας.

Ταυτόχρονα, θα κληθεί να συμβάλλει με τις τεκμηριωμένες απόψεις του στην επέκταση των δραστηριοτήτων της επιχείρησης, σε συνεργασία με ομάδα συνεργατών.

Η επιχείρηση προσφέρει ανταγωνιστικό πακέτο αποδοχών, 12-μήνη απασχόληση, άριστο περιβάλλον εργασίας, και δυνατότητες εξέλιξης.
Οι ενδιαφερόμενοι παρακαλούνται να υποβάλλουν το βιογραφικό τους μέσω e-mail ή fax.
Η απόλυτη εχεμύθεια θεωρείται αυτονόητη.

ΛΕΒΕΝΤΗΣ
PIZZA-RESTAURANT
Εθνικής Αντιστάσεως 28Α, Ρόδος
Τηλ: 22410 22375
Fax: 22410 70386
e-mail: info@marketplan.gr

ΖΗΤΕΙΤΑΙ
ΚΑΘΗΓΗΤΗΣ ή ΚΑΘΗΓΗΤΡΙΑ ΑΓΓΛΙΚΩΝ
με ανάλογα προσόντα και πείρα για να διδάξει σε Κέντρο Ξένων Γλωσσών

Πληρ. τηλ. 6945108021

ΖΗΤΟΥΝΤΑΙ

εμφανίσιμες κοπέλες για προωθητικές ενέργειες προϊόντων (promotion-διαφήμιση) για μερική απασχόληση.
Πληρ. τηλ. 2241076710 Κα Αντωνίου Εβελιν

Από μεγάλη εταιρεία παραγωγής τροφίμων

ΖΗΤΟΥΝΤΑΙ

ΟΔΗΓΟΙ - ΠΩΛΗΤΕΣ
Πληρ. τηλ. 6946680133

Η εταιρεία **SIXT** - ενοικιάσεις αυτοκινήτων

ΖΗΤΑ

ΥΠΑΛΛΗΛΟΥΣ
για παραδόσεις - παραλαβές αυτοκινήτων.
Ωράριο εργασίας σπαστό (πρωί-βράδυ).
Προϋποθέσεις: Δίπλωμα οδήγησης, απολυτήριο Λυκείου, καλή γνώση μιας ξένης γλώσσας - Γερμανικά ή Αγγλικά ή Γαλλικά.
Πληρ. τηλ. 2241093307 από 9.00-14.00

Από Μεταφορική Εταιρεία

ΖΗΤΕΙΤΑΙ

ΣΥΝΤΑΞΙΟΥΧΟΣ για να εργασθεί ως εισπράκτορας.
Επίσης ζητείται **ΟΔΗΓΟΣ** με δίπλωμα Γ'κατηγορίας.

Πληρ. τηλ. 2241060345
6ο χλμ. Ρόδου-Καλλιθέας

Rodos Park

ΖΗΤΟΥΝΤΑΙ

- **Γυμναστές**
- **Μασέζ**
- **Αισθητικοί**

για το γυμναστήριο του ξενοδοχείου

Πληρ. τηλ. 2241089700

ΕΤΑΙΡΙΑ ΚΛΙΜΑΤΙΣΜΟΥ

ΖΗΤΑ

ΓΡΑΜΜΑΤΕΑ,
ΤΕΧΝΙΚΟ-ΨΥΚΤΙΚΟ,
& ΗΛΕΚΤΡΟΛΟΓΟ
Για service, Εγκαταστάσεις, Επισκευές Κλιματιστικών μηχανημάτων.
Απαραίτητα δίπλωμα οδήγησης
Δ/νση: 7ο χλμ. Ρόδου-Λίνδου
Πληρ. τηλ. 6977200960

εργασιες

συνέχεια από την προηγούμενη

ΖΗΤΟΥΝΤΑΙ α) συντηρητής με γενικές γνώσεις κυρίως (ξυλουργικές-μπογιές) με μεράκι για τη δουλειά του για μεγάλο εστιατόριο εντός πόλεως, ανεξαρτήτου ηλικίας, πλήρης απασχόλησης με ευέλικτο ωράριο χειμώνα-καλοκαίρι, β) νέοι - νέες για σερβιτόροι σε μεγάλο εστιατόριο εντός πόλεως. Πλήρης απασχόληση ή ημιαπασχόληση χειμώνα-καλοκαίρι. Πληρ. τηλ. 2241060030 κα Μαρία ή κα Ξένια AZ58620

Από ξυλεμπορική επιχείρηση **ΖΗΤΕΙΤΑΙ** υπάλληλος αποθήκης με δίπλωμα οδηγού Γ' κατηγορίας και γνώσεις χειρισμού κλαρκ. Για δωδεκάμηνη απασχόληση και συνεχές ωράριο. Πληρ. τηλ. 2241027623 από 8 π.μ.-2 μ.μ.AZ58619

ΚΟΠΕΛΕΣ για να εργασθούν ως σερβιτόρες σε καφετέρια εντός πόλεως. Συνεχές ωράριο πρωινό ή βραδινό. Πληρ. τηλ. 2241060913 AZ58618

ΚΟΠΕΛΑ να εργασθεί σε καφε-μπαρ πρωινές και βραδινές ώρες. Πληρ. τηλ. 6945671551, 2241074066 AZ58617

ΣΕΡΒΙΤΟΡΕΣ για Ελληνικό καφέ στην Γερμανία. Εξοδα πληρωμένα. Μισθός ικανοποιητικός. Πληρ. τηλ. 2241032507, 6947523101 AZ58616

ΖΗΤΕΙΤΑΙ Ελληνίδα να προσέχει ένα μωρό και να κάνει τις δουλειές του σπιτιού. Ωράριο εργασίας 09.00 με 14.30. Πληρ. τηλ. 2241022875 ΧΑΖ294

ΔΕΣΠΟΙΝΙΔΑ ή ΚΥΡΙΑ για να εργασθεί σε τουριστικό κατάστημα στην περιοχή Πεύκοι-Λίνδου. Ωράριο απογευματινό συνεχές. Μισθός ικανοποιητικός. Απαραίτητα γνώσεις Ελληνικής και Αγγλικής γλώσσας. Πληρ. τηλ. 2244048074, 2244029308, 6944395913 AZ58613

Από εταιρεία τροφίμων **ΖΗΤΕΙΤΑΙ** α. οδηγός - πωλητής με προϋπηρεσία στις πωλήσεις για 12μηνη απασχόληση, β. κοπέλες για το εργαστήριο. Πληρ. τηλ. 6946336623, 2241047892 από 10.00-18.00 AZ58608

ΔΙΑΝΟΜΕΑΣ με δίπλωμα μοτοποδηλάτου για εστιατόριο. Πληρ. τηλ. 2241025186 AZ58555

PERNARIS ARCHITECTS

ΠΕΡΝΑΡΗ Χ. ΒΑΝΑ

ΑΡΧΙΤΕΚΤΩΝ ΜΗΧΑΝΙΚΟΣ
Ε.Μ.Π.
ΜΕΛΕΤΗ-ΕΠΙΒΛΕΨΗ

Ι. Δενδρινού (Τηλιακού) 137
Ρόδος τηλ (fax): +30-22410-34888
Κιν. 6946908834 e-mail:Pernaris@rho.forthnet.gr

cybarco

CIVIL ENGINEERING
BUILDING CONSTRUCTION
LAND DEVELOPMENT

Ο Όμιλος Cybarco δραστηριοποιείται στους τομείς της ανάπτυξης ακινήτων (real estate) και τις κατασκευές, σε 5 χώρες και 10 πόλεις.

• ΑΘΗΝΑ
• ΛΟΝΔΙΝΟ
• ΛΕΥΚΩΣΙΑ
• ΜΟΣΧΑ
• ΜΠΑΧΡΕΙΝ
• ΚΡΗΤΗ
• ΡΟΔΟΣ
• ΛΕΜΕΣΟΣ
• ΠΑΦΟΣ
• ΛΑΡΝΑΚΑ

Η εταιρεία
"CYBARCO ΑΝΑΠΤΥΞΗ ΑΚΙΝΗΤΩΝ Α.Ε."
ζητεί να προσλάβει

ΛΟΓΙΣΤΗ/ΤΡΙΑ

Η ΘΕΣΗ :
Κάλυψη των αναγκών του Υποκαταστήματος Ρόδου με πλήρη και αποκλειστική απασχόληση.

ΠΡΟΣΟΝΤΑ :
1. Απόφοιτος ΤΕΙ ή ΙΕΚ αναλόγου κατεύθυνσης
2. Πολύ καλή γνώση Η/Υ με εμπειρία στην ανάλυση και επεξεργασία δεδομένων στο MS Office, καθώς και γνώση λογιστικών προγραμμάτων EUROFASMA, KEFALAIO
3. Γνώση του ΚΒΣ, καθώς και φορολογικών θεμάτων ΦΠΑ κλπ
4. Γνώση της αγγλικής γλώσσας

ΩΦΕΛΗΜΑΤΑ
Θα προσφερθεί πολύ ικανοποιητικός μισθός. Παρέχονται εξαιρετικές ευκαιρίες ανέλιξης σε ένα επαγγελματικό και φιλικό περιβάλλον

ΕΠΙΚΟΙΝΩΝΙΑ :
Οι ενδιαφερόμενοι/ες μπορούν να αποστείλουν πλήρες βιογραφικό σημείωμα έως την 30/04/2004 με τους ακόλουθους τρόπους :
Επιστολή : Υπεύθυνο Προσωπικού
CYBARCO ΑΝΑΠΤΥΞΗ ΑΚΙΝΗΤΩΝ Α.Ε.
Υποκατάστημα Ρόδου
Εθνάρχου Μακαρίου 28 Cairo Palace Ρόδος
Φαξ : 22410 - 43485
e-mail : rhodes@gr.cybarco.com

Τηλέφωνα επικοινωνίας : 22410 - 43481, 43484.
Θα τηρηθεί απόλυτη εμπιστευτικότητα.

DECO

ΚΑΤΑΣΚΕΥΑΣΤΙΚΗ

ΔΙΑΜΟΡΦΩΣΕΙΣ
ΕΣΩΤΕΡΙΚΩΝ - ΕΞΩΤΕΡΙΚΩΝ ΧΩΡΩΝ
ΧΩΡΙΣΜΑΤΑ - ΨΕΥΔΟΡΟΦΕΣ
ΓΥΨΟΣΑΝΙΔΕΣ - ΤΣΙΜΕΝΤΟΣΑΝΙΔΕΣ
ΧΡΩΜΑΤΙΣΜΟΙ - ΜΟΝΩΣΕΙΣ - ΥΔΡΑΥΛΙΚΑ
ΞΥΛΟΥΡΓΙΚΕΣ ΕΡΓΑΣΙΕΣ

Με ένα τηλεφώνημα κοντά σας **6946-028644**

ΣΟΒΑΡΟΣ ΣΥΝΕΡΓΑΤΗΣ άντρας ή γυναίκα για μεγάλο κτηματομεσιτικό γραφείο σε κεντρικότατο σημείο της Ρόδου. Πληρ. τηλ. 6979475155 κ. Παναγιώτη AZ58602

ΓΙΑ ΠΡΩΤΗ ΦΟΡΑ ΣΤΗΝ ΕΛΛΑΔΑ εν όψει Ολυμπιάδος επαναστατικά μαγιό (μπικίνι-βερμούδες) που έχουν τα χρώματα από σημαίες των κρατών: **ΖΗΤΕΙΤΑΙ** αντιπρόσωπος για τη Ρόδο και νησιά και για προώθηση πρωτοτύπων μοντέλων ευρείας κατανάλωσης. Πληρ. τηλ. 6978339520, 2810360559 AZ58585

ΥΠΑΛΛΗΛΟΣ για να εργασθεί σε κοσμηματοπωλείο στην Π. Πόλη και να γνωρίζει την Γερμανική και Αγγλική γλώσσα. Πληρ. τηλ. 2241027990, 6932360282 AZ58601

ΒΟΗΘΟΣ ΚΟΜΜΩΤΗΡΙΟΥ ειδικευμένη στο πιστολάκι. Πληρ. τηλ. 6974734307 AZ58580

ΚΟΠΕΛΑ για 12μηνη απασχόληση σε ψησταριά. Πληρ. τηλ. 2241031111 AZ58586

ΣΕΡΒΙΤΟΡΟΣ ή ΣΕΡΒΙΤΟΡΑ για να εργασεί σε gourmet εστιατόριο. Ωράριο εργασίας: 17.30-00.30. Πληρ. τηλ. 6947805995, 2241094950 AZ58584

Από γνωστό fast food στα "100 μαγαζιά" **ΖΗΤΕΙΤΑΙ** βοηθός ψήστη και διανομέας. Πληρ. τηλ. 6937207080 AZ58577

ΚΟΠΕΛΑ για να εργασεί σε καφενείο - καφετέρια. Πληρ. τηλ. 2241026504 AZ58567

ΖΗΤΕΙΤΑΙ α) νέος μέχρι 25 ετών απόφοιτος Τεχνικής Σχολής για να εκπαιδευθεί για χειριστής μηχανήματος σε βιοτεχνία παραγωγής πλαστικών, β) οδηγός διανομέας των προϊόντων της εταιρείας. Πληρ. τηλ. 2241087875. Η επιχείρηση είναι στο 10ο χλμ. Ρόδου-Λίνδου. Πληρ. τηλ. 2241087875 AZ58572

ΜΑΓΕΙΡΑΣ για να εργασθεί σε εστιατόριο στο Φαληράκι. Πληρ. τηλ. 2241085053, 6937269067 AZ58563

ΣΧΟΛΗ ΟΔΗΓΩΝ
ΚΟΥΣΗ ΠΑΝΤΕΛΗ

- **ΔΙΠΛΩΜΑΤΑ**
- **ΕΡΑΣΙΤΕΧΝΙΚΑ**
- **ΕΠΑΓΓΕΛΜΑΤΙΚΑ**
- **ΜΟΤΟΣΙΚΛΕΤΑΣ**
- **ΜΑΘΗΜΑΤΑ ΘΕΩΡΗΤΙΚΗΣ ΔΙΔΑΣΚΑΛΙΑΣ**



-Επεκτάσεις όλων των κατηγοριών
-Αναθεωρήσεις ληγμένων αδειών
-Μετατροπές ξένων αδειών σε ελληνικές

Οδός Βαλαωρίτου 9
(έναντι HOTEL SEMIRAMIS ΠΙΣΩ ΑΠΟ ΤΟ ΠΑΛΑΙΟ ΝΟΣΟΚΟΜΕΙΟ
e-mail: kousisp@acn.gr

ΕΚΠΑΙΔΕΥΤΙΚΟ ΑΥΤΟΚΙΝΗΤΟ:
TOYOTA YARIS 1300 cc
AIR CONDITIONED
(ΠΡΟΣΟΧΗ): ΜΑΘΗΜΑΤΑ
α. Μοτοσικλέτας μεγάλου κυβισμού από 125 cc έως ανεξαρτήτου
β. Μοτ/τας έως 125 cc
γ. Μοτοποδηλάτου 50 cc
Διαθέτουμε επίσης κι αυτόματες μοτοσικλέτες 125 cc
Πληρ. τηλ. (22410)73820-94777, fax: (22410)29157
ΚΑΙ ΑΝΑ ΠΑΣΑ ΣΤΙΓΜΗ ΣΤΑ ΚΙΝΗΤΑ τηλ. **6944/511313-6944/203343**
Στην κατηγορία ανεξαρτήτου κυβισμού η εκπαίδευση γίνεται με μοτοσικλέτα 500 cc
Παραλαβή των μαθητών μας και από τις οικίες τους
"Η σωστή και μεθοδική εκπαίδευση στα σύγχρονα οχήματά μας, βάζει γερά θεμέλια για τη δημιουργία ενός καλού νέου οδηγού"

ΠΡΟΣΟΧΗ
Στη σχολή μας παραδίδονται και μαθήματα θεωρητικής διδασκαλίας

ΠΜ58472

ΖΗΤΕΙΤΑΙ από την Β. Αρφαράς ΑΕ οδηγός κάτοχος Γ' επαγγελματικού διπλώματος οδήγησης γνώστης της αγοράς. Εργασία όλο το χρόνο. Ηλικίας μέχρι 35 ετών. Πληρ. κο Βασίλη τηλ. 2241077216, 2241020617 AZ58553

ΣΕΡΒΙΤΟΡΑ ή ΣΕΡΒΙΤΟΡΟΣ με γνώση ξένων γλωσσών για καφετέρια - σνακ μπαρ στην Ιαλυσό. WAITRESS/WAITER for cafe - snackbar in Ialysos. Πληρ. τηλ. 2241094966, 6936609273 AZ58562

Από εστιατόριο εντός πόλεως Ρόδου **ΖΗΤΟΥΝΤΑΙ:** α) Α' μάγειρας με γνώση ελληνικής και διεθνούς κουζίνας. Απαραίτητο βιογραφικό σημείωμα, β) Ντεμι σερβιτόρος. Απαραίτητο βιογραφικό σημείωμα. Αποκλείονται αλλοδαποί. Πληρ. από 15.00 έως 20.00 στο τηλ. 2241023264 Μόνο σοβαρές προτάσεις AZ58540

ΜΠΟΥΦΕΤΖΟΥ για εστιατόριο στην Ιξιά. Πληρ. τηλ. 6948270790 AZ58536

ΖΗΤΟΥΝΤΑΙ ΓΙΑ ΕΡΓΑΣΙΑ: 1) Βοηθός σερβιτόρου, 2) Αποθηκάριος με δίπλωμα μικρού φορτηγού. Πληρ. τηλ. 22410 25186 ωράριο επικοινωνίας 10 π.μ.-6μ.μ. AZ58533

Μεγάλη εμπορική επιχείρηση **ΖΗΤΑ ΟΔΗΓΟ** με δίπλωμα τρίτης κατηγορίας για δωδεκάμηνη απασχόληση. Πληρ. τηλ. 2241066706-7-8 και ώρες από 08.00 έως 02.00 το πρωί και από 18.30 έως 21.00 το απόγευμα AZ58491

ΣΟΒΑΡΕΣ και πεπειρασμένες σερβιτόρες για καφετέρια εντός πόλεως. Πληρ. τηλ. 69445258375 AZ58532

ΖΗΤΕΙΤΑΙ από εισαγωγική εταιρεία αλκοολούχων ποτών, στέλεχος πωλήσεων με ευχάριστη εμφάνιση και ικανότητα στην προώθηση προϊόντων. Να διαθέτει μηχανή ή αυτοκίνητο. Πληρ. κο Δημήτρη τηλ. 2241064378 ή 2241066507 και κιν. 6932379987 από 9-13 και από 16.45 έως 21.00 AZ58430

ΚΟΠΕΛΑ έως 30 ετών για απογευματινή εργασία σε κατάστημα. Πληρ. τηλ. 22410 60775 AZ58321

ΖΗΤΕΙΤΑΙ από εισαγωγική εταιρεία αλκοολούχων ποτών οδηγός πωλητής με ευχάριστη εμφάνιση και να είναι γνώστης της αγοράς της Ρόδου για την διακίνηση των προϊόντων. Πληρ. κο Δημήτρη στα τηλ. 2241064378, 2241066507 και κιν. 6932379987 από 9-13 και 16.45-21.00 AZ58431

ΚΟΠΕΛΑ να εργασθεί σε καφε σνακ στην περιοχή Πεύκοι-Λίνδου. Απαραίτητες οι γνώσεις ξένων γλωσσών. Πληρ. τηλ. 6977500445 κ. Κωπιάδη Γιάννη AZ58435

ΚΟΠΕΛΑ να εργασθεί σε κατάστημα κλιματιστικών. Απαραίτητη γνώση μηχανογράφησης και λογιστικής. Πληρ. τηλ. 6944508194 AZ58345

ΖΗΤΟΥΝΤΑΙ: α) κυρίες για να εργασθούν με ελεύθερο ωράριο σε λευκά είδη. Δίδονται δωρεάν προσπέκτους και μεγάλη υποστήριξη από την εταιρεία μας, β) κυρία (ελληνίδα) για ολιγόωρη απασχόληση σαν βοηθός σε πωλήσεις-εισπράξεις με δικό μας μεταφορικό μέσο και οδηγό. Πληρ. τηλ. 2241066767, 6942445700 AZ58301

ΠΡΟΛΑΒΕΤΕ!! Γραφτείτε δωρεάν μέχρι τις 28/4/2004 στην ORIFLAME. Πληρ. τηλ. 6938416504. AZ58454

ΣΕΡΒΙΤΟΡΟΣ ή ΣΕΡΒΙΤΟΡΑ για καφετέρια στην Παλιά Πόλη. Απαραίτητη γνώση της Αγγλικής γλώσσας. Πληρ. τηλ. 22410 24633, κιν. 6942408464 κ. Μπάμπης.

ΑΠΟ ΤΗΝ ΕΤΑΙΡΕΙΑ Β. ΚΟΖΑΣ & ΣΙΑ ΟΕ οδηγοί με Γ' κατηγορίας, δίπλωμα αυτοκινήτου. Πληρ. τηλ. 2241065655, 2241068643 AZ58303

ΑΤΟΜΑ για delivery και ψήστες για γυράδικο στο κέντρο της πόλης. Απαραίτητη προϋπηρεσία. Πληρ. τηλ. 2241070530 AZ58223

ΖΗΤΟΥΝΤΑΙ ηλεκτρολόγοι, ηλεκτροτεχνίτες, βοηθοί και μαθητευόμενοι με προϋπηρεσία, που να είναι έμπειροι και πεπειραμένοι πάνω στον κλάδο της εργασίας. Μισθός αναλόγως προσόντων. Πληρ. τηλ. 6944451489 μετά τις 15.00 AZ58095

ΑΝΑΚΟΙΝΩΣΗ
ΜΑΘΗΜΑΤΑ
*** Computer ***
PROGRAM COMPUTER PM
ΕΓΓΡΑΦΕΣ
** ΤΩΡΑ **
Τμήματα για:
Παιδιά - Ενήλικες
Αρχάριους - Μαθητές
Επαγγελματίες
Ανεύρεση Εργασίας
Διδάσκει πτυχιούχος Πανεπιστημίου Αμερικής
ΜΑΝΩΛΗΣ Ι. ΣΟΦΙΛΛΑΣ
Κοδριγκτώνος 91
Τηλ. (22410) 31761
ΠΙΣΤΟΠΟΙΗΤΙΚΟ ΓΝΩΣΕΩΝ
ΕΠΙΣΗΜΟ ΕΞΕΤΑΣΤΙΚΟ ΚΕΝΤΡΟ ΤΗΣ ECDL HELLAS

ΕΚΠΑΙΔΕΥΣΗ ΣΤΟΥΣ ΥΠΟΛΟΓΙΣΤΕΣ

@
Anosis
Computer Learning



ECDL
Ευρωπαϊκό Δίπλωμα Κατάρτισης Η/Υ

ΤΜΗΜΑΤΑ ΕΝΗΛΙΚΩΝ

- Ταχύρυθμα σεμινάρια 6 εβδομάδων επιπέδου ECDL Start
- Τρίμηνοι κύκλοι σπουδών για απόκτηση του Διπλώματος ECDL
- Επιδοτούμενα σεμινάρια επιχειρήσεων

Windows, Word, Excel, Powerpoint, Access, Internet, Frontpage, CorelDraw, κτλ

ΣΤ.ΚΩΤΙΑΔΗ 52 ΤΗΛ.78924

Υπεύθυνος Σπουδών
ΚΩΣΤΑΣ ΧΑΤΖΗΔΑΚΗΣ

ΣΧΟΛΗ ΟΔΗΓΩΝ
ΠΟΡΤΣΕΛΛΗΣ ΣΤΕΦΑΝΟΣ
Διπλ. εκπαιδευτής υποψηφίων οδηγών μέλος της Ε.Σ.Ο.Ρ. Ο.Ε.

- Διπλώματα αυτοκινήτου, μοτοσικλέτας, φορτηγού, λεωφορείου, νταλίκας
- Αναθεωρήσεις ληγμένων αδειών
- Θεωρητικά μαθήματα ΚΟΚ και Μηχανολογίας
- Μετατροπές ξένων διπλωμάτων σε ελληνικά
- Διπλώματα αυτόματου αυτοκινήτου



ΝΕΑ ΔΙΕΥΘΥΝΣΗ: ΕΘΝΙΚΗΣ ΑΝΤΙΣΤΑΣΗΣ 73 (ΠΡΩΗΝ ΑΝΝΗΣ ΜΑΡΙΑΣ)
ΤΗΛ. 2241034497, 6945463635

εργασιες

συνέχεια από την προηγούμενη

ΚΟΠΕΛΑ να εργασθεί σε καφετέρια για βραδινή εργασία στο Ροδίνι. Πληρ. τηλ. (22410)20282, 77951 AZ58278

ΕΡΓΑΣΙΑ ΑΠΟ ΤΟΝ ΧΩΡΟ ΣΑΣ. Ζητούνται άτομα δραστήρια και δυναμικά από μεγαλη εμπορική εταιρεία για άμεση κάλυψη θέσεων ανεξάρτητης συνεργασίας. Μερική απασχόληση 500-1500 ευρώ, πλήρης απασχόληση 1500-6000 ευρώ. Οχι πλασιέ-ντηλερ. Εξτρα μπόνους και προμήθειες. Πληρ. τηλ. 2241030078, 6977472091 AZ58059

Από βιομηχανικά πλυντήρια ιματισμού **ΖΗΤΟΥΝΤΑΙ** α) οδηγοί Γ κατηγορίας, β) γραμματέας με γνώσεις Λογιστικής και κομπιούτερ για βοηθός, γ) κοπέλες για την τροφοδοσία μηχανών, γ) εργάτες για πλυντήρια. Πληρ. τηλ. από 10.00-15.00 2241092743 (κ. Αγγελική) AZ57572

Η Οδική Βοήθεια Ρόδου HELLAS SERVICE **ΖΗΤΕΙ συνεργάτες** για την στελέχωση του τμήματος πωλήσεων. Απαραίτητα προσόντα: Ικανότητα επικοινωνίας, ευχάριστη προσωπικότητα, δίπλωμα οδήγησης οχήματος, προϋπηρεσία στο χώρο. Προσφέρονται: ανταγωνιστικό πακέτο αποδοχών (μισθός - προμήθεια - bonus), προοπτικές εξέλιξης, εξαιρετικό περιβάλλον εργασίας. Πληρ. Στ. Καζούλη 82, τηλ. (22410)22490 XAZ252

ΒΡΕΦΟΝΗΠΙΟΚΟΜΟΣ για απασχόληση σε Παιδικό σταθμό, κατά προτίμηση απόφοιτος ΙΕΚ-ΤΕΙ-Ιδιωτικών Σχολών, ηλικίας 20-28 ετών!! Πληρ. τηλ. 2241027492, 6977260212 πρωινές ώρες XAE243

ΖΗΤΕΙΤΑΙ γραφίστας ή γραφίστρια. Πληρ. τηλ. 2241039009, 224107503

ΖΗΤΟΥΝΤΑΙ: α) διακοσμήτρια, β) πωλήτριες για το super market 5 λεπτά Μαρινόπουλος στο Παραδείσι. Πληρ. τηλ. (22410)98183, 94445 AZ58560

διαφορα

ΠΩΛΕΙΤΑΙ έπιπλο σύνθετο σε τιμή ευκαιρίας. Πληρ. τηλ. 6932086635 AΔ58646

ΣΑΛΟΝΙ τριθέσιος, διθέσιος καναπές, πολυθρόνα και τρία τραπεζάκια. Επίσης τραπεζαρία, μαύρη λάκα με έξι καρέκλες. Ολα σε πολύ καλή κατάσταση και σε καλή τιμή. Πληρ. τηλ. 2241023897, 2241038191 AΔ58582

ΣΥΝΘΕΤΟ γωνιακό (γίνεται και ίσιο) χρώματος μαύρο με πόρτες τριαντ/λιάς εσωτερικός φωτισμός, φιμέ τζάμια, 3 ετών σε άριστη κατάσταση. Τιμή 500 ευρώ, λόγω μετακόμισης. Πληρ. κα Ελένη τηλ. 6936694785 AΔ58609

ΜΕΓΑΛΗ ΕΥΚΑΙΡΙΑ. Πωλείται τραπεζαρία από ξύλο και γυαλί με 6 καρέκλες ψηλόπλατες, ντυμένες αλκαδάρα τυρκουάζ και ταιριαστό τραπεζακι σαλονιού, ξύλο γυαλί, στρογγυλό όλα ιταλικά μοναδικού design. Τιμή ευκαιρίας. Πληρ. τηλ. 2241039177, 6945531829 AΔ58614

ΓΕΡΜΑΝΙΚΟ ΤΡΟΧΟΣΠΙΤΟ 6,5 μέτρα με όλο τον εξοπλισμό του (διπλός άξονας). Αριστη κατάσταση. Ευκαιρία από 6.500 ευρώ μόνο 5000 ευρώ. Πληρ. τηλ. 6973398575 AΔ58610

ΠΩΛΟΥΝΤΑΙ τηλεόραση TOSHIBA 51 ιντσών πάνω σε σιδερένια βάση σε τιμή ευκαιρίας. Πληρ. τηλ. 6974329075 AΔ58627

ΑΛΟΓΟ τριών ετών αρσενικό λόγω αναχώρησης. Πληρ. τηλ. 6944959698 AΔ58588

ΠΑΙΔΙΚΟ ΥΠΝΟΔΩΜΑΤΙΟ από σουηδικό καλό ξύλο σε πολύ καλή κατάσταση. Τιμή 350 ευρώ. Πληρ. τηλ. 2241091682 από 20.00-22.00 AΔ58573

ΕΙΔΗ ΕΣΤΙΑΤΟΡΙΟΥ σε τιμή ευκαιρίας φούσκα με εξαεριστικό, ψυγείο, πάγκος 1,50 μ. φριτέζα, τηλεόραση 34", τραπέζια, πιάτα, ταμειακή μηχανή, κατασκευή bar εξωτερικού χώρου μεταλλικό λυόμενο με πάγκο από νοβοπάν θαλάσσης στρογγυλό 2,5Χ3.00 μ. Πληρ. τηλ. 2241034315, 6932643421 AΔ58569

ΕΞΩΛΕΜΒΙΑ TOHATSU 18 HP μακρύλαιμη 1600,00 ευρώ λόγω αγοράς μεγαλύτερης. Πληρ. τηλ. 6946392413 AΔ58574

ΕΥΚΑΙΡΙΑ. ΠΩΛΕΙΤΑΙ εξοπλισμός εστιατορίου σε άριστη κατάσταση στην μισή τιμή!!! Πληρ. τηλ. 6972878604 AΔ58529

ΠΩΛΟΥΝΤΑΙ
Ξαπλώστρες αλουμινίου παραλίας σε καλή κατάσταση, **καρέκλες εστιατορίου** με ψάθα, **πόρτες, παράθυρα** ξύλινα, **air conditions** δωματίων αυτόνομα 9.000 BTU
Lindian Village - Παραλία Λάρδου Ρόδος
τηλ. 2244047361

ΚΥΝΟΤΡΟΦΕΙΟ "ΜΙΡΤΣΕΒ"

ΞΕΝΩΝΑΣ με αγάπη και φροντίδα σε ειδικά διαμορφωμένο χώρο **ΕΚΠΑΙΔΕΥΣΗ** - υπακοή άρνηση τροφής, φύλακας, σωματοφύλακας, διορθώσεις κ.λπ. **ΚΑΘΑΡΟΑΙΜΑ ΚΟΥΤΑΒΙΑ** - από το εξωτερικό με χαρτιά FSI όλες οι ράτσες **ΖΕΥΓΑΡΩΜΑΤΑ ΝΟΣΗΛΙΑ ΔΙΑΦΟΡΕΣ ΠΕΡΙΠΟΙΗΣΕΙΣ** (μπάνιο, κουρέματα κ.λπ.)
ΚΑΙ ΤΩΡΑ ΔΙΑΘΕΣΙΜΑ ΚΟΥΤΑΒΙΑ ΓΕΡΜΑΝΙΚΟ ΠΟΙΜΕΝΙΚΟ
Υπεύθυνος Μίρτσεβ Νίκος
Πληρ. τηλ. 6942404250

ΠΩΛΕΙΤΑΙ
HARLEY DAVIDSON XLH 883 SPORTSTER
χρώμα μπορντώ με 8500 χλμ.
σε υπεράριστη, σχεδόν καινούργια κατάσταση.
Τιμή ευκαιρίας
Πληρ. τηλ.. 6945378374

ΣΧΟΛΗ ΧΕΙΡΙΣΤΩΝ ΤΑΧΥΠΛΟΩΝ ΣΚΑΦΩΝ
Π. ΚΟΥΣΗΣ
τ. εκπαιδευτής αμφιβίων καταδρομών των Λ.Ο.Κ.
Βαλαωρίτου 9, Ρόδος
(έναντι HOTEL ΚΥΠΡΙΩΤΗΣ, περιοχή Ψαροπούλας)
Τηλ. 2241073820, fax 2241029157
κιν.: 6944511313, 6972271960
Θεωρητικά και πρακτικά μαθήματα στη σχολή μας και σε εκπαιδευτικό ταχύπλοο σκάφος για την απόκτηση άδειας χειριστού ταχυπλόων σκαφών
ΠΜ58228

κρικος αυτοκίνητα
ΚΑΙΝΟΥΡΓΙΑ
TOYOTA-MAZDA-CITROEN
SKODA-CHRYSLER-AUDI
VOLKS WAGEN-NISSAN-FORD
ΜΕΤΑΧΕΙΡΙΣΜΕΝΑ
*Αν θέλτε ένα αυτοκίνητο ελαφρά μεταχειρισμένο από ΓΕΡΜΑΝΙΑ επιβατικό ή φορτηγό... Μπορούμε να σας το φέρουμε **χωρίς καμία προκαταβολή** και αν πληροί τα συμφωνηθέντα, το πληρώνετε και το παίρνετε!*

1. FIAT MAREA,
1.600 cc, μοντ. 1997, χρυσαφί, P/S, ηλεκτρικά παράθυρα, ηλεκτρικοί καθρέπτες, A/C, R/C, αερόσακος οδηγού, κεντρικό κλείδωμα, ζάντες αλουμινίου

2. CITROEN SAXO
1.100 cc, μοντ. 2002, μπορντό, κεντρικό κλείδωμα, ηλεκτρικά παράθυρα, εμπρός, P/S, A/C, R/C, αερόσακος οδηγού

3. CITROEN SAXO
1.100 cc, μοντ. 2001, κόκκινο, ηλεκτρικά παράθυρα εμπρός, P/S, A/C, R/C

4. CITROEN SAXO
1.100 cc, μοντ. 2000, λευκό, κεντρικό κλείδωμα, ηλεκτρικά παράθυρα εμπρός, P/S, A/C, R/C, αερόσακος οδηγού

5. FIAT MAREA
Μπλε, 1.400 c.c., μον. 1998,,ηλ. κλειδαριές, ηλ. παράθυρα εμπρός, υδραυλικό τιμόνι, A/C, P/K, αερόσακος οδηγού/συνοδηγού, προβολείς ομίχλης.

6. SUZUKI WAGONR
Πράσινο, 1.300 c.c., μον. 2001, ηλ. κλειδαριές, ηλ. παράθυρα εμπρός/πίσω, υδραυλικό τιμόνι, ηλ. καθρέπτες, P/K, αερόσακος οδηγού/συνοδηγού.

7. HYUNDAI ACCENT
Χρυσαφί, 1.300 c.c., μοντ. 2000, ηλ. κλειδαριές, ηλ. παράθυρα εμπρός/πίσω, υδραυλικό τιμόνι, A/C, ηλ. κλειδαριές, αερόσακος οδηγού, ηλ. κεραία.

8. SKODA FABIA
Μπλε, 1.400 c.c., μοντ. 2001. ηλ. παράθυρα εμπρός, υδραυλικό τιμόνι, κεντρ. κλείδωμα, αερόσακος οδηγού, A/C, R/K.

9. TOYOTA COROLLA
Πράσινο, 1.400 c.c., μοντ. 2001, ηλ. παράθυρα εμπρός, υδραυλικό τιμόνι, κεντρ. κλείδωμα, A/C, P/K.

10. OPEL ASTRA SW TD
Λευκό, 1.700 cc, επαγγελματικό.

11. SKODA REFLEX
1.400cc, μπλε, μον. 2002, ηλεκ. παράθ. εμπρός, κεντρικό κλείδωμα, A/C, R/C.

12. VW GOLF 1.400cc
Ασημί, μον.2000, αερόσακοι οδηγού, συν/γου, πλευρικοί, Y/T, ηλεκτ. παράθ., κεντρικό κλείδωμα, A/C, ABS, ηχοσύστημα.

13. BMW 316 1.600cc
κόκκινο, μον.11/1996, ηλεκτρ. κλειδαριές, R/C, ηλεκτρ. παράθ. εμπρός, ABS, προβολείς ομίχλης, ζάντες αλουμινίου, A/C, Y/T, ηλεκτρ. καθρέπτες, ηλεκτρ. κεραία, συναγερμός, αερόσακος οδηγού.

14. CITROEN SAXO
1.100 cc, ασημί, μον.2002, αερόσακος οδηγού, ηλεκ. παράθ., R/C.

15. ROVER 414 SI, 1.400cc
μαύρο, μον. 8/1997, ηλεκτρ. κλειδαριές, R/C, YT, ηλεκτ. παράθ., ABS, προβολείς ομίχλης, συναγερμός, αερόσακος οδηγού. ηλεκτρ. καθρέπτες, ηλεκτρική ηλιοροφή

16. TOYOTA AVENSIS SDN
ασημί, 1.600 cc, μοντ. 2002, ABS, A/C, αερόσακοι, οδηγού-συνοδηγού, ηλεκτρ. παράθυρα, Immobilizer, CD, υδραυλικό τιμόνι

17. CITROEN XSARA H/B
1.400 cc, μοντ. 2001, υδραυλικό τιμόνι, A/C, R/C, ηλεκτρ. κλειδαριές, ηλεκτρ. παράθυρα εμπρός, αερόσακοι οδηγού-συνοδηγού

18. CITROEN C3 COMFORT
1.400 cc, μοντ. 2002, αερόσακοι οδηγού-συνοδηγού - πλαϊνοί, κεντρικό κλείδωμα A/C, ηχοσύστημα, υδαυλικό τιμόνι, ηλεκτρικά παράθυρα.

19. TOYOTA COROLLA SDN
Ασημί, 1300 cc, μοντ. του 1997, Υδρ. τιμόνι, Ηλ. κλειδαριές, Ηλ. παράθυρα, εμπρός, ABS, A/C, P/K

Αγορές αυτοκινήτων απολύτου μετρητοίς
Δεχόμαστε το αυτοκίνητο σας προς πώληση
13ο χλμ ΡΟΔΟΥ - ΑΕΡΟΔΡΟΜΙΟΥ
(Απέναντι από την HERTZ)
Τηλ: 22410-82222 Fax: 22410-82521
0% ΠΡΟΚΑΤΑΒΟΛΗ ΕΩΣ 72 ΔΟΣΕΙΣ

CAR EXPERTS
Audi
1. VW GOLF 1400 CC μοντ. 2000, 3ΘΥΡΟ, χρώμα ΜΑΥΡΟ (ABS, υδρ.τιμόνι, 4 αερόσακοι, 4 ηλ. παράθυρα, κεντρικό κλείδωμα, ηλεκ. καθρέπτες, **air condition,** ηχοσύστημα, αεροτομή, συναγερμός)
2. TOYOTA RAV 4-2000 CC μοντ. 1998, 5ΘΥΡΟ, χρώμα ΠΡΑΣΙΝΟ (ABS, υδρ. τιμόνι, 2 αερόσακοι, 4 ηλ. παράθυρα, κεντρικό κλείδωμα, ηλεκ. καθρέπτες, air condition)
3. VW POLO - 1400 CC μοντ. 1997, ΧΡΩΜΑ ΛΕΥΚΟ 5ΘΥΡΟ, (υδρ. τιμόνι, 2 ηλ. παράθυρα, κεντρικό κλείδωμα, R/C)
4. VW POLO - 1400 CC μοντ. 1996, ΧΡΩΜΑ ΛΕΥΚΟ 5ΘΥΡΟ, (υδρ. τιμόνι, 2 ηλ. παράθυρα, κεντρικό κλείδωμα, R/C.)
5. VW POLO - 1300 CC μοντ. 1995, ΧΡΩΜΑ ΛΕΥΚΟ 5ΘΥΡΟ
6. HONDA CIVIC 1600 CC VTEC μοντ. 1996 χρώμα ΓΚΡΙ (υδρ. τιμόνι, 4 ηλ. παράθυρα, κεντρικό κλείδωμα, ηλεκ. καθρέπτες, ζάντες αλουμινίου, R/C)
7. PEUGEOT 405 -1600 CC μοντ. 1995, 4ΘΥΡΟ ΧΡΩΜΑ ΠΡΑΣΙΝΟ (ABS, υδρ. τιμόνι, ηλ. παράθυρα, κεντρικό κλείδωμα, ηλεκ. καθρέπτες, **air condition,** ηχοσύστημα)
8. PEUGEOT 106-1100 CC, μοντ. 1196, 4ΘΥΡΟ, χρώμα ΠΡΑΣΙΝΟ (ηλ. παράθυρα, κεντρικό κλείδωμα, ηλεκ. R/CD)
9. RENAULT CLIO - 1400 CC μοντ. 1996, ΧΡΩΜΑ ΜΠΛΕ, 5ΘΥΡΟ (υδρ. τιμόνι, 2 ηλ. παράθυρα, κεντρικό κλείδωμα, **air condition**, ηχοσύστημα)
10. OPEL ASTRA - 1400 CC μοντ. 2000, ΧΡΩΜΑ ΜΠΛΕ (υδρ. τιμόνι, 2 αερόσακοι, 2 ηλ. παράθυρα, κεντρικό κλείδωμα, **air condition**, ηχοσύστημα.)
11. OPEL CORSA - 1000 CC μοντ. 200, ΧΡΩΜΑ ΛΕΥΚΟ 5ΘΥΡΟ (υδρ. τιμόνι, 2 αερόσακοι, 2 ηλ. παράθυρα, κεντρικό κλείδωμα, **air condition**, ηχοσύστημα.)
12. OPEL CORSA- 1400 CC μοντ. 2002, ΧΡΩΜΑ ΠΡΑΣΙΝΟ 5ΘΥΡΟ (ABS, υδρ. τιμόνι, αερόσακος, 2 ηλ. παράθυρα, κεντρικό κλείδωμα, **air condition**)
13. NISSAN MICRA - 1250 CC μοντ. 1991, χρώμα ΚΟΚΚΙΝΟ
14. FIAT MAREA 1400 CC μοντ. 1999 χρώμα ΑΣΗΜΙ 5ΘΥΡΟ (υδρ. τιμόνι, 2 ηλ. παράθυρα, κεντρικό κλείδωμα, **air condition,** R/C).
15. NISSAN MICRA - 1250 CC μοντ. 1991, χρώμα ΚΟΚΚΙΝΟ
Ξενάκης Αυτοκίνητα-Εξουσιοδοτημένος Έμπορος Kosmocar A.E.
Πωλήσεις-Service-Ανταλλακτικά Λίνδου 238 τηλ. 2241061600
0% ΠΡΟΚΑΤΑΒΟΛΗ ΕΩΣ 72 ΜΗΝΙΑΙΕΣ ΔΟΣΕΙΣ

AUTO ΕΠΙΛΟΓΕΣ
ΚΟΥΚΟΥΡΑΣ ΑΛΕΞΑΝΔΡΟΣ
ΛΕΩΦ. ΡΟΔΟΥ-ΛΙΝΔΟΥ 255 • ΤΗΛ. (22410)60910
www.autoepiloges.com
ΑΓΟΡΑ-ΠΩΛΗΣΗ-ΑΝΤΑΛΛΑΓΗ ΜΕΤΑΧΕΙΡΙΣΜΕΝΩΝ ΑΥΤΟΚΙΝΗΤΩΝ
1. LANCIA LYBRA LX 1600 cc, mont. 2003 ασημί
- 6 αερόσ. οδηγού, ABS, Klima, κεντρ. κλειδ., ηλ. παράθ., υδρ. τιμόνι, ζάντες αλουμινίου και ηχοσύστημα
2. HONDA CIVIC 147, 1600 cc, μοντ. 2001, μπορντώ.
- αεροσ. οδηγού-συνοδηγού, ABS, A/C κεντρ. κλειδ., ηλ. παράθ., υδρ. τιμόνι και ηχοσύστημα.
3. ALFA ROMEO 147, PROGRESSION 120 PH, 1600 cc, μοντ. 2002, μπορντώ
- κεντρ. κλειδ. ηλ. παράθ., υδρ. τιμόνι, αερόσακους, ABS, klima, ζάντες αλουμινίου και ηχοσύστημα.
4. HYUNDAI COUPE 1600 cc, μοντ. 2001, μπλε
- air condition, κεντρ. κλειδ., ηλ. παράθ. υδρ. τιμόνι, ζάντες αλουμινίου, αεροτομές, σπόιλερ και ηχοσύστημα.
5. TOYOTA CELICA 1800 cc, μοντ. 1994, κόκκινο
- αεροσ. οδηγού, ABS, air condition, κεντρ. κλειδ., ηλ. παράθ., υδρ. τιμόνι, ηλ. καθρέπτες και ηχοσύστημα.
6. BMW 316i 1600 cc. μοντ. 1993, κόκκινο
-ABS, κεντρ. κλειδ., ηλ. παράθ., υδρ. τιμόνι, ζάντες αλουμινίου και ηχοσύστημα
7. ALFA ROMEO 164 TURBO 2000 cc, μοντ. 1994, μαύρο.
-αεροσ. οδηγού, ABS air condition, δερμ. σαλόνι, κεντρ. κλειδ., ηλ. παράθ., υδρ. τιμόνι, ζάντες αλουμινίου και ηχοσύστημα
8. MERCEDES E200 2000 cc, μοντ. 1993, μπλε, ΑΥΤΟΜΑΤΟ
- αεροσ. οδηγού, ABS, air condition, δερμ. σαλόνι, κεντρ. κλειδ., ηλ. παράθ., υδρ. τιμόνι, ζάντες αλουμινίου και ηχοσύστημα.
9. OPEL ASTRA 1400 cc, μοντ. 2001, μαύρο
- κεντρ. κλειδ., ηλ. παράθ., υδρ. τιμόνι, air condition, ABS, 4 αερόσακους και ηχοσύστημα
10. PEUGEOT 206 1100 cc, 2001, μπλε
- αερόσακος οδηγού, air conditon και ηχοσύστημα
11. VW GOLF VR6 2800 cc, 194 HP, μοντ. 1992, μπλε
- κεντρ. κλειδ., ηλ. παράθ., υδρ. τιμόνι, air condition, ABS, 4 αερόσακους και ηχοσύστημα
12. VW LUPO 1400 cc, μοντ. 1999, μπλε
- κεντρ. κλειδ., ηλ. παράθ., αερόσακοι και ηχοσύστημα
13. OPEL CORSA 1000 cc, μοντ. 2002, μπλε
- κεντρ. κλειδ., ηλ. παράθ., υδρ. τιμόνι, air condition και ηχοσύστημα
14. DAEWOO LANOS 1350 cc, μοντ. 2002, μπλε
- αερόσακος οδηγού, κεντρ. κλειδ., ηλ. παράθ., υδρ. τιμόνι, air condition και ηχοσύστημα
15. FIAT PUNTO 1242 cc, μοντ. 2002, ασημί
- κεντρ. κλειδ., ηλ. παράθ., υδρ. τιμόνι, αερόσακους, air condition και ηχοσύστημα
16. OPEL ASTRA 1400 cc, ELEGANCE, μοντ. 2001, μπλε
- κεντρ. κλειδ., ηλ. παράθ., υδρ. τιμόνι, air condition, ABS, 4 αερόσακους και ηχοσύστημα
17. SEAT IBIZA 1400 cc, μοντ. 1999, ασημί
- κεντρ. κλειδ., ηλ. παράθ., υδρ. τιμόνι, air condition και ηχοσύστημα
18. DAEWOO LANOS 1350 cc, μοντ. 2002, ανθρακί
- κεντρ. κλειδ., ηλ. παράθ. υδρ. τιμόνι, air condition και ηχοσύστημα
19. FIAT PUNTO SPORTING 1242 cc, μοντ. 2002, κόκκινο
- αερόσακοι, κεντρ. κλειδ., ηλ. παράθ., υδρ. τιμόνι, air condition, ζάντες αλουμινίου και ηχοσύστημα.
ΑΠΟ 0% ΠΡΟΚΑΤΑΒΟΛΗ ΕΩΣ 72 ΜΗΝΙΑΙΕΣ ΔΟΣΕΙΣ ΜΕ ΤΑ ΧΑΜΗΛΟΤΕΡΑ ΕΠΙΤΟΚΙΑ ΤΗΣ ΑΓΟΡΑΣ

διαφορα

συνέχεια από την προηγούμενη

ΤΟΛΜΗΣΤΕ ΝΑ ΑΔΥΝΑΤΙΣΕΤΕ. Καλέστε για δωρεάν πληροφορίες για το πιο απίστευτο πρόγραμμα απωλειας βάρους στην Ευρώπη. Πληρ. τηλ. 6946448604, 6945790560 ΑΔ58330

ΑΛΑΦΑΚΗΣ ΑΝΑΣΤΑΣΙΟΣ

ΠΑΝΕΛΛΑΔΙΚΟ ΔΙΚΤΥΟ ΤΑΠΗΤΟΚΑΘΑΡΙΣΤΗΡΙΩΝ

Art Clean EXPRESS

Είμαστε λίιιι...γο πιο μπροστά από τους άλλους!

ΠΛΥΣΙΜΟ-ΑΠΟΛΥΜΑΝΣΗ-ΦΥΛΑΞΗ

ΧΑΛΙΩΝ- ΜΟΚΕΤΩΝ - ΣΑΛΟΝΙΩΝ *(και επί τόπου)*

ΠΑΠΛΩΜΑΤΑ - ΚΟΥΒΕΡΤΕΣ - ΦΛΟΚΑΤΕΣ

ΣΤΕΓΝΟ ΓΙΑ ΜΕΤΑΞΩΤΑ ΚΑΙ ΧΕΙΡΟΠΟΙΗΤΑ

ΑΔΙΑΒΡΟΧΟΠΟΙΗΣΕΙΣ & ΕΠΙΔΙΟΡΘΩΣΕΙΣ ΤΑΠΗΤΩΝ

ΠΑΡΑΛΑΒΗ - ΠΑΡΑΔΟΣΗ ΚΑΤ' ΟΙΚΟΝ

ΔΩΡΕΑΝ ΦΥΛΑΞΗ

ΤΗΛ. ΧΩΡΙΣ ΧΡΕΩΣΗ 80011400400

ΤΗΛ. 2241094815- ΚΙΝ. 6944350247

ΧΠΡ502

ΓΥΜΝΑΣΤΗΡΙΟ πλήρες καινούργιο για το σπίτι. Πάγκοι, πολυόργανο, βάροι 200 κιλά, μηχάνημα για κοιλιακούς. Πληρ. τηλ. 6947083593 ΑΔ58520

ΠΡΟΣ DVD CLUB: ΕΝΟΙΚΙΑΖΟΝΤΑΙ ΑΥΤΟΜΑΤΑ ΜΗΧΑΝΗΜΑΤΑ 24ΩΡΗΣ ΕΞΥΠΗΡΕΤΗΣΗΣ, ΕΝΟΙΚΙΑΣΕΩΣ ΚΑΙ ΠΩΛΗΣΗΣ ΤΑΙΝΙΩΝ. ΠΛΗΡ. ΤΗΛ. 6947903099 ΠΔ58200

ΠΩΛΕΙΤΑΙ ΣΑΛΟΝΙ 3ΘΕΣΙΟΣ-2ΘΕΣΙΟΣ ΠΟΛΥΘΡΟΝΑ, ΝΕΟΚΛΑΣΙΚΟΥ ΣΤΥΛ, ΣΕ ΑΡΙΣΤΗ ΚΑΤΑΣΤΑΣΗ. ΠΛΗΡ. ΤΗΛ. 2241063425 ΧΠΔ2511

ΠΩΛΟΥΝΤΑΙ ΕΠΑΓΓΕΛΜΑΤΙΚΑ ΨΥΓΕΙΑ - ΒΙΤΡΙΝΕΣ 2 ΜΕΤΡΑ ΚΑΙ 2,5 ΜΕΤΡΑ ΣΕ ΑΡΙΣΤΗ ΚΑΤΑΣΤΑΣΗ. ΠΛΗΡ. ΤΗΛ. 2241034490, 13.00-16.00 ΧΠΔ221

ΠΩΛΕΙΤΑΙ ταχύπλοο σκάφος μάρκας BEST 4,85 τ.μ. με τρέιλερ και εξωλέμβια YAMAHA 80 HP σε άριστη κατάσταση. Πληρ. τηλ. 2241085231, 6945461564 ΧΑΔ261

μαθήματα

ΥΠΟΨΗΦΙΑ ΔΙΔΑΚΤΩΡ ΜΑΘΗΜΑΤΙΚΩΝ προετοιμάζει μαθητές όλων των επιπέδων στα ακόλουθα μαθήματα. Μαθηματικά-Φυσική-Χημεία. Τιμή 15 ευρώ την ώρα. Πληρ. τηλ. 6942046879 ΑΜ58621

πωλησεις αυτοκινητων & μοτοσικλετων

ΜΟΤΟΣΙΚΛΕΤΑ SUZUKI 250 GS σε καλή κατάσταση. Τιμή 600 ευρώ. Επίσης ένα γραφείο για Η/Υ σχεδόν καινούργιο, χρώματος κερασιά. Τιμή 100 ευρώ. Πληρ. τηλ. 6947806504, 2241026028 ΑΑ58653

ALFA ROMEO 155 μαύρου χρώματος με ζάντες αλουμινίου, φουλ εξτρά, μοντέλο 1993. Πληρ. τηλ. 6945863331 κ. Χρήστο ΑΑ58656

ΜΗΧΑΝΗ BMW C650 CS με ABS σε άριστη κατάσταση. Πληρ. τηλ. 6977579412 ΑΑ58650

WRANGLER αυτόματο, 4.000 κυβικά, φουλ εξτρά σκληρή οροφή με έξτρα καλοκαιρινό εξοπλισμό σε εξαιρετική κατάσταση 50.000 χλμ. 26.000 ευρώ. Πληρ. τηλ. 6944617050 ΑΑ58611

ΤΖΙΠ 4Χ4 DAIHATSU FEROZZO EL II hard top. 1.600 cm μοντέλο '92 με 90.000 χλμ. σε άριστη κατάσταση και με πολλά εχτρά. Περασμένο προ 20 ημερών από γενικό σέρβις. Στην τιμή των 7.500 ευρώ με ευκολίες πληρωμής. Πληρ. τηλ. 6944614060 ΑΑ58522

AUDI 80 SUPER 1,8 (αβγό) μη καταλυτικό μοντ. 89-90 με 75.000 χλμ., γαλβανισμένο αμάξωμα από ιδιώτη. Πληρ. τηλ. 2241034561 ΧΑΑ174

ΠΩΛΟΥΝΤΑΙ ΜΕΤΑΧΕΙΡΙΣΜΕΝΑ ΦΟΡΤΗΓΑ ΑΥΤΟΚΙΝΗΤΑ ΕΙΣΑΓΩΓΗΣ ΟΛΩΝ ΤΩΝ ΤΥΠΩΝ, ΓΙΑ ΑΓΡΟΤΙΚΗ ΚΑΙ ΕΠΑΓΓΕΛΜΑΤΙΚΗ ΧΡΗΣΗ, ΚΑΘΩΣ ΕΠΙΣΗΣ ΚΑΙ Ι.Χ. ΕΠΙΒΑΤΙΚΑ. ΕΤΟΙΜΟΠΑΡΑΔΟΤΑ Ή ΚΑΤΟΠΙΝ ΠΑΡΑΓΓΕΛΙΑΣ. ΜΕ ΤΙΜΕΣ ΓΕΡΜΑΝΙΑΣ. ΠΑΡΕΧΟΥΜΕ ΓΡΑΠΤΗ ΕΓΓΥΗΣΗ ΕΝΟΣ ΧΡΟΝΟΥ. ΕΙΣΑΓΩΓΕΙΣ ΜΕΤΑΧΕΙΡΙΣΜΕΝΩΝ ΑΥΤΟΚΙΝΗΤΩΝ: Δ. ΜΠΟΥΝΤΟΥΡΗΣ-Ε. ΠΑΠΑΠΟΣΤΟΛΟΥ Ο.Ε. ΕΚΘΕΣΗ: ΕΘΝΙΚΗ ΟΔΟΣ ΛΑΡΙΣΑΣ-ΙΩΑΝΝΙΝΩΝ, ΤΡΙΚΑΛΑ ΘΕΣΣΑΛΙΑΣ, ΤΗΛΕΦΩΝΑ: 24310-74709, 24310-27008, ΚΙΝ.: 6974456200-6977395269 ΧΠΑ14110

ΦΟΡΤΗΓΟ MERCEDES ΑΝΑΤΡΕΠΟΜΕΝΟ ΤΥΠΟΣ 1619 ΜΕΤΡΗΤΟΙΣ. ΠΛΗΡ. ΤΗΛ. 6942408464 ΧΠΑ171

προσφορες εργασιας

ΚΥΡΙΑ σοβαρή **ΖΗΤΑ ΕΡΓΑΣΙΑ** για καθαρισμό σπιτιών, σιδέρωμα, φύλαξη γερόντων από το πρωί έως το βράδυ. Μόνο σοβαρές προτάσεις. Πληρ. τηλ. 6934592078 ΑΡ58643

ΚΥΡΙΑ ΖΗΤΑΕΙ ΔΟΥΛΕΙΑ ως μπέιμπι σίτερ ή για να προσέχει ηλικιωμένους. Μόνο σοβαρές προτάσεις. Πληρ. τηλ. 6946452060 ΑΡ58638

ΚΥΡΙΑ διπλωματούχος μασέρ κάνει θεραπευτικό, κλασικό, χαλαρωτικό, αθλητικό, αισθητικό μασάζ με αρωματοθεραπεία, reiky, siatsu και μασάζ αδυνατίσματος. Πληρ. τηλ. 2241020833, 6932501924 ΑΡ58612

ΚΥΡΙΑ αλλοδαπή (Βουλγάρα) αναλαμβάνει καθάρισμα σπιτιών, σιδέρωμα ή φύλαξη παιδιών. Πληρ. τηλ. 6998475910 ΑΡ58552

ΖΗΤΕΙ ΕΡΓΑΣΙΑ έμπειρος στις ταμιακές συναλλαγές και έντιμος με γνώσεις Η/Υ μετά τις 21.00 σε θέση ταμπλώ ή νυκτοθυρωρός ή εισπρακτικές συναλλαγές με ελεύθερο ωράριο. Πληρ. τηλ. 22410 39637, 22410 91412 ΑΡ58534

ΚΥΡΙΑ Ταϊλανδέζα σύζυγος Ελληνα με πτυχίο στο Thai, Foot, Oil μασάζ **ΖΗΤΕΙ ΕΡΓΑΣΙΑ** σε ξενοδοχείο, γυμναστήρια κ.λπ. Επίσης και στο χώρο σας, μόνο σε σοβαρά άτομα. Πληρ. τηλ. 6947053127 ΑΡ58268

ΕΠΙΧΕΙΡΗΣΙΑΚΑ ΔΙΑΦΗΜΙΣΤΙΚΑ ΔΩΡΑ

η πιο... ζωντανή διαφήμιση!!!

- αναπτήρες, στυλό, ωρολόγια, αριθμομηχανές
- ημερολόγια, ντοσιέ, είδη γραφείου, τσάντες,
- σταχτοδοχεία, μπρελόκ, κούπες, μπλούζες
- καπέλα, αθλητικές φόρμες κ.ά. πολλά είδη σε απίστευτες χαμηλές τιμές και σε κορυφαία ποιότητα.

Τηλ./fax 2241060247, κιν. 6977993410

ΠΡ58470

ΑΠΟΦΡΑΞΕΙΣ ΥΔΡΑΥΛΙΚΑ ΕΠΙΣΚΕΥΕΣ

Για την απόφραξη του δικτύου σας (φρεάτια, λεκάνες, νεροχύτες, νιπτήρες κ.λπ.) διαθέτουμε τα πιο σύγχρονα ηλεκτροκίνητα μηχανήματα. Χωρίς καμιά φθορά στις σωληνώσεις του κτιρίου σας

ΔΩΡΕΑΝ

Μετά από κάθε απόφραξη ο ψεκασμός των φρεατίων για έντομα και μικρόβια.

Ταχεία εξυπηρέτηση όλο το 24ωρο

Τηλ. 2241090540, Κιν. 6977678054 Χριστοδούλου Βαγιανός

ΠΡ558583

ΥΔΡΑΥΛΙΚΑ – ΚΑΛΟΡΙΦΕΡ

Γιάννης ο Ατλάσης

ΕΓΚΑΤΑΣΤΑΣΕΙΣ

ΑΝΑΚΑΙΝΙΣΕΙΣ

ΣΥΝΤΗΡΗΣΕΙΣ

Πληρ. τηλ.

2241029898,

6973610779

ΠΡ58530

ΑΓΟΡΑΖΩ

- ΧΡΥΣΑΦΙΚΑ
- ΚΟΣΜΗΜΑΤΑ
- ΝΟΜΙΣΜΑΤΑ
- ΧΡΥΣΑ ΔΟΝΤΙΑ
- ΜΕΤΟΧΕΣ
- ΩΡΟΛΟΓΙΑ
- ΑΝΤΙΚΕΣ

Δάνεια επί ενεχύρω

«ΜΠΑΜΠΗΣ»

Δημ. Θεοδωράκη 15 (1ος όροφος) ΡΟΔΟΣ

ΧΠΡ407

ΚΗΠΟΠΕΡΙΦΡΑΚΤΙΚΗ ΔΩΔ/ΣΟΥ

- Κατασκευές κήπων,
- Περιφράξεις,
- Κατασκευές γηπέδων 5Χ5
- Περιφράξεις τύπου πάνελ
- Κατασκευές γηπέδων τέννις και μπάσκετ

ΚΗΠΟΠΕΡΙΦΡΑΚΤΙΚΗ ΔΩΔ/ΣΟΥ

ΤΑΜΠΑΚΑΚΗΣ - ΧΑΡΙΤΟΣ

Μιχ. Πετρίδη 32 • Τηλ.-φαξ. 2241027518, 6944806506

ΕΚΚΕΝΩΣΕΙΣ ΒΟΘΡΩΝ

ΦΕΓΓΑΡΑΣ ΓΙΩΡΓΟΣ



ΜΑΡΙΤΣΑ ΡΟΔΟΥ

ΤΗΛ. 22410 47520 - 6947/701923

ΑΠΟΦΡΑΞΕΙΣ

ΔΩΔΕΚΑΝΗΣΙΑΚΕΣ ΑΠΟΦΡΑΞΕΙΣ "ΚΟΛΟΣΣΟΣ"

ΑΠΟΦΡΑΞΕΙΣ ΚΑΘΑΡΙΣΜΟΙ ΑΠΟΧΕΤΕΥΣΕΩΝ & ΒΟΘΡΩΝ

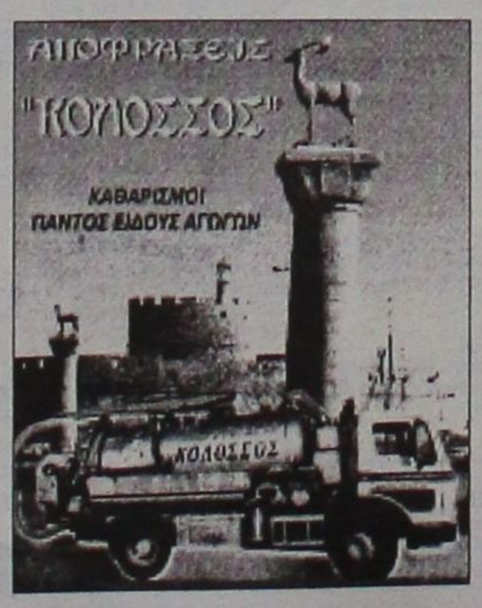

Αναλαμβάνουμε πάσης φύσεως αποφράξεις οποιουδήποτε μήκους και πλάτους Αναλαμβάνουμε καθαρισμούς αποχετευτικών αγωγών ΔΗΜΩΝ, ΞΕΝ/ΧΕΙΩΝ στρατιωτικών μονάδων ΣΠΙΤΙΩΝ, ΠΟΛΥΚΑΤΟΙΚΙΩΝ καθώς και καθαρισμούς βιολογικών μονάδων με μηχάνημα υψηλής πιέσεως σε όλη την Δωδ/σο

Κ. ΠΗΔΙΑΚΗΣ - Π. ΚΑΣΕΡΗΣ

Πληρ. τηλ. 2241047915-91881, κιν. 6944/325234 και 6977/717048

ΑΠΟΦΡΑΞΕΙΣ-ΚΑΘΑΡΙΣΜΟΙ





ΑΠΟΦΡΑΞΕΙΣ ΚΑΘΑΡΙΣΜΟΙ ΣΥΝΤΗΡΗΣΕΙΣ ΑΠΟΧΕΤΕΥΣΕΩΝ-ΕΠΙΦΑΝΕΙΩΝ-ΚΤΙΡΙΩΝ-ΠΛΟΙΩΝ-ΒΙΟΛΟΓΙΚΩΝ

Αναλαμβάνουμε ξενοδοχεία, Δήμους, πολ/κίες κ.λπ. Αντληση πετρελαιοειδών από πλοία καθώς και λιποσυλλεκτών και βιολογικών. ΜΕ ΜΟΝΑΔΙΚΑ ΣΕ ΥΨΟΣ ΠΙΕΣΗΣ ΚΑΙ ΑΝΑΡΡΟΦΗΣΗΣ. ΥΠΕΡΣΥΓΧΡΟΝΑ ΜΗΧΑΝΗΜΑΤΑ ΥΔΡΟΒΟΛΗΣ ΣΕ ΟΛΗ ΤΗ ΔΩΔΕΚΑΝΗΣΟ

ΟΛΟ ΤΟ 24ωρο

ΒΑΡΔΕΛΛΗ Μ. -ΚΡΑΣΟΠΟΥΛΟΣ Δ. Ο.Ε.

Τηλ. 2241035555, Fax: 2241073100, Κιν. 6944/395999

e-mail:metropontikas@excite.com.

ΣΤΙΣ ΠΙΟ ΧΑΜΗΛΕΣ ΤΙΜΕΣ

ΤΑ ΜΟΝΑΔΙΚΑ ΥΠΕΡΣΥΓΧΡΟΝΑ

ΤΑΠΗΤΟΚΑΘΑΡΙΣΤΗΡΙΑ

ΚΛΕΟΠΑΤΡΑ

Τέλος στα προβλήματα με το πλύσιμο των χαλιών σας.

Η εταιρία μας πρωτοπορεί με το ΝΕΟ υπερσύγχρονο Πλυντήριο Ταπήτων. Προσφέρουμε άψογο και προσεγμένο πλύσιμο, καθάρισμα, φύλαξη & επιδιορθώσεις σε όλους τους τύπους χαλιών, χειροποίητα χαλιά Μηχανής, ανατολίτικα, μοκέτες, καμπέ, μεταξωτά, φλοκάτες, παπλώματα

• Επιτόπου καθαρισμούς σαλονιών, μοκετών

• Παραλαβή & παράδοση κατ' οίκον σε όλη την Ρόδο.

• Ενημερωθείτε για την συντήρηση των χαλιών σας.

ΚΑΙ ΤΟ 2004 Η ΦΥΛΑΞΗ ΔΩΡΕΑΝ

Τηλ. **2241051996, κιν. 6945793626 , Φαξ: 2241051322**

ΚΟΥΦΑΛΑΚΗΣ ΣΤΑΥΡΟΣ

ΧΠΡ803

ΤΕΧΝΙΚΟ ΓΡΑΦΕΙΟ ΠΟΓΙΑΣ Γ. ΙΩΑΝΝΗΣ

ΜΗΧ/ΓΟΣ ΜΗΧ/ΚΟΣ Τ.Ε.

ΜΕΛΕΤΕΣ- ΕΠΙΒΛΕΨΕΙΣ ΗΛΕΚΤΡΟΜΗΧΑΝΟΛΟΓΙΚΩΝ ΕΓΚΑΤΑΣΤΑΣΕΩΝ

- Αδειες οικοδομών
- Αδειες λειτουργίας καταστημάτων κ.λπ.
- Μελέτες σύνδεσης με ΔΕΥΑΡ (αποχετευτικό)
- Αποτυπώσεις
- Επιμετρήσεις
- Περιβαλλοντικά
- Μελέτες υγραερίου
- Μελέτες πυρασφάλειας

Γραφεία :

Κλαυδίου Πέπερ 1 Ρόδος

Πληροφορίες στο τηλ.

2241025557- 6974419712

ΠΡ58132

Αποτέλεσμα μουρμούρας;

Η 28η αγωνιστική του πρωταθλήματος της Α' κατηγορίας ήταν ίσως η πιο παράξενη της φετινής χρονιάς. Η αυλαία της άνοιξε με δύο αγώνες την Παρασκευή, δύο αγώνες είχαν ούτως ή άλλως κριθεί στα χαρτιά λόγω της αποχώρησης της ΑΕΛ και του Καλυμνιακού, ενώ από τα υπόλοιπα τέσσερα που είχαν μείνει για το Σάββατο διεξήχθησαν με το ζόρι μόλις τα δύο. Ισως ήταν θέμα συγκυρίας, ίσως όμως και το πράγμα να πήγε ακόμα πιο μακριά και το προχθεσινό χάλι της αγωνιστικής να οφείλεται στο σύννεφο της γκρίνιας και της μουρμούρας που ξεσήκωσε στις τάξεις κυρίως του γυναικείου πληθυσμού η απόφαση να οριστούν αγώνες για την Πρωτομαγιά. Το μήνυμα ήταν σαφές και το μάθημα χρήσιμο για την επόμενη φορά.

Εεε... ποιός τον φώναξε;

Σε κάποια στιγμή του α' ημιχρόνου στον αγώνα Απόλλων Απ.-Αρης τραυματίστηκε ο ποδοσφαιριστής των τυπικά γηπεδούχων, **Πετρίδης**.

Χρέη γιατρού εκτελούσε ο μασέρ της ομάδας του Απόλλωνα, που μπήκε στον αγωνιστικό χώρο μετά από κλήση του διαιτητή **Κατσιδώνη**.

Οταν παρασχέθηκαν οι πρώτες βοήθειες στον αμυντικό του Απόλλωνα, ο διαιτητής του ζήτησε να βγει έξω από τον αγωνιστικό χώρο και να ξαναμπεί μετά από δικό του νόημα, βάσει των κανονισμών.

— Μα αφού είμαι καλά γιατί να βγω έξω;; απόρησε ο παίκτης του Απόλλωνα.

— Γιατί μπήκε στον αγωνισιτκό χώρο γιατρός, απάντησε ο Κατσιδώνης.

— Εεε... και ποιός του είπε να μπει;

Εκλογές οι βετεράνοι

Εκλογές για την ανάδειξη νέου Δ.Σ. θα πραγματοποιήσουν σήμερα στις 19.30 στην αίθουσα του ΔΟΝΑ οι παλαίμαχοι ποδοσφαιριστές του Διαγόρα και της Ρόδου.

Ο Φοίβος ευχαριστεί

Το Δ.Σ. του Φοίβου ευχαριστεί τους προπονητές **Κώστα Π"οικονόμου** και **Σταύρο Σταύρου** για την άψογη συνεργασία που είχαν την φετινή περίοδο και την προσφορά τους στην ομάδα.

Ενταση και αποβολή

Προχθές στα Αφάντου το χρονόμετρο έδειχνε το 85' όταν μετά από υπόδειξη του Α' βοηθού διαιτητή Σταύρου Πηδιάκη απομακρύνθηκε εκτός αγωνιστικού χώρου ο πρόεδρος του Απόλλωνα Απ. Μιχάλης Πιννίκας ο οποίος διαμαρτυρόταν στον διαιτητή για μία απόφασή του. Στο ίδιο λεπτό είχαμε ένταση και στην εξέδρα όπου φίλαθλοι που βρισκόντουσαν εκεί πιάστηκαν στα χέρια και χάλασε το όλο κλίμα, αποδεικνύοντας για ακόμη μία φορά πως οι ποδοσφαιρικοί αγώνες δεν ενδείκνυνται (ακόμα) ούτε για τους υγιώς σκεπτόμενους φίλους του αθλήματος αλλά ούτε και για να τους παρακολουθούν οικογένειες, αφού πάντα σε τέτοιες περιπτώσεις οι χαρακτηρισμοί που ακούγονται είναι ακατάλληλοι για ανηλίκους.

Χωρίς γιατρό

Μάλλον μερικοί δεν έχουν καταλάβει ότι το γεγονός να γίνονται αγώνες χωρίς να υπάρχει γιατρός στο γήπεδο είναι εγκληματική αμέλεια. Ακόμα και στην περιοχή μας έχουμε δυστυχώς αρκετές περιπτώσεις με τραυματισμούς ποδοσφαιριστών που άλλοι την γλίτωσαν κυριολεκτικά στο παρά πέντε επειδή υπήρχαν γιατροί να τους δώσουν τις Α' Βοήθειες αλλά είχαμε και απώλειες. Εν έτει 2004 είναι ανεπίτρεπτο να μην υπάρχει γιατρός στα γήπεδα και στα παιχνίδια όλων των κατηγοριών. Προχθές στον αγώνα της Α'κατηγορίας ανάμεσα σε Απόλλωνα Απ. και Άρη δεν υπήρχε γιατρός και δεν έλειψαν και οι τραυματισμοί. Μάλιστα ένας παίκτης εκ των γηπεδούχων (Πετρίδης) αναγκάστηκε να αποχωρήσει και παραλίγο να τον ακολουθήσει και ο τερματοφύλακας του (Μιχαλάκης) ο οποίος μετά την παροχή της φροντίδας των ανθρώπων του πάγκου και των συμπαικτών του συνέχισε να αγωνίζεται.

Αποβολή και σπρώξιμο

Λίγο πριν το τέλος της συνάντησης Απόλλων Απ. – Άρη ο ποδοσφαιριστής των γηπεδούχων Καραμανώλης πήρε τον δρόμο για τα αποδυτήρια αντικρίζοντας την δεύτερη κίτρινη κάρτα του διαιτητή για διαμαρτυρία. Καθώς όμως αποχωρούσε από τον αγωνιστικό χώρο έσπρωξε βίαια αντίπαλο και τον έριξε κάτω, γεγονός που δεν πέρασε απαρατήρητο από τον Βαγγέλη Κατσιδώνη ο οποίος το ανέφερε στο Φύλλο Αγώνος.

Αράουτ με καρφιά

Προφανώς επειδή δίπλα στο γήπεδο Αφάντου χτίζεται σχολικό συγκρότημα, έχουν μαζευτεί οικοδομικά υλικά ακόμα και μέσα στον αγωνιστικό χώρο. Στα πλαϊνά της γραμμής του πλάγιου άουτ υπάρχουν αρκετά καρφιά και εάν οι ποδοσφαιριστές κινούνταν με λάστιχα το σίγουρο είναι πως θα επισκεπτόντουσαν συχνά τα βουλκανιζατέρ για να τα επιδιορθώσουν.

Μετατόπιση ευθυνών

Ε, όχι κι έτσι... Εντάξει! Είναι παράπονο να ορίζει η ΕΠΣΔ παιχνίδια την ημέρα της Πρωτομαγιάς, αλλά αυτό ισχύει για όλους. Παράγοντες, προπονητές, παίκτες και φιλάθλους.

Ο κ. **Παναγιώτου** μετά το ατυχές για την ομάδα του γεγονός ακούσθηκε να λέει πώς «φταίει η ΕΠΣΔ που όρισε παιχνίδια την ημέρα της Πρωτομαγιάς!!!».

Αραγε φταίει η ΕΠΣΔ που ο Ευαγόρας πήγε με ολιγάριθμούς παίκτες στο γήπεδο και χωρίς κατάσταση υγείας;

Ας μη μετατοπίζονται ευθύνες σε τέτοιες περιπτώσεις γιατί δεν πρέπει... Θα μπορούσε ο Ευαγόρας -όπως έκαναν κι άλλοι σύλλογοι- να ζητήσει το ματς να διεξαχθεί Παρασκευή ή Κυριακή. Αλλά δεν το έπραξαν οι άνθρωποί του...

Τελεία και παύλα

Θεωρείται αδιανόητο κάποιοι οι οποίοι δεν παρακολουθούν ένα παιχνίδι να επιμένουν να στηρίζουν την προσπάθεια των ομάδων τους, «αγκαλιάζοντας» αυτά που τους μεταφέρονται από τη μια άκρη της Ελλάδας στην άλλη, είτε διά κινητών, είτε διά «καλοθελητών» που απότερο σκοπό έχουν... το συμφέρον!!!

Κανείς δηλαδή δεν περιμένει κάποια αμούστακα παιδιά κι έναν προπονητή «να τα πουν διαφορετικά». Ούτε και τον πρόεδρο και το συμβούλιο του ΠΑΣ «να χαμηλώσουν την ασπίδα προστασίας» σ' αυτό τον πόλεμο των επιστολών.

Ο πόλεμος αυτός συνεχίζεται και κάποιοι -έχουμε την εντύπωση- προσπαθούν ν' αλλάξουν γνώμη ακόμα και σε κείνους που ήταν στο γήπεδο. Χαρακτηριστικά παραθέτουμε κάποια «αιχμηρά» σημεία της νέας επιστολής του ΠΑΣ Γιάννινα και δεν θα δώσουμε συνέχεια γιατί:

— Η εφημερίδα μας έχει εικόνα των γεγονότων αφού ο υπογράφων ήταν παρών.

— Γιατί δεν βλέπουμε το λόγο να μπούμε στη διαδικασία της «συγνώμης» κι -αντίθετα την επιζητούμε-,

— Γιατί τα πανό θα υπάρχουν στα γήπεδα και πάντα θα υπάρχουν στις ομάδες που ταξιδεύουν στο Ελληνικό ποδόσφαιρο,

— Γιατί κατά τον πρόεδρο του ΠΑΣ Γιάννινα σε λίγο οι τοπικές εφημερίδες θα φταίνε για όλα αυτά (αναφέρεται στην τελευταία επιστολή του ΠΑΣ η «ΡΟΔΙΑΚΗ» και η «ΔΡΑΣΙΣ»)

— Γιατί σαν Ροδίτες δεν δεχόμαστε μαθήματα φιλοξενίας και δεν υπάρχει λόγος ν' αναφέρουμε «σχέσεις» μεταξύ ανθρώπων σε αθλητικό ρεπορτάζ.

ΚΑΙ ΤΟ ΣΠΟΥΔΑΙΟΤΕΡΟ ΑΠ' ΟΛΑ;

Οι ΦΙΛΟΙ μας εκεί στα Γιάννινα θα πρέπει επιτέλους να μάθουν πώς το ποδόσφαιρο παίζεται στους αγωνιστικούς χώρους και το οποιοδήποτε σφάλμα και λάθος μέσα σ' αυτούς τιμωρείται απ' τους άρχοντες του αγώνα. Αυτό προσπαθεί να μάθει στα Ροδιτόπουλα ο **Νίκος Μαντικός** και η διοίκηση της Ρόδου που γνωρίζουν καλά από ήθος, χαρακτήρες αλλά και συμπεριφορές. Εμείς «φωτογραφίσαμε» τον υπαίτιο. Ο τεχνικός του ΠΑΣ αυτό που πρέπει να μάθει στα παιδιά του είναι να «πολεμούν» ακόμα κι όταν μείνουν οκτώ(!) στο γήπεδο παρά να δίνει εντολές για ψεύτικους τραυματισμούς. Η αποχώρηση δεν βρίσκεται μέσα σε κανένα κανόνα του ΕΥ ΑΓΩΝΙΖΕΣΘΑΙ.

ΚΑΙ ΕΠΙΤΕΛΟΥΣ... Ας πουν την αλήθεια στα παιδιά τους πρώτα και στον κόσμο τους στη συνέχεια. Είτε ο προπονητής, είτε η διοίκηση ας παραδεχθούν πώς ΚΑΤΟΠΙΝ ΕΝΤΟΛΗΣ αποχώρησε ο ΠΑΣ απ' το γήπεδο!!! ΚΑΤΟΠΙΝ ΕΝΤΟΛΗΣ στήθηκε όλο αυτό το θέατρο!!! ΚΑΤΟΠΙΝ ΕΝΤΟΛΗΣ μετατράπηκε ένας ποδοσφαιρικός αγώνας σε φαρσοκωμωδίαα!!! Αυτά και δεν επανερχόμαστε γιατί... μάθαμε το ποδόσφαιρο αλλιώς.

"ΚΒΟ ΒΑΝΤΙS"

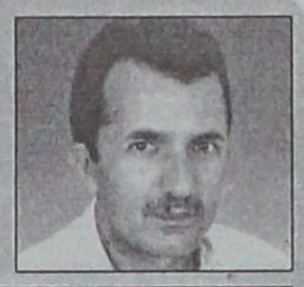

Κατηγορώντας κάποιον άδικα σαν «πουλημένο», περίμενε και την εκδίκησή του

«Ο πιο «**τσάμπα ήρωας**» που υπάρχει είναι αυτός, που ξέρει μία δωροδοκία και θα πάει να την καταγγείλει», είχε πει κάποτε ο **Αλκέτας Παναγιούλιας**.

Αυτός ο «**τσάμπας ήρωας**», ξέρετε πότε σταμάτησε να υπάρχει; Οταν κατάλαβε πως ό,τι και να κάνει, όποιες αποδείξεις και να έχει στο τέλος μόνο αυτός, θα βρει **άδικο μπελά**.

Ετσι έμεινε, εδώ και χρόνια, ο φίλαθλος κόσμος χωρίς την παραμικρή ελπίδα εμφάνισης αυτού του «ήρωα», βγάζοντας μόνος του **υποθετικά συμπεράσματα**, μέσα από ενδείξεις ή την κοινή λογική του. Αλλος φίλαθλος αυτά τα κρατάει για τον εαυτό του, άλλος όμως όχι.

Αυτός λοιπόν ο φίλαθλος, όταν πρόκειται να κατηγορήσει κάποιον αθλητή σαν «**πουλημένο**» ξεκινάει πάντα από τον «**ξένο**», αρχίζοντας από τον πιο **φιλοχρήματο** και στο τέλοσς θα κατηγορήσει τον «ντόπιο». Οταν θα φθάσει σ' αυτό το σημείο να κατηγορεί «**δικούς του ανθρώπους**» τα πράγμαατα παίρνουν επικίνδυνες διαστάσεις γι' αυτόν ιδιαίτερα αν η λάσπη συκοφαντίας που έριξε λέρωσε και **αθώους**, συντοπίτες του.

Γιατί θα έρθει η στιγμή που αυτόν, θα τον **εκδικηθούν**, ελάχιστα άτομα -συνήθως είναι τα φιλοσοφημένα- που είναι ικανά ν' αντέξουν στις κακολογίες.

Οι περισσότεροι άνθρωποι **ανταποδίδουν** το άδικο, εκδικούνται, δεν υποφέρουν τις προσβολές και τις επικρίσεις, που έχουν πληγώσει τον **εγωϊσμό** τους.

Κουβαλάνε μέσα τους μία διάθεση εκδίκησης η οποία κάποτε διαρκεί μέχρι τον **θάνατο**. Γι' αυτό άλλωστε λένε ότι «το φαγητό που τρώγεται **κρύο** είναι η εκδίκηση».

Και δεν μου έδωσαν αφορμή, για το σημερινό θέμα, όσα ειπώθηκαν, μετά την νίκη του Παναθηναϊκού επί του ΠΑΟΚ ή της Καβάλας στη Ρόδο. Αλλά αυτά που ειπώθηκαν και έτσι και αλλιώς **θα ειπωθούν**, δυστυχώς μεταξύ συντοπιτών για τους αγώνες που θα δώσουν για την παραμονή τους, στην Α' ερασιτεχνική κατηγορία ποδοσφαίρου, δηλαδή ο **Απόλλωνας Απολλώνων** και η γειτονική **Αναγέννηση Εμπωνας.**

Βογιατζόγλου Τάσος

Παιδικό τουρνουά Ιαλυσού

Με την συμμετοχή τριών Δημοτικών σχολείων της πόλης της Ιαλυσού του 1ου, 2ου και 3ου , θα πραγματοποιηθεί το αναπτυξιακό πρόγραμμα προώθησης αθλητικής υποδομής του Δ.Ο.Α.Ν, με την διοργάνωση ποδοσφαιρικού τουρνουά το οποίο θα διεξαχθεί σε δύο φάσεις. Η πρώτη φάση έχει οριστεί να γίνει την Τρίτη 3 του μήνα, ενώ η τελική φάση όπου θα αναδειχθούν και οι νικητές θα γίνει την Πέμπτη 13 Μαΐου. Τα σχολικά συγκροτήματα θα αντιπροσωπευθούν από δύο ομάδες διαφορετικών ηλικιών(92-93) και (94 και άνω), ενώ οι ώρες έναρξης του τουρνουά για την πρώτη φάση είναι η 9 π.μ ενώ για την δεύτερη φάση 10 π.μ. Και οι δύο φάσεις θα πραγματοποιηθούν στο Δημοτικό στάδιο Ιαλυσού (Οικονομίδειο).

Το αγωνιστικό πρόγραμμα:

Δευτέρα 3 Μαΐοου 2004

Α' κατηγορία (γεν. 92-93)

Ωρα 09.00: 1ο Δημοτικό Ιαλυσού-2ο Δημοτικό Ιαλυσού.

Ωρα 10.00: 1ο Δημοτικό Ιαλυσού-3ο Δημοτικό Ιαλυσού.

Ωρα 11.00: 2ο Δημοτικό Ιαλυσού-3ο Δημοτικό Ιαλυσού.

Β' κατηγορία (γεν. 94-και άνω)

Ωρα 09.30: 1ο Δημοτικό Ιαλυσού-2ο Δημοτικό Ιαλυσού.

Ωρα 10.30: 1ο Δημοτικό Ιαλυσού-3ο Δημοτικό Ιαλυσού.

Ωρα 13.30: 2ο Δημοτικό Ιαλυσού-3ο Δημοτικό Ιαλυσού.

Πέμπτη, 13 Μαΐου 20044

Τελική φάση.

Ωρα 10.00: 1ος-2ος Β' κατηγορίας.

Ωρα 11.00: 1ος-2ος Α' κατηγορίας.

Ωρα 12.00: Απονομές.

β' ΚΑΤΗΓΟΡΙΑ

- Ο Ασκληπιός εκμεταλλευόμενος την ισοπαλία (1-1) στο ντέρμπι ανάμεσα στην Κατταβιά και τον Άγιο Γεώργιο πέρασε πρώτος αφού κέρδισε εύκολα 5-2 τον Ορφέα
- Ο Ξάνθος και η Θύελλα τελείωσαν οριστικά τους Ποσειδών και Ευκλή κερδίζοντάς τους 2-1 και 3-2 αντίστοιχα
- Νίκες γοήτρου για Πυλί και Ερμή που επικράτησαν των Δόξα Κ. (5-1) και Δόξα Ψ. (3-1)

Αλλαγή σκυτάλλης

Ισόπαλο 1-1 έληξε το ντέρμπι κορυφής ανάμεσα στην Κατταβιά και τον Άγιο Γεώργιο που είχε ως συνέπεια να περάσει στην πρώτη θέση ο Ασκληπιός Κω που πέρασε εύκολα από τους Αγίους Αποστόλους κερδίζοντας 5-2 τον Ορφέα.

Στην ουρά τα πράγματα ξεκαθάρισαν οριστικά μετά τις νέες ήττες του Ευκλή και του Ποσειδώνα Καρπ.

Οι Σορωνιάτες ηττήθηκαν 3-2 στις Φάνες από τη Θύελλα, ενώ οι Καρπάθιοι 2-1 από τον Ξάνθο στο ουδέτερο της Κρεμαστής. Στους Αγίους Αποστόλους ο Ερμής επικράτησε 3-1 της Δόξας Ψ. ενώ το Πυλί 5-1 την Δόξα Κ.

Ο Ακουσίλαος πήρε τρεις βαθμούς ελέω Δόξας Λ. ενώ η 27η αγωνιστική ολοκληρώνεται αύριο με το Αντίμαχος-Τήλος.

σκορ & σκόρερς

- **Ορφέας-Ασκληπιός 2-5**
  44' (πεν.), 62' **Χατζηδημητρίου**/14', 60' **Μανούσογλου**, 65' **Μαρίνος**, 66', 81' **Πουλημάς**
- **Ευκλής-Θύελλα 2-3**
  37' (πεν.) **Πεστλίκης**, 53' **Κοτσιφός**/20' **Καραμαρίας Β.**, 55' 60' **Αϊβάζης**
- **Κατταβιά-Αγ. Γεώργιος 1-1**
  87' (πεν.) **Σβύνος**/70' **Χατζησταμάτης**
- **Ερμής-Δόξα Ψ. 3-1**
  45', 48' **Καβουσανάκης**, 80' **Στάθης**/35' **Τσαλίκης**
- **Πυλί-Δόξα Κ. 5-1**
  15' **Φούσκας**, 50' **Στεφαδούρος**, 65' **Μαρίνος Α.**, 70' **Μπρίντζεϊ**, 75' **Δρόσος Στ.**/30' **Τάλλαρος**
- **Ξάνθος-Ποσειδών 2-1**
  44' **Γρύλλης Λ.**, 82' **Κανιαρός**/38' **Μάλτας**
- **Δόξα Λ.-Ακουσίλαος .....0-2 ά.α**
- **Αντίμαχος-Τήλος .....(Αύριο)**

ΕΠΟΜΕΝΗ ΑΓΩΝΙΣΤΙΚΗ (28η)

- Αντίμαχος-Ορφέας
- Ασκληπιός-Ξάνθος
- Τήλος-Ευκλής
- Ποσειδών Κ.-Κατταβιά
- Θύελλα-Δόξα Λ.
- Αγ. Γεώργιος-Ερμής
- Ακουσίλαος-Πυλί
- Δόξα Ψ.-Δόξα Κ.

ΟΙ ΣΚΟΡΕΡ

		ΣΥΝ	ΣΟΥΤ	ΚΕΦ.	ΠΕΝ.	ΦΑΟΥΛ	ΕΝΤ.	ΕΚΤ.
1.	**Σβύνος** (Κατταβιά)	24	17	3	4		9	15
1.	**Σκαλλέρης Μ.** (Αντίμαχος)	22	13	6	2	1	14	8
3.	**Κυνηγόπουλος** (Ασκληπιός)	22	14	6	2		10	12
4.	**Αϊβάζης** (Θύελλα)	19	12	2	4	1	14	5
5.	**Σκυλλαράκης Α.** (Αγ. Γεώργιος)	17	8	2	3	4	13	4
6.	**Φούσκας** (Πυλί)	16	14	2			15	1
7.	**Καβουκλής** (Κατταβιά)	13	12	1			8	5
8.	**Καβουσανάκης** (Ερμής)	13	6	1		5	8	5
9.	**Πήττας** (Ασκληπιός)	12	10	1	1		7	5
10.	**Μπρίντζεϊ** (Πυλί)	12	11	1			10	2
11.	**Κάβουρας Μ.** (Ξάνθος)	11	10		1		8	3
12.	**Ροδίτης** (Δόξα Ψ.)	11	8	3			9	2
13.	**Κατταξενός** (Ερμής)	10	9	1			4	6
14.	**Φαρμακίδης** (Αγ. Γεώργιος)	10	7	1		2	7	3
15.	**Στάππας** (Ακουσίλαος)	10	9	1			5	5
16.	**Χαλκιάς** (Ποσειδών)	9	4	1		4	6	3
17.	**Σακελλάρης Κ.Τ.** (Τήλος)	9	8	1			6	3
18.	**Παπουρδάνος** (Ακουσίλαος)	9	7	2			5	4
19.	**Καβουκλής** (Τήλος)	8	8				2	6
20.	**Μπούλαρι** (Θύελλα)	8	7	1			7	1
21.	**Μηλιός** (Τήλος)	8	5		2	1	8	
22.	**Τσαλίκης** (Δόξα Ψ.)	8	3	2	2	1	3	5
23.	**Μαρίνος** (Ασκληπιός)	8	5	1	2		5	3
24.	**Μανούσογλου** (Ασκληπιός)	8	7	1			6	2
25.	**Μιχαλαριάς** (Ακουσίλαος)	7	7				5	2
26.	**Σακελλάρης Η.** (Τήλος)	7	2	1		4	3	4
27.	**Μόσχος** (Τήλος)	7	5		1	1	7	
28.	**Μαυρομούστακος** (Αγ. Γεώργ.)	7	7				3	4
29.	**Κατσίρης** (Αντίμαχος)	6	5	1				6
30.	**Πούλος** (Ξάνθος)	6	6				5	1

ΑΥΤΟΓΚΟΛ

1 γκολ: **Γαλανός** (Θύελλα), **Κατσούλης** (Πυλί), **Καλαετζής** (Ακουσίλαος), **Χριστοφίδης** (Τήλος), **Τζαμάλης** (Ξάνθος), **Τσούλος** (Δόξα Ψ), **Ανδρογιώργης** (Αντίμαχος).

ΠΕΝΑΛΤΙ ΚΟΚΚΙΝΕΣ

ΟΜΑΔΕΣ	ΥΠ.	ΚΑΤ.	ΥΠ.	ΚΑΤ.
Αγ. Γεώργιος	5	1	6	4
Ακουσίλαος	1	6	7	3
Αντίμαχος	4	5	3	6
Ασκληπιός	6	2	2	2
Δόξα Κ.	3	7	3	6
Δόξα Λ.	2	2		4
Δόξα Ψ.	8	3	5	6
Ερμής	2	5	6	8
Ευκλής	9	4	12	8
Θύελλα	5	7	12	8
Κατταβιά	6	2	7	3
Ξάνθος	3	4	2	2
Ορφέας	8	5	7	7
Ποσειδών	2	7	5	4
Πυλί		2	2	3
Τήλος	7	8	2	7

ΟΙ ΕΚΤΕΛΕΣΤΕΣ

ΟΝΟΜΑ-ΟΜΑΔΑ	ΕΥΣΤΟΧΑ	ΑΣΤΟΧΑ
Πλύγκος Π. (Δόξα Ψ.)	3	
Ζερβός (Ευκλής)	1	
Καβουσανάκης (Ερμής)		1
Κάβουρας Μ. (Ξάνθος)	1	
Βρανάς (Ορφέας)	1	
Ηλίας (Δόξα Λ.)		1
Νικολέττος (Ορφέας)	1	1
Πήττας (Ασκληπιός)	1	
Π"δέλιας (Ξάνθος)	1	
Σακελλάρης Η. (Τήλος)	4	
Σβύνος (Κατταβιά)	4	1
Μπάρδος (Δόξα Ψ.)	2	
Σκυλλαράκης Α. (Αγ. Γεώργιος)	5	
Καμπόσος Στ. (Ξάνθος)	1	
Σκαλλέρης Μ. (Αντίμαχος)	2	
Μηλιός (Τήλος)	2	
Συμεωνίδης (Ορφέας)	1	1
Μιαούδης (Δόξα Κ.)	1	1
Ηλίας (Ερμής)	1	
Γκίκας (Αντίμαχος)	1	1
Γρηγοράς (Ευκλής)	2	2
Κυνηγόπουλος (Ασκληπιός)	2	1
Αποστολίδης (Δόξα Λ.)	1	
Καραμηνάς (Ποσειδών)	1	1
Κουμπιός (Κατταβιά)	1	
Τσαλίκης (Δόξα Ψ.)	2	
Μαρίνος (Ασκληπιός)	2	
Μαθιός (Ορφέας)		1
Μόσχος (Τήλος)	1	
Μπατέστας (Δόξα Ψ.)	1	
Μουρές (Ευκλής)	1	
Αϊβάζης (Θύελλα)	4	1
Κάβουρας (Ακουσίλαος)	1	
Μαθιός Μ. (Ορφέας)	1	
Πεστλίκης (Ευκλής)	3	
Κουζούνας (Δόξα Κ.)	1	
Μαχραμάς (Ορφέας)	1	

ΠΡΩΤΑΘΛΗΜΑ Β' ΚΑΤΗΓΟΡΙΑ 2003–2004

	Αγ. Γεώργιος	Ακουσίλαος	Αντίμαχος	Ασκληπιός	Δόξα Κ.	Δόξα Λ.	Δόξα Ψ.	Ερμής	Ευκλής	Θύελλα Π.	Κατταβιά	Ξάνθος	Ορφέας	Ποσειδών Κ.	Πυλί	Τήλος
Αγ. Γεώργιος	■		3-0	0-0	5-1	3-0	1-0		1-0	2-0	1-1	2-1	4-1	6-0	3-0	
Ακουσίλαος	1-1	■	0-4	1-2	1-1	4-0	1-1	0-0	1-1	1-0	1-1	3-0	1-0	5-1		5-1
Αντίμαχος	0-1	1-2	■	1-0	3-1		2-1	2-0	3-0	2-0	0-2			4-1	0-0	
Ασκληπιός	4-1	3-1	3-4	■	6-2	3-1	1-1		1-0	4-0	1-1		5-1	1-0	2-1	7-0
Δόξα Κ.		1-4		1-5	■	2-0 α.α.	2-1	2-1	2-1	0-1	0-1	0-1	4-1		1-3	2-4
Δόξα Λ.	0-2 α.α.	0-2 α.α.	0-2 α.α.	0-2 α.α.	3-0	■	1-1	0-2 α.α.	3-3	1-3	0-2 α.α.	0-0	0-2	0-6	0-2 α.α.	
Δόξα Ψ.	2-1		1-1	2-1		2-0 α.α.	■	3-1	1-0	1-2	1-2	1-0	2-0	5-0	2-0	6-4
Ερμής	1-1	0-1	1-2	1-0	3-0	3-0	3-1	■	2-0	4-0	3-2	4-1	1-0		2-1	1-1
Ευκλής	1-2	2-3		0-0	2-1	2-0 α.α.	1-3	1-0	■	2-3	1-3	2-2		1-0	0-0	1-1
Θύελλα Π.	2-3	1-1	2-1	2-3	3-3			3-4	4-1	■	0-3	3-0	3-3	1-1	2-1	2-1
Κατταβιά	1-1	0-0	1-0		4-0	4-0	1-1	2-2	1-0	2-0	■	6-2	3-0	3-1		3-0
Ξάνθος	2-2	2-2	2-1	0-1	3-1	2-0 α.α.	4-0	4-2	2-0	0-2 α.α.		■	2-1		1-0	
Ορφέας	0-3	1-2	0-3	2-5	1-0		1-1	1-2	2-0	1-0	2-0		■	2-0 α.α.	0-3	1-2
Ποσειδών Κ.	1-2	2-3	0-3	1-4	0-0	2-0 α.α.	1-2	1-1	3-1	0-2		1-1	5-0	■	3-1	0-2
Πυλί	4-0	2-2	0-0	3-4	5-1	4-0	3-2	2-1	5-0		0-2	2-0	2-0	5-0	■	3-1
Τήλος	1-4	1-2	2-4	3-3	6-0	2-0 α.α.	5-1	1-3		6-0	3-4	1-2	2-1	1-2		■

ΒΑΘΜΟΛΟΓΙΑ

Β' ΚΑΤΗΓΟΡΙΑ 2003–2004

Α/Α	ΟΜΑΔΕΣ	ΒΑΘΜ.	ΑΓ.	ΤΕΡΜ.	ΕΝΤΟΣ Ν	Ι	Η	ΕΚΤΟΣ Ν	Ι	Η	ΣΥΝΟΛΟ Ν	Ι	Η
1.	Ασκληπιός	59	27	74-29	10	2	1	8	3	3	18	5	4
2.	Κατταβιά	58	26	55-20	9	4	0	8	3	2	17	7	2
3.	Αγ. Γεώργιος	57	27	55-25	10	2	1	7	4	3	17	6	4
4.	Ακουσίλαος	52	27	50-29	6	6	2	8	4	1	14	10	3
5.	Αντίμαχος	51	26	46-22	8	1	3	8	2	4	16	3	7
6.	Ερμής	47	27	52-33	10	3	2	4	3	6	14	5	8
7.	Πυλί	43	26	53-29	10	2	2	3	2	7	13	4	9
8.	Δόξα Ψ.	42	27	46-39	10	1	2	2	6	6	12	6	9
9.	Ξάνθος	37	27	36-42	9	2	3	2	3	8	11	5	11
10.	Θύελλα	37	27	41-60	5	4	4	6	0	8	11	4	12
11.	Τήλος	30	26	57-62	6	1	7	2	1	10	8	2	17
12.	Ορφέας	26	27	26-53	6	1	7	2	1	10	8	2	17
13.	Ποσειδών	19	27	33-68	4	3	7	2	1	10	6	4	17
14.	Ευκλής	18	27	24-50	4	4	5	0	2	11	4	6	17
15.	Δόξα Κ.	15	27	28-70	5	0	8	0	3	10	5	3	19
16.	Δόξα Λ.	-	-	-	-	-	-	-	-	-	-	-	-

** Η Δόξα Κ. και ο Ποσειδών έχουν από ένα μηδενισμό και -3 β., ενώ ο Ξάνθος ένα μηδενισμό και -1 β.*

** Η Δόξα Λ. παραιτήθηκε από το πρωτάθλημα.*

Fair... ισοπαλία

Ο Αγ.Γεώργιος πέτυχε κατά λάθος γκολ σε fair play αλλά ο Σβύνος με εύστοχο χτύπημα πέναλτι ισοφάρισε λίγο πριν το τέλος

ΚΑΤΤΑΒΙΑ

Ισόπαλο έληξε το ντέρμπι της αγωνιστικής ανάμεσα σε Κατταβιά και Άγιο Γεώργιο με σκορ 1-1. Με αυτό το αποτέλεσμα η Κατταβιά έπεσε στην δεύτερη θέση έχοντας ένα παιχνίδι λιγότερο ενώ ο Άγιος πέρασε στην τρίτη θέση.

Το παιχνίδι ήταν αρκετά δυνατό με νεύρα, συστατικά που έχει ένα ντέρμπι, χωρίς ωστόσο να υπάρχουν πολλές καλές φάσεις μπροστά στις δύο εστίες.

Οι φιλοξενούμενοι προηγήθηκαν με έναν παράξενο τρόπο. Στο 70' σε ελεύθερο διαιτητή ο Χατζησταμάτης εφαρμόζοντας το fair play σούταρε από μακριά προς την εστία της Κατταβιάς αλλά ο Αρνάς που είχε και τον ήλιο κόντρα δεν μπόρεσε να μπλοκάρει την μπάλα που έσκασε μπροστά του, πέρασε από πάνω του και κατέληξε στα δίχτυα. Στην συνέχεια είχαμε τις διαμαρτυρίες των γηπεδούχων για το γκολ αυτό αλλά ήταν ορατό πως ο παίκτης του Αγίου δεν είχε πρόθεση να το κάνει αυτό.

Λίγο πριν το τέλος οι γηπεδούχοι με πέναλτι ισοφάρισαν σε 1-1 που έμελλε να είναι και το τελικό αποτέλεσμα που μοίρασε βαθμούς κι εντυπώσεις στους δύο αντιπάλους.

Κ.Σ. ΚΑΤΤΑΒΙΑΣ 1982	ΚΑΤΤΑΒΙΑ	1
Α.Σ. ΑΓΙΟΣ ΓΕΩΡΓΙΟΣ	ΑΓ. ΓΕΩΡΓΙΟΣ	1

ΦΑΣΕΙΣ-ΓΚΟΛ

40' Ο Καβουκλής βρέθηκε σε καλή θέση για να σκοράρει αλλά έχασε το κοντρόλ της μπάλας την τελευταία στιγμή κι έτσι δεν εκμεταλλεύθηκε την ευκαιρία.

55' Ωραία ατομική προσπάθεια του Σκυλλαράκη Σ. που βρέθηκε σε θέση τετ-α-τετ, σούταρε μόλις άουτ.

87' Ο Χατζημανώλης τράβηξε μέσα στην περιοχή από την φανέλα τον Σβύνο και πέναλτι. Το εκτέλεσε εύστοχα ο ίδιος παίκτης κι έγραψε το τελικό 1-1.

Πολύ καλή η διαιτησία των Κόττορου,Κατσιδώνη Ε.και Γιαννούλη.

Από την Κατταβιά ξεχώρισαν οι Παντερής (όσο αγωνίστηκε), Αλεβιζόπουλος και Καβουκλής ενώ από τον Άγιο Γεώργιο οι Παλογιάννης, Χατζησταμάτης και Χατζημανώλης.

ΚΑΤΤΑΒΙΑ: *Αρνάς, Κωνσταντόπουλος Σ., Κουμπιού, Παπαϊωάννου, Νισύριος (Παντερής), Κωνσταντόπουλος Κ., Κατσαμπάς, Καζώνης, Αλεβιζόπουλος (76' Μερκούρης), Σβύνος, Καβουκλής.*

ΑΓ.ΓΕΩΡΓΙΟΣ: *Διακαναστάσης, Σακελλάρης, Παλογιάννης, Χατζησταμάτης, Χατζημανώλης, Γκίνος (60' λ.τ. Μαυρομούστακος), Σκυλλαράκης Α., Φαρμακίδης, Σκυλλαράκης Σ. (89' Κουτσουμπάρης), Σκυλλαράκης Χ., Κούτρης Ν.*

Πέταξε προς την νίκη

Νίκη γοήτρου πέτυχε ο τυπικά γηπεδούχος Ερμής κόντρα στην συνδημότη του Δόξα Ψ, σε ένα παιχνίδι με αρκετό ενδιαφέρον και πολλές καλές στιγμές

ΑΓ. ΑΠΟΣΤΟΛΟΙ

Το μοναδικό κίνητρο που είχαν οι δύο ομάδες στο χθεσινό παιχνίδι ήταν το γόητρο και από ότι αποδείχθηκε ήταν αρκετό για να χαρίσει στους πενήντα περίπου φίλαθλους που βρέθηκαν στο γήπεδο (ανάμεσα τους και ο πρώην Πρόεδρος του συνδέσμου διαιτητών Γιάννης Τριανταφύλου που παρακολούθησε τον αγώνα μαζί με τον Κώστα Ζαννετίδη) ωραίο και πλούσιο θέαμα με πολλές φάσεις και τέσσερα γκολ.

Οι τυπικά γηπεδούχοι που εκτίουν την ποινή της τιμωρίας της έδρας τους, κατάφεραν να πάρουν την νίκη αν και βρέθηκαν λίγο πριν την λήξη του πρώτου μέρους πίσω στο σκορ.

Η ΕΙΚΟΝΑ ΤΟΥ ΑΓΩΝΑ

Το παιχνίδι στο πρώτο του μέρος ήταν αμφίρροπο, με τις δύο ομάδες να έχουν την διάθεση να αγωνιστούν χωρίς σκοπιμότητες για την νίκη, ακολουθώντας ένα γρήγορο στυλ παιχνιδιού που είχε ως αποτέλεσμα την δημιουργία αρκετών φάσεων αλλά και των πολλών μονομαχιών στον χώρο της μεσαίας γραμμής. Κερδισμένοι από αυτή την κατάσταση έδειχναν να είναι οι φιλοξενούμενοι που πήραν από στημένη φάση το προβάδισμα στο σκορ, αφού οι φάσεις που δημιούργησαν οι αντίπαλοι τους δεν εκμεταλλεύτηκαν όπως θα έπρεπε. Εξαίρεση αποτέλεσε η τελευταία φάση του πρώτου μέρους, απ' όπου οι τυπικά γηπεδούχοι έφεραν το παιχνίδι στα ίσα .

Η εξέλιξη αυτή αποδείχθηκε καθοριστική για την συνέχεια, αφού οι Καλυθενοί μπήκαν με σαφώς ανεβασμένη ψυχολογία στο δεύτερο μέρος και με το καλημέρα διπλασίασαν τα τέρματα τους παίρνοντας με αυτό τον τρόπο το προβάδισμα στο σκορ. Από εκεί και πέρα οι γηπεδούχοι κυριάρχησαν στον αγωνιστικό χώρο καταφέρνοντας να μετατρέψουν σε ουσία την ανωτερότητά τους αυτή (τρίτο γκολ) που σφράγισε και το τελικό αποτέλεσμα.

Το παιχνίδι σε πολλά σημεία ήταν σκληρό με αποτέλεσμα να υπάρχουν μικροδιακοπές, με πιο σημαντική αυτή του 43'λεπτού όπου ο Τσαλίκης συγκρούστηκε(κεφαλιά) με αντίπαλό του και στην συνέχεια αποχώρησε για το Περιφερειακό Νοσοκομείο, αφού οι ζαλάδες που ένιωθε δεν μπορούσαν να εφησυχάσουν τους παράγοντες της Ψιθενής ομάδας, που είδαν τον γιατρό του αγώνα να ανταποκρίνεται στο αίτημα του και να φτάνει στο γήπεδο στο 89' και όχι πριν την έναρξη του αγώνα.

Α.Ε. ΚΑΛΥΘΕΩΝ	ΕΡΜΗΣ Κ.	3
ΔΟΞΑ ΨΙΘΕΟΥ	ΔΟΞΑ Ψ.	1

ΦΑΣΕΙΣ ΓΚΟΛ

11' ατομική προσπάθεια και σουτ του Καβουσανάκη πέρασε ελάχιστα άουτ από την συμβολή των δοκών του Διακοδημητρίου.

30'Σέντρα του Στατιού στην πορεία της μπάλας ο **Καβουσανάκης,** αλλά η προσπάθεια του για να σουτάρει στην κίνηση δεν στέφθηκε με επιτυχία.

35' Απευθείας εκτέλεση φάουλ του **Τσαλίκη,** κανένα περιθώριο αντίδρασης στον **Υψηλάντη,** παρά την προσπάθεια του να αποκρούσει 0-1.

45' Οι τυπικά γηπεδούχοι απάντησαν με τον ίδιο τρόπο στο γκολ που δέχτηκαν με τον **Καβουσανάκη** να εκτελεί από το ύψος της μεγάλης περιοχής τον **Διακοδημητρίου,** που τον "πρόδωσε" το τοίχος(άνοιξε) που έστησαν οι συμπαίκτες του 1-1.

48' Εκτέλεση φάουλ του Σταυρή που βρήκε μέσα στην περιοχή τον **Καβουσανάκη** , αυτός με καρφωτή κεφαλιά πέτυχε το δεύτερο προσωπικό του γκολ 2-1.

80'Στην κόντρα ο Ερμής με τον **Κατταξενό** να μην μπορεί να νικήσει από θέση τετ α τετ τον **Διακοδημητρίου,** στην επαναφορά όμως ο **Στάθης** με κοντινό πλασέ πέτυχε το τελικό 3-1.

89' Αφήχθη εντός του γηπέδου ο γιατρός του αγώνα,

ΔΙΑΙΤΗΣΙΑ

Καλή ήταν σε γενικές γραμμές η διαιτησία των **Κατσιδώνη Π., Φραγκίνη** και του **Κατέρη.**

ΟΙ ΚΑΛΥΤΕΡΟΙ

Από τους τυπικά γηπεδούχους ξεχώρισαν οι Καβουσανάκης,Στατιού και ο Κασταμούλας, ενώ από την Δόξα οι Καρίκης, Ροδίτης και ο Χατζηγιάννης.

Οι συνθέσεις

ΕΡΜΗΣ Κ.: Υψηλάντης Β., Σταυρής, Υψηλάντης, Καβουσανάκης, Στατιού,Ηλίας Π., Κασταμούλας, Σταυρής Μ(58'Στάθης), Μαργαρίτης (73'Παπαγεωργίου), Κατταξενός, Νικολός (83'Ηλιάς Ε).

ΔΟΞΑ Ψ.: Διακοδημητρίου, Καμπούρης, Χατζηγιάννης, Μπαρμπαντώνης Ι.,Κακοσαίος, Μπατέστας(75'Ζωΐδης), Καρίκης, Τσαλίκης (46'Καρίπης), Πλύγκος (66'Μπαρμπαντώνης Χ.), Ροδίτης, Πετράς.

Ξεμούδιασμα με πεντάρα

Δεν συνάντησε δυσκολίες το Πυλί στην αναμέτρησή του με την Δόξα Καρδάμαινας. Σκόραρε κατά βούληση στην επανάληψη, ενώ ολοκλήρωσε το ματς με δέκα παίκτες λόγω τραυματισμών

ΠΥΛΙ

Μόνο στο πρώτο ημίχρονο είχε τα στοιχεία ενός ενδιαφέροντος αγώνα η αναμέτρηση του Πυλίου με την Δόξα Καρδάμαινας, σ' ένα ούτως ή άλλως βαθμολογικά αδιάφορο παιχνίδι.

Ηταν το χρονικό διάστημα που ναι μεν οι γηπεδούχοι είχαν τον έλεγχο στην κυκλοφορίας της μπάλας και στον ρυθμό, όμως η Δόξα κατάφερε να αντισταθεί και να ισοφαρίσει με την συμπλήρωση του μισάωρου το γκολ που δέχτηκε στο τέταρτο της αναμέτρησης. Στην επανάληψη, όμως, το Πυλί ανέβασε ταχύτητα και από την στιγμή που ξαναπήρε κεφάλι στο σκορ, απλοποίησε την συνέχεια και εκμεταλλευόμενο την κούραση των αντιπάλων τους, έφτασε στον θρίαμβο με το εντυπωσιακό 5-1.

Αξίζει να σημειωθεί, πως οι γηπεδούχοι ολοκλήρωσαν το παιχνίδι με εννέα παίκτες όχι λόγω καρτών, αλλά εξαιτίας δύο τραυματισμών που τους βρήκαν σε χρονικό σημείο στο οποίο είχαν ήδη πραγματοποιήσει και τις τρεις αλλαγές τους.

Στο 77' χτύπησε ο **Κακιάς,** ενώ άτυχος στάθηκε και ο **Μαρίνος Τ.** στο 80'.

ΤΑ ΓΚΟΛ

15: Ο **Κακιάς** έβγαλε την σέντρα από τα αριστερά, ο Φούσκας πετάχτηκε στην πορεία της μπάλας και με ωραία κεφαλιά άνοιξε το σκορ (1-0).

30: Ο **Τάλλαρος** εκμεταλλεύτηκε την σύγχυση στην καρδιά της μεγάλης περιοχής του Πυλίου και με πλασέ ισοφάρισε σε 1-1.

50: Με δυνατό σουτ από το ύψος της μεγάλης περιοχής ο **Στεφαδούρος** έδωσε ξανά το προβάδισμα στους γηπεδούχους με 2-1.

65: Ο **Μπρίντζεϊ Ν.** έβγαλε με όμορφη σέντρα μόνο του τον **Μαρίνο Τ.** και εκείνος δεν δυσκολεύτηκε να κάνει με ψύχραιμο πλασέ το 3-1.

70: Αυτή τη φορά ο ρόλοι αντιστράφηκαν. Ο **Μαρίνος Τ.** ήταν αυτός που βρήκε με σέντρα τον **Μπρίντζεϊ Ν.** και εκείνος, αφού απέφυγε δύο αμυντικούς ανέβασε τον δείκτη του σκορ στο 4-1.

75: Ο **Φούσκας** τροφοδότησε τον **Δρόσο Στ.,** που με δυνατό σουτ από κοντά διαμόρφωσε το τελικό 5-1.

Καλύτεροι του Πυλίου ήταν οι **Ζήκας Κ., Μπρίντζεϊ Ν.** και **Στεφαδούρος,** ενώ από την Δόξα Κ. δεν υπήρχε ποδοσφαιριστής που να ξεχώρισε.

Α.Ο.Π	ΠΥΛΙ	5
ΔΟΞΑ ΚΑΡΔΑΜΑΙΝΑ	ΔΟΞΑ Κ.	1

Κανένα πρόβλημα δεν αντιμετώπισε ο διαιτητής Αργυρίου και οι βοηθοί του **Φραγκιαδάκης** και **Δοδούς.**

Οι συνθέσεις:

ΠΥΛΙ: *Χατζηνικόλογλου, Βρεττής, Τριτσάρης (50 Δρόσος Στ.), Οικονόμου, Ζήκας Κ., Κακιάς, Πίτσης Η. (10 Μαρίνος Τ.), Μαρίνος Η., Μπρίντζεϊ Ν., Φούσκας, Στεφαδούρος (70 Στούπος)*

ΔΟΞΑ ΚΑΡΔ.: *Ψύρης, Αγρέλης, Διακοδημήτρης, Καραναστάσης, Πιζάνιας, Κουτσαριώτης, Τρακόσας, Τσίκνης Ι., Πανηγυράκης, Τάλλαρος, Χατζηαντωνίου.*

Με τον πάντα δικό σας...

Αλλαξογκόμπολιές

... γκολτζή γκολτζή - γκολτζή

www.angelfire.com/pa4/allaksogolies

E-mail: **allaksogolis@yahoo.gr**

Χρόνια πολλά σε όσους και όσες έπιασαν το μαγιόξυλο για να τους πάει γούρι. Οι υπόλοιποι που δεν το έπιασαν, ας πρόσεχαν. Τώρα θα περιμένουν να περάσει ένας χρόνος για να τους δοθεί και πάλι η ευκαιρία. Σε ότι αφορά το Κυπριακό το μαγιόξυλο το έπιασαν και καλά μάλιστα οι τουρκοκύπριοι που έμειναν στην απέξω μαζί με όλες τις υπόλοιπες μασέλες του κόσμου (ΗΠΑ, Αγγλία κλπ.).



Εκτός από την εργατική πρωτομαγιά (που υπενθυμίζω ότι εορτάστηκε Σάββατο, εάν είναι δυνατόν !) γιορτάζουμε και την γιορτή των λουλουδιών. Όλα τα λουλούδια που διαθέτει η χώρα μας σε όλους τους τομείς (πολιτική ζωή, αθλητισμό, τηλεόραση κ.α.) για να δώσουν έννοια στην ονομαστική τους εορτή αποφάσισαν να αναβαθμίσουν την καλή τους εμφάνιση και θα αλλάξουν...γλάστρες ! Τυχεροί είναι που όλους αυτούς τους μαϊντανούς που εκφέρουν γνώμη για όλους και για όλα κυρίως μέσα από το χαζοκούτι και όχι μόνο, που δεν τους έχει κόψει ακόμα ο κόσμος αλλά μάλλον τους ετοιμάζει μπόλικη κοπριά μπας και πάρουν τα ωφέλιμα στοιχεία της (εκτός μυρωδιάς) και θρέψουν στο μυαλό...κουμάτι !

Για ακόμη μία φορά οι έχοντες αξιώματα και βαθμούς στην εκκλησιαστική ιεραρχία και για λόγους εξουσίας και συμφερόντων πάνε να βγάλουν τα μάτια τους και όπως και σε κάθε άλλη τέτοια περίπτωση τα κάστανα θα κληθούν να τα βγάλουν από την φωτιά οι πιστοί. Σαν έθνος θα έπρεπε να ρίξουμε όλο το βάρος στην οφθαλμολογική, μήπως και μπορέσουμε κάποτε να αφήνουμε τους οφθαλμούς του διπλανού μας στην θέση τους !

Πιθανότατα τώρα που πλακώνονται Οικουμενικό Πατριαρχείο και Εκκλησία της Ελλάδος να έχουμε παρενέργειες και στην ζωή μας. Μπορεί όποιος υποστηρίζει τους μεν να μην μεταλαβαίνει ή να μην παντρεύεται ή να μην βαπτίζεται από τους δε και το αντίθετο. Στο τέλος θα αποκτήσουμε και εκκλησιαστικά κόμματα που θα ζητούν την ψήφο μας για να αποκτήσουμε καλύτερη θέση στον Παράδεισο ! Ήμαρτον !!!

Για να διαπιστώσετε όλοι το μεγαλείο του Ελληνικού ποδοσφαίρου, κανένα γήπεδο δεν δεχόταν να πραγματοποιηθεί εκεί ο τελικός του κυπέλλου ανάμεσα στους αιωνίους. Όλα αυτά τα εγκληματικά στοιχεία που βρίσκουν έδαφος και αναπτύσονται ανάμεσα στους συνδέσμους των φιλάθλων των ομάδων και συντηρούνται από κάποιους για να εξυπηρετούν τα δικά τους συμφέροντα, έχουν γίνει ο φόβος και ο τρόμος κα αποτελούν μία από τις βασικότερες αιτίες για την διάλυση του βασιλιά των σπορ στην Ελλάδα. Έχουμε καταντήσει όποτε υπάρχει ντέρμπι να χρειάζεται ολόκληρος στρατός από αστυνομικούς που και πάλι δεν είναι αρκετός για να σταματήσει αυτή την λαίλαπα, που καταστρέφει εκτός των άλλων την περιουσία του κοσμάκη που ατύχησε να βρίσκεται κοντά στα γήπεδα, τα οποία αντί για μέρη αθλητισμού και σωματικής αλλά και πνευματικής υγείας έχουν μετατραπεί σε επικίνδυνους χώρους ακατάλληλους για ανήλικους αλλά και για ανήλικους. Πότε επιτέλους θα μπει το μαχαίρι στο κόκκαλο ? Αν κρίνουμε από άλλες περιπτώσεις όπως είναι το ναυάγιο του Σάμινα, αυτό θα γίνει μόνο αν το κόκκαλο (βλ. χούλιγκανς και πωποπαράγοντες-κοινώς του κώλου) πάει και πέσει από μόνο του πάνω στο μαχαίρι για να αυτοκτονήσει !!!

Στο κάλεσμα του προέδρου της FIFA για προτάσεις προκειμένου το ποδόσφαιρο να γίνει συναρπαστικότερο, έχω να προτείνω τα εξής : 1) Τερματοφύλακες θα παίζουν γυναίκες τοπ-μόντελς, έτσι όλοι οι άνδρες ποδοσφαιριστές θα θέλουν να τις σκίσουν και κυριολεκτικά και μεταφορικά, οπότε θα έχουμε πολλά, πολλά γκολ. 2) Οι βοηθοί διαιτητές δεν θα κρατάνε πια σημαιάκια παρά μόνο θα δείχνουν (σαν αυτούς που καθοδηγούν τα αεροπλάνα για να απογειωθούν από τα αεροπλανοφόρα) στους επιθετικούς από πού είναι το πιο κατάλληλο σημείο για να μπορέσουν να βάλουν γκολ. 3. Τέλος για να μην αναπτύξω τώρα όλες τις σκέψεις μου που είναι και υπερπολύτιμες, προτείνω να μην παίζεται μόνο με μία μπάλα το ματς αλλά με...22 ! Έτσι καθόλη την διάρκεια του παιχνιδιού θα έχουμε συνεχώς και ασταμάτητα γκολ με το τσουβάλι. Κύριε Μπλάτερ τα κατάλαβες ή να κάνω και κακά μου ?

Πάμε τώρα στο ανεκδοτάκι μας. Ήταν ένα αντρόγυνο που δεν είχε καλή σεξουαλική ζωή. Μια μέρα πήγε η γυναίκα σε έναν ειδικό σεξολόγο και του είπε το πρόβλημα της. Εκείνος με τη σειρά του της έδειξε το γνωστό σε όλους μας Κάμα-σούτρα και την στάση 69. Στη συνέχεια της εξηγεί πώς γίνεται και την συμβούλεψε να την κάνει μόλις πάει σπίτι της. Όντως μόλις γύρισε στο σπίτι ο άντρας της από τη δουλειά του, του είπε να κάνουν μια καινούρια στάση που έμαθε. Όταν ξεκίνησαν η γυναίκα έκλασε.... Της λέει ο άντρας της δεν πειράζει ας συνεχίσουμε. Μετά από 2 λεπτά εκείνη ξανακλάνει....Ο άντρας της της έδωσε θάρρος να συνεχίσουν... Μετά από 1 λεπτό η γυναίκα ξανακλάνει και γυρνάει ο άντρας της και της λέει: - Άντε γυναίκα, ρίξε και τις άλλες 66 να τελειώνουμε....!!!



Στην σημερινή φώτο φιλοξενούμε τον Ζανέ σε αποκλειστική πόζα όπου ο φωτογραφικός φακός της στήλης τον εντόπισε να πετάει μην λαμβάνοντας υπ'όψιν τα πολλά μποφόρ που φυσούσαν. Απολαύστε τον !

Να ευχαριστήσω τον σπόνσορα του Αλλαξογκόλη FM που είναι : 1. «RODOS DATA – Ε.ΦΟΡΟΖΗΣ & Ε.ΤΖΑΝΕΤΟΥ Ο.Ε.». Συστήματα πληροφορικής, software, hardware, service, Κωνσταντινίδη 3, Ρόδος, τηλ.:2241027708.

Μην ξεχνάτε κάθε Πέμπτη στις 18:00, το ραδιοφωνικό σας ραντεβού με την πιο τρελή εκπομπή «Αλλαξογκόλης FM» στις συχνότητες του TOP FM 102,4- 102,7.

Πάντα στη συχνότητα σας
Ο γκολτζής

ΝΤΕΤΕΚΤΙΒΣ
30 ΧΡΟΝΙΑ ΜΟΝΙΜΑ ΚΑΙ ΣΤΗ ΡΟΔΟ
35354 - 28780
Π.Π. ΓΕΡΜΑΝΟΥ 6 (ΠΛ. ΦΩΚΙΑΛΗ)
Η ΑΥΞΗΣΗ ΣΕ ΚΑΘΕ ΣΑΣ ΠΡΟΒΛΗΜΑ
EXPRESS SECURITY

Κάρτα LiveSms
ΟΛΑ τα αποτελέσματα των αγώνων του στοιχήματος στο κινητό σου, *εύκολα, άμεσα και οικονομικά* **ΤΩΡΑ!**
1. Ξύνεις την κάρτα και στέλνεις μία φορά τον κωδικό της στο 4121. Αυτό ήταν...
2. Μπορείς να πάρεις μέχρι και 50 μηνύματα με τα σκορ των αγώνων κάθε στιγμή.
3. Αν θες, πολύ απλά, παίρνεις μόνο το σκορ του 1ου και 2ου ημιχρόνου, αυτόματα, όποτε τελειώσουν! Σίγουρα και ξένοιαστα...
Ξέχνα την αναμονή για τα σκορ, πάρε την κάρτα και μπες στο παιχνίδι !
Η κάρτα LiveSms κυκλοφορεί σε όλα τα περίπτερα και κοστίζει *μόλις 6 Ευρώ*. Περιέχει φυλλάδιο οδηγιών.
Πληρώνεις εως και 0,12 Ευρώ /μήνυμα (μαζι με το ΦΠΑ) και δεν χρεώνεις το κινητό σου με παράλογα ποσά...
Η ΠΡΩΤΗ ΠΡΟΠΛΗΡΩΜΕΝΗ ΚΑΡΤΑ ΜΗΝΥΜΑΤΩΝ ΓΙΑ ΚΙΝΗΤΑ COSMOTE, VODAFONE, TELESTET
www.livesms.net

ΝΤΕΤΕΚΤΙΒΣ ΑΘΗΝΩΝ
PRIVATE DETECTIVE
Αναλαμβάνουμε υποθέσεις ανηλίκων, προσωπικές, οικογενειακές εμποροβιομηχανικές
Διαθέτουμε τα καλύτερα ηλεκτρονικά σύγχρονα οπτικοακουστικά μέσα
Εχεμύθεια 100%
Τα 30 χρόνια πείρα είναι η εγγύησή μας
ΤΗΛ. 6977 632963 & 6945 319796

Ακόμα πιο κοντά

Σχετικά άνετα στο δεύτερο ημίχρονο, ο Ασκληπιός έκανε άλλο ένα βήμα προς την άνοδο επικρατώντας του Ορφέα, που από το 47' έπαιζε με δέκα παίκτες. Πρωταγωνιστής για τους Κώους ο Πουλιμάς. Πέτυχε δύο και δημιούργησε άλλα δύο γκολ

ΑΓ. ΑΠΟΣΤΟΛΟΙ

Ακάθεκτος συνεχίζει την προέλασή του προς την Α' κατηγορία ο Ασκληπιός Κω, που έδειξε και κόντρα στον Ορφέα πως είναι μία από τις καλύτερες ομάδες του φετινού πρωταθλήματος και δικαιούται ένα από τα τρία εισιτήρια.

Το τελικό 5-2, που χάρισε στους Κώους άλλους τρεις υπερπολύτιμους βαθμούς, φωτογραφίζει μία απόλυτα δίκαιη επικράτηση, που ήρθε αρκετά εύκολα κυρίως στο δεύτερο ημίχρονο για τρεις βασικούς λόγους. Πρώτον, ο Ασκληπιός έδειξε μέσα από το παιχνίδι του πως είναι καλύτερη ομάδα. Δεύτερον εκμεταλλεύτηκε την κατεύθυνση του ανέμου που στην επανάληψη φυσούσε στην πλάτη του και τρίτον, πάτησε στην κούραση τον Ορφέα, που στο ξεκίνημα του δευτέρου μέρους έμεινε με δέκα παίκτες λόγω της αποβολής του Κουτρουμάνου με απ' ευθείας κόκκινη κάρτα.

Στο πρώτο ημίχρονο ο αέρας ευνοούσε τους γηπεδούχους και μοιραία κατάφεραν χάρη και στην ζωηράδα τους να διατηρούν το ματς μέσα σε ισορροπία, αν και το 1-1 με το οποίο έπεσε η αυλαία μαρτυρούσε πως στο δεύτερο ημίχρονο τα ηνία θα τα έπαιρνε ο Ασκληπιός λόγω της «συμμαχίας» του με τον καιρό. Με την συμπλήρωση του πρώτου τετάρτου οι φιλοξενούμενοι πήραν και πάλι κεφάλι στο σκορ και το γκολ με το οποίο ο Ορφέας κατάφερε να ισοφαρίσει για δεύτερη φορά ήταν απλά το κύκνειο άσμα του. Η κούραση και το αριθμητικό μειονέκτημα επέτρεψαν στον Ασκληπιό να επιβάλει ολοκληρωτικά το παιχνίδι του, μέσα σε πέντε λεπτά από την ισοφάριση του να πετύχει δύο γκολ και να καθαρίσει εύκολα τους τρεις βαθμούς, πετυχαίνοντας στο τέλος άλλο ένα τέρμα ως σφραγίδα της ανωτερότητάς του.

ΦΑΣΕΙΣ ΚΑΙ ΓΚΟΛ

5: Ο Χατζηδημητρίου σούταρε δυνατά έξω από την μεγάλη περιοχή στέλνοντας την μπάλα ελάχιστα άουτ.

14: Ο Πουλιμάς έβγαλε σέντρα ακριβείας για τον Μανούσογλου, που με καρφωτή κεφαλιά έκανε το 0-1.

40: Ο Χοχλαστός εξουδετέρωσε δύσκολα το όμορφο πλασέ του Χατζηδημητρίου.

44: Ο Κουτρουμάνος ανατράπηκε από τον Ξυπολιτά και ο διαιτητής Τσαγγάρης καταλόγισε αμέσως το πέναλτι. Ο Χατζηδημητρίου ήταν ψύχραιμος και ισοφάρισε σε 1-1.

46: Ο Χοχλαστός απέκρουσε δύσκολα σε κόρνερ απ' ευθείας εκτέλεση φάουλ του Σκιαθίτη.

ΟΡΦΕΑΣ	2
ΑΣΚΛΗΠΙΟΣ ΚΩ	5

47: Ο Κουτρουμάνος χτύπησε εκτός φάσης αντίπαλο ποδοσφαιριστή, ο διαιτητής Τσαγγάρης τον είδε και τον απέβαλε από το παιχνίδι με απ' ευθείας κόκκινη κάρτα.

60: Ο Μανούσογλου έπιασε το δυνατό ευθύβολο σουτ έξω από την μεγάλη περιοχή, δίνοντας ξανά το προβάδισμα στους φιλοξενούμενους με 1-2.

62: Ο Χατζηδημητρίου εκμεταλλεύτηκε της κερδισμένες κόντρες μέσα στην μεγάλη περιοχή του Ασκληπιού και αφού βρήκε τον χώρο για το σουτ, ισοφάρισε σε 2-2.

65: Ο Πουλιμάς εκτέλεσε κόρνερ, η άμυνα των γηπεδούχων ξέχασε τον Μαρίνο και εκείνος έκανε το 2-3 με κοντινή κεφαλιά.

66: Ο Ζαμάγιας σούταρε δυνατά, ο Μαχραμάς απέκρουσε με το πόδι,όμως ο Πουλιμάς ακολούθησε την φάση, πήρε την απόκρουση και δεν δυσκολεύτηκε να κάνει από κοντά το 2-4.

81: Ο Πουλιμάς σημείωσε το δεύτερο προσωπικό του γκολ διαμορφώνοντας το τελικό 2-5 με δυνατό σουτ από το ύψος της μεγάλης περιοχής.

Καλύτεροι των νικητών ήταν οι Πουλιμάς (ο κορυφαίος του γηπέδου), Ζαμάγιας και Μαρίνος, ενώ από πλευράς Ορφέα ξεχώρισαν οι Χατζηδημητρίου, Λάτος και Καρούσος.

Πολύ καλή ήταν η διαιτησία του Τσαγγάρη και του δεύτερου βοηθού του Τσουρούτη. Αντίθετα, σε λάθη υπέπεσε ο πρώτος βοηθός Αργυρόπουλος.

Διευκρινίζεται, πως ο Τσουρούτης πήρε την θέση του ορισθέντα Μίχα, που δεν παρουσιάστηκε στο γήπεδο.

Οι συνθέσεις:

ΟΡΦΕΑΣ: *Μαχραμάς, Σκιαθίτης (60 Αλαφάκης), Συμεωνίδης, Λάτος, Καρούσος, Σαϊμίρ, Καμαράτος (77 Ατσίδης), Χατζηδημητρίου, Τανίδης, Κουτρουμάνος, Σαλονίτης*

ΑΣΚΛΗΠΙΟΣ: *Χοχλαστός, Μανούσογλου, Κιλιμάτος, Ζαμάγιας, Πουλιμάς, Καραγιάννης (80 Γούλας), Μαρίνος, Παπαγιαννόπουλος, Ξυπολιτάς, Μπρουζούλης, Σοφτάς (64 Θεοδώρου).*

Του έβαλε την ταφόπλακα

• Η Θύελλα μπδένισε και μαθηματικά τις ελπίδες του Ευκλή για παραμονή στην κατηγορία

ΦΑΝΕΣ

Μετά από ένα συναρπαστικό παιχνίδι ο Ευκλής ηττήθηκε τελικά από την Θύελλα Π. με 3-2 κι έτσι μηδενίστηκαν οι όποιες ελπίδες είχε και μαθηματικά για να παραμείνει στην κατηγορία.

Το ματς ήταν δυνατό με πολλές φάσεις και πολλές συγκινήσεις αφού υπήρχαν συνεχείς εναλλαγές του σκορ.

Οι γηπεδούχοι αναγκάστηκαν να παίξουν για 70 τουλάχιστον λεπτά με έναν παίκτη λιγότερο λόγω αποβολής του Χατζησταμάτα. Η Θύελλα προηγήθηκε στο σκορ και στην συνέχεια οι παίκτες του Ευκλή με αντεπίθεση διαρκείας ισοφάρισαν αρχικά και ακολούθως πήραν κεφάλι στο σκορ μετατρέποντας το 0-1 σε 2-1. Οι φιλοξενούμενοι δεν έμειναν με σταυρωμένα τα χέρια και με δύο γκολ του Αϊβάζη έκαναν το τελικό 2-3 και πήραν έτσι τη νίκη και τους τρεις βαθμούς, έχοντας σε καταπληκτική μέρα τον Ανδριγιαννάκη που κυριολεκτικά μετά τα δύο γκολ που δέχθηκε κατέβασε τα ρολά και παρά τις προσπάθειες των αντιπάλων να πετύχουν κάποιο γκολ, χάρη στις δικές του σωτήριες επεμβάσεις αυτό δεν έγινε δυνατό.

ΕΥΚΛΗΣ	2
ΘΥΕΛΛΑ Π.	3

ΦΑΣΕΙΣ - ΓΚΟΛ

20' Ο Καραμαρίας Β. με διαγώνιο σουτ πέτυχε ένα ωραίο γκολ ανοίγοντας το σκορ 0-1.

30' Αποβλήθηκε ο Χατζησταμάτας με απ'ευθείας κόκκινη κάρτα γιατί εξύβρισε τον διαιτητή.

37' Ο Ευκλής κέρδισε πέναλτι. Το εκτέλεσε εύστοχα ο Πεστλίκης και ισοφάρισε σε 1-1.

53' Ο Κοτσυφός έκλεψε την μπάλα από τον Οίκουτα και από κοντά έκανε το 2-1.

55' Ο Αϊβάζης με ατομική προσπάθεια και πλασέ ισοφάρισε σε 2-2.

60' Ο ίδιος παίκτης σούταρε δυνατά η μπάλα κόντραρε πάνω σε αμυντικό και κατέληξε στα δίχτυα γράφοντας το τελικό 2-3.

Πολύ καλή η διαιτησία του Σταυριανού, Καττα-βενού και Καραχανή.

Από τον Ευκλή ξεχώρισαν οι Ζερβός, Κοτσυφός και Πεστλίκης ενώ από την Θύελλα Π. οι Ανδριγιαννάκης (κορύφαίος), Οίκουτας και Αϊβάζης.

ΕΥΚΛΗΣ: *Μπαλής, Λαός, Χατζηνικόλας, Κολώνιας (60' Αναγνώστου), Ξανθός (75' Λαμπ'ρόπουλος Δ.), Χατζησταμάτας, Λαμπρόπουλος Κ. (80' Σαββάκης), Ζερβός, Κοτσυφός, Πεστλίκης, Καραβόλιας.*

ΘΥΕΛΛΑ Π.: *Ανδριγιαννάκης, Καραμαρίας Β., Φάκας (88' Γαλανός), Τάλλαρος Χ. (68' Καραμαρίας Π.), Οίκουτας, Τάλλαρος Ν., Κανλής (75' Μαγκαφάκης), Βαλουξίδης, Γιαννούρης, Αϊβάζης, Μπούλαρι.*

Δύσκολη νίκη

• Ο Ξάνθος κατέβαλλε τελικά την αντίσταση του Ποσειδώνα Κ. που προηγήθηκε στο σκορ και πήρε τη νίκη καταδικάζοντας και μαθηματικά σε υποβιβασμό την ομάδα της Καρπάθου

ΚΡΕΜΑΣΤΗ

Με καθυστέρηση ενός τετάρτου ξεκίνησε η συνάντηση ανάμεσα σε Ξάνθο και Ποσειδώνα Κ. λόγω του ότι καθυστέρησε το πλοίο με το οποίο ήρθε στο νησί μας η ομάδα της Πάτμου, που βρήκε νικητή τον πρώτο με σκορ 2-1. Με αυτή την ήττα η ομάδα της Καρπάθου αποχαιρέτησε και μαθηματικά την κατηγορία.

Το ματς ήταν δυνατό και με ωραίο θέαμα. Οι φιλοξενούμενοι προηγήθηκαν στο σκορ για να ισοφαριστούν 1' μόλις λεπτό πριν το σφύριγμα της ανάπαυλας.

Στην επανάληψη οι τυπικά γηπεδούχοι έχασαν πέναλτι αλλά στο τελευταίο δεκάλεπτο μπόρεσαν να σπάσουν την αμυντική γραμμή του Ποσειδώνα Κ. και να πετύχουν έτσι το δεύτερο γκολ που τους έδωσε και τη νίκη.

ΞΑΝΘΟΣ	2
ΠΟΣΕΙΔΩΝ Κ.	1

ΦΑΣΕΙΣ - ΓΚΟΛ

35' Ο Μάλτας με σουτ άνοιξε το σκορ 0-1.

44' Μετά από κόρνερ, ο Γρύλλης με καφαλιά ισοφάρισε σε 1-1.

69' Η μπάλα χτύπησε στο χέρι του Κριτσιώτη μέσα στην περιοχή και πέναλτι. Το εκτέλεσε ο Κάνιαρος, η μπάλα χτύπησε στο δοκάρι και έφυγε άουτ.

82' Ο Κάνιαρος με δυνατό σουτ έξω από την περιοχή έστειλε την μπάλα στα δίχτυα γράφοντας το τελικό 2-1.

Πολύ καλή η διαιτησία των Σάββενα, Στεφανάκη και Λιάπη.

Από τον Ξάνθο ξεχώρισαν οι Κάνιαρος, Γρύλλης και Κάβουρας Μ. ενώ από τον Ποσειδώνα Κ. οι Μαναρουλάς, Μάλτας και Καουκάκης.

ΞΑΝΘΟΣ: *Γρύλλης Χ., Κάβουρας Α., Ζαμπέλης, Αντωνόπουλος, Μαραβέλιας, Κάνιαρος, Γρύλλης, Καμπόσος, Κάβουρας Μ., Ψαρρός (46' Πούλος Β.), Πούλος Α.*

ΠΟΣΕΙΔΩΝ Κ.: *Σεβδαλής, Πανταζής, Κριτσιώτης, Τσουρδής, Τσουκανάκης, Μαναρουλάς, Καμπούρης (86' Γεργατσούλης), Σακελάκης, Μάλτας, Χατζηκουτσός (82' Αλεξιάδης), Καουκάκης.*



Ο "καλλιτέχνης" των πάγκων

Εκφράζεται μέσα από τη δουλειά του, είναι αληθινός με τους συνεργάτες του και αν του κόβανε το μπάσκετ θα τρελαινόταν! Εναλλακτική λύση όμως θα είχε. Η μεγάλη του έφεση στην μουσική και η «θητεία» του στις κονσόλες, είναι εγγύηση για μια λαμπρή πορεία ως ντι τζέι. Καλλιτεχνική φύση με επιτυχίες στον αθλητισμό. Ο περίεργος αυτός συνδυασμός δεν θα μπορούσε παρά να αφορά τον προπονητή του Κολοσσού, Βασίλη Φραγκιά. Το ανήσυχο βλέμμα αποτελεί συνέπεια των εσωτερικών του ανησυχιών. «Με γοητεύει η ανακάλυψη» προσθέτει για να απαντήσει στο γιατί ταξιδεύει, γιατί διαβάζει, γιατί ενημερώνεται επί παντός επιστητού και γιατί θα γινόταν ...αρχαιολόγος αν δεν του προέκυπτε η προπονητική εξαιτίας Σπύρου Φώσκολου.

Ο «πρωτομάστορας» του Κολοσσού, μετά την λήξη του πρωταθλήματος, μιλάει για την ομάδα που απέσπασε το θερμότερο χειροκρότημα φέτος (τη δική του), για τη ζωή του, για το μπάσκετ στην Ελλάδα χρησιμοποιώντας γλώσσα σκληρή πολλές φορές αλλά αναμφίβολα αυθεντική.

Η πρώτη αναφορά δεν θα μπορούσε να είναι άλλη από την πολύ καλή πορεία του Κολοσσού φέτος στην Α2. **«Το ότι τερματίσαμε στην 4η θέση είναι κάτι που κανείς δεν περίμενε. Ούτε εγώ, για να πω την αλήθεια, τουλάχιστον στην αρχή της χρονιάς. Μπήκαμε διστακτικά στην κατηγορία γιατί δεν είχαμε τον χρόνο να προετοιμαστούμε για αυτήν. Δεν ξέραμε τι θα αντιμετωπίζαμε παρόλο που εγώ μετράω 9 σεζόν στην Α2. Όταν ετοιμάζεσαι για μια άλλη κατηγορία και ξαφνικά προκύπτει άλλη, οπωσδήποτε σε κάνει λίγο διστακτικό. Αυτό φάνηκε πολύ στα πρώτα παιχνίδια μας όταν η ομάδα είχε κάνει το 1-4 και υπήρχε μία ανησυχία για το τι θα γίνει. Όταν βρήκαμε τον ρυθμό μας και μπήκαν για τα καλά στην ομάδα ο Άλμπερτ με τον Παναγιωταράκο, ρολάραμε και βάσει της εικόνας που δείξαμε δίκαια θεωρώ ότι τελειώσαμε εκεί που τελειώσαμε. Άρα δεν μπορώ παρά να είμαι ικανοποιημένος άσχετα αν στο πίσω μέρος του μυαλού μου, κάποια στιγμή πίστεψα ότι μπορούσαμε να κάνουμε το θαύμα. Να ανέβουμε δηλαδή στην Α1».**

Δεν ήταν όμως όλα ρόδινα για τον προπονητή του Κολοσσού. Από κάτι δεν θα ήταν ευχαριστημένος. **«Δεν έμεινα ευχαριστημένος σε ένα πολύ συγκεκριμένο πράγμα. Στο ότι δεν είχαμε την δυνατότητα να παίξουμε ένα φιλικό της προκοπής για να ετοιμάσουμε την ομάδα για κάποια παιχνίδια. Ενώ η οργάνωση ήταν πάρα πολύ καλή, η έλλειψη των φιλικών και ειδικά σε περιόδους με μεγάλα κενά διαστήματα ήταν πολύ δύσκολη για μένα προκειμένου να κρατήσω την ομάδα σε εγρήγορση. Αυτό ήταν και το μοναδικό πρόβλημα που είχα να αντιμετωπίσω. Ήταν όμως όλα τα άλλα τόσο καλά που νομίζω ότι αυτό πέρασε σε δεύτερη μοίρα».**

Η έλλειψη φιλικών αγώνων ήταν το μοναδικό πράγμα που έλειπε από την ομάδα της Ρόδου; **«Σίγουρα λείπανε και άλλα πράγματα. Όταν χτίσαμε την ομάδα στην αρχή της χρονιάς με συγκεκριμένο μπάτζετ, εγώ προτίμησα να πάρω καλύτερους σε ποιότητα παίκτες και λιγότερο σε ποσότητα. Αυτό πάντα είναι ένα ρίσκο. Αν συμβεί κάτι στραβό μέσα στη σεζόν, τα πράγματα δυσκολεύουν. Το κακό ήταν ότι σε μια κρίσιμη καμπή του πρωταθλήματος, όταν είχαμε κάνει τις 7 σερί νίκες και βλέπαμε πλέον διαφορετικά τα πράγματα, ήρθε ο τραυματισμός του Παππά και μείναμε μόνο με έναν πλέι μέικερ, τον Ανδρέα** (σ.σ. Δρακόπουλος). **Βοήθησε πάρα πολύ την ομάδα τη συγκεκριμένη στιγμή αλλά αναγκαστικά πήγαμε με ένα σχήμα 5-6 παιδιών το οποίο μας υποχρέωσε να σκεφτούμε την ομάδα πολύ διαφορετικά από ό,τι την είχαμε σχεδιάσει. Αλλά η προπέρσινη χρονιά που πάλι είχαμε τέτοια προβλήματα, μας έδειξε τον δρόμο να τα καταφέρουμε και αυτό ήταν πολύ μεγάλο κέρδος για την ομάδα».**

Α.Γ.: Μήπως ήταν πολύ νωρίς για τον Κολοσσό να βρεθεί στην Α1;

«Νωρίς μπορεί να ήταν αλλά όταν σου δίνεται μία τέτοια ευκαιρία στη ζωή, νομίζω ότι πρέπει να την αρπάζεις. Αν υπήρχε λίγο περισσότερος χρόνος, θεωρώ ότι θα το καταφέρναμε. Άσχετα αν ήταν νωρίς, κανείς από εμάς δεν θα έλεγε όχι σε μία πρόκληση που φαντάζει απίστευτη. Θεωρώ ότι ήταν κομβικό το σημείο του παιχνιδιού με τη ΜΕΝΤ, όταν χάσαμε στον πόντο ένα δικό μας ματς και το χάσαμε εντελώς, ας μου επιτραπεί η έκφραση, ηλίθια στο γήπεδό μας. Εκεί έπαιξε μεγάλο ρόλο η πίεση αλλά αν ανεβαίναμε τη συγκεκριμένη στιγμή στην Α1, κανείς δεν θα έλεγε όχι. Σίγουρα, δεν είμαστε όλοι μας τόσο ώριμοι στο να παίζουμε στην Α1 και όταν λέω όλοι εννοώ και το φίλαθλο κοινό, και τη διοίκηση και τα παιδιά που είχαμε στην ομάδα. Δείξαμε όμως ότι ανταπεξήλθαμε πολύ εύκολα στις απαιτήσεις της Α2 και μην ξεχνάμε ότι στην αρχή της χρονιάς, μας είχαν όλοι ως το πρώτο φαβορί για να πέσουμε κατηγορία. Ευτυχώς τους διαψεύσαμε. Άρα άσχετα από την γενική ανωριμότητα, θεωρώ ότι αν ανεβαίναμε θα πηγαίναμε και καλά».

Α.Γ.: Πόσο δύσκολο σου ήταν να χτίσεις μία ομάδα από την αρχή;

«Πάρα πολύ δύσκολο. Καταρχήν, εγώ ήμουν στην ομάδα μισή σεζόν, ήρθα σε μια δύσκολη εποχή όταν κυνηγούσε την άνοδό της και όταν ήρθα πολύ γρήγορα είχε βγει εκτός στόχων. Το καλοκαίρι έπρεπε να γίνουν πολλές κινήσεις και εγώ έπρεπε να παλέψω απέναντι σε πάρα πολλά πράγματα. Το πιο σημαντικό ήταν ότι έπρεπε να διαλύσω τις υποψίες που κατά καιρούς βάραιναν το όλο περιβάλλον εδώ. Ήξερα και ξέρω πολύ καλά το τι γινόταν τα προηγούμενα χρόνια στην ομάδα. Πάντα όταν ένας προπονητής πάει σε ένα μικρό μέρος, πρέπει να σπάσει κάποιες προκαταλήψεις. Το καλοκαίρι παρουσιάστηκε ένα ρίσκο, να αλλάξω εγώ όλη την ομάδα όχι γιατί θεωρούσα ότι ήταν κακοί οι παίκτες αλλά γιατί ήθελα να δώσω άλλη φιλοσοφία και νοοτροπία. Αυτό στην αρχή αντιμετωπίστηκε περίεργα. Κανείς δεν ήταν σίγουρος για το τι πήγαινα να κάνω, για το τι θα βλέπανε μέσα στο παρκέ. Δεν θα ξεχάσω ποτέ όταν ξεκίνησε η προετοιμασία και άκουγα απ' έξω διάφορα σχόλια του στυλ ότι δεν έχουμε ψηλούς κ.λ.π. και κατά μία έννοια αυτό ήταν λογικό. Και εγώ όταν λειτουργώ σαν φίλαθλος, κάπως έτσι σκέφτομαι. Όταν όμως η ομάδα ξεκίνησε να παίζει, είδαν όλοι μία ομάδα πολύ ανταγωνιστική, που έδινε το 100% των δυνατοτήτων και σίγουρα αισθάνομαι πάρα πολύ δικαιωμένος γιατί σε όλη αυτή την προσπάθεια είχα την συμπαράσταση του διοικητικού συμβουλίου. Μου άφησε εν λευκώ να χειριστώ την κατάσταση. Και για αυτό το πράγμα, τους ευχαριστώ γιατί μη νομίζεις ότι είναι έτσι όλα τα συμβούλια! Στα περισσότερα συναντάς κάποια παρέμβαση. Αυτό που οφείλω να ομολογήσω είναι ότι με εμπιστευτήκανε και στην ουσία έγινε αυτό που ήθελα εγώ μέσα στην ομάδα. Αισθάνομαι λοιπόν πολύ δικαιωμένος γιατί, πέρα από την βαθμολογική μας θέση, όλη η Ρόδος αλλά και όλη η Ελλάδα είδε μία ομάδα που έμπαινε μέσα στο παρκέ και 'σκοτωνόταν'. Δεν ξέραμε αν θα κερδίζαμε ή θα χάναμε αλλά ξέραμε ότι σε κάθε παιχνίδι δίναμε το 110% από αυτό που είχαμε για να πάρουμε τη νίκη. Άρα στο τέλος φάνηκε ότι οι επιλογές ήταν καλές χωρίς αυτό να σημαίνει ότι έχω το αλάθητο και ότι δεν μπορώ να κάνω κάποιο λάθος».

Α.Γ.: Αυτό το ρίσκο θα το ξαναέπαιρνες;

«Σίγουρα! Για να κάνεις αυτή την δουλειά, πρέπει να έχεις δύο πράγματα: θάρρος για να παίρνεις ρίσκα και τρέλα. Αυτή η δουλειά δεν μπορεί να γίνει συμβατική. Το να ζεις μακριά από το σπίτι σου συνέχεια, να ταξιδεύεις σε διάφορα μέρη, να έχεις την γοητεία της ανακάλυψης εμένα μου δημιουργεί πάντα ένα αίσθημα εξερεύνησης και ψάχνω το καλύτερο. Νομίζω ότι όταν κάτι φτάνει στο τέλος του, οφείλεις να το ξαναφτιάξεις από την αρχή και αν πιστεύεις ότι είσαι καλός σε αυτό που κάνεις, παίρνεις και πάλι ρίσκο. Την δεδομένη στιγμή όμως δεν υπάρχει λόγος να το κάνω αυτό στην ομάδα γιατί ήταν όλα μια χαρά. Τα παιδιά που ήρθαν έδειξαν, αν μη τι άλλο, ότι αξίζουν τα λεφτά που παίρνουν».

Α.Γ.: Του χρόνου τι θα θεωρηθεί αποτυχία;

«Για μένα αποτυχία θα είναι πρώτα απ' όλα να μην παίξουμε καλό μπάσκετ. Να μην το ευχαριστιόμαστε. Θα σου πω κάτι πολύ ειλικρινά. Αν είχα μία ομάδα που θα έπαιρνε το πρωτάθλημα παίζοντας όμως αντιμπάσκετ, όπως κάποτε ο Μάλκοβιτς που τον έβριζε όλη η Ευρώπη, δεν θα μου άρεσε καθόλου. Για μένα το μπάσκετ είναι θέαμα. Σίγουρα είναι και αποτελέσματα. Αποτυχία θα θεωρούσα επίσης να χαλάσει αυτό το πολύ καλό κλίμα που έχουμε τόσο μέσα στα αποδυτήρια μεταξύ μας αλλά και γενικότερα στην κοινωνία της Ρόδου και φυσικά το να πέσουμε κατηγορία. Επειδή όμως σκέφτομαι πάντα θετικά, νομίζω ότι δεν θα υπάρξει τέτοιο πρόβλημα. Η ομάδα θα είναι καλύτερη από τη φετινή. Δεν ξέρω την βαθμολογική θέση που θα καταλάβει γιατί δεν ξέρω ακόμα τις άλλες ομάδες αλλά θα κυνηγήσουμε σίγουρα το καλύτερο. Τώρα αν αυτό το καλύτερο συνοδευτεί από μία άνοδο, θα είναι σούπερ. Αν συνοδευτεί από μία θέση στη μέση της βαθμολογίας με την έννοια ότι θα υπάρξουν κάποιες ομάδες καλύτερες από εμάς ή με περισσότερα χρήματα αλλά εμείς θα έχουμε αποδώσει αυτό που μπορούμε, εγώ σαν προπονητής θα είμαι ικανοποιημένος».

Α.Γ.: Με τι στόχο ξεκινάμε όμως;

«Πρώτος στόχος είναι να κάνει η ομάδα τον κόσμο να την αγκαλιάσει περισσότερο από πέρσι, να γεμίζει δηλαδή το γήπεδο κάθε φορά που θα παίζει εδώ. Να παίξουμε το καλύτερο μπάσκετ που μπορούμε και να κοιτάμε ξεχωριστά σε κάθε παιχνίδι να κερδίζουμε. Εγώ φτάνω μέχρι εκεί γιατί πολλές φορές σαν λαός και σαν χαρακτήρες όλοι μας, ενθουσιαζόμαστε και απογοητευόμαστε πολύ εύκολα. Για παράδειγμα, την περσινή χρονιά ξεκινήσαμε με την σκέψη της σωτηρίας. Στην πορεία είδαμε ότι μπορούμε να σωθούμε και ηρεμήσαμε και στο τέλος πήγαμε να τρελαθούμε γιατί δεν ανεβήκαμε! Όταν λοιπόν αλλάζεις τόσα συναισθήματα μέσα σε μια χρονιά, δεν αντέχεται εύκολα και αρχίζει να κυκλοφορεί στον περίγυρο μία τρέλα. Ωραία μεν αλλά παραμένει τρέλα. Γι' αυτό λοιπόν πρέπει να βάλουμε την ομάδα σε ένα διάγραμμα που θα την πηγαίνει από παιχνίδι σε παιχνίδι και στο τέλος να κάνουμε ταμείο. Εμένα αυτή είναι η φιλοσοφία μου. Αν η ομάδα ξεκινήσει με φανφάρες τύπου 'πάμε να ανεβούμε στην Α1', νομίζω ότι οι πιέσεις στον συγκεκριμένο χώρο που βρισκόμαστε, γιατί μην ξεχνάμε ότι εδώ πέρα υπάρχει μία ιδιαιτερότητα ότι βγαίνεις έξω και όλοι ασχολούνται με τον Κολοσσό, δεν είναι καλές. Όχι για μένα, γιατί έχω μάθει να δουλεύω με τέτοια πίεση αλλά για τα παιδιά τα οποία αισθάνονται το βάρος και στην πρώτη στραβή δεν ξέρει κανείς τι θα γίνει. Όταν όμως πηγαίνεις παιχνίδι με παιχνίδι και έχεις στο μυαλό σου συγκεκριμένα πράγματα και πάνω απ' όλα έχεις την ενέργεια και την πίστη ότι θα τα καταφέρεις, νομίζω ότι θα είναι μία χρονιά πολύ καλύτερη από πέρσι και από κει και πέρα ό,τι έρθει είναι καλοδεχούμενο».

Α.Γ.: Το ότι όλος ο κόσμος ασχολείται με τον Κολοσσό δεν είναι ψυχολογικό ντοπάρισμα;

«Αυτό το συναίσθημα για όλους είναι από τα πιο όμορφα πράγματα που θα μπορούσαν να συμβούν στη ζωή. Το να νιώθεις αυτή την αγάπη και το 'ντοπάρισμα' όπως λες του κόσμου σε καθημερινές εκδηλώσεις, και όχι μόνο στο γήπεδο, είναι απίστευτα ωραίο. Μας γεμίζει με μεγάλη ευθύνη και μας κάνει να αγαπάμε περισσότερο το μέρος που

Βασίλης, ο... εξερευνητής!

Α.Γ.: Σου λείπει η Αθήνα;

«Όχι. Η ζωή στην Αθήνα έχει γίνει απάνθρωπη. Λείπω πέντε χρόνια, τα τρία στην Κύπρο και τα δύο εδώ. Έχω γίνει νησιώτης. Όσο μεγαλώνω γίνομαι πιο παράξενος και σαφώς προτιμώ τη ζωή μιας μαζεμένης πόλης».

Α.Γ.: Τι θα σε έκανε να γυρίσεις;

«Μια πολύ καλή πρόταση από μεγάλη ομάδα της Α1».

Α.Γ.: Πρωτάθλημα, μεταγραφές, προετοιμασία και πάει λέγοντας. Ήρεμη περίοδο έχεις;

«Το καλοκαίρι όταν κοιμάμαι! Για να μιλήσουμε σοβαρά, ήρεμη περίοδος δεν υπάρχει. Ηρεμώ μόνο κάποιες στιγμές όταν είμαι σπίτι και ακούω μουσική ή βλέπω ταινία. Τότε απομονώνομαι. Η δουλειά που έχω επιλέξει επειδή αντιπροσωπεύει αυτό που είμαι σαν άνθρωπος, δεν με αφήνει να ηρεμήσω ποτέ και μου αρέσει. Θέλω να κάνω πολλά και διάφορα πράγματα κάθε μέρα. Νομίζω ότι αν μου κόβανε το μπάσκετ με κάποιο τρόπο, θα τρελαινόμουν γιατί όλη αυτή η ένταση με κάνει και ζω. Προσπαθώ να βρω στιγμές χαλάρωσης μέσα στην μέρα επειδή τις χρειάζομαι και όχι ολόκληρη περίοδο γιατί δεν μπορεί να υπάρξει. Όπως είπες και εσύ, έχουμε το πρωτάθλημα, αμέσως μετά έχουμε μεταγραφές, μετά προετοιμασία και ξανά πρωτάθλημα».

Α.Γ.: Αν δεν γινόσουν προπονητής, τι θα γινόσουν;



Ο Βασίλης Φραγκιάς μαζί με τον Ηλία Ζούρο και τον Γιώργο Καλαφατάκη έξω από τις εγκαταστάσεις των Chicago Bulls

«Δύο πράγματα. Ή ντι τζέι γιατί μου αρέσει πάρα πολύ η μουσική ή αρχαιολόγος γιατί μου αρέσει η ιστορία και φυσικά η γοητεία της ανακάλυψης».

Α.Γ.: Θα γινόσουν μάνατζερ ή σκάουτερ;

«Το δεύτερο με ενδιαφέρει πιο πολύ γιατί και αυτό εμπεριέχει στοιχεία ανακάλυψης. Όταν θα κάνω αυτά που θέλω σαν προπονητής, όταν δηλαδή πάρω πρωτάθλημα Ελλάδας και βγάλω ομάδα με στόχους στην Ευρώπη, θα σταματήσω και θα ήθελα πολύ να ασχοληθώ με το σκάουτινγκ. Να γυρίζω δηλαδή όλη την Ευρώπη και να βρίσκω παίκτες για λογαριασμό ενός συλλόγου. Είναι μέσα στα μελλοντικά σχέδια αλλά είναι νωρίς ακόμα για να το συζητάμε».

Α.Γ.: Η προπονητική ήταν αυτό που λέμε 'παιδικό όνειρο';

«Ναι ήταν γιατί όταν έπαιζα μπάσκετ στου Ζωγράφου στην Β' εθνική τότε, θυμάμαι ότι από τα 15 μου ό,τι κάναμε στις προπονήσεις τα έγραφα σε ένα τετράδιο. Δεν καταλάβαινα το γιατί, απλά μου άρεσε. Όταν αναγκάστηκα να σταματήσω στα 26 λόγω τραυματισμού, ζήτησα από τον σύλλογό μου να αναλάβω τα μικρά. Έτσι ξεκίνησα το '83-'84 να δουλεύω με παιδιά με τα τετραδιάκια μου. Φυσικά δεν μπορούσα να φανταστώ τι θα γινόταν στην πορεία. Καταλυτικό ρόλο έπαιξε ο Σπύρος Φώσκολος γιατί στην ουσία αυτός με ανακάλυψε. Να σου πω κάτι χαρακτηριστικό: έκανα προπόνηση στα παιδάκια στον Ηλυσιακό στο άλσος που υπάρχει δίπλα. Τα είχα βάλει να φωνάζουν 'βοήθεια – βοήθεια' στην άμυνα. Οι γείτονες νόμιζαν ότι κάτι γινόταν στο δάσος και καλέσανε την αστυνομία. Το περιστατικό το γράψανε κάποιες εφημερίδες για χαβαλέ και εμφανίστηκε ο Φώσκολος κάνοντάς μου πρόταση να πάω μαζί του στο Παγκράτι. Και από κει που ήμουν με τα παιδάκια, βρέθηκα το '90-'91 στο επαγγελματικό μπάσκετ».

Α.Γ.: Μίλησέ μου λίγο για την εμπειρία σου στο ΝΒΑ.

«Είναι άλλος κόσμος πραγματικά. Το πρώτο παιχνίδι που είδα ήταν το '84 στο Μάντισον Σκουέαρ Γκάρντεν, Νέα Υόρκη – Μαϊάμι. Το προηγούμενο βράδυ είχα πάει για την συναυλία του Έλτον Τζον και είδα τον ίδιο χώρο εντελώς αλλαγμένο. Σκέψου το κοντράστ όταν πήγα να παίξω μετά στο σαλούν του Παπάγου! Αν κάποιος πάει και δει την υλικοτεχνική υποδομή, θα απογοητευτεί. Εκεί καταλαβαίνεις ότι το μπάσκετ είναι θέαμα, παιχνίδι και όχι πόλεμος όπως στην Ελλάδα. Ήμουν τυχερός γιατί γνώρισα πολλούς προπονητές, πολλούς παίκτες και επίσης γιατί ήμουν παρών στο τελευταίο παιχνίδι του Τζόρνταν στη Γιούτα όταν πήραν οι Μπουλς το πρωτάθλημα. Είναι από τις πολύ ξεχωριστές αναμνήσεις της ζωής μου».

ζούμε. Δεν είναι διπλωματικό αυτό που λέω για τον κόσμο. Πραγματικά έχουμε εισπράξει πάρα πολλά. Το μόνο που μπορούμε να κάνουμε για να το εξαργυρώσουμε είναι να παίζουμε καλά και κάθε Σάββατο να τους δίνουμε χαρά και να τους κάνουμε υπερήφανους».

Α.Γ.: Άρα αυτό που λέμε στον κόσμο είναι 'ελάτε να μας δείτε γιατί θα σας ανταμείψουμε με καλό μπάσκετ'.

«Αυτό που λέμε στον κόσμο είναι 'ελάτε να μας δείτε γιατί γουστάρουμε να είμαστε όλοι μαζί'. Είμαστε μία ομάδα και αυτό σημαίνει ότι είμαστε μία κοινωνία που αποτελείται από κομμάτια. Εγώ ως προπονητής είμαι ένα κομμάτι, τα παιδιά ένα άλλο, η διοίκηση ένα άλλο και ο κόσμος ένα άλλο, πολύ σημαντικό. Αν δεν υπήρχε ο κόσμος φέτος και παίζαμε μεταξύ συγγενών και φίλων, δεν υπήρχε περίπτωση ούτε μία στο εκατομμύριο να κάναμε την πορεία που κάναμε. Φεύγαμε να πάμε στην Λάρισα για το τελευταίο παιχνίδι που ήταν αδιάφορο και στο αεροδρόμιο, πολύς κόσμος μας έλεγε 'άντε παιδιά να κερδίσουμε, να βγούμε τέταρτοι' κ.λ.π. Όταν το νιώθεις αυτό, δεν μπορείς να πας και να είσαι αδιάφορος. Δεν μπορείς να πας και να μην 'ματώσεις'. Είναι πολύ μεγάλο κίνητρο. Την τρέλα που ζήσαμε φέτος, θέλουμε να την ζήσουμε και του χρόνου και - γιατί όχι; - ακόμα πιο έντονα».

Α.Γ.: Γιατί ο Κολοσσός, κατά τη γνώμη σου, έχει αποκτήσει τόσο καλό όνομα;

«Εδώ ισχύει το ρητό 'το ψάρι βρωμάει από το κεφάλι'. Ο Κολοσσός έχει την ευτυχία να έχει 15 άτομα διοίκηση οι οποίοι είναι πολύ σοβαροί άνθρωποι. Εγώ που δουλεύω τόσα χρόνια δεν συνάντησα ποτέ τόσα άτομα να δουλεύουν για μια ομάδα. Έχουν φερεγγυότητα και πάνω απ' όλα είναι κύριοι. Κανείς δεν έχει γώνας και νιώσαμε την λύτρωση, τον εξαγνισμό που λέμε. Συνειδητοποίησα ότι είχαμε πάρει τους 2 βαθμούς άρα η επόμενη μέρα θα ήταν πολύ καλύτερη στην προπόνηση. Το σημαντικότερο είναι να παλεύεις κάθε Δευτέρα με την ψυχολογία μετά από μία ήττα. Αυτή ήταν η καλύτερη στιγμή γιατί η ομάδα έμπαινε σε άλλο δρόμο με αυτή τη νίκη. Μας είχαν όλοι ότι θα χάναμε εύκολα από την Ολύμπια, κανείς δεν πολυπίστευε ότι θα σπάγαμε το αήττητο.

Η χειρότερη ήταν μετά το παιχνίδι με τον Πανελλήνιο στην Αθήνα. Ένιωσα απηυδισμένος γιατί είχα βαρεθεί όλη τη χρονιά να ακούω ότι η ομάδα παίζει καλό μπάσκετ και είχαμε χάσει οχτώ παιχνίδια στον πόντο. Ήταν πολύ δυσάρεστο αυτό γιατί εμένα τουλάχιστον δεν μου αρκεί να ακούω ότι έχω καλή ομάδα. Θέλω να κερδίζω κιόλας. Όταν λοιπόν τελείωσε το παιχνίδι και είχαμε χάσει ένα ακόμα ματς με τον τρόπο που το χάσαμε μπροστά σε 2500 κόσμο που χειροκρότησε τον Κολοσσό, ήταν μία πολύ περίεργη στιγμή γιατί σου δίνεται η ευκαιρία και δεν μπορείς να την πάρεις. Ήταν απίστευτα μοναχική στιγμή για μένα. Πολύ κακή στιγμή ήταν και μετά το ματς στην Νήαρ Ηστ. Δεν μπορώ να τις ξεχωρίσω αυτές τις δύο. Η ομάδα είχε κάνει πολύ καλό παιχνίδι αλλά το χάσαμε σε νεκρό χρόνο. Μου φάνηκε αιωνιότητα η στιγμή που έφυγε η μπάλα από τα χέρια του Πατρίκη μέχρι να χτυπήσει το στεφάνι. Σε αυτή την αιωνιότητα, μπορεί να έπαθα 5-6 εγκεφαλικά».

Α.Γ.: Δεν μου ανέφερες το ματς με τη ΜΕΝΤ.

«Το συγκεκριμένο παιχνίδι δεν το ανέφερα γιατί το χάσαμε τόσο ηλίθια, όπως είπα και πριν, που αρνήθηκα να στενοχωρηθώ».

Α.Γ.: θέλω να μου πεις δύο λόγια για κάθε παίκτη ξεχωριστά.

«Ο Παππάς είναι ένα παιδί που, ές στο παρκέ και σίγουρα είναι από τους παίκτες που μπορεί να πάρει την ομάδα πάνω του.

Ο Παναγιωτόπουλος είναι τρελοκομείο. Έχει ένα θείο χάρισμα, το σουτ. Αυτό για μένα δεν είναι κάτι που το μαθαίνεις. Γεννιέσαι με αυτό. Έχει ένα από τα καλύτερα σουτ που έχω συναντήσει. Στον Αλέξη αξίζουν συγχαρητήρια γιατί ήρθε στην ομάδα κουβαλώντας έναν τραυματισμό και δούλεψε πάρα πολύ σκληρά. Στην αρχή ήταν φοβισμένος με το θέμα του ποδιού του. Δόξα τω Θεό, έκανε πολύ καλή αποθεραπεία και σίγουρα έκανε μία χρονιά και για μένα κακώς χαρακτηρίστηκε ο καλύτερος έκτος παίκτης. Έκτος παίκτης δεν υπήρξε ποτέ.

Ο Γκογκίδης ήταν πραγματικός αρχηγός. Ήταν από τους πολυτιμότερους παίκτες για τον εξής λόγο: ήταν αρχηγός, έκανε ένα εκπληκτικό πρωτάθλημα, άσχετα αν οι αριθμοί δεν λένε πάντα την αλήθεια. Τις δουλειές που έκανε μέσα στο γήπεδο, εγώ μπορώ να τις καταλάβω καλύτερα από τον καθένα. Και αυτός θεωρώ ότι του χρόνου θα έχει μία πολύ καλύτερη χρονιά. Πατάει καλύτερα στα πόδια του, ξέρει τι θέλω εγώ από αυτόν.

Ο Κουκλάκης ήρθε στη Ρόδο ως το μεγαλύτερο όνομα. Θεωρώ ότι έκανε πολύ καλά παιχνίδια και ορισμένα μέτρια. Το γενικό συμπέρασμα που βγάζω είναι ότι έκανε μία σούπερ χρονιά επιθετικά. Μας βοήθησε πολύ και ειδικά σε ματς που χρειαζόταν η εμπειρία του. Την δουλειά για την οποία τον φέραμε την έκανε πολύ καλά.

Ο Άλμπερτ ήταν η έκπληξη. Όταν ήρθε στην αρχή, ήταν 'τσουβάλι'. Δεν αμφισβητήθηκε απλά. Μέχρι που έμαθα στα ισπανικά τη λέξη 'παλτό'! Όπου βρισκόμουν και όπου στεκόμουν, αυτό άκουγα. Το παιδί έχει παίξει σε μια μεγάλη ομάδα όπραγματικά πολύ μεγάλο μπάσκετ. Είναι ένα παιδί 20 χρονών και ακούει Doors, Rolling Stones. Έχουμε 23 χρόνια διαφορά και ακούμε ίδια μουσική. Αυτό σημαίνει ότι είναι ένα παιδί σκεπτόμενο και δεν είναι τυχαίο ότι το προσωνύμιό του είναι 'γέρος'.

Ο 'Πατ' ξεκίνησε πολύ καλά, μας βοήθησε ώσπου να μπει ο 'Αλ' στην ομάδα. Στην συνέχεια ήταν άτυχος και για ένα δίμηνο ερχόταν ο ένας τραυματισμός πίσω από τον άλλο. Η χρονιά δεν τελείωσε τόσο καλά όσο ξεκίνησε.

Από τα υπόλοιπα παιδιά, ο Λιβιεράτος ήταν για μένα η έκπληξη όσον αφορά τον χαρακτήρα. Βοήθησε όποτε χρειάστηκε, δούλεψε στις προπονήσεις. Το σημαντικότερο για τους υπόλοιπους, για τον Παρδακά, τον Μαρουλάκη και τον Σαρικά, ήταν η έλλειψη εικόνων. Θεωρώ ότι κάποια στιγμή τους πήρε από κάτω ψυχολογικά γιατί είδαν μία απόσταση από κάποιους άλλους παίκτες. Ο χρόνος συμμετοχής τους ήταν πάρα πολύ λίγος για να μπορέσω να τους κρίνω. Ήταν όμως πολύ φιλότιμα παιδιά και όπου μπορούσαν, βοήθησαν».

Α.Γ.: Τι θα σε έκανε να τιμωρήσεις έναν παίκτη;

«Το να μην είναι προσαρμοσμένος σε κανόνες. Εγώ έχω μία φιλοσοφία. Λίγοι κανόνες και να τους κρατάμε. Όταν βάζεις πολλούς, τους ξεχνάς και συ ο ίδιος. Έχω λοιπόν 3 κανόνες. Όταν κάποιος τους παραβεί, τιμωρείται. Για παράδειγμα, όταν ο Πατρίκης αρνήθηκε την προτελευταία αγωνιστική να μπει αλλαγή, έκανε για μένα ένα από τα χειρότερα πράγματα που μπορεί να κάνει παίκτης σε προπονητή. Και ειδικά τη στιγμή που εγώ ήμουν εκτός πάγκου. Αυτό το πράγμα δεν μπορεί να μην τιμωρηθεί. Επίσης, αυτό που με εκνευρίζει πολύ στις προπονήσεις είναι ότι επειδή υπάρχει τρομε-

WHO IS WHO

Όνομα:	Βασίλης Φραγκιάς
Ημερομηνία γέννησης:	24 Αυγούστου 1961
Τόπος γέννησης:	Αθήνα
Επάγγελμα:	Προπονητής Μπάσκετ
Οικογενειακή κατάσταση:	Άγαμος
Οδηγεί:	Audi A3
Αγαπημένο ποτό:	Βότκα
Αγαπημένο φαγητό:	Σπαγγέτι
Αγαπημένη διασκέδαση – χόμπι:	Μουσική, βιβλίο, ταξίδια
Αγαπημένη ομάδα:	Παναθηναϊκός
Αγαπημένος φίλος:	Δημήτρης Καρύδας

με τα παιδιά είμαι ο εαυτός μου. Είμαι δηλαδή αυτό που είμαι στην καθημερινότητά μου. Μόνο όταν θυμώσω, τους βρίζω αλλά ξέρουν τον τρόπο που τους βρίζω. Δεν κάνω πολιτική με τα παιδιά. Και αυτό μου βγαίνει και στο γήπεδο. Εντάξει, εκείνη την ώρα είμαι πιο αυστηρός σε κάποια πράγματα αλλά δεν ξεχνάω ποτέ ότι έχω να κάνω με παιδιά. Ότι φοράνε σορτσάκια και όσο χρονών και να είσαι και φοράς σορτσάκι είσαι παιδί. Και εγώ το καλοκαίρι που φοράω σορτσάκι και παίζω μπάσκετ με τους φίλους μου, γίνομαι χειρότερος. Άρα ξέρεις την ψυχολογία μέσα στο παρκέ. Μαζί τους είμαι αληθινός. Το πρόβλημα θα ξεκινούσε αν εγώ έλεγα άλλα και εννοούσα άλλα. Εκεί τα πράγματα μπερδεύονται. Εγώ σαν χαρακτήρας, λέω αυτό που εννοώ. Δεν έχω πρόβλημα να το κάνω και δεν με πειράζουν οι συνέπειες. Το μπάσκετ σου μαθαίνει ένα πράγμα: επειδή δουλεύεις σε ωργαλή. Σε αυτό παίζουν ρόλο δύο βασικά πράγματα: οι εικόνες των παιδιών είναι τελείως διαφορετικές από αυτές που έχουν τα παιδιά στην Αθήνα ή τη Θεσσαλονίκη που βλέπουν πολύ μπάσκετ και πολλές ομάδες και κατά δεύτερον οι Ροδίτες παίκτες δεν έχουν στο μυαλό τους ακριβώς το τι είναι μπάσκετ. Για μένα το μπάσκετ είναι επιβίωση. Μπαίνεις στο παρκέ για να κερδίσεις. Ίσως δυσαρεστήσω κάποιους με αυτό που θα πω αλλά εδώ η νέα γενιά είναι πιο καλομαθημένη. Γίνονται τα παιδιά πιο ...σοφτ. Δεν βλέπω παιδιά στις παιδικές χαρές ή στις αλάνες. Δεν βλέπω παιδιά να τελειώνει η προπόνηση και να κάθονται μισή ώρα παραπάνω για να προπονηθούν μόνα τους. Είναι πιο καλοζωϊσμένα και αυτό σημαίνει ότι δεν έχουν μεγάλη ανάγκη να παλέψουν για πράγματα και αυτό φωτογραφίζει μία κατάσταση μέσα στο γήπεδο. Δεν θέλω να γίνω γραφικός και να

ΕΛΛΗΝΙΚΟ ΜΠΑΣΚΕΤ-Α2

Α.Γ.: Υπάρχει καλή φουρνιά παικτών;

«Υπάρχει καλή φουρνιά. Δεν υπάρχουν όμως οι σταρ. Και αυτό είναι πολύ κακό γιατί τα ινδάλματα είναι πρωτογενής δύναμη. Από εκεί ξεκινάει να γίνει κάτι. Αυτά δίνουν την ώθηση σε κάποιον να ασχοληθεί. Μεγάλες προσωπικότητες δεν υπάρχουν σήμερα. Τα πράγματα έχουν γίνει λίγο επίπεδα. Δεν υπάρχει Γκάλης, Γιαννάκης, Χριστοδούλου. Τα 300 χιλιάδες δέλτια που έκανε η Ομοσπονδία το '87 'χρεώνονται' στον Νίκο Γκάλη. Αλλά αυτή η έλλειψη είναι γενική. Όχι μόνο στην Ελλάδα».

Α.Γ.: Καλοί Έλληνες προπονητές υπάρχουν;

«Πάρα πολλοί. Έχω σε μεγάλη εκτίμηση πολλούς συναδέλφους και θα ήταν άδικο να αναφέρω τώρα μόνο ορισμένους. Υπάρχουν παιδιά που αγαπάνε το μπάσκετ, δουλεύουν πολύ και δεν πάνε για να κάνουμε 'αρπαχτή'. Νομίζω ότι πάντα βγάζαμε καλούς προπονητές. Το κακό είναι ότι οι περισσότεροι φοβούνται να βγουν να δουλέψουν έξω από τη χώρα τους. Για αυτό μόνο στην Κύπρο έχουμε εξαγάγει προπονητές. Οι Γιουγκοσλάβοι και οι Αμερικάνοι έχουν κατακτήσει όλο τον κόσμο και εμείς που θεωρώ ότι είμαστε εξίσου καλοί ως προπονητές φοβόμαστε να πάμε να δουλέψουμε 100 μέτρα πιο κάτω γιατί νιώθουμε ανασφάλεια. Αυτό είναι λάθος».

Α.Γ.: Γιατί το μπάσκετ έφτασε σε αυτή την κατάσταση;

«Γιατί το ξεζουμίσανε τα λαμόγια. Ακριβώς έτσι! Όταν το μπάσκετ αναπτύχθηκε, μπήκαν άνθρωποι εκτός χώρου με αποκλειστικό στόχο να βγάλουν λεφτά. Αυτό δεν είναι κακό. Όλοι για τα λεφτά δουλεύουμε. Απλά πρέπει να προστατεύεις και το προϊόν όταν θες να βγάλεις λεφτά. Το μπάσκετ ως προϊόν δεν το προστατέψανε. Η τηλεόραση έκανε πάρα πολύ μεγάλο καλό αλλά ταυτόχρονα και μεγάλο κακό γιατί παιζόντουσαν κάθε μέρα 17 παιχνίδια σε όλα τα κανάλια και το βαρέθηκε ο κόσμος. Πληρωθήκανε περισσότερα λεφτά από την πραγματική αξία τους οι παίκτες και δεν γίνανε σοβαρές επενδύσεις. Ήρθαν δηλαδή να παίξουν στην Ελλάδα παικταράδες αλλά δεν υπήρχαν κατάλληλα γήπεδα με εξαιρέσεις το ΟΑΚΑ και το ΣΕΦ. Έπαιζε ο Ντομινίκ στην έδρα του Παπάγου! Ήρθε γρήγορα η καταξίωση της Ελλάδας στον Ευρωπαϊκό χώρο με τα κύπελλα πρωταθλητριών του Παναθηναϊκού και του Ολυμπιακού. Ο κόσμος κορέστηκε όπως και γιατί ήρθαν πολλοί ξένοι παίκτες».

Α.Γ.: Θέλω ένα σχόλιο για την νοοτροπία των παραγόντων.

«Υπάρχουν παράγοντες που πραγματικά έχουν ασχοληθεί για να προσφέρουν στο μπάσκετ όμως οι πιο πολλοί θεωρώ ότι έχουν ασχοληθεί για να πάρουν από αυτό. Το να είναι επιχείρηση μία ομάδα είναι το λογικό και το υγιές. Για μένα, ένα πολύ μεγάλο κομμάτι της καλής λειτουργίας του Κολοσσού είναι ότι οι άνθρωποι του συμβουλίου είναι πετυχημένοι ως επιχειρηματίες. Και με την ίδια λογική διοικούν τον σύλλογο. Στο ελληνικό μπάσκετ δυστυχώς υπάρχουν παραδείγματα παραγόντων που μπήκανε στο χώρο για να πάρουν. Βέβαια, μην ξεχνάμε ότι αν δεν υπήρχαν οι παράγοντες, δεν θα υπήρχε και μπάσκετ. Θα κάνω λίγο το συνήγορο του διαβόλου. Η έννοια 'παράγοντας' είναι θετική. Παράγω έργο».



"Δεν υπάρχουν πια παίκτες ινδάλματα", θεωρεί ο προπονητής του Κολοσσού

Α.Γ.: Είναι καλό οι παράγοντες να είναι οπαδοί;

«Όχι γιατί παρασύρονται από το συναίσθημα και παίρνουν λάθος αποφάσεις. Ο παράγοντας πρέπει να είναι αποστασιοποιημένος. Τους προέδρους της Μάντσεστερ, της Λίβερπουλ ή των Λέικερς δεν τους ξέρει κανείς. Στην Ελλάδα, το πρώτο πράγμα που ξέρουμε για τις ομάδες είναι το ποιος είναι πρόεδρος».

Α.Γ.: Αν ο Γιαννακόπουλος π.χ. δεν ήταν οπαδός του Παναθηναϊκού, δεν θα τρελαινόταν για να φέρει τον Ντομινίκ.

«Εγώ θεωρώ ότι ο Γιαννακόπουλος αν δεν ήταν οπαδός, θα συνέχιζε να φέρνει τέτοιους παίκτες και καλύτερους ακόμα. Αν πάγεις να είσαι οπαδός, τι γίνεται; Σταματάς να φέρνεις παίκτες, σταματάς να ασχολείσαι με την ομάδα σου;»

Α.Γ.: Πρέπει να γίνει αναδιάρθρωση στην Α1;

«Πρέπει να γίνει γενικότερα στο ελληνικό μπάσκετ. Πρέπει κάποια στιγμή να κλείσει η λίγκα με τις ομάδες που έχουν τα εχέγγυα να παίζουν στην μεγάλη κατηγορία και να σταματήσουν να υπάρχουν τα οικονομικά προβλήματα το οποίο θα γίνει μόνο αν κατατίθενται οι προϋπολογισμοί όπως γίνεται στην Ισπανία και την Ιταλία».

Α.Γ.: Δίκαιος πρωταθλητής ο Πανελλήνιος;

«Νομίζω ναι. Για τρία χρόνια, επένδυαν πολλά λεφτά, είχαν καλή χημεία ως ομάδα ενώ ήταν η μοναδική με 14 επαγγελματίες παίκτες».

Α.Γ.: Η ΜΕΝΤ;

«Όπως έδειξε η πορεία, άξιζε να ανέβει. Όταν ξεκίνησε η χρονιά, τα φαβορί ήταν η Ολύμπια και ο Πανελλήνιος. Η Ολύμπια στην πορεία έκανε μεγάλη κοιλιά και το εκμεταλλεύτηκε η ΜΕΝΤ. Έπαιξε ελεύθερο μπάσκετ, είχε τις συγκυρίες να κερδίσει 7–8 παιχνίδια στον πόντο και ανέβηκε κατηγορία».

Α.Γ.: Ποιος παίκτης σου έκανε μεγάλη εντύπωση φέτος;

«Για μένα καταπληκτικό πρωτάθλημα έκανε ο Καμπερίδης της ΜΕΝΤ όπως και ο Τσέλιος. Ο πρώτος όμως ήταν το κλειδί για να ανέβει η ομάδα κατηγορία. Έβγαλε έναν άλλο εαυτό φέτος».

Α.Γ.: Ποια ομάδα, πλην των 3 πρώτων, έπαιξε καλό μπάσκετ;

«Τα Λιόσια παίξανε πολύ καλό μπάσκετ. Μας κερδίσανε και δύο φορές. Είχαν πολύ καλούς κοντούς παίκτες, γρήγορους, παίξανε ελεύθερα και με στυλ 'ραν εν γκαν'. Οι υπόλοιπες ομάδες θεωρώ ότι δεν τους άφησαν τα οικονομικά προβλήματα να επικεντρωθούν στο μπάσκετ».

Α.Γ.: Ένα σχόλιο για την διαιτησία φέτος.

«Μου βάζεις δύσκολα γιατί ξέρεις καλά όταν δεν θέλω να μιλάω για αυτό. Σε γενικές γραμμές, νομίζω ότι σταθήκανε καλά. Η Α2 έχει ένα πολύ μεγάλο πλεονέκτημα σε σχέση με την Β' εθνική. Όλοι οι διαιτητές της κατηγορίας είναι διαιτητές καριέρας. Ακούστηκαν πολύ λίγα πράγματα για την διαιτησία φέτος αναλογικά με άλλες χρονιές. Νομίζω ότι θα έπρεπε να γίνεται μια πιο αυστηρή επιλογή στο ποιοι σφυρίζουν όλα τα ματς και όχι να σκέφτονται "αί αυτό το ματς είναι αδιάφορο. Ας βάλουμε δύο για να μάθουν". Πρέπει να ανταμετωπίζουν όλα τα παιχνίδια το ίδιο».

βάλει το εγώ του πάνω από την ομάδα, μηδενός εξαιρουμένου, και όπως λέει και ο πρόεδρος 'δουλεύουμε όλοι για την Ρόδο'. Υπάρχουν άψογες επαγγελματικές συνθήκες και οργάνωση και αν παίζαμε αυτή τη στιγμή στην Α1, δεν θα είχαμε τίποτα να ζηλέψουμε από τις άλλες ομάδες. Μόνο το γήπεδο. Εντάξει, αυτό είναι σαφές και αποτελεί και το μεγαλύτερο αγκάθι. Λοιπόν, όλο αυτό έχει δώσει στην ομάδα την αίγλη που ακούγεται σε όλη την Ελλάδα».

Α.Γ.: Ποια ήταν για σένα η πιο ευχάριστη στιγμή φέτος και ποια η πιο δυσάρεστη;

«Η πιο ευχάριστη στιγμή ήταν μετά το παιχνίδι με την Ολύμπια. Η ομάδα ερχόταν από τέσσερις ήττες, είχαμε χάσει το ματς στην Νήαρ Ηστ με τον τρόπο που το χάσαμε, υπήρχε μεγάλη πίεση μέσα μας, όλη την εβδομάδα δεν μπορούσα να κοιμηθώ το βράδυ γιατί το συγκεκριμένο παιχνίδι ήταν για μας ζωής ή θανάτου. Παίζαμε καλά αλλά δεν κερδίζαμε. Θυμάμαι λοιπόν, όταν τελείωσε ο α-

για την ηλικία του, έχει απίστευτο μυαλό. Αν είχε περισσότερα φυσικά προσόντα, αν δηλαδή ήταν πιο ψηλός, θα έπαιζε σπουδαίο μπάσκετ σε μεγάλη ομάδα του εξωτερικού. Του έχω απεριόριστη εκτίμηση γιατί έχει εκπληκτικό μυαλό, είναι ηγέτης μέσα στο γήπεδο, έκανε πολύ καλή χρονιά και έφερε εις πέρας ό,τι του ζήτησα. Αν δεν είχε τον τραυματισμό, θα πήγαινε ακόμα καλύτερα.

Ο Δρακόπουλος μας βοήθησε πάρα πολύ, έδωσε ό,τι μπορούσε και έμεινα πολύ ευχαριστημένος από αυτόν.

Ο Παναγιωταράκος ήρθε καθυστερημένα αλλά επειδή είναι από τα παιδιά που έχουν καταπληκτικό χαρακτήρα, πάλεψε με τον εαυτό του. Μπορεί εσύ να του πεις 'δεν πειράζει Παναγιώτη που έχασες το σουτ', αυτός θα απαντήσει 'όχι κόουτς είμαι βλάκας που το έχασα'. Εκεί πλέον μπαίνεις σε άλλη διαδικασία. Πέραν του ότι κουβαλάει τεράστια εμπειρία, είναι εξαιρετικός αμυντικός, μπορεί να κάνει πολλές δουλειπως είναι η Μπανταλόνα και ήρθε εδώ μετά από ένα πολύ σοβαρό τραυματισμό. Αν δεν τον είχε, δεν νομίζω ότι θα ερχόταν να παίξει σε ελληνική ομάδα της Α2. Όταν άρχισε να μπαίνει στον ρυθμό των προπονήσεων, έδειξε ένα πολύ καλό πρόσωπο και επίσης είναι πάρα μα πάρα πολύ καλός σαν χαρακτήρας. Ήταν θεωρώ το 'λαχείο' μας.

Για τον Γεωργίτση πιστεύω ότι όταν ωριμάσει γιατί είναι μικρός, θα αφήσει εποχή. Αυτό το λέω απερίφραστα και σπανίως έχω πέσει έξω σε παίκτες που έχω δει. Συγκεντρώνει όλα τα προσόντα για να κάνει μεγάλη καριέρα στην Α1. Θέλω να ελπίζω ότι θα το κάνει με τον Κολοσσό. Δουλεύει πολύ και τον έχει βοηθήσει που μένει μόνος του. Είναι η πρώτη φορά που βρίσκεται μακριά από το σπίτι του. Τρομακτική ευχέρεια να παίζει κοντά και μακριά από το καλάθι. Απίστευτη ποικιλία κινήσεων, απίστευτη έφεση στο σκοράρισμα. Να τον έχει καλά ο Θεός γιατί πιστεύω ότι μπορεί να παίξει ρή ένταση και οι σφυγμοί είναι πάνω από 200, αρχίζει η μουρμούρα στους συνεργάτες μου για τα σφυρίγματα. Για αυτό το λόγο έχουν φύγει σχεδόν όλοι οι παίκτες μου από την προπόνηση φέτος. Είναι όμως πράγματα που συμβαίνουν και πρέπει να ομολογήσω ότι δεν είχα κανένα πρόβλημα με τα παιδιά όσον αφορά το θέμα της πειθαρχίας. Ήταν όλοι άψογοι. Το πιο συχνό ήταν αυτό με τις διαμαρτυρίες ειδικά απέναντι στον Βενέτη. Με εκνευρίζει όχι τόσο γιατί διαμαρτύρονται όσο γιατί αν τους αφήσω θα γίνει η προπόνηση μαντάρα. Η τιμωρία ήταν είτε να φύγουν από την προπόνηση είτε να φέρουν ένα κουτί γλυκά την επόμενη μέρα. Σοβαρό πειθαρχικό παράπτωμα δεν είχαμε».

Α.Γ.: Πώς καταφέρνεις να κρατάς ισορροπίες στην ομάδα;

«Η δουλειά του προπονητή έχει δύο σκέλη. Το ένα είναι το τεχνικό κομμάτι και το άλλο το μάνατζμεντ της ομάδας. Το πώς χειρίζεται δηλαδή παίκτες και καταστάσεις. Εγώ μεγάλες εντάσεις, μαθαίνεις να ξεπερνάς γρήγορα. Αν έχεις κάτι να πεις και το λες, τελειώνει. Αν έχεις όμως κάτι να πεις και το κρατάς μέσα σου, υπάρχει πρόβλημα. Εγώ ανήκω στη μερίδα ανθρώπων που αν ξεσπάσω κάποια στιγμή, μπορεί να τα κάνω όλα γης μαδιάμ. Έχω σπάσει πολλές φορές τα αποδυτήρια και ο Ξυπολιτάς φροντίζει να τραβάει μακριά τις καρέκλες. Ο πρόεδρος μου έχει χρεώσει τρεις καρέκλες που έσπασα. Πέρα από την πλάκα, αυτό το ξέσπασμα το κάνω γιατί κάτι με έχει ενοχλήσει την δεδομένη στιγμή και όλοι ξέρουν ότι τότε τελειώνει και την επόμενη μέρα ξεκινάμε από το μηδέν. Αυτό νομίζω ότι οι παίκτες μου το εισπράττουν και είμαστε μια χαρά».

Α.Γ.: Υπάρχουν Ροδίτες παίκτες που να μπορούν να μπουν στο ρόστερ του Κολοσσού;

«Πέρα από τον Γκογκίδη, δεν έχω δει ούτε έναν παίκτη από τα τοπικά που να μπορεί να παίξει στην Α2. Δεν μιλάω φυσικά για τον Γελέω για την εποχή μου κ.λ.π. γιατί δείχνω και μεγάλος και δεν είμαι τόσο. Όπως λέω πολλές φορές ο επαγγελματίας είναι ο πιο πορωμένος ερασιτέχνης. Ίσως με την πορεία της ομάδας, να δημιουργήσουμε μία γενιά παικτών που να θέλουν να ασχοληθούν».

Α.Γ.: Μιας και ανέφερες τον Γεωργαλή, τι θα γίνει με την περίπτωσή του;

«Ο Γιάννης έχει συμβόλαιο για άλλα 2 χρόνια με τον Απόλλωνα. Θεωρώ ότι αν είχαμε την ευχέρεια να τον πάρουμε, θα τον παίρναμε. Και αυτός ήθελε να έρθει και εμείς το θέλουμε. Δεν υπήρχε περίπτωση να μην θέλω στην μηχανή μου έναν παίκτη που είναι και σούπερ χαρακτήρας και πολύ καλός παίκτης και πιτσιρικάς. Το πρόβλημα είναι καθαρά διαδικαστικό γιατί έχει συμβόλαιο. Θα πρέπει να περιμένουμε να τελειώσει η Α1 να δούμε τι θα κάνει η Πάτρα μαζί του. Πάντως σίγουρα είναι ένα από τα παιδιά που είναι στο μυαλό μου».

Το πρώτο χειροκρότημα

Ασυγκρίτως καλύτερα σε σχέση με την πρεμιέρα της Κω κόντρα στην Αθήνα τα πήγαν τα παιδιά των Μικτών μας ομάδων Τζούνιορς και Προπαίδων στις χθεσινές τους αναμετρήσεις με τις αντίστοιχες Μικτές του Πειραιά. Αν και έπαιζαν εκτός έδρας στο γήπεδο του Κερατσινίου στο Σχιστό, οι Τζούνιορς πραγματοποίησαν υπέροχη εμφάνιση και έφτασαν σε μία εκπληκτική νίκη με 4-2, ενώ οι Προπαίδες ηττήθηκαν με το ίδιο σκορ, χωρίς, όμως, να παίξουν τον ρόλο του κομπάρσου.

ΟΙ ΤΖΟΥΝΙΟΡΣ

Δείγματα αστείρευτου ταλέντου έδειξαν οι ποδοσφαιριστές της Μικτής μας ομάδας των Τζούνιορς και δείχνοντας να έχουν εξοικειωθεί με τις νέες τους υποχρεώσεις μετά την βουτιά στα βαθιά στον αγώνα της Κω την προηγούμενη εβδομάδα, κέρδισαν τους πρώτους τρεις βαθμούς χάρη στο τελικό 4-2. Μάλιστα, η εκτός έδρας νίκη τους προήλθε μέσα από την ανατροπή του εις βάρος τους 2-1, με το οποίο προηγήθηκαν οι Πειραιώτες. Η Μικτή μας άνοιξε το σκορ στο 19 με τον Μαριεττή, ο Μαγδάτογλου έφερε το παιχνίδι στα ίσια στο 21 για να δώσει το προβάδισμα στον Πειραιά ο Καψαλοπόδας στο 28. Στο 30 ο Αθανασίου ισοφάρισε σε 2-2, στο 35 έδωσε ο ίδιος το προβάδισμα στο αντιπροσωπευτικό μας συγκρότημα, ενώ στο 37 ο Μαριεττής σφράγισε τον θρίαμβο με το δεύτερο προσωπικό του γκολ.

Οι συνθέσεις:

ΠΕΙΡΑΙΑΣ: *Κατσικούρης, Σάλης, Λιναρδάκης, Τσανάκης, Μπεχλής, Μακαρόνας, Καψαλοπόδας, Πιουρίδης*

Επαιξαν και οι: *Μαγδάτογλου, Δούφας, Κριτσιδήμας, Τριανταφύλλου, Ταμπουρατζής, Κουτουλάκης, Πάλης* και *Μαρμαρινός*.

ΔΩΔΕΚΑΝΗΣΑ: *Καλιώρας, Νικολής, Χαρτλ, Καραγιάννης, Αθανασίου, Παλαπάνης, Φούσκας, Σαχίνης*

Επαιξαν και οι: *Μαριεττής, Δελαπόρτας, Αλβάνος, Σέντης, Χατζηγιαννάκης, Λερογιάννης* και *Νέσκος*

ΠΡΟΠΑΙΔΕΣ

Οι Προπαίδες μας ακολούθησαν αντίστροφη πορεία σε σχέση με τους Τζούνιορς. Αν και ανέτρεψαν στην αρχή το εις βάρος τους 1-0 και προηγήθηκαν, δεν άντεξαν στην πίεση των αντιπάλων τους και έχασαν το παιχνίδι με 4-2. Πάντως, η εμφάνισή τους ήταν σαφώς καλύτερη συγκριτικά με την πρεμιέρα, αν και για δεύτερη συνεχόμενη φορά έμειναν από δυνάμεις και εκεί ακριβώς έχασαν τον αγώνα. Εγινε ξεκάθαρο αυτό που είχαν επισημάνει οι Ενωσιακοί μας προπονητές την προηγούμενη εβδομάδα. Τα ίδια τα σωματεία θα πρέπει να εντείνουν τις προσπάθειές τους στα τμήματα υποδομής και τα παιδιά να αρχίσουν να προπονούνται σταθερά σε γήπεδο με χόρτο. Ειδικά στους Προπαίδες, το πλεονέκτημα των παικτών του Πειραιά ήταν φανερό, σε αντίθεση με τους Τζούνιορς, που ξεκινούν ουσιαστικά από την ίδια αφετηρία, οπότε το περίσσευμα ταλέντου από τους παίκτες της Μικτής μας είχε τον χώρο να εξωτερικευτεί.

Οι γηπεδούχοι προηγήθηκαν μόλις στο 3' με τον Ματσούκα, ο Πικιώνης ισοφάρισε στο 15' και ο Μανιάς έδωσε στην Μικτή μας το προβάδισμα στο 22'. Τρία λεπτά αργότερα ο Νταλάκος έφερε το παιχνίδι στο 2-2, ενώ οι Πειραιώτες πήραν κεφάλι στο σκορ με τον Γυρούκη στο 30ό λεπτό. Στο 55' ο Μελάς διαμόρφωσε το τελικό 4-2.

Οι συνθέσεις:

• Εμαθαν από το πάθημα της πρεμιέρας οι ποδοσφαιριστές των Μικτών μας ομάδων Τζούνιορς και Προπαίδων και πραγματοποίησαν πολύ καλές εμφανίσεις κόντρα στον Πειραιά. Οι Τζούνιορς θριάμβευσαν με 4-2, με το ίδιο σκορ ηττήθηκαν οι Προπαίδες.

ΠΕΙΡΑΙΑΣ: *Παυλής, Γυρούκης, Ζηλάκος, Σαπαλίδης, Μελάς, Νταλάκος, Χαραλάμπους, Ματσούκας, Δασκαλάκης, Γονατάς, Φετφατζίδης*

Επαιξαν και οι: *Χοροβάτης, Πεπτέρης, Ταμπάκης, Μυξάκης, Ταμπορατζής, Κυπραίος, Παπαδόπουλος, Τσότσογλου, Κανδιάς*

ΔΩΔΕΚΑΝΗΣΑ: *Νικολέτος, Πισσάς, Κοκιαντώνης, Σιράκος, Ατσαλάκης, Φασσάκης, Φράγκος, Μπιλιάς, Μανιάς, Πικιώνης, Κανδούλιας*

Επαιξαν και οι: *Αξιώτης, Σακελλάρης, Χρύσης, Λιβισιανός, Πάττας, Τριανταφύλλου, Κούρτης*

Και τους δύο αγώνες διηύθυνε ο Τσιότρας από τον Σύνδεσμο Διαιτητών του Πειραιά.



Ο Μανώλης Τσίκης σκύβει να του φορέσει ο Μητροπολίτης Ιωαννίνων το μετάλλιό του ενώ δίπλα παρακολουθούν οι Μαρκουλής και Μπακίρης



Η πρωταθλήτρια Ελλάδος 1974 του Βενετοκλείου Γυμνασίου.
Ορθιοι απ' αριστερά: Γιάκλος, Καραγιάννης, Χ"αλεξίου, Χατζάκης, Χ"αχμέτ, Μπακίρης, Τσοπανάκης.
Καθιστοι: Ορφανός, Καμπούρης Ι. του Σ., Τσίκκης, Μαρκουλής, Παπαοικονόμου, Καμπούρης Ι. του Τρ., Αξιώτης.

Ο «άθλος» του Βενετοκλείου

• Σαν αύριο η ποδοσφαιρική ομάδα του γυμνασίου της πόλης, κατέκτησε πριν 30 χρόνια το πανελλήνιο πρωτάθλημα, κερδίζοντας στον τελικό 2-1 το 13ο Τούμπας Θεσσαλονίκης.

Τριάντα χρόνια συμπληρώνονται αύριο από την ιστορική ημέρα που η ομάδα ποδοσφαίρου του Βενετοκλείου Γυμνασίου Ρόδου κατέκτησε το πρωτάθλημα Ελλάδος μεταξύ Γυμνασίων.

Ηταν μια παρέα παιδιών-μαθητών που σήμερα αποτελούν ενεργά στελέχη της ροδιακής κοινωνίας που πίστεψαν στις δυνατότητές τους και κατάφεραν μαζί με την συμπαράσταση του καθηγητή-γυμναστή τους **Βασίλη Λεβέντη**, ν' ανέβουν στην κορυφή και να δοξάσουν την Ρόδο και το Βενετόκλειο.

Για να φθάσουν στην τελική φάση του πανελληνίου πρωταθλήματος σχολείων τα παιδιά του Βενετοκλείου χρειάσθηκε να δώσουν μια σειρά αγώνων τόσο στη Ρόδο αποκλείοντας τις ομάδες των Γυμνασίων της Δωδεκανήσου όσο και στη Λαμία όπου κι αναδείχθηκε πρωταθλήτρια της περιφέρειας Αττικής και Νήσων.

Στο πρωτάθλημα Δωδεκανήσου το Βενετόκλειο νίκησε με 5-3 στα πέναλντι το Γυμνάσιο Αρχαγγέλου, μετά από το ισόπαλο αποτέλεσμα 1-1 του κανονικού αγώνα.

Το στέμμα της πρωταθλήτριας Δωδεκανήσου το πήρε κερδίζοντας την ομάδα του Εσπερινού με 3-0.

Στο περιφερειακό πρωτάθλημα Αττικής και Νήσων που έγινε υπό τύπου τουρνουά στη Λαμία, το Βενετόκλειο κέρδισε με 2-0 ά.α. την Σχολή Λαζαρακοπούλου, πρωταθλήτρια Πειραιά, με 4-2 το Γυμνάσιο Χαλκίδας και με 5-4 στα πέναλτι το Γυμνάσιο Δραπετσώνας μετά από το 1-1 του κανονικού αγώνα. Ηρωας του τουρνουά αναδείχθηκε ο τερματοφύλακας του Βενετοκλείου **Χρήστος Χαρίσης** που απέκρουσε το τελευταίο πέναλτι της Δραπετσώνας.

Κι ήλθε η τελική φάση του Σχολικού Πρωταθλήματος στα Γιάννινα με την συμμετοχή των 7 πρωταθλητριών ομάδων από τις αντίστοιχες περιφέρειες.

Στον πρώτο αγώνα το Βενετόκλειο κέρδισε άνετα το Ρέθυμνο με 4-0 με γκολ των **Καμπούρη Ι. του Τρ., Καμπούρη Ι. του Σ., Καραγιάννη Γ.** και **Παπαοικονόμου Β.**

Την επομένη ημέρα σ' ένα πολύ αμφίρροπο παιχνίδι τα ροδιτάκια νίκησαν την ομάδα της Ξάνθης με 1-0 με γκολ του **Καμπούρη Ι.** του **Σ.**

Μπροστά σε 3.000 φιλάθλους, μία μερίδα των οποίων ήταν εκδρομείς από την Θεσσαλονίκη τα παιδιά του Βενετοκλείου αντιμετώπισαν στις 11 το πρωί της Κυριακής 5 Μαΐου 1974 το 13ο Γυμνάσιο Τούμπας Θεσσαλονίκης στον τελικό.

Οι νεαροί παίκτες του **Βασίλη Λεβέντη** παίζοντας εκπληκτικό ποδόσφαιρο επικράτησαν με 2-1 των Θεσσαλονικέων καταχειροκρούμενοι από τους φιλάθλους των Ιωαννίνων. Το Βενετόκλειο προηγήθηκε με γκολ του **Παπαοικονόμου Β.** στο α' μέρος, ισοφαρίσθηκε στην αρχή της επανάληψης αλλά ο αρχηγός **Μανώλης Τσίκης** είχε τον τελευταίο λόγο και μ' ένα υπέροχο σε δημιουργία κι εκτέλεση γκολ χάρισε τη νίκη και το κύπελλο στη Ρόδο.

Ηταν το πρώτο πανελλήνιο κύπελλο που πήρε σχολείο της Ρόδου, και δυστυχώς ο άθλος αυτός δεν έχει από τότε επαναληφθεί.

Στην επιστροφή της ομάδος στη Ρόδο ο αρχηγός παρέδωσε το κύπελλο στον γυμνασιάρχη κ. **Μεσημέρη** ο οποίος συνεχάρη δημόσια τους εκπροσώπους του Βενετοκλείου, δίνοντας και την εντολή για εκδρομή όλου του σχολείου. Το κύπελλο κοσμεί μέχρι σήμερα τις προθήκες του Βενετοκλείου.

Στην ιστορική αυτή αναδρομή δεν γίνεται να μην αναφέρουμε τους πρωταγωνιστές της.

Προπονητής ήταν ο γυμναστής του Βενετοκλείου κ. **Βασίλης Λεβέντης** και την ομάδα αποτελούσαν οι:

- **Παναγιώτης Μαρκουλής**, τερματοφύλακας
- **Σταύρος Ορφανός**, δεξί μπακ
- **Δημήτρης Τσοπανάκης**, αριστερό μπακ
- **Γιώργος Χατζάκης**, στόπερ
- **Χρήστος Χ"αλεξίου**, λίμπερο
- **Σελμάν Χ"αχμέτ**, αμυντικό χαφ
- **Βασίλης Παπαοικονόμου**, αριστερό χαφ
- **Εμμανουήλ Τσίκης**, δεξί χαφ
- **Γιάννης Καμπούρης** του **Τρ.**, κεντρικό χαφ
- **Γιάννης Καμπούρης** του **Σαβ.**, σέντερ φορ
- **Γιώργος Καραγιάννης**, αριστερό εξτρέμ

Το ρόστερ συμπλήρωναν κι οι **Λάκης Γιάκλος, Νώντας Αξιώτης** και **Μαν. Μπακίρης.**

Δεν είναι χαμηλές, αλλά δεν εντοπίσθηκαν φαινόμενα αισχροκέρδειας

Λιγότερα τα προβλήματα με τα καύσιμα στη Ρόδο

Λιγότερο αισθητό είναι στη Ρόδο, σε σχέση με άλλες περιοχές της χώρας και ειδικά στην Αθήνα, το πρόβλημα που έχει εντοπισθεί το τελευταίο διάστημα, όσον αφορά στην τιμή που πωλείται η βενζίνη.

Το τελευταίο διάστημα έχει δημιουργηθεί, σε κεντρικό επίπεδο, αρκετός θόρυβος όσον αφορά στην τιμή της βενζίνης καθώς πυκνώνουν τα παράπονα των καταναλωτών ότι παρατηρούνται μεγάλες διαφορές στις τιμές που τα διάφορα πρατήρια πωλούν την βενζίνη. Μάλιστα οι



καταγγελίες στην Αθήνα έχουν φθάσει σε τέτοιο βαθμό ώστε η κυβέρνηση δεν αποκλείεται να προβεί στη λήψη μέτρων προκειμένου να περιορίσει τις συνέπειες της πολιτικής αυτής στην τιμή της βενζίνης.

Στην περιοχή μας, πάντως, σύμφωνα και με τους ίδιους τους βενζινοπώλες, δεν υπάρχουν παράπονα από μερίδα καταναλωτών αφού οι διαφορές στην τιμή που πωλείται η βενζίνη-πλην ελαχίστων ίσως εξαιρέσεων-δεν είναι ιδιαίτερα μεγάλες.

Διαφορές στην τιμή υπάρχουν αλλά αυτό σύμφωνα με τους βενζινοπώλες, είναι θεμιτό αφού γίνεται στα πλαίσια του ανταγωνισμού που επικρατεί στην αγορά και ο οποίος είναι μεγάλος.

Μεγάλες είναι και οι αυξήσεις που γίνονται συχνά στην τιμή της βενζίνης και για τις οποίες, σύμφωνα πάντα με τους βενζινοπώλες, δεν ευθύνονται οι ίδιοι αλλά οι εταιρίες οι οποίες...κάθε τρεις και λίγο όπως λένε χαρακτηριστικά-προβαίνουν σε αύξηση της τιμής πώλησης των καυσίμων με αποτέλεσμα να αναγκάζονται και οι ίδιοι με τη σειρά τους να αυξήσουν τις τιμές αφού δεν έχουν άλλη επιλογή προκειμένου να έχουν κέρδος.

Ενδεικτικά αναφέρουμε ότι σε πρατήριο της πόλης της Ρόδου, ο καταναλωτής μπορεί να βρει την βενζίνη super 0,899 Λ το λίτρο και την αμόλυβδη 86 Λ το λίτρο, δίχως αυτό να αποκλείει, βέβαια, ότι σε κάποιο άλλο πρατήριο εντός ή εκτός πόλεως δεν μπορεί να τη βρει πιο φθηνή ή πιο ακριβή.

Οπότε, από τη μια, είναι στο χέρι του καταναλωτή να κάνει μία...έρευνα αγοράς και από την άλλη θέμα της κυβέρνησης να βάλει «φρένο» στις τιμές.

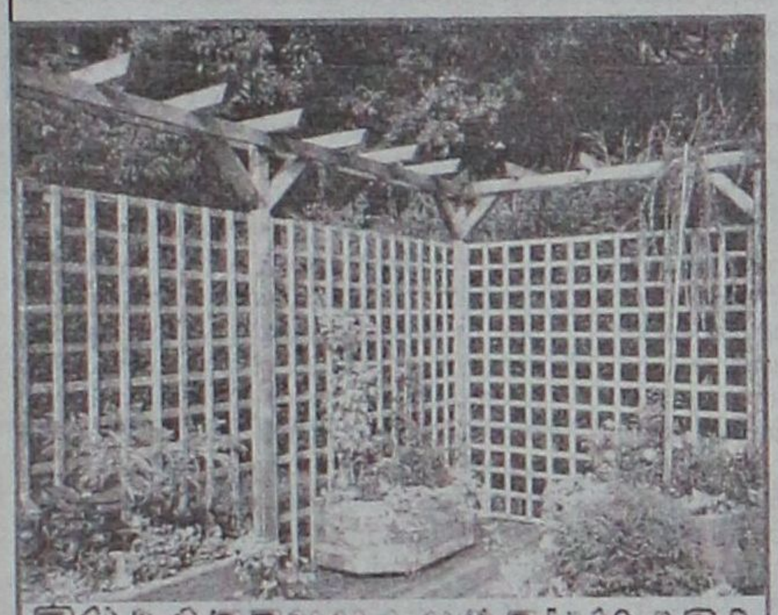

ΕΜΠΟΤΙΣΜΕΝΗΣ ΞΥΛΕΙΑΣ
ΚΗΠΟΥ - ΒΕΡΑΝΤΑΣ
Προτάσεις & Λύσεις στο χώρο σας
ΕΞΟΦΛΗΣΗ ΕΩΣ ΚΑΙ 36 ΔΟΣΕΙΣ
ΥΠΕΥΘΥΝΟΣ ΚΑΤΑΣΚΕΥΩΝ:
ΣΤΕΦΑΝΗΣ ΑΠΟΣΤΟΛΟΣ· ΤΗΛ. 6946 903331
ΥΠΕΥΘΥΝΟΣ ΠΩΛΗΣΕΩΝ:
ΣΤΕΦΑΝΗΣ ΠΕΤΡΟΣ 6944355694
Δ/ΝΣΗ ΚΑΤΑΣΤΗΜΑΤΟΣ ΕΝΤΟΣ ΕΜΠΟΡ. ΚΕΝΤΡ. ΦΩΚΙΑΛΗ
ΤΗΛ. 2241035091, 2241025135

Σημαντική η επιτυχία στο "Τουριστικό Πανόραμα"

Εντυπωσιακή η συμμετοχή της Δωδεκανήσου

Με την επίσκεψη πολιτικών προσώπων, τουριστικών και οικονομικών φορέων και πολυπληθούς κοινού, σφραγίστηκε η επιτυχία της κορυφαίας τουριστικής εκδήλωσης "ΤΟΥΡΙΣΤΙΚΟ ΠΑΝΟΡΑΜΑ 2004" που διοργανώθηκε στο κτίριο του ΟΛΠ στο Πειραιά, από τον γνωστό ΟΜΙΛΟ ΚΑΛΟΦΩΛΙΑΣ Α.Ε.

Εφέτος μάλιστα, παρουσίασε ιδιαιτερότητες, εφ' όσον τα εγκαίνια, πραγματοποιήθηκαν από τον υπουργό Τουρισμού Δημήτρη Αβραμόπουλο. Εκτός του ιδίου, στην τελετή των εγκαινίων, παρευρέθηκαν και απηύθυναν χαιρετισμό, ο υφυπουργός Α. Λιάσκος, ο νέος πρόεδρος του ΕΟΤ Χ. Κοκκώσης, ο πρόεδρος ΠΟΞ και ΕΞΡ Βασίλης Μηναΐδης, η δήμαρχος Αθηναίων Ντόρα Μπακογιάννη, ο νομάρχης Πειραιώς Ιωάννης Μίχας, ο πρόεδρος του Οργανισμού Εργατικής Εστίας Στάθης Πεκιάς κ.ά.

«Η νέα πολιτική ηγεσία του τουρισμού σκέφτεται παγκόσμια και ενεργεί τοπικά, σε συνεργασία και συνεννόηση με όλα τα επίπεδα της τοπικής αυτοδιοίκησης και τους επαγγελματικούς φορείς», τόνισε μεταξύ άλλων σε ομιλία του κατά τη διάρκεια της τελετής εγκαινίων της έκθεσης ο υπουργός Τουρισμού Δημήτρης Αβραμόπουλος. Ο ίδιος, επεσήμανε ότι για πρώτη φορά στην Ελλάδα αποτολμάται σχεδιασμός με χρονικό ορίζοντα τουλάχιστον δεκαετίας, μέσω ενός προγράμματος ουσιαστικής μελέτης, προγραμματισμού, υποδομών και πρωτοβουλιών. Αναφερόμενος στη φετινή τουριστική σαιζόν, τόνισε ότι αποτελεί παγκόσμια πρωτοτυπία μια χώρα που διοργανώνει Ολυμπιακούς Αγώνες να αντιμετωπίζει φαινόμενα κρίσης στον τουρισμό της, με μείωση της τουριστικής κίνησης, σε ποσοστό που κυμαίνεται μεταξύ 10-15%. Πρόσθεσε ότι τα μέχρι σήμερα στοιχεία, έχουν οδηγήσει σε βαθύ προβληματισμό, διότι βεβαιώνουν ότι η ασκηθείσα πολιτική και προβολή για τον τουρισμό δεν συνδέθηκε με τους Ολυμπιακούς Αγώνες, κάτι που μας αναγκάζει σε άμεσες πρωτοβουλίες αναχαίτισης της γενικευμένης αποθαρρυντικής εικόνας. Δήλωσε δε κατηγορηματικά, ότι θα είναι προσωπικά κοντά στους ιδιώτες-επαγγελματίες του τουριστικού τομέα που τα τελευταία χρόνια εγκαταλείφθηκαν, πορεύθηκαν χωρίς τη στήριξη της πολιτείας και οπωσδήποτε οι ίδιοι δεν ευθύνονται γι' αυτό.



Ο κ. Αβραμόπουλος, έδωσε ιδιαίτερη έμφαση στην προώθηση μεγάλων επενδύσεων που έχουν χαρακτηρισθεί μείζονος τουριστικής σημασίας διευκρινίζοντας ότι ο χαρακτηρισμός, θα πρέπει να έχει σχέση με το ύψος του προϋπολογισμού και το μέγεθος της οικοπεδικής έκτασης και της εξ' αυτού του λόγου δυνατότητας πραγματοποίησης επενδύσεων μεγάλης κλίμακας. Δεν παρέλειψε βεβαίως να αναφερθεί στους βασικούς άξονες της πολιτικής που θα υλοποιήσει η κυβέρνηση, όπως την αναβάθμιση και αναδιοργάνωση του ΕΟΤ και τη μετονομασία και τροποποίηση της ΕΤΑ.

Η δήμαρχος Αθηναίων Ντόρα Μπακογιάννη, εξέφρασε τον προβληματισμό της για την εξέλιξη του τουρισμού της πρωτεύουσας που είναι χαμηλός σε πληρότητες. Επεσήμανε δε την ανάγκη παροχής υπηρεσιών υψηλής ποιότητας στους τουρίστες κατά τη διάρκεια των Ολυμπιακών Αγώνων, ενώ παράλληλα επέστησε την προσοχή των επιχειρηματιών που-όπως είπε-θα χάσουν το τρένο αν επιδιώξουν να "βγάλουν τα σπασμένα" σε διάστημα 15 ημερών. Το "Τουριστικό Πανόραμα 2004" είναι η κορυφαία μέχρι σήμερα εκδήλωση με ειδική ενότητα και λογότυπο για την Ελλάδα του 2004 και αφιέρωμα στην Αθήνα και το δίκτυο Ολυμπιακών Πόλεων, προβάλλοντας ταυτόχρονα όλους τους συναρμόδιους με το θέμα φορείς. Ιδιαίτερα δε για το 2004, τιμώμενη χώρα στην έκθεση ήταν η Κύπρος, με την ευκαιρία της ένταξής της την 1η Μαΐου στην Ευρωπαϊκή Ενωση. Ο αριθμός των περιπτέρων, ξεπέρασε τα 400, με συνολικό αριθμό εκθετών που έφθασε τους 600. Οι χιλιάδες επισκέπτες της έκθεσης-Ελληνες ως επί το πλείστον-είχαν την ευκαιρία να ενημερωθούν για την πληθώρα των προσφορών και των επιλογών σε όλες τις περιοχές της Ελλάδος και να προγραμματίσουν έγκαιρα και σύμφωνα με τις οικονομικές τους δυνατότητες, τις διακοπές τους.

Η θετική συμμετοχή της Δωδεκανήσου, ήταν πράγματι εντυπωσιακή. Το αποτέλεσμα της συνεργασίας του ΔΟΤ και του ΠΡΟΤΟΥΡ ικανοποίησε κατά κοινή ομολογία τους επισκέπτες. Το "δικό μας" Δωδεκανησιακό κομμάτι ξεχώρισε από άποψη συμμετοχής τοπικών φορέων και φιλοξενίας. Πρωταγωνιστές της παρουσίασης, ήταν ο νομάρχης Δωδεκανήσου Γιάννης Μαχαιρίδης, ο πρόεδρος του νομαρχιακού συμβουλίου Φ. Χατζηδιάκος, ο πρόεδρος του ΔΟΤ Δ. Παπαδόπουλος, ο γεν. διευθυντής του ΠΡΟΤΟΥΡ Χ. Παλογιαννίδης και άλλοι. Την Αιγαιοπελαγίτικη συμμετοχή, εξήρε με δηλώσεις του, ο υπουργός Αιγαίου Αριστοτέλης Παυλίδης, που επισκέφθηκε την έκθεση κατά τη δεύτερη ημέρα της διοργάνωσης. Κολακευτικά επίσης σε ό,τι αφορά τη διοργάνωση, ήταν τα σχόλια υπουργών, εκπροσώπων της κυβέρνησης και ιδιαίτερα βουλευτών του νομού μας.

ΣΥΝΕΤΑΙΡΙΣΤΙΚΗ
ΤΡΑΠΕΖΑ ΔΩΔΕΚΑΝΗΣΟΥ
ΣΥΝ.Π.Ε.

ΠΡΟΚΗΡΥΞΗ ΠΡΟΣΛΗΨΗΣ ΥΠΑΛΛΗΛΩΝ

Η Συνεταιριστική Τράπεζα Δωδεκανήσου Συν.Π.Ε. ανακοινώνει ότι προκειμένου να προβεί στην πρόσληψη 3 υπαλλήλων, για την στελέχωση των υπηρεσιών της στα Καταστήματά της στη Ρόδο, στην Κω και στην Τήλο, προσκαλεί τους ενδιαφερόμενους που διαθέτουν τα παρακάτω προσόντα να υποβάλουν τις σχετικές αιτήσεις, αφού προμηθευτούν από το Κατάστημα της Τράπεζας στην πλατεία Ακαδημίας την αναλυτική προκήρυξη του διαγωνισμού.

Προσόντα

ΘΕΣΗ Α: (Υπάλληλος Πληροφορικής). Πτυχίο **ΤΕΙ Πληροφορικής**/Τηλεπικοινωνιών ή θετικής κατεύθυνσης με ειδίκευση στην Πληροφορική/Τηλεπικοινωνίες - Ηλικία έως 30 ετών. Επιθυμητή προϋπηρεσία σε Τράπεζες ή άλλους Χρηματοπιστωτικούς Οργανισμούς. Απαραίτητη η γνώση της Αγγλικής γλώσσας.

ΘΕΣΗ Β: (Κατάστημα Κω) Πτυχίο ΤΕΙ Οικονομικής Κατεύθυνσης. Πολύ καλή γνώση μίας ξένης γλώσσας - Χρήση Η/Υ - Ηλικία έως 30 ετών - Επιθυμητή προϋπηρεσία σε Τράπεζες ή άλλους Χρηματοπιστωτικούς Οργανισμούς ή σε θέσεις ασφαλείας - Μόνιμη κατοικία στην Κω.

ΘΕΣΗ Γ: (Κινητή Μονάδα Τήλου) Πτυχίο **ΑΕΙ, ΤΕΙ ή ΙΕΚ Οικονομικής Κατεύθυνσης.** Ηλικία έως 30 ετών - Μόνιμη κατοικία στην Τήλο - Επιθυμητή προϋπηρεσία σε Τράπεζα, Λογιστήριο Επιχειρήσεων ή σε θέσεις Ασφαλείας.

Οι αιτήσεις των υποψηφίων θα υποβάλλονται ή θα αποστέλλονται στο Κατάστημα της Συνεταιριστικής Τράπεζας στη Ρόδο στην πλατεία Ακαδημίας κατά τις εργάσιμες ημέρες και ώρες. Προθεσμία υποβολής αιτήσεων μέχρι και Τρίτη 11 Μαΐου 2004. Τυχόν αιτήσεις που έχουν υποβληθεί πριν την παρούσα δημοσίευση δεν θα ληφθούν υπόψη.

Για συμπληρωματικές πληροφορίες ή διευκρινίσεις οι ενδιαφερόμενοι μπορούν να απευθύνονται στους κ.κ. Μπονιάτη (22410 80550) και Λουμάνη (22410 38600).

Ρόδος, Απρίλιος 2004

Από το Δ.Σ.

Ο Θεός συγχωρεί, η Ιστορία όχι

Γνωστός ο φάκελος του Αποστόλου Τρύφωνος

Κάποτε είχα εκφράσει δημοσία την άποψη ότι εκείνοι που ενδιαφέρονται για τη μνήμη του Μητροπολίτη Αποστόλου Τρύφωνος, να μην ανακινούν το ζήτημα. Ο Υψιστος, ανεξίκακος όπως είναι εξ επαγγέλματος, ας τον αναπαύσει. Η ιστορία, όμως, δεν χορηγεί συγχωροχάρτια.

Ο Κυριάκος Φίνας, κατεχόμενος από μίαν αθεράπευτη Τρυφωνίτιδα, και μη θέλοντας να ενστερνισθεί καταξιωμένα ιστορικά γεγονότα, επανέρχεται με τρία μακροσκελή δημοσιεύματα σε τοπική εφημερίδα, της 14-4-04, 15-4-04 και 16-4-04.

Και είναι απορίας άξιο ότι, ενώ μνημονεύει το βιβλίο μου "Η Εκκλησία της Δωδεκανήσου κατά την Ιταλοκρατία - Το Αυτοκέφαλο - Ρόδος 1977", δεν έλαβε τον κόπο να το ξεφυλλίσει και να ρίξει μία ματιά, οπότε με τα αδιαβλήτου κύρους επίσημα στοιχεία, τα οποία διαλαμβάνονται σ' αυτό, θα μπορούσε να ανανήψει, διότι, θέλω να πιστεύω, ότι ο Κυρ. Φίνας ενδιαφέρεται για την ιστορική αλήθεια, πέρα από κάθε προκατάληψη και προσωπικές συμπάθειες ή αντιπάθειες.

Σεβόμενος τον πολύτιμο χώρο της εφημερίδας σας, θα προσπαθήσω να είμαι σύντομος, όσο είναι δυνατόν.

Αρχίζοντας, επισημαίνω ότι ο Κώστας Τσαλαχούρης στο βιβλίο του "Το Αυτοκέφαλο της Εκκλησίας της Δωδεκανήσου 1924-1929" αφιερώνει:

«Στον πατέρα του Φίλιππο Τσαλαχούρη, το νέο εκείνον που περιήρχετο τα χωρία της νότιας Ρόδου, για να αποτρέψει τη συλλογή υπογραφών για την αποκατάσταση των Μητροπολιτών και την κήρυξη του Αυτοκεφάλου 1934». Στη συνέχεια θα εξηγηθεί τι εσήμαινε η συλλογή υπογραφών για την κήρυξη του Αυτοκεφάλου 1934.

Ο Τρύφωνος είχε διοργανώσει το Πάσχα του 1919 τα συλλαλητήρια υπέρ της Ενώσεως. Οι Ιταλοί του το "χρωστούσαν" και το 1922 τον εξόρισαν με αφορμή ότι, δήθεν, δεν είχε παραστεί στην υποδοχή του διαδόχου της Ιταλίας Πρίγκηπος Ουμπέρτου της Σαβοΐας. Το Οικουμενικό Πατριαρχείο μετέθεσε τον Τρύφωνος στην χηρεύουσα Μητρόπολη Βεροίας. Ομως, ο Τρύφωνος άρχισε να ενεργεί πίσω από την πλάτη του Πατριαρχείου, για να επιτύχει την επιστροφή του στη Ρόδο.

Αρχισε, τότε, ο Τρύφωνος, μία επιστολογραφία προς τον Κυβερνήτη Mario Lago, για να του επιτρέψει να επιστρέψει στην έδρα του. Είναι, όμως, ενδιαφέρον να πούμε δύο λόγια για το Αυτοκέφαλο. Για πρώτη φορά γίνεται λόγος για την Αυτοκεφαλοποίηση της Εκκλησίας Δωδεκανήσου μετά την Μικρασιατική καταστροφή, Αύγουστος 1922. Το ζήτημα έθεσε πρώτος ο τότε Κυβερνήτης Αλέξανδρος De Bosdari, με επιστολή του της 21 Οκτωβρίου 1922 προς τον πρωθυπουργό της Ιταλίας Μουσολίνι. Στην μακροσκελή επιστολή του, αναφέρει, μεταξύ άλλων: «Γιατί να κρατούμε την Εκκλησία της Δωδεκανήσου υποτελή στην εξουσία του Πατριάρχη Κων/πόλεως που δεν μπορεί και νομικά και πραγματικά να την ασκήσει, παρά επί ορθοδόξων που ν' ανήκουν στην Οθωμανική Αυτοκρατορία».

Ατυχώς, το ζήτημα του Αυτοκεφάλου, βρήκε πρόθυμο συμπαραστάτη τον Τρύφωνος, ο οποίος, διά να επιτύχει την επιστροφή του από την εξορία, στην επιστολή του της 29 Μαρτίου 1924 προς τον Lago, γράφει: «Το επ' εμοί, προτιμώ πάντοτε την Ρόδον, όχι μόνον διά το κλίμα και τας γνωριμίας μου, αλλά διότι έχω και εγώ, ως Αρχιερεύς, την ευγενή φιλοδοξίαν να γίνω Αρχηγός Ανεξαρτήτου Εκκλησίας και να εργασθώ ανεπηρεάστως ως πρόεδρος ιδικής μου Συνόδου». Στην επιστολή του της 28 Απριλίου 1924, όπως και σε άλλες επιστολές του, ζητεί από τον Lago, οι επιστολές του να στέλλονται στην Κων/πολη διά της Ιταλικής Πρεσβείας και όχι διά του Πατριαρχείου. Στην επιστολή του της 10 Ιανουαρίου 1924, ζητεί συγγνώμην διά τα Συλλαλητήρια του Πάσχα 1919, και γράφει: «Ευρεθείς εις περιστάσεις εξόχως ανωμάλους και παρασυρθείς υπό του τότε γενικώς ανά σύμπαντα τον κόσμον εθνικιστικού ρεύματος, το οποίον και εν Ρόδω ογκώθη». Ολες οι επιστολές του Τρύφωνος και άλλα σημαντικά στοιχεία, περιέχονται στον φάκελο της Ιταλικής Διοικήσεως Δωδ/σου με τον υπέρτιτλο "Governo delle Isole Italiane dell' Egeo" και τον τίτλο "Autocefalia". Στον εν λόγω φάκελο, εκτός από τις επιστολές του Τρύφωνος προς τον Lago, περιέχονται και τα υπομνήματα τα οποία υπέβαλε στον Κυβερνήτη, ο Πέτρος Μαγκούσο, ύστερα από κάθε συνομιλία που είχε με τον Τρύφωνος, που ήταν σχεδόν καθημερινές.

Τα στοιχεία, τα οποία περιέχονται στον εν λόγω φάκελο, ο οποίος περιήλθε στην κατοχή μας μετά την Ανακωχή της Ιταλίας -9 Σεπτεμβρίου 1943- προκαλούν φρίκη και αποτροπιασμό, και δεν θα πίστευε κανείς ότι προέρχονται από Ελληνοορθόδοξο Αρχιερέα, του Αλύτρωτου Ελληνισμού, αν δεν ήσαν αδιαβλήτου κύρους και πολλά είναι και ιδιόγραφα.

Υπάρχουν επίσης 15 αποδείξεις ιδιόγραφες, τις οποίες υπέγραφε ο Τρύφωνος προς την Ιταλική Κυβέρνηση για διάφορα ποσά που εισέπραττε. Μήπως του τα έδινε ο εχθρός για να τον πολεμά;

Ο Τρύφωνος δεν ασκούσε τη λεγόμενη "Φαναριώτικη πολιτική", για να αμβλύνει τα δεινά τα οποία επεσώρευε στο ποίμνιό του ο κατακτητής, αλλά του υπεδείκνυε ποία μέτρα έπρεπε να λάβει για να εκβιάσει το Πατριαρχείο να εκχωρήσει το Αυτοκέφαλο. Οι συζητήσεις για το θέμα αυτό άρχισαν το 1924 και συνεχίσθηκαν μέχρι τον Οκτώβριο 1929, και είχε συνταχθεί το Πρωτόκολλο για το Αυτοκέφαλο.

Ναι, Κυριάκο Φίνα, είχε συνταχθεί το Πρωτόκολλο του Αυτοκεφάλου της Ορθοδόξου Δωδεκανησιακής Εκκλησίας, το οποίο περιελάμβανε 8 άρθρα. Πριν, όμως, υπογραφεί το Πρωτόκολλο ο Πατριάρχης Βασίλειος Γ' απεβίωσε, και τον διαδέχθη ο Φώτιος Β', ο οποίος εξελέγη την 7 Οκτωβρίου 1929. Είναι αξιοσημείωτο ότι στην Επιτροπή των Αρχιερέων της Δωδεκανήσου για το Αυτοκέφαλο, συμμετείχε και ο εκπρόσωπος της Ιταλικής Κυβέρνησης, ο Πέτρος Μαγκούζο...

Οταν, λοιπόν, ο Μαγκούζο επήγε στο Πατριαρχείο, την 31 Οκτωβρίου 1929 και ζήτησε από τον Πατριάρχη να του δώσει το Πρωτόκολλο, ο Φώτιος Β' απήντησε ότι έλειπε ένα στοιχείο από τον φάκελο, έπρεπε να ζητηθεί η γνώμη του ροδιακού λαού. Φυσικά, οι Ιταλοί δεν ήθελαν ούτε να ακούσουν τέτοια λύση και έτσι το Αυτοκέφαλο εματαιώθη. Είχε λεχθεί τότε ότι, για την παραπάνω λύση, ο Πατριάρχης είχε συνεννοηθεί με την Κυβέρνηση του Ελευθερίου Βενιζέλου, διότι το θέμα ήτο και Εθνικό.

Οι υποδείξεις του Τρύφωνος στον Lago είναι ατέρμονες, αλλά θα αναφέρω την πλέον χαρακτηριστική. Την 21 Αυγούστου 1933 ο Τρύφωνος υποδεικνύει στον Lago διά του Μαγκούζο, να επέμβει στην Μονή της Πάτμου, η οποία αποτελεί την Αχίλλειο Πτέρνα (Il punto vulnerabile) του Πατριαρχείου. Τις ενέργειες αυτές και ο ίδιος ο Lago εθεώρησε υπερβολικές και ατελέσφορες και στο περιθώριο του εγγράφου του Μαγκούζο, εσημείωσε ιδιοχείρως: "Και τους μοναχούς τί θα τους κάνουμε;".

Αλλά οι μαχόμενοι για το Αυτοκέφαλο συνέλαβαν και έθεσανσε εφαρμογή ένα νέο σχέδιο, για την επιβολή του. Για να τηρήσουν την πρόταση του Πατριάρχη για Δημοψήφισμα, επενόησαν την διοργάνωση ενός "suigeneris" δημοψηφίσματος και ύστερα από αυτό θα ανεκήρυτταν το Αυτοκέφαλο. Ετσι, κατά τα τέλη Σεπτεμβρίου 1934, οι Αρχιερείς Δωδεκανήσου -ηγουμένου πάντοτε του Τρύφωνος- υπέβαλαν τις παραιτήσεις στο Πατριαρχείο, πήγαν στον Πανορμίτη της Σύμης και με απεσταλμένους της εμπιστοσύνης των, ζήτησαν από τους Κοινοτάρχες και τους ιερείς των επαρχιών των να υπογράψουν δήλωση ότι θέλουν τους Μητροπολίτας των. Αυτό, σύμφωνα με τη γνώμη των, θα επείχε θέση δημοψηφίσματος και θάλεγαν στο Πατριαρχείο ότι έγινε το δημοψήφισμα που ζητούσε και επομένως έπρεπε να εκχωρηθεί το Αυτοκέφαλο, ίσως θα το ανεκήρυτταν και πραξικοπηματικώς.

Τότε, όμως, εξηγέρθη η πατριωτική συνείδηση των συμπολιτών μας και διοργάνωσαν εκστρατεία στην ύπαιθρο, υπό την καθοδήγηση του εξαίρετου Προξένου μας, Δημητρίου Παππά.

Ιδού, λοιπόν, γιατί ο Κώστας Τσαλαχούρης, αφιέρωσε το βιβλίο του "Το Αυτοκέφαλο της Εκκλησίας της Δωδεκανήσου 1924-1929" στον πατέρα του. Δεν πρέπει, λοιπόν, να επαίρεσαι, Κυριάκο Φίνα, για τα επιτεύγματα του Τρύφωνος, διότι είχε διοργανώσει τα Κατηχητικά, και μετέφερε τα Σχολεία μας στους Νάρθηκες των Εκκλησιών. Και όταν το 1930 απηγορεύθησαν οι χειροτονίες, ο Τρύφωνος δεν κούνησε το μικρό του δακτυλάκι, ενώ με όλα αυτά τα μέτρα, όπως και η κατάργηση της Ελληνικής Παιδείας, μας οδηγούσαν μακροπρόθεσμα στον εκλατινισμό.

ΕΜΜ. Δ. ΠΑΠΑΪΩΑΝΝΟΥ

Βγήκαμε από την υπανάπτυξη και την αφάνεια και πολύ σύντομα θα φανούν τ' αποτελέσματα

Συνέχεια από τη σελ. 10

τείς των Κοινοτήτων και εργατοτεχνικό προσωπικό. Την πρώτη τετραετία δεν μπόρεσαν να γίνουν ουσιαστικές αλλαγές για την ενίσχυση και τον εκσυγχρονισμό της διοίκησης. Από τα πρώτα μέτρα που λάβαμε, ήταν ο νέος σύγχρονος Οργανισμός Εσωτερικής Υπηρεσίας, που ανταποκρίνεται στη λειτουργία ενός σύγχρονου Δήμου. Εντός των ημερών ενισχύεται με 13 νέους υπαλλήλους, κυρίως Πανεπιστημιακής Εκπαίδευσης, οπότε ο Δήμος μας θα αποκτήσει σταθερή και ιεραρχημένη διοικητική μηχανή. Επί πλέον δραστηριοποιήσαμε την Αναπτυξιακή Εταιρεία Νότιας Ρόδου Α.Ε, η οποία λειτουργεί υποστηρικτικά προς το Δήμο μας σε πολλούς τομείς: Λειτουργεί Παιδικό Σταθμό δωρεάν για τους πολίτες, σε λίγο θα διαχειρισθεί το πρόγραμμα «Βοήθεια στο Σπίτι», έχει υποβάλει αρκετές προτάσεις σε διάφορα Ευρωπαϊκά Προγράμματα, στηρίζει την Τεχνική Υπηρεσία με μηχανικούς και εκτελεί σημαντικό αριθμό έργων για λογαριασμό του Δήμου. Μάλιστα έχει προχωρήσει η συνεργασία με τη Νομαρχιακή Αυτοδιοίκηση όπου μέσα από προγραμματικές συμβάσεις, εκτελεί πλήθος έργων (χαλικοστρώσεις αναδασμού, ηλεκτροφωτισμός τουριστικής ζώνης κλπ).

ΕΡΩΤΗΣΗ: Για τα Τοπικά Συμβούλια έχουμε καιρό να ακούσουμε οτιδήποτε. Έχουν αδρανοποιηθεί;

ΑΠΑΝΤΗΣΗ: Τα Τοπικά Συμβούλια ένας θεσμός αποκέντρωσης και συμμετοχής των τοπικών κοινωνιών (πρώην κοινότητες), στην εξάχρονη λειτουργία τους δυστυχώς δεν κατάφεραν να ανταποκριθούν. Αυτό οφείλεται όχι μόνο στο ότι δεν εφοδιάστηκαν με πόρους και αρμοδιότητες, αλλά και σε κακόβουλους τοπικισμούς. Χρειάζεται νέος προσδιορισμός της συμμετοχής και της αποκέντρωσης. Δυστυχώς ως συλλογικοί φορείς (ΚΕΔΚΕ, ΤΕΔΚ) δεν καταλήξαμε σε σαφή πρόταση. Στο Δήμο μας έχουμε καταφέρει να αμβλύνουμε αυτές τις αδυναμίες με την συνεχή συνεργασία και με τους άλλους τοπικούς φορείς.

ΕΡΩΤΗΣΗ: Με τους γειτονικούς σας Δήμους συνεργάζεστε; Πως θλέπετε γενικότερα τις διαδημοτικές συνεργασίες στο νησί της Ρόδου;

ΑΠΑΝΤΗΣΗ: Πάγια πολιτική θέση μας είναι η συνεργασία, ιδιαίτερα μάλιστα στο νησί μας όπου όλοι οι Δήμοι βρισκόμαστε σε άμεση αλληλεξάρτηση, όσον αφορά την ανάπτυξη. Δηλαδή η ανάπτυξη της Νότιας Ρόδου δεν μπορεί να είναι αυτόνομη από τους άλλους Δήμους.

Η συνεργασία θα πρέπει να γίνει αυτοσκοπός. Εμείς το κάναμε πράξη σε πολλά επίπεδα, όπως με τον Δήμο Λινδίων (κοινός χώρος απορριμμάτων, σε λίγο θα γίνει πράξη η ενδοσυγκοινωνία). Εδώ θα πρέπει να αναφέρω ότι στο Δήμο Νότιας Ρόδου θα κατασκευασθεί ο 2ος ΧΥΤΑ. Η συμμετοχή μας στον Ορεινό Σύνδεσμο μεταφράζεται σε κοινές δράσεις Προτείναμε αγορά κοινού εξοπλισμού σε μηχανήματα- καλαθοφόρα, μηχανήματα αγροτικής οδοποιίας κ.α, πέραν της στήριξης σε ειδικότητες για την Τεχνική Υπηρεσία (αρχιτέκτονες, περιβαλλοντολόγοι κλπ) για να πετύχουμε οικονομίες κλίμακας.

ΕΡΩΤΗΣΗ: Σε ποιο σημείο θρίσκεται το θέμα της κατασκευής νέου εργοστασίου της ΔΕΗ στη Νότια Ρόδο;

ΑΠΑΝΤΗΣΗ: Η λύση του μεγάλου ενεργειακού προβλήματος στο νησί μας είναι επιτακτική για όλους μας. Ο Δήμος ορθώς αποδέχθηκε την κατασκευή του στην περιοχή μας με όρους περιβαλλοντικής προστασίας, για να συμβάλλει στην αναπτυξιακή προοπτική του τόπου με ανάλογα αντισταθμιστικά οφέλη που έχει ψηφίσει το δημοτικό συμβούλιο (εντοπιότητα στην πρόσληψη προσωπικού, μίσθωμα ακινήτου, επενδύσεις σε υποδομές κλπ). Όπως γνωρίζετε βρίσκεται σε εξέλιξη η διαδικασία για την έναρξη της κατασκευής του και σε πρόσφατη συνεννόηση με τον νέο πρόεδρο της ΔΕΗ κ. Παλαιοκρασσά αποφασίσαμε <u>**εντός των ημερών**</u> ,να γίνει η τελική συμφωνία με τον Δήμο. Ελπίζουμε να είναι ικανοποιητική.

ΕΡΩΤΗΣΗ: Η περιοχή σας είναι πια η μόνη στο νησί της Ρόδου που έχει περιθώρια τουριστικής ανάπτυξης. Ποια μορφή πιστεύετε ότι θα πρέπει αυτή να έχει;

ΑΠΑΝΤΗΣΗ: Η τουριστική ανάπτυξη στην περιοχή μας πλέον έχει ταυτότητα και συγκεκριμένη στόχευση ως προς την υλοποίηση της. Στόχος μας είναι να προσφέρει κάτι νέο και σύγχρονες υπηρεσίες που υπολείπονται στο νησί μας (γκόλφ, spa, αυτοκινητοδρόμιο, νέα μικρή μαρίνα στο Πλημμύρι, αξιοποίηση αεροδρομίου Καττα-βιάς κλπ).

Είμασταν οι πρώτοι που θέσαμε θέμα αλλαγής στον αναπτυξιακό νόμο για να έχει ουσιαστική αποτελεσματικότητα (η εμπειρία του 1262/82 μας δίδαξε τις αρνητικές συνέπειες που είχε στην σημερινή κατάσταση). Όπως γνωρίζετε αυτό συσπείρωσε όλους τους τοπικούς φορείς σε κοινή πρόταση για όλους τους επιχειρηματικούς κλάδους και ιδιαίτερα τα νησιά. Πιστεύουμε ότι ο νέος υπουργός κ. Αθραμόπουλος στον οποίο καταθέσαμε τις προτάσεις μας θα το κάνει πράξη διότι τουλάχιστον δέχθηκε την αναγκαιότητα νέου νόμου στη φιλοσοφία που καταθέσαμε.

Εφημερίδες, οργανισμοί, δημόσιες υπηρεσίες και επιχειρήσεις έχασαν τις ιστοσελίδες τους

Χάκερ χτύπησε «βαθειά» στη Ρόδο!

Εδρασε χθες και μπήκε σε 99 συστήματα ηλεκτρονικών υπολογιστών

Μία δυσάρεστη έκπληξη περίμενε χθες όσους επιχείρησαν να επισκεφθούν Ιστοσελίδες της περιοχής μας αφού ούτε μία ούτε δύο αλλά...ενενήντα δύο έχουν βγει εκτός λειτουργίας μετά από επίθεση που δέχθηκαν προφανώς από hacker!

Ανάμεσα στις Ιστοσελίδες αυτές είναι και η ηλεκτρονική διεύθυνση της «Ροδιακής» (www.rodiaki.gr) αλλά και άλλης τοπικής εφημερίδας. Επίσης, στην πλειονότητά τους, οι Ιστοσελίδες που δέχθηκαν επίθεση από τον ίδιο δράστη είναι ξενοδοχείων της Ρόδου αλλά και αρκετές από αυτές ηλεκτρονικές διευθύνσεις απ' όπου ο επισκέπτης μπορεί να ενημερωθεί για τη Ρόδο και τα Δωδεκάνησα.

Ανάμεσα σ' αυτές, βρίσκονται, ακόμα, και Ιστοσελίδες δημοτικών Επιχειρήσεων ή Οργανισμών όπως του Δημοτικού Οργανισμού Νεολαίας και Άθλησης (dona.gr), της Δημοτικής Επιχείρησης Καθαριότητας Ρόδου (dekr.gr), της Δημόσιας Βιβλιοθήκης Ρόδου (rhodeslibrary.gr) αλλά και αθλητικών σωματείων (diagoras.gr).

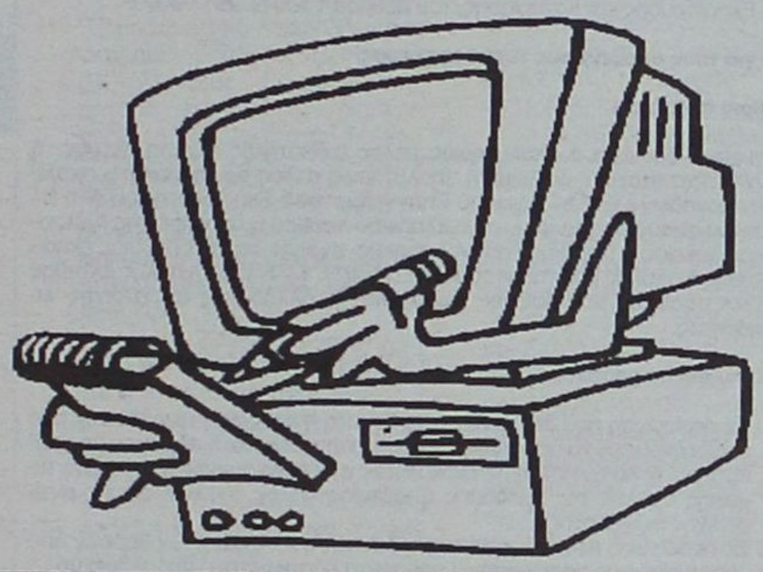

Να σημειώσουμε ότι το σοβαρότερο ίσως είναι ότι ανάμεσα στις σελίδες-στόχους συγκαταλέγεται και αυτή μίας τράπεζας και εφόσον πρόκειται για απλές σελίδες το πρόβλημα είναι το ίδιο με τις υπόλοιπες αλλά τα πράγματα γίνονται χειρότερα αν οι σελίδες παρέχουν και τη δυνατότητα on-line συναλλαγών.

Η επίθεση έγινε την ίδια ημέρα, Κυριακή 2 Μαΐου, σε όλες τις Ιστοσελίδες από το Project 403. Συνολικά χτυπήθηκαν 99 σελίδες αλλά οι επτά είναι παλιές.

Μέσα στις επόμενες ημέρες αναμένεται να γίνει η εκτίμηση της επίθεσης αλλά και να διαπιστωθεί, βέβαια, κατά πόσο είναι χρονοβόρο ή όχι να «ξαναστηθούν» τα site.

Ο ροδιακός λαός δεν μπορεί να ξεχάσει το πραξικόπημα

ΣΥΝΕΧΕΙΑ ΑΠΟ ΤΗ ΣΕΛ. 3

καθώς οι (άλλοι, πλην Βαρθολομαίου) πρωταγωνιστές του είτε αυτοί βρίσκονται στην αυλή του, είτε στη Ρόδο. Και τότε το ποίμνιο θα εκπλαγεί πολύ χειρότερα από όσο εξεπλάγη με το άγγελμα της είδησης και μόνο του πραξικοπήματος.

Με την αλλόκοτη, αλλά όχι ανεξήγητη, συμπεριφορά του ο Βαρθολομαίος έχει κάνει σχεδόν ολόκληρο τον Χριστιανικό κόσμο άνω κάτω, ενώ με τη φόρα που έχει πάρει και το πείσμα που τον διακρίνει, σε συνδυασμό και με τις σχέσεις που διατηρεί με εξωελληνικούς κύκλους, αναμένονονται και περισσότερο ακόμη δυσάρεστες εξελίξεις.

Δεκάδες επιστολές φθάνουν στα γραφεία της «Γνώμης» και εκατοντάδες τα τηλεφωνήματα, με τα οποία εκφράζεται οργή και θυμός από ροδίτες για τον πρωτοφανή τρόπο που «εισέβαλε» στη μητρόπολη της Ρόδου. Οι οργισμένοι πιστοί διατυπώνουν πολλές και διάφορες προτάσεις, αλλά ορισμένες κινούνται στα «άκρα» και επειδή μπορεί να παρεξηγηθούν και να προκληθούν άλλων ειδών σοβαρά προβλήματα γι' αυτό και κρίνεται σκόπιμο να μη δημοσιευθούν επί του παρόντος. Τα συμπεράσματα από τις εν λόγω επιστολές, αλλά και τα τηλεφωνήματα διαμαρτυρίας είναι άκρως ανησυχητικά. Εκείνο που αυτή τη στιγμή μπορεί να λεχθεί, είναι ότι ο τρόπος λειτουργίας του Βαρθολομαίου έχει ανάψει φυτίλι που οδηγεί σε δυναμίτιδα -και αλίμονο αν προκληθεί έκρηξη.

Το κλίμα αυτό είναι σε γνώση του Βαρθολομαίου και γι' αυτό προσπαθεί να μαλακώσει την κατάσταση δίδοντας εδώ κι' εκεί διάφορες υποσχέσεις που πιστεύει ότι θα οδηγήσουν σε εκτόνωση την οργή και την αγανάκτηση του ποιμνίου της Ρόδου. Στο πλαίσιο αυτό εντάσσεται και η επιλογή να γίνει η ενθρόνιση του νέου μητροπολίτη την πρώτη εβδομάδα του Ιουνίου, δηλαδή ενάμισυ μήνα μετά την εκλογή και χειροτονία του! Δεν είναι ακόμη ορατό το πώς θα συμπεριφερθεί ο ροδιακός λαός κατά την ημέρα της ενθρόνισης του νέου μητροπολίτη.

ΛΟΓΙΑ ΟΧΙ ΜΑΣΗΜΕΝΑ

«Αγαπητή «Γνώμη»,

Διαβάζω με μεγάλη προσοχή τα όσα γράφετε για την «ΑΥΘΑΙΡΕΣΙΑ» του Βαρθολομαίου και για τις προκλητικές ενέργειές του, τόσο στα της Δωδεκανήσου όσο και στις σχέσεις του με την Εκκλησία της Ελλάδος.

Είναι καιρός να σταθμίσουμε καθαρά τα πράγματα και να τολμήσουμε να τα πούμε έξω από τα δόντια.

Οχι μασημένα λόγια.

Δεν υπάρχει αμφιβολία ότι ο οποιοσδήποτε είναι στην κεφαλή του Οικουμενικού Πατριαρχείου, πρέπει να κρατάει ορισμένες ισορροπίες, λόγω της θέσεώς του ως προς το τουρκικό κατεστημένο.

Δεν πρέπει να είναι εύκολα τα πράγματα...

Ομως απ' αυτό το σημείο (των ισορροπιών) μέχρι του σημείου να προβαίνει σε τέτοιες «χαμηλές πράξεις»... υπάρχει κάποια απόσταση.

Εκείνο που δεν καταλάβαμε πολλοί, ή αν το καταλάβαμε δεν το λέμε ανοικτά, είναι ότι όλες οι ενέργειες του Βαρθολομαίου ένα και μόνο σκοπό έχουν: Να ισχυροποιήσει τη θέση του στη Δωδεκάνησο και στις άλλες περιοχές δικαιοδοσίας του για να έχει πειθήνιους συμμάχους για να πολεμήσει την Αρχιεπισκοπή Ελλάδος και να μην κινδυνεύει να χάσει τις Μητροπόλεις όσων περιοχών απέκτησαν μεν την ανεξαρτησία τους και ενώθηκαν με την Μητέρα Πατρίδα αλλά παρέμειναν υπό το «Φανάρι» λες και είμαστε ακόμη υπό το σκήπτρο του Σουλτάνου...

Καιρός είναι να καταλάβουμε ότι ανήκουμεε πια στην Ελλάδα!..

Καιρός είναι να καταλάβουμε ότι τη θέση μας είναι μέσα στους κόλπους της Ελληνικής Εκκλησίας.

Σέβομαι τον θεσμό του Οικουμενικού Πατριαρχείου δεν έχω αντίρρηση και πρέπει να το στηρίζουμε και ηθικά και υλικά (οικονομικά), αλλά δεν μπορούμε να ανήκουμε διοικητικά σ' ένα θεσμό που δίνει λόγο των πράξεών του ή μάλλον που οι πράξεις του υπαγορεύονται και κατευθύνονται από την πολιτική της Οθωμανικής Αυτοκρατορίας...

Καιρός, λοιπόν, να ξεσηκωθούμε και να ζητήσουμε να είμαστε Ελληνες σε όλους τους τομείς, όχι μόνο διοικητικά αλλά και θρησκευτικά...

Ηδη, όπως γράφεται, ο Βαρθολομαίος ζητά να του δοθεί το Πανορθόδοξο Κέντρο!.. Αύριο θα ζητήσει περισσότερα... Ασφαλώς κάποιοι θα σκεφθούν ότι τα παραλέω... Εστω, αλλά εύχομαι να ξυπνήσουμε εγκαίρως πριν πραγματοποιηθούν ό,τι φοβάμαι.

Με εκτίμηση
Βασίλιος Χαλικάκης».

ΥΠΕΣΚΑΠΤΑΝ ΤΟ ΕΡΓΟ ΤΟΥΣ

«Από την τηλεοπτική εκπομπή «Πετροβολήματα» της Πέμπτης και Παρασκευής, ρίφθηκαν αρκετές επιτυχημένες ιδέες και προτάσεις, από απλούς αλλά και από γραμματισμένους ανθρώπους, στο θέμα, του παλιού και του νέου δεσπότη μας. Δημοκρατία έχουμε κι όλα πρέπει να λέγονται. Βγήκαν μερικά συμπεράσματα.

1) Φάνηκε η ανωριμότητα πάνω στα θέματα της Εκκλησιαστικήγς μας ιστορίας, είναι δυστυχώς αποτέλεσμα της σημερινής διδασκαλίας και της υποβάθμισης του μαθήματος των Θρησκευτικών στα σχολεία μας.

2) Η αποδυνάμωση εκ των επιτηδείων της κοινής γνώμης και της πολιτικής που ακολουθήθηκε τα τελευταία χρόνια και εξασθένησε το ενδιαφέρον για τα θέματα της Ελληνορθόδοξης πίστης μας.

3) Υπήρξε ατυχές και λυπηρόν, το γεγονός του τρόπου παραίτησης του καλού Μητροπολίτου μας και του τρόπου ανάδειξης του νέου.

4) Δυστυχώς φάανηκε η απουσία, των αρχών και των αρμοδίων, που τώρα δήθεν κόπτονται, ενώ γνώριζαν ή εισηγούνταν ή συζητούσαν το θέμα.

5) Πολλοί αυτούς, αλλά και ορισμένοι ρασοφόροι υπέσκαψαν το έργο τόσο του Δεσπότη, όσο και του Πρωτοσύγκελλου, από το Πατριαρχείο. Είναι οι γνωστοί άγνωστοι, που ασφαλώς ή θα χαίρονται ή θα λυπούνται, ή θα πρέπει να νοιώθουν τύψεις.

6) Εκ των υστέρων είναι ντροπή και δεν μας περιποιεί τιμή ότι θα κατεβούμεν στους δρόμους, θα πούμε ότι ο Νέος Μητροπολίτης δεν μας αρέσει ή να δημιουργήσουμε καταστάσεις, τέτοιες, φθοροποιές για τις σχέσεις μας με το Πατριαρχείον και με τον Νέον ποιμενάρχη μας.

7) Σημειώθηκε βέβαια πικρία γιατί δεν προτιμήθηκαν δικοί μας άνθρωποι. Εχουμε 5 Μητροπολίτες-Επισκόπους δικούς μας και δύο Αρχιμανδρίτες καλούς, τον Αμφιλόχιο και τον Παΐσιον.

8) Τέλος ας ετοιμαστούμε να υποδεχτούμε τον Νέον Μητροπολίτην μας, όπως αρμόζει, σε Ροδίτες δημοκράτες, ας τον βοηθήσουμε στο βαρύ έργον του, έχει πολλά στραβά να φτιάξει, έχει αρκετούς που πρέπει να βάλει στη θέση τους, σοφά και ανεπηρέαστα να διοικήσει, μία Μητρόπολη, άξια του ονόματός της.

Νέος μεν, έμπειρος δε, κατηρτησμένος κοντά σε ένα ικανόν πατριάρχην, τον Τιμόθεον Κρήτης, ως πρωτοσύγγελος Αρχιεπισκοπής.

Του ευχόμαστε να ορθοποδήσει τη Μητρόπολή μας και να αφήσει έξω όλους, όσοι έφθειραν την. προσσωπικότητα και των δύο.

9) Τέλος ρίφθηκαν και δύο ιδέες, ότι οι παπάδες μακριά από το Παγκάρι, υπάρχουν οι επίτροποι, και οι ψαλτάδες ναι οι ψαλτάαρες, νάχουν την αξίαν τους, την προσωπικότητά τους, κάτι που ο Νέος Μητροπολίτης πρέπει να κοιτάζει, γιατί υπάρχουν και βρομερά στοιχεία, που καταρακώνουν το όνομα της Εκκλησίας. Συγχαίρουμε τους δύο συμπατριώτες μας, που είχαν το σθένος να πουν εφθαρσώς, την γνώμην τους.

Με πολλές ευχαριστίες σώζετε καταστάσεις και θα σώσετε και τώρα με το δημοσίευμα αυτό.

Ροδίτες συμπατριώτες
Κ.Ρ. και Α.Ψ.».

Champion
ΜΑΡΙΝΟΠΟΥΛΟΣ

Τα **Champion Μαρινόπουλος** επιθυμούν να προσλάβουν για τα καταστήματα στη **ΡΟΔΟ:**

ΠΡΟΪΣΤΑΜΕΝΟΥΣ ΤΜΗΜΑΤΩΝ ΤΡΟΦΙΜΩΝ

Οι κάτοχοι των θέσεων ασχολούνται με την ανάπτυξη, την οργάνωση και τον καθημερινό έλεγχο των τμημάτων τους με στόχο την αποτελεσματική εξυπηρέτηση του πελάτη, την ανάπτυξη των πωλήσεων και τη συνεχή βελτίωση των ικανοτήτων των μελών της ομάδας τους.

Απαραίτητα Προσόντα:
- Απολυτήριο Λυκείου
- Γνώση αγγλικής γλώσσας
- Οργανωτική ικανότητα και άνεση στην επικοινωνία
- Δυνατότητα εργασίας σε βάρδιες
- Εκπληρωμένες στρατιωτικές υποχρεώσεις (για τους άνδρες υποψήφιους)

ΥΠΑΛΛΗΛΟΥΣ ΠΛΗΡΟΥΣ ή ΜΕΡΙΚΗΣ ΑΠΑΣΧΟΛΗΣΗΣ
για τα παρακάτω τμήματα

- Ιχθυοπωλείο
- Κρεοπωλείο
- Οπωροπωλείο
- Τυροκομικά
- Αρτοπωλείο
- Οικιακός Εξοπλισμός
- Αλλαντικά
- Παντοπωλείο
- Ταμεία

Απαραίτητα Προσόντα:
- Απολυτήριο Λυκείου ή Γυμνασίου
- Δυνατότητα εργασίας σε βάρδιες
- Εκπληρωμένες στρατιωτικές υποχρεώσεις (για τους άνδρες υποψήφιους)

Παρακαλούνται οι ενδιαφερόμενοι να καταθέσουν **ΑΜΕΣΑ** το βιογραφικό τους σημείωμα με πρόσφατη φωτογραφία στα **καταστήματα Champion Μαρινόπουλος** των περιοχών:

ΚΑΛΛΙΘΕΑΣ, ΙΑΛΥΣΟΥ και **ΤΣΑΛΔΑΡΗ**

ΚΗΔΕΙΑ

Τον λατρευτό μας σύζυγο και πατέρα
ΣΤΕΦΑΝΟ ΧΑΤΖΗΝΙΚΟΛΑ
ετών 52
θανόντα κηδεύουμε σήμερα Δευτέρα 3 Μαΐου 2004 και ώρα 5 μ.μ. από τον Ιερό Ναό Αναλήψεως Ρόδου
Η σύζυγος: Ανθούλα.
Τα παιδιά: Αντώνης και Φλώρα.
Οι λοιποί συγγενείς.

ΕΛΛΗΝΙΚΗ ΔΗΜΟΚΡΑΤΙΑ
ΝΟΜΟΣ ΔΩΔΕΚΑΝΗΣΟΥ
ΔΗΜΟΣ ΡΟΔΙΩΝ
ΔΗΜΟΤΙΚΟΣ ΟΡΓΑΝΙΣΜΟΣ ΠΕΡΙΒΑΛΛΟΝΤΟΣ ν.π.δ.δ.
Διευθ.: Δημαρχείον, 85100 ΡΟΔΟΣ
Τηλ.: (22410) 46214, 46217, εσωτ. 214 ή 217
Αριθ. πρωτ. 257/28-4-2004

ΑΝΑΚΟΙΝΩΣΗ

Για την πρόσληψη προσωπικού με σύμβαση εργασίας ιδιωτικού δικαίου ορισμένου χρόνου, σε έργα με αυτεπιστασία

Έχοντας υπόψη:
1. Τις διατάξεις του άρθρου 21 του Ν. 2190/1994, όπως ισχύει μετά τις τροποποιήσεις και συμπληρώσεις των Ν. 2225/1994, 2247/1994, 2266/1994, 2349/1995, 2527/1997, 2738/1999 και 3051/2002, 3146/2003, 3174/2003 και 3200/2003.
2. Τον Οργανισμό Εσωτερικής Υπηρεσίας του Δ.Ο.ΠΕ. Δήμου Ροδίων (ΦΕΚ 1106/Β/2001)
   Τις μελέτες των εκτελούμενων έργων με αυτεπιστασία α) «ΠΕΡΙΔΡΟΜΟΣ ΕΛΑΦΙΩΝ-ΒΕΛΤΙΩΣΗ ΧΩΡΟΥ» που εγκρίθηκε με την απόφαση του Διοικητικού Συμβουλίου του Οργανισμού αριθ. 14/2004 και ελέγχθηκε, βάσει της γνωμοδότησης αριθ. 70/2-4-2004 του ΝΣΔΕ, από την Περιφέρεια νοτίου Αιγαίου με το έγγραφο αριθ. πρωτ. 3599/5-4-2004.
   β) «ΣΥΝΤΗΡΗΣΗ ΥΠΟΔΟΜΩΝ ΠΑΡΚΩΝ-ΕΓΚΑΤΑΣΤΑΣΕΩΝ ΕΤΟΥΣ 2004» που εγκρίθηκε με την απόφαση του Διοικητικού Συμβουλίου του Οργανισμού αριθ. 15/2004 και ελέγχθηκε, βάσει της γνωμοδότησης αριθ. 71/2-4-2004 του ΝΣΔΕ, από την Περιφέρεια νοτίου Αιγαίου με το έγγραφο αριθ. πρωτ. 3598/5-4-2004.

Ανακοινώνει

Την πρόσληψη προσωπικού με σύμβαση εργασίας ιδιωτικού δικαίου ορισμένου χρόνου, για την κάλυψη παροδικών αναγκών του Οργανισμού, συνολικού αριθμού δέκα έξι (16) ατόμων, στα έργα με αυτεπιστασία όπως αναφέρονται ανωτέρω, για τις εξής, κατ' αριθμό ατόμων ειδικότητες, με τα αντίστοιχα τυπικά προσόντα και την αντίστοιχη χρονική περίοδο:

ΕΙΔΙΚΟΤΗΤΑ	ΑΡΙΘΜΟΣ	ΕΙΔΙΚΑ ΤΥΠΙΚΑ ΠΡΟΣΟΝΤΑ	ΧΡΟΝΙΚΗ ΔΙΑΡΚΕΙΑ
ΤΕΧΝΙΤΕΣ ΦΥΤΙΚΗΣ ΠΑΡΑΓΩΓΗΣ	5	Βλέπε τα αντίστοιχα ειδικά τυπικά προσόντα όπως αναφέρονται κατωτέρω	6 ΜΗΝΕΣ ή μέχρι εξάντλησης του κεφαλαίου
ΤΕΧΝΙΤΗΣ ΟΙΚΟΔΟΜΟΣ	1	Βλέπε τα αντίστοιχα ειδικά τυπικά προσόντα όπως αναφέρονται κατωτέρω	6 ΜΗΝΕΣ ή μέχρι εξάντλησης του κεφαλαίου
ΤΕΧΝΙΤΕΣ ΠΕΤΡΑΣ	2	Βλέπε τα αντίστοιχα ειδικά τυπικά προσόντα όπως αναφέρονται κατωτέρω	6 ΜΗΝΕΣ ή μέχρι εξάντλησης του κεφαλαίου
ΧΕΙΡΙΣΤΗΣ ΑΕΡΟΣΥΜΠΙΕΣΤΗ	1	Βλέπε τα αντίστοιχα ειδικά τυπικά προσόντα όπως αναφέρονται κατωτέρω	6 ΜΗΝΕΣ ή μέχρι εξάντλησης του κεφαλαίου
ΧΕΙΡΙΣΤΗΣ ΜΙΚΡΟΥ ΦΟΡΤΩΤΗ-ΕΚΣΚΑΦΕΑ	1	Βλέπε τα αντίστοιχα ειδικά τυπικά προσόντα όπως αναφέρονται κατωτέρω	6 ΜΗΝΕΣ ή μέχρι εξάντλησης του κεφαλαίου
ΕΡΓΑΤΕΣ	6	Δεν απαιτούνται ειδικά τυπικά προσόντα	6 ΜΗΝΕΣ ή μέχρι εξάντλησης του κεφαλαίου

ΕΙΔΙΚΑ ΤΥΠΙΚΑ ΠΡΟΣΟΝΤΑ

α) για τους υποψήφιους τεχνίτες φυτικής παραγωγής

Κύρια προσόντα

Πτυχίο ή δίπλωμα ή απολυτήριος τίτλος τμήματος Φυτικής Παραγωγής των τομέων Γεωργικού-Κτηνοτροφικού και Γεωτεχνικού ή αντίστοιχο πτυχίο ή δίπλωμα ή απολυτήριος τίτλος των παρακάτω σχολικών μονάδων : ΙΕΚ ή Τεχνικού Επαγγελματικού Εκπαιδευτηρίου Α΄ ή Β΄ κύκλου σπουδών ή Ενιαίου πολυκλαδικού λυκείου ή τεχνικού επαγγελματικού λυκείου ή τεχνικής επαγγελματικής σχολής δευτεροβάθμιας εκπαίδευσης ή σχολής μαθητείας του ΟΑΕΔ του Ν. 1346/1983 ή άλλος ισότιμος τίτλος σχολικής μονάδας της ημεδαπής ή αλλοδαπής, αντίστοιχης ειδικότητας.

Επικουρικά προσόντα

Α. Σε περίπτωση που δεν καθίσταται δυνατή η πλήρωση των θέσεων από υποψηφίους με τα παραπάνω προσόντα, επιτρέπεται η πλήρωση με απολυτήριο τίτλο αντίστοιχης ειδικότητας αναγνωρισμένης κατώτερης τεχνικής σχολής της ημεδαπής ή ισότιμος τίτλος της αλλοδαπής αντίστοιχης ειδικότητας.
Β. Σε περίπτωση που δεν καθίσταται δυνατή η πλήρωση των θέσεων από υποψηφίους με τα παραπάνω προσόντα επιτρέπεται η πρόσληψη με:
-Κάλυψη της θέσης με αντίστοιχη ή συναφή εμπειρία τουλάχιστον τριών (3) ετών και απολυτήριο τίτλο υποχρεωτικής εκπαίδευσης (δηλαδή απολυτήριο τίτλο τριταξίου Γυμνασίου ή για υποψηφίους που έχουν αποφοιτήσει μέχρι και το 1980 απολυτήριο Δημοτικού Σχολείου), ή ισοδύναμο απολυτήριο τίτλο κατώτερης Τεχνικής Σχολής του Ν.Δ. 580/1970 ή απολυτήριο τίτλο Εργαστηρίων Ειδικής Επαγγελματικής Εκπαίδευσης και Κατάρτισης, του άρθρου 1 του Ν. 2817/2000.
Γ. Σε περίπτωση που δεν καθίσταται δυνατή η πλήρωση των θέσεων ούτε από υποψηφίους με τα προαναφερόμενα προσόντα επιτρέπεται η πρόσληψη με:
-Κάλυψη της θέσης με αντίστοιχη ή συναφή εμπειρία τουλάχιστον έξι (6) μηνών και απολυτήριο τίτλο υποχρεωτικής εκπαίδευσης (δηλαδή απολυτήριο τίτλο τριταξίου Γυμνασίου ή για υποψηφίους που έχουν αποφοιτήσει μέχρι και το 1980 απολυτήριο Δημοτικού Σχολείου), ή ισοδύναμο απολυτήριο τίτλο κατώτερης Τεχνικής Σχολής του Ν.Δ. 580/1970 ή απολυτήριο τίτλο Εργαστηρίων Ειδικής Επαγγελματικής Εκπαίδευσης και Κατάρτισης, του άρθρου 1 του Ν. 2817/2000.

β) για τον υποψήφιο τεχνίτη οικοδόμο

Κύρια προσόντα

Πτυχίο ή δίπλωμα ή απολυτήριος τίτλος ειδικότητας τεχνίτη οικοδόμου ή αντίστοιχο πτυχίο ή δίπλωμα ή απολυτήριος τίτλος των παρακάτω σχολικών μονάδων : ΙΕΚ ή Τεχνικού Επαγγελματικού Εκπαιδευτηρίου Α΄ ή Β΄ κύκλου σπουδών ή Ενιαίου πολυκλαδικού λυκείου ή τεχνικού επαγγελματικού λυκείου ή τεχνικής επαγγελματικής σχολής δευτεροβάθμιας εκπαίδευσης ή σχολής μαθητείας του ΟΑΕΔ του Ν. 1346/1983 ή άλλος ισότιμος τίτλος σχολικής μονάδας της ημεδαπής ή αλλοδαπής, αντίστοιχης ειδικότητας.

Επικουρικά προσόντα

Α. Σε περίπτωση που δεν καθίσταται δυνατή η πλήρωση των θέσεων από υποψηφίους με τα παραπάνω προσόντα επιτρέπεται η πλήρωση με απολυτήριο τίτλο αντίστοιχης ειδικότητας αναγνωρισμένης κατώτερης τεχνικής σχολής της ημεδαπής ή ισότιμος τίτλος της αλλοδαπής αντίστοιχης ειδικότητας.
Β. Σε περίπτωση που δεν καθίσταται δυνατή η πλήρωση των θέσεων από υποψηφίους με τα παραπάνω προσόντα επιτρέπεται η πρόσληψη με:
-Κάλυψη της θέσης με αντίστοιχη ή συναφή εμπειρία τουλάχιστον τριών (3) ετών και απολυτήριο τίτλο υποχρεωτικής εκπαίδευσης (δηλαδή απολυτήριο τίτλο τριταξίου Γυμνασίου ή για υποψηφίους που έχουν αποφοιτήσει μέχρι και το 1980 απολυτήριο Δημοτικού Σχολείου), ή ισοδύναμο απολυτήριο τίτλο κατώτερης Τεχνικής Σχολής του Ν.Δ. 580/1970 ή απολυτήριο τίτλο Εργαστηρίων Ειδικής Επαγγελματικής Εκπαίδευσης και Κατάρτισης, του άρθρου 1 του Ν. 2817/2000.
Γ. Σε περίπτωση που δεν καθίσταται δυνατή η πλήρωση των θέσεων ούτε από υποψηφίους με τα προαναφερόμενα προσόντα επιτρέπεται η πρόσληψη με:
-Κάλυψη της θέσης με αντίστοιχη ή συναφή εμπειρία τουλάχιστον έξι (6) μηνών και απολυτήριο τίτλο υποχρεωτικής εκπαίδευσης (δηλαδή απολυτήριο τίτλο τριταξίου Γυμνασίου ή για υποψηφίους που έχουν αποφοιτήσει μέχρι και το 1980 απολυτήριο Δημοτικού Σχολείου), ή ισοδύναμο απολυτήριο τίτλο κατώτερης Τεχνικής Σχολής του Ν.Δ. 580/1970 ή απολυτήριο τίτλο Εργαστηρίων Ειδικής Επαγγελματικής Εκπαίδευσης και Κατάρτισης, του άρθρου 1 του Ν. 2817/2000.

γ) για τους υποψήφιους τεχνίτες πέτρας

Κύρια προσόντα

Πτυχίο ή δίπλωμα ή απολυτήριος τίτλος ειδικότητας τεχνίτη πέτρας ή αντίστοιχο πτυχίο ή δίπλωμα ή απολυτήριος τίτλος των παρακάτω σχολικών μονάδων : ΙΕΚ ή Τεχνικού Επαγγελματικού Εκπαιδευτηρίου Α΄ ή Β΄ κύκλου σπουδών ή Ενιαίου πολυκλαδικού λυκείου ή τεχνικού επαγγελματικού λυκείου ή τεχνικής επαγγελματικής σχολής δευτεροβάθμιας εκπαίδευσης ή σχολής μαθητείας του ΟΑΕΔ του Ν. 1346/1983 ή άλλος ισότιμος τίτλος σχολικής μονάδας της ημεδαπής ή αλλοδαπής, αντίστοιχης ειδικότητας.

Επικουρικά προσόντα

Α. Σε περίπτωση που δεν καθίσταται δυνατή η πλήρωση των θέσεων από υποψηφίους με τα παραπάνω προσόντα επιτρέπεται η πλήρωση με απολυτήριο τίτλο αντίστοιχης ειδικότητας αναγνωρισμένης κατώτερης τεχνικής σχολής της ημεδαπής ή ισότιμος τίτλος της αλλοδαπής αντίστοιχης ειδικότητας.
Β. Σε περίπτωση που δεν καθίσταται δυνατή η πλήρωση των θέσεων από υποψηφίους με τα παραπάνω προσόντα επιτρέπεται η πρόσληψη με :
-Κάλυψη της θέσης με αντίστοιχη ή συναφή εμπειρία τουλάχιστον τριών (3) ετών και απολυτήριο τίτλο υποχρεωτικής εκπαίδευσης (δηλαδή απολυτήριο τίτλο τριταξίου Γυμνασίου ή για υποψηφίους που έχουν αποφοιτήσει μέχρι και το 1980 απολυτήριο Δημοτικού Σχολείου), ή ισοδύναμο απολυτήριο τίτλο κατώτερης Τεχνικής Σχολής του Ν.Δ. 580/1970 ή απολυτήριο τίτλο Εργαστηρίων Ειδικής Επαγγελματικής Εκπαίδευσης και Κατάρτισης, του άρθρου 1 του Ν. 2817/2000.
Γ. Σε περίπτωση που δεν καθίσταται δυνατή η πλήρωση των θέσεων ούτε από υποψηφίους με τα προαναφερόμενα προσόντα επιτρέπεται η πρόσληψη με :
-Κάλυψη της θέσης με αντίστοιχη ή συναφή εμπειρία τουλάχιστον έξι (6) μηνών και απολυτήριο τίτλο υποχρεωτικής εκπαίδευσης (δηλαδή απολυτήριο τίτλο τριταξίου Γυμνασίου ή για υποψηφίους που έχουν αποφοιτήσει μέχρι και το 1980 απολυτήριο Δημοτικού Σχολείου), ή ισοδύναμο απολυτήριο τίτλο κατώτερης Τεχνικής Σχολής του Ν.Δ. 580/1970 ή απολυτήριο τίτλο Εργαστηρίων Ειδικής Επαγγελματικής Εκπαίδευσης και Κατάρτισης, του άρθρου 1 του Ν. 2817/2000.

δ) για τον υποψήφιο χειριστή αεροσυμπιεστή

Κύρια προσόντα

Α. Ισχύουσα επαγγελματική άδεια μηχανοδηγού-χειριστού μηχανημάτων ομάδας ΙΑ' τάξης Δ' (Π.Δ. 31/1990 άρθρα 2 και 5) και άδειες παλαιότερες του έτους 1990, δηλαδή εκδοθείσες σύμφωνα με το Π.Δ.22/76 άδεια ομάδας μηχανημάτων Δ΄ τάξης και Β΄.
Β. Κάτοχοι τίτλου:
-Δίπλωμα Ι.Ε.Κ. ή
-Πτυχίου Α΄ ή Β΄ κύκλου σπουδών Τεχνικού Επαγγελματικού Εκπαιδευτηρίου ή απολυτηρίου τίτλου:
-Ενιαίου Πολυκλαδικού Λυκείου ή
-Τεχνικού Επαγγελματικού Λυκείου ή
-Τεχνικής Επαγγελματικής Σχολής δευτεροβάθμιας εκπαίδευσης ή
-Σχολής Μαθητείας ΟΑΕΔ του Ν.1346/83 ή
-άλλου ισότιμου τίτλου σχολικής μονάδας της ημεδαπής ή αλλοδαπής, αντίστοιχης ειδικότητας.
Βάσει του οποίου χορηγείται η παραπάνω άδεια άσκησης επαγγέλματος.
Γ. Ισχύουσα άδεια ικανότητας οδηγού αυτοκινήτων επαγγελματική ή ερασιτεχνική, βάσει της υπ' αριθ. 34861/16-12-79 κοινής Υπουργικής Απόφασης των Υπουργών Βιομηχανίας, Ενέργειας και Συγκοινωνιών.

Επικουρικά προσόντα

Α. Σε περίπτωση που δεν καθίσταται δυνατή η πλήρωση των θέσεων από υποψηφίους με τα προαναφερόμενα προσόντα, επιτρέπεται ο διορισμός από κατόχους άδειας μηχανοδηγού-χειριστή της παρ. 1Α και οποιοσδήποτε τίτλος αναγνωρισμένης κατώτερης Τεχνικής Σχολής της ημεδαπής ή ισότιμο τίτλο σχολής της αλλοδαπής, βάσει του οποίου χορηγείται η παραπάνω άδεια μηχανοδηγού χειριστή με άδεια οδήγησης επαγγελματική ή ερασιτεχνική.
Β. Σε περίπτωση που δεν καθίσταται δυνατή η πλήρωση των θέσεων ούτε από υποψηφίους με τα προαναφερόμενα προσόντα, επιτρέπεται ο διορισμός από κατόχους της άδειας μηχανοδηγού-χειριστή της παρ. 1Α με απολυτήριο τίτλο τουλάχιστον Υποχρεωτικής Εκπαίδευσης (δηλ. απολυτήριο τριταξίου γυμνασίου ή για υποψηφίους που έχουν αποφοιτήσει μέχρι και το 1980 απολυτήριο Δημοτικού Σχολείου), ή ισοδύναμο απολυτήριο τίτλο κατώτερης Τεχνικής Σχολής του Ν.Δ. 580/1970 ή απολυτήριο τίτλο Εργαστηρίων Ειδικής Επαγγελματικής Εκπαίδευσης και Κατάρτισης, του άρθρου 1 του Ν. 2817/2000 και αντίστοιχη ή συναφή εμπειρία τουλάχιστον τριών (3) ετών μετά την απόκτηση της παραπάνω άδειας μηχανοδηγού-χειριστή και άδειας οδήγησης επαγγελματική ή ερασιτεχνική.
Γ. Σε περίπτωση που δεν καθίσταται δυνατή η πλήρωση των θέσεων ούτε από υποψηφίους με τα προαναφερόμενα προσόντα, επιτρέπεται ο διορισμός από κατόχους της άδειας μηχανοδηγού-χειριστή της παρ. 1Α με απολυτήριο τίτλο τουλάχιστον Υποχρεωτικής Εκπαίδευσης (δηλ. απολυτήριο τριταξίου γυμνασίου ή για υποψηφίους που έχουν αποφοιτήσει μέχρι και το 1980 απολυτήριο Δημοτικού Σχολείου) ή ισοδύναμο απολυτήριο τίτλο κατώτερης Τεχνικής Σχολής του Ν.Δ. 580/1970 ή απολυτήριο τίτλο Εργαστηρίων Ειδικής Επαγγελματικής Εκπαίδευσης και Κατάρτισης, του άρθρου 1 του Ν. 2817/2000 και αντίστοιχη ή συναφή εμπειρία τουλάχιστον έξι (6) μηνών μετά την απόκτηση της παραπάνω άδειας μηχανοδηγού-χειριστή και άδειας οδήγησης επαγγελματική ή ερασιτεχνική.

ε) για τον υποψήφιο χειριστή μικρού φορτωτή-εκσκαφέα:

Κύρια προσόντα

Α. Ισχύουσα επαγγελματική άδεια μηχανοδηγού-χειριστού Φορτωτή-Εκσκαφέα, ομάδας Β΄ τάξης Δ΄ (μέχρι 100 ίπποι HP) (Π.Δ. 31/1990 άρθρα 2 και 5).
Β. Κάτοχοι τίτλου:
- Δίπλωμα Ι.Ε.Κ. ή
- Πτυχίου Α΄ ή Β΄ κύκλου σπουδών Τεχνικού Επαγγελματικού Εκπαιδευτηρίου ή απολυτηρίου τίτλου:
- Ενιαίου Πολυκλαδικού Λυκείου ή
- Τεχνικού Επαγγελματικού Λυκείου ή
- Τεχνικής Επαγγελματικής Σχολής δευτεροβάθμιας εκπαίδευσης ή
- Σχολής Μαθητείας ΟΑΕΔ του Ν. 1346/83 ή
- Άλλου ισότιμου τίτλου σχολικής μονάδας της ημεδαπής ή αλλοδαπής, αντίστοιχης ειδικότητας.
Βάσει του οποίου χορηγείται η παραπάνω άδεια άσκησης επαγγέλματος.
Γ. Ισχύουσα άδεια ικανότητας οδηγού αυτοκινήτων επαγγελματική ή ερασιτεχνική, βάσει της υπ' αριθ. 34861/16-12-79 κοινής Υπουργικής Απόφασης των Υπουργών Βιομηχανίας, Ενέργειας και Συγκοινωνιών.

Επικουρικά προσόντα

Α. Σε περίπτωση που δεν καθίσταται δυνατή η πλήρωση των θέσεων από υποψηφίους με τα προαναφερόμενα προσόντα, επιτρέπεται ο διορισμός από κατόχους άδειας μηχανοδηγού-χειριστή της παρ. 1Α και οποιοσδήποτε τίτλος αναγνωρισμένης κατώτερης Τεχνικής Σχολής της ημεδαπής ή ισότιμο τίτλο σχολής της αλλοδαπής, βάσει του οποίου χορηγείται η παραπάνω άδεια μηχανοδηγού χειριστή με άδεια οδήγησης επαγγελματική ή ερασιτεχνική.
Β. Σε περίπτωση που δεν καθίσταται δυνατή η πλήρωση των θέσεων ούτε από υποψηφίους με τα προαναφερόμενα προσόντα, επιτρέπεται ο διορισμός από κατόχους της άδειας μηχανοδηγού-χειριστή της παρ. 1Α με απολυτήριο τίτλο τουλάχιστον Υποχρεωτικής Εκπαίδευσης (δηλ. απολυτήριο τριταξίου γυμνασίου ή για υποψηφίους που έχουν αποφοιτήσει μέχρι και το 1980 απολυτήριο Δημοτικού Σχολείου), ή ισοδύναμο απολυτήριο τίτλο κατώτερης Τεχνικής Σχολής του Ν.Δ. 580/1970 ή απολυτήριο τίτλο Εργαστηρίων Ειδικής Επαγγελματικής Εκπαίδευσης και Κατάρτισης, του άρθρου 1 του Ν. 2817/2000 και αντίστοιχη ή συναφή εμπειρία τουλάχιστον τριών (3) ετών μετά την απόκτηση της παραπάνω άδειας μηχανοδηγού-χειριστή και άδειας οδήγησης επαγγελματική ή ερασιτεχνική.
Γ. Σε περίπτωση που δεν καθίσταται δυνατή η πλήρωση των θέσεων ούτε από υποψηφίους με τα προαναφερόμενα προσόντα, επιτρέπεται ο διορισμός από κατόχους της άδειας μηχανοδηγού-χειριστή της παρ. 1Α με απολυτήριο τίτλο τουλάχιστον Υποχρεωτικής Εκπαίδευσης (δηλ. απολυτήριο τριταξίου γυμνασίου ή για υποψηφίους που έχουν αποφοιτήσει μέχρι και το 1980 απολυτήριο Δημοτικού Σχολείου) ή ισοδύναμο απολυτήριο τίτλο κατώτερης Τεχνικής Σχολής του Ν.Δ. 580/1970 ή απολυτήριο τίτλο Εργαστηρίων Ειδικής Επαγγελματικής Εκπαίδευσης και Κατάρτισης, του άρθρου 1 του Ν. 2817/2000 και αντίστοιχη ή συναφή εμπειρία τουλάχιστον έξι (6) μηνών μετά την απόκτηση της παραπάνω άδειας μηχανοδηγού-χειριστή και άδειας οδήγησης επαγγελματική ή ερασιτεχνική.

στ) για τους υποψηφίους εργάτες δεν απαιτούνται ειδικά τυπικά προσόντα.

Α. ΓΕΝΙΚΑ ΠΡΟΣΟΝΤΑ ΠΡΟΣΛΗΨΗΣ

1) Οι υποψήφιοι πρέπει να έχουν ηλικία 18 έως 65 ετών (παρ. 6 άρθρο 2 Ν.2190/1994 και παρ. 5 άρθρο 9 του Ν.3174/2003).
2) Να έχουν την υγεία και τη φυσική καταλληλότητα που τους επιτρέπ την εκτέλεση των καθηκόντων της θέσεως που επιλέγουν.
3) Να μην έχουν κώλυμα κατά το άρθρο 8 του Υπαλληλικού Κώδικα (κατ δίκη, υποδικία, δικαστική συμπαράσταση), με την επιφύλαξη της επόμ νης εξαίρεσης.

Εξαίρεση: Οι υποψήφιοι για θέσεις βοηθητικού ή ανειδίκευτου προσωπ κού υπό την προϋπόθεση ότι έχουν εκτίσει την ποινή ή τα μέτρα ασφ λείας που τους έχουν επιβληθεί, έχουν αρθεί ή έχουν απολυθεί υπό όρ (Ν.2207/1994 άρθρο 4 παρ. 6).

Β. ΚΡΙΤΗΡΙΑ ΠΡΟΣΛΗΨΗΣ

ΚΡΙΤΗΡΙΟ ΕΝΤΟΠΙΟΤΗΤΑΣ

Οι υποψήφιοι κατατάσσονται σε πίνακες κατά κλάδο ή ειδικότητα με κρ τήριο την **ΕΝΤΟΠΙΟΤΗΤΑ** ως ακολούθως:
Προτάσσονται κατά σειρά:
α) ΟΙ ΔΗΜΟΤΕΣ
(1) του Δήμου Ροδίων
(2) Των άλλων Δήμων ή Κοινοτήτων της Νήσου Ρόδου
(3) Των υπολοίπων Δήμων ή Κοινοτήτων του νομού Δωδεκανήσου
β) ΟΙ ΜΟΝΙΜΟΙ ΚΑΤΟΙΚΟΙ όλων των Νομών της Χώρας

ΛΟΙΠΑ ΚΡΙΤΗΡΙΑ ΜΕ ΜΟΝΑΔΕΣ

Η σειρά κατάταξης των υποψηφίων καθορίζεται με τη ΒΑΘΜΟΛΟΓΗΣ ΤΩΝ ΠΑΡΑΚΑΤΩ ΚΡΙΤΗΡΙΩΝ ως ακολούθως:

ΚΡΙΤΗΡΙΑ

1. Χρόνος Ανεργίας
α. Τεσσάρων (4) μηνών ανεργίας μονάδες **100**
β. Άνω των τεσσάρων (4) μηνών με ανώτατο όριο τους δώδεκα (12) μήνες, προστίθενται ανά μήνα ανεργίας μονάδες 5
Σημείωση : Άνεργος είναι ο υποψήφιος που έχει (4) τουλάχιστον συνεχ μήνες ανεργίας, υπολογιζόμενους από την τελευταία ημέρα της προθ σμίας υποβολής των αιτήσεων και προς τα πίσω. Επίσης, χρόνος ανε γίας θεωρείται και ο χρόνος παρακολούθησης προγραμμάτων επαγγελμ τικής κατάρτισης του ΟΑΕΔ, (εκτός των προγραμμάτων STAGE, που θε ρούνται χρόνος εμπειρίας), καθώς και εκείνων του Υπουργείου Εργασί ή άλλων Υπουργείων που εκτελούνται σε συνεργασία με το Υπουργε Εργασίας ή τον ΟΑΕΔ εφόσον ο υποψήφιος ήταν άνεργος τουλάχιστ επί τετράμηνο κατά τον χρόνο ένταξής του στο πρόγραμμα. (παρ. 1 άρθ 9 Ν.3051/2002)
2. Αριθμός τέκνων πολύτεκνης οικογένειας
α. Για υποψήφιο που είναι πολύτεκνος, για κάθε τέκνο μονάδες 5
β. Για υποψήφιο που είναι τέκνο πολύτεκνης οικογένειας, για κάθε τέκνο μονάδες 5
Σημείωση : Τις ανωτέρω μονάδες μπορεί να λάβει μόνο ένα μέλος τ ίδιας οικογένειας κατά το ίδιο ημερολογιακό έτος στον ίδιο φορέα (πα 1 άρθρο 9 Ν.3051/2002
3. Αριθμός ανηλίκων τέκνων
α. Για καθένα από τα δύο (2) πρώτα ανήλικα τέκνα μονάδες 3
β. Για το τρίτο ανήλικο τέκνο μονάδες 5
4. Βαθμός βασικού τίτλου σπουδών, που απαιτείται από την Ανακοίνωση, μόνο για την κατηγορία ΔΕ
Για τους υποψηφίους της κατηγορίας ΔΕ οι μονάδες του βαθμού του τίτλου σπουδών με δυο δεκαδικά ψηφία πολλαπλασιάζονται με τον **αριθμό 10**
5. Ηλικία
α. Για τους υποψηφίους ηλικίας έως τριάντα (30) ετών με αφετη υπολογισμού το απαιτούμενο από την ανακοίνωση κατώτερο όριο η κίας και με βάση το έτος γέννησης, ανά έτος μονάδες
β. Για τους υποψηφίους ηλικίας άνω των τριάντα (30) ετών με αφετη υπολογισμού το απαιτούμενο από την ανακοίνωση κατώτε όριο ηλικίας και με βάση το έτος γέννησης, ανά έτος μονάδες
6. Εμπειρία (ΜΟΝΟ στην περίπτωση που απαιτείται ως προσόν από τ ανακοίνωση)

α. Για έξι (6) μήνες εμπειρίας μονάδες 3
β. Άνω των έξι (6) μηνών εμπειρίας και μέχρι πέντε (5) έτη ανά μήνα εμπειρίας μονάδες

Επί ισοβαθμίας υποψηφίων στη συνολική βαθμολογία προηγείται αυτ που έχει τις περισσότερες μονάδες στο πρώτο κριτήριο (χρόνος ανεργί και αν, αυτές συμπίπτουν, αυτός που έχει τις περισσότερες μονάδες σ δεύτερο κριτήριο (αριθμός τέκνων πολύτεκνης οικογένειας) και ούτω θεξής.

ΕΠΙΣΗΜΑΝΣΕΙΣ

• Υποψήφιος που είναι ταυτόχρονα πολύτεκνος και τέκνο πολύτεκνης κογένειας δικαιούται να κάνει χρήση της προσφορότερης βαθμολογ εκ των δυο ιδιοτήτων, αποκλειομένης της αθροιστικής βαθμολόγησης

Συνέχεια στη σελίδα

ΚΗΔΕΙΑ



Τον λατρευτό μας σύζυγο, πατέρα και πάππου

ΣΤΑΥΡΟ ΚΟΜΝΗΝΟ
ετών 75

θανόντα κηδεύουμε σήμερα Δευτέρα 3 Μαΐου 2004 και ώρα 2 μ.μ. από τον Ιερό Ναό των Ταξιαρχών νεκροταφείου Ρόδου
Η σύζυγος: Μαρία
Τα παιδιά: Ζαμπέτα-Περικλής, Νίκος, Πνευματία
Τα εγγόνια και οι λοιποί συγγενείς

ΜΝΗΜΟΣΥΝΑ



Την 5η Μαΐου, ημέρα Τετάρτη και ώρα 8 π.μ. εις τον Ιερό Ναό Ταξαρχών νεκροταφείου Ρόδου, τελούμε 40ημερο μνημόσυνο υπέρ αναπαύσεως της ψυχής της λατρευτής μας μητέρας,γιαγιάς, αδελφής και θείας

ΕΙΡΗΝΗΣ ΜΑΧΛΗ

Τα παιδιά: Μανώλης-Νίκη, Γιάννης-Βιβή, Ειρήνη-Γιώργος Κάτρη
Τα εγγόνια, τ' αδέλφια, τ' ανίψια και οι λοιποί συγγενείς

Την 6η μηνός Μαΐου ημέρα Πέμπτη και ώρα 8.30 π.μ. εις τον Ιερό Ναό Αγίου Λουρά Σορωνής τελούμε 2ετές μνημόσυνο υπέρ αναπαύσεως της ψυχής ου πολυαγαπημένου μας και αξέχαστου συζύγου, πατέρα, παππού, αδελφού και θείου

ΓΕΩΡΓΙΟΥ ΚΡΗΤΙΚΟΥ

Η σύζυγος: Κατερίνα
Τα παιδιά: Δημήτρης-Δέσπω, Μανώλης-Σοφία, Τάσος-Ελένη.
Τα εγγόνια: Κατερίνα, Γιώργος, Κωνσταντίνος.
Και οι λοιποί συγγενείς.

ΙΕΡΑ ΜΗΤΡΟΠΟΛΙΣ ΡΟΔΟΥ
ΙΕΡΟ ΝΑΥΔΡΙΟ ΑΓΙΑΣ ΕΙΡΗΝΗΣ ΚΑΙ ΤΡΙΩΝ ΙΕΡΑΡΧΩΝ ΠΑΝ/ΜΙΟΥ ΑΙΓΑΙΟΥ ΡΟΔΟΥ

ΠΑΝΗΓΥΡΙΣ

Πληροφορούμε τον ορθόδοξο λαό μας ότι στις (5-5-2004) ημέρα μνήμης της Αγίας Ενδόξου Μεγαλομάρτυρος και θαυματουργού Ειρήνης, πανηγυρίζει το ιερό Ναΰδριον που βρίσκεται στην αυλή του Παν/μίου Αιγαίου Ρόδου.
Θα γίνουν οι παρακάτω λατρευτικές εκδηλώσεις:
1) Την Τρίτη (4-5-2004) και ώρα έξι με οκτώ (6-8) το απόγευμα θα ψαλεί μέγας πανηγυρικός εσπερινός με ομιλία, αρτοκλασίες και κεράσματα στους πιστούς. Στην συνέχεια θα γίνει επίσημη λιτανεία της θαυματουργού εικόνας της Αγίας με την συνοδεία της φιλαρμονικής του δήμου Ρόδου.
2) Την Τετάρτη (5-5-2004) και ώρα επτά με δέκα (7-10) το πρωί θα ψαλεί όρθρος και πανηγυρική Θεία Λειτουργία με αρτοκλασίες, αγίασμα και κεράσματα στους πιστούς.
3) Την Τετάρτη στις έξι με οκτώ και μισή (6-8.30) το βράδυ θα ψαλεί η Παράκληση της Αγίας Ειρήνης με κεράσματα στους πιστούς.

Ευπρόσδεκτοι οι πάντες
Εκ του Ιερού Ναΰδρίου

ΕΛΛΗΝΙΚΗ ΔΗΜΟΚΡΑΤΙΑ
ΠΕΡΙΦΕΡΕΙΑ ΝΟΤΙΟΥ ΑΙΓΑΙΟΥ
ΝΟΜΟΣ ΔΩΔΕΚΑΝΗΣΟΥ
ΝΟΜΑΡΧΙΑΚΗ ΑΥΤ/ΣΗ ΔΩΔ/ΣΟΥ
ΝΟΜΑΡΧΙΑΚΟ ΣΥΜΒΟΥΛΙΟ
Αριθμ. Πρωτ. Ν.Σ. 186

ΑΝΑΚΟΙΝΩΣΗ

Με την παρούσα ανακοινώνουμε ότι στις 27-4-2004 μας κοινοποιήθηκε για δημοσιοποίηση η με αριθμό 500/26-4-04 θετική γνωμοδότηση της Περιφέρειας Νοτίου Αιγαίου-Γενική Διεύθυνση Περιφέρειας-Τμήμα ΠΕ.ΧΩ.Δωδ/σου, η οποία αφορά "Προκαταρκτική περιβαλλοντική εκτίμηση και αξιολόγηση (ΠΠΕΑ) νέας Ξενοδοχειακής μονάδος επιπλωμένων διαμερισμάτων, δυναμικότητας 50 κλινών στη θέση "Πηγαδάκια-Κάμπος" Δήμου Λειψών, Νομού Δωδεκανήσου, ιδιοκτησίας της ΝΕΦΕΛΗ Α.Ε.".
Καλούμε κάθε ενδιαφερόμενο, προκειμένου να λάβει γνώση του περιεχομένου της ανωτέρω γνωμοδότησης και της συνοδευτικής αυτής σχετικής Μελέτης (Π.Π.Ε.), να αποταθεί στο Τοπικό Γραφείο Περιβάλλοντος του Τ.Π. και Π.Ε. της Ν.Α. Δωδ/σου (κ. Αρη Σκιαδόπουλο, τηλ. 22410-30413).
Η προαναφερόμενη γνωμοδότηση θα αναρτηθεί, για τις προσεχείς μέρες, στον πίνακα ανακοινώσεων της Νομαρχίας.

Ο Πρόεδρος του Ν.Σ. Δωδ/σου
Φώτης Χατζηδιάκος

ΕΛΛΗΝΙΚΗ ΔΗΜΟΚΡΑΤΙΑ
ΠΕΡΙΦΕΡΕΙΑ ΝΟΤΙΟΥ ΑΙΓΑΙΟΥ
ΝΟΜΟΣ ΔΩΔΕΚΑΝΗΣΟΥ
ΝΟΜΑΡΧΙΑΚΗ ΑΥΤ/ΣΗ ΔΩΔ/ΣΟΥ
ΝΟΜΑΡΧΙΑΚΟ ΣΥΜΒΟΥΛΙΟ
Αριθ. Πρωτ. Ν.Σ. 185

ΑΝΑΚΟΙΝΩΣΗ

Με την παρούσα ανακοινώνουμε ότι στις 26-4-2004 παρελήφθησαν από το γραφείο μας οι παρακάτω αποφάσεις της Περιφέρειας Νοτίου Αιγαίου-Γενική Διεύθυνση Περιφέρειας-Τμήμα ΠΕ.ΧΩ.Δωδ/σου:
Α) Η με αριθμό 495/22-4-2004 Απόφαση του Γενικού Γραμματέα Περιφέρειας Νοτίου Αιγαίου που αφορά "Εγκριση περιβαλλοντικών όρων νέας ξενοδοχειακής μονάδος επιπλωμένων διαμερισμάτων και δυναμικότητας 20 κλινών στον παραδοσιακό οικισμό Χώρα Δήμου Αστυπάλαιας, ιδιοκτησίας Ηλία Γεωργοστάθη».
Β) Η με αριθμό 219/21-4-04 Απόφαση του Γενικού Γραμματέα Περιφέρειας Νοτίου Αιγαίου που αφορά «Εγκριση περιβαλλοντικών όρων του έργου: "Αιολικό πάρκο ισχύος 1.8MW και διάνοιξης οδού πρόσβασης στη θέση "Βουτσάνι" του Δήμου Καλύμνου Νήσου Καλύμνου Νομού Δωδ/σου"».
Καλούμε κάθε ενδιαφερόμενο, προκειμένου να λάβει γνώση του περιεχομένου εκάστης των παραπάνω αποφάσεων, να αποταθεί στο Τοπικό Γραφείο Περιβάλλοντος του Τ.Π. και Π.Ε. της Ν.Α. Δωδ/σου (κ. Αρη Σκιαδόπουλο, τηλ. 22410-30413).
Οι προαναφερόμενες αποφάσεις θα αναρτηθούν, για τις προσεχείς μέρες, στον πίνακα ανακοινώσεων της Νομαρχίας.

Ο Πρόεδρος του Ν.Σ. Δωδ/σου
Φώτης Χατζηδιάκος

ΕΥΧΑΡΙΣΤΗΡΙΟ

Στις 30-4-2004 συγκεντρωθήκαμε μετά της προέδρου μας κας **Χατζημανώλη Μαρίας "ΣΩΜΑΤΕΙΟΝ ΟΜΠΡΕΛΑΔΩΝ Ο ΑΠΟΛΛΩΝ"** του Δήμου Ροδίων, σχετικά με το οικονομικό πρόβλημά μας.
Θερμά ευχαριστούμε τον υπουργό Αιγαίου κ. **Αριστοτέλη Παυλίδη** για την ανθρώπινη, ευγενή μεσολάβηση του προς το πρόβλημά μας και τον αξιαγάπητο δήμαρχο Ροδίων κ. **Γεώργιο Γιαννόπουλο, κ**αθώς και τον αντιδήμαρχο **κ. Νίκο Χαραλάμπη.**
Ιδιαίτερα τις κυρίες **ΚΟΛΩΝΑ ΜΑΡΙΑΝΝΑ** και **ΓΙΑΝΝΙΚΟΥΡΗ ΕΛΕΝΗ** που πάντα βρίσκονται κοντά μας.

Η ΠΡΟΕΔΡΟΣ
ΚΑΙ ΤΑ ΜΕΛΗ ΤΟΥ Δ.Σ.

PERNARIS ARCHITECTS

ΠΕΡΝΑΡΗ Χ. ΒΑΝΑ

ΑΡΧΙΤΕΚΤΩΝ ΜΗΧΑΝΙΚΟΣ
Ε.Μ.Π.
ΜΕΛΕΤΗ-ΕΠΙΒΛΕΨΗ

Ι. Δενδρινού (Τηλιακού) 137
Ρόδος τηλ (fax):+30-22410-34888
Κιν. 6946908834 *e-mail:Pernaris@rho.forthnet.gr*

ΣΩΜΑΤΕΙΟ ΞΕΝΟΔΟΧΟΥΠΑΛΛΗΛΩΝ ΚΑΙ ΨΥΧΑΓΩΓΙΚΩΝ ΚΕΝΤΡΩΝ ΡΟΔΟΥ

ΕΠΑΝΑΛΗΠΤΙΚΗ ΠΡΟΣΚΛΗΣΗ ΓΕΝΙΚΗΣ ΣΥΝΕΛΕΥΣΗΣ

Προς όλα τα μέλη του σωματείου

Συνάδελφοι,
Η διοίκηση του σωματείου μας σας καλεί σε Γενική Συνέλευση στις 4/05/04 ημέρα Τρίτη και ώρα 5 το απόγευμα στην αίθουσα του Ε.Κ.Ρ., οδός Στεφ. Καζούλη αριθμ. 30, με το παρακάτω μοναδικό θέμα:
"Πορεία του σωματείου προς την ενοποίηση και τελική απόφαση". Επειδή το θέμα είναι σοβαρό, παρακαλούμε να μην απουσιάσει κανένας από τη Συνέλευση.

Με συναδελφικούς χαιρετισμούς
Ο πρόεδρος Αντώνιος Βρατσάλης
Η γεν. γραμματέας Χαρίτου Καθολική

ΑΚΟΥΣΤΙΚΑ ΒΑΡΗΚΟΪΑΣ

ΕΠΙΣΚΕΨΗ ΣΤΗ ΡΟΔΟ
Δευτέρα 3 Μαΐου
Τρίτη 4 Μαΐου
Ξενοδοχείο "ΔΕΣΠΩ", τηλ. 2241022571

Νέα αφανή και μικροσκοπικά μοντέλα ακουστικών, αυτάκια και όλο μέσα στο αυτί για όλες τις παθήσεις και για παιδικές βαρηκοΐες. ΑΜΕΡΙΚΑΝΙΚΩΝ ΚΑΙ ΕΥΡΩΠΑΪΚΩΝ εργοστασίων.

ΚΩΝΣΤΑΝΤΙΝΟΣ Χ. ΓΑΛΙΩΤΟΣ
ΑΘΗΝΑ: ΒΕΡΑΝΖΕΡΟΥ 22 - (3ος όροφος)
τηλ. (210) 5220.747

Συνέχεια από τη σελίδα 40

- Ο πολύτεκνος βαθμολογείται με 50 μονάδες για κάθε τέκνο του και το τέκνο πολύτεκνης οικογένειας βαθμολογείται με 50 μονάδες για κάθε μέλος της οικογένειάς του (δηλαδή για κάθε αδελφό του, συμπεριλαμβανομένου και του εαυτού του).
- Τόσο ο πολύτεκνος όσο και το τέκνο πολυτέκνου δικαιούται περαιτέρω και τις μονάδες από το κριτήριο των ανηλίκων τέκνων, ήτοι 30 μονάδες για καθένα από τα δύο πρώτα ανήλικα τέκνα και 50 μονάδες για το τρίτο ανήλικο τέκνο. Η βαθμολογία υπολογίζεται μόνο στα ζώντα μέλη της οικογένειας.
- Ως εμπειρία νοείται η απασχόληση με σχέση εργασίας ή σύμβαση έργου στο δημόσιο ή τον ιδιωτικό τομέα ή άσκηση επαγγέλματος σε καθήκοντα ή έργα συναφή με το γνωστικό αντικείμενο της προς πλήρωση θέσης, μετά την απόκτηση του βασικού τίτλου σπουδών με τον οποίο ο υποψήφιος μετέχει στη διαγωνιστική διαδικασία και κατά τις περιπτώσεις για τις οποίες απαιτείται άδεια άσκησης επαγγέλματος, μετά τη λήψη της άδειας.
- Όταν από την ανακοίνωση ορίζεται για συγκεκριμένους κλάδους ή ειδικότητες **ως προσόν η εμπειρία αντί του τίτλου σπουδών,** για τη σειρά κατάταξης μεταξύ των εχόντων εμπειρία εφαρμόζονται τα προαναφερόμενα κριτήρια, **εκτός από το κριτήριο του τίτλου σπουδών** (παρ. 12 άρθρο 21 Ν. 2190/1994, όπως ισχύει).
- **Δυνατότητα άρσης του κωλύματος πρόσληψης, λόγω υπέρβασης της 8μηνης απασχόλησης** υφίσταται μόνο στην περίπτωση που ο αριθμός των υποψηφίων που προσέρχονται για κάλυψη των προκηρυσσομένων θέσεων και διαθέτουν τα απαιτούμενα προσόντα είναι μικρότερος του αριθμού των θέσεων αυτών ή δεν προσέρχονται καθόλου υποψήφιοι μη έχοντες κώλυμα πρόσληψης.

Γ. ΠΡΟΘΕΣΜΙΑ ΥΠΟΒΟΛΗΣ ΑΙΤΗΣΕΩΝ

Οι ενδιαφερόμενοι μπορούν να υποβάλλουν αίτηση στα γραφεία του Οργανισμού μας, οδός Πλ. Ελευθερίας, αριθ. 01, Τ.Κ. 85 100, Ρόδος (υπόγειο Δημοτικού Μεγάρου Δήμου Ροδίων), αρμόδια υπάλληλος κα Κατσαρά Ανθή, εντός προθεσμίας δέκα (10) ημερών, που αρχίζει από την επομένη ημέρα της τελευταίας δημοσίευσης της παρούσας σε τοπικές εφημερίδες ή της ανάρτησής της στους πίνακες ανακοινώσεων των γραφείων του Οργανισμού και του Δημοτικού Μεγάρου Δήμου Ροδίων αντίστοιχα, εφόσον η ανάρτησή της είναι τυχόν μεταγενέστερη της δημοσίευσης στις εφημερίδες (παρ. 10 άρθρο 21 Ν. 2190/1994).

Δ. ΥΠΟΒΟΛΗ ΔΙΚΑΙΟΛΟΓΗΤΙΚΩΝ

Οι ενδιαφερόμενοι μαζί με την αίτησή τους πρέπει να υποβάλουν υποχρεωτικά τα εξής δικαιολογητικά επικυρωμένα:

1. Επικυρωμένο φωτοαντίγραφο των δύο όψεων της αστυνομικής ταυτότητας.
2. Επικυρωμένο φωτοαντίγραφο του τίτλου σπουδών τους (όπου απαιτείται), στον οποίο να αναγράφεται ο ακριβής βαθμός αυτού. (ΜΟΝΟ για υποψηφίους της κατηγορίας ΔΕ). Σε κάθε περίπτωση που ο βαθμός εκφράζεται με αξιολογικό χαρακτηρισμό ή με ακέραιο αριθμό πρέπει στη φωτοτυπία του τίτλου να περιλαμβάνεται και βεβαίωση της οικείας σχολής για τον ακριβή αριθμητικό βαθμό.
3. Επικυρωμένο φωτοαντίγραφο άδειας άσκησης επαγγέλματος (όπου απαιτείται).
4. Πιστοποιητικό εμπειρίας στο αντικείμενο της ειδικότητας (όπου απαιτείται) η οποία αποδεικνύεται ως εξής :
   α) Είτε με τυχόν υπάρχουσα δικαστική απόφαση, από την οποία να προκύπτει το είδος της παρασχεθείσης εργασίας και η χρονική διάρκεια της παροχής της.
   β) Είτε με ομοίου περιεχομένου βεβαίωση αρμόδιας, ελληνικής ή αλλοδαπής δημόσιας αρχής.
   γ) Είτε με όμοια βεβαίωση νομικού προσώπου του άρθρου 14 παρ.1 του Ν. 2190/1994 και του άρθρου 1 παρ. 3 του Ν. 2527/1997.
   δ) Είτε με όμοια βεβαίωση του οικείου ασφαλιστικού φορέα.
   ε) Εάν από την προσκομιζόμενη βεβαίωση του οικείου ασφαλιστικού φορέα δεν προκύπτει το είδος της παρασχεθείσης εργασίας, τότε απαιτούνται πρόσθετη βεβαίωση του εργοδότη και υπεύθυνη δήλωση του υποψηφίου κατά το άρθρο 8 Ν.1599/1986, σε συνδυασμό πάντοτε και με το βιβλιάριο κύριας ασφάλισης (εφόσον ο ασφαλιστικός φορέας δεν βεβαιώνει το είδος της εργασίας). Δεν απαιτείται η υποβολή βιβλιαρίου κύριας ασφάλισης από υποψηφίους που προσκομίζουν βεβαίωση ασφαλιστικού φορέα.
5. Υπεύθυνη δήλωση του Ν.1599/1986 ότι δεν έχουν κώλυμα κατά το άρθρο 8 του Υπαλληλικού Κώδικα :
   α) ότι δεν έχουν καταδικαστεί για κακούργημα και σε οποιαδήποτε κλοπή, υπεξαίρεση (κοινή και στην υπηρεσία), απάτη, εκβίαση, πλαστογραφία, απιστία δικηγόρου, δωροδοκία, καταπίεση, απιστία περί την υπηρεσία, παράβαση καθήκοντος καθ' υποτροπή, συκοφαντική δυσφήμιση, καθώς και για οποιοδήποτε έγκλημα κατά της γενετήσιας ελευθερίας ή οικονομικής εκμετάλλευσης της γενετήσιας ζωής,
   β) ότι δεν είναι υπόδικοι και δεν έχουν παραπεμφθεί με τελεσίδικο βούλευμα για κακούργημα ή για πλημμέλημα της προηγούμενης περίπτωσης, έστω και αν το αδίκημα παραγράφηκε,
   γ) ότι δεν έχουν, λόγω καταδίκης, στερηθεί τα πολιτικά τους δικαιώματα και για όσο χρόνο διαρκεί η στέρηση αυτή, ότι δεν τελούν υπό δικαστική συμπαράσταση.
6. Υπεύθυνη δήλωση του Ν. 1599/1986 στην οποία να δηλώνουν αν το αμέσως προηγούμενο δωδεκάμηνο, που συμπληρώνεται κατά την τελευταία ημέρα της προθεσμίας υποβολής των αιτήσεων, έχουν απασχοληθεί σε δημόσια υπηρεσία ή νομικό πρόσωπο του άρθρου 14 παρ. 1 του Ν.2190/1994 με την ιδιότητα του εποχιακού υπαλλήλου ή για κάλυψη περιοδικών ή πρόσκαιρων αναγκών, ή όχι. Σε περίπτωση που έχουν απασχοληθεί να δηλώνουν την υπηρεσία στην οποία απασχολήθηκαν και την ακριβή χρονική διάρκεια της απασχόλησης (έναρξη και λήξη).
7. Η ανεργία αποδεικνύεται με πρόσφατη βεβαίωση του ΟΑΕΔ, που είναι αρμόδιος προς τούτο. Αποκλείεται η απόδειξη με υποβολή υπεύθυνης δήλωσης ή κάρτας ανεργίας.
8. Προκειμένου για ανέργους υποψηφίους που είχαν ενταχθεί σε πρόγραμμα επαγγελματικής κατάρτισης του ΟΑΕΔ:
   α) βεβαίωση του ΟΑΕΔ στην οποία να αναφέρεται η ημερομηνία συμμετοχής του υποψηφίου στο πρόγραμμα καθώς και η ημερομηνία λήξης της συμμετοχής του και
   β) βεβαίωση του ΟΑΕΔ από την οποία να προκύπτει η ημερομηνία εγγραφής τους ως ανέργων στα σχετικά μητρώα.
9. Πιστοποιητικό οικογενειακής κατάστασης προκειμένου για υποψηφίους που έχουν ανήλικα τέκνα. Ειδικά για τους πολύτεκνους και τα τέκνα πολύτεκνων οικογενειών γίνεται δεκτό και πιστοποιητικό της ΑΣΠΕ.
10. Εάν ο τίτλος έχει αποκτηθεί στην αλλοδαπή απαιτείται, μόνον:
    α) Προκειμένου για Δευτεροβάθμια μη τεχνική ή μη επαγγελματική εκπαίδευση, βεβαίωση ισοτιμίας από την αρμόδια Διεύθυνση του Υπουργείου Εθνικής Παιδείας και Θρησκευμάτων και για τεχνική και επαγγελματική εκπαίδευση αλλοδαπής, πράξη ισοτιμίας και κατάταξης της επιτροπής ισοτιμιών του Οργανισμού Επαγγελματικής Εκπαιδεύσεως και Καταρτίσεως (Ο.Ε.Ε.Κ.)-Εθνικής Αντιστάσεως 41 Ν. Ιωνία, Αθήνα και βεβαίωση, για την αντιστοιχία του βαθμού από την αρμόδια Διεύθυνση του Υπουργείου Εθνικής Παιδείας και Θρησκευμάτων σε εικοσάβαθμη κλίμακα.
    β) Προκειμένου για Υποχρεωτική εκπαίδευση, βεβαίωση ισοτιμίας από τη Διεύθυνση Παιδείας Ομογενών και Διαπολιτισμικής Εκπαίδευσης (ΔΙ.Π.Ο.Δ.Ε.) της Κ.Υ. του Υπουργείου Εθνικής Παιδείας και Θρησκευμάτων ή από τις κατά τόπους Δ/νσεις Β/θμιας Εκπαίδευσης της ημεδαπής.
11. Πιστοποιητικό του οικείου Δήμου ή Κοινότητας ότι ο υποψήφιος είναι εγγεγραμμένος στο δημοτολόγιο.

Για τους υποψηφίους των υπολοίπων νομών που δεν έχουν το κριτήριο της εντοπιότητας, όπως ορίζεται στο κεφάλαιο Β΄ του παρόντος, απαιτείται η υποβολή βεβαίωσης μόνιμης κατοικίας από τον οικείο Δήμο ή Κοινότητα (άρθρο 4 παρ. 5 Ν. 2647/1998).

Σημείωση : Τίτλοι, πιστοποιητικά και βεβαιώσεις της αλλοδαπής, που απαιτούνται για την πρόσληψη πρέπει να είναι επικυρωμένοι και επίσημα μεταφρασμένοι στην ελληνική γλώσσα, όπως ορίζουν οι κείμενες διατάξεις (άρθρο 29 Π.Δ. 50/2001 και Ν.148/1914).

Ε. ΔΗΜΟΣΙΕΥΣΗ ΤΗΣ ΑΝΑΚΟΙΝΩΣΗΣ

Περίληψη της παρούσας, περιέχουσα υποχρεωτικώς τα όρια ηλικίας και όλα τα στοιχεία του άρθρου 21 παρ. 8 του Ν.2190/1994 (όπως ισχύει) να δημοσιευτεί στις τοπικές εβδομαδιαίες εφημερίδες «Η ΔΡΑΣΗ» και «ΓΝΩΜΗ».
Ανάρτηση ολόκληρης της ανακοίνωσης θα γίνει στους πίνακες ανακοινώσεων των γραφείων του Οργανισμού και του Δημοτικού Μεγάρου Δήμου Ροδίων, συντασσομένου κατ' άρθρο 21 παρ. 9 του Ν. 2190/1994 (όπως ισχύει) πρακτικού ανάρτησης.

ΣΤ. ΑΝΑΡΤΗΣΗ ΠΙΝΑΚΩΝ – ΥΠΟΒΟΛΗ ΕΝΣΤΑΣΕΩΝ

Οι πίνακες κατάταξης των υποψηφίων αναρτώνται στους πίνακες ανακοινώσεων των γραφείων του Οργανισμού και του Δημοτικού Μεγάρου Δήμου Ροδίων, συντασσομένου πρακτικού ανάρτησης, υπογραφόμενου από δυο (2) υπαλλήλους του Οργανισμού.
Κατά των ανωτέρω πινάκων οι ενδιαφερόμενοι μπορούν να υποβάλλουν ένσταση στο ΑΣΕΠ, μέσα σε αποκλειστική προθεσμία δέκα (10) ημερών, που αρχίζει από την επόμενη της αναρτήσεώς τους.
Για την υποβολή της ένστασης απαιτείται η καταβολή παραβόλου στο δημόσιο ταμείο είκοσι πέντε (25) ευρώ.

Ο Πρόεδρος του Οργανισμού
Μαντάλης Περικλής

MULTI • CINEMA
ODEON
METROPOL
Εβδομαδιαίο Πρόγραμμα \\ Weekly Program
30.04.2004 - 06.05.2004
Ενημερωθείτε στο Internet...www.RodosVitrina.gr/Metropol.htm



Στη Σκιά του Δολοφόνου
ΣΑΜΙΟΥΕΛ ΤΖΑΚΣΟΝ
ΑΣΛΕΙ ΤΖΑΝΤ - ΑΝΤΙ ΓΚΑΡΣΙΑ
πρωταγωνιστούν στο αστυνομικό θρίλερ.
ΑΚΑΤΑΛΛΗΛΟ
Κάνετε έγκαιρα τις κρατήσεις σας
(New)
ΑΙΘΟΥΣΑ 1
ΩΡΕΣ ΕΝΑΡΞΗΣ SHOW TIMES
20:00 • 22:30
Κάθε φόνος...έχει ένα σημάδι.



GOTHIKA
Κατόπιν μεγάλης προσέλευσης θεατών παρατείνεται για μια ακόμη εβδομάδα η προβολή του συγκλονιστικού θρίλερ. Με πρωταγωνίστρια την βραβευμένη με ΟΣΚΑΡ ΧΑΛΙ ΜΠΕΡΙ
ΑΚΑΤΑΛΛΗΛΟ
Ξύπνησε σ'έναν εφιάλτη.
Αλλά δεν θυμάται να κοιμήθηκε...
ΑΙΘΟΥΣΑ 3
ΩΡΕΣ ΕΝΑΡΞΗΣ SHOW TIMES
20:20 • 22:40
Πρωταγωνιστούν: Χάλι Μπέρι, Πενέλοπε Κρουζ, Ρόμπερτ Ντάουνι Τζούνιορ.



ΜΥΣΤΙΚΟ ΠΑΡΑΘΥΡΟ
Ο ΤΖΟΝΙ ΝΤΕΠ πρωταγωνιστεί σε ένα δυνατό θρίλερ που θα σας καθηλώσει!
Κάποια παράθυρα πρέπει... να μένουν κλειστά.
ΑΚΑΤΑΛΛΗΛΟ
Σε 1η Πανελλήνια Προβολή
ΑΙΘΟΥΣΑ 2
ΩΡΕΣ ΕΝΑΡΞΗΣ SHOW TIMES
20:30 • 22:45
Από τον σεναριογράφο της ταινίας "Δωμάτιο Πανικού".



ΧΙΝΤΑΛΓΚΟ
ΚΑΛΠΑΖΟΝΤΑΣ ΣΤΗΝ ΕΡΗΜΟ
Ο ΒΑΣΙΛΙΑΣ ΕΠΕΣΤΡΕΨΕ!
Μετά τον "Άρχοντα των Δαχτυλιδιών" ο ΒΙΓΚΟ ΜΟΡΤΕΝΣΕΝ πρωταγωνιστεί σε μια αληθινή ιστορία που έγινε θρύλος!
Μια φιλόδοξη εξωτική περιπέτεια.
ΚΑΤΑΛΛΗΛΟ
ΑΙΘΟΥΣΑ 2
ΩΡΑ ΕΝΑΡΞΗΣ SHOW TIME
18:00
Πρωταγωνιστούν: ΒΙΓΚΟ ΜΟΡΤΕΝΣΕΝ, Ομάρ Σαρίφ, Ζουλεΐκα Ρόμπινσον.



Πήτερ Παν
Peter Pan
Ο θρύλος που νομίζατε ότι γνωρίζετε, γίνεται μια περιπέτεια που δεν είχατε φανταστεί ποτέ.
ΚΑΤΑΛΛΗΛΟ
Όλη η μαγεία του αγαπημένου βιβλίου πλημμυρίζει την οθόνη του σινεμά σε μια παραμυθένια υπερπαραγωγή.
ΑΙΘΟΥΣΑ 3
ΩΡΑ ΕΝΑΡΞΗΣ SHOW TIME
18:00



Brother Bear
Ο ΑΔΕΛΦΟΣ ΜΟΥ Ο ΑΡΚΟΥΔΟΣ
Η Walt Disney Pictures παρουσιάζει μια νέα, μεγαλειώδη περιπέτεια κινουμένων σχεδίων!
* Μόνο Παρασκευή Σαββάτο και Κυριακή
Με καινούριους χαριτωμένους ήρωες και χαρούμενα τραγούδια του βραβευμένου με ΟΣΚΑΡ Φιλ Κόλινς.
ΚΑΤΑΛΛΗΛΟ
ΑΙΘΟΥΣΑ 1
ΩΡΑ ΕΝΑΡΞΗΣ SHOW TIME
18:00

ΤΗΝ ΠΑΡΑΣΚΕΥΗ • ON FRIDAY



Μία από τις καλύτερες ταινίες της χρονιάς με τον μοναδικό ΤΖΙΜ ΚΑΡΕΪ
Είναι εύκολο να αβάσεις κάποιον από το μυαλό σου. Αλλά δύσκολο να τον βγάλεις από την καρδία σου.
Η Αιώνια Λιακάδα ενός καθαρού μυαλού
Eternal Sunshine of the Spotless Mind
Πρωταγωνιστούν: Τζιμ Κάρεϊ, Κέιτ Γουίνσλετ, Κίρστεν Ντανστ
• 3 LUXURY DESIGN SCREENS •
• DOLBY DIGITAL EX • FULLY AIR-CONDITIONED •
Πληροφορίες • Κρατήσεις 22410.28400

Ούμα Θέρμαν: Η μούσα του Κουέντιν Ταραντίνο

ΕΠΙΜΕΛΕΙΑ: ΚΥΡΙΑΚΗ ΠΕΤΡΙΔΟΥ

Με αφορμή το σίκουελ της ταινίας του «κακού παιδιού» του Χόλιγουντ, Κουέντιν Ταραντίνο, το «Kill Bill», που προβάλλεται από την περασμένη Παρασκευή σε α' πανελλήνια προβολή και στη Ρόδο, αξίζει να αναφερθούμε στην πρωταγωνίστριά του, την πανέμορφη Ούμα Θέρμαν η οποία αποτελεί και τη μούσα του ιδιόρρυθμου δημιουργού από την εποχή του θρυλικού «Pulp Fiction».

Ένα ενδιαφέρον βιογραφικό της Ούμα Θέρμαν δημοσιεύει το www.cinenews.gr:

«Η ηθοποιός Uma Thurman γεννήθηκε στις 29 Απριλίου του 1970 από διανοούμενους γονείς. Η σουηδέζα μητέρα της Nena ήταν ψυχοθεραπεύτρια. Ο πατέρας της ήταν ψυχολόγος, ο πρώτος Αμερικάνος που τον δέχτηκε το Θιβέτ σαν Βουδιστή μοναχό. Στηριγμένη στη Βουδιστική πίστη και στην ενθάρρυνση της ελεύθερης σκέψης η Uma μαζί με τα τρία αδέρφια της Dechen, Ganden, και Mipan (όλα με βουδιστικά ονόματα) ανέπτυξαν πολύ-πολιτισμικές απόψεις. Η οικογένεια της έζησε κατά καιρούς στην Ινδία, Amhearst, Μασαχουσέτη, Woodstock και Νέα Υόρκη. Το σπίτι τους ήταν πάντα γεμάτο από μοναχούς από όλο ο κόσμο καθώς και σημαντικές προσωπικότητες όπως ο Dalai Lama. Η Uma Thurman μικρή ήταν ένα απρόσιτο και άγριο κορίτσι. Συχνά την πείραζαν για το παράξενο όνομά της και γι' αυτό μερικές φορές το άλλαζε σε Kelly ή Linda για να τη δέχονται πιο εύκολα.



Στα δεκαπέντε της σε μια σχολική παράσταση την είδαν δυο κυνηγοί ταλέντων από τη Νέα Υόρκη και της προσέφεραν μια ευκαιρία για οντισιόν. Η Uma άλλο που δεν ήθελε, αφού δεν της άρεσε στο σχολείο μετακόμισε στη Νέα Υόρκη για να γίνει ηθοποιός. Εκεί άρχισε να παίρνει μαθήματα υποκριτικής, έπαιξε ταυτόχρονα σε μικρούς ρόλους σε σειρές της τηλεόρασης, έπλενε όμως και πιάτα σε διάφορα εστιατόρια ενώ δούλευε και σαν μοντέλο για να συμπληρώσει το εισόδημα της. **Η πρώτη της ταινία ήρθε το 1987 με τίτλο Kiss Daddy Goodnight μια ταινία θρίλερ με χαμηλό προϋπολογισμό. Το 1988 παίζει στο Johnny Be Good μια όχι και τόσο καλή κωμωδία. Ο πρώτος σημαντικός ρόλος ήρθε το 1988 με τη ταινία του Terry Gilliam's Οι περιπέτειες του Βαρόνου Μυγχάουζεν, όπου υποδύθηκε τη θεά Αφροδίτη και πήρε πολύ καλές κριτικές. Μετά από αυτή οι προτάσεις για να παίξει προκλητικούς και σέξι ρόλους ήρθαν βροχή.**

Το 1988 παίζει και στο Dangerous Liaisons παίρνοντας και πάλι καλές κριτικές αλλά το κοινό ενθουσιάστηκε πιο πολύ με την ομορφιά της. Στη ταινία πρωταγωνιστούσε ο John Malkovich και η Glenn Glose. Το 1989 παίζει στο Henry the June (μια ταινία ακατάλληλη για παιδιά κάτω των δεκαεφτά χρονών). Ένα χρόνο μετά παντρεύεται το βρετανό ηθοποιό Gary Oldman αλλά το 1992 χώρισαν. Το 1994 παίζει στο Pulp Fiction του Quentin Tarantino, ένα ρόλο που της έφερε την υποψηφιότητα για Oscar Β' γυναικείου ρόλου. Η επιτυχία ήταν μεγάλη και έγινε γνωστή σε όσους δεν την ήξεραν μέχρι τότε. Το 1996 παίζει και στο Beautiful Girls και το 1997 στο Batman and Robin. Το 1997 γνωρίζει στα γυρίσματα του Gattaca τον τωρινό της σύζυγο Ethan Hawke. Το The Avengers που ακολούθησε (1998) ήταν μια αποτυχημένη ταινία για την Uma Thurman.

Τον Μάιο του 1988 παντρεύεται τον Ethan Hawke και τον Ιούλιο γεννιέται η κόρη της Maya Ray Thurman - Hawke. Το 1999 μετά από πολλά χρόνια κάνει θέατρο σε σκηνή της Νέας Υόρκης στην παραγωγή The Misanthrope ενώ παίζει και στη ταινία του Woody Allen Sweet and Lowdown. Το 2000 παίζει στο Vatel όπου άνοιξε το φεστιβάλ των Κανών αλλά δεν ενθουσίασε, και στο Golden Bowl. Μια σειρά προβλημάτων, κυρίως οικονομικής φύσης με τη Miramax, έχουν σαν αποτέλεσμα η ταινία να βγει στις αίθουσες το 2001 από τη Lion's Gate Films».

ΠΑΛΛΑΣ 5 CINEMAS CENTER
30/04/2004 έως 06/05/2004
www.cinemapallas.gr

In english
ΑΙΘΟΥΣΑ 5



KILL BILL 2
Η "Black Widow" Ούμα Θέρμαν επιστρέφει διψασμένη για εκδίκηση!!! Απολαύστε το sequel της γνωστής ταινίας του Ταραντίνο τώρα!
ΠΡΩΤΑΓΩΝΙΣΤΟΥΝ: UMA THERMAN, DAVID CARRADINE, DARYL HANNAH
Ώρες Έναρξης: 17:20, 20:00, 22:40

ΑΙΘΟΥΣΑ 1



ΒΑΘΥ ΜΠΛΕ / DEEP BLUE
Μια υπερπαραγωγή κινηματογραφημένη από την μονάδα Φυσικής Ιστορίας του BBC σε συνεργασία με το κανάλι DISCOVERY. Θα σας ξεναγήσει σε ένα ταξίδι από τα κοραλλιογενή θαύματα των Τροπικών μέχρι τις αφιλόξενες ακτές της Ανταρκτικής!
Ώρες Έναρξης: *16:00, 18:00, 20:15, 22:20
* Ειδική επιπλέον παράσταση, μόνο Σάββατο & Κυριακή

in english



VAN HELSING
Η ΜΕΓΑΛΗ ΠΡΕΜΙΕΡΑ ΤΕΤΑΡΤΗ 5 ΜΑΪΟΥ ΣΕ 1η ΠΑΓΚΟΣΜΙΑ ΠΡΟΒΟΛΗ
Η πολυαναμενόμενη υπερπαραγωγή των 140 εκατ. δολλαρίων με τον Hugh Jackman (X MEN) κυνηγό τεράτων! Η περιπέτεια ζει για πάντα!
ΑΠΟ ΤΕΤΑΡΤΗ 5 ΜΑΪΟΥ Ώρες Έναρξης: 17:40, 20:10, 22:40

ΑΙΘΟΥΣΑ 3 in english



ΤΟ ΚΥΝΗΓΙ ΤΟΥ ΔΟΛΟΦΟΝΟΥ
Σε 1η Πανελλήνια Προβολή
Από τον σκηνοθέτη των DIE HARD 2 και DEEP BLUE SEA η action-adventure περιπέτεια με στοιχεία suspence-thriller που θα σας καθηλώσει!
ΠΡΩΤΑΓΩΝΙΣΤΟΥΝ: VAL KILMER, KRISTIAN SLATER
Ώρες Έναρξης: 20:15, 22:30

in english
ΑΙΘΟΥΣΑ 2



ΠΕΡΑ ΑΠΟ ΤΑ ΣΥΝΟΡΑ
BEYOND BORDERS
Σε 1η Πανελλήνια Προβολή
Η αγάπη τους... αλλάζει τον κόσμο!
Η Άντζελίνα Τζολί και ο Κλάιβ Όουεν σε μία ταινία που θα σας αγγίξει!!
Ώρες Έναρξης: 17:50, 20:10, 22:35

ΑΙΘΟΥΣΑ 4 in english



ΜΕΓΙΣΤΗ ΤΑΧΥΤΗΤΑ / TORQUE
Σε 1η Πανελλήνια Προβολή
Από τον παραγωγό των FAST & FURIOUS, S.W.A.T. και XXX μια ξέφρενη περιπέτεια ταχύτητας!
Ώρες Έναρξης: 20:10, 22:25

ΑΙΘΟΥΣΑ 3



SCOOBY DOO 2:
ΤΑ ΤΕΡΑΤΑ ΑΠΕΛΕΥΘΕΡΩΘΗΚΑΝ!
ΜΕΤΑΓΛΩΤΤΙΣΜΕΝΗ ΣΤΑ ΕΛΛΗΝΙΚΑ
Οι καταπληκτικοί ήρωες σας θα τα αντιμετωπίσουν.
ΠΡΩΤΑΓΩΝΙΣΤΟΥΝ: MATHEW LILLARD, NEIL FANNING
Ώρες Έναρξης: *16:15, 18:15
* Ειδική επιπλέον παράσταση, μόνο Σάββατο & Κυριακή

ΑΙΘΟΥΣΑ 4



ΓΑΤΟΣ ΚΑΠΕΛΑΤΟΣ ΚΑΙ ΣΤΥΛΑΤΟΣ
ΜΕΤΑΓΛΩΤΤΙΣΜΕΝΗ ΣΤΑ ΕΛΛΗΝΙΚΑ
Μια πρωτότυπη και διασκεδαστική κωμική περιπέτεια για τους μικρούς μας φίλους!!!
Ώρες Έναρξης: *16:30, 18:30
* Ειδική επιπλέον παράσταση, μόνο Σάββατο & Κυριακή

ΠΡΟΣΕΧΩΣ - COMING SOON

VAN HELSING
ΠΡΕΜΙΕΡΑ 5 ΜΑΪΟΥ! ΣΕ 1η ΠΑΓΚΟΣΜΙΑ ΠΡΟΒΟΛΗ
Η πολυαναμενόμενη υπερπαραγωγή των 140 εκατ. δολλαρίων!

Ο ΧΑΡΤΟΠΑΙΚΤΗΣ
Μια ταινία έκπληξη!! Ένα καταιγιστικό θρίλερ που θα σας καθηλώσει!

ΤΡΟΙΑ
ΣΕ 1η ΠΑΓΚΟΣΜΙΑ ΠΡΟΒΟΛΗ ΣΤΙΣ 14 ΜΑΪΟΥ!

ΤΟ ΓΛΥΚΟ ΣΤΟ ΤΕΛΟΣ
"Κάθε οικογένεια έχει το δικό της μαύρο πρόβατο".

STEPFORD WIVES
Η βραβευμένη με ΟΣΚΑΡ, Νικόλ Κίντμαν σε 1η ΠΑΓΚΟΣΜΙΑ ΠΡΟΒΟΛΗ!!!

BERLONI • NEOTEX • VILLAGIO • BACKSTAGE

Κρατήσεις / Reservations 22410 24475 & 22410 70670

ΤΑ ΛΟΓΙΚΑ
ΤΑ ΠΑΡΑΛΟΓΑ
ΤΑ ΕΞΩΦΡΕΝΙΚΑ

Γενετικά Τροποποιημένα Προϊόντα

Μπορούμε να ζήσουμε και χωρίς τα μεταλλαγμένα

...επικίνδυνα στην υγεία και το περιβάλλον

... Περιστέρια και μεταλλαγμένο καλαμπόκι



Πίσω από την Νομαρχία, παιδιά και μεγάλοι ταΐζουν τα περιστέρια.
Αραγε, στο μέλλον, θα το αντέξουν το μεταλλαγμένο καλαμπόκι ή θα τα ξαποστείλουμε μια ώρα γρηγορότερα;

... Τουριστικές ορθοπεταλιές



... Η εαρινή σύναξη των ποδηλατιστών στον Αγιο Φραγκίσκο!



"Λειψοί": Λιχνίζοντας με τον άνεμο"

Ολα τα είχαμε, τα μεταλλαγμένα προϊόντα μας λείπανε για να εμπλουτίσουν την διατροφή μας. Βέβαια η θέση των ***Ηνωμένων Πολιτειών*** είναι *"σαφής"*:

*«Θέλουμε την ελεύθερη διάθεση των **γενετικά τροποποιημένων προϊόντων,** κι αν αποδειχθεί μια μέρα ότι επηρεάζουν αρνητικά την διατροφική αλυσίδα, το ξαναβλέπουμε».*

Το μεγάλο στοίχημα της βιομηχανίας μεταλλαγμένων προϊόντων ήταν ότι θα μειωθεί η χρήση των φυτοφαρμάκων. Στην πράξη όμως συμβαίνει το ακριβώς αντίθετο. Και όσο κι αν ακούγεται απίστευτο, αυτοί που ζητούν να παρθούν μέτρα για την εξασφάλιση ενός 20% *"καθαρών"* σπόρων είναι οι πολυεθνικές βιομηχανίες των μεταλλαγμένων, προκειμένου να εμποδίσουν τα ζημιογόνα έντομα να αναπτύξουν γρήγορα τις αντιστάσεις τους.

Και από την άλλη πλευρά,οι επαγγελματικές αγροτικές ενώσεις στην Ευρώπη δηλώνουν ότι τα οικονομικά οφέλη από την εισαγωγή μεταλλαγμένων σπόρων στη γεωργία είναι μικρά και κατά συνέπεια είναι καλό να αποφευχθούν οι περιττοί κίνδυνοι.

Από την μεριά της η ***Ευρωπαϊκή Ενωση*** εμφανίζεται και πάλι διχασμένη: η Γαλλία και το Βέλγιο τάχθηκαν την περασμένη εβδομάδα υπέρ της διάθεσης του μεταλλαγμένου καλαμποκιού στα σούπερ μάρκετ, η Γερμανία απέσχε, ενώ πέντε χώρες (Αυστρία, Ελλάδα, Ιταλία, Δανία, Λυξεμβούργο) επέμειναν στην αντίθεσή τους.

Σε αυτό το πλαίσιο που τελεί υπό διαμόρφωση είναι θετική η απόφαση που πήρε το ***Νομαρχιακό Συμβούλιο Δωδεκανήσου*** χαρακτηρίζοντας το νομό ως ***«περιοχή ελεύθερη από γενετικά μεταλλαγμένα προϊόντα,*** ύστερα από εισήγηση του γιατρού ***Μιχάλη Φωτάρα,*** νομαρχιακού συμβούλου και μέλους της νομαρχιακής επιτροπής Υγείας.

Για το θέμα αυτό ο κ. Φωτάρας επισημαίνει:

«Τα γενετικά τροποποιημένα (μεταλλαγμένα) προϊόντα προέρχονται από καλλιέργειες στις οποίες έχουν ενσωματωθεί γονίδια, τα οποία τις τροποποιούν, ενώ τα προϊόντα που παράγονται αποκτούν ιδιότητες και χαρακτηριστικά που δεν τα είχαν πριν. Με άλλα λόγια, μεταλλαγμένος οργανισμός είναι εκείνος που δημιουργήθηκε με τεχνικά μέσα και που έχει τροποποιηθεί η γενετική του ταυτότητα με την προσθήκη γονιδίων από άλλους εντελώς διαφορετικούς οργανισμούς.

Ο νέος αυτός οργανισμός που προέρχεται από αυτή τη μετάλλαξη έχει νέα χαρακτηριστικά και ιδιότητες, που καταργούν τους φυσικούς νόμους και κανόνες. Το γεγονός αυτό δεν μπορεί παρά να έχει αρνητικά αποτελέσματα.

Στη συνδιάσκεψη του Παγκόσμιου Οργανισμού Εμπορίου, που έγινε στο Καλκούν του Μεξικού, η Ευρωπαϊκή Ενωση πρότεινε, για όλα τα προϊόντα που περιέχουν περισσότερο από 1% σε μεταλλαγμένα συστατικά, αυτό να επισημαίνεται στην ετικέττα τους. Οι ΗΠΑ έδωσαν έναν μεγάλο αγώνα να μην υπάρχει καθόλου επισήμανση, έχοντας ως μοναδικό επιχείρημα το ότι «και μεις οι Αμερικάνοι τρώμε τα προϊόντα αυτά χωρίς καμιά επισήμανση». Εν τούτοις η Ευρωπαϊκή Ενωση ήταν πολύ πιο σοφή και πολύ πιο ψύχραιμη στις αποφάσεις και από 18/4/2004, για όλα τα προϊόντα που έχουν μεταλλαγμένα συστατικά περισσότερο από 0,9% θα πρέπει αυτό να αναφέρεται, με το απλό επιχείρημα ότι ο καταναλωτής έχει δικαίωμα να γνωρίζει.

Βέβαια το ίδιο θα πρέπει να ισχύει και για τα διάφορα προϊόντα με τα οποία τρέφονται τα βοοειδή και τ' άλλα ζώα. Ομως τα ζώα αυτά που τρέφονται με γενετικά τροποποιημένες τροφές δεν επισημαίνονται.

Οσον αφορά τις προφυλάξεις από τις επιμολύνσεις των βιολογικών και συμβατικών καλλιεργειών *από τις μεταλλαγμένες δεν απέδωσε το μέτρο των 500 μέτρων σαν όριο απόστασης για ασφάλεια, διότι τα φυτά πολλαπλασιάζονται με επικονίαση από τα διάφορα πουλιά και έντομα.*

Αν και η Βιοτεχνολογία μπορεί να προσφέρει στην ανθρωπότητα πολλά, όπως για παράδειγμα τη γενετικά τροποποιημένη ινσουλίνη με την οποία εκατομμύρια συνάνθρωποί μας ζουν μια κανονική ζωή ή τα διάφορα εμβόλια, ο βιασμός αυτός της φύσης όταν γίνεται ανεξέλεγκτα δεν μπορεί να μην έχει αρνητικά αποτελέσματα.

Το αρχικό επιχείρημα ότι τα προϊόντα αυτά θα ήταν φθηνότερα για να τα χρησιμοποιήσουν οι φτωχοί λαοί του τρίτου κόσμου δεν επαληθεύτηκε δεδομένου ότι τα προϊόντα αυτά κοστίζουν όσο περίπου και τα συμβατικά.

Η παραγωγή και η κατανάλωση των προϊόντων αυτών είναι ραγδαία τα τελευταία χρόνια. Σήμερα υπάρχουν περισσότερα από 5.300.000 στρέμματα που καλλιεργούνται με γενετικά τροποιημένα φυτά. Παράλληλα δε υπολογίζεται ότι στα επόμενα 25 χρόνια τα 4 από τα 5,5 δισ. του πληθυσμού θα τρέφεται με μεταλλαγμένα προϊόντα.

Δυστυχώς όμως δεν έχει διασφαλισθεί παράλληλα και η υγεία του καταναλωτή και οι αρνητικές επιπτώσεις στο οικοσύστημα.

Κάποια από τα προϊόντα αυτά θεωρούνται ύποπτα για σοβαρές βλάβες για την υγεία των καταναλωτών. Θεωρείται ότι προκαλούν βλάβες στο αμυντικό σύστημα του οργανισμού και πολλές άλλες ανεπανόρθωτες παθήσεις στον οργανισμό του ανθρώπου.

Οι πολυεθνικές εταιρείες με τα τεράστια οικονομικά συμφέροντα *που έχουν και αποβλέποντας στο γρήγορο κέρδος, εξακολουθούν να υποστηρίζουν ότι θα βοηθήσουν, να τραφούν τα εκατομμύρια των ανθρώπων της Αφρικής και της Ασίας, ενώ βέβαια συμβαίνει το αντίθετο. Είναι γνωστό πόσα εκατομμύρια "ευρώ" διατίθενται κάθε χρόνο από τις βιομηχανικά ανεπτυγμένες χώρες για να επιδοτούνται οι αγρότες στα διάφορα προϊόντα τους, έτσι ώστε να μην παράγουν περισσότερα. Το γνωρίζουμε πολύ καλά και στη χώρα τη δική μας πόσα φρούτα και άλλα προϊόντα καταλήγουν στις χωματερές για να διατηρηθεί το ισοζύγειο.*

Τελικά η παραγωγή και η κατανάλωση των μεταλλαγμένων προϊόντων με όλες τις πιθανές καταστροφικές και τραγικές συνέπειες, τόσο στην υγεία των ανθρώπων όσο και στο περιβάλλον είναι άλλη μια απόδειξη της πολύπλευρης κρίσης στην οποία μας έχει οδηγήσει η οικονομίας της αγοράς».

Μιχάλης Φωτάρας, ιατρός



Ο γιατρός... κοντά και πέρα



Προστασία από τις τροφικές δηλητηριάσεις

Επειδή πάντοτε υπάρχει ο κίνδυνος τροφικής δηλητηριάσης, που στα παιδιά μπορεί να προκαλέσει πολύ έντονα συμπτώματα, ακολουθήστε τις συμβουλές της Αμεριακνικής Ακαδημίας Παιδατριακής.

• Να ψήνετε καλά τα κρέτα και τα πουλερικά και να πλένετε καλά, κάτω από τρεχούμενο νερό, τα φρούτα και τα λαχανικά.

• Να πλένετε συχνά τα χέρια σας με σαπούνι και νερό και να βεβαιώνεστε ότι το παιδί σας κάνει το ίδιο.

• Ποτέ μη βάζετε ένα κουτάλι, με το οποίο δικιμάσατε το φαγητό, πίσω στην κατσαρόλα, εάν δεν το πλύνετε πρώτα.

• Να κρατάτε πάντοτε τα ωμά τρόφιμα μακριά από τα μαγειρεμένα και να χρησιμοποιείτε ξεχωριστά σκεύη και μαχαιροπίρουνα για το καθένα.

• Να ξεπαγώνετε το κρέας πάντα στο ψυγείο και όχι στον νεροχύτη.

• Να μην αφήνετε τα τρόφιμα που χρειάζονται ψυγείο, περισσότερο απόδύο ώρες σε θερμοκρασία δωματίου.

Και μια τελευταία συμβουλή: μην αφήνετε δοχεία με καυτά υγρά ή φαγητά στις άρκες των επίπλων, από όπου εύκολα μπορούν να πέσουν με... πρωτοβουλεία των αεικίνητων παιδικών χεριών.

(Πηγή: εφημερίδα "Τα Νέα")

••• Ενας στους τρεις γιατρούς δεν ενημερώνει τους ασθενείς του για όλες τις θεραπείες που υπάρχουν, διότι φοβάται πως δεν θα τις καλύπτουν τα ασφαλιστικά ταμείας τους, αναφέρει η επιθεώρηση "Health Affaire". Τη σχετική μελέτη εκπόνησε ο δρ. Μάθιου Γουάνια, διευθυντής του Ιδρύματος Ηθικής της Αμεριακνικής Ιατρικής Εταιρείας.

••• Μία ή δύο ώρες βάδην την εβδομάδα μπορεί να μειώσουν σημαντικά τον κίνδυνο αναπτύσεως καρκίνου του μαστού, αναφέρει η εφημερίδα "The Times". Η σχετική μελέτη έγινε με γυναίκες 50-79 ετών και έδειξε ότι το συστηματική βάδην μειώνει τον κίνδυνο καρκίνου κατά περίπου 20%.

••• Η μεγάλη πίεση στην δουλειά και η ανασφάλεια υπονομεύουν την υγεία των εργαζομένων, αναφέρει η "Επιθεώρηση Επιδημιολογίας και Κοινοτικής Υγείας", Αυστραλοί ερευνητές μελέτησαν 1.188 εργαζομένους, ηλικίας 40-44 ετών, και διαπίστωσαν ότι όσο πιο πιεσμένοι και ανασφαλείς ένιωθαν, τόσο αυξάνονταν οι πιθανότητες τους να πάσχουν από κατάθλιψη, άγχος και ποικίλα προβλήματα υγείας

ΕΡΓΟΘΕΡΑΠΕΙΑ

Αναλαμβάνονται θεραπείες κατ' οίκον σε παιδιά με:
• Μυοσκελετικές διαταραχές
• Νευρομυικές διαταραχές
Εγκεφαλική παράλυση, υδροκεφαλία, μυικές δυστροφίες
• Αναπτυξιακές ψυχοκινητικές διαταραχές
Νοητική υστέρηση, αυτισμός, διαταραχές αισθητηριακής ολοκλήρωσης, γενετικές και χρωμοσωμικές διαταραχές.

Εργοθεραπεύτρια Ελενα Ζαγοριανού
Τηλ.: 22410-63117, 6936832200

Κέντρο Συμβουλευτικής & Αξιολόγησης Προσωπικότητας Παιδιών & Ενηλίκων

ΠΑΠΑΓΕΩΡΓΙΟΥ ΘΑΝΟΣ
Ψυχολόγος – Ψυχοθεραπευτής
ΠΑΝΕΠΙΣΤΗΜΙΟΥ ΑΘΗΝΩΝ

- Διερεύνηση Προσωπικότητας (Προφίλ- Δεξιότητες-Αδυναμίες)
- Δείκτης Νοημοσύνης Παιδιών και Ενηλίκων
- Μαθησιακές Δυσκολίες και Δυσλεξία
- Θεραπευτική Αντιμετώπιση Φοβιών-Ειδικών Φοβιών, Κατάθλιψης, Διαταραχής πανικού, Ψυχοσωματικών προβλημάτων, Τραυματικών γεγονότων ζωής (πένθος, χωρισμός, σχολική αποτυχία), Συναισθηματικών διαταραχών, Διαταραχών Διατροφής (βουλιμία-ανορεξία).
- Αντιμετώπιση προβλημάτων συμπεριφοράς παιδιών σε σχολείο-σπίτι
- Ανάπτυξη Κοινωνικών Δεξιοτήτων
- Βελτίωση Σχέσεων-Πρόγραμμα Ελέγχου Συγκρούσεων
- Βελτίωση Αυτοεκτίμησης-Αυτοεικόνας
- Συμβουλευτική Οικογένιας & Ζεύγους

Κ. Παλαιολόγου 105 - Ρόδος
Τηλ:22410 78668- Κιν: 6947371250 - Μόνο με Ραντεβού

PROART

Εργαστήριο Κλινικής Ψυχολογίας

ΧΡΙΣΤΙΝΑ ΣΑΒΒΑΚΗ-ΓΚΡΑΝΖΑΝ
Κλινική Ψυχολόγος-Ψυχοπαθολόγος (DESS)
- Πτυχιούχος του Πανεπιστημίου Nancy Γαλλίας
- Μεταπτυχιακή ειδίκευση (DESS) στην Κλινική Ψυχολογία Ενηλίκου, Εφήβου και Παιδιού στο Πανεπιστήμιο Reims Γαλλίας

Για τον ενήλικο
- Ψυχοδιαγνωστική
- Ψυχολογική υποστήριξη
- Ατομική και οικογενειακή συνέντευξη
- Ψυχοθεραπεία αναλυτικής εμπνεύσεως

Για το παιδί
- Αξιολόγηση προσωπικότητας (τεστ νοημοσύνης, προβολής)
- Διάγνωση μαθησιακών δυσκολιών και συμπεριφορικών διαταραχών
- Συμβουλευτική επαγγελματικού προσανατολισμού
- Ψυχοθεραπεία μέσω παιχνιδιού και εικαστικών

Δέχεται με ραντεβού
Εθνικής Αντίστασης 15
Τηλ.: 77350-Κιν. 6937684251

ΙΑΤΡΙΚΗ ΑΝΑΚΟΙΝΩΣΗ

ΗΛΙΑΣ Κ. ΑΜΠΛΙΑΝΙΤΗΣ
ΕΙΔΙΚΟΣ ΠΝΕΥΜΟΝΟΛΟΓΟΣ
ΔΕΧΕΤΑΙ
καθημερινά Δευτέρα - Παρασκευή
από 09.00-12.30, 17.00-20.00
ΙΑΤΡΕΙΟ: ΜΕΓ. ΚΩΝΣΤΑΝΤΙΝΟΥ 36 ΡΟΔΟΣ 85100
ΤΗΛ. 2241077190 ΚΙΝ. 6936954011

ΕΡΓΟΘΕΡΑΠΕΙΑ
ΕΥΘΥΜΙΟΥ ΚΑΤΕΡΙΝΑ
Πτυχιούχος Εργοθεραπεύτρια
ΠΕΡΙΣΤΑΤΙΚΑ ΚΑΤ' ΟΙΚΟΝ
✔ Μαθησιακές δυσκολίες
✔ Αναπτυξιακές διαταραχές
✔ Νοητική καθυστέρηση
✔ Εγκεφαλική παράλυση
Πληροφορίες τηλ. 6974839539

ΚΕΝΤΡΟ ΕΙΔΙΚΩΝ ΘΕΡΑΠΕΙΩΝ ΤΟΥ ΠΑΙΔΙΟΥ ΔΩΔΕΚΑΝΗΣΟΥ
ΚΩΝ/ΝΟΣ ΜΠΑΔΑΝΗΣ - ΣΟΥΖΗ ΓΕΩΡΓΙΛΟΠΟΥΛΟΥ
ΕΡΓΟΘΕΡΑΠΕΥΤΗΣ ΠΤΥΧΙΟΥΧΟΣ ΜΕΘΟΔΟΥ BOBATH N.D.T
ΜΕΘΟΔΟΣ PORTAGE
ΑΙΣΘΗΤΗΡΙΑΚΗΣ ΟΛΟΚΛΗΡΩΣΗΣ (S.I.)
ΜΕΤΕΚΠΑΙΔΕΥΣΗ ΣΤΙΣ ΝΕΥΡΟΛΟΓΙΚΕΣ ΚΑΙ ΚΙΝΗΤΙΚΕΣ ΔΙΑΤΑΡΑΧΕΣ
ΛΟΓΟΠΑΘΟΛΟΓΟΣ ΜΕΤΑΠΤΥΧΙΑΚΟ ΑΚΟΥΟΛΟΓΙΑΣ
Αποστόλου Παύλου 84, Ρόδος 85100, τηλ. / fax (22410)60999/60579

ΑΝΔΡΕΑΣ ΧΑΤΖΟΠΟΥΛΟΣ
Χειρούργος Οδοντίατρος, Διδάκτωρ Πανεπ/μίου Βερολίνου
ΔΕΧΕΤΑΙ ΜΟΝΟ ΜΕ ΡΑΝΤΕΒΟΥ:
Εθνικής Αντίστασης 48 (πρώην Αννης Μαρίας) Ρόδος.
Τηλ. 22410-31845, κιν. 6937016805, Fax: 22410-31894

DR. ANDREAS HATZOPOULOS
ZAHNARZT CHIRURG FREIE UNIVERSITÄT BERLIN
NACH VEREINBARUNG:
ETHNIKIS ANTISTASIS STR. 48 (Früher Annas Marias) RHODOS
Tel. 22410-31845, Mob. 6937016805, Fax: 22410-31894

ΚΕΝΤΡΟ ΥΠΟΣΤΗΡΙΞΗΣ ΨΥΧΟΛΟΓΙΚΩΝ ΠΡΟΒΛΗΜΑΤΩΝ

ΣΙΑΓΚΑ ΚΩΝΣΤΑΝΤΙΝΑ
ΨΥΧΟΛΟΓΟΣ
Απόφοιτος Αριστοτελείου Πανεπιστημίου Θεσσαλονίκης
τηλ. 6936261736

ΚΥΠΡΙΩΤΗ ΑΛΕΞΙΑ
ΨΥΧΟΛΟΓΟΣ
ΨΥΧΟΛΟΓΟΣ ΥΓΕΙΑΣ
Απόφοιτος Πανεπιστημίου Κρήτης, MSC Surrey University of England
τηλ. 6944717520

Δέχονται κατόπιν ραντεβού
Στεφ. Καζούλη 18-1ος όροφος
τηλ. 2241022102

ΜΑΡΙΑ ΣΑΝΤΟΡΙΝΙΟΥ
ΚΛΙΝΙΚΗ ΨΥΧΟΛΟΓΟΣ-ΨΥΧΟΛΟΓΟΣ ΤΩΝ ΚΟΙΝΩΝΙΚΩΝ ΟΜΑΔΩΝ
Πτυχιούχος Κρατικού Πανεπιστημίου της Ρώμης «La Sapienza».

— Κλινική διάγνωση ψυχοπαθολογίας παιδιού, εφήβου και ενηλίκου.
— Ατομική και οικογενειακή ψυχολογική υποστήριξη και θεραπεία κατάθλιψης, φοβίας, κρίσης πανικού, μετατραυματικού στρες (διαζύγιο, πένθος, χωρισμός, αποτυχία, ασθένεια), βουλιμίας, ανορεξίας, διαταραχών προσωπικότητας, έλλειψη αυτοεκτίμησης, εθισμού, κακοποίησης.
— Ψυχολογική φροντίδα και προετοιμασία ανύπαντρης εγκύου και ζευγαριών, στην απόκτηση πρώτου παιδιού.
Επίσκεψη μόνο με ραντεβού.

Τηλέφωνα: 22410 28851 και 6946252407
Λάρνακας 6 (Εθν. Αντιστάσεως)

Έτος ...και επι τα αυτα

Μαίνεται ο ιερός πόλεμος και το συμπέρασμα από τις τηλεοπτικές σκηνές που βλέπουμε είναι ένα: Αν αυτοί είναι εκπρόσωποι του Θεού επί της γης, εμείς, τότε μάλλον εμείς λάθος Θεό έχουμε επιλέξει να πιστεύουμε...

Οι πολιτικοί μπροστά τους μητροπολιτάδες θυμίζουν αγγέλους επί της γης! Σύγκρουση για εξουσία και βεβαίως για το παγκάρι! Μήπως θα έπρεπε επιτέλους ως κοινωνία να ξανασυζητήσουμε το χωρισμό της πολιτείας από την Εκκλησία; Εδώ θα πείτε το ράσο το φοβήθηκαν Καραμανλής και Ανδρέα, οι σημερινοί θα τολμήσουν;

Πάντως στις ίντριγκες και το παρασκήνιο παίρνουν άριστα με τόνο! Δεν ξέρω αν κρινόταν κατά τακτά χρονικά διαστήματα όπως οι πολιτικοί, πως θα ενεργούσαν. Ο Θεός-αν υπάρχει-να βάλει το χέρι του. Θα έχει απηυδήσει και αυτός με τα καμώματα που βλέπει...

Γράφει η **ΗΡΩΔΙΑΣ** (Α-λογο-κρίτως)

Κόσμος και κοσμάκης στη σύσκεψη με τον υπουργό Τουρισμού Δημήτρη Αβραμόπουλο. Επί τρεις ώρες ο πρώην δήμαρχος άκουγε-με προσοχή πρέπει να πω-όλα τα προβλήματα γύρω από τον τουρισμό από την Ενσωμάτωση μέχρι σήμερα! Ο υπουργός παρέλαβε και πλήθος υπομνημάτων. Βλέπετε οι εκπρόσωποι των φορέων τα έχουν καταγράψει και τα επαναλαμβάνουν στον κάθε νέο υπουργό. Ο κ. Αβραμόπουλος δήλωσε ότι αλλάζουν τα πράγματα και οι απαντήσεις θα έρχονται εντός πέντε ημερών. Μεταξύ μας και εντός πέντε μηνών δεν θα μας ενοχλούσε αφού στην αναμονή είμαστε εδώ και δεκαετίες! Εμείς όμως γιατί είμαστε δύσπιστοι και δεν τον πιστεύουμε; Μακάρι να διαψευστούμε και να επιβεβαιωθεί αυτός αν και δεν το πολυβλέπουμε!

Ο νέος περιφερειάρχης έλεγε και ξανάλεγε στην ίδια σύσκεψη ότι η πρωτοβουλία να συγκληθούν οι εκπρόσωποι των φορέων και να πουν τις απόψεις τους στον υπουργό είναι πρωτόγνωρη. Προφανώς δεν έχει ενημερωθεί -δικαιολογημένα- πόσες τέτοιες συσκέψεις έχουν πραγματοποιηθεί τα περασμένα χρόνια. Πόσες ώρες έχασαν οι εκπρόσωποι των παραγωγικών τάξεων αλλά και οι δημοσιογράφοι συμμετέχοντας σε τέτοιου είδους συσκέψεις χωρίς κανένα αποτέλεσμα. Σημασία έχει κ. Κόκκινε τί πράττουν οι υπουργοί και οι λοιποί κυβερνητικοί παράγοντες μετά τις συσκέψεις! Η εμπειρία που έχουμε δυστυχώς είναι πικρή. Ας δούμε λοιπόν τα αποτελέσματα των νέων συσκέψεων και μετά τα ξαναλέμε!

Πολύ συζήτηση στο Νομαρχιακό Συμβούλιο σχετικά με την αναγκαιότητα συνέχισης της λειτουργίας του Δελφινιού της Ζωής και της Ελπίδας. Ακούγοντας την συζήτηση, έβγαλα το συμπέρασμα ότι δεν ειπώθηκαν όλα. Ορισμένοι από τους νομαρχιακούς παράγοντες ήθελαν να πουν κάποια πράγματα που όμως δεν το έκαναν φοβούμενοι προφανώς αντιδράσεις που θα μπορούσαν να ξεσηκώσουν. Ισως να καταλάβαμε και λάθος αν και δεν το νομίζω. Θα μπορούσαν-ας πούμε-να δώσουν τα πρακτικά της συνεδρίασης της Επιτροπής Υγείας όταν συζητήθηκε το θέμα. Εχουν τίποτα μήπως να φοβηθούν;

Καμιά αντίδραση κατά του Πατριαρχείου για το τοπικό εκκλησιαστικό ζήτημα. Τί έγινε και οι λαλίστατοι περί τα εκκλησιαστικά τοπικοί μας άρχοντες έχασαν τη λαλιά τους; Μήπως εγνώριζαν όλοι ή σχεδόν όλοι για τις κινήσεις του Φαναρίου; Μήπως τελικώς αλληλοδουλευόμαστε μεταξύ μας; Μάλλον ο Τιμόθεος Παρασκευάς που μίλησε για υποκρισία αναφερόμενος στο εν λόγω θέμα είχε απόλυτο δίκιο...

Επωνύμως

Ιεράρχες χωρίς αιδώ

Στα όπλα το Ιερατείο σε Αθήνα και Φανάρι και όποιος αντέξει! Αφήσαμε το Κυπριακό και ξαναπιάσαμε τα βιβλία της Εκκλησίας αλλά και τους ελληνικούς νόμους για να διαπιστώσουμε, αν αυτό είναι δυνατόν, ποιος έχει δίκιο και ποιος άδικο. Δύσκολη υπόθεση και ίσως σε ένα βαθμό και άνευ ουσίας αφού ο πολίτης –μαζί και εμείς- αδυνατούμε να καταλάβουμε τα διάφορα δυσνόητα που αναμασούν και οι δύο πλευρές. Ακούμε τους διάφορους «αγίους», άλλοτε σταυροκοπιόμαστε, άλλοτε γελάμε μέχρι δακρύων για την κατάντια όλων αυτών που τάχα εκπροσωπούν τον Θεό επί της γης. Το μίσος περισσεύει και από τις δύο πλευρές και σκέφτεσαι ότι αυτοί εδώ οι άνθρωποι είναι ταγμένοι να κηρύττουν το μήνυμα του Χριστού, το αγαπάτε αλλήλους δηλαδή...





Γράφει
η Ρένα Βενιανάκη
revenianaki@yahoo.com

Και καλά μέχρι ενός σημείου όλοι κάνουμε την πλάκα μας μαζί τους γιατί ορισμένους στα σοβαρά δεν μπορείς να τους πάρεις όσο και αν προσπαθήσεις. Αν υπόθεση έμενε σε αυτά, ας κρατούσαν οι καυγάδες αφού εξασφαλίζουμε έτσι τζάμπα διασκέδαση από τους ρασοφόρους. Εδώ όμως κινδυνεύουμε ως Ελλάδα να εμπλακούμε σε μια ιστορία που απειλεί να μας αποπροσανατολίσει από τα ουσιαστικά ζητήματα της χώρας που ουδεμία σχέση έχει με τις εξουσιαστικές επιδιώξεις είτε της Αρχιεπισκοπής είτε του Φαναρίου. Υπάρχει ένα ακόμη χειρότερο, ο διχασμός των πιστών που θα προκύψει από την προσπάθεια προσηλυτισμού που θα εξαπολύσουν και τα δύο αντιμαχόμενα στρατόπεδα. Μύλος δηλαδή η υπόθεση. Και όλα αυτά για την εξουσία και τα έσοδα από τα παγκάρια των Μητροπόλεων! Αλήθεια θα μπορούσε κάποιος από όλους αυτούς να μας πουν, το Άγιο Πνεύμα πού έχει πάει;

Καλά περάσαμε μέχρι εδώ αλλά κάπου το άγιο μαλλιοτράβηγμα θα πρέπει να σταματήσει γιατί κινδυνεύσουμε να οδηγηθούμε σε επικίνδυνους ατραπούς από τα καμώματα των αγίων. Η κυβέρνηση οφείλει να παρέμβει και να τους μαζέψει γιατί διαφορετικά η κατάσταση θα εκτροχιαστεί τελείως και θα είναι αδύνατον να μαζευτεί. Όχι τίποτε άλλο, αλλά έχουμε σοβαρότερα θέματα να ασχοληθούμε ως χώρα.

Το Σχίσμα Βαρθολομαίου ουδόλως "αγγίζει" τις μητροπόλεις της Δωδ/σου

Συνέχεια από τη σελ. 2

Ο Οικουμενικός Πατριάρχης, από τον άμβωνα του ναού του Αγίου Γεωργίου Κυπαρυσσα στα Ψωμαθεία, εξέφρασε τη λύπη του, καθώς την Κυριακή για «πρώτη φορά στα δίπτυχα δεν ηκούσθη το όνομα του Μακαριωτάτου αρχιεπισκόπου Αθηνών». «Ευχόμεθα», υπογράμμισε, «σύντομα να αποδείξει η Αυτού Μακαριώτης έργω, δηλαδή εμπράκτως, και όχι μόνο λόγω, τον σεβασμόν και την τιμή του προς την Μητέρα Εκκλησία και τα απαράγραπτα δίκαια αυτής, τα οποία εσεβάσθησαν οι αιώνες». Το βράδυ του Σαββάτου, ο κ. Βαρθολομαίος εξήγησε τους λόγους για τις αποφάσεις του Φαναρίου, τονίζοντας ότι τον κ. Χριστόδουλο χαρακτηρίζει υπέρμετρη φιλοδοξία.

ΘΑ ΕΚΔΟΘΟΥΝ ΤΑ ΔΙΑΤΑΓΜΑΤΑ

Στο μεταξύ, η κυβέρνηση έχει διαμηνύσει ότι «θα τηρήσει τους νόμους της ελληνικής πολιτείας». Ο υφυπουργός Παιδείας Γ. Καλός, επιβεβαίωσε ότι τα Προεδρικά Διατάγματα θα εκδοθούν άμεσα. Μάλιστα, όπως αναφέρουν οι πληροφορίες αυτά θα έχουν εκδοθεί έως την Τετάρτη. Την ίδια στιγμή, κυβερνητικές πηγές λένε ότι η μοναδική περίπτωση για να παρέμβει η κυβέρνηση στη διένεξη, είναι εάν το ζητήσουν και οι δύο πλευρές.

Στο μεταξύ, τις πρώτες αντιδράσεις της κοινής γνώμης μέτρησε τηλεφωνική δημοσκόπηση της RASS. Διενεργήθηκε στις 29 και 30 Απριλίου για λογαριασμό της εφημερίδας «Παρόν». Σύμφωνα με το γκάλοπ, το **76% δηλώνει ότι διαφωνεί με το ενδεχόμενο επιβολής ποινών από τον Πατριάρχη στον αρχιεπίσκοπο. Επίσης, το 59,6% λέει ότι έχει δίκιο η ελλαδική Εκκλησία έναντι 22,8% που πιστεύει ότι το Φανάρι έχει δίκιο, ενώ σε ερώτηση για το ποιος φταίει, το 46,4% δηλώνει ότι φταίει για την κρίση ο Βαρθολομαίος και το 36,1% ο Χριστόδουλος.**

Στην ίδια εφημερίδα δημοσιεύθηκε χθες η πληροφορία ότι σε περίπτωση που ο Βαρθολομαίος συνεχίσει να κινείται με ακραίες επεκτατικές βλέψεις, τότε θα προχωρήσει σε πολιτική απόφαση για υπαγωγή **της Εκκλησίας της Κρήτης και των μητροπόλεων της Δωδεκανήσου** στον κορμό της Ελλαδικής Εκκλησίας, ώστε, μαζί με τις διαφιλονικούμενες μητροπόλεις των λεγομένων Νέων Χωρών να συγκροτηθεί "ενιαία Εκκλησία σε ενιαίο κράτος".

Ωστόσο κυβερνητικές πηγές διευκρίνιζαν χθες με έμφαση ότι ζήτημα εκκλησιαστικό για Κρήτη και Δωδ/σο δεν υφίσταται και κάθε σχετική πληροφορία είναι ανυπόστατη.

ΑΜΕΡΙΚΑΝΙΚΟΣ ΔΑΚΤΥΛΟΣ;

Από την εφημερίδα "ΠΑΡΟΝ" και οι παρακάτω επισημάνσεις:

• Προσπάθησε να δημιουργήσει κλίμα συγκινητικό ο Οικουμενικός Πατριάρχης στην αρχή του διαγγέλματός του, για να αποσπάσει τη συμπάθεια της ελληνικής κοινής γνώμης. Και αναφέρθηκε σε Κωνσταντινούπολη και Αγιά Σοφιά. Ισως, αν δεν κάνουμε λάθος, ήταν η πρώτη φορά... Πάλι καλά... Οπως για πρώτη φορά μίλησε για ξεριζωμένους και τουρκικούς βανδαλισμούς.

• Πολλοί είναι εκείνοι που επιμένουν ότι πίσω από τον Πατριάρχη βρίσκεται αμερικανικός δάκτυλος. Θέλουν να στραπατσάρουν τον Αρχιεπίσκοπο. Δεν αντέχουν άλλο τη σκληρή κριτική του.

• Αχαριστία... Ο Χριστόδουλος ήταν ο μόνος που στήριξε την εκλογή του Ειρηναίου ως Πατριάρχη Ιεροσολύμων και άσκησε πιέσεις για να τον αναγνωρίσει το Ισραήλ. Κι αυτός έστειλε επιστολή συμπαράστασης στον Βαρθολομαίο... Τί να πεις... Να θυμηθείς το "ουδείς ασφαλέστερος εχθρός του ευεργετηθέντος"; Επιστολή πάντως έστειλε και ο Πατριάρχης Αλεξάνδρειας Πέτρος. Να πούμε ότι αυτές οι δύο κινήσιες μυρίζουν ότι το επόμενο βήμα του Βαρθολομαίου θα είναι να στήσει Μείζονα και Υπερτελή Σύνοδο για να ...αναγκάσει τον Χριστόδουλο να συμμορφωθεί προς τις απαιτήσεις του...

• Εντύπωση έκανε η συμμετοχή του Αρχιεπισκόπου Αμερικής Δημητρίου στη Σύνοδο των ποινών κατά της Ελλαδικής Εκκλησίας, παρά το γεγονός ότι ο αδελφός του καθηγητής και πρώην πρύτανης κ. Τρακατέλλης είναι ευρωβουλευτής της Ν.Δ. Κόντρα δηλαδή στην κυβέρνηση πήγε ο Δημήτριος. Αυτό, κατ' ορισμένους, επιβεβαιώνει τα περί αμερικανικού δακτύλου...

Πολιτιστικές διαδρομές

Εκδηλώσεις στην Νεκρόπολη Αγίου Ιωάννου

Στο πλαίσιο των εκδηλώσεων ***"Ανοιξη των Μουσείων"*** στον αρχαιολογικό χώρο της ***Νεκρόπολης του Αγίου Ιωάννη*** (Μ. Πετρίδη και Κ. Τσαλδάρη), θα προβληθεί απόψε το βράδυ στις 8, η ταινία ντοκιμαντέρ (διάρκειας 35') με θέμα: ***«Ρόδος, Πάφος, Λιλυβαίο: Νεκρόπολεις και Ταφικές πρακτικές στον ελληνιστικό κόσμο».***

Επίσης στους ***"Τάφους του Αγίου Ιωάννη"*** θα γίνουν από αύριο μέχρι και την Κυριακή (9 Μαΐου) ξεναγήσεις για μαθητές των σχολείων.

"Οι Τάφοι του Αγίου Ιωάννη" είναι ένας υπόγειος λαβυρινθώδης αρχαιολογικός χώρος, που αποτελούσε αρχικά τμήμα της αρχαίας νεκρόπολης της Ρόδου, που εκτείνεται περιμετρικά από το Κορακόνερο, Ροδίνι, Αγιο Ιωάννη, ως τον λόφο της Ακρόπολης.

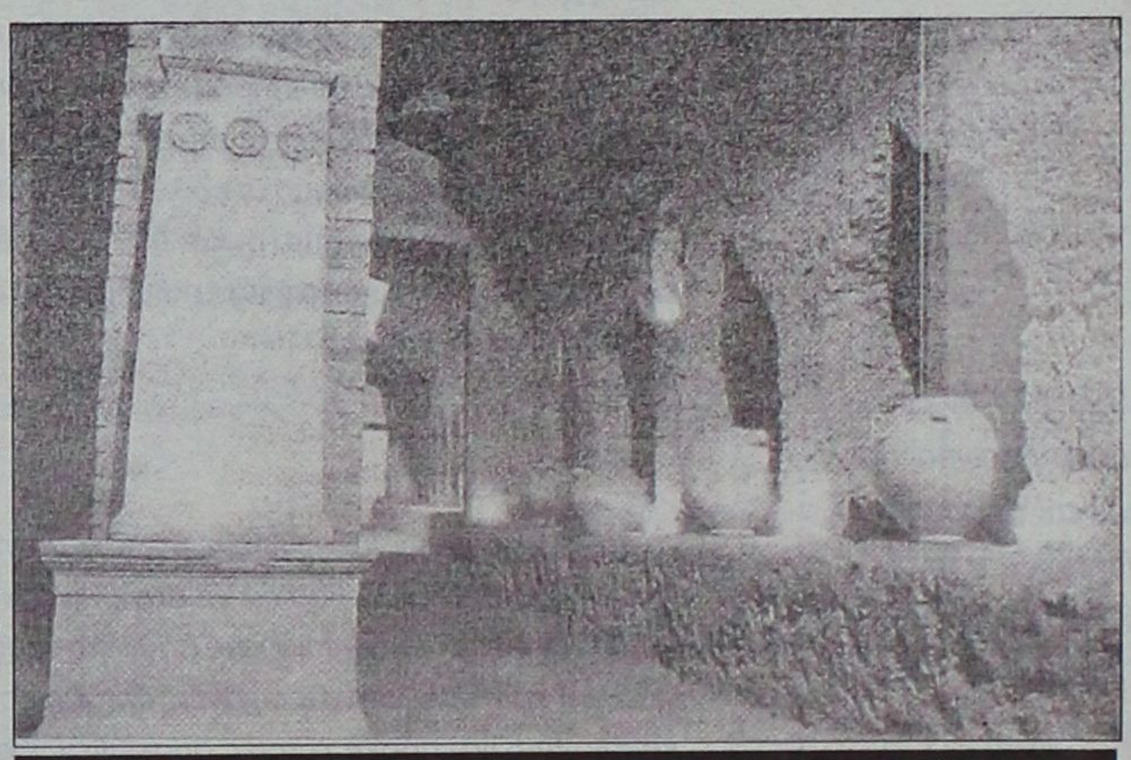

Αποψη του πρώτου θαλάμου του υπόγειου ταφικού συγκροτήματος του Αγ. Ιωάννη στη Ρόδο

Η Νεκρόπολη στον Αη-Γιάννη λειτούργησε ως λατομείο κατά την περίοδο της Ιπποτοκρατίας και ως *"ριφούτζο"* (καταφύγιο) κατά την διάρκεια του Β' Παγκοσμίου Πολέμου.

ΔΗΠΕΘΕ Ρόδου

...Ο ταξικός λύκος μεταλλάχθηκε σε δήθεν

Αντιγράφουμε από την συνέντευξη που έδωσε ο καλλιτεχνικός διευθυντής του ΔΗΠΕΘΕ Ρόδου ***Ηλίας Φραγκάκης,*** στον δημοσιογράφο ***Ιωάννη Σταματιού*** η οποία δημοσιεύθηκε στο τελευταίο τεύχος του μουσικού περιοδικού ***"Δίφωνο":***

«...Κι ύστερα το θέατρο, *«που είναι η τέχνη η πιο ώριμη, ένα επόμενο πιο οργανωμένο στάδιο στην ιστορία του ανθρώπινου πνεύματος: είναι αυτή που απορρόφησε τα πάντα, το ρυθμό, το χορό, την ποίηση», κατάφερε να απορροφήσει και τον ίδιο. Οχι σαν ένα πεδίο με προσφορότερα γι' αυτόν εκφραστικά εργαλεία αλλά επειδή-έτσι τουλάχιστον μας φάνηκε-η έντονη πολιτικότητα, η ισχυρή καταγωγική κοινωνική συνείδηση της θεατρικής τέχνης ταίριαζε στις πολυεπίπεδες σύνθετες αναζητήσεις ενός ανθρώπου που απορεί κι εξίσταται με όσους εθελοτυφλούν, όσους δεν θέλουν να δουν πως «το καζάνι βράζει, τίποτα δεν τελείωσε, κι όλο αυτό το παραμύθι περί του τέλους των ιδεολογιών είναι απλώς ένα κακό παραμύθι, με άθλια δομή: αφαιρώντας από την ιστορία τον κακό λύκο, γινόμαστε όλοι μια ...ωραία οικογένεια. Ομως άλλο πολιτικός πολιτισμός κι άλλο συγκάληψη».*



Ηλίας Φραγκάκης, καλλιτεχνικός διευθυντής ΔΗΠΕΘΕ Ρόδου *(Φωτογραφία: Αναστασία Γραμματικοπούλου)*

Κι αν του ζητούσαμε να διαλέξει τον αληθινό λύκο σήμερα; *«Δεν θα μιλούσα πια σήμερα για ταξικό εχθρό. Ο βασικός ιδεολογικός μας αντίπαλος είναι το δήθεν, όπως και το ανορθόλογο. Η τέχνη δεν μπορεί να αυτοαναλίσκεται σε φορμαλιστικές μορφόδοξες αναζητήσεις. Καμία ροζ κορδέλα, καμία τεχνολογική ή μορφική εκζήτηση δεν μπορεί να προσδώσει αυθεντικότητα σε μια παράσταση που δεν έχει ή δεν τολμάει στ' αλήθεια να πει κάτι καινούργιο για την κοινωνία».* ***Για τον Ηλία Φραγκάκη*** *το ζητούμενο "νέο θέατρο" μοιάζει να είναι μια αναγκαιότητα με σαφές περίγραμμα. Χειμαρρώδης και μαχητικός, ο περί της θεατρικής-κυρίως-τέχνης λόγος του το αποκαλύπτει με σαφήνεια, όπως δεν κρύβει και την πεποίθησή του πως, από τα νέα παγκόσμια κινήματα μέχρι τις δυνατότητες και τα αδιέξοδα των μέσων, η διά της τέχνης επαφή με την πραγματικότητα συγκροτεί ένα ενιαίο όλον».*

...Οι λαϊκοί μύθοι για τους "Τριαμμάτηδες" σε Κύπρο, Κρήτη και Δωδεκάνησο

Οι λαϊκές παραδόσεις για τους "Τριαμμάτηδες" απαντούν σε πολλές περιοχές της Κρήτης, της Κύπρου και των Δωδεκανήσων. Τα μυθικά αυτά πλάσματα, που προφανώς αποτελούν επιβιώσεις του Κύκλωπα Πολύφημου, είχαν ένα ακόμη μάτι στον αυχένα, ήταν ανθρωποφάγα και κατοικούσαν σε σπήλαια ή σε πολύ χαμηλά σπίτια, ίσα με την επιφάνεια του εδάφους.

Η πρώτη καταγραφή του θρύλου γι' αυτούς οφείλεται στον ***Εμμ. Λιλιμπάκη*** και δημοσιεύτηκε το 1896 στο περιοδικό ***"Ζωγράφειος Αγών"*** του Φιλολογικού Συλλόγου Κωνσταντινουπόλεως με τίτλο ***"Η Τριοματιά και η Τριομάτα του Μεγάλου Μοναστηριού":***

«Στο Μεγάλο μοναστήρι *(τη μονή Τοπλού) είν' ένα χαρκωμαμεγάλο και λένε Τριομάτα, γιατί πήγαινε μια φορά τρεις νομάτοι στην Τριοματιά και το πήρανε. Αυτοί εγυρίζανε να βρούνε την άκρα του κόσμου κι επήγανε καις την Τριοματιά σ' ένα σπήλαιο, απού 'χε τυριά και βουτύρους κι εφάγανε. Μα 'ς τόσο ο σπήλιος ήρχιξε κι εκουνιούντονε· ώστε να καλοσηκωθούνε, μπαίνανε μέσα οι Τριομάτες κι είχανε δυο μάτια 'πός μπρος σαν και τα' άλλους ανθρώπους, κι άλλον ένα στον ακουπά (=αυχένα) 'πό πίσω. Ντελόγο τσ' ήπαιρνε το ρέμα να τσοι πάει μέσα στη μπούκα ντως, μα κείνοι δεν τζοι φάγανε, μόνο τως είπανε: «Αϊντέστε εδά και ταϋτέρου σαςε ροζονάρομ' εμείς (=θα σας παρουσιάσουμε τη φιλία μας)». Αργά τσοί βάλανε κι εβράζαν το γάλα. Μα ένας απού τσοι τρεις είπε: «Παναγιά μου, και να γλυτώσομ' αποπαέ και να σου φέρωμε το χάρκωμα». Σαν εφάγανε οι τριομάτες γάλα, εθέκανε και τσοί πήρ' ο ύπνος. Τότε εδά σηκώθηκε 'κειοσάς που 'τριβγε το γάλα και χύνει ντως μ' έναν καυκί γάλα ανεγερτό (=που κόχλαζε) στα μούτρα κι επλαντάξανε. Και σηκώνουνται κι αυτοί και χύνουν το γάλα και παίρνουν το χάρκωμα και το πάντε ντρέτα (=κατευθείαν) στο Μοναστήρι».*

Οικοθεν

Προσπάθησαν να περάσουν αντισυνταγματική διάταξη

Συντηρούν τον εκμαυλισμό στην Τοπική Αυτοδιοίκηση

...ήθελαν να διαγράψουν πρόστιμα σε δημάρχους

Εκτός από τα μέτρα για την πάταξη της γραφειοκρατίας και της διαφθοράς, με την αναγωγή σε κακούργημα της απιστίας στην υπηρεσία που επισύρει ποινή κάθειρξης ακόμη και 10 ετών και την καθιέρωση αστικής ευθύνης στους δημόσιους λειτουργούς που δεν εφαρμόζουν δικαστικές αποφάσεις, η κυβέρνηση, με το πρώτο νομοσχέδιο που κατατέθηκε από το υπουργείο Εσωτερικών προς ψήφιση στη Βουλή, υπέκυψε και στον ...πειρασμό της συντήρησης του καθεστώτος του εκμαυλισμού και της διαφθοράς στην Τοπική Αυτοδιοίκηση.

Με διατάξεις φωτογραφικού κυρίως χαρακτήρα που αφορούν κυρίως στους δήμους, καταβλήθηκε προσπάθεια να ρυθμιστούν παράνομα χρέη των ΟΤΑ και να χαριστούν τα πρόστιμα που είχαν καταλογισθεί από το ***Ελεγκτικό Συνέδριο,*** εις βάρος των δημάρχων, για οικονομικά αδικήματα της περιόδου 1998-2003, που υπερβαίνουν το ύψος των 10 δισεκ. δρχ.

Με ειδική διάταξη που ενσωματώνονταν ουσιαστικά στο νομοσχέδιο *«νομιμοποιούνται δαπάνες και αίρονται καταλογισμοί»,* όπως αναφέρεται χαρακτηριστικά, που είχαν επιμεριστεί σε βάρος δημάρχων από το Ελεγκτικό Συνέδριο. Η ρύθμιση αυτή επανερχόταν αφού είχε κατατεθεί με τη μορφή τροπολογίας λίγο πριν από τις εκλογές της 7ης Μαρτίου 2004, με πρωτοβουλία του τότε υπουργού Κ. Σκανδαλίδη, αλλά είχε αποσυρθεί μετά τον θόρυβο που προκλήθηκε με την περιβόητη "τροπολογία Πάχτα".

Ειρήσθω εν παρόδω, οι δαπάνες που "νομιμοποιούνται" και οι καταλογισμοί που "αίρονται" αφορούν εκατοντάδες εκατομμύρια δραχμές τα οποία είχαν επιβληθεί στους δημάρχους μετά τη βεβαίωσή τους από τα αρμόδια όργανα του Ελεγκτικού Συνεδρίου και αφορούσαν κυρίως παράνομη διαχείριση των οικονομικών τους.

Στο θέμα αυτό πήρε θέση ο Σύλλογος Υπαλλήλων του Ελεγκτικού Συνεδρίου ο οποίος κατήγγειλε:

«Υστερα από τον νόμο 1416/84 και τον νόμο 2430/93 με τους οποίους θεωρήθηκαν ως νόμιμες δαπάνες που είχαν κριθεί ή θα κρίνονταν ως παράνομες, με έκπληξη πληροφορηθήκαμε ότι για τρίτη φορά, την τελευταία εικοσαετία, επιχειρείται νομιμοποίηση μη νόμιμων δαπανών των ΟΤΑ, των συνδέσμων και των ΝΠΔΔ που υπάγονται σε αυτούς, ή δαπανών που πρόκειται να κριθούν ως μη νόμιμες και αφορούν έργα, προμήθειες, επιχορηγήσεις και αμοιβές προσωπικού».

Η επιστολή συνεχίζει: *«Με τον τρόπο αυτό ακυρώνεται ο συνταγματικά κατοχυρωμένος έλεγχος του Ελεγκτικού Συνεδρίου και συντελείται έγκλημα σε βάρος των θεσμών και της διαφάνειας, αφού με το νόμο που προωθείται δίνεται άφεση αμαρτιών για σοβαρές πράξεις κακοδιαχείρησης και όχι για απλές παραβάσεις τυπικών διαδικασιών».*

...

... Το μόνο θετικό από όλη αυτή την ***"μπαγοποντιά",*** που θα έφερνε την κυβέρνηση να συνεχίζει-παρά τις εξαγγελίες της-το καθεστώς της διαφθοράς στην Τοπική Αυτοδιοίκηση είναι ότι επικράτησαν *"νηφαλιότερες"* σκέψεις και η αντισυνταγματική αυτή διάταξη για την *"αμνήστευση"* δημάρχων για οικονομικά αδικήματα που διέπραξαν, τελικά απεσύρθη!

...Μπαταρισμένοι γλόμποι

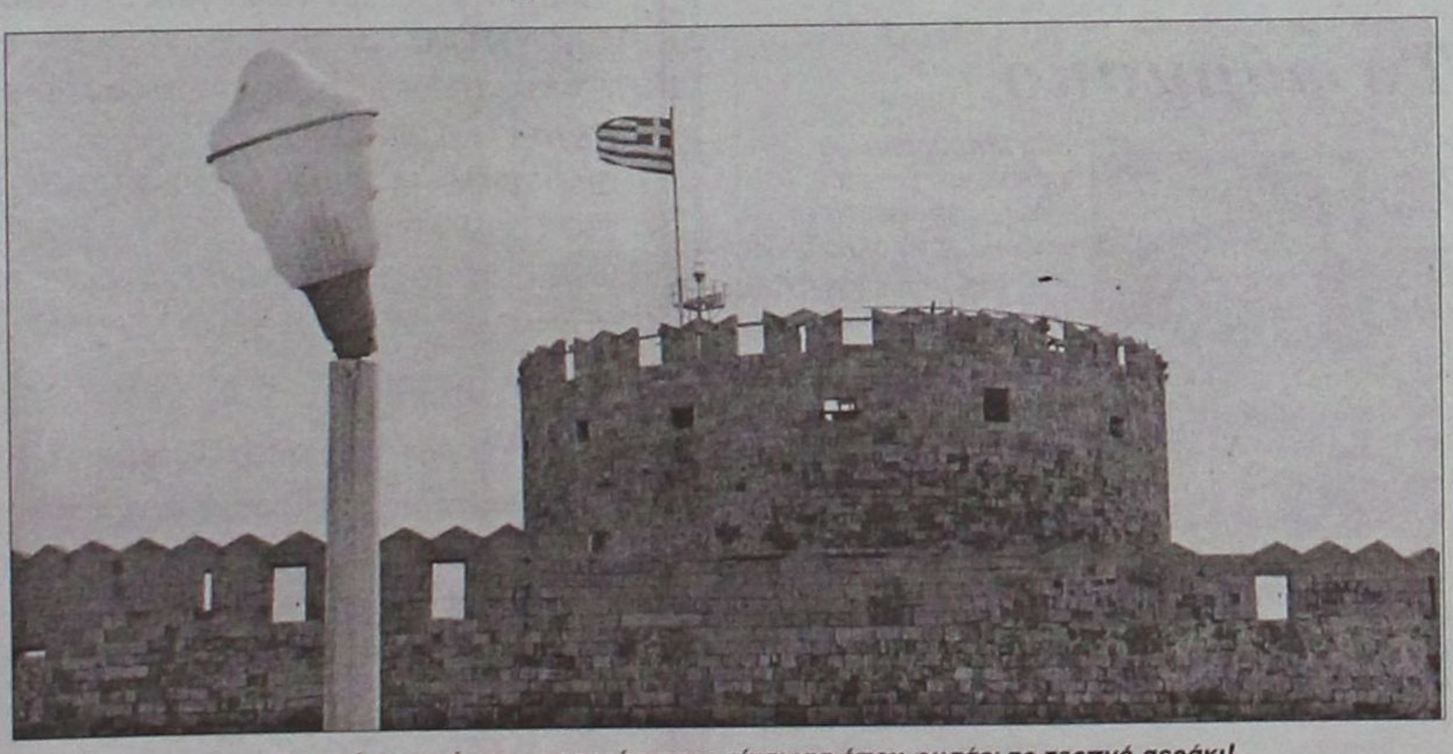

...Βασικά η φορά του μπαταρίσματος είναι για όπου φυσάει το τερπνό αεράκι!

... Καλοφάωτα

«Σε τεράστια διασπάθιση κονδυλίων, αλλά με πενιχρά αποτελέσματα εξελίσσεται το σημαντικότατο έργο της εφαρμογή των νέων τεχνολογιών στα σχολεία *στο οποίο συμμετέχουν και σχολεία του νησιού μας.* Τα εκπαιδευτικά λογισμικά που παρήχθησαν για τα σχολεία αποδείχθηκαν δύσχρηστα στην πράξη, και είχαν ακόμη και επιστημονικά και τεχνικά λάθη, όπως προκύπτει από τους τεχνικούς ελέγχους που έγιναν μέσα στο 2003.

Τα τελευταία χρόνια μέσω του προγράμματος "Οδύσσεια" του υπουργείου Παιδείας ανετέθηκαν και πληρώθηκαν 8 μεγάλα έργα για την παραγωγή συνολικά 72 πακέτων εκπαιδευτικού λογισμικού με αρχικό προορισμό 300 γυμνάσια και λύκεια για πιλοτική εφαρμογή εδώ και πέντε χρόνια. Πρόκειται κυρίως για cd-rom (είδη ηλεκτρονικών βοηθημάτων), τα οποία έχουν στόχο να συμπληρώσουν τη διδασκαλία μέσω της εύκολης πρόσβασης σε πλούσιες τράπεζες δεδομένων.

Το μέσο κόστος του κάθε λογισμικού προσεγγίζει τις 100.000 ευρώ, τα οποία πληρώθηκαν κυρίως από τα ευρωπαικά κονδύλια του Γ' ΚΠΣ.

Σύμφωνα με πληροφορίες από τα 72 λογισμικά μόνο 17 έφθασαν, και εκ των οποίων τα περισσότερα κρίθηκαν δύσχρηστα από τους εκπαιδευτικούς με αποτέλεσμα να απαξιωθούν ...σκονισμένα στα ράφια των εργαστηρίων πληροφορικής των σχολείων. Είναι ενδεικτικό ότι, όπως προκύπτει από τα στοιχεία του υπουργείου Παιδείας, υπήρξαν λογισμικά τα οποία δεν χρησιμοποιήθηκαν σε καμιά διδασκαλία, ενώ μόλις 3 έχουν χρησιμοποιηθεί σε περισσότερες από 50 διδασκαλίες μαθημάτων στα γυμνάσια και λύκεια...».



... Ναυάγιο "Σάμινα": Οι ευθύνες στο πλήρωμα

Τις πρωτόδικα επιδικασθείσες αποζημιώσεις, στην πλοιοκτήτρια εταιρία του "ΣΑΜΙΝΑ", μειώνει με απόφασή του το Εφετείο Πειραιά. Στο σκεπτικό της απόφασης, η οποία εκδόθηκε πρόσφατα-πριν καν γίνει η ποινική δίκη-το δικαστήριο αποφαίνεται ότι μοναδικοί υπεύθυνοι του ναυαγίου είναι το πλήρωμα, ανοίγοντας ουσιαστικά το δρόμο, για να δοθεί συγχωροχάρτι στην εταιρία.

Ενδεικτικά αναφέρουμε ότι σε μία εκ των περιπτώσεων, το Πολυμελές Πρωτοδικείο Πειραιά, είχε επιδικάσει στους συγγενείς των θυμάτων, αποζημιώσεις της τάξης των 120.000 και 60.000 ευρώ, που το Εφετείο, έχοντας στη διάθεσή του τα ίδια στοιχεία, που υπαγόρευσαν την πρωτόδικη απόφαση, τις μετέτρεψε σε 45.000 και 30.000 ευρώ, αντίστοιχα.

Υπενθυμίζεται ότι, σύμφωνα με την πρωτόδικη απόφαση, το δικαστήριο δέχτηκε αμέλεια των εκπροσώπων της πλοιοκτήτριας εταιρίας, παράλληλα με την υπαιτιότητα του πλοιάρχου και του υποπλοιάρχου.

Συγκεκριμένα, οι ευθύνες της εταιρίας, που, σύμφωνα με το σκεπτικό του δικαστηρίου, συντέλεσαν σημαντικά στη βύθιση του πλοίου, εντοπίζονται πρώτον, στο ότι «η ηλεκτρογεννήτρια ανάγκης, λόγω παντελούς μη συντήρησης και κατασκευαστικής αστοχίας, έπαυσε να λειτουργεί κατά το χρόνο μετά την πρόσκρουση και τούτο επέδρασε σημαντικά στη βύθιση του πλοίου, αφού δεν ήταν πλέον δυνατές ορισμένες λειτουργίες που συμβάλλουν στην επιβίωσή του μετά την πρόσκρουση». Το έργο της διάσωσης δυσχέρανε, ακόμα περισσότερο, η συσκότιση, που προκλήθηκε.

Ακόμα, η εταιρία, σύμφωνα με το Πρωτοδικείο Πειραιά, φέρει ευθύνη για τα σωστικά μέσα, τα οποία χαρακτηρίζονται «ανεπαρκή προς την ποιότητα και την ετοιμότητα λειτουργίας τους και επομένως αναποτελεσματικά». Το σύστημα γενικού συναγερμού, επίσης «ήταν κακώς συντηρημένο και δε λειτούργησε στον κρίσιμο χρόνο». Παράλληλα, «υπήρξε ελλιπής οργάνωσης του πληρώματος, το οποίο δεν είχε σωστή κατάρτιση και εξοικείωση με τη χρήση των σωστικών μέσων».

Τα παραπάνω έρχεται να ανατρέψει, το Εφετείο Πειραιά, δίνοντας ουσιαστικά συγχωροχάρτι στην πλοιοκτήτρια εταιρία του "ΣΑΜΙΝΑ"

Αναφορικά με την κακή κατάσταση των σωσιβίων το δικαστήριο δέχεται ότι *«δεν ήταν άψογη στο βαθμό που είχαν βεβαιώσει οι αρμόδιοι επιθεωρητές»,* σύμφωνα όμως και με την έκθεση του ΑΣΝΑ, *«στοιχεία από τα οποία να προκύπτει ότι εξαιτίας της κακής κατάστασης των σωσιβίων πνίγηκαν οι 80 ναυαγοί, δεν προέκυψαν»!*

Απορρίπτεται επίσης ο ισχυρισμός του πλοιάρχου ότι δεν λειτούργησε το σύστημα συναγερμού, αφού δεν υπάρχει απόδειξη, ότι πάτησε το κουμπί!

Καταλήγοντας, το Εφετείο Πειραιά, κρίνει ότι *«όχι μόνο η γενόμενη πρόσκρουση του πλοίου στους βράχους, αλλά και η ταχύτατη βύθιση αυτού και ο θάνατος των 80 επιβαινόντων, οφείλεται πρωτίστως σε πράξεις παραλείψεις των προστιθέντων από την εναγόμενη εταιρία μελών του πληρώματος».* ***Η πλοιοκτήτρια εταιρία, κρίνεται ένοχη μόνο, «σε σχέση με την παράλειψη αυτής να ελέγξει την ύπαρξη των απαιτούμενων ουσιαστικών προσόντων του ως υποπλοιάρχου ναυτολογηθέντος Α. Ψυχογιού».***

...απείρου κάλλους, από τον "Σταθμό" της Κω

● ***Αναζητούνται 12.000 ευρώ:***

Το Υπουργείο Υγείας προ των εκλογών, είχε εκταμιεύσει για το Νοσοκομείο της Κω, μεταξύ άλλων και 12.000 ευρώ για λογιστικό πρόγραμμα.

Τα χρήματα ουδέποτε έφτασαν σε αυτό!!!

«Προφανώς τα χρήματα αυτά, πρέπει να τα πήρε το Πε.Σ.Υ.Π.», είπε ο Διοικητής.

Κυριολεκτικά δηλαδή, είναι αυτό που λέμε «να μην γνωρίζει η δεξιά σου τι ποιεί η αριστερά σου»...

● ***Το μυστικό:***

Το Υπουργείο Υγείας δεν γνωρίζει ότι το Νοσοκομείο της Κω δεν διαθέτει ασθενοφόρο!!!

Μα καλά, οι εδώ υπεύθυνοι το θεωρούν "μυστικό" και δεν τους το έχουν πει τόσα χρόνια;;;

Και ο κ. Σκανδαλίδης, πως δικαιολόγησε την εκταμίευση χρημάτων για την αγορά του από το Υπουργείο του (τότε);;;

Μάλλον είναι από τα χρήματα που δίνονταν αφειδώς στους "δικούς μας" για την κάλυψη "τρυπών", με πλάγιους ήχους!!!

Να τρελαθούμε τώρα ή να περιμένουμε να δούμε αν και αυτό το "Κοβέρνο" θα λειτουργήσει όπως και το προηγούμενο για να λαλήσουμε τότε;;;

● ***Φτου στον κόρφο μας:***

Πρωτόδικα καταδικάστηκε ο Δημοτικός σύμβουλος κ. Π. Γεωργιάδης από το δικαστήριο της Κω, για τοκογλυφία.

Μπορεί να συμβαίνουν δύο τινά:

Ή η δικαιοσύνη να είναι τόσο τυφλή ή ο κ. Γεωργιάδης να το έχει όντως διαπράξει.

...Πάντως ο δημοτικός σύμβουλος δήλωσε αθώος, καταγγέλλοντας ότι "όλη η υπόθεση είναι συνομωσία των πολιτικών του αντιπάλων"!

ΠΡΟΣΚΗΝΙΟ... ΠΑΡΑΣΚΗΝΙΟ

καινά (κενά)... δαιμόνια

ΠΟΛΙΤΙΚΑ... ΠΑΡΑΠΟΛΙΤΙΚΑ

Σώπα Κύριε Σου....

Χαλάλι, αλλά...

Χαλάλι όσα χρήματα φεύγουν επί αιώνες από τη Δωδ/σο στο Πατριαρχείο. Χαλάλι όσα χρήματα στέλλονται στο Πατριαρχείο από τα μυστικά κονδύλια του ελληνικού υπουργείου Εξωτερικών επί πολλές - πολλές δεκαετίες.

Χαλάλι και τα δολάρια που στέλλει η ομογένεια της Αμερικής εδώ και πενήντα χρόνια.

Χαλάλι και οι γενναιόδωρες προσφορές πλουσίων πιστών.

Χαλάλι, ναι! Αλλά τα χρήματα αυτά (αλήθεια πόσο κάνει η σούμα;) χρησιμοποιούνται για την επιβίωση και την εξυπηρέτηση των σκοπών του Πατριαρχείου, ή μήπως συμβαίνουν και αλλά πράγματα;

• *Ψάχνουμε ψύλλους στ' άχυρα και στο τέλος δεν α-*



ποκλείεται να μας ζητήσουν και τα ρέστα! Ποιοί; Μα οι γνωστοί λογιστές με τα φαρδομάνικα.

Οι καθρέφτες δεν σοβατίζονται



Οποιος μιλά την αλήθεια δεν έχει κανένα λόγο να τη λέει ψιθυριστά. Ψιθυριστά συζητούν μόνο όσοι λένε ψέματα και θέλουν να ρίξουν λάσπη, όπως συμβαίνει τις τελευταίες δύο εβδομάδες με τις πραξικοπηματικές αποφάσεις για τη μητρόπολη Ρόδου και το νόμιμο μητροπολίτη της κ. Απόστολο.

Ψιθυριστά, λοιπόν, ακούγονται και διάφορες ανοησίες, για ζητήματα κυρίως οικονομικά και διαχειριστικά. Φυσικά οι τέτοιου είδους ψίθυροι εξυπηρετούν εκείνους που κάτι έχουν να κρύψουν ακριβώς επί των ιδίων ζητημάτων. Κρίνοντας εξ ιδίων τα αλλότρια χρησιμοποιούν διάφορα παπαγαλάκια, τα οποία προσπαθούν να παραπληροφορήσουν τον ροδιακό λαό. Ματαίως, όμως. Προσπαθούν με λάσπη να σοβατίσουν τους καθρέφτες. Αλλά τα τζάμια δεν σοβατίζονται με κανένα μίγμα λάσπης.

Οπως κάνουν και οι πάπιες στα ρηχά

"Σ' αυτή την ιστορία υπάρχουν και πτυχές που δεν γνωρίζουμε", απεφάνθη κατά τη συνεδρίαση του Νομαρχιακού Συμβουλίου ο πρόεδρος του Σώματος κ. Φώτης Χατζηδιάκος. Φυσικά, ο κ. πρόεδρος δεν προχώρησε παρακάτω, αφού θα ήτο υποχρεωμένος να ομολογήσει δύο πράγματα:

1) Οτι απεφάνθη κατά τα προαναφερθέντα ως φωνή του κυρίου του. Και

2) Οτι για το θέμα έχει μαύρα μεσάνυχτα!

Πέραν τούτων, είναι πιθανό κάτι



τις να γνωρίζουν οι κ. Μαχαιρίδης και Σ. Καραγιάννης. Αλλά κι' αυτοί στην ίδια συνεδρίαση μασούσαν τα λόγια τους -ήταν προφανές ότι δεν ήθελαν να εκδοθεί ψήφισμα δυσαρέσκειας για το πραξικόπημα του Βαρθολομαίου. Και έτσι προτίμησαν να θολώσουν τα νερά, όπως συμβαίνει με τις πάπιες που παίζουν στα ρηχά νερά, προσφέροντας χαρούλες και γελάκια στα μικρά παιδιά.

Το φάρμακο

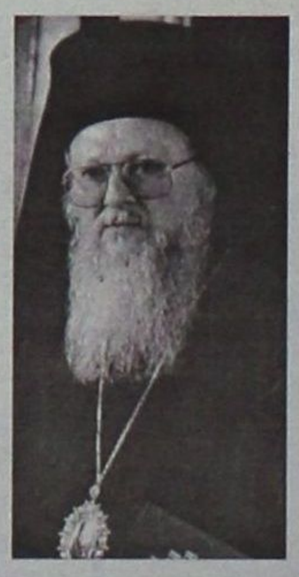

Γιατί διασπάσθηκε η μητρόπολη της Ρόδου και δημιουργήθηκε νέα μητρόπολη Σύμης, στην οποία υπάγονται Τήλος, Χάλκη και Καστελόριζο; Αραγε για οργανωτικούς λόγους και για την καλύτερη εξυπηρέτηση των πιστών; Οχι φυσικά -τώρα τα πράγματα θα είναι πιο δύσκολα για τους κατοίκους της Χάλκης, της Τήλου και του Καστελορίζου, αφού δεν υπάρχει απ' ευθείας συγκοινωνία με τη Σύμη, έδρα της νέας μητρόπολης. Τώρα οι κάτοικοι των εν λόγω νησιών για όποια δουλειά έχουν, υπαγόμενη στη νέα μητρόπολη, θα πρέπει να έρχονται πρώτα στη Ρόδο και ακολούθως με άλλο πλοίο να μεταβαίνουν στη Σύμη για να εξυπηρετηθούν.

Αλλά πάνω απ' όλα αυτά προείχε για τον Βαρθολομαίο το βόλεμα ενός ακόμη δικού του ιερωμένου: ο μητροπολίτης Σύμης είναι συγχωριανός του από την Ίμβρο και τώρα υπηρετεί στη μαύρη ...ξενιτιά -στη Γερμανία- ως βοηθός επισκόπου.

Ιδού το φάρμακο του... πόνου για τη δημιουργία της μητρόπολης Σύμης.

Πόσα κουκούλωσε το πάπλωμα...

Η λεγόμενη Φαναριώτικη πολιτική δεν είναι τίποτα άλλο παρά ένα φθαρμένο παραμύθι που πλέον δεν το πιστεύουν ούτε τα αθώα μικρά παιδιά.

Φαναριώτικη πολιτική δεν υπήρξε κι' ούτε υπάρχει. Πρόκειται για εφεύρημα διαφόρων επιτηδείων που τη χρησιμοποιούν ως πάπλωμα να κρύβουν τις πομπές τους και γενικά τις αμαρτίες τους· κάτω από αυτό το πάπλωμα κουκουλώθηκαν και δεν βγήκαν στο φως της δημοσιότητας, ακόμη και εγκλήματα.

• *Εδώ κολλάει ως μάρκα "ντε ποζέ" (τουτέστιν ως αυτοκόλλητο το "έξεστιν Κλαζομενίοις ασχημονείν".*

...και άλλα "καινά (κενά)... δαιμόνια" στη σελίδα 6

Ψαροταβέρνα Γρηγόρης ΙΙ

Στην παραλία Στεγνά στην Αρχάγγελο σας περιμένουμε με ολόφρεσκα θαλασσινά και ατελείωτα μεζεδάκια.

Ψαροταβέρνα Γρηγόρης ΙΙ



Τηλ.: 22440 -24444
Γρηγοράς

ΠΛ. ΚΥΠΡΟΥ. ΕΝΟΙΚΙΑΖΟΝΤΑΙ

για επαγγελματική στέγη, πολυτελές κτίριο γραφείων, γωνιακό με διπλά τζάμια 25 μέτρα, ενιαίοι χώροι με γυψοσανίδα οροφή, φωτισμό, κλιματισμό ψύξη-θέρμανση, πυρανάγνωση, συναγερμό εγκατάσταση, αντηλιακά stop, ασανσέρ.
α' όροφος επιφάνειας 135 τ.μ.
β' όροφος επιφάνειας 110 τ.μ.

Πληροφορίες κ. Δανέζη 6944790696

ΚΤΙΡΙΟΔΟΜΗ Ο.Ε.

ΤΕΧΝΙΚΗ ΕΤΑΙΡΕΙΑ–ΑΜΕΡΙΚΗΣ 97 ΡΟΔΟΣ

ΠΩΛΟΥΝΤΑΙ:

- ΜΟΝΟΚΑΤΟΙΚΙΕΣ ΣΤΗΝ ΠΕΡΙΟΧΗ ΦΙΛΕΡΗΜΟΥ ΜΕ ΜΕΓΑΛΟ ΟΙΚΟΠΕΔΟ
- ΔΙΑΜΕΡΙΣΜΑΤΑ ΠΟΛΥΤΕΛΟΥΣ ΚΑΤΑΣΚΕΥΗΣ ΣΤΟΝ ΔΗΜΟ ΤΡΙΑΝΤΩΝ
- ΔΙΑΜΕΡΙΣΜΑΤΑ ΠΟΛΥΤΕΛΟΥΣ ΚΑΤΑΣΚΕΥΗΣ ΜΕ ΘΕΣΗ ΣΤΑΘΜΕΥΣΗΣ ΣΤΗΝ ΟΔΟ ΚΑΝΑΔΑ.

Πληροφορίες κ. Φράγκο
τηλ. 2241024208-2241036604, κιν. 6944338277

ΕΝΟΙΚΙΑΖΕΤΑΙ

Κατάστημα 160 τ.μ.
στη ΛΙΝΔΟ
ή (100 τ.μ. και 60 τ.μ.)

Τηλ. 6932 296983
22410 23271

ΚΑΘΗΜΕΡΙΝΑ ΟΛΑ ΤΑ ΝΕΑ ΤΗΣ ΔΩΔΕΚΑΝΗΣΟΥ ΣΤΟ INTERNET

www.rodiaki.gr