ΕΤΟΣ ΙΔΡΥΣΕΩΣ: 1973

ΔΙΕΥΘΥΝΤΗΣ:
ΑΘ. ΜΑΡΑΣΙΩΤΗΣ

Τηλ. σύνταξης: 24610-75640
Τηλ. λογ/ρίου: 22210-75230
Fax: 22471-75641

ΓΝΩΜΗ

ΔΕΥΤΕΡΑ
10 ΜΑΪΟΥ
ΑΡΙΘΜΟΣ ΦΥΛΛΟΥ: 1.591
ΤΙΜΗ ΕΥΡΏ 0,90

ΕΒΔΟΜΑΔΙΑΙΑ ΕΦΗΜΕΡΙΔΑ ΤΗΣ ΔΩΔΕΚΑΝΗΣΟΥ

Κατήφεια στη χθεσινή Νομ. Συνέλευση

Εχασαν τα κέφια τους τα στελέχη του ΠΑΣΟΚ



ΠΑΓΩΜΕΝΗ ΑΤΜΟΣΦΑΙΡΑ ΚΑΙ... ΜΙΣΟ ΑΚΡΟΑΤΗΡΙΟ

• *Προφανής ήταν και η απαισιοδοξία για το μέλλον του κόμματος.* ΣΕΛ. 4

Μεταξύ Ν.Δ. και ΠΑΣΟΚ

Μεγαλώνει η διαφορά



ΥΠΟ ΑΜΦΙΣΒΗΤΗΣΗ Ο ΓΙΩΡΓΟΣ

• *Στα ύψη η δημοφιλία του κ. Κ. Καραμανλή.* ΣΕΛ. 45

ΣΤΗ ΡΟΔΟ ΚΑΙ ΑΛΛΑ ΝΗΣΙΑ ΜΑΣ

ΑΓΝΩΣΤΕΣ αρχαιο-λογικές ΑΝΑΚΑΛΥΨΕΙΣ!



Παρουσιάσθηκαν κατά τη διάρκεια εκδήλωσης την Παρασκευή στο Καστέλο με τον κ. Γιάννη Παπαχριστοδούλου. ΣΕΛΙΔΑ 9

Εγγραφο παγίδα στον Υπ. Υγείας κ. Κακλαμάνη

ΜΕΘΟΔΕΥΣΗ πολιτικής ντροπής χάριν συμφερόντων!



Για να επιστρέψει ο Μάτσιας ως δήθεν διωχθείς από το ΠΑΣΟΚ!

Αν δεν επρόκειτο για υπόθεση πολύ σοβαρή, περίεργη και σκοτεινή, θα μπορούσε να περιορισθεί στα όρια του γελοίου. Κάποιοι στη Ν.Ε. της Ν.Δ. παίζουν πονηρά παιχνίδια. ΣΕΛ. 2

ΕΤΟΙΜΗ Η ΑΠΟΦΑΣΗ



Πεσυάρχης ο Μ. Νούσιας

Αναλαμβάνει καθήκοντα μέσα στη βδομάδα, βουνό τα προβλήματα που τον περιμένουν, λόγω του κενού εξουσίας.

ΣΕΛ. 2

Ψαροταβέρνα Γρηγόρης ΙΙ

Στην παραλία Στεγνά στην Αρχάγγελο σας περιμένουμε με ολόφρεσκα θαλασσινά και ατελείωτα μεζεδάκια.



Ψαροταβέρνα Γρηγόρης ΙΙ

Τηλ.: 22440 -24444
Γρηγοράς

ΣΤΗΝ ΠΕΡΙΦΕΡΕΙΑ Η ΔΥΝΑΜΙΚΗ



Πνέει τα λοίσθια η πόλη της Ρόδου

Η βιτρίνα δεν έχει καμιά σχέση με την πραγματικότητα τόσο στον τουριστικό τομέα, όσο και τον εμπορικό. Δρόμος επιστροφής στις παλιές καλές μέρες δεν φαίνεται να υπάρχει. ΣΕΛΙΔΑ 41

DAEWOO

DAELLAS A.E

ΑΝΑΚΟΙΝΩΣΗ

Η **Daellas A.E.,** εισαγωγική εταιρία των αυτοκινήτων, ανταλλακτικών και αξεσουάρ Daewoo στην Ελλάδα, ενημερώνει το κοινό της Ρόδου και τους εκλεκτούς ιδιοκτήτες αυτοκινήτων Daewoo, ότι έχει διακόψει την συνεργασία της με την εταιρία ΑΛΕΞΑΝΔΡΟΣ ΚΟΥΚΟΥΡΑΣ Α.Ε. καιθώς και με το συνεργείο ΧΑΤΖΗΝΙΚΟΛΑΣ Ν. - ΜΑΥΡΟΥΔΑΚΗΣ Κ. Λεωφ. Λίνδου 255 - Ρόδος.

Νέος Επίσημος Συνεργάτης πλέον για την περιοχή της Ρόδου, είναι η εταιρία

ΠΑΡΑΣΚΕΥΑΣ Ε.Π.Ε.

Η εταιρία «ΠΑΡΑΣΚΕΥΑΣ Ε.Π.Ε», θα παρέχει πλέον πλήρη εξυπηρέτηση στις **πωλήσεις** αυτοκινήτων Daewoo, στις **εργασίες συντήρησης** και **εγγυήσεων** καθώς επίσης και στα **ανταλλακτικά,** με την ποιότητα των προϊόντων που εγγυάται η GM Daewoo, μέλος της General Motors, του μεγαλύτερου κατασκευαστικού Ομίλου Αυτοκινήτων στον κόσμο.

ΠΑΡΑΣΚΕΥΑΣ Ε.Π.Ε
Κολοκοτρώνη 10
85 100 Ρόδος
Τηλ. 22410-31400
Fax. 22410-25566

➪ ολοκληρωμένη μονάδα έκθεσης αυτοκινήτων
➪ εξουσιοδοτημένο συνεργείο, με πλήρη κάλυψη εγγυήσεων
➪ γνήσια ανταλλακτικά και αξεσουάρ Daewoo

DAELLAS A.E.
Κηφισού 76
121 32 Περιστέρι
Τηλ. 210-5773460
Fax. 210-5772703

Απ'το Λονδίνο στη Ρόδο

fcuk®

FRENCH CONNECTION

DIAKOSAVAS

ΣΩΚΡΑΤΟΥΣ 78-80/ΤΗΛ: 22410 70067/FAX: 22410 36576

ΝΟΜΟΤΕΛΕΙΑ Η ΔΙΑΛΥΣΗ ΤΗΣ

Τώρα ξύπνησαν για τη σωτηρία της ΔΑΝΕ

Οταν έπρεπε να είναι ενωμένοι ο ένας προσπαθούσε Ονα βγάλει τα μάτια τ' αλλουνού. Τώρα είναι πολύ αργά. ΣΕΛ. 5

ΗΜΕΡΟΛΟΓΙΟ

Δευτέρα 10 Μαΐου 2004
Σήμωνος αποστόλου του Ζηλωτού
Ανατολή ηλίου: 05.19'
Δύση ηλίου: 19.24'
Σελήνη 21 ημερών

ΦΑΡΜΑΚΕΙΑ

Σήμερα διημερεύει το φαρμακείο του Χατζηκώστα Ιωάν. στην οδό Γρίβα 24 (Νιοχώρι) και διανυκτερεύει το φαρμακείο της Πολίτου-Σταυρά Ειρ. στους Αγίους Αναργύρους.

ΒΕΝΖΙΝΑΔΙΚΑ

Σήμερα διανυκτερεύουν τα βενζινάδικα: Ριζόπουλος Νικολ. (Καναδά 1), Πασχαλίδης-Μοσχής Ο.Ε. (4ο χλμ. Ρόδου-Λίνδου), Τζωρτζής Ιωάννης (Ιαλυσός), Κοντομανώλης Μαν. (Κρεμαστή), Σαββάκης Μ. (Θεολόγος), Διακοστεργάκης Γ. (Μαντρικό), Κοιλιάς Αλ. (Αφάντου), Νέσγος Μ. (Μάσαρι).

ΛΑΪΚΕΣ ΑΓΟΡΕΣ

Τετάρτη: στο Δημοτικό Νεκροταφείο.
Πέμπτη: στην οδό Βύρωνος
Παρασκευή: στην οδό Πτολεμαίων (Ανάληψη)
Σάββατο: στο Δημοτικό Νεκροταφείο.

ΑΕΡΟΠΟΡΙΚΑ ΔΡΟΜΟΛΟΓΙΑ

ΟΛΥΜΠΙΑΚΗ ΑΕΡΟΠΟΡΙΑ

Από Ρόδο-Αθήνα
- Καθημερινά 07.10, 13.40
- Πέμπτη 20.10, 22.45
- Καθημερινά πλην Πέμπτης 19.40, 22.25
- Καθημερινά πλην Κυριακής 10.40

Από Αθήνα-Ρόδο
- Καθημερινά 05.30,12.00
- Πέμπτη 18.30, 21.05
- Καθημερινά πλην Πέμπτης 18.00, 20.45
- Καθημερινά πλην Κυριακής 09.00

Από Ρόδο-Θεσσαλονίκη
- Δευτέρα - Τετάρτη 09.45
- Πέμπτη 10.45
- Σάββατο 15.15
- ΔΕΥ-ΤΕΤ-ΠΑΡ-ΚΥΡ 16.10

Από Ρόδο-Ηράκλειο
- Δευτέρα - Παρασκευή-Κυριακή 17.45
- Τρίτη - Πέμπτη 18.30
- Τετάρτη - Σάββατο 19.20

ΑΠΟ ΗΡΑΚΛΕΙΟ-ΡΟΔΟ
- Δευτέρα-Παρασκευή-Κυριακή 19.05
- Τρίτη-Πέμπτη 19.50
- Τετάρτη - Σάββατο 20.40

Από Ρόδο-ΚΑΡΠΑΘΟ
- ΔΕΥ-ΠΕΜ-ΠΑΡ-ΣΑΒ 07.00, 10.40
- Τετάρτη-Κυριακή 10.40, 14.20

Από Ρόδο-Κάσο
- ΔΕΥ-ΠΕΜ-ΠΑΡ-ΣΑΒ 07.00
- Τετάρτη-Κυριακή 10.40

Από Ρόδο-ΚΑΣΤΕΛΟΡΙΖΟ
- ΔΕΥ-ΤΕΤ-ΠΑΡ-ΣΑΒ-ΚΥΡ 07.10

ΑΠΟ ΡΟΔΟ-ΧΙΟ
- Τρίτη στις 10.40 και Πέμπτη στις 10.45'

Ρόδος-Μυτιλήνη
- Δευτέρα-Τετάρτη στις 09.45, Τρίτη στις 10.40', Πέμπτη στις 10.45' και Σάββατο στις 15.15

ΡΟΔΟΣ- ΣΑΜΟΣ
- Τρίτη στις 10.40', Σάββατο στις 15.15

Ρόδος-Λήμνος
- Δευτέρα-Τετάρτη στις 09.45', Τρίτη στις 10.40', Πέμπτη στις 10.45' και Σάββατο στις 15.15'

AEGEAN AIRLINES & CRONUS

ΑΠΟ ΡΟΔΟ-ΑΘΗΝΑ
Καθημερινές πτήσεις 14.15-16.30-19.50-22.40

ΑΠΟ ΑΘΗΝΑ-ΡΟΔΟ
Καθημερινά πτήση 05.30-08.45-14.50-18.10-21.00

ΑΠΟ ΡΟΔΟ-ΗΡΑΚΛΕΙΟ
Καθημερινά πτήση 763-14.30

ΑΠΟ ΗΡΑΚΛΕΙΟ-ΡΟΔΟ
Καθημερινά πτήση 764-16.05

ΑΠΟ ΡΟΔΟ-ΘΕΣΣΑΛΟΝΙΚΗ
Καθημερινά πτήση 10.20

ΑΠΟ ΘΕΣΣΑΛΟΝΙΚΗ-ΡΟΔΟ
Καθημερινά πτήση 12.20

Χρήσιμα τηλέφωνα κρατήσεων: (22410) 24400.

Το θέμα της ημέρας

Γελοιότητες από χάποιους της Νομαρχιακής της Ν.Δ.

Να επιστρέψει ο Μάτσιας στο νοσοκομείο της Ρόδου ως... διωχθείς από το ΠΑΣΟΚ!

Εστάλη έγγραφο στον Υπ. Υγείας με σκοπό παραπλανητικό, ενώ η ουσία βρίσκεται σε προσωπικά συμφέροντα

Καλά οργανωμένη προσπάθεια (που όμως αγγίζει τα όρια του γελοίου συνάμα δε και ύποπτου) βρίσκεται εδώ και δύο εβδομάδες σε εξέλιξη με σκοπό την επαναφορά στη θέση του διοικητή του νοσοκομείου τον κ. Δημ. Μάτσια, με ταυτόχρονη μετάθεση σε άλλη περιφέρεια του νυν διοικητή κ. Τριανταφύλλου Τζιούμη.

Στην εν λόγω προσπάθεια πρωταγωνιστεί ομάδα νοσοκομειακών γιατρών, η οποία προετοιμάζει καταλλήλως το έδαφος τόσο σε συνδικαλιστικό, όσο και σε πολιτικό επίπεδο. Το αίτημα για την προωθούμενη περίεργη λύση διατυπώθηκε την περασμένη εβδομάδα από τη «γνωστή ομάδα» των νοσοκομειακών γιατρών, η οποία όμως, όπως όλα δείχνουν, δεν λειτουργεί αυτόνομα και απρογραμμάτιστα. Απόδειξη τούτου αποτελεί το γεγονός ότι στην όλη υπόθεση έσπευσαν να αναλάβει τα ηνία παραγόντες της Νομαρχιακής Επιτροπής Δωδ/σου της Ν.Δ. και μάλιστα με πολύ βιαστικούς ρυθμούς! Ετσι, σύμφωνα με έγκυρες δημοσιογραφικές πληροφορίες την Παρασκευή εστάλη στον Υπουργό Υγείας κ. Νικήτα Κακλαμάνη έγγραφο με το οποίο ζητείται η επαναφορά του κ. Μάτσια ως διοικητή του νοσοκομείου, με το αιτιολογικό ότι από τη Ρόδο έφυγε ως





διωχθείς από το ΠΑΣΟΚ!.. Δηλαδή ο κ. Μάτσιας μετατέθηκε επειδή ήταν Νεοδημοκράτης και ο κ. Τζιούμης τον αντικατέστησε επειδή ανήκει στο ΠΑΣΟΚ! Φυσικά πρόκειται για γελοία επιχειρηματολογία, που αποσκοπεί στην παραπλάνηση του Υπουργού, ενώ στην πραγματικότητα πίσω από την όλη υπόθεση μάλλον άλλα κρύβονται και ειδικότερα η εξυπηρέτηση προσωπικών συμφρόντων συγκεκριμένης ομάδας γιατρών.

Το γελοίον του πράγματος βρίσκεται στο ότι τόσο οι διοικητές των νοσοκομείων, όσο και οι Πεσυάρχες διορίσθηκαν επί Υπουργίας Αλ. Παπαδόπουλου, κυρίως με κομματικά κριτήρια. Γι' αυτό και σ' ολόκληρη τη χώρα δεν διορίσθηκε στις εν λόγω επίζηλες θέσεις ούτε ένας που να ανήκε πολιτικά στη Ν.Δ. Είναι λοιπόν ολοφάνερο το κόλπο και συνάμα απορίας άξιον πώς παρασύρθηκε σε τέτοιο ολισθηρό δρόμο ο πρόεδρος της Ν.Ε. της Ν.Δ. κ. Δημ. Καραχάλιος, όπως και κάποιοι εκ των συνεργατών του που γνωρίζουν πρόσωπα και πράγματα. Στο κάτω κάτω τέτοια ζητήματα δεν είναι και της απόλυτης αρμοδιότητάς τους -ενώ και για λόγους των οποίων είναι γνώστες όφειλαν να είναι πολύ προσεκτικοί.

Αλλωστε είναι γνωστό ότι τα θέματα των Πεσυαρχών και των διοικητών των νοσοκομείων, είναι γενικότερα και ως τέτοια θα αντιμετωπισθούν από το Υπουργείο. Προς τί λοιπόν η πρεμούρα για μεμονωμένη αντιμετώπιση ζητήματος (και μάλιστα ανύπαρκτων) για το ποιός θα είναι διοικητής του νοσοκομείου; Και ακόμη: γιατί αυτή η ειδική προτίμηση ??? κ. Δημ. Μάτσια, πέραν του προαναφερθέντος γελοίου επιχειρήματος περί... διωχθέντας Νεοδημοκράτη.

Φυσικά γνώστης όλων των τεκταινομένων, ίσως δε και συμβουλάτορας, είναι ο πρώην διοικητής του νοσοκομείου που, όπως όλα δείχνουν, φλέγεται να επιστρέψει στη Ρόδο μεταπηδώντας με περίεργη ευκολία από τον ένα κομματικό χώρο στον άλλο, γεγονός που δείχνει εκτός των άλλων και την έλλειψη σοβαρότητας. Εκτός κι' αν όλα αυτά γίνονται επειδή του αρέσει η Ρόδος και τον οφελεί το... κλίμα της!

Ενα άλλο θέμα που προκύπτει και πρέπει να διερευνηθεί, είναι αν το έγγραφο προς τον κ. Νικ. Κακλαμάνη για επιστροφή του κ. Μάτσια, προέκυψε ύστερα από συζήτηση στη Ν.Ε., ή αποτελεί προσωπική αυθαίρετη πρωτοβουλία δύο-τριών ανθρώπων και μάλιστα στα παρασκήνια.

ΠΕΣΥάρχης ο κ. Νομάρχης

Ο παιδίατρος κ. Μιχ. Νούσιας είναι ο νέος ΠΕΣΥάρχης Δωδεκανήσου. Η απόφαση του Υπουργού Υγείας θα υπογραφεί μέσα στη βδομάδα και υπολογίζεται μέχρι το τέλος της να αναλάβει καθήκοντα. Αναμένεται έτσι να ξεκινήσει η λύση προβλημάτων στο χώρο της υγείας τα οποία συσσωρεύθηκαν με την παραίτηση της τελευταίας ΠΕΣΥάρχη μετά την κυβερνητική αλλαγή. Προς αυτή την κατεύθυνση πίεσε δυνατά ο Ιατρικός Σύλλογος Ρόδου με δύο υπομνήματα του προς τον κ. Νικ. Κακλαμάνη.

Σημειώνεται ότι οι νέο ΠΕΣΥάρχες (μέχρι την άλλη εβδομάδα θα διορισθούν σ' όλη τη χώρα), θα έχουν περιορισμένης χρονικής διάρκειας θητεία και συγκεκριμένα μέχρι τον Οκτώβριο, οπότε υπολογίζεται ότι θα έχει ψηφισθεί στη Βουλή το νομοσχέδιο για την Υγεία. Με το νέο νομοσχέδιο τα ΠΕΣΥ καταργούνται και επαναφέρεται στα νοσοκομεία ο θεσμός των διοικητικών συμβουλίων.

ΔΕΧΟΝΤΑΙ ΤΟ ΚΟΙΝΟ

Ο Νομάρχης Δωδεκανήσου **Γιάννης Μαχαιρίδης** και οι Βοηθοί Νομάρχη **Στάθης Κουσουρνάς** και **Νίκος Ζωίδης** δέχονται το κοινό κάθε Τρίτη και Πέμπτη, από τις 11.00-13.00 το μεσημέρι.

ΤΑΞΙ

ΡΑΔΙΟ ΤΑΞΙ: 2241-0-64712, 2241-0-64790.
ΝΟΣΟΚΟΜΕΙΟ: 2241-0-

ΧΡΗΣΙΜΑ ΤΗΛΕΦΩΝΑ

	80000
ΑΜΕΣΗ ΔΡΑΣΗ ΠΥΡ/ΚΗΣ:	199
ΛΙΜΕΝΑΡΧΕΙΟ:	2241-0-22220, 2241-0-27695
ΒΛΑΒΕΣ Δ.Ε.Η.:	125
ΒΛΑΒΕΣ Ο.Τ.Ε.:	121
ΑΜΕΣΗ ΔΡΑΣΗ:	100
ΒΛΑΒΕΣ ΥΔΡΕΥΣΗΣ:	2241-0-68750, 2241-0-68755
ΝΟΜΑΡΧΙΑ:	2241-0-46502
ΠΕΡ/ΚΗ Δ/ΝΣΗ	2241-0-38174
ΔΗΜΟΣ:	2241-0-46200
ΔΗΜ. ΕΠΙΧ. ΚΑΘΑΡ.:	2241-0-77600
ΥΠΗΡ. ΑΠΟΚΟΜΙΔΗΣ:	2241-0-61057
ΤΡΟΧΑΙΑ:	2241-0-26480
ΠΛΗΡΟΦ. Ο.Τ.Ε.:	131
ΔΕΛΤΙΟ ΚΑΙΡΟΥ:	149
ΛΑΧΕΙΑ:	1444
ΠΡΟΠΟ - ΛΟΤΤΟ:	1444
ΡΟΔΑ:	2241-0-26300
ΚΤΕΛ:	2241-0-27706
Ο.Α.Ε.Δ.:	2241-0-23265
Ι.Κ.Α.:	2241-0-64912
ΤΑΞ.Υ.:	2241-0-68701, 2241-0-68702
ΟΛΥΜΠΙΑΚΗ:	2241-0-24555
Δ.Α.Ν.Ε.:	2241-0-43150
ΕΡΓΑΤ. ΚΕΝΤΡΟ:	2241-0-24730
CRONUS AIRLINES	2241-0-25444
AEGEAN AIRLINES	2241-0-98345

ΚΤΕΟ

- Από **την 1η Μαΐου** έως **και τις 30 Ιουλίου**, παντός είδους οχήματα **με αριθμούς κυκλοφορίας ΡΟΒ 5001 έως και 5500.**
- Σημειώνεται, επίσης, ότι θα ελέγχονται όσα οχήματα υποχρεούνται, βάσει παλιότερων προγραμμάτων πρόσκλησης.
- Κατά τον μήνα Αύγουστο δεν θα εκτελούνται τεχνικοί έλεγχοι οχημάτων από το ΚΤΕΟ.

Η ΓΝΩΜΗ

Εβδομαδιαία Εφημερίδα της Ρόδου
Ετος Ιδρύσεως 1973
ΕΚΔΟΤΗΣ
Δ. Τσοπανάκης
ΔΙΕΥΘΥΝΤΗΣ
Αθ. Μαρασιώτης
ΑΘΛΗΤΙΚΑ
Μανόλης Μπάτης,
Νικήτας Κουσκούσης
ΓΡΑΦΕΙΑ ΣΥΝΤΑΞΗΣ
Μάρκου Μαλλιαράκη 11
Τηλ.2241-0- 24610,
2241-0-75640
Fax (22410) 75641
ΛΟΓΙΣΤΗΡΙΟ - ΔΙΑΦΗΜΙΣΕΙΣ
Μάρκου Μαλλιαράκη 11
Τηλ. 2241-0-22210
2241-0-75230
Fax (22410) 22471

ΠΡΟΣΚΛΗΤΗΡΙΑ ΓΑΜΩΝ-ΒΑΠΤΙΣΕΩΝ

Με ένα τηλεφώνημα και **χωρίς καμία επιβάρυνση** θα βρεθούμε κοντά σας για να διαλέξετε ένα από τα δεκάδες όμορφα προσκλητήρια από οίκους της Αθήνας και της Θεσσαλονίκης.

Υπεύθυνος:
Απόκοτος Νίκος
Τηλ. 22410 /95584-92770
6947010501

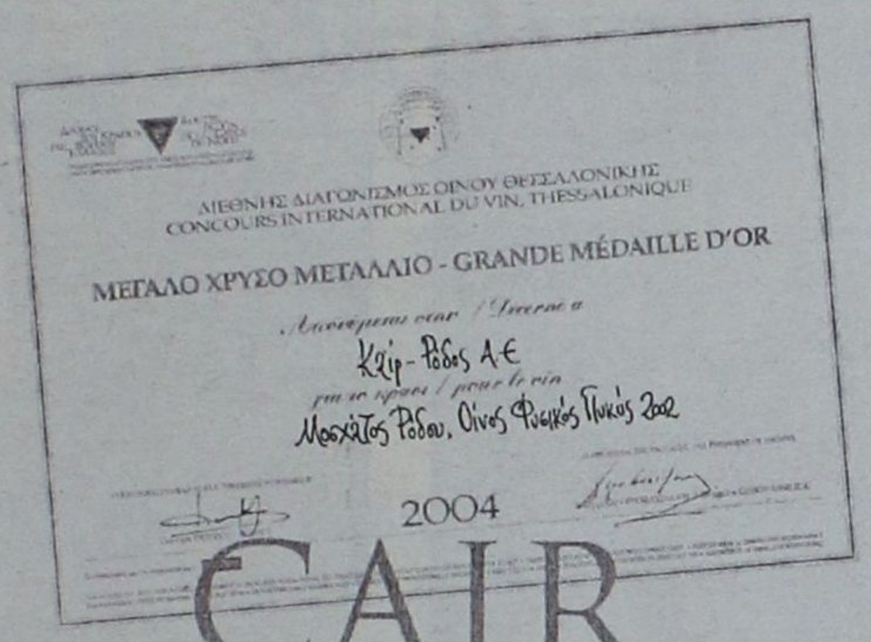

CAIR

THE WINNING QUALITY

Η ΠΟΙΟΤΗΤΑ ΠΟΥ ΚΕΡΔΙΖΕΙ



Μοσχάτος Ρόδου
*Χρυσό των Χρυσών**



Αιγαιοπελαγίτικος Τοπικός Οίνος Ροζέ Ημίξηρος
*Χρυσό των Χρυσών***

S.PEN!

* 4ος Διεθνής Διαγωνισμός Οίνου Θεσσαλονίκης / Οινόραμα 2004

** Διεθνής Διαγωνισμός Vinitaly 2004, Verona



Ρουβίνιο Ροζέ Ξηρός
*Χρυσό Μετάλλιο**



Αρχοντικό Ερυθρός Ξηρός
*Ασημένιο Μετάλλιο**



Αιγαιοπελαγίτικος Τοπικός Οίνος
*Ασημένιο Μετάλλιο**



Ρετσίνα Cair
*Χρυσό Μετάλλιο**

C·A·I·R
RODOS
δημιουργίες ποιότητας

CAIR A.E. Τηλ.: 22410 68770-3 Fax: 22410 62575 e-mail: info@cair.gr



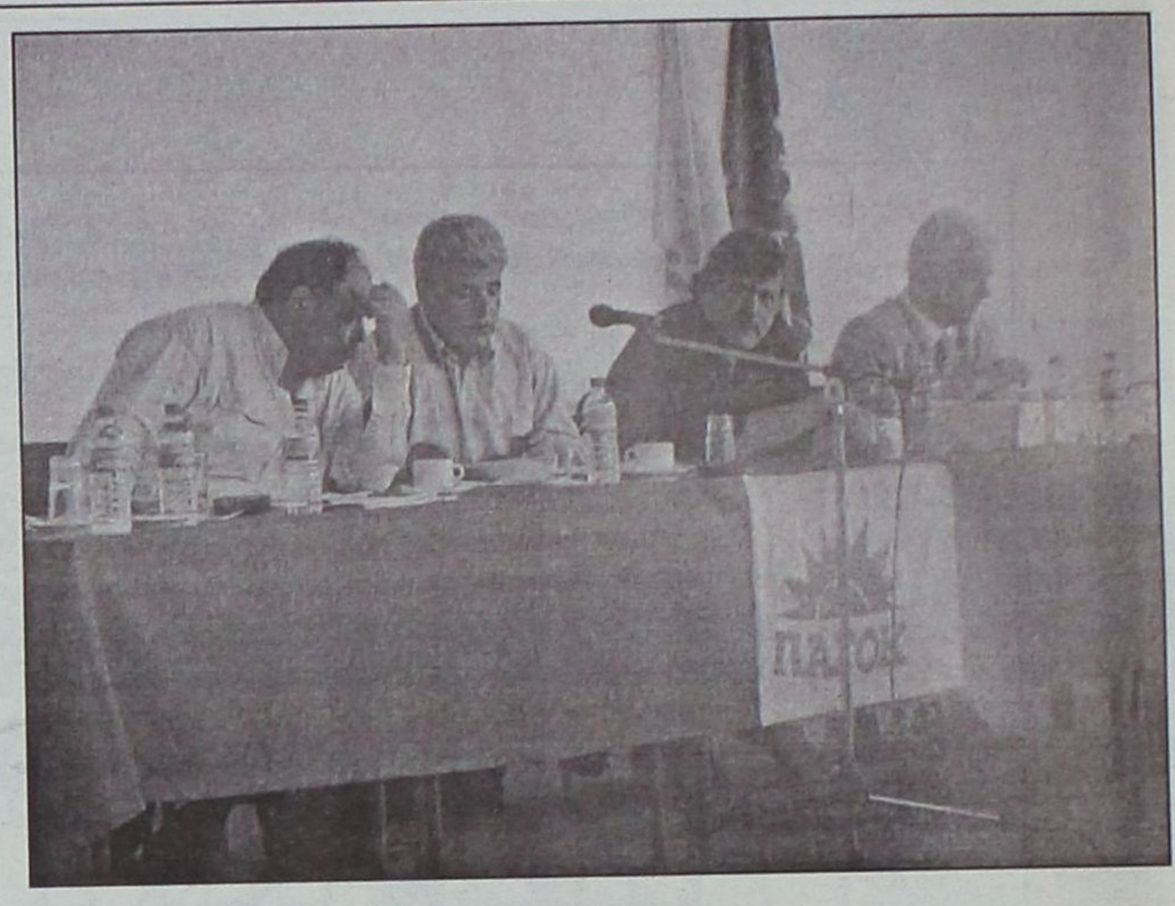

Κατήφεια και προφανές κλίμα απασιοδοξίας χθες στο Νομαρχιακό Συμβούλιο του κόμματος

Χάθηκαν τα κέφια από τα στελέχη του ΠΑΣΟΚ

Παρόντα τα ιστορικά στελέχη, αλλά πολλές και σημαντικές ο απουσίες των μεσαίων στελεχών

Μέσα σε κατήφεια και έντονη απαισιοδοξία πραγματοποιήθηκε χθες το Νομαρχιακό Συμβούλιο του ΠΑΣΟΚ στο Νότιο Συγκρότημα της Δωδεκανήσου στο Ροδίνι με βασικό ομιλητή τον πρώην υπουργό Παιδείας Πέτρο Ευθυμίου. Ήταν η πρώτη μαζική εκδήλωση του ΠΑΣΟΚ στη περιοχή μας μετά την ήττα του περασμένου Μαρτίου και η πρώτη εν όψει των Ευρωεκλογών.

Με την παρουσία μελών που βρίσκονται διαχρονικά μέσα στο ΠΑΣΟΚ, δεν υπήρχε δηλαδή αυτή η κοσμοσυρροή που παρουσιαζόταν όσο το ΠΑΣΟΚ ήταν στη κυβέρνηση και με όλους σχεδόν τους πρωτοκλασάτους να συμμετέχουν, έγινε και η αποτίμηση του εκλογικού αποτελέσματος ενώ τέθηκαν και οι στόχοι που καλείται το ΠΑΣΟΚ να υπηρετήσει το επόμενο χρονικό διάστημα.

Από τους πρωτοκλασάτους- προύχοντες κατά την άποψη του Τιμόθεου Παρασκευά, ήταν παρόντες οι δύο βουλευτές Γιάννης Παρασκευάς και Κώστας Καίσερλης, οι πρώην βουλευτές Κοσμάς Σφυρίου και Γιώργος Χιωτάκης, οι υποψήφιοι βουλευτές Γιώργος Νικητιάδης και Φώτης Κωστόπουλος, ο νομάρχης Γιάννης Μαχαιρίδης, ο δήμαρχος Ροδίων Γιώργος Γιαννόπουλος, ο πρόεδρος του Ν.Σ Φώτης Χατζηδιάκος, οι αντινομάρχες Νίκος Ζωίδης και Στάθης Κουσουρνάς, οι δήμαρχοι Τήλου και Χάλκης Τάσος Αλιφέρης και Ελένη Παναγή καθώς και αρκετοί άλλοι από το χώρο της Αυτοδιοίκησης και του συνδικαλισμού.

Οι εργασίες του Νομαρχιακού Συμβουλίου άνοιξαν με ομιλία του Γραμματέα της Νομαρχιακής Τιμόθεο Παρασκευά ο οποίος έκανε ένα μικρό απολογισμό αναφερόμενος στα αίτια της ήττας. Αποκάλεσε την 7η Μαρτίου «αποφράδα» ημέρα για το ΠΑΣΟΚ και κατονόμασε ως σημαντικά λάθη της κυβέρνησης του ΠΑΣΟΚ τους χειλάθη που οδήγησαν το ΠΑΣΟΚ στην ήττα, η κυβέρνηση ή το κόμμα; Υποστήριξε ότι η Ν.Ε στο Νότιο Συγκρότημα λειτούργησε αρκετά καλά και αν συνέβαινε το ίδιο στο Βορρά το ΠΑΣΟΚ

> *Αποτελεί πλέον παρελθόν η κοσμοσυρροή που σημειωνόταν στις Νομαρχιακές Συνελεύσεις στο Ροδίνι, όσο το κόμμα βρισκόταν στην εξουσία*

ρισμούς για το ασφαλιστικό, τις ταυτότητες και τη μη αντιμετώπιση των προβλημάτων της καθημερινότητας. Έθεσε το ερώτημα για το ποιος τελικά φταίει για τα δεν θα έχανε τη τρίτη έδρα. Προκάλεσε μάλιστα όποιον έχει άλλη άποψη, ότι δηλαδή η Νομαρχιακή δεν λειτούργησε όπως έπρεπε να βγει δημόσια και να το πει.

Αμέσως μετά ανέβηκε στο βήμα ο πρώην υπουργός Παιδείας Πέτρος Ευθυμίου ό οποίος αναφέρθηκε και αυτός με τη σειρά του στους λόγους που οδήγησαν το ΠΑΣΟΚ στην αντιπολίτευση. Προσπάθησε να αναπτερώσει το ηθικό των μελών αν και δεν φαινόταν να το επιτυγχάνει μιας και δεν γνωρίζει όσο θα έπρεπε τη ψυχοσύνθεση αλλά και τη λογική που διέπουν το οργανωμένο ΠΑΣΟΚ και τα μέλη.

Μετά τα λάθη του ΠΑΣΟΚ περιέλαβε τη κυβέρνηση της νέας Δημοκρατίας για την οποία τόνισε ότι σύντομα θα ακολουθήσει σκληρές πολιτικές λιτότητας. Έρχονται τα χειρότερα, ανέφερε μεταξύ των άλλων και πρόσθεσε ότι το ΠΑΣΟΚ δεν έχει δώσει καμιά λευκή επιταγή στη νέα κυβέρνηση. Σ ότι αφορά το ΠΑΣΟΚ, είπε ότι πρέπει με αφορμή τις ευρωεκλογές να αρχίσει να παρουσιάζει τα δείγματα ανασύνταξης της πορείας του και εστίασε στις ανοιχτές διαδικασίες που θα εφαρμοστούν και για την επιλογή των υποψηφίων για το ευρωψηφοδέλτιο. Μίλησε για την ανάγκη ανατροπών στο ΠΑΣΟΚ και πρόσθεσε ότι η κυβερνητική παραλυσία που επιδεικνύει η κυβέρνηση δεν πρέπει να παρασύρει και αυτούς.

Κατά τη διάρκεια της συγκέντρωσης μοιράστηκαν έντυπα με τα οποία ζητείται η άποψη των μελών για τα κριτήρια των υποψήφιων βουλευτών καθώς και οι προτάσεις τους σε πρόσωπα αν υπάρχουν και έγινε γνωστό ότι από την περιοχή μας εκτός από τον κ. Σφυρίου που έχει ζητήσει να είναι ο 24ος στο ευρωψηφοδέλτιο, μέχρι στιγμής έχει αυτοπροταθεί και ο Νίκος Βασιλαράς.

Τοποθετήθηκαν τέλος αρκετά στελέχη καθώς και οι περισσότεροι πρωτοκλασάτοι που με ευχολόγια προσπάθησαν να ξορκίσουν το «κακό», τη νέα ήττα που είναι πολύ πιθανή στις ευρωεκλογές του Ιουνίου.

ΚΟΝΤΡΑ ΜΕΤΑΞΥ ΝΟΜΑΡΧΙΑΣ ΚΑΙ ΔΗΜΟΥ ΚΑΛΛΙΘΕΑΣ

Μπαλάκι οι τσιγγάνοι για το που θα εγκατασταθούν!

Αντιπαράθεση ανάμεσα στη Νομαρχία Δωδεκανήσου και το Δήμο Καλλιθέας ξέσπασε τις τελευταίες ημέρες με αφορμή την μετεγκατάσταση τσιγγάνων από την περιοχή Καρακόνερο σε οικόπεδο που βρίσκεται εντός ορίων του δήμου Καλλιθέας αλλά είναι ιδιοκτησίας της Νομαρχίας. Το πρόβλημα δύσκολα θα αντιμετωπιστεί αφού σύντομα θα πρέπει να μετακομίσουν όσοι έχουν απομείνει στη περιοχή του Καρακόνερου επειδή επίκειται η λειτουργία του καρνάγιου.

Πριν από λίγες ημέρες αρκετές από τις οικογένειες των τσιγγάνων που διαμένουν στο χώρο όπου βρίσκεται το καρνάγιο αποφάσισαν να μετακομίσουν και ως πρώτη επιλογή τους ήταν οικόπεδα της ΚΑΙΡ κοντά στο σούπερ μάρκετ ΜΙΚΟ. Μετά από διαμαρτυρίες αναγκάστηκαν να αφήσουν το χώρο και μετακόμισαν σε χώρο που ανήκει στη Νομαρχία Δωδεκανήσου και βρίσκεται εντός του δήμου Καλλιθέας. Η εγκατάσταση αυτή θεωρείται ότι είναι προσωρινή επειδή ως γνωστόν η αρκετοί από τους τσιγγάνους που διέμεναν η συνεχίζουν να διαμένουν στη περιοχή του Καρακόνερου έχουν υποβάλει αιτήσεις για λήψη δανείου με ευνοϊκούς όρους προκειμένου να αγοράσουν ιδιόκτητη κατοικία.

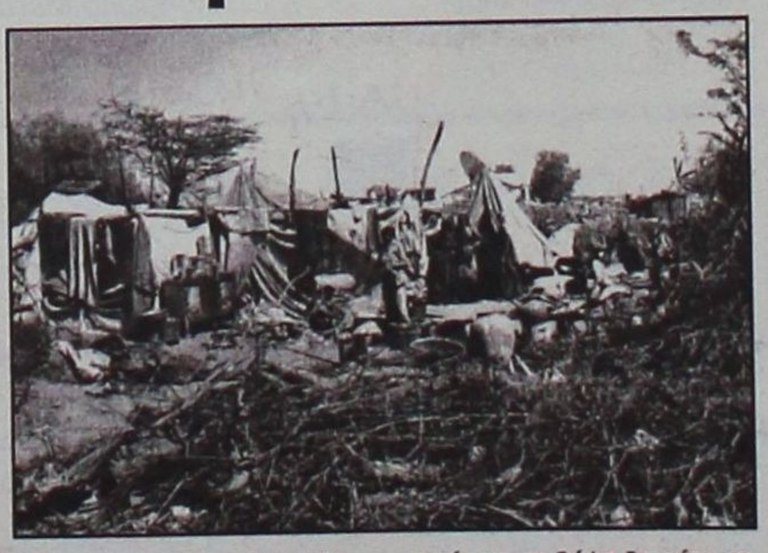

Μόλις έγινε αντιληπτή η παρουσία των τσιγγάνων στη συγκεκριμένη περιοχή, αμέσως άρχισε τις διαμαρτυρίες ο δήμος Καλλιθέας με παρεμβάσεις στην Υποδιεύθυνση Ασφάλειας Ρόδου.

Όπως έγινε γνωστό, παρενέβη ο αντινομάρχης που χειρίζεται τα θέματα των τσιγγάνων Νίκος Ζωίδης και έκανε γνωστό ότι θα πρέπει να αντιμετωπιστεί το εν λόγω πρόβλημα που αφορά τους τσιγγάνους του Καρακόνερου επειδή εκ των πραγμάτων θα πρέπει άμεσα να εγκαταλείψουν την περιοχή αυτή και να μείνουν κάπου αλλού έως ότου δρομολογηθεί το θέμα με την απόκτηση ιδιόκτητης κατοικίας. Κάπου πρέπει να τους εγκαταστήσουμε, δήλωσε ο κ. Ζωίδης αλλιώς ας πάρουν την πρωτοβουλία αυτοί που αντιδρούν να τους διώξουν από τη Ρόδο! Άνθρωποι είναι και αυτοί συνέχισε ο αντινομάρχης και κάπου πρέπει να μείνουν!

● Προς το παρόν το θέμα έκλεισε αλλά θεωρείται βέβαιο ότι ο δήμος Καλλιθέας

Δεν πρόκειται να το αφήσει έτσι να περάσει.

Αστειότητες το όψιμο ενδιαφέρον κάποιων να συγκροτήσουν μπλοκ σωτηρίας

Νομοτέλεια η διάλυση της ΔΑΝΕ

Συγκέντρωση υπογραφών για τη Γ.Σ. της 27ης Μαΐου! Υποκρίνονται και ματαιοπονούν!

Κινήσεις για την συσπείρωση των δωδεκανήσιων μετόχων απέναντι στην ΑΝΕΚ, βρίσκονται σε εξέλιξη από αδιάφορους παράγοντες εντός και εκτός ΔΑΝΕ σε μια προσπάθεια να δημιουργηθεί το «αντίπαλο δέος» που θα είναι ικανό να βάλει φρένο στον αφανισμό ή στην καλύτερη των περιπτώσεων απορρόφηση της εταιρίας από τον στρατηγικό επενδυτή. Οι κινήσεις αυτές θεωρούνται καταδικασμένες και θνησιγενείς για πολλούς και διαφόρους λόγους. Κυρίως δεν διαθέτουν την απαραίτητη φερεγγυότητα αφού οι περισσότεροι από τους εμπλεκόμενους εκφράζουν αλληλοσυγκρουόμενα συμφέροντα και στο παρελθόν ο ένας κατηγορούσε τον άλλον. Βρίσκονται δηλαδή στη νέα προσπάθεια σωτηρίας της ΔΑΝΕ(!) από κοινού μηνυτές και μηνυόμενοι! Αυτά μόνο σε θέατρο του παραλόγου θα μπορούσαμε να τα παρακολουθήσουμε...

Η προσπάθεια δημιουργίας μπλοκ σωτηρίας(!) της ΔΑΝΕ από διάφορους παλαιούς και όψιμους σωτήρες που έχουν μερίδιο ευθύνης, άλλοι περισσότερο και άλλοι λιγότερο φαίνεται ότι συνεχίζεται αν και δεν υπάρχουν περιθώρια αισιοδοξίας για συγκεκριμένους λόγους. Πρώτον η όλη κίνηση εμπεριέχει σε μεγάλο βαθμό ανυποληψία αφού η δράση εντός ΔΑΝΕ των διαφόρων επίδοξων σωτήρων- υπάρχουν ελάχιστες εξαιρέσεις- είναι γνωστή. Τους περισσότερους από αυτούς τους έχουμε δει να συμπλέουν με τους εκάστοτε ισχυρούς και να μην ορθώνουν λέξη στα διάφορα που έγιναν κατά καιρούς εις βάρος της εταιρίας. Το πόσο δηλαδή πονούν και ενδιαφέρονται για την εταιρία οι απλοί μέτοχοι της ΔΑΝΕ το έχουν δει άπειρες φορές στο παρελθόν. Όπως έλεγε γνωστός Ροδίτης το ενδιαφέρον τους θα έπρεπε κάποιοι από αυτούς να το έχουν δείξει εδώ και χρόνια και όχι όψιμα και μάλιστα στο και πέντε! Πρέπει να σημειωθεί ότι στην κίνηση αυτή υπάρχουν και άτομα μετρημένα στα δάκτυλα ενός χεριού που ήταν μακριά από τα τεκταινόμενα της εταιρίας και δεν έχουν κα-



μιά ευθύνη στα όσα έχουν διαπραχθεί εις βάρος της ΔΑΝΕ. Και γι' αυτούς τίθεται βέβαια το ερώτημα πως συμπλέουν με ανθρώπους που στο πρόσφατο παρελθόν ήταν απέναντί τους.

Παρέα με την ανυποληψία είναι και η πλήρης απογοήτευση πολλών από τους μετόχους που έχουν συμφιλιωθεί πλέον με την ιδέα ότι έχασαν τα λεφτά τους και έχουν γυρίσει για πάντα την πλάτη τους στα όσα λυπηρά αλλά και φαιδρά συμβαίνουν κατά καιρούς στην εταιρία.

Την περασμένη εβδομάδα έγινε συνάντηση όλων αυτών που επιθυμούν να βάλουν φρένο στην ΑΝΕΚ και τέθηκε ως στόχος να συγκεντρωθεί στα χέρια τους όσο το δυνατόν μεγαλύτερο ποσοστό μετοχών από αυτό της ΑΝΕΚ για να μπορέσουν να θέσουν σε εφαρμογή...το σχέδιο σωτηρίας! Σημειώνεται ότι το ποσοστό της ΑΝΕΚ ξεπερνά το 42% του Μ.Κ. Στόχος την επιτροπής σωτηρίας είναι να συγκεντρώσουν ποσοστό μετοχών πάνω από αυτό της ΑΝΕΚ, κάτι που φαίνεται αρκετά δύσκολο αν όχι ακατόρθωτο.

- Λέγεται ότι μέσα στις επόμενες ημέρες με ανακοινώσεις θα καλούν τους μετόχους να τους προσκομίσουν εξουσιοδοτήσεις για την Γ.Σ της 27ης Μάιου με προοπτική να αρπάξουν τη ΔΑΝΕ από το δόντια της ΑΝΕΚ που κάποιοι από αυτούς την είχαν οδηγήσει πριν από λίγα χρόνια!

Επιπλέον ακούγεται ότι γίνονται και συναντήσεις με επίδοξους επενδυτές. Υπάρχει το σχετικό «σούρτα-φέρτα» στον Πειραιά για τους επενδυτές που όμως τα ονόματα τους κρατούνται επιμελώς κρυφά.

Από την άλλη η ΑΝΕΚ συνεχίζει την πολιτική της απαξίωσης και όλα οδηγούν στο συμπέρασμα ότι στόχος της είναι η απορρόφηση της ΔΑΝΕ και η χρησιμοποίηση της στα «παιχνίδια» των Κρητικών στις γραμμές του Αιγαίου.

Η προώθηση μελών στο νέο Δ.Σ της ΔΑΝΕ απόλυτα ελεγχόμενη από την ΑΝΕΚ δείχνει και την πορεία που θέλει να ακολουθήσει ως προς την ΔΑΝΕ. Η μόνη ίσως καλή είδηση, αν μπορεί κάτι τέτοιο να ειπωθεί, είναι ότι το πλοίο «Ρόδος» θα μπει ξανά στη γραμμή της Δωδεκανήσου μετά από ένα δεκαήμερο, περίπου στις 23 Μαΐου. Για το «Πάτμος» δεν υπάρχει κανένα νέο αφού εντός των ημερών θα αρχίσουν οι εργασίες για την επισκευή του. Το προσωπικό παραμένει απλήρωτο, οι προμηθευτές απειλούν και οι λοιπές οφειλές έχουν ξεπεράσει προ πολλού τα όρια του συναγερμού...κατά τα λοιπά εκπονούνται σχέδια σωτήριας!



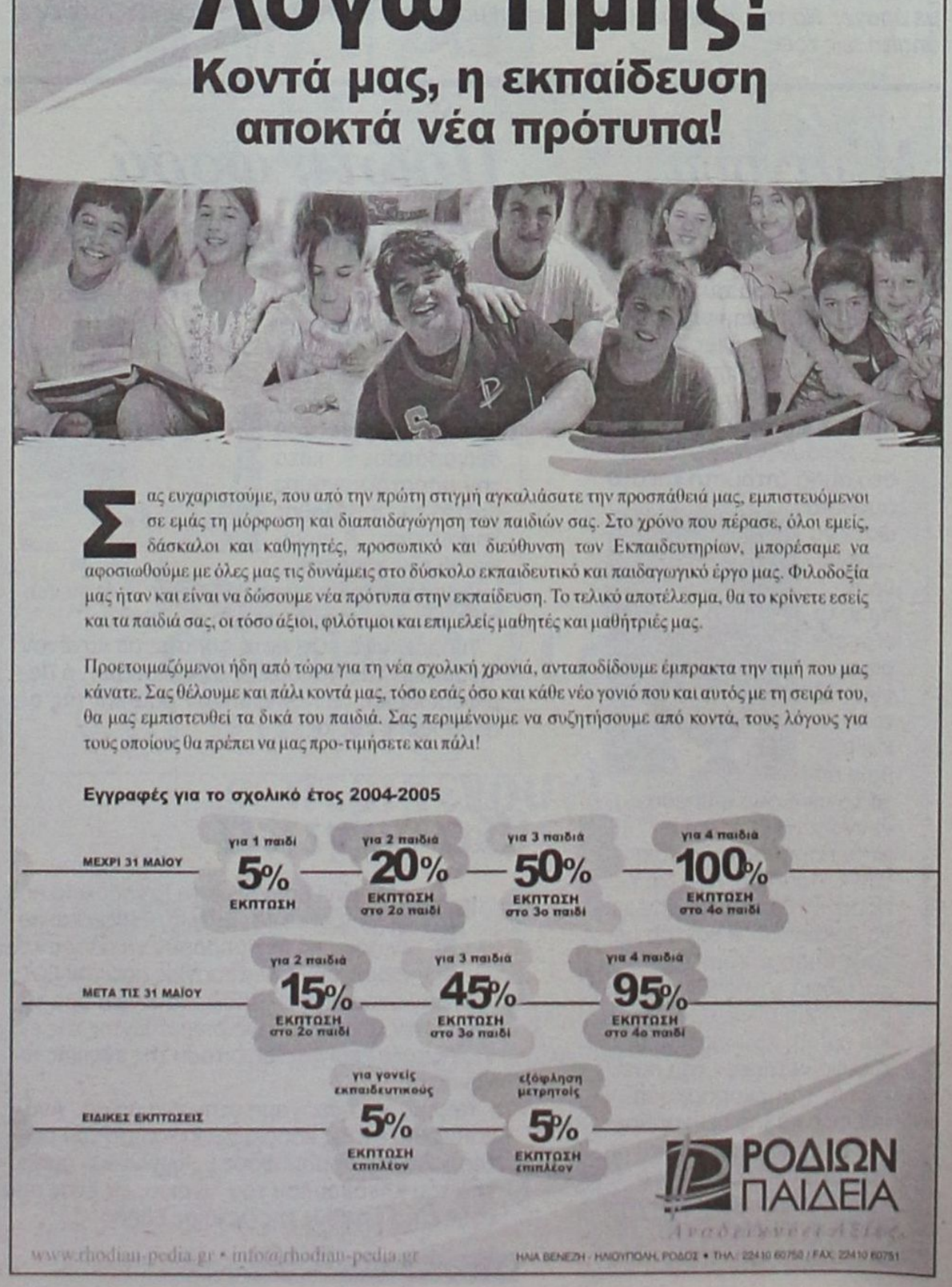

ΠΡΟΣΟΧΗΝΟ... ΠΑΡΑΣΚΗΝΙΟ

καινά δαιμόνια

ΠΟΛΙΤΙΚΑ ΠΑΡΑΠΟΛΙΤΙΚΑ

Αλληλόχρεος λογαριασμός

Δεν τα βρήκαν τώρα Παυλίδης και Μαχαιρίδης. Και βεβαίως το "κέντρο εξουσίας" που συγκρότησαν για να διαφεντεύουν τα κοινά πράγματα της Δωδ/σου δεν είναι καινούργιο - ούτε και εγεννήθη από ανεμογκάστρι. Η σύλληψη και η επώαση του εν λόγω κέντρου συνετελέσθηκε κατά την προεκλογική περίοδο των νομαρχιακών εκλογών, κατά τις οποίες είναι γνωστό τι συνέβη για να ηττηθεί ο κ. Σ. Καραγιάννης (πάνω στο νήμα) και να κερδίσει ο κ. Μαχαιρίδης. Η επώαση εκείνου του σχεδίου δεν έγινε φυσικά ... κουτουρού, αλλά με το βλέμμα στραμμένο στο μέλλον· περίπου δηλαδή ανοίχθηκε από τότε ένας αλληλόχρεος λογαριασμός. Ακολούθησαν οι βουλευτικές εκλογές, ο κ. Παυλίδης έγινε Υπουργός Αιγαίου και απλώς τώρα αυτός ο αλληλόχρεος λογαριασμός άρχισε να "κινείται".

Απλά είναι τα πράγματα: το ένα χέρι πλένει τ' άλλο και τα δύο το πρόσωπο. Και φυσικά κανένας δεν κάνει λόγο για το Rexona - αποσμητικό ταχείας δράσεως και μακράς διαρκείας.

Ωρα για έστω μια συμβουλή



Ο κ. Ν. Σηφουνάκης αφού έσωσε το Αιγαίο (και τα ψαράκια του από τους... καρχαρίες) έχοντας στο πλευρό του ως σύμβουλο το Νίκο Παπανδρέου, αδελφό του Γιώργου, τώρα έβαλε λυτούς και δεμένους να γίνει ευρωβουλευτής, προφανώς για να σώσει και τη γηραιά ήπειρο.

- Τρέμε Γκαριμπάλντι!
- Τρέχα Καρλομάγνο!

● *Αφού το Νίκο, αδελφό του Γιώργου τον είχε κοντά του ως ειδικό σύμβουλο και πληρωνόταν χωρίς να τον συμβουλεύει, τώρα γιατί δεν του λέει να συμβουλεύει, τον αδελφό του, για να τον στείλει στις Βρυξέλες!*

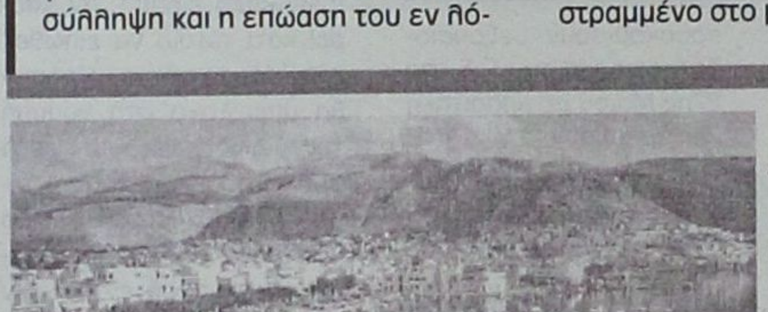

Καλά θα κάνουν

Μα πως είναι δυνατό να βρεθεί λύση στο συγκοινωνιακό πρόβλημα των μικρών νησιών μας, όταν όμοια προβλήματα αρχίζουν να αντιμετωπίζουν και τα μεγάλα νησιά; Είναι δυνατό να βρίσκεται συγκοινωνιακά αποκλεισμένη η Κάλυμνος, ένα από τα τρία μεγάλα νησιά της Δωδεκανήσου; Και ποιός θα τολμήσει να αντιτείνει στους Καλύμνιους όταν από αγανάκτηση ξεσηκωθούν και να κατέβουν οργισμένοι στους δρόμους, διαμαρτυρόμενοι έντονα, ακόμη δε και βίαια;

Ωρα είναι πλέον να ξεσηκωθούν και να δώσουν ένα καλό μάθημα τόσο στην Πολιτεία, όσο και στους εφοπλιστές που από την περασμένη Τετάρτη σκοτώνονται για το ποιός θα εξυπηρετεί τη γραμμή της... Δωδ/σου, δηλαδή Πειραιά - Κω - Ρόδο και αντιστρόφως. Ετσι εννοεί η τσέπη τους τη Δωδεκάνησο - όλα όλα δύο νησιά! Τ' άλλα τι να τα κάνουμε άραγε; Να τα... βουλιάζουμε για να μη μας πονοκεφαλιάζουν με τις... εξεζητημένες απαιτήσεις τους;

Το σεξ απήλ της μαντίλας

Και οι δικές μας γυναίκες (τώρα πια της προχωρημένης ηλικίας) φοράνε στο κεφάλι τους μαντήλι, συνήθως μαύρο, ή εμπριμέ, ανάλογα με την ηλικία και τους νεκρούς τους. Κι όμως στη μαντίλα της Εμινέ του Ερντογάν κολλήσαμε. Κι όμως ήταν μαντίλες (κάθε μέρα και άλλη) ολοφάνερα ολομέταξη κι' όχι από βαμβακερή πουπλίνα όπως των δικών μας γυναικών. Αλλο όμως οι ηλικιωμένες γυναίκες των χωριών μας κι' άλλο, γυναίκα πρωθυπουργού. Και η σύζυγος του Υπ. Εξωτερικών της Τουρκίας κ. Γκιουλ όταν ήρθαν μαζί στη Ρόδο πέρυσι, τη μαντίλα δεν την αποχωρίζονταν.



Η μαντίλα των δικών μας ηλικιωμένων γυναικών έχει άλλες ρίζες και άλλο νόημα. Αλλά τι σημασία έχει; Είτε ηθογραφικές είναι οι ρίζες, είτε θρησκευτικές, η ουσία δεν αλλάζει.

Αλλωστε δεν γίνεται λόγος για την απονιχτική μπούργκα που οι Ταλιμπάν του Αφγανιστάν επέβαλαν δια της βίας σ' όλες τις γυναίκες της χώρας τους.

Για τις ανά τον κόσμο μαντίλες, κάποια στιγμή θα ασχοληθούν και οι μόδιστροι, καθότι το σεξ απήλ δεν βρίσκεται πια στα ξέκωλα, αλλά στα κάλλη που επιμελώς και για διάφορους λόγους καλύπτονται.

Μίμινουμ συνεννόηση

Εξ όσων λέγεται Παυλίδης και Καραμάριος κατέληξαν σ' ένα μίνιμουμ επίπεδο συνεννόησης, ξεπερνώντας σε σημαντικό βαθμό το χάσμα που τους χάριζε. Θα συνεννοούνται και στα απλά ζητήματα και στα σύνθετα ώστε να μη βγαίνουν προς τα έξω οι διαφωνίες τους. Και βέβαια αυτό το μίνιμουμ επίπεδο συνεννόησης εξυπηρετεί στην παρούσα συγκυρία τον κ. Παυλίδη, που ως Υπουργός δεν τον συμφέρει να βρίσκεται σε κόντρα με τους άλλους βουλευτές και ειδικά τον κ. Καραμάριο. Τώρα όμως υπάρχει και ο Βασ. Χρύσης που απ' ό,τι φαίνεται δεν του πάει ο ρόλος του κομπάρσου και πως μάλλον εννοούσε για τα καλά όταν έλεγε, λίγο μετά την εκλογή του, ότι θα είναι ένας "ενοχλητικός βουλευτής".



Πρώτη φορά τέτοιο πράγμα

Εστω και για λίγο βρέθηκε η ευκαιρία και τα είπαν ο Περιφερειάρχης κ. Χαρ. Κόκκινος με τη διοίκηση του Βακούφ, του οποίου το ταμείο ως γνωστόν δεινοπάθησε κατά την αλήστου μνήμης θητεία της κ. Μάρθας Σημαντώνη. Η συνάντηση είχε χαρακτήρα γνωριμίας περισσότερο, αλλά όπως ήταν φυσικό έγινε συζήτηση και για το... ψητό.



Τι προέκυψε; Οτι ποτέ άλλοτε, με κανέναν διευθυντή της Νομαρχίας (παλαιότερα), ή Περιφερειάρχη, δεν συνέβησαν όσα επί της απελθούσης κυρίας.

Κανονικά

Τι θα γίνει λοιπόν με τα ξενοδοχεία που αν δεν είναι απολύτως εντάξει και πολεοδομικά δεν μπορούν να πάρουν το ειδικό σήμα λειτουργίας από τον ΕΟΤ; Α, μην ανησυχείτε! Πήραν κανονικά όλα το σήμα, δεν τίθεται ζήτημα διασάλευσης της έννομης τάξης και κατ' επέκταση της εθνικής οικονομίας.

Νόμιμα και παράνομα στην ίδια μοίρα. Ανακαλύφθηκε ίσως κάποια γνωμάτευση του μεταρρυθμιστή νομομαθούς Σόλωνος, και ομολόγου του Κλεόβουλου του Λίνδιου, ως ένας από τους επτά σοφούς της αρχαίας Ελλάδας.

Ενός ανδρός Αρχή

Τον τελευταίο καιρό, η Ορθόδοξος Ανατολική Εκκλησία ταλανίζεται από δημόσια διένεξη μεταξύ του Οικομενικού Πατριάρχη και του Αρχιεπισκόπου Αθηνών και πάσης Ελλάδος.

Ο Οικουμενικός Πατριάρχης συμπεριφέρεται ως Προϊστάμενος του Αρχιεπισκόπου Αθηνών και αξιώνει να έχει γνώμη για την πλήρωση ορισμένων Μητροπόλεων των Νέων Χωρών.

Παραθεωρεί, όμως, ο Παναγιώτατος, ότι δεν έχει θέση προϊσταμένου έναντι του Αρχιεπισκόπου Αθηνών, αλλά είναι απλώς "primas inter paris". Ούτε και έχει δικαίωμα να επιβάλλει επιτίμια και αφορισμούς σε Αρχηγούς άλλων Αυτοκεφάλων Ορθοδόξων Εκκλησιών. Ας μη καλύπτεται υπό τον μανδύα της Ιεράς Συνόδου, ούτε ημπορεί να παραβληθεί με τον Περικλέα, για τον οποίον έχει λεχθεί ότι το Πολίτευμα των Αθηνών κατά την εποχή του, ήτο "λόγω μεν δημοκρατία, έργω δε ενός ανδρός Αρχή".

ΕΜΜ. Δ. ΠΑΠΑΪΩΑΝΝΟΥ

Οι αλλοδαπές

Στέλνουν κραυγή απόγνωσης
σύζυγοι απατημένες
που οι άντρες τους τις πρόδωσαν
κι είναι τελείως φτυσμένες.

Πολλά ζευγάρια στο νησί
πρόσφατα έχουν χωρίσει
αφού τα κάλλη αλλοδαπών
έχουν άντρες ζαλίσει.

Μιλάμε για καλλίγραμμες
βουλγάρες και ρωσίδες
πλησιάζουν άντρες πλούσιους
κολλάν σαν κολιτσίδες.

Κι αφού την περιουσία τους
τελείως τη ροκανίσουν
ψάχνουνε θύμα νέο πια
να το ξεκοκαλίσουν.

Στη γύρα πάλι βγαίνουνε
να βρουν άλλο κορόϊδο
μυρίστηκαν φλέβα χρυσού
πολλές ξένες στη Ρόδο.

Ιέρειες στον έρωτα
στο σεξ παίρνουν βραβεία
αφού οι περισσότερες
δουλεύουν σε πορνεία!

Το θέμα τόση διάσταση
ίσως δεν θα 'χε πάρει
αν κυνηγούσανε φτωχό
και μεροκαματιάρη.

Μ' αυτές τους πλούσιους
κυνηγούν
με νύχια και δαγκάνες
και φέρονται αναίσχυντα
σαν βρώμικες πουτάνες!

Ούτε στιγμή δεν νοιάζονται
για τα αθώα παιδάκια
που μαγεμένος ο μπαμπάς
σέρνεται στα μπαράκια.

Στη σύζυγο ξαναγυρνά
με την ουρά στα σκέλια
μόλις τελειώσουν τα λεφτά
κι είναι τελείως γέλια.

Κανείς δεν είναι άξιος
κάποιον άλλον να κρίνει
δεν ξέρουμε τι γίνεται
στων συζύγων την κλίνη.

Μα οι ρωσίδες στο νησί
γίναν επιδημία
μην κρύβεται πίσω απ' αυτές
η ρώσικη.... μαφία;

Ε.Μ..

Σχεδόν αδύνατη η επανένταξη τους στην κοινωνία

Δύσκολη η ζωή για «μικρούς» χρήστες και απεξαρτημένους...

Το περιθώριο ισοδύναμο της εξάρτησης

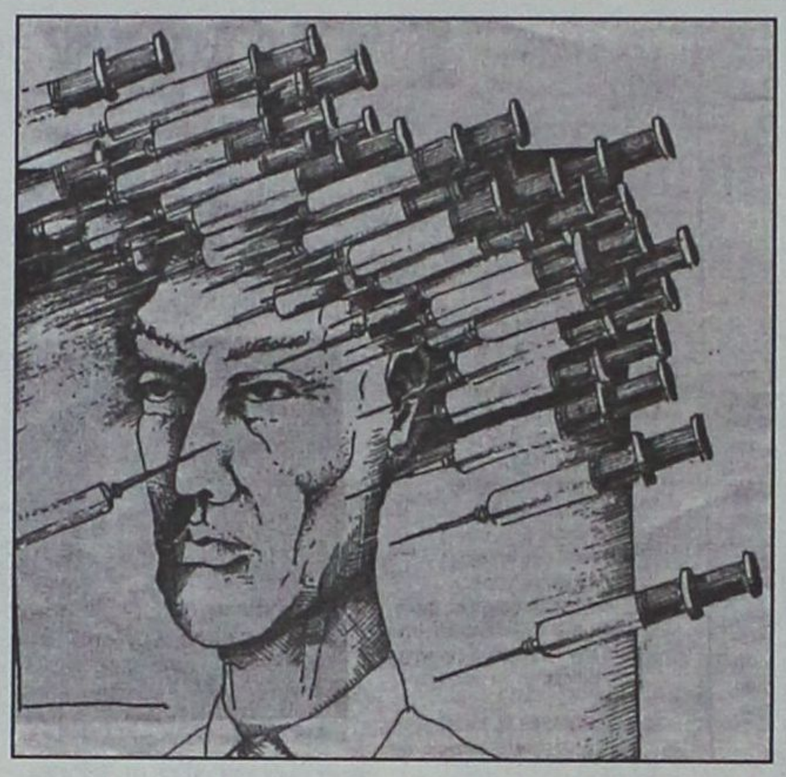

Ρεπορτάζ ΘΩΜΑΣ ΛΙΝΑΡΔΗΣ

«Καλό θα είναι εσείς που γράφετε να ξέρετε πώς έχει πραγματικά η κατάσταση. Γιατί, τουλάχιστον όσον αφορά τους χρήστες ναρκωτικών η αλήθεια απέχει πάρα πολύ από αυτό, που λέτε ή που προσπαθεί να «περάσει» η πολιτεία. Μόνο όσοι ζουν από κοντά το δράμα αυτών των παιδιών μπορούν να πουν την αλήθεια».

Τα παραπάνω λόγια ανήκουν στον Ηλία. Ενα 35χρονο πρώην χρήστη που ναι μεν κατόρθωσε να αποτοξινωθεί «κουβαλάει» όμως ακόμα, όπως ο ίδιος δηλώνει, το στίγμα του πρεζάκια.

Και όπως χαρακτηριστικά τόνισε μόνο οι πρώην και νυν χρήστες και οι πολύ οικείοι τους μπορούν να καταλάβουν τί σημαίνει αυτό. Το να είσαι ναρκομανής το πληρώνεις σε όλη σου τη ζωή.

Μαζί με σένα όμως το πληρώνουν και οι δικοί σου.

Οι οικογένειες των χρηστών, που εκτός από το προσωπικό τους δράμα έχουν να αντιμετωπίσουν και το «κοινωνικό κατεστημένο» που αν και φαινομενικά δείχνει να έχει ευαισθητοποιηθεί και να θέλει να βοηθήσει τους χρήστες στην πράξη γίνεται ιδιαίτερα σκληρό και προσπαθεί όχι να «αγκαλιάσει» τους ναρκομανείς και να βοηθήσει στην αντιμετώπιση του προβλήματος αλλά, ει δυνατόν να τους στείλει στο «πυρ το εξώτερο» και παράλληλα να τους κρεμάσει εσαεί την ταμπέλα του πρεζάκια.

Μπορεί τα παραπάνω να ακούγονται υπερβολικά και να προκαλούν τη διαφωνία σε πολλούς. Οπως προκάλεσαν και τη δική μου. Δυστυχώς όμως είναι η ωμή πραγματικότητα. Ο τρόπος με τον οποίο αντιμετωπίζονται οι ναρκομανείς τόσο από την πολιτεία όσο και από τον κοινωνικό τους περίγυρο μόνο ευαισθησία δεν δείχνουν.

Και η αντιμετώπιση αυτή περιλαμβάνει και τις οικογένειές τους.

● Η γνωριμία μου με τον Ηλία αποτέλεσε την αφορμή για να γνωρίσω από κοντά το δράμα που ζουν χιλιάδες οικογένειες, δίπλα μας. Με την παρέμβασή του, ο κ. Γιώργος πατέρας ενός 25χρονου χρήστη δέχτηκε να μας μιλήσει. Στην αρχή ήταν πραγματικά επιφυλακτικός. Φαίνεται όμως ότι η ανάγκη να πει τον πόνο του ήταν πολύ μεγάλη και σε λίγο διάστημα άρχισε μία πραγματική εξομολόγηση. Μία εξομολόγηση-χείμαρο, χαστούκι σε όλους εμάς τους υποτιθέμενα κοινωνικά ευαισθητοποιημένους που πολύ εύκολα προχωράμε σε χαρακτηρισμούς και μετά *«κοιμόμαστε ύπνον δικαίου».*

«Αν δεν τον έπιαναν για κατοχή ναρκωτικών ούτε που θα μπορούσε να πιστέψω πώς ο γιος μου είναι ναρκομανής» δήλωσε ο κ. Γιώργος.

«Στην αρχή έχασα το μυαλό μου. Ο Χρήστος μου! Ελεγα ότι δεν είναι δυνατόν. Θα έχει γίνει λάθος. Οταν πήγα να τον συναντήσω στη φυλακή συνειδητοποίησα την πραγματικότητα. Το παραδέχτηκε άλλωστε ο ίδιος. Τότε κατάλαβα πώς έπρεπε να βρω τις δυνάμεις και να σταθώ δίπλα στο παιδί μου. Από εκείνη την μέρα και μετά η ζωή μου άλλαξε».

Εκτός από το ότι έπρεπε να βρω τη δύναμη και τον τρόπο να βοηθήσω το παιδί μου έπρεπε να αντιμετωπίσω και την «κοινωνική κατακραυγή». Από την πρώτη κιόλας μέρα συνειδητοποίησα πώς οι άνθρωποι όχι μόνο δεν προστρέχουν, δεν βοηθούν, αλλά αντίθετα σου γυρνούν χαιρέκακα την πλάτη και σε απομονώνουν.

Το γεγονός της σύλληψής του διαδόθηκε σε χρόνο ρεκόρ. Δεν ήμουν πια ο κ. Γιώργος. Ημουν ο πατέρας ενός πρεζονιού και τον γιό μου αντί για Χρήστο τον έλεγαν πρεζάκι. Αποφάσισα να μην τους υπολογίζω και να σταθώ δίπλα στο παιδί μου. Σκέφτηκα να τον πάρω μαζί μου στην δουλειά για να ελέγχω και το τι κάνει.

Το αφεντικό μου το ξέκοψε. Δεν μπορούσε λέει να προσλάβει έναν πρεζάκια που έχει και φάκελο στην ασφάλεια. Εν τω μεταξύ καταλάβαινα ότι ο γιος μου συνέχιζε να κάνει χρήση. Αυτά που θεωρούσα νεανικά καμώματα πριν τώρα αντιλαμβανόμουνα ότι ήταν αποτελέσματα της πρέζας. Και όσο το έβλεπα να συνεχίζει τόσο πιο πολύ τρελαινόμουνα και δεν ήξερα τι να κάνω.

«Αποφάσισα να απευθυνθώ σε ειδικούς για να μου πουν πώς πρέπει να τον βοηθήσω. Μα σε γιατρούς πήγα, μα σε κοινωνικούς λειτουργούς, μα στην εκκλησία, όλοι μου έλεγαν πώς με καταλαβαίνουν αλλά κανείς δεν μου έλεγε τι πρέπει να κάνω για να σώσω το παιδί μου».

Ασε που όπου και αν απευθύνθηκα για να του βρουν δουλειά, όλοι έδειχναν να ξέρουν το πρόβλημα και δεν τον δεχόντουσαν.

Ολο αυτό το διάστημα γνώρισα τις παρέες του γιου μου από τους οποίους οι περισσότεροι ήταν χρήστες. Κουβεντιάζοντας μαζί τους είδα ότι δεν ήταν οι εγκλήματίες που πίστευα πριν μου συμβεί και μένα το κακό. Παιδιά ήταν, επιπόλαιοι, σαν τον γιό μου. Και μέσα από αυτούς γνώρισα και άλλους πατεράδες και μανάδες που προσπαθούσαν μόνοι τους να βοηθήσουν τα παιδιά τους. Και αυτοί όμως, όπως και εγώ, δεν είχαν καμιά βοήθεια. Λες και τα παιδιά μας και μεις να μην είμαστε άνθρωποι.

«Ξέρεις τι είναι να τους παρακαλάς, να κλαις, να ικετεύεις για να βοηθήσουν το παιδί σου και κανείς να μη σου δίνει σημασία; Να σου γυρνούν όλοι την πλάτη; Και από την άλλη να ακούς και να διαβάζεις ότι η πολιτεία ενδιαφέρεται για τους ναρκομανείς, ότι δίνονται εκατοντάδες εκατομμύρια για να γίνουν καλά, ότι, ότι, ότι...».

Ποιόν ενδιαφέρει ρε; Αφού ακόμα και αυτό το δικαίωμα της δουλειάς του το στερείς επειδή λέει έχει φάκελο. Ετσι είναι το ενδιαφέρον. Και που πήγαν αυτά τα εκατομμύρια; Τι έγινε στη Ρόδο τόσα χρόνια για να βοηθηθούν τόσα παιδιά που έχουν πέσει στα ναρκώτικά;

Το τι υποκρισία και ψέμα αντιμετώπισα δεν λέγεται. Μόνο ένας γιατρός μου φέρθηκε ανθρώπινα και αντιμετώπισε τον γιο μου σαν άρρωστο και όχι σαν εγκληματία. Αυτός μάλιστα προσπάθησε να τον βάλει και σε ένα κέντρο αποτοξίνωσης. Ηταν ο μόνος που τον είδε σαν άνθρωπο και ο μόνος που θέλησε να τον βοηθήσει. Και μπόρεσε και τον βοήθησε.

ΣΥΝΕΧΕΙΑ ΣΤΗ ΣΕΛ. 44

ALPINE CENTER

THE SWISS BUSINESS SCHOOL FOR HOTEL & TOURISM MANAGEMENT EDUCATION IN GREECE

σας προσκαλούμε σε ανοιχτή παρουσίαση με θέμα:

ΤΟΥΡΙΣΜΟΣ & ΕΠΑΓΓΕΛΜΑΤΙΚΗ ΣΤΑΔΙΟΔΡΟΜΙΑ



Τρίτη, 11 Μαΐου 2004 – ώρα 19:00
Ξενοδοχείο Rodos Park Suites

Ενημερωθείτε για τα προγράμματα σπουδών του ALPINE CENTER, την Τουριστική βιομηχανία και τις δυνατότητες απασχόλησης και σταδιοδρομίας σε Ξενοδοχεία, Τουριστικά γραφεία, Μονάδες Εστίασης.

http://www.alpine.edu.gr - tel: 210 8983022

δεύτερη ευκαιρία

Μπες στην κλήρωση και ... βγες απ' το δρόμο!

30 Jeep Chrysler Cherokee 2.4 Colorado & 30 Scooters σε περιμένουν!

Τ' κλήρωση Σάββατο 22/5/2004

Τζόκερ ΛΟΤΤΟ προ το extra 5 SUPER 3

Για δελτία αξίας τουλάχιστον €2 που θα παιχτούν στις κληρώσεις από 9 Μαΐου έως 20 Ιουνίου

...και η ΤΥΧΗ πήρε παράταση! ΟΠΑΠ

Πληροφορίες στα πρακτορεία

ΟΔΕΥΕΙ ΠΡΟΣ ΑΠΕΝΤΑΞΗ!

Διαλυμένη υπόθεση το φράγμα Κρητηνίας

Ο ΠΑΥΛΙΔΗΣ ΣΤΟΥΣ ΔΗΜΟΥΣ ΚΑΜΕΙΡΟΥ, ΑΤΑΒΥΡΟΥ, Ν. ΡΟΔΟΥ

Ο υπουργός Αιγαίου και Νησιωτικής Πολιτικής Α. Παυλίδης επισκέφθηκε χθες τον δήμο Καμείρου όπου είχε συνεργασία με τον δήμαρχο κ. Στ. Δημητρά και μέλη του Δημοτικού Συμβουλίου, κατά την οποία έγινε ενημέρωση για ζητήματα που απασχολούν τον δήμο.

Βασικά θέματα που συζητήθηκαν είναι:

- Η εξέλιξη της επέμβασης στο "Ελαφος" και "Ελαφίνα".
- Η συμπληρωματική παραχώρηση στον δήμο ενός ακόμη κτιρίου από το συγκρότημα της Ελεούσας.
- Η αντιμετώπιση της διαβρώσεως των ακτών καθ' όλο το μήκος της παραλίας του δήμου.

Στη συνέχεια ο κ. Α. Παυλίδης συναντήθηκε με το δήμαρχο Αταβύρου κ. Π. Κυριακούλη και επεσκέφθη το εγκαταλελειμμένο φράγμα της Κρητηνίας, το οποίο λόγω της μέχρι σήμερα μη χρηματοδοτήσεώς του ευρίσκεται στον πίνακα των προς απένταξη έργων από το Τσμεακό Πρόγραμμα του υπουργείου Γεωργίας. Ο υπουργός ανακοίνωσε στον δήμαρχο Αταβύρου ότι τη Δευτέρα θα γίνει η τελική συνεννόηση με τον υπουργό Γεωργίας για την επαναχρηματοδότηση του έργου.

Τέλος ο υπουργός επεσκέφθη με τον δήμαρχο Ν. Ρόδου κ. Ε. Σαββή και συνεργάτες του, το Φράγμα Απολακκιάς και την επίσης εγκαταλελειμμένη λιμνοδεξαμενή του Σκολωνίτη, ανεκοίνωσε δε ότι εδόθη εντολή για την τακτοποίηση των παραχωρήσεων του αναδασμού και παράλληλα για την προώθηση της πλήρους συγκροτήσεως και λειτουργίας του Οργανισμού Διαχειρίσεως του Φράγματος.

Κατά τις επισκέψεις του στους δήμου Καμείρου και Ν. Ρόδου παρέδωσε στους δημάρχους από ένα πυροσβεστικό όχημα ελαφρού τύπου, προκειμένου αυτά κατά την έναρξη της θερινής περιόδου να ενταχθούν στο σύστημα πυροπροστασίας της ΤΕΔΚ.

Σήμερα ο κ. Παυλίδης θα έχει συνεργασία με το νομάρχη Δωδεκανήσου κ. Ι. Μαχαιρίδη για τα έργα ΠΕΠ Ν. Αιγαίου κατόπιν των συζητήσεων που έγιναν με τον γενικό γραμματέα της Περιφέρειας Ν. Αιγαίου, ενώ θα μετάσχει σε συνάντηση για τον τουρισμό, παρουσία του υπουργού Τουρισμού κ. Αβραμόπουλου και του προέδρου του ΕΟΤ κ. Κοκώση.

Επιστολές και τηλεφωνήματα για δράματα διαλυμένων οικογενειών

Είναι αδίστακτες, πολλά τα κρούσματα στη Ρόδο!

Όλα τα τεχνάσματα χρησιμοποιούν καλλονές από ανατολικές χώρες

Επιστολές και τηλεφωνήματα, γεμάτα πίκρα και παράπονο, εξακολουθεί να δέχεται η "Γνώμη" σχετικά με το θέμα που άνοιξε αναφορικά με τη διάλυση οικογενειών εξαιτίας της ανάμιξης στα εσωτερικά τους, αλλοδαπών γυναικών κυρίως από τις ανατολικές χώρες.

Από τα τηλεφωνήματα που δεχόμαστε δεν μπορεί να δημοσιοποιηθεί τίποτα, καθώς υπάρχει δέσμευση, ενώ μη δημοσιεύσιμες κρίνονται (για διάφορους λόγους) και πολλές από τις επιστολές. Το δραματικότερο στοιχείο στην εν λόγω υπόθεση αντανακλά στην ύπαρξη μικρών παιδιών, τα οποία σε πολλές περιπτώσεις χρειάζονται και ψυχολογική υποστήριξη, πέρα βέβαια από τα διαζύγια και την καταστροφή ακόμη και επιχειρήσεων. Νοικοκυριά τινάζονται για ερωτικούς λόγους, κυριολεκτικά στον αέρα, χωρίς να υπάρχει δυνατότητα καμιάς παρέμβασης από κανέναν. Η διαπίστωση που μπορεί να γίνει, είναι ότι χαλάρωσαν σε μεγάλο βαθμό τα ήθη, με αποτέλεσμα να τρίζουν τα θεμέλια του θεσμού της οικογένειας που αποτελεί τη μόνη εγγύηση για το μέλλον της κοινωνίας μας. Ομως η διαπίστωση αυτού του ανησυχητικού φαινομένου δεν μπορεί να φθάσει μέχρι το "διά ταύτα", δηλαδή στη λήψη κάποιων μέτρων.

ΔΕΝ ΑΚΟΥΕΙ ΚΑΝΕΝΑΝ

«Εχω κατάστημα εδώ και 20 χρόνια σε κεντρικό μέρος της Ρόδου και τελευταία βλέπω σημεία και τέρατα που γίνονται με τις αλλοδαπές. Συγκεκριμένα γείτονάς μου έμπλεξε στα πλοκάμια μιας τέτοιας γυναίκας, τα είχε βέβαια μαζί του πριν χρόνια, αλλά αυτός παντρεύτηκε και σήμερα τα ξανάμπλεξε και πάει να καταστρέψει το σπίτι του. Αλλά δεν είναι μόνο αυτό, τον λυπάμαι γιατί είναι τόσο τυφλωμένος που δεν μπορεί να δει τι κάνει, διότι αυτό που κάνει είναι αμάρτημα, όχι που θα χωρίσει, αλλά επειδή την κοπελιά αυτή την έχουν βαπτίσει οι γονείς του και όπως καταλαβαίνετε αυτό είναι αμάρτημα. Απαγορεύεται όχι μόνο να παντρευτούν αλλά και να έχουν και ερωτική σχέση. Βέβαια είναι τόσο τυφλωμένος που δεν ακούει τους δικούς του, έχουν οι σχέσεις τους χαλάσει, γιατί; Για μια γυναίκα! Δεν σέβεται ούτε γονείς, αδελφούς, γυναίκα, παιδί, αλλά ούτε και το Θεό.

Πιστεύω να δει το λάθος του και να επανορθώσει για το δικό του καλό».

ΤΟΝ ΞΕΖΟΥΜΙΣΕ ΚΑΙ ΤΟΝ ΠΑΡΑΤΗΣΕ

«Συγχαρητήρια για το άρθρο σας στις 3 Μαΐου.

Ένα ακόμα θύμα είμαι κι γώ από μια Ρωσίδα, η οποία μου έκλεισε το σπίτι. Την είχε ο πρώην άντρας μου πάρει στη δουλειά, την έφερνε στο σπίτι, ήθελε να την βοηθήσει έλεγε, γιατί ήταν καλή κοπέλα. Ετσι έλεγε ότι διαφέρει από τις άλλες, είχε και ένα μικρό παιδί, το οποίο το έφερνε τακτικά στο σπίτι μας για να παίξει με τα δικά μου. Ξαφνικά ο άντρας μου άρχισε να αλλάζει, να αργεί λόγω δουλειάς. Ολοι μου έλεγαν τι γίνεται μ' αυτόν, αλλά εγώ του είχα εμπιστοσύνη. Δυστυχώς. Μια μέρα έφυγε από το σπίτι, ήθελε να μείνει μόνος του. Το δέχτηκα με ραγισμένη καρδιά, ερχόταν, έφευγε, αλλά ήταν μισός, μόνο η παρουσία του. Το πνεύμα και το σώμα σ' αυτήν. Τελικά φέτος, αφού τα έμαθα όλα, χωρίσαμε, γιατί δεν μπορούσε χωρίς αυτήν, ήταν σαν τρελαμένος λες και του είχε κάνει μάγια. Τα γκρέμισε όλα, αισθήματα, οικογένεια, τόσα χρόνια γάμου, όλα μα όλα και πήγε μαζί της. Αλλά υπάρχει και Θεός. Έμαθα ότι χώρισε και μ' αυτήν και τώρα τιμωρείται. Δεν ξέρω αν μετάνιωσε, αν το κατάλαβε το λάθος του, αλλά τουλάχιστον να καταλάβει ότι τέτοιες γυναίκες δεν πρέπει να τις εμπιστεύεσαι, γιατί είναι μόνο του συμφέροντος και τίποτα άλλο. Εγώ ευτυχώς έχω τα παιδιά και αφοσιώνομαι σ' αυτά. Τουλάχιστον μας άφησε το σπίτι για να μένουμε, είχε μείνει τουλάχιστον λίγο μυαλό. Το μόνο που θέλω είναι να είναι αυτός καλά και αυτό όχι για μένα, αλλά για τα παιδιά και ας προσπαθώ σαν ηλίθια να τους χαμογελώ και να μην τον κατηγορώ, γιατί τους έχει αδυναμία και αυτά τον λατρεύουν και δεν θέλω να τα καταστρέψω ψυχολογικά».

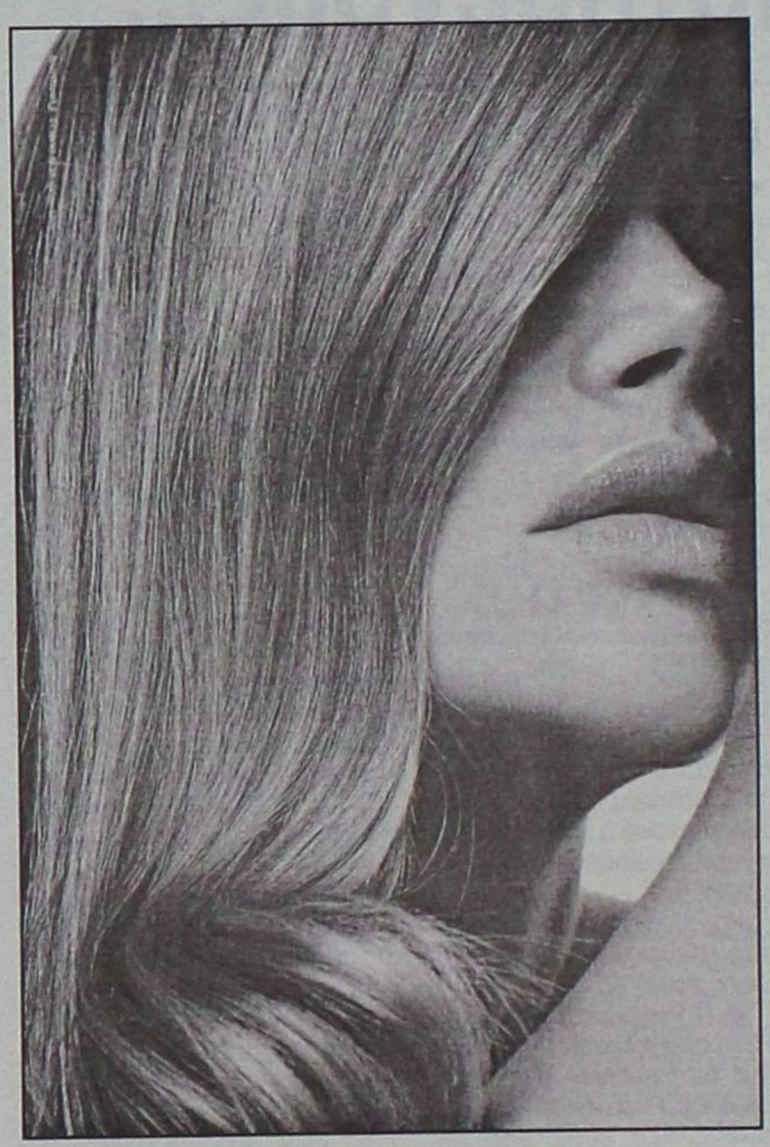

ΑΥΤΗ ΕΙΝΑΙ ΑΔΙΣΤΑΚΤΗ

«Ενα μεγάλο μπράβο για τα άρθρα σας, επειδή γνωρίζω την ευαισθησία σας για τους θεσμούς και την σημασία της οικογένειας. Πιστεύω ότι θα προχωρήσετε πιο βαθιά την έρευνα και ας βάλετε όσο πιο πολύ μπορείτε το μαχαίρι στο κόκκαλο, γιατί αξίζει για την κοινωνία μας.

Δεν ξέρω σε ποιά περιοχή είναι η κυρία που γράψατε, για την γειτονιά που βράζει, αλλά και στην δική μου έχουμε και εμείς δυστυχώς μια τέτοια, ακριβώς την ίδια. Αν είναι η ίδια τότε, δυστυχώς, είναι αδίστακτη. Πραγματικά πατάει επί πτωμάτων.

Χωρίς ενδοιασμούς και ηθικές αξίες, γιατί κάνει κακό σε μια σοβαρή οικογένεια που την είχαν σαν κόρη τους, την αγαπούσαν, την βοηθούσαν και αυτή αλλά και το μικρό της παιδί που το είχαν σαν δικό τους. Πάντα έλεγαν τα καλύτερα λόγια γι' αυτήν και αυτή φαινόταν να τους αγαπά και να τους σέβεται. Αλλά πόσο ψεύτικη και υποκρίτρια ήταν, γιατί τώρα σαν αντάλλαγμα σε όλα όσα της έχουν κάνει, τα έχει μπλέξει με τον παντρεμένο τους γιο και η στεναχώρια τους είναι μεγάλη και αβάσταχτη. Βλέπω την πικρία, την ντροπή στα μάτια τους, το δράμα που περνάνε.

Λυπάμαι γιατί είμαι και εγώ μάνα και λυπάμαι το παιδί της, που για να ικανοποιήσει τις δικές της ορέξεις δεν το σκέφτεται, δεν σκέφτεται αν κάποια μέρα μάθει το τι κάνει η μάνα του, πόσο μα πόσο θα το πληγώσει, αλλά τότε θα είναι αργά».

Εβδομάδα για τον καρκίνο του δέρματος

Όπως κάθε χρόνο έτσι και φέτος, ο ΙΣΡ συμμετέχει στη προσπάθεια ενημέρωσης του κοινού για την πρόληψη και αντιμετώπιση του καρκίνου του δέρματος.

Στα πλαίσια αυτά ανακοινώνει ότι, αυτή την εβδομάδα (10-14) Μαίου οι γιατροί δερματολόγοι μέλη του, μετά από πρωτοβουλία της Δερματολογικής Εταιρείας, συμμετέχουν δωρεάν στην εκστρατεία εξέτασης του κοινού, είτε στα ιδιωτικά ιατρεία τους, είτε στα εξωτερικά ιατρεία του Νοσοκομείου, κατόπιν ραντεβού και με αποκλειστικό σκοπό την εξέταση ύποπτου σπίλου (ελιά).

Επίσης την προσεχή Τετάρτη 12 Μαίου σε συνεργασία με το τοπικό παράρτημα της Ελληνικής Αντικαρκινικής Εταιρείας, διοργανώνεται επιστημονική εκδήλωση για το ευρύ κοινό, στο Ξενοδοχείο Mediter-ranean και ώρα 20.30 με θέμα:

Α) «Πρόληψη και έγκαιρη διάγνωση καρκίνου του δέρματος» με ομιλήτρια την κα. Κωνσταντίνα Φραγκιά , Παθολογοανατόμο, Δ/ντρια του Παθολογο-ανατομικού Τμήματος ΓΝΝΘΑ "Η ΣΩΤΗΡΙΑ", Μέλος και αντιπρόσωπος από την Ελλάδα στο πρόγραμμα Μελανώματος του ΠΟΥ, Επισκέπτρια καθηγήτρια Πανεπιστημίου Χάρβαρντ.

Β) «Οικογένεια και κακοήθη νοσήματα: Μπροστά στην αγωνία της απώλειας και την ευκαιρία για αλλαγή» με ομιλητή τον κ. Γιάννη Ζερβάνο, Ψυχίατρο, μέλος του ΙΣΡ, και επιστημονικά υπεύθυνο του κέντρου πρόληψης «ΔΙΟΔΟΣ».

ΓΙΑ ΤΟ Δ.Σ
Του ΙΣΡ
Ο Πρόεδρος
Δρ. Νίκος Τσ. Φρόνας
Ο Γεν. Γραμματέας
Χρήστος Μαντάς

Ανακοινώσεις σε εκδήλωση με τον κ. Ι. Παπαχριστοδούλου

Σημαντικές αρχαιολογικές ανακαλύψεις

Στην Αγία Αγάθη, την Ιαλυσό, χυτήρια κολοσσαϊκών αγαλμάτων, γλυπτά στο Βόδι και πολλά άλλα

Για «το έργο της Αρχαιολογικής Υπηρεσίας Δωδεκανήσου στον τομέα των αρχαίων μνημείων κατά τις τελευταίες δεκαετίες», μίλησε στην υποβλητική αίθουσα του Καστέλλου, ο Δρ. Ιωάννης Παπαχριστοδούλου, σε εκδήλωση που διοργάνωσε με μεγάλη επιτυχία, το Αρχαιολογικό Ινστιτούτο Αιγαιακών Σπουδών, η ΚΒ' Εφορεία Προϊστορικών και Κλασικών Αρχαιοτήτων και η Στέγη Γραμμάτων και Τεχνών Δωδεκανήσου.

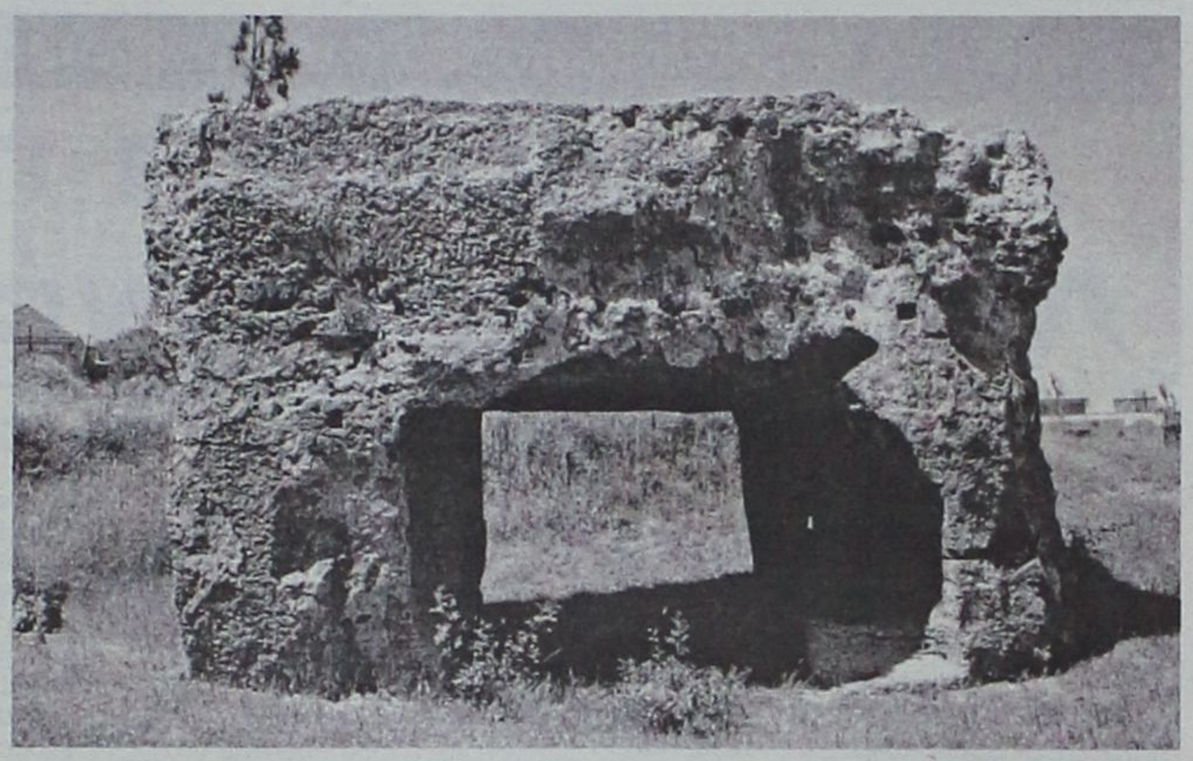

Η Διεύθυντρια του Αρχαιολογικού Ινστιτούτου Αιγαιακών Σπουδών, Αρχαιολόγος κ. Αγγελική Γιαννικουρή, καλωσόρισε τους παριστάμενους και αναφέρθηκε στο πλούσιο βιογραφικό του Δρ. Ιωάννη Παπαχριστοδούλου, δίδοντας έμφαση στο ήθος του, στην προσφορά του και στο επιστημονικό του έργο. Η Εφορος της ΚΒ' Εφορείας Προϊστορικών και Κλασικών Αρχαιοτήτων Δρ. Μελίνα Φιλήμονος - Τσοποτού, τόνισε ιδιαίτερα τα κύρια χαρακτηριστικά της προσωπικότητάς του, «σεμνότητα, γενναιοδωρία, υπομονετικότητα, δημοκρατική στάση απέναντι όλων, απόλυτο σεβασμό στην αντιμετώπιση όλων των εργαζομένων, βαθιά επιστημονική γνώση, ανιδιοτελής προσφορά», και κατέληξε με την υπόσχεση ότι θα συνεχίσουν το έργο του με τις ίδιες αρχές και επιστημονικότητα». Ο Πρόεδρος της Στέγης Γραμμάτων και Τεχνών Δωδεκανήσου κ. Νίκος Νικολάου, μίλησε για τον «συμμαθητή του Γιάννη (Παπαχριστοδούλου)» και για «τη συμβολή του σε ποικίλες δραστηριότητες, επί σειρά ετών, ως μέλος του προεδρείου των Διοικητικών Συμβουλίων της Στέγης Γραμμάτων και Τεχνών Δωδεκανήσου προσδίδοντας ακόμα μεγαλύτερο κύρος, όπου ο αείμνηστος πατέρας του υπήρξε ιδρυτικό μέλος». Αναφέρθηκε επίσης στο πόσο προικισμένος μαθητής και αριστούχος, υπήρξε από ηλικίας 11 ετών που συναντήθηκαν, στο πτυχίο του Αρχαιολογίας και Ιστορίας από τη Φιλοσοφική Αθηνών, καθώς και στην μετεκπαίδευσή του στα Αρχαιολογικά Ινστιτούτα της Βόννης και του Μονάχου, και στην αγόρευσή του το 1983, διδάκτωρ της Φιλοσοφικής Σχολής του Πανεπιστημίου Ιωαννίνων. Υπογράμμισε το εξαιρετικό έργο στην ΚΒ' Εφορεία Αρχαιοτήτων, όπου από το 1978 υπήρξε Έφορος, καθώς και το ανασκαφικό του έργο στο Άργος, στην Αττική, στις Κυκλάδες, στη Ρόδο, στις μελέτες στις επιστημονικές εργασίες του, και στις ανακοινώσεις του που έχουν αναγνωριστεί διεθνώς. Ο Πρόεδρος της Στέγης Γραμμάτων και Τεχνών Δωδεκανήσου κ. Ν. Νικολάου, κατέληξε: «Το Δ.Σ. της Στέγης αποφάσισε ομόφωνα, να του απονείμει τιμητική πλακέτα, συμβολικά, ως ελάχιστη αναγνώριση, της εξαιρετικής προσφοράς του στη Στέγη, και βέβαια για το σημαντικό, σε ποιότητα και όγκο, συνολικό επιστημονικό και αρχαιολογικό του έργο».

Χειμαρρώδης ο Δρ. Ιωάννης Παπαχριστοδούλου, με πλήθος διαφανειών, άρχισε την εξαιρετικά σημαντική κι ενδιαφέρουσα ομιλία του, κάνοντας αναφορά στην μακραίωνη Ιστορία της Ρόδου και της Δωδεκανήσου, που πηγαίνει πίσω στην 7η χιλιετία π.Χ. τονίζοντας ότι από τα Ιστορικά χρόνια η ακμή και η ανάπτυξη της Ρόδου, υπήρξε προσφορά στον πολιτισμό. Υπενθύμισε ότι το μεγαλύτερο μέρος των αρχαιολογικών ευρημάτων βρίσκεται εκτός Δωδεκανήσου και πολλά σημαντικά κομμάτια είναι στο Βρετανικό Μουσείο. Αναφέρθηκε στις δυσκολίες της αναστήλωσης και διατήρησης των σημαντικών μας μνημείων, καθώς και στη συμβολή των πρωτεργατών διακεκριμένων Αρχαιολόγων Κοντή, Φατούρου, Κωνσταντόπουλου, Ντούμα, Ζερβουδάκη, Ηλία Κόλλια κ.ά. Ανέπτυξε τη σημαντικότητα των Νεκροπόλεων της Ρόδου που εκτείνονται σε αρκετά χιλιόμετρα αναφέρθηκε στα μοναδικά μνημεία Μινωικού και Μυκηναϊκού πολιτισμού, καθώς και στις έρευνες σε σπήλαια για να έρθουν στο φως περισσότερα στοιχεία για την προϊστορία. Ηδη επαναχρονολογείται η έκρηξη του ηφαιστείου της Σαντορίνης και στην έρευνα αυτή, συμμετέχει και συμβάλει το Τμήμα Αρχαιομετρίας του Πανεπιστημίου Μεσογειακών Σπουδών της πόλης μας, με τον αρχαιολόγο Σάμσων. Υπογράμμισε ότι η αρχαιολογία των πόλεων, αποτελεί πηγή πληροφοριών και ενημέρωση, όπως ακριβώς και τα αρχεία. Προβλήθηκαν διαφάνειες από αρχαίες λιμενικές εγκαταστάσεις, δημόσια οικοδομήματα, οικοδομικά τετράγωνα 47Χ46 μ. Και περισσότεροι από 50 αρχαίοι δρόμοι, έγιναν επισημάνσεις ιερών, καθώς και λάκκοι χύτευσης κολοσσαϊκών αγαλμάτων (όπου θα μπορούσε να χυτευθεί κι ο Κολοσσός της Ρόδου) και πρόσφατα αποκαλύφθηκαν Ιερό του Ασκληπιού, δεύτερο Γυμνάσιο Παίδων στο Νότιο άκρο της σημερινής πόλης της Ρόδου, όπως επίσης και τμήμα της κλασικής οχύρωσης, μωσαϊκά, αγγεία ελληνιστικά, υδρίες, διακοσμήσεις στα πλούσια ταφικά μνημεία. Στην τοποθεσία Βόδι, ανακαλύφθηκαν θαυμάσια ευρήματα και γλυπτά του 5ου π.Χ. αιώνα και στις Επτά Χουρμαδιές δύο τάφοι του 7ου π.Χ. αιώνα. Η αρχαιολογική σκαπάνη, έφερε στο φως επίσης, τρία κτίρια περίπου 100 τ.μ. της 3ης χιλιετίας π.Χ., αποδεικνύοντας στενή σχέση με την Τροία. Πολλά και σημαντικά τα αρχαιολογικά ευρήματα επίσης στην Ιαλυσό σε 17,5 εκτάρια δίπλα στη θάλασσα, ενώ πρόσφατα στην Αγία Αγάυη, ανακαλύφθηκε Μυκηναϊκός τάφος από Μυκηναϊκό νεκροταφείο, και Ιερό του Απόλλωνα κοντά στα όρια Ιαλυσίας με Καμειρίδας, που ανήκει στην Ιαλυσό.

Ο Δρ. Ι. Παπαχριστοδούλου, αναφέρθηκε σε ανακαλύψεις στα νησιά Κω, Αστυπάλαια, Χάλκη, Καστελόριζο, Σύμη, Νίσυρο, Κάρπαθο, Κάλυμνο και στόχος της Αρχαιολογικής Υπηρεσίας είναι η ίδρυση Διαχρονικών Μουσείων σε όλα τα νησιά, η ολοκλήρωση του αναστηλωτικού έργου στη Λίνδο, η ολοκλήρωση των εργασιών στον κήπο του Μουσείου με εκθέματα για να είναι επισκέψιμες, μόνιμες εκθέσεις και βέβαια ένα καινούργιο Μουσείο για τη στέγαση των σημαντικών ευρημάτων μας, καθώς το υπάρχον είναι ανεπαρκές. Εγινε καταφανές από το πολυπληθές ακροατήριο, ότι το έργο του δρ. Ι. Παπαχριστοδούλου, καθώς και της Αρχαιολογικής Υπηρεσίας (όλα τα Τμήματα), είναι επιστημονικό, πολιτιστικό, αλλά ταυτόχρονα και εθνικό και τα σπλάχνα της Ρόδου, κρύβουν ακόμα πολλά και σημαντικά για την Ιστορία και τις επιτεύξεις του Ελληνικού.

Μαίρη Ηλία Παπανδρέου

MACROVITA

Φυσικός Βασιλικός Πόλτος

Ο Βασιλικός Πολτός Μελισσών είναι η ζωντανή δύναμη της φύσης, το πιό πολύτιμο δώρο της στον ταλαιπωρημένο από τον ακατάστατο και εξαντλητικό τρόπο ζωής, σύγχρονο άνθρωπο.



- Προσφέρει ΜΑΚΡΟΖΩΙΑ, σωματική και ψυχική ΥΓΕΙΑ, σωστότερη ΑΝΑΠΤΥΞΗ και ΥΨΗΛΟΤΕΡΗ ΑΠΟΔΟΣΗ στις σπουδές και στον αθλητισμό.
- Ανανεώνει τις σωματικές και πνευματικές ΔΥΝΑΜΕΙΣ, αυξάνει την ΑΝΤΟΧΗ, τη ΣΕΞΟΥΑΛΙΚΗ ΔΡΑΣΤΗΡΙΟΤΗΤΑ, τη ΓΟΝΙΜΟΤΗΤΑ και αναζωογονεί τους ΗΛΙΚΙΩΜΕΝΟΥΣ ΟΡΓΑΝΙΣΜΟΥΣ

Οσο πιό φρέσκος είναι ο Βασιλικός Πολτός, τόσο περισσότερο ακέραιες διατηρούνται οι ευεργετικές του ιδιότητες. Η «MACROVITA» παρέχει για το Βασιλικό Πολτό της μοναδική εγγύηση ΓΝΗΣΙΟΤΗΤΑΣ, ΑΓΝΟΤΗΤΑΣ και ΦΡΕΣΚΑΔΑΣ.

Στα Φαρμακεία & στα Καταστήματα Υγιεινής Διατροφής

ΠΕΡΙΣΣΟΤΕΡΕΣ ΠΛΗΡΟΦΟΡΙΕΣ ΓΙΑ ΤΟ ΒΑΣΙΛΙΚΟ ΠΟΛΤΟ ΑΛΛΑ ΚΑΙ ΓΙΑ ΤΑ ΦΥΣΙΚΑ ΚΑΛΛΥΝΤΙΚΑ ΒΑΣΙΛΙΚΟΥ ΠΟΛΤΟΥ MACROVITA ΣΤΑ ΤΗΛΕΦΩΝΑ 210-25.23.380, 210-25.29.384 ΚΑΙ ΣΤΟ FAX 210-25.11.294

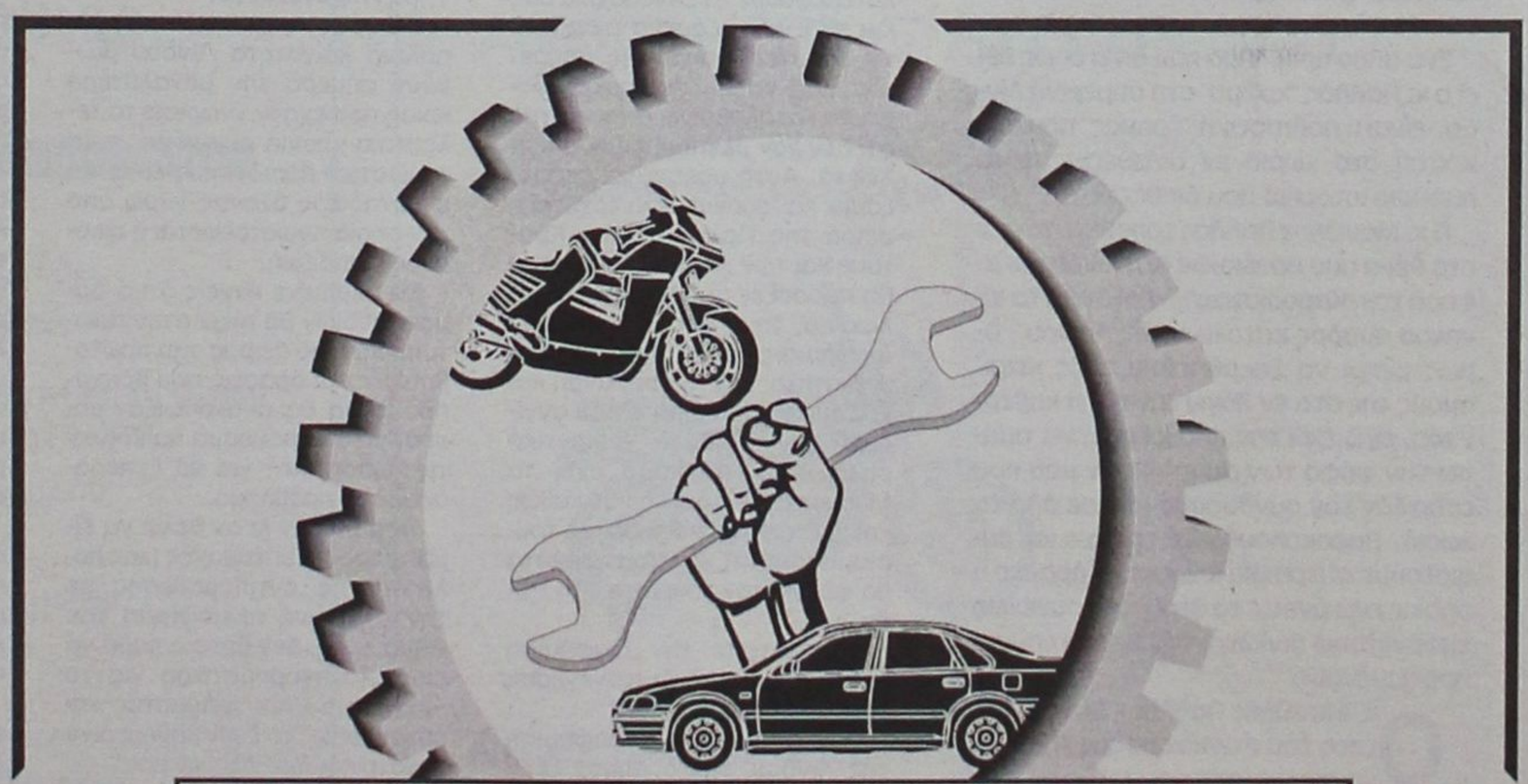

ΣΥΛΛΟΓΟΣ ΕΠΙΣΚΕΥΑΣΤΩΝ ΑΥΤΟΚΙΝΗΤΩΝ & ΜΟΤΟ ΡΟΔΟΥ

ΕΜΠΙΣΤΕΥΘΕΙΤΕ ΤΑ ΣΥΝΕΡΓΕΙΑ Μ' ΑΥΤΟ ΤΟ ΣΗΜΑ

Στέκεται μπροστά στα προβλήματα και αποφεύει να τ' ακουμπήσει!

Ωσεί παρούσα η δημοτική Αρχή Λίνδου, καταγγέλλει ο Μ. Παλλάς

Στη Ν.Δ. χρειάζεται μια νέα Ν.Ε. προσαρμοσμένη στις νέες πολιτικές συνθήκες

Θα βοηθήσει το Υπουργείο Τουρισμού αλλά θα πρέπει και εμείς να γίνουμε καλύτεροι και να βελτιώσουμε τις παρεχόμενες υπηρεσίες. Την άποψη αυτή καταθέτει ο γνωστός τουριστικός πράκτορας Μανώλης Παλλάς σε συνέντευξή του στη "Γνώμη". «Να πάψουμε να αισχροκερδούμε και να καταλάβει ο τουρίστας ότι δεν το βλέπουμε μόνο σαν λεφτά» σημειώνει ο κ. Πάλλας και προσθέτει ότι αμέσως μετά έρχεται η Πολιτεία η οποία οφείλει να μεριμνά από τις υποδομές μέχρι τη διαφήμιση.

Ο κ. Μανώλης Παλλάς τονίζει ότι στον Τουρισμό ιδιαίτερο ρόλο έχει το Marketing. «Φανταστείτε τη διαφήμιση της Λίνδου - αναφέρει - αν ο Δήμος ξεκινούσε την ανέλκυση αρχαίου ναυαγίου ανοικτά της Ακρόπης το οποίο μετέφερε λίρες». Αλλο παράδειγμα, η ανέγερση του Κολοσσού της Ρόδου. Ενέργειες που θα προκαλούσαν από μόνες τους, τεράστια διαφήμιση για τη Ρόδο.

Ο κ. Μανώλης Παλλάς - μιλά και με την άλλη ιδιότητα που έχει, αυτή του επικεφαλής της δημοτικής μειοψηφίας στο Δήμο Λινδίων. Τα τουριστικά - και όχι μόνο - πράγματα δεν εξελίσσονται με τον καλύτερο τρόπο στο Δήμο Λινδίων. Ο κ. Παλλάς δηλώνει: «Βιώνουμε τη μεγαλύτερη κρίση σε σχέση με το τουριστικό προϊόν. Και ενώ ο Δήμος θα μπορούσε να πάρει μια σειρά από πρωτοβουλίες δεν γίνεται τίποτα. Το "έλλειμμα" προγράμματος και έργων το ζούμε καθημερινά».

Ο επικεφαλής της Δημοτικής μειοψηφίας στο Δήμο Λινδίων αναφερόμενος στα μεγάλα προβλήματα της περιοχής - κυκλοφοριακό, ηχορύπανση, απουσία αστυνόμευσης - χαρακτηρίζει τη Δημοτική Αρχή ως «ωσεί παρούσα» που αποφεύγει να τα αντιμετωπίσει.

Ενα άλλο πρόβλημα που δίνει όπως λέει ο κ. Παλλάς "χρώμα" στη σημερινή Λίνδο, είναι η πολιτιστική "έρημος" που επικρατεί στο χωριό εν αντιθέσει με το πλούσιο ιστορικό που διαθέτει.

Ο κ. Μανώλης Παλλάς τοποθετείται και στο θέμα που προέκυψε στη Λίνδο και αφορά τον "Καποδίστρια": «Κατανοώ τα κίνητρα ομάδας κατοίκων της Λίνδου. Ομως μέχρι να ξεκαθαρίσει τους χειρισμούς της στο εν λόγω ζήτημα η κυβέρνηση, εγώ έχω την υποχρέωση να τιμήσω την ψήφο των συμπολιτών μου που στήριξαν τον συνδυασμό μας σε όλα τα χωριά. Παρακολουθούμε το θέμα και συνιστούμε ψυχραιμία ιδίως στο Δήμαρχο ο οποίος ενώ άνοιξε το θέμα, στη συνέχεια εμφανίστηκε δηλώνοντας άγνοια επί του προκειμένου».

Ο κ. Μανώλης Παλλάς - με την ιδιότητα του στελέχους της Ν.Δ. - αναφέρεται στις εσωκομματικές εκλογές που είναι σε εξέλιξη. Υποστηρίζει ότι είναι γενική επιθυμία, η ανανέωση σε πρόσωπα προκειμένου η οργάνωση να μπορεί να παρακολουθεί το βηματισμό του Κ. Καραμανλή. Αποφεύγει να απαντήσει αν ο ίδιος θα διεκδικήσει - όπως ακούγεται - τη θέση του προέδρου της Ν.Ε. σημειώνοντας ότι «πέρα από τα προσωπικά οφίτσια, εκείνο που έχει σημασία είναι να εκλεγεί μια Ν.Ε. προσαρμοσμένη στις νέες πολιτικές συνθήκες».

ΕΡ.: Να ξεκινήσω από τα τουριστικά. Υπάρχει μια γενικότερη κατήφεια κύριε Παλλά ότι φέτος τουριστικά δεν θα πάμε ως νησί καθόλου καλά. Τι λέτε; Συμμερίζεστε αυτή την άποψη;

Γενικά οι κρατήσεις από την αγγλική αγορά που εγώ ασχολούμαι, είναι για φέτος κάτω περίπου 25%. Ολοι γνωρίζουμε ότι το Φαληράκι έχει για φέτος την μεγαλύτερη μείωση ενώ για την Νότια Ρόδο γενικά (Λίνδος –Πεύκοι –Κιοτάρι) πιστεύω ότι θα κινηθούμε στα περσινά επίπεδα.

ΕΡ.: Οι Ολυμπιακοί αγώνες θα βοηθήσουν την τουριστική κίνηση στα νησιά μας;

Οι Ολυμπιακοί αγώνες σαν γεγονός θα βοηθήσουν τον τουρισμό, αλλά δεν πιστεύω ότι τα νησιά θα ωφεληθούν ιδιαίτερα.

ΕΡ.: Είναι πολλά τα προβλήματα που αφορούν το τοπικό τουριστικό προϊόν και επηρεάζουν το τουριστικό ρεύμα. Ο Υπουργός Τουρισμού που θα πρέπει να παρέμβει για να βελτιωθούν τα πράγματα στον Τουρισμό μας, θα βοηθήσει το Υπουργείο Τουρισμού;

Σίγουρα θα βοηθήσει το Υπουργείο Τουρισμού και ειδικά με τον κ. Αβραμόπουλο και τον κ. Λιάσκο, δύο ανθρώπους ικανούς, στη σωστή θέση, με όραμα και όρεξη για δουλειά. Πρώτα απ' όλα όμως εμείς πρέπει να γίνουμε καλύτεροι, ο καθένας μας χωριστά, και όλοι μαζί γενικά. Να καλυτερέψουμε τα Ξενοδοχεία μας και τα Ενοικιαζόμενα Δωμάτια, να καλυτερέψουμε τις υπηρεσίες μας, να μην αισχροκερδούμε, να καταλαβαίνει ο τουρίστας ότι δεν τον βλέπουμε μόνο σαν λεφτά. Αυτό πρέπει να προσέξουμε και φυσικά μετά έρχεται η σειρά της Πολιτείας του Κράτους και των Δήμων. Το Κράτος θα προσέξει τα αεροδρόμια, τα λιμάνια, τους δρόμους και την διαφήμιση, και οι Δήμοι την καθαριότητα, την ηχορύπανση και τα τοπικά προβλήματα που αγγίζουν τον τουρίστα. Σημαντικό ρόλο στον τουρισμό έχει το Marketing και η διαφήμιση καθώς και οι εναλλακτικές μορφές τουρισμού που η καθεμία χωριστά θα φέρνει τον τουρίστα στη Ρόδο.

Φανταστείτε την διαφήμιση της Ρόδου αν άρχιζε η ανέγερση του Κολοσσού!!!

Φανταστείτε την διαφήμιση της Λίνδου, εάν ο Δήμος ξεκινούσε την ανέλκυση αρχαίου ναυάγιου ανοικτά της Ακρόπολης της Λίνδου, το οποίο μετέφερε χρυσές λίρες!!!

Ο τουρισμός είναι ένα ευαίσθητο προϊόν που θέλει συνέχεια να είναι επίκαιρο. Αυτή είναι η βοήθεια του Κράτους που μαζί με την ιδιωτική πρωτοβουλία θα φέρει τα ποθητά αποτελέσματα.

ΕΡ.: Αλήθεια, στη Λίνδο φέτος, με τα στοιχεία που έχετε, τι πρόβλεψη μπορείτε να κάνετε για τη φετινή τουριστική κίνηση;

Η Λίνδος σαν χωριό έχει προβλήματα που ονομάζουμε παρακάτω. Ολα αυτά τα προβλήματα που είναι πλέον χρόνια, και δυστυχώς δεν αντιμετωπίζονται «δραστικά» από τη Δημοτική Αρχή, σε συνάρτηση και με την όχι καλή κατάσταση των Ενοικιαζομένων Δωματίων που χρειάζονται αναβάθμιση, δημιουργούνε μια εικόνα όχι καλή, και η Λίνδος κάθε χρόνο πηγαίνει και χειρότερα. Υπάρχουν άλλωστε δωμάτια στο χωριό ακυρωμένα από τους Tour Operators λόγω ποιότητας, αλλά και οι τουρίστες που έρχονται στα καλά αναβαθμισμένα δωμάτια δεν φεύγουν ευχαριστημένοι (άρα δεν ξανάρχονται), λόγω ηχορύπανσης, λόγω κυκλοφοριακού και λόγω ενός σωρού άλλων προβλημάτων τα οποία εμείς σαν αντιπολίτευση επισημαίνουμε συνέχεια γραπτά και προφορικά στη Δημοτική Αρχή.



ΕΡ.: Να σταθούμε και στα του Δήμου Λινδίων όπου είστε επικεφαλής της μειοψηφίας. Πως βλέπετε τη δημοτική αρχή; Παράγει έργο;

Ο Δήμος μας και ειδικότερα η παλαιά κοινότητα Λίνδου βιώνουν σήμερα την μεγαλύτερη κρίση που έχουν γνωρίσει τα τελευταία χρόνια σε σχέση με το τουριστικό προϊόν, που είναι και ο μοναδικός άξονας γύρω από τον οποίο περιστρέφεται η οικονομική μας ζωή.

Θα περίμενε κανείς ότι ο Δήμος Λινδίων θα ήταν στην πρωτοπορία μιας σειράς από πρωτοβουλίες και δράσεις που βραχυπρόθεσμα θα ανακούφιζαν και μεσομακροπρόθεσμα θα έδιναν τις προοπτικές για να ξεπεράσουμε το πρόβλημα.

Οσο λοιπόν κι αν θέλω να είμαι ήπιος και υπέρμαχος μιας πολιτισμένης αντιπαράθεσης με την σημερινή πλειοψηφία του Δήμου μας, δεν μπορώ παρά να είμαι κατηγορηματικός για το «έλλειμμα» προγράμματος και έργου, όπως το ζουν καθημερινά οι κάτοικοι των χωριών μας.

ΕΡ.: Ποια είναι τα σημαντικότερα προβλήματα σήμερα στη Λίνδο; Φαντάζομαι ότι είναι το κυκλοφοριακό, η ηχορύπανση και η έλλειψη αστυνόμευσης. Κάνω λάθος;

Τα προβλήματα που αναφέραμε (κυκλοφοριακό, ηχορύπανση, έλλειψη αστυνόμευσης) είναι έντονα και ήδη έχουν καταστεί πολύχρονα.

Εκείνο όμως που είναι σημαντικό είναι ότι δεν γίνεται καμία προσπάθεια και δεν υπάρχει καμία προοπτική για να λυθούν στο ορατό μέλλον. Πως άλλωστε θα μπορούσε να γίνει αυτό όταν η σημερινή Δημοτική Αρχή αδιαφορεί, συμπεριφέρεται «ώσει παρούσα» και αποφεύγει να τα αντιμετωπίσει και να δώσει λύσεις.

Επίσης, με την ευκαιρία της ερώτησής σας κ. Βενιανάκη, θέλω να αναφέρω κι ένα άλλο πρόβλημα που δυστυχώς δίνει «χρώμα» στη σημερινή Λίνδο.

Είναι η παντελής έλλειψη δραστηριοτήτων όπως θα άρμοζε στην ένδοξη Ιστορία της πατρίδας του Κλεόβουλου αλλά και τόσων άλλων μεγάλων φιλοσόφων και καλλιτεχνών.

Δυστυχώς η σημερινή Λίνδος αποτελεί μια πολιτιστική «έρημο» και αυτό είναι κάτι που ουδόλως απασχόλησε την σημερινή Δημοτική πλειοψηφία.

ΕΡ.: Στους Πεύκους τι γίνεται; Εκείνη η διένεξη για το παρκιν με την τοπική Εκκλησία έληξε;

Κύρια Βενιανάκη, πιστεύω ότι δεν υπάρχει κανένας δημότης της Λίνδου που θα αμφισβητήσει τον κοινωνικό ρόλο της Εκκλησίας μας και την πρόσφορα της στα πνευματικά αδιέξοδα που ο σύγχρονος άνθρωπος αντιμετωπίζει.

Σήμερα ο ρόλος αυτός γίνεται ακόμη σπουδαιότερος και μεγαλύτερος, ιδίως σε έναν τόπο σαν τον δικό μας, που βρίσκεται απέναντι στο σύγχρονο φαινόμενο της πολυτισμικότητας που απειλεί να αλλοιώσει τις παραδόσεις μας, τον πολιτισμό μας, τα ελληνικά και ροδιακά χαρακτηριστικά που κληρονομήσαμε από τους προγονούς μας και για τα οποία είμαστε υπερήφανοι.

Το θέμα του εκκλησιαστικού οικοπέδου στους Πεύκους κακώς παρουσιάστηκε σαν προσπάθεια μείωσης της τοπικής Εκκλησίας ή σαν απόπειρα κατάληψης της περιούσιας της.

Απλά υπάρχει μια διαφορετική αντίληψη ανάμεσα στη Δημοτική Αρχή και στην εκκλησιαστική επιτροπή, που καμία σχέση δεν έχει με την αμφισβήτηση της κυριότητας αλλά αφορά μια πρόταση για κοινωφελή χρήση ενός τμήματος του γνωστού οικοπέδου σαν πλατεία, σύμφωνα με τα συμφέροντα της ευρύτερης περιοχής των Πεύκων.

ΕΡ.: Στα υπόλοιπα δημοτικά διαμερίσματα η κατάσταση πως είναι;

Αν υπήρχε κάποιο Δημοτικό διαμέρισμα στον Δήμο Λινδίων που θα ήταν ευχαριστημένο, θα λέγαμε ότι γίνεται μια ευμενέστερη μεταχείριση σε κάποιο. Δυστυχώς, αν και τα υπόλοιπα διαμερίσματα δεν ζητάνε πολλά, κανένα δεν είναι ευχαριστημένο.

Έλλειψη ενδιαφέροντος; Απουσία της Δημοτικής αρχής; Δεν υπάρχει πρόγραμμα; Πιστεύω όλα μαζί.

ΕΡ.: Με το θέμα του Καποδίστρια που απασχολεί τους Λινδιακούς, τι γνώμη έχετε; Πρέπει να προχωρήσει;

Κατανοώ πλήρως τα κίνητρα (αγάπη για τον τόπο μας, αγωνιά για το μέλλον του) μιας δυναμικής ομάδας κατοίκων της Λίνδου που έχει πάρει την πρωτοβουλία για αλλαγές στα σημερινά δεδομένα του Δήμου Λινδίων.

Ομως μέχρι η Κυβέρνηση να υλοποιήσει τις προεκλογικές προθέσεις της και δώσει νομοθετικά δυνατότητες σε ιστορικές πόλεις όπως η Λίνδος να γίνουν ανεξάρτητοι Δήμοι, εγώ έχω την υποχρέωση να τιμήσω τις ψήφους των συμπολιτών μου που στήριξαν τον συνδυασμό μας από όλα τα χωριά του σημερινού Δήμου. Συνεχίζοντας το δημιουργικό μας έργο σαν αντιπολίτευση παρακολουθούμε στενά και το θέμα που θίξατε αφού τυχόν εξελίξεις σ' αυτό θα έλθουν, αν έλθουν από κεντρική εξουσία.

Μέχρι τότε συνιστώ ψυχραιμία και ιδίως στον Δήμαρχο Λινδίων ο οποίος, ενώ πρώτα «άνοιξε» το θέμα προ τριμήνου, όταν παρουσία του δημοτικού συμβουλίου ανακοίνωσε ότι θα είναι πρωτοπόρος στην απόσχιση της Λίνδου από τον Δήμο και μάλιστα για ιστορικούς λόγους, σήμερα εμφανίζεται σε συνεντεύξεις δηλώνοντας άγνοια του θέματος.

ΕΡ.: Και κάτι τελευταίο. Ακούγεται ότι θα διεκδικήσετε τη θέση του προέδρου της Νομαρχιακής Επιτροπής της Νέας Δημοκρατίας στις εκλογές που θα γίνουν στα μέσα Ιουλίου. Είναι αλήθεια;

Οι διαδικασίες για την εκλογή και σε τοπικό επίπεδο νέων οργάνων της Νέας Δημοκρατίας είναι ήδη σε πλήρη εξέλιξη, αλλά στο αρχικό τους στάδιο, γι' αυτό και θα ήταν πρόωρη κάποια οριστική μου απόφαση.

Θεωρώντας δεδομένη την γενική επιθυμία για ανανέωση με πρόσωπα που θα μπορέσουν να παρακολουθήσουν τον πολιτικό «βηματισμό» του προέδρου του κόμματος κ. Κ. Καραμανλή συζητάω με πολλά στελέχη τις δυνατότητες να αποκτήσουμε μια νομαρχιακή επιτροπή προσαρμοσμένη στις νέες πολιτικές συνθήκες, που θα κρατάει ανοικτούς αμφίδρομους διαύλους επικοινωνίας με την κοινωνία και θα προσπαθεί να εκφράσει τις κοινωνικές δυνάμεις που εκλογικά στρατεύτηκαν με την Νέα Δημοκρατία.

Αυτό που έχει σημασία είναι να πετύχουμε αυτούς τους στόχους σαν σύνολο και όχι τα πολιτικά οφίτσια του καθενός από εμάς, που σε καμία περίπτωση δεν μπορούν να γίνουν αυτοσκοπός, τουλάχιστον από εμένα.

Συνέντευξη στη ΡΕΝΑ ΒΕΝΙΑΝΑΚΗ

Τα περισσότερα ημερόπλοιά μας

Μεγάλης ηλικίας και τεχνολογίας ξεπερασμένης!

Να υπαχθούν στον αναπτυξιακό νόμο προκειμένου να εκσυγχρονισθούν

Οι ναυτιλιακές εταιρίες που έχουν έδρα τα νησιά μας και εξυπηρετούν μόνο αυτά, θα πρέπει να ενταχθούν στο νέο αναπτυξιακό νόμο και να τυγχάνουν των κινήτρων των τουριστικών επιχειρήσεων. Διαφορετικά το συγκοινωνιακό πρόβλημα των νησιών μας δεν πρόκειται να λυθεί και φυσικά ούτε να αναβαθμισθεί.

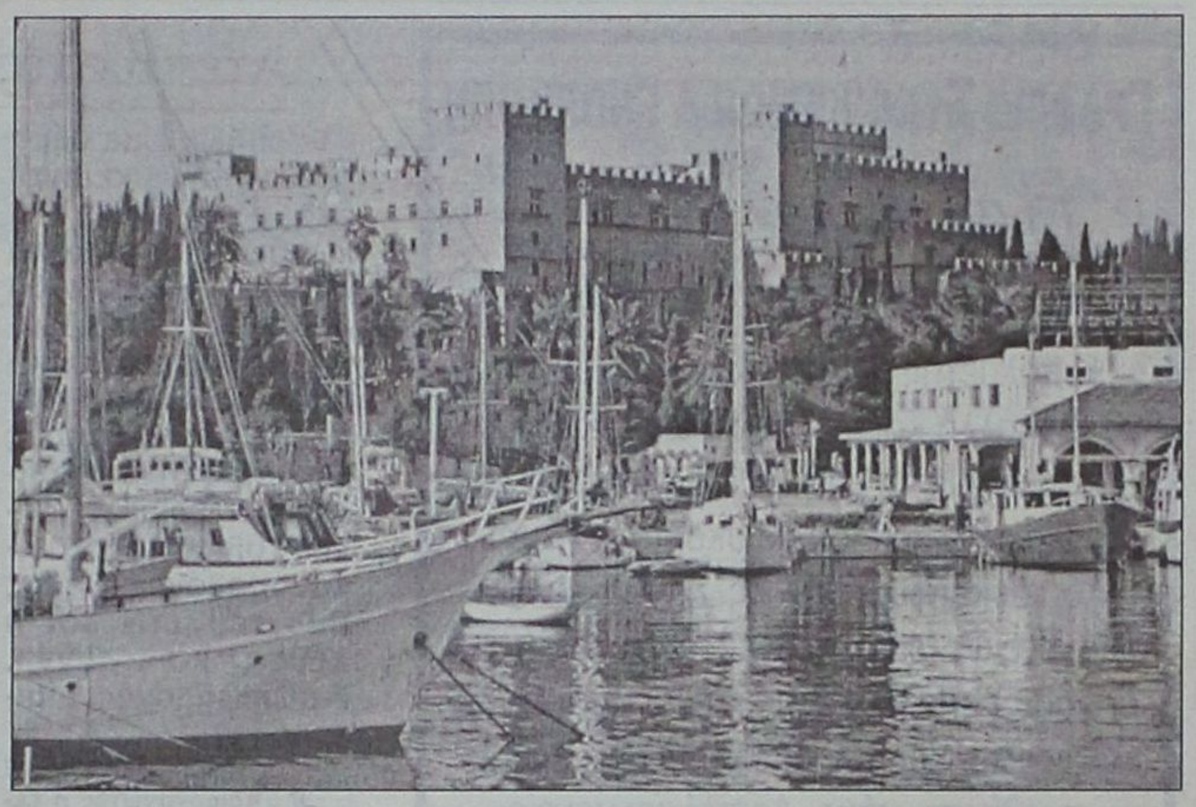

Τα παραπάνω αναφέρονται σε υπόμνημα της εταιρίας "Δωδεκάνησος Ναυτιλιακή", υπογραφόμενο από τον Δ/ντα Σύμβουλο κ. Χρ. Σπανό, με την επισήμανση ότι «τα πλοία που εξυπηρετούν σήμερα την ενδοδωδεκανησιακή ακτοπλοΐα, αλλά και τους "τουριστικούς πλόες" είναι πολύ μεγάλης ηλικίας, ξεπερασμένης τεχνολογίας και πολύ μικρών ταχυτήτων».

ΑΝΑΛΥΤΙΚΑ στο υπόμνημα προς τον Υπουργό Αιγαίου κ. Παυλίδη αναφέρονται τα εξής:

«Αξιότιμε κύριε Υπουργέ,

Οι θαλάσσιες συγκοινωνίες αποτελούν κρίσιμη παράμετρο στην τουριστική ανάπτυξη της χώρας, πέραν, φυσικά, από το αυτονόητο χρέος της Πολιτείας να εξασφαλίζει στους κατοίκους του νησιωτικού χώρου επαρκή, ταχεία και ασφαλή επικοινωνία, τόσον προς τα υπόλοιπα νησιά όσο και προς τα μητροπολιτικά κέντρα.

Ειδικότερα δε για μια περιοχή, όπως της Δωδεκανήσου η οποία διατηρεί τα σκήπτρα του ελληνικού τουρισμού επί δεκαετίες.

Δυστυχώς, όμως, μέχρι σήμερα δεν έχει υπάρξει κρατική μέριμνα για τον εμπλουτισμό, εκσυγχρονισμό και αναβάθμιση των παρεχόμενων υπηρεσιών στο συγκεκριμένο τομέα.

Μολονότι το "πλοίο" αποτελεί το σημαντικότερο μέσον μεταφοράς σ' ένα νησιωτικό σύμπλεγμα όπως ο νομός μας, και εκ των πραγμάτων ανήκει στην τουριστική "υποδομή" εντούτοις ουδέποτε έχει ενταχθεί σε κάποιον από τους κατά καιρούς αναπτυξιακούς νόμους.

Δεν είναι, έτσι, συμπτωματικό το γεγονός - και φυσικά εσείς το γνωρίζετε καλύτερα από τον καθένα - ότι τα πλοία που εξυπηρετούν σήμερα την ενδοδωδεκανησιακή ακτοπλοΐα αλλά και τους "τουριστικούς πλόες" είναι πολύ μεγάλης ηλικίας, ξεπερασμένης τεχνολογίας και πολύ μικρών ταχυτήτων.

Ο δε εκσυγχρονισμός τους είναι σχεδόν αδύνατη υπόθεση για πολλούς λόγους εκ των οποίων σημαντικότεροι είναι οι ακόλουθοι:

Πρώτον, ένα σύγχρονο πλοίο έχει μεγάλο κόστος κτήσεως.

Δεύτερον, οι κανόνες ασφάλειας, οι υψηλές ταχύτητες και η μεγάλη κατανάλωση καυσίμων αυξάνουν αναλόγως το κόστος εκμετάλλευσης.

Τρίτον, οι ναυτιλιακές επιχειρήσεις χαρακτηρίζονται γενικώς από το υψηλό επιχειρησιακό ρίσκο.

Υπ' αυτές τις συνθήκες η αγορά ενός σύγχρονου πλοίου από τον οποιονδήποτε επιχειρηματία είναι απαγορευτική. Εχετε, άλλωστε, ιδίαν αντίληψιν για την οικονομική κατάσταση των ναυτιλιακών εταιρειών του νομού μας.

Κατά συνέπεια στο πλαίσιο της ειδικής νησιωτικής πολιτικής που καλείται να υλοποιήσει η κυβέρνηση σας με αιχμή του δόρατος το αναβαθμισμένο Υπουργείο σας θα πρέπει να λάβετε μέριμνα, σε συνεργασία με τους συναρμόδιους Υπουργούς Εμπορικής Ναυτιλίας και Εθνικής Οικονομίας ώστε οι ναυτιλιακές εταιρείες να ενταχθούν στον υπό ψήφιση νέον αναπτυξιακό νόμο και να τυγχάνουν των κινήτρων των τουριστικών επιχειρήσεων.

Ειδικότερα οι ναυτιλιακές εταιρείες της παραμεθορίου που έχουν έδρα τα νησιά του Αιγαίου και δραστηριοποιούνται αποκλειστικά στην τοπική ακτοπλοΐα και τις τουριστικές κρουαζιέρες (ημερήσειες εκδρομές).

Η υπαγωγή αυτής της κατηγορίας των επιχειρήσεων στον αναπτυξιακό νόμο εξυπηρετεί εθνικούς στόχους, πέραν των άλλων.

Υπ' όψιν ότι η ενεργοποίηση του διασυνοριακού προγράμματος για την Τουρκία και η πιθανή ένταξη της στην Ε.Ε. θα δημιουργήσουν νέα δεδομένα στον ανταγωνισμό στο θαλάσσιο τουρισμό.

Προέχει, κατά συνέπεια, οι ελληνικές ναυτιλιακές εταιρείες των νησιών του Αιγαίου (από τη Ρόδο έως τη Μυτιλήνη) να είναι ισχυρές με σύγχρονο και ισχυρό στόλο επιβατηγών και τουριστικών πλοίων ώστε να ελέγχουν κατά κύριο λόγο τις μεταφορές στον εθνικά ευαίσθητο χώρο μας.

Ελπίζουμε ότι η πρότασή μας θα τύχει της αποδοχής της νέας κυβέρνησης.

Σας θυμίζουμε, τέλος, αυτό που είπε ο πρωθυπουργός κ. Κώστας Καραμανλής:

Τα νησιά μας αποτελούν το συγκριτικό πλεονέκτημα της χώρας μας...»

5 Χρόνια
CASINO RODOS

Φεστιβάλ Γαστρονομίας
από 7 Μαϊου έως 15 Μαϊου

ΜΙΑ ΓΙΟΡΤΗ ΕΚΛΕΠΤΥΣΜΕΝΩΝ ΓΕΥΣΕΩΝ ΚΑΙ ΑΠΟΛΑΥΣΕΩΝ

3 διάσημοι chefs, από 3 διαφορετικές χώρες,
παρουσιάζουν 38 μοναδικές δημιουργίες, από 6 ξεχωριστές κουζίνες

ΜΑΡΟΚΙΝΗ - ΡΟΥΜΑΝΙΚΗ - ΓΑΛΛΙΚΗ "NOUVELLE CUISINE"
FUSION ΓΑΛΛΙΚΗΣ & ΙΤΑΛΙΚΗΣ - ΕΛΛΗΝΙΚΗ
στο **Rodon Caffe** απο τις 20.00 έως τις 02.00

ΚΑΘΕ ΜΕΡΑ ΚΑΙ ΜΙΑ ΞΕΧΩΡΙΣΤΗ ΕΜΠΕΙΡΙΑ
με τους διάσημους Chefs:

MOKHTAR RADMANI από το Μαρόκο,
JOSEPH HADAD από τη Ρουμανία
και τον διεθνούς φήμης Έλληνα ΝΙΚΟ ΣΑΡΑΝΤΟ



CASINO RODOS
Boutique Hotel & Casino
Island of Rhodes

Τιμή ανά άτομο €25
Για κρατήσεις Τηλ.: 22410 97400

aprilia κωστάκης

ΕΠΙΣΗΜΟΙ ΔΙΑΝΟΜΕΙΣ ΔΩΔΕΚΑΝΗΣΟΥ

Αγ.Αναστασίας 135 & Παναγούλη-Ρόδος- Τηλ. 22410 30023

Email: aprilkos@otenet.gr

ΑΝΟΙΞΗ ΣΤΟΥΣ ΔΥΟ ΤΡΟΧΟΥΣ

Pegaso 650 ie: Ηλ. Ψεκασμός, 47 ίπποι, 175 κιλά,
Κορυφαία οδική συμπεριφορά, 6180-€!!!

2 χρόνια εγγύηση !!!

Χρηματοδότηση στα μέτρα σας, μέχρι και 72 μήνες !!!

Δίκτυο Επισήμων Συνεργατών

Ρόδος: Εμμ. Παπαμανώλης-Ι. Μαγκαφάς ΟΕ, Μητρ. Κάσου-Καρπάθου Αποστόλου 52, τηλ 2241024788

Ακης Moto Show, Εμπορικό Κέντρο Φώκιαλη, τηλ 2241027827

Μιχ. Γιασιράνης & Σια ΟΕ, Αρχάγγελος, τηλ 2244023467

Κως: Φουρθιώτης Μεθόδιος, Μακρυγιάννη & Χαρμύλου 23 τηλ 2242027825

Λέρος: Κων. Ζώρζος, Λακκί Λέρου, τηλ 2247023228

ΓΡΑΦΕΙΟ ΣΥΝΟΙΚΕΣΙΩΝ & ΓΝΩΡΙΜΙΩΝ

"Harris" Αθήνα · Ρόδος

Η πολυετής πείρα μας τώρα και στη Ρόδο, αλλά και σε όλη τη Δωδεκάνησο, σας εγγυάται επιλεγμένες γνωριμίες υψηλού επιπέδου με σκοπό το γάμο. Κύριοι και δεσποινίδες, κυρίες καλών οικογενειών, επιστήμονες, επιχειρηματίες, δημόσιοι υπάλληλοι, ιδιωτικοί υπάλληλοι, συνταξιούχοι κτλ. επιθυμούν γνωριμία, συμβίωση, γάμο. Δεκτοί και γονείς.

ΑΠΟΛΥΤΗ ΕΧΕΜΥΘΕΙΑ

Φιλικό, πολιτισμένο περιβάλλον.

Γραφεία Ρόδου:
Στ. Κωτιάδη 51 & Κων/νου Υδραίου γωνία
(είσοδος από Κωτιάδη)
Ώρες λειτουργίας από 09:00 έως 22:00
Ανοικτά και Σαββατοκύριακα
Τηλ. 22410 26013, 22410 24035
fax: 22410 24035, κιν. 6942-297109

Αύριο στις 8 μ.μ. εκδήλωση του "Συν" στο "Ακταίον"

Εκδήλωση με θέμα "μεταλλαγμένα: ούτε στο ράφι ούτε στο χωράφι διοργανώνει αύριο, 11 Μαΐου 2004 και στις οκτώ το βράδυ στο Ακταίον,ο Συνασπισμός της Ριζοσπαστικής Αριστεράς Ομιλητές στην εκδήλωση θα είναι οι Γιάννης Τόλιος,Αγροτοοικονομολόγος, μέλος Π.Γ. του ΣΥΝ και η Χρύσα Καραγιάννη, διατροφολόγος, Διαιτολόγος

Όπως τονίζουν οι διοργανωτές η εκδήλωση αυτή εντάσσεται στον απαραίτητο δημόσιο διάλογο, για να ενημερωθούμε για τις επιστημονικές, κοινωνικές και πολιτικές πτυχές, για τις επιπτώσεις στην υγεία μας και στο Περιβάλλον, για τις επιπτώσεις στον αγρότη και στον καταναλωτή.

Παράλληλα η ΝΕ του κόμματος διανέμει ένα ενημερωτικό κείμενο εν είδη ερωτηματολογίου με σκοπό την ευαισθητοποίηση των Δωδεκανησίων όσο αφορά τα μεταλ-



Και γιατί λες ότι τα μεταλλαγμένα είναι επικίνδυνα, για δες εμένα δεν έχω πάθει τίποτα!

Μεταλλαγμένα: ούτε στο ράφι, ούτε στο χωράφι

Σοβαρές οι επιπτώσεις στην υγεία, το περιβάλλον, στον αγρότη, τον καταναλωτή

λαγμένα προϊόντα

Το κείμενο έχει ως εξής

ΤΙ ΕΙΝΑΙ ΤΑ ΜΕΤΑΛΛΑΓΜΕΝΑ ΤΡΟΦΙΜΑ

Τι είναι τα γενετικά μεταλλαγμένα προϊόντα; Η γενετική μηχανική εξάγει γονίδια από τα κύτταρα κάποιου οργανισμού και τα εισάγει σε κύτταρο διαφορετικού οργανισμού, με σκοπό -τη δημιουργία ενός νέου οργανισμού , με καινούργιες ιδιότητες η ενισχύοντας και αφαιρώντας άλλες.

Τι σημαίνει αυτό; Με την χρησιμοποίηση της "Βιοτεχνολογίας" στην παραγωγή προϊόντων, είναι δυνατόν να ξεπεραστούν τα όρια της φύσης και να τοποθετηθούν π.χ. σε ψάρια γονίδια από βόδια με ορμόνες, εισάγονται σε πατάτες γονίδια από πουλερικά, από σκώρους ή από σκορπιούς, παράγεται αρνάκι, γουρουνόπουλο ή γάλα αγελάδας με ανθρώπινο γονίδιο, κοτόπουλο με γονίδια μοσχαριού, σπαράγγι με γονίδια αρουραίου (!), ντομάτες με γονίδια ψαριού, κ.α. Τα παραδείγματα αυτά ΕΙΝΑΙ ήδη πραγματικότητα και όχι σενάριο ταινίας....

Κάπως περίεργα μου ακούγονται ... Γιατί γίνονται όλα αυτά ; Οι αιτίες του προβλήματος της παραγωγής και εμπορίας "γενετικά τροποποιημένων" προϊόντων πρέπει κατ' αρχήν να αναζητηθούν στην προσπάθεια μεγάλων πολυεθνικών εταιριών βιομηχανιών τροφίμων, κυρίως από τις Η.Π.Α. , να ελαχιστοποιήσουν το κόστος και να μεγιστοποιήσουν το κέρδος, με τη χρήση επιστημονικών μεθόδων της "γενετικής μηχανικής", για την αύξηση των παραγομένων τροφίμων. Χρειάζονται προϊόντα π.χ. ανθεκτικά στον χρόνο, στο κρύο, σε έντομα, κ.ο.κ. Η γενετική τεχνολογία υπόσχεται μεγαλύτερη σοδειά, λιγότερα έξοδα για φυτοφάρμακα, ποικιλίες προσαρμοσμένες σε ειδικές συνθήκες περιβάλλοντος . Αυτά είναι τα υποτιθέμενα οφέλη.

Εμένα άλλο με ενδιαφέρει. Μήπως όλα αυτά είναι επικίνδυνα για την υγεία; Υπάρχουν μελέτες που υποδεικνύουν υπαρκτούς κινδύνους για την υγεία, όπως την ανάπτυξη αλλεργιών, δημιουργία ανθεκτικών παθογόνων βακτηρίων στα αντιβιοτικά (Αυτό μπορεί να μεταφερθεί στα βακτηρίδια του εντέρου στον άνθρωπο και έτσι η θεραπεία με αντιβιοτικά που συνήθως σώζει ζωές, να γίνεται ανωφελής με αποτέλεσμα επανεμφάνιση ασθενειών), αυξανόμενη τοξικότητα κάποιων προϊόντων κ.α. Το κυριότερο όμως είναι ότι όταν αλλοιώνεται το γενετικό υλικό των οργανισμών με τη βοήθεια της γενετικής μηχανικής και ελευθερώνονται οι μικροοργανισμοί στο περιβάλλον, δεν είμαστε ποτέ σίγουροι για το τι μπορεί να συμβεί. Γιατί οι γνώσεις μας είναι σχετικά περιορισμένες και δεν γνωρίζουμε τη συμπεριφορά των μεταλλαγμένων μικροοργανισμών.

Υπάρχουν άλλες επιπτώσεις πέρα από τους άμεσους κινδύνους για την υγεία; Οι επιπτώσεις για το περιβάλλον και άρα για τον Άνθρωπο ενδέχεται να είναι απρόβλεπτες και ίσως μη αναστρέψιμες. Η διασταύρωση γενετικά μεταλλαγμένων φυτών με φυτά της φυσικής βλάστησης, θα σημάνει την αρχή της διαρροής γονιδίων στο φυσικό περιβάλλον. Η διαδικασία θα είναι αργή , αλλά οι συνέπειες μη προβλέψιμες. Επίσης η συγκέντρωση της παγκόσμιας παραγωγής στα χέρια λίγων πολυεθνικών εταιρειών, (σόγιας, καλαμποκιού , ντομάτας, βαμβακιού , πατάτας κ.λ.π) , θα έχει σαν αποτέλεσμα τη βλάβη των συμφερόντων των αγροτών , καταναλωτών και των οικονομιών πολλών χωρών.

Τι ζητάμε τελικά; ΑΡΝΟΥΜΑΣΤΕ να γίνουμε πειραματόζωα των πολυεθνικών εταιρειών της βιοτεχνολογίας. Αυτό που ζητάνε οργανώσεις, φορείς και άνθρωποι σε όλο τον κόσμο είναι να τεθεί υπό έλεγχο και περιορισμό όλη αυτή η διαδικασία. Δεν μπορεί να τίθεται ως προτεραιότητα σε παγκόσμιο και τοπικό επίπεδο η κερδοφορία των εταιρειών των μεταλλαγμένων έναντι των δικαιωμάτων της ασφάλειας και της επιβίωσης των καταναλωτών, των λαών και τοπικών κοινωνιών, του αναφαίρετου δικαιώματος των πολιτών όλου του κόσμου να επιλέγουν να μη παράγουν και να μην καταναλώνουν μεταλλαγμένα προϊόντα.

ΖΗΤΑΜΕ ΑΠΟ ΟΛΑ ΤΑ ΠΟΛΙΤΙΚΑ ΚΟΜΜΑΤΑ, ΤΑ ΟΡΓΑΝΑ ΑΥΤΟΔΙΟΙΚΗΣΗΣ ΚΑΙ ΤΟΥΣ ΚΟΙΝΩΝΙΚΟΥΣ ΦΟΡΕΙΣ να πάρουν άμεσα και δημόσια καθαρή θέση υποστήριξης του αγώνα μας και να συμμετέχουν με παρεμβάσεις στο Ελληνικό και Ευρωπαϊκό Κοινοβούλιο **ΓΙΑ ΝΑ ΜΗΝ ΥΠΑΡΧΟΥΝ ΜΕΤΑΛΛΑΓΜΕΝΑ ΠΡΟΪΟΝΤΑ, ΟΥΤΕ ΣΤΑ ΡΑΦΙΑ, ΟΥΤΕ ΣΤΑ ΧΩΡΑΦΙΑ** και να ενισχυθούν τα τοπικά ποιοτικά προϊόντα (παραδοσιακά, βιολογικά, ονομασίας προέλευσης, συμβατικά ολοκληρωμένης πιστοποιημένης διαχείρισης.

Καλώς ορίσατε ...
στο Mike's
Executive Catering.

Λάμψη, αριστοκρατεία, κομψότητα, φινέτσα.
Λέξεις που αποκτούν νόημα και ουσία στο Mike's Executive Catering, που αναλαμβάνει πλήρως και οργανωμένα τις σημαντικότερες εκδηλώσεις της ζωής σας. **Γαμήλια δεξίωση. Βάπτιση. Γενέθλια. Εγκαίνια.** Ή όποια άλλη δική σας ιδιαίτερη στιγμή. Το άψογο σέρβις, η άριστη ποιότητα των εδεσμάτων, γλυκών και αλμυρών, η σημασία στη λεπτομέρεια, εγγυώνται την επιτυχία της εκδήλωσής σας.
Κοντά σας από την πρώτη στιγμή...
Γιατί...

Μια οικογένεια είμαστε!



Mike's Executive Catering

Γεωργίου Σεφέρη 108. Τηλ. 2241066510. Ρόδος.

Γιατί κ. δήμαρχε σ' αυτό τον τόπο δεν μπορεί να ευδοκιμήσει καμιά σωστή δουλειά;

Εκαγε "φλάντζα" και το ΜΟΤΕΡ;

847 πολίτες της Ρόδου υπέγραγαν ζητώντας να συνεχισθεί το εικαστικό πρόγραμμα

Παραμύθι αντί προλόγου

Μια φορά και ένα καιρό ο κύριος Χ. είχε μια κατσίκα που του έδινε γάλα. Ο γείτονάς του είχε και αυτός μια κατσίκα που έβγαζε το διπλάσιο γάλα από τη δική του. Αυτό έριξε τον κύριο Χ. σε θλίψη. Ζήλια και στεναχώρια τον είχαν κυριεύσει. Τότε εμφανίστηκε η καλή νεράιδα και του χτύπησε φιλικά την πλάτη. «Μην κλαις», του είπε, «θέλεις να κάνω και τη δικιά σου κατσίκα να βγάζει όσο γάλα βγάζει και η κατσίκα του γείτονα»?. «Όχι», απάντησε ο κύριος Χ., «θέλω να κάνεις την κατσίκα του γείτονα να ψοφήσει!».

Μια φορά και έναν καιρό η Ρόδος είχε μια εικαστική διοργάνωση που λεγόταν ΜοΤέΡ. Το ιδιότυπο αυτό όνομα παράχθηκε από τα αρχικά «Μοντέρνα Τέχνη στη Ρόδο» και η σημασία της διοργάνωσης για το νησί ήταν σπουδαία. Πήρε άριστες κριτικές από τους σπουδαιότερους ιστορικούς-κριτικούς τέχνης και εικαστικούς καλλιτέχνες πανελλήνια. Έφερε στο νησί σημαντικούς νέους καλλιτέχνες από όλη την Ελλάδα σε ίση αντιπαράθεση με εκείνους που ζουν και δημιουργούν στο νησί μας. Ευαισθητοποίησε και κέντρισε το ενδιαφέρον μιας μεγάλης μερίδας της τοπικής κοινωνίας σε θέματα σύγχρονης τέχνης. Παρήγαγε καταλόγους, ιστοσελίδα και έντυπα σύγχρονης αισθητικής αντίληψης. Συγκέντρωσε -με ελάχιστο προϋπολογισμό γενικότερα- άρθρα και δημοσιεύσεις στα πιο σημαντικά περιοδικά και εφημερίδες της χώρας μας. Διεκπεραίωσε –φαινόμενο μοναδικό διεθνώς-, ένα πολύμηνο πρόγραμμα κυλιόμενων εκθέσεων από όλα τα μέσα καλλιτεχνικής έκφρασης.

Το εικαστικό πρόγραμμα ΜοΤέΡ πραγματοποιήθηκε στην καρδιά της Μεσαιωνικής Πόλης, στο Κέντρο Σύγχρονης Τέχνης, Σωκράτους 179, από τις 24 Νοεμβρίου 2001 ως τις 5 Σεπτεμβρίου 2003, σε δύο μεγάλους κύκλους (ΜοΤέΡ1 & ΜοΤέΡ2). Το ΜοΤέΡ ήταν αυτό, δε, που παρακίνησε τους υπεύθυνους στο Μουσείο Νεοελληνικής Τέχνης να ονομάσουν το κτίριο του Παλιού Συσσιτίου, Κέντρο Σύγχρονης Τέχνης. **Από τον Οκτώβριο 2003 ως σήμερα το Κέντρο Σύγχρονης Τέχνης είναι κλειστό.** Οι 30 καλλιτέχνες που παρουσίασαν τη δουλειά τους σε περισσότερες από 32 εκθέσεις έχουν πάει σπίτια τους. Οι επισκέπτες το ίδιο. Κάποιοι «γείτονες», ίδιοι με αυτόν του παραμυθιού μας, κοιμούνται τώρα ήσυχα.

Η **Πόλυ Χατζημάρκου, οργανώτρια των ΜοΤέΡ1 και ΜοΤέΡ2,** πετυχημένη στη δουλειά της, τουλάχιστον κατά τα γραφόμενα των ιστορικών τέχνης Χάρη Καμπουρίδη και Μάνου Στεφανίδη, αλλά και του Νομάρχη Δωδ/σου και του Δημάρχου Ροδίων, «δεν εργάζεται πια εδώ». Αυτή ήταν η απάντηση που μας έδωσαν στο τηλέφωνο της Πινακοθήκης όταν τη ζητήσαμε για να αντλήσουμε πληροφορίες για αυτό το άρθρο. Μάλλον κάποιος «γείτονας» της κυρίας Χατζημάρκου είναι σίγουρα πολύ περήφανος για τα «μαγικά» του. Την εντοπίσαμε μέσω του Ρ/Σ Λυχνάρι, όπου είναι παραγωγός σε πολιτιστική εκπομπή. Δεν θέλησε να κάνει προσωπικά σχόλια, απλά μας ενημέρωσε πως η πρόταση για το ΜοΤέΡ3 προσκομίστηκε στις 10 Οκτωβρίου 2003 και έκτοτε δεν έχει παρθεί καμία απόφαση από το Δ.Σ. και την Καλλιτεχνική Επιτροπή του Μουσείου.

Παρεμπιπτόντως, ανησυχητικό δεν είναι μόνο το θέμα του ΜοΤέΡ, στο Μουσείο Νεοελληνικής Τέχνης. Ανησυχητικό είναι το δημοσιοϋπαλληλίστικο ωράριο λειτουργίας των κτιρίων του Μουσείου ενώ υπάρχει αρκετό προσωπικό φύλαξης, μόνιμο και έκτακτο, η ανυπαρξία προγραμματισμού περιοδικών εκθέσεων κύρους (η τελευταία ήταν η περιοδεύουσα έκθεση προεκλογικής δεξιοτεχνίας «Τέχνη Πολιούχος» που εγκαινιάστηκε τον Ιανουάριο 2004 -αντί τον Οκτώβριο 2003 όπως είχε διαφημιστεί-, και πριν από αυτήν η έκθεση της συλλογής Δήμου Αμαρουσίου τον Οκτώβριο 2002!), η ανυπαρξία καλλιτεχνικού διευθυντή και πολλά άλλα.

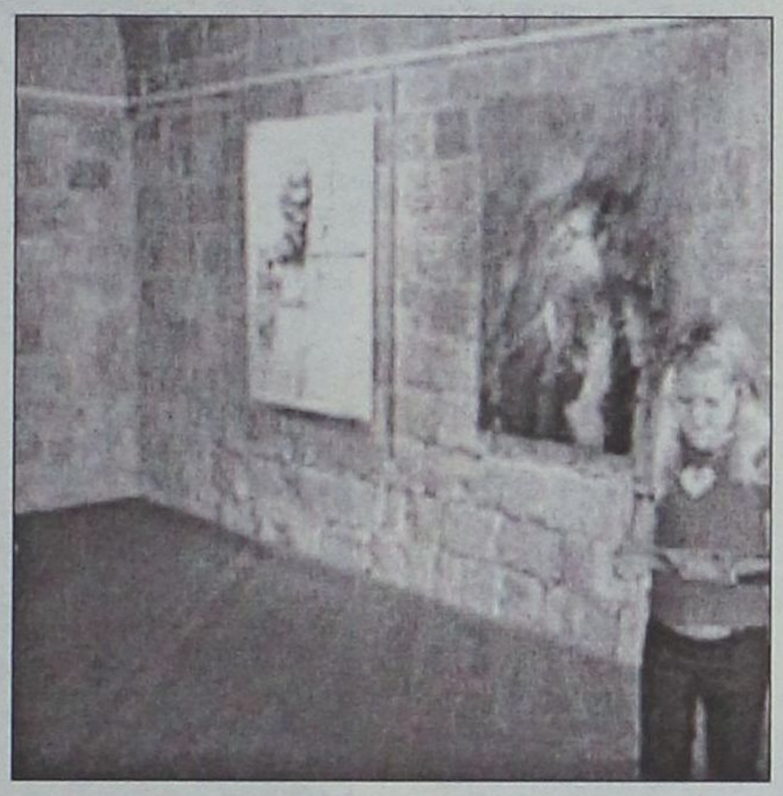

Αναρωτιόμαστε λοιπόν, μήπως το Μουσείο Νεοελληνικής Τέχνης Δήμου Ροδίων που διαχειρίζεται την Πινακοθήκη, το Νεστορίδειο Μέλαθρο και το Κέντρο Σύγχρονης Τέχνης, εξυπηρετεί μόνο πελατειακά συμφέροντα? Μήπως κανείς εκεί μέσα δεν γνωρίζει αλλά κυρίως δεν ενδιαφέρεται για την τέχνη παρά μόνο για την εξασφάλιση της εκλογικής πελατείας και τη διαιώνιση μιας τυπικής γραφειοκρατίας? Μήπως το Κέντρο Σύγχρονης Τέχνης θα αρχίσει να παραχωρείται χωρίς προγραμματισμό σε ανεξάρτητες εκθέσεις αφού κανένα άλλο χώρο δε διαθέτει ολόκληρος Δήμος (ακόμα και η Ροδιακή Έπαυλη δεν λειτουργεί πια ως εκθεσιακός χώρος)? Μήπως τα καινούρια «κοσκινάκια» όπως το –αξιόλογο κατά τα άλλα- Ecocinema, που στηρίζεται από το Υπουργείο Πολιτισμού, φέρνουν στον Δήμο έτοιμη διεθνή πολιτιστική προβολή οπότε όλα τα άλλα ξεχνιούνται? Μήπως η επιτυχία του ΜοΤέΡ πονοκεφάλιασε κάποιους που ηγούνται τα καλλιτεχνικά πεπραγμένα του τόπου? Μήπως κάποιοι δεν έχουν καταλάβει ότι η Τέχνη μας αφορά όλους;

Οι ΥΠΟΓΡΑΦΕΣ

Μια ομάδα καλλιτεχνών του ΜοΤέΡ, με το αίτημα για συνέχιση του εικαστικού προγράμματος ΜοΤέΡ, **συγκέντρωσε 847 υπογραφές** από τις 12 Μαρτίου ως τις 6 Απριλίου 2004. **Το αίτημα κατατέθηκε την Μεγάλη Πέμπτη, 8 Απριλίου 2004 στον Δήμαρχο Ροδίων, κ. Γ.Γιαννόπουλο, στην Πρόεδρο Δ.Σ. του Μουσείου Νεοελληνικής Τέχνης (Πινακοθήκη), κα. Μαρίνα Μπόνη και στον Πρόεδρο Δ.Σ. του Πολιτιστικού Οργανισμού Δήμου Ροδίων, κ. Μανόλη Αντωνόγλου. Έκτοτε, δεν υπήρξε κάποια απάντηση ή ανταπόκριση.**

Η «ΓΝΩΜΗ» και η «ΡΟΔΙΑΚΗ» που στήριξαν το ΜοΤέΡ από τις πρώτες του 'στροφές' ως χορηγός επικοινωνίας, στηρίζουν την προσπάθεια για επαναλειτουργία του θεσμού.

ΤΙ ΓΡΑΦΕΙ ΤΟ «ΑΙΤΗΜΑ ΤΩΝ ΦΙΛΩΝ ΤΟΥ ΜΟΤΕΡ»

«Παρακολουθήσαμε την πορεία του εικαστικού προγράμματος **ΜοΤέΡ (Μοντέρνα Τέχνη στη Ρόδο)** από το ξεκίνημα του (Νοε 2001) ως τον Σεπτέμβριο 2003. Η πλήρης στήριξη και συμμετοχή του κοινού (ντόπιων και επισκεπτών) και η δυναμική προβολή από τον τοπικό και πανελλήνιο τύπο γιορτάστηκαν πανηγυρικά. Όμως, ξαφνικά και αδικαιολόγητα, όλα αυτά μοιάζουν να έχουν **ξεχαστεί από την Τοπική Αυτοδιοίκηση** που ήταν υπεύθυνη για την επιτυχή οργάνωση των **ΜοΤέΡ 1 & 2** και εξακολουθεί να φέρει την ευθύνη της συνέχισης του θεσμού **(ΜοΤέΡ 3).**

Η πολυσυλλεκτική συνάντηση των νέων καλλιτεχνών από τη Ρόδο μαζί με εκείνους από την υπόλοιπη Ελλάδα και τον κόσμο, σε περισσότερες από 32 συνολικά συνεχόμενες εκθέσεις, σε ομιλίες, προβολές, εκπαιδευτικά προγράμματα και παραστάσεις, έδωσαν σε όλη τη διάρκεια του χρόνου, **γνώση και ψυχαγωγία στο κοινό** καθώς και **κίνηση και ζωή στη Ρόδο** και φυσικά στο **Κέντρο Σύγχρονης Τέχνης** (κτίριο Παλιού Συσσιτίου) **που εδώ και έξι μήνες είναι κλειστό – λουκέτο!**

Το ΜοΤέΡ 3 πρέπει να πραγματοποιηθεί υπό την επιμέλεια των επιστημονικών συνεργατών / Ιστορικών Τέχνης του **Μουσείου Νεοελληνικής Τέχνης,** που έχουν αποδείξει τις ικανότητες τους στη σύλληψη της ιδέας, στη διοργάνωση και επιμέλεια των ΜοΤέΡ 1 & 2.

Παρακαλούμε για την άμεση επαναλειτουργία του Κέντρου Σύγχρονης Τέχνης και τη συνέχιση του εικαστικού προγράμματος ΜοΤέΡ».

ΟΙ ΦΙΛΟΙ ΤΟΥ ΜΟΤΕΡ
(ΑΚΟΛΟΥΘΟΥΝ 847 ΥΠΟΓΡΑΦΕΣ)

Ποιοί υπέγραψαν

Όσοι καλλιτέχνες από την ομάδα ΜοΤέΡ βρίσκονταν στη Ρόδο εκείνο το διάστημα: **Μαρία Ανεζιά, Ειρήνη Βαζούκου, Maud Guterstam, Απόστολος Κουμούλης, Γιώργος Κούρουπας, Μαγδαληνή Κούρτη, Βίκυ Μαρινοπούλου, Άλκηστη Μιχαηλίδου, Παναγιώτης Μπερεδήμας, Δάμων Παπακυριακού, Στέργιος Παρδαλός, Άγγελος Σπάρταλης, Ιωάννα Χατζηδιάκου, Κυριάκος Χριστοφής (Κιούρη).**

Επίσης, πολλοί άλλοι καλλιτέχνες υπέγραψαν το αίτημα. Ανάμεσα τους οι: Λαμπρινή Μποβιάτσου, Ειρήνη Βαλσάμη, Έφη Συμονοπούλου, Νατάσα Μεταξά, Νατάσα Σαβράνη, Αναστασία Γραμματικοπούλου, Σεβαστή Σταυρίδη, Γ. Ουϊλσον, Τάκης Γερμενής, Βασίλης Ηλιακόπουλος.

Ακόμη, υπέγραψαν ηθοποιοί, τα μέλη της θεατρικής ομάδας ΠΡΑΞΙΣ, μουσικοί, χορογράφοι, γραφίστες, φωτογράφοι, διακοσμητές, κοινωνιολόγοι, ψυχολόγοι, αρχαιολόγοι, εκπαιδευτικοί όλων των βαθμίδων, ξεναγοί, τουριστικοί πράκτορες, δημοσιογράφοι, ραδιοφωνικοί παραγωγοί και εκδότες εφημερίδων, επιχειρηματίες, δημόσιοι και ιδιωτικοί υπάλληλοι, χημικοί, αρχιτέκτονες, ιατροί, κτηνίατροι, λογιστές, οικονομολόγοι, διευθυντές τραπεζών και τραπεζικοί υπάλληλοι, ξενοδόχοι, δικηγόροι, έμποροι, συνταξιούχοι, φοιτητές κ.α.

Ενδεικτικά αναφέρονται οι παρακάτω:

Πρωτοσύγκελος Παΐσιος Αραβαντινός, Διευθύντρια της ΚΒ' Εφορείας Βυζαντινών Αρχαιοτήτων κα. Μάνια Μιχαηλίδου, φωτογράφος Νίκος Κασέρης, χορογράφος Έλλη Παρασκευά, Λίτσα Παπαθανάση (ΣΚΩΛ), Δημ. Τσοπανάκης & Αθαν. Μαρασιώτης (ΡΟΔΙΑΚΗ), Διευθύντρια ΙΚΑ κα. Μαρία Κανταζίδου, Ανδρέας Ανδρεάδης (Πρόξενος Σουηδίας), Γιώργος Χατζημάρκος (Αντιπρόεδρος ΕΒΕΔ), Ιωάννης Παπαδημήτρης (Διευθυντής ΕΒΕΔ), Γιάννης Νιωτάκης (Πρόεδρος Αδελφότητας Κρητών Ρόδου), Γιάννης Βασιλάκης / Γιάννης Μηνέττος (επιχειρηματίες), Δημήτρης Γάκης (γραμματέας Ν.Ε. ΣΥΝ), Μηνάς Μπαλασκάς / Γεωρ. Κουρουνάς (διευθυντές τραπεζών), Θέμος Μέξης (φιλαρμονική), Γιώργος Σακελλαρίδης (πειραματική & νεανική χορωδία), Γιώργος Χατζάκης (Rodos Express), Δημήτρης Μίχαλος (Πολιτιστική Αύρα), Παν. Γκαβογιάννης (Προϊστάμενος ΟΤΕ Δωδ/σου)...

ΔΙΚΗΓΟΡΟΙ - ΣΥΜΒΟΛΑΙΟΓΡΑΦΟΙ::

Στ. Αλαβάνος, Γ. Σκούρτος, Φώτης Κωστόπουλος, Γρηγ. Μοράρης, Βεν. Χιωτάκη, Δημ. Σαλαμαστράκης, Γ.Μέγγιου, Δημ. Κουζουκάκης, Ευθ. Μπόνης, Δημ. Κατσαρομήτσου, Σεβ. Κουντούρη, Δεσ. Πρώτου, Μαρ. Φουρτούνη, Ε. Νικολίτση,

Συνέχεια στη σελ. 46

ΕΓΡΑΨΑΝ ΓΙΑ ΤΟ ΜΟΤΕΡ

Χάρης Καμπουρίδης και Μάνος Στεφανίδης

«...Για χρόνια ονειρευόμουν να δω να ξεπηδάει απ' αυτό το ευλογημένο νησί μια καλλιτεχνική ομάδα με αξιώσεις και πεπρωμένο, ζωγράφοι με ατομικό όραμα αλλά και με κοινή ρίζα. Ίσως να υπήρχαν και πριν εμφανισθεί η Πόλυ Χατζημάρκου και αναλάβει με τόση θέρμη αυτό το συντονιστικό έργο και πριν αναπτύξει και η Πινακοθήκη Ρόδου τη περπατησιά της στο Πανελλήνιο. Όμως πιστεύω ότι η νέα συνάδελφος, με την ορμή, τη θέληση και τις ικανότητες που έχει σε αφθονία, είναι αυτή που δημιούργησε την απαραίτητη κοινή πλατφόρμα ώστε ολονών των καλλιτεχνών το βήμα να μεγαλώσει, να επιταχυνθεί, να κατακτήσει το δρόμο μπροστά του. [...]

Καμαρώνω κι εγώ και συγχαίρω τον κάθε καλλιτέχνη ξεχωριστά. Αλλά ιδιαίτερα την Πόλυ που καταφέρνει και συνεννοείται μαζί τους, τους αφουγκράζεται, τους συντονίζει, αντέχει να ακούει και να βοηθά στις ιδιαίτερες ανάγκες καθενός, διαβλέπει το διαμορφούμενο σύνολο. Γεννημένοι καλλιτέχνες εκείνοι, γεννημένη τεχνοκριτικός και οργανώτρια εκθέσεων η Πόλυ, μαμμή που βοηθά το ξεγέννημα των νέων μορφών.

Καλή επιτυχία ΜοΤέΡ και στη νέα σου διαδρομή. Μη φοβάσαι καθόλου τις 'κόντρες' με τις άλλες μηχανές. Είσαι φτιαγμένο με εξαιρετικά κομμάτια κι έχεις άριστο προπονητή».

ΧΑΡΗΣ ΚΑΜΠΟΥΡΙΔΗΣ,
Τεχνοκριτικός

Στα τέλη του 2003, ο γνωστός ιστορικός τέχνης, επιμελητής της Εθνικής Πινακοθήκης και αρθρογράφος της «Ελευθεροτυπίας» Μάνος Στεφανίδης, γράφει στο τεχνοκριτικό σημείωμα του για τον Ροδίτη καλλιτέχνη Άγγελο Σπάρταλη:

«Κάτι γίνεται στη Ρόδο. Κι αυτό δεν το λέω ούτε συμβατικά ούτε -πολύ περισσότερο- τουριστικά. Η παρουσία εδώ και αρκετά χρόνια μιας Δημοτικής Πινακοθήκης αξιώσεων και η πρόσφατη ανακαίνισή της αλλά και η δημιουργία νέων θεσμών που σχετίζονται με τη σύγχρονη τέχνη, συνετέλεσαν ώστε σήμερα να υπάρχει στο σμαραγδένιο νησί ένα αυτόχθον καλλιτεχνικό δυναμικό που όμως δεν είναι διόλου επαρχιακό ή τοπικό. Εδώ και καιρό παρακολουθώ με αυξανόμενο ενδιαφέρον τις δράσεις και τις εκθέσεις του ΜοΤέΡ, δηλαδή της καλλιτεχνικής ομάδας που γύρω από την ιστορικό τέχνης Πόλυ Χατζημάρκου ενεργοποιείται στο Κέντρο Σύγχρονης Τέχνης, στη Μεσαιωνική Πόλη της Ρόδου...».

ΜΑΝΟΣ ΣΤΕΦΑΝΙΔΗΣ,
Επιμελητής Εθνικής Πινακοθήκης

Grammy
ΠΑΙΔΙΚΑ - ΒΑΠΤΙΣΤΙΚΑ
ΚΑΛΟΚΑΙΡΙΝΑ ΠΑΚΕΤΑ ΒΑΠΤΙΣΗΣ
ΚΟΜΠΛΕ
ΦΟΡΕΜΑ/ΚΟΥΣΤΟΥΜΙ, ΠΑΠΟΥΤΣΙΑ, ΚΑΛΤΣΕΣ, ΠΕΤΣΕΤΕΣ
ΜΥΡΟΠΑΝΟ, ΕΣΩΡΟΥΧΑ, ΣΕΤ ΛΑΔΙΟΥ
ΛΑΜΠΑΔΑ, ΚΟΥΤΑ (ΑΠΛΗ - ΚΑΛΑΘΙ - ΒΑΛΙΤΣΑ)
1ο ΠΑΚΕΤΟ:
ΑΠΟ !!! 280€ ΔΩΡΟ!!! 30 ΤΕΜΑΧΙΑ ΜΠΟΜΠΟΝΙΕΡΕΣ
2ο ΠΑΚΕΤΟ:
ΑΠΟ !!! 330€ ΔΩΡΟ!!! 30 ΤΕΜΑΧΙΑ ΜΠΟΜΠΟΝΙΕΡΕΣ
2ο ΠΑΚΕΤΟ:
ΑΠΟ !!! 370€ ΔΩΡΟ!!! 40 ΤΕΜΑΧΙΑ ΜΠΟΜΠΟΝΙΕΡΕΣ
ΠΡΟΓΡΑΜΜΑΤΙΣΤΕ ΑΠΟ ΤΩΡΑ ΤΗΝ ΒΑΠΤΙΣΗ
ΠΟΥ ΠΡΟΚΕΙΤΑΙ ΝΑ ΚΑΝΕΤΕ ΤΟ ΚΑΛΟΚΑΙΡΙ
ΚΛΕΙΝΟΝΤΑΣ ΕΓΚΑΙΡΑ ΚΑΠΟΙΟ ΑΠΟ ΤΑ ΠΑΡΑΠΑΝΩ ΠΑΚΕΤΑ
Grammy
ΚΑΡΠΑΘΟΥ 6 ΡΟΔΟΣ (έναντι Στοάς Ροίκου)
Τηλ: 22410 28785


TESTIL
CAFE
Δημιουργήσαμε για σας
ένα **νέο χώρο**
κατάλληλο για κάθε γούστο.
Στην **υπέροχη αυλή** μας
μπορείτε να **απολαύσετε**
εξαιρετικά **παγωτά, γλυκά και σάντουϊτς,** να πιείτε τον **καφέ ή το ποτό** σας με **απαλή μουσική**
παρακολουθώντας
εικόνες από **Plasma TV**
Φιλικό περιβάλλον, Εξαίρετες τιμές
Κων/νου Παλαιολόγου 13
(απέναντι από το Βενετόκλειο)
Τηλ.: 22410 31366

Το πανέρι
Κοντά σας ανακαινισμένο με νέα διεύθυνση σας κάνει μια πρόταση ζωής: ΒΙΟΛΟΓΙΚΑ ΠΡΟΪΟΝΤΑ!! Χωρίς χημικά-ορμόνες ή συντηρητικά, ουσίες επικίνδυνες για την υγεία μας και την υγεία των παιδιών μας.

Στο πανέρι θα βρείτε: τα πάντα για την υγιεινή διατροφή-φυσικά προϊόντα βίαιτας-γαλακτοκομικά προϊόντα-φρέσκα φρούτα και λαχανικά-φυτικά καλλυντικά-αιθέρια έλαια-μεγάλη ποικιλία βοτάνων-βιβλία-βιταμίνες και συμπληρώματα διατροφής.
ΓΙΑΤΙ ΗΡΘΕ Η ΩΡΑ ΝΑ ΝΟΙΑΣΤΟΥΜΕ ΤΙ ΦΤΑΝΕΙ ΣΤΟ ΤΡΑΠΕΖΙ ΜΑΣ-ΓΙΑ ΝΑ ΞΑΝΑΘΥΜΗΘΟΥΜΕ ΠΑΛΙΕΣ ΞΕΧΑΣΜΕΝΕΣ ΓΕΥΣΕΙΣ-ΓΙΑΤΙ ΥΓΕΙΑ ΣΗΜΑΙΝΕΙ ΠΑΝΩ ΑΠΟ ΟΛΑ ΥΓΙΕΙΝΗ ΔΙΑΤΡΟΦΗ!!
"Πανέρι" ΠΑΥΛΟΥ ΜΕΛΑ 17
ΤΗΛ. 2241035877

Μόνο πρόστιμα θα επιβάλλονται πλέον για τις προσθήκες στα ακίνητα

Συγχωροχάρτι στις... μικρές παραβάσεις

Αν κάνατε μόνον ορισμένες μικρές παραβάσεις στο σπίτι σας, δηλαδή μόνον κάποιες μικρές μετατροπές σε αυτό, τότε δεν υπάρχει λόγος ανησυχίας, αφού δεν πρόκειται τα αρμόδια όργανα της Πολιτείας να προβούν στην "κατεδάφισή" τους, αν δεν είναι μεγαλύτερης κλίμακας απ' όσα ορίζει το άρθρο 9 παρ. 8 του Ν. 1512/85 που εντάχθηκε στο πρόσφατο νομοσχέδιο του ΥΠΕΧΩΔΕ για τα αυθαίρετα που ψηφίστηκε στη Βουλή τον Δεκέμβριο του 2003.

Ειδικότερα, καθορίστηκαν οι μικρές παραβάσεις που μπορούν να εξαιρεθούν από κατεδάφιση, εκείνες δηλαδή που σύμφωνα με τον νέο νόμο δεν αλλοιώνουν ούτε υποβαθμίζουν την όψη του κτιρίου στο οποίο έχουν κατασκευασθεί, δεν δημιουργούν αυτοτελή χώρο και σαφώς δεν είναι επικίνδυνες για το κτίριο (π.χ. συντελεστής δόμησης, επέκταση ορόφου, παραβίαση περιγράμματος κτιρίου, υπέρβαση ύψους κτιρίου κ.λπ.).

Η ΑΠΟΦΑΣΗ

Το υπουργείο Περιβάλλοντος-Χωροταξίας και Δημοσίων Εργων.

Εχοντας υπόψη:

1. Την παρ. 8 του άρθρου 9 του Ν. 1512/85, όπως συμπληρώθηκε με την παρ. 5 του άρθρου 9 του Ν. 3212/31.12.2003 ΦΕΚ 308Α "Αδεια δόμησης, πολεοδομικές και άλλες διατάξεις θεμάτων αρμοδιότητας του Υπουργείου Περιβάλλοντος-Χωροταξίας και Δημοσίων Εργων".

2. Το άρθρο 9 παρ. 1, 2 και 7 του Ν. 3212/31.12.2003 ΦΕΚ 308Α και την ΚΥΑ "Καθορισμός των προστίμων, ανέγερσης και διατήρησης των αυθαίρετων κατασκευών".

3. Το άρθρο 22 παρ. 1, 3, 4 και το άρθρο 23 του Γενικού Οικοδομικού Κανονισμού, Ν. 1577/85,

4. Τα άρθρα 15, 16, 17 και 18 παρ. 10 του Ν. 1337/83,

5. Τις διατάξεις της Υ6/31.10.2001 απόφασης του πρωθυπουργού και της (σ.σ.: πρώην) υπουργού ΠΕΧΩΔΕ "Ανάθεση αρμοδιοτήτων υπουργού ΠΕΧΩΔΕ στους υφυπουργούς Περιβάλλοντος-Χωροταξίας και Δημοσίων Εργων",

6. Το γεγονός ότι από τις διατάξεις αυτής της απόφασης δεν προκαλείται δαπάνη σε βάρος του κρατικού προϋπολογισμού, αποφασίζουμε:

Αρθρο 1: Καθορισμός των Μικρών Παραβάσεων.

Ως μικρές Πολεοδομικές, δομικές ή κτιριολογικές παραβάσεις κτιρίου, κατασκευής ή εγκατάστασης, θεωρούνται οι παραβάσεις που παραβιάζουν σε μικρή κλίμακα τα μεγέθη ισχύουσας Αδειας Δόμησης ή τα μεγέθη που επιτρέπονται από τις ισχύουσες πολεοδομικές διατάξεις, καθ' υπέρβαση ή παράβαση των οριζομένων στις παρ. 1, 3 και 4 του άρθρου 22 του ΓΟΚ '85, κα οι οποίες λόγω του μικρού μεγέθους τους: α. δεν αλλοιώνουν, ούτε υποβαθμίζουν την όψη του κτιρίου στο οποίο έχουν κατασκευασθεί και το πέριξ αυτού φυσικό ή δομημένο περιβάλλον, β. δεν δημιουργούν αυτοτελή χώρο και γ. δεν είναι επικίνδυνα και δεν επιφέρουν επικινδυνότητα του νομίμου ή δυνάμενου να νομιμοποιηθεί κτιρίου.



Αρθρο 2: Διαδικασία εξαίρεσης και συνέπειες

Οι όροι και οι προϋποθέσεις

1. Οι Μικρές Πολεοδομικές, δομικές ή κτιριολογικές παραβάσεις του άρθρου 1, εφ' όσον συντρέχουν οι προϋποθέσεις νομιμότητας ή νομιμοποίησης του υπολοίπου κτιρίου, και με την προϋπόθεση ότι αιτιολογημένα και συγκεκριμένα συντρέχουν τα κριτήρια του άρθρου 16 παρ. 1 του Ν. 1337/83, μπορούν να εξαιρεθούν της κατεδάφισης με τις ακόλουθες διαδικασίες και προϋποθέσεις:

Α. Με απόφαση εξαίρεσης που εκδίδεται από τον προϊστάμενο της Πολεοδομικής Υπηρεσίας εφ' όσον συντρέχουν οι προϋποθέσεις μίας από τις επόμενες περιπτώσεις:

α.1. Δεν ξεπερνούν το 5% της αντίστοιχης επιτρεπόμενης διάστασης του κτιρίου, και το πολύ μέχρι μισό μέτρο (0,50 μ.), δεν δημιουργούν επιφάνεια μεγαλύτερη του πέντε τοις εκατό (5%) της πραγματοποιούμενης επιφάνειας του ορόφου και μέχρι πέντε τετραγωνικά μέτρα (5 μ2) ανά όροφο, εφόσον ταυτόχρονα δεν υπερβαίνει το 5% της επτρεπόμενης κάλυψης και συνολικά το δέκα τοις εκατό (10%) του επιτρεπόμενου συντελεστή δόμησης και όγκου, και η μείωση των υποχρεωτικών αποστάσεων του κτιρίου από τα όρια του οικοπέδου δεν είναι μεγαλύτερη των είκοσι πέντε εκατοστών (0,25μ.).

α.2. Δεν δημιουργούν επιφάνεια μεγαλύτερη των οκτώ τετραγωνικών μέτρων (8μ2) ανά όροφο, εφ' όσον ταυτόχρονα δεν παραβιάζεται το περίγραμμα του κτιρίου και οι υποχρεωτικές αποστάσεις από τα όρια του οικοπέδου.

α.3. Αφορούν σε αλλαγή της θέσης του κτιρίου στο οικόπεδο ή αλλαγή της τομής του κτιρίου χωρίς υπέρβαση του επιτρεπόμενου αριθμού ορόφων και ταυτόχρονα συντρέχουν οι λοιπές προϋποθέσεις των παρ. α1, και α2.

α.4. Αφορούν σε προσθήκη μονωτικού ή θερμοσυσσωρευτικού κελύφους, σύμφωνα με τα κριτήρια των παρ. 6 κι 7 του άρθρου 11 του Ν. 1577/85 περί ΓΟΚ.

Β. Με απόφαση εξαίρεσης που εκδίδεται από τον νομάρχη, εφ' όσον οι μικρές παραβάσεις υπερβαίνουν τα όρια της προηγούμενης περίπτωσης (Α). Η Απόφαση εκδίδεται μετά από αιτιολογημένη εισήγηση της αρμόδιας πολεοδομικής υπηρεσίας και σύμφωνη γνωμοδότηση του Νομαρχιακού Συμβουλίου Οικισμού και Περιβάλλοντος (Ν. ΣΧΟΠ).

2. Οι ως άνω αποφάσεις εκδίδονται μετά από αίτηση του ενδιαφερόμενου, που συνοδεύεται από τοπογραφικό διάγραμμα, διάγραμμα κάλυψης στο οποίο σημειώνονται με κόκκινο μελάνι οι προς εξαίρεση μικρές παραβάσεις, τεχνική-αιτιολογική έκθεση, στοιχεία νομιμότητας ή νομιμοποίησης του κυρίως κτιρίου ή κατασκευής και φωτογραφίες.

3. Με τις ίδιες ή όμοιες αποφάσεις επιβάλλονται τα αντίστοιχα πρόστιμα ανέγερσης και διατήρησης, με δυνατότητα μετατροπής τους σε εφάπαξ εισφορά, ίση με το πρόστιμο ανέγερσης και επίσης καθορίζεται η δυνατότητα αποπεράτωσης ή μερικής διαμόρφωσης των Μικρών Παραβάσεων που εξαιρούνται της κατεδάφισης.

4. Στις περιπτώσεις που χορηγείται εξαίρεση για τις Μικρές παραβάσεις, δεν επιβάλλονται οι λοιπές ποινικές και διοικητικές κυρώσεις του άρθρου 17 του Ν. 1337/83, για τους ιδιοκτήτες και τους μηχανικούς.



Μια εταιρία με **παρελθόν**
...δίνει δυναμικό **παρόν**
...για το **μέλλον** της Ρόδου.

ΔΥΝΑΤΟΣ ΔΕΣΜΟΣ ΣΥΝ-ΕΡΓΑΣΙΑΣ

Η ΒΑΠ βρίσκεται πάντα κοντά στους εμπορικούς συνεργάτες της με νέα ποιοτικά προϊόντα, σε αληθινά ανταγωνιστικές τιμές. Όλα τα προϊόντα της εταιρίας περνούν από τα πιο σκληρά Crash Tests. Η ΒΑΠ με πεδίο ισχύος την παραγωγή εμφιαλωμένου νερού και αναψυκτικού εφαρμόζει Σύστημα Διαχείρισης Ποιότητας σύμφωνα με τις απαιτήσεις της **DIN EN ISO 9001:2000**, πιστοποιημένο από την **TUV MANAGMENT SERVICE**, καθώς επίσης και μελέτη HACCP.

Το ισχυρό managment της εταιρίας παρακολουθεί τις εξελίξεις στο χώρο των αναψυκτικών αλλά και τους σύγχρονους τρόπους διανομής και πωλήσεων.

ΒΑΠ-Π.ΚΟΥΓΙΟΣ ΑΒΕΕ

Κατέχει την 8η θέση στη βιομηχανία ποτών. Το συμβόλαιο με την **Pepsico** δίνει το προνόμιο στην εταιρία να έχει την αποκλειστική διάθεση και εμφιάλωση των δημοφιλέστερων ανά τον κόσμο αναψυκτικών **Pepsi και 7UP**. Η **πορτοκαλάδα ΒΑΠ** και η **λενονάδα ΒΑΠ** από φυσικό χυμό πορτοκάλι και λεμόνι αντίστοιχα είναι από τα πιο αγαπημένα προϊόντα του καταναλωτικού κοινού.

Ανάμεσα στα προϊόντα μας είναι και η παραγωγή του εμφιαλωμένου νερού **ΑΠΟΛΛΩΝΙΟ**, γνωστό σε όλα τα Δωδεκάνησα.







PEPSI

βαπ πορτοκάλι

ΑΠΟΛΛΩΝΙΟ

βαπ λεμόνι

Λ. Λίνδου 9ο χλμ. - Τσαϊρι. Ρόδος. Τηλ. παραγγελιών: 2241062100, 62700. Τηλ. κέντρο: 2241060710. E-mail: vap@rodosnet.gr

Φορείς, σύλλογοι και σωματεία της Ρόδου που πρέπει να τιμήσει η πολιτεία

Αρμόζει η τιμή για την προσφορά τους

Πρόταση στους τοπικούς άρχοντές μας να βραβεύσουν φορείς και συλλόγους για το σημαντικό έργο που επιτέλεσαν και επιτελούν καταθέτει ο συμπολίτης μας έμπορος κ. Σάββας Μαμαλίγκας.

Με ανοιχτή επιστολή του στο νομάρχη, το δήμαρχο Ροδίων και τον υπουργό Αιγαίου, επισημαίνει ότι η εφημερίδα "Ροδιακή" καθώς και άλλοι φορείς, σύλλογοι και σωματεία της Ρόδου, ξεχώρισαν με την εθνικοπατριωτική τους δράση και προσφορά, σε δύσκολες στιγμές του έθνους, γι' αυτό και πρέπει να τιμηθούν με χρυσά μετάλλια.

Η επιστολή του κ. Μαμαλίγκα έχει ως εξής:

«Στις μεγάλες στιγμές της μακραίωνης Ελληνικής ιστορίας το έθνος μας καλείται πάντα να δείξει τ' ανεξάντλητα αποθέματα πνευματικής και πολιτιστικής ρώμης που διαθέτει. Μια τέτοια στιγμή είναι κι αυτή που ζει σήμερα ο λαός μας, με την οργάνωση των Ολυμπιακών Αγώνων του τρ. έτους που ξαναγυρνούν στη γενέτειρά τους.

Η στιγμή αυτή είναι, ασφαλώς, η πιο ενδεικνυόμενη ν' αποδείξει ο λαός μας πως ακόμη και στις πιο θλιβερές κι αρνητικές στιγμές που πέρασε το δοκιμαζόμενο έθνος μας, δεν έχασε το σθένος και τη φιλοπατρία που πάντοτε διέκρινε τον ελληνισμό, κάμνοντάς τον να ξεπερνά τις οποιεσδήποτε δοκιμασίες όσο σκληρές και απάνθρωπες ήταν αυτές και να συνεχίζει τη δημιουργική του ανοδική κι εκπολιτιστική πορεία.

Για το λόγο αυτό εισηγούμαι στους άρχοντές μας νομάρχη κ. Γιάννη Μαχαιρίδη, δήμαρχο κ. Γιώργο Γιαννόπουλο και τον δωδεκανήσιο υπουργό Αιγαίου κ. Αριστοτέλη Παυλίδη να επωφεληθούν της ύψιστης αυτής ευθύνης που ανατέθηκε στο έθνος μας τιμώντας με ιδιαίτερη λαμπρότητα τους παρακάτω φορείς που στα δύσκολα χρόνια της σκλαβιάς έπραξαν το επιβαλλόμενο από τη συνείδησή τους καθήκον. Να κρατήσουν υψηλά το πατριωτικό - εθνικό φρόνημα του δεινοπαθούντος και άγρια δοκιμαζόμενου Δωδεκανησιακού λαού μας ιδρύοντας πολιτιστικά σωματεία, που αποσκοπούσαν στο να τονίσουν την ανάγκη ν' αντισταθούμε στους κατακτητές και να διαφυλάξουμε ως κόρη οφθαλμού τη φιλοπατρία μας και γενικότερα την αφοσίωσή μας στις ιστορικές μας καταβολές.

Οι φορείς αυτοί που ξεχώρισαν με την εθνικοπατριωτική τους δράση και προσφορά και πρέπει να τιμηθούν είναι:

1) Ο Γυμναστικός Σύλλογος "Διαγόρας" που ιδρύθηκε στα 1905 και διαδραμάτισε ένα σημαντικό ιστορικό - πατριωτικό ρόλο εμπνέοντας κι εμψυχώνοντας το λαό μας στα δύσκολα χρόνια της τουρκικής σκλαβιάς. Να σημειωθεί εδώ ότι και η Ακαδημία Αθηνών τίμησε τον πολιτιστικό - αθλητικό αυτό σύλλογο για την όλη πατριωτική του δραστηριότητα στην κατοχική περίοδο των νησιών μας.



Ο κ. Σάββας Μαμαλίγκας

2) Η εφημερίδα "Ροδιακή" που ιδρύθηκε από τον αείμνηστο Εμμανουήλ Καλαμπίχη στα 1915 κι έδωσε ένα ηχηρό παρόν με την αρθρογραφία της και τους σχολιασμούς της σε διάφορα φλέγοντα όσο κι επίκαιρα θέματα δίνοντας θάρρος κι εμψυχώνοντας τον ελληνικό ορθόδοξο λαό. Να σημειωθεί εδώ ότι παρά την αμείλικτη λογοκρισία με επιδέξιους ελιγμούς κατάφερνε να παραπλανά τους κατακτητές και να στέλλει τα ελπιδοφόρα μηνύματά της στο λαό που αγωνιούσε να ενημερώνεται για τα τεκταινόμενα στον δωδεκανησιακό μας χώρο. Οταν δε οι κατακτητές απαγόρευσαν την κυκλοφορία της δεν εφησύχασε. Απλά καραδοκούσε. Μόλις της επετράπη να επανακυκλοφορήσει ξαναπήρε τα σκήπτρα της σοβαρής και αδέσμευτης δημοσιογραφίας που κρατά μέχρι σήμερα.

3) Το σωματείο "Εργάνη Αθηνά" που ίδρυσε η αξέχαστη δημοδιδασκάλα Πολεμικού ενώνοντας το γυναικείο στοιχείο που δραστηριοποίησε για να σχηματίσει ένα συμπαγές πατριωτικό μέτωπο για ν' αποδυναμώσει τους κατακτητές αποτρέποντάς τους ν' αποπροσανατολίσουν το λαό μας και να τον υποτάξουν στους ανίερους στόχους τους, να εδραιώσουν την κατοχή τους στη νευαλγική αυτή περιοχή μας,

4) Τον Αθλητικό Σύλλογο "Πεισίροδος" που ιδρύθηκε από τον αείμνηστο Γεώργιο Γεωργιάδη στα 1903. Ο Πεισίροδος απέκτησε την πρώτη ποδοσφαιρική ομάδα της χώρας μας. Ο ρόλος και η προσφορά του τόσο στον αθλητισμό, όσο και στα εθνικά μας ιδεώδη σε μια τουρκοκρατούμενη περιοχή υπήρξε εποικοδομητικός όσο κι εθνικός, καθώς οργάνωσε και πειθάρχησε τη νεολαία μας με πατριωτικά ιδανικά για να μη γίνει ανδρείκελο των κατακτητών,

5) Τον Ροδιακό Ποδοσφαιρικό και Αθλητικό Σύλλογο "Δωριέας" που ιδρύθηκε από τον αείμνηστο Γαβριήλ Μίσιο στα 1924 και παρέμεινε στην ιστορία ως μια σπουδαία παρουσία στον αθλητικό και πολιτιστικό στίβο του τόπου μας, καθώς μετατράπηκε σε μια ακανθώδη σφήνα στις ύπουλες και ανθελληνικές δραστηριότητες των Ιταλών κατακτητών. Ας μην ξεχνάμε ότι στους κόλπους του γαλουχήθηκε ο ήρωας του Β' ΠΠ Αλέξανδρος Διάκος (Μπέλιας). Και τέλος

6) Τον Παράσχο Παρασό, τον γνωστό σε όλους και σεβαστό συμπατριώτη μας, τον μοναδικό αυτό πρωταθλητή του στοχασμού και της δημοσιογραφίας που για πενήντα τέσσερα συναπτά χρόνια παλεύει καθημερινά με τη γραφίδα του, για την προκοπή αυτού του τόπου και το ανέβασμα της πολιτιστικής στάθμης των συμπατριωτών μας. Είναι, ακόμη, ιδρυτικό μέλος της Στέγης Γραμμάτων και Τεχνών, διατελέσας γενικός της γραμματέας, ιδρυτικό μέλος της Εταιρείας Ροδιακών Μελετών και του Συλλόγου Αναπτύξεως Ρόδου και μέλος της Ροδιακής Λέσχης, εισηγητής σε όλα σχεδόν τα Συμπόσια που οργανώνει κάθε δύο χρόνια η Στέγη Γραμμάτων και Τεχνών και σε κείνα της Εταιρείας Ροδιακών Μελετών, με πάμπολλες ομιλίες για ροδίτικες προσωπικότητες και σειρά ομιλιών στο ραδιοφωνικό σταθμό για την Ιστορία της Ελληνικής Σύγχρονης Λογοτεχνίας, την προστασία του περιβάλλοντος και την πολιτιστική ζωή των νησιών μας με χρηματοδότηση του δήμου Ροδίων. Εξέδωσε μια ανθολογία σύγχρονης ροδίτικης ποίησης, έκδοση της Στέγης Γραμμάτων και Τεχνών Δωδεκανήσου. Η βράβευσή του θα είναι μια απλή αναγνώριση της προσφοράς του και των αγώνων του για το καλό και το αγλάισμα των νησιών μας. Να προσθέσω εδώ ότι συνεργάστηκε με όλες τις ροδιακές εφημερίδες, τη "Ροδιακή", τον "Φρουρό" του μεγάλου μας πολιτικού ανδρός αείμνηστου Ιωάννη Ζίγδη, την "Πρόοδο", τη "Δημοκρατική" και την "Καθημερινή Δωδεκάνησο", όπου αρθρογραφεί μέχρι σήμερα.



Διακρίνονται: (πάνω) Γ. Σουλούνιας, Κ. Καματερός, Φ. Μαμαλίγκας, Σ. Παπαδόπουλος, Γ. Προδρόμου, Σ. Μοσχοβίτης, Γ. Μελισσάς. (Κάτω) Π. Παυλίδης, Ν. Σουλούνιας, Η. Καλαματιανός, Ε. Παντελίδης και Ν. Βρούχος. Η ομάδα δημιουργήθηκε το 1903



Είμαι απόλυτα πεπεισμένος πως η πρότασή μου αυτή θα εξεταστεί με σοβαρότητα και υπευθυνότητα και θα υλοποιηθεί ως ελάχιστη αναγνώριση της εθνικής και πολιτιστικής των προσφοράς, που συνέβαλαν αποφασιστικά ν' αποτραπεί ο αφελληνισμός των νησιών μας από τους τυράννους φασίστες κατακτητές του.

Με άπειρη ευγνωμοσύνη από ένα Δωδεκανήσιο, που έζησε στα σκληρά χρόνια των υποδουλωμένων και φρικτά δοκιμασμένων νησιών μας».

Αθλητική ΓΝΩΜΗ
16 ΣΕΛΙΔΕΣ
ΔΕΥΤΕΡΑ 10 ΜΑΪΟΥ 2004

ΦΙΝΑΛΕ ΜΕ ΝΙΚΕΣ

• *Οι Τζούνιορς 2-1 και οι Προπαίδες 2-0 την Βοιωτία*

ΣΕΛ. 19

"Πρώτα η Ρόδος"

✔ *Δήλωσε από την Καβάλα, όπου βρισκόταν, ο Μιχάλης Κλοκίδης, "απαντώντας" σ' αυτούς που τον μεταγράφουν στη Δόξα Δράμας.*

✔ *Θα συνεχισθούν αυτή την εβδομάδα οι συζητήσεις με τους μονοετείς.*

Η μεταγραφική περίοδος πλησιάζει. Η φετεινή καλή πορεία της Ρόδου αναγκάζει μάνατζερς, σκάουτερ, αλλά και Διοικούντες άλλων ομάδων να στρέψουν το ενδιαφέρον τους σε "πράσινους" που έχουν πραγματοποιήσει λαμπρή πορεία στο φετεινό πρωτάθλημα της Γ' Εθνικής.

Ο πρώτος απ' όλους είναι φυσικά ο πρώτος σκόρερ του πρωταθλήματος **Μιχάλης Κλοκίδης**. Ο φορ της Ρόδου, σύμφωνα με πληροφορίες, δέχεται αυτή την εποχή βροχή από προτάσεις. Ο **Κλοκίδης** είχε πρόσφατα επαφή με την Δόξα Δράμας, ενώ τον "κυνηγούν" ακόμη, η Καβάλα και η Βέροια, αλλά και ομάδες των Αθηνών.

Η "Α.Γ." επικοινώνησε με τον φορ της Ρόδου που βρίσκεται με άδεια στην Καβάλα. Ο **Κλοκίδης** τόνισε χαρακτηριστικά: "Το δικό μου το θέμα το χειρίζεται μάνατζερ. Πράγματι έχουμε επαφές με τη Δόξα Δράμας, όπως άλλωστε και με την Καβάλα, τη Βέροια και ομάδες των Αθηνών. Τίποτα, όμως, δεν είναι σίγουρο μέχρι τώρα, αφού εγώ βάζω ψηλότερα απ' όλες τις ομάδες τη Ρόδο. Τον πρώτο λόγο έχει η Ρόδος... και μετά όλες οι άλλες ομάδες. Αυτά όλα φυσικά θα ξεκαθαρίσουν μετά το τέλος του πρωταθλήματος. Πρώτα πάντως θα μιλήσω με την Διοίκηση της τωρινής μου ομάδας".

ΟΙ "ΜΟΝΟΕΤΕΙΣ"

Σε θετικό κλίμα συνεχίζονται οι συζητήσεις της Επιτροπής Διοίκησης της ΠΑΕ Ρόδος με ποδοσφαιριστές των οποίων τα συμβόλαια λήγουν στο τέλος της σεζόν. Είναι γνωστό πως οι κ.κ. **Ντουρουτλής - Παρασκευάς** συζήτησαν με τους **Πάττα - Ναλμπάντη - Τσουκαλίδη**, οι οποίοι δήλωσαν πως θέλουν να παραμείνουν στη Ρόδο, ανανεώνοντας την συνεργασία τους με τους "πράσινους". Οι συζητήσεις με τους "μονοετείς" θα συνεχισθούν από σήμερα, καθώς πλην των τριών προαναφερομένων, υπάρχουν ακόμη οι **Γιάννης Βασιλόπουλος, Σάσα Γιόνοβιτς** και **Νάκος Νάκου**, όπως και ο **Ιβάν Νεντέλκοβιτς.**

ΕΙΔΙΚΗ ΣΥΣΚΕΨΗ



Οι περιπτώσεις Μιχάλη Κλοκίδη και Ιβάν Νεντέλκοβιτς θα απασχολήσουν αυτή την εβδομάδα την Επιτροπή Διοίκησης της Ρόδου (ΒΙΚΤΩΡ - ΦΩΤΟ ΜΑΡΚΕΤ - ΙΑΛΥΣΟΣ)

Τα μέλη της Επιτροπής θα συσκεφθούν μέσα στην εβδομάδα, για ν' αποφασίσουν για την περίπτωση του προπονητή που θα προσληφθεί, αλλά και για μεταγραφικά θέματα, τα οποία, σύμφωνα με τις τελευταίες πληροφορίες, θα έχουν ολοκληρωθεί μέχρι το τέλος της Ρόδου.

ΤΑ ΕΞ ΑΝΑΒΟΛΗΣ

Στους εξ αναβολής χθεσινούς αγώνες της Γ' Εθνικής σημειώθηκαν τα εξής αποτελέσματα:

Αγροτικός Αστέρας - Βύζας: 1-1 και Καστοριά - Καβάλα: 1-0.

Ο ΔΙΓΕΝΗΣ 4-3 ΤΗΝ ΑΝΑΓΕΝΝΗΣΗ Σ.

ΣΕΛ. 18

Ο ΔΙΑΓΟΡΑΣ ΠΕΡΑΣΕ ΝΙΚΗΦΟΡΑ (1-2) ΑΠΟ ΤΗΝ ΜΥΤΙΛΗΝΗ

ΣΕΛ. 18

Η ΚΩΣ ΔΕΝ ΣΤΑΜΑΤΗΣΕ ΤΟΝ ΑΙΟΛΙΚΟ (0-2)

ΣΕΛ. 18

ΝΑΤΟΣ, ΝΑΤΟΣ Ο ΠΡΩΤΑΘΛΗΤΗΣ



✔ *Ο Ιάλυσος "καπάρωσε" την κούπα, την προτελευταία αγωνιστική. Κέρδισε 3-0 τον Απόλλωνα Απ. Φοίβος: όνομα βαρύ σαν ιστορία*

ΣΕΛ. 20-23

Ανετη νίκη στην Καλλονή

• Ο Διαγόρας κέρδισε 2-1 τον Ατρόμητο έχοντας και τέσσερα δοκάρια!!!

ΜΥΤΙΛΗΝΗ (Του ανταποκριτού μας Μανώλη Λαγουταρη)

Αποφασισμένος να διατηρήσει ψηλά το γόητρό του μέχρι το τέλος του πρωταθλήματος είναι ο Διαγόρας. Οι κυανέρυθροι διατηρούμενοι στο δρόμο που οδηγεί σ' αυτό τον άτυπο στόχο πέρασαν απ' την Καλλονή της Μυτιλήνης κερδίζοντας 2-1 τον Ατρόμητο Αγίας Μαρίνας που έχει εξασφαλίσει την παραμονή του στο περιφερειακό.

Οι γηπεδούχοι μετά την παραμονή τους παρουσιάσθηκαν αδιάφοροι στον αγωνιστικό χώρο στον οποίο φάνηκε η διαφορά κλάσης μεταξύ των δύο ομάδων.

Ο Διαγόρας καλοστημένος στον αγωνιστικό χώρο αν εξαιρέσει κανείς την φάση της ισοφάρισης σε καμία άλλη περίπτωση δεν απειλήθηκε. Αντίθετα κυριάρχησε γρήγορα στον αγωνιστικό χώρο κι επικράτησε σχετικά εύκολα του αντιπάλου του. Μάλιστα εκτός από τα δύο γκολ της νίκης, οι παίκτες του σημάδεψαν τέσσερις φορές τα δοκάρια του **Τσιπνή.**

ΓΚΟΛ ΚΑΙ ΔΟΚΑΡΙΑ

Στο 4' ο **Ξύπας** "χόρεψε" απ' τα δεξιά την άμυνα του Ατρομήτου κι έβγαλε ωραία μπαλιά στον **Καστρουνή** στο σημείο του πέναλτι που με δυνατό μονοκόμματο σουτ πέτυχε το 0-1.

Στο 12' το μακρινό σουτ του **Μαλακού** έφυγε ξυστά άουτ.

Στο 43' ο **Καστρουνής** έστρωσε ωραία στον **Ξύπα** που σούταρε δυνατά στο κάθετο δοκάρι της εστίας του **Τσιπνή.**

Στο 54' από μπαλιά του **Αθανασίου, ο Ξύπας** με δυνατό αριστερό σουτ σημάδεψε το αριστερό κάθετο δοκάρι της εστίας του Ατρομήτου.

Δέκα λεπτά αργότερα (64'), από σέντρα του **Τριγώνη** ο **Μακαρώνης** με κεφαλιά πάσα βρήκε τον **Ξυλά** που πλάσαρε, ισοφαρίζοντας σε 1-1.

Το 1-2 στο 73'. Ο **Γαλανός** εκτέλεσε πλασαριστά φάουλ στον **Κρομμύδα**, που με δυνατό σουτ νίκησε τον γκολκήπερ του Ατρομήτου, στέλνοντας την μπάλα στα δίχτυα.

Στο 83' από σέντρα του **Αμπελά**, η κεφαλιά του **Ξύπα** έγλυψε το οριζόντιο του **Τσιπνή.**

Τέλος στο 90' από σέντρα του **Χατζηθεοδωράκη** η κεφαλιά του **Γαλανού** αποκρούσθηκε από το οριζόντιο δοκάρι της εστίας του Ατρομήτου.

Ξυλάς και **Μαλακός** ήσαν οι καλύτεροι του Ατρομήτου Α.Μ. **Ρουτζιέρης, Ξύπας, Κρομμύδας** και **Αμπελάς** διακρίθηκαν από τον Διαγόρα.

Καλή σε γενικές γραμμές ήταν η διαιτησία του κ. **Παπαθανασίου** από την Αθήνα.

Οι ομάδες:

ΑΤΡΟΜΗΤΟΣ: *Τσιπνής, Μαλακός, Τριγώνης, Σπύρου, Ξυλάς, Σγουρέλης, Κουλουμαργέτος (63' Πατσέλης), Μακαρώνης, Παγωνίδης (27' λ.τ. Παϊταρίδης), Κουνιαρέλης Κ., Κουνιαρέλης Ρ. (67' Μοιρογιάννης).*

ΔΙΑΓΟΡΑΣ: *Φωτεινής, Αθανασίου (63' Χατζηθεοδωράκης), Παπαδημήτρης, Ρουτζιέρης, Ελληνας, Σπάρταλης, Ξύπας (84' Παφιάκης), Κρομμύδας, Καστρουνής, Ορφανίδης (56' Γαλανός), Αμπελάς.*

"Θ' ΑΛΛΑΞΟΥΝ ΠΟΛΛΑ"

Μετά το τέλος του αγώνα έκανε δηλώσεις ο τεχνικός του Διαγόρα, **Ανδρέας Σταύρου,** που δήλωσε: "Εμείς όπως κι ο αντίπαλος ήμασταν αδιάφοροι. Ο Διαγόρας θέλει να τελειώσει με νίκες τη χρονιά. Στον αγώνα τώρα στο μεγαλύτερο διάστημα, πήγαμε καλά και πετύχαμε δύο γκολ που μας έδωσαν τη νίκη. Τη νέα περίοδο θ' αλλάξουν πολλά στον Διαγόρα με οργάνωση και προγραμματισμό, που θα δούμε από κοινού με τη Διοίκηση".

Ηττα με αρχή και τέλος!

• Η Κως ηττήθηκε από τον Αιολικό 2-0 με γκολ που δέχθηκε στο 1' και στο 90'

ΚΩΣ (Του ανταποκριτού μας Γιώργου Αναγνώστου).

Όταν δεν υπάρχει ενδιαφέρον από την πλευρά των ποδοσφαιριστών, αλλά και έλλειψη στόχων σε συλλογικό επίπεδο, τότε είναι δυνατόν να υπάρξει το οποιοδήποτε αποτέλεσμα, ακόμα και σε αγώνα εντός έδρας.

Αυτό έγινε και στην Κω χθες το πρωί. Ο Αιολικός πιο δυνατός και αποφασιστικός νίκησε τους "βυσσινί" του **Δημήτρη Οικονόμου** με 2-0, με δύο γκολ που σημειώθηκαν σε καθοριστικές χρονικές στιγμές.

Το πρώτο με την έναρξη του αγώνα και το δεύτερο με τη λήξη του.

ΤΟ ΠΑΙΧΝΙΔΙ

Ο Αιολικός μπήκε δυνατά στον αγώνα και προηγήθηκε νωρίς - νωρίς. Το γκολ του πρώτου λεπτού επέδρασε αρνητικά στους παίκτες της Κω που "συνήλθαν" μετά το 15λεπτο, αλλά στάθηκαν μακριά απ' την δημιουργία ευκαιριών και την επίτευξη της ισοφάρισης. Οι γηπεδούχοι ζήτησαν πέναλτι στο 44', αλλά δεν τους δόθηκε κι από κει και πέρα, αν εξαιρέσει κανείς μία καλη φάση με τον **Ντούκα** στο 49', οι της Κω δεν απείλησαν.

Ο Αιολικός πέτυχε ακόμα ένα γκολ στο 90' και το ματς γράφτηκε στην ιστορία σαν ήττα για την Κω με αρχή και τέλος!

ΦΑΣΕΙΣ ΚΑΙ ΓΚΟΛ

Στο 1' από λάθος της άμυνας της Κω, ο **Κριπιντίρης** έβγαλε κάθετη μπαλιά κι ο **Βλαστέλης** από κοντά πέτυχε το 0-1.

Ένα λεπτό αργότερα (2') το σουτ του **Δελόλμα** έδιωξε δύσκολα σε κόρνερ ο **Λουτριώτης.**

Στο 22' το σουτ του **Ναστόπουλου** έφυγε λίγο άουτ μετά και την κόντρα των αμυντικών.

Στο 44' ο **Ντούκα** ανατράπηκε απ' τον **Μάτα,** αλλά ο κ. **Τριτσώνης** έδειξε τη συνέχεια του παιχνιδιού.

Στο 45' ο **Γαβαλάς** εκτέλεσε φάουλ, ο **Βλαστέλης** έπιασε την κεφαλιά κι η μπάλα χτύπησε στο πάνω μέρος του δοκαριού κι έφυγε άουτ.

Στο 49' ο **Καραβασίλης** μπλόκαρε το κοντινό σουτ του **Ντούκα.**

Στο 74' ο **Λουτριώτης** έδιωξε σε κόρνερ το σουτ του **Παπαδημητρίου.**

Στο 90' ο **Παπαδημητρίου** ανατράπηκε απ' τον **Ανδριώτη** και ο κ. **Τριτσώνης** κατελόγισε το πέναλτι. Το εκτέλεσε ο παθών γράφοντας το 0-2.

Ζαχαρίας, Μποϊλής και **Γούλας** ήταν οι καλύτεροι της Κω. Από τον Αιολικό διακρίθηκαν περισσότερο οι **Κριπιντίρης, Παπαδημητρίου, Βλαστέλης.** Καλή ήταν η διαιτησία των κ.κ. **Τριτσώνη, Τίκα** και **Αμπατζή.**

Οι ομάδες:

ΚΩΣ: *Λουτριώτης, Μποϊλής Ζ., Σουλτάτος (74' Μαγκαφάς), Μποϊλής Γ., Γουλάς, Μίχος, Φουκής, Τασούλης (40' Δουλγεράκης, 84' Αντωνόπουλος), Ναστόπουλος, Ανδριώτης, Ντούκα.*

ΑΙΟΛΙΚΟΣ: *Καραβασίλης, Κριπιντίρης, Διονυσάτος, Μάτας, Μαρτίνος, Φωτέλης (46' Λουτραγώτης), Παπαδημητρίου, Δελόλμας Ε., Βλαστέλης, Γαβαλάς (84' Αφαλωνιάτης), Δελόλμας Π. (76' Κουκούλης).*

Κέρδισε ...ο μονόφθαλμος!

• Ο Διγενής επικράτησε άνετα της Αναγέννησης με σκορ 4-3. Οι φιλοξενούμενοι έπαιζαν με δέκα από το πρώτο λεπτό

Μπορεί να ήταν παιχνίδι δύο ουραγών του εβδόμου ομίλου του Περιφερειακού που έχουν ήδη αποχαιρετίσει την κατηγορία, έκρυβε, όμως, πολλή ουσία και αρκετές χαμένες ευκαιρίες. Το 4-3 με το οποίο ο Διγενής κέρδισε την Αναγέννηση Σάμου τα λέει όλα. Πέρα απ' το σκορ τώρα και οι δύο ομάδες παρουσιάσθηκαν με προβλήματα στον αγωνιστικό χώρο.

Ο Διγενής παρ' ότι ομάδα της Ρόδου, δήλωσε στο φύλλο αγώνος ίσα - ίσα δεκατρείς ποδοσφαιριστές, από τους οποίους ο ένας **(Ψύλλου)** ήταν στο γήπεδο, αλλά δεν άλλαξε παραμένοντας στην εξέδρα.

Οι κυανόλευκοι παρά το γεγονός αυτό ήταν σαρωτικά καλύτεροι στο α' μέρος αν και την πρώτη ευκαιρία του αγώνα την έχασαν οι φιλοξενούμενοι. Προηγήθηκαν 2-0 στο α' μέρος, έκαναν γρήγορα το 3-0 στο β' μέρος κι από κει κι ύστερα οι παίκτες του έριξαν τους ρυθμούς, δίνοντας την ευκαιρία μετά το 60' στους παίκτες της Αναγέννησης, που παίζοντας ελεύθερα θεωρούν άθλο το ό,τι έβαλαν τρία γκολ σ' ένα τέτοιο παιχνίδι.

Οι Σαμιώτες ήρθαν ίσα - ίσα έντεκα στη Ρόδο. Παρατάχθηκαν έντεκα στον αγώνα. Στο 1ο μόλις λεπτό, όμως, ο **Λίταινας** αισθάνθηκε ενοχλήσεις στο στομάχι κι αποχώρησε απ' το ματς με αποτέλεσμα η ομάδα της Σάμου να συνεχίσει με δέκα μέχρι το τέλος.

ΦΑΣΕΙΣ ΚΑΙ ΓΚΟΛ

Στο 15' το σουτ του **Σιέχ** έδιωξε σε κόρνερ ο **Αγγέλικας.**

Ένα λεπτό αργότερα (16') ο **Τοπαλίδης** είδε εκτός θέσης τον **Λιάνι,** σούταρε όμως στο κάθετο δοκάρι του **Λιάνι.**

Στο 30' από κάθετη μπαλιά του **Αχιολά** ο **Λιόλιος** πλάσαρε τον **Αγγέλικα** γράφοντας το 1-0.

Στο 34' ο **Αγγέλικας** και το οριζόντιο δοκάρι έσωσαν την Αναγέννηση από βέβαιη παραβίαση.

Στο 39' **Σκουλούδης - Λιόλιος - Αχιολάς** άλλαξαν ωραία την μπάλα και ο τελευταίος με δυνατό σουτ πέτυχε το 2-0.

Στο 53' ο **Λιάνι** απέκρουσε με τα πόδια το σουτ του **Μιχαλόπουλου.**

Στο 59' από μπαλιά του **Σιέχ,** ο **Σκουλούδης** από κοντά έγραψε το 3-0.

Στο 65' από σέντρα του **Μιχαλόπουλου,** η κεφαλιά του **Τοπαλίδη** αποκρούσθηκε απ' το κάθετο του **Λιάνι.**

Το 3-1 στο 68'. Ο **Τοπαλίδης** έβγαλε συρτή σέντρα κι ο **Προέδρου** από κοντά έστειλε την μπάλα στα δίχτυα.

Το 3-2 στο 83' ο **Παναγιωτέας** μπήκε από δεξιά, απέφυγε έναν αντίπαλό του και πλάσαρε τον **Λιάνι.**

Στο 85' από μπαλιά του **Δανά,** ο **Λιόλιος** και πάλι πέτυχε το 4-2.

Το τελικό 4-3 πέτυχε στο 90' με απευθείας χτύπημα φάουλ ο **Τοπαλίδης.**

Από τον Διγενή διακρίθηκαν περισσότερο οι **Αχιολάς, Λιόλιος** και **Σκουλούδης.** Από την Αναγέννηση ξεχώρισαν περισσότερο οι **Τοπαλίδης, Μιχαλόπουλος** και **Προέδρου.**

Δεν αντιμετώπισε κανένα πρόβλημα ο κ. **Ιωαννίδης** και οι βοηθοί του **Κάντζιος** και **Βλαντής** από τον Πειραιά.

Οι ομάδες:

ΔΙΓΕΝΗΣ: *Λιάνι, Γιοβάνι, Λιόλιος, Ζωάννου, Αχιολάς, Κουτσουμπάρης, Σιέχ, Σκουλούδης, Ηλιάδης (62' Σφακιανός), Δανάς, Αττιπής.*

ΑΝΑΓΕΝΝΗΣΗ: *Αγγέλικας, Χατζημιχάλης, Ελληνας, Λογαράς, Παναγιωτέας, Γκουβέλης, Λίταινας, Γκίλας, Προέδρου, Τοπαλίδης, Μιχαλόπουλος.*

ΤΑ ΑΠΟΤΕΛΕΣΜΑΤΑ της 29ης αγωνιστικής

Ερμής Κορ. - Μάνη	2-3
Ατρόμητος Α.Μ. - Διαγόρας	1-2
Μύκονος - Α.Σ. Ποντίων	4-0
Εθνικός - Πύργος Χίου	1-3
Κως - Αιολικός	0-2
Διγενής - Αναγέννηση	4-3
Πανναξιακός - Κερατσίνι	0-1
Ρεπό έχει ο Απόλλων Καλυθιών	

Η τελευταία αγωνιστική

Μάνη - Ατρόμητος Α.Μ.
Απόλλων Καλ. - Μύκονος
Διαγόρας - Εθνικός Π.
Α.Σ. Ποντίων - Κως
Πύργος Χίου - Διγενής
Αιολικός - Πανναξιακός
Αναγέννηση - Κερατσίνι
Ρεπό έχει ο Ερμής Κορ.

ΠΕΡΙΦΕΡΕΙΑΚΟ ΠΡΩΤΑΘΛΗΜΑ 2003–2004	ΑΙΟΛΙΚΟΣ	ΑΝΑΓΕΝΝΗΣΗ	ΑΠΟΛΛΩΝ Κ.	ΑΣ ΠΟΝΤΙΩΝ	ΑΤΡΟΜΗΤΟΣ Α.Μ.	ΔΙΑΓΟΡΑΣ	ΔΙΓΕΝΗΣ	ΕΘΝΙΚΟΣ	ΕΡΜΗΣ	ΚΕΡΑΤΣΙΝΙ	ΚΩΣ	ΜΑΝΗ	ΜΥΚΟΝΟΣ	ΠΑΝΝΑΞΙΑΚΟΣ	ΠΥΡΓΙ ΧΙΟΥ
ΑΙΟΛΙΚΟΣ	■	7-0	5-1	5-0	0-0	2-1	5-1	3-1	1-0	4-0	2-0	1-2	5-1	0-0	2-0
ΑΝΑΓΕΝΝΗΣΗ Σ.	0-4	■	1-2	2-1	2-1	1-4	0-0	0-4	1-4		1-9		0-4		0-2
ΑΠΟΛΛΩΝ ΚΑΛ.	1-4	5-1	■	0-3	1-1	1-4	0-2	2-2	0-2	0-2	1-0	0-0		3-0	0-0
ΑΣ ΠΟΝΤΙΩΝ	0-6	2-1	0-4	■	0-3	0-8	1-2	0-1	2-3	0-2		0-2	1-5	0-4	0-2
ΑΤΡΟΜΗΤΟΣ Α.Μ.	0-4	2-0	3-1	3-2	■	1-2	3-1	0-0	1-0	1-3	2-1	0-1	1-3	1-0	2-0
ΔΙΑΓΟΡΑΣ	0-0	8-1	4-0	8-0	3-0	■	1-0		0-0	3-0	0-0	2-1	2-1	4-1	3-0
ΔΙΓΕΝΗΣ	0-1	4-3	1-1	1-0	1-0	1-4	■	0-1		0-1	1-2	1-0		0-0	1-3
ΕΘΝΙΚΟΣ	2-1	3-2	3-1	4-0	5-0	0-1	1-1	■	0-1	0-1	1-0	0-0	1-0	0-0	1-3
ΕΡΜΗΣ	2-0	2-0	4-0	3-0	3-0	1-1	3-1	0-0	■	1-1	1-1	2-3	0-0	3-0	0-0
ΚΕΡΑΤΣΙΝΙ	2-1	5-0	5-3	2-0	2-1	1-1	4-0	2-1	2-0	■	3-2	1-1	2-0	2-1	3-1
ΚΩΣ	0-2	5-1	3-0	5-0	3-0	2-1	4-0	1-1	3-1	1-0	■	0-0	0-0	1-2	4-0
ΜΑΝΗ	3-2	7-0	8-1	6-1		2-1	6-0	1-0	3-0	1-0	2-0	■	1-0	2-1	5-0
ΜΥΚΟΝΟΣ	0-1	8-0	2-2	0-0	4-0	0-0	4-1	0-0	0-2	2-4	3-2	1-1	■	1-0	1-0
ΠΑΝΝΑΞΙΑΚΟΣ	1-1	2-0	3-0	1-1	1-1	0-0	1-0	0-2	2-1	0-1	2-1	0-2	3-0	■	1-1
ΠΥΡΓΙ ΧΙΟΥ	0-2	2-0	1-0	3-0	2-0	2-3		2-0	0-2	1-2	1-3	0-3	1-0	0-0	■

ΒΑΘΜΟΛΟΓΙΑ ΠΕΡΙΦΕΡΕΙΑΚΟΥ

					ΕΝΤΟΣ			ΕΚΤΟΣ			ΣΥΝΟΛΟ		
Α/Α	ΟΜΑΔΕΣ	ΒΑΘΜ.	ΑΓ.	ΤΕΡΜ.	Ν	Ι	Η	Ν	Ι	Η	Ν	Ι	Η
1.	Κερατσίνι	63	27	53-26	12	2	0	8	1	4	20	3	4
2.	Μάνη	62	26	63-14	13	0	0	6	5	2	19	5	2
3.	Αιολικός	60	27	71-16	11	1	1	8	2	4	19	3	5
4.	ΔΙΑΓΟΡΑΣ	58	27	71-18	10	3	0	7	4	3	17	7	3
5.	Ερμής Κορ.	49	28	36-22	7	6	1	7	1	6	14	7	7
6.	ΚΩΣ	41	27	54-26	9	3	2	3	2	8	12	5	10
7.	Εθνικός Π.	41	27	34-22	7	3	4	4	5	4	11	8	8
8.	Μύκονος	34	26	39-30	6	5	3	3	2	7	8	7	11
9.	Πύργος Χίου	34	27	27-38	6	1	6	4	2	7	10	4	13
10.	Πανναξιακός	33	27	26-29	6	5	3	2	4	7	8	9	10
11.	Ατρόμητος Α.Μ.	32	27	27-42	8	1	5	1	4	8	9	5	13
12.	ΔΙΓΕΝΗΣ	22	26	26-49	4	1	7	2	3	9	6	4	16
13.	ΑΠΟΛΛΩΝ ΚΑΛ.	21	27	30-64	3	5	6	2	1	10	5	6	16
14.	ΑΣ Ποντίων	7	27	16-73	1	1	11	1	0	13	2	1	24
15.	Αναγέννηση Σ.	2	26	17-103	2	2	7	0	0	15	2	2	22

Σ.Σ. Η Αναγέννηση Σ. έχει δύο μηδενισμούς και -6 β.

Επιτυχημένο φινάλε

• ΜΕ ΝΙΚΕΣ ΑΠΟΧΑΙΡΕΤΗΣΑΝ ΤΟ ΟΙΚΕΙΟ ΠΡΩΤΑΘΛΗΜΑ ΟΙ ΜΙΚΤΕΣ ΜΑΣ ΟΜΑΔΕΣ ΤΩΝ ΤΖΟΥΝΙΟΡΣ ΚΑΙ ΤΩΝ ΠΡΟΠΑΙΔΩΝ, ΚΟΝΤΡΑ ΣΤΙΣ ΑΝΤΙΣΤΟΙΧΕΣ ΤΗΣ ΒΟΙΩΤΙΑΣ. (2-1) ΚΑΙ (2-0).



Την χαρά της νίκη γεύτηκαν οι ποδοσφαιριστές των Προπαίδων την τελευταία αγωνιστική

Δημοτικό Στάδιο

Με ψηλά το κεφάλι αποχαιρέτησαν το οικείο Πρωτάθλημα οι μικτές μας ομάδες των Τζούνιορς και προπαίδων, καθώς δεν αντιμετώπισαν κανένα πρόβλημα μέχρι να φτάσουν στην νίκη κόντρα στις αντίστοιχες ομάδες της Βοιωτίας.

Αυτός ήταν και ο επιθυμητός στόχος των δύο Ενωσιακών προπονητών **Χρήστου Καλαϊτζίδη** και **Γιώργου Μποσγανά** πριν από την έναρξη των αγώνων, που παρέταξαν τις ομάδες τους με μοναδικό στόχο την νίκη.

ΤΖΟΥΝΙΟΡΣ

Νίκη σε συνδυασμό με καλή απόδοση, πέτυχαν οι νεαροί ποδοσφαιριστές του **Γιώργου Μποσγανά** που αν και βρέθηκαν πίσω στο σκορ κατάφεραν να γυρίσουν το παιχνίδι και να πάρουν την δίκαια νίκη κόντρα σε μία ομάδα που έδειξε καλά στοιχεία σε όλη την διάρκεια του αγώνα.

Οι Δωδεκανήσιοι πήρα την πρωτοβουλία των κινήσεων από τα πρώτα λεπτά της αναμέτρησης και σε συνδυασμό με την επιθετικότητα που έδειξε, κατάφερε να βρεθεί αρκετές φορές μπροστά από την εστία του **Τσαμανέ**, χωρίς όμως σε καμία περίπτωση να μπορέσει να την παραβιάσει. Και σαν να μην έφτανε μόνο αυτό στην πρώτη οργανωμένη και με αξιώσεις αντεπίθεση των φιλοξενούμενων, δέχτηκαν την ψυχρολουσία του γκολ.

Από εκεί και πέρα οι γηπεδούχοι κατάφεραν στην αμέσως επόμενη φάση να φέρουν το παιχνίδι στα ίσα, εκμεταλλευόμενοι την υποδειγματική αντεπίθεση που δημιούργησαν και να πάνε στα αποδυτήρια αφήνοντας ανοιχτούς λογαριασμούς για την συνέχεια.

Στην επανάληψη ο ρυθμός του πρώτου μέρους δεν είχε ανάλογη συνέχεια, αφού οι κόπωση των νεαρών ποδοσφαιριστών και των δύο ομάδων φαινόταν σε κάθε τους κίνηση. Τελικά η μικτή μας κατάφερε να πάρει την νίκη χάρη στο πρόσωπο του αγώνα **Χατζηκοσμά** που με το δεύτερο προσωπικό του γκολ χάρισε την δίκαια νίκη στην ομάδα του.

ΤΑ ΓΚΟΛ

21'. Με διαγώνιο πλασέ του **Παπαχαραλάμπη** οι φιλοξενούμενοι πήραν το προβάδισμα στο σκορ 0-1.

Η απάντηση της Δωδεκανήσου ήταν άμεση 23', με διαγώνιο σουτ του **Χατζηκοσμά** 1-1.

Ο ίδιος παίκτης στο 44' εκμεταλλεύτηκε την σύγχυση στα καρέ των φιλοξενούμενων και με γυριστό σουτ έδωσε την νίκη στην ομάδα του 2-1.

Καλή η διαιτησία του **Διαμαντέα.**

ΟΙ ΚΑΛΥΤΕΡΟΙ

Από τους γηπεδούχου ξεχώρισαν οι **Χατζηκωσμάς, Χάρτλ, Καραγιάννης Β.** και ο **Νικόλης,** ενώ από τους φιλοξενούμενους οι **Καλύβας, Σταμέλος, Πλάντζος** και ο **Παπαχαραλάμπης.**

Οι συνθέσεις

ΔΩΔΕΚΑΝΗΣΑ: *Καστελοριζιός,Νικολής, Χαρτλ, Καραγιάννης Β., Αθανασίου, Κούφαλης, Χατζηκωσμάς, Καραγιάννης Ι.* έπαιξαν και οι *Αυγενικού, Καστρινάκης, Αλβανός, Πεταυράκης, Τσούλλος, Λερογιάννης, Χρυσόπουλο.*

ΒΟΙΩΤΙΑ:*Τσαμανές, Πλάντζος, Παπαχαραλάμπης, Σταμέλος, Καλύβας, Τουρναβίτης, Πολατζίδης, Μάγκας και οι Λιάκος, Χαλβατζής, Μιχαήλ, Κουτριάρης, Λουκάς, Νίκου Πλαστήρας*

ΠΡΟΠΑΙΔΕΣ

Χωρίς να φτάσουν σε υψηλά επίπεδα απόδοσης οι προπαίδες μπόρεσαν να πάρουν νίκη, εκμεταλλευόμενοι το δύλεπτο ξέσπασμα που έκαναν λίγο πριν την λήξη του πρώτου μέρους.

Το παιχνίδι σε γενικές γραμμές δεν πρόσφερε αρκετές συγκινήσεις, καθώς όσοι ποδοσφαιριστές αγωνίστηκαν δεν ξεπέρασαν την μετριότητα (πλην ελάχιστων εξαιρέσεων) που είχε ως αντίκτυπο στο θέαμα που θα μπορούσε να χαρακτηριστεί ως κακό.

Παρόλα αυτά, αυτό που έχει σημασία είναι το αποτέλεσμα και αυτό δικαιώνει τις προσπάθειες των ποδοσφαιριστών του **Χρήστου Καλαϊτζίδη,** που πήραν αυτό που ήθελαν αποχαιρετώντας με τον καλύτερο τρόπο το πρωτάθλημα.

ΦΑΣΕΙΣ ΓΚΟΛ

7'. Σέντρα του **Αξιώτη,** καρφωτή κεφαλιά του **Φράγκου** πέρασε μόλις άουτ.

37'. Ατομική προσπάθεια και πλασέ του **Φράγκου,** η μπάλα στο οριζόντιο δοκάρι της εστίας του **Μακρή.**

38'. Εκτέλεση φάουλ του **Μπιλιά,** μετά από πάτημα της μπάλας του **Φράγκου,** που δεν άφησε κανένα περιθώριο αντίδρασης στον **Μακρή** 1-0.



Το πρόσωπο του αγώνα ο νεαρός Χατζηκοσμάς, καθώς με δύο προσωπικά γκολ, χάρισε την νίκη στην ομάδα του

39'. Στην κόντρα και πάλη η Δωδεκάνησος με τους **Καρπαθάκη** και **Φράγκο** να συνδυάζονται ωραία, η μπάλα έφτασε στον τελευταίο που με αριστουργηματικό πλασέ διπλασίασε τα τέρματα της ομάδας του.

54'. Σέντρα του **Καρδούλια,** γυριστό σουτ στην κίνηση το **Ζαμαντάκη,** η μπάλα πέρασε μόλις άουτ.

ΔΙΑΙΤΗΣΙΑ

Χωρίς πρόβλημα η διαιτησία των **Διαμαντέα,Κόττορου** και **Κατταβενού.**

ΟΙ ΚΑΛΥΤΕΡΟΙ

Από τους νικητές καλύτεροι σε απόδοση ήταν οι **Φράγκος, Μπιλιάς** και ο **Πισσάς,** ενώ από τους ηττημένους οι **Μακρής** όσο αγωνίστηκε και οι **Αγάθης, Γκουλής.**

Οι συνθέσεις

ΔΩΔΕΚΑΝΗΣΑ : *Κουτσονικόλας, Πισσάς, Καρδούλιας, Κουκιαντώνης, Συρράκος, Πάττας (31'Κούρτης), Αξιώτης (31'Καρπαθάκης Ε.), Μπιλιάς, Μανιάς (31' Καρπαθάκης Π.), Φράγκος, Τριανταφύλλου (31' Ζαμαντάκης*

ΒΟΙΩΤΙΑ: *Μακρής, (54' Θεοδωρόπουλος), Ζωνάς (41' Μανιάτης), Γκούλης, Αγάθης, Πάλιουρας (46' Κατσιούλης, Πανουργιάς, Μπινιάκος, Ζαφειρόπουλος (43' Νικολάκης), Αβορτίτης (41' Πούλος.*



Δυσκολεύτηκαν αρκετά οι ποδοσφαιριστές της Μικτής μας των Τζούνιορς, ώσπου να παραβιάσουν την αντίπαλη εστία

Ήταν κακοί... κι έχασαν!

Η ΡΟΔΟΣ ΠΡΟΗΓΗΘΗΚΕ 1-0 ΑΛΛΑ ΗΤΤΗΘΗΚΕ ΑΠΟ ΤΟΥΣ ΝΕΟΥΣ ΤΟΥ ΑΤΡΟΜΗΤΟΥ ΑΘ. ΜΕ 3-1

Δεν πραγματοποίησαν καλή εμφάνιση οι Νέοι της Ρόδου χθες με αποτέλεσμα να γνωρίσουν την ήττα από το αντίστοιχο συγκρότημα του Ατρομήτου Αθηνών με σκορ 3-1.

Οι παίκτες του **Νίκου Μαντικού** μπήκαν αποφασισμένοι να πάρουν την νίκη απ' το ξεκίνημα του αγώνα και κατάφεραν μάλιστα να προηγηθούν νωρίς-νωρίς. Η συνέχεια όμως δεν ήταν ανάλογα. Δέχθηκαν γρήγορα την ισοφάριση και δεν μπόρεσαν ν' αντιδράσουν στη συνέχεια και να ξαναπεράσουν μπροστά στο σκορ παρά τις ευκαιρίες που παρουσιάσθηκαν.

Στο β' ημίχρονο ο Ατρόμητος Αθηνών που έπαιζε με σφιχτή άμυνα, εκμεταλλεύθηκε κατά τον καλύτερο τρόπο τους κενούς χώρους στα λάθη της άμυνας της Ρόδου κι έφτασε σ' ακόμα δύο γκολ, ανταποδίδοντας κατά κάποιο τρόπο τη νίκη της Ρόδου στον α' γύρο στο Περιστέρι.



Δεν πήγαν καλά χθες οι Νέοι του Νίκου Μαντικού (ΒΙΚΤΩΡ-ΦΩΤΟ-ΜΑΡΚΕΤ-ΙΑΛΥΣΟΣ)

ΦΑΣΕΙΣ ΚΑΙ ΓΚΟΛ

Από λάθος συνεννόηση στην άμυνα του Ατρομήτου, ο **Τριπολίτης** στο 6' πήρε τη μπάλα και πλάσαρε τον **Γαλάνη** γράφοντας το 1-0.

Στο 9' ο **Καραγιάννης** έχασε τη μπάλα κάνοντας το ίδιο λάθος με το ανοιγμα του σκορ. Ο **Καρυλάκης** πήρε τη μπάλα και πλάσαρε γράφοντας το 1-1.

Στο 40' ο **Αγγελόπουλος** από κοντά σημάδεψε το κάθετο δοκάρι της εστίας του **Γαλάνη.**

Στο 49' ο **Καραλλής** απέφυγε δύο αντιπάλους και σούταρε αδύναμα. Ο **Καραγιάννης** δεν υπολόγισε καλά τη μπάλα που κατέληξε στα δίχτυα. Ηταν το 1-2.

Στο 70' πάλι ο **Καραλλής** κατά τον ίδιο τρόπο μπήκε στην περιοχή και παρά την πίεση των αμυντικών της Ρόδου πλάσσαρε γράφοντας το 1-3.

Από τη Ρόδο απλά ξεχώρισαν οι **Τριπολίτης, Μαθιός** και **Δελαπόρτας.** Από τον Ατρόμητο Αθηνών διακρίθηκαν οι **Καραλλής** και **Τριανταφύλλου.**

Πολύ καλή ήταν η διαιτησία των κ.κ. **Κόττορου, Μίχα** και **Κατταβενού.**

Οι ομάδες:

ΡΟΔΟΣ: *Καραγιάννης (81' Ιωαννίδης), Πάππα, Κουρής (71' Απτόγλου), Θεοδοσίου, Χαρίτος, Αγγελόπουλος, Μαθιός, Δελαπόρτας, Γαϊτάνος, Τριπολίτης, Φραντζής*

ΑΤΡΟΜΗΤΟΣ ΑΘ.: *Γαλάνης, Λούρης, Μανιουδάκης, Τριανταφύλλου, Πίσκοπος, Σφιόντερ, Τσίκας (75' Μελαγιάννης), Σαμουλτάς, Καρυλάκης, Καραλλής (71' Γιδαράκος), Μισούρας*

Και τώρα ποιός πέφτει;

• Ο Ιάλυσος σκέφθηκε πρωταθλητής κερδίζοντας 3-0 τον Απόλλωνα Απ. και πλέον το μόνο που απομένει είναι να μάθουμε ποιά θα είναι η τέταρτη ομάδα που θα υποβιβασθεί.

• Ο Φοίβος δεν χαρίσθηκε στην Αναγέννηση κερδίζοντας την 2-1 ενώ ο ΑΕΡΑ επικράτησε στο ουδέτερο της Μαλώνας του Διαγόρα Β. με 2-0

• Με σκορερ τον Τσαλώλη ο Ηρακλής κέρδισε εύκολα 5-0 τον Ευαγόρα ενώ Άρης και Ασπίδα Απ. αναδείχθηκαν ισόπαλοι με Ανταγόρα (3-3) και Κλεόβουλο (2-2) αντίστοιχα

Το ενδιαφέρον τώρα επικεντρώνεται στο ποιά θα είναι η τέταρτη ομάδα που θα ακολουθήσει τους ΑΕΛ, Καλυμνιακό και Ευάγορα στην Β' κατηγορία.

Ο Απόλλων Απ. έχοντας το πλεονέκτημα των τριών βαθμών διαφοράς από την Αναγέννηση χρειάζεται ακόμα ένα βαθμό στο τελευταίο ματς με τον αδιάφορο Φοίβο για να σφραγίσει την παραμονή του.

Η Αναγέννηση η οποία προχθές ηττήθηκε 2-1 στις Φάνες από τον Φοίβο, που δεν τις , την τελευταία αγωνιστική θέλει νίκη εντός με τον Κλεόβουλο και ήττα του Απόλλωνα ώστε να οδηγηθεί σ' αγώνα μπαράζ με τους Απολλωνιάτες.

Οσον αφορά τα υπόλοιπα ματς της προτελευταίας αγωνιστικής (29ης), στην Μαλώνα ο τιμωρημένος ΑΕΡΑ κέρδισε 2-0 τον Διαγόρα Β., ενώ στους Αγίους Αποστόλους ο Ηρακλής συνέτριψε με 5-0 τον Ευαγόρα με τον Τσαλώλη να σημειώνει και τα 5 γκολ της συνάντησης. Στο ίδιο γήπεδο την Παρασκευή η Ασπίδα Απ. αναδείχθηκε ισόπαλη 2-2 με τον Κλεόβουλο, ενώ ισόπαλοι 3-3 αναδείχθηκαν χθες στον Αρχάγγελο Άρης και Ανταγόρας.

Τέλος Αστέρας Μ. και Κλεάνθης ελέω ΑΕΛ και Καλυμνιακού πήραν το μπόνους των τριών βαθμών.

ΟΙ ΣΚΟΡΕΡ

		ΣΥΝ	ΣΟΥΤ	ΚΕΦ.	ΠΕΝ.	ΦΑΟΥΛ	ΕΝΤ.	ΕΚΤ.
1.	**Τσαλώλης** (Ηρακλής)	17	15	1	1		7	10
2.	**Εγγλέζος** (Κλεόβουλος)	16	11	1	2	2	11	5
3.	**Αγκάς** (Αναγέννηση)	12	10	2			9	3
4.	**Μήτρου** (Φοίβος)	11	11				7	4
5.	**Σεβδαλής** (Κλεάνθης)	11	4	1	1	5	5	6
6.	**Αρβανιτογιάννης** (Ανταγόρας)	10	6	4			8	2
7.	**Μαγιόγλου** (Διαγόρας Β.)	10	7	1		2	9	1
8.	**Οίκουτας** (Ιάλυσος)	9	6		3		5	4
9.	**Καμπούρης** (Διαγόρας)	9	8		1		5	4
10.	**Πέρος** (Αστέρας)	9	6	2	1		6	3
11.	**Κουρζής** (Ευαγόρας)	9	5	4			5	4
12.	**Καλημέρης** (Φοίβος)	9	5		3	1	8	1
13.	**Πευκιανάκης** (Άρης)	8	8				5	3
14.	**Γιαννακάκης** (ΑΕΡΑ)	8	7	1			6	2
15.	**Μουσακίνιας** (Αστέρας)	8	8				5	3
16.	**Παντίδος** (Αρης)	8	5	2	1		7	1
17.	**Ράϊος** (Ιάλυσος)	7	7	4	3		4	3
18.	**Σακκάς** (Κλεόβουλος)	7	5			2	6	1
19	**Κυπριώτης** (Φοίβος)	7	5		2		6	1
20.	**Γιαννακόπουλος** (Απόλλων)	7	6			1	3	7
21.	**Σεντονάς** (Απόλλων)	7	3	4			2	5
22.	**Σπανός** (ΑΕΡΑ)	7	6	1			6	1
23.	**Φράγκος** (Ασπίδα)	6	6				2	4
24.	**Καλούδης** (Ηρακλής)	6	6				3	3
25.	**Χ"φούντας** (Ανταγόρας)	6	5	1			4	2
26.	**Θαλασσινός** (Ανταγόρας)	6	4	1		1	5	1
27.	**Πάττας** (Κλεάνθης)	6	6				5	1
28.	**Αθανασίου** (Κλεάνθης)	5	3			2	2	3
29.	**Καλογήρου** (Ασπίδα)	5	4		1		5	
30.	**Λυριστής** (ΑΕΡΑ)	5	1	1	2	1	3	2

ΑΥΤΟΓΚΟΛ

1 γκολ: **Λινάρδος** (Διαγόρας Β.), **Κουλουμπράκης** (Διαγόρας Β.), **Πατρός** (Ιάλυσος), **Παναγιώτου** (Ευαγόρας), **Μαθιός** (Ασπίδα Απ.), **Καρίκης** (Κλεάνθης), **Παπαϊωάννου** (Ευαγόρας), **Δράκος** (Ιάλυσος), **Αρβανίτης** (Απόλλων), **Λιόρδος** (Ευαγόρας), **Μενίκος** (Ευαγόρας), **Χ"πέτρος** (Φοίβος), Αποκούραστος (Ασπίδα Απ.), **Κυριόπουλος** (Ανταγόρα), **Παπαϊωάννου** (Ασπίδα), **Κανάκης** (Ασπίδα).

GOAL! ΠΕΝΑΛΤΙ ΚΟΚΚΙΝΕΣ

ΟΜΑΔΕΣ	ΥΠ.	ΚΑΤ.	ΥΠ.	ΚΑΤ.
ΑΕΛ		2	3	6
ΑΕΡΑ	4	4	9	12
Αναγέννηση	3	7		9
Ανταγόρας	2	1	3	1
Απόλλων	4	7	7	10
Άρης	3	3	9	6
Ασπίδα	4	3	10	7
Αστέρας	2	3	9	10
Διαγόρας Β.	2	1	10	3
Ευαγόρας	1	5	8	12
Ηρακλής	3	4	6	5
Ιάλυσος	10	4	7	3
Καλυμνιακός				
Κλεάνθης	5	2	4	7
Κλεόβουλος	4	4	3	4
Φοίβος	6	2	10	4

ΟΙ ΕΚΤΕΛΕΣΤΕΣ

ΟΝΟΜΑ-ΟΜΑΔΑ	ΕΥΣΤΟΧΑ	ΑΣΤΟΧΑ
Παντίδος (Άρης)	1	
Λεντής (Ηρακλής)		1
Εγγλέζος (Κλεόβουλος)	2	1
Οίκουτας (Ιάλυσος)	3	1
Καμπούρης (Διαγόρας Β.)	1	1
Ματθαίος (Ασπίδα)	1	1
Κρομμύδας (Κλεάνθης)	2	
Καλημέρης (Φοίβος)	3	1
Κακλαμάνος (Ιάλυσος)	1	1
Μουδάτσος (Αστέρας)	1	
Καραμανώλης (Απόλλων)		1
Μπιγκό (Άρης)	2	
Τσακίρης (ΑΕΡΑ)		1
Αρβανιτογιάννης (Ανταγόρας)	1	
Κυπριώτης (Φοίβος)	2	
Αγκάς (Αναγέννηση)		2
Πέρος (Αστέρας).	1	
Μανωλάς (Ηρακλής)	1	
Χάσταλης (Απόλλωνα)	2	1
Μανιάς (Κλεάνθης)		1
Σφουγγαριστός (ΑΕΡΑ)		1
Πίτσης (ΑΕΡΑ)	1	
Ζουρούδης (Κλεάνθης)	1	
Δράκος (Ιάλυσος)	2	1
Καλογήρου (Ασπίδα)	1	
Λιόρδος (Ευαγόρας)	1	
Σεβδαλής (Κλεάνθης)	1	
Κορνάρος (Κλεόβουλος	1	
Χονδρομπίλας (Ανταγόρας)	1	
Σωτήρχος (Αναγέννηση)		1
Χατζηκαλημέρης (Ιάλυσος)	1	
Μπούτης (ΑΕΡΑ)		1
Τσαλώλης (Ηρακλής)	1	
Ζαχαρίας (Ασπίδα)		1

σκορ & σκόρερς

• **ΑΕΡΑ-Διαγόρας Β.** **2-0**
39' **Κατσιδώνης**, 90' **Γιώργου**

• **Ευαγόρας-Ηρακλής Μ.** **0-5**
4', 56' (πεν.), 70', 83', 85' **Τσαλώλης**

• **Ιάλυσος-Απόλλων Απ.** **3-0**
33' (πεν.) **Κακλαμάνος**, 48' **Γιαλλούσης**, 87' **Κουφομανώλης**

• **Φοίβος-Αναγέννηση** **2-1**
64' **Χαρικιόπουλος**, 75' **Καλημέρης**/79' **Σωτήρχος**

• **Άρης-Ανταγόρας** **3-3**
50', 82' **Παντίδος**, 57' **Μαγιόγλου**/32' **Κανελλόπουλος Π.**, 77' **Χονδρομπίλας**, 93' **Κυριόπουλος**

• **Ασπίδα Απ.-Κλεόβουλος** **2-2**
2' **Μενίκος**, 66' **Ζαχαρίας**/31' **Πόλος**, 70' **Ιωαννίδης**

• **ΑΕΛ-Αστέρας Μ.** .....**0-2 ά.α.**
• **Καλυμνιακός-Κλεάνθης** .....**0-2 ά.α.**

ΕΠΟΜΕΝΗ ΑΓΩΝΙΣΤΙΚΗ (30η)

Καλυμνιακός-Ευαγόρας
Ηρακλής-Άρης
Κλεάνθης-ΑΕΛ
Ανταγόρας-Ιάλυσος
Αστέρας Μ.-ΑΕΡΑ
Απόλλων Απ.-Φοίβος
Διαγόρας Β.-Ασπίδα Απ.
Αναγέννηση-Κλεόβουλος

ΠΡΩΤΑΘΛΗΜΑ Α' ΚΑΤΗΓΟΡΙΑ 2003–2004

	ΑΕΛ	ΑΕΡΑ	Αναγέννηση	Ανταγόρας	Απόλλων	Άρης	Ασπίδα	Αστέρας	Διαγόρας Β.	Ευαγόρας	Ηρακλής	Ιάλυσος	Καλυμνιακός	Κλεάνθης	Κλεόβουλος	Φοίβος
ΑΕΛ	■	0-2 α.α.	0-2 α.α.	0-2 α.α.	1-0	0-2 α.α.	0-2	0-2 α.α.	0-2	1-1	1-1	0-2 α.α.	2-0 α.α.	0-2	0-2 α.α.	1-2
ΑΕΡΑ	3-0	■	2-0 α.α.	2-0	4-2	1-0	2-3	4-1	2-0	1-1	2-2	0-1	2-0 α.α.	0-1	2-0	0-1
Αναγέννηση	2-0	0-3	■	2-2	3-3	1-0	1-2	3-3	1-2	1-0	2-2	0-0	2-0 α.α.	1-1		0-3
Ανταγόρας	3-0	2-1	4-0	■	4-1	2-0	2-1	1-0	0-0	2-1	4-0		2-0 α.α.	2-1	2-0	1-1
Απόλλων	2-0 α.α.	1-1	1-1	1-0	■	1-0	1-2	2-2	1-1	1-1	2-3	0-4	2-0 α.α.	0-1	2-1	
Άρης	4-1	0-0	1-1	3-3	5-1	■	3-1	4-1	2-0	5-1	1-1	0-2	2-0 α.α.	1-1	1-2	1-3
Ασπίδα	2-0 α.α.	3-3	1-1	1-2	1-1	1-0	■	0-2	2-1	1-1	1-0	0-0	2-0 α.α.	2-0		0-1
Αστέρας	2-0 α.α.		2-1	1-1	5-0	1-0	1-2	■	2-1	3-1	1-0	0-3	2-0 α.α.	0-3	0-3	0-0
Διαγόρας Β.	2-0 α.α.	1-0	1-0	2-0	3-0	4-1		1-0	■	6-1	2-1	0-0	2-0 α.α.	2-1	1-0	1-2
Ευαγόρας	2-0 α.α.	1-1	1-1	1-1	3-5	1-2	0-0	1-1	0-3	■	0-5	0-1		2-3	1-1	0-0
Ηρακλής	2-0 α.α.	2-0	0-0	2-1	2-3		3-1	1-1	1-0	3-1	■	2-2	2-0 α.α.	1-1	2-3	2-1
Ιάλυσος	3-0	3-2		0-0	3-0	3-0	2-0	2-2	4-0	3-0	2-0	■	2-0 α.α.	1-2	1-0	1-1
Καλυμνιακός	0-2 α.α.	0-2 α.α.	0-2 α.α.	0-2 α.α.	0-2 α.α.	2-0 α.α.	0-2 α.α.	0-2 α.α.	0-2 α.α.	0-2 α.α.	0-2 α.α.	0-2 α.α.	■	0-2 α.α.	0-2 α.α.	0-2 α.α.
Κλεάνθης		2-2	6-0	1-0	4-0	3-0	0-0	4-0	3-1	2-0 α.α.	2-1	2-2	2-0 α.α.	■	3-2	0-2
Κλεόβουλος	5-2	1-1	2-1	2-0	2-0	0-3	5-0	1-0	2-1	3-1	0-0	1-2	2-0 α.α.	1-1	■	0-0
Φοίβος	2-0 α.α.	2-0 α.α.	2-1	1-0	2-1	1-2	4-0	4-0	3-2	3-0	2-0	0-2 α.α.	2-0 α.α.	2-1	3-1	■

ΒΑΘΜΟΛΟΓΙΑ

Α' ΚΑΤΗΓΟΡΙΑ 2003–2004

				ΕΝΤΟΣ			ΕΚΤΟΣ			ΣΥΝΟΛΟ		
Α/Α	ΟΜΑΔΕΣ	ΒΑΘΜ.	ΑΓ.	ΤΕΡΜ.	Ν	Ι	Η	Ν	Ι	Η	Ν	Ι	Η
1.	Ιάλυσος	68	29	55-12	11	3	1	2	5	0	20	8	1
2.	Φοίβος	65	29	52-17	13	0	2	8	5	1	21	5	3
3.	Κλεάνθης	58	29	55-25	10	3	1	7	4	4	17	7	5
4.	Ανταγόρας	52	29	445-25	12	2	0	3	5	7	15	7	7
5.	Διαγόρας Β.	51	29	44-29	12	1	1	4	2	9	16	3	10
6.	Κλεόβουλος	48	29	45-32	9	4	2	5	2	7	14	4	9
7.	ΑΕΡΑ	43	29	45-29	9	2	4	3	6	5	12	8	9
8.	Ασπίδα Απ.	43	29	35-39	6	5	4	3	2	6	12	7	9
9.	Ηρακλής	42	29	43-26	7	5	2	3	5	7	11	2	9
10.	Άρης	41	29	45-37	7	5	3	5	0	9	12	5	12
11.	Αστέρας Μ.	41	29	37-43	8	2	4	3	5	4	11	7	11
12.	Απόλλων Απ.	31	29	36-58	5	5	4	3	1	11	8	6	14
13.	Αναγέννηση	28	29	27-41	4	6	4	3	4	8	7	10	12
14.	Ευαγόρας	14	29	25-29	2	7	6	0	4	10	2	11	16
15.	ΑΕΛ	-	-	-	-	-	-	-	-	-	-	-	-
16.	Καλυμνιακός	-	-	-	-	-	-	-	-	-	-	-	-

** Ο Καλυμνιακός έχει αποβληθεί, ενώ η ΑΕΛ παραιτήθηκε.*

** Η Αναγέννηση, ο Φοίβος και ο Ευαγόρας έχουν από ένα μηδενισμό και -3 βαθμούς, ενώ ο ΑΕΡΑ ένα μηδενισμό και -1 βαθμό.*

Φεύγει ο Θεοδώρου



Η είδηση βγήκε λίγο αργότερα από τις δηλώσεις του προπονητή του Ιάλυσου **Θόδωρα Θεοδώρου** που είπε: "Συγχαρητήρια σ' όλα τα παιδιά και σ' όσους στήριξαν αυτή την προσπάθεια. Προσωπικά αφιερώνω τον τίτλο στη γυναίκα μου και το παιδί μου. Θα μιλήσουμε επί παντός επιστητού σε δεκαπέντε μέρες, όταν θα γίνει η συνέντευξη Τύπου. Στο τελευταίο παιχνίδι στην Κω θα κωουτσάρω τον Ιάλυσο και μετά θ' αποχωρήσω απ' την ομάδα".

Ο πρόεδρος **Μιχάλης Ατσικνούδας** με την σειρά του λίγο αργότερα αφιέρωσε τον τίτλο αυτό "στους εαυτούς τους και σ' όλο τον κόσμο που ζει και διάγει στον Δήμο Ιαλυσού".

Το θέατρο σκιών



Για θέατρο σκιών μιλησε ο Γιώργος Ορφανίδης προπονητής της ομάδας του Απόλλωνα Απ. "Συγχαρητήρια στον Ιάλυσο που κέρδισε δίκαια" τόνισε και συνέχισε: "Συγχαρητήρια στους παίκτες και στη Διοίκηση για την προσπάθειά τους. Η συνέχεια μας βρίσκει σε εγρήγορση και στο τελευταίο παιχνίδι, αφού σύμφωνα με τ' αποτελέσματα, θέλουμε οπωσδήποτε ένα βαθμό στο ματς με τον Φοίβο.

Λυπάμαι που σήμερα αναβίωσε το θέατρο σκιών πριν και κατά του αγώνα. Καταλαβαίνει εκείνος ποιόν εννοώ".

ΦΟΡΕΣΕ ΤΟ ΣΤΕΜΜΑ



Οι πρωταθλητές πανηγυρίζουν προς το μέρος των φιλάθλων
(ΒΙΚΤΩΡ ΦΩΤΟ ΜΑΡΚΕΤ ΙΑΛΥΣΟΣ)

• Ο Ιάλυσος "κλείδωσε" τον τίτλο, νικώντας 3-0 τον Απόλλωνα Απ. ανοίγοντας σαμπάνιες

Στέψη πρωταθλητή το Σάββατο το απόγευμα στο "Οικονομίδειο" γήπεδο της Ιαλυσού.

Ο Ιάλυσος κέρδισε τον αδύναμο και προβληματικό Απόλλωνα Απολλώνων με 3-0 και ... άνοιξε σαμπάνιες!

Οι νικητές ήσαν καλύτεροι σ' ολόκληρο το ενενηντάλεπτο. Δεν απειλήθηκαν σε καμμία περίπτωση σ' ολόκληρο το διάστημα του αγώνα είχαν ρυθμό στο παιχνίδι τους, προηγήθηκαν και τελείωσαν τον αγώνα χωρίς ν' απειληθούν αποβάλοντας παράλληλα το άγχος της τελευταίας αγωνιστικής. Τώρα γεύονται τους κόπους μιας προσπάθειας που τους απέφερε τον τίτλο και τους οδήγησε και μαθηματικά πλέον στο Περιφερειακό πρωτάθλημα.

Ο Απόλλων Απολλώνων είχε αρκετούς τραυματίες ποδοσφαιριστές. Οι τραυματισμοί οφείλονται στην υπερπροσπάθεια των τελευταίων αγωνιστικών που οδηγεί στην παραμονή στην Α' Κατηγορία. Σε αντίθεση με τον Ιάλυσο για τον Απόλλωνα Απ. δεν έχει τελειώσει τίποτα ακόμη. Θέλει βαθμό τουλάχιστον στο



Ο Μανώλης Κακλαμάνος με πέναλτι ανοίγει το σκορ

τελευταίο ματς του πρωταθλήματος με τον Φοίβο για να παραμείνει στην κατηγορία.

ΦΑΣΕΙΣ ΚΑΙ ΓΚΟΛ

Στο 6' από φάουλ του **Κωνσταντάκη,** η κεφαλιά του **Β. Ράϊου** κατέληξε στο οριζόντιο δοκάρι του **Μιχαλάκη.**

Στο 28' ο **Οίκουτας** πέρασε όποιον βρήκε μπροστά του αλλά την ώρα του πλασσέ τον πρόλαβε ο **Μιχαλάκης.**

Στο 34' ο **Γαλλούσης** ανατράπηκε μέσα στην περιοχή από τον **Βασιλείου** κι ο κ. **Παπαδόπουλος** κατελόγισε αμέσως το πέναλτι. Το εκτέλεσε ο **Κακλαμάνος** γράφοντας το 1-0.

Στο 44' ο **Γιαλλούσης** με εκτός θέσης τον **Μιχαλάκη** σούταρε δυνατά για να διώξει στη γραμμή ο **Μαλλιάκας.**

Στο 48' οι αμυντικοί κι ο **Μιχαλάκης** δεν έδιωξαν το σουτ του **Κωνσταντάκη,** η μπάλα ήρθε στον **Γιαλλούση** που από κοντά πέτυχε το 2-0.

Στο 52' το σουτ του **Κοσμά** έδιωξε σε κόρνερ ο **Μιχαλάκης.**

Στο 54' ο γκολκήπερ του Απόλλωνα έδιωξε σε κόρνερ το σουτ του ίδιου παίκτη.

Στο 56' από μπαλιά του **Οίκουτα** ο **Β. Ράϊος** πλάσαρε ψηλά άουτ.

Στο 87' η κεφαλιά πάσα του **Β. Ράϊου** πήγε στον **Κουφομανώλη** που γύρισε το σώμα και σούταρε νικώντας τον **Καρπαθίου** και γράφοντας το 3-0.

Από τον Ιάλυσο διακρίθηκαν οι **Κοσμάς, Τζαφέρης, Γιαλλούσης** κι από τον Απόλλωνα Απ. ξεχώρισαν οι **Θεοδοσίου, Χάσταλης, Μακρυδημήτρης.**

Πολύ καλή ήταν η διαιτησία των **Παπαδόπουλου, Κατταβενού, Σάββενα.**

Οι ομάδες:

ΙΑΛΥΣΟΣ: *Αλεξανδρίδης, Δράκος (62' Γκορτζίλας), Χ"καλημέρης, Κοσμάς, Κακλαμάνος (87' Κούτρας), Κατσαράς, Τζαφέρης, Γιαλλούσης, Οίκουτας (66' Κουφομανώλης), Ράϊος, Κωνσταντάκης*

ΑΠΟΛΛΩΝ ΑΠ.: *Μιχαλάκης (64' λ.τ. Καρπαθίου), Διακαντωνίου, Θεοδοσίου, Μαλλιάκας, Χάσταλης, Βασιλείου, Σωτηρίου (56' Μακαρούνας Μ.), Μακρυδημήτρης, Γιαννακόπουλος (32' λ.τ. Αρβανίτης), Μακαρούνας, Σεντονάς*





Ο Γιαλλούσης "καθαρίζει" το ματς και πανηγυρίζει... τρελά μαζί με τους συμπαίκτες του. Ο Βαγγέλης Ράϊος ... ξεδιψά με σαμπάνια, που συνοδεύει πάντα ένα τίτλο
(ΒΙΚΤΩΡ ΦΩΤΟ ΜΑΡΚΕΤ ΙΑΛΥΣΟΣ)

Υποχρέωση με νικητή

✔ Οι παίκτες του ΑΕΡΑ είχαν μεγαλύτερη όρεξη για ποδόσφαιρο από τον Διαγόρα Βατίου και αυτός ήταν και ο λόγος που πρόσθεσαν στο ενεργητικό τους άλλους τρεις βαθμούς. Με δέκα παίκτες έμειναν στο 83' οι Αφαντενοί

ΑΦΑΝΤΟΥ (Ανταπόκριση του Κώστα Ταράλη)

Σε ένα βαθμολογικά αδιάφορο παιχνίδι στο τέλος ενός πρωταθλήματος δύο είναι τα πιθανά σενάρια. Η οι δύο ομάδες μπαίνουν ορεξάτες και όντας απελευθερωμένες από το άγχος παίζουν καλό ποδόσφαιρο, ή αντιμετωπίζουν τον αγώνα ως υποχρέωση και θέλουν απλά να την διεκπεραιώσουν

Το ματς του ουδέτερου γηπέδου της Μαλώνας ανάμεσα στον τυπικά γηπεδούχο ΑΕΡΑ και τον Διαγόρα Βατίου ήταν σαφώς πιο κοντά στο δεύτερο σενάριο, αν και υπήρξαν ορισμένες εκλάμψεις που αποδείκνυαν πως οι ποδοσφαιριστές που αγωνίστηκαν δεν έκαναν απόλυτη και «στεγνή» αγγαρεία αλλά μέσα από τις αναμενόμενες συνθήκες χαλαρότητας προσπάθησαν να προασπίσουν το γόητρό τους κυνηγώντας τους τρεις βαθμούς. Εκ των πραγμάτων ο αγώνας δεν διεκδικεί δάφνες ποιότητας, ούτε πρόσφερε συγκινήσεις στον λιγοστό κόσμο που το παρακολούθησε. Κινήθηκε σχεδόν σε όλη του την διάρκεια μεταξύ του κακού και του μέτριου, με τον ΑΕΡΑ να εμφανίζεται πιο διψασμένος και ορεξάτος και να φτάνει στην νίκη με 2-0. Αξίζει να σημειωθεί, πως από το 83 οι Αφαντενοί ολοκλήρωσαν το παιχνίδι με δέκα παίκτες λόγω αποβολής του Κοιλιά με δεύτερη κίτρινη κάρτα.

ΑΕΡΑ	2
ΔΙΑΓΟΡΑΣ ΒΑΤΙΟΥ	0

ΦΑΣΕΙΣ ΚΑΙ ΓΚΟΛ

21': Ο Αναστασάς απέκρουσε δυνατό σουτ του Καλογήρου από καλή θέση.

39': Ο Καλογήρου έβγαλε ωραία σέντρα για τον Κατσιδώνη, που την αξιοποίησε με άψογη καρφωτή κεφαλιά κάνοντας το 1-0.

41': Ο Λορέντζος απέκρουσε εντυπωσιακά δυνατό σουτ του Γκαρανάτσιου.

55': Ο Μπούτης έβγαλε την σέντρα, ο Γιώργου έπιασε από καλή θέση την κεφαλιά, όμως η μπάλα έφυγε πάνω από το οριζόντιο δοκάρι της εστίας του Διαγόρα Β.

83': Ο Κοιλιάς αντίκρισε την δεύτερη κίτρινη κάρτα του διαιτητή Φραγκίνη και πήρε την άγουσα για τα αποδυτήρια.

87': Ο Γκαρανάτσιος βρήκε τον χώρο για το σουτ, όμως του βγήκε χλιαρό με αποτέλεσμα να μπλοκάρει εύκολα ο Λορέντζος.

90': Οι παίκτες του ΑΕΡΑ βγήκαν στην γρήγορη αντεπίθεση, ο Καππάκας τροφοδότησε τον Γιώργου και εκείνος διαμόρφωσε με ψηλοκρεμαστό πλασέ το τελικό 2-0.

Καλύτεροι των νικητών ήταν οι Κατσιδώνης και Καλογήρου, ενώ από πλευράς Διαγόρα Β. ξεχώρισαν οι Τσιβρινής και Γκαρανάτσιος.

Καλή ήταν η διαιτησία του Φραγκίνη, που πάντως ελέγχεται για την δεύτερη κίτρινη στον Κοιλιά, που κόστισε την αποβολή του. Καλοί ήταν και οι βοηθοί Κόκκινος και Γκούμας.

Οι συνθέσεις:

ΑΕΡΑ: *Λορέντζος, Καππάκας, Θυριάκης (62 Μπακίρης), Κατσιδώνης, Χιάμπολης, Γιαννακάκης, Κοιλιάς, Παπανθίμου, Καλογήρου, Μπούτης, Γιώργου*

ΔΙΑΓΟΡΑΣ ΒΑΤΙΟΥ: *Αναστασάς, Αγγελάκης (52 Φωτείνης), Λινάρδος, Κουλουμπράκης, Τσιβρινής, Γκαρανάτσιος, Αριστείδου, Μαγιόγλου, Τριντάν (75 Ροδίτης), Μακρής, Καλημέρης.*



Ο Κατσιδώνης με κεφαλιά άνοιξε το σκορ στη Μαλώνα

Τον τιμώρησε στις καθυστερήσεις

• *Η επιπολαιότητα και τα λάθη του Αρη δεν του επέτρεψαν να φύγει νικητής στο ματς με τον Ανταγόρα που ισοφάρισε στο 93'*

ΑΡΧΑΓΓΕΛΟΣ

Στις καθυστερήσεις κρίθηκε το χθεσινό παιχνίδι που έκλεισε την 29η αγωνιστική ανάμεσα στον Αρη και τον Ανταγόρα. Οι φιλοξενούμενοι στα τελευταία δευτερόλεπτα με σκόρερ τον αρχηγό του, **Κυριόπουλο**, ισοφάρισαν σε 3-3 και έτσι οι δύο ομάδες μοιράσθηκαν από ένα βαθμο.

Μ' αυτό το γκολ οι Κώοι τιμώρησαν τους γηπεδούχους για την επιπολαιότητά τους και τη χαλαρότητα που έδειξαν στα τελευταία λεπτά.

Στο α' ημίχρονο το ματς ήταν σχετικά μοιρασμένο με λιγοστές φάσεις μπροστά από τις δύο εστίες.

Οι φιλοξενούμενοι ωστόσο εκμεταλλευόμενοι λάθος του αντίπαλου τερματοφύλακα άνοιξαν το σκορ, το οποίο έμεινε μέχρι τη λήξη του ημιχρόνου. Στην επανάληψη οι γηπεδούχοι μπήκαν αποφασισμένοι στον αγωνιστικό χώρο για να γυρίσουν το παιχνίδι και τα κατάφεραν.

Στο πρώτο πεντάλεπτο ισοφάρισαν σε 1-1 με τον τερματοφύλακα των φιλοξενούμενων να ανταποδίδει το λάθος του συναδέλφου.

Λίγο αργότερα πέτυχαν και δεύτερο γκολ κι ενώ είχαν τις ευκαιρίες για να καθαρίσουν το ματς, τελικά στο 77' δέχθηκαν την ισοφάριση. Ωστόσο η αντίδραση των γηπεδούχων ήταν γρήγορη και μέσα σε 5' προηγήθηκαν και πάλι, ενώ λίγο αργότερα με τον **Κοτσίκο** έχασαν την ευκαιρία να κάνουν το 4-2 και να τελειώσουν το ματς, όμως, τη στιγμή που ο διαιτητής ετοιμαζόταν να σφυρίξει τη λήξη από στημένη φάση οι Κώοι πέτυχαν γκολ κι έτσι το ματς έληξε στην ισοπαλία.

ΦΑΣΕΙΣ - ΓΚΟΛ

32'. Ο **Κεφαλιανός Δ.** εκτέλεσε κόρνερ, ο **Χονδρομπίλας** έπιασε αδύναμη κεφαλιά κι ενώ ο **Παπαπαναγιώτου** φαινόταν να μπλοκάρειτην μπάλα, αυτή του έφυγε κι έφτασε στον **Κανελλόπουλο Π.** που σε κενή εστία έκανε το 0-1.

47'. Ο **Μπιγκό** από αριστερά έβγαλε σέντρα ο **Παντίδος** επάνω στην κίνηση, έπιασε το σουτ, αλλά μπλόκαρε ο **Σπαθάρας.**

50'. Σέντρα του **Κοτσίκου** πάλι από αριστερά η μπάλα, πήρε τροχιά προς την εστία, ο **Σπαθάρας** προσπάθησε να διώξει, δεν τα κατάφερε κι ο επερχόμενος **Παντίδος** με πλασέ ισοφάρισε σε 1-1.

57'. Ο **Μπιγκό** εκτέλεσε φάουλ από δεξιά, ο **Παντίδος** τσίμπησε την μπάλα, για ν' αποκρούσει με τα πόδια ο **Σπαθάρας**, όμως η μπάλα έφτασε στον **Μαγιόγλου**, που καραδοκούσε και από κοντά έκανε το 2-1.

65'. Σέντρα του **Φουτούλη** από δεξιά, ο **Κοτσίκος** μόνος δεν μπόρεσε να βρει μπάλα.

77'. Ο **Θαλασσινός** έβγαλε σέντρα από δεξιά και ο **Χονδρομπίλας** αμαρκάριστος στην περιοχή με κεφαλιά ισοφάρισε σε 2-2.

82'. Προσπάθεια του **Π. Κωστάκη** και γύρισμα στον **Φουτούλη** ο τελευταίος, σημάδεψε τον **Παντίδο** που με εναέριο γυριστό σουτ έκανε το 3-2.

85'. Λάθος γύρισμα του **Παπαϊγνατίου** στον **Σπαθάρα**, ο **Παντίδος** έκλεψε την μπάλα, πέρασε τον τερματοφύλακα του Ανταγόρα, αλλά βρέθηκε πλάγια και προκειμένου να σιγουρέψει το γκολ, έδωσε πάσα στον **Κοτσίκο** που σε κενή εστία σούταρε σημαδεύοντας το οριζόντιο δοκάρι.

93'. Ο **Κανελλόπουλος Δ.** εκτέλεσε φάουλ από δεξιά και ο **Κυριόπουλος** αμαρκάριστος στην περιοχή με κεφαλιά διαμόρφωσε το τελικό 3-3.

Καλύτεροι από τον Αρη ήταν οι **Παρδαλός Αν., Μπιγκό, Μπαρμπαντώνης, Φουτούλης,** ενώ από τον Ανταγόρα οι **Χατζηφούντας, Θαλασσινός, Κεφαλιανός Δ.** Χωρίς πρόβλημα η διαιτησία των **Κετσέ, Ορφανού, Λάμπρου.**

ΑΡΗΣ: *Παπαπαναγιώτου, Τσελεπίδης (46' Φουτούλης), Τραχανάς, Στ. Μαγιόγλου, Στ. Παρδαλός, Αντ. Παρδαλός (59' Αμύγδαλος), Χατζηνικόλας (79' Κωστάκης), Μπιγκό, Κοτσίκος, Παντίδος, Μπαρμπαντώνης.*

ΑΝΤΑΓΟΡΑΣ: *Σπαθάρας, Βραχνάς, Πλατέλλας (86' Χατζηλάου), Παπαϊγνατίου, Τσάτσα, Κυριόπουλος, Χατζηφούντας, Κανελλόπουλος Π., Χονδρομπίλας (79' Στεργαλάς), Θαλασσινός, Κεφαλιανός Δ.*

ΑΡΗΣ	3
ΑΝΤΑΓΟΡΑΣ	3

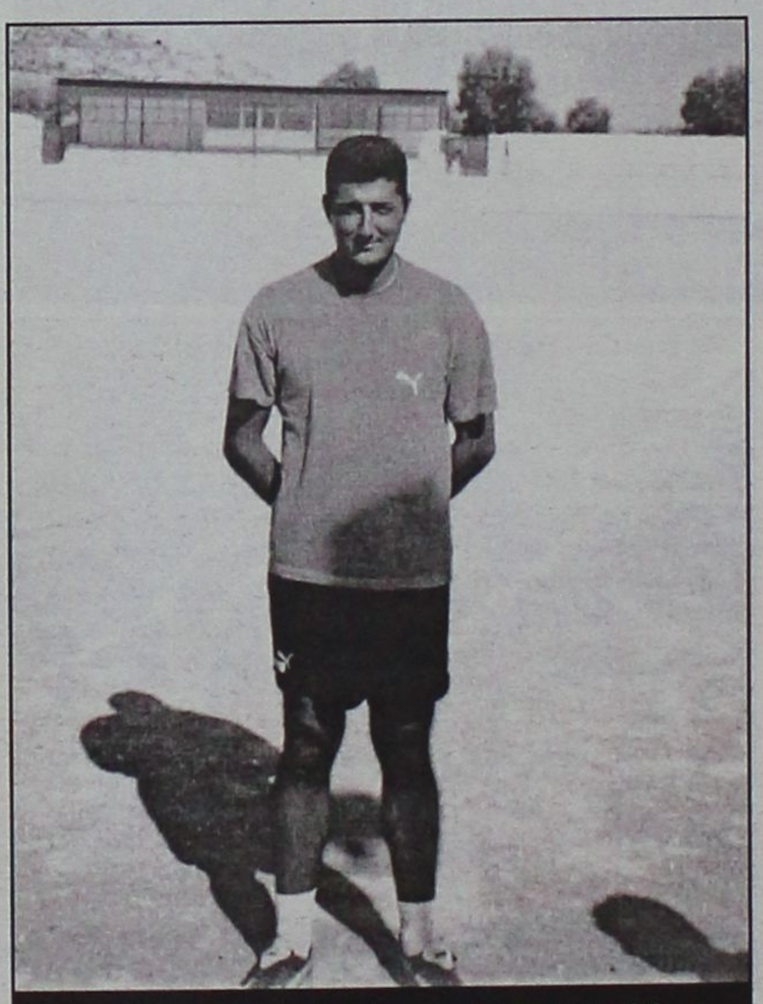

Ο Στέργος Παρδαλός πέτυχε γκολ κάνοντας το 2-1

ΠΡΑΚΤΟΡΕΙΟ ΠΡΟΠΟ

Γεώργιος Β. Θεοδοσίου

ΔΟΚΙΜΑΣΤΕ ΤΗΝ ΤΥΧΗ ΣΑΣ ΣΤΟ ΤΥΧΕΡΟ ΠΡΑΚΤΟΡΕΙΟ

Μ. Βολονάκη 57
(πίσω από το Ξεν. Κογκό στο Ζέφυρο)
Τηλ. 22410/78850



α' ΚΑΤΗΓΟΡΙΑ

Όνομα βαρύ σαν ιστορία

• Ο ΦΟΙΒΟΣ ΚΡΑΤΗΣΕ ΨΗΛΑ ΤΗΝ ΣΗΜΑΙΑ ΤΟΥ ΠΟΔΟΣΦΑΙΡΟΥ ΔΙΑΦΥΛΑΣΣΟΝΤΑΣ ΤΟ ΟΝΟΜΑ ΚΑΙ ΤΗΝ ΙΣΤΟΡΙΑ ΤΟΥ ΟΠΩΣ ΜΑΣ ΕΧΕΙ ΣΥΝΗΘΙΣΕΙ ΚΟΝΤΡΑ ΣΤΗΝ ΑΝΑΓΕΝΝΗΣΗ ΠΟΥ ΒΡΙΣΚΕΤΑΙ ΠΛΕΟΝ ΣΕ ΜΕΙΟΝΕΚΤΙΚΗ ΘΕΣΗ.

ΦΑΝΕΣ

Ο Φοίβος διέψευσε τις φήμες και ψαλίδισε τις ελπίδες για την απευθείας παραμονή της Αναγέννησης Εμπ. και για την νέα ποδοσφαιρική περίοδο στο πρωτάθλημα της Α' τοπικής κατηγορίας κέρδισε με 2-1 τους διεκδικητές της παραμονής, μία αγωνιστική πριν το πέσιμο της αυλαίας της περιόδου.

Οι Μπονιάτες είναι μείον τρεις βαθμούς από την ζώνη της σωτηρίας και περιμένουν ήττα την τελευταία αγωνιστική του Απόλλωνα Απ από τον Φοίβο και νίκη δική τους κόντρα στον Κλεόβουλο για να οδηγηθούν σε αγώνες μπαράζ (ισοβαθμούν με του Απολλωνιάτες), αφού τα μεταξύ τους παιχνίδια έληξαν ισόπαλα 1-1 και 3-3. Με πόντο τον Απολλώνων οι Μπονιάτες αποχαιρετούν την κατηγορία.

Οι Κρεμαστενοί που έχουν ως βασικό στόχο την νίκη σε κάθε παιχνίδι (έχοντας η μη στόχους) έπαιξαν για την ιστορία τους (αφού το αποτέλεσμα που τους ενδιέφερε Ιάλυσος-Απόλλωνα Απ. ήταν πλέον γνωστό και μη ανατρέψιμο από τις αρχές της επανάληψης), και η βαριά ιστορία του σωματείου τους ήθελε νικητές κόντρα στην Αναγέννησης που βρίσκεται πλέον με το ένα πόδι στην Β' Κατηγορία.

Οι Κυανοκίτρινοι πριν την έναρξη του αγώνα ήλπιζαν σε νίκη δική τους και ισοπαλία η ήττα του πρωταθλητή πλέον Ιάλυσου για να μπορέσουν να διεκδικήσουν την τελευταία αγωνιστική το πρωτάθλημα, έπαιξαν για το γόητρο τους και την ιστορία τους και κατάφεραν να πάρουν τους τρεις ανούσιους βαθμούς έχοντας στην μεγαλύτερη διάρκεια του αγώνα την πρωτοβουλία και τον έλεγχο.

Η ΕΙΚΟΝΑ

Οι τυπικά γηπεδούχοι από τα πρώτα λεπτά της αναμέτρησης έδειχναν να πατάνε πιο καλά στον αγωνιστικό χώρο, αφού τουλάχιστον μέχρι εκείνο το σημείο τα πάντα ήταν ρευστά. Η υπεροχή και ο ανούσιος όπως εξελίχθηκε έλεγχος του αγώνα δεν οδήγησε τουλάχιστον στο πρώτο μέρος πουθενά αν και δημιουργήθηκαν οι φάσεις που πέρασαν ανεκμετάλλευτες.

Στην επανάληψη και πάλι ο Φοίβος πίεσε για το γκολ, αλλά η πρώτη καλή στιγμή άνηκε στους φιλοξενούμενους. Στην συνέχεια οι τυπικά γηπεδούχοι γνωρίζοντας το αποτέλεσμα στην Ιαλυσό, ανέβασαν ρυθμούς και κατάφεραν σε δύο περιπτώσεις να εκμεταλλευτούν την αμυντική αδράνεια των Μπονιάτων, πετυχαίνοντας ισάριθμα γκολ. Οι φιλοξενούμενοι που μέχρι εκείνο το σημείο είχαν παθητικό ρόλο στο παιχνίδι ανέβηκαν αγωνιστικά, απείλησαν με αξιώσεις, πέτυχαν το γκολ που τους έβαλε στο παιχνίδι, ενώ είχαν την ευκαιρία και για δεύτερο χωρίς όμως αποτέλεσμα.

Φάσεις γκολ

7'. Έξυπνη μπαλιά του **Στρατή** στον **Ζουρούδη,** μόνος του με τον **Χαλκιόπουλο** σούταρε πάνω από το οριζόντιο δοκάρι της εστίας του.

10'. Το σουτ του **Κυπριώτη** απέκρουσε χωρίς πρόβλημα ο τερματοφύλακας της Αναγέννησης.

21'. Σέντρα του **Γιαννικάκη,** καρφωτή κεφαλιά του **Πολιά,** που δεν ανησύχησε τον τερματοφύλακα των φιλοξενούμενων.

52'. Ατομική προσπάθεια και πλασέ του **Σωτήρχου,** πέρασε ελάχιστα άουτ από το αριστερό κάθετο δοκάρι του **Κουμνάκη.**

54'. Σουτ με εξωτερικό φάλτσο του **Κυπριώτη,** δεν ανησύχησε τον **Χαλκιόπουλο,** πέρασε άουτ.

Την ίδια τύχη είχε και το σουτ του **Παπανικολάου** δύο λεπτά αργότερα, όπως και η σέντρα σουτ του **Σωτήρχου** στο 58'.

64'. Σέντρα του **Καλημέρη,** καρφωτή κεφαλιά του **Μάνου** η μπάλα στο οριζόντιο, στην επαναφορά ο Χαρικιόπουλος από πολύ κοντά δεν δυσκολεύτηκε να ανοίξει το σκορ 1-0.



Ο Φοίβος διέψευσε τις φήμες για ακόμα μια φορά

ΦΟΙΒΟΣ	2
ΑΝΑΓΕΝΝΗΣΗ Ε.	1

66'. Ωραίος συνδυασμός του Αγκά με τον **Σωτήρχο** που βρέθηκε σε θέση βολής, το σουτ του τελευταίου όμως απέκρουσε δύσκολα σε κόρνερ ο **Κουμνάκης.**

75'. Κλέψιμο της μπάλας του Καλημέρη από τον **Σεβδαλάκη Σ.,** με αποτέλεσμα να βρεθεί μόνος απέναντι από τον **Χαλκιόπουλο** που δεν είχε κανένα πρόβλημα να τον πλασάρει και να διπλασιάσει τα τέρματα της ομάδας του 2-0.

78'. Από θέση τετ-α-τετ ο **Αγκάς** έχασε μεγάλη ευκαιρία να ξαναβάλει και πάλι την ομάδα του στο παιχνίδι (απέκρουσε το πλασέ του δύσκολα ο **Κουμνάκης**), ενώ στην επόμενη ακριβώς καλή στιγμή των φιλοξενούμενων ήρθε η μείωση στο σκορ, όταν ο **Θεολόγου** επιχείρησε το δυνατό σουτ που εξουδετέρωσε ασταθώς ο **Κουμνάκης,** δίνοντας την ευκαιρία στον **Σωτήρχο** που ερχόταν ως τρένο να μπει με την μπάλα στα δίκτυα 2-1.

82'. Από θέση βολής ο **Ζουρούδης** πλάσαρε μόλις άουτ.

90'. Εκτέλεση φάουλ του **Σωτήρχου** κεφαλιά πάσα του **Θεολόγου** στον **Παπανικολάου** που έχασε την μεγάλη ευκαιρία να φέρει το παιχνίδι στα ίσα, αφού μόνος από το ύψος της μικρής περιοχής πλάσαρε στην κίνηση, άουτ.

ΔΙΑΙΤΗΣΙΑ

Καλή ήταν η διαιτησία των **Φεσσάρα, Καραχανή** και **Ορφανού.**

ΟΙ ΚΑΛΥΤΕΡΟΙ

Από τον Φοίβο άρεσαν οι **Γιαννικάκης, Στρατής, Κυπριώτης** και ο **Ζουρούδης**, ενώ από την Αναγέννηση οι **Χαλκιόπουλος, Βασιλώττος, Θεολόγου** και ο **Σωτήρχος.**

Οι συνθέσεις

ΦΟΙΒΟΣ: *Κουμνάκης, Χαρικιόπουλος, Χριστοδούλου (49' Αμπελάς), Καραγιάννης, Στρατής, Γιαννικάκης, Κυπριώτης, Πολιάς (60' Μάνος), Καρίδης, Καλημέρης (76' Μωραΐτης), Ζουρούδης.*

ΑΝΑΓΕΝΝΗΣΗ ΕΜΠ: *Χαλκιόπουλος, Μπρόκος (67' Τσουκαλάς), Σεβδαλάκης Σ., Σεβδαλάκης Β., Βασιλώττος, Θεολόγου, Σωτήρχος, Παπανικολάου, Αγκάς, Θαρενός Κ., Καραγιαννάκης (64' Βενέτης).*

«Εξαρτόμαστε από άλλον»

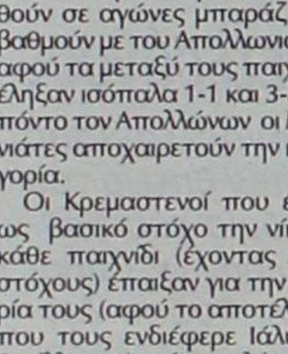

Η πρώτη φράση των δηλώσεων του προπονητή της Αναγέννησης Εμπ., **Γιάννη Κρητικού** αναφέρεται και στην κατάσταση που έχει περιέλθει η ομάδα του και περιμένει πλέον τα αποτελέσματα της τελευταίας αγωνιστικής για να δει σε ποιο πρωτάθλημα θα αγωνίζεται η ομάδα του την νέα χρονιά. «Δυστυχώς το μέλλον μας στην κατηγορία δεν εξαρτάται αποκλειστικά από εμάς. Ήταν ένα δύσκολο παιχνίδι το οποίο παλέψαμε με όλες μας τις δυνάμεις και νομίζω πως σταθήκαμε αρκετά καλά. Δεχθήκαμε δύο γκολ από τραγικά δικά μας λάθη, την στιγμή που είχαμε δύο καλές ευκαιρίες, ενώ πετύχαμε και ένα γκολ. Πρέπει να σε θέλει και λίγο η μπάλα και εμείς σε αυτό το παιχνίδι δεν είχαμε την τύχη με το μέρος μας. Συγχαρητήρια στους ποδοσφαιριστές μου, στην καλή διαιτησία και στον Φοίβο».

"Νιώθουμε ηθικά πρωταθλητές"

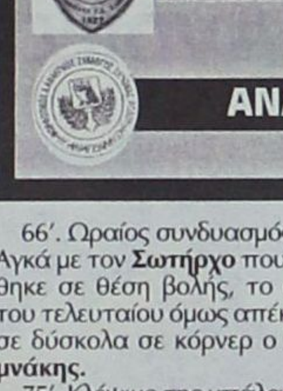

Πρωταθλητές νιώθουν οι άνθρωποι του Φοίβου, αφού η ομάδα τους είχε την μεγαλύτερη συγκομιδή βαθμών στο φετινό πρωτάθλημα της Α' κατηγορίας. Τα συναισθήματα τους φανερώνει ο προπονητής και παίχτης της ομάδας **Μιχάλης Κυπριώτης** στις σύντομες δηλώσεις του μετά το τέλος του αγώνα με την Αναγέννηση, ενώ κάνει αναφορά και για την επιτυχημένη τακτική που ακολούθησε. Συγκεκριμένα δήλωσε: «Ξεκινήσαμε αμυντικά με στόχο την καλή κυκλοφορία στο κέντρο και με αντεπιθέσεις προσπαθήσαμε να δημιουργήσουμε τις ευκαιρίες που θα μας έφερναν κοντά στο γκολ. Όσο περνούσε ο χρόνος ήμασταν πιο κοντά στην νίκη, αφού είχαμε περισσότερες δυνάμεις από τους αντιπάλους μας, που μας βοήθησαν να κερδίσουμε την μάχη του κέντρου και αυτό ήταν το κλειδί της επιτυχίας . Νιώθουμε ηθικά πρωταθλητές, καθώς καταφέραμε να πάρουμε περισσότερους βαθμούς εντός του αγωνιστικού χώρου, αλλά μία απόφαση που πάρθηκε εκτός αγωνιστικού χώρου μας κρατά μακριά από την επιτυχία την επιτυχία».

Τσαλώλης 5 αστέρων

○ Ο ΝΕΑΡΟΣ ΕΠΙΘΕΤΙΚΟΣ ΤΟΥ ΗΡΑΚΛΗ Μ. ΠΕΤΥΧΕ ΚΑΙ ΤΑ 5 ΓΚΟΛ ΤΗΣ ΟΜΑΔΑΣ ΤΟΥ ΕΠΙ ΤΟΥ ΕΥΑΓΟΡΑ ΣΚΑΡΦΑΛΩΝΟΝΤΑΣ ΣΤΗΝ ΠΡΩΤΗ ΘΕΣΗ ΤΟΥ ΠΙΝΑΚΑ ΤΩΝ ΣΚΟΡΕΡ

ΑΓ. ΑΠΟΣΤΟΛΟΙ

Σε ρόλο για έναν αποδείχθηκε η συνάντηση ανάμεσα σε Ευαγόρα και Ηρακλή Μ. όπου επικράτησε ο δεύτερος με 5-0, με τα 5 γκολ να τα πετυχαίνει ο νεαρός **Τσαλώλης,** που εάν ήταν προσεκτικότερος στην τελική προσπάθεια θα μπορούσε να ανέβαζε τον δείκτη του σκορ στο 0-7.

Το παιχνίδι δεν αντέχει σε ιδιαίτερη κριτική. Κατ' αρχάς το ματς ήταν χωρίς βαθμολογικό ενδιαφέρον και οι δύο αντιπάλοι κυνήγησαν τη νίκη για το γόητρο.

Οι φιλοξενούμενοι ανέλαβαν την πρωτοβουλία των κινήσεων από την αρχή. Άνοιξαν το σκορ με το καλημέρα και στην συνέχεια δημιούργησαν κι άλλες ευκαιρίες μπροστά στην αντίπαλη εστία, αλλά μέχρι το σφύριγμα της ανάπαυλας παρέμεινε το 0-1 κυρίως λόγω ατυχίας αλλά και κατά δεύτερον λόγω των αποκρούσεων του **Ματακάκη.**

Στην επανάληψη οι παίκτες του Ηρακλή ανέβασαν κατά πολύ την απόδοση τους και πίεσαν ακόμη περισσότερο την εστία των αντιπάλων τους. Ο **Τσαλώλης** πέτυχε ακόμα τέσσερα γκολ και έδωσε τη νίκη στην ομάδα του με 5-0, βάζοντας το ένα από αυτά με εύστοχο χτύπημα πέναλτι. Καθ' όλη την διάρκεια του αγώνα ο τερματοφύλακας του Ηρακλή πέρασε ένα ξεκούραστο απόγευμα αφού ελάχιστες ήταν οι φορές που κλήθηκε να πιάσει την μπάλα.

Στο 87' είχαμε μία αδικαιολόγητη ένταση μέσα στον αγωνιστικό χώρο και με παρ'ολίγον γενική συμπλοκή αλλά τελικά με την παρέμβαση των ψυχραιμοτέρων ηρέμησαν τα πνεύματα αλλά **Χειμωνέτος** και **Μπιλιάς** πήραν την άγουσα για τα αποδυτήρια αντικρύζοντας την κόκκινη κάρτα του διαιτητή, επειδή διαπληκτίστηκαν.

Φάσεις-Γκολ

ΕΥΑΓΟΡΑΣ	0
ΗΡΑΚΛΗΣ Μ.	5

4'. Ωραίος συνδυασμός **Καλούδη-Γιακουμάρου** και **Τσαλώλη,** ο τελευταίος με ψηλοκρεμαστό πλασέ πέρασε την μπάλα πάνω από τον **Ματακάκη** και άνοιξε το σκορ 0-1.

11'. Ατομική προσπάθεια και σουτ του **Τσαλώλη** μόλις άουτ.

14'. Δύο συνεχόμενα σουτ του **Τσαλώλη,** απέκρουσαν **Ματακάκης** αρχικά και ο **Χειμωνέτος** κατόπιν σε κόρνερ.

16'. Μετά από πάσα του **Γιακουμάρου** ο καλούδης πλάσαρε από θέση τετ-α-τετ αλλά απέκρουσε ο **Ματακάκης.**

18'. Ατομική προσπάθεια και σουτ του **Τσαλώλη** από θέση τετ-α-τετ απέκρουσε ο **Ματακάκης.**

31'. Συρτή σέντρα του **Λορέντζου.** Ο **Χατζηκωνσταντής** από πολύ κοντά πέταξε την μπάλα πάνω από το οριζόντιο άουτ.

41'. Ασίστ του **Τσαλώλη** στον Καλούδη, που σούταρε μόλις άουτ.

56'. Ατομική προσπάθεια του **Τσαλώλη** που μπήκε μέσα στην μεγάλη περιοχή και ανατράπηκε από τον **Χειμωνέτο** και πέναλτι. Το εκτέλεσε εύστοχα ο ίδιος και το 0-2.

62'. Κόρνερ από τον **Μεραμβελιωτάκη,** κεφαλιά του **Λιόρδου** μόλις άουτ.

67'. Ο **Τσαλώλης** βρέθηκε σε θέση τετ-α-τετ αλλά βγήκε και απέκρουσε με τα πόδια ο **Ματακάκης.**

69'. Ωραία ατομική προσπάθεια και σουτ του **Τσαλώλη,** εντυπωσιακή απόκρουση του **Ματακάκη** σε κόρνερ.

70'. Ασίστ του **Χατζηκωνσταντή** στον **Τσαλώλη** που μόνος από θέση τετ-α-τετ με ψηλοκρεμαστό πλασέ έκανε το 0-3.

76'. Σουτ του **Τσαλώλη** από καλή θέση μόλις άουτ.

78'. Ο **Κούρος** έδωσε στον **Τσαλώλη** που από πολύ κοντά σούταρε μόλις άουτ.

81'. Ασίστ του **Χατζηκωνσταντή** στον **Τσαλώλη** που από θέση τετ-α-τετ κοντά στο τέρμα έχασε το κοντρόλ.

83'. Εκτέλεση φάουλ από τον **Σκόρπο,** ο **Τσαλώλης** από κοντά έσπρωξε την μπάλα στα δίχτυα 0-4.

85'. Ο **Χατζηκωνσταντής** έδωσε στον **Τσαλώλη** που από πολύ κοντά έγραψε το τελικό 0-5 με πλασέ. Σε αυτό το σημείο οι παίκτες του Ευαγόρα είχαν σταματήσει για οφ-σάιντ.

87'. Αποβλήθηκαν με απ'ευθείας κόκκινη κάρτα **Χειμωνέτος** και **Μπιλιάς** γιατί διαπληκτίστηκαν, όταν ο παίκτης του Ηρακλή είχε κερδίσει την μπάλα και ο αντίπαλος του προσπάθησε να τον μαρκάρει αντιαθλητικά.

Πολύ καλή η διαιτησία των **Διαμαντέα, Μίχα** και **Ρουμάνη.**

Από τον Ευαγόρα ξεχώρισαν οι **Ματακάκης** (όσο αγωνίστηκε), **Κώστας** και **Μεραμβελιωτάκης** ενώ από τον Ηρακλή Μ. οι **Σκόρπος, Λαυράκης, Χατζηκωνσταντής** και **Τσαλώλης** (κορυφαίος).

ΕΥΑΓΟΡΑΣ: *Ματακάκης (73' Σταυρακάκης), Πουλής (58' Ρούσσος), Κουτσάγιας, Λιόρδος, Κουρζής, Κούβαρης, Καραγιάννης, Χειμωνέτος, Κώστας, Σουπούλης (42' Τσίπας), Μεραμβελιωτάκης.*

ΗΡΑΚΛΗΣ Μ.: *Κοσμάς, Μπιλιάς, Λορέντζος, Αναγνώστου (60' Τσούφιος), Παπανικολάου, Σκόρπος, Γιακουμάρος (60' Ματθαίος), Λαυράκης, Καλούδης (46' Κούρος), Χατζηκωνσταντής, Τσαλώλης.*

Θα φτάσει ψηλά



Δεν έκανε δηλώσεις όσον αφορά το παιχνίδι ο προπονητής του Ηρακλή Μ. Σάββας Ορφανίδης αφού η διαφορά δυναμικότητας ανάμεσα στις δύο ομάδες ήταν κάτι παραπάνω από ορατή δια γυμνού οφθαλμού και έτσι στάθηκε μόνο στο γεγονός της επίτευξης των πέντε τερμάτων από το νεαρό επιθετικό της ομάδας του **Νίκο Τσαλώλη.** Μας δήλωσε τα εξής: «Για το παιχνίδι το μόνο αξιόλογο που έχω να αναφέρω είναι τα πέντε γκολ που πέτυχε ο **Νίκος Τσαλώλης,** ο οποίος κατ'εμέ είναι από τα μεγαλύτερα ταλέντα του Δωδεκανησιακού ποδοσφαίρου και πιστεύω ότι αυτό το παιδί θα φτάσει ψηλά.

Το παιχνίδι δεν αντέχει σε κριτική οπότε το αφήνω να περάσει στα ψιλά γράμματα».

Β' ΗΜΙΧΡΟΝΟ

Αλγεινή εντύπωση

Οι φίλαθλοι του Ιάλυσου δεν έδειξαν να "συμπαθούν" και πολύ τους Απολλωνιάτες. "Κυκλοφόρησε" στον κόσμο πως ο Απόλλων θα πήγαινε στο "Οικονομίδειο" να κόψει βαθμούς από τους πρωταθλητές, παίζοντας ουσιαστικά για τον Φοίβο, άσχεται αν οι Απολλωνιάτες καίγονται για βαθμούς.

Το γεγονός αυτό δημιούργησε αλγεινή εντύπωση στους "ουδέτερους" που βρέθηκαν στο γήπεδο, όταν διαπίστωσαν τις δυνατότητες των φιλοξενούμενων. Αυτές οι υπόνοιες και οι απόψεις - αν δεν υπάρχουν ούτε ενδείξεις- ας πάψουν επιτέλους.

ΕΧΕΙ ΤΗΝ ΔΙΚΗ ΤΟΥ ΜΕΘΟΔΟ

Ο διαιτητής του Συνδέσμου μας Δημήτρης Ρουμάνης πάντα πριν από την έναρξη κάθε αγώνα στον οποίο αγωνίζεται είτε ως διαιτητής είτε ως βοηθός διαιτητή έχει την δική του μέθοδο για να πάνε όλα καλά και για να μην υπάρξουν προβλήματα. Καθώς κατευθύνεται προς το κέντρο κάνει τον σταυρό του. Άλλοι έχουν τα γούρια τους αλλά άλλοι πάλι ακολουθούν την πατροπαράδοτη μέθοδο ζητώντας την βοήθεια του Μεγαλοδύναμου.

Επώνυμες παρουσίες

Επώνυμες παρουσίες υπήρχαν στα επίσημα του "Οικονομίδειου". Από το Δήμαρχο **Στέργο Στάγκα**, που κατέβηκε απ' τη θέση του και συνεχάρη τους πρωταθλητές πανηγυρίζοντας μαζί τους, μέχρι τους κ.κ. **Νίκο Σακελλαρίδη** (σφυρίζει κλέφτικα στο αυτί του γ.γ. της ΕΠΣΔ), **Μιχάλη Βεργωτή**, **Μιχάλη Καλαθενό** και τον πρόεδρο του ΔΟΑΝ Ιαλυσού **Μανώλη Στέργου.**

Ολοι τους έγιναν πάντως μάρτυρες των διαμαρτυριών του **Θόδωρα Θεοδώρου** σε δύο φάσεις που ζήτησε πέναλτι η ομάδα του.

Η φωτογραφία είναι από τα επίσημα του "Οικονομίδειου". (ΒΙΚΤΩΡ - ΦΩΤΟ ΜΑΡΚΕΤ ΙΑΛΥΣΟΣ)



Ανοιξαν σαμπάνιες



Αμέσως μετά το τελευταίο σφύριγμα της λήξης από τον **Ανδρέα Παπαδόπουλο** βγήκαν από τ' αποδυτήρια οι σαμπάνιες και τα πούρα της νίκης. Οι του Ιάλυσου έγιναν μούσκεμα, ενώ κάπνισαν απ' τα πούρα του **Βάσου**. Η φωτογραφία μιλάει από μόνη της. Πούρο στο ένα χέρι και σαμπάνια στο άλλο. Και ο **Γιακουμάκης** δίπλα αναρωτιέται πότε θα ξαναζήσει τέτοιες στιγμές. Ο Ιάλυσος επιστρέφει σε μεγάλες κατηγορίες, αλλά χρειάζεται τώρα σοβαρότητα, οργάνωση και προγραμματισμό για να ξεπεράσει γρήγορα το περιφερειακό, αλλά και πολλή δουλειά απ' όλους.

(ΒΙΚΤΩΡ - ΦΩΤΟ ΜΑΡΚΕΤ ΙΑΛΥΣΟΣ).

ΨΑΡΙΑ

Υπάρχει ένας ποδοσφαιριστής του Ηρακλή Μ. που το όνομα του παραπέμπει στον θαλάσσιο κόσμο του βυθού. Πρόκειται για τον Λαυράκη ο οποίος δέχθηκε χθες τα πειράγματα της εξέδρας που είχαν να κάνουν με το επώνυμο του. Σε μία φάση και ενώ είχε την μπάλα ακούστηκε το « Μπράβο Μπαρμπούνι!!!». Μάλλον μπλέχτηκαν τα ψάρια!

1' ΣΙΓΗ

Με την έναρξη του Β' ημιχρόνου στο γήπεδο των Αγίων Αποστόλων προχθές κρατήθηκε 1' σιγή εις μνήμην του Θεόδωρου Πασιόπουλου, προέδρου της Ε.Π.Σ. Αιτωλοακαρνανίας, προέδρου της Επιτροπής Κανονισμών και μέλους του Δ.Σ. της ΕΠΟ που πέθανε την Τετάρτη, γεγονός το οποίο δεν το γνώριζαν πολλοί και γι'αυτό και παραξενεύτηκαν.

ΧΑΒΑΛΕ

Παπασάββας και Ματακάκης τερματοφύλακες του Ηρακλή Μ. και του Ευαγόρα αντίστοιχα προέρχονται από το ίδιο χωριό (Παστίδα) και τους δένει μία μακρόχρονη φιλία. Προχθές οι ομάδες τους κοντραρίστηκαν για την προτελευταία αγωνιστική του πρωταθλήματος αλλά αυτό δεν εμπόδισε τους δύο πορτιέρο στην ανάπαυλα να αλληλοπειράζονται. Ο γηπεδούχος μάλιστα Ματακάκης δεν δίστασε να μπουγελώσει τον αντίπαλο του δίνοντας μία νότα δροσιάς στην συνάντηση.

ΞΕΚΟΥΡΑΣΤΟ ΑΠΟΓΕΥΜΑ

Σίγουρα αυτός που πέρασε ένα χαρούμενο και ξεκούραστο απόγευμα προχθές στους Αγίους Αποστόλους ήταν ο τερματοφύλακας Κοσμάς του Ηρακλή Μ. Κατά την διάρκεια του Α' ημιχρόνου μόλις δύο φορές έπιασε την μπάλα και την έστησε στην γωνία της μικρής περιοχής μετά από δύο σουτ παικτών του Ευαγόρα που κατέληξαν άουτ, ενώ στην επανάληψη με το χρονόμετρο να δείχνει 49' απέκρουσε για πρώτη φορά την μπάλα και ένιωθε ότι συμμετέχει ενεργά στον αγώνα.

Αφιερωμένη στο δήμαρχο



Ολοι έδειχναν τον Δήμαρχο μετά το πρώτο γκολ με το εύστοχο χτύπημα πέναλτι του **Κακλαμάνου.** Ο **Θόδωρος Θεοδώρου** μπήκε στον αγωνιστικό χώρο, ασπάσθηκε τον σκόρερ κι έτρεξε προς την εξέδρα δείχνοντας τον δήμαρχο (φώτο). Είναι άλλωστε τοις πάσι γνωστό πως η συνεργασία Διοίκησης, προπονητή και Δημάρχου απέφερε τον τίτλο. Ο κρίκος, όμως, έσπασε με την αναγγελθείσα αποχώρηση του **Θεοδώρου** από την τεχνική ηγεσία. Εκτός κι αν η αποχώρηση αποτελεί κίνηση τακτικής!

(ΒΙΚΤΩΡ - ΦΩΤΟ ΜΑΡΚΕΤ ΙΑΛΥΣΟΣ)

Νέα διοίκηση στους Βετεράνους

• Ο Γιώργος Τανίδης ανανέωσε την θητεία του στην προεδρία του Συλλόγου Βετεράνων Ποδοσφαιριστών Ρόδου-Διαγόρα. Επίτιμος πρόεδρος ανακηρύχθηκε ο Βασίλης Κουντουδιός



Οι βετεράνοι έδωσαν ψήφο εμπιστοσύνης στον πρόεδρο Γιώργο Τανίδη

Σε σώμα συγκροτήθηκε το νέο Διοικητικό Συμβούλιο του Συλλόγου Βετεράνων Ποδοσφαιριστών Ρόδου-Διαγόρα, όπως προέκυψε από τις πρόσφατες αρχαιρεσίες.

Αξίζει να σημειωθεί, πως πέρα από νέα διοίκηση, Σύλλογος απέκτησε και επίτιμο πρόεδρο στο πρόσωπο του ιδρυτή του, Βασίλη Κουντουδιού.

Το Δ.Σ. έχει ως εξής:

Πρόεδρος: Τανίδης Γιώργος

Α' Αντιπρόεδρος: Παυλίδης Γιάννης

Β' Αντιπρόεδρος: Καραντάνης Γιάννης

Γενικός Γραμματέας: Παπαοικονόμου Κώστας

Ταμίας: Γιακουμάκης Γαβριήλ

Αναπληρωτής Ταμίας: Φαλτσέτας Αντώνης

Υπεύθυνοι Δημοσίων Σχέσεων: Μαυρουδής Λευτέρης, Οικονόμου Αντώνης

Εφορος: Μαλλιάκας Γιάννης

ΜΙΚΡΕΣ αγγελίες

ΟΙ ΑΓΓΕΛΙΕΣ
παρουσιάζονται και στο site
www.anaggelies.gr

ΜΕΤΑΦΕΡΘΗΚΑΜΕ!
Θα μας βρίσκετε στα κεντρικά μας γραφεία επί της Μαρ. Μαλλιαράκη 11 (τελευταία πάροδος Καναδά). Τα τηλέφωνα παραμένουν τα ίδια: (22410) 22210, (22410) 75230

ενοικιασεις ακινητων & επιχειρησεων

ΕΝΟΙΚΙΑΖΟΝΤΑΙ: α) μονοκατοικία δυάρι 50 τ.μ. με κήπο και πάρκιν, επιπλωμένο, β) διαμέρισμα δυάρι 50 τ.μ., επιπλωμένο, με κήπο και πάρκιν, περιοχή Ρόδου-Λίνδου (Αφάντου). Πληρ. τηλ. 6946524270, 2241021245 AE58818

ΔΙΑΜΕΡΙΣΜΑ στην Ιξιά (δίπλα στο super market ΠΑΠΠΟΥ). Πληρ. τηλ. 2241090245 AE58813

ΔΙΑΜΕΡΙΣΜΑ 110 τ.μ. στην Κρεμαστή. Πληρ. τηλ. 2241091021 AE58812

ΚΑΤΑΣΤΗΜΑ Σωκράτους (προνομιακό) αποτελείται από 50 τ.μ. ισόγειο, 50 τ.μ. όροφος. Υπεύθυνοι: Χατζηλαζάρου Σ. & Συνεργάτες **LandScope 2241028629** AE58808

ΓΡΑΦΕΙΑ Ρόδου-Λίνδου, 54 τ.μ., Θέα, χώρο στάθμευσης. Τιμή: 280 ευρώ (μηνιαίως). Υπεύθυνοι: Χατζηλαζάρου Σ. & Συνεργάτες **LandScope 2241028629** AE58804

ΕΝΟΙΚΙΑΖΟΝΤΑΙ: α) διαμέρισμα υπερυψωμένο ισόγειο, αποτελείται από δύο μικρά υπνοδωμάτια, μεγάλη σαλοτραπεζαρία, κουζίνα, μπάνιο, ηλιακό θερμοσίφωνα, θέρμανση θερμοσυσσωρευτές με νυχτερινό τιμολόγιο, επί της Παύλου Μελά, β) δωμάτια επιπλωμένα, ψυγείο, εντός πόλεως Ρόδου. Πληρ. τηλ. 2241030427/33661. AE58796

ΓΚΑΡΣΟΝΙΕΡΑ επιπλωμένη δίπλα στο Πανεπιστήμιο Αιγαίου καθώς και δυάρι 55 τ.μ. Ψαροπούλα. Πληρ. τηλ. 2241064040 AE58815

ΔΙΑΜΕΡΙΣΜΑ 80 τ.μ. αποτελούμενο από δύο κρεβατοκάμαρες, μεγάλη σαλοτραπεζαρία και λοιπούς χώρους επί της πλατείας Μητροπόλεως κατάλληλο και για επαγγελματικό χώρο (ιατρείο, γραφείο). Πληρ. στο παιδικό κατάστημα "Αντιγόνη" απέναντι από την εκκλησία της Μητρόπολης και στο τηλ. 2241031071 ώρες καταστημάτων AE58794

ΔΙΑΜΕΡΙΣΜΑ α' ορόφου δύο υπνοδωματίων, σαλόνι, κουζίνα, μπάνιο, σε άριστη κατάσταση βεράντες γύρω-γύρω συνδεδεμένο με το αποχετευτικό κοντά στο σχολείο της Ανάληψης επί της οδού Χρύσανθου Θεοχάρη Α12. Πληρ. τηλ. 2241064079 AE58778

STUDIOS καινούργιο με κεντρική θέρμανση στην Κρεμαστή και γκαρσονιέρα στην Ιξιά. Πληρ. τηλ. 2241093383 AE58792

ΜΟΝΟΚΑΤΟΙΚΙΑ ΣΤΗ ΛΙΝΔΟ ΜΕ ΚΑΤΑΣΤΗΜΑ ΓΙΑ ΟΠΟΙΑΝΔΗΠΟΤΕ ΕΠΙΧΕΙΡΗΣΗ, ΣΤΗΝ ΚΑΛΥΤΕΡΗ ΤΟΠΟΘΕΣΙΑ ΜΕ 28 ΜΕΤΡΑ ΕΚΘΕΣΗ ΣΤΟ ΔΡΟΜΟ ΣΤΗΝ ΑΝΑΒΑΣΗ ΤΗΣ ΑΚΡΟΠΟΛΕΩΣ. ΣΥΝΟΛΟ ΜΕ ΑΥΛΗ ΠΕΡΙΠΟΥ 180 Τ.Μ. ΠΛΗΡ. ΤΗΛ. 2241060832, 6972435759 ΠΕ58814

ΣΤΟΥΝΤΙΟ ΕΠΙΠΛΩΜΕΝΟ ΣΤΗΝ ΠΑΛΙΑ ΠΟΛΗ. ΤΙΜΗ 180 ΕΥΡΩ. ΠΛΗΡ. ΤΗΛ. 6945932656 ΩΡΕΣ 3 Μ.Μ. -10 Μ.Μ. ΠΕ58742

ΔΙΑΜΕΡΙΣΜΑ 2ου ορόφου, δύο δωματίων με χωλ, κουζίνα, WC, επί της οδού Αγίου Ιωάννου 160. Πληρ. τηλ. 2241020174 AE58786

ΓΚΑΡΣΟΝΙΕΡΑ επιπλωμένη στην περιοχή του Αγίου Νικολάου. Πληρ. κ. Γιώργο τηλ. 6945551804 AE58766

ΔΙΑΜΕΡΙΣΜΑ 100 τ.μ. οδός Σοφούλη 1ου ορόφου με βεράντες με ήλιο. Πληρ. τηλ. 2241022110, 15.00-19.00AE58779

ΕΝΟΙΚΙΑΣΕΙΣ ΚΑΤΑΣΤΗΜΑΤΩΝ Διαθέτουμε μεγάλη γκάμα καταστημάτων κεντρικότατα και συνοικιακά σε διάφορες περιοχές της Ρόδου για οποιανδήποτε Εμπορική Βιοτεχνική και Επαγγελματική χρήση Πληροφ.Σαββαϊδης Σάββας & Συνεργάτες. Τηλ.22410-26281 AE58755

ΟΡΟΦΟΔΙΑΜΕΡΙΣΜΑ 93 τ.μ. πλήρως επιπλωμένο σε άριστη κατάσταση στο κέντρο της πόλης και θέα στη θάλασσα. Πληρ. τηλ. 6977707095 AE58775

ΔΙΑΜΕΡΙΣΜΑ 120 τ.μ. στον α' όροφο αποτελούμενο από 3 υπνοδωμάτια, σαλόνι, κουζίνα, 2 WC, επί της οδού Ηρακλειδών και Διαγόρα στην Ιαλυσό. Πληρ. τηλ. 2241092291, 6944627695 AE58769

ΔΙΑΜΕΡΙΣΜΑΤΑ επιπλωμένα, με δύο δωμάτια και κουζίνα στο κέντρο της πόλης, χειμώνα-καλοκαίρι. Πληρ. τηλ. 2241027608, 2241073647 AE58768

ΔΙΑΜΕΡΙΣΜΑ 80 τ.μ. επί της οδού Σοφία Βέμπο στην Ανάληψη. Πληρ. τηλ. 2241062486, 6937173455 AE58735

ΕΝΟΙΚΙΑΖΟΝΤΑΙ διαμερίσματα εντός πόλεως Ρόδου δυάρια-τριάρια-τεσσάρια σε διάφορες συνοικίες της Ρόδου Πληρ.Τηλ. 22410-26281 AE58753

ΕΝΟΙΚΙΑΖΟΝΤΑΙ ΚΤΙΡΙΑ μικρά και μεγάλα σε διάφορες περιοχές της Ρόδου. Πληρ.Σαββαϊδης & Συνεργάτες Τηλ.22410-26281 AE58757

ΕΝΟΙΚΙΑΖΕΤΑΙ μονοκατοικία στο ΝΙΟΧΩΡΙ 182 τμ Πληρ.Τηλ 22410-26281 AE58754

ΜΕΖΟΝΕΤΑ 118 τ.μ. διώροφη Ιαλυσός κήπος, έως 3 άτομα, 480 ευρώ, εγγύηση 2 μήνες, σοβαροί ενοικιαστές. Πληρ. τηλ. 2241091276 AE58734

ΕΝΟΙΚΙΑΖΕΤΑΙ πλήρως επιπλωμένη μεγάλη γκαρσονιέρα 2 δωματίων με ψυγείο-πλυντήριο-φουρνάκι και όλα τα οικιακά σκεύη. Πληρ. τηλ. 2241028685 AE58731

ΓΩΝΙΑΚΟ ΟΡΟΦΟΔΙΑΜΕΡΙΣΜΑ σε μικρή οικοδομή δύο διαμερισμάτων με απεριόριστη θέα στη Ρόδο επί της οδού Κ. Παλαιολόγου. Αποτελείται από σαλόνι, κουζίνα, τρία υπνοδωμάτια και δύο μπάνια. Διαθέτει κεντρική ενδοδαπέδια θέρμανση, ηλιακό θερμοσίφωνα, υδρομασάζ, ηλεκτρικές συσκευές και πλήρες επιπλωμένο. Πληρ. τηλ. 2241020949, 6932326055 AE58706

ΔΙΑΜΕΡΙΣΜΑΤΑ μεγάλα 3 υπνοδωματίων, σαλονιού και κουζίνας με βεράντες που έχουν θέα όλη τη Ρόδο, πλήρως εξοπλισμένα και επιπλωμένα με μεγάλο πάρκιν και στάση λεωφορείου έξω από την πολυκατοικία. Επί της Ρόδου-Λίνδου, δίπλα στη ΔΕΥΑΡ. Πληρ. τηλ. 2241020422 AE58724

ΕΝΟΙΚΙΑΖΟΝΤΑΙ: α) γραφείο 75 τ.μ. στην οδό Αμερικής 111 στη Ρόδο, β) διαμέρισμα 50 τ.μ. με ηλιακό και πολυκουζινάκι στην οδό Χατζηαντωνίου 11 στην Ιξιά. Πληρ. τηλ. 2241027834, 6937065275 AE58725

ΓΡΑΦΕΙΑ πολυτελούς κατασκευής επί της πλατείας Κύπρου α' και β' όροφος από 25 τ.μ. έως 60+75 τ.μ. Πληρ. τηλ. 2241026021, κιν. 6946020735AE58640

Από 20/7 στην περιοχή Προφήτης Ηλίας Κοσκινού **ΕΝΟΙΚΙΑΖΕΤΑΙ** διαμέρισμα 2 επιπέδων με 3 υπνοδωμάτια, 2 WC, σαλόνι, κουζίνα, αποθηκευτικοί χώροι, θέα, τζάκι, κήπος, πάρκιν. Πληρ. τηλ. 6944475852 AE58709

STUDIO επιπλωμένα στην περιοχή Ροδινιού, ενοίκιο 250 ευρώ. Πληρ. τηλ. 6945717380 βραδινές ώρες AE58711

ΥΠΟΓΕΙΟ 210 τ.μ. με ράμπα και γκαραζόπορτα κάτω από τα ΕΛΤΑ Δενδρινού 62. Πληρ. τηλ. 6945889939, 2241075193 AE58715

ΔΙΑΜΕΡΙΣΜΑ 80 τ.μ. ισόγειο στην Ιαλυσό επί της οδού Ανοιξης 8. Διαθέτει 2 υπνοδωμάτια, τουαλέτα, κουζίνα, καθιστικό και σαλόνι. Επίσης διαθέτει χώρο πάρκιν για αυτοκίνητα, μεγάλη αυλή, κήπο και υπάρχει και τηλέφωνο. Πληρ. κα Κατερίνα τηλ. 2241091921, 2241093740, 6936860327 AE58704

ΠΑΣΤΙΔΑ ΕΝΟΙΚΙΑΖΟΝΤΑΙ ΤΡΙΑ STUDIOS ΚΑΙ ΜΙΑ ΓΚΑΡΣΟΝΙΕΡΑ ΠΛΗΡΩΣ ΕΞΟΠΛΙΣΜΕΝΑ ΜΕ AIR-CONDITION. ΕΝΑ ΣΠΙΤΙ ΜΕ ΤΖΑΚΙ ΕΧΟΝΤΑΣ ΘΕΑ ΤΗΝ ΦΙΛΕΡΗΜΟ ΚΑΙ ΤΟΝ ΟΡΜΟ ΤΗΣ ΚΡΕΜΑΣΤΗΣ 210 Τ.Μ. ΣΕ 2 ΣΤΡΕΜΜΑΤΑ ΟΙΚΟΠΕΔΟ. ΠΛΗΡ. ΤΗΛ. 6972893685 Κ. ΓΙΩΡΓΟΣΠΕ58657

ΔΙΑΜΕΡΙΣΜΑ στην οδό Αγίας Αναστασίας αρ. 71, στον β' όροφο μικρής πολυκατοικίας, που απαρτίζεται από διάδρομο, χωλ, κουζίνα, τραπεζαρία, δύο υπνοδωμάτια, λουτροκαμπινέ και εξώστη. Πληρ. στον αρ. κιν. 6977749525 AE58710

ΣΩΚΡΑΤΟΥΣ (Π. ΠΟΛΗ)
ΕΝΟΙΚΙΑΖΕΤΑΙ
ΠΡΟΝΟΜΙΟΥΧΟ ΚΑΤΑΣΤΗΜΑ
επί της οδού Σωκράτους αρ. 6-8,
Ε=43 τ.μ. Ισόγειο & 43 τ.μ. Α' όροφος.
Μόνο Σοβαρές Προτάσεις
Πληρ Κο ΠΙΠΙΝΟ, τηλ.. 2241023895 κιν. 6944676003

ΕΝΟΙΚΙΑΖΕΤΑΙ
ΠΡΟΝΟΜΙΟΥΧΟ ΚΑΤΑΣΤΗΜΑ
260 τ.μ. επί της οδού Μεγ. Κων/νου και Καραϊσκάκη γωνία κατάλληλο για τράπεζα ή άλλου είδους εμπορική επιχείρηση.
Πληρ. τηλ. 2241085231, 6945461564

ΕΝΟΙΚΙΑΖΕΤΑΙ
Διαμέρισμα στο Κέντρο της πόλης, οδός Αμμοχώστου αρ. 11, Β' όροφος, κατάλληλο και για επαγγελματική χρήση. Είναι Ε=140 τ.μ., και αποτελείται από 3 υπνοδωμάτια, σαλοτραπεζαρία, κουζίνα, λουτρό και W.C.
Μηνιαίο μίσθωμα: 650 ευρώ.
Πληρ. ΠΙΠΙΝΟΣ, τηλ. 2241023895, 6944676003.

ΕΝΟΙΚΙΑΖΟΝΤΑΙ
- **Διαμέρισμα** 122 τ.μ. (3) τριών υπνοδωματίων, με διαμορφωμένο κήπο, πλήρως ανακαινισμένο, επί της οδού Δενδρινού. Μηνιαίο μίσθωμα 450 ευρώ.
- **Διαμέρισμα** 105 τ.μ. (2) δύο υπνοδωματίων, σε νεόδμητη οικοδομή υπέρ πολυτελές με κεντρική αυτόνομη θέρμανση, απεριόριστη θέα στη θάλασσα, άνετα μπαλκόνια, με ιδιόχρηστη θέση στάθμευσης, περιοχή Μόντε Σμιθ. Μηνιαίο μίσθωμα 650 ευρώ.
- **Διαμερίσματα** 105 τ.μ. (3) τριών υπνοδωματίων στην Ιξιά, χωρίς έξοδα αποχέτευσης. Μηνιαίο μίσθωμα 365 ευρώ.
- **Διαμέρισμα** 80 τ.μ. (2) δύο υπνοδωματίων στην Ιξιά, χωρίς έξοδα αποχέτευσης. Μηνιαίο μίσθωμα 320 ευρώ.
- **Διαμέρισμα** 90 τ.μ. (2) δύο υπνοδωματίων, επί της οδού Λεμεσού απέναντι από τον Παιδικό Σταθμό "Πινόκιο", πλησίον Εθνικής Αντιστάσεως με μηνιαίο μίσθωμα 400 ευρώ.
- **Διαμέρισμα** πολυτελές 140 τ.μ. (2) δύο υπνοδωματίων, πλήρως επιπλωμένο στην οδό Χειμάρας με μεγάλες άνετες βεράντες, τζάκι, air condition, δύο μπάνια, ιδιόχρηστο πάρκιν. Μηνιαίο μίσθωμα 850 ευρώ.
- **Μονοκατοικία** 180 τ.μ. (3) τριών υπνοδωματίων με τζάκι, μεγάλο κήπο, πάρκινγκ, ηλιακό θερμοσίφωνα σε ήσυχη περιοχή στ' Ασγούρου. Μηνιαίο μίσθωμα 1.200 ευρώ.
- **Μονοκατοικία** 150 τ.μ. (3) τριών υπνοδωματίων νεόδμητη με τζάκι, μεγάλο κήπο, ηλιακό θερμοσίφωνα, στο 5ο χλμ. Τσαϊρι-Αεροδρομίου. Μηνιαίο μίσθωμα 900 ευρώ.
- **Διαμέρισμα** δίχωρο πλήρως επιπλωμένο στην παραλία Ιαλυσού, με ιδιόχρηστο πάρκιν. Μηνισίο μίσθωμα 350 ευρώ.

Πληρ. ΕΥΣΤΑΘΙΟΥ - ΕΥΡΩΚΤΗΜΑΤΙΚΗ, Εθνικής Αντιστάσεως 83 (πρώην Αννης Μαρίας). Τηλ. 22410 73819-74917, 6946/103929

ΕΝΟΙΚΙΑΖΕΤΑΙ
Γραφείο 65 τ.μ. στον α' όροφο πάνω από την Τράπεζα Πειραιώς στην οδό Αννης Μαρίας (Εθνικής Αντίστασης) και Μεγάλου Κων/νου.
Πληρ. τηλ. 2106729335, 6945417747 Κος Σουγκανίδης

ΠΕΡΙΠΤΕΡΟ ΕΝΟΙΚΙΑΖΕΤΑΙ
Το γνωστό περίπτερο
στα Λαϊκά επί της Σοφούλη.
Πληρ. Κο Σάββα ΠΙΠΙΝΟ, τηλ.. 2241023895

ΕΝΟΙΚΙΑΖΟΝΤΑΙ
Γραφείο α' ορόφου 90 τ.μ. επί της οδού Εθνικής Αντιστάσεως και Τσαλδάρη γωνία, πάνω απότο κατάστημα "Κωτσόβολος".
Πληρ. ΕΥΣΤΑΘΙΟΥ - ΕΥΡΩΚΤΗΜΑΤΙΚΗ, Εθνικής Αντιστάσεως 83
Τηλ.. 22410 73819-74917, 6945/292030, 6944/374546

ΕΝΟΙΚΙΑΖΟΝΤΑΙ
στην Ιξιά στο Εμπορικό Κέντρο "RHODESLAND"
3 καταστήματα τα No 7, No 8 και No 20.
Πληρ. τηλ. 2106729335, 6945417747 Κος Σουγκανίδης

RHODES-GREECE
CAIRO PALACE

ΕΝΟΙΚΙΑΖΟΝΤΑΙ
ΕΠΑΓΓΕΛΜΑΤΙΚΟΙ ΧΩΡΟΙ
στο κέντρο της πόλης
στο εμπορικό κέντρο Cairo Palace
- **Κατάστημα** ισόγειο 30 τ.μ. στην Εθ. Δωδεκανησίων
- **Γραφείο** 3ου ορόφου 135 τ.μ. στην Εθ. Δωδεκανησίων και Εθν. Μακαρίου
- **Γραφείο** 3ου ορόφου 190 τ.μ. στην Εθν. Μακαρίου και Εθ. Δωδεκανησίων
- **Γραφείο** 2ου ορόφου 190 τ.μ. στην Εθν. Μακαρίου και Εθ. Δωδεκανησίων
- **Γραφείο** 2ου ορόφου 90 τ.μ. στην Εθ. Δωδεκανησίων
- **Γραφείο** 3ου ορόφου 90 τ.μ. στην Εθ. Δωδεκανησίων

Πληρ. κ. Νιοτή Φράνσις
Τηλ.-φαξ 2241027600,
κιν. 6944618757, 6973572262

ΕΝΟΙΚΙΑΖΕΤΑΙ
Επί της οδού Ανταγόρα 3 στην περιοχή Ροδίνι, ισόγειο 180 τ.μ. με 80 τ.μ. καλυμμένους χώρους ψυγείων και 100 τ.μ. χώρους κυρίας χρήσεως.
Κατάλληλο για επιχειρήσεις. Μίσθωμα ικανοποιητικό.
Πληρ. τηλ.. (22410)68111-64440-60314

ΕΝΟΙΚΙΑΖΟΝΤΑΙ
α) καινούργια λουξ μονοκατοικία στην Παστίδα με 2 υπνοδωμάτια, σαλόνι-τραπεζαρία, μεγάλη εντοιχιζόμενη κουζίνα, λουτρό, WC, συνολικής επιφανείας 120 τ.μ. με αυλή 150 τ.μ. και ιδιωτικό πάρκιν κατάλληλη για γάμο, παραδοτέα μέσα Ιουλίου 500 ευρώ/μήνα
β) ολοκαίνουργια γκαρσονιέρα 42 τ.μ. με πλήρη επίπλωση, εξοπλισμό και κλιματισμό προς 330 ευρώ
γ) επαγγελματικός χώρος επί της Εθν. Αντιστάσεως (πρώην Αννης Μαρίας) κατάλληλος για γραφεία-ιατρείο με διαμόρφωση στις προδιαγραφές σας.
Ευρωπαϊκή Επενδυτική
τηλ. 2241039300--6977582152 κο Θεόφιλο



Σε ειδυλλιακό και ήσυχο περιβάλλον στην Κρεμαστή,
ΕΝΟΙΚΙΑΖΟΝΤΑΙ
ΕΠΙΠΛΩΜΕΝΑ ΔΩΜΑΤΙΑ ΚΑΙ ΔΙΑΜΕΡΙΣΜΑΤΑ
για όλο τον χρόνο κοντά στο καινούργιο σχολείο, ιδανικά για στρατιωτικούς, δασκάλους και δημόσιους υπαλλήλους.
Στον χώρο περιλαμβάνονται μεγάλος κήπος, όπως και μεγάλο και άνετο πάρκιν και πισίνα.
Πληρ. τηλ. 6973310194 και 6976622874

ενοικιασεις

συνέχεια από την προηγούμενη

ΓΚΑΡΣΟΝΙΕΡΑ επιπλωμένη ενός δωματίου, περιοχή Βενετοκλείου. Πληρ. τηλ. (22410)37427, 31610 AE58723

ΕΝΟΙΚΙΑΣΕΙΣ ΓΡΑΦΕΙΩΝ. Ενοικιάζονται γραφεία κεντρικά για όλες τις χρήσεις. Πληροφ.Τηλ. 22410-26281 AE58756

ΣΤΟΥΝΤΙΟΣ επιπλωμένα, και πλήρως εξοπλισμένα σε μονοκατοικία (ανάμεσα σε Τρεις-Παστίδα). Θα προτιμηθούν στρατιωτικοί. Πληρ. για απόγευμα-βράδυ (μέχρι τις 10 μ.μ.) 6946582900 AE58702

ΚΕΝΤΡΟ ΔΙΑΣΚΕΔΑΣΗΣ με συγκρότηση bar - night club στη Λεωφόρο Ρόδου-Λίνδου (Αρχάγγελος). Πληρ. τηλ. 6944704024 AE58703

ΔΙΑΜΕΡΙΣΜΑ 3άρι 1ου ορόφου με θέρμανση, μεγάλη κουζίνα, μεγάλη βεράντα σε μονοκατοικία οδός Καραϊσκάκη περιοχή Βενετοκλείου. Πληρ. τηλ. 2241032239, κιν. 6945064764 ώρες 10-14, 18-21 AE58712

ΕΝΟΙΚΙΑΖΟΝΤΑΙ ΞΕΝΟΔΟΧΕΙΑΚΑ ΔΙΑΜΕΡΙΣΜΑΤΑ ΚΑΙ STUDIOS ΣΤΙΣ "7 ΒΑΓΙΕΣ", ΜΕ ΤΟ ΜΗΝΑ ΣΕ ΣΥΓΚΡΟΤΗΜΑ ΠΡΟΣΦΑΤΩΣ ΑΝΑΚΑΙΝΙΣΜΕΝΟ ΠΛΗΡΩΣ ΕΞΟΠΛΙΣΜΕΝΑ ΜΕ ΤΗΛΕΟΡΑΣΗ, ΤΗΛΕΦΩΝΟ, ΗΛΙΑΚΟ, ΚΛΙΜΑΤΙΣΜΟ, ΨΥΞΗ/ΘΕΡΜΑΝΣΗ, ΚΑΘΑΡΙΟΤΗΤΑ 2 ΦΟΡΕΣ ΤΗΝ ΕΒΔΟΜΑΔΑ ΜΕ ΠΛΗΡΗ ΡΟΥΧΙΣΜΟ ΚΑΙ ΕΞΟΠΛΙΣΜΟ ΚΟΥΖΙΝΑΣ ΜΕ ΧΡΗΣΗ ΤΗΣ ΠΙΣΙΝΑΣ, ΤΗΣ ΠΕΡΓΚΟΛΑΣ, ΚΑΙ ΤΟΥ ΣΑΛΟΝΙΟΥ/BAR ΤΟΥ ΞΕΝΟΔΟΧΕΙΟΥ Κ.ΛΠ. ΠΛΗΡ. ΤΗΛ. 22410 36830 ΚΑΙ 6932934562 ΠΕ58019

ΓΚΑΡΣΟΝΙΕΡΑ επιπλωμένη σε μονοκατοικία έναντι ζαχαροπλαστείο Mike's Γ. Σεφέρη 447 δίπλα στο Βερόπουλο. Πληρ. τηλ. 6944786466 AE58707

ΕΝΟΙΚΙΑΖΟΝΤΑΙ επιπλωμένα studios με πολυκουζινάκι και μπάνιο σε ήσυχο μέρος της Κρεμαστής, με 150 ευρώ τον μήνα. Πληρ. τηλ. 6944100186 όλες τις ώρες AE58698

ΔΙΑΜΕΡΙΣΜΑ με 3 υπνοδωμάτια, κουζίνα, σαλόνι, μπάνιο και λοιπούς βοηθητικούς χώρους, με ηλιακό στην περιοχή Καρακόνερο. Πληρ. τηλ. 2241061291, 2241030781 AE58700

ΒΙΛΑ ΕΠΙΠΛΩΜΕΝΗ 230 Τ.Μ. ΜΕ ΚΗΠΟ 5 ΣΤΡΕΜΜΑΤΑ ΣΤΟ 9ο ΧΑΜ. ΡΟΔΟΥ-ΤΣΑΪΡΙ (ΑΠΕΝΑΝΤΙ ΑΠΟ ΤΟ RHODOS GOLD). ΠΛΗΡ. ΤΗΛ. 6974008665 ΠΕ58647

STUDIO μεγάλο επιπλωμένο με δικιά του τουαλέτα - κουζίνα- ψυγείο - ηλιακούς και ηλεκτρικούς θερμοσίφωνες με πανοραμική θέα στα Κοσκινού. Πληρ. τηλ. 2241060235 AE58694

ΚΑΤΑΣΤΗΜΑ στην Παλιά Πόλη της Ρόδου 73 τ.μ. οδός Ερμού 11, και ενοικιάζεται ή πωλείται κατάστημα στη Ψαροπούλα, οδός Ερυθρού Σταυρού 17, Ρόδος 37 τ.μ. με πατάρι 18 τ.μ. β) ενοικιάζεται ή πωλείται οροφοδιαμέρισμα 4ων υπνοδωματίων (150 τ.μ. στη Ψαροπούλα, οδός Αλ. Διάκου 55 (παλιό Νοσοκομείο) Ρόδος. Πληρ. τηλ. 6944182565 και 2107723026 AE58659

ΕΝΟΙΚΙΑΖΟΝΤΑΙ: α) γραφείο β' ορόφου, πλήρως ανακαινισμένο στην οδό Εθν. Μακαρίου 45 (Στοά Ροίκου - πρώην Ξενοδοχείο "Δελφίνι") και β) Οροφοδιαμέρισμα α' ορόφου 135 τ.μ. με ανεξάρτητη είσοδο, χωρίς κοινόχρηστα, με θερμοσυσσωρευτές και ηλιακό θερμοσίφωνα στην οδό Αντισμηνάρχου Βολονάκη αρ. 4 στην περιοχή Αγίου Ιωάννου στην πόλη της Ρόδου. Πληρ. τηλ. 2241028774 (ώρες γραφείου), 2241060950 (απόγευμα) και 6944363701 AE58677

ΜΟΝΟΚΑΤΟΙΚΙΑ επιπλωμένη 3 δωματίων στα Μαριτσά. Πληρ. τηλ. 2241094809, 2241020885 AE58672

ΚΑΤΑΣΤΗΜΑ 40 τ.μ. με 30 τ.μ. αποθήκη. Τιμή 280 ευρώ. Κων/νου Τσαλδάρη 24. Πληρ. τηλ. (22410)64137, 86221 AE58648

MEZONETA στην Ανάληψη 140 τ.μ. με 3 υπν/τια και μικρό κήπο. Ενοίκιο 650 ευρώ. Επίσης 400 τ.μ. αποθήκη ισόγεια στην Καλλιθέα. Ενοίκιο 500 ευρώ. Πληρ. ΑΙΓΑΙΟΚΤΗΜΑΤΙΚΗ τηλ. 2241022943, 2241028838, 6945466773 AE58604

STUDIOS καινούργια πλήρως επιπλωμένα κοντά στο Πανεπιστήμιο. Πληρ. τηλ. 2241078965 AE58649

ΔΙΑΜΕΡΙΣΜΑ 100 τ.μ. στην Ανάληψη Ρόδου με 400 ευρώ και μονοκατοικία 85 τ.μ. με κήπο 7.500 τ.μ. στα Κοσκινού. Πληρ. τηλ. 2241074719 AE58675

ΕΝΟΙΚΙΑΖΕΤΑΙ ΔΙΑΜΕΡΙΣΜΑ Β' ΟΡΟΦΟΥ 80 Τ.Μ. (2 ΥΠΝΟΔΩΜΑΤΙΑ, ΣΑΛΟΝΙ, ΚΟΥΖΙΝΑ, ΜΠΑΝΙΟ) ΜΕ ΑΥΤΟΝΟΜΗ ΘΕΡΜΑΝΣΗ (ΘΕΡΜΟΠΟΜΠΟΙ) ΕΠΙ ΤΗΣ ΟΔΟΥ ΠΕΛΟΠΟΝΗΣΟΥ 6 (ΚΑΘΕΤΟΣ ΤΗΣ ΣΤΕΦ. ΚΑΖΟΥΛΗ). ΕΝΟΙΚΙΟ 380 ΕΥΡΩ. ΠΛΗΡ. ΤΗΛ. 2241085231, 2241038549 ΧΠΕ184

ΕΝΟΙΚΙΑΖΟΝΤΑΙ 2 επιπλωμένες γκαρσονιέρες, σε ισόγειο πολυκατοικίας, με ανεξάρτητη είσοδο από κήπο, σε ήσυχη περιοχή, πάροδος Τσαλδάρη, στο ύψος S/M Μαρινόπουλος. Πληρ. τηλ. 22410-90038, 6945411099

ΚΑΤΑΣΤΗΜΑ 180 τ.μ. με 190 τ.μ. αυλή σκεπαστή, περιοχή Θεολόγου. Πληρ. τηλ. 6972878604 AE58526

ΔΙΑΜΕΡΙΣΜΑ 3άρι επιπλωμένο επί της οδού Στ. Κωτιάδη. Τιμή 450 ευρώ. Πληρ. Εμμ. Κρανίδης τηλ. 2241027082, 6944347405 AE58556

ΜΟΝΟΚΑΤΟΙΚΙΑ 3 υπν. με κήπο στην Παστίδα, τιμή 800 ευρώ. Πληρ. Εμμ. Κρανίδης τηλ. 2241027082, 6944347405 AE58557

STUDIOλουξ επιπλωμένο, σε ισόγειο μονοκατοικίας, επί της οδού Καλλιπάτειρας στην Ιαλυσό, 500μ. από τη θάλασσα. Πληρ. τηλ. 22410-90038, 6945411099

ΧΩΡΟΣ για γραφείο ή αποθήκη με ένα WC και αυλή, στην οδό Αγαθονησίου 5-Ανάληψη. Πληρ. τηλ. 6947694835 AE58436

D & M HOMES

ΤΕΧΝΙΚΗ ΚΑΤΑΣΚΕΥΑΣΤΙΚΗ ΕΤΑΙΡΕΙΑ

1) Διώροφες **μονοκατοικίες** λουξ κατασκευής των 110 τ.μ. με 330 τ.μ. οικόπεδο σε ονειρεμένη τοποθεσία, περιοχή Ανοιξη, υπό κατασκευή.
2) **Μεζονέτες** λουξ κατασκευής των 110 τ.μ. σε 330 τ.μ. οικόπεδο με φανταστική θέα, περιοχή Κοκκερου - Κοσκινού, υπό κατασκευή
3) **Μεζονέτες** αρίστης κατασκευής των 130 τ.μ. σε 600 τ.μ. οικόπεδο σε ήσυχη τοποθεσία μέσα στο πράσινο. Περιοχή Τσαΐρι υπό κατασκευή
4) **Μονοκατοικία** υπερλούξ κατασκευής με 100 τ.μ. οικόπεδο (μόνο σοβαρές προτάσεις).

ΑΦΟΙ ΜΑΘΙΟΥ Ο.Ε.

Βερολίνου 11 - Ροδίνι τηλ. - fax 2241069515, κιν. 6945525475-6944370132

ΠΩΛΕΙΤΑΙ

Κτίριο και επιχείρηση εστιατορίου στην Παλιά Πόλη (Ρολόϊ) με 165 τ.μ. εσωτερική αυλή, πλήρη εξοπλισμό, φήμη, πελατεία. Αξία 528.000 ευρώ.

Πληροφορίες ΕΥΣΤΑΘΙΟΥ-ΕΥΡΩΚΤΗΜΑΤΙΚΗ, Εθνικής Αντιστάσεως 83 Τηλ. (22410) 73819-74917, 6944/374546, 6945/292030

ΠΩΛΟΥΝΤΑΙ ΣΤΟ ΓΕΝΝΑΔΙ

- από ιδιοκτήτη **πωλούνται δύο οικόπεδα** τετραγωνισμένα των 4 και 8 στρεμμάτων, με δρόμο 5 μ. και νερό, άρτια και οικοδομήσιμα.

Τοποθεσία: 1.500 μ. μετά το Γεννάδι, με δρόμο ο οποίος φτάνει μέχρι την θάλασσα (450 μ.).

Πληρ. τηλ. 2241028007, 2241037590, κιν. 6944522149

Παλιό Ιταλικό Ισόγειο πλήρως ανακαινισμένο

ΠΩΛΕΙΤΑΙ

Στην Έρνεστ Μπέβιν με 2 υπνοδωμάτια και άνετο πάρκιν. Τιμή: 105.000 ευρώ.

Πληρ. Πιπίνος τηλ. 2241023895

www.pipinos.gr

ΠΩΛΕΙΤΑΙ

έτοιμη **επιχείρηση με DVD** σε τιμή ευκαιρίας.

Πληρ. τηλ. 2241020410, 6936656795

ΠΙΠΙΝΟΣ

ΠΩΛΟΥΝΤΑΙ ΔΙΑΜΕΡΙΣΜΑΤΑ

- 2 και 3 υπνοδωματίων πλησίον ΑΡΑΠΑΚΙ
- 2 υπνοδωματίων στην Ιαλυσό
- 1 και 2 υπνοδωματίων στην Ιξιά έναντι Μίρα Μάρε.

Πληρ. τηλ. 2241023895, 6944390803, 6944676003

www.rhodes-top-properties.com

ΠΙΠΙΝΟΣ

ΠΩΛΟΥΝΤΑΙ ΜΟΝΟΚΑΤΟΙΚΙΕΣ

125 τ.μ. με σοφίτα, σε οικόπεδο 300 τ.μ. στην Ιαλυσό

Πληρ. τηλ. 2241023895, 6944676003,6944390803

www.rhodes-top-properties.com

ΚΤΗΜΑΤΟΜΕΣΙΤΙΚΟ ΓΡΑΦΕΙΟ ΖΑΦΕΙΡΗΣ Μ. ΚΑΡΑΓΙΑΝΝΗΣ Δ. Ο.Ε.

Πωλήσεις ακινήτων. Τηλ. (2241060380-60381)

17.30-20.30 μ.μ. Δευτέρα-Παρασκευή

Fax: 2241060380 • e-mail: zafkar@hellasnet.gr

- **Κατοικίες**
  - Εξοχική κατοικία 50 τ.μ. (υπό ανέγερση) εντός οικοπέδου 440 τ.μ. στην περιοχή Κολυμπίων
  - Εξοχική κατοικία 70 τ.μ. (υπό ανέγερση) εντός οικοπέδου 500 τ.μ. στην περιοχή Κολυμπίων
  - Μεζονέτα 105 τ.μ. (ημιτελής) εντός οικισμού στον Δήμο Αφάντου
- **Ξενοδοχειακό συγκρότημα**
  - Ημιτελής σε μπετά ξενοδοχειακό συγκρότημα Α' κατηγορίας εντός οικοπέδου 22.400 τ.μ.
- **Οικόπεδα**
  - Εντός οικισμού στον Δήμο Αφάντου 1250 τ.μ.
  - Εντός οικισμού στον Δήμο Αφάντου 2000 τ.μ.
  - Στον Δήμο Αφάντου 520 τ.μ. με άδεια οικοδομής 53 τ.μ.
  - Στον Δήμο Αφάντου 1000 τ.μ. επί της εθνικής οδού Ρόδου-Λίνδου
  - Στον Δήμο Αφάντου 866 τ.μ. επί της εθνικής οδού Ρόδου-Λίνδου
  - Εντός οικισμού στην Παστίδα 2000 τ.μ.
- **Αγροτεμάχια**
  - Στην περιοχή Κολυμπίων αγροτεμάχια 10.200 τ.μ. (πανοραμική θέα)
  - Στην περιοχή Κολυμπίων αγροτεμάχιο 4.969 τ.μ.
  - Στην περιοχή Ψίνθου αγροτεμάχιο 22.400 τ.μ.
  - Στην περιοχή Ψίνθου αγροτεμάχιο 19.840 τ.μ.
  - Στην περιοχή Τραπεζία αγροτεμάχιο 5.800 τ.μ.
  - Στον Δήμο Αφάντου αγροτεμάχιο 6.120 τ.μ.
  - Στον Δήμο Αφάντου αγροτεμάχιο 11.520 τ.μ.
  - Στον Δήμο Αφάντου το 1/2 αγροτεμαχίου 5.080 τ.μ. με ελαιόδεντρα

- **ΠΩΛΕΙΤΑΙ διαμέρισμα** 80 τ.μ. α' ορόφου, με 2 υπν/τια στον Αγ. Ιωάννη, αξίας 125.000 ευρώ
- **ΠΩΛΕΙΤΑΙ διαμέρισμα** 90 τ.μ. με 3 υπν/τια στην πάροδο Παναγιώτου Ροδίου, πλήρως ανακαινισμένο με ιταλική κουζίνα σε μικρή οικοδομή. Αξίας 105.000 ευρώ

Πληρ. ΕΥΣΤΑΘΙΟΥ - ΕΥΡΩΚΤΗΜΑΤΙΚΗ, Εθνικής Αντιστάσεως 83 • τηλ. 2241073819-74917, 6944/374546, 6945/292030

SIDER-ΚΑΤΑΣΚΕΥΑΣΤΙΚΗ

ΤΖΟΓΙΑΣ ΦΙΛ. & ΤΖΟΓΙΑΣ ΕΥΘ. ΟΕ

ΠΩΛΟΥΝΤΑΙ

Διώροφες ανεξάρτητες μονοκατοικίες 120 τ.μ. στην πόλη της Ρόδου (περιοχή Ροδίνι) σε 250 τ.μ. οικόπεδο.

Πληρ. τηλ. 2241030069, κιν. 6944532903

ΠΩΛΕΙΤΑΙ

MEZONETA διώροφη σε μπετά 110 τ.μ. στην Ιαλυσό με ιδιόχρηστο κήπο, ατομικό βόθρο και περιτοιχισμένο οικόπεδο. **Αξία 96.845 €** (με δυνατότητα εκταμίευσης δανείου).

Πληρ. ΕΥΣΤΑΘΙΟΥ - ΕΥΡΩΚΤΗΜΑΤΙΚΗ, Εθνικής Αντιστάσεως 83 • τηλ. 2241073819-74917, 6944/374546, 6945/292030

ΚΤΗΜΑΤΟΜΕΣΙΤΙΚΟ ΓΡΑΦΕΙΟ ΝΙΚΟΛΑΟΣ Δ. ΑΣΒΕΣΤΗΣ & ΣΥΝΕΡΓΑΤΕΣ

ΠΩΛΗΣΕΙΣ ΔΙΑΜ/ΣΜΑΤΩΝ-ΟΙΚΟΠΕΔΩΝ

Αγίου Ιωάννου 46

τηλ. 22410 32809, 6947848288, 6942695467

- **ΡΟΔΟΣ**

Διαμερίσματα πλησίον Μιχαήλ Πετρίδη με θέρμανση και γκαράζ

Πειραιώς **διαμέρισμα** 120 τ.μ. με γκαράζ

Πτολεμαίων **διαμέρισμα** 120 τ.μ. με θέρμανση

Διαμερίσματα στο Ροδίνι με γκαράζ, κεντρική θέρμαση lux κατασκευής με απεριόριστη θέα

Διαμερίσματα επί της Αποστόλου Παύλου με κεντρική θέρμανση, απεριόριστη θέα lux κατασκευής

- **ΤΡΙΑΝΤΑ**

Διαμέρισμα 100 τ.μ. με θέρμανση

Διαμέρισμα 87 τ.μ. με θέρμανση

Μεζονέτα 192 τ.μ., με θέρμανση, τζάκι, lux κατασκευής

Μεζονέτες 145 τ.μ. σε 250 τ.μ. οικόπεδο σε προσιτή τιμή

Παλιός πύργος 400 τ.μ. οικόπεδο

- **ΜΙΡΑΜΑΡΕ**

Διαμερίσματα διαφόρων διαστάσεων με κεντρική θέρμανση

- **ΚΑΣΤΕΛΟΡΙΖΟ**

Πωλείται **σπίτι** παλιό καλοδιατηρημένο δύο ορόφων στο πιο κεντρικό σημείο του λιμανιού, κατάλληλο για επαγγελματική επιχείρηση 83 τ.μ. ανά όροφος.

ΟΙΚΟΔΟΜΗ ΡΟΔΟΥ

ΤΕΧΝΙΚΗ–ΚΑΤΑΣΚΕΥΑΣΤΙΚΗ ΕΤΑΙΡΕΙΑ

ΠΩΛΟΥΝΤΑΙ

1) **Καταστήματα, διαμερίσματα και οροφοδιαμερίσματα** στην οδό Αμστερνταμ, Βερολίνου και Μαδρίτης στο Ροδίνι διαφόρων μεγεθών (σε συγκρότημα 9 πολυκατοικιών)
2) **Μονοκατοικίες** 150 τ.μ. η κάθε μία σε κτήμα 2.000 τ.μ. (υπό κατασκευή)
3) **Μονοκατοικίες** στο Κιοτάρι Ασκληπειού (στο κύμα) 120 τ.μ. σε κτήμα 1.300 τ.μ. εκάστη (υπό κατασκευή)
4) **Διώροφες μονοκατοικίες** των 100 τ.μ. στο Γεννάδι, 200 μέτρα από τη θάλασσα σε κτήμα 1.300 τ.μ. (υπό κατασκευή)

ΟΙΚΟΔΟΜΗ ΡΟΔΟΥ

Δεκτά δάνεια και ευκολίες πληρωμής έχουμε τις καλύτερες τιμές της αγοράς.

Καμύνδου 4- Ρόδος-85100 Τηλ.: 22410/60460- 2 Fax: 22410/60463

ΜΑΝΟΛΗΣ ΣΠΥΡΙΔΗΣ Πολιτικός Μηχανικός Δ.Π.Θ. (Κιν:693 6660460)

ΚΩΣΤΑΣ ΚΩΝΣΤΙΝΤΙΝΙΔΗΣ εργολάβος (ΚΙΝ.: 694 6999906)

ενοικιασεις

συνέχεια από την προηγούμενη

ΕΝΟΙΚΙΑΖΕΤΑΙ ή **ΠΩΛΕΙΤΑΙ** στα Κολύμπια εστιατόριο πλήρως εξοπλισμένο με καλή πελατεία. Πληρ. Εμμ. Κρανίδης τηλ. 2241027082, 6944347405 AE58558

ΟΡΟΦΟΣ ΝΕΟΚΛΑΣΣΙΚΗΣ ΜΟΝΟΚΑΤΟΙΚΙΑΣ 160 τ.μ. επί της 28ης Οκτωβρίου 27-31 (Νιοχώρι) κατάλληλος για επαγγελματική στέγη. Πληρ. τηλ. 6972818968, 2241036166 AE58299

ΕΝΟΙΚΙΑΖΕΤΑΙ ΙΣΟΓΕΙΟΣ ΕΠΑΓΕΛΜΑΤΙΚΟΣ ΧΩΡΟΣ 120 Τ.Μ. ΜΕ ΥΠΟΓΕΙΟ 30 Τ.Μ. ΕΠΙ ΤΗΣ ΟΡΦΑΝΙΔΟΥ ΚΑΙ ΑΠΟΛΛΩΝΙΟΥ ΡΟΔΙΟΥ ΓΩΝΙΑ. ΠΛΗΡ. ΤΗΛ. 6945381842 ΧΠΕ2211

ΚΑΤΑΣΤΗΜΑ 160 τ.μ. με μεγάλη αυλή και άνετο πάρκιν στην τουριστική περιοχή της Ιαλυσού, κατάλληλο για cafe, κέντρο διασκέδασης, εστιατόριο, τουριστικό κ.λπ. Πληρ. τηλ. (22410)95815, 95657 AE58405

ΕΝΟΙΚΙΑΖΟΝΤΑΙ STUDIOS ΜΕ ΤΟ ΜΗΝΑ Ή ΜΕ ΤΗΝ ΗΜΕΡΑ ΠΛΗΡΩΣ ΕΠΙΠΛΩΜΕΝΑ ΜΕ ΠΟΛΥΚΟΥΖΙΝΑΚΙ, ΨΥΓΕΙΟ, ΝΤΟΥΣ, WC, ΤΗΛΕΦΩΝΟ, ΜΠΑΛΚΟΝΙ, ΖΕΣΤΟ ΝΕΡΟ ΕΠΙ 24ΩΡΟΥ ΒΑΣΕΩΣ ΣΤΗΝ ΠΙΟ ΗΣΥΧΗ ΠΕΡΙΟΧΗ ΤΗΣ ΠΟΛΗΣ ΡΟΔΟΥ (ΠΕΡΙΟΧΗ ΔΑΣΚΑΛΩΝ), ΟΔΟΣ ΜΑΝΩΛΗ ΠΑΠΑΜΑΝΩΛΗ ΑΡΙΘΜ. 12 ΚΑΘΕΤΟΣ ΕΠΙ ΤΗΣ ΣΤΕΛΙΟΥ ΚΩΤΙΑΔΗ. ΠΛΗΡ. ΤΗΛ. (22410)37244 ΧΠΕ283

STUDIO 30 τ.μ. στην Ιαλυσό επιπλωμένο, πλησίον Φιλερήμου. Πληρ. τηλ. 2241094707 AE57794

ΕΝΟΙΚΙΑΖΟΝΤΑΙ: α) ισόγειο κατάστημα 75 τ.μ. περίπου στην οδό Ορφανίδου (Νιοχώρι), β) διώροφο κατάστημα 53 τ.μ. ισόγειο, 51 τ.μ. στον πρώτο όροφο, με βεράντα 31 τ.μ. που βρίσκεται στην οδό Γεωργίου Λέοντος κοντά στο Ξεν. "Μανούσος", γ) ισόγειο κατάστημα 22 τ.μ. στην οδό Σωκράτους στην Παλιά Πόλη, δ) ισόγειο κατάστημα ή επιπλωμένο studio 35 τ.μ. απέναντι ξενοδ. Mira Mare (Ιξιά). ε) κατάστημα 52 τ.μ. επί της Λεωφ. Παραδεισίου. Πληρ. τηλ. 2241035450 και 2241031450, κιν. 6976881111. AE58291

ΕΝΟΙΚΙΑΖΟΝΤΑΙ 4 ΠΟΛΥΤΕΛΗ STUDIOS ΓΙΑ ΕΝΑ Ή ΔΥΟ ΑΤΟΜΑ, ΣΤΗΝ ΠΑΡΑΛΙΑ ΙΑΛΥΣΟΥ, ΠΛΗΡΩΣ ΕΠΙΠΛΩΜΕΝΑ, ΕΥΡΥΧΩΡΑ, ΜΕ ΑΝΕΤΕΣ ΒΕΡΑΝΤΕΣ ΜΕ ΠΟΛΥΚΟΥΖΙΝΑΚΙ, AIR-CONDITION, ΗΛΙΑΚΟ ΘΕΡΜΟΣΙΦΩΝΑ, ΙΔΙΟΧΡΗΣΤΗ ΘΕΣΗ ΣΤΑΘΜΕΥΣΗΣ. ΜΗΝΙΑΙΟ ΜΙΣΘΩΜΑ 275 ΕΥΡΩ. ΠΛΗΡ. ΕΥΣΤΑΘΙΟΥ - ΕΥΡΩΚΤΗΜΑΤΙΚΗ, ΕΘΝΙΚΗΣ ΑΝΤΙΣΤΑΣΕΩΣ 83 (ΠΡΩΗΝ ΑΝΝΗΣ ΜΑΡΙΑΣ). ΤΗΛ. 22410 73819-74917, 6946/103929 ΧΠΕ091

ΓΡΑΦΕΙΟ 54 τ.μ. στην οδό 25ης Μαρτίου, πάνω από το Δικηγορικό Σύλλογο Ρόδου. Πληρ. τηλ. 2241073335

Για στρατιωτικούς και Δημοσίους Υπαλλήλους **ΕΝΟΙΚΙΑΖΟΝΤΑΙ** με ειδικές τιμές ωραιότατα στούντιο και διαμερίσματα των 35 και 50 τ.μ. με κλιματισμό (ψύξη-θέρμανση), ηλιακούς, βεράντες και εύκολο πάρκιν, πλήρως επιπλωμένα. Τοποθεσία: Παραδείσι. Πληρ. τηλ. 6947429235, 2241073807 AE58374

ΓΡΑΦΕΙΟ (ΦΡΟΝΤΙΣΤΗΡΙΟ) α' ορόφου 80 τ.μ. περίπου επί της οδού Λεμεσού, πλησίον Αννης Μαρίας. Πληρ. τηλ. 6944985612 ΧΑΕ144

ΧΩΡΟΙ ΑΠΟΘΗΚΕΥΣΗΣ ΕΝΟΙΚΙΑΖΟΝΤΑΙ ΠΕΡΙΦΡΑΓΜΕΝΟΙ, ΑΣΦΑΛΕΙΣ, ΥΠΑΙΘΡΙΟΙ, ΗΜΙΥΠΑΙΘΡΙΟΙ, ΚΑΙ ΚΛΕΙΣΤΟΙ ΚΑΤΑΛΛΗΛΟΙ ΓΙΑ ΑΠΟΘΗΚΕΥΣΗ ΕΝΟΙΚΙΑΖΟΜΕΝΩΝ ΑΥΤΟΚΙΝΗΤΩΝ ΚΑΙ ΠΟΥΛΜΑΝ. ΠΛΗΡ. ΤΗΛ. (22410)38400 ΩΡΕΣ 08.00-15.00 κ. ΓΙΩΤΑ ΧΠΕ1913

ΕΝΟΙΚΙΑΖΕΤΑΙ το ξενοδοχείο "ΦΟΙΒΟΣ" στον Αρχάγγελο 16 δωματίων, κουζίνα, σαλόνι, μπαρ, πάρκιν, και με δεντρόκηπο 2.800 τ.μ. Τιμή ενοικίου 1800 ευρώ. Πληρ. τηλ. 2241027578, 2244022600

ΑΠΟΘΗΚΕΣ ΣΤΗΝ ΙΑΛΥΣΟ, ΕΝΟΙΚΙΑΖΟΝΤΑΙ 1) ΑΠΟΘΗΚΕΥΤΙΚΟΙ ΧΩΡΟΙ ΑΠΟ 100 ΕΩΣ 2000 Τ.Μ. ΚΑΙ ΥΨΟΣ 8 Μ. ΑΣΦΑΛΕΙΣ ΜΕ ΜΕΓΑΛΟΥΣ ΧΩΡΟΥΣ ΔΙΑΚΙΝΗΣΗΣ ΦΟΡΤΩΣΗΣ ΚΑΙ ΕΚΦΟΡΤΩΣΗΣ ΠΡΟΪΟΝΤΩΝ, 2) ΥΠΑΙΘΡΙΟΙ ΧΩΡΟΙ ΠΕΡΙΦΡΑΓΜΕΝΟΙ, ΑΣΦΑΛΕΙΣ, ΚΑΤΑΛΛΗΛΟΙ ΓΙΑ ΑΠΟΘΗΚΕΥΣΗ ΠΡΟΪΟΝΤΩΝ ΣΕ ΠΑΛΕΤΕΣ. ΠΛΗΡ. ΤΗΛ. (22410)38400 ΑΠΟ ΔΕΥΤΕΡΑ ΕΩΣ ΠΑΡΑΣΚΕΥΗ 08.00-15.00 κ. ΓΙΩΤΑ ΧΠΕ1912

ΕΝΟΙΚΙΑΖΕΤΑΙ ισόγειος επαγγελματικός χώρος 160 τ.μ. (ή δύο μικρότερα των 80 τ.μ.) κατάλληλος για κατάστημα - γραφείο - ιατρείο ή άλλη παρόμοια χρήση στην κεντρική πλατεία Ιαλυσού, πλατεία Αποστολίδη. Πληρ. τηλ. 2241094356, 6942553147 ΧΑΕ141

ΕΝΟΙΚΙΑΖΕΤΑΙ ΕΠΙΠΛΩΜΕΝΟ ΙΣΟΓΕΙΟ ΔΙΑΜΕΡΙΣΜΑ 2 ΔΩΜΑΤΙΩΝ ΥΠΝΟΔΩΜΑΤΙΟ, ΣΑΛΟΝΙ, ΚΟΥΖΙΝΑ, WC, 40 Τ.Μ. ΜΕ ΤΥ ΔΙΠΟΡΤΟ ΨΥΓΕΙΟ, ΗΛΙΑΚΟ ΘΕΡΜΟΣΙΦΩΝΟ, ΦΟΥΡΝΟ ΜΕ ΔΥΟ ΕΣΤΙΕΣ, ΑΠΟΡΡΟΦΗΤΗΡΑ, ΣΟΜΠΑ ΥΓΡΑΕΡΙΟΥ, ΑΕΡΟΘΕΡΜΟ, ΧΡΗΜΑΤΟΚΙΒΩΤΙΟ, ΜΟΝΩΜΕΝΗ ΟΡΟΦΗ, ΕΓΚΑΤΑΣΤΑΣΗ ΓΙΑ ΠΛΥΝΤΗΡΙΟ ΡΟΥΧΩΝ, ΑΝΕΤΟΣ ΧΩΡΟΣ ΠΑΡΚΑΡΙΣΜΑΤΟΣ, ΒΕΡΑΝΤΑ 12 Τ.Μ. ΣΤΗΝ ΚΡΕΜΑΣΤΗ. ΠΛΗΡ. ΤΗΛ. 2241096742, 6944819048. ΜΙΣΘΩΜΑ 240 ΕΥΡΩ ΠΕ57985

ΔΥΑΡΙ επιπλωμένο στο Π. Φάληρο (Αθήνα), για Ρόδιους φοιτητές/τριες. Πληρ. τηλ. 2241028585. AE57926

πωλησεις- αγορες ακινητων & επιχειρησεων

ΔΙΑΜΕΡΙΣΜΑ Ιξιά Σωτήρος 110 τ.μ. πολυτελούς κατασκευής, απεριόριστη θέα, 3 Υ/Δ, 2 WC, ανελκυστήρα, σαλόνι, εντοιχιζόμενη κουζίνα, θέσεις πάρκιν. Τιμή: 195.000 ευρώ. Υπεύθυνοι: Χατζηλαζάρου Σ. & Συνεργάτες **LandScope 2241028629** AO58811

ΟΡΟΦΟΔΙΑΜΕΡΙΣΜΑ Ροδίνι 130 τ.μ. σε lux κατασκευή, 3 Υ/Δ, 2 WC, σαλόνι, ανελκυστήρα, εντοιχιζόμενη κουζίνα, θέσεις πάρκιν, με καταπληκτική θέα. Τιμή: 190.755 ευρώ. Υπεύθυνοι: Χατζηλαζάρου Σ. & Συνεργάτες **LandScope 2241028629** AO58810

ΔΙΑΜΕΡΙΣΜΑ Τριάντα 92 τ.μ. νεόκτιστο, αποτελείται από 2 Υ/Δ, 1 WC, άνετοι χώροι, εντοιχιζόμενη (ιταλική) κουζίνα, χώρος στάθμευσης, πολυτελούς κατασκευής. Τιμή: 130.000 ευρώ Υπεύθυνοι: Χατζηλαζάρου Σ. & Συνεργάτες **LandScope 2241028629** AO58809

ΜΟΝΟΚΑΤΟΙΚΙΑ Κοσκινού (μπετά), υπό κατασκευή 155 τ.μ., 2 επίπεδα σε οικόπεδα 230 τ.μ. **α' επίπεδο:** 85 τ.μ., ενιαίοι χώροι υποδοχής, τραπεζαρία, καθιστικό, WC , **6' επίπεδο:** 70 τ.μ. 3 (τρία) υπνοδωμάτια, 1 (δύο) μπάνια, μεγάλες βεράντες, άνετοι χώροι. Τιμή 117.000 ευρώ. Υπεύθυνοι: Χατζηλαζάρου Σ. & Συνεργάτες **LandScope 2241028629** AO58807

ΜΟΝΟΚΑΤΟΙΚΙΑ πρόποδες Φιλερήμου, υπό κατασκευή 200 τ.μ. σε οικόπεδο 1.000 τ.μ. σε μπετά, περιμετρικό τοιχείο, αποχέτευση (προδιαγραφές σοφίτας - γκαράζ - τζάκι - πισίνας - άνετου κήπου). Τιμή: 161.500 ευρώ. Υπεύθυνοι: Χατζηλαζάρου Σ. & Συνεργάτες **LandScope 2241028629** AO58806

ΜΟΝΟΚΑΤΟΙΚΙΑ Κοσκινού, υπό κατασκευή, 206 τ.μ. σε οικόπεδο 2.200 τ.μ. **α' επίπεδο:** ενιαίοι χώροι υποδοχής, κουζίνα πολυτελείας, τραπεζαρία, καθιστικό, WC, **6' επίπεδο:** 3 (τρία) υπνοδωμάτια, 3 μπάνια, εντοιχιζόμενες ντουλάπες, μεγάλες βεράντες, άνετοι χώροι, άριστη αρχιτεκτονική, απεριόριστη θέα. Τιμή: 382.000 ευρώ. Υπεύθυνοι: Χατζηλαζάρου Σ. & Συνεργάτες **LandScope 2241028629** AO58803

ΟΙΚΟΠΕΔΟ Μεγάλη Γη (Κιοτάρι) 4.030 τ.μ. σε απόσταση 180 μ. από την θάλασσα. Τιμή: 95.000 ευρώ. Υπεύθυνοι: Χατζηλαζάρου Σ. & Συνεργάτες **LandScope 2241028629** AO58805

ΜΟΝΟΚΑΤΟΙΚΙΕΣ Τρεις Νεόδμητα 180 τ.μ. σε οικόπεδο 2000 τ.μ. α' επίπεδο: χώρος υποδοχής, διαμπερές σαλόνι, εντοιχιζόμενη κουζίνα, καθιστικό, αποθήκη, WC, **6' επίπεδο:** 2 Υ/Δ, 2 WC, γκαρνταρόμπα, άριστη αρχιτεκτονική, άνετοι χώροι, πάρκιν, κήπος, ήσυχο περιβάλλον (παραδίδεται και σε μπετά - και σε οικόπεδο). Τιμή: 350.000 ευρώ. Υπεύθυνοι: Χατζηλαζάρου Σ. & Συνεργάτες **LandScope 2241028629** AO58802

ΕΠΙΧΕΙΡΗΣΗ Μαντράκι, σε κεντρικό κατάστημα 32 τ.μ. με πατάρι, (Δεκτές προτάσεις συνεργασίας). Υπεύθυνοι: Χατζηλαζάρου Σ. & Συνεργάτες **LandScope 2241028629** AO58801

ΡΟΔΟΣ πωλείται οικόπεδο στην Ιξιά οδός Ομήρου 17, 160 τ.μ. τιμή 75.000 ευρώ. Πληρ. τηλ. 2106742648, 6945994321 AO58817

ΡΟΔΟΣ πωλείται οικόπεδο οδός Δημ. Αναστασιάδη 46, εμβαδόν 401,06 τ.μ. με συντελεστή δόμησης 1. Τιμή: 250.000 ευρώ. Πληρ.τηλ. 2106742648, 6945994321 AO58816

ΠΩΛΟΥΝΤΑΙ: α) διαμέρισμα τριάρι ισόγειο, στην περιοχή Αγίου Νικολάου μεταχειρισμένο - ευκαιρία, β) διαμέρισμα τριάρι α' ορόφου περιοχή Καθηγητών ελαφρώς ανακαινισμένο σε καλή τιμή, γ) γκαρσονιέρα Θεμ. Σοφούλη 28 τ.μ. 20.000 ευρώ, δ) Αγρόκτημα περιοχή Σταφύλια Λάρδος 7 στρεμ. Αγρόκτημα Παστίδα 5 στρεμ. και 10 στρέμματα - ευκαιρίες, ε) μεζονέτες εντός πόλεως περιοχή Ιαλυσού, ζ) μονοκατοικία πίσω από τον Φιλέρημο με θέα και 4 στρέμματα με δένδρα. Πληρ. Κτημ/κό γραφείο κ. Ελένης Βρατσάλη τηλ. 2241063834/65300, 6945105362 AO58783

PUB-ΚΑΦΕΤΕΡΙΑ στο τουριστικό κέντρο πλησίον νέου καζίνο. Πλήρως εξοπλισμένη, ανακαινισμένη η καλύτερη στο είδος της. Συμβόλαιο 12ετές. Πληροφορίες άλλες δεν θα δοθούν τηλεφωνικώς. Πληρ. για συνεννόηση τηλ. 2241078392, 6977339669, 6936607154 μετά τις 12 το μεσημέρι AO58795

ΟΙΚΟΠΕΔΟ 2.530 τ.μ. με άδεια οικοδομής ισόγειου βιοτεχνικού κτιρίου 770 τ.μ. και δικαίωμα οικοδόμησης Α' και Β' ορόφου, από 770 τ.μ. έκαστος. Περιοχή Ασγούρου, κατάλληλα για ξυλουργεία-αλουμινάδικα και για κάθε άλλη βιοτεχνία. Τιμή λογική. (πωλείται και το μισό). Πληρ. τηλ. 2241030397 κιν. 6946049179 κ. Καργάκο Νίκο, Θ. Σοφούλη 59-Ρόδος AO58781

ΔΙΑΜΕΡΙΣΜΑ γ' ορόφου 5 ετών, 120 τ.μ. με 3 υπνοδωμάτια, σαλόνι, κουζίνα, λουτρά, θέρμανση, πάρκιν και αποθήκη σε άριστη κατάσταση. Δάνεια δεκτά. Πληρ. Ευρωπαική Επενδυτική τηλ. 2241039300-6977582152 κο Θεόφιλο AO58774

ΕΠΙΧΕΙΡΗΣΗ καινούργια σάντουιτς-αναψυκτικά- καφέδες στο κέντρο κοντά στην αγορά, λόγω επείγουσας αναχώρησης στο εξωτερικό. Τιμή 25.000 ευρώ. Πληρ. Κος Πιπίνος τηλ. 2241023895 www.pipinos.gr XAO605

ΜΕΖΟΝΕΤΑ στα Κοσκινού σε μπετά, επιφανείας 120 τ.μ. με καταπληκτική θέα σε τιμή ευκαιρίας. Δάνεια δεκτά. Πληρ. Ευρωπαική Επενδυτική τηλ. 2241039300-6977582152 κο Θεόφιλο AO58773

ΠΩΛΕΙΤΑΙ: α) οικόπεδο 12000 τ.μ. στ' Ασγούρου με μικρό σπίτι κατάλληλο για φάρμα β) οικόπεδο στην Παστίδα επιφανείας 18000 τ.μ. σε τρία επίπεδα κατάλληλο για εκμετάλλευση προς 13 ευρώ/τ.μ., β) οικόπεδα στην Πυλώνα εντός οικισμού με Σ.Δ. 0,4 σε καλή τιμή. Πληρ. Ευρωπαική Επενδυτική τηλ. 2241039300-6977582152 κο Θεόφιλο AO58772

ΜΟΝΟΚΑΤΟΙΚΙΑ διατηρητέα σε παραδοσιακή συνοικία της πόλης πλήρως ανακαινισμένη συνολικής επιφανείας 280 τ.μ. με 4 υπνοδωμάτια, τζάκι, αυλή 100 τ.μ. και αποθήκη. Δάνεια δεκτά. Πληρ. Ευρωπαική Επενδυτική τηλ. 2241039300-6977582152 κο Θεόφιλο AO58771

ΙΣΟΓΕΙΟ 100 τ.μ. κτισμένο σοβατισμένο εξωτερικά στους Δασκάλους 20.000.000 δρχ. Πληρ. τηλ. 2241023815, 2241078275 Σταμάτης Μανωλάκος AO58767

3 ΓΚΑΡΣΟΝΙΕΡΕΣ & 2 ΚΑΤΑΣΤΗΜΑΤΑ όλα νοικιασμένα στο Ροδίνι. Πλήρως επιπλωμένες και εξοπλισμένες σε άριστη κατάσταση. Πληρ. τηλ. 6947083593 AO58764

ΠΩΛΟΥΝΤΑΙ ΞΕΝΟΔΟΧΕΙΑ μικρά και μεγάλα Πληροφ.Σαββαιδης & Συνεργάτες Τηλ.22410-26281 AO58751

ΠΩΛΗΣΕΙΣ ΑΠΟΘΗΚΩΝ Α) ΡΟΔΟ Σκεύου Ζερβού 22 τμ Β) Λεω.ΡΟΔΟΥ ΚΑΛΛΙΘΕΑΣ 220 τμ Τηλ.22410-26281 AO58752

Κοντά στο κέντρο πίσω από το Πανεπιστήμιο Αιγαίου **ΠΩΛΕΙΤΑΙ** τριάρι διαμ. 80 τ.μ. 6 ετών σε καλή τιμή. Γίνονται ευκολίες πληρωμής και δάνεια δεκτά. Πληρ. Νίκος Ασβέστης και Γιάννης Κώτης τηλ. 2241032809, 6947848288, 6942695467 AO58759

Πλησίον Αποστόλου Παύλου **ΠΩΛΕΙΤΑΙ** διαμέρισμα 82 τ.μ. 1ου ορόφου στην τιμή των 28.000.000 γίνονται ευκολίες πληρωμής και δάνεια δεκτά. Πληρ. Νίκος Ασβέστης και Γιάννης Κώτης τηλ. 2241032809, 6947848288, 6942695467 AO58761

Εναντι Ξενοδοχείου Μίρα Μάρε Ιαλυσός **ΠΩΛΟΥΝΤΑΙ** καινούργια διαμερίσματα των 85 τ.μ., 80 τ.μ. και 50 τ.μ. λουξ κατασκευής με ιδιόκτητη θέση στάθμευσης στο ίδιο κτίριο. Σε πάρα πολύ καλές τιμές. Γίνονται ευκολίες πληρωμής και δάνεια δεκτά. Πληρ. Νίκος Ασβέστης και Γιάννης Κώτης τηλ. 2241032809, 6947848288, 6942695467 AO58760

ΟΔΗΓΟΣ- ΠΩΛΗΤΗΣ!

ΖΗΤΕΙΤΑΙ ΑΠΟ ΕΤΑΙΡΕΙΑ ΔΙΑΝΟΜΩΝ

ΑΠΑΡΑΙΤΗΤΑ ΠΡΟΣΟΝΤΑ:

- Δίπλωμα Γ' κατηγορίας
- Ηλικία έως 35 ετών

Για περισσότερες πληρ. επικοινωνήστε μαζί μας στο τηλ. **2241069442 ή 6944546074**

Από την "**ΔΩΔΕΚΑΝΗΣΟΣ ΝΑΥΤΙΛΙΑΚΗ Α.Ε.**"

ΖΗΤΕΙΤΑΙ

προσωπικό για τετράωρη απογευματινή απασχόληση.

Απαραίτητα προσόντα:

1. Γνώση Η/Υ
2. Αγγλικά
3. Γερμανικά.

Υποβολή αιτήσεων στην γραμματεία της εταιρείας

Πληρ. τηλ. 2241070590, φαξ: 2241070591

email: info@12ne.gr

Το εστιατόριο **NEW YELLOW SPOT**

ΖΗΤΑΕΙ

άτομα των κάτωθι ειδικοτήτων για τη νέα σεζόν.

- Ατομα με δίπλωμα για διανομή κατ' οίκον
- Ψήστες με γνώση αγγλικών

Πληρ. τηλ. 2241033077

Από την εταιρεία Θ. & Ι. ΚΑΛΛΙΓΑΣ ΑΕΒΕ

ΖΗΤΕΙΤΑΙ

ΠΩΛΗΤΗΣ

με τεχνική κατάρτιση σε μηχανές θαλάσσης, γεωργικά μηχανήματα και ηλεκτρογεννήτριες για πλήρη απασχόληση.

Πληρ. τηλ. 2241067440

Από το γυροπωλείο **ΡΩΞΑΝΗ**

ΖΗΤΟΥΝΤΑΙ

α) Οδηγοί DELIVERY
β) Βοηθός ψήστη

Πληρ. τηλ. 2241033969, 10 π.μ.-4 μ.μ.

ΖΗΤΟΥΝΤΑΙ

ΠΩΛΗΤΡΙΕΣ

για τουριστικό κατάστημα εντός πόλεως Ρόδου

- Ωράριο συνεχές 8ωρο
- Μισθός 800 ευρώ καθαρά

Πληρ. τηλ. (22410)25936, 74443

UNDERCOLORS OF BENETTON.

ΖΗΤΟΥΝΤΑΙ

ΠΩΛΗΤΡΙΕΣ με γνώση μιας τουλάχιστον ξένης γλώσσας.
Προϋπηρεσία θα ληφθεί υπ' όψιν.
Οι υποψήφιες που θα επιλεγούν θα μεταβούν στην Αθήνα για εκπαίδευση.
Ωράριο διακεκομμένο.

Πληρ. τηλ. 6946264071 κ. Κεχαγιόγλου

Καριέρα στο real estate

Η ΕΠΙΧΕΙΡΗΣΗ

Η **Savvaidis & Associates Real Estate Agents & Consultants**, απο το 1983 προσφέρει υψηλής ποιότητας υπηρεσίες διαμεσολάβησης στον τομέα των κατοικιών και εμπορικών ακινήτων.

ΣΤΕΛΕΧΟΣ ΠΩΛΗΣΕΩΝ (θέσεις 2)

Ο ΥΠΟΨΗΦΙΟΣ

- Άνδρας / γυναίκα έως 27 ετών, με δυναμική και οργανωτική προσωπικότητα.
- Πτυχιούχος ΑΕΙ στη Διοίκηση Επιχειρήσεων ή άλλο συναφές αντικείμενο. Άριστος χρήστης εφαρμογών MS OFFICE.
- Άριστη γνώση της Ελληνικής & Αγγλικής γλώσσας
- Η κατοχή μεταπτυχιακού τίτλου θα θεωρηθεί επιπλέον προσόν.
- Δυνατότητα εργασίας εκτός πόλης Ρόδου

Η ΘΕΣΗ

- Υποστήριξη πωλήσεων ακίνητων.
- Δημιουργία και υποστήριξη πελατολογίου.
- Στελέχωση υποκαταστημάτων.
- Σύγχρονο και φιλικό εργασιακό περιβάλλον.
- Συνεχές on the job training

Αποστείλατε βιογραφικό σας με e-mail στο info@savvaidis.gr

SAVVAIDIS & Associates
Estate agents & Consultants

Γρηγ. Λαμπράκη 14, Ρόδος
Τηλ. 22410-26281
http://www.propertyrhodes.gr

πωλησεις

συνέχεια από την προηγούμενη

Κοντά στην πλατεία Φώκιαλη **ΠΩΛΕΙΤΑΙ** διαμέρισμα 91 τ.μ. τριάρι σε καλή τιμή. Γίνονται ευκολίες πληρωμής και δάνεια δεκτά. Πληρ. Νίκος Ασβέστης και Γιάννης Κώτης τηλ. 2241032809, 6947848288, 6942695467 AO58762

ΕΥΚΑΙΡΙΑ ΤΡΙΑΝΤΑ Πωλείται μεζονέτα 200 τ.μ. με μεγάλες αυλές λουξ κατασκευής στην καλύτερη περιοχή των Τριαντών προλάβετε. Πληρ. Νίκος Ασβέστης και Γιάννης Κώτης τηλ. 2241032809, 6947848288, 6942695467 AO58763

ΠΩΛΗΣΕΙΣ ΚΤΗΡΙΩΝ Πωλούνται Εμπορικά Βιοτεχνικά και Επαγγελματικά κτίρια μεγάλα και μικρά για όλες τις χρήσειςΠλ.Σαββαιδης & Συνεργάτες Τηλ.22410-26281 AO58750

ΠΩΛΗΣΕΙΣ ΓΡΑΦΕΙΩΝ Πωλείται γραφείο στην 25η Μαρτίου 104 τμ Πλ.Τηλ 2241-026281 AO58749

ΠΩΛΗΣΕΙΣ ΔΙΑΜΕΡΙΣΜΑΤΩΝ Πωλούνται-Α) ΡΟΔΟ:1-ΡΟΔΙΝΙ α-ΟΙΚΙΣΜΟΣ ΧΑΛΚΙΤΩΝ 124 τμ γ ορόφ.νεόκτιστο αρίστης κατασκευής και με πανοραμική θέα β-ΠΕΡΑΙΑΣ 80 τμ β ορόφ. με πανοραμική θέα 2-ΑΝΑΛΗΨΗ α-ΟΛΥΜΠΟΥ ΚΑΡΠΑΘΟΥ 96 τμ αρίστης κατασκευής β-Ρόδου-Λίνδου 50 τμ Ισόγειο γ-ΣΕΛΛΑ 91 τμ α ορόφ.και με άριστες προδιαγραφές δ-ΑΠΟΣΤ.ΠΑΥΛΟΥ-ΑΙΣΧΙΝΗΣ 61-55-114-120 τμ υπό κατασκευή και με άριστες προδιαγραφές ε-ΑΙΣΧΙΝΗΣ 86-50-49 υπό κατασκευή και αρίστης κατασκευής στ.-ΜΙΧ.ΠΕΤΡΙΔΗ 85 τμ ημιισόγειο ε-ΚΟΡΙΝΘΟΥ 46-85-105 τμ υπ[ό κατασκευή και με άριστες προδιαγραφές στ-Ρετιρέ 100 τμ με άριστες προδιαγραφές 3-ΝΙΟΧΩΡΙ α-ΑΚΤΗ ΜΙΑΟΥΛΗ 120 τμ β ορόφου πολυτελούς κατασκευής και με πανοραματική θέα β-ΒΑΛΑΩΡΙΤΟΥ 52 τμ α ορόφ.αρίστης κατασκευής με πανοραματική θέα 4-ΜΗΤΡΟΠΟΛΗ ΑΓ.ΓΕΩΡΓΙΟΣ α- ΑΓ.ΓΕΩΡΓΙΟΥ 67 τμ ισόγειο β-ΚΟΡΔΙΚΤΩΝΟΣ 180 τμ α όροφ.αρίστης προδιαγραφής γ-ΜΗΤΡΟΠΟΛΕΩΣ 87 τμ ισόγειο δ-ΣΤΡΑΤ.ΖΗΣΗ 85 τμ β όροφ.στ-ΑΓ. ΓΕΩΡΓΙΟΥ ΑΝΩ 69 τμ ισόγειο ε-ΚΟΡΔΙΚΤΩΝΟΣ 125 τμ ισόγειο ζ- Πάροδος ΑΓ.ΝΙΚΟΛΑΟΥ 75 τμ β ορόφ.η-ΣΚΕΥΟΥ ΖΕΡΒΟΥ 85 τμ α ορόφ.νεόκτιστο αρίστης διαγραφής θ-ΖΕΦΥΡΟ 132 τμ πολυτελούς κατασκευής Δ ορόφ. 5-ΚΕΝΤΡΙΚΟ- 25ης Μαρτίου 104 τμ β ορόφου κατάλληλο και για χρήση γραφείου 6-ΑΗ ΓΙΑΝΝΗΣ α-ΛΑΡΝΑΚΑΣ 118 τμ δ ορόφ.αρίστης κατασκευής και με πανοραματική θέα β-ΒΕΝΕΤΟΚΛΕΙΟ 72-82τμ υπό κατασκευή και με αρίστης κατασκευής 7-ΜΟΝΤΕ ΣΜΙΘ-ΚΕΝΕΝΤΥ Διαμερίσματα 120-130 τμ νεόκτιστα αρίστης κατασκευής και με πανοραματική θέα Β) ΙΑΛΥΣΟΣ-α- ΕΝΤΟΣ ΣΧΕΔΙΟΥ διαμερίσματα 36-85-87-90-102 τμ αρίστης κατασκευής και προδιαγραφών Γ) ΦΑΛΙΡΑΚΗ 75 τμ α ορόφ. αρίστης κατασκευής Δ) ΚΟΣΚΙΝΟΥ 110-115 τμ νεόκτιστα με άριστες προδιαγραφές Πληροφ.Σαββαιδης Σάββας & Συνεργάτες Τηλ 22410-26281 AO58746

Περιοχή Αγίου Ιωάννου **ΠΩΛΕΙΤΑΙ** διαμέρισμα 80 τ.μ. τριάρι σε καλή τιμή. Γίνονται ευκολίες πληρωμής και δάνεια δεκτά. Πληρ. Νίκος Ασβέστης και Γιάννης Κώτης τηλ. 2241032809, 6947848288, 6942695467 AO58758

ΠΩΛΕΙΤΑΙ πρατήριο πουλερικών στην Ανάληψη με καλή πελατεία. Πληρ. τηλ. 2241074601, 6979041121 AO58722

ΠΩΛΗΣΕΙΣ ΜΟΝΟΚΑΤΟΙΚΙΩΝ Πωλούνται-Α) ΡΟΔΟ:1-Αγ.ΑΝΑΣΤΑΣΙΑ σπίτι διατηρητέο 133 τμ παλιό με αυλή 324 τμ που χειάζονται ανακαίνιση 2-ΜΟΝΤΕ ΣΜΙΘ υπό κατασκευή 130 και 150 τμ με άριστες προδιαγραφές 3-ΑΝΑΛΗΨΗ 150 τμ άριστης κατασκευής 4-ΠΑΛΙΑ ΠΟΛΗ σπίτια διατηρητέα σε διάφορες περιοχές 65-100-140-149-152-283-300-440-500 και 700 τμ Β) ΙΑΛΥΣΟ:1-Λεωφ.Ιαλυσού-Κρεμαστής υπό κατασκευή 121 τμ με όλες τις προδιαγραφές 2-ΠΕΡΙΟΧΗ ΤΡΕΙΣ 236 τμ πολυτελούς κατασκευής με οικόπεδο 7.000 τμ 3-ΙΕΡΟΥ ΛΟΧΟΥ 150 τμ νεόκτιστο και ετοιμοπαράδοτο αρίστης κατασκευής 4-ΠΑΡΑΛΙΑΚΗ ΛΕΩΦΟΡΟ ΡΟΔΟΥ-ΙΑΛΥΣΟΥ μονοκατοικίες 350 τμ υψιλών προδιαγραφών αυτόνομες πολύ κοντά στη παραλία.5-ΒΑΛΑΩΡΙΤΟΥ μεζονέτες 180 τμ αρίστης κατασκευής 6-ΚΑΛΛΙΠΑΤΗΡΑ 220 τμ υπό κατασκευή με άριστες προδιαγραφές 7-ΙΞΙΑ 400 τμ με θαυμάσια αρχιτεχτονική κατασκευή πολυτελούς κατασκευής και με κήπο κατάλληλα διαμορφωμένο σε οικόπεδο 5.000 τμ 8-ΟΙΚΙΣΜΟ ΚΑΣΤΕΛΛΟΡΙΖΙΩΝ 180 τμ υπό κατασκευή με όλες τις προδιαγραφές συμπεριλαμβανομένου και του υπαίθριου χώρου 9-ΕΝΤΟΣ ΟΙΚΙΣΜΟΥ 164-175 τμ ετοιμοπαράδοτες και με άριστες προδιαγραφές 10-ΔΗΜΟΚΡΑΤΙΑΣ 135 τμ ετοιμοπαράδοτη με υψιλές προδιαγραφές και κήπο διακοσμημένο με καλλοπιστικά φυτά ιδιέτερα διαμορφομένος 11-ΚΑΝΔΥΛΙ 164 τμ μέχρι κτισίματα και σε οικόπεδο 4.232 τμ και με οικοδομικότητα επί πλέον 41 τμ Γ) ΠΑΣΤΙΔΑ α- μονοκατοικία 440 τμ υπό κατασκευή με άριστες προδιαγραφές β-μονοκατοικία 482 τμ πολυτελούς κατασκευής σε οικόπεδο 4.200 τμ Δ) ΚΟΣΚΙΝΟΥ 1-ΕΝΤΟΣ ΟΙΚΙΣΜΟΥ σπίτι παλιό παραδοσιακό 80 τμ που χρειάζεται αναπαλαίωση 2-ΞΕΡΟΚΑΜΠΟΣ 140 τμ υπό κατασκευή με άριστες προδιαγραφές σε οικόπεδο 2.000 τμ 3-ΚΑΛΛΙΘΕΑΣ 240 τμ σε μπετά και με οικόπεδο 5.000 τμ Ε) ΑΦΑΝΤΟΥ 1-ΕΚΤΟΣ ΟΙΚΙΣΜΟΥ α- 200 τμ αρίστης κατασκευής και με πανοραματική θέα β-220 τμ με άριστες προδιαγραφές και σε οικόπεδο 6.200 τμ με επί πλέον οικοδομικότητα 44 τμ ΣΤ ΚΟΛΥΜΠΙΑ μονοκατοικίες 107 τμ με άριστη παραδοσιακή αρχιτεκτονική η κάθε μιά αντιστοιχεί στο τύπο κάθε νησιού της Δωδεκανήσου κοντά στη θάλασσα κατάλληλο για μόνιμη και εξοχική κατοικία Ζ) ΛΙΝΔΟ Περιοχή ΠΕΥΚΟΙ Μονοκατοικία παραθαλάσσια πλήρως ανακαινισμένη και σε οικόπεδο 9.640 τμ δενδροφυτεμένο και κατάλληλα διαμορφομένο και διακοσμημένο Η) ΛΑΡΔΟ Μονοκατοικία 250 τμ άριστης κατασκευής και σε αγρόκτημα 10.000 τμ διαμορφομένο σε καλλοπιστικά φυτά και πολλά οπωροφόρα δένδρα Θ) ΓΕΝΝΑΔΙ 1-ΑΓ.ΓΕΩΡΓΙΟ Μονοκατοικίε αυτόνομες 95-110-115-και 120 τμ υψιλών προδιαγραφών με τρείς διαφορετικούς αρχιτεχτονικούς τύπους 2- ΕΝΤΟΣ ΖΩΝΗΣ ΟΙΚΙΣΜΟΥ μονοκατοικία 117 τμ πολυτελούς κατασκευής με πισίνα και διαμόρφωση του υπαίθριου χώρου 3-ΕΝΤΟΣ ΟΙΚΙΣΜΟΥ α-Παραδοσιακό σπίτι 175 τμ πλήρως ανακενισμένου α-Μονοκατοικία 150 τμ αρίστης κατασκευής 4-ΕΚΤΟΣ ΟΙΚΙΣΜΟΥ α-100 τμ παραθαλάσσια στό «κύμα» αρίστης κατασκευής σε οικόπεδο 5.000 τμ με επί πλέον οικοδομικότητα 120 τμ β-104 τμ υπό κατασκευή με όλες τις προδιαγραφές και άριστη κατασκευή κοντά στη παραλία Ι) ΛΑΧΑΝΙΑ 130 τμ πολυτελούς κατασκευής κοντά στη παραλία Πληροφ.Σαββαιδης Σάββας & Συνεργάτες Τηλ 22410-26281 AO58747

Pizza Hut

Το κατάστημα της PIZZA HUT ΡΟΔΟΥ

ΖΗΤΑ

ΑΤΟΜΑ ΓΙΑ ΚΟΥΖΙΝΑ

και

ΟΔΗΓΟΥΣ ΓΙΑ ΔΙΑΝΟΜΗ με δίπλωμα 125 cc.

Πληρ. τηλ. 2241078570

Το ξενοδοχείο **Saronis** στην οδό Μανδηλαρά

ΖΗΤΑΕΙ

άτομα των κάτωθι ειδικοτήτων

- **Ψήστης / Buffet** για βραδινές ώρες
- **Σερβιτόρο/α** με γνώση ξένων γλωσσών

Πληρ. τηλ. 6945584440

ΒΟΥΛΓΑΡΗ

ΒΙΟΜΗΧΑΝΙΑ ΑΠΟΡΡΙΠΤΙΚΩΝ

Εμπορική και Βιομηχανική Εταιρεία Τροφίμων

ΖΗΤΑ

α) Επιθεωρητές πωλήσεων Ρόδου
Απόφοιτοι Λυκείου -ΤΕΙ - ΑΕΙ
Ηλικίας 25-35 ετών
Δίπλωμα Ι.Χ.
Σχετική εμπειρία 2 ετών σε οργανωμένο τμήμα πωλήσεων
Η εταιρεία προσφέρει
- Μισθό και bonus παραγωγικότητας
- Εταιρικό αυτοκίνητο και τηλέφωνο
- Προοπτικές εξέλιξης σε μια ανερχόμενη εταιρεία

Βιογραφικά στο φαξ 2810/380-819

β) Για το τμήμα διανομών οδηγούς
- Απόφοιτοι Λυκείου
- Δίπλωμα Β'ή Γ' κατηγορίας έως 35 ετών
- Προσφέρονται μισθός - bonus - μόνιμη απασχόληση.

Πληρ. τηλ. 2241033647 ώρες 8 π.μ.-3 μ.μ.

Από το ξενοδοχείο D' ANDREA MARE στην Ιαλυσό

ΖΗΤΟΥΝΤΑΙ

οι παρακάτω ειδικότητες:

- **Υπάλληλος Υποδοχής** (με γνώση Αγγλικών/Σκανδιναβικών)
- **Barwoman/Barman**
- **Σερβιτόρα/Σερβιτόρο**
- **Καμαριέρα**
- **Κηπουρός**

Αιτήσεις με φωτογραφία
από Δευτέρα-Σάββατο 10.00-15.00 τηλ. **2241096078**

Από το **ΑΥΤΟΕΠΙΛΟΓΕΣ**

ΖΗΤΕΙΤΑΙ

ΝΕΟΣ

Για μερική απασχόληση.στην προετοιμασία των αυτοκινήτων. Απαραίτητο δίπλωμα αυτοκινήτου.

Πληρ. τηλ. 2241060910 κ. Κωστή

Από το CITY HALL restaurant

ΖΗΤΟΥΝΤΑΙ

α. Διανομείς
β. Τηλεφωνητής-τρια για βραδινή απασχόληση.
Πληρ. τηλ. 2241070200

Το
Rodian Amathus Beach Hotel
ζητά για πρόσληψη

Α' Μάγειρα για εστιατόριο a la carte

Υπάλληλο για βαριά λάτζα

Οι ενδιαφερόμενοι παρακαλούνται
όπως απευθυνθούν στο τηλέφωνο
2241089900
ή να στείλουν το βιογραφικό τους στο ξενοδοχείο

Η μεγάλη ξενοδοχειακή Μονάδα
"KIPRIOTIS VILLAGE RESORT" ΣΤΗΝ ΚΩ

ΖΗΤΑ

ΗΛΕΚΤΡΟΛΟΓΟ - ΨΥΚΤΙΚΟ

Για δωδεκάμηνη απασχόληση.
Αποστείλατε Βιογραφικά με φωτογραφία
Fax 2242023590 • Τηλ. 2242027640-49
E-mail: info@kipriotis.gr
Website: www.kipriotis.gr

Event coordinator

The following skills are required:
- **Organisational skills**
- **Business focus**
- **Creativity**
- **Independence**
- **Fluent in Greek and English are essential**
- **Someone suitable to represent the hotel**

For further information please call
6932625353, 22410 64856,
E-mail: info@castellodirodi.gr

ΖΗΤΕΙΤΑΙ

δεσποινίς - κυρία

για εμπορικό κατάστημα γυναικείων ενδυμάτων.
Ηλικία από 23-40 ετών
Γνώση Αγγλικής καθώς και επιπλέον γλωσσών θα εκτιμηθούν
Προϋπηρεσία θα ληφθεί υπ' όψιν. Μισθός ικανοποιητικός και ποσοστά αναλόγως των προσόντων.
Πληρ. τηλ. 2241038990
Αποστείλατε βιογραφικό σημείωμα στο **fax 2241038785**

ΤΟΥΟΤΑ

Η Ξενάκης α.ε.β.ε. εξουσιοδοτημένος έμπορος Δωδ/σου του επισήμου Δικτύου ΤΟΥΟΤΑ Ελλάς,
ΖΗΤΑ ΝΑ ΠΡΟΣΛΑΒΕΙ:

α) **Πωλητή αυτ/των** απόφοιτο λυκείου, μέσης ή ανωτέρας σχολής, με καλή γνώση αγγλικών και να διαθέτει ικανότητες οργάνωσης, επικοινωνίας, διαπραγμάτευσης με τον πελάτη και αποτελεσματικότητα.
Η χρήση Η/Υ είναι απαραίτητη.
Τυχόν προϋπηρεσία θα ληφθεί υπόψη.

β) **Υπάλληλο υποδοχής,** απόφοιτη λυκείου, μέσης ή ανωτέρας σχολής, γνώσεις Η/Υ και ιδιαίτερα Word-Excel office system, ευχάριστη παρουσία, ικανότητες οργάνωσης, και επικοινωνία με τους πελάτες.

Οι ενδιαφερόμενοι παρακαλούνται για περισσότερες πληροφορίες να επικοινωνήσουν μαζί μας στο τηλ. **22410//62200, 62211**

ΖΗΤΟΥΝΤΑΙ

από γραφείο αντιπροσωπειών των εταιρειών
BIC-CADBURY-ΚΑΛΑΣ-ΕΥΡΗΚΑ
ζητούνται για άμεση πρόσληψη **2 έμπειροι πωλητές** γνώστες της αγοράς των σούπερ μάρκετ.

Απαραίτητα προσόντα:
Ηλικία έως 30 ετών, δίπλωμα οδήγησης αυτοκινήτου, απόφοιτοι Λυκείου.
Παρέχονται:
Εργασία όλο το χρόνο, πλήρη ασφαλιστική κάλυψη, αυτοκίνητο της εταιρείας, μισθός και ποσοστά.

Πληρ. τηλ. 2241069450, 2241069451
κιν. 6945754255 κο Νίκο Τερζή

ΖΗΤΟΥΝΤΑΙ

ΠΩΛΗΤΡΙΕΣ

από εμπορική εταιρεία με καταστήματα στο κέντρο της πόλης
- Προοπτικές εξέλιξης
- Αποδοχές πολύ καλές

Πληρ. τηλ. 2241074443

Από την ΜΑΜΑΛΙΓΚΑΣ OPEL ΑΕΒΕ

ΖΗΤΕΙΤΑΙ

άτομο για το τμήμα των ανταλλακτικών.
Απαραίτητα γνώσεις Η/Υ
Πληρ. τηλ. 2241061005
κύριο Μάκρα, ώρες 10.00-14.00

ΕΘΝΙΚΗ ΑΣΦΑΛΙΣΤΙΚΗ
ΓΡΑΦΕΙΟ ΠΩΛΗΣΕΩΝ ΡΟΔΟΥ

Προκειμένου να αναπτύξουμε δραστηριότητα στις περιοχές: πόλη της Ρόδου, Ιαλυσός, Καλυθιές, Αρχάγγελος.

Ζητάμε συνεργασία με:
1. Επαγγελματίες Ασφαλιστικούς συμβούλους
2. Με νέους και νέες (Απόφοιτους ΙΕΚ-ΤΕΙ-ΑΕΙ) που επιθυμούν να σταδιοδρομήσουν ως ασφαλιστικοί σύμβουλοι.

Προσφέρουμε:
- Σταθερή μηνιαία αμοιβή
- Αμοιβές παραγωγικότητας
- Συνεχής εκπαίδευση σε Αθήνα και Ρόδο
- Αριστο εργασιακό περιβάλλον
- Δυνατότητες εξέλιξης.

Πληροφορίες:
Σοφοκλή Βενιζέλου 1, Ρόδος
Τηλ. 2241038338, 36274, 34586

πωλησεις

συνέχεια από την προηγούμενη

ΠΩΛΗΣΕΙΣ ΟΙΚΟΠΕΔΩΝ ΕΝΤΟΣ ΣΧΕΔΙΟΥ Πωλούνται-Α) ΡΟΔΟ: 1-ΡΟΔΙΝΙ οδό Βιέννης 450 τμ με συντελεστή δόμησης 0,4 2-Μόσχας 1.000 τμ με συντελεστή δόμησης 0,4 3-Περιοχή ΚΟΒΑ 780 τμ με συντελεστή δόμησης 1 Β) ΚΟΣΚΙΝΟΥ 500 τμ στον οικισμό με συντελεστή δόμησης 1 Γ) ΛΙΝΔΟ 250 τμ στον οικισμό με πανοραμική θέα Δ) ΠΥΛΩΝΑ 400-365 τμ στον οικισμό με συντελεστή δόμησης 1 Ε) ΙΑΛΥΣΟ 2.385 τμ επί της λεωφόρου Ηρακλειδών με Συντελεστή δόμησης 0,4 ΣΤ) ΚΡΕΜΑΣΤΗ 191τμ στον οικισμό με συντελεστή δόμησης 1 Πληροφ.Σαββαιδης Σάββας & Συνεργάτες Τηλ 22410-26281
ΑΟ58745

ΑΝΑΨΥΚΤΗΡΙΟ με όλο τον εξοπλισμό του έτοιμο προς λειτουργία σε τουριστική περιοχή, 20 μέτρα από την Ορφανίδου, χαμηλό ενοίκιο 265 ευρώ. Πληρ. τηλ. 6944884217 ώρες 13.00-18.00
ΑΟ58664

ΠΩΛΗΣΕΙΣ ΚΑΤΑΣΤΗΜΑΤΩΝ Α) ΡΟΔΟ 1-ΚΕΝΤΡΙΚΑ 15-45-50 τμ 2-28η ΟΚΤΩΒΡΙΟΥ 160 τμ 3-ΗΡΩΩΝ ΠΟΛΥΤΕΧΝΙΟΥ 317 τμ 4-ΕΡΥΘΡΟΥ ΣΤΑΥΡΟΥ 55 τμ 5-ΣΤΟΚΧΟΛΜΗΣ 109-123 τμ 6-ΠΑΛΙΑ ΠΟΛΗ κεντρικό 21 τμ 7-ΑΝΝΗΣ ΜΑΡΙΑΣ 176 τμ 8-ΚΩΝ.ΥΔΡΑΙΟΥ 75 τμ Β) ΙΑΛΥΣΟ 1- ΠΑΡΑΘΑΛΑΣΣΙΟ 150 τμ 2-ΙΕΡΟΥ ΛΟΧΟΥ 49 τμ Γ) ΦΑΛΙΡΑΚΙ ΚΕΝΤΡΙΚΑ 50-80 τμ Πληροφ.Σαββαιδης Σάββας & Συνεργάτες Τηλ.22410-26281
ΑΟ58748

ΠΩΛΗΣΕΙΣ ΟΙΚΟΠΕΔΩΝ ΕΚΤΟΣ ΣΧΕΔΙΟΥ Πωλούνται- Α) ΡΟΔΟ: 1-Στη Λεωφ.Ρόδου-Καλλιθέας 8.000-20.000-28.000 τμ κατάλληλα για Εμπορικά Κέντρα 2-Περιοχή «ΚΑΡΝΑΓΙΟ» 4.000 τμ για Εμπορική και Βιοτεχνική χρήση 3-Περιοχή ΑΓ.ΑΠΟΣΤΟΛΩΝ 2.000-4.000 τμ κατάλληλα για επαύλεις 4-ΑΓ.ΒΑΡΒΑΡΑ-ΤΣΑΙΡΙ 14.880 τμ. 5-ΤΣΑΙΡΙ 86.940 τμ 6-ΡΟΔΟΠΟΥΛΑ παραπλεύρως «Βερόπουλου» 2.000-4.000 τμ με πανοραματική θέα. 6-ΑΣΓΟΥΡΟΥ 4.750 τμ. Β) ΙΑΛΥΣΟ:1-ΚΑΝΔΥΛΙ 4.700-24.000-41.746 τμ 2-ΤΡΕΙΣ 4.000 τμ Γ) ΚΟΣΚΙΝΟΥ 4.080-5.000-8.686 τμ Δ-ΚΟΛΥΜΠΙΑ παραλιακά 4.520-9.000-19.770 Δ)ΘΕΟΛΟΓΟΣ παραλιακό στο «κύμα» 30.000 τμ Ε) ΦΑΝΕΣ παραλιακό στο κύμα 74.944 τμ ΣΤ) ΚΑΛΑΘΟΣ 1-ΒΛΗΧΑ 13.630 τμ με πανοραμική θέα 2-ΓΑΔΟΥΡΑ επί της Λεωφόρου Ρόδου Λίνδου 40.000 τμ Ζ) ΛΙΝΔΟ 1-ΒΛΗΧΑ 4.000-12.000 τμ παραλιακά 2-ΠΑΝΩ ΑΛΩΝΙΑ 3.540 τμ επί της επαρχιακής οδού Λίνδου-Πεύκοι 3-ΠΕΥΚΟΙ : α-Αγ,Θωμάς παραλιακό 1.420-1.580-1.800 τμ άρτια και οικοδομήσιμα β-ΦΩΚΙΑ 5.000 τμ γ-ΣΠΥΛΙΑ 5.880 τμ δ-ΑΛΩΘΙΑΡΙΚΑ 4.500 τμ επί της επαρχιακής οδού Πεύκοι-Λάρδο Η) ΛΑΧΑΝΙΑ-ΠΛΥΜΙΡΙ παραλιακό στο «κύμα» Πληροφ.Σαββαιδης & Συνεργάτες Τηλ.22410-26281
ΑΟ58744

ΔΙΑΜΕΡΙΣΜΑ 3ου ορόφου πολυκατοικίας 25 ετών σε άριστη κατάσταση σε κεντρικό σημείο της Ρόδου εμβαδού 110 τ.μ. Πληρ. τηλ. 6979237134. Μεσίτες αποκλείονται.
ΑΟ58669

ΟΙΚΟΠΕΔΑ των 4 στρεμμάτων στην περιοχή Κήπων Παστίδας κοντά στην Εθνική οδό με καταπληκτική θέα. Πληρ. τηλ. 6944377111 κ. Γιώργο
ΑΟ58690

ΧΩΡΟΣ ημιϋπόγειος ενιαίος 160 τ.μ. πλήρως κατοικήσιμος, φωτεινός, διαμπερής με δύο τουαλέτες κατάλληλος για πολλές χρήσεις σε πολυκατοικία, πολυτελούς κατασκευής σε κεντρικό δρόμο επί της Απ. Παύλου, στην Ανάληψη. Πληρ. τηλ. 6936359775
ΑΟ58665

ΔΙΑΜΕΡΙΣΜΑ υπόγειο με μεγάλη αυλή γύρω στην Δενδρινού μόνο 65.000 ευρώ (πολεοδομικά αποθήκη) επίσης λουξ ισόγειο διαμέρισμα 92 τμ. στη Μιχ. Πετρίδη με τζάκι, air condition. Τιμή 103.000 ευρώ (πολεοδομικά αποθήκη). Πληρ. ΑΙΓΑΙΟΚΤΗΜΑΤΙΚΗ τηλ. 2241022943, 2241028838, 6945466773
ΑΟ58606

ΠΩΛΟΥΝΤΑΙ: 1. Μητρόπολις διαμέρισμα 110 τ.μ. με 3 Υ/Α, μπάνιο, WC, 1ος όροφος, τιμή 161.408 ευρώ -55 εκ. δρχ. Ρόδος περιοχή. **2.** Ρόδος οροφοδιαμέρισμα 117 τ.μ. περιοχή Ανάληψη με θέα 3 Υ/Α, μπάνιο, WC,. ισόγειο τιμή 176.082 ευρώ - 60 εκ. δρχ. **3.** Ρόδος υπό κατασκευή στην περιοχή Μήδεια 82 τ.μ. με 2 Υ/Α 156.420 ευρώ -53 εκ. δρχ. **4.** Ρόδος ισόγειο διαμέρισμα 98 τ.μ. με 35 τ.μ. υπόγειο περιοχή στάδιο Διαγόρα κατάλληλο και για επαγγελματική χρήση τιμή 155.539 ευρώ -53 εκ. δρχ. **5.** Ρόδος κατάστημα πλησίον Αννης Μαρίας 67 τ.μ. καθαρής επιφάνειας και 35 τ.μ. πατάρι κατάλληλο για κάθε χρήση τιμή 103.000 ευρώ - 35 εκ. δρχ. **6.** Ιαλυσός 76 τ.μ. το ισόγειο μιας μονοκατοικίας σε πολύ καλή τοποθεσία τιμή 126.192 ευρώ - 43 εκ. δρχ. **7.** Ιαλυσός 2000 τ.μ. οικόπεδο εντός ζώνης με άδεια οικοδομής 200 τ.μ. 176.000 ευρώ 60 εκ. δρχ. **8.** Κοσκινού σε 220 τ.μ. οικόπεδο διώροφη πανοραμική μονοκατοικία 140 τ.μ. τιμή σε μπετά 108.584 ευρώ ή 170.212 ευρώ τελειωμένη, **9.** Αφάντου σε 1500 τ.μ. διώροφη πανοραμική μονοκατοικία 145 τ.μ. πλησίον Γκολφ τιμή 235.000 ευρώ - 80 εκ. δρχ. **10.** Κιοτάρι 3000 τ.μ. οικόπεδο με 2 άδειες των 120 τ.μ. και 140 τ.μ. τιμή 73.367 ευρώ -25 εκ. δρχ. 400 μ. από την θάλασσα. **11.** Κιοτάρι 10800 τ.μ. πανοραμικό 500 μ. από την θάλασσα 161.408 ευρώ - 55 εκ. δρχ. **12.** Επιχείρηση στο Κιοτάρι εστιατόριο πωλείται με άδεια για 100 καθίσματα πάνω στη θάλασσα 35.000 ευρώ - 12 εκ. δρχ. **13.** Γεννάδι 40 τ.μ. κτίριο δωμάτιο 300 μ. από την θάλασσα 35.000 ευρώ - 12 εκ. δρχ. σε οικόπεδο 3000 τ.μ. Πληρ. τηλ. 2241077122, 6944592908 κος Νίκο
ΧΑΟ304

ΓΚΑΡΣΟΝΙΕΡΑ κοντά στο Βενετόκλειο 38 τ.μ. τιμή 55759,35 ευρώ (19.000.000 δρχ.). Πληρ. τηλ. 2241026833ΑΟ58674

ΠΩΛΟΥΝΤΑΙ: 1. 10.000 τ.μ. κύμα Λαχανιά 200 εκ. δρχ. 587.000 ευρώ, **2.** 19.200 τ.μ. Λαχανιά 230 εκ. δρχ. - 675.000 ευρώ 100 μ. από θάλασσα, **3.** 44.000 τ.μ. πανορ. Λαχανιά 130 εκ. δρχ. - 382.000 ευρώ 200 μ. από δρόμο. **4.** 75.000 τ.μ. πανορ. - Λαχανιά 550 εκ. δρχ. - 1.614.000 ευρώ 100 μ. από θάλασσα. **5.** 88.000 τ.μ. πανορ. - Γεννάδι 308 εκ. δρχ. - 903.000 ευρώ, **6.** 25.000 τ.μ. παρλαιακό 250 εκ. δρχ. - 734.000 ευρώ, **7.** 22.000 τ.μ. κέντρο - Κολύμπια 187 εκ. δρχ. - 549.000 ευρώ, **8.** 22.000 τ.μ. Τσαΐρι - αεροδρόμιο 180 εκ. δρχ. - 528.000 ευρώ πάνω στο δρόμο **9.** 12.000 τ.μ. Λαδικό 120. εκ. δρχ. - 352.000 ευρώ πάνω στο δρόμο **10.**34.000 τ.μ. Κιοτάρι - πανορ. 120 εκ. δρχ. - 350.000 ευρώ 100 μ. από δρόμο **11.** 16.000 τ.μ. Κιοτάρι - πανορ. 72 εκ. δρχ. - 211.000 ευρώ 300 μ. από δρόμο **12.** 20.000 τ.μ. Κιοτάρι - πανορ. 70 εκ. δρχ. - 205.000 ευρώ 400 μ. από δρόμο **13.** 22.000 τ.μ. πανορ. - Λαχανιά 66 εκ. δρχ.- 194.000 ευρώ 450 μ. από δρόμο **14.** 19.700 τ.μ. κύμα- Λαχανιά 300 εκ. δρχ. - 880.411 ευρώ. Πληρ. τηλ. 2241077122, 6944592908 κ. Νίκο
ΧΑΟ3041

ΑΠΟΘΗΚΗ με ράμπα 300 τ.μ. στην Ανάληψη. Τιμή 120.000 ευρώ. Πληρ. τηλ. 6942848721, 2241090704
ΑΟ58559

ΠΩΛΟΥΝΤΑΙ: α) παλιά μονοκατοικία διώροφη 142 τ.μ. στο Νιοχώρι με εξτρά δόμηση 32 τ.μ. Τιμή 150.000 ευρώ. Επίσης παραδοσιακή μονοκατοικία στην Μητρόπολη 88.000 ευρώ. Πληρ. ΑΙΓΑΙΟΚΤΗΜΑΤΙΚΗ τηλ. 2241022943, 2241028838, 6945466773
ΑΟ58605

ΕΠΙΧΕΙΡΗΣΗ ΨΗΤΟΠΩΛΕΙΟ στην παραλία Ιαλυσού. Πληρ. τηλ. 6972056211.
ΑΟ57578

ΕΠΙΧΕΙΡΗΣΗ ΖΑΧΑΡΟΠΛΑΣΤΕΙΟΥ με όλο τον εξοπλισμό σε κεντρικό σημείο της πόλης της Ρόδου, δίπλα στο πρακτορείο ΠΡΟ-ΠΟ ΣΩΤΡΙΛΛΗ, πλησίον εργατικού κέντρου.Πολύ καλή τιμή ευκαιρίας (μετρητοίς 20% έκπτωση). Στ. Καζούλη 23, τηλ. 6944544515
ΑΟ58537

ΠΩΛΕΙΤΑΙ μικρή ξενοδοχειακή μονάδα με άδεια 26 κλινών και 13 δωματίων, λειτουργούσα 18 ετών, πρόσφατα ανακαινόμενη και με αξιοθαύμαστη θέα σε μοναδική τοποθεσία της Παλαιάς Πόλης της Ρόδου. Τιμή 600.000 ευρώ. Αποκλείονται κτηματομεσίτες. Πληρ. τηλ. 2241034156, http://www. isissales.com
ΑΟ58142

ΖΗΤΕΙΤΑΙ ΔΙΑΜΕΡΙΣΜΑ για αγορά, μόνο από ιδιώτες, με 3 υπνοδωμάτια εντός πόλεως Ρόδου, σε λογική τιμή. Πληρ. τηλ. 2241021342, ώρες 10.12 π.μ. και 6932639622, ώρες 5-7 μ.μ.
ΑΟ57925

ΠΩΛΕΙΤΑΙ διαμέρισμα ημιυπόγειο επιπλωμένο ή μη 90 τ.μ. με 2 υπνοδωμάτια και λοιπούς χώρους στην οδό Μεγ. Κων/νου. Πληρ. τηλ. 6974641951, 22410 28001

ΠΩΛΕΙΤΑΙ διώροφη μονοκατοικία 236 τ.μ. σε 2,5 στρ. οικόπεδο με υπόλοιπο Σ.Δ. να κτίσει άλλα 764 τ.μ. μεζονέτα ή πανσιόν στο 20ό χλμ. Ρόδου-Καμείρου. Τιμή για όλο το ακίνητο 323.000 ευρώ (Δίνεται και ξεχωριστά η μον/κία χωρίς το οικόπεδο με το Σ.Δ.). Πληρ. ΑΙΓΑΙΟΚΤΗΜΑΤΙΚΗ τηλ. 2241022943, 2241028838μ, 6945466773
ΑΟ58281

εργασιες

ΖΗΤΕΙΤΑΙ σερβιτόρος και βοηθός σερβιτόρου για να εργασθεί σε εστιατόριο στο Φαληράκι, για απογευματινές ώρες. Πληρ. τηλ. 2241085883, 2241085340
ΑΖ58823

ΚΟΠΕΛΑ εμφανίσιμη για μίνι μάρκετ στην Παλιά Πόλη. Πληρ. τηλ. 6936699602
ΑΖ58822

ΑΓΟΡΙ και ΚΟΡΙΤΣΙ για το mini market του αεροδρομίου. Πληρ. τηλ. 6973813025
ΑΖ58821

ΚΟΠΕΛΕΣ ή **ΑΓΟΡΙΑ** για το snack bar του αεροδρομίου. Πληρ. τηλ. 6948502601
ΑΖ58820

ΖΗΤΟΥΝΤΑΙ α) Υπάλληλος για νυχτοθυρωρός ξενοδοχείου με γνώσεις Γερμανικής, Αγγλικής και Ιταλικής για εποχιακή απασχόληση και β) νεαρός ηλικίας μέχρι 18 ετών για γκρουμ ξενοδοχείου ομοίως για εποχιακή απασχόληση. Πληρ. τηλ. 2241085896, 2241085103
ΑΖ58819

Η "EUROCAMBIO ΑΝΤΑΛΛΑΚΤΗΡΙΑ ΣΥΝΑΛΛΑΓΜΑΤΟΣ ΚΑΙ ΤΟΥΡΙΣΤΙΚΕΣ ΕΠΙΧΕΙΡΗΣΕΙΣ Α.Ε."
(ΜΕΛΟΣ ΤΟΥ ΟΜΙΛΟΥ ΤΗΣ ΕΓΝΑΤΙΑΣ ΤΡΑΠΕΖΑΣ)

Ζητά για το κατάστημα της ΡΟΔΟΥ στο ΦΑΛΗΡΑΚΙ
ΥΠΑΛΛΗΛΟ ΓΡΑΦΕΙΟΥ (ΤΑΜΙΑ)
για εποχιακή απασχόληση

Προσόντα
- Απόφοιτος Λυκείου ή ΙΕΚ
- Γνώση χειρισμού Η/Υ (WIN 98, MICROSOFT OFFICE, INTERNET)
- Γνώση Αγγλικών
- Ηλικία έως 30 ετών
- Κάτοχος μεταφορικού μέσου (αυτοκινήτου ή μηχανής)
- Για τους άνδρες εκπληρωμένες στρατιωτικές υποχρεώσεις

Προσφέρονται
- αποδοχές αναλόγως των προσόντων και ιδιωτική ασφάλιση.

Αποστολή βιογραφικού στο φαξ
2241-087709 υπ' όψη Κου Χίτου Αντωνίου
Ολα τα βιογραφικά θεωρούνται απολύτως εμπιστευτικά

Το εστιατόριο **VICTORIA**
ΖΗΤΑ
1. **Σερβιτόρο** με προϋπηρεσία, καλή γνώση των Αγγλικών και Σκανδιναβικών. Ηλικία μέχρι 37 χρόνων. 8 ώρες εργασίες και καλές αποδοχές
2. **Βοηθό Μάγειρα** 4ωρη βραδινή απασχόληση.

Περισσότερες **πληρ. τηλ. 6945890870**
Διεύθυνση: Γ. Παπανικολάου 21 - έναντι CASINO

PERNARIS ARCHITECTS
ΠΕΡΝΑΡΗ Χ. ΒΑΝΑ
ΑΡΧΙΤΕΚΤΩΝ ΜΗΧΑΝΙΚΟΣ
Ε.Μ.Π.
ΜΕΛΕΤΗ-ΕΠΙΒΛΕΨΗ
Ι. Δενδρινού (Τηλιακού) 137
Ρόδος τηλ (fax): +30-22410-34888
Κιν. 6946908834 e-mail:Pernaris@rho.forthnet.gr

Niriides beach hotel
ΞΕΝΟΔΟΧΕΙΟ ΝΗΡΗΪΔΕΣ
Το Ξενοδοχείο Νηρηίδες στα Κολύμπια
ΖΗΤΑ
Βοηθό Μάγειρα-Μαγείρισα
με σχετική προϋπηρεσία σε Ξενοδοχείο.
Ωράριο συνεχές 12.00-20.00
Πληρ. τηλ. 2241056210

Από την ACS ...σημαίνει courier
ΖΗΤΟΥΝΤΑΙ
α. οδηγοί μηχανής και αυτοκινήτου για πρωινή ή απογευματινή εργασία
β. άτομα για την αποθήκη. Ανάλογη προϋπηρεσία θα εκτιμηθεί.
Πληρ. τηλ. 2241027666 καθημερινά

ΖΗΤΕΙΤΑΙ
ΚΑΘΗΓΗΤΗΣ ή ΚΑΘΗΓΗΤΡΙΑ ΑΓΓΛΙΚΩΝ
με ανάλογα προσόντα και πείρα για να διδάξει σε Κέντρο Ξένων Γλωσσών
Πληρ. τηλ. 6945108021

Η εταιρεία ΑΦΟΙ ΚΥΡΙΑΖΗ
ΖΗΤΑΕΙ
οδηγό με εξειδίκευση σε γερανοφόρο όχημα
Πληρ. τηλ. (22410)87103, 85462, 6945790714

Η εταιρεία **SIXT** - ενοικιάσεις αυτοκινήτων
ΖΗΤΑ
ΥΠΑΛΛΗΛΟΥΣ
για παραδόσεις - παραλαβές αυτοκινήτων.
Ωράριο εργασίας σπαστό (πρωί-βράδυ).
Προϋποθέσεις: Δίπλωμα οδήγησης, απολυτήριο Λυκείου, καλή γνώση μιας ξένης γλώσσας - Γερμανικά ή Αγγλικά ή Γαλλικά.
Πληρ. τηλ. 2241093307 από 9.00-14.00

ΖΗΤΕΙΤΑΙ
πεπειραμένος πωλητής
για προώθηση νέων προϊόντων στην αγορά του Νομού Δωδ/σου
Πληρ. τηλ. 6945584440

Εταιρεία καλλυντικών
ΖΗΤΑΕΙ
κοπέλα
για την προώθηση των προϊόντων της στο κατάστημα "HONDOS CENTER" Ρόδου.
Βιογραφικά θα γίνονται στο κατάστημα τις εργάσιμες ημέρες και ώρες.
Υπόψιν: κα Αποστολοπούλου Μαίρη
Πληρ. τηλ. 2241070585, 2241077850

Rodos Park
ΖΗΤΟΥΝΤΑΙ
- **Γυμναστές**
- **Μασέζ**
- **Αισθητικοί**

για το γυμναστήριο του ξενοδοχείου
Πληρ. τηλ. 2241089700

Η εταιρεία **"ΔΙΑΝΟΜΗ α.ε."**
ΖΗΤΑΕΙ
ΝΕΟ για την θέση του **ΟΔΗΓΟΥ**
με δίπλωμα Γ' κατηγορίας για μόνιμη απασχόληση
Πληρ. τηλ. 2241060552 από 08.00 έως 18.00

ΕΘΝΙΚΗ ΑΣΦΑΛΙΣΤΙΚΗ
ΓΡΑΦΕΙΟ ΠΩΛΗΣΕΩΝ ΡΟΔΟΥ
Επιθυμούμε την συνεργασία με επαγγελματία που θέλει να σταδιοδρομήσει ως *MANAGER* Ασφαλιστικών Συμβούλων.

Απαραίτητα προσόντα:
1. Ασφαλιστική Εμπειρία
2. Διοικητικές Ικανότητες

Προσφέρουμε:
- Ανταγωνιστικό πακέτο αμοιβών
- Συνεχής εκπαίδευση
- Αριστο εργασιακό περιβάλλον

Πληροφορίες:
Σοφοκλή Βενιζέλου 1, Ρόδος
Τηλ. 2241038338, 36274, 34586

ΕΤΑΙΡΙΑ ΚΛΙΜΑΤΙΣΜΟΥ
ΖΗΤΑ
ΤΕΧΝΙΚΟ-ΨΥΚΤΙΚΟ,
ΒΟΗΘΟ-ΨΥΚΤΙΚΟ
& ΗΛΕΚΤΡΟΛΟΓΟ
Για service, Εγκαταστάσεις,
Επισκευές Κλιματιστικών μηχανημάτων.
Απαραίτητα δίπλωμα οδήγησης
Δ/νση: 7ο χλμ. Ρόδου-Λίνδου
Πληρ. τηλ. 6977200960

ΖΗΤΟΥΝΤΑΙ
Γυμναστές aerobic- βάρη απόφοιτοι ΤΕΦΑΑ ή ιδιωτικής σχολής, **Πωλητές - τριες,** μισθός ικανοποιητικός και bonus και **κοπέλα για την θέση της ονυχοπλαστικής** για να στελεχώσουν πολυδύναμο χώρο.
Πληρ. τηλ. κ. Σπύρος, τηλ. 2241070510-11
από 13.00-23.00

εργασιες

συνέχεια από την προηγούμενη

ΛΑΤΖΙΕΡΑ για εστιατόριο στη Λίνδο. Πληρ.τηλ. 6972284197 AZ58799

WANDEZ bar woman and waitress for beach club. Tel. 6932522612 κ. Γιάννη AZ58800

ΑΤΟΜΟ για κουζίνα (αγγλικό πρωινό και σνακ) για μαγαζί στην Ιαλυσό. Πληρ. τηλ. 2241096158 AZ58798

ΕΝΑΣ ΚΟΣΜΟΣ ΓΕΜΑΤΟΣ ΕΥΚΑΙΡΙΕΣ

Tasty

Η **TASTY FOODS S.A.**, θυγατρική της **FRITOLAY INTERNATIONAL,** πρωτοπόρος στην Ελληνική Αγορά στο χώρο των σνακς ζητά:

ΠΩΛΗΤΕΣ/ΠΩΛΗΤΡΙΕΣ

Για την Προώθηση των προϊόντων της στην περιοχή της:

ΡΟΔΟΥ

Οι υποψήφιοι/ες πρέπει να διαθέτουν:

- Απολυτήριο Λυκείου
- Ηλικία έως 30 ετών
- Δίπλωμα Οδήγησης
- Δυναμικό χαρακτήρα, ευχάριστη προσωπικότητα με άνεση στην ανθρώπινη επικοινωνία
- Προϋπηρεσία σε προώθηση καταναλωτικών προϊόντων επιθυμητή αλλά όχι απαραίτητη
- Μόνιμη κατοικία στην παραπάνω περιοχή

Η Εταιρεία προσφέρει ανταγωνιστικές αποδοχές, εξαιρετικές συνθήκες εργασίας, συνεχή εκπαίδευση και δυνατότητες καριέρας σ' ένα δυναμικά εξελλισόμενο Τμήμα Πωλήσεων.

Οι ενδιαφερόμενοι παρακαλούνται να στείλουν πλήρες βιογραφικό σημείωμα στο fax με αριθμό **210-6218479** ή ταχυδρομικά στη διεύθυνση:

TASTY FOODS ΑΒΓΕ
22ο χλμ Εθνικής Οδού αθηνών-Λαμίας
145 65 Αγιος Στέφανος
Υπόψη Δ/νσης Προσωπικού (ΚΩΔ.: ΠΩΛ–ΡΟΔΟΣ)

Lays Ruffles Cheetos Doritos PEPSICO

ΖΗΤΕΙΤΑΙ ψησταρης-μάγειρας πεπειραμένος για α λα καρτ σε εστιατόριο στους Πεύκους Λίνδου. Πληρ. τηλ. 2244051858, 14.30-19.00 AZ58797

Κέντρα αισθητικής-γυμναστικής - διατροφής σε Λίνδο και Ρόδο **ΖΗΤΟΥΝ** υπεύθυνα **άτομα** ηλικίας από 27 έως 40 ετών για την θέση προϊσταμένου. Πληρ. τηλ. 2241062481 AZ58790

Από εστιατόριο στην Παλιά Πόλη **ΖΗΤΕΙΤΑΙ:** α) **διανομέας**, β) **κύριος** με γνώσεις ξένων γλωσσών για την υποδοχή πελατών. Πληρ. τηλ. 2241025186 AZ58788

Απολυμαντική εταιρία **ΖΗΤΑ εργάτες - ψεκαστές** με επαγγελματικό δίπλωμα οδήγησης. Πληρ. τηλ. 2241073100, 2241035092 AZ58785

ΥΠΑΛΛΗΛΟΣ για χρυσοχοείο στο κέντρο της πόλης με γνώσεις της Αγγλικής ή της Γερμανικής γλώσσας. Πληρ. τηλ. 2241025150, 6937168218 AZ58784

ΖΗΤΕΙΤΑΙ από εισαγωγική εταιρεία αλκοολούχων ποτών **οδηγός - πωλητής**, με ευχάριστη εμφάνιση και γνώστης της αγοράς της Ρόδου. Πληρ. κο Δημήτρη στα τηλ. 2241066507 ή 2241064378 και κιν. από 09.00-13.00 και 16.30-21.00 AZ58789

WANTED English or Dutch female for kitchen work for evenig hours 17.00-22.00. Call number 6946903528 AZ58776

ΠΩΛΗΤΡΙΑ ΓΙΑ ΧΡΥΣΟΧΟΕΙΟ ΟΜΙΛΟΥΣΑ ΤΗΝ ΓΕΡΜΑΝΙΚΗ ΚΑΙ ΑΓΓΛΙΚΗ ΓΛΩΣΣΑ. ΚΑΤΑ ΠΡΟΤΙΜΗΣΗ ΜΕ ΠΡΟΥΠΗΡΕΣΙΑ. ΠΛΗΡ. ΤΗΛ. 2241086670-3 ΠΖ58777

ΣΕΡΒΙΤΟΡΟΣ ΠΟΥ ΝΑ ΓΝΩΡΙΖΕΙ ΞΕΝΕΣ ΓΛΩΣΣΕΣ ΓΙΑ ΝΑ ΕΡΓΑΣΘΕΙ ΣΕ ΣΟΒΑΡΟ ΕΣΤΙΑΤΟΡΙΟ -ΜΠΑΡ, ΠΟΥ ΒΡΙΣΚΕΤΑΙ ΣΤΗΝ ΤΟΥΡΙΣΤΙΚΗ ΖΩΝΗ ΙΑΛΥΣΟΥ. ΠΛΗΡ. ΤΗΛ. 2241091220 ΠΖ58720

ΖΗΤΕΙΤΑΙ ΣΟΒΑΡΟ ΑΤΟΜΟ (ΓΥΝΑΙΚΑ Ή ΑΝΤΡΑΣ) ΓΙΑ ΥΠΕΥΘΥΝΗ ΘΕΣΗ ΣΕ ΤΟΥΡΙΣΤΙΚΟ ΚΑΤΑΣΤΗΜΑ (ΕΙΔΗ ΔΩΡΩΝ κ.λπ.) ΣΤΟ ΦΑΛΗΡΑΚΙ. ΑΓΓΛΙΚΑ ΚΑΙ ΙΣΩΣ ΛΙΓΑ ΓΕΡΜΑΝΙΚΑ. ΩΡΑΡΙΟ ΣΥΝΕΧΕΣ. ΑΜΟΙΒΗ ΑΝΑΛΟΓΩΣ ΠΡΟΣΟΝΤΩΝ. ΠΛΗΡ. ΤΗΛ. 6944796011, 09.00-20.00 ΠΖ58691

ΑΠΟ ΚΑΦΕ ΜΠΑΡ ΣΤΗΝ ΠΑΛΙΑ ΠΟΛΗ ΖΗΤΟΥΝΤΑΙ: Α) ΜΠΑΡΜΑΝ, Β) ΣΕΡΒΙΤΟΡΟΙ-ΕΣ, Γ) ΜΠΟΥΦΕ ΓΙΑ ΜΟΝΙΜΗ ΕΡΓΑΣΙΑ. ΠΛΗΡ. ΤΗΛ. 6937652062, 6937120033 ΠΖ58692

ΒΟΗΘΟΣ μάγειρα από εστιατόριο. Πληρ.τ ηλ. 6942202553 κο Κώστα AZ58787

ΖΗΤΕΙΤΑΙ ΑΠΟ ΞΥΛΕΜΠΟΡΙΚΗ ΕΠΙΧΕΙΡΗΣΗ ΑΠΟΘΗΚΑΡΙΟΣ ΜΕ ΔΙΠΛΩΜΑ ΟΔΗΓΟΥ Γ' ΚΑΤΗΓΟΡΙΑΣ ΚΑΙ ΣΥΝΕΧΕΣ ΩΡΑΡΙΟ. ΠΛΗΡ. ΤΗΛ. 2241027623 ΑΠΟ 8 Π.Μ.-2 Μ.Μ. AZ58782

Τροφοδυναμική Ρόδου **ΖΗΤΑΕΙ** έμπειρο πωλητή με μεγάλα περθώρια κέρδους (bonus). Πληρ. τηλ. 6936999841 υπόψιν κ. Μιχελλαράκη Κώστα AZ58780

ΖΗΤΕΙΤΑΙ κοπέλα για δωδεκάμηνη απασχόληση σε ψητοπωλείο. Πληρ. τηλ. 31111 AZ58770

ΟΔΗΓΟΣ- ΠΩΛΗΤΗΣ με δίπλωμα Γ' κατηγορίας. Μισθός ικανοποιητικός. Πληρ. τηλ. 2241086812, 2241086813 κο Αγαπητό AZ58743

ΚΟΠΕΛΑ για cafe bar (βραδινή απασχόληση) εντός πόλεως. Πληρ. τηλ. 6944818744 AZ58740

ΤΕΧΝΙΤΗΣ έμπειρος για Βουλκανιζατέρ. Πληρ. τηλ. 2241062050, 6936113001 AZ58738

ΚΟΠΕΛΑ νεαρή, εμφανίσιμη να εργασθεί ως σερβιτόρα σε καφετέρια στη Σύμη με ΙΚΑ και διαμονή δωρεάν. Πληρ. τηλ. 2246071417 AZ58730

ΒΟΗΘΟΙ ΣΕΡΒΙΤΟΡΟΥ, αγόρια-κορίτσια για να εργασθούν σε νυκτερινό κέντρο στο Φαληράκι. Πληρ. τηλ. 6998474170 (κος Γιώργος) AZ58732

ΣΧΟΛΗ ΟΔΗΓΩΝ
ΚΟΥΣΗ ΠΑΝΤΕΛΗ

- **ΔΙΠΛΩΜΑΤΑ**
- **ΕΡΑΣΙΤΕΧΝΙΚΑ**
- **ΕΠΑΓΓΕΛΜΑΤΙΚΑ**
- **ΜΟΤΟΣΙΚΛΕΤΑΣ**
- **ΜΑΘΗΜΑΤΑ ΘΕΩΡΗΤΙΚΗΣ ΔΙΔΑΣΚΑΛΙΑΣ**



-Επεκτάσεις όλων των κατηγοριών
-Αναθεωρήσεις ληγμένων αδειών
-Μετατροπές ξένων αδειών σε ελληνικές

Οδός Βαλαωρίτου 9
(έναντι HOTEL SEMIRAMIS ΠΙΣΩ ΑΠΟ ΤΟ ΠΑΛΑΙΟ ΝΟΣΟΚΟΜΕΙΟ
e-mail: kousisp@acn.gr

ΕΚΠΑΙΔΕΥΤΙΚΟ ΑΥΤΟΚΙΝΗΤΟ:
TOYOTA YARIS 1300 cc
AIR CONDITIONED
(ΠΡΟΣΟΧΗ): ΜΑΘΗΜΑΤΑ
α. Μοτοσικλέτας μεγάλου κυβισμού από 125 cc έως ανεξαρτήτου
6. Μοτ/τας έως 125 cc
γ. Μοτοποδηλάτου 50 cc
Διαθέτουμε επίσης κι αυτόματες μοτοσικλέτες 125 cc
Πληρ. τηλ. (22410)73820-94777, fax: (22410)29157
ΚΑΙ ΑΝΑ ΠΑΣΑ ΣΤΙΓΜΗ ΣΤΑ ΚΙΝΗΤΑ τηλ. **6944/511313-6944/203343**
Στην κατηγορία ανεξαρτήτου κυβισμού η εκπαίδευση γίνεται με μοτοσικλέτα 500 cc
Παραλαβή των μαθητών μας και από τις οικίες τους
"Η σωστή και μεθοδική εκπαίδευση στα σύγχρονα οχήματά μας, βάζει γερά θεμέλια για τη δημιουργία ενός καλού νέου οδηγού"

ΠΡΟΣΟΧΗ
Στη σχολή μας παραδίδονται και μαθήματα θεωρητικής διδασκαλίας

ΠΜ58472

ΚΟΠΕΛΑ για να εργασθεί σε καφε μπαρ βραδινές ώρες. Πληρ. τηλ. 2241030518 AZ58728

Diving school is looking for Russian and English speaking people. From 20 till 35 years old. Good swimming abilities is required. Tel 2241061115, 6932319040 AZ58726

Εμπειρος **ΠΩΛΗΤΗΣ-ΠΩΛΗΤΡΙΑ** που να μιλάει ξένες γλώσσες για κοσμηματοπωλείο στην Παλιά Πόλη της Ρόδου. Πληρ. τηλ. 2241020995, 2241076056 AZ58721

Από ξυλουργείο **ΖΗΤΕΙΤΑΙ** υπάλληλος με εκπληρωμένη την στρατιωτική του θητεία. Πληρ. τηλ . 6947805109 AZ58718

Από τεχνικό γραφείο στην Ρόδο: **ΖΗΤΟΥΝΤΑΙ:** α) τεχνολόγος πολιτικός μηχανικός με γνώσεις Η/Υ MS Office - Autocad, β) Σχεδιάστρια για σχεδιασμό με Η/Υ. Πληρ. τηλ. 2241031390 AZ58708

Από την εταιρεία Β. ΚΟΖΑ & ΣΙΑ Ο.Ε. **ΖΗΤΟΥΝΤΑΙ** οδηγοί με δίπλωμα Γ' επαγγελματικό για διανομή τροφίμων. Πληρ. τηλ. (22410)68643, 65655, 66675 AZ58717

ΖΗΤΟΥΝΤΑΙ ανειδίκευτοι εργάτες από τεχνική εταιρεία. Πληρ. τηλ. 2241085121, 10.30-17.00 AZ58714

ΔΕΣΠΟΙΝΙΣ Ή ΚΥΡΙΑ για να εργασθεί σε εμπορικό κατάστημα, πλήρως ωράριο. Πληρ. τηλ. 2241076005 AZ58696

ΚΟΠΕΛΑ "έμπειρη" για το κυλικείο του Νοσοκομείου. Μισθός ικανοποιητικός. Πληρ. τηλ. 2241080116 AZ58687

ΖΗΤΟΥΝΤΑΙ σερβιτόροι-ες, βοηθ. σερβιτόροι-ες. Πληρ. τηλ. 2241070522 από 12.00-15.00 AZ58678

ΥΠΑΛΛΗΛΟΣ για να εργαστεί μόνιμα στο "fast food" Takis Taste. Απαραίτητο δίπλωμα δικύκλου 50 cc και άνω. Πληρ. τηλ. 6945777739, 2241043660 AZ58699

ΖΗΤΕΙΤΑΙ από εισαγωγική εταιρεία αλκοολούχων ποτών, στέλεχος πωλήσεων με ευχάριστη εμφάνιση και ικανότητα στην προώθηση προιόντων. Να διαθέτει δική του μεταφορικό μέσο. Πληρ. κο Δημήτρη από 09.00-13.00 και από 16.30 έως 20.30 στα τηλ. 2241066507-64378 ή στο κιν. 6932381925 AZ58673

ΖΗΤΕΙΤΑΙ για καφετέρια - εστιατόριο α). β. bar, β) β. σερβιτόρου, γ) σερβιτόρα με γνώσεις Αγγλικά-Σκανδιναβικά. Πληρ. τηλ. 2241022451 AZ58676

ΠΩΛΗΤΗΣ/ΤΡΙΑ για να εργαστεί σε χρυσοχοείο επί της Σωκράτους. Θα προτιμηθεί άτομο που να γνωρίζει Γερμανικά-Αγγλικά. Πληρ. τηλ. 2241021728, 2241062767, 6946954534 AZ58671

ΖΗΤΟΥΝΤΑΙ από Ιταλικό εστιατόριο οι παρακάτω ειδικότητες: άτομα υποδοχής (πόρτα), έμπειροι πιτσαδόροι, σερβιτόροι και βοηθοί σερβιτόροι, οδηγοί για delivery. Πληρ. τηλ. 2241029260, 6944285976 AZ58670

ΓΡΑΦΕΙΟ ενοικιάσεως αυτοκινήτων **ΖΗΤΑ ΠΡΟΣΩΠΙΚΟ** που να έχει άδεια οδήγησης αυτοκινήτων. Πληρ. τηλ. 2241094670 AZ58668

ΚΟΠΕΛΑ για σνακ μπαρ. Πληρ. τηλ. (22410)20812, 37850 AZ58705

ΠΩΛΗΤΡΙΑ για χρυσοχοείο με πείρα που να γνωρίζει την Αγγλική και Γερμανική γλώσσα. Πληρ. τηλ. 2241074980, 6945273844 AZ58667

ΖΗΤΟΥΝΤΑΙ ΑΤΟΜΑ για ενοικιάσεις μοτ/των. Απαραίτητο δίπλωμα αυτοκινήτου. Ανω των 18 χρόνων και γνώστης Αγγλικής γλώσσας. Πληρ. τηλ. (22410)94733, 96278, 6947329006 AZ58660

ΣΕΡΒΙΤΟΡΟ νεαρής ηλικίας που να μιλάει Αγγλικά για ξενοδοχειακή μονάδα στη Θολό. Πληρ. τηλ. 2241082684 από 13.30-20.00 AZ58662

ΚΟΠΕΛΑ νεαρή για να εργασθεί ως σερβιτόρα για καινούργια καφετέρια επί της Κων/νου Παλαιολόγου (απέναντι από το Βενετόκλειο). Πληρ. τηλ. 2241031366, 6944910537 AZ58652

ΑΝΑΚΟΙΝΩΣΗ
ΜΑΘΗΜΑΤΑ
*** Computer ***
PROGRAM COMPUTER PM
ΕΓΓΡΑΦΕΣ
** ΤΩΡΑ **
Τμήματα για:
Παιδιά - Ενήλικες
Αρχάριους - Μαθητές
Επαγγελματίες
Ανεύρεση Εργασίας
Διδάσκει πτυχιούχος Πανεπιστημίου Αμερικής
ΜΑΝΩΛΗΣ Ι. ΣΟΦΙΛΑΣ
Κοδριγκτώνος 91
Τηλ. (22410) 31761
ΠΙΣΤΟΠΟΙΗΤΙΚΟ ΓΝΩΣΕΩΝ
ΕΠΙΣΗΜΟ ΕΞΕΤΑΣΤΙΚΟ ΚΕΝΤΡΟ ΤΗΣ ECDL HELLAS

ΕΚΠΑΙΔΕΥΣΗ ΣΤΟΥΣ ΥΠΟΛΟΓΙΣΤΕΣ



Anosis
Computer Learning



ECDL
Ευρωπαϊκό Δίπλωμα Κατάρτισης Η/Υ

ΤΜΗΜΑΤΑ ΕΝΗΛΙΚΩΝ

- Ταχύρυθμα σεμινάρια 6 εβδομάδων επιπέδου ECDL Start
- Τρίμηνοι κύκλοι σπουδών για απόκτηση του Διπλώματος ECDL
- Επιδοτούμενα σεμινάρια επιχειρήσεων

Windows, Word, Excel, Powerpoint, Access, Internet, Frontpage, CorelDraw, κτλ

ΣΤ.ΚΩΤΙΑΔΗ 52 ΤΗΛ.78924

Υπεύθυνος Σπουδών
ΚΩΣΤΑΣ ΧΑΤΖΗΔΑΚΗΣ

Champion
ΜΑΡΙΝΟΠΟΥΛΟΣ

Τα **Champion Μαρινόπουλος** επιθυμούν να προσλάβουν για τα καταστήματα στη **ΡΟΔΟ:**

ΠΡΟΪΣΤΑΜΕΝΟΥΣ ΤΜΗΜΑΤΩΝ ΤΡΟΦΙΜΩΝ

Οι κάτοχοι των θέσεων ασχολούνται με την ανάπτυξη, την οργάνωση και τον καθημερινό έλεγχο των τμημάτων τους με στόχο την αποτελεσματική εξυπηρέτηση του πελάτη, την ανάπτυξη των πωλήσεων και τη συνεχή βελτίωση των ικανοτήτων των μελών της ομάδας τους.

Απαραίτητα Προσόντα:
– Απολυτήριο Λυκείου
– Γνώση αγγλικής γλώσσας
– Οργανωτική ικανότητα και άνεση στην επικοινωνία
– Δυνατότητα εργασίας σε βάρδιες
– Εκπληρωμένες στρατιωτικές υποχρεώσεις (για τους άνδρες υποψήφιους)

ΥΠΑΛΛΗΛΟΥΣ ΠΛΗΡΟΥΣ ή ΜΕΡΙΚΗΣ ΑΠΑΣΧΟΛΗΣΗΣ
για τα παρακάτω τμήματα

- Ιχθυοπωλείο
- Κρεοπωλείο
- Οπωροπωλείο
- Τυροκομικά
- Αρτοπωλείο
- Οικιακός Εξοπλισμός
- Αλλαντικά
- Παντοπωλείο
- Ταμεία

Απαραίτητα Προσόντα:
– Απολυτήριο Λυκείου ή Γυμνασίου
– Δυνατότητα εργασίας σε βάρδιες
– Εκπληρωμένες στρατιωτικές υποχρεώσεις (για τους άνδρες υποψήφιους)

Παρακαλούνται οι ενδιαφερόμενοι να καταθέσουν **ΑΜΕΣΑ** το βιογραφικό τους σημείωμα με πρόσφατη φωτογραφία στα **καταστήματα Champion Μαρινόπουλος** των περιοχών:
ΚΑΛΛΙΘΕΑΣ, ΙΑΛΥΣΟΥ και **ΤΣΑΛΔΑΡΗ**

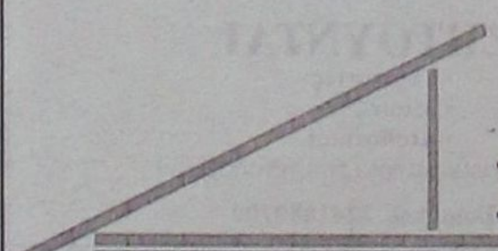

ΚΑΤΑΣΚΕΥΑΣΤΙΚΗ

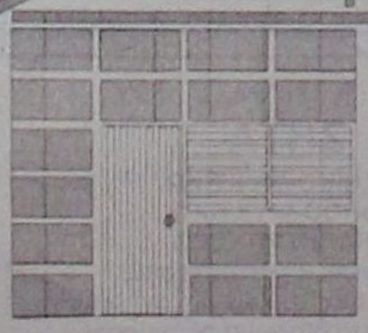

ΔΙΑΜΟΡΦΩΣΕΙΣ
ΕΣΩΤΕΡΙΚΩΝ - ΕΞΩΤΕΡΙΚΩΝ ΧΩΡΩΝ
ΧΩΡΙΣΜΑΤΑ - ΨΕΥΔΟΡΟΦΕΣ
ΓΥΨΟΣΑΝΙΔΕΣ - ΤΣΙΜΕΝΤΟΣΑΝΙΔΕΣ
ΧΡΩΜΑΤΙΣΜΟΙ - ΜΟΝΩΣΕΙΣ - ΥΔΡΑΥΛΙΚΑ
ΞΥΛΟΥΡΓΙΚΕΣ ΕΡΓΑΣΙΕΣ

Με ένα τηλεφώνημα κοντά σας **6946-028644**

ΣΧΟΛΗ ΟΔΗΓΩΝ
ΠΟΡΤΣΕΛΛΗΣ ΣΤΕΦΑΝΟΣ
Διπλ. εκπαιδευτής υποψηφίων οδηγών μέλος της Ε.Σ.Ο.Ρ. Ο.Ε.

- Διπλώματα αυτοκινήτου, μοτοσικλέτας,φορτηγού, λεωφορείου, νταλίκας
- Αναθεωρήσεις ληγμένων αδειών
- Θεωρητικά μαθήματα ΚΟΚ και Μηχανολογίας
- Μετατροπές ξένων διπλωμάτων σε ελληνικά
- Διπλώματα αυτόματου αυτοκινήτου



ΝΕΑ ΔΙΕΥΘΥΝΣΗ: ΕΘΝΙΚΗΣ ΑΝΤΙΣΤΑΣΗΣ 73 (ΠΡΩΗΝ ΑΝΝΗΣ ΜΑΡΙΑΣ)
ΤΗΛ. 2241034497, 6945463635

ΜΙΚΡΕΣ αγγελίες

εργασιες

συνέχεια από την προηγούμενη

ΥΠΑΛΛΗΛΟΣ (κοπέλα) να εργασθεί σε τουριστικό κατάστημα στην Ιξιά. Πληρ. τηλ. 2241090408 AZ58666

ΠΕΠΕΙΡΑΜΕΝΗ ΠΩΛΗΤΡΙΑ για κατάστημα ρούχων στην Π. Πόλη. Απαραίτητη γνώση Αγγλικών-Γερμανικών ή Σκανδιναβικών. Ωράριο συνεχές. Πληρ. τηλ. 6937818177 κος Κώστας AZ58629

ΑΤΟΜΑ για delivery σε γυράδικο εντός πόλης. Απαραίτητη προϋπηρεσία. Πληρ. τηλ. 2241070520 AZ58633

ΚΟΠΕΛΑ για να εργασθεί στο εστιατόριο στον Πανορμίτη. Πληρ. τηλ. (22460)71305, 72553 AZ58642

ΚΟΠΕΛΕΣ για να εργασθούν ως σερβιτόρες σε καφετέρια εντός πόλεως. Συνεχές ωράριο πρωινό ή βραδινό. Πληρ. τηλ. 2241060913 AZ58618

ΔΙΑΝΟΜΕΑΣ με δίπλωμα μοτοποδηλάτου για εστιατόριο. Πληρ. τηλ. 2241025186 AZ58555

ΚΟΠΕΛΑ να εργασθεί σε καφε-μπαρ πρωινές και βραδινές ώρες. Πληρ. τηλ. 6945671551, 2241074066 AZ58617

ΣΕΡΒΙΤΟΡΕΣ για Ελληνικό καφέ στην Γερμανία. Εξοδα πληρωμένα. Μισθός ικανοποιητικός. Πληρ. τηλ. 2241032507, 6947523101 AZ58616

ΖΗΤΟΥΝΤΑΙ: α) κυρίες για να εργασθούν με ελεύθερο ωράριο σε λευκά είδη. Δίδονται δωρεάν προσπέκτους και μεγάλη υποστήριξη από την εταιρεία μας, β) κυρία (ελληνίδα) για ολιγόωρη απασχόληση σαν βοηθός σε πωλήσεις-εισπράξεις με δικό μας μεταφορικό μέσο και οδηγό. Πληρ. τηλ. 2241066767, 6942445700 AZ58301

ΚΟΠΕΛΑ να εργασθεί σε καφε σνακ στην περιοχή Πεύκοι-Λίνδου. Απαραίτητες οι γνώσεις ξένων γλωσσών. Πληρ. τηλ. 6977500445 κ. Κωτιάδη Γιάννη AZ58435

ΚΟΠΕΛΑ να εργασθεί σε κατάστημα κλιματιστικών. Απαραίτητη γνώση μηχανογράφησης και λογιστικής. Πληρ. τηλ. 6944508194 AZ58345

ΣΧΟΛΗ ΧΕΙΡΙΣΤΩΝ ΤΑΧΥΠΛΟΩΝ ΣΚΑΦΩΝ

Π. ΚΟΥΣΗΣ

τ. εκπαιδευτής αμφιβίων καταδρομών των Λ.Ο.Κ.

Βαλαωρίτου 9, Ρόδος (έναντι HOTEL ΚΥΠΡΙΩΤΗΣ, περιοχή Ψαροπούλας)

Τηλ. 2241073820, fax 2241029157

κιν.: 6944511313, 6972271960

Θεωρητικά και πρακτικά μαθήματα στη σχολή μας και σε εκπαιδευτικό ταχύπλοο σκάφος για την απόκτηση άδειας χειριστού ταχυπλόων σκαφών

ΠΜ58228

ΥΠΑΛΛΗΛΟΣ για να εργασθεί σε κοσμηματοπωλείο στην Π. Πόλη και να γνωρίζει την Γερμανική και Αγγλική γλώσσα. Πληρ. τηλ. 2241027990, 6932360282 AZ58601

ΠΡΟΛΑΒΕΤΕ!! Γραφτείτε δωρεάν μέχρι τις 28/4/2004 στην ORIFLAME. Πληρ. τηλ. 6938416504. AZ58454

ΕΡΓΑΣΙΑ ΑΠΟ ΤΟΝ ΧΩΡΟ ΣΑΣ. Ζητούνται άτομα δραστήρια και δυναμικά από μεγάλη εμπορική εταιρεία για άμεση κάλυψη θέσεων ανεξάρτητης συνεργασίας. Μερική απασχόληση 500-1500 ευρώ, πλήρης απασχόληση 1500-6000 ευρώ. Οχι πλασιέ-ντήλερ. Εξτρα μπόνους και προμήθειες. Πληρ. τηλ. 2241030078, 6977472091 AZ58059

Από βιομηχανικά πλυντήρια ιματισμού **ΖΗΤΟΥΝΤΑΙ** α) οδηγοί Γ' κατηγορίας, β) γραμματέας με γνώσεις Λογιστικής και κομπιούτερ για βοηθός, γ) κοπέλες για την τροφοδοσία μηχανών, γ) εργάτες για πλυντήρια. Πληρ. τηλ. από 10.00-15.00 2241092743 (κ. Αγγελική) AZ57572

Η Οδική Βοήθεια Ρόδου HELLAS SERVICE **ΖΗΤΕΙ συνεργάτες** για την στελέχωση του τμήματος πωλήσεων. Απαραίτητα προσόντα: Ικανότητα επικοινωνίας, ευχάριστη προσωπικότητα, δίπλωμα οδήγησης οχήματος, προυπηρεσία στο χώρο. Προσφέρονται: ανταγωνιστικό πακέτο αποδοχών (μισθός - προμήθεια - bonus), προοπτικές εξέλιξης, εξαιρετικό περιβάλλον εργασίας. Πληρ. Στ. Καζούλη 82, τηλ. (22410)22490 XAZ252

ΚΟΠΕΛΑ να εργασθεί σε καφετέρια για βραδινή εργασία στο Ροδίνι. Πληρ. τηλ. (22410)20282, 77951 AZ58278

ΒΡΕΦΟΝΗΠΙΟΚΟΜΟΣ για απασχόληση σε Παιδικό σταθμό, κατά προτίμηση απόφοιτος ΙΕΚ-ΤΕΙ-Ιδιωτικών Σχολών, ηλικίας 20-28 ετών!! Πληρ. τηλ. 2241027492, 6977260212 πρωινές ώρες XAE243

ΖΗΤΕΙΤΑΙ γραφίστας ή γραφίστρια. Πληρ. τηλ. 2241039009, 224107503

ΖΗΤΟΥΝΤΑΙ: α) διακοσμήτρια, β) πωλήτριες για το super market 5 λεπτά Μαρινόπουλος στο Παραδείσι. Πληρ. τηλ. (22410)98183, 94445 AZ58560

διαφορα

ΠΛΗΡΕΣ ΓΥΜΝΑΣΤΗΡΙΟ για το σπίτι. Πολυόργανο, πάγκοι 200 κιλά βάρη, αρτήρες, μπάρα, μηχάνημα για κοιλιακούς. Ολα καινούργια. Πληρ. τηλ. 6947083593 AΔ58765

ΤΟΛΜΗΣΤΕ ΝΑ ΑΔΥΝΑΤΙΣΕΤΕ. Καλέστε για δωρεάν πληροφορίες για το πιο απίστευτο πρόγραμμα απώλειας βάρους στην Ευρώπη. Πληρ. τηλ. 6946448604, 6945790560 AΔ58330

ΦΟΥΣΚΩΤΟ ΒΑΤ - 5,30 μέτρα με μηχανή 115 EVINRUDE τρέιλερ σε άριστη κατάσταση. Τιμή 15.000 ευρώ. Πληρ. τηλ. 6936552466 AΔ58736

ΠΩΛΕΙΤΑΙ ψυγείο βιτρίνα τύπου ΕΒΕΡΕΣΤ με κρύσταλλα μπομπέ ειδικό για την συντήρηση και προβολή σάντουιτς μετά ψυκτικού μηχανήματος. 3/4 ΤΗΗΡ. Πληρ. τηλ. 2241074581 AΔ58693

ΠΩΛΟΥΝΤΑΙ από ξενοδοχείο μεταχειρισμένα Safe σε στήλες των 12, πλαστικά στρογγυλά λευκά τραπέζια και πλαστικές λευκές καρέκλες σε τιμή ευκαιρίας. Πληρ. τηλ. 2244031130 κ. Γιώργος 09.00-16.00 AΔ58661

ΠΩΛΕΙΤΑΙ έπιπλο σύνθετο σε τιμή ευκαιρίας. Πληρ. τηλ. 6932086635 AΔ58646

ΠΑΙΔΙΚΟ ΥΠΝΟΔΩΜΑΤΙΟ από σουηδικό καλό ξύλο σε πολύ καλή κατάσταση. Τιμή 350 ευρώ. Πληρ. τηλ. 2241091682 από 20.00-22.00 AΔ58573

ΕΥΚΑΙΡΙΑ. ΠΩΛΕΙΤΑΙ εξοπλισμός εστιατορίου σε άριστη κατάσταση στην μισή τιμή!!! Πληρ. τηλ. 6972878604 AΔ58529

ΠΩΛΕΙΤΑΙ ΣΑΛΟΝΙ 3ΘΕΣΙΟΣ-2ΘΕΣΙΟΣ ΠΟΛΥΘΡΟΝΑ, ΝΕΟΚΛΑΣΙΚΟΥ ΣΤΥΛ, ΣΕ ΑΡΙΣΤΗ ΚΑΤΑΣΤΑΣΗ. ΠΛΗΡ. ΤΗΛ. 2241063425 ΧΠΔ2511

ΠΩΛΟΥΝΤΑΙ ΕΠΑΓΓΕΛΜΑΤΙΚΑ ΨΥΓΕΙΑ - ΒΙΤΡΙΝΕΣ 2 ΜΕΤΡΑ ΚΑΙ 2,5 ΜΕΤΡΑ ΣΕ ΑΡΙΣΤΗ ΚΑΤΑΣΤΑΣΗ. ΠΛΗΡ. ΤΗΛ. 2241034490, 13.00-16.00 ΧΠΔ221

ΠΩΛΟΥΝΤΑΙ

έπιπλα, κατάλληλα για γραφείο ή φροντιστήριο μεταχειρισμένα σε άριστη κατάσταση και σε τιμή ευκαιρίας.

Πληρ. τηλ. 2241037193

ΠΩΛΟΥΝΤΑΙ

Ξαπλώστρες αλουμινίου παραλίας σε καλή κατάσταση, **καρέκλες εστιατορίου** με ψάθα, **πόρτες, παράθυρα** ξύλινα, **air conditions** δωματίων αυτόνομα 9.000 BTU

Lindian Village - Παραλία Λάρδου Ρόδος

τηλ. 2244047361

ΠΩΛΕΙΤΑΙ

HARLEY DAVIDSON XLH 883 SPORTSTER

χρώμα μπορντώ με 8500 χλμ.

σε υπεράριστη, σχεδόν καινούργια κατάσταση.

Τιμή ευκαιρίας

Πληρ. τηλ. 6945378374

κρικος αυτοκίνητα

ΚΑΙΝΟΥΡΓΙΑ

TOYOTA-MAZDA-CITROEN
SKODA-CHRYSLER-AUDI
VOLKS WAGEN-NISSAN-FORD

ΜΕΤΑΧΕΙΡΙΣΜΕΝΑ

*Αν θέλετε ένα αυτοκίνητο ελαφρά μεταχειρισμένο από ΓΕΡΜΑΝΙΑ επιβατικό ή φορτηγό... Μπορούμε να σας το φέρουμε **χωρίς καμία προκαταβολή** και αν πληροί τα συμφωνηθέντα, το πληρώνετε και το παίρνετε!*

1. TOYOTA HIACE
2,5 TD μοντ. 1999, υπερυψωμένο, αερόσακος οδηγού-συνοδηγού, R/C (εισαγ.)

2. NISSAN NAVARA
2,5 cc, μοντ. 1998, διπλακάμπινο, συναγερμός, R/C, αερόσακος οδηγού (εισαγ.)

3. TOYOTA COROLLA
1,4 cc, μοντ. 2002, υδρ. τιμόνι, ηλεκτ. παράθυρα εμπρός, κεντρικό κλείδωμα, R/C, ABS

4. RENAULT SCENIC
1,6 cc, μοντ. 1998, υδραυλικό τιμόνι, κεντρικό κλείδωμα, ηλεκτρ. παράθυρα εμπρός, A/C, ηλεκτρ. καρθέπτες, αερόσακοι οδηγού, P/K

5. FIAT MAREA,
1.600 cc, μοντ. 1997, χρυσαφί, P/S, ηλεκτρικά παράθυρα, ηλεκτρικοί καθρέπτες, A/C, R/C, αερόσακος οδηγού, κεντρικό κλείδωμα, ζάντες αλουμινίου

6. CITROEN SAXO
1.100 cc, μοντ. 2002, μπορντό, κεντρικό κλείδωμα, ηλεκτρικά παράθυρα, εμπρός, P/S, A/C, R/C, αερόσακος οδηγού

7. CITROEN SAXO
1.100 cc, μοντ. 2001, κόκκινο, ηλεκτρικά παράθυρα εμπρός, P/S, A/C, R/C

8. CITROEN SAXO
1.100 cc, μοντ. 2000, λευκό, κεντρικό κλείδωμα, ηλεκτρικά παράθυρα εμπρός, P/S, A/C, R/C, αερόσακος οδηγού

9. FIAT MAREA
Μπλε, 1.400 c.c., μον. 1998, ηλ. κλειδαριές, ηλ. παράθυρα εμπρός, υδραυλικό τιμόνι, A/C, P/K, αερόσακος οδηγού/συνοδηγού, προβολείς ομίχλης.

10. SUZUKI WAGONR
Πράσινο, 1.300 c.c., μον. 2001, ηλ. κλειδαριές, ηλ. παράθυρα εμπρός/πίσω, υδραυλικό τιμόνι, ηλ. καθρέπτες, P/K, αερόσακος οδηγού/συνοδηγού.

11. HYUNDAI ACCENT
Χρυσαφί, 1.300 c.c., μοντ. 2000, ηλ. κλειδαριές, ηλ. παράθυρα εμπρός/πίσω, υδραυλικό τιμόνι, A/C, ηλ. κλειδαριές, αερόσακος οδηγού, ηλ. κεραία.

12. SKODA FABIA
Μπλε, 1.400 c.c., μοντ. 2001. ηλ. παράθυρα εμπρός, υδραυλικό τιμόνι, κεντρ. κλείδωμα, αερόσακος οδηγού, A/C, R/K.

13. TOYOTA COROLLA
Πράσινο, 1.400 c.c., μοντ. 2001, ηλ. παράθυρα εμπρός, υδραυλικό τιμόνι, κεντρ. κλείδωμα, A/C, P/K.

14. OPEL ASTRA SW TD
Λευκό, 1.700 cc, επαγγελματικό.

15. SKODA REFLEX
1.400cc, μπλε, μον. 2002, ηλεκ. παράθ. εμπρός, κεντρικό κλείδωμα, A/C, R/C.

16. VW GOLF 1.400cc
Ασημί, μον.2000, αερόσακοι οδηγού, συν/γού, πλευρικοί, Y/T, ηλεκτ. παράθ., κεντρικό κλείδωμα, A/C, ABS, ηχοσύστημα.

17. BMW 316 1.600cc
κόκκινο, μον.11/1996, ηλεκτρ. κλειδαριές, R/C, ηλεκτρ. παράθ. εμπρός, ABS, προβολείς ομίχλης, ζάντες αλουμινίου, A/C, Y/T, ηλεκτρ. καθρέπτες, ηλεκτρ. κεραία, συναγερμός, αερόσακος οδηγού.

18. CITROEN SAXO
1.100 cc, ασημί, μον.2002, αερόσακος οδηγού, ηλεκ. παράθ., R/C.

19. ROVER 414 SI, 1.400cc
μαύρο, μον. 8/1997, ηλεκτρ. κλειδαριές, R/C, YT, ηλεκτ. παράθ., ABS, προβολείς ομίχλης, συναγερμός, αερόσακος οδηγού. ηλεκτρ. καθρέπτες, ηλεκτρική ηλιοροφή

20. TOYOTA AVENSIS SDN
ασημί, 1.600 cc, μοντ. 2002, ABS, A/C, αερόσακοι, οδηγού-συνοδηγού, ηλεκτρ. παράθυρα, Immobilizer, CD, υδραυλικό τιμόνι

21. CITROEN XSARA H/B
1.400 cc, μοντ. 2001, υδραυλικό τιμόνι, A/C, R/C, ηλεκτρ. κλειδαριές, ηλεκτρ. παράθυρα εμπρός, αερόσακοι οδηγού-συνοδηγού

22. TOYOTA COROLLA SDN
Ασημί, 1300 cc, μοντ. του 1997, Υδρ. τιμόνι, Ηλ. κλειδαριές, Ηλ. παράθυρα, εμπρός, ABS, A/C, P/K

Αγορές αυτοκινήτων απολύτου μετρητοίς

Δεχόμαστε το αυτοκίνητο σας προς πώληση

13ο χλμ ΡΟΔΟΥ - ΑΕΡΟΔΡΟΜΙΟΥ
(Απέναντι από την HERTZ)
Τηλ: 22410-82222 Fax: 22410-82521

0% ΠΡΟΚΑΤΑΒΟΛΗ ΕΩΣ 72 ΔΟΣΕΙΣ

Audi

CAR EXPERTS

1. VW GOLF 1400 CC μοντ. 2000, 3ΘΥΡΟ, χρώμα ΜΑΥΡΟ (ABS, υδρ.τιμόνι, 4 αερόσακοι, 4 ηλ. παράθυρα, κεντρικό κλείδωμα, ηλεκ. καθρέπτες, **air condition,** ηχοσύστημα, αεροτομή, συναγερμός)

2. TOYOTA RAV 4-2000 CC μοντ. 1998, 5ΘΥΡΟ, χρώμα ΠΡΑΣΙΝΟ (ABS, υδρ. τιμόνι, 2 αερόσακοι, 4 ηλ. παράθυρα, κεντρικό κλείδωμα, ηλεκ. καθρέπτες, air condition)

3. VW POLO - 1400 CC μοντ. 1997, ΧΡΩΜΑ ΛΕΥΚΟ 5ΘΥΡΟ, (υδρ. τιμόνι, 2 ηλ. παράθυρα, κεντρικό κλείδωμα, R/C)

4. VW POLO - 1400 CC μοντ. 1996, ΧΡΩΜΑ ΛΕΥΚΟ 5ΘΥΡΟ, (υδρ. τιμόνι, 2 ηλ. παράθυρα, κεντρικό κλείδωμα, R/C.)

5. VW POLO - 1300 CC μοντ. 1995, ΧΡΩΜΑ ΛΕΥΚΟ 5ΘΥΡΟ

6. HONDA CIVIC 1600 CC VTEC μοντ. 1996 χρώμα ΓΚΡΙ (υδρ. τιμόνι, 4 ηλ. παράθυρα, κεντρικό κλείδωμα, ηλεκ. καθρέπτες, ζάντες αλουμινίου, R/C)

7. PEUGEOT 405 -1600 CC μοντ. 1995, 4ΘΥΡΟ ΧΡΩΜΑ ΠΡΑΣΙΝΟ (ABS, υδρ. τιμόνι, ηλ. παράθυρα, κεντρικό κλείδωμα, ηλεκ. καθρέπτες, **air condition,** ηχοσύστημα)

8. PEUGEOT 106-1100 CC, μοντ. 1196, 4ΘΥΡΟ, χρώμα ΠΡΑΣΙΝΟ (ηλ. παράθυρα, κεντρικό κλείδωμα, ηλεκ. R/CD)

9. RENAULT CLIO - 1400 CC μοντ. 1996, ΧΡΩΜΑ ΜΠΛΕ, 5ΘΥΡΟ (υδρ. τιμόνι, 2 ηλ. παράθυρα, κεντρικό κλείδωμα, **air condition,** ηχοσύστημα)

10. OPEL ASTRA - 1400 CC μοντ. 2000, ΧΡΩΜΑ ΜΠΛΕ (υδρ. τιμόνι, 2 αερόσακοι, 2 ηλ. παράθυρα, κεντρικό κλείδωμα, **air condition,** ηχοσύστημα.)

11. OPEL CORSA - 1000 CC μοντ. 200, ΧΡΩΜΑ ΛΕΥΚΟ 5ΘΥΡΟ (υδρ. τιμόνι, 2 αερόσακοι, 2 ηλ. παράθυρα, κεντρικό κλείδωμα, **air condition,** ηχοσύστημα.)

12. OPEL CORSA- 1400 CC μοντ. 2002, ΧΡΩΜΑ ΠΡΑΣΙΝΟ 5ΘΥΡΟ (ABS, υδρ. τιμόνι, αερόσακος, 2 ηλ. παράθυρα, κεντρικό κλείδωμα, **air condition**)

13. NISSAN MICRA - 1250 CC μοντ. 1991, χρώμα ΚΟΚΚΙΝΟ

14. FIAT MAREA 1400 CC μοντ. 1999 χρώμα ΑΣΗΜΙ 5ΘΥΡΟ (υδρ. τιμόνι, 2 ηλ. παράθυρα, κεντρικό κλείδωμα, **air condition,** R/C).

15. NISSAN MICRA - 1250 CC μοντ. 1991, χρώμα ΚΟΚΚΙΝΟ

Ξενάκης Αυτοκίνητα-Εξουσιοδοτημένος Έμπορος Kosmocar A.E.

Πωλήσεις-Service-Ανταλλακτικά Λίνδου 238 τηλ. 2241061600

0% ΠΡΟΚΑΤΑΒΟΛΗ ΕΩΣ 72 ΜΗΝΙΑΙΕΣ ΔΟΣΕΙΣ

ΑΥΤΟ ΕΠΙΛΟΓΕΣ

ΚΟΥΚΟΥΡΑΣ ΑΛΕΞΑΝΔΡΟΣ

ΛΕΩΦ. ΡΟΔΟΥ-ΛΙΝΔΟΥ 255 • ΤΗΛ. (22410)60910

www.autoepiloges.com

ΑΓΟΡΑ-ΠΩΛΗΣΗ-ΑΝΤΑΛΛΑΓΗ ΜΕΤΑΧΕΙΡΙΣΜΕΝΩΝ ΑΥΤΟΚΙΝΗΤΩΝ

1. BMW 320 M3 LOOK, 2000 cc, 150 HP, μοντ. 2000, ασημί
- αερόσακος οδηγού-συνοδηγού, πλευρικοί αερόσακοι, ABS, klima, κεντρ. κλειδ., ηλ. παράθ., υδρ. τιμόνι πολλαπλών χρήσεων, ζάντες αλουμινίου 19" bucket καθίσματα, ηλ. ηλιοροφή, προβ. ομίχλης, xenon, επενδύσεις αλουμινίου, αισθητήρες βροχής, parktronic, ASC και ηχοσύστημα CD.

2. BMW 316 M PACK, 1800 cc, valvotronic, μοντ. 2003, μαύρο
- 6 αερόσακοι, ABS, klima, κεντρ. κλειδ. ηλ. παράθ, υδρ. τιμόνι πολλαπλών χρήσεων, ζάντες αλουμινίου 17", προβ. ομίχλης, καθρέπτες - εξάτμιση-ζάντες schnitzer, αισθητήρας βροχής, parktronic και ηχοσύστημα.

3. HYUNDAI SANTA FE 2000 cc, μοντ. 2000, μπλε, ΠΕΤΡΕΛΑΙΟ
- αερόσ. οδηγού-συνοδηγού, ABS, A/C, κεντρ. κλειδ., ηλ. παράθ., υδρ. τιμόνι, ζάντες αλουμινίου και ηχοσύστημα.

4. HONDA CIVIC, 1600 cc, μοντ. 2001, μπορντώ.
- αερόσ. οδηγού-συνοδηγού, ABS, A/C κεντρ. κλειδ., ηλ. παράθ., υδρ. τιμόνι και ηχοσύστημα.

5. ALFA ROMEO 147, PROGRESSION 120 PH, 1600 cc, μοντ. 2002, μπορντώ
- κεντρ. κλειδ. ηλ. παράθ., υδρ. τιμόνι, αερόσακους, ABS, klima, ζάντες αλουμινίου και ηχοσύστημα.

6. OPEL VECTRA, 1600 cc SPORT, μοντ. 2000, ασημί
- αερόσακος οδηγού-συνοδηγού, πλευρικοί αερόσακοι, air condition, ABS, κεντρ. κλειδ., ηλ. παράθ., υδρ. τιμόνι, ζάντες αλουμινίου και ηχοσύστημα

7. TOYOTA CELICA 1800 cc, μοντ. 1994, κόκκινο
- αερόσ. οδηγού, ABS, air condition, κεντρ. κλειδ., ηλ. παράθ., υδρ. τιμόνι, ηλ. καθρέπτες και ηχοσύστημα.

8. TOYOTA COROLA L/B 1400 cc, μοντ. 2000, ασημί
- αερόσακοι, air condition, ABS, κεντρ. κλειδ., ηλ. παράθ., υδρ. τιμόνι, ζάντες αλουμινίου και ηχοσύστημα

9. TOYOTA YARIS 1000 cc, μοντ. 2001, μαύρο
- αερόσακος οδηγ.-συνοδηγού, A/C, κεντρ. κλειδ., ηλ. παράθ., υδρ. τιμόνι, ζάντες αλουμινίου και ηχοσύστημα.

10. ALFA ROMEO 164 TURBO 2000 cc, μοντ. 1994, μαύρο.
-αερόσ. οδηγού, ABS air condition, δερμ. σαλόνι, κεντρ. κλειδ., ηλ. παράθ., υδρ. τιμόνι, ζάντες αλουμινίου και ηχοσύστημα

11. MERCEDES E200 2000 cc, μοντ. 1993, μπλε, ΑΥΤΟΜΑΤΟ
- αερόσ. οδηγού, ABS, air condition, δερμ. σαλόνι, κεντρ. κλειδ., ηλ. παράθ., υδρ. τιμόνι, ζάντες αλουμινίου και ηχοσύστημα.

12. OPEL ASTRA 1400 cc, μοντ. 2001, μαύρο
- κεντρ. κλειδ., ηλ. παράθ., υδρ. τιμόνι, air condition, ABS, 4 αερόσακους και ηχοσύστημα

13. PEUGEOT 206 1100 cc, 2001, μπλε
- αερόσακος οδηγού, air conditon και ηχοσύστημα

14. VW GOLF VR6 2800 cc, 194 HP, μοντ. 1992, μπλε
- κεντρ. κλειδ., ηλ. παράθ., υδρ. τιμόνι, air condition, ABS, 4 αερόσακους και ηχοσυστημα

15. VW LUPO 1400 cc, μοντ. 1999, μπλε
- κεντρ. κλειδ., ηλ. παράθ., αερόσακοι και ηχοσύστημα

16. OPEL CORSA 1000 cc, μοντ. 2002, μπλε
- κεντρ. κλειδ., ηλ. παράθ., υδρ. τιμόνι, air condition και ηχοσύστημα

17. DAEWOO LANOS 1350 cc, μοντ. 2002, μπλε
- αερόσακος οδηγού, κεντρ. κλειδ., ηλ. παράθ., υδρ. τιμόνι, air condition και ηχοσύστημα

18. FIAT PUNTO 1242 cc, μοντ. 2002, ασημί
- κεντρ. κλειδ., ηλ. παράθ., υδρ. τιμόνι, αερόσακους, air condition και ηχοσύστημα

19. OPEL VECTRA, 1600 cc SPORT, μοντ. 1999, ασημί
- κεντρ. κλειδ., ηλ. παράθ., υδρ. τιμόνι, air condition, ABS, 4 αερόσακους και ηχοσύστημα

20. SEAT IBIZA 1400 cc, μοντ. 1999, ασημί
- κεντρ. κλειδ., ηλ. παράθ., υδρ. τιμόνι, air condition και ηχοσύστημα

21. DAEWOO LANOS 1350 cc, μοντ. 2002, ανθρακί
- κεντρ. κλειδ., ηλ. παράθ. υδρ. τιμόνι, air condition και ηχοσύστημα

22. FIAT PUNTO SPORTING 1242 cc, μοντ. 2002, κόκκινο
- αερόσακοι, κεντρ. κλειδ., ηλ. παράθ., υδρ. τιμόνι, air condition, ζάντες αλουμινίου και ηχοσύστημα.

23. OPEL ASTRA 1400 cc, COMFORT, μοντ. 2000, ασημί
- αερόσακοι, κεντρ. κλειδ ., ηλ. παράθ, υδρ. τιομόνι, air condition και ηχοσύστημα.

24. KIA SEPHIA II 1500 cc, μοντ. 2000, ασημί
- αερόσακος, κεντρ. κλειδ , ηλ. παράθ., υδρ. τιμόνι, air condition και ηχοσύστημα

25. DAEWOO LANOS SDR SE, μοντ. 1998, ασημί
- κεντρ. κλειδ., ηλ. παράθ., υδρ. τιμόνι, air condition και ηχοσύστημα.

ΑΠΟ 0% ΠΡΟΚΑΤΑΒΟΛΗ ΕΩΣ 72 ΜΗΝΙΑΙΕΣ ΔΟΣΕΙΣ ΜΕ ΤΑ ΧΑΜΗΛΟΤΕΡΑ ΕΠΙΤΟΚΙΑ ΤΗΣ ΑΓΟΡΑΣ

διαφορα

συνέχεια από την προηγούμενη

ΠΩΛΕΙΤΑΙ ταχύπλοο σκάφος μάρκας BEST 4,85 τ.μ. με τρέιλερ και εξωλέμβια ΥΑΜΑΗΑ 80 HP σε άριστη κατάσταση. Πληρ. τηλ. 2241085231, 6945461564 ΧΑΔ261

πωλησεις αυτοκινητων & μοτοσικλετων

ΜΗΧΑΝΗ ΥΑΜΑΗΑ XT250 σε πολύ καλή κατάσταση μόνο 1000 ευρώ. Ευκαιρία λόγω αγοράς καινούργιου. Δεκτός κάθε έλεγχος. Πληρ. τηλ. 2241078761 από 17.00-19.00 και 6946026261 ΑΑ58791

ΜΗΧΑΝΗ BMW C650 CS με ABS σε άριστη κατάσταση. Πληρ. τηλ. 6977579412 ΑΑ58650

ΑΥΤΟΚΙΝΗΤΟ ΕΠΙΒΑΤΙΚΟ IX ΜΑΡΚΑΣ MERCEDES ΜΟΝΤΕΛΟ 280 SEL. ΒΕΝΖΙΝΗΣ 2.746 CC ΤΟΥ 1984, ΧΩΡΙΣ ΤΕΚΜΗΡΙΟ. ΠΛΗΡ. ΤΗΛ. 2241031450 ΛΑΟ 2241035450 ΚΙΝ. 6976881111 ΠΑ58658

PIAGGIO HEXYGON 125 cc 5.000 χλμ. σχεδόν καινούργιο. Τιμή 2000 ευρώ μετρητοίς. Πληρ. τηλ. 6946663154 ΑΑ58688

ALFA ROMEO 155 μαύρου χρώματος με ζάντες αλουμινίου, φουλ εξτρά, μοντέλο 1993. Πληρ. τηλ. 6945863331 κ. Χρήστο ΑΑ58656

ΠΩΛΟΥΝΤΑΙ ΜΕΤΑΧΕΙΡΙΣΜΕΝΑ ΦΟΡΤΗΓΑ ΑΥΤΟΚΙΝΗΤΑ ΕΙΣΑΓΩΓΗΣ ΟΛΩΝ ΤΩΝ ΤΥΠΩΝ, ΓΙΑ ΑΓΡΟΤΙΚΗ ΚΑΙ ΕΠΑΓΓΕΛΜΑΤΙΚΗ ΧΡΗΣΗ, ΚΑΘΩΣ ΕΠΙΣΗΣ ΚΑΙ Ι.Χ. ΕΠΙΒΑΤΙΚΑ. ΕΤΟΙΜΟΠΑΡΑΔΟΤΑ Ή ΚΑΤΟΠΙΝ ΠΑΡΑΓΓΕΛΙΑΣ. ΜΕ ΤΙΜΕΣ ΓΕΡΜΑΝΙΑΣ. ΠΑΡΕΧΟΥΜΕ ΓΡΑΠΤΗ ΕΓΓΥΗΣΗ ΕΝΟΣ ΧΡΟΝΟΥ. ΕΙΣΑΓΩΓΕΣ ΜΕΤΑΧΕΙΡΙΣΜΕΝΩΝ ΑΥΤΟΚΙΝΗΤΩΝ: Δ. ΜΠΟΥΝΤΟΥΡΗΣ-Ε. ΠΑΠΑΠΟΣΤΟΛΟΥ Ο.Ε. ΕΚΘΕΣΗ: ΕΘΝΙΚΗ ΟΔΟΣ ΛΑΡΙΣΑΣ-ΙΩΑΝΝΙΝΩΝ, ΤΡΙΚΑΛΑ ΘΕΣΣΑΛΙΑΣ, ΤΗΛΕΦΩΝΑ: 24310-74709, 24310-27008, ΚΙΝ.: 6974456200-6977395269 ΧΠΑ14110

ΦΟΡΤΗΓΟ MERCEDES ΑΝΑΤΡΕΠΟΜΕΝΟ ΤΥΠΟΣ 1619 ΜΕΤΡΗΤΟΙΣ. ΠΛΗΡ. ΤΗΛ. 6942408464 ΧΠΑ171

AUDI 80 SUPER 1,8 (αβγό) μη καταλυτικό μοντ. 89-90 με 75.000 χλμ., γαλβανισμένο αμάξωμα από ιδιώτη. Πληρ. τηλ. 2241034561 ΧΑΑ174

προσφορες εργασιας

ΡΩΣΙΔΑ 50 χρόνων ψάχνει δουλειά μέσα σε σπίτι. Πληρ. τηλ. 2241023050, 6976478567 ΑΡ58741

ΚΥΡΙΑ 42 ετών από Βουλγαρία αναλαμβάνει καθάρισμα σπιτιών και σιδέρωμα - φροντίδα ηλικιωμένων. Και μετά από τις 6 μ.μ. ζητεί εργασία σε εστιατόριο ή καφετέρια για κουζίνα ή λάτζα. Πληρ. τηλ. 6997190564 ΑΡ58716

ΚΥΡΙΑ σοβαρή **ΖΗΤΑ ΕΡΓΑΣΙΑ** για καθαρισμό σπιτιών, σιδέρωμα, φύλαξη γερόντων από το πρωί έως το βράδυ. Μόνο σοβαρές προτάσεις. Πληρ. τηλ. 6934592078 ΑΡ58643

ΚΥΡΙΑ Ταϊλανδέζα σύζυγος Έλληνα με πτυχίο στο Thai, Foot, Oil μασάζ **ΖΗΤΕΙ ΕΡΓΑΣΙΑ** σε ξενοδοχείο, γυμναστήρια κ.λπ. Επίσης και στο χώρο σας, μόνο σε σοβαρά άτομα. Πληρ. τηλ. 6947053127 ΑΡ58268

ΚΥΡΙΑ διπλωματούχος μασέρ κάνει θεραπευτικό, κλασικό, χαλαρωτικό, αθλητικό, αισθητικό μασάζ με αρωματοθεραπεία, reiky, siatsu και μασάζ αδυνατίσματος. Πληρ. τηλ. 2241020833, 6932501924 ΑΡ58612

ΣΟΒΑΡΗ ΚΥΡΙΑ από Βουλγαρία με άδεια παραμονής **ΖΗΤΑ ΔΟΥΛΕΙΑ** σε σπίτια, εστιατόρια κ.λπ. Πληρ. τηλ. 6946960341 ΑΡ58701

ΕΛΑΙΟΧΡΩΜΑΤΙΣΤΗΣ αναλαμβάνει πάσης φύσεως εργασίες (βαψίματα, μερεμέτια κ.λπ.) πολύ καλές τιμές. Πληρ. τηλ. 6945243884 κ. Νεκτάριο ΑΡ58695

ΚΥΡΙΑ ΖΗΤΑ ΕΡΓΑΣΙΑ (σιδέρωμα, φύλαξη παιδιών-ηλικιωμένων, άρρωστους, οικιακή βοηθός). Πληρ. τηλ. 6973612661 ΑΡ58663

γνωριμιες

ΝΕΟΣ 28 ετών εμφανίσιμος ζητά γνωριμία με κύρια ή δεσποινίδα ανεξαρτήτου ηλικίας. Πληρ. τηλ. 6947482862 ΑΓ58793

ΝΕΑΡΗ ΞΕΝΑΓΟΣ με νυχτερινές ανησυχίες, επιθυμεί κουβέντα και συνομιλία, και ότι προκύψει. Πάρε στο 9011314493 ΑΓ58729

Εμφανίσιμη **ΚΥΡΙΑ** ζητάει παρέα με σοβαρό κύριο. Πληρ. τηλ. 6939323821 ΑΓ58689

ΤΑΠΗΤΟΚΑΘΑΡΙΣΤΗΡΙΟ

Ο ΔΡΑΚΟΣ

Αναλαμβάνουμε υπεύθυνα καθαρισμό και φύλαξη

χαλιά • μοκέτες • φλοκάτες

Ειδικός καθαρισμός μεταξωτών και χειροποίητων χαλιών

Επί τόπου καθαρισμοί

μοκετών • σαλονιών • πούλμαν

με 20ετή πείρα.

Πληρ. τηλ. 22410/26805, 22410/51024, 697/4208020

ΑΝΑΛΑΜΒΑΝΩ

ΟΙΚΟΔΟΜΙΚΕΣ ΕΡΓΑΣΙΕΣ ΠΛΑΚΑΚΙΑ ΚΤΙΣΙΜΑΤΑ ΜΕ ΠΕΤΡΕΣ ΔΙΑΦΟΡΑ ΜΕΡΕΜΕΤΙΑ ΚΑΙ ΚΕΡΑΜΟΣΚΕΠΕΣ

Πληροφορίες 6945757775 και 6944328029 ΠΡ58719

ΑΛΑΦΑΚΗΣ ΑΝΑΣΤΑΣΙΟΣ

ΠΑΝΕΛΛΑΔΙΚΟ ΔΙΚΤΥΟ ΤΑΠΗΤΟΚΑΘΑΡΙΣΤΗΡΙΩΝ

Art Clean EXPRESS

Είμαστε λίιιι...γο πιο μπροστά από τους άλλους!

ΠΛΥΣΙΜΟ-ΑΠΟΛΥΜΑΝΣΗ-ΦΥΛΑΞΗ

ΧΑΛΙΩΝ- ΜΟΚΕΤΩΝ - ΣΑΛΟΝΙΩΝ *(και επί τόπου)*

ΠΑΠΛΩΜΑΤΑ - ΚΟΥΒΕΡΤΕΣ - ΦΛΟΚΑΤΕΣ

ΣΤΕΓΝΟ ΓΙΑ ΜΕΤΑΞΩΤΑ ΚΑΙ ΧΕΙΡΟΠΟΙΗΤΑ

ΑΔΙΑΒΡΟΧΟΠΟΙΗΣΕΙΣ & ΕΠΙΔΙΟΡΘΩΣΕΙΣ ΤΑΠΗΤΩΝ

ΠΑΡΑΛΑΒΗ - ΠΑΡΑΔΟΣΗ ΚΑΤ' ΟΙΚΟΝ

ΔΩΡΕΑΝ ΦΥΛΑΞΗ

ΤΗΛ. ΧΩΡΙΣ ΧΡΕΩΣΗ 80011400400 ΤΗΛ. 2241094815- ΚΙΝ. 6944350247 ΧΠΡ502

ΑΠΟΦΡΑΞΕΙΣ ΥΔΡΑΥΛΙΚΑ ΕΠΙΣΚΕΥΕΣ

Για την απόφραξη του δικτύου σας (φρεάτια, λεκάνες, νεροχύτες, νιπτήρες κ.λπ.) διαθέτουμε τα πιο σύγχρονα ηλεκτροκίνητα μηχανήματα. Χωρίς καμιά φθορά στις σωληνώσεις του κτιρίου σας

ΔΩΡΕΑΝ

Μετά από κάθε απόφραξη ο ψεκασμός των φρεατίων για έντομα και μικρόβια.

Ταχεία εξυπηρέτηση όλο το 24ωρο

Τηλ. 2241090540, Κιν. 6977678054 Χριστοδούλου Βαγιανός ΠΡ558583

ΥΔΡΑΥΛΙΚΑ – ΚΑΛΟΡΙΦΕΡ

Γιάννης ο Ατλάσης

ΕΓΚΑΤΑΣΤΑΣΕΙΣ ΑΝΑΚΑΙΝΙΣΕΙΣ ΣΥΝΤΗΡΗΣΕΙΣ

Πληρ. τηλ. 2241029898, 6973610779 ΠΡ58530

ΕΠΙΧΕΙΡΗΣΙΑΚΑ ΔΙΑΦΗΜΙΣΤΙΚΑ ΔΩΡΑ

η πιο... ζωντανή διαφήμιση!!!

- αναπτήρες, στυλό, ωρολόγια, αριθμομηχανές
- ημερολόγια, ντοσιέ, είδη γραφείου, τσάντες,
- σταχτοδοχεία, μπρελόκ, κούπες, μπλούζες
- καπέλα, αθλητικές φόρμες κ.ά. πολλά είδη σε απίστευτες χαμηλές τιμές και σε κορυφαία ποιότητα.

Τηλ./fax 2241060247, κιν. 6977993410

ΠΡ58470

ΑΓΟΡΑΖΩ

- ΧΡΥΣΑΦΙΚΑ
- ΚΟΣΜΗΜΑΤΑ
- ΝΟΜΙΣΜΑΤΑ
- ΧΡΥΣΑ ΔΟΝΤΙΑ
- ΜΕΤΟΧΕΣ
- ΩΡΟΛΟΓΙΑ
- ΑΝΤΙΚΕΣ

Δάνεια επί ενεχύρω

«ΜΠΑΜΠΗΣ»

Δημ. Θεοδωράκη 15 (1ος όροφος) ΡΟΔΟΣ

ΧΠΡ407

ΚΗΠΟΠΕΡΙΦΡΑΚΤΙΚΗ ΔΩΔ/ΣΟΥ

- Κατασκευές κήπων,
- Περιφράξεις,
- Κατασκευές γηπέδων 5Χ5
- Περιφράξεις τύπου πάνελ
- Κατασκευές γηπέδων τέννις και μπάσκετ

ΚΗΠΟΠΕΡΙΦΡΑΚΤΙΚΗ ΔΩΔ/ΣΟΥ

ΤΑΜΠΑΚΑΚΗΣ - ΧΑΡΙΤΟΣ

Μιχ. Πετρίδη 32 • Τηλ.-φαξ. 2241027518, 6944806506

ΕΚΚΕΝΩΣΕΙΣ ΒΟΘΡΩΝ

ΦΕΓΓΑΡΑΣ ΓΙΩΡΓΟΣ



ΜΑΡΙΤΣΑ ΡΟΔΟΥ

ΤΗΛ. 22410 47520 - 6947/701923

ΑΠΟΦΡΑΞΕΙΣ

ΔΩΔΕΚΑΝΗΣΙΑΚΕΣ ΑΠΟΦΡΑΞΕΙΣ

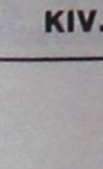

"ΚΟΛΟΣΣΟΣ"

ΑΠΟΦΡΑΞΕΙΣ ΚΑΘΑΡΙΣΜΟΙ ΑΠΟΧΕΤΕΥΣΕΩΝ & ΒΟΘΡΩΝ



Αναλαμβάνουμε πάσης φύσεως αποφράξεις οποιουδήποτε μήκους και πλάτους Αναλαμβάνουμε καθαρισμούς αποχετευτικών αγωγών ΔΗΜΩΝ, ΞΕΝ/ΧΕΙΩΝ στρατιωτικών μονάδων ΣΠΙΤΙΩΝ, ΠΟΛΥΚΑΤΟΙΚΙΩΝ καθώς και καθαρισμούς βιολογικών μονάδων με μηχάνημα υψηλής πιέσεως σε όλη την Δωδ/σο

Κ. ΠΗΔΙΑΚΗΣ - Π. ΚΑΣΕΡΗΣ

Πληρ. τηλ. 2241047915-91881, κιν. 6944/325234 και 6977/717048

ΑΠΟΦΡΑΞΕΙΣ-ΚΑΘΑΡΙΣΜΟΙ





ΑΠΟΦΡΑΞΕΙΣ ΚΑΘΑΡΙΣΜΟΙ ΣΥΝΤΗΡΗΣΕΙΣ ΑΠΟΧΕΤΕΥΣΕΩΝ-ΕΠΙΦΑΝΕΙΩΝ-ΚΤΙΡΙΩΝ-ΠΛΟΙΩΝ-ΒΙΟΛΟΓΙΚΩΝ

Αναλαμβάνουμε ξενοδοχεία, Δήμους, πολ/κίες κ.λπ. Άντληση πετρελαιοειδών από πλοία καθώς και λιποσυλλεκτών και βιολογικών. ΜΕ ΜΟΝΑΔΙΚΑ ΣΕ ΥΨΟΣ ΠΙΕΣΗΣ ΚΑΙ ΑΝΑΡΡΟΦΗΣΗΣ. ΥΠΕΡΣΥΓΧΡΟΝΑ ΜΗΧΑΝΗΜΑΤΑ ΥΔΡΟΒΟΛΗΣ ΣΕ ΟΛΗ ΤΗ ΔΩΔΕΚΑΝΗΣΟ

ΟΛΟ ΤΟ 24ωρο

ΒΑΡΔΕΛΛΗ Μ. -ΚΡΑΣΟΠΟΥΛΟΣ Δ. Ο.Ε.

Τηλ. 2241035555, Fax: 2241073100, Κιν. 6944/395999

e-mail:metropontikas@excite.com.

ΣΤΙΣ ΠΙΟ ΧΑΜΗΛΕΣ ΤΙΜΕΣ

ΤΑ ΜΟΝΑΔΙΚΑ ΥΠΕΡΣΥΓΧΡΟΝΑ

ΤΑΠΗΤΟΚΑΘΑΡΙΣΤΗΡΙΑ

ΚΛΕΟΠΑΤΡΑ

Τέλος στα προβλήματα με το πλύσιμο των χαλιών σας.

Η εταιρία μας πρωτοπορεί με το ΝΕΟ υπερσύγχρονο Πλυντήριο Ταπήτων. Προσφέρουμε άψογο και προσεγμένο πλύσιμο, καθάρισμα, φύλαξη & επιδιορθώσεις σε όλους τους τύπους χαλιών, χειροποίητα χαλιά Μηχανής, ανατολίτικα, μοκέτες, καμπέ, μεταξωτά, φλοκάτες, παπλώματα

• Επιτόπου καθαρισμούς σαλονιών, μοκετών

• Παραλαβή & παράδοση κατ' οίκον σε όλη την Ρόδο.

• Ενημερωθείτε για την συντήρηση των χαλιών σας.

ΚΑΙ ΤΟ 2004 Η ΦΥΛΑΞΗ ΔΩΡΕΑΝ

Τηλ. **2241051996, κιν. 6945793626 , Φαξ: 2241051322 ΚΟΥΦΑΛΑΚΗΣ ΣΤΑΥΡΟΣ ΧΠΡ803**

ΤΕΧΝΙΚΟ ΓΡΑΦΕΙΟ

ΠΟΓΙΑΣ Γ. ΙΩΑΝΝΗΣ

ΜΗΧ/ΓΟΣ ΜΗΧ/ΚΟΣ Τ.Ε.

ΜΕΛΕΤΕΣ- ΕΠΙΒΛΕΨΕΙΣ ΗΛΕΚΤΡΟΜΗΧΑΝΟΛΟΓΙΚΩΝ ΕΓΚΑΤΑΣΤΑΣΕΩΝ

- Αδειες οικοδομών
- Αδειες λειτουργίας καταστημάτων κ.λπ.
- Μελέτες σύνδεσης με ΔΕΥΑΡ (αποχετευτικό)
- Αποτυπώσεις
- Επιμετρήσεις
- Περιβαλλοντικά
- Μελέτες υγραερίου
- Μελέτες πυρασφάλειας

Γραφεία :

Κλαυδίου Πέππερ 1 Ρόδος

Πληροφορίες στο τηλ.

2241025557- 6974419712

ΠΡ58132

Τίμησαν την μνήμη του

Ενός λεπτού σιγή κράτησε χθες στο Δημοτικό Στάδιο της Ρόδου ¨Διαγόρας¨ ο διαιτητής των αναμετρήσεων Διαμαντέας μεταξύ των μικτών ομάδων Τζούνιορς και Προπαίδων της Δωδεκανήσου με τους αντίστοιχους της Βοιωτίας, για την μνήμη του πρώην Προέδρου της ΕΠΣ Αιτ/νίας και Προέδρου της Επιτροπής Κανονισμών της ΕΠΟ, Θεόδωρου Πασιόπουλου.

Επέστρεψαν τον χειμώνα

Τις χειμωνικές εμφανίσεις φόρεσαν οι ποδοσφαιριστές των Προπαίδων της Μικτής ομάδας της Δωδεκανήσου λίγο πριν την έναρξη του αγώνα με τους αντίστοιχους της Βοιωτίας, αφού η καλοκαιρινή είχε τα ίδια χρώματα με των αντιπάλων τους. Το αν θα έπρεπε να υπάρχει δεύτερη εμφάνιση ίσως είναι ένα ερώτημα που θα πρέπει να απαντηθεί από τους αρμόδιους, αφού η πραγματικότητα ήθελε τους νεαρούς ποδοσφαιριστές πέραν του έργου που θα έπρεπε να φέρουν εις πέρας, έπρεπε να ξεπεράσουν και την ενόχληση που προερχόταν από τις μακριές φανέλες, αλλά και την ζέστη θερμοκρασία που υπήρχε στις 12:30 που ξεκίνησε το παιχνίδι και γινόταν εντονότερη από τις προσπάθειες τους στον αγωνιστικό χώρο. Χρόνιο πρόβλημα οι στολές στις μικτές.

Νέο Δ.Σ. στον Αλθαιμένη

Χθες το μεσημέρι πραγματοποιήθηκαν οι αρχαιρεσίες για την ανάδειξη του νέου Δ.Σ στον Αλθαιμένη και τα αποτελέσματα έχουν ως εξής:

Πρόεδρος: Γιάννης Ντελάκης, **Αντιπρόεδρος**: Μανόλης Περιβόλας, **Γραμματέας:** Σταυρούλα Παρασκευοπούλου, **Ταμίας:** Γιάννης Κοντογιάννης, **Γ. Αρχηγός**: Γιώργος Καρπαθάκης, **Μέλη:** Αντώνης Πεζουβάνης, Στάθης Καραγιάννης, Νίκος Καρπαθάκης, Μιχάλης Καρναβάς.

Η σύσταση σε σώμα του νέου Δ.Σ ήταν η πρώτη κίνηση και από εκεί και ύστερα ξεκινά η δουλειά, με πρώτο θέμα την εξέταση για την περαιτέρω επέκταση της συνεργασίας με τον προπονητή της ομάδας Θεόδωρο Καρπαθάκη ή την παύση.

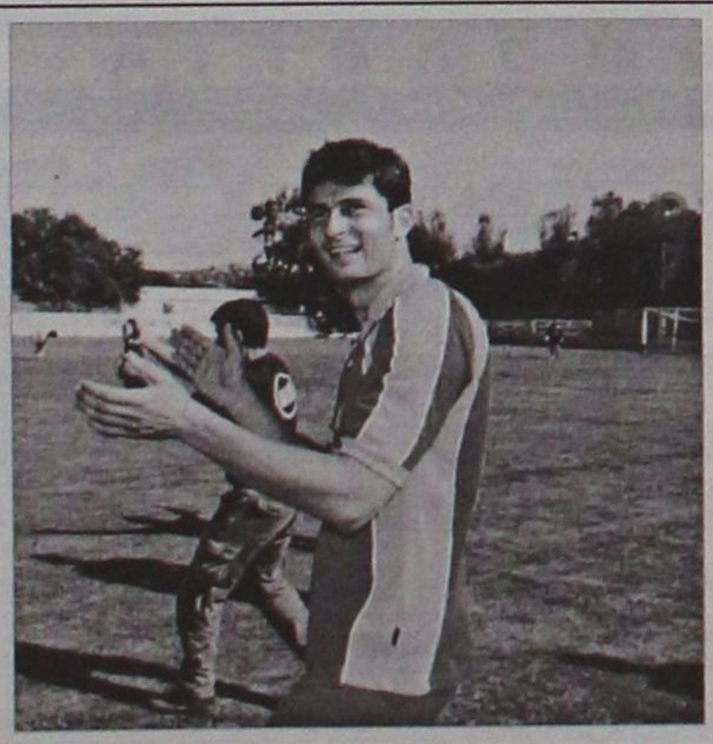

Ο Πάρης Δράκος χειροκροτεί την κατάκτηση του τίτλου. Κρεμαστενός πρωταθλητής με τα χρώματα του Ιάλυσου.

(ΒΙΚΤΩΡ - ΦΩΤΟ ΜΑΡΚΕΤ ΙΑΛΥΣΟΣ)

«Μου καταστρέφεις την ομάδα»

Εκτός εαυτού ήταν λίγο πριν το τέλος του αγώνα με τον Φοίβο ο Πρόεδρος της Αναγέννησης Κυριάκος Κουμνάκης με ποδοσφαιριστή της ομάδας του που εκείνη την στιγμή καθότανε στον πάγκο . Εκνευρισμένος ο Πρόεδρος από το αποτέλεσμα που δεν ήταν υπέρ, έφυγε από τον πάγκο της ομάδας απαντώντας σε λόγια ποδοσφαιριστή. «Είναι η δεύτερη φορά που μου καταστρέφεις την ομάδα».

«Τώρα είναι αργά»

Το πόσο αργά, ήταν το μόνο πράγμα που δεν απάντησε ο προπονητής της Αναγέννησης Εμπ., Γιάννης Κρητικός κατά την διάρκεια της ανάπαυλας του αγώνα με τον Φοίβο, όταν αυτός απάντησε σε παρατήρηση Μπονιάτη παράγοντα, που ήταν ευχαριστημένος από την απόδοση που είχε η ομάδα στο πρώτο σαρανταπεντάλεπτο και τονίζοντας την επιστροφή τριών παικτών που επανήλθαν να βοηθήσουν στην παραμονή. «Τώρα είναι αργά» απάντησε ο Κρητικός, ενώ συνεχίζοντας ανέφερε: «Δεν το ξέραμε από την αρχή της περιόδου να φέρναμε αυτούς τους ποδοσφαιριστές στην ομάδα;» (εννοούσε τους ντόπιους που φόρεσαν στο παρελθόν την φανέλα της Αναγέννησης και για κάποιους λόγους δεν κατέβηκαν από την αρχή στο πρωτάθλημα)

«Θα του κάνουμε την χάρη»

Λόγια θλίψης και απογοήτευσης έβγαιναν κατά την διάρκεια του αγώνα του Φοίβου με την Αναγέννηση από διοικητικό παράγοντα των τυπικά γηπεδούχων, Λευτέρη Μιχαήλ, που θεώρησε ως υπεύθυνο για την δεύτερη θέση που κατέλαβε η ομάδα του στο πρωτάθλημα, τον διαιτητή Φραγκίνη.

Μέσα στα τόσα που ανέφερε ήταν και οι μελλοντικές του ενέργειες, που δεν θα έχουν καμία κοινή σχέση με το ποδόσφαιρο, που όπως ανέφερε "δεν αξίζει να το υπηρετείς".

Συγκεκριμένα:

« Εμείς στο ποδόσφαιρο μπήκαμε για να προσφέρουμε. Αφού δεν μας θέλει ο Φραγκίνης, θα του κάνουμε την χάρη και θα φύγουμε. Κατάφεραν να μας αναγκάσουν να μισήσουμε αυτό που αγαπάμε. Δεν υπάρχει περίπτωση να ασχοληθώ ξανά ενεργά με το ποδόσφαιρο, απλά θα αρκεστώ στο να το παρακολουθώ, αφού δεν αξίζει να το υπηρετείς».

«Δεν θα πάρουν δραχμή»

Διάλογο σε χαμηλούς τόνους είχε μετά το τέλος του αγώνα ο προπονητής του Φοίβου Μιχάλης Κυπριώτης και παράγοντας της Αναγέννησης, με αφορμή την νίκη της ομάδας του και το επόμενο παιχνίδι που δίνουν οι "κυανοκίτρινοι" με τους Απολλωνιάτες που παλεύουν όπως και οι Μπονιάτες για την σωτηρία. Στα όσα ειπώθηκαν από τον Κυπριώτη ξεχώρισαν «Ο Φοίβος είναι ομάδα που παίζει σε κάθε παιχνίδι για την νίκη», ενώ απάντησε και σε σχόλιο του παράγοντα που είχε ως θέμα ενδεχόμενη ήττα του Φοίβου στο τελευταίο παιχνίδι της περιόδου κόντρα στα Απόλλωνα. Ο Κυπριώτης χωρίς δεύτερη σκέψη και με την ψυχραιμία του να συστήνεται ανεπιφύλακτα σε δημόσια πρόσωπα που συμμετέχουν σε τηλεοπτικές αναμετρήσεις απάντησε « αν κάποιος από τους ποδοσφαιριστές μου υστερήσει, να είσαι σίγουρος πως δεν θα πάρει δραχμή (ευρώ)από την ομάδα».

Βρήκαν την ευκαιρία

Αποδέκτης πολλών παραπόνων έγινε το μέλος του Δ.Σ του ΣΔΠΔ και παρατηρητής της διαιτησίας του Φεσσάρα και των βοηθών του Καραχανή, Ορφανού, Στέφανος Λουλουδάκης, μετά το τέλος της αναμέτρησης του Φοίβου με την Αναγέννηση, που βρέθηκε εντός του αγωνιστικού χώρου, για να μιλήσει με φίλους και γνωστούς αλλά και με τους διαιτητές. Τα παράπονα έβγαιναν από τα στόματα των ανθρώπων της Αναγέννησης και αφορούσαν την διαιτησία του Κώστα Ζαννετίδη στο προηγούμενο παιχνίδι της ομάδας τους με τον Ιάλυσο, με αφορμή το πέναλτι που αρνήθηκε να καταλογίσει υπέρ τους, ο αξιολογημένος ρέφερι.

"ΚΒΟ ΒΑΝΤΙS"

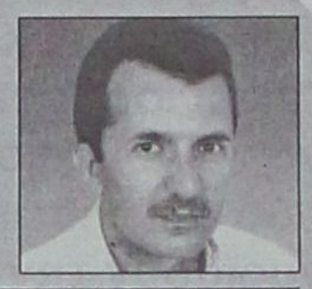

Την εκπαίδευση των πολιτών της, μέσα από τον αθλητισμό, θέλει η Ευρωπαϊκή Ενωση

Η Ευρωπαϊκή Ενωση ονομάζει το 2004 **"έτος εκπαίδευσης μέσω του αθλητισμού"**. Γιατί έτσι θέλει να τονίσει σε όλους τους πολίτες της, πόσο σημαντικός είναι ο ρόλος του αθλητισμού στη ζωή.

Θέλει να πείσει τους γονείς να βάλουν τα παιδιά τους να συμμετέχουν σε αθλητικές δραστηριότητες. Για το καλό των **παιδιών,** των **γονέων** και της ίδιας της **Ευρώπης**.

Γιατί κατά την Ευρωπαϊκή Ενωση:

- Οποιος συμμετέχει σε αθλητικές δραστηριότητες, αναπτύσσεται καλύτερα και πιο **ισορροπημένα** από κάποιον άλλο.
- Βελτιώνει την **υγεία** του.
- Γίνεται πιο **κοινωνικός** και αντιμετωπίζει ευκολότερα τον **ρατσισμό,** την **ξενοφοβία**, τη **βία**, τον **αλκοολισμό** και τα **ναρκωτικά.**
- **Ενσωματώνεται** σε μία περιοχή, την γνωρίζει καλύτερα και ενδιαφέρεται γι' αυτήν και το περιβάλλον της.
- Έχει εξασφαλίσει μέσω του αθλητισμού, ατομική και συλλογική **διασκέδαση.**

Η **κοινοτική οδηγία,** δηλαδή προς τα κράτη μέλη της, είναι: "Φέρτε τον κόσμο στον αθλητισμό, γιατί μονο μέσω αυτού θα έχετε πολίτες, πιο κοινωνικούς, περισσότερο υγιείς, όχι ρατσιστές, πιο πολιτισμένους" και άλλα πολλά.

Στη **Γερμανία** πριν δύο (2) μήνες, η πρώτη είδηση στα ΜΜΕ ήταν, ένα 18χρονο, **ανισόρροπο** και **ακοινώνητο** παιδί της τηλεόρασης, που σκότωσε, κάνοντας κομμάτια, όταν κοιμόντουσαν, τους δύο γονείς του, με **σπαθί - σαμουράι.** Το έκανε αυτό, γιατί του είπαν ότι έχει ενηλικιωθεί και πρέπει να φύγει από το σπίτι!!!

Στη **Ρόδο** πριν δέκα (10) ημέρες η πρώτη αστυνομική είδηση στα ΜΜΕ ήταν ένας 20χρονος, που μπήκε το βράδυ μέσα σε σπίτι, υπό την επήρεια **ναρκωτικών,** την ώρα που κοιμόντουσαν οι ένοικοι, για να κλέψει χρήματα.

Και τα δύο περιστατικά, οδηγούν στο ακραίο αλλά αληθινό συμπέρασμα, ότι **ούτε στον ύπνο** δεν θα είναι ασφαλείς οι άνθρωποι, αν δεν βάλουν και τον αθλητισμό να συμβάλει, στην **καλή** εκπαίδευση των παιδιών τους.

Και η **καλή** εκπαίδευση, δεν έχει τόσο να κάνει με το να προετοιμάσει τον άνθρωπο για την επιτυχία, όσο να τον προετοιμάσει **να αντέξει την αποτυχία.**

Βογιατζόγλου Τάσος

Βλεφαρίδες φύλακας

Με το μυαλό του να βρίσκεται στο Περιφερειακό Νοσοκομείο Ρόδου, αγωνίστηκε στο παιχνίδι κόντρα στον Φοίβο ο τερματοφύλακας της Αναγέννησης Κώστας Χαλκιόπουλος, αφού ένα συγγενικό του πρόσωπο περνάει δύσκολες ώρες. Παρόλα αυτά η κατάσταση αυτή όσο και αν τον είχε επηρεάσει ψυχολογικά και σωματικά (είχε να κοιμηθεί δύο ημέρες) δεν φάνηκε να επηρεάζει το παιχνίδι του, αφού ήταν κατά γενική ομολογία καλός. Στην ανάπαυλα βρέθηκε για λίγα λεπτά σε φιλικό περιβάλλον και είχε λιγόλεπτη συζήτηση και από ό,τι φάνηκε θα πρέπει να επέδρασε θετικά στην ψυχολογία του, αφού λίγο πριν πάρει και πάλι την θέση του κάτω από τα δοκάρια έφυγε αφήνοντας πρώτα τους παρευρισκόμενους άφωνους. Αιτία στάθηκε ο ήλιος που εκείνη την ώρα άρχιζε να δύει με αποτέλεσμα να προκαλεί πρόβλημα στην ορατότητα του Χαλκιόπουλου. Όταν του συνέστησαν να φορέσει καπελάκι για να περιορίσει το πρόβλημα, απάντησε: «Δεν μπορώ να φορέσω καπέλο, νιώθω πως κάποιος μου κρατά το κεφάλι. Ευτυχώς όμως που έχω μακριές βλεφαρίδες»!!!

β' ΚΑΤΗΓΟΡΙΑ

Ολα στα πόδια τους

• Ασκληπιός, Κατταβιά και Αγ. Γεώργιος χρειάζονται άλλο ένα τρίποντο στις τελευταίες δύο αγωνιστικές για να πανηγυρίσουν την άνοδό τους στην Α' κατηγορία. Από κοντά ο Αντίμαχος, περιμένει αυτοκτονίες. Ξεκαθάρισε η "ουρά", καθώς ο Ορφέας σώθηκε και μαθηματικά

Δύο στροφές πριν από την ολοκλήρωσή του βρίσκεται το φετινό πρωτάθλημα της Β' κατηγορίας, χωρίς η 28η αγωνιστική να φέρει εκπλήξεις και να διαταράξει τις ισορροπίες στην πρώτη τετράδα της βαθμολογίας.

Οι μνηστήρες των τριών θέσεων της ανόδου απέφυφαν τις παγίδες και προχώρησαν με άνετες νίκες. Από την στιγμή που οι αποστάσεις διατηρήθηκαν, οι Ασκληπιός, Κατταβιά και Αγιος Γεώργιος δικαιούνται να πάρουν στα χέρια τους τα μπουκάλια της σαμπάνιας και να περιμένουν άλλο ένα τρίποντο στα εναπομείναντα δύο αγωνιστικά Σαββατοκύριακα για να τ' ανοίξουν και με τις ευλογίες των μαθηματικών. Ο δε Αντίμαχος μπορεί να κάνει το καθήκον του και να παραμένει κοντά, όμως από χθες είναι υποχρεωμένος να στρέψει το βλέμμα του ψηλά και να ψελλίσει την λέξη "θαύμα", που μεταφράζεται σε αυτοκτονία τουλάχιστον του ενός των τριών της κορυφής. Σε ότι αφορά την ουρά του βαθμολογικού πίνακα, του πράγματα ήταν ούτως ή άλλως ξεκάθαρα και ούτε ο ίδιος ο Ποσειδώνας Καρπάθου πίστευε πως θα μπορούσε να κάνει την ανατροπή του αιώνα και να βάλει από κάτω τον Ορφέα. Από χθες, λοιπόν, ακόμα και να το πίστευε δεν θα μπορούσε να μην αποδεχθεί την ιδέα του υποβιβασμού του, καθώς οι Ορφεΐτες καθάρισαν και μαθηματικά.

ΟΙ ΣΚΟΡΕΡ

		ΣΥΝ	ΣΟΥΤ	ΚΕΦ.	ΠΕΝ.	ΦΑΟΥΛ	ΕΝΤ.	ΕΚΤ.
1.	**Σκαλλέρης Μ.** (Αντίμαχος)	27	16	8	2	1	12	8
2.	**Σβύνος** (Κατταβιά)	24	17	3	4		9	15
3.	**Κυνηγόπουλος** (Ασκληπιός)	23	15	6	2		10	12
4.	**Αϊβάζης** (Θύελλα)	19	12	2	4	1	14	5
5.	**Σκυλλαράκης Α.** (Αγ. Γεώργιος)	17	8	2	3	4	13	4
6.	**Φούσκας** (Πυλί)	16	14	2			15	1
7.	**Καβουκλής** (Κατταβιά)	14	13	1			8	6
8.	**Καβουσανάκης** (Ερμής)	13	6	1		5	8	5
9.	**Πήττας** (Ασκληπιός)	12	10	1	1		7	5
10.	**Μπρίντζεϊ** (Πυλί)	12	11	1			10	2
11.	**Κάβουρας Μ.** (Ξάνθος)	12	10	1	1		8	4
12.	**Ροδίτης** (Δόξα Ψ.)	11	8	3			9	2
13.	**Κατταξενός** (Ερμής)	10	9	1			4	6
14.	**Φαρμακίδης** (Αγ. Γεώργιος)	10	7	1		2	7	3
15.	**Στάππας** (Ακουσίλαος)	10	9	1			5	5
16.	**Μανούσογλου** (Ασκληπιός)	10	8	2			8	2
17.	**Μόσχος** (Τήλο)	10	8		1	1	10	
18.	**Χαλκιάς** (Ποσειδών)	9	4	1		4	6	3
19.	**Σακελλάρης Κ.Τ.** (Τήλος)	9	8	1			6	3
20.	**Παπουρδάνος** (Ακουσίλαος)	9	7	2			5	4
21.	**Μαρίνος** (Ασκληπιός)	9	5	1	3		6	3
22.	**Καβουκλής** (Τήλος)	8	8				2	6
23.	**Μπούλαρι** (Θύελλα)	8	7	1			7	1
24.	**Μηλιός** (Τήλος)	8	5		2	1	8	
25.	**Τσαλίκης** (Δόξα Ψ.)	8	3	2	2	1	3	5
26.	**Μαυρομούστακος** (Αγ. Γεώργιος)	8	7		1		4	4
27.	**Μιχαλαριάς** (Ακουσίλαος)	7	7				5	2
28.	**Σακελλάρης Η.** (Τήλος)	7	2	1		4	3	4
29.	**Κάβουρας** (Ακουσίλαος)	7	5		1	1	6	1
30.	**Κατσίρης** (Αντίμαχος)	6	5	1				6

ΑΥΤΟΓΚΟΛ

1 γκολ: **Γαλανός** (Θύελλα), **Κατσούλης** (Πυλί), **Καλαετζής** (Ακουσίλαος), **Χριστοφίδης** (Τήλος), **Τζαμάλης** (Ξάνθος), **Τσούλος** (Δόξα Ψ), **Ανδρογιώργης** (Αντίμαχος).

σκορ & σκόρερς

• Ποσειδών-Κατταβιά 0-2
14' **Καβουκλής**, 18' **Αλεβιζόπουλος**

• Ακουσίλαος-Πυλί 2-1
3', 16' **Κάβουρας**/82' **Μωϋσάκης**

• Τήλος-Ευκλής 3-1
1', 39', 70' **Μόσχος**/27' **Ξανθός**

• Ασκληπιός-Ξάνθος 6-1
13' (πεν.) **Μαρίνος**, 40' **Μπρουζούλης**, 51', 87' **Μανούσογλου**, 60' **Καραγιάννης**, 82' **Κυνηγόπουλος**/10' **Κάβουρας Μ.**

• Αντίμαχος-Ορφέας 5-0
30', 73' **Χατζηγιαννίδης**, 35', 44', 87' **Σκαλλέρης Μ.**

• Δόξα Ψ.-Δόξα Κ. 3-2
52', 75' **Καρίκης**, 83' **Μπαρμπαντώνης Ι.**/20' **Κουτσαριώτης**, 65' **Τάλλαρος Σ.**

• Αγ. Γεώργιος-Ερμής 2-0
60' (πεν.) **Μαυρομούστακος**, 80' **Μουστακέλλης**

• Θύελλα-Δόξα Λ. .....2-0 α.α.

ΕΠΟΜΕΝΗ ΑΓΩΝΙΣΤΙΚΗ (29η)

Ορφέας-Ξάνθος
Ευκλής-Αντίμαχος
Κατταβιά-Ασκληπιός
Δόξα Λ.-Τήλος
Ερμής-Ποσειδών
Πυλί-Θύελλα
Δόξα Κ.-Αγ. Γεώργιος
Δόξα Ψ.-Ακουσίλαος

ΠΕΝΑΛΤΙ ΚΟΚΚΙΝΕΣ

ΟΜΑΔΕΣ	ΥΠ.	ΚΑΤ.	ΥΠ.	ΚΑΤ.
Αγ. Γεώργιος	6	1	6	4
Ακουσίλαος	2	6	7	3
Αντίμαχος	4	5	3	6
Ασκληπιός	7	2	2	2
Δόξα Κ.	4	7	3	6
Δόξα Λ.	2	2		4
Δόξα Ψ.	8	4	5	6
Ερμής	2	6	6	8
Ευκλής	9	4	12	8
Θύελλα	5	7	12	8
Κατταβιά	6	2	7	3
Ξάνθος	3	5	2	2
Ορφέας	8	5	7	7
Ποσειδών	2	7	5	4
Πυλί		3	2	3
Τήλος	7	8	2	7

ΟΙ ΕΚΤΕΛΕΣΤΕΣ

ΟΝΟΜΑ-ΟΜΑΔΑ	ΕΥΣΤΟΧΑ	ΑΣΤΟΧΑ
Πλύγκος Π. (Δόξα Ψ.)	3	
Ζερβός (Ευκλής)	1	
Καβουσανάκης (Ερμής)		1
Κάβουρας Μ. (Ξάνθος)	1	
Βρανάς (Ορφέας)	1	
Ηλίας (Δόξα Λ.)		1
Νικολέττος (Ορφέας)	1	1
Πήττας (Ασκληπιός)	1	
Π"δέλιας (Ξάνθος)	1	
Σακελλάρης Η. (Τήλος)	4	
Σβύνος (Κατταβιά)	4	1
Μπάρδος (Δόξα Ψ.)	2	
Σκυλλαράκης Α. (Αγ. Γεώργιος)	5	
Καμπόσος Στ. (Ξάνθος)	1	
Σκαλλέρης Μ. (Αντίμαχος)	2	
Μηλιός (Τήλος)	2	
Συμεωνίδης (Ορφέας)	1	1
Μιαούδης (Δόξα Κ.)	1	1
Ηλίας (Ερμής)	1	
Γκίκας (Αντίμαχος)	1	1
Γρηγοράς (Ευκλής)	2	2
Κυνηγόπουλος (Ασκληπιός)	2	1
Αποστολίδης (Δόξα Λ.)	1	
Καραμηνάς (Ποσειδών)	1	1
Κουμπιός (Κατταβιά)	1	
Τσαλίκης (Δόξα Ψ.)	2	
Μαρίνος (Ασκληπιός)	3	
Μαθιός (Ορφέας)	3	1
Μόσχος (Τήλος)	1	
Μπατέστας (Δόξα Ψ.)	1	
Μουρές (Ευκλής)	1	
Αϊβάζης (Θύελλα)	4	1
Κάβουρας (Ακουσίλαος)	1	1
Μαθιός Μ. (Ορφέας)	1	
Πεστλίκης (Ευκλής)	3	
Κουζούνας (Δόξα Κ.)	1	
Μαχραμάς (Ορφέας)	1	
Μαυρομούστακος (Αγ. Γεώργιος)	1	
Κουτσαριώτης (Δόξα Κ.)		1

ΠΡΩΤΑΘΛΗΜΑ Β' ΚΑΤΗΓΟΡΙΑ 2003–2004

	Αγ. Γεώργιος	Ακουσίλαος	Αντίμαχος	Ασκληπιός	Δόξα Κ.	Δόξα Λ.	Δόξα Ψ.	Ερμής	Ευκλής	Θύελλα Π.	Κατταβιά	Ξάνθος	Ορφέας	Ποσειδών Κ.	Πυλί	Τήλος
Αγ. Γεώργιος	■		3-0	0-0	5-1	3-0	1-0	2-0	1-0	2-0	1-1	2-1	4-1	6-0	3-0	
Ακουσίλαος	1-1	■	0-4	1-2	1-1	4-0	1-1	0-0	1-1	1-0	1-1	3-0	1-0	5-1	2-1	5-1
Αντίμαχος	0-1	1-2	■	1-0	3-1		2-1	2-0	3-0	2-0	0-2		5-0	4-1	0-0	2-0
Ασκληπιός	4-1	3-1	3-4	■	6-2	3-1	1-1		1-0	4-0	1-1	6-1	5-1	1-0	2-1	7-0
Δόξα Κ.		1-4		1-5	■	2-0 α.α.	2-1	2-1	2-1	0-1	0-1	0-1	4-1		1-3	2-4
Δόξα Λ.	0-2 α.α.	0-2 α.α.	0-2 α.α.	0-2 α.α.	3-0	■	1-1	0-2 α.α.	3-3	1-3	0-2 α.α.	0-0	0-2	0-6	0-2 α.α.	
Δόξα Ψ.	2-1		1-1	2-1	3-2	2-0 α.α.	■	3-1	1-0	1-2	1-2	1-0	2-0	5-0	2-0	6-4
Ερμής	1-1	0-1	1-2	1-0	3-0	3-0	3-1	■	2-0	4-0	3-2	4-1	1-0		2-1	1-1
Ευκλής	1-2	2-3		0-0	2-1	2-0 α.α.	1-3	1-0	■	2-3	1-3	2-2		1-0	0-0	1-1
Θύελλα Π.	2-3	1-1	2-1	2-3	3-3	2-0 α.α.		3-4	4-1	■	0-3	3-0	3-3	1-1	2-1	2-1
Κατταβιά	1-1	0-0	1-0		4-0	4-0	1-1	2-2	1-0	2-0	■	6-2	3-0	3-1		3-0
Ξάνθος	2-2	2-2	2-1	0-1	3-1	2-0 α.α.	4-0	4-2	2-0	0-2 α.α.		■	2-1		1-0	
Ορφέας	0-3	1-2	0-3	2-5	1-0		1-1	1-2	2-0	1-0	2-0		■	2-0 α.α.	0-3	1-2
Ποσειδών Κ.	1-2	2-3	0-3	1-4	0-0	2-0 α.α.	1-2	1-1	3-1	0-2	0-2	1-1	5-0	■	3-1	0-2
Πυλί	4-0	2-2	0-0	3-4	5-1	4-0	3-2	2-1	5-0		0-2	2-0	2-0	5-0	■	3-1
Τήλος	1-4	1-2	2-4	3-3	6-0	2-0 α.α.	5-1	1-3	3-1	6-0	3-4	1-2	2-1	1-2		■

ΒΑΘΜΟΛΟΓΙΑ

Β' ΚΑΤΗΓΟΡΙΑ 2003–2004

Α/Α	ΟΜΑΔΕΣ	ΒΑΘΜ.	ΑΓ.	ΤΕΡΜ.	ΕΝΤΟΣ Ν	Ι	Η	ΕΚΤΟΣ Ν	Ι	Η	ΣΥΝΟΛΟ Ν	Ι	Η
1.	Ασκληπιός	62	28	80-30	11	2	1	8	3	3	19	5	4
2.	Κατταβιά	61	27	57-20	9	4	0	9	3	2	18	7	2
3.	Αγ. Γεώργιος	60	28	57-25	11	2	1	7	4	3	18	6	4
4.	Αντίμαχος	57	28	53-22	10	1	3	8	2	4	18	3	7
5.	Ακουσίλαος	55	28	52-30	7	6	2	8	4	1	15	10	3
6.	Ερμής	47	28	52-35	10	3	2	4	3	7	14	5	9
7.	Δόξα Ψ.	45	28	49-41	11	1	2	2	6	6	13	6	9
8.	Πυλί	43	27	54-31	10	2	2	3	2	7	13	4	10
9.	Θύελλα	40	28	43-60	6	4	4	6	0	8	12	4	12
10.	Ξάνθος	37	28	37-48	9	2	3	2	3	9	11	5	12
11.	Τήλος	33	28	60-65	7	1	7	2	1	11	9	2	18
12.	Ορφέας	26	28	27-56	6	1	7	2	1	11	8	2	18
13.	Ποσειδών	19	28	33-70	4	3	8	2	1	10	6	4	18
14.	Ευκλής	18	28	25-53	4	4	5	0	2	12	4	6	18
15.	Δόξα Κ.	15	28	30-73	5	0	8	0	3	11	5	3	20
16.	Δόξα Λ.	-	-	-	-	-	-	-	-	-	-	-	-

** Η Δόξα Κ. και ο Ποσειδών έχουν από ένα μηδενισμό και -3 β., ενώ ο Ξάνθος -1 β.*

** Η Δόξα Λ. παραιτήθηκε από το πρωτάθλημα.*

Καβάλα στο άλογο

Τρεις βαθμούς στις τελευταίες δύο αγωνιστικές χρειάζεται πλέον ο Άγιος Γεώργιος για να σφραγίσει και μαθηματικά την επιστροφή του στην Α κατηγορία, μετά την χθεσινή του νίκη επί του επικίνδυνου Ερμή.

ΜΑΛΩΝΑ

Στην πηγή της ανόδου στην Α κατηγορία βρίσκεται από χθες ο Άγιος Γεώργιος, αφού μετά και την νίκη του με 2-0 επί του Ερμή χρειάζεται άλλους τρεις βαθμούς στα δύο εναπομείναντα παιχνίδια του πρωταθλήματος για να του επιτρέψουν και τα μαθηματικά να δροσιστεί με το νερό της μεγάλης επιστροφής.

Η επικράτηση των Μαλωνιτών, πάντως, δεν ήταν εύκολη, από την στιγμή που απαλλαγμένος από το άγχος των βαθμών, ο Ερμής έπαιξε ανοιχτό και άνετο ποδόσφαιρο και βλέποντας στα μάτια ένα από τα φαβορί για την άνοδο. Μάλιστα, οι φιλοξενούμενοι βρέθηκαν μία ανάσα από το να βάλουν σε σοβαρές περιπέτειες τον «Άγιο», αφού στο 30 ο **Μαργαρίτης** σημάδεψε με κεφαλιά μετά από φάουλ το οριζόντιο δοκάρι της εστίας των γηπεδούχων, ενώ οι Καλυθενοί είχαν άλλα δύο επικίνδυνα σουτ που εξουδετερώθηκαν από τον Διακαναστάση . Η αντίσταση του Ερμή κάμφθηκε στο 60. Ο **Καβουσανάκης** ανέτρεψε τον **Σκυλλαράκη Α.** και ο διαιτητής έδειξε αμέσως την άσπρη βούλα.

Ο **Μαυρομούστακος** ήταν ψύχραιμος δίνοντας στον Άγιο Γεώργιο το προβάδισμα με 1-0. Το γκολ λειτούργησε καταλυτικά στην εξέλιξη του ματς. Από τα πόδια των ποδοσφαιριστών του Αγίου Γεωργίου έφυγαν τα βαρίδια του άγχους και η πλάστιγγα έγειρε αποφασιστικά προς το πλευρό τους.

Οι διάδρομοι άνοιξαν, οι ευκαιρίες άρχισαν να έρχονται με μεγαλύτερη συχνότητα και το δεύτερο γκολ ήταν φανερό πως αργά ή γρήγορα θα ερχόταν.

Στο 75 δυνατό σουτ του **Γκιζλή** έξω από την μεγάλη περιοχή αποκρούστηκε από το δεξί δοκάρι του **Χατζηνικόλα**, ενώ στο 80 τα πάντα τελείωσαν. Ο **Μαυρομούστακος** βρήκε με θαυμάσια μπαλιά τον **Μουστακέλη,** που αφού άδειασε τρεις αντιπάλους, βρέθηκε απέναντι στον **Χατζηνικόλα** διαμορφώνοντας με ωραίο πλασέ το τελικό 2-0. Η νίκη του «Αγίου» θα μπορούσε να πάρει μεγαλύτερες διαστάσεις αν ο **Σκυλλαράκης Χ.** ήταν πιο

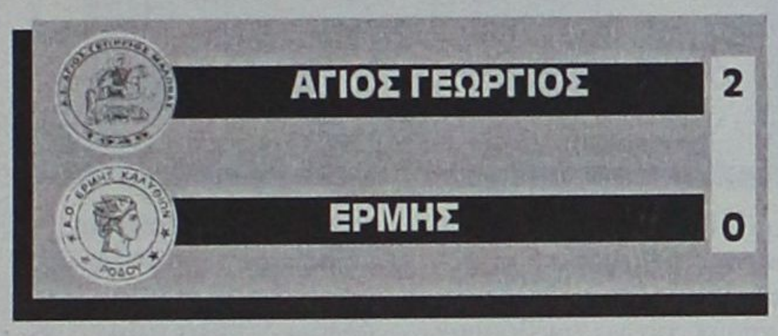

άτυχος και δεν έβλεπε την μπάλα να καταλήγει στο δεξί δοκάρι της εστίας του Ερμή μετά το δυνατό σουτ που εξαπέλυσε έξω από την μεγάλη περιοχή.

Καλύτεροι των νικητών ήταν οι **Παλογιάννης, Σακελλάρης** και στο δεύτερο ημίχρονο ο **Σκυλλαράκης Σ.,** ενώ από πλευράς Ερμή ξεχώρισαν οι **Κασταμούλας, Μαργαρίτης** και όσο έπαιξε ο **Καβουσανάκης.**

Άψογη ήταν η διαιτησία των **Μιχαλάκη, Πηδιάκη** και **Ασημακόπουλου.**

Οι συνθέσεις:

ΑΓΙΟΣ ΓΕΩΡΓΙΟΣ: *Διακαναστάσης, Σακελλάρης, Παλογιάννης, Κούτρης Ν., Γκιζλής, Σκυλλαράκης Χ., Σκυλλαράκης Α. (62 Κισσανάκης), Φαρμακίδης (85 Μουστακέλλης), Χατζησταμάτης, Μαυρομούστακος, Κουτσουμπάρης (46 Σκυλλαράκης Σ.)*

ΕΡΜΗΣ: *Χατζηνικόλας, Σταυρής Σ. (83 Κώστας), Χατζηνικόλας Ν., Καστομούλας, Στατιού, Ηλίας Π., Ηλίας Ε., Σταυρής Μ., Μαργαρίτης, Καβουσανάκης (58 Χαμαλής), Υψηλάντης (42 Στατής)*

Σαρωτικός...

• Επίδειξη δύναμης έκανε στο γήπεδό του για ακόμα μια αγωνιστική πρωτοπόρος Ασκληπειός κερδίζοντας τον Ξάνθο και παρέμεινε στην πρώτη θέση

ΚΩΣ

Το παιχνίδι ξεκίνησε καλά για τους φιλοξενούμενους αφού κατάφεραν να προηγηθούν στο σκορ με τον **Κάβουρα Π.** στο 10' λεπτο. Αυτό όμως δεν ήταν αρκετό γιατί ο Ασκληπειός έδειξε τα "δόντια" του και φιλοδώρησε τον Ξάνθο με έξι γκολ.

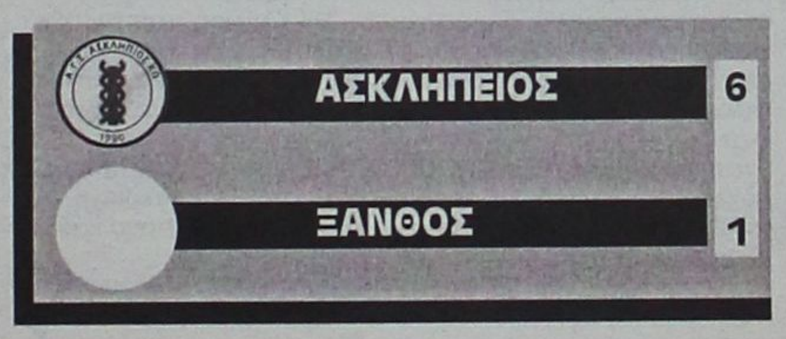

Το παιχνίδι ήταν ένας μονόλογος για τον γηπεδούχο που πέρα από τα έξι γκολ έχασε και πολλές ευκαιρίες για να κάνει ακόμα μεγαλύτερο το σκορ. Ο Ασκληπειός απέδειξε για μία ακόμα φορά πως είναι μία από της καλύτερες ομάδες της κατηγορίας της!

ΦΑΣΕΙΣ ΓΚΟΛ

10'. Βολέ του **Γρύλλη Χ. Π.** ο **Ζαμάγιας** έπιασε την κεφαλιά προς τα πίσω και ο **Κάβουρας Μ.** πρόλαβε τον εξελθόντα **Χοχλαστό** με πλασέ σε το 0-1.

13'. Πέναλτι σε ανατροπή του από τον **Πούλο.** Το εκτέλεσε εύστοχα ο παθών **Μαρίνου** και 1-1.

40'. Κόρνερ του **Μαρίνου** κεφαλιά του **Μπρουζούλη** και 2-1.

51'. Σουτ του **Κιλιμάτου** ασθενή απόκρουση του **Γρύλλη Χ. Π.** και ο **Μανούσογλου** με πλασέ 3-1.

60'. Σέντρα σουτ του **Καραγιάννη** στο αριστερό γάμα του **Γρύλλη Χ. Π.** και 4-1.

82'. Πάσα του **Καραγιάννη** στον **Κυνηγόπουλο** αυτός με πλασέ από κοντά πέτυχε το 5-1.

87'. Σέντρα του **Μαρίνου** κεφαλιά **Μανούσογλου** και 6-1.

Πολύ καλή η διαιτησία των **Βασιλείου, Μουστάκα, Δοδούς.**

Από τον έξοχο Ασκληπειό ξεχώρισαν οι: **Καραγιάννης, Μαρίνος, Ξυπολητάς** και από τον Ξάνθο οι **Πούλος, Κάβουρας.**

Συνθέσεις:

ΑΣΚΛΗΠΕΙΟΣ: *Χοχλαστός, Μανούσογλου, Κιλιμάτος, Δριγιαννάκης, Ζαμάγιας (57' Κυνηγόπουλος), Πουλημάς (46' Πολυχρονόπουλος), Καραγιάννης, Μαρίνος, Ξυπολητάς (81' Μπουτσαξής), Μπρουζούλης, Σοφτάς*

ΞΑΝΘΟΣ: *Γρύλλης Χ. Π., Αντωνόπουλος, Ζαμπέλης (63' Πέντες), Παύλος, Τζαμάλης, Μαραβέλιας (60' Πούλος Γ.), Γρύλλης Χ. Β., Κανταρός, Κάβουρας Μ., Κάβουρας Α., Καμπόσος (46' Τσαμπαλάκης)*

Παράδοξα για δύο δόξες

• Η Δόξα Ψίνθου κατάφερε να λυγίσει στο τέλος της αντίστασης της συνονόματης από την Καρδάμαινα σε ένα ποιοτικά κακό παιχνίδι, που είχε ως παράδοξό του τα πέντε γκολ που σημειώθηκαν.

ΨΙΝΘΟΣ

Λίγο έλειψε να γίνει τοέστω και ανώδυνο-μπαμ στο γήπεδο της Ψίνθου, όπου η Δόξα Καρδάμαινας απείλησε να κόψει βαθμούς από την τοπική Δόξα και να δώσει τιμητικό χρώμα στον υποβιβασμό της στην Γ' κατηγορία. Εστω και δύσκολα, πάντως, οι Ψινθενοί επιβεβαίωσαν τον τίτλο του φαβορί και επικράτησαν με 3-2 με δύο γκολ που σημείωσαν στο τελευταίο τέταρτο της συνάντησης.

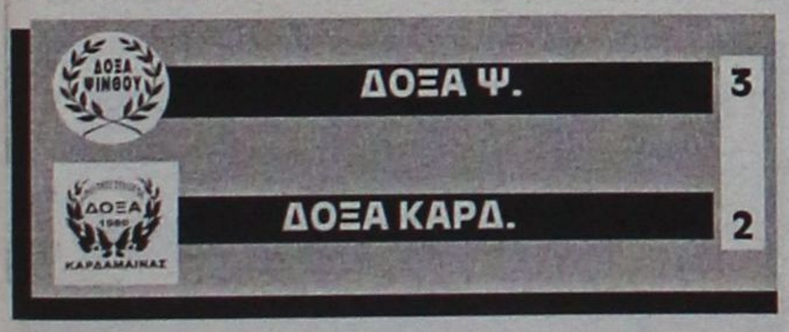

Βάσει τις εικόνας που παρουσίασαν οι δύο ομάδες και του ποδοσφαίρου που έπαιξαν τα συνολικά πέντε γκολ που σημείωσαν μοιάζουν με υπερφυσική επίδοση και αυτό είναι ουσιαστικά το μοναδικό κέρδος του χθεσινού αγώνα, αφού ούτε καν άλλες ευκαιρίες δημιουργήθηκαν.

Στο μεγαλύτερο διάστημα η μπάλα ταλαιπωρήθηκε στον χώρο της μεσαίας γραμμής, με τους ποδοσφαιριστές να μην μπορούν να βρουν ρυθμό και να υποπίπτουν σε σωρεία λαθών.

Μοιραία στον αγωνιστικό χώρο διατηρήθηκε η απόλυτη ισορροπία, αφού καμία από τις δύο ομάδες δεν κατάφερε να δείξει ένα στοιχειωδώς καλό πρόσωπο και να πάρει στα χέρια της τον έλεγχο. Η Δόξα κατάφερε να προηγηθεί δύο φορές και να κρατάει το προβάδισμα μέχρι και το 75, οπότε οι γηπεδούχοι ισοφάρισαν και επτά λεπτά πριν από την λήξη πέτυχαν το νικητήριο γκολ.

ΤΑ ΓΚΟΛ

20'. Ο **Καραναστάσης** ανατράπηκε από τον **Μπατέστα** και ο διαιτητής **Σάββενας** καταλόγισε πέναλτι. Ο **Κουτσαριώτης** ανέλαβε να το εκτελέσει, ο **Διακοδημητρίου** απέκρουσε, ωστόσο ο **Κουτσαριώτης** ακολούθησε την φάση, πήγε πρώτος πάνω στην μπάλα και αφού πήρε το ριμπάουντ, με κοντινό σουτ έκανε το 0-1.

42'. Η Δόξα έφτασε στο γκολ της ισοφάρισης χάρη στην θαυμάσια κεφαλιά του **Καρίκη,** που εκμεταλλεύτηκε την σέντρα του **Ροδίτη.**

65'. Ο **Τάλλαρος Α.** βγήκε σε ταχύτατη αντεπίθεση, με ωραία πάσα έβγαλε μόνο του τον **Τάλλαρο Σ.** και εκείνος έγραψε με ψύχραιμο πλασέ το 1-2.

75'. Ο **Καρίκης** δοκίμασε την τύχη του έξω από την μεγάλη περιοχή και δικαιώθηκε για την επιλογή του. Το δυνατό σουτ που εξαπέλυσε δεν άφησε περιθώρια αντίδρασης στον **Ψύρη** και η Δόξα ισοφάρισε σε 2-2.

83'. Μετά από σέντρα που έφερε την μπάλα στην καρδιά της φιλοξενούμενης άμυνας, ο **Μπαρμπαντώνης Ι.** εκμεταλλεύτηκε την σύγχυση και με πλασέ διαμόρφωσε το τελικό 3-2.

Καλύτεροι των νικητών ήταν οι **Μπαρμπαντώνης Ι., Ροδίτης** και **Καρίκης,** ενώ από πλευράς Δόξας άρεσαν οι **Τάλλαρος Α., Κουτσαριώτης** και **Τάλλαρος Σ.**

Πολύ καλή ήταν η διαιτησία **Σάββενα, Ζαννετή** και **Αργυρόπουλος.**

Οι συνθέσεις:

ΔΟΞΑ ΨΙΝΘΟΥ: *Διακοδημητρίου, Μπαρμπαντώνης Ι., Κακοσαίος, Μπατέστας, Ζωίδης, (55 Χατζηγιάννης), Καρίπης (55 Τσαλίκης), Καρίκης, Πλύγκος, Ροδίτης, Μπαρμπαντώνης Χ., Πετράς*

ΔΟΞΑ ΚΑΡΔΑΜΑΙΝΑΣ: *Ψύρης, Κουτσαριώτης (89 Μαυροδάκος), Σαρρής, Χατζηαντωνίου (80 Αντουόν), Χατζηπαναγιώτης, Λόλι (75 Τσανκόφ), Τσίλης, Τάλλαρος Α., Χατζηαντωνίου Α., Καραναστάσης, Τάλλαρος Σ.*

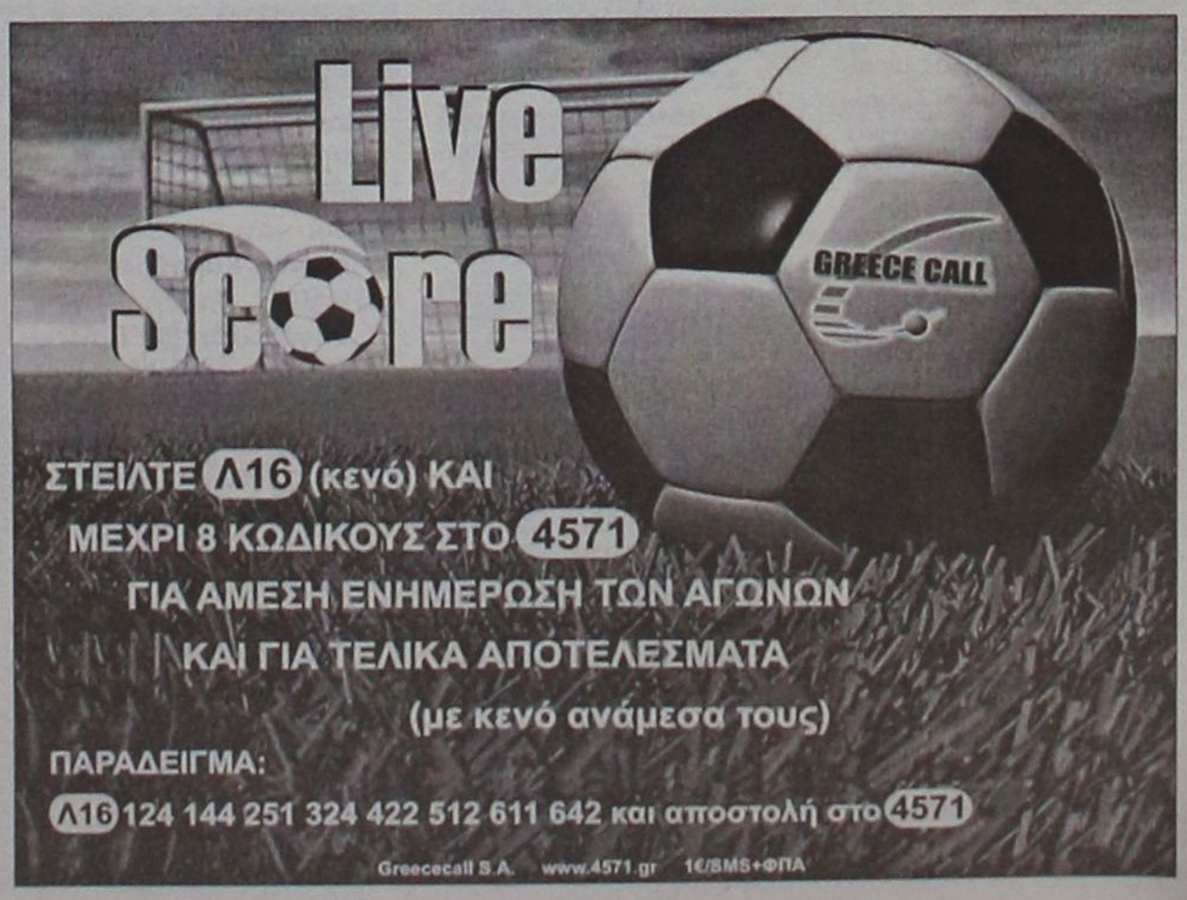

Καθάρισε με το καλημέρα

• Η Κατταβιά πήρε τη νίκη επί του Ποσειδώνα Κ. σε τέσσερα λεπτά και είναι ακόμη πιο κοντά στην άνοδο στην μεγάλη κατηγορία

ΠΟΣΕΙΔΩΝ Κ.	0
ΚΑΤΤΑΒΙΑ	2

ΚΑΡΠΑΘΟΣ

Μετά από ένα παιχνίδι που κύλησε σε χαμηλούς ρυθμούς σε γενικές γραμμές η Κατταβιά δεν συνάντησε ιδιαίτερες δυσκολίες στο να κερδίσει τον Ποσειδώνα Κ. με σκορ 2-0 και να πάρει έτσι το ζητούμενο που δεν ήταν άλλο από τους τρεις βαθμούς της νίκης που την φέρνουν ακόμα πιο κοντά στην μεγάλη κατηγορία.

Στο Α' ημίχρονο πάντως το παιχνίδι ήταν μοιρασμένο με τις δύο ομάδες να παίζουν με επιθετικές βλέψεις κυνηγώντας το γκολ. Οι φιλοξενούμενοι ήταν αυτοί που το κατάφεραν αυτό και μάλιστα δύο φορές χάνοντας κι άλλες ευκαιρίες για να ανεβάσουν τον δείκτη του σκορ. Σε αυτό το διάστημα οι αντιπάλοι τους προσπάθησαν να αντιδράσουν χωρίς όμως ουσιαστικό αποτέλεσμα.

Στην επανάληψη οι δύο ομάδες αρκέστηκαν στο 0-2 και έκαναν περισσότερο αγγαρεία και περίμεναν το τελικό σφύριγμα της λήξης, αφού στο Β' ημίχρονο δεν άλλαξε τίποτα απολύτως κι έτσι η Κατταβιά έφυγε από την Κάρπαθο παίρνοντας στις αποσκευές της τους τρεις πολύτιμους βαθμούς.

ΦΑΣΕΙΣ-ΓΚΟΛ

14' Ο Καβουκλής με ωραίο πλασέ άνοιξε το σκορ 0-1.

17' Δυνατό σουτ του Σβύνου απέκρουσε ο Μάλτας Ι.

18' Ο Αλεβιζόπουλος με πλασέ έγραψε το τελικό 0-2.

25' Σουτ του Μάλτα Γ. απέκρουσε ο Χατζηδημητρίου.

27' Δυνατό σουτ του Σβύνου στο οριζόντιο και άουτ.

35' Ο Μάλτας Γ. σούταρε δυνατά αλλά απέκρουσε ο Χατζηδημητρίου.

Πολύ καλή η διαιτησία των Κατσιδώνη Ε., Αντωνά και Σακελλιάδη.

Από τον Ποσειδώνα ξεχώρισαν οι Σακελάκης, Μήτσης κλαι Μάλτας Γ. ενώ από την Κατταβιά οι Κυπριώτης, Σβύνος, Καβουκλής.

ΠΟΣΕΙΔΩΝ Κ.: *Μάλτας Ι., Καμπούρης, Κριτσιώτης, Φουντής, Τσιουλκανάκης, Μαναρουλάς (46' Καουκάκης), Σακελάκης, Μήτσης (69' Γεργατσούλης), Χατζηκουτσός (60' Αλεξιάδης), Μάλτας Γ., Οικονόμου.*

ΚΑΤΤΑΒΙΑ: *Χατζηδημητρίου, Κωνσταντόπουλος Σ., Τερεζάκης, Παπαϊωάννου, Μερκούρης, Κωνσταντόπουλος Κ., Κατσαμπάς (46' Παντέρης), Κυπριώτης, Αλεβιζόπουλος (85' Πέτρου), Σβύνοπς, Καβουκλής (72' Γιακουμάκης).*

Το ...δάγκωμα του κάβουρα

• Ο Ακουσίλαος νίκησε 2-1 το Πυλί που παρουσιάστηκε με 11 όλους κι όλους ποδοσφαιριστές στο γήπεδο, σε έναν αγώνα χωρίς βαθμολογικό ενδιαφέρον

ΑΚΟΥΣΙΛΑΟΣ	2
ΠΥΛΙ	1

ΦΑΝΕΣ

Παίζοντας για λόγους γοήτρου ο Ακουσίλαος νίκησε με 2-1 το Πυλί που παρουσιάστηκε με 11 ποδοσφαιριστές στο γήπεδο, σε έναν αγώνα χωρίς βαθμολογικό ενδιαφέρον.

Η συνάντηση δεν δρέπει δάφνες ποιότητας. Οι γηπεδούχοι ανέλαβαν την πρωτοβουλία των κινήσεων από την αρχή και πέτυχαν δύο γκολ νωρίς-νωρίς και κάπου εκεί τελείωσε και ουσιαστικά το ματς.

Λιγοστές οι φάσεις μπροστά στις δύο εστίες με τους φιλοξενούμενους να καταφέρνουν μόνο να μειώσουν στο σκορ και τίποτα περισσότερο. Ο Ακουσίλαος θα μπορούσε να ανεβάσει ακόμη περισσότερο τον δείκτη του σκορ αλλά ο Κάβουρας δεν μπόρεσε να μετατρέψει σε γκολ το πέναλτι που κέρδισε η ομάδα του κι έτσι το 2-1 παρέμεινε μέχρι το τελικό σφύριγμα.

ΦΑΣΕΙΣ-ΓΚΟΛ

3' Ο Κάβουρας με δυνατό σουτ άνοιξε το σκορ 1-0.

16' Ο ίδιος παίκτης και πάλι με σουτ διπλασίασε τα τέρματα τα δικά του και της ομάδας του κάνοντας το 2-0.

40' Σουτ του Μπρίντζεϊ έξω από την περιοχή, η μπάλα χτύπησε στο κάθετο δοκάρι.

82' Μετά από κόρνερ και σύγχυση στην άμυνα του Ακουσιλάου, ο Μωϋσάκης εκμεταλλεύθηκε το γεγονός, κέρδισε την μπάλα και με κοντινό σουτ έγραψε το τελικό 2-1.

86' Ο Κάβουρας εκτέλεσε πέναλτι αλλά η μπάλα χτύπησε στο κάθετο δοκάρι.

Πολύ καλή η διαιτησία των Τσαγκάρη, Παπαδόπουλου, Καραχανή.

Από τον Ακουσίλαο ξεχώρισαν οι Κορκίδας, Θεοδοσίου και Κάβουρας ενώ από το Πυλί οι Πίτσης, Χατζησεβαστός και Μωϋσάκης.

ΑΚΟΥΣΙΛΑΟΣ: *Τσαλίκης, Καρασάββας, Κορκίδας, Καλαεντζής, Θεοδοσίου, Μέλιος (72' Καρύπης), Γιορδαμνής Ε. (46' Γιορδαμνής Ν.), Μπαλής, Στάπας, Κάβουρας, Παπουρδάνος.*

ΠΥΛΙ: *Χατζηνικόλογλου, Πίτσης, Μαρίνος, Κακιάς, Στούπος, Χατζησεβαστός, Μωϋσάκης, Καματερός, Μπρίντζεϊ, Φούσκας, Στεφαδούρος.*

Νίκη στο ρελαντί

• Η ομάδα της Τήλου έσπασε τα δοκάρια αλλά πήρε εύκολη νίκη με τον Ευκλή, με χατ τρικ του Μερκούρη Μόσχου.

ΤΗΛΟΣ	3
ΕΥΚΛΗΣ	1

ΤΗΛΟΣ

Ανετη νίκη στο γήπεδο της πέτυχε η Τήλος με αντίπαλο τον Ευκλή Σορωνής σε ένα βαθμολογικά αδιάφορο παιχνίδι, αφού η Τήλος έχει καθαρίσει την υπόθεση παραμονής της στην Β' κατηγορία ενώ ο Ευκλής έχει ήδη υποβιβαστεί στην γ' κατηγορία. Το παιχνίδι δεν αξίζει σε ιδιαίτερη κριτική αφού πέρα των τριών γκολ που πέτυχε η Τήλος είχε και τέσσερα δοκάρια! Το μόνο που κατάφερε η ομάδα του Ευκλή Σορωνής ήταν να ισοφαρίσει προσωρινά σε 1-1, αλλά η συνέχεια ανήκε ολοκληρωτικά στους γηπεδούχους.

ΦΑΣΕΙΣ-ΓΚΟΛ

1'. Ατομική προσπάθεια και σέντρα του **Οικονόμου**, ο **Μόσχου** με προβολή έκανε το 1-0.

12'. Με απευθείας κόρνερ του **Μηλιού** η μπάλα στο οριζόντιο και άουτ.

27'. Με σουτ του **Ξάνθου** έξω από την περιοχή οι φιλοξενούμενοι ισοφάρησαν 1-1.

38'. Ατομική προσπάθεια του **Μηλιού** αυτός επιχείρησε την σέντρα σουτ η μπάλα στο κάθετο δοκάρι.

39'. Με σέντρα ο **Οικονόμου** βρήκε τον **Μόσχου** που με ψηλοκρεμαστό πλασέ έκανε το 2-1.

57'. Ατομική προσπάθεια **Νικολή**, σέντρα στον **Σακελλάρη Κ.Τ.** κεφαλιά στο οριζόντιο.

70'. Εκτέλεση φάουλ του **Μηλιού**, ο **Μόσχου** με τακουνάκι το 3-1.

83'. Σουτ έξω από την περιοχή του **Σακελλάρη Κ.** στο αριστερό κάθετο δοκάρι του **Νικηταρά** και άουτ.

Αριστη η διαιτησία των **Κατσιδώνη Π., Λιάπη και Στεφανάκη**.

Από την Τήλο διακρίθηκαν οι: **Μηλιός, Σακελλάρης Η., Μόσχου,** ενώ από τον Ευκλή οι: **Ξάνθος,** (όσο αγωνίστηκε), **Πεστλίκης, Καραβόλιας**.

ΤΗΛΟΣ: *Χατζηγεωργίου, Αγγελιδάκης (80' Γιαννουράκης), Μηλιός, Αλιφέρης, Σακκελάρης Κ. (65' Διααμαντόγλου), Χριστοφής, Νικολής, Σακελάρης Η., Σακελλάρης Κ.Τ., Μόσχου, Οικονόμου (55' Σακελλάρης Κ.).*

ΕΥΚΛΗΣ: *Νικηταράς, Λαός, Χατζηνικόλας, Κολώνιας, Σχοινάκης (57' Λαμπρόπουλος), Ξάνθος (75' Μπυρετούλης), Κασιώτης (62' Μαρκέτος), Λαμπρόπουλος Κ., Ζερβός, Πεστλίκης, Καραβόλιας.*

Διατήρησε την επαφή

• Ο Αντίμαχος κέρδισε εύκολα τον Ορφέα με 5-0 και συνεχίζει να βρίσκεται μέσα στο κόλπο της ανόδου.

• Ανώδυνη ήττα για τους φιλοξενούμενους που σώθηκαν και μαθηματικά.

ΑΝΤΜΑΧΟΣ	5
ΟΡΦΕΑΣ	0

ΑΝΤΙΜΑΧΕΙΑ

Μία ήταν η ομάδα που ήθελε τους τρεις βαθμούς και μετουσίωσε τον στόχο της σε ευρεία νίκη με σκορ 5-0. Ο Αντίμαχος βρίσκεται σε τροχιά ανόδου μιας και παρέμεινε σε κοντινή απόσταση από την προνομιούχα τριάδα της Β' κατηγορίας και συνεχίζει να ελπίζει. Αντίθετα ο Ορφέας πήγε στην Κω βαθμολογικά αδιάφορος μιας και δεν διατρέχει κίνδυνο. Ειδικά μετά τις ήττες του Ευκλή και του Ποσειδώνα Καρπάθου οι οποίες του εξασφάλισαν και μαθηματικά την παραμονή.

Οι γηπεδούχοι ήταν ανώτεροι και μετά το 30' έκαμψαν την αντίσταση των Ροδιτών στέλνοντας πέντε φορά την μπάλα να αναπαυτεί στα αντίπαλα δίχτυα. Πρωταγωνιστής ο Μιχάλης Σκαλλέρης με τα τρία τέρματα που πέτυχε και την ασσίστ στον Χατζηγιαννίδη.

ΦΑΣΕΙΣ – ΓΚΟΛ

27' Πρώτη καλή ευκαιρία για τον Ορφέα με τον **Χρυσόπουλο** αλλά το δυνατό σουτ απέκρουσε σωτήρια ο **Καραλιαμής**.

30' Ανοίγει το σκορ για τους γηπεδούχους μετά από σέντρα του **Σκαλλέρη Μ.** και εύστοχο σουτ του **Χατζηγιαννίδη** (1-0).

35' Με ατομική ενέργεια ο **Σκαλλέρης Μ.** χρίζεται σκόρερ και διπλασιάζει τα τέρματα του Αντίμαχου (2-0).

44' Ο **Κυρίλλο** βγάζει σέντρα ακριβείας στον **Μιχάλη Σκαλλέρη** και με κεφαλιά του τελευταίου γίνεται το 3-0.

73' **Σκαλλέρης Μ.** και **Χατζηγιαννίδης** συνδυάζονται ωραία και ο δεύτερος με σουτ ανεβάζει το δείκτη του σκορ στο 4-0.

79' Χάθηκε η ευκαιρία για το γκολ της τιμής από τον Ορφέα καθώς το σουτ του **Ατσίδη** βρήκε στο δεξί κάθετο δοκάρι της εστίας του Αντίμαχου.

87' Η επιβλητική νίκη των γηπεδούχων σφραγίζεται από το χατ τρικ του **Μιχάλη Σκαλλέρη** ο οποίος έκανε το πλασέ ύστερα από όμορφη ενέργεια του **Ατσαλάκη** που έβγαλε τη σέντρα (5-0).

Ο «χρυσός» σκόρερ του Αντίμαχου **Μιχάλης Σκαλλέρης** και ο **Χατζηγιαννίδης** ήταν οι κορυφαίοι των νικητών ενώ από τον Ορφέα προσπάθησαν οι **Κατούφας, Αλαφάκης** και **Ατσίδης**.

Εύκολο απόγευμα για τους **Σιδηρόπουλο, Μουστάκα** και **Μαρμαρινό**.

ΟΙ ΣΥΝΘΕΣΕΙΣ

Αντίμαχος: Καραλιαμής, Κυρίλλο (46' Αγρέλης), Δημαράκης, Μάμμης, Συνεσίου, Μάμας, Σκαλλέρης Μ., Ατσαλάκης, Κατσαμούνδης, Χατζηγιαννίδης, Μαργαρίτης.

Ορφέας: Φτάρας, Αλαφάκης Ν., Συμεωνίδης Γ., Σαΐμίρ, Κατούφας, Θαρρενός, Κουκιαΐνης, Καμαράτος (46' Αλαφάκης Γ.), Χρυσόπουλος, Αλαφάκης Μ., Ατσίδης.

Κόβει πρώτος το νήμα με άνεση

Ο Διαγόρας θα γιορτάσει μέσα στα Αφάντου την κατάκτηση του πρωταθλήματος στην επόμενη αγωνιστική που είναι και η τελευταία, αφού βρίσκεται στην πρώτη θέση της βαθμολογίας με 72 βαθμούς. Δεν άλλαξε η πρώτη τετράδα αφού Πετρώνας, Ερμής και Κατταβιά συνέχισαν με νίκες, οι δύο τελευταίοι μάλιστα χωρίς αγώνα. Η Ρόδος ισοβάθμησε με τον ΑΕΡΑ και την προσπέρασε έχοντας καλύτερη διαφορά τερμάτων αφού ήρθε ισόπαλη με τον Απόλλωνα Απ. με 2-2. Τέλος ο Φοίβος που αναδείχθηκε ισόπαλος με την Αναγέννηση Εμπ. χωρίς σκορ παρέμεινε στην 8η θέση.

ΑΣΚΛΗΠΕΙΟ-ΗΡΑΚΛΗΣ Μ. . . . 6-1

ΑΣΚΛΗΠΕΙΟ

Περνώντας ένα ευχάριστο απόγευμα η ομάδα του Ασκληπειού συνέτριψε τον Ηρακλή Μ. με σκορ 6-1.

Τα γκολ

5', 8', 13.' Ο **Σοφός** το 3-0.

16'. Ο **Λεβεντάκης** το 4-0.

19'. Ο **Παπαγιάννης** το 5-0.

23'. Ο **Παπακωνσταντής** μείωσε σε 5-1.

28'. Ο **Χρυσαφίνης** το τελικό 6-1.

Πολύ καλή η διαιτησία του **Γαγάνη.**

ΑΣΚΛΗΠΕΙΟ: *Μπαϊράμης, Φαφατάκης, Ματσάγκος, Παπαβασιλείου, Διακολουκάς, Κλημαντής, Πελεκάνος, Σοφός, Μπαϊράμης Σ., Λεβεντάκης, Γεωργιάδης*

Επαιξαν και οι **Μπαϊράμης Ι., Παπαγιάννης, Χρυσαφίνης, Μάντε, Αλεξίου, Πιζήμολας.**

ΗΡΑΚΛΗΣ Μ.: *Ματσαμάς, Παπαμιχαήλ, Κασέκας, Χειμωνέτος, Καρπαθάκης, Φελεσάκης, Παπακωνσταντής, Κανδίνος, Χειμωνέτος, Μάργαρης, Πίσκαπας*

Επαιξαν και οι: **Χατζηγεωργίου, Βασιλώτος.**

ΚΑΤΤΑΒΙΑ-ΔΙΑΓΟΡΑΣ 0-1

ΚΑΤΤΑΒΙΑ

Με γκολ που πέτυχε ο **Σταυλάς** στο 46' λεπτό, ο Διαγόρας πέρασε νικηφόρα και από την έδρα της Κατταβιάς "στολίζοντας" την κατάκτηση του φετινού πρωταθλήματος με άλλη μία εκτός έδρας επιτυχία. Αξίζει να υπογραμμιστεί, πάντως, η φιλότιμη και εξαιρετική προσπάθεια των γηπεδούχων, που κατέβηκαν στο γήπεδο με μόλις εννέα ποδοσφαιριστές και κατάφεραν όχι μόνο να αντέξουν στην πίεση των πρωταθλητών για ένα ολόκληρο ημίχρονο, αλλά και να περιορίσουν την έκταση της ήττας τους στο ελάχιστο. Πολύ καλή ήταν η διαιτησία του **Γκιούντιτσε.**

Οι συνθέσεις:

ΚΑΤΤΑΒΙΑ: *Κουκουλίδης, Καζώνης, Ανανιάδης Κ., Ανανιάδης Γ., Ριζάς Τ., Παπαδημητρίου, Ριζάς Ε., Κυριακίδης, Καβουκλής*

ΔΙΑΓΟΡΑΣ: *Λύμουρας, Ουζούνης, Πακκίδης, Τσοπανάκης, Ζωάννου, Σταυλάς, Κουντουδιός, Μαννάκης, Αυγενικός, Μαυρουδής, Κουρδουνάκης.*

Επαιξαν και οι: **Παπαχριστοδούλου, Καλημέρης.**

ΡΟΔΟΣ-ΑΠΟΛΛΩΝ ΑΠ. 2-2

ΑΓ. ΑΠΟΣΤΟΛΟΙ

Από ένα ημίχρονο μοιράστηκαν χθες το απόγευμα Ρόδος και Απόλλων Απολλώνων και ως εκ τούτου το μεταξύ τους 2-2 μπορεί να χαρακτηριστεί δίκαιο. Στο πρώτο μέρος κυριάρχησαν οι γηπεδούχοι, που προηγήθηκαν μεε 2-0 χάρη στα γκολ του **Αναστασάκης** με φάουλ στο 8' και του **Τσακίρη** στο 20' με πλασέ, ενώ η επανάληψη ανήκε στους φιλοξενούμενους, που πήραν τον βαθμό της ισοπαλίας με τα δύο γκολ του Γιαννακόπουλου με πλασέ στο 40' και κεφαλιά του 48'.

Πολύ καλή ήταν η διαιτησία της **Κλιάρη** και των βοηθών της **Τσουρούτη** και **Μιάρη.**

Οι συνθέσεις:

ΡΟΔΟΣ: *Θαλασσινός Φ., Τσακίρης, Αναστασάκης, Γκιόνι, Πλαγγέντης, Αντωνούρης, Λάζος, Αναμουρλής, Ντάλια, Θαλασσινός Χ., Φλεβάρης Σ.*

Επαιξαν και οι : **Φλεβάρης Φ., Παπαδόπουλος**

ΑΠΟΛΛΩΝ ΑΠ.: *Μακαρούνας Ι., Στατιού, Γουμαράς, Γιαννακόπουλος Γ., Τσοπανάκης Γ., Παλάζης, Μακαρούνας Μ., Τσαγγαράκης, Πλάτσης, Χατζηκοσμάς, Κυρήνης.*

ΑΕΡΑ-ΠΕΤΡΩΝΑΣ. 2-7

ΑΦΑΝΤΟΥ

Σ' εύκολο πρωινό περίπατο εξελίχθηκε το παιχνίδι μεταξύ του ΑΕΡΑ και Πετρώνα για τους δεύτερους, αφού δεν αντιμετώπισαν καμμιά αντίσταση από την ομάδα του ΑΕΡΑ Αφάντου. **Μορφή** του παιχνιδιού ήταν οι Αφοί **Παπαοικονόμου** που πέτυχαν τα 6 από τα 7 γκολ του Πετρώνα.

Τα γκολ

8'. **Παπαοικονόμου Σ.** 0-1.

10'. **Παπαοικονόμου Σ.** 0-2.

13'. **Παπαοικονόμου Σ.** 0-4

15'. **Παπαοικονόμου Δ.** 0-4

17'. **Λυριστής** με πέναλτι το 1-4.

37'. **Παπαοικονόμου Δ.** 1-5.

39'. **Παπαοικονόμου Δ.** 1-6.

41'. **Κατσούλης** 1-7.

45'. **Λαουδίκος** πέναλτι 2-7.

Πολύ καλή η διαιτησία του **Γαγάνη.**

ΑΕΡΑ: *Πέρος, Χρησταφής, Μπακίρης Α., Νικολής Σ., Χαντζαντώνης, Πύργιογλης Λ., Λαουδίκος, Λυριστής, Κάζας, Πύργιογλής Θ., Χίντζιος.*

Επαιξαν και οι: **Νικολής Γ., Γιώργου Ν., Χατζηνικόλας, Μπακίρης Α., Διακίδης**

ΠΕΤΡΩΝΑΣ: *Κολιός, Μπαρμπαντώνης, Καλιόζης, Συμιού, Κατσούλης, Πομπού, Παπαοικονόμου Σ., Παπαοικονόμου Δ., Χατζηνικολού, Καράς, Λαμπριανός.*

Επαιξαν και οι: *Κόκας, Αργυράκης, Γέροντας, Χαύλης, Ρούφας, Γιαστράνης.*

ΦΟΙΒΟΣ-ΑΝΑΓΕΝΝΗΣΗ ΕΜΠ. . . . 0-0

ΚΡΕΜΑΣΤΗ

Παιχνίδι για έναν ρόλο εξελίχθηκε μεταξύ του Φοίβου και της Αναγέννησης Εμπ. Ο Φοίβος είχε πολύ καλή απόδοση και έχασε πάρα πολλές ευκαιρίες για να πάρει τη νίκη.

Η διαιτησία του **Παπαγιαννίδη** ήταν πολύ καλή.

ΟΙ ΣΥΝΘΕΣΕΙΣ

ΦΟΙΒΟΣ: *Μάτσης, Μοσκιού, Καρυπίδης, Γιαννιού, Φτάκλας, Σταυρής, Παπαγεωργίου, Κοντός, Χριστοδούλου, Γιαννικάκης, Καστρινάκης.*

Επαιξαν και οι: **Μπαμπατίλας, Πάντος, Παμπάκας.**

ΑΝΑΓΕΝΝΗΣΗ ΕΜΠ.: *Χατζηγιαννάκης, Βενέτης, Αντωνάκης, Τσαμαδούρος, Τσαγκαράκης, Μαρτάνης, Σφυράκης, Κουνάκης, Χατζηγιαννάκης Η., Τσ???/ Μ., Ρουσανάκης.*

Επαιξαν και οι: **Τσουκαλάς Ν., Πεζουβανάκης, Κρητικός.**

• Ο Διαγόρας πέρασε νικηφόρα και από την Κατταβιά νικώντας μεε 1-0 και διατήρησε την διαφορά των 9 βαθμών από τον δεύτερο Πετρώνα ο οποίος νίκησε μέσα στα Αφάντου τον ΑΕΡΑ με 7-2 που ήταν και το σκορ της ημέρας

• Μεγάλη νίκη και του Ασκληπειού με 6-1 επί του Ηρακλή Μ.

σκορ & σκόρερς

- **Φοίβος-Αναγέννηση Εμπ. 0-0**
- **ΑΕΡΑ-Πετρώνας 2-7**

17' (πεν.) **Λυριστής,** 45' (πεν.) **Λαουδίκος** / 8', 10', 13' **Παπαοικονόμου Σ.,** 15', 37', 39' **Παπαοικονόμου Δ.,** 41' **Κατσούλης**

- **Ασκληπειό-Ηρακλής Μ. 6-1**

5', 8', 13' **Σοφός,** 16' **Λεβεντάκης,** 19' **Παπαγιάννης,** 28' **Χρυσαφίνης** / 23' **Παπακωνσταντής**

- **Κατταβιά-Διαγόρας 0-1**

46' **Σταυλάς**

- **Ρόδος-Απόλλων Απ. 2-2**

8' **Αναστασάκης,** 20' **Τσακίρης** / 40', 48' **Γιαννακόπουλος**

- **Ερμής-Ζεύς . . . . . .2-0 α.α.**
- **Ορφέας-Κλεάνθης . . . . . .0-2 α.α.**
- **Αρης-Αστέρας Π. (Απεβλήθησαν και οι δύο)**

ΕΠΟΜΕΝΗ ΑΓΩΝΙΣΤΙΚΗ (30η τελευταία)

- Ορφέας-Ασκληπειό
- Ηρακλής Μ.-Άρης
- Κλεάνθης-Κατταβιά
- Αστέρας Π.-Ρόδος
- Διαγόρας-ΑΕΡΑ
- Απόλλων Απ.-Φοίβος
- Πετρώνας-Ερμής
- Αναγέννηση Εμπ.-Ζεύς

ΒΑΘΜΟΛΟΓΙΑ - ΕΦΗΒΙΚΟ

ΟΜΑΔΕΣ	ΒΑΘΜΟΙ	ΑΓ.	ΤΕΡΜ.	Ν	Ι	Η
1. Διαγόρας	72	29	86-28	23	3	3
2. Πετρώνας	63	29	94-45	20	3	6
3. Ερμής	62	29	80-46	20	2	7
4. Κλεάνθης	59	29	76-41	18	6	5
5. Ρόδος	51	29	54-30	16	3	10
6. ΑΕΡΑ	51	29	64-58	16	3	10
7. Απόλλων Απ.	46	29	67-53	14	7	8
8. Φοίβος	45	29	54-38	14	4	11
9. Ηρακλής Μ.	33	29	38-73	10	6	13
10. Κατταβιά	30	29	37-72	9	3	17
11. Ασκληπειό	29	29	3655	10	4	15
12. Αναγέννηση	25	29	26-66	6	7	16
13. Αρης	-	-	-	-	-	-
14. Ορφέας	-	-	-	-	-	-
15. Αστέρας Π.	-	-	-	-	-	-
16. Ζευς	-	-	-	-	-	-

• Ο Κλεάνθης ξεκίνησε με -1 βαθμό.

• Ο Ηρακλής Μ. και ο Απόλλων Απ. έχουν ένα μηδενισμό και -3 β., ο ΠΑΣ Ασκληπειού ένα μηδενισμό και -5 β.

• Ο Αστέρας Π. έχει αποχωρήσει ενώ Ζευς , Ορφέας και Αρης έχουν αποβληθεί.

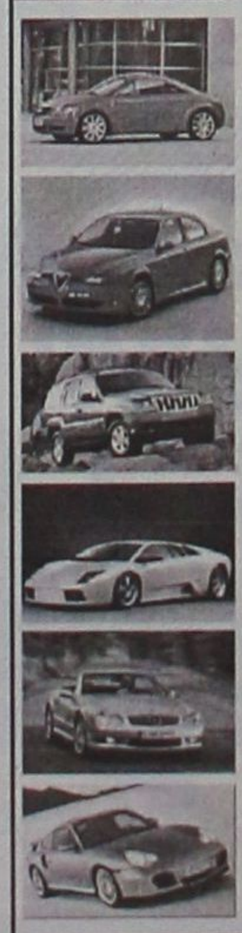
TOP CARS
ΕΙΣΑΓΩΓΕΣ ΜΕΤΑΧΕΙΡΙΣΜΕΝΩΝ ΑΥΤΟΚΙΝΗΤΩΝ
ΑΓΟΡΕΣ-ΠΩΛΗΣΕΙΣ-ΑΝΤΑΛΛΑΓΕΣ
Ελάτε σε μας να δείτε και να επιλέξετε ένα από τα αυτοκίνητα που υπάρχουν ετοιμοπαράδοτα στην έκθεση ή να μας ενημερώσετε για οποιοδήποτε μοντέλο σας ενδιαφέρει.
Το αγοράζετε εάν θέλετε με 0% προκαταβολή μέχρι 60 μήνες εξόφληση με το χαμηλότερο επιτόκιο της αγοράς.
Ελάτε να γνωριστούμε και δεν θα βγείτε χαμένοι. Θα ικανοποιήσουμε κάθε επιθυμία σας είτε πρόκειται για Ι.Χ. επιβατικό ή είτε επαγγελματικό αυτοκίνητο.
ΕΤΟΙΜΟΠΑΡΑΔΟΤΑ TAXI DIESEL
ΕΥΧΑΡΙΣΤΟΥΜΕ
TOP CARS
Λεωφ. Ελυθερίας 20 Κρεμαστή
τηλ.-fax: (22410) 96889 και 6972261775

Με τον πάντα δικό σας...

Αλλαξογκόλιές

...γκολτζή γκολτζή - γκολτζή

www.angelfire.com/pa4/allaksogolies

E-mail: allaksogolis@yahoo.gr

Τρομολαγνεία και μαλ...ία έχουν κατακυριεύσει τον κόσμο όσον αφορά τους Ολυμπιακούς Αγώνες της Αθήνας. Κράτη που διστάζουν να στείλουν τις αποστολές με τους αθλητές τους, αθλητές που τρέμουν την τρομοκρατία στην Ελλάδα και άλλες τέτοιες παρλαπίπες που μας έχουν πρήξει τον τελευταίο καιρό και που αποδεικνύει για κόμη μία φορά πως πάντα θα δέχεσαι πισώπλατα μαχαιρώματα από πολλούς έστω και εάν κάνεις όλες τις ενέργειες που έχουν υποδείξει οι ίδιοι οι κατηγορούντες. Όπως και να'χει ήδη αυτοί οι αγώνες που θα γίνουν στην γενέτειρα τους, γράφουν ήδη την δική τους ιστορία είτε θετική (διαφήμιση παγκοσμίως της Ελλάδας) είτε αρνητική (μισοτελειωμένα έργα κλπ.) !

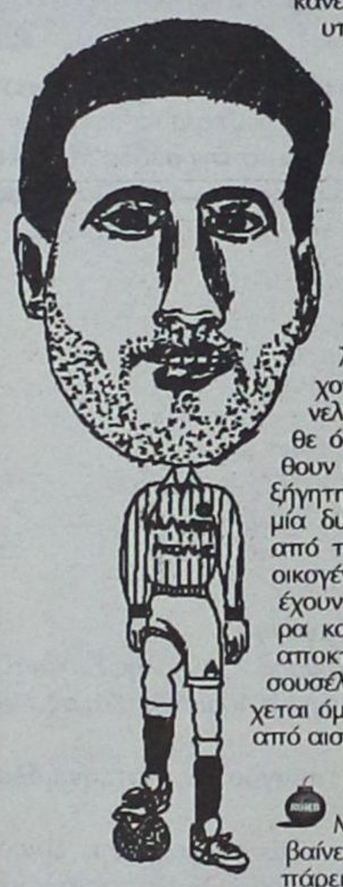

Τα σουσέλ τώρα τελευταία αυτά που προέρχονται από εισαγόμενα κουνελάκια έχουν ξεπεράσει κάθε όριο. Πολλές σύζυγοι νιώθουν στο κεφάλι τους μία ανεξήγητη φαγούρα και αποκτούν μία δυσκολία στο να περνούν από τις πόρτες. Θεσμοί όπως οικογένεια, σχέσεις αίματος κ.α. έχουν περάσει σε δεύτερη μοίρα και πρωταρχικό ρόλο έχει αποκτήσει το πομπίνο (σ.σ. σουσέλ αλά ιταλικά) που προέρχεται όμως από το χρήμα και όχι από αισθήματα αγάπης.

Με τον ρυθμό που ακριβαίνει η τιμή της βενζίνης έχει πάρει ο κώλος μας φωτιά. Σε σύντομο χρονικό διάστημα θα αναγκαστούμε εκ των πραγμάτων να καταφύγουμε σε απαραίτητες λύσεις για να μπορέσουμε να διαβιώσουμε. Μερικές από αυτές είναι να σβήνουμε το μεταφορικό μας μέσο στις κατηφόρες (έστω και εάν με αυτό τον τρόπο δεν έχουμε φρένα ή έλεγχο του οχήματος, πάνω απ'όλα η τσέπη μας), εάν οδηγούμε μηχανάκι να φρενάρουμε (φορώντας ανθεκτικά άκαυστα παπούτσια) ή να δίνουμε επιτάχυνση με το πόδι μας, όπως και στα πατίνια. Στα φανάρια ή σε δρόμους με μεγάλη κίνηση κυκλοφορίας όπου μετακινείσαι μισό μέτρο κάθε πέντε λεπτά, σβήσιμο της μηχανής και σπρώξιμο. Με απλά λόγια όπως διαπιστώσατε κι εσείς και θα κάνουμε μεγάλη οικονομία και δεν θα επιβαρύνουμε το περιβάλλον με ρύπους και καυσαέρια !

Ένα ανεκδοτάκι από τον Γιωταρή, έτσι, για ζέστα-μα. Ο Τοτός σχολάει νωρίτερα από το κανονικό και καταφτάνει στο σπίτι του. Εκεί αμέριμνοι οι γονείς του επιδίδονται σε άγριο σεξ και πιο συγκεκριμένα έχουν πέσει μετά μανίας στο 69. Ο Τοτός ξεπερνώντας το αρχικό σοκ τους λέει αγριεμένος : Και ύστερα θέλετε να πάτε εμένα στον ψυχίατρο επειδή τρώω τα νύχια μου !!!

Η τηλεόραση έχει κατακλυστεί από εκπομπές υψηλού (χα,χα,χα) επιπέδου που μόνο σκοπό έχουν να φάνε τα ευρώ σας και τίποτα άλλο. Με ερωτήσεις που απαντάει ακόμα κι ένα παιδί που πηγαίνει στις πρώτες τάξεις του δημοτικού σχολείου, με διαφορές στις εικόνες που τις βλέπει ακόμα κι ένας τυφλός και άλλα τέτοια παρόμοια, αρκετοί είναι αυτοί που την έχουν πατήσει και το μόνο που έχουν κερδίσει καλώντας τα 9011..... είναι κάτι φουσκωμένοι λογαριασμοί του ΟΤΕ. Ως διά μαγείας πάντως εκτός των άλλων κανένας δεν μπορεί να βρει την διαφορά ή την συμπλήρωση γνωστής παροιμίας ή ρητού από αυτούς που βγαίνουν ζωντανά γιατί όπως με έχουν πληροφορήσει παθόντες, οι τυχεροί-άτυχοι που παίρνουν τηλέφωνο τους πιάνει η μούχλα γιατί μόνο στον αέρα δεν βγαίνουν.

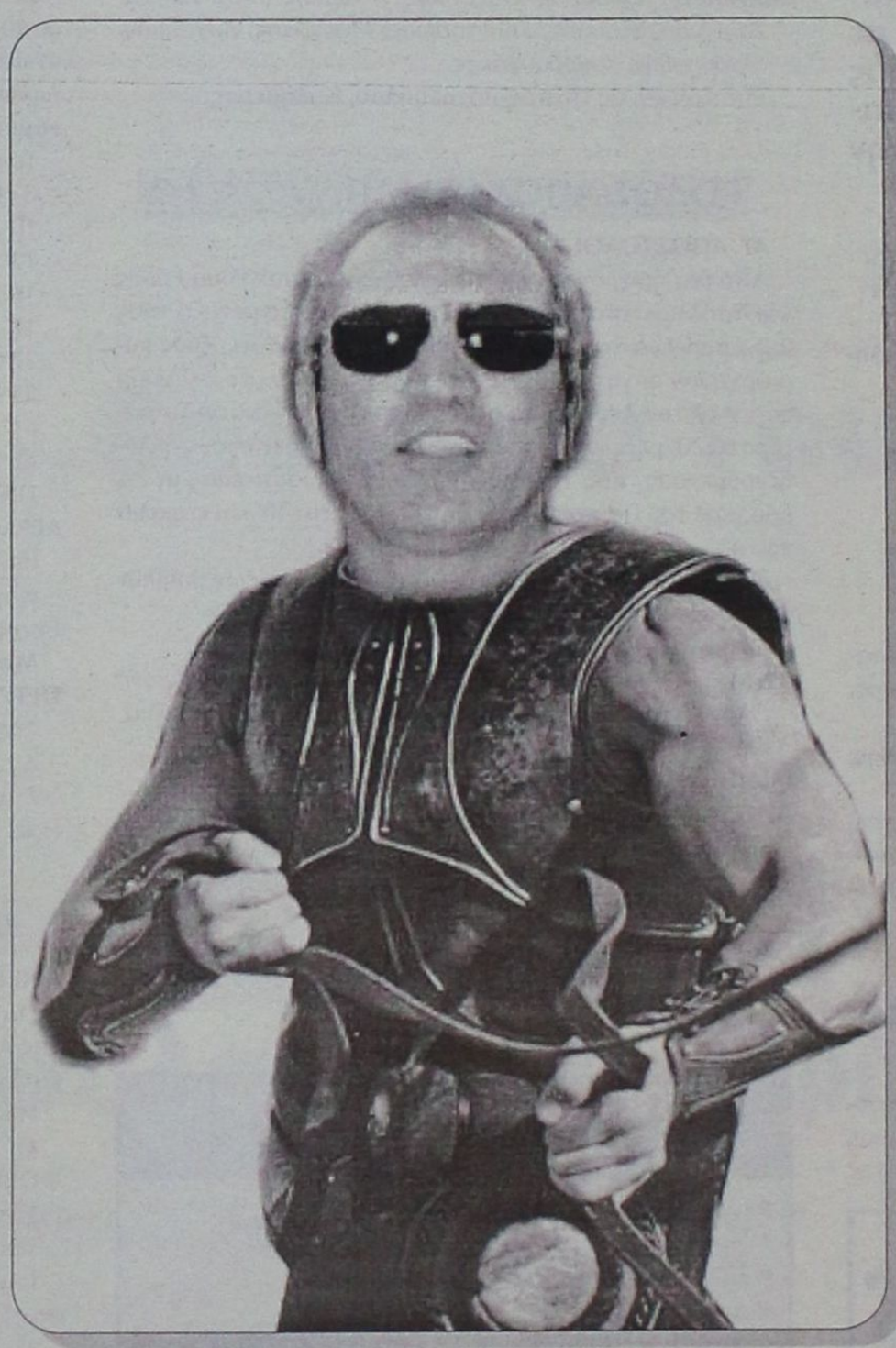

Στην σημερινή φώτο φιλοξενούμε τον μεγάλο Κώουτς ο οποίος αποδεικνύει συνεχώς με τις πράξεις του ότι κατανοεί και δουλεύει πλήρως πάνω στα ιδεώδη του αθλητισμού και δη του ποδοσφαίρου. Απολαύστε τον !

Δεν μας έφταναν όλα τ'άλλα, τώρα και επικίνδυνα παραισθησιογόνα μανιτάρια έκαναν την εμφάνιση τους στο νησί μας. Η καλύτερη λύση για να κρατηθεί μακριά η νεολαία μας από επικίνδυνους δρόμους χωρίς επιστροφή είναι η πρόληψη και η ενασχόληση με τον αθλητισμό, εάν όμως ο τελευταίος τεθεί σε σωστές βάσεις και διώξει από τα σπλάχνα του όλα εκείνα τα στοιχεία που κάνουν τους ανθρώπους να απομακρύνονται από αυτόν και συνεπώς να επιζητούν την υγεία και την ευεξία με άλλους τρόπους που οδηγούν αναπόφευκτα στον θάνατο. Τα ναρκωτικά είναι ένα ζήτημα που αφορά όλα τα μέλη μιας κοινωνίας και όχι μόνο αυτούς οι οποίοι έχουν εθιστεί σε αυτά, άρα πρέπει να δραστηριοποιηθούν όλοι για να εξαλειφθεί αυτή η μάστιγα της εποχής μας. Χρειάζονται όμως πράξεις και όχι ευχολόγια. Αυστηρότατες ποινές στους εμπόρους ναρκωτικών, ουσιαστική βοήθεια απεξάρτησης και επανένταξης στην κοινωνία των εξαρτημένων ατόμων και παροχή γνώσης στα μικρά παιδιά για να προφυλαχθούν από αυτές τις ουσίες.

Πάμε τώρα στο ανεκδοτάκι μας. Η δασκάλα βάζει έκθεση στα παιδιά με θέμα: "το βουνό". Όλα τα παιδιά έγραψαν κάτι σχετικό. Ο Τοτός έγραψε: "Στο βουνό ο παππούς μου έχει ένα κτήμα. Έχει μια άσπρη και μια μαύρη αγελάδα. Έχει κι έναν ταύρο. Ο ταύρος πήδηξε την άσπρη αγελάδα". Η δασκάλα δεν του λέει τίποτα. Την επόμενη εβδομάδα το θέμα ήταν: "οι λίμνες". Όλα τα παιδιά έγραψαν κάτι σχετικό. Ο Τοτός έγραψε: "Πολλές λίμνες είναι στα βουνά. Στο βουνό ο παππούς μου έχει ένα κτήμα. Έχει μια άσπρη και μια μαύρη αγελάδα. Έχει κι έναν ταύρο. Ο ταύρος πήδηξε την άσπρη αγελάδα". Η δασκάλα πάλι δεν του λέει τίποτα. Την επόμενη εβδομάδα το θέμα ήταν: "το ποτάμι". Όλα τα παιδιά έγραψαν κάτι σχετικό. Ο Τοτός έγραψε: "Το ποτάμι πηγάζει από το βουνό. Στο βουνό ο παππούς μου έχει ένα κτήμα. Έχει μια άσπρη και μια μαύρη αγελάδα. Έχει κι έναν ταύρο. Ο ταύρος πήδηξε την άσπρη αγελάδα". Η δασκάλα τότε του λέει: - Τοτέ, δεν φτάνει που ξεφεύγεις εντελώς από το θέμα, γράφεις και λέξεις που δεν επιτρέπονται. - Ποιες είναι αυτές οι λέξεις κυρία; - Να, έγραψες τη λέξη πήδηξε, θα μπορούσες να τη γράψεις διαφορετικά, π.χ. της έκανε έκπληξη, δεν γράφουμε τέτοια σε εκθέσεις!!! Την επόμενη εβδομάδα το θέμα ήταν: "η θάλασσα". Όλα τα παιδιά έγραψαν κάτι σχετικό. Ο Τοτός έγραψε: "Στη θάλασσα χύνεται το ποτάμι που πηγάζει από το βουνό. Στο βουνό ο παππούς μου έχει ένα κτήμα. Έχει μια άσπρη και μια μαύρη αγελάδα. Έχει κι έναν ταύρο. Ο ταύρος έκανε έκπληξη της άσπρης αγελάδας. Πήδηξε τη μαύρη!!!!".

Να ευχαριστήσω τους σπόνσορες του Αλλαξογκόλη FM που είναι : 1. **«RODOS DATA – Ε.ΦΟΡΟΖΗΣ & Ε.ΤΖΑΝΕΤΟΥ Ο.Ε.».** Συστήματα πληροφορικής, software, hardware, service, Κωνσταντινίδη 3, Ρόδος, τηλ.:2241027708.

Μην ξεχνάτε κάθε Πέμπτη στις 18:00, το ραδιοφωνικό σας ραντεβού με την πιο τρελή εκπομπή «Αλλαξογκόλης FM» στις συχνότητες του TOP FM 102,4- 102,7.

Πάντα στη συχνότητα σας

Ο γκολτζής

ΝΤΕΤΕΚΤΙΒΣ
30 ΧΡΟΝΙΑ ΜΟΝΙΜΑ ΚΑΙ ΣΤΗ ΡΟΔΟ
35354 - 28780
Π.Π. ΓΕΡΜΑΝΟΥ 6 (ΠΛ. ΦΩΚΙΑΛΗ)
Η ΛΥΣΗ!!!
ΣΕ ΚΑΘΕ ΣΑΣ ΠΡΟΒΛΗΜΑ
EXPRESS SECURITY

Κάρτα LiveSms
ΟΛΑ τα αποτελέσματα των αγώνων του στοιχήματος στο κινητό σου, *εύκολα, άμεσα και οικονομικά* **ΤΩΡΑ!**
1. Ξύνεις την κάρτα και στέλνεις μία φορά τον κωδικό της στο 4121. Αυτό ήταν...
2. Μπορείς να πάρεις μέχρι και 50 μηνύματα με τα σκορ των αγώνων κάθε στιγμή.
3. Αν θες, πολύ απλά, παίρνεις μόνο το σκορ του 1ου και 2ου ημιχρόνου, αυτόματα, όποτε τελειώσουν! Σίγουρα και ξένοιαστα...
Ξέχνα την αναμονή για τα σκορ, πάρε την κάρτα και μπες στο παιχνίδι !
Η κάρτα LiveSms κυκλοφορεί σε όλα τα περίπτερα και κοστίζει *μόλις 6 Ευρώ*. Περιέχει φυλλάδιο οδηγιών.
Πληρώνεις εως και 0,12 Ευρώ /μήνυμα (μαζί με το ΦΠΑ) και δεν χρεώνεις το κινητό σου με παράλογα ποσά...
Η ΠΡΩΤΗ ΠΡΟΠΛΗΡΩΜΕΝΗ ΚΑΡΤΑ ΜΗΝΥΜΑΤΩΝ ΓΙΑ ΚΙΝΗΤΑ COSMOTE, VODAFONE, TELESTET
LiveSms
www.livesms.net

ΝΤΕΤΕΚΤΙΒΣ ΑΘΗΝΩΝ
PRIVATE DETECTIVE
Αναλαμβάνουμε υποθέσεις ανηλίκων, προσωπικές, οικογενειακές εμποροβιομηχανικές
Διαθέτουμε τα καλύτερα ηλεκτρονικά σύγχρονα οπτικοακουστικά μέσα
Εχεμύθεια 100%
Τα 30 χρόνια πείρα είναι η εγγύησή μας
ΤΗΛ. 6977 632963 & 6945 319796

μ ΠΑΣΚΕΤ-ΣΤΙΒΟΣ

"Σαρωτικός" ο Καζώνης

• Ο σύλλογος της Καλύμνου κατέκτησε εφτά πρωτιές στους διασυλλογικούς αγώνες Παίδων – Κορασίδων και συνολικά 22 μετάλλια. Τον ακολούθησε ο Ιπποκράτης της Κω με έξι χρυσά

Μεγάλο ενδιαφέρον παρουσίασε το διασυλλογικό πρωτάθλημα Παίδων – Κορασίδων που διεξήχθη το Σαββατοκύριακο στη Ρόδο. Οι επιδόσεις των αθλητών – τριών ήταν πολύ καλές ενώ ο Καζώνης Καλύμνου «σάρωσε» τα μετάλλια και τις πρώτες θέσεις. Από τα εννέα συνολικά μετάλλια που μάζεψε ο Ιπποκράτης, τα έξι ήταν χρυσά ενώ ο σύλλογος της Ρόδου με τα περισσότερα πλασαρίσματα στην τριάδα ήταν ο Διαγόρας. Οι τρεις πρώτοι αθλητές και αθλήτριες ανά αγώνισμα:

ΠΑΙΔΕΣ

100μ.: Μαρκάκης (ΑΣ Ιπποκράτης Κω) 12.24, Πονήρης (ΑΣ Καζώνης Καλ.) 12.25, Θεοφιλίδης (ΑΣ Καζώνης Καλ.) 12.43

200μ.: Φαρμακίδης (ΓΑΣ Υγεία Ρόδου) 23.44, Θεοφιλίδης (ΑΣ Καζώνης Καλ.) 24.41, Νταλάρης (ΑΣ Καζώνης Καλ.) 24.93

400μ.: Σεΐτης (ΓΑΣ Υγεία Ρόδου) 51.60, Φαρμακίδης (ΓΑΣ Υγεία Ρόδου) 52.29, Κουρμούλης (ΑΣ Καζώνης Καλ.) 56.71

800μ.: Καζηλιέρης (ΑΟ Καρπάθου) 2:08.73, Τσιοφύλλας (ΓΣ Νέων Λέρου) 2:08.88, Χατζηπέτρος (ΑΟ Σύμης) 2:14.10

1.500μ.: Παστρικός (ΑΣ Καζώνης Καλ.) 4:24.80, Νυστάζος (ΑΣ Καζώνης Καλ.) 4:30.44, Γιαλίζης (ΑΟ Καρπάθου) 4:40.17

3.000μ.: Παστρικός (ΑΣ Καζώνης Καλ.) 9:34.83, Νυστάζος (ΑΣ Καζώνης Καλ.) 9:50.5, Γιαλίζης (ΑΟ Καρπάθου) 10:00.25

110μ. εμπ.: Νίνης (ΠΑΟ Διαγόρας Ρόδου) 17.12, Παπαγεωργίου (ΓΣ Νέων Λέρου) 26.82

400μ. εμπ.: Σεΐτης (ΓΑΣ Υγεία Ρόδου) 57.24, Σκυλάς (ΑΣ Καζώνης Καλ.) 1:00.40, Κορφιάς (ΑΣ Καζώνης Καλ.) 1:05.21

Ύψος: Σμαλιός (ΑΣ Ιπποκράτης Κω) 2.00μ., Τρούμπας (ΠΑΟ Διαγόρας Ρόδου) 1.65, Νίνης (ΠΑΟ Διαγόρας Ρόδου) 1.65, Μαγκλάρας (ΠΑΟ Διαγόρας Ρόδου) 1.65

Μήκος: Ευθυμίου (ΓΣ Νέων Λέρου) 6.07μ., Παπασπύρου (ΑΣ Καζώνης Καλ.) 5.60, Μαρκάκης (ΑΣ Ιπποκράτης Κω) 5.53

Τριπλούν: Ευθυμίου (ΓΣ Νέων Λέρου) 12.70μ.

Σφαίρα: Κωβιού (ΑΕ Ηρακλής Λάρδου) 16.11μ., Πετράκης (ΑΣ Καζώνης Καλ.) 14.36, Αναπλιώτης (ΑΣ Καζώνης Καλ.) 13.78

Δίσκος: Αναπλιώτης (ΑΣ Καζώνης Καλ.) 37.51μ., Πετράκης (ΑΣ Καζώνης Καλ.) 37.18, Ρεπάνης (ΓΣ Νέων Λέρου) 35.45

Ακόντιο: Σμαλιός (ΑΣ Ιπποκράτης Κω) 65.00μ., Κωβιού (ΑΕ Ηρακλής Λάρδου) 59.20, Καμπουράκης (ΑΣ Κάλυμνος 2000) 49.96.

Σφύρα: Κότσιας (ΑΣ Νίκη Ρόδου) 33.70μ., Γρηγοριάδης (ΠΑΟ Διαγόρας Ρόδου) 30.16, Σαββάτης (ΠΑΟ Διαγόρας Ρόδου) 27.30.

4χ100μ.: ΑΟ Σύμης 48.36, ΑΣ Κάλυμνος 2000 49.76

ΚΟΡΑΣΙΔΕΣ

100μ.: Κουφού (ΑΣ Κάλυμνος 2000) 13.13, Κασσίου (ΑΣ Ιπποκράτης Κω) 13.49, Κόζα (ΓΑΣ Υγεία Ρόδου) 13.60

200μ.: Ζούνη (ΑΣ Ιπποκράτης Κω) 27.08, Ζαγοριανού (ΑΣ Κάλυμνος 2000) 27.12, Κασσίου (ΑΣ Ιπποκράτης Κω) 27.34

400μ.: Ζωΐδη (ΑΣ Καζώνης Καλ.) 1:00.54, Κάτρη (ΑΣ Καζώνης Καλ.) 1:00.78, Κατταβενού (ΓΑΣ Υγεία Ρόδου) 1:05.19

800μ.: Μανιά (ΑΣ Κάλυμνος 2000) 2:26.41, Ηλία (ΓΣ Νέων Λέρου) 2:31.17

1.500μ.: Ζωΐδη (ΑΣ Καζώνης Καλ.) 4:53.46, Ρεμπούλη (ΓΣ Νέων Λέρου) 5:05.12, Κακάκου (ΑΟ Σύμης) 6:11.75

3.000μ.: Ζωΐδη (ΑΣ Καζώνης Καλ.) 10:57.78, Κεφαλιανού (ΑΣ Καζώνης Καλ.) 11:33.44.

Ύψος: Μιγκλή (ΠΑΟ Διαγόρας Ρόδου) 1.50μ., Λοΐζου Δ. (ΑΣ Νίκη Ρόδου) 1.33

Μήκος: Λοΐζου Φ. (ΑΣ Νίκη Ρόδου) 5.00μ., Τερεζάκη (ΓΑΣ Υγεία Ρόδου) 4.96, Χοσάδα Ν. (ΠΑΟ Διαγόρας Ρόδου) 4.96.

Τριπλούν: Χοσάδα Λ. (ΠΑΟ Διαγόρας Ρόδου) 10.68μ.

Σφαίρα: Τσουκαλά (ΑΣ Ιπποκράτης Κω) 12.25μ., Οικονόμου (ΑΣ Νίκη Ρόδου) 11.61, Ταμπουρά (ΑΣ Κάλυμνος 2000) 11.09

Δίσκος: Τσουκαλά (ΑΣ Ιπποκράτης Κω) 35.47μ., Ταμπουρά (ΑΣ Κάλυμνος 2000) 34.32, Οικονόμου (ΑΣ Νίκη Ρόδου) 29.40

Ακόντιο: Μουτσάι (ΑΣ Νίκη Ρόδου) 30.03μ., Ντουνιά (ΑΣ Κάλυμνος 2000) 28.45, Παστρικού (ΑΣ Κάλυμνος 2000) 28.36.

Σφύρα: Καλτσουνάκη (ΠΑΟ Διαγόρας Ρόδου) 18.71μ.

4χ100μ.: ΑΣ Κάλυμνος 2000 52.21

4χ400μ.: ΑΣ Καζώνης Καλύμνου 4:19.74

ΠΙΝΑΚΑΣ ΜΕΤΑΛΛΙΩΝ

ΑΣ Καζώνης Καλύμνου	(22)
ΠΑΟ Διαγόρας Ρόδου	(10)
ΑΣ Κάλυμνος 2000	(10)
ΑΣ Ιπποκράτης Κω	(9)
ΓΑΣ Υγεία Ρόδου	(7)
ΓΣ Νέων Λέρου	(7)
ΑΣ Νίκη Ρόδου	(6)
ΑΟ Καρπάθου	(3)
ΑΟ Σύμης	(3)
ΑΕ Ηρακλής Λάρδου	(2)

ΧΡΥΣΑ ΜΕΤΑΛΛΙΑ

ΑΣ Καζώνης Καλύμνου	(7)
ΑΣ Ιπποκράτης Κω	(6)
ΠΑΟ Διαγόρας Ρόδου	(4)
ΑΣ Νίκη Ρόδου	(4)
ΓΑΣ Υγεία Ρόδου	(3)
ΑΣ Καλύμνου 2000	(3)
ΓΣ Νέων Λέρου	(2)
ΑΟ Καρπάθου	(1)
ΑΕ Ηρακλής Λάρδου	(1)
ΑΟ Σύμης	(1)

«Οι πραγματικά υπεύθυνοι δεν πλήρωσαν»

• Ο Γιώργος Κετσελίδης κάνει τον απολογισμό του για την χρονιά που έφερε τον Ιπποκράτη πίσω στα τοπικά πρωταθλήματα αφήνοντας παράλληλα σαφείς αιχμές για τα αίτια του υποβιβασμού.

• Ανοιχτό το ενδεχόμενο για τον αθηναίο τεχνικό να μείνει στον πάγκο της ομάδας και στην Α' τοπική κατηγορία.

Τέρμα στην όποια παραφιλολογία αναπτύχθηκε την τελευταία εβδομάδα, μετά τον υποβιβασμό του Ιπποκράτη, βάζει ο **Γιώργος Κετσελίδης** ο οποίος με επίσημη ανακοίνωσή του κάνει τον απολογισμό της χρονιάς βάζοντας κάποια πράγματα στην θέση τους αλλά αφήνοντας και αιχμές για τους «κομπάρσους» που έφταιξαν.

«Λένε πως η ζωή δεν έχει πρόβες, αλλά μόνο παραστάσεις. **Ο Ιπποκράτης θα είχε διαρκώς πρωταγωνιστικό ρόλο, αν κάποιοι... κομπάρσοι, που πέρυσι θέλησαν να δοκιμάσουν την τύχη τους στο... σανίδι, δεν καταδίκαζαν σε αποτυχία την παράσταση.**

Για μένα ο Ιπποκράτης, όπως και κάθε ομάδα που υπηρετώ, είναι κομμάτι από τη ζωή μου. Και λέω πάντα πως «ακόμα και αν η ζωή δεν είναι το πάρτι που ελπίζαμε να πάμε, αφού ήρθαμε πρέπει να χορέψουμε». Αυτό έκανα. Μπήκα στον χορό και χόρεψα...

Όταν ο κ. **Δρόσος** με κάλεσε να αναλάβω εκ νέου το τιμόνι της ομάδας, υπήρχαν κάποια δεδομένα: Ο Ιπποκράτης είχε ήδη χάσει πολύτιμο έδαφος. Οι επιλογές δεν ήταν δικές μου, αλλά όφειλα –από τη στιγμή που θα απαντούσα θετικά- να τις στηρίξω. Στη ζυγαριά έμπαιναν η στεναχώρια γιατί μια δουλειά με προοπτική διακόπηκε βίαια και η επιθυμία να μην ματαιωθεί αυτό που από πέρυσι οικοδομήσαμε και από την άλλη η λογική που έλεγε πως οι πιθανότητες ήταν σε βάρος μας.

Ούτε εγώ, ούτε οι άμεσοι συνεργάτες μου, προβληματιστήκαμε λεπτό για το τι θα αποφασίσουμε. Κάναμε αυτό που νιώθαμε ότι μας ικανοποιεί, χωρίς σκοπιμότητες, χωρίς την αίσθηση ότι αύριο θα αποκομίσουμε κάτι. Παίζαμε με λίγες πιθανότητες, αλλά... Υπάρχει αυτό το «αλλά». **Είδαμε στα λόγια, στα μάτια, στις κινήσεις των ανθρώπων που ανέλαβαν τις τύχες του Ιπποκράτη αυτή τη δίψα που πέρυσι έλειψε. Είδαμε ανθρώπους να μας λένε «εμείς» και όχι «εγώ»**.



Άριστη συνεργασία είχαν οι Κετσελίδης-Δρόσος στον Ιπποκράτη

Είχαμε ΠΟΛΥ ΓΕΡΗ «πλάτη», παλεύαμε μαζί. Το συναίσθημα, τώρα μετά την ολοκλήρωση των αγώνων, είναι όμορφο. **Ναι, περάσαμε δύσκολα. Ναι, δεν τα καταφέραμε να μείνουμε στην κατηγορία. Ναι, στη διάρκεια της χρονιάς είχαμε πολλά προβλήματα. Ναι, έφτασα αρκετές φορές στο σημείο να θέλω όχι απλά να διώξω έναν παίκτη από την ομάδα, αλλά να νιώθω ότι θέλω να τον «σκοτώσω». Ναι, η πίεση ήταν τρομακτική. Αλλά ήταν όμορφα**...

Οικοδομήσαμε σχέσεις φιλίας, ενεργοποιήσαμε δυνάμεις που δεν ήμασταν σίγουροι ότι διαθέταμε, γίναμε ΟΜΑΔΑ. Ξυπνήσαμε έναν γίγαντα, τον κόσμο του Ιπποκράτη, που δεν είχαμε αποδείξεις για την ύπαρξή του. Εκπλαγήκαμε από την ανταπόκριση των φιλάθλων, αλλά και την αναγνώριση της προσπάθειάς μας, από φορείς και προσωπικότητες του αθλήματος.

Δεν ξέρω αν του χρόνου θα πορευτούμε μαζί. Δεν ξέρω ούτε τι ξημερώνει το... αύριο για τον Ιπποκράτη, ούτε για μένα ως επαγγελματία προπονητή. Λένε πως αύριο μπορείς να κερδίσεις ένα εκατομμύριο ευρώ, ή να σε πατήσει αυτοκίνητο. Μπορείς όμως και να κερδίσεις ένα εκατομμύριο και να σε πατήσει αυτοκίνητο... Αυτό σημαίνει πως δεν μπορώ ούτε να προβλέψω το μέλλον της ομάδας, ούτε να πω με αισιοδοξία ή απαισιοδοξία το αν θα συνεχιστεί η προσπάθεια.

Για ένα πράγμα είμαι σίγουρος: Η περσινή σπορά, ακόμα και αν η καλλιέργεια δεν έγινε όπως θα έπρεπε, έφερε όμορφα λουλούδια, τα οποία ΔΕΝ ΑΝΘΙΣΑΝ ΜΑΤΑΙΩΣ...

Υ.Γ. **ΟΛΟΙ ΠΛΗΡΩΣΑΜΕ : ΔΙΟΙΚΗΣΗ (ΧΡΟΝΟ ΧΡΗΜΑ) ΠΑΙΚΤΕΣ (ΠΕΡΗΦΑΝΕΙΑ) ΠΑΠΑΪΩΑΝΝΟΥ (ΑΠΟΜΑΚΡΥΝΣΗ) ΚΕΤΣΕΛΙΔΗΣ (ΧΡΕΩΘΗΚΑ ΤΟΝ ΥΠΟΒΙΒΑΣΜΟ) ΦΙΛΑΘΛΟΙ (ΣΤΕΝΑΧΩΡΙΑ) ΜΟΝΟ ΟΙ ΠΡΑΓΜΑΤΙΚΟΙ ΥΠΕΥΘΥΝΟΙ ΔΕΝ ΠΛΗΡΩΣΑΝ ΤΙΠΟΤΑ**

ΓΙΩΡΓΟΣ Μ. ΚΕΤΣΕΛΙΔΗΣ»

Πως θα αποκτήσετε το ΝΕΟ X8 200 cc

Πανεύκολα!

από 88 € το μήνα

☺ ΧΩΡΙΣ ΠΡΟΚΑΤΑΒΟΛΗ!

☺ ΧΩΡΙΣ ΠΙΣΤΩΤΙΚΗ ΚΑΡΤΑ!

2 ΧΡΟΝΙΑ ΕΓΓΥΗΣΗ!



PIAGGIO

ΑΒΕΤΕ
Κ. ΚΩΣΤΑΡΙΔΗΣ

Καναδά 12 - Τηλ. 2241078577 - Ρόδος

Η παράσταση αρχίζει...

• Στην Αθήνα δίνεται σήμερα το μεσημέρι (12.00') η πρώτη συνέντευξη Τύπου για το τουρνουά beach volley γυναικών που θα διεξαχθεί για τρίτη χρονιά στη πλατεία Δημαρχείου.

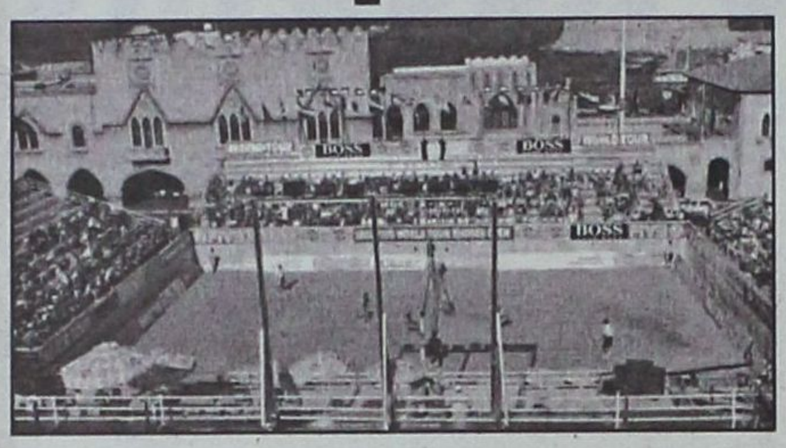

Στην πλατεία δημαρχείου θα στηθεί η μεγάλη γιορτή!



Βροντερό παρών στους αγώνες θα δώσουν οι Ρόδιοι φίλαθλοι



Ο πιο... δροσιστικός χορηγός του τουρνουά είναι η ΕΒΓΑ

Το συναρπαστικότερο ίσως άθλημα του καλοκαιριού φιλοξενείται στην πανέμορφη Ρόδο για πολλοστή φορά. Οι 32 καλύτερες γυναικείες ομάδες του κόσμου στο χώρο του beach volley θα χαρίσουν στο φιλαθλο κοινό του νησιού μοναδικές στιγμές στην άμμο το διήμερο 21-23 Μαΐου ενώ νωρίτερα (19-20) θα δοθούν οι μάχες των προκριματικών.

Τις ευρωπαϊκές διοργανώσεις που φιλοξενούσε η Ρόδος τα περασμένα χρόνια έχει διαδεχθεί το Παγκόσμιο Πρωτάθλημα τα τρία τελευταία καλοκαίρια και φυσικά με απόλυτη οργανωτική και αγωνιστική επιτυχία. Η Παγκόσμια Ομοσπονδία Βόλεϊ δείχνει αμέριστη εμπιστοσύνη στους διοργανωτές ενώ οι κορυφαίες ομάδες δεν παραλείπουν κάθε χρόνο να δηλώνουν συμμετοχή.

Η αντίστροφη μέτρηση για το «εναρκτήριο σερβίς» της διοργάνωσης ξεκινάει από σήμερα το μεσημέρι με την συνέντευξη Τύπου στο ξενοδοχείο VIVA MAR της Βούλας. Στις 12.00' ο πρόεδρος της ΕΟΠΕ Θανάσης Μπελιγράτης, ο συνεπίκουρος Δημάρχου Ροδίων σε θέματα αθλητισμού Κάλλιστος Διακογεωργίου και ο πρόεδρος της Τοπικής Επιτροπής Δημήτρης Τσοπανάκης μαζί φυσικά με τις τρεις ελληνικές ομάδες που θα λάβουν μέρος στο τουρνουά θα μιλήσουν στους εκπροσώπους του Τύπου ενώ οι φετινοί αγώνες έχουν ιδιαίτερο χρώμα λόγω των Ολυμπιακών Αγώνων της Αθήνας σε λίγους μήνες.

Οι νικήτριες στα τουρνουά της Ρόδου

2002:	1η θέση	Mc Peak – Youngs (ΗΠΑ)
	2η θέση	Pottharst – Cook (Αυστραλία)
	3η θέση	**Καραντάσιου – Σφυρή** (Ελλάδα)
2003:	1η θέση	Ana Paula – Sandra Pires (Βραζιλία)
	2η θέση	Andriana Behar – Shelda (Βραζιλία)
	3η θέση	Walsh – May (ΗΠΑ)

Βάσω Καραντάσιου-Εφη Σφυρή

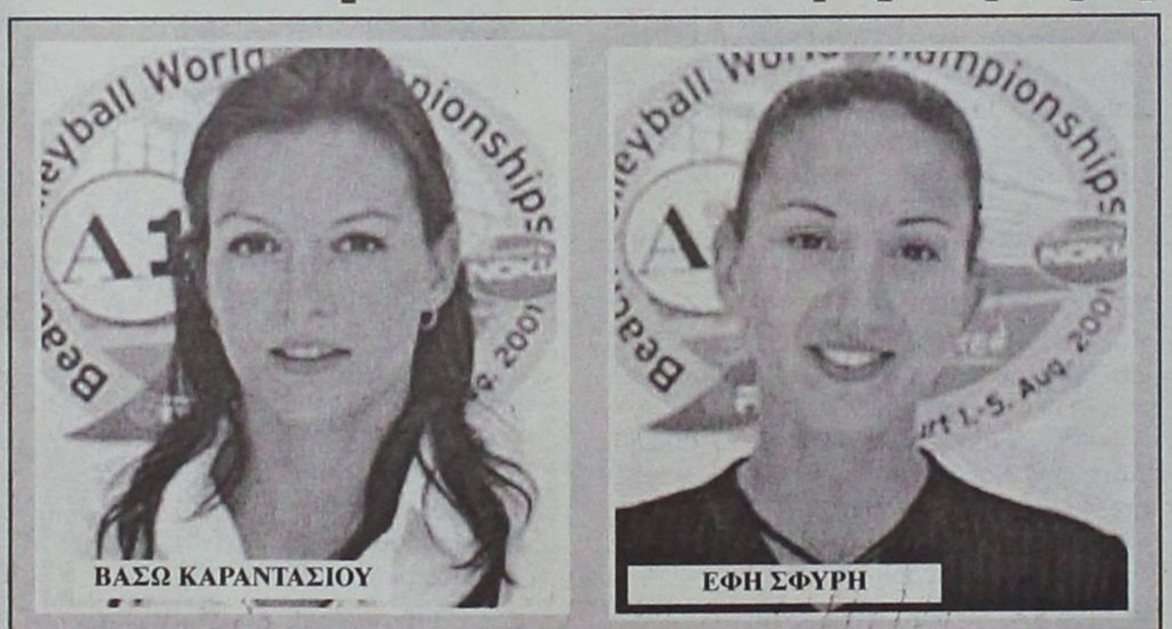

Οι έμπειρες Βάσω Καραντάσιου και Εφη Σφυρή αισιοδοξούν να ανέβουν και πάλι στο βάθρο των νικητών της Ρόδου.

Καθηγήτρια Ελληνικής Φιλολογίας είναι η 31χρονη Βάσω Καραντάσιου (6 Ιανουαρίου 1973) η οποία μιλάει επίσης αγγλικά και ιταλικά ενώ ο κινηματογράφος και η μουσική είναι οι αγαπημένες της συνήθειες. Η ύψους 1.82 Βάσω αποτελεί με την Σφυρή το μακροβιότερο ελληνικό δίδυμο του beach volley. Η Έφη (από το Ευφροσύνη) Σφυρή γεννήθηκε στις 8 Νοεμβρίου 1971, έχει ύψος 1.80 και ζυγίζει 64 κιλά. Μιλάει άπταιστα αγγλικά και γαλλικά.

Είναι οι «χρυσές» μας ελπίδες στους Ολυμπιακούς Αγώνες της Αθήνας για καλό πλασάρισμα ανάμεσα στις κορυφαίες ομάδες του κόσμου. Η εμπειρία τους και η αρμονική συνεργασία που τους χαρίζει εδώ και χρόνια διακρίσεις σε διεθνές επίπεδο είναι τα συστατικά για μια επιτυχία στο μεγάλο ραντεβού του Αυγούστου.

Η Ρόδος ήταν γούρικη για τις Ελληνίδες πρωταθλήτριες καθώς το 2002 ανέβηκαν στο ψηλότερο, μέχρι τώρα στην καριέρα τους σκαλί του βάθρου. Το χάλκινο μετάλλιο ήταν η σπουδαιότερη επιτυχία τους σε παγκόσμιο πρωτάθλημα ενώ υπήρξαν και «χρυσές» σε ευρωπαϊκή διοργάνωση. Πέρσι, τερμάτισαν πέμπτες ενώ φέτος θα κάνουν την τελική τους πρόβα για «εντός έδρας» αγώνα πριν τους Ολυμπιακούς.

Στο πρώτο τουρνουά του World Tour SWATCH 2004 στη Βραζιλία ήταν 17ες.

Θάλεια Κουτρουμανίδου-Βίκυ Αρναβίτη

Οι «πριγκίπισσες» της άμμου είχαν κλέψει πέρσι την παράσταση στο τουρνουά της Ρόδου ενώ είχαν και αποκλειστικά δικό τους «φαν – κλαμπ» στην εξέδρα.

Η Βίκυ Αρβανίτη γεννήθηκε στις 17 Μαρτίου 1985 στην Αθήνα ενώ η Θάλεια Κουτρουμανίδου στις 7 Οκτωβρίου 1982. Αποτελούν δίδυμο στο beach volley αρκετά πρόσφατο αλλά φαίνεται να έχουν «δέσει» και αποδίδουν πολύ καλά στον αγωνιστικό χώρο.

Στο περσινό τουρνουά του «σμαραγδένιου» νησιού έκαναν την καλύτερη εμφάνισή τους στο παγκόσμιο πρωτάθλημα του 2003 κατακτώντας την 5η θέση. Η σημαντικότερή τους διάκριση ήταν το πλασάρισμα στην πρώτη τετράδα στην Κατάνια της Ιταλίας το 2002 στο πρωτάθλημα κάτω των 21.

Φέτος, ευελπιστούν ότι μπροστά στο ενθουσιώδες κοινό της Ρόδου θα επαναλάβουν το περσινό τους κατόρθωμα και - γιατί όχι; - να πάνε ακόμα καλύτερα.

Κατερίνα Νικολαΐδου-Μαρία Τσιαρτσιάνη

Η Κατερίνα Νικολαΐδου ήρθε στον κόσμο στις 8 Δεκεμβρίου του 1976 ενώ σχεδόν τέσσερα χρόνια αργότερα γεννήθηκε το «έτερόν της ήμισυ» στην άμμο Μαρία Τσιαρτσιάνη (21 Οκτωβρίου 1980).

Μέχρι το 2002, η Νικολαΐδου αγωνιζόταν με την Θάλεια Κουτρουμανίδου ενώ στο πρώτο τουρνουά παγκοσμίου πρωταθλήματος στην Ρόδο τερμάτισαν στην 25η θέση.

Το καλύτερο πλασάρισμα των Νικολαΐδου – Τσιαρτσιάνη ήταν πέρσι στην Οσάκα της Ιαπωνίας (5ες) ενώ στο νησί των Ιπποτών περιορίστηκαν στην 25η θέση του πίνακα.

Το επίσημο site της FIVB

Το World Tour SWATCH γυναικών 2004 επιστρέφει στις όμορφες ακρογιαλιές της Ελλάδας για τρίτη συνεχόμενη χρονιά με το τουρνουά όπεν των 180,000$ στο ελληνικό νησί της Ρόδου, το μεγαλύτερο των Δωδεκανήσων και την εξαίσια λεωφόρο του διεθνούς beach volley καθώς είναι το σταυροδρόμι της Ευρωπαϊκής, Ασιατικής και Αφρικανικής ηπείρου.

Η Ρόδος φιλοξένησε για πρώτη φορά τουρνουά παγκοσμίου πρωταθλήματος γυναικών το 2002 ενώ το 2003 διοργάνωσε αγώνες γυναικών και ανδρών.

Το ελληνικό όπεν θα προσφέρει ακόμα μία σημαντική ευκαιρία στους διοργανωτές να συντονίσουν στην εντέλεια στις προετοιμασίες τους για τους Ολυμπιακούς Αγώνες της Αθήνας ενώ αρκετοί τόνοι άμμου θα μεταφερθούν και πάλι από τις γραφικές παραλίες του νησιού στην κεντρική πλατεία του Δημαρχείου Ρόδου, το τοπίο που αποδείχθηκε ιδιαίτερα δημοφιλές για τους φιλάθλους τόσο το 2002 όσο και το 2003.

Οι περσινές παγκόσμιες πρωταθλήτριες Άνα Πάουλα Κόνελι και Σάντρα Πιρές από την Βραζιλία θα προσπαθήσουν να υπερασπιστούν με επιτυχία τον τίτλο τους. Το δυναμικό δίδυμο κατέκτησε στην Ρόδο την πρώτη θέση μετά από συγκλονιστική μάχη με τις συμπατριώτισσές τους Αντριάνα Μπεχάρ και Σέλντα με 2-1 σετ (21-23, 21-19, 15-12).

Με τις εντυπωσιακές αμμουδιές, τα καθάρια γαλάζια νερά, τους απομονωμένους κολπίσκους και τα γραφικά χωριά, η Ρόδος αποτελεί διαχρονικά ένα από τους πιο δημοφιλείς προορισμούς της Ευρώπης – το ελληνικό όπεν θα λειτουργήσει για άλλη μια φορά υπέρ της φήμης του νησιού.

Οι ώρες των αγώνων

Την Παρασκευή 21 Μαΐου θα ξεκινήσουν οι αγώνες του κυρίως ταμπλό. Την πρώτη μέρα οι φίλοι του αθλήματος θα μπορούν να τους παρακολουθήσουν από τις 09.00 πμ έως τις 21.00' και στα τέσσερα γήπεδα της διοργάνωσης ενώ το Σάββατο οι ομάδες θα παίζουν από τις 10.00πμ έως τις 13.00' και από τις 16.00' έως αργά το βράδυ.

Την Κυριακή θα διεξαχθούν οι ημιτελικοί και οι τελικοί. 12.30' και 13.30' θα γίνουν οι δύο ημιτελικοί στο κεντρικό γήπεδο της πλατείας Δημαρχείου, ο μικρός τελικός θα διεξαχθεί στις 19.30' και ο μεγάλος στις 21.15'.

Η γενική κατάταξη

(μέχρι τις 18 Φεβρουαρίου)

Rank	Team	Country	Nb. part	Points	Earnings (US$)
1	Ana Paula-Sandra Pires	BRA	10	3'864	230'000
2	Walsh-May	USA	8	3'690	252'000
3	Adriana Behar-Shelda	BRA	10	3'578	180'000
4	Cook-Sanderson	AUS	11	2'906	124'500
5	Tian Jia-Wang Fei	CHN	12	2'388	110'500
6	McPeak-Youngs	USA	7	2'170	88'000
7	Jordan-Davis	USA	7	2'144	77'500
8	Novakova-Celbova	CZE	10	1'976	72'500
9	Kadijk R.-Leenstra	NED	11	1'950	82'000
10	Pohl-Rau	GER	11	1'948	70'500
11	Benoît-Kuhn	SUI	11	1'900	68'250
12	Alexandra-Minello	BRA	10	1'646	60'500
13	Mason-DeNecochea	USA	7	1'644	58'000
14	W.H. You-L.Wang	CHN	12	1'642	57'500
15	Lahme-Müsch	GER	11	1'572	56'000
16	**Sfyri-Karadassiou**	**GRE**	**11**	**1'486**	**55'000**
17	**Arvaniti-Koutroumanidou**	**GRE**	**11**	**1'386**	**47'500**
18	Larrea Peraza-Fernandez Grasset	CUB	9	1'354	55'000
19	Gaxiola-Garcia	MEX	11	1'248	46'500
20	Ahmann-Vollmer	GER	11	1'246	47'000

Στην 39η θέση βρίσκονται οι Νικολαΐδου – Τσιαρτσιάνη.

Εν όψει των εσωκομματικών εκλογών για ανάδειξη νέων Τ.Ε και νέας Νομαρχιακής

4.000 ανανέωσαν την εγγραφή τους στη Ν.Δ.

Θα επιμείνει μέχρι τέλος ο κ. Δημ. Καραχάλιος σε μια ακόμη επανεκλογή του;

Έκλεισαν οι εκλογικοί κατάλογοι της Νέας Δημοκρατίας στο νομό Δωδεκάνησου για τις εσωκομματικές εκλογές και κατά πληροφορίες επαναβεβαίωσαν την εγγραφή τους περίπου τέσσερις χιλιάδες μέλη, τα έχοντα δηλαδή δικαίωμα του εκλέγειν και του εκλέγεσθαι. Στη πόλη της Ρόδου ανανέωσαν την εγγραφή τους στα κομματικά μητρώα 907 μέλη.

Ως γνωστόν η Νέα Δημοκρατία με αφορμή το συνέδριο του κόμματος της που θα γίνει το γ' δεκαήμερο του Ιουλίου, προχωρεί στην ανανέωση των κομματικών οργάνων της αρχής γενομένης από την εκλογή νέων Τοπικών Επιτροπών το διήμερο 18 και .19 Ιουνίου. Οι διαδικασίες θα ολοκληρωθούν σε περιφερειακό επίπεδο με την εκλογή νέων Νομαρχιακών Επιτροπών καθώς και των προέδρων τους.

Η εφορευτική επιτροπή στο νομό Δωδεκανήσου παρέλαβε τους καταλόγους με τις επανεγγραφές από τις Τ.Ε: Πάτμου, Λέρου, Καλύμνου, Κω, Καρπάθου και Κάσου. Από το νησί της Ρόδου προσκόμισαν καταλόγους μελών 26 Τ.Ε. Συνολικά υπολογίζεται ότι ανανέωσαν την κομματική τους εγγραφή 4000 περίπου μέλη. Οι νέες εγγραφές που έγιναν το τελευταίο διάστημα δεν έχουν δικαίωμα συμμετοχής στις εσωκομματικές διαδικασίες.

Η πρώτη «μάχη» θα δοθεί στις 18 και 19 Ιουνίου όπότε και θα εκλεγούν τα προεδρεία των Τοπικών Επιτροπών. Θωρείται κρίσιμη η εκλογή αυτή επειδή τα νεοεκλεγέντα μέλη των Τ.Ε θα συμμετέχουν στο Νομαρχιακό Συμβουλίου όπου και με άλλα στελέχη της Νέας Δημοκρατίας θα προχωρήσουν στην εκλογή της νέας Νομαρχιακής Επιτροπής και του προέδρου της. Η ημερομηνία για τις εκλογές των νέων Νομαρχιακών Επιτροπών έχει οριστεί για τις 4 Ιουλίου.

Η ανάδειξη των νέων οργάνων έχει προκαλέσει όπως είναι λογικό το ενδιαφέρον όλων των τοπικών τάσεων και κυρίως αυτών που πρόσκεινται στους τρεις βουλευτές που επιθυμούν να αποκτήσουν τους «τοποτηρητές» τους εντός Νομαρχιακής Επιτροπής. Η πρώτη μεγάλη μάχη θα είναι στις Τ.Ε. Το μεγαλύτερο ενδιαφέρον θα συγκεντρωθεί και πάλι στη Τ.Ε Πόλεως Ρόδου όπου, όπως ακούγεται θα μονομαχήσουν για τη θέση του προέδρου δύο από τα κορυφαία στελέχη της Ν.Δ Θανάσης Παπαμιχαήλ και Παναγιώτης Σακελλαρίου.

Για τη νέα Νομαρχιακή Επιτροπή κυκλοφορούν πολλά ονόματα που μέχρι τις εκλογές μπορεί και να έχουν διαφοροποιηθεί. Μπλεγμένα είναι και τα πράγματα σε ότι έχει να κάνει με την θέσης του προέδρου της Νομαρχιακής. Όπως λέγεται αν επιμείνει μέχρι τέλος να θέλει να είναι και πάλι υποψήφιος ο σημερινός πρόεδρος Δημήτρης Καραχάλιος, τότε μάλλον δεν θα υπάρχει αντίπαλος σε ένδειξη αναγνώρισης του έργου που έχει προσφέρει. Παρέλαβε τη Νέα Δημοκρατία –λένε αρκετά στελέχη- με ένα βουλευτή και σήμερα διαθέτει τρεις. Αυτό και μόνο σημειώνουν λέει πολλά.

Σε περίπτωση όμως που θελήσει ο ίδιος να μην είναι και πάλι υποψήφιος τότε οι επίδοξοι μνηστήρες για τη θέση του προέδρου της Ν.Ε θα είναι αρκετοί και η μάχη σκληρή. Ονόματα που ήδη κυκλοφορούν στα δημοσιογραφικά γραφεία μεταξύ άλλων είναι του Μανόλη Παλλά, του Θανάση Παπαμιχαήλ, του Τόνη Μαρτίνη και του Σέργιου Αναστασιάδη. Δεν αποκλείεται στη πορεία να προστεθούν και άλλα που διαθέτουν τα φόντα για μια τέτοια θέση όπως το όνομα του Μανόλη Καμπουρόπουλου και του Βασίλη Υψηλάντη.

Τουριστικά και εμπορικά η δυναμική μεταφέρθηκε στην περιφέρεια

Χειρότερα φέτος η πόλη της Ρόδου

Μη αναστρέψιμη η κατάσταση, καθώς οι αρνητικοί παράγοντες είναι ανυπέρβλητοι

Πνέει τα λοίσθια η πάλαι ποτέ πρωτεύουσα δύναμη στον τουρισμό, πόλη της Ρόδου. Το ερώτημα αυτό βρίσκεται στο μυαλό όλων ενώ βρισκόμαστε ήδη στα μέσα του Μάη η τουριστική κίνηση δείχνει να μην έχει ξεκινήσει για την πόλη της Ρόδου, γεγονός που αποδεικνύει ότι η πρωτεύουσα του νομούδιέρχεται τη μεγαλύτερη τουριστική κρίση όλων των εποχών.

Μπορεί βέβαια οι αριθμοί, όσον αφορά τις αφίξεις, να μην υπολείπονται πολύ της περισινής περιόδου, μια προσεκτική όμως εξέταση αποδεικνύει πως τόσο ως προς τους επιλέγοντες την πόλη της Ρόδου για διαμονή όσο και ως προς τον αριθμό των διανυκτερεύσεων η διαφορά που παρουσιάζετια κάθε χρόνο είναι πολύ μεγάλη.

ΡΕΠΟΡΤΑΖ
ΘΩΜΑΣ ΛΙΝΑΡΔΗΣ

Ενα πολύ μεγάλο ποσοστό τουριστών επιλέγει να μείνει στην επαρχία της Ρόδου ενώ πολύ λίγοι είναι αυτοί που θα κάνουν διακοπές περισσότερο της μίας εβδομάδας.

Θελήσαμε, προκειμένου να παρουσιάσουμε όσο το δυνατόν αναλυτικότερα τη σημερινή τουριστική εικόνα της πόλης της Ρόδου να απευθυνθούμε σε επαγγελματίες που δραστηριοποιούνται στον χώρο του τουρισμού για πολλά χρόνια. Αυτοί άλλωστε μπορούν να κάνουν και τη καλύτερη σύγκριση μεταξύ του χθες και του σήμερα.

"Μια απλή βόλτα στους δρόμους της πόλης αρκεί για να βγάλει κανείς συμπεράσματα. Πολλά ξενοδοχεία, ακόμα και στις θεωρούμενες αμειγώς τουριστικές περιοχές παραμένουν κλειστή, ενώ και τα περισσότερα από αυτά που έχουν ανοίξει φιλοξενούν ελάχιστους πελάτες.

Σύμφωνα μάλιστα με τα όσα ακούγονται στην τουριστική αγορά φέτος δεν θα λειτουργήσουν αρκετά ξενοδοχεία και ενοικιαζόμενα μας είπε Ρόδιος ξενοδόχος που υπολογίζει ν' ανοίξει το ξενοδοχείο του μετά τις 15 Μαΐου.

"Πριν δέκα χρόνια η σαιζόν για την πόλη της Ρόδου ξεκίναγε τον Μάρτιο" μας είπε χαρακτηριστικά ένας άλλος Ρόδιος ξενοδόχος. Τώρα είναι μέσα του Μάη. Εγώ άνοιξα μόλις πριν δύο μέρες το ξενοδοχείο μου με λιγοστούς πελάτες επειδή είχα συμβόλαιο με πρακτορείο, γνωρίζοντας ότι θα λειτουργήσω με παθητικό. Υπ' αυτές τις συνθήκες δεν είναι δυνατόν βέβαια να προσλάβω προσωπικό αφού δεν θα μπορώ να το πληρώσω".

Η κρίση βέβαια δεν αφορά μόνο τα ξενοδοχεία. Οπως είναι φυσικό οι ελάχιστοι τουρίστες που μένουν στη Ρόδο δεν αρκούν για να λειτουργήσουν τα δεκάδες εστιατόρια τουριστικά και οι πάσης άλλης φύσης επιχειρήσεις που βλέπουν μάλιστα και αυτούς τους λιγοστούς επισκέπτες να παραμένουν στα ξενοδοχεία είτε γιατί επέλεξαν το allinclusive είτε γιατί οι τουρίστες δεν διαθέτουν αρκετά χρήματα.

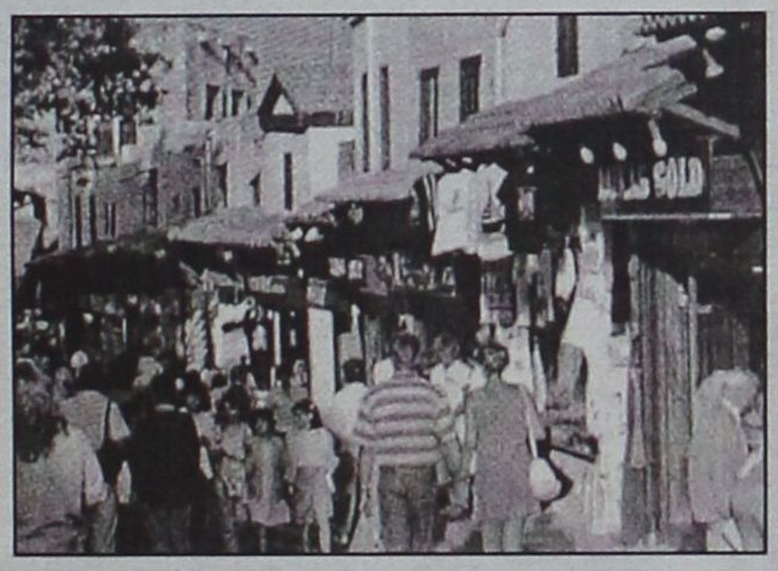

"Τα προηγούμενα χρόνια οι επισκέπτες έμεναν στη Ρόδο γιατί η πόλη τους έδινε τα πάντα" μας είπε ιδιοκτήτης ενός από τα πλέον γνωστά εστιατόρια της Ρόδου.

Στις μέρες μας οι ξένοι τουρίστες που έχουν κάποια οικονομική δύναμη προτιμούν να μένουν εκτός Ρόδου και επισκέπτονται τη Ρόδο μόνο για μια ημέρα. Υπάρχουν μάλιστα αρκετοί που έχουν επισκεφτεί παλαιότερα την πόλη και σήμερα ούτε καν συζητούν για να μείνουν μέσα σε αυτή. Και έχουν και δίκαιο. Γιατί στη δεκαετία του '70 η πόλη της Ρόδου έγινε γνωστή για τις μοναδικές ομορφιές της για τη παλιά Πόλη, για το Ροδίνι κ.λπ.

Σήμερα η πόλη ασφυκτιά κάτω από το βάρος του κυκλοφοριακού του θορύβου, των αυθαιρέτω δομήσεων, το Ροδίνι παρά τη σπάνια ομορφιά του υποδέχεται ελάχιστους τουρίστες εξ' αιτίας της μη προβολής του, ενώ η Μεσαιωνική πόλη έχει μετατραπεί σε ένα απέραντο παζάρι".

Παράπονα λοιπόν προς τις τοπικές αρχές: Έχουν αυτές αποκλειστικά την ευθύνη για την κρίση; Την απάντηση στο ερώτημα αυτό μεν εδώ γνωστός κοσμηματοπώλης στη Μεσαιωνική πόλη. "Ευθύνες για τη κατάσταση αυτή έχουμε όλοι μας. Και οι αρχές και οι επαγγελματίες και οι εργαζόμενοι. Γιατί νομίσαμε πως το εύκολο χρήμα των προηγούμενων χρόνων θα συνεχίσει να κολάει για πάντα. Ο τουρίστας όμως σήμερα δεν είναι ο τουρίστας του 80 που είχε την ικανότητα να ξοδεύει πολλά χρήματα. Τώρα δαπανά πολύ λιγότερα χρήματα και απαιτεί πολύ περισσότερα πράγματα.

Ούτε είναι το "κορόιδο" που ότι του προσφέρει θα το αγοράσει. Αυτά όλα αργήσαμε να τα καταλάβουμε.

Και σήμερα καλούμαστε όλοι να πληρώσουμε τα λάθη που κάναμε τόσα χρόνια.

Αυτή είναι η πραγματική αιτία της κρίσης, να την τυλίξουμε με ωραίο περιτύλιγμα δεν αποτελεί "δελεαστικό προϊόν". Και αν δεν γίνει κάτι πολύ χρήγορα όλο και λιγότεροι πελάτες θα αγοράζουν αυτό το προϊόν". Μπορεί έστω και τώρα ν' αλλάξει κάτι;

Την απάντηση, αρκετά αισιόδοξα, μας έδωσε ένας εκπρόσωπος φορέα που συμμετείχε και στη πρόσφατη σύσκεψη με τον υπουργό Τουρισμού. Οι περισσότεροι εκπροσώποι των τοπικών φορέων βαυκαλίζονται και αντί να δουν τις πραγματικές αιτίες της κρίσης επαναλαμβάνουν συνεχώς την "δικαιολογία" της κάμψης που περνά σε παγκόσμιο επίπεδο ο τουρισμός στην οικονομική στενότητα κ.λπ.

Χωρίς να τα αρνούμαι όλα αυτά πιστεύω πως η κυριότερη αιτία είναι η τρόπος με τον οποίον βλέπουμε τον τουρίστα και το προϊόν που προσπαθούμε να τον πουλήσουμε. Αυτή η Ρόδος ασφαλώς και μπορεί. Η Ρόδο είναι ευλογημένος τόπος και μπορεί να ξαναβρεθεί στη πρώτη θέση του παγκόσμιου τουριστικού στερεώματος. Αρκεί να κάνουμε όλοι μας αυτά που πρέπει, τα περισσότερα των οποίων είναι αυτονόητα.

Και η αρχή πρέπει να γίνει με τα ξενοδοχεία της πόλης, τα περισσότερα των οποίων δυστυχώς υστερούν σε σχέση με τα εκτός της πόλης. Η πρόταση λοιπόν που κατέθεσε ο δήμαρχος Ροδίων κατά τη πρόσφατη επίσκεψη του υπουργού Τουρισμού κ. Αβραμόπουλου για να θεωρείται μεν η πόλη της Ρόδου "κορεσμένη" ως προς τον αριθμό των κλινών αλλά να "αλλάξουν' τα νυν ξενοδοχεία με σύγχρονες μονάδες θεωρείται περισσότερο επίκαιρα από ποτέ, αν βεβαίως θέλουμε να αναβαθμίσουμε το τουριστικό προϊόν. Από εκεί και πέρα πρέπει να αναβαθμίσουμε όλοι οι επιχειρηματίες τις επιχειρήσεις μας, να οργανώσουμε πολιτιστικές εκδηλώσεις, να προσφέρουμε ποιοτική διασκέδαση, να φροντίσουμε το περιβάλλον, εν ολίγοι να κάνουμε όλα αυτά που θα θέλαμε και εμείς οι ίδιοι να δούμε να γίνονται στην πόλη μας. Αν εμείς αγαπήσουμε την πόλη να είστε γουροι ότι θα την αγαπούν και όλοι οι επισκέπτες. Αυτά τα απλά όχι όμως και εύκολα με τα οποία βέβαια συμφωνούμε απόλυτα,πρέπει κατά τον συνομιλητή μας να γίνουν για να βγει η πόλη της Ρόδου από την κρίση. Ας αναασκουμπωθούμε λοιπόν, όλοι, ας σταματήσουμε τη μιζέρια και την κινδυνολογία και ας φροντίσουμε να ξαναγίνει η πόλη της Ρόδου, "πόλη κόσμημα" για όλον τον κόσμο.

Η ΕΚΔΗΛΩΣΗ ΤΟΥ "ΓΚΑΡΝΤΙΑΝ"

Απόψε στο Καστέλο με τον Δημ. Αβραμόπουλο

Στη Ρόδο αναμένεται σήμερα ο υπουργός Τουρισμού κ. Αβραμόπουλος προκειμένου να παρευρεθεί στην εκδήλωση του ομίλου Guardian-Observer κατά την οποία θα απονεμηθούν τα βραβεία για το 2003.



Η εκδήλωση που θα γίνει σήμερα το βράδυ στο Παλάτι των Ιπποτών αποτελεί ένα ιδιαίτερα σημαντικό γεγονός θα δώσει την ευκαιρία στο νησί της Ρόδου να προβληθεί από τα Βρετανικά ΜΜΕ.

Παρά το λίγο του χρόνου που θα παραμείνει ο κ. υπουργός στο νησί έχει προγραμματιστεί σύσκεψη στη νομαρχία για θέματα που αφορούν τον τουρισμό και κυρίως την περιοχή του Φαληρακίου στην οποία πιθανότατα θα παρευρεθεί και ο πρόεδρος του ΕΟΤ κ. Κοκκώσης.

Οταν χτίζουμε το σπιτικό μας, σημασία δεν έχουν μόνο τα τετραγωνικά μέτρα

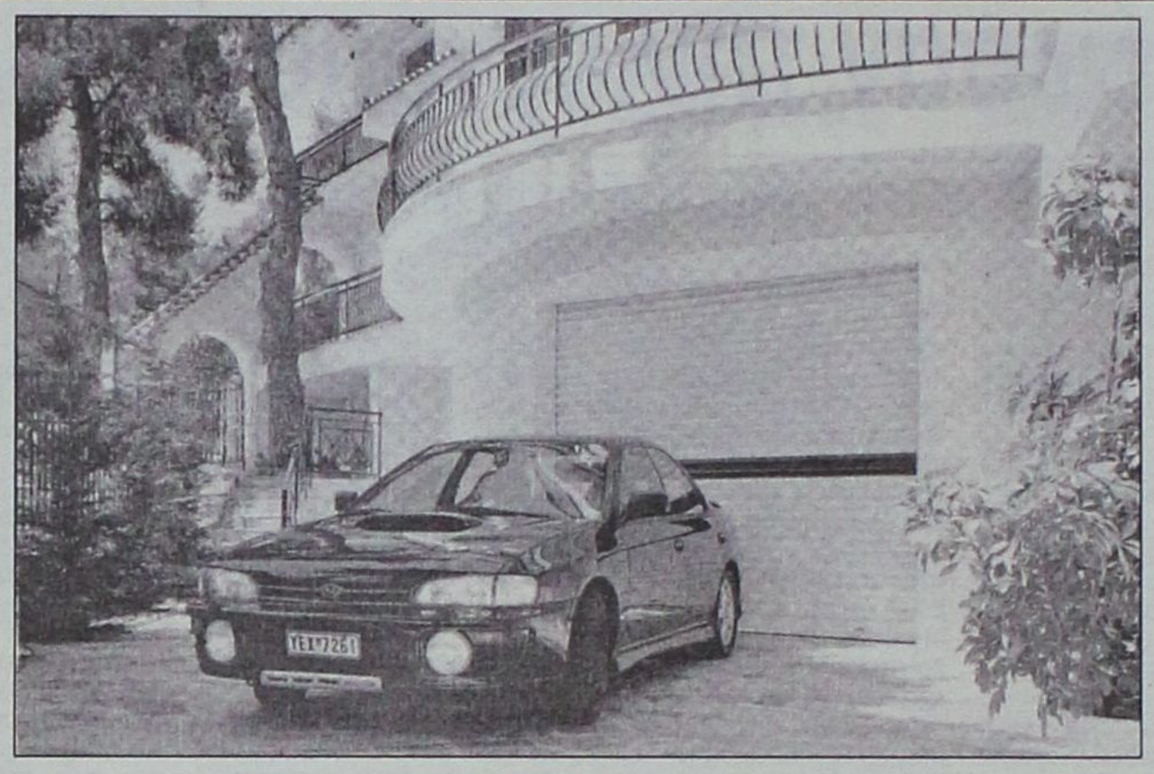

Ο ρόλος του αρχιτέκτονα

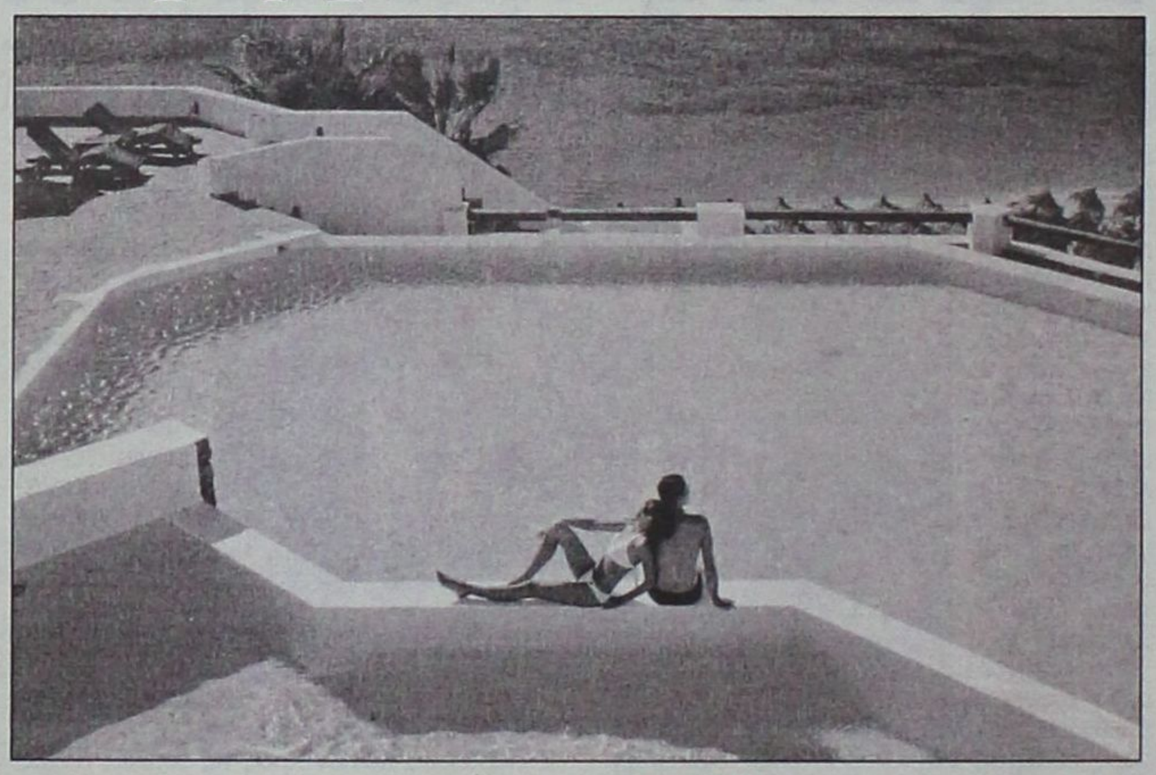

Δεν μας δίνεται συχνά και καθημερινά η ευκαιρία να σχεδιάσουμε και να κατασκευάσουμε το σπίτι μας. Σε μερικούς ανθρώπους ίσως δεν δίνεται και ποτέ. Στους λίγους τυχερούς όμως στους οποίους πλησιάζει αυτή η σημαδιακή στιγμή τί κάνουν; Όταν έρθει η ώρα στην οποία θα πρέπει να σκεφτούμε πώς θα θέλαμε το 'καταφύγιό' μας τί κάνουμε;

Το σύνηθες φαινόμενο είναι να καταφεύγουμε σε κάποιο μηχανικό όπου το κύριο θέμα της συζήτησής μας είναι τα τετραγωνικά μέτρα που μπορούμε να χτίσουμε και πώς μπορούμε να τα υπερβούμε! Τελικά στις περισσότερες περιπτώσεις το αποτέλεσμα είναι ένα τεράστιο σπίτι που ελάχιστα εξυπηρετεί τις ανάγκες μας. Τί γίνεται όμως με τα ζητήματα αισθητικής; Τί γίνεται με τα απλά οικοδομικά θέματα που πρέπει να διευθετηθούν από το πρώιμο κιόλας στάδιο της μελέτης;

Εδώ να διευκρινιστεί ότι δεν αναφερόμαστε σε ανθρώπους που έχουν σαν επάγγελμα τη δόμηση κατοικιών που αργότερα θα πουληθούν σε άλλους. Αναφερόμαστε στους ανθρώπους που καταπιάνονται με το κτίσιμο της δικής τους κύριας κατοικίας. Αναφερόμαστε στους ίδιους τους χρήστες της κατοικίας που σχεδιάζεται. Ποια είναι η υγιής διαδικασία που θα οδηγήσει σε ένα όμορφο, άνετο και σύμφωνο με τις ανάγκες του καθενός αποτέλεσμα;

Πριν ακόμα προχωρήσετε στο στάδιο της έκδοσης της οικοδομικής άδειας τα βήματα για μία υγιή συνεργασία με τον αρχιτέκτονά σας που θα έχει ένα καλό αποτέλεσμα είναι απλά: διαβάστε, ενημερωθείτε και συζητήστε με τον αρχιτέκτονά σας. Σκεφτείτε και κατασταλάξτε στο τί ακριβώς θέλετε! Με σαφή εικόνα των αναγκών σας κάνετε επανειλημμένες επισκέψεις και συζητήσεις με τον αρχιτέκτονά σας. Μόνο τότε θα μπορεί να σχεδιαστεί ένα κτίριο που θα αντικατοπτρίζει ακριβώς αυτό που θέλετε. Ιδιοκτήτες που δεν ξέρουν τί θέλουν και δεν βοηθούνται από τον αρχιτέκτονα του έργου οδηγούνται στην καλύτερη περίπτωση σε επιπλέον έξοδα και αισθητικό κομφούζιο και στη χειρότερη, σε μια κατοικία που καμμία σχέση έχει με τις ανάγκες του χρήστη! Ερευνήστε την αγορά – σας προσφέρονται άπειρες λύσεις! Συμβουλευτείτε τους ειδικούς. Οι εξελίξεις είναι ραγδαίες σε κάθε τομέα. Ψάξτε το! Μην αφεθείτε στα χέρια κάποιου που θα αναλάβει τα πάντα. Αυτός ο κάποιος μπορεί να σχεδιάσει ένα κατά τα άλλα 'τέλειο' σπίτι αλλά να μην ταιριάζει σε σας. Σημαντικό είναι να υπάρξει αμφίδρομη ανταλλαγή απόψεων (feedback) στις συναντήσεις σας με τον αρχιτέκτονα του έργου. Μόνο τότε το αποτέλεσμα είναι ικανοποιητικό και για τις δύο πλευρές.

Βασικός παράγοντας στην επιτυχία της σχεδίασης μιας κατοικίας είναι φυσικά ο αρχιτέκτονας. Αυτός και μόνο έχει διδαχθεί την αισθητική στη σύνθεση των όγκων και των υλικών και όχι μόνο. Ο αρχιτέκτονας είναι ο καθοδηγητής μας στην πορεία της δημιουργίας αυτού που αργότερα θα αποκαλέσουμε 'σπιτικό' και όχι 'οικία'. Χωρίς παρεξήγηση χρησιμοποιώ αυτούς τους δύο όρους για να δώσω έμφαση στην έννοια του οικείου περιβάλλοντος, του περιβάλλοντος που εξυπηρετεί τις ανάγκες μας, του λειτουργικού αυτού χώρου μέσα στον οποίο ζούμε τις καθημερινές μικρές και μεγάλες χαρές και λύπες. Του περιβάλλοντος που θα μας προκαλεί ηρεμία, θαλπωρή και συγκρότηση.

Όλα τα παραπάνω δεν κοστίζουν τίποτα περισσότερο από λίγη σκέψη, σωστό προγραμματισμό και δημιουργική συνεργασία με τον αρχιτέκτονα του έργου. Το κόστος κατασκευής μίας κατοικίας σήμερα είναι ήδη μεγάλο, είναι τέτοιου μεγέθους ώστε να μην επιτρέπονται λάθη και πισωγυρίσματα. Γιατί λοιπόν να μην είμαστε έτοιμοι σε κάθε πτυχή των οικοδομικών εργασιών ώστε να μην βρισκόμαστε προ απροόπτων λαθών οικονομικών και αισθητικών; Αν αφήσουμε το χρόνο στον αρχιτέκτονα που χρειάζεται για να ερευνήσει το θέμα και του μεταδώσουμε με σαφήνεια τις ανάγκες μας επιτυγχάνεται μία ομαλή και κυρίως αισθητικά αποδεκτή κατασκευή.

Εξάλλου ο χαρακτήρας και η άποψη δεν είναι θέμα κόστους! Το ακριβότερο δεν σημαίνει και το καλύτερο. Ξοδέψτε στα πράγματα αυτά του σπιτιού σας που είναι δύσκολο να αλλάξουν στη διάρκεια ζωής του κτιρίου και εξοικονομήστε σε αυτά που θα σας άρεσε να αλλάξετε όσο θα ζείτε σε ένα χώρο. Μία προσεγμένη ηλεκτρολογική και υδραυλική εγκατάσταση καθώς και ένα αποδοτικό σύστημα ψύξης-θέρμανσης είναι από τα πράγματα αυτά που δύσκολα θα αλλάξετε όσο ζείτε σε ένα σπίτι. Οι πόρτες, τα παράθυρα και οι τοίχοι δύσκολα επίσης αλλάζουν θέση! Από την άλλη όμως πλευρά η διακόσμηση αλλάζει σύμφωνα με τις επικρατούσες τάσεις που ακόμα και αν δεν τις παρακολουθείτε θα θελήσετε τουλάχιστον μία φορά να κάνετε μία αλλαγή. Με λίγα λόγια τα έπιπλα και τα φωτιστικά αλλάζουν, οι τοίχοι και οι σωλήνες όμως μένουν! Επιλέξτε συστήματα εύκολα στη χρήση, οικονομικά και με εύκολο προγραμματισμό που θα κάνουν τη ζωή σας άνετη. Σκεφτείτε την εξοικονόμηση χώρου: το μεγάλο δεν είναι πάντα εύχρηστο και άνετο. Μία καλά σχεδιασμένη κατοικία των 30 τ.μ. για παράδειγμα μπορεί να αποδειχτεί περισσότερο λειτουργική από μία άλλη των 130 τ.μ!

Η εποχή της τεχνολογίας απαιτεί κάποιες προβλέψεις που παλαιότερα δεν γίνονταν. Μερικές από αυτές τις πολύ απλές είναι οι αναμονές πριζών, καλωδίων, σωλήνων κτλ. Στοιχειώδεις ανάγκες που παραμελούμε είτε λόγω άγνοιας ή λόγω βιασύνης. Ρωτήστε τους ειδικούς που θα κάνουν την εγκατάσταση. Κάτι που τώρα θεωρείτε περιττό μπορεί αργότερα να είναι απαραίτητο. Προβλέψτε ποια συστήματα, ποιες τεχνολογίες θα τοποθετηθούν κατά τη διάρκεια της κατασκευής της κατοικίας σας και ποια θα εγκατασταθούν σε μετέπειτα φάση, αν το τωρινό κόστος δεν επιτρέπει. Ενημερώστε τους ειδικούς για να αφήσουν τις κατάλληλες αναμονές.

Σκεφτήκατε ποτέ γιατί συγκρατούμε σαν εικόνες μερικούς χώρους και κτίρια και άλλα είναι σαν να μην τα είδαμε ποτέ; Ίσως είναι γιατί μερικά κτίρια τα ζήσαμε, τα χαρήκαμε ή μας ταλαιπώρησαν, μας προβλημάτισαν. Κάνουμε κριτική στα κτίρια με βάση υποκειμενικά κριτήρια που προέρχονται κυρίως από τον χαρακτήρα και την ιδιοσυγκρασία μας.

Όπως απολαμβάνουμε ένα ωραίο γεύμα θα έπρεπε να απολαμβάνουμε και την παραμονή μας μέσα σε ένα χώρο και ιδιαίτερα όταν αυτός ο χώρος είναι το σπίτι μας όπου περνάμε σημαντικό μέρος της ζωής μας. Η διαφορά τόσο στο γεύμα όσο και στο σπίτι μας είναι ποιοτική. Μερικοί τρώνε απλά για να χορτάσουν χωρίς να τους ενδιαφέρει η γεύση και η ποιότητα ή αλλιώς θέλουν μια στέγη πάνω από το κεφάλι τους, χωρίς να σκεφτούν και να προβληματιστούν ιδιαίτερα. Άλλοι ενδιαφέρονται όχι μόνο να χορτάσουν αλλά και για την γεύση και την ποιότητα, ή αλλιώς θέλουν στο σπίτι τους ένα ευχάριστο περιβάλλον για να περνούν τις ώρες τους και να απολαμβάνουν το αποτέλεσμα των προσπαθειών τους.

Πρόβλεψη - μελέτη είναι οι λέξεις κλειδιά στην κατασκευή κάθε έργου αλλά με ιδιαίτερη βαρύτητα στο σχεδιασμό αυτού που αργότερα θα αποκαλέσετε 'σπίτι σας'. Βασικός και συντονιστικός παράγοντας όλης της διαδικασίας είναι ο αρχιτέκτονας. Μην θεωρήσετε την συμβολή του περιττή! Ποιά είναι τελικά η δουλειά του; Η δημιουργική απεικόνιση των αναγκών σας σε κάθε κτίριο. Ένα κτίριο που θα σας εμπνέει και θα αντικατοπτρίζει τον δικό σας χαρακτήρα.

Το καλαίσθητο αποτέλεσμα είναι προιόν μιας συνεχούς προσπάθειας τόσο από την μεριά των ειδικών που θα το αναλάβουν όσο και από τη μεριά των ιδιοκτητών που θα το ψάξουν. Ενημερωθείτε, διαβάστε και συμβουλευτείτε! Μόνο έτσι μπορεί η εποχή μας να αφήσει εποχή...



ΧΡΥΣΟΥΛΑ ΧΑΠΙΠΗ
Αρχιτέκτων-Μηχανικός
BA (Hons) University of Plymouth,
MA in Built Resource Studies
MSc in Energy Efficient Building Oxford Brookes University

ΠΩΣ ΜΕΘΟΔΕΥΤΗΚΕ ΑΠΟ ΤΟΝ ΒΑΡΘΟΛΟΜΑΙΟ ΚΑΙ ΓΙΑΤΙ

Το θρίλερ της παραίτησης του Σπυρίδωνα

«Να γνωρίζει ότι ο Βαρθολομαίος τολμά. Και μη νομίζεις ότι αυτό έχει να κάνει με χρήματα»

Ηταν μετά το επίσημο ταξίδι του πατριάρχη στον Καναδά αρχές Ιουνίου 1998, όταν ο Σπυρίδων ένιωσε για πρώτη φορά ότι ο προκαθήμενος της Ορθοδοξίας είχε αρχίσει να αποσύρει τη στήριξη στο πρόσωπό του, αμετάκλητα επηρεασμένος από το παράκεντρο των "πατριαρχικών φίλων" στην Αμερική.

Οι αλλεπάλληλες επαφές του Βαρθολομαίου με τον π. Αλεξ Καρλούτσο, τον οποίο επισκέφθηκε ιδιωτικά στο σπίτι του στη Νέα Υόρκη, καθώς και το ταξίδι - αστραπή του πολυμήχανου ιερέα στο Τορόντο εκείνο το Μάιο φαίνεται ότι σηματοδότησαν νέες μοιραίες εξελίξεις για τη σχέση του Σπυρίδωνος με τον Πατριάρχη.

Στις 2 Ιουνίου οι δύο άντρες συναντήθηκαν στην αίθουσα των επισήμων της τουρκικής αεροπορικής εταιρείας "Χαβαγιολαρί" κατά την αναχώρηση του Βαρθολομαίου για την Κωνσταντινούπολη από το αεροδρόμιο Κένεντυ της Νέας Υόρκης. Το μέχρι τότε αγαπημένο παιδί του Φαναρίου διαπίστωσε μια φανερή εχθρότητα και απόσταση... Τα λόγια του πατριάρχη ήταν σκέτη ψυχρολουσία. *«Οι φίλοι σου λένε ότι δεν τολμώ. Να τους πεις ότι ο Βαρθολομαίος τολμά... Και μη νομίζεις ότι αυτό έχει να κάνει με χρήματα»*, είπε ο πατριάρχης σιβυλλικά στον Σπυρίδωνα που έμεινε εμβρόντητος, ζητώντας κάποια εξήγηση χωρίς ποτέ να τη λάβει. Γυρνώντας ο αρχιεπίσκοπος στο Μανχάταν προσπαθούσε να αποτιμήσει τα δυσοίωνα σημεία των καιρών...

Η άρνηση του Βαρθολομαίου να δεχθεί τον Σπυρίδωνα κατ' ιδίαν στην Κωνσταντινούπολη κατά τις αρχές Αυγούστου απλώς πρόσθεσε στις εντυπώσεις για την αλλαγή των δεδομένων στο Φανάρι, επιβαρύνοντας το κλίμα και φορτίζοντας παράξενα την ατμόσφαιρα...

Την πλήρη απομόνωση ένιωσε ο αρχιεπίσκοπος το Σεπτέμβριο του ιδίου έτους, όταν βρέθηκε στο Πατριαρχείο για τη σύναξη της ιεραρχίας του Θρόνου. Εκεί μπροστά στην επιτροπή των Επαρχιών, ακούγοντας στωικά έναν κατάλογο παραπόνων από τα χείλη του Βαρθολομαίου, πρότεινε παραίτηση: *«Σας υποβάλλω την παραίτησή μου αυθωρεί και παραχρήμα, αν νομίζετε ότι δεν εξυπηρετώ τα συμφέροντα του Θρόνου»*.

Η αδιευκρίνιστη σιωπή του πατριάρχη στην αυθόρμητη αντίδραση του αρχιεπισκόπου άφηνε περιθώριο για πολλές προφητείες. Ετσι, μέσα σε καταιγισμό κατευθυνόμενων δημοσιευμάτων του ελληνικού τύπου που αναφέρονταν στις εξελίξεις στο Φανάρι, ο Σπυρίδων πήρε την άγουσα της επιστροφής, μένοντας μόνος με το δυσβάστακτο φορτίο της νέας πραγματικότητας.

Ακολούθησε το πλέγμα των επιθέσεων από το ιερατείο και τη GOAL εκείνο το χαλεπό φθινόπωρο του 1998, που έφερε πάλι τον Σπυρίδωνα και τους ιεράρχες στην Πόλη αρχές Ιανουαρίου 1999. Κι ενώ φαινόταν ότι ο πατριάρχης στήριζε τον αρχιεπίσκοπο απέναντι στους μητροπολίτες, σε κατ' ιδίαν συνομιλία ενώπιον του μητροπολίτη Χαλκηδόνος, του ζήτησε την παραίτηση που είχε προτείνει από μόνος του τον περασμένο Σεπτέμβριο για να την έχει στη διάθεσή του: *«Να την έχω για κάθε ενδεχόμενο εδώ στο συρτάρι μου, για να μην ξυπνήσεις πρώην Αμερικής ένα πρωί»*, είπε προειδοποιητικά.

Με συσσωρευμένη πικρία για τη διγλωσσία του προκαθημένου της Ορθοδοξίας (ένα χρόνο μετά την παραίτησή του θα έλεγε σε συνέντευξή του στην *Κυριακάτικη Ελευθεροτυπία*, με ημερομηνία 23-7-2000: *«Εχω συνηθίσει στην ανακολουθία λόγων και έργων»*, ο Σπυρίδων επέστρεφε στη Νέα Υόρκη απογυμνωμένος από κάθε ελπίδα.

Σε μια προσπάθεια να εκτονώσει τις εντυπώσεις, ο συνταξιώτης του από τη Χάλκη, μητροπολίτης Χαλκηδόνος Ιωακείμ, πνευματικό παιδί κι αυτός του Χαλκηδόνος Μελίτωνος, συμβούλευσε τον Σπυρίδωνα να μην αποστείλει παραίτηση αναμένοντας εξελίξεις... Μιλούσε με γρίφους στον ιεράρχη, που τώρα οπλιζόταν από τα παιχνίδια του κέντρου της Ορθοδοξίας με απίστευτη δύναμη για νέες δημιουργικές μέρες στην Αρχιεπισκοπή. Οι απειλές δεν έβρισκαν έδαφος στον άνδρα που πίστευε ότι είχε έρεισμα στους θεσμούς και τους κανόνες της Εκκλησίας.

Δύο μήνες αργότερα, ο Ιωακείμ τηλεφωνεί στον Σπυρίδωνα ζητώντας του αυτή τη φορά να στείλει άμεσα στον πατριάρχη την παράιτηση που εκκρεμούσε...

«Φωνή βοώντος εν τη ερήμω», όμως, για τον αρχιεπίσκοπο που είχε αποφασίσει ότι η μόνη αξιοπρεπής στάση απέναντι στο Φανάρι στο εξής θα ήταν το *"μολών λαβέ"*. Εκτιμώντας τα γεγονότα και τις μεθοδεύσεις όλου του προηγούμενου χρόνου, είχε πια πειστεί ότι το κονκλάβιο των διακινητών του πολέμου εξ ανατολών θα έπρεπε να χρεωθεί εξ ολοκλήρου την έξωσή του από το θρόνο. Εκείνος θα έπραττε το καθήκον του, μέχρις εσχάτων και ας ξυπνούσε ένα πρωί «πρώην Αμερικής» όπως τον απείλησαν.

Στις 5 Ιουλίου 1999 μέσα στην έντονη φημολογία των ελληνικών εφημερίδων για αντικατάστασή του, ο αρχιεπίσκοπος κλήθηκε να μεταβεί στο Φανάρι επειγόντως. Εχοντας ανειλημμένες υποχρεώσεις, ενόψει της επίσκεψης του πατριάρχη Αντιοχείας Ιγνάτιου στην Αμερική, ζήτησε αναβολή του ταξιδιού που τελικά δεν πήρε, αφού ο Βαρθολομαίος βιαζόνταν να κλείσει το θέμα του εδώ και τώρα.

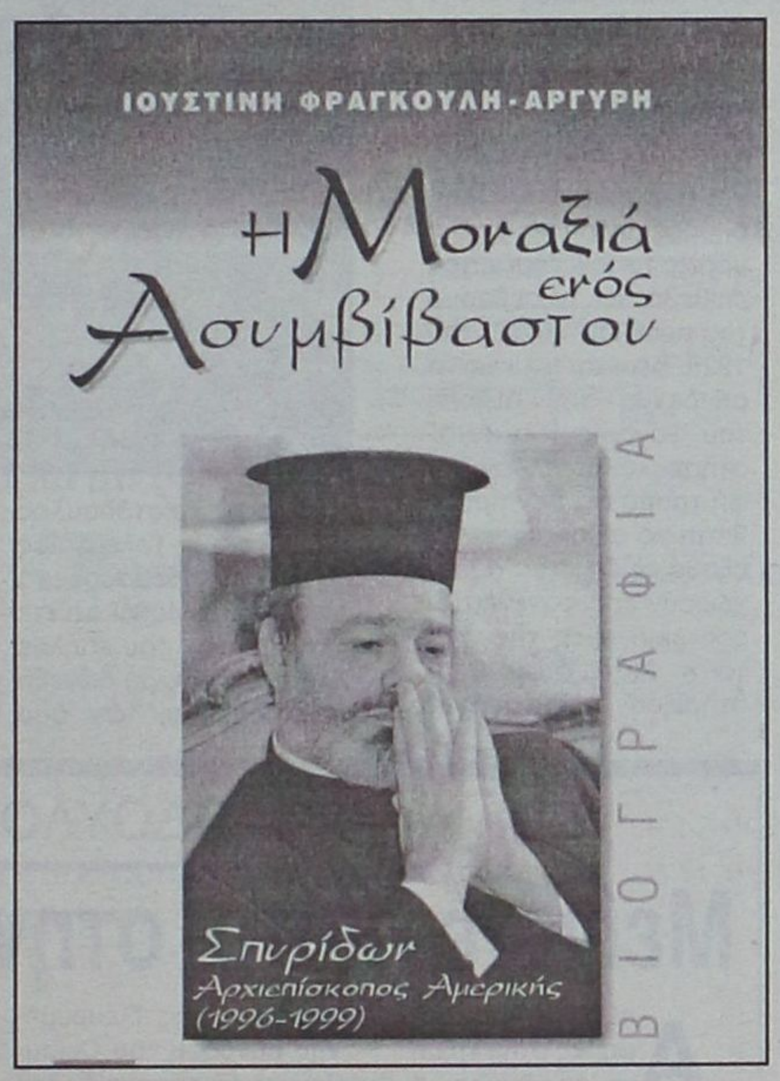

Στις 12 Ιουλίου έφτασε στην Πόλη μαζί με τον διευθυντή των επικοινωνιών της Αρχιεπισκοπής, π. Μαρκ Αρι, γνωρίζοντας ότι βάδιζε ανεπιστρεπτί στο θυσιαστήριο των νέων ισορροπιών. Περνώντας τους διαδρόμους του Φαναρίου οσφραινόταν βυζαντινές αναθυμιάσεις κι όταν αναγκάστηκε να περιμένει υπομονετικά στον προθάλαμο της Πρωτοσυγκελλίας, είχε τον καιρό να ανακαλέσει στη μνήμη του όλες τις μεθοδεύσεις του περασμένου χρόνου που οδηγούσαν αμετάκλητα σ' αυτόν ακριβώς το βωμό.

Μετά από ώρα κι αφού τον άφησαν να νιώσει ξένος εν αναμονή, οι αρχιερείς του Θρόνου, που συνεδρίαζαν στο πατριαρχικό γραφείο, τον κάλεσαν για να του ανακοινώσει τελικά ο πατριάρχης ότι η Εκκλησία επανειλημμένως του έδωσε χρόνο, αλλά η κρίση δυστυχώς στην Αμερική συνεχίζεται. Γι' αυτό του ζητούσε να διευκολύνει τα πράγματα, δίνοντας την παραίτησή του και απαλλάσσοντας την Εκκλησία από την αναζήτηση άλλων τρόπων για επίλυση του θέματος. Ηταν το μήνυμα των ψυχρών και καλοζυγισμένων λόγων του ανθρώπου που τρία χρόνια πριν τον έχριζε αρχιεπίσκοπο Αμερικής.

Μάταιοι ηχούσαν οι λόγοι του Σπυρίδωνος στη βλοσυρή συνάθροιση των αρχιερέων, όταν εξηγούσε ότι δεν υπήρχε κρίση στην Αμερική, αφού όλες ανεξαίρετα οι επίσημες οργανώσεις του Ελληνισμού είχαν συμπαραταχθεί δημόσια με την Αρχιεπισκοπή καταδικάζοντας τους ελάχιστους ταραξίες. Στο κενό έπεφτε η κρίση του πως το πραγματικό πρόβλημα της Μητέρας Εκκλησίας είναι *«η μη έγκυρος ενημέρωσή της και η συστηματική παραπληροφόρησή της»* από ορισμένους κύκλους οι οποίοι *«έχουν συμφέρον να μεθοδεύουν επαναλαμβανόμενες κρίσεις στις σχέσεις αρχιεπισκόπου και Πατριαρχείου»*.

Μέσα σ' αυτό το κλίμα της άρνησης, ο μητροπολίτης Φιλαδελφείας Μελίτων κατηγόρησε τον αρχιεπίσκοπο ως ηθικό αυτουργό των δημοσιευμάτων της ομογενειακής εφημερίδας *Πρωινή*, για να εισπράξει την απάντηση ότι οι υπηρεσίες του Φαναρίου ήταν εκείνες που μεθόδευαν διαρροές εμπιστευτικών εγγράφων και πεπραγμένων της Συνόδου στον τύπο, όπως προέκυπτε από αδιάσειστα στοιχεία που είχε στην κατοχή του.

Σε ένα κρεσέντο κινδυνολογίας ο Βαρθολομαίος του μετέφερε εις επήκοον όλων, ότι ακούγεται πως στην Αμερική ετοιμάζονται φασαρίες. Μειλίχιος ο αρχιεπίσκοπος απάντησε ότι οι ατιμίες δεν είναι ίδιον του χαρακτήρα του, προσθέτοντας με έναν ακαθόριστο τόνο υπαινιγμού ότι εκείνος προδότης δεν θα γινόταν ποτέ.

Το αδιέξοδο των λόγων έφερε τον πατριάρχη σε προτάσεις προς το πρώην εκλεκτό παιδί του Θρόνου για νέο γύρο εκκλησιαστικής θητείας, είτε στη θέση του εκπροσώπου του Πατριαρχείου στην «Ευρωπαϊκή Οικουμενική Επιτροπή για την Εκκλησία και την Κοινωνία» με έδρα τις Βρυξέλλες, είτε στη Μόνιμη Αντιπροσωπεία του Οικουμενικού Πατριαρχείου στο Παγκόσμιο Συμβούλιο των Εκκλησιών με έδρα τη Γενεύη, είτε σε οποιαδήποτε άλλη επαρχία του Θρόνου, ζητώντας να δηλώσει την προτίμησή του. Αποφασισμένος ο Σπυρίδων να αποχωρήσει με αξιοπρέπεια, ξεκαθάρισε ότι δεν τον ενδιαφέρουν άλλες θέσεις και θα επιθυμούσε να αποσυρθεί από την ενεργό εκκλησιαστική διακονία ως πρώην Αμερικής.

Ηρεμος και με το χαμόγελο βγήκε από τη συνάντηση ο αρχιεπίσκοπος, που έπρεπε τώρα να αντιμετωπίσει τους δημοσιογράφους. Την επομένη επανήλθε στο Φανάρι για ολοκλήρωση των συνεννοήσεων. Πάλι ψυχρότητα κι αναμονή στον προθάλαμο του πατριαρχικού γραφείου. Πάλι ατέλειωτα μόνος ο πρώην εκλεκτός.

Μπήκε στην αίθουσα ψύχραιμος και, μετά από ένα σύντομο διάλογο, ανήγγειλε ότι θα έδινε την παραίτησή του μεταχρονολογημένη (με ημερομηνία 30 Αυγούστου), ζητώντας το περιθώριο χρόνου για να επιστρέψει στην επαρχία του και να κλείσει τις εκκρεμότητες. Η συμφωνία με το Φανάρι ήταν να κρατήσει τον τίτλο του πρώην Αμερικής, να μη μεθοδεύσει αντιδράσεις της ομογένειας εναντίον του Πατριαρχείου και να εγκαταλείψει την Αμερική μετά την παραίτησή του.

Ακουμπώντας σε ένα τραπεζάκι έγραψε και υπέγραψε τη λακωνική παραίτησή του με την πένα που του είχε χαρίσει η αδελφή του η Μαίρη:

Παναγιώτατε Δέσποτα,

Δια του παρόντος υποβάλλω τη Μητρί Εκκλησία την παραίτησίν μου από του αρχιεπισκοπικού θρόνου Αμερικής

Εν Νέα Υόρκη τη 30η Αυγούστου 1999,

ο πρώην Αμερικής Σπυρίδων».

Το αφαιρετικό ύφος της παραίτησης ενόχλησε το Βαρθολομαίο, που περίμενε προφανώς να επωμιστεί την ευθύνη του αδιεξόδου της Αμερικής ο αρχιεπίσκοπος, αλλά τελικά φάνηκε να ανακουφίζεται, έστω και με το απογυμνωμένο από δικαιολογίες κείμενο του ιεράρχη, αφού το είχε υπογράψει επιτέλους...

Οι αρχιερείς δεσμεύτηκαν να μη διαρρεύσουν την πληροφορία για την παραίτηση του αρχιεπισκόπου μέχρι το τέλος Αυγούστου, ενώ ο πατριάρχης τόνισε ότι είναι υποχρέωση της Μητρός Εκκλησίας να φροντίσει για μια αξιοπρεπή σύνταξη του αρχιερέα...

Η αρχιγραμματεία της Ιεράς Συνόδου του Πατριαρχείου την επόμενη μέρα (13 Ιουλίου) εξέδωσε ανακοινωθέν για τη συνάντηση με τον Σπυρίδωνα και τους ιεράρχες της Αμερικής, γνωστοποιώντας ότι θα συνεκτιμηθούν τα δεδομένα για να ληφθούν αποφάσεις σε εύθετο χρόνο. Με περισσή σπουδή το ανακοινωθέν προσπαθούσε εις μάτην να αποσείσει τις κατηγορίες για εμπλοκή οικονομικών συμφερόντων στην υπόθεση του Θρόνου:

«Επί τη ευκαιρία το Οικουμενικόν Πατριαρχείον με βαθείαν λύπην και πατρικήν αγάπην διαψεύδει όλα τα εσχάτως δημοσιευόμενα περί δήθεν ασκήσεως πιέσεων επ' αυτού ή περί δήθεν επηρεασμού του υπό οικονομικώς ισχυρών παραγόντων της εν Αμερική Ομογενείας, εις την προσπαθείαν του να ομαλοποιήσει την εκεί εκκλησιαστικήν κατάστασιν. Τα κριτήρια και τα κίνητρα της Μητρός Εκκλησίας υπήρξαν πάντοτε ανώτερα, ανιδιοτελή και καθαρώς εκκλησιαστικά και η προσφορά της θυσιαστική, κατά δε την λήψιν των αποφάσεων και την πραγματοποίησιν των ενεργειών της αποβλέπει μόνον εις το πραγματικόν συμφέρον των απανταχού τέκνων της».

Στο μεταξύ οι μητροπολίτες Κρήτης (Σικάγου) Ιάκωβος, Αίνου (Πιτσβούργου) Μάξιμος και Δαρδανελλίων (Αγίου Φραγκίσκου), Αντώνιος βρίσκονταν σε έντονη κινητικότητα, απαιτώντας να εκλεγεί ένας απ' αυτούς στο θρόνο της Αμερικής. Εμοιαζαν με τους με τους γυπαετούς πάνω σε νεκρή σάρκα, «Δρυός πεσούσης, πας ανήρ ξυλεύεται», σκεφτόταν ο Σπυρίδων που αποχωρούσε από την Πόλη με το κεφάλι ψηλά παρά τις παλινωδίες και την προδοσία...

Ο αντιπρόεδρος της Εκτελεστικής Επιτροπής της Αρχιεπισκοπής Τζον Κατσιματίδης, που έφτασε καθυστερημένος την επόμενη μέρα στο Φανάρι, κατά τη συζήτηση με τον πατριάρχη και τους συνοδικούς αρχιερείς προσπάθησε να τους περιγράψει με ρεαλισμό την κατάσταση στην Αμερική. Ηταν όμως αμετάκλητα αργά...

Στη Νέα Υόκρη περίμενε τον αρχιεπίσκοπο μια νέα μορφή μαρτυρίου. Μέσα σε καταιγισμό ερωτήσεων, τηλεφωνημάτων και πιέσεων προσπαθούσε να συνεχίσει ανεπηρέαστος την εργασία στην Αρχιεπισκοπή, να κλείσει τις εκκρεμότητες και να φύγει έχοντας ολοκληρώσει τουλάχιστον το έργο της επιτροπής Ρασσιά για την

Συνέχεια στη σελ. 44

Δύσκολη η ζωή για «μικρούς» χρήστες και απεξαρτημένους...

ΣΥΝΕΧΕΙΑ ΑΠΟ ΤΗ ΣΕΛ. 7

Σήμερα ο γιός μου μου λέει ότι έχει κόψει από τα ναρκωτικά.Και τον πιστεύω γιατί τον βλέπω να έχει αλλάξει προς το καλύτερο. Επειδή όμως δεν μπορεί να βρει ακόμα δουλειά, γιατί όπου πάει γνωρίζουν τι του έχει συμβεί, φοβάμαι μην ξανακυλήσει. Είμαι όμως συνεχώς δίπλα του. Οσο για μένα, μου φτάνει να βλέπω καλά το παιδί μου.

«Το μόνο που έχω να πω σε όλους αυτούς που γυρίζουν την πλάτη στα παιδιά που έχουν μπλέξει με τα ναρκωτικά και στις οικογένειές τους είναι πώς αυτά τα παιδιά μπορεί να είναι άρρωστα αλλά δεν είναι εγκληματίες. Και είναι άρρωστοι γιατί η ίδια η κοινωνία θέλει να υπάρχουν ναρκομανείς. Αλλιώς θα είχε φροντίσει και αυτά τα παιδιά που έχουν πέσει στα ναρκωτικά να βοηθήσει και στις οικογένειές τους να συμπαρασταθεί».

Ολη την ώρα της συζήτησής μας δεν θέλησα να κάνω ούτε μία ερώτηση. Τί να ρωτήσεις άλλωστε; Τα όσα είπε ο κ. Γιώργος είναι αυτά που γίνονται καθημερινά δίπλα μας και δεν θέλουμε να τα δούμε. Ούτε ο Ηλίας μίλησε. Μόνο φεύγοντας μου είπε πώς αν ήθελα να βρω και άλλους πατεράδες ή μανάδες να μιλήσω μπορούσα να πάω στο Ροδίνι ή στο Μανδράκι. Εκεί που η «υγιής» κοινωνία μας έχει δημιουργήσει τα στέκια των ναρκομανών και όπου καθημερινά εκατοντάδες γονείς προσπαθούν μόνοι τους να βοηθήσουν τα παιδιά τους...

Υπάρχουν ελπίδες για εκτόνωση και εξεύρεση μόνιμης λύσης

ΚΡΙΣΙΜΗ εβδομάδα για την βαθειά κρίση στην Εκκλησία

Δεν θα ακυρωθεί η εκλογή • Πιθανόν και σήμερα τα Π.Δ.

Σε μια κίνηση του Αρχιεπισκόπου κ. Χριστόδουλου μοιάζει να επαφίεται η εξεύρεση οριστικής διεξόδου στο εκκλησιαστικό ζήτημα. Μια κίνηση η οποία θα προσφέρει στο Φανάρι τη δυνατότητα να την ερμηνεύσει ως «έμπρακτη εκδήλωση μετάνοιας», αλλά ταυτοχρόνως δεν θα θεωρηθεί στην Αθήνα ως άτακτη υποχώρηση της Αρχιεπισκοπής.

Η επιλογή αυτής της συμβιβαστικής λύσης, η οποία θα ανακοινωθεί –όπως όλα δείχνουν– τις αμέσως προσεχείς ημέρες, ήταν και το βασικό μήνυμα που μετέφερε στον Οικουμενικό Πατριάρχη η υπουργός Παιδείας. Αναλαμβάνοντας τη διαμεσολάβηση της κυβέρνησης στην πρωτόγνωρη διαμάχη των δύο Εκκλησιών, η κ. Μαριέττα Γιαννάκου λέγεται ότι ήταν «καλά διαβασμένη» μεταβαίνοντας στο Φανάρι. Αντελήφθη δηλαδή –και από τις συναντήσεις που είχε με τους απεσταλμένους του Πατριαρχείου– ότι το βασικό αίτημα του Φαναρίου ήταν ο σεβασμός της Πράξης του 1928 ανεξαρτήτως των τροποποιήσεων και των ερμηνειών που έχουν δοθεί εκ των υστέρων και προσδίδουν στην Εκκλησία της Ελλάδος εξουσίες που αμφισβητεί ο κ. Βαρθολομαίος επί των Μητροπόλεων των «νέων χωρών».

Αν και δεν έχει γνωστοποιηθεί επισήμως, η κ. Γιαννάκου πριν μεταβεί στην Κωνσταντινούπολη, μετέφερε και στην Αρχιεπισκοπή κάποιες προτάσεις της κυβέρνησης για το πώς θα μπορούσε να βρεθεί μια κοινώς αποδεκτή «φόρμουλα» αποκλιμάκωσης της κρίσεως. Σύμφωνα με τις ίδιες πηγές, οι εισηγήσεις της αυτές δεν βρήκαν αντίθετο τον κ. Χριστόδουλο. Ετσι, ενώ μέχρι πρότινος ο Αρχιεπίσκοπος ακόμη και με δημόσιες τοποθετήσεις του επιβεβαίωνε το σεβασμό του προς την Πράξη του 1928, φέρεται τελικώς να απεδέχθη την αξίωση του Φαναρίου να καταστήσει και με πλέον σαφή τρόπο ότι δεν προτίθεται να αξιοποιήσει τις εξουσίες που του παραχωρούν οι μεταγενέστερες ερμηνείες της. Και τούτο διότι, όπως υποστηρίζουν συνεργάτες

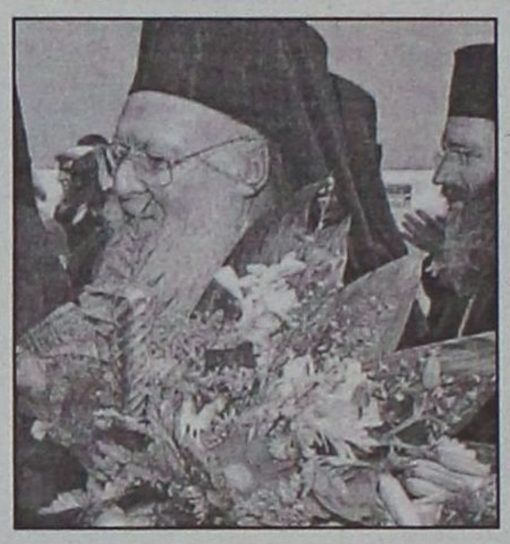

του, ο κ. Χριστόδουλος θα ήταν ο τελευταίος που θα επιθυμούσε να του καταλογισθεί ότι επί των ημερών του επήλθε μια πρωτόγνωρη διένεξη στις σχέσεις των δύο Εκκλησιών, πόσω μάλλον το σχίσμα με το οποίο απείλησε ευθέως ο κ. Βαρθολομαίος την Εκκλησία της Ελλάδος με την πρόσφατη απόφαση της διευρυμένης Συνόδου της Κωνσταντινούπολης.

ΔΕΝ ΘΑ ΑΚΥΡΩΘΕΙ Η ΕΚΛΟΓΗ

Από την άλλη πλευρά, ωστόσο, ο κ. Χριστόδουλος έθεσε ως αδιαπραγμάτευτο όρο του στην κυβέρνηση ότι δεν προτίθεται να διαπραγματευθεί ή να ακυρώσει τις εκλογές των τριών νέων ιεραρχών στις χηρεύουσες Μητροπόλεις των λεγομένων «νέων χωρών». Και τούτο διότι σε μια τέτοια περίπτωση θα αμφισβητούσε ευθέως την απόφαση της Ιεραρχίας που προχώρησε νομίμως στην εκλογή των τριών νέων μητροπολιτών (Θεσσαλονίκης, Ελευθερουπόλεως και Κοζάνης), οι οποίοι έχουν ήδη χειροτονηθεί και αναμένουν την ενθρόνισή τους. Το επιχείρημα αυτό, κατά τις ίδιες πληροφορίες, βρήκε απολύτως σύμφωνη και την κυβέρνηση, η οποία ουδέποτε αμφισβήτησε τη νομιμότητα των αποφάσεων της Ιεραρχίας, ενώ προτίθεται, όπως όλα δείχνουν, να υπογράψει ακόμη και σήμερα τα Προεδρικά Διατάγματα νομιμοποίησης των τριών νέων μητροπολιτών.

Τα δεδομένα αυτά είναι προφανές ότι θέτουν κάθε πλευρά προ των ευθυνών τους. Ας σημειωθεί ωστόσο ότι καθώς η κοινή γνώμη ευλόγως δυσκολεύεται να αντιληφθεί τις αμφίσημες ερμηνείες της Πράξης του 1928, αδυνατεί να αντιληφθεί και τους λόγους για τους οποίους θα ήταν «αιτιολογημένη» η ρήξη στις σχέσεις των δύο εκκλησιών. Η παρατήρηση αυτή δε, στρέφεται κυρίως έναντι του κ. Βαρθολομαίου, καθώς εκείνος επιζητεί αίφνης να «αποκαταστήσει» την επικυριαρχία του επί των «νέων χωρών» ωσάν οι προκάτοχοί του να είχαν παραδώσει μέχρι πρότινος τη διοίκηση των βορείων Μητροπόλεων της Ελλάδος στο «ξένο» κράτος της Αθήνας...

ΧΡΙΣΤΟΔΟΥΛΟΣ

Μείνετε πιστοί στην Εκκλησία

Απέφυγε τις αναφορές στην κρίση με το Φανάρι ο Αρχιεπίσκοπος στη διάρκεια του κηρύγματος της Κυριακής. Χωρίς αναφορές και η λειτουργία του Οικουμενικού Πατριάρχη στον Ιερό Ναό του Αγίου Γεωργίου. Αισιόδοξη για την επίλυση της κρίσης η υπουργός Παιδείας.

Ο κ. Χριστόδουλος κάλεσε τους πιστούς που είχαν συγκεντρωθεί στον Ιερό Ναό Αγίας Φωτεινής στο Παγκράτι να μείνουν κοντά στην εκκλησία.

Εν τω μεταξύ, άρχοντες του Οικουμενικού Πατριαρχείου από όλο τον κόσμο συγκεντρώθηκαν στο ναό του Αγίου Γεωργίου στο Φανάρι, για να γιορτάσουν την Κυριακή της Σαμαρείτιδος.

Και αυτή την Κυριακή η απόφαση της διευρυμένης συνόδου του Οικουμενικου Πατριαρχείου δεν επέτρεψε τη μνημόνευση



του αρχιεπισκόπου Χριστόδουλου μαζί με τη μνημόνευση των προκαθημένων της Ορθοδόξου Εκκλησίας.

Στην Κωνσταντινούπολη βρίσκεται και η δήμαρχος Αθηναίων, Ντόρα Μπακογιάννη, η οποία συναντήθηκε με τον Οικουμενικό Πατριάρχη για να τον ενημερώσει για την πορεία της Ολυμπιακής προετοιμασίας.

Αισιόδοξη η Μ.Γιαννάκου

Αισιόδοξη πως όχι μόνο θα βρεθεί λύση, αλλά πως το Οικουμενικό Πατριαρχείο και η Εκκλησία της Ελλάδος θα δουλέψουν μαζί στο μέλλον στο πλαίσιο της ΕΕ δήλωσε η υπουργός Παιδείας Μαριέττα Γιαννάκου.

Μιλώντας στη Νέα Ελληνική Τηλεόραση, η υπουργός σημείωσε ότι υπάρχει καλή διάθεση και από τις δύο πλευρές, ώστε να εκτονωθεί η κρίση: «Ούτε ο Αρχιεπίσκοπος πρέπει να τελεί υπό τις ποινές, ούτε το Πατριαρχείο να αισθάνεται ότι βρίσκεται σε απομόνωση» τόνισε.

Το θρίλερ της παραίτησης του Σπυρίδωνα

Συνέχεια από τη σελ. 43

παιδεία. Η προσποίηση προς τους φίλους και τους συνεργάτες του επί ενάμισι μήνα, ότι η κατάσταση βρισκόταν υπό έλεγο, προκειμένου να μην κινητοποιηθούν υπέρ του και προκαλέσουν ταραχές, έκαναν εντονότερη την αβάσταχτη μοναξιά του.

Στο μεταξύ οι ελληνικές εφημερίδες οργίαζαν με τα δημοσιεύματα περί του αντικαταστάτη του. Το όνομά του Αυστραλίας Στυλιανού φαίνεται ότι προκαλούσε την έντονη αντίδραση της ελληνικής κυβέρνησης που αποφάσισε να αναμειχθεί παρασκηνιακά. Η φιλολογία των ημερών για το απίστευτο παζάρεμα στο Φανάρι κατέδειξε τη λειψανδρία του Θρόνου, κατεβάζοντας το επίπεδο του συμβόλου της Ορθοδοξίας στη συνείδηση των κληρικών και του κόσμου.

Ο αρχιεπίσκοπος αρχές Αυγούστου είχε την ψυχραιμία να καλέσει κοντά του τον στενό συνεργάτη του π. Μαρκ Αρι, να προετοιμάσουν την εγκύκλιο της παραίτησης προς το πλήρωμα της Εκκλησίας της Αμερικής. Είχε προβλέψει σωστά: το Φανάρι δεν θα περίμενε καν να κλείσει ο κύκλος του Σπυρίδωνα (η ημερομηνία λήξης του ήταν για τις 30 Αυγούστου).

Στο έντονο παρασκήνιο του Υπουργείου Εξωτερικών της Ελλάδας εκείνες τις ημέρες κινιόταν υπερβολικά ο πρέσβης στην Ουάσιγκτον Αλέξανδρος Φίλων που βρισκόταν σε συνεχή επαφή με τον μεγαλοεπιχειρηματία Μάικλ Τζαχάρη και τον π. Αλεξ Καρλούτσο. Καθώς οι κινήσεις περνούσαν μέσα από τον υφυπουργό εξωτερικών, αρμόδιο για τον απόδημο ελληνισμό, Γρηγόρη Νιώτη, έγινε γνωστό ότι, παραμονές της Συνόδου του Πατριαρχείου, ο Τζαχάρης μη γνωρίζοντας για την παραίτηση του Σπυρίδωνος απειλούσε ότι θα άλλαζε τα κλειδιά της Αρχιεπισκοπής την επόμενη μέρα και θα παραβίαζε το μέγαρο, αν εκείνος δεν εγκατέλειπε...

Βαθιά απογοητευμένος, επειδή για μια ακόμη φορά το Φανάρι δεν τήρησε τα "pacta", ο Σπυρίδων, ξημερώματα της 19ης Αυγούστου, πληροφορήθηκε από φίλο αρχιμανδρίτη της Εκκλησίας της Ελλάδας την απόφαση της Συνόδου για την εκλογή του τιτουλάριου μητροπολίτη Βρεσθένης Δημητρίου ως νέου αρχιεπισκόπου Αμερικής και τη δική του μετάθεση στην ανύπαρκτη μητρόπολη Χαλδίας.

Υπό το κράτος της πικρίας για τα "αήθη γεγονότα" δημοσιοποίησε πάραυτα την εγκύκλιο της παραίτησής του, που άγγιξε τις χορδές όσων συνεργάστηκαν μαζί του και εκτίμησαν τη λεβεντιά και το ήθος του. Η τριετία ήταν ασφυκτικά σύντομη για τα μεγάλα που επιχείρησε ο Σπυρίδων προκαλώντας τη μήνι του κατεστημένου».

Οπως δείχνουν όλες οι δημοσκοπήσεις εν όψει των Ευρωεκλογών της 13ης Ιουνίου

Διευρύνεται η διαφορά Ν.Δ.-ΠΑΣΟΚ

Οριο ασφαλείας στο Γιώργο για να μην γίνει εντονότερη η αμφισβήτησή του

Σε έντονα δυσμενές για το ΠΑΣΟΚ και φιλικό προς τη Ν.Δ. πολιτικό περιβάλλον θα διεξαχθούν οι ευρωεκλογές της 13ης Ιουνίου, όπως προκύπτει από το βαρόμετρο της V-PRC, σύμφωνα με το οποίο το 50% των ερωτηθέντων εκτιμά ότι το κυβερνών κόμμα θα αυξήσει τις δυνάμεις του, ενώ το 42% προβλέπει πτώση του ποσοστού του ΠΑΣΟΚ. Οι ευρωεκλογές αποτελούν προσωπική δοκιμασία για τον κ. Παπανδρέου, καθώς τυχόν διεύρυνση της διαφοράς υπέρ της Ν.Δ. εκτιμάται πως θα επιτείνει τις αμφισβητήσεις για την «ηγετική επάρκεια» του προέδρου του ΠΑΣΟΚ. Αντιθέτως, για τον πρωθυπουργό κ. Καραμανλή η αναμέτρηση, που σηματοδοτεί και την επιστροφή του κ. Σαμαρά στη Ν.Δ. αποτελεί ευκαιρία για να επαναβεβαιώσει την κυριαρχία του. Τέλος, οι ευρωεκλογές φαίνεται πως θα λειτουργήσουν ως θρυαλλίδα για τη διάλυση του ΣΥΡΙΖΑ, του συμμαχικού σχήματος περί τον ΣΥΝ.

Πέντε εβδομάδες πριν από τις ευρωεκλογές και σε σύγκριση με την προεκλογική περίοδο των πρόσφατων βουλευτικών της 7ης Μαρτίου, η διαφορά του πολιτικού κλίματος που αποτυπώνεται στη νέα μέτρηση του Βαρόμετρου της VPRC είναι εντυπωσιακή.

1. Οι εκλογικές προτιμήσεις των πολιτών δεν έχουν φυσικά αποκρυσταλλωθεί και, κατά συνέπεια, η ρευστότητα της ψήφου εμφανίζεται σαφώς υψηλότερη. Το ποσοστό των αναποφάσιστων για τις ευρωεκλογές είναι σήμερα υπερδιπλάσιο από το αντίστοιχο των βουλευτικών (43%, έναντι 19%). Μόλις το 51% των εκλογέων (ο ένας στους δύο) εκφράζει σήμερα απόλυτη βεβαιότητα για την επιλογή της ψήφου του στις ευρωεκλογές («σίγουρα ναι»), ενώ αθροιστικά («σίγουρα + μάλλον ναι») οι «αποφασισμένοι» εκλογείς μπορεί να υπολογισθούν σήμερα μόνο στο 55% του εκλογικού σώματος. Το υπόλοιπο 45% δεν έχει καταλήξει, ενδεχομένως ούτε έχει καν σκεφθεί ακόμη τι θα ψηφίσει. Μάλιστα το 30%, δηλαδή σχεδόν ο ένας στους τρεις ψηφοφόρους, δηλώνει σήμερα απόλυτη αβεβαιότητα («σίγουρα όχι»), σχετικά με την απόφαση της ψήφου του. Τα υψηλότερα ποσοστά «αναποφασίστων» ψηφοφόρων, που προκύπτουν από την ερώτηση: «Εχετε αποφασίσει τι θα ψηφίσετε στις ευρωεκλογές;» (όχι την τοποθέτηση του ερωτώμενου στην πρόθεση ψήφου) καταγράφονται, μεταξύ των ψηφοφόρων του ΔΗΚΚΙ (69%, επτά στους δέκα), συνεπεία προφανώς της απόφασης του αρχηγού του κόμματος για αναστολή της λειτουργίας του. Αντιστρόφως, τα υψηλότερα ποσοστά «αποφασισμένων» ψηφοφόρων εμφανίζονται στους ψηφοφόρους του Συνασπισμού (79%, οκτώ στους δέκα εκλογείς του κόμματος δηλώνουν αποφασισμένοι). Τέλος, μεταξύ των δύο μεγάλων κομμάτων, περισσότερο αναποφάσιστοι για την ψήφο τους εμφανίζονται οι ψηφοφόροι του ΠΑΣΟΚ: 43% δηλώνουν ότι δεν έχουν αποφασίσει τι θα ψηφίσουν, ενώ το αντίστοιχο ποσοστό μεταξύ των ψηφοφόρων της Ν.Δ. περιορίζεται σε 35%.

2. Το ενδιαφέρον για τις ευρωεκλογές, σε σύγκριση με το αντίστοιχο για τις βουλευτικές, εμφανίζεται μειωμένο (55% έναντι 66%), γεγονός όχι ιδιαίτερα εντυπωσιακό, αν λάβει κανείς υπ' όψιν του τη δευτερεύουσα σημασία αυτών των εκλογών, αλλά και τα ακόμη χαμηλότερα ποσοστά που επικρατούν στην πλειονότητα των υπολοίπων χωρών της Ευρωπαϊκής Ενωσης. Ωστόσο, μεγαλύτερη πολιτική σημασία για την εκτίμηση του εκλογικού αποτελέσματος των ευρωεκλογών έχει η διαφοροποίηση που παρατηρείται μεταξύ των ψηφοφόρων των κομμάτων. Σε αυτό το σημείο αξίζει να επισημανθούν τρία στοιχεία:

• Μεταξύ των ψηφοφόρων του ΠΑΣΟΚ το ενδιαφέρον είναι ιδιαιτέρως μειωμένο, γεγονός που θα πρέπει ασφαλώς να ανησυχήσει σοβαρά την ηγεσία του κόμματος: ενώ το 79% των ψηφοφόρων του (οκτώ στους δέκα) δήλωνε προεκλογικά ενδιαφέρον για τις βουλευτικές, σήμερα το αντίστοιχο ποσοστό έχει συρρικνωθεί σε 53% (πέντε στους δέκα). Η μείωση αυτή, κατά 26 εκατοστιαίες μονάδες είναι σαφώς μικρότερη από την αντίστοιχη που παρατηρείται ως προς το ενδιαφέρον για τις εκλογές, μεταξύ των ψηφοφόρων της Ν.Δ. (από 77% για τις βουλευτικές, σε 61% για τις ευρωεκλογές, –16%).

• Οι ψηφοφόροι του Συνασπισμού και του ΛΑΟΣ παρουσιάζουν –για διαφορετικούς λόγους– τη σημαντικότερη αύξηση ενδιαφέροντος μεταξύ βουλευτικών και ευρωεκλογών. Για τον Συνασπισμό, αυτό το στοιχείο συνδέεται με τον (φιλοευρωπαϊκό) ιδεολογικό προσανατολισμό και τη συλλογική ταυτότητα του κόμματος, καθώς και με το γεγονός ότι ο συγκεκριμένος πολιτικός χώρος διαθέτει ιστορικά εμφανή παρουσία και δραστηριότητα στο χώρο του Ευρωκοινοβουλίου. Για το ΛΑΟΣ και τον κ. Καρατζαφέρη, η συμμετοχή και η πολιτική καταγραφή στις ευρωεκλογές έχει τεθεί εξαρχής, ως στρατηγική επιλογή του κόμματος, με βάση την εκτίμηση ότι οι ευρωεκλογές, ως εκλογές δεύτερης τάξεως, αποτελούν προνομιακό χώρο για την εκλογική εδραίωση του κόμματος. Γεγονός που επιβεβαιώνεται, άλλωστε, και από το παράδειγμα άλλων πολιτικών σχηματισμών ακροδεξιάς διαμαρτυρίας στις ευρωπαϊκές χώρες. Ισως μάλιστα, για το λόγο αυτό και το ΛΑΟΣ να αποτελεί τον μόνο κομματικό σχηματισμό που έχει εγκαινιάσει ήδη την προεκλογική του εκστρατεία.

• Τέλος, υψηλότερο ενδιαφέρον για τις ευρωεκλογές επιδεικνύουν και οι ψηφοφόροι του ΚΚΕ. Οχι μόνον διότι, κατά κανόνα, οι ευρωεκλογικές επιδόσεις του κόμματος είναι καλύτερες από τις αντίστοιχες των βουλευτικών (ως προς αυτό το σημείο αναμένεται επιστροφή κομμουνιστών ψηφοφόρων, που υπερψήφισαν είτε το ΠΑΣΟΚ είτε τη Ν.Δ. στις πρόσφατες βουλευτικές), αλλά και για τον επιπλέον λόγο, ότι η τρέχουσα συγκυρία (αντιπολεμικές κινητοποιήσεις, ενίσχυση του αντιαμερικανισμού, στάση του κόμματος στο Κυπριακό), ευνοεί την εκλογική του ενίσχυση, όπως άλλωστε είχε συμβεί και το 1999, εξαιτίας –τότε– του πολέμου στη Γιουγκοσλαβία.

3. Μετά τις βουλευτικές, η εκλογική νίκη της Ν.Δ. έχει εδραιώσει την αίσθηση της κυριαρχίας της στην πολιτική σκηνή και έχει προεξοφλήσει τη διατήρηση αυτής της πρωτοκαθεδρίας και στις επερχόμενες ευρωεκλογές. Το γεγονός αυτό αποτυπώνεται έκδηλα και στο γνωστό δείκτη, σχετικά με την «παράσταση νίκης στις ευρωεκλογές», όπου η μεταβολή σε σχέση με τις βουλευτικές είναι προφανής. Αυτή η πεποίθηση, που έχει καταστεί πλέον καθολική, ενδέχεται να έχει καταλυτικές και ίσως απροσδόκητες επιδράσεις στη συμπεριφορά του εκλογικού σώματος και πιθανώς να αποτελέσει παράγοντα ενίσχυσης και της αποχής, περισσότερο σε βάρος του ΠΑΣΟΚ. Δεν είναι τυχαίο, ότι σε άλλη ερώτηση, σχετικά με την αναμενόμενη μεταβολή της εκλογικής δύναμης των κομμάτων στις ευρωεκλογές, ο 1 στους 2 ερωτηθέντες (50%, έναντι 21%) θεωρεί πιθανότερο ενδεχόμενο να αυξήσει η Ν.Δ. τη δύναμή της. Αντιστρόφως, το 42% των ερωτηθέντων θεωρεί πιθανότερο ενδεχόμενο να μειωθεί στις εκλογές η δύναμη του ΠΑΣΟΚ.

Υπό τις σημερινές συνθήκες ασάφειας (ούτε οι συνδυασμοί των κομμάτων έχουν ανακοινωθεί ούτε οι κομματικές συνεργασίες και συμμαχίες έχουν διευκρινισθεί ούτε η ατζέντα της αναμέτρησης έχει διαφανεί), εφικτή είναι ίσως μόνον η διακρίβωση της γενικής κατεύθυνσης των τάσεων του εκλογικού σώματος, π.χ. η διατήρηση της σειράς των δύο μεγάλων κομμάτων και η αύξηση της διαφοράς πρώτου/δεύτερου κόμματος. Οχι όμως, ακόμη, η με σχετικά αξιόπιστο τρόπο ακριβής αποτύπωση της πρόθεσης ψήφου.

Εκτίμηση εκλογικής δύναμης κομμάτων στις ευρωεκλογές

Ανεξάρτητα από τις κομματικές σας προτιμήσεις, τι περιμένετε για τα κόμματα στις ευρωεκλογές να αυξήσουν ή να μειώσουν τη δύναμή τους:

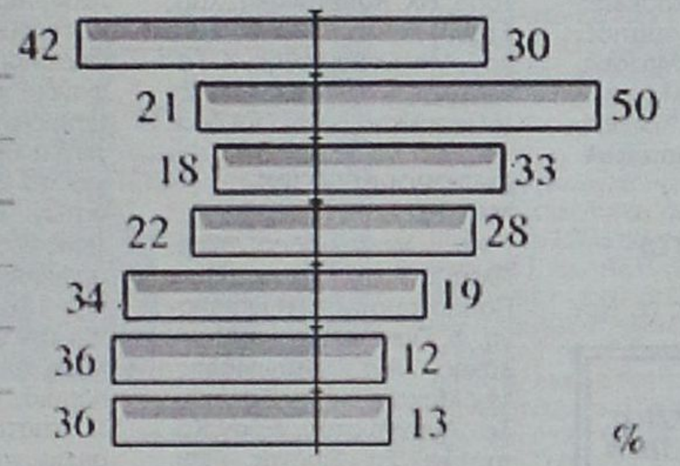

Παράσταση νίκης στις ευρωεκλογές του Ιουνίου

Ανεξάρτητα από τις κομματικές σας προτιμήσεις, ποιο κόμμα πιστεύετε ότι θα κερδίσει στις ευρωεκλογές του Ιουνίου; (Αθροιστικές απαντήσεις)

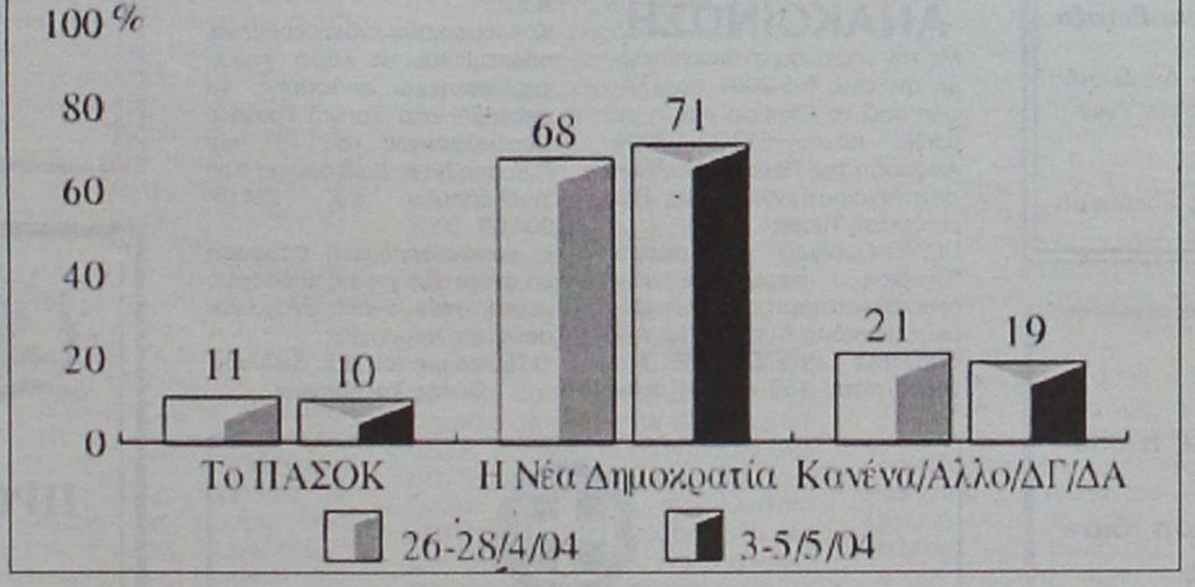



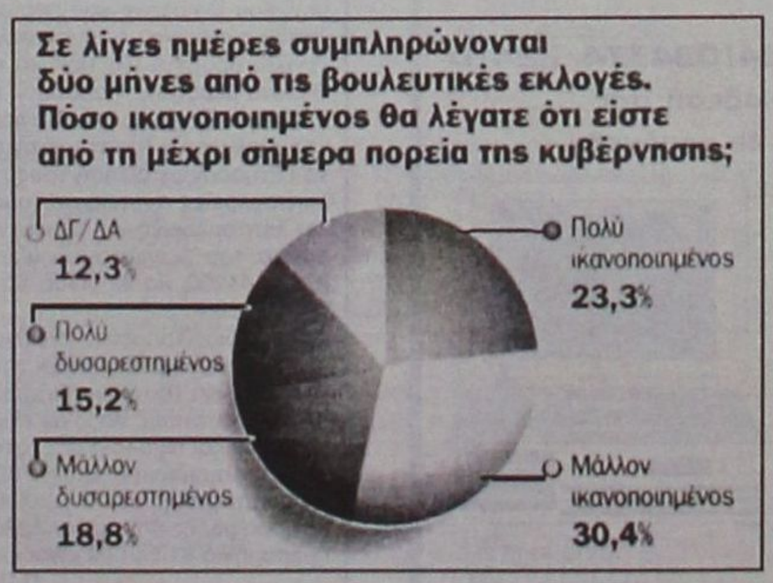

Σαφή τα δείγματα και από δημοσκοπήσεις της Κάπα Research που δημοσιεύθηκε χθες στο "Βήμα"

Ποιοί υπέγραψαν για το ΜΟΤΕΡ

Συνέχεια από τη σελ. 13

Χ. Ματσίγκου, Ειρ. Φιλίππου, Σ. Παπαγεωργίου, Ι. Χριστοδούλου, Ν.Παπανικήτας, Παν. Παρασκευάς, Βασ. Δουβής, Νικ. Σκορδίλης, Αθ. Στέργου, Κων. Βαϊνάς, Κυρ. Παπαβασιλείου, Μαρ.Κορακάκη, Δημ.Ράπτης, Πετ. Πέτρου, Αναστ. Ν. Ντάλιας, Κων.Κυπραίος, Μάνος Κόκκινος, Ειρ. Τριανταφυλλίδου, Αν. Ίσκου, Αν. Χαμουζάς, Χρ. Μανωλάκη, Βασ. Μπέης, Σ.Λυριστής, Ερ. Βενετσιάνου, Αθ. Κυριακίδου-Κουταλιανού, Μιχ.Λέργος, Γεωρ.Ροδίτης, Αντ.Νεοφύτου, Μαρ. Καλαιτζάκη…

ΜΗΧΑΝΙΚΟΙ (Αρχιτ.Μηχ., Πολ. Μηχ., Χημ.Μηχ., Ηλεκ. Μηχ., Μηχαν.Μηχ.):

Πάνος Βενέρης (Πρόεδρος ΤΕΕ), Αργύρης Πράντης (Αντιπρόεδρος ΤΕΕ), Αθ.Αναπολιτάνος, Αγγ.Αγγελόπουλος, Δημ.Αδαμάκης, Βαρ. Στεφανίδου, Σταμ.Σωτηράκης, Άννα Γαρούφη, Ιωαν.Φουρτσαδάκης, Μιχ.Σελλάς, Νικ. Αυγερινού, Γιώργος Χατζηκωνσταντίνου, Μαρ. Χατζηκωνσταντίνου, Παύλος Χατζηκωνσταντίνου, Δημ.Παρασός, Μαρ.Πράσινου, Ιωαν.Ματσαμάς, Ανδρ.Μπατζούκη, Νικ.Περβανίδης, Γ.Μπουτσιούκης, Αντ.Θεοφίλης, Γεωρ.Καστρήσιος, Αντ.Καψής, Κ. Πλαγγέτης, Ε.Δεριζιώτη, Μαρ.Λεβέντη, Μιχ.Τσαταλιός, Ιωαν.Λεριάς, Στελ.Μακέστας, Στ.Οθείτης, Κ.Περσέλης, Αντ.Βεργής, Κ.Σταμάτιος, Κ.Μανέττας, Βασ. Μάτσης, Μαν.Χαραλάμπης, Μ.Διακοσταματίου, Θεοδ.Κόσμος, Σ.Πόντικας, Κ. Χαρτοφύλλης, Φιλ.Αλαβέρας…

ΙΑΤΡΟΙ – ΨΥΧΟΛΟΓΟΙ - ΦΑΡΜΑΚΟΠΟΙΟΙ:

Σαβ. Καραγιάννης (τ. Νομάρχης Δωδ/σου), Νικ. Φρόνας (Πρόεδρος ΙΣΡ), Χρ. Μαντάς (Γεν. Γραμματέας ΙΣΡ), Γ. Στουραϊτης, Χρ.Σπάρταλη, Νικ.Καραγιάννης, Χρ.Παπακυριακού, Γ. Μανίκαρος, Καλλ. Αννάκης, Γεωρ.Μανώλακας, Ι. Κλιάφας, Ι.Μυροφόρου, Μιχ. Νούσιας, Παν. Ιωακείμ, Θεοδ. Μπακαρης, Πολ. Γαλανού, Μαν. Σταμάτης, Δημ. Ιωσήφ, Μαρ. Ντουμπανάκη, Γ.Χατζάκης, Ντόρα Κωνσταντινοπούλου, Βασ. Παπαγεωργίου

Εμμ. Μανωλάς, Εμμ. Πότσου, Ηλ. Καπετανάκη, Χαρ. Σταυρόπουλος, Ευαγ. Πάππου, Μπ. Ευθυμιάδης, Χ. Γανωτάκης, Γ.Χατζηκώστας, Η.Πεστλίκης, Ε.Μανδραγός…

ΕΜΠΟΡΟΙ-ΕΠΙΧΕΙΡΗΜΑΤΙΕΣ:

Χρ. Μυστιλιάδης, Γαβ. Πλατής Σ. Βαλσάμης, Παν. Παπασταμάτης, Κ.Γιασιράνη, Φ. Γιακουμάκης, Γ.Μιχαλάκης, Αντ. Αντωνιάδης, Μιχ.Μακρής, Αν.Τσέλιου, Τσ. Αναγνώστου, Ευαγ.Καστέλλα, Σπ. Σιμάτης, Παν. Διακοσάββας, Γ.Σαμπάνης, Αν.Χατζηανδρέου, Κων.Νεοφύτου, Νικ.Καστελλοριζιός, Γ.Σάρλης, Ι.Αμπελιώτης, Β&Γ Κεσίσογλου, Αντ.Χαρίτος, Μιχ. Παπαβασιλείου, Τσ. Αντώνογλου, Θ.Ρουμπέτης, Δ.Φαναράκη, Δημ.Κοζάς, Γ.Σκουτέλης, Μ. Θεοφίλη, Καλλ. Φραντζή, Ε. Σέγκρεν, Στ. Βογιατζής, Μ. Σαλαχούρη, Μιχ. Καζής, Νικ. Μιχαήλος, Αν. Θεοδωρόπουλος, Ν. Βουλγαρίδης, Δημ. Μαυρίκος, Χ. Πασχάλης, Στ. Κουσουρνάς, Στ.Τριανταφύλλου…

Σχετικά με την συγκέντρωση των υπογραφών, πήραμε την άποψη και ενός από τους καλλιτέχνες του ΜοΤέΡ: «Οι υπογραφές, λόγω του ενδιαφέροντος του κόσμου, θα μπορούσαν να ήταν πολύ περισσότερες. Αυτό όμως που μας ενδιέφερε και μας αρκεί, είναι να φανεί η πλατιά γκάμα (επαγγελματική, ηλικιακή) των ανθρώπων που ήξεραν για το ΜοΤέΡ και βέβαια αυτών που επισκέφθηκαν τις εκθέσεις. Το ΜοΤέΡ δεν απευθυνόταν σε γνώστες της τέχνης. Ήταν ανοιχτό για τον κάθε Ροδίτη και τον κάθε τουρίστα. Είναι κρίμα κάποιοι να διευθύνουν την πολιτιστική τύχη του νησιού αψηφώντας τόσο επιτυχημένες διοργανώσεις».

Η «ΓΝΩΜΗ» εύχεται να εισακουστεί το αίτημα των φίλων του ΜοΤέΡ στα αυτιά του Δημάρχου Ροδίων και των υπεύθυνων στο Μουσείο Νεοελληνικής Τέχνης.

ΑΠΩΛΕΙΑ

Απωλέσθηκε από την περιοχή Δασκάλων σκυλάκι μαύρο μικρόσωμο. Φοράει μπλε περιλαίμιο. Εχει ανάγκη γιατρού. Οποιος το βρήκε να τηλεφωνήσει στα **τηλ. 6972442201, 22410-39854.**

ΚΕΤΑ ΝΟΤΙΟΥ ΑΙΓΑΙΟΥ

ΕΠΙΜΕΛΗΤΗΡΙΟ ΔΩΔΕΚΑΝΗΣΟΥ

Το **Κέντρο Επιχειρηματικής και Τεχνολογικής Ανάπτυξης (ΚΕΤΑ) Νοτίου Αιγαίου** σε συνεργασία με το **Επιμελητήριο Δωδεκανήσου**
οργανώνουν **Ημερίδα** πληροφόρησης με θέμα:
«Ο ρόλος και η λειτουργία του Ταμείου Εγγυοδοσίας Μικρών και Πολύ Μικρών Επιχειρήσεων (ΤΕΜΠΜΕ)»,
Τετάρτη 12 Μαΐου 2004, ώρα **18:00**
Συνεδριακή Αίθουσα «Γεωργίου Καραγιάννη»
του Επιμελητηρίου Δωδεκανήσου
Γρ. Λαμπράκη 8, Ρόδος

Πληροφορίες τηλ. 22410 30661-2-3

ΚΥΚΛΟΦΟΡΗΣΕ ΤΟ 16ο ΒΙΒΛΙΟ
του συγγραφέα
ΘΕΟΦΑΝΗ ΜΠΟΓΙΑΝΝΟΥ

"ΡΟΔΙΟΙ ΟΛΥΜΠΙΟΝΙΚΕΣ"
προσφέρεται ΔΩΡΕΑΝ, μαζί με δωρεάν ξεναγήσεις στους μαθητές, εκπαιδευτικούς, συλλόγους, επιστήμονες και όσους αγαπούν την όμορφη Ρόδο μας.

Πληρ. τηλ. 22410-32635

ΤΟ ΣΠΙΤΙ ΤΗΣ ΕΥΡΩΠΗΣ ΣΤΗ ΡΟΔΟ
Ο ΔΗΜΟΤΙΚΟΣ ΟΡΓΑΝΙΣΜΟΣ ΠΡΟΝΟΙΑΣ ΤΟΥ ΔΗΜΟΥ ΡΟΔΙΩΝ

ΠΡΟΣΚΛΗΣΗ

Το Σπίτι της Ευρώπης στη Ρόδο, σε συνεργασία με τον **Δημοτικό Οργανισμό Πρόνοιας του Δήμου Ροδίων** και στα πλαίσια του εορτασμού της **Ημέρας της Ευρώπης**
έχει την τιμή να σας προσκαλέσει στην **Ημερίδα** που διοργνώνει, **τη Δευτέρα 10 Μαΐου 2004, στις 6.00 μ.μ., στην Αίθουσα Εκδηλώσεων του "Ακταίον" (στο ισόγειο),** με τη συμμετοχή όλων των ενδιαφερομένων φορέων
και θέμα:
«Κοινοτικές Πρωτοβουλίες και Πρακτικές Δικτύων για την Ψυχοκοινωνική και Επαγγελματική Ενταξη Ατόμων με Αναπηρίες»
Κύριος ομιλητής θα είναι ο κ. **Bernard Jacob** Διευθυντής του Διαπεριφερειακού Οργανισμού Καθοδήγησης και Υγείας, του Βελγίου
Θα ακολουθήσει ανοιχτή συζήτηση
Είσοδος ελεύθερη

ΓΝΩΡΙΖΕΤΕ ΟΤΙ...

- Στους ηλεκτρονικούς υπολογιστές η υποστήριξη είναι το σημαντικότερο
- Επισκευή, συντήρηση, εγκατάσταση, διανομή αναλώσιμων στην έδρα σας
- Πολύ καλές προσφορές σε νέους Η/Υ και περιφερειακά
- Αγοράζοντας από εμάς δίνουμε την δυνατότητα μελλοντικής απόσυρσης
- Οποιοδήποτε σέρβις Η/Υ είναι υπόθεση ως επί το πλείστον της ίδιας ημέρας
- Στην έδρα μας ο τεχνικός έλεγχος και διάγνωση προβλημάτων είναι δωρεάν
- Μεταφερθήκαμε στο νέο μας κατάστημα στην Τηλιακού 92, πριν από το Ταχυδρομείο έναντι του ξενοδοχείου CONGO, στο Ζέφυρος
- Τα τηλέφωνά μας **2241034374, 22410 34379** πάντα στην διάθεσή σας
- Το μοναδικό service με χαμόγελο
- Το όνομα τα λέει όλα

COMPUTER & SERVICE ΠΑΝΝΗΣ ΖΟΥΜΠΟΥΡΛΗΣ

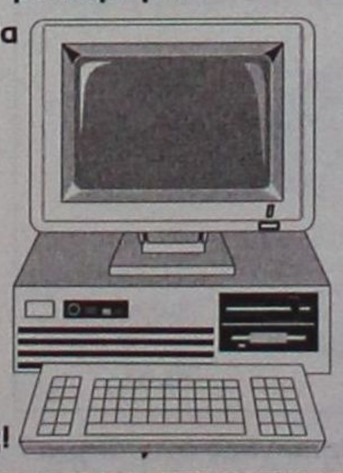

ΟΙ ΠΕΛΑΤΕΣ ΜΑΣ ΤΟ ΞΕΡΟΥΝ ΗΔΗ γνωρίστε το και εσείς!

ΕΛΛΗΝΙΚΗ ΔΗΜΟΚΡΑΤΙΑ
ΠΕΡΙΦΕΡΕΙΑ ΝΟΤΙΟΥ ΑΙΓΑΙΟΥ
ΝΟΜΟΣ ΔΩΔΕΚΑΝΗΣΟΥ
ΝΟΜΑΡΧΙΑΚΗ ΑΥΤ/ΣΗ ΔΩΔ/ΣΟΥ
ΝΟΜΑΡΧΙΑΚΟ ΣΥΜΒΟΥΛΙΟ

ΑΝΑΚΟΙΝΩΣΗ

Με την παρούσα ανακοινώνουμε ότι στις 6-5-2004 παρελήφθη από το Γραφείο μας η με αριθμ. πρωτ. 513/30-4-2004 Απόφαση της Περιφέρειας Νοτίου Αιγαίου-Γενική Δ/νση Περιφέρειας-Τμήμα ΠΕ.ΧΩ.Δωδ/σου που αφορά "Εγκριση περιβαλλοντικών όρων υφιστάμενης ξενοδοχειακής μονάδας Α' τάξης, με την επωνυμία "LINDOS MARE" δυναμικότητας 186 κλινών στην περιοχή "ΒΛΗΧΑ" Δήμου Λινδίων Νήσου Ρόδου Νομαρχιακής Αυτοδ/σης Δωδ/σου, ιδιοκτησίας της εταιρείας "Δ. ΚΑΛΙΟΥΔΑΚΗΣ-Μ. ΡΟΔΙΤΗΣ Α.Ε.".

Καλούμε κάθε ενδιαφερόμενο, προκειμένου να λάβει γνώση της ανωτέρω απόφασης, να αποταθεί στο Τοπικό Γραφείο Περιβάλλοντος του Τ.Π. και Π.Ε. της Ν. Α. Δωδ/σου (κ. Αρη Σκιαδόπουλο τηλ. 22410-30413).

Η προαναφερόμενη απόφαση θα αναρτηθεί για τις προσεχείς μέρες, στον πίνακα ανακοινώσεων της Νομαρχίας.

Ο Πρόεδρος του Ν.Σ. Δωδ/σου
Φώτης Χαζηδιάκος

ΕΛΛΗΝΙΚΗ ΔΗΜΟΚΡΑΤΙΑ
ΕΠΙΜΕΛΗΤΗΡΙΟ ΔΩΔΕΚΑΝΗΣΟΥ

Προκήρυξη διαγωνισμού υπαριθμ. 2/2004

Το Επιμελητήριο Δωδεκανήσου έχοντας υπόψη:
1. Τις διατάξεις:
Α) Του Ν. 2081/92 «Ρύθμιση του θεσμού των Επιμελητηρίων, τροποποίηση των διατάξεων του Ν. 1712/1987 για τον εκσυγχρονισμό των επαγγελματικών οργανώσεων των εμπόρων, βιοτεχνών και λοιπών επαγγελματιών και άλλες διατάξεις».
Β) Την υπ' αριθμ. 286/17-12-2003 Απόφαση του Δ.Σ. του Επιμελητηρίου

Προκηρύσσει

1) Ανοικτό διαγωνισμό, προϋπολογισμού δαπάνης 0,95 Ευρώ ανά τεύχος χωρίς ΦΠΑ, για 15.000 τεύχη ανά τρίμηνο με κριτήριο κατακύρωσης τη συμφερότερη προσφορά για την έκδοση τριμηνιαίου ενημερωτικού περιοδικού του Επιμελητηρίου Δωδεκανήσου σύμφωνα με τους αναλυτικούς όρους της προκήρυξης (Α) Γενικοί όροι και (Β) τεχνική περιγραφή που αποτελούν αναπόσπαστο μέρος της παρούσας προκήρυξης.
2) Παρακαλούνται οι ενδιαφερόμενοι του έχουν αποδεδειγμένη επαγγελματική δραστηριότητα στην έκδοση ειδικών περιοδικών, να ζητήσουν με αίτηση τους το τεύχος προκήρυξης που περιέχει λεπτομέρειες σχετικά με τους γενικούς όρους του διαγωνισμού και λεπτομέρειες για τις τεχνικές προδιαγραφές από την γραμματεία του διαγωνισμού (Γρηγορίου Λαμπράκη 8, Ρόδος, τηλ. 22410-44200, κα Μαυριού Χρυσάνθη, Γραμματέα της Επιτροπής Προμηθειών.
3) Οι ενδιαφερόμενες επιχειρήσεις θα πρέπει να υποβάλλουν κλειστές προσφορές μέχρι την Δευτέρα 31/5/2004 και ώρα 14.30 στα γραφεία του Επιμελητηρίου Δωδεκανήσου.
4) Ο διαγωνισμός θα γίνει ενώπιον της αρμόδιας επιτροπής Διενέργειας και αξιολόγησης, στο Επιμελητήριο Δωδεκανήσου Γρηγορίου Λαμπράκη 8, Ρόδος 85100, 1ος όροφος, αίθουσα Διοικητικής Επιτροπής στις 1/6/2004 ημέρα Τρίτη και ώρα 9.30.
5) Προσφορές που παραλαμβάνονται μετά την προαναφερόμενη ημερομηνία 31/5/2004 είναι εκπρόθεσμες και επιστρέφονται.

Ο Πρόεδρος
Ηλίας Στ. Κωτιάδης

ΣΥΝΕΤΑΙΡΙΣΤΙΚΗ ΤΡΑΠΕΖΑ ΔΩΔΕΚΑΝΗΣΟΥ ΣΥΝ.Π.Ε.

ΠΡΟΚΗΡΥΞΗ ΠΡΟΣΛΗΨΗΣ ΥΠΑΛΛΗΛΩΝ

Η Συνεταιριστική Τράπεζα Δωδεκανήσου Συν.Π.Ε. ανακοινώνει ότι προκειμένου να προβεί στην πρόσληψη 3 υπαλλήλων, για την στελέχωση των υπηρεσιών της στα Καταστήματά της στη Ρόδο, στην Κω και στην Τήλο, προσκαλεί τους ενδιαφερόμενους που διαθέτουν τα παρακάτω προσόντα να υποβάλουν τις σχετικές αιτήσεις, αφού προμηθευτούν από το Κατάστημα της Τράπεζας στην πλατεία Ακαδημίας την αναλυτική προκήρυξη του διαγωνισμού.

Προσόντα

ΘΕΣΗ Α: (Υπάλληλος Πληροφορικής). Πτυχίο **ΤΕΙ Πληροφορικής**/Τηλεπικοινωνιών ή θετικής κατεύθυνσης με ειδίκευση στην Πληροφορική/Τηλεπικοινωνίες - Ηλικία έως 30 ετών. Επιθυμητή προϋπηρεσία σε Τράπεζες ή άλλους Χρηματοπιστωτικούς Οργανισμούς. Απαραίτητη η γνώση της Αγγλικής γλώσσας.

ΘΕΣΗ Β: (Κατάστημα Κω) Πτυχίο ΤΕΙ Οικονομικής Κατεύθυνσης. Πολύ καλή γνώση μίας ξένης γλώσσας - Χρήση Η/Υ - Ηλικία έως 30 ετών - Επιθυμητή προϋπηρεσία σε Τράπεζες ή άλλους Χρηματοπιστωτικούς Οργανισμούς ή σε θέσεις ασφαλείας - Μόνιμη κατοικία στην Κω.

ΘΕΣΗ Γ: (Κινητή Μονάδα Τήλου) Πτυχίο **ΑΕΙ, ΤΕΙ ή ΙΕΚ Οικονομικής Κατεύθυνσης.** Ηλικία έως 30 ετών - Μόνιμη κατοικία στην Τήλο - Επιθυμητή προϋπηρεσία σε Τράπεζα, Λογιστήριο Επιχειρήσεων ή σε θέσεις Ασφαλείας.

Οι αιτήσεις των υποψηφίων θα υποβάλλονται ή θα αποστέλλονται στο Κατάστημα της Συνεταιριστικής Τράπεζας στη Ρόδο στην πλατεία Ακαδημίας κατά τις εργάσιμες ημέρες και ώρες. Προθεσμία υποβολής αιτήσεων μέχρι και Τρίτη 11 Μαΐου 2004. Τυχόν αιτήσεις που έχουν υποβληθεί πριν την παρούσα δημοσίευση δεν θα ληφθούν υπόψη.

Για συμπληρωματικές πληροφορίες ή διευκρινίσεις οι ενδιαφερόμενοι μπορούν να απευθύνονται στους κ.κ. Μπονιάτη (22410 80550) και Λουμάνη (22410 38600).

Ρόδος, Απρίλιος 2004

Τραπεζα της Ελλαδος

ΔΙΕΥΘΥΝΣΗ ΔΙΟΙΚΗΤΙΚΟΥ - ΤΜΗΜΑ ΓΡΑΜΜΑΤΕΙΑΣ

Η ΕΛΛΗΝΙΚΗ ΟΙΚΟΝΟΜΙΑ: ΕΞΕΛΙΞΕΙΣ, ΠΡΟΟΠΤΙΚΕΣ ΚΑΙ ΠΡΟΚΛΗΣΕΙΣ ΓΙΑ ΤΗΝ ΟΙΚΟΝΟΜΙΚΗ ΠΟΛΙΤΙΚΗ

Οι περισσότεροι από τους παράγοντες που είχαν επηρεάσει θετικά την πορεία της ελληνικής οικονομίας τα δύο πρώτα έτη μετά την υιοθέτηση του ευρώ, εξακολούθησαν να επιδρούν ευνοϊκά και το 2003. Ο ρυθμός ανόδου της οικονομικής δραστηριότητας σημείωσε μικρή επιτάχυνση το 2003, παρά τη δυσμενή οικονομική συγκυρία στη ζώνη του ευρώ. Η αύξηση του ακαθάριστου εγχώριου προϊόντος (ΑΕΠ) έφτασε το 4,2% έναντι 3,9% το 2002 (σύμφωνα με τις πιο πρόσφατες προσωρινές εκτιμήσεις του υπουργείου Οικονομίας και Οικονομικών), υπερβαίνοντας τον αντίστοιχο μέσο ρυθμό στην Ευρωπαϊκή Ενωση για όγδοο κατά σειρά έτος. Ωστόσο, παρά αυτές τις ευνοϊκές εγχώριες συνθήκες, η ελληνική οικονομία δεν σημείωσε πρόοδο όσον αφορά την επίλυση των δύο βασικών διαρθρωτικών προβλημάτων της, τα οποία είναι η χαμηλή διεθνής ανταγωνιστικότητα και οι δημοσιονομικές ανισορροπίες.

Η παγκόσμια οικονομική δραστηριότητα ανέκαμψε σημαντικά το 2003, ιδίως το δεύτερο εξάμηνο του έτους. Σε όλες σχεδόν τις χώρες οι ρυθμοί οικονομικής ανάπτυξης επιταχύνθηκαν, ενώ παράλληλα αυξήθηκε ταχύτερα ο όγκος του παγκόσμιου εμπορίου. Οι πληθωριστικές πιέσεις παρέμειναν γενικά ασθενείς, παρά τις κατά διαστήματα εξάρσεις της τιμής του αργού πετρελαίου και την ανάκαμψη των τιμών άλλων πρώτων υλών. Ιδιαίτερα σημαντική ανάκαμψη παρατηρήθηκε στην οικονομία των ΗΠΑ και τις οικονομίες της Ασίας. Στη ζώνη του ευρώ, αντίθετα, η ανάπτυξη ήταν υποτονική και ο μέσος ετήσιος ρυθμός ανόδου του ΑΕΠ ήταν μόλις 0,4% το 2003.

Διεθνείς προοπτικές

Οι προοπτικές της παγκόσμιας οικονομίας για το 2004 είναι ευνοϊκές. Το Διεθνές Νομισματικό Ταμείο προβλέπει ότι ο ρυθμός ανόδου του παγκόσμιου ΑΕΠ θα φτάσει γύρω στο 4,5%, με προοπτική να παραμείνει υψηλός και το 2005. Εξάλλου, ο ρυθμός ανόδου του όγκου του παγκόσμιου εμπορίου αγαθών και υπηρεσιών προβλέπεται ότι θα επιταχυνθεί και θα πλησιάσει το 7% το 2004. Παρά την επιτάχυνση της ανάκαμψης, ο πληθωρισμός στις προηγμένες οικονομίες προβλέπεται ότι θα παραμείνει ουσιαστικά αμετάβλητος ή θα υποχωρήσει ελαφρά το 2004. Σε αντίθεση με ό,τι συνέβαινε κατά την προηγούμενη τριετία, οι κίνδυνοι για εξελίξεις δυσμενέστερες από τις προβλεπόμενες έχουν κατά γενική εκτίμηση υποχωρήσει αρκετά.

Στην ελληνική οικονομία, όπως προαναφέρθηκε, το ΑΕΠ αυξήθηκε κατά 4,2% το 2003, έναντι 3,9% το 2002. Στη διατήρηση υψηλών ρυθμών ανάπτυξης της ελληνικής οικονομίας τα τελευταία χρόνια έχουν συμβάλει η βελτίωση των συνθηκών μακροοικονομικής σταθερότητας, με την ένταξη της χώρας στη ζώνη του ευρώ, καθώς και οι διαρθρωτικές μεταρρυθμίσεις που, παρά τις καθυστερήσεις, έχουν πραγματοποιηθεί. Επίσης, έχουν συμβάλει παράγοντες οι οποίοι ενίσχυσαν την εγχώρια ζήτηση. Ειδικότερα, η μείωση του κόστους χρηματοδότησης, λόγω της χαλάρωσης των νομισματικών συνθηκών, σε συνδυασμό με τη βελτίωση του διαθέσιμου εισοδήματος, προκάλεσε σημαντική άνοδο της ιδιωτικής κατανάλωσης. Εξάλλου, οι άνετες νομισματικές συνθήκες και η ευνοική εξέλιξη των κερδών στήριξαν τις επιχειρηματικές επενδύσεις. Επίσης, στην άνοδο του ΑΕΠ συνέβαλαν σημαντικά οι επενδύσεις σε κατασκευαστικά έργα που συνδέονται με τη διεξαγωγή των Ολυμπιακών Αγώνων, καθώς και σε άλλα δημόσια έργα υποδομής που έχουν ενταχθεί στο Γ' Κοινοτικό Πλαίσιο Στήριξης και χρηματοδοτούνται εν μέρει από την Ε.Ε. Από την άλλη πλευρά, ήταν αρνητική και το 2003 η συμβολή του εξωτερικού τομέα στη μεταβολή του ΑΕΠ. Τέλος, το ποσοστό ανεργίας μειώθηκε ελαφρά το 2003, καθώς η αύξηση της απασχόλησης άρχισε να ανταποκρίνεται στην άνοδο της οικονομικής δραστηριότητας, αλλά παραμένει ένα από τα υψηλότερα στην Ε.Ε.

Ο πληθωρισμός (βάσει του Εναρμονισμένου Δείκτη Τιμών Καταναλωτή) παρέμεινε κοντά στο 3,5%, με αποτέλεσμα η διαφορά πληθωρισμού μεταξύ της Ελλάδος και της ζώνης του ευρώ να διατηρηθεί ουσιαστικά αμετάβλητη σε σχέση με το μέσο όρο της τελευταίας τριετίας (σχεδόν 1,5 εκατοστιαία μονάδα). Η εξέλιξη αυτή υποδηλώνει περαιτέρω διάβρωση της διεθνούς ανταγωνιστικότητας της χώρας. Η διατήρηση του πληθωρισμού σε υψηλά επίπεδα, που υπερβαίνουν το μέσο όρο της ζώνης του ευρώ, οφείλεται στην ύπαρξη συνθηκών υπερβάλλουσας ζήτησης σε σημαντικούς τομείς της οικονομίας, στην ταχεία άνοδο του κόστους εργασίας ανά μονάδα προϊόντος, στις μη ικανοποιητικές συνθήκες ανταγωνισμού σε ορισμένες αγορές που δεν λειτουργούν αποτελεσματικά και στη σύγκλιση του επιπέδου των τιμών και των εισοδημάτων προς το μέσο επίπεδο της ζώνης του ευρώ, η οποία συνδέεται με τη διαδικασία πραγματικής σύγκλισης.

Οσον αφορά τις δημοσιονομικές εξελίξεις, η χαλάρωση των δημοσιονομικών συνθηκών ήταν ιδιαίτερα έντονη το 2003. Συγκεκριμένα, η αύξηση του ελλείμματος της γενικής κυβέρνησης ήταν ιδιαίτερα μεγάλη και το έλλειμμα έφθασε στο 2,95% του ΑΕΠ το 2003, έναντι 1,4% το 2002, σύμφωνα με αναθεωρημένες εκτιμήσεις που υπέβαλε το υπουργείο Οικονομίας και Οικονομικών στη Eurostat στις 30 Μαρτίου. Παρά το γεγονός ότι η διεύρυνση του ελλείμματος του κρατικού προϋπολογισμού οφείλεται εν μέρει σε έκτακτους παράγοντες (δαπάνες για την προετοιμασία των Ολυμπιακών Αγώνων, αποζημιώσεις σε πληγέντες από δυσμενείς καιρικές συνθήκες), η απόκλιση του ελλείμματος από το στόχο του προϋπολογισμού οφείλεται κατά κύριο λόγο στη σοβαρή υπέρβαση των πρωτογενών δαπανών (π.χ. των επιχορηγήσεων και των δαπανών προσωπικού του Δημοσίου), ενώ παράλληλα υπήρξε σημαντική υστέρηση των εσόδων του προϋπολογισμού σε σύγκριση με τις προβλέψεις. Το έλλειμμα που τώρα εκτιμάται για το 2003 είναι υπερτριπλάσιο του αρχικού στόχου (0,9% του ΑΕΠ), ο οποίος περιλαμβανόταν στο Επικαιροποιημένο Πρόγραμμα Σταθερότητας και Ανάπτυξης 2002-2006 του Δεκεμβρίου του 2002, και μόνο οριακά χαμηλότερο από τη σχετική τιμή αναφοράς που προβλέπει η Συνθήκη για την Ευρωπαική Ενωση (3,0%). Αντίθετα με ό,τι συνέβη σε άλλες χώρες της Ε.Ε., το έλλειμμα αυξήθηκε παρά τον υψηλό ρυθμό ανάπτυξης της ελληνικής οικονομίας το 2003. Είναι χαρακτηριστικό ότι το κυκλικά διορθωμένο έλλειμμα του 2003 εκτιμάται σε 3,1% του ΑΕΠ. Πρόκειται για σημαντική επιδείνωση του ελλείμματος σε σύγκριση με το 2002.



Ν. Γκαργκάνας

Υποχώρηση χρέους στο 103%

Σύμφωνα με τις πιο πρόσφατες εκτιμήσεις, το ενοποιημένο χρέος της γενικής κυβέρνησης μειώθηκε το 2003 στο 103,0% του ΑΕΠ, από 104,7% του ΑΕΠ το 2002. Η μείωση αυτή (κατά 1,7% του ΑΕΠ) είναι μικρότερη από την αρχική πρόβλεψη για μείωση κατά 5,1 εκατοστιαίες μονάδες του ΑΕΠ. Η μικρή μείωση που πραγματοποιήθηκε αντανακλά την ανάληψη (από την κεντρική κυβέρνηση) άλλων υποχρεώσεων ή τη διενέργεια δαπανών οι οποίες, ενώ δεν περιλαμβάνονται στο δημοσιονομικό έλλειμμα, επιβαρύνουν το δημόσιο χρέος (πρόκειται για τη λεγόμενη «προσαρμογή ελλείμματος-χρέους»).

Το έλλειμμα του ισοζυγίου τρεχουσών συναλλαγών παραμένει υψηλό, αν και μειώθηκε στο 5,7% του ΑΕΠ το 2003, από 6,1% το 2002. Εν μέρει, το έλλειμμα είναι αναμενόμενο για μια χώρα που βρίσκεται σε διαδικασία πραγματικής σύγκλισης. Οι επενδύσεις, ως ποσοστό του ΑΕΠ, αυξήθηκαν με ταχύ ρυθμό τα τελευταία χρόνια, αλλά η αποταμίευση -ιδιωτική και δημόσια- υπολείπεται των επενδύσεων, γεγονός που αντανακλάται στο διευρυμένο έλλειμμα του ισοζυγίου τρεχουσών συναλλαγών. Στο βαθμό που η άνοδος αυτή των επενδύσεων, καθώς και η αύξηση της κατανάλωσης (την οποία αντανακλά η μείωση της ιδιωτικής αποταμίευσης), μπορούν να δικαιολογηθούν με βάση ρεαλιστικές προσδοκίες των επιχειρήσεων και των νοικοκυριών για μελλοντική αύξηση του εισοδήματός τους, η διεύρυνση του ελλείμματος απεικονίζει τα οφέλη από τη διαδικασία πραγματικής σύγκλισης. Ωστόσο, το έλλειμμα αντανακλά επίσης διαρθρωτικές αδυναμίες και χαμηλή ανταγωνιστικότητα, όπως υποδηλώνει η μείωση του μεριδίου των ελληνικών εξαγωγών επί των συνολικών εισαγωγών της ζώνης του ευρώ.

Οσον αφορά τις νομισματικές εξελίξεις στην Ελλάδα το 2003, η πιστωτική επέκταση προς τον ιδιωτικό επειχειρηματικό τομέα ήταν ιδιαίτερα έντονη σε ορισμένους τομείς της οικονομίας, προπάντων αυτούς που συνδέονται με την προετοιμασία των Ολυμπιακών Αγώνων. Τα καταναλωτικά και τα στεγαστικά δάνεια εξακολούθησαν να αυξάνονται με υψηλό ετήσιο ρυθμό. Τόσο τα επιτόκια χορηγήσεων όσο και τα επιτόκια καταθέσεων μειώθηκαν, αλλά εξακολουθούν να υπερβαίνουν τα αντίστοιχα μέσα επιτόκια της ζώνης του ευρώ, παρότι συνεχίζουν να συγκλίνουν προς αυτά.

Η κερδοφορία των τραπεζών στην Ελλάδα αυξήθηκε περίπου κατά 47% το 2003. Η αποδοτικότητα των ιδίων κεφαλαίων τους αυξήθηκε σε 12,8% από 8,4% το 2002 και η αποδοτικότητα του συνολικού ενεργητικού τους αυξήθηκε σε 0,9% από 0,6% το 2002. Παρατηρήθηκε, επίσης, μικρή βελτίωση στην κεφαλαιακή επάρκεια, καθώς τα σταθμισμένα ως προς τον κίνδυνο ίδια κεφάλαια, σε ενοποιημένη βάση, ανήλθαν σε 11,8% του συνολικού ενεργητικού το 2003, από 10,5% το 2002.

Γενικά, η δανειακή επιβάρυνση των ελληνικών νοικοκυριών, παρά τη διαχρονική της αύξηση, διατηρήθηκε το 2003 σε σχετικά χαμηλό ποσοστό του ΑΕΠ (26,3%, έναντι 48,5% στη ζώνη του ευρώ ως σύνολο και 102,2% στις ΗΠΑ) και δεν αποτελεί παράγοντα αστάθειας, όπως άλλωστε προέκυψε και από τις διαπιστώσεις ειδικής έρευνας που διεξήχθη πέρυσι για λογαριασμό της Τράπεζας της Ελλάδος.

Σύμφωνα με τις πιο πρόσφατες προβλέψεις της Τράπεζας της Ελλάδος και των διεθνών οργανισμών, ο ρυθμός αύξησης του ΑΕΠ θα παραμείνει υψηλός το 2004 (γύρω στο 4%), δηλαδή σχεδόν στο ίδιο επίπεδο όπως το 2003, και θα συνεχίσει να υπερβαίνει το δυνητικό ρυθμό ανόδου της οικονομίας, ενώ σύμφωνα με την πιο πρόσφατη πρόβλεψη του υπουργείου Οικονομίας και Οικονομικών, η αύξηση θα είναι 3,7%. Οπως και το 2003, η κυριότερη ώθηση στην άνοδο του ΑΕΠ θα προέλθει από την υψηλή εγχώρια ζήτηση. Θετική θα είναι, όμως, και η επίδραση της εξωτερικής ζήτησης.

Ο πληθωρισμός, ο οποίος επιβραδύνθηκε σταδιακά στη διάρκεια του 2003, αναμένεται ότι σε μέση ετήσια βάση θα διαμορφωθεί το 2004 στο ίδιο επίπεδο όπως πέρυσι ή σε επίπεδο οριακά υψηλότερο, ενώ η διαφορά του από τον πληθωρισμό στη ζώνη του ευρώ ενδεχομένως θα υπερβεί τη 1,5 εκατοστιαία μονάδα.

Ειδικότερα, το 2004 προβλέπεται ότι θα επιταχυνθεί ο ρυθμός ανόδου του κόστους εργασίας ανά μονάδα προϊόντος. Επίσης, εκτιμάται ότι η διεξαγωγή των Ολυμπιακών Αγώνων θα ενισχύσει τα φαινόμενα υπερβάλλουσας ζήτησης στους τομείς των υπηρεσιών (όπως συνέβη και σε άλλες διοργανώτριες χώρες στο παρελθόν).

Οι εισροές πόρων από τα διαρθρωτικά ταμεία της Ε.Ε. συνεχίζονται, αν και πιθανώς θα μειωθούν σε σχέση με το παρελθόν. Τα επόμενα έτη αναμένεται να επιταχυνθούν οι ρυθμοί ανάπτυξης στις σημαντικότερες χώρες προορισμού των ελληνικών εξαγωγών, οπότε θα δημιουργηθούν νέες ευκαιρίες και προκλήσεις για τις επιχειρήσεις.

Κατά το υπόλοιπο της δεκαετίας, η Ελλάδα θα πρέπει να επιτύχει υψηλότερη και διατηρήσιμη οικονομική ανάπτυξη, ώστε το βιοτικό επίπεδο των πολιτών της να εξακολουθήσει να συγκλίνει προς το μέρο όρο της Ε.Ε. Βασικοί στόχοι της οικονομικής πολιτικής της κυβέρνησης, σύμφωνα με τις προγραμματικές δηλώσεις του πρωθυπουργού στη Βουλή στις 20 Μαρτίου 2004, είναι:

- Η βελτίωση της παραγωγικότητας και η ενίσχυση της ανταγωνιστικότητας της οικονομίας.
- Η επιδίωξη ρυθμού οικονομικής ανάπτυξης που θα υπερβαίνει το 5%.
- Η μείωση της ανεργίας κατά 3 εκατοστιαίες μονάδες έως το τέλος της τετραετίας.
- Η σύγκλιση των μισθών και των συντάξεων προς το μέσο όρο της Ε.Ε. τα επόμενα 8 χρόνια.

Για την επίτευξη αυτών των φιλόδοξων στόχων θα απαιτηθεί μια μεσοπρόθεσμη στρατηγική της οικονομικής πολιτικής, η οποία θα πρέπει να περιλαμβάνει: α) ένα ευρύ φάσμα περαιτέρω οικονομικών και θεσμικών μεταρρυθμίσεων, με σκοπό την αύξηση του αναπτυξιακού δυναμικού της ελληνικής οικονομίας μακροχρόνια, β) μακροοικονομική πολιτική, προσανατολισμένη στην ανάπτυξη και τη σταθερότητα και γ) συγκεκριμένες πολιτικές για την εξασφάλιση διατηρήσιμης δημοσιονομικής ισορροπίας μακροχρόνια.

Η διατήρηση ρυθμών ανόδου του ΑΕΠ άνω του 5% μεσοσπρόθεσμα προϋποθέτει αύξηση του δυνητικού ρυθμού ανάπτυξης, προκειμένου να αποφευχθούν οι πληθωριστικές πιέσεις.

Ευκαμψία εργασίας

Τα τελευταία χρόνια εφαρμόζονται στην Ελλάδα, όπως και στις άλλες χώρες της Ε.Ε., μέτρα για την προώθηση των στόχων της Λισαβόνας και για την αύξηση της ευκαμψίας της αγοράς εργασίας. Οι κυριότερες ρυθμίσεις αφορούν την ευελιξία της απασχόλησης και του χρόνου εργασίας, τη μείωση του μη μισθολογικού κόστους εργασίας, την αναβάθμιση των δεξιοτήτων του εργατικού δυναμικού και την αποτελεσματικότερη αντιστοίχιση προσφοράς και ζήτησης εργασίας. Απαιτούνται όμως περαιτέρω μεταρρυθμίσεις για να τονωθεί τόσο η προσφορά όσο και η ζήτηση εργασίας, ιδίως μέσω της μείωσης του μη μισθολογικού κόστους και της εξάλειψης των παραγόντων που δυσχεραίνουν την είσοδο στην αγορά εργασίας, να ενθαρρυνθεί η αύξηση της απασχόλησης στην επίσημη οικονομία, να προωθηθούν αλλαγές στη διαδικασία καθορισμού των μισθών (ώστε να εξασφαλισθεί ότι οι μισθοί θα αντανακλούν τις διαφορές στην παραγωγικότητα) και να αρθούν τα εμπόδια για την κινητικότητα του εργατικού δυναμικού που διατηρούνται ακόμη. Χρειάζονται, τέλος, περαιτέρω μεταρρυθμίσεις για να επιτευχθεί μια πιο ισόρροπη σχέση μεταξύ ευκαμψίας και ασφάλειας στην αγορά εργασίας.

Η παραγωγικότητα (το ΑΕΠ ανά απασχολούμενο) στην Ελλάδα, αφού παρέμεινε στάσιμη την 5ετία 1992-96, αυξήθηκε με μέσο ετήσιο ρυθμό 2,6% την 7ετία 1997-2003. Ωστόσο, εάν υποτεθεί ότι η απασχόληση θα αυξάνεται με ετήσιο ρυθμό γύρω στο 1,2% (δηλ. ίσο με το μέσο όρο της επταετίας 1997-2003), θα πρέπει, προκειμένου να επιτευχθεί ο στόχος για δυνητικό ρυθμό ανάπτυξης 5%, η παραγωγικότητα να αυξάνεται κατά 3,8% ετησίως. Βεβαίως, αν η αύξηση της απασχόλησης είναι ταχύτερη, σύμφωνα με τους στόχους της Λισαβόνας, τότε ο παραπάνω στόχος για το δυνητικό ρυθμό ανάπτυξης θα μπορούσε να επιτευχθεί και με ρυθμό αύξησης της παραγωγικότητας μικρότερο από τον προαναφερόμενο.

Οι διαρθρωτικές μεταρρυθμίσεις παρέχουν τη δυναμική για την επίτευξη υψηλών ρυθμών ανάπτυξης μακροχρόνια, αλλά η διατήρηση των ρυθμών αυτών στο μέλλον θα εξαρτηθεί, όπως και στο παρελθόν, και από την άσκηση πολιτικών οι οποίες θα στηρίζουν καθαρά τη μακροοικονομική σταθερότητα. Κύριος στόχος της μακροοικονομικής πολιτικής πρέπει να είναι η σταδιακή σύγκλιση του ελληνικού πληθωρισμού προς το μέσο πληθωρισμό της ζώνης του ευρώ και η ενίσχυση της ανταγωνιστικότητας στον τομέα των εμπορεύσιμων αγαθών και υπηρεσιών.

ΚΗΔΕΙΑ



Τον λατρευτό μας σύζυγο, πατέρα, πάππου αδελφό και θείο
ΣΤΥΛΙΑΝΟ ΣΑΚΕΛΛΑΡΗ
ετών 67
θανόντα κηδεύουμε σήμερα Δευτέρα 10 Μαΐου 2004 και ώρα 4 μ.μ. από τον Ιερό Ναό των Ταξιαρχών Αρχαγγέλου
Η σύζυγος: Κατερίνα
Τα παιδιά: Νίκος-Σούλα, Τσαμπίκος-Στέλα, Μιχάλης-Μαρία
Τα εγγόνια, τ' αδέλφια, τ' ανίψια και οι λοιποί συγγενείς

Τον λατρευτό μας σύζυγο, πατέρα, παππού, αδελφό και θείο
ΕΜΜΑΝΟΥΗΛ Λ. ΜΑΣΤΗ
θανόντα χθες κηδεύουμε σήμερα και ώρα 11 π.μ. εκ του Ιερού Ναού Αγ. Λουκά Σορωνής.
Η σύζυγος: Γεωργία
Τα παιδιά: Ασημίνα-Θανάσης, Λουκάς-Μαρίνα, Λίζα-Γιώργος.
Τα εγγόνια, τ' αδέλφια, τ' ανίψια και οι λοιποί συγγενείς.

Τον λατρευτό μας πατέρα
ΕΥΘΥΜΙΟ ΣΑΡΡΗ
ετών 59
κηδεύουμε σήμερα Δευτέρα 10 Μαΐου 2004 και ώρα 4 μ.μ. από τον Ιερό Ναό Ταξιαρχών Νεκροταφείου Ρόδου.
Τα παιδιά: Ειρήνη, Αθηνά, Τσαμπίκα.
Και οι λοιποί συγγενείς.

ΜΝΗΜΟΣΥΝΑ



Την 11η Μαΐου, ημέρα Τρίτη και ώρα 7.30 π.μ. εις τον Ιερό Ναό Αγίου Ιωάννη Θεολόγου Δαματριάς τελούμε 9ήμερο μνημόσυνο υπέρ αναπαύσεως της ψυχής του λατρευτού μας συζύγου, πατέρα, παππού, αδελφού και θείου
ΓΕΩΡΓΙΟΥ ΛΟΥΚΑ
Η σύζυγος: Βασιλεία
Τα παιδιά: Κική-Λουκάς Μαστή, Κυριάκος-Σμαράγδη.
Τα εγγόνια, τ' αδέλφια, τ' ανίψια και οι λοιποί συγγενείς



Την 11η Μαΐου, ημέρα Τρίτη και ώρα 8.30 π.μ. εις τον Ιερό Ναό Φιλερήμου, τελώ ετήσιο μνημόσυνο υπέρ αναπαύσεως της ψυχής του λατρευτού μου συζύγου
ΑΛΕΞΑΝΔΡΟΥ ΙΩΑΝΝΙΔΗ-GORSUN
Η σύζυγος: Venice.

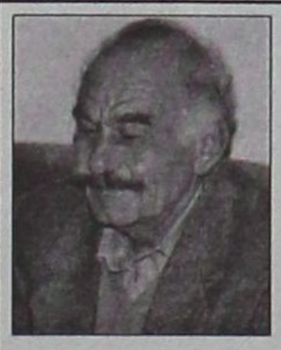

Την 11η Μαΐου, ημέρα Τρίτη και ώρα 8.30 π.μ. εις τον Ιερό Ναό Αγίας Ειρήνης Ορφανοτροφείου Θηλέων, τελούμε 40ήμερο μνημόσυνο υπέρ αναπαύσεως της ψυχής του λατρευτού μας πατέρα, παππού και θείου
ΦΙΛΙΠΠΟΥ ΠΑΠΑΣΤΑΜΑΤΙΟΥ
Τα παιδιά: Μανώλης, Μιχάλης, Φωτεινή, Αργύρης-Χριστίνα, Βαγγέλης-Σταματία, Σταύρος-Ελισάβετ
Τα εγγόνια, τ' ανίψια και οι λοιποί συγγενείς

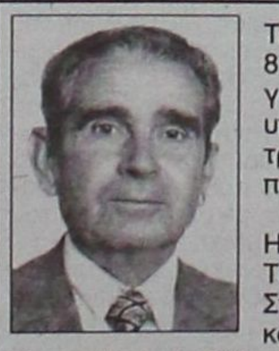

Την 11η Μαΐου, ημέρα Τρίτη και ώρα 8 π.μ. εις τον Ιερό Ναό Αγίων Αναργύρων, τελούμε 9ήμερο μνημόσυνο υπέρ αναπαύσεως της ψυχής του λατρευτού μας συζύγου, πατέρα, παππού, αδελφού και θείου
ΓΕΩΡΓΙΟΥ ΨΑΡΡΟΥ
Η σύζυγος: Αικατερίνη
Τα παιδιά: Ζηνοβία Αγαπητίδη, Σέβα-Στέφανος Σαββαΐδη, Φλώρα-Τσαμπίκος Κουμεντής
Τα εγγόνια, τ' αδέλφια, τ' ανίψια και οι λοιποί συγγενείς



Την 12η Μαΐου, ημέρα Τετάρτη και ώρα 8.30 π.μ. εις τον Ιερό Ναό Ταξιαρχών νεκροταφείου Ρόδου, τελούμε ετήσιο μνημόσυνο υπέρ αναπαύσεως της ψυχής του λατρευτού μας συζύγου, πατέρα και παππού
ΗΣΑΪΑ ΠΑΠΑΪΩΑΝΝΟΥ
Η σύζυγος: Βασιλική
Τα παιδιά: Ισμήνη-Σάββας Παπαγεωργίου, Γιάννης-Χριστίνα, Γιώργος-Μαρία, Δέσποινα-Νίκος Παπανικήτας
Τα εγγόνια και οι λοιποί συγγενείς



Την 12η Μαΐου, ημέρα Τετάρτη και ώρα 8 π.μ. εις τον Ιερό Ναό Κοιμήσεως της Θεοτόκου στην Κρεμαστή, τελούμε 9μηνο μνημόσυνο υπέρ αναπαύσεως της ψυχής της λατρευτής μας κόρης, αδελφής, εγγονής, ανιψιάς και ξαδέλφης
ΝΕΚΤΑΡΙΑΣ ΑΛΕΞΑΚΗ
ετών 22
Οι γονείς: Αντώνης-Ευδοξία
Ο αδελφός: Μανώλης
Οι γιαγιάδες, οι θείες, οι θείοι, τα ξαδέλφια και οι λοιποί συγγενείς.

Στην πολυαγαπημένη και αδικοχαμένη κόρη μας **ΝΕΚΤΑΡΙΑ.**

Ελα και απόψε στο όνειρο
επίσκεψη να κάνεις
και να καθήσεις δίπλα μας
τον πόνο μας να γιάνεις

Μας χώρισε ο θάνατος
εμείς όμως δεν ξεχνούμε
την κόρη μας την λατρευτή
και την 'νε πεθυμούμε

Σκέψη μας που γυρνάς παντού
και δρόμους δεν φοβάσαι
πήγαινε στην κορούλα μας
δίπλα της να κοιμάσαι

Κλαίμε μα με τα δάκρυα
οπίσω δεν γυρίζεις
όμως, ό,τι και να σου κάναμε
κούκλα μου το αξίζεις

Καθημερινά η μάνα σου
επίσκεψη σου κάνει
Ο,τι και αν κάνει κούκλα μου
άδικο κόπο κάνει

Μυρίζει τριαντάφυλλα
όταν συναντηθούμε
Αχ και να μπορούσαμε
και λίγο να σε δούμε

Οι γονείς
Αντώνης και Ευδοξία Αλεξάκη
ο αδελφός Εμμανουήλ Αλεξάκης



Την 12η Μαΐου, ημέρα Τετάρτη και ώρα 8 π.μ. εις τον Ιερό Ναό Ταξιαρχών νεκροταφείου Ρόδου,· τελούμε ετήσιο μνημόσυνο υπέρ αναπαύσεως της ψυχής της λατρευτής μας μητέρας, γιαγιάς, προγιαγιάς και αδελφής
ΑΝΤΙΟΠΗΣ ΚΑΤΣΑΡΟΥ
Τα παιδιά: Γιώργος-Αννα Μαλανδράκη, Ιάκωβος-Ιωάννα Κατσαρού
Τα εγγόνια, τα δισέγγονα, τ' αδέλφια και οι λοιποί συγγενείς

Την 12η Μαΐου, ημέρα Τετάρτη και ώρα 8 π.μ. εις τον Ιερό Ναό Αγ. Παντελεήμονος Π. Πόλη, τελούμε ετήσιο μνημόσυνο υπέρ αναπαύσεως της ψυχής του λατρευτού μας συζύγου, πατέρα, παππού, αδελφού και θείου
ΣΑΒΒΑ ΚΕΦΑΛΑ
Η σύζυγος: Δούκισα
Τα παιδιά: Νεκτάριος-Τσαμπίκα, Βάσω
Ο εγγονός: Σάββας
Τ' αδέλφια, τ' ανίψια και οι λοιποί συγγενείς

ΕΛΛΗΝΙΚΗ ΔΗΜΟΚΡΑΤΙΑ
ΠΕΡΙΦΕΡΕΙΑ ΝΟΤΙΟΥ ΑΙΓΑΙΟΥ
ΝΟΜΟΣ ΔΩΔΕΚΑΝΗΣΟΥ
ΝΟΜΑΡΧΙΑΚΗ ΑΥΤ/ΣΗ ΔΩΔ/ΣΟΥ
ΝΟΜΑΡΧΙΑΚΟ ΣΥΜΒΟΥΛΙΟ

ΑΝΑΚΟΙΝΩΣΗ

Με το υπ' αριθμ. πρωτ. 506/27-4-2004 έγγραφο της Περιφέρειας Νοτίου Αιγαίου-Γενική Διεύθυνση Περιφέρειας-Τμήμα ΠΕ.ΧΩ. Δωδ/σου, μας διαβιβάστηκε για γνωμοδότηση η από Απρίλιο του 2004 Μελέτη Περιβαλλοντικών Επιπτώσεων (Μ.Π.Ε.) του έργου "Ύδρευση Λιβαδίων νήσου Τήλου Νομού Δωδ/σου".
Καλούμε κάθε ενδιαφερόμενο να υποβάλλει τις έγγραφες παρατηρήσεις του ως προς το περιεχόμενο της παραπάνω Μελέτης, μέσα σε προθεσμία δεκαπέντε (15) ημερών από την ημερομηνία δημοσίευσης της παρούσας στον ημερήσιο τοπικό τύπο.
Οι ενστάσεις θα υποβάλλονται:
1. Στην Γραμματεία της Νομαρχιακής Επιτροπής της Ν.Α. Δωδ/σου.
2. Στην ανωτέρω αναφερομένη Υπηρεσία
και θα κοινοποιούνται στο Τοπικό Γραφείο Περιβάλλοντος του Τ.Π. και Π.Ε. της Ν. Α. Δωδ/σου (υπόψη κ. Αρη Σκιαδόπουλου τηλ. 22410-30413), όπου βρίσκεται η ανωτέρω Μελέτη και μπορεί κάθε ενδιαφερόμενος να λάβει γνώση αυτής.

Ο Πρόεδρος του Ν.Σ. Δωδ/σου
Φώτης Χαζηδιάκος

ΕΛΛΗΝΙΚΗ ΔΗΜΟΚΡΑΤΙΑ
ΠΕΡΙΦΕΡΕΙΑ ΝΟΤΙΟΥ ΑΙΓΑΙΟΥ
ΝΟΜΟΣ ΔΩΔΕΚΑΝΗΣΟΥ
ΝΟΜΑΡΧΙΑΚΗ ΑΥΤ/ΣΗ ΔΩΔ/ΣΟΥ
ΝΟΜΑΡΧΙΑΚΟ ΣΥΜΒΟΥΛΙΟ

ΑΝΑΚΟΙΝΩΣΗ

Με το υπ' αριθμ. πρωτ. 102811/1158/7-4-2004 Κοινή Απόφαση ΥΠΕΧΩΔΕ-ΥΠ. ΓΕΩΡΓΙΑΣ που αφορά "Εγκριση περιβαλλοντικών όρων για την αύξηση της δυναμικότητας και τη λειτουργία ιχθυογεννητικού σταθμού (ΙΧΣ) από 2.000.000 σε 6.620.000 ιχθύδια/έτος των ειδών τσιπούρα-λαβράκι (1.620.000 ιχθ./έτος) και άλλων ενδημικών μεσογειακών ειδών ψαριών, (5.000.000 ιχθ/έτος) που αναπτύσσονται σε ιδιόκτητη χερσαία έκταση 34011,02 τ.μ. και οι εγκαταστάσεις της καταλαμβάνουν επιφάνεια 1.237.65 τ.μ. στη θέση "Βρουλίδια" Νήσου Καλύμνου, Νομαρχιακή Αυτοδιοίκησης Δωδ/σου από την εταιρεία "ΚΛΕΙΔΑΡΑΣ Ι. FAMILY Α.Ε.".
Καλούμε κάθε ενδιαφερόμενο, προκειμένου να λάβει γνώση της ανωτέρω απόφαση, να αποταθεί στο Τοπικό Γραφείο Περιβάλλοντος του Τ.Π. και Π.Ε. της Ν. Α. Δωδ/σου (κ. Αρη Σκιαδόπουλο τηλ. 22410-30413).
Η προαναφερόμενη απόφαση θα αναρτηθεί για τις προσεχείς μέρες, στον πίνακα ανακοινώσεων της Νομαρχίας.

Ο Πρόεδρος του Ν.Σ. Δωδ/σου
Φώτης Χαζηδιάκος

ΕΛΛΗΝΙΚΗ ΔΗΜΟΚΡΑΤΙΑ
ΠΕΡΙΦΕΡΕΙΑ ΝΟΤΙΟΥ ΑΙΓΑΙΟΥ
ΝΟΜΟΣ ΔΩΔΕΚΑΝΗΣΟΥ
ΝΟΜΑΡΧΙΑΚΗ ΑΥΤ/ΣΗ ΔΩΔ/ΣΟΥ
ΝΟΜΑΡΧΙΑΚΟ ΣΥΜΒΟΥΛΙΟ

ΑΝΑΚΟΙΝΩΣΗ

Με το υπ' αριθμ. πρωτ. 102135/858/12-3-2004 έγγραφο του ΥΠΕΧΩΔΕ-Γενική Διεύθυνση Περιβάλλοντος-Δ/νση Περιβαλλοντικού Σχεδιασμού-Τμήμα Γεν. Περιβ/κών Θεμάτων, μας διαβιβάστηκε για γνωμοδότηση η από Φεβρουάριο του 2004 Μελέτη Περιβαλλοντικών Επιπτώσεων (Μ.Π.Ε.) μονάδας ιχθυοκαλλιέργειας Ευρύαλων Μεσογειακών Ειδών στη θέση "Βραχονησίδα Καλόλιμνος" Δήμου Καλύμνου Νομαρχιακής Αυτοδιοίκησης Δωδ/σου του κ. Κλειδαρά Δρόσου του Ιωάννη.
Καλούμε κάθε ενδιαφερόμενο να υποβάλλει τις έγγραφες παρατηρήσεις του ως προς το περιεχόμενο της παραπάνω Μελέτης, μέσα σε προθεσμία δεκαπέντε (15) ημερών από την ημερομηνία δημοσίευσης της παρούσας στον ημερήσιο τοπικό τύπο.
Οι ενστάσεις θα υποβάλλονται:
1. Στην Γραμματεία της Νομαρχιακής Επιτροπής της Ν.Α. Δωδ/σου.
2. Στην ανωτέρω αναφερομένη Υπηρεσία
και θα κοινοποιούνται στο Τοπικό Γραφείο Περιβάλλοντος του Τ.Π. και Π.Ε. της Ν. Α. Δωδ/σου (υπόψη κ. Αρη Σκιαδόπουλου τηλ. 22410-30413), όπου βρίσκεται η ανωτέρω Μελέτη και μπορεί κάθε ενδιαφερόμενος να λάβει γνώση αυτής.

Ο Πρόεδρος του Ν.Σ. Δωδ/σου
Φώτης Χαζηδιάκος



ΑΠΩΛΕΙΑ

Χάθηκε σκυλάκι, την Κυριακή 2 Μαΐου, στην περιοχή της Ανάληψης (σ.σ. κοντά στο δισκοπωλείο "NOISE"). Είναι μικρό, κουρεμένο, χρώματος καφέ και ακούει στο όνομα "Μπρούνο". Επίσης, του χορηγούνται φάρμακα.
Φέρει λουράκι με το όνομά του και αριθμούς τηλεφώνων. Οποιος γνωρίζει κάτι, παρακαλείται να επικοινωνήσει **στα τηλ.: 22410-68075, 22410-64373 και κινητό 6945404448.**

ΕΝΩΣΗ ΑΓΡΟΤΙΚΩΝ ΣΥΝΕΤΑΙΡΙΣΜΩΝ ΔΩΔΕΚΑΝΗΣΟΥ

ΠΡΟΣΚΛΗΣΗ ΕΝΔΙΑΦΕΡΟΝΤΟΣ

Η ΕΝΩΣΗ ΑΓΡΟΤΙΚΩΝ ΣΥΝΕΤΑΙΡΙΣΜΩΝ ΔΩΔΕΚΑΝΗΣΟΥ Ν.Π.Ι.Δ. γνωστοποιεί ότι πωλεί δύο ακίνητά της που είναι το ένα κοντά στο άλλο και βρίσκονται στην περιοχή ΚΑΝΑΜΑΤ Ρόδου και συγκεκριμένα:
1. Δύο συνεχόμενα συνενωμένα οικόπεδα συνολικού εμβαδού 12.702 μ.τ. μετά των επ' αυτών ευρισκομένων κτισμάτων (παλαιό εργοστάσιο ΡΟΔΟΓΑΛ) με κτηματολογικά στοιχεία: α) Τόμος γαιών Ρόδου 11, φύλλο 38, Μερίς 160Β και φάκελος 2070 και β) Τόμος γαιών Ρόδου , φύλλο 171, Μερίς 163ΑΑ και φάκελος 1679 του κτηματολογίου Ρόδου. Το ακίνητο αυτό είναι ενιαίο και άμεσα παραδοτέο.
2. Ενα ακίνητο-οικόπεδο εμβαδού 17.488 μ.τ. μέσα στο οποίο είναι κτισμένο το παλιό εργοστάσιο της ΡΟΔΙΑ με τα κτηματολογικά στοιχεία Τόμος οικοδομών Ρόδου 30, φύλλο 62, Μερίς 583 και φάκελος 6074 του Κτηματολογίου Ρόδου.
Το ακίνητο αυτό είναι μερικά νοικιασμένο και μπορεί κάθε ενδιαφερόμενος να λάβει γνώση των όρων της μισθώσεως. Ολα τα ακίνητα θα πωληθούν ελεύθερα βαρών και μετους παρακάτω όρους:
α) Ελαχίστη τιμή προσφοράς 120 ευρώ κατά μ.τ. μετά των απ' αυτών κτισμάτων, για τις μερίδες 160Β και 163ΑΑ και 130 ευρώ κατά μ.τ. μετά των επ' αυτών κτισμάτων για την μερίδα 583.
β) Κάθε ένα από τα δύο ακίνητα δεν επιμερίζεται αλλά πωλείται ενιαίο.
γ) Η εξόφληση του τιμήματος θα είναι μετρητοίς.
Οι δε προσφορές μετρητοίς θα τύχουν απολύτου προτεραιότητας. Προσφορές με προθεσμιακό διακανονισμό θα γίνουν δεκτές με τον όρο να καταβληθεί σε μετρητά τουλάχιστον το 60% του τιμήματος κατά την υπογραφή του συμβολαίου αγοραπωλησίας και εξόφληση του υπολοίπου τιμήματος σε 5 ισόποσες έντοκες μηνιαίες δόσεις.
δ) Ο κάθε ενδιαφερόμενος θα πρέπει απαραιτήτως να συνοδεύει την προσφορά του με εγγυητική επιστολή συμμετοχής και εκτέλεσης αξίας 15.000 ευρώ.
Οι ενδιαφερόμενοι θα πρέπει να καταθέσουν έγγραφες κλειστές προσφορές στα Κεντρικά Γραφεία της Ε.Α.Σ. ΔΩΔ/ΣΟΥ (Κλαυδίου Πέπερ 1, ΡΟΔΟΣ 85100 τηλ. 2241024159, υπ' όψιν Διοικητικού Συμβουλίου) μέχρι την Παρασκευή 28 Μαΐου 2004 και ώρα 14.00 μ.μ.
Οι προσφορές θα περιλαμβάνουν πέρα της οικονομικής προσφοράς και βιογραφικό σημείωμα του ενδιαφερόμενου φυσικού προσώπου ή το επιχειρηματικό profile του ενδιαφερόμενου νομικού προσώπου.
Η Ε.Α.Σ.Δ. διατηρεί το δικαίωμα να αναβάλλει, να αναστείλει ή να ακυρώσει τον διαγωνισμό σε οποιοδήποτε σημείο του αν κρίνει ότι διαμορφώνονται συνθήκες που δεν ευνοούν την λειτουργία και την οικονομική της πορεία.
Οι ενδιαφερόμενοι για οποιαδήποτε πρόσθετη πληροφορία μπορούν να αποταθούν στα Γραφεία της Ε.Α.Σ. ΔΩΔΕΚΑΝΗΣΟΥ στον κ. Κουνάκη (τηλ. 22410/24159 ή 22410/28375).

Από την Ενωση Αγροτικών Συν/μών
Δωδεκανήσου
Ο Πρόεδρος
Δημητράς Γεώργιος

ΤΑ ΛΟΓΙΚΑ ΤΑ ΠΑΡΑΛΟΓΑ ΤΑ ΕΞΩΦΡΕΝΙΚΑ



Το χορευτικό του Λυκείου Ελληνίδων Ρόδου

Ο χορός στα Δωδεκάνησα

Φωτογραφίζοντας στο παρασκήνιο

Χθες Κυριακή έληξε το σεμινάριο για τον ***"Χορό στα Δωδεκάνησα-Σύγχρονες προοπτικές"***, που διοργάνωσαν με επιτυχία η ***Ν.Ε.Λ.Ε.*** Δωδεκανήσου, το ***Θέατρο Ελληνικών Χορών "Δόρα Στράτου"*** και το ελληνικό τμήμα της ***ΔΟΛ Τ.***

Η τριήμερη σύναξη περιελάμβανε παραστάσεις παραδοσιακών χορών από παροικιακά σωματεία του νησιού μας ***(Νίσυρος, Χάλκη, Κάλυμνος, Κάσος, Τήλος, Ολυμπος Καρπάθου),*** το **Λύκειο Ελληνίδων Ρόδου,** και τους Πολιτιστικούς Συλλόγους της ***Εμπωνας*** και του ***Ασκληπειού***.

Επίσης έγιναν πέντε εισηγήσεις σχετικά με τους παραδοσιακού χορούς και η παρουσίαση των βιβλίων ***"Ο χορός στον πολιτισμό της Καρπάθου"*** της Μαριγούλας Κρητσιώτη και Αλκη Ράφτη και ***"Ο χορός στη Ρόδο"*** του Αλκη Ράφτη και ο δίσκος ακτίνας του Γιάννη Κλαδάκη ***"Τραγούδια και χοροί της Ρόδου"***.

Ηταν μια επιτυχημένη και παραγωγική δουλειά που θα ήταν ευχής έργο να καθιερωθεί σαν μια ετησία συνάντηση που θα δώσει την ευκαιρία για ένα γόνιμο διάλογο για τους παραδοσιακούς μας χορούς και θα προωθήσει την ευγενή άμιλλα μεταξύ των συλλόγων που καλλιεργούν με μεράκι οι πολιτιστικοί παροικιακοί σύλλογοι των νησιών μας και της Ρόδου.





Οι τελευταίες διορθώσεις στον κεφαλόδεσμο από τον Πρόεδρο του Συλλόγου Χαλκητών Ρόδου, τον αρχιμανδρίτη Αντώνιο Πατρό

Ο πρωτοσύγγελος Παΐσιος έδωσε το δικό του παρών



Ο μικρός χορευτής εξετάζει εμβριθώς τα cd που έχει εκδώσει το Θέατρο Ελληνικών Χορών "Δόρα Στράτου"



Παρακολουθώντας τα άλλα χορευτικά συγκροτήματα



Το χορευτικό συγκρότημα του Συλλόγου Χαλκητών Ρόδου

MULTI • CINEMA
ODEON
METROPOL
Εβδομαδιαίο Πρόγραμμα \\ Weekly Program
07.05.2004 - 13.05.2004
Ενημερωθείτε στο Internet...www.RodosVitrina.gr/Metropol.htm

Μην τη χάσετε!
Η Αιώνια Λιακάδα ενός καθαρού μυαλού
Eternal Sunshine of the Spotless Mind
Μία από τις καλύτερες ταινίες της χρονιάς με τον μοναδικό ΤΖΙΜ ΚΑΡΕΪ
ΚΑΤΑΛΛΗΛΟ
IN ENGLISH ROMANTIC COMEDY
New
Πρωταγωνιστούν: Τζιμ Κάρεϊ, Κέιτ Γουίνσλετ, Κίρστεν Ντανστ
ΑΙΘΟΥΣΑ 1
ΩΡΕΣ ΕΝΑΡΞΗΣ SHOW TIMES
20:15 • 22:30

GOTHIKA
Κατόπιν μεγάλης προσέλευσης θεατών παρατείνεται για μια ακόμη εβδομάδα η προβολή του συγκλονιστικού θρίλερ. Με πρωταγωνίστρια την βραβευμένη με ΟΣΚΑΡ ΧΑΛΙ ΜΠΕΡΙ
ΑΚΑΤΑΛΛΗΛΟ
IN ENGLISH THRILLER
Ξύπνησε σ'έναν εφιάλτη. Αλλά δεν θυμάται να κοιμήθηκε...
Πρωταγωνιστούν: Χάλι Μπέρι, Πενέλοπε Κρουζ, Ρόμπερτ Ντάουνι Τζούνιορ.
ΑΙΘΟΥΣΑ 3
ΩΡΕΣ ΕΝΑΡΞΗΣ SHOW TIMES
20:20 • 22:40

ΜΥΣΤΙΚΟ ΠΑΡΑΘΥΡΟ
Ο ΤΖΟΝΙ ΝΤΕΠ πρωταγωνιστεί σε ένα δυνατό θρίλερ που θα σας καθηλώσει!
Κάποια παράθυρα πρέπει... να μένουν κλειστά.
ΑΚΑΤΑΛΛΗΛΟ
IN ENGLISH THRILLER
Σε 1η Πανελλήνια Προβολή
Από τον σεναριογράφο της ταινίας "Δωμάτιο Πανικού".
ΑΙΘΟΥΣΑ 2
ΩΡΕΣ ΕΝΑΡΞΗΣ SHOW TIMES
22:45

Στη Σκιά του Δολοφόνου
ΣΑΜΙΟΥΕΛ ΤΖΑΚΣΟΝ
ΑΣΛΕΙ ΤΖΑΝΤ - ΑΝΤΙ ΓΚΑΡΣΙΑ
πρωταγωνιστούν στο αστυνομικό θρίλερ.
Twisted
ΑΚΑΤΑΛΛΗΛΟ
IN ENGLISH THRILLER
ΑΙΘΟΥΣΑ 2
ΩΡΕΣ ΕΝΑΡΞΗΣ SHOW TIME
18:00 • 20:00
Κάθε φόνος...έχει ένα σημάδι.

Πήτερ Παν
Peter Pan
Ο θρύλος που νομίζατε ότι γνωρίζετε, γίνεται μια περιπέτεια που δεν είχατε φανταστεί ποτέ.
ΚΑΤΑΛΛΗΛΟ
IN ENGLISH ADVENTURE
Όλη η μαγεία του αγαπημένου βιβλίου πλημμυρίζει την οθόνη του σινεμά σε μια παραμυθένια υπερπαραγωγή.
ΑΙΘΟΥΣΑ 3
ΩΡΑ ΕΝΑΡΞΗΣ SHOW TIME
18:00

Brother Bear
Ο ΑΔΕΛΦΟΣ μου Ο ΑΡΚΟΥΔΟΣ
Η Walt Disney Pictures παρουσιάζει μια νέα, μεγαλειώδη περιπέτεια κινουμένων σχεδίων!
ΣΤΑ ΕΛΛΗΝΙΚΑ
* Μόνο Παρασκευή Σαββάτο και Κυριακή
Με καινούριους χαριτωμένους ήρωες και χαρούμενα τραγούδια του βραβευμένου με ΟΣΚΑΡ Φιλ Κόλινς.
ΚΑΤΑΛΛΗΛΟ
ΑΙΘΟΥΣΑ 1
ΩΡΑ ΕΝΑΡΞΗΣ SHOW TIME
18:00

ΤΗΝ ΠΑΡΑΣΚΕΥΗ • ON FRIDAY
Αν αλλάξεις κάτι... αλλάζουν όλα!
Η No1 στο Αμερικάνικο Box Office ταινία.
Το Φαινόμενο της Πεταλούδας
The Butterfly Effect
Πρωτα/στούν: Άστον Κάτσερ, Έιμι Σμάρτ
•3 LUXURY DESIGN SCREENS•
•DOLBY DIGITAL EX•FULLY AIR-CONDITIONED•
Πληροφορίες • Κρατήσεις 22410.28400

Cine Phile

ΕΠΙΜΕΛΕΙΑ: ΚΥΡΙΑΚΗ ΠΕΤΡΙΔΟΥ

Ορλάντο Μπλουμ: Ανερχόμενη δύναμη

Και ξαφνικά, όλοι τελευταία μιλούν για τον γοητευτικό Ορλάντο Μπλουμ. Και όχι άδικα, βέβαια, αφού, παρά το νεαρό της ηλικίας του-είναι μόλις 27 χρόνων-έχει ήδη καταφέρει να πρωταγωνιστήσει σε δύο από τα πλέον πολυδιαφημισμένα blockbuster της εποχής μας: Την πολυβραβευμένη τριλογία «Ο Άρχοντας των Δαχτυλιδιών» και την «Τροία» που κάνει πρεμιέρα την ερχόμενη εβδομάδα και στη Ρόδο.

Πιστεύουμε ότι τα παραπάνω και μόνο αποτελούν πολύ καλούς λόγους για να ρίξουμε μία ματιά στο βιογραφικό του ταλαντούχου κύριου Μπλουμ το οποίο δημοσιεύει το *www.cinenews.gr:*



«Ο Orlando Bloom γεννήθηκε στις 13 Ιανουαρίου το 1977 στο Canterbury του Kent στην Αγγλία. Η μητέρα του, Sonia είναι επιχειρηματίας, συγγραφέας και έχει μια σχολή ξένων γλωσσών για αλλοδαπούς. Ο νοτιοαφρικανός πατέρας του, Harry, ήταν καθηγητής νομικής στο Πανεπιστήμιο του Kent. Πολλοί θεωρούσαν τον Harry Bloom ήρωα, αφού πέρασε το μεγαλύτερο μέρος της ζωής του παλεύοντας κατά του Απαρτχάιντ, σαν δικηγόρος στο πλευρό του Nelson Mandela. Δυστυχώς πέθανε όταν ο Orlando ήταν μόνο τεσσάρων και η Sonia μεγάλωσε εκείνον και την αδελφή του μόνη της. Τους ενθάρρυνε συνεχώς να ακολουθήσουν τις καλλιτεχνικές τους ανησυχίες και έχοντας εκείνη ως πρότυπο, ο Orlando ενθουσιάζεται με τη λογοτεχνία, την φωτογραφία και την τέχνη.

Έπαιζε από παιδί στις σχολικές παραστάσεις και ο ενθουσιασμός του, συνήθως έφερνε στον Orlando τον πρωταγωνιστικό ρόλο. Το 1993 στην ηλικία των 16, πήγε στο Λονδίνο και έγινε μέλος του Εφηβικού Εθνικού Θεάτρου. Κέρδισε υποτροφία για την Βρετανό-Αμερικανική Δραματική Σχολή ενώ παράλληλα έκανε το τηλεοπτικό και κινηματογραφικό του ντεμπούτο στα «Casualty» και «Wilde». Θέλοντας να συνεχίσει την θεατρική του εκπαίδευση, γράφτηκε στη σχολή Guildhall School Of Music And Drama, όπου η απαγγελία Shakespeare και Milton τον βοήθησε με τη δυσλεξία του.

Καθώς εκείνος τελείωνε την τριετή του φοίτηση στο Guildhall, ο Peter Jackson έκανε οντισιόν για την (τοτε) πολυαναμενόμενη τριλογία του Tolkien The Lord Of The Rings και ο Orlando κέρδισε το ρόλο του Legolas. Δυο μέρες μετά την οντισιόν αποφοίτησε από το Guildhall με πτυχίο δραματικής. Την ίδια εποχή κέρδισε τον ρόλο σε μια σειρά μυστηρίου με τίτλο «Midsomer Murders». Πέρασε τους επόμενους 18 μήνες στη Νέα Ζηλανδία μαθαίνοντας τα απαραίτητα για να εμφανιστεί στην τριλογία του Αρχοντα.

Η πορεία προς την κορυφή άρχισε το 2001 με την επιτυχία του πρώτου μέρους της τριλογίας αλλά και της πολεμικής ταινίας «Black Hawk Down». Ήταν δυο ταινίες στις οποίες είχε βασικούς ρόλους και κατέκτησαν τη πρώτη θέση στο Αμερικάνικο Box Office. Το 2002 του έφερε ακόμη μεγαλύτερη δόξα με το δεύτερο μέρος της τριλογίας του Tolkien και το 2003 «σηκώνει πειρατική σημαία» στο «The Pirates Of The Caribbean». Για μια ακόμα φορά ο Orlando είχε χτυπήσει φλέβα χρυσού. Το 2003 έφερε το κλείσιμο της τριλογίας του Αρχοντα και μια μικρή περίοδο κάμψης. Δυο από τις ταινίες αυτής της κάμψης ήταν τα «Ned Kelly» και «The Calcium Kid» που δεν ενθουσίασαν τους κριτικούς (δεν έχουν προβληθεί ακόμα στην Ελλάδα).

Μετά από αυτό το διάλειμμα, ο θρίαμβος συνεχίζεται φέτος με την επική υπερπαραγωγή «Troy» ενώ ο Orlando ήδη ετοιμάζει τις ταινίες «The Remains Of The Piano» και «Elizabethtown». Με το ρόλο του Legolas να ανήκει στο παρελθόν, ο Orlando ξει μια ιστορία απίστευτης επιτυχίας, με ανοδική πορεία που είναι το λιγότερο αστραπιαία...».

www.cinemapallas.gr
ΠΑΛΛΑΣ
5 CINEMAS CENTER
Πρόγραμμα Εβδομάδας // weekly programme
07/05/2004 - 13/05/2004

VAN HELSING
in english / fiction action / ταινία δράσης & φαντασίας
ΣΕ 1η ΠΑΓΚΟΣΜΙΑ ΠΡΟΒΟΛΗ
Η πολυαναμενόμενη υπερπαραγωγή των 140 εκατ. δολλαρίων με τον Hugh Jackman (X MEN) και την Kate Beckinsale (underworld)
Αίθουσα 5, 2 // ώρες έναρξης // 17:10 • 19:50 • 21:15 • 22:40

KILL BILL VOL.2
in english / action movie / ταινία δράσης
ΣΕ 1η ΠΑΝΕΛΛΗΝΙΑ ΠΡΟΒΟΛΗ
Η "Black Mamba" Ούμα Θέρμαν επιστρέφει διψασμένη για εκδίκηση!!! Απολαύστε το Sequel της γνωστής ταινίας του Ταραντίνο τώρα!
THE BRIDE IS BACK FOR THE FINAL CUT
Αίθουσα 4 // ώρες έναρξης // 17:20 • 20:00 • 22:40

THE CARD PLAYER
Ο ΧΑΡΤΟΠΑΙΚΤΗΣ
in english / thriller / ταινία τρόμου
Ένα καταιγιστικό θρίλερ που θα σας καθηλώσει από τον αδιαφιλονίκητο Μετρ του τρόμου Ντάριο Αρτζέντο. Μην το χάσετε!
Αίθουσα 1 // ώρες έναρξης // *16:00 • 18:05 • 20:10 • 22:30
*Ειδική επιπλέον παράσταση, μόνο Σαββάτο & Κυριακή

BEYOND BORDERS
ΠΕΡΑ ΑΠΟ ΤΑ ΣΥΝΟΡΑ
in english / drama / κοινωνική περιπέτεια
ΣΕ 1η ΠΑΝΕΛΛΗΝΙΑ ΠΡΟΒΟΛΗ
Η αγάπη τους...αλλάζει τον κόσμο! Στην Αφρική, στην Ινδοκίνα, στη Τσετσενία και όπου αλλού είναι απαραίτητοι... μια ταινία που θα σας αγγίξει!!!
Αίθουσα 3 // ώρα έναρξης // 20:10

MINDHUNTERS
ΤΟ ΚΥΝΗΓΙ ΤΟΥ ΔΟΛΟΦΟΝΟΥ
in english / action - adventure / ταινία δράσης
ΣΕ 1η ΠΑΝΕΛΛΗΝΙΑ ΠΡΟΒΟΛΗ
Από τον σκηνοθέτη των Die Hard 2 και Deep Blue Sea η περιπέτεια με στοιχεία suspence - thriller που θα σας καθηλώσει!
Αίθουσα 3 // ώρα έναρξης // 22:35

DEEP BLUE
ΒΑΘΥ ΜΠΛΕ
in english / documentary / ντοκιμαντέρ
Μία υπερπαραγωγή κινηματογραφημένη από την μονάδα φυσικής ιστορίας του BBC σε συνεργασία με το κανάλι Discovery. Μοναδικές εικόνες, που συνοδεύονται επιτυχημένα με την καλογραμμένη μουσική του υποψήφιου για ΟΣΚΑΡ George Fendon.
LA PLANÈTE BLEUE
Αίθουσα 2 // ώρα έναρξης // 19:15

SCOOBY-DOO2
ΤΑ ΤΕΡΑΤΑ ΑΠΕΛΕΥΘΕΡΩΘΗΚΑΝ!
ΜΕΤΑΓΛΩΤΤΙΣΜΕΝΗ ΣΤΑ ΕΛΛΗΝΙΚΑ
ΣΕ 1η ΠΑΝΕΛΛΗΝΙΑ ΠΡΟΒΟΛΗ
Φυλαχτείτε είναι εδώ! Οι καταπληκτικοί ήρωές σας θα τα αντιμετωπίσουν!
Αίθουσα 2 // ώρα έναρξης // 17:15

THE CAT IN THE HAT
ΓΑΤΟΣ ΚΑΠΕΛΑΤΟΣ & ΣΤΥΛΑΤΟΣ
ΜΕΤΑΓΛΩΤΤΙΣΜΕΝΗ ΣΤΑ ΕΛΛΗΝΙΚΑ
Μια πρωτότυπη και διασκεδαστική κωμική περιπέτεια για τους μικρούς μας φίλους!!!
MIKE MYERS
THE CAT IN THE HAT
Αίθουσα 3 // ώρες έναρξης // *16:15 • 18:15
*Ειδική επιπλέον παράσταση, μόνο Σαββάτο & Κυριακή

ΠΡΟΣΕΧΩΣ - COMING SOON
ΤΡΟΙΑ
STEPFORD WIVES
DAWN OF THE DEAD

ΧΟΡΗΓΟΙ: BACKSTAGE / NEOTEX
Κρατήσεις / Reservations
22410 24475 / 70640

Άρτος (;) Θεάματα (;)...

... Και τηλεόραση (όπως λέμε τηλοψία...)

STAR

06.15 **Μέσα και έξω.** Ψυχαγωγική εκπομπή με την Κατερίνα Μαραγκού.
06.45 **Κάθε μέρα, καλημέρα.** Ενημερωτική εκπομπή με τον Τέρενς Κουίκ
10.00 **Λόγια Starata.** Ενημερωτική εκπομπή με τον Γιώργο Βαρεμένο
12.00 **Εχω θέμα.** Ενημερωτική εκπομπή με την Νανά Παλαιτσάκη.
13.00 **Ειδήσεις**
14.00 **Super Star.** Ψυχαγωγική εκπομπή με τη Χριστίνα Λαμπίρη.
16.20 **Ειδήσεις**
16.30 **Λάουρα.** Κοινωνική σειρά.
17.30 **Σ' αγαπώ Ροζίτα.** Αισθηματική σειρά περουβιανής παραγωγής.
18.10 **Δελτίο ειδήσεων στη νοηματική γλώσσα**
18.30 **Μονομάχος**
19.30 **Ειδήσεις**
20.40 **Αθλητικές ειδήσεις**
21.00 **Ξένη ταινία.** «Ο άγνωστος του Πασίφικ Χάιτς». Θρίλερ, παραγωγής 1990.
23.15 **Ξένη ταινία.** «Σπεσιαλίστας δολοφόνος». Θρίλερ αμερικανικής παραγωγής 2001.
01.45 **Νόμος και τάξη: Ειδική ομάδα.** Αστυνομική σειρά.
02.45 **Ειδήσεις**
03.00 **Ξένη ταινία.** «Επικίνδυνος συνδυασμός».
05.15 **Αστέρια στο Πεντάγραμμο**

ALTER

06.00 **Ο Ογκι και οι κατσαρίδες**
06.10 **Παππούς κάστορας**
06.20 **Αρνολντ**
06.30 **Φιξ και Φοξ**
06.45 **Μικρά τερατάκια**
07.00 **Αντζελίνα, μπαλαρίνα**
07.15 **Κοκομπίλ**
07.30 **Μαρσουπιλάμι**
08.00 **Νόντι**
08.15 **Ντίντζιμον: Next Generation**
08.45 **Μπομπ ο μάστορας**
09.00 **Life style (Ε)**
09.45 **Τρώω υγιεινά**
10.00 **Ειδήσεις**
11.00 **Τα παρατράγουδα**
13.00 **Ειδήσεις**
14.00 **Αποκλειστικά**
16.30 **Ειδήσεις**
16.45 **Ελληνική ταινία.** «Ο Αλεπούς». Κωμωδία.
18.45 **Το πρώτο θέμα**
19.00 **Ειδήσεις**
20.00 **Η φωνή του πολίτη**
20.55 **Auto Alter**
21.00 **Ελληνική ταινία.** «Μικροί και μεγάλοι εν δράσεις».
23.15 **Τετ α τετ**
01.30 **Sex and the city**
02.00 **Ξένη ταινία.** «Τελευταία ευκαιρία»
03.45 **Aphrodisia**
04.00 **Ξένη ταινία.** «Ο κήπος του έρωτα»



ΑΙΓΑΙΟΝ

ΑΝΩΝΥΜΗ ΑΣΦΑΛΙΣΤΙΚΗ ΕΤΑΙΡΕΙΑ

Οι παρακάτω τιμές ασφαλίστρων ισχύουν για εξάμηνη διάρκεια ασφάλισης και περιλαμβάνουν τις εξής καλύψεις: • **Σωματικές βλάβες τρίτων** • **Υλικές ζημιές τρίτων** • **Προσωπικό ατύχημα οδηγού/ιδιοκτήτη** • **καιρικά φαινόμενα για 3.000€**

ΕΠΙΒΑΤΙΚΑ ΙΔΙΩΤΙΚΗΣ ΧΡΗΣΕΩΣ (ΕΔΧ)

ΙΠΠΟΙ	1-6	7-8	9-10	11-12	13-14	15-20	21-25
ΒΜ 03	84,40	86,98	106,85	108,33	121,58	152,52	161,73

ΦΟΡΤΗΓΑ ΙΔΙΩΤΙΚΗΣ ΧΡΗΣΕΩΣ (ΦΔΧ)

ΙΠΠΟΙ	1-10	11-15	16-20	21-30	31-40	41-55	56-75	76 κ' άνω
ΒΜ 03	120,62	150,49	166,86	181,59	198,37	825,28	965,23	1079,00

ΦΟΡΤΗΓΑ ΑΓΡΟΤΙΚΑ ΙΔΙΩΤΙΚΗΣ ΧΡΗΣΕΩΣ (ΦΔΧ)

ΙΠΠΟΙ	1-10	11-15	16-20	21-30	31-40	41-55	56-75	76 κ' άνω
ΒΜ 03	64,55	77,24	88,30	92,25	101,39	107,52	130,00	144,35

ΕΙΔΙΚΕΣ ΤΙΜΕΣ ΓΙΑ ΔΗΜΟΣΙΟΥΣ ΥΠΑΛΛΗΛΟΥΣ!

Οι παρακάτω τιμές ισχύουν αποκλειστικά για Δημοσίους Υπαλλήλους

ΕΠΙΒΑΤΙΚΑ ΙΔΙΩΤΙΚΗΣ ΧΡΗΣΕΩΣ (ΕΔΧ)

ΙΠΠΟΙ	έως 6	7-8	9-10	11-12	13-14	15-20	21-25
ΒΜ 03	73,82	75,66	92,23	93,34	104,75	131,27	139,37

ΑΣΦΑΛΙΣΤΡΑ ΟΧΗΜΑΤΩΝ

ΑΙΓΑΙΟΝ ΑΝΩΝΥΜΗ ΑΣΦΑΛΙΣΤΙΚΗ

ΑΛΕΞ. ΔΙΑΚΟΥ 9 (ENANTI Hondos center)

ΤΗΛ.(22410) 26722, 75701

ET 1

07.00 **Τα διδυμάκια.** Παιδική σειρά.
07.30 **Παιδικό πρόγραμμα**
10.15 **Βιογραφίες** (Ε)
11.10 **Ιστορία** (Ε)
12.00 **Ταξίδι στον κόσμο.** Ντοκιμαντέρ.
13.00 **Ο γύρος του κόσμου με τρένο**
14.00 **Αγνωστοι πολιτισμοί**
14.30 **Φροντίζοντας τη φύση**
15.00 **Ανθρωποι και άλογα**
15.30 **Γεύσεις της Ευρώπης**
16.00 **Εχει γούστο.** Ενημερωτική εκπομπή με θέματα για τον πολιτισμό, τους ανθρώπους του, τις ιδέες, τον κόσμο, το ευ ζην
18.00 **Μνήμη και μέλλον της Μεσογείου.** Σειρά εκπομπών.
18.25 **Ευρωπαϊκό πρωτάθλημα υγρού στίβου.** «Καταδύσεις».
21.45 **Ολυμπιακοί ήρωες.** Σειρά ντοκιμαντέρ.
22.00 **Σαν παραμύθι**
23.00 **Ειδήσεις**
24.00 **Θεατροπληξία**

NET

05.45 **Πρώτη γραμμή.** Ενημερωτική εκπομπή με τους Β. Λυριτζή, Δ. Οικονόμου
10.00 **Αλλη διάσταση.** Ενημερωτική εκπομπή
12.00 **Ειδήσεις**
13.00 **1 με δύο.** Ψυχαγωγική εκπομπή με τη Ρίκα Βαγιάννη και την Πόπη Τσαπανίδου.
14.50 **Σαν σήμερα στον 20ό αιώνα**
15.00 **Ειδήσεις**
16.00 **Ατίθασα νιάτα.** Νεανική αισθηματική - κοινωνική σειρά.
17.00 **Χριστίνα, δικαίωμα στην αγάπη**
17.50 **Σαν σήμερα**
18.00 **Ειδήσεις**
18.30 **Ελληνική ταινία.** «Το κορίτσι του λόχου». Ελληνική μουσική κωμωδία.
20.10 **Ποιος θελει να γίνει εκατομμυριούχος**
21.00 **Ειδήσεις**
22.00 **Μετά τις ειδήσεις.** Ενημερωτική εκπομπή με τον Παύλο Τσίμα.
23.00 **Ρεπορτάζ χωρίς σύνορα.** Ενημερωτική εκπομπή.
24.00 **Ξένη ταινία.** «Διαμάντια και αίμα».
01.00 **Ειδήσεις**
01.15 **Διαμάντια και αίμα...** (Σ)

ET 3

08.00 **Ο ποντικός Ανατόλ**
08.45 **Ο Ρομπέν των δασών.**
09.30 **Φλογεροί δράκοι**
10.00 **Η άλλη μέρα.** Ενημερωτική εκπομπή
12.00 **Θάλασσα, ο υδάτινος κόσμος**
12.30 **Οι ιθαγενείς φυλές του κόσμου**
13.00 **Ειδήσεις**
13.55 **Ο κόσμος των σπορ.** Αθλητική εκπομπή
14.30 **Με μια τρίτη ματιά.** Ενημερωτική εκπομπή
16.30 **Η ζωή είναι ωραία.** Με την Εύα Αντωνοπούλου
18.00 **Ολυμπιακές πρωτεύουσες της Ευρώπης**
19.00 **Περίμετρος**
19.30 **Υδρόγειος**
19.55 **Αθλητικό ημίωρο**
20.30 **Ειδήσεις**
21.30 **Μακρινές φιλίες**
22.00 **Αληθινά σενάρια**
23.00 **Μαύρη σημαία.** Ντοκιμαντέρ.
24.00 **Ειδήσεις**
00.30 **Ξένη ταινία.** «Αγαπημένο μου ημερολόγιο». Δραματική.
02.30 **Με μια τρίτη ματιά** (Ε)
04.30 **Η άλλη μέρα** (Ε)

FILMNET

05.20 **Ξένη ταινία.** «Spider».
07.00 **Ξένη ταινία.** «Το αγόρι του ουρανού».
08.55 **Ξένη ταινία.** «Παράδεισος».
10.35 **Ξένη ταινία.** «Ακροβάτες του κήπου». Κοινωνική ταινία παραγωγής 2001.
12.45 **Ξένη ταινία.** «Ο κόμης Μόντε Κρίστο». Περιπέτεια παραγωγής 2002.
15.00 **Ξένη ταινία.** «Οι ώρες». Δράμα παραγωγής 2002.
17.05 **Ξένη ταινία.** «Ενα σπίτι μια ζωή». Δραματική κομεντί παραγωγής 2001.
19.15 **Preview**
19.40 **Ξένη ταινία.** «Ο κυρίαρχος του παιχνιδιού». Δραματική περιπέτεια παραγωγής 2002 του Γουόλερ Χιλ με τους Γουέσλι Σνάιπς Βινγκ Ρέιμς.
21.15 **Προσεχώς στο σινεμά**
22.00 **Ξένη ταινία.** «Βροχή». Ρομαντικό δράμα παραγωγής 2001 σε σκηνοθεσία Μ. Ματζίντι.
24.00 **Ξένη ταινία.** «Τα όρια του έρωτα». Αισθησιακή.
01.50 **Ξένη ταινία.** «Ο τιμωρός του Χονγκ Κονγκ». Αστυνομική περιπέτεια.
04.00 **Ξένη ταινία.** «Αγριες ψυχές».

SUPER SPORT

16.50 **Πρωτάθλημα μπάσκετ ΗΠΑ (Μ).** Πλέι οφ. Ημιτελικοί περιφέρειας.
19.00 **Οι μεγάλες στιγμές του αθλητισμού.** Με τον Χ. Σωτηρακόπουλο.
20.00 **Αγγλικά στιγμιότυπα.** 37η αγωνιστική.
21.00 **Champions zone**
22.00 **Κύπελλο Ελλάδας Vodafone (Ε).** Τελικό 2004.
24.00 **Οποιος αντέξει**

MEGA

05.45 **Πρωινό MEGA.** Ενημερωτική εκπομπή με τον Κώστα Αρβανίτη και τη Μάρω Λεονάρδου.
09.30 **Και μισή.** Ενημερωτική εκπομπή με τη Φωτεινή Πιπιλή.
10.00 **Τα μυστικά της Βέφας.** Πρωινή εκπομπή μαγειρικής με τη Βέφα Αλεξιάδου.
11.00 **Ομορφος κόσμος το πρωί.** Ψυχαγωγική εκπομπή με τον Γρηγόρη Αρναούτογλου
14.00 **Ειδήσεις**
15.00 **Ολα για την υγεία**
15.40 **Στην κουζίνα ολοταχώς.** Τηλεπαιχνίδι με τον Ηλία Μαμαλάκη
16.20 **Ο πιο έξυπνος**
18.00 **Ματιές στα γεγονότα**
18.10 **Απαγορευμένη αγάπη** Ελληνική κοινωνική σειρά
18.50 **Φιλοδοξίες.** Ελληνική κοινωνική σειρά. Παίζουν: Γιάννης Βούρος, Λίλα Καφαντάρη, Λουκία Παπαδάκη
19.20 **Είσαι το ταίρι μου** (Ε)
20.00 **Κεντρικό δελτίο ειδήσεων**
21.00 **Σαββατογεννημένες.** Χιουμοριστική σειρά. Παίζουν: Ελένη Ράντου, Κατιάνα Μπαλανίκα, Ράνια Σχίζα, Σάκης Μπουλάς.
22.00 **Φάε τη σοκολάτα σου.** Κωμική σειρά. Παίζουν: Αννα Παναγιωτοπούλου, Νίκος Σεργιανόπουλος
22.50 **Κλείσε τα μάτια.** Δραματική σειρά.
23.50 **Ανατροπή.** Ενημερωτική εκπομπή.
01.15 **Τελευταία γεγονότα**
01.30 **Ξένη ταινία.** «Ο άνθρωπος πουλί»
04.00 **Τηλεμάρκετινγκ**
04.30 **Χαραυγή** (Ε)

ANT 1

06.00 **Φλιντ ο ταξιδιώτης.** Κινούμενα σχέδια.
06.30 **Ο φανταστικός κόσμος του Τεξ Εϊβερι**
06.50 **Καλημέρα Ελλάδα.** Ενημερωτική εκπομπή με τον Γιώργο Παπαδάκη.
10.00 **Πρωινός καφές.** Πρωινή εκπομπή με την Ελένη Μενεγάκη
11.00 **Τα νέα του ΑΝΤ1**
11.05 **Πρωινός καφές.** (Σ)
13.05 **Super game.** Τηλεπαιχνίδι με την Ελίνα Κέφη
13.15 **Το πιο γλυκό μου ψέμα** (Ε)
14.00 **Τα νέα του ΑΝΤ1**
14.50 **Της Ελλάδας τα παιδιά** (Ε)
15.30 **Ακρως οικογενειακόν** (Ε)
16.25 **Super game**
17.50 **Καλημέρα ζωή.** Καθημερινή κοινωνική σειρά.
18.40 **Θησαυροφυλάκιο.** Τηλεπαιχνίδι με τον Ανδρέα Μικρούτσικο.
19.20 **Η λάμψη.** Καθημερινή κοινωνική σειρά του Νίκου Φώσκολου.
20.00 **Τα νέα του ΑΝΤ1**
21.00 **Ελλάς, το μεγαλείο σου.** Κωμική σειρά. Παίζουν: Γιώργος Παρτσαλάκης, Υρώ Μανέ, Κώστας Κόκλας.
22.00 **Τα φιλαράκια.** Κωμική σειρά.
22.45 **Fame story.** Σόου ταλέντων.
23.45 **Με τα μάτια της Ελλης.** Με την Ελλη Στάη.
01.15 **Νυχτερινές ειδήσεις**
01.45 **Fame story** (Ε)
02.45 **Mobile fun.** Εκπομπή για την κινητή τηλεφωνία.
03.10 **Τηλεμάρκετινγκ**
03.45 **Ξένη ταινία.** «Οι φλόγες του πολέμου» Δραματική περιπέτεια.

ALPHA

05.40 **Καινούργια ημέρα.** Η Ρίτσα Μπιζόγλη μας ενημερώνει καθημερινά για τα πρώτα γεγονότα της ημέρας που ξεκινά και μας μεταφέρει τον απόηχο της επικαιρότητας της ημέρας που πέρασε.
06.50 **Καλημέρα σας.** Ενημερωτική εκπομπή με τον Γιώργο Αυτιά και τη Μαρία Νικόλτσιου
10.00 **Καλώς τους.** Ψυχαγωγικό μαγκαζίνο με τη Ρούλα Κορομηλά.
13.00 **Μαριμάρ.** Κοινωνική σειρά.
14.00 **Ειδήσεις**
14.50 **Μαρία** (Ε) Κοινωνική σειρά.
15.30 **Νίνα** Δραματική σειρά μεξικανικής παραγωγής.
16.20 **Ειδήσεις στη νοηματική γλώσσα**
16.30 **Μεταξύ αγάπης και μίσους.** Κοινωνική σειρά μεξικανικής παραγωγής.
17.30 **Μπορώ.** Ενημερωτική εκπομπή με την Αννα Δρούζα
19.15 **Ολα εδώ πληρώνονται.** Τηλεπαιχνίδι. Παρουσιάζει ο Θοδωρής Αθερίδης.
20.00 **Ειδήσεις**
21.00 **Ξένη ταινία.** «Συλλάβετε τον Κάρτερ». Περιπέτεια αμερικανικής παραγωγής 2000.
23.00 **Αχ! και να 'ξερες** (Ε)
23.50 **Ολα 2004.** Σατιρική εκπομπή με τον Θέμο Αναστασιάδη.
01.45 **Ειδήσεις**
02.00 **Eurogoal.** Αθλητική εκπομπή
03.00 **Εικόνες** (Ε)
04.00 **Τηλεαγορές**
04.15 **Μπορώ** (Ε). Ενημερωτική εκπομπή



Ο γιατρός... κοντά και πέρα



Ουσία - φρένο στην εξέλιξη της Αλτσχάιμερ

Σε μείζον κοινωνικό πρόβλημα εξελίσσεται πλέον η νόσος του Alzheimer που συνεπάγεται και τεράστιο οικονομικό κόστος, καθώς ο ασθενής μετατρέπεται σταδιακά σε ένα άτομο ανίκανο για οποιαδήποτε εργασία και κοινωνική δραστηριότητα.

Παράλληλα, η ασθένεια παρουσιάζει μια προοδευτική αύξηση στο γενικό πληθυσμό, που βαίνει ανάλογα με την αύξηση του μέσου όρου ζωής που έχει επιτευχθεί σήμερα.

Η νόσος παραμένει ανίατη, όμως η χορήγηση της ουσίας ριβαστιγμίνη μπορεί να επιβραδύνει σημαντικά την εξέλιξή της, όπως ανακοινώθηκε στη 17η Ετήσια Συνάντηση της Αμερικανικής Εταιρείας Γηριατρικής Ψυχιατρικής (American Association for Geriatric Psychiatry) στη Βαλτιμόρη των ΗΠΑ.

Το συμπέρασμα αυτό προκύπτει από τα πρώτα αποτελέσματα της έως σήμερα μεγαλύτερης σε διάρκεια μελέτης με τη ριβαστιγμίνη στη νόσο του Alzheimer, που παρουσιάστηκαν στη συνάντηση.

Ο επιπολασμός της νόσου στην Ελλάδα είναι 6% στον πληθυσμό άνω των 70 ετών και υπολογίζεται ότι υπάρχουν περίπου 20.000.000 ασθενείς σε όλο τον κόσμο. Η νόσος ή συμπτώματά της παρουσιάζονται στο 4% των ατόμων της ηλικίας των 65 ετών, στο 13% των ατόμων ηλικίας 80 ετών, στο 21% των 85 χρόνων, ενώ στα 90 έτη ζωής φτάνει το 32%.

Η μελέτη που παρουσιάστηκε έδειξε ότι οι γνωστικές λειτουργίες (π.χ. μνήμη, προσανατολισμός) διατηρήθηκαν σε 83 ασθενείς που έκαναν θεραπεία με ριβαστιγμίνη επί πέντε συνεχή έτη. Οι ερευνητές συνέκριναν αυτούς τους ασθενείς με την προβλεπόμενη έκπτωση των γνωστικών λειτουργιών σε περίπτωση κατά την οποία η ίδια ομάδα ασθενών δεν είχε λάβει θεραπεία. Επειτα από πέντε έτη, οι ασθενείς που δεν ελάμβαναν θεραπεία ήταν αναμενόμενο να έχουν εξελιχθεί σε ένα πολύ προχωρημένο στάδιο της νόσου του Alzheimer.

«Ολο και χειρότερα»

Οπως τόνισε ο καθηγητής της έδρας Parlow-Solomon για τη Γήρανση και καθηγητής Ψυχιατρικής και Βιοεπιστημών στο Κέντρο Γήρανσης του Πανεπιστημίου του Λος Αντζελες (UCLA), καθηγητής Gary W. Small, M.D., «η νόσος του Alzheimer είναι μια προοδευτικά επιδεινούμενη νόσος. Ο απώτερος σκοπός που έχουμε, ως θεράποντες ιατροί, είναι να βοηθήσουμε τους ασθενείς με νόσο του Alzheimer να εκτελούν τις γνωστικές λειτουργίες και τις δραστηριότητες της καθημερινής τους ζωής για όσο περισσότερο χρόνο είναι δυνατόν. Τα νέα αυτά δεδομένα υποδηλώνουν ότι πολύ μακροχρόνιες θεραπευτικές περίοδοι μπορούν να μας βοηθήσουν να επιτύχουμε αυτόν το στόχο. Επιπλέον, αυτό που φάνηκε στη μελέτη είναι ότι οι κλινικοί γιατροί θα πρέπει να σκέφτονται σοβαρά πριν διακόψουν πολύ πρώιμα τη φαρμακευτική αγωγή».

Η ριβαστιγμίνη είναι μοναδική διότι αναστέλλει τα δύο κύρια ένζυμα που ενέχονται στην αποικοδόμηση της ακετυλοχολίνης: την ακετυλοχολινεστεράση (AChE) και τη βουτυρυλχολινεστεράση (BuChE), τα οποία είναι καθοριστικής σημασίας για τη μνήμη, τη μάθηση και την ικανότητα διεκπεραίωσης των καθημερινών δραστηριοτήτων εκείνων που πάσχουν από τη νόσο του Alzheimer.

ΕΡΓΟΘΕΡΑΠΕΙΑ

Αναλαμβάνονται θεραπείες κατ' οίκον σε παιδιά με:
• Μυοσκελετικές διαταραχές
• Νευρομυικές διαταραχές
Εγκεφαλική παράλυση, υδροκεφαλία, μυικές δυστροφίες
• Αναπτυξιακές ψυχοκινητικές διαταραχές
Νοητική υστέρηση, αυτισμός, διαταραχές αισθητηριακής ολοκλήρωσης, γενετικές και χρωμοσωμικές διαταραχές.

Εργοθεραπεύτρια Ελενα Ζαγοριανού
Τηλ.: 22410-63117, 6936832200

Κέντρο Συμβουλευτικής & Αξιολόγησης Προσωπικότητας Παιδιών & Ενηλίκων

ΠΑΠΑΓΕΩΡΓΙΟΥ ΘΑΝΟΣ
Ψυχολόγος – Ψυχοθεραπευτής
ΠΑΝΕΠΙΣΤΗΜΙΟΥ ΑΘΗΝΩΝ

- Διερεύνηση Προσωπικότητας (Προφίλ- Δεξιότητες-Αδυναμίες)
- Δείκτης Νοημοσύνης Παιδιών και Ενηλίκων
- Μαθησιακές Δυσκολίες και Δυσλεξία
- Θεραπευτική Αντιμετώπιση Φοβιών-Ειδικών Φοβιών, Κατάθλιψης, Διαταραχής πανικού, Ψυχοσωματικών προβλημάτων, Τραυματικών γεγονότων ζωής (πένθος, χωρισμός, σχολική αποτυχία), Συναισθηματικών διαταραχών, Διαταραχών Διατροφής (βουλιμία-ανορεξία).
- Αντιμετώπιση προβλημάτων συμπεριφοράς παιδιών σε σχολείο-σπίτι
- Ανάπτυξη Κοινωνικών Δεξιοτήτων
- Βελτίωση Σχέσεων-Πρόγραμμα Ελέγχου Συγκρούσεων
- Βελτίωση Αυτοεκτίμησης-Αυτοεικόνας
- Συμβουλευτική Οικογένιας & Ζεύγους

Κ. Παλαιολόγου 105 - Ρόδος
Τηλ:22410 78668- Κιν: 6947371250 - Μόνο με Ραντεβού

PROART

Εργαστήριο Κλινικής Ψυχολογίας

ΧΡΙΣΤΙΝΑ ΣΑΒΒΑΚΗ-ΓΚΡΑΝΖΑΝ
Κλινική Ψυχολόγος-Ψυχοπαθολόγος (DESS)
- Πτυχιούχος του Πανεπιστημίου Nancy Γαλλίας
- Μεταπτυχιακή ειδίκευση (DESS) στην Κλινική Ψυχολογία Ενηλίκου, Εφήβου και Παιδιού στο Πανεπιστήμιο Reims Γαλλίας

Για τον ενήλικο
- Ψυχοδιαγνωστική
- Ψυχολογική υποστήριξη
- Ατομική και οικογενειακή συνέντευξη
- Ψυχοθεραπεία αναλυτικής εμπνεύσεως

Για το παιδί
- Αξιολόγηση προσωπικότητας (τεστ νοημοσύνης, προβολής)
- Διάγνωση μαθησιακών δυσκολιών και συμπεριφορικών διαταραχών
- Συμβουλευτική επαγγελματικού προσανατολισμού
- Ψυχοθεραπεία μέσω παιχνιδιού και εικαστικών

Δέχεται με ραντεβού
Εθνικής Αντίστασης 15
Τηλ.: 77350-Κιν. 6937684251

ΙΑΤΡΙΚΗ ΑΝΑΚΟΙΝΩΣΗ

ΗΛΙΑΣ Κ. ΑΜΠΛΙΑΝΙΤΗΣ
ΕΙΔΙΚΟΣ ΠΝΕΥΜΟΝΟΛΟΓΟΣ
ΔΕΧΕΤΑΙ
καθημερινά Δευτέρα - Παρασκευή
από 09.00-12.30, 17.00-20.00
ΙΑΤΡΕΙΟ: ΜΕΓ. ΚΩΝΣΤΑΝΤΙΝΟΥ 36 ΡΟΔΟΣ 85100
ΤΗΛ. 2241077190 ΚΙΝ. 6936954011

ΕΡΓΟΘΕΡΑΠΕΙΑ
ΕΥΘΥΜΙΟΥ ΚΑΤΕΡΙΝΑ
Πτυχιούχος Εργοθεραπεύτρια
ΠΕΡΙΣΤΑΤΙΚΑ ΚΑΤ' ΟΙΚΟΝ
✔ Μαθησιακές δυσκολίες
✔ Αναπτυξιακές διαταραχές
✔ Νοητική καθυστέρηση
✔ Εγκεφαλική παράλυση
Πληροφορίες τηλ. 6974839539

ΚΕΝΤΡΟ ΕΙΔΙΚΩΝ ΘΕΡΑΠΕΙΩΝ ΤΟΥ ΠΑΙΔΙΟΥ ΔΩΔΕΚΑΝΗΣΟΥ

ΚΩΝ/ΝΟΣ ΜΠΑΔΑΝΗΣ - ΣΟΥΖΗ ΓΕΩΡΓΙΛΟΠΟΥΛΟΥ
ΕΡΓΟΘΕΡΑΠΕΥΤΗΣ ΠΤΥΧΙΟΥΧΟΣ ΜΕΘΟΔΟΥ BOBATH N.D.T
ΜΕΘΟΔΟΣ PORTAGE
ΑΙΣΘΗΤΗΡΙΑΚΗΣ ΟΛΟΚΛΗΡΩΣΗΣ (S.I.)
ΜΕΤΕΚΠΑΙΔΕΥΣΗ ΣΤΙΣ ΝΕΥΡΟΛΟΓΙΚΕΣ ΚΑΙ ΚΙΝΗΤΙΚΕΣ ΔΙΑΤΑΡΑΧΕΣ
ΛΟΓΟΠΑΘΟΛΟΓΟΣ ΜΕΤΑΠΤΥΧΙΑΚΟ ΑΚΟΥΟΛΟΓΙΑΣ
Αποστόλου Παύλου 84, Ρόδος 85100,
τηλ. / fax (22410)60999/60579

ΙΑΤΡΙΚΗ ΑΝΑΚΟΙΝΩΣΗ
Η ΟΔΟΝΤΙΑΤΡΟΣ
ΜΑΡΙΑ Ι. ΚΟΝΤΟΡΙΝΗ
Δέχεται κατόπιν ραντεβού
καθημερινά 09.30-13.00 και 17.00-21.00
Σάββατο: 10.00-13.00
Κ. Τσαλδάρη 1 και Εθνικής Αντιστάσεως γωνία
Τηλ. 2241077756 κιν. 6974326447

ΚΕΝΤΡΟ ΥΠΟΣΤΗΡΙΞΗΣ ΨΥΧΟΛΟΓΙΚΩΝ ΠΡΟΒΛΗΜΑΤΩΝ

ΣΙΑΓΚΑ ΚΩΝΣΤΑΝΤΙΝΑ
ΨΥΧΟΛΟΓΟΣ
Απόφοιτος Αριστοτελείου Πανεπιστημίου Θεσσαλονίκης
τηλ. 6936261736

ΚΥΠΡΙΩΤΗ ΑΛΕΞΙΑ
ΨΥΧΟΛΟΓΟΣ
ΨΥΧΟΛΟΓΟΣ ΥΓΕΙΑΣ
Απόφοιτος Πανεπιστημίου Κρήτης, MSC Surrey University of England
τηλ. 6944717520

Δέχονται κατόπιν ραντεβού
Στεφ. Καζούλη 18-1ος όροφος
τηλ. 2241022102

ΜΑΡΙΑ ΣΑΝΤΟΡΙΝΙΟΥ
ΚΛΙΝΙΚΗ ΨΥΧΟΛΟΓΟΣ-ΨΥΧΟΛΟΓΟΣ ΤΩΝ ΚΟΙΝΩΝΙΚΩΝ ΟΜΑΔΩΝ
Πτυχιούχος Κρατικού Πανεπιστημίου της Ρώμης «La Sapienza».

— Κλινική διάγνωση ψυχοπαθολογίας παιδιού, εφήβου και ενηλίκου.
— Ατομική και οικογενειακή ψυχολογική υποστήριξη και θεραπεία κατάθλιψης, φοβίας, κρίσης πανικού, μετατραυματικού στρες (διαζύγιο, πένθος, χωρισμός, αποτυχία, ασθένεια), βουλιμίας, ανορεξίας, διαταραχών προσωπικότητας, έλλειψη αυτοεκτίμησης, εθισμού, κακοποίησης.
— Ψυχολογική φροντίδα και προετοιμασία ανύπαντρης εγκύου και ζευγαριών, στην απόκτηση πρώτου παιδιού.
Επίσκεψη μόνο με ραντεβού.

Τηλέφωνα: 22410 28851 και 6946252407
Λάρνακας 6 (Εθν. Αντιστάσεως)

Έτος ΣΟΛΩΝΟΣ

...και επι τα αυτα

Καιρός ήταν να δει και ο Παναθηναϊκός ένα τίτλο! Τα "πέτρινα πράσινα χρόνια" φαίνεται-ευτυχώς-να έχουν περάσει. Πάμε για ντα-μπλ και μετά βλέπουμε!!! Τα μούτρα των Ολυμπιακών ήθελα να βλεπα το βράδυ του Σαββάτου! Οι περισσότεροι το έρριξαν στην τρελλή!

Ευτυχώς που το σκορ ήταν καθαρό, πεντακάθαρο, θα έλεγα! Διαφορετικά και τί δεν θα ακούγαμε! Οτι τάχα μου μας το έδωσε ο Καραμανλής! Δηλαδή να υποθέσουμε ότι χρόνια τώρα οι αντίπαλοι το έπαιρναν ελεω ΠΑΣΟΚ;

Οι πράσινοι το γιόρτασαν καλά και στη Ρόδο. Τόσα χρόνια είχαμε ξεχάσει πως είναι το κύπελλο! Τώρα όμως, τίποτα δεν μας σταματά! Τις μαύρες μπλερέζες πρέπει να τις κρατήσουνε οι φίλοι μας οι γαύροι γιατί έρχεται και το πρωτάθλημα! Φιλιά πολλά. Πάντα τέτοια! Αντε για, άντε γειά!!!

Γράφει η **ΗΡΩΔΙΑΣ** *(Α-λογο-κρίτως)*

Και υπουργός, με τόσες ευθύνες, ο Αριστοτέλης Παυλίδης έδειξε ότι δεν χανει τα αντανακλαστικά του. Σε χρόνο ρεκόρ βρέθηκε στη Κάρπαθο και στη καιγόμενη δασική περιοχή του Μεσοχωρίου. Πήγε, βοήθησε και με την επιστροφή του στην Αθήνα έλαβε την υπόσχεση από τον υπουργό Γεωργίας ότι το φράγμα Σχοινά στη Κάρπαθο θα ενταχθεί στο τομεακό πρόγραμμα του Υπουργείου του. Τώρα εκείνο που μένει είναι να επικαιροποιηθεί η μελέτη του έργου για να ενταχθεί το συντομότερο στο εν λόγω πρόγραμμα. Για όσους δεν γνωρίζουν την υπόθεση με το Φράγμα Σχοινά έχει προϊστορία τουλάχιστον δεκαπενταετίας...

Μιας και αναφερόμαστε στη πυρκαγιά της Καρπάθου να πούμε ότι στη καρδιά του προβλήματος, στο φλεγόμενο μέτωπο, έφθασαν περπατώντας πάνω από ένα χιλιόμετρο





ο υπουργός Αιγαίου Αριστοτέλης Παυλίδης μαζί με τον αντινομάρχη Νίκο Ζωίδης που βρέθηκε και αυτός αρκετά νωρίς στο δοκιμαζόμενο νησί. Προκειμένου όπως έλεγε ο αντινομάρχης να παραβρεθούν σε σύσκεψη με τον υπαρχηγό της Πυροσβεστικής, αναγκάστηκαν να διασχίσουν πάνω από ένα χιλιόμετρο πυκνής δασικής βλάστησης με αποτέλεσμα να ταλαιπωρηθούν τα μέγιστα. Έφθασαν στο σημείο της σύσκεψης, γύρισαν πίσω στο δρόμο και η εν λόγω δασική περιοχή κάηκε λίγες ώρες μετά! Αυτά είναι τα τυχερά του επαγγέλματος. Τώρα θα πείτε κάποιοι άλλοι πριν από χρόνια –εν προκειμένου ο Γ. Μαχαιρίδης ως διορισμένος νομάρχης- παρ ολίγο να καεί ζωντανός στην περιοχή των Πεταλούδων. Τελικώς οι δύο, υπουργός και αντινομάρχης φτηνά την γλίτωσαν.

Μεγάλο ενδιαφέρον υπάρχει για τις εσωκομματικές εκλογές της Νέας Δημοκρατίας. Το ενδιαφέρον συγκεντρώνεται πρώτα στις ΤΕ και αμέσως μετά στη ΝΕ και την εκλογή του προέδρου της. Μεγάλη προσέλευση μελών από το χώρο του ΠΑΣΟΚ παρατηρείται όπως δήλωσαν ανοιχτά στελέχη της ΝΔ. Προφανώς είναι όλοι αυτοί που επιλέγουν να είναι με την εκάστοτε κυβέρνηση για την εξυπηρέτηση ίδιων συμφερόντων. Μήπως θα πρέπει επιτέλους τα δύο κόμματα-όπως είχε πει παλαιότερα μισοσοβαρά ο Σίμος Παρασκευάς -να βάλουν κάτω τους καταλόγους μελών και να διαγράψουν δια παντός όλους αυτούς τους μετακινούμενους; Ετσι και αλλιώς μόνο μπελάδες έχουν με δαύτους οι εκάστοτε κυβερνητικοί κομισάριοι.

Καλές είναι οι πρώτες εντυπώσεις από τον Γενικό Γραμματέα της Περιφέρειας Χαρ. Κόκκινο. Προπαντός συμπαθής και με διάθεση συνεργασίας. Δεν μιλά μόνο αλλά ακούει προσεκτικά τους συνομιλητές του. Για πρώτη φορά μετά από καιρό βρέθηκαν οι δήμαρχοι που τους αφορά ο αγωγός και δεν δημιουργήθηκε η παραμικρή ένταση! Καλά λοιπόν τα πρώτα δείγματα. Μένει να δούμε αν θα μπορέσει να επιτύχει εκεί που άλλοι δεν τα κατάφεραν μέχρι σήμερα. Του το ευχόμαστε.

Επωνύμως

Ο εξ Ανατολών κίνδυνος

Ουδείς έλληνας έχει πάψει , έστω ενδόμυχα, να φοβάται τους απέναντι όσο ισχυρά Ελλάδα και να έχουμε γίνει, κυρίως λόγω της συμμετοχής μας στην Ευρωπαϊκή Ένωση. Οι αποστάσεις είναι δεδομένες όπως και τα σχόλια γνωστά. Και βέβαια όλα αυτά φρεσκαρίστηκαν ακόμη μια φορά με αφορμή το σχέδιο Ανάν και το ΟΧΙ των Ελληνοκυπρίων.

Έτσι ήταν δικαιολογημένη η απορία των περισσοτέρων για το τι ήθελε τούτο το χρονικό διάστημα ο Τούρκος πρωθυπουργός με την μαντιλοφορούσα Εμινέ στην Αθήνα. Το τι επιδίωκε ο ίδιος λίγο πολύ ήταν γνωστό: την επιβεβαίωση της Αθήνας στην ευρωπαϊκή πορεία που θέλει να ακολουθήσει η Τουρκία. Για τα όσα ειπώθηκαν ανάμεσα στον έλληνα πρωθυπουργό και τον τούρκο ομόλογο του μπορούμε να τα υποθέσουμε αν και έχουν αρχίσει να κυκλοφορούν αρκετά από αυτά.

Καλό το κλίμα, ωραίες οι βόλτες των δύο πρώτων κυριών αλλά κάπου υπήρχε και η ιδιωτική -που μόνο ιδιωτική δεν ήταν- επίσκεψη στη Κομοτηνή, στη καρδιά δηλαδή της μουσουλμανικής μειονότητας στην Ελλάδα. Τι θέλει η αλεπού στο παζάρι διερωτόμασταν όλοι, η σχεδόν όλοι, σκοπεύει να μας ανάψει καμιά φωτιά να τρέχουμε μετά όλοι μαζί;

Άκουγα πριν την επίσκεψη τον τούρκο δημοσιογράφο Αλί Μπιράντ που έλεγε ότι όλα είναι συμφωνημένα και ότι ο Ερντογάν δεν έχει κανένα λόγο να δημιουργήσει πρόβλημα. Ούτε τον ίδιο ούτε την πολιτική του δεν εξυπηρετεί.



Γράφει
η Ρένα Βενιανάκη
revenianaki@yahoo.com

Και να που επιβεβαιώθηκε. Ακόμη και το ΠΑΣΟΚ που έθετε σοβαρούς προβληματισμούς για το ταξίδι στη Κομοτηνή, βγήκε και παραδέχτηκε ότι όλα πήγαν καλά. Ότι δηλαδή θα πρέπει να είμαστε υποχρεωμένοι στον τούρκο πρωθυπουργό γιατί προσπάθησε να μαζέψει τα ακραία στοιχεία της μειονότητας που άλλοτε μόλις έβλεπαν τούρκο αξιωματούχο έβγαζαν τη τουρκική σημαία και την ανέμιζαν!

Ο κ. Ερντογάν δεν είπε τίποτα παραπάνω από την αλήθεια. Αδέλφια μεν αλλά και έλληνες πολίτες, ευρωπαίοι πολίτες που πρέπει να αγωνιστούν για την ευημερία της Ελλάδας. Ειλικρινής φαινόταν όταν τα έλεγε προς τους μουσουλμάνους. Αλλά και ακόμη να μην ήταν τα όσα είπε, χρειαζόταν να ακουστούν από τα πιο επίσημα χείλη της γείτονας χώρας.

Συμπαθής ο κ. Ερντογάν και δείχνει ότι δεν έχει και μεγάλη σχέση με τους προκατόχους του. Δεν ξέρω τι πορεία θα έχουν τα ελληνοτουρκικά αλλά αυτός εδώ ο τύπος –έστω και τούρκος- φαίνεται να διαφέρει, τουλάχιστον στην ειλικρίνεια, από τους προκατόχους του. Αν μάζευε και λίγο τους στρατηγούς να σταματήσουν τις πτήσεις πάνω από τα κεφάλια μας, θα του είμαστε ιδιαίτερα υποχρεωμένοι! Πάντως καλώς να ξαναορίσει στους Ολυμπιακούς αγώνες!

Εκ Βαθέων

Αγγίζοντας το βιβλίο

Μια ιδιαίτερα συμβολική και αξιοπρόσεκτη κίνηση που έκανε ο νέος Πρωθυπουργός ήταν η ανάληψη του Υπουργείου Πολιτισμού, ενώ κάλλιστα θα μπορούσε να αναλάβει ένα εκ των υπολοίπων υπουργείων. Μια κίνηση που επικροτήθηκε από επιφανείς Έλληνες εκπροσώπους του πνευματικού και καλλιτεχνικού κόσμου, καθώς φανερώνει έστω και τυπικά ότι η Πολιτεία δείχνει να καταλαβαίνει τη βαρύτητα των αξιών της τέχνης και του πολιτισμού γενικότερα.

Από μέρους μου, οφείλω να επικροτήσω την κίνηση αυτή, αλλά περισσότερο θα ήθελα να εστιάσω στο ενδιαφέρον του Πρωθυπουργού για το βιβλίο. Το βιβλίο που στις μέρες μας δείχνει να περνάει κρίση χωρίς όμως να αλλοιώνεται καθόλου η αξία του, πέραν βέβαια από κάτι τραγικές εκδόσεις που κυκλοφορούν και σκοπό έχουν πιο πολύ να προκαλέσουν απ' ότι να επιμορφώσουν.

Αν ιεραρχήσουμε τα ενδιαφέροντα της σημερινής νεολαίας θα δούμε ότι το βιβλίο βρίσκεται στον πάτο, μετά από το μικρόφωνο (βλ. λ. μπουζούκια, τηλεδιαγωνισμούς, κλπ), την τηλεόραση (βλ. λ. ριάλιτι, χειρίστου είδους εκπομπές, κλπ), το ποδόσφαιρο και τους υπολογιστές. Γεγονός που σε «κανονικές συνθήκες πίεσης και θερμοκρασίας» θα έπρεπε να μας απασχολεί ιδιαίτερα.



Γράφει ο
ΘΑΝΟΣ ΖΕΛΚΑΣ
(e-mail: thaz@vip.gr)

Έχουμε ξαναπεί βέβαια ότι οι τάσεις μιας κοινωνίας διαμορφώνονται από τον κώδικα αξιών που επικρατεί στην εκάστοτε εποχή. Στις μέρες μας έχουν κερδίσει έδαφος οι υλιστικές αξίες σε βάρος των ανθρωπιστικών και όπως ήταν αναμενόμενο το κέρδος επικρατεί του ανθρώπου. Η συνεχής αναζήτηση του ατόμου στο νέο αιώνα είναι αυτή του εύκολου και γρήγορου κέρδους με οποιοδήποτε κόστος, κάτι που σε άλλες εποχές θα το έλεγαν τυχοδιωκτισμό.

Σύμφωνα με αυτά δεν με παραξενεύει το γεγονός ότι οι νέοι αναζητούν συνεχώς μια ευκαιρία να βγουν στην τηλεόραση ή να γίνουν τραγουδιστές σε κάποια μεγάλη πίστα ή να δείχνουν προτίμηση σε εφήμερες διασκεδάσεις με αλκοόλ και οτιδήποτε άλλο. Δεν είναι τυχαίο ότι αυτό το χαζοκούτι πλέον απέκτησε τη δύναμη να διαμορφώνει συνειδήσεις αλλά και την ίδια την καθημερινότητά μας. Και όλα αυτά φυσικά καταλήγουν σε μια απέραντη κενότητα που με τη σειρά της οδηγεί στη μεγαλύτερη ασθένεια του 21ου αιώνα, την κατάθλιψη.

Από την άλλη έχουμε ένα μέσο σεμνό, ταπεινό που σε καλεί να το ψάξεις, να το μυρίσεις, να το αφουγκραστείς, να νιώσεις τις ανησυχίες του ανθρώπου που το δημιούργησε, να λυτρωθείς, να οδηγηθείς σε κόσμους συναισθημάτων, σε πρωτόγνωρες καταστάσεις χωρίς κάποιο ιδιαίτερο κόστος. Τουναντίον το βιβλίο δίνει τα εφόδια να οξύνει κανείς την κριτική του σκέψη και να αναθεωρήσει απόψεις για τον ίδιο και για τον κόσμο.

Ζούμε στην εποχή της εικόνας κι όμως παρατηρείται ότι πολλοί από εμάς στερούμαστε φαντασίας. Δεν είναι κάτι τυχαίο αυτό. Το βιβλίο είναι μια πηγή εικόνων και συναισθημάτων. Όσο απομακρυνόμαστε απ' αυτό, τόσο πιο δύσκαμπτα γίνονται τα αισθητήρια της ψυχής και του μυαλού μας.

Θλίβομαι που στη χώρα που γέννησε τον πολιτισμό δεν υπάρχουν βιβλιοθήκες ή αν υπάρχουν υπολειτουργούν. Και το πρόβλημα ξέρετε βαραίνει όλους μας. Καταρχάς τις αρχές για πολλούς και διαφόρους λόγους, κατά δεύτερον τους δασκάλους που δεν δίνουν ερεθίσματα στους μαθητές να ξεφυλλίσουν ένα βιβλίο πέρα από τα σχολικά και τέλος στους ίδιους τους γονείς που δεν οδηγούν τα παιδιά τους στις σωστές πηγές της γνώσης.

Και για να δείτε πόσο βαθιά νυχτωμένοι είμαστε πάνω στο θέμα βιβλιοθήκες θα ήθελα να γνωστοποιήσω στους κυρίους που μας διοικούν ότι μια βιβλιοθήκη δεν είναι μόνο ράφια με βιβλία. Οι σύγχρονες βιβλιοθήκες έχουν αίθουσα υπολογιστών συνδεδεμένων στο διαδίκτυο, όπως και αίθουσα προβολής ντοκιμανταίρ και επιμορφωτικών ταινιών. Ό,τι δηλαδή χρειάζεται για να δώσει το ερέθισμα στο νέο να μπει μέσα, να διαβάσει, να ψάξει στο διαδίκτυο κάτι που τον απασχολεί, να μάθει.

Δεν είναι κακό να μην ξέρουν κάποιοι τις σύγχρονες τάσεις. Οφείλουν όμως να αφουγκράζονται τις ανάγκες της κοινωνίας και να ανοίγουν το παιχνίδι προς τους πολίτες για τη βελτίωση της ποιότητας ζωής. Με συμβούλια νέων, με συζητήσεις με γονείς, με διάλογο με κοινωφελείς συλλόγους. Βλέπετε προτάσεις υπάρχουν. Έχουν το σθένος όμως όλοι να μπουν σε έναν τέτοιο διάλογο; Ιδού η Ρόδος, ιδού και το πήδημα...

Πολιτιστικές διαδρομές

Διεθνής Εκθεση Γελοιογραφίας Ρόδου και οι Διαγοριδείς

Το διαφημιστικό-ενημερωτικό φυλλάδιο για την ***2η Διεθνή Εκθεση Γελοιογραφίας*** Ρόδου συνοδεύει και ένα δίγλωσσο κείμενο (Ελληνικά και Αγγλικά) για την αθλητική οικογένεια των ***Διαγοριδών:***

«Στην ιστορία έχει μείνει η οικογένεια των Διαγοριδών *που, σε συνδυασμό με άλλους διάσημους αθλητές, έκαναν τη Ρόδο γνωστή ως την Πατρίδα των Ολυμπιονικών.*

Ο Διαγόρας, *γενάρχης της οικογένειας, υπήρξε ο διασημότερος πυγμάχος πριν τη σύγχρονη αναβίωση των Ολυμπιακών. Νίκησε στους Ολυμπιακούς του 464 π.Χ. και πολλές φορές ακόμα στους άλλους σημαντικούς αγώνες της εποχής, τα Πύθια, τα Νέμεα, τα Ισθμια, στην Αθήνα, στη Ρόδο και αλλού. Για να τον τιμήσει ο Πίνδαρος έγραψε ωδή, τον Ολυμπιόνικο Ζ'.*

Τα τρία αγόρα του Διαγόρα ήταν κι αυτά Ολυμπιονίκες:

Ο Δωριεύς *νίκησε στο παγκράτιο σε τρεις συνεχόμενες Ολυμπιάδες, μα και στα Ισθμια 8 φορές, στα Νέμεα 7 και στα Πύθια, χωρίς αντίπαλο.*

Ο Δαμάγητος, *νίκησε στο παγκράτιο σε δύο Ολυμπιάδες.*

Ο Ακουσίλαος *νίκησε στην πυγμή την ίδια μέρα με το Δαμάγητο, στα 458 π.Χ.*

Στο χώρο του θρύλου έχει περάσει η σκηνή όπου Δαμάγητος και Ακουσίλαος φορούν στο κεφάλι του γερο-Διαγόρα τα στεφάνια τους και τον μεταφέρουν θριαμβευτικά στους ώμους γύρω στον στίβο τη Ολυμπίας.

Μα οι Διαγορίδες *δε σταμάτησαν να απασχολούν τα ΜΜΕ της εποχής. Στο προσκήνιο βρέθηκε και η κόρη του Διαγόρα και μητέρα του Πεισίροδου,* ***Καλλιπάτειρα.*** *Την εποχή εκείνη απαγορευόταν στις γυναίκες, με ποινή το θάνατο, να παρακολουθούν τους αγώνες μια και οι αθλητές αγωνίζονταν γυμνοί. Η Καλλιπάτειρα όμως ήθελε να δει το γιο της ν' αγωνίζεται. Μεταμφιέστηκε λοιπόν σε κριτή και παρακολούθησε από κοντά το θρίαμβο του Πεισίροδου. Αλλά καθώς άρχισε να πανηγυρίζει αποκαλύφθηκε πως ήταν γυναίκα. Την έφεραν μπροστά στους δικαστές που όμως της χάρισαν τη ζωή, κρίνοντας πως δεν ήταν δυνατό να θανατωθεί μια γυναίκα που ήταν μητέρα, κόρη, αδελφή και θεία Ολυμπιονικών.*

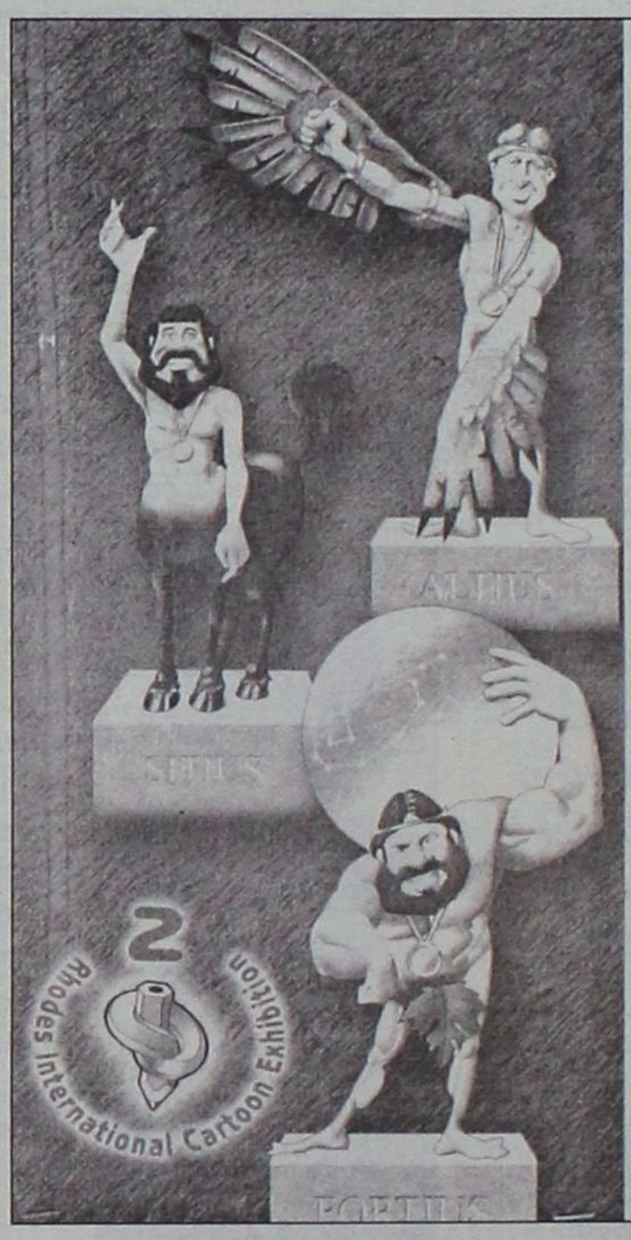

Το σκίτσο-λογότυπο της ***2ης Διεθνούς Εκθεσης Γελοιογραφίας Ρόδου*** που φιλοτέχνησε ο ***Βαγγέλης Παυλίδης*** και ως "moto" έχει το σύνθημα: ***ΓρηγορότεραΔυνατότερα-Ψηλότερα*** (που στην λατινική τους εκδοχή είναι: ***Sitius-Altius-Fortius*** Η έκθεση θα διαρκέσει από τις 30 Ιουλίου μέχρι τις 30 Αυγούστου.

Από τότε, *για την αποφυγή παρόμοιων περιστατικών οι κριτές έπρεπε να είναι και αυτοί γυμνοί.*

Προς τιμή της γενιάς των Διαγοριδών *στήθηκαν στην Ολυμπία 5 ανδριάντες όπως μας πληροφορεί ο Παυσανίας...».*

... Αρχόντισσα Ροδίτισσα



Παράσταση δρόμου γυναικών σε μελανόμορφη υδρία

«Αρχόντισσα Ροδίτισσα, πώς μπήκες; Γυναίκες διώχνει μια συνήθεια αρχαία εδώθε».-Εχω ένα ανήψι, τον Ευκλέα, τρία αδέρφια, γιο, πατέρα Ολυμπιονίκες, Να με αφήσετε, πρέπει, Ελλανοδίκες...

«Με τες άλλες γυναίκες δεν είμαι όμοια, στον αιώνα το σόι μου θα φαντάζει με της αντριάς τα αμάραντα προνόμια. Με μάλαμα γραμμένος το δοξάζει σε αστραφτερό κατεβατό μαρμάρου ύμνος χρυσός του αθάνατου Πινδάρου».

«Καλλιπάτειρα», Λορέντζος Μαβίλης

... Τάκης Μπαρμπέρης: "Porto Kayio"

«Ενα λιμάνι της Μάνης, *σύμβολο όλων των ανυποταχτων αλλά και των μεγάλων ταξιδιών, χαρίζει τον τίτλο στο νέο δίσκο του κορυφαίου έλληνα τζαζίστα* ***Τάκη Μπαρμπέρη.*** *Το* ***"Porto Kayio"*** *είναι ένα ηχογράφημα όχι μόνο τζαζ αλλά και έθνικ, ροκ και κάποια στιγμή γνήσιο λαϊκό ελληνικό.*

Προς απόδειξη για το τελευταίο, *το βιολί, το ακορντεόν, το μπουζούκι και πάνω απ' όλα αυτά, η φωνή της* ***Πόλυς Πάνου*** *που ντύνει ένα από τα κομμάτια του δίσκου, όταν ο Τ. Μπαρμπέρης επαναλαμβάνει το απρόσμενα επιτυχές πείραμα που είχε κάνει στον δίσκο* ***"Episodes"*** *το 1995, προσθέτοντας το αυθεντικό κλαρίνο του Πετρολούκα Χαλκιά. Είναι επίσης οι παλιές ηχογραφήσεις μεγάλων στιγμών του ελληνικού λαϊκού τραγουδιού που περνάνε σαν σε άκουσμα από παλιό τρανζίστορ.*

Ολα αυτά μαζί με τους ροκ ηλεκτρονικούς ήχους *και τα δυνατά ντραμς, και μαζί με τις συμμετοχές δύο καλλιτεχνών από την Ινδία χαρίζουν στον ήχο του δίσκου ένα ιδιαίτερο χρώμα, πολυσυλλεκτικό μεν αλλά επεξεργασμένο που μπορεί και δένει ώστε να ακούγεται ευχάριστα όλες τις ώρες».*

... Τουρκικές προκλήσεις

Δεν είναι μόνο οι παραβιάσεις των Τούρκων πάνω από Κάλυμνο, Κω, Κάρπαθο και Ρόδο με τις επακόλουθες εμπλοκές με τα ελληνικά πολεμικά.

Τώρα έχουμε μέτωπο και στα πολιτιστικά...

«Σε μία ακόμη προκλητική ενέργεια προχώρησαν οι τουρκικές αρχές παραχωρώντας το ναό της Αγίας Ειρήνης (βρίσκεται δίπλα από την Αγια-Σοφιά) σε γνωστό οίκο μόδας για τις ανάγκες παρουσίασης της ανοιξιάτικης κολεξιόν.

Η εκκλησία της Αγίας Ειρήνης έχει μετατραπεί σε μουσείο από το 1935, ενώ τα τελευταία χρόνια χρησιμοποιείται ως χώρος εκδηλώσεων, όπως εκθέσεις ζωγραφικής και φωτογραφίας, συναυλίες, τελευταία όμως ακόμη και για επιδείξεις μόδας! Υπενθυμίζεται ότι αντίστοιχες ενέργειες είχαν προκαλέσει κατά το παρελθόν την αντίδραση του Οικουμενικού Πατριάρχη».

ΟΙΚΟθεν

Πού 'σαι Αντρέα να τους δεις

...και να τους καμαρώσεις!

Την αρχή την εκανε το ***Γιωργάκη*** με το *"yes"* στο ξεπούλημα της Κύπρου (και του Αιγαίου).

Στη συνέχεια η κα ***Αννα Καραμάνου,*** ευρωβουλευτίνα του ***"yes-Pasok"*** έδωσε τα ρέστα της.

Σε τηλεοπτική *"κόντρα"* με τον ***Παπα-Τσάκαλο*** δήλωσε ανενδοιάστως ότι ***Θεόφιλος Γεωργιάδης*** (τον δολοφόνησε η Τουρκική ΜΙΤ), οι ***Ευαγόρας Παλληκαρίδης, Καραολής, Δημητρίου,*** και ***Αυξεντίου*** (δολοφονήθηκαν από τους Εγγλέζους στρατιώτες στην διάρκεια του αγώνα της ΕΟΚΑ), ήθελαν να πραγματοποιήσουν εγκληματικές πράξεις όπως *"φυλετική εθνοκάθαρση"* κατά των τουρκοκυπρίων!



Σχέδιο του **ΜΙΧΑΗΛ ΚΟΥΝΤΟΥΡΗ**

... Το παιντί που λαλούσε πάντοτε το "yes"!

...

Παπα-Τσάκαλος: *«Εγώ ήμουν φίλος με τον Θεόφιλο Γεωργιάδη, που τον σκότωσαν οι Τούρκοι "ειρηνιστές" στην Κύπρο, και προηγουμένως ήταν εδώ η αδελφή του. Είμαι με τον Ευαγόρα Παλληκαρίδη, τον Καραολή, τον Δημητρίου, με τον Αυξεντίου. Είμαι με αυτούς που πότισαν την κυπριακή γη με αίμα».*

Α. Καραμάνου: *«Με αυτούς που ήθελαν να κάνουν εθνοκάθαρση στην Κύπρο, με αυτούς είστε».*

Παπα-Τσάκαλος: *«Αυτό ήθελαν να κάνουν, εθνοκάθαρση;»*

Α. Καραμάνου: *«Αυτό ήθελαν».*

...

... Ο,τι θέλουμε λέμε και ό,τι κατεβάσει η κούτρα μας, αρκεί να συμφωνεί η *"μητέρα-πατρίδα, η έστω η εγκέφαλοι της μαύρης παραπληροφόρησης που εκπορεύεται από την "embassy"!*

... Στην Κύπρο την Θαλασσοφίλητη

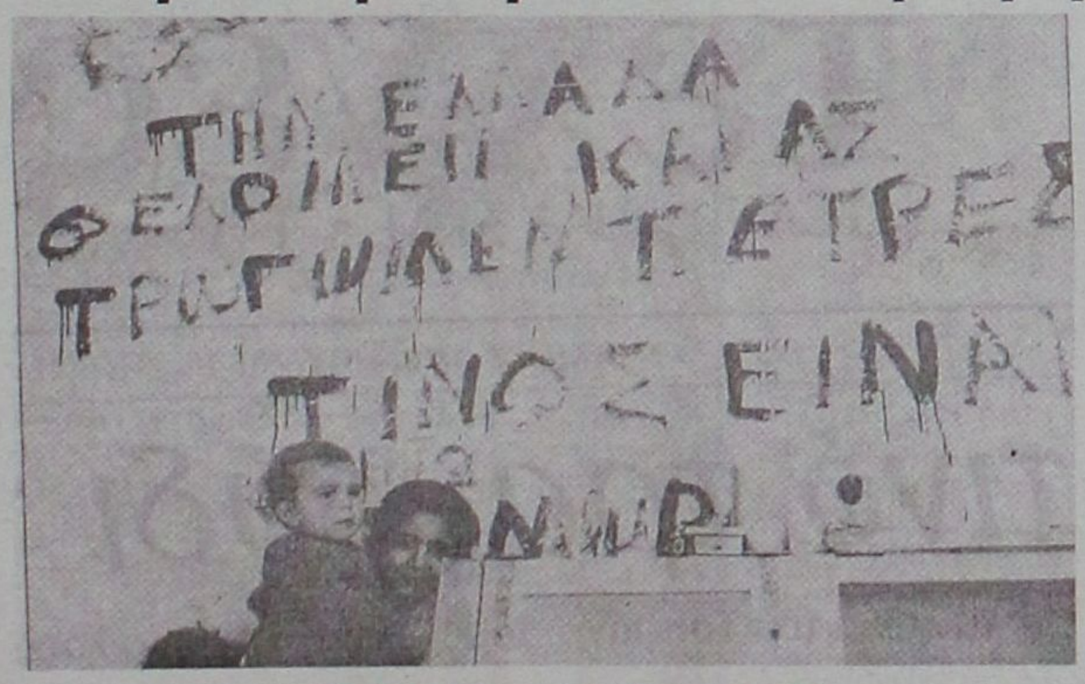

«Την Ελλάδα θέλομεν και ας τρώγωμεν πέτρες»
Κύπρος, 1954, φωτογραφία του Γιώργου Σεφέρη

... Τα όπλα και τα εκρηκτικά φορτώθηκαν στην Ρόδο

● ***Λονδίνον, 2 Μαΐου 1955***

«Το Κυπριακόν παρουσίασε σήμερον τρία ουσιώδη γεγονότα: Πρώτον, την ενέργειαν ερευνών εκ μέρους της Σκώτλαντ Γυάρντ προς ανεύρεσιν και σύλληψιν μελών μιας οργανώσεως, η οποία αποστέλλει όπλα και εφόδια εξ Ισπανίας δι' ελληνικών πλοίων εις Κύπρον και αι οποίαι όμως έρευναι τίποτε το ύποπτον δεν έφερον εις φως, ενεργηθείσαι μεταξύ των κυπριακών κύκλων του Λονδίνου. Δεύτερον, συζήτησιν και πάλιν εις την Βουλήν των Κοινοτήτων επί των εκπομπών του σταθμού των Αθηνών προς την Κύπρον, και τρίτον την μεγάλην δίκην των 13 Ελλήνων και Κυπρίων, οι οποίοι δικάζονται εις την Πάφον δια την μεταφοράν, ως ισχυρίζονται αι βρετανικαί αρχαί, όπλων και εκρηκτικών υλών δια του πετρελαιοκινήτου "Αγιος Γεώργιος"».

...

(... Τα όπλα και τα εκρηκτικά που μετέφερε το "Αγιος Γεώργιος" είχαν φορτωθεί στην Ρόδο και προορίζοντο για τον αγώνα της ΕΟΚΑ)!

"Καθημερινή", 3 Μαΐου 1955

...Αήθειες ευρωλιγούρηδων

«Ανήθικο πολιτικά είναι να εκπροσωπείς έναν λαό στο Ευρωπαϊκό Κοινοβούλιο κατέχοντας επί σειρά ετών μια θέση ευρωβουλευτού και εγκληματικά να αγνοείς την ιστορία του, αφου ανερυθρίαστα επί σειρά ημερών στα τηλεοπτικά παράθυρα κατέτασσες τους Κυπρίους, που θυσιάστηκαν στον αγώνα κατά του άγγλου αποικιοκράτη, Παλληκαρίδη, Μάτση και Αυξεντίου στους πρωταγωνιστές της εθνοκάθαρσης κατά των Τουρκοκυπρίων και, το χειρότερο, να μη σε περιμαζεύει κανείς... (περίπτωση της κ. Αννας Καραμάνου)».

Ευγένιος Ανδρικόπουλος

...Ο μισθός των γενικών γραμματέων στους Δήμους!

Την τιμητική τους έχουν οι γενικοί γραμματείς των Δήμων στον υπό κατάθεση στη Βουλή νομοσχέδιο του υπουργείου Εσωτερικών που αφορά την πάταξη της γραφειοκρατίας και της διαφθοράς στον Δημόσιο Τομέα.

Στο νομοσχέδιο αυτό υπάρχει διάταξη με την οποία οι **γενικοί γραμματείς των Δήμων** «εξομοιώνονται μισθολογικά με τις αμοιβές των γενικών γραμματέων των υπουργείων!»

... Σύμφωνα με τους "εγκέφαλους", που περιτριγυρίζουν τον υπουργό Εσωτερικών, με τον τρόπο αυτό θεωρούν ότι θα προσελκύσουν στελέχη από την ελεύθερη αγορά!

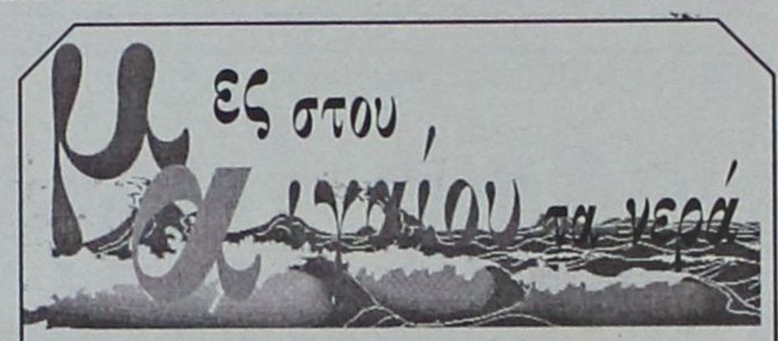

... Πανάκριβη και βρόμικη ηλεκτρική ενέργεια για τα νησιά

Πρόσφατα η ΡΑΕ (Ρυθμιστική Αρχή Ενέργειας), ενέκρινε εσπευσμένα αίτημα της ΔΕΗ να εγκαταστήσει νοικιασμένες μονάδες παραγωγής ηλεκτρικής ενέργειας σε μη διασυνδεδεμένα νησιά για την κάλυψη των αυξημένων αναγκών σε ηλεκτρικό ρεύμα κατά τη καλοκαιρινή περίοδο του 2004.

Η έγκριση έχει έναρξη ισχύος την 1η Ιουνίου 2004 και αφορά τα νησιά Αμοργό, Θήρα, ***Κω, Κάλυμνο, Κάρπαθο,*** Κύθνο, Λέσβο, Μήλο, Μύκονο, Σύρο, Πάρο, Σέριφο, Σίφνο, Σκύρο και Χίο. Το εντυπωσιακό είναι ότι η ισχύς των νοικιασμένων έκτακτων μονάδων σε πολλές περιπτώσεις υπερκαλύπτει την ισχύ που είχε προγραμματιστεί από τη ΔΕΗ και εγκριθεί από τη ΡΑΕ να εγκατασταθεί σε κάθε νησί τα επόμενα χρόνια, γεγονός που δείχνει την πλήρη αποτυχία του ενεργειακού σχεδιασμού και τον άμεσο κίνδυνο κατάρρευσης ολόκληρου του συστήματος ηλεκτροδότησης των νησιών.

Ολες οι μονάδες θα χρησιμοποιούν ως καύσιμο πετρέλαιο ντήζελ και η προφανής περιβαλλοντική επιβάρυνση θα έρθει να προστεθεί σε αυτή των ήδη εγκατεστημένων μονάδων ντήζελ ή ακόμα χειρότερα μαζούτ. Η εγκατάσταση τους θα γίνει στους χώρους των αυτόνομων σταθμών παραγωγής κάθε νησιού, αλλά δεν διευκρινίζεται με ποιές διαδικασίες θα λάβουν περιβαλλοντικούς όρους και άδεια λειτουργίας σε διάστημα λιγότερο από δύο μήνες.

... Νίκος Οικονομόπουλος: "Φωτογράφησα την Κάρπαθο"



Νίκος Οικονομόπουλος: "Χορός στην Αυλώνα της Ολύμπου"

«Κατ' αρχήν, αυτό που βγάζω προς τα έξω είναι αυτό που εγώ επιθυμώ *και σε καμία περίπτωση μια εικόνα που οποιοσδήποτε άλλος έχει το μυαλό. Δεύτερον: θεωρώ ότι η μεγάλη πλειοψηφία των ξένων έχει κουραστεί από την εικόνα τύπου ΕΟΤ. Εμένα δεν μ' ενδιαφέρει αυτή η Ελλάδα. Αντίθετα η άλλη, την οποία εγώ θεωρώ αυθεντική, μου δημιουργεί ισορροπίες. Δεν φωτογράφισα ούτε τη Μύκονο ούτε η Σαντορίνη. Φωτογράφισα στην Κάρπαθο. Το ότι πήγαν μετά από μένα άλλοι 50 για να τη φωτογραφίσουν, αυτό είναι μια άλλη ιστορία».*

... Καταργείται η Ρυθμιστική Αρχή Θαλασσίων Ενδομεταφορών

Στο αστρονομικό ποσό των 650 δισ. δραχμών φτάνει το κόστος λειτουργίας της ***Ρυθμιστικής Αρχής Θαλασσίων Ενδομεταφορών,*** σύμφωνα με τα στοιχεία που παρουσίασε στη Βουλή ο υπουργός Εμπορικής Ναυτιλίας Μ. Κεφαλογιάννης.

«Ομιλούμε για μια ανεξάρτητη Αρχή, η οποία στοιχίζει στο ελληνικό Δημόσιο περίπου 650 δισ. δραχμές», είπε ο υπουργός Εμπορικής Ναυτιλίας και αποκάλυψε πως οι μισθοί του προέδρου ξεπερνούν τα 6.000 ευρώ και των μελών του Διοικητικού Συμβουλίου τα 3.000 ευρώ.

«Επτά άτομα αμείβονται με 430.000 ευρώ το χρόνο. Επτά άτομα έχουν ενοικιάσει τρεις ορόφους 617 τ.μ. και πληρώνουν 7.500 ευρώ το μήνα», ανέφερε ο κ. Κεφαλογιάννης καταγγέλλοντας ότι *«τα μέλη του Δ.Σ. έχουν συγγενική ή φιλική σχέση με πρώην γενικούς γραμματείς του υπουργείου Εμπορικής Ναυτιλίας και πληρώνονται σε τιμές τριπλάσιες από όσο ο πραγματικός τους μισθός».* Ο υπουργός, αναφερόμενος στο ακίνητο που στεγάζει τη ΡΑΘΕ, είπε ότι *«η ιδιοκτησία είναι διακεκριμένου στελέχους φίλα προσκείμενου στο σύστημα εξουσίας του λιμανιού».*

ΠΡΟΣΕΧΗΝΤΟ... ΠΑΡΑΣΧΗΝΤΟ

καινά (κενά)... δαιμόνια

ΠΟΛΙΤΙΚΑ - ΠΑΡΑΠΟΛΙΤΙΚΑ

Φανταχτερά επιτραχήλια



Δυστυχώς θα εξακολουθούμε να είμαστε εντονότατα επικριτικοί απέναντι στον Βαρθολομαίο του Φαναρίου, φυσικά όχι γιατί υποβλέπουμε το οπωσδήποτε σεβαστό εκκλησιαστικό αξίωμα του κι' ούτε γιατί έχουμε στο σόϊ αρχιερείς για βόλεμα σε προνομιούχες θέσεις!

Επικρίνουμε όχι τον Πατριάρχη, αλλά ένα συγκεκριμένο πρόσωπο έχοντας ως βάση την λαϊκή πεποίθηση (την απολύτως δοκισμένη και αποδεδειγμένη) ότι τα ράσα δεν κάνουν τον παπά και φυσικά ούτε τα φανταχτερά επιτραχήλια τους αρχιερείς όλων των βαθμίδων.

Αχαρο και πικρό το έργο τούτο, αλλά οι πιστοί, το ποίμνιο της Ρόδου, δεν μπορούν ακόμα να χωνέψουν το πραξικόπημα στη Μητρόπολή μας. Το ποίμνιο της Εκκλησίας μας αδυνατεί να εννοήσει πως είναι δυνατόν να ενεργούν οι λειτουργοί του Χριστού και της Διδασκαλίας Του με μέσα ποταπά και ελατήρια ταπεινά, κουκουλωμένα με ισχυρές δόσεις επίφασης δήθεν αγαθών κινήτρων.

Από την άλλη πλευρά, ο νέος μητροπολίτης Ρόδου μας είναι παντελώς άγνωστος, όπως παντελώς άγνωστη είναι στον ίδιο η κοινωνία στην οποία τοποθετήθηκε ως ποιμένας. Τα όσα λέγονται για το πρόσωπό του δεν έχουν καμιά αξία· θα κριθεί στη διαδρομή του χρόνου από τις ίδιες τις πράξεις του. Πάντως οι λίγες δηλώσεις που έχει κάνει μέχρι τώρα "συνιστούν" συγκρατημένη αισιοδοξία. Μακάρι να κατακτήσει επαξίως το "Αξιος" και ομού την έξωθεν καλή μαρτυρία, όπως και ο προκάτοχός του κ. κ. Απόστολος. Η ευλογία του Βαρθολομαίου και η επιλογή του για τη Ρόδο, κατά τον τρόπο που έγινε, δεν παρέχουν καλά εφόδια.

Οι μεν και οι δε(ν)

Στη Νέα Δημοκρατία κάποιοι κυκλοφορούν με ξινισμένα μούτρα γιατί ονειρεύονταν με ζήλεια

ΝΔ

κάποιους του ΠΑΣΟΚ που καλοπερνούσαν ως αργόμισθοι και τώρα διαπιστώνουν ότι τα όνειρα είναι

ΠΑ.ΣΟ.Κ.

γραμμένα πάνω σε φιλμ που παίζεται μια φορά.

Στο ΠΑΣΟΚ άλλοι κυκλοφορούν απαρηγόρητοι με κατεβασμένη προβοσκίδες γιατί έχασαν (ή θα χάσουν οσονούπω...) τις αργομισθίες και τα άλλα παρελκόμενα της εξουσίας και άλλοι δείχνουν να το διασκεδάζουν ίσως διότι ως πρώην αργόμισθοι έκαναν την καβάτζα τους.

Γιατί δηλαδή;



Η πραγματικότητα που καθημερινά, κατ' ανάγκην συνήθως, βιώνουμε, αποδεικνύει ότι η περίπτωση του γνωστού σε όλους μας καραγκιόζη δεν αποτελεί κατασκεύασμα κάποιας ανατολίτικης φαντασίας. Η επιστήμη προχώρησε και η ανάλυση των γονιδίων μπορεί να λύσει κάθε είδους απορία. Δεν είναι κακή η συγγένεια. Κακό είναι με... αιδημοσύνη την απαρνούμεθα.

Μειονοτικά δικαιώματα

Μετά την κίνηση των παιδιών του Λεχ Βαλέσα να συστήσουν "Σύλλογο Πολωνών Ρόδου", ο κατάλογος όλων εκείνων που είναι τα ίδια κατά νουν, μάλλον εξαντλήθηκε. Το μόνο που απομένει πλέον είναι να μαζευτούμε όσοι αυτόχθονες απομείναμε και να συγκροτήσουμε τον δικό μας Σύλλογο Ροδτών. Στο όνομα του ενστίκτου της αυτοσυντήρησης αποτελεί καθήκον μας να διασφαλίσουμε τουλάχιστον τα δικαιώματα που οι διεθνείς συμβάσεις αναγνωρίζουν στις μειονότητες!

Πόθεν έσχες;

Για τους πολλούς είναι κομμάτι δύσκολο να αγοράσουν (και μάλιστα ντούκου ντούκου!) ακίνητο στην καρδιά της Παλιάς Πόλης, αξίας 900.000 ευρώ. Υπάρχουν όμως και οι λίγοι που μπορούν να κάνουν τέτοια άλματα χωρίς να προκαλούν απορίες και ερωτηματικά, όπως π.χ. κάποιοι μεγαλοξενοδόχοι και ορισμένοι επιχειρηματίες άλλων κατηγοριών. Οταν όμως τέτοιες αγορές γίνονται εκτός αυτών των πλαισίων, δηλαδή από κάποιον ελεύθερο επαγγελματία και μάλιστα με όχι πολλά χρόνια δουλειάς στο ενεργητικό του, τότε λογικό δεν είναι να αναδύεται πελώριο το ερώτημα που κρύβει η ουσία του "πόθεν έσχες";



...και άλλα "καινά (κενά)... δαιμόνια" στη σελίδα 6

GP
RHODES TOP PROPERTIES
Γεώργιος και Σάββας ΠΙΠΙΝΟΣ
FBB
ΑΝΔΡΕΑΣ ΜΙΧΑΗΛΙΔΗΣ
Αρχιτέκτονες και Συνεργάτες

ΠΡΟΣΚΛΗΣΗ

Στο Δωρεάν / Ανοικτό Σεμινάριο
με θέμα
ΑΚΙΝΗΤΑ – 2004
«Πως να Δείτε, να Εκτιμήσετε και να Αποκτήσετε Ακίνητη Περιουσία με τους καλύτερους όρους χρηματοδότησης στην αγορά»
Θα χαρούμε να σας δούμε μεταξύ των προσκεκλημένων μας
στην Παρουσίαση που θα γίνει στο Ξενοδοχείο

Best Western
Best Western Plaza Hotel
Ιερού Λόχου 7 – Ρόδος
το ΣΑΒΒΑΤΟ, 15 ΜΑΙΟΥ
και ώρα 7:30μμ
- θα διατεθεί Μπουφές -
Θα προταθούν 4 ΝΕΑ ΟΙΚΙΣΤΙΚΑ ΕΡΓΑ
■ Μονοκατοικίες στην Ιαλυσό ■
■ Μονοκατοικίες στην Παστίδα ■
■ Διαμερίσματα και Γκαρσονιέρες στην Ιξιά ■
■ Διαμερίσματα και Γκαρσονιέρες εντός Πόλεως Ρόδου ■
Δείτε
Παρουσίαση και Διαχείριση Ακινήτων από τους: Σάββα και Γεώργιο Πιπίνο
Εκτιμήστε
Θα απαντηθούν όλες οι απορίες σας σχετικά με το κατασκευαστικό από τον Αρχιτέκτονα Ανδρέα Μιχαηλίδη
Αποκτήστε
Στεγαστικοί όροι δανειοδότησης από τον Κο Μιχάλη Παρασύρη, διευθυντή της FIRST BUSINESS BANK

ΔΗΛΩΣΤΕ ΣΥΜΜΕΤΟΧΗ
Για να κάνετε τις κρατήσεις σας, και προς εξασφάλιση θέσεων, παρακαλούμε επικοινωνήστε μαζί μας στο 22410 23895 ή στο FAX 22410 20883, ή στο Email: gpipinos@otenet.gr.



■ Ευχαριστούμε για το ενδιαφέρον σας ■
Γεώργιος και Σάββας Πιπίνος - Top Properties GP
http://www.Rhodes-top-properties.com/
ΚΑΤΑ ΤΗΝ ΕΙΣΟΔΟ, ΔΗΛΩΣΤΕ ΤΗΝ ΠΑΡΟΥΣΙΑ ΣΑΣ ΣΤΗΝ ΥΠΟΔΟΧΗ ΣΕΜΙΝΑΡΙΟΥ

Real Estate Seminar 2004 – Subject: "Property Acquisition" – 4 New Projects in Rhodes
To Inquire: 22410-23895 – Free Entrance – Refreshments

Internet Development and Strategies – http://www.internet-services-sa.com