ΕΤΟΣ ΙΔΡΥΣΕΩΣ: 1973

ΔΙΕΥΘΥΝΤΗΣ:
ΑΘ. ΜΑΡΑΣΙΩΤΗΣ

Τηλ. σύνταξης: 24610-75640
Τηλ. διαγ/ρίου: 22210-75230
Fax: 22471-75641

ΓΝΩΜΗ

ΔΕΥΤΕΡΑ
17 ΜΑΪΟΥ 2004
ΑΡΙΘΜΟΣ ΦΥΛΛΟΥ: 1.592
ΤΙΜΗ ΕΥΡΩ 0,90

ΕΒΔΟΜΑΔΙΑΙΑ ΕΦΗΜΕΡΙΔΑ ΤΗΣ ΔΩΔΕΚΑΝΗΣΟΥ

Η ΣΥΖΥΓΟΣ ΤΟΥ ΠΡΩΘΥΠΟΥΡΓΟΥ κ. ΝΑΤΑΣΑ ΚΑΡΑΜΑΝΛΗ

Συγκίνησε και έκλεψε την παράσταση

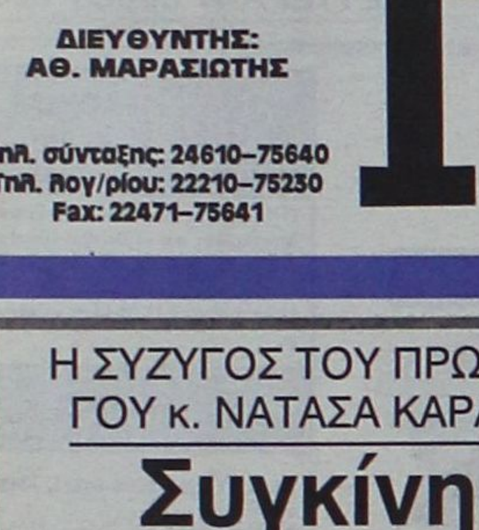

Πάντα ειλικρινές το ενδιαφέρον της για τους νέους και ειδικά για εκείνους που αντιμετωπίζουν προβλήματα. Στη φωτό με τον κ. Γιάννη Βαληνάκη.

ΣΕΛ. 43



Οι τέσσερις συλληφθέντες

Απέναντι στο νόμο για τη ληστεία

● *Απολογούνται σήμερα το πρωί στην ανακρίτρια.* ΣΕΛ. 5



"Μοιράσθηκε" από την Πολεοδομία η αναφορά προς τον εισαγγελέα

ΜΠΟΥΡΛΟΤΟ για 21 ξενοδοχεία

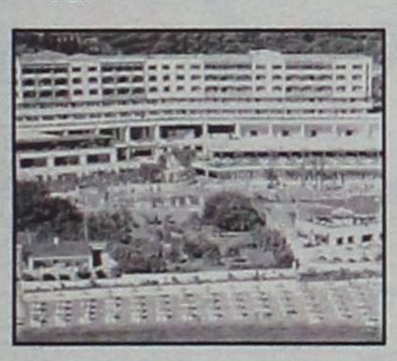

Εχει διαταχθεί έρευνα από τον εισαγγελέα

ΤΙ ΑΝΑΦΕΡΕΤΑΙ ΓΙΑ ΤΟ ΚΑΘΕΝΑ

Παλιές αλλά και καινούργιες "αμαρτίες" που πρέπει να διαλευκανθούν. Περίεργη η...διανομή της από την Πολεοδομία. ΣΕΛ. 2

Η Ν.Δ. ΕΝΟΨΕΙ ΕΥΡΩΕΚΛΟΓΩΝ

Προβάδισμα έως και 7,7%



ΓΚΡΙΝΙΑ ΓΙΑ ΤΟ Πε.ΣΥ ΔΩΔ/ΣΟΥ

● *Ποιος εισηγήθηκε τη σύνθεσή του και ποιος την επέβαλε;* ΣΕΛ. 9

Ο ΜΗΤΡΟΠΟΛΙΤΗΣ ΣΥΜΗΣ

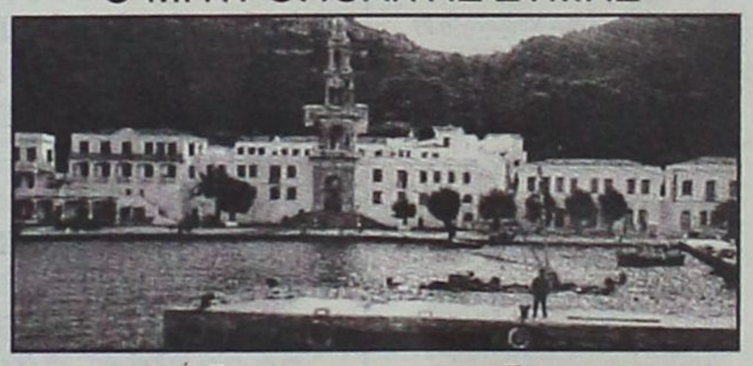

Τα έκανε λίμπα από το Αννόβερο!

● *Τέσσερα έγγραφά του δείχνουν πώς δίχασε το λαό πρίν ακόμα πατήσει το πόδι του στο νησί!* ΣΕΛ. 7

20 ΧΡΟΝΙΑ
Champers Pub
ΦΑΛΗΡΑΚΙ - ΡΟΔΟΣ

Εκδρομή στο Καστελόριζο

Με το υπερσύγχρονο καταμαράν
"ΔΩΔΕΚΑΝΗΣΟΣ ΕΞΠΡΕΣ"
Και ιερό προσκύνημα στον Αγιο Κωνσταντίνο

Παρασκευή 21 Μαΐου

Αναχώρηση από **Ρόδο:** 07.30,
Αφιξη στο Καστελόριζο: 10.00
Αναχώρηση από **Καστελόριζο:** 18.00,
Αφιξη στη Ρόδο: 20.30

Πληροφορίες / Κρατήσεις:
"ΔΩΔΕΚΑΝΗΣΟΣ ΝΑΥΤΙΛΙΑΚΗ Ν.Ε."
Αυστραλίας 3, 85100 Ρόδος
Τηλ. 2241070590, φαξ 2241070591
e-mail: info@12ne.gr
Web: www.12ne.gr

ΣΥΝΕΡΓΕΙΟ & ΗΛΕΚΤΡΟΛΟΓΕΙΟ
ΧΑΤΖΗΝΙΚΟΛΑΣ Ν. & ΜΑΥΡΟΥΔΑΚΗΣ Κ.
ΑΝΑΚΟΙΝΩΣΗ

Το **συνεργείο-ηλεκτρολογείο με ειδικότητα** στα αυτοκίνητα **DAEWOO** των:
ΧΑΤΖΗΝΙΚΟΛΑ Ν. & ΜΑΥΡΟΥΔΑΚΗ Κ.
θα ήθελε να ενημερώσει:

➢ Τους αξιότιμους πελάτες του ότι παραμένει στις **ίδιες εγκαταστάσεις** Λεωφ. Λίνδου 255 (Εμπορικό κέντρο Σαρρή).

➢ Ότι θα συνεχίσει να σας παρέχει την **εγγυημένη συντήρηση** των αυτοκινήτων σας.

➢ Ότι είναι σε θέση να σας παρέχει και την πληρέστερη ετοιμοπαράδοτη γκάμα **γνήσιων ανταλλακτικών** φανοποιΐας και αξεσουάρ στις **καλύτερες τιμές** της αγοράς.

✓ **ΠΡΟΣΦΟΡΑ:** Προβολείς ομίχλης ***Matiz*** και ***Lanos*** στην προνομιακή τιμή των ***110 euro*** και **90 *euro*** αντίστοιχα τοποθετημένοι.

Σας ευχαριστούμε για την μακροχρόνια εμπιστοσύνη.

Τηλ.: 22410 63260 Fax: 22410 64587

ΓΝΩΣΤΟΠΟΙΗΣΗ

Προς: *ΞΕΝΟΔΟΧΟΥΣ, ΑΡΤΟΠΟΙΟΥΣ, ΧΟΝΔΡΕΜΠΟΡΟΥΣ, ΚΑΤΕΡΙΝΓΚ, ΙΔΙΟΚΤΗΤΕΣ ΣΟΥΠΕΡ ΜΑΡΚΕΤ, ΣΤΕΓΝΟΚΑΘΑΡΙΣΤΗΡΙΑ & ΚΤΗΝΟΤΡΟΦΟΥΣ*

"Η ΑΝΑΤΟΛΗ"

ΒΙΟΜΗΧΑΝΙΑ ΤΡΟΦΙΜΩΝ

ΣΑΣ ΕΝΗΜΕΡΩΝΕΙ ΟΤΙ ΣΤΗ ΠΡΟΣΠΑΘΕΙΑ ΤΗΣ ΓΙΑ ΚΑΛΥΤΕΡΗ ΕΞΥΠΗΡΕΤΗΣΗ ΤΩΝ ΠΕΛΑΤΩΝ ΤΗΣ, ΔΗΜΙΟΥΡΓΗΣΕ ΚΑΙΝΟΥΡΙΑ **ΠΡΟΪΟΝΤΑ ΑΛΑΤΟΣ** ΜΕ ΤΗΝ ΕΜΠΟΡΙΚΗ ΟΝΟΜΑΣΙΑ
"ΑΦΡΟΔΙΤΗ"
ΔΙΑΦΟΡΩΝ ΤΥΠΩΝ ΚΑΙ ΣΕ ΑΣΥΝΑΓΩΝΙΣΤΕΣ ΤΙΜΕΣ ΓΙΑ ΧΡΗΣΕΙΣ ΟΠΩΣ:

- ΑΠΟΣΚΛΗΡΥΝΣΗ ΝΕΡΟΥ
- ΑΡΤΟΠΟΙΪΑ
- ΤΥΡΟΚΟΜΙΚΟ
- ΒΙΟΜΗΧΑΝΙΑ ΤΡΟΦΙΜΩΝ
- ΚΤΗΝΟΤΡΟΦΙΚΟ
- ΜΑΓΕΙΡΙΚΟ ΕΠΙΤΡΑΠΕΖΙΟ

ΘΑ ΜΑΣ ΒΡΕΙΤΕ ΣΤΙΣ ΝΕΕΣ ΜΑΣ ΕΓΚΑΤΑΣΤΑΣΕΙΣ
ΣΤΟ 6ο χλμ. Λεωφ. Ρόδου-Λίνδου (κτίριο Πανάγου)
ΤΗΛ. ΠΑΡΑΓΓΕΛΙΩΝ: 22410 60513, 22410 47742

Το Θέμα της ημέρας

Μέχρι τώρα δεν δημοσιευόταν εν αναμονή εξελίξεων

"Φωτιά" η καταγγελία προς τον εισαγγελέα για τα 21 ξενοδοχεία

Μοιράσθηκε σε πολλούς από την Πολεοδομία της Νομαρχίας • Ποιά είναι και ποιές αυθαιρεσίες καταγγέλλονται

Εν είδει φέιγ βολάν κυκλοφορεί πλέον στη Ρόδο η "αναφορά-καταγγελία" που εστάλη σε υπουργούς, βουλευτές, εισαγγελείς, Πολεοδομία και εφημερίδες για αυθαίρετα κτίσματα σε 21 ξενοδοχεία της Ρόδου, καθώς και για καταλήψεις αιγιαλού και παραλίας, όπως και εξαφάνιση ρεμάτων.

Από την εν λόγω καταγγελία είδαν το φως της δημοσιότητας ελάχιστα στοιχεία και πάντως απολύτως τίποτα από τα καταγγελλόμενα, πολύ δε περισσότερο τα ονόματα των ξενοδοχείων και αναλυτικά με το τί "βαρύνεται" το κάθε ένα, σύμφωνα πάντα με το ίδιο έγγραφο. Ο Τύπος τήρησε στάση εριφυλακτική κυρίως διότι τα περισσότερα των καταγγελλομένων αναφέρονται σε παλιές υποθέσεις, αλλά και για τον λόγο ότι επελήφθη ήδη η εισαγγελία, παραγγέλλοντας τη διενέργεια προκαταρκτικής εξέτασης προς διερεύνησή τους σε όλες τις πτυχές τους. Ομως η Πολεοδομία κοινοποίησε την ίδια αναφορά-καταγγελία σε όλο το τεχνικό προσωπικό της, άγνωστο για ποιόν λόγο. Από κει και πέρα φυσικό ήταν να γίνει διασπορά του εγγράφου και ήδη να κυκλοφορεί στην ...αγορά ως φέιγ βολάν. Έτσι εξέλιπαν και οι λόγοι της μη δημοσίευσής της όπως ακριβώς έχει, δηλαδή με

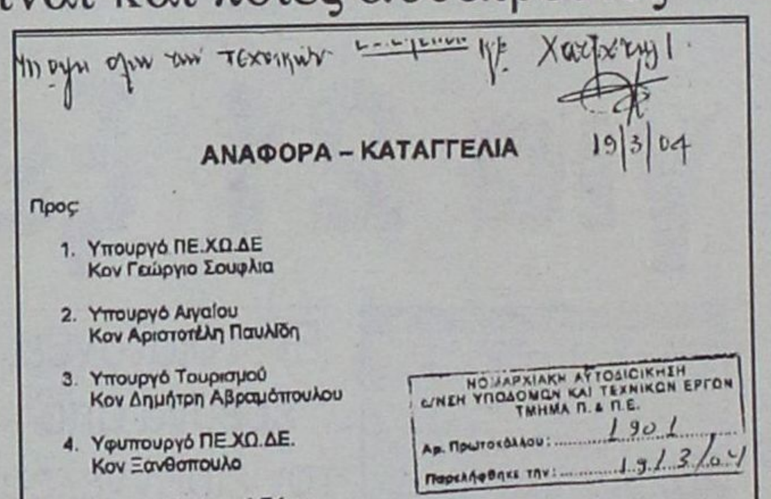

ΝΟΜΑΡΧΙΑΚΗ ΑΥΤΟΔΙΟΙΚΗΣΗ
Ε/ΝΣΗ ΥΠΟΔΟΜΩΝ ΚΑΙ ΤΕΧΝΙΚΩΝ ΕΡΓΩΝ
ΤΜΗΜΑ Π. & Π.Ε.
Αρ. Πρωτοκόλλου: 1901
Παρελήφθηκε την: 19/3/04

ΑΝΑΦΟΡΑ – ΚΑΤΑΓΓΕΛΙΑ 19/3/04

Προς:

1. Υπουργό ΠΕ.ΧΩ.ΔΕ Κον Γεώργιο Σουφλιά
2. Υπουργό Αιγαίου Κον Αριστοτέλη Παυλίδη
3. Υπουργό Τουρισμού Κον Δημήτρη Αβραμόπουλου
4. Υφυπουργό ΠΕ.ΧΩ.ΔΕ. Κον Ξανθόπουλο
5. Εισαγγελέα Αρειού Πάγου, Κον Λίνο
6. Επιθεωρητή Δημοσίας Διοίκησης Κον Δαθερμο
7. Εισαγγελέα Εφετών Δωδεκανήσου
8. Εισαγγελέα Πλημμελειοδικών Ρόδου
9. Περιφερειάρχη Νότου Αιγαίου – Ερμουπολη, Σύρου
10. Νομάρχη Δωδεκανήσου, Κον Γιάννη Μαχαιρίδη
11. Αντινομαρχη Δωδεκανήσου, Ευστάθιο Κουσουρνα
12. Διεύθυνση Πολεοδομίας, Νομαρχίας Δωδεκάνησου, Ρόδος
13. Διευθυνση Τουρισμου Δωδεκανησου
14. Τμημα ΠΕ.ΧΩ. Δωδεκανησου
15. Διευθυντές Εφημερίδων «Ρόδου, Δημοκρατική, Πρόοδος, Ροδιακή, Δωδεκάνησος, Γνώμη και Δράση».
16. Βουλευτές Δωδεκανήσου, Κωνσταντίνο Καϊσερλη, Γιάννη Παρασκευα, Αναστάσιο Καραμαριο και Βασίλη Χρυση

Η πρώτη σελίδα της "αναφοράς-καταγγελίας". Διακρίνονται σημειώσεις και σφραγίδα της Πολεοδομίας

ονόματα και στοιχεία. Το αν τα καταγγελλόμενα ευσταθούν ή όχι θα φανεί από την εισαγγελική έρευνα. Πάντως σε πολλούς προκάλεσε απορίες η προαναφερθείσα ενέργεια της Πολεοδομίας.

ΟΛΟΚΛΗΡΗ Η ΑΝΑΦΟΡΑ

"Θέλουμε να σας καταγγείλουμε παρανομίες ξενοδοχειακών επιχειρήσεων στη Ρόδο, μεγάλης έκτασης, που έχουν σχέση με παράβαση του ΓΟΚ (υπερδόμηση, αλλαγή χρήσεως, αύξηση ορόφων και αύξηση δωματίων και κλινών, κ.λπ), κατάληψη αιγιαλού και παραλίας, κατάληψη κοινόχρηστων ρεμάτων, λειτουργία ξενοδοχείων χωρίς το σήμα που προβλέπει ο νόμος, μετατροπή υπογείων σε χώρους κύριας χρήσεως κ.λπ.

Το θέμα αυτό, των παρανομιών από όλους σχεδόν τους ξενοδόχους της Ρόδου, συζητείται ευρύτατα στην κοινή γνώμη του νησιού, απασχολεί καθημερινά σχεδόν τον τοπικό Τύπο, έχει απ' ότι γνωρίζουμε απασχολήσει την Εισαγγελία της Ρόδου και τη Νομαρχία Δωδεκανήσου, ο δε νομάρχης Δωδεκανήσου, προ δεκαπέντε περίπου ημερών, παρεδέχθει με δημόσιες δηλώσεις του, το μεγάλο αυτό και προκλητικό θέμα.

Το σπουδαιότερο είναι ότι οι περισσότεροι παράνομοι, είναι μεγαλοσχήμονες ξενοδόχοι με μεγάλη επιρροή, η οποία τους επιτρέπει να απολαμβάνουν, μέχρι σήμερα ασυλίας που δημιουργεί αγανάκτηση στον απλό άνθρωπο, ο οποίος σείρεται στα δικαστήρια, για μικροπαραβάσεις.

Ενδεικτικά και μόνο αναφέρουμε:

Rodos Palace.

Εχει αύξηση ορόφων, αύξηση κλινών και συντελεστή δόμησης, πέραν της άδειάς του. Ενα από τα κτίριά του έχει ανεγερθεί σε παλαιό ρέμα, το οποίο έχει από χρόνια μπαζώσει.

Mediterranean

Εχει καταλάβει κοινόχρηστο χώρο, στο οποίο έχει κατασκευάσει και λειτουργεί πισίνα.

Grand Hotel

Εχει παράνομες κατασκευές, στη βόρεια και δυτική πλευρά του, χωρίς άδεια.

Chavalier Ρόδου

Εχει προβεί σε ανακαινίσεις χωρίς νόμιμη άδεια, έχει μετατρέψει παλαιούς διαδρόμους και βεράντες σε δωμάτια, έχει κτίσει στην ανατολική πλευρά του κτιρίου, δωμάτια, καθόλο το ύψος και πλάτος και έχει καλύψει τις παλαιές σκάλες και βεράντες, χωρίς νόμιμη άδεια. Ολόκληρο το ξενοδοχείο έχει πρόβλημα στατικότητας και το καθιστά σοβαρά επικίνδυνο για τον κόσμο.

Aldemar-Paradise

Έχει κτίσει και λειτουργεί δωμάτια, χωρίς νόμιμη άδεια στο παράρτημά του και έχει προβεί σε παράνομες εργασίες εκβραχισμού εντός του αιγιαλού.

Miramare

Εχει προ 5ετίας κτίσει μπαγκαλόους αλλάζοντας εντελώς τα αρχιτεκτονικά σχέδια με υπέρβαση της οικοδομικής του άδειας και σε μικρή απόσταση από το αιγιαλό, καθώς και υπέρβαση του συντελεστή δόμησης.

Συνέχεια στη σελ. 36

ΗΜΕΡΟΛΟΓΙΟ

Δευτέρα 17 Μαΐου 2004
Ανδρονίκου, Ιουνίας εκ των 70 απ., Αθανασίου
Ανατολή ηλίου: 05.14'
Δύση ηλίου: 19.30'
Σελήνη 28 ημερών

ΦΑΡΜΑΚΕΙΑ

Σήμερα διημερεύει το φαρμακείο της κ. Χαντζαρά Ελένης στην Κων. Υδραίου 45 και διανυκτερεύει το φαρμακείο της κ. Φανουράκη Κων/νας στη Ν. Αγορά 48.

ΒΕΝΖΙΝΑΔΙΚΑ

Σήμερα διανυκτερεύουν τα βενζινάδικα: Ακρίτας ΕΠΕ (Γ. Σεφέρη), Τσαγγαράκης (Λ. Καλλιθέας), Τοδουλάκης (Ιαλυσός), Κοντομανώλης (Κρεμαστή), Πάππου (Παραδείσι), Θεουλάκης (Εμπωνα), Κοιλιάς (Αφάντου), Καλλιθενός (Αρχάγγελος).

ΛΑΪΚΕΣ ΑΓΟΡΕΣ

Τετάρτη : στο Δημοτικό Νεκροταφείο.
Πέμπτη: στην οδό Βύρωνος
Παρασκευή: στην οδό Πτολεμαίων (Ανάληψη)
Σάββατο: στο Δημοτικό Νεκροταφείο.

ΑΕΡΟΠΟΡΙΚΑ ΔΡΟΜΟΛΟΓΙΑ

ΟΛΥΜΠΙΑΚΗ ΑΕΡΟΠΟΡΙΑ

ΑΠΟ ΡΟΔΟ-ΑΘΗΝΑ
- Καθημερινά 07.10, 13.40
- Πέμπτη 20.10, 22.45
- Καθημερινά πλην Πέμπτης 19.40, 22.25
- Καθημερινά πλην Κυριακής 10.40

ΑΠΟ ΑΘΗΝΑ-ΡΟΔΟ
- Καθημερινά 05.30,12.00
- Πέμπτη 18.30, 21.05
- Καθημερινά πλην Πέμπτης 18.00, 20.45
- Καθημερινά πλην Κυριακής 09.00

ΑΠΟ ΡΟΔΟ-ΘΕΣΣΑΛΟΝΙΚΗ
- Δευτέρα - Τετάρτη 09.45
- Πέμπτη 10.45
- Σάββατο 15.15
- ΔΕΥ-ΤΕΤ-ΠΑΡ-ΚΥΡ 16.10

ΑΠΟ ΡΟΔΟ-ΗΡΑΚΛΕΙΟ
- Δευτέρα - Παρασκευή-Κυριακή 17.45
- Τρίτη - Πέμπτη 18.30
- Τετάρτη - Σάββατο 19.20

ΑΠΟ ΗΡΑΚΛΕΙΟ-ΡΟΔΟ
- Δευτέρα-Παρασκευή-Κυριακή 19.05
- Τρίτη-Πέμπτη 19.50
- Τετάρτη - Σάββατο 20.40

ΑΠΟ ΡΟΔΟ-ΚΑΡΠΑΘΟ
- ΔΕΥ-ΠΕΜ-ΠΑΡ-ΣΑΒ 07.00, 10.40
- Τετάρτη-Κυριακή 10.40, 14.20

ΑΠΟ ΡΟΔΟ-ΚΑΣΟ
- ΔΕΥ-ΠΕΜ-ΠΑΡ-ΣΑΒ 07.00
- Τετάρτη-Κυριακή 10.40

ΑΠΟ ΡΟΔΟ-ΚΑΣΤΕΛΟΡΙΖΟ
- ΔΕΥ-ΤΕΤ-ΠΑΡ-ΣΑΒ-ΚΥΡ 07.10

ΑΠΟ ΡΟΔΟ-ΧΙΟ
- Τρίτη στις 10:40 και Πέμπτη στις 10.45'

ΡΟΔΟΣ-ΜΥΤΙΛΗΝΗ
- Δευτέρα-Τετάρτη στις 09.45, Τρίτη στις 10.40', Πέμπτη στις 10.45' και Σάββατο στις 15.15

ΡΟΔΟΣ- ΣΑΜΟΣ
- Τρίτη στις 10.40', Σάββατο στις 15.15

ΡΟΔΟΣ-ΛΗΜΝΟΣ
- Δευτέρα-Τετάρτη στις 09.45', Τρίτη στις 10.40', Πέμπτη στις 10.45' και Σάββατο στις 15.15'

AEGEAN AIRLINES & CRONUS

ΑΠΟ ΡΟΔΟ-ΑΘΗΝΑ
Καθημερινές πτήσεις 14.15-16.30-19.50-22.40

ΑΠΟ ΑΘΗΝΑ-ΡΟΔΟ
Καθημερινά πτήση 05.30-08.45-14.50-18.10-21.00

ΑΠΟ ΡΟΔΟ-ΗΡΑΚΛΕΙΟ
Καθημερινά πτήση 763-14.30

ΑΠΟ ΗΡΑΚΛΕΙΟ-ΡΟΔΟ
Καθημερινά πτήση 764-16.05

ΑΠΟ ΡΟΔΟ-ΘΕΣΣΑΛΟΝΙΚΗ
Καθημερινά πτήση 10.20

ΑΠΟ ΘΕΣΣΑΛΟΝΙΚΗ-ΡΟΔΟ
Καθημερινά πτήση 12.20

Χρήσιμα τηλέφωνα κρατήσεων: (22410) 24400.

ΔΕΧΟΝΤΑΙ ΤΟ ΚΟΙΝΟ

Ο Νομάρχης Δωδεκανήσου **Γιάννης Μαχαιρίδης** και οι Βοηθοί Νομάρχη **Στάθης Κουσουρνάς** και **Νίκος Ζωίδης** δέχονται το κοινό κάθε Τρίτη και Πέμπτη, από τις 11.00-13.00 το μεσημέρι.

ΤΑΞΙ

ΡΑΔΙΟ ΤΑΞΙ: 2241-0-64712, 2241-0-64790.
ΝΟΣΟΚΟΜΕΙΟ: 2241-0-

ΧΡΗΣΙΜΑ ΤΗΛΕΦΩΝΑ

	80000
ΑΜΕΣΗ ΔΡΑΣΗ ΠΥΡ/ΚΗΣ:	199
ΛΙΜΕΝΑΡΧΕΙΟ:	2241-0-22220, 2241-0-27695
ΒΛΑΒΕΣ Δ.Ε.Η.:	125
ΒΛΑΒΕΣ Ο.Τ.Ε.:	121
ΑΜΕΣΗ ΔΡΑΣΗ:	100
ΒΛΑΒΕΣ ΥΔΡΕΥΣΗΣ:	2241-0-68750, 2241-0-68755
ΝΟΜΑΡΧΙΑ:	2241-0-46502
ΠΕΡ/ΚΗ Δ/ΝΣΗ	2241-0-38174
ΔΗΜΟΣ:	2241-0-46200
ΔΗΜ. ΕΠΙΧ. ΚΑΘΑΡ.:	2241-0-77600
ΥΠΗΡ. ΑΠΟΚΟΜΙΔΗΣ:	2241-0-61057
ΤΡΟΧΑΙΑ:	2241-0-26480
ΠΛΗΡΟΦ. Ο.Τ.Ε.:	131
ΔΕΛΤΙΟ ΚΑΙΡΟΥ:	149
ΛΑΧΕΙΑ:	1444
ΠΡΟΠΟ - ΛΟΤΤΟ:	1444
ΡΟΔΑ:	2241-0-26300
ΚΤΕΛ:	2241-0-27706
Ο.Α.Ε.Δ.:	2241-0-23265
Ι.ΚΑ.:	2241-0-64912
ΤΑΞ.Υ.:	2241-0-68701, 2241-0-68702
ΟΛΥΜΠΙΑΚΗ:	2241-0-24555
Δ.Α.Ν.Ε.:	2241-0-43150
ΕΡΓΑΤ. ΚΕΝΤΡΟ:	2241-0-24730
CRONUS AIRLINES	2241-0-25444
AEGEAN AIRLINES	2241-0-98345

ΚΤΕΟ

- Από **την 1η Μαΐου** έως **και τις 30 Ιουλίου,** παντός είδους οχήματα **με αριθμούς κυκλοφορίας ΡΟΒ 5001** έως και **5500.**
- Σημειώνεται, επίσης, ότι θα ελέγχονται όσα οχήματα υποχρεούνται, βάσει παλιότερων προγραμμάτων πρόσκλησης.
- Κατά τον μήνα Αύγουστο δεν θα εκτελούνται τεχνικοί έλεγχοι οχημάτων από το ΚΤΕΟ.

Η ΓΝΩΜΗ

Εβδομαδιαία Εφημερίδα της Ρόδου
Έτος Ιδρύσεως 1973
ΕΚΔΟΤΗΣ
Δ. Τσοπανάκης
ΔΙΕΥΘΥΝΤΗΣ
Αθ. Μαρασιώτης
ΑΘΛΗΤΙΚΑ
Μανόλης Μπάτης,
Νικήτας Κουσκούσης
ΓΡΑΦΕΙΑ ΣΥΝΤΑΞΗΣ
Μάρκου Μαλλιαράκη 11
Τηλ.2241-0- 24610,
2241-0-75640
Fax (22410) 75641
ΛΟΓΙΣΤΗΡΙΟ - ΔΙΑΦΗΜΙΣΕΙΣ
Μάρκου Μαλλιαράκη 11
Τηλ. 2241-0-22210
2241-0-75230
Fax (22410) 22471

ΠΡΟΣΚΛΗΤΗΡΙΑ ΓΑΜΩΝ-ΒΑΠΤΙΣΕΩΝ

Με ένα τηλεφώνημα και **χωρίς καμία επιβάρυνση** θα βρεθούμε κοντά σας για να διαλέξετε ένα από τα δεκάδες όμορφα προσκλητήρια από οίκους της Αθήνας και της Θεσσαλονίκης.

Υπεύθυνος: Απόκοτος Νίκος
Τηλ. 22410 /95584-92770
6947010501

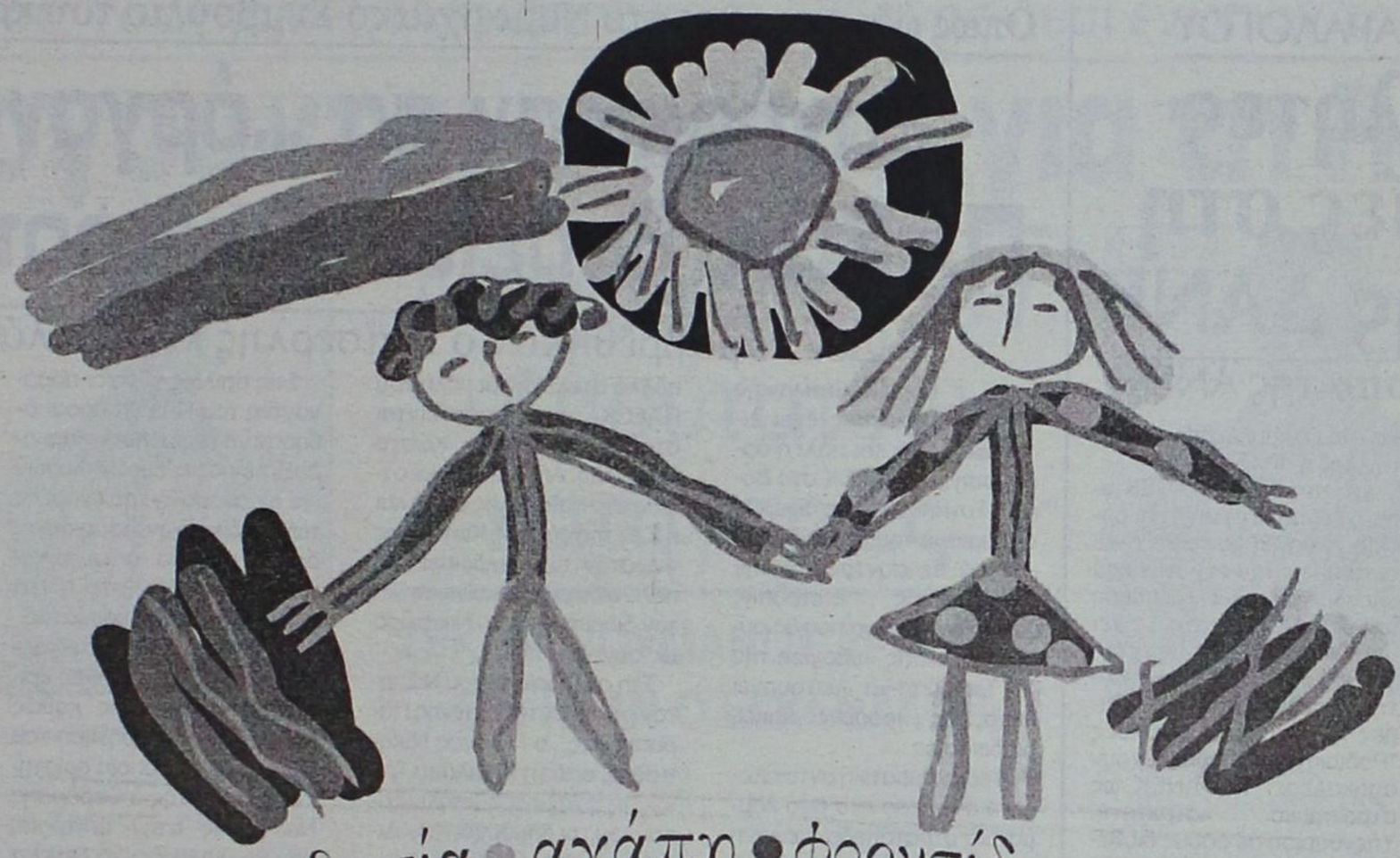

add 2241076710

παιδαγωγική ευαισθησία • αγάπη • φροντίδα • συνέπεια • αλήθεια

Επειδή η αρχή είναι το ήμισυ του παντός...

Στον **Παιδικό** μας **Σταθμό**, για παιδιά 2 ως 4 ετών

και στο **Νηπιαγωγείο** μας, για παιδιά 4 ως 6 ετών

Εφοδιάζουμε τα παιδιά μας με δεξιότητες ζωής και βάζουμε στέρεα θεμέλια για:

• Χαρούμενη παιδική ηλικία (ΔΗΜΟΤΙΚΟ) • Δημιουργική εφηβεία (ΓΥΜΝΑΣΙΟ-ΛΥΚΕΙΟ-ΙΒ)

• Επιτυχημένη πορεία στον στίβο της ζωής

Κοινωνικότητα, Μύηση στις τέχνες, Προανάγνωση, Προγραφή, Προαρίθμηση, Πληροφορική, Αγγλικά, Μύηση στην ελληνική παράδοση και τον πολιτισμό, Κολύμβηση, Κινητική Αγωγή

Ενημερωθείτε τώρα για τα προγράμματα και την εκπαιδευτική φιλοσοφία και επισκευθείτε τις εγκαταστάσεις μας για να γνωρίσετε από κοντά τις υποδομές μας.

ΚΟΛΛΕΓΙΟ ΡΟΔΟΥ

Οι εγγραφές άρχισαν.

ΚΟΛΛΕΓΙΟ ΡΟΔΟΥ
"Ο ΠΥΘΑΓΟΡΑΣ"
ΜΕ ΤΗΝ ΤΕΧΝΟΓΝΩΣΙΑ ΤΩΝ ΕΚΠΑΙΔΕΥΤΗΡΙΩΝ ΓΕΙΤΟΝΑ
Βρεφονηπιακός Σταθμός-Νηπιαγωγείο-Δημοτικό-Γυμνάσιο-Λύκειο-Ι.Β.

8ο χλμ. Ρόδου - Λίνδου. Γραφεία: Κων/νου Παλαιολόγου 44, Ρόδος. Τηλ.: 22410 25933 - Fax: 22410 26033. E mail: info@rodos-college.gr

Θέατρο του ΠΑΡΑΛΟΓΟΥ

Ετερόκλητες συμμαχίες στη σκηνή της ΔΑΝΕ

Σιγή από το μέτωπο της ΑΝΕΚ!

Σε θέατρο του παραλόγου έχει μεταβληθεί η ΔΑΝΕ εν όψει της γενικής συνέλευσης που θα πραγματοποιηθεί την μεθεπόμενη Πέμπτη 27 Μαΐου στην οποία όπως φαίνεται θα κριθεί το μέλλον της. Τα όσα συμβαίνουν το τελευταίο διάστημα στη ΔΑΝΕ είναι δύσκολο να γίνουν κατανοητά και να εξηγηθούν με



όρους της ανθρώπινης λογικής. Οι ετερόκλητες συμμαχίες που έχουν δημιουργηθεί με το πρόσχημα ότι αγωνίζονται -ακόμη μια φορά για τη σωτηρία (!) της εταιρείας προκαλούν πλείστα ερωτηματικά στην κοινή γνώμη που αδυνατεί να συλλάβει το ...μεγαλοφυές σχέδιο σωτηρίας της από τους συγκεκριμένους παράγοντες. Ακόμα και εισαγγελικοί λειτουργοί που ασχολούνται με την υπόθεση -μετά από τις γνωστές μηνύσεις- σηκώνουν ψηλά τα χέρια! Η εισαγγελική έρευνα -όπως εικάζεται- δεν πρόκειται να σταματήσει και το τελικό πόρισμα θα ανακοινωθεί το αργότερο μέχρι το α' δεκαήμερο του Ιουνίου. Σύμφωνα με πληροφορίες τις τελευταίες ημέρες κατατέθηκε αίτημα από μηνυτή για να του παραδοθούν οι απολογίες όλων των εμπλεκομένων στην υπόθεση. Το θέμα θα εισαχθεί εντός των ημερών στο Συμβούλιο Πλημμελειοδικών για την λήψη απόφασης.

Στο μέτωπο της ΑΝΕΚ υπάρχει απόλυτη σιγή και ουδείς γνωρίζει ποιές θα είναι οι κινήσεις του στρατηγικού επενδυτή που με την πλήρη απραξία και αδράνεια έχει μεταβληθεί σ' ένα αφερέγγυο και ανυπόληπτο επενδυτή. Υπενθυμίζεται ότι άπειρες φορές οι εφημερίδες "Ροδιακή" και "Γνώμη" έχουν αποκαλέσει την ΑΝΕΚ ως στρατηγικό κατακτητή. Υπενθύμιση σε όσους διαθέτουν επιλεκτική μνήμη...

Στο σημερινό πλήρες αδιέξοδο της ΔΑΝΕ η μεγαλύτερη ευθύνη ανήκει στην ΑΝΕΚ που όχι μόνο δεν ασχολήθηκε σοβαρά με την ΔΑΝΕ αλλά την χρησιμοποίησε στους δικούς της σχεδιασμούς και στις δικές της επιδιώξεις. Εδώ και ενάμισυ χρόνο που έχει αναλάβει τα ηνία της ΑΝΕΚ η ομάδα υπό τον Γ. Βαρδινογιάννη, δεν έχει υπάρξει η παραμικρή κίνηση για την ανόρθωση της ΔΑΝΕ. Ο ισχυρισμός ότι το μνημόνιο που ίσχυε μέχρι τέλος του 2003 αποτελούσε εμπόδιο δεν είναι σοβαρός. Δεν μπορούν επίσης να εκληφθούν ως σοβαρά τα όσα υπονοούνται για το μέλλον της ΔΑΝΕ, ότι μετά τη Γ.Σ. και την εκλογή του νέου Δ.Σ. ο στρατηγικός επενδυτής θα προχωρήσει σε κινήσεις που θα ...σώσουν την εταιρεία!

Τις διάφορες "σωτηρίες" τις έχουν ζήσει κατά καιρούς στο παρελθόν οι Δωδεκανήσιοι μέτοχοι και έχει καεί για καλά η γούνα τους.

Πέραν όμως των μεθοδεύσεων και της υποσχεσιολογίας ένθεν κακείθεν με την καθήλωση της ΔΑΝΕ -τα δύο πλοία της εξακολουθούν να είναι δεμένα- δημιουργείται σοβαρό πρόβλημα στην ακτοπλοϊκή συγκοινωνία της Δωδ/σου. Ένα πρόβλημα που καλείται άμεσα η πολιτεία να το αντιμετωπίσει.

MACROVITA

Φυσικός Βασιλικός Πόλτος

Ο Βασιλικός Πολτός Μελισσών είναι η ζωντανή δύναμη της φύσης, το πιό πολύτιμο δώρο της στον ταλαιπωρημένο από τον ακατάστατο και εξαντλητικό τρόπο ζωής, σύγχρονο άνθρωπο.



- Προσφέρει ΜΑΚΡΟΖΩΙΑ, σωματική και ψυχική ΥΓΕΙΑ, σωστότερη ΑΝΑΠΤΥΞΗ και ΥΨΗΛΟΤΕΡΗ ΑΠΟΔΟΣΗ στις σπουδές και στον αθλητισμό.
- Ανανεώνει τις σωματικές και πνευματικές ΔΥΝΑΜΕΙΣ, αυξάνει την ΑΝΤΟΧΗ, τη ΣΕΞΟΥΑΛΙΚΗ ΔΡΑΣΤΗΡΙΟΤΗΤΑ, τη ΓΟΝΙΜΟΤΗΤΑ και αναζωογονεί τους ΗΛΙΚΙΩΜΕΝΟΥΣ ΟΡΓΑΝΙΣΜΟΥΣ

Οσο πιό φρέσκος είναι ο Βασιλικός Πολτός, τόσο περισσότερο ακέραιες διατηρούνται οι ευεργετικές του ιδιότητες. Η «MACROVITA» παρέχει για το Βασιλικό Πολτό της μοναδική εγγύηση ΓΝΗΣΙΟΤΗΤΑΣ, ΑΓΝΟΤΗΤΑΣ και ΦΡΕΣΚΑΔΑΣ.

Στα Φαρμακεία & στα Καταστήματα Υγιεινής Διατροφής

ΠΕΡΙΣΣΟΤΕΡΕΣ ΠΛΗΡΟΦΟΡΙΕΣ ΓΙΑ ΤΟ ΒΑΣΙΛΙΚΟ ΠΟΛΤΟ ΑΛΛΑ ΚΑΙ ΓΙΑ ΤΑ ΦΥΣΙΚΑ ΚΑΛΛΥΝΤΙΚΑ ΒΑΣΙΛΙΚΟΥ ΠΟΛΤΟΥ MACROVITA ΣΤΑ ΤΗΛΕΦΩΝΑ 210-25.23.380, 210-25.29.384 ΚΑΙ ΣΤΟ FAX 210-25.11.294

Οπως φάνηκε χθες στο Νομαρχιακό Συμβούλιο του κόμματος στην Κω

Ξανάρχισαν τα ...όργανα στο ΠΑΣΟΚ βορείου Συγκροτήματος

Δεν παραβρέθηκαν ο Καΐσερλης και πολλά στελέχη

Σε πορεία μετωπικής σύγκρουσης έχει εισέλθει και πάλι η οργάνωση του ΠΑΣΟΚ στο Βόρειο Συγκρότημα με αφορμή τον ορισμό του Θεοδόση Νικηταρά σε συντονιστή της Νομαρχιακής Επιτροπής Εκλογικού Αγώνα που θα συνεχίσει με τις ευλογίες της Χ. Τρικούπη-να λειτουργεί μέχρι τις προσυνεδριακές διαδικασίες.

Η εσωκομματική αντιπαλότητα ανάμεσα στα δύο κομματικά στρατόπεδα διεφάνη κατά τρόπο ευκρινή στη συνεδρίαση του Νομαρχιακού Συμβουλίου που έγινε χθες το μεσημέρι στην Κω. Από τη συνεδρίαση απουσίαζαν πολλά στελέχη και μέλη του ΠΑΣΟΚ που πρόσκεινται στον βουλευτή Κώστα Καΐσερλη. Απουσίασε και ο ίδιος ο κ. Καΐσερλης όπως και η Σ.Ε. της πόλεως Κω που ως γνωστόν είχε εκδώσει μια πολύ σκληρή ανακοίνωση για τον διορισμό του κ. Νικηταρά ως συντονιστή.

Στη συνεδρίαση του Ν.Σ. ήταν ο βουλευτής Γιάννης Παρασκευάς, ο Γιώργος Νικητιάδης, από τη Χαριλάου Τρικούπη η Δήμητρα Σπηλιωτοπούλου, οι δήμαρχοι Κω, Δικαίου και Καλύμνου Μ. Φάκκος, Β. Χατζηγιακουμής και Γ. Ρούσσος καθώς και ο πρώην γραμματέας της Ν.Ε. Γ. Κυρίτσης.

Στις ομιλίες τους οι παράγοντες του ΠΑΣΟΚ προσπάθησαν να εμφυσήσουν αισιοδοξία εν όψει ευρωεκλογών και εν αναμονή της έναρξης των διαδικασιών για το συνέδριο στο οποίο -όπως λέγεται- θα προσδιοριστεί η νέα φυσιογνωμία του κόμματος.

Παρά τις προσπάθειες αρκετών υπήρξαν έντονες κριτικές τοποθετήσεις καθώς και ευθεία αμφισβήτηση του τρόπου με τον οποίο ορίστηκε συντονιστής ο Θεοδόσης Νικηταράς στην Επιτροπή που θα συνεχίσει να εκτελεί χρέη Νομαρχιακής και για το διάστημα μετά τις ευρωεκλογές.

Η αμφισβήτηση εκφράστηκε από τον γραμματέα της Νεολαίας Στέλιο Δρόσο ο οποίος μεταξύ άλλων υποστήριξε ότι "δεν μπορεί κάποιος να βαπτίζεται Γραμματέας από την κεντρική καθοδήγηση. Αν μη τι άλλο εκείνο που επιβαλλόταν να γίνει ήταν να εκλεγεί ο συντονιστής από τα μέλη της διορισμένης επιτροπής. Το κλίμα που επικράτησε στη συνεδρίαση του Ν.Σ. ήταν και απαισιόδοξο και διχαστικό. Οπως έλεγε γνωστός τοπικός παράγοντας "έχουμε πλέον μπροστά μας, δύο οργανώσεις μια του Καΐσερλη και μια δεύτερη του Νικητιάδη".

Small car. Big idea.

1.100cc 65 hp 4,9lt/100km €8.390. Νέο picanto. Μεγάλη ιδέα.



Το νέο picanto είναι εδώ! Η καλύτερη ιδέα στα 1.100 cc

Γιατί, στα 1.100 cc, το νέο picanto έχει τη μεγαλύτερη ιπποδύναμη, 65 hp. Τη χαμηλότερη κατανάλωση μόνο 4,9lt/100χλμ. και τη χαμηλότερη εκπομπή ρύπων, μόλις 119 γρ/χλμ. Με πλούσιο standard εξοπλισμό, ευρωπαϊκή σχεδίαση, άνεση αυτοκινήτου μεγαλύτερης κατηγορίας και τη δυνατότητα απόκτησης με εγγύηση 5 ετών, το νέο picanto είναι η νέα μεγάλη ιδέα από την KIA, την ταχύτερα αναπτυσσόμενη αυτοκινητοβιομηχανία της Ευρώπης.

Εχετε καλύτερη ιδέα;

picanto

Κερδίστε το νέο σας picanto στο www.picanto.gr

ΜΗΝΙΑΙΑ ΔΟΣΗ ΜΕ ΕΞΟΦΛΗΣΗ ΣΕ 72 ΜΗΝΕΣ

ΜΟΝΤΕΛΟ	ΤΙΜΗ*	ΠΡΟΚΑΤΑΒΟΛΗ 0%	ΠΡΟΚΑΤΑΒΟΛΗ 50%
picanto 1.1 LX (AC, AB, Υδρ. Τιμόνι, Ηλ. Παράθυρα, CD)	€8.390	€163	€71
picanto 1.1 EX (Επιπλέον LX, Κ. Κλειδωμα, 2 AB, Πρ. Ομβρλης)	€8.750	€149	€76
picanto 1.1 EX Full (Επιπλέον EX, ABS, EBD)	€9.190	€156	€78

* Επωφεληθείτε από την έκπτωση των 200 ευρώ που έχει ενσωματωθεί στις παραπάνω τιμές για παραγγελίες μέχρι τις 28 Μαΐου

Δεν συμπεριλαμβάνονται τα έξοδα μεταβίβασης και τα τέλη κυκλοφορίας. Οι δόσεις που αντιστοιχούν στη χρηματοδότηση περιλαμβάνουν την εισφορά του Νόμου 128/75 (0,6%) ενώ απαλλάσσονται από Φ.Π.Α. τόκων και έξοδα συναλλαγματικών. Το ονομαστικό επιτόκιο είναι 6,9%. Τα έξοδα φακέλου είναι €150.

ΕΞΟΥΣΙΟΔΟΤΗΜΕΝΟΣ ΕΜΠΟΡΟΣ: ΑΦΟΙ ΧΑΤΖΗΜΙΧΑΛΗ ΕΒΑΕ
6ο χλμ. Ρόδου-Λίνδου τηλ. 2241061824

KIA MOTORS

Κουτρουμάνος, Τσαγκάρης, Μαρκάκης και ο Αλβανός Λέσι ενώπιον της ανακρίτριας

Απολογούνται σήμερα για τη ληστεία



Κουτρουμάνος και Τσαγκάρης

Αντιμετωπίζουν βαρύτατες κατηγορίες



Μακράκης και Λέσι

Ενώπιον της Ανακρίτριας Ρόδου θα προσαχθούν σήμερα, οι τέσσερις δράστες της ληστείας που σημειώθηκε στο υποκατάστημα της Εθνικής Τράπεζας στην Κρεμαστή, την περασμένη Τετάρτη. Από κοινού, οι τέσσερις δράστες προσήχθησαν την Τετάρτη αργά το βράδυ στον Προϊστάμενο της Εισαγγελίας Πρωτοδικών Ρόδου (η διαδικασία διήρκεσε μέχρι την 1 τα ξημερώματα χθες) συνοδευόμενοι από ισχυρή δύναμη αστυνομικών της Υποδιεύθυνσης Ασφαλείας Ρόδου. Ο εισαγγελέας, άσκησε σε βάρος τους ποινικές διώξεις σε βαθμό κακουργήματος και τους παρέπεμψε να απολογηθούν στην ανακρίτρια, από την οποία ζήτησαν και πήραν προθεσμία, μέχρι σήμερα, για να μπορέσουν να ετοιμάσουν τις απολογίες τους.

Πρόκειται για τους Νικ. Τσαγκάρη του Φωτίου 37 χρόνων κάτοικο Αρχίπολης που διαμένει στην Ολλανδία, Μιχ. Μακράκη του Ιωάννη 40 χρόνων, κάτοικο Ιαλυσού, Δημ. Κουτρουμάνο του Ηλία 32 χρόνων, άεργος και ο Αλβανός Μαριλέν Λέσι, 23 χρόνων οικοδόμο.

Σε βάρος και των τεσσάρων ο εισαγγελέας Πρωτοδικών Ρόδου κ. Γιώργος Οικονόμου, άσκησε το Ποινικές Διώξεις σε βαθμό κακουργήματος, για :

• Σύσταση και συμμορία (η κατηγορία αφορά και τους τέσσερις)

• Ληστεία με ιδιαίτερη σκληρότητα (οι κατηγορίες αφορούν τον Κουτρουμάνο και τον 23 χρονο Αλβανό.

• Απόπειρα ανθρωποκτονίας, κατηγορία που αφορά τον Κουτρουμάνο.

• Παράνομη οπλοφορία και οπλοχρησία αφορά τους δύο εκτελεστές του σχεδίου, ενώ για παράνομη οπλοφορία (άμεση συνέργεια) θα διωχθεί και ο Ν. Τσαγγάρης.

• Ηθική αυτουργία στη ληστεία, κατηγορία που αφορά τον Μακράκη, ο οποίος θεωρείται και από τις εισαγγελικές αρχές, ως ο εγκέφαλος της ληστείας, κάτι που ο ίδιος αρνείται.

Ο ΚΟΥΤΡΟΥΜΑΝΟΣ ΑΡΝΕΙΤΑΙ ΟΤΙ ΗΤΑΝ Ο ΕΓΚΕΦΑΛΟΣ

ΤΟ ΧΡΟΝΙΚΟ ΤΗΣ ΛΗΣΤΕΙΑΣ

Στις 8.10 το πρωί της Τετάρτης, οι δράστες **Δημήτριος Κουτρουμάνος του Ηλία 32 ετών, άνεργος,** πατέρας ενός μικρού παιδιού και ο 23 χρονος **Αλβανός Μαριλέν Λέσι**, οικοδόμος που ζει κι εργάζεται στη Ρόδο τα τελευταία 4 χρόνια, έφθασαν ντυμένοι με στρατιωτική στολή (παραλλαγής) έξω από το υποκατάστημα της Εθνικής Τράπεζας στην Κρεμαστή, με την μοτοσικλέτα του πρώτου, τύπου εντούρο, YAMAHA 500 κυβικών. Οι δράστες φορώντας κράνη στα κεφάλια τους, εισέβαλαν στο υποκατάστημα, αφού μάλιστα προηγουμένως διαπληκτίστηκαν στην είσοδο με έναν κλητήρα του Δήμου Κρεμαστής, τον κ. Μάρκο Καραβόλια, από τον οποίο ζήτησαν με προκλητικό τρόπο να κάνει στην άκρη για να περάσουν.

Την ώρα εκείνη στο υποκατάστημα της Εθνικής Τράπεζας, βρίσκονταν ο διευθυντής κ. Μιχάλης Θολοενός, ο ταμίας κ. Παπανικόλας Νικόλαος μία ακόμη υπάλληλος και 6 πελάτες που περίμεναν στην σειρά για τραπεζική συναλλαγή.

Ο Κουτρουμάνος, φώναξε «γίνεται ληστεία πέστε όλοι στο πάτωμα» και αμέσως προέταξε το περίστροφο που κρατούσε (ένα Σμιθ & Γουένσον 38 χιλιοστών η προέλευση του οποίου διερευνάται) ενώ περίστροφο απομίμηση είχε στα χέρια του και ο 23χρονος Αλβανός. Ο Κουτρουμάνος, δεν δίστασε να πυροβολήσει με το 38αρι όπλο πσυ διέθετε τον διευθυντή του καταστήματος, στο χέρι, σε απόσταση μόλις 10 εκατοστά από την καρδιά, θεωρώντας ότι προσπαθούσε να αντισταθεί. Επίσης οι δράστες κτύπησαν με το κοντάκι του όπλου στο κεφάλι και τον υπάλληλο της Τράπεζας Νίκο Παπανικόλα, τραυματίζοντας τον -ευτυχώς- ελαφρά. Στη συνέχεια, οι δράστες παίρνοντας μαζί τους 25.000 ευρώ επιχείρησαν να φύγουν, ενώ σε κατάσταση πανικού πελάτες και υπάλληλοι άρχισαν να καλούν σε βοήθεια, έχοντας μπροστά τους αιμόφυρτο τον διευθυντή της Τράπεζας.

ΠΩΣ ΣΥΝΕΛΗΦΘΗΣΑΝ

Τότε ο υπάλληλος του Δήμου Πεταλούδων Μάρκος Καραβόλιας που βρισκόταν εκεί, όρμησε στην κυριολεξία πάνω στο δράστη, το έριξε στο έδαφος και τον αφόπλισε με την βοήθεια και του δημοτικού αστυνόμου Μπάμπη Μαλώτρα, ο οποίος νωρίτερα για να καθυστερήσει τους δράστες είχε ρίξει στο έδαφος την μηχανή τους.

Οι δυό τους, σε συνεργασία και με άλλους πολίτες, όρμησαν πάνω τους αμέσως μόλις ο Κουτρομάνος, έβαλε το πιστόλι στη ζώνη του παντελονιού του για να σηκώσει από το έδαφος τη μηχανή.

Σημαντική βοήθεια επίσης προσέφερε για την σύλληψη του δράστη, και ένας επαγγελματίας στρατιώτης, που υπηρετούσε σε μονάδα της 95 ΑΔΤΕ, ο οποίος δεν δίστασε να ορμήσει και να συλλάβει τον 23χρονο Αλβανό, τον οποίο καταδίωξε για να τον παραδώσει έτσι λίγα λεπτά αργότερα στους αστυνομικούς του ΑΤ Ιαλυσού και της Υποδιεύθυνσης Ασφαλείας Ρόδου που έφθασαν επιτόπου.

Προβληματισμένη η ΟΤΟΕ

Ανυπεράσπιστοι οι τραπεζοϋπάλληλοι

Ανύπαρκτα τα μέτρα ασφαλείας

Έντονα προβληματισμένη είναι η ΟΤΟΕ από την πρόσφατη αιματηρή ληστεία στο υποκατάστημα της Εθνικής στη Κρεμαστή της οποίας μάλιστα ο αντιπρόεδρός της Αχιλλέας Μυλωνόπουλος βρέθηκε στη Ρόδο σε χρόνο ρεκόρ αμέσως μετά το συμβάν. Ένα άμεσο μέλημα της ΟΤΟΕ είναι η λήψη επιτέλους των κατάλληλων μέτρων σε όλες της τράπεζες προκειμένου να μην επαναληφθεί παρόμοιο αιματηρό περιστατικό. Το θέμα θα τεθεί στο νέο υπουργό Δημόσιας Τάξης κ. Γιώργο Βουλγαράκη με την ελπίδα ότι αυτή τη φορά παρά την διαφορετική άποψη της Ένωσης Τραπεζών θα θεσμοθετηθούν τα κατάλληλα μέτρα ασφάλειας.

Ο αντιπρόεδρος της ΟΤΟΕ κ. Αχιλλέας Μυλωνόπουλος βρέθηκε αμέσως μετά τη ληστεία στο υποκατάστημα της Εθνικής Τράπεζας στη Ρόδο και μάλιστα πρόλαβε και μίλησε με τον τραυματισμένο υπάλληλο Μιχάλη Θολοενό πριν από την εισαγωγή του στο χειρουργείο. « Για την ΟΤΟΕ –δήλωσε ο κ. Μυλωνόπουλος- ήταν ένα γεγονός συγκλονιστικό και δεν πρόκειται να το αφήσουμε να περάσει έτσι. Θα τεθεί και πάλι επι τάπητος το θέμα της ασφάλειας εργαζομένων και συναλλασσόμενων από τους επίδοξους ληστές που έχουν δυστυχώς αυξηθεί σημαντικά τα τελευταία χρόνια».

Όπως εξήγησε ο κ. Μυλωνόπουλος η ΟΤΟΕ εδώ και αρκετά χρόνια επιδιώκει να ληφθούν καινούργια μέτρα στα καταστήματα των Τραπεζών με στόχο την αποθάρρυνση όλων όσων θα ήθελαν να διαπράξουν ληστεία. Όμως υπάρχει σθεναρή αντίσταση από την Ένωση Τραπεζών επειδή η λήψη επιπρόσθετων μέτρων, θα έχει κόστος για τις ίδιες.

ΣΥΝΕΧΕΙΑ στη σελ. 46



ΠΡΟΣΚΗΝΙΟ... ΠΑΡΑΣΚΗΝΙΟ

καινά δαιμόνια

ΠΟΛΙΤΙΚΑ ΠΑΡΑΠΟΛΙΤΙΚΑ

Δηλαδή, τι πρέπει να γίνει;

Φυσικά και έπραξε σωστά ο κ. Χατζής Χατζηευθυμίου με τη μηνυτήρια αναφορά που κατέθεσε στον εισαγγελέα (συνοδεία πολλών φωτογραφιών) για την άθλια και συνάμα επικίνδυνη κατάσταση που εδώ και χρόνια επικρατεί στον κήπο του "Θέρμαι", στο πιο κεντρικό σημείο της πόλης.

Οποιοι κι' αν είναι υπεύθυνοι γι' αυτή την αθλιότητα να κληθούν να δώσουν εξηγήσεις και ανάλογα με τις ευθύνες που θα τους επιμεριστθούν, να λογοδοτήσουν και να υποστούν τις συνέπειες. Συνέχιση αυτής της ντροπής δεν νοείται. Είναι γνωστό ότι για τον κήπο του "θέρμαι", υπάρχει νομική εμπλοκή μεταξύ του ιδιοκτήτη ΕΟΤ και του Δήμου Ρόδου. Από τη στιγμή όμως που ο ΕΟΤ μας γράφει όλους κανονικά εδώ και δύο δεκαετίες, ο Δήμος θα μπορούσε να τον παραγκωνίσει, να προχωρούσε σε κατάληψη και να αποκαθιστούσε την τιμή της πόλης. Πολλές φορές μια έκνομη πράξη οδηγεί στην αποκατάσταση της ευταξίας που συμπεριλαμβάνει και το στοιχείο της νομιμότητας.



Αφού αλλιώς κάποιοι δεν καταλαβαίνουν και δεν εννοούν να ανταποκριθούν στις υποχρεώσεις τους, τι πρέπει να γίνει;

Ελευθερία στο κλέψιμο

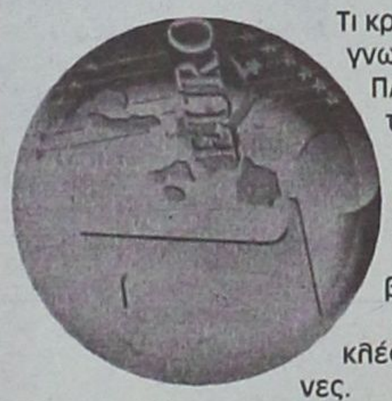

Τι κρύβεται πίσω από το γνωστό σλόγκαν του ΠΑΣΟΚ "ποινικοποιείται την πολιτική ζωή", το οποίο χρησιμοποιεί κάθε φορά που τα βρίσκει σκούρα;

Δύο πράγματα κρύβονται:

- Μην αγγίζετε τους κλέφτες και τους απατεώνες.
- Αφήστε τα πράγματα όπως είναι για να κλέβουν με την ησυχία τους και αυτοί που θα έρθουν μελλοντικά στην εξουσία - οψέποτε δηλαδή.

• Φαίνεται ότι έτσι ορίζει στα κιτάπια της η Δημοκρατία που πρεσβεύουν...

Συνάντηση με τη δικαίωση

Οταν κάποιος αγωνίζεται για τις ιδέες του και έχει στραμμένο το βλέμμα στο καθήκον και το κοινωνικό σύνολο, η συνάντηση με τη δικαίωση θα έρθει, έστω κι' αν αργοπορήσει.



Η συνάντηση αυτή έγινε στις εκλογές του Συλλόγου Εργαζομένων στο ΙΚΑ Ρόδου, κατά τις οποίες ο Γιάννης Παπαντωνίου κατήγαγε μεγάλη νίκη - ενώ στις προηγούμενες εκλογές έχασε με 2-3 ψήφους ύστερα από πολλές πιέσεις και ποικίλες μεθοδεύσεις.

Αλλά, όπως όλα δείχνουν, θα ακολουθήσει κι' άλλη όμοια συνάντηση, στην οποία παρούσα θα είναι και η αξιοκρατία. Ο κ. Παπαντωνίου οσονούπω καταλαμβάνει τη θέση του διευθυντή του ΙΚΑ. Το αξίζει από κάθε άποψη.

Καζάνι που βράζει και η Αμερική

Το σχόλιο που ακολουθεί, δημοσιεύθηκε χθες στο "ΠΑΡΟΝ". Κρίνεται ως με ιδιαίτερη σημασία, γι' αυτό και το αναδημοσιεύουμε:

«Η άλλοτε ισχυρή και κραταιά Αρχιεπισκοπή Β. και Ν. Αμερικής, που έμεινε πλέον μόνον Αμερικής αφού κομματιάσθηκε σε 4 τμήματα περνά τη δυσκολότερη φάση της ιστορίας της. Τα προβλήματα είχαν ξεκινήσει πολλά χρόνια πριν, από τότε που Αρχιεπίσκοπος ήταν ο ισχυρός άνδρας της Ορθοδοξίας κ. Ιάκωβος. Ηταν όμως προβλήματα συνήθη, απ' αυτά που επιλύονται με την υπομονή και την αγάπη. Το Πατριαρχείο, όμως, θέλησε να πατήσει πόδι στην Αμερική, να διώξει κακήν κακώς τον Ιάκωβο και να βάλει στη θέση του τον κ. Σπυρίδωνα. Μάλιστα τη μέρα της εκλογής του ο Πατριάρχης κ. Βαρθολομαίος προέβη σε μια δήλωση η οποία προκάλεσε το δημόσιο αίσθημα. Χρησιμοποιώντας στίχους από την Α προς Κορινθίους Επιστολή είχε πει μεταξύ άλλων: «Εάν ο νέος Αρχιεπίσκοπος Αμερικής, ταις γλώσσας των ανθρώπων λαλεί και των αγγέλων, αγάπην δεν και αφοσίωσιν μη έχων εις το Οικουμενικόν Πατριαρχείον, γέγονε χαλκός ηχών ή κύμβαλον αλαλάζον».

Παρά τα μεγάλα λόγια ο κ. Σπυρίδων αντικαταστάθηκε στα τρία χρόνια χωρίς να εξελιχθεί ποτέ σε "χαλκό ηχών ή κύμβαλον αλαλάζον". Στη θέση του πήγε ο Αρχιεπίσκοπος Δημήτριος, ο οποίος στην διευρυμένη Σύνοδο της 30ής Απριλίου, μολονότι διαχώρισε τη θέση του μαζί με τον Πέργης Ευάγγελο, από την ανιστόρητη απόφαση που έλαβαν οι 40 Ιεράρχες του Θρόνου, ο Πατριάρχης δεν άφησε να διαφοροποιηθεί.

Η είδηση αυτή έχει γίνει γνωστή στις Η.Π.Α. και 15 μέρες τώρα τα ομογενειακό Μ.Μ.Ε. και ο λαός κρατάνε μία επιθετική στάση προς τον κ. Δημήτριο και το Πατριαρχείο. Φθάνουν στο σημείο να μιλούν για ανεξαρτητοποίηση της Εκκλησίας. Ο Θεός να βάλει το χέρι του, αλλά ο Βαρθολομαίος έχει κάνει την Ορθοδοξία να μοιάζει με καζάνι που βράζει κι είναι έτοιμο να εκραγεί».



Αλλοι καιροί

Ο γνωστός Ροδίτης δημοσιογράφος και ιστορικός ερευνητής Κώστας Τσαλαχούρης, βαθύς γνώστης των εκκλησιαστικών ζητημάτων της Δωδεκανήσου,σ το φύλλο της περασμένης Κυριακής της εφημερίδας "Η Ροδιακή", κάνοντας μιαν ιστορική αναδρομή των γεγονότων που διαδραματίστηκαν το 1934 κατά τη διάρκεια της ιταλικής κατοχής, αναφέρθηκε και στα σημερινά, δηλαδή στην αντικατάσταση του μητροπολίτη Ρόδου κυρίου κυρίου Αποστόλου Δημέλη.



Η άκρως ενδιαφέρουσα γνώμη του Κώστα Τσαλαχούρη έχει ως εξής:

«Στη διάρκεια των σκληρών εκείνων δίσεκτων χρόνων το Οικουμενικό Πατριαρχείο πάντα ζητούσε τη γνώμη του δωδεκανησιακού λαού και ειδικά στην περίοδο της ιταλικής κατοχής, αρχής γενομένης το 1912 με το ζήτημα του μητροπολίτη Ρόδου Βενιαμίν, που έδειξε διαλλακτική και ενδοτική στάση έναντι των Ιταλών. Τότε ζητήθηκε η γνώμη της Ροδιακής Λαϊκής Επιτροπείας. Το 1919 στα γεγονότα του Πάσχα ο μητροπολίτης ως εκπρόσωπος του Φαναρίου ζήτησε τη γνώμη του ροδιακού λαού για να προχωρήσει, αδιαφορώντας στις παραινέσεις των πολιτικών ηγετών για μετριοπάθεια. Στις επίσημες απογραφές από το 1903 μέχρι το 1923 οι Ρόδιοι, οι Συμαίοι, οι Καλύμνοι εκτέλεσαν πάντα τις εντολές του Φαναρίου για να μην μετάσχουν ή να κάμνουν κρυφά δικές τους, και να τις στέλνουν στο Πατριαρχείο. Στο θέμα της στρατολογίας στα τελευταία χρόνια της οθωμανικής κυριαρχίας δεν έπρεπε να παραβούν τις εντολές που δόθηκαν. Λίγο αργότερα, το 1935, οι Καλύμνιοι κήρυξαν το εθνικοθρησκευτικό πένθος που είχε παγκόσμιο αντίκτυπο, πάντα υπό την καθοδήγηση της Μητέρας Εκκλησίας. Αλλά αυτός ο άρρηκτος και ακατάλυτος δεσμός στις ημέρες μας... έπαυσε (;) να υπάρχει (;). Οχι. Ισως οι παράγοντες να μη στάθμισαν καλώς τα γεγονότα... Κανένα παράπονο. Προχωρούμε και ακολουθούμε τη Μητέρα Εκκλησία. Οι αποφάσεις της είναι ιερές. Αποτελούν συμβόλαιο. Συμβόλαιο τιμής. Επρεπε, όμως, να ερωτηθεί ο ροδιακός λαός. Ισως όχι όπως πρώτα, αλλά να γίνει κοινωνός των πραγμάτων ο αντιπρόσωπός του, ο πρώτος Ρόδιος, ο δήμαρχός του, ο εκπρόσωπός του, γιατί ο εξαναγκασθείς σε παραίτηση ή ο παραιτηθείς όπως λέγεται... προφορικά, είναι γέννημα, σπλάχνο αυτού του τόπου. Και ήταν η πρώτη φορά που Ροδίτης ιεράρχης, ο Απόστολος Δημέλης, γεραρός, απλός, σεμνός, καλός, υπηρετούσε τη γενέτειρά του... Ενα παιδί χωριού της Ρόδου. Είναι το παράπονο της Κόρης Ρόδου στη Μητέρα... Και μένει εκεί. Ενα παράπονο... Αλλά και πίκρα...».

Τα βασανιστήρια

Συγκλονισμένη κι έκπληκτη
του κόσμου η κοινή γνώμη
βλέπει βασανιστήρια
απ' τη μικρή οθόνη,

που γίνονται κάτω στο Ιράκ
σε αθώους αδελφούς μας
τέτοια φρικτά μαρτύρια
ούτε τα βάζει ο νους μας!!

Ατάραχοι τα βλέπουμε
από τον καναπέ μας
δε λύγισαν από ντροπή
οι ευαίσθητες χορδές μας;

Ο άδικος ο πόλεμος
πότε πια θα τελειώσει
πόσους αθώους πρέπει
ο Μπους
ακόμα να σκοτώσει;

Τα θύματα που έβλαψε
του στέλνουνε κατάρες
μακάρι να τον βρίσκουνε
βάσανα και λαχτάρες.

Οταν δίνει συνέντευξη
κι' έχει γι' αυτήν σκοτούρα
να τον πιάνει ακράτεια
και να του φεύγουν ούρα.

Ο σκύλος που υπερασπά
μια μέρα να λυσσάξει
να πάει με φόρα πάνω του
να τον κατασπαράξει.

Θα 'θελα να 'μουνα του Μπους
ψύλλος μες το βρακί του
να τυρρανάω ανελέητα
το μισιακό πουλί του.

Να ξύνεται συνέχεια
το αίμα του να βράζει
ιδέες πια για πόλεμο
ο νους του να μην βάζει.

Να γέμιζε όλο πληγές
και να 'ταν στο κρεββάτι
και να γινόμουν της πληγής
πιπέρι και αλάτι.

Κι' έτσι γεμάτος αίματα
στα Τάρταρα να πάει
μες το καζάνι το καυτό
να πονοσπαρταράει.

Γι' αυτόν δεν έχει δίκαιη
ποινή και τιμωρία
γιατί στερείται έμπνευσης
κι η άρρωστη φαντασία!!

Ε.Μ.

Ο Χρυσόστομος της Σύμης τα έκανε λίμπα από το Αννόβερο! Κύριε ελέησον!

+ Ο ΜΗΤΡΟΠΟΛΙΤΗΣ ΣΥΜΗΣ
ΧΡΥΣΟΣΤΟΜΟΣ

D-30159 HANNOVER
Heinhöfner Str. 4
Tel.:0511-17060
Fax:0511-7602262

Αννόβερον, τη 6η Μαΐου 2(

Προς
Την Εφορείαν
Ι.Μονής Πανορμίτου

Εις Σύμην

Ως κανονικός Μητροπολίτης της αρτιυστάτου Μητροπόλεως Σύμ εντέλομαι την αναστολήν πάσης φύσεως ενεργειών, ιδία δε, την λήψιν αποφάσε τουυμετέρου οργάνου, έως ελεύσεως και ενθρονίσεώς μου ενταύθα.

Μετ' ευχών και ευλογιών

Ο ΜΗΤΡΟΠΟΛΙΤΗΣ

† ο Σύμης Χρυσόστομος
+Ο ΣΥΜΗΣ ΧΡΥΣΟΣΤΟΜΟΣ

+ Ο ΜΗΤΡΟΠΟΛΙΤΗΣ ΣΥΜΗΣ
ΧΡΥΣΟΣΤΟΜΟΣ

D-30159 HANNOVER
Heinhöfner Str. 4
Tel.:0511-17060
Fax:0511-7602262

Αννόβερον, τη 6η Μαΐου 2004

Πανοσιότατον
π. Αρσένιον Κλαδάκην
εφημέριον Ιερού Μητροπολιτικού Ναού Αγ. Ιωάννου

εις Σύμην

Εκλεγέντες υπό της Αγίας και Ιεράς Συνόδου, του Οικουμενικού ημών Πατριαρχείου, Μητροπολίτης Σύμης, διά του παρόντος απευθύνομεν παντί τω ιερώ κλήρω της αρτιυστάτου επαρχίας ημών, την πατρικήν ημών ευχήν και ευλογίαν, ορίζομεν υμάς αρχιερατικόν ημών επίτροπον μέχρι της ελεύσεως και ενθρονίσεως ημών και προτρεπόμεθα όπως κατά την τάξιν οι ιερείς των νήσων μνημονεύητε τουντεύθεν του ονόματος ημών, ως κανονικού υμών ποιμενάρχου.

Ευχέτης προς Κύριον

Ο ΜΗΤΡΟΠΟΛΙΤΗΣ

† ο Σύμης Χρυσόστομος
+Ο ΣΥΜΗΣ ΧΡΥΣΟΣΤΟΜΟΣ

+ Ο ΜΗΤΡΟΠΟΛΙΤΗΣ ΣΥΜΗΣ
ΧΡΥΣΟΣΤΟΜΟΣ

D-30159 HANNOVER
Heinhöfner Str. 4
Tel.:0511-17060
Fax:0511-7602262

Αννόβερο 11 Μαΐου 2004

Προς
Την Εφορείαν
Ι.Μονής Πανορμίτου

Εις Σύμην

Λαβόντες γνώσιν, του από 10ης Μαΐου τ.έ. υμετέρου εγγράφου, παρακαλούμεν διά την άμεσον και ακριβήν τήρησιν των όσων εντελόμεθα, με το από 6ης Μαΐου τ.έ. εγγράφου μας, όπερ σημαίνει την παύσιν πάσης ενεργείας παρ' υμίν.

Ως Αρχιερατικός Επίτροπος έχει ορισθεί προσωρινώς ο Πανοσ/τος Αρχιμανδρίτης π. Αρσένιος Κλαδάκης, προς ον δέον να απευθύνεσθε διά κάθε ζήτημα. Ο ίδιος θα μεταφέρει απόψεις και εντολάς μου, οσάκις τούτο κριθεί αναγκαίον.

Μετ' ευχών και ευλογιών

Ο ΜΗΤΡΟΠΟΛΙΤΗΣ

† ο Σύμης Χρυσόστομος
+Ο ΣΥΜΗΣ ΧΡΥΣΟΣΤΟΜΟΣ

Μητροπολίτης εν υαλοπωλείω!

Επαυσε την Επιτροπή της Μονής Πανορμίτη και διεμήνυσε ότι "εγώ πολλά λόγια δεν έχω!" Συγχωριανός του Βαρθολομαίου! Κατάφερε και δίχασε το ποίμνιο του νησιού

Από το Αννόβερο όπου βρίσκεται ο μητροπολίτης της νεοσύστατης Μητρόπολης Σύμης κ. Χρυσόστομος, κατάφερε να κάνει τους Συμιακούς άνω κάτω και κυριολεκτικά να τους χωρίσει στα δύο, με ενέργειες αψυχολόγητες και του στυλ. "αποφασίζομεν και διατάσσομεν" και μάλιστα με τρόπο πρόδηλα και σε μεγάλο βαθμό ενοχλητικά αυταρχικό.

+ Ο ΜΗΤΡΟΠΟΛΙΤΗΣ ΣΥΜΗΣ
ΧΡΥΣΟΣΤΟΜΟΣ

D-30159 HANNOVER
Heinhöfner Str. 4
Tel.:0511-17060
Fax:0511-7602262

Αννόβερον 12 Μαΐου 2004

Την Εφορείαν
Ι.Μονής Πανορμίτου
(Κοινοποίησις: π. Αρσένιον Κλαδάκην, Αρχιερατικόν Επίτροπον)

Εις Σύμην

Μετά την αποστολήν του υπό ημερομηνίαν 11.05.2004, ημετέρου εγγράφου, παρακαλούμεν να μας ενημερώσητε γραπτώς, εντός τριών ημερών, διά τας ενεργείας εις τας οποίας προέβητε.

Μετ' ευχών και ευλογιών

Ο ΜΗΤΡΟΠΟΛΙΤΗΣ

† ο Σύμης Χρυσόστομος
+Ο ΣΥΜΗΣ ΧΡΥΣΟΣΤΟΜΟΣ

Από έγγραφα του ιδίου του μητροπολίτη προκύπτει ότι το ποίμνιο της Σύμης θα περάσει διχαστικές περιόδους, η αρχή των οποίων ήδη έγινε. Συγκεκριμένα ο κ. Χρυσόστομος με υπό ημερομηνία 6 Μαΐου έγγραφό του προς την Εφορεία της Μονής Πανορμίτη, της καθιστά γνωστό ότι την καταργεί, αναφέροντας συγκεκριμένα: **"εντέλλομαι την αναστολήν πάσης φύσεως ενεργειών ιδία δε την λήψιν αποφάσεων υπό του υμετέρου οργάνου, έως ελεύσεως και ενθρονίσεώς μου ενταύθα"!..**



ΤΗΝ ΙΔΙΑ μέρα με άλλο έγγραφό του ο κ. Χρυσόστομος ορίζει τον εφημέριον του Ιερού Μητροπολιτικού Ναού Αγ. Ιωάννου Συμης, π. Αρσένιο Κλαδάκη, ως "αρχιερατικόν ημών επίτροπον". Μάλιστα προτρέπει τον ίδιο να μην ξεχάσει να ειδοποιήσει όλους τους ιερείς των ναών των νήσων που υπάγονται στη μητρόπολη Σύμης (Καστελόριζο, Τήλο, Χάλκη) "να μνημονεύουν τουντεύθεν του ονόματος ημών, ως κανονικού υμών ποιμενάρχου"...

Στις 10 Μαΐου η απολυθείσα Εφορεία της Μονής Πανορμίτη, ευγενώς ζήτησε εξηγήσεις για την απόφαση του μητροπολίτη. Και η απάντηση που έλαβε με ημερομηνία 11 Μαΐου (και πάντα από το Αννόβερο!), ήταν αυστηρή του τύπου "εγώ πολλά λόγια δεν σηκώνω! Αναφέρει συγκεκριμένα στο εν λόγω έγγραφό του ο εξ Αννοβέρου κ. Χρυσόστομος: **"να προβείτε εις την άμεσον και ακριβήν τήρησιν των όσων εντελλόμεθα με το από 6 Μαΐου εγγράφου μας, όπερ σημαίνει την παύσιν πάσης ενεργείας παρ' υμίν. Διά κάθε ζήτημα να απευθύνεσθε εις τον π. Αρσένιο Κλαδάκη, ο οποίος και θα μεταφέρει απόψεις και εντολάς μου, οσάκις και τούτο κριθεί αναγκαίον"!..**

Μετά το παραπάνω έγγραφο και ακριβώς την επόμενη ημέρα ο μητροποίτης στέλλει νέο έγγραφο στην απολυθείσα Εφορεία της Μονής Πανορμίτη ζητώντας να τον ενημερώσει γραπτώς "εντός τριών ημερών διά τας ενεργείας εις τας οποίας προέβητε", προφανώς για όλα τα προαναφερθέντα, τα προφανέστατα ασήμαντα και επουσιώδη για έναν ιεράρχη.

Τώρα ο λαός και ο κλήρος της Σύμης είναι (με όλα αυτά τα απίθανα και αυταρχικά) αναστατωμένος και διχασμένος, χωρίς να μπορεί να γίνει πρόβλεψη για το ποιά θα είναι τελικά η στάση του απέναντι στον πρώτο μητροπολίτη της νεοσύστατης μητρόπολης. Παράγοντες της Σύμης, στο νησί και τη Ρόδο, κάνουν λόγο για "περίεργες ιδιορρυθμίες".

Σημειώνεται ότι ο κ. Χρυσόστομος υπηρετούσε μέχρι πρότινος στη Γερμανία ως βοηθός Επισκόπου και η καταγωγή του είναι από το ίδιο χωριό της Ίμβρου από το οποίο κατάγεται και ο Βαρθολομαίος, που τον έχρισε μητροπολίτη Σύμης. Είναι δε βέβαιο ότι η μητρόπολη Σύμης δημιουργήθηκε ειδικά για τον σκοπό αυτό, δηλαδή για να τοποθετηθεί ως μητροπολίτης ένας συγχωριανός του Πατριάρχη.

FUTUREKIDS®
ΡΟΔΟΥ
160 ΕΡΓΑΣΤΗΡΙΑ ΠΛΗΡΟΦΟΡΙΚΗΣ ΣΕ ΟΛΗ ΤΗΝ ΕΛΛΑΔΑ
4500 ΕΡΓΑΣΤΗΡΙΑ ΠΛΗΡΟΦΟΡΙΚΗΣ ΣΕ ΟΛΟ ΤΟΝ ΚΟΣΜΟ
Η ΕΞΕΛΙΞΗ ΤΟΥ ΑΝΘΡΩΠΟΥ

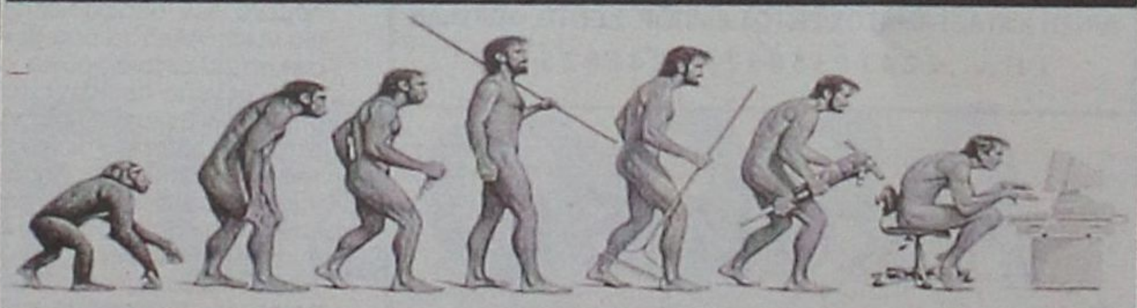

" ECDL ΣΕ 60 ΩΡΕΣ ; "
Αποκτήστε την διεθνή πιστοποίηση χειρισμού Η/Υ
με την σφραγίδα των FUTUREKIDS ΡΟΔΟΥ
και ενισχύστε το βιογραφικό σας
Μάθετε επαγγελματικά Επεξεργασία Κειμένου
Νέο! με το πρόγραμμα Ms Word 2002
και αποκτήστε την διεθνή πιστοποίηση
ECDL ADVANCED WORD
Έναρξη τμημάτων για φοιτητές-ενήλικες
από 17 Μαίου
Λεμεσού 29
(κοντά στο Βενετόκλειο)
Τηλ. 2241070431
Στοκχόλμης 16
(στο Ροδίνι)
Τηλ. 2241060918
ECDL
Επόμενες εξετάσεις
6 Ιουνίου
Δηλώστε συμμετοχή!
CAMBRIDGE
INTERNATIONAL EXAMINATIONS

Υπαρκτό και σοβαρό το πρόβλημα αστυνόμευσης

Μπορεί από την πλευρά της Αστυνομικής Διεύθυνσης Δωδεκανήσου να δηλώνεται συνεχώς ότι δεν πρόκειται να μετατεθεί από τον νομό ούτε ένας αστυνομικός για να καλύψει άλλες ανάγκες, η αλήθεια όμως είναι πως ειδικά φέτος η δύναμη της Αστυνομικής Διεύθυνσης Δωδεκανήσου, δεν φτάνει ούτε στο κατώτατο όριο που απαιτείται για να καλυφθούν έστω και στοιχειωδώς οι πολύ μεγάλες υποχρεώσεις.

Το μεγαλύτερο πρόβλημα δείχνουν να το έχει η πλειοψηφία των νησιών του βορείου συγκροτήματος του νομού στο οποίο ο αριθμός των αστυνομικών που υπηρετούν είναι κατά πολύ λιγότερος αυτών που απαιτείται.

Εξ' αιτίας μάλιστα των αυξημένων μέτρων ασφαλείας που υπάρχουν φέτος λόγω κυρίως της Ολυμπιάδας αλλά και των οδηγιών της Ε.Ε. είναι βέβαιο πως κατά τη διάρκεια του καλοκαιριού θα δημιουργηθούν πάρα πολλά προβλήματα και οι αστυνομικοί θα κληθούν να "υπερβάλλουν εαυτούς" δουλεύοντας κάτω από εξαιρετικά αντίξοες συνθήκες.

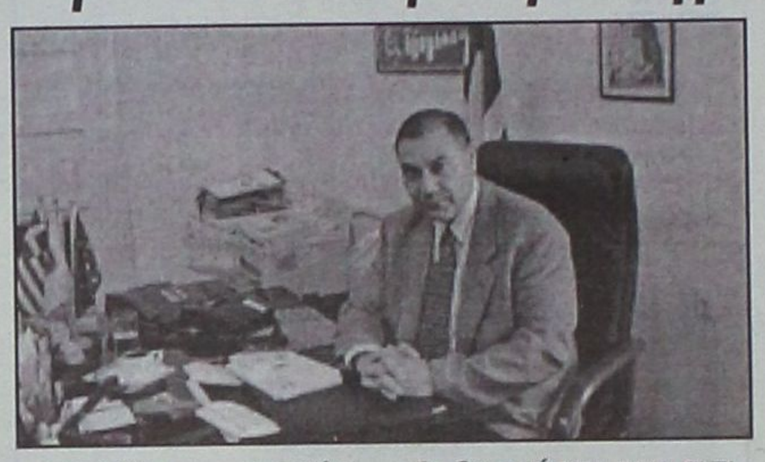

Δεν είναι μόνο όμως η Αστυνομική Διεύθυνση Δωδεκανήσου που αντιμετωπίζει το πρόβλημα της ελλειπούς στελέχωσης των υπηρεσιών της.

Το ίδιο πρόβλημα αντιμετωπίζει και το Λιμενικό Σώμα και το Πυροσβεστικό Σώμα. Όσον αφορά το Λιμενικό θα πρέπει να τονιστεί ότι φέτος με τις αλλαγές που έχουν αποφασιστεί σχετικά με τη φύλαξη των λιμένων, και παράλληλα με τις ιδιαίτερα αυξημένες υποχρεώσεις λόγω τουριστικής περιόδου είναι σίγουρο πως θα αντιμετωπίσει πάρα πολύ μεγάλες δυσκολίες.

Ειδικά για το Πυροσβεστικό Σώμα θα πρέπει να τονιστεί ότι ακόμα δεν έχει αποφασιστεί πόσοι έκτακτοι δασοπυροσβέστες θα κληθούν να βοηθήσουν τις μόνιμες δυνάμεις κατά τη διάρκεια του καλοκαιριού.

Μπορεί λοιπόν να γίνεται συνεχής αναφορά από τους αρμοδίους στις ανάγκες επαρκούς φύλαξης και αστυνόμευσης ειδικά στις παραμεθόριες περιοχές, στη πράξη όμως όλα αυτά φαίνονται να ξεχνιούνται. Και δεν μπορεί η διοργάνωση της Ολυμπιάδας να αποτελεί επαρκή δικαιολογία γιατί το πρόβλημα δεν παρουσιάστηκε εφέτος αλλά εδώ και πάρα πολλά χρόνια.



ΞΥΛΟΤΕΧΝΟΥΡΓΗΜΑΤΑ

ΕΜΠΟΤΙΣΜΕΝΗΣ ΞΥΛΕΙΑΣ
ΚΗΠΟΥ - ΒΕΡΑΝΤΑΣ
Προτάσεις & Λύσεις στο χώρο σας
ΕΞΟΦΛΗΣΗ ΕΩΣ ΚΑΙ 36 ΔΟΣΕΙΣ
ΥΠΕΥΘΥΝΟΣ ΚΑΤΑΣΚΕΥΩΝ:
ΣΤΕΦΑΝΗΣ ΑΠΟΣΤΟΛΟΣ· ΤΗΛ. 6946 903331
ΥΠΕΥΘΥΝΟΣ ΠΩΛΗΣΕΩΝ:
ΣΤΕΦΑΝΗΣ ΠΕΤΡΟΣ 6944355694
Δ/ΝΣΗ ΚΑΤΑΣΤΗΜΑΤΟΣ ΕΝΤΟΣ ΕΜΠΟΡ. ΚΕΝΤΡ. ΦΩΚΙΑΛΗ
ΤΗΛ. 2241035091, 2241025135

PROMISE
★ ★ ★ ★ ★
✓ Οργάνωση Εκδηλώσεων
✓ Επίβλεψη
✓ Events planing
Η εταιρεία **PROMISE**, ειδικευμένη στην οργάνωση ποικίλων εκδηλώσεων βρίσκεται κοντά σας για κάθε εκδήλωση: σεμινάρια, ομιλίες, εκθέσεις, γεύματα εργασίας, χοροεσπερίδες, κοσμικά γεγονότα, εγκαίνια, οργανώσεις γάμων, βαπτίσεων, πάρτι γενεθλίων, Bachelor πάρτι και ότι έχει σχέση με προβολή. Είμαστε στην διάθεση σας για κάθε συνεργασία. Ενα ραντεβού θα σας πείσει!
ΔΗΜΗΤΡΗΣ ΖΟΡΜΠΑΛΑΣ
ΑΘΗΝΑ: Σερρών 12 Γαλάτσι 11147, Τηλ: 2102920514
ΗΡΑΚΛΕΙΟ: Βάρνης 13 71305, Τηλ: 2810881480
ΡΟΔΟΣ: Αμαράντου 43 85100, Τηλ: 2241077178
Fax: 2241023058, Κιν: 6974329494
www.e-Promise.gr
e-mail:dzorbalas@e-promise.gr

Μικρομεσαίοι, μεγαλοξενοδόχοι και στη μέση η δημοτική αρχή

Εμφύλιος στο Φαληράκι από την τουριστική αναβροχιά

Δύσκολη η κατάσταση και πλέον μη αναστρέψιμη

"Εμφύλιος πόλεμος" έχει ξεκινήσει στο Φαληράκι. "Αντίπαλα στρατόπεδα" η πλειοψηφία των μικρομεσαίων τουριστικών επιχειρήσεων από τη μία πλευρά και η δημοτική αρχή με τη συνδρομή μεγαλοξενοδόχων από την άλλη. Αφορμή γι' αυτή την "κόντρα" τι άλλο, από την κακή πορεία του τουρισμού.

Οι αιτίες, όμως, πρέπει να αναζητηθούν στη διαφορετική αντίληψη που έχουν οι δύο πλευρές για τι είδους τουρισμό πρέπει να φιλοξενεί η περιοχή. Από πέρυσι ακόμα από την πλευρά της δημοτικής αρχής είχε δοθεί το "μήνυμα". Το μήνυμα πρέπει από χώρος υποδοχής δεκάδων χιλιάδων νεαρών Εγγλέζων να γίνει ένας σύγχρονος τουριστικός προορισμός για επισκέπτες μεσαίων και υψηλών οικονομικών δυνατοτήτων.

Φυσικά η διαφορετική αυτή πορεία από τα μέχρι και τότε δεδομένα δεν αποφασίστηκε εν μία νυκτί. Αλλά τα όσα συνέβησαν τα τελευταία χρόνια και τα πολύ μεγάλα προβλήματα που δημιουργήθηκαν οδήγησαν στην απόφαση για διαφορετική τουριστική πολιτική. Και δεν αναφερόμαστε μόνο στα γνωστά επεισόδια που έδωσαν το έναυσμα σε μεγάλη μερίδα των βρετανικών κυρίως ΜΜΕ να ξεκινήσουν μία πρωτοφανή επίθεση κατά της περιοχής.

Οι κυριότεροι λόγοι ήταν η άναρχη και η πέρα από κάθε λογική διαμόρφωσης μίας σύγχρονης πόλης πρακτική που ακολουθήθηκε την τελευταία δεκαετία. Η δημοτική αρχή βλέποντας προφανώς ότι στην περιοχή του Φαληρακίου έχει δημιουργηθεί ένα ιδιότυπο "γκέτο" το οποίο ερχόταν σε πλήρη αντίθεση με την υπόλοιπη περιοχή του δήμου Καλλιθέας και πιεζόμενη τόσο από μεγαλοξενοδόχους και άλλους επιχειρηματίες οι πελάτες των οποίων δεν έχουν καμία σχέση με τους νεαρούς Εγγλέζους, όσο και από κατοίκους του δήμου Καλλιθέας που είναι κάθετα αντίθετοι στον τρόπο ζωής που έχουν επιβάλλει οι νεαροί "μέσα στο σπίτι" τους έχει ξεκινήσει την προσπάθεια "αποχουλιγκανοποίησης" της περιοχής. Επικεφαλής αυτής της προσπάθειας έχει τεθεί ο δήμαρχος Καλλιθέας κ. Ιατρίδης. Με προσωπικές επιλογές και ενέργειες, ο κ. Ιατρίδης, μετά τα όσα συνέβησαν πέρυσι, έδωσε ιδιαίτερο βάρος στην παρουσίαση της περιοχής σαν τόπου ασφαλέστατου και ειδυλλιακού για τον μέσο τουρίστα, μη κάνοντας παράλληλα καμία ενέργεια για να "ενισχύσει" την άφιξη των νεαρών τουριστών. Είναι ενδεικτικό ότι στο CD-ROM που κατασκεύασε η δημοτική αρχή, το οποίο προβλήθηκε σε πολύ μεγάλα ραδιοτηλεοπτικά βρετανικά ΜΜΕ και παράλληλα μοιράστηκε δωρεάν σε χιλιάδες αντίτυπα σε διεθνείς εκθέσεις δεν υπάρχει καμία αναφορά στις δυνατότητες για ολονύκτιες "διασκεδάσεις", που αποτελούσαν τον "κράχτη" για τους χιλιάδες των νέων. Οπως μας είπαν συνεργάτες του δημάρχου η επιλογή αυτή δεν ήταν τυχαία, αλλά συνδυάζεται με το γενικότερο σχεδιασμό για την ανάπτυξη της συγκεκριμένης περιοχής και γενικότερα του δήμου Καλλιθέας. "Δεν μπορεί μας είπαν χαρακτηριστικά, η δημοτική αρχή να προσπαθεί να αξιοποιήσει τις δυνατότητες του δήμου για προσέλευση ποιοτικού τουρισμού, να ζητάμε την κατασκευή γηπέδου γκολφ και άλλων αθλητικών εγκαταστάσεων, να προσπαθούμε να αναστηλώσουμε και να προβάλλουμε τα πολιτιστικά μας μνημεία, να κατασκευάζονται ξενοδοχεία πολυτελείας στην περιοχή από τη μία πλευρά και από την άλλη η "καρδιά" του δήμου Καλλιθέας, το Φαληράκι, να είναι "όμηρος" στους Βρετανούς χούλιγκανς.



Ούτε είναι δυνατόν οι κάτοικοι του δήμου να αισθάνονται όχι μόνο φόβο αλλά και αποκλεισμένοι και να μην μπορούν ούτε καν να περπατήσουν στην περιοχή. Τις επιλογές του κ. Ιατρίδη δείχνουν να στηρίζουν όχι μόνο οι μεγαλοξενοδόχοι και η πλειοψηφία των κατοίκων αλλά και η πολιτεία.

Δεν είναι καθόλου τυχαίο το γεγονός ότι μετά τα όσα αρνητικά επέφεραν τα περυσινά γεγονότα γενικότερα στον ελληνικό τουρισμό, έχουν παρθεί όλα τα μέτρα για καταπολέμηση των "φαινομένων χουλιγκανισμού" ακόμα και σε αυτά. Είναι γνωστό πως θα απομάκρυναν από την περιοχή χιλιάδες επισκέπτες. Αλλωστε και κατά την τελευταία επίσκεψή του στη Ρόδο ο υπουργός Τουρισμού έστω και εμμέσως, δήλωσε "υπέρμαχος" των επιλογών του κ. Δημάρχου. Οι επιλογές, όμως, αυτές και κυρίως η μη ενεργοποίηση της δημοτικής αρχής στο να υποστηρίζει πως το Φαληράκι είναι ασφαλής τόπος για τους νεαρούς τουρίστες, είναι η μεγάλη πλειοψηφία των ιδιοκτητών των νυκτερινών κέντρων διασκέδασης. "Και εμείς θέλουμε το Φαληράκι να αλλάξει πρόσωπο", μας δήλωσε εκπρόσωπος των ιδιοκτητών. "Οι αλλαγές, όμως, αυτές δεν γίνονται από τη μία μέρα στην άλλη και ούτε είναι δυνατόν να μην υπολογίζεται το κόστος που θα έχουν στις εκατοντάδες των εργαζομένων κυρίως στο χώρο της διασκέδασης. Η δημοτική αρχή αγνόησε εντελώς τη ζημιά που θα υποστούμε φέτος και λειτούργησε σαν να μην υπάρχουμε καθόλου. Ενώ τόσα χρόνια προσπαθούσαμε να φέρουμε τη νεολαία της Ευρώπης στο Φαληράκι, εν μία νυκτί, με αφορμή τα όσα συνέβησαν πέρυσι, αποφασίστηκε να αλλάξουμε πορεία. Αποτέλεσμα; Φέτος να περνάμε τη χειρότερη σεζόν της τελευταίας 10ετίας και να μην ξέρουμε αν θα μπορέσουμε να κρατήσουμε ανοικτές τις επιχειρήσεις μας", μας δήλωσε χαρακτηριστικά.

Στο "στόχαστρο" λοιπόν των μικρομεσαίων επαγγελματιών, κυρίως των ιδιοκτητών κέντρων διασκέδασης, βρίσκεται η δημοτική αρχή.

Τι θα συμβεί στο εγγύς μέλλον, αν δηλαδή η κόντρα αυτή ξεσπάσει ή αν υπάρξει "ανακωχή", θα εξαρτηθεί από το πως θα κινηθεί από εδώ και πέρα ο τουρισμός.

Οι μόνοι πάντως που φαίνεται να κερδίζουν, τουλάχιστον μέχρι σήμερα, από αυτή την κατάσταση, είναι οι διάφοροι τουριστικοί οργανισμοί που εκμεταλλευόμενοι την κρίση που περνά η περιοχή έχουν "πετύχει" να πληρώνουν ακόμα και οκτώ ευρώ για διαμονή και φαγητό!

Ποσό δηλαδή που όχι μόνο δεν βοηθά, αλλά σφίγγει ακόμα περισσότερο η θηλειά στο λαιμό των μικρομεσαίων επιχειρήσεων. Αν σκεφτεί μάλιστα κανείς ότι τα χρήματα αυτά καθυστερούν να τα πληρώσουν, εύκολα συμπεραίνει πως θα είναι οι επιχειρηματίες που φέτος θα "γονατίσουν". Τέλος εποχής, λοιπόν, για τα μέχρι στιγμής δεδομένα του Φαληρακίου; Αυτό θα φανεί στο άμεσο μέλλον. Το μόνο σίγουρο είναι ότι όσο δεν υπάρχει "κοινό μέτωπο" μεταξύ δημοτικής αρχής και του συνόλου των επιχειρηματιών, η κατάσταση θα συνεχίσει να είναι άκρως προβληματική.



Μικρό το ενδιαφέρον των ψηφοφόρων για τις επικείμενες εκλογές

Σύμφωνα με όλες τις δημοσκοπήσεις

Προβάδισμα έως 7,7% της Ν.Δ. για τις ευρωεκλογές

Ισχυρό προβάδισμα στη ΝΔ δίνουν δύο ακόμα δημοσκοπήσεις που είδαν το φως της δημοσιότητας την Κυριακή, σχετικά με τις ευρωεκλογές του Ιουνίου. Στη δημοσκόπηση της Metron Analysis, η ΝΔ συγκεντρώνει 40,6%, έναντι 33,7% του ΠΑΣΟΚ, ενώ σε έρευνα της GPO το κυβερνών κόμμα προηγείται με 41,1%.

• Αναλυτικά, σύμφωνα με την έρευνα της Metron Analysis που δημοσιεύεται στο Έθνος της Κυριακής, η Νέα Δημοκρατία συγκεντρώνει 40,6%, το ΠΑΣΟΚ 33,7%, το ΚΚΕ 5,8%, ο Συνασπισμός 3,7% και ο ΛΑΟΣ 2,6%. Στην παράσταση νίκης -δηλαδή στην ερώτηση ποιο κόμμα πιστεύετε ότι θα κερδίσει τις ευρωεκλογές- το 69,1% απαντά η ΝΔ, έναντι 12,3% που εκτιμά ότι θα κερδίσει το ΠΑΣΟΚ. Η συσπείρωση στη ΝΔ κινείται στο επίπεδο του 91,6%, ενώ στο ΠΑΣΟΚ αγγίζει το 85,5%. Τέλος, το 52,5% δηλώνει ότι ενδιαφέρεται αρκετά ή πολύ για τις εκλογές της 13ης Ιουνίου, έναντι 46,4% που απαντά όχι και τόσο ή καθόλου.

• Στη δημοσκόπηση της GPO που δημοσιεύεται στον Τύπο της Κυριακής, η Νέα Δημοκρατία προηγείται στην πρόθεση ψήφου με 41,1%, ακολουθεί το ΠΑΣΟΚ με 33,4%, το ΚΚΕ με 7,2%, ο Συνασπισμός με 3,6%, ο ΛΑΟΣ με 2,9% και το ΔΗΚΚΙ με 0,7%. Η συσπείρωση στη ΝΔ αγγίζει το 85,2%, στο ΠΑΣΟΚ το 79,3%, στο ΚΚΕ το 90,3% και στον Συνασπισμό το 59,1%.

• Τέλος, από το Βαρόμετρο της VPRC για λογαριασμό της Καθημερινής της Κυριακής, προκύπτουν τα εξής:

* Το χαμηλό ενδιαφέρον των πολιτών για τις ευρωεκλογές, που εξακολουθεί να κυμαίνεται στα επίπεδα του 55%

* Η ύπαρξη μιας μικρής, αλλά υπαρκτής τάσης αποχής, η οποία κινείται στο 7%.

* Το υψηλό ποσοστό των απαποφάσιστων και το εξίσου υψηλό ποσοστό εκείνων που δηλώνουν ότι θα ψηφίσουν «άλλο κόμμα» σε σχέση με τις βουλευτικές εκλογές της 7ης Μαρτίου.

Από την έρευνα της VPRC ο Κώστας Καραμανλής θεωρείται καταλληλότερος για πρωθυπουργός, έναντι του προέδρου του ΠΑΣΟΚ με ποσοστό 49%. Ο Γιώργος Παπανδρέου συγκεντρώνει το 30%, ενώ το 21% απαντά κανείς από τους δύο. Τέλος, η ΝΔ προηγείται στην παράσταση νίκης με 70%, ενώ το ΠΑΣΟΚ συγκεντρώνει 23%.

Εντονες παραστάσεις στον κ. Βαγγ. Μεϊμαράκη

Αναταραχή στη Ν.Δ. για τη διοίκηση του Πε.ΣΥ.

Πυρά από γιατρούς για τις διαδικασίες που ακολουθήθηκαν

Προσπάθεια κατευνασμού των αντιδράσεων από στελέχη της Νέας Δημοκρατίας για τον διορισμό των μελών στο Δ.Σ. του Πε.ΣΥΠ Δωδεκανήσου κατέβαλε ο γραμματέας του κόμματος Βαγγέλης Μεϊμαράκης στην κλειστή σύσκεψη που πραγματοποιήθηκε το μεσημέρι του Σαββάτου στο ξενοδοχείο "Πλάζα". Παράλληλα ο κ. Μεϊμαράκης επεδίωξε να περάσει στα τοπικά στελέχη του κόμματος την αντίληψη της Ρηγίλλης για τη σχέση κόμματος - κυβέρνησης. Στην κλειστή κομματική σύσκεψη στην οποία παραβρέθηκαν και οι βουλευτές Α. Καραμάριος και Β. Χρύσης - ο υπουργός Αιγαίου Αρ. Παυλίδης αποχώρησε λίγο μετά την έναρξη της σύσκεψης - το μείζον ζήτημα που τέθηκε από γιατρούς - στελέχη της Νέας Δημοκρατίας, ήταν η διαδικασία επιλογής των μελών που διορίστηκαν στο Δ.Σ. του Β' Πε.ΣΥΠ. Σύμφωνα με πληροφορίες ιδιαίτερα σκληρές ήταν οι τοποθετήσεις των γνωστών γιατρών κ.κ. Ιερόθεου Σπανού, Γιάννη Βασιλάκη και Κώστα Κουτσόπουλου οι οποίοι και έθεσαν ευθέως το ερώτημα «πώς διορίστηκαν τα νέα μέλη του Πε.ΣΥΠ».

Ο κ. Μεϊμαράκης ήταν ενήμερος για τις αντιδράσεις και όπως είπε, είχε τηλεφωνική επικοινωνία με τον υπουργό Υγείας Νικήτα Κακλαμάνη, ο οποίος του δήλωσε ότι ως υπουργός, έχει το δικαίωμα να διορίσει μόνο δύο μέλη. Τα υπόλοιπα υποδεικνύονται θεσμοθετημένα από φορείς, κυρίως από τους Ιατρικούς Συλλόγους, τοπικό και πανελλήνιο. Ο γραμματέας της Νέας Δημοκρατίας ανέφερε μεταξύ άλλων ότι το κόμμα καταβάλλει προσπάθεια να ακούγεται από την κυβέρνηση με διάφορες παρεμβάσεις. Το μείζον ζήτημα όμως κατά τον κ. Μεϊμαράκη είναι η εφαρμογή του προγράμματος της Νέας Δημοκρατίας πάνω στο οποίο στηρίχθηκε και πήρε τις εκλογές.

Ο κ. Μεϊμαράκης τόνισε επίσης ότι η Ν.Δ. δεν επιθυμεί να εμφανιστεί προς τα έξω ως "τιμωρός", ούτε ότι επιδιώκει την ανατροπή των πάντων. Οι όποιες αλλαγές θα γίνουν - τόνισε ο γραμματέας - θα πρέπει να γίνουν μετά από σκέψη και προβληματισμό. Υποσχέθηκε ότι θα βρίσκεται στη διάθεση της Οργάνωσης από την οποία ο ίδιος ζήτησε να δώσει τον καλύτερο εαυτό της στις ευρωεκλογές της 13ης Ιουνίου. Σε σχετική τοποθέτηση στελεχών γιατί να προηγηθούν οι εσωκομματικές εκλογές από τις ευρωεκλογές, ο κ. Μεϊμαράκης υποστήριξε ότι υπάρχουν συγκεκριμένες καταστατικές δεσμεύσεις για το χρόνο διεξαγωγής του συνεδρίου, οι οποίες είναι πολύ δύσκολο να παραβιαστούν.

Εν τω μεταξύ συνεχίζονται οι συζητήσεις και οι ζυμώσεις γύρω από τις επικείμενες εσωκομματικές εκλογές του κυβερνώντος κόμματος. Τα ονόματα που συνεχίζουν να εμφανίζονται ότι θα θέσουν υποψηφιότητα για τη θέση του προέδρου της Ν.Ε. είναι αυτά που είχε παρουσιάσει την περασμένη Δευτέρα η "Γνώμη" σε σχετικό δημοσίευμα. Είναι των κ.κ. Δ. Καραχάλιου, Τόνη Μαρτίνη, Θανάση Παπαμιχαήλ και Σέργιου Αναστασιάδη. Για τη θέση του προέδρου της Τ.Ε. πόλεως Ρόδου φαίνεται ότι θα μονομαχήσουν οι κ.κ. Θ. Παπαμιχαήλ και Π. Σακελλαρίου.

-25% ΕΩΣ 10 ΙΟΥΝΙΟΥ
ΠΡΟΣΦΟΡΑ
σε όλα τα
δερμάτινα
σαλόνια
Spazio Pelle
Καναδά 38, τηλ. 2241076876

Εξω από τα δόντια από τον αντ/δρο του ΣΕΤΕ, της αλυσίδας ALDEMAR-Παραντάις κ. Ν. Αγγελόπουλο

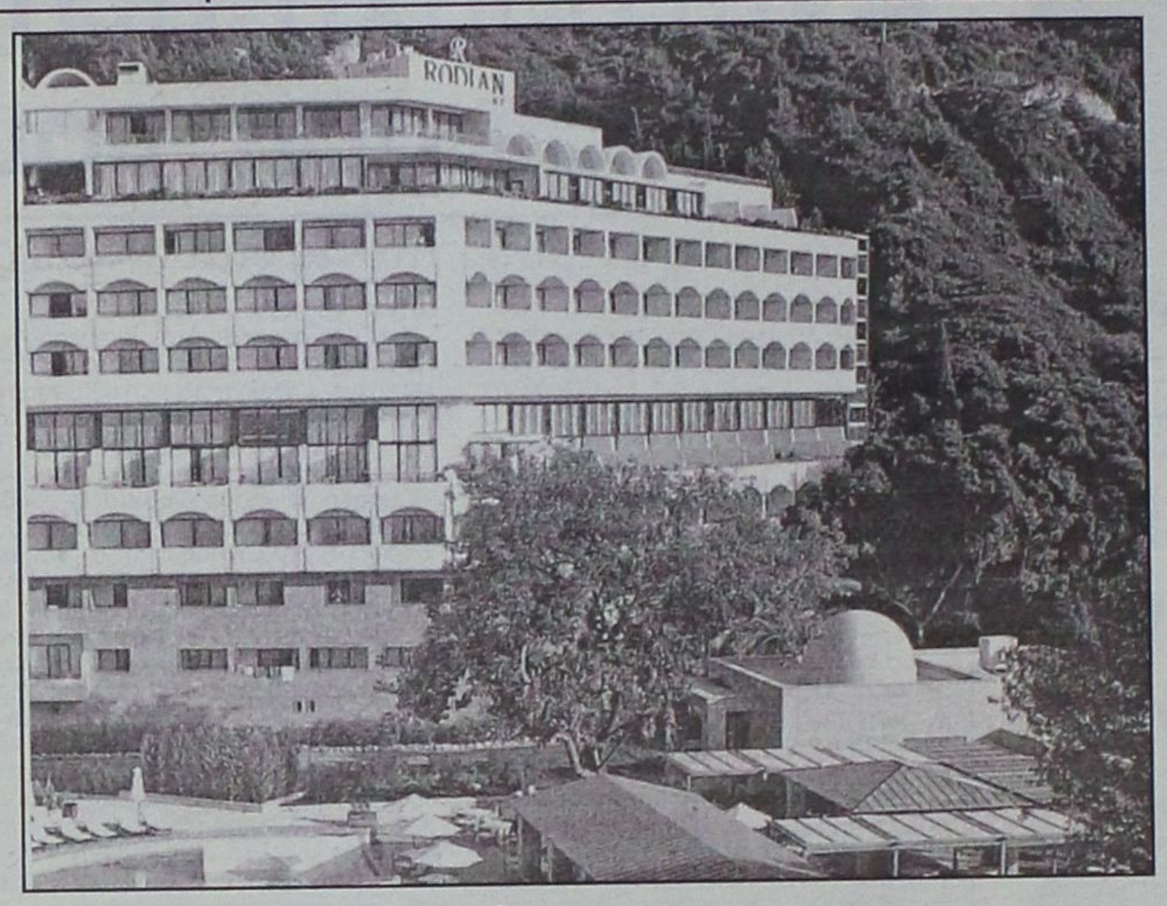

Απαξιώνουμε τον τουρισμό μας με τα "βραχιολάκια"

Με 20 ευρώ την ημέρα προσχώρησαν στο σύστημα ξενοδοχεία πολυτελείας και Α' κατηγορίας

Αρκετά ξενοδοχεία Α κατηγορίας και πολυτελείας «πουλάνε» τη διανυκτέρευση all inclusive όπως αποκαλύπτει ο αντιπρόεδρος του Συνδέσμου Ελληνικών Τουριστικών Επιχειρήσεων κ. Νίκος Αγγελόπουλος, ένδειξη απαξίωσης του ελληνικού τουρισμού. Ο κ. Αγγελόπουλος εκτιμά ότι η κρίση στην οποία έχει περιέλθει τα τελευταία χρόνια ο ελληνικός τουρισμός θα οδηγήσει ένα σοβαρό αριθμό παραδοσιακά απασχολούμενων στον τουριστικό τομέα να μην εργαστεί φέτος, αλλά και μέρος αυτών που θα εργαστούν κινδυνεύουν να μη συμπληρώσουν τα αναγκαία ένσημα για την ένταξή τους στη συνέχεια στον ΟΑΕΔ. Αντίστοιχα, η σημερινή καταστάση οδηγεί σε σοβαρή τελική μείωση των διανυκτερεύσεων για τα ξενοδοχεία και σε ακόμη σοβαρότερη μείωση των συνολικών εσόδων. Οπως σημειώνει ο αντιπρόεδρος του ΣΕΤΕ από τις πρώτες επαφές με τους ξένους Τουριστικούς Οργανισμούς εξάγεται το συμπέρασμα ότι θα ζητηθεί πάγωμα των τιμών στα συμβόλαια που θα υπογραφούν το επόμενο διάστημα για την τουριστική σεζόν του 2005. Αναφερόμενος στην αποτυχία της Ελλάδας να προσελκύσει ξένες επενδύσεις στον τουρισμό τονίζει ότι «κανένας δεν αποφασίζει να επενδύσει σε έναν τόπο όπου από τη λήψη της επενδυτικής απόφασης μέχρι την ημερομηνία έναρξης των εργασιών υλοποίησης μεσολαβούν από 2 έως 6 ή 7 χρόνια. Επίσης, κατακρίνει τις τουριστικές πολιτικές που ακολουθήθηκαν τα τελευταία χρόνια επισημαίνοντας ότι η παντελής έλλειψη στρατηγικής σύνδεσης των Ολυμπιακών Αγώνων με τη χώρα τέλεσής των κατέληξε στο αρνητικό για τη χώρα μας ρεκόρ να είναι η μοναδική περίπτωση μείωσης του εισερχόμενου τουρισμού σε χώρα τέλεσης των Αγώνων.

— Πώς εξελίσσεται η τουριστική κίνηση το 2004;

— Σε όσα σχετικά αναφέρονται απ' όλες τις πλευρές, πολιτική ηγεσία και ιδιώτες, δεν έχω να προσθέσω κάτι διαφορετικό. Δυστυχώς η κατηφορική πορεία που διαγράφει ο ελληνικός τουρισμός εδώ και τρία χρόνια συνεχίζεται και το 2004 χωρίς καμία ένδειξη ανάσχεσης. Στοιχεία ανάσχεσης και όχι ανάκαμψης περιμέναμε όλοι, αφού διατρέχουμε μια ολυμπιακή χρονιά, ελπίδα που δυστυχώς διαψεύδεται για το σύνολο της χώρας με εύλογη εξαίρεση την Αθήνα.

Αν θέλουμε να μιλήσουμε για ανάκαμψη, το πρόβλημα είναι ακόμη μεγαλύτερο και εξαιρετικά δύσκολο στη λύση του αφού απαιτούνται μέτρα μεσομακροπρόθεσμου σχεδιασμού τα οποία ουδέποτε απασχόλησαν την οποιαδήποτε πολιτική ηγεσία μέχρι σήμερα. Η λήψη τέτοιων μέτρων από οποιαδήποτε κυβέρνηση, εκτός από βερμπαλιστικές αναφορές για τον ρόλο και τη σημασία του τουρισμού, προϋποθέτει και συνειδητοποίηση του εξαιρετικά σημαντικού ρόλου που παίζει ο συγκεκριμένος κλάδος στην οικονομική και κοινωνική ζωή της χώρας. Δεν αρκούν ούτε η ίδρυση ειδικού υπουργείου ούτε η τοποθέτηση άξιων πολιτικών προϊσταμένων για να αλλάξει στη συνείδηση των πολιτικών και των κατά καιρούς κυβερνώντων την εσφαλμένη άποψη που έχουν τόσο για τον ρόλο του κλάδου αλλά κύρια για τα σημαντικά μέτρα που πρέπει να ληφθούν για την ανάπτυξή του και την ανάδειξή του σε κύριο εργαλείο ανάπτυξης της χώρας. Σε αυτή τη λογική, αναγκαία είναι η συνεργασία αρκετών συναρμόδιων υπουργείων και ιδιαίτερα του υπουργείου Οικονομίας και Οικονομικών, πράγμα εξαιρετικά δύσκολο στην ελληνική πραγματικότητα, εκτός εάν τον συντονιστικό ρόλο αναλάβει ο πρωθυπουργός που εκ των πραγμάτων θα κληθεί σε αρκετές περιπτώσεις να κάνει τις αναγκαίες τομές.

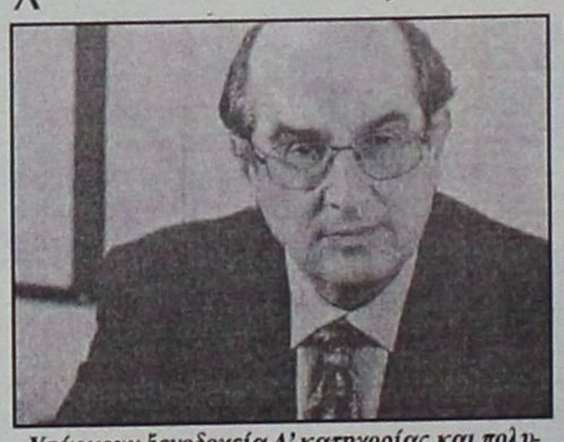

Υπάρχουν ξενοδοχεία Α' κατηγορίας και πολυτελείας, και μάλιστα όχι λίγα, που "πουλάνε" τη διανυκτέρευση all inclusive 20 ευρώ, αποκαλύπτει ο αντιπρόεδρος του Συνδέσμου Ελληνικών Τουριστικών Επιχειρήσεων κ. Νίκος Αγγελόπουλος (της αλυσίδας Aldemar-Παραντάις), ως ένδειξη απαξίωσης του ελληνικού τουρισμού

— Ποιες θα είναι οι συνέπειες από τις προβλεπόμενες πληρότητες;

— Η κακή εξέλιξη των κρατήσεων και η μη διαβλεπόμενη βελτίωση της σημερινής κατάστασης μας οδηγεί σε σοβαρή τελική μείωση των διανυκτερεύσεων και σε σοβαρότερη μείωση των συνολικών εσόδων, αφού υπάρχει μια δυσμενής εξέλιξη της ποιότητας του εισερχόμενου τουρισμού που μεταφράζεται σε μικρότερη κατά κεφαλήν τουρίστα δαπάνη. Αυτονόητο είναι ότι όλα τα πιο πάνω αρνητικά φαινόμενα καταλήγουν στην πράξη σε μείωση της απασχόλησης μέσα από το μειωμένο κατά τουριστική μονάδα εργατικό δυναμικό αλλά και μέσα από τα μειωμένα κατά εργαζόμενο ημερομίσθια. Ετσι, ένας σοβαρός αριθμός παραδοσιακά απασχολούμενων στον τουριστικό τομέα δεν θα εργαστούν φέτος αλλά και μέρος αυτών που θα εργαστούν κινδυνεύουν να μη συμπληρώσουν τα αναγκαία ένσημα για την ένταξή τους στη συνέχεια στον ΟΑΕΔ. Εχουμε δηλαδή σε εκκόλαψη ένα καινοφανές κοινωνικό πρόβλημα του οποίου τη σπουδαιότητα και τις αρνητικές επιπτώσεις πρέπει να αντιληφθεί και να αντιμετωπίσει έγκαιρα η κυβέρνηση.

Εξάλλου, θα πρέπει να τονιστεί ότι η επέκταση του μοντέλου «all inclusive» έχει επιφέρει και σημαντική μείωση στην εμπορική δραστηριότητα των εμμέσως απασχολούμενων στον κλάδο του τουρισμού μέσα από την καθίζηση των δορυφορικών στα ξενοδοχεία περιφερειακών αγορών.

— Ποια είναι σήμερα η σχέση προσφοράς και ζήτησης στην Ελλάδα;

— Η σχέση προσφοράς και ζήτησης σε μια αγορά καθορίζεται από διάφορους παράγοντες αλλά και από το επίπεδο των τιμών. Σε ένα ανεκτό επίπεδο τιμών η ζήτηση για διακοπές στη χώρα μας υπολείπεται σημαντικά της προσφοράς. Αν θέλουμε να προκαλέσουμε αύξηση της ζήτησης, στη σημερινή κατάσταση πραγμάτων η μόνη ενέργεια γρήγορης αποτελεσματικότητας είναι η μείωση των τιμών που με τη σειρά της θα φέρει μείωση των προσφερομένων υπηρεσιών και περαιτέρω μείωση των τιμών κοκ.

Στο σημείο αυτό ξαναμπαίνουν τα θέματα άσκησης τουριστικής πολιτικής από την Πολιτεία για να μην καταλήξουμε σε τελική απαξίωση του ελληνικού τουριστικού προϊόντος. Η πολιτική της «απόσυρσης» για παρωχημένα τουριστικά καταλύματα που εφαρμόζεται προ πολλού σε άλλες χώρες μπορεί και στην Ελλάδα να παίξει ουσιαστικό ρόλο στην προσπάθεια αναστροφής του κακού κλίματος.

— Ποια είναι η εικόνα των ξένων τουριστικών επενδύσεων στην Ελλάδα;

— Είναι γνωστό ότι στην Ελλάδα τα τελευταία χρόνια υπάρχει ένδεια στον τομέα των επενδύσεων, φαινόμενο ιδιαίτερα έντονο στον τουριστικό τομέα. Οι λόγοι είναι γνωστοί και διαχρονικά τόσο ισχυροί που φαίνεται σχεδόν αδύνατο να εξαλειφθούν. Κανένας δεν αποφασίζει να επενδύσει σε έναν τόπο όπου από τη λήψη της επενδυτικής απόφασης μέχρι την ημερομηνία έναρξης των εργασιών υλοποίησης μεσολαβούν από 2 ώς 6 ή 7 χρόνια. Γενικά η Ελλάδα έχει το πλέον αρνητικό επενδυτικό κλίμα μεταξύ όλων των χωρών που μπορούν να αποτελέσουν χώρες υποδοχής τουριστικών επενδύσεων. Το επιτυχημένο επενδυτικό μοντέλο της Ιρλανδίας δεν προέκυψε τυχαία. Χρήσιμο είναι για την Πολιτεία να το μελετήσει και μάλιστα σύντομα πριν είναι πολύ αργά για την οικονομία μας.

Στην καλύτερη περίπτωση "πάγωμα" των τιμών

— Τι προβλέπεται για το 2005;

— Ολα τα πιο πάνω εκτεθέντα δεν προοιωνίζονται καμία θετική εξέλιξη για την επόμενη τουριστική περίοδο. Αντίθετα, οι μέχρι σήμερα ενδείξεις όπως προκύπτουν από την επικοινωνία με τους Τ.Ο. συγκλίνουν στην καλύτερη περίπτωση προς την κατεύθυνση του παγώματος των τιμών χωρίς ακόμη να μπορούμε να προβλέψουμε και το πιθανό ποσοστό μείωσης του εισερχόμενου τουρισμού, αφού αυτό θα εξαρτηθεί ευθέως από το μέσο επίπεδο των τιμών που θα επικρατήσει στα συμβόλαια. Στο σημείο αυτό ιδιαίτερη μνεία πρέπει να γίνει στην ανταγωνιστικότητα του ελληνικού τουρισμού. Από τη στιγμή της ένταξης της Ελλάδας στην ΟΝΕ χάθηκε φυσιολογικά για τον ελληνικό τουρισμό το σημαντικό πλεονέκτημα του ασθενούς νομίσματος. Αυτό το γεγονός, σε συνδυασμό με την εμφάνιση και την ανάπτυξη στην τουριστική αγορά νέων προορισμών χαμηλού κόστους, κατέληξε στο φαινόμενο να γίνει η Ελλάδα σε πολύ σύντομο χρονικό διάστημα ακριβή συγκριτικά με τους ανταγωνιστές της. Συνεπώς το κόστος, και ιδιαίτερα το εργατικό κόστος, έχει καθοριστικό ρόλο για την ανταγωνιστικότητα του ελληνικού προϊόντος. Στο εργατικό κόστος αυτονόητο είναι ότι συμπεριλαμβάνονται και οι εργοδοτικές εισφορές οι οποίες στη χώρα μας είναι εξαιρετικά υψηλές και χωρίς καμία σύγκριση με αυτές των νέων προορισμών αλλά και αρκετά υψηλότερες από αυτές των παραδοσιακών μας ανταγωνιστών (Ισπανία, Πορτογαλία).

Η μη έγκαιρη αντιμετώπιση από την Πολιτεία αυτού του προβλήματος θα καταλήξει πολύ σύντομα σε περαιτέρω μείωση της απασχόλησης στον τουριστικό τομέα αλλά και σε σημαντική μείωση των εσόδων των εμπλεκομένων ασφαλιστικών ταμείων.

Μπορεί εύκολα κανείς να φανταστεί ότι ένα ξενοδοχείο Α΄ κατηγορίας, και σε κάποιες περιπτώσεις πολυτελείας, που πουλάει τη διανυκτέρευση all inclusive 20,00 ευρώ, δεν είναι δυνατόν παρά να έχει το minimum των εργαζομένων για να μπορεί στοιχειωδώς να επιβιώσει. Επειδή δε τα 20,00 ευρώ είναι πιθανόν να σοκάρουν, σας διαβεβαιώ ότι υπάρχουν αρκετά ξενοδοχεία των ανωτέρω κατηγοριών που λειτουργούν με αυτές τις τιμές, αλλά με τον ελάχιστο δυνατό αριθμό εργαζομένων.

Για τους μαθητές Β' και Γ' λυκείου αντίστοιχα

Με Φυσική και Ιστορία αύριο η πρεμιέρα των πανελληνίων εξετάσεων

Στις 8 το πρωί στα εξεταστικά κέντρα

Στη μάχη των πανελλαδικών εξετάσεων ρίχνονται από αύριο Τρίτη 18 Μαΐου 170.000 μαθητές της Β' και της Γ' τάξης του Λυκείου με το μάθημα της Φυσικής και της Ιστορίας αντιστοίχως.

Οι υποψήφιοι θα πρέπει να προσέλθουν στις αίθουσες εξέτασης στις 8:00 το πρωί, αφού η εξέταση των μαθημάτων θα αρχίζει στις 8:30. Η διάρκεια εξέτασης κάθε μαθήματος είναι τρεις ώρες.

Οι βαθμολογίες θα ανακοινωθούν τέλη Ιουνίου - αρχές Ιουλίου, ενώ το πρώτο δεκαπενθήμερο του Ιουλίου οι υποψήφιοι θα κληθούν να συμπληρώσουν το μηχανογραφικό τους δελτίο. Όπως κάθε χρόνο, οι υποψήφιοι θα γνωρίζουν για τις βάσεις των σχολών των ΑΕΙ και ΤΕΙ στα τέλη Αυγούστου - αρχές Σεπτεμβρίου.

Σύμφωνα με τα στοιχεία που έχει επεξεργαστεί ο εκπαιδευτικός αναλυτής κ. Χρ.Κάτσικας, , φέτος διατίθενται επιπλέον 281 θέσεις στα τμήματα του 1ου Επιστημονικού Πεδίου (Ανθρωπιστικές, Νομικές, Κοινωνικές Επιστήμες), 542 θέσεις στα τμήματα του 2ου Επιστημονικού Πεδίου (Θετικές Επιστήμες), όπου αυξάνονται γενικά οι εισακτέοι στα κοινά τμήματά του με άλλα πεδία, 39 θέσεις στα τμήματα του 3ου Επιστημονικού Πεδίου (Επιστήμες Υγείας), 1.123 θέσεις στο 4ο Επιστημονικό Πεδίο και 636 θέσεις στα τμήματα του 5ου Επιστημονικού Πεδίου.

Στο **1ο Επιστημονικό Πεδίο** εντάσσονται φέτος συνολικά 126 τμήματα, τα οποία προσφέρουν 16.351 θέσεις εισακτέων. Από αυτά, τα 103 είναι τμήματα των ΑΕΙ, τα 10 είναι τμήματα των ΤΕΙ, τα 12 ανήκουν στο Πανεπιστήμιο της Κύπρου και το ένα είναι Στρατιωτικό.

Στο **2ο Επιστημονικό Πεδίο** εντάσσονται συνολικά 128 τμήματα, τα οποία προσφέρουν 14.691 θέσεις. Από αυτά, τα 88 είναι τμήματα των ΑΕΙ, τα 25 είναι τμήματα των ΤΕΙ, τα έξι ανήκουν στο Πανεπιστήμιο της Κύπρου, τα επτά είναι Στρατιωτικά και τα δύο είναι τμήματα του Εμπορικού Ναυτικού.

Στο **3ο Επιστημονικό Πεδίο** εντάσσονται συνολικά 56 τμήματα, τα οποία προσφέρουν συνολικά 5.792 θέσεις. Από αυτά, τα 23 είναι τμήματα των ΑΕΙ, τα 28 τμήματα των ΤΕΙ και τα πέντε είναι Στρατιωτικά.

Το **4ο Επιστημονικό Πεδίο** προσφέρει τα περισσότερα τμήματα και τις περισσότερες θέσεις εισακτέων. Στο πεδίο αυτό εφέτος διατίθενται συνολικά 196 τμήματα τα οποία προσφέρουν 24.084 θέσεις εισακτέων. Από αυτά, τα 79 είναι τμήματα των ΑΕΙ, τα 101 είναι τμήματα των ΤΕΙ, τα τρία ανήκουν στο Πανεπιστήμιο της Κύπρου, τα έντεκα είναι Στρατιωτικά και τα δύο είναι τμήματα του Εμπορικού Ναυτικού.

Τέλος, **στο 5ο Επιστημονικό Πεδίο** εντάσσονται 102 τμήματα τα οποία προσφέρουν 16.172 θέσεις εισακτέων. Από αυτά, τα 38 είναι τμήματα των ΑΕΙ, τα 55 είναι τμήματα των ΤΕΙ, τα δύο ανήκουν στο Πανεπιστήμιο της Κύπρου, τα πέντε είναι Στρατιωτικά και τα δύο είναι Αστυνομικά. Οι θέσεις εισακτέων σε σχέση με την προηγούμενη χρονιά είναι αυξημένες κατά 636.

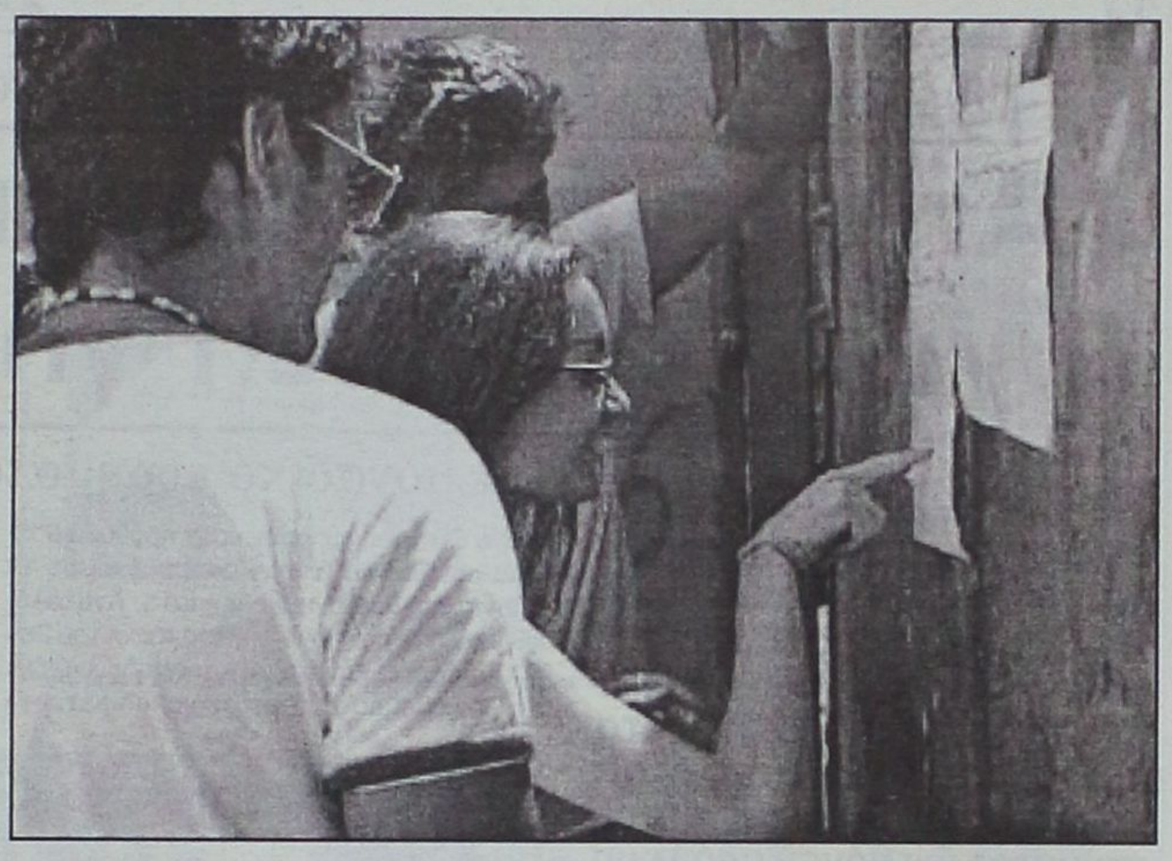

Οι βαθμολογίες θα ανακοινωθούν τέλη Ιουνίου-αρχές Ιουλίου

Περισσότερες θέσεις και αλλαγή στον τρόπο αναβαθμολόγησης

Οι Πανελλήνιες Εξετάσεις ξεκινούν την Τρίτη 18 Μαΐου με τη συμμετοχή 170.000 υποψηφίων της Β΄ και Γ΄ Λυκείου. Είναι απαραίτητο στη φάση αυτή, οι υποψήφιοι της Γ΄ Λυκείου να έχουν υπόψη τους ότι καλούνται να καλύψουν 82.237 θέσεις στην Τριτοβάθμια Εκπαίδευση. Εκτιμάται ότι το 75% των μαθητών του Ενιαίου Λυκείου



θα πάρουν το εισιτήριο για την Τριτοβάθμια Εκπαίδευση. Οι θέσεις των εισακτέων φέτος έχουν αυξηθεί κατά 1.970, δηλ. σε ποσοστό 2,6%. Οι 1.780 από αυτές παρέχονται από τα καινούρια τμήματα που έχουν δημιουργηθεί.

Χρήσιμο είναι να τονίσουμε ότι οι παλαιότεροι απόφοιτοι του Ενιαίου Λυκείου που θα κάνουν χρήση του 10%, καταθέτοντας μηχανογραφικό χωρίς να δώσουν εξετάσεις, έχουν περίπου ποσοστό εισαγωγής στις Σχολές 63%.

Γίνεται γνωστό, επίσης, ότι ο τρόπος αναβαθμολόγησης των γραπτών έχει αλλάξει, δηλαδή στην περίπτωση που χρειάζεται αναβαθμολόγηση από τρίτο βαθμολογητή (όταν η διαφορά μορίων του πρώτου από το δεύτερο βαθμολογητή είναι μεγαλύτερη των 12 μονάδων), ο τελικός βαθμός προκύπτει από τη διαίρεση του αθροίσματος των τριών βαθμών δια του 15. Η ρύθμιση αυτή θεσμοθετήθηκε λίγες μέρες πριν από το υπουργείο Παιδείας και στις περισσότερες περιπτώσεις χαρακτηρίζεται θετική, αφού δίνει περισσότερα μόρια στο μαθητή σε σχέση με τον παλιό τρόπο αναβαθμολόγησης.

ΧΡΗΣΙΜΕΣ ΣΥΜΒΟΥΛΕΣ ΓΙΑ ΤΟΥΣ ΜΑΘΗΤΕΣ

1. αποβάλλετε το άγχος κάνοντας αισιόδοξες και θετικές σκέψεις
2. αποχτήστε αυτοπεποίθηση και καλή διάθεση
3. κάντε διαλείμματα κατά τη διάρκεια της μελέτης σας
4. όχι στο ξενύχτι την παραμονή των εξετάσεων
5. όχι στους πολλούς καφέδες και τα αναψυκτικά
6. τροφές πλούσιες σε υδατάνθρακες
7. αντιμετωπίστε κάθε μάθημα ξεχωριστά χωρίς να μεμψιμοιρείτε για τα προηγούμενα
8. αξίζετε για αυτό που είστε και όχι για αυτό που γράφετε στις εξετάσεις

Ο ΔΕΚΑΛΟΓΟΣ ΤΟΥ ΚΑΛΟΥ ΓΟΝΕΑ ΣΤΗΝ ΠΕΡΙΟΔΟ ΤΩΝ ΕΞΕΤΑΣΕΩΝ

1. αισιόδοξο περιβάλλον
2. όχι στο υπερβολικό άγχος
3. στήριξη και επιβράβευση κάθε καλής προσπάθειας
4. σωστή οργάνωση των επαγγελματικών υποχρεώσεων την περίοδο αυτή
5. δημιουργία ευνοϊκών συνθηκών στο χώρο του υποψηφίου για πνευματική και ψυχική διαύγεια
6. καλή διατροφή
7. πίστη για την επιτυχία
8. προετοιμασία για κάθε αποτέλεσμα
9. ένα χαμόγελο εκείνο το πρωί, δύναμη και ενέργεια στο μαθητή!
10. υπάρχει ζωή και μετά τις εξετάσεις!

Οι εξετάσεις πλησιάζουν, και όσο πλησιάζουν, τόσο αυξάνεται η κόπωση, το άγχος και η αγωνία των μαθητών. Οι υποψήφιοι έχουν διανύσει μια πολύ πιεστική πορεία με πολύ διάβασμα, μεγάλες εντάσεις και πολύ άγχος για την καλή επίδοση. Τους αξίζει, λοιπόν, κάθε επιτυχία και αυτό τους ευχόμαστε ολόψυχα!!!!

ΜΠΟΥΤΗΣ ΜΙΧΑΗΛ
ΜΑΘΗΜΑΤΙΚΟΣ
ΑΝΘΟΥΛΑ ΧΡΙΣΤΙΝΑ
ΧΗΜΙΚΟΣ

aprilia κωστάκης

ΕΠΙΣΗΜΟΙ ΔΙΑΝΟΜΕΙΣ ΔΩΔΕΚΑΝΗΣΟΥ

Αγ.Αναστασίας 135 & Παναγούλη-Ρόδος- Τηλ. 22410 30023

Email: aprilkos@otenet.gr

ΑΝΟΙΞΗ ΣΤΟΥΣ ΔΥΟ ΤΡΟΧΟΥΣ

Atlantic 500: Ηλ. Ψεκασμός, 39 ίπποι, 193 κιλά,
Σύστημα φρένων Integral, αρχοντική άνεση, 6260 € !!!



2 χρόνια εγγύηση !!!

Χρηματοδότηση στα μέτρα σας, μεχρι και 72 μήνες !!!

Δίκτυο Επισήμων Συνεργατών

Ρόδος: Εμμ. Παπαμανώλης-Ι. Μαγκαφάς ΟΕ, Μητρ. Κάσου-Καρπάθου
Αποστόλου 52, τηλ. 2241024788
Ακης Moto Show, Εμπορικό Κέντρο Φώκιαλη, τηλ. 2241027827
Μιχ. Γιασιράνης & Σια ΟΕ, Αρχάγγελος, τηλ. 2244023467

Κως: Φουρθιώτης Μεθόδιος, Μακρυγιάννη & Χαρμύλου 23 τηλ. 2242027825

Λέρος: Κων. Ζώρζος, Λακκί Λέρου, τηλ. 2247023228

Σημαντικές ανακοινώσεις στην ημερίδα που οργανώθηκε το Σάββατο στη Μεσαναγρό

Απίστευτος αρχαιολογικός πλούτος *(άγνωστος)* στη γη της Νότιας Ρόδου

Ολόκληρο μουσείο με μοναδικά ευρήματα στοιχειοθετούν ιστορία χιλιάδων χρόνων

Μεγάλη επιτυχία σημείωσε η ημερίδα για το Αρχαιολογικό Μνημείο στο Δήμο Νότιας Ρόδου, που πραγματοποιήθηκε στη Μεσαναγρό το Σάββατο 15 Μαΐου. Κατάμεστη η αίθουσα του κοινοτικού καταστήματος όχι μόνον από τους συνέδρους αλλά και από πάρα πολλούς κατοίκους της περιοχής, όλων των ηλικιών.

Συγκινητική υποδοχή και η ανταπόκριση καθώς και η φιλοξενία. Αξίζει κάθε έπαινος στους διοργανωτές: στο δήμαρχο Νότιας Ρόδου κ. Μανώλη Σαββή και στην Στέγη Γραμμάτων και Τεχνών Δωδεκανήσου με την πρωτοβουλία του προέδρου της κ. Νίκου Νικολάου και του αντιπροέδρου Δρ. Ιωάννη Παπαχριστοδούλου.

Ολοι οι εισηγητές, γνωστοί και καταξιωμένοι επιστήμονες Δρ. Ιωάννης Παπαχριστοδούλου, Δρ. Ηλίας Κόλλιας, Δρ. Μελίνα Τσοποτού-Φιλήμονος, οι αρχαιολόγοι Ελένη Φαρμακίδου, Στυλιανή Παλαιολόγου, Δρ. Παύλος Τριανταφυλλίδης, Τσαμπίκα Διαμαντή και Γεώργιος Καρυδάκης, ο συγγραφέας Ιστορικός ερευνητής Κυριάκος Χονδρός και ο Αμερικανός ερασιτέχνης αρχαιολόγος μόνιμος κάτοικος Λαχανιάς, κ. Michel Wright ο οποίος αποκαλείται "πολίτης Δημοτικού Διαμερίσματος Λαχανιάς" και δηλώνει βοηθός βοσκού.

Μετά το καλωσόρισμα των συνέδρων και καλεσμένων από το δήμαρχο Ν. Ρόδου και τον πρόεδρο της Στέγης κ. Νίκο Νικολάου, η Δημοτική Σύμβουλος και πρόεδρος Επιτροπής Πολιτισμού Δήμου Ν. Ρόδου κ. Τσαμπίκα Διακογιάννη, υπογράμμισε την ανάγκη να συγκρατηθούν οι νέοι στα χωριά και τρόπους παρέμβασης και ενίσχυση για τη διατήρηση της πολιτιστικής κληρονομιάς, με προγραμματισμό και συνεργασία αρχαιολόγων, αρχιτεκτόνων, πολιτιστικών φορέων, τη Στέγη Γ.Τ. κ.ά.

Η αρχαιολόγος Ελένη Φαρμακίδου ανέφερε ότι από την 4η χιλιετία π.Χ. η Ρόδος είχε επικοινωνία με Μήλο και Μ. Ασία καθώς ανάμεσα στα ευρήματα πέλεκυς λεπίδες κ.ά. βρέθηκε και οψιδιανός που υπάρχει μόνον στη Μήλο και Μ. Ασία. Τα σημαντικά ευρήματα είναι στο Γενναδι, Κιοτάρι, Κατταβιά, Βαλούμι, Πρασονήσι, ενώ από την 3η χιλιετία π.Χ. εντοπίζονται λείψανα ύστερης φάσης νεολιθικής εποχής γύρω από Ν. Κατταβιά, Πλυμμήρι 3000 π.Χ. και το πιο αξιόλογο εύρημα από το Βάτι (αγγείο), βρίσκεται στην Κοπεγχάγη, από τις αρχές του 20ού αιώνα, όπως και τα περισσότερα αρχαιολογικά ευρήματα της περιοχης.

Εκτεταμένη αρχαιοκαπηλία πλούτισε ξένα Μουσεία, όπως Κοπεγχάγης, Κωνσταντινουπόλεως κ.ά. Νεκροταφείο Μυηναϊκό ανακαλύφθηκε και στο Βάτι καθώς και αγγεία, ξίφος, δαχτυλίδια, βέλος, αιχμές δόρατος, Μυκηναϊκά ειδώλια. Χώροι αρχαιολογικοί με ευρήματα, είναι επίσης Θάρρι, Καράβι, Αγ. Παντελεήμων κλπ. Καθήλωσε ο Δρ. Ιωάννης Παπαχριστοδούλου μίλησε για τη γεωμετρική περίοδο (1000-700 π.Χ.) που όπως είπε: "είναι κρίσιμη περίοδος για την παρουσία και ανάπτυξη του Ελληνικού Πολιτισμού. Περιέγραψε τις δύσκολες συνθήκες κάτω από τις οποίες εργάστηκε χειρονακτικά, κυριολεκτικά σκάβοντας με τα χέρια τους, ο ίδιος και ο καθηγητής Χρήστος Ντομας το 1974 στη θέση Καβουρόκαμπο στο Βάτι όπου βρέθηκαν πολύτιμα αγγεία, κοσμήματα, κ.ά. σε βάθος μόλις 20 εκατοστών. Οι κάτοικοι πρόσφεραν πρόθυμα βοήθεια και ξαφνιάστηκαν απορημένοι με τα σπάνια αρχαιολογικά ευρήματα. Ανακαλύφθηκαν επίσης κυονοσκεπείς τάφοι του 3ου π.Χ. αιώνα ελληνιστικοί και αποδεικνύεται ότι οι χώροι αυτοί ήταν σε χρήση μέχρι τη Βυζαντινή περίοδο. Βρέθηκε επίσης αντικείμενο που με ακτινογράφηση από το Μουσείο της Αθήνας, όπου και βρίσκεται φανερώνεται ότι ήταν εργαλείο. Ανακαλύφθηκαν επίσης δισκάρια χρυσά και γίνεται φανερή η σχέση της Νότιας Ρόδου με Κύπρο και Ανατολή.

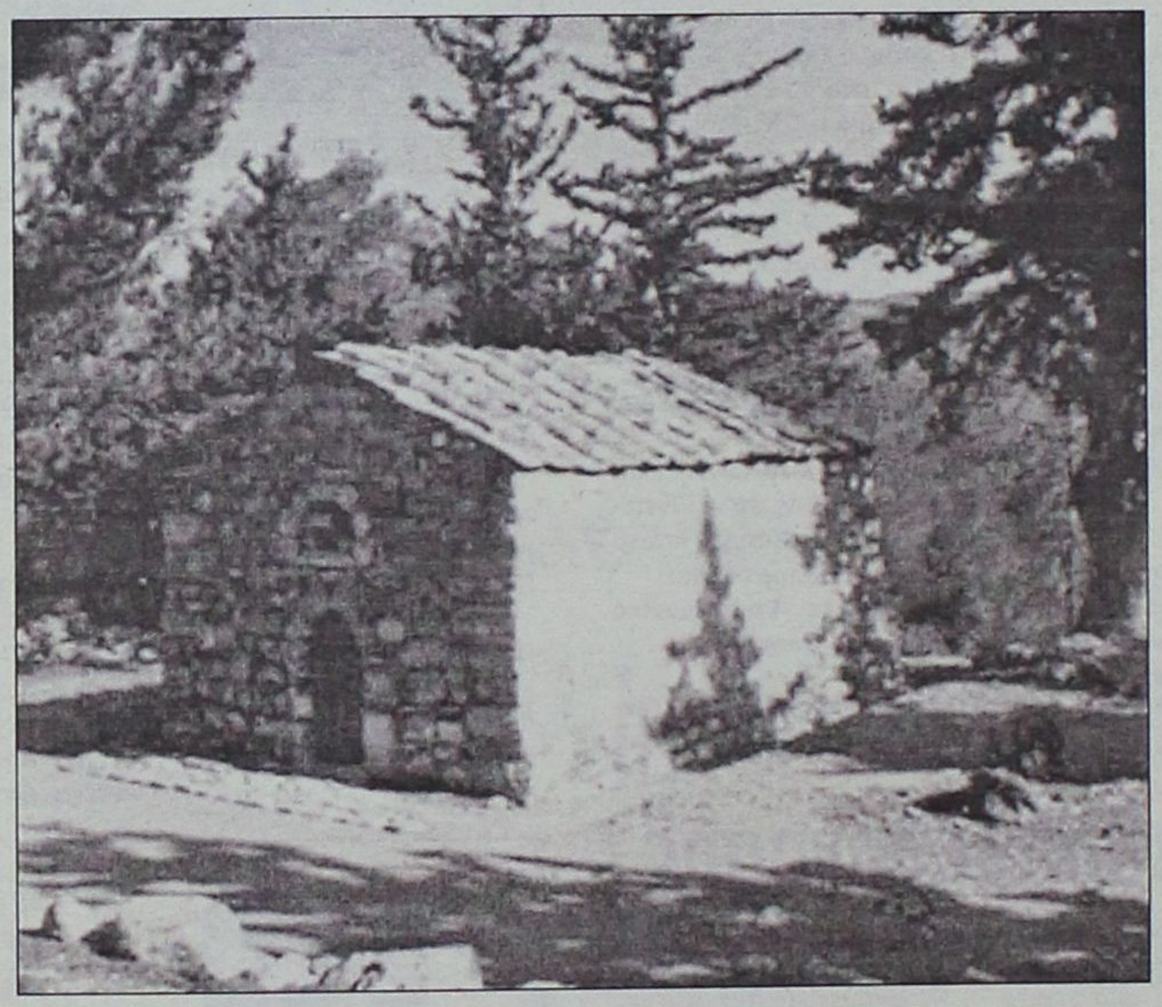

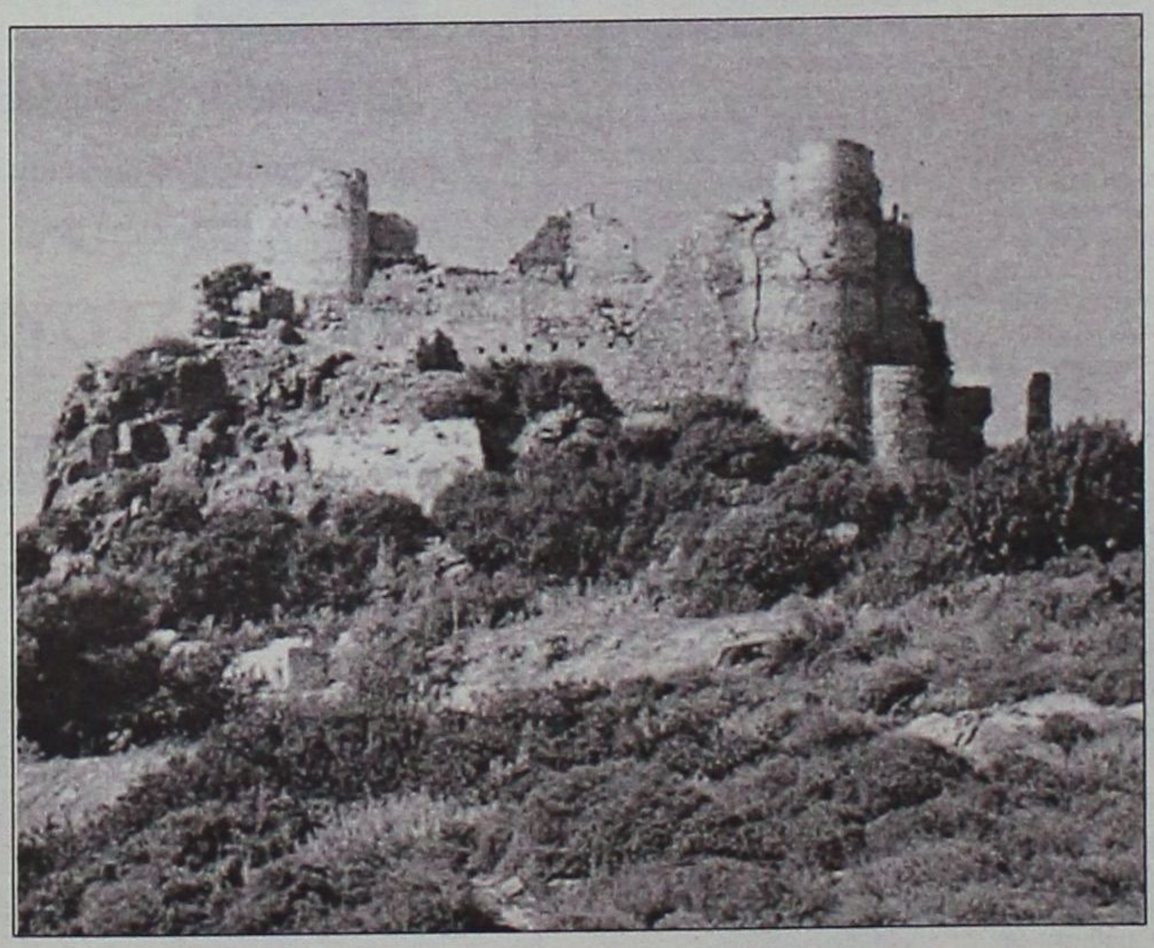

Ο Δρ. Παπαχριστοδούλου κατέληξε: "Οι έρευνες της Ροδιακής υπαίθρου επιφυλάσσουν πολλές εκπλήξεις". Η Δρ. Μελίνα Φιλήμονος-Τσοποτού είπε ότι στη θέση Βρουλιά (απέναντι από το Πρασονήσι) αποκαλύφθηκε οικισμός μοναδικής στη Ρόδο και από τους ελάχιστους στον κόσμο, που εντόπισε η Δανική αρχαιολογική αποστολή. Η περιοχή είναι μοναδικός, καθώς τις ημέρες με καθαρή ατμόσφαιρα βλέπει κανείς την Κάρπαθο και τη Σαρία. Οι διαφάνειες εντυπωσίασαν, με κτίσματα όπου διατηρούνται 40 δωμάτια από τη μία πλευρά και 10 από την απέναντι (καθώς τα υπόλοιπα τα έφαγε η θάλασσα). Αποκαλύφθηκαν τοίχοι 10 μέτρων κτίρια που υπήρξαν δυόροφα, δημόσιοι και λατρευτικοί χώροι, υπόλοιπα οστών, πλατεία (δημόσιος χώρος).

Το πολεοδομικό σύστημα ήταν Ιπποδάμειο και αποκαλύφθηκε επίσης τοίχος 300 μ. και πύργος με δύο χώρους, ανακαλύφθηκαν 80 τάφοι και κατανοήθηκε ο τρόπος που οι αρχαίοι αντιμετώπιζαν το θάνατο και ποιες ήταν οι θρησκευτικές τους δοξασίες (625 π.Χ.). Βρέθηκαν πιάτα με υπέροχα διακοσμητικά σχέδια, αγγεία, κομμάτια από πόρπες. Οι κάτοικοι ασχολούνταν με τη γεωργία και το ψάρεμα, και είχαν σχέσεις με Φοινίκη, Συρία, Κύπρο, καθώς βρέθηκαν ειδώλια και μία σφίγγα που στα φτερά της έχει φοινικική επιγραφή. Πολλά επίσης τα ευρήματα σε ναό 8,38Χ4,70. Τόνισε ότι η περιοχή Βρουλιά, πρέπει να θεωρείται τόσο σημαντική που να είναι δεύτερη σε επισημότητα περιοχή μετά την Λίνδο. Είπε ότι τα αρχαία ευρήματα ανήκουν στους κατοίκους της περιοχής και σ' όλο τον κόσμο, ως πολιτιστική κληρονομιά της ανθρωπότητας. Ο Δρ. Τριανταφυλλίδης ανέδειξε τις έντονες πολιτιστικές και εμπορικές δραστηριότητες της Νότιας Ρόδου με εγγύς Ανατολή, Αίγυπτο και Μεσοποταμία, από τις δύο σημαντικότερες ομάδες υαλωδών υλικών που έχουν εντοπιστεί στη Ν. Ρόδο και τα γυάλινα και φαγεντιανά αντικείμενα που εντοπίστηκαν στη Ν. Ρόδο, χρονολογούνται από προϊστορικούς χρόνους ως τη Ρωμαιοκρατία. Ανακαλύφθηκαν εκπληκτικά έργα τέχνης, όπως κοσμήματα σε κλειστές και ανοιχτές μήτρες, διάδημα 14ο και 13ο π.Χ. αιώνα δίπλα στην εκκλησία του Αγίου Γεωργίου με χρυσά φύλλα και καρπούς, σφραγιστικοί σκαραβαίοι, που φανερώνουν την οικονομική άνθιση της Ρόδου. Ο Δρ. Ηλίας Κόλλιας, διάβασε επιστολή του καρδινάλιου της Ρόδου προς τον Τούρκο αξιωματούχο Τζέμ, που τον ευχαριστούσε για τα άλογα που του είχε στείλει και του χάριζε για ανταπόδοση γεράκια από τη Ν. Ρόδο που ήταν εξυπνότερα και τα ταχύτερα, όπως αποδεικνύεται και από έρευνα του Μπόζιο.

Ο αρχιτέκτων Καρυδάκης, τόνισε την αξία των παραδοσιακών οικισμών σήμερα, ενώ ο συγγραφέας και ιστορικός ερευνητής Κυριάκος Χονδρός, ανέπτυξε τη Λαϊκή Ιατρική όπως ασκείτο στη Νότια Ρόδο, κι έφερε παραδείγματα από τον Ασκληπειό, την Μεσαναγρό και την Απολακκιά, αποδεικνύοντας με την εργασία του, ότι οι κάτοικοι αυτής της περιοχής, διατηρούν μέχρι σήμερα ονόματα φυτών, καρικευμάτων και τοπονυμιών από τη Μυκηναϊκή εποχή.

Το ίδιο είχε τονίσει και ο Δρ. Παπαχριστοδούλου. Ο δήμαρχος Νότιας Ρόδου κ. Μανώλης Σαββής υποσχέθηκε Διαχρονικό Μουσείο που είναι πάγιο αίτημα των κατοίκων εδώ και 20 χρόνια και η μελέτη είναι έτοιμη και παρουσιάστηκε από την Αρχιτέκτονα κ. Τσαμπίκα Διαμαντή, καθώς και την έκδοση της Ιστορίας της Μεσαναγρού που είναι ήδη έτοιμη κι έχει εκπονήσει ο συγγραφέας Κυριάκος Χονδρός. Ολες οι εισηγήσεις είχαν εξαιρετικό ενδιαφέρον, οι συζητήσεις που ακολούθησαν το απέδειξαν και οι παρεμβάσεις του δημάρχου Ν. Ρόδου κ. Μανώλη Σαββή και του προέδρου της Στέγης Γραμμάτων & Τεχνών Δωδεκανήσου κ. Νίκου Νικολάου σαφείς, χρήσιμες και θετικές.

Από τους ομιλητές εντύπωση δημιούργησε και η εισήγηση του Αμερικανού (Πολίτη του Δ.Δ. Μεσαναγρού) M. Right με τα καταπληκτικά ελληνικά του και την αναφορά του στο τεχνιτό σπήλαιο που βρέθηκε πρόσφατα στο Γεννάδι, εκτιμάται 5000 ετών ή και περισσότερο, με στοά που βγαίνει στο Πλημμύρι και κατά τη γνώμη του υπήρξε χώρος λατρευτικός και μυστηριακός, και ίσως η στοά να αποτελούσε τρόπο διαφυγής προς τη θάλασσα. Είπε χαρακτηριστικά: εκπληρώνω το όνειρο της ζωής μου, με το να ζω στην Ελλάδα και να μάθω να μιλώ ελληνικά.

Η ημερίδα που ήταν άρτια οργανωμένη έκλεισε με πλούσιο γεύμα που προσφέρθηκε από τους κατοίκους με ντόπια κατσικάκια και οπωροκηπευτικά, μαγειρεμένα από τους ίδιους και προσφερόμενα με φροντίδα κι αγάπη. Είναι ένα άριστο παράδειγμα για παρόμοιες εκδηλώσεις σε μακρυνά χωριά από άξιους ανθρώπους των γραμμάτων και της Τ.Α. που έμπρακτα δείχνουν την αγάπη τους για τον τόπο και τον συνάνθρωπο.

ΜΑΙΡΗ-ΗΛΙΑ ΠΑΠΑΝΔΡΕΟΥ

Αθλητική ΓΝΩΜΗ

16 ΣΕΛΙΔΕΣ

ΔΕΥΤΕΡΑ 17 ΜΑΪΟΥ 2004

ΑΠΟΧΑΙΡΕΤΙΣΕ



ΝΙΚΗΦΟΡΑ ΤΗ ΧΡΟΝΙΑ

3-0 ΤΟΝ ΕΘΝΙΚΟ

ΣΕΛ. 15

Ο Μιχάλης πήρε τ' όπλο του

✔ Και η Ρόδος με τα τέσσερα γκολ του ανέτρεψε τα πάντα κι έφτασε εύκολα στο θριαμβευτικό 5-2 επί του Λεωνιδίου.

✔ Ο Ροδανάκης απεσόβησε το 1-3 στο 74' και η Ρόδος αμέσως μετά ισοφάρισε

Χορταστικό ήταν το θέαμα στο β' ημίχρονο του χθεσινού αγώνα. Οταν ο **Μιχάλης Κλοκίδης** άρχισε να πυροβολεί είτε από τα έντεκα βήματα, είτε με κεφαλιά, είτε τετ-α-τετ με τον **Ζαφείρη**, η Ρόδος δεν είχε κανένα πρόβλημα. Κι απ' το 51' που ήταν πίσω στο σκορ βρέθηκε στο τελευταίο σφύριγμα του διαιτητή κ. **Τριτσώνη** να φεύγει απ' το γήπεδο θριαμβεύτρια επί του Λεωνιδίου με 5-2.

Ηταν ένα ματς που δεν δρέπει δάφνες ποιοτικά ιδιαίτερα στο α' ημίχρονο. Μετά το 1-2 στο 69' η Ρόδος κατάλαβε -από κάθε άποψη- πως έπρεπε να κρατήσει ψηλά την αξιοπρέπειά της. Φόρτσαρε στο τελευταίο εικοσάλεπτο και μπορεί να πει κανείς πως έφτασε εύκολα στον θρίαμβο.

ΕΥΣΗΜΑ ΣΤΟΝ ΡΟΔΑΝΑΚΗ

Κανείς, όμως, δεν μπορούσε να προκαθορίσει τι θα συνέβαινε αν στο 74' ο **Ροδανάκης** δεν πραγματοποιούσε την απόκρουση του αγώνα στην άψογη αντεπίθεση του Λεωνιδίου. Πρόλαβε το πλασέ του **Ντα Σίλβα** και έδωσε το έναυσμα για την αντεπίθεση στους συμπαίκτες του, αφού το σκορ εκείνη τη στιγμή ήταν 1-2.

ΤΟ Α' ΜΕΡΟΣ

Από λεπτομέρειες δεν άνοιξε το σκορ στο α' ημίχρονο. Ρόδος και Λεωνίδιο έμειναν στο 0-0 για πολλούς και διάφορους λόγους.

Οι παίκτες του **Μιχάλη Χαρίτου** μπήκαν αποφασισμένοι στο παιχνίδι, να πετύχουν το γρήγορο γκολ και με τον αέρα της πρωτοπορίας να πιέσουν περισσότερο για να προσφέρουν εν κατακλείδι θέαμα και γκολ. Με τους **Σαλαμαστράκη και Μοσχή** να επιτηρούν απ' την αρχή τους **Μπαρτσέλο** και οι "πράσινοι" ανησύχησαν μόνο δύο φορές, αλλά και στις δύο ο **Ροδανάκης** έδειξε να είναι σε ετοιμότητα.

Από κει κι ύστερα, η ανάπτυξή της ήταν καλή παρά το γεγονός του ότι αν εξέλειπαν οι βαθιές άστοχες μπαλιές, τότε η εικόνα που παρουσίασε η Ρόδος στο α' ημίχρονο θα ήταν πολύ καλύτερη. Οσες φορές η μπάλα κυλούσε στο χόρτο, και οι παίκτες της Ρόδου την άλλαζαν γρήγορα, δημιουργήθηκε ευκαιρία και το γκολ χανόταν στην λεπτομέρεια.

Το Λεωνίδιο στην ίδια χρονική περίοδο παρουσιάσθηκε με κλειστούς τους διαδρόμους στον **Ζαφείρη** και προσπάθησε να εκμεταλλευθεί τις τεχνικές ικανότητες του πολύ καλού **Μπαρτσέλο** και του **Πιπεριά**. Το Λεωνίδιο σε δύο περιπτώσεις βρέθηκε κοντά στο γκολ, αλλά ο γκολκήπερ της Ρόδου είπε όχι και τις δύο φορές.

ΨΥΧΡΟΛΟΥΣΙΑ ΚΑΙ ΕΥΧΑΡΙΣΤΗΣΗ

Οι φιλοξενούμενοι ήσαν εκείνοι που προηγήθηκαν νωρίς - νωρίς στο β' μέρος. Η Ρόδος, όμως, που ήταν πολύ καλύτερη απ' το ξεκίνημα, πιέζοντας περισσότερο και παίζοντας σαν τη γάτα με το ποντίκι το Λεωνίδιο, είχε πάντα τον τρόπο να βλέπει τα δίχτυα του **Ζαφείρη**. Κι όταν απ' το 74' και μετά ο **Κλοκίδης** πήρε το όπλο του... όλα τέλειωσαν με τη Ρόδο να πανηγυρίζει ένα ακόμα θρίαμβο και όλο τον κόσμο να χειροκροτεί τον **Ροδανάκη** που αποδείχθηκε "φύλακας - άγγελος" στο 74'.

ΦΑΣΕΙΣ ΚΑΙ ΓΚΟΛ

Στο 12' ο **Ροδανάκης** έδιωξε στη γωνιά του το φάουλ του **Μπαρτσέλο.**

Στο 21' από σέντρα του **Τσουκαλίδη**, ο **Κλοκίδης** έπιασε το γυριστό σουτ για να φύγει η μπάλα άουτ πάνω απ' τα γκολπόστ του **Ζαφείρη.**

Από κόρνερ του **Τσουκαλίδη** στο 29' η καρφωτή κεφαλιά του **Σαλαμαστράκη** έφυγε λίγο πάνω απ' τα γκολπόστ του **Ζαφείρη.**

Στο 35' ο **Μπαρτσέλο** έφυγε μόνος του, αλλά βγήκε ο **Ροδανάκης** πριν τη γραμμή της περιοχής κι απέκρουσε αποσοβώντας βέβαιο κίνδυνο.

Στο 41' ο **Ζαφείρης** μπλόκαρε την κεφαλιά του **Βιτεβή** μετά από κόρνερ του **Τσουκαλίδη.**

Στο 48' από σέντρα του **Μαϊλη, ο Κλοκίδης** πλάσαρε στο δοκάρι του **Ζαφείρη**. Η μπάλα γύρισε στον **Βιτεβή** η κεφαλιά του οποίου έφυγε άουτ.

Στην αντεπίθεση (49') ο **Μπαρτσέλο** σέντραρε από δεξιά κι ο **Πιπεριάς** από κοντά άνοιξε το σκορ (0-1).

Στο 51' ο **Τσουκαλίδης** εκτέλεσε φάουλ κι ο **Κλοκίδης** με κεφαλιά σημάδεψε το οριζόντιο του **Ζαφείρη** για δεύτερη φορά.

Στο 60' από σέντρα του **Βασιλόπουλου**, ο **Μαλλιάκας** με κεφαλιά ισοφάρισε σε 1-1.

Στο 69' ο **Πάττας** ανέτρεψε τον **Μπαρτσέλο** στη δεύτερη αντεπίθεση του Λεωνιδίου στην περιοχή της Ρόδου και ο κ. **Τριτσώνης** κατελόγισε πέναλτι. Το εκτέλεσε ο **Ντα Σίλβα** γράφοντας το 1-2.

Στο 74' ο **Παπαγεωργόπουλος** σέντραρε από δεξιά, ο **Ντα Σίλβα** πλάσαρε, αλλά ο **Ροδανάκης** είπε όχι στον επιθετικό του Λεωνιδίου.

Στην αντεπίθεση ο **Νεντέλκοβιτς** ανατράπηκε από τον **Κόλια** και αυτή τη φορά ο κ. **Τριτσώνης** σωστά κατελόγισε πέναλτι. Εκτελεστής ο **Κλοκίδης** και 2-2.

Το 3-2 στο 75' από φάουλ του **Γιόνοβιτς**, ο **Κλοκίδης** με καρφωτή κεφαλιά έστειλε την μπάλα στα δίχτυα.

Ενα λεπτό αργότερα (76') ο **Καντιμοίρης** γύρισε την μπάλα στον **Κλοκίδη** που πλάσαρε γράφοντας το 4-2.

Στο 87' από ωραίο τακουνάκι του **Βασιλόπουλου** ο **Κλοκίδης** μπήκε στην περιοχή και πλάσαρε γράφοντας το 5-2.

Από τη Ρόδο ξεχώρισαν περισσότερο οι **Μαλλιάκας, Μαΐλης** με πρώτο και καλύτερο τον χαρισματικό **Μιχάλη Κλοκίδη.** Διακρίθηκαν ιδιαίτερα απ' το Λεωνίδιο οι **Μπαρτσέλο, Ντα Σίλβα** και **Πιπεριάς.** Κίτρινες κάρτες είδαν οι **Κόλια** και **Πανίδης** απ' το Λεωνίδιο και ο **Πάττας** από τη Ρόδο. Οι ομάδες:

ΡΟΔΟΣ: *Ροδανάκης, Πάττας, Βασιλόπουλος, Μαλλιάκας (69' Γ. Καντιμοίρης), Μαΐλης, Γιόνοβιτς, Τσουκαλίδης (81' Ισκάς), Κλοκίδης, Βιτεβής (50' Νεντέλκοβιτς), Μοσχής, Σαλαμαστράκης.*

ΛΕΩΝΙΔΙΟ: *Ζαφείρης, Κόλια (75' Μπουρνάκης), Γολεγός, Καλαγκάνης, Πανίδης, Δοξάκης, Ντα Σίλβα, Καλαμαράς, Κωστής (56' Παπαγεωργόπουλος), Μπαρτσέλο, Πιπεριάς.*

"Δεν το υποτιμήσαμε"

• Τι είπαν οι δύο προπονητές μετά τη λήξη του αγώνα

Συμφώνησαν σε όλα οι προπονητές των δύο ομάδων. Ο τεχνικός του Λεωνιδίου **Σπύρος Ζήσης**, τόνισε χαρακτηριστικά: "Η νίκη της Ρόδου ήταν δίκαιη. Εμάς έχει ριζώσει η ηττοπάθεια μέσα μας. Μας έπιασε το κόμπλεξ να κρατήσουμε τη νίκη. Ο αντίπαλος μας πίεσε πολύ. Σημειώστε πως έβαλα ένα 18χρονο να παίξει για πρώτη φορά. Το β' ημίχρονο είχε θέαμα και γκολ. Συγχαρητήρια στη Ρόδο που άξιζε τη νίκη, αλλά όπως φάνηκε μας υποτίμησε στο α' ημίχρονο".

ΔΕΝ ΤΟ ΥΠΟΤΙΜΗΣΑΜΕ

Ο **Μιχάλης Χαρίτος** αντέδρασε στα περί "υποτίμησης". "Θα ήθελα να πω ότι ξέραμε ότι το Λεωνίδιο είναι καλή ομάδα και δεν το υποτιμήσαμε. Ξέραμε τι θα συναντήσουμε. Η βαθμολογική του θέση το αδικεί. Δεν καταφέραμε να πετύχουμε το γρήγορο γκολ για να φέρουμε το παιχνίδι στα μέτρα μας. Στο β' ημίχρονο μετά το δεύτερο γκολ αλλάξαμε τακτική και φτάσαμε στο 5-2".

ΤΑ ΑΠΟΤΕΛΕΣΜΑΤΑ ΤΗΣ 36ης ΑΓΩΝΙΣΤΙΚΗΣ

Αγ. Δημήτριος - Καστοριά	0-2
Αγρ. Αστέρας - Χαλκίδα	1-1
Αχαρναϊκός - Κιλκισιακός	3-2
Βέροια - Θύελλα Π.	2-0
Ρόδος - Λεωνίδιο	5-2
Θρασύβουλος - Καβάλα	4-1
Ηλυσιακός - Βύζας	3-2
Λάρισα - Μαρκό	1-0
Ποντιακός - Δόξα Δρ.	1-3
Ατσαλένιος - Λύκοι	1-0

Η ΕΠΟΜΕΝΗ ΑΓΩΝΙΣΤΙΚΗ

Αγ. Δημήτριος - Χαλκίδα
Κιλκισιακός - Καστοριά
Θύελλα Π. - Αγρ. Αστέρας
Λεωνίδιο - Αχαρναϊκός
Καβάλα - Βέροια
Βύζας - Ρόδος
Μαρκό - Θρασύβουλος
Δόξα Δρ. - Ηλυσιακός
Λύκοι - Λάρισα
Ατσαλένιος - Ποντιακός

ΒΑΘΜΟΛΟΓΙΑ

Γ' ΕΘΝΙΚΗΣ 2003–2004

Α/Α	Β	ΑΓ	ΣΥΝΟΛΟ	ΕΝΤΟΣ	ΕΚΤΟΣ	ΣΥΝΟΛΙΚΑ
1. Καστοριά	74	36	56-27	16-1-1	7-4-7	23-5-8
2. Λάρισα	71	36	52-33	14-2-2	8-3-7	22-5-9
3. Ηλυσιακός	70	36	62-25	14-3-1	6-7-5	20-10-6
4. Θρασύβουλος	67	36	48-26	13-3-2	6-7-5	19-10-7
5. Αγρ. Αστέρας	59	36	52-36	10-7-1	6-5-7	16-12-8
6. ΡΟΔΟΣ	55	36	55-40	9-5-4	6-5-7	15-10-11
7. Ατσαλένιος	54	36	46-38	13-4-1	1-8-9	14-12-10
8. Αχαρναϊκός	53	36	42-36	10-7-1	4-4-10	14-11-11
9. Δόξα Δράμας	50	36	39-33	12-4-2	2-4-12	14-8-14
10. Βέροια	48	36	41-36	10-6-2	3-6-9	13-12-11
11. Μαρκό	48	36	41-40	13-2-3	1-4-13	14-6-16
12. Αγ. Δημήτριος	46	36	44-47	10-5-3	2-5-11	12-10-14
13. Χαλκίδα	45	36	37-42	9-4-5	3-6-9	12-10-14
14. Θύελλα Π.	43	36	27-34	9-6-3	2-4-12	11-10-15
15. Λύκοι	43	36	39-40	6-5-7	5-5-8	11-10-15
16. Βύζας Μεγ.	43	36	37-51	9-5-4	2-5-11	11-10-15
17. Καβάλα	42	36	29-40	10-4-4	2-2-14	12-6-18
18. Λεωνίδιο	31	36	25-51	8-4-6	1-0-17	9-4-23
19. Ποντιακός	24	36	16-64	6-4-9	0-2-15	6-6-24
20. Κιλκισιακός	23	36	25-74	4-5-8	2-0-17	6-5-25

Ανετο φινάλε

• *Η Κως έκοψε το νήμα κερδίζοντας 5-0 τους Ποντίους*

Πιο άνετα απ' ότι δείχνει το τελικό 5-0 η Κως νίκησε τους Πόντιους στον Πειραιά και τερμάτισε στην έκτη θέση του βαθμολογικού πίνακα του 7ου Ομίλου στο Περιφερειακό.

Οι βυσσινί θα μπορούσε να πει κανείς πως "κράτησαν" το λόγο τους κρδίζοντας τα τελευταία παιχνίδια και αποδίδοντας σπουδαίο ποδόσφαιρο.

Το ίδιο έγινε και χθες. Χωρίς να πιάσουν σπουδαίο ρυθμό απόδοσης οι παίκτες του **Δημήτρη Οικονόμου** προηγήθηκαν στο ημίωρο 2-0 και "καθάρισαν το ματς νωρίς-νωρίς. Στο β' μέρος ο κώουτς της Κω είχε την ευκαιρία να χρησιμοποιήσει κι άλλους ποδοσφαιριστές ενώ ήταν χαρακτηριστική η άνεση με την οποία η Κως έφτασε στο 5-0.

Μόλις στο 9' ο **Φούκης** από κοντά πέτυχε το 0-1 για



Ο Γ. Μποϊλής ήταν απ' τους πιο καλούς της Κω χθες (ΒΙΚΤΩΡ-ΦΩΤΟ ΜΑΡΚΕΤ-ΙΑΛΥΣΟΣ)

να γράψει το 0-2 στο 33' ο **Τασούλης** με δυνατό σουτ.

Στο 56' ο **Μίχος** με απευθείας κτύπημα φάουλ πέτυχε το 0-3.

Στο 66' ο **Ναστόπουλος** με κοντινό σουτ έγραψε το 0-4 για να κλείσει το σκορ στο 84' πάλι ο **Μίχος** (0-5).

Καλύτεροι των Ποντίων ήσαν οι **Δημόπουλος, Δασκαλάκης,** ενώ ξεχώρισαν από την Κω οι **Γ. Μποϊλής, Μίχος.**

Καλή ήταν η διαιτησία του κ. **Σουρή** απ' την Αθήνα.

Οι ομάδες:

ΠΟΝΤΙΟΙ: *Πυθαρούλης, Δημόπουλος, Καπιτσόπουλος, Δημητρακόπουλος, Μέγας (61' Καραμανίδης), Βασιλόπουλος, Λαγουμιτζής, Τερζής, Αθανασάκης, Δασκαλάκης, Σταυριανός (72' Δαέλης).*

ΚΩΣ: *Λουτριώτης, Ζ. Μποϊλής, Σουλτάτος, Γ. Μποϊλής, Γούλας, Μίχος, Φούκης, Δουλγεράκης, Ντούκα (61' Καραγιάννης), Ναστόπουλος, Τασούλης (46' Αθανασίου).*

ΤΑ ΑΠΟΤΕΛΕΣΜΑΤΑ
της 30ής αγωνιστικής

Μάνη-Ατρόμητος Α.Μ.	2-1
Απόλλων Καλ.-Μύκονος	0-5
Διαγόρας-Εθνικός Π.	3-0
Α.Σ. Ποντίων-Κως	0-5
Πύργος Πυργίου-Διγενής	3-1
Αιολικός-Πανναξιακός	1-0
Αναγέννηση Σ.-Κερατσίνι	0-3

Ρεπό έχει ο Ερμής Κορ.

ΒΑΘΜΟΛΟΓΙΑ
ΠΕΡΙΦΕΡΕΙΑΚΟΥ

					ΕΝΤΟΣ			ΕΚΤΟΣ			ΣΥΝΟΛΟ		
Α/Α	ΟΜΑΔΕΣ	ΒΑΘΜ.	ΑΓ.	ΤΕΡΜ.	Ν	Ι	Η	Ν	Ι	Η	Ν	Ι	Η
1.	Μάνη	68	28	70-15	14	0	0	7	5	2	21	5	2
2.	Κερατσίνι	66	28	56-26	12	2	0	9	1	4	21	3	4
3.	Αιολικός	63	28	72-16	12	1	1	8	2	4	20	3	5
4.	ΔΙΑΓΟΡΑΣ	61	28	74-18	11	3	0	7	4	3	18	7	3
5.	Ερμής Κορ.	49	28	36-22	7	6	1	7	1	6	14	7	7
6.	ΚΩΣ	44	28	59-26	9	3	2	4	2	8	13	5	10
7.	Εθνικός Π.	41	28	34-25	7	3	4	4	5	5	11	8	9
8.	Μύκονος	38	28	45-31	6	5	3	3	3	7	9	8	11
9.	Πύργος Χίου	37	28	30-39	7	1	6	4	2	7	11	4	13
10.	Πανναξιακός	33	28	26-30	6	5	3	2	4	8	8	9	11
11.	Ατρόμητος Α.Μ.	32	28	28-24	8	1	5	1	4	9	9	5	14
12.	ΔΙΓΕΝΗΣ	23	28	28-59	4	2	7	2	3	10	6	5	17
13.	ΑΠΟΛΛΩΝ ΚΑΛ.	21	28	30-69	3	5	7	2	1	10	5	6	17
14.	ΑΣ Ποντίων	7	28	16-78	1	1	12	1	0	13	2	1	25
15.	Αναγέννηση Σ.	2	28	17-111	2	2	9	0	0	15	2	2	24

Σ.Σ. Η Αναγέννηση Σ. έχει δύο μηδενισμούς και -6 β.

ΠΕΡΙΦΕΡΕΙΑΚΟ ΠΡΩΤΑΘΛΗΜΑ 2003–2004

	ΑΙΟΛΙΚΟΣ	ΑΝΑΓΕΝΝΗΣΗ	ΑΠΟΛΛΩΝ Κ.	ΑΣ ΠΟΝΤΙΩΝ	ΑΤΡΟΜΗΤΟΣ Α.Μ.	ΔΙΑΓΟΡΑΣ	ΔΙΓΕΝΗΣ	ΕΘΝΙΚΟΣ	ΕΡΜΗΣ	ΚΕΡΑΤΣΙΝΙ	ΚΩΣ	ΜΑΝΗ	ΜΥΚΟΝΟΣ	ΠΑΝΝΑΞΙΑΚΟΣ	ΠΥΡΓΙ ΧΙΟΥ
ΑΙΟΛΙΚΟΣ	■	7-0	5-1	5-0	0-0	2-1	5-1	3-1	1-0	4-0	2-0	1-2	5-1	0-0	2-0
ΑΝΑΓΕΝΝΗΣΗ Σ.	0-4	■	1-2	2-1	2-1	1-4	0-0	0-4	1-4	0-3	1-9	0-5	0-4	0-2	0-2
ΑΠΟΛΛΩΝ ΚΑΛ.	1-4	5-1	■	0-3	1-1	1-4	0-2	2-2	0-2	0-2	1-0	0-0	0-5	3-0	0-0
ΑΣ ΠΟΝΤΙΩΝ	0-6	2-1	0-4	■	0-3	0-8	1-2	0-1	2-3	0-2	0-5	0-2	1-5	0-4	0-2
ΑΤΡΟΜΗΤΟΣ Α.Μ.	0-4	2-0	3-1	3-2	■	1-2	3-1	0-0	1-0	1-3	2-1	0-1	1-3	1-0	2-0
ΔΙΑΓΟΡΑΣ	0-0	8-1	4-0	8-0	3-0	■	1-0	3-0	0-0	3-0	0-0	2-1	2-1	4-1	3-0
ΔΙΓΕΝΗΣ	0-1	4-3	1-1	1-0	1-0	1-4	■	0-1	0-1	0-1	1-2	1-0	1-1	0-0	1-3
ΕΘΝΙΚΟΣ	2-1	3-2	3-1	4-0	5-0	0-1	1-1	■	0-1	0-1	1-0	0-0	1-0	0-0	1-3
ΕΡΜΗΣ	2-0	2-0	4-0	3-0	3-0	1-1	3-1	0-0	■	1-1	1-1	2-3	0-0	3-0	0-0
ΚΕΡΑΤΣΙΝΙ	2-1	5-0	5-3	2-0	2-1	1-1	4-0	2-1	2-0	■	3-2	1-1	2-0	2-1	3-1
ΚΩΣ	0-2	5-1	3-0	5-0	3-0	2-1	4-0	1-1	3-1	1-0	■	0-0	0-0	1-2	4-0
ΜΑΝΗ	3-2	7-0	8-1	6-1	2-1	2-1	6-0	1-0	3-0	1-0	2-0	■	1-0	2-1	5-0
ΜΥΚΟΝΟΣ	0-1	8-0	2-2	0-0	4-0	0-0	4-1	0-0	0-2	2-4	3-2	1-1	■	1-0	1-0
ΠΑΝΝΑΞΙΑΚΟΣ	1-1	2-0	3-0	1-1	1-1	0-0	1-0	0-2	2-1	0-1	2-1	0-2	3-0	■	1-1
ΠΥΡΓΙ ΧΙΟΥ	0-2	2-0	1-0	3-0	2-0	2-3	3-1	2-0	0-2	1-2	1-3	0-3	1-0	0-0	■

Ο ΗΛΙΑΚΟΣ ΘΕΡΜΟΣΙΦΩΝΑΣ
που τιμά ΔΙΕΘΝΩΣ την ΕΛΛΑΔΑ,
MAITEZOS
από πραγματικά ανοξείδωτο
ατσάλι A.I.S.I. 316
(πιστοποιητικό ISO 9002 & CE)
ΤΩΡΑ ΚΑΙ GLASS
ΧΩΡΙΣ ΠΡΟΚΑΤΑΒΟΛΗ
60 ΜΗΝΕΣ
ΕΞΟΦΛΗΣΗ
ΠΩΛΗΣΕΙΣ 2004
ΣΕ ΤΙΜΕΣ
ΤΟΥ 2001
ΑΠΟ 19 ΕΥΡΩ ΤΟ ΜΗΝΑ
Πληρ. Βενετοκλέων 71, Ρόδος • Τηλ. (22410)32802

Δ/ΝΣΗ Β/ΘΜΙΑΣ ΕΚΠ/ΣΗΣ ΔΩΔΕΚΑΝΗΣΟΥ
ΓΡΑΦΕΙΟ ΦΥΣΙΚΗΣ ΑΓΩΓΗΣ
ΠΛΗΡΟΦΟΡΙΕΣ: ΤΗΛ. 22410 55851-4



ΤΕΣΤ ΕΠΙΛΟΓΗΣ ΓΙΑ ΤΟ ΑΘΛΗΤΙΚΟ ΓΥΜΝΑΣΙΟ

*Σ' αρέσει ο **αθλητισμός;***
Νομίζεις ότι έχεις τις δυνατότητες να γίνεις ένας καλός αθλητής μέσα από μεθοδικά προγράμματα χωρίς να χάσεις ούτε ένα λεπτό από τις ώρες των μαθημάτων σου και από τον ελεύθερο απογευματινό σου χρόνο;
*Γιατί δεν έρχεσαι να δοκιμάσεις το **ΤΕΣΤ** για την ένταξή σου στο **Αθλητικό Γυμνάσιο;** Είναι μια ευκαιρία που δεν πρέπει να χάσεις. Και δεν είναι καθόλου δύσκολο!*



ΑΘΛΗΜΑ ΠΟΥ ΜΠΟΡΕΙΣ ΝΑ ΔΙΑΛΕΞΕΙΣ:

1. ΣΤΙΒΟΣ
2. ΠΟΔΟΣΦΑΙΡΟ
3. ΠΟΔΗΛΑΣΙΑ
4. ΚΑΛΑΘΟΣΦΑΙΡΙΣΗ
5. ΤΖΟΥΝΤΟ



ΠΟΤΕ ΚΑΙ ΠΟΥ ΘΑ ΓΙΝΟΥΝ ΤΑ ΤΕΣΤ

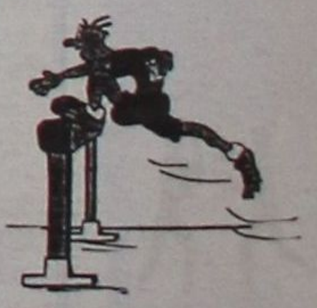

1η ΗΜΕΡΑ ΔΕΥΤΕΡΑ 17-05-04
2η ΗΜΕΡΑ ΤΡΙΤΗ 18-05-04
3η ΗΜΕΡΑ ΤΕΤΑΡΤΗ 19-05-04

ΣΤΟ ΔΗΜΟΤΙΚΟ ΣΤΑΔΙΟ ΣΤΙΒΟΥ ΡΟΔΟΥ "Ο ΔΙΑΓΟΡΑΣ"
& ΩΡΑ 09:00 ΤΟ ΠΡΩΙ

Στο ρελαντί 3-0

• Ο Διαγόρας έκλεισε κατά τον καλύτερο τρόπο τη φετινή χρονιά κερδίζοντας τον Εθνικό στο Δημ. στάδιο

Κατά τον καλύτερο τρόπο ολοκλήρωσε το Σάββατο το απόγευμα την φετινή του προσπάθεια ο Διαγόρας. Οι κυανέρυθροι χωρίς να πιάσουν υψηλά στάνταρ απόδοσης κέρδισαν τον Εθνικό με 3-0 και τερμάτισαν ψηλά βαθμολογικά κοντά στην προνομιούχο δεύτερη θέση που οδηγεί στην Γ' Εθνική κατηγορία.

Σύμφωνα με τα μέχρι τώρα δεδομένα ο **Ανδρέας Σταύρου** δεν στέλνει για διακοπές από τώρα τους παίκτες του αλλά θα τους κρατήσει «ζεστούς» μέχρι το τέλος του Μάη. Ο τεχνικός του Διαγόρα θα συνεχίσει τις προπονήσεις ενώ θ' ασχοληθεί και με την εφηβική ομάδα με την οποία θα δουλέψει πάρα πολύ μέχρι τον Ιούνιο.

ΩΡΑΙΟ ΘΕΑΜΑ ΣΤΗΝ ΑΝΑΠΑΥΛΑ

Στο ημίχρονο του αγώνα πρέπει να σημειωθεί πώς ξεδίπλωσαν τις αρετές τους δύο ομάδες της Ακαδημίας του Διαγόρα δείχνοντας πώς γίνεται μεγάλη δουλειά σε βάθος στον ιστορικό σύλλογο.

ΤΟ Α' ΜΕΡΟΣ

Το θέαμα στο α' ημίχρονο δεν ξεπέρασε την μετριότητα. Το παιχνίδι ήταν φτωχό σε δημιουργία φάσεων και μοιραία το 0-0 παρέμεινε στο 45'.

Οι κυανέρυθροι του **Ανδρέα Σταύρου** προσπάθησαν να προσδώσουν τον δικό τους ρυθμό στο παιχνίδι με κατοχή μπάλας και ανάπτυξη κυρίως απ' τα άκρα. Είχαν πρόβλημα όμως στην καλή τελική πάσα και φυσικά έμειναν μακρυά από την καλή ευκαιρία μπροστά στον **Παπαδόπουλο**, χωρίς αυτό να σημαίνει ότι απειλήθηκαν από τους φιλοξενούμενους.

Ο **Γιάννης Γκαϊτατζής** παρέταξε στο Εθνικό στάδιο έναν νεανικότατο σύνολο πειθαρχημένο χωρίς όμως τους παίκτες με τις μεγάλες τεχνικές αρετές. Ο Εθνικός προσπάθησε στο α' μέρος με καλή άμυνα να κρατήσει μακρυά απ' την περιοχή του τους **Καραμαλίκη-Καστρουνή** κυρίως και τα κατάφερε. Από κει και έπειτα η μοναδική απειλή για την άμυνα του **Φωτεινή** ήταν ο **Κλινάκης** που δεν «ανησύχησε» σε καμία περίπτωση τον γκολκήπερ του Διαγόρα.

ΣΑΦΗΣ ΒΕΛΤΙΩΣΗ ΣΤΟ Β' ΗΜΙΧΡΟΝΟ

Οι αλλαγές του **Ανδρέα Σταύρου** στο β' ημίχρονο ανέβασε την απόδοση της ομάδας του και ο «πάγος» του μηδέν έσπασε νωρίς. Μετά το άνοιγμα του σκορ οι κυανέρυθροι σε ρυθμό ρελαντί έφτασαν στο τέλος στο 3-0 κλείνοντας κατά τον καλύτερο τρόπο την φετινή αγωνιστική προσπάθεια. Οι Διαγοριδείς δημιούργησαν κι έχασαν ευκαιρίες για μεγαλύτερο σκορ ενώ ο Εθνικός στο β' μέρος σε καμμία περίπτωση δεν απείλησε.

ΦΑΣΕΙΣ ΚΑΙ ΓΚΟΛ

Στο 17' από τη σέντρα του **Κρομύδα** η κεφαλιά του **Καστρουνή** έφυγε άουτ.

Στο 37' από το φάουλ του **Γαλανού**, η κεφαλιά του **Καραμαλίκη** έφυγε λίγο άουτ.

Ο **Παπαδόπουλος** μπλόκαρε στο 46' το σουτ του **Καραμαλίκη**.

Στο 50' το σουτ του **Σάββενα** έφυγε μόλις άουτ.

Στο 52' το 1-0. Ο **Αθανασίου** πέρασε όποιον βρήκε απ' τα δεξιά, γύρισε στον **Καστρουνή** κι αυτός με τη σειρά του στον **Καραμαλίκη** που από κοντά την έστειλε στα δίχτυα.

Στο 65' το 2-0. Ο **Σάββενας** εκτέλεσε φάουλ απ' τα δεξιά ο **Ελληνας** πήρε την κεφαλιά κι ο **Καραμαλίκης** με νέα κεφαλιά την έστειλε στα δίχτυα.

Το 3-0 στο 86'. Ο **Σάββενας** σέντραρε απ' τα δεξιά κι ο **Ξύπας** στο δεύτερο δοκάρι με κοντινό πλασέ έστειλε τη μπάλα στα δίχτυα.

Αθανασίου, Σπάρταλης και **Καραμαλίκης** ήσαν οι καλύτεροι απ' τον Διαγόρα ενώ απ' τον Εθνικό άρεσαν οι **Γεωργίου** και **Κατσίκας**.

Χωρίς το παραμικρό πρόβλημα η διαιτησία των **Αργυρού, Πότση, Πετράτου** από την Αθήνα.

Οι ομάδες:

ΔΙΑΓΟΡΑΣ: *Φωτεινής, Ρουτζιέρης, Κρομμύδας (46' Ξύπας), Σπάρταλης, Αμπελάς, Παπαδημήτρης (46' Σάββενας), Αθανασίου, Ελληνας, Καραμαλίκης, Γαλανός (69' Ορφανίδης), Καστρουνής.*

ΕΘΝΙΚΟΣ: *Παπαδόπουλος, Τερλελής, Κοντογιάννης (68' Σακέλης), Γιαννόπουλος), Τριβηζαλάκης (70' Σαγιάννης), Γεωργίου, Κλινάκης, Κατσίκας, Μιχαλόπουλος, Τσιγκεράκης, Βασιλικής (68' Κωστής).*



Ο Παναγιώτης Σπάρταλης ήταν πολύ καλός στο ματς με τον Εθνικό.
(ΒΙΚΤΩΡ-ΦΩΤΟ ΜΑΡΚΕΤ-ΙΑΛΥΣΟΣ)

Φεύγει αξιοπρεπώς

• Ο Διγενής με δέκα παίκτες ντρήθηκε στη Χίο από το Πυργί με 3-1. Επαιξε όμως καλό ποδόσφαιρο και χειροκροτήθηκε.



Ο Γιάννης Ζωάννου αν και άρρωστος ήταν απ' τους καλύτερους του Διγενή στη Χίο.
(ΒΙΚΤΩΡ-ΦΩΤΟ ΜΑΡΚΕΤ-ΙΑΛΥΣΟΣ)

ΧΙΟΣ

Μια απ' τις καλύτερες εμφανίσεις πραγματοποίησε χθες στη Χίο ο Διγενής. Οι κυανόλευκοι κέρδισαν τις εντυπώσεις και χειροκροτήθηκαν απ' τους φιλάθλους που βρέθηκαν στο γήπεδο αλλά έχασαν απ' το Πυργί με 3-1 κι αποχαιρέτησαν μ' αυτό τον άδοξο τρόπο την κατηγορία.

Στα ελαφρυντικά για την ομάδα του **Σαλβατόρε Γκιούντιτσε** συμπεριλαμβάνεται το γεγονός πώς η ομάδα πήγε στη Χίο με δέκα παίκτες στην αποστολή που έπαιξαν και στα ενενήντα λεπτά.

Παρόλα αυτά έπαιξαν σπουδαίο ποδόσφαιρο και δημιούργησαν κι έχασαν ευκαιρίας εκτός του γκολ που σημείωσαν.

Με κλειστή άμυνα δέχθηκαν νωρίς τα δύο γκολ (10' και 22') αλλά στη συνέχεια ήσαν «φαρμάκι» στις αντεπιθέσεις προσπαθώντας να εκμεταλλευθούν τους μεγάλους κενούς χώρους που άφηναν οι παίκτες της Χίου.

Μείωσαν στο 38' σε 3-1 αλλά έχασαν κι άλλες ευκαιρίες για περισσότερη μείωση του σκορ. Ο Πύργος όσες φορές έβρισκε κενά στην άμυνα του Διγενή προσπαθούσε να τα εκμεταλλευθεί. Οι επιθετικοί του μάλιστα ανάγκασαν τον **Λιάνι** και τους αμυντικούς του να κάνουν πολύ καλό παιχνίδι.

Γενικά παρά το γεγονός του ότι ο Διγενής έπαιξε με δέκα παίκτες άφησε πολύ καλές εντυπώσεις και χειροκροτήθηκε στο τέλος από τον κόσμο.

ΦΑΣΕΙΣ ΚΑΙ ΓΚΟΛ

Το 1-0 πέτυχε στο 10' ο **Δάνδουλας** με δυνατό σουτ.

Οι Χιώτες διπλασίασαν τα τέρματά τους στο 22' με τον ίδιο παίκτη.

Το 3-0 έγραψε στο 33' ο **Κακούσιος** που πήρε την μπάλα σε θέση οφ-σάιντ και σκόραρε χωρίς φυσικά να το καταλογίσουν οι τρεις κυρίες.

Το 3-1 πέτυχε στο 38' ο **Αχιολάς** με δυνατό σουτ μέσα από την περιοχή.

Από τον Πύργο διακρίθηκαν περισσότερο οι **Δανδούλας, Κακούσιος** και **Ξυλάς**. Από τον Διγενή άρεσαν περισσότερο οι **Ζωάννου** (έπαιξε άρρωστος), **Αττιτής, Αχιολάς, Εμίρογλου**.

Καλή ήταν η διαιτησία των κ.κ. **Κουτσούμπου, Σταυρακάκη, Λαμπαδαρίου** που ελέγχεται όμως για την περίπτωση του οφσάιντ στο τρίτο γκολ του Πυργίου.

Οι ομάδες:

ΠΥΡΓΟΣ: *Κωττάκης, Συρίμης, Κουτσουράς, Παλάβρας, Συρίμης Ι. (63' Ξυλάς), Γιοβανάκης, Κουτσουράς Χ., Βιλαρίκης (57' Χριστοδουλίδης), Δανδούλας, Αλεξόπουλος (66' Ευθυμίου), Κακούσιος.*

ΔΙΓΕΝΗΣ: *Λιάνι, Λιόλιος, Αττιτής, Ζωάννου, Αχιολάς, Εμίρογλου, Σίεχ, Σφακιανός, Δανάς, Ηλιάδης.*



Η Αναγέννηση η 4η ομάδα

• Αν και νίκησε 3-2 τον Κλεόβουλο υποβιβάσθηκε στην β' κατηγορία, αφού ο Απόλλων Απ., απέσπασε "χρυσό" βαθμό (1-1) από τον Φοίβο

• Στην Κω Ανταγόρας και Ιάλυσος διατήρησαν το αήττητό τους (1-1) ενώ στο Βάτι, η Ασπίδα Απ. ολοκλήρωσε την καλή της πορεία κερδίζοντας 2-1 τον Διαγόρα Β.

• Ηρακλής Μ. και Αστέρας έκλεισαν νικηφόροα το πρωτάθλημα κερδίζοντας τον Άρη (4-1) και ΑΕΡΑ (1-0) αντίστοιχα

Ξεκαθάρισε την τελευταία αγωνιστική και η 4η ομάδα που ακολουθεί τους Καλυμνιακό, ΑΕΛ, και Ευαγόρα στην Β' κατηγορία κι έτσι δεν θα χρειασθεί να γίνει παιχνίδι μπαράζ.

Αυτή είναι η Αναγέννηση Εμπωνας που μετά από αρκετά χρόνια συνεχούς παρουσίας στην μεγάλη τοπική κατηγορία, θα αναγκασθεί την επόμενη περίοδο να παίξει σε χαμηλότερη κατηγορία.

Παρά το ότι η Αναγέννηση κέρδισε στην Κρητηνία τον Κλεόβουλο 3-2 δεν χαμογέλασε αφού την ίδια ώρα ο Απόλλων Απ. κατάφερε ν' αποσπάσει "χρυσή" ισοπαλία (1-1) από τον Φοίβο που προηγήθηκε στο σκορ. Έτσι οι Απολλωνιάτες μετά από ένα θετικό σερί της τελευταίες αγωνιστικής κατάφεραν να καλύψουν τη διαφορά που τους χώριζε από την Αναγέννηση και να την προσπεράσουν, μένοντας αυτοί στην κατηγορία.

Στα υπόλοιπα παιχνίδια της τελευταίας αγωνιστικής, είχαμε ισοπαλία 1-1 στο ματς του Ανταγόρα με τον πρωταθλητή Ιάλυσο, με τις δύο ομάδες να μένουν αήττητες εντός και εκτός έδρας αντίστοιχα τη φετινή σαιζόν.

Στο Βάτι η Ασπίδα Απ. κέρδισε 2-1 τον Διαγόρα αποχαιρετώντας με τον καλύτερο τρόπο τη φετινή χρονιά.

Με νίκες τελείωσαν και οι Αστέρας Μ. και Ηρακλής Μ. νικώντας τους ΑΕΡΑ (1-0) και Άρης (4-1) αντίστοιχα.

Τέλος Κλεάνθης και Ευαγόρας ήταν οι δύο τελευταίες ομάδες που κέρδισαν στα χαρτιά Καλυμνιακό και ΑΕΛ.

ΠΕΝΑΛΤΙ ΚΟΚΚΙΝΕΣ

ΟΜΑΔΕΣ	ΥΠ.	ΚΑΤ.	ΥΠ.	ΚΑΤ.
ΑΕΛ		2	3	6
ΑΕΡΑ	4	4	9	12
Αναγέννηση	4	8		9
Ανταγόρας	2	1	3	1
Απόλλων	4	7	7	10
Άρης	3	3	9	6
Ασπίδα	4	3	10	7
Αστέρας	2	3	9	10
Διαγόρας Β.	2	1	10	3
Ευαγόρας	1	5	8	12
Ηρακλής	3	4	6	5
Ιάλυσος	10	4	7	3
Καλυμνιακός				
Κλεάνθης	5	2	4	7
Κλεόβουλος	5	5	3	4
Φοίβος	6	2	10	4

ΟΙ ΕΚΤΕΛΕΣΤΕΣ

ΟΝΟΜΑ-ΟΜΑΔΑ	ΕΥΣΤΟΧΑ	ΑΣΤΟΧΑ
Παντίδος (Άρης)	1	
Λεντής (Ηρακλής)		1
Εγγλέζος (Κλεόβουλος)	2	1
Οίκουτας (Ιάλυσος)	3	1
Καμπούρης (Διαγόρας Β.)	1	1
Ματθαίος (Ασπίδα)	1	1
Κρομμύδας (Κλεάνθης)	2	
Καλημέρης (Φοίβος)	3	1
Κακλαμάνος (Ιάλυσος)	1	1
Μουδάτσος (Αστέρας)	1	
Καραμανώλης (Απόλλων)		1
Μπιγκό (Άρης)	2	
Τσακίρης (ΑΕΡΑ)		1
Αρβανιτογιάννης (Ανταγόρας)	1	
Κυπριώτης (Φοίβος)	2	
Αγκάς (Αναγέννηση)	1	2
Πέρος (Αστέρας).	1	
Μανωλάς (Ηρακλής)	1 •	
Χάσταλης (Απόλλωνα)	2	1
Μανιάς (Κλεάνθης)		1
Σφουγγαριστός (ΑΕΡΑ)		1
Πίτσης (ΑΕΡΑ)	1	
Ζουρούδης (Κλεάνθης)	1	
Δράκος (Ιάλυσος)	2	1
Καλογήρου (Ασπίδα)	1	
Λιόρδος (Ευαγόρας)	1	
Σεβδαλής (Κλεάνθης)	1	
Κορνάρος (Κλεόβουλος	1	
Χονδρομπίλας (Ανταγόρας)	1	
Σωτήρχος (Αναγέννηση)		1
Χατζηκαλημέρης (Ιάλυσος)	1	
Μπούτης (ΑΕΡΑ)		1
Τσαλώλης (Ηρακλης)	1	
Ζαχαρίας (Ασπίδα)		1
Τριανταφύλλου (Κλεόβουλος)	1	

ΟΙ ΣΚΟΡΕΡ

		ΣΥΝ	ΣΟΥΤ	ΚΕΦ.	ΠΕΝ.	ΦΑΟΥΛ	ΕΝΤ.	ΕΚΤ.
1.	**Τσαλώλης** (Ηρακλής)	18	16	1	1		8	10
2.	**Εγγλέζος** (Κλεόβουλος)	16	11	1	2	2	11	5
3.	**Αγκάς** (Αναγέννηση)	14	11	2	1		11	3
4.	**Μήτρου** (Φοίβος)	11	11				7	4
5.	**Σεβδαλής** (Κλεάνθης)	11	4	1	1	5	5	6
6.	**Μαγιόγλου** (Διαγόρας Β.)	11	7	1		3	10	1
7.	**Αρβανιτογιάννης** (Ανταγόρας)	10	6	4			8	2
8.	**Καλημέρης** (Φοίβος)	10	6		3	1	8	2
9.	**Καμπούρης** (Διαγόρας)	9	6		3		5	4
10.	**Παντίδος** (Αρης)	9	6	2	1		7	2
11.	**Οίκουτας** (Ιάλυσος)	9	6		3		5	4
12.	**Πέρος** (Αστέρας)	9	6	2	1		6	3
13.	**Κουρζής** (Ευαγόρας)	9	5	4			5	4
14.	**Μουσακίνιας** (Αστέρας)	9	9				6	3
15.	**Πευκιανάκης** (Άρης)	8	8				5	3
16.	**Γιαννακάκης** (ΑΕΡΑ)	8	7	1			6	2
17.	**Ράϊος** (Ιάλυσος)	7	7	4	3		4	3
18.	**Σακκάς** (Κλεόβουλος)	7	5			2	6	1
19	**Κυπριώτης** (Φοίβος)	7	5		2		6	1
20.	**Γιαννακόπουλος** (Απόλλων)	7	6			1	3	4
21.	**Σεντονάς** (Απόλλων)	7	3	4			2	5
22.	**Σπανός** (ΑΕΡΑ)	7	6	1			6	1
23.	**Φράγκος** (Ασπίδα)	6	6				2	4
24.	**Καλούδης** (Ηρακλής)	6	6				3	3
25.	**Χ"φούντας** (Ανταγόρας)	6	5	1			4	2
26.	**Θαλασσινός** (Ανταγόρας)	6	4	1		1	5	1
27.	**Πάττας** (Κλεάνθης)	6	6				5	1
28.	**Αθανασίου** (Κλεάνθης)	5	3			2	2	3
29.	**Καλογήρου** (Ασπίδα)	5	4		1		5	
30.	**Λυριστής** (ΑΕΡΑ)	5	1	1	2	1	3	2

ΑΥΤΟΓΚΟΛ

1 γκολ: **Λινάρδος** (Διαγόρας Β.), **Κουλουμπράκης** (Διαγόρας Β.), **Πατρός** (Ιάλυσος), **Παναγιώτου** (Ευαγόρας), **Μαθιός** (Ασπίδα Απ.), **Καρίκης** (Κλεάνθης), **Παπαϊωάννου** (Ευαγόρας), **Δράκος** (Ιάλυσος), **Αρβανίτης** (Απόλλων), **Λιόρδος** (Ευαγόρας), **Μενίκος** (Ευαγόρας), **Χ"πέτρος** (Φοίβος), Αποκούραστος (Ασπίδα Απ.), **Κυριόπουλος** (Ανταγόρα), **Παπαϊωάννου** (Ασπίδα), **Κανάκης** (Ασπίδα).

σκορ & σκόρερς

• **Απόλλων Απ.-Φοίβος 1-1**
58' **Θεοδοσίου**/50' **Καλημέρης**

• **Ηρακλης-Άρης 4-1**
23' **Τσαλώλης**, 66' **Πετρίδενας**, 72' **Χατζηκωνσταντής**, 90' **Κούρος**/54' **Παντίδος**

• **Αναγέννηση-Κλεόβουλος 3-2**
55', 68' (πεν.) **Αγκάς**, 74' **Χρ. Θαρρενός**/6' **Πιζήμολας**, 94' (πεν.) **Τριανταφύλλου**

• **Αστέρας Μ.-ΑΕΡΑ 1-0**
77' **Μουσακίνιας**

• **Διαγόρας Β.-Ασπίδα Απ. 1-2**
26' **Μαγιόγλου**/22' **Ζαχαρίας**, 45' **Σάρλης**

• **Ανταγόρας-Ιάλυσος 1-1**
82' **Παπαϊγνατίου**/33' **Γιαλλούσης**

• **Κλεάνθης-ΑΕΛ .....0-2 ά.α.**
• **Καλυμνιακός-Ευαγόρας .....0-2 ά.α.**

ΠΡΩΤΑΘΛΗΜΑ Α' ΚΑΤΗΓΟΡΙΑ 2003–2004

	ΑΕΛ	ΑΕΡΑ	Αναγέννηση	Ανταγόρας	Απόλλων	Άρης	Ασπίδα	Αστέρας	Διαγόρας Β.	Ευαγόρας	Ηρακλής	Ιάλυσος	Καλυμνιακός	Κλεάνθης	Κλεόβουλος	Φοίβος
ΑΕΛ	■	0-2 α.α.	0-2 α.α.	0-2 α.α.	1-0	0-2 α.α.	0-2	0-2 α.α.	0-2	1-1	1-1	0-2 α.α.	2-0 α.α.	0-2	0-2 α.α.	1-2
ΑΕΡΑ	3-0	■	2-0 α.α.	2-0	4-2	1-0	2-3	4-1	2-0	1-1	2-2	0-1	2-0 α.α.	0-1	2-0	0-1
Αναγέννηση	2-0	0-3	■	2-2	3-3	1-0	1-2	3-3	1-2	1-0	2-2	0-0	2-0 α.α.	1-1	3-2	0-3
Ανταγόρας	3-0	2-1	4-0	■	4-1	2-0	2-1	1-0	0-0	2-1	4-0	1-1	2-0 α.α.	2-1	2-0	1-1
Απόλλων	2-0 α.α.	1-1	1-1	1-0	■	1-0	1-2	2-2	1-1	1-1	2-3	0-4	2-0 α.α.	0-1	2-1	1-1
Άρης	4-1	0-0	1-1	3-3	5-1	■	3-1	4-1	2-0	5-1	1-1	0-2	2-0 α.α.	1-1	1-2	1-3
Ασπίδα	2-0 α.α.	3-3	1-1	1-2	1-1	1-0	■	0-2	2-1	1-1	1-0	0-0	2-0 α.α.	2-0	2-2	0-1
Αστέρας	2-0 α.α.	1-0	2-1	1-1	5-0	1-0	1-2	■	2-1	3-1	1-0	0-3	2-0 α.α.	0-3	0-3	0-0
Διαγόρας Β.	2-0 α.α.	1-0	1-0	2-0	3-0	4-1	1-2	1-0	■	6-1	2-1	0-0	2-0 α.α.	2-1	1-0	1-2
Ευαγόρας	2-0 α.α.	1-1	1-1	1-1	3-5	1-2	0-0	1-1	0-3	■	0-5	0-1	2-0 α.α.	2-3	1-1	0-0
Ηρακλής	2-0 α.α.	2-0	0-0	2-1	2-3	4-1	3-1	1-1	1-0	3-1	■	2-2	2-0 α.α.	1-1	2-3	2-1
Ιάλυσος	3-0	3-2	2-0	0-0	3-0	3-0	2-0	2-2	4-0	3-0	2-0	■	2-0 α.α.	1-2	1-0	1-1
Καλυμνιακός	0-2 α.α.	0-2 α.α.	0-2 α.α.	0-2 α.α.	0-2 α.α.	2-0 α.α.	0-2 α.α.	0-2 α.α.	0-2	0-2 α.α.	0-2 α.α.	0-2 α.α.	■	0-2 α.α.	0-2 α.α.	0-2 α.α.
Κλεάνθης	2-0 α.α.	2-2	6-0	1-0	4-0	3-0	0-0	4-0	3-1	2-0 α.α.	2-1	2-2	2-0 α.α.	■	3-2	0-2
Κλεόβουλος	5-2	1-1	2-1	2-0	2-0	0-3	5-0	1-0	2-1	3-1	0-0	1-2	2-0 α.α.	1-1	■	0-0
Φοίβος	2-0 α.α.	2-0 α.α.	2-1	1-0	2-1	1-2	4-0	4-0	3-2	3-0	2-0	0-2 α.α.	2-0 α.α.	2-1	3-1	■

ΒΑΘΜΟΛΟΓΙΑ

Α' ΚΑΤΗΓΟΡΙΑ 2003–2004

Α/Α	ΟΜΑΔΕΣ	ΒΑΘΜ.	ΑΓ.	ΤΕΡΜ.	ΕΝΤΟΣ Ν	Ι	Η	ΕΚΤΟΣ Ν	Ι	Η	ΣΥΝΟΛΟ Ν	Ι	Η
1.	Ιάλυσος	69	30	56-13	11	3	1	9	6	0	20	9	1
2.	Φοίβος	66	30	53-18	13	0	2	8	6	1	21	6	3
3.	Κλεάνθης	61	30	57-25	11	3	1	7	4	4	18	7	5
4.	Ανταγόρας	53	30	46-26	12	3	0	3	5	7	15	8	7
5.	Διαγόρας Β.	51	30	45-31	12	1	2	4	2	9	16	3	11
6.	Κλεόβουλος	48	30	47-35	9	4	2	5	2	8	14	6	10
7.	Ασπίδα Απ.	46	30	37-40	6	5	4	7	2	6	13	7	9
8.	Ηρακλής	45	30	47-27	8	5	2	3	5	7	12	9	9
9.	Αστέρας Μ.	44	30	38-43	9	2	4	3	5	4	12	7	11
10.	ΑΕΡΑ	43	30	45-30	9	2	4	3	6	6	12	8	10
11.	Άρης	41	30	46-41	7	5	3	5	0	10	12	5	13
12.	Απόλλων Απ.	32	30	37-59	5	6	4	3	1	11	8	7	14
13.	Αναγέννηση	31	30	30-42	5	6	4	3	4	8	8	10	12
14.	Ευαγόρας	17	30	27-59	2	7	6	1	4	10	3	11	16
15.	ΑΕΛ	-	-	-	-	-	-	-	-	-	-	-	-
16.	Καλυμνιακός	-	-	-	-	-	-	-	-	-	-	-	-

** Ο Καλυμνιακός αποβλήθηκε, ενώ η ΑΕΛ παραιτήθηκε.*

** Η Αναγέννηση, ο Φοίβος και ο Ευαγόρας, έχουν από ένα μηδενισμό και -3 β., ενώ ο ΑΕΡΑ ένα μηδενισμό και -1 β.*

«ΠΗΡΑΜΕ ΟΤΙ ΑΞΙΖΑΜΕ»



Είδηση θα ήταν αν ο προπονητής του Απόλλωνα Απ. Γιώργος Ορφανίδης δεν έπλεε σε πελάγη ευτυχίας μετά την λήξη του αγώνα με τον Φοίβο. Παρά την χαρά του, πάντως, ο Ορφανίδης παρέμεινε ψύχραιμος και μετρημένος στις δηλώσεις του: «Στο παιχνίδι με τον Φοίβο πήραμε ότι αξίζαμε. Την παραμονή μας στην κατηγορία. Συγχαρητήρια στους ποδοσφαιριστές, στην διοίκηση και στον κόσμο, που όσο βρίσκομαι στην ομάδα βρίσκεται κοντά μας και μας υποστηρίζει όπου και να αγωνιζόμαστε. Εύχομαι καλό καλοκαίρι σε όλους».

«ΕΧΟΥΜΕ ΚΑΘΑΡΗ ΣΥΝΕΙΔΗΣΗ»

Την ακεραιότητα των ποδοσφαιριστών του Φοίβου έσπευσε να προασπίσει μετά το τέλος του αγώνα με τον Απόλλωνα Απ. ο παίκτης-προπονητής του Φοίβου Μιχάλης Κυπριώτης: «Ο Απόλλων έπαιξε κλειστά γιατί πήγαινε για δύο αποτελέσματα. Αυτό έκανε τον αγώνα πιο δύσκολο. Η αντίδρασή μας μετά την ισοφάριση δεν ήταν σωστή. Γι' αυτό ευθύνομαι εγώ γιατί δεν είχα καθαρό μυαλό για να δώσω λύσεις. Έχω όμως καθαρή την συνείδησή μου, όπως και όλα τα παιδιά. Δεν είμαι υπεύθυνος ούτε εγώ ούτε ο Φοίβος για την πορεία άλλων ομάδων. Ο καθένας ορίζει την μοίρα του. Συγχαρητήρια στους παίκτες του Απόλλωνα που αγωνίστηκαν με τέτοιο πάθος».

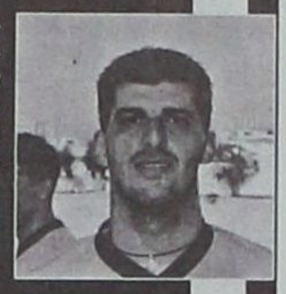

Αξιος του πάθους του

• Χάρη στην αποφασιστικότητα και την αυταπάρνησή τους οι παίκτες του Απόλλωνα Απολλώνων κατάφεραν να αποσπάσουν σωτήρια ισοπαλία από τον Φοίβο, που προηγήθηκε.

ΦΑΝΕΣ

Οι μεγάλες μάχες κερδίζονται με ψυχή και αυτή ήταν η μία και μοναδική διαφορά που χώριζε το απόγευμα του Σαββάτου στο ουδέτερο γήπεδο των Φανών τον Απόλλωνα Απολλώνων και τον Φοίβο.

Το γεγονός ότι το πάθος ξεχείλιζε από την παρουσία των ποδοσφαιριστών του Απόλλωνα (στάθηκαν όρθιοι απέναντι στα προβλήματα και στις απουσίες όπως αυτή του Γιαννακόπουλου) και τους χάρισε ίσως την πιο γλυκιά ισοπαλία (1-1) της ιστορίας τους δεν σημαίνει πως οι Κρεμαστενοί έκαναν «εκπτώσεις» και δεν αγωνίστηκαν για την νίκη. Παρουσιάστηκαν ακριβώς όπως στα προηγούμενα παιχνίδια τους, με την μοναδική διαφορά πως είχαν απέναντί τους ποδοσφαιριστές που έπαιζαν για την ύπαρξή τους, οπότε όταν ερχόταν η ώρα της μονομαχίας οι μεν δεν καταλάβαιναν τίποτα ενώ οι δε δεν έβρισκαν κάποιον σπουδαίο βαθμολογικό λόγο να «σκοτωθούν» θέτοντας σε κίνδυνο την σωματική τους ακεραιότητα. Ο Φοίβος προσπάθησε να παίξει ποδόσφαιρο και το κατάφερε όσο του το επέτρεπε η αποφασιστικότητα των ποδοσφαιριστών του Απόλλωνα. Από το ξεκίνημα του αγώνα ήταν φανερό πως ο βασικός στόχος των τυπικά γηπεδούχων ήταν να μην δεχτούν γκολ και τουλάχιστον ως προς αυτό ήταν πολύ καλά διαβασμένοι και εξαιρετικά ψύχραιμοι. Αντί να ταμπουρωθούν μέσα στην μεγάλη τους περιοχή και να αρκεστούν στην απλή και με κάθε τρόπο απομάκρυνση της μπάλας, προτίμησαν να πιέσουν στον χώρο της μεσαίας γραμμής και να μεταφέρουν το παιχνίδι κοντά στην μεγάλη περιοχή των Κρεμαστενών κυρίως με μπαλιές προς τον Μακρυδημήτρη και τον

ΑΠΟΛΛΩΝ ΑΠ.	1
ΦΟΙΒΟΣ	1

Σεντονά. Χάρη στην αυταπάρνηση που έδειξαν στα προσωπικά μαρκαρίσματα και το ακατάπαυστο τρέξιμο, οι Απολλωνιάτες δυσκόλεψαν αφάνταστα την ανάπτυξη του Φοίβου και έφεραν το παιχνίδι ακριβώς εκεί που το ήθελαν, δηλαδή στην δύναμη. Μοιραία, στο πρώτο μέρος ποδόσφαιρο δεν παίχτηκε και οι μόλις τρεις καλές φάσεις που δημιουργήθηκαν απεικόνισαν πλήρως την εικόνα. Οι δύο ήταν για τον Φοίβο και ήταν σαφώς πιο επικίνδυνες, με τον Απόλλωνα να δημιουργεί την ευκαιρία του στο ξεκίνημα.

Το δεύτερο ημίχρονο ξεκίνησε με γκολ για τους Κρεμαστενούς, που σε συνδυασμό με τις εξελίξεις στο γήπεδο της Κρητηνίας και την ισοφάριση του Κλεόβουλου από την Αναγέννηση Εμπωνας υποχρέωσε τους Απολλωνιάτες να εντείνουν ακόμα περισσότερο την προσπάθειά τους και να δώ-



Ο Μερκούρης Θεοδοσίου πέτυχε το γκολ παραμονή του Απόλλωνα ισοφαρίζοντας σε 1-1

σουν την τελευταία ικμάδα των δυνάμεών τους για το δικό τους χρυσό γκολ. Οκτώ λεπτά μετά το τέρμα του Φοίβου και με την βοήθεια και της τύχης σε μία στιγμή αλιγωρίας και σύγχυσης στην άμυνα των φιλοξενούμενων, ο Απόλλωνας πέτυχε το γκολ της σωτηρίας. Με το αποτέλεσμα, πλέον, υπέρ τους, και έχοντας την γνώση των εξελίξεων στην Κρητηνία όπου η Αναγέννηση είχε πετύχει και δεύτερο γκολ, οι γηπεδούχοι επέστρεψαν στην τακτική του πρώτου ημιχρόνου, ενώ πρώτη τους προτεραιότητα έγινε το ρολόι του χρόνου. Το ποδόσφαιρο πήγε περίπατο, καθώς ο σκοπός άγιασε τα μέσα. Μέχρι και το τέλος ο Φοίβος, ο οποίος είχε δοκάρι σε φάουλ του Αμπελά, δεν μπόρεσε να στρώσει την μπάλα κάτω για να παίξει, αφού αφενός οι Απολλωνιάτες συνέχισαν να μαρκάρουν ψηλά, να παίζουν καταστροφικά και να εμποδίζουν την ανάπτυξη ρυθμού. Ειδικά στο τελευταίο τέταρτο υπήρξαν οι «παραδοσιακές» πτώσεις και στο γήπεδο μπήκε αρκετές φορές ο γιατρός του αγώνα, ροκανίζοντας με τον τρόπο αυτό πολύτιμο χρόνο και παγώνοντας το παιχνίδι. Ως εκ τούτου και οι καθυστερήσεις τις οποίες κράτησε στο τέλος του αγώνα ο διαιτητής Βαγγέλης Κατσιδώνης θα έπρεπε να είναι περισσότερες και να μην εξαντληθούν στα μόλις δυόμισι λεπτά, αφού εκτός των παραπάνω στην επανάληψη έγιναν και οι συνολικά έξι αλλαγές.

ΦΑΣΕΙΣ ΚΑΙ ΓΚΟΛ

5: Ο Μακρυδημήτρης μπήκε από τα αριστερά στην μεγάλη περιοχή του Φοίβου, πέρασε με κεφαλιά αντίπαλο αμυντικό, ύψωσε την μπάλα παράλληλα για τον Σεντονά, ο Κουμνάκης δεν κατάφερε να μπλοκάρει ωστόσο ο Χαρικιόπουλος βρισκόταν στην σωστή θέση και έδιωξε από το δεύτερο δοκάρι.

7: Ο Ζουρούδης επιχείρησε σέντρα-σουτ «ξυράφι» από τα αριστερά, όμως ο Καλημέρης έχασε για χιλιοστά την κεφαλιά από το ύψος της μεγάλης περιοχής. Η μπάλα έφυγε άουτ.

9: Ο Στρατής «έσκαψε» την μπάλα για τον Γιαννικάκη που μπήκε από τα δεξιά στη μεγάλη περιοχή του Απόλλωνα, έκοψε παράλληλα για τον Πολιά, όμως εκείνος πλάσαρε άτσαλα αμαρκάριστος από το ύψος του πέναλτι άουτ.

46: Ο Μακρυδημήτρης βρέθηκε σε θέση βολής στα πλάγια δεξιά της μεγάλης περιοχής του Φοίβου, ωστόσο το δυνατό του σουτ έφυγε άουτ.

50: Ο Καραγιάννης επιχείρησε την κατά μέτωπο επίθεση, στο φάουλ που του έγινε ο Κατσιδώνης άφησε το πλεονέκτημα, η μπάλα έφτασε στον Αμπελά που μπήκε από τα αριστερά στην μεγάλη περιοχή, γύρισε παράλληλα και ο Καλημέρης, που βγήκε πρώτος πάνω στην μπάλα έκανε το 0-1 με πλασεδάκι στην κενή εστία.

58: Ο Μακαρούνας Β. εκτέλεσε φάουλ από τα δεξιά, η άμυνα του Φοίβου αλιγώρησε, η μπάλα-αφού την βρήκε ένα κεφάλι-κατευθύνθηκε στο δεύτερο δοκάρι και ο Θεοδοσίου λύτρωσε με εξ επαφής κεφαλιά σε άδειο τέρμα (ο Κουμνάκης ήταν εκτός θέσης) τον Απόλλωνα, ισοφαρίζοντας σε 1-1 και χαρίζοντας στην ομάδα του τον βαθμό της σωτηρίας.

67: Αριστοτεχνικό φάουλ του Αμπελά περίπου πέντε μέτρα έξω από την μεγάλη περιοχή αποκρούστηκε από το οριζόντιο δοκάρι της εστίας του Μιχαλάκη.

71: Οι Απολλωνιάτες εκτέλεσαν φάουλ, ο Κουμνάκης δεν συγκράτησε την μπάλα, ο Θεοδοσίου πετάχτηκε στην πορεία της, όμως δεν κατάφερε να πιάσει από κοντά την κεφαλιά, αφού τον εμπόδισε πόδι αμυντικού που σηκώθηκε στο ύψος του κεφαλιού του. Ο Βαγγέλης Κατσιδώνης διέταξε να συνεχιστεί το παιχνίδι και οι αμυντικοί απομάκρυναν.

72: Ο Μακρυδημήτρης πήρε την μπάλα μετά την χλιαρή απόκρουση των αμυντικών, έπιασε με ανοιχτό το σπιτικό του πεδίο το δυνατό σουτ από το ύψος του πέναλτι και πλάγια δεξιά, όμως η μπάλα πέρασε ελάχιστα έξω από το δεξί δοκάρι του Κουμνάκη.

ΟΙ ΔΙΑΚΡΙΘΕΝΤΕΣ

Η επιτυχία του Απόλλωνα να κατακτήσει τον βαθμό της σωτηρίας μοιράζεται εξίσου ανάμεσα σε όλους τους ποδοσφαιριστές και δεν υπήρξε ούτε ένας που να μην κατέθεσε την ψυχή του στο γήπεδο. Ως πρώτοι των πρώτων, όμως, καταχωρούνται ο Θεοδοσίου όχι μόνο για το γκολ που πέτυχε αλλά για την συνολική του παρουσία, ο Μακρυδημήτρης , ο Μακρούνας Β. και ο Χάσταλης.

Από πλευράς Φοίβου διακρίθηκαν οι Κυπριώτης, Καραγιάννης, Χαρικιόπουλος και Γιαννικάκης.

Η ΔΙΑΙΤΗΣΙΑ

Η διαιτησία του Βαγγέλη Κατσιδώνη ήταν καλή, αφού το παιχνίδι δεν ξέφυγε σε κανένα σημείο από τον έλεγχό του πειθαρχικά ενώ οι περισσότερες υποδείξεις του ήταν σωστές. Άλλωστε, και η δύσκολη φάση απουσίασε. Το μοναδικό που μπορεί να παρατηρήσει κανείς είναι ο μικρός χρόνος καθυστερήσεων στο τέλος του αγώνα.

Άψογοι ήταν οι βοηθοί Σπύρος Κόκκινος και Γιώργος Καραχανής.

Οι συνθέσεις:

ΑΠΟΛΛΩΝ ΑΠΟΛΛΩΝΩΝ: *Μιχαλάκης, Διακαντωνίου, Παλάζης Σ. (75 Μακαρούνας Μ.), Βασιλείου, Χάσταλης, Θεοδοσίου, Μακρυδημήτρης, Αρβανίτης (61 Γκαρής), Σωτηρίου, Μακαρούνας Β., Σεντονάς (89 Τσαγγάρης)*

ΦΟΙΒΟΣ: *Κουμνάκης, Καρύδης, Αμπελάς (68 Χατζηπέτρος), Χαρικιόπουλος, Καραγιάννης, Στρατής, Ζουρούδης (71 Μάνος), Κυπριώτης, Γιαννικάκης, Καλημέρης, Πολιάς (81 Τζήμας).*

Επιτυχημένο φινάλε

• Επιτυχημένο φινάλε για τον Αστέρα Μ, που κατάφερε να πάρει την εντός έδρας νίκη κόντρα στον ΑΕΡΑ στην τελευταία αγωνιστική του πρωταθλήματος.

• Με αναπνευστικά προβλήματα αποχώρησε στο ημίχρονο ο ποδοσφαιριστής του ΑΕΡΑ Γιάννης Σπανός, που μετέβη μέσω Αρχαγγέλου στην Ρόδο για την διάγνωση της υγείας του.

ΑΣΤΕΡΑΣ Μ.	1
ΑΕΡΑ	0

ΜΑΣΑΡΙ

Με νίκη, όπως ξεκίνησε και την φετινή του πορεία στο πρωτάθλημα της Α' κατηγορίας τελείωσε τις υποχρεώσεις του ο νεοφώτιστος Αστέρας Μ, κλείνοντας με τον καλύτερο τρόπο τις αγωνιστικές του υποχρεώσεις για την ποδοσφαιρική χρονιά που έχει καταχωρηθεί πλέον στα ποδοσφαιρικά αρχεία.

Οι Μασαρενοί εκμεταλλευόμενοι στο δεύτερο μέρος τον αέρα που έπνεε (από την αρχή του αγώνα) υπέρ τους κατάφεραν να πετύχουν το χρυσό γκολ που τους χάρισε την νίκη γοήτρου, απέναντι σε μία από τις καλές ομάδες της κατηγορίας.

Το γεγονός του αγώνα ήταν η αδιαθεσία που ένιωσε λίγα δευτερόλεπτα πριν την συμπλήρωση του πρώτου μέρους ο ποδοσφαιριστής των φιλοξενούμενων **Γιάννης Σπανός.**

Η εικόνα του αγώνα

Το πρώτο μέρος άνηκε κατά πρώτο λόγο στην φιλοξενούμενη ομάδα που έδειχνε καλύτερα δείγματα ποδοσφαίρου και νωρίς νωρίς κατάφερε να δημιουργήσει τρεις καλές ευκαιρίες που θα μπορούσε να πάρει το προβάδισμα στο σκορ. Όσο πέρναγε η ώρα οι φιλοξενούμενοι φάνηκαν να ισορροπούν την κατάσταση, αλλά μία λάθος μεταβίβαση ποδοσφαιριστή της παραλίγο να στοιχίσει το μηδέν στην άμυνα. Στην επανάληψη οι ρόλοι άλλαξαν. Οι Μασαρενοί έχοντας πλέον τον αέρα με το μέρος τους πήραν την πρωτοβουλία των κινήσεων, ενώ οι απειλητικές τους διαθέσεις δεν άργησαν να φανούν. Σε μία από αυτές κατάφεραν να πάρουν το προβάδισμα στο σκορ, ενώ πέτυχαν και άλλα δύο που όμως δεν μέτρησαν. Από την πλευρά τους οι Αφαντενοί προσπαθούσαν με αντεπιθέσεις να παραβιάσουν την αντίπαλη εστία έφτασαν κοντά στο γκολ, αλλά χωρίς όμως να καταφέρουν να το πετύχουν ποτέ.

Φάσεις γκολ

3' Το δυνατό σουτ του Σπανού, πέρασε ελάχιστα άουτ.

Την ίδια καταληξη είχε και η προσπάθεια του ίδιου ποδοσφαιριστή στο αμέσως επόμενο λεπτό, που εκμεταλλεύτηκε με τον καλύτερο τρόπο την σέντρα του Θυριάκη.

13'Από θέση βολής ο Καλογήρου, σούταρε απελπιστικά άουτ.

24'Ατομική προσπάθεια και μπάσιμο του Μοσακίνια από αριστερά, αλλά η προσπάθεια σταμάτησε άδοξα, καθώς βρέθηκε στο έδαφος από σπρώξιμο αντιπάλου.

33'Λάθος μεταβίβαση του Πέρου, στην φάση μπήκε ο Σπανός που άδειασε τον προσωπικό του αντίπαλο, αλλά δεν κατάφερε μόνος με τον Μπαφίτη να τον κερδίσει, αφού ο έμπειρος τερματοφύλακας κατάλαβε την πρόθεση του αντιπάλου του και απέκρουσε εντυπωσιακά.

52'Το μακρινό σουτ του Σιδεράτου, απέκρουσε χωρίς προβλήματα ο Λορέντζος.

58'Σέντρα του Μπούτη, καρφωτή κεφαλιά του Κατσιδώνη απέκρουσε πάνω στην γραμμή με την βοήθεια των αμυντικών του ο Μπαφίτης, ενώ στην συνέχεια το σουτ που ακολούθησε από τον ίδιο ποδοσφαιριστή πέρασε σύρριζα άουτ.

77'Δυνατό σουτ του Μουδάτσου έξω από την περιοχή αποκρούστηκε προσωρινά από σώματα αμυνομένων, δίνοντας την ευκαιρία στον Μουσακίνια που καραδοκούσε με δυνατό πλασέ να στείλει την μπάλα στα δίκτυα 1-0.

81'Ασίστ του Παπανθύμου στον Μπούτη, το πλασέ στην κίνηση του τελευταίου πέρασε ελάχιστα άουτ.

89'Απευθείας εκτέλεση κόρνερ του Μουσακίνια, απέκρουσε μέσα από την τελική γραμμή ο Λορέντζος, με την σύμφωνη γνώμη του επόπτη Κετσέ, ενώ στην συνέχεια έδιωξαν σε κόρνερ οι αμυνόμενοι.

90' Η συνέχεια της προηγούμενης φάσεις (εκτέλεση κόρνερ) έφερε την μπάλα στα πόδια του Μουδάτσου, που επιχείρησε το μακρινό ψηλοκρεμαστό σουτ στέλνοντας την μπάλα στα δίκτυα του Λορέντζου, αλλά ο Κετσές εκείνη την στιγμή είδε ποδοσφαιριστή των γηπεδούχων να παρενοχλεί τον τερματοφύλακα του ΑΕΡΑ και ακύρωσε το γκολ σηκώνοντας το σημαιάκι του σαν να καταλόγισε οφ σάϊντ.

Οι καλύτεροι

Από τους γηπεδούχους καλύτερη απόδοση είχαν οι Ρίζος, Καστρουνής και οι Μουσακίνιας Μουδάτσος, ενώ από τους φιλοξενούμενους οι Καλογήρου, Μπούτης, Γιώργου και Κατσιδώνης.

Διαιτησία

Καλή σε γενικές γραμμές η διαιτησία του Σάββενα, που θα μπορούσε να πάρει πάνω του τις καθοριστικές φάσεις του αγώνα, ενώ δεν απέφυγε τα λάθη.

Δεν απέφυγε τα λάθη και η διαιτησία του Κετσέ, ενώ χωρίς πρόβλημα η εποπτεία του Γιαννούλη.

Οι συνθέσεις

ΑΣΤΕΡΑΣ Μ.: *Μπαφίτης (71'Νικήτας), Κουρμαδιάς, Λεβεντέρης, Σταυρίδης, Ρίζος, Καστρουνής, Πέρος (55'Κούμπλας), Σπανός, Μουσακίνιας, Μουδάτσος, Σιδεράτος (90'Γιανέσκης)*

ΑΕΡΑ: *Λορέντζος, Καππάκας (80'Κανέλλος), Θυριάκης (89'Νικόλης), Κατσιδώνης, Χιάμπολης, Γιαννακάκης Δ, Σπανός (44'Γιαννακάκης Χ), Παπανθύμου, Καλογήρου, Μπούτης, Γιώργου.*

«Είναι παλικάρι»



Επηρεασμένος από την άτυχη στιγμή που είχε ο ποδοσφαιριστής της ομάδας του Γιάννης Σπανός και με τις ευχές του για γρήγορη επάνοδο στους αγωνιστικούς χώρους να καταλαμβάνουν το μεγαλύτερο μέρος των δηλώσεων του, παρουσιάστηκε μετά το τέλος του αγώνα ο προπονητής του ΑΕΡΑ Βαγγέλης Χοσάδας. Δήλωσε «Το παιχνίδι επισκιάστηκε από την άτυχη στιγμή που είχε ο ποδοσφαιριστής μας Γιάννης Σπανός στο τέλος του πρώτου μέρους και όπως ήταν φυσιολογικό μας επηρέασε αρνητικά στο δεύτερο μισό του αγώνα. Είναι παλικάρι και άνθρωπος που έκανε μεγάλη προσπάθεια και ήθελε να παίξει μπάλα. Το γεγονός μας επηρέασε όλους σε μεγάλο βαθμό, αλλά πιστεύω πως δεν θα έχει τίποτα το σημαντικό και θα γυρίσει σύντομα κοντά μας. Συγχαρητήρια στα Μάσσαρι και στην διαιτησία».

«Κλείσαμε με επιτυχία»



Με ανάμικτα συναισθήματα ήταν μετά το τέλος του αγώνα στις δηλώσεις του ο προπονητής των νικητών Βασίλης Τσιλιγκρός καθώς από την μία η άτυχη στιγμή του Γιάννη Σπανού και από την άλλη η νίκη της ομάδας του την τελευταία αγωνιστική κόντρα στο ΑΕΡΑ επηρέασαν τα λεγόμενα του. Συγκεκριμένα δήλωσε τα εξής: «Κλείσαμε με τον καλύτερο τρόπο τις φετινές μας υποχρεώσεις σε ένα παιχνίδι που ομολογουμένως δεν είχε βαθμολογικό ενδιαφέρον και οι καιρικές συνθήκες δεν ήταν οι καλύτερες για ποδόσφαιρο(δυνατός αέρας). Παρόλα αυτά οι ποδοσφαιριστές των δύο ομάδων έδωσαν τον καλύτερο τους εαυτό και έκλεισαν την χρονιά με επιτυχία.Εύχομαι στον Γιάννη Σπανό να ξεπεράσει γρήγορα το πρόβλημα της υγείας και να επιστρέψει γρήγορα και σιδερένιος στους αγωνιστικούς χώρους και καλό καλοκαίρι στην ποδοσφαιρική οικογένεια της Δωδεκανήσου».

Αποχαιρέτησε την κατηγορία



ΚΡΗΤΗΝΙΑ

Μπορεί να κέρδισε η Αναγέννηση τον Κλεόβουλο με 3-2 αλλά αυτή η νίκη δεν της έφτανε για να πετύχει τον στόχο της και να παραμείνει στην κατηγορία, αφού ο Απόλλων Απ. πήρε τον βαθμό της ισοπαλίας στο ματς με τον Φοίβο και η ομάδα των Απολλώνων είναι αυτή που θα συνεχίσει να αγωνίζεται στην Α' κατηγορία.

Η Αναγέννηση μετά από αρκετά χρόνια θα αποχαιρετήσει την μεγάλη κατηγορία και από του χρόνου θα αγωνίζεται στην Β'.

Παρουσία λιγοστών φιλάθλων η ομάδα της Έμπωνας βρέθηκε αρκετά νωρίς πίσω στο σκορ. Ακολούθως όμως ανέλαβε την πρωτοβουλία των κινήσεων και απέδειξε πως είχε τα ψυχικά αποθέματα για να πάρει το ζητούμενο που ήταν η νίκη και οι τρεις βαθμοί.

Στο Α' ημίχρονο οι Μπονιάτες είχαν την κατοχή της μπάλας αλλά δεν ήταν τόσο επιθετικοί ώστε να απειλήσουν με αξιώσεις την αντίπαλη εστία.

Στην επανάληψη όμως οι γηπεδούχοι ανέβασαν ακόμη περισσότερο την απόδοσή τους και μη έχοντας άλλη επιλογή έπαιξαν σαφώς επιθετικά με μοναδικό σκοπό να πετύχουν γκολ και να πάρουν το τρίποντο ελπίζοντας και σε νίκη του Φοίβου.

Ισοφάρισαν αρχικά και στην συνέχεια ανέβασαν τον δείκτη του σκορ στο 3-1, πετυχαίνοντας ένα από τα γκολ από τα 11 βήματα. Το μόνο που κατάφεραν οι φιλοξενούμενοι ήταν να μειώσουν σε 3-2 στις καθυστερήσεις με πέναλτι. Σίγουρα οι παίκτες της Αναγέννησης παρά το ότι νίκησαν έφυγαν με κατεβασμένα τα κεφάλια από το γήπεδο αλλά αυτή είναι και η άγρια ομορφιά του ποδοσφαίρου, ένα άθλημα που προσφέρει έντονα συναισθήματα με χαρές και λύπες.

Φάσεις-Γκολ

6'. Μετά από σέντρα του **Οικονομάκη**, ο **Πιζήμολας** με κοντινό πλασέ άνοιξε το σκορ 0-1.

19'. Ο **Παπανικολάου** μόνος πλάσαρε από κοντά αλλά απέκρουσε ο **Διάκουλας.**

20'. Ο **Πιζήμολας** μπήκε μέσα στην μεγάλη περιοχή γύρισε στον **Διάκουλα Κ.** αυτός μπερδεύτηκε, πλάσαρε τελικά με το αριστερό άουτ.

28'. Εκτέλεση φάουλ από τον **Τσουκαλά Ν.** απέκρουσε δύσκολα ο **Διάκουλας.**

49'. Κεφαλιά του **Παπανικολάου** μετά από σύγχυση στην άμυνα, πρόλαβε ο **Παραφέντης** πάνω στην γραμμή κι έδιωξε σε κόρνερ.

55'. Ο **Αγκάς** με γυριστό διαγώνιο σουτ ισοφάρισε σε 1-1.

68'. Ο **Σωτήρχος** ανατράπηκε από τον **Ξένο** και πέναλτι. Το εκτέλεσε εύστοχα ο **Αγκάς** και 2-1.

74'. Φάουλ από τον **Μπρόκο,** ο **Διάκουλας** έχασε την μπάλα και ο **Θαρρενός Χρ.** με κοντινό πλασέ έκανε το 3-1.

76'. Κεφαλιά του **Παρισίδη** από κοντά μόλις άουτ.

94'. Ο **Λάμπης** ανατράπηκε μέσα στην περιοχή από τον **Τσουκαλά Μ.** και πέναλτι. Το εκτέλεσε εύστοχα ο **Τριανταφύλλου** και έγραψε το τελικό 3-2.

Καλή η διαιτησία των **Παπαδόπουλου, Φεσάρα** και **Καταβενού.**

ΑΝΑΓΕΝΝΗΣΗ	3
ΚΛΕΟΒΟΥΛΟΣ	2

Από την Αναγέννηση ξεχώρισαν οι **Μπρόκος, Βασιλώττος** και **Αγκάς** ενώ από τον Κλεόβουλο οι **Οικονομάκης, Πιζήμολας** και **Χουΐρης.**

ΑΝΑΓΕΝΝΗΣΗ: *Χαλκιόπουλος, Μπρόκος, Βασιλώττος, Πεζουβανάκης, Κρητικός Β., Θεολόγου (87' Τσουκαλάς Μ.), Θαρρενός Χρ., Παπανικολάου, Αγκάς, Τσουκαλάς Ν. (70' Καραγιαννάκης), Σωτήρχος (92' Βενέτης).*

ΚΛΕΟΒΟΥΛΟΣ: *Διάκουλας Γ., Μιμγιάννης (38' Παρισίδης), Ξένος, Οικονομάκης, Λάμπης, Διάκουλας Κ., Πόλος, Πιζήμολας, Χουΐρης, Παραφέντης, Τριανταφύλλου.*

✔ Η Αναγέννηση παρά τη νίκη της επί του Κλεόβουλου υποβιβάστηκε και από του χρόνου θα αγωνίζεται στην Β' κατηγορία

ΔΕΝ ΕΙΝΑΙ ΩΡΑ



Ο προπονητής της Αναγέννησης **Γιάννης Κρητικός** στεναχωρημένος για τον υποβιβασμό της ομάδας του είπε: "Πήραμε αυτό που θέλαμε, αλλά δυστυχώς όταν εξαρτάσαι και από άλλους δεν μπορείς να είσαι σίγουρος. Φταίξανε πολλά αλλά δεν είναι ώρα να πούμε τίποτα. Αν παραμείνουν κάποιοι άνθρωποι θα συζητήσω την παραμονή μου".

ΤΟΝ ΣΤΟΧΟ ΤΟΝ ΠΕΤΥΧΑΜΕ



Ο στόχος επετεύχθη για τον προπονητή του Κλεόβουλου **Ακη Δελαπόρτα** που ήταν ο τερματισμός στην 6η θέση της βαθμολογίας. Οσον αφορά το ματς με τον Απόλλωνα σημαντικό ρόλο έπαιξε ο τραυματισμός του **Διάκουλα.** Μας δήλωσε τα εξής: "Είχαμε ένα πολύ καλό Α' ημίχρονο. Παίξαμε με νεαρούς ποδοσφαιριστές, ξεκινήσαμε καλά και προηγηθήκαμε στο σκορ. Ο τραυματισμός του **Διάκουλα** έπαιξε σημαντικό ρόλο αφού δεν υπήρχε αναπληρωματικός τερματοφύλακας. Τον στόχο που είχαμε θέσει (6η θέση) τον πετύχαμε. Δόθηκαν ευκαιρίες σε νεαρά παιδιά. Θα δούμε για τη νέα σαιζόν. Εύχομαι καλό καλοκαίρι σε όλους".

Αυλαία με νίκη

• Ο Ηρακλής Μ. τελείωσε με νίκη τις φετινές του υποχρεώσεις στο πρωτάθλημα απέναντι στον Άρη με τον πρώτο σκόρερ Νίκο Τσαλώλη να πετυχαίνει το πρώτο γκολ

ΠΑΣΤΙΔΑ

Με τον καλύτερο δυνατό τρόπο τελείωσε το φετεινό πρωτάθλημα ο Ηρακλής Μ. αφού νίκησε τον Άρη Αρχ. Με το ευρύ σκορ 4-1, σε ένα αδιάφορο βαθμολογικά παιχνίδι.

Το Α' ημίχρονο δεν δρέπει δάφνες ποιότητας αφού ο δυνατός αέρας και η σκόνη καθώς και η κακή κατάσταση του αγωνιστικού χώρου δεν βοήθησε τους ποδοσφαιριστές των δύο ομάδων να παίξουν ποδόσφαιρο αξιώσεων. Οι γηπεδούχοι είχαν την ελαφρά πρωτοβουλία των κινήσεων η οποία τους απέφερε και ένα γκολ με σκόρερ τον συνήθη ύποπτο **Νίκο Τσαλώλη** που φιγουράρει στην πρώτη θέση του πίνακα των σκόρερ. Από εκεί και πέρα και μέχρι το σφύριγμα της ανάπαυλας δεν είχαμε τίποτα αξιόλογο αφού η μπάλα κυκλοφορούσε στον χώρο του κέντρου.

Στην επανάληψη όμως το σκηνικό άλλαξε ριζικά. Φαίνεται πως οι παίκτες Ηρακλή και Άρη βάλθηκαν να αποζημιώσουν με ωραίο θέαμα τους λιγοστούς φιλάθλους που βρέθηκαν στο γήπεδο Παστίδας για να τους παρακολουθήσουν.

Οι φιλοξενούμενοι ξεκίνησαν ορεξάτοι και έφτασαν στην ισοφάριση. Από εκεί και πέρα όμως οι Μαριτσενοί με γρήγορες κι επικίνδυνες αντεπιθέσεις μετέτρεψαν το 1-1 σε 4-1 με τους επιθετικούς τους να συνδυάζονται πολύ ωραία μεταξύ τους και να φτάνουν με εντυπωσιακό τρόπο στην έπίτευξη των τερμάτων. Το αποτέλεσμα κρίνεται απολύτως δίκαιο αφού παρά την προσπάθειά τους οι Αρχαγγελίτες εκτός από την ισοφάριση δεν μπόρεσαν να πετύχουν τίποτα περισσότερο.

Φάσεις-Γκολ

12'. Εκτέλεση φάουλ από τον **Ματθαίο** έξω από την μεγάλη περιοχή, δύσκολη απόκρουση του **Παπαπαναγιώτου.**

20'. Ο **Αμύγδαλος** εκτέλεσε αράουτ, η μπάλα με την βοήθεια του ανέμου χτύπησε στο δεξί κάθετο δοκάρι και έφυγε άουτ.

23'. Ωραίος συνδυασμός **Λαυράκη-Κούρου-Τσαλώλη,** ο τελευταίος με γυριστό πλασέ μέσα από την περιοχή άνοιξε το σκορ 1-0.

48'. Ο **Παρδαλός Τσ.** δέχθηκε την μπλε κάρτα του διαιτητή.

50'. Ο **Παντίδος** ανατράπηκε μέσα στην περιοχή από τον **Λορέντζο** αλλά ο διαιτητής έδειξε παίζετε.

51'. Ωραίος συνδυασμός **Παπακωνσταντή-Τσαλώλη-Κούρου,** πλασέ του τελευταίου από κοντά μόλις άουτ.

54'. Ατομική προσπάθεια και συρτή σέντρα του **Αμύγδαλου,** ο **Τσούφιος** πάσαρε κατά λάθος στον **Παντίδο** που από πολύ κοντά έσπρωξε την μπάλα στα δίχτυα ισοφαρίζοντας σε 1-1. Σε αυτό το σημείο ο **Στεφανάκης** σήκωσε σημαία για οφ-σάιντ αλλά πολύ σωστά ο **Φραγκίνης** πήρε την φάση πάνω του και κατακύρωσε το γκολ.

64'. Πλασέ του **Τσαλώλη** από θέση τετ-α-τετ απέκρουσε ο **Παπαπαναγιώτου.**

66'. Ο **Πετρίδενας** πήρε την μπάλα από το κέντρο πέρασε τον **Μαγιόγλου,** πολύ γρήγορος έφτασε κοντά στην εστία του Άρη, πλάσαρε από θέση τετ-α-τετ και έκανε το 2-1.

69'. Πάσα του **Πετρίδενα** στον **Τσαλώλη** που σούταρε από κοντά μόλις άουτ.

71'. Δυνατό σουτ του **Παρδαλού Στ.** μετά από σύγχυση στην άμυνα του Ηρακλή, απέκρουσε ο **Παπασάββας.**

72'. Γρήγορη αντεπίθεση του Ηρακλή, ο **Τσαλώλης** σούταρε από θέση τετ-α-τετ απέκρουσε προσωρινά ο **Παπαπαναγιώτου,** ο **Τσαλώλης** έβγαλε στην συνέχεια ασίστ στον **Χατζηκωνσταντή** που μόνος έστειλε την μπάλα στα δίχτυα κάνοντας το 3-1.

76'. Σουτ του **Κούρου** από πλάγια μόλις άουτ.

87'. **Πετρίδενας** και **Χατζηκωνσταντής** αντάλλαξαν την μπάλα, ο δεύτερος πλάσαρε αλλά απέκρουσε πάνω στην γραμμή ο **Παρδαλός Στ.**

88'. Μακρινή μπαλιά του **Χατζηκωνσταντή** στον **Σκόρπο** που πλάσαρε από θέση τετ-α-τετ μόλις άουτ.

90'. Ασίστ του **Τσαλώλη** στον **Κούρο** που με σουτ έγραψε το τελικό 4-1.

Πολύ καλή η διαιτησία των **Φραγκίνη, Μίχα** και **Στεφανάκη.**

ΗΡΑΚΛΗΣ Μ.	4
ΑΡΗΣ	1

Από τον Ηρακλή ξεχώρισαν οι **Χατζηκωνσταντής, Κούρος, Τσαλώλης** και **Πετρίδενας** (όσο έπαιξε) ενώ από τον Άρη οι **Αμύγδαλος, Τραχανάς** και **Μπγκό.**

ΗΡΑΚΛΗΣ Μ.: *Παπασάββας, Παπακωνσταντής, Λορέντζος, Παπανικολάου (46' Τσούφιος), Μανωλάς, Ματθαίος (58' Πετρίδενας), Κούρος, Λαυράκης (54' Σκαφίδας), Σκόρπος, Χατζηκωνσταντής, Τσαλώλης.*

ΑΡΗΣ: *Παπαπαναγιώτου, Μαγιόγλου, Παρδαλός Στ., Κωστάκης (46' Παρδαλός Τσ.), Μπγκό, Παρδαλός Α., Μπαρμπαντώνης, Χατζηνικόλας, Αμύγδαλος, Παντίδος, Τραχανάς.*



Ο Σάββας Κούρος έκλεισε το σκορ στην Παστίδα σημειώνοντας το 4ο γκολ του Ηρακλή

ΧΩΡΙΣ ΑΓΧΟΣ



Στην έλλειψη σκοπιμότητας και βαθμολογικού ενδιαφέροντος απέδωσε στο ότι οι παίκτες του έπαιξαν ελεύθερα και χωρίς άγχος ο προπονητής του Ηρακλή Μ. **Σάββας Ορφανίδης** που ευχαρίστησε παίκτες και προπονητές για την συνεργασία που είχανε και ευχήθηκε καλό καλοκαίρι σε όλους. Αναλυτικά μας είπε : «Παίξαμε πολύ καλά χωρίς κανένα άγχος και γι'αυτό τα παιδιά έδειξαν τις πραγματικές τους δυνατότητες. Ευχαριστώ πολύ για την συνεργασία τους ποδοσφαιριστές και τους παράγοντες του Ηρακλή και εύχομαι καλό καλοκαίρι σε όλους».

ΤΑ ΕΠΟΜΕΝΑ ΧΡΟΝΙΑ ΠΙΟ ΨΗΛΑ



Σίγουρα η ομάδα του δεν έκλεισε με τον καλύτερο τρόπο τις υποχρεώσεις της στο φετεινό πρωτάθλημα της Α' κατηγορίας, ωστόσο ο προπονητής του Άρη Στέργος Παρδαλός αναγνώρισε ότι υπάρχουν ελαφρυντικά και ότι η ομάδα έχει τις δυνατότητες για να πρωταγωνιστήσει τα επόμενα χρόνια.. Μας δήλωσε τα εξής: «Κλείσαμε άσχημα το πρωτάθλημα. Αυτό είναι φυσικό επακόλουθο αφού από τους 11 ποδοσφαιριστές που παίζουν οι περισσότεροι είναι απροπόνητοι λόγω στρατού και είναι λογικό να μην έχουν τις απαιτούμενες δυνάμεις. Η ομάδα έχει αρκετούς ντόπιους παίκτες και αν υπάρχει θέληση για δουλειά, τα επόμενα χρόνια θα πάει πιο ψηλά».

Η πιο ευχάριστη μοιρασιά

• Με ισοπαλία ολοκλήρωσαν τις φετινές τους υποχρεώσεις Ανταγόρας και Ιάλυσος. Οι γηπεδούχοι διατήρησαν το αήττητο της έδρας τους, ενώ οι πρωταθλητές έμειναν όρθιοι σε ένα ακόμα δύσκολο γήπεδο.



Ο Γιαλλούσης με καταπληκτικό γκολ άνοιξε το σκορ

ΝΕΟ ΣΤΑΔΙΟ ΑΝΤΑΓΟΡΑ

Μάλλον πήραν αυτό που ήθελαν κυρίως για το γόητρό τους ο Ανταγόρας και ο Ιάλυσος με το 1-1 που σημάδεψε το μεταξύ τους Σαββατιάτικο παιχνίδι.

Ο φιλοξενούμενος Ιάλυσος, που στέφθηκε πρωταθλητής την προηγούμενη εβδομάδα, μπορεί να λέει πως δεν έχασε ούτε ως βαθμολογικά αδιάφορος σε μία πολύ δύσκολη έδρα (έμεινε αήττητος μακριά από το «Οικονομίδειο») και κατέκτησε τον τίτλο με διαφορά βαθμών από τον δεύτερο χωρίς ισοβαθμία (άσχετα αν ο Φοίβος δεν κατάφερε να πάρει την νίκη από τον Απόλλωνα Απολλώνων), ενώ ο Ανταγόρας έχει κάθε δικαίωμα να περηφανεύεται πως είναι η μοναδική ομάδα της Α' κατηγορίας με μία τόσο ισχυρή παράδοση, που την θέλει να μένει αήττητη μέσα στην έδρα της. Παρά το γεγονός ότι ήταν το τελευταίο παιχνίδι της χρονιάς για τους φίλους του Ανταγόρα που θα έβλεπαν από κοντά και τον πρωταθλητή, ο κόσμος που βρέθηκε στις εξέδρες ήταν λιγότερος απ' ότι θα άρμοζε σε μία τέτοια περίσταση.

Ετσι έχασε και την απονομή του βραβείου που έκανε ο πρόεδρος του ΔΟΑ Κω **Στεμάτης Διψέλλας** στον πρόεδρο του Ανταγόρα **Θανάση Δρόσο** για την φετινή πολύ καλή πορεία της ομάδας. Σε ότι αφορά τον αγώνα, παρά το γεγονός ότι βαθμολογικό ενδιαφέρον δεν υπήρχε, οι ποδοσφαιριστές των δύο ομάδων άφησαν την ...αγγαρεία για τις καλοκαιρινές τους διακοπές και προσπάθησαν να δώσουν τον καλύτερό τους εαυτό.

ΑΝΤΑΓΟΡΑΣ		1
ΙΑΛΥΣΟΣ		1

Ποιοτικό ποδόσφαιρο δεν παίχτηκε, όμως από δύναμη το ματς είχε αρκετή και αυτό ήταν και το στοιχείο που ναι μεν περιόρισε τις ευκαιρίες, όμως μετέτρεψε την εξέλιξη της συνάντησης σε ιδιαίτερα ενδιαφέρουσα.

Αξίζει να σημειωθεί, πως ο Ιάλυσος αγωνίστηκε με πολλές αλλαγές σε σχέση με τα προηγούμενα παιχνίδια του.

ΦΑΣΕΙΣ ΚΑΙ ΓΚΟΛ

33'. Ο **Γιαλλούσης** επιχείρησε την διείσδυση από τα πλάγια αριστερά, μπήκε με ταχύτητα στην μεγάλη περιοχή του Ανταγόρα, έπιασε ένα ασύλληπτο σουτ και πέτυχε ένα από τα πιο όμορφα γκολ του φετινού πρωταθλήματος. Η μπάλα καρφώθηκε στο αριστερό παραθυράκι της εστίας **Σπαθάρα**, που ήταν αδύνατον να αντιδράσει (0-1).

45'. Ο **Κυριόπουλος** έβγαλε την σέντρα από τα δεξιά, ο **Κανελλόπουλος Π.** έπιασε το δυνατό σουτ από το ύψος της μεγάλης περιοχής, ωστόσο η μπάλα έφυγε αρκετά μέτρα έξω από το δεξί δοκάρι του **Πεστλίκη.**

82'. Ο **Παπαϊγνατίου** μπήκε κατά μέτωπο στην μεγάλη περιοχή του Ιάλυσου, βρήκε τον ελεύθερο χώρο και με συρτό ζυγισμένο σουτ διαμόρφωσε το τελικό 1-1.

90'. Ο **Πλατέλας** έβγαλε σέντρα από τα αριστερά, η μπάλα στρώθηκε έξω από την μεγάλη περιοχή, όμως το σουτ του **Θαλασσινού** αποκρούστηκε από τα σώματα των αμυντικών.

Καλύτεροι του Ανταγόρα ήταν οι **Θαλασσινός** και **Κεφαλιανός,** ενώ από πλευράς Ιάλυσου ξεχώρισαν οι **Γιαλλούσης** και **Τζαφέρης.**

Καλή ήταν η διαιτησία των **Κουτσοχέρα, Βασιλείου** και **Αργυρίου.**

Οι συνθέσεις:

ΑΝΤΑΓΟΡΑΣ: *Σπαθάρας, Βραχνάς, Παπαϊγνατίου, Χατζηνικολάου (91' Μπαλαλής), Τσάτσα, Κυριόπουλος, Χατζηφούντας, Κανελλόπουλος, Χονδρομπίλας (34' λ.τ. Πλατέλας), Θαλασσινός, Κεφαλιανός (89' Στεργαλάς)*

ΙΑΛΥΣΟΣ: *Πεστλίκης, Χατζηκαλημέρης, Δράκος, Κοσμάς, Τζαφέρης (82' Μυλωνάς), Οίκουτας, Κατσαράς, Γιαλλούσης, Κούτρας, Γιακουμάκης (73' Παπαδόπουλος), Γκορτζίλας*

Σίγουρος για καλύτερη συνέχεια

Σίγουρος για την καλή συνέχεια που θα έχει ο Ιάλυσος εμφανίστηκε μετά το ματς με τον Ανταγόρα ο ουσιαστικά μέχρι προχθές το βράδυ προπονητής των «ερυθροκίτρινων» **Θεόδωρος Θεοδώρου,** αφού η απόφαση του να αποχωρήσει από την ομάδα, την οποία και



είχε ανακοινώσει μετά τον προτελευταίο αγώνα κόντρα στον Απόλλωνα Απολλώνων, συνεχίζει να βρίσκεται εν ισχύ. Τουλάχιστον αυτό υποστήριξε ο **Θεοδώρου** όταν ρωτήθηκε σχετικά:

«Εκ μέρους της διοίκησης και των ποδοσφαιριστών θέλω να ευχαριστήσω τον **Γιώργο Κυπριώτη** για την φιλοξενία που μας παρείχε. Αν και αγωνιστήκαμε με αρκετές ελλείψεις, καταφέραμε να δείξουμε τις δυνατότητές μας και να διατηρήσουμε το αήττητο μακριά από την έδρα μας. Εύχομαι καλό καλοκαίρι σε όλους και είμαι σίγουρος ότι ο Ιάλυσος θα τα πάει ακόμα καλύτερα στην συνέχεια».

"Δείγματα καλής ομάδας"

Τον πρώτο μίνι απολογισμό της φετινής χρονιάς έκανε ο προπονητής του Ανταγόρα **Αντώνης Θαλασσινός,** που έμεινε απόλυτα ικανοποιημένος από την παρουσία των ποδοσφαιριστών του και στο



παιχνίδι κόντρα στον Ιάλυσο:

«Η ομάδα μου έπαιξε τέλεια , όμως σε μία ανύποπτη φάση δέχτηκε το γκολ. Ειδικά στο δεύτερο ημίχρονο χρησιμοποιήσαμε ποικίλους τρόπους για να φτάσουμε στο γκολ της ισοφάρισης και τα καταφέραμε. Παίξαμε ελεύθερο ποδόσφαιρο όχι μόνο κόντρα στον Ιάλυσο αλλά σε ολόκληρο το πρωτάθλημα.

Παρουσιάσαμε δείγματα καλής ομάδας και φιλοξενήσαμε άριστα όλες της ομάδες που ήρθαν στην Κω. Εύχομαι καλή πορεία στον Ιάλυσο στο Περιφερειακό Πρωτάθλημα. Πιστεύω πως θα τα πάει καλά. Εύχομαι καλό καλοκαίρι σε όλους και ειδικά στους δημοσιογράφους».

Η σφραγίδα των εντυπώσεων

● Με νίκη επί του Διαγόρα Βατίου και μάλιστα εκτός έδρας υπέγραψε η νεοφώτιστη Ασπίδα Απολακκιάς την φετινή θαυμάσια πορεία της.

ΒΑΤΙ

Μία από τις ομάδες που κέρδισε τις εντυπώσεις με την πορεία της στο φετινό πρωτάθλημα είναι αναμφίβολα η νεοφώτιστη Ασπίδα Απολακκιάς και ακριβώς επειδή ήθελε να τις σφραγίσει στην εκπνοή των υποχρεώσεων της, αντιμετώπισε με κέφι την εκτός έδρας αναμέτρησή της με τον Διαγόρα Βατίου και πήρε την νίκη με 2-1. Όχι για την ουσία των βαθμών, αφού το ματς ήταν αδιάφορο, αλλά γι' αυτή του γοήτρου, αφού εκτός των άλλων επρόκειτο για το ντέρμπι του Δήμου Νότιας Ρόδου.

Η επικράτηση των φιλοξενούμενων ήταν δίκαιη, αφού έπαιξαν καλύτερο ποδόσφαιρο στο μεγαλύτερο διάστημα του αγώνα κόντρα σε έναν Διαγόρα που απλά δεν είχε διάθεση για το κάτι παραπάνω.

ΦΑΣΕΙΣ ΚΑΙ ΓΚΟΛ

11'. Δυνατό σουτ του **Ζαχαρία** λίγο έξω από την μεγάλη περιοχή έφυγε ελάχιστα άουτ.

14'. Ο **Σάρλης** έφυγε σε μία ταχύτατη αντεπίθεση, μπήκε μέσα στην μεγάλη περιοχή και βρέθηκε φάτσα με τον **Αναστασά,** ωστόσο ο τελευταίος κατάφερε να αποκρούσει θαυμάσια το πλασέ.

22'. Ο **Σάρλης** τροφοδότησε τον **Ζαχαρία** που στριφογύρισε μέσα στην μεγάλη περιοχή του Διαγόρα, βρήκε ελεύθερο χώρο, έπιασε το δυνατό σουτ και άνοιξε το σκορ για λογαριασμό της Ασπίδας (0-1).

ΔΙΑΓΟΡΑΣ ΒΑΤΙΟΥ		1
ΑΣΠΙΔΑ ΑΠΟΛΑΚΚΙΑΣ		2

26'. Με απ' ευθείας χτύπημα φάουλ ο **Μαγιόγλου** έφερε το παιχνίδι στα ίσια (1-1).

45'. Ο **Ζαχαρίας** βρήκε με έξυπνη μπαλιά τον **Σάρλη,** που προχώρησε μόνος του μέσα στην μεγάλη περιοχή και με ψηλοκρεμαστό πλασέ διαμόρφωσε το τελικό 1-2.

79'. Ο **Χατζηχριστοδούλου** απέκρουσε με δυσκολία το απ' ευθείας φάουλ του **Μαγιόγλου.**

89'. Ο **Καμπούρης** έχασε την μεγάλη ευκαιρία για την ισοφάριση όταν σούταρε άουτ από κοντά μετά την σύγχυση που δημιουργήθηκε στα καρέ του **Χατζηχριστοδούλου.**

Καλύτεροι των νικητών ήταν οι **Ζαχαρίας, Σάρλης, Μελεούνης** και **Σάββενας,** ενώ από πλευράς Διαγόρα Βατίου διακρίθηκαν οι **Τσιβρινής, Μαγιόγλου** και **Μύρτο.**

Καλή ήταν η διαιτησία των **Διαμαντέα, Ρουμάνη** και **Ορφανού.**

Οι συνθέσεις:

ΔΙΑΓΟΡΑΣ ΒΑΤΙΟΥ: *Αναστασάς, Αγγελάκης, Λινάρδος, Φαρμακαλής, Τσιβρινής, Γκαρανάτσιος, Αριστείδου (52 Καμπούρης), Μαγιόγλου, Μύρτο, Καλημέρης (80 Μαλλιάκας)*

ΑΣΠΙΔΑ ΑΠΟΛΑΚΚΙΑΣ: *Χατζηχριστοδούλου, Σάββενας, Μελεούνης, Καννάκης, Μενίκος, Αποκούραστος, Μπάκαλος (59 Γκιόκας), Σάρλης, Σατούρας, Καψαλάκης (86 Λύμουρας), Ζαχαρίας (83 Σαράγιας)*

"Το μυαλό στις διακοπές"



Στην έλλειψη κινήτρου αναφέρθηκε στις δηλώσεις του ο προπονητής του Διαγόρα Βατίου **Γιάννης Καμπούρης,** όμως όπως τόνισε, η κατάσταση χαλαρότητας των παικτών του ήταν μάλλον δικαιολογημένη:

«Το μυαλό μας βρισκόταν μάλλον στις καλοκαιρινές μας διακοπές, όμως δικαιολογώ τα παιδιά γιατί για μας το πρωτάθλημα ήταν τους τελευταίους δύο με τρεις μήνες ανιαρό. Έγινε ένα μέτριο παιχνίδι, η Ασπίδα ήταν πιο τυχερή και μας νίκησε. Εύχομαι καλό καλοκαίρι και καλές διακοπές σε όλους».

Νίκη για γόητρο



Σε μία απλή περιγραφή του αγώνα αρκέστηκε ο προπονητής της Ασπίδας **Λάκης Ζαχαρίας,** που υπογράμμισε πως η ομάδα του πέτυχε μία νίκη γοήτρου:

«Ήρθαμε να παίξουμε ένα γειτονικό ντέρμπι χωρίς να υπάρχει βαθμολογικό κίνητρο. Αγωνιστήκαμε για το γόητρό μας, παίξαμε ελεύθερο και καλό ποδόσφαιρο και καταφέραμε να κατακτήσουμε τους τρεις βαθμούς. Εύχομαι καλό καλοκαίρι σε όλους».

ΗΜΙΧΡΟΝΟ

Ελευθέρα είσοδος!!!

Το έκανε και αυτό ο **Παπαδημήτρης** βλέποντας την κατάσταση και σε προηγούμενους αγώνες, την μη προσέλευση των φιλάθλων στο γήπεδο, στον αγώνα με τον Αρη, άνοιξε τις πύλες και όσοι δωρεάν προσέλθετε, χωρίς εισιτήριο, αλλά το κόλπο δεν έπιασε. Λίγος κόσμος και από το κυλικείο εισπράξεις 17 ευρώ.

Δύο χρόνια ο πρόεδρος τα έχει παίξει στο οικονομικό χωρίς το γήπεδό του -μεγάλη απώλεια σε όλους τους τομείς. Ομως, στην καινούργια περίοδο θα είναι και ο πρώτος μάγκας με το χορτάρι του και τα σχετικά...

"Ακολουθού-με παντού"

«Η ΕΠΣΔ δεν περίμενε να σωθούμε. Ακόμα και στην Σύμη να μας βάλουν να παίξουμε εμείς θα είμαστε εκεί», ήταν το σχόλιο το οποίο ακούστηκε από ορισμένους φίλους του Απόλλωνα Απολλώνων κατά την διάρκεια των πανηγυρισμών τους στο γήπεδο των Φανών. Η αιχμή για τις συνεχείς τιμωρίες έδρας της ομάδας ήταν ξεκάθαρη και οι φίλοι του Απόλλωνα ήθελαν να δείξουν πως δεν πτοούνται. Το ίδιο πάθος για την ομάδα τους θα το χρειαστούν και του χρόνου, αφού υπάρχει υπόλοιπο άλλων τριών αγωνιστικών αποκλεισμού έδρας, οπότε αν δεν τιμωρηθεί για το καπνογόνο που έπεσε στον αγωνιστικό χώρο προχθές, στην καλύτερη των περιπτώσεων οι Απολλωνιάτες θα κάνουν περίπου ενάμιση μήνα από το ξεκίνημα του επόμενου πρωταθλήματος να χρησιμοποιήσουν την φυσική τους έδρα.

ΚΑΠΝΟΓΟΝΑ, ΣΑΜΠΑΝΙΕΣ ΚΑΙ ΚΟΡΝΑΡΙΣΜΑΤΑ

Δεν χρειάζεται ιδιαίτερη φαντασία για να καταλάβει κανείς το τι ακολούθησε στο γήπεδο των Φανών μόλις ο διαιτητής Βαγγέλης Κατσιδώνης σφύριξε την λήξη του αγώνα ανάμεσα στον Απόλλωνα και τον Φοίβο. Τρελαμένοι από την χαρά τους οι ποδοσφαιριστές του Απόλλωνα έγιναν ένα κουβάρι στον χώρο της μεσαίας γραμμής και χορεύοντας φώναζαν ρυθμικά το όνομα της ομάδας τους. Φυσικά, τέτοιες στιγμές είναι γλυκανάλατες χωρίς την παρουσία του κόσμου, που φρόντισε να ολοκληρώσει τα συναισθήματα ανείπωτης χαράς των παικτών. Οι πόρτες άνοιξαν με τον κόσμο να μπαίνει στον αγωνιστικό χώρο και να γίνεται ένα με τους ποδοσφαιριστές, ενώ για να γίνει η ατμόσφαιρα απόλυτα ποδοσφαιρική και πανηγυρική, επιστρατεύτηκαν καπνογόνα αλλά και σαμπάνιες. Ειδικά αυτές άνοιξαν και άδειασαν μέσα σε δευτερόλεπτα, ενώ μόνο το γεγονός ότι υπήρχαν στα αποδυτήρια αποτελεί δείγμα του πάθους και της σιγουριάς των ποδοσφαιριστών του Απόλλωνα για την κατάκτηση τουλάχιστον του βαθμού της ισοπαλίας. Το πανηγύρι συνεχίστηκε και έξω από το γήπεδο στην αναχώρηση ποδοσφαιριστών και φιλάθλων, αφού τα περισσότερα αυτοκίνητα κόρναραν πανηγυρικά στον δρόμο της επιστροφής στ' Απόλλωνα, παραπέμποντας περισσότερο σε βραδιά εκλογών, σε γάμο ή σε πανηγυρισμούς οπαδών μεγάλης ομάδας για την κατάκτηση ενός τροπαίου.

ΑΠΟΛΟΓΟΥΜΕΝΟΣ ΠΑΡΑ ΤΗΝ ΗΡΕΜΙΑ

Τα μέτρα που είχε λάβει η ΕΠΣΔ για να διαφυλάξει την ομαλή διεξαγωγή του μεγάλου αγώνα των Φανών τηρήθηκαν και έπιασαν τόπο, αφού για τα δεδομένα και την κρισιμότητα ενός τέτοιου παιχνιδιού η ατμόσφαιρα εντός και εκτός αγωνιστικού χώρου ήταν ήρεμη και ποδοσφαιρική. Τρεις άνδρες της Ελληνικής Αστυνομίας που βρισκόταν στο γήπεδο για τον φόβο των Ιουδαίων έκαναν την δουλειά τους μόνο με την θέα τους στα μάτια του κόσμου, ενώ τα μηνύματα που έστειλε η Ενωση για την παρουσία μελών της Επιτροπής Κατά της Βίας έγιναν αντιληπτά οπότε τα πράγματα δεν ξέφυγαν ούτε ανάμεσα στους ποδοσφαιριστές, ούτε και στην εξέδρα. Φυσικά, δεν θα πρέπει να παραβλεφθεί πως στην διατήρηση της ομαλότητας βοήθησε τα μέγιστα και η εξέλιξη του αγώνα καθώς και του ματς ανάμεσα στην Αναγέννηση και τον Κλεόβουλο, αφού σε κανένα σημείο του απογεύματος ο Απόλλων δεν βρέθηκε σε θέση υποβιβασμού. Οι παίκτες του Γιώργου Ορφανίδη ήλεγξαν το πάθος τους και είναι χαρακτηριστικό πως σε όλο το ματς δεν υπήρξε ούτε ένα σκληρό αντιαθλητικό μαρκάρισμα, ενώ οι ποδοσφαιριστές του Μιχάλη Κυπριώτη έπαιξαν το ποδόσφαιρό τους χωρίς να ασχολούνται με τους αντιπάλους τους ή με την εξέδρα, που μετά το γκολ της ισοφάρισης της Αναγέννησης άρχισε να πιέζει με φωνές. Μοναδικό μελανό σημείο ήταν το καπνογόνο το οποίο έπεσε στον αγωνιστικό χώρο στο γκολ του Θεοδοσίου. Αυτός που το πέταξε, όμως, άκουσε τα εξ αμάξης από τους περισσότερους φίλους του Απόλλωνα, οι οποίοι φαίνεται πως έμαθαν από τις συνεχείς τιμωρίες της ομάδας τους και την ζημιά που μπορεί να προκαλέσει (εκτός φυσικά από κάποιον σοβαρό τραυματισμό ποδοσφαιριστή ή διαιτητή) ακόμα και ένα καπνογόνο. Το περιστατικό, πάντως, σημειώθηκε από τον Βαγγέλη Κατσιδώνη στο Φύλλο Αγώνα, οπότε ο Απόλλων, που θα χρωστάει στο επόμενο πρωτάθλημα της Α κατηγορίας άλλες τρεις αγωνιστικές αποκλεισμού έδρας, θα επισκεφθεί ξανά ως απολογούμενος την Πειθαρχική Επιτροπή της ΕΠΣΔ.

Η ΓΚΡΙΝΙΑ ΣΤΟΝ ΤΡΙΑΝΤΑΦΥΛΛΟΥ

Ως πολύ καλή χαρακτήρισε την διαιτησία του αγώνα των Φανών ο παρατηρητής διαιτησίας Γιάννης Τριανταφύλλου, αν και δέχτηκε από γνωστό του και φίλαθλο του Απόλλωνα Απολλώνων παράπονα για την παρουσία του διαιτητή Βαγγέλη Κατσιδώνη. Ο Τριανταφύλλου καθόταν και άκουγε αμίλητος τον φίλαθλο να του λέει πως στο ματς με τον Ιάλυσο ο Απόλλων έχασε με 3-0 και έδωσε συγχαρητήρια στους διαιτητές, κάτι που δεν μπορούσε να κάνει ως προς την διαιτησία του Βαγγέλη Κατσιδώνη. Θα πρέπει να σημειωθεί πως η περίπτωση ήταν μεμονωμένη και λίγο αργότερα ο φίλαθλος παραδέχτηκε πως απλά είχε αρκετή πίκρα από προηγούμενα παιχνίδια, την ώρα που κάποιοι από τους υπόλοιπους φιλάθλους αλλά και τους ποδοσφαιριστές, όπως ο αρχηγός της ομάδας Χάσταλης, του ζητούσαν να ηρεμήσει και να σταματήσει να γκρινιάζει. Ούτως ή άλλως όλα πήγαν καλά για τον Απόλλωνα και η διαιτησία πέρασε ακόμα και στο μεγαλύτερο διάστημα του αγώνα σχεδόν απαρατήρητη.

ΤΡΟΦΗ ΓΙΑ ΣΕΝΑΡΙΑ

Για άλλη μία φορά ο Γιάννης Μιχελαράκης και ο Γιώργος Παυλίδης παρακολούθησαν από κοντά αγώνα του Απόλλωνα Απολλώνων, προκαλώντας ερωτηματικά σχετικά με την εμμονή τους να δίνουν το παρόν στους αγώνες της συγκεκριμένης ομάδας, μαζί με ορισμένους άλλους παράγοντες της Ρόδου, που τουλάχιστον προχθές στις Φάνες δεν φάνηκαν, εκτός κι αν βρισκόταν στην εξέδρα και δεν κατέβηκαν προς τα αποδυτήρια. Μάλιστα, οι Παυλίδης και Μιχελαράκης είχαν για πολύ ώρα συζήτηση με τον πρόεδρο του Απόλλωνα Μιχάλη Πινίκα και παρακολούθησαν μαζί του μέσα από τον αγωνιστικό χώρο το δεύτερο ημίχρονο του ματς με τον Φοίβο. Το τελευταίο διάστημα ψιθυρίζεται όλο και πιο έντονα πως βρίσκονται σε αναζήτηση ομάδας τα ηνία της οποίας θέλουν να αναλάβουν, οπότε δίνονται οι αφορμές για την δημιουργία σεναρίων. Από την άλλη βέβαια μπορεί να είναι απλά φίλοι του Πινίκα και να του συμπαραστάθηκαν με την παρουσία τους στην αγωνία του να σωθεί ο Απόλλων.

ΓΕΥΜΑ ΚΑΙ ΑΝΑΝΕΩΣΗ

Γεύμα παρέθεσε χθες το μεσημέρι στους ποδοσφαιριστές και στα μέλη της τεχνικής ηγεσίας η διοίκηση του Απόλλωνα Απολλώνων για να τους ευχαριστήσει για την σωτηρία της ομάδας. Μάλιστα, οι πληροφορίες ανέφεραν πως θα ακολουθούσε έκτακτη συνεδρίασε του διοικητικού συμβουλίου μέσα από την οποία θα αναλάμβανε και επίσημα την προεδρία της ομάδας ο Μιχάλης Πινίκας. Σε ότι αφορά τον προπονητή της ομάδας Γιώργο Ορφανίδη, οι πληροφορίες αναφέρουν πως οι συζητήσεις για την ανανέωση της συνεργασίας του με τους Απολλωνιάτες έχουν ήδη γίνει και μένουν μόνο οι λεπτομέρειες για να επιτευχθεί συμφωνία.

ΜΕ ΤΟ ΜΥΑΛΟ ΣΤΑ ΣΧΟΛΙΑ

Μόνο χαρούμενοι δεν έφυγαν από το γήπεδο των Φανών οι ποδοσφαιριστές του Φοίβου, κάτι που ισχύει και για τους παράγοντες της ομάδας. Μπορεί οι Κρεμαστενοί να ήταν βαθμολογικά αδιάφοροι, όμως ήθελαν να φτάσουν στην νίκη για να μην αφήσουν ίχνος υπόνοιας για «προτιμήσεις» στην ομάδα που θα υποβιβαζόταν. Γι' αυτό και η ισοπαλία κόντρα στον Απόλλωνα Απολλώνων, που κράτησε τους Απολλωνιάτες στην κατηγορία και έστειλε στην Β την Αναγέννηση Εμπωνας, προκάλεσε δυσαρέσκεια στο στρατόπεδο του Φοίβου, που ήταν φανερή στα πρόσωπα των πάντων. Αν μη τι άλλο, είναι κι αυτό ένα δείγμα ότι οι Κρεμαστενοί δεν αντιμετώπισαν το παιχνίδι αδιάφορα, αφού αν το έκαναν ελάχιστη σημασία θα έδιναν μετά το τέλος του αγώνα. Θέμα εντυπώσεων είναι και εκ του αποτελέσματος οι του Φοίβου ήθελαν να απ0δείξουν πως δεν είναι ελέφαντες, όμως η παράδοση του ποδοσφαίρου μας λέει πως πάντα σε αυτές τις περιπτώσεις για χίλιους δύο διαφορετικούς λόγους θα δημιουργηθεί παραφιλολογία και στις συζητήσεις θα πλαστούν ένα σωρό σενάρια, όπως άλλωστε συνέβη και την εβδομάδα πριν από το Σαββατιάτικο παιχνίδι. Προχθές για τον Φοίβο ολοκληρώθηκε μία πραγματικά δίσεκτη χρονιά. Αγωνιστικά δεν κατάφερε να πετύχει το στόχο του που ήταν η κατάκτηση του πρωταθλήματος, αφού τα πάντα τελείωσαν σε εκείνο το αλήστου μνήμης ντέρμπι με τον πρωταθλητή Ιάλυσο, ενώ στο κομμάτι των εντυπώσεων και του γοήτρου του έλαχε το χειρότερο σενάριο, καθώς στις τελευταίες δύο αγωνιστικές όφειλε να αντιμετωπίσει διαδοχικά τις ομάδες που πάλευαν με νύχια και με δόντια για την παραμονή τους στην κατηγορία. Ετσι, η μοναδική του σωτηρία θα ήταν ή να τις κέρδιζε και τις δύο, ή να έχανε και από τις δύο, ή να μην διαμόρφωνε με ισοπαλία την τελική έκβαση αλλά μόνο με ήττα. Και να σκεφτεί κανείς πως όλο αυτό τον χαμό τον προκάλεσε η κατάληξη του Περιφερειακού πρωταθλήματος και η αδυναμία του Διγενή ή του Απόλλωνα Καλυθιών να σωθούν.

ΔΥΟ ΜΕΓΑΛΑ ΠΑΝΟ

Δύο μεγάλα πανό είχαν αναρτήσει οι άνθρωποι του Απόλλωνα Απολλώνων στα κάγκελα του γηπέδου των Φανών απέναντι από την εξέδρα. Το ένα έγραφε σκέτο «Απόλλων», ενώ το δεύτερο έδινε το μήνυμα για τον τρόπο που αντιμετώπιζαν οι Απολλωνιάτες το παιχνίδι με τον Φοίβο. «Ακόμα κι αν το γήπεδο καεί, Απολλωνάρα θα φωνάζουμε στην Α μια ζωή».

ΜΙΚΡΕΣ αγγελίες

ΟΙ ΑΓΓΕΛΙΕΣ ΤΗΣ ΡΟΔΙΑΚΗΣ παρουσιάζονται και στο site www.anaggelies.gr



ΜΕΤΑΦΕΡΘΗΚΑΜΕ!
Θα μας βρίσκετε στα κεντρικά μας γραφεία επί της Μαρ. Μαλλιαράκη 11 (τελευταία πάροδος Καναδά).
Τα τηλέφωνα παραμένουν τα ίδια:
(22410) 22210, (22410) 75230

ενοικιάσεις ακινήτων & επιχειρήσεων

ΔΙΑΜΕΡΙΣΜΑ πλήρως επιπλωμένο 1ου ορόφου, με χωριστή είσοδο στην περιοχή "Ανοιξης" στην Ιαλυσό (50 μέτρα από τη λεωφόρο). Διαθέτει υπνοδωμάτιο, σαλόνι, κουζίνα και WC. Ενοίκιο 320 ευρώ. Πληρ. τηλ. 2241092441 AE58924

ΔΩΜΑΤΙΑ ΣΤΙΣ ΚΑΛΥΘΙΕΣ ΜΕ ΤΟΝ ΜΗΝΑ ΝΕΡΟ-ΡΕΥΜΑ ΠΛΗΡΩΜΕΝΑ. ΠΛΗΡΕΣ ΕΞΟΠΛΙΣΜΕΝΑ ΜΕ WC, ΠΟΛΥΚΟΥΖΙΝΑΚΙ, ΨΥΓΕΙΟ, ΖΕΣΤΟ ΝΕΡΟ, ΜΕ ΜΕΓΑΛΕΣ ΒΕΡΑΝΤΕΣ ΜΕ ΘΕΑ ΤΟ ΦΑΛΗΡΑΚΙ, ΑΝΕΤΟ ΠΑΡΚΙΝ ΚΑΙ ΣΕ ΠΟΛΥ ΗΣΥΧΟ ΜΕΡΟΣ. ΠΛΗΡ. ΤΗΛ. 22410 96463, ΚΙΝ. 6976263809 ΠΕ58892

ΚΟΛΥΜΠΙΑ ενοικιάζονται studios επιπλωμένα με δύο κρεβάτια, πολυκουζινάκι και A/C, ιδανικό για στρατιωτικούς. Τιμή 200 ευρώ. Πληρ. τηλ. 2241032040 AE58926

ΕΝΟΙΚΙΑΖΟΝΤΑΙ: α) ισόγειο κατάστημα 75 τ.μ. περίπου στην οδό Ορφανίδου (Νιοχώρι), β) διώροφο κατάστημα 53 τ.μ. ισόγειο, 51 τ.μ. στον πρώτο όροφο, με βεράντα 31 τ.μ. που βρίσκεται στην οδό Γεωργίου Λέοντος κοντά στο Ξεν. "Μανούσος", γ) ισόγειο κατάστημα 22 τ.μ. στην οδό Σωκράτους στην Παλιά Πόλη, δ) ισόγειο κατάστημα ή επιπλωμένο studio 35 τ.μ. απέναντι ξενοδ. Mira Mare (Ιξιά). ε) κατάστημα 52 τ.μ. επί της Λεωφ. Παραδεισίου. Πληρ. τηλ. 2241035450 και 2241031450, κιν. 6976881111 AE58291

ΓΚΑΡΣΟΝΙΕΡΑ επιπλωμένη ενός δωματίου, περιοχή Βενετοκλείου. Πληρ. τηλ. (22410)37427, 31610 AE58918

ΜΕΖΟΝΕΤΑ 155 τ.μ. λουξ κατασκευής στην Λεωφ. Τσαϊρι - αεροδρόμιο με φανταστική θέα. Αποτελείται από 4 υπνοδωμάτια, ενιαίος χώρος, σαλόνι-τραπεζαρία-κουζίνα, 2 WC, (το ένα λουτρό) κεντρική θέρμανση, ηλιακό, parking και κήπος. Πληρ. τηλ. 6937285185 AE58912

ΟΡΟΦΟΔΙΑΜΕΡΙΣΜΑ 130 τ.μ. στον Δήμο Ιαλυσού, επιπλωμένο. Πληρ. τηλ. 6942010248 AE58900

ΣΤΗΝ ΚΡΕΜΑΣΤΗ ενοικιάζονται για όλο το χρόνο καινούργια δυάρια και στούντιο επιπλωμένα και μη, με διπλά τζάμια και ρολά, μεγάλες βεράντες με θέα στη θάλασσα. Ντουλάπες και ντουλάπια από κερασιά μέσα σε κήπο με πάρκιν 100 μέτρα από τη θάλασσα και κοντά στα σχολεία. Πληρ. τηλ. 2241094822, 6946671053 AE58910

ΔΙΑΜΕΡΙΣΜΑ 110 τ.μ. με δύο υπνοδωμάτια, μεγάλη σαλοτραπεζαρία, κουζίνα, μπάνιο και βοηθητικό στην περιοχή σταδίου. Πληρ. τηλ. 2241039465 και 2241027807 μετά τις 16.00 AE58904

ΔΙΑΜΕΡΙΣΜΑ 2 δωματίων και κουζίνας χωρίς έπιπλα επί της Λ. Ελευθερίας 7 στην Κρεμαστή. Πληρ. τηλ. 22410 94689 AE58890

ΔΙΑΜΕΡΙΣΜΑ στον α' όροφο διώροφης οικοδομής με 3 υπνοδωμάτια, κουζίνα, σαλόνι και λοιπούς βοηθητικούς χώρους στην οδό Αλικαρνασσού 8 - Ρόδος. Πληρ. τηλ. 2241036718 και 2241023844 AE58905

STUDIO επιπλωμένα με ένα και δύο υπνοδωμάτια, πάνω στη λεωφόρο Ηρακλειδών στην περιοχή Mira Mare. Πληρ. τηλ. 6944775477 AE58881

ΙΣΟΓΕΙΟΣ επαγγελματικός χώρος 300 τ.μ. στη βιομηχανική περιοχήΤσαϊρι, με γραφείο, 2 WC, κουζινάκι. Ολο το κτίριο είναι με πλακάκι, μεγάλους χώρους διακίνησης φόρτωσης και εκφόρτωσης, κατάλληλο για κάθε επάγγελμα. Πληρ. τηλ. 22410 31663 και κιν. 6947221419 AE58991

ΣΤΗΝ ΙΑΛΥΣΟ ΕΝΟΙΚΙΑΖΕΤΑΙ ΔΙΑΜΕΡΙΣΜΑ 4ΑΡΙ, ΙΣΟΓΕΙΟ (3 ΥΠΝΟΔΩΜΑΤΙΑ-ΣΑΛΟΝΙ-ΤΡΑΠΕΖΑΡΙΑ ΚΑΙ ΛΟΙΠΟΥΣ ΧΩΡΟΥΣ). ΠΛΗΡΩΣ ΑΝΑΚΑΙΝΙΣΜΕΝΟ ΚΑΙ ΜΕ ΜΕΓΑΛΕΣ ΒΕΡΑΝΤΕΣ. ΠΛΗΡ. ΤΗΛ. 22410 93748 ΠΕ58884

3ΑΡΙ ΔΙΑΜΕΡΙΣΜΑ 3ου ΟΡΟΦΟΥ ΜΕ ΚΑΤΑΠΛΗΚΤΙΚΗ ΘΕΑ ΕΠΙ ΤΗΣ ΟΔΟΥ ΟΡΦΑΝΙΔΟΥ 63 ΑΠΕΝΑΝΤΙ ΑΠΟ ΤΟ ΞΕΝΟΔΟΧΕΙΟ "ΑΛΕΞΙΑ". ΠΛΗΡ. ΤΗΛ. 22410 39020 ΠΕ58886

ΣΤΗΝ ΙΑΛΥΣΟ οικία διώροφη 4 δωματίων-γραφείο-κήπο μπρος πίσω, πάρκιν. Μόνο σοβαρές προτάσεις. Πληρ. τηλ. 22410 91276 AE58885

ΔΙΑΜΕΡΙΣΜΑ τριών (3) υπνοδωματίων στην οδό Μαραθώνος 40 σε οικοδομή δύο (2) διαμερισμάτων. Πληρ. τηλ. 2241062275 απόγευμα AE58844

ΔΙΑΜΕΡΙΣΜΑ 72 τ.μ. με δύο υπνοδωμάτια, κατάλληλο και για δύο φοιτήτριες-ες επί της οδού Κωνσταντίνου Τσαλδάρη 40 και γωνία Σοφίας Βέμπο - Ανάληψη. Υπάρχει σαλόνι, τραπεζαρία και κρεβάτια. Ενοίκιο 380 ευρώ. Πληρ. τηλ. 2241028986 AE58865

ΕΝΟΙΚΙΑΖΟΝΤΑΙ στα Τριάντα, πίσω από το Ιαλυσός Bay πλήρως επιπλωμένα διαμερίσματα 1 και 2 δωματίων διαμπερή με A/C και πάρκιν. Πληρ. τηλ. 2241027132 AE58882

ΔΙΑΜΕΡΙΣΜΑΤΑ επιπλωμένα, πλήρως εξοπλισμένα επί της λεωφορου Ιαλυσού, Ιαλυσός. Πληρ. τηλ. 2241035283, 6944435744 AE58879

ΕΝΟΙΚΙΑΖΕΤΑΙ
ΠΡΟΝΟΜΙΟΥΧΟ ΚΑΤΑΣΤΗΜΑ

260 τ.μ. επί της οδού Μεγ. Κων/νου και Καραϊσκάκη γωνία κατάλληλο για τράπεζα ή άλλου είδους εμπορική επιχείρηση.

Πληρ. τηλ. 2241085231, 6945461564

ΕΝΟΙΚΙΑΖΕΤΑΙ

Διαμέρισμα στο Κέντρο της πόλης, οδός Αμμοχώστου αρ. 11, Β' όροφος, κατάλληλο και για επαγγελματική χρήση. Είναι Ε=140 τ.μ., και αποτελείται από 3 υπνοδωμάτια, σαλοτραπεζαρία, κουζίνα, λουτρό και W.C.
Μηνιαίο μίσθωμα: 650 ευρώ.

Πληρ. ΠΙΠΙΝΟΣ, τηλ. 2241023895, 6944676003.

ΕΝΟΙΚΙΑΖΟΝΤΑΙ

α) **Εμπορικό κατάστημα** 65 τ.μ. επί της Αποστ. Παύλου, Ανάληψη
β) **Γραφείο,** 2ος ορ. επί της Αλεξ. Διάκου 44, 20 τ.μ.
γ) **Γκαρσονιέρα** επί της Ρήγα Φεραίου 50 τ.μ. κυρίως για άτομα που εργάζονται το βράδυ.

Πληρ. τηλ. 2241032225

ΕΝΟΙΚΙΑΖΟΝΤΑΙ

- **Διαμέρισμα** 110 τ.μ. (3) τριών υπνοδωματίων α' ορόφου στην Ανάληψη πλήρως ανακαινισμένο (καινούργια κουζίνα, μπάνιο). Μηνιαίο μίσθωμα 460 ευρώ.
- **Διαμέρισμα** 122 τ.μ. (3) τριών υπνοδωματίων, με διαμορφωμένο κήπο, πλήρως ανακαινισμένο, επί της οδού Δενδρινού. Μηνιαίο μίσθωμα 450 ευρώ.
- **Διαμέρισμα** 105 τ.μ. (2) δύο υπνοδωματίων, σε νεόδμητη οικοδομή υπέρ πολυτελές με κεντρική αυτόνομη θέρμανση, απεριόριστη θέα στη θάλασσα, άνετα μπαλκόνια, με ιδιόχρηστη θέση στάθμευσης, περιοχή Μόντε Σμιθ. Μηνιαίο μίσθωμα 650 ευρώ.
- **Διαμερίσματα** 105 τ.μ. (3) τριών υπνοδωματίων στην Ιξιά, χωρίς έξοδα αποχέτευσης. Μηνιαίο μίσθωμα 365 ευρώ.
- **Διαμέρισμα** 80 τ.μ. (2) δύο υπνοδωματίων στην Ιξιά, χωρίς έξοδα αποχέτευσης. Μηνιαίο μίσθωμα 320 ευρώ.
- **Διαμέρισμα** 90 τ.μ. (2) δύο υπνοδωματίων, επί της οδού Λεμεσού απέναντι από τον Παιδικό Σταθμό "Πινόκιο", πλησίον Εθνικής Αντιστάσεως με μηνιαίο μίσθωμα 400 ευρώ.
- **Διαμέρισμα** πολυτελές 140 τ.μ. (2) δύο υπνοδωματίων, πλήρως επιπλωμένο στην οδό Χειμάρας με μεγάλες άνετες βεράντες, τζάκι, air condition, δύο μπάνια, ιδιόχρηστο πάρκιν. Μηνιαίο μίσθωμα 850 ευρώ.
- **Μονοκατοικία** 180 τ.μ. (3) τριών υπνοδωματίων με τζάκι, μεγάλο κήπο, πάρκινγκ, ηλιακό θερμοσίφωνα σε ήσυχη περιοχή στ' Ασγούρου. Μηνιαίο μίσθωμα 1.200 ευρώ.
- **Μονοκατοικία** 150 τ.μ. (3) τριών υπνοδωματίων νεόδμητη με τζάκι, μεγάλο κήπο, ηλιακό θερμοσίφωνα, στο 5ο χλμ. Τσαΐρι-Αεροδρομίου. Μηνιαίο μίσθωμα 900 ευρώ.
- **Στούντιος** πλήρως επιπλωμένα στην παραλία Ιαλυσού, με ιδιόχρηστο πάρκινγκ. Μηνιαίο μίσθωμα 275 ευρώ.

Πληρ. ΕΥΣΤΑΘΙΟΥ - ΕΥΡΩΚΤΗΜΑΤΙΚΗ,
Εθνικής Αντιστάσεως 83 (πρώην Αννης Μαρίας).
Τηλ. 22410 73819-74917, 6946/103929

ΣΩΚΡΑΤΟΥΣ (Π. ΠΟΛΗ)
ΕΝΟΙΚΙΑΖΕΤΑΙ
ΠΡΟΝΟΜΙΟΥΧΟ ΚΑΤΑΣΤΗΜΑ

επί της οδού Σωκράτους αρ. 6-8,
Ε=43 τ.μ. Ισόγειο & 43 τ.μ. Α' όροφος.
Μόνο Σοβαρές Προτάσεις
Πληρ Κο ΠΙΠΙΝΟ, τηλ. 2241023895 κιν. 6944676003

ΕΝΟΙΚΙΑΖΕΤΑΙ

Κατάστημα γνωστό, ταβέρνα εστιατόριο, με όλο τον εξοπλισμό του επί της Λεωφ. Ρόδου-Κολύμπια, λόγω πολλών επαγγελματικών υποχρεώσεων. Δεκτές μόνο σοβαρές προτάσεις.

Πληρ. τηλ. 6979478831

ΠΕΡΙΠΤΕΡΟ ΕΝΟΙΚΙΑΖΕΤΑΙ

Το γνωστό περίπτερο
στα Λαϊκά επί της Σοφούλη.

Πληρ. Κο Σάββα ΠΙΠΙΝΟ, τηλ. 2241023895

ΕΝΟΙΚΙΑΖΟΝΤΑΙ

Γραφείο α' ορόφου 90 τ.μ. επί της οδού Εθνικής Αντιστάσεως και Τσαλδάρη γωνία, πάνω απότο κατάστημα "Κωτσόβολος".

Πληρ. ΕΥΣΤΑΘΙΟΥ - ΕΥΡΩΚΤΗΜΑΤΙΚΗ,
Εθνικής Αντιστάσεως 83
Τηλ. 22410 73819-74917, 6945/292030, 6944/374546

RHODES-GREECE
CAIRO PALACE

ΕΝΟΙΚΙΑΖΟΝΤΑΙ
ΕΠΑΓΓΕΛΜΑΤΙΚΟΙ ΧΩΡΟΙ

στο κέντρο της πόλης
στο εμπορικό κέντρο Cairo Palace

- **Κατάστημα** ισόγειο 30 τ.μ. στην Εθ. Δωδεκανησίων
- **Γραφείο** 3ου ορόφου 135 τ.μ. στην Εθ. Δωδεκανησίων και Εθν. Μακαρίου
- **Γραφείο** 3ου ορόφου 190 τ.μ. στην Εθν. Μακαρίου και Εθ. Δωδεκανησίων
- **Γραφείο** 2ου ορόφου 190 τ.μ. στην Εθν. Μακαρίου και Εθ. Δωδεκανησίων
- **Γραφείο** 2ου ορόφου 90 τ.μ. στην Εθ. Δωδεκανησίων
- **Γραφείο** 3ου ορόφου 90 τ.μ. στην Εθ. Δωδεκανησίων

Πληρ. κ. Νιοτή Φράνσις
Τηλ.-φαξ 2241027600,
κιν. 6944618757, 6973572262

SIDER-ΚΑΤΑΣΚΕΥΑΣΤΙΚΗ
ΤΖΟΓΙΑΣ ΦΙΛ. & ΤΖΟΓΙΑΣ ΕΥΘ. ΟΕ
ΠΩΛΟΥΝΤΑΙ

Διώροφες ανεξάρτητες μονοκατοικίες 120 τ.μ. στην πόλη της Ρόδου (περιοχή Ροδίνι) σε 250 τ.μ. οικόπεδο.

Πληρ. τηλ. 2241030069, κιν. 6944532903

ΠΩΛΕΙΤΑΙ

ΜΕΖΟΝΕΤΑ διώροφη σε μπετά 110 τ.μ. στην Ιαλυσό με ιδιόχρηστο κήπο, ατομικό βόθρο και περιτοιχισμένο οικόπεδο. **Αξία 96.845 €** (με δυνατότητα εκταμίευσης δανείου).

Πληρ. ΕΥΣΤΑΘΙΟΥ - ΕΥΡΩΚΤΗΜΑΤΙΚΗ,
Εθνικής Αντιστάσεως 83 • τηλ. 2241073819-74917,
6944/374546, 6945/292030

ΚΤΗΜΑΤΟΜΕΣΙΤΙΚΟ ΓΡΑΦΕΙΟ
ΖΑΦΕΙΡΗΣ Μ. ΚΑΡΑΓΙΑΝΝΗΣ Δ. Ο.Ε.

Πωλήσεις ακινήτων. Τηλ. (2241060380-60381)
17.30-20.30 μ.μ. Δευτέρα-Παρασκευή
Fax: 2241060380 • e-mail: zafkar@hellasnet.gr

• Κατοικίες
- Εξοχική κατοικία 50 τ.μ. (υπό ανέγερση) εντός οικοπέδου 440 τ.μ. στην περιοχή Κολυμπίων
- Εξοχική κατοικία 70 τ.μ. (υπό ανέγερση) εντός οικοπέδου 500 τ.μ. στην περιοχή Κολυμπίων
- Μεζονέτα 105 τ.μ. (ημιτελής) εντός οικισμού στον Δήμο Αφάντου

• Ξενοδοχειακό συγκρότημα
- Ημιτελής σε μπετά ξενοδοχειακό συγκρότημα Α' κατηγορίας εντός οικοπέδου 22.400 τ.μ.

• Οικόπεδα
- Εντός οικισμού στον Δήμο Αφάντου 1250 τ.μ.
- Εντός οικισμού στον Δήμο Αφάντου 2000 τ.μ.
- Στον Δήμο Αφάντου 520 τ.μ. με άδεια οικοδομής 53 τ.μ.
- Στον Δήμο Αφάντου 1000 τ.μ. επί της εθνικής οδού Ρόδου-Λίνδου
- Στον Δήμο Αφάντου 866 τ.μ. επί της εθνικής οδού Ρόδου-Λίνδου
- Εντός οικισμού στην Παστίδα 2000 τ.μ.

• Αγροτεμάχια
- Στην περιοχή Κολυμπίων αγροτεμάχια 10.200 τ.μ. (πανοραμική θέα)
- Στην περιοχή Κολυμπίων αγροτεμάχιο 4.969 τ.μ.
- Στην περιοχή Ψίνθου αγροτεμάχιο 22.400 τ.μ.
- Στην περιοχή Ψίνθου αγροτεμάχιο 19.840 τ.μ.
- Στην περιοχή Τραπεζία αγροτεμάχιο 5.800 τ.μ.
- Στον Δήμο Αφάντου αγροτεμάχιο 6.120 τ.μ.
- Στον Δήμο Αφάντου αγροτεμάχιο 11.520 τ.μ.
- Στον Δήμο Αφάντου το 1/2 αγροτεμαχίου 5.080 τ.μ. με ελαιόδεντρα

ΕΝΟΙΚΙΑΣΕΙΣ

συνέχεια από την προηγούμενη

ΔΙΑΜΕΡΙΣΜΑ 110 τ.μ. στον 1ο όροφο αποτελείται από 3 υπνοδωμάτια, σαλόνι, κουζίνα, μπάνιο, μεγάλες βεράντες, στην Ιαλυσό, οδός 9ης Μαΐου 50 κοντά στη στάση Παρασκευά. Πληρ. τηλ. 2241092244 AE58880

ΜΟΝΟΚΑΤΟΙΚΙΑ σαλόνι, κουζίνα, υπνοδωμάτιο, χωρίς έπιπλα. Σε ήσυχη περιοχή, με μεγάλη αυλή, πάρκιν, κήπο, κατάλληλη για στρατιωτικούς εκπαιδευτικούς. Στην περιοχή Καντηλί (Τρεις). Τιμή 280 ευρώ. Πληρ. τηλ. 2241091209, 37194, 6938197725 AE58864

ΔΙΑΜΕΡΙΣΜΑ ημιϋπόγειο 55 τ.μ. με ένα υπνοδωμάτιο - κουζίνα - σαλόνι και λουτρό καινούργιο χωρίς έπιπλα στο Ροδίνι στην οδό Παρισίων 6. Πληρ. τηλ. 6945769958 AE58875

ΔΙΑΜΕΡΙΣΜΑΤΑ επιπλωμένα δύο δωματίων με κουζίνα και λουτροκαμπινέ στ' Αφάντου, περιοχή θαυμάσια. Πληρ. τηλ. 6947552610 AE58856

ΓΚΑΡΣΟΝΙΕΡΑ 45 τ.μ. στο Ροδίνι, επιπλωμένη με καινούργια έπιπλα NEOSET πλήρως ανακαινισμένη, με βεράντα, μπαλκόνι με υπέροχη θέα. Πληρ. απογευματινές ώρες τηλ. 2241052845, 6932377284 και 6946685808 AE58858

ΚΑΤΑΣΤΗΜΑ 160 τ.μ. με αυλή 160 τ.μ. και άνετο πάρκιν στην τουριστική περιοχή της Ιαλυσού. Κατάλληλο για cafe εστιατόριο - bar ή για ο,τιδήποτε άλλο. Πληρ. τηλ. (22410)95815, 95657 AE58861

ΔΙΑΜΕΡΙΣΜΑ ενός δωματίου μετά των λοιπών βοηθητικών χώρων και κήπου αποκλειστικά σε ολιγομελή οικογένεια αντί του ποσού των 280 ευρώ, επί της οδού Νησίδας Ρω 4, Αγία Τριάδα έναντι σούπερ μάρκετ "Μαρινόπουλος". Πληρ. τηλ. 2241037326 και κιν. 6946042877 AE58857

ΔΙΑΜΕΡΙΣΜΑ 110 τ.μ. 4άρι αποτελούμενο από 3 υπνοδωμάτια, μεγάλο σαλόνι, κουζίνα, χωλ, μπάνιο, στο β' όροφο μικρής πολυκατοικίας, ευάερο και ευήλιο στην περιοχή της Ανάληψης (Μιχ. Λάμπρου 6). Πληρ. τηλ. 2241067107, 2241063405, 6945220748 AE58855

STUDIO 50 τ.μ. ενιαίος χώρος, λουξ κατασκευής σε μονοκατοικία στους πρόποδες Φιλερήμου πλήρως επιπλωμένο κι εξοπλισμένο (γερμανική κουζίνα, TV, πλυντήριο, φούρνος μικροκυμάτων κ.λπ) υπέροχη θέα, μεγάλη αυλή. Προσφέρεται καθαρισμός σπιτιού και σιδέρωμα. Πληρ. τηλ. 6946582900 AE58851

ΣΤΟΥΝΤΙΟ στην περιοχή Ανω Ροδίνι, Μαδρίτης 12. Πληρ. τηλ. 6944876669 AE58832

ΔΙΑΜΕΡΙΣΜΑ επιπλωμένο, αποτελείται από τρία υπνοδωμάτια, καθιστικό, κουζίνα και μπάνιο, με ηλ. θερμοσίφωνα, κατάλληλο για συγκατοίκηση, επί της Αλεξ. Διάκου 11 (απέναντι από το κατ/μα HONDOS CENTER). Πληρ. τηλ. 2241021335, 6945393764 AE58842

ΕΝΟΙΚΙΑΖΟΝΤΑΙ: α) κατάστημα - εστιατόριο / bar πλήρως εξοπλισμένο 160 τ.μ. και 120 τ.μ. αυλή στεγασμένος χώρος στην τουριστική περιοχή Ιξιάς, β) κατάστημα 140 τ.μ. στην Ιξιά για οποιαδήποτε χρήση. Πληρ. τηλ. 6945805032 AE58837

ΟΙΚΙΑ 130 τ.μ. Κολύμπια, σαλόνι, κουζίνα, 2 κρεβατοκάμαρες, μπάνιο, WC, air condition, τζάκι. Πληρ. τηλ. 2241056275. AE58826

ΚΑΤΑΣΤΗΜΑ μεγάλο, προνομιούχο πάνω στην θάλασσα με πάρκιν (ξενοδ. Ρόδος Πάλλας) κατάλληλο για επιχείρηση τύπου Σουηδικό, Φιλανδικό, καφετέρια και άλλα για έξυπνο επιχειρηματία. Μια επίσκεψη θα σας ενθουσιάσει. Πληρ. τηλ. 2241073120, ώρες γραφείου AE58828

ΔΙΑΜΕΡΙΣΜΑ 110 τ.μ. στην Κρεμαστή. Πληρ. τηλ. 2241091021 AE58812

STUDIOS στην περιοχή του Φαληρακίου, 400 μέτρα από τη θάλασσα με την επωνυμία "Faliraki Vista" με χρέωση ανά μήνα ή για χρόνο. Τιμές προσιστές νερό και ρεύμα πληρωμένα. Πληρ. τηλ. 2241064137, 2241086221, 6934640972 κ. Σπάρταλη AE58824

ΑΠΟΘΗΚΗ 200 τ.μ. με τζαμαρία, μπροστά κατάλληλη και για κατάστημα Κωτιάδη και Υδραίου γωνία 46. Πληρ. τηλ. 6938938174, 2241047108 AE58833

ΚΑΤΑΣΤΗΜΑ 160 τ.μ. ή και λιγότερο, στην οδό Κοδριγκτώνος Νο 24 κατάλληλο για πολλές χρήσεις. Πληρ. τηλ. 2241073120, ώρες γραφείου AE58829

ΔΙΑΜΕΡΙΣΜΑ 100 τ.μ. στην περιοχή Ασγούρου κοντά στο νέο δημοτικό σχολείο. Πληρ. κ. Μανώλης ώρες 09.00-17.00 τηλ. 2241065574, 6944145073 AE58840

ΓΚΑΡΣΟΝΙΕΡΑ επιπλωμένη δίπλα στο Πανεπιστήμιο Αιγαίου καθώς και δυάρι 55 τ.μ. Ψαροπούλα. Πληρ. τηλ. 2241064040 AE58815

ΕΝΟΙΚΙΑΖΟΝΤΑΙ: α) διαμέρισμα υπερυψωμένο ισόγειο, αποτελείται από δύο μεγάλα υπνοδωμάτια υπνοδωμάτια, μεγάλη σαλοτραπεζαρία, κουζίνα, μπάνιο, ηλιακό θερμοσίφωνα, θέρμανση θερμοσυσσωρευτές με νυχτερινό τιμολόγιο, επί της Παύλου Μελά, β) δωμάτια επιπλωμένα, ψυγείο, εντός πόλεως Ρόδου. Πληρ. τηλ. 2241030427/33661. AE58796

ΔΙΑΜΕΡΙΣΜΑ 80 τ.μ. αποτελούμενο από δύο κρεβατοκάμαρες, μεγάλη σαλοτραπεζαρία και λοιπούς χώρους επί της πλατείας Μητροπόλεως κατάλληλο και για επαγγελματικό χώρο (ιατρείο, γραφείο). Πληρ. στο παιδικό κατάστημα "Αντιγόνη" απέναντι από την εκκλησία της Μητρόπολης και στο τηλ. 2241031071 ώρες καταστημάτων AE58794

ΜΟΝΟΚΑΤΟΙΚΙΑ ΣΤΗ ΛΙΝΔΟ ΜΕ ΚΑΤΑΣΤΗΜΑ ΓΙΑ ΟΠΟΙΑΝΔΗΠΟΤΕ ΕΠΙΧΕΙΡΗΣΗ, ΣΤΗΝ ΚΑΛΥΤΕΡΗ ΤΟΠΟΘΕΣΙΑ ΜΕ 28 ΜΕΤΡΑ ΕΚΘΕΣΗ ΣΤΟ ΔΡΟΜΟ ΣΤΗΝ ΑΝΑΒΑΣΗ ΤΗΣ ΑΚΡΟΠΟΛΕΩΣ. ΣΥΝΟΛΟ ΜΕ ΑΥΛΗ ΠΕΡΙΠΟΥ 180 Τ.Μ. ΠΛΗΡ. ΤΗΛ. 2241060832, 6972435759
ΠΕ58814

Παλιό Ιταλικό Ισόγειο πλήρως ανακαινισμένο

ΠΩΛΕΙΤΑΙ

Στην Έρνεστ Μπέβιν με 2 υπνοδωμάτια και άνετο πάρκιν.
Τιμή: 105.000 ευρώ.

Πληρ. Πιπίνος τηλ. 2241023895
www.pipinos.gr

ΠΙΠΙΝΟΣ
ΠΩΛΟΥΝΤΑΙ ΜΟΝΟΚΑΤΟΙΚΙΕΣ

125 τ.μ. με σοφίτα, σε οικόπεδο 300 τ.μ. στην Ιαλυσό
Πληρ. τηλ. 2241023895, 6944676003,6944390803
www.rhodes-top-properties.com

ΠΩΛΕΙΤΑΙ

Κτίριο και επιχείρηση εστιατορίου στην Παλιά Πόλη (Ρολόϊ) με 165 τ.μ. εσωτερική αυλή, πλήρη εξοπλισμό, φήμη, πελατεία. Αξία 440.000 ευρώ.

Πληροφορίες ΕΥΣΤΑΘΙΟΥ-ΕΥΡΩΚΤΗΜΑΤΙΚΗ,
Εθνικής Αντιστάσεως 83
Τηλ. (22410) 73819-74917,
6944/374546, 6945/292030

ΠΩΛΕΙΤΑΙ ΚΑΤΑΣΤΗΜΑ

120 τ.μ. σε ημιτελή κατάσταση με αυλή αποκλειστικής χρήσης 300 τ.μ. και ή συνιδιοκτησία επί οικοπέδου 5 στρεμμάτων 610 τ.μ. στα ΚΟΛΥΜΠΙΑ συνολικής αξίας 80.000 ευρώ, στη ευκαιριακή τιμή των 52.825 ευρώ μόνο. Δάνεια δεκτά.

Πληρ. τηλ. 6945378374

ΠΙΠΙΝΟΣ
ΠΩΛΟΥΝΤΑΙ ΔΙΑΜΕΡΙΣΜΑΤΑ

- 2 και 3 υπνοδωματίων πλησίον ΑΡΑΠΑΚΙ
- 2 υπνοδωματίων στην Ιαλυσό
- 1 και 2 υπνοδωματίων στην Ιξιά έναντι Μίρα Μάρε.

Πληρ. τηλ. 2241023895, 6944390803, 6944676003
www.rhodes-top-properties.com

ΟΙΚΟΔΟΜΗ ΡΟΔΟΥ

ΤΕΧΝΙΚΗ–ΚΑΤΑΣΚΕΥΑΣΤΙΚΗ ΕΤΑΙΡΕΙΑ
ΠΩΛΟΥΝΤΑΙ

1) **Καταστήματα, διαμερίσματα και οροφοδιαμερίσματα** στην οδό Αμστερνταμ, Βερολίνου και Μαδρίτης στο Ροδίνι διαφόρων μεγεθών (σε συγκρότημα 9 πολυκατοικιών)
2) **Μονοκατοικίες** 150 τ.μ. η κάθε μία σε κτήμα 2.000 τ.μ. (υπό κατασκευή)
3) **Μονοκατοικίες** στο Κιοτάρι Ασκληπειού (στο κύμα) 120 τ.μ. σε κτήμα 1.300 τ.μ. εκάστη (υπό κατασκευή)
4) **Διώροφες μονοκατοικίες** των 100 τ.μ. στο Γεννάδι, 200 μέτρα από τη θάλασσα σε κτήμα 1.300 τ.μ. (υπό κατασκευή)

ΟΙΚΟΔΟΜΗ ΡΟΔΟΥ

Δεκτά δάνεια και ευκολίες πληρωμής έχουμε τις καλύτερες τιμές της αγοράς.

Καμύνδου 4- Ρόδος-85100 Τηλ.: 22410/60460- 2 Fax: 22410/60463

ΜΑΝΟΛΗΣ ΣΠΥΡΙΔΗΣ
Πολιτικός Μηχανικός Δ.Π.Θ.
(Κιν:693 6660460)

ΚΩΣΤΑΣ ΚΩΝΣΤΙΝΤΙΝΙΔΗΣ
εργολάβος
(ΚΙΝ.: 694 6999906)

ΠΩΛΕΙΤΑΙ

ΟΙΚΟΠΕΔΟ 5.230 τ.μ. στον Αρχάγγελο στη θέση "Αναγρός" (πίσω από το πρώην Super Market Πίτση), άρτιο και οικοδομήσιμο σε ήσυχο περιβάλλον, ιδανικό για μονοκατοικία, αξίας 93.900 ευρώ.

Πληροφορίες ΕΥΣΤΑΘΙΟΥ-ΕΥΡΩΚΤΗΜΑΤΙΚΗ,
Εθνικής Αντιστάσεως 83
Τηλ. (22410) 73819-74917, 6944/374546,
6945/292030

ΠΩΛΟΥΝΤΑΙ ΣΤΟ ΓΕΝΝΑΔΙ

- από ιδιοκτήτη **πωλούνται δύο οικόπεδα** τετραγωνισμένα των 4 και 8 στρεμμάτων, με δρόμο 5 μ. και νερό, άρτια και οικοδομήσιμα.

Τοποθεσία: 1.500 μ. μετά το Γεννάδι, με δρόμο ο οποίος φτάνει μέχρι την θάλασσα (450 μ.).

Πληρ. τηλ. 2241028007, 2241037590, κιν. 6944522149

ΠΩΛΟΥΝΤΑΙ

μια μεζονέτα 150 τ.μ. στην Ανάληψη, μια μεζονέτα 4 ορόφων δύο επιπέδων,
α) 107 τ.μ. 50 εκατ. δρχ.
β) 100 τ.μ. 30 εκατ.
Περιέχει πάρκιν με αυλή.

(ΩΜΕΓΑ) κ. Νίκο 22410-77122, 6944592908

ΠΩΛΟΥΝΤΑΙ

στο κέντρο της Ιαλυσού λουξ κατασκευής διαμερίσματα με 35 τ.μ. 90 τ.μ. 105 τ.μ. με στεγασμένη θέση για πάρκιν και μεζονέτα 180 τ.μ.

Πληρ. τηλ. Νίκος Γιωργίου
τηλ. 6932386180, 2241076985, 2241093835

ΙΑΛΥΣΟΣ ΠΩΛΟΥΝΤΑΙ

Διαμερίσματα δύο υπνοδωματίων νεόδμητα 110 και 120 τ.μ. 125.000 και 135.000 ευρώ αντίστοιχα.

(ΩΜΕΓΑ) κ. Νίκο 22410-77122, 6944592908

ΠΩΛΕΙΤΑΙ



Αυτή η **μονοκατοικία** (3 ετών) που βρίσκεται σε ήσυχη περιοχή της Ιαλυσού (Δημοκρατίας 64Β) ανεξάρτητη σε οικόπεδο 355 τ.μ. που έχει διαμορφωθεί σε θαυμάσιο κήπο με σπάνια φυτά και δέντρα.
Αποτελείται από (κομπλέ κουζίνα) σαλόνι - 3 υπνοδωμάτια, 2 μπάνια (WC), 134 τ.μ. και σοφίτα με εσωτερική σκάλα 134 τ.μ. υπάρχουν air conditions σ' όλους τους χώρους και extra κεντρική θέρμανση - τζάκι στο σαλόνι - και λέβητα για ζεστό νερό, με ιδιωτικό πάρκινκ.
Μόνο σοβαρές προτάσεις. Τιμή 260.000 ευρώ επιπλωμένο.

Πληρ. τηλ. 2241022791-2 όλο το 24ωρο
ΜΕΣΙΤΕΣ ΑΠΟΚΛΕΙΟΝΤΑΙ

ΚΤΗΜΑΤΟΜΕΣΙΤΙΚΟ ΓΡΑΦΕΙΟ
ΝΙΚΟΛΑΟΣ Δ. ΑΣΒΕΣΤΗΣ & ΣΥΝΕΡΓΑΤΕΣ

ΠΩΛΗΣΕΙΣ ΔΙΑΜ/ΣΜΑΤΩΝ-ΟΙΚΟΠΕΔΩΝ
Αγίου Ιωάννου 46
τηλ. 22410 32809, 6947848288, 6942695467

• ΡΟΔΟΣ

Διαμερίσματα πλησίον Μιχαήλ Πετρίδη με θέρμανση και γκαράζ

Πειραιώς **διαμέρισμα** 120 τ.μ. με γκαράζ

Πτολεμαίων **διαμέρισμα** 120 τ.μ. με θέρμανση

Διαμερίσματα στο **Ροδίνι** με γκαράζ, κεντρική θέρμαση lux κατασκευής με **απεριόριστη θέα**

Διαμερίσματα επί της Αποστόλου Παύλου με κεντρική θέρμανση, **απεριόριστη θέα** lux κατασκευής

• ΤΡΙΑΝΤΑ

Διαμέρισμα 100 τ.μ. με θέρμανση

Διαμέρισμα 87 τ.μ. με θέρμανση

Μεζονέτα 192 τ.μ., με θέρμανση, τζάκι, lux κατασκευής

Μεζονέτες 145 τ.μ. σε 250 τ.μ. οικόπεδο σε προσιτή τιμή

Παλιός πύργος 400 τ.μ. οικόπεδο

• ΜΙΡΑΜΑΡΕ

Διαμερίσματα διαφόρων διαστάσεων με κεντρική θέρμανση

•ΚΑΣΤΕΛΟΡΙΖΟ

Πωλείται **σπίτι** παλιό καλοδιατηρημένο δύο ορόφων στο πιο κεντρικό σημείο του λιμανιού, κατάλληλο για επαγγελματική επιχείρηση 83 τ.μ. ανά όροφος.

ΕΝΟΙΚΙΑΣΕΙΣ

συνέχεια από την προηγούμενη

ΔΙΑΜΕΡΙΣΜΑΤΑ επιπλωμένα, με δύο δωμάτια και κουζίνα στο κέντρο της πόλης, χειμώνα-καλοκαίρι. Πληρ. τηλ. 2241027608, 2241073647 AE58768

STUDIO 30 τ.μ. στην Ιαλυσό επιπλωμένο, πλησίον Φιλερήμου. Πληρ. τηλ. 2241094707 AE57794

ΒΙΛΑ ΕΠΙΠΛΩΜΕΝΗ 230 Τ.Μ. ΜΕ ΚΗΠΟ 5 ΣΤΡΕΜΜΑΤΑ ΣΤΟ 9ο ΧΑΜ. ΡΟΔΟΥ-ΤΣΑΪΡΙ (ΑΠΕΝΑΝΤΙ ΑΠΟ ΤΟ RHODOS GOLD). ΠΛΗΡ. ΤΗΛ. 6974008665 ΠΕ58647

ΕΝΟΙΚΙΑΖΟΝΤΑΙ 2 επιπλωμένες γκαρσονιέρες, σε ισόγειο πολυκατοικίας, με ανεξάρτητη είσοδο από κήπο, σε ήσυχη περιοχή, πάροδος Τσαλδάρη, στο ύψος S/M Μαρινόπουλος. Πληρ. τηλ. 22410-90038, 6945411099

ΓΡΑΦΕΙΟ 54 τ.μ. στην οδό 25ης Μαρτίου, πάνω από το Δικηγορικό Σύλλογο Ρόδου. Πληρ. τηλ. 2241073335

ΚΑΤΑΣΤΗΜΑ στην Παλιά Πόλη της Ρόδου 73 τ.μ. οδός Ερμού 11, και ενοικιάζεται ή πωλείται κατάστημα στη Ψαροπούλα, οδός Ερυθρού Σταυρού 17, Ρόδος 37 τ.μ. με πατάρι 18 τ.μ. β) ενοικιάζεται ή πωλείται οροφοδιαμέρισμα 4ων υπνοδωματίων (150 τ.μ. στη Ψαροπούλα, οδός Αλ. Διάκου 55 (παλιό Νοσοκομείο) Ρόδος. Πληρ. τηλ. 6944182565 και 2107723026 AE58659

ΕΝΟΙΚΙΑΖΟΝΤΑΙ STUDIOS ΜΕ ΤΟ ΜΗΝΑ Ή ΜΕ ΤΗΝ ΗΜΕΡΑ ΠΛΗΡΩΣ ΕΠΙΠΛΩΜΕΝΑ ΜΕ ΠΟΛΥΚΟΥΖΙΝΑΚΙ, ΨΥΓΕΙΟ, ΝΤΟΥΣ, WC, ΤΗΛΕΦΩΝΟ, ΜΠΑΛΚΟΝΙ, ΖΕΣΤΟ ΝΕΡΟ ΕΠΙ 24ΩΡΟΥ ΒΑΣΕΩΣ ΣΤΗΝ ΠΙΟ ΗΣΥΧΗ ΠΕΡΙΟΧΗ ΤΗΣ ΠΟΛΗΣ ΡΟΔΟΥ (ΠΕΡΙΟΧΗ ΔΑΣΚΑΛΩΝ), ΟΔΟΣ ΜΑΝΩΛΗ ΠΑΠΑΜΑΝΩΛΗ ΑΡΙΘΜ. 12 ΚΑΘΕΤΟΣ ΕΠΙ ΤΗΣ ΣΤΕΛΙΟΥ ΚΩΤΙΑΔΗ. ΠΛΗΡ. ΤΗΛ. (22410)37244 ΧΠΕ283

ΕΝΟΙΚΙΑΖΕΤΑΙ το ξενοδοχείο "ΦΟΙΒΟΣ" στον Αρχάγγελο 16 δωματίων, κουζίνα, σαλόνι, μπαρ, πάρκιν, και με δεντρόκηπο 2.800 τ.μ. Τιμή ενοικίου 1800 ευρώ. Πληρ. τηλ. 2241027578, 2244022600

ΜΕΖΟΝΕΤΑ στην Ανάληψη 140 τ.μ. με 3 υπν/τια και μικρό κήπο. Ενοίκιο 650 ευρώ. Επίσης 400 τ.μ. αποθήκη ισόγεια στην Καλλιθέα. Ενοίκιο 500 ευρώ. Πληρ. ΑΙΓΑΙΟΚΤΗΜΑΤΙΚΗ τηλ. 2241022943, 2241028838, 6945466773 AE58604

STUDIOλουξ επιπλωμένο, σε ισόγειο μονοκατοικίας, επί της οδού Καλλιπάτειρας στην Ιαλυσό, 500μ. από τη θάλασσα. Πληρ. τηλ. 22410-90038, 6945411099

ΕΝΟΙΚΙΑΖΟΝΤΑΙ 4 ΠΟΛΥΤΕΛΗ STUDIOS ΓΙΑ ΕΝΑ 'Η ΔΥΟ ΑΤΟΜΑ, ΣΤΗΝ ΠΑΡΑΛΙΑ ΙΑΛΥΣΟΥ, ΠΛΗΡΩΣ ΕΠΙΠΛΩΜΕΝΑ, ΕΥΡΥΧΩΡΑ, ΜΕ ΑΝΕΤΕΣ ΒΕΡΑΝΤΕΣ ΜΕ ΠΟΛΥΚΟΥΖΙΝΑΚΙ, AIR-CONDITION, ΗΛΙΑΚΟ ΘΕΡΜΟΣΙΦΩΝΑ, ΙΔΙΟΧΡΗΣΤΗ ΘΕΣΗ ΣΤΑΘΜΕΥΣΗΣ. ΜΗΝΙΑΙΟ ΜΙΣΘΩΜΑ 275 ΕΥΡΩ. ΠΛΗΡ. ΕΥΣΤΑΘΙΟΥ - ΕΥΡΩΚΤΗΜΑΤΙΚΗ, ΕΘΝΙΚΗΣ ΑΝΤΙΣΤΑΣΕΩΣ 83 (ΠΡΩΗΝ ΑΝΝΗΣ ΜΑΡΙΑΣ). ΤΗΛ. 22410 73819-74917, 6946/103929 ΧΠΕ091

Για στρατιωτικούς και Δημοσίους Υπαλλήλους **ΕΝΟΙΚΙΑΖΟΝΤΑΙ** με ειδικές τιμές ωραιότατα στούντιο και διαμερίσματα των 35 και 50 τ.μ. με κλιματισμό (ψύξη-θέρμανση), ηλιακούς, βεράντες και εύκολο πάρκιν, πλήρως επιπλωμένα. Τοποθεσία: Παραδείσι. Πληρ. τηλ. 6947429235, 2241073807 AE58374

ΑΠΟΘΗΚΕΣ ΣΤΗΝ ΙΑΛΥΣΟ, ΕΝΟΙΚΙΑΖΟΝΤΑΙ 1) ΑΠΟΘΗΚΕΥΤΙΚΟΙ ΧΩΡΟΙ ΑΠΟ 100 ΕΩΣ 2000 Τ.Μ. ΚΑΙ ΥΨΟΣ 8 Μ. ΑΣΦΑΛΕΙΣ ΜΕ ΜΕΓΑΛΟΥΣ ΧΩΡΟΥΣ ΔΙΑΚΙΝΗΣΗΣ ΦΟΡΤΩΣΗΣ ΚΑΙ ΕΚΦΟΡΤΩΣΗΣ ΠΡΟΪΟΝΤΩΝ, 2) ΥΠΑΙΘΡΙΟΙ ΧΩΡΟΙ ΠΕΡΙΦΡΑΓΜΕΝΟΙ, ΑΣΦΑΛΕΙΣ, ΚΑΤΑΛΛΗΛΟΙ ΓΙΑ ΑΠΟΘΗΚΕΥΣΗ ΠΡΟΪΟΝΤΩΝ ΣΕ ΠΑΛΕΤΕΣ. ΠΛΗΡ. ΤΗΛ. (22410)38400 ΑΠΟ ΔΕΥΤΕΡΑ ΕΩΣ ΠΑΡΑΣΚΕΥΗ 08.00-15.00 κ. ΓΙΩΤΑ ΧΠΕ1912

ΓΡΑΦΕΙΟ (ΦΡΟΝΤΙΣΤΗΡΙΟ) α' ορόφου 80 τ.μ. περίπου επί της οδού Λεμεσού, πλησίον Αννης Μαρίας. Πληρ. τηλ. 6944985612 ΧΑΕ144

ΕΝΟΙΚΙΑΖΕΤΑΙ ΕΠΙΠΛΩΜΕΝΟ ΙΣΟΓΕΙΟ ΔΙΑΜΕΡΙΣΜΑ 2 ΔΩΜΑΤΙΩΝ ΥΠΝΟΔΩΜΑΤΙΟ, ΣΑΛΟΝΙ, ΚΟΥΖΙΝΑ, WC, 40 Τ.Μ. ΜΕ TV ΔΙΠΟΡΤΟ ΨΥΓΕΙΟ, ΗΛΙΑΚΟ ΘΕΡΜΟΣΙΦΩΝΟ, ΦΟΥΡΝΟ ΜΕ ΔΥΟ ΕΣΤΙΕΣ, ΑΠΟΡΡΟΦΗΤΗΡΑ, ΣΟΜΠΑ ΥΓΡΑΕΡΙΟΥ, ΑΕΡΟΘΕΡΜΟ, ΧΡΗΜΑΤΟΚΙΒΩΤΙΟ, ΜΟΝΩΜΕΝΗ ΟΡΟΦΗ,

ΧΩΡΟΙ ΑΠΟΘΗΚΕΥΣΗΣ ΕΝΟΙΚΙΑΖΟΝΤΑΙ ΠΕΡΙΦΡΑΓΜΕΝΟΙ, ΑΣΦΑΛΕΙΣ, ΥΠΑΙΘΡΙΟΙ, ΗΜΙΥΠΑΙΘΡΙΟΙ, ΚΑΙ ΚΛΕΙΣΤΟΙ ΚΑΤΑΛΛΗΛΟΙ ΓΙΑ ΑΠΟΘΗΚΕΥΣΗ ΕΝΟΙΚΙΑΖΟΜΕΝΩΝ ΑΥΤΟΚΙΝΗΤΩΝ ΚΑΙ ΠΟΥΛΜΑΝ. ΠΛΗΡ. ΤΗΛ. (22410)38400 ΩΡΕΣ 08.00-15.00 κ. ΓΙΩΤΑ ΧΠΕ1913

ΕΝΟΙΚΙΑΖΕΤΑΙ ΙΣΟΓΕΙΟΣ ΕΠΑΓΓΕΛΜΑΤΙΚΟΣ ΧΩΡΟΣ 120 Τ.Μ. ΜΕ ΥΠΟΓΕΙΟ 30 Τ.Μ. ΕΠΙ ΤΗΣ ΟΡΦΑΝΙΔΟΥ ΚΑΙ ΑΠΟΛΛΩΝΙΟΥ ΡΟΔΙΟΥ ΓΩΝΙΑ. ΠΛΗΡ. ΤΗΛ. 6945381842 ΧΠΕ2211

ΕΝΟΙΚΙΑΖΕΤΑΙ ισόγειος επαγγελματικός χώρος 160 τ.μ. (ή δύο μικρότερα των 80 τ.μ.) κατάλληλος για κατάστημα - γραφείο - ιατρείο ή άλλη παρόμοια χρήση στην κεντρική πλατεία Ιαλυσού, πλατεία Αποστολίδη. Πληρ. τηλ. 2241094356, 6942553147 ΧΑΕ141

ΕΓΚΑΤΑΣΤΑΣΗ ΓΙΑ ΠΛΥΝΤΗΡΙΟ ΡΟΥΧΩΝ, ΑΝΕΤΟΣ ΧΩΡΟΣ ΠΑΡΚΑΡΙΣΜΑΤΟΣ, ΒΕΡΑΝΤΑ 12 Τ.Μ. ΣΤΗΝ ΚΡΕΜΑΣΤΗ. ΠΛΗΡ. ΤΗΛ. 2241096742, 6944819048. ΜΙΣΘΩΜΑ 240 ΕΥΡΩ ΠΕ57985

ΔΥΑΡΙ επιπλωμένο στο Π. Φάληρο (Αθήνα), για Ρόδιους φοιτητές/τριες. Πληρ. τηλ. 2241028585. AE57926

πωλησεις-αγορες ακινητων & επιχειρησεων

ΠΑΣΤΙΔΑ ΝΕΟΣ ΟΙΚΙΣΜΟΣ ΜΕ ΩΡΑΙΑ ΘΕΑ, ΔΙΩΡΟΦΕΣ ΚΑΤΟΙΚΙΕΣ, 3 ΥΠΝΟΔΩΜΑΤΙΩΝ, 2 WC, ΚΟΥΖΙΝΑ, ΣΑΛΟΝΙ ΚΑΙ ΒΟΗΘΗΤΙΚΟΥΣ ΧΩΡΟΥΣ ΜΕ ΟΛΟ ΤΟΝ ΕΞΟΠΛΙΣΜΟ, ΝΤΟΥΛΑΠΕΣ, ΚΟΥΖΙΝΑ, ΔΙΠΛΑ ΤΖΑΜΙΑ, ΠΟΡΤΕΣ ΑΣΦΑΛΕΙΑΣ. ΤΙΜΗ ΓΝΩΡΙΜΙΑΣ 179.000 ΕΥΡΩ. ΠΛΗΡ. ΤΗΛ. 6946179869 ΚΑΙ 6942200358 ΠΟ58903

3 ΓΚΑΡΣΟΝΙΕΡΕΣ + 2 ΚΑΤΑΣΤΗΜΑΤΑ. Ολα νοικιασμένα σε άριστη κατάσταση, επιπλωμένες και εξοπλισμένες στο Ροδίνι. Πληρ. τηλ. 6947083593 ΑΟ58922

ΠΩΛΟΥΝΤΑΙ στην Παστίδα μέσα στο χωριό σε τιμή ευκαιρίας μεζονέτες 3Χ65=185 τ.μ. 143.000 ευρώ ή 3Χ85=245 τ.μ. 157.000 ευρώ τελειωμένες. Πληρ. τηλ. 2241032159, 6945420349 ΑΟ58913

ΔΙΑΜΕΡΙΣΜΑ 90 τ.μ. με τρία υπνοδωμάτια στην Ιαλυσό. Πληρ. τηλ. 2241096305 ΑΟ58915

ΡΟΔΟΣ πωλείται οικόπεδο στην Ιξιά οδός Ομήρου 17, 160 τ.μ. τιμή 75.000 ευρώ. Πληρ. τηλ. 2106742648, 6945994321 ΑΟ58817

ΠΩΛΕΙΤΑΙ επιχείρηση χρυσοχοείο εντός μεγάλου ξενοδοχείου 1.200 κλινών στην Ιαλυσό (Ιξιά) δίχως το εμπόρευμα συμπεριλαμβανομένου τον εξοπλισμό βιτρίνες, φωτισμό, A/R, αλάρμ, λόγω φόρτου εργασίας. Τιμή ευκαιρίας 12.000 ευρώ. Πληρ. τηλ. 6942200358 ΑΟ58902

ΔΙΑΜΕΡΙΣΜΑ μεταχειρισμένο 97 τ.μ. στην Αγία Αναστασία με δύο υπνοδωμάτια, κουζίνα, σαλόνι και λουτρό σε άριστη κατάσταση 35.000.000 δρχ. Πληρ. Σταμάτης Μανωλάκος τηλ. 2241023815, 6945769958 ΑΟ58876

ΟΙΚΟΔΟΜΗ τριώροφη σε μπετά, 145 τ.μ. ο κάθε όροφος, σε οικόπεδο 500 μέτρων. Το ισόγειο κλειστό με ρεύμα και νερό κατάλληλο για επαγγελματίες (βιοτεχνική περιοχή) λίγα μέτρα μετά το Μουσικό Γυμνάσιο αριστερά. Πληρ. κος Γιώργος τηλ. 6947991154 ΑΟ58862

ΠΩΛΕΙΤΑΙ επιχείρηση "ζαχαροπλαστείου" σε κεντρικό σημείο της πόλης της Ρόδου με τον εξοπλισμό σε μοναδική τιμή ευκαιρίας (15.000 ευρώ). Διεύθυνση: Στ. Καζούλη 23. Πληρ. τηλ. 6944544515 Κος Σωκράτης ΑΟ58872

ΜΟΝΟΚΑΤΟΙΚΙΑ διώροφη Π. Πόλη οδός Τιμοκρέοντος 70 τ.μ. με αυλή 82.000 ευρώ. Επίσης διώροφη μονοκατοικία (γίνεται και επ/κή στέγη) 80 τ.μ. με εσωτερική αυλή κοντά στο Ρολόι Π. Πόλης τιμή 132.000 ευρώ. Πληρ. ΑΙΓΑΙΟΚΤΗΜΑΤΙΚΗ τηλ. 2241022943, 2241028838, 6945466773 ΑΟ58848

ΔΙΑΜΕΡΙΣΜΑ 97 τ.μ. με 3 υπν. α' ορ. στην Μητρόπολη ανακαινισμένο μόνο 97.000 ευρώ. Επίσης 74 τ.μ. ισόγειο στην Πειραιώς τιμή 87.000 ευρώ. Δάνεια δεκτά όλων των ταμείων. Πληρ. ΑΙΓΑΙΟΚΤΗΜΑΤΙΚΗ τηλ. 2241022943, 2241028838, 6945466773 ΑΟ58847

ΚΑΤΑΣΤΗΜΑ παιδικών ενδυμάτων στις Καλυθιές με ή χωρίς το εμπόρευμα. Πληρ. τηλ. 2241039702 ΑΟ58846

ΜΕΓΑΛΗ ΕΥΚΑΙΡΙΑ: ΠΩΛΕΙΤΑΙ διαμέρισμα (αποθήκη) ισόγειο 75 τ.μ. τριάρι στην Ανάληψη από ιδιοκτήτη μόνο 75.000 ευρώ. Πληρ. τηλ. 6947715771 ΑΟ58834

ΔΙΑΜΕΡΙΣΜΑ γ' ορόφου 5 ετών, 120 τ.μ. με 3 υπνοδωμάτια, σαλόνι, κουζίνα, λουτρά, θέρμανση, πάρκιν και αποθήκη σε άριστη κατάσταση. Δάνεια δεκτά. Πληρ. Ευρωπαϊκή Επενδυτική τηλ. 2241039300-6977582152 κο Θεόφιλο ΑΟ58774

ΠΩΛΟΥΝΤΑΙ: α) διαμέρισμα τριάρι ισόγειο, στην περιοχή Αγίου Νικολάου μεταχειρισμένο - ευκαιρία, β) διαμέρισμα τριάρι α' ορόφου περιοχή Καθηγητών ελαφρώς ανακαινισμένο σε καλή τιμή, γ) γκαρσονιέρα Θεμ. Σοφούλη 28 τ.μ. 20.000 ευρώ, δ) Αγρόκτημα περιοχή Σταφύλια Λάρδος 7 στρεμ. Αγρόκτημα Παστίδα 5 στρεμ. και 10 στρέμματα - ευκαιρίες, ε) μεζονέτες εντός πόλεως περιοχή Ιαλυσού, ζ) μονοκατοικία πίσω από τον Φιλέρημο με θέα και 4 στρέμματα με δένδρα. Πληρ. Κτημ/κό γραφείο κ. Ελένης Βρατσάλη τηλ. 2241063834/65300, 6945105362 ΑΟ58783

ΟΙΚΟΠΕΔΟ 2.530 τ.μ. με άδεια οικοδομής ισόγειου βιοτεχνικού κτιρίου 770 τ.μ. και δικαίωμα οικοδόμησης Α' και Β' ορόφου, από 770 τ.μ. έκαστος. Περιοχή Ασγούρου, κατάλληλα για ξυλουργεία-αλουμινάδικα και για κάθε άλλη βιοτεχνία. Τιμή λογική. (πωλείται και το μισό). Πληρ. τηλ. 2241030397 κιν. 6946049179 κ. Καργάκο Νίκο, Θ. Σοφούλη 59-Ρόδος ΑΟ58781

ΕΠΙΧΕΙΡΗΣΗ καινούργια σάντουιτς-αναψυκτικά- καφέδες στο κέντρο κοντά στην αγορά, λόγω επείγουσας αναχώρησης στο εξωτερικό. Τιμή 25.000 ευρώ. Πληρ. Κος Πιπίνος τηλ. 2241023895 www.pipinos.gr ΧΑΟ605

ΑΦΟΙ ΜΑΘΙΟΥ Ο.Ε.



D & M HOMES

ΑΓΟΡΕΣ ΟΙΚΟΠΕΔΩΝ - ΠΩΛΗΣΕΙΣ ΚΑΤΟΙΚΙΩΝ

Αναλαμβάνουμε τη διεκπεραίωση του δικού σας ακινήτου

.... Με τους καλύτερους όρους της αγοράς

1) Διώροφες **μονοκατοικίες** λουξ κατασκευής των 110 τ.μ. με 330 τ.μ. οικόπεδο σε ονειρεμένη τοποθεσία, περιοχή Ανοιξη, υπό κατασκευή.
2) **Μεζονέτες** λουξ κατασκευής των 110 τ.μ. σε 330 τ.μ. οικόπεδο με φανταστική θέα, περιοχή Κοκκερου - Κοσκινού, υπό κατασκευή
3) **Μεζονέτες** αρίστης κατασκευής των 130 τ.μ. σε 600 τ.μ. οικόπεδο σε ήσυχη τοποθεσία μέσα στο πράσινο. Περιοχή Τσαΐρι υπό κατασκευή
4) **Μονοκατοικία** υπερλούξ κατασκευής με 1000 τ.μ. οικόπεδο (μόνο σοβαρές προτάσεις).

Με επιπελείο έμπειρων συνεργατών η εταιρία μας σας παρέχει την καλύτερη δική σας εξυπηρέτηση.
Αναλαμβάνουμε να διεκπεραιώσουμε τη διαχείριση του οικοπέδου σας με στόχο την καλύτερη αποδοσή του.

ΟΙΚΟΠΕΔΑ
ΑΝΤΙΠΑΡΟΧΕΣ
ΜΟΝΟΚΑΤΟΙΚΙΕΣ

ΖΗΤΟΥΝΤΑΙ ΟΙΚΟΠΕΔΑ

Βερολίνου 11 - Ροδίνι • τηλ.. 2241069515, κιν. 6945525475-6944370132

Από τον **ΣΟΥΗΔΙΚΟ ΦΟΥΡΝΟ**

KRINGLAN

ΖΗΤΕΙΤΑΙ ΟΔΗΓΟΣ DELIVERY

Πληρ. τηλ. 6947047120

Από το φροντιστήριο ΟΡΟΣΗΜΙΟ-ΘΕΜΕΛΙΟ

ΖΗΤΟΥΝΤΑΙ

Μαθηματικός, Φυσικός, Φιλόλογος
για συνεργασία στον Αρχάγγελο

Πληρ. τηλ. **2241075194**, 3-9 μ.μ. Δευτέρα-Παρασκευή

ΖΗΤΕΙΤΑΙ

από γραφείο αντιπροσωπειών των εταιρειών
BIC-CADBURY-ΚΑΛΑΣ-ΕΥΡΗΚΑ
ζητείται για άμεση πρόσληψη **1 έμπειρος πωλητής**
γνώστης της αγοράς των σούπερ μάρκετ.

Απαραίτητα προσόντα:
Ηλικία έως 30 ετών, δίπλωμα οδήγησης αυτοκινήτου, απόφοιτος Λυκείου.
Παρέχονται:
Εργασία όλο το χρόνο, πλήρη ασφαλιστική κάλυψη, αυτοκίνητο της εταιρείας, μισθός και ποσοστά.

Πληρ. τηλ. 2241069450, 2241069451
κιν. 6945754255 κο Νίκο Τερζή

Από το ξενοδοχείο D' ANDREA MARE στην Ιαλυσό

ΖΗΤΟΥΝΤΑΙ

οι παρακάτω ειδικότητες:

- **Υπάλληλος Υποδοχής** (με γνώση Αγγλικών/Σκανδιναβικών)
- **Barwoman/Barman**
- **Σερβιτόρα/Σερβιτόρο**
- **Καμαριέρα**
- **Κηπουρός**

Αιτήσεις με φωτογραφία
από Δευτέρα-Σάββατο 10.00-15.00 τηλ. **2241096078**

Από την "**ΔΩΔΕΚΑΝΗΣΟΣ ΝΑΥΤΙΛΙΑΚΗ Α.Ε.**"

ΖΗΤΕΙΤΑΙ

προσωπικό για τετράωρη απογευματινή απασχόληση.
Απαραίτητα προσόντα:
1. Γνώση Η/Υ
2. Αγγλικά
3. Γερμανικά.

Υποβολή αιτήσεων στην γραμματεία της εταιρείας

Πληρ. τηλ. 2241070590, φαξ: 2241070591
email: info@12ne.gr

Από την εταιρεία **Θ. & Ι. ΚΑΛΛΙΓΑΣ ΑΕΒΕ**

ΖΗΤΕΙΤΑΙ

ΠΩΛΗΤΗΣ

με τεχνική κατάρτιση σε μηχανές θαλάσσης, γεωργικά μηχανήματα και ηλεκτρογεννήτριες για πλήρη απασχόληση.

Πληρ. τηλ. 2241067440

Από το γυροπωλείο **ΡΩΞΑΝΗ**

ΖΗΤΟΥΝΤΑΙ

α) Οδηγοί DELIVERY
β) Βοηθός ψήστη

Πληρ. τηλ. 2241033969, 10 π.μ.-4 μ.μ.

ΖΗΤΟΥΝΤΑΙ

ΠΩΛΗΤΡΙΕΣ

για τουριστικό κατάστημα εντός πόλεως Ρόδου
- Ωράριο συνεχές 8ωρο
- Μισθός 800 ευρώ καθαρά

Πληρ. τηλ. (22410)25936, 74443

πωλήσεις

συνέχεια από την προηγούμενη

ΜΕΖΟΝΕΤΑ στα Κοσκινού σε μπετά, επιφανείας 120 τ.μ. με καταπληκτική θέα σε τιμή ευκαιρίας. Δάνεια δεκτά. Πληρ. Ευρωπαϊκή Επενδυτική τηλ. 2241039300-6977582152 κο Θεόφιλο AO58773

ΡΟΔΟΣ πωλείται οικόπεδο οδός Δημ. Αναστασιάδη 46, εμβαδόν 401,06 τ.μ. με συντελεστή δόμησης 1. Τιμή: 250.000 ευρώ. Πληρ. τηλ. 2106742648, 6945994321 AO58816

ΠΩΛΟΥΝΤΑΙ: 1. Μητρόπολις διαμέρισμα 110 τ.μ. με 3 Υ/Α, μπάνιο, WC, 1ος όροφος, τιμή 161.408 ευρώ -55 εκ. δρχ. Ρόδος περιοχή. **2.** Ρόδος οροφοδιαμέρισμα 117 τ.μ. περιοχή Ανάληψη με θέα 3 Υ/Α, μπάνιο, WC,. ισόγειο τιμή 176.082 ευρώ - 60 εκ. δρχ. **3.** Ρόδος υπό κατασκευή στην περιοχή Μήδεια 82 τ.μ. με 2 Υ/Α 156.420 ευρώ -53 εκ. δρχ. **4.** Ρόδος ισόγειο διαμέρισμα 98 τ.μ. με 35 τ.μ. υπόγειο περιοχή στάδιο Διαγόρα κατάλληλο και για επαγγελματική χρήση τιμή 155.539 ευρώ -53 εκ. δρχ. **5.** Ρόδος κατάστημα πλησίον Αννης Μαρίας 67 τ.μ. καθαρής επιφάνειας και 35 τ.μ. πατάρι κατάλληλο για κάθε χρήση τιμή 103.000 ευρώ - 35 εκ. δρχ. **6.** Ιαλυσός 76 τ.μ. το ισόγειο μιας μονοκατοικίας σε πολύ καλή τοποθεσία τιμή 126.192 ευρώ - 43 εκ. δρχ. **7.** Ιαλυσός 2000 τ.μ. οικόπεδο εντός ζώνης με άδεια οικοδομής 200 τ.μ. 176.000 ευρώ 60 εκ. δρχ. **8.** Κοσκινού σε 220 τ.μ. οικόπεδο διώροφη πανοραμική μονοκατοικία 140 τ.μ. τιμή σε μπετά 108.584 ευρώ ή 170.212 ευρώ τελειωμένη, **9.** Αφάντου σε 1500 τ.μ. διώροφη πανοραμική μονοκατοικία 145 τ.μ. πλησίον Γκολφ τιμή 235.000 ευρώ - 80 εκ. δρχ. **10.** Κιοτάρι 3000 τ.μ. οικόπεδο με 2 άδειες των 120 τ.μ. και 140 τ.μ. τιμή 73.367 ευρώ -25 εκ. δρχ. 400 μ. από την θάλασσα. **11.** Κιοτάρι 10800 τ.μ. πανοραμικό 500 μ. από την θάλασσα 161.408 ευρώ - 55 εκ. δρχ. **12.** Επιχείρηση στο Κιοτάρι εστιατόριο πωλείται με άδεια για 100 καθίσματα πάνω στη θάλασσα 35.000 ευρώ - 12 εκ. δρχ. **13.** Γεννάδι 40 τ.μ. κτίριο δωμάτιο 300 μ. από την θάλασσα 35.000 ευρώ - 12 εκ. δρχ. σε οικόπεδο 3000 τ.μ. Πληρ. τηλ. 2241077122, 6944592908 κος Νίκο XAO304

ΠΩΛΕΙΤΑΙ: α) οικόπεδο 12000 τ.μ. στ' Ασγούρου με μικρό σπίτι κατάλληλο για φάρμα β) οικόπεδο στην Παστίδα επιφανείας 18000 τ.μ. σε τρία επίπεδα κατάλληλο για εκμετάλλευση προς 13 ευρώ/τ.μ., β) οικόπεδα στην Πυλώνα εντός οικισμού με Σ.Δ. 0,4 σε καλή τιμή. Πληρ. Ευρωπαϊκή Επενδυτική τηλ. 2241039300-6977582152 κο Θεόφιλο AO58772

ΔΙΑΜΕΡΙΣΜΑ υπόγειο με μεγάλη αυλή γύρω στην Δενδρινού μόνο 65.000 ευρώ (πολεοδομικά αποθήκη) επίσης λουξ ισόγειο διαμέρισμα 92 τμ. στη Μιχ. Πετρίδη με τζάκι, air condition. Τιμή 103.000 ευρώ (πολεοδομικά αποθήκη). Πληρ. ΑΙΓΑΙΟΚΤΗΜΑΤΙΚΗ τηλ. 2241022943, 2241028838, 6945466773 AO58606

ΜΟΝΟΚΑΤΟΙΚΙΑ διατηρητέα σε παραδοσιακή συνοικία της πόλης πλήρως ανακαινισμένη συνολικής επιφανείας 280 τ.μ. με 4 υπνοδωμάτια, τζάκι, αυλή 100 τ.μ. και αποθήκη. Δάνεια δεκτά. Πληρ. Ευρωπαϊκή Επενδυτική τηλ. 2241039300-6977582152 κο Θεόφιλο AO58771

ΧΩΡΟΣ ημιϋπόγειος ενιαίος 160 τ.μ. πλήρως κατοικήσιμος, φωτεινός, διαμπερής με δύο τουαλέτες κατάλληλος για πολλές χρήσεις σε πολυκατοικία, πολυτελούς κατασκευής σε κεντρικό δρόμο επί της Απ. Παύλου, στην Ανάληψη. Πληρ. τηλ. 6936359775 AO58665

ΕΠΙΧΕΙΡΗΣΗ ΨΗΤΟΠΩΛΕΙΟ στην παραλία Ιαλυσού. Πληρ. τηλ. 6972056211. AO57578

ΠΩΛΟΥΝΤΑΙ: 1. 10.000 τ.μ. κύμα Λαχανιά 200 εκ. δρχ. 587.000 ευρώ, **2.** 19.200 τ.μ. Λαχανιά 230 εκ. δρχ. - 675.000 ευρώ 100 μ. από θάλασσα, **3.** 44.000 τ.μ. πανορ. Λαχανιά 130 εκ. δρχ. - 382.000 ευρώ 200 μ. από δρόμο. **4.** 75.000 τ.μ. πανορ. - Λαχανιά 550 εκ. δρχ. - 1.614.000 ευρώ 100 μ. από θάλασσα. **5.** 88.000 τ.μ. πανορ. - Γεννάδι 308 εκ. δρχ. - 903.000 ευρώ, **6.** 25.000 τ.μ. παρλαιακό 250 εκ. δρχ. - 734.000 ευρώ, **7.** 22.000 τ.μ. κέντρο - Κολύμπια 187 εκ. δρχ. - 549.000 ευρώ, **8.** 22.000 τ.μ. Τσαΐρι - αεροδρόμιο 180 εκ. δρχ. - 528.000 ευρώ πάνω στο δρόμο **9.** 12.000 τ.μ. Λαδικό 120. εκ. δρχ. - 352.000 ευρώ πάνω στο δρόμο **10.**34.000 τ.μ. Κιοτάρι - πανορ. 120 εκ. δρχ. - 350.000 ευρώ 100 μ. από δρόμο **11.** 16.000 τ.μ. Κιοτάρι - πανορ. 72 εκ. δρχ. - 211.000 ευρώ 300 μ. από δρόμο **12.** 20.000 τ.μ. Κιοτάρι - πανορ. 70 εκ. δρχ. - 205.000 ευρώ 400 μ. από δρόμο **13.** 22.000 τ.μ. πανορ. - Λαχανιά 66 εκ. δρχ. - 194.000 ευρώ 450 μ. από δρόμο **14.** 19.700 τ.μ. κύμα- Λαχανιά 300 εκ. δρχ. - 880.411 ευρώ. Πληρ. τηλ. 2241077122, 6944592908 κ. Νίκο XAO3041

ΖΗΤΕΙΤΑΙ ΔΙΑΜΕΡΙΣΜΑ για αγορά, μόνο από ιδιώτες, με 3 υπνοδωμάτια εντός πόλεως Ρόδου, σε λογική τιμή. Πληρ. τηλ. 2241021342, ώρες 10.12 π.μ. και 6932639622, ώρες 5-7 μ.μ. AO57925

ΠΩΛΕΙΤΑΙ μικρή ξενοδοχειακή μονάδα με άδεια 26 κλινών και 13 δωματίων, λειτουργούσα 18 ετών, πρόσφατα ανακαινόμενη και με αξιοθαύμαστη θέα σε μοναδική τοποθεσία της Παλαιάς Πόλης της Ρόδου. Τιμή 600.000 ευρώ. Αποκλείονται κτηματομεσίτες. Πληρ. τηλ. 2241034156, http://www. isissales.com AO58142

ΠΩΛΕΙΤΑΙ διώροφη μονοκατοικία 236 τ.μ. σε 2,5 στρ. οικόπεδο με υπόλοιπο Σ.Δ. να κτίσει άλλα 764 τ.μ. μεζονέτα ή πανσιόν στο 20ό χλμ. Ρόδου-Καμείρου. Τιμή για όλο το ακίνητο 323.000 ευρώ (Δίνεται και ξεχωριστά η μον/κία χωρίς το οικόπεδο με το Σ.Δ.). Πληρ. ΑΙΓΑΙΟΚΤΗΜΑΤΙΚΗ τηλ. 2241022943, 2241028838μ, 6945466773 AO58281

ΠΩΛΟΥΝΤΑΙ: α) παλιά μονοκατοικία διώροφη 142 τ.μ. στο Νιοχώρι με εξτρά δόμηση 32 τ.μ. Τιμή 150.000 ευρώ. Επίσης παραδοσιακή μονοκατοικία στην Μητρόπολη 88.000 ευρώ. Πληρ. ΑΙΓΑΙΟΚΤΗΜΑΤΙΚΗ τηλ. 2241022943, 2241028838, 6945466773 AO58605

ΠΩΛΕΙΤΑΙ διαμέρισμα ημιυπόγειο επιπλωμένο ή μη 90 τ.μ. με 2 υπνοδωμάτια και λοιπούς χώρους στην οδό Μεγ. Κων/νου. Πληρ. τηλ. 6974641951, 22410 28001

εργασιες

Από εταιρεία κατεψυγμένων τροφίμων **ΟΔΗΓΟΣ** με επαγγελματικό δίπλωμα Γ' κατηγορίας που να γνωρίζει την αγορά με προϋπηρεσία. Αιτήσεις και πληρ. τηλ. 2241069890 από 9-3 μ.μ. AZ58925

ΣΕΡΒΙΤΟΡΟΣ ΠΟΥ ΝΑ ΓΝΩΡΙΖΕΙ ΚΑΛΑ ΞΕΝΕΣ ΓΛΩΣΣΕΣ ΓΙΑ ΝΑ ΕΡΓΑΣΘΕΙ ΣΕ ΣΟΒΑΡΟ ΕΣΤΙΑΤΟΡΙΟ-ΜΠΑΡ ΠΟΥ ΒΡΙΣΚΕΤΑΙ ΣΤΗΝ ΤΟΥΡΙΣΤΙΚΗ ΖΩΝΗ ΙΑΛΥΣΟΥ. ΩΡΑΡΙΟ ΒΡΑΔΙΝΟ ΠΛΗΡΕΣ. ΖΗΤΕΙΤΑΙ ΚΑΙ ΛΑΝΤΖΙΕΡΑ. ΩΡΕΣ ΕΡΓΑΣΙΑΣ 19.00-24.00. ΠΛΗΡ. ΤΗΛ. 2241091220 ΠΖ58914

ΚΟΠΕΛΑ για κομμωτήριο. Πληρ. τηλ. 6942034930 AZ58923

Από καφε μπαρ στην Π. Πόλη **ΖΗΤΟΥΝΤΑΙ** σερβιτόρες για μόνιμη εργασία. Πληρ. τηλ. 6937652062 AZ58917

ΖΗΤΕΙΤΑΙ βοηθός σερβιτόρου (άνδρας και γυναίκα) για εστιατόριο. Πληρ. τηλ. 2241092561 κ. Πάρη ή κ. Γιώργο AZ58911

ΠΡΟΣΩΠΙΚΟ ζητείται στη Ρόδο και στα Δωδεκάνησα, από ανώνυμη εταιρία με έδρα στην Αθήνα. Προσφέρονται: ετήσια συνεργασία, δυνατότητα γρήγορης επαγγελματικής εξέλιξης. Υψηλά εισοδήματα. Για ραντεβού τηλεφωνήστε καθημερινά στο 6977946940 AZ58909

ΥΠΑΛΛΗΛΟΙ για καταστήματα κινητής τηλεφωνίας για Ρόδο κι Αφάντου. Πληρ. τηλ. 2241073016 AZ58906

ΕΡΓΑΤΡΙΑ για να εργασθεί σε βιοτεχνία. Πληρ. τηλ. 2241068941, ώρες 07.30-15.30 AZ58899

ΤΗΛΕΦΩΝΗΤΡΙΑ από ξενοδοχείο Α' κατηγορίας στο Φαληράκι. Πληρ. από 10 π.μ. έως 2 μ.μ. τηλ. 22410 84319 AZ58895

ΔΕΣΠΟΙΝΙΣ ή ΚΥΡΙΑ για να εργασθεί σε ξενοδοχείο εντός πόλεως στο τμήμα υποδοχής με γνώσεις Η/Υ πρόγραμμα UNIDATA. Πληρ. κ. Πετρίδη τηλ. 22410 22712, 24810 κιν. 6947677333 AZ58893

Το κατάστημα HONDOS CENTER

ΖΗΤΕΙ:

1. Αισθητικούς
2. Πωλήτριες - Ταμίες
3. Νεαρό για το τμήμα της αποθήκης

Πληρ. τηλ. **2241070585** κα Αποστολοπούλου

Η εταιρεία Ι.Κ.Τ.Ε.Ο. ΔΩΔ/ΣΟΥ ΕΠΕ

ΖΗΤΑ ΠΡΟΣΩΠΙΚΟ

Το αναγκαίο ελεγκτικό προσωπικό αποτελείται από τους:

1. έναν **προϊστάμενο** (υπεύθυνο λειτουργίας του ΙΚΤΕΟ), ο οποίος να είναι διπλωματούχος μηχανολόγος μηχανικός (Α.Ε.Ι.)
2. έναν **υπεύθυνο γραμμής** ανά γραμμή ελέγχου ο οποίος πρέπει να είναι τεχνολόγος μηχανικός (Τ.Ε.Ι.).
3. έναν ελεγκτή γραμμής ανά γραμμή ελέγχου, ο οποίος πρέπει να είναι απόφοιτος Τ.Ε.Ε. Β' Κύκλου με ειδικότητα μηχανών και συστημάτων αυτοκινήτου ή ηλεκτρομηχανικών συστημάτων και αυτοματισμού αυτοκινήτου, απόφοιτοι Ι.Ε.Κ. - Διπλωματούχοι του Οργανισμού Επαγγελματικής Εκπαίδευσης και Κατάρτισης (Ο.Ε.Ε.Κ.) με ειδικότητα τεχνικός αυτοκινήτων οχημάτων ή τεχνικός ηλεκτρολόγος αυτοκινήτων οχημάτων-απόφοιτος Τεχνικών Επαγγελματικών Λυκείων.Τομέας Μηχανολογικός Τμήματος Βιομηχανικών Εγκαταστάσεων & Βιομηχανικής Παραγωγής.

Ολοι οι παραπάνω θα πρέπει να είναι κάτοχοι άδειας οδήγησης αυτοκινήτου οχήματος κατηγορίας Β'

Πληρ. κ. ΜΙΧΑΛΗΣ ΜΕΛΗΣ τηλ. 6945750000

Crete & Rhodes
CAPSIS
Convention Centers & Resort Hotels

Το Ξενοδοχείο και Συνεδριακό Κέντρο Sofitel Capsis Ρόδου

ΖΗΤΑΕΙ:

Εμπειρους Σερβιτόρους και Βοηθούς Σερβιτόρων
Μπάρμαν
Μαγείρους και Βοηθούς Μαγείρων
(ζεστή και κρύα κουζίνα)

Για μερική απασχόληση από μέσα Μαΐου
Πρωινές ή απογευματινές βάρδιες
Προσφέρονται πολύ καλές απολαβές
Οι ενδιαφερόμενοι μπορούν να απευνθυνθούν καθημερινά κατά τις ώρες 10.00-14.00 στο Γραφείο Προσωπικού ή στην Υποδοχή του Ξενοδοχείου.

Για περισσότερες πληροφορίες:
Υπόψη: Κυρίου Τηλέμαχου
Τηλ.: 2241025015
Φαξ: 2241020909
Ξενοδοχείο Sofitel Capsis

ΤΟ ΞΕΝΟΔΟΧΕΙΟ

Blue Sky Beach Hotel

ΣΤΗΝ ΠΟΛΗ ΤΗΣ ΡΟΔΟΥ

ΖΗΤΕΙ

ΒΟΗΘΟΥΣ ΣΕΡΒΙΤΟΡΟΥΣ
και
ΛΑΝΤΖΕΡΗ

Οι ενδιαφερόμενοι παρακαλούνται να επικοινωνήσουν με το λογιστήριό του καθημερινά εκτός Σαββάτου και Κυριακής στα τηλέφωνα 2241033768 και 2241033778

blue sky

Blue Sky Beach Hotel
Πλατεία Ψαροπούλας
Τηλ.: 2241033768, 2241033778

Από την εταιρεία

Auto Center

Μανώλης Κωστάκης α.ε.β.ε.

Ολοκληρωμένο συγκρότημα
LANCIA, FIAT, ALFA ROMEO

ΖΗΤΕΙΤΑΙ

- **Ατομο** δραστήριο με οργανωτικές ικανότητες, γνώστης Η/Υ για τη στελέχωση τμήματος συνεργείου.

Για πληρ. παρακαλούμε να απευθύνεστε στον κ. Μιχελιδάκη στο τηλ. **2241082000,** καθημερινά από 09.00 -16.00

Η μεγάλη ξενοδοχειακή Μονάδα
"KIPRIOTIS VILLAGE RESORT" ΣΤΗΝ ΚΩ

ΖΗΤΑ

ΗΛΕΚΤΡΟΛΟΓΟ - ΨΥΚΤΙΚΟ

Για δωδεκάμηνη απασχόληση.
Αποστείλατε Βιογραφικά με φωτογραφία
Fax 2242023590 • Τηλ. 2242027640-49
E-mail: info@kipriotis.gr
Website: www.kipriotis.gr

ΖΗΤΕΙΤΑΙ

δεσποινίς - κυρία

για εμπορικό κατάστημα γυναικείων ενδυμάτων.
Ηλικία από 23-40 ετών
Γνώση Αγγλικής καθώς και επιπλέον γλωσσών θα εκτιμηθούν
Προϋπηρεσία θα ληφθεί υπ' όψιν. Μισθός ικανοποιητικός και ποσοστά αναλόγως των προσόντων.
Πληρ. τηλ. 2241038990
Αποστείλατε βιογραφικό σημείωμα στο **fax 2241038785**

ΑΠΟ ΤΟ ΞΕΝΟΔΟΧΕΙΟ ΔΙΟΝΥΣΟΣ ΣΤΗΝ ΙΞΙΑ

ΖΗΤΟΥΝΤΑΙ

- Υπάλληλος υποδοχής
- Β' Σερβιτόρος

Συστάσεις και προϋπηρεσία απαραιτήτως.
Για περισσότερες **πληρ. τηλ. 2241023021**

ΖΗΤΟΥΝΤΑΙ

ΠΩΛΗΤΡΙΕΣ

από εμπορική εταιρεία με καταστήματα στο κέντρο της πόλης

- Προοπτικές εξέλιξης
- Αποδοχές πολύ καλές

Πληρ. τηλ. 2241074443

Από την ΜΑΜΑΛΙΓΚΑΣ OPEL ΑΕΒΕ

ΖΗΤΕΙΤΑΙ

άτομο για το τμήμα των ανταλλακτικών.
Απαραίτητα γνώσεις Η/Υ
Πληρ. τηλ. 2241061005
κύριο Μάκρα, ώρες 10.00-14.00

ΕΘΝΙΚΗ ΑΣΦΑΛΙΣΤΙΚΗ
ΓΡΑΦΕΙΟ ΠΩΛΗΣΕΩΝ ΡΟΔΟΥ

Προκειμένου να αναπτύξουμε δραστηριότητα στις περιοχές: πόλη της Ρόδου, Ιαλυσός, Καλυθιές, Αρχάγγελος.

Ζητάμε συνεργασία με:

1. Επαγγελματίες Ασφαλιστικούς συμβούλους
2. Με νέους και νέες (Απόφοιτους ΙΕΚ-ΤΕΙ-ΑΕΙ) που επιθυμούν να σταδιοδρομήσουν ως ασφαλιστικοί σύμβουλοι.

Προσφέρουμε:

- Σταθερή μηνιαία αμοιβή
- Αμοιβές παραγωγικότητας
- Συνεχής εκπαίδευση σε Αθήνα και Ρόδο
- Αριστο εργασιακό περιβάλλον
- Δυνατότητες εξέλιξης.

Πληροφορίες:
Σοφοκλή Βενιζέλου 1, Ρόδος
Τηλ. 2241038338, 36274, 34586

εργασιες

συνέχεια από την προηγούμενη

ΤΟ ΓΡΑΦΕΙΟ ΡΟΔΟΥ Ταχυμεταφορών **SPEEDEX ζητά** υπάλληλο για COURIER με ανάλογη προϋπηρεσία. Πληρ. τηλ. 2241070999 κ. Νίκο AZ58887

LOOKING for responsible english speaking person to work in doctors surgery in Kolymbia+Pefkos as receptionist. Please contact Martin 6934037584 for more information. **ZHTEITAI** υπεύθυνο άτομο να μιλάει αγγλικά για να εργασθεί σε ρεσεψιόν ιατρείου στα Κολύμπια+Πεύκους. Επικοινωνείστε με τον κ. Μαρτιν στο 6934037584 για περισσότερες πληροφορίες. AZ58888

ΚΥΡΙΟΣ ή ΚΥΡΙΑ ΖΗΤΕΙΤΑΙ για να εργασθεί σε χρυχοσοείο. Θα προτιμηθεί αυτός που έχει προϋπηρεσία. Πληρ. τηλ. (22410)21728, 34152, 62767, 6946954534 AZ58898

ΟΔΗΓΟΣ-ΠΩΛΗΤΗΣ ΓΙΑ 12ΜΗΝΗ ΑΠΑΣΧΟΛΗΣΗ ΑΠΟ ΕΤΑΙΡΕΙΑ ΧΟΝΔΡΙΚΟΥ ΕΜΠΟΡΙΟΥ. ΠΛΗΡ. ΤΗΛ. 2241070740 ΑΠΟ 08.00-15.00 ΠΖ58894

Από ξενοδοχειακή μονάδα στη Θολό **ζητείται** σερβιτόρος, μπάρμαν, και βοηθός ρεσεψιόν με γνώσεις αγγλικών και γερμανικών. Πληρ. τηλ. 6973405647 από 10.00-13.00, και από 18.00-20.30 AZ58883

ΑΠΟ ΞΕΝΟΔΟΧΕΙΟ ΣΤΑ ΑΦΑΝΤΟΥ ΖΗΤΟΥΝΤΑΙ: Α) ΥΠΕΥΘΥΝΗ ΥΠΟΔΟΧΗΣ, Β) ΡΕΣΕΨΙΟΝΙΣΤ, Γ) ΒΟΗΘΟΣ ΜΑΓΕΙΡΟΥ ΓΙΑ SNACK BAR. ΑΠΑΡΑΙΤΗΤΗ Η ΓΝΩΣΗ ΑΓΓΛΙΚΩΝ. ΠΛΗΡ. ΤΗΛ. 2241051554, 2241052326 ΠΖ58845

BABY SITTER γνώστης της ελληνικής γλώσσας με πείρα στα παιδιά για εσωτερική. Πληρ. τηλ. 6944529796 AZ58878

ΖΗΤΕΙΤΑΙ ΝΕΑ, ΠΑΙΔΑΓΩΓΟΣ ΓΙΑ 4ΩΡΗ ΑΠΟΓΕΥΜΑΤΙΝΗ ΕΡΓΑΣΙΑ ΣΕ ΚΑΦΕΤΕΡΙΑ ΠΑΙΔΟΤΟΠΟ ΣΤΗΝ ΠΑΡΑΛΙΑ ΙΑΛΥΣΟΥ. ΕΠΙΣΗΣ ΖΗΤΕΙΤΑΙ ΚΑΘΑΡΙΣΤΡΙΑ ΓΙΑ 2ΩΡΗ ΠΡΩΙΝΗ ΑΠΑΣΧΟΛΗΣΗ. ΠΛΗΡ. ΤΗΛ. 6946336192 ΠΖ58836

ΜΑΓΕΙΡΑΣ ή **ΒΟΗΘΟΣ ΜΑΓΕΙΡΟΥ** (να έχει προϋπηρεσία) για εστιατόριο εντός πόλεως. Πληρ. τηλ. 2241033830, 12.00-16.00 AZ58877

Από μεγάλο εστιατόριο εντός πόλως **ΖΗΤΟΥΝΤΑΙ** (για 12μηνη απασχόληση): α) νέα για ταμείο - ταμπλό, β) βοηθός μάγειρας με γνώσεις ψήστη, γ) νέοι - νέες για σερβιτόροι. Μερική - πλήρη απασχόληση. Μισθός ικανοποιητικός - ασφάλεια - συνεχές ωράριο. Πληρ. τηλ. 2241060030 (09.00-13.00), κ. Μαρία AZ58921

ΒΟΗΘΟΣ ΣΕΡΒΙΤΟΡΟΥ και **ΔΙΑΝΟΜΕΑΣ** από εστιατόριο στην Παλιά Πόλη. Πληρ. τηλ. 2241074402, 25186 AZ58874

ΠΑΓΚΟΣΜΙΟΣ ΑΣΦΑΛΙΣΤΙΚΟΣ ΟΜΙΛΟΣ ΖΗΤΑ ΔΙΕΥΘΥΝΤΗ ΓΡΑΦΕΙΟΥ ΠΩΛΗΣΕΩΝ ΣΤΟΝ ΤΟΜΕΑ ΑΣΦΑΛΕΙΩΝ ΜΕ ΕΔΡΑ ΤΗΝ ΡΟΔΟ. ΓΙΑ ΡΑΝΤΕΒΟΥ ΤΗΛ. 6944770084 ΠΖ58849

Για το εστιατόριο **Remi** εντός πόλεως Ρόδου **ΖΗΤΕΙΤΑΙ** βοηθός μάγειρα, λαντζιέρα, βοηθός σερβιτόρου. Πληρ. τηλ. 2241035005 (ώρες 10.00-17.00) AZ58873

ΠΩΛΗΤΡΙΑ για να εργαστεί σε κατάστημα στο Κιοτάρι γνωρίζοντας ξένες γλώσσες. Πληρ. τηλ. 6942442844, 2241086670-3 κ. Κώστα AZ58871

ΚΟΠΕΛΑ για να εργασθεί σε καφετέρια. Πληρ. τηλ. 2241026504 AZ58867

ΠΩΛΗΤΡΙΕΣ σε πολυκατάστημα για μερική απασχόληση. Πληρ. στο τηλ. 2241020037. **Ζητείται** πωλητής για κατάστημα με ρούχα. Μισθός βασικός. AZ58869

Από την εταιρεία Αρτοποιΐας-ζαχαροπλαστικής
Γ. ΣΑΒΟΪΔΑΚΗΣ Α.Ε.

ΖΗΤΕΙΤΑΙ

Καθαρίστρια σε εργοστάσιο παραγωγής τροφίμων
Απαραίτητα προσόντα:
- Ηλικία έως 35 ετών
- Προϋπηρεσία σε αντίστοιχο χώρο
- Απαραίτητες συστάσεις

Πληρ. τηλ. 6937273949 κα Σαμαρίτη
Βιογραφικό στο fax 2241063348
Διεύθυνση: Τσαΐρι - Αγ. Βαρβάρα
(δίπλα στην ΡΟΔΟΠΛΑΖ)

Από το CITY HALL restaurant

ΖΗΤΟΥΝΤΑΙ

ΔΙΑΝΟΜΕΙΣ
για πλήρη ή μερική απασχόληση.
Πληρ. τηλ. **2241070200**

Από την εταιρεία ηλεκτρικού υλικού και φωτιστικού **ELECTROIWVEST Ρόδου ΕΠΕ**

ΖΗΤΕΙΤΑΙ

υπάλληλος
με γνώσεις ηλεκτρολογικού υλικού.
Επιπλέον εμπειρία στις πωλήσεις και στο χειρισμό Η/Υ θα ληφθούν σοβαρά υπ' όψη

Αποστείλατε βιογραφικό σημείωμα στο fax **2241070949**

Ανώνυμη εταιρεία

Ζ Η Τ Α

βοηθό λογιστή απόφοιτο ΑΕΙ ή ΤΕΙ
Αποστολή βιογραφικών
στο fax: **2241068034** και στο email: **rodoscar@mail.gr**
Τηλ. **2241061825/68033**
Κος ΧΡΥΣΟΣΤΟΜΟΣ ΧΡΥΣΟΣΤΟΜΑΚΗΣ

ΖΗΤΕΙΤΑΙ

Σερβιτόρος έμπειρος με προϋπηρεσία σε ala cart εστιατόριο και με πολύ καλή γνώση της Αγγλικής για εργασία σε εστιατόριο εκτός πόλεως Ρόδου. Διαμονή εξασφαλισμένη.

Πληρ. τηλ. 2244091031

ZHTOYNTAI

- **Γυμναστές**
- **Μασέζ**
- **Αισθητικοί**

για το γυμναστήριο του ξενοδοχείου

Πληρ. τηλ.. 2241089700

PERNARIS ARCHITECTS

ΠΕΡΝΑΡΗ Χ. ΒΑΝΑ

ΑΡΧΙΤΕΚΤΩΝ ΜΗΧΑΝΙΚΟΣ
Ε.Μ.Π.
ΜΕΛΕΤΗ-ΕΠΙΒΛΕΨΗ

Ι. Δενδρινού (Τηλιακού) 137
Ρόδος τηλ (fax): +30-22410-34888
Κιν. 6946908834 *e-mail:Pernaris@rho.forthnet.gr*

ZHTOYNTAI

ΤΑΜΙΕΣ

Δημ. Θέμελη 83 - Ρόδος
Τηλ.. 2241036952 fax 2241077313

Εταιρεία καλλυντικών

ΖΗΤΑΕΙ

κοπέλα
για την προώθηση των προϊόντων της στο κατάστημα "HONDOS CENTER" Ρόδου.
Βιογραφικά θα γίνονται στο κατάστημα τις εργάσιμες ημέρες και ώρες.
Υπόψιν: κα Αποστολοπούλου Μαίρη
Πληρ. τηλ. 2241070585, 2241077850

ZHTEITAI

Από την Εταιρεία Τουριστικών Ειδών, Βαλαής Μ. & Γ. ΟΕ, **οδηγός-αποθηκάριος** έως 28 ετών, που να είναι γνώστης της τουριστικής αγοράς, όχι αλλοδαπός. Απασχόληση όλο το χρόνο, ωράριο εργασίας 08.00-15.00, άμεση πρόσληψη.
Πληρ. τηλ.. 6944540322
από 18.00-21.00 Κος Γιώργος

ΖΗΤΕΙΤΑΙ

Για το ξενοδοχείο της στη Ρόδο «Rhodos Royal»

● Β'ΜΑΓΕΙΡΟΥΣ για Α΄ LA CARTE εστιατόριο

Βιογραφικά Σημειώματα γίνονται δεκτά στο ξενοδοχείο μας, στην παρακάτω διεύθυνση:

GRECOTEL Rhodos Royal
851 00 Καλλιθέα
ΡΟΔΟΣ
Fax: 22410 85091
e-mail: person_rr@grecotel.gr
Υπ' όψιν κου Μανουσαρίδη

ΣΟΥΣΑΜΙ ΑΡΤΟΣ - ΓΛΥΚΟ

ΝΕΟΣή ΝΕΑ από 24-29 ετών με εκπληρωμένες στρατιωτικές υποχρεώσεις
ΖΗΤΕΙΤΑΙ
για την εξυπηρέτηση στο τμήμα σάντουιτς- καφέ.
Απαιτείται συνέπεια - εργατικότητα. Τυχόν προϋπηρεσία θα ληφθεί υπ' όψιν.
Επίσης **ζητείται** διανομέας, πρωινές ώρες.
Αποστείλατε βιογραφικό σημείωμα στο fax **2241062113** για επιπλέον πληροφορίες στο **2241020008**

ΖΗΤΟΥΝΤΑΙ

Γυμναστές aerobic- βάρη απόφοιτοι ΤΕΦΑΑ ή ιδιωτικής σχολής, **Πωλητές - τριες,** μισθός ικανοποιητικός και bonus και **κοπέλα για την θέση της ονυχοπλαστικής** για να στελεχώσουν πολυδύναμο χώρο.

Πληρ. τηλ. κ. Σπύρος, τηλ. 2241070510-11
από 13.00-23.00

ΕΘΝΙΚΗ ΑΣΦΑΛΙΣΤΙΚΗ
ΓΡΑΦΕΙΟ ΠΩΛΗΣΕΩΝ ΡΟΔΟΥ

Επιθυμούμε την συνεργασία με επαγγελματία που θέλει να σταδιοδρομήσει ως *MANAGER* Ασφαλιστικών Συμβούλων.

Απαραίτητα προσόντα:
1. Ασφαλιστική Εμπειρία
2. Διοικητικές Ικανότητες

Προσφέρουμε:
- Ανταγωνιστικό πακέτο αμοιβών
- Συνεχής εκπαίδευση
- Αριστο εργασιακό περιβάλλον

Πληροφορίες:
Σοφοκλή Βενιζέλου 1, Ρόδος
Τηλ. 2241038338, 36274, 34586

ΖΗΤΕΙΤΑΙ

Η GRECOTEL η μεγαλύτερη ξενοδοχειακή αλυσίδα στην Ελλάδα ζητά για το ξενοδοχείο της στη Ρόδο

GRECOTEL RHODOS ROYAL
Rhodes, Greece

---

mothercare

Η ΜΕΓΑΛΥΤΕΡΗ ΑΛΥΣΙΔΑ ΚΑΤΑΣΤΗΜΑΤΩΝ ΕΞΕΙΔΙΚΕΥΜΕΝΩΝ ΣΤΗΝ ΜΗΤΕΡΑ ΚΑΙ ΤΟ ΠΑΙΔΙ

ΖΗΤΑΜΕ

ΠΩΛΗΤΡΙΕΣ

ΓΙΑ ΤΟ ΚΑΤΑΣΤΗΜΑ ΤΗΣ ΡΟΔΟΥ

Οι κατάλληλοι υποψήφιοι θα πρέπει να διαθέτουν τα εξής προσόντα:

- Άνεση και ευχέρεια στην επικοινωνία
- Καλή γνώση της αγγλικής γλώσσας

Η εταιρία προσφέρει:
- Ικανοποιητικό μισθό και bonus επί των πωλήσεων
- Συνεχή εκπαίδευση στις σύγχρονες μεθόδους πωλήσεων
- Αξιοκρατική εξέλιξη

ΠΛΗΡΟΦΟΡΙΕΣ ΣΤΟ ΤΗΛ 2241070363
Κα ΣΕΒΑ

εργασιες

συνέχεια από την προηγούμενη

ΠΩΛΗΤΡΙΑ που να ομιλεί καλά την Αγγλική γλώσσα για το κατάστημα "The Cartoon store" Αλεξ. Διάκου 4. Ωράριο σπαστό. Πληρ. εντός τηλ. 2241070210 AZ58868

ΝΕΟΣ με εκπληρωμένες στρατιωτικές υποχρεώσεις για επιχείρηση με 12μηνη απασχόληση, άριστες συνθήκες εργασίας, και ικανοποιητικό μισθό. Πληρ. τηλ. 2241021264 AZ58841

CALZEDONIA

Η CALZEDONIA δραστηριοποιείται από το 1987, μέσω καταστημάτων λιανικής πώλησης, σε περισσότερες από 15 χώρες με περισσότερα από 835 καταστήματα.
Τα προϊόντα της (κάλτσες, μαγιώ, ρούχα παραλίας και αξεσουάρ) ακολουθούν τις τελευταίες λέξεις της μόδας και διακρίνονται για την άριστη ποιότητα, την ποικιλία και τις πολύ καλές τιμές. Απευθύνονται στη γυναίκα, τον άντρα και το παιδί.

CALZEDONIA
Εθνάρχου Μακαρίου 28

ΠΛΗΡΟΦΟΡΙΕΣ:
6998 474 157
(09.00 – 21.00)

Η **CALZEDONIA** για το νέο της υποκατάστημα στη Ρόδο, επιθυμεί να προσλάβει άμεσα:

ΠΩΛΗΤΡΙΕΣ

Οι ιδανικές υποψήφιες θα πρέπει να έχουν ηλικία μέχρι 30 ετών, να διαθέτουν ευχάριστη εμφάνιση και να γνωρίζουν 1 τουλάχιστον ξένη γλώσσα (Αγγλικά ή/και Γερμανικά)

Οι υποψήφιες που θα επιλεγούν αφού προσληφθούν θα μεταβούν στην Αθήνα για εκπαίδευση 3 εβδομάδων σε κεντρικό κατάστημα της **CALZEDONIA.** Τα έξοδα διαμονής και μετάβασης στην Αθήνα καλύπτονται εξ'ολοκλήρου από την εταιρεία ενώ κατά τη διάρκεια της εκπαίδευσης οι πωλήτριες θα είναι ήδη ασφαλισμένες. Το ωράριο λειτουργίας στη Ρόδο θα είναι διακεκομμένο.

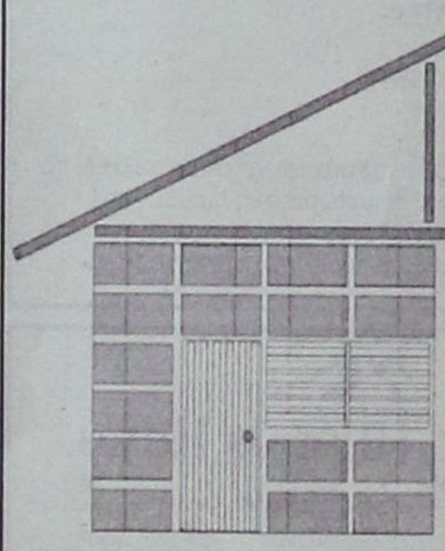

DECO
ΚΑΤΑΣΚΕΥΑΣΤΙΚΗ

ΔΙΑΜΟΡΦΩΣΕΙΣ
ΕΣΩΤΕΡΙΚΩΝ - ΕΞΩΤΕΡΙΚΩΝ ΧΩΡΩΝ
ΧΩΡΙΣΜΑΤΑ - ΨΕΥΔΟΡΟΦΕΣ
ΓΥΨΟΣΑΝΙΔΕΣ - ΤΣΙΜΕΝΤΟΣΑΝΙΔΕΣ
ΧΡΩΜΑΤΙΣΜΟΙ - ΜΟΝΩΣΕΙΣ - ΥΔΡΑΥΛΙΚΑ
ΞΥΛΟΥΡΓΙΚΕΣ ΕΡΓΑΣΙΕΣ

Με ένα τηλεφώνημα κοντά σας 6946-028644

ΠΩΛΕΙΤΑΙ ΜΟΝΟΚΑΤΟΙΚΙΑ ΣΤΗΝ ΠΑΡΑΛΙΑ ΙΑΛΥΣΟΥ ΣΕ ΤΙΜΗ ΕΥΚΑΙΡΙΑΣ



Εμβαδόν 400τ.μ.

Μόνο 330.000 €

Πληροφορίες
τηλ. 6947705717 6948523589

ΠΩΛΗΤΗΣ ή ΠΩΛΗΤΡΙΑ για χρυσοχοείο που να γνωρίζει Αγγλικά, Γερμανικά. Πληρ. τηλ. 2241074980, 6945273844 AZ58825

ΟΔΗΓΟΣ με δίπλωμα γ' κατηγορίας για τη λαχαναγορά. Ωράριο εργασίας 06.00-10.00. Πληρ. τηλ. 6936726806 AZ58838

ΚΟΠΕΛΑ για πρωινό ωράριο εργασίας σε cafe bar. Πληρ. τηλ. 6947930115, 6944760796, 2241047228 AZ58863

Για το cafe Central **ΖΗΤΟΥΝΤΑΙ** κοπέλες έως 30 ετών να μιλούν αγγλικά. Πληρ. τηλ. 2241030300 AZ58830

ΚΟΠΕΛΑ να εργαστεί σε λογιστικό γραφείο στην Κρεμαστή για μερική ή πλήρη απασχόληση. Απαραίτητο το μεταφορικό μέσο. Πληρ. τηλ. 2241098132 AZ58854

ΛΑΤΖΙΕΡΑ για εστιατόριο στην Παλιά Πόλη. Πληρ. τηλ. 2241025293 AZ58831

ΚΟΠΕΛΑ εμφανίσιμη για μίνι μάρκετ στην Παλιά Πόλη. Πληρ. τηλ. 6936699602 AZ58822

ΑΤΟΜΟ για κουζίνα (αγγλικό πρωινό και σνακ) για μαγαζί στην Ιαλυσό. Πληρ. τηλ. 2241096158 AZ58798

Κέντρα αισθητικής-γυμναστικής - διατροφής σε Λίνδο και Ρόδο **ΖΗΤΟΥΝ** υπεύθυνα **άτομα** ηλικίας από 27 έως 40 ετών για την θέση προϊσταμένου. Πληρ. τηλ. 2241062481 AZ58790

ΣΧΟΛΗ ΟΔΗΓΩΝ
ΚΟΥΣΗ ΠΑΝΤΕΛΗ

- ΔΙΠΛΩΜΑΤΑ
- ΕΡΑΣΙΤΕΧΝΙΚΑ
- ΕΠΑΓΓΕΛΜΑΤΙΚΑ
- ΜΟΤΟΣΙΚΛΕΤΑΣ
- ΜΑΘΗΜΑΤΑ ΘΕΩΡΗΤΙΚΗΣ ΔΙΔΑΣΚΑΛΙΑΣ



-Επεκτάσεις όλων των κατηγοριών
-Αναθεωρήσεις ληγμένων αδειών
-Μετατροπές ξένων αδειών σε ελληνικές

Οδός Βαλαωρίτου 9
(έναντι HOTEL SEMIRAMIS ΠΙΣΩ ΑΠΟ ΤΟ ΠΑΛΑΙΟ ΝΟΣΟΚΟΜΕΙΟ
e-mail: kousisp@acn.gr

ΕΚΠΑΙΔΕΥΤΙΚΟ ΑΥΤΟΚΙΝΗΤΟ:
TOYOTA YARIS 1300 cc
AIR CONDITIONED
(ΠΡΟΣΟΧΗ): ΜΑΘΗΜΑΤΑ
α. Μοτοσικλέτας μεγάλου κυβισμού από 125 cc έως ανεξαρτήτου
β. Μοτ/τας έως 125 cc
γ. Μοτοποδηλάτου 50 cc
Διαθέτουμε επίσης κι αυτόματες μοτοσικλέτες 125 cc
Πληρ. τηλ. (22410)73820-94777, fax: (22410)29157
ΚΑΙ ΑΝΑ ΠΑΣΑ ΣΤΙΓΜΗ ΣΤΑ ΚΙΝΗΤΑ τηλ. 6944/511313-6944/203343

Στην κατηγορία ανεξαρτήτου κυβισμού η εκπαίδευση γίνεται με μοτοσικλέτα 500 cc
Παραλαβή των μαθητών μας και από τις οικίες τους
"Η σωστή και μεθοδική εκπαίδευση στα σύγχρονα οχήματά μας, βάζει γερά θεμέλια για τη δημιουργία ενός καλού νέου οδηγού"

ΠΡΟΣΟΧΗ
Στη σχολή μας παραδίδονται και μαθήματα θεωρητικής διδασκαλίας

ΠΜ58472

WANDEZ bar woman and waitress for beach club. Tel. 6932522612 κ. Γιάννη AZ58800

ΛΑΤΖΙΕΡΑ για εστιατόριο στη Λίνδο. Πληρ.τηλ. 6972284197 AZ58799

ΖΗΤΕΙΤΑΙ από εισαγωγική εταιρεία αλκοολούχων ποτών **οδηγός - πωλητής**, με ευχάριστη εμφάνιση και γνώστης της αγοράς της Ρόδου. Πληρ. κο Δημήτρη στα τηλ. 2241066507 ή 2241064378 και κιν. από 09.00-13.00 και 16.30-21.00 AZ58789

ΖΗΤΕΙΤΑΙ ΣΟΒΑΡΟ ΑΤΟΜΟ (ΓΥΝΑΙΚΑ Ή ΑΝΤΡΑΣ) ΓΙΑ ΥΠΕΥΘΥΝΗ ΘΕΣΗ ΣΕ ΤΟΥΡΙΣΤΙΚΟ ΚΑΤΑΣΤΗΜΑ (ΕΙΔΗ ΔΩΡΩΝ κ.λπ.) ΣΤΟ ΦΑΛΗΡΑΚΙ. ΑΓΓΛΙΚΑ ΚΑΙ ΙΣΩΣ ΛΙΓΑ ΓΕΡΜΑΝΙΚΑ. ΩΡΑΡΙΟ ΣΥΝΕΧΕΣ. ΑΜΟΙΒΗ ΑΝΑΛΟΓΩΣ ΠΡΟΣΟΝΤΩΝ. ΠΛΗΡ. ΤΗΛ. 6944796011, 09.00-20.00 ΠΖ58691

ΤΕΧΝΙΤΗΣ έμπειρος για Βουλκανιζατέρ. Πληρ. τηλ. 2241062050, 6936113001 AZ58738

ΚΟΠΕΛΑ για σνακ καφέ. Πληρ. τηλ. (22410)20812, 37850 AZ58705

Από τεχνικό γραφείο στην Ρόδο: **ΖΗΤΟΥΝΤΑΙ:** α) τεχνολόγος πολιτικός μηχανικός με γνώσεις Η/Υ MS Office - Autocad, β) Σχεδιάστρια για σχεδιασμό με Η/Υ. Πληρ. τηλ. 2241031390 AZ58708

ΚΟΠΕΛΑ να εργασθεί σε καφε σνακ στην περιοχή Πεύκοι-Λίνδου. Απαραίτητες οι γνώσεις ξένων γλωσσών. Πληρ. τηλ. 6977500445 κ. Κωτιάδη Γιάννη AZ58435

ΑΝΑΚΟΙΝΩΣΗ
ΜΑΘΗΜΑΤΑ
*** Computer ***
PROGRAM COMPUTER PM
ΕΓΓΡΑΦΕΣ
** ΤΩΡΑ **
Τμήματα για:
Παιδιά - Ενήλικες
Αρχάριους - Μαθητές
Επαγγελματίες
Ανεύρεση Εργασίας
Διδάσκει πτυχιούχος Πανεπιστημίου Αμερικής
ΜΑΝΩΛΗΣ Ι. ΣΟΦΙΛΛΑΣ
Κοδριγκτώνος 91
Τηλ. (22410) 31761
ΠΙΣΤΟΠΟΙΗΤΙΚΟ ΓΝΩΣΕΩΝ
ΕΠΙΣΗΜΟ ΕΞΕΤΑΣΤΙΚΟ ΚΕΝΤΡΟ ΤΗΣ ECDL HELLAS

Diving school is looking for Russian and English speaking people. From 20 till 35 years old. Good swimming abilities is required. Tel 2241061115, 6932319040 AZ58726

ΖΗΤΟΥΝΤΑΙ ΑΤΟΜΑ για ενοικιάσεις μοτ/των. Απαραίτητο δίπλωμα αυτοκινήτου. Άνω των 18 χρόνων και γνώστης Αγγλικής γλώσσας. Πληρ. τηλ. (22410)94733, 96278, 6947329006 AZ58660

ΑΤΟΜΑ για delivery και ψήστες σε γυράδικο εντός πόλης. Απαραίτητη προϋπηρεσία. Πληρ. τηλ. 2241070520 AZ58633

ΚΟΠΕΛΑ να εργασθεί σε κατάστημα κλιματιστικών. Απαραίτητη γνώση μηχανογράφησης και λογιστικής. Πληρ. τηλ. 6944508194 AZ58345

ΠΡΟΛΑΒΕΤΕ!! Γραφτείτε δωρεάν μέχρι τις 28/4/2004 στην ORIFLAME. Πληρ. τηλ. 6938416504. AZ58454

ΕΡΓΑΣΙΑ ΑΠΟ ΤΟΝ ΧΩΡΟ ΣΑΣ. Ζητούνται άτομα δραστήρια και δυναμικά από μεγάλη εμπορική εταιρεία για άμεση κάλυψη θέσεων ανεξάρτητης συνεργασίας. Μερική απασχόληση 500-1500 ευρώ, πλήρης απασχόληση 1500-6000 ευρώ. Οχι πλασιέντηλερ. Εξτρα μπόνους και προμήθειες. Πληρ. τηλ. 2241030078, 6977472091 AZ58059

ΕΚΠΑΙΔΕΥΣΗ ΣΤΟΥΣ ΥΠΟΛΟΓΙΣΤΕΣ

@
Anosis
Computer Learning



ECDL
Ευρωπαϊκό Δίπλωμα Κατάρτισης Η/Υ

ΤΜΗΜΑΤΑ ΕΝΗΛΙΚΩΝ

- Ταχύρυθμα σεμινάρια 6 εβδομάδων επιπέδου ECDL Start
- Τρίμηνοι κύκλοι σπουδών για απόκτηση του Διπλώματος ECDL
- Επιδοτούμενα σεμινάρια επιχειρήσεων

Windows, Word, Excel, Powerpoint, Access, Internet, Frontpage, CorelDraw, κτλ

ΣΤ.ΚΩΤΙΑΔΗ 52 ΤΗΛ.78924

Υπεύθυνος Σπουδών
ΚΩΣΤΑΣ ΧΑΤΖΗΔΑΚΗΣ

ΣΧΟΛΗ ΟΔΗΓΩΝ
ΠΟΡΤΣΕΛΛΗΣ ΣΤΕΦΑΝΟΣ
Διπλ. εκπαιδευτής υποψηφίων οδηγών μέλος της Ε.Σ.Ο.Ρ. Ο.Ε.

- Διπλώματα αυτοκινήτου, μοτοσικλέτας,φορτηγού, λεωφορείου, νταλίκας
- Αναθεωρήσεις ληγμένων αδειών
- Θεωρητικά μαθήματα ΚΟΚ και Μηχανολογίας
- Μετατροπές ξένων διπλωμάτων σε ελληνικά
- Διπλώματα αυτόματου αυτοκινήτου



ΕΘΝΙΚΗΣ ΑΝΤΙΣΤΑΣΗΣ 73 (ΠΡΩΗΝ ΑΝΝΗΣ ΜΑΡΙΑΣ)
ΤΗΛ. 2241034497, 6945463635

εργασιες

συνέχεια από την προηγούμενη

ΒΡΕΦΟΝΗΠΙΟΚΟΜΟΣ για απασχόληση σε Παιδικό σταθμό, κατά προτίμηση απόφοιτος ΙΕΚ-ΤΕΙ-Ιδιωτικών Σχολών, ηλικίας 20-28 ετών!! Πληρ. τηλ. 2241027492, 6977260212 πρωινές ώρες ΧΑΕ243

ΥΠΑΛΛΗΛΟΣ για να εργασθεί σε κοσμηματοπωλείο στην Π. Πόλη και να γνωρίζει την Γερμανική και Αγγλική γλώσσα. Πληρ. τηλ. 2241027990, 6932360282 ΑΖ58601

Η Οδική Βοήθεια Ρόδου HELLAS SERVICE **ΖΗΤΕΙ συνεργάτες** για την στελέχωση του τμήματος πωλήσεων. Απαραίτητα προσόντα: Ικανότητα επικοινωνίας, ευχάριστη προσωπικότητα, δίπλωμα οδήγησης οχήματος, προϋπηρεσία στο χώρο. Προσφέρονται: ανταγωνιστικό πακέτο αποδοχών (μισθός - προμήθεια - bonus), προοπτικές εξέλιξης, εξαιρετικό περιβάλλον εργασίας. Πληρ. Στ. Καζούλη 82, τηλ. (22410)22490 ΧΑΖ252

Από βιομηχανικά πλυντήρια ιματισμού **ΖΗΤΟΥΝΤΑΙ** α) οδηγοί Γ κατηγορίας, β) γραμματέας με γνώσεις Λογιστικής και κομπιούτερ για βοηθός, γ) κοπέλες για την τροφοδοσία μηχανών, γ) εργάτες για πλυντήρια. Πληρ. τηλ. από 10.00-15.00 2241092743 (κ. Αγγελική) ΑΖ57572

ΖΗΤΕΙΤΑΙ γραφίστας ή γραφίστρια. Πληρ. τηλ. 2241039009

διαφορα

ΠΩΛΟΥΝΤΑΙ ΕΠΙΠΛΑ ΠΟΛΥΤΕΛΕΙΑΣ ΓΙΑ ΕΞΟΠΛΙΣΜΟ ΚΑΤΑΣΤΗΜΑΤΟΣ. ΠΛΗΡ. ΤΗΛ. 2241073395, 2241034146 ΠΔ58919

ΠΩΛΟΥΝΤΑΙ 20 κατσίκια. Πληρ. τηλ. 2241041243 κ. Στέφανο ΑΔ58901

ΠΩΛΟΥΝΤΑΙ χειροποίητα έπιπλα από ξύλο οξιάς σε πολύ καλή κατάσταση: α) σαλόνι (3θεσ+2 πολυθρόνες+τραπέζι+2 τραπεζάκια), β) τραπεζαρία (τραπέζι λυρα με 4 καρέκλες), γ) scrinio - κρυσταλιέρα με 3 μεγάλα συρτάρια. Σε πολύ καλή τιμή. Πληρ. τηλ. 6978915087 ΑΔ58916

ΠΩΛΟΥΝΤΑΙ δύο μεγάλα επαγγελματικά ψυγεία (θάλαμοι) σε πολύ καλή κατάσταση και καλή τιμή. Πληρ. τηλ. 2241087361, 6932343115 ΑΔ58908

ΠΩΛΕΙΤΑΙ καινούργια κρεβατοκάμαρα κομπλέ ανιγκρέ - εκρού με διπλό ορθοπεδικό στρώμα (λόγω μεγάλων διαστάσεων). Τιμή 1200 ευρώ. Πληρ. τηλ. 6944685969, 2241066760 ΑΔ58860

ΠΩΛΟΥΝΤΑΙ δύο σκάφη τύπου MASTER KRAFT σε άριστη κατάσταση πολύ προσεγμένα σε τιμή ευκαιρίας. Πληρ. τηλ. 6973398575 ΑΔ58850

ΤΟΛΜΗΣΤΕ ΝΑ ΑΔΥΝΑΤΙΣΕΤΕ. Καλέστε για δωρεάν πληροφορίες για το πιο απίστευτο πρόγραμμα απώλειας βάρους στην Ευρώπη. Πληρ. τηλ. 6946448604, 6945790560 ΑΔ58330

ΠΩΛΕΙΤΑΙ έπιπλο σύνθετο σε τιμή ευκαιρίας. Πληρ. τηλ. 6932086635 ΑΔ58646

ΠΩΛΕΙΤΑΙ ΣΑΛΟΝΙ 3ΘΕΣΙΟΣ-2ΘΕΣΙΟΣ ΠΟΛΥΘΡΟΝΑ, ΝΕΟΚΛΑΣΙΚΟΥ ΣΤΥΛ, ΣΕ ΑΡΙΣΤΗ ΚΑΤΑΣΤΑΣΗ. ΠΛΗΡ. ΤΗΛ. 2241063425 ΧΠΔ2511

Από Φιλοζωική Ρόδου **ΧΑΡΙΖΟΝΤΑΙ** ντόμπερμαν αρσενικό, Δαλματίας θηλυκό, Λυκόσκυλα, Σπάνιελ. Ολα καθαρόαιμα. Επίσης παρακαλούμε να μας χαρίσουν ένα κομπιούτερ για τις ανάγκες του συλλόγου της Φιλοζωικής που είναι μη κερδοσκοπικός. Πληρ. τηλ. 2241069224 ΑΔ58835

ΦΟΥΣΚΩΤΟ BAT - 5,30 μέτρα με μηχανή 115 EVINRUDE τρέιλερ σε άριστη κατάσταση. Τιμή 15.000 ευρώ. Πληρ. τηλ. 6936552466 ΑΔ58736

ΠΩΛΟΥΝΤΑΙ ΕΠΑΓΓΕΛΜΑΤΙΚΑ ΨΥΓΕΙΑ - ΒΙΤΡΙΝΕΣ 2 ΜΕΤΡΑ ΚΑΙ 2,5 ΜΕΤΡΑ ΣΕ ΑΡΙΣΤΗ ΚΑΤΑΣΤΑΣΗ. ΠΛΗΡ. ΤΗΛ. 2241034490, 13.00-16.00 ΧΠΔ221

πωλησεις αυτοκινητων & μοτοσικλετων

ΠΩΛΕΙΤΑΙ: ΕΥΚΑΙΡΙΑ PEUGEOT cabrio 1600 μοντ. 1999, 37500 χλμ. από ιδιώτη φυλαγμένο σε γκαράζ ηλ/κη: κουκούλα-παρ/ραΧ4, κλ/ριες με τηλ/σμό, βελούδινο σαλόνι, ζάντες αλουμινίου, 15" νέα ελαστικά AVON 195/55, εξατμ. SEBRING, προβ. ομίχλης, ανεμοθραύστης, ραδιοCD, με τηλ/σμο- άψογη κατάσταση και αερόσακο οδηγού. Τιμή 13.000€. Πληρ. τηλ. 6945558407 κ. Νίκο ΑΑ58853

WRANGLER αυτόματο, 4.000 κυβικά, φουλ έξτρα σκληρή οροφή με έξτρα καλοκαιρινό εξοπλισμό σε εξαιρετική κατάσταση. 50.000 χλμ. 26.000€. Πληρ. τηλ. 6944617050 ΑΑ58889

BMW 318 is E30, ,μοντ. 1990 με 127.000 χλμ., 136 hp, 16V, full M3 LOOK, κόκκινο. Τιμή 9.000 ευρώ. Πληρ. τηλ. 2241062056, 6938113400 ΑΑ58920

ΜΗΧΑΝΗ BMW C650 CS με ABS σε άριστη κατάσταση. Πληρ. τηλ. 6977579412 ΑΑ58650

ΑΥΤΟΚΙΝΗΤΟ HYUNDAI 1400 cc, μοντέλο '98. Τιμή: 4.000 ευρώ. Πληρ. τηλ. 2241080116 ΑΑ58852

PIAGGIO HEXYGON 125 cc 5.000 χλμ. σχεδόν καινούργιο. Τιμή 2000 ευρώ μετρητοίς. Πληρ. τηλ. 6946663154 ΑΑ58688

ALFA ROMEO 146, με ζάντες αλουμινίου και φουλ εξτρά, σε πολύ καλή κατάσταση, μοντέλο 1996. Πληρ. τηλ. 6944460365 από 10.00 έως 14.30. ΑΑ58866

ΓΙΑ ΤΥΠΟΓΡΑΦΟΥΣ

Πωλείται τυπογραφείο (Μεταξοτυπίες) που αποτελείται από: Πιεστήριο OFFSET ADAST (Α3 διάσταση), πιεστήριο μεταξοτυπίας, εμφανιστήριο, τεντωτήριο, τελάρα, μελάνια, υγρά, φωτοτράπεζα.
Επίσης μηχάνημα κατασκευής σφραγίδας, χειροκίνητο κοπτικό, ταμειακή μηχανή, και διάφορα άλλα μικροαντικείμενα.
Ολα μαζί στην μοναδική τιμή των **5.000** *ευρώ!*
Πληροφορίες τηλ. 6947010501

ΠΩΛΕΙΤΑΙ

HARLEY DAVIDSON XLH 883 SPORTSTER
χρώμα μπορντώ με 8500 χλμ.
σε υπεράριστη, σχεδόν καινούργια κατάσταση.
Τιμή ευκαιρίας
Πληρ. τηλ. 6945378374

ΠΩΛΟΥΝΤΑΙ

έπιπλα, κατάλληλα για γραφείο ή φροντιστήριο μεταχειρισμένα σε άριστη κατάσταση και σε τιμή ευκαιρίας.
Πληρ. τηλ. 2241037193

κρικος αυτοκίνητα

ΚΑΙΝΟΥΡΓΙΑ
TOYOTA-MAZDA-CITROEN
SKODA-CHRYSLER-AUDI
VOLKS WAGEN-NISSAN-FORD
ΜΕΤΑΧΕΙΡΙΣΜΕΝΑ

Αν θέλετε ένα αυτοκίνητο ελαφρά μεταχειρισμένο από ΓΕΡΜΑΝΙΑ επιβατικό ή φορτηγό... Μπορούμε να σας το φέρουμε ***χωρίς καμία προκαταβολή*** *και αν πληροί τα συμφωνηθέντα, το πληρώνετε και το παίρνετε!*

1. TOYOTA HIACE
2,5 TD μοντ. 1999, υπερυψωμένο, αερόσακος οδηγού-συνοδηγού, R/C (εισαγ.)

2. NISSAN NAVARA
2,5 cc, μοντ. 1998, δπλακάμπινο, συναγερμός, R/C, αερόσακος οδηγού (εισαγ.)

3. TOYOTA COROLLA
1,4 cc, μοντ. 2002, υδρ. τιμόνι, ηλεκτ. παράθυρα εμπρός, κεντρικό κλείδωμα, R/C, ABS

4. RENAULT SCENIC
1,6 cc, μοντ. 1998, υδραυλικό τιμόνι, κεντρικό κλείδωμα, ηλεκτρ. παράθυρα εμπρός, A/C, ηλεκτρ. καρθέπτες, αερόσακοι οδηγού, P/K

5. FIAT MAREA,
1.600 cc, μοντ. 1997, χρυσαφί, P/S, ηλεκτρικά παράθυρα, ηλεκτρικοί καθρέπτες, A/C, R/C, αερόσακος οδηγού, κεντρικό κλείδωμα, ζάντες αλουμινίου

6. CITROEN SAXO
1.100 cc, μοντ. 2002, μπορντό, κεντρικό κλείδωμα, ηλεκτρικά παράθυρα, εμπρός, P/S, A/C, R/C, αερόσακος οδηγού

7. CITROEN SAXO
1.100 cc, μοντ. 2001, κόκκινο, ηλεκτρικά παράθυρα εμπρός, P/S, A/C, R/C

8. CITROEN SAXO
1.100 cc, μοντ. 2000, λευκό, κεντρικό κλείδωμα, ηλεκτρικά παράθυρα εμπρός, P/S, A/C, R/C, αερόσακος οδηγού

9. FIAT MAREA
Μπλε, 1.400 c.c., μον. 1998, ηλ. κλειδαριές, ηλ. παράθυρα εμπρός, υδραυλικό τιμόνι, A/C, P/K, αερόσακος οδηγού/συνοδηγού, προβολείς ομίχλης.

10. SUZUKI WAGONR
Πράσινο, 1.300 c.c., μον. 2001, ηλ. κλειδαριές, ηλ. παράθυρα εμπρός/πίσω, υδραυλικό τιμόνι, ηλ. καθρέπτες, P/K, αερόσακος οδηγού/συνοδηγού.

11. HYUNDAI ACCENT
Χρυσαφί, 1.300 c.c., μοντ. 2000, ηλ. κλειδαριές, ηλ. παράθυρα εμπρός/πίσω, υδραυλικό τιμόνι, A/C, ηλ. κλειδαριές, αερόσακος οδηγού, ηλ. κεραία.

12. SKODA FABIA
Μπλε, 1.400 c.c., μοντ. 2001. ηλ. παράθυρα εμπρός, υδραυλικό τιμόνι, κεντρ. κλείδωμα, αερόσακος οδηγού, A/C, R/K.

13. TOYOTA COROLLA
Πράσινο, 1.400 c.c., μοντ. 2001, ηλ. παράθυρα εμπρός, υδραυλικό τιμόνι, κεντρ. κλείδωμα, A/C, P/K.

14. OPEL ASTRA SW TD
Λευκό, 1.700 cc, επαγγελματικό.

15. SKODA REFLEX
1.400cc, μπλε, μον. 2002, ηλεκ. παράθ. εμπρός, κεντρικό κλείδωμα, A/C, R/C.

16. VW GOLF 1.400cc
Ασημί, μον.2000, αερόσακοι οδηγού, συν/γού, πλευρικοί, Y/T, ηλεκτ. παράθ., κεντρικό κλείδωμα, A/C, ABS, ηχοσύστημα.

17. BMW 316 1.600cc
κόκκινο, μον.11/1996, ηλεκτρ. κλειδαριές, R/C, ηλεκτρ. παράθ. εμπρός, ABS, προβολείς ομίχλης, ζάντες αλουμινίου, A/C, Y/T, ηλεκτρ. καθρέπτες, ηλεκτρ. κεραία, συναγερμός, αερόσακος οδηγού.

18. CITROEN SAXO
1.100 cc, ασημί, μον.2002, αερόσακος οδηγού, ηλεκ. παράθ., R/C.

19. ROVER 414 SI, 1.400cc
μαύρο, μον. 8/1997, ηλεκτρ. κλειδαριές, R/C, YT, ηλεκτ. παράθ., ABS, προβολείς ομίχλης, συναγερμός, αερόσακος οδηγού. ηλεκτρ. καθρέπτες, ηλεκτρική ηλιοροφή

20. TOYOTA AVENSIS SDN
ασημί, 1.600 cc, μοντ. 2002, ABS, A/C, αερόσακοι, οδηγού-συνοδηγού, ηλεκτρ. παράθυρα, Immobilizer, CD, υδραυλικό τιμόνι

21. CITROEN XSARA H/B
1.400 cc, μοντ. 2001, υδραυλικό τιμόνι, A/C, R/C, ηλεκτρ. κλειδαριές, ηλεκτρ. παράθυρα εμπρός, αερόσακοι οδηγού-συνοδηγού

22. TOYOTA COROLLA SDN
Ασημί, 1300 cc, μοντ. του 1997, Υδρ. τιμόνι, Ηλ. κλειδαριές, Ηλ. παράθυρα, εμπρός, ABS, A/C, P/K

Αγορές αυτοκινήτων απολύτου μετρητοίς

Δεχόμαστε το αυτοκίνητο σας προς πώληση

13ο χλμ ΡΟΔΟΥ - ΑΕΡΟΔΡΟΜΙΟΥ
(Απέναντι από την HERTZ)
Τηλ: 22410-82222 Fax: 22410-82521

0% ΠΡΟΚΑΤΑΒΟΛΗ ΕΩΣ 72 ΔΟΣΕΙΣ

CAR EXPERTS

Audi

1. VW GOLF 1400 CC μοντ. 2000, 3ΘΥΡΟ, χρώμα ΜΑΥΡΟ
(ABS, υδρ.τιμόνι, 4 αερόσακοι, ηλ. παράθυρα, κεντρικό κλείδωμα, ηλεκ. καθρέπτες, air condition, ζάντες αλουμινίου, R/CD)
2. VW GOLF-1400 CC μοντ. 1996, 5ΘΥΡΟ, χρώμα ΑΣΗΜΙ
(υδρ. τιμόνι, ηλ. παράθυρα, κεντρικό κλείδωμα, ηλεκ. καθρέπτες, air condition, αεροτομή, ζάντες αλουμινίου).
3. VW GOLF VARIANT - 1400 CC μοντ. 1996, 5ΘΥΡΟ, χρώμα ΜΠΛΕ
(υδρ. τιμόνι, R/C).
4. VW POLO - 1400 CC μοντ. 1997, ΧΡΩΜΑ ΛΕΥΚΟ 5ΘΥΡΟ
(υδρ. τιμόνι, 2 ηλ. παράθυρα, κεντρικό κλείδωμα, R/C)
5. VW POLO - 1400 CC μοντ. 1996, ΧΡΩΜΑ ΛΕΥΚΟ 5ΘΥΡΟ
(2 ηλ. παράθυρα, κεντρικό κλείδωμα, R/C.).
6. VW POLO - 1300 CC μοντ. 1995, ΧΡΩΜΑ ΛΕΥΚΟ 5ΘΥΡΟ
7. MAZDA 323-1400 CC μοντ. 2001, ΧΡΩΜΑ ΑΣΗΜΙ
(ABS, TC, υδρ. τιμόνι, 4 αερόσακοι, 2 ηλ. παράθυρα, κεντρικό κλείδωμα, ηλεκ. καθρέπτες, air condition, ηχοσύστημα, συναγερμός)
8. SUZUKI VITARA-1600 CC3ΘΥΡΟ 4Χ4 μοντ. 1998 χρώμα ΜΠΟΡΝΤΩ
(υδρ. τιμόνι, ηλ. παράθυρα, ηλεκ. καρθέπτες, air condition, ηχοσύστημα)
9. DAEWOO LANOS μοντ. 2001, 3ΘΥΡΟ, ΧΡΩΜΑ ΑΣΗΜΙ
(υδρ. τιμόνι, ηλ. παράθυρα, κεντρικό κλείδωμα, air condition, ηχοσύστημα)
10. RENAULT MEGANE COUPE - 1600 CC μοντ. 2001, ΧΡΩΜΑ ΑΣΗΜΙ
(ABS, υδρ. τιμόνι, 2 αερόσακοι, ηλ. παράθυρα, κεντρικό κλείδωμα, ηλεκ. καρθέπτες, ζάντες αλουμινίου, R/C).
11. RENAULT CLIO - 1400 CC μοντ. 1996, ΧΡΩΜΑ ΜΠΛΕ, 5ΘΥΡΟ
(υδρ. τιμόνι, ηλ. παράθυρα, κεντρικό κλείδωμα, ηλεκ. air condition, ηχοσύστημα)
12. RENAULT CLIO - 1200 CC μοντ. 1995, ΧΡΩΜΑ ΜΠΛΕ, 5ΘΥΡΟ
(2 ηλ. παράθυρα, κεντρικό κλείδωμα, ζάντες αλουμινίου, R/CD).
13. HONDA CIVIC 1600 CC VTEC μοντ. 1996 χρώμα ΓΚΡΙ
(υδρ. τιμόνι, 4 ηλ. παράθυρα, κεντρικό κλείδωμα, ηλεκ. καθρέπτες, ζάντες αλουμινίου, R/C)
14. PEUGEOT 405 -1600 CC μοντ. 1995, 4ΘΥΡΟ ΧΡΩΜΑ ΠΡΑΣΙΝΟ
(ABS, υδρ. τιμόνι, ηλ. παράθυρα, κεντρικό κλείδωμα, ηλεκ. καθρέπτες, air condition, ηχοσύστημα)
15. OPEL ASTRA - 1400 CC μοντ. 2000, ΧΡΩΜΑ ΜΠΛΕ
(υδρ. τιμόνι, 2 αερόσακοι, 2 ηλ. παράθυρα, κεντρικό κλείδωμα, air condition, ηχοσύστημα.)
16. OPEL CORSA- 1400 CC μοντ. 2002, ΧΡΩΜΑ ΠΡΑΣΙΝΟ 5ΘΥΡΟ
(ABS, υδρ. τιμόνι, αερόσακος οδηγού, 2 ηλ. παράθυρα, κεντρικό κλείδωμα, air condition)
17. FIAT MAREA 1400 CC μοντ. 1996 ΧΡΩΜΑ ΜΠΛΕ 4ΘΥΡΟ
(υδρ. τιμόνι, 2 ηλ. παράθυρα, κεντρικό κλείδωμα, R/C).
18. FIAT PUNTO 1250 CC μοντ. 1999 ΧΡΩΜΑ ΑΣΗΜΙ 5ΘΥΡΟ
(υδρ. τιμόνι, 2 ηλ. παράθυρα, κεντρικό κλείδωμα, air condition, R/C)

ΞΕΝΑΚΗΣ ΑΥΤΟΚΙΝΗΤΑ ΑΕΒΕ
Εξουσιοδοτημένος Έμπορος Kosmocar A.E.
Πωλήσεις-Service-Ανταλλακτικά Λίνδου 238 τηλ. 2241061600

1 έτος γραπτή εγγύηση με δυνατότητα επέκτασης έως 3 έτη

0% ΠΡΟΚΑΤΑΒΟΛΗ ΕΩΣ 72 ΜΗΝΙΑΙΕΣ ΔΟΣΕΙΣ

ΑΥΤΟ ΕΠΙΛΟΓΕΣ

ΚΟΥΚΟΥΡΑΣ ΑΛΕΞΑΝΔΡΟΣ
ΛΕΩΦ. ΡΟΔΟΥ-ΛΙΝΔΟΥ 255 • ΤΗΛ. (22410)60910
www.autoepiloges.com

ΑΓΟΡΑ-ΠΩΛΗΣΗ-ΑΝΤΑΛΛΑΓΗ ΜΕΤΑΧΕΙΡΙΣΜΕΝΩΝ ΑΥΤΟΚΙΝΗΤΩΝ

1. JEEP CHEROKEE 3.7 LIMITED, μοντ. 2002, ασημί
- αερόσακοι, ABS, klima, κεντρ. κλειδ., ηλ. παράθ., υδρ. τιμόνι, ζάντες αλουμινίου, δερμάτινο σαλόνι, ηλ. ηλιοροφή, ηλ. θερμ., καθίσματα, φιμέ τζάμια, κοτσαδόρος, συναγερμός και ηχοσύστημα CD.
2. BMW 320 M3 LOOK, 2000 cc, 150 HP, μοντ. 2000, ασημί
- αερόσακος οδηγού-συνοδηγού, πλευρικοί αερόσακοι, ABS, klima, κεντρ. κλειδ., ηλ. παράθ., υδρ. τιμόνι πολλαπλών χρήσεων, ζάντες αλουμινίου 19" bucket καθίσματα, ηλ. ηλιοροφή, προβ. ομίχλης, xenon, επενδύσεις αλουμινίου, αισθητήρες βροχής, parktronic, ASC και ηχοσύστημα CD.
3. BMW 316 M PACK, 1800 cc, valvotronic, μοντ. 2003, μαύρο
- 6 αερόσακοι, ABS, klima, κεντρ. κλειδ. ηλ. παράθ., υδρ. τιμόνι πολλαπλών χρήσεων, ζάντες αλουμινίου 17", προβ. ομίχλης, καθρέπτες - εξάτμιση-ζάντες schnitzer, αισθητήρας βροχής, parktronic και ηχοσύστημα.
4. HYUNDAI SANTA FE 2000 cc, μοντ. 2000, μπλε, ΠΕΤΡΕΛΑΙΟ
- αερόσ. οδηγού-συνοδηγού, ABS, A/C, κεντρ. κλειδ., ηλ. παράθ., υδρ. τιμόνι, ζάντες αλουμινίου και ηχοσύστημα.
5. HONDA CIVIC, 1600 cc, μοντ. 2001, μπορντώ.
- αερόσ. οδηγού-συνοδηγού, ABS, A/C κεντρ. κλειδ., ηλ. παράθ., υδρ. τιμόνι και ηχοσύστημα.
6. ALFA ROMEO 147, PROGRESSION 120 PH, 1600 cc, μοντ. 2002, μπορντώ
- κεντρ. κλειδ. ηλ. παράθ., υδρ. τιμόνι, αερόσακους, ABS, klima, ζάντες αλουμινίου και ηχοσύστημα.
7. HONDA S2000, 2000 cc, μοντ. 2000, μαύρο
- αερόσακος οδηγού-συνοδηγού, δερμάτινο σαλόνι, air condition, ABS, κεντρ. κλειδ., ηλ. παράθ., υδρ. τιμόνι, ζάντες αλουμινίου και ηχοσύστημα
8. TOYOTA CELICA 1800 cc, μοντ. 1994, κόκκινο
- αερόσ. οδηγού, ABS, air condition, κεντρ. κλειδ., ηλ. παράθ., υδρ. τιμόνι, ηλ. καθρέπτες και ηχοσύστημα.
9. TOYOTA COROLA L/B 1400 cc, μοντ. 2000, ασημί
- αερόσακοι, air condition, ABS, κεντρ. κλειδ., ηλ. παράθ., υδρ. τιμόνι, ζάντες αλουμινίου και ηχοσύστημα
10. JEEP WRANGLER HARD TOP, 2500 cc, μοντ. 2000, μπλε.
- αερόσακος οδηγ.-συνοδηγού, A/C, υδρ. τιμόνι, ζάντες αλουμινίου, κεντρ. κονσόλα, σκαλοπάτια και οχησοσύστημα.
11. TOYOTA YARIS 1000 cc, μοντ. 2001, μαύρο
- αερόσακος οδηγ.-συνοδηγού, A/C, κεντρ. κλειδ., ηλ. παράθ., υδρ. τιμόνι, ζάντες αλουμινίου και ηχοσύστημα.
12. ALFA ROMEO 164 TURBO 2000 cc, μοντ. 1994, μαύρο.
-αερόσ. οδηγού, ABS air condition, δερμ. σαλόνι, κεντρ. κλειδ., ηλ. παράθ., υδρ. τιμόνι, ζάντες αλουμινίου και ηχοσύστημα
13. MERCEDES E200 2000 cc, μοντ. 1993, μπλε, ΑΥΤΟΜΑΤΟ
- αερόσ. οδηγού, ABS, air condition, δερμ. σαλόνι, κεντρ. κλειδ., ηλ. παράθ., υδρ. τιμόνι, ζάντες αλουμινίου και ηχοσύστημα.
14. OPEL ASTRA 1400 cc, μοντ. 2001, μαύρο
- κεντρ. κλειδ., ηλ. παράθ., υδρ. τιμόνι, air condition, ABS, 4 αερόσακους και ηχοσύστημα
15. PEUGEOT 206 1100 cc, 2001, μπλε
- αερόσακος οδηγού, air conditon και ηχοσύστημα
16. VW GOLF VR6 2800 cc, 194 HP, μοντ. 1992, μπλε
- κεντρ. κλειδ., ηλ. παράθ., υδρ. τιμόνι, air condition, ABS, 4 αερόσακους και ηχοσύστημα
17. VW LUPO 1400 cc, μοντ. 1999, μπλε
- κεντρ. κλειδ., ηλ. παράθ., αερόσακοι και ηχοσύστημα
18. OPEL CORSA 1000 cc, μοντ. 2002, μπλε
- κεντρ. κλειδ., ηλ. παράθ., υδρ. τιμόνι, air condition και ηχοσύστημα
19. DAEWOO LANOS 1350 cc, μοντ. 2002, μπλε
- αερόσακος οδηγού, κεντρ. κλειδ., ηλ. παράθ., υδρ. τιμόνι, air condition και ηχοσύστημα
20. FIAT PUNTO 1242 cc, μοντ. 2002, ασημί
- κεντρ. κλειδ., ηλ. παράθ., υδρ. τιμόνι, αερόσακους, air condition και ηχοσύστημα
21. OPEL VECTRA, 1600 cc SPORT, μοντ. 1999, ασημί
- κεντρ. κλειδ., ηλ. παράθ., υδρ. τιμόνι, air condition, ABS, 4 αερόσακους και ηχοσύστημα
22. SEAT IBIZA 1400 cc, μοντ. 1999, ασημί
- κεντρ. κλειδ., ηλ. παράθ., υδρ. τιμόνι, air condition και ηχοσύστημα
23. DAEWOO LANOS 1350 cc, μοντ. 2002, ανθρακί
- κεντρ. κλειδ., ηλ. παράθ. υδρ. τιμόνι, air condition και ηχοσύστημα
24. FIAT PUNTO SPORTING 1242 cc, μοντ. 2002, κόκκινο
- αερόσακοι, κεντρ. κλειδ., ηλ. παράθ., υδρ. τιμόνι, air condition, ζάντες αλουμινίου και ηχοσύστημα.
25. BMW 318 is 1800 cc, 140 hp, μοντ. 1993, ασημί
- klima, δερμάτινο σαλόνι, καθρέπτες - σπόιλερ M3, ζάντες αλουμινίου 16", συναγερμός, κεντρ. κλειδ., ηλ. παράθ., υδρ. τιμόνι, σπορ ανάρτηση, προβ. ομίχλης και ηχοσύστημα.
26. KIA SEPHIA II 1500 cc, μοντ. 2000, ασημί
- αερόσακος, κεντρ. κλειδ., ηλ. παράθ., υδρ. τιμόνι, air condition και ηχοσύστημα
27. DAEWOO LANOS SDR SE, μοντ. 1998, ασημί
- κεντρ. κλειδ., ηλ. παράθ., υδρ. τιμόνι, air condition και ηχοσύστημα.
28. SUZUKI SWIFT GTI, 1300cc, μοντ. 1996, μπλε
- κεντρ. κλειδ. ηλ. παράθ., υδρ. τιμόνι και ηχοσύστημα.

ΑΠΟ 0% ΠΡΟΚΑΤΑΒΟΛΗ ΕΩΣ 72 ΜΗΝΙΑΙΕΣ ΔΟΣΕΙΣ
ΜΕ ΤΑ ΧΑΜΗΛΟΤΕΡΑ ΕΠΙΤΟΚΙΑ ΤΗΣ ΑΓΟΡΑΣ

auto-moto

συνέχεια από την προηγούμενη

ΑΥΤΟΚΙΝΗΤΟ ΕΠΙΒΑΤΙΚΟ IX ΜΑΡΚΑΣ MERCEDES ΜΟΝΤΕΛΟ 280 SEL. ΒΕΝΖΙΝΗΣ 2.746 CC ΤΟΥ 1984, ΧΩΡΙΣ ΤΕΚΜΗΡΙΟ. ΠΛΗΡ. ΤΗΛ. 2241031450 ΛΑΟ 2241035450 ΚΙΝ. 6976881111 ΠΑ58658

ALFA ROMEO 155 μαύρου χρώματος με ζάντες αλουμινίου, φουλ εξτρά, μοντέλο 1993. Πληρ. τηλ. 6945863331 κ. Χρήστο ΑΑ58656

ΠΩΛΟΥΝΤΑΙ ΜΕΤΑΧΕΙΡΙΣΜΕΝΑ ΦΟΡΤΗΓΑ ΑΥΤΟΚΙΝΗΤΑ ΕΙΣΑΓΩΓΗΣ ΟΛΩΝ ΤΩΝ ΤΥΠΩΝ, ΓΙΑ ΑΓΡΟΤΙΚΗ ΚΑΙ ΕΠΑΓΓΕΛΜΑΤΙΚΗ ΧΡΗΣΗ, ΚΑΘΩΣ ΕΠΙΣΗΣ ΚΑΙ Ι.Χ. ΕΠΙΒΑΤΙΚΑ. ΕΤΟΙΜΟΠΑΡΑΔΟΤΑ Ή ΚΑΤΟΠΙΝ ΠΑΡΑΓΓΕΛΙΑΣ. ΜΕ ΤΙΜΕΣ ΓΕΡΜΑΝΙΑΣ. ΠΑΡΕΧΟΥΜΕ ΓΡΑΠΤΗ ΕΓΓΥΗΣΗ ΕΝΟΣ ΧΡΟΝΟΥ. ΕΙΣΑΓΩΓΕΙΣ ΜΕΤΑΧΕΙΡΙΣΜΕΝΩΝ ΑΥΤΟΚΙΝΗΤΩΝ: Δ. ΜΠΟΥΝΤΟΥΡΗΣ-Ε. ΠΑΠΑΠΟΣΤΟΛΟΥ Ο.Ε. ΕΚΘΕΣΗ: ΕΘΝΙΚΗ ΟΔΟΣ ΛΑΡΙΣΑΣ-ΙΩΑΝΝΙΝΩΝ, ΤΡΙΚΑΛΑ ΘΕΣΣΑΛΙΑΣ, ΤΗΛΕΦΩΝΑ: 24310-74709, 24310-27008, ΚΙΝ.: 6974456200-6977395269 ΧΠΑ14110

ΦΟΡΤΗΓΟ MERCEDES ΑΝΑΤΡΕΠΟΜΕΝΟ ΤΥΠΟΣ 1619 ΜΕΤΡΗΤΟΙΣ. ΠΛΗΡ. ΤΗΛ. 6942408464 ΧΠΑ171

μαθηματα

ΑΓΓΛΙΚΑ - ιδιαίτερα μαθήματα (σπίτι σας) για όλα τα επίπεδα, εξετάσεις και ηλικίες. Πληρ. τηλ. 2241029100, 6937429518 ΑΜ58907

ΚΑΘΗΓΗΤΗΣ ΦΙΛΟΛΟΓΟΣ με πολυετή πείρα παραδίδει ιδιαίτερα μαθήματα σε μαθητές Γυμνασίου-Λυκείου και υποψήφιους (ΠΕ, ΤΕ, ΔΕ) για το Διαγωνισμό του ΑΣΕΠ (Περίληψη, κατανόηση κειμένου, γλωσσικές ασκήσεις, γραμματική, συντακτικό, ορθογραφία). Πληρ. τηλ. 2241078639, 6945857273 ΑΜ58897

προσφορές εργασίας

ΑΔΕΙΟΥΧΟΣ ΗΛΕΚΤΡΟΛΟΓΟΣ με εμπειρία,σ υνέπεια και λογικές τιμές αναλαμβάνει κάθε είδους ηλεκτρολογικές εργασίες - βλάβες κ. Γιώργος. Πληρ. τηλ. 2241061822, 6937093744 ΑΡ58870

ΚΥΡΙΑ Ταϊλανδέζα σύζυγος Ελληνα με πτυχίο στο Thai, Foot, Oil μασάζ **ΖΗΤΕΙ ΕΡΓΑΣΙΑ** σε ξενοδοχείο, γυμναστήρια κ.λπ. Επίσης και στο χώρο σας, μόνο σε σοβαρά άτομα. Πληρ. τηλ. 6947053127 ΑΡ58268

ΕΛΑΙΟΧΡΩΜΑΤΙΣΤΗΣ αναλαμβάνει πάσης φύσεως εργασίες (βαψίματα, μερεμέτια κ.λπ.) πολύ καλές τιμές. Πληρ. τηλ. 6945243884 κ. Νεκτάριο ΑΡ58695

ΚΥΡΙΑ ΖΗΤΑ ΕΡΓΑΣΙΑ για μία ή δύο φορές την εβδομάδα σαν καθαρίστρια σιδερώτρια κ.λπ. Πληρ. τηλ. 6946143087, 19.00-22.00 ΑΡ58859

ΚΥΡΙΑ διπλωματούχος μασέρ κάνει θεραπευτικό, κλασικό, χαλαρωτικό, αθλητικό, αισθητικό μασάζ με αρωματοθεραπεία, reiky, siatsu και μασάζ αδυνατίσματος. Πληρ. τηλ. 2241020833, 6932501924 ΑΡ58612

ΑΛΑΦΑΚΗΣ ΑΝΑΣΤΑΣΙΟΣ
ΠΑΝΕΛΛΑΔΙΚΟ ΔΙΚΤΥΟ ΤΑΠΗΤΟΚΑΘΑΡΙΣΤΗΡΙΩΝ
Art Clean EXPRESS
Είμαστε λίιιι...γο πιο μπροστά από τους άλλους!
ΠΛΥΣΙΜΟ-ΑΠΟΛΥΜΑΝΣΗ-ΦΥΛΑΞΗ
ΧΑΛΙΩΝ- ΜΟΚΕΤΩΝ - ΣΑΛΟΝΙΩΝ *(και επί τόπου)*
ΠΑΠΛΩΜΑΤΑ - ΚΟΥΒΕΡΤΕΣ - ΦΛΟΚΑΤΕΣ
ΣΤΕΓΝΟ ΓΙΑ ΜΕΤΑΞΩΤΑ ΚΑΙ ΧΕΙΡΟΠΟΙΗΤΑ
ΑΔΙΑΒΡΟΧΟΠΟΙΗΣΕΙΣ & ΕΠΙΔΙΟΡΘΩΣΕΙΣ ΤΑΠΗΤΩΝ
ΠΑΡΑΛΑΒΗ - ΠΑΡΑΔΟΣΗ ΚΑΤ' ΟΙΚΟΝ
ΔΩΡΕΑΝ ΦΥΛΑΞΗ
ΤΗΛ. ΧΩΡΙΣ ΧΡΕΩΣΗ 80011400400
ΤΗΛ. 2241094815-ΚΙΝ. 6944350247
ΧΠΡ502

γνωριμιες

ΝΕΟΣ 28 ετών εμφανίσιμος ζητά γνωριμία με κύρια ή δεσποινίδα ανεξαρτήτου ηλικίας. Πληρ. τηλ. 6947482862 ΑΓ58793

ΝΕΑΡΗ ΞΕΝΑΓΟΣ με νυχτερινές ανησυχίες, επιθυμεί κουβέντα και συνομιλία, και ότι προκύψει. Πάρε στο 9011314493 ΑΓ58729

Εμφανίσιμη **ΚΥΡΙΑ** ζητάει παρέα με σοβαρό κύριο. Πληρ. τηλ. 6939323821 ΑΓ58689

ΑΠΟΦΡΑΞΕΙΣ ΥΔΡΑΥΛΙΚΑ ΕΠΙΣΚΕΥΕΣ
Για την απόφραξη του δικτύου σας (φρεάτια, λεκάνες, νεροχύτες, νιπτήρες κ.λπ.) διαθέτουμε τα πιο σύγχρονα ηλεκτροκίνητα μηχανήματα. Χωρίς καμιά φθορά στις σωληνώσεις του κτιρίου σας
ΔΩΡΕΑΝ
Μετά από κάθε απόφραξη ο ψεκασμός των φρεατίων για έντομα και μικρόβια.
Ταχεία εξυπηρέτηση όλο το 24ωρο
Τηλ. 2241090540, Κιν. 6977678054
Χριστοδούλου Βαγιανός
ΠΡ558583

ΥΔΡΑΥΛΙΚΑ – ΚΑΛΟΡΙΦΕΡ
Γιάννης ο Ατλάσης
ΕΓΚΑΤΑΣΤΑΣΕΙΣ
ΑΝΑΚΑΙΝΙΣΕΙΣ
ΣΥΝΤΗΡΗΣΕΙΣ
Πληρ. τηλ. 2241029898, 6973610779
ΠΡ58530

ΤΑ ΜΟΝΑΔΙΚΑ ΥΠΕΡΣΥΓΧΡΟΝΑ
ΤΑΠΗΤΟΚΑΘΑΡΙΣΤΗΡΙΑ
ΚΛΕΟΠΑΤΡΑ
Τέλος στα προβλήματα με το πλύσιμο των χαλιών σας.
Η εταιρία μας πρωτοπορεί με το ΝΕΟ υπερσύγχρονο Πλυντήριο Ταπήτων. Προσφέρουμε άψογο και προσεγμένο πλύσιμο, καθάρισμα, φύλαξη & επιδιορθώσεις σε όλους τους τύπους χαλιών, χειροποίητα χαλιά Μηχανής, ανατολίτικα, μοκέτες, καμπέ, μεταξωτά, φλοκάτες, παπλώματα
• Επιτόπου καθαρισμούς σαλονιών, μοκετών
• Παραλαβή & παράδοση κατ' οίκον σε όλη την Ρόδο.
• Ενημερωθείτε για την συντήρηση των χαλιών σας.
ΚΑΙ ΤΟ 2004 Η ΦΥΛΑΞΗ ΔΩΡΕΑΝ
Τηλ. **2241051996, κιν. 6945793626, Φαξ: 2241051322**
ΚΟΥΦΑΛΑΚΗΣ ΣΤΑΥΡΟΣ
ΧΠΡ803

ΕΠΙΧΕΙΡΗΣΙΑΚΑ ΔΙΑΦΗΜΙΣΤΙΚΑ ΔΩΡΑ
η πιο... ζωντανή διαφήμιση!!!
- αναπτήρες, στυλό, ωρολόγια, αριθμομηχανές
- ημερολόγια, ντοσιέ, είδη γραφείου, τσάντες,
- σταχτοδοχεία, μπρελόκ, κούπες, μπλούζες
- καπέλα, αθλητικές φόρμες κ.ά. πολλά είδη σε απίστευτες χαμηλές τιμές και σε κορυφαία ποιότητα.

Τηλ./fax 2241060247, κιν. 6977993410
ΠΡ5847

ΑΓΟΡΑΖΩ
- ΧΡΥΣΑΦΙΚΑ
- ΚΟΣΜΗΜΑΤΑ
- ΝΟΜΙΣΜΑΤΑ
- ΧΡΥΣΑ ΔΟΝΤΙΑ
- ΜΕΤΟΧΕΣ
- ΩΡΟΛΟΓΙΑ
- ΑΝΤΙΚΕΣ

Δάνεια επί ενεχύρω
«ΜΠΑΜΠΗΣ»
Δημ. Θεοδωράκη 15 (1ος όροφος) ΡΟΔΟΣ
ΧΠΡ407

ΤΕΧΝΙΚΟ ΓΡΑΦΕΙΟ
ΠΟΓΙΑΣ Γ. ΙΩΑΝΝΗΣ
ΜΗΧ/ΓΟΣ ΜΗΧ/ΚΟΣ Τ.Ε.
ΜΕΛΕΤΕΣ- ΕΠΙΒΛΕΨΕΙΣ ΗΛΕΚΤΡΟΜΗΧΑΝΟΛΟΓΙΚΩΝ ΕΓΚΑΤΑΣΤΑΣΕΩΝ
- Αδειες οικοδομών
- Αδειες λειτουργίας καταστημάτων κ.λπ.
- Μελέτες σύνδεσης με ΔΕΥΑΡ (αποχετευτικό)
- Αποτυπώσεις
- Επιμετρήσεις
- Περιβαλλοντικά
- Μελέτες υγραερίου
- Μελέτες πυρασφάλειας

Γραφεία :
Κλαυδίου Πέπτιερ 1 Ρόδος
Πληροφορίες στο τηλ.
2241025557-6974419712
ΠΡ58132

ΑΝΥΨΩΤΙΚΗ ΔΩΔΕΚΑΝΗΣΟΥ
Καλάθι - ανυψώσεις - μεταφορές παντός τύπου
Αμεση εξυπηρέτηση
ΚΑΣΤΗΣ Μ. - ΣΑΚΕΛΛΗΣ Γ. Ο.Ε.
Τηλ. 6945595205- 6945992038

ΤΑΠΗΤΟΚΑΘΑΡΙΣΤΗΡΙΟ
Ο ΔΡΑΚΟΣ
Αναλαμβάνουμε υπεύθυνα καθαρισμό και φύλαξη
χαλιά • μοκέτες • φλοκάτες
Ειδικός καθαρισμός μεταξωτών και χειροποίητων χαλιών
Επί τόπου καθαρισμοί
μοκετών • σαλονιών • πούλμαν
με 20ετή πείρα.
Πληρ. τηλ. 22410/26805,22410/51024, 697/4208020

ΚΗΠΟΠΕΡΙΦΡΑΚΤΙΚΗ ΔΩΔ/ΣΟΥ
- Κατασκευές κήπων,
- Περιφράξεις,
- Κατασκευές γηπέδων 5Χ5
- Περιφράξεις τύπου πάνελ
- Κατασκευές γηπέδων τέννις και μπάσκετ

ΚΗΠΟΠΕΡΙΦΡΑΚΤΙΚΗ ΔΩΔ/ΣΟΥ
ΤΑΜΠΑΚΑΚΗΣ - ΧΑΡΙΤΟΣ
Μιχ. Πετρίδη 32 • Τηλ.-φαξ. 2241027518, 6944806506

ΕΚΚΕΝΩΣΕΙΣ ΒΟΘΡΩΝ
ΦΕΓΓΑΡΑΣ ΓΙΩΡΓΟΣ

ΜΑΡΙΤΣΑ ΡΟΔΟΥ
ΤΗΛ. 22410 47520 - 6947/701923

ΑΠΟΦΡΑΞΕΙΣ
ΔΩΔΕΚΑΝΗΣΙΑΚΕΣ ΑΠΟΦΡΑΞΕΙΣ

"ΚΟΛΟΣΣΟΣ"
ΑΠΟΦΡΑΞΕΙΣ ΚΑΘΑΡΙΣΜΟΙ ΑΠΟΧΕΤΕΥΣΕΩΝ & ΒΟΘΡΩΝ


Αναλαμβάνουμε πάσης φύσεως αποφράξεις οποιουδήποτε μήκους και πλάτους Αναλαμβάνουμε καθαρισμούς αποχετευτικών αγωγών ΔΗΜΩΝ, ΞΕΝ/ΧΕΙΩΝ στρατιωτικών μονάδων ΣΠΙΤΙΩΝ, ΠΟΛΥΚΑΤΟΙΚΙΩΝ καθώς και καθαρισμούς βιολογικών μονάδων με μηχάνημα υψηλής πιέσεως σε όλη την Δωδ/σο

Κ. ΠΗΔΙΑΚΗΣ - Π. ΚΑΣΕΡΗΣ
Πληρ. τηλ. 2241047915-91881, κιν. 6944/325234 και 6977/717048

ΑΠΟΦΡΑΞΕΙΣ-ΚΑΘΑΡΙΣΜΟΙ



ΑΠΟΦΡΑΞΕΙΣ ΚΑΘΑΡΙΣΜΟΙ ΣΥΝΤΗΡΗΣΕΙΣ ΑΠΟΧΕΤΕΥΣΕΩΝ-ΕΠΙΦΑΝΕΙΩΝ-ΚΤΙΡΙΩΝ-ΠΛΟΙΩΝ-ΒΙΟΛΟΓΙΚΩΝ
Αναλαμβάνουμε ξενοδοχεία, Δήμους, πολ/κίες κ.λπ. Αντληση πετρελαιοειδών από πλοία καθώς και λιποσυλλεκτών και βιολογικών. ΜΕ ΜΟΝΑΔΙΚΑ ΣΕ ΥΨΟΣ ΠΙΕΣΗΣ ΚΑΙ ΑΝΑΡΡΟΦΗΣΗΣ. ΥΠΕΡΣΥΓΧΡΟΝΑ ΜΗΧΑΝΗΜΑΤΑ ΥΔΡΟΒΟΛΗΣ ΣΕ ΟΛΗ ΤΗ ΔΩΔΕΚΑΝΗΣΟ
ΟΛΟ ΤΟ 24ωρο
ΒΑΡΔΕΛΛΗ Μ. -ΚΡΑΣΟΠΟΥΛΟΣ Δ. Ο.Ε.
Τηλ. 2241035555, Fax: 2241073100, Κιν. 6944/395999
e-mail:metropontikas@excite.com.
ΣΤΙΣ ΠΙΟ ΧΑΜΗΛΕΣ ΤΙΜΕΣ

Το πρόσωπο της χρονιάς!!!

Οχι μόνο στα Μαριτσά, αλλά και σε όλα τα ποδοσφαιρικά στέκια της Ρόδου το όνομα του δεκαοκτάχρονου (27.9.1986) νεαρού **Νίκου Τσαλώλη**, είναι στην επικαιρότητα με τα 18 γκολ. "Σύμπτωση, όσα και τα χρόνια του(!!!)" που πέτυχε και ανακηρύχθηκε πρώτος σκόρερ του πρωταθλήματος. Πράγματι, μεγάλο κατόρθωμα σε τέτοια ηλικία ο αγωνιζόμενος τακτικά σε όλο το πρωτάθλημα για πρώτη χρονιά. Ο **Παπαδημήτρης** τρίβει τα χέρια του και την... τσέπη του από χαρά και όλοι στα Μαριτσά είναι ξετρελαμένοι για το μεγάλο ταλέντο.

Ο **Νίκος** είναι μετρημένο παιδί και άριστος χαρακτήρας...Το μέλλον του ανήκει, αν παραμείνει προσγειωμένος...

Τον καμάρωσαν...

Ομολογουμένως ένα απ' τα νέα παιδιά που ανεβαίνει σιγά - σιγά την κλίμακα στο ροδίτικο ποδόσφαιρο είναι ο **Παντελής Αθανασίου**, που συνεχίζει τη "δυναστεία" των **Αθανασίου** στο Διαγόρα. Ο πατέρας του **Δημήτρης,** κι ο θείος του **Βασίλης** φόρεσαν και τίμησαν την κυανέρυθρη φανέλλα στη μεγάλη του πορεία στις μεγάλες κατηγορίες. Το Σάββατο το απόγευμα πήγαν και οι δύο στο Δημοτικό Στάδιο και τον καμάρωσαν. Σημειώστε πως ο Παντελής είναι απ' τα παιδιά που δουλεύουν πολύ στις προπονήσεις και πειθαρχούν στις εντολές του προπονητή.

Α! και κάτι άλλο... Ερχεται κι άλλος Αθανασίου!

Στέκι το Κάβο Τάνγκο

Καθιερώνεται σαν "στέκι όλων των κατηγοριών" το Κάβο Τάνγκο. Από κει περνούν για τον καφέ τους αρκετοί παίκτες και παράγοντες του ερασιτεχνικού, αλλά και του επαγγελματικού ποδοσφαίρου, απολαμβάνοντας καφέ ή ποτό σ' ένα πεντακάθαρο, φιλικότατο και παράλληλα καθαρά καλοκαιρινό και νησιώτικο περιβάλλον. Δίκαια χαρακτηρίζεται "η γαλάζια πνοή του Αιγαίου".

Το Σάββατο, αμέσως μετά το φινάλε, πέρασαν από εκεί αρκετοί ποδοσφαιριστές του Διαγόρα με φίλους καιφίλες.

Καλό καλοκαίρι...

"ΚΒΟ ΒΑΝΤΙS"



Χειρότερος από το μίσος, είναι ο φθόνος

Το περασμένο Σαββατόβραδο στο Αρχαίο Στάδιο της Ρόδου έγινε ένα μικρό θαύμα. **Εξαφανίστηκε**, για δύο ώρες, από τους θεατές που παρακολούθησαν την τελετή έναρξης αγώνων, τωνSpecial Olympics, το **χειρότερο** συναίσθημα που μπορεί να έχει ένας άνθρωπος, **ο φθόνος**.

Γιατί βλέποντας τους 2.000 αθλητές, **με διανοητική καθυστέρηση** να παρελαύνουν, αμέσως συνειδητοποίησαν ότι είναι ανάμεσα στους προνομιούχους ανθρώπους. Και επιτέλους είπανε **"ευχαριστώ"** και όχι **"Γιατί σ' εμένα".**

Προχθές όλοι ήταν ευγνώμονες, γι' αυτά που **έχουν** και γι' αυτό που **είναι.**

Ακόμα και όταν μίλησαν ο **Γιώργος Γιαννόπουλος, ο Γιάννης Μαχαιρίδης, ο Αριστοτέλης Παυλίδης** και η **Νατάσσα Καραμανλή**, είχαν ξεχάσει την επιθυμία τους να γίνουν αυτοί ή τα παιδιά τους, δήμαρχοι, νομάρχες, υπουργοί και σύζυγοι πρωθυπουργού.

Γιατί κάπου εκεί στο βλέμμα τους υπήρχε και το διανοητικά καθυστερημένο παιδί, που του θύμιζε ότι η σύγκριση με την μεγάλη πλειοψηφία του κόσμου, εκεί στο στάδιο, τον κάνει **προνομιούχο.**

Σήμερα, δύο ημέρες μετά, ο **φθόνος** επανήλθε στις ψυχές όσων **δυστυχισμένων** τον έχουν. Και μην αμφιβάλλετε καθόλου ότι ο φθονερός είναι ο πιο δυστυχισμένος απ' όλους τους ανθρώπους. Γιατί εκτός από τις δικές του συμφορές, **λυπάται** και για τα καλά των **άλλων ανθρώπων.**

Οπως σε όλη την κοινωνία, έτσι δυστυχώς υπάρχουν και στον αθλητικό χώρο φθονεροί άνθρωποι. Υπό τη μορφή **διαιτητή, φιλάθλου, προπονητή, αθλητή** και **παράγοντα.**

Που φυσικά και αυτοί δεν συγχωρούνται **ποτέ.** Γιατί ακόμα και το μίσος του μπορεί κάποιος να δικαιολογήσει, ο φθόνος, όμως, δεν έχει **καμμία δικαιολογία.**

Βογιατζόγλου Τάσος

ΜΕΤΡΑ ΣΑΝ ΕΛΒΕΤΙΚΟ ΤΥΡΙ

Το προχθεσινό ματς των Φανών ανάμεσα στον Απόλλωνα Απολλώνων και τον Φοίβο ήταν ένα από τα σπουδαιότερα της φετινής χρονιάς. Μία ολόκληρη κατηγορία έπαιζαν οι Απολλωνιάτες και ήταν απόλυτα λογικό η αδρεναλίνη να βρίσκεται στα ύψη, όπως αναμενόμενη ήταν και η κινητοποίηση του κόσμου. Σε στιγμές έντονων συναισθημάτων που το μυαλό θολώνει μπορεί να προκύψει το οτιδήποτε αρνητικό και η κατάσταση να ξεφύγει από κάθε έλεγχο, οπότε η ΕΠΣΔ φρόντισε να λάβει μέτρα για την ομαλή διεξαγωγή του αγώνα μοιράζοντας αυστηρές οδηγίες στον παρατηρητή και στα μέλη της που βρισκόταν στην εξέδρα, αλλά και να φροντίσει για την παρουσία τριών ανδρών της Ελληνικής Αστυνομίας στον αγωνιστικό χώρο. Μπορεί να μην παρατηρήθηκε το παραμικρό παρατράγουδο ακόμα και όταν τα πράγματα κρεμόταν σε μία κλωστή (στο διάστημα που η Αναγέννηση φαινόταν να καθαρίζει το παιχνίδι με τον Κλεόβουλο και στις Φάνες το αποτέλεσμα να είναι ισόπαλο, με τον Φοίβο να έχει πολύ χρόνο να πετύχει το γκολ που θα έστελνε τον Απόλλωνα στα μπαράζ), όμως το ζητούμενο ήταν να τηρηθούν στο ακέραιο τα μέτρα για να εξαλειφθεί η έστω και μηδαμινή πιθανότητα τα πράγματα να στραβώσουν.

Το αν και κατά πόσο τηρήθηκαν το αφήνουμε στην κρίση σας παραθέτοντας απλά και μόνο δύο τρία γεγονότα. Την περασμένη Τετάρτη ο ουσιαστικά νέος πρόεδρος του Απόλλωνα Μιχάλης Πινίκας τιμωρήθηκε από την Πειθαρχική Επιτροπή της ΕΠΣΔ με τρίμηνη απαγόρευση εισόδου στους αγωνιστικούς χώρους. Κι όμως, σε ολόκληρο το δεύτερο ημίχρονο βρισκόταν μέσα στο γήπεδο στην γωνία δίπλα στο σημαιάκι του κόρνερ, δίνοντας συχνά πυκνά οδηγίες στους ποδοσφαιριστές του (αν και κόσμια και σε χαμηλούς τόνους). Μέσα στον αγωνιστικό χώρο και στην συντροφιά του Μιχάλη Πινίκα βρισκόταν ο παράγοντας της Ρόδου Γιάννης Μιχελαράκης και ο πρώην παράγοντας των «ελαφιών» Γιώργος Παυλίδης. Λίγο μετά την έναρξη του δευτέρου ημιχρόνου στην παρέα του κόρνερ προστέθηκε και ο πρόεδρος του Πετρώνα Κώστας Παπαοικονόμου. Το δε εκπληκτικό διαδραματίστηκε όταν ο Παυλίδης επιχείρησε να μπει στον αγωνιστικό χώρο και τον σταμάτησε ένας αστυνομικός ζητώντας του να μάθει την ιδιότητά του. Τότε επενέβη ο ίδιος ο κατά τα άλλα τιμωρημένος Πινίκας και είπε στον αστυνομικό να αφήσει τον Παυλίδη επειδή ήταν ο... γιατρός του αγώνα! Παρατηρητής του αγώνα ήταν ο Νίκος Νικολάου, που προσπαθούσε να τηρήσει την τάξη στους πάγκους των δύο ομάδων και προφανώς δεν έβλεπε προς το σημαιάκι του κόρνερ. Κατά τα άλλα ήταν από τα πιο επίφοβα παιχνίδια του φετινού πρωταθλήματος και στον αγωνιστικό χώρο δεν έπρεπε να κυκλοφορεί ούτε κουνούπι. Ακόμα και ο τιμωρημένος παράγοντας του Φοίβου Χρήστος Μιχαήλ κυκλοφορούσε ανενόχλητος στο ημίχρονο του παιχνιδιού στον αγωνιστικό χώρο μπροστά από τα αποδυτήρια.

Τα πατροπαράδοτα έθιμα

Σε ένα παιχνίδι που τα πάντα κρέμονται σε μία κλωστή και παίζονται οι κόποι μίας ολόκληρης χρονιάς, όταν εξασφαλίζεται το επιθυμητό αποτέλεσμα μπαίνει στην μέση η σκοπιμότητα και αναβιώνουν οι παραδοσιακοί τρόποι ροκανίσματος του χρόνου. Οι παράγοντες του Απόλλωνα Απολλώνων βρισκόταν σε ανοιχτή γραμμή επικοινωνίας με το γήπεδο της Κρητηνίας και παρακολουθούσαν με αγωνία την εξέλιξη του παιχνιδιού της Αναγέννησης με τον Κλεόβουλο. Τα δύο ματς ξεκίνησαν ταυτόχρονα, όπως ταυτόχρονα αλλά με καθυστέρηση ξεκίνησαν στο δεύτερο ημίχρονο. Στην ανάπαυλα στο γήπεδο των Φανών τηρήθηκαν με θρησκευτική ευλάβεια τα ...πατροπαράδοτα έθιμα. Ο τερματοφύλακας του Απόλλωνα Μιχαλάκης επικαλέστηκε πρόβλημα υποχρεώνοντας τον διαιτητή Βαγγέλη Κατσιδώνη να καθυστερήσει για περίπου πέντε λεπτά την έναρξη. Ταυτόχρονα ο πρόεδρος του Απόλλωνα Μιχάλης Πινίκας βρισκόταν με το κινητό του τηλέφωνο στο αυτί περιμένοντας την έναρξη του αγώνα στην Κρητηνία.

Το ανεπανάληπτο; Οι μισοί έλεγαν πως ο Μιχαλάκης είχε πρόβλημα στον τραυματισμένο του αστράγαλο (είχε χτυπήσει σοβαρά στο ματς με τον Ευαγόρα) και οι άλλοι μισοί ότι είχε πρόβλημα με το στομάχι του. Όταν δε ο Βαγγέλης Κατσιδώνης μπήκε στα αποδυτήρια του Απόλλωνα για να διαπιστώσει ο ίδιος το τι συνέβαινε, βγήκε μετά από λίγα δευτερόλεπτα χαμογελώντας με νόημα. Το ματς ξεκίνησε, ο Φοίβος πέτυχε γκολ, ο Απόλλων ισοφάρισε και από εκεί και πέρα ξεκίνησε ο δεύτερος γύρος του «ποδοσφαιρικού θεάματος». Το ματς διακόπηκε δύο φορές όταν στον αγωνιστικό χώρο πετάχτηκε δεύτερη μπάλα, ενώ ο ίδιος ο πρόεδρος του Απόλλωνα Μιχάλης Πινίκας προέτρεπε τους ποδοσφαιριστές της ομάδας του να πέφτουν κάτω για να ροκανίσουν τον χρόνο. Οι τελευταίοι τον άκουσαν ειδικά στο τελευταίο τέταρτο του αγώνα. Τέτοια ώρα τέτοια λόγια θα πουν οι περισσότεροι. Μία ολόκληρη χρονιά έπαιζε ο Απόλλων και ήθελε να σωθεί χρησιμοποιώντας κάθε τρόπο μέσα στις τέσσερις γραμμές του γηπέδου. Γι' αυτό και κάποιος που ήθελε απλά να παρακολουθήσει ποδόσφαιρο σίγουρα δεν θα επέλεγε το γήπεδο των Φανών.

ΜΕΓΑΛΗ Η ΧΑΡΗ ΤΗΣ

Μία τεράστια λαμπάδα στην χάρη της Αγίας Μαρκέλλας θα ανάψουν οι ποδοσφαιριστές του Απόλλωνα Απολλώνων για την επίτευξη της σωτηρίας τους.

Τις τελευταίες εβδομάδες την παραμονή των αγώνων της ομάδας ο προπονητής της Γιώργος Ορφανίδης και οι παίκτες του επισκέπτονται το ομώνυμο μοναστήρι της Παστίδας και από τότε που το ξεκίνησαν, βάδισαν με μαθηματική ακρίβεια προς τον στόχο της παραμονής τους! Ήταν κάτι που το παρατήρησε η σύζυγος του Γιώργου Ορφανίδη, Τσαμπίκα, που στάθηκε στο πλευρό του Γιώργου καθ' όλη την διάρκεια του προχθεσινού αγώνα.

Ρωτήστε τους πρωταγωνιστές

Ο προπονητής του Αστέρα Μ. Βασίλης Τσιλιγκρός κατέθεσε τη άποψη του στην «Α.Γ.» σχετικά με την ημερομηνία που επέλεξαν οι της ΕΠΣΔ για να τελειώσουν το πρωτάθλημα. Η 14 Μαϊου σύμφωνα με τον Τσιλιγκρό είναι ακατάλληλη ημερομηνία για τους εξείς λόγους

1) «Η Ρόδος αλλά και κατ' επέκταση η Δωδεκάνησος είναι τουριστικό μέρος και ο μεγαλύτερος αριθμός των ποδοσφαιριστών ανά σωματείο έχει ως κύρια ενασχόλησή του το επάγγελμα του ξενοδοχοϋπαλλήλου», όπως και ο ίδιος.

2) «Οι καιρικές συνθήκες ειδικά τον Μάιο δεν είναι οι κατάλληλες για την διεξαγωγή αγώνων και πολλές φορές ανεπίτρεπτες, αφού η έντονη ζέστη και η αυξημένη θερμοκρασία που επικρατεί αυτές της ημέρες δημιουργεί πολλά προβλήματα στους πρωταγωνιστές, που εκτός του ότι δεν μπορούν να αποδώσουν βάση των δυνατοτήτων τους κινδυνεύουν να κληρονομήσουν προβλήματα υγείας. (ηλίαση, αναπνευστικό κτλ)».

Το γεγονός που προκαλεί έκπληξη, είναι πως αρκετοί αγώνες ορίζονται σε ώρες ακατάλληλες.

Από την εξέδρα

Από την εξέδρα έδωσε τις οδηγίες το για τελευταία φορά στο φετεινόπρωτάθλημα ο προπονητής του Ηρακλή Μ. Σάββας Ορφανίδης που ως γνωστόν είναι τιμωρημένος και δεν μπορεί να κάθεται στον πάγκο. Το ότι δεν υπήρχε πολύς κόσμος τον βοήθησε να δίνει τις οδηγίες του από εκεί και να εισακούεται χωρίς κανένα πρόβλημα από τους παίκτες του οι οποίοι τον αποζημίωσαν προσφέροντας γκολ και θέαμα αφήνοντας τον κάτι παραπάνω από ικανοποιημένο.

Αθλητική ΓΝΩΜΗ

β' ΚΑΤΗΓΟΡΙΑ

Δύο γλέντια, ένα στην αναμονή

• Ο Ασκληπιός και ο Άγιος Γεώργιος πανηγυρίζουν την άνοδό τους στην Α' κατηγορία. Ο Αντίμαχος πλησίασε την Κατταβιά, όμως η τελευταία χάνει την τρίτη προνομιούχο θέση μόνο αν... προσπαθήσει πολύ. Το Πυλί πέτυχε την ευρύτερη νίκη της αγωνιστικής, ενώ με άνετα τρίποντα προχώρησαν Ακουσίλαος και Ερμής. Ανάμεσα σε Ορφέα και Ξάνθο σημειώθηκε η μοναδική ισοπαλία της 29ης αγωνιστικής

Τις σαμπάνιες της ανόδου στην Α' κατηγορία άνοιξαν μετά την ολοκλήρωση των παιχνιδιών της 29ης και προτελευταίας αγωνιστικής του πρωταθλήματος της Β' κατηγορίας ο Ασκληπιός και ο Άγιος Γεώργιος Μαλώνας, ενώ αδιαφιλονίκητο φαβορί για την κατάκτηση του τρίτου μαγικού εισιτηρίου παραμένει η Κατταβιά.

Η αυλαία της αγωνιστικής άνοιξε το Σάββατο, με τον Ασκληπιό να πανηγυρίζει την τεράστια εκτός έδρας νίκη του επί της Κατταβιάς με 2-0, που δεν του χάρισε μόνο το δικαίωμα συμμετοχής στην μεγάλη κατηγορία του τοπικού μας ποδοσφαίρου, αλλά τον έφερε αγκαλιά με τον τίτλο του πρωταθλητή, κάτι που θα καταφέρει με νίκη επί του Ερμή στην φιέστα του ερχόμενου Σαββάτου στην Κω. Πάρτι ανόδου έχει στηθεί και στην Μαλώνα, αφού ο Άγιος Γεώργιος πέρασε νικηφόρα με 3-1 από την έδρα της Δόξας Καρδάμαινας και διατηρεί ελπίδες ακόμα και για την κατάκτηση της πρωτιάς.

Όσο για την Κατταβιά, η ήττα από τον Ασκληπιό κάθε άλλο παρά καταδικαστική ήταν και η ίδια μπορεί να την ξεχάσει εύκολα, αρκεί να κερδίσει τουλάχιστον έναν βαθμό στα δύο παιχνίδια που της απομένουν για να ολοκληρώσει τις φετινές της υποχρεώσεις. Την ερχόμενη Πέμπτη οι Κατταβενοί υποδέχονται το βαθμολογικά αδιάφορο Πυλί σε εξ αναβολής ματς, οπότε η φιέστα μπορεί να γίνει μεσοβδόμαδα. Αν στραβοπατήσουν, θα έχουν την τελευταία τους ευκαιρία, αν και μία αναμέτρηση στην Πάτμο με αντίπαλο τον Ξάνθο είναι πάντα επικίνδυνη.

Για δύο ήττες της Κατταβιάς προσεύχεται ο Αντίμαχος, γνωρίζοντας φυσικά πως μία τέτοια εξέλιξη θα ισοδυναμεί με θαύμα θαυμάτων. Πάντως, το σωματείο της Κω έκανε το χρέος του, επικράτησε εκτός έδρας του Ευκλή με 4-2 και περιμένει.

Σε σχέση με τα υπόλοιπα παιχνίδια της αγωνιστικής, πολλά γκολ και καλή μπάλα χάρηκαν οι φίλοι του Πυλίου, που είδαν την ομάδα τους να συντρίβει την Θύελλα με το εντυπωσιακό 6-2. Ο Ακουσίλαος, που για ένα μεγάλο διάστημα βρισκόταν στην διεκδίκηση των θέσεων της ανόδου έδειξε πως θέλει να ολοκληρώσει τις φετινές του υποχρεώσεις με ψηλά το κεφάλι, καθώς «καθάρισε» εύκολα εκτός έδρας την Δόξα Ψίνθου με 4-1, ενώ στις Καλυθιές, ο Ερμής σφράγισε την κατάκτηση της έκτης θέσης του βαθμολογικού πίνακα επικρατώντας του Ποσειδώνα Καρπάθου με 3-1.

Η μοναδική ισοπαλία της αγωνιστικής σημειώθηκε στο γήπεδο των Αγίων Αποστόλων, όπου Ορφέας και Ξάνθος έμειναν στο στείρο 0-0. Τέλος, η Τήλος κέρδισε στα χαρτιά την αναμέτρησή της με την Δόξα Λέρου και κατέκτησε τους πιο ξεκούραστους βαθμούς της φετινής χρονιάς.

ΟΙ ΣΚΟΡΕΡ

		ΣΥΝ	ΣΟΥΤ	ΚΕΦ.	ΠΕΝ.	ΦΑΟΥΛ	ΕΝΤ.	ΕΚΤ.
1.	**Σκαλλέρης Μ.** (Αντίμαχος)	30	18	8	3	1	19	11
2.	**Σβύνος** (Κατταβιά)	24	17	3	4		9	15
3.	**Κυνηγόπουλος** (Ασκληπιός)	23	15	6	2		11	12
4.	**Αϊβάζης** (Θύελλα)	20	13	2	4	1	14	6
5.	**Σκυλλαράκης Α.** (Αγ. Γεώργιος)	17	8	2	3	4	13	4
6.	**Φούσκας** (Πυλί)	16	14	2			15	1
7.	**Μπρίντζεϊ Ντ.** (Πυλί)	15	13	2			13	2
8.	**Καβουκλής** (Κατταβιά)	14	3	1			8	6
9.	**Καβουσανάκης** (Ερμής)	13	7	1		5	8	5
10	**Πήττας** (Ασκληπιός)	12	10	1	1		7	5
11.	**Κάβουρας Μ.** (Ξάνθος)	12	10	1	1		8	4
12.	**Ροδίτης** (Δόξα Ψ.)	11	8	3			9	2
13.	**Στάππας** (Ακουσίλαος)	11	10	1			5	6
14.	**Παπουρδάνος** (Ακουσίλαος)	11	9	2			5	6
15.	**Κατταξενός** (Ερμής)	10	9	1			4	6
16.	**Φαρμακίδης** (Αγ. Γεώργιος)	10	7	1		2	7	3
17.	**Μανούσογλου**(Ασκληπιός)	10	8	2			8	2
18.	**Μόσχος** (Τήλος)	10	8		1	1	10	
19.	**Χαλκιάς** (Ποσειδών)	9	4	1		4	6	3
20.	**Σακελλάρης Κ.Τ.** (Τήλος)	9	8	1			6	3
21.	**Μαρίνος** (Ασκληπιός)	9	5	1	3		6	3
22.	**Καβουκλής** (Τήλος)	8	8				2	6
23.	**Μπούλαρι** (Θύελλα)	8	7	1			7	1
24.	**Μηλιός** (Τήλος)	8	5		2	1	8	
25.	**Τσαλίκης** (Δόξα Ψ.)	8	3	2	2	1	3	5
26.	**Μαυρομούστακος** (Αγ. Γεώργιος)	8	7		1		4	4
27.	**Μιχαλαριάς** (Ακουσίλαος)	7	7				5	2
28.	**Σακελλάρης Η.** (Τήλος)	7	2	1		4	3	4
29.	**Κάβουρας** (Ακουσίλαος)	7	5		1	1	6	1
30.	**Καραγιάννης** (Ασκληπιός)	6	5	1		1	4	3

ΑΥΤΟΓΚΟΛ

1 γκολ: **Γαλανός** (Θύελλα), **Κατσούλης** (Πυλί), **Καλαετζής** (Ακουσίλαος), **Χριστοφίδης** (Τήλος), **Τζαμάλης** (Ξάνθος), **Τσούλος** (Δόξα Ψ), **Ανδρογιώργης** (Αντίμαχος).

σκορ & σκόρερς

• **Πυλί-Θύελλα 6-2**
4', 70' **Μ. Μπρίντζεϊ**, 10', 15' 75' **Ντ. Μπρίντζει**, 80' **Καματερός**/30' **Τάλλαρος Ν.**, 40' **Αϊβάζης**

• **Δόξα Ψ.-Ακουσίλαος 1-4**
39' **Ζωΐδης**/27', 89' **Παπουρδάνος**, 51' **Στάππας**, 75' **Μέλλιος**

• **Ορφέας-Ξάνθος 0-0**

• **Ερμής-Ποσειδών Καρπ. 3-1**
40' **Σταυρής Μ.**, 70' **Νικολός**, 80' **Χάμαλης**/30' **Ορφανός**

• **Δόξα Κ.-Αγ. Γεώργιος 1-3**
33' **Τσίκνης**/41' **Χατζησταμάτης**, 62' **Χατζημανώλης**, 87' **Κουτσουμπάρης**

• **Κατταβιά-Ασκληπιός 0-2**
23' **Μπρουζούλης**, 69' **Καραγιάννης**

• **Ευκλής-Αντίμαχος 2-4**
84' **Καραβόλιας**, 89' **Πεστλίκης**/25' **Αγρέλης**, 33' (πεν.), 72', 80' **Μ. Σκαλλέρης**

• **Δόξα Λ.-Τήλος .....0-2 α.α.**

ΕΠΟΜΕΝΗ ΑΓΩΝΙΣΤΙΚΗ (30η τελευταία)

Ευκλής-Ορφέας
Ξάνθος-Κατταβιά
Αντίμαχος-Δόξα Λ.
Ασκληπιός-Ερμής
Τήλος-Πυλί
Ποσειδών-Δόξα Κ.
Θύελλα-Δόξα Ψ.
Αγ. Γεώργιος-Ακουσίλαος

GOAL! ΠΕΝΑΛΤΙ ΚΟΚΚΙΝΕΣ

ΟΜΑΔΕΣ	ΥΠ.	ΚΑΤ.	ΥΠ.	ΚΑΤ.
Αγ. Γεώργιος	6	1	6	4
Ακουσίλαος	2	6	7	3
Αντίμαχος	5	5	3	6
Ασκληπιός	7	2	2	2
Δόξα Κ.	4	7	3	6
Δόξα Λ.	2	2		4
Δόξα Ψ.	8	4	5	6
Ερμής	2	6	6	8
Ευκλής	9	5	12	8
Θύελλα	5	7	12	8
Κατταβιά	6	2	7	3
Ξάνθος	3	5	2	2
Ορφέας	8	5	7	7
Ποσειδών	2	7	5	4
Πυλί		3	2	3
Τήλος	7	8	2	7

ΟΙ ΕΚΤΕΛΕΣΤΕΣ

ΟΝΟΜΑ-ΟΜΑΔΑ	ΕΥΣΤΟΧΑ	ΑΣΤΟΧΑ
Πλύγκος Π. (Δόξα Ψ.)	3	
Ζερβός (Ευκλής)	1	
Καβουσανάκης (Ερμής)		1
Κάβουρας Μ. (Ξάνθος)	1	
Βρανάς (Ορφέας)	1	
Ηλίας (Δόξα Λ.)		1
Νικολέττος (Ορφέας)	1	1
Πήττας (Ασκληπιός)	1	
Π"δέλιας (Ξάνθος)	1	
Σακελλάρης Η. (Τήλος)	4	
Σβύνος (Κατταβιά)	4	1
Μπάρδος (Δόξα Ψ.)	2	
Σκυλλαράκης Α. (Αγ. Γεώργιος)	5	
Καμπόσος Στ. (Ξάνθος)	1	
Σκαλλέρης Μ. (Αντίμαχος)	3	
Μηλιός (Τήλος)	2	
Συμεωνίδης (Ορφέας)	1	1
Μιαούδης (Δόξα Κ.)	1	1
Ηλίας (Ερμής)	1	
Γκίκας (Αντίμαχος)	1	1
Γρηγοράς (Ευκλής)	2	2
Κυνηγόπουλος (Ασκληπιός)	2	1
Αποστολίδης (Δόξα Λ.)	1	
Καραμηνάς (Ποσειδών)	1	1
Κουμπιός (Κατταβιά)	1	
Τσαλίκης (Δόξα Ψ.)	2	
Μαρίνος (Ασκληπιός)	3	
Μαθιός (Ορφέας)	3	1
Μόσχος (Τήλος)	1	
Μπατέστας (Δόξα Ψ.)	1	
Μουρές (Ευκλής)	1	
Αϊβάζης (Θύελλα)	4	1
Κάβουρας (Ακουσίλαος)	1	1
Μαθιός Μ. (Ορφέας)	1	
Πεστλίκης (Ευκλής)	3	
Κουζούνας (Δόξα Κ.)	1	
Μαχραμάς (Ορφέας)	1	
Μαυρομούστακος (Αγ. Γεώργιος)	1	
Κουτσαριώτης (Δόξα Κ.)		1

ΠΡΩΤΑΘΛΗΜΑ Β' ΚΑΤΗΓΟΡΙΑ 2003–2004

	Αγ. Γεώργιος	Ακουσίλαος	Αντίμαχος	Ασκληπιός	Δόξα Κ.	Δόξα Λ.	Δόξα Ψ.	Ερμής	Ευκλής	Θύελλα Π.	Κατταβιά	Ξάνθος	Ορφέας	Ποσειδών Κ.	Πυλί	Τήλος
Αγ. Γεώργιος	■		3-0	0-0	5-1	3-0	1-0	2-0	1-0	2-0	1-1	2-1	4-1	6-0	3-0	0-1
Ακουσίλαος	1-1	■	0-4	1-2	1-1	4-0	1-1	0-0	1-1	1-0	1-1	3-0	1-0	5-1	2-1	5-1
Αντίμαχος	0-1	1-2	■	1-0	3-1		2-1	2-0	3-0	2-0	0-2		5-0	4-1	0-0	2-0
Ασκληπιός	4-1	3-1	3-4	■	6-2	3-1	1-1		1-0	4-0	1-1	6-1	5-1	1-0	2-1	7-0
Δόξα Κ.	1-3	1-4	0-2 α.α.	1-5	■	2-0 α.α.	2-1	2-1	2-1	0-1	0-1	0-1	4-1		1-3	2-4
Δόξα Λ.	0-2 α.α.	0-2 α.α.	0-2 α.α.	0-2 α.α.	3-0	■	1-1	0-2 α.α.	3-3	1-3	0-2 α.α.	0-0	0-2	0-6	0-2 α.α.	0-2 α.α.
Δόξα Ψ.	2-1	1-4	1-1	2-1	3-2	2-0 α.α.	■	3-1	1-0	1-2	1-2	1-0	2-0	5-0	2-0	6-4
Ερμής	1-1	0-1	1-2	1-0	3-0	3-0	3-1	■	2-0	4-0	3-2	4-1	1-0	3-1	2-1	1-1
Ευκλής	1-2	2-3	2-4	0-0	2-1	2-0 α.α.	1-3	1-0	■	2-3	1-3	2-2		1-0	0-0	1-1
Θύελλα Π.	2-3	1-1	2-1	2-3	3-3	2-0 α.α.		3-4	4-1	■	0-3	3-0	3-3	1-1	2-1	2-1
Κατταβιά	1-1	0-0	1-0	0-2	4-0	4-0	1-1	2-2	1-0	2-0	■	6-2	3-0	3-1		3-0
Ξάνθος	2-2	2-2	2-1	0-1	3-1	2-0 α.α.	4-0	4-2	2-0	0-2 α.α.		■	2-1		1-0	2-0
Ορφέας	0-3	1-2	0-3	2-5	1-0	2-0 α.α.	1-1	1-2	2-0	1-0	2-0	0-0	■	2-0 α.α.	0-3	1-2
Ποσειδών Κ.	1-2	2-3	0-3	1-4	0-0	2-0 α.α.	1-2	1-1	3-1	0-2	0-2	1-1	5-0	■	3-1	0-2
Πυλί	4-0	2-2	0-0	3-4	5-1	4-0	3-2	2-1	5-0	6-2	0-2	2-0	2-0	5-0	■	3-1
Τήλος	1-4	1-2	2-4	3-3	6-0	2-0 α.α.	5-1	1-3	3-1	6-0	3-4	1-2	2-1	1-2		■

ΒΑΘΜΟΛΟΓΙΑ

Β' ΚΑΤΗΓΟΡΙΑ 2003–2004

Α/Α	ΟΜΑΔΕΣ	ΒΑΘΜ.	ΑΓ.	ΤΕΡΜ.	ΕΝΤΟΣ Ν	Ι	Η	ΕΚΤΟΣ Ν	Ι	Η	ΣΥΝΟΛΟ Ν	Ι	Η
1.	Ασκληπιός	65	29	82-30	11	2	1	9	3	3	20	5	4
2.	Αγ. Γεώργιος	63	29	60-26	11	2	1	8	4	3	19	6	4
3.	Κατταβιά	61	28	57-22	9	4	1	9	3	2	18	7	3
4.	Αντίμαχος	60	29	57-24	10	1	3	9	2	4	19	3	7
5.	Ακουσίλαος	58	29	56-31	7	6	2	9	4	1	16	10	3
6.	Ερμής	50	29	55-36	11	3	2	4	3	7	15	5	9
7.	Πυλί	46	28	60-33	11	2	2	3	2	7	14	4	10
8.	Δόξα Ψ.	45	29	50-45	11	1	3	2	6	6	13	6	10
9.	Θύελλα	40	29	45-66	6	4	4	6	0	9	12	4	13
10.	Ξάνθος	38	29	37-48	9	2	3	2	4	9	11	6	12
11.	Τήλος	36	29	62-65	7	1	7	3	1	11	10	2	18
12.	Ορφέας	27	29	27-56	6	2	7	2	1	11	8	3	18
13.	Ποσειδών Κ.	19	29	34-73	4	3	8	2	1	11	6	4	19
14.	Ευκλής	18	29	27-57	4	4	6	0	2	12	4	6	19
15.	Δόξα Κ.	15	19	31-76	5	0	9	0	3	11	5	3	21
16.	Δόξα Λ.	-	-	-	-	-	-	-	-	-	-	-	-

** Η Δόξα Κ. και ο Ποσειδών έχουν από ένα μηδενισμό και -3 β., ενώ ο Ξάνθος -1 β.*
** Η Δόξα Λ. παραιτήθηκε από το πρωτάθλημα.*

Νίκη χωρίς αντίκρυσμα

• Ο Ακουσίλαος νίκησε την Δόξα Ψ. αλλά ο Άγιος Γεώργιος πέρασε νικηφόρα από την Δόξα Κ. κι έτσι η ομάδα των Φανών θα αγωνίζεται και του χρόνου στην Β' κατηγορία

ΚΡΕΜΑΣΤΗ

Η Δόξα Ψ. εξέτισε την αγωνιστική της τιμωρίας της έδρας της παίζοντας στην Κρεμαστή όπου έχασε από τον Ακουσίλαο με σκορ 1-4.

Η ομάδα των Φανών ήθελε οπωσδήποτε τη νίκη και προσδοκούσε σε στραβοπάτημα του Αγίου Γεωργίου στην Κω αλλά αυτό δεν έγινε οπότε έχασε κάθε ευκαιρία για να ανέβει στην μεγάλη κατηγορία. Το παιχνίδι είχε δύο πρόσωπα. Στο Α' ημίχρονο οι γηπεδούχοι με αρκετά νεανικό σχήμα έπαιξαν πολύ καλό ποδόσφαιρο και άφησαν καλές εντυπώσεις αφού παρά το ότι βρέθηκαν πίσω στο σκορ σε σύντομο χρονικό διάστημα ισοφάρισαν και με αυτό το σκορ πήγαν στην ανάπαυλα. Στην επανάληψη οι φιλοξενούμενοι ήταν αυτοί που ανέλαβαν τον έλεγχο του αγώνα. Πέτυχαν τρία ακόμη γκολ τα οποία τους έδωσαν και τη νίκη και είχαν και δύο δοκάρια ενώ από την άλλη πλευρά και η Δόξα δεν κατέθεσε τα όπλα αφού προσπάθησε να αντιδράσει αλλά αυτό που κατάφερε ήταν να έχει ένα δοκάρι.

ΔΟΞΑ ΨΗΘΟΥ	ΔΟΞΑ	1
Α.Σ. ΑΚΟΥΣΙΛΑΟΣ ΦΑΝΩΝ	ΑΚΟΥΣΙΛΑΟΣ	4

Φάσεις-Γκολ

27' Ο **Παπουρδάνος** με δυνατό σουτ άνοιξε το σκορ 0-1.

39' Σέντρα του **Πλύγκου,** κεφαλιά του **Ζωϊδη** και η ισοφάριση 1-1.

51' Λάθος του **Πλύγκου,** ο **Στάππας** κέρδισε την μπάλα και με κοντινό πλασέ έκανε το 1-2.

60' Δυνατό σουτ του **Καρίκη** απέκρουσε ο **Τσαλίκης** και η μπάλα χτύπησε στο οριζόντιο.

75' Ο **Μέλλιος** με δυνατό σουτ ανέβασε τον δείκτη του σκορ στο 1-3.

82' Κοντινό σουτ του **Στάππα** στο δεξί κάθετο δοκάρι.

87' Ο **Μέλλιος** σε κενή εστία σούταρε στο οριζόντιο δοκάρι.

89' Ο **Παπουρδάνος** με κοντινό πλασέ έγραψε το τελικό 1-4.

Πολύ καλή η διαιτησία των **Κετσέ, Ορφανού** και **Αργυροπούλου.**

Από την Δόξα ξεχώρισαν οι **Μπαρμπαντώνης Ι., Τσούλος** και **Καρίκης** ενώ από τον Ακουσίλαο **οι Μέλλιος, Στάππας** και **Παπουρδάνος.**

ΔΟΞΑ Ψ.: *Διακοδημητρίου, Καμπούρης, Μπαρμπαντώνης Ι., Τσούλος, Πετράς (71' Χρυσανθής), Κακοσαίος, Μπατέστας (60' Μπαρμπαντώνης Χ.), Πλύγκος, Καρύπης, Καρίκης, Ζωίδης (46' Τσαλίκης).*

ΑΚΟΥΣΙΛΑΟΣ: *Τσαλίκης, Καρασάββας, Καρύπης, Καλαϊντζής, Θεοδοσίου, Μέλλιος, Γιορδαμνής Ν., Μπαλής, Στάππας (85' Παπανικόλας), Κάβουρας, Παπουρδάνος*

Κόπασε την Θύελλα

• Σε ένα αδιάφορο βαθμολογικά παιχνίδι το Πυλί συνέτριψε την ομάδα της Πυλώνας με τον Μπρίντζεϊ Ντάνι να πετυχαίνει τα τέσσερα από τα έξι γκολ

ΠΥΛΙ

Σε ένα ματς χωρίς σκοπιμότητες Πυλί και Θύελλα Π. διαφήμισαν το επιθετικό ποδόσφαιρο με τους Κώους να αναδεικνύονται νικητές με το ευρύ σκορ 6-2.

Οι γηπεδούχοι ξεκίνησαν δυναμικά και με την συμπλήρωση του πρώτου τετάρτου προηγούνταν ήδη 3-0. Στην συνέχεια όμως οι αντιπάλοί τους αντέδρασαν και με αντεπίθεση διαρκείας έφτασαν την διαφορά στο γκολ.

Στο Β' ημίχρονο οι φιλοξενούμενοι συνέχισαν να πιέζουν με σκοπό να φτάσουν στην ισοφάριση αλλά το ενεργητικό τους παρέμεινε στα δύο γκολ.

Αντίθετα οι παίκτες του Πυλίου ήταν αυτοί που από το 70' και μετά ανέλαβαν και πάλι τον έλεγχο και πετυχαίνοντας τρία γκολ ανέβασαν τον δείκτη του σκορ στο 6-2.

Σε φοβερή ημέρα ήταν τα αδέλφια **Μπρίντζεϊ** που κυριολεκτικά έκαναν ό,τι ήθελαν μέσα στο γήπεδο, με το **Ντάνι** να πετυχαίνει 4 γκολ και τον **Μάριο** 1.

Α.Ο.Π	ΠΥΛΙ	6
ΘΥΕΛΛΑ ΠΥΛΩΝΑΣ	ΘΥΕΛΛΑ	2

Φάσεις-Γκολ

4' Σέντρα του **Μπρίντζεϊ Ντάνι,** σουτ του αδελφού του **Μάριου** που ήταν αμαρκάριστος και το 1-0.

10' Σέντρα του **Μπρίντζεϊ Μάριου,** ο **Ντάνι** με κεφαλιά το 2-0.

15' Σέντρα του **Κάκια,** σουτ του **Μπρίντζεϊ Ντ.** και το 3-0.

30' Σύγχυση στην άμυνα του Πυλίου, ο **Τάλλαρος Ν.** με σουτ μείωσε σε 3-1.

40' Μετά από σέντρα ο **Αϊβάζης** με σουτ έκανε το 3-2.

70' Σέντρα του **Στεφαδούρου,** ο **Μπρίντζεϊ Μ.** με πλασέ έκανε το 4-2.

75' Σουτ του **Μπρίντζεϊ Μ.** στο οριζόντιο.

Στην επιστροφή ο **Μπρίντζεϊ Ντ.** με πλασέ έκανε το 5-2.

80' Σέντρα του **Κάκια** και ο **Καματερός** με πλασέ έγραψε το τελικό 6-2.

Πολύ καλή η διαιτησία των **Αργυρίου, Μουστάκα, Δοδούς.**

Από το Πυλί ξεχώρισαν οι **Ζήκας, Μπρίντζεϊ Μ.** και **Μπρίντζεϊ Ντ.** ενώ από την Θύελλα οι **Ανδριγιαννάκης, Τάλλαρος Ν.** και **Αϊβάζης.**

ΠΥΛΙ: *Χατζηνικόλογλου, Βρέττης (50' Κατσούλης), Μαρίνος Μ., Ζήκας Κ., Οικονόμου, Μπρίντζεϊ Μ. (75' Καματερός), Μπρίντζεϊ Ντ., Φούσκας (70' Στούπος), Στεφαδούρος.*

ΘΥΕΛΛΑ Π.: Ανδριγιαννάκης, Γιαννούρης, Καραμαρίας, Τάλαρος Χρ., Οίκουτας, Τάλαλρος Ν., Κανλής, Βαλουκτσίδης, Λαδικός, Αϊβάζης, Μπούλαρι (70' Γαλανός).

Ανετη νίκη

• Ο Ερμής παρά το ότι βρέθηκε πίσω στο σκορ δεν δυσκολεύτηκε να κερδίσει τον Ποσειδώνα Κ.

ΚΑΛΥΘΙΕΣ

Χωρίς να συναντήσει ιδιαίτερες δυσκολίες ο Ερμής νίκησε τον Ποσειδώνα Κ. που προσπάθησε αλλά εκτός από το γκολ που πέτυχε δεν κατάφερε τίποτα περισσότερο με 3-1.

Οι φιλοξενούμενοι που έπαιξαν χωρίς αλλαγή, σε μία από τις λιγοστές τους επισκέψεις στην εστία του **Υψηλάντη** εκμεταλλεύθηκαν λάθος της άμυνας και άνοιξαν το σκορ. Στην συνέχεια όμως οι γηπεδούχοι παίζοντας με σαφείς επιθετικούς προσανατολισμούς ισοφάρισαν αρχικά και κατόπιν πέτυχαν δύο ακόμη γκολ παίρνοντας έτσι τη νίκη και τους τρεις βαθμούς.

Το ματς δεν αντέχει σε περαιτέρω κριτική αφού η διαφορά δυναμικότητας ανάμεσα στις δύο ομάδες ήταν κάτι παραπάνω από εμφανής και απλώς ήταν θέμα χρόνου το πότε ο Ερμής θα πετύχαινε τα γκολ.

Α.Ο. ΕΡΜΗΣ ΚΑΛΥΜΝΟΥ	ΕΡΜΗΣ	3
ΠΟΣΕΙΔΩΝ ΚΑΡΠΑΘΟΥ	ΠΟΣΕΙΔΩΝ Κ.	1

Φάσεις-Γκολ

15' Δυνατό σουτ του **Στάθη** απέκρουσε ο **Σεβδαλής.**

22' Νέο σουτ του ίδιου παίκτη και πάλι δύσκολη απόκρουση του **Σεβδαλή.**

30' Λάθος της άμυνας και ο **Ορφανός** άνοιξε το σκορ 0-1.

40' Ο **Σταυρής Μ.** εκτέλεσε φάουλ ο **Σεβδαλής** έπιασε προσωρινά την μπάλα αλλά στη συνέχεια του έφυγε από τα χέρια και κατέληξε στα δίχτυα 1-1.

70' Μετά από σύγχυση στην άμυνα του Ποσειδών Κ. ο **Νικολός** με σουτ έκανε το 2-1.

80' Ωραία ατομική προσπάθεια του **Χαμάλη** που πήρε την μπάλα από την άμυνα του Ερμή, έφτασε μέχρι την αντίπαλη εστία και με πλασέ έγραψε το τελικό 3-1.

Πολύ καλή η διαιτησία των **Γκούμα, Λιάπη** και **Ορφανού.**

Από τον Ερμή ξεχώρισαν οι **Νικολός, Ηλίας, Καστανούλας** ενώ από τον Ποσειδών Κ. οι **Σεβδαλής, Καουκάκης** και **Μάλτας.**

ΕΡΜΗΣ: *Υψηλάντης, Υψηλάντης Β. (65' Αμερικάνας), Σταυρής Μ.Ε.(60' Κώστας), Νικολός, Ηλίας, Σταυρής Στ., Στάθης, Μαργαρίτης (70' Χατζηγεωργίου), Καβουσανάκης, Χαμάλης, Ηλίας Β.*

ΠΟΣΕΙΔΩΝ Κ.: *Σεβδαλής, Καμπούρης, Χατζηκουτσός, Πανταζής, Τσιουλκανάκης, Φουντής, Καουκάκης, Μήτσης, Ορφανός, Μενεάκης, Μάλτας.*

Κόλλησαν στο μηδέν

• Στο παιχνίδι μεταξύ Ορφέα και Ξάνθου, χωρίς γκολ και χωρίς ούτε μία ευκαιρία

ΑΓ. ΑΠΟΣΤΟΛΟΙ

Όσοι επέλεξαν να πάνε στο γήπεδο Αγίων Αποστόλων για να δουν ποδόσφαιρο σίγουρα έφυγαν απογοητευμένοι αφού Ορφέας και Ξάνθος έκαναν ό,τι ήταν δυνατό για να παραμείνουν όλα στο μηδέν. Από σκορ, από ευκαιρίες, από τα πάντα.

Η μπάλα κυκλοφορούσε μόνο στον χώρο του κέντρου με συνέπεια να μην υπάρξει ούτε μία καλή φάση μπροστά στις εστίες.

Η μόνη φάση που ξύπνησε κάπως τους παρόντες έγινε στο 89' όταν μετά από λάθος της άμυνας ο **Κάβουρας** πέτυχε γκολ αλλά ακυρώθηκε ως οφ-σάιντ.

ΟΡΦΕΑΣ	ΟΡΦΕΑΣ	0
ΞΑΝΘΟΣ	ΞΑΝΘΟΣ	0

Καλή η διαιτησία των **Ασημακόπουλου, Ζανετή** και **Κλιάρη.**

Από τον Ορφέα ξεχώρισαν οι **Σκιαθίτης** και **Καρούσος** ενώ από τον Ξάνθο οι **Πούλλος Β.** και **Κάβουρας.**

ΟΡΦΕΑΣ: *Μαχραμάς, Σκιαθίτης, Καρπαθάκης, Κατούφας, Καρούσος, Συμεωνίδης Γ., Χατζηδημητρίου, Καμαράτος (55' Ατσίδης Τ.), Σαϊμίρ (79' Αλαφάκης Ν.), Συμεωνίδης Α., Μπουμπουλάκης.*

ΞΑΝΘΟΣ: *Γρύλλης Χ., Σταματέλος, Κατσαρός, Μαραβέλιας, Πούλος Α., Τζαμάλης, Γρύλλης Α., Πούλος Β., Κάβουρας, Ψαρρός (60' Τσαμπανάκης), Πέντες.*

Προβάδισμα τίτλου

• Μία ανάσα βρίσκεται πλέον ο Ασκληπιός Κω, από την κατάκτηση του πρωταθλήματος, μετά την εκτός έδρας νίκη που πέτυχε στο ντέρμπι της κορυφής κόντρα στην Κατταβιά.

ΚΑΤΤΑΒΙΑ

Νίκη τίτλου πέτυχε στο ντέρμπι κορυφής του πρωταθλήματος ο Ασκληπιός, που πέρασε νικηφόρα από την Κατταβιά, επικρατώντας της τοπικής ομάδας με 2-0.

Οι Κώοι βρίσκονται πλέον αγκαλιά με τον τίτλο και αυτό που απομένει είναι η νίκη στο τελευταίο εντός έδρας παιχνίδι την τελευταία αγωνιστική κόντρα στον Ερμή, για να ανακηρυχθούν και τυπικά πρωταθλητές.

Η ΕΙΚΟΝΑ ΤΟΥ ΑΓΩΝΑ

Από τα στοιχεία που έκριναν την αναμέτρηση ήταν ο δυνατός αέρας που έπνεε στην περιοχή κατά την διάρκεια του αγώνα και είχε ενεργό ρόλο στις προσπάθειες των δύο ομάδων , που τον είχαν βοηθό ανά ημίχρονο.

Πρώτοι την εύνοια των καιρικών φαινομένων είχαν οι φιλοξενούμενοι, που μπήκαν μουδιασμένα στον αγωνιστικό χώρο δείχνοντας πως δεν μπορούσαν να προσαρμοστούν στις καταστάσεις, ενώ παράλληλα έδωσαν την ευκαιρία στους γηπεδούχους να κινούνται καλύτερα στον αγωνιστικό χώρο και να είναι ποιο απειλητικοί στις επιθετικές τους προσπάθειες.

Παρόλα αυτά ο Ασκληπιός ήταν αυτός που πήρε προβάδισμα στο σκορ στην πρώτη καλή επιθετική προσπάθεια που δημιούργησαν οι ποδοσφαιριστές του που πήγαν στα αποδυτήρια με το ψυχολογικό αβαντάζ του 0-1.

Στην επανάληψη οι Κατταβενοί έχοντας πλέον την βοήθεια του αέρα με το μέρος τους, κυριάρχησαν στο μεγαλύτερο μέρος του σαρανταπενταλέπτου, δημιούργησαν κλασικές ευκαιρίες, αλλά ποτέ δεν μπόρεσαν να φτάσουν στο γκολ εν αντιθέσει με τους Κώους που εκμεταλλεύτηκαν μία από τις λιγοστές αντεπιθέσεις που εκδήλωσαν, απ' όπου προήλθε το δεύτερο τους γκολ, που τους φέρνει μία ανάσα από τον τίτλο.

Στα τελευταία λεπτά της συνάντησης οι γηπεδούχοι ρίσκαραν περισσότερο, με αποτέλεσμα να φτάσουν τρεις φορές κοντά στο γκολ το οποίο όμως δεν ήρθε ποτέ.

Φάσεις γκολ

23'. Μετά από εκτέλεση φάουλ του **Πουλημά** και γυριστή κεφαλιά του **Κυνηγόπουλου,** η μπάλα έφτασε στα πόδια του **Μπρουζούλη,** που με δυνατό σουτ μέσα από την περιοχή δεν δυσκολεύτηκε να ανοίξει το σκορ 0-1.

44'. Το διαγώνιο σουτ του **Κυνηγόπουλου,** πέρασε ελάχιστα άουτ.

53'. Σέντρα του **Κουτσαμπά** και σουτ στην κίνηση του **Καβουκλή,** το οποίο εξουδετέρωσε δύσκολα ο **Χοχλαστός** παρά την αλλαγή πορείας που είχε η μπάλα που βρήκε σε σώμα αμυνομένου.

69'. Εντυπωσιακή προσπάθεια και γύρισμα του **Μαρίνου** στον επερχόμενο **Καραγιάννη,** που δεν δυσκολεύτηκε με δυνατό σουτ να διπλασιάσει τα τέρματα της ομάδας του 0-2.

73'. Το πλασέ του **Κυνηγόπουλου** πέρασε πάνω από το οριζόντιο της εστίας των γηπεδούχων.

83'. Δυνατό σουτ μέσα από την περιοχή του **Καβουκλή**, έδιωξε πάνω στην γραμμή σωτήρια ο **Μανούσογλου.**

Χωρίς επιτυχία πέρασε το σουτ **Νισύριου** στο 86', πάνω από το οριζόντιο, άουτ.

89'. Κεφαλιά πάσα του **Καβουκλή** στον αμαρκάριστο **Νισύριο,** αλλά το σουτ του απέκρουσε εντυπωσιακά πάνω στην γραμμή ο **Μανούσογλου.**

91'. Ασίστ του **Καβουκλή** στον **Νισύριο,** που για τρίτη συνεχόμενη φορά δεν μπόρεσε να νικήσει τον τερματοφύλακα του Ασκληπιού, που απέκρουσε εντυπωσιακά.

ΚΑΤΤΑΒΙΑ 0

ΑΣΚΛΗΠΙΟ 2

ΔΙΑΙΤΗΣΙΑ

Άριστη ήταν η διαιτησία των **Τσαγγάρη, Λάμπρου** και **Γκούμα.**

Ξεχώρισαν

Από τους ηττημένους καλύτεροι ήταν οι **Καβουκλής** και **Σβύνος,** ενώ από τους νικητές οι **Κυνηγόπουλος** και **Μαρίνος.**

Οι συνθέσεις

ΚΑΤΤΑΒΙΑ: *Χατζηδημητρίου, Κωνσταντόπουλος Σ., Τερεζάκης, Παπαϊωάννου, Νισύριος, Κωνσταντόπουλος Κ. (65' Γιακουμάκης), Κατσαμπάς, Κουμπιός, Κυπριώτης (46' Παντέρης), Σβύνος, Καβουκλής*

ΑΣΚΛΗΠΙΟΣ: *Χοχλαστός, Μανούσογλου, Κυλιμάτος, Πολυχρονόπουλος, Πουλημάς (61' Καραγιάννης), Κυνηγόπουλος, Γιαλομανδράκης (88' Δρηγιαννάκης), Μαρίνος, Ξυπολητάς, Μπρουζούλης, Σοφτάς (82' Ζαμάγιας)*

Σφράγισε και μαθηματικά

• Την άνοδο στην μεγάλη κατηγορία ο Άγιος Γεώργιος που ξεπέρασε με πολύ άγχος το εμπόδιο της Δόξας Κ. που προηγήθηκε

ΚΩΣ

Παρά το ότι βρέθηκε πίσω στο σκορ ο Αγ.Γεώργιος παίζοντας με την πλάτη κολλημένη στον τοίχο αφού ήθελε μόνο νίκη και κανένα άλλο αποτέλεσμα τελικά τα κατάφερε ξεπερνώντας ανώδυνα το εμπόδιο της Δόξας Κ. που έχει αποχαιρετήσει την κατηγορία και σφράγισε και μαθηματικά το διαβατήριο για την άνοδο. Οι γηπεδούχοι προηγήθηκαν με έναν απρόσμενο τρόπο με λάθος του τερματοφύλακα του Αγίου. Στην συνέχεια όμως και λίγο πριν το σφύριγμα της ανάπαυλας οι Μαλωνίτες ισοφάρισαν σε 1-1.

Στην επανάληψη οι φιλοξενούμενοι παίζοντας με βαριά πόδια λόγω του άγχους, ωστόσο κατάφεραν και πήραν κεφάλι στο σκορ ένα δεκάλεπτο σχεδόν μετά την έναρξή του και λίγο πριν την λήξη πέτυχαν και τρίτο γκολ, παίρνοντας έτσι τη νίκη και τους τρεις υπερπολύτιμους βαθμούς που τους φέρνει στην Α' κατηγορία.

Φάσεις-Γκολ

4'. Ο **Σκυλλαράκης Α.** από κοντά πέτυχε γκολ αλλά ακυρώθηκε ως οφ-σάιντ.

17'. Σουτ του **Σκυλλαράκη Σ.** έδιωξε ο **Τάλλαρος Α.** πάνω στην γραμμή.

33'. Ο **Τσίκνης** έκανε μία άστοχη μπαλιά, ο **Διακαναστάσης** κλότσησε αέρα και η μπάλα πέρασε κάτω από τα πόδια του και κατέληξε στα δίχτυα 1-0.

ΔΟΞΑ Κ. 1

ΑΓ. ΓΕΩΡΓΙΟΣ 3

41'. Σουτ του **Μαυρομούστακου** απέκρουσε ο Ψύρης σε κόρνερ. Το εκτέλεσε ο **Φαρμακίδης**, σύγχυση στην άμυνα της Δόξας και ο **Χατζησταμάτης** με σουτ ισοφάρισε σε 1-1. Σε αυτό το σημείο είχαμε τις διαμαρτυρίες των γηπεδούχων για επιθετικό φάουλ.

54'. Σουτ του **Σκυλλαράκη Σ.** από πλάγια απέκρουσε ο **Ψύρης.**

62'. Κόρνερ από τον **Σκυλλαράκη Α.,** ο **Χατζημανώλης** στο δεύτερο δοκάρι σούταρε και η μπάλα παρά την προσπάθεια του **Ψύρη** πέρασε την γραμμή και γκολ, 1-2.

81'. Εκτέλεση φάουλ από τον **Φαρμακίδη** λίγο πάνω από το οριζόντιο άουτ.

87'. Ο **Κουτσουμπάρης** με σέντρα-σουτ έκανε το τελικό 1-3.

Καλή η διαιτησία των **Κατσιδώνη Ε., Βασιλείου** και **Μαρμαρινού.**

Από την Δόξα Κ. ξεχώρισαν οι **Κουτσαριώτης, Καραναστάσης** ενώ από τον Αγ. Γεώργιο οι **Χατζησταμάτης, Χατζημανώλης, Σκυλλαράκης Α.** και **Μαυρομούστακος.**

ΔΟΞΑ Κ.: *Ψύρης, Κουτσαριώτης, Τάλαλρος Σ., Σαρρής, Χατζηαντωνίου, Χατζηπαναγιώτης (70' Ψύρης Σ.), Τσίλης, Τσίκνης, Τάλλαρος Α., Χατζηαντωνίου, Καραναστάσης.*

ΑΓ. ΓΕΩΡΓΙΟΣ: *Διακαναστάσης, Σακελλάρης, Παλογιάννης, Χατζησταμάτης, Χατζημανώλης, Σκυλλαράκης Χ. (72' Κούτρης Ν.), Σκυλλαράκης Α., Φαρμακίδης, Σκυλλαράκης Σ. (66' Κουτσουμπάρης), Μαυρομούστακος, Γκιζλής (74' Κισσανάκης).*

Ελπίζει σε θαύμα

• Ο Αντίμαχος νίκησε άνετα τον Ευκλή και ελπίζει σε δύο ήττες της Κατταβιάς για να ανέβει στην Α' κατηγορία

ΦΑΝΕΣ

Χωρίς να φορτσάρει ιδιαίτερα ο Αντίμαχος νίκησε άνετα τον ουραγό Ευκλή με 4-2 και εξακολουθεί να τρέφει ελπίδες για την άνοδο στην Α' κατηγορία, κάτι που θα γίνει μόνο εάν η ομάδα της Κατταβιάς χάσει στα δύο τελευταία παιχνίδια που έχει να δώσει.

Το ματς δεν αντέχει σε ιδιαίτερη κριτική. Η διαφορά ανάμεσα στους δύο αντιπάλους ήταν ορατή και δια γυμνού οφθαλμού.

Ο Αντίμαχος έχοντας σε καλή ημέρα τον **Σκαλέρη** που πέτυχε και χατ-τρικ προηγήθηκε με το σκορ ασφαλείας 0-4.

Από εκεί και πέρα στο τελευταίο δεκάλεπτο οι φιλοξενούμενοι έκαναν κοιλιά στην απόδοσή τους και αυτό έδωσε την ευκαιρία στους γηπεδούχους να βγουν μπροστά μη έχοντας τίποτα να χάσουν και να πετύχουν δύο γκολ και τίποτα περισσότερο.

Να σημειώσουμε ότι είχαμε μία αποβολή στην φάση του τρίτου γκολ του Αντιμάχου όταν ο **Σαββάκης** έβρισε τον βοηθό διαιτητή **Αντωνά** και πήρε την άγουσα για τα αποδυτήρια βλέποντας απ'ευθείας την κόκκινη κάρτα.

Φάσεις-Γκολ

8'. Δυνατό σουτ του **Πεστλίκη** μέσα από την μεγάλη περιοχή μόλις άουτ.

20'. Ακυρώθηκε γκολ που πέτυχε ο **Σκαλέρης** γιατί η μπάλα χτύπησε στο χέρι του.

25'. Ο **Αγρέλης** με σουτ άνοιξε το σκορ 0-1.

33'. Ο **Καραβόλιας** ανέτρεψε τον **Σκαλέρη** και πέναλτι. Το εκτέλεσε ο ίδιος και το 0-2.

35'. Εκτέλεση φάουλ από τον **Καραβόλια** έξω από την μεγάλη περιοχή, η μπάλα χτύπησε στο δεξί κάθετο δοκάρι κι έφυγε άουτ.

72'. Ο **Σκαλέρης** με κοντινό πλασέ έκανε το 0-3.

80'. Λάθος διώξιμο του **Μπαλή**, ο **Σκαλέρης** από κοντά με πλασέ πέτυχε χατ-τρικ κι έκανε το 0-4.

84'. Ο **Καραβόλιας** με δυνατό σουτ έξω από την περιοχή μείωσε σε 1-4.

89'. Ο **Πεστλίκης** με κοντινό πλασέ έγραψε το τελικό 2-4.

Πολύ καλή η διαιτησία των **Πηδιάκη, Στεφανάκη** και **Αντωνά.**

Από τον Ευκλή ξεχώρισαν οι **Κολώνιας, Πεστλίκης** και **Καραβόλιας** ενώ από τον Αντίμαχο οι **Τσιρίλλο, Σκαλέρης** και **Αγρέλης.**

ΕΥΚΛΗΣ 2

ΑΝΤΙΜΑΧΟΣ 4

ΕΥΚΛΗΣ: *Μπαλής, Τομάζος (46' Λαμπρόπουλος Δ.), Σαββάκης, Λαός, Κολώνιας, Σχοινάκης, Μαριέτος, Λαμπρόπουλος Κ., Ζερβός, Πεστλίκης, Καραβόλιας.*

ΑΝΤΙΜΑΧΟΣ: *Καραλιαμής, Κατσαρός, Τσιρίλλο, Μάμης, Ανδρογιώργης, Σκαλέρης, Ατσαλάκης, Διαμαντής, Χατζηγιαννίδης, Συνεσίου, Αγρέλης.*

Και τώρα διακοπές

Τελείωσε το εφηβικό πρωτάθλημα με τον Διαγόρα να κόβει πρώτος το νήμα. Ο Γηραιός είχε απόσταση ασφαλείας από τον δεύτερο Πετρώνα και είχε ανακηρυχθεί και μαθηματικά πρωταθλητής εδώ και δύο αγωνιστικές.

Στο τελευταίο ματς αναδείχθηκε ισόπαλος με 3-3 με αντίπαλο τον ΑΕΡΑ.

Ο Πετρώνας επικράτησε επί του Ερμή μετά από ένα δυνατό παιχνίδι με το αγγλικό σκορ 4-3.

Τέλος ο Κλεάνθης νίκησε με το ευρύ σκορ 5-0 την Κατταβιά που παρουσιάστηκε στο γήπεδο με 9 όλους κι όλους ποδοσφαιριστές.

Ο Φοίβος δεν πήγε στα Απόλλωνα για να αγωνιστεί με τον τοπικό Απόλλωνα, έχασε 2-0, χωρίς αγώνα και θα αφαιρεθούν τρεις βαθμοί από την βαθμολογία του.

Τα υπόλοιπα 4 παιχνίδια ήταν άνευ αγώνα και τους βαθμούς χωρίς κόπο πήραν οι Ηρακλής Μ., Ρόδος, Ασκληπειό και Αναγέννηση Εμπ.

ΚΛΕΑΝΘΗΣ-ΚΑΤΤΑΒΙΑ..... 5-0

ΚΡΕΜΑΣΤΗ

Η Κατταβιά παρουσιάστηκε στα γήπεδο με 9 ποδοσφαριστές οπότε το έργο του Κλεάνθη έγινε ακόμα πιο εύκολο, αφού νίκησε 5-0 χωρίς αντίσταση.

ΤΑ ΓΚΟΛ

4'. Ο **Πάττας** το 1-0
15'. Ο **Λέκας** το 2-0
29'. Ο **Χατζηδιάκου** το 3-0
46'. Ο **Σπάρταλης Ε.** το 4-0
57'. Ο **Χατζηδιάκου** το 5-0

Πολύ καλή η διαιτησία του **Αντωνά.**

Οι συνθέσεις:

ΚΛΕΑΝΘΗΣ: *Χριτοφοράκης, Χατζησάββας, Νισύριος, Κώστας, Κουντουράκης, Ζάχαλου, Σπάρταλης Ε., Σαρικάς, Χατζηδιάκου, Πάττας, Λέκα*

ΚΑΤΤΑΒΙΑ: *Κουκουλάκης, Τερεζάκης, Κουμπιού, Ρίζας, Κυριακίδης, Καβουκλής Κ., Καβουκλής Ε., Διακονικόλας, Ζανετάκης*

ΔΙΑΓΟΡΑΣ-ΑΕΡΑ..... 3-3

ΑΓ. ΑΠΟΣΤΟΛΟΙ

Με ισοπαλία 3-3 επί του ΑΕΡΑ τελείωσε ο πρωταθλητής Διαγόρας το πρωτάθλημα.

ΤΑ ΓΚΟΛ

20'. Ο **Ευγενικός** με σουτ άνοιξε το σκορ 1-0
26'. Ο **Κατσιδώνης** με σουτ ισοφάρισε σε 1-1
40'. Ο ίδιος παίκτης έκανε το 1-2
43'. Ο **Σταυλάς** με πλασέ ισοφάρισε σε 2-2
52'. Ο **Κατσιδώνης** με πλασέ έκανε το 2-3 πετυχαίνοντας χατ-ρικ
62'. Ο **Σταυλάς** ανατράπηκε από τον **Μπακίρη Μ.** που αποβλήθηκε ως τελευταίος παίκτης και πέναλτι.

Το εκτέλεσε εύστοχα ο **Ευγενικός** και το τελικό 3-3.

Πολύ καλή η διαιτησία του **Γαγάνη.**

Οι συνθέσεις:

ΔΙΑΓΟΡΑΣ: *Παστρικός, Ουζούνης, Μπακίδης, Μέντος, Ζωάννου, Σταυλάς, Κοντουδιός, Μανάκης, Ευγενικός, Κουρδουνάκης, Πισσάς (Καλημέρης, Π"χριστοδούλου)*

ΑΕΡΑ: *Γιώργου, Χριστοφής, Μπακίρης Α., Κάζας, Μπακίρης Μ., Κατσιδώνης, Νικολής Σ., Λαουδίκος, Καππάκας, Πέρος, Διακίδης (Νικολής Γ., Χ"νικολάου)*

ΠΕΤΡΩΝΑΣ-ΕΡΜΗΣ..... 4-3

ΑΡΧΑΓΓΕΛΟΣ

Στο ντέρμπι της δεύτερης με την τρίτη ομάδα της βαθμολογίας ο Πετρώνας επικράτησε επι του Ερμή με 4-3.

ΤΑ ΓΚΟΛ

20'. Σουτ του **Παπαοικονόμου Δ.** το 1-0
30'. Ο **Μαντάς** με σουτ ισοφάρισε σε 1-1
34'. Ο ίδιος παίκτης με πλασέ το 1-2
45'. Ο **Λαμπριανός** με εύστοχο χτύπημα πέναλτι το 2-2
50'. Αυτογκόλ από τον **Καλιόζη** και 2-3
60'. Ο **Λαμπριανός** με σουτ ισοφάρισε σε 3-3
67'. Ο **Λαμπριανός** και πάλι με σουτ το τελικό 4-3, πετυχαίνοντας χατ-τρικ

Πολύ καλή η διαιτησία του **Παπαγιαννίδη.**

Οι συνθέσεις:

• Ολοκληρώθηκε το εφηβικό πρωτάθλημα με τον πρωταθλητή Διαγόρα να αναδεικνύεται ισόπαλος 3-3 με τον ΑΕΡΑ
• Δεν προσήλθε στο εκτός έδρας παιχνίδι με τον Απόλλωνα Απ. ο Φοίβος

ΠΕΤΡΩΝΑΣ: *Γιασιράνης, Ρούφας Α., Καλιόζης, Κατσούλης, Πομπός, Λαμπριανός, Κούλης, Συμιού, Παπαοικονόμου Δ., Παπαοικονόμου Σ., Ρούφας Δ.*

ΕΡΜΗΣ: *Σταυρής, Τέγος, Ηλίας, Κώστας, Καφεντζής, Παπαδιός, Χάμαλης, Χατζηγεωργίου, Μανιάς, Κίτσας, Καφούρας*

Επαιξαν και οι: Καλέζης, Αμερικάνας, Παπαγεωργίου, Υψηλάντης. Δουδίκης

Φιλικό με Ρόδο

• Στις 5 μ.μ. στο Εθνικό η μικτή ερασιτεχνών της ΕΠΣΔ προετοιμάζεται ενόψει του αγώνα της Τετάρτης με την Ηπειρο

Σήμερα στις 5 το απόγευμα θα πραγματοποιηθεί στο Δημοτικό Στάδιο της Ρόδου το φιλικό παιχνίδι της Μικτής μας ομάδας των ερασιτεχνών με την ΠΑΕ Ρόδος, που ισοδυναμεί ουσιαστικά με την τελική πρόβα ενόψει του νοκ άουτ αγώνα που θα δώσει το αντιπροσωπευτικό μας συγκρότημα την ερχόμενη Τετάρτη στο γήπεδο Αλίμου Β' κόντρα στην Μικτή Ηπείρου για τον πρώτο αγώνα του REGIONS CUP.

Οι ενωσιακοί προπονητές **Χρήστος Καλαϊτζίδης** και **Γιώργος Μποσγανάς** έχουν καλέσει για το φιλικό τους παρακάτω ποδοσφαιριστές:

Σαβιδάκης Γ, Καραμαλίκης Στ., Παπαδημήτρης Μ., Παφιάκης Σαβ. (ΠΑΟ Διαγόρα), Καλογήρου Χρ. (ΑΕΡΑ), Μελεούνης (Ασπίδα Απολ.), Μαγιόγλου (Διαγόρα Βατ.), Δράκος Παρ., Γιαλούσης Μαν. (Ιάλυσου), Λαζαρίδης Βασ. (Κλεάνθη), Αγκάς Παύλος (Αναγέννηση Εμπ.), Ζωάννου Ιωαν. (Διγενή), Πλίγκος Μιχ. (Απόλλων Καλ.), Μποϊλής Ζ. (Α.Ε. Κως), Σκαλέρης Μιχ. (Αντίμαχος), Μηλιός Γιαν. (Τήλος), Θαλασσινός Μαν. (Ανταγόρας), Ντόβελος Νικ. (Ολυμπιακός Καλ.), Κάβουρας Μιχ (Ξάνθος), Τσάτσος Δ. (ΑΣΕΛ).

Οι ανωτέρω ποδ/στές να έχουν μαζί τους τα δελτία αθλητικής ιδιότητος.

σκορ & σκόρερς

- **Κλεάνθης-Κατταβιά 5-0**
  4' **Πάττας,** 15' **Λέκα,** 29', 57' **Χατζηδιάκου,** 46' **Σπάρταλης Ε.**
- **Διαγόρας-ΑΕΡΑ 3-3**
  20', 62' (πεν.) **Ευγενικός,** 43' **Σταυλάς**/26', 40', 52' **Κατσιδώνης**
- **Πετρώνας-Ερμής 4-3**
  20' **Π"οικονόμου Δ.,** 45' (πεν.), 60', 67' **Λαμπριανός**/30', 34' **Μανιάς,** 50' (αυτογκόλ) **Καλιόζης**
- **Ηρακλής Μ.-Αρης .....2-0 ά.α.**
- **Απόλλων Απ.-Φοίβος .....2-0 ά.α.**
- **Αστέρας Π.-Ρόδος .....0-2 ά.α.**
- **Ορφέας-Ασκληπειό .....0-2 ά.α.**
- **Αναγέννηση Εμπ.-Ζευς .....2-0 ά.α.**

ΒΑΘΜΟΛΟΓΙΑ - ΕΦΗΒΙΚΟ

ΟΜΑΔΕΣ	ΒΑΘΜΟΙ	ΑΓ.	ΤΕΡΜ.	Ν	Ι	Η
1. Διαγόρας	73	30	89-31	23	4	3
2. Πετρώνας	66	30	98-48	21	3	6
3. Ερμής	62	30	83-50	20	2	8
4. Κλεάνθης	62	30	81-41	19	6	5
5. Ρόδος	55	30	56-30	17	3	10
6. ΑΕΡΑ	52	30	67-61	16	4	10
7. Απόλλων Απ.	49	30	69-53	15	7	8
8. Φοίβος	42	30	54-40	14	4	12
9. Ηρακλής Μ.	36	30	40-73	11	6	13
10. Ασκληπειό	32	30	38-55	11	4	15
11. Κατταβιά	30	30	37-77	9	3	18
12. Αναγέννηση	28	30	28-66	7	7	16
13. Αρης	-	-	-	-	-	-
14. Ορφέας	-	-	-	-	-	-
15. Αστέρας Π.	-	-	-	-	-	-
16. Ζευς	-	-	-	-	-	-

• Ο Κλεάνθης ξεκίνησε με -1 βαθμό.
• Ο Ηρακλής Μ. και ο Απόλλων Απ. έχουν ένα μηδενισμό και -3 β.
• Ο ΠΑΣ Ασκληπειού ένα μηδενισμό και -5 β.
• Ο Φοίβος έχει έναν μηδενισμό και -3 β.
• Ο Αστέρας Π. έχει αποχωρήσει ενώ Ζευς, Ορφέας και Αρης έχουν αποβληθεί.


KOUROS TRAVEL
CHARTER FLIGHTS
ΑΠ' ΕΥΘΕΙΑΣ ΠΤΗΣΕΙΣ
από ΡΟΔΟ
για ΑΓΓΛΙΑ
Τιμή από 69,00 ΕΥΡΩ
Τηλ. 22410 22400
Καρπάθου 34, Ρόδος

Με τον πάντα δικό σας...

Αλλαξογκόμπολιές

...γκολτζή γκολτζή - γκολτζή

www.angelfire.com/pa4/allaksogolies

E-mail: **allaksogolis@yahoo.gr**

Για ακόμη μία φορά στο διαγωνισμό της Αγγλοβίζιον (αφού όλοι σχεδόν τραγουδάνε στα αγγλικά) πήραμε την...τρίτη και μακρύτερη, θέση. Παρά τις προσδοκίες που σκόρπισαν οι ξερόλες εντός κι εκτός επικρατείας, ο Sakis όσο και να το κούνησε το κ...ορμί του, δεν κατάφερε να βγει πρώτος. Εδώ που τα λέμε πάντως καλύτερα που ήρθαν έτσι τα πράγματα, γιατί μετά τους Ολυμπιακούς δεν θα περισσέψει ούτε ευρώ ζωγραφιστό, για διαγωνισμούς με τέτοια έξοδα είμαστε τώρα ?



Από αθλητικές κορυφαίες διοργανώσεις που προβάλλουν το νησί μας παγκοσμίως φέτος θα χορτάσουμε. Τον χορό ξεκινάνε τα Special Olympics με 2004 αθλητές και αθλήτριες απ'όλο τον κόσμο, ακολουθεί το Beach Volley γυναικών και καπάκι το foot volley με τους καλύτερους παίκτες στην Ελλάδα (συνήθως Βραζιλιάνοι που αγωνίζονται ή έχουν αγωνιστεί στον Ολυμπιακό) και το Πανελλαδικό πρωτάθλημα 5Χ5. Ευτυχώς φαίνεται ότι αρκετοί από αυτούς που πρέπει έχουν πιάσει το νόημα του τι σημαίνει αθλητικός τουρισμός και το πώς γίνεται η καλύτερη διαφήμιση και προβολή του νησιού μας σε όλο τον πλανήτη και αυτό φαίνεται από τις παγκόσμιες διοργανώσεις που αναλαμβάνουμε, ο αριθμός των οποίων αυξάνει ολοένα και περισσότερο.

Δεν φτάνει όμως μόνο το να έρχεται κόσμος αλλά πρέπει να τους εξυπηρετούμε και να τους δείχνουμε την πραγματική φιλοξενία του ξένιου Δία που διακρίνει τον λαό μας και όχι να τους βλέπουν μερικοί σαν ένα τσούρμο Ευρώ που καταφθάνει για να καταλήξει στις τσέπες τους, προσπαθώντας να τους εκμεταλλευθούν και να τους εξαπατήσουν, κάνοντας ότι δεν βλέπουν τις καταστροφικές συνέπειες που έχουν για τον τόπο αυτές οι απαράδεκτες τακτικές.

Κι όμως. Υπάρχουν ακόμα μερικοί ρομαντικοί νοσταλγοί μιας άλλης εποχής που πάνε ακόμα και κλέβουν (ή προσπαθούν να κλέψουν εν πάσει περιπτώσει) τράπεζες. Κατ'αρχάς οι πολλοί δεν τους περισσεύει ούτε κέρμα για να το καταθέσουν και κατά δεύτερον όσοι έχουν από αυτούς θα πρέπει να πληρώνουν τις τράπεζες τόσο χαμηλά που έχουν πέσει τα επιτόκια, για να τους φυλάξουν τα χρήματα τους.

Πάνω που αναπνέαμε ανακουφισμένοι και λέγαμε ότι τελείωσαν τα βάσανα μας με τις κάλπες, οσονούπω θα κληθούμε και πάλι να ρίξουμε την ψήφο μας για τις Ευρωεκλογές. Γι'αυτό μην παραξενευτείτε όταν και πάλι σας πλησιάζουν άγνωστοι και γνωστοί άνθρωποι (πολιτικοί και όχι μόνο) χαμογελώντας σας και σφίγγοντας το χέρι σας εγκάρδια, δείχνοντας σας Ευρώ και Κάλπες μαζί. Κουράγιο. Εκλογές είναι και αυτές. Θα περάσουν !

Έχει τόσο πολύ μαλλιάσει η γλώσσα μας να λέει για το παλιό νοσοκομείο που την χτενίζουμε πλέον μόνο σε...κομμωτήρια. Όταν δεν υπάρχουν διαθέσιμα κτίρια όλοι γκρινιάζουν και παραπονιούνται. Όταν όμως υπάρχουν όλοι αυτοί οι γκρινιάρηδες και πάλι δεν τα χρησιμοποιούν και συνεχίζουν τις γκρίνιες τους. Το πρώην νοσηλευτικό μας ίδρυμα εξακολουθεί να οδηγείται σε εγκατάλειψη και ότι έχει απομείνει μάλλον θα εξαφανιστεί και αυτό με την πάροδο του χρόνου. Εδώ αφήσαμε μνημεία από την Ιταλοκρατία αλλά και πιο πριν να ρημάξουν, τα νεοελληνικά θα μας γλίτωναν ? Η περιβόητη μεταφορά του ΙΚΑ θυμίζει περισσότερο την ολίσθηση του στεγάστρου του Καλατράβα. Κάθε μέρα ολισθαίνει εκατοστό-εκατοστό (στα λόγια) αλλά ολοένα εκεί που είναι παραμένει και ξανά προς την δόξα τραβά !

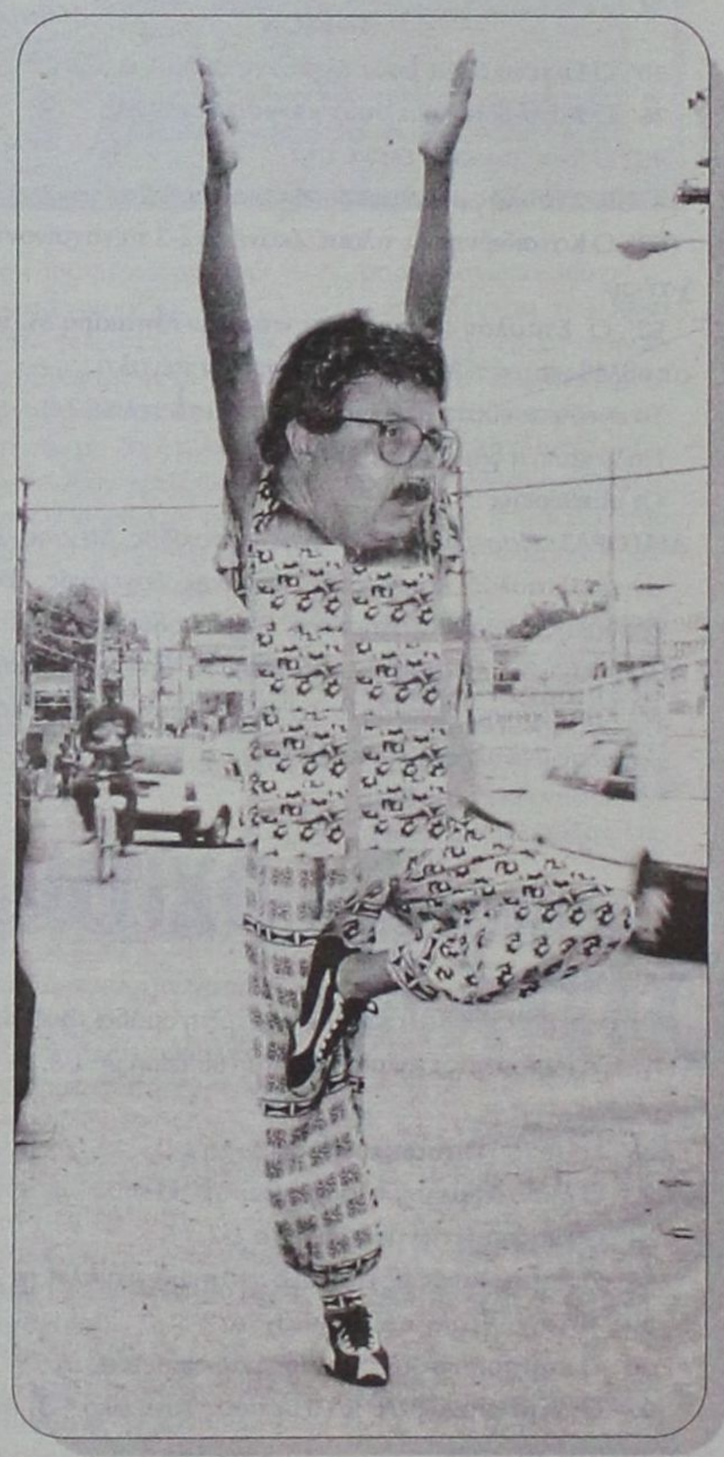

Στην σημερινή φώτο φιλοξενούμε τον μεγάλο Μπάρι ο οποίος τα πήρε με τα τσαντήρια που έχουν στηθεί στο προπονητήριο και έχει καταφύγει στην γιόγκα για να μπορέσει να ηρεμήσει όπως βλέπετε με τα ίδια σας τα μάτια. Απολαύστε τον !

Και τώρα να σας κάνω μία πολύ δύσκολη ερώτηση σαν κι αυτές που απολαμβάνουμε (?) στα τοπικά τηλεοπτικά κανάλια σε όλη την χώρα που υπόσχονται χιλιάδες Ευρώ και κάποιοι αφελείς την πατάνε και πέφτουν στην παγίδα. Λοιπόν : Τι τσουγκρίζουμε το Πάσχα ? Α) Τα αυτοκίνητα μας, Β) Τα ποτήρια ήήήήή Γ) τα κόκκινα αυγά ? Πάρτε στο 9011..... και κερδίστε από 50.000 Ευρώ μέχρι το εργοστάσιο βαφής των αυγών !!!

Το Σάββατο στον Ιερό Ναό Κοιμήσεως της Θεοτόκου στην Κρεμαστή Δήμαρχος Πεταλούδων βάφτισε το μωρό του. Ανάμεσα στους πνευματικούς του πατέρες ήταν και ο Πρόεδρος της ΔΕΥΑΠ Γιάννης Αφεντούλης γνωστός στον αθλητικό αλλά και στον πολιτικό χώρο. Και το όνομα αυτού Πέτρος. Να είναι καλορίζικος.

Πάμε τώρα στο ανεκδοτάκι μας . Το ζευγάρι κοιμάται αμέριμνο στο σπίτι, 3 η ώρα το πρωί όταν ξαφνικά χτυπάει το κουδούνι. Έντρομοι πετάγονται από το κρεβάτι. Ο άντρας πάει στο θυροτηλέφωνο και ρωτάει: -"Ποιος είναι;" Ακούγεται μια αντρική φωνή" - "Φίλε, κατεβαίνεις να με σπρώξεις λίγο, σε παρακαλώ;" - "Τι;;; ενίσταται ο άντρας, "Μας ξύπνησες νυχτιάτικα για να κατέβω να σε σπρώξω; Δεν είσαι με τα καλά σου. Άντε παράτα μας!" και... γυρίζει στο κρεβάτι του, όπου εξηγεί στη γυναίκα του τι έγινε. Σε κανένα 10λεπτο, μόλις τους ξανάπαιρνε ο ύπνος, να' σου πάλι το κουδούνι. Πετάγεται από το κρεβάτι ο τύπος, τρέχει στο θυροτηλέφωνο κι ακούει πάλι την ίδια φωνή: - "Έλα, ρε φίλε! Κατέβα λίγο να με σπρώξεις σε παρακαλώ ! " Έξαλλος ο άντρας, του απαντάει -"Ρε, άμα κατέβω κάτω, θα σε κάνω μαύρο, το κατάλαβες; Εξαφανίσου, μην φωνάξω την αστυνομία!". Γυρίζει ξανά στο κρεβάτι, οπότε του λέει η γυναίκα του: - "Βρε αγάπη μου, ξυπνήσαμε που ξυπνήσαμε, κι όσο νά' ναι άνθρωποι είμαστε ... Θα μπορούσε να συμβεί και σένα μέσα στη νύχτα να μείνεις με το αυτοκίνητο και να μην υπάρχει ψυχή να σε βοηθήσει. Άντε, κάνε ένα ψυχικό, να πάει στα κομμάτια - μπας και ησυχάσουμε..." "Τέλος πάντων, ας σου κάνω το χατίρι, γιατί αυτός είναι ικανός να ξαναχτυπήσει..." Ρίχνει ένα μπουφάν πάνω απ_τις πυτζάμες και κατεβαίνει στον δρόμο, όπου όμως ... δεν υπάρχει ψυχή! Κοιτάει από δω, κοιτάει από κει, τίποτα. Βάζει μια φωνή: - "Πού είσαι εσύ που φωνάζεις τόση ώρα να σε σπρώξω;" Κι ακούει τη φωνή του τύπου από το παρκάκι δίπλα : "ΕΔΩ, ΣΤΙΣ ΚΟΥΝΙΕΣ !!!!!!!!!"

Να ευχαριστήσω τους σπόνσορες του Αλλαξογκόλη FM που είναι :

1. **«RODOS DATA – Ε.ΦΟΡΟΖΗΣ & Ε.ΤΖΑΝΕΤΟΥ Ο.Ε.».** Συστήματα πληροφορικής, software, hardware, service, Κωνσταντινίδη 3, Ρόδος, τηλ.:2241027708.

η Μην ξεχνάτε κάθε Πέμπτη στις 18:00, το ραδιοφωνικό σας ραντεβού με την πιο τρελή εκπομπή «Αλλαξογκόλης FM» στις συχνότητες του TOP FM 102,4- 102,7.

Πάντα στη συχνότητα σας
Ο γκολτζής



Κάρτα LiveSms

ΟΛΑ τα αποτελέσματα των αγώνων του στοιχήματος στο κινητό σου, *εύκολα, άμεσα και οικονομικά* **ΤΩΡΑ!**

1. Ξύνεις την κάρτα και στέλνεις μία φορά τον κωδικό της στο 4121. Αυτό ήταν...
2. Μπορείς να πάρεις μέχρι και 50 μηνύματα με τα σκορ των αγώνων κάθε στιγμή.
3. Αν θες, πολύ απλά, παίρνεις μόνο το σκορ του 1ου και 2ου ημιχρόνου, αυτόματα, όποτε τελειώσουν! Σίγουρα και ξένοιαστα...



Ξέχνα την αναμονή για τα σκορ, πάρε την κάρτα και μπες στο παιχνίδι !

Η κάρτα LiveSms κυκλοφορεί σε όλα τα περίπτερα και κοστίζει *μόλις 6 Ευρώ*. Περιέχει φυλλάδιο οδηγιών.

Πληρώνεις εως και 0,12 Ευρώ /μήνυμα (μαζι με το ΦΠΑ) και δεν χρεώνεις το κινητό σου με παράλογα ποσά...

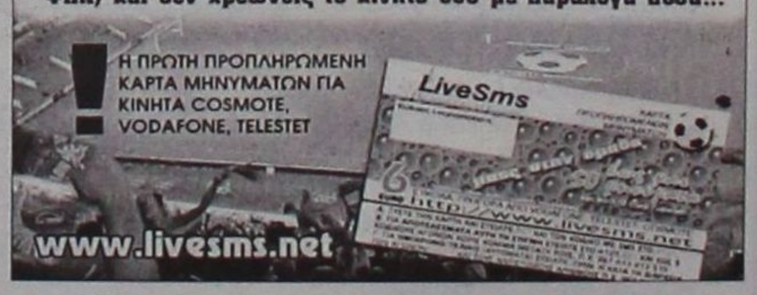

ΝΤΕΤΕΚΤΙΒΣ ΑΘΗΝΩΝ



Αναλαμβάνουμε υποθέσεις ανηλίκων, προσωπικές, οικογενειακές εμποροβιομηχανικές
Διαθέτουμε τα καλύτερα ηλεκτρονικά σύγχρονα οπτικοακουστικά μέσα

Εχεμύθεια 100%
Τα 30 χρόνια πείρα είναι η εγγύησή μας

ΤΗΛ. 6977 632963 & 6945 319796

Παγκόσμιο "σερβίς" στη Ρόδο

- *Την Τετάρτη ξεκινάει η μεγάλη διοργάνωση του τουρνουά beach volley γυναικών για το World Tour SWATCH 2004 με τη συμμετοχή 79 ομάδων.*

Ελάχιστα 24ωρα απομένουν για την αυλαία του 2ου τουρνουά του Παγκοσμίου Πρωταθλήματος beach volley γυναικών World Tour SWATCH 2004 το οποίο φιλοξενείται στη Ρόδο για τρίτη συνεχόμενη χρονιά.

Την Τετάρτη αρχίζουν οι αγώνες της προκριματικής φάσης με την συμμετοχή 55 ομάδων από τις οποίες θα πάρουν το εισιτήριο για το κυρίως ταμπλό οι 8. Τα 32 καλύτερα ζευγάρια της άμμου, ανάμεσά τους και τρία ελληνικά με τις **Βάσω Καραντάσιου – Έφη Σφυρή, Θάλεια Κουτρουμανίδου – Βίκυ Αρβανίτη** και **Κατερίνα Νικολαΐδου – Μαρία Τσιαρτσιάνη,** θα αγωνιστούν από τις 21 Μαΐου για μία θέση στο βάθρο των νικητών.

Την Κυριακή 23 Μαΐου θα διεξαχθούν οι ημιτελικοί αγώνες στις 12.30′ και 13.30′ στο κεντρικό γήπεδο της πλατείας Δημαρχείου ενώ το βράδυ θα γίνουν οι τελικοί με την ανάδειξη των τριών ομάδων που θα κατακτήσουν τα μετάλλια του τουρνουά. Στις 19.30′ θα πραγματοποιηθεί ο μικρός τελικός και στις 21.15′ ο μεγάλος ενώ θα υπάρχει και ζωντανή κάλυψη των αναμετρήσεων τόσο από την ΕΤ3 για την Ελλάδα όσο και από το Eurosport για τον υπόλοιπο κόσμο.

Οι αθλητικές εγκαταστάσεις είναι έτοιμες και αναμένονται να παραδοθούν σήμερα ενώ χθες ολοκληρώθηκε το τοπικό τουρνουά beach volley που είχε φιλανθρωπικό χαρακτήρα.

Η ΣΗΜΑΣΙΑ ΤΟΥ ΤΟΥΡΝΟΥΑ

Η φετινή διοργάνωση του παγκόσμιου τουρνουά είναι ξεχωριστή αφού σε λίγους μήνες θα διεξαχθούν οι Ολυμπιακοί Αγώνες στην Αθήνα. Όλες οι ομάδες προετοιμάζονται για το κορυφαίο αθλητικό γεγονός του πλανήτη και τα τουρνουά που προηγούνται, όπως αυτό της Ρόδου, ανήκουν στα κριτήρια για



Κεντρικό γήπεδο: "Έτοιμη να υποδεχθεί τις κορυφαίες ομάδες του κόσμου η πλατεία Δημαρχείου"

πρόκριση στους Ολυμπιακούς.

Αυτό σημαίνει ότι φέτος, το καλό πλασάρισμα στην γενική κατάταξη και τα χρηματικά έπαθλα περνούν σε δεύτερη μοίρα καθώς η μεγάλη πρόκληση ακούει στο όνομα «Ολυμπιακοί Αγώνες». Το σπουδαιότερο κίνητρο είναι η εξασφάλιση μίας θέσης στην διοργάνωση του Αυγούστου στην ελληνική πρωτεύουσα.

Το πρόγραμμα της διοργάνωσης:

18 Μαΐου	Άφιξη ομάδων των προκριματικών
20.00′	Τεχνική Σύσκεψη στο Εθνικό Θέατρο
19 Μαΐου	Αγώνες προκριματικών
20 Μαΐου	Αγώνες προκριματικών
	Άφιξη ομάδων του κυρίως ταμπλό
21.00′	Τεχνική Σύσκεψη στο Εθνικό Θέατρο
21 Μαΐου	Αγώνες κυρίως ταμπλό
22 Μαΐου	Αγώνες κυρίως ταμπλό
23 Μαΐου:	Ημιτελικοί - Τελικοί
24 Μαΐου:	Αναχώρηση

Η ΠΡΟΪΣΤΟΡΙΑ

Το πρώτο παγκόσμιο τουρνουά στη Ρόδο διεξήχθη τον Ιούλιο του 2002 (24-28/7). Οι Αμερικανίδες Μακ Πικ και Γιανγκς κατέκτησαν το χρυσό μετάλλιο επικρατώντας στον μεγάλο τελικό των Πότχαρστ – Κουκ (Αυστραλία) με 2-0 σετ (21-17, 21-16). Οι νικήτριες του ελληνικού τουρνουά είχαν επιβληθεί δύσκολα των Καραντάσιου – Σφυρή στα ημιτελικά, σε έναν αγώνα που κράτησε πάνω από μία ώρα (ο μεγαλύτερος σε διάρκεια του τουρνουά) και είχε αμείωτο ενδιαφέρον. Οι Ελληνίδες είχαν πάρει το 1ο σετ με 21-18 αλλά έχασαν το 2ο 21-10 και το ματς κρίθηκε στο τάι μπρέικ. Το τελικό 16-14 είναι χαρακτηριστικό της πολύ μεγάλης μάχης που έγινε στην άμμο του κεντρικού γηπέδου στην πλατεία Δημαρχείου.

Το μετάλλιο όμως ήρθε για το «χρυσό» ελληνικό δίδυμο. Στον μικρό τελικό της διοργάνωσης, μπροστά σε 3000 ενθουσιώδεις οπαδούς τους, επιβλήθηκαν των Λέενστρα – Καντάικ (Ολλανδία) με 2-0 σετ (21-17, 25-23) και κατέκτησαν το χάλκινο μετάλλιο.



Τελικός 2003: "Συγκλονιστικές στιγμές, ανάλογες του περσινού τελικού, αναμένεται να ζήσουν οι φίλαθλοι

Ήταν μία λαμπρή βραδιά για το ελληνικό γυναικείο beach volley ενώ οι άλλες δύο ομάδες μας, οι **Νικολαΐδου – Κουτρουμανίδου** και **Τσιαρτσιάνη - Κίτσου** πλασαρίστηκαν στην 25η θέση.

Πέρσι, η Ρόδος φιλοξένησε τόσο τους αγώνες των γυναικών όσο και των ανδρών. Το τουρνουά των ανδρών άνοιξε την αυλαία (4-8 Ιουνίου 2003) με τους Αμερικάνους **Μπλάντον** και **Νάιγκαρντ** να αναδεικνύονται νικητές απέναντι στους Βραζιλιάνους **Μπέντζαμιν** και **Αραούζο** με 2-0 σετ (22-20, 21-18). Οι ελληνικές παρουσίες περιορίστηκαν στην 25η θέση (**Γκόρτσιανουκ – Μούρτζιος, Μιχαλόπουλος – Μπελιγράτης**).

Οι γυναίκες αγωνίστηκαν από τις 11 έως τις 15 Ιουνίου και την πρώτη θέση κατέλαβαν οι Βραζιλιάνες **Άνα Πάουλα – Σάντρα Πιρές.** Αντιμετώπισαν στον μεγάλο τελικό τις συμπατριώτισσές τους Μπεχάρ – Σέλντα με 2-1 σετ (21-23, 21-19, 15-12). Στο βάθρο των νικητών ανέβηκαν και οι Αμερικανίδες **Γουόλς – Μέι** (2-0 τις Κουβανές **Περάτσα – Γκρασέτ**).



Κουτρουμανίδου-Αρβανίτη: "Την συμπαράσταση του κόσμου θα έχουν οι ελληνικές ομάδες. Στη φωτό οι "πριγκίπισσες της άμμου" Θάλεια Κουτρουμανίδου και Βίκη Αρβανίτη"

Εκτός ημιτελικών και στην 5η θέση έμειναν οι **Καραντάσιου – Σφυρή** και οι **Κουτρουμανίδου – Αρβανίτη.** Συγκεκριμένα, οι **Καραντάσιου – Σφυρή** αποκλείστηκαν από τις Γουόλς – Μέι με 2-1 σετ (21-10, 18-21, 15-9) και οι **Κουτρουμανίδου – Αρβανίτη** από τις μετέπειτα «χρυσές» **Πάουλα – Πιρές** με 2-0 σετ (21-9, 21-18). Στην 25η θέση τερμάτισαν οι **Νικολαΐδου – Τσιαρτσιάνη.**

ΟΙ ΟΜΑΔΕΣ ΤΟΥ ΚΥΡΙΩΣ ΤΑΜΠΛΟ

Team name	Country
Clarke-Gerlic	AUS
Lochowicz-Pottharst	AUS
Cook-Sanderson	AUS
Adriana Behar-Shelda	BRA
Ana Paula-Sandra Pires	BRA
Ribeiro-Shaylyn	BRA
Yanchulova-Yanchulova	BUL
Dumont-Martin	CAN
Tian Jia-Wang Fei	CHN
L.Wang-W.H. You	CHN
Larrea Peraza-Fernandez Grasset	CUB
Novakova-Celbova	CZE
Pohl-Rau	GER
Lahme-Müsch	GER
Koutroumanidou-Arvaniti	GRE
Sfyri-Karadassiou	GRE
Nikolaidou-Tsiartsiani	GRE
Perrotta-Gattelli	ITA
Leenstra-Kadijk R.	NED
Schnyder-Benoît-Kuhn	SUI
Walsh-May	USA
Jordan-Davis	USA
McPeak-Youngs	USA

ΟΙ ΟΜΑΔΕΣ ΤΩΝ ΠΡΟΚΡΙΜΑΤΙΚΩΝ

Team name	Country
Swoboda-Gschweidl	AUT
Montagnolli-Hansel	AUT
Pichler-Czerveniak	AUT
Alexandra-Mônica	BRA
Felisberta Silva-França	BRA
"Gaby"-"T"	CAN
Lessard-Maxwell	CAN
Guenette-Gougeon	CAN
Barry-Lukiw	CAN
Ji-Zhang Xi	CHN
Hong-Yan	CHN
Xue-Ren	CHN
Esteves Ribalta-M. Crespo	CUB
Klapalova-Petrova	CZE
Alcon-Cati Pol	ESP
Campisi-Lozano	ESP
Carrillo-Carballo	ESP
Nystrom-Nystrom	FIN
Kadjo-Arjona	FRA
Jaouen-Riera	FRA
Ahmann-Vollmer	GER
Claasen-Stoof	GER
Brink-Abeler-Jürich	GER
Kaup-Deister	GER
Kostami-Kostami	GRE
Paraskeyaidou-Ioannidou	GRE
Drouga-Georgakopoulou	GRE
Chounta-Kitsou	GRE
Petridou-Michou	GRE
Kouloumeda-Exindaveloni	GRE
Vasilaki-Lagiou	GRE
Nagy-Petho	HUN
Nurjanah-Timy	INA
Bruschini-Solazzi	ITA
Cicola-Lunardi	ITA
Urata-Teru Saiki	JPN
Tokuno-Kusuhara	JPN
Suzuki-Oguri	JPN
Minusa-Pulina	LAT
Gaxiola-Garcia	MEX
Galindo-Mayra	MEX
Keizer-Mooren	NED
de Vries-Wiegers	NED
Maaseide-Glesnes	NOR
Hakedal-Torlen	NOR
Schjerven-Oyan	NOR
Wiig-Josefsen	NOR
Naidoo-Willand	RSA
Forrer-Skrivan	SUI
Kilchenmann-Schwer	SUI
Trüssel-Erni N.	SUI
Ljungquist-Svensson	SWE
Andersson-Tvede	SWE
Lundquist-Uddstahl	SWE
Mason-Busch	USA
Kessy-Fontana	USA
Roca-Gracie Santana	USA
Garcia-Abreu	VEN

Τα σεμινάρια των Special Olympics

• Δύο σεμινάρια είναι προγραμματισμένα για σήμερα στο πλαίσιο του Φεστιβάλ που διεξάγεται αυτές τις μέρες στη Ρόδο.

Η σημερινή τρίτη μέρα του Φεστιβάλ Special Olympics δεν περιλαμβάνει αγώνες αλλά πολύ ενδιαφέροντα σεμινάρια στο Πανεπιστήμιο Αιγαίου και στο ξενοδοχείο Εσπερίδες.

Βάσει του προγράμματος που έχει ανακοινωθεί, η μέρα ξεκινάει με ξεναγήσεις και υπαίθριες δραστηριότητες και στη συνέχεια θα πραγματοποιηθούν τα σεμινάρια. Στο Πανεπιστήμιο Αιγαίου θα γίνει και η επίσημη παρουσίαση του εκπαιδευτικού προγράμματος «SO έλα κι εσύ» ενώ στο ξενοδοχείο «Εσπερίδες» το σεμινάριο θα έχει θέμα «Αθλητές – Ηγέτες».

Το αγωνιστικό μέρος της διοργάνωσης πραγματοποιείται αύριο και μεθαύριο (Τρίτη – Τετάρτη).

Συγκεκριμένα:

Τρίτη 18 Μαΐου

09.00' – 13.00'Τελικοί κολύμβησης, ποδηλασίας, καλαθοσφαίρισης.

17.00' – 19.00'Σεμινάριο για την φιλοσοφία των Ολυμπιακών Αγώνων και τη φιλοσοφία των Special Olympics σε συνεργασία με την Διεθνή Ολυμπιακή Ακαδημία.

Υπογραφή πρωτοκόλλου μεταξύ ΔΟΑ και SOI στην αίθουσα συναυλιών του ESPEROS PALACE

21.00' – 23.00'Εκδήλωση με μουσική από όλο τον κόσμο στο ξενοδοχείο «Εσπερίδες»

Τετάρτη 19 Μαΐου

09.00' – 12.00'Τελικοί κολύμβησης, ποδηλασίας, καλαθοσφαίρισης και αγώνες προσωπικοτήτων.

18.00' – 20.00'Τελικοί αγώνες καλαθοσφαίρισης στο γήπεδο Ιαλυσού/ Αγώνας προσωπικοτήτων

Υπογραφή Διακήρυξης Συνεργασίας μεταξύ FIBA – Europe και Special Olympics Europe - Eurasia

Οι «πονοκέφαλοι» του Φραγκιά

• Ο προπονητής του Κολοσσού «χτυπάει σε πολλά ταμπλό» αυτή την περίοδο.

Σε κανονικούς ρυθμούς προπόνησης επιστρέφουν από σήμερα οι παίκτες του Κολοσσού, ανάλογα πάντα με την περίοδο. Οι δοκιμές ολοκληρώθηκαν και τουλάχιστον για αυτή την εβδομάδα δεν αναμένονται νέες «επισκέψεις» στο κλειστό του Βενετοκλείου.

Ο Βασίλης Φραγκιάς εξακολουθεί να έχει πολλά πράγματα στο μυαλό του καθώς δεν είναι μόνο οι ανανεώσεις των παικτών και οι μεταγραφές αλλά και η οργάνωση του camp στις αρχές Ιουλίου και φυσικά το προγραμματισμένο ταξίδι στο Τρεβίζο σε περίπου ένα μήνα.

ΟΙ ΑΝΑΝΕΩΣΕΙΣ

Μέχρι στιγμής δεν έχει σημειωθεί εξέλιξη στο θέμα των ανανεώσεων. Όλα έχουν μείνει στάσιμα μετά την ολοκλήρωση των επαφών με την διοίκηση. Οι παίκτες σε πρώτη φάση φαίνεται να τα έχουν βρει με την ομάδα και απλά να περιμένουν το «κάλεσμα» για να πέσουν οι υπογραφές στα νέα συμβόλαια. Παππάς, Παναγιωταράκος, Παναγιωτόπουλος και Γκογκίδης φέρονται να είναι μία ανάσα από την παραμονή τους στον Κολοσσό ενώ ο Θοδωρής Γεωργίτσης είναι ο μοναδικός «θαλασσί» με σίγουρη θέση στο ρόστερ.

Αξίζει να σημειωθεί πως ακόμα δεν έχει οριστικοποιηθεί η «φυγή» του Γιώργου Κουκλάκη ούτε φυσικά του Αλφόνσο Άλμπερτ που συνεχίζει να καταπλήσσει στην Ισπανία.

ΟΙ ΜΕΤΑΓΡΑΦΕΣ

«Οπλιστείτε με υπομονή» λένε ξανά και ξανά οι άνθρωποι του Κολοσσού σχετικά με τις μεταγραφικές κινήσεις του συλλόγου. Είναι πολύ ξεκάθαρο πλέον ότι εξελίξεις γύρω από την αγωνιστική ενίσχυση της ομάδας εν όψει της νέας χρονιάς θα καθυστερήσουν ακόμα αρκετά. Η θέση ισχύος στην οποία βρίσκεται ο Κολοσσός του επιτρέπει να είναι πολύ επιλεκτικός. Δεν είναι μόνο το ότι τα καδέ θα αρχίσουν να παίρνουν την κατιούσα σύντομα. Η εξονυχιστική εξέταση των περιπτώσεων που απασχολούν τον Βασίλη Φραγκιά έχει να κάνει και την χημεία της ομάδας. Δηλαδή, οι παίκτες που θα προστεθούν στους «θαλασσί» πρέπει να ταιριάζουν στον βασικό κορμό όχι μόνο αγωνιστικά αλλά και εξωαγωνιστικά. Το «οικογενειακό» κλίμα είναι πολύ σημαντικό να διατηρηθεί και για αυτό το λόγο ο προπονητής του Κολοσσού ψάχνει για παίκτες με καλό χαρακτήρα.

ΤΟ CAMP

Καλύτερο από πέρσι ευελπιστούν να είναι το φετινό camp στον Κολοσσό. Η πρώτη «απόπειρα» στέφθηκε με απόλυτη επιτυχία και εύλογα ο πήχης ανεβαίνει. Προκειμένου να μην συμπίπτει η διοργάνωση με άλλες μπασκετικές δραστηριότητες στο νησί εκείνη την περίοδο, οι ιθύνοντες του Κολοσσού προσανατολίζονται για τις αρχές του Ιουλίου. Οι οριστικές ημερομηνίες και λοιπές λεπτομέρειες δεν αποκλείεται να ανακοινωθούν πολύ σύντομα.

«Βαθιά ευγνωμοσύνη»

• Οι κορασίδες του Ιάλυσου μιλούν για την διοργάνωση του Πανελληνίου Πρωταθλήματος στην έδρα τους.



Στην τελική φάση του Πανελληνίου Πρωταθλήματος Κορασίδων που θα διεξαχθεί στην Ιαλυσό από τις 29 Ιουνίου έως τις 3 Ιουλίου, πρωταγωνίστριες θα είναι οι ίδιες οι αθλήτριες. Αυτές θα δώσουν την μάχη της διάκρισης μέσα στο παρκέ και θα προσπαθήσουν να πετύχουν το καλύτερο δυνατό. Τα κορίτσια του Ιάλυσου έχουν το σημαντικό «πλεονέκτημα έδρας» αφού οι αγώνες θα γίνουν στο γήπεδό τους και μπροστά στο φίλαθλο κοινό της Ρόδου. Αυτό σημαίνει ότι θα σηκώσουν και όλο το ψυχολογικό «βάρος».

Με επιστολή πού συνέταξαν και απέστειλαν στα ΜΜΕ, δίνουν το δικό τους στίγμα:

«Μέσα από αυτές τις γραμμές της εφημερίδας, μας δίνεται το βήμα (και την ευχαριστούμε για αυτό) να εκφράσουμε τη βαθιά ευγνωμοσύνη που τρέφουμε για το πρόσωπο του Δημάρχου μας κ. Στέργου Στάγκα, του αντιδημάρχου κ. Μανώλη Στέργου καθώς και όλου του Δημοτικού Συμβουλίου της Ιαλυσού. Και αυτό γιατί μέχρι τώρα έχουν αποδειχθεί ευεργετικοί για το τμήμα μας αφού συνέβαλλαν τα μέγιστα τόσο στον οικονομικό τομέα όσο και στον ψυχολογικό αποτελώντας βάθρο υποστήριξης σε κάθε προσπάθειά μας. Αποκορύφωμα της αμέριστης αυτής συμπαράστασης αποτελεί η πρόσφατη απόφασή τους να αναλάβει ο Δήμος μας την διοργάνωση της τελικής φάσης του Πανελληνίου Πρωταθλήματος των κορασίδων στο «σπίτι» μας. Αυτή η κινητοποίηση θα αποτελέσει πολύ σημαντικό στοιχείο για το αθλητικό γίγνεσθαι του τόπου μας, αφού πολύ σπάνια μια δωδεκανησιακή ομάδα καταφέρνει να συμμετάσχει σε μία τέτοια διοργάνωση, πόσο μάλλον να τη διοργανώνει η ίδια.

Με εκτίμηση
Οι αθλήτριες του ΓΑΣ Ιάλυσος
Κυπραίου Ελένη
Καρακοβούνη Δήμητρα
Μανδραγού Αλιάνα
Κοντούζογλου Σμαρώ
Μιλένκοβιτς Σουζάνα
Γαλαχουσίδη Ευτυχία
Παπαοικονόμου Εύα
Χειμωνέττου Σοφία
Τζωρτζή Μαριέττα
Νικολίτση Κωνσταντίνα
Παπαοικονόμου Κωνσταντίνα
Διακοκομνηνού Άννα Μαρία
Καλημέρη Άννα
Μανδραγού Χρυσούλα»



Ο Δήμος Λινδίων προσφεύγει στη Δικαιοσύνη κατά των ασυνείδητων κτηνοτρόφων

Κοπάδι από κατσίκια ρήμαξε νεκροταφείο!

Μικρά δένδρα, λουλούδια και φυτά εξαφανίσθηκαν • Μέχρι και τάφους ξήλωσαν!

Σε «μάστιγα» του Δήμου Λινδίων έχουν μεταβληθεί τα αδέσποτα κατσίκια που δεν αφήνουν τίποτα όρθιο στο πέρασμά τους! Τελευταία «κτύπησαν» ακόμη και το Νεκροταφείο της Λίνδου όπου ρήμαξαν τα πάντα! Ακόμη και ζημιές σε τάφους προκάλεσαν με αποτέλεσμα να δημιουργηθεί μεγάλη αναστάτωση μεταξύ των κατοίκων.

Η «επιδρομή» αδέσποτων κατσικιών στο Νεκροταφείο της Λίνδου έγινε πριν από λίγες ημέρες και οι ζημιές που προηγήθηκαν είναι σημαντικές. Οπως είπαν άνθρωποι που αντίκρυσαν το «ρημαγμένο τοπίο» τα αδέσποτα κατάσκαψαν στην κυριολεξία το νεκροταφείο προκαλώντας ζημιές και σε τάφους.

Μετά από αυτό το θλιβερό συμβάν η δημοτική αρχή Λινδίων έδωσε εντολή σε γνωστό δικηγόρο της πόλης μας να καταθέσει μήνυση κατ' αγνώστων με την ελπίδα μήπως και εντοπιστούν οι κτηνοτρόφοι στην κατοχή των οποίων είναι τα αδέσποτα κατσίκια.



Ονόματα κτηνοτρόφων που αφήνουν ελεύθερα τα ζώα που διαθέτουν κυκλοφορούν ευρέως και στην εν λόγω περιοχή. Με λίγη δηλαδή προσπάθεια των διωκτικών αρχών μπορούν να εντοπιστούν οι ασυνείδητοι που θέλουν να παριστάνουν τους κτηνοτρόφους. Από την άλλη και η δημοτική αρχή Λινδίων ακολουθώντας τις αποφάσεις του Νομαμρχιακού Συμβουλίου για την αντιμετώπιση των αδέσποτων οφείλει να συγκροτήσει συνεργείο για τη σύλληψη των ζώων που κυκλοφορούν αδέσποτα και προκαλούν στο διάβα τους τεράστιες ζημιές.

Το ίδιο πρόβλημα και στην ίδια ένταση αντιμετωπίζει και ο Δήμος Αρχαγγέλου και πιο συγκεκριμένα το δημοτικό διαμέρισμα Μαλώνας, όπου δρουν ανενόχλητα αδέσποτα ζώα συγκεκριμένων και γνωστών κτηνοτρόφων της περιοχής.

Η δημοτική αρχή Αρχαγγέλου παρά τις συνεχείς οχλήσεις, ποιεί τη νήσσα και παραπέμπει την αντιμετώπιση του προβλήματος στο μέλλον! Ο μόνος ίσως δήμος που έχει αντιμετωπίσει σοβαρά το πρόβλημα είναι ο Δήμος Νότιας Ρόδου που το συνεργείο για τη σύλληψη αδεσπότων έχει ήδη κάνει πολύ καλή δουλειά.

PELLOS TRAVEL

ΠΟΙΟΤΗΤΑ -ΟΡΓΑΝΩΣΗ-ΕΓΓΥΗΣΗ

ΣΕ ΣΥΝΕΡΓΑΣΙΑ ΜΕ ΤΟΝ ΣΥΝΔΕΣΜΟ ΕΡΓΟΛΑΒΩΝ ΗΛΕΚΤΡΟΛΟΓΩΝ ΡΟΔΟΥ-ΔΩΔΕΚΑΝΗΣΟΥ ΔΙΟΡΓΑΝΩΝΕΙ ΕΚΔΡΟΜΗ:

ΑΜΟΡΓΟΣ-ΠΑΡΟΣ-ΤΗΝΟΣ-ΣΥΡΟΣ

ΤΟΥ ΑΓΙΟΥ ΠΝΕΥΜΑΤΟΣ ΜΕ BLUE STAR

ΑΝΑΧΩΡΗΣΗ ΣΑΒΒΑΤΟ 29/05 ΩΡΑ 10.00 ΤΟ ΠΡΩΙ

ΕΠΙΣΤΡΟΦΗ 3/6 ΣΤΙΣ 7.00 ΤΟ ΠΡΩΙ

ΠΡΩΤΗ ΜΕΡΑ 29/5

Αναχώρηση από Ρόδο για Αμοργό στις 10:00 το πρωί. Άφιξη στην Αμοργό στις 15:45. Τακτοποίηση στο Ξενοδοχείο. Αναχώρηση με πούλμαν για την Παναγία τη Χοζοβιώτισσα, επίσκεψη και προσκύνημα Βράδυ ελεύθερο. Προαιρετική διασκέδαση με παραδοσιακούς χορούς της Αμοργού. Διανυκτέρευση στο ξενοδοχείο.

ΔΕΥΤΕΡΗ ΜΕΡΑ 30/5

Πρωινό στο Ξ/Δ. Αναχώρηση για Πάρο στις 10 30, άφιξη στις 14:30, τακτοποίηση στο ξενοδοχείο. Το απόγευμα επίσκεψη στη Παναγία Εκατονταπυλιανή. Διαν/ση στο ξενοδοχείο.

ΤΡΙΤΗ ΜΕΡΑ 31/5

Πρωινό στο Ξ/Δ. Εκδρομή Γύρος Πάρου. Βράδυ ελεύθερο. Προαιρετική διασκέδαση με παραδοσιακούς χορούς της Πάρου. Διανυκτέρευση στο ξενοδοχείο.

ΤΕΤΑΡΤΗ ΜΕΡΑ 1/6

Πρωινό στο Ξ/Δ. Αναχώρηση με Blue star για Τήνο στις 11:00 το πρωί. Άφιξη στην Τήνο το μεσημέρι στις 12:00. Προσκύνημα στην Παναγία της Τήνου. Διανυκτέρευση στο ξενοδοχείο.

ΠΕΜΠΤΗ ΜΕΡΑ 2/6

Πρωινό στο Ξ/Δ. Γύρος Τήνου έως 15:00. Αναχώρηση με Blue star για Σύρο στις 15:30. Άφιξη στις 16:00. Προαιρετική εκδρομή Γύρος Σύρου(ξενάγηση). Επιστροφή στο λιμάνι στις 20:00. Ελεύθερος χρόνος για βόλτα στην πόλη και φαγητό και στις 23:30 αναχώρηση με Blue star 1 για Ρόδο Διαν/ση εν πλω.

ΕΚΤΗ ΜΕΡΑ 3/6

Άφιξη στη Ρόδο στις 7:00 το πρωί. Τέλος εκδρομής.

ΤΙΜΗ 225 ευρώ το άτομο

σε δίκλινο-τρίκλινο με πρωινό

- ΕΠΙΒΑΡΥΝΣΗ ΜΟΝΟΚΛΙΝΟΥ 40 ΕΥΡΩ
- ΠΑΙΔΙΑ ΕΩΣ 2 ΕΤΩΝ ΔΩΡΕΑΝ
- ΠΑΙΔΙΑ 2-10 ΕΤΩΝ 50%
- ΔΙΑΦΟΡΑ ΚΑΜΠΙΝΑΣ ΣΥΡΟΣ-ΡΟΔΟΣ 25 ΕΥΡΩ ΤΟ ΑΤΟΜΟ

Στην τιμή περιλαμβάνονται:

1. Εισιτήρια πλοίου σε Γ' θέση με Blue star: ΡΟΔΟΣ-ΑΜΟΡΓΟΣ, ΠΑΡΟΣ-ΤΗΝΟΣ, ΣΥΡΟΣ-ΡΟΔΟΣ.
2. Ξενοδοχεία με πρωινό.
3. Μεταφορές με πούλμαν.
4. Ταξιδιωτική ασφάλεια.
5. Συνοδός του γραφείου .
6. Φ.Π.Α
7. Εκδρομή Γύρος Πάρου, Εκδρομή στην Παναγία τη Χοζοβιώτησσα στην Αμοργό, Γύρος Τήνου.

Δεν περιλαμβάνονται

1. Προαιρετική διασκέδαση σε κέντρο.
2. Προαιρετική εκδρομή Γύρος Σύρου,
3. Φιλοδωρήματα, τηλέφωνα.
4. ΑΡΧΑΙΟΛΟΓΙΚΟΙ ΧΩΡΟΙ
5. ΔΙΑΦΟΡΑ ΚΑΜΠΙΝΑΣ ΣΥΡΟΣ-ΡΟΔΟΣ 25 ΕΥΡΩ ΤΟ ΑΤΟΜΟ.

ΓΙΑ ΔΗΛΩΣΕΙΣ ΣΥΜΜΕΤΟΧΗΣ

1. ΣΤΑ ΤΗΛΕΦΩΝΑ ΤΟΥ ΣΥΝΔΕΣΜΟΥ:

2241028028 ΚΙΝΗΤΟ 6939393729 κα ΚΑΤΕΡΙΝΑ.

2. **Pellos Travel** – ΓΡΑΦΕΙΟ ΓΕΝΙΚΟΥ ΤΟΥΡΙΣΜΟΥ

ΛΕΩΦΟΡΟΣ ΚΑΛΛΙΘΕΑΣ 125, ΦΑΛΗΡΑΚΙ, ΡΟΔΟΣ

TEL: +30 22410 87615, 22410 86298

FAX: +30 22410 87616 E-MAIL: PELLOSTRAVEL@HELLASNET.GR

Δραματική έκκληση πατέρα προς τον εισαγγελέα

Πώς σκοτώθηκε ο γιος μου πίσω από την αλωνιστική;

Ο ίδιος ζητεί να ερευνηθεί η περίπτωση συγκάλυψης

Την βοήθεια και την συμπαράσταση του εισαγγελέα της Ρόδου, ζήτησε με υπόμνημα που κατέθεσε πριν από μερικές μέρες ο συμπολίτης μας Ελευθέριος Φλεβάρης του Ιωάννη, προκειμένου έτσι να πληροφορηθεί ο ίδιος αλλά και η οικογένειά του, τις πραγματικές συνθήκες, κάτω από τις οποίες ο 26χρονος γιος του Βαγγέλης, έχασε τη ζωή του σε τροχαίο ατύχημα στις 30 Ιουνίου 2003.

Ο χαροκαμένος πατέρας, στο υπόμνημα που κατέθεσε πριν από μερικές μέρες στην Εισαγγελία Ρόδου, δια μέσου του δικηγόρου του κ. Χ. Βασιλειάδη, ζητά την συνδρομή της δικαιοσύνης, έτσι ώστε να επιταχυνθεί άμεσα η διαδικασία έρευνας, από εξειδικευμένους πραγματογνώμονες και κάθε άλλο αρμόδιο και να μην υπάρχει έτσι κανένα ερωτηματικό αναφορικά με τον θανάσιμο τραυματισμό του παιδιού του.

Στην αναφορά του επισημαίνει συγκεκριμένα:

«Αξιότιμε κ. Εισαγγελέα, στις 30 Ιουνίου 2003 σε τροχαίο ατύχημα που συνέβη στην παραλιακή οδό Κιοταρίου, τραυματίστηκε θανάσιμα ο γιος μου Ευάγγελος Φλεβάρης. Σύμφωνα με πληροφορίες, που πήρα από το αρμόδιο αστυνομικό τμήμα Γενναδίου, το παραπάνω ατύχημα φαίνεται να οφείλεται αποκλειστικά σε αδέξιο χειρισμό του, υιού μου κατά την οδήγηση του μοτοποδηλάτου, χωρίς να επενεργήσει κάποιος άλλος ανθρώπινος ή μη παράγοντας.

Χειρίζεστε μια υπόθεση που εκ πρώτης όψεως φαίνεται ξεκάθαρη από τα στοιχεία, που όλο αυτόν τον καιρό που μεσολάβησε, εγώ κι η οικογένειά μου μαζέψαμε, μας δημιουργήθηκε η πεποίθηση ότι πρόκειται για μια συγκάλυψη εγκλήματος από τους δράστες αυτού.

Οι λόγοι που μας ώθησαν σ' αυτή την έρευνα για την ανακάλυψη των ακριβών συνθηκών, ήταν οι ακόλουθοι:

Πολλά ερωτηματικά ύστερα από έρευνα πραγματογνώμονα της οικογένειας

1) το ατύχημα σημειώθηκε νωρίς το απόγευμα, σε έναν δρόμο που δεν είχε καθόλου κίνηση οχημάτων. Ο γιός μου ήταν άριστος γνώστης της διαδρομής, και διέρχονταν απο κει δύο φορές τη μέρα προς το ξενοδοχείο όπου εργάζονταν.

2) Οι αστυνομικοί που επιλήφθησαν του δυστυχήματος, δεν φρόντισαν να ληφθούν φωτογραφίες του τόπου του ατυχήματος και του μοτοποδηλάτου, όπως προβλέπεται από το σχετικό άρθρο 163 του ΠΔ 141/1991, δεν φρόντισαν να διατηρήσουν ως στοιχεία τα ενδύματα του νεκρού και δεν φρόντισαν να φυλάξουν το μοτοποδήλατο του γιού μου σε ασφαλές σημείο για να γίνει ο προσήκον έλεγχος.

3) Παρά το γεγονός ότι σε χώρο παρακείμενο του ατυχήματος υπήρχε γεωργικό μηχάνημα που εκτελούσε εργασίες και ήταν πολύ πιθανό να εμπλέκεται στο ατύχημα, δεν φρόντισαν να πάρουν φωτογραφίες καθώς και ίχνη του ατυχήματος, να ελέγξουν δηλαδή αν ο οδηγός είχε εμπλοκή στο ατύχημα.

Η εκδοχή του αδέξιου χειρισμού, είναι πολύ βολική σε τέτοιες περιπτώσεις, προκειμένου να κλείσει η δικογραφία, πλην όμως ακόμα και αυτή θα πρέπει να ελέγχεται ενδελεχώς, βάσει των πραγματικών στοιχείων.

Μας προκαλούν απορία και εντύπωση τα εξης:

- Από απλή οπτική εξέταση του μοτοποδηλάτου, προκύπτει ότι αυτό φέρει στο λάστιχο του τροχού του, αποτυπώματα που μάλλον προέρχονται από σύγκρουση με ρόδα άλλου ογκώδους οχήματος (αυτό το συμπέρασμα συνάγεται λόγω του πλάτους. Σ αυτό το σημείο ζητάμε να ερευνηθεί κατά πόσον έχουν πρόσφατα (μετά το ατύχημα) αλλαχθεί οι ρόδες του γεωργικού εκλυστήρα.

- Ο τεχνικός σύμβουλος, μας διαβεβαίωσε ότι οι βλάβες που φέρει το μοτοποδήλατο, δεν προέρχονται αποκλειστικά απο την πτώση στο οδόστρωμα. Το πίσω μέρος του πλαισίου, υπάρχουν μαύρα ίχνη από ρόδα και κίτρινα αποτυπώματα.

- Το παντελόνι του αδικοχαμένου γιού μου, το οποίο φέρει επίσης ίχνη (λευκές χαρακιές) που κατά την άποψή μου προέρχονται από μαχαίρια, του γεωργικού ελκυστήρα) μαρτυρούν επαφή με μεταλλική επιφάνεια.

- Από τα παραπάνω, προκύπτει ότι πρόκειται για περίπτωση στην οποία η επιστήμη της ανακριτικής, θα πρέπει να εφαρμοστεί στις πιο εκλεπτυσμένες εκφάνσεις της. Είναι φανερό, ότι οι όποιες ενέργειες, για την εύρεση της αλήθειας, θα πρέπει να γίνουν από εμπειρότατους αστυνομικούς.

Ζητάμε, να εξεταστούν όχι διεκπεραιωτικά όπως μέχρι τώρα έγινε, αλλά με διάθεση εκμαίευσης της αλήθειας. Αν κάποιοι τέλος από αυτούς ήταν αυτόπτες μάρτυρες του ατυχήματος, θα πρέπει να είναι σε θέση να απαντήσουν και σε δύσκολες απαντήσεις για να εντοπιστούν τυχόν αντιφάσεις τους. Ζητούμε να προβείτε σε όλες τις νόμιμες ενέργειες».

Η ημερίδα της εταιρείας Γ. και Σ. Πιπίνου

Αλλάζει το τοπίο στη κτηματαγορά

Τις προηγούμενες δεκαετίες μπορεί ο κλάδος των κτηματομεσιτών να ασχολείτο απλά με την διεκπαίωση μιας αγοραπωλησίας «παίζοντας» τον ρόλο του μεσάζοντα μεταξύ πωλητή και αγοραστή.

Σήμερα όμως ο κλάδος όχι μόνο έχει εκσυγχρονιστεί αλλά αποτελεί έναν ιδιαίτερα πολύτιμο σύμβουλο για τον κάθε πολίτη που ενδιαφέρεται να προχωρήσει σε αγορά ακινήτου ή απλά θέλει να μάθει πώς έχει η αγορά. Υπάρχουν μάλιστα και κτηματομεσιτικά γραφεία στη Ρόδο που πρωτοπορούν στους τομείς αυτούς και δίνουν τη δυνατότητα στους ενδιαφερόμενους να αποκτήσουν συνολικά άποψη για την πιθανή αγορά κάποιου ακινήτου. Με αυτόν τον τρόπο όχι μόνο κερδίζουν την εμπιστοσύνη του πιθανού αγοραστή αλλά λειτουργούν σαν πολύτιμοι συνεργάτες του. Η εταιρεία TOP PROPERTIES των Γ. και Σ. Πιπίνου το Σάββατο σε εκδήλωση που διοργάνωσε στο ξενοδοχείο «Πλάζα» παρουσίασε σε ένα πολυπληθές κοινό τη πρότασή του για τέσσερα νέα οικιστικά έργα και συγκεκριμένα για α) μονοκατοικίες στην Ιαλυσό, β) μονοκατοικίες στην Παστίδα, γ) διαμερίσματα και γκαρσονιέρες στην Ιξιά και δ) διαμερίσματα και γκαρσονιέρες εντός πόλεως Ρόδου.

Οι παρευρισκόμενοι έδειξαν να εντυπωσιάζονται τόσο από την τοποθεσία και την κατασκευή των οικιστικών έργων όσο και από τον τρόπο ενημέρωσής τους.

Συγκεκριμένα παρουσιάστηκαν με ηλεκτρονική μορφή αναλυτικότατα η τοποθεσία, το σχέδιο, ο τρόπος κατασκευής και γενικότερα κάθε τι που είχε σχέση με τα ακίνητα ενώ παράλληλα ο αρχιτέκτων κ. Μηχαηλίδης αναφέρθηκε στο κατασκευαστικό μέρος ενώ ο διευθυντής της FIRST BUSINESS BANK κ. Παρασύρης μίλησε αναλυτικά για τους τρόπους δανειοδοτήσεις που προτείνει η συγκεκριμένη τράπεζα.

Εν κατακλείδι η εκδήλωση, ξεφεύγοντας από τα συνήθη, μπορεί να χαρακτηριστεί ιδιαίτερα πρωτοποριακή και πετυχημένη και άφησε ικανοποιημένους όλους τους παρευρισκόμενους.

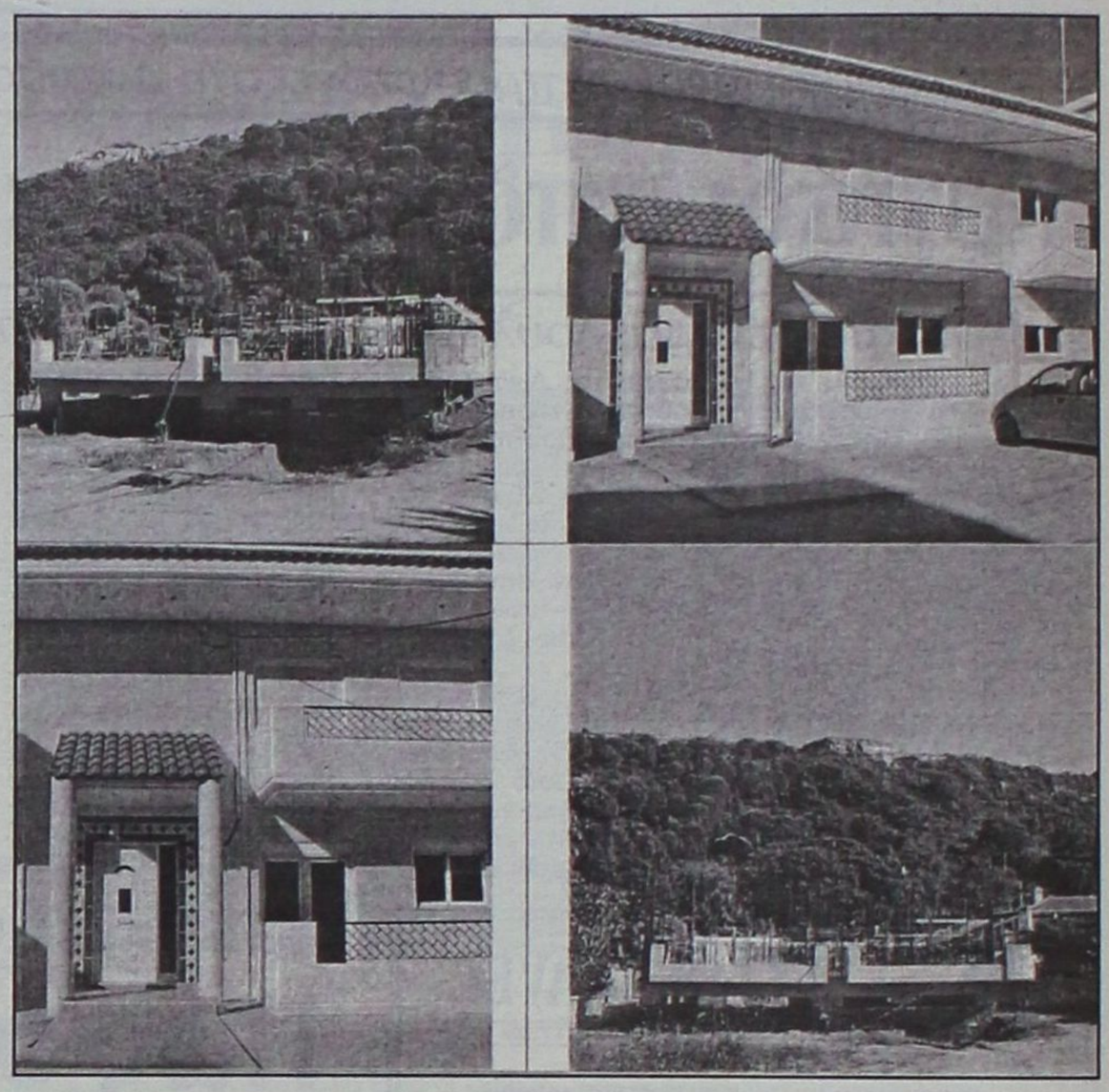

Αρχίζουν οι απολογίες για τα ναρκοτσιρότα

Η αντίστροφη μέτρηση για την διεξαγωγή της υπόθεσης με τη παράνομη χορήγηση των ναρκωτικών τσιρότων "Ντουροτζέστικ" ξεκινά την Τετάρτη 19 Μαΐου, οπότε πρόκειται να προσέλθουν και να απολογηθούν ενώπιον των ανακριτικών αρχών της Ρόδου.

Η διερεύνηση της υπόθεσης που είχε απασχολήσει έντονα την κοινή γνώμη εκτός όλων των άλλων εξετάζεται εάν τα Ντουροτζέστικ ευθύνονται και για θανάτους τοξικομανών-αναμένεται να ρίξει φως και να αποδώσει ευθύνες όπου απαιτείται σε ένα γεγονός που συνδέεται άμεσα με τον τρόπο που κάποιοι ασυνείδητοι θησαυρίζουν εκμεταλλευόμενοι την αρρώστια των τοξικομανών.

Εκτός από τους επτά φαρμακοποιούς ενώπιον των δικαστικών αρχών θα παρουσιαστούν να καταθέσουν εντός των επομένων ημερών και πολλοί εμπλεκόμενοι.

Υπενθυμίζουμε ότι ο αρμόδιος εισαγγελέας έχει ασκήσει ποινική δίωξη σε βαθμό κακουργήματος εναντίον δύο γιατρών του νοσοκομείου της Ρόδου και επτά φαρμακοποιών.

Για την ίδια υπόθεση, η οποία είχε προκαλέσει την άμεση επέμβαση του τότε εισαγγελέα Αρείου Πάγου κ. Κρουσταλλάκη, έχουν γίνει έλεγχοι από επιθεωρητές του υπουργείου Υγείας και από το ΣΔΟΕ οι οποίοι αποκάλυψαν πως ο τζίρος από τα 30.000 τσιρότα που συνολικά πουλήθηκαν έφθασε τα 3 δις δρχ. και ότι στην υπόθεση εμπλέκονται γιατροί, φαρμακοποιοί, υπηρεσιακοί παράγοντες κ.λπ.

Στον κατασκευαζόμενο προσήνεμο μόλο τα βάθη είναι 30-35 μέτρα!

Πανάκριβες οι κατασκευές στο λιμάνι της Ακαντιάς



Του ***Ν. ΧΑΡΑΛΑΜΠΗ****, αντιδημάρχου Ροδίων*

Τα λιμάνια είναι χώροι που εδώ και εκατοντάδες χρόνια εξυπηρετούν την ανθρωπιότητα για την μετακίνηση ανθρώπων και εμπορευμάτων. Η λιμενική υποδομή κάθε τόπου είναι συνάρτηση των πλωτών μέσων που χρησιμοποιούνται και των αναγκών που έχουν οι κάτοικοι της περιοχής. Δηλαδή οι άνθρωποι κατασκευάζουν λιμάνια ανάλογα με το είδος του σκάφους, της βάρκας, του μικρού ή του μεγάλου καραβιού που συνήθως εξυπηρετεί την περιοχή.

Ετσι υπάρχουν προστατευόμενες θαλάσσιες λεκάνες όπου μπορούν να προφυλάσσονται μόνο μικρά σκάφη γιατί το βάθος του λιμανιού είναι μικρό.

Σε άλλα λιμάνια μπορούν να ελλιμενιστούν μεγαλύτερα πλοία γιατί και το βάθος είναι μεγάλο και οι υποδομές (κρηπιδώματα) είναι κατάλληλα διαμορφωμένες.

Το κόστος κατασκευής ενός λιμανιού είναι συνήθως ανάλογο με την ιδιομορφία της ακτής. Ετσι υπάρχουν παραθαλάσσια σημεία (που εύκολα κατασκευάζεται λιμενική υποδομή και περιοχές όπου είναι και δύσκολο και πολυδάπανο να κατασκευασθεί ένα λιμάνι.

Η Ρόδος και τα Δωδ/σα γενικότερα έχουν πολλές ιδιομορφίες.

Η περιβαλλοντολογική ευαισθησία σήμερα μας αναγκάζει να είμαστε προσεκτικοί στην επιλογή οποιουδήποτε λιμενικού έργου, έτσι υπάρχουν ακτές (παραλίες) τις οποίες είναι αδιανόητο να καταστρέψεις για να δημιουργήσεις μια οποιαδήποτε υποδομή.

Υπάρχουν επίσης περιοχές με βραχώδες έδαφος που και εκεί είναι πολύ δαπανηρό οποιοδήποτε έργο.

Ο άνθρωπος ακολουθούσε πάντα τις ανάγκες του και έχτιζε τα χωριά και τις πόλεις του πάντα σε σημεία όπου είχαν καλή πρόσβαση με το θαλάσσιο στοιχείο.

Ετσι τα λιμάνια της Δωδ/σου έχουν κατασκευασθεί τα περισσότερα σε σημεία όπουέχουν προστασία από τους ανέμους και ευρίσκονται μέσα στις πόλεις ή πολύ κοντά σε αυτές.

Τα λιμάνια έχουν βυθίσματα από 1 έως δύο μέτρα όταν πρόκειται γαι μικρά σκάφη μήκους μέχρι 20 μέτρων και τα μεγάλα λιμάνια όπου το βύθισμα φτάνει μέχρι τα 9 μέτρα αφού τα μεγαλύτερα καράβια σήμερα έχουν βύθισμα γύρω στα 8 μέτρα (το μεγαλύτερο αεροπλανοφόρο π.χ. έχει βύθισμα 7,50 μέτρα).

Η σημερινή εποχή χαρακτηρίζεται από ραγδαία εξέλιξη της τεχνολογίας σε όλους τους τομείς, έτσι και η ναυπηγική επιστήμη έχει κάνει αλματώδη βήματα.

Τα τελευταία χρονια η εξέλιξη της ναυπηγικής έχει προχωρήσει σε τέτοια επίπεδα που ευρίσκεται σε δυσαρμονία με τα υπάρχοντα λιμάνια.

Εννοώ το εξής: Πριν μόλις 10 με 15 χρόνια ήταν σχεδόν αδιανόητο να κατασκευασθεί ένα καράβι μήκους 100 με 150 μ. και να έχει ταχύτητα 40 κόμβους την ώρα. Σήμερα αυτή η τεχνολογία είναι πλέον κάτι το συνηθισμένο.

Αυτές όμως οι ταχύτητες από τη μία εξυπηρετούν καλύτερα το κοινωνικό σύνολο, από την άλλη δημιουργούν σοβαρά προβλήματα στα μέχρι σήμερα δεδομένα για τα κατασκευασμένα λιμάνια και στις λιμενικές υποδομές γενικότερα.

Τα ταχύπλοα μεγάλα καράβια χρησιμοποιούν μεγάλες ιπποδυνάμεις και δίνουν κίνηση σε πολύ γρήγορες και με μεγάλη ωστική δύναμη προπέλες.

Οι μεγάλες ιπποδυνάμεις που χρησιμοποιούν στους έλικες αυτά τα μεγάλα ταχύπλοα σκάφη προκαλούν υποσκαφές στα υπάρχοντα κρηπιδώματα των λιμανιών με αποτέλεσμα να καταστρέφονται.

Βλέπετε οι κατασκευές αυτές όταν κατασκευάσθηκαν πριν 20 με 30 χρόνια δεν μπορούσε κανένας να προβλέψει ότι θα υπήρχε καράβι με τέτοιες ιπποδυνάμεις.

Ταυτόχρονα όλο και μεγαλύτερα καράβια κατασκευάζονται με συνέπεια τα υπάρχοντα λιμάνια να φαίνονται μικρά.

Η κατασκευή ενός συνηθισμένου μεγάλου λιμανιού είναι τώρα πια πολυδάπανη παρά την εξέλιξη της τεχνολογίας κατασκευής λιμενικών έργων.

Για παράδειγμα σας αναφέρω ότι το λιμάνι της Ρόδου (εκεί που κατασκευάζεται ο προσήνεμος μόλος στην Ακαντιά είναι από τα πιο ακριβά λιμενικά έργα που κατασκευάζονται στη Μεσόγειο και αυτό γιατί το βάθος σε αυτή την περιοχή φτάνει τα 30 με 35 μ.

Ετσι είναι από τα πιο βαθιά σημεία που κατασκευάζεται κρηπίδωμα που σημαίνει και μεγαλύτερο κόστος κατασκευής. Παρόλα αυτά είναι ένα έργο τελείως απαραίτητο για την ζωή μας και είμαστε υποχρεωμένοι να το συνεχίσουμε με οποιοδήποτε τρόπο και σε οποιοδήποτε κόστος.

Το λιμάνι της Ακαντιάς έχει 2000 μέτρα κρηπιδώματα σε βάθος από 9 μέτρα έως 4 μέτρα. Αυτό σημαίνει ότι στην θεωρία μπορούν να δέσουν 70 μεγάλα πλοία ταυτόχρονα, με την πρύμνη, επειδή όμως το λιμάνι δεν έχει ολοκληρωθεί τα πλοία που μπορούν να φιλοξενηθούν είναι πολύ λιγότερα.

Ενα λιμάνι εάν δεν είναι προστατευόμενο από όλες τις καιρικές συνθήκες δεν μπορεί να φιλοξενήσει πολλά καράβια. Η προσπάθεια όλων είναι να βρεθούν τρόποι κατασκευής λιμενικών έργων με φτηνότερο κόστος. Αυτό μπορεί να γίνει πρώτον με δυνατότερα και καλύτερα μηχανήματα, γερανούς, τρυπάνια, εκσκαφείς θαλάσσης. Και δεύτερον με φθηνότερα υλικά από το τσιμέντο. Πιστεύω ότι στα επόμενα χρόνια, η τεχνολογία θα καταφέρει να δημιουργήσει κατασκευές πιο αποτελεσματικές, πιο ελαφριές και κυρίως πιο φιλικές στο περιβάλλον.

Ολοι οι τεχνικοί συμφωνούμε ότι το μπετόν (τσιμέντο) δεν είναι μονόδρομος.

Ο άνθρωπος ήδη πειραματίζεται σε κατασκευές με διάφορα άλλα υλικά, όπως πλαστικά με τεράστια αντοχή ή ειδικά κράματα μετάλλων είτε ακόμη χημικά που μπορούν να αντικαταστήσουν το τσιμέντο.

Γίνονται επίσης σοβαρές μελέτες για να βρεθούν τρόποι να εξουδετερώσουν την κυματική ενέργεια (ενέργεια του κύματος, γαιτί αυτή είναι που προκαλεί τα μεγάλα προβλήματα στα λιμάνια. Η σκέψη είναι να σβήσουν την δύναμη του κύματος σταδιακά και όχι απότομα με ένα κάθετο τείχος που είναι το κρηπίδωμα στο λιμάνι. Η τεχνολογία της πληροφορικής θα βοηθήσει πάρα πολύ σε αυτόν τον τομέα.

Ενα άλλο στοιχείο που παίζει σημαντικό ρόλο στην εξέλιξη των λιμανιών είναι η οικονομική και εμπορική κατάσταση κάθε τόπου. Υπάρχουν περιοχές που οι ανάγκες τους σε εμπορεύματα είναι συγκεκριμένες.

Ετσι π.χ. κάποιες περιοχές δεν χρειάζονται γεωργικά προϊόντα ή δεν χρειάζονται κτηνοτροφικά προϊόντα. Σε άλλες περιοχές αυτά είναι απαραίτητα. Σε άλλα μέρη υπάρχει ανάγκη για πολλά είδη ταυτόχρονα, δηλαδή προϊόντα όλων των ειδών και την ίδια στιγμή το λιμάνι είναι και χώρος επιβίβασης, αποβίβασης επιβατών και τουριστών.

Με αυτά τα δεδομένα όλες οι λιμενικές υποδομές σιγά - σιγά είναι υποχρεωμένες να ξεχωρίζουν τις χρήσεις που θα έχουν.

Ετσι στα μοντέρνα λιμάνια υπάρχουν ξεχωριστά σημεία κατάλληλα διαμορφωμένα για να τοποθετούν τα εμπορεύματα, σε άλλα σημεία τους επιβάτες και αλλού τα φορτία που προκαλούν ρύπανση κάθε είδους.

Σήμερα στον κόσμο υπάρχει μια τάση που θα μεγαλώσει τα επόμενα χρόνια τα εμπορεύματα να μετακινούνται μέσα σε κοντέινερς.

Η αλήθεια είναι πάντως ότι ο άνθρωπος δημιουργεί μόνος του προβλήματα αλλά έχει πάντα την ικανότητα την ίδια στιγμή να βρίσκει και τις λύσεις τους για να κάνει τη ζωή του καλύτερη.

Από την κ. Μαρίνα Μπόνη

Διαβεβαιώσεις για το ΜΟΤΕΡ, αλλά "αναδιαρθρωμένο"

Δεν υπήρξε ποτέ πρόθεση να καταργηθεί η εικαστική διοργάνωση "Μοντέρνα Τέχνη στη Ρόδο" (Μο.Τέ.Ρ.), επισημαίνει η πρόεδρος του Διοικητικού Συμβουλίου του Κέντρου Νεοελληνικής Τέχνης του Δήμου Ροδίων, κ. Μαρίνα Μπόνη.

Η τελευταία, με επιστολή της, απαντάει σε αντίστοιχη επιστολή που δημοσιεύθηκε στη "Γ" υπογεγραμμένη από αρκετούς συμπολίτες μας, από διαφορετικούς επαγγελματικούς χώρους, οι οποίοι δηλώνουν την αντίθεσή τους για τη διακοπή λειτουργίας της εικαστικής διοργάνωσης.

Σύμφωνα με την κ. Μπόνη, δεν υπήρξε ποτέ σκέψη να καταργηθεί αυτό το Πολιτιστικό Πρόγραμμα αλλά, αντιθέτως, ελήφθη απόφαση να συνεχισθεί υπό διαφορετικό, όμως, πλαίσιο ενώ τονίζει ότι ο χώρος του Κέντρου Σύγχρονης Τέχνης (Παλιό Συσσίτιο) δεν θα διατίθεται μόνο για τις εκδηλώσεις του Μο.Τέ.Ρ.

Η επιστολή της κ. Μπόνη έχει ως εξής:

Οταν 837 συμπολίτες μας, με επιστολή τους διαμαρτύρονται για την αναστολή λειτουργίας ενός πολιτιστικού προγράμματος, το αίσθημα που κατ' αρχήν αισθάνεσαι είναι αυτό της ευχάριστης έκπληξης αφού μέσα από την επιστολή διαπιστώνεις την ύπαρξη ενδιαφέροντος για τα πολιτιστικά μας πράγματα.

Οταν όμως η διαμαρτυρία αυτή στηρίζεται σε λανθασμένες πληροφορίες και σε στοιχεία που δεν διασταυρώθηκαν, η χαρά, τουλάχιστον γι' αυτούς που ασχολούνται με τον πολιτισμό, μετατρέπεται άμεσα σε πικρία, ενώ η αμφιβολία για τις προθέσεις κάποιων που προσπάθησαν ή προσπαθούν να διαστρεβλώσουν την αλήθεια είναι το αίσθημα, που είτε το θέλεις είτε όχι, σε διακατέχει.

Αναφέρομαι στην επιστολή συμπολιτών μας που δημοσιεύτηκε στην έγκριτη εφημερίδα σας "Γνώμη" και με την οποία, οι συμπολίτες μας, διαμαρτύρονται για την αναστολή λειτουργίας του εικαστικού προγράμματος "ΜΟΤΕΡ".

Ευθύς εξ αρχής θέλω να διευκρινήσω ότι σε καμιά περίπτωση δεν πρόκειται να καταλογίσω, ποτέ δεν πίστεψα κάτι τέτοιο, σε κανένα από τους υπογράφοντες πρόθεση. Αντίθετα μέσα από την επιστολή διαφαίνεται η θέλησή τους να βοηθήσουν στη διατήρηση των όποιων πολιτιστικών εκδηλώσεων. Μόνο που η αγωνία τους αυτή για τα πολιτιστικά έγινε αντικείμενο εκμετάλλευσης από κάποιους που παραπληροφορούν.

Η Δημοτική Αρχή και το Μουσείο Νεοελληνικής Τέχνης, έχουν δείξει κατ' επανάληψη την ευαισθησία τους γύρω από θέματα πολιτισμού και ενισχύουν, στο μέτρον του δυνατού, πολιτιστικές εκδηλώσεις.

Και αφού έτσι είναι, δεν υπήρξε ποτέ σκέψη να καταργηθεί το Πολιτιστικό Εικαστικό Πρόγραμμα ΜΟΤΕΡ. Αντίθετα πάρθηκε απόφαση να συνεχισθεί η προσπάθεια, αλλά το όλο πρόγραμμα που σημειωτέον ήταν πιλοτικό, να λειτουργεί στο εξής υπό την σκέπη του Μουσείου Νεοελληνικής Τέχνης που έχει την εμπειρία και πιστεύω την σοβαρότητα να ενισχύσει μια προσπάθεια.

Υπάρχει όμως και μία αλλαγή στη μέχρι τώρα λειτουργία του πιλοτικού προγράμματος ΜΟΤΕΡ που πιθανότατα προκάλεσε σύγχυση.

Η Καλλιτεχνική Επιτροπή του Μουσείου Νεοελληνικής Τέχνης στην οποία ως γνωστό συμμετέχουν διασημότητες από τον εικαστικό χώρο, αποφάσισε να δώσει την ευκαιρία και σε άλλους εικαστικούς φορείς και σε συμπολίτες μας, να εκθέτουν τα έργα τους στον χώρο του Κέντρου Σύγχρονης Τέχνης (Συσίτιο) καταρτίζοντας ένα πρόγραμμα τέτοιο, που δεν θα αλληλοκαλύπτονται εκδηλώσεις πολιτιστικού χαρακτήρα.

Δεν θα διατίθεται δηλαδή ο συγκεκριμένος χώρος μόνο για τις εκδηλώσεις του ΜΟΤΕΡ όπως συνέβαινε μέχρι τώρα. Και αυτό γιατί το ΜΟΤΕΡ κάλυπτε μικρά μόνο χρονικά διαστήματα κατά τη διάρκεια του χρόνου το πρόγραμμα λειτουργίας του Κέντρου, ενώ παράλληλα δεν υπήρχε δυνατότητα να γίνουν άλλες εκδηλώσεις. Αυτό είναι το "αμάρτημα" και μόνο αυτό. Η απόφασή μας δηλαδή να εκμεταλλευτούμε καλύτερα έναν χώρο που δημιουργήθηκε ακριβώς για να προβάλλει τον πολιτισμό μας.

Πιστεύω ακράδαντα ότι κανείς δεν θα μας κατηγορήσει για την απόφασή μας αυτή. Δουλειά μας είναι να βοηθήσουμε κάθε προσπάθεια εικαστικού φορέα και όχι να προχωράμε σε αποκλεισμούς χωρίς να υπάρχει μάλιστα λόγος".

Καλή η χθεσινή ημερίδα, αλλά στην πράξη τί γίνεται;

Ολοι ευλόγησαν τα αγαθά του τουρισμού

Χάθηκε πολύτιμος χρόνος, τώρα πρέπει να σπεύσουμε

Ιδιαίτερα ενδιαφέρουσα ήταν η ημερίδα που διοργάνωσε χθες στο ξενοδοχείο "Olympic Palace" η Πανελλήνια Ομοσπονδία Επιχειρήσεων Τουρισμού και η οποία είχε σαν θέματα το "παρόν και το μέλλον του Ελληνικού τουρισμού" και "Τουρισμός στη Περιφέρεια".

Στην ημερίδα βρέθηκαν και πήραν τον λόγο ο υπουργός Αιγαίου κ. Παυλίδης, ο υφυπουργός Τουρισμού κ. Λιάσκος, ο πρόεδρος του ΕΟΤ κ. Κοκκώσης, ο γραμματέας της Ν.Ε. της Ν.Δ κ. Μεϊμαράκης, βουλευτές του νομού, ο νομάρχης Δωδεκανήσου, ο δήμαρχος Ροδίων, ο πρόεδρος της ΠΟΕΤ, ο πρόεδρος της ΕΞΡ, εκπρόσωποι τουριστικών φορέων κ.ά.

Ολοι οι ομιλητές αναφέρθηκαν στη σημασία που έχει ο τουρισμός για την ανάπτυξη αλλά παράλληλα και στη κρίση που διέρχεται και ειδικότερα στη περιφέρεια αλλά και στη ανάγκη επίλυσης χρόνιων προβλημάτων.

Άπαντες συμφώνησαν για την ανάγκη ενίσχυσης και εκσυγχρονισμού του τουριστικού προϊόντος και παράλληλα την βοήθεια του τουρισμού, ειδικά των νησιωτικών περιοχών μέσω της Ευρωπαϊκής Ένωσης.

Οι εκπρόσωποι της κυβέρνησης τόνισαν πάντως πως δεν είναι δυνατόν να προχωρήσουμε σε νέα έργα τη στιγμή που εκκρεμούν τα περισσότερα αυτών που ξεκίνησαν τα προηγούμενα χρόνια, έργα που όπως χαρακτηριστικά τονίστηκε, αν ολοκληρωθούν θα έχουν λύσει το μεγαλύτερο μέρος των προβλημάτων, ειδικά όσον αφορά τις υποδομές.

Κλείνοντας την τοποθέτησή του ο υπουργός Αιγαίου μίλησε για το όφελος που θα έχει και η ελληνική περιφέρεια από το γεγονός ότι ο τουρισμός περιλαμβάνεται πλέον στους τομείς δράσης της Ευρωπαϊκής Ένωσης αλλά δεν παρέλειψε να τονίσει την μη αναφορά στο σύνολο των νησιών όσον αφορά τις ειδικές πολιτικές και στη χαμένη ευκαιρία που είχαμε στον χώρο, κατά τη διάρκεια της ελληνικής προεδρίας για να γίνει ειδική αναφορά στον τουρισμό και να ξεκινήσει στους κόλπους της Ευρωπαϊκής Ένωσης συζήτηση προκειμένου να παρθούν αποφάσεις που να οδηγήσουν τον τουρισμό εκτός κρίσης.

Μαγνήτης οι "Χάρλεϋ"

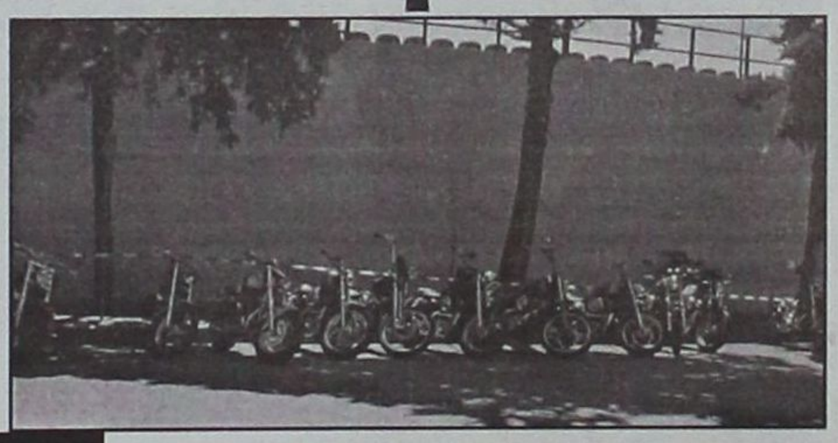

Εντυπωσιάζουν ακόμα και τους πιο "άσπονδους φίλους" των μοτοσικλετών. Εντυπωσιακές, δυναμικές, προσεγμένες ιδιαίτερα από τους κατόχους τους, κατέχουν δικαίως εδώ και πάρα πολλά χρόνια την πρώτη θέση. Ο λόγος για τις θρυλικές Harley Davidson.

Χθες το πρωί 50 Ρόδιοι κάτοχοι των εντυπωσιακών αυτών μοτοσικλετών και οι συνοδηγοί τους συναντήθηκαν σε μία εκδήλωση που σαν κοινό χαρακτηριστικό είχε την αγάπη τους για την Harley.

Και πραγματικά έκλεψαν το ενδιαφέρον πιθανώς να δημιούργησαν και

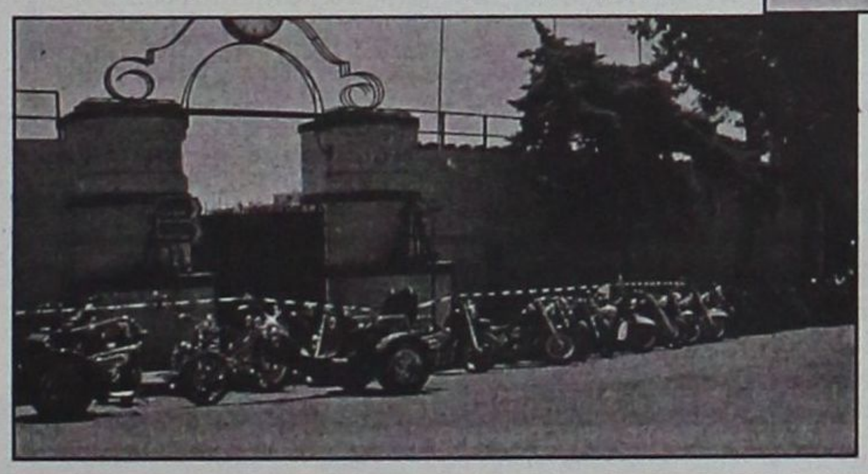

ζήλεια, σε όσους έτυχε να τις δουν σταματημένες ή εν πορεία.

Σε μία εποχή που η βιομηχανία αυτοκινήτων και μοτοσικλετών προσπαθούν να εντυπωσιάσουν με όλο και πιο φουτουριστικά μοντέλα οι Harleyάδες εξακολουθούν να θεωρούνται σαν οι βασιλιάδες του δρόμου.

Και αυτό όχι μόνο στην Αμερική, όπου και ο τόπος προέλευσης των συγκεκριμένων μηχανών, αλλά και σε όλο τον κόσμο. Βέβαια και στη Ρόδο. Πραγματικά είναι τυχεροί οι συμπολίτες μας που μπορούν και χαίρονται την οδήγηση μίας Harley Davidson.

Εταιρία για τα θύματα της ασφάλτου

Πρωτοβουλία της κ. Ελένη Καρύδη στη μνήμη του γιού της

Ανοίγει τα "φτερά" της σύντομα και στη Ρόδο η ΕΥΘΥΤΑ, η Εταιρεία Υποστήριξης Θυμάτων Τροχαίων Ατυχημάτων που εκπροσωπεί την Ελλάδα στην Ευρωπαϊκή Ομοσπονδία που έχει ως αντικείμενο δράσης το ίδιο μεγάλο κοινωνικό πρόβλημα. "Κινητήρια δύναμη" για την δημιουργία της ΕΥΘΥΤΑ στη Ρόδο η κ. Ελένη Καρύδη, μία προσπάθεια αφιερωμένη, όπως λέει η ίδια, στη μνήμη του παιδιού της, ενός ακόμη αθώου θύματος στη ζούγκλα της ασφάλτου.

Η νέα αυτή προσπάθεια της κ. Καρύδη -η κοινωνική προσφορά της είναι γνωστή και σημαντική- ξεκίνησε λίγο μετά τον άδικο χαμό του γιού της σε τροχαίο ατύχημα που έγινε στην Αθήνα. Ψάχνοντας το ζήτημα και το πως μπορεί να ευαισθητοποιηθεί η τοπική μας κοινωνία, αφού είναι γνωστό ότι τα τροχαία είναι μία από τις σύγχρονες "μάστιγες" ενημερώθηκε για την ΕΥΘΥΤΑ, εθελοντική οργάνωση με πολλά παραρτήματα στην Ελλάδα και με συμμετοχή στην Ευρωπαϊκή Ομοσπονδία των Θυμάτων από Τροχαία Ατυχήματα.

Ηδη έχει δημιουργηθεί ένας πρώτος "πυρήνας" ατόμων που θα πλαισιώσουν την ΕΥΘΥΤΑ, τα οποία προέρχονται από διάφορους χώρους, προκειμένου να συνεισφέρουν ο καθένας από τον τομέα του. Υπάρχει εκπρόσωπος από τους δήμους Ρόδου και Πεταλούδων, της Τροχαίας και συνεχίζεται η προσπάθεια έτσι ώστε να πλαισιωθεί όσο το δυνατόν με περισσότερους εκπροσώπους από τοπικούς φορείς. Οι λόγοι για να υποστηριχθεί η ΕΥΘΥΤΑ είναι πέντε. Οι εξής:

● Η ΕΥΘΥΤΑ (Εταιρία Υποστήριξης Θυμάτων Τροχαίων Ατυχημάτων) παρακολουθεί την Οδική Ασφάλεια και προωθεί την πρόληψη των Τροχαίων Ατυχημάτων με συστηματική ενημέρωση και εκπαίδευση του κοινού.

• Είναι η μοναδική μη κερδοσκοπική εταιρία που βοηθάει συμβουλευτικά τα θύματα των τροχαίων ατυχημάτων σε ψυχολογικό και νομικό επίπεδο.

• Η διαρκής συνεργασία με τους κρατικούς φορείς για τη βελτίωση της οδικής ασφάλειας ως σήμερα έχει ήδη αποδώσει καρπούς.

• Εκπροσωπεί την Ελλάδα στην Ευρωπαϊκή Ομοσπονδία των Θυμάτων από Τροχαία Ατυχήματα (F.E.V.R.) και δραστηριοποιείται στο διεθνή χώρο και στο πλαίσιο του ΟΗΕ.

● Η συνδρομή σας είναι πολύτιμη για τη λειτουργία μας, που στόχο έχει να βελτιώσουμε μαζί τον οδικό πολιτισμό.

Η πρώτη εκδήλωση κατά τη διάρκεια της οποίας θα παρουσιάσει το πλαίσιο δράσης της ΕΥΘΥΤΑ θα γίνει μέσα στον Ιούνιο.

ΚΗΔΕΙΑ

Τον λατρευτό μας πατέρα, σύζυγο και παππού
ΠΑΡΑΣΚΕΥΑ ΠΑΠΑΚΩΝΣΤΑΝΤΙΝΟΥ
ετών 87
θανόντα κηδεύουμε σήμερα Δευτέρα 17 Μαΐου 2004 και ώρα 4 μ.μ. από τον Ιερό Ναό Αγίου Λουκά Σορωνής
Η σύζυγος: Ελένη
Τα παιδιά: Μαρία-Ηλίας Τομάζος, Φλώρα-Γιώργος Ξανθού και Αναστασία-Μιχάλης Μικρομανώλης
Τα εγγόνια και οι λοιποί συγγενείς

ΜΝΗΜΟΣΥΝΑ

Στις 18 Μαΐου ημέρα Τρίτη και ώρα 5 μ.μ. στο Κοιμητήριο Αφάντου, τελούμε 40ήμερο μνημόσυνο υπέρ αναπαύσεως της ψυχής του λατρευτού μας συζύγου, πατέρα, παππού, αδελφού και θείου
ΙΩΑΝΝΟΥ ΠΑΠΑΚΥΡΙΑΚΟΥ
Η σύζυγος: Δέσποινα
Τα παιδιά: Αικατερίνη-Δημήτρης Καραγιάννης, Μαρία-Πέτρος Dietzel
Τα εγγόνια, τα δισέγγονα τ' αδέλφια, τ' ανίψια και οι λοιποί συγγενείς



Την 18η Μαΐου, ημέρα Τρίτη και ώρα 8 π.μ. εις τον Ιερό Ναό Αγίου Γεωργίου Ανω, τελούμε 6μηνο μνημόσυνο υπέρ αναπαύσεως της ψυχής της λατρευτής μας μητέρας, γιαγιάς, προγιαγιάς και θείας
ΕΙΡΗΝΗΣ ΣΤΑΜΑΤΑΚΗ
Τα παιδιά: Υπαπαντή-Ηλίας Φακλής, Φωτεινή Καρανικόλα, Καλλιόπη Κούκουρα, Ηλίας-Φωτεινή, Μιχαήλ-Μαριάνθη, Θεόδωρος-Αικατερίνη, Δημήτρης-Εφη, Ελευθερία
Τα εγγόνια, τα δισέγγονα τ' ανίψια και οι λοιποί συγγενείς



Την 18η Μαΐου, ημέρα Τρίτη και ώρα 8.30 π.μ. εις τον Ιερό Ναό Ταξιαρχών νεκροταφείου Ρόδου, τελούμε 6μηνο μνημόσυνο υπέρ αναπαύσεως της ψυχής της πολυαγαπημένης μας μητέρας, γιαγιάς και θείας
ΑΝΝΑΣ ΠΑΠΑΜΙΧΑΗΛ
Τα παιδιά, τα εγγόνια, τ' ανίψια και οι λοιποί συγγενείς



Την 18η Μαΐου, ημέρα Τρίτη και ώρα 9 π.μ. εις τον Ιερό Ναό Μεταμορφώσεως Σωτήρος (Φάνες), τελούμε 40ήμερο μνημόσυνο υπέρ αναπαύσεως της ψυχής της λατρευτής μας συζύγου, γιαγιάς, προγιαγιάς και θείας
ΚΟΜΙΣΣΑΣ ΜΑΝΙΑ
Ο σύζυγος: Μιχάλης
Τα παιδιά: Αναστασία-Στέφανος, Μιχάλης-Αννα
Τα εγγόνια, τα δισέγγονα, τ' ανίψια και οι λοιποί συγγενείς



Την 19η Μαΐου, ημέρα Τετάρτη και ώρα 8.30 π.μ. εις τον Ιερό Ναό Αγίου Δημητρίου παλαιού Νεκροταφείου Ρόδου, τελούμε 2ετές μνημόσυνο υπέρ αναπαύσεως της ψυχής της αγαπημένης μας μητέρας, γιαγιάς, προγιαγιάς και θείας
ΜΑΡΙΚΑΣ ΚΟΝΤΟΒΕΡΟΥ
Η κόρη: Ανθή Κωσταρίδου
Τα εγγόνια, τα δισέγγονα, τ' ανίψια και οι λοιποί συγγενείς



Την 18η Μαΐου, ημέρα Τρίτη και ώρα 7.30 π.μ. εις τον Ιερό Ναό Μεταμορφώσεως Σωτήρος (Ιαλυσού), τελούμε 3μηνο μνημόσυνο υπέρ αναπαύσεως της ψυχής της λατρευτής μας μητέρας, γιαγιάς και θείας
ΔΕΣΠΟΙΝΑΣ ΚΑΜΠΟΥΡΑΚΗ
Τα παιδιά, τα εγγόνια, τα ανίψια και οι λοιποί συγγενείς

Ομάδα Αιγαίου

Κοντά στους Ακρίτες

Ολοκληρώθηκε ο διάπλους στα νησιά της άγονης γραμμής

Δέκα χρόνια στο πλευρό των κατοίκων των ακριτικών νησιών συμπλήρωσε φέτος η "ομάδα Αιγαίου", η οποία σήμερα ολοκληρώνει τον φετινό διάπλου της στα νησιά της άγονης γραμμής. Δέκα φουσκωτά σκάφη με πενήντα περίπου εθελοντές ξεκίνησαν φέτος από την Ανάφη την Πέμπτη 6 Μαΐου και επισκέφθηκαν συνολικά 13 νησιά. Σήμερα ολοκληρώνουν το ταξίδι τους με τελευταίο σταθμό τους Αρκιούς, έχοντας περάσει από την Κάσο, την Τήλο, τη Χάλκη, τη Νίσυρο, την Κάλυμνο, την Ψέριμο, τη Λέρο, το Αγαθονήσι, τους Φούρνους και τη Θύμαινα.

Η ομάδα των γιατρών που αποτελεί μέρος των εθελοντών της "ομάδας Αιγαίου" πραγματοποίησε προληπτικές ιατρικές εξετάσεις τόσο σε μαθητές σχολείων, όσο και σε κατοίκους των ακριτικών νησιών, για σκολίωση, κύφωση και παιδορθοπεδική, καθώς και καρδιολογικούς ελέγχους

Παράλληλα τα μέλη της "Ομάδας Αιγαίου" διένειμαν εκπαιδευτικό και παιδαγωγικό υλικό για να καλυφθούν οι ανάγκες των μαθητών των σχολείων

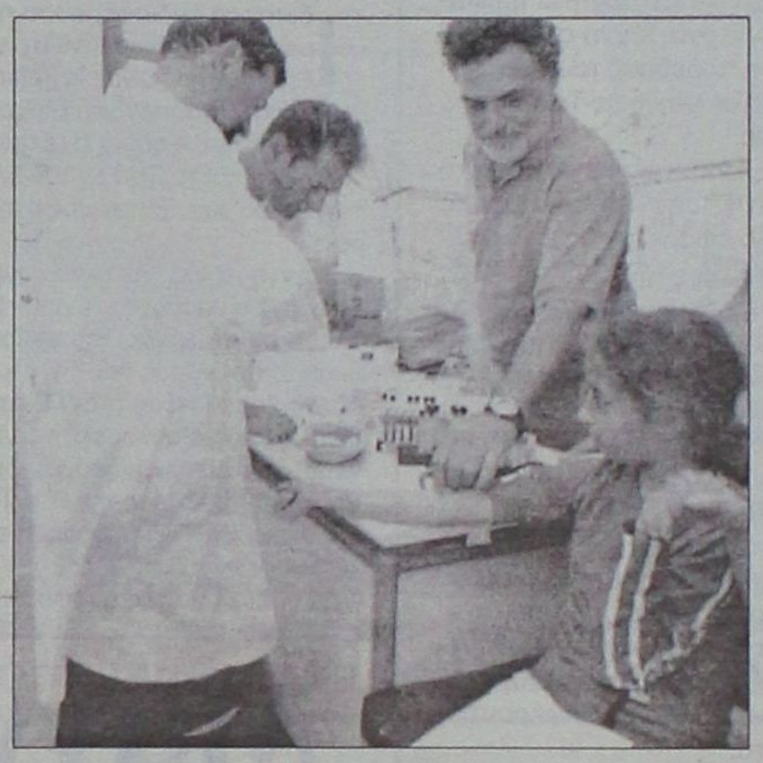

στις ακριτικές αυτές περιοχές.

«Η Αθήνα τελικά είναι τόσο μακριά, αλλά μπορεί να έρθει πολύ κοντά» υποστηρίζουν μέλη της ομάδας.

Φέτος, για πρώτη φορά μάλιστα σε συνεργασία με την Ελληνική Καρδιολογική Εταιρεία τα μέλη της "Ομάδας Αιγαίου" έγιναν φορείς της επιστημονικής έρευνας που πραγματοποιείται για πρώτη φορά στην Ελλάδα σε τέτοια ακριτική περιοχή και αφορά τις διατροφικές συνήθειες, το ψυχολογικό προφίλ και τα προβλήματα υγείας που αντιμετωπίζουν οι κάτοικοι των νησιών που έχουμε συνηθίσει να αποκαλούμε "νησιά της άγονης γραμμής".

Η έρευνα θα αποτελέσει το έναυσμα για περαιτέρω μελέτη της υγείας του πληθυσμού των νησιών και παροχή εξειδικευμένης φροντίδας. Οι εκδηλώσεις ολοκληρώθηκαν χθες το βράδυ στους Λειψούς με συναυλία της Ελένης Τσαλιγοπούλου.

Η εθελοντική συμμετοχή της δημοφιλούς τραγουδίστριας αποτέλεσε έναν ακόμη σημαντικό αρωγό στην προσπάθεια που έχει ξεκινήσει εδώ και δέκα χρόνια η "ομάδα Αιγαίου" με σκοπό την ευαισθητοποίηση τόσο της κοινής γνώμης όσο και διάφορων φορέων για τις ανάγκες των κατοίκων των ακριτικών αυτών νησιών.

ΕΑΣΔ ΕΝΩΣΗ ΑΓΡΟΤΙΚΩΝ ΣΥΝΕΤΑΙΡΙΣΜΩΝ ΔΩΔΕΚΑΝΗΣΟΥ

ΠΡΟΣΚΛΗΣΗ ΕΝΔΙΑΦΕΡΟΝΤΟΣ

Η ΕΝΩΣΗ ΑΓΡΟΤΙΚΩΝ ΣΥΝΕΤΑΙΡΙΣΜΩΝ ΔΩΔΕΚΑΝΗΣΟΥ Ν.Π.Ι.Δ. γνωστοποιεί ότι πωλεί δύο ακίνητά της που είναι το ένα κοντά στο άλλο και βρίσκονται στην περιοχή ΚΑΝΑΜΑΤ Ρόδου και συγκεκριμένα:

1. Δύο συνεχόμενα συνενωμένα οικόπεδα συνολικού εμβαδού 12.702 μ.τ. μετά των επ' αυτών ευρισκομένων κτισμάτων (παλαιό εργοστάσιο ΡΟΔΟΓΑΛ) με κτηματολογικά στοιχεία: α) Τόμος γαιών Ρόδου 11, φύλλο 38, Μερίς 160Β και φάκελος 2070 και β) Τόμος γαιών Ρόδου , φύλλο 171, Μερίς 163ΑΑ και φάκελος 1679 του κτηματολογίου Ρόδου. Το ακίνητο αυτό είναι ενιαίο και άμεσα παραδοτέο.
2. Ενα ακίνητο-οικόπεδο εμβαδού 17.488 μ.τ. μέσα στο οποίο είναι κτισμένο το παλιό εργοστάσιο της ΡΟΔΙΑ με τα κτηματολογικά στοιχεία Τόμος οικοδομών Ρόδου 30, φύλλο 62, Μερίς 583 και φάκελος 6074 του Κτηματολογίου Ρόδου.

Το ακίνητο αυτό είναι μερικά νοικιασμένο και μπορεί κάθε ενδιαφερόμενος να λάβει γνώση των όρων της μισθώσεως. Ολα τα ακίνητα θα πωληθούν ελεύθερα βαρών και με τους παρακάτω όρους:

α) Ελαχίστη τιμή προσφοράς 120 ευρώ κατά μ.τ. μετά των απ' αυτών κτισμάτων, για τις μερίδες 160Β και 163ΑΑ και 130 ευρώ κατά μ.τ. μετά των επ' αυτών κτισμάτων για την μερίδα 583.

β) Κάθε ένα από τα δύο ακίνητα δεν επιμερίζεται αλλά πωλείται ενιαίο.

γ) Η εξόφληση του τιμήματος θα είναι μετρητοίς.

Οι δε προσφορές μετρητοίς θα τύχουν απολύτου προτεραιότητας. Προσφορές με προθεσμιακό διακανονισμό θα γίνουν δεκτές με τον όρο να καταβληθεί σε μετρητά τουλάχιστον το 60% του τιμήματος κατά την υπογραφή του συμβολαίου αγοραπωλησίας και εξόφληση του υπολοίπου τιμήματος σε 5 ισόποσες έντοκες μηνιαίες δόσεις.

δ) Ο κάθε ενδιαφερόμενος θα πρέπει απαραιτήτως να συνοδεύει την προσφορά του με εγγυητική επιστολή συμμετοχής και εκτέλεσης αξίας 15.000 ευρώ.

Οι ενδιαφερόμενοι θα πρέπει να καταθέσουν έγγραφες κλειστές προσφορές στα Κεντρικά Γραφεία της Ε.Α.Σ. ΔΩΔ/ΣΟΥ (Κλαυδίου Πέπερ 1, ΡΟΔΟΣ 85100 τηλ. 2241024159, υπ' όψιν Διοικητικού Συμβουλίου) μέχρι την Παρασκευή 28 Μαΐου 2004 και ώρα 14.00 μ.μ.

Οι προσφορές θα περιλαμβάνουν πέρα της οικονομικής προσφοράς και βιογραφικό σημείωμα του ενδιαφερόμενου φυσικού προσώπου ή το επιχειρηματικό profile του ενδιαφερόμενου νομικού προσώπου.

Η Ε.Α.Σ.Δ. διατηρεί το δικαίωμα να αναβάλλει, να αναστείλει ή να ακυρώσει τον διαγωνισμό σε οποιοδήποτε σημείο του αν κρίνει ότι διαμορφώνονται συνθήκες που δεν ευνοούν την λειτουργία και την οικονομική της πορεία.

Οι ενδιαφερόμενοι για οποιαδήποτε πρόσθετη πληροφορία μπορούν να αποταθούν στα Γραφεία της Ε.Α.Σ. ΔΩΔΕΚΑΝΗΣΟΥ στον κ. Κουνάκη (τηλ. 22410/24159 ή 22410/28375).

Από την Ενωση Αγροτικών Συν/μών Δωδεκανήσου
Ο Πρόεδρος
Δημητράς Γεώργιος

ΙΕΡΑ ΜΗΤΡΟΠΟΛΙΣ ΡΟΔΟΥ
ΙΕΡΟΣ ΝΑΟΣ
Η ΚΟΙΜΗΣΗ ΤΗΣ ΘΕΟΤΟΚΟΥ- ΑΦΑΝΤΟΥ

ΠΑΝΗΓΥΡΙΣ

Γνωστοποιούμε στο φιλόθρησκο κοινό ότι στις 21 τρέχοντος, ημέρα Παρασκευή, εορτάζουμε την μνήμη των ισαποστόλων Κωνσταντίνου και Ελένης στην περιοχή Μαζέφια Αφάντου. Την παραμονή 20 Μαΐου και ώρα 7η εσπερινή θα ψαλεί Πανηγυρικός Εσπερινός μετ' αρτοκλασίας.
Τη δε επομένη και ώρα 7η πρωινή θα ψαλεί Θεία Λειτουργία.
Εκ της Εκκλησιαστικής Επιτροπής Αφάντου



ΑΠΩΛΕΙΑ

Απωλέσθη σκυλάκι-κουτάβι από την περιοχή Αγ. Αναργύρων στις 8/5/2004.
Ο ευρών θα αμοιφθεί.

Τηλέφωνο 6945490190

Κερδίστε χρόνο κα εξυπηρέτηση

WESTERN UNION | MONEY TRANSFER

"The fastest way to send money worldwide."

Αποστολή χρημάτων σ' όλο τον κόσμο μέσα σε λίγα λεπτά!!!

50.000 καταστήματα σε 165 χώρες του κόσμου είναι έτοιμα να σας εξυπηρετήσουν σε διευρυμένα ωράρια

Γονείς φοιτητών εξωτερικού εμπιστευθείτε μας

PLANET HOLIDAYS

Δημήτρης Τσοπανάκης

Γαλλίας 6 - Ρόδος - Τηλ. 22410-27327

ΤΑ ΛΟΓΙΚΑ
ΤΑ ΠΑΡΑΛΟΓΑ
ΤΑ ΕΞΩΦΡΕΝΙΚΑ

Ρόδος, τα μεγαλεία σου!

Μπλιαχ! Βοθρολύματα στις Κάτω Πέτρες

... φωτορεπορτάζ αφιερωμένο εξαιρετικά στο "Ecocinema"



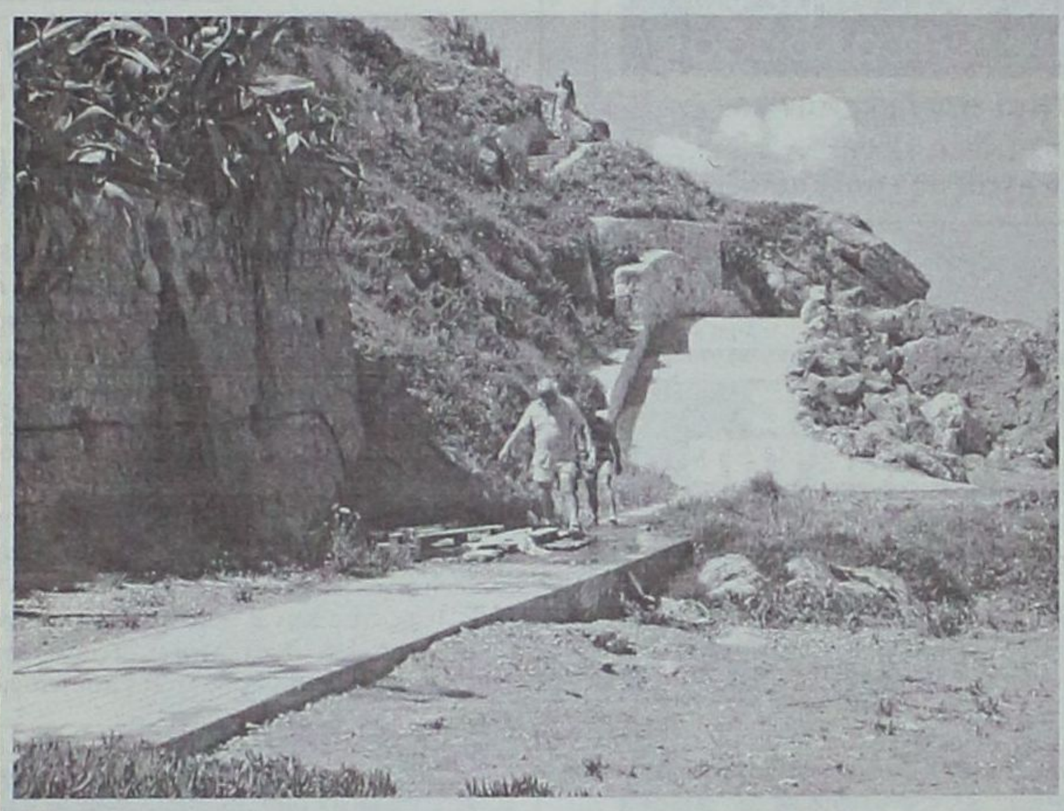

Το πρόβλημα φαίνεται να είναι γνωστό στις αρχές, που έχουν προβεί στις κατάλληλες ενέργειες για την επίλυσή του.

... Εχουν φτιάξει μια υποτυπώδη πεζογέφυρα από καφάσια, τύπου Ιρλανδίας!

• Παραλία Ψαροπούλας, κάτω από το Μπελβεντέρε.

Εξοδος υπονόμου ομβρίων, που όμως «μεταφέρει» βοθρολύματα. Τρέχει συνεχώς και αυτές τις μέρες που δεν έχει βρέξει. Μια επίσκεψη των αρμοδίων θα τους κάνει *"κοινωνούς"* του προβλήματος.

Αρκεί να είναι εφοδιασμένοι με αντιασφυξιογόνες μάσκες να μην πάθουν τίποτα από τις οσμές και να 'χουν βουλωμένα τα αυτάκια τους να μην ακούν τα *"μπλιαχ"* από τους τουρίστες.

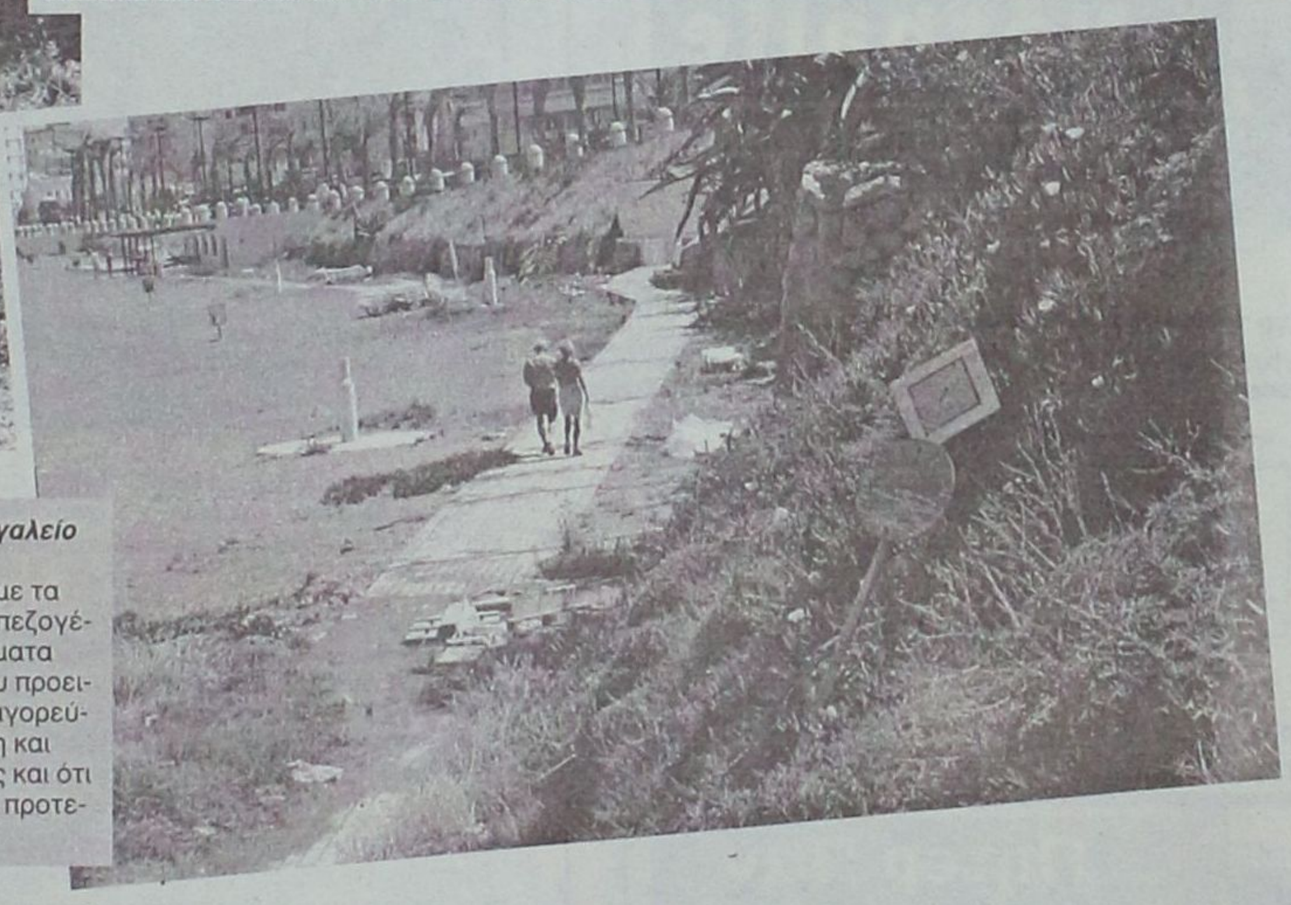

• Ρόδος, το μεγαλείο σου:

... Η λιμνούλα με τα βοθρολύματα, η πεζογέφυρα και δύο σήματα της Τροχαίας που προειδοποιούν ότι απαγορεύεται η στάθμευση και στις δύο πλευρές και ότι το μονοπάτι έχει προτεραιότητα!

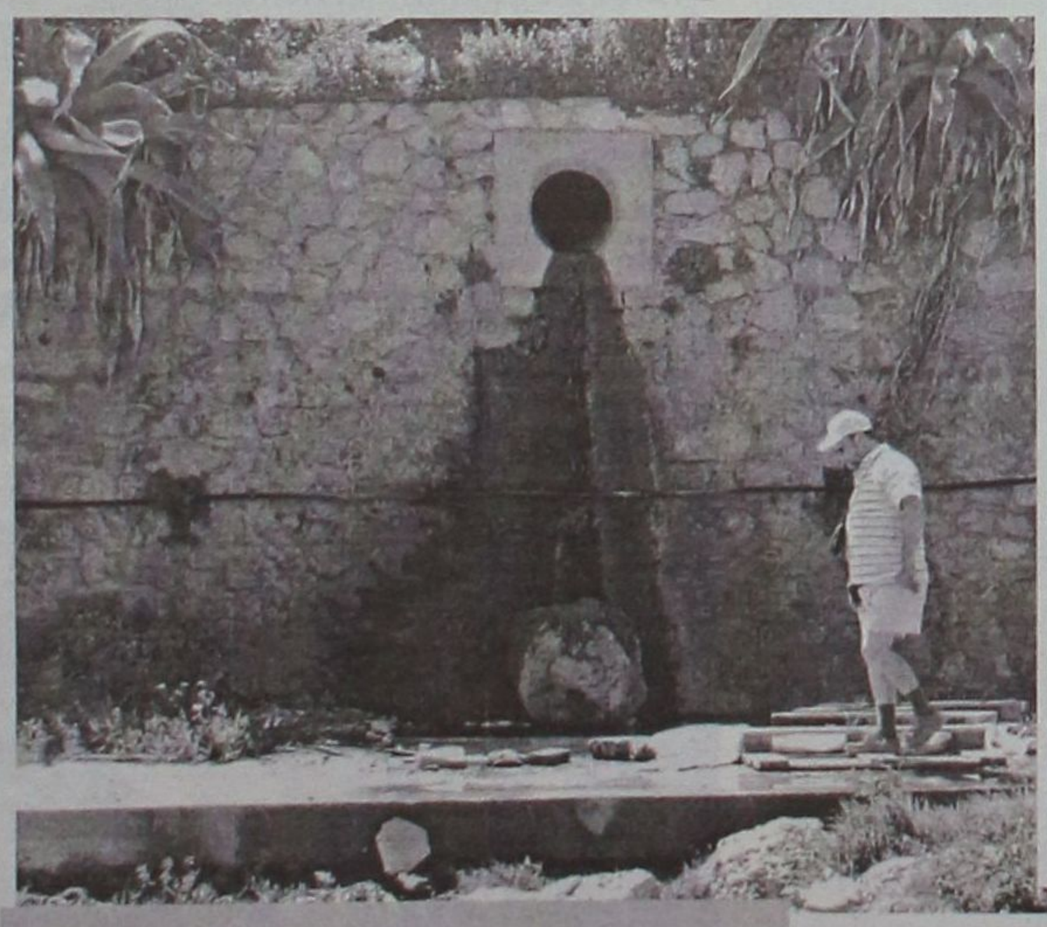



Μπλιαχ!

... Υπόνομος ομβρίων που έχει μεταλλαχθεί σε βόθρο επί 24ώρου βάσεως και ο πανευτυχής τουρίστας!

... "Κουράγιο γλυκειά μου, θα κάνουμε ένα στρατηγικό ζιγκ-ζαγκ και θα καταφέρουμε να περάσουμε την χαριτωμένη λιμνούλα με τα βοθρολύματα"!

... Πανευτυχής ο σύζυγος που τα κατάφερε και βγήκε σώος.

... Οσο για τη σύζυγο θα 'χει να θυμάται πως πέρασε μέσα από τα "κακά" με καλοκαιρινά πέδιλα!

...

Λέτε να ξανατολμήσουν να 'ρθουν σ' αυτή την πόλη;

MULTI • CINEMA
ODEON
METROPOL
Εβδομαδιαίο Πρόγραμμα \\ Weekly Program
14.05.2004 - 20.05.2004
Ενημερωθείτε στο Internet...www.RodosVitrina.gr/Metropol.htm

Μην τη χάσετε!
Το Φαινόμενο της Πεταλούδας
Η No1 στο Αμερικάνικο Box Office ταινία.
Αν αλλάξεις κάτι... αλλάζουν όλα!
ΑΚΑΤΑΛΛΗΛΟ
IN ENGLISH THRILLER
Now
Πρωταγωνιστούν: Άστον Κάτσερ, Έϊμι Σμάρτ
ΑΙΘΟΥΣΑ 1
ΩΡΕΣ ΕΝΑΡΞΗΣ SHOW TIMES
18:00 • 20:20 • 22:45

ΤΟ ΚΑΡΕ ΤΗΣ ΑΠΑΤΗΣ
Η κοσμική περιπέτεια με τους μεγάλους πρωταγωνιστές.
Μην εμπιστεύεσαι κανέναν!
ΚΑΤ. ΑΝΩ 13 ΕΤΩΝ
SHADE
FUNNY CRIME ADVENTURE IN ENGLISH
Now
Πρωταγωνιστούν: ΣΙΛΒΕΣΤΕΡ ΣΤΑΛΟΝΕ, ΜΕΛΑΝΙ ΓΚΡΙΦΙΘ, ΣΤΙΟΥΑΡΤ ΤΑΟΥΝΣΕΝΤ,
ΑΙΘΟΥΣΑ 2
ΩΡΕΣ ΕΝΑΡΞΗΣ SHOW TIMES
18:00 • 22:30

Nathalie
Ναταλή
Η ΦΑΝΙ ΑΦΝΤΑΝ και ο ΖΕΡΑΡ ΝΤΕΠΑΡΝΤΙΕ απογειώνουν τις αισθήσεις σας.
ΑΚΑΤΑΛΛΗΛΟ
IN FRENCH DRAMA
Now
Ένα τολμηρό φιλμ που θα σας εντυπωσιάσει!
ΑΙΘΟΥΣΑ 3
ΩΡΕΣ ΕΝΑΡΞΗΣ SHOW TIMES
20:30 • 22:40

Η Αιώνια Λιακάδα ενός καθαρού μυαλού
Eternal Sunshine of the Spotless Mind
Μία από τις καλύτερες ταινίες της χρονιάς με τον μοναδικό ΤΖΙΜ ΚΑΡΕΪ
ΚΑΤΑΛΛΗΛΟ
IN ENGLISH ROMANTIC COMEDY
Πρωταγωνιστούν: Τζιμ Κάρεϊ, Κέιτ Γουίνσλετ, Κίρστεν Ντανστ
ΑΙΘΟΥΣΑ 2
ΩΡΕΣ ΕΝΑΡΞΗΣ SHOW TIMES
20:15

Πήτερ Παν
Peter Pan
Ο θρύλος που νομίζατε ότι γνωρίζετε, γίνεται μια περιπέτεια που δεν είχατε φανταστεί ποτέ.
ΚΑΤΑΛΛΗΛΟ
IN ENGLISH ADVENTURE
Όλη η μαγεία του αγαπημένου βιβλίου πλημμυρίζει την οθόνη του σινεμά σε μια παραμυθένια υπερπαραγωγή.
ΑΙΘΟΥΣΑ 3
ΩΡΑ ΕΝΑΡΞΗΣ SHOW TIME
18:00

ΕΤΟΙΜΑΣΤΕΙΤΕ ΕΡΧΕΤΑΙ ΤΟ ΥΠΕΡΘΕΑΜΑ
ΣΕ 1η ΠΑΓΚΟΣΜΙΑ ΠΡΟΒΟΛΗ ΠΑΡΑΣΚΕΥΗ 28 ΜΑΪΟΥ
Μετά τον θρίαμβο της "Μέρας Ανεξαρτησίας" αυτή την φορά ο "ΕΧΘΡΟΣ" είναι η τρομακτική δύναμη της "ΦΥΣΗΣ"
THE DAY AFTER TOMORROW
Εσύ που θα βρίσκεσαι;
ΜΕΤΑ ΤΗΝ ΕΠΟΜΕΝΗ ΜΕΡΑ
ΠΡΟΣΕΧΩΣ•COMING SOON•ΠΡΟΣΕΧΩΣ•COMING SOON•ΠΡΟΣΕΧΩΣ
Το φοβερό δίδυμο... ΜΠΕΝ ΣΤΙΛΛΕΡ & ΟΟΥΕΝ ΓΟΥΪΛΣΟΝ Στην κωμική περιπέτεια δράσης
"STARSKY & HUTCH"
ΤΙΠΟΤΑ ΔΕΝ ΤΟΥΣ ΣΤΑΜΑΤΑΕΙ
BEN STILLER OWEN WILSON
•3 LUXURY DESIGN SCREENS•
•DOLBY DIGITAL EX•FULLY AIR-CONDITIONED•
Πληροφορίες • Κρατήσεις 22410.28400

Στιγμές από το Φεστιβάλ των Καννών

ΕΠΙΜΕΛΕΙΑ: ΚΥΡΙΑΚΗ ΠΕΤΡΙΔΟΥ

Σταρ και...βία στις Κάνες!

Βία σημάδεψε το διήμερο του 57ου Φεστιβάλ Κινηματογράφου των Κανών, όταν οι έκτακτοι καλλιτεχνικοί εργάτες κατέλαβαν μια αίθουσα προβολών του τμήματος της «Αγορά Ταινιών». Στη συνέχεια, εισέβαλε η αστυνομία και διέλυσε βίαια τη συγκέντρωση.

Νωρίτερα, οι διαμαρτυρόμενοι εργάτες με την άδεια του δήμου έκαναν ειρηνική πορεία κατά μήκος της Κρουαζέτ, μέχρι την είσοδο του μεγάρου του φεστιβάλ.

Το δεύτερο εντυπωσιακό στοιχείο του διημέρου ήταν η «εισβολή» μιας πλειάδας Αμερικανών σταρ στην προσπάθεια των διοργανωτών του φεστιβάλ, να τονιστεί η ατμόσφαιρα γιορτής.

Έτσι, στις Κάνες εμφανίστηκαν οι: **Αντόνιο Μπαντέρας, Κάμερον Ντίαζ, Έντι Μέρφι, Τζούλι Αντριους, Μάικ Μάιερς, Ρούπερτ Έβερετ,** οι ηθοποιοί που ντούμπλαραν τις φωνές των



καρτούν στο «Shrek 2», η **Ούμα Θέρμαν,** ο **Ντέιβιντ Κάρανταϊν,** ο **Μάικλ Μάντσεν** και βέβαια ο σκηνοθέτης της ταινίας «Kill Bill 2» και πρόεδρος της κριτικής επιτροπής, **Κουέντιν Ταραντίνο.**

Την Κυριακή αναμενόταν η άφιξη του **Σον Πεν,** πρωταγωνιστή της ταινίας «Η δολοφονία του Ρίτσαρντ Νίξον», που αναμένεται να ανεβάσει τον πολιτικό τόνο της φετινής εκδήλωσης.

Από τις ταινίες του διημέρου ξεχώρισε το «Old Boy» του Κορεάτη **Τσαν-Γουκ Παρκ.** Πρόκειται για μια ιστορία εκδίκησης, που αγγίζει τα όρια της αρχαίας τραγωδίας, με τον ήρωα, φυλακισμένο για 15 χρόνια για άγνωστο λόγο, να βρίσκεται ξαφνικά ελεύθερος και να σχεδιάζει την εκδίκησή του. Ταινία στιλιζαρισμένη, ιδιαίτερα βίαιη (σε μια σκηνή ο αιμομίκτης ήρωας κόβει τη γλώσσα του) που σίγουρα θα αρέσει στον πρόεδρο της κριτικής επιτροπής Κουέντιν Ταραντίνο.

Στο διαγωνιστικό πρόγραμμα προβλήθηκαν άλλες τρεις ταινίες. «Το άγιο κορίτσι» της Αργεντινής **Λουκρεσία Μαρτέλ** είναι μια άνιση ταινία γύρω από τα καταστροφικά αποτελέσματα της απόφασης ενός θρησκευόμενου κοριτσιού να σώσει από τις αμαρτίες του έναν άντρα.

(Πηγή:www.in.gr)

www.cinemapallas.gr
ΠΑΛΛΑΣ
5 CINEMAS CENTER
Πρόγραμμα Εβδομάδας // weekly programme
14/05/2004 - 20/05/2004

ΤΡΟΙΑ
Το γεγονός της χρονιάς!
Η ομήρου "Ιλιάδα" σε μια υπερπαραγωγή 200 εκατ. δολλαρίων με τον Μπράντ Πιτ
Αίθουσα 2 // ώρα έναρξης // 17:40 • 21:00
Αίθουσα 5 // ώρες έναρξης // *10:30(πρωί) *16:00 • 19:20 • 22:40
*Ειδική επιπλέον παράσταση, μόνο Σαββατο & Κυριακή
TROY

VAN HELSING
in english / fiction action / ταινία δράσης & φαντασίας
ΣΕ 1η ΠΑΓΚΟΣΜΙΑ ΠΡΟΒΟΛΗ
Η πολυαναμενόμενη υπερπαραγωγή των 140 εκατ. δολλαρίων με τον Hugh Jackman (X MEN) και την Kate Beckinsale (underworld)
Αίθουσα 1 // ώρες έναρξης // 17:10 • 19:50 • 22:40

KILL BILL VOL.2
in english / action movie / ταινία δράσης
ΣΕ 1η ΠΑΝΕΛΛΗΝΙΑ ΠΡΟΒΟΛΗ
Η "Black Mamba" Ούμα Θέρμαν επιστρέφει διψασμένη για εκδίκηση!!! Απολαύστε το Sequel της γνωστής ταινίας του Ταραντίνο τώρα!
Αίθουσα 3 // ώρες έναρξης // 20:00 • 22:40
THE BRIDE IS BACK FOR THE FINAL CUT

THE CARD PLAYER
Ο ΧΑΡΤΟΠΑΙΚΤΗΣ
in english / thriller / ταινία τρόμου
Ένα καταιγιστικό θρίλερ που θα σας καθηλώσει από τον αδιαφιλονίκητο Μετρ του τρόμου Ντάριο Αρτζέντο. Μην το χάσετε!
Αίθουσα 4 // ώρες έναρξης // 20:15 • 22:30

SCOOBY-DOO2
ΤΑ ΤΕΡΑΤΑ ΑΠΕΛΕΥΘΕΡΩΘΗΚΑΝ!
ΜΕΤΑΓΛΩΤΤΙΣΜΕΝΗ ΣΤΑ ΕΛΛΗΝΙΚΑ
ΣΕ 1η ΠΑΝΕΛΛΗΝΙΑ ΠΡΟΒΟΛΗ
Φυλαχτείτε είναι εδώ! Οι καταπληκτικοί ήρωές σας θα τα αντιμετωπίσουν!
Αίθουσα 3 // ώρα έναρξης // *16:00 • 18:00
*Ειδική επιπλέον παράσταση, μόνο Σαββατο & Κυριακή

THE CAT IN THE HAT
ΓΑΤΟΣ ΚΑΠΕΛΑΤΟΣ & ΣΤΥΛΑΤΟΣ
ΜΕΤΑΓΛΩΤΤΙΣΜΕΝΗ ΣΤΑ ΕΛΛΗΝΙΚΑ
Μια πρωτότυπη και διασκεδαστική κωμική περιπέτεια για τους μικρούς μας φίλους!!!
Αίθουσα 4 // ώρες έναρξης // *16:15 • 18:15
*Ειδική επιπλέον παράσταση, μόνο Σαββατο & Κυριακή
MIKE MYERS THE CAT IN THE HAT

ΠΡΟΣΕΧΩΣ - COMING SOON
PANTEBOY ME ENA STAR
STEPFORD WIVES
DAWN OF THE DEAD
JERSEY GIRL
Η ΚΑΤΑΡΑ

ΧΟΡΗΓΟΙ
BACKSTAGE / NEOTEX
Κρατήσεις / Reservations
22410 24475 / 70670


MAT® fashion
in XXL SIZES
CENTURY
Δαμασκηνού 95 • Τηλ. 22410 22353

ΝΑΥΤΙΚΗ ΕΤΑΙΡΕΙΑ
ΤΗΛΟΣ 21ος ΑΙΩΝΑΣ
ΔΡΟΜΟΛΟΓΙΑ "SEA STAR"
ΓΙΑ ΤΗΛΟ-ΝΙΣΥΡΟ-ΧΑΛΚΗ

ΔΕΥΤΕΡΑ

ΛΙΜΑΝΙ	ΑΦΙΞΗ	ΑΝΑΧΩΡΗΣΗ
ΡΟΔΟΣ		09.00
ΤΗΛΟΣ	10.30	14.30
ΝΙΣΥΡΟΣ	15.00	17.30
ΤΗΛΟΣ	18.00	18.00
ΡΟΔΟΣ	19.20	Δ.

ΤΕΤΑΡΤΗ

ΛΙΜΑΝΙ	ΑΦΙΞΗ	ΑΝΑΧΩΡΗΣΗ
ΡΟΔΟΣ		08.00
ΤΗΛΟΣ	09.20	09.30
ΡΟΔΟΣ	10.50	18.30
ΤΗΛΟΣ	19.50	20.00
ΡΟΔΟΣ	21.20	Δ.

ΠΕΜΠΤΗ

ΛΙΜΑΝΙ	ΑΦΙΞΗ	ΑΝΑΧΩΡΗΣΗ
ΡΟΔΟΣ		09.00
ΤΗΛΟΣ	10.20	17.00
ΡΟΔΟΣ	18.20	Δ.

ΣΑΒΒΑΤΟ

ΛΙΜΑΝΙ	ΑΦΙΞΗ	ΑΝΑΧΩΡΗΣΗ
ΡΟΔΟΣ		09.00
ΧΑΛΚΗ	10.10	10.20
ΤΗΛΟΣ	11.00	17.00
ΧΑΛΚΗ	17.40	17.50
ΡΟΔΟΣ	19.00	Δ.

ΚΥΡΙΑΚΗ

ΛΙΜΑΝΙ	ΑΦΙΞΗ	ΑΝΑΧΩΡΗΣΗ
ΡΟΔΟΣ		07.30
ΤΗΛΟΣ	08.50	09.00
ΡΟΔΟΣ	10.20	17.00
ΤΗΛΟΣ	18.20	18.30
ΡΟΔΟΣ	19.50	Δ.

ΠΛΗΡΟΦΟΡΙΕΣ
ΡΟΔΟΣ ΤΑΡΠΟΝ ΣΠΡΙΝΓΚΣ 44
ΤΗΛ. 2241078052-2241078053 ΚΙΝΗΤΟ 6938244523
ΤΗΛΟΣ Τηλ.: 2246044000

ΑΙΓΑΙΟΝ
ΑΝΩΝΥΜΗ ΑΣΦΑΛΙΣΤΙΚΗ ΕΤΑΙΡΕΙΑ

Οι παρακάτω τιμές ασφαλίστρων ισχύουν για εξάμηνη διάρκεια ασφάλισης και περιλαμβάνουν τις εξής καλύψεις: • **Σωματικές βλάβες τρίτων • Υλικές ζημιές τρίτων • Προσωπικό ατύχημα οδηγού/ιδιοκτήτη • καιρικά φαινόμενα για 3.000€**

ΕΠΙΒΑΤΙΚΑ ΙΔΙΩΤΙΚΗΣ ΧΡΗΣΕΩΣ (ΕΙΧ)

ΙΠΠΟΙ	1-6	7-8	9-10	11-12	13-14	15-20	21-25
ΒΜ 03	84,40	86,98	106,85	108,33	121,58	152,52	161,73

ΦΟΡΤΗΓΑ ΙΔΙΩΤΙΚΗΣ ΧΡΗΣΕΩΣ (ΦΙΧ)

ΙΠΠΟΙ	1-10	11-15	16-20	21-30	31-40	41-55	56-75	76 κ' άνω
ΒΜ 03	120,62	150,49	166,86	181,59	198,37	825,28	965,23	1079,00

ΦΟΡΤΗΓΑ ΑΓΡΟΤΙΚΑ ΙΔΙΩΤΙΚΗΣ ΧΡΗΣΕΩΣ (ΦΙΧ)

ΙΠΠΟΙ	1-10	11-15	16-20	21-30	31-40	41-55	56-75	76 κ' άνω
ΒΜ 03	64,55	77,24	88,30	92,25	101,39	107,52	130,00	144,35

ΕΙΔΙΚΕΣ ΤΙΜΕΣ ΓΙΑ ΔΗΜΟΣΙΟΥΣ ΥΠΑΛΛΗΛΟΥΣ!
Οι παρακάτω τιμές ισχύουν αποκλειστικά για Δημοσίους Υπαλλήλους

ΕΠΙΒΑΤΙΚΑ ΙΔΙΩΤΙΚΗΣ ΧΡΗΣΕΩΣ (ΕΙΧ)

ΙΠΠΟΙ	έως 6	7-8	9-10	11-12	13-14	15-20	21-25
ΒΜ 03	73,82	75,66	92,23	93,34	104,75	131,27	139,37

ΑΣΦΑΛΙΣΤΡΑ ΟΧΗΜΑΤΩΝ
ΑΙΓΑΙΟΝ ΑΝΩΝΥΜΗ ΑΣΦΑΛΙΣΤΙΚΗ
ΑΛΕΞ. ΔΙΑΚΟΥ 9 (ENANTI Hondos center)
ΤΗΛ.(22410) 26722, 75701

Με την παρουσία της στην έναρξη των Special Olympics

Εκλεψε την παράσταση η Νατάσα Καραμανλή

Συγκινητική η παρέα που έκανε στους αθλητές



Στιγμιότυπο από το επίσημο δείπνο: εκατέρωθεν της κας Νατάσας Καραμανλή διακρίνονται ο αντιπρόεδρος της Βουλής κος. Σούρλας και ο Υφυπουργός Εξωτερικών κος Γ. Βαληνάκης.

Μονοήμερη επίσκεψη στην Ρόδο πραγματοποίησε η «Πρώτη Κυρία» της χώρας, σύζυγος του πρωθυπουργού κ. Νατάσα Καραμανλή το Σάββατο στα πλαίσια της διοργάνωσης του Παγκόσμιου Φεστιβάλ Special Olympics-Ρόδος 2004.

Η κα Νατάσα Καραμανλή συνοδευόμενη από μέλη του Υπουργικού Συμβουλίου καθώς και άλλες εξέχουσες προσωπικότητες, όπως την Αναπληρωτή Υπουργό Πολιτισμού Κα Φ. Πάλλη-Πετραλιά, τον υφυπουργό Εξωτερικών κο Ι. Βαληνάκη, τον υφυπουργό Αθλητισμού κο Γ. Ορφανό, τον Υφυπουργό Υγείας & Κοινωνικής Αλληλεγγύης κο Γ. Κωνσταντόπουλο, τον αντιπρόεδρο της Βουλής και πρώην Υπουργό κο Σούρλα, τον εκ των 'Αθανάτων' και πρόεδρο της ΔΟΑ Κο. Ν. Φιλάρετο, τη σύζυγο του πρεσβευτού των ΗΠΑ κα Β. Miller καθώς και την σύζυγο του υπουργού Δημόσιας Διοίκησης κα Σ. Παυλοπούλου, έφθασαν στη Ρόδο τις πρωινές ώρες και κατέλυσαν στο «Rodos Palace».



Ο κος Αντώνης Β. Καμπουράκης υποδέχεται την «Πρώτη Κυρία» της χώρας στο ξενοδοχείο Rodos Palace, παρουσία της κας Γ. Δεσποτοπούλου, προέδρου των Special Olympics.

Το απόγευμα μετέβησαν στο Αρχαίο Στάδιο Ρόδου και παρευρέθηκαν στην τελετή έναρξης του Παγκόσμιου Φεστιβάλ Special Olympics-Ρόδος 2004. Στο Αρχαίο Στάδιο η σύζυγος του πρωθυπουργού έκλεψε για μία ακόμη φορά τις εντυπώσεις με τη σεμνότητα, τη διακριτικότητα και το χαρακτηριστικό χαμόγελό της. Ιδιαιτέρως εντυπωσίασε για την οικειότητα που είχε με τους αθλητές των Ειδικών Ολυμπιακών Αγώνων, καθώς και με τους συνοδούς τους. Η ίδια εισέπραξε ένα θερμό χειροκρότημα όταν κήρυξε την έναρξη των αγώνων. Αλλωστε, είναι γνωστό ότι η κ. Νατάσα Καραμανλή με ειλικρίνεια βρίσκεται πάντα στο πλευρό των νέων παιδιών και κυρίως στην κατηγορία εκείνη που αντιμετωπίζουν διάφορα προβλήματα -κινητικά ή διανοητικά. Η τελετή στο Αρχαίο Στάδιο ήταν πολύ καλή, αλλά οι ομιλητές θα μπορούσε να ήταν λιγότεροι για να μην κουρασθούν οι θεατές. Στη συνέχεια επισκέφτηκαν το Παλάτι του Μεγάλου Μαγίστρου στο Μεσαιωνικό Κάστρο της Ρόδου όπου παρετέθη επίσημο δείπνο εκ μέρους της Προέδρου της Ελληνικής Ομοσπονδίας Special Olympics κας Γ. Δεσποτοπούλου προς τιμή των αρωγών των αγώνων. Την διοργάνωση και διεξαγωγή του επίσημου δείπνου επιμελήθηκε το ξενοδοχείο Rodos Palace.



Ο γιατρός... κοντά και πέρα



Συμβουλές ασφάλειας για παιχνίδια

Τα παιχνίδια είναι η χαρά των παιδιών, αλλά αν δεν είναι κατάλληλα γι' αυτά μπορεί να αποδειχθούν ο εφιάλτης της οικογένειας. Η Αμερικανική Ακαδημία Παιδιατρικής δίνει μερικές συμβουλές ασφαλείας:

• Να ακολουθείτε πάντοτε τις οδηγίες για την ηλικία που αναγράφονται στη συσκευασία.

• Πριν αγοράσετε ένα παιχνίδι ή πριν επιτρέψετε στο παιδί να το χρησιμοποιήσει, διαβάστε προσεκτικά τις οδηγίες χρήσεως.

• Να κρύβετε αμέσως το περιτύλιγμα, τις κορδέλες, τα διακοσμητικά και τις σακούλες, όταν σας δίνουν ένα δώρο για το παιδί σας. Υπάρχει κίνδυνος πνιγμού.

• Μη δίνετε στα παιδιά ηλικίας κάτω των 10 ετών παιχνίδια που λειτουργούν με ηλεκτρικό ρεύμα, διότι υπάρχει κίνδυνος ηλεκτροπληξίας. Προτιμήστε όσα λειτουργούν με μπαταρίες.

• Μη δίνετε μπαλόνια στα παιδιά ηλικίας κάτω των 8 ετών, διότι μπορεί να πνιγούν από το πλαστικό (είτε είναι ξεφούσκωτο είτε έσκασε και έγινε κομματάκια).

• Μη δίνετε στα μικρά παιδιά παιχνίδια με μακριά κορδόνια (πάνω από 25 εκατοστά), διότι μπορεί να στραγγαλιστούν μ' αυτά.

(Πηγή: εφημερίδα "ΤΑ ΝΕΑ")

ΙΑΤΡΙΚΗ ΑΝΑΚΟΙΝΩΣΗ

ΗΛΙΑΣ Κ. ΑΜΠΛΙΑΝΙΤΗΣ
ΕΙΔΙΚΟΣ ΠΝΕΥΜΟΝΟΛΟΓΟΣ

ΔΕΧΕΤΑΙ
καθημερινά Δευτέρα - Παρασκευή
από 09.00-12.30, 17.00-20.00

ΙΑΤΡΕΙΟ: ΜΕΓ. ΚΩΝΣΤΑΝΤΙΝΟΥ 36 ΡΟΔΟΣ 85100
ΤΗΛ. 2241077190 ΚΙΝ. 6936954011

ΙΑΤΡΙΚΗ ΑΝΑΚΟΙΝΩΣΗ

Το ιατρείο του **καρδιολόγου**
ΑΝΔΡΕΑ ΚΟΥΚΟΥΛΑ
θα παραμείνει **κλειστό**
από τις **17-5-2004** έως τις **22-5-2004**
λόγω συμμετοχής του γιατρού,
στο 19ο ετήσιο συνέδριο της Αμερικανικής Αντιυπερτασικής Εταιρείας στη Νέα Υόρκη. Το ιατρείο θα λειτουργήσει κανονικά την **Δευτέρα 24-5-2004**

Ιατρείο: Θεμ. Σοφούλη 65 - Ρόδος
Τηλ. 2241038888

ΙΑΤΡΙΚΗ ΑΝΑΚΟΙΝΩΣΗ

Το ιατρείο του **πλαστικού χειρουργού**
ΔΗΜΗΤΡΙΟΥ ΤΡΙΑΝΤΑΦΥΛΛΟΥ
θα παραμείνει **κλειστό**
από **11 Μαΐου 2004** έως και **26 Μαΐου 2004,**
λόγω συμμετοχής του ιατρού,
σε μετεκπαιδευτικό σεμινάριο με
θέμα ενδοσκοπική πλαστική χειρουργική,
που θα γίνει στη Βαλτιμόρη των ΗΠΑ.

ΙΑΤΡΙΚΗ ΑΝΑΚΟΙΝΩΣΗ

Η ΟΔΟΝΤΙΑΤΡΟΣ
ΜΑΡΙΑ Ι. ΚΟΝΤΟΡΙΝΗ
Δέχεται κατόπιν ραντεβού
καθημερινά 09.30-13.00 και 17.00-21.00
Σάββατο: 10.00-13.00

Κ. Τσαλδάρη 1 και Εθνικής Αντιστάσεως γωνία
Τηλ. 2241077756 κιν. 6974326447

ΕΡΓΟΘΕΡΑΠΕΙΑ

Αναλαμβάνονται θεραπείες κατ' οίκον σε παιδιά με:
• Μυοσκελετικές διαταραχές
• Νευρομυικές διαταραχές
Εγκεφαλική παράλυση, υδροκεφαλία, μυικές δυστροφίες
• Αναπτυξιακές ψυχοκινητικές διαταραχές
Νοητική υστέρηση, αυτισμός, διαταραχές αισθητηριακής ολοκλήρωσης, γενετικές και χρωμοσωμικές διαταραχές.

Εργοθεραπεύτρια Ελένα Ζαγοριανού
Τηλ.: 22410-63117, 6936832200

ΚΕΝΤΡΟ ΥΠΟΣΤΗΡΙΞΗΣ ΨΥΧΟΛΟΓΙΚΩΝ ΠΡΟΒΛΗΜΑΤΩΝ

ΣΙΑΓΚΑ ΚΩΝΣΤΑΝΤΙΝΑ
ΨΥΧΟΛΟΓΟΣ
Απόφοιτος Αριστοτελείου Πανεπιστημίου Θεσσαλονίκης
τηλ. 6936261736

ΚΥΠΡΙΩΤΗ ΑΛΕΞΙΑ
ΨΥΧΟΛΟΓΟΣ
ΨΥΧΟΛΟΓΟΣ ΥΓΕΙΑΣ
Απόφοιτος Πανεπιστημίου Κρήτης, MSC Surrey University of England
τηλ. 6944717520

Δέχονται κατόπιν ραντεβού
Στεφ. Καζούλη 18-1ος όροφος
τηλ. 2241022102

Κέντρο Συμβουλευτικής & Αξιολόγησης Προσωπικότητας Παιδιών & Ενηλίκων

ΠΑΠΑΓΕΩΡΓΙΟΥ ΘΑΝΟΣ
Ψυχολόγος – Ψυχοθεραπευτής
ΠΑΝΕΠΙΣΤΗΜΙΟΥ ΑΘΗΝΩΝ

- Διερεύνηση Προσωπικότητας (Προφίλ- Δεξιότητες-Αδυναμίες)
- Δείκτης Νοημοσύνης Παιδιών και Ενηλίκων
- Μαθησιακές Δυσκολίες και Δυσλεξία
- Θεραπευτική Αντιμετώπιση Φοβιών-Ειδικών Φοβιών, Κατάθλιψης, Διαταραχής πανικού, Ψυχοσωματικών προβλημάτων, Τραυματικών γεγονότων ζωής (πένθος, χωρισμός, σχολική αποτυχία), Συναισθηματικών διαταραχών, Διαταραχών Διατροφής (βουλιμία-ανορεξία).
- Αντιμετώπιση προβλημάτων συμπεριφοράς παιδιών σε σχολείο-σπίτι
- Ανάπτυξη Κοινωνικών Δεξιοτήτων
- Βελτίωση Σχέσεων-Πρόγραμμα Ελέγχου Συγκρούσεων
- Βελτίωση Αυτοεκτίμησης-Αυτοεικόνας
- Συμβουλευτική Οικογένειας & Ζεύγους

Κ. Παλαιολόγου 105 - Ρόδος
Τηλ:22410 78668- Κιν: 6947371250 - Μόνο με Ραντεβού

ΚΕΝΤΡΟ ΕΙΔΙΚΩΝ ΘΕΡΑΠΕΙΩΝ ΤΟΥ ΠΑΙΔΙΟΥ ΔΩΔΕΚΑΝΗΣΟΥ

ΚΩΝ/ΝΟΣ ΜΠΑΔΑΝΗΣ - ΣΟΥΖΗ ΓΕΩΡΓΙΛΟΠΟΥΛΟΥ

ΕΡΓΟΘΕΡΑΠΕΥΤΗΣ ΠΤΥΧΙΟΥΧΟΣ ΜΕΘΟΔΟΥ BOBATH N.D.T ΜΕΘΟΔΟΣ PORTAGE ΑΙΣΘΗΤΗΡΙΑΚΗΣ ΟΛΟΚΛΗΡΩΣΗΣ (S.I.) ΜΕΤΕΚΠΑΙΔΕΥΣΗ ΣΤΙΣ ΝΕΥΡΟΛΟΓΙΚΕΣ ΚΑΙ ΚΙΝΗΤΙΚΕΣ ΔΙΑΤΑΡΑΧΕΣ

ΛΟΓΟΠΑΘΟΛΟΓΟΣ ΜΕΤΑΠΤΥΧΙΑΚΟ ΑΚΟΥΟΛΟΓΙΑΣ

Αποστόλου Παύλου 84, Ρόδος 85100,
τηλ. / fax (22410)60999/60579

ΜΑΡΙΑ ΣΑΝΤΟΡΙΝΙΟΥ
ΚΛΙΝΙΚΗ ΨΥΧΟΛΟΓΟΣ-ΨΥΧΟΛΟΓΟΣ ΤΩΝ ΚΟΙΝΩΝΙΚΩΝ ΟΜΑΔΩΝ

Πτυχιούχος Κρατικού Πανεπιστημίου της Ρώμης «La Sapienza».

— Κλινική διάγνωση ψυχοπαθολογίας παιδιού, εφήβου και ενηλίκου.
— Ατομική και οικογενειακή ψυχολογική υποστήριξη και θεραπεία κατάθλιψης, φοβίας, κρίσης πανικού, μετατραυματικού στρες (διαζύγιο, πένθος, χωρισμός, αποτυχία, ασθένεια), βουλιμίας, ανορεξίας, διαταραχών προσωπικότητας, έλλειψη αυτοεκτίμησης, εθισμού, κακοποίησης.
— Ψυχολογική φροντίδα και προετοιμασία ανύπαντρης εγκύου και ζευγαριών, στην απόκτηση πρώτου παιδιού.

Επίσκεψη μόνο με ραντεβού.

Τηλέφωνα: 22410 28851 και 6946252407
Λάρνακας 6 (Εθν. Αντιστάσεως)

Εργαστήριο Κλινικής Ψυχολογίας

ΧΡΙΣΤΙΝΑ ΣΑΒΒΑΚΗ-ΓΚΡΑΝΖΑΝ
Κλινική Ψυχολόγος-Ψυχοπαθολόγος (DESS)
- Πτυχιούχος του Πανεπιστημίου Nancy Γαλλίας
- Μεταπτυχιακή ειδίκευση (DESS) στην Κλινική Ψυχολογία Ενηλίκου, Εφήβου και Παιδιού στο Πανεπιστήμιο Reims Γαλλίας

Για τον ενήλικο
- Ψυχοδιαγνωστική
- Ψυχολογική υποστήριξη
- Ατομική και οικογενειακή συνέντευξη
- Ψυχοθεραπεία αναλυτικής εμπνεύσεως

Για το παιδί
- Αξιολόγηση προσωπικότητας (τεστ νοημοσύνης, προβολής)
- Διάγνωση μαθησιακών δυσκολιών και συμπεριφορικών διαταραχών
- Συμβουλευτική επαγγελματικού προσανατολισμού
- Ψυχοθεραπεία μέσω παιχνιδιού και εικαστικών

Δέχεται με ραντεβού
Εθνικής Αντίστασης 15
Τηλ.: 77350-Κιν. 6937684251

ΦΥΣΙΚΟΘΕΡΑΠΕΙΑ - ΧΕΙΡΟΠΡΑΚΤΙΚΗ

ΙΩΑΝΝΗΣ ΞΕΝΑΚΗΣ

Χειροπρακτική Σπονδυλικής Στήλης
Πρόληψη και αντιμετώπιση Πόνων
Αυχενικής, Θωρακικής
Οσφυικής Μοίρας Σ.Σ.
Αποκατάσταση Ορθοπεδικών παθήσεων
Αποθεραπεία αθλητικών κακώσεων
Προσωπική εκγύμναση

Θεμ. Σοφούλη 117 - 1ος Όροφος
τηλ.: 22410 43848 - Κιν.:6945 173282

ΩΡΕΣ ΛΕΙΤΟΥΡΓΙΑΣ ΚΑΤΟΠΙΝ ΡΑΝΤΕΒΟΥ
ΔΕΥΤΕΡΑ - ΤΕΤΑΡΤΗ: 10.00-13.00 & 17.00-20.30
ΤΡΙΤΗ - ΠΕΜΠΤΗ - ΠΑΡΑΣΚΕΥΗ:10.00 - 17.00

Έτσι κι επι τα αυτα

Σολάκια

Νωρις - νωρίς άρχισε η μουρμούρα εντός Νέας Δημοκρατίας για τις πολιτικές καρέκλες που άρχισαν να μοιράζονται. Μια από τα ίδια. Στη θέση του ΠΑΣΟΚ είναι τώρα η Ν.Δ., το νέο κυβερνητικό κόμμα κληρονόμησε και τα σχετικά "ντεσού".

Γιατί αυτός και όχι εγώ! Είναι και λίγες οι θέσεις. Πώς να ικανοποιήσεις τόσες φιλοδοξίες που είναι λογικό να υπάρχουν. Πρώτο "μέτωπο" αυτό του Πε.ΣΥΠ. Ακουσε, όπως ακούσαμε, πολλά παράπονα ο Γραμματέας του κόμματος που βρέθηκε στη Ρόδο. Τι να κάνει όμως ο άνθρωπος προσπάθησε να μαζέψει τα πράγματα πριν γίνουν αμάζευτα.

Παιδιά, η σοβαρή πολιτική θέση είναι μια στην περιοχή μας, όπως σας λέει και ο "σύντροφος" του ΠΑΣΟΚ Τιμόθεος. Εκεί μπορείτε να διακριθείτε; Εδώ σας θέλω... Ποιά είναι η θέση αυτή; Για... περισσότερες πληροφορίες στα γραφεία του ΠΑΣΟΚ αν είναι δυνατόν βραδινές ώρες! Για να βρείτε τον κατάλληλο άνθρωπο!

Γράφει η **ΗΡΩΔΙΑΣ**
(Α-λογο-κρίτας)

Υπουργοί πάνε και έρχονται στη Ρόδο, γεγονός που όλο και κάπου θα βοηθήσει την περιοχή. Κάτι τους λένε, ένα υπόμνημα, το μεταφέρουν στην Αθήνα, κάτι θα σπρώξουν ανάμεσα στα τόσα που μας απασχολούν. Την παράσταση βέβαια το Σάββατο "έκλεψε" και δικαιολογημένα η Νατάσα Καραμανλή. Ομορφη, απλή, προσιτή, κέρδισε όλους όσοι την είδαν από κοντά. Ισως να είναι το μεγαλύτερο "ατού" του Κώστα Καραμανλή. Και μόνο που τη βλέπεις αλλάζεις διάθεση. Να μας ξανάρθει.

Εξαλλος ήταν τις τελευταίες ημέρες ο αντινομάρχης Νίκος Ζωίδης με όσους ξεσηκώθηκαν για την εγκατάσταση των τσιγγάνων στην περιοχή Τσαΐρι, σε οικόπεδο της Νομαρχίας, όπου θα γίνει στο μέλλον προπονητήριο. Ακριβώς πάνω από το συγκεκριμένο οικόπεδο βρίσκεται το δημοτικό κυνοκομείο. Ελεγε λοιπόν τον πόνο του σε γνωστό νεοδημοκρατικό παράγοντα, ο οποίος "πέταξε" μια εύστοχη ατάκα. «Είδες Νίκο, ξεσηκώθηκαν για τους ανθρώπους αλλά για τους σκύλους δεν ακούσαμε το παραμικρό»!! Τι να του πεις, ότι έχει άδικο; Οχι βέβαια. Γνωστή η λογική "πάρτε τους από εδώ και όπου θέλετε βάλτε τους". Λες και δεν είναι ένα κοινωνικό πρόβλημα, λες και δεν μας αφορά όλους.

Τα καρφώματα μεταξύ παραγόντων του ΠΑΣΟΚ για "στενές επαφές" με τη Ν.Δ. δίνουν και παίρνουν. Σάββατο μεσημέρι σε γνωστό πολιτικό στέκι της πόλης μας πίνουν καφέ γνωστά κομματικά στελέχη της ΝΔ περιμένοντας την ώρα να περάσει για τη σύσκεψη με τον Β. Μεϊμαράκη. Κάποια στιγμή σε άλλο τραπέζι - πράσινο - εμφανίζεται πράσινος παράγοντας και με ύφος δήθεν αφελές κοιτάζοντας προς το γαλάζιο τραπέζι λέει: «Ο Μαχαιρίδης πού είναι; Απουσιάζει;» Αντιλαμβάνεστε τι ακολούθησε. Ποιός το είπε; Αφήστε το καλύτερα, γιατί μετά φίδι μαύρο που "έφαγε τη στήλη"!!

Επίθεση - άγρια και δημόσια - δέχτηκε η στήλη για τα όσα είχε γράψει σε άρθρο σε σχέση με αυτά που συμβαίνουν τελευταία στη ΔΑΝΕ. Και τι δεν άκουσε! Το βασικό, ότι με αυτά που έγραψε έκανε αβάντα στην ΑΝΕΚ σε βάρος της ΔΑΝΕ!! Προφανώς έχουν ξεχάσει σκόπιμα τα όσα κατά καιρούς έχω γράψει κατά της ΑΝΕΚ. Δουλειά των δημοσιογράφων είναι να καταγράφουν τα όσα άλλοι κάνουν και να καταθέτουν γι' αυτά την άποψή τους. Δεν είναι δουλειά τους να απολογούνται για τα όσα κατά καιρούς πράττουν ή έπρατταν οι συγκεκριμένοι τα οποία σήμερα θέλουν εσκεμμένα να τα ξεχάσουμε! Ενα έχουμε να τους πούμε: Η στήλη δεν έχει δει ούτε από μακριά το κότερο του Βαρδινογιάννη!.. Πολύ περισσότερο δεν έχει πιει ούτε ένα καφέ μαζί του... Ετσι γιατί παραγνωριστήκαμε...

Επωνύμως

Τα βασανιστήρια και η γονυκλινής μαλθακότης

Αφ' ης στιγμής η Αριστερά ασπάστηκε τον ριζοσπαστικό μεταρρυθμισμό (όρος τρέχα γύρευε!) ήταν αναμενόμενο να ξεσαλώσουν οι αμερικανοβρετανικές και ισραηλινές εξουσίες και να βλέπουμε την φρίκη, που αυτές προκαλούν, να παρελαύνει μεγαλοπρεπώς στην οθόνη. Εξευτελίζουν την ανθρώπινη ύπαρξη, ταπεινώνουν την ιερότητα του σώματος, καταπατούν κάθε έννοια συνταγματικής ελευθερίας, καταρρακώνουν την αξιοπρέπεια, και τι λέει η μεταρρυθμιστική Αριστερά; Προς θεού, λέει, να μην ακολουθήσουν και οι καταπιεζόμενοι λαοί την οδό της φρίκης, να πάψουν οι λαοί να αντιστέκονται, με άλλα λόγια.

Οι εξουσίες μόνο τότε θορυβούνται και οπισθοχωρούν και ανησυχούν, όταν συναντούν αντίσταση, όταν συνειδητοποιούν ότι τα βασανιστήρια στα οποία αυτές επιδίδονται χωρίς αισχύνη μπορούν να προκληθούν και από τους κατεχόμενους. Κι εδώ αρχίζει η θλίψη για το ανθρώπινο είδος.

Στον πόλεμο δεν υπάρχει ηθική· το «ουαί τοις ηττημένοις» το αποδεικνύει περίτρανα. Μόνο που σήμερα οι ηττημένοι δεν είναι και τόσο ηττημένοι. Εχουν πρόσβαση στην τεχνολογία και μπορούν, στον κόσμο του θεάματος, να διακηρύξουν ότι και αυτοί είναι οιονεί νικητές. Οι αντιστεκόμενοι μεταλλάσσονται σε τέρατα διότι έχουν να κάνουν με τέρατα, δυστυχώς για την ανθρωπότητα.



Γράφει
η Ρένα Βενιανάκη
revenianaki@yahoo.com

Και ποιος θα σταματήσει αυτόν τον κατήφορο;

Οχι βεβαίως το Ελληνικό Παρατηρητήριο των Συμφωνιών του Ελσίνκι! Και ούτε θα παραιτηθεί ο άνθρωπος από την προσπάθεια εκδημοκρατισμού και περαιτέρω εξανθρωπισμού, υπό την προϋπόθεση όμως να περπατά όρθιος και όχι γονυκλινώς, ν' αποβάλει τον φόβο προς τις εξουσίες, να (ξανα)γίνει κριτικό, πολιτικό όν.

Πολύτιμη η ειρήνη, αλλ' όχι η μαλθακή ειρήνη. Διότι σ' αυτή τη μαλθακότητα βασίζονται οι εξουσίες και διαπράττουν εγκλήματα: κατοχές λαών-κρατών, βασανιστήρια, φυλακές...

Σε μια υγιή ειρήνη δεν χωρούν οι μίζεροι, οι κακόβουλοι, οι εξουσιολάγνοι, οι υπήκοοι.

Μια υγιής ειρήνη απαιτεί πολεμιστές· πολεμιστές του πνεύματος, της ψυχονοϊκής εγρήγορσης.

(Από την εφημερίδα "Ελευθεροτυπία")

"Φωτιά" η καταγγελία προς τον εισαγγελέα για τα 21 ξενοδοχεία

Συνέχεια από τη σελ. 2

Golden Beach
Έχει κατασκευάσει ολόκληρο όροφο, καθ' υπέρβαση της οικοδομικής άδειάς του και πισίνα, εστιατόρια και μπαρ στον αιγιαλό.

Capsis-Sofitel
Έχει κτίσει συνεδριακό κέντρο, καθ' υπέρβαση του συντελεστή δόμησης και της οικοδομικής του άδειας.

Palladium
Έχει υπερβεί το συντελεστή δόμησης και το νόμιμο αριθμό κλινών.

Esperos-Esperides
Έχει υπερβεί τον αριθμό δωματίων και κλινών, στο ESPEROS, έχει παράνομες κατασκευές στο Water Park, έχει εκχερσώσει παράνομα μεγάλο μέρος της πλαγιάς, χωρίς άδεια.

Κολοσσός
Έχει εκχερσώσει παράνομα δασική έκταση που πήρε από το δημόσιο και έχει καταλάβει τμήμα του αιγιαλού και παραλίας.

Grecotel Rodos Royal
Έχει κτίσει παράνομα μπανκαλόους στον αιγιαλό, έχει καταλάβει μεγάλο τμήμα αιγιαλού και παραλίας και έχει υπερβεί το συντελεστή δόμησης.

Apolo Beach
Έχει υπερβεί, το νόμιμο αριθμό δωματίων και κλινών, έχει προβεί σε αλλαγή χρήσεως χωρών και έχει καταπατήσει τμήμα αιγιαλού και παραλίας.

Atlantica Kolymbia
Έχει υπερβεί το συντελεστή δόμησης, και αλλαγή χρήσης υπογείων.

Lutania-Kolymbia
Έχει καταλάβει τμήμα του αιγιαλού και παραλίας, καθώς και έκταση του δήμου Αφάντου, έχει μετατρέψει τα υπόγεια σε χώρους κυρίας χρήσεως.

Κολύμπια Beach
Έχει μετατρέψει τα υπόγεια σε χώρους κυρίας χρήσεως και δεν έχει τη νόμιμη απόσταση από τη γραμμή του αιγιαλού.

Kolympia Star
Έχει μετατρέψει τα υπόγεια σε χώρους κυρίας χρήσεως, έχει υπερβεί το νόμιμο αριθμό δωματίων και κλινών, έχει καταπατήσει ρέμα και δημόσιο δρόμο.

Lindos Princess
Έχει κατά πολύ υπερβεί το νόμιμο συντελεστή δόμησης καθώς και το νόμιμο αριθμό δωματίων και κλινών.

Rodos Maris
Έχει κατά πολύ υπερβεί το νόμιμο συντελεστή δόμησης, έχει υπερβεί το νόμιμο αριθμό δωματίων και κλινών, έχει καταλάβει και μπαζώσει δημόσιο ρέμα και έχει κατασκευάσει παράνομη εναέρια γέφυρα, που ενώνει τα δύο συγκροτήματα.

Ξενοδοχείο Atrium
Έχει κατά πολύ υπερβεί το νόμιμο συντελεστή δόμησης, έχει υπερβεί το νόμιμο αριθμό δωματίων και κλινών.

Rodos Princess
Έχει προσθέσει παράνομο όροφο, δια μετατροπής των υπογείων σε χώρους κύριας χρήσεως και έχει υπερβεί το νόμιμο αριθμό δωματίων και κλινών.

Ολα σχεδόν τα ξενοδοχεία του νησιού έχουν παράνομα μετατρέψει τα υπόγειά τους σε χώρους κύριας χρήσεως, κατά παράβαση της οικοδομικής άδειας, προσθέτοντας ακόμη ένα παράνομο όροφο.

Αναφέρουμε τις παραπάνω λίγες χαρακτηριστικές και ενδεικτικές παρανομίες. Τα ΜΜΕ και οι υπηρεσίες, αλλά και ο ίδιος ο νομάρχης Δωδεκανήσου, τα γνωρίζουν σε λεπτομέρειες. Αποφασίσαμε να απενθυνθούμε σε εσάς, να λάβετε γνώση των παρανομιών, με σκοπό να δώσετε εντολές στους αρμόδιους, να γίνουν οι νόμιμοι έλεγχοι και να διαταχθεί ό,τι επιβάλλει ο νόμος. Να έχετε υπόψη σας, ότι για την διατήρηση αυτών των παρανομιών, καταβάλλονται λύτρα σε ορισμένους αρμόδιους, οι οποίοι έχουν συμφέρον από την ύπαρξη των παρανομιών αυτών. Εμείς οι καταγγέλλοντες είμαστε κάτοικοι Ρόδου, την οποία αγαπάμε. Επιλέξαμε αυτή την εποχή, εν' όψει της αλλαγής της κυβέρνησης η οποία σύμφωνα με τις εξαγγελίες της, πιστεύουμε ότι θα βάλει τη πρέπουσα τάξη.

Σε περίπτωση που ξεκινήσει κάποια έρευνα για τα ανωτέρω, να είστε βέβαιοι ότι θα σπεύσουμε αυθόρμητα, να καταθέσουμε. Αλλωστε σας γνωστοποιούμε ότι ετοιμάζουμε και δεύτερη εκτενέστερη λίστα των παρανομιών, την οποία θα σας στείλουμε.

Ρόδος 9 Μαρτίου 2004
Οι καταγγέλλοντες
Κωνσταντίνος Μακρυπίδης
Κάτοικος Καλυθιών Ρόδου
Αντώνης Κωνσταντίνου
Κάτοικος Ροδίνι Ρόδου"

Ανυπεράσπιστοι οι τραπεζοϋπάλληλοι

ΣΥΝΕΧΕΙΑ από τη σελ. 5

«Μετά την αλματώδη αύξηση των ληστειών –αναφέρει ο αντιπρόεδρος της ΟΤΟΕ- η Ομοσπονδία πέτυχε και προώθησε ένα πόρισμα για επιπρόσθετα μέτρα ασφάλειας που όμως αν και συμφωνούμε ο πρώην υπουργός Δημόσιας Τάξης κ. Μιχάλης Χρυσοχοΐδης δεν προχώρησε σε καμιά κίνηση επειδή διαφωνούσαν οι Τραπεζίτες. Είχε δημιουργηθεί μια τριμερής επιτροπή από την ΕΛΑΣ, την ΟΤΟΕ και την Ένωση Τραπεζών, κατέληξε κατά πλειοψηφία στο πόρισμα-μειοψήφησε η Ένωση Τραπεζών-και έκτοτε το πόρισμα έχει μείνει σε κάποιο συρτάρι».

Ο κ. Αχιλλέας Μυλωνόπουλος σημείωσε ότι όλα τα τραπεζικά καταστήματα δεν έχουν την ίδια επικινδυνότητα. Έφερε ως παράδειγμα το υποκατάστημα της Εθνικής στη Κρεμαστή που διαθέτει υψηλή επικινδυνότητα σε σχέση με κεντρικά τραπεζικά καταστήματα τα οποία κινδυνεύουν πολύ λιγότερο, λόγω της πολυκοσμίας που παρατηρείται. Για το λόγο αυτό στο πόρισμα υπάρχουν πέντε προτάσεις που θα αξιολογούνται και θα εφαρμόζονται ανάλογα με την περίπτωση.

Τα μέτρα που έχουν προτείνει από κοινού η ΕΛΑΣ με την ΟΤΟΕ για την μείωση των ληστειών είναι τα παρακάτω:

-Πόρτα ασφαλείας με ανιχνευτή μετάλλου
-Ενοπλοι ένστολοι φρουροί
-Αθραυστους εξωτερικούς υαλοπίνακες
-Απλή περιστρεφόμενη πόρτα
-Αξιοποίηση νέας τεχνολογίας

« Η αιματηρή ληστεία της Κρεμαστής- συνέχισε ο κ. Μυλωνόπουλος- μας αναγκάζει στη πρώτη συνάντηση που θα έχουμε σύντομα με τον νέο υπουργό Δημόσιας Τάξης να επαναφέρουμε το θέμα και να ζητήσουμε να σταματήσει να είναι στην διακριτική ευχέρεια των Τραπεζών η λήψη μέτρων ασφάλειας. Είναι καιρός οι τράπεζες να συνειδητοποιήσουν ότι θα πρέπει να επενδύσουν κάτι από τα μεγάλα κέρδη τους για την ασφάλεια εργαζομένων και συναλλασσόμενων».

Ο κ. Μυλωνόπουλος σημείωσε επίσης και την πολύ σημαντική έλλειψη που αφορά την ψυχολογική υποστήριξη στους ανθρώπους που ενεπλάκησαν με τους ληστές. « Στις Τράπεζες της Ευρώπης υπάρχουν ειδικοί επιστήμονες και βοηθούν τα θύματα των ληστειών να ξεπεράσουν το σοκ που πρέπει να πω ότι είναι μεγάλο. Υπάρχουν άνθρωποι μετά από μια τέτοια εμπειρία που οι εφιάλτες τους ακολουθούν στην υπόλοιπη ζωή τους».

Πολιτιστικές διαδρομές

... Η παραπληροφόρηση για το "Ecocinema"

Εχει "πλάκα" να παρακολουθεί κανείς τι γράφουν οι Αθηναϊκές εφημερίδες για το ***"Ecocinema"***, την πόλη μας, και γενικά για το νησί μας.

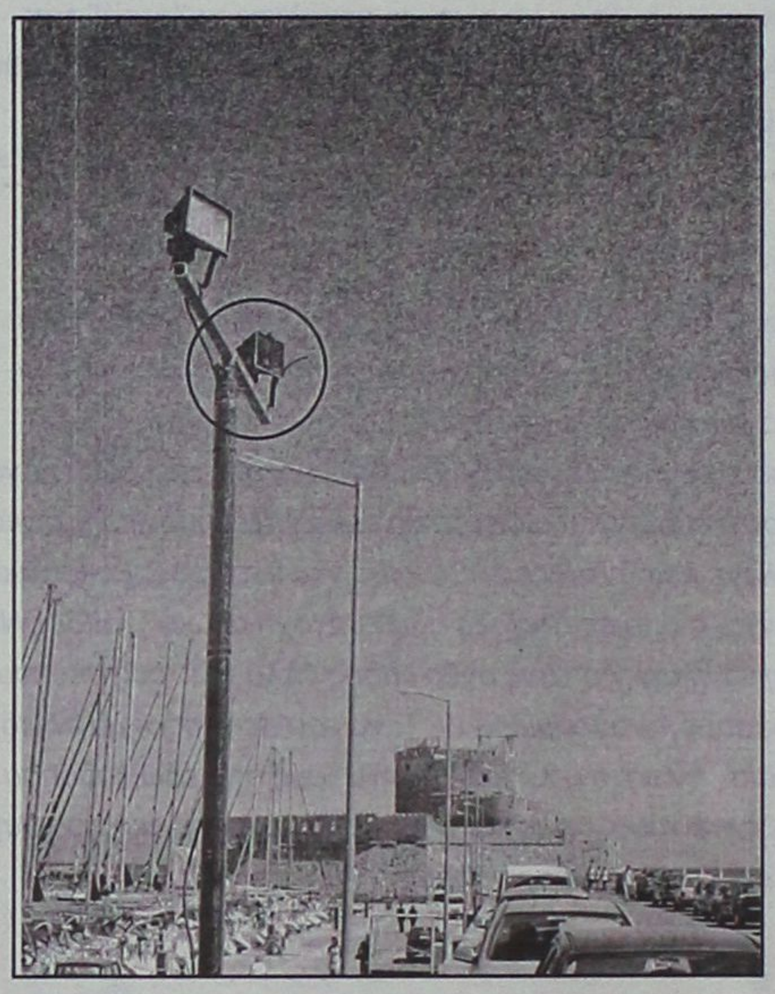

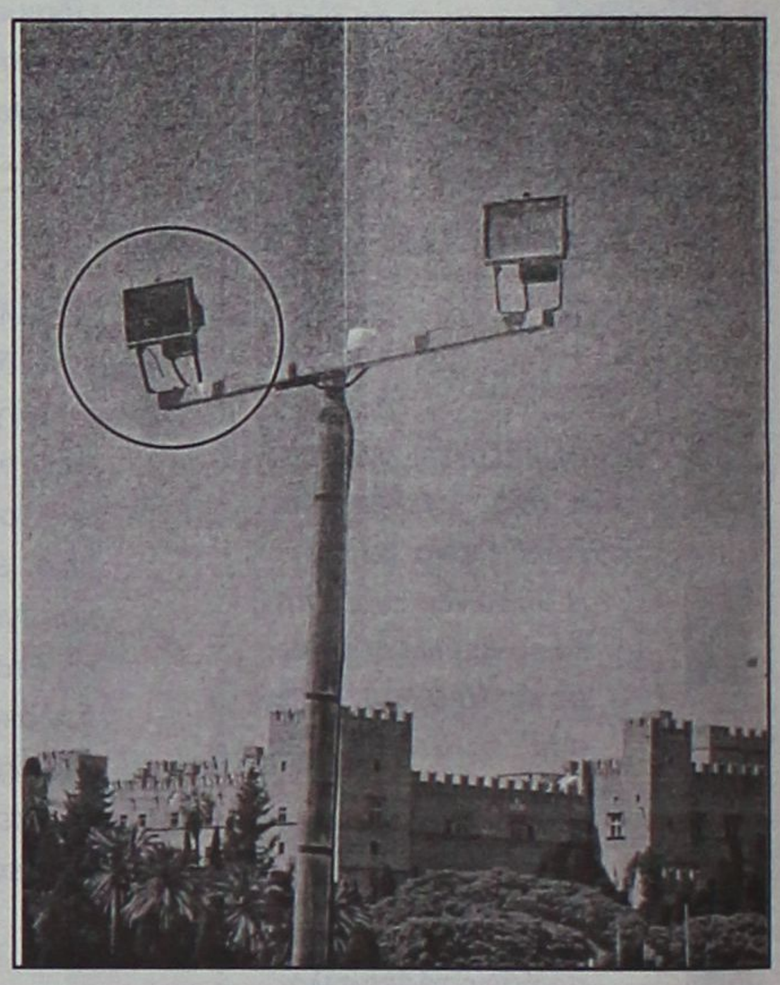

Φωτογραφίες "φρέσκες" για τους προβολείς που φωτίζουν στους Μύλους στο Μαντράκι.
- Ο πρώτος, με φόντο το Κάστρο, έχει ξεχαρβαλωμένο το αριστερό ταίρι του.
- Ο δεύτερος, με φόντο το φρούριο του Αγίου Νικολάου έχει θανάσιμα τραυματισμένο το δεξιό του ήμισυ.
... Τουλάχιστον πετύχαμε την "χαοτική" συμμετρία!

Και από τον κανόνα της *"παραπληροφόρησης"* δεν ξέφυγε ούτε η συνήθως καλά πληροφορημένη "Καθημερινή":

«Ο Δήμος της πόλης της Ρόδου έδειξε εξαρχής τις προθέσεις του, εκσυγχρονίζοντας πέρυσι τον δημοτικό κινηματογράφο και προχωρώντας, ταυτόχρονα, στη δημιουργία πεζοδρόμου που ενώνει τη χειμερινή αίθουσα με το θερινό σινεμά, δεύτερο πόλο του φεστιβάλ.

Ταυτόχρονα, προσπαθεί μέσα από μεγάλες τουριστικές εκθέσεις του εξωτερικού να προσθέσει διαφημιστικά το "Ecocinema", έτσι ώστε να δημιουργηθεί ένας πρώτος πυρήνας ξένων επισκεπτών της Ρόδου ο οποίος θα συνδυάζει την κινηματογραφική απόλαυση και τις διακοπές. Οι πρώτες ενδείξεις υπήρξαν ενθαρρυντικές».

...

Εμείς τι να πούμε;

- Οτι η μηχανή προβολής του "Ρόδον" είχε κλείσει πεντηκονταετία και δεν λειτουργούσε πια, αφού στην αγορά δεν υπήρχαν πλέον τα περίφημα *"καρβουνάκια"*;

- Οτι ο πεζόδρομος λειτούργησε για πέντε μέρες, για να μπορούν να πίνουν το καφεδάκι τους, ανενόχλητοι οι παράγοντες του φεστιβάλ και μόλις έφυγαν ο πεζόδρομος καταργήθηκε, οι ιθαγενείς, βλέπετε, δεν χρειάζονται τέτοιες πολυτέλειες.

- Οτι για να φτιαχτεί το πεζοδρόμιο χρειάστηκαν να *"παρακαλούμε"* δέκα ολόκληρα χρόνια τα *"αφεντικά"* της πόλης;

- Οσο για τους τουρίστες, που θα 'ρθουν *"καρφωτοί"* για να δουν το ***"Ecocinema"*** αυτά δεν αποτολμούν να τα τα ισχυρισθούν ούτε και οι πλέον αισιόδοξοι.

Εκτός και αν κάνουν *"εξεπιτούτου"* κανένα *"χάπενινγκ"* και δει και η αγορά της Ρόδου την προσδοκόμενη - μη εικονική - ευμάρεια, τα *"γιούρο"* μαζί με τα *"ντόλαρς"* να κυλάνε χειμαρρωδώς, από την κορυφή της Σωκράτους μέχρι το συντριβάνι.

Και οι καταστηματάρχες αλλόφρονες από ευτυχία να κάνουν *"πλονζόν"* για να τα πιάσουν ή να χρησιμοποιούν τελευταίου τύπου απόχες για να μην κουράζονται και υψηλής τεχνολογίας μηχανήματα για να τα μετρούν, μην πάθουν υπερκόπωση από τον πακτωλό που θα φέρει το ***"Ecocinema"*** στους μακάριους ιθαγενείς.

... Οπου ως γνωστόν οι οικολογικές ευαισθησίες των αρμοδίων είναι τόσο έντονες που θαμβώνουν εκτυφλωτικά τους πολίτες αλλά και τους τουρίστες που φιλοξενούμε στο νησί μας!

... Η "Αποκάλυψη" της Πάτμου χωρίς μεταφυσική

«Γνωρίζετε πως ο αριθμός 666*, που ορισμένοι βλέπουν παντού, σε εισιτήρια, προσκλήσεις και ταυτότητες, αναφέρεται στην εικόνα του "εκπεσόντος αγγέλου", δηλαδή του σατανά, αυτοπροσώπως;*

Στην ***"Αποκάλυψη"****, κατά "μεταγραφή" από το παλιό κείμενο του* ***Γιώργου Σεφέρη****, ο ένας εκ των αγγέλων, δια στόματος Ιωάννη της Πάτμου οραματίζεται:*

«... Εδώ χρειάζεται νοημοσύνη, όποιος έχει νου ας λογαριάσει τον αριθμό του θηρίου, γιατί είναι αριθμός ανθρώπου! Ο αριθμός του είναι εξακόσια εξήντα έξι».

Και στο παλιό κείμενο:

«... Αριθμός γαρ ανθρώπου εστίν. Και ο αριθμός αυτού εξακόσια εξήντα έξι».

Αυτά, ο αποκαλυπτικός της Πάτμου*, ο οποίος μακριά από τις εγκόσμιες απολαύσεις, έπεφτε σε έκταση και παραλήρημα και προφήτευε, ως Πυθία, σ' ένα ωραίο, είναι αλήθεια, ποιητικό λόγο όπως:*

«Εγώ είμι, ο ων και ο ην και ο ερχόμενος ο Παντοκράτωρ».

Αυτές τις προφητείες πληρώνουμε, ως σήμερα, αφού ορισμένοι συντηρούν την πίστη στα ανύπαρκτα, για να απομακρύνουν από τα επίγεια.

«... Δε γύρεψα ν' αποσαφηνίσω την "αποκάλυψη", αναφέρει ο Γιώργος Σεφέρης.

Αν αποκλείσουμε το υπερβατικό μεταφυσικό, και "μαντικό" περιεχόμενο, *στο οποίο σπεκουλάρουν οι σύγχρονοι "Αγιοι Πατέρες" που αλληλομάχονται με πολύ επίγεια μέσα και ανοίκειες εκφράσεις, το κείμενο που προκάλεσε πολλές συζητήσεις, όπως αναφέρεται και στο βιβλίο του καθηγητή Σάββα Αγουρίδη, το κείμενο, που ορισμένοι αποδίδουν σε περισσότερους από έναν, αποτελεί το τελευταίο, μετά την Παλαιά Διαθήκη, και τους "προφήτες των γραφών".*

Και θα επανερχόμαστε στο κείμενο ξεχωρίζοντας το "ον" από το μη "ον" έτσι για να μην μπερδευόμαστε με τις αυθαίρετες μεταφυσικές ερμηνείες».

Γιώργος Κ. Τσαπόγας

Ο ΙΚΟΘΕΝ

... Επώδυνες οι απώλειες στο τουριστικό συνάλλαγμα

Επώδυνες απώλειες 8,3%, καταγράφηκαν και στο τουριστικό συνάλλαγμα το 2003, μαζί με τη συνεχιζόμενη μείωση στις αφίξεις ξένων τουριστών αλλά και την πτώση στην πληρότητα των ξενοδοχείων.

Συνολικά, οι συναλλαγματικές απώλειες στην τριετία 2000-2003 φτάνουν σε περίπου 2 δισ. ευρώ, σύμφωνα με τα τελευταία στοιχεία του Ινστιτούτου Τουριστικών Ερευνών και Προβλέψεων (ΙΤΕΠ), που αποδίδει τη δυσμενή εξέλιξη σε *"αδράνεια και αβελτηρία πολλών παραγόντων"*.

***«Γεγονός είναι, πάντως, ότι η Ελλάδα** κατατάσσεται πλέον σε μια από τις δυο-τρεις πρώτες θέσεις στον κόσμο από πλευράς ελλειμματικότητας σε αυτόν τον τομέα, ενώ την ίδια περίοδο τα έσοδα από τον τουρισμό σημείωναν αύξηση σχεδόν σε όλες τις ανταγωνίστριες τουριστικά χώρες. Χαρακτηριστικά, πλην της γειτονικής Ιταλίας όπου επίσης μειώθηκε κατά 2,7% ο ρυθμός των συναλλαγματικών εισπράξεων, σημειώθηκε αύξηση εσόδων 4,1% στην Ισπανία, 2,5% στην Πορτογαλία, 12% στην Τουρκία, 2% στη Βουλγαρία, 6,3% στην Σλοβενία, ενώ στην Κροατία, που εσχάτως "μαζεύει όλα τα λεφτά" από τον τουρισμό, η αύξηση τουριστικού συναλλάγματος έφτασε σε 69,6%»*.

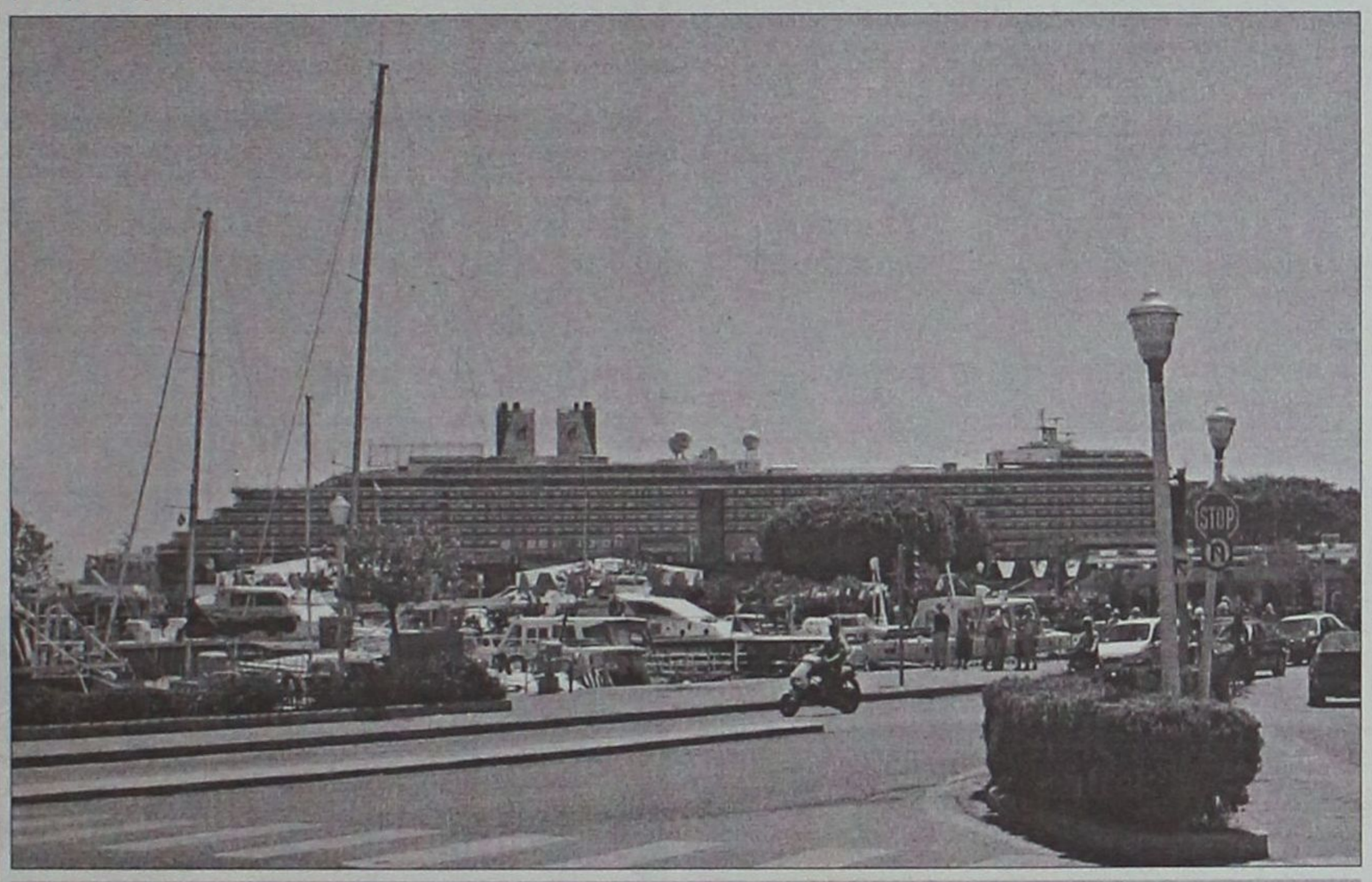

Αυτό και αν είναι το σούπερ παπόρι...
Η πλώρη του ήταν στα κτίρια του Τελωνείου και η πρύμνη του έφτανε τους Μύλους στο Μαντράκι.
*... Ο λόγος για το κρουαζιερόπλοιο **"Westerndam"** της "Holland - America Line"!*

Του Καλατράβα το σκέπαστρο

***- Θα διολισθήσει** ομαλά η περίφημη στέγη του Καλατράβα πάνω από το Ολυμπιακό στάδιο ή θα ολισθήσει επί των κεφαλών αθώων και μιζαδόρων;*

***- Θα έχουμε** να θαυμάζουμε το νέο "μνημείο'" της σύγχρονης Αθήνας, που με τις γαλάζιες ανταύγειές του θα φέρει τον Ολυμπιακό πολιτισμό κοντά στον ιστορικό πολιτισμό του Αιγαίου σύμφωνα με τους καλοπληρωμένους τροβαδούρους - απολογητές;*

Πάντως εκείνο που είμαστε σε θέση να γνωρίζουμε με ακρίβεια είναι το κόστος του *"κοσμήματος"*. Περίπου 70 δισ. δρχ., αν φυσικά δεν χρειαστεί "κάτι τι παραπάνω" στην τελική προσπάθεια.

Ομως, εκεί όπου θα δώσουμε τα ρέστα μας είναι το κόστος της εναγωνίως αναζητούμενης *"ασφάλειας"* των Αγώνων που ήδη έχει φθάσει τα 700 δισ. δρχ.

... Πριν από τα "γκαζάκια" της Καλλιθέας. Υπολογίζεται ότι μετά από αυτές τις τρομακτικές τρομοκρατικές ενέργειες το κόστος θα αυξηθεί κατά 40 με 80 δισ. δρχ.!

...

Υ.Γ.: Τελευταίοι υπολογισμοί ανεβάζουν το συνολικό κόστος των Ολυμπιακών Αγώνων στο ποσό των επτά δισ. ευρώ ήγουν 2,4 τρισεκατομμύρια δραχμούλες...



(Σκίτσο του Γιάννη Δερμεντζόγλου, από τον "Ελεύθερο Τύπο")

... Περαστικά στον Γιάννη Μαγκλή

***Μια πρόσκληση από τον Καναδά** ήταν ικανή να κάνει τον Καλύμνιο συγγραφέα **Γιάννη Μαγκλή** να ξεχάσει τον πόνο στο πλευρό του και να χαμογελάσει. Οι Ελληνες του Καναδά τον κάλεσαν να παραστεί σε μια γιορτή που οργανώνουν προς τιμήν του στις 14 Μαΐου. Αλλά εκείνος προ ημερών έπεσε και χτύπησε. Ετσι, περιορίστηκε να στείλει τον πιο θερμό χαιρετισμό του.*

***«Αδέλφια μου Ελληνες του Καναδά**, πολύ με συγκινούν τα αισθήματά σας, αλλά πριν από έξι μέρες έπεσα στο δρόμο και χτύπησα στο πλευρό. Παλιά κόκαλα, βλέπετε. Χρειάζεται αισιοδοξία. Τα αδέλφια μου με αγαπούν. Με θέλουν γερό. Εμπρός κουράγιο, τώρα νομίζω ότι δεν πονώ. Πολύ συγκινητικό και θεραπευτικό το*



... Ο Δημήτρης από την Κάρπαθο

***Λίγο πριν από την Παραμονή της Πρωτοχρονιάς ένα ορφανό φωκάκι 3 εβδομάδων βρέθηκε στην Κάρπαθο αφυδατωμένο, υποσιτισμένο και με ελαφρά τραύματα.** Η εταιρεία για τη μελέτη και προστασία της μεσογειακής φώκιας **MOm** έστησε την επιχείρηση διάσωσής του και μεταφοράς του στη Μονάδα περίθαλψης στην Αλόννησο.*

Ο μικρός "Δημήτρης" , όπως ονομάστηκε, μπήκε σε πρό-

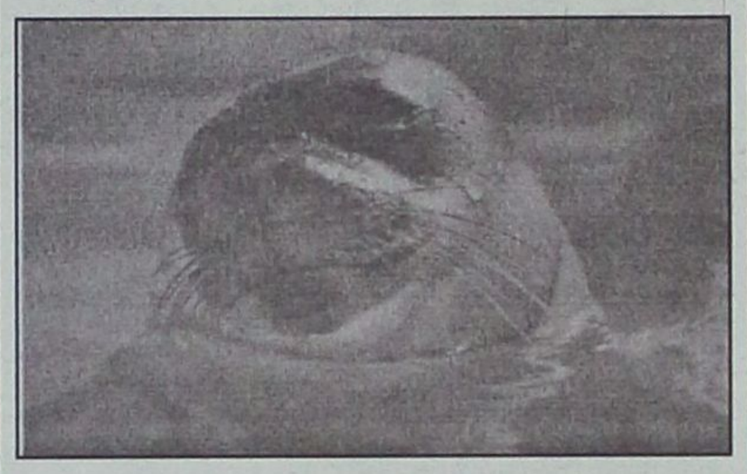

γραμμα περίθαλψης και σήμερα έχει φτάσει το 36 κιλά και κερδίζει 1 κιλό κάθε 4 ημέρες. Κολυμπάει με άνεση στην πισίνα της Μονάδας Περίθαλψης, είναι ενεργητικός και ζωηρός και όλα δείχνουν ότι σύντομα θα μπορέσει να γυρίσει στο φυσικό του περιβάλλον.

... Η κρίση στα Υμια και τα κοιτάσματα πετρελαίου στα Δωδεκάνησα

Το 1984 με 1985 ο τότε πρωθυπουργός ***Α. Παπανδρέου*** απεφάσισε να αρχίσουν νέες έρευνες για την ύπαρξη κοιτασμάτων πετρελαίου στην ***Θάσο*** (ακρωτήριο Μπάμπουρας) και στις περιοχές των ***Δωδεκανήσων*** και νοτίως της ***Κρήτης.***



Μια "ειδυλλιακή εικόνα" της Ελλάδας εν έτει 1947, της Γενική Γραμματείας Τύπου και Τουρισμού

***«Γύρω στο 1996, οι Τούρκοι στρέφουν την προσοχή τους στην περιοχή της Δωδεκανήσου, όπου αμερικανικοί δορυφόροι είχαν εντοπίσει κηλίδες λαδιού κοντά σε 14 περιοχές που εκτείνονταν από τη Ρόδο έως την Κω.** Παράλληλα, έκανε την εμφάνισή του ένας χάρτης με άλλες 20 περιοχές από τη Λήμνο έως τη Σάμο, που εμπλέκονταν σε διάφορα σενάρια περί ύπαρξης πετρελαίου.*

***Είναι αρκετά τρομακτικό για να είναι σύμπτωση - η συγκυρία της κρίσης των Υμίων**, αφού πριν την κρίση, και πάλι, οι Τούρκοι είχαν δυσανασχετήσει με την καθυστέρηση της μελέτης κατασκευής του πετρελαϊκού αγωγού Μπακού - Τσειχάν και έψαχναν τρόπους για να βάλουν στο παιχνίδι αμερικανικών συμφερόντων πετρελαϊκές εταιρίες.*

*Οι **"γκρίζες ζώνες"** δεν είναι τίποτε άλλο από περιοχές της ελληνικής επικράτειας που στη συντριπτική τους πλειονότητα ενέχονται σε έρευνες ή συζητήσεις περί ύπαρξης κοιτασμάτων πετρελαίου. Πάνω απ' όλα όμως, τα **Υμια** ήταν η ανέλπιδα προσπάθεια των Τούρκων να παζαρέψουν κομμάτι της ελληνικής υφαλοκρηπίδας, όπως αποδείχτηκε στα χρόνια που ακολούθησαν.*

***Το 2001, οι Τούρκοι**, παρά το καλό κλίμα που επικρατεί στις ελληνοτουρκικές σχέσεις, ανακοινώνουν την κάθοδο στο Ν. Αιγαίο του Πίρι Ρέις, τις παραμονές της συνάντησης Παπανδρέου - Τζεμ. Η κινητοποίηση ήταν άμεση και ο Γ. Παπανδρέου έσπευσε να συναντήσει τον Ι. Τζεμ, ο οποίος δήλωσε τελικά ότι το **Πίρι Ρέις δεν θα πραγματοποιήσει έρευνες σε Ρόδο, Κάρπαθο και Καστελόριζο**, όπου η ελληνική υφαλοκρηπίδα δεν έχει προσδιοριστεί.*

...Η επιλογή του χρόνου, ασφαλώς και, δεν ήταν καθόλου τυχαία, αφού την ίδια περίοδο διεξαγόταν στην εκεί περιοχή η τουρκική ναυτική άσκηση Θαλασσόλυκος».

ΠΡΟΣΚΗΝΙΟ... ΠΑΡΑΣΚΗΝΙΟ

καινά (κενά)... δαιμόνια

ΠΟΛΙΤΙΚΑ ΠΑΡΑΠΟΛΙΤΙΚΑ

Ο αγώνας τώρα δικαιώνεται

ΠΑΣΟΚ

Εχει ενδιαφέρον η πληροφορία ότι στο νέο διοικητικό συμβούλιο του Πε.ΣΥ (με Πεσυάρχη τον κ. Μιχ. Νούσια) μετέχουν ένας γιατρός κι' ένας φαρμακοποιός, από το συγγενολόϊ του κ. Γ. Χιωτάκη.

Το ενδιαφέρον θα γίνει ακόμη πιο μεγάλο, αν τελικά επαληθευθεί η (μέχρι στιγμής πάντως έγκυρη) πληροφορία, καθότι και οι δύο είναι γνωστά ενεργά στελέχη του ΠΑΣΟΚ.

Αλλά για να "δέσει" το γλυκό θα πρέπει να ακολουθήσει αρθρογραφία του κ. Χιωτάκη, κατακεραυνώνοντας την "αμετανόητη δεξιά".

Θα είναι ίσως πρώτη φορά που θα έχει απόλυτο δίκιο - εάν δε στείλει και σ' εμάς το άρθρο, υποσχόμεθα να το κάνουμε πρωτοσέλιδο.

Ετοιμασίες

Σε αναζήτηση σπιτιού συγκεκριμένων προδιαγραφών βρίσκονται παράγοντες της Σύμης για την εγκατάσταση του πρώτου μητροπολίτη της νεοσύστατης μητρόπολης κ. Χρυσοστόμου. Δύο είναι οι βασικές ζητούμενες προδιαγραφές: να είναι παραλιακό και εμβαδού τουλάχιστον 200 τ.μ.

Ετοιμη (με την ενθρόνιση) είναι και η λιμουζίνα για τις μετακινήσεις του από την Σύμη στον Πανορμίτη.

Οι παλιοί Συμιακοί συνηθίζουν να χρησιμοποιούν το "μουρμουριέται", αλλά το "μπάλια μπούλιου", ποτέ δεν το αποχωρίζονται.



Κουτσαβάκηδες, αλλά τώρα υπό προθεσμίαν

Εχει γίνει πεποίθηση σε κάποιους που κρατούν τα τιμόνια αυτού του τόπου (μικρομεσαίοι και υψηλόβαθμοι) ότι μπορούν να ασυδοτούν ανεξέλεγκτοι γιατί οι δημοσιογράφοι δεν γνωρίζουν τα τεκταινόμενα και πως γι' αυτό δεν γράφουν.

Φυσικά πλανώνται πλάνην οικτράν. Οι δημοσιογράφοι απλώς έχουν επιβάλει στους εαυτούς τους αυτοσυγκράτηση, γιατί δεν θέλουν να ροκανίσουν άλλο τα ήδη σάπια υποστυλώματα της κοινωνίας. Αλίμονο σε όλους τους αυθαιρετούντες κουτσαβάκηδες αν οι δημοσιογράφοι έγραφαν όσα γνωρίζουν. Δεν θα έμενε τίποτα όρθιο. Ομως όσο πάει και οι εν λόγω κουτσαβάκηδες της εξουσίας (καθώς και της παραεξουσίας, σε όλα τα επίπεδα) αποθρασύνονται, καθιστάμενοι οι ίδιοι περισσότερο επικίνδυνοι για το κοινωνικό οικοδόμημα - έστω όσο τμήμα του αντέχει ακόμα. Αποθρασύνθηκαν δε σε τέτοιο βαθμό που εξελίσσονται και σε τιμητές των πάντων, ενώ, όχι σπάνια, ζητούν και τα ρέστα από εκείνους που τους ανέχονται - μηδέ ημών των ιδίων εξαιρουμένων.

Πραγματικά είναι μείζον το πρόβλημα και λίαν βασανιστικό το δίλημμα. Μέσα σε τέτοιες συνθήκες αναπτύσσονται ισχυρές αντίρροπες δυνάμεις, οι οποίες έρχεται στιγμή που συγκροτούν εκρηκτικό κράμα μεγάλης ισχύος. Και τότε συμβαίνει αυτό που ο λαός λέει - και συνεχώς προς τούτο μας παροτρύνει: γιατί συμβιβάζεστε; Γιατί δεν παίρνετε την κατάσταση στα χέρια σας; Γιατί δεν βάζετε βαθιά το μαχαίρι στο κόκαλο; Αλήθεια, τι περιμένετε, μήπως τη γάγγραινα;

● *Αλήθεια, γιατί; Εγκλωβιστήκαμε, άραγε ακολουθώντας λανθασμένα το δρόμο της λογικής και των πραγματικών συμφερόντων του κοινωνικού συνόλου, παίζοντας έτσι άθελά μας το παιχνίδι των (γνωστών) κουτσαβάκηδων;*

Οι εξυπνάδες αλλού...

ΝΔ

Εχουν δίκιο τα μέλη της Ν.Ε. Δωδ/σου της Ν. Δημοκρατίας αναφορικά με την ανακοίνωση που εξέδωσαν "διαψεύδοντας" το ρεπορτάζ της "Γνώμη" της περασμένης Δευτέρας σχετικά με τις προσπάθειες που καταβάλλουν ορισμένοι για επιστροφή του κ. Μάτσια στη θέση του διοικητή του νοσοκομείου, με το εξωφρενικό ... επιχείρημα ότι διώχθηκε από το ΠΑΣΟΚ. Και έχουν δίκιο διότι τέτοιου είδους ενέργειες δεν αποφασίζονται από το κομματικό όργανο, αλλά από δυο-τρεις "προύχοντες" εκτός των κομματικών γραφείων.

Λοιπόν, δύο κουβέντες καθαρές για να τελειώνουμε: 1) Το ρεπορτάζ της "Γνώμης" κατέτεινε προς ένα συγκεκριμένο σκοπό και τον πέτυχε. 2) Οι (δύο) συντάκτες της "διάψευσης" είναι έτοιμοι να διαψεύσουν και άλλες δύο επιστολές αναφορικά με το Πε.ΣΥ και την προωθούμενη σύνθεση του διοικητικού συμβουλίου του νοσοκομείου.

Οι εξυπνάδες αλλού...

Γερογιαννάκη, μη ξεχνάς...



Δεν είμαστε δουλικά για να χαϊδεύουμε αφτιά. Γι' αυτό και εκφράζουμε απορίες και ερωτηματικά για τη δίωξη που ασκήθηκε κατά του πρώην προϊσταμένου του ΣΔΟΕ κ. Γιώργου Γερογιαννάκη. Υπάρχουν απαντήσεις και στις απορίες και στα ερωτηματικά· αλλά το κάθε πράγμα στην ώρα του.

● *Σύντεκνε, Γερογιαννάκη μη ξεχνάς ότι "άλλο μάγκας και άλλο δάγκας"...*



Αν δεν προκύψει κάποιο απροσδόκητο, μέσα στη βδομάδα θα ανακοινωθούν οι συνεργάτες του περιφερειάρχη κ. Χαρ. Κόκκινου, στη Ρόδο. Πρόκειται για τον πολιτικό μηχανικό κ. Σύρμο, τον κ. Κ. Ταρασλιά από το επιτελείο του κ. Καραμάριου και τον κ. Τσ. Τριμμάτη από την πλευρά του κ. Παυλίδη.

...και άλλα "καινά (κενά)... δαιμόνια" στη σελίδα 6

Ψαροταβέρνα Γρηγόρης ΙΙ

Στην παραλία Στεγνά στην Αρχάγγελο σας περιμένουμε με ολόφρεσκα θαλασσινά και ατελείωτα μεζεδάκια.

Ψαροταβέρνα Γρηγόρης ΙΙ

Τηλ.: 22440 -24444
Γρηγοράς



ΦΕΡΝΟΥΜΕ ΤΗΝ ΕΠΑΝΑΣΤΑΣΗ
ΠΡΩΤΟΠΟΡΟΥΜΕ ΚΑΙ ΠΑΛΙ ΣΕ ΟΛΗ ΤΗΝ ΕΛΛΑΔΑ
ΘΑ ΠΛΕΝΟΥΜΕ ΑΥΤΟΚΙΝΗΤΑ
ΣΕ ΠΛΥΝΤΗΡΙΟ ΠΙΑΤΩΝ!!
ΤΗΣ KARCHER



ΧΩΡΙΣ ΒΟΥΡΤΣΕΣ ΜΟΝΟ ΜΕ ΖΕΣΤΟ ΑΦΑΛΑΤΩΜΕΝΟ
ΝΕΡΟ ΚΑΙ ΧΗΜΙΚΑ



ΣΙΚΕΛΙΑΝΟΥ&Κ.ΚΑΒΑΦΗ
ΠΛΙΟΥΠΟΛΗ ΡΟΔΟΣ
ΤΗΛ.2241069123
Η ΕΠΑΝΑΣΤΑΣΗ ΣΥΝΕΧΙΖΕΤΑΙ...

GP
Η
RHODES TOP PROPERTIES
ΓΕΩΡΓΙΟΣ & ΣΑΒΒΑΣ ΠΙΠΙΝΟΣ

ευχαριστούν θερμώς όλους τους ενδιαφερόμενους και συμμετέχοντες για το σεμινάριο "ΑΚΙΝΗΤΑ 2004", που έγινε το Σάββατο 15 Μαΐου στο ξενοδοχείο ΠΛΑΖΑ.
Ιδιαιτέρως ευχαριστούμε για την πολύτιμη παρουσία τους και συμβολή στην επιτυχία του σεμιναρίου, τον αρχιτέκτονα κ. **Ανδρέα Μιχαηλίδη** και τον δ/ντή της First Business Bank κ. **Μιχαήλ Παρασύρη.**

ΚΑΘΗΜΕΡΙΝΑ ΟΛΑ ΤΑ ΝΕΑ ΤΗΣ ΔΩΔΕΚΑΝΗΣΟΥ ΣΤΟ INTERNET
www.rodiaki.gr