ΕΤΟΣ ΙΔΡΥΣΕΩΣ: 1973

ΔΙΕΥΘΥΝΤΗΣ:
ΑΘ. ΜΑΡΑΣΙΩΤΗΣ

Τηλ. σύνταξης: 24610-75640
Τηλ. λογ/ρίου: 22210-75230
Fax: 22471-75641

ΓΝΩΜΗ

ΔΕΥΤΕΡΑ
31 ΜΑΪΟΥ 2004
ΑΡΙΘΜΟΣ ΦΥΛΛΟΥ: 1.594
ΤΙΜΗ ΕΥΡΩ 0,90

ΕΒΔΟΜΑΔΙΑΙΑ ΕΦΗΜΕΡΙΔΑ ΤΗΣ ΔΩΔΕΚΑΝΗΣΟΥ

ΜΟΛΙΣ ΤΕΛΕΙΩΣΕΙ ΤΟΝ ΟΡΟΦΟ...



Ο Μήτσης θα ενώσει με γέφυρες Γκραντ Οτέλ, Κοράλ και Σεβαλιέ!

Γιατί όχι άλλωστε; Την τέχνη την έμαθε καλά και οι αρμόδιοι κοιμούνται μακαρίως. Στο "Κοράλ" ο όροφος θα τελειώσει και ακολούθως θα νομιμοποιηθεί. Γνωστό το κόλπο. ΣΕΛ. 4

25.000 κλίνες πολυτελείας με "βραχιολάκια"

• *Ακάθεκτοι προχωρούν οι Τούρκοι.* ΣΕΛ. 8



ΑΠΟ ΤΗ ΔΕΥΤΕΡΑ 10 ΜΑΪΟΥ
ΚΑΙ ΓΙΑ ΟΛΟ ΤΟ ΚΑΛΟΚΑΙΡΙ
ΤΟ WATERPARK
ΚΑΙ ΠΑΛΙ ΜΑΖΙ ΣΑΣ
ΕΤΟΙΜΟ ΝΑ ΠΡΟΣΦΕΡΕΙ
ΔΥΝΑΤΕΣ ΣΥΓΚΙΝΗΣΕΙΣ
ΣΕ ΜΙΚΡΟΥΣ
ΚΑΙ ΜΕΓΑΛΟΥΣ !!!

Πονοκέφαλος για Λιμενικό και Αστυνομία

Λαθρομετανάστες και ναρκωτικά, πακέτο!

ΚΑΤΑΚΟΡΥΦΗ ΑΥΞΗΣΗ ΣΤΗΝ ΚΑΤΑΝΑΛΩΣΗ ΣΚΛΗΡΩΝ

Στα απέναντι τουρκικά παράλια καραβάνια περιμένουν στη σειρά τους δουλέμπορους. Δύσκολη η απόκρουσή τους λόγω έλλειψης προσωπικού και μέσων. Η υπεσχημένη ενίσχυση έχει μείνει στα χαρτιά. ΣΕΛ. 2

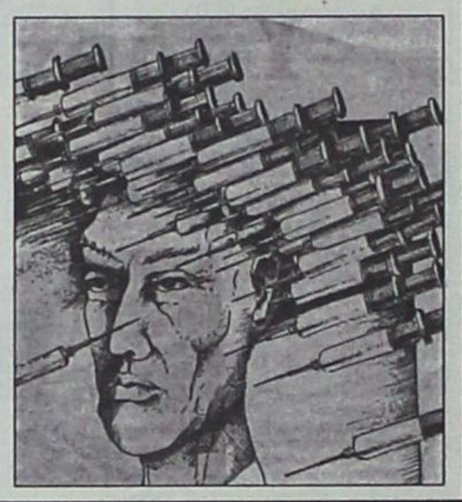

Πώς τα τελευταία χρόνια έχασαν τις δουλειές τους

ΟΙ ΞΕΝΟΙ "ξεσπίτωσαν" τους Ροδίτες!



Περίπου 3.000 εργάζονται νόμιμα ή παράνομα

ΤΟΥΣ ΠΡΟΤΙΜΟΥΝ ΟΙ ΕΡΓΟΔΟΤΕΣ

Οι εργοδότες τους προτιμούν γιατί τους εκμεταλλεύονται με φθηνό μεροκάματο και χωρίς ασφάλιση. Ελεγχοι δεν γίνονται και γι' αυτό το πρόβλημα φούντωσε. ΣΕΛ. 3

ΤΟ ...ΘΑΥΜΑ ΤΟΥ ΕΥΡΩ



Πώς και γιατί φούντωσε η ακρίβεια

Το ευρώ εκτίναξε τα πάντα στα ύψη, με τη ...συνδρομή φυσικά και των κερδοσκόπων, που δεν έχασαν την ευκαιρία. ΣΕΛ. 5

ΑΥΡΙΟ 24ΩΡΗ ΚΑΙ ΒΛΕΠΟΥΜΕ...

Απεργούν οι τραπεζικοί

• *Πολλά θα κριθούν την Πέμπτη.* ΣΕΛ. 11

ΓΝΩΣΤΟΠΟΙΗΣΗ

Προς: *ΞΕΝΟΔΟΧΟΥΣ, ΑΡΤΟΠΟΙΟΥΣ, ΧΟΝΔΡΕΜΠΟΡΟΥΣ, ΚΑΤΕΡΙΝΓΚ, ΙΔΙΟΚΤΗΤΕΣ ΣΟΥΠΕΡ ΜΑΡΚΕΤ, ΣΤΕΓΝΟΚΑΘΑΡΙΣΤΗΡΙΑ & ΚΤΗΝΟΤΡΟΦΟΥΣ*

"Η ΑΝΑΤΟΛΗ"

ΒΙΟΜΗΧΑΝΙΑ ΤΡΟΦΙΜΩΝ

ΣΑΣ ΕΝΗΜΕΡΩΝΕΙ ΟΤΙ ΣΤΗ ΠΡΟΣΠΑΘΕΙΑ ΤΗΣ ΓΙΑ ΚΑΛΥΤΕΡΗ ΕΞΥΠΗΡΕΤΗΣΗ ΤΩΝ ΠΕΛΑΤΩΝ ΤΗΣ, ΔΗΜΙΟΥΡΓΗΣΕ ΚΑΙΝΟΥΡΙΑ ΠΡΟΪΟΝΤΑ ΑΛΑΤΟΣ ΜΕ ΤΗΝ ΕΜΠΟΡΙΚΗ ΟΝΟΜΑΣΙΑ
"ΑΦΡΟΔΙΤΗ"
ΔΙΑΦΟΡΩΝ ΤΥΠΩΝ ΚΑΙ ΣΕ ΑΣΥΝΑΓΩΝΙΣΤΕΣ ΤΙΜΕΣ ΓΙΑ ΧΡΗΣΕΙΣ ΟΠΩΣ:

- ΑΠΟΣΚΛΗΡΥΝΣΗ ΝΕΡΟΥ
- ΑΡΤΟΠΟΙΪΑ
- ΤΥΡΟΚΟΜΙΚΟ
- ΒΙΟΜΗΧΑΝΙΑ ΤΡΟΦΙΜΩΝ
- ΚΤΗΝΟΤΡΟΦΙΚΟ
- ΜΑΓΕΙΡΙΚΟ ΕΠΙΤΡΑΠΕΖΙΟ

ΘΑ ΜΑΣ ΒΡΕΙΤΕ ΣΤΙΣ ΝΕΕΣ ΜΑΣ ΕΓΚΑΤΑΣΤΑΣΕΙΣ
ΣΤΟ 6ο χλμ. Λεωφ. Ρόδου-Λίνδου (κτίριο Πανάγου)
ΤΗΛ. ΠΑΡΑΓΓΕΛΙΩΝ: 22410 60513, 22410 47742

Άντζελα Δημητρίου
Σάββατο 5 Ιουνίου 2004
στο Castello Rosso
Εναρξη προγράμματος
12:00 το βράδυ

Ολο το ανεπανάληπτο πρόγραμμα της Άντζελας Δημητρίου πλαισιωμένο με το μοναδικό Μπαλέτο της



ΠΛΗΡΟΦΟΡΙΕΣ - ΚΡΑΤΗΣΕΙΣ:
Τηλ. 6948 80 80 21

Οργανωση:
Ηχοχρωμα

ΧΟΡΗΓΟΙ:
Pavlakis
Ψαροταβερνα Μπεγλερι
Rodos Palace
Castello Rosso
Top FM Επορ FM

ΣΗΜΕΙΑ ΠΩΛΗΣΗΣ ΠΡΟΣΚΛΗΣΕΩΝ:
PAVLAKIS MUSIC HOUSE: ΤΗΛ. 22410 64306 • CASTELLO ROSSO ΤΗΛ. 22410 94817
CAVALLIERE ΤΗΛ. 22410 22942 • ΨΑΡΟΤΑΒΕΡΝΑ ΜΠΕΓΛΕΡΙ: ΤΗΛ. 22410 33353

APOPSIS DESIGN

ΑΓΓΛΙΚΑ · ΓΕΡΜΑΝΙΚΑ · ΓΑΛΛΙΚΑ · ΙΤΑΛΙΚΑ · ΙΣΠΑΝΙΚΑ
ΚΕΝΤΡΑ ΕΚΠΑΙΔΕΥΣΗΣ ΞΕΝΩΝ ΓΛΩΣΣΩΝ
LA LINGUA
www.lalingua.gr
η δυναμη ΣΤΗΝ ΞΕΝΟΓΛΩΣΣΗ ΕΚΠΑΙΔΕΥΣΗ!

ΡΟΔΟΣ: ΒΕΝΕΤΟΚΛΕΩΝ 37α, Τηλ.: 22074, 25800
ΙΑΛΥΣΟΣ: ΔΗΜΟΚΡΑΤΙΑΣ 60, τηλ.: 90133

ΕΝΑΡΞΗ ΘΕΡΙΝΩΝ ΠΡΟΓΡΑΜΜΑΤΩΝ ΓΙΑ ΜΑΘΗΤΕΣ ΚΑΙ ΕΠΑΓΓΕΛΜΑΤΙΕΣ



Κυριακή 31 Μαΐου 2004
Του ΑΓΙΟΥ ΠΝΕΥΜΑΤΟΣ, Ερμείου μάρτυρος
Ανατολή ηλίου: 05.05'
Δύση ηλίου: 19.41'
Σελήνη 13 ημερών

ΦΑΡΜΑΚΕΙΑ

Σήμερα διημερεύει το φαρμακείο του Περγαντή Παναγιώτη στην οδό Ατταβύρου-Σμύρνης 34 (Ροδίνι) και διανυκτερεύει το φαρμακείο της Βασιλοπούλου Ευαγ. στην οδό Ιωνος Δραγούμη 5-7.

ΒΕΝΖΙΝΑΔΙΚΑ

Σήμερα διανυκτερεύουν τα βενζινάδικα: Σαρίκας Μιχ. (Εθν. Αντιστάσεως), Κορωναίος Δημ. (Ιαλυσός), Πισσαδάκης Δ. (Παραδείσι), Παπαθεοδώρου Αν. (Φάνες), Φλοσκάκης Κ. (Εμπωνα), Κοιλιάς Αλ. (Αφάντου), Νέσγος Μ. (Μάσαρι).

ΛΑΪΚΕΣ ΑΓΟΡΕΣ

Τετάρτη : στο Δημοτικό Νεκροταφείο.
Πέμπτη: στην οδό Βύρωνος
Παρασκευή: στην οδό Πτολεμαίων (Ανάληψη)
Σάββατο: στο Δημοτικό Νεκροταφείο.

ΔΡΟΜΟΛΟΓΙΑ ΠΛΟΙΩΝ

Σήμερα δεν αναχωρεί πλοίο της ΔΑΝΕ για νησιά-Πειραιά.

ΑΕΡΟΠΟΡΙΚΑ ΔΡΟΜΟΛΟΓΙΑ

ΟΛΥΜΠΙΑΚΗ ΑΕΡΟΠΟΡΙΑ

Από Ρόδο-Αθήνα
- Καθημερινά 07.10, 13.40
- Πέμπτη 20.10, 22.45
- Καθημερινά πλην Πέμπτης 19.40, 22.25
- Καθημερινά πλην Κυριακής 10.40

Από Αθήνα-Ρόδο
- Καθημερινά 05.30,12.00
- Πέμπτη 18.30, 21.05
- Καθημερινά πλην Πέμπτης 18.00, 20.45
- Καθημερινά πλην Κυριακής 09.00

Από Ρόδο-Θεσσαλονίκη
- Δευτέρα - Τετάρτη 09.45
- Πέμπτη 10.45
- Σάββατο 15.15
- ΔΕΥ-ΤΕΤ-ΠΑΡ-ΚΥΡ 16.10

Από Ρόδο-Ηράκλειο
- Δευτέρα - Παρασκευή-Κυριακή 17.45
- Τρίτη - Πέμπτη 18.30
- Τετάρτη - Σάββατο 19.20

ΑΠΟ ΗΡΑΚΛΕΙΟ-ΡΟΔΟ
- Δευτέρα-Παρασκευή-Κυριακή 19.05
- Τρίτη-Πέμπτη 19.50
- Τετάρτη - Σάββατο 20.40

Από Ρόδο-ΚΑΡΠΑΘΟ
- ΔΕΥ-ΠΕΜ-ΠΑΡ-ΣΑΒ 07.00, 10.40
- Τετάρτη-Κυριακή 10.40, 14.20

Από Ρόδο-Κάσο
- ΔΕΥ-ΠΕΜ-ΠΑΡ-ΣΑΒ 07.00
- Τετάρτη-Κυριακή 10.40

Από Ρόδο-ΚΑΣΤΕΛΟΡΙΖΟ
- ΔΕΥ-ΤΕΤ-ΠΑΡ-ΣΑΒ-ΚΥΡ 07.10

ΑΠΟ ΡΟΔΟ-ΧΙΟ
- Τρίτη στις 10.40 και Πέμπτη στις 10.45'

Ρόδος-Μυτιλήνη
- Δευτέρα-Τετάρτη στις 09.45, Τρίτη στις 10.40', Πέμπτη στις 10.45' και Σάββατο στις 15.15

ΡΟΔΟΣ- ΣΑΜΟΣ
- Τρίτη στις 10.40', Σάββατο στις 15.15

Ρόδος-Λήμνος
- Δευτέρα-Τετάρτη στις 09.45', Τρίτη στις 10.40', Πέμπτη στις 10.45' και Σάββατο στις 15.15'

AEGEAN AIRLINES & CRONUS

ΑΠΟ ΡΟΔΟ-ΑΘΗΝΑ
Καθημερινές πτήσεις 14.15-16.30-19.50-22.40

ΑΠΟ ΑΘΗΝΑ-ΡΟΔΟ
Καθημερινά πτήση 05.30-08.45-14.50-18.10-21.00

ΑΠΟ ΡΟΔΟ-ΗΡΑΚΛΕΙΟ
Καθημερινά πτήση 763-14.30

ΑΠΟ ΗΡΑΚΛΕΙΟ-ΡΟΔΟ
Καθημερινά πτήση 764-16.05

ΑΠΟ ΡΟΔΟ-ΘΕΣΣΑΛΟΝΙΚΗ
Καθημερινά πτήση 10.20

ΑΠΟ ΘΕΣΣΑΛΟΝΙΚΗ-ΡΟΔΟ
Καθημερινά πτήση 12.20

Χρήσιμα τηλέφωνα κρατήσεων: (22410) 24400.

Το θέμα της ημέρας

Ενώ η αστυνόμευση είναι ασθενική λόγω έλλειψης προσωπικού

Λαθρομετανάστες και ναρκωτικά, νέο πακέτο πονοκέφαλος για την ΕΛΑΣ

Εντονο προβληματισμό προκαλεί η διαπίστωση της αύξησης της διάθεσης σκληρών ναρκωτικών σχεδόν σε όλα τα νησιά μας

Λαθρομετανάστες και ναρκωτικά. Αυτά τα δύο φαίνεται να δημιουργούν ισχυρό πονοκέφαλο στους επικεφαλής των αρμοδίων δικαστικών αρχών καθώς οι πληροφορίες θέλουν να έχουν ενεργοποιηθεί τόσο τα κυκλώματα ναρκωτικών όσο και οι εμπλεκόμενοι με την διακίνηση λαθρομεταναστών προκειμένου να εκμεταλλευτούν την επικέντρωση της προσοχής των αρχών στην οργάνωση των Ολυμπιακών αγώνων και να προσπαθούν να «περάσουν» από τη θαλάσσια περιοχή της Δωδεκανήσου και γενικότερα του Αιγαίου.

Σύμφωνα με πληροφορίες, τα αρμόδια υπουργεία δείχνουν να αντιμετωπίζουν πολύ σοβαρά μία τέτοια πιθανότητα και έχουν ζητήσει την επαγρύπνηση των κατά τόπους αρχών Μάλιστα πριν από λίγες ημέρες έγινε σύσκεψη στο υπουργείο Εμπορικής Ναυτιλίας για να βρεθούν τρόποι αντιμετώπισης των παρανομούντων που θα προσπαθήσουν να εκμεταλλευθούν τη συγκυρία.

Ειδικά για τους λαθρομετανάστες, όλες οι πληροφορίες συγκλίνουν στο ότι στα απέναντι παράλια έχουν μαζευτεί δεκάδες χιλιάδες προσφύγων που επιθυμούν με κάθε τρόπο να μπουν στην ελληνική επικράτεια.

Το ΥΕΝ ζήτησε αυξημένα μέτρα φύλαξης από τις τοπικές δυνάμεις του Λιμενικού Σώματος και τη στενή συνεργασία τους με τις υπόλοιπες διωκτικές αρχές ενώ πιέζει την τουρκική κυβέρνηση να πάρει τα αναγκαία μέτρα για να εμποδίσει την «εκκίνηση» των σκαφών των δουλεμπόρων από τα παράλιά της. Τα ναρκωτικά είναι ο δεύτερος μεγάλος πονοκέφαλος για τις αρμόδιες αρχές. Και δεν είναι μόνο ο φόβος για εισαγωγή μέσω της θαλάσσιας οδού ναρκωτικών στην Ελλάδα και την Ευρώπη.

Αυτό που έχει προκαλέσει αναστάτωση στους αρμόδιους αλλά και στις τοπικές κοινωνίες είναι το γεγονός πώς το τελευταίο διάστημα έχει αυξηθεί κατά πολύ η χρήση «σκληρών» ναρκωτικών και έχουν πολλαπλασιαστεί οι χρήστες, μεταξύ των οποίων συμπεριλαμβάνονται και πολλοί ανήλικοι.

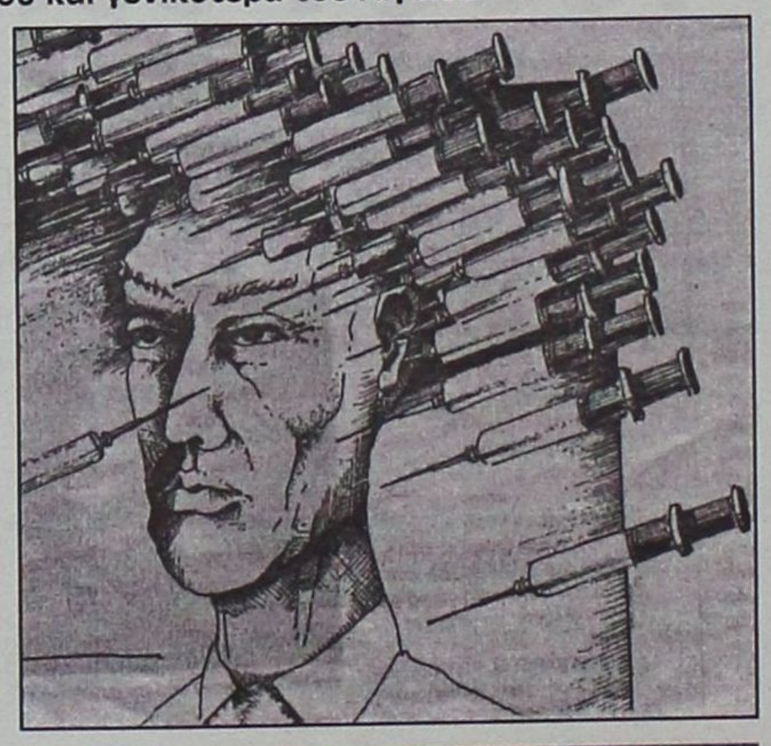

Στις απέναντι τουρκικές ακτές καραβάνια περιμένουν τους δουλέμπορους, αδρανούν οι τουρκικές αρχές



Η ανησυχία από την μεγάλη διάδοση των ναρκωτικών είναι πολύ φανερή και στους κατοίκους των μικρών νησιών του νομού. Ηδη στην Πάτμο και την Κάλυμνο οι πολίτες έχουν ενεργοποιηθεί προκειμένου να αντιμετωπίσουν το πολύ μεγάλο αυτό πρόβλημα.

Πώς όμως είναι δυνατόν να αντιμετωπιστούν τα μεγάλα προβλήματα από την ελλειπέστατη δύναμη των διωκτικών αρχών;

Πώς μπορούν για παράδειγμα οι λίγοι λιμενικοί που υπηρετούν στη Ρόδο ή στα υπόλοιπα νησιά να επικεντρωθούν στο να φυλάσσουν τις θάλασσές μας από τα δουλεμπορικά την ίδια ώρα που έχουν αναλάβει την προστασία των λιμανιών, την ανεμπόδιστη κυκλοφορία των εκατοντάδων σκαφών και την τήρηση του νόμου στις περιοχές υποχρέωσής τους; Η πόσες ώρες την ημέρα θα πρέπει να εργάζονται οι αστυνομικοί για να μπορέσουν να ανταπεξέρχονται στις κατά πολύ αυξημένες υποχρεώσεις τους;

Τις λύσεις στα προβλήματα αυτά πρέπει να βρουν οι ηγεσίες των αρμοδίων αρχών. Εμείς αυτό που έχουμε να πούμε είναι ότι κατανοούμε μεν την ανάγκη για περαιτέρω ενίσχυση των διωκτικών αρχών της πρωτεύουσας λόγω της διοργάνωσης της Ολυμπιάδας, ας κατανοήσουν και οι αρμόδιοι τα αυξημένα προβλήματα που αντιμετωπίζει ένας πολυνησιωτικός νομός ειδικά κατά τη θερινή περίοδο.

ΔΕΧΟΝΤΑΙ ΤΟ ΚΟΙΝΟ

Ο Νομάρχης Δωδεκανήσου **Γιάννης Μαχαιρίδης** και οι Βοηθοί Νομάρχη **Στάθης Κουσουρνάς** και **Νίκος Ζωίδης** δέχονται το κοινό κάθε Τρίτη και Πέμπτη, από τις 11.00-13.00 το μεσημέρι.

ΤΑΞΙ

ΡΑΔΙΟ ΤΑΞΙ: 2241-0-64712, 2241-0-64790.

ΧΡΗΣΙΜΑ ΤΗΛΕΦΩΝΑ

ΝΟΣΟΚΟΜΕΙΟ:	2241-0-80000
ΑΜΕΣΗ ΔΡΑΣΗ ΠΥΡ/ΚΗΣ:	199
ΛΙΜΕΝΑΡΧΕΙΟ:	2241-0-22220, 2241-0-27695
ΒΛΑΒΕΣ Δ.Ε.Η.:	125
ΒΛΑΒΕΣ Ο.Τ.Ε.:	121
ΑΜΕΣΗ ΔΡΑΣΗ:	100
ΒΛΑΒΕΣ ΥΔΡΕΥΣΗΣ:	2241-0-68750, 2241-0-68755
ΝΟΜΑΡΧΙΑ:	2241-0-46502
ΠΕΡ/ΚΗ Δ/ΝΣΗ	2241-0-38174
ΔΗΜΟΣ:	2241-0-46200
ΔΗΜ. ΕΠΙΧ. ΚΑΘΑΡ.:	2241-0-77600
ΥΠΗΡ. ΑΠΟΚΟΜΙΔΗΣ:	2241-0-61057
ΤΡΟΧΑΙΑ:	2241-0-26480
ΠΛΗΡΟΦ. Ο.Τ.Ε :	131
ΔΕΛΤΙΟ ΚΑΙΡΟΥ:	149
ΛΑΧΕΙΑ:	1444
ΠΡΟΓΝΟ - ΛΟΤΤΟ:	1444
ΡΟΔΑ:	2241-0-26300
ΚΤΕΛ:	2241-0-27706
Ο.Α.Ε.Δ.:	2241-0-23265
Ι.Κ.Α.:	2241-0-64912
ΤΑΞ.Υ.:	2241-0-68701, 2241-0-68702
ΟΛΥΜΠΙΑΚΗ:	2241-0-24555
Δ.Α.Ν.Ε.:	2241-0-43150
ΕΡΓΑΤ. ΚΕΝΤΡΟ:	2241-0-24730
CRONUS AIRLINES	2241-0-25444
AEGEAN AIRLINES	2241-0-98345

ΚΤΕΟ

- Από **την 1η Μαΐου έως και τις 30 Ιουλίου,** παντός είδους οχήματα **με αριθμούς κυκλοφορίας ΡΟΒ 5001 έως και 5500.**
- Σημειώνεται, επίσης, ότι θα ελέγχονται όσα οχήματα υποχρεούνται, βάσει παλιότερων προγραμμάτων πρόσκλησης.
- Κατά τον μήνα Αύγουστο δεν θα εκτελούνται τεχνικοί έλεγχοι οχημάτων από το ΚΤΕΟ.

Η ΓΝΩΜΗ

Εβδομαδιαία Εφημερίδα της Ρόδου
Έτος Ιδρύσεως 1973
ΕΚΔΟΤΗΣ
Δ. Τσοπανάκης
ΔΙΕΥΘΥΝΤΗΣ
Αθ. Μαρασιώτης
ΑΘΛΗΤΙΚΑ
Μανόλης Μπάτης, Νικήτας Κουσκούσης
ΓΡΑΦΕΙΑ ΣΥΝΤΑΞΗΣ
Μάρκου Μαλλιαράκη 11
Τηλ.2241-0- 24610, 2241-0-75640
Fax (22410) 75641
ΛΟΓΙΣΤΗΡΙΟ - ΔΙΑΦΗΜΙΣΕΙΣ
Μάρκου Μαλλιαράκη 11
Τηλ. 2241-0-22210
2241-0-75230
Fax (22410) 22471

ΠΡΟΣΚΛΗΤΗΡΙΑ ΓΑΜΩΝ-ΒΑΠΤΙΣΕΩΝ

Με ένα τηλεφώνημα και **χωρίς καμία επιβάρυνση** θα βρεθούμε κοντά σας για να διαλέξετε ένα από τα δεκάδες όμορφα προσκλητήρια από οίκους της Αθήνας και της Θεσσαλονίκης.

Υπεύθυνος: Απόκοτος Νίκος
Τηλ. 22410 /95584-92770
6947010501

Κατέλαβαν 3.000 θέσεις εργασίας σε ξενοδοχεία και στον κλάδο της οικοδομής

Οι αλλοδαποί εκτόπισαν(!) τους Ροδίτες και τους οδήγησαν μαζικά στην ανεργία

Τους προτιμούν οι εργοδότες γιατί τους εκμεταλλεύονται με χαμηλά μεροκάματα και καμία ασφάλιση

ΜΗΔΕΝ ΑΝΕΡΓΟΥΣ ΕΙΧΕ Η ΡΟΔΟΣ ΣΤΗΝ ΠΡΟ ΛΑΘΡΟΜΕΤΑΝΑΣΤΩΝ ΜΕΓΑΛΗ ΕΙΣΒΟΛΗ

Η προχθεσινή καταγγελία της διοίκησης του Εργατικού Κέντρου Ρόδου για αύξηση της "μαύρης εργασίας" στο νησί της Ρόδου δεν αποτελεί "είδηση" καθώς το "φαινόμενο" αυτό έχει επισημανθεί πάρα πολλές φορές τα τελευταία χρόνια. "Είδηση" αποτελεί ότι για πρώτη φορά διοικούντες το ΕΚΡ δείχνουν να θέλουν να ασχοληθούν συστηματικά και σοβαρά με το θέμα και να μην το αφήσουν να πάρει ακόμα μεγαλύτερες διαστάσεις.

Ποιά είναι όμως σήμερα η πραγματικότητα στο χώρο των ξενοδοχοϋπαλλήλων; Φέτος δεν επαναπροσλήφθηκαν περίπου 4.000 αν και σύμφωνα με τον νόμο θα έπρεπε εδώ και μέρες να είχαν επαναπροσληφθεί άπαντες. Αντί αυτών, αρκετοί ξενοδόχοι για ευνόητους λόγους (χαμηλότερη αμοιβή, μικρότερη ή καθόλου ασφάλιση, παραβίαση του ωραρίου κ.λπ.) προτίμησαν να προσλάβουν αλλοδαπούς εργαζόμενους.

Το ίδιο, χωρίς όμως να υπάρχουν εδώ επίσημα στοιχεία, συμβαίνει τόσο σε επιχειρήσεις που ασχολούνται με τον τουρισμό, εστιατόρια, καφετέριες, όσο και στον χώρο της οικοδομής, της αλιείας, του πρωτογενή τομέα κ.λπ. Η νόμιμη ή μη νόμιμη απασχόληση αλλοδαπών έχει σαν κύριο αποτέλεσμα το να χάσουν τη δουλειά τους πάρα πολλοί ντόπιοι εργαζόμενοι.

Σύμφωνα με πρόχειρους υπολογισμούς συνδικαλιστών οι αλλοδαποί που σήμερα απασχολούνται νόμιμα ή μη νόμιμα στη Ρόδο ξεπερνούν τις 2.500 -ίσως και τις 3.000. Οι μισοί από αυτούς είναι Αλβανοί, και οι υπόλοιποι από τις χώρες του πρώην ανατολικού συνασπισμού, κυρίως Βαλκάνιοι, ενώ τελευταία έκναν την εμφάνισή τους και από Ασιατικές χώρες. Σημαντικός είναι και ο αριθμός εγχρώμων, καθώς και Ιρακινών.

Από αυτούς ελάχιστοι κάνουν "δουλειές του ποδαριού" (πλανόδιοι μικροπωλητές). Η συντριπτική πλειοψηφία εργάζεται κανονικά, γεγονός που σημαίνει ότι εκτοπίσθηκαν από τις εργασίες τους ισάριθμοι ροδίτες. Οπως δε τονίζουν αυτή είναι η κατά 90% κύρια αιτία αύξησης της ανεργίας τα δύο-τρία τελευταία χρόνια στη Ρόδο, που κάποτε (προ λαθρομεταναστών) η ανεργία ολόκληρη την τουριστική σαιζόν βρισκόταν σε μηδενικά επίπεδα και πολλές φορές αναζητείτο προσωπικό από άλλες περιοχές της χώρας.

Αλλη αιτία -συνεχίζουν- δεν υπάρχει αφού ούτε τα ξενοδοχεία μείωσαν το προσωπικό τους (αντίθετα τα ξενοδοχεία και οι ανάγκες τους τα τελευταία δέκα χρόνια αυξήθηκαν) ενώ και η οικοδομική δραστηριότητα επανήλθε και πάλι σε αυξημένους ρυθμούς.

ΣΤΙΣ ΟΙΚΟΔΟΜΕΣ

"Η απασχόληση αλλοδαπών εργαζομένων στο χώρο της οικοδομής έχει δημιουργήσει πολύ μεγάλο πρόβλημα" δηλώνει ο πρόεδρος του Σωματείου Οικοδόμων κ. Τριπολίτης. "Εχουμε φτάσει στο σημείο να δουλεύουν οι οικοδόμοι δύο και τρία μεροκάματα την εβδομάδα ενώ τα προηγούμενα χρόνια είχαν μόνιμη και σταθερή απασχόληση". Δεν είναι όμως μόνο τα ποσοστά ανεργίας που αυξάνονται εξαιτίας της απασχόλησης των αλλοδαπών.

Διάφοροι εργοδότες, εκμεταλλευόμενοι την ένδειά τους και την μεγάλη ανάγκη που έχουν για εργασία καταπατούν κάθε άρθρο της εργατικής νομοθεσίας και τους επιβάλλουν να δουλεύουν υπό "καθεστώς δουλείας".

Τους ίδιους ακριβώς όρους προσπαθούν να "πετύχουν" και με τους Ελληνες εργαζόμενους θέτοντάς τους το δίλημμα "ή συμφωνείς με αυτά που θέλουμε ή δεν έχει δουλειά". Ο νόμος βέβαια επιβάλλει πολύ μεγάλες κυρώσεις στους εργοδότες που καταπατούν τα δικαιώματα των εργαζομένων.

Οι ποινές ξεκινούν από χρηματικά πρόστιμα και φτάνουν μέχρι και σε φυλάκιση στην περίπτωση που διαπιστωθεί ότι παραβιάζουν βασικά εργασιακά δικαιώματα.

Οπως όμως συμβαίνει κατά κόρο στην Ελλάδα οι περισσότεροι από τους νόμους παραμένουν στα συρτάρια των αρμοδίων και ουδέποτε εφαρμόζονται. Ζημιωμένοι από την όλη κατάσταση σαφέστατα είναι και οι αλλοδαποί εργαζόμενοι που προκειμένου να βρουν δουλειά αποδέχονται να "γίνουν έρμεα" στις διαθέσεις του όποιου εργοδότη.

Η "πιάτσα" βοά για περιπτώσεις απειλών ξυλοδαρμών ακόμα και κατάδοσης αλλοδαπών εργαζομένων από εργοδότες επειδή οι αλλοδαποί τόλμησαν να διεκδικήσουν τα δεδουλευμένα.

Αν και όλα αυτά αποτελούν κοινό μυστικό, οι συνθήκες εργασίας όχι μόνο δεν καλυτέρευσαν αλλά έγιναν ακόμα χειρότερες καθώς σε παρανομούντες εργοδότες γνωρίζουν ότι δεν έχουν να φοβηθούν τίποτα. Και αυτό αποδεικνύεται από το γεγονός ότι σε ελέγχους που έχουν γίνει στο παρελθόν έχουν διαπιστωθεί πάρα πολλές παραβάσεις όσον αφορά την παράνομη πρόσληψη αλλοδαπών, τη μη τήρηση των όσων ορίζει η εργατική νομοθεσία, την καταπάτηση του ωραρίου και των συνθηκών ασφαλείας κ.λπ., και στα χέρια των αρμοδίων υπάρχουν συγκεκριμένα στοιχεία για εργοδότες που θα έπρεπε να έχουν τιμωρηθεί όπως ορίζει ο νόμος.

Παρ' όλα αυτά σχεδόν κανείς δεν βρέθηκε να λογοδοτεί γεγονός που ωθεί τους παρανομούντες να συνεχίσουν χωρίς κανένα πρόβλημα. Ας ελπίσουμε ότι αυτή τη φορά θα τηρηθεί το γράμμα του νόμου, οι παρανομούντες θα κληθούν να "πληρώσουν" και δεν θα συνεχίσει να ισχύει το "καθεστώς δουλείας" και η μαύρη εργασία που υφίσταται σήμερα.

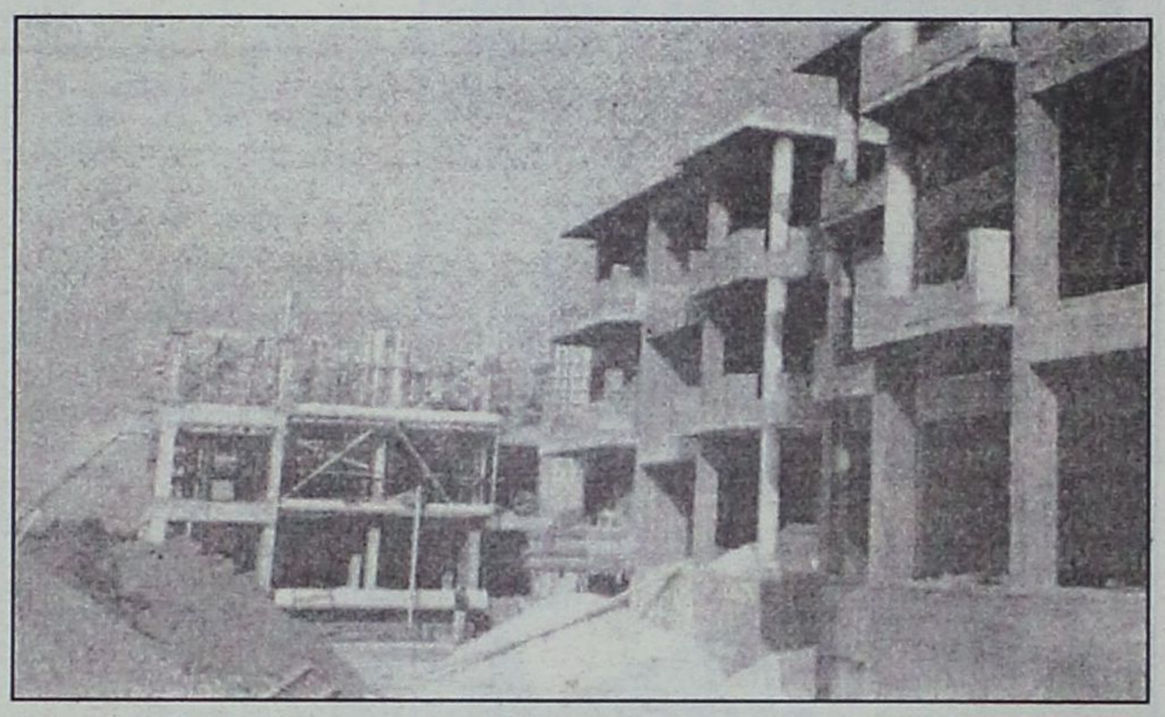

MACROVITA

Φυσικός Βασιλικός Πόλτος

Ο Βασιλικός Πολτός Μελισσών είναι η ζωντανή δύναμη της φύσης, το πιό πολύτιμο δώρο της στον ταλαιπωρημένο από τον ακατάστατο και εξαντλητικό τρόπο ζωής, σύγχρονο άνθρωπο.



- Προσφέρει ΜΑΚΡΟΖΩΙΑ, σωματική και ψυχική ΥΓΕΙΑ, σωστότερη ΑΝΑΠΤΥΞΗ και ΥΨΗΛΟΤΕΡΗ ΑΠΟΔΟΣΗ στις σπουδές και στον αθλητισμό.
- Ανανεώνει τις σωματικές και πνευματικές ΔΥΝΑΜΕΙΣ, αυξάνει την ΑΝΤΟΧΗ, τη ΣΕΞΟΥΑΛΙΚΗ ΔΡΑΣΤΗΡΙΟΤΗΤΑ, τη ΓΟΝΙΜΟΤΗΤΑ και αναζωογονεί τους ΗΛΙΚΙΩΜΕΝΟΥΣ ΟΡΓΑΝΙΣΜΟΥΣ

Οσο πιό φρέσκος είναι ο Βασιλικός Πολτός, τόσο περισσότερο ακέραιες διατηρούνται οι ευεργετικές του ιδιότητες. Η «MACROVITA» παρέχει για το Βασιλικό Πολτό της μοναδική εγγύηση: ΓΝΗΣΙΟΤΗΤΑΣ, ΑΓΝΟΤΗΤΑΣ και ΦΡΕΣΚΑΔΑΣ.

Στα Φαρμακεία & στα Καταστήματα Υγιεινής Διατροφής

ΠΕΡΙΣΣΟΤΕΡΕΣ ΠΛΗΡΟΦΟΡΙΕΣ ΓΙΑ ΤΟ ΒΑΣΙΛΙΚΟ ΠΟΛΤΟ ΑΛΛΑ ΚΑΙ ΓΙΑ ΤΑ ΦΥΣΙΚΑ ΚΑΛΛΥΝΤΙΚΑ ΒΑΣΙΛΙΚΟΥ ΠΟΛΤΟΥ MACROVITA ΣΤΑ ΤΗΛΕΦΩΝΑ 210-25.23.380, 210-25 29.384 ΚΑΙ ΣΤΟ FAX 210-25.11.294

δεύτερη ευκαιρία

Μπες στην κλήρωση και ... βγες απ' το δρόμο!

30 Jeep Chrysler Cherokee 2.4 Colorado & 30 Scooters σε περιμένουν!

Γ' κλήρωση Σάββατο 22/5/2004

Τζόκερ ΛΟΤΤΟ προπο extra5 SUPER3

Για δελτία αξίας τουλάχιστον €2 που θα παιχτούν στις κληρώσεις από 9 Μαΐου έως 20 Ιουνίου

...και η τύχη πήρε παράταση! ΟΠΑΠ

Πληροφορίες στα πρακτορεία

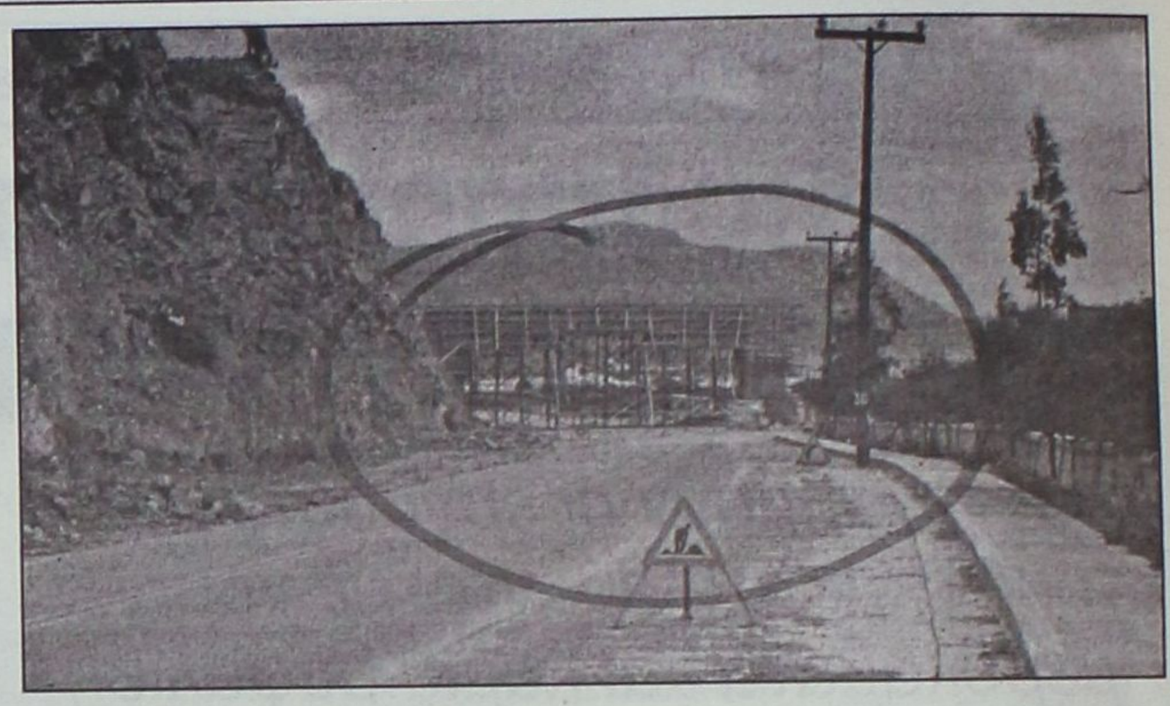

Μόλις ολοκληρωθεί ο αυθαίρετος όροφος

Ο Μήτσης θα ενώσει με γέφυρες Γκραντ Οτέλ, Κοράλ και Σεβαλιέ!..

Εμαθε καλά την τέχνη, οι αρμόδιοι κοιμούνται, γιατί να μην συνεχίσει τις... επενδύσεις;

Οι πόρτες είναι κλειστές, αλλά στην ταράτσα τα συνεργεία εργάζονται κανονικά και οσονούπω ο όροφος θα είναι έτοιμος προς δόξα όλων εκείνων των αρμοδίων που είναι ταγμένοι για την εφαρμογή των νόμων. Ο λόγος για τη γνωστή υπόθεση του ξενοδοχείου «Κοράλ», το οποίο αγοράσθηκε από τον μεγαλοξενοδόχο κ. Κ. Μήτση, στον οποίο είναι μισθωμένο και το ακριβώς απέναντι ευρισκόμενο «Γκράντ Οτέλ».

Ετσι, όπως εξελίσσονται τα πράγματα ο παράνομος όροφος στην ταράτσα του «Κοράλ» θα εμφανισθεί ένα πρωί ολοκληρωμένος και με όλα τα... κομφόρ. Και φυσικά θα ακολουθηθεί η διαδικασία της νομιμοποίησής του, όπως έγινε(;) και με το Γκραντ Οτέλ, καθώς και με το «Σεβαλιέ» που ανήκουν στον ίδιο ξενοδόχο. Αλλωστε είναι γνωστή από την εποχή της γέφυρας στο Κιοτάρι (η οποία κτίσθηκε παράνομα, κρίθηκε αυθαίρετη και κατεδαφιστέα, αλλά εκ των υστέρων ολοκληρώθηκε και νομιμοποιήθηκε) ότι ο κ. Μήτσης έχει βρει κάποιον ...μαγικό τρόπο να παρανομεί χωρίς να δίνει λόγο σε κανέναν.

Οι φωτογραφίες που δημοσιεύει (και) σήμερα η «Γνώμη» απεικονίζουν την πρώτη φάση της αυθαίρετης κατασκευής με πλόκα. Σήμερα η κατάσταση είναι πολύ πιο προχωρημένη και την περασμένη εβδομάδα τα συνεργεία έριξαν και σενάζ για να «δέσουν» τους τοίχους που βρίσκονταν κυριολεκτικά στον αέρα.

Πέρα από τις πληροφορίες που με το ζόρι αντλεί η «Γνώμη», η Πολεοδομία του Δήμου Ρόδου δεν θεώρησε σκόπιμο να εκδώσει ανακοίνωση για την ενημέρωση της κοινής γνώμης, ύστερα από την ενημέρωση που είχε από το πρώτο δημοσίευμά μας (μέχρι τότε δεν γνώριζε απολύτως τίποτα!). Να συμβαίνει άραγε «κάτι» άλλο που εμείς αγνοούμε, ακόμη δε και σκόπιμη παραπληροφόρηση στα ψιθυριστά;

Εκδόθηκαν λοιπόν δύο αποφάσεις διακοπής των οικοδομικών εργασιών και δεν εφαρμόσθηκαν; Ποιοί ήταν αρμόδιοι για την εφαρμογή τους και δεν έπραξαν το καθήκον τους; Ενημερώθηκε και ο εισαγγελέας, όπως αναφέρουν οι πληροφορίες. Και λοιπόν; -πέρα βρέχει για τον κ. Μήτση! Ως εξπέρ στο αυθαίρετο λογικό είναι να μην τον πτοεί απολύτως τίποτα, αφού γνωρίζει πολύ καλά την τέχνη από την αρχή μέχρι το τέλος, δηλαδή από την τοποθέτηση του πρώτου τσιμεντόλιθου μέχρι την ολοκλήρωση και τέλος τη νομιμοποίηση οποιουδήποτε αυθαιρέτου.

Οταν (και εάν...) η Πολεοδομία του Δήμου αποφασίσει να λάβει δραστικά μέτρα- να πράξει δηλαδή αποτελεσματικά το καθήκον της- ο κ. Μήτσης θα έχει κάνει τη δουλειά του και πληρώνοντας κάτι τις θα καταστεί και πάλι νόμιμος, όπως και στην γέφυρα στο Κιοτάρι, με την οποία καπέλωσε την εθνική οδό Ρόδου-Λίνδου. Η γέφυρα κτιζόταν επί δύο χρόνια και ολοκληρώθηκε ως αυθαίρετη και παράνομη, αλλά όταν η παρανομία έφθασε στα δικαστήρια ο κ. Μήτσης είχε στα χέρια του άδεια από την Πολεοδομία και όποια άλλη συναρμόδια Υπηρεσία. Γι' αυτό και οι δικαστές έφριξαν!

Το ίδιο ακριβώς θα γίνει και τώρα με τον παράνομο και αυθαίρετο όροφο στο «Κοράλ». Δεν αποκλείεται δε ο κ. Μήτσης ως ειδικός να προχωρήσει στην κατασκευή νέων γεφυρών προκειμένου να συνδέσει το «Κοράλ» με το «Γκραντ Οτέλ» και διαγωνίως με το «Σεβαλιέ Παλλάς»! Δεν πρόκειται για σενάριο επιστημονικής φαντασίας, αλλά ένα πολύ πιθανό ενδεχόμενο, εφ' όσον βέβαια το θελήσει ο ίδιος. Αφού οι αρμόδιοι καθεύδουν μακαρίως γιατί ο μεγαλοξενοδόχος να μην γράφει τους ίδιους στα παλιά του παπούτσια (αν έχει), μαζί δε και τους νόμους;

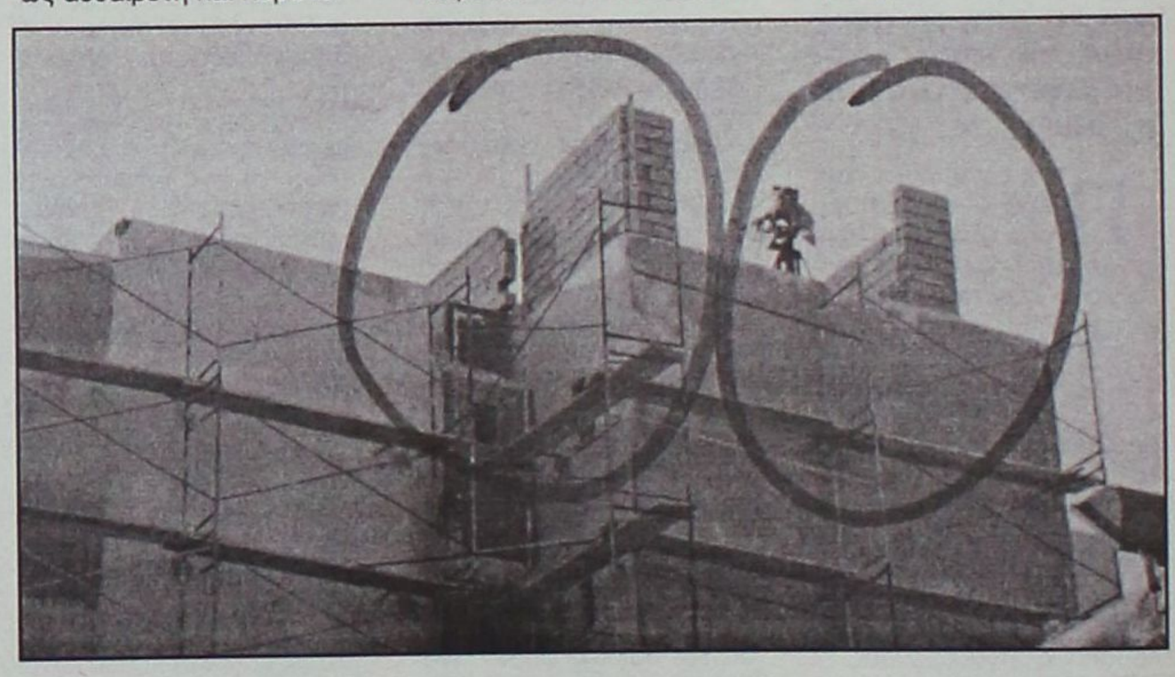

Ο κ. Μήτσης έχει επιβάλει στη Ρόδο το δικό του... υπερεθνικό Δίκαιο! Και βεβαίως πολύ καλά θα κάνει να προχωρήσει και σ' αυτό το σχέδιο, ώστε να πάψουμε κι' εμείς να πονοκεφαλιάζουμε ματαίως, υποκαθιστώντας τους ανεύθυνους αρμοδιους.



ΓΕΡΜΑΝΙΚΑ
Μητρική Γλώσσα 100 εκατομμυρίων Ευρωπαίων
ΚΤΗΜΑ - ΕΠΕΝΔΥΣΗ ΓΙΑ ΤΑ ΠΑΙΔΙΑ ΣΑΣ



για την απόκτηση
MITTELSTUFE!!
3 Χρόνια Zertifikat - 1 χρόνο Mittelstufe
Εμείς ΑΠΟΔΕΔΕΙΓΜΕΝΑ σας προσφέρουμε:
1) Κατοχύρωση των γνώσεων των μαθητών μας πρίν από το Λύκειο!
2) Μόνο αναγνωρισμενα από το κράτος πτυχία γλωσσομάθειας
3) Προσωπική πρωτοποριακή διδασκαλία από τον κ. ΚΟΝΤΟ ΜΕΡΚΟΥΡΗ
ΚΕΝΤΡΑ ΞΕΝΩΝ ΓΛΩΣΣΩΝ
ΚΟΝΤΟΥ ΜΕΡΚΟΥΡΗ
1ο Διδ/ριο: Αγ. Αναργύρων 11Α (στο Βενετόκλειο)
2ο Διδ/ριο: Δ. Αναστασιάδη 47 (στους Δασκάλους)
3ο Διδ/ριο: Παρισίων 1 και Λονδίνου (στο Ροδίνι)
Τηλ. 22410 35289 & 22410 23973

PROMISE
★ ★ ★ ★ ★
✓ Οργάνωση Εκδηλώσεων
✓ Επίβλεψη
✓ Events planing
Η εταιρεία **PROMISE**, ειδικευμένη στην οργάνωση ποικίλων εκδηλώσεων βρίσκεται κοντά σας για κάθε εκδήλωση: σεμινάρια, ομιλίες, εκθέσεις, γεύματα εργασίας, χοροεσπερίδες, κοσμικά γεγονότα, εγκαίνια, οργανώσεις γάμων, βαπτίσεων, πάρτι γενεθλίων, Bachelor πάρτι και ότι έχει σχέση με προβολή. Είμαστε στην διάθεση σας για κάθε συνεργασία. Ενα ραντεβού θα σας πείσει!
ΔΗΜΗΤΡΗΣ ΖΟΡΜΠΑΛΑΣ
ΑΘΗΝΑ: Σερρών 12 Γαλάτσι 11147, Τηλ: 2102920514
ΗΡΑΚΛΕΙΟ: Βάρνης 13 71305, Τηλ: 2810881480
ΡΟΔΟΣ: Αμαράντου 43 85100, Τηλ: 2241077178
Fax: 2241023058, Κιν: 6974329494
www.e-Promise.gr
e-mail:dzorbalas@e-promise.gr

Βοηθούντων φυσικά και των κερδοσκόπων

Με το ευρώ οι τιμές όλων των ειδών πήραν την ανηφόρα

Με δανεικά και πιστωτικές κάρτες καλύπτουν οι καταναλωτές τις διαφορές από τη δραχμή

Πόσο έχει πραγματικά ακριβύνει η ζωή μας; Η κλασική πρακτική συγκράτησης του πληθωρισμού (βασικού αιτούμενου των κρατών της Ζώνης του Ευρώ) που συνίσταται στη με το σταγονόμετρο αύξηση μισθών και συντάξεων, έχει ως αποτέλεσμα οι αυξήσεις σε τιμές αγαθών και υπηρεσιών να φαντάζουν εξαιρετικά υψηλές στον μέσο Ελληνα, ο οποίος βλέπει το πορτοφόλι του να μην μπορεί να ανταποκριθεί.

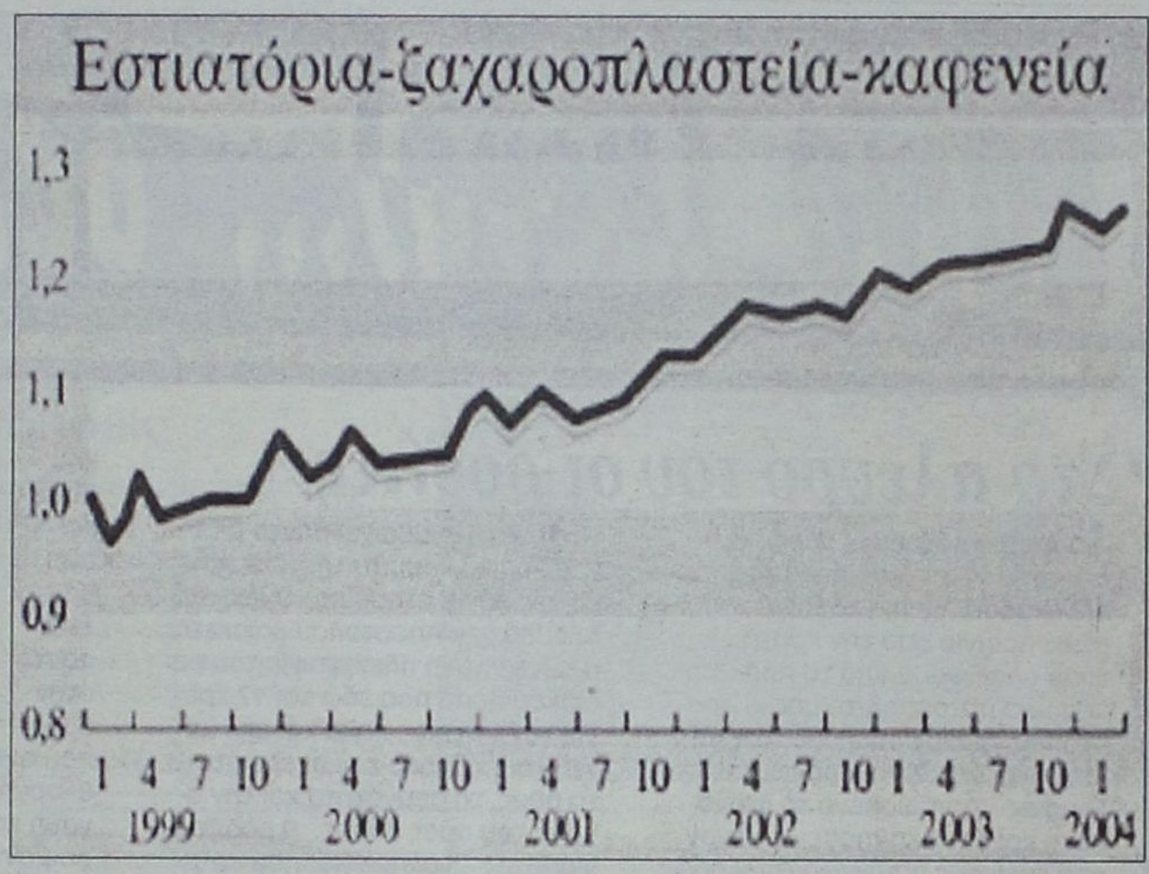

Πρόκειται για την κοινότοπη, αλλά τόσο αληθινή, πλέον φράση: Μ' ένα μισθό οι γονείς μας κατάφεραν να μεγαλώσουν παιδιά και να αγοράσουν σπίτι. Σήμερα, με δύο μισθούς, δύσκολα τα βγάζει μια οικογένεια πέρα. Η αλήθεια είναι ότι η «ζημιά» έγινε με την εισαγωγή του ευρώ. Οπως διαπιστώνεται από τα γραφήματα που βασίζονται στον δείκτη τιμών καταναλωτή της Εθνικής Στατιστικής Υπηρεσίας, η 1η Ιανουαρίου 2002 αποτέλεσε το «εναρκτήριο λάκτισμα» για να μεταφερθεί προς τα πάνω η ισορροπία των τιμών σε αγαθά και υπηρεσίες. Οι μεγαλύτερες αυξήσεις που έφθασαν μέχρι και 300% αφορούσαν αγαθά πρώτης ανάγκης και υπηρεσίες. Εκεί, π.χ., που ο γονιός έριχνε 50 δρχ. για να κουνηθεί το παιδί του στο αλογάκι του λούνα παρκ, βρέθηκε εν μια νυκτί να ρίχνει για την ίδια υπηρεσία 0,50 ευρώ. Και βέβαια, ο γονιός-καταναλωτής μόλις πρόσφατα συνειδητοποίησε ότι τα 0,50 ευρώ δεν αξίζουν 50 δρχ. αλλά αποτελούν κερδοσκοπική αύξηση της παρεχόμενης υπηρεσίας άνω του 300%. Την ίδια διετία (2002-2004) σημαντικές αυξήσεις σημειώθηκαν στην επίσκεψη του γιατρού (55%), στη συντήρηση αυτοκινήτου (50%), στην τιμή ενοικίασης σπιτιού 50 τ.μ. (60%).

Οπως αποτυπώνεται στον «δείκτη» εμπιστοσύνης καταναλωτή της Ε.Ε., μόλις μετά τα μέσα της περυσινής χρονιάς άρχισε ο Ελληνας να συνειδητοποιεί την πραγματική αξία του ευρωνομίσματος. Πώς κάλυψε μέχρι τότε την έλλειψη χρημάτων, ώστε να ζει «μετά ευρώ» όπως ζούσε τα προηγούμενα χρόνια; Απ' ό,τι μπορεί κάποιος να υποθέσει, επέλεξε να χρεωθεί σε κάρτες και προσωπικά δάνεια. Είναι χαρακτηριστικό ότι τα ελληνικά νοικοκυριά, ξεκινώντας από ελάχιστο δανεισμό στα τέλη της δεκαετίας του '90, «κατάφεραν» μέσα σε ελάχιστα χρόνια να αγγίξουν τον κοινοτικό μέσο όρο χρέωσης. Κι αν σήμερα δεν μιλάμε για υπερχρέωση, σε περίπτωση που ο δανεισμός συνεχίσει να αναπτύσσεται με τους ίδιους ρυθμούς, σε δυο χρόνια τα ελληνικά νοικοκυριά θα έχουν υπερχρεωθεί....

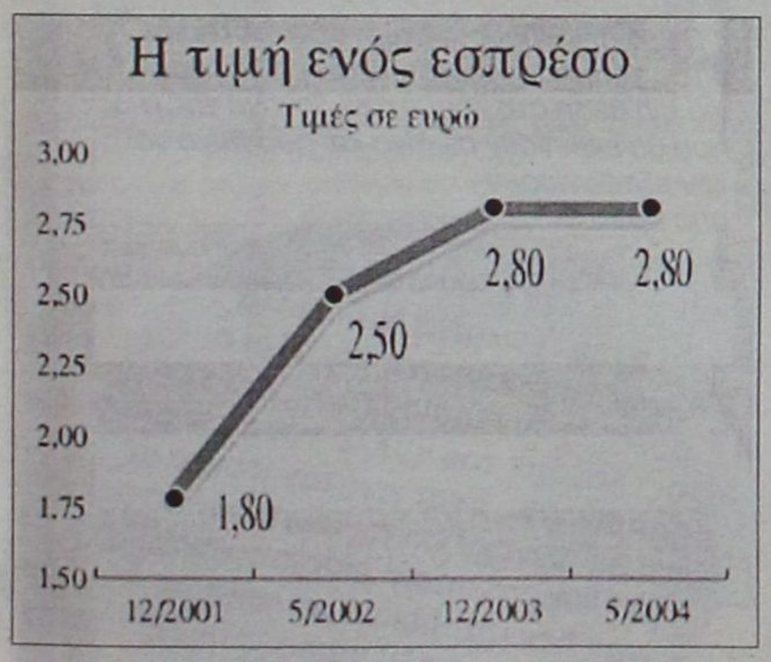

ΚΑΦΕΣ ΑΠΟ... ΧΡΥΣΑΦΙ

Το ευρώ, αποδεδειγμένα πια, διαμόρφωσε περιβάλλον ακρίβειας και εκτίναξης των τιμών σε αδικαιολόγητα υψηλά επίπεδα. Ειδικώς τα καθημερινά αγαθά εκτινάχθηκαν στα ύψη. Χαρακτηριστική είναι περίπτωση του σερβιριζόμενου καφέ εσπρέσο, ο οποίος από 1,80 ευρώ στα τέλη του 2001 ανήλθε σε 2,5 τον Μάιο του 2002, για να φθάσει σε 2,80 ευρώ στις αρχές του 2004.

Ετσι, φθάσαμε να πληρώνουμε με ακριβότερα τον εσπρέσο ακόμη και από τους Βιεννέζους και τους Παριζιάνους, οι οποίοι επιπλέον έχουν την ευχαρίστηση να τον πίνουν σε φημισμένα καφέ.

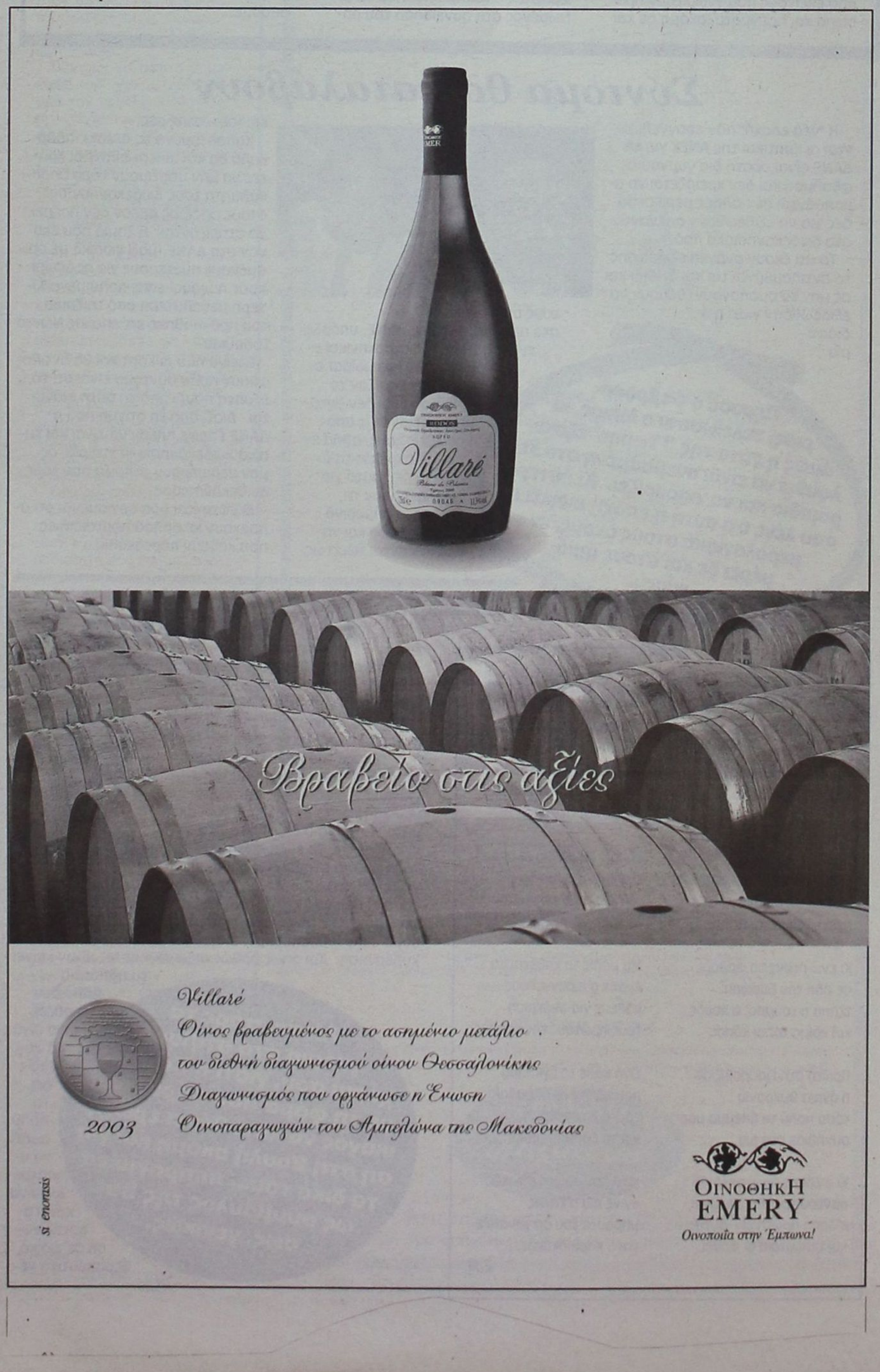

ΠΡΟΣΕΧΗΝΤΟ... ΠΑΡΑΣΧΗΝΤΟ

καλά λεγάμενα

ΠΟΛΙΤΙΚΑ - ΠΑΡΑΠΟΛΙΤΙΚΑ

Στο πλευρό του οι ροδίτες



Οσο πλησιάζουν οι μέρες για την ενθρόνιση του νέου μητροπολίτη Ρόδου (με μια καραβιά τουριστικό ποίμνιο από την Κρήτη...), τόσο αραιώνουν από το πλάι του νόμιμου μητροπολίτη μας κ. Αποστόλου, οι διάφοροι παρατρεχάμενοι και μεγαλοσχήμονες της εξουσίας. Συνηθισμένο το φαινόμενο και δεν εκπλήσσει κανέναν από εκείνους που γνωρίζουν πρόσωπα και πράγματα, ακόμη δε και το ότι έτσι συμβαίνει πάντα με το επιδερμικό κομμάτι της κοσμικής, και όχι μόνο, εξουσίας. Ομως στο πλευρό του Αποστόλου βρίσκεται η συντριπτική πλειοψηφία του ροδιακού λαού που εδώ και 17 χρόνια τον γνώρισε καλά και από κοντά και εκτίμησε την ακεραιότητα, το ήθος, τη σεμνότητα και την αγάπη του προς όλους. Ο ροδίτης ιεράρχης είναι προ πολλού καταξιωμένος στη συνείδηση του ροδιακού λαού και έτσι θα τον έχει πάντα στην καρδιά του. Κάποιοι δε ελάχιστοι, που ανοήτως ελευθεριάζουν, δεν θ' αργήσουν να αναπολούν την αγαθή και βαθύτατα χριστιανική ποιμαντορία του. Είθε να διαψευσθούμε...

Σύντομα θα καταλάβουν





Η "νέα εποχή" που ευαγγελίζονται οι Κρητικοί της ΑΝΕΚ για τη ΔΑΝΕ είναι ορατή δια γυμνού οφθαλμού και δεν χρειάζεται να αναλύονται σε πολλές περικοκλάδες για να εξιλεωθούν απέναντι στο δωδεκανησιακό λαό.

Το ότι έχουν ανάγκη εξιλέωσης το αντιλαμβάνονται και οι ίδιοι και ας μην το ομολογούν: θέλουν να εξιλεωθούν γιατί η αδιαφορία τους απέναντι στα προβλήματα της ΔΑΝΕ, υπήρξε εγκληματική. Ως στρατηγικοί επενδυτές (κακή τη μοίρα) όχι μόνο δεν έπαιξαν το ρόλο τους και δεν ανταποκρίθηκαν στις υποχρεώσεις τους, αλλά έπραξαν ακριβώς τα αντίθετα. Κι' αυτό για να οδηγήσουν τη ΔΑΝΕ στα σημερινά της αδιέξοδα και να εμφανίζονται τώρα ως επίδοξοι σωτήρες.

Πέρασε ο Φεβρουάριος, τελείωσε κι ο Μάιος, κι όμως η γάτα της "Γνώμης" εξακολουθεί να είναι ανεβασμένη στα κεραμίδια και να νιαουρίζει. Κι ύστερα σου λένε ότι αυτή η εποχή ανήκει ημερολογιακά στους όνους, εν μέρει δε και στους ημιόνους...

Καλοστημένο το σχέδιο, αλλά καλά θα κάνουν οι φίλτατοι Κρήτες να μην υποτιμούν τόσο απροκάλυπτα τους Δωδεκανησίους, στους οποίους πλέον δεν πρέπει να στηρίζονται. Η ζημιά που έκαναν στη ΔΑΝΕ (μαζί φυσικά με ορισμένους ημέτερους για προσωπικούς λόγους) είναι πολύ μεγαλύτερη μεγαλύτερη από τη ζημιά που προκλήθηκε επί εποχής Νώντα Σολούνια.

Εκείνο που οι Κρητικοί θα αντιληφθούν πολύ σύντομα είναι ότι το... έξυπνο πουλί από τη μύτη πιάνεται. Διότι από τη στιγμή που η ΔΑΝΕ έπαψε πλέον να είναι και τυπικά Δωδεκανησιακή εταιρία, ας μην περιμένουν στήριξη από τους Δωδεκανήσιους.

Σκέφτονται ήδη οργισμένοι ότι υπάρχουν κι' αλλού πορτοκαλιές που κάνουν πορτοκάλια...

Ο Ρουβάς και η εκδρομή

Ολη η Ελλάδα σείεται
με το ρυθμό του Σάκη
που έστω και στα αγγλικά
χόρεψε το συρτάκι.

Σαν μια γροθιά μπρος την Τι-βι
στήθηκε η Ελλάδα όλη
λες και θα παίρναμε ξανά
Αγιά - Σοφιά και Πόλη!

Κι ενώ ήτανε το φαβορί
σε όλη την Ευρώπη
τζάπα η τούμπα, ο χορός
και κρίμα τόσοι κόποι.

Πρώτη στη Γιουροβίζιον
η άγρια Ουκρανία
τόσο πολύ το βλέμμα μας
συνήθισε στη βία.

Κι ο Σάκης πρωτοσέλιδο
παντού τρέλλα σαρώνει,
είδηση πρώτη είν' αυτός
και τελευταία οι φόνοι.

Φτου σου βρε Σάκη όμορφε
κρέμασε κι ένα σκόρδο,
που άθελά σου έμπλεξες
ακόμα και τη Ρόδο.

Κάποιο Γυμνάσιο εκδρομή
είχε προγραμματίσει
να πάει στην πρωτεύουσα
το Σάκη να γνωρίσει.

Μα μόλις τα καθέκαστα
έμαθε ο εισαγγελέας
κάλεσε για ανάκριση
τους πρώτους της παρέας!

Σιγά καλέ το έγκλημα
που κάναν το σπουδαίο
εδώ ο Σάκης θάμπωσε
και το Βαρθολομαίο!

Κάτι σαν ήρωας εθνικός
έγινε πια ο Σάκης
μπροστά του θα γονάτιζε
και ο Καραϊσκάκης...

Ε.Μ.

Θα συνηθίσει



Με το που διάβασε ο κ. Κ. Καϊσερλής την είδηση ότι ο υπ. Υγείας κ. Νικ. Κακλαμάνης ενέκρινε την απαιτούμενη πίστωση για την προμήθεια μαγνητικού τομογράφου από το νοσοκομείο Ρόδου, ο νους του πήγε στο... καλό! Οτι δηλαδή θα ακολουθηθούν αδιαφανείς διαδικασίες προκειμένου κάποιοι να βουτήξουν γενναία μίζα! Και βέβαια δεν έχει άδικο ο κ. Καϊσερλής να είναι καχύποπτος. Τόσα χρόνια στο ΠΑΣΟΚ συνήθισε να ζει σε καθεστώς μίζας και μιζαδόρων, οπότε δικαιολογημένα (και από κεκτημένη ταχύτητα) προς τα εκεί τρέχει ο λογισμός του. Είναι προφανές πως δεν συνήθισε ακόμη στην ιδέα ότι τώρα στο τιμόνι βρίσκεται μια άλλη κυβέρνηση. Και όπως ορθώς σημειώθηκε "εξ ιδίων κρίνει τα αλλότρια".

Λίτσα, πάρε τα γκέμια στα στιβαρά χέρια σου, γιατί ο Κώστας με τη φόρα που πήρε είναι ικανός να καταθέσει ερώτηση στη Βουλή ακόμη και για τα δικά του... πεπραγμένα ως σύμβουλος της Βάσως, γενικώς.

Αλλά δεν πειράζει, σιγά σιγά θα συνηθίσει. Το πολύ πολύ να υποχρεωθεί να κάνει αποτοξίνωση σε ειδικό θεραπευτικό κέντρο.

Γιατί χλεύη των ηττημένων;



Η Ν.Δ. εκπροσωπεί στη Δωδεκάνησο το 45% του λαού και επομένως είναι αδιανόητο να μη μπορεί να συγκροτήσει κομματικές Οργανώσεις, κυρίως δε Νομαρχιακή Επιτροπή, επιλέγοντας ανθρώπους καταξιωμένους, από κάθε άποψη, στην κοινωνία. Στη Ν.Δ. ανήκουν πολιτικά άνθρωποι με γνώσεις, κύρος, εμπειρία πολιτική, καθώς και στα κοινά πράγματα, υπάρχουν επιστήμονες, συνδικαλιστές, πραγματικά ιδεολόγοι που μπορούν και θέλουν να προσφέρουν στην παράταξη - να προσφέρουν χωρίς απαιτήσεις για αξιώματα και θέσεις. Υπάρχουν τόσοι πολλοί που θα έπρεπε να υπάρχει πρόβλημα επιλογής.

Κι όμως, ξεραΐλα εδώ και δέκα τουλάχιστον χρόνια στις εσωκομματικές εκλογές και γενικά στα κομματικά δρώμενα. Γιατί άραγε; Γιατί αυτά τα προικισμένα και ανιδιοτελή στελέχη δεν αναμιγνύονται στα κομματικά πράγματα της Ν.Δ.;

Η απάντηση ότι όποιος θέλει είναι ελεύθερος να διεκδικήσει όποια θέση επιθυμεί στην κομματική πυραμίδα, είναι ψευδής και υποκριτική. Διότι όλοι πλέον γνωρίζουν ότι στο εσωτερικό της Ν.Δ. στη Δωδ/σο έχουν διαμορφωθεί δύο ισχυροί μηχανισμοί, ο ένας που πρόσκειται στον κ. Παυλίδη και ο άλλος που πρόσκειται στον κ. Καραμάριο. Κι' έτσι άλλο τίποτε δεν μπορεί να ευδοκιμήσει.

Π.χ. ο δικηγόρος κ. Στέργος Αναστασιάδης... τόλμησε να εκδηλώσει ενδιαφέρον για μια θέση στα κομματικά όργανα της Ν.Δ. που θα εκλεγούν σε λίγο και παραλίγο να τον εξαφανίσουν από προσώπου γης.

Δεν είναι αφορισστέα η τωρινή Ν.Ε. Αλλά όλα τα πράγματα και όλοι οι ρόλοι έχουν μια αρχή κι' ένα τέλος· κάνουν τον κύκλο τους και αποσύρονται. Ετσι γινόταν πάντα κι' έτσι θα συνεχίζει να γίνεται και στο μέλλον, το οποίο φυσικά κανένας δεν μπορεί να μπλοκάρει για πολύ καιρό.

Και βέβαια το πρόβλημα δεν προσωποποιείται στον κ. Αναστασιάδη, αλλά στους πάμπολλούς Αναστασιάδηδες που θα ήθελαν να δώσουν το παρών στις κομματικές Οργανώσεις της Ν.Δ. Δεν επιζητούν οι άνθρωποι αυτοί να αρπάξουν προεδρίες, δεν θέλουν να γίνουν κουμανταδόροι κανενός. Το μόνο που θέλουν είναι να προσφέρουν σ' αυτό που πιστεύουν. Κι' όμως συναντούν τείχη απροσπέλαστα, τα τείχη της μιζέριας και της κακομοιριάς.

Οι διαμορφωμένες κλίκες βυσσοδομούν μονίμως για τα βιλαέτια. Υπάρχουν βέβαια και οι ανιδιοτελείς που έμπλεξαν και τώρα είναι δύσκολο να ξεμπλέξουν, αλλά η πλειοψηφία είναι των ορέων και των βουνών.

Καιρός όμως είναι να αναλάβει ο καθένας τις ευθύνες του και προπαντός οι βουλευτές. Εχουν υποχρέωση να αναζητήσουν άξια και ικανά στελέχη για να υπηρετήσουν την παράταξη κι' όχι να προωθούν ο καθένας τους δικούς του ανεξαρτήτως άλλων εφοδίων. Αύριο μεθαύριο δεν θα ντρέπονται όταν μ' αυτά που κάνουν θα καταντήσουν τη Ν.Δ. χλεύη των ηττημένων;

Είκοσι χρόνια στα χέρια του ΠΑΣΟΚ παραλίγο α ξεψυχήσει

Φαρμακευτική αγωγή για ανάρρωση του τουρισμού

Το σχέδιο για μεγάλες και μικρές επενδύσεις

Σε πλήρη αναβάθμιση της τουριστικής πολιτικής είναι αποφασισμένη να προχωρήσει η κυβέρνηση. Συμβολικά, η νέα σελίδα στον ελληνικό τουρισμό θα περιγράφεται στην ομιλία του πρωθυπουργού Κ. Καραμανλή στη γενική συνέλευση του Συνδέσμου Ελληνικών Τουριστικών Επιχειρήσεων, μεθαύριο Τετάρτη.

Ηδη, όμως, ολοκληρώνεται και η κατάρτιση τουριστικού νομοσχεδίου που σύντομα θα κατατεθεί στη Βουλή και στο οποίο ορίζονται ευρύτατες αρμοδιότητας του υπουργείου Τουριστικής Ανάπτυξης. Το νέο υπουργείο τίθεται συναρμόδιο με υπουργεία όπως το ΠΕΧΩΔΕ, το Οικονομίας και Οικονομικών, και το Δημόσιας Τάξης, σε θέματα που αφορούν την εκπόνηση εθνικών, περιφερειακών και τοπικών ειδικών χωροταξικών προγραμμάτων για κύριες και δευτερεύουσες ειδικές τουριστικές υποδομές, στην έκδοση Προεδρικών Διαταγμάτων με τα οποία καθορίζονται οι όροι δόμησης, οι χρήσεις γης και οι προϋποθέσεις εκτέλεσης έργων σε τουριστικές εγκαταστάσεις και η χωροθέτηση, αδειοδότηση, χρηματοδότηση και λειτουργία Μεγάλων Σύνθετων Τουριστικών Επενδύσεων. Ως Μεγάλη Σύνθετη Τουριστική Επένδυση νοείται η επενδυτική πρόταση η οποία προβλέπει την συνδυασμένη εκτέλεση τουριστικών έργων κύριας και ειδικής τουριστικής υποδομής σε εκτός σχεδίου περιοχή η οποία αποδεδειγμένα συμβάλλει στην επίτευξη ποσοτικών και ποιοτικών στόχων του στρατηγικού σχεδίου τουριστικής πολιτικής. Οι προϋποθέσεις πιθανότατα θα αναφέρουν η έκταση να είναι τουλάχιστον 250 στρεμμάτων, να αφορά επένδυση τουλάχιστον 65 εκατ. ευρώ και να εξασφαλίζεται η δημιουργία τουλάχιστον 200 θέσεων εργασίας.

Συνέχεια στη σελ. 37

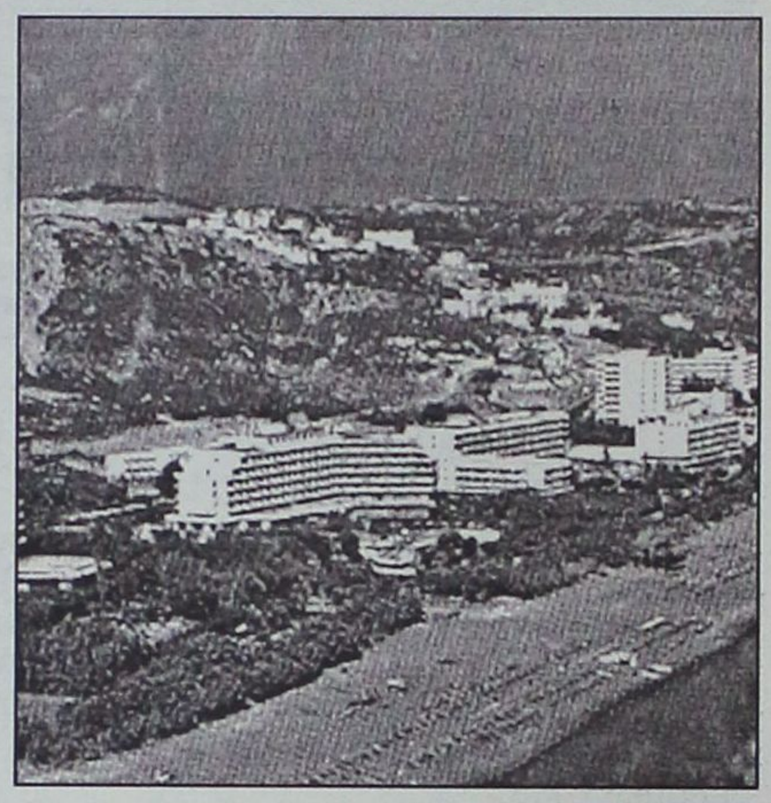

Πάντως, το πρώτο βήμα έγινε με την υλοποίηση από τον πρωθυπουργό της προγραμματικής δέσμευσης για την ίδρυση του υπουργείου Τουρισμού (υπουργείου Τουριστικής Ανάπτυξης όπως είναι γνωστό ότι θα επονομασθεί) στο οποίο προβλέφθηκε και θέση υφυπουργού. Ηδη, το επιτελείο του υπουργού Τουριστικής Ανάπτυξης Δημήτρη Αβραμόπουλου και του υφυπουργού Αναστάσιου Λιάσκου -που έδεσε ως «σχήμα» από την αρχή η συνεργασία τους σε αντίθεση με τους προκατόχους τους που βρίσκονταν σε διαρκή κόντρα- επεξεργάζεται το σχέδιο Νόμου που καθορίζει τις αρμοδιότητες του υπουργείου και του ΕΟΤ.

Συναρμοδιότητα

Ενα από τα σημεία που προωθείται στο υπό κατάρτισιν σχέδιο είναι η συναρμοδιότητα που θα έχει πλέον το υπουργείο Τουριστικής Ανάπτυξης προς υφιστάμενες αρμοδιότητες άλλων υπουργείων -θα ασκούνται συλλογικά- οι αποφάσεις των οποίων παίζουν καθοριστικό ρόλο στην άσκηση τουριστικής πολιτικής. Ετσι, για την επίλυση και προώθηση διαφόρων θεμάτων το υπουργείο Τουριστικής Ανάπτυξης τίθεται συναρμόδιο με υπουργεία όπως το ΠΕΧΩΔΕ, το Οικονομίας και Οικονομικών, και το Δημόσιας Τάξης. Τέτοια θέματα αφορούν την εκπόνηση εθνικών, περιφερειακών και τοπικών ειδικών χωροταξικών προγραμμάτων για τις κύριες και δευτερεύουσες ειδικές τουριστικές υποδομές, στην έκδοση προεδρικών διαταγμάτων με τα οποία καθορίζονται οι όροι δόμησης, οι χρήσεις γης και οι προϋποθέσεις εκτέλεσης έργων κύριων και ειδικών τουριστικών εγκαταστάσεων και η χωροθέτηση, αδειοδότηση, χρηματοδότηση και λειτουργία μεγάλων, σύνθετων, τουριστικών επενδύσεων. Ως μεγάλη σύνθετη τουριστική επένδυση νοείται η επενδυτική πρόταση η οποία προβλέπει τη συνδυασμένη εκτέλεση τουριστικών έργων κύριας και ειδικής τουριστικής υποδομής σε εκτός σχεδίου περιοχή η

Το στοίχημα Καραμανλή

Το προσωπικό ενδιαφέρον που επέδειξε ο κ. Καραμανλής ως αρχηγός της αξιωματικής αντιπολίτευσης για τα τεκταινόμενα στον τουριστικό κλάδο, σε συνδυασμό με την απάθεια που επέδειξαν οι κυβερνήσεις του ΠΑΣΟΚ, έχει καλλιεργήσει προσδοκίες στον επιχειρηματικό τουριστικό κόσμο της χώρας ότι πλέον ο ελληνικός τουρισμός μέσα από την ανάληψη συγκεκριμένων κυβερνητικών δράσεων θα βρεθεί εκ νέου σε αναπτυξιακή τροχιά.



Οπως ομολογεί σχεδόν το σύνολο του επιχειρηματικού τουριστικού κόσμου της χώρας, κυριότερος εχθρός του ελληνικού τουρισμού αποδείχθηκαν οι αποσπασματικές πολιτικές χωρίς κανέναν επιτελικό σχεδιασμό που ακολούθησαν οι κυβερνήσεις του ΠΑΣΟΚ την τελευταία δεκαετία. Η όποια θετική εξέλιξη στον χώρο του τουρισμού τα τελευταία χρόνια οφείλεται αποκλειστικά και μόνο στην κληρονομιά αυτού του τόπου και την ιδιωτική πρωτοβουλία. Σχεδόν ενάμιση χρόνο πριν ο σημερινός πρωθυπουργός Κων. Καραμανλής μιλώντας σε εκδήλωση του Συνδέσμου Ελληνικών Τουριστικών Επιχειρήσεων είχε αναγάγει τον τουρισμό «σε εθνικής σημασίας οικονομική προωθητική δύναμη με τεράστια οφέλη για το κοινωνικό σύνολο». Τότε ήταν χαρακτηριστικές οι επισημάνσεις του κ. Καραμανλή για την ασκούμενη τουριστική πολιτική και παρέμειναν επίκαιρες μέχρι το τέλος της κυβερνητικής θητείας του ΠΑΣΟΚ. Οπως είχε αναφέρει: «Η κυβέρνηση αυτή στα 20 χρόνια που βρίσκεται στην εξουσία απέδειξε ότι δεν διαθέτει ολοκληρωμένη τουριστική πολιτική. Δεν προβάλλει οργανωμένα το τουριστικό προϊόν. Δεν υλοποιεί τις αναγκαίες υποδομές. Δεν αξιοποιεί τους απαραίτητους πόρους από Γ' ΚΠΣ για την ενίσχυση του κλάδου. Δεν έχει ασχοληθεί με πολιτικές αξιοποίησης των συγκριτικών πλεονεκτημάτων που παρουσιάζει η χώρα μας.

Στον αντίποδα της Ελλάδας της Ευρωπαϊκής Ενωσης, η μουσουλμανική Τουρκία προχώρησε σε τομές αναδεικνύοντας τον τουρισμό σε έναν από τους ισχυρότερους κλάδους της οικονομίας της. Το αποτέλεσμα της πολιτικής αυτής με την υλοποίηση προγραμμάτων προβολής του τουρκικού τουριστικού προϊόντος στις ξένες αγορές, αλλά και με την καλλιέργεια ευνοϊκού επενδυτικού περιβάλλοντος αποτυπώνεται και στα τουριστικά μεγέθη της γειτονικής χώρας, η οποία φέτος όπως δείχνουν τα τελευταία στοιχεία θα περάσει κατά πολύ για πρώτη φορά στην ιστορία σε αφίξεις ξένων τουριστών την Ελλάδα, ενώ σε εξέλιξη βρίσκεται η υλοποίηση μεγαλόπνοων επενδυτικών προγραμμάτων. Γκολφ, μαρίνες, συνεδριακά κέντρα, θεματικά και καταδυτικά πάρκα, σύγχρονες ξενοδοχειακές μονάδες συνθέτουν το νέο προφίλ του τουρκικού τουρισμού το οποίο προβάλλεται με όλες τις μεθόδους στις χώρες άντλησης επισκεπτών. Επενδύσεις που κάθε χρόνο ελέγετο από τα επίσημα χείλη των κυβερνώντων ότι θα υλοποιηθούν στην Ελλάδα, αλλά στην πράξη τελικώς υλοποιούνταν στην απέναντι πλευρά του Αιγαίου.

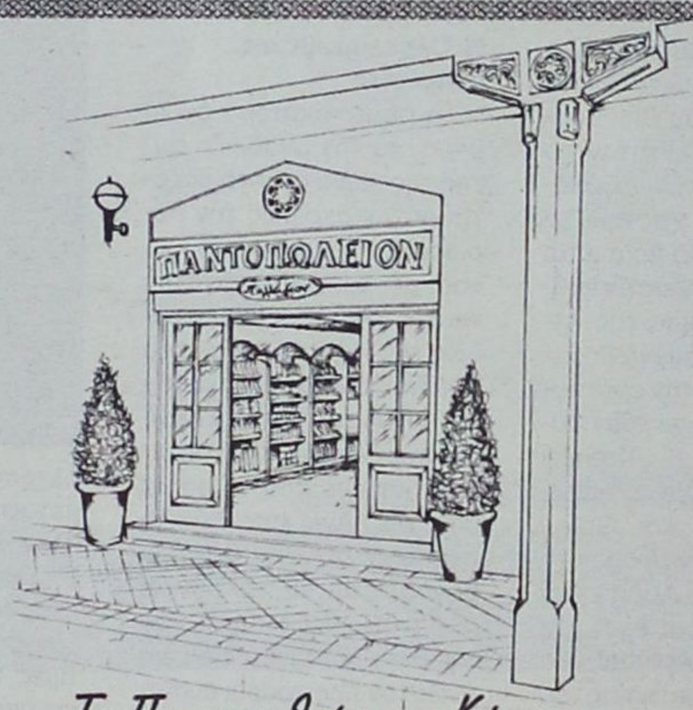

Το Παντοπωλείο του Κόσμου

Από το 1945 το Παντοπωλείον Παλλάδιον έχει ταυτίσει το όνομά του με εκλεκτές γεύσεις σε επιλεγμένα τρόφιμα και ποτά. Σήμερα, συνεχίζοντας την οικογενειακή παράδοση, το πλήρως ανακαινισμένο Παλλάδιον, είναι ένα υπέροχο πάντρεμα παραδοσιακού παντοπωλείου και Ευρωπαϊκού delicatessen: Ένας μικρός γευστικός παράδεισος στην καρδιά του κέντρου της πόλης, για τις απολαύσεις του καθημερινού τραπεζιού, αλλά και για προτάσεις που θα εκπλήξουν ευχάριστα τους καλεσμένους σας!

νοστιμιές απ' όλο τον κόσμο

Καπνιστός σολομός Σκοτίας με διακριτικό άρωμα ουίσκι, πάτε φασιανού, βούτυρο με λευκή τρούφα, χαβιάρι Sevruga, φουά γκρα άγριας χήνας, εξωτικές σάλτσες και την περίφημη Seriously Hot Caribbean Sauce για τους τολμηρούς...

αυθεντικές ιταλικές γεύσεις

Πέστο αλά Genovese με βασιλικό και κάσιους, ζυμαρικά ζυμωμένα με σαφράν και μελάνι σουπιάς, μπαλσάμικο της Μόντενα, μανιτάρια πορτσίνι, σαφράν για αυθεντικό ριζότο μιλανέζε:

αλλά και εκλεκτά ελληνικά προϊόντα

Κόκκινος κρόκος Κοζάνης, λιαστές ντομάτες, αυγοτάραχο Μεσολογγίου Τρικαλινού, υπέροχο τουρσί αντράκλες, διαλεχτά ελαιόλαδα.

80 είδη τυριών & αλλαντικών

Παρμεζάνο Ρετζάνο 30+ μηνών και άλλες 5 ποικιλίες του βασιλιά των τυριών, μοτσαρέλα από βουβαλίσιο γάλα, προσούτο Σαν Ντανιέλε που κόβεται αριστοτεχνικά μπροστά σας και ισπανικό χαμόν Γκραν Σεράνο.

Market Plan / AM κλπ

αυστηρά επιλεγμένη κάβα

Γνωρίστε τη μοναδική σαμπάνια Cristal Louis Roederer, τον αφρώδη οίνο Prosecco Carpene Malvolti, σπάνιες ετικέτες από Highland Malts όπως το LAGAVULIN 16 ετών, γκράπες και Ιταλικά κρασιά τοπικών παραγωγών καθώς και βραβευμένα Ελληνικά.

μικρά γλυκά μυστικά

Ολοκληρώστε τη γευστική σας περιπλάνηση με τις περίφημες ελβετικές πραλίνες GOLDKENN, ιταλικά σοκολατίνια, φίνες αγγλικές μαρμελάδες, και TOSCHI κερασάκια αμαρένα σε ποτό.

ΠΑΝΤΟΠΩΛΕΙΟΝ Παλλάδιον
Ποιότητα & παράδοση από το 1945

Ένα ταξίδι στον κόσμο της γεύσης!

Νέα Αγορά 40, (Στο κτίριο της Νέας Αγοράς, πριν το σταθμό ταξί), Τηλ: 22410 27369, Fax: 22410 20528

Κατηγορίας πολυτελείας. Αποπεράτωση σε χρόνο ρεκόρ!

Νέα πολιτεία κτίζουν οι Τούρκοι με 25.000 κλίνες

Ανάρπαστες πωλήσεις στη Γερμανική αγορά, με το σύστημα "βραχιολάκια", αλλά με υψηλότατες τιμές!

Εναν νέο τουριστικό προορισμό - όχι απλώς ένα σύγχρονο ξενοδοχειακό συγκρότημα - χτίζει με ταχύτατους ρυθμούς η Τουρκία. Πρόκειται για μια τεράστια περιοχή ολοκληρωμένης τουριστικής ανάπτυξης, η οποία - διαμορφώνεται χωρίς καμία καθυστέρηση. Τα σχέδια των Τούρκων στην περιοχή Λάρα, κοντά στην Αττάλεια, στην κυριολεξία αλλάζουν το τοπίο, δημιουργώντας 26 ολοκαίνουργα ξενοδοχεία με 25.000 κλίνες, εστιατόρια, καταστήματα, πάρκα, εμπορικά κέντρα, θέατρα, συνεδριακά κέντρα, συγκροτήματα θαλασσοθεραπείας κ.ά.

Η τουριστική ιστορία της περιοχής Λάρα στην Τουρκία είναι πολύ μικρή, αφού το πρώτο συγκρότημα που δημιουργήθηκε σε αυτήν ήταν το Topkapi Palace: μία αξιόλογη μονάδα, που χτίστηκε το 1999 και η οποία βρίσκεται σε πολύ μικρή απόσταση από το αεροδρόμιο της Αττάλειας. Τα επόμενα βήματα αφορούσαν την ανάπτυξη των ξενοδοχειακών συγκροτημάτων Kremlin Palace, Venezia Palace, Titanic Resort και Green Palace. Η πλέον πρόσφατη ιδιοκτησία στη Λάρα είναι αυτή στην οποία έχει χτιστεί το Riva Diva Hotel, ένα ξενοδοχείο ιδιοκτησίας του τουριστικού ομίλου GTI, η οποία εγκαινιάστηκε τον περασμένο Απρίλιο.

■ **Ολοκληρωμένες υπηρεσίες**

Το σημαντικότερο όμως βήμα για την ανάδειξη αυτής της περιοχής ετοιμάζεται αυτήν ακριβώς την περίοδο. Οι Τούρκοι, από κοινού με τους συνεργάτες τους, ετοιμάζονται πυρετωδώς για το καλοκαίρι του 2005, οπότε και θα τεθούν σε λειτουργία επτά ολοκαίνουργα ξενοδοχεία 5 αστέρων, καθένα από τα οποία θα έχει πάνω από 500 υπερπολυτελή δωμάτια. Οι μονάδες αυτές πωλούνται με τη μέθοδο του «all inclusive holidays», που ως γνωστόν προσφέρει έναντι σχετικά χαμηλού τιμήματος



όλες τις υπηρεσίες, δηλαδή μεταφορά, διανυκτέρευση αλλά και πλήρη διατροφή. Με δυο λόγια προφέρονται υπηρεσίες 5 αστέρων σε εξαιρετικά ανταγωνιστικές τιμές, κάτι που ασφαλώς δίνει μια διέξοδο στον ευρωπαίο ταξιδιώτη - ιδιαίτερα τον Γερμανό -, το εισόδημα του οποίου τα τελευταία χρόνια παρουσιάζει ύφεση.

Το μεθεπόμενο καλοκαίρι - αυτό του 2006 - στη Λάρα θα λειτουργούν δύο ακόμη υπερσύγχρονα ξενοδοχειακά συγκροτήματα. Ολα αυτά βρίσκονται πολύ κοντά σε ένα θαλάσσιο πάρκο το οποίο εκτείνεται κατά μήκος μιας ακτής 2 χιλιομέτρων. Οι εκπλήξεις όμως δεν σταματούν εδώ: το θαλάσσιο αυτό πάρκο - μια επένδυση 3 εκατ. ευρώ - περιλαμβάνει επίσης ένα αμφιθέατρο χωρητικότητας 10.000 ατόμων και μια ανοιχτή ταβέρνα που μπορεί να εξυπηρετήσει 3.000 άτομα.

Ο προσανατολισμός των Τούρκων στο «all inclusive» οδηγεί σε υπερπληρότητα των μονάδων, αν και οι τελευταίες «ταλαιπωρούνται» από τους επισκέπτες τους.

Αυτό όμως δεν φαίνεται να πτοεί τους γείτονες και ανταγωνιστές μας, οι οποίοι «πιέζουν» για ακόμη υψηλότερη δυναμικότητα σε όλα τα βασικά τουριστικά θέρετρά τους.

■ **Χαμένη η Ελλάδα**

Με αυτό το δυναμικό οι Τούρκοι «χτυπούν» ήδη τις πόρτες των μεγάλων tour operators της Ευρώπης, διεκδικώντας αυτό που σίγουρα χάνει η χώρα μας. Ευρισκόμενος ήδη σε απόσταση αναπνοής από τον ελληνικό, ο τουρκικός τουρισμός φιλοδοξεί με αυτή την υποδομή να κερδίσει τη μάχη μαζί του. Εστω και αν ξεκίνησε δύο δεκαετίες αργότερα, ο τουρκικός έχει ξεπεράσει τον ελληνικό τουρισμό σε πολλούς τομείς, «παίρνοντας κεφάλι» σε ορισμένες παραδοσιακές αγορές, όπως της Γερμανίας.

FUTUREKIDS
ΡΟΔΟΥ
160 ΕΚΠΑΙΔΕΥΤΙΚΑ ΚΕΝΤΡΑ ΠΛΗΡΟΦΟΡΙΚΗΣ ΣΕ ΟΛΗ ΤΗΝ ΕΛΛΑΔΑ
ΚΑΛΟΚΑΙΡΙ 2004
Αξιοποιήστε το χρόνο σας...
ΑΠΟΚΤΗΣΤΕ ΤΗ ΔΙΕΘΝΗ ΠΙΣΤΟΠΟΙΗΣΗ Η/Υ ECDL
ΑΝΑΓΝΩΡΙΣΜΕΝΗ ΑΠΟ ΤΟ ΔΗΜΟΣΙΟ
ΜΟΝΟ ΣΕ 8 ΕΒΔΟΜΑΔΕΣ
ΕΝΑΡΞΗ ΤΑΧΥΡΥΘΜΩΝ ΤΜΗΜΑΤΩΝ ΑΠΟ 14 ΙΟΥΝΙΟΥ
ΓΙΑ ΕΝΗΛΙΚΕΣ,ΦΟΙΤΗΤΕΣ,ΜΑΘΗΤΕΣ
ΕΞΑΣΦΑΛΙΣΤΕ ΣΤΑ ΠΑΙΔΙΑ ΣΑΣ
ΤΑ ΣΩΣΤΑ ΕΦΟΔΙΑ ΓΙΑ ΤΟ ΜΕΛΛΟΝ
1 ΜΗΝΑΣ - 12 ΩΡΕΣ ΜΟΝΟ :30€
ΓΙΑ ΠΑΙΔΙΑ 1η ΕΩΣ 6η ΔΗΜΟΤΙΚΟΥ
ΕΝΑΡΞΗ: 14 ΙΟΥΝΙΟΥ
ΕΚΠΤΩΣΗ 20% ΣΕ ΦΟΙΤΗΤΕΣ,ΜΑΘΗΤΕΣ
Καλό Καλοκαίρι !!!
1) Λεμεσού 29
(κοντά στο Βενετόκλειο)
Τηλ. 2241070431
2) Στοκχόλμης 16
(στο Ροδίνι)
Τηλ. 2241060918
ECDL
CAMBRIDGE
INTERNATIONAL EXAMINATIONS

Με ανακοίνωση του σωματείου τους

Επίθεση κατά Χαραλάμπη από τους ομπρελάδες

Ζητούν συγνώμη για το επεισόδιο στο δ.σ., αλλά τον κατηγορούν για άθλια συμπεριφορά

Αντίθετα με την "επίθεση" που έκανε το μέλος τους κατά του αντιδημάρχου Ροδίων Ν. Χαραλάμπη στη τελευταία συνεδρίαση του δημοτικού συμβουλίου αλλά παράλληλα έντονη επικριτικοί ως προς τη στάση που κράτησε η δημοτική αρχή απέναντί τους είναι τα μέλη του Σωματείου Ομπρελάδων Δήμου Ροδίων "Απόλλων" τα οποία με ανακοίνωσή τους αφήνουν σαφέστατα αιχμές για μικροπολιτικές πρακτικές και εξυπηρετήσεις συμφερόντων.

Η ανακοίνωση έχει ως εξής:

«Με αφορμή τα γεγονότα στο δημοτικό συμβούλιο θα θέλαμε να δημοσιεύσετε και την άποψή μας για το θέμα των οπρελάδων.

Κατ' αρχήν θέλουμε να ζητήσουμε και δημόσια συγνώμη για την συμπεριφορά της συναδέλφου μας, συμπεριφορά η οποία σε καμία περίπτωση δεν είναι δικαιολογημένη

Φέτος στις παραλίες μας για πρώτη φορά έγινε η διαδικασία της δημοπρασίας και όχι της απλής αδειοδότησης. Η αλλαγή αυτή είχε αρκετές συνέπειες για εμάς που μας βρήκαν εντελώς απροετοίμαστους μια και ο αρμόδιος αντιδήμαρχος δεν μας κρατούσε ενήμερους, απλώς αποφάσιζε και μας το ανακοίνωνε. Η συμπεριφορά του όλο αυτο τον καιρό ήταν από αλαζονική έως προσβλητική. Παράδειγμα, σε ερώτημά μας τί θα γίνει με τους ανθρώπους που έχουν περάσει το όριο ηλικίας αλλά δεν έχουν θεμελιώσει δικαίωμα σύνταξης, η σταθερή του απάντηση ήταν: "Ο Δήμος δεν είναι πρόνοια να πάνε στην πρόνοια να φάνε". Οι άνθρωποι αυτοί αντιμετωπίστηκαν τελικά με ευαισθησία με παρέμβαση άνωθεν.

Η ενημέρωση και συζήτηση που είχαμε με τον δήμαρχο κατέληξε στην συμφωνία πέραν όλων των άλλων και στην μη είσοδο νέων μελών στην κοινοπραξία που έχουμε για πάρα πολλά χρόνια, αλλά και η νέα κοινοπραξία που θα προέκυπτε θα γινόταν με βάση τα 83 μέλη του σωματείου μας. Γι' αυτόν το λόγο δύο εργαζόμενοι έλαβαν μέρος στην δημοπρασία με διαφορετικούς όρους.

Εμείς ποτέ δεν πήγαμε σε καμία συζήτηση με τελεσίγραφα, αντίθετα πάντα συζητούσαμε και προτείναμε λύσεις συμβιβαστικές.

Τελεσίγραφα έστελνε ο κύριος Αντιδήμαρχος είτε με απειλές ότι θα μας διώξει όλους γιατί περιμένουν οι ξενοδόχοι, είτε πιέζοντας τον αρμόδιο νομικό σύμβουλο του δήμου να μας απειλήσει! Πολλές φορές ο κύριος Αντιδήμαρχος χρησιμοποιούσε και προσβλητικές εκφράσεις, όπως ότι θα μας πατήσει σαν σκουλήκια! Ολη του η συμπεριφορά πιστεύουμε ότι δεν ταιριάζει σε πολιτισμένο άνθρωπο.

Η έκρηξη της συναδέλφου προήλθε από την έκ-



Και αιχμές για τις αμμοληψίες στο Ζέφυρο

φραση του αντιδημάρχου να απαλλαγεί επιτέλους ο Δήμος από τα "καρκινώματα". Παρόλα αυτά πιστεύουμε ότι η συμπεριφορά της ήταν αδικαιολόγητη και ζητάμε και πάλι συγνώμη.

Τα καρκινώματα ας αναζητηθούν αλλού, σε αυτούς που συστηματικά καταστρέφουν τις ακτές μας και το πολύτιμο προϊόν μας, τις παραλίες όπως την μοναδική αμμώδη παραλία της πόλη μας Ζέφυρος που από την συνεχή αμμοληψία βγάζει πλέον πέτρες και με μαθηματικό τρόπο οδηγείται στην καταστροφή. Ας αναζητηθούν στους αρμόδιους για τις υποδομές των παραλιών και ας κάνουν μία βόλτα από την παραλία (αν βρουν χρόνο) για να διαπιστώσουν οι ίδιοι την κατάσταση.

Τέλος πιστεύουμε ότι με καλή συνεργασία και διάλογο μπορούμε να λύνουμε όλα τα προβλήματα και να μην φτάνουμε σε αδιέξοδα. Για το καλό όλων μας αλλά κυρίως της Ρόδου μας.

Σας ευχαριστούμε για την φιλοξενία
Σωματείο Ομπρελάδων Δήμου Ρόδου "ΑΠΟΛΛΩΝ"

Υ.Γ.: Η παρουσία μας στην συνεδρίαση ήταν αυτονόητη και δεν χρειαζόμασταν κανενός είδους καθοδήγηση».

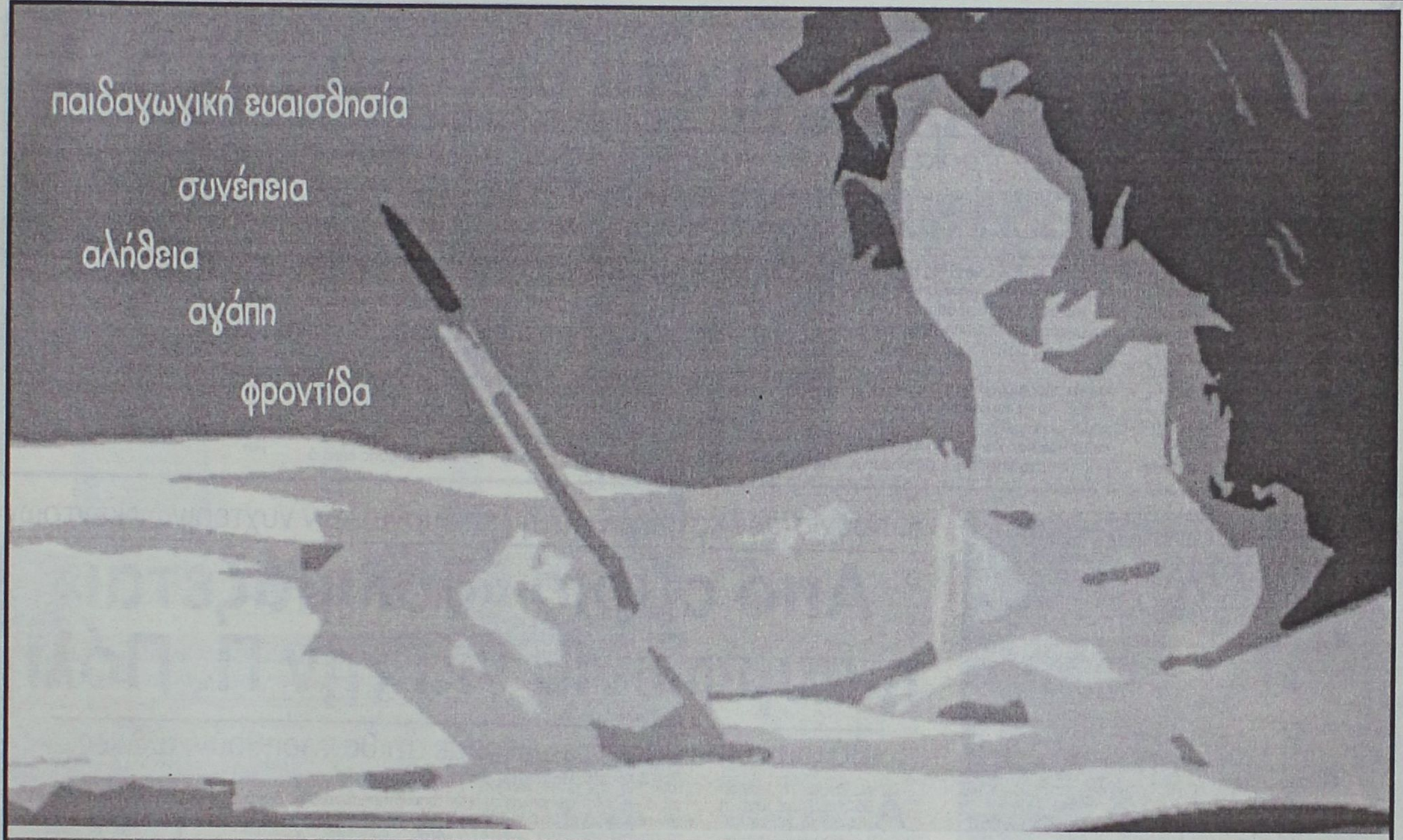

Επειδή η εξέλιξη στηρίζεται σε πραγματικές γνώσεις...

Στο **Γυμνάσιο** και το **Λύκειο**

εφοδιάζουμε τα παιδιά μας με δεξιότητες ζωής και βάζουμε γερά θεμέλια
για επιτυχημένη πορεία στον στίβο της ζωής.

Κοινωνικότητα - **Μ**ύηση στις τέχνες - **Π**ληροφορική - **Π**ρόγραμμα "Πυθαγόρας" - **Ξ**ένες Γλώσσες [Αγγλικά, Γερμανικά, Γαλλικά] - **Μ**ύηση στην ελληνική παράδοση και τον πολιτισμό - **Ά**θληση [Κολύμβηση, Τένις, Κλασικός Αθλητισμός, Ομαδικά αθλήματα] - **Φ**υσικές Επιστήμες.

- **Χ**ωρισμός τμημάτων σε ομοιογενείς και λειτουργικές ομάδες
- **Λ**ογοτεχνικές **Π**εριπλανήσεις
- **Υ**ποχρεωτικές "**Μ**ε **Ε**πιλογή" **Δ**ραστηριότητες
- **Π**ολιτισμική **Δ**ράση
- **Α**ξιολόγηση μαθητών με ενιαία κριτήρια για όλα τα μαθήματα
- **Χ**άραξη πορείας προς τα **Π**ανεπιστήμια

Ενημερωθείτε τώρα για τα προγράμματα και την εκπαιδευτική μας φιλοσοφία και επισκεφθείτε τις εγκαταστάσεις μας για να γνωρίσετε από κοντά τις υποδομές μας.

ΚΟΛΛΕΓΙΟ ΡΟΔΟΥ

ΚΟΛΛΕΓΙΟ ΡΟΔΟΥ
"Ο ΠΥΘΑΓΟΡΑΣ"
ΜΕ ΤΗΝ ΤΕΧΝΟΓΝΩΣΙΑ ΤΩΝ ΕΚΠΑΙΔΕΥΤΗΡΙΩΝ ΓΕΙΤΟΝΑ
Βρεφονηπιακός Σταθμός-Νηπιαγωγείο-Δημοτικό-Γυμνάσιο-Λύκειο-Ι.Β.

Οι εγγραφές άρχισαν.

8ο χλμ. Ρόδου - Λίνδου. Γραφεία: Κων/νου Παλαιολόγου 44, Ρόδος. Τηλ.: 22410 25933 - Fax: 22410 26033. E mail: info@rodos-college.gr

Ανάγκη η ανανέωση στα όργανα της Ν.Δ.

Βασ. Χρύσης: εγώ δεν πρόκειται ποτέ να συγκροτήσω προσωπικούς μηχανισμούς

Υπέρ της ανανέωσης στα κομματικά όργανα της Νέας Δημοκρατίας ενόψει των εσωκομματικών εκλογών τάσσεται ο βουλευτής Βασίλης Χρύσης και δηλώνει ότι ο ίδιος δεν έχει καμία διάθεση να δημιουργήσει μηχανισμό εντός του κόμματος. «Πρέπει να μπει φρεσκάδα, καινούργιοι άνθρωποι για να γίνουμε ως κόμμα πιο ελκυστικοί», σημειώνει ο βουλευτής Δωδεκανήσου.

Με αφορμή τις εκλογές για νέα όργανα στη Νέα Δημοκρατία ο βουλευτής Βασίλης Χρύσης κατέθεσε δημόσια την άποψή του για το πώς θα ήθελε να διαμορφωθεί το νέο κομματικό τοπίο στη Δωδ/σο μετά τις εσωκομματικές διαδικασίες που ξεκινούν αμέσως μετά τις ευρωεκλογές: «Εγώ προσωπικά υποστηρίζω την ανανέωση σε όλα τα εσωκομματικά επίπεδα. Ελπίζω μέσα από τις διαδικασίες να εκφραστεί αυτή η τάση. Θα μπορούσαν ορισμένοι να προσφέρουν και από άλλες θέσεις. Σώνει και καλά πρέπει να έχουμε μια καρέκλα; Δεν είναι ό,τι το καλύτερο κάποιοι να έχουν συνεχώς την ίδια καρέκλα. Να μπουν

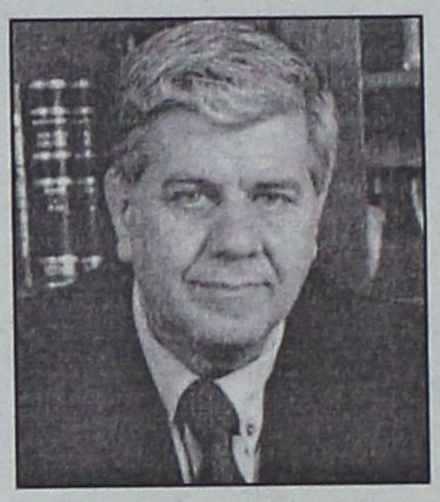

καινούργιοι άνθρωποι, ν' ανοίξει το κόμμα για να γίνει πιο ελκυστικό». Και συμπληρώνει ότι ο ίδιος δεν πρόκειται να επιδιώξει τη δημιουργία προσωπικού μηχανισμού μέσα στα όργανα του κόμματος. Υπέρ της ανανέωσης τάσσεται και για τη θέση του προέδρου της ΝΟΔΕ: «Ο κ. Καραχάλιος -παρά τα προβλήματα που είχε προσέφερε. Από εδώ και πέρα πρέπει να δει τα πράγματα με μια άλλη ματιά. Εδωσε ότι είχε να δώσει. Μπορεί να προσφέρει από άλλο πόστο».

Ο βουλευτής κ. Χρύσης δίνει όμως και είδηση σε σχέση με τους διορισμούς των συμβουλίων ιδρυμάτων της περιοχής μας: «Το θέμα δεν θα ανοίξει μέχρι τις ευρωεκλογές επειδή είναι λογικό ότι θα δημιουργήσει τριβές. Οι επιλογές θα μας απασχολήσουν συλλογικά και τα πρόσωπα που θα εγκριθούν θα πρέπει να διαθέτουν ήθος, ικανότητες και διάθεση προσφοράς. Γιατί βιάζονται όλοι; Θα προτείνουμε και θα συναποφασίσουμε. Αν ορισμένοι βιάζονται, ούτε τους εαυτούς τους ωφελούν ούτε το κόμμα».

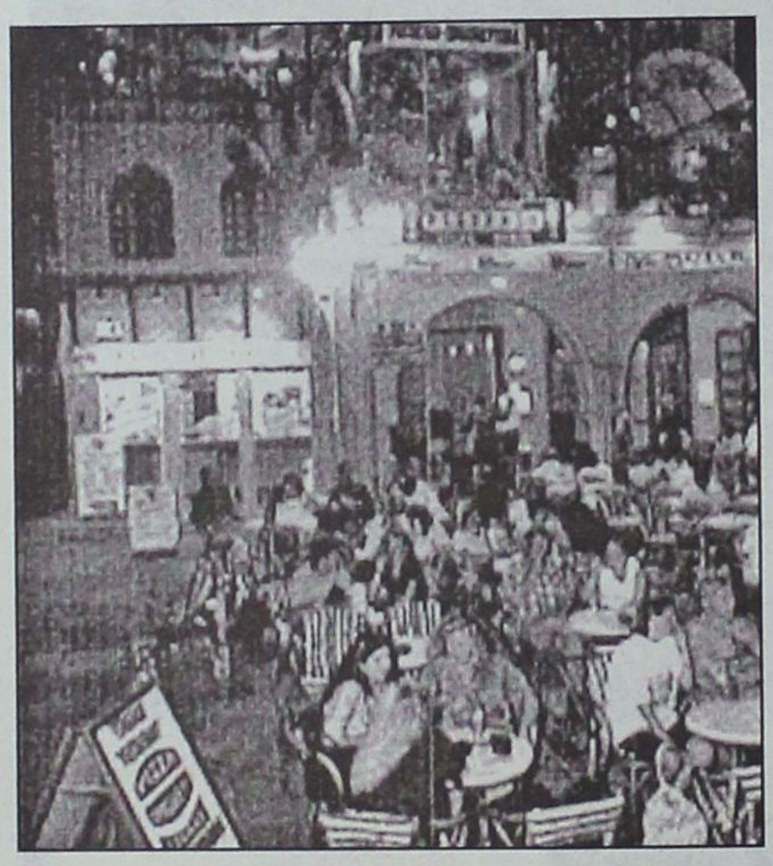

Η ησυχία των κατοίκων και η λειτουργία των νυχτερινών κέντρων

Από αύριο «δοκιμάζεται» η συμφωνία για την Π. Πόλη

«Βάλαμε υπογραφές, ελπίζουμε ότι θα τηρηθούν, αλλιώς...»

Από αύριο 1η Ιουνίου θα τεθεί σε ισχύ η συμφωνία για τη λειτουργία μπαρ-καφετεριών-παραδοσιακών καφενείων στη Μεσαιωνική Πόλη στην οποία κατέληξαν οι εκπρόσωποι τον συλλόγου μονίμων κατοίκων και ιδιοκτητών καταστημάτων με εγγυητή τον δημάρχο Ροδίων Γιώργο Γιαννόπουλο. Οι κάτοικοι της Παλιάς Πόλης προς το παρόν εκφράζουν τις επιφυλάξεις τους για την πιστή τήρηση της συμφωνίας η οποία αν τυχόν παραβιαστεί σε ένα από τα σημεία της, τότε όλο το εγχείρημα θα καταρρεύσει και θα ανοίξει και πάλι ο δρόμος των μηνύσεων.

Ο πρόεδρος του Συλλόγου Μονίμων Κατοίκων Μεσαιωνικής Πόλης Ηλίας Κούντρας με δηλώσεις του σε συντάκτη της «Γνώμης» στέλνει προειδοποιητικό μήνυμα προς την πλευρά των ιδιοκτητών καταστημάτων (μπαρ-καφετέριες-καφενεία) και καθιστά σαφή την πρόθεση του Συλλόγου σε περίπτωση μη τήρησης κάποιων από τα συμπεφωνημένα ότι θα άρουν τις υπογραφές τους και θα ζητήσουν την πιστή εφαρμογή του νόμου.

«Η συμφωνία έγινε μήπως και μπει τάξη στο θέμα της ηχορύπανσης. Πιστεύω ότι αυτά που υπογράψαμε είναι βήμα καλής θέλησης. Εμείς δεν κοιτάμε μόνο την κατοικία αλλά σεβόμαστε και το μνημείο μέσα στο οποίο ζούμε. Το υπ' αριθμόν ένα πρόβλημα της Παλιάς Πόλης είναι αυτό. Αν δεν τηρηθούν όλα όσα έχουμε συμφωνήσει θα λυπηθούμε πολύ αλλά θα αναιρέσουμε τις υπογραφές μας» δηλώνει ο κ. Ηλίας Κούντρας και εκφράζει σοβαρές επιφυλάξεις για τις προθέσεις των ιδιοκτητών αφού ήδη έχουν βγει έξω σκαμνιά σε δρόμους που απαγορεύεται βάσει του συμφωνητικού.

Σημειώνεται ότι στο συμφωνητικό για την λειτουργία των καταστημάτων υγειονομικού ενδιαφέροντος στην Παλιά Πόλη έχει γίνει λεπτομερής περιγραφή για το τί θα ισχύει για να εκδοθεί η επιπλέον άδεια για την παράταση της μουσικής.

Συγκεκριμένα αναφέρονται τα εξής:

1. Το ωράριο μουσικής παρατείνεται μέχρι 1 π.μ. με ανοιχτές πόρτες και μέχρι 3 π.μ. με κλειστές πόρτες και παράθυρα.

2. Η μεγίστη ένταση της μουσικής, ορίζεται σε 80 db μέχρι τις 12, σε 70 db κατόπιν μέχρι 1 π.μ. και εν συνεχεία με κλειστές πόρτες και παράθυρα σε 80 db.

3. Τα καταστήματα δεν θα έχουν ηχεία στον εξωτερικό χώρο ούτε και ενισχυτές και μεγάλης ισχύος μηχανήματα στο εσωτερικό.

Επιπλέον στο συμφωνητικό ορίζεται πού απαγορεύεται η τοποθέτηση τραπεζοκαθισμάτων σκαμπό και γενικώς ο,τιδήποτε εμποδίζει την διέλευση των κατοίκων.

Η επιτροπή που συγκροτήθηκε για την εφαρμογή και την τήρηση της συμφωνίας θα συνεδριάσει αύριο για να προχωρήσει -μετά από έρευνα- στην έκδοση των αδειών που προκύπτουν από το εν λόγω συμφωνητικό. Η συγκεκριμένη επιτροπή θα συνεδριάζει μία φορά το μήνα και εκτάκτως όποτε χρειαστεί.

Ο κ. Ηλίας Κούτρας εύχεται το πείραμα να πετύχει γιατί «δεν σώνουν την κατάσταση οι μηνύσεις». Στο χέρι των καταστηματαρχών είναι να σεβαστούν την υπογραφή τους για να γίνει πράξη επιτέλους η «ειρηνική συνύπαρξη». Σε διαφορετική περίπτωση η συμφωνία θα τιναχθεί στον αέρα με ό,τι συνεπάγεται αυτό.

Σοβαρό παραμένει το πρόβλημα

600 υποψήφιοι(!) περιμένουν για δίπλωμα οδήγησης

Δεν επαρκούν οι εκπαιδευτές

Σοβαρό πρόβλημα συνεχίζει να υπάρχει -παρά τα μέτρα που έλαβε η Νομαρχία Δωδ/σου- με τις εξετάσεις των υποψηφίων οδηγών στη Ρόδο. Σε αναμονή βρίσκεται λίστα 600 υποψηφίων οδηγών που ενώ έχουν ολοκληρώσει όλη την απαραίτητη διαδικασία, είναι άγνωστο πότε θα μπορέσουν να εξεταστούν για να αποκτήσουν το δίπλωμα οδήγησης.

Οπως είναι γνωστό η Νομαρχία Δωδ/σου για να "αποσυμφορήσει" τη Διεύθυνση Συγκοινωνιών από την πίεση που δεχόταν από τους υποψηφίους οδηγούς, πρόσθεσε δέκα νέους εξεταστές στους δέκα υπάρχοντες μετά από σχετική εκπαίδευση. Φαίνεται όμως ότι ούτε και αυτή η πρωτοβουλία δεν βοήθησε όπως θα έπρεπε αφού συνεχίζει να υπάρχει λίστα με 600 και παραπάνω ονόματα που περιμένουν να εξεταστούν .

Ο πρόεδρος του Συλλόγου Εκπαιδευτών Οδηγών Παναγιώτης Κούσης μιλώντας σε συντάκτη της «Γνώμης» εξέφρασε την απόγνωσή του γιατί και οι ίδιοι δεν ξέρουν τί να απαντούν στους μαθήτες τους για το πότε θα πάρουν σειρά στις εξετάσεις: "Είναι μέγα πρόβλημα. Δεχόμαστε τηλεφωνήματα στα οποία δεν ξέρουμε τι να απαντάμε. Εχουν ολοκληρώσει τα μαθήματα οδήγησης και είναι άγνωστο πότε θα εξεταστούν. Υπάρχει σήμερα μια λίστα αναμονής 600 ατόμων που έχει ολοκληρώσει όλη την προβλεπόμενη διαδικασία και περιμένει". Οπως εξηγεί ο κ. Κούσης η προσθήκη των δέκα νέων εξεταστών βοήθησε αλλά δεν αντιμετώπισε ριζικά το πρόβλημα. Πρέπει -όπως λέει- οι εξεταστές να βγαίνουν περισσότερες φορές για εξετάσεις, κάτι όμως που είναι δύσκολο να γίνει για συγκεκριμένους λόγους. Σύμφωνα με τον ισχύοντα νόμο οι εξεταστές -που εξετάζουν σε "ζευγάρια"- εισπράτουν ένα στάνταρ επίδομα ανεξάρτητα από τον αριθμό των εξετάσεων στις οποίες θα συμμετέχουν.

Παράλληλα το τελευταίο διάστημα οι εξετάσεις γίνονται μόνο το απόγευμα με αποτέλεσμα ο αριθμός των εξεταστών να είναι σημαντικά μικρός. Στο ερώτημα αν υπάρχει λύση ο κ. Παναγιώτης Κούσης ανέφερε τα εξής: "Λύσεις υπάρχουν αλλά θα απαιτείται πολιτική βούληση. Θα μπορούσαν οι εξεταστές να πληρώνονται παραπάνω έτσι ώστε να έχουν ένα κίνητρο για περισσότερες εξετάσεις. Θα μπορούσε επίσης οι εξετάσεις να γίνονται πρωινές ώρες -εντός του ωραρίου εργασίας. Εμείς έχουμε προτάσεις για αυτό το σοβαρό πρόβλημα τις οποίες θα πρέπει σοβαρά να λάβουν υπόψιν τους οι αρμόδιοι".



Η σύγχρονη γυναίκα, δεν είναι "γυναίκα κουζίνας"
... εκτός κι αν η κουζίνα είναι από την Casaviva!

Με τις μοναδικές κουζίνες Del Tongo, με γραμμές και σχεδιασμό εκπληκτικής αισθητικής και εργονομίας... αλλάζετε με τρόπο!

FENDI SCHÜCO INTERNATIONAL SMANIA CULTURA DEGLI INTERNI FINSTRAL Πόρτες, παράθυρα και ποντζούρια

Λ. Ελευθερίας 2Α, 85104, Κρεμαστή, Ρόδος • Τηλ: 22410 95076 - 96645 Fax: 22410 93775
e-mail: karaniki@otenet.gr • e-mail: casaviva@otenet.gr

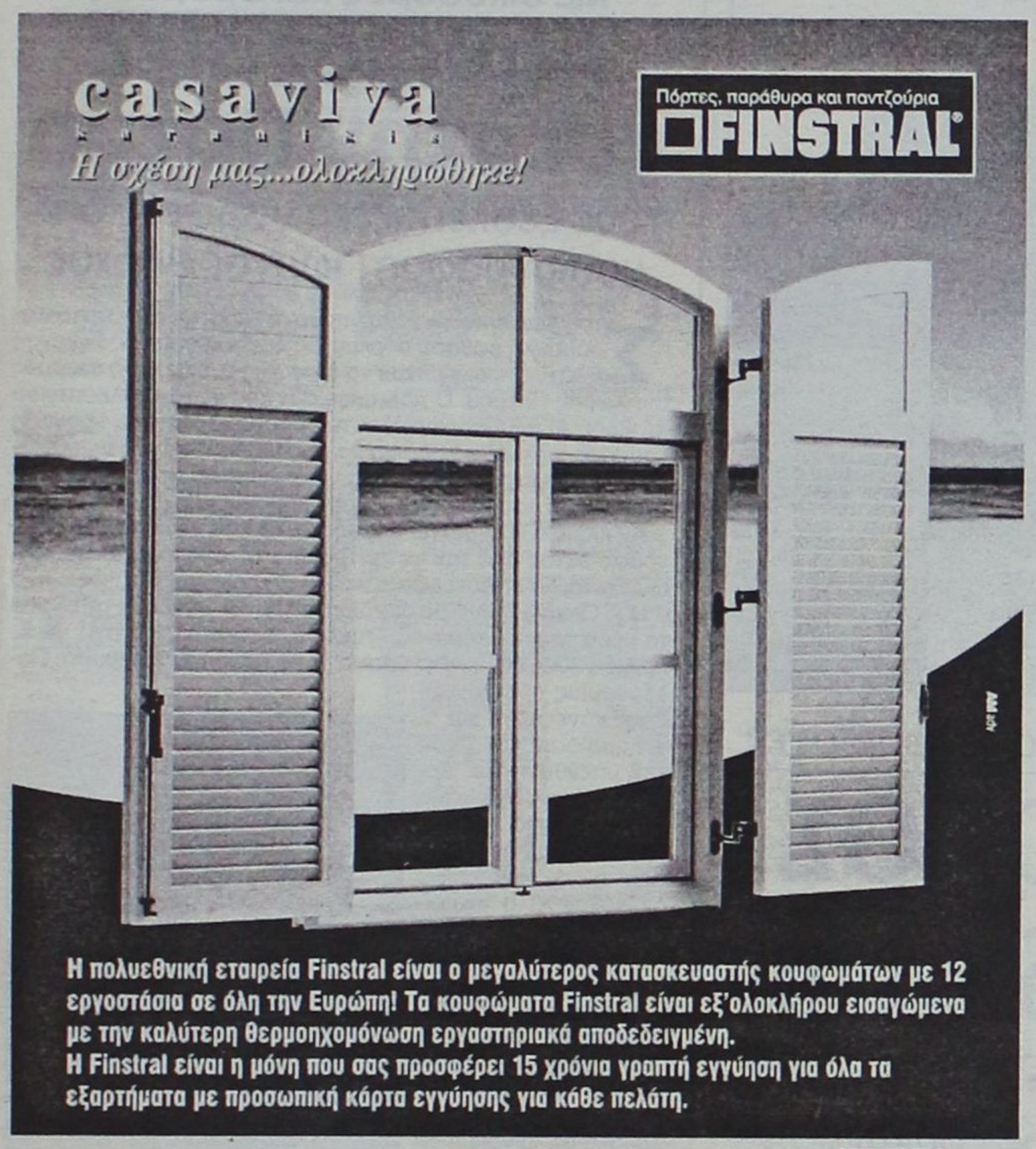

Δεν τα βρήκαν στο μισθολογικό

Απεργούν αύριο οι τραπεζοϋπάλληλοι

Νέα συνάντηση την Πέμπτη

Κλειστές θα μείνουν οι τράπεζες αύριο Τρίτη μετά την σημερινή αργία του Αγίου Πνεύματος, καθώς οι τραπεοϋπάλληλοι προχωρούν σε 24ωρη απεργία μετά το πλήρες αδιέξοδο που επήλθε στις διαπραγματεύσεις μεταξύ της Ομοσπονδίας Τραπεζοϋπαλλήλων και των διοικήσεων των τραπεζών ως προς τις αυξήσεις μισθών για το 2004.

Η νέα πρόταση που παρουσιάσαν οι τραπεζίτες (Ενωση Ελληνικών Τραπεζών), δεν ικανοποίησε την Ομοσπονδία Τραπεζοϋπαλλήλων (ΟΤΟΕ). Χωρίς δεύτερη σκέψη το προεδρίο τους επικύρωσε την απόφαση που είχε πάρει την περασμένη Παρασκευή για 24ωρη απεργία την Τρίτη 1 Ιουνίου, μια που στη τέταρτη κατά σειρά - συνάντηση των δύο πλευρών δεν σημειώθηκε καμία ουσιαστική πρόοδος.

Η πρόταση της Ενωσης Ελληνικών Τραπεζών αφορά αυξήσεις σε ευρώ (όχι σε ποσοστά επί των μισθών) και έχει ως εξής:

α) Αύξηση κατά 35 ευρώ στα κλιμάκια από το 1ο έως και το 5ο

β) Αύξηση κατά 30 ευρώ στα επόμενα 10 κλιμάκια, από το 6ο μ. έχρι και το 16ο

γ) Αύξηση κατά 25 ευρώ σε όλα τα επόμενα κλιμάκια, δηλαδή από το 17ο μέχρι και το καταληκτικό 33ο.

Οι αυξήσεις σε ευρώ που πρότειναν οι τραπεζίτες σημαίνουν, κατά την ΟΤΟΕ, ποσοστά αυξήσεων που δεν ξεπερνούν το 3,4% κατά μέσο όρο. Μάλιστα σε ορισμένες περιπτώσεις (σ.σ.: στα καταληκτικά κλιμάκια) οι αυξήσεις, σύμφωνα με την Ομοσπονδία, κινούνται στο 2%.

Η απόσταση από όσα ζητά η ΟΤΟΕ είναι μεγάλη και μάλλον δεν είναι εφικτό να καλυφθεί ούτε στην επόμενη συνάντηση που έχει προγραμματιστεί για την Πέμπτη 3 Ιουνίου, (μετά την απεργία της Τρίτης). Μάλιστα, σύμφωνα με πληροφορίες, διαφορετικές απόψεις για τις αυξήσεις μισθών υπάρχουν και στις τάξεις των διοικήσεων των τραπεζών.

Οι κρατικού ενδιαφέροντος τράπεζες δείχνουν την τάση να πριμοδοτήσουν κάπως τις αυξήσεις, ενώ δε φαίνεται να συμμερίζονται την ίδια άποψη οι ιδιωτικές. Η ουσία όμως είναι ότι η στάση των τραπεζιτών είναι ενιαία. Και η απόσταση είναι μεγάλη. Πάντως, παρά το γεγονός ότι η ΟΤΟΕ διεκδικεί αυξήσεις που φτάνουν στο 8%-9% υπάρχει το ενδεχόμενο να κλείσει η συμφωνία για τους μισθούς πάνω σε ένα νέου τύπου μισθολόγιο για τους τραπεζοϋπαλλήλους.

Το νέο αυτό μισθολόγιο θα ενσωματώνει στους χαμηλούς μισθούς των τραπεζοϋπαλλήλων το ποσοστό αύξησης του πληθωρισμού, την αύξηση της παραγωγικότητας και κυρίως ένα ποσό ή ποσοστό πρόσθετης αύξησης που θα δίνει τον "βηματισμό" για τη σταδιακή σύγκλιση των μισθών των Ελλήνων τραπεζοϋπαλλήλων με τους αντίστοιχους που παίρνουν κατά μέσο όρο οι Ευρωπαίοι συνάδελφοί τους.

Ο κατώτερος εισαγωγικός μισθός στις τράπεζες (χωρίς επιδόματα πτυχίου, γάμου, τέκνων) είναι σήμερα 683 ευρώ, ενώ ο μέσος μισθός των τραπεζοϋπαλλήλων βρίσκεται στο 72% που αντίστοιχου μέσου μισθού στην Ε.Ε.

ΕΩΣ 10 ΙΟΥΝΙΟΥ
μεγάλες ΠΡΟΣΦΟΡΕΣ στα δερμάτινα σαλόνια
Spazio Pelle
Καναδά 38, τηλ. 2241076876



Πώς γινόμαστε ρεζίλι στους ξένους τουρίστες

ΣΚΟΥΠΙΔΟΤΟΠΟΣ δίπλα σε ξενοδοχείο!

Υπεύθυνος ο δήμος Ιαλυσού • Ιδιοκτήτης του οικοπέδου είναι ο δήμος Ροδίων

Σκουπιδότοπο με τα όλα του αποτελεί οικόπεδο δίπλα στο ξενοδοχείο "Ελίνα" στην Ιξιά. Το οικόπεδο χρησιμοποιεί ως σκουπιδότοπο ο δήμος Ιαλυσού, αδιαφορώντας για τις αλγεινές εντυπώσεις που δημιουργούνται σε εκατοντάδες τουρίστες. Ιδιοκτήτης του οικοπέδου είναι ο δήμος Ρόδου από δωρεά του δικηγόρου Ευάγγελου Ψιμόριφου.

Οπως αναφέρεται σε επιστολή-καταγγελία, ξένοι δημοσιογράφοι που πέρασαν πρόσφατα τις διακοπές τους στην περιοχή βιντεοσκόπησαν τον ...αξιοθέατο σκουπιδότοπο και είναι πολύ πιθανό να ακολουθήσει ομοβροντία στα βρετανικά μέσα ενημέρωσης (με τις γνωστές έστω υπερβολές) για την κακοποίηση του περιβάλλοντος.

Η ΚΑΤΑΓΓΕΛΙΑ

Είμαι εργαζόμενος στο ξενοδοχείο ELINA στην Ιξιά Ρόδου. Εδώ και τρία χρόνια ένα οικόπεδο ακριβώς δίπλα από το ξενοδοχείο έχει γίνει σκουπιδότοπος. Το οικόπεδο αυτό ανήκει στο Δήμο Ρόδου από δωρεά του δικηγόρου Ευάγγελου Ψιμόριφου, και ο Δήμος Τριαντών το χρησιμοποιεί συνεχώς για ταφή σκουπιδιών και μάλιστα μερικές φορές τα ανακατεύει με κλαρκ και τα καίει.

Εφέτος συγκεκριμένα είχαμε μαθητές 5θημέρου εκδρομείς στο ξενοδοχείο μας, και για μια εβδομάδα έκαιγαν μέρα και νύχτα τα σκουπίδια που κουβαλούσε ο Δήμος Τριαντών με τα αυτοκίνητά του, οι δε καπνοί που έβγαζαν τα λογής -λογής σκουπίδια έφθαναν στη μέση του ουρανού, οι δε μαθητές δεν μπορούσαν να κατέβουν στην παραλία, και διαμαρτύρονταν συνεχώς.

Ο Δήμος Τριαντών προ ημερών καθάρισε ακριβώς 1 1/2 μέτρο κύμα στη θάλασσα, και άφησε όλο χειμέριο κύμα με διασκορπισμένα - μπουκάλια, μοτοποδήλατα εγκαταλελειμμένα, τζάμια, και γενικά όλα τα σκουπίδια που ο ίδιος δήμος πετούσε και φυσούσε ο αέρας και τα πήρε στην άκρη προς τα δέντρα στη βίλλα RISS.

Ας κοιτάξει ο Δήμος Τριαντών το αποχετευτικό έργο που έκανε στο κανάλι, στον κεντρικό δρόμο στο σημείο αυτό που είναι γεμάτο σκουπίδια που ο ίδιος έριχνε κατά μήκος κάθετα από τον κεντρικό δρόμο προς την παραλία. Σκουπίδια που τα βλέπουν και πατούν καθημερινά οι τουρίστες.

Το άσχημο της υπόθεσης είναι ότι προ ημερών ξένοι δημοσιογράφοι τα βιντεοσκοπούσαν μπροστά στα μάτια μας, και δεν ξέρουμε πού θα καταλήξουν, και αυτό με εξόργισε και είπα: θα ξοδέψω από το υστέρημά μου να βγάλω 10 φωτογραφίες και θα στείλω στα εμπλεκόμενα μέρη μήπως και ευαισθητοποιηθούν.





Την εποχή λοιπόν που οι Δήμοι νομοθετούν για παραβάσεις σκουπιδιών των Δημοτών τους, μερικοί δήμου δίνουν πρώτοι το κακό παράδειγμα, σε σημείο που να εξωθούν και τους νομοταγείς πολίτες να τους κάνουν παράνομους.

Πριν τρία χρόνια προτού γίνει σκουπιδότοπος του Δήμου Τριαντών ερχόντουσαν οικογένειες και έκαναν Πρωτομαγιά με τα όμορφα λουλούδια, και ιδίως τις μαργαρίτες που έβγαζε το χωράφι αυτό.

Σας εσωκλείω μερικές φωτογραφίες για να καμαρώσουν τα έργα τους κάποιοι από τους ανευθυνοϋπεύθυνους, μαζί δε και η κοινή γνώμη".

Με οικοδομές και δρόμους

Αυθαιρεσίες και στην Πάτμο

Τους ξεσκεπάζει ο γνωστός δημοσιογράφος Γιώργος Βλάχος

Στον πρωθυπουργό και υπουργό Πολιτισμού Κώστα Καραμανλή έφθασε ο γνωστός δημοσιογράφος Γιώργος Βλάχος προκειμένου να διασωθεί ο ιστορικός οικισμός της Χώρας Πάτμου. Ο πολιτικός συντάκτης του τηλεοπτικού σταθμού ALPHA καταγγέλει τον δήμαρχο Πάτμου Γρηγόρη Καμπόσο γιατί έδωσε άδεια να κτιστεί σπίτι πάνω σε πλακόστρωτο δρόμο με αποτέλεσμα να μην μπορεί να περνά πλέον το τρίκυκλο που μετέφερε ακόμη και ασθενείς.

Αν κλείσει ο εν λόγω δρόμος-κατά τον γνωστό δημοσιογράφο-εκτός από την καταστροφή του ιστορικού μνημείου, ενδέχεται να κινδυνέψουν ακόμη και ανθρώπινες ζωές.

Ο κ. Γιώργος Βλάχος ασχολείται με την υπόθεση αυτή από τα μέσα του περασμένου Απριλίου. Συγκεκριμένα στις 14 Απριλίου 2004 έστειλε έγγραφα τόσο προς τον διευθυντή Πολεοδομίας Καλύμνου-όπου κάνει λόγο για έγκλημα-όσο και προς την υπεύθυνη της Αρχαιολογίας κ. Μαρία Μιχαηλίδου από τους οποίους ζητά άμεσα την παρέμβασή τους για να διαφυλαχθεί ο ιστορικός χαρακτήρας της Χώρας Πάτμου.

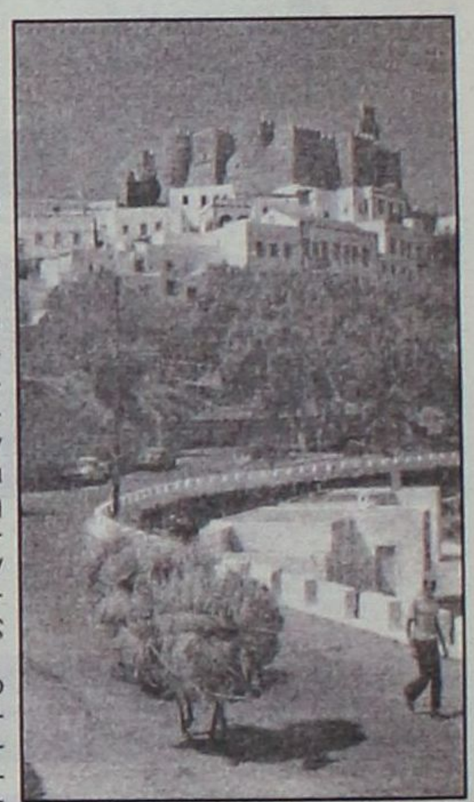

Στις 16 Απριλίου 2004 ο γνωστός δημοσιογράφος επανέρχεται, αυτή τη φορά με επιστολή του προς την εισαγγελέα Κω κ. Ολγα Σμυρλή-με κοινοποίηση προς τον υπουργό Εσωτερικών και ζητά την προστασία του οικισμού από εγκληματικές παρανομίες.

Στις 20 Μαΐου 2004 ο Γιώργος Βλάχος στέλνει και δεύτερη επιστολή προς την εισαγγελέα Κω με την οποία ζητά τη δίωξη του Βασίλη Καραμπάτσου-αρχαιολόγου με καθήκοντα γενικού διευθυντή της Αρχαιολογικής Υπηρεσίας Κω-για απόπειρα εκφοβισμού του με στόχο την απόσυρση της καταγγελίας του για την παράνομη οικοδόμηση του ιστορικού δρόμου στη Χώρα Πάτμου.

Ο κ. Βλάχος-τέλος-με επιστολή του προς τον πρωθυπουργό και υπουργό Πολιτισμού Κώστα Καραμανλή με ημερομηνία 21 Μαΐου 2004 αναλύει τη σοβαρότητα του προβλήματος και αναφέρει ότι «είστε η μοναδική ελπίδα για να σωθεί ο ιστορικός οικισμός της Χώρας Πάτμου».

Η καταγγελία του Γιώργου Βλάχου προς τον πρωθυπουργό είναι η παρακάτω:

«Κύριε Πρόεδρε της κυβερνήσεως, σας αποστέλλω αυτή την επιστολή καταγγελία για να ζητήσω την άμεση παρέμβασή σας με την ιδιότητα του υπουργού Πολιτισμού προκειμένου να σωθεί ένας ιστορικός οικισμός, αυτός της ΧΩΡΑΣ ΠΑΤΜΟΥ:-

Από τον οικισμό αυτόν πέρασαν πειρατές και επιδρομείς, αλλά κατόρθωσε να διατηρήσει τη φυσιογνωμία του.

Ομως τώρα απειλείται από την "επιδρομή" του δημάρχου Πάτμου Γρηγόρη Καμπόσου ο οποίος έδωσε άδεια να κτιστεί σπίτι πάνω στον πλακόστρωτο δρόμο που περνά γύρω γύρω από την Μονή της Πάτμου ανάμεσα στην διατηρητέα Χώρα.

Ο δήμαρχος κατά παράβαση κάθε ηθικής αξίας έδωσε άδεια να καταλάβει μέρος του μικρού δρόμου μια οικοδομή η οποία κτίζεται με αριθμό άδειας 191/2003 στο όνομα (....).

Να σημειώσω ότι από τον μικρό αυτό δρόμο περνούσε ένα τρίκυκλο του κ. Σιδέρη με το οποίο γινόταν η μεταφορά
- βαρέων αντικειμένων
- ασθενών
- ηλικιωμένων που δεν μπορούσαν να περπατήσουν
- ενώ σε περίπτωση φωτιάς πάνω στο τρίκυκλο τοποθετούσαν ένα μεγάλο δοχείο και γινόταν μεταφορά νερού για την κατάσβεσή της. Αλλιώς κινδυνεύει η μισή Χώρα να καεί και μαζί να κινδυνεύσουν ανθρώπινες ζωές ηλικιωμένων, αλλά και να καταστραφούν ιστορικά μνημεία όπως η μονή της Αγίας Διασώζουσας.

Τώρα με την οικοδομή δεν μπορεί να περάσει το τρίκυκλο, αφού ο δρόμος έκλεισε περίπου στη μέση του.

Ο αρχαιολόγος της Αρχαιολογικής Υπηρεσίας Κω Βασίλης Καραμπάτσος ο οποίος πήγε στο νησί αρνήθηκε να μιλήσει με τους ντόπιους κατοίκους για να του εξηγήσουν πως ήταν ο δρόμος πριν και πώς στένεψε τώρα. Μάλιστα σε τηλεφωνική επικοινωνία μου μαζί του υιοθέτησε πλήρως τις αποψεις των κατασκευαστων και του δημάρχου Πάτμου ότι η οικοδομή καλώς γίνεται στο σημείο αυτό.

Είστε η μοναδική ελπίδα για να σωθεί ο ιστορικός οικισμός Χώρα Πάτμου.

Για λόγους ιστορικούς αλλά και για λόγους ανθρωπιστικούς αφού με το στένεμα του δρόμου κινδυνεύουν οι ζωές και οι περιουσίες των κατοίκων της μισής Χώρας".

Η ΑΝΕΚ αφού "καθάρισε" τα πάντα και τα ανέλαβε όλα...

Δεν μπορεί πλέον να παίζει, πρέπει να δείξει πρόσωπο!

Χορτάσαμε από μεγάλα λόγια, ώρα και για έργα

Περιμένοντας τη συγκρότηση σε σώμα του νέου Δ.Σ. της ΔΑΝΕ αλλά και των αποφάσεων -κυρίως αυτών- που θα επαναφέρουν την άλλοτε κραταιά εταιρεία στην κερδοφορία όπως υποσχέθηκαν οι εκπρόσωποι της ΑΝΕΚ, βρίσκονται μέτοχοι, προσωπικό αλλά και κοινή γνώμη μετά την ταραχώδη Γ.Σ. της περασμένης Πέμπτης.

Οι δικαιολογίες που προέβαλλαν το τελευταίο διάστημα οι εκπρόσωποι του στρατηγικού επενδυτή έχουν εκλείψει πλέον και άπαντες αναμένουν την υλοποίηση των όσων ανακοίνωσε από το βήμα της Γ.Σ. ο Σήφης Μανουσογιαννάκης. Το μνημόνιο, η παρουσία μη συνεργάσιμων -κατά την άποψή τους- μελών στο Δ.Σ. της ΔΑΝΕ αποτελούν παρελθόν και από εδώ και πέρα δεν υπάρχουν εμπόδια για την εφαρμογή σχεδίου ανάκαμψης της ΔΑΝΕ εάν βέβαια υπάρχει κάτι τέτοιο.

Το νέο Δ.Σ. αναμένεται να συγκροτηθεί σε σώμα μέσα στην εβδομάδα. Υπάρχει μια πληροφορία η οποία αναφέρει ότι ίσως η συγκρότηση γίνει αύριο, αλλά αυτό μάλλον είναι δύσκολο λόγω της σημερινής αργίας που μεσολαβεί.

Το πρώτο θέμα στο οποίο θα κριθεί η αξιοπιστία του νέου Δ.Σ. στο οποίο υπάρχει η "σφραγίδα" της ΑΝΕΚ, είναι η επαναδρομολόγιση των δύο πλοίων "Ρόδος" και "Πάτμος" τα οποία λόγω των βλαβών που είχαν υποστεί, είναι εκτός κυκλοφορίας εδώ και δύο μήνες. Για το πλοίο "Ρόδος" ελέχθη από τον Μανουσογιαννάκη στη Γ.Σ. ότι στις αρχές Ιουνίου θα αρχίσει και πάλι να εκτελεί δρομολόγια. Τούτο όμως φαίνεται εξαιρετικά δύσκολο από ανθρώπους που γνωρίζουν καλά τα ζητήματα αυτά.



Η επαναδρομολόγηση των δύο πλοίων όσο το δυνατόν πιο σύντομα καθίσταται επιτακτική και για ένα επιπλέον λόγο. Η ΔΑΝΕ δεν θα μπορέσει να "ανοίξει" τη γραμμή προς Θεσσαλονίκη, υπό τις σημερινές συνθήκες, κάτι που γίνεται κάθε χρόνο τέτοιο καιρό. Το αποτέλεσμα θα είναι να αποκοπούν από την τουριστική κίνηση της Μακεδονίας τα νησιά Ρόδος και Κω σε μια τουριστική σεζόν που πολλά στηρίζονται στον εσωτερικό τουρισμό.

Παράλληλα υπάρχει και η σχετική πίεση τόσο από το πουργείο Αιγαίου όσο και από τη Νομαρχία Δωδ/σου για την επαναδρομολόγιση των δύο πλοίων προκειμένου να μην αντιμετωπίζει πρόβλημα το Βόρειο Συγκρότημα της Δωδ/σου.

Το νέο Δ.Σ. της ΔΑΝΕ σύμφωνα με τα μισόλογα της ΑΝΕΚ θα προχωρήσει και στην αναδιοργάνωση του προσωπικού. Σε μία τέτοια περίπτωση θεωρείται βέβαιον ότι σε κάποιους υπηρεσιακούς παράγοντες με τους οποίους οι σχέσεις βρίσκονται σε οριακό σημείο, να τους υποδειχθεί η "πόρτα εξόδου". Δεν είναι τυχαία η "στροφή" τις τελευταίες εβδομάδες στελεχών της ΔΑΝΕ προς την ΑΝΕΚ.

Για το νέο Δ.Σ. της ΔΑΝΕ εκτός των παραπάνω, πιθανόν να βρεθεί ενώπιον νέων προβλημάτων που σχετίζονται με τη μη απαλλαγή του προηγούμενου Δ.Σ. από τις ευθύνες για τη χρήση του 2003. Αρκετά από τα μέλη του νέου Δ.Σ. ανήκουν και στο προηγούμενο συμβούλιο.

Δεν αποκλείεται να βρεθούν αντιμέτωποι σε σωρεία αγωγών από μετόχους για τα αποτελέσματα της χρήσης του προηγούμενου έτους.

Εκδήλωση του "Συν" με Χουντή

Εκδήλωση με θέμα «Αριστερή Ευρωπαϊκή Πολιτική» με ομιλητή τον ευρωβουλευτή Νίκο Χουντή διοργανώνει την Πέμπτη, στις 8 το απόγευμα, στο «Ακταίον», ο Συνασπισμός.

Η εκδήλωση αυτή θα αποτελεί την κεντρική προεκλογική συγκέντρωση του ΣΥΝ στη Ρόδο ενόψει των επικείμενων ευρωεκλογών.

Η Ν.Ε. Νοτίου Συγκροτήματος Δωδεκανήσου του κόμματος προγραμματίζει και άλλες δύο εκδηλώσεις σε νησιά του νομού με θέμα τα μεταλλαγμένα.

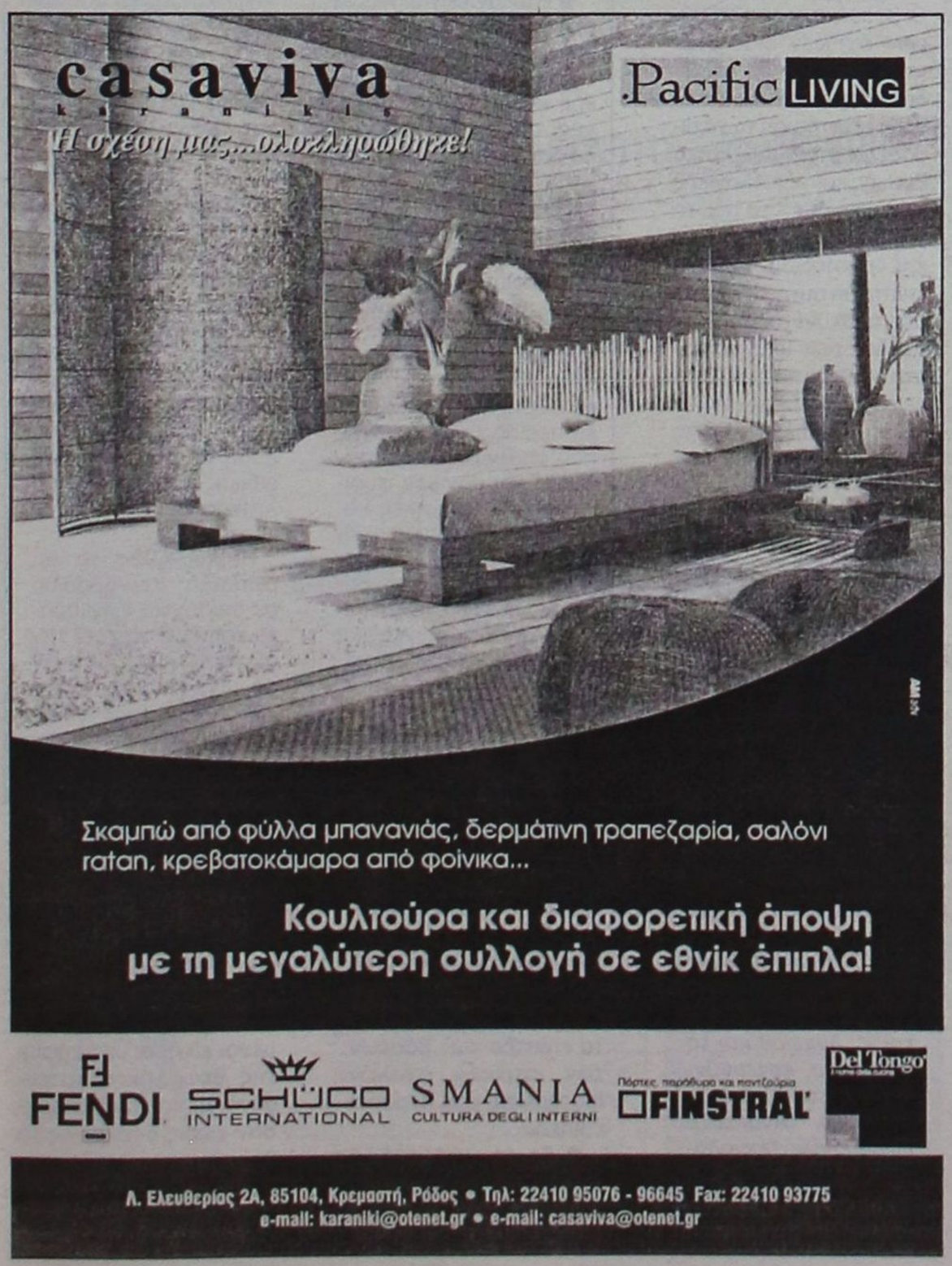

Σκαμπώ από φύλλα μπανανιάς, δερμάτινη τραπεζαρία, σαλόνι ratan, κρεβατοκάμαρα από φοίνικα...

Κουλτούρα και διαφορετική άποψη με τη μεγαλύτερη συλλογή σε εθνικ έπιπλα!

FENDI SCHÜCO INTERNATIONAL SMANIA CULTURA DEGLI INTERNI FINSTRAL Del Tongo

Λ. Ελευθερίας 2Α, 85104, Κρεμαστή, Ρόδος • Τηλ: 22410 95076 - 96645 Fax: 22410 93775
e-mail: karaniki@otenet.gr • e-mail: casaviva@otenet.gr



Ενώ βρισκόμαστε στη μέση των πανελλαδικών εξετάσεων

Πρώτες ενδείξεις για τις «βάσεις»

Χωρίς ουσιαστικές μεταβολές στις περισσότερες σχολές

Φθάσαμε στη μέση του φετινού εξεταστικού μαραθωνίου των περίπου 92.000 τελειοφοίτων και αποφοίτων, οι οποίοι θα διεκδικήσουν μία από τις 67.440 θέσεις σε ΑΕΙ και ΤΕΙ. Συνολικά, οι υποψήφιοι έχουν εξετασθεί σε έξι μαθήματα. Εχουν ήδη ολοκληρώσει τα πέντε της γενικής παιδείας, ενώ οι υποψήφιοι της θεωρητικής κατεύθυνσης έχουν εξετασθεί στη Νεοελληνική Λογοτεχνία και εκείνοι της θετικής και τεχνολογικής κατεύθυνσης στα Μαθηματικά. Οπως προκύπτει από τις πρώτες εκτιμήσεις από τα βαθμολογικά κέντρα για τις επιδόσεις των υποψηφίων, η θετική κατεύθυνση παρουσιάζει καλύτερη εικόνα σε σχέση με πέρυσι. Στη θεωρητική κατεύθυνση, επίσης, η εικόνα είναι βελτιωμένη συγκριτικά με την προηγούμενη χρονιά. Αντίθετα, στην τεχνολογική κατεύθυνση καταγράφονται χαμηλότερες επιδόσεις στη βαθμολογική περιοχή 15-20, ενώ υπάρχει μία συσσώρευση στην περιοχή 10-14,9.

Πιο συγκεκριμένα, σύμφωνα με τις πρώτες εκτιμήσεις του καθηγητή και διευθυντή του εκπαιδευτικού ομίλου ΟΡΙΟΝ-ΙdEF, κ. Εμμανουήλ Αμαργιανάκη, η εικόνα είναι η ακόλουθη:

● **Θετική κατεύθυνση:** Στην Ιστορία γενικής παιδείας μειώνεται το ποσοστό των υποψηφίων κάτω από τη βάση (περίπου 40%), ενώ ταυτόχρονα αυξάνονται εκείνοι που έγραψαν από 10-15 και πάνω από 15. Οι υποψήφιοι μοιράζονται ισόποσα στις δύο βαθμολογικές κλίμακες. Στη Νεοελληνική Γλώσσα γενικής παιδείας, ενώ το ποσοστό όσων ξεπέρασαν το 15 παραμένει στα περσινά επίπεδα, αυξάνονται όσοι έγραψαν κάτω από τη βάση, με αποτέλεσμα να μειώνονται όσοι βρίσκονται μεταξύ 10-15. Εντυπωσιακά καλές είναι οι επιδόσεις στα Μαθηματικά και Στοιχεία Στατιστικής, όπου οι περισσότεροι κατάφεραν να ξεπεράσουν το 15, και πολύ λίγοι (5%) δεν «έπιασαν» το 10. Η αντίστροφη εικόνα καταγράφεται στα Μαθηματικά κατεύθυνσης: πολύ λιγότεροι πάνω από 15, μεγαλύτερη συγκέντρωση μεταξύ 10-15, αύξηση όσων έγραψαν κάτω από τη βάση.

● **Τεχνολογική κατεύθυνση:** Στην Ιστορία γενικής παιδείας μειώθηκαν όσοι δεν κατάφεραν να «πιάσουν» τη βάση με αποτέλεσμα να αυξηθεί το ποσοστό των μετρίων (10-15), ενώ ίδιο παρέμεινε το ποσοστό των άνω του 15. Ιδια είναι η εικόνα στα Μαθηματικά και Στοιχεία Στατιστικής γενικής παιδείας και ακριβώς αντίστροφη στη Νεοελληνική Γλώσσα γενικής παιδείας, όπου οι μέτριοι μειώθηκαν και αύξηθηκαν όσοι δεν ξεπέρασαν τη βάση. Ομοιες με πέρυσι είναι οι επιδόσεις των υποψηφίων στη Βιολογία γενικής παιδείας και στα Μαθηματικά κατεύθυνσης, μάθημα όπου το 70% δεν «έπιασε» τη βάση.

● **Θεωρητική κατεύθυνση:** Πολύ καλύτερες είναι οι φετινές επιδόσεις στην Ιστορία γενικής παιδείας, ενώ αυξήθηκαν οι άνω του 15 στη Νεοελληνική Γλώσσα γενικής παιδείας καθώς και στη Νεοελληνική Λογοτεχνία κατεύθυνσης. Αντίθετα, χειρότερες είναι οι επιδόσεις στη Βιολογία γενικής παιδείας με μείωση των καλών και αρίστων (πάνω από 15), μικρή αύξηση των μετρίων (10-15) και όσων δεν ξεπέρασαν τη βάση. Τέλος, βελτιωμένη είναι η εικόνα στα Μαθηματικά και Στοιχεία Στατιστικής γενικής παιδείας, με μείωση όσων δεν ξεπέρασαν τη βάση και σημαντική συσσώρευση των υποψηφίων μεταξύ 10-15.

Με βάση αυτές τις επιδόσεις των μαθητών, οι πρώτες εκτιμήσεις για τις βάσεις των σχολών στα πέντε επιστημονικά πεδία είναι τα ακόλουθα:

● **1ο επ. πεδίο**: Οι επιδόσεις είναι βελτιωμένες σε όλες τις βαθμολογικές κλίμακες, κυρίως λόγω της καλής απόδοσης των υποψηφίων στα Μαθηματικά και Στοιχεία Στατιστικής, τα οποία φέτος ήταν ευκολότερα. Συνεπώς, και με τα μέχρι τώρα δεδομένα, τόσο στις υψηλόβαθμες όσο και στις χαμηλόβαθμες σχολές του 1ου πεδίου, οι βάσεις διατηρούνται στα επίπεδα του 2003.

● **2ο και 4ο επ. πεδίο:** Οι βάσεις των υψηλόβαθμων σχολών διατηρούνται στα περσινά επίπεδα. Μέχρι στιγμής καταγράφεται πτώση των επιδόσεων στα Μαθηματικά θετικής και τεχνολογικής κατεύθυνσης - το πρώτο βασικό μάθημα του 2ου και 4ου πεδίου. Ομως η επίπτωση αυτής της πτώσης αμβλύνεται από την άνοδο των επιδόσεων στα Μαθηματικά και Στοιχεία Στατιστικής. Αλλά και οι χαμηλές βάσεις των δύο πεδίων δείχνουν να κινούνται ανοδικά, καθώς έχουμε αύξηση του ποσοστού των υποψηφίων που απέδωσαν στη βαθμολογική περιοχή 10 έως 14,9.

● **3ο επ. πεδίο:** Θα ήταν πρόωρη κάποια εκτίμηση για τις βάσεις των υψηλόβαθμων ιατρικών σχολών, καθώς οι υποψήφιοι δεν εξετάστηκαν ακόμα σε Βιολογία και Χημεία θετικής κατεύθυνσης. Με βάση, όμως, τη γενική εικόνα της Θετικής κατεύθυνσης προκύπτει το συμπέρασμα ότι μέχρι στιγμής το επίπεδο των βάσεων των ιατρικών σχολών διατηρείται στα περσινά επίπεδα.

● **5ο επ. πεδίο:** Στις σχολές με υψηλές βάσεις καταγράφεται ανοδική τάση, λόγω των καλών επιδόσεων των υποψηφίων όλων των κατευθύνσεων στα Μαθηματικά και Στοιχεία Στατιστικής γενικής παιδείας (δεύτερο βασικό μάθημα του 5ου πεδίου). Ευνοημένοι είναι οι υποψήφιοι της θεωρητικής κατεύθυνσης, που αντιμετώπισαν χωρίς δυσκολίες τα θέματα των Μαθηματικών και Στοιχείων Στατιστικής.

Αύριο

Οι εξετάσεις συνεχίζονται αύριο με το μάθημα Νεοελληνικής Γλώσσας Γενικής Παιδείας για τους μαθητές της Β' Λυκείου και τα μαθήματα κατευθύνσεων Ιστορία, Βιολογία και Ανάπτυξη Εφαρμογών Τεχνολογικής Κατεύθυνσης, για την Γ' Λυκείου.



ΓΙΑ ΕΙΔΙΚΟ ΚΑΘΕΣΤΩΣ ΕΝΙΣΧΥΣΕΩΝ

Ευρωπαϊκή μάχη για τα νησιά μας

ΑΝΤΙΔΡΟΥΝ ΟΙ ΜΕΓΑΛΕΣ ΧΩΡΕΣ

Η κυβέρνηση επιμένει να συμπεριληφθεί στο νέο ευρωπαϊκό σύνταγμα, έστω και στο «παραπέντε», ειδική διάταξη που θα εντάσσει τις νησιωτικές περιοχές της Ελλάδας σε μια **ειδική οικονομική** και αναπτυξιακή **πολιτική.**

Το θέμα έφερε στην τελευταία συνεδρίαση της Διακυβερνητικής Επιτροπής ο υπουργός Εξωτερικών **Π. Μολυβιάτης**, ενώ παράλληλες ενέργειες έχει αναλάβει και ο υπουργός Αιγαίου **Αρ. Παυλίδης**. Ομως το αίτημα προσκρούει στην άρνηση της Κομισιόν και σε ορισμένες μεγάλες χώρες. Αναλυτικότερα:

● Η ιρλανδική προεδρία στη συζήτηση του συντάγματος, στο κεφάλαιο της οικονομικής, κοινωνικής και εδαφικής συνοχής, παρουσίασε τροπολογία, με την οποία υποστηρίζει ότι η Ε.Ε. πρέπει να έχει στόχο τη μείωση των διαφορών στα επίπεδα ανάπτυξης των διαφόρων περιοχών. «Στο πλαίσιο αυτό πρέπει να δοθεί ιδιαίτερη προσοχή σε αγροτικές περιοχές, περιοχές που επηρεάζονται από βιομηχανική μεταβατική περίοδο και περιοχές που υποφέρουν από σοβαρές και μόνιμες φυσικές ή δημογραφικές καθυστερήσεις, όπως οι απώτερες βόρειες περιοχές με πολύ μικρή πληθυσμιακή πυκνότητα και **μερικά νησιά**, ορεινές και διασυνοριακές περιοχές...».

● Η ελληνική πλευρά επέμεινε (και έγινε δεκτό από την προεδρία) να μπει η φράση «νησιωτικές περιοχές» αντί των «μερικών νησιών». Συνάντησε, όμως, μεγάλη αντίδραση στην πρότασή της να υπαχθούν οι ελληνικές νησιωτικές περιοχές στις εξαιρέσεις των κανόνων εσωτερικής αγοράς- και κυρίως στη δυνατότητα κρατικών ενισχύσεων.

● Τις αντιδράσεις προέβαλε η Κομισόν, που φοβάται αλλαγές στον κοινοτικό προϋπολογισμό, αλλά και μεγάλες χώρες όπως η Γερμανία. Η έλλειψη ομοφωνίας, λοιπόν, ανάμεσα στα κράτη-μέλη καθιστά πολύ δύσκολη τη λήψη θετικής απόφασης.

Για την ιστορία, η Αθήνα έχει θέσει το θέμα της προβληματικότητας των ελληνικών νησιών από το 1988, στη σύνοδο κορυφής της ελληνικής προεδρίας στη Ρόδο. Το θέμα καταγράφηκε για πρώτη φορά στη Συνθήκη του Μάαστριχτ και το 1996 η ελληνική κυβέρνηση κατέθεσε στη Διακυβερνητική Διάσκεψη σχετικό υπόμνημα, ώστε να υπάρξει νομική βάση για την εφαρμογή ειδικής ευρωπαϊκής πολιτικής για τις νησιωτικές περιοχές.

Παραλλήλως, το ευρωπαϊκό Κοινοβούλιο σε διαδοχικά ψηφίσματά του έχει τονίσει την ανάγκη λήψης μέτρων σε ευρωπαϊκές περιοχές που υποφέρουν από γεωγραφικά ή φυσικά μειονεκτήματα.

Ζητούν αρμοδιότητες

Διακοσμητικοί οι έπαρχοι...

«Μικρή» η αξία της υπογραφής τους

Η αναβάθμιση του θεσμού της νομαρχιακής αυτοδιοίκησης είναι πάγιο αίτημα των επάρχων της χώρας, οι οποίοι συγχρόνως ζητούν ενίσχυση του ρόλου των επαρχείων και θεσμοθέτηση αρμοδιοτήτων που θεωρούν ότι πρέπει να εκχωρηθούν απευθείας προς αυτά.

Ετσι δεν είναι τυχαίο ότι τέτοιου είδους ζητήματα αποτέλεσαν αντικείμενο μακράς συζήτησης κατά τη διάρκεια της 1ης Πανελλήνιας Ημερίδας Επάρχων, η οποία πραγματοποιήθηκε στην Κάρπαθο, με την παρουσία των δεκαπέντε από τους δεκαεννιά επάρχους της χώρας. Μάλιστα, οι έπαρχοι συμφώνησαν σε προτάσεις - εστάλησαν ήδη στο υπουργείο Εσωτερικών - που περιλαμβάνουν μεταξύ άλλων τα εξής αιτήματα:

- Να θεσμοθετηθεί η αρμοδιότητα μελέτης και κατασκευής μικρών και μεσαίων (σε κόστος) έργων σε επίπεδο τεχνικών υπηρεσιών των επαρχείων.
- Να ενισχυθεί η στελέχωση της Νομαρχιακής Αυτοδιοίκησης και των επαρχείων.
- Οι αποφάσεις των επαρχιακών συμβουλίων να είναι εκτελεστικές και όχι γνωμοδοτικές.
- Να διαχωριστούν χρονικά οι νομαρχιακές από τις δημοτικές εκλογές, με διαφορά τουλάχιστον ενός έτους.
- Να ορίζεται και να εκλέγεται επικεφαλής υποψήφιος έπαρχος στο ψηφοδέλτιο, όπως ο νομάρχης.
- Οι δημοπρασίες μικρών έργων να διεξάγονται στην έδρα του επαρχείου.
- Να λειτουργήσει προϋπολογισμός των επαρχείων και να δημιουργηθεί ταμειακή υπηρεσία εκεί όπου είναι δυνατόν.

Αθλητική ΓΝΩΜΗ
12 ΣΕΛΙΔΕΣ
ΔΕΥΤΕΡΑ 31 ΜΑΙΟΥ 2004

ΚΩΣΤΑΣ ΧΡΥΣΟΧΟΪΔΗΣ



• Ο νέος πρόεδρος του Διαγόρα ανοίγει τα χαρτιά του στην πρώτη του αποκαλυπτική συνέντευξη.

ΣΕΛ. 20-29

Εστειλε μήνυμα!

✔ Ο Μιχάλης Κλοκίδης «κτύπησε» χθες τρεις φορές κι η Ρόδος θριάμβευσε με 4-1 επί της Δόξας Δράμας που τον «φλερτάρει».

• Κορυφαίος των «πράσινων» ο Ρεΐσης Μαΐλης.

Καλύτερο φινάλε δεν γινόταν για την Ρόδο. Οι «πράσινοι» πραγματοποίησαν πολύ καλή εμφάνιση και θριάμβευσαν επί της Δόξας Δράμας με 4-1 κλείνοντας κατά κάποιο τρόπο πολύ όμορφα μια «πολυτάραχη» χρονιά.

Ο αγώνας εκτός από το πολύ καλό θεαμά του και τα πέντε γκολ που σημειώθηκαν περιείχε κι ένα άλλο μήνυμα:

– Είναι επιτακτική η ανάγκη παραμονής του **Μιχάλη Κλοκίδη** στην Ρόδο. Είναι πολύ δύσκολο να βρεις τόσο χαρισματικό παίκτη για να τον αντικαταστήσεις αν φύγει. Ο ίδιος απ' την πλευρά του με το χθεσινό χαττρικ απέστειλε μήνυμα προς δύο κατευθύνσεις. Είπε σ' ολόκληρη τη Ρόδο... «Θέλω να μείνω». Εδειξε όμως και στους Δραμινούς που τον θέλουν πώς πρέπει ν' ανεβάσουν πολύ την προσφορά τους αν θέλουν να τον εντάξουν στο ρόστερ τους.

Ο ΑΓΩΝΑΣ

Οι «πράσινοι» νωρίς-νωρίς έκοψαν τα φτερά των μαυραετών του Βορρά. Μπήκαν αποφασισμένοι να πάρουν το παιχνίδι και να πάρουν μία νίκη γοήτρου που θα επισφράγιζε κατά τον καλύτερο τρόπο την φετινή καλή τους πορεία στο πρωτάθλημα της Γ' Εθνικής. Με αμυντική γραμμή που «περιείχε» την θετική επανεμφάνιση του **Αστέριου Θέμελη** η Ρόδος δεν ανησύχησε πάρα μόνο στη μείωση του σκορ στο 42'. Από κει και πέρα υπήρχε η πολύ καλή λειτουργία της μεσαίας γραμμής και αμφοτέρων των άκρων. Στη δεξιά πλευρά «δούλευαν» πολύ οι **Μαλλιάκας-Μητράκας** ενώ αριστερά υπήρχε η κυριαρχία των **Μαΐλη-Νεντέλκοβιτς**.

Οι δύο επιθετικοί με διαρκείς κινήσεις άνοιγαν διαδρόμους που οδηγούσαν στον **Μπαλτιμά** και τα δύο γκολ μπορεί να πει κανείς πώς είναι λίγα για την πολύ καλή εμφάνιση της Ρόδου στο α' ημίχρονο. Κατοχή και καλή κυκλοφορία της μπάλας και δημιουργία καλών ευκαιριών μέχρι ν' ανοίξει το σκορ ήταν ό,τι πιο ουσιαστικό γι' αυτό το α' ημίχρονο της Ρόδου.

Από την άλλη πλευρά η Δόξα στήθηκε στο γήπεδο με αμυντικούς προσανατολισμούς και δεν έπεισε. Με αρκεκτά κενά στην άμυνα, με ανύπαρκτο σχεδόν κέντρο θάλεγε κανείς πώς οι επιθετικοί της τα περίμεναν όλα από τον **Τ. Μαχαιρίδη** που στη μοναδική ίσως φορά που βγήκε μπροστά έδωσε την ασίστ στον **Λαζαρίδη** που ξανάβαλε τους Δραμινούς στο παιχνίδι.

ΠΕΦΤΕΙ Ο ΡΥΘΜΟΣ

Το τρίτο γκολ του **Μιχάλη Κλοκίδη** άνοιξε κι άλλο την ψαλίδα του σκορ κι έριξε τον ρυθμό του παιχνιδιού. Η Ρόδος χαμήλωσε τις «στροφές» της και ξαναχτύπησε στο 79' πάλι με τον στράικερ της που έδειξε με τον τρόπο του σ' όλους όσους βρισκόταν στην εξέδρα πώς είναι σίγουρα αναγκαίος και την καινούργια προσπάθεια. Αυτός ο παίκτης, μ' αυτές τις ικανότητες είναι «λίρα εκατό» για την οποιαδήποτε ομάδα που θέτει στόχους. Ο **Κλοκίδης** πρέπει να μείνει στη Ρόδο οπωσδήποτε αν και πολλοί ήσαν αυτοί χθες που πίστευαν πώς οι Δραμινοί... το πήραν το μήνυμα.

ΦΑΣΕΙΣ ΚΑΙ ΓΚΟΛ

Στο 1' από σέντρα του **Μαλλιάκα** το γυριστό σουτ του **Κλοκίδη** έφυγε λίγο άουτ. Δύο λεπτά αργότερα (3') ο **Μπαλτιμάς** έδιωξε το σουτ του **Νεντέλκοβιτς**.

Το 1-0 στο 17'. Ο **Βιτεβής** γύρισε την μπάλα στον **Νεντέλκοβιτς** που με δυνατό διαγώνιο σουτ την έστειλε στα δίχτυα.

Στο 18' το 2-0. Ο **Μητράκας** έβγαλε ωραία μπαλιά στον **Κλοκίδη** που προσποιήθηκε μέσα στην περιοχή και πλάσαρε στέλνοντας τη μπάλα στα δίχτυα.

Στο 30' ο **Θέμελης** έδιωξε εκπληκτικά το σουτ του **Μ. Μαχαιρίδη**.

Το 2-1 στο 42'. Ο **Τ. Μαχαιρίδης** σέντραρε κι ο **Λαζαρίδης** με κεφαλιά ψαράκι μείωσε το σκορ νικώντας τον **Θέμελη**.

Στο 51' από μπαλιά του **Θέμελη** και λάθος των αμυντικών της Δόξας ο **Κλοκίδης** μπήκε στην περιοχή απέφυγε έναν αντίπαλο και με τ' αριστερό αυτή τη φορά έγραψε το 3-1.

Στο 55' ο **Μαλτιμάς** έδιωξε σε κόρνερ το σουτ του **Νεντέλκοβιτς**.

Στο 60' από ασίστ του **Μητράκα**, ο **Βιτεβής** πλάσσαρε απέκρουσε ο **Μπαλτιμάς**, η μπάλα γύρισε στον ίδιο που σούταρε ψηλά άουτ.

Στο 72' ο **Δράκος** έκλεψε, μπήκε στην περιοχή και πλάσαρε τον **Μπαλτιμά** που απέκρουσε σε κόρνερ.

Στο 79' στην κόντρα, ο **Μιχάλης Κλοκίδης** ξαναβγήκε μπροστά πλάσαρε τον **Μπαλτιμά** κι έγραψε το 4-1.

Στο 87' το σουτ του **Δράκου** από καλή θέση έφυγε μόλις άουτ.

Διακρίθηκαν από τη Ρόδο οι **Μαΐλης** (κορυφαίος), **Ισκάς, Μαλλιάκας** και φυσικά ο **Κλοκίδης**. Από την Δόξα Δρ. άρεσαν περισσότερο οι **Τ. Μαχαιρίδης, Τραγιάννης** και **Κάκογλου**.



Ο Ρεΐσης Μαΐλης ήταν χθες ο κορυφαίος παίκτης της Ρόδου (ΒΙΚΤΩΡ-ΦΩΤΟ ΜΑΡΚΕΤ-ΙΑΛΥΣΟΣ)

Πολύ καλή ήταν η διαιτησία του κ. **Θεοδωρακόπουλου**. Δεν απέφυγαν τα λάθη οι βοηθοί του **Κουτσόγιαννος** και **Φιλιππίδης**. Κίτρινες κάρτες είδαν οι **Χαριζάνης** και **Κάκογλου.**

Οι ομάδες:

ΡΟΔΟΣ: *Θέμελης, Πάττας, Νάκου (24' λ.τ. Γιόνοβιτς), Μαλλιάκας, Μαΐλης, Μητράκας (63' Νικηφόρος), Τσουκαλίδης, Κλοκίδης, Βιτεβής (71' Δράκος), Ισκάς, Νεντέλκοβιτς.*

ΔΟΞΑ ΔΡΑΜΑΣ: *Μπαλτιμάς, Μαχαιρίδης Μ., Μαχαιρίδης Τ., Μύγας, Αθανασιάδης, Χαριζάνης, Τραγιάννης, Κάκογλου, Λαζαρίδης, Μούτσιος (57' Παπαδόπουλος), Παπανδρέου.*

ΤΑ ΑΠΟΤΕΛΕΣΜΑΤΑ ΤΗΣ Γ' ΕΘΝΙΚΗΣ

(Τελευταία αγωνιστική)

Κιλκισιακός-Αγ. Δημήτριος	**1-1**
Χαλκίδα-Θύελλα Π.	**0-0**
Καστοριά-Λεωνίδιο	**5-0**
Αγρ. Αστέρας-Καβάλα	**1-1**
Αχαρναϊκός-Βύζας Μεγ.	**1-0**
Βέροια-Μαρκό	**2-1**
Ρόδος-Δόξα Δρ.	**4-1**
Θρασύβουλος-Λύκοι	**3-2**
Ηλυσιακός-Ατσαλένιος	**2-1**
Λάρισα-Ποντιακός Ν. Σάντας	**5-1**

ΒΑΘΜΟΛΟΓΙΑ (Τελική)

Γ' ΕΘΝΙΚΗΣ 2003–2004

Α/Α	Β	ΑΓ	ΣΥΝΟΛΟ	ΕΝΤΟΣ	ΕΚΤΟΣ	ΣΥΝΟΛΙΚΑ
1. Καστοριά	80	38	65-27	17-1-1	8-4-7	25-5-8
2. Λάρισα	77	38	58-34	15-2-2	9-3-7	24-5-9
3. Ηλυσιακός	76	38	65-26	15-3-1	7-7-5	22-10-6
4. Θρασύβουλος	71	38	51-28	14-3-2	6-8-5	20-11-7
5. Αγρ. Αστέρας	60	38	54-39	10-8-1	6-5-8	16-13-7
6. ΡΟΔΟΣ	59	38	59-41	10-5-4	6-6-7	16-11-11
7. Αχαρναϊκός	59	38	46-38	11-7-1	5-4-10	16-11-11
8. Βέροια	57	38	46-38	11-6-2	4-6-9	15-12-11
9. Ατσαλένιος	54	38	48-42	13-4-2	1-8-10	14-12-12
10. Δόξα Δράμας	50	38	40-38	12-4-3	2-4-13	14-8-16
11. Χαλκίδα	50	38	39-43	9-5-5	4-6-9	13-11-14
12. Μαρκό	49	38	42-42	13-3-3	1-4-14	14-7-17
13. Αγ. Δημήτριος	47	38	46-50	10-5-4	2-6-11	12-11-15
14. Θύελλα Π.	47	38	29-35	10-6-3	2-5-12	12-11-15
15. Βύζας Μεγ.	44	38	37-52	9-6-4	2-5-12	11-11-16
16. Λύκοι	43	38	41-44	6-5-8	5-5-9	11-10-17
17. Καβάλα	43	38	31-44	10-4-5	2-3-14	12-7-19
18. Λεωνίδιο	31	38	27-59	8-4-7	1-0-18	9-4-27
19. Ποντιακός	27	38	19-70	6-4-9	1-2-16	7-6-25
20. Κιλκισιακός	24	38	26-79	4-6-9	2-0-17	6-6-26

Λάθη κάνουν όσοι δουλεύουν

✔ Χαρίτος: «Τελειώσαμε το πρωτάθλημα με ψηλά το κεφάλι».

Ευχαριστημένοι γιατί τελείωσαν όλα έδειξαν οι δύο προπονητές κ.κ. **Χατζιέφκι,** και **Χαρίτος** οι οποίοι δήλωσαν χαρακτηριστικά:

ΧΑΤΖΙΕΦΣΚΙ: «Συγχαρητήρια στη Ρόδο που έπαιξε πολύ καλύτερα από μας και κέρδισε με 4-1. Θα μπορούσε μάλιστα να κερδίσει με μεγαλύτερο σκορ. Εμείς είμαστε σ' ένα μεταβατικό στάδιο. Κάνουμε αλλαγές παντού αυτή την εποχή. Αυτή η ομάδα δεν έκανε καλό πρωτάθλημα. Ηταν πολύ δύσκολο για μας. Πολλοί παίκτες δεν έφτασαν σήμερα στο 100% και δεν είχαν αγωνιστική πειθαρχία. Κι είναι πολύ δύσκολο για μένα που αυτοί οι παίκτες δεν είναι για υψηλούς στόχους. Αν χάσει δηλαδή κάποιος απ' όλη αυτή την ιστορία θάμαι εγώ. Η δουλειά μου είναι να προγραμματίσω τι θα γίνει την επόμενη χρονιά. Νομίζω ότι τώρα μπορώ να το κάνω αφού τέλειωσε η χρονιά και θα βλέπουμε μπροστά από αύριο. Παίξαμε σήμερα χωρίς ρυθμό. Δεν χάσαμε πάντως τίποτα. Μόνο μια θέση στον βαθμολογικό πίνακα. Εύχομαι στη Ρόδο ό,τι καλύτερο για τη νέα περίοδο».

Ο ΜΙΧ. ΧΑΡΙΤΟΣ

«Τελειώσαμε το πρωτάθλημα με ψηλά το κεφάλι» τόνισε ο κώουτς της Ρόδου και συνέχισε: «Βρίσκομαι εδώ απ' την αρχή αυτής της προσπάθειας. Εχω να πω ότι με μεγάλο κόπο και προσπάθεια μέσα σε άσχημες συνθήκες προπόνησης αλλά και εγκαταστάσεων, μέσα σε δύο χρονιές πετύχαμε μία άνοδο και μία καλή βαθμολογική θέση στη νεοφώτιστη Γ' Εθνική. Πιστεύω να ξεκινήσουμε τη νέα περίοδο με καλές συνθήκες εργασίας σε γήπεδο και αποδυτήρια. Πρέπει να πω πρώτα ένα μεγάλο ευχαριστώ σε όλους και ιδιαίτερα στον κόσμο. Και να ξέρουν πώς λάθη γίνονται απ' όλους και τα κάνουν ιδιαίτερα αυτοί που δουλεύουν».

Ο **ΚΑΚΟΓΛΟΥ** για τη Δόξα θεώρησε δίκαιη τη νίκη της Ρόδου και ζήτησε απ' τον κόσμο της Δράμας να μείνει κοντά στην ομάδα ενώ

Ο **ΝΙΚΗΤΑΣ ΜΑΛΛΙΑΚΑΣ** είχε μόνο καλά λόγια για όλους. Τον πρόεδρο και τη διοίκηση της ΠΑΕ, τον κόσμο, τον **Σκούνα** και τον **Χαρίτο,** τους φροντιστές και τους εκπροσώπους του Τύπου κι ευχήθηκε «τη νέα περίοδο τέτοια εποχή νάμαστε όλοι εδώ για να πανηγυρίσουμε την άνοδο».

Πιάνουν δουλειά

• Επέστρεψε ο Θεοδώρου κι οι διοικούντες του Ιάλυσου περιμένουν να γυρίσει ο δήμαρχος για να συναντηθούν μαζί του

• Ορισμένοι απ' τους δώδεκα "μονοετείς" είναι στις επιλογές των ερυθροκίτρινων

Εβδομάδα εξελίξεων αυτή που ξεκινάει σήμερα για τον Ιάλυσο. Οι πρωταθλητές Δωδεκανήσου αναμένεται μέσα σ' αυτές τις μέρες να σημάνουν γενική ανασύνταξη προκειμένου να μπουν οι βάσεις για τη δημιουργία μιας υγιούς ομάδας που θα έχει στόχους, αυτούς που θα θέσει από κοινού η διοίκηση με τον δήμαρχο **Στέργο Στάγκα.**

Οι δύο πλευρές αναμένεται να συναντηθούν μέχρι το τέλος της εβδομάδας και να καθορίσουν τα της νέας συνεργασίας, που τοποθετείται σε τέτοια βάση γιατί ο δήμος Ιαλυσού ήταν αρωγός στη φετινή επιτυχία της ποδοσφαιρικής ομάδας.

Ο **Θεόδωρος Θεοδώρου** επέστρεψε από την Κύπρο όπου βρέθηκε για λίγες μέρες. Η διοίκηση της ομάδας θα συναντηθεί πρώτα μαζί του και αφ' ετέρου ν' ακούσει τις απόψεις του για το περιφερειακό πρωτάθλημα του οποίου γνωρίζει καλά τα στοιχεία αλλά και τις κακοτοπιές.



Πιάνουν δουλειά μόλις γυρίσει ο δήμαρχος στον Ιάλυσο (ΒΙΚΤΩΡ-ΦΩΤΟ ΜΑΡΚΕΤ-ΙΑΛΥΣΟΣ)

ΕΦΥΓΕ Ο ΔΗΜΑΡΧΟΣ

Κάλλιστα η συνάντηση με τον δήμαρχο **Στέργο Στάγκα** θα μπορούσε να γίνει η συνάντηση πολύ σύντομα αλλά ο δήμαρχος Ιαλυσού απουσιάζει εκτός Ρόδου. Αμά τη επιστροφή του θα δρομολογηθούν:

- Πρώτα απ' όλα η συνάντηση με τη διοίκηση.
- Μόλις οριστικοποιηθεί η νέα συνεργασία οι δύο πλευρές θ' ασχοληθούν με το ζήτημα του προπονητή που πιθανότατα θα είναι και πάλι ο **Θόδωρας Θεοδώρου.**
- Και κατ' επέκταση θα ξεκινήσουν συζητήσεις με όσους από τους δώδεκα "μονοετείς" ποδοσφαιριστές επιθυμούν να παραμείνουν στον Ιάλυσο και φυσικά τυγχάνουν της άμεσης εμπιστοσύνης του προπονητή. Οι δώδεκα παίκτες είναι οι:

- Νίκος Αλεξανδρίδης
- Λάκης Κακλαμάνος
- Μιχάλης Κοσμάς
- Χρήστος Κούτρας
- Μιχάλης Κωσταντάκης
- Βαγγέλης Ράϊος
- Αντώνης Γιακουμάκης
- Κώστας Οίκουτας
- Μπάμπης Κουφομανώλης
- Χρήστος Αθανασίου
- Μανώλης Πιτσουρδάκης και
- Πάρις Δράκος.

Αλεξανδρίδης και **Κακλαμάνος** αποτελούν την άμεση προτεραιότητα των ανθρώπων του Ιάλυσου ενώ ο **Κοσμάς** μάλλον κλείνει στον Ηρακλή Μαρ. Υπάρχουν και κάποιοι φυσικά οι οποίοι για διάφορους λόγους έχουν εγκαταλείψει την προσπάθεια όπως οι **Πιτσουρδάκης-Αθανασίου** ενώ κατά πάσα πιθανότητα ο πρώτος που θα μείνει απ' αυτούς στην ομάδα είναι ο **Βαγγέλης Ράϊος.**

Ο δήμος Λινδίων συγχαίρει

Η Δημοτική Επιχείρηση και το Τμήμα Αθλητισμού θέλει να εκφράσει τα συγχαρητήριά του στο δήμο Ρόδου για την άψογη διοργάνωση που παρουσίασε για μια ακόμη φορά.

Το BEACH VOLLEY ήταν μια άψογη εκδήλωση και η Ρόδος απέδειξε για μια ακόμη φορά πως μπορεί να τα βγάλει πέρα στα δύσκολα.

Επίσης να εκφράσουμε τα συγχαρητήριά μας σε όλους τους εμπλεκόμενους δήμους για την άψογη διοργάνωση των SPECIAL OLYMPICS GAME.

Ο δήμος Λινδίων που έχει αποδείξει πως στηρίζει αυτές τις προσπάθειες έδωσε το παρών και με 40 παιδιά παρακολούθησε αυτές τις εκδηλώσεις.

"Πολλαπλά χρήσιμη εκδήλωση"

Απόλυτα βέβαιος για την επιτυχία του Πανελλήνιου Πρωταθλήματος 5Χ5 «Wash & Go by Supersport» και την απήχησή του σε ολόκληρη την Ελλάδα δήλωσε ο συνεπίκουρος του δημάρχου Ροδίων Κάλλιστος Διακογεωργίου

Στους ρυθμούς της τελικής φάσης του Πανελλήνιου Πρωταθλήματος 5Χ5 «Wash & Go by Supersport» κινείται από σήμερα η Ρόδος, καθώς από την ερχόμενη Παρασκευή μέχρι και την Κυριακή οι εγκαταστάσεις του Oasis Soccer Club στην περιοχή των Αγίων Αποστόλων θα φιλοξενήσουν περισσότερους από 800 αθλητές 82 ομάδων, που προέρχονται από 45 πόλεις ολόκληρης της Ελληνικής επικράτειας. Οι αθλητικές αποστολές θα φτάσουν στο νησί μας το πρωί της Δευτέρας και θα καταλύσουν στο ξενοδοχείο Ρόδος Πάλας, στο οποίο θα διοργανωθεί στις 2 το απόγευμα της Τετάρτης η συνέντευξη Τύπου για την προαναγγελία της διοργάνωσης. Στον ίδιο χώρο θα πραγματοποιηθεί την Παρασκευή και η κλήρωση του προγράμματος. Το αργότερο μέχρι αύριο θα δοθούν στην δημοσιότητα τα ονόματα των ομάδων που θα λάβουν μέρος στην τελική φάση του Πανελλήνιου Πρωταθλήματος, αφού οι τελευταίοι αγώνες των προκριματικών ολοκληρώθηκαν χθες.

Σχολιάζοντας την άφιξη των φιλοξενουμένων και την Πανελλήνια διοργάνωση, ο συνεπίκουρος του δημάρχου και ένας εκ των συνδιοργανωτών Κάλλιστος Διακογεωργίου υπερτόνισε την ανάγκη ανάληψης εκ μέρους των τοπικών αρχών ανάλογων πρωτοβουλιών με σκοπό και η Ρόδος να βρίσκεται στο επίκεντρο της δημοσιότητας σε πανελλαδικό επίπεδο και η εικόνα ανάλογων διοργανώσεων να λειτουργεί ως ερέθισμα ειδικά για τους νέους ώστε να κάνουν τον αθλητισμό κομμάτι της καθημερινότητάς τους: «Περιμένουμε την αφρόκρεμα του αθλήματος και είμαι βέβαιος ότι το θέαμα που θα παρουσιάσουν οι ομάδες θα είναι αντάξιο του μεγέθους της εκδήλωσης. Για άλλη μία φορά η Ρόδος έχει την ευκαιρία να προβληθεί πανελλαδικά και να δείξει πως αποτελεί μία από τις πιο δραστήριες περιοχές της Ελλάδας, αναδεικνύοντας παράλληλα και τις ομορφιές της. Εκτός των άλλων, ανάλογες εκδηλώσεις έχουν μεγάλο αντίκτυπο και εσωτερικά, αφού δίνουν το κίνητρο ειδικά στην νεολαία μας να γίνει κομμάτι τις μεγάλης αθλητικής οικογένειας».

Νέα εποχή για το ποδόσφαιρο της Καλύμνου

• Η Α.Ε. Καλύμνου η νέα ομάδα, με παρακλάδι την Α.Ε. 2004
• 8 Ιουλίου επίσκεψη Παγκύπριου Συλλόγου Παλαιμάχων
• 9 Ιουλίου αγώνας μεταξύ Παλαιμάχων Λεμεσού και Καλύμνου

ΚΑΛΥΜΝΟΣ (Ελευθερία Τηλιακού-Κουτούζη).

Πραγματοποιήθηκε τελικά η συγχώνευση στις 28 Μαΐου όπως είχε προγραμματιστεί στις 5 Μαΐου, όταν είχε αποφασιστεί, η Κάλυμνος στην ποδοσφαιρική περίοδο 2004-2005 θα εκπροσωπηθεί από έναν μονο σύλλογο στο πρωτάθλημα Δωδεκανήσου της Β' κατηγορίας, οι δε άλλοι δύο σύλλογοι θα αποτελέσουν τμήματα ακαδημιών και υποδομή του ενός και μοναδικού σωματείου το οποίο θα προέλθει από την συνεργασία των τριών συλλόγων, Καλυμνιακού, Ολυμπιακού, Ποσειδώνα.

Ετσι λοιπόν προκύπτουν δύο νέες ομάδες, η ΑΕΚ, Αθλητική Ενωση Καλύμνου η οποία θα αγωνιστεί στην Β' κατηγορία και η Αθλητική Ένωση 2004 η οποία θα αγωνιστεί στην Γ' κατηγορία.

8-9 Ιουλίου Παγκύπριος Σύλλογος Παλαιμάχων

Οπως μας ενημέρωσε ο υπεύθυνος δημοσίων σχέσεων του Συλλόγου Παλαιμάχων ποδοσφαιριστών **Τζακ Γαβαλάς,** οι βετεράνοι, σε συνεργασία με τον δήμο Καλύμνου και με την χορηγία του, θα υποδεχτεί στις 8 Ιουλίου στην Κάλυμνο τον Παγκύπριο Αθλητικό Σύλλογο Αγιος Γεώργιος με σκοπό την αδελφοποίηση των δύο συλλόγων Παλαιμάχων. Στις 9 Ιουλίου στο Δημοτικό Στάδιο στις 7.30 μ.μ. θα γίνει αγώνας μεταξύ των δύο αδελφοποιημένων πλέον συλλόγων. Ο αγώνας αφιερώνεται στην μνήμη του Καλύμνιου παλαίμαχου **Βαγγέλη Αλεξανδράκη.** Ο Σύλλογος Βετεράνων Καλύμνου θα τιμήσει ιδρυτικούς παράγοντες και παίχτες του Καλυμνιακού ποδοσφαίρου της δεκαετίας του '50. Ο Παγκύπριος Σύλλογος από την πλευρά του θα τιμήσει και θα ανακηρύξει επίτιμα μέλη, για την συμβολή τους στην δημιουργία της αδελφικής φιλίας και συνεργασίας μεταξύ των Συλλόγων, τον κ. **Τζάκ Γαβαλά** και τον κ. **Γεώργιο Ρούσσο,** δήμαρχο Καλύμνου.

ΕΥΧΑΡΙΣΤΙΕΣ

Οι Βετεράνοι Ποδοσφαιριστές της Καλύμνου ευχαριστούν την κ. **Αντριάννα Μπαφίτη,** πρόεδρο ΝΑΟΔ και τους Βετεράνους ποδοσφαιριστές Ρόδου για την βοήθειά τους, ηθική και υλική, αλλά κυρίως για την προτροπή τους για την υλοποίηση της συγχώνευσης. Ευχαριστούν επίσης τον δήμο για την φιλοξενία που θα παρέχει στους επισκέπτες μας. Τέλος οι Βετεράνοι και ο δήμος θα συνεργάζονται στο εξής προκειμένου να προαχθεί το αθλητικό πνεύμα στο νησί μας.



Βάσεις για αύριο...

• *Τον απολογισμό του για την χρονιά που πέρασε έκανε ο περσινός προπονητής του Ηρακλή Μ. Σάββας Ορφανίδης.*

Ένα από τα πιο πολυσυζητημένα πρόσωπα της φετινής περιόδου, ήταν ο προπονητής του Ηρακλή Μ. Σάββας Ορφανίδης, αφού ουκ ολίγες φορές έστρεψε τα φώτα της δημοσιότητας στο πρόσωπό του.

Η μονοετής θητεία του στα Μαριτσά δεν συνοδεύτηκε με την ανάλογη επιτυχία, αφού όπως αναφέρει και είναι γενικώς αποδεκτό, τα προβλήματα που αντιμετώπισε ήταν ο βασικότερος λόγος της μέτριας πορείας που διέγραψε ο σύλλογος στο πρωτάθλημα.

Στην συνέντευξη που μας παρεχώρησε κάνει γνωστά τα αγωνιστικά προβλήματα που αντιμετώπισε, τους λόγους που ανέλαβε, τα λάθη που έγιναν, πρόβλεψε την νέα χρονιά για τον Ηρακλή, άσκησε την κριτική του στην διοίκηση της ομάδας για τον τρόπο που τον αντιμετώπισε, ενώ όπως ανέφερε δεν θα φτάσει ποτέ στο σημείο να δει με ξεχωριστό μάτι ποδοσφαιριστές του, προκειμένου να έχει μέλλον σε κάποιο σύλλογο.

Ερ.: Ποιοι ήταν οι στόχοι του Ηρακλή όταν αναλάβατε την τεχνική ηγεσία και ποιες οι διευκολύνσεις που σας παρείχε η διοίκηση του συλλόγου;

Απ.: Το καλοκαίρι με φώναξε ο πρόεδρος μαζί με τέσσερα μέλη της διοίκησης για να αναλάβω τον Ηρακλή. Το πρώτο πράγμα που μου επισήμαναν, ήταν η οικονομική δυστοκία του συλλόγου για την τρέχουσα αγωνιστική περίοδο, αλλά και την οικονομική πολιτική που θα ακολουθούσαν για να βγάλουμε την σεζόν όσο γίνονταν πιο φτηνά. Μου ζήτησαν να φέρω ποδοσφαιριστές των οποίων οι οικονομικές απαιτήσεις θα ήταν χαμηλές. Ακολουθήσαμε αυτή την πολιτική και φέραμε στην ομάδα με λίγα λεφτά. Άλλοι βοήθησαν, άλλοι όχι. Ο στόχος ήταν να φτάσει η ομάδα όσο γίνονταν πιο ψηλά.

Ερ.: Ποιοι ήταν οι λόγοι που σας ώθησαν να συμφωνήσετε με τον Ηρακλή, που τα τελευταία χρόνια είχε υψηλούς στόχους, την στιγμή που η πολιτική που ακολουθούσαν ήταν αντιστρόφως ανάλογη των προσδοκιών, κι' ενώ θα αγωνίζονταν εκτός έδρας σε όλη την χρονιά;

Απ.: Ο Ηρακλής είναι ιστορική ομάδα και γνώριζα εκ των προτέρων ότι διαθέτει και κάποιους καλούς ποδοσφαιριστές. Μου παραδόθηκε ένα ρόστερ το καλοκαίρι και βάση αυτού προχώρησα σε μεταγραφές.

Δυστυχώς το ρόστερ όμως δεν ήταν το πραγματικό, διότι περιείχε μέσα άτομα τα οποία έλαμψαν δια της απουσίας τους. Όπως π.χ.: **Κασέκας, Κατσαράς, Παπανικολάου, Χατζηκωνσταντής Κ., Ζωάννου, Κοσμάς, Μπιλιάς, Λολάκης, Σιδηρόπουλος Μ. Και εκτός από αυτούς είχαμε τους Λεντή, Σιδηρόπουλο Δ., Χατζημιχάλη, Κοκκάρη, Λορέντζο Τ.,** που για διαφόρους λόγους εγκατέλειψαν νωρίς. Εκτός από όλα αυτά τα προβλήματα είχαμε και τους στρατευμένους **Παπαδόπουλο, Μπιλιά, Παπακωνσταντή, Τσιαντούλα Α.** και **Π., Λολάκη** που έχασαν τα 2/3 των προπονήσεων. Και μέσα σε όλα αυτά να προσθέσουμε και τους σοβαρούς τραυματισμούς των **Πετρίδενα** (έχασε όλη την χρονιά), **Κούρου** (3 μήνες), και **Καλούδη** (2 μήνες).

Ερ.: Βάσει των καταστάσεων και των προβλημάτων που αντιμετωπίσατε σε όλη την χρονιά, πιστεύετε πως η χρονιά θα μπορούσε να χαρακτηριστεί εποικοδομητική;

Απ.: Το τέλος της περιόδου μπορεί να βρήκε τον Ηρακλή 2-3 θέσεις πιο κάτω από εκεί που του άξιζε να είναι βάσει της εικόνας που παρουσίασε στους αγώνες. Όπως όλοι είδαμε σε πολλά παιχνίδια το τελικό αποτέλεσμα ήταν πολύ άδικο σε βάρος μας, όμως η ομάδα έχει κερδίσει πάρα πολλά για την επόμενη χρονιά. Πρώτα από όλα: θα ξεκινήσω με τον



πρώτο σκόρερ του πρωταθλήματος **Νίκο Τσαλώλη** που έκανε μια καταπληκτική χρονιά στην πρώτη εμφάνισή του στο πρωτάθλημα. Τον **Γιάννη Τσούφιο** ο οποίος θα είναι από τα βασικά στελέχη του Ηρακλή τα επόμενα χρόνια. Ο **Λευτέρης Χατζηκωνσταντής** που προέρχονταν από σοβαρό τραυματισμό που τον άφησε συνολικά δύο χρόνια εκτός αγωνιστικής δράσης και από αγώνα σε αγώνα βελτιώνονταν, ενώ στο τέλος απέδειξε ότι μπορεί να παίξει καλύτερα. Στα τελευταία παιχνίδια του ήταν πάρα πολύ καλός.

ΣΥΝΕΝΤΕΥΞΗ ΣΤΟΝ ΚΩΣΤΑ ΚΑΣΤΑΝΑΚΗ

Ο **Σάββας Κούρος** που και αυτός ήταν σε απραξία τα προηγούμενα χρόνια και παρά τον τραυματισμό του δείχνει να είναι πανέτοιμος για τη νέα χρονιά. Το κυριότερο όμως που αποκόμισαν οι ποδοσφαιριστές του Ηρακλή κατά την διάρκεια της συνεργασίας μας, ήταν η άψογη συμπεριφορά όλων, εντός του αγωνιστικού χώρου το γεγονός αξιομνημόνευτο.

Ερ.: Πιστεύετε πως στην πορεία σας την φετινή περίοδο κάνατε κάποια λάθη ως προπονητής, ή κάποια άλλα έγιναν από την διοίκηση και αν ναι ποιες οι επιπτώσεις που είχαν στην αγωνιστική πορεία του σωματείου;

Απ.: Μόνο όποιος δεν δουλεύει δεν κάνει λάθη! Είμαι σίγουρος πως έχω κάνει κάποια λάθη, τα οποία εστιάζονται κυρίως στο γεγονός ότι δεν γνώριζα επ' ακριβώς τις δυνατότητες των ποδοσφαιριστών του Ηρακλή.

Σίγουρα αν αυτό γίνονταν τώρα, θα έκανα διαφορετικές κινήσεις. Ένα από τα λάθη που έγιναν κατά την περίοδο των μεταγραφών ήταν η απόκτηση του **Κοκκάρη,** ο οποίος τελικά έψαχνε δικαιολογία για να αφήσει την ομάδα και να πάει στην Αγγλία και η απουσία του στοίχισε πολλούς βαθμούς από την ομάδα. Με ρωτήσατε για τα δικά μου λάθη αλλά και της διοίκησης.

Ο καθένας ας κάνει την αυτοκριτική του. Εγώ έχω κάνει την δική μου.

Ερ.: Πόσο σωστό θα μπορούσε να χαρακτηριστεί το γεγονός της συμφωνίας ενός συλλόγου με προπονητή πριν ακόμη τελειώσει η χρονιά, την στιγμή που στις τάξεις του διαθέτει προπονητή και ενώ γνωρίζει από πρώτο χέρι τις δυσκολίες που αντιμετώπισε σε όλη την χρονιά και αν αυτή η στάση του επηρεάστηκε από παραινέσεις τρίτων;

Απ.: Κάθε διοίκηση έχει στα χέρια της την τύχη της ομάδας την οποία διοικεί. Εάν οι επιλογές της είναι σωστές, έχει καλώς. Το αν είναι σωστό ή όχι εγώ δεν θα το έλεγα έτσι, απλά θα χρησιμοποιούσα την λέξη αντιδεοντολογικό. Τα σενάρια που κυκλοφορούν και μου μεταφέρουν διάφοροι δεν με ενδιαφέρουν καθόλου. Εγώ έχω μάθει να δουλεύω στο γήπεδο και μέσω του έργου του οποίου παρουσιάζω, αν κάποιοι με θέλουν στην ομάδα τους μου κάνουν πρόταση, όταν δεν έχουν προπονητή στην ομάδα τους. Αλλιώς δεν συζητάω.

Ερ.: Πιστεύετε πως αν αντιμετωπίζατε κάποιους από τους ποδοσφαιριστές σας με πιο "φιλικό» τρόπο, θα παραμένατε και την νέα χρονιά στην ομάδα;

Απ.: Εάν φτάσω στο σημείο να εξαρτιέμαι από τον τρόπο που θα συμπεριφερθώ για παράδειγμα σε δύο ή τρεις συγκεκριμένους ποδοσφαιριστές του συλλόγου για να παραμείνω σε μία ομάδα, καλύτερα όπως είχε πει κάποτε ο φίλος μου **Αντώνης Φαλτσέτας,** να πάρω τα καλαμίδια μου και να πάω για ψάρεμα!!!

Ερ.: Πως ήταν σε γενικές γραμμές το κλίμα εντός των αποδυτηρίων;

Απ.: Στον Ηρακλή φέτος συνάντησα μία πάρα πολύ καλή αγωνιστική νοοτροπία. Είχα να κάνω με πάρα πολύ καλά παιδιά, οι οποίοι ήταν πολύ πειθαρχημένοι και δεμένοι μεταξύ τους. Αλλά αντιμετώπισα και κάτι «άλλο» το οποίο θα αλλάξει προς το καλύτερο με την πάροδο 3-4 χρόνων και κανείς δεν θα μπορεί να το αλλοιώσει.

Ερ.: Θα θέλαμε να μας κάνετε τον απολογισμό σας για την χρονιά που πέρασε.

Απ.: Ήταν μία απίστευτα δύσκολη χρονιά, κάτω από αντίξοες συνθήκες όπως προανέφερα.

Κατά διαστήματα η ομάδα παρά τα προβλήματά της έπαιξε πολύ καλά και πιστεύω πως αν είχε δικό της γήπεδο θα έπαιζε ακόμη καλύτερα και θα τερμάτιζε πολύ πιο ψηλά στον βαθμολογικό πίνακα. Κλείνοντας θα ήθελα να ευχαριστήσω τον πρόεδρο **Γιώργο Παπαδημήτρη,** που μόνος του προσπάθησε να λύσει τα όποια προβλήματα παρουσιάστηκαν. Επίσης ευχαριστώ τα υπόλοιπα μέλη της διοίκησης αλλά και τους φιλάθλους της ομάδας που μας ακολούθησαν όλη την χρονιά.

Τέλος ευχαριστώ τους ποδοσφαιριστές μου για την συνεργασία που είχαμε και τους εύχομαι ό,τι καλύτερο για την νέα περίοδο.

Δύο όμιλοι αλλιώς καταθέτουν τα δελτία

• *Η Αναγέννηση Εμπ. θα συμμετάσχει στη Β' κατηγορία μόνο εάν διεξαχθεί το πρωτάθλημα σε δύο ομίλους, διαφορετικά θα κατατεθούν τα δελτία των παικτών της.*

Ενα από τα σωματεία της Β' κατηγορίας που θέλουν το νέο πρωτάθλημα να γίνει σε δύο ομίλους (Ρόδου και Νήσων) είναι και αυτό της Αναγέννησης Εμπωνας, που μαζί με άλλες ομάδες κρίνουν υπερβολικό το οικονομικό βάρος του καλούνται να σηκώσουν εάν οι αγώνες διεξαχθούν σε ένα όμιλο.

Οι μετακινήσεις είναι επτά (Νικαγόρας, Πυλί, Αντίμαχος, Ξάνθος, Τήλος, ΑΕΠ, Καλυμνιακός) και στην πιο οικονομική περίπτωση θα πρέπει να καταβληθούν τουλάχιστον 2.000 ευρώ σε κάθε μία από αυτές.

Εάν μάλιστα τύχει και κανένα απαγορευτικό και οι ημέρες παραμονής σε νησί γίνουν περισσότερες, τότε το κόστος αυξάνεται. Αυτό βέβαια ισχύει για όλα τα Σωματεία της Β' κατηγορίας, αλλά η ομάδα της Αναγέννησης είναι διατεθειμένη εφ' όσον το πρωτάθλημα διεξαχθεί σε έναν όμιλο να καταθέσει τα δελτία των ποδοσφαιριστών της στην ΕΠΣΔ και να μην συμμετάσχει στη νέα αγωνιστική περίοδο.

Προχθές τώρα όσον αγορά τα διοικητικά ήταν προγραμματισμένο να γίνει Δ.Σ. αλλά λόγω έλλειψης απαρτίας αναβλήθηκε για το ερχόμενο Σάββατο μαζί με Γενική Συνέλευση στις 8 μ.μ. στην αίθουσα του Δημοτικού Σχολείου Εμπωνας.

Το κυριότερο θέμα είναι ότι παραιτείται το νυν Δ.Σ. αφού στην ουσία έχουν απομείνει μόνοι στο τιμόνι της ομάδας **Κυριάκος Καννάκης** και **Λευτέρης Ζαμπελλάκης.** Θα γίνει διοικητικός και οικονομικός απολογισμός ακολούθως εάν δεν έχουμε κάποια συνταρακτική αλλαγή θα ακολουθήσουν εκλογές για την ανάδειξη νέου Δ.Σ.

Τις τελευταίες 15 ημέρες επικρατεί άπνοια στα έργα για την τοποθέτηση χλοοτάπητα στο γήπεδο. Ενώ είχαν ξεκινήσει οι εργασίες και σκάφτηκε ο αγωνιστικός χώρος, στην συνέχεια ένα μεγάλο στοπ έκανε την εμφάνισή του.

Ο εργολάβος που έχει αναλάβει το έργο διαπίστωσε ότι το γήπεδο της Εμπωνας δεν έχει αποχετευτικές εγκαταστάσεις προκειμένου να φεύγουν τα νερά, κάτι που φαινόταν ακριβώς το αντίθετο στις σχετικές μελέτες. Γι' αυτό φέρουν ευθύνη οι μελετητές του Δήμου Καμείρου οι οποίοι προφανώς από αμέλεια θεώρησαν δεδομένες αυτές τις εγκαταστάσεις και δεν φρόντισαν να ρωτήσουν τους ανθρώπους που γνώριζαν για το γήπεδο κι έτσι τώρα θα πρέπει εκ νέου να γίνει πιθανότατα νέα μελέτη για να προχωρήσουν οι εργασίες.

Το κακό για την ομάδα της Αναγέννησης είναι πως ούτε στο ερχόμενο πρωτάθλημα θα μπορεί να αγωνιστεί στην φυσική της έδρα κι έτσι θα συνεχίσει να χρησιμοποιεί ως έδρα το γήπεδο της Κρητηνίας.

Εκατό παιδιά στο γήπεδο!

• *Τί έγινε στο ποδοσφαιρικό τουρνουά που έγινε στην Κάλαθο το Σάββατο*

Ποδοσφαιρικό τουρνουά πραγματοποιήθηκε το Σάββατο το πρωί στη Κάλαθο. Μια ακόμη πρωτοβουλία του Δήμου Λινδίων που σκοπό είχε, εκτός φυσικά από την ανάπτυξη του αθλήματος, να δείξει πως επιμένει στη μαζικότητα του αθλητισμού.

Την εκδήλωση τίμησαν με την παρουσία τους οι Δήμοι Αρχαγγέλου και Αφάντου και μαζί με το Δήμο Λινδίων έδωσαν την ευκαιρία σε 100 !!! παιδιά να χαρούν το ποδόσφαιρο.

Να σημειωθεί πως στο γήπεδο Καλάθου εμφανίστηκε αρκετός κόσμος που φυσικά ήρθε να παρακολουθήσει τα καμάρια του δηλαδή τη νεολαία μας.

Επίσης παρών στην εκδήλωση ήταν και η αντιπρόεδρος της Επιχείρησης κ. **Καραμαρία Θ.**

Για την ιστορία να σημειώσουμε τα αποτελέσματα των αγώνων και τις αποστολές των ομάδων.

ΗΛΙΚΙΕΣ ΓΕΝ. 94-95

Ακαδημίες Δ. Λινδίων-ΔΟΑ Αρχαγγέλου	3-0
ΔΟΝΑ Αφάντου-ΔΟΑ Αρχαγγέλου	1-0
Ακαδημίες Δ. Λινδίων-ΔΟΝΑ Αφάντου	1-0

ΗΛΙΚΕΣ ΓΕΝ. 92-93

Ακαδημίες Δ. Λινδίων-ΔΟΑ Αρχαγγέλου	0-0
ΔΟΝΑ Αφάντου-ΔΟΑ Αρχαγγέλου	1-0
Ακαδημίες Δ. Λινδίων-ΔΟΝΑ Αφάντου	0-0
	5-6 πεν.

Οι ομάδες που πήραν μέρος στο τουρνουά χρησιμοποίησαν τα εξής παιδιά:

ΔΗΜΟΣ ΛΙΝΔΙΩΝ

Γεννηθ. 94-95 υπεύθυνος: Τζαφέρης Γ.

Σιλβέστρος Παύλος, Σακκάς Κων/νος, Μαγκαφάκης Χαραλ., Μετομάρ Κων., Μπολοβάνι Σειμαρ, Ζερβός Γιώργος, Κανλής Παν., Ανκάς Γιώργος, Μόσχος Ραφαέλ, Μπαρδής Παναγ., Κυπραίος Θεοδ., Μπενούρ Κω., Μέτα Αρντιθ.

Γενν. 92-93 υπεύθυνος: Παπαβασιλείου Κλεοβ.

Ψαρράς Δημ., Καβαλλας Σωτ., Καλανδράνης Χρ., Καστανίδης Σωλ., Οικονομίδης Δημ., Αντωνιάδης Παν., Πατούνας Γιωργ., Αθανασάκης Χρησ., Κυπραίος Μανωλ., Βλάμος Νίκος, Καφαλλας Νίκος, Οίκουτας Μαν., Ροντέο Στύλλα, Ρις Τέιλορ, Ευαγγελίδης Τσαμπίκος.

ΔΟΑ ΑΡΧΑΓΓΕΛΟΥ

Γενν. 94-95 υπεύθυνος: Κυρατζόπουλος Θωμάς

Νικήτας Στ., Βαρέλης Μ., Κούτρας Ιακ., Ξύπας Τσαμπ., Κουκάκης Στ., Αμυγδάκος Σαβ., Ζωίτης Γ., Ματσίγκος Γ., Λάμπρου Γαβρ., Κουζουλίνης Αδ., Γιασιράνης Ν., Καρράς Παν., Χατζηπαυλής Μιχ., Φωτάρας Κυρ.

Γενν. 92-93

Μπιλιάς Γιωργ., Νικήτας Αλεκ., Λούλος Μιχ., Χατζημανώλης Απ., Γιδνός Τσαμπ., Μπενέτος Χρ., Ζουρνατζής Γ., Πομπού Αντ., Συνός Γεωρ., Θεοδοσόπουλος Τ.

ΔΟΝΑ ΑΦΑΝΤΟΥ

Γενν. 92-93 υπεύθυνος Μποσγανάς Γιώργος

Ριτσώνης, Πέρος, Τσικούλης, Λογγός, Πολίτης, Τσουραίος, Μανέτας, Μοσχούς, Τζεζαΐρδης, Μπακίρης, Παναγιάς

Γενν. 94-95

Γκίκας, Παπαμιχαήλ, Καλογήρου, Φλεβάρης, Μποκοέβ, Συμιακός, Καντής, Κακούλης, Βενετοκλής, Παπανικολάου, Παπαοικονόμου

ΔΡΑΜΑτικός αποκλεισμός

- *Η Μικτή ερασιτεχνών της ΕΠΣΔ ντ-τήθηκε 5-2 στην Σαλαμίνα από την Δράμα χάνοντας την ευκαιρία να προκριθεί στον τελικό το Regions Cup*

Την ευκαιρία να προκριθεί στον τελικό του Regions Cup, έχασε χθες η μικτή ομάδα ερασιτεχνών της ΕΠΣΔ, η οποία ηττήθηκε στα Αμπελάκια της Σαλαμίνας από την αντίστοιχη ομάδα της ΕΠΣ Δράμας με 5-2.

Χωρίς οι αντίπαλοί μας να είναι ιδιαίτερα καλύτεροι έφτασαν εύκολα στη νίκη, εκμεταλλευόμενοι τις ευκαιρίες που δημιούργησαν αλλά και την εύνοια της διαιτησίας σε καίρια σημεία.

Η ομάδα της Δράμας προηγήθηκε μόλις στο 8' με 1-0, αλλά ένα λεπτό αργότερα η μικτή μας είχε τη μεγάλη ευκαιρία να ισοφαρίσει από τα 11 βήματα. Ετσι λίγο αργότερα δέχθηκε και δεύτερο γκολ με συνέπεια να βρεθεί από νωρίς στο...καναβάτσο.

Ωστόσο οι ποδοσφαιριστές προσπάθησαν ν' αντιδράσουν αλλά 5' πριν τη λήξη του ημιχρόνου ο διαιτητής **Αποστολίδης** από τον Πειραιά ανακάλυψε πέναλτι υπέρ της Δράμας και βρεθήκαμε να χάνουμε με 3-0.

Στο 44' κερδίσαμε νέο πέναλτι μειώνοντας σε 3-1 αλλά στις καθυστερήσεις η Δράμα πέτυχε και τέταρτο γκολ δίνοντας πρόωρο τέλος στον ημιτελικό.

Στην επανάληψη έγινε προσπάθεια μήπως μπορέσουμε και ξαναμπούμε στο παιχνίδι αλλά η Δράμα σε μια από τις αντεπιθέσεις της έκανε το 5-1.

Το μόνο που κατάφερε η μικτή μας έως το τέλος ήταν να πετύχει ένα δεύτερο τέρμα και πάλι από πέναλτι.

ΦΑΣΕΙΣ ΚΑΙ ΓΚΟΛ

8'. Σουτ του **Ράπτη** η μπάλα κτύπησε στη ρίζα του κάθετου δοκαριού και κατέληξε στα δίχτυα (0-1).

9'. Ο **Πλύγκος** ανατράπηκε στην περιοχή από τον **Φεστερίδη** κι ο διαιτητής έδειξε το σημείο του πέναλτι. Το εκτέλεσε ο **Σκαλλέρης** για ν' αποκρούσει ο **Σαββίδης.**

16'. Μετά από σέντρα του **Σαμαρά,** ο **Φεστερίδης** με σουτ έκανε το 0-2.

40'. Ο διαιτητής είδε τράβηγμα του **Ράπτη** από τον **Σαββιδάκη** κι έδειξε το σημείο του πέναλτι.

Το εκτέλεσε ο **Κασάπης** κάνοντας το 0-3.

44'. Ανατροπή αυτή τη φορά του **Αγκά** από του **Αλεξίου,** νέο πέναλτι για τη μικτή μας. Το εκτέλεσε ο **Καραμαλίκης** μειώνοντας σε 1-3.

45'. Με σουτ ο **Ζορπίδης** έκανε το 1-4.

50' και 51'. Ο **Σαββιδάκης** απέκρουσε εντυπωσιακά σουτ των ***Κασάπη*** και **Φεστερίδη.**

62'. Ο **Κασάπης** με ψιλοκρεμαστό πλασέ έγραψε το 1-5.

71'. Κεφαλιά του **Αλεξίου** στο δοκάρι.

85'. Ανατροπή του **Καραμαλίκη** και τρίτο πέναλτι για τη μικτή μας.

Το εκτέλεσε και πάλι ο **Καραμαλίκης** διαμορφώνοντας το τελικό 2-5.

Καλύτεροι από τη μικτή μας ήταν οι **Μποϊλής Ζ., Πλύγκος, Αγκάς** και **Καραμαλίκης** ενώ από τη Δράμα οι **Αλεξίου, Σαμαράς** και **Βούλτσιος.**

Κακή η διαιτησία των **Αποστολίδη, Αλαγκιοζίδη, Βλαντή** του συνδέσμου Πειραιά.

Οι ομάδες:

ΔΩΔ/ΣΟΣ: *Σαββιδάκης, Πλύγκος, Μποϊλής Ζ., Ζωάννου, Π"δημήτρης, Τσάτσος (35' Θαλασσινός), Μηλιός (46' Γιαλλούσης), Μαγιόγλου (62' Πευκιανάκης), Καραμαλίκης, Σκαλλέρης, Αγκάς*

ΔΡΑΜΑ: *Σαββίδης, Πότιος, Ιωαννίδης (46' Μπερμπερίδης), Βούλτσιος, Αλεξίου, Ζορμπίδης, Σαμαράς, Ράπτης, Μοσχίδης (82' Τσικάτσι), Κασάπης, Φερτερίδης*

Ανοιχτά γραφεία για το σεμινάριο

Από το βράδυ της Τρίτης (19.30-20.00) και καθημερινά τα γραφεια του Πανδωδεκανησιακού Συνδέσμου Ελλήνων Προπονητών θα παραμένουν ανοικτά για την εξυπηρέτηση των προπονητών που επιθυμούν να δηλώσουν συμμετοχή στο σεμινάριο.

Εισηγητές που θα διδάξουν στο σεμινάριο, είναι ο προπονητής της ΜΠΡΕΣΙΑ **Giovani De Biasi,** ο συνεργάτης του **Igor Χαραλαμπόπουλος,** ο καθηγητής ΤΕΦΑΑ-προπονητής **Χαράλαμπος Μιχαηλίδης,** ο προπονητής τερματοφυλάκων της Μπρεσια **Vinnicio Bissioli,** ο Γενικός Γραμματέας της ΟΠΠΕ-προπονητής **Πέτρος Κένερ,** ο ιατρός-ορθοπεδικός **Τάσος Αντωνιάδης,** η διατροφολόγος **Χρύσα Καραγιάννη,** ο δημοσιογράφος του ALFA TV **Αντρέα Παλομπαρίνι,** ο **Γιάννης Γουλιδάκης** πρόεδρος της ευρωπαϊκής Ομοσπονδίας Αθλητικού Μάρκετινγκ καθώς και εκπρόσωπος του συνδέσμου διαιτητών.

Η συμμετοχή στο σεμινάριο ανέρχεται στο ποσό των 50 ευρώ για τα μέλη του συνδέσμου και 60 ευρώ για τους υπόλοιπους ενδιαφερόμενους.

Για περισσότερες πληροφορίες οι ενδιαφερόμενοι μπορούν να επικοινωνούν με τα μέλη του Δ.Σ. **Ανδρέα Βλασσόπουλο** τηλ. 2241035168-6972429285, **Νίκο Κασιώτη** 2241062857, **Ηλία Λοΐζο** 6946887353-2241034722 και στα γραφεία 2241029903 (19.30-22.00), 2241028903 fax.

Νικητής ο Ολυμπιακός Καλ.

- *Κέρδισε το τουρνουά "Μάιος 2004" νικώντας στον τελικό την Δόξα Κ. 6-3*

Με επιτυχία στέφθηκε το παιδικό τουρνουά "Μάιος 2004" που διοργάνωσε η ΕΠΣΔ χθες στο Δημοτικό Στάδιο της Κω "Ανταγόρας".

Στο τουρνουά έλαβαν μέρος εννέα συνολικά ομάδες από το βόρειο συγκρότημα. Νικητής του τουρνουά ήταν ο Ολυμπιακός Καλύμνου που κέρδισε στον μεγάλο τελικό την Δόξα Κ. με 6-3.

Την τρίτη θέση κατέλαβε ο Ασκληπιός Κω που νίκησε στον μικρό τελικό τον Αντίμαχο 9-2.

Το κύπελλο του FAIR PLAY δόθηκε στον Ξάνθο, που μάζεψε τις περισσότερες μπλε κάρτες.

ΤΟ ΑΓΩΝΙΣΤΙΚΟ ΜΕΡΟΣ

Το τουρνουά ξεκίνησε με τον προκριματικό αγώνα ανάμεσα στον ΠΑΟ Κω και τον Αντίμαχο.

Ο Αντίμαχος κέρδισε 7-0 και μπήκε στον ένα εκ των δύο ομίλων της α' φάσης του τουρνουά.

Τ' αποτελέσματα:

Α' Ομιλος

Ξάνθος-Δόξα Κ.	0-4
Ανταγόρας-Αντίμαχος	4-5
Ξάνθος-Ανταγόρας	0-1
Δόξα Κ.-Αντίμαχος	1-1
Δόξα Κ.-Ανταγόρας	5-3
Ξάνθος-Αντίμαχος	0-2

ΒΑΘΜΟΛΟΓΙΑ

1. Δόξα Κ.	7	10-4
2. Αντίμαχος	7	7-5
3. Ανταγόρας	3	8-10
4. Ξάνθος	0	0-7

Β' Ομιλος

Ολυμπιακός-Ασκληπιός	3-0
Πολυβώτης-Νικαγόρας	1-3
Ολυμπιακός-Νικαγόρας	5-1
Ασκληπιός-Πολυβώτης	4-0



Ο τροπαιούχος Ολυμπιακός Καλύμνου

Ολυμπιακός-Πολυβώτης	2-3
Ασκληπιός-Νικαγόρας	4-1

ΒΑΘΜΟΛΟΓΙΑ

1. Ολυμπιακός	6	10-4
2. Ασκληπιός	6	8-4
3. Νικαγόρας	3	5-10
4. Πολυβώτης	3	4-9

Στον μικρό τελικό τέθηκαν αντιμέτωποι οι δύο δεύτεροι των ομίλων δηλαδή, Αντίμαχος (Α') και Ασκληπιός (Β').

Ο Ασκληπιός κέρδισε 9-2 και κατετάγει 3ος. Στον μεγάλο τελικό έπαιξαν οι δύο πρώτοι των ομίλων.

Η Δόξα Κ. από τον α' όμιλο και ο Ολυμπιακός Καλ. από τον β'.

Οι Καλύμνιοι ανώτεροι κέρδισαν 6-3 και τερμάτισαν πρώτοι.

Το κύπελλο στην πρώτη ομάδα απένειμε ο γ' αντιπρόεδρος της ΕΠΣΔ Σεβαστός Μανιάς, ενώ απονομές έκανε και ο γ.γ. της ΕΠΣΔ **Μιχάλης Βεργωτής** που έδωσε το παρών με τον ενωσιακό προπονητή, **Γιώργο Μποσγανά.**

Ο τελευταίος απένειμε τα κύπελλα του FAIR PLAY στον Ξάνθο.



KOUROS TRAVEL

CHARTER FLIGHTS

ΑΠ' ΕΥΘΕΙΑΣ ΠΤΗΣΕΙΣ

από **ΡΟΔΟ**

για **ΑΓΓΛΙΑ**

Τιμή από 69,00 ΕΥΡΩ

Τηλ. 22410 22400

Καρπάθου 34, Ρόδος

ΤΟΠΙΚΟ ΠΟΔΟ-

"Είμαι ανοικτός σε προτάσεις"

• Ο πρόεδρος του Διγενή Μανώλης Ηλιάδης δεν έχει έρθει σε επαφή με κανένα αλλά είναι ανοικτός σε προτάσεις

Εντός της εβδομάδας αναμένεται να καθοριστεί να γίνει Γ.Σ. του Διγενή με σκοπό να τεθούν επί τάπητος διάφορα θέματα που αφορούν την ομάδα.

Επίσης θα συζητηθεί το ενδεχόμενο να προστεθούν στο Δ.Σ. και κάποια νέα πρόσωπα που θα βοηθήσουν να επιτευχθούν οι στόχοι της ομάδας.

Μετά την Γ.Σ. θα ξεκαθαρίσουν και τα υπόλοιπα θέματα που αφορούν προπονητή, παίκτες, υποδομές και γενικά ό,τι έχει να κάνει με τον σχεδιασμό του Διγενή ο οποίος μετά από 1 χρόνο συμμετοχής στο Περιφερειακό πρωτάθλημα επανέρχεται στην Α' τοπική κατηγορία.

Οσον αφορά τώρα το φημολογούμενο ενδιαφέρον του **Γιάννη Μιχελαράκη** για να αναλάβει το τιμόνι στην διοικητική ηγεσία της ομάδας των Κοσκινού, ο πρόεδρος **Μανώλης Ηλιάδης** μας δήλωσε τα εξής:

"Ολα αυτά που λέγονται και ακούγονται για το ενδεχόμενο εμπλοκής στα διοικητικά της ομάδας από τρίτους τα έχω ακούσει σαν φήμες και τα διαβάζω στις εφημερίδες.

Εμένα προσωπικά μέχρι στιγμής δεν με έχει ενοχλήσει κανένας αλλά εγώ είμαι ανοικτός σε προτάσεις.

Οι επαφές πάντως των ανθρώπων της Διοίκησης του Διγενή συνεχίζονται με επιφανείς οικονομικούς παράγοντες του νησιού μας προκειμένου να στηρίξουν οικονομικά την ομάδα για την ερχόμενη περίοδο αλλά όπως αναφέραμε παραπάνω τα πάντα θα πάρουν τον δρόμο τους μετά την Γ.Σ.

Σεβάστηκε το αίτημά του

● Δεν θα δηλώσει υποψήφια πρόεδρος στην Γ.Σ. του Φοίβου, η Δέσποινα Δελαπόρτα θέλοντας να δοθεί και δεύτερη ευκαιρία στον Νίκο Κουδούνη

Ετοιμο συνδυασμό για να κατέβει στις εκλογές για την διεκδίκηση της προεδρίας στον Φοίβο, είχε η **Δέσποινα Δελαπόρτα,** αλλά αποφάσισε τελικά να αποσύρει το ενδιαφέρον της.

Αιτία η συνάντηση που είχε με τον νυν πρόεδρο της ομάδας της Κρεμαστής, **Νίκο Κουδούνη.**

Ο δεύτερος ζήτησε την συνεργασία της πρώτης για να τον βοηθήσει να επανεκλεγεί με σκοπό να του δοθεί άλλη μια ευκαιρία για να διεκπεραιώσει τους στόχους που έχει θέσει.

Τα δύο χρόνια της θητείας του στον Φοίβο δεν κύλησαν όπως θα το ήθελε και θέλει να συνεχίσει για άλλα δύο χρόνια ώστε να μπορέσει να διορθώσει κάποια λάθη που είχαν γίνει.

Η **Δέσποινα Δελαπόρτα** αρνήθηκε να συνεργαστεί συμμετέχοντας στον συνδυασμό του, αλλά του υποσχέθηκε να μην κατεβάσει συνδυασμό.

Ετσι λοιπόν από πλευράς Δελαπόρτα δεν τίθεται θέμα διεκδίκησης της προεδρίας στον Φοίβο.

Απομένει αυτή τη στιγμή μόνο η υποψηφιότητα του **Νίκου Κουδούνη** και εκτός απροόπτου εάν δεν παρουσιασθεί άλλη υποψηφιότητα, θα είναι και πάλι ο πρόεδρος του Φοίβου. Η Γενική Συνέλευση έχει καθοριστεί για της 12 Ιουνίου αλλά ακόμη δεν έχει επισημοποιηθεί η ημερομηνία.

Το πρώτο 10ήμερο του Ιουνίου

● *Θα γίνει συγκέντρωση του Δ.Σ. και θα καθοριστούν οι στόχοι για τον Διαγόρα Β.*

Το πρώτο 10ήμερο του Ιουνίου και πιο συγκεκριμένα μέχρι τις 10 Ιουνίου το αργότερο θα υπάρξει συγκέντρωση του Δ.Σ. της ομάδας του Διαγόρα Β. όπου θα συζητηθούν διάφορα θέματα που έχουν να κάνουν με τον σχεδιασμό και τον καθορισμό των στόχων για το νέο πρωτάθλημα.

Θα ακολουθήσουν επαφές με τους παίκτες που έχουν συμφωνία ενός έτους.

Θα παραμείνουν αυτοί που πραγματικά χρειάζεται η ομάδα και από εκεί και πέρα θα προστεθούν πιθανότατα παίκτες που προέρχονται από την εφηβική ομάδα του Διαγόρα Ρόδου στα πλαίσια της συνεργασίας των δύο γηραιών και θα γίνουν οι απαραίτητες μεταγραφές όπου πραγματικά "πονάει" η ομάδα, αφού βασικός στόχος είναι το σωματείο του Βατίου να παρουσιαστεί σαν ομάδα πρωταθλητισμού, αποδεικνύοντας για ακόμη μία φορά ότι είναι από τις πιο σταθερές και δυνατές ομάδες του τοπικού μας ποδοσφαίρου.

Θα καθοριστούν οι στόχοι

● Εντός της εβδομάδας για τον ΑΕΡΑ μετά την συνεδρίαση του Δ.Σ.

Εντός της εβδομάδας θα υπάρξει συνεδρίαση του Δ.Σ. του ΑΕΡΑ όπου θα συζητηθούν θέματα που αφορούν την ομάδα και θα καθοριστούν οι στόχοι για τα νέα πρωταθλήματα. Κατ' αρχάς εκτός απροόπτου θα ανανεωθεί και τυπικά η παραμονή του **Βαγγέλη Χοσάδα** στο τιμόνι της τεχνικής ηγεσίας του ΑΕΡΑ, ο οποίος η μόνη περίπτωση να φύγει θα ήταν αν δεχόταν πρόταση από ομάδα μεγαλύτερης κατηγορίας.

Οσον αφορά το έμψυχο δυναμικό ήδη αποτελούν παρελθόν για τον ΑΕΡΑ οι **Παπαγεωργίου, Τσακίρης** και **Σωτηράκης.**

Μετά την συνεδρίαση του Δ.Σ. θα παρθούν οι απαραίτητες αποφάσεις για το ποιοί θα παραμείνουν και για το ποιοί θα ενισχύσουν την ομάδα, που κέρδισε τις εντυπώσεις στο πρωτάθλημα που μας πέρασε, στηριζόμενη κυρίως σε ποδοσφαιριστές νεαρής ηλικίας που προέρχονταν από την εφηβική ομάδα, γεγονός που αποδεικνύει ότι γίνεται πολύ καλή δουλειά στις υποδομές του Συλλόγου

Προετοιμασία με το νέο Δ.Σ.

● Τέλος της εβδομάδας αναμένεται να γίνουν εκλογές για την ανάδειξη νέου Δ.Σ. το οποίο θα προχωρήσει στις απαραίτητες ενέργειες για την καλύτερη προετοιμασία της Ασπίδας Σ. για την Β' κατηγορία

Συνεχίζονται οι προσπάθειες των ανθρώπων της Ασπίδας Σαλάκου προκειμένου να έχουν υποστήριξη από όσο περισσότερους γίνεται.

Εχουν γίνει οι ανάλογες επαφές και τέλος της εβδομάδας αναμένεται να ξεκαθαρίσουν όλα, αφού θα έχουμε εκλογές για την ανάδειξη νέου Δ.Σ.

Από εκεί και πέρα η νέα διοίκηση θα προχωρήσει στις απαιτούμενες ενέργειες που έχουν να κάνουν με την εύρεση του κατάλληλου προπονητή και στην συνέχεια με την ενδυνάμωση του έμψυχου υλικού της ομάδας με μεταγραφές ουσίας και όχι εντυπωσιασμού.

Δεν υπάρχει πάντως περίπτωση η ομάδα να μην αγωνιστεί στο πρωτάθλημα της Β' κατηγορίας όπως είχαν εκφρασθεί τέτοιοι φόβοι αμέσως μετά την άνοδο της Ασπίδας.

"ΚΒΟ BANTIS"



Ποιούς θα πρωτοφωτίσει σήμερα, το Αγιο Πνεύμα;

Περίεργο πράγμα δεν είναι να έχουμε καλοκαιριάτικα αργία, επειδή γιορτάζει το Αγιο Πνεύμα; Δεν γνωρίζω αν το ίδιο συμβαίνει και στην Δυτική Ευρώπη, όπου το δικό τους Αγιο Πνεύμα εκπορεύεται, μόνο εκ τους Πατρός... Περίεργα πράγματα...

Τέλος πάντων, τί ψάχνω να βρω, σημασία έχει ότι σήμερα βάσει νόμου, απαγορεύεται σε ορισμένους εργαζόμενους, να πάνε στην δουλειά τους, η αργία είναι υποχρεωτική και κάποιοι προνομιούχοι μαζί με το σαββατοκύριακο, απολαμβάνουν ένα ξεκούραστο τριήμερο.

Οχι όμως όλοι, γιατί υπάρχουν και κάποιοι "προνομιούχοι" που αισθάνονται, σαν χαμένοι όταν κερδίζουν περισσότερο ελεύθερο χρόνο.

Είναι αυτοί που νομίζουν ότι ο χώρος εργασίας τους είναι η μόνη κοινωνία, που υπάρχει. Αναπτύσσονται κοινωνικά, δημιουργούν σχέσεις φιλικές (ακόμα και ερωτικές), μόνο εκεί μέσα. Ισως γιατί στον εργασιακό χώρο τούς εκτιμούν περισσότερο, και τους υπολογίζουν, τους δίνουν στόχους και εξουσία. Πράγματα δηλαδή που ίσως να μην τα έχουν, ούτε στο δικό τους σπίτι. Ασε, που εκεί μπορεί, να πέφτει και καμμιά "παντόφλα".

Ας ξεκινήσει λοιπόν τις επιφοιτήσεις του σήμερα το Αγιο Πνεύμα, από αυτούς που δεν το τιμούν, ανάλογα σήμερα που γιορτάζει. Εξηγώντας τους ότι δεν είναι ισορροπημένο, το άτομο που γουστάρει, εργασιακό περιβάλλον στο οποίο δουλεύουν ανόητοι και ανίκανοι ή κάποιοι απωθητικοί άνθρωποι που λένε συνεχώς, "ναι" εξευτελίζοντας τον εαυτό τους για μια αύξηση ή προαγωγή. Ή που γουστάρει να ξοδέψει την περισσότερη ζωή του μέσα σε λίγα τετραγωνικά μέτρα έχοντας ένα διπρόσωπο ή τριπρόσωπο προϊστάμενο και συνεργάτες με προσποιητά χαμόγελα, που μαχαιρώνουν πισώπλατα.

Και ας τελειώσει με κάποιους δικούς μας ανθρώπους (παράγοντες) που περιμένουν την επιφοίτησή του, για να επιλέξουν τον προπονητή της ομάδας τους, για την νέα αγωνιστική περίοδο, έχοντας να επιλέξουν μεταξύ δύο υποψηφίων. Σε αυτούς ας εξηγήσει ότι την λεμονιά και την πορτοκαλιά, ίσως την ξεχωρίζεις δύσκολα από τα φύλλα τους, όμως πανεύκολα από τους καρπούς τους.



ΣΥΝΕΝΤΕΥΞΗ

Αθλητική ΓΝΩΜΗ

Με την ευλογία

• Ο εγγονός του ενός εκ των ιδρυτών του ΠΑΟ Διαγόρα και νέος πρόεδρος του ιστορικού σωματείου Κώστας Χρυσοχοΐδης ξετυλίγει τις σκέψεις του στην «Αθλητική Γνώμη» και αφήνεται σε μία συζήτηση χωρίς φραγμούς για το παρελθόν και το μέλλον. «Ήρθε η ώρα για το καινούργιο», δηλώνει χωρίς περιστροφές, όμως οι αξίες που αναφέρει έχουν το άρωμα του 1905 και των χρυσών στιγμών της ιστορίας.

Υπάρχουν στιγμές που τα ονόματα και οι ημερομηνίες πιάνονται στον ανελαστικό ιστό της ιστορίας και δημιουργούν ένα περίεργο συναίσθημα. Αυτό, που σε σέρνει να πιστέψεις πως υπάρχουν συμπτώσεις και ενδείξεις σημαδιακές, που ανακαλύπτεις την απορία σου πως κάποιο πνεύμα πρέπει να υπάρχει που αγκαλιάζει το παρελθόν, το αναπλάθει και το ανακυκλώνει, απλώνοντάς το με την μορφή της συγκυρίας πάνω την σημερινή πραγματικότητα.

Λένε πως η ιστορία κάνει κύκλους, άλλοτε εμφανίζεται σαν φάρσα, άλλοτε σαν μία μεγάλη ευκαιρία, μα πάντα το χθες δίνει θησαυρούς γνώσης και αυθεντικές αξίες. Ο τρόπος που ανοίγει κανείς την κιβωτό κάνει την διαφορά. Τώρα είναι η σειρά του Κώστα Χρυσοχοΐδη να γυρίσει το κλειδί που του έφερε το πνεύμα το οποίο ταξιδεύει στον χρόνο. Σε έναν χρόνο ο ΠΑΟ Διαγόρας συμπληρώνει έναν αιώνα ύπαρξης. Εκατό χρόνια πριν ένας άνθρωπος με το ίδιο ονοματεπώνυμο τοποθετούσε την υπογραφή του κάτω από την ιδρυτική πράξη του σωματείου. Ήταν ο παππούς του σημερινού νέου προέδρου των «κυανέρυθρων». Τότε για να καλυφθεί η αντιστασιακή εθνικοαπελευθερωτική δράση των Ροδιτών πίσω από την πανάρχαια εικόνα του Θριάμβου του Διαγόρα. «Δόξα τον Θεό, την ελευθερία μας την απολαμβάνουμε σήμερα», θα πουν οι περισσότεροι. Και ποιος είπε ότι το πνεύμα που ταξιδεύει στον χρόνο δεν έφερε μαζί του το μήνυμα της αντίστασης; Αντίσταση σε τι, όμως; Επαναστάτης χωρίς αιτία; Όχι. Το πρώτο πράγμα που ανακάλυψε ο Κώστας Χρυσοχοΐδης στην δική του κιβωτό είναι η αντίσταση στα λάθη του παρελθόντος, η σύγκρουση με την νοοτροπία της σκουριασμένης σκέψης, της μιζέριας, της συνήθειας, του τέλματος, της απαισιοδοξίας, του συμβιβασμού με τα δεδομένα στα οποία έχουμε μάθει και τα οποία διέπουν την ροή των πραγμάτων στην αθλητική καθημερινότητα του τόπου.

Η κληρονομιά που πέφτει στις πλάτες του είναι βαριά, το ίδιο και η ευθύνη, ενώ απαιτεί ατσάλινη ψυχή το να γνωρίζεις πως οι άλλοι έχουν προσδοκίες από την δική σου παρουσία.

Η συζήτηση με τον Κώστα Χρυσοχοΐδη ήταν απολαυστική για έναν και μοναδικό λόγο. Ήταν ανοιχτή, ειλικρινής και χωρίς τους κανόνες του καθωσπρεπισμού. Από την πρώτη στιγμή άνετα και στον ενικό, άσχετα αν στο κείμενο παρουσιάζεται πληθυντικός. Η απλότητα και η εγκαρδιότητα με την οποία κάθισε πίσω από το μικρόφωνο αλλά και η προθυμία του να απαντήσει χωρίς δισταγμό σε οποιαδήποτε ερώτηση προδίδουν έναν άνθρωπο βαθιά καλλιεργημένο και φιλοσοφημένο. Άλλωστε, οι φιλοσοφικές αναζητήσεις είναι μία από τις αγαπημένες του ασχολίες στον ελεύθερο χρόνο του, όταν τύχει και υπάρξει στις συμπληγάδες των επιχειρήσεών του (η συζήτηση έγινε στα γραφεία της RODOGAZ), του Διαγόρα και φυσικά της οικογένειάς τους. Αν υπάρχουν απλές λεπτομέρειες που να ρίχνουν φως σε πτυχές της προσωπικότητας του Κώστα Χρυσοχοΐδη, το αγαπημένο του βιβλίο «Διάλογοι σε ένα μοναστήρι» του Κωνσταντίνου Τσάτσου και η αγαπημένη του ταινία «Όπου πετούν οι αετοί» δίνουν τον συνδυασμό του ρομαντισμού, του οραματισμού, της βαθιάς εσωτερικής αναζήτησης αλλά και του ρεαλισμού και της φιλοδοξίας. Η παρουσίαση της συζήτησης μαζί του είναι χωρισμένη πρόχειρα σε θεματικές ενότητες, απλά επειδή τα ερεθίσματα ήταν συνεχή και η κουβέντα κυλούσε σαν χείμαρρος. Για όλα. Για τους παλιούς παράγοντες, για τον στόχο της ανόδου στην Γ Εθνική κατηγορία, για τα παράπονα που υπάρχουν από τον Δήμο Ροδίων, για το όραμα και την οργανωτική δομή του νέου Διαγόρα, για το πώς αντιλαμβάνεται ο Κώστας Χρυσοχοΐδης τον νέο του ρόλο, για το ποιος είναι σε σχέση με τα καθήκοντά του, για την Ρόδο, για την σχέση του σωματείου με τα ΜΜΕ, για τα στεγανά, για,για, για... Ακόμα και για τους λόγους που οι άσπονδοι φίλοι συνηθίζουν να μιλάνε κοροϊδευτικά για... «Εβραίους». Στην συζήτηση υπάρχει και το στοιχείο της αυτοκριτικής και της αναγνώρισης των λαθών του παρελθόντος. Αυτό είναι ίσως το πιο αισιόδοξο σημάδι ότι τα σημάδια του ονοματεπώνυμου και των ημερομηνιών δεν είναι τυχαία και σημειολογικά....

ΠΑΡΑΓΟΝΤΕΣ, ΟΡΓΑΝΩΣΗ ΚΑΙ ΔΗΜΟΣ

« Είμαι ο υποψήφιος πρόεδρος αλλά είθισται στην ιστορία του Διαγόρα να είναι ένας ο υποψήφιος γιατί είναι κοινή συναινέσει όλων των μελών του σωματείου».

-Αυτό σημαίνει πως έχει προηγηθεί και η ανάλογη προετοιμασία...

«Έχει γίνει εκ μέρους των μελών του σωματείου και κυρίως εκ μέρους των παραγόντων».

-Οπότε είστε πρόεδρος κοινής αποδοχής.

« Όλοι οι πρόεδροι στην ιστορία τού Διαγόρα ήταν κοινής αποδοχής».

-Εκκρεμεί η Γενική Συνέλευση του συλλόγου. Πότε θα γίνει τελικά;

«Υπάρχουν δύο ημερομηνίες. Η πρώτη είναι στις 10 ή στις 11 Ιουνίου και η άλλη είναι στις 20-21 του μηνός. Αυτό εξαρτάται από τις παρουσίες των παραγόντων. Αν όλοι οι παράγοντες βρισκόμαστε παρόντες στο νησί γιατί διανύουμε και την τουριστική περίοδο η Γενική Συνέλευση θα γίνει νωρίς. Εάν όμως δούμε ότι απουσιάζουν κάποιοι θα γίνει στις 20 ή 21 Ιουνίου που όλοι θα είναι εδώ».

-Οπότε η αναβολή που αποφασίστηκε δεν οφειλόταν σε οργανωτικά θέματα που βρισκόταν σε εκκρεμότητα

«Όχι. Το λέω ξεκάθαρα. Η αναβολή η οποία προηγήθηκε ήταν για να ξεκαθαρίσουν ορισμένα θέματα διοικητικού περιεχομένου. Έπρεπε να διευκρινιστεί το πώς θα στηθεί το σωματείο στην περίοδο 2004-2005 και να λυθούν και διάφορα άλλα θέματα τα οποία είναι επιμέρους. Δεν είναι ουσιώδη. Αλλά για μένα που θα αναλάμβανα για πρώτη φορά την προεδρία του σωματείου ήταν ουσιώδη. Έπρεπε να ξεκαθαριστούν σοβαρότερα θέματα και εκκρεμότητες κυρίως οικονομικού περιεχομένου.

-Τώρα που θίγετε το οικονομικό περιεχόμενο υπάρχει αυτή τη στιγμή άνοιγμα στην ομάδα που ίσως δυσκολέψει το νέο ξεκίνημα;

«Όχι. Δεν υπάρχει άνοιγμα στην ομάδα. Η διοίκηση επί προεδρίας του Βασίλη Μητσοστέργιου παραδίδει την ομάδα καθαρή. Με μηδενικές υποχρεώσεις».

-Από τον Δήμο υπάρχει οφειλή όπως ακούγεται;

« Υπάρχουν υποσχέσεις από τον δήμαρχο και από τον συνεπίκουρο οι οποίες δεν έχουν εκπληρωθεί. Και αυτό είναι ένα παράπονο μόνιμο του Διαγόρα απέναντι στον Δήμο Ροδίων. Δεν υπάρχει η κατάλληλη βοήθεια και η αντίστοιχη βοήθεια σε αυτά τα οποία προσφέρει ο Διαγόρας. Δεν θέλω να αναφερθώ μόνο στα ιστορικά δεδομένα, ότι ο Διαγόρας είναι το αρχαιότερο σωματείο όχι μόνο της Ρόδου και της Δωδεκανήσου, αλλά σε όλη την Ελλάδα. Μην ξεχνάμε ότι έχει βραβευτεί το 1950 από την Ακαδημία Αθηνών. Το θέμα είναι ότι ναι. Μας οφείλει ο Δήμος κάποια ποσά τα οποία προέρχονται από υποσχέσεις λόγω της πληθώρας των τμημάτων που έχει ο Διαγόρας. Το σωματείο έχει στίβο, έχει μπάσκετ, έχει βόλεϊ, έχει ποδηλασία και έχε το ποδόσφαιρο. Δεν είμαστε σωματείο με μία μόνο δραστηριότητα».

-Αυτό το κενό που υπάρχει από πλευράς Δήμου ή οποιασδήποτε αρχής που υπόσχεται βοήθεια μήπως έχει σχέση με την νοστροπία ότι πρώτα πρέπει να έρθουν τα αποτελέσματα σε μεγάλη κατηγορία και να φανεί λαϊκό ρεύμα;

«Αν είναι αυτή η φιλοσοφία του Δήμου τότε έχουν λάθος φιλοσοφία. Στις Ακαδημίες του Διαγόρα έχουμε περισσότερα από 1200 παιδιά. Δηλαδή το κοινωνικό έργο το οποίο προσφέρει ο Διαγόρας παραβλέπεται; Θέλουμε σώνει και καλά να ανέβουμε σε ανώτερες κατηγορίες; Ναι, εντάξει. Είναι και αυτό ένα θέμα, μία ελπίδα για το σωματείο μας αλλά δεν είναι και ο αποκλειστικός λόγος ο Δήμος μας να μην ενισχύει το σωματείο μας. Ο κυριότερος λόγος είναι το κοινωνικό έργο το οποίο προσφέρουμε και έτσι πρέπει να το βλέπουμε».

-Ας υποθέσουμε ότι ο Δήμος βγάζει από το ταμείο του ένα ποσό και σας θέτει το ερώτημα αν το θέλετε σε ρευστό ή αν το προτιμάτε σε εγκαταστάσεις. Τι θα επιλέγατε;

« Αγγίσετε ένα θέμα, το δεύτερο που αφορά τις εγκαταστάσεις, το οποίο είναι ο σκοπός και ο στόχος του νέου διοικητικού συμβουλίου. Ας το παραβλέψουμε. Εμείς δεν ενδιαφερόμαστε να μας παράσχει σε αυτή την φάση εγκαταστάσεις. Οι εγκαταστάσεις υποτυπώδεις μεν, υπάρχουν δε. Έχουμε το Στάδιο του Διαγόρα και είναι και οι υποτυπώδεις προπονητικές εγκαταστάσεις στο Φυτώριο, τις οποίες έχουμε αναλάβει εμείς να τις συντηρούμε και να τις περιποιούμαστε. Άρα αυτό το οποίο ουσιαστικά μας λείπει είναι η κινητήριος δύναμη. Είναι το ρευστό».

-Ειδικά σήμερα όμως ένα σωματείο δεν μπορεί να εξαρτάται οικονομικά από τον εκάστοτε Δήμο. Είναι ένα μοντέλο το οποίο έχει αποδειχτεί προβληματικό και στα πόδια μας υπάρχει και το παράδειγμα του Ιάλυσου. Άρα ο Διαγόρας μπορεί να λειτουργήσει ανεξάρτητα; Ή έστω τα χρήματα τα οποία περιμένει από τον Δήμο να μην επηρεάζουν καταλυτικά την λειτουργία του; Να μην του βάλουν φρένο;

«Εγώ θα ήθελα να αντιστρέψω το δεδομένο της ερωτήσεως δηλαδή εάν ένας Δήμος συμμετέχει σε ένα σωματείο ή το στηρίζει ολοκληρωτικά μετά καταρρέει. Στον Διαγόρα ούτε συνέβησαν ούτε συμβαίνουν αυτά τα πράγματα. Εμείς δεν στηριζόμαστε αποκλειστικά στον Δήμο. Ένα ποσοστό της τάξης του δέκα τοις εκατό του συνολικού προϋπολογισμού προέρχεται από τα χρήματα τα οποία μας έδινε ο Δήμος. Τα υπόλοιπα είναι συνδρομές, χορηγίες, διαφημίσεις και χρήματα από τα ίδια τα μέλη του Διαγόρα».

-Η βάση, το κίνητρο για την οικονομική επιβίωση του Διαγόρα είναι τελικά η αγάπη των ανθρώπων του ή θα μιλάμε πλέον για έναν πιο επαγγελματικό, πιο οργανωμένο και σύγχρονο δρόμο; Ίσως ένα τμήμα μάρκετινγκ;

«Αυτό το οποίο οργανώνουμε και έχουμε ήδη ξεκινήσει τις επαφές είναι ότι θα στήσουμε τον Διαγόρα σε εντελώς διαφορετική οργανωτική υποδομή. Αυτό σημαίνει πως θα φτιαχτεί οπωσδήποτε και το τμήμα μάρκετινγκ και δημοσίων σχέσεων. Αυτό είναι που θα ασχολείται με την επαφή με τους εν δυνάμει χορηγούς και τους διαφημιζόμενους μέσω ταμπελών και της φανέλας του Διαγόρα. Θα καλυφθεί ένα σοβαρό κομμάτι από εκεί, αλλά δεν παύει να έχουμε την ανάγκη σαφώς και του Δήμου. Η έλλειψη χορηγίας από τον Δήμο Ρόδου, από τα συμπεφωνημένα δημιούργησε τεράστιο πρόβλημα στον Διαγόρα. Και όταν σας είπα προηγουμένως ότι η προεδρία του Μητσοστέργιου θα παραδώσει με μηδενικό έλλειμμα τον Διαγόρα στο νέο Δ.Σ αυτό σημαίνει ότι εκ των έσω εξοφλήθησαν υποχρεώσεις άνω των 250 χιλιάδων Ευρώ. Εκ των έσω. Το τονίζω αυτό».

-Αυτό που εισπράττω είναι μία πίκρα που υπάρχει στην σύγκριση με την Ρόδο και τον Κολοσσό.

«Είναι όντως πίκρα. Είμαστε πικραμένοι με την στάση του Δήμου και ναι. Υπάρχει μία μεροληψία έναντι του Διαγόρα. Δεν πιστεύω φυσικά ότι δεν αγαπάνε τον Διαγόρα. Αυτό δεν περνάει καθόλου από το μυαλό μας. Αλλά ας κοιτάξουνε ισότιμα και ομότιμα όλα τα σωματεία που προσφέρουν αυτά που προσφέρουν στην Ρόδο.

Εγώ δεν υποτιμώ τον Κολοσσό για εκεί που έφτασε η προσπάθειά τους ήταν πολύ δυνατή, δεν υποτιμώ την προσπάθεια της Ρόδου αλλά εντάξει και στον Διαγόρα οι προσπάθειες είναι μεγάλες και η προσφορά που παρέχουμε στην τοπική κοινωνία είναι πάρα πολύ ποιοτική και ισχυρή».

-Υπάρχει όμως και μία άλλη σοβαρή παράμετρος. Μιλάμε για τρία σωματεία με μεγάλες φιλοδοξίες και μεγάλες ανάγκες μόνο



στην πόλη της Ρόδου την στιγμή που η πίτα της αγοράς είναι συγκεκριμένη. Το ίδιο ισχύει και για τον Δήμο, που έχει να μοιράσει σε τρία σωματεία.

«Ο Κολοσσός εφάρμοσε μία πολιτική που βγήκε από τα όρια, από τους ίδιους και τους ίδιους. Ο Κολοσσός πολέμησε και πέτυχε χορηγούς οι οποίοι είναι εκτός των ορίων της Ρόδου».

-Το οργανωτικό πρότυπο λοιπόν είναι ο Κολοσσός;

«Οργανωτικά όχι. Εμείς θέλουμε να φτιάξουμε κάτι το διαφορετικό. Θέλουμε να φτιάξουμε κάτι το εντελώς διαφορετικό που θα έχει στόχο να κάνει το σωματείο ανεξάρτητο, να στέκεται μόνο του στα πόδια του και έχουμε ήδη έρθει σε επαφή με χορηγούς οι οποίοι είναι εκτός των συνόρων της Δωδεκανήσου. Δεν είναι μόνο το από πού προέρχονται οι χορηγοί. Είναι και ο τρόπος που οργανώνεται το θέμα. Ο καθένας μέσα στο σωματείο θα πρέπει να γνωρίζει τι δουλειά θα κάνει, πώς θα την κάνει και να είναι στα πλαίσια των συμπεφωνημένων από το διοικητικό συμβούλιο. Αν ο καθένας τραβάει την δική του γραμμή και ότι μας κατέβει ευκαιριακά στον δρόμο να κάνουμε δεν θα πετύχουμε τίποτα. Ευκαιριακές καταστάσεις δεν μας βγάζουν πουθενά. Θέλει προγραμματισμό».

-Οπότε για τι είδους διοικητικό συμβούλιο μιλάμε;

«Θέλετε να μάθετε τα μέλη του νέου Δ.Σ.;

-Μπορούμε να τα έχουμε;

«Πλήρως όχι. Αλλά απλώς θα πω το σκεπτικό για ποιόν λόγο φτάσαμε σε αυτή την σύνθεση του Δ.Σ. Δεν απαξιώνουμε εν πρώτοις τα παλιά μέλη του Δ.Σ. Προσέφεραν πάρα πολλά και το ότι οργανώθηκε τα τελευταία δύο χρόνια το σωματείο ούτως ώστε να έχει νέα ντόπια παιδιά, Ροδίτες, που δεν επιβαρύνουν ουσιαστικά και οικονομικά το σωματείο είναι αλήθεια. Προσέφεραν πάρα πολλά. Ήρθε όμως η ώρα για άλλους στόχους. Ήρθε η ώρα για άλλα πράγματα. Ο Διαγόρας έχει ανάγκη ανόδου. Ο στόχος μας του χρόνου είναι η άνοδος».

-Μιλάτε για το ποδόσφαιρο.

«Μιλάω για το ποδόσφαιρο. Αυτό νομίζω ότι σας απασχολεί όλους

- Όχι μόνο αυτό αλλά κυρίως το ποδόσφαιρο γιατί στην μέση υπάρχει και το θέμα του ανταγωνισμού.

«Και τα άλλα τμήματα πάνε πάρα πολύ καλά. Μιλάμε για την ποδηλασία, για τον στίβο μιλάω και για το μπάσκετ. Πάει πάρα πολύ καλά υπό την ηγεσία του Παναγιώτη Μαρκουλή. Αυτό το τμήμα δουλεύει χωρίς κανένα πρόβλημα. Χωρίς να θέλω να απαξιώσω τα παλιά μέλη τού Δ.Σ. και χωρίς να θέλω να πω ότι θα φύγουν όλα από το συμβούλιο, γιατί μόνοι τους είπαν ότι είναι καιρός να αλλάξουμε και να προσαρμοστούμε στις καινούργιες καταστάσεις, είπαν να δώσουμε την θέση σε νέους που να μπορέσουν να προσφέρουν κάτι τοις διαφορετικό και από άποψης ιδεών, και από άποψης συμμετοχής»

-Το δέχτηκαν οι παλιοί παράγοντές;

«Βεβαίως. Και αυτό είναι το αξιόλογο του Διαγόρα. Το έμψυχο δυναμικό του Διαγόρα είναι και ποιοτικό και αξιόλογο. Και έχω να το πω. Είμαστε λίγοι αλλά είμαστε αξιόλογοι. Είμαι περήφανος που ανήκω σε αυτό το σωματείο. Πάμε στο ερώτημα ποιοι θα είμαστε. Εν πρώτοις, ο τρόπος που επιλέξαμε να προσεγγίσουμε κάποια άτομα. Είχαμε στο σκεπτικό μας ορισμένους όρους. Πρώτον η καταγωγή. Να είναι Ροδίτης. Δεύτερον να είναι Διαγορίτης. Να αγαπάει τον Διαγόρα. Τρίτον, να είναι επιτυχημένος στην δουλειά του και στην προσωπική του καριέρα. Τέταρτον να είναι κατασταλαγμένοι άνθρωποι. Στην συμπεριφορά τους και στον τρόπο σκέψης τους. Αυτά τα παντρέψαμε σε αρκετούς που συζητήσαμε και υπάρχουν αρκετοί αξιόλογοι στην Ροδιακή κοινωνία αλλά το θέμα είναι ότι πολλοί φοβούνται να ασχοληθούν με τον αθλητισμό δικαίως ή αδίκως. Από αυτούς λοιπόν που έχω δικαίωμα να πως ότι θα συμμετάσχουν στο νέο Δ.Σ.-γιατί υπάρχουν και ορισμένοι από τους οποίους περιμένουμε κάποιες απαντήσεις στις αρχές του μήνα- είναι ο Γιάννης Καμπούρης, που ήταν ήδη πρώτος αντιπρόεδρος, είναι ο Ανδρέας Χαλκιόπουλος, παλιός αθλητής του Διαγόρα στην ποδηλασία, νυν επιχειρηματίας και γνωστός από την Formula και τους αγώνες αυτοκινήτων, ο δικηγόρος Γιώργος Μαυρομάτης, ο Νικόλας Παπαϊωάννου, οπωσδήποτε ο Βασίλης Μητσοστέργιος, ο παλιός μας πρόεδρος. Είναι μεγάλη μας τιμή να τον έχουμε, αν και ο ίδιος θέλει να αποσυρθεί και να ασχοληθεί μόνο με τις Ακαδημίες χωρίς να συμμετέχει στα διοικητικά, αλλά εγώ θεωρώ απαραίτητο τον Βασίλη Μητσοστέργιο στο Δ.Σ. Είναι κι άλλοι αλλά θα μου επιτρέψετε να τα ακούσετε αργότερα όταν τα πράγματα θα είναι πιο κατασταλαγμένα και θα έχω το δικαίωμα να πω τα ονόματά τους».

-Κατανοητό. Τουλάχιστον θα μας πείτε αν μπορούμε να περιμένουμε κάποιο ισχυρότερο όνομα από αυτά που ήδη υπάρχουν; Κάτι που θα εντυπωσιάσει;

«Ναι. Υπάρχει ένα όνομα το οποίο δεν μου επιτρέπεται να το πω».

ΟΙ... «ΕΒΡΑΙΟΙ»

Ο χαρακτηρισμός για τους Διαγορίτες από τους άσπονδους φίλους είναι γνωστός. Ο Κώστας Χρυσοχοΐδης δεν είχε πρόβλημα να το συζητήσει, όχι μόνο για να εξηγήσει την ιστορική προέλευση της... «Στοάς», αλλά και να την παραλληλίσει με την αντίληψη που υπάρχει για τα στεγανά που αποδίδονται στο σωματείο. Πολυδιάσταση η λέξη «στεγανά» και ιδιαίτερα ενδιαφέρουσα για έναν Διαγόρα που φιλοδοξεί να αγκαλιάσει και να τον αγκαλιάσουν.

«Το 1905, όταν ιδρύθηκε το σωματείο, οι τότε Διαγορίτες και τα ιδρυτικά μέλη αγόρασαν το σημερινό γήπεδο του Διαγόρα από την Εβραϊκή κοινότητα έναντι 5 χιλιάδων χρυσών λιρών. Αυτός ήταν ένας λόγος. Ποια πρόσβαση είχαμε στην Εβραϊκή κοινότητα και αγοράσαμε το συγκεκριμένο οικόπεδο. Και δεύτερον ο τρόπος με τον οποίο οργανώθηκε ο Διαγόρας, γιατί μην ξεχνάμε ότι ο Διαγόρας όταν οργανώθηκε το 1905 εκτός από την αθλητική όψη που έδειχνε προς τα έξω ήταν η καθαρή επικάλυψη του αντιστασιακού σωματείου. Όλα σχεδόν τα ιδρυτικά μέλη του Διαγόρα συμμετείχαν στην αντίσταση εναντίον των Τούρκων, της ιταλοκρατίας και του φασισμού και πολλοί από αυτούς το πλήρωσαν και με το αίμα τους και με την στέρηση της προσωπικής τους ελευθερίας. Μέχρι την απελευθέρωση.»

-Ήταν φυσιολογικό να λειτουργεί σαν μία Φιλική Εταιρία. Με ένα πνεύμα κλειστό και συνωμοτικό.

«Γι' αυτό μας φωνάζουν Εβραίους»

-Τότε ήταν απαραίτητο. Πιστεύετε ότι στην διάρκεια του χρόνου το πνεύμα αυτό διατηρήθηκε σαν νοοτροπία στον Διαγόρα;

« Όχι. Το σωματείο μας χαρακτηρίζεται από τα στεγανά του. Μερικές φορές φυσικά σπάσανε αλλά σε γενικές γραμμές το σωματείο μας είναι στεγανό. Οι αποφάσεις δεν ξεφεύγουν εύκολα από τα όρια των γραφείων του σωματείου, ότι προβλήματα έχουμε τα λύνουμε μόνοι μας και μεταξύ μας, δεν βγαίνουμε στις εφημερίδες να καρφώνουμε ο ένας τον άλλον για οποιονδήποτε λόγο. Σοβαρό ή μη σοβαρό».

-Αυτό είναι καλό ή κακό;

«Καλό είναι. Για την συνοχή του σωματείου μας».

-Σε σχέση με την πολιτική που πρέπει να έχει το σωματείο για να δημιουργήσει φιλάθλους και μέλη είναι καλό;

« Η δημιουργία φιλάθλων είναι κάτι διαφορετικό. Δεν οφείλεται στο πως είμαστε οργανωμένοι εμείς στον Διαγόρα. Αυτό είναι ένα αντικείμενο και ένας στόχος. Να φέρουμε τους Ροδίτες ξανά στα γήπεδα. Πρώτος μου στόχος και πρώτη μου προσέγγιση θα είναι οι παλαίμαχοι του Διαγόρα. Οι παλαίμαχοι ποδοσφαιριστές και αθλητές. Αυτοί από το δικό τους μετερίζι μπορούν να προσφέρουν πάρα πολλά στο σωματείο μας χωρίς φυσικά να ασχολούνται με τα διοικητικά πράγματα του σωματείου. Αλλά πιστεύω πως είναι όλοι τους αξιόλογοι και θα μπορέσουν να προσφέρουν αρκετά. Και μέσω αυτών να μαζέψουμε πάλι ξανά αρκετό κόσμο στον Διαγόρα».

-Διαγόρας λοιπόν είναι αυστηρών αρχών και εσείς ως πρόεδρος θα είστε ο θεματοφύλακας των ισορροπιών και των σωστών αποστάσεων. Είστε άνθρωπος των σωστών αποστάσεων;

«Πιστεύω ότι είμαι άνθρωπος φιλικός με τους γύρο του. Είμαι παρορμητικός και συναισθηματικός. Κάθε παρορμητικός άνθρωπος δεν είναι εύκολο και να κρατήσεις τις αποστάσεις. Η προσπάθειά μου με την ανάληψη της συγκεκριμένης θέσης θα είναι και η ανάληψη μεγάλων ευθυνών. Άρα και ο χαρακτήρας μου θα πρέπει να αναπροσαρμωστεί αναλόγως. Ναι. Θα προσπαθήσω να είμαι ο άνθρωπος των ίσων αποστάσεων μεταξύ όλων μας. Δίκαιος με τους σωστούς και αυστηρός με αυτούς που θα κάνουν πράγματα που δεν είναι σύμφωνα με την γραμμή του σωματείου μας».

-Στην προσωπική σας ζωή και στις επιχειρήσεις σας συνηθίζεται να θυσιάζετε μία φιλική σχέση στον βωμό του κοινού συμφέροντος;

«Δύσκολα. Όχι. Θα προσπαθήσω να τα διατηρήσω και τα δύο. Αν η φιλική σχέση όμως είναι ετεροβαρής σαφώς θα την χαλάσω. Αυτό είναι δεδομένο. Για μένα τα τσιμπούρια και οι προβληματικές σχέσεις δεν είναι επιθυμητές. Για το κοινό καλό όλων μας, για το καλό του σωματείου μας και για το καλό αν θέλετε και της δικής μου ζωής και των επιχειρήσεων που διοικώ είμαι αυστηρός. Προσπαθώ να είμαι αυστηρός. Και περισσότερο είμαι αυστηρός με τον εαυτό μου».

ΚΟΝΤΡΑ ΣΤΙΣ ΣΥΜΒΟΥΛΕΣ

Ακόμα και άνθρωποι που έχουν περάσει από τα διοικητικά του Διαγόρα προσπάθησαν να αποτρέψουν τον Κώστα Χρυσοχοΐδη από το να αναμειχθεί με τα κοινά του σωματείου. Ο ίδιος ήθελε να μείνει πιστός στις αρχές του και στην οικογενειακή κληρονομιά, στηριζόμενος στους συνεργάτες του αλλά και στην πίστη στην ίδια την ψυχή των Ροδιτών. Η αλήθειες που λέει είναι πικρές. Ίσως δεν αρέσουν, όμως κατάζοντας γύρω

ΜΕΤΑΦΕΡΘΗΚΑΜΕ!
Θα μας βρίσκετε στα κεντρικά μας γραφεία επί της **Μαρ. Μαλλιαράκη 11** (τελευταία πάροδος Καναδά).
Τα τηλέφωνα παραμένουν τα ίδια:
(22410) 22210, (22410) 75230

ενοικιασεις ακινητων & επιχειρησεων

ΕΝΟΙΚΙΑΖΕΤΑΙ στην Ιξιά ευρύχωρη επιπλωμένη και ανεξάρτητη ισόγεια γκαρσονιέρα. Πληρ. τηλ. 2241092441 AE59218

ΓΡΑΦΕΙΑ των 25 τ.μ. 75 και 80 τ.μ. επί της πλατείας Κύπρου (πάνω από τα ΟΠΤΙΚΑ ΚΑΣΤΕΛΛΟΡΙΖΟΣ). Πληρ. τηλ. 2241026021, 6946020735 AE59216

ΔΙΑΜΕΡΙΣΜΑΤΑ επιπλωμένα δύο χώρων με air condition και γκαράζ σε ωραία τοποθεσία στο Mira Mare. Πληρ. κος Γιώργος τηλ. 2241034274 AE59215

SNACK BAR - CAFETERIA εντός του ξενοδοχείου MAJESTIC με αυλή και πισίνα, έτοιμο προς λειτουργία. Επίσης ζητείται barman. Πληρ. τηλ. (22410)22031, 22032 AE59213

ΕΝΟΙΚΙΑΖΕΤΑΙ στην Κρεμαστή, για όλο το χρόνο, καινούργια δυάρια και στούντιο επιπλωμένα και μη, με διπλά τζάμια και ρολά, μεγάλες βεράντες με θέα τη θάλασσα, ντουλάπες και ντουλάπια από κερασιά, μέσα σε κήπο με πάρκιν, 100 μ. από τη θάλασσα. Πληρ. τηλ. 2241094822, 6946671053 AE59212

ΔΙΑΜΕΡΙΣΜΑ διαμπερές α' ορόφου στην Κρεμαστή της Ρόδου 2 υπνοδωμάτια, καθιστικό-σαλόνι με τζάκι, κουζίνα με ηλεκτρικά, μεγάλα μπαλκόνια, βοηθητικοί χώροι. Πληρ. τηλ. 2241094986, 6942846519 AE59148

ΟΙΚΙΑ στα Κολύμπια 130 τ.μ. με 2 κρεβατοκάμαρες, σαλόνι, κουζίνα και μπάνιο. Διαθέτει επίσης A/C και τζάκι. Πληρ. τηλ. 2241056275, 6942255848 AE59192

ΜΟΝΟΚΑΤΟΙΚΙΑ ΣΤΗ ΛΙΝΔΟ ΜΕ ΚΑΤΑΣΤΗΜΑ ΓΙΑ ΟΠΟΙΑΔΗΠΟΤΕ ΕΠΙΧΕΙΡΗΣΗ ΣΤΗΝ ΚΑΛΥΤΕΡΗ ΤΟΠΟΘΕΣΙΑ ΣΕ 28 Μ. ΕΚΘΕΣΗ ΣΤΟ ΔΡΟΜΟ ΤΗΣ ΑΚΡΟΠΟΛΗΣ. ΣΥΝΟΛΟ ΜΕ ΑΥΛΗ 180 Τ.Μ. ΠΛΗΡ. ΤΗΛ. 2241060832, 6972435759 ΠΕ59210

ΓΚΑΡΣΟΝΙΕΡΑ επιπλωμένη σε ήσυχη περιοχή της Ρόδου με ψυγείο, ηλεκτρική κουζίνα, ηλεκτρικά καλοριφέρ, τηλεόραση, διπλό κρεβάτι, καρτοτηλέφωνο, και όλο το νοικοκυριό του σπιτιού. Προτιμούνται στρατιωτικοί, αστυνομικοί, εκπαιδευτικοί ή εργένηδες. Αποκλείονται οι αλλοδαποί. Πληρ. τηλ. 2241065122 ή 6946278872 AE59188

ΔΙΑΜΕΡΙΣΜΑ 4άρι μερικώς επιπλωμένο επί της οδού Σκ. Ζερβού διαθέτει κεντρική θέρμανση. Πληρ. τηλ. 6942010248, 2241027082 κ. Μερκούρης Κρανίδης AE59182

ΓΩΝΙΑΚΟ ΟΡΟΦΟΔΙΑΜΕΡΙΣΜΑ ΣΕ ΜΙΚΡΗ ΟΙΚΟΔΟΜΗ ΔΥΟ ΔΙΑΜΕΡΙΣΜΑΤΩΝ ΜΕ ΑΠΕΡΙΟΡΙΣΤΗ ΘΕΑ ΣΤΗ ΡΟΔΟ (ΟΔΟΣ ΚΩΝ/ΝΟΥ ΠΑΛΑΙΟΛΟΓΟΥ). ΑΠΟΤΕΛΕΙΤΑΙ ΑΠΟ ΣΑΛΟΝΙ, ΚΟΥΖΙΝΑ, 3 ΥΠΝΟΔΩΜΑΤΙΑ, 2 ΜΠΑΝΙΑ. ΔΙΑΘΕΤΕΙ ΚΕΝΤΡΙΚΗ ΕΝΔΟΔΑΠΕΔΙΑ ΘΕΡΜΑΝΣΗ, ΗΛΙΑΚΟΘΕΡΜΟΣΙΦΩΝΟ, ΥΔΡΟΜΑΣΑΖ, ΗΛΕΚΤΡΙΚΕΣ ΣΥΣΚΕΥΕΣ, ΠΛΗΡΩΣ ΕΠΙΠΛΩΜΕΝΟ. ΠΛΗΡ. ΤΗΛ. 22410 20949, 6932326055 ΠΕ59136

ΔΙΑΜΕΡΙΣΜΑ 3άρι - α' ορόφου με τα ηλεκτρικά και έπιπλα της κουζίνας, διαθέτει κλιματιστικό, τέντα στην βεράντα και έχει συνδεθεί με το αποχετευτικό της πόλης ευρίσκεται σε ήσυχη περιοχή και είναι επί της οδού Ναυπλίου. Πληρ. τηλ. 6942010248, 2241027082 κ. Μερκούρης Κρανίδης AE59181

ΣΤΟΥΔΙΟ καινούργια πλήρως επιπλωμένα κοντά στο Πανεπιστήμιο. Πληρ. τηλ. 22410 78965 AE59135

ΓΚΑΡΣΟΝΙΕΡΑ α' ορόφου επιπλωμένη με TV, A/C, ηλιακό και όλα τα οικιακά σκεύη έως 30/10/04. Πληρ. τηλ. 2241029452, 6977896444 AE59206

ΓΚΑΡΣΟΝΙΕΡΑ επιπλωμένη ενός δωματίου, περιοχή Βενετοκλείου. Πληρ. τηλ. 2241031610, 2241037427, 6946397921 AE59204

ΚΑΤΑΣΤΗΜΑ καινούργιο των 61 τ.μ. επί της Κων. Παλαιολόγου διασταύρωση με Μεγ. Κων/νου κάτω από το Βενετόκλειο Λύκειο. Πληρ. τηλ. 2241077944 AE59209

ΔΙΑΜΕΡΙΣΜΑ ισόγειο λουξ κατασκευής 60 τ.μ. πλήρως επιπλωμένο. Ενοίκιο 440 ευρώ. Πληρ. τηλ. 2241062552 AE59202

ΚΑΤΑΣΤΗΜΑ 40 τ.μ. με WC κατάλληλο και για γραφείο, Στεφάνου Καζούλη και Γαριβάλδη 15. Πληρ. τηλ. 6978489238 AE59199

ΔΙΑΜΕΡΙΣΜΑ ισόγειο με 2 υπνοδωμάτια, σαλόνι, κουζίνα και αυλή στα Κοσκινού. Πληρ. τηλ. 2241065603, 6946101011 AE59168

ΔΙΑΜΕΡΙΣΜΑ επιπλωμένο 2 δωματίων με πολυκουζινάκι, Ιωνος Δραγούμη. Πληρ. τηλ. 2241028002, 6947001206 AE59190

ΚΑΤΑΣΤΗΜΑ Ορφανίδου, αποτελείται από 79 τ.μ. ισόγειο, 21 τ.μ. όροφος με αυλή 5 μέτρα. Υπεύθυνοι: Χατζηλαζάρου Σ. & Συνεργάτες. **LandScope 2241028629** AE59161

ΕΝΟΙΚΙΑΖΕΤΑΙ στην Ιαλυσό επί της λεωφ. Ηρακλειδών διαμέρισμα ενός υπνοδωματίου, σαλοτραπεζαρίας και λοιπών βοηθητικών χώρων. Πληρ. τηλ. 2241026543, 6942669693 AE59169

ΕΝΟΙΚΙΑΖΟΝΤΑΙ στα Κολύμπια studio επιπλωμένα με πολυκουζινάκι και air condition ιδανικά για στρατιωτικούς. 180 ευρώ το μήνα. Πληρ. τηλ. 2241032040, 2241091258 AE59155

ΕΝΟΙΚΙΑΖΕΤΑΙ στην οδό Σοφούλη, διαμέρισμα πρώτου ορόφου 100 τ.μ. με βεράντες. Πληρ. τηλ. 2241022110 από 3 - 7 μ.μ. Τιμή 400 ευρώ AE59153

ΔΙΑΜΕΡΙΣΜΑ στην Ιαλυσό 103 τ.μ. αποτελούμενο από 3 κρεβατοκάμαρες, σαλόνι, κουζίνα, μπάνιο και λοιπούς βοηθητικούς χώρους με αυτελή θέρμανση πετρελαίου. Πληρ. τηλ. 22410 94089 και 91188 AE59141

ΕΝΟΙΚΙΑΖΕΤΑΙ προνομιούχο μεγάλο κατάστημα με μεγάλη αυλή τ.μ. 300 περίπου στην περιοχή του Ξενοδοχείου Ρόδος Πάλλας πάνω στον κεντρικό δρόμο με θέα τη θάλασσα, κατάλληλο για εστιατόριο, καφετέρια - και άλλα. Μια επίσκεψη θα σας ενθουσιάσει. Πληρ. τηλ. 2241073120 ώρες γραφείου AE59119

ΓΚΑΡΣΟΝΙΕΡΕΣ επιπλωμένες με θέρμανση στην Ανάληψη, Αθηνών 36. Πληρ. τηλ. 2241066865 ώρες καταστήματος κιν. 6947272593 AE59151

ΔΙΑΜΕΡΙΣΜΑ β' ορόφου Δενδρινού 2 και Γρηγορίου Ε' 97 τ.μ., 2 υπνοδωμάτια και σαλοτραπεζαρία, 375€ και για επαγγελματική στέγη. Πληρ. τηλ. 6978429939 AE59140

ΙΣΟΓΕΙΟ ΔΙΑΜΕΡΙΣΜΑ 93 τ.μ. στην Μ. Πετρίδη (πάροδος Ναυπλίου). Πληρ. τηλ. 2241037254 από 13.00-18.00. AE59123

ΒΙΛΑ με τρία υπνοδωμάτια, με μπάνιο το καθένα ξεχωριστά. Με μεγάλο κήπο (οπωροφόρα δέντρα και πολλά λουλούδια. Βρίσκεται επί της Ρόδου-Τσαΐρι. Πληρ. τηλ. 6974008665 AE59142

ΟΡΟΦΟΣ ΝΕΟΚΛΑΣΙΚΗΣ μονοκατοικίας 160 τ.μ. επί της 28ης Οκτωβρίου 31 (Νιοχώρι) κατάλληλος για επαγγελματική στέγη. Πληρ. τηλ. 22410 36166 και κιν. 6972818968 AE59134

ΕΝΟΙΚΙΑΖΟΝΤΑΙ: α) μεζονέτα στην Ανάληψη 140 τ.μ. ενοίκιο 650 ευρώ, β) διαμέρισμα 120 τ.μ. (3 υπν.) επιπλωμένο με air condition στην Ιαλυσό ενοίκιο 600 ευρώ, γ) studio στην Ιαλυσό επιπλωμένο ενοίκιο 200 ευρώ, δ) αποθήκη ισόγειο 500 τ.μ. στην Καλλιθέα ενοίκιο 450 ευρώ. Πληρ. ΑΙΓΑΙΟΚΤΗΜΑΤΙΚΗ τηλ. 2241022943, 2241028838, 6945466773 AE59105

ΕΝΟΙΚΙΑΖΕΤΑΙ νέα μονοκατοικία Σωτήρος 18 Ιξιά (πλησίον Εκκλησίας) με 3 υπνοδωμάτια, 3 μπάνια, κεντρική θέρμανση, τζάκι, ηλιακό, εντοιχισμένη κουζίνα. Πληρ. τηλ. 6945079737 AE59114

ΜΕΖΟΝΕΤΑ καινούργια σε ωραία περιοχή της Αναλήψεως με θέα θάλασσα 125 τ.μ. με 3 υπνοδωμάτια, 3 μπάνια με δικό του πάρκιν. Τιμή 650 ευρώ. Πληρ. τηλ. 2241068433, 2243047568, 6977433315, 6974849833 AE59098

ΕΝΟΙΚΙΑΖΕΤΑΙ μεγάλο στούντιο επιπλωμένο στην περιοχή του Αγίου Νικολάου. Πληρ. τηλ. 6945551804, 2241066473 κος Γιώργος AE59059

ΚΑΤΑΣΤΗΜΑ 160 τ.μ. κατάλληλο για πολλές χρήσεις στην οδό Κορδιγκτώνος 24 (περιοχή Σταδίου). Πληρ. τηλ. 2241073120 ώρες γραφείου AE59118

ΕΝΟΙΚΙΑΖΟΝΤΑΙ δύο γκαρσονιέρες 20 τ.μ. και 40 τ.μ. έναντι S.M. Βασιλόπουλος (περιοχή Ασγούρου). Πληρ. τηλ. 6946001810 AE59070

ΙΣΟΓΕΙΟ ΔΙΑΜΕΡΙΣΜΑ μικρό δυάρι περίπου 50 τ.μ. επί της παρόδου Δενδρινού 47. Πληρ. τηλ. 22410 78470 AE58980

ΔΙΑΜΕΡΙΣΜΑ 3άρι 90 τ.μ. με αυτόνομη θέρμανση (θερμοσυσσωρευτές) επί της Λίνδου 51 (έναντι AUDI). Πληρ. τηλ. 6977279617, 6974637465 AE59099

ΕΝΟΙΚΙΑΖΕΤΑΙ στην οδό Γεωργίου Παπανικολάου 15 οροφοδιαμέρισμα 112 τ.μ. νεόκτιστο πολυτελούς κατασκευής. Εναντι Καζίνου. Διαθέτει ηλιακό και ασανσέρ. Πληρ. τηλ. 2241033492 και 6972836498. Σοβαρές προτάσεις δεκτές AE59086

ΔΙΑΜΕΡΙΣΜΑ 130 τ.μ., επιπλωμένο με τρία υπνοδωμάτια, σαλόνι-κουζίνα-αποθήκη. Διαθέτει ατομικό πάρκιν. Βρίσκεται επί της Σκεύου Ζερβού. Ιδανικό για ζευγάρι. Πληρ. τηλ. 6944598508 και 2241029606 AE59069

ΕΝΟΙΚΙΑΖΕΤΑΙ στην Ιξιά, διαμέρισμα λουξ κατασκευής 3άρι, σε ήσυχη περιοχή, α' ορόφου, με ηλιακό, parking, κήπο. Επίσης επιπλωμένα studios στην Ιξιά. Από 130 ευρώ με ηλιακό και parking. Πληρ. τηλ. 6946163747 AE59076

ΠΛΗΣΙΟΝ ΜΑΡΙΝΟΠΟΥΛΟΥ ενοικιάζεται διαμέρισμα 1ου ορόφου ενιαίος χώρος, μπάνιο 25 τ.μ. ριζικά ανακαινισμένο, βεράντα, τέντα, πλήρως επιπλωμένο, εξοπλισμένο με κλιματισμό, τηλεόραση, ηλεκτρικά, κουζινικά, γραμμή τηλεφώνου. Πληρ. τηλ. 6932100142 και 2241094172 AE59094

ΣΤΟΥΝΤΙΟ επιπλωμένο με air condition επί της οδού Καθοπούλη 25, στο Νιοχώρι, κοντά στην εκκλησία της Santa Maria. Πληρ. τηλ. 6972477126, 2241073649, 2241024220 AE59085

ΔΙΑΜΕΡΙΣΜΑ ισόγειο, επιπλωμένο (2 υπνοδωμάτια, κουζίνα, μπάνιο) στο Ροδίνι, δίπλα στο ΣΙΜΟΥΛΤΑΝ. Πληρ. τηλ. 2241061318, 2241061216 (εργάσιμες ημέρες) AE59056

ΔΙΑΜΕΡΙΣΜΑ 4άρι, στην οδό Αλεξανδρούπολης 7 (πλατεία Θράκης, Ανάληψη). Πληρ. τηλ. 2244022491, 6973364565 AE59065

ΣΤΗ ΣΥΜΗ ΕΝΟΙΚΙΑΖΕΤΑΙ ΜΟΝΟΚΑΤΟΙΚΙΑ πρόσφατα ανακαινισμένη, επιπλωμένη και πλήρως εξοπλισμένη, με δικό της πάρκιν για αυτοκίνητο, στην περιοχή ΑΙΕΝΙ, κατά προτίμηση σε εκπαιδευτικούς. Πληρ. τηλ. 2241061318 ή 61216 (ημέρες εργάσιμες) AE59057

ΔΙΑΜΕΡΙΣΜΑ στο Μίρα Μάρε 52 τ.μ. (1 υπν.) α' ορόφου, ενοίκιο 240 ευρώ. Πληρ. ΑΙΓΑΙΟΚΤΗΜΑΤΙΚΗ τηλ. 6945466773, 2241022943, 2241028838 AE59013

ΕΝΟΙΚΙΑΖΟΝΤΑΙ επιπλωμένα studios με πολυκουζινάκι και μπάνιο σε ήσυχο μέρος της Κρεμαστής με 150 ευρώ το μήνα. Πληρ. τηλ. 6944100186 όλες τις ώρες AE59068

ΚΑΤΑΣΤΗΜΑ στην Παλιά Πόλη της Ρόδου 73 τ.μ. οδός Ερμού 11, και ενοικιάζεται ή πωλείται κατάστημα στην Ψαροούλα, οδός Ερυθρού Σταυρού 17, Ρόδος 37 τ.μ. με πατάρι 18 τ.μ. β) **ενοικιάζεται ή πωλείται** οροφοδιαμέρισμα 4ων υπνοδωματίων (150 τ.μ. στη Ψαροπούλα, οδός Αλ. Διάκου 55 (παλιό Νοσοκομείο), Ρόδος. Πληρ. τηλ. 6944182565 και 2107723026 AE59033

ΕΝΟΙΚΙΑΖΟΝΤΑΙ: α) ισόγειο κατάστημα 72 τ.μ. περίπου και ένα δωμάτιο 21 τ.μ. στον πρώτο όροφο, που βρίσκεται στην πόλη της Ρόδου και στην οδό Ορφανίδου αριθμ. 16 (Νιοχώρι), β) διώροφο κατάστημα 51 τ.μ. ισόγειο, 53 τ.μ. στον πρώτο όροφο, με βεράντα 31 τ.μ . που βρίσκεται στην πόλη της Ρόδου, οδός Γεωργίου Λέοντος αριθμ. 13 κοντά στο ξενοδοχείο "Μανούσος", γ) ισόγειο κατάστημα 22 τ.μ. στην οδό Σωκράτους στην Παλιά Πόλη της Ρόδου, δ) κατάστημα 52 τ.μ. στο χωριό Παραδείσι, επί της Λεωφόρου, ε) studio επιπλωμένο ή κατάστημα 28 τ.μ. απέναντι από το Ξενοδοχείο Μιρα - Μάρε στην Ιξιά με air - condition και ανεμιστήρα οροφής. Πληρ. τηλ. 2241035450, 2241031450, κιν. 6976881111 AE59005

ΕΝΟΙΚΙΑΖΕΤΑΙ

Διαμέρισμα στο Κέντρο της πόλης, οδός Αμμοχώστου αρ. 11, Β' όροφος, κατάλληλο και για επαγγελματική χρήση. Είναι Ε=140 τ.μ., και αποτελείται από 3 υπνοδωμάτια, σαλοτραπεζαρία, κουζίνα, λουτρό και W.C.
Μηνιαίο μίσθωμα: 650 ευρώ.

Πληρ. ΠΙΠΙΝΟΣ, τηλ. 2241023895, 6944676003.

ΣΩΚΡΑΤΟΥΣ (Π. ΠΟΛΗ) ΕΝΟΙΚΙΑΖΕΤΑΙ

ΠΡΟΝΟΜΙΟΥΧΟ ΚΑΤΑΣΤΗΜΑ
επί της οδού Σωκράτους αρ. 6-8,
Ε=43 τ.μ. Ισόγειο & 43 τ.μ. Α' όροφος.
Μόνο Σοβαρές Προτάσεις
Πληρ Κο ΠΙΠΙΝΟ, τηλ. 2241023895 κιν. 6944676003

ΕΝΟΙΚΙΑΖΕΤΑΙ

ΠΡΟΝΟΜΙΟΥΧΟ ΚΑΤΑΣΤΗΜΑ

260 τ.μ. επί της οδού Μεγ. Κων/νου και Καραϊσκάκη γωνία κατάλληλο για τράπεζα ή άλλου είδους εμπορική επιχείρηση.
Πληρ. τηλ. 2241085231, 6945461564

ΕΝΟΙΚΙΑΖΟΝΤΑΙ

- **Στούντιος** πλήρως επιπλωμένα στην παραλία Ιαλυσού, με ιδιόχρηστο πάρκινγκ. Μηνιαίο μίσθωμα 275 ευρώ.
- **Στούντιος** πλήρως επιπλωμένα επί της Ρόδου-Λίνδου με ιδιόχρηστο πάρκιν. Μηνιαίο μίσθωμα 280 ευρώ.
- **Γκαρσονιέρα** 60 τ.μ. (2) δύο υπνοδωματίων περιοχή "Μαρινόπουλος" στη Τσαλδάρη επιπλωμένο με ηλεκτρικό θερμοσίφωνα. Μηνισίο μίσθωμα 300 ευρώ.
- **Διαμέρισμα** 150 τ.μ. (3) τριών υπνοδωματίων στην Ιαλυσό, με κεντρική-αυτόνομη θέρμανση, ηλιακό θερμοσίφωνα, εντοιχισμένη κουζίνα με ψυγείο, φούρνο, πλυντήριο, μαρμάρινο τζάκι, με υπέροχη θέα. Μηνιαίο μίσθωμα 600 ευρώ.
- **Διαμερίσματα** 105 τ.μ. (3) τριών υπνοδωματίων στην Ιξιά, χωρίς έξοδα αποχέτευσης. Μηνιαίο μίσθωμα 365 ευρώ.
- **Διαμέρισμα** 80 τ.μ. (2) δύο υπνοδωματίων στην Ιξιά, χωρίς έξοδα αποχέτευσης. Μηνιαίο μίσθωμα 320 ευρώ.
- **Διαμέρισμα** πολυτελές 140 τ.μ. (2) δύο υπνοδωματίων, πλήρως επιπλωμένο στην οδό Χειμάρας με μεγάλες άνετες βεράντες, τζάκι, air condition, δύο μπάνια, ιδιόχρηστο πάρκιν. Μηνιαίο μίσθωμα 850 ευρώ.
- **Μονοκατοικία** 180 τ.μ. (3) τριών υπνοδωματίων με τζάκι, μεγάλο κήπο, πάρκινγκ, ηλιακό θερμοσίφωνα σε ήσυχη περιοχή στ' Ασγούρου. Μηνιαίο μίσθωμα 1.200 ευρώ.
- **Μονοκατοικία** 150 τ.μ. (3) τριών υπνοδωματίων νεόδμητη με τζάκι, μεγάλο κήπο, ηλιακό θερμοσίφωνα, στο 5ο χλμ. Τσαΐρι-Αεροδρομίου. Μηνιαίο μίσθωμα 900 ευρώ.

Πληρ. ΕΥΣΤΑΘΙΟΥ - ΕΥΡΩΚΤΗΜΑΤΙΚΗ,
Εθνικής Αντιστάσεως 83 (πρώην Αννης Μαρίας).
Τηλ. 22410 73819-74917, 6946/103929

ΠΕΡΙΠΤΕΡΟ ΕΝΟΙΚΙΑΖΕΤΑΙ

Το γνωστό περίπτερο
στα Λαϊκά επί της Σοφούλη.
Πληρ. Κο Σάββα ΠΙΠΙΝΟ, τηλ. 2241023895

ΕΝΟΙΚΙΑΖΟΝΤΑΙ

- **Γραφείο** α' ορόφου 90 τ.μ. επί της οδού Εθνικής Αντιστάσεως και Τσαλδάρη γωνία, πάνω από το κατάστημα "Κωτσόβολος".
- **Γραφείο** α' ορόφου 130 τ.μ. επί της οδού Εθνικής Αντιστάσεως, πάνω από το κατάστημα "Ράδιο Κορασίδη".

Πληρ. ΕΥΣΤΑΘΙΟΥ - ΕΥΡΩΚΤΗΜΑΤΙΚΗ,
Εθνικής Αντιστάσεως 83
Τηλ. 22410 73819-74917, 6945/292030, 6944/374546

RHODES - GREECE CAIRO PALACE

ΕΝΟΙΚΙΑΖΟΝΤΑΙ
ΕΠΑΓΓΕΛΜΑΤΙΚΟΙ ΧΩΡΟΙ

στο κέντρο της πόλης
στο εμπορικό κέντρο Cairo Palace

- **Κατάστημα** ισόγειο 30 τ.μ. στην Εθ. Δωδεκανησίων
- **Γραφείο** 3ου ορόφου 135 τ.μ. στην Εθ. Δωδεκανησίων και Εθν. Μακαρίου
- **Γραφείο** 3ου ορόφου 190 τ.μ. στην Εθν. Μακαρίου και Εθ. Δωδεκανησίων
- **Γραφείο** 2ου ορόφου 190 τ.μ. στην Εθν. Μακαρίου και Εθ. Δωδεκανησίων
- **Γραφείο** 2ου ορόφου 90 τ.μ. στην Εθ. Δωδεκανησίων
- **Γραφείο** 3ου ορόφου 90 τ.μ. στην Εθ. Δωδεκανησίων

Πληρ. κ. Νιοτή Φράνσις
Τηλ.-φαξ 2241027600,
κιν. 6944618757, 6973572262

ΠΩΛΕΙΤΑΙ



Αυτή η **μονοκατοικία** (3 ετών) που βρίσκεται σε ήσυχη περιοχή της Ιαλυσού (Δημοκρατίας 64Β) ανεξάρτητη σε οικόπεδο 355 τ.μ. που έχει διαμορφωθεί σε θαυμάσιο κήπο με σπάνια φυτά και δέντρα.
Αποτελείται από (κομπλέ κουζίνα) σαλόνι - 3 υπνοδωμάτια, 2 μπάνια (WC), 134 τ.μ. και σοφίτα με εσωτερική σκάλα 134 τ.μ. υπάρχουν air conditions σ' όλους τους χώρους και extra κεντρική θέρμανση - τζάκι στο σαλόνι - και λέβητα για ζεστό νερό, με ιδιωτικό πάρκιν.
Μόνο σοβαρές προτάσεις. Τιμή 260.000 ευρώ επιπλωμένο.

Πληρ. τηλ. 2241022791-2 όλο το 24ωρο
ΜΕΣΙΤΕΣ ΑΠΟΚΛΕΙΟΝΤΑΙ

ενοικιασεις

συνέχεια από την προηγούμενη

ΔΙΑΜΕΡΙΣΜΑ με ένα υπνοδωμάτιο, κουζίνα με πολυκουζινάκι, ισόγειο με κήπο 2 μπαλκόνια, στο κέντρο της πόλης κοντά στη θάλασσα, περιοχή Ψαροπούλα 290 ευρώ το μήνα και δίχωρο studio με 250 ευρώ το μήνα, περιοχή Ψαροπούλα. Πληρ. τηλ. 6972718731 AE59026

ΙΣΟΓΕΙΟ επαγγελματικός χώρος 300 τ.μ. στη βιομηχανική περιοχή Τσαΐρι, με γραφείο, 2 WC, κουζινάκι. Ολο το κτίριο είναι με πλακάκι, μεγάλους χώρους διακίνησης φόρτωσης και εκφόρτωσης, κατάλληλο για κάθε επάγγελμα. Πληρ. τηλ. 22410 31663 και κιν. 6947221419 AE58991

ΕΝΟΙΚΙΑΖΕΤΑΙ σπίτι με 2 υπνοδωμάτια - κουζίνα - σαλόνι - μπάνιο σε καλή περιοχή κοντά στο κέντρο, επιπλωμένο, ηλιακός θερμοσίφωνας, χωρίς κοινόχρηστα, ιδανικό για φοιτήτριες. Ενοίκιο 450 ευρώ. Πληρ. τηλ. 2241026803, 6942080500 AE59011

ΚΑΤΑΣΤΗΜΑ γωνιακό 32 τ.μ. με πατάρι 20 τ.μ. στο συγκρότημα που είναι το Super Market Βασιλόπουλου. Πληρ. ΚΤΗΜΑΤΙΚΗ ΠΡΟΟΠΤΙΚΗ κα Μαρίνα τηλ. 2241037906, 6972292958 AE59017

ΣΤΗΝ ΙΑΛΥΣΟ ΕΝΟΙΚΙΑΖΕΤΑΙ ΔΙΑΜΕΡΙΣΜΑ 4ΑΡΙ, ΙΣΟΓΕΙΟ (3 ΥΠΝΟΔΩΜΑΤΙΑ-ΣΑΛΟΝΙ-ΤΡΑΠΕΖΑΡΙΑ ΚΑΙ ΛΟΙΠΟΥΣ ΧΩΡΟΥΣ). ΠΛΗΡΩΣ ΑΝΑΚΑΙΝΙΣΜΕΝΟ ΚΑΙ ΜΕ ΜΕΓΑΛΕΣ ΒΕΡΑΝΤΕΣ. ΠΛΗΡ. ΤΗΛ. 22410 93748ΠΕ58884

ΔΙΑΜΕΡΙΣΜΑΤΑ επιπλωμένα, με δύο δωμάτια και κουζίνα στο κέντρο της πόλης, χειμώνα-καλοκαίρι. Πληρ. τηλ. 2241027608, 2241073647 AE58768

ΕΝΟΙΚΙΑΖΟΝΤΑΙ STUDIOS ΜΕ ΤΟ ΜΗΝΑ Ή ΜΕ ΤΗΝ ΗΜΕΡΑ ΠΛΗΡΩΣ ΕΠΙΠΛΩΜΕΝΑ ΜΕ ΠΟΛΥΚΟΥΖΙΝΑΚΙ, ΨΥΓΕΙΟ, ΝΤΟΥΣ, WC, ΤΗΛΕΦΩΝΟ, ΜΠΑΛΚΟΝΙ, ΖΕΣΤΟ ΝΕΡΟ ΕΠΙ 24ΩΡΟΥ ΒΑΣΕΩΣ ΣΤΗΝ ΠΙΟ ΗΣΥΧΗ ΠΕΡΙΟΧΗ ΤΗΣ ΠΟΛΗΣ ΡΟΔΟΥ (ΠΕΡΙΟΧΗ ΔΑΣΚΑΛΩΝ), ΟΔΟΣ ΜΑΝΩΛΗ ΠΑΠΑΜΑΝΩΛΗ ΑΡΙΘΜ. 12 ΚΑΘΕΤΟΣ ΕΠΙ ΤΗΣ ΣΤΕΛΙΟΥ ΚΩΤΙΑΔΗ. ΠΛΗΡ. ΤΗΛ. (22410)37244 ΧΠΕ283

ΚΑΤΑΣΤΗΜΑ 160 τ.μ. με αυλή 160 τ.μ. και άνετο πάρκιν στην τουριστική περιοχή της Ιαλυσού. Κατάλληλο για cafe εστιατόριο - bar ή για ο,τιδήποτε άλλο. Πληρ. τηλ. (22410)95815, 95657 AE58861

STUDIO λουξ επιπλωμένο, σε ισόγειο μονοκατοικίας, επί της οδού Καλλιπάτειρας στην Ιαλυσό, 500μ. από τη θάλασσα. Πληρ. τηλ. 22410-90038, 6945411099

ΕΝΟΙΚΙΑΖΟΝΤΑΙ 2 επιπλωμένες γκαρσονιέρες, σε ισόγειο πολυκατοικίας, με ανεξάρτητη είσοδο από κήπο, σε ήσυχη περιοχή, πάροδος Τσαλδάρη, στο ύψος S/M Μαρινόπουλος. Πληρ. τηλ. 22410-90038, 6945411099

Για στρατιωτικούς και Δημοσίους Υπαλλήλους **ΕΝΟΙΚΙΑΖΟΝΤΑΙ** με ειδικές τιμές ωραιότατα στούντιο και διαμερίσματα των 35 και 50 τ.μ. με κλιματισμό (ψύξη-θέρμανση), ηλιακούς, βεράντες και εύκολο πάρκιν, πλήρως επιπλωμένα. Τοποθεσία: Παραδείσι. Πληρ. τηλ. 6947429235, 2241073807 AE58374

ΕΝΟΙΚΙΑΖΕΤΑΙ το ξενοδοχείο "ΦΟΙΒΟΣ" στον Αρχάγγελο 16 δωματίων, κουζίνα, σαλόνι, μπαρ, πάρκιν, και με δεντρόκηπο 2.800 τ.μ. Τιμή ενοικίου 1800 ευρώ. Πληρ. τηλ. 2241027578, 2244022600

STUDIO 30 τ.μ. στην Ιαλυσό επιπλωμένο, πλησίον Φιλερήμου. Πληρ. τηλ. 2241094707 AE57794

ΓΡΑΦΕΙΟ 54 τ.μ. στην οδό 25ης Μαρτίου, πάνω από το Δικηγορικό Σύλλογο Ρόδου. Πληρ. τηλ. 2241073335

ΑΠΟΘΗΚΕΣ ΣΤΗΝ ΙΑΛΥΣΟ, ΕΝΟΙΚΙΑΖΟΝΤΑΙ 1) ΑΠΟΘΗΚΕΥΤΙΚΟΙ ΧΩΡΟΙ ΑΠΟ 100 ΕΩΣ 2000 Τ.Μ. ΚΑΙ ΥΨΟΣ 8 Μ. ΑΣΦΑΛΕΙΣ ΜΕ ΜΕΓΑΛΟΥΣ ΧΩΡΟΥΣ ΔΙΑΚΙΝΗΣΗΣ ΦΟΡΤΩΣΗΣ ΚΑΙ ΕΚΦΟΡΤΩΣΗΣ ΠΡΟΪΟΝΤΩΝ, 2) ΥΠΑΙΘΡΙΟΙ ΧΩΡΟΙ ΠΕΡΙΦΡΑΓΜΕΝΟΙ, ΑΣΦΑΛΕΙΣ, ΚΑΤΑΛΛΗΛΟΙ ΓΙΑ ΑΠΟΘΗΚΕΥΣΗ ΠΡΟΪΟΝΤΩΝ ΣΕ ΠΑΛΕΤΕΣ. ΠΛΗΡ. ΤΗΛ. (22410)38400 ΑΠΟ ΔΕΥΤΕΡΑ ΕΩΣ ΠΑΡΑΣΚΕΥΗ 08.00-15.00 κ. ΓΙΩΤΑ ΧΠΕ1912

ΓΡΑΦΕΙΟ (ΦΡΟΝΤΙΣΤΗΡΙΟ) α' ορόφου 80 τ.μ. περίπου επί της οδού Λεμεσού, πλησίον Αννης Μαρίας. Πληρ. τηλ. 6944985612 ΧΑΕ144

ΕΝΟΙΚΙΑΖΟΝΤΑΙ 4 ΠΟΛΥΤΕΛΗ STUDIOS ΓΙΑ ΕΝΑ Ή ΔΥΟ ΑΤΟΜΑ, ΣΤΗΝ ΠΑΡΑΛΙΑ ΙΑΛΥΣΟΥ, ΠΛΗΡΩΣ ΕΠΙΠΛΩΜΕΝΑ, ΕΥΡΥΧΩΡΑ, ΜΕ ΑΝΕΤΕΣ ΒΕΡΑΝΤΕΣ ΜΕ ΠΟΛΥΚΟΥΖΙΝΑΚΙ, AIR-CONDITION, ΗΛΙΑΚΟ ΘΕΡΜΟΣΙΦΩΝΑ, ΙΔΙΟΧΡΗΣΤΗ ΘΕΣΗ ΣΤΑΘΜΕΥΣΗΣ. ΜΗΝΙΑΙΟ ΜΙΣΘΩΜΑ 275 ΕΥΡΩ. ΠΛΗΡ. ΕΥΣΤΑΘΙΟΥ - ΕΥΡΩΚΤΗΜΑΤΙΚΗ, ΕΘΝΙΚΗΣ ΑΝΤΙΣΤΑΣΕΩΣ 83 (ΠΡΩΗΝ ΑΝΝΗΣ ΜΑΡΙΑΣ). ΤΗΛ. 22410 73819-74917, 6946/103929ΧΠΕ091

ΕΝΟΙΚΙΑΖΕΤΑΙ ΙΣΟΓΕΙΟΣ ΕΠΑΓΕΛΜΑΤΙΚΟΣ ΧΩΡΟΣ 120 Τ.Μ. ΜΕ ΥΠΟΓΕΙΟ 30 Τ.Μ. ΕΠΙ ΤΗΣ ΟΡΦΑΝΙΔΟΥ ΚΑΙ ΑΠΟΛΛΩΝΙΟΥ ΡΟΔΙΟΥ ΓΩΝΙΑ. ΠΛΗΡ. ΤΗΛ. 6945381842 ΧΠΕ2211

ΕΝΟΙΚΙΑΖΕΤΑΙ ΕΠΙΠΛΩΜΕΝΟ ΙΣΟΓΕΙΟ ΔΙΑΜΕΡΙΣΜΑ 2 ΔΩΜΑΤΙΩΝ ΥΠΝΟΔΩΜΑΤΙΟ, ΣΑΛΟΝΙ, ΚΟΥΖΙΝΑ, WC, 40 Τ.Μ. ΜΕ TV ΔΙΠΟΡΤΟ ΨΥΓΕΙΟ, ΗΛΙΑΚΟ ΘΕΡΜΟΣΙΦΩΝΟ, ΦΟΥΡΝΟ ΜΕ ΔΥΟ ΕΣΤΙΕΣ, ΑΠΟΡΡΟΦΗΤΗΡΑ, ΣΟΜΠΑ ΥΓΡΑΕΡΙΟΥ, ΑΕΡΟΘΕΡΜΟ, ΧΡΗΜΑΤΟΚΙΒΩΤΙΟ, ΜΟΝΩΜΕΝΗ ΟΡΟΦΗ, ΧΩΡΟΙ ΑΠΟΘΗΚΕΥΣΗΣ ΕΝΟΙΚΙΑΖΟΝΤΑΙ ΠΕΡΙΦΡΑΓΜΕΝΟΙ, ΑΣΦΑΛΕΙΣ, ΥΠΑΙΘΡΙΟΙ, ΗΜΙΥΠΑΙΘΡΙΟΙ, ΚΑΙ ΚΛΕΙΣΤΟΙ ΚΑΤΑΛΛΗΛΟΙ ΓΙΑ ΑΠΟΘΗΚΕΥΣΗ ΕΝΟΙΚΙΑΖΟΜΕΝΩΝ ΑΥΤΟΚΙΝΗΤΩΝ ΚΑΙ ΠΟΥΛΑΜΑΝ. ΠΛΗΡ. ΤΗΛ. (22410)38400 ΩΡΕΣ 08.00-15.00 κ. ΓΙΩΤΑ ΧΠΕ1913

ΕΓΚΑΤΑΣΤΑΣΗ ΓΙΑ ΠΛΥΝΤΗΡΙΟ ΡΟΥΧΩΝ, ΑΝΕΤΟΣ ΧΩΡΟΣ ΠΑΡΚΑΡΙΣΜΑΤΟΣ, ΒΕΡΑΝΤΑ 12 Τ.Μ. ΣΤΗΝ ΚΡΕΜΑΣΤΗ. ΠΛΗΡ. ΤΗΛ. 2241096742, 6944819048. ΜΙΣΘΩΜΑ 240 ΕΥΡΩ ΠΕ57985

ΕΝΟΙΚΙΑΖΕΤΑΙ ισόγειος επαγγελματικός χώρος 160 τ.μ. (ή δύο μικρότερα των 80 τ.μ.) κατάλληλος για κατάστημα - γραφείο - ιατρείο ή άλλη παρόμοια χρήση στην κεντρική πλατεία Ιαλυσού, πλατεία Αποστολίδη. Πληρ. τηλ. 2241094356, 6942553147 ΧΑΕ141

ΔΥΑΡΙ επιπλωμένο στο Π. Φάληρο (Αθήνα), για Ρόδιους φοιτητές/τριες. Πληρ. τηλ. 2241028585. AE57926

πωλησεις-αγορες ακινητων & επιχειρησεων

ΖΗΤΕΙΤΑΙ ΓΙΑ ΑΓΟΡΑ μικρό σπίτι με κήπο στην Παλιά Πόλη της Ρόδου. Πληρ. τηλ. Spati, Mango Rooms, Πλ. Δωριέως 3, τηλ. 2241024877 AO59217

ΞΕΝΟΔΟΧΕΙΟ 700 κλινών στην πόλη της Ρόδου. Πληρ. Εμμ. Κρανίδης τηλ. 2241027082, 6944347405 AO59177

Πάροδος Κων. Υδραίου πωλούνται **ΔΙΑΜΕΡΙΣΜΑΤΑ** 87 τ.μ., lux κατασκευής σε πολύ καλές τιμές. Δάνεια δεκτά. Πληρ. Ασβέστης Νίκος τηλ. 2241032809, 6947848288 AO59197

ΜΕΖΟΝΕΤΑ στην Παστίδα α' ορόφου 160 τ.μ. με μαρμαροσουβά, έτοιμη στα όρια του οικισμού Κρεμαστής. Τιμή 120.000 ευρώ. Πληρ. τηλ. 2241024441, 2241024445, 6944223382 AO59191

ΜΕΖΟΝΕΤΑ διώροφη στην Παστίδα στα μπετά, αποτελείται από υπόγειο 100 τ.μ., ισόγειο 100 τ.μ. διαθέτει 2000 τ.μ. κήπο και με ωραία θέα. Πληρ. Εμμ. Κρανίδης τηλ. 2241027082, 6944347405 AO59179

ΕΥΚΑΙΡΙΑ επί της Κολοκοτρώνη **ΠΩΛΕΙΤΑΙ** 87 τ.μ. διαμέρισμα ισόγειο με μεγάλη αυλή σε οικοδομή. δύο διαμερισμάτων. Γίνονται ευκολίες πληρωμής, δάνεια δεκτά. Πληρ. Γιάννης Κώτης τηλ. 2241032809, 6942695467 AO59193

Ευκαιρία προλάβετε! Τριάντα, περιοχή Βουνάρα πωλείται **ΜΕΖΟΝΕΤΑ** 200 τ.μ. lux κατασκευής με μεγάλες αυλές. Διαθέτει τζάκι, αυτόνομη θέρμανση. Πληρ. Νίκος Ασβέστης. 2241032809, 6947848288 AO59196

Εναντι Ξενοδοχείου Μίρα Μάρε στην Ιαλυσό πωλούνται **ΔΙΑΜΕΡΙΣΜΑΤΑ** των 55 τ.μ., 87 τ.μ., 100 τ.μ. lux κατασκευής με αυτόνομη θέρμανση και γκαράζ στο ισόγειο σε πάρα πολύ καλές τιμές. Δάνεια δεκτά. Πληρ. Γιάννης Κώτης τηλ. 2241032809, 6942695467 AO59194

Πάροδος Κων. Υδραίου πωλείται 120 τ.μ. **ΟΡΟΦΟΔΙΑΜΕΡΙΣΜΑ** ισόγειο, lux κατασκευής με μεγάλη αυλή και αυτόνομη θέρμανση και γκαράζ σε πάρα πολύ καλή τιμή. Γίνονται ευκολίες πληρωμής, δάνεια δεκτά. Πληρ. Γιάννης Κώτης τηλ. 2241032809, 6942695467 AO59195

Στοκχόλμης Ροδίνι πωλείται **ΔΙΑΜΕΡΙΣΜΑ** 87 τ.μ. 6 ετών, ισόγειο με αυλή σε πολύ καλή τιμή. Γίνονται ευκολίες πληρωμής, δάνεια δεκτά. Πληρ. Γιάννης Κώτης τηλ. 2241032809, 6942695467 AO59198

ΔΙΑΜΕΡΙΣΜΑ 3άρι ισόγειο μεταχειρισμένο κοντά στην οδό Αννης Μαρίας - δεκτά δάνεια Τραπεζών. Πληρ. τηλ. 6944347405, 2241027082 κ. Εμμ. Κρανίδης AO59184

ΜΕΖΟΝΕΤΑ 124 τ.μ. στο Ανω Ροδίνι (3Χ70 τ.μ.) καινούργια με κεντρική θέρμανση. Πληρ. τηλ. 6944347405, 2241027082 κ. Εμμ. Κρανίδης AO59185

ΟΙΚΟΠΕΔΟ 1000 τ.μ. στο Ανω Ροδίνι Σ.Δ. 0,40. Πληρ. Εμμ. Κρανίδης τηλ. 2241027082, 6944347405 AO59173

ΠΩΛΕΙΤΑΙ κοντά στην οδό Δενδρινού 3άρι διαμέρισμα 3 ετών καλής κατασκευής - με γκαράζ. Πληρ. τηλ. 6944347405, 2241027082 Εμμ. Κρανίδης AO59183

ΚΑΤΑΣΤΗΜΑ 18 τ.μ. με WC και πατάρι ελεύθερο μίσθωσης στο κέντρο της πόλης. Πληρ. Εμμ. Κρανίδης τηλ. 2241027082, 6944347405 AO59180

ΟΙΚΟΠΕΔΟ 1600 τ.μ. στον επαρχιακό δρόμο Λίνδου - Πεύκων με δυνατότητα οικοδόμησης 180 τ.μ. σε 2ορόφους, με ωραία θέα. Πληρ. Εμμ. Κρανίδης τηλ. 2241027082, 6944347405 AO59178

ΟΙΚΟΠΕΔΟ Κιοτάρι - Μεγάλη Γη 50.000 τ.μ. άρτιο και οικοδομήσιμο, φανταστική θέα, όμορφο περιβάλλον. Τιμή: 650.000 ευρώ. Υπεύθυνοι: Χατζηλαζάρου Σ. & Συνεργάτες. **LandScope 2241028629** AO59164

SIDER-ΚΑΤΑΣΚΕΥΑΣΤΙΚΗ

ΤΖΟΓΙΑΣ ΦΙΛ. & ΤΖΟΓΙΑΣ ΕΥΘ. ΟΕ

ΠΩΛΟΥΝΤΑΙ

Διώροφες ανεξάρτητες μονοκατοικίες 120 τ.μ. στην πόλη της Ρόδου (περιοχή Ροδίνι) σε 250 τ.μ. οικόπεδο.

Πληρ. τηλ. 2241030069, κιν. 6944532903

ΠΩΛΕΙΤΑΙ

ΜΕΖΟΝΕΤΑ διώροφη σε μπετά 110 τ.μ. στην Ιαλυσό με ιδιόχρηστο κήπο, ατομικό βόθρο και περιτοιχισμένο οικόπεδο. **Αξία 96.845** € (με δυνατότητα εκταμίευσης δανείου).

Πληρ. ΕΥΣΤΑΘΙΟΥ - ΕΥΡΩΚΤΗΜΑΤΙΚΗ, Εθνικής Αντιστάσεως 83 • τηλ. 2241073819-74917, 6944/374546, 6945/292030

ΠΩΛΕΙΤΑΙ

Κτίριο και επιχείρηση εστιατορίου στην Παλιά Πόλη (Ρολόϊ) με 165 τ.μ. εσωτερική αυλή, πλήρη εξοπλισμό, φήμη, πελατεία. Αξία 440.000 ευρώ.

Πληροφορίες ΕΥΣΤΑΘΙΟΥ-ΕΥΡΩΚΤΗΜΑΤΙΚΗ, Εθνικής Αντιστάσεως 83 Τηλ. (22410) 73819-74917, 6944/374546, 6945/292030

ΠΙΠΙΝΟΣ

ΠΩΛΟΥΝΤΑΙ ΜΟΝΟΚΑΤΟΙΚΙΕΣ

125 τ.μ. με σοφίτα, σε οικόπεδο 300 τ.μ. στην Ιαλυσό

Πληρ. τηλ. 2241023895, 6944676003,6944390803

www.rhodes-top-properties.com

ΠΩΛΟΥΝΤΑΙ

στο κέντρο της Ιαλυσού λουξ κατασκευής διαμερίσματα με 35 τ.μ. 90 τ.μ. 105 τ.μ. με στεγασμένη θέση για πάρκιν και μεζονέτα 180 τ.μ.

Πληρ. τηλ.. Νίκος Γιωργίου

τηλ.. 6932386180, 2241076985, 2241093835

ΠΩΛΕΙΤΑΙ

οικόπεδο στη Λαχανιά 1.500 τ.μ. πάνω στο δρόμο με άδεια οικοδομής, 100 μ. από τη θάλασσα.

Πληρ. τηλ.. 6944777583

ΠΙΠΙΝΟΣ

ΠΩΛΟΥΝΤΑΙ ΔΙΑΜΕΡΙΣΜΑΤΑ

- 2 και 3 υπνοδωματίων πλησίον ΑΡΑΠΑΚΙ
- 2 υπνοδωματίων στην Ιαλυσό
- 1 και 2 υπνοδωματίων στην Ιξιά έναντι Μίρα Μάρε.

Πληρ. τηλ. 2241023895, 6944390803, 6944676003

www.rhodes-top-properties.com

ΚΤΗΜΑΤΙΚΕΣ ΣΥΝΑΛΛΑΓΕΣ

ΝΙΚΟΣ ΑΣΒΕΣΤΗΣ - ΓΙΑΝΝΗΣ ΚΩΤΗΣ

ΠΩΛΗΣΕΙΣ ΔΙΑΜ/ΣΜΑΤΩΝ - ΟΙΚΟΠΕΔΩΝ

Αγίου Ιωάννου 46

τηλ.. 22410 32809, 6942695467, 6947848288

• **ΤΡΙΑΝΤΑ**

ΠΩΛΕΙΤΑΙ Διαμέρισμα 100 τ.μ. με θέρμανση, 4άρι 1ου ορόφου, lux κατασκευής, σε προσιτή τιμή. Γίνονται ευκολίες πληρωμής, δάνεια δεκτά.

ΠΩΛΕΙΤΑΙ Διαμέρισμα 100 τ.μ. 4άρι 1ου ορόφου, lux κατασκευής, σε προσιτή τιμή

ΠΩΛΕΙΤΑΙ Διαμέρισμα 87 τ.μ. 3άρι, 1ου ορόφου, lux κατασκευής, σε προσιτή τιμή

ΠΩΛΕΙΤΑΙ Μεζονέτα με μεγάλες αυλές, 192 τ.μ., lux κατασκευής σε τιμή ευκαιρίας. Γίνονται ευκολίες πληρωμής, δάνεια δεκτά.

• **ΡΟΔΟΣ**

ΠΩΛΕΙΤΑΙ Διαμέρισμα 87 τ.μ. 3άρι, πλησίον Καμείρου. Διαθέτει θέση στάθμευσης. Γίνονται ευκολίες πληρωμής, δάνεια δεκτά.

ΠΩΛΕΙΤΑΙ Διαμέρισμα 110 τ.μ., 4άρι, πλησίον Καμείρου. Διαθέτει θέση στάθμευσης. Γίνονται ευκολίες πληρωμής, δάνεια δεκτά.

ΠΩΛΕΙΤΑΙ Διαμέρισμα 50 τ.μ., 2άρι, πλησίον Καμείρου. Διαθέτει θέση στάθμευσης. Γίνονται ευκολίες πληρωμής, δάνεια δεκτά.

Επί της Βενετοκλέων **ΠΩΛΕΙΤΑΙ Διαμέρισμα** 97 τ.μ., 3άρι, σε πολύ καλή τιμή. Γίνονται ευκολίες πληρωμής, δάνεια δεκτά.

Επί της Πτολεμαίων **ΠΩΛΕΙΤΑΙ Διαμέρισμα** 120 τ.μ., ισόγειο, 4άρι, με αποκλειστική χρήση αυλής, lux κατασκευής, σε προσιτή τιμή. Γίνονται ευκολίες πληρωμής, δάνεια δεκτά.

Επί της Τσαλδάρη **ΠΩΛΕΙΤΑΙ Διαμέρισμα** 87 τ.μ., 3άρι. Τιμή 75.000 ευρώ (25.000.000). Δάνεια δεκτά.

Στην περιοχή Νέο Ροδίνι **ΠΩΛΕΙΤΑΙ** 55 τ.μ., 2άρι, σε πολύ καλή τιμή. Γίνονται ευκολίες πληρωμής. Δάνεια δεκτά.

• **ΚΟΣΚΙΝΟΥ**

ΠΩΛΕΙΤΑΙ Μεζονέτα 145 τ.μ. με 100 τ.μ. οικόπεδο σε προσιτή τιμή. Γίνονται ευκολίες πληρωμής, δάνεια δεκτά.

ΠΩΛΕΙΤΑΙ ΚΑΤΑΣΤΗΜΑ

120 τ.μ. σε ημιτελή κατάσταση με αυλή αποκλειστικής χρήσης 300 τ.μ. και η συνιδιοκτησία επί οικοπέδου 5 στρεμμάτων 810 τ.μ. στα ΚΟΛΥΜΠΙΑ, συνολικής αξίας 88.000 ευρώ, στην ευκαιριακή τιμή των 55.000 ευρώ μόνο. Δάνεια δεκτά.

Πληρ. τηλ.. 6945378374

ΠΩΛΕΙΤΑΙ

φροντιστήριο

ξένων γλωσσών λόγω συνταξιοδότησης.

Πληρ. τηλ.. 2241090878 10.00-12.00

ΠΩΛΕΙΤΑΙ

ΟΙΚΟΠΕΔΟ 5.230 τ.μ. στον Αρχάγγελο στη θέση "Αναγρός" (πίσω από το πρώην Super Market Πίτση), άρτιο και οικοδομήσιμο σε ήσυχο περιβάλλον, ιδανικό για μονοκατοικία, αξίας 93.900 ευρώ.

Πληροφορίες ΕΥΣΤΑΘΙΟΥ-ΕΥΡΩΚΤΗΜΑΤΙΚΗ, Εθνικής Αντιστάσεως 83 Τηλ. (22410) 73819-74917, 6944/374546, 6945/292030

Παλιό Ιταλικό Ισόγειο πλήρως ανακαινισμένο

ΠΩΛΕΙΤΑΙ

Στην Έρνεστ Μπέβιν με 2 υπνοδωμάτια και άνετο πάρκιν. Τιμή: 105.000 ευρώ.

Πληρ. Πιπίνος τηλ. 2241023895

www.pipinos.gr

ΟΙΚΟΔΟΜΗ ΡΟΔΟΥ

ΤΕΧΝΙΚΗ–ΚΑΤΑΣΚΕΥΑΣΤΙΚΗ ΕΤΑΙΡΕΙΑ

ΠΩΛΟΥΝΤΑΙ

1) **Καταστήματα, διαμερίσματα και οροφοδιαμερίσματα** στην οδό Αμστερνταμ, Βερολίνου και Μαδρίτης στο Ροδίνι διαφόρων μεγεθών (σε συγκρότημα 9 πολυκατοικιών)
2) **Μονοκατοικίες** 150 τ.μ. η κάθε μία σε κτήμα 2.000 τ.μ. (υπό κατασκευή)
3) **Μονοκατοικίες** στο Κιοτάρι Ασκληπειού (στο κύμα) 120 τ.μ. σε κτήμα 1.300 τ.μ. εκάστη (υπό κατασκευή)
4) **Διώροφες μονοκατοικίες** των 100 τ.μ. στο Γεννάδι, 200 μέτρα από τη θάλασσα σε κτήμα 1.300 τ.μ. (υπό κατασκευή)

ΟΙΚΟΔΟΜΗ ΡΟΔΟΥ

Δεκτά δάνεια και ευκολίες πληρωμής έχουμε τις καλύτερες τιμές της αγοράς.

Καμύνδου 4- Ρόδος-85100 Τηλ.: 22410/60460- 2 Fax: 22410/60463

ΜΑΝΟΛΗΣ ΣΠΥΡΙΔΗΣ Πολιτικός Μηχανικός Δ.Π.Θ. (Κιν:693 6660460)

ΚΩΣΤΑΣ ΚΩΝΣΤΙΝΤΙΝΙΔΗΣ εργολάβος (ΚΙΝ.: 694 6999906)

πωλησεις

συνέχεια από την προηγούμενη

ΚΑΤΑΣΤΗΜΑ κοντά στην πλατεία Φώκαλη, 80 τ.μ. με πατάρι 55 τ.μ. ελεύθερο μίσθωσης. Πληρ. Εμμ. Κρανίδης τηλ. 2241027082, 6944347405 ΑΟ59174

ΠΩΛΕΙΤΑΙ στο δρόμο από Κολύμπια προς Αρχίπολη, αγρούς 4000 τ.μ. κοντά στις 7 Πηγές - σε τιμή ευκαιρίας. Πληρ. Εμμ. Κρανίδης τηλ. 2241027082, 6944347405 ΑΟ59176

ΜΟΝΟΚΑΤΟΙΚΙΕΣ στ' Αφάντου διώροφες των 100 τ.μ. σε ύψωμα με ωραία θέα. Πληρ. Εμμ. Κρανίδης τηλ. 2241027082, 6944347405 ΑΟ59175

ΜΟΝΟΚΑΤΟΙΚΙΑ στην Κρεμαστή, 80 τ.μ. με αυλή. Τιμή 30 εκ. ή 90.000 ευρώ. Πληρ. Εμμ. Κρανίδης τηλ. 2241027082, 6944347405 ΑΟ59172

ΔΙΑΜΕΡΙΣΜΑ 4άρι λουξ κατασκευής, 3 ετών στην Ανάληψη, τιμή μόνον 62 εκ. ή 182.000 ευρώ, δεκτά δάνεια. Πληρ. Εμμ. Κρανίδης τηλ. 2241027082, 6944347405 ΑΟ59171

ΟΙΚΟΠΕΔΟ Τρεις εμβαδού 2000 τ.μ. με άδεια οικοδομής. Τιμή: 117.500 ευρώ. Υπεύθυνοι: Χατζηλαζάρου Σ. & Συνεργάτες. **LandScope 2241028629** ΑΟ59163

ΟΙΚΟΠΕΔΟ Νότια Ρόδος - Λαχανιά 44.040 τ.μ. άρτιο και οικοδομήσιμο σε απόσταση 100 μ. από την θάλασσα . Τιμή: 580.000 ευρώ. Υπεύθυνοι: Χατζηλαζάρου Σ. & Συνεργάτες. **LandScope 2241028629** ΑΟ59162

ΓΚΑΡΣΟΝΙΕΡΑ 24 τ.μ. επί της οδού Πίνδου 27 στην πόλη της Ρόδου. Πληρ. τηλ. 2241090367 μετά τις 6 μ.μ. και 6937016841 ΑΟ59124

ΜΟΝΟΚΑΤΟΙΚΙΑ Πρόποδες Φιλερήμου, υπό κατασκευή 170 τ.μ. σε οικόπεδο 1000 τ.μ. σε μπετά (περιμετρικό τοιχείο, αποχέτευση). Τιμή: 151.500 ευρώ. Υπεύθυνοι: Χατζηλαζάρου Σ. & Συνεργάτες. **LandScope 2241028629** ΑΟ59160

ΟΙΚΟΠΕΔΟ Κοσκινού εμβαδού 9.300 τ.μ. άρτιο και οικοδομήσιμο με θέα θάλασσα. Τιμή: 215.000 ευρώ. Υπεύθυνοι: Χατζηλαζάρου Σ. & Συνεργάτες. **LandScope 2241028629** ΑΟ59159

ΟΙΚΟΠΕΔΟ ΙΑΛΥΣΟΣ εμβαδού 3000 τ.μ. άρτιο και οικοδομήσιμο (ζώνη οικισμού). Τιμή: 147.000 ευρώ. Υπεύθυνοι: Χατζηλαζάρου Σ. & Συνεργάτες. **LandScope 2241028629** ΑΟ59158

ΟΙΚΟΠΕΔΟ Μεγάλη Γη (Κιοτάρι) 4.030 τ.μ. σε απόσταση 180 μ. από την θάλασσα. Τιμή: 95.000 ευρώ. Υπεύθυνοι: Χατζηλαζάρου Σ. & Συνεργάτες. **LandScope 2241028629** ΑΟ59157

ΕΥΚΑΙΡΙΑ. ΠΩΛΕΙΤΑΙ από τον οικοπεδούχο διώροφος μονοκατοικία στα μπετά 170 τ.μ. σε οικόπεδο 320 τ.μ. περίπου με ματρότοιχο από μπετόν και ασφαλτοστρωμένους δρόμους στην Ιαλυσό δίπλα στο φυτώριο και απέναντι από τον Μαρινόπουλο-Οικοδομή Νο3-125.000€. Πληρ. τηλ. 6945279664 ΑΟ59143

ΟΙΚΟΠΕΔΟ ΙΑΛΥΣΟΣ εμβαδού 2000 τ.μ. με άδεια οικοδομής (εκτός ζώνης οικισμού). Τιμή: 194.000 ευρώ. Υπεύθυνοι: Χατζηλαζάρου Σ. & Συνεργάτες. **LandScope 2241028629** ΑΟ59156

ΖΗΤΩ ΝΑ ΑΓΟΡΑΣΩ ΟΙΚΟΠΕΔΟ στον οικιστικό συνεταιρισμό Απόλλων απέναντι από το ΙΚΑ λεωφ. Ρόδου-Λίνδου. Μεσίτες αποκλείονται. Πληρ. τηλ. 6932648170 ΑΟ59154

ΖΗΤΕΙΤΑΙ μικρό οικόπεδο (κήπο με βάσεις ενός σπιτιού) στην Παλιά Πόλη της Ρόδου. Τηλ. Spaki, Mango Rooms, Πλατεία Δωριέως αριθμ. 3, τηλ. 2241024877 ΑΟ59149

ΜΑΡΙΤΣΑ ΕΝΤΟΣ ΟΙΚΙΣΜΟΥ κτήμα 3.200 τ.μ. σε πολύ καλή θέση δίπλα στο κεντρικό δρόμο. Πληρ. τηλ. 6944313324 ΑΟ59127

ΜΕΓΑΛΗ ΕΥΚΑΙΡΙΑ! ΠΩΛΕΙΤΑΙ ΨΗΤΟΠΩΛΕΙΟ ΣΕ ΠΑΡΑΛΙΑΚΟ ΔΡΟΜΟ ΜΕ ΕΞΑΣΦΑΛΙΣΜΕΝΗ ΠΕΛΑΤΕΙΑ. ΠΡΟΛΑΒΕΤΕ!!! ΠΛΗΡ. ΤΗΛ. 6972056211 ΠΟ59101

ΠΩΛΕΙΤΑΙ παραδοσιακή μονοκατοικία 133 τ.μ. σε 325 τ.μ. οικόπεδο διώροφη στην Αγ. Αναστασία τιμή 180.000 ευρώ. Επίσης κατάστημα 60 τ.μ. με 60 τ.μ. υπόγειο ελεύθερο μίσθωσης στους Δασκάλους 124.000 ευρώ. Πληρ. ΑΙΓΑΙΟΚΤΗΜΑΤΙΚΗ τηλ. 2241022943, 2241028838, 6945466773 ΑΟ59109

ΔΙΑΜΕΡΙΣΜΑ επί της οδού Μ. Χαραλάμπους (πίσω από το Πανεπιστήμιο Αιγαίου) σε υπό ανέγερση πολυκατοικία στην πόλη της Ρόδου, 95 και 45 τ.μ. αντίστοιχα. Πληρ. τηλ. 2241052111, 6946242132 ΑΟ59088

ΠΩΛΟΥΝΤΑΙ: α) οικόπεδο 12.000 τ.μ. στ' Ασγούρου με προκατασκευασμένο σπίτι 50 τ.μ. 3 ετών, περιφραγμένο προς 176.000 ευρώ. Δάνεια δεκτά, β) οικόπεδο 2000 τ.μ. στην ζώνη οικισμού της Παστίδας με άδεια οικοδομής για 200 τ.μ., ρεύμα, νερό προς 17000 ευρώ. Δάνεια δεκτά, γ) οικόπεδο στο Γεννάδι 1200 τ.μ. εντός οικισμού και οικόπεδο 1000 τ.μ. επί της επαρχιακής οδού Γεννάδι-Λαχανιάς με άδεια οικοδομής για κατοικία 135 τ.μ. Πληρ. Ευρωπαική Επενδυτική τηλ. 2241039300, 6977582152 κο Θεόφιλο ΑΟ59091

ΠΩΛΟΥΝΤΑΙ α) διαμέρισμα 115 τ.μ. με θέα στον κόλπο της Ιαλυσού, πάνω στο κύμα. Ευκαιρία, β) αποθήκες εντός πόλεως Ρόδου, 210 τ.μ., 178 τ.μ. και 250 τ.μ. προς την λεωφόρο Ρόδου-Καλλιθέα, 340 τ.μ. περιοχή Ασγούρου, γ) κατάστημα 150 τ.μ. και 150 τ.μ. αποθήκη επί της Ρόδου-Λίνδου, δ) οικόπεδο στην Ηλιούπολη 500 τ.μ. με άδεια οικοδομής. Πληρ. Κτημ/κό Γραφείο κ. Ελένης Βρατσάλη τηλ. 6945105362, 2241063834, 2241065300 ΑΟ59104

ΔΙΑΜΕΡΙΣΜΑ α) 97 τ.μ. α' ορόφου (με 3 υπν/τια) ανακαινισμένο στην Μητρόπολη 97.000 ευρώ, β) 74 τ.μ. στην Πειραιώς ισόγειο (2 υπν.) 87.000 ευρώ, γ) 82 τ.μ. β' ορ. στο Ροδίνι 87.000 ευρώ. Δεκτά δάνεια όλων των ταμείων. Πληρ. ΑΙΓΑΙΟΚΤΗΜΑΤΙΚΗ τηλ. 2241022943, 2241028838, 6945466773 ΑΟ59108

ΕΥΚΑΙΡΙΑ: α) ΠΩΛΕΙΤΑΙ όροφος 8 γραφείων κοντά στην Ακαδημία 251 τ.μ. συν/κής επιφανείας μόνο 350.000 ευρώ, β) κατάστημα 100 τ.μ. στο Φαληράκι μισθωμένο 220.000 ευρώ, γ) κατάστημα 50 τ.μ. μισθωμένο στο Φαληράκι 120.000 ευρώ. Πληρ. ΑΙΓΑΙΟΚΤΗΜΑΤΙΚΗ τηλ. 2241022943, 2241028838, 6945466773 ΑΟ59106

ΜΕΖΟΝΕΤΑ λουξ κατασκευής 145 τ.μ. καινούργια ετοιμοπαράδοτη σε 2 στρ. οικ/δο στα Κοσκινού 230.000 ευρώ. Επίσης μονοκατοικία καινούργια ετοιμοπαράδοτη στην Θολό 236 τ.μ. σε 2.174 τ.μ. οικόπεδο με έξτρα δόμηση για άλλα 764 τ.μ. Πληρ. ΑΙΓΑΙΟΚΤΗΜΑΤΙΚΗ τηλ. 2241022943, 2241028838, 6945466773 ΑΟ59107

ΠΩΛΟΥΝΤΑΙ: α) γκαρσονιέρα καινούργια ετοιμοπαράδοτη α' ορόφου, 43 τ.μ. με πλήρη επίπλωση και εξοπλισμό κατάλληλη για επένδυση προς 67.500 ευρώ. Δάνεια δεκτά, β) διαμέρισμα 70 τ.μ. στον Αγιο Δημήτριο α' ορόφου, μερικώς ανακαινισμένο προς 77.367 ευρώ, γ) οροφοδιαμέρισμα 100 τ.μ. στην Τσαλδάρη με 3 υπνοδωμάτια, μεγάλη βεράντα, αποπεράτωση 1992, ελάχιστα χρησιμοποιημένο προς 117.000 ευρώ. Δάνεια δεκτά. Πληρ. Ευρωπαϊκή Επενδυτική τηλ. 2241039300, 6977582152 κο Θεόφιλο ΑΟ59090

ΠΩΛΕΙΤΑΙ επικερδής επιχείρηση ιδιωτικών σχολών Αισθητικής - Κομμωτικής - Μανικιούρ - Πεντικιούρ- Μακιγιάζ με προοπτικές περαιτέρω δραστηριοτήτων στο χώρο, ευρισκόμενη στο κέντρο της πόλης. Εγγύηση η πλήρης οργάνωση και η αναγνωρισμένη πολύχρονη πείρα σε αυτούς τους τομείς. Δεκτές μόνο σοβαρές προτάσεις. Πληρ. ώρες από 10.00-13.00 τηλ. 2241035668 και 18.00-20.00 στο 2241060912 ΑΟ59096

ΜΕΖΟΝΕΤΑ σε μαρμαροσουβά στην Παστίδα στα όρια του οικισμού 160 τ.μ. 80+80. Πληρ. τηλ. (22410)29480, 6944223382 ΑΟ59087

ΠΩΛΟΥΝΤΑΙ μονοκατοικίες στην παραλία Ιαλυσού 240.000 ευρώ τελειωμένες (με ανεξάρτητο οικόπεδο 350 τ.μ.) β) καινούργια μονοκατοικία στα Κοσκινού 180 τ.μ. σε 600 τ.μ. οικόπεδο, γ) μονοκατοικίες στην Παστίδα 160 τ.μ. σε μαρμαροσουβά 120.000 ευρώ σε 300-350 μέτρα οικόπεδο. Πληρ. ΚΤΗΜΑΤΙΚΗ ΠΡΟΟΠΤΙΚΗ κα Μαρίνα τηλ. 2241037906, 6972292958 ΑΟ59016

ΠΩΛΟΥΝΤΑΙ: α) μεζονέτα 120 τ.μ. στα Κοσκινού πανταχόθεν ελεύθερη με καταπληκτική θέα σε μπετά προς 100.000 ευρώ. Δάνεια δεκτά, β) Μεζονέτα 135 τ.μ. υπό κατασκευή στο Κανδυλί με οικόπεδο 600 τ.μ. με θέα και εύκολη πρόσβαση σε τοιχοποιία προς 117.000 ευρώ. Δάνεια δεκτά, γ) Μεζονέτα 220 τ.μ. στους Τρεις σε μπετά προς 117.000 ευρώ. Δάνεια δεκτά. Πληρ. Ευρωπαϊκή Επενδυτική τηλ. 2241039300, 6977582152 κο Θεόφιλο ΑΟ59089

ΟΙΚΟΠΕΔΟ στα Κοσκινού 1 στρέμμα με την άδεια, οικοδομήσιμο 100 τ.μ. συν 100 τ.μ. υπόγειο. Τιμή 73.367 ευρώ (25 εκ. δρχ.) Πληρ. Κτηματομεσιτικό Γραφείο "ΚΕΦΑΛΑΙΟ" τηλ. 2241060060 ΑΟ59078

ΟΙΚΟΠΕΔΟ στα Λιβάδια Τήλου, κοντά στη θάλασσα, με θέα πανοραμική στο κέντρο του οικισμού. Πληρ. τηλ. 2241028994, 6944760073 ΑΟ59027

ΕΠΙΧΕΙΡΗΣΗ DVD με εξασφαλισμένη πελατεία λόγω φόρτου εργασίας. Πληρ. τηλ. 6936191820 ΑΟ59042

CAFE - BAR πλήρως εξοπλισμένο επί της οδού Ιερού Λόχου στην Ιαλυσό. Πληρ. τηλ. 6942063556 ΑΟ59034

ΔΙΑΜΕΡΙΣΜΑ 80 τ.μ. με 2 υπν. καινούργιο λουξ κατασκευής με θέρμανση και ατομικό γκαράζ μόνο 118.000 ευρώ. Επίσης 125 τ.μ. διώροφη ανεξάρτητη μονοκατοικία σε μπετά σε 300 τ.μ. οικόπεδο στο Μίρα Μάρε. Τιμή 120.000 ευρώ. Πληρ. ΑΙΓΑΙΟΚΤΗΜΑΤΙΚΗ τηλ. 6945466773, 2241022943, 2241028838 ΑΟ59015

ΔΙΑΜΕΡΙΣΜΑ καινούργιο λουξ κατασκευής 44 τ.μ. (1 υπν.) στο Μίρα Μάρε με θέρμανση και ατομικό πάρκιν τιμή 65.000 ευρώ. Επίσης 100 τ.μ. με 3 υπν. καινούργιο, θέρμανση, γκαράζ κοντά στο Μίρα Μάρε. Τιμή 147.000 ευρώ. Δάνεια δεκτά. Πληρ. ΑΙΓΑΙΟΚΤΗΜΑΤΙΚΗ τηλ. 6945466773, 2241022943, 2241028838 ΑΟ59014

ΠΩΛΟΥΝΤΑΙ στην Παστίδα μέσα στο χωριό σε τιμή ευκαιρίας μεζονέτες υπό κατασκευή 3Χ65=195 τ.μ. 143.000 ευρώ ή 3Χ85=255 τ.μ. 157.000 ευρώ τελειωμένες. Πληρ. τηλ. 2241032159, 6945420349 ΑΟ58913

ΠΑΣΤΙΔΑ ΝΕΟΣ ΟΙΚΙΣΜΟΣ ΜΕ ΩΡΑΙΑ ΘΕΑ, ΔΙΩΡΟΦΕΣ ΚΑΤΟΙΚΙΕΣ, 3 ΥΠΝΟΔΩΜΑΤΙΩΝ, 2 WC, ΚΟΥΖΙΝΑ, ΣΑΛΟΝΙ ΚΑΙ ΒΟΗΘΗΤΙΚΟΥΣ ΧΩΡΟΥΣ ΜΕ ΟΛΟ ΤΟΝ ΕΞΟΠΛΙΣΜΟ, ΝΤΟΥΛΑΠΕΣ, ΚΟΥΖΙΝΑ, ΔΙΠΛΑ ΤΖΑΜΙΑ, ΠΟΡΤΕΣ ΑΣΦΑΛΕΙΑΣ. ΤΙΜΗ ΓΝΩΡΙΜΙΑΣ 179.000 ΕΥΡΩ. ΠΛΗΡ. ΤΗΛ. 6946179869 ΚΑΙ 6942200358 ΠΟ58903

ΠΩΛΕΙΤΑΙ επιχείρηση χρυσοχοείο εντός μεγάλου ξενοδοχείου 1.200 κλινών στην Ιαλυσό (Ιξιά) δίχως το εμπόρευμα συμπεριλαμβανομένου τον εξοπλισμό βιτρίνες, φωτισμό, A/R, αλάρμ, λόγω φόρτου εργασίας. Τιμή ευκαιρίας 12.000 ευρώ. Πληρ. τηλ. 6942200358 ΑΟ58902

ΡΟΔΟΣ πωλείται οικόπεδο στην Ιξιά οδός Ομήρου 17, 160 τ.μ. τιμή 75.000 ευρώ. Πληρ. τηλ. 2106742648, 6945994321 ΑΟ58817

Στο κέντρο της πόλεως Ρόδου, στο Νιοχώρι **ΠΩΛΕΙΤΑΙ** διώροφο κτίσμα επιφανείας 165 τ.μ. αποτελούμενο από δύο καταστήματα στο ισόγειο, δύο διαμερίσματα στον όροφο, με εσωτερική αυλή, ανατολικομεσημβρινό, ηλιόλουστο στην τιμή των 160.000 ευρώ. Πληρ. τηλ. 6946472476 ΑΟ59941

ΠΩΛΟΥΝΤΑΙ: α) διαμέρισμα τριάρι ισόγειο, στην περιοχή Αγίου Νικολάου μεταχειρισμένο - ευκαιρία, β) Αγρόκτημα περιοχή Σταφύλια Λάρδος 7 στρεμ. Αγρόκτημα Παστίδα 5 στρεμ. και 10 στρέμματα - ευκαιρίες, γ) μεζονέτες εντός πόλεως περιοχή Ιαλυσού, δ) μονοκατοικία πίσω από τον Φιλέρημο με θέα και 4 στρέμματα με δένδρα. Πληρ. Κτημ/κό γραφείο κ. Ελένης Βρατσάλη τηλ. 2241063834/65300, 6945105362 ΑΟ58783

ΜΟΝΟΚΑΤΟΙΚΙΑ διώροφη Π. Πόλη οδός Τιμοκρέοντος 70 τ.μ. με αυλή 82.000 ευρώ. Επίσης διώροφη μονοκατοικία (γίνεται και επ/κή στέγη) 80 τ.μ. με εσωτερική αυλή κοντά στο Ρολόι Π. Πόλης τιμή 132.000 ευρώ. Πληρ. ΑΙΓΑΙΟΚΤΗΜΑΤΙΚΗ τηλ. 2241022943, 2241028838, 6945466773 ΑΟ58848

ΔΙΑΜΕΡΙΣΜΑ 97 τ.μ. με 3 υπν. α' ορ. στην Μητρόπολη ανακαινισμένο μόνο 97.000 ευρώ. Επίσης 74 τ.μ. ισόγειο στην Πειραιώς τιμή 87.000 ευρώ. Δάνεια δεκτά όλων των ταμείων. Πληρ. ΑΙΓΑΙΟΚΤΗΜΑΤΙΚΗ τηλ. 2241022943, 2241028838, 6945466773 ΑΟ58847

ΕΠΙΧΕΙΡΗΣΗ ΨΗΤΟΠΩΛΕΙΟ στην παραλία Ιαλυσού. Πληρ. τηλ. 6972056211. ΑΟ57578

ΠΩΛΟΥΝΤΑΙ: 1. 10.000 τ.μ. κύμα Λαχανιά 200 εκ. δρχ. 587.000 ευρώ, **2.** 19.200 τ.μ. Λαχανιά 230 εκ. δρχ. - 675.000 ευρώ 100 μ. από θάλασσα, **3.** 44.000 τ.μ. πανορ. Λαχανιά 130 εκ. δρχ. - 382.000 ευρώ 200 μ. από δρόμο. **4.** 75.000 τ.μ. πανορ. - Λαχανιά 550 εκ. δρχ. - 1.614.000 ευρώ 100 μ. από θάλασσα. **5.** 88.000 τ.μ. πανορ. - Γεννάδι 308 εκ. δρχ. - 903.000 ευρώ, **6.** 25.000 τ.μ. παρλαιακό 250 εκ. δρχ. - 734.000 ευρώ, **7.** 22.000 τ.μ. κέντρο - Κολύμπια 187 εκ. δρχ. - 549.000 ευρώ, **8.** 22.000 τ.μ. Τσαΐρι - αεροδρόμιο 180 εκ. δρχ. - 528.000 ευρώ πάνω στο δρόμο **9.** 12.000 τ.μ. Λαδικό 120. εκ. δρχ. - 352.000 ευρώ πάνω στο δρόμο **10.**34.000 τ.μ. Κιοτάρι - πανορ. 120 εκ. δρχ. - 350.000 ευρώ 100 μ. από δρόμο **11.** 16.000 τ.μ. Κιοτάρι - πανορ. 72 εκ. δρχ. - 211.000 ευρώ 300 μ. από δρόμο **12.** 20.000 τ.μ. Κιοτάρι - πανορ. 70 εκ. δρχ. - 205.000 ευρώ 400 μ. από δρόμο **13.** 22.000 τ.μ. πανορ. - Λαχανιά 66 εκ. δρχ. - 194.000 ευρώ 450 μ. από δρόμο **14.** 19.700 τ.μ. κύμα- Λαχανιά 300 εκ. δρχ. - 880.411 ευρώ. Πληρ. τηλ. 2241077122, 6944592908 κ. Νίκο ΧΑΟ3041

ΡΟΔΟΣ πωλείται οικόπεδο οδός Δημ. Αναστασιάδη 46, εμβαδόν 401,06 τ.μ. με συντελεστή δόμησης 1. Τιμή: 250.000 ευρώ. Πληρ. τηλ. 2106742648, 6945994321 ΑΟ58816

ΕΠΙΧΕΙΡΗΣΗ καινούργια σάντουιτς-αναψυκτικά- καφέδες στο κέντρο κοντά στην αγορά, λόγω επείγουσας αναχώρησης στο εξωτερικό. Τιμή 25.000 ευρώ. Πληρ. Κος Πιπίνος τηλ. 2241023895 www.pipinos.gr ΧΑΟ605

ΠΩΛΟΥΝΤΑΙ: 1. Μητρόπολις διαμέρισμα 110 τ.μ. με 3 Υ/Α, μπάνιο, WC, 1ος όροφος, τιμή 161.408 ευρώ -55 εκ. δρχ. Ρόδος περιοχή. **2.** Ρόδος οροφοδιαμέρισμα 117 τ.μ. περιοχή Ανάληψη με θέα 3 Υ/Α, μπάνιο, WC,. ισόγειο τιμή 176.082 ευρώ - 60 εκ. δρχ. **3.** Ρόδος υπό κατασκευή στην περιοχή Μήδεια 82 τ.μ. με 2 Υ/Α 156.420 ευρώ -53 εκ. δρχ. **4.** Ρόδος ισόγειο διαμέρισμα 98 τ.μ. με 35 τ.μ. υπόγειο περιοχή στάδιο Διαγόρα κατάλληλο και για επαγγελματική χρήση τιμή 155.539 ευρώ -53 εκ. δρχ. **5.** Ρόδος κατάστημα πλησίον Αννης Μαρίας 67 τ.μ. καθαρής επιφάνειας και 35 τ.μ. πατάρι κατάλληλο για κάθε χρήση τιμή 103.000 ευρώ - 35 εκ. δρχ. **6.** Ιαλυσός 76 τ.μ. το ισόγειο μιας μονοκατοικίας σε πολύ καλή τοποθεσία τιμή 126.192 ευρώ - 43 εκ. δρχ. **7.** Ιαλυσός 2000 τ.μ. οικόπεδο εντός ζώνης με άδεια οικοδομής 200 τ.μ. 176.000 ευρώ 60 εκ. δρχ. **8.** Κοσκινού σε 220 τ.μ. οικόπεδο διώροφη πανοραμική μονοκατοικία 140 τ.μ. τιμή σε μπετά 108.584 ευρώ ή 170.212 ευρώ τελειωμένη, **9.** Αφάντου σε 1500 τ.μ. διώροφη πανοραμική μονοκατοικία 145 τ.μ. πλησίον Γκολφ τιμή 235.000 ευρώ - 80 εκ. δρχ. **10.** Κιοτάρι 3000 τ.μ. οικόπεδο με 2 άδειες των 120 τ.μ. και 140 τ.μ. τιμή 73.367 ευρώ -25 εκ. δρχ. 400 μ. από την θάλασσα. **11.** Κιοτάρι 10800 τ.μ. πανοραμικό 500 μ. από την θάλασσα 161.408 ευρώ - 55 εκ. δρχ. **12.** Επιχείρηση στο Κιοτάρι εστιατόριο πωλείται με άδεια για 100 καθίσματα πάνω στη θάλασσα 35.000 ευρώ - 12 εκ. δρχ. **13.** Γεννάδι 40 τ.μ. κτίριο δωμάτιο 300 μ. από την θάλασσα 35.000 ευρώ - 12 εκ. δρχ. σε οικόπεδο 3000 τ.μ. Πληρ. τηλ. 2241077122, 6944592908 κος Νίκο ΧΑΟ304

ΧΩΡΟΣ ημιυπόγειος ενιαίος 160 τ.μ. πλήρως κατοικήσιμος, φωτεινός, διαμπερής με δύο τουαλέτες κατάλληλος για πολλές χρήσεις σε πολυκατοικία, πολυτελούς κατασκευής σε κεντρικό δρόμο επί της Απ. Παύλου, στην Ανάληψη. Πληρ. τηλ. 6936359775 ΑΟ58665

ΖΗΤΕΙΤΑΙ ΔΙΑΜΕΡΙΣΜΑ για αγορά, μόνο από ιδιώτες, με 3 υπνοδωμάτια εντός πόλεως Ρόδου, σε λογική τιμή. Πληρ. τηλ. 2241021342, ώρες 10.12 π.μ. και 6932639622, ώρες 5-7 μ.μ. ΑΟ57925

ΕΜΜΑΝΟΥΗΛ ΚΡΑΝΙΔΗΣ

ΠΩΛΟΥΝΤΑΙ

1) 4άρι **διαμέρισμα** 110 τ.μ. λουξ κατασκευής με ωραία κουζίνα, κεντρική θέρμανση, κλειστή θέση στάθμευσης. Τιμή: 62 εκ. ή 182.000 ευρώ
2) 3άρι **διαμέρισμα** 85 τ.μ. κοντά στον Ηλ/κοσμο του Ξενάκη. Τιμή: 132.000 ευρώ ή 45 εκ.
3) 2άρι **διαμέρισμα** στην Ανάληψη 50 τ.μ. - Ισόγειο α' όροφο. Τιμή: 23 εκ. ή 67.500 ευρώ
4) 4άρι **διαμέρισμα** - 3 υπν. (2 WC) καινούργιο στο Ροδίνι, α' όροφος, μόνο 55 εκ. ή 162.000 ευρώ
5) 34 τ.μ. **κατάστημα** στην Ανάληψη - γωνιακό - ελεύθερο μίσθωσης.
6) 80 τ.μ. **κατάστημα** με πατάρι κοντά στην πλατεία Φώκιαλη
7) **Μεζονέτα** 162 τ.μ. με κήπο στα μπετά ή τελειωμένη κοντά στο Φυτώριο του Δήμου Ιαλυσού.

Πληρ. ΕΜΜ. ΚΡΑΝΙΔΗΣ
ΜΕΣΙΤΗΣ
Τηλ.: (22410)27082, 6944347405, 6942010248

ΚΤΗΜΑΤΟΜΕΣΙΤΙΚΟ ΓΡΑΦΕΙΟ
ΖΑΦΕΙΡΗΣ Μ. ΚΑΡΑΓΙΑΝΝΗΣ Δ. Ο.Ε.
Πωλήσεις ακινήτων. Τηλ. (2241060380-60381)
17.30-20.30 μ.μ. Δευτέρα-Παρασκευή
Fax: 2241060380 • e-mail: zafkar@hellasnet.gr

• **Κατοικίες**
- Εξοχική κατοικία 50 τ.μ. (υπό ανέγερση) εντός οικοπέδου 440 τ.μ. στην περιοχή Κολυμπίων
- Εξοχική κατοικία 70 τ.μ. (υπό ανέγερση) εντός οικοπέδου 500 τ.μ. στην περιοχή Κολυμπίων
- Μεζονέτα 105 τ.μ. (ημιτελής) εντός οικισμού στον Δήμο Αφάντου

• **Ξενοδοχειακό συγκρότημα**
- Ημιτελής σε μπετά ξενοδοχειακό συγκρότημα Α' κατηγορίας εντός οικοπέδου 22.400 τ.μ.

• **Οικόπεδα**
- Εντός οικισμού στον Δήμο Αφάντου 1250 τ.μ.
- Εντός οικισμού στον Δήμο Αφάντου 2000 τ.μ.
- Στον Δήμο Αφάντου 520 τ.μ. με άδεια οικοδομής 53 τ.μ.
- Στον Δήμο Αφάντου 1000 τ.μ. επί της εθνικής οδού Ρόδου-Λίνδου
- Στον Δήμο Αφάντου 866 τ.μ. επί της εθνικής οδού Ρόδου-Λίνδου
- Εντός οικισμού στην Παστίδα 2000 τ.μ.

• **Αγροτεμάχια**
- Στην περιοχή Κολυμπίων αγροτεμάχια 10.200 τ.μ. (πανοραμική θέα)
- Στην περιοχή Κολυμπίων αγροτεμάχιο 4.969 τ.μ.
- Στην περιοχή Ψίνθου αγροτεμάχιο 22.400 τ.μ.
- Στην περιοχή Ψίνθου αγροτεμάχιο 19.840 τ.μ.
- Στην περιοχή Τραπεζία αγροτεμάχιο 5.800 τ.μ.
- Στον Δήμο Αφάντου αγροτεμάχιο 6.120 τ.μ.
- Στον Δήμο Αφάντου αγροτεμάχιο 11.520 τ.μ.
- Στον Δήμο Αφάντου το 1/2 αγροτεμαχίου 5.080 τ.μ. με ελαιόδεντρα

ΑΦΟΙ ΜΑΘΙΟΥ Ο.Ε.



D & M HOMES

ΑΓΟΡΕΣ ΟΙΚΟΠΕΔΩΝ - ΠΩΛΗΣΕΙΣ ΚΑΤΟΙΚΙΩΝ

Αναλαμβάνουμε τη διεκπεραίωση του δικού σας ακινήτου

.... Με τους καλύτερους όρους της αγοράς

1) Διώροφες **μονοκατοικίες** λουξ κατασκευής των 110 τ.μ. με 330 τ.μ. οικόπεδο σε ονειρεμένη τοποθεσία, περιοχή Ανοιξη, υπό κατασκευή.
2) **Μεζονέτες** λουξ κατασκευής των 110 τ.μ. σε 330 τ.μ. οικόπεδο με φανταστική θέα, περιοχή Κοκκερου - Κοσκινού, υπό κατασκευή
3) **Μονοκατοικία** υπερλούξ κατασκευής με 1000 τ.μ. οικόπεδο (μόνο σοβαρές προτάσεις).

Με εππελείο έμπειρων συνεργατών η εταιρία μας σας παρέχει την καλύτερη δική σας εξυπηρέτηση.
Αναλαμβάνουμε να διεκπεραιώσουμε τη διαχείριση του οικοπέδου σας με στόχο την καλύτερη αποδοσή του.

ΟΙΚΟΠΕΔΑ
ΑΝΤΙΠΑΡΟΧΕΣ
ΜΟΝΟΚΑΤΟΙΚΙΕΣ

ΖΗΤΟΥΝΤΑΙ ΟΙΚΟΠΕΔΑ

Βερολίνου 11 - Ροδίνι • τηλ.. 2241069515, κιν. 6945525475-6944370132

DECO
ΚΑΤΑΣΚΕΥΑΣΤΙΚΗ

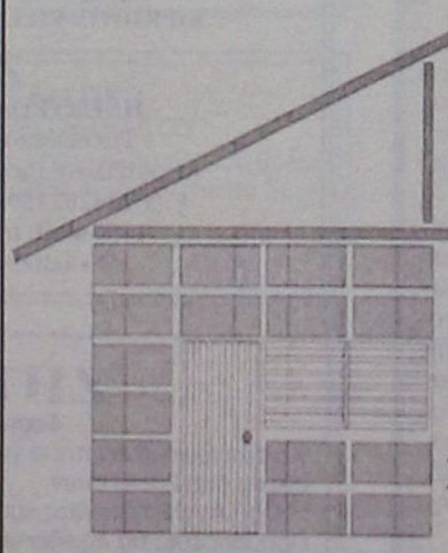

ΔΙΑΜΟΡΦΩΣΕΙΣ
ΕΣΩΤΕΡΙΚΩΝ - ΕΞΩΤΕΡΙΚΩΝ ΧΩΡΩΝ
ΧΩΡΙΣΜΑΤΑ - ΨΕΥΔΟΡΟΦΕΣ
ΓΥΨΟΣΑΝΙΔΕΣ - ΤΣΙΜΕΝΤΟΣΑΝΙΔΕΣ
ΧΡΩΜΑΤΙΣΜΟΙ - ΜΟΝΩΣΕΙΣ - ΥΔΡΑΥΛΙΚΑ
ΞΥΛΟΥΡΓΙΚΕΣ ΕΡΓΑΣΙΕΣ

Με ένα τηλεφώνημα κοντά σας 6946-028644

εργασιες

ΖΗΤΟΥΝΤΑΙ κοπέλες ευπαρουσίαστες για καφετέρια. Πληρ. τηλ. 2241036201, 6974506946 AZ59219

ΠΩΛΗΤΡΙΑ για την μπουτίκ STEFANEL. Πληρ. τηλ. 22410 20721 AZ59128

ΖΗΤΕΙΤΑΙ σερβιτόρα, εμφανίσιμη πιπεραμένη ηλικία έως 30 ετών για να εργαστεί σε κεντρική καφετέρια στην πόλη. Πληρ. τηλ. 6945258375 AZ59214

ΖΗΤΕΙΤΑΙ εμφανίσιμη πωλήτρια για κατάστημα ειδών δώρου εντός πολυτελούς ξενοδοχείου. Απαραίτητη η γνώση της Αγγλικής γλώσσας. Η πρόσθετη γνώση Γερμανικών-Ιταλικών-Γαλλικών θα εκτιμηθεί. Προσφέρονται μισθός και ποσοστά. Πληρ. τηλ. 2241070880 AZ59203

ΕΡΓΑΤΡΙΑ για να εργαστεί σε βιοτεχνία (όχι γαζώτριες). Πληρ. τηλ. 2241068941, 7.30 π.μ.-3.30 μ.μ. AZ59211

ΖΗΤΩ ΚΟΠΕΛΑ για τις δουλειές του σπιτιού από 9 π.μ. έως 12 π.μ. (3 ώρες). Μισθός 270 ευρώ. Πληρ. τηλ. 2241023544, 6947737800 AZ59205

ΚΟΠΕΛΑ για snack bar. Πληρ. τηλ. 2241020812, 2241037850 AZ59165

ΖΗΤΕΙΤΑΙ κυρία ή δεσποινίδα για να προσέχει παιδί και να βοηθάει στις δουλειές του σπιτιού. Πληρ. τηλ. 2241062552 AZ59200

ΑΤΟΜΟ για delivery με δίπλωμα 125 cc. Μερική απασχόληση. Πληρ. τηλ. 2241021023 AZ59189

ΑΤΟΜΟ για σνακ μπαρ που να γνωρίζει (αγγλικό πρωινό και σνακς). Ωράριο εργασίας 9 π.μ.-5 μ.μ. Πληρ. τηλ. 2241096158 κος Βασίλης AZ59187

ΖΗΤΟΥΝΤΑΙ από εστιατόριο στην Παλιά Πόλη: α) σεριβόρος που να γνωρίζει καλά γλώσσες για την πόρτα, β) βοηθός σερβιτόρου, γ) διανομέας με δίπλωμα μηχανής. Πληρ. τηλ. 2241074402, 2241025186 AZ59186

ANASSA CAFE. ΣΕΡΒΙΤΟΡΟΣ-ΣΕΡΒΙΤΟΡΑ ΜΕ ΠΡΟΫΠΗΡΕΣΙΑ ΓΙΑ ΜΟΝΙΜΗ ΑΠΑΣΧΟΛΗΣΗ. ΠΛΗΡ. ΤΗΛ. 2241069919 ΚΑ ΧΡΙΣΤΙΝΑ, ΚΟ ΔΗΜΗΤΡΗ ΠΖ59207

ΕΜΠΕΙΡΟΙ σερβιτόροι-σερβιτόρες για πολυτελές εστιατόριο. Μισθός πολύ ικανοποιητικός. Πληρ. τηλ. 6974327161 AZ59138

ΣΕΡΒΙΤΟΡΟΙ/ΕΣ έμπειροι για μερική απασχόληση σε μεγάλη εταιρεία Catering. Πληρ. Κα Αθηνά, τηλ. επικοινωνίας 2241060039 από 14.00-21.00 AZ59167

ΚΟΠΕΛΑ εμφανίσιμη που να μιλά ξένες γλώσσες για να εργασθεί σε mini market στην Παλιά Πόλη. Πληρ. τηλ. 2241037247, 6936699602 AZ59166

ΨΑΡΟΤΑΒΕΡΝΑ **ΖΗΤΑΕΙ ΚΟΠΕΛΕΣ** για κουζίνα. Ωράριο σπαστό, ηλικία από 20 έως 50 ετών. Πληρ. τηλ. 2241033353 AZ59147

ΚΙΘΑΡΙΣΤΑΣ τραγουδιστής ζητά συνεργασία με μπουζούκι για Greeknights. Πληρ. τηλ. 2241081757 AZ59144

ΚΟΠΕΛΑ για εργασία σε καφετέρια με γνώση Αγγλικών. Πληρ. τηλ. 2241093142 AZ59152

ΚΑΘΑΡΙΣΤΡΙΑ ΓΙΑ 2ΩΡΗ ΠΡΩΙΝΗ ΑΠΑΣΧΟΛΗΣΗ. ΠΛΗΡ. ΤΗΛ. 6946336192 ΠΖ59102

ΖΗΤΕΙΤΑΙ ΓΙΑ ΤΗΝ ΠΟΛΗ ΤΗΣ ΡΟΔΟΥ ΨΗΣΤΗΣ, ΒΟΗΘΟΣ ΨΗΣΤΗ ΚΑΙ ΟΔΗΓΟΣ DELIVERY. ΠΛΗΡ. ΤΗΛ. 6946614489 ΠΖ59137

ΚΟΠΕΛΕΣ ΜΕ ΕΜΠΕΙΡΙΑ ΓΙΑ ΦΥΛΑΞΗ-ΑΠΑΣΧΟΛΗΣΗ ΜΙΚΡΩΝ ΠΑΙΔΙΩΝ ΠΡΟΚΕΙΜΕΝΟΥ ΝΑ ΕΡΓΑΣΘΟΥΝ ΣΕ ΕΤΑΙΡΕΙΑ ΠΑΡΟΧΗΣ ΥΠΗΡΕΣΙΩΝ ΜΠΙΜΠΙ-ΣΙΤΙΝΓΚ. ΠΛΗΡ. ΤΗΛ. 22410 77755 ΑΠΟ 09.00-13.00, 17.00-21.00 ΠΖ59129

RENAULT

Η **ΔΩΡΕΝ Α.Ε.**

ΔΙΑΝΟΜΕΑΣ RENAULT

ΖΗΤΑ

ΠΩΛΗΤΗ ΑΝΤΑΛΛΑΚΤΙΚΩΝ

Απαραίτητα προσόντα:
- Απόφοιτος Λυκείου
- Άριστη γνώση χειρισμού Η/Υ
- Γνώση της αγγλικής γλώσσας
- Συστατικές επιστολές

Επιθυμητά προσόντα:
- Ανάλογη προϋπηρεσία
- Γνώση της αγοράς του αυτοκινήτου

ΠΡΟΣΦΕΡΟΝΤΑΙ:
- Ανταγωνιστική αμοιβή
- Ευχάριστο εργασιακό περιβάλλον

Οι ενδιαφερόμενοι παρακαλούνται να στέλουν τα βιογραφικά τους σημειώματα υπόψιν κου Παναγόπουλου

E-mail: dorenrd@otenet.gr

Fax: 22410 68034

Ταχ. διεύθυνση: 3ο χλμ. Λεωφ. Ρόδου - Καλλιθέας 85 100 Ρόδος

Τα Φροντιστήρια Β' θμιας εκπ/σης

ΟΡΟΣΗΜΟ ΘΕΜΕΛΙΟ

ΣΥΓΧΡΟΝΑ ΦΡΟΝΤΙΣΤΗΡΙΑ

ΖΗΤΟΥΝ

- για το φροντιστήριο της Ρόδου **Φυσικό, Χημικό**
- για το νέο φροντιστήριο στον Αρχάγγελο **Μαθηματικό, Φυσικό, Χημικό, Φιλόλογο**

Πληρ. Τηλ. 2241075194 - 70611
Καθημερινά 11.00-13.00 & 15.00-21.00

ΑΠΟ ΤΟ ΞΕΝΟΔΟΧΕΙΟ D' ANDREA MARE ΣΤΗΝ ΙΑΛΥΣΟ

ΖΗΤΕΙΤΑΙ

ΥΠΑΛΛΗΛΟΣ ΥΠΟΔΟΧΗΣ

ΑΙΤΗΣΕΙΣ ΜΕ ΦΩΤΟΓΡΑΦΙΑ
ΑΠΟ ΔΕΥΤΕΡΑ-ΣΑΒΒΑΤΟ 10.00-15.00
ΤΗΛ. **2241096086**

Η εταιρεία Ι.Κ.Τ.Ε.Ο. ΔΩΔ/ΣΟΥ ΕΠΕ

ΖΗΤΑ ΠΡΟΣΩΠΙΚΟ

Το αναγκαίο ελεγκτικό προσωπικό αποτελείται από τους:

1. έναν **προϊστάμενο** (υπεύθυνο λειτουργίας του ΙΚΤΕΟ), ο οποίος να είναι διπλωματούχος μηχανολόγος μηχανικός (Α.Ε.Ι.)
2. έναν **υπεύθυνο γραμμής** ανά γραμμή ελέγχου ο οποίος πρέπει να είναι τεχνολόγος μηχανικός (Τ.Ε.Ι.).
3. έναν ελεγκτή γραμμής ανά γραμμή ελέγχου, ο οποίος πρέπει να είναι απόφοιτος Τ.Ε.Ε. Β' Κύκλου με ειδικότητα μηχανών και συστημάτων αυτοκινήτου ή ηλεκτρομηχανικών συστημάτων και αυτοματισμού αυτοκινήτου, απόφοιτοι Ι.Ε.Κ. - Διπλωματούχοι του Οργανισμού Επαγγελματικής Εκπαίδευσης και Κατάρτισης (Ο.Ε.Ε.Κ.) με ειδικότητα τεχνικός αυτοκινήτων οχημάτων ή τεχνικός ηλεκτρολόγος αυτοκινήτων οχημάτων-απόφοιτος ή Τεχνικών Επαγγελματικών Λυκείων Τομέας Μηχανολογικός Τμήματος Βιομηχανικών Εγκαταστάσεων & Βιομηχανικής Παραγωγής.

Ολοι οι παραπάνω θα πρέπει να είναι κάτοχοι άδειας οδήγησης αυτοκινήτου οχήματος κατηγορίας Β'

Πληρ. κ. ΜΙΧΑΛΗΣ ΜΕΛΗΣ τηλ. 6945750000

ΖΗΤΟΥΝΤΑΙ

ΠΩΛΗΤΡΙΕΣ

από εμπορική εταιρεία με καταστήματα στο κέντρο της πόλης

- Προοπτικές εξέλιξης
- Αποδοχές πολύ καλές

Πληρ. τηλ. (22410)74443

Από το κέντρο κεραίας PANSAT

ΖΗΤΕΙΤΑΙ

εγκαταστάτης κεραιών.
Απαραίτητη προϋπηρεσία και δίπλωμα οδήγησης. Μισθός ικανοποιητικός.

Πληρ. τηλ. **2241033575, 6944647944**

Η ΞΕΝΑΚΗΣ ΑΥΤΟΚΙΝΗΤΑ
ΕΞΟΥΣΙΟΔΟΤΗΜΕΝΟΣ ΕΜΠΟΡΟΣ ΤΟΥΟΤΑ

ΖΗΤΕΙ

Βοηθό Λογιστή με γνώσεις και προϋπηρεσία στη Διαχείριση Εμπορικού προγράμματος και Γενικής Λογιστικής

Απαραίτητα προσόντα:
- Σπουδές Α.Ε.Ι. ή Τ.Ε.Ι.
- Ανεση στην επικοινωνία.

Τηλ. επικοινωνίας 2241062211
ΔΙΕΥΘΥΝΣΗ: Λ. ΡΟΔΟΥ-ΛΙΝΔΟΥ 220

ΕΚΔΟΣΕΙΣ "ΚΛΕΙΔΙ"

ΟΔΗΓΟΣ ΚΑΛΗΣ ΖΩΗΣ Κλειδί ... την απολύτως!

ΡΟΔΙΩΝ γιατίσιμη και ενημέρωση

ΖΗΤΕΙΤΑΙ

υπεύθυνο **άτομο** από το χώρο των πωλήσεων, με άνεση στην επικοινωνία για την στελέχωση του τμήματος πώλησης διαφήμισης της εταιρίας.

Για αποστολή βιογραφικών στο φαξ: **2241026171.**
Πληρ. **2241026170**
Υπεύθ. επικοινωνίας: Καραπάνος Θεόδωρος
κιν. **6942414178**

ΖΗΤΟΥΝΤΑΙ

ΠΩΛΗΤΡΙΕΣ

από τα καταστήματα της Π. Πόλης για άμεση πρόσληψη
α) κατάστημα ενδυμάτων Αθλητικών ειδών
β) κατάστημα παραδοσιακών προϊόντων.
Απαραίτητα γνώση της Αγγλικής γλώσσας και τυχόν άλλων θα εκτιμηθούν

Πληρ. τηλ. 2241077934, 2241034408, ώρες 10.00-17.00

Η μεγάλη ξενοδοχειακή Μονάδα
"KIPRIOTIS VILLAGE RESORT" ΣΤΗΝ ΚΩ

ΖΗΤΑ

ΗΛΕΚΤΡΟΛΟΓΟ - ΨΥΚΤΙΚΟ
Για δωδεκάμηνη απασχόληση.
Αποστείλατε Βιογραφικά με φωτογραφία
Fax 2242023590 • Τηλ. 2242027640-49
E-mail: info@kipriotis.gr
Website: www.kipriotis.gr

ΖΗΤΕΙΤΑΙ

δεσποινίς - κυρία
για εμπορικό κατάστημα γυναικείων ενδυμάτων.
Ηλικία από 23-40 ετών
Γνώση Αγγλικής καθώς και επιπλέον γλωσσών θα εκτιμηθούν
Προϋπηρεσία θα ληφθεί υπ' όψιν. Μισθός ικανοποιητικός και ποσοστά αναλόγως των προσόντων.
Πληρ. τηλ. 2241038990
Αποστείλατε βιογραφικό σημείωμα στο **fax 2241038785**

Από το γυροπωλείο **ΡΩΞΑΝΗ**

ΖΗΤΟΥΝΤΑΙ

α) Οδηγοί DELIVERY
β) Βοηθός ψήστη

Πληρ. τηλ. 2241033969, 10 π.μ.-4 μ.μ.

ΖΗΤΟΥΝΤΑΙ

από Εισαγωγική Εταιρεία Αλκοολούχων Ποτών

α) στέλεχος πωλήσεων με ευχάριστη εμφάνιση και ικανότης στην προώθηση προϊόντων. Να διαθέτει δικό του μεταφορικό μέσο.

β) οδηγός- πωλητής με ευχάριστη εμφάνιση και γνώστης της αγοράς της Ρόδου. Δεν χρειάζεται επαγγελματική άδεια.

Πληρ. κ. Δημήτρη
από 09.00-13.00 και από 16.30 έως 20.30 στα
τηλ. **2241066507, 2241064378, 6932381925**

Από τα βιβλιοπωλεία **ΤΣΕΛΙΟΣ**

ΖΗΤΕΙΤΑΙ

πωλητής με δίπλωμα αυτοκινήτου και γνώση Η/Υ

Πληρ. τηλ. 2241073290, 2241024858

ΖΗΤΕΙΤΑΙ

ΠΩΛΗΤΗΣ /ΤΡΙΑ
που να γνωρίζει καλά Γερμανικά και Αγγλικά
για να εργασθεί στο Εμπορικό κέντρο "Εψιλον".
Μισθός ικανοποιητικός και ποσοστά.
Πληρ. τηλ. 6942442844

ΖΗΤΟΥΝΤΑΙ

ΠΩΛΗΤΡΙΕΣ

για τουριστικό κατάστημα εντός πόλεως Ρόδου
- Ωράριο συνεχές 8ωρο
- Μισθός 800 ευρώ καθαρά

Πληρ. τηλ. (22410)25936, 74443

ΕΘΝΙΚΗ ΑΣΦΑΛΙΣΤΙΚΗ
ΓΡΑΦΕΙΟ ΠΩΛΗΣΕΩΝ ΡΟΔΟΥ

Προκειμένου να αναπτύξουμε δραστηριότητα στις περιοχές: πόλη της Ρόδου, Ιαλυσός, Καλυθιές, Αρχάγγελος.

Ζητάμε συνεργασία με:
1. Επαγγελματίες Ασφαλιστικούς συμβούλους
2. Με νέους και νέες (Απόφοιτους ΙΕΚ-ΤΕΙ-ΑΕΙ) που επιθυμούν να σταδιοδρομήσουν ως ασφαλιστικοί σύμβουλοι.

Προσφέρουμε:
- Σταθερή μηνιαία αμοιβή
- Αμοιβές παραγωγικότητας
- Συνεχής εκπαίδευση σε Αθήνα και Ρόδο
- Αριστο εργασιακό περιβάλλον
- Δυνατότητες εξέλιξης.

Πληροφορίες:
Σοφοκλή Βενιζέλου 1, Ρόδος
Τηλ. 2241038338, 36274, 34586

εργασιες

συνέχεια από την προηγούμενη

ΑΠΟ ΒΙΟΜΗΧΑΝΙΚΑ ΠΛΥΝΤΗΡΙΑ ΖΗΤΟΥΝΤΑΙ: α) οδηγοί Γ' κατηγορίας, β) Γραμματέας με γνώσεις λογιστικής και κομπιούτερ για βοηθός, γ) κοπέλες για την τροφοδοσία μηχανών, γ) εργάτες για πλυντήρια. Πληρ. τηλ. 22410 92743 από 10.00-15.00 (κ. Αγγελική) AZ59130

ΚΟΠΕΛΕΣ για σέρβις - μπαρ και άντρες για σέρβις για να εργασθούν σε καφε μπαρ της Π. Πόλης. Πληρ. τηλ. 6944454234 AZ59117

ΝΕΑ για μόνιμη απασχόληση από το κατάστημα "The Cartoon Store" Αλεξ. Διάκου 4 που να γνωρίζει την αγγλική γλώσσα. Ωράριο σπαστό. Πληροφορίες εντός, τηλ. 22410 70210 AZ59131

ΚΟΠΕΛΑ να εργασθεί σε καφέ μπαρ για βραδυνή απασχόληση. Πληρ. τηλ. 6945671551 AZ59125

ΔΕΣΠΟΙΝΙΣ ή ΚΥΡΙΑ να εργαστεί σε τουριστικό κατάστημα στην Παλιά Πόλη. Πληρ. τηλ. 2241028380 AZ59121

ΥΠΑΛΛΗΛΟΣ για πρατήριο υγρών καυσίμων. Πληρ. τηλ. (22410)62021, 62551 AZ59093

ΟΔΗΓΟΣ Γ' κατηγορίας που να γνωρίζει το χειρισμό γερανοφόρου οχήματος και να έχει προϋπηρεσία σε μάντρα οικοδομικών υλικών. Πληρ. τηλ. 2241091743, 2241096901 AZ59100

ΚΟΠΕΛΑ εμφανίσιμη με γνώσεις Αγγλικών για να εργαστεί σε παραδοσιακό καφενείο στο κέντρο της Ρόδου. Πληρ. τηλ. 2241074175, 17.00-24.00 και κιν. 6972014674 κ. Ανδρέα AZ59097

Από γραφείο αντιπροσωπειών των εταιρειών
BIC - ADAMS - CADBURY'S - ΕΥΡΗΚΑ - ΚΑΛΑΣ

ΖΗΤΕΙΤΑΙ

ΟΔΗΓΟΣ - ΑΠΟΘΗΚΑΡΙΟΣ
με δίπλωμα Γ' κατηγορίας, έως 35 ετών για άμεση πρόσληψη.
Παρέχονται: Εργασία όλο το χρόνο, πλήρη ασφαλιστική κάλυψη και αυτοκίνητο της εταιρείας.

Πληρ. Ν. Τερζής - Μ. Καραγιάννης & ΣΙΑ Ο.Ε. - Αγγελου Σικελιανού - Ασγούρου
Τηλ. 2241069450, 2241069451, κιν. 6945754255

ΖΗΤΕΙΤΑΙ

Υπεύθυνη για τη boutique ROUBETI UOMO
Πληρ. στο τηλ. 2241075712

Τα ζαχαροπλαστεία ΣΤΑΝΗ
ΖΗΤΟΥΝ
ΝΑΥΑΓΟΣΩΣΤΗ
Για το κατάστημα της καφετέριας
Απαραίτητα να είναι κάτοχος διπλώματος
Αιτήσεις: Λ. Ηρακλειδών (Εμπορ. Κέντρο RHODESLAND) καθημερινά Δευτέρα-Παρασκευή
Πληρ. τηλ. 2241096422
Ωρες αιτήσεων / πληροφοριών: 12.00 μ.-14.00 μ.μ.

Η αντιπροσωπεία αυτοκινήτων HYUNDAI-FORD
ΖΗΤΑ
συνεργάτες για το Τμήμα Πωλήσεων
Απαραίτητα προσόντα: Καλή χρήση Η/Υ, Ικανότητα Επικοινωνίας, Οργανωτικότητα και Συνέπεια.
Προσφέρονται: Μισθός, προμήθεια, bonus
Προϋπηρεσία σε αντικείμενο πωλήσεων θα προτιμηθεί.

Απαραίτητη η αποστολή βιογραφικού στο φαξ 2241068034 καθώς και στο e-mail: rodoscar@mail.gr
Τηλέφωνο επικοινωνίας 2241061825, Μπάλτα Ειρήνη

Από Τεχνική και Εμπορική Εταιρεία:
ΖΗΤΟΥΝΤΑΙ
α. Αποθηκάριος για πλήρη απασχόληση με προϋπηρεσία σε ανάλογη εταιρεία - Γνώση Η/Υ
6. Βοηθός Λογιστηρίου με γνώση Η/Υ - Πρόγραμμα Λογιστικής - Αποθεμάτων - Γνώση Αγγλικής γλώσσας - Εμπορικής Αλληλογραφίας για πλήρη απασχόληση.
Προθεσμία υποβολής αιτήσεων μέχρι 8/06/2004
Τηλ. επικοινωνίας 2241066551

AXON
ΔΙΕΘΝΕΣ ΔΙΚΤΥΟ ΣΠΟΥΔΩΝ
ΖΗΤΑ
Να προσλάβει για την ερχόμενη εκπαιδευτική περίοδο, καθηγητές Αγγλικής, Γερμανικής, Γαλλικής, Ιταλικής και Ισπανικής γλώσσας, όπως επίσης και καθηγητές Πληροφορικής με τα απαραίτητα προσόντα.
Βιογραφικό: fax 2241070903
email: axon-rodos@axon.gr
Follow up: 2241077656, 2241070902

Από την εταιρεία κλιματιστικών
ΠΗΔΙΑΚΗΣ & ΣΙΑ Ο.Ε. - MITSUBISHI
ΖΗΤΟΥΝΤΑΙ
τεχνίτες κλιματιστικών
Πληρ. τηλ. 2241068244, ώρες καταστημάτων

ΖΗΤΕΙΤΑΙ
ΝΕΑ απόφοιτος Λυκείου ή Τεχνικής Σχολής, με καλή γνώση Αγγλικών, για μόνιμη απασχόληση ως πωλήτρια.
ΣΑΚΕΛΛΑΡΙΔΗΣ - ΦΩΤΟΓΡΑΦΙΚΑ
ΙΩΝΟΣ ΔΡΑΓΟΥΜΗ 5
ΤΗΛ. 2241025575

ΖΗΤΕΙΤΑΙ
ΓΡΑΜΜΑΤΕΑΣ (άνδρας ή γυναίκα)
για νυχτερινή απασχόληση
Απαραίτητα: Αριστη γνώση Αγγλικών, Δίπλωμα οδήγησης
Πληρ. τηλ. 6977200960

Από την εταιρεία **ΔΥΝΑΜΙΣ ΡΟΔΟΥ ΕΠΕ**
ΖΗΤΟΥΝΤΑΙ
Οδηγοί για μόνιμη απασχόληση
Πληρ. στο τηλ. 2241061222, 6942408914

Από το ξενοδοχείο **ΔΙΟΝΥΣΟΣ** στην Ιξιά
ΖΗΤΟΥΝΤΑΙ
- Υπάλληλος super market
- Μάγειρας Α'
Συστάσεις και προϋπηρεσία απαραιτήτως
Για περισσότερες πληρ. στο τηλ. 2241023021

Από τον ΣΟΥΗΔΙΚΟ ΦΟΥΡΝΟ
KRINGLAN
ΖΗΤΟΥΝΤΑΙ
α) ΟΔΗΓΟΣ DELIVERY
β) ΠΩΛΗΤΡΙΑ
Πληρ. τηλ. 6947047120

Rodos Park
ΖΗΤΟΥΝΤΑΙ
- **Γυμναστές**
- **Μασέζ**
- **Αισθητικοί**

για το γυμναστήριο του ξενοδοχείου
Πληρ. τηλ. 2241089700

Από εμπορικό κατάστημα delicatessen στο Μανδράκι
ΖΗΤΕΙΤΑΙ
κόπτης/κόπτρια
αλλαντικών και τυριών.
Ωράριο εργασίας σπαστό.
Πληρ. τηλ. 2241030976, 6944790696

ΕΘΝΙΚΗ ΑΣΦΑΛΙΣΤΙΚΗ
ΓΡΑΦΕΙΟ ΠΩΛΗΣΕΩΝ ΡΟΔΟΥ
Επιθυμούμε την συνεργασία με επαγγελματία που θέλει να σταδιοδρομήσει ως *MANAGER* Ασφαλιστικών Συμβούλων.

Απαραίτητα προσόντα:
1. Ασφαλιστική Εμπειρία
2. Διοικητικές Ικανότητες

Προσφέρουμε:
- Ανταγωνιστικό πακέτο αμοιβών
- Συνεχής εκπαίδευση
- Αριστο εργασιακό περιβάλλον

Πληροφορίες:
Σοφοκλή Βενιζέλου 1, Ρόδος
Τηλ. 2241038338, 36274, 34586

ΖΗΤΟΥΝΤΑΙ
από ΜΑΚΕΔΟΝΙΚΕΣ ΓΡΑΜΜΕΣ Α.Ε.
οδηγοί με δίπλωμα Γ' κατηγορίας
Πληρ. τηλ. 22410 60345, κιν. 6937010931

ΚΑΘΗΓΗΤΗΣ / ΡΙΑ ΑΓΓΛΙΚΩΝ
Για κέντρο ξένων γλωσών με εμπειρία στις εξετάσεις επιπέδου LOWER με πλήρες ωράριο απασχόλησης.
- Πολύ ικανοποιητικός μισθός
- Εξασφαλισμένη εργασία
- Πλήρης ασφάλιση
- Αριστη συνεργασία

Αποστείλατε βιογραφικό σημείωμα στο τηλέφωνο **2241032336.**
Τηλέφωνα επικοινωνίας: **2241035289, 2241023973**

ΕΘΝΙΚΗ ΑΣΦΑΛΙΣΤΙΚΗ
ΓΡΑΦΕΙΟ ΠΩΛΗΣΕΩΝ
Ζ Η Τ Α
Νέα ηλικίας 20-27 για μια θέση στην γραμματεία
ΠΡΟΥΠΟΘΕΣΕΙΣ
- Ευχάριστη με ικανότητα στην επικοινωνία
- Απόφοιτη σχολής Γραμματείας
- Αριστη γνώση του M/S OFFICE (Excel-Word)

Πληροφορίες: Σοφοκλή Βενιζέλου 1, Ρόδος
τηλ. 2241038338-36274
Απαραίτητα βιογραφικό - φωτογραφία

Από το ξενοδοχείο KIOTARI BAY
στην περιοχή Κιοτάρι
ΖΗΤΕΙΤΑΙ
ΜΑΓΕΙΡΑΣ Α'

Πληρ. τηλ. **2244047375, 2244047382**

Το
Rodian Amathus Beach Hotel
ζητά για πρόσληψη

Α' Μάγερια για εστιατόριο a la carte

Οι ενδιαφερόμενοι παρακαλούνται όπως απευθυνθούν στο τηλέφωνο **2241089900**

ή να στείλουν το βιογραφικό τους στο ξενοδοχείο

Από το κατάστημα ηλεκτρικού υλικού και φωτιστικού **ELECTROINVEST Ρόδου ΕΠΕ**
ΖΗΤΕΙΤΑΙ
υπάλληλος
με γνώσεις ηλεκτρολογικού υλικού.
Επιπλέον εμπειρία στις πωλήσεις και στο χειρισμό Η/Υ θα ληφθούν σοβαρά υπ' όψη
Αποστείλατε βιογραφικό σημείωμα στο fax **2241070949** ή στο τηλ. **22410-70945**

Από νέο εκθεσιακό χώρο επίπλων
ΖΗΤΕΙΤΑΙ
ΥΠΕΥΘΥΝΟΣ/Η ΚΑΤΑΣΤΗΜΑΤΟΣ
Ο ιδανικός/ή υποψήφιος/α θα πρέπει να έχει:
- Σπουδές στη διακοσμητική
- Ανάλογη εμπειρία στις πωλήσεις
- Γνώση Αγγλικών
- Ηλικία μέχρι 35 ετών, ευχάριστη προσωπικότητα και οργανωτικές ικανότητες.

Προσφέρονται:
Ανταγωνιστικό πακέτο αποδοχών. Ευχάριστο περιβάλλον εργασίας.
Πληρ. τηλ. 2241065802-3 (κα Τίνα 10.00-15.00)

εργασιες

συνέχεια από την προηγούμενη

ΛΟΓΙΣΤΙΚΟ ΓΡΑΦΕΙΟ ΖΗΤΑΕΙ νέο ή νέα για θέση βοηθού λογιστή. Απαραίτητα προσόντα: 1) Καλή γνώση χειρισμού Η/Υ, 2) Βασικές τουλάχιστον γνώσεις γενικής λογιστικής (Γ' κατηγορίας). Πληρ.τηλ. 22410 29700 AZ59132

Από κεντρικό εστιατόριο **ΖΗΤΕΙΤΑΙ** σερβιτόρος ή σερβιτόρα με πείρα να μιλάει Αγγλικά, Σκανδιναβικά για σπαστό ωράριο/ημιαπασχόληση. Πληρ. τηλ. 2241030691 μετά τις 11 π.μ. AZ59066

ΚΟΠΕΛΕΣ για βραδινή απασχόληση καφε-bar "ΔΙΔΥΜΟΣ". Πληρ. τηλ. 2241020282 AZ59095

ΝΕΑ ως 30 ετών που να μιλά Αγγλικά για βοηθός σερβιτόρου σε κεντρικό εστιατόριο της πόλης. Πληρ. τηλ. 2241031067 AZ59116

Θυγατρική μεγάλου Τραπεζικού Ομίλου **ΖΗΤΑ ΑΤΟΜΑ** για την στελέχωση του τμήματος ενημέρωση ς και εξυπηρέτησης πελατείας. Οι ενδιαφερόμενοι-ες πρέπει να είναι απόφοιτοι τουλάχιστον Λυκείου και με εκπληρωμένες τις στρατιωτικές τους υποχρεώσεις. Για συνέντευξη επικοινωνήστε στο τηλ. 2241078083 από Δευτέρα έως και Παρασκευή 10.00-13.00 AZ59073

ΣΕΡΒΙΤΟΡΟΣ έμπειρος που να γνωρίζει άπταιστα Αγγλικά για κεντρικό εστιατόριο στο Φαληράκι. Πληρ. τηλ. (22410)29268, 70505 AZ59113

ΜΑΓΕΙΡΙΣΣΕΣ με γνώση της Ελληνικής κουζίνας για εστιατόριο στην Παλιά Πόλη. Πληρ. τηλ. 2241029968, 6944454989 κ. Βασίλη AZ59047

ΚΟΜΜΩΤΗΣ-ΤΡΙΑ για κομμωτήριο εντός πόλεως Ρόδου. Πληρ. τηλ. 2241077555 AZ59064

ΖΗΤΟΥΝΤΑΙ οδηγοί με δίπλωμα Β' και Γ' κατηγορίας. Πληρ. τηλ. 6977271571 AZ59063

ΖΗΤΕΙΤΑΙ από εταιρία εμπορίας ποτών, οδηγός κατά προτίμηση με γνώση της αγοράς της Ρόδου. Πληρ. τηλ. 2241062171, 2241065171 AZ59092

ΠΩΛΗΤΡΙΑ για χρυσοχοείο να γνωρίζει Αγγλικά, Γερμανικά. Πληρ. τηλ. 2241074980, 6945273844 AZ59083

ΚΟΠΕΛΑ για πρωινό ωράριο εργασίας σε cafe bar. Πληρ. τηλ. 6947930115 6944760796, 2241047228 AZ59082

ΥΠΑΛΛΗΛΟΣ για τουριστικό κατάστημα στο Φαληράκι. Απογευματινό ωράριο. Γνώσεις Αγγλικών και λίγων Γερμανικών. Πληρ. τηλ. 2241085708 AZ59081

ΖΗΤΕΙΤΑΙ ψήστης για κάρβουνα. Ωράριο εργασίας οκτάωρο. Πληρ. τηλ. 6973037421 AZ59075

ΖΗΤΕΙΤΑΙ ΠΙΤΣΙΡΙΚΑΣ από 15 έως 18 ετών για να εργαστεί σε τουριστικό κατάστημα Παλιά Πόλη, να γνωρίζει Αγγλικά. Ώρες εργασίας 5 μ.μ. έως κλείσιματος. Πληρ. τηλ. 2241076348 AZ59080

ΖΗΤΟΥΝΤΑΙ τεχνίτες υδραυλικοί και μπογιατζήδες οικοδομών. Πληρ. τηλ. 2241066698, 2241067461 από τις 08.30 έως και τις 14.00 AZ59074

Από εταιρεία κατεψυγμένων τροφίμων **ΟΔΗΓΟΣ** με επαγγελματικό δίπλωμα Γ' κατηγορίας που να γνωρίζει την αγορά με προϋπηρεσία. Αιτήσεις και πληρ. τηλ. 2241069890 από 9-3 μ.μ. AZ58925

ΖΗΤΕΙΤΑΙ από τεχνικό γραφείο χρήστης Η/Υ για προγράμματα Word, Excel, Autocad. Πληρ. τηλ. 6945155292 AZ59062

ΑΠΟ ΤΗΝ ΤΑΧΥΜΕΤΑΦΟΡΙΚΗ FEDEX - STAR COURIER ΖΗΤΟΥΝΤΑΙ ΟΔΗΓΟΙ ΓΑ ΠΛΗΡΗ ΑΠΑΣΧΟΛΗΣΗ ΚΑΙ ΗΜΙΑΠΑΣΧΟΛΗΣΗ. ΑΠΑΡΑΙΤΗΤΟ ΝΑ ΕΙΝΑΙ ΚΑΛΟΙ ΓΝΩΣΤΕΣ ΤΗΣ ΠΟΛΗΣ ΤΗΣ ΡΟΔΟΥ ΚΑΙ ΝΑ ΕΧΟΥΝ ΔΙΠΛΩΜΑ ΜΟΤΟΠΟΔΗΛΑΤΟΥ ΚΑΙ ΑΥΤΟΚΙΝΗΤΟΥ. ΕΡΓΑΣΙΑ ΟΛΟ ΤΟ ΧΡΟΝΟ. ΠΛΗΡ. ΤΗΛ. 2241070400, 2241070013 ΠΖ59010

ΖΗΤΕΙΤΑΙ από εταιρεία πληροφορικής νέος-νέα για το τμήμα πωλήσεων με γνώσεις μηχανογραφικής, εμπορικής διαχείρισης. Προυπηρεσία σε αντίστοιχη υπηρεσία απαραίτητη Πληρ. κος Τάσος τηλ. 6942211615 AZ59046

ΚΟΠΕΛΑ για το κυλικείο του νοσοκομείου Ρόδου με προυπηρεσία. Πληρ. τηλ. 2241080116 AZ59045

STAFF WANTED barwoman & service. Info tel. 6932470960 from 10.00-13.00, 17.00-20.00 AZ58993

ΖΗΤΕΙΤΑΙ προσωπικό για επώνυμο CLUB barwoman & service. Αποδοχές αναλόγως προσόντων. Πληρ. τηλ. 6932470960 από 10.00-13.00, 17.00-20.00 AZ58992

THE MEMBERSHIP OFFICE OF CLUB GREECE IS LOOKING TO RECRUIT AN ENGLISH/GERMAN SPEAKING PERSON. THE CANDIDATE SHOULD HAVE KNOWLEDGE OF:
- **EXCELLENT COMMAND OF ENGLISH (ADDITIONAL LANGUAGES WILL BE ADVANTAGE BUT NOT ESSENTIAL)**
- **COMPUTER KNOWLEDGE (EXCEL, WORD, ETC.).**

FOR MORE INFORMATION AND TO BOOK APPOINTMENT FOR INTERVIEW, PLEASE CONTACT MS. ANNELIE PALM ON 22410-96210 FROM MONDAY TO FRIDAY 10.00-18.00 ΠΖ58986

ΚΟΠΕΛΑ να εργασθεί σε καφε σνακ στην περιοχή Πεύκοι-Λίνδου. Απαραίτητες οι γνώσεις ξένων γλωσσών. Πληρ. τηλ. 6977500445 κ. Κωτιόδη Γιάννη AZ58435

ΒΟΗΘΟΙ ΞΥΛΟΥΡΓΟΥ στους Τρεις. Πληρ. τηλ. 22410 91212, κιν. 6945818095 AZ58987

ΖΗΤΟΥΝΤΑΙ α) κυρίες για να εργασθούν με ελεύθερο ωράριο σε λευκά είδη. Δίδονται δωρεάν προσπέκτους και μεγάλη υποστήριξη από την εταιρεία μας, β) κυρία (ελληνίδα) για ολιγόωρη απασχόληση σαν βοηθός σε πωλήσεις εισπράξεις με δικό μας μεταφορικό μέσο και οδηγό. Πληρ. τηλ. 2241066767, 6942445700 AZ58947

ΠΡΟΣΩΠΙΚΟ ζητείται στη Ρόδο και στα Δωδεκάνησα, από ανώνυμη εταιρία με έδρα στην Αθήνα. Προσφέρονται: ετήσια συνεργασία, δυνατότητα γρήγορης επαγγελματικής εξέλιξης. Υψηλά εισοδήματα. Για ραντεβού τηλεφωνήστε καθημερινά στο 6977946940 AZ58909

ΖΗΤΕΙΤΑΙ κοπέλα για ψητοπωλείο με 12μηνη απασχόληση. Πληρ. τηλ. 31111

ΣΕΡΒΙΤΟΡΟΣ ΠΟΥ ΝΑ ΓΝΩΡΙΖΕΙ ΚΑΛΑ ΞΕΝΕΣ ΓΛΩΣΣΕΣ ΓΙΑ ΝΑ ΕΡΓΑΣΘΕΙ ΣΕ ΣΟΒΑΡΟ ΕΣΤΙΑΤΟΡΙΟ-ΜΠΑΡ ΠΟΥ ΒΡΙΣΚΕΤΑΙ ΣΤΗΝ ΤΟΥΡΙΣΤΙΚΗ ΖΩΝΗ ΙΑΛΥΣΟΥ. ΩΡΑΡΙΟ ΒΡΑΔΙΝΟ ΠΛΗΡΕΣ. ΖΗΤΕΙΤΑΙ ΚΑΙ ΛΑΝΤΖΙΕΡΑ. ΩΡΕΣ ΕΡΓΑΣΙΑΣ 19.00-24.00. ΠΛΗΡ. ΤΗΛ. 2241091220 ΠΖ58914

ΖΗΤΕΙΤΑΙ γραφίστας ή γραφίστρια. Πληρ. τηλ. 2241039009

ΜΑΓΕΙΡΑΣ ή **ΒΟΗΘΟΣ ΜΑΓΕΙΡΟΥ** (να έχει προϋπηρεσία) για εστιατόριο εντός πόλεως. Πληρ. τηλ. 2241033830, 12.00-16.00 AZ58877

ΠΡΟΛΑΒΕΤΕ!! Γραφτείτε δωρεάν μέχρι τις 28/4/2004 στην ORIFLAME. Πληρ. τηλ. 6938416504. AZ58454

ΠΩΛΗΤΡΙΑ για να εργαστεί σε κατάστημα στο Κιοτάρι γνωρίζοντας ξένες γλώσσες. Πληρ. τηλ. 6942442844, 2241086670-3 κ. Κώστα AZ58871

ΚΟΠΕΛΑ να εργασθεί σε κατάστημα κλιματιστικών. Απαραίτητη γνώση μηχανογράφησης και λογιστικής. Πληρ. τηλ. 6944508194 AZ58345

ΚΟΠΕΛΑ για σνακ καφέ. Πληρ. τηλ. (22410)20812, 37850 AZ58705

ΕΡΓΑΣΙΑ ΑΠΟ ΤΟΝ ΧΩΡΟ ΣΑΣ. Ζητούνται άτομα δραστήρια και δυναμικά από μεγάλη εμπορική εταιρεία για άμεση κάλυψη θέσεων ανεξάρτητης συνεργασίας. Μερική απασχόληση 500-1500 ευρώ, πλήρης απασχόληση 1500-6000 ευρώ. Οχι πλασιέ-ντήλερ. Εξτρα μπόνους και προμήθειες. Πληρ. τηλ. 2241030078, 6977472091 AZ58059

Η Οδική Βοήθεια Ρόδου HELLAS SERVICE **ΖΗΤΕΙ συνεργάτες** για την στελέχωση του τμήματος πωλήσεων. Απαραίτητα προσόντα: Ικανότητα επικοινωνίας, ευχάριστη προσωπικότητα, δίπλωμα οδήγησης οχήματος, προυπηρεσία στο χώρο. Προσφέρονται: ανταγωνιστικό πακέτο αποδοχών (μισθός - προμήθεια - bonus), προοπτικές εξέλιξης, εξαιρετικό περιβάλλον εργασίας. Πληρ. Στ. Καζούλη 82, τηλ. (22410)22490 ΧΑΖ252

ΒΡΕΦΟΝΗΠΙΟΚΟΜΟΣ για απασχόληση σε Παιδικό σταθμό, κατά προτίμηση απόφοιτος ΙΕΚ-ΤΕΙ-Ιδιωτικών Σχολών, ηλικίας 20-28 ετών!! Πληρ. τηλ. 2241027492, 6977260212 πρωινές ώρες ΧΑΕ243

διαφορα

ΠΩΛΕΙΤΑΙ ψυγειοκαταψύκτης WHIRLPOOL, ηλεκτρική κεραμική κουζίνα BOSCH 300 ευρώ. Πληρ. τηλ. 6932379969 ΑΔ59208

ΓΙΑ ΑΓΟΡΑ ΖΗΤΕΙΤΑΙ τροχόσπιτο. Πληρωμή τοις μετρητοίς. Πληρ. τηλ. 2241062552 ΑΔ59201

ΠΩΛΟΥΝΤΑΙ είδη εστιατορίου - στόφα πετρελαίου τύπου ΣΤΕΦΑΤΟΥ - μπεν μαρί κ.ά. Πληρ. τηλ. 2241025293 ΑΔ59111

ΜΕΓΑΛΗ ΠΡΟΣΦΟΡΑ. Σε αποθήκη κάτω του κόστους. • Ενδύματα, γυναικεία αξίας πάνω 60 ευρώ μόνο 15 ευρώ με κεντήματα 20 ευρώ, • ανδρικά αξίας 70 ευρώ μόνο Μ. Αν. 25 ευρώ, • Σακάκια της βιτρίνας μόνο 5 ευρώ, • Δερμάτινα - μάλλινα παλτά • Φορεσιά μπανιάτικη γυναικεία 50% 20 ετών με υποδήματα κομπλέ • σετ κομπλέ μανικιουρίστα 50%, • διάφορα οικιακά σκεύη σετ από πορσελάνη Αγγλίας προέλευσης • χωριάτικα ξύλινα σκεύη παλιά • Επίσης κάνω ανταλλαγές. Πληρ. μόνο με ραντεβού μετά τις 1 μ.μ. τηλ. 2241032296 ΑΔ59072

ΨΥΓΕΙΟ 2μετρο βιτρίνα επίτ ης Γ. Λέοντος και Κρήτης. Πληρ. τηλ. 2241035912 ΑΔ59071

ΠΩΛΟΥΝΤΑΙ δύο μεγάλα επαγγελματικά ψυγεία (θάλαμοι) σε πολύ καλή κατάσταση και καλή τιμή. Πληρ. τηλ. 2241087361, 6932343115 ΑΔ58908

ΓΙΑ ΤΟΥΣ ΞΕΝΟΔΟΧΟΥΣ. Αναλαμβάνουμε KARAOKE SHOW. Επαγγελματικά αγγλικά εθνικά τραγούδια από όλο τον κόσμο. Τα χειρίζεται άγγλος επαγγελματίας τραγουδιστής. Τραγούδια ποιότητας! Μόνο μια μέρα διαθέσιμη έμεινε! Τιμολόγια-αποδείξεις θεωρημένες! Πληρ. τηλ. 6946663154 ΑΔ58968

ΠΩΛΟΥΝΤΑΙ ΕΠΑΓΓΕΛΜΑΤΙΚΑ ΨΥΓΕΙΑ - ΒΙΤΡΙΝΕΣ 2 ΜΕΤΡΑ ΚΑΙ 2,5 ΜΕΤΡΑ ΣΕ ΑΡΙΣΤΗ ΚΑΤΑΣΤΑΣΗ. ΠΛΗΡ. ΤΗΛ. 2241034490, 13.00-16.00 ΧΠΔ221

ΠΩΛΕΙΤΑΙ ΣΑΛΟΝΙ 3ΘΕΣΙΟΣ-2ΘΕΣΙΟΣ ΠΟΛΥΘΡΟΝΑ, ΝΕΟΚΛΑΣΙΚΟΥ ΣΤΥΛ, ΣΕ ΑΡΙΣΤΗ ΚΑΤΑΣΤΑΣΗ. ΠΛΗΡ. ΤΗΛ. 2241063425 ΧΠΔ2511

πωλησεις αυτοκινητων & μοτοσικλετων

HUNDAY COOPE μοντέλο '98 σε άριστη κατάσταση (μηχανικά και λαμαρίνα). Τιμή ευκαιρίας. Πληρ. τηλ. 6945558608 AA59146

BMW 316i μοντέλο 7/2001 σε άριστη κατάσταση. Δεκτή ανταλλαγή με μικρότερο. Πληρ. τηλ. 6944807951 AA59084

BMW 318is COUPE 1.800 c.c.μοντ. 1990 E30 με 127.000 χλμ., 136HP, 16V, μπλοκέ διαφορικό, κομπλέ αναρτήσεις ανοξ. εξάτμιση, 15άρες OZ, ηλεκτρικά όλα, bucker, φιμέ, εσωτ. μομο, full M3look (καθρέπτες/αεροτομή/μαρσπιε, σπόιλερ/μπρος/πίσω). Τιμή 9.000€. Πληρ. τηλ. 22410 62056, 6938113400 AA59139

ΕΠΑΓΓΕΛΜΑΤΙΚΟ ΦΟΡΤΗΓΑΚΙ FORD COURIER πτρέλαιο περασμένο από ΚΤΕΟ σε άριστη κατάσταση σε χαμηλή τιμή. Πληρ. τηλ. 6937186452, 6996273710 AA59133

ΠΩΛΟΥΝΤΑΙ ΑΠΟ ΤΗΝ ΕΤΑΙΡΙΑ BUTTERFLY ΤΑ ΚΑΤΩΘΙ ΜΟΤΟΠΟΔΗΛΑΤΑ YAMAHA VIRAGO 250 CC, SUZUKI DR 200 CC ENDURO, ΚΑΙ MOTOCROSS HONDA CR 125 CC ΟΛΑ ΣΕ ΑΡΙΣΤΗ ΚΑΤΑΣΤΑΣΗ. ΠΛΗΡ. ΤΗΛ. 2241021330, 6974123843 ΠΑ59112

ΠΩΛΟΥΝΤΑΙ τα ακόλουθα αυτοκίνητα σε άριστη κατάσταση και προσιτές τιμές με ευκολίες πληρωμής: FIAT SEICENTO μοντ. 2000 4.000 ευρώ, DAEWOO MATIZ μοντ. 2001 4.200 ευρώ, HYUNDAI ATOS PRIME μοντ. 2001 5.500 ευρώ, OPEL CORSA 1.0 μοντ. 2001 6.700 ευρώ, FIAT PUNTO 1.2 μοντ. 2001 6.500 ευρώ, OPEL CORSA 1.2 μοντ. 2001 7.200 ευρώ, SEAT CORDOBA 1.4 μοντ. 2001 7.500 ευρώ, SUZUKI JEEP SAMURAI 1.3 μοντ. 2000 7.500 ευρώ. Για πληρ. και test drive ή έλεγχο στα τηλ. 2241098200-3 και στο 12ο χλμ. Ρόδου-Καμείρου AA59110

CALZEDONIA

Η CALZEDONIA δραστηριοποιείται από το 1987, μέσω καταστημάτων λιανικής πώλησης, σε περισσότερες από 15 χώρες με περισσότερα από 835 καταστήματα. Τα προϊόντα της (κάλτσες, μαγιώ, ρούχα παραλίας και αξεσουάρ) ακολουθούν τις τελευταίες λέξεις της μόδας και διακρίνονται για την άριστη ποιότητα, την ποικιλία και τις πολύ καλές τιμές. Απευθύνονται στη γυναίκα, τον άντρα και το παιδί.

CALZEDONIA
Εθνάρχου Μακαρίου 28

ΠΛΗΡΟΦΟΡΙΕΣ:
6998 474 157
(09.00 – 21.00)

Η **CALZEDONIA** για το νέο της υποκατάστημα στη Ρόδο, επιθυμεί να προσλάβει άμεσα:

ΠΩΛΗΤΡΙΕΣ

Οι ιδανικές υποψήφιες θα πρέπει να έχουν ηλικία μέχρι 30 ετών, να διαθέτουν ευχάριστη εμφάνιση και να γνωρίζουν 1 τουλάχιστον ξένη γλώσσα (Αγγλικά ή/και Γερμανικά)

Οι υποψήφιες που θα επιλεγούν αφού προσληφθούν θα μεταβούν στην Αθήνα για εκπαίδευση 3 εβδομάδων σε κεντρικό κατάστημα της **CALZEDONIA**. Τα έξοδα διαμονής και μετάβασης στην Αθήνα καλύπτονται εξ'ολοκλήρου από την εταιρεία ενώ κατά τη διάρκεια της εκπαίδευσης οι πωλήτριες θα είναι ήδη ασφαλισμένες. Το ωράριο λειτουργίας στη Ρόδο θα είναι διακεκομμένο.

intizar

Για περισσότερες πληροφορίες και συμπλήρωση αιτήσεων:
Intizar - Αλεξάνδρου Διάκου 11 - Τηλ.: 2241078704

cybarco
CIVIL ENGINEERING
BUILDING CONSTRUCTION
LAND DEVELOPMENT

Ο Ομιλος Cybarco δραστηριοποιείται στους τομείς της ανάπτυξης ακινήτων (real estate) και τις κατασκευές, σε 5 χώρες και 10 πόλεις.

- ΑΘΗΝΑ
- ΛΟΝΔΙΝΟ
- ΛΕΥΚΩΣΙΑ
- ΜΟΣΧΑ
- ΜΠΑΧΡΕΙΝ
- ΚΡΗΤΗ
- ΡΟΔΟΣ
- ΛΕΜΕΣΟΣ
- ΠΑΦΟΣ
- ΛΑΡΝΑΚΑ

Η εταιρεία
"CYBARCO ΑΝΑΠΤΥΞΗ ΑΚΙΝΗΤΩΝ Α.Ε."
ζητεί να προσλάβει

ΓΡΑΜΜΑΤΕΑ

Η ΘΕΣΗ :
Για στελέχωση του περιφερειακού γραφείου στη Ρόδο (1 θέση)

ΠΡΟΣΟΝΤΑ :
- Απόφοιτή Λυκείου
- Πολύ καλή γνώση της Αγγλικής γλώσσας και Γερμανικής γλώσσας.
- Πείρα σε ανάλογη θέση.
- Άριστη γνώση ηλεκτρονικού υπολογιστή (MS – OFFICE, INTERNET

ΩΦΕΛΗΜΑΤΑ
Θα προσφερθεί πολύ ικανοποιητικός μισθός. Παρέχονται εξαιρετικές ευκαιρίες ανέλιξης σε ένα επαγγελματικό και φιλικό περιβάλλον

ΕΠΙΚΟΙΝΩΝΙΑ :
Οι ενδιαφερόμενες μπορούν να αποστείλουν πλήρες βιογραφικό σημείωμα έως την 03/06/2004 με τους ακόλουθους τρόπους :

Επιστολή :Υπεύθυνο Προσωπικού
CYBARCO ΑΝΑΠΤΥΞΗ ΑΚΙΝΗΤΩΝ Α.Ε.
Υποκατάστημα Ρόδου
Εθνάρχου Μακαρίου 28 Cairo Palace , Ρόδος
Φαξ : 22410 - 43485
E-mail: rhodes@gr.cybarco.com

Τηλέφωνα επικοινωνίας : 22410 - 43481, 43484.

ΖΗΤΕΙΤΑΙ

ΥΠΑΛΛΗΛΟΣ για γραφείο Γενικού Τουρισμού με απαραίτητη προϋπηρεσία σε ανάλογη θέση (γνώστης του συστήματος GALILEO) θα ληφθούν σοβαρά υπ' όψιν οι γνώστες του εμπορικού προγράμματος "ΚΕΦΑΛΑΙΟ".

Βιογραφικό στο fax 22410 95630, τηλ. 22410 93630

Ομιλος εταιρειών επιθυμεί να προσλάβει για το δίκτυο των εταιρειών του.

Επικοινωνήστε **ΜΟΝΟ** αν είστε:
Φιλόδοξοι - **Δ**ημιουργικοί - **Ε**πικοινωνιακοί - **Α**ποτελεσματικοί - **Ε**ργατικοί και μπορείτε να δουλέψετε με στρατηγική, πρόγραμμα και στόχους μέσα σε ένα σύγχρονο, δυναμικό και ομαδικό περιβάλλον.

Διευθυντή (ρια) Marketing

Απαραίτητα προσόντα:
- Πτυχίο ΑΕΙ - ΤΕΙ
- Αριστη ικανότητα στην επικοινωνία και στις διαπροσωπικές σχέσεις
- Γνώσεις Η/Υ
- Ξένες γλώσσες
- Κάτοχος άδειας οδήγησης

Στέλεχος στο τμήμα Marketing

Απαραίτητα προσόντα:
- Πτυχίο ΙΕΚ-ΑΕΙ - ΤΕΙ
- Αριστη ικανότητα στην επικοινωνία και στις διαπροσωπικές σχέσεις
- Γνώσεις Η/Υ
- Ξένες γλώσσες
- Κάτοχος άδειας οδήγησης

Εσωτερικός Πωλητής

Απαραίτητα προσόντα:
- Αριστη ικανότητα στην επικοινωνία και στις διαπροσωπικές σχέσεις
- Πολύ καλή γνώση Η/Υ
- Ξένες γλώσσες

Υπάλληλος γραμματειακής υποστήριξης

Απαραίτητα προσόντα:
- Αριστη ικανότητα στην επικοινωνία και στις διαπροσωπικές σχέσεις
- Πολύ καλή γνώση Η/Υ (Τυφλό σύστημα MS Office)
- Ξένες γλώσσες (Αγγλικά ή/και Γερμανικά, άλλες γλώσσες επιθυμητές)

Τεχνικός Δικτύων Η/Υ

Απαραίτητα προσόντα:
- Πτυχίο ΑΕΙ - ΤΕΙ
- Γνώση δομημένης καλωδίωσης LAN, WAN
- Αριστη ικανότητα στην επικοινωνία και στις διαπροσωπικές σχέσεις
- Κάτοχος άδειας οδήγησης
- Ξένες γλώσσες

Μακετίστα - Γραφίστα - Web Designer

Απαραίτητα προσόντα:
- Πτυχίο ΑΕΙ - ΤΕΙ
- Corel Draw, Phtoshop, FrontgPage, Flash, (Quark Επιπλέον προσόν)
- Αριστη ικανότητα στην επικοινωνία και στις διαπροσωπικές σχέσεις

Οι ενδιαφερόμενοι παρακαλούνται να αποστείλουν βιογραφικό σημείωμα στο email rhodes@europe.com ή να επικοινωνούν στο τηλέφωνο 6936358280.

ΜΙΚΡΕΣ αγγελίες

εργασιες

συνέχεια από την προηγούμενη

SEAT CORDOBA I.X. station wagon μοντ. '98. Τιμή 5000 ευρώ μετρητοίς. Πληρ. τηλ. 6944279934 AA59077

ΠΩΛΕΙΤΑΙ α) αυτοκίνητο PEUGEOT 106 πράσινο 1400 cc μοντ. '93. Τιμή 2200 ευρώ, β) ψυγείο INDESIT σχεδόν καινούργιο. Τιμή 200 ευρώ. Πληρ. τηλ. 2241026331, 6944991108 AA59060

Από επιχείρηση ενοικιάσεων μοτο **ΠΩΛΟΥΝΤΑΙ** δίκυκλα από 50 cc- 600 cc σε καλή κατάσταση και προσιτή τιμή. Πληρ. τηλ. 6948517541 AA59053

ΠΩΛΟΥΝΤΑΙ ΜΕΤΑΧΕΙΡΙΣΜΕΝΑ ΦΟΡΤΗΓΑ ΑΥΤΟΚΙΝΗΤΑ ΕΙΣΑΓΩΓΗΣ ΟΛΩΝ ΤΩΝ ΤΥΠΩΝ, ΓΙΑ ΑΓΡΟΤΙΚΗ ΚΑΙ ΕΠΑΓΓΕΛΜΑΤΙΚΗ ΧΡΗΣΗ, ΚΑΘΩΣ ΕΠΙΣΗΣ ΚΑΙ Ι.Χ. ΕΠΙΒΑΤΙΚΑ. ΕΤΟΙΜΟΠΑΡΑΔΟΤΑ Ή ΚΑΤΟΠΙΝ ΠΑΡΑΓΓΕΛΙΑΣ. ΜΕ ΤΙΜΕΣ ΓΕΡΜΑΝΙΑΣ. ΠΑΡΕΧΟΥΜΕ ΓΡΑΠΤΗ ΕΓΓΥΗΣΗ ΕΝΟΣ ΧΡΟΝΟΥ. ΕΙΣΑΓΩΓΕΙΣ ΜΕΤΑΧΕΙΡΙΣΜΕΝΩΝ ΑΥΤΟΚΙΝΗΤΩΝ: Δ. ΜΠΟΥΝΤΟΥΡΗΣ-Ε. ΠΑΠΑΠΟΣΤΟΛΟΥ Ο.Ε. ΕΚΘΕΣΗ: ΕΘΝΙΚΗ ΟΔΟΣ ΛΑΡΙΣΑΣ-ΙΩΑΝΝΙΝΩΝ, ΤΡΙΚΑΛΑ ΘΕΣΣΑΛΙΑΣ, ΤΗΛΕΦΩΝΑ: 24310-74709, 24310-27008, ΚΙΝ.: 6974456200-6977395269 ΧΠΑ14110

CAGIVA CANYON 600 cc με 15.000 χλμ. σε άριστη κατάσταση. Τιμή 2500 ευρώ. Πληρ. τηλ. 6936868065 AA59041

CITROEN ZX AVANTAGE με κεντρικό κλείδωμα, ηλεκτρικά παράθυρα, τιμή 2.450 ευρώ. Πληρ. τηλ: 6944624336, 2241022425 AA59052

ΜΗΧΑΝΗ BMW C650 CS με ABS σε άριστη κατάσταση. Πληρ. τηλ. 6977579412 AA58650

ΦΟΡΤΗΓΟ MERCEDES ΑΝΑΤΡΕΠΟΜΕΝΟ ΤΥΠΟΣ 1619 ΜΕΤΡΗΤΟΙΣ. ΠΛΗΡ. ΤΗΛ. 6942408464 ΧΠΑ171

PIAGGIO HEXAGON 125 c.c. 18 μηνών σχεδόν καινούργιο με 5.000 χλμ. μεγάλη ευκαιρία. Μην το χάσετε. Πληρ. τηλ. 6946663154 AA58969

μαθηματα

ΚΑΘΗΓΗΤΗΣ ΦΙΛΟΛΟΓΟΣ με πολυετή πείρα παραδίδει ιδιαίτερα μαθήματα σε μαθητές Γυμνασίου-Λυκείου και υποψήφιους (ΠΕ, ΤΕ, ΔΕ) για το Διαγωνισμό του ΑΣΕΠ (Περίληψη, κατανόηση κειμένου, γλωσσικές ασκήσεις, γραμματική, συντακτικό, ορθογραφία). Πληρ. τηλ. 2241078639, 6945857273 AM58897

ΑΓΓΛΙΚΑ - ιδιαίτερα μαθήματα (σπίτι σας) για όλα τα επίπεδα, εξετάσεις και ηλικίες. Πληρ. τηλ. 2241029100, 6937429518 AM58907

προσφορές εργασίας

ΑΓΓΛΙΔΑ μεσήλικη **ΖΗΤΑ ΔΟΥΛΕΙΑ** μαγαζί ή σπίτι καθάρισμα, σιδέρωμα, μπέιμπι σίτινγκ για όλο τον χρόνο. Πληρ. τηλ. 2241096945, 6936407420 AP59115

ΚΥΡΙΑ Ταϊλανδέζα σύζυγος Ελληνα με πτυχίο στο Thai, Foot, Oil μασάζ **ΖΗΤΕΙ ΕΡΓΑΣΙΑ** σε ξενοδοχείο, γυμναστήρια κ.λπ. Επίσης και στο χώρο σας, μόνο σε σοβαρά άτομα. Πληρ. τηλ. 6947053127 AP59150

α) **ΝΕΑΡΟΣ** 28 ετών **ΖΗΤΕΙ ΕΡΓΑΣΙΑ** ως υπάλληλος σε ξενοδοχείο, β) **ΚΥΡΙΑ** 50 χρονών από Βουλγαρία **ΖΗΤΑΕΙ ΝΑ ΠΡΟΣΦΕΡΕΙ** τις υπηρεσίες της σε ηλικιωμένο άτομο στο σπίτι του. Πληρ. τηλ. 6938472872 AP59079

ΚΥΡΙΑ διπλωματούχος του Α.Η.Ι.Α. στην διαχείριση φιλοξενίας και με προϋπηρεσία στην Ιρλανδία, γνώστης Αγγλικών, Ρωσικών, Λετονικών και Ελληνικών **ΖΗΤΑ ΕΡΓΑΣΙΑ** σε ξενοδοχείο. Επιθυμητή θέση "ρεσεψιόν", ρεστωράν και staff supervisor. Πληρ. τηλ. 6977018085, 6979428592 AP59103

ΚΥΡΙΑ διπλωματούχος μασέρ αναλαμβάνει σε χώρο σας ή στο δικό της μασάζ, χαλάρωση, ελαφρύ θεραπευτικό, αρωματοθεραπεία και με βότανα κατάλληλο και για ηλικιωμένους. Επίσης αναλαμβάνει και πεντικιούρ. Πληρ. τηλ. 6939183318 AP58971

ΕΛΑΙΟΧΡΩΜΑΤΙΣΤΗΣ ΑΝΑΛΑΜΒΑΝΕΙ πάσης φύσεως εργασίες (μερεμέτια, βαψίματα κ.λπ.) Πολύ καλές τιμές. Πληρ. τηλ. 6945243884 κ. Νεκτάριο AP59067

ΚΥΡΙΑ διπλωματούχος μασέρ κάνει θεραπευτικό, κλασικό, χαλαρωτικό, αθλητικό, αισθητικό μασάζ με αρωματοθεραπεία, reiky, siatsu και μασάζ αδυνατίσματος. Πληρ. τηλ. 2241020833, 6932501924 AP58612

ΣΧΟΛΗ ΟΔΗΓΩΝ
ΠΟΡΤΣΕΛΛΗΣ ΣΤΕΦΑΝΟΣ
Διπλ. εκπαιδευτής υποψηφίων οδηγών μέλος της Ε.Σ.Ο.Ρ. Ο.Ε.
• Διπλώματα αυτοκινήτου, μοτοσικλέτας, φορτηγού, λεωφορείου, νταλίκας
• Αναθεωρήσεις ληγμένων αδειών
• Θεωρητικά μαθήματα ΚΟΚ και Μηχανολογίας
• Μετατροπές ξένων διπλωμάτων σε ελληνικά
• Διπλώματα αυτόματου αυτοκινήτου


ΕΘΝΙΚΗΣ ΑΝΤΙΣΤΑΣΗΣ 73 (ΠΡΩΗΝ ΑΝΝΗΣ ΜΑΡΙΑΣ)
ΤΗΛ. 2241034497, 6945463635

ΑΝΑΚΟΙΝΩΣΗ
ΜΑΘΗΜΑΤΑ
*** Computer ***
PROGRAM COMPUTER PM
ΕΓΓΡΑΦΕΣ
** ΤΩΡΑ **
Τμήματα για:
Παιδιά - Ενήλικες
Άρχαριους - Μαθητές
Επαγγελματίες
Ανεύρεση Εργασίας
Διδάσκει πτυχιούχος Πανεπιστημίου Αμερικής
ΜΑΝΩΛΗΣ Ι. ΣΟΦΙΛΛΑΣ
Κοδριγκτώνος 91
Τηλ. (22410) 31761
ΠΙΣΤΟΠΟΙΗΤΙΚΟ ΓΝΩΣΕΩΝ
ΕΠΙΣΗΜΟ ΕΞΕΤΑΣΤΙΚΟ ΚΕΝΤΡΟ ΤΗΣ ECDL HELLAS

ΕΚΠΑΙΔΕΥΣΗ ΣΤΟΥΣ ΥΠΟΛΟΓΙΣΤΕΣ


Anosis
Computer Learning

ECDL
Ευρωπαϊκό Δίπλωμα Κατάρτισης Η/Υ
ΤΜΗΜΑΤΑ ΕΝΗΛΙΚΩΝ
- Ταχύρυθμα σεμινάρια 6 εβδομάδων επιπέδου ECDL Start
- Τρίμηνοι κύκλοι σπουδών για απόκτηση του Διπλώματος ECDL
- Επιδοτούμενα σεμινάρια επιχειρήσεων
Windows, Word, Excel, Powerpoint, Access, Internet, Frontpage, CorelDraw, κτλ
ΣΤ.ΚΩΤΙΑΔΗ 52 ΤΗΛ.78924
Υπεύθυνος Σπουδών ΚΩΣΤΑΣ ΧΑΤΖΗΔΑΚΗΣ

ΓΙΑ ΤΥΠΟΓΡΑΦΟΥΣ
Πωλείται τυπογραφείο (Μεταξοτυπίες) που αποτελείται από: Πιεστήριο OFFSET ADAST (A3 διάσταση), πιεστήριο μεταξοτυπίας, εμφανιστήριο, τεντωτήριο, τελάρα, μελάνια, υγρά, φωτοτράπεζα.
Επίσης μηχάνημα κατασκευής σφραγίδας, χειροκίνητο κοπτικό, ταμειακή μηχανή, και διάφορα άλλα μικροαντικείμενα.
Ολα μαζί στην μοναδική τιμή των **5.000** *ευρώ!*
Πληροφορίες τηλ. 6947010501

κριος αυτοκίνητα
ΚΑΙΝΟΥΡΓΙΑ
TOYOTA-MAZDA-CITROEN
SKODA-CHRYSLER-AUDI
VOLKS WAGEN-NISSAN-FORD
ΜΕΤΑΧΕΙΡΙΣΜΕΝΑ
Αν θέλετε ένα αυτοκίνητο ελαφρά μεταχειρισμένο από ΓΕΡΜΑΝΙΑ επιβατικό ή φορτηγό... Μπορούμε να σας το φέρουμε ***χωρίς καμία προκαταβολή*** *και αν πληροί τα συμφωνηθέντα, το πληρώνετε και το παίρνετε!*

1. PEUGEOT 306
1400 c.c., μοντ. 1998, Ηλ. παράθυρα εμπρός, A/C, ηχοσύστημα, αερόσακος οδηγού

2. TOYOTA HIACE
2,5 TD μοντ. 1999, υπερυψωμένο, αερόσακος οδηγού-συνοδηγού, R/C (εισαγ.)

3. NISSAN NAVARA
2,5 cc, μοντ. 1998, διπλακάμπινο, συναγερμός, R/C, αερόσακος οδηγού (εισαγ.)

4. TOYOTA COROLLA
1,4 cc, μοντ. 2002, υδρ. τιμόνι, ηλεκτ. παράθυρα εμπρός, κεντρικό κλείδωμα, R/C, ABS

5. RENAULT SCENIC
1,6 cc, μοντ. 1998, υδραυλικό τιμόνι, κεντρικό κλείδωμα, ηλεκτρ. παράθυρα εμπρός, A/C, ηλεκτρ. καρθέπτες, αερόσακοι οδηγού, P/K

6. FIAT MAREA,
1.600 cc, μοντ. 1997, χρυσαφί, P/S, ηλεκτρικά παράθυρα, ηλεκτρικοί καθρέπτες, A/C, R/C, αερόσακος οδηγού, κεντρικό κλείδωμα, ζάντες αλουμινίου

7. CITROEN SAXO
1.100 cc, μοντ. 2002, μπορντό, κεντρικό κλείδωμα, ηλεκτρικά παράθυρα, εμπρός, P/S, A/C, R/C, αερόσακος οδηγού

8. CITROEN SAXO
1.100 cc, μοντ. 2001, κόκκινο, ηλεκτρικά παράθυρα εμπρός, P/S, A/C, R/C

9. CITROEN SAXO
1.100 cc, μοντ. 2000, λευκό, κεντρικό κλείδωμα, ηλεκτρικά παράθυρα εμπρός, P/S, A/C, R/C, αερόσακος οδηγού

10. FIAT MAREA
Μπλε, 1.400 c.c., μον. 1998, ηλ. κλειδαριές, ηλ. παράθυρα εμπρός, υδραυλικά τιμόνι, A/C, P/K, αερόσακος οδηγού/συνοδηγού, προβολείς ομίχλης.

11. SUZUKI WAGONR
Πράσινο, 1.300 c.c., μον. 2001, ηλ. κλειδαριές, ηλ. παράθυρα εμπρός/πίσω, υδραυλικό τιμόνι, ηλ. καθρέπτες, P/K, αερόσακος οδηγού/συνοδηγού.

12. HYUNDAI ACCENT
Χρυσαφί, 1.300 c.c., μοντ. 2000, ηλ. κλειδαριές, ηλ. παράθυρα εμπρός/πίσω, υδραυλικό τιμόνι, A/C, ηλ. κλειδαριές, αερόσακος οδηγού, ηλ. κεραία.

13. SKODA FABIA
Μπλε, 1.400 c.c., μοντ. 2001. ηλ. παράθυρα εμπρός, υδραυλικό τιμόνι, κεντρ. κλείδωμα, αερόσακος οδηγού, A/C, R/K

14. TOYOTA COROLLA
Πράσινο, 1.400 c.c., μοντ. 2001, ηλ. παράθυρα εμπρός, υδραυλικό τιμόνι, κεντρ. κλείδωμα, A/C, P/K

15. OPEL ASTRA SW TD
Λευκό, 1.700 cc, επαγγελματικό.

16. SKODA REFLEX
1.400cc, μπλε, μον. 2002, ηλεκ. παράθ. εμπρός, κεντρικό κλείδωμα, A/C, R/C.

17. VW GOLF 1.400cc
Ασημί, μον.2000, αερόσακοι οδηγού, συν/γού, πλευρικοί, Y/T, ηλεκτ. παράθ., κεντρικό κλείδωμα, A/C, ABS, ηχοσύστημα.

18. BMW 316 1.600cc
κόκκινο, μον.11/1996, ηλεκτρ. κλειδαριές, R/C, ηλεκτρ. παράθ. εμπρός, ABS, προβολείς ομίχλης, ζάντες αλουμινίου, A/C, Y/T, ηλεκτρ. καθρέπτες, ηλεκτρ. κεραία, συναγερμός, αερόσακος οδηγού.

19. CITROEN SAXO
1.100 cc, ασημί, μον.2002, αερόσακος οδηγού, ηλεκ. παράθ., R/C.

20. ROVER 414 SI, 1.400cc
μαύρο, μον. 8/1997, ηλεκτρ. κλειδαριές, R/C, YT, ηλεκτ. παράθ., ABS, προβολείς ομίχλης, συναγερμός, αερόσακος οδηγού. ηλεκτρ. καθρέπτες, ηλεκτρική ηλοροφή

21. TOYOTA AVENSIS SDN
ασημί, 1.600 cc, μοντ. 2002, ABS, A/C, αερόσακοι, οδηγού-συνοδηγού, ηλεκτρ. παράθυρα, Immobilizer, CD, υδραυλικό τιμόνι

22. CITROEN XSARA H/B
1.400 cc, μοντ. 2001, υδραυλικό τιμόνι, A/C, R/C, ηλεκτρ. κλειδαριές, ηλεκτρ. παράθυρα εμπρός, αερόσακοι οδηγού-συνοδηγού

22. TOYOTA COROLLA SDN
Ασημί, 1300 cc, μοντ. του 1997, Υδρ. τιμόνι, Ηλ. κλειδαριές, Ηλ. παράθυρα, εμπρός, ABS, A/C, P/K

Αγορές αυτοκινήτων απολύτου μετρητοίς
Δεχόμαστε το αυτοκίνητο σας προς πώληση
13ο χλμ ΡΟΔΟΥ - ΑΕΡΟΔΡΟΜΙΟΥ
(Απέναντι από την HERTZ)
Τηλ: 22410-82222 Fax: 22410-82521
0% ΠΡΟΚΑΤΑΒΟΛΗ ΕΩΣ 72 ΔΟΣΕΙΣ

CAR EXPERTS
Audi
1. VW GOLF 1400 CC μοντ. 2000, 3ΘΥΡΟ, χρώμα ΜΑΥΡΟ (ABS, υδρ.τιμόνι, 4 αερόσακοι, ηλ. παράθυρα, κεντρικό κλείδωμα, ηλεκ. καθρέπτες, air condition, ζάντες αλουμινίου, R/CD)
2. VW GOLF-1400 CC μοντ. 1996, 5ΘΥΡΟ, χρώμα ΑΣΗΜΙ (υδρ. τιμόνι, ηλ. παράθυρα, κεντρικό κλείδωμα, ηλεκ. καθρέπτες, air condition, αεροτομή, ζάντες αλουμινίου).
3. VW GOLF VARIANT - 1400 CC μοντ. 1996, 5ΘΥΡΟ, χρώμα ΜΠΛΕ (υδρ. τιμόνι, R/C).
4. VW POLO - 1400 CC μοντ. 1997, ΧΡΩΜΑ ΛΕΥΚΟ 5ΘΥΡΟ (υδρ. τιμόνι, 2 ηλ. παράθυρα, κεντρικό κλείδωμα, R/C)
5. VW POLO - 1400 CC μοντ. 1996, ΧΡΩΜΑ ΛΕΥΚΟ 5ΘΥΡΟ (2 ηλ. παράθυρα, κεντρικό κλείδωμα, R/C.)
6. VW POLO - 1300 CC μοντ. 1995, ΧΡΩΜΑ ΛΕΥΚΟ 5ΘΥΡΟ
7. MAZDA 323-1400 CC μοντ. 2001, ΧΡΩΜΑ ΑΣΗΜΙ (ABS, TC, υδρ. τιμόνι, 4 αερόσακοι, 2 ηλ. παράθυρα, κεντρικό κλείδωμα, ηλεκ. καθρέπτες, air condition, ηχοσύστημα, συναγερμός)
8. SUZUKI VITARA-1600 CC3ΘΥΡΟ 4Χ4 μοντ. 1998 χρώμα ΜΠΟΡΝΤΩ (υδρ. τιμόνι, ηλ. παράθυρα, ηλεκ. καθρέπτες, air condition, ηχοσύστημα)
9. DAEWOO LANOS μοντ. 2001, 3ΘΥΡΟ, ΧΡΩΜΑ ΑΣΗΜΙ (υδρ. τιμόνι, ηλ. παράθυρα, κεντρικό κλείδωμα, air condition, ηχοσύστημα)
10. RENAULT MEGANE COUPE - 1600 CC μοντ. 2001, ΧΡΩΜΑ ΑΣΗΜΙ (ABS, υδρ. τιμόνι, 2 αερόσακοι, ηλ. παράθυρα, κεντρικό κλείδωμα, ηλεκ. καρθέπτες, ζάντες αλουμινίου, R/C).
11. RENAULT CLIO - 1400 CC μοντ. 1996, ΧΡΩΜΑ ΜΠΛΕ, 5ΘΥΡΟ (υδρ. τιμόνι, ηλ. παράθυρα, κεντρικό κλείδωμα, ηλεκ. air condition, ηχοσύστημα)
12. RENAULT CLIO - 1200 CC μοντ. 1995, ΧΡΩΜΑ ΜΠΛΕ, 5ΘΥΡΟ (2 ηλ. παράθυρα, κεντρικό κλείδωμα, ζάντες αλουμινίου, R/CD).
13. HONDA CIVIC 1600 CC VTEC μοντ. 1996 χρώμα ΓΚΡΙ (υδρ. τιμόνι, 4 ηλ. παράθυρα, κεντρικό κλείδωμα, ηλεκ. καθρέπτες, ζάντες αλουμινίου, R/C)
14. PEUGEOT 405 -1600 CC μοντ. 1995, 4ΘΥΡΟ ΧΡΩΜΑ ΠΡΑΣΙΝΟ (ABS, υδρ. τιμόνι, ηλ. παράθυρα, κεντρικό κλείδωμα, ηλεκ. καθρέπτες, air condition, ηχοσύστημα)
15. OPEL ASTRA - 1400 CC μοντ. 2000, ΧΡΩΜΑ ΜΠΛΕ (υδρ. τιμόνι, 2 αερόσακοι, 2 ηλ. παράθυρα, κεντρικό κλείδωμα, air condition, ηχοσύστημα.)
16. OPEL CORSA- 1400 CC μοντ. 2002, ΧΡΩΜΑ ΠΡΑΣΙΝΟ 5ΘΥΡΟ (ABS, υδρ. τιμόνι, αερόσακος οδηγού, 2 ηλ. παράθυρα, κεντρικό κλείδωμα, air condition)
17. FIAT MAREA 1400 CC μοντ. 1996 ΧΡΩΜΑ ΜΠΛΕ 4ΘΥΡΟ (υδρ. τιμόνι, 2 ηλ. παράθυρα, κεντρικό κλείδωμα, R/C).
18. FIAT PUNTO 1250 CC μοντ. 1999 ΧΡΩΜΑ ΑΣΗΜΙ 5ΘΥΡΟ (υδρ. τιμόνι, 2 ηλ. παράθυρα, κεντρικό κλείδωμα, air condition, R/C)
ΞΕΝΑΚΗΣ ΑΥΤΟΚΙΝΗΤΑ ΑΕΒΕ
Εξουσιοδοτημένος Έμπορος Kosmocar A.E.
Πωλήσεις-Service-Ανταλλακτικά Λίνδου 238 τηλ. 2241061600
1 έτος γραπτή εγγύηση με δυνατότητα επέκτασης έως 3 έτη
0% ΠΡΟΚΑΤΑΒΟΛΗ ΕΩΣ 72 ΜΗΝΙΑΙΕΣ ΔΟΣΕΙΣ

AUTO ΕΠΙΛΟΓΕΣ
ΚΟΥΚΟΥΡΑΣ ΑΛΕΞΑΝΔΡΟΣ
ΛΕΩΦ. ΡΟΔΟΥ-ΛΙΝΔΟΥ 255 • ΤΗΛ. (22410)60910
www.autoepiloges.com
ΑΓΟΡΑ-ΠΩΛΗΣΗ-ΑΝΤΑΛΛΑΓΗ ΜΕΤΑΧΕΙΡΙΣΜΕΝΩΝ ΑΥΤΟΚΙΝΗΤΩΝ
1. JEEP CHEROKEE 3.7 LIMITED, μοντ. 2002, ασημί - αερόσακοι, ABS, klima, κεντρ. κλειδ., ηλ. παράθ., υδρ. τιμόνι, ζάντες αλουμινίου, δερμάτινο σαλόνι, ηλ. ηλιοροφή, ηλ. θερμ., καθίσματα, φωτ. τζάμια, κοτσαδόρος, συναγερμός και ηχοσύστημα CD.
2. BMW 320 M3 LOOK, 2000 cc, 150 HP, μοντ. 2000, ασημί - αερόσακος οδηγού-συνοδηγού, πλευρικοί αερόσακοι, ABS, klima, κεντρ. κλειδ., ηλ. παράθ., υδρ. τιμόνι πολλαπλών χρήσεων, ζάντες αλουμινίου 19" bucket καθίσματα, ηλ. ηλιοροφή, προβ. ομίχλης, xenon, επενδύσεις αλουμινίου, αισθητήρες βροχής, parktronic, ASC και ηχοσύστημα CD.
3. BMW 316 M PACK, 1800 cc, valvotronic, μοντ. 2003, μαύρο - 6 αερόσακοι, ABS, klima, κεντρ. κλειδ. ηλ. παράθ., υδρ. τιμόνι πολλαπλών χρήσεων, ζάντες αλουμινίου 17", προβ. ομίχλης, καθρέπτες - εξάτιση-ζάντες schnitzer, αισθητήρας βροχής, parktronic και ηχοσύστημα.
4. HYUNDAI SANTA FE 2000 cc, μοντ. 2000, μπλε, ΠΕΤΡΕΛΑΙΟ - αερόσ. οδηγού-συνοδηγού, ABS, A/C, κεντρ. κλειδ., ηλ. παράθ., υδρ. τιμόνι, ζάντες αλουμινίου και ηχοσύστημα.
5. HONDA CIVIC, 1600 cc, μοντ. 2001, μπορντώ. - αερόσ. οδηγού-συνοδηγού, ABS, A/C κεντρ. κλειδ., ηλ. παράθ., υδρ. τιμόνι και ηχοσύστημα.
6. ALFA ROMEO 147, PROGRESSION 120 PH, 1600 cc, μοντ. 2002, μπορντώ - κεντρ. κλειδ. ηλ. παράθ., υδρ. τιμόνι, αερόσακους, ABS, klima, ζάντες αλουμινίου και ηχοσύστημα.
7. HONDA S2000, 2000 cc, μοντ. 2000, μαύρο - αερόσακος οδηγού-συνοδηγού, δερμάτινο σαλόνι, air condition, ABS, κεντρ. κλειδ., ηλ. παράθ., υδρ. τιμόνι, ζάντες αλουμινίου και ηχοσύστημα
8. TOYOTA CELICA 1800 cc, μοντ. 1994, κόκκινο - αερόσ. οδηγού, ABS, air condition, κεντρ. κλειδ., ηλ. παράθ., υδρ. τιμόνι, ηλ. καθρέπτες και ηχοσύστημα.
9. TOYOTA COROLA L/B 1400 cc, μοντ. 2000, ασημί - αερόσακοι, air condition, ABS, κεντρ. κλειδ., ηλ. παράθ., υδρ. τιμόνι, ζάντες αλουμινίου και ηχοσύστημα
10. JEEP WRANGLER HARD TOP, 2500 cc, μοντ. 2000, μπλε. - αερόσακος οδηγ.-συνοδηγού, A/C, υδρ. τιμόνι, ζάντες αλουμινίου, κεντρ. κονσόλα, ακολουθία και οχτραουστημα
11. TOYOTA YARIS 1000 cc, μοντ. 2001, μαύρο - αερόσακος οδηγ.-συνοδηγού, A/C, κεντρ. κλειδ., ηλ. παράθ., υδρ. τιμόνι, ζάντες αλουμινίου και ηχοσύστημα.
12. ALFA ROMEO 164 TURBO 2000 cc, μοντ. 1994, μαύρο. -αερόσ. οδηγού, ABS air condition, δερμ. σαλόνι, κεντρ. κλειδ., ηλ. παράθ., υδρ. τιμόνι, ζάντες αλουμινίου και ηχοσύστημα
13. MERCEDES E200 2000 cc, μοντ. 1993, μπλε, ΑΥΤΟΜΑΤΟ - αερόσ. οδηγού, ABS, air condition, δερμ. σαλόνι, κεντρ. κλειδ., ηλ. παράθ., υδρ. τιμόνι, ζάντες αλουμινίου και ηχοσύστημα.
14. OPEL ASTRA 1400 cc, μοντ. 2001, μαύρο - κεντρ. κλειδ., ηλ. παράθ., υδρ. τιμόνι, air condition, ABS, 4 αερόσακους και ηχοσύστημα
15. PEUGEOT 206 1100 cc, 2001, μπλε - αερόσακος οδηγού, air conditon και ηχοσύστημα
16. VW GOLF VR6 2800 cc, 194 HP, μοντ. 1992, μπλε - κεντρ. κλειδ., ηλ. παράθ., υδρ. τιμόνι, air condition, ABS, 4 αερόσακους και ηχοσύστημα
17. VW LUPO 1400 cc, μοντ. 1999, μπλε - κεντρ. κλειδ., ηλ. παράθ., αερόσακοι και ηχοσύστημα
18. OPEL CORSA 1000 cc, μοντ. 2002, μπλε - κεντρ. κλειδ., ηλ. παράθ., υδρ. τιμόνι, air condition και ηχοσύστημα
19. DAEWOO LANOS 1350 cc, μοντ. 2002, μπλε - αερόσακος οδηγού, κεντρ. κλειδ., ηλ. παράθ., υδρ. τιμόνι, air condition και ηχοσύστημα
20. FIAT PUNTO 1242 cc, μοντ. 2002, ασημί - κεντρ. κλειδ., ηλ. παράθ., υδρ. τιμόνι, αερόσακους, air condition και ηχοσύστημα
21. OPEL VECTRA, 1600 cc SPORT, μοντ. 1999, ασημί - κεντρ. κλειδ., ηλ. παράθ., υδρ. τιμόνι, air condition, ABS, 4 αερόσακους και ηχοσύστημα
22. SEAT IBIZA 1400 cc, μοντ. 1999, ασημί - κεντρ. κλειδ., ηλ. παράθ., υδρ. τιμόνι, air condition και ηχοσύστημα
23. DAEWOO LANOS 1350 cc, μοντ. 2002, ανθρακί - κεντρ. κλειδ., ηλ. παράθ. υδρ. τιμόνι, air condition και ηχοσύστημα
24. FIAT PUNTO SPORTING 1242 cc, μοντ. 2002, κόκκινο - αερόσακοι, κεντρ. κλειδ., ηλ. παράθ., υδρ. τιμόνι, air condition, ζάντες αλουμινίου και ηχοσύστημα.
25. BMW 318 is 1800 cc, 140 hp, μοντ. 1993, ασημί - klima, δερμάτινο σαλόνι, καθρέπτες - σπόιλερ M3, ζάντες αλουμινίου 16", συναγερμός, κεντρ. κλειδ., ηλ. παράθ., υδρ. τιμόνι, σπορ ανάρτηση, προβ. ομίχλης και ηχοσύστημα.
26. KIA SEPHIA II 1500 cc, μοντ. 2000, ασημί - αερόσακος, κεντρ. κλειδ., ηλ. παράθ., υδρ. τιμόνι, air condition και ηχοσύστημα
27. DAEWOO LANOS SDR SE, μοντ. 1998, ασημί - κεντρ. κλειδ., ηλ. παράθ., υδρ. τιμόνι, air condition και ηχοσύστημα.
28. SUZUKI SWIFT GTI, 1300cc, μοντ. 1996, μπλε - κεντρ. κλειδ. ηλ. παράθ., υδρ. τιμόνι και ηχοσύστημα.
ΑΠΟ 0% ΠΡΟΚΑΤΑΒΟΛΗ ΕΩΣ 72 ΜΗΝΙΑΙΕΣ ΔΟΣΕΙΣ
ΜΕ ΤΑ ΧΑΜΗΛΟΤΕΡΑ ΕΠΙΤΟΚΙΑ ΤΗΣ ΑΓΟΡΑΣ

προσφορες

συνέχεια από την προηγούμενη

ΑΝΑΛΑΜΒΑΝΩ γυψοσανίδες, βαψίματα, ντεκόρ, ψευδοροφές, βαφές, χωρίσματα. Ουγγρίνης Αναστάσιος. Πληρ. τηλ. 6944199503 ΑΡ59122

ΞΥΛΟΥΡΓΙΚΕΣ ΕΡΓΑΣΙΕΣ ■ ΚΟΥΖΙΝΕΣ ■ ΠΕΡΚΟΛΕΣ ■ ΝΤΟΥΛΑΠΕΣ ■ ΠΟΡΤΕΣ ■ ΜΕΡΕΜΕΤΙΑ ■ ΛΟΥΣΤΡΑΡΙΣΜΑΤΑ Πληρ. τηλ. 6945491827 κ. Δημήτρη ΑΡ58991

ΑΔΕΙΟΥΧΟΣ ΗΛΕΚΤΡΟΛΟΓΟΣ με εμπειρία, συνέπεια και λογικές τιμές αναλαμβάνει κάθε είδους ηλεκτρολογικές εργασίες - βλάβες κ. Γιώργος. Πληρ. τηλ. 2241061822, 6937093744 ΑΡ58870

ΑΥΤΑΡΧΙΚΗ ΚΥΡΙΑ ζητάει γνωριμία με κύριο χαμηλών τόνων. Πληρ. τηλ. 6997190495 ΑΓ59048

ΝΕΑΡΗ ΞΕΝΑΓΟΣ με νυχτερινές ανησυχίες, επιθυμεί κουβέντα και συνομιλία, και ότι προκύψει. Πάρε στο 9011314493 ΑΓ58729

ΛΟΥΣΤΡΑΔΟΡΟΣ ΑΝΑΛΑΜΒΑΝΕΙ

ΟΛΑ ΤΑ ΕΠΙΠΛΑ του σπιτιού, του γραφείου ή της ξενοδοχειακής σας μονάδας, μπορούν να έχουν μια ΔΕΥΤΕΡΗ ΕΥΚΑΙΡΙΑ στην ομορφιά και στον χρόνο. Μοναδικές αναπαλαιώσεις, αλλαγές χρωμάτων, φρεσκαρίσματα, απεντομώσεις με τα καλύτερα υλικά.

ΕΓΓΥΗΣΗ η πολύχρονη πείρα μας.

Πληροφορίες στο τηλ. 22410 68274, κιν. 6937261512 Τελχινών 6 (Καρακόνερο) ΠΡ57294

ΑΠΟΦΡΑΞΕΙΣ ΥΔΡΑΥΛΙΚΑ ΕΠΙΣΚΕΥΕΣ

Για την απόφραξη του δικτύου σας (φρεάτια, λεκάνες, νεροχύτες, νιπτήρες κ.λπ.) διαθέτουμε τα πιο σύγχρονα ηλεκτροκίνητα μηχανήματα. Χωρίς καμιά φθορά στις σωληνώσεις του κτιρίου σας

ΔΩΡΕΑΝ

Μετά από κάθε απόφραξη ο ψεκασμός των φρεατίων για έντομα και μικρόβια.

Ταχεία εξυπηρέτηση όλο το 24ωρο

Τηλ. 2241090540, Κιν. 6977678054

Χριστοδούλου Βαγιανός ΠΡ558583

ΕΚΚΕΝΩΣΕΙΣ ΒΟΘΡΩΝ

ΦΕΓΓΑΡΑΣ ΓΙΩΡΓΟΣ



ΜΑΡΙΤΣΑ ΡΟΔΟΥ
ΤΗΛ. 22410 47520 - 6947/701923

ΚΗΠΟΠΕΡΙΦΡΑΚΤΙΚΗ ΔΩΔ/ΣΟΥ

- Κατασκευές κήπων,
- Περιφράξεις,
- Κατασκευές γηπέδων 5Χ5
- Περιφράξεις τύπου πάνελ
- Κατασκευές γηπέδων τέννις και μπάσκετ

ΚΗΠΟΠΕΡΙΦΡΑΚΤΙΚΗ ΔΩΔ/ΣΟΥ
ΤΑΜΠΑΚΑΚΗΣ - ΧΑΡΙΤΟΣ
Μιχ. Πετρίδη 32 • Τηλ.-φαξ. 2241027518, 6944806506

ΑΠΟΦΡΑΞΕΙΣ

ΔΩΔΕΚΑΝΗΣΙΑΚΕΣ ΑΠΟΦΡΑΞΕΙΣ

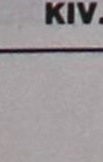

"ΚΟΛΟΣΣΟΣ"
ΑΠΟΦΡΑΞΕΙΣ ΚΑΘΑΡΙΣΜΟΙ ΑΠΟΧΕΤΕΥΣΕΩΝ & ΒΟΘΡΩΝ



Αναλαμβάνουμε πάσης φύσεως αποφράξεις οποιουδήποτε μήκους και πλάτους Αναλαμβάνουμε καθαρισμούς αποχετευτικών αγωγών ΔΗΜΩΝ, ΞΕΝ/ΧΕΙΩΝ στρατιωτικών μονάδων ΣΠΙΤΙΩΝ, ΠΟΛΥΚΑΤΟΙΚΙΩΝ καθώς και καθαρισμούς βιολογικών μονάδων με μηχάνημα υψηλής πιέσεως σε όλη την Δωδ/σο

Κ. ΠΗΔΙΑΚΗΣ - Π. ΚΑΣΕΡΗΣ
Πληρ. τηλ. 2241047915-91881,
κιν. 6944/325234 και 6977/717048

γνωριμιες

ΣΧΟΛΗ ΧΕΙΡΙΣΤΩΝ ΤΑΧΥΠΛΟΩΝ ΣΚΑΦΩΝ

Π. ΚΟΥΣΗΣ

ι. εκπαιδευτής αμφιβίων καταδρομών των Λ.Ο.Κ.

Βαλαωρίτου 9, Ρόδος (έναντι HOTEL ΚΥΠΡΙΩΤΗΣ, περιοχή Ψαροπούλας)
Τηλ. 2241073820, fax 2241029157
κιν.: 6944511313, 6972271960

Θεωρητικά και πρακτικά μαθήματα στη σχολή μας και σε εκπαιδευτικό ταχύπλοο σκάφος για την απόκτηση άδειας χειριστού ταχυπλόων σκαφών

ΠΜ58994

ΤΑΠΗΤΟΚΑΘΑΡΙΣΤΗΡΙΑ

ΠΑΝΕΛΛΑΔΙΚΟ ΔΙΚΤΥΟ
Art Clean EXPRESS
Είμαστε λίιιι...γο πιο μπροστά από τους άλλους!
ΠΛΥΣΙΜΟ-ΑΠΟΛΥΜΑΝΣΗ-ΦΥΛΑΞΗ
ΧΑΛΙΩΝ- ΜΟΚΕΤΩΝ - ΣΑΛΟΝΙΩΝ *(και επί τόπου)*
ΠΑΠΛΩΜΑΤΑ - ΚΟΥΒΕΡΤΕΣ - ΦΛΟΚΑΤΕΣ
ΣΤΕΓΝΟ ΓΙΑ ΜΕΤΑΞΩΤΑ ΚΑΙ ΧΕΙΡΟΠΟΙΗΤΑ
ΑΔΙΑΒΡΟΧΟΠΟΙΗΣΕΙΣ & ΕΠΙΔΙΟΡΘΩΣΕΙΣ ΤΑΠΗΤΩΝ
ΠΑΡΑΛΑΒΗ - ΠΑΡΑΔΟΣΗ ΚΑΤ' ΟΙΚΟΝ
ΑΛΑΦΑΚΗΣ ΤΑΣΟΣ
ΔΩΡΕΑΝ ΦΥΛΑΞΗ
ΤΗΛ. ΧΩΡΙΣ ΧΡΕΩΣΗ 80011400400
ΤΗΛ. 2241094815- ΚΙΝ. 6944350247
ΧΠΡ502

ΤΑΠΗΤΟΚΑΘΑΡΙΣΤΗΡΙΟ Ο ΔΡΑΚΟΣ

Αναλαμβάνουμε υπεύθυνα καθαρισμό και φύλαξη
χαλιά • μοκέτες • φλοκάτες
Ειδικός καθαρισμός μεταξωτών και χειροποίητων χαλιών
Επί τόπου καθαρισμοί
μοκετών • σαλονιών • πούλμαν
με 20ετή πείρα.
Πληρ. τηλ. 22410/26805,22410/51024, 697/4208020

ΑΠΟΦΡΑΞΕΙΣ-ΚΑΘΑΡΙΣΜΟΙ





ΑΠΟΦΡΑΞΕΙΣ ΚΑΘΑΡΙΣΜΟΙ ΣΥΝΤΗΡΗΣΕΙΣ ΑΠΟΧΕΤΕΥΣΕΩΝ-ΕΠΙΦΑΝΕΙΩΝ-ΚΤΙΡΙΩΝ-ΠΛΟΙΩΝ-ΒΙΟΛΟΓΙΚΩΝ

Αναλαμβάνουμε ξενοδοχεία, Δήμους, πολ/κίες κ.λπ. Άντληση πετρελαιοειδών από πλοία καθώς και λιποσυλλεκτών και βιολογικών. ΜΕ ΜΟΝΑΔΙΚΑ ΣΕ ΥΨΟΣ ΠΙΕΣΗΣ ΚΑΙ ΑΝΑΡΡΟΦΗΣΗΣ. ΥΠΕΡΣΥΓΧΡΟΝΑ ΜΗΧΑΝΗΜΑΤΑ ΥΔΡΟΒΟΛΗΣ ΣΕ ΟΛΗ ΤΗ ΔΩΔΕΚΑΝΗΣΟ

ΟΛΟ ΤΟ 24ωρο
ΒΑΡΔΕΛΛΗ Μ. -ΚΡΑΣΟΠΟΥΛΟΣ Δ. Ο.Ε.
Τηλ. 2241035555, Fax: 2241073100, Κιν. 6944/395999
e-mail:metropontikas@excite.com.
ΣΤΙΣ ΠΙΟ ΧΑΜΗΛΕΣ ΤΙΜΕΣ

ΗΛΕΚΤΡΟΛΟΓΟΣ

- Αδειούχος αναλαμβάνει την **ηλεκτρολογική εγκατάσταση και ανακαίνιση** του καταστήματος, σπιτιού, ξενοδοχείου ή οποιουδήποτε χώρου σας.
- Επίσης την **τοποθέτηση ή την αντικατάσταση** της ηλεκτρολογικής εγκατάστασης (πίνακες, καλώδια, διακόπτες, πρίζες, φωτιστικά κ.ά.) κάνοντας το χώρο σας ασφαλές και λειτουργικό.
- **Επισκευές** θυροτηλεφώνων, θυροτηλεοράσεων, θερμοσιφώνων και ηλεκτρικών συσκευών.
- **Αναλαμβάνει** επανέλεγχους και τα σχέδια για τη ΔΕΗ

Χαμηλές τιμές και ευκολίες πληρωμής

Γερασιμίδης Γιάννης
Τηλ. 2241074424
κιν. 6944359606
ΠΡ59170

ΤΑ ΜΟΝΑΔΙΚΑ ΥΠΕΡΣΥΓΧΡΟΝΑ

ΤΑΠΗΤΟΚΑΘΑΡΙΣΤΗΡΙΑ ΚΛΕΟΠΑΤΡΑ

Τέλος στα προβλήματα με το πλύσιμο των χαλιών σας.

Η εταιρία μας πρωτοπορεί με το ΝΕΟ υπερσύγχρονο Πλυντήριο Ταπήτων.
Προσφέρουμε άψογο και προσεγμένο πλύσιμο, καθάρισμα, φύλαξη & επιδιορθώσεις σε όλους τους τύπους χαλιών, χειροποίητα χαλιά Μηχανής, ανατολίτικα, μοκέτες, καμπέ, μεταξωτά, φλοκάτες, παπλώματα

ΚΑΙ ΤΟ 2004 Η ΦΥΛΑΞΗ ΔΩΡΕΑΝ

- *Επιτόπου καθαρισμούς σαλονιών, μοκετών*
- *Παραλαβή & παράδοση κατ' οίκον σε όλη την Ρόδο.*
- *Ενημερωθείτε για την συντήρηση των χαλιών σας.*

Τηλ. **2241051996, κιν. 6945793626 , Φαξ: 2241051322**
ΚΟΥΦΑΛΑΚΗΣ ΣΤΑΥΡΟΣ
ΧΠΡ803

ΕΠΙΧΕΙΡΗΣΙΑΚΑ ΔΙΑΦΗΜΙΣΤΙΚΑ ΔΩΡΑ

η πιο... ζωντανή διαφήμιση!!!

- αναπτήρες, στυλό, ωρολόγια, αριθμομηχανές
- ημερολόγια, ντοσιέ, είδη γραφείου, τσάντες,
- σταχτοδοχεία, μπρελόκ, κούπες, μπλούζες
- καπέλα, αθλητικές φόρμες κ.ά. πολλά είδη σε απίστευτες χαμηλές τιμές και σε κορυφαία ποιότητα.

Τηλ./fax 2241060247, κιν. 6977993410

ΠΡ5847

ΑΓΟΡΑΖΩ

- ΧΡΥΣΑΦΙΚΑ
- ΚΟΣΜΗΜΑΤΑ
- ΝΟΜΙΣΜΑΤΑ
- ΧΡΥΣΑ ΔΟΝΤΙΑ
- ΜΕΤΟΧΕΣ
- ΩΡΟΛΟΓΙΑ
- ΑΝΤΙΚΕΣ

Δάνεια επί ενεχύρω

«ΜΠΑΜΠΗΣ»

Δημ. Θεοδωράκη 15 (1ος όροφος) ΡΟΔΟΣ

ΧΠΡ407

ΤΕΧΝΙΚΟ ΓΡΑΦΕΙΟ

ΠΟΓΙΑΣ Γ. ΙΩΑΝΝΗΣ
ΜΗΧ/ΓΟΣ ΜΗΧ/ΚΟΣ Τ.Ε.

ΜΕΛΕΤΕΣ- ΕΠΙΒΛΕΨΕΙΣ ΗΛΕΚΤΡΟΜΗΧΑΝΟΛΟΓΙΚΩΝ ΕΓΚΑΤΑΣΤΑΣΕΩΝ

- Αδειες οικοδομών
- Αδειες λειτουργίας καταστημάτων κ.λπ.
- Μελέτες σύνδεσης με ΔΕΥΑΡ (αποχετευτικό)
- Αποτυπώσεις
- Επιμετρήσεις
- Περιβαλλοντικά
- Μελέτες υγραερίου
- Μελέτες πυρασφάλειας

Γραφεία :

Κλαυδίου Πέππερ 1 Ρόδος
Πληροφορίες στο τηλ.
2241025557-6974419712
ΠΡ58132

της κιβωτού του

σου, δεν μπορείς παρά να συμφωνήσεις.

«Όταν μπήκα στα διοικητικά πράγματα του Διαγόρα πριν από δύο χρόνια από την θέση του αντιπροέδρου είχα ξεκαθαρίσει ότι δεν θέλω να ασχοληθώ με το ποδόσφαιρο. Δεν το ήξερα όσο ήξερα την ποδηλασία και ήθελα να ασχοληθώ με το ποδηλατικό τμήμα. Το ποδηλατικό μας τμήμα εδώ και ενάμιση χρόνο, από εκεί που είχε σχεδόν διαλυθεί καταφέραμε να το οργανώσουμε, έχουμε φτιάξει ομάδα πίστας με τέλειο εξοπλισμό, που πιστεύω πως ποιοτικά είναι καλύτερος που υπάρχει αυτή τη στιγμή, έχουμε μία ακαδημία ποδηλασίας που αριθμεί εκατό παιδιά και την ομάδα μας που είναι 15 αθλητές, όλοι τους σχεδόν πρώτης γραμμής, και βλέποντας οι υπόλοιποι Διαγορίτες, φίλοι και συνάδελφοι στην διοίκηση του σωματείου τον τρόπο με τον οποίο διοικούσα το συγκεκριμένο τμήμα, πίστεψαν ότι μπορώ να προσφέρω κάτι διαφορετικό στην συνέχεια σε ολόκληρο το σωματείο. Ειδα ότι υπήρχαν και αρκετά προβλήματα που έπρεπε να τα αντιμετωπίσουμε με καινούργιο πνεύμα. Οι υπόλοιποι πιστεύουν σε μένα. Δεν ξέρω αν θα τους επαληθεύσω. Πιστεύω να τους επαληθεύσω».

-Εσείς πιστεύετε στον εαυτό σας; Κάνετε ένα νέο μεγάλο βήμα και υπάρχει και το στοιχείο της ιστορικής ευθύνης.

«Ναι, έχω μία δεδομένη ιστορική ευθύνη απέναντι στο σωματείο. Το όνομα που φέρω φαίνεται στα ιδρυτικά μέλη του σωματείου. Ο παππούς μου ήταν ένας εκ των ιδρυτών του Διαγόρα. Ο πατέρας μου ήταν ένας αξιόλογος επιχειρηματίας ο οποίος ασχολήθηκε στα παρασκήνια του Διαγόρα και εγώ πρέπει να συνεχίσω στα ίδια επίπεδα. Τώρα στο προσκήνιο. Ναι. Πιστεύω ότι θα τα καταφέρουμε. Και δεν εννοώ ότι θα τα καταφέρουμε επειδή θα τα καταφέρω εγώ γιατί ένας κούκος δεν φέρνει την άνοιξη. Εάν έτσι όπως το έχουμε συνεννοηθεί με τους υπόλοιπους που θα συμμετάσχουν στο διοικητικό συμβούλιο όλοι τους προσφέρουν αυτά τα οποία έχουμε συμφωνήσει, ο Διαγόρα θα δείξει ένα εντελώς διαφορετικό πρόσωπο στο τέρμα του 2005».

-Προσωπικά πιστεύετε ότι θα κερδίσετε μέσα από την νέα διαδρομή; Και δεν μιλάμε για το οικονομικό γιατί εκεί θα υπάρξει ζημιά. Είναι αναπόφευκτο. Θα κερδίσετε από την άποψη του ονόματος, του κύρους και της αναγνώρισης, ή οι συνθήκες της κοινωνίας επιβάλουν να υποστείτε και λίγη φθορά;

«Όταν διέρρευσε το όνομά μου για την υποψηφιότητα του προέδρου του Διαγόρα, πάρα πολλοί φίλοι επιχειρηματίες και παλιοί διοικούντες τον Διαγόρα με συμβούλεψαν να μην ασχοληθώ με το προεδρείο του Διαγόρα. Επισημαίνω ότι και παλιοί διοικούντες. Με παρότρυναν να μην μπω καν στο διοικητικό συμβούλιο. Εγώ πιστεύω όμως ότι με τον κατάλληλο τρόπο τα μπορέσουμε να ξυπνήσουμε στους Ροδίτες το αίσθημα της αγάπης στο ποδόσφαιρο και σε όλα τα αθλήματα. Για παράδειγμα δεν πάει σχεδόν κανένας Ροδίτης να παρακολουθήσει στίβο. Και όμως έχουμε πάρα πολύ καλούς αθλητές. Αυτά εδώ πρέπει κάποιος να τους τα ξυπνήσει. Να έρθουν ξανά στα γήπεδα. Δεν γίνεται. Και πιστεύω ότι με τον τρόπο μας θα τα καταφέρουμε».

-Την αγάπη στο νησί;

« Α αυτό είναι δύσκολο. Αυτό είναι ακόμα πιο δύσκολο. Οι Ροδίτες χαρακτηρίζονται από αυτοκαταστροφή. Αυτό είναι δεδομένο».

-Μήπως τελικά η μεγάλη πληγή για τον Ροδίτικο αθλητισμό είναι αυτή; Ότι ίσως δεν υπάρχει έρωτας για τον τόπο;

«Όχι. Πιστεύω ότι κατά μεγάλο κομμάτι έχουμε αλλοτριωθεί από τις δάφνες που πήρε ο τόπος μας μέχρι και τις αρχές της δεκαετίας του 90. Όταν δεν υπήρχε ο οξύς τουριστικός ανταγωνισμός και όταν δεν υπήρχαν και οξείς οικονομικές κρίσεις που έφεραν τα πράγματα στην κατάσταση που βρισκόμαστε σήμερα. Πιστεύω ότι το κράτος έχει παραμελήσει τον τουρισμό και το έδειξε και μέχρι σήμερα. Δεν υπήρχε Υπουργείο Τουρισμού. Είναι μία ένδειξη και αυτή. Παραμελημένα αεροδρόμια, λιμάνια, καρνάγια, μαρίνες, δεν υπάρχουν θεσμοθετημένες περιοχές για συγκεκριμένες χρήσεις, είναι ένα μεγάλο πρόβλημα, ένας γενικός σχεδιασμός του 87 πήγε περίπατο, ξαναξεκινάμε μία διαδικασία καινούργια... Ναι, το κράτος φταίει. Εμείς όμως τι έχουμε κάνει σαν επιχειρηματίες; Δεν πρέπει να βλέπουμε και λίγο τον καθρέφτη; Δεν πρέπει να κουνήσουμε μόνοι μας το δαχτυλάκι μας να φέρουμε ξανά τον κόσμο στο νησί μας»;

ΜΕ ΤΑ ΜΑΤΙΑ ΑΝΟΙΧΤΑ

Ο χώρος του ποδοσφαίρου είναι δύσκολος και πονηρός και ειδικά σε αυτόν ισχύει το «η ισχύς εν τα ενώσει». Η αναφορά στην επικοινωνία που πρέπει να υπάρχει με τα κέντρα των αποφάσεων έφερε και την συζήτηση για θέματα εμπιστοσύνης.

Προσωπικά δεν έχω καμία επαφή. Επειδή ξέρω ότι είναι απαραίτητο να έχουμε σχέσεις με την ΕΠΟ με την Γενική Γραμματεία Αθλητισμού και με τις διάφορες Ομοσπονδίες, γνωρίζοντας την προσωπική έλλειψη, η επιλογή των κατάλληλων ατόμων στο Δ.Σ. την αναπληρώνει».

-Αναγνωρίζοντας όμως ένα προσωπικό έλλειμμα θα πρέπει να έχετε και τυφλή εμπιστοσύνη σε ανθρώπους που γνωρίζουν, τουλάχιστον ώσπου να μάθετε εσείς.

«Είπαμε ότι όλοι στον Διαγόρα έχουμε εμπιστοσύνη ο ένας στον άλλον».

-Οπότε ο συνδετικός κρίκος είναι η εμπιστοσύνη.

« Βεβαίως και είναι η εμπιστοσύνη. Για παράδειγμα ένα από τα βασικά στελέχη του Δ.Σ. φέτος θα είναι ο Δημήτρης Τσπανάκης. Ένας άνθρωπος που ξέρει από ποδόσφαιρο. Ο Δημήτρης είναι από τους πλέον απαραίτητους».

-Ο υπερβολικός ζήλος για την ομάδα φοβάστε ότι θα σας παρασύρει; Και αναφέρομαι σε όλα τα μέλη του Δ.Σ., καθώς εκ των πραγμάτων μιλάμε για ανθρώπους πολυάσχολους και με μεγάλες ευθύνες στις επιχειρήσεις τους, στις οποίες και διαθέτουν το μεγαλύτεροι μέρος του χρόνου τους.

«Πρέπει να είμαστε σώφρονες. Γι' αυτό στήνουμε το κομμάτι του μάρκετινγκ. Αν είναι να καταστρέψουμε την προσωπική μας ζωή και τις επιχειρήσεις μας για το κοινό καλό, αυτό δεν πρόκειται να γίνει. Υπάρχει ιστορικό. Αρκετοί άνθρωποι που έχουν ασχοληθεί με τον αθλητισμό καταστράφηκαν».

-Έχετε διδαχτεί; Γιατί για να κάνετε ένα τέτοιο βήμα θα πρέπει να γνωρίζετε την ιστορία για να ξέρετε από τι πρέπει να προστατευτείτε. Και από πρόσωπα. Ευκαιρίας δοθείσης, τέτοια πρόσωπα υπάρχουν; Που να σας έχουν πλευρίσει; Τώρα που ξεκινάει κάτι καινούργιο;

« Όχι. Δεν υπάρχει κανένα πρόσωπο στον Διαγόρα που να έχει δημιουργήσει πρόβλημα».

-Είστε ευάλωτος σε αυτό;

«Όχι».

-Μιλάμε όμως για το ποδόσφαιρο. Για έναν χώρο που έχει δυσφημιστεί. Υπάρχει φόβος;

«Δεν είμαι τόσο ευάλωτος ούτε με έχει πλησιάσει κανένας διότι η παρουσία μου στο Δ.Σ. τον τελευταίο ενάμιση χρόνο ήταν από τις πλέον ευτυχισμένες στιγμές του Διαγόρα. Πάντοτε ήμουνα η φωνή εκείνη που δημιουργούσε τον αντίλογο και ερωτηματικά για την συνέχεια του σωματείου μας. Και πάντοτε φαινόταν να είμαι ο δυσάρεστος. Και όποιος φαίνεται δυσάρεστος, φαίνεται και κακός και αντιπαθητικός. Αλλά η συνέχεια έδειξε ότι επαληθεύτηκα και γι αυτό είμαι πάρα πολύ χαρούμενος. Γι αυτό και τιμήθηκα από τα υπόλοιπα μέλη του σωματείου».

-Άρα φόβος ή τουλάχιστον επιφυλακτικότητα για τις παγίδες που ενδεχομένως να προκύψουν δεν υπάρχουν.

«Εντάξει υπάρχουν διάφορες παγίδες τις οποίες ξέρουμε ότι υπάρχουν στα αθλητικά σωματεία και μάλιστα στο ποδόσφαιρο. Θα προσπαθήσουμε να τις αποφύγουμε».

ΜΕΛΗ, ΑΝΟΔΟΣ, ΔΗΜΟΣΙΕΣ ΣΧΕΣΕΙΣ

Ο στόχος του ποδοσφαιρικού τμήματος του Διαγόρα είναι η άνοδος στην Γ Εθνική κατηγορία και η οργάνωση του σωματείου σε σύγχρονα πρότυπα. Η κουβέντα άγγιξε και τις σχέσεις με τα τοπικά σωματεία, όπως και το δίλημμα «Ροδίτες ή μεταγραφές».

«Υπάρχει μία σκέψη την οποία έχω προτείνει εδώ και επτά οκτώ μήνες, να κάνουμε το λεγόμενο κλαμπ του Διαγόρα. Να γράψουμε μόνιμα μέλη με μηνιαίες συνδρομές.

Αυτός είναι ο στόχος μας και θα το ξεκινήσουμε από το καλοκαίρι που μας έρχεται».

-Η επιτυχία της ιδέας αυτής απαιτεί και ένα άνοιγμα στην κοινωνία και τα στεγανά για τα οποία μιλήσαμε νωρίτερα έχουν περάσει έξω. Ακόμα και στο αγωνιστικό σκέλος ποντάρετε πολύ στην τοπική αγορά, πράγμα που απαιτεί καλές και φιλικές σχέσεις με τα τοπικά σωματεία για να υπάρξει αρμονική συνεργασία. Υπάρχει η εντύπωση ότι οι αποστάσεις ήταν μεγαλύτερες από το ζητούμενο.

« Δεν θα μπορούσα να πω ότι υπάρχουν στεγανά στις σχέσεις μας με τα τοπικά σωματεία. Υπάρχει κάποιο κόμπλεξ-σε εισαγωγικά-με την Ρόδο, που θα προσπαθήσω να επανορθώσω την κατάσταση και να φέρω τα σωματεία πιο κοντά, γιατί δεν υπάρχει λόγος να είμαστε μακριά. Ζούμε και δραστηριοποιούμαστε στον ίδιο τόπο. Όσον αφορά τους στόχους μας για την άνοδό μας στην Γ Εθνική, υπάρχουν συγκεκριμένα σημεία της ομάδας στα οποία δεν υπάρχουν παίκτες από την Ρόδο που θα μπορούσαν να τα συμπληρώσουν. Βέβαια έχουμε την δαμόκλειο σπάθη των τεσσάρων αθλητών κάτω των είκοσι ετών. Αυτός είναι ένας προβληματισμός, αλλά στα καίρια πόστα που θα μας κάνουν την διαφορά στην διεκδίκηση της ανόδου αυτό θα πρέπει να το ψάξουμε εκτός Ρόδου. Αυτό φυσικά δεν σημαίνει πως θα πρέπει να ξεφύγουμε από τον προϋπολογισμό μας. Ο προϋπολογισμός είναι συγκεκριμένος, είναι δεδομένος και δεν πρόκειται να ξεφύγουμε. Ο κορμός θα είναι Ροδίτικος».

-Υπάρχει το παράδειγμα της Ρόδου, που όταν ανέβηκε στηρίχθηκε σε πολλές μεταγραφές...

«Αυτή την τρέλα σε εισαγωγικά δεν πρόκειται να την κάνουμε. Η κατάσταση θα είναι ελεγχόμενη και η άκρως απαραίτητη. Για να μας κάνει την διαφορά. Εμείς σε αυτή την φάση δεν πρόκειται να κάνουμε τρέλες που θα μας βγάλουν από τον προϋπολογισμό»

-Να το ερμηνεύσουμε ότι δεν βιάζεστε για την άνοδο;

«Όχι. Βιαζόμαστε για την άνοδο. Στόχος μας του χρόνου είναι η άνοδος. Αλλά μην ξεχνάμε ότι όλα τα σωματεία βρίσκονται σε δυσχερή θέση. Δεν είναι μόνο ο Διαγόρας ή μόνο η Ρόδος που αντιμετωπίζουν προβλήματα, ή η ΑΕΚ που αντιμετωπίζει προβλήματα».

-Αν η άνοδος δεν έρθει;

«Το επόμενο έτος. Οι προσπάθειες θα παραμείνουν και ο στόχος παραμένει. Η ομάδα στήνεται για το διηνεκές. Δεν είναι μία ομάδα η οποία τα στηθεί για μία χρονιά. Δεν θα ξοδέψουμε τον Διαγόρα για μία χρονιά».

-Επιστρέφουμε λοιπόν ξανά στην συνεργασία με τα τοπικά σωματεία. Το πλαίσιο της συνεργασίας και της συζήτησης ποιο θα είναι;

«Θα είναι σε λογικά επίπεδα. Θα παίξουν οι νόμοι της αγοράς. Της προσφοράς και της ζήτησης. Να τα ξεκαθαρίσουμε τα πράγματα. Παίκτες τοπικού επιπέδου έχει ο Διαγόρας αρκετούς. Ξοδέψαμε χρήματα, κάναμε υποδομή τα τελευταία δύο χρόνια. Αυτό είναι σίγουρο. Παίκτες έχουμε. Παίκτες που θα κάνουν την διαφορά θέλουμε. Και αυτοί δεν βρίσκονται στην Ρόδο. Είναι τέσσερις θέσεις που θα πρέπει να συμπληρωθούν απ' έξω. Κάποιες μεταγραφές μπορούμε να κάνουμε στην Ρόδο, να δώσουμε παίκτες με υποσχετική, μπορεί να γίνει αυτό, αλλά δεν τις κοστολογούμε ιδιαίτερα. Αυτές που θα είναι πολυέξοδες και το αισθάνομαι ότι θα είναι είναι αυτές που θα έρθουν απ' έξω και εκεί θα πρέπει να είναι η προσοχή μας. Όμως οικονομικά δεν θα ξεφύγουμε από τα δεδομένα μας. Οι διαφορές που θα υπάρχουν στο μισθολόγιο δεν θα δημιουργήσουν προβλήματα».

-Η πραγματική ανάπτυξη έρχεται όταν και το περιβάλλον είναι σύγχρονο και υγιές. Έχετε κατά νου την δράση για την συνολική βελτίωση της κατάστασης του τοπικού ποδοσφαίρου, για παράδειγμα μέσα από την συνεργασία με την ΕΠΣΔ;

«Είμαι αυτής της φιλοσοφίας ότι θα πρέπει να γίνουν συλλογικές προσπάθειες γιατί μόνο έτσι μπορούμε να πετύχουμε στον τομέα της ανάπτυξης και της ανόδου του επιπέδου συνολικά, αλλά σε αυτή την φάση που συζητάμε δεν θα μπορούσα να πω τι θα κάνουμε για τέτοιου είδους κινήσεις. Για εμάς αυτή την στιγμή προέχει ο Διαγόρας. Να δούμε τον πρώτο μήνα της διοίκησης, να οργανώσουμε το σωματείο και μετά μέσα από την προσπάθεια που θα κάνουμε και βλέποντας τα προβλήματα που ενδελεχώς θα αναλύσουμε θα προχωρήσουμε και στις ανάλογες κινήσεις μέσω της ΕΠΣΔ».

ΑΙΩΝΙΟΙ ΑΝΤΙΠΑΛΟΙ

ΣΥΝΕΝΤΕΥΞΗ ΣΤΟΝ ΠΑΥΛΟ ΝΤΟΚΟΟΥΠΙΛ

Πάντα έχει ενδιαφέρον η άποψη που έχει ένας πρόεδρος του Διαγόρα για την Ρόδο και αντίστροφα. Ο Κώστας Χρυσοχοΐδης έχει ωριμάσει αρκετά για να ομολογήσει πως κοινό συμφέρον είναι η καλλιέργεια και η διατήρηση των καλών σχέσεων συνεργασίας. Μονόδρομος. Και ακριβώς επειδή η χορδή είναι ευαίσθητη και ο τομέας έντονα συναισθηματικός, η συζήτηση επεκτάθηκε και στο κατά πόσο θα μπορέσει να πείσει. Και φυσικά τι θα γίνει σε περίπτωση που δεν πείσει.

«Όσο ήμουν μικρός αισθανόμουν όπως είναι ο Ολυμπιακός με τον Παναθηναϊκό. Περνώντας τα χρόνια δεν αξίζει τον κόπο να αισθανόμαστε έτσι. Είμαστε στον ίδιο τόπο. Προσπαθούμε για το ίδιο πράγμα. Έχουμε κοινό όραμα. Το όραμά μας είναι να ανεβάσουμε τα σωματεία μας σε μεγαλύτερες κατηγορίες και να επιστρέψουμε στην δεκαετία του 80. Πίστεψα και πιστεύω ότι τα δύο σωματεία μπορούν να δουλέψουν ταυτόχρονα βοηθώντας το ένα το άλλο και όχι να δουλεύουν μόνο ανταγωνιστικά. Από μόνος του ο αθλητισμός δημιουργεί στρατόπεδα. Αλλά δεν εννοεί στρατόπεδα αντιπαράθεσης με την έννοια ότι πρέπει να σκοτωνόμαστε ή ότι πρέπει να βρισκόμαστε σε ένα τραπέζι και να τρώμε τα μουστάκια μας. Δεν υπάρχει λόγος να υπάρχει αυτό το πράγμα. Πέρσι υπήρξαν κάποιες αντιπαραθέσεις για την διαχείριση του Φυτωρίου. Εγώ ήμουν από την αρχή κάθετος και είχα πει ότι για να μην υπάρχουν τριβές με την Ρόδο που είναι ανεπιθύμητες, να μοιραστεί ο χώρος στα δύο και η κάθε ομάδα να είναι υπεύθυνη για το δικό της κομμάτι. Για να υπάρχουν αγαστές σχέσεις».

-Αυτό το είχε προτείνει ο πρόεδρος της Ρόδου ο Μάκης Ντουρουτλής...

«Το να το προτείνω εγώ ή να το προτείνει ο πρόεδρος της ΠΑΕ Ρόδος και να μην ακολουθούν οι υπόλοιποι από πίσω και εννοώ και τα δύο στρατόπεδα, όλοι πρέπει να καταλάβουμε το πνεύμα των προέδρων. Αν ο Ντουρουτλής το εννοεί το εννοώ και εγώ, αλλά πρέπει να το ακολουθήσουν και οι υπόλοιποι».

-Έτσι όπως το θέτετε έχετε να αλλάξετε και μία νοοτροπία μέσα στον Διαγόρα. Γιατί σίγουρα θα υπάρχουν άνθρωποι που όταν ακούνε «Ρόδος» αλλάζουν χρώμα.

«Είναι φανατισμένοι»

-Το ίδιο φυσικά ισχύει και στην αντίπερα όχθη. Θα καταφέρετε να αλλάξετε αυτή την νοοτροπία και να πείσετε ότι αξίζει τον κόπο να υπάρχει καλή συνεργασία για το κοινό καλό; Η πιστεύετε ότι όταν αγγίξετε αυτή την ευαίσθητη χορδή θα συναντήσετε αντιδράσεις που ενδεχομένως να φέρουν αντιδράσεις στο πρόσωπό σας;

«Να το ξεκινήσουμε λίγο διαφορετικά. Πολλές φορές τα σωματεία τα συμφέρει να δημιουργούν οξύνσεις για να συσπειρώνουν τους οπαδούς τους. Εμείς όμως δεν βρισκόμαστε στην Αθήνα ή στην Θεσσαλονίκη για να έχουμε τέτοιου ειδους προβλήματα ή τέτοιου ειδους πολιτική. Ο τόπος μας είναι πάρα πολύ μικρός και δεν υπάρχουν τόσοι οπαδοί που να γεμίσουν το Στάδιο μόνο όταν παίζει η Ρόδος ή μόνο όταν παίζει ο Διαγόρας. Το πενήντα ή το εξήντα τοις εκατό αυτών των φιλάθλων πάει και στην Ρόδο και στον Διαγόρα. Εσωτερικά δεν πιστεύω να υπάρχουν προβλήματα. Οι διαθέσεις μέχρι σήμερα των παραγόντων του Διαγόρα είναι η απόλυτη στήριξη στο πρόσωπό μου. Το πιστεύω αυτό».

-Στήριξη επειδή το επιβάλει η ιστορία του σωματείου ή στήριξη επειδή υπάρχει αποδοχή των αρχών και της νέας νοοτροπίας;

«Της νέας νοοτροπίας. Υπάρχει νέα νοοτροπία στον Διαγόρα και στα διοικητικά θέματα και στον τρόπο αντιμετώπισης όλων των θεμάτων της ομάδας».

-Αυτό είναι απόλυτο ή πιστεύετε ότι κάποια στιγμή θα υποχρεωθείτε εκ των πραγμάτων να συγκρουστείτε με κάποιους ανθρώπους ή κάποιες νοοτροπίες;

«Δεν είμαι άνθρωπος των συμβιβασμών. Είμαι άνθρωπος των αποφάσεων και δεν είμαι άνθρωπος ο οποίος θα γίνει μάριονέτα των οποιονδήποτε θέλουν να περάσουν τα δικά τους. Αν πρόκειται για το καλό του Διαγόρα. Μόνο που μπορώ να καταλάβω με τον καιρό ποιο είναι το καλό και ποιο είναι το κακό. Δεν χρειάζονται υποδείξεις και αντιπαραθέσεις. Αν δημιουργηθούν θέματα αμφισβήτησης προς το πρόσωπό μου η καρέκλα είναι ελεύθερη για τον οποιονδήποτε. Όσο βρίσκομαι εγώ στην προεδρία του Διαγόρα θα γίνονται σωστές κινήσεις συμφωνημένες με δημοκρατικές διαδικασίες».

-Το Δ.Σ. θα είναι ενός ανδρός αρχή ή θα βαραίνει πολύ και η άποψη των μελών του Δ.Σ.;

«Θα είναι μία γροθιά με επικεφαλής εμένα».

-Στην δημοκρατία στα αθλητικά σωματεία πιστεύετε;

«Βεβαίως. Όπου υπάρχει απολυταρχισμός οποιασδήποτε μορφής υπάρχει και η καταστροφή».

-Στον Διαγόρα το έχετε ζήσει; Υπήρξε;

«Όσο βρίσκομαι στον Διαγόρα δεν υπήρξε. Παλιότερα δεν το ξέρω».

ΔΥΣΚΟΛΟ ΠΑΝΤΡΕΜΑ

Είναι ούτως ή άλλως πολυάσχολος, διευθύνει τις επιχειρήσεις του, η σύζυγός του και οι δύο του κορούλες είναι το σπουδαιότερο κομμάτι της ψυχής του και κάπου εκεί έρχεται και ο Διαγόρας και οι ευθύνες της προεδρίας του σωματείου. Άντε να τα προλάβεις όλα. Η οικογένειά του άραγε πως το αντιμετωπίζει;

«Πιστεύετε πως υπάρχει κάποιος που να ασχολείται με τον αθλητισμό και να μην είχε προβλήματα με την οικογένειά του; Να μην υπάρχουν αμφιβολίες από την οικογένεια; Πόσο μάλλον όταν λείπεις απογεύματα και νύχτες και να γυρίζεις αργά, να έχεις γυναίκα και μικρά παιδιά και υποχρεώσεις και δουλειές. Εγώ έχω βεβαρημένο πρόγραμμα από τις 6:30 το πρωί είμαι στην δουλειά μου μέχρι τις 7-8 το βράδυ και γι αυτό και τα περισσότερα ραντεβού που γίνονται στο σωματείο γίνονται αργά το βράδυ. Ο γραμματέας μας Μιχάλης Μάχλης είναι ένας ήρωας. Μαζί μου έχει μάθει τις νύχτες»!

-Είστε απασχολημένος τις περισσότερες ώρες της ημέρας και αυτό ίσως φέρει στιγμές που δεν θα είστε εκεί όταν χρειάζεται. Και αυτό ισχύει για σχεδόν όλα τα μέλη του Δ.Σ. Επαγγελματικά και από την άποψη της πολυτέλειας του χρόνου είστε πάνω κάτω στην ίδια μοίρα.

«Την πρωινή ζώνη σαφώς και δεν μπορώ να ασχοληθώ με τα αθλητικά και αυτό ήταν κάτι το οποίο το συζητήσαμε με τους υπόλοιπους παράγοντες του Διαγόρα. Αυτός είναι ο ρόλος της οργάνωσης. Όταν οργανώσεις το σωματείο σου, ο κάθε σύμβουλος ξέρει το αντικείμενο, όταν υπάρχει καταμερισμός εργασιών και έχοντας ένα «μπακ ράουντ» γραμματείας στο πρόσωπο του Μιχάλη Μάχλη- και επιμένω πολύ στο πρόσωπο του Μιχάλη Μάχλη γιατί ο Διαγόρας στηρίζει πολλά πάνω του τα τελευταία χρόνια-το σωματείο μπορεί να προχωρήσει και να υλοποιήσει τους στόχους του».

Η...ΤΕΤΑΡΤΗ ΕΞΟΥΣΙΑ

Διαγόρας και Τύπος, Τύπος και Διαγόρας. Το θέμα σηκώνει συζήτηση, κυρίως στο κομμάτι του πότε ο Τύπος είναι σύμμαχος και από πιο σημείο και μετά γίνεται ορατός με...μισό μάτι. Οι ισορροπίες είναι λεπτές. Πολύ λεπτές...

«Είναι πάρα πολύ λεπτό θέμα. Το θέμα της έκφρασης και εκπροσώπησης του σωματείου στα ΜΜΕ είναι πάρα πολύ σοβαρό. Οι σχέσεις μας πρέπει να είναι αγαστές για να βγαίνει η σωστή πληροφόρηση από το σωματείο προς το κοινό γιατί τα ΜΜΕ είναι ο συνδετικός κρίκος μεταξύ του σωματείου με τον υπόλοιπο κόσμο. Γι αυτό ο άνθρωπος που θα αναλάβει το συγκεκριμένο κομμάτι θα αναδειχθεί μέσα από μία πολύ αυστηρή επιλογή. Και δεν είναι μόνο η σχέση με τα ΜΜΕ. Είναι και η σχέσεις μας με τα υπόλοιπα σωματεία. Οι σχέσεις μας με τα υπόλοιπα σωματεία είναι ένα τεντωμένο σχοινί. Προσπαθείς να περπατήσεις πάνω σ' αυτό για να μην δημιουργούνται παρεξηγήσεις αλλά από την άλλη και να μην φαίνεται ότι είσαι ένα κλειστό σωματείο».

-Η συνεργασία με τον Τύπο;

« Η αλήθεια να λέγεται. Ο Διαγόρας με τον Τύπο δεν είχε ιδιαίτερες σχέσεις. Και με τους φορείς των ΜΜΕ που είναι οι δημοσιογράφοι. Πιστεύω ότι οι δημοσιογράφοι είναι το αριστερό χέρι του σωματείου μας. Θα είναι το αριστερό μας χέρι. Κι αυτό θα το δείτε με την συγκρότηση σε σώμα του νέου διοικητικού συμβουλίου. Τον πρώτο λόγο θα τον έχει η παρουσίαση του Δ.Σ. στους δημοσιογράφους».

-Οι ρόλοι πρέπει να είναι πάντα διακριτοί. Το σωματείο δίνει πληροφορίες, οι δημοσιογράφοι αντλούν πληροφορίες αλλά θα υπάρξουν στιγμές που μία πληροφορία που θα αντλείται δεν θα δίνεται από το ίδιο το σωματείο και θα είναι αληθινή. Φυσικά και δεν πρόκειται να βγει δελτίο Τύπου αν για παράδειγμα πέσουν μπουνιές στα αποδυτήρια αλλά η πληροφορία να είναι αληθινή.

«Μερικές φορές τέτοιου είδους γεγονότα είναι φρόνιμο να μένουν εντός της οικογένειας. Εάν τύχει και το θέμα ξεφύγει προς τα έξω σαφώς ο κόσμος θα ενημερωθεί πλήρως για ποιον λόγο και τι συνέβη για να φτάσει σε αυτή την κατάντια η σχέση μέσα στα αποδυτήρια. Εκεί οι σχέσεις με τον Τύπο σαφώς και δεν επηρεάζονται γιατί δεν εμπλέκονται οι δημοσιογράφοι σε αυτό το θέμα.».

-Αυτή την δήλωση θα την κρατήσουμε γιατί περιγράφουν μία σχέση σεβασμού στον ρόλο του καθενός.

«Δεν μπορούμε να έχουμε την απαίτηση να συνδράμει ο κόσμος είτε οικονομικά είτε με την παρουσία του στο γήπεδο είτε σε άλλες εκδηλώσεις και εμείς να κρυβόμαστε πίσω από το δάχτυλό μας και να μην ενημερώνουμε το φιλαθλο κοινό. Αυτούς που μας στηρίζουν. Πρέπει να είμαστε καθαροί στην σχέση μας με τον κόσμο. Πρέπει να τους σεβόμαστε».

-Στην κριτική θα είστε ανοιχτός;

« Βεβαίως θα είμαι ανοιχτός. Και ο πρώτος που κριτικάρει είναι ο ίδιος μου ο εαυτός. Το είπα και προηγουμένως. Είμαι πάρα πολύ αυστηρός με τον εαυτό μου και αν δω ότι δεν τα καταφέρνω η θέση είναι κενή. Δεν είμαι καρεκλοκένταυρος. Αυτή την στιγμή θέλουμε να προσφέρουμε το καλύτερο για τον Διαγόρα, για το σωματείο μας. Το αξίζει. Ειλικρινά το πιστεύω ότι αξίζει».

Η ΘΕΣΗ ΣΤΗΝ ΕΞΕΔΡΑ

Για το τέλος κρατάμε μία θεμελιώδη λεπτομέρεια. Την παρουσία του νέου προέδρου στο γήπεδο. Αγωνιστικός χώρος ή εξέδρα;

«Θα κάθομαι στην εξέδρα. Σίγουρα θα ήθελα να ζω τα παιχνίδια μέσα από τον αγωνιστικό χώρο, όμως η θέση μου βρίσκεται στην εξέδρα. Αυτός είναι ο ρόλος μου. Στον αγωνιστικό χώρο θα βρίσκονται μόνο ο Γενικός Αρχηγός και ο βοηθός του. Αυτή να είναι μία νέα θέση η οποία καθιερώνεται».



Σύντομη διαδρομή

Η φετινή βαθμολογική κατάταξη στην κορυφή της Α' Δωδεκανήσου θυμίζει την διαδρομή Τριάντα-Κρεμαστή-Παραδείσι.

Ακριβώς αυτή είναι και η σειρά τερματισμού των τριών πρώτων θέσεων με τον Ιάλυσο να κατακτά τον τίτλο έχοντας σαν βασικούς συνδιεκδικητές μέχρι ενός ορισμένου διαστήματος τον Φοίβο και τον Κλεάνθη.

Η διοργάνωση από το ξεκίνημά της μέχρι και την πορεία της δεν τρέφει κάποιες δάφνες, αφού δύο ομάδες βγήκαν εκτός χορού, η μία από την πρώτη κιόλας αγωνιστική (Καλυμνιακός) και η άλλη με την ολοκλήρωση του α' γύρου (ΑΕΛ).

Αλλά δύο ματς δεν έληξαν καθόλου (ΑΕΡΑ-Αναγγέννηση, Φοίβος-Ιάλυσος), σ' ένα προσήλθε η ομάδα χωρίς δελτία (Κλεάνθης-Ευαγόρας), ενώ άλλο ένα, αυτό μεταξύ Φοίβου-ΑΕΡΑ 1-1 έληξε κανονικά αλλά στα χαρτιά οι βαθμοί πήγαν στην γηπεδούχο.

Πολλές ομάδες στην διάρκεια της κούρσας δεν αγωνίσθηκαν στην φυσική τους έδρα, άλλες λόγω τεχνικών δυσκολιών κι άλλες λόγω τιμωριών.



Ο Βαγγέλης Κατσιδώνης σφύριξε τα περισσότερα παιχνίδια (23)

Η ποιότητα του θεάματος μάλλον κινήθηκε σε μέτρια επίπεδα ενώ η έλλειψη των φιλάθλων στις εξέδρες ήταν κάτι παραπάνω από φανερή, π.χ. Φοίβος-Αναγέννηση 16 φιλάθλοι (!), με την πρώτη να διεκδικεί την άνοδο και την δεύτερη την σωτηρία της.

Τελικά η ομάδα του Εμπωνα ήταν αυτή που πήρε το τέταρτο εισιτήριο του υποβιβασμού με τους ήδη καταδικασμένους από νωρίς Ευαγόρα, ΑΕΛ και Καλυμνιακό.

✔ Αρκετά ικανοποιητική ήταν η παρουσία των νεοφώτιστων **Ασπίδας** Απολακιάς και **Αστέρα** Μασάρων.

Ο Ανταγόρας (τελικά ο μόνος εκπρόσωπος εκτός Ρόδου) στηρίχθηκε στον παράγοντα έδρα, Βάτι και Κλεόβουλος είχαν μια σταθερή πορεία, Ηρακλής, ΑΕΡΑ, Αρης με εμφάνιση κάτων των προηγούμενων χρόνων παρουσίας τους και με **τ' Απόλλωνα** να παίρνει κυριολεκτικά την μπουκιά μέσα από το στόμα της Αναγέννησης στην υπόθεση σωτηρίας, ακριβώς την τελευταία αγωνιστική.

ΕΝΤΟΣ ΕΔΡΑΣ

Ο Ανταγόρας είναι αυτός που παρουσίασε την καλύτερη εικόνα της γηπεδούχου ομάδας, αφού κανένας αντίπαλός του δεν μπόρεσε να σπάσει το αήττητό του μέσα στο νησί του Ιπποκράτη.

Αναλυτικά η συγκομιδή βαθμών όλων των ομάδων μέσα στο σπίτι τους είναι η εξής (σε παρένθεση ο συντελεστής τερμάτων):

1)	**Ανταγόρας**	39β.	(+25)
-)	**Φοίβος**	39	(+23)
3)	**Βάτι**	37	(+21)
4)	**Κλεάνθης**	36	(+26)
-)	**Ιάλυσος**	36	(+25)
6)	**Κλεόβουλος**	31	(+15)
-)	**Ηρακλής**	31	(+10)
8)	**ΑΕΡΑ**	29	(+15)
-)	**Αστέρας**	29	(+8)
10)	**Αρης**	26	(+15)
11)	**Ασπίδα**	23	(-1)
12)	**Απόλλωνα**	21	(+4)
-)	**Αναγέννηση**	21	(+1)
14)	**Ευαγόρας**	13	)-9)
15)	**ΑΕΛ**	8	(-14)

ΕΚΤΟΣ ΕΔΡΑΣ

Ο πρωταθλητής ήταν ο μόνος που διατήρησε το αήττητο της εκτός έδρας, ενώ με εξαίρεση τέσσερις ομάδες οι υπόλοιπες είχαν αρνητικό συντελεστή τερμάτων σαν φιλοξενούμενες

1)	**Ιάλυσος**	33β.	(+18)
2)	**Φοίβος**	30	(+12)
3)	**Κλεάνθης**	25	(+6)
4)	**Ασπίδα**	23	(-2)
5)	**Κλεόβουλος**	17	(-2)
6)	**ΑΕΡΑ**	15	(-1)
-)	**Αρης**	15	(-10)
8)	**Ηρακλής**	14	(0)
-)	**Ανταγόρας**	14	(-4)
-)	**Βάτι**	14	(-7)
-)	**Αστέρας**	14	(-13)
12)	**Αναγέννηση**	13	(-16)
13)	**Απόλλωνα**	11	(-27)
14)	**Ευαγόρας**	7	(-23)
15)	**ΑΕΛ**	3	(-27)

ΤΑ ΧΡΥΣΑ ΠΟΔΙΑ

Τα πέντε γκολ που σημείωσε την προτελευταία αγωνιστική κόντρα στον Ευαγόρα, έφεραν τον **Νίκο Τσαλώλη** στην πρώτη θέση του πίνακα των σκόρερ της φετινής περιόδου, φθάνοντας σε σύνολο τα 18 γκολ.

Ο νεαρός στράικερ του Ηρακλή έκανε το ντεμπούτο του με την φανέλα των Μαριτσών τη σαιζόν 00-01 στο ματς της ομάδας του στην Λέρο.

✔ Αν και σταμάτησε να αγωνίζεται από την 19η αγωνιστική ο **Λουκάς Εγγλέζος** με τα 16 γκολ που σημείωσε τερμάτισε στην δεύτερη θέση. Συνολικά ο φορ του Κλεόβουλου έφθασε τις 144 συμμετοχές με τα χρώματα της Λίνδου σημειώνοντας 81 γκολ και είναι ο πρώτος σκόρερ της στην Α' κατηγορία.

✔ Τρίτος ήρθε ο **Παύλος Αγκάς** αν και τα 14 του γκολ δεν στάθηκαν αρκετά να σώσουν την Αναγέννηση από τον υποβιβασμό.

Συνολικά με τους Εμπωνιάτες έφθασε τις 84 παρουσίες με 39 γκολ.

ΟΙ ΤΕΡΜΑΤΟΦΥΛΑΚΕΣ

Τριάντα δύο τερματοφύλακες πήραν θέση κάτω από τα δοκάρια της ομάδας τους.

Ο **Χαλκιόπουλος** της Αναγέννησης και ο **Παπαπαναγιώτου** του Αρη ήταν οι δύο αναντικατάστατοι, ενώ τους περισσότερους χρησιμοποίησε ο Ευαγόρας (4).

✔ Ο **Νίκος Αλεξανδρίδης** ήταν αυτός που είδε την μπάλα στα δίχτυα του κατά μ.ο. τις λιγότερες φορές.

✔ Ο **Διακουλας** και ο **Χαλκιόπουλος** είχαν στο ενεργητικό τους από τρεις αποκρούσεις πέναλτι.

Αναλυτικά τα γκολ που δέχθηκαν όλοι οι πορτιέρο (καθώς και ο μέσος όρος των τερμάτων τους) είναι τα παρακάτω:

1.	**Μιχαλάκης**	52	(2,26)
2.	**Χαλκιόπουλος**	47	(1,80)
3.	**Παπαπαναγιώτου**	41	(1,51)
4.	**Γ. Νικήτας**	36	(1,56)
5.	**Χατζηχριστοδούλου**	35	(1,52)
6.	**Ι. Διάκουλας**	29	(1,11)
7.	**Αλμπανίδης**	28	(1,186)
8.	**Σπαθάρας**	25	(1)
9.	**Μανζαρτζής**	24	(1,84)
10.	**Μπεκιάρης**	22	(1,10)
11.	**Λορέντζος**	22	(1,22)
12.	**Παπασάββας**	22	(1,69)
13.	**Σταματίου**	14	(0,66)
14.	**Σαρικάς**	13	(1,18)
15.	**Αλεξανδρίδης**	12	(0,48)
16.	**Π. Σαββιδάκης**	11	(0,73)
17.	**Αναστασάς**	9	(1,12)
18.	**Παπαδόπουλος**	9	(1,28)
19.	**Καρπαθάκης**	7	(1)
20.	**Μπαφίτης**	7	(1,75)
21.	**Καρπαθίου**	6	(0,66)
22.	**Ταουσίδης**	6	(2)
23.	**Ναούμ**	6	(2)
24.	**Γ. Διαμαντάρας**	6	(3)
25.	**Κοκκάρης**	5	(0,83)
26.	**Λύμουρας**	5	(1,25)
27.	**Κουμνάκης**	2	(0,5)
28.	**Καρπαθίου**	2	(0,66)
29.	**Σταυρακάκης**	2	(2)
30.	**Πεστλίκης**	1	(1)
31.	**Κοσμάς**	1	(1)
32.	**Σωτήρ**	0	(0)

ΝΙΚ. ΑΛΕΞΑΝΔΡΙΔΗΣ

Μετά από απουσία τεσσάρων χρόνων, πέρυσι ο **Αλεξανδρίδης** επανήλθε στον Ιάλυσο και φόρεσε την φανέλλα της ομάδας την οποία είχε υπηρετήσει την δεκαετία του '90 για έξι σερί σεζόν.

Στο μεταξύ, είχε προσφέρει τις υπηρεσίες του στον Απόλλωνα Καλυθιών αγωνιζόμενος σε 109 ματς του Περιφερειακού (123 γκολ).

Συνολικά ο **Νίκος Αλεξανδρίδης** συμπλήρωσε ακριβώς 150 παιχνίδια με τα ερυθροκίτρινα χρώματα στα οποία δέχθηκε 112 γκολ.

Συγκεκριμένα ανά περίοδο είχαμε:

ΠΕΡΙΟΔΟΣ	ΚΑΤ.	ΣΥΜ.	ΓΚΟΛ
93-94	Γ' Εθν.	18	14
94-95	Β'	22	16
95-96	Β'	6	11
96-97	Γ'	29	23
97-98	Γ'	26	9
98-99	Β'	24	27
03-04	Α' Δωδ.	25	12

ΟΙ ΔΙΑΙΤΗΤΕΣ

Δύο "11άδες" διαιτητών σφύριξαν στο φετινό πρωτάθλημα, με τον **Βαγγέλη Κατσιδώνη** να έχει τις περισσότερες συμμετοχές (23).

Ο ίδιος έδειξε τις περισσότερες φορές τον δρόμο για τα αποδυτήρια σε άτακτους ποδοσφαιριστές (19).

Ο **Κώστας Ζανεττίδης** και ο **Γιώργος Κόττορος** κατελόγησαν τα πιο πολλά πέναλτι (από 9).

ΟΙ ΟΜΑΔΕΣ

Η αναλυτική εικόνα και των 15 ομάδων σκιαγραφείται ως εξής:

(Η αναφορά γίνεται στους πρώτους σε συμμετοχές και πρώτους σκόρερ της κάθε μίας).

ΙΑΛΥΣΟΣ

ΕΝ.: 11-3-1 (32-7)
ΕΚ.: 9-6-0 (24-6)
ΣΥΜΜ.: **Τζαφέρης-Γιαλλούσης** από 26, **Αλεξανδρίδης-Κωνσταντάκης** από 25
ΣΚΟΡΕΡ: **Οίκουτας** 8, **Ράϊος** 7, **Γιαλλούσης** 6
ΤΕΡΜ: **Αλεξανδρίδης** 12, **Πεστλίκης** 1

ΦΟΙΒΟΣ

ΕΝ.: 13-0-2 (33-10)
ΕΚ.: 8-6-1 (20-8)
ΣΥΜΜ.: **Καραγιάννης** 25, **Πολιάς-Καλημέρης** από 24
ΣΚΟΡΕΡ: **Μήτρου** 11, **Καλημέρης** 9, **Κυπριώτης** 7
ΤΕΡΜ: **Σταματίου** 14, **Κουμνάκης** 2

ΚΛΕΑΝΘΗΣ

ΕΝ.: 11-3-1 (35-9)
ΕΚ.: 7-4-4 (21-15)
ΣΥΜΜ.: **Κουρδουνάκης-Λαζαρίδης** από 25, **Ζουρούδης** 24
ΣΚΟΡΕΡ: **Σεβδαλής** 9, **Πάττας-Κρομμύδας** από 6
ΤΕΡΜ: **Π. Σαββιδάκης** 11, **Σαρικάς** 13

ΑΝΤΑΓΟΡΑΣ

ΕΝ.: 12-3-0 (32-7)
ΕΚ.: 3-5-7 (14-18)
ΣΥΜΜ.: **Κυριόπουλος, Κεφαλιανός** από 26, **Σπαθάρας-Παπαϊγνατίου-Κανελλόπουλος-Χατζηφούντας-Θαλασσινός** από 25
ΣΚΟΡΕΡ: **Αρβανιτογιάννης** 10, **Θαλασσινός** 6
ΤΕΡΜ: **Σπαθάρας** 25, **Σωτήρ** 0

ΔΙΑΓΟΡΑΣ ΒΑΤΙΟΥ

ΕΝ.: 12-1-2 (29-8)
ΕΚ.: 4-2-9 (16-23)
ΣΥΜΜ.: **Γκαρανάτσιος** 27, **Λινάρδος-Μαγιόγλου-Ι. Καμπούρης** από 26
ΣΚΟΡΕΡ: **Μαγιόγλου** 11, **Ι. Καμπούρης** 9
ΤΕΡΜ: **Μπεκιάρης** 22, **Αναστασάς** 9

ΚΛΕΟΒΟΥΛΟΣ

ΕΝ.: 9-4-2 (27-12)
ΕΚ.: 5-2-8 (21-23)
ΣΥΜΜ.: **Ι. Διάκουλας-Οικονομάκης-Ιωαννίδης-Πόλος** από 26
ΣΚΟΡΕΡ: **Εγγλέζος** 16, **Σακκάς** 7
ΤΕΡΜ: **Διάκουλας** 29, **Ναούμ** 6

ΑΣΠΙΔΑ ΑΠ.

ΕΝ.: 6-5-5 (19-20)
ΕΚ.: 7-2-5 (18-20)
ΣΥΜΜ.: **Μελεούνης-Αποκούραστος** από 26, **Κανάκης** 25
ΣΚΟΡΕΡ: **Φράγκος** 6, **Καλογήρου-Σάρλης** από 5
ΤΕΡΜ: **Χατζηχριστοδούλου** 35, **Λύμουρας** 5

ΗΡΑΚΛΗΣ Μ.

ΕΝ.: 9-4-2 (29-19)
ΕΚ.: 3-5-7 (18-18)
ΣΥΜΜ.: **Τσαλώλης** 26, **Ελ. Χατζηκωνσταντής-Γιακουμάρος** από 25
ΣΚΟΡΕΡ: **Τσαλώλης** 18, **Καλούδης** 6
ΤΕΡΜ: **Παπασάββας** 22, **Παπαδόπουλος** 9, **Κοκκάρης** 5, **Κοσμάς** 1

ΑΣΤΕΡΑΣ Μ.

ΕΝ.: 9-2-4 (23-15)
ΕΚ.: 3-5-7 (15-28)
ΣΥΜΜ.: **Σπανός** 25, **Γ. Νικήτας-Σταυρίδης** από 23
ΣΚΟΡΕΡ: **Πέρρος** 9, **Μουσακίνιας** 8
ΤΕΡΜ: **Γ. Νικήτας** 36, **Μπαφίτης** 7

ΑΕΡΑ

ΕΝ.: 9-2-4 (27-12)
ΕΚ.: 3-6-6 (18-19)
ΣΥΜΜ.: **Κατσιδώνης** 24, **Χιάμπολης** 22
ΣΚΟΡΕΡ: **Σπανός-Χρ. Γιαννακάκης** από 8
ΤΕΡΜ: **Λορέντζος** 22, **Καρπαθάκης** 7

ΑΡΗΣ ΑΡΧ.

ΕΝ.: 7-5-3 (33-18)
ΕΚ.: 5-0-10 (13-23)
ΣΥΜΜ.: **Παπαπαναγιώτου-Μπιγκό** από 27, **Στεργ. Μαγιόγλου** 26
ΣΚΟΡΕΡ: **Παντίδος-Πευκιανάκης** από 9
ΤΕΡΜ: **Παπαπαναγιώτου** 41

ΑΠΟΛΛΩΝΑΣ ΑΠ.

ΕΝ.: 5-6-4 (18-14)
ΕΚ.: 3-2-10 (19-46)
ΣΥΜΜ.: **Χρ. Χάσταλης-Θεοδοσίου** από 26, **Διακαντωνίου** 24
ΣΚΟΡΕΡ: **Π. Γιαννακόπουλος** 9, **Σεντονάς** 7
ΤΕΡΜ: **Μιχαλάκης** 52, **Τσαουσίδης** 6, **Καρπαθίου** 2

ΑΝΑΓΕΝΝΗΣΗ

ΕΝ.: 5-6-4 (22-21)
ΕΚ.: 3-4-8 (12-28)
ΣΥΜΜ.: **Χαλκιόπουλος** 26, **Παπανικολάου-Αγκάς** από 25
ΣΚΟΡΕΡ: **Αγκάς** 14, **Σωτήρχος** 4
ΤΕΡΜ: **Χαλκιόπουλος** 47

ΕΥΑΓΟΡΑΣ

ΕΝ.: 2-7-6 (15-24)
ΕΚ.: 1-4-10 (12-35)
ΣΥΜΜ.: **Λιόρδος** 25, **Κουρζής** 24, **Παπαϊωάννου-Παναγιώτου** από 23
ΣΚΟΡΕΡ: **Κουρζής** 9, **Κώνστας** 4
ΤΕΡΜ: **Αλμπανίδης** 28, **Ματακάκης** 27, **Σταυρακάκης** 2

ΑΕΛ

ΕΝ.: 2-2-10 (6-20)
ΕΚ.: 1-0-11 (5-32)
ΣΥΜΜ.: **Ματζαρτζής** 13, **Φυλακούρης-Λουλουργάς-Α. Ιγνατίδης** από 12
ΣΚΟΡΕΡ: **Αρινιν** 3
ΤΕΡΜ: **Μανζαρτζής** 24, **Γ. Διαμαντάρας** 6

ΡΑΣΗΤ ΜΑΡΑΣΛΗΣ

Ξεκίνησαν τα μαθήματα

- *Από το Σάββατο άρχισε να λειτουργεί στο ξενοδοχείο "PLAZA" η σχολή προπονητών Β' κατηγορίας ΟΥΕΦΑ στην οποία συμμετέχουν γνωστά ονόματα, όπως οι Μανωλάς, Καραταΐδης, Τζαλακώστας, Στράντζαλης, Γιωργαράς κ.ά.*
- *Οι Ζαχαρίας, Χοσάδας και Σαλπιγκτίδης οι μόνοι που δήλωσαν συμμετοχή από πλευράς Ρόδου.*

Ξεκίνησε να λειτουργεί από προχθές Σάββατο η σχολή προπονητών που γίνεται εδώ στη Ρόδο και πιο συγκεκριμένα στο ξενοδοχείο "PLAZA".

Ουσιαστικά τα μαθήματα ξεκίνησαν από χθες το πρωί (9 π.μ.-1.30 μ.μ.) με πρακτική στο Εθνικό Στάδιο και συνεχίστηκαν τ' απόγευμα (4.30 μ.μ.-9 μ.μ.) με θεωρία στην συνεδριακή αίθουσα το ξενοδοχείου.

Διευθυντής της σχολής είναι ο **Τέλης Μπατάκης** όπως ήταν και πέρυσι στη σχολή που λειτούργησε για διπλώματα Γ' κατηγορίας. Φέτος τα διπλώματα είναι β' κατηγορίας ΟΥΕΦΑ.

Μαζί με τον **Μπατάκη** διδάσκουν οι **Λιάπης, Ζιάκας** και **Σεντελίδης.** Η σχολή ξεκίνησε με 26 συμμετοχές οι οποίοι θα γίνουν 28 τις προσεχείς ημέρες.

Μεταξύ των συμμετεχόντων είναι γνωστά ονόματα, όπως ο προπονητής της Εθνικής Ελπίδων **Στέλιος Μανωλάς** ο προπονητής της Εθνικής Παίδων **Κούλης Καραταΐδης** ο πρώην τερματοφύλακας του ΠΑΟ **Αμπαδιωτάκης,** ο **Αποσπόρης,** ο **Σεμερτζίδης,** ο **Τζαλακωστας** ο **Μαυρομμάτης,** ο **Στράτζαλης,** ο **Γιωργάρας** (πρώην του Διαγόρα) κ.ά.





Οι Ομοσπονδιακοί προπονητές Στέλιος Μανωλάς, Κούλης Καραταΐδης φοιτούν στην σχολή προπονητών

Από πλευράς Ρόδου τρεις είναι αυτοί που δήλωσαν συμμετοχή.

Ο προπονητής του Α-ΕΡΑ **Βαγγέλης Χοσάδας,** ο πρώην προπονητής της Ασπίδας Απ. **Λάκης Ζαχαρίας** και ο **Δημήτρης Σαλπιγκτίδης.**

Συγκεκριμένα οι 26 προπονητές που φοιτούν αυτή τη στιγμή στη σχολή είναι οι εξής:

Αποσπόρης, Τσιώλης, Αμπαδιωτάκης, Αργυρόπουλος, Στράτζαλης, Γιωργάρας, Τζαλακώστας, Κυριακού, Ελευθερίου, Καραταΐδης, Μανωλάς, Ρίζος, Ζησάκης, Σαμλίδης, Σεμερτζίδης, Σαλαμάνης, Τσάνας, Χαϊδεμένος, Δερμιτζάκης, Αντωνιάδης, Μωϋσιάδης, Τσαουσιάνης, Μαυρομμάτης, Χοσάδας, Ζαχαρίας και **Σαλπιγκτίδης.**

Η σχολή θα λειτουργήσει μέχρι τις 12 Ιουνίου. Το πρωί της συγκεκριμένης ημέρας θα διεξαχθούν οι γραπτές εξετάσεις των υποψηφίων.

Να αναφερθεί πώς κάθε πρωί από τις 8.30 έως της 1 μ.μ. θα γίνεται η πρακτική στο Εθνικό Στάδιο, ενώ από τις 16.30 μέχρι τις 9 μ.μ. θα γίνεται η θεωρία στην συνεδριακή αίθουσα του "PLAZA", όπου και διαμένουν.

Αθλητική πανδαισία στην Κάλαθο

- *Ξεκινούν την Παρασκευή οι αγώνες στίβου με την συμμετοχή αθλητών-τριών από τα δημοτικά σχολεία*

Την διεξαγωγή των σχολικών αγώνων των δημοτικών σχολείων του Δήμου Λινδίων ανακοίνωσε χθες ο εν λόγω Δήμος.

Οι αγώνες διεξάγονται με αφορμή τη λήξη της σχολικής περιόδου και προαναγγέλουν διήμερα μέσα στο καλοκαίρι διήμερα γεμάτα αθλητικές εκδηλώσεις.

Οι αγώνες θα γίνουν στις 4 Ιουνίου, στις 6 το απόγευμα στο Δημοτικό Γήπεδο της Καλάθου. Τα αγωνίσματα στα οποία θα διαγωνισθούν οι μικροί αθλητές και αθλήτριες είναι τα εξής:

Τμήμα Προσχολικής Αγωγής

Δρομικό παιχνίδι 20 μ.

Σκυταλοδρομία με πέρασμα από στεφάνια

(Α' Τάξη αγόρια)
1) 50 μ. ταχύτητα
2) ΑΛΤΙΚΑ 20 μ.

(Α' Τάξη κορίτσια)
1) 50 μ. ταχύτητα
2) ΑΛΤΙΚΑ 20 μ.

(Β' Τάξη αγόρια)
1) 50 μ. ταχύτητα
2) ΑΛΤΙΚΑ 20 μ.

(Β' Τάξη κορίτσια)
1) 50 μ. ταχύτητα
2) ΑΛΤΙΚΑ 20 μ.

(Γ' Τάξη αγόρια)
1) 50 μ. ταχύτητα
2) Ρίψη medecin ball 2 kgr.
3) 600 μ.

(Γ' Τάξη κορίτσια)
1) 50 μ. ταχύτητα
2) Ρίψη medecin ball 2 kgr.
3) 300 μ.

(Δ' Τάξη αγοριών)
1) 50 μ. ταχύτητα
2) Ρίψη medecin ball 2 kgr.
3) 600 μ.

(Δ' Τάξη κοριτσιών)
1) 50 μ. ταχύτητα
2) Ρίψη medecin ball 2 kgr.
3) 300 μ.

(Ε' Τάξη αγοριών)
1) 50 μ. ταχύτητα
2) 1.000 μ.
3) μπαλάκι

(Ε' Τάξη κοριτσιών)
1) 50 μ. ταχύτητα
2) 1.000 μ.
3) μπαλάκι

(ΣΤ' Τάξη αγοριών)
1) 50 μ. ταχύτητα
2) 1.000 μ.
3) μπαλάκι

(ΣΤ' Τάξη κοριτσιών)
1) 50 μ. ταχύτητα
2) 600 μ.
3) μπαλάκι

ΔΙΚΑΙΩΜΑ ΣΥΜΜΕΤΟΧΗΣ

Στους σχολικούς Αγώνες Δημοτικών Σχολείων της Δ.Ε.Π.Π.Α.Τ.Α.Λ. Λινδίων έχουν δικαίωμα συμμετοχής όλοι οι μαθητές και μαθήτριες των δημοτικών σχολείων Καλάθου, Λάρδου, Λίνδου και Πυλώνας.

ΔΗΛΩΣΕΙΣ ΣΥΜΜΕΤΟΧΗΣ

Στα γραφεία της Δ.Ε.Π.Π.Α.Τ.Α.Λ. Λινδίων που βρίσκονται στο Δ.Δ. Καλάθου. Υπεύθυνος γραφείου Νικάνδρου Αντώνης. Τηλέφωνα επικοινωνίας τα γραφεία της Δ.Ε.Π.Π.Α.Τ.Α.Λ. Λινδίων 22440/31604, 31221.

Η Δ.Ε.Π.Π.Α.Τ.Α.Λ. Λινδίων σε συνεργασία με τους Διευθυντές και τους γυμναστές των Δημοτικών σχολείων θα συγκεντρώσει τις δηλώσεις συμμετοχής των μαθητών.

ΠΡΟΓΡΑΜΜΑ ΑΓΩΝΩΝ

Το αγωνιστικό πρόγραμμα θα γνωστοποιηθεί έγκαιρα μετά από τις δηλώσεις συμμετοχής των παιδιών, θα αποσταλεί στα δημοτικά σχολεία με μέριμνα της Δ.Ε.Π.Π.Α.Τ.Α.Λ. Λινδίων και θα ανακοινωθεί σ' ολόκληρο τον ημερήσιο τύπο.

ΕΠΑΘΛΑ

Σ' όλα τα παιδιά που θα συμμετάσχουν στους σχολικούς αγώνες δημοτικών σχολείων της Δ.Ε.Π.Π.Α.Τ.Α.Λ. Λινδίων θα δοθούν αναμνηστικά διπλώματα και μπλουζάκια της Δ.Ε.Π.Π.Α.Τ.Α.Λ. Λινδίων .

Στους τρεις πρώτους νικητές-τριες των αγωνισμάτων θα απονεμηθούν μετάλλια.

ΜΕΤΑΦΟΡΑ ΑΘΛΗΤΩΝ

Η μεταφορά των αθλητών-τριών θα γίνει με το 18θέσιο λεωφορείο του Δήμου Λινδίων με πρόγραμμα που θα γίνει γνωστό στα δημοτικά σχολεία του Δήμου μας, έγκαιρα.

Επίσης οι μαθητές-τριες μπορούν να προσέλθουν στους αγώνες με την συνοδεία των γονέων και των συγγενικών τους προσώπων.

ΙΑΤΡΙΚΗ ΕΞΕΤΑΣΗ

Ολοι οι μαθητές-τριες που θα αγωνισθούν θα πρέπει προηγουμένως να έχουν εξετασθεί ιατρικά για το καλώς έχει με την υγεία τους.

Η οργανωτική επιτροπή θα διανέμει υπεύθυνες δηλώσεις που θα υπογραφούν από τους κηδεμόνες των παιδιών ώστε να διασφαλισθεί η απρόσκοπτη παρουσία όλων των παιδιών στους αγώνες.

ΙΑΤΡΙΚΗΣ ΚΑΛΥΨΗ ΑΓΩΝΩΝ

Με ευθύνη της Δ.Ε.Π.Π.Α.Τ.Α.Λ. Λινδίων θα βρίσκονται καθόλη τη διάρκεια των αγώνων ιατρός και ασθενοφόρο.

ΚΑΙ ΑΘΛΟΠΑΙΔΙΕΣ

Στον ίδιο χώρο τώρα την Πέμπτη 3 Ιουνίου θα διεξαχθούν αγώνες αθλοπαιδιών. Στην προκήρυξη τους η Δ.Ε.Π.Π.Α.Τ.Α.Λ. αναφέρει:

Κάθε σχολείο θα λάβει μέρος με μία ομάδα σε κάθε άθλημα. Υπεύθυνοι για να συγκροτήσουν την ομάδα είναι φυσικά οι γυμναστές των σχολείων.

Ποδόσφαιρο: 1 ομάδα (8Χ8) Μισό γήπεδο

Μπάσκετ: 1 ομάδα (5Χ5) Κανονικό γήπεδο

Βόλεϊ Κορίτσια: 1 ομάδα (4Χ4) Κανονικό γήπεδο 2 νικηφόρα σετ.

ΔΙΚΑΙΩΜΑ ΣΥΜΜΕΤΟΧΗΣ

Στους σχολικούς αγώνες Δημοτικών σχολείων του Δήμου Λινδίων έχουν δικαίωμα συμμετοχής όλοι οι μαθητές και μαθήτριες των δημοτικών σχολείων Καλάθου, Λάρδου, Λίνδου και Πυλώνας.

Με τον πάντα δικό σας...

Αλλαξογκόλιές

...γκολτζή γκολτζή - γκολτζή

www.angelfire.com/pa4/allaksogolies

E-mail: **allaksogolis@yahoo.gr**

Κατ'αρχάς να ευχηθώ χρόνια πολλά σε όλους και να ελπίσω ότι όλοι μας θα πάρουμε κάποτε την επιφοίτηση του Αγίου Πνεύματος, γιατί αν καταμετρήσουμε όλα αυτά που κάνουμε. κυριολεκτικά έχουμε αφοσιωθεί στον υλισμό και σε τίποτα άλλο. Οι συνθήκες της σύγχρονης ζωής, μας έχουν μεταβάλλει σε όντα που ζούνε δουλεύοντας για να μπορέσουν να πάρουν όσα πιο πολλά υλικά αγαθά γίνεται, έχοντας την ψευδαίσθηση ότι αυτά είναι ο προορισμός του ανθρώπου. Η ζωή είναι τόσο ωραία και τόσο γλυκιά που είναι κρίμα να την σπαταλάμε (όσο δύσκολες κι αν είναι οι συνθήκες επιβίωσης) και να την αναλώνουμε σε πολέμους, σφαγές, βιαιότητες σαν κι αυτές που γίνονται στο Ιράκ κ.α.



Συνεχίζοντας να ζούμε στον ρυθμό των μεγάλων διοργανώσεων, 4, 5 & 6 Ιουνίου το OASIS SOCCER CLUB στους Αγίους Αποστόλους μαζί με τον Δήμο Ροδίων διοργανώνουν Πανελλήνιο Πρωτάθλημα ποδοσφαίρου 5Χ5 με τη συμμετοχή 800 (!) αθλητών από 45 πόλεις της Ελλάδας συμπεριλαμβανομένης φυσικά και της δικής μας. Μετά λοιπόν τα καρφώματα στη άμμο με τις καλύτερες του κόσμου στο Μπητς Βόλεϊ (για το τουρνουά του οποίου ακόμη καταφθάνουν συγχαρητήρια από παντού), ακολουθούν οι καλύτεροι της χώρας μας στο 5Χ5. Μία διοργάνωση που εκτός των άλλων θα προβάλλει το νησί μας σε όλη την επικράτεια και θα διαδώσει τις ομορφιές του τόπου μας, διαφημίζοντας τα κάλλη μας.

Σε εικόνες άκρως ακατάλληλες για ανηλίκους (και όχι μόνο) έχουν μετατραπεί οι συνεδριάσεις δημοτικών συμβουλίων σε αρκετούς από τους Δήμους του νησιού μας. Παραπέμποντας σε αρκετά χρόνια πριν όπου υπήρχαν μόνο δύο συνήθως παρατάξεις και η κάθε μία έλεγε μόνο τα δικά της και δεν έβλεπε πέρα από την μύτη της, δυστυχώς ξαναγυρνάμε στο παρελθόν. Αντεγκλήσεις ανάμεσα σε πλειοψηφίες και μειοψηφίες, αποχωρήσεις, εντάσεις, μηνύσεις και πάει λέγοντας. Ούτε στην Σύγκλητο της Ρωμαϊκής Αυτοκρατορίας δεν υπήρχαν τέτοια φαινόμενα, πόσο μάλλον δε τώρα εν έτει 2004 σε Δήμους που ανήκουν σε κράτος-μέλος της Ευρωπαϊκής Ένωσης, στην χώρα που γέννησε την Δημοκρατία και τους θεσμούς που περικλείει. Εάν συνεχίσουμε έτσι θα εφαρμόσουμε το σύστημα της ζούγκλας. Όποιος είναι πιο δυνατός και φωνάζει πιο πολύ, να είναι ο αρχηγός και να περνάνε οι απόψεις του. Ξεκάθαρα πράγματα μακριά από πολιτικές και πολιτισμούς. Εξάλλου επαναλαμβάνω για πολλοστή φορά ότι και στο ποδόσφαιρο οι πράξεις όλων μας αντανακλούν στην κοινωνία. Οι βρισιές και τα επεισόδια δεν εκφράζονται μόνο στους αγωνιστικούς χώρους αλλά και εκτός αυτών. Εάν το δεχθούμε αυτό ας εφαρμόσουμε και αυτά που γίνονται στο ποδόσφαιρο. Δηλαδή αν υπάρχει ισοψηφία, να προχωράμε στην παράταση και ακολούθως στην διαδικασία των πέναλτι !

Από το 1964 έμαθα ότι έχει ξεκινήσει αυτό το έρμο το λιμάνι στην Ακαντιά και ακόμα φως δεν φαίνεται στο τούνελ. Εν τω μεταξύ κάτι πλωτά ανάκτορα μας κάνουν την τιμή και δένουν στο λιμάνι μας φέροντας επισκέπτες υψηλής εισοδηματικής στάθμης σε καιρούς δύσκολους για τον τόπο μας κι εμείς αντί να δώσουμε όλες τις δυνάμεις μας για να τελειώσει επιτέλους αυτό το αναγκαίο έργο πνοής που θα αποφέρει σημαντικά οφέλη, απλώς μένουμε στα ευχολόγια και τα περιμένουμε όλα από το Πανάγαθο. Ήμαρτον ρε...



è Στην σημερινή φώτο φιλοξενούμε τον μεγάλο Δάκη ο οποίος ξεκίνησε για τον τελικό του Champions League αλλά απ'ότι βλέπετε με τα ίδια σας τα μάτια δεν έχασε την ευκαιρία να εξασκηθεί λήγο για να ξεσκουριάσει στο σκι και τα σκανδιναβικά περιοδικά δεν έχασαν την ευκαιρία και του αφιέρωσαν ολόκληρη σελίδα. Απολαύστε τον !

Είμαστε ή δεν είμαστε λαός που ξεχνάει πολύ γρήγορα ? Με πιο κορυφαίο το όνομα τω Σκοπίων (το ποιο ?) προχωράμε ακάθεκτοι. Ο μαύρος χρυσός έχει ξεσκιστεί να ανεβαίνει και το νιώθουμε για τα καλά στην τσέπη μας ή στον πισινό μας όποτε κάνουμε ανεφοδιασμό των οχημάτων μας. Όσο ασχολιόντουσαν τα ΜΜΕ για όλους ήταν φλέγον ζήτημα. Μόλις σταμάτησε ως θέμα να βγαίνει στα δελτία ειδήσεων και στα έντυπα των εφημερίδων, ουδείς ασχολείται, λες και δεν υπήρξε ποτέ τέτοιο πράγμα. Λέτε να μας ταΐζουν...λωτούς ?

Πάμε τώρα στο ανεκδοτάκι μας. Μια γυναίκα συζητά με μια φίλη της: - "Άσε, έχω φοβερό πρόβλημα με τον άνδρα μου! Το κάνουμε μια φορά στις τόσες! Δεν του εξάπτω πλέον τη φαντασία και κοντεύω να σκάσω! Εσύ;" - "Α, εγώ χρυσή μου είχα ακριβώς το ίδιο πρόβλημα, αλλά πήγα σ'ένα γιατρό, μα τι να σου λέω... Μέσα σε δυο μέρες, όλα πάνε τέλεια με μένα και τον άνδρα μου! Να, πάρε τη διεύθυνσή του και όλα θα διορθωθούν, μην ανησυχείς." Πάει λοιπόν η γυναίκα στο ιατρείο του γιατρού, χτυπά την πόρτα, μπαίνει μέσα και δεν βλέπει κανένα. Εκεί που έκανε να φύγει, μπαίνει μέσα ένας άνδρας με άσπρη ποδιά. - "Αχ, γιατρέ μου ευτυχώς που ήρθατε! Με στέλνει μια φίλη μου που είχε πρόβλημα με τον άνδρα της..." - "Μην ανησυχείτε, κυρία μου, περάστε στο κρεβάτι και γδυθείτε." - "Να το βγάλω... κι αυτό;" - "Όλα, όλα μαντάμ!" Την ξαπλώνει στο κρεβάτι και της αλλάζει τα φώτα! Μόλις τελειώνουν, τη ρωτά: - "Λοιπόν, πώς σας φάνηκε κυρία μου;" - "Ουάου, ήταν φοβερά! Όχι όμως τόσο καλά όσο μου έλεγε η φίλη μου..." - "Μισό λεπτάκι...", της λέει και φωνάζει: - "Έ! Μήτσο, έλα μέσα, γιατί η κυρία δεν έμεινε ικανοποιημένη!" Μπαίνει στο ιατρείο τότε ένας μπρατσαράς με άσπρη ποδιά, την πλακώνει και... την κανονίζει. Ύστερα τη ρωτά: - "Λοιπόν, πώς ήταν κυρία μου τώρα; Ικανοποιημένη;" - "Καλά, μιλάμε ήταν συγκλονιστικά! Αλλά, όχι βέβαια τόοοοσο καλά όσο μου τα'λεγε η φίλη μου..." Και τότε της λένε και οι δυο: - "Τι να σας πούμε μαντάμ, περιμένετε τότε να έρθει ο γιατρός! Εμείς είμαστε οι μπογιατζήδες(!) που βάφουμε το κτίριο!" !!!

Ακόμη ένας συνάνθρωπος μας αποχαιρέτησε πρόωρα τον κόσμο τούτο κι έφυγε για το αιώνιο ταξίδι. Πρόκειται για τον Λουκά Λορέντζο πατέρα του γνωστού τερματοφύλακα Γιάννη που την τελευταία αγωνιστική περίοδο υπερασπιζόταν την εστία της ομάδας του ΑΕΡΑ. Αιωνία του η μνήμη.

Να ευχαριστήσω τους σπόνσορες του Αλλαξογκόλη FM που είναι :

1. **«RODOS DATA – Ε.ΦΟΡΟΖΗΣ & Ε.ΤΖΑΝΕΤΟΥ Ο.Ε.».** Συστήματα πληροφορικής, software, hardware, service, Κωνσταντινίδη 3, Ρόδος, τηλ.:2241027708.

Μην ξεχνάτε κάθε Πέμπτη στις 18:00, το ραδιοφωνικό σας ραντεβού με την πιο τρελή εκπομπή «Αλλαξογκόλης FM» στις συχνότητες του TOP FM 102,4- 102,7.

Πάντα στη συχνότητα σας

Ο γκολτζής

ΝΤΕΤΕΚΤΙΒΣ
30 ΧΡΟΝΙΑ ΜΟΝΙΜΑ ΚΑΙ ΣΤΗ ΡΟΔΟ
35354 - 28780
Π.Π. ΓΕΡΜΑΝΟΥ 6 (ΠΛ. ΦΩΚΙΑΛΗ)
- Η ΛΥΣΗ!!!
ΣΕ ΚΑΘΕ ΣΑΣ ΠΡΟΒΛΗΜΑ
EXPRESS SECURITY

ΠΡΑΚΤΟΡΕΙΟ ΠΡΟΠΟ
Γεώργιος Β. Θεοδοσίου
ΔΟΚΙΜΑΣΤΕ ΤΗΝ ΤΥΧΗ ΣΑΣ ΣΤΟ ΤΥΧΕΡΟ ΠΡΑΚΤΟΡΕΙΟ
Μ. Βολονάκη 57 (πίσω από το Ξεν. Κογκό στο Ζέφυρο)
Τηλ. 22410/78850

ΝΤΕΤΕΚΤΙΒΣ ΑΘΗΝΩΝ
Αναλαμβάνουμε υποθέσεις ανηλίκων, προσωπικές, οικογενειακές εμποροβιομηχανικές
Διαθέτουμε τα καλύτερα ηλεκτρονικά σύγχρονα οπτικοακουστικά μέσα
Εχεμύθεια 100%
Τα 30 χρόνια πείρα είναι η εγγύησή μας
ΤΗΛ. 6977 632963 & 6945 319796

Σεμινάριο... οραμάτων

Μεγάλα σχέδια καταστρώνουν τα μέλη του Συνδέσμου Προπονητών Δωδεκανήσου για το σεμινάριο τόσο για φέτος όσο και για του χρόνου! Πολύ πιθανή μία παρουσία – έκπληξη



Παίχτες της εθνικής ανδρών θέλουν να φέρουν στο σεμινάριο οι διοργανωτές

Το φετινό σεμινάριο προπονητικής (14-15/6) που διοργανώνουν από κοινού ο τοπικός σύνδεσμος προπονητών με τον ΝΑΟΔ είναι βασική προτεραιότητα των μελών του συνδέσμου και πολύ περισσότερο της τριμελούς επιτροπής, εδώ και αρκετό καιρό μαζί με το camp. Φραγκιάς, Αθανασιάδης και Κωνσταντινίδης οργανώνουν την εκδήλωση με όσο το δυνατόν καλύτερο τρόπο προκειμένου να έχει επιτυχία τέτοιων διαστάσεων που όχι μόνο θα γίνει θεσμός το σεμινάριο αλλά να έχει η Ρόδος την προοπτική για κάτι ακόμα μεγαλύτερο!

Η ΖΗΤΗΣΗ

Από τις πρώτες κιόλας μέρες του προγραμματισμού, μαθεύτηκε πολύ γρήγορα στους προπονητικούς κύκλους η διεξαγωγή του σεμιναρίου στη Ρόδο με την παρουσία των Ομπράντοβιτς – Ιτούδη οι οποίοι, κακά τα ψέματα, αποτελούν «κράχτες». Ο γιουγκοσλάβος τεχνικός έχει κατακτήσει τρία πρωταθλήματα Ελλάδας με τους «πράσινους» τα τελευταία τέσσερα χρόνια και πάει για τον τέταρτο τίτλο μιας και συμμετέχει αυτή την περίοδο στους τελικούς με το Μαρούσι. Εκτός συνόρων, ο Ομπράντοβιτς οδήγησε τον Παναθηναϊκό και σε 2 Ευρωπαϊκά Κύπελλα Πρωταθλητριών. Συνεργάτης του όλα αυτά τα χρόνια, ο Δημήτρης Ιτούδης.

Οι Ροδίτες έχουν για «πόλο έλξης» και τον Βασίλη Φραγκιά καθώς έχουν την δυνατότητα να παρακολουθούν από κοντά το έργο του στον Κολοσσό.

Το ενδιαφέρον για συμμετοχή όμως ξεπερνάει τα όρια του νησιού και του νομού. Προπονητές από όλη την Ελλάδα έχουν εκφράσει την πρόθεσή τους να έρθουν στη Ρόδο και να παρακολουθήσουν το σεμινάριο ενώ λίγοι γνωρίζουν ότι η συμμετοχή στα σεμινάρια είναι επί πληρωμή και ότι αυτό της Ρόδου είναι δωρεάν. Αυτό σημαίνει ότι όσοι επισκεφθούν το νησί για το σεμινάριο θα χρειαστεί να πληρώσουν μόνο τα έξοδα ταξιδιού και διαμονής.

Εξάλλου, το πανελλήνιο σεμινάριο έχει προγραμματιστεί για τον Αύγουστο, παράλληλα με τους Ολυμπιακούς Αγώνες στην Αθήνα και θεωρείται δύσκολο να μπορέσουν να το παρακολουθήσουν πολλοί προπονητές. Άρα το αντίστοιχο σεμινάριο στη Ρόδο είναι μία πολύ καλή ευκαιρία.

Ο ΣΤΟΧΟΣ

Τι και αν το σεμινάριο προπονητικής πραγματοποιείται για δεύτερη φορά; Οι στόχοι είναι μεγαλεπήβολοι για την νέα χρονιά! Ο τοπικός σύνδεσμος επιδιώκει κάτι πολύ μεγαλύτερο για του χρόνου και αυτό δεν είναι άλλο από το διεθνές σεμινάριο προπονητικής το οποίο έως τώρα έχει διεξαχθεί μόνο σε Αθήνα, Θεσσαλονίκη και Ολυμπία. Για τους αμύητους, το διεθνές σεμινάριο περιλαμβάνει παρουσίες προπονητών από τον μαγικό κόσμο του NBA και φυσικά της Ευρώπης.

Η φετινή επιτυχία θα είναι «κλειδί» για τον στόχο του συνδέσμου και είναι ένας επιπλέον λόγος για μία πιο άρτια διοργάνωση σε σχέση με πέρσι.

ΠΑΡΟΥΣΙΑ – ΕΚΠΛΗΞΗ

Οι υπεύθυνοι του σεμιναρίου δεν εφησυχάζουν. Πολύ καλές οι συμμετοχές των Ομπράντοβιτς, Ιτούδη και Φραγκιά αλλά δεν φαίνεται να μένουν σε αυτές. Γίνονται πολύ σοβαρές προσπάθειες για την εξασφάλιση ενός ακόμα μεγάλου ονόματος από τον χώρο της προπονητικής! Το πρώτο όνομα που έρχεται στο μυαλό όλων είναι αυτό του Παναγιώτη Γιαννάκη. Τι εστί Γιαννάκης; Πολύ απλά, πρόεδρος του ΣΕΠΚ, ομοσπονδιακός τεχνικός της ανδρικής ομάδας στους Ολυμπιακούς Αγώνες της Αθήνας και προπονητής του Αμαρουσίου. Μπορεί δηλαδή να έρθει στη Ρόδο είτε ως πρωταθλητής είτε ως φιναλίστ πρωταθλήματος.

Ο Παναγιώτης Γιαννάκης έχει δεχθεί την πρόταση από τους διοργανωτές (μην ξεχνάμε ότι πέρσι ήταν στη Ρόδο για το camp) και αναμένεται να απαντήσει μέσα στην εβδομάδα.

Η πιθανή παρουσία του έλληνα τεχνικού έχει και μία πολύ σημαντική παράμετρο: μπορεί να συνοδευτεί από διεθνείς παίκτες! Εκτός δηλαδή από την εμφάνιση του προπονητή της εθνικής ομάδας, να έρθουν στη Ρόδο και αθλητές του αντιπροσωπευτικού μας συγκροτήματος.

Σημειώνεται ότι πρόκειται προς το παρόν για απλή «κρούση» και όχι για δεδομένη συμμετοχή.

Κατασκήνωση στο Βενετόκλειο

• Από τις 14 Ιουνίου το κλειστό γυμναστήριο της Ρόδου θα φιλοξενεί συνεχόμενες αθλητικές δραστηριότητες

Μπορεί ο Μάιος να ήταν πολύ ήσυχος αγωνιστικά όσον αφορά το μπάσκετ ωστόσο το δεύτερο δεκαπενθήμερο του Ιουνίου και το πρώτο του Ιουλίου θα είναι αρκετά πλούσια σε δραστηριότητες, με επίκεντρο το κλειστό γυμναστήριο του Βενετοκλείου.

Την αυλαία θα ανοίξει το σεμινάριο προπονητικής που συνδιοργανώνουν ο Νομαρχιακός Αθλητικός Οργανισμός Δωδεκανήσου με τον τοπικό σύνδεσμο προπονητών μπάσκετ. Το διήμερο 14-15 Ιουνίου όλοι όσοι ασχολούνται με το συγκεκριμένο άθλημα στη Ρόδο θα στρέψουν την προσοχή τους στο σεμινάριο στο οποίο θα μιλήσουν ο **Ζέλιμιρ Ομπράντοβιτς** και ο **Δημήτρης Ιτούδης**, το τεχνικό δίδυμο του Παναθηναϊκού αλλά και ο προπονητής του Κολοσσού **Βασίλης Φραγκιάς**.

Μία εβδομάδα αργότερα, θα διεξαχθεί το camp του συνδέσμου προπονητών με επίσημους προσκεκλημένους τον προπονητή του ΠΑΟΚ **Μπάνε Πρέλεβιτς**, τον τεχνικό της ΑΓΕΧ **Κώστα Μίσσα** ενώ υπάρχει σε εκκρεμότητα ο τρίτος ομιλητής και οι παίκτες.





Μπάνε Πρέλεβιτς και Κώστας Μίσσας θα επισκεφθούν τη Ρόδο για το camp

Λίγα 24ωρα μετά την λήξη του camp, θα διεξαχθεί στο κλειστό της Ιαλυσού η τελική φάση του Πανελληνίου Πρωταθλήματος κορασίδων και ακολουθεί το camp του Κολοσσού στα γήπεδα μπάσκετ του Βενετοκλείου και του Δημοτικού Σταδίου «Διαγόρας» με τους **Ροδόπουλο, Ιωάννου** και **Χαρίση** χωρίς ωστόσο να έχει συμπληρωθεί η «ομάδα» των ομιλητών.

Αναλυτικά:

14-15 Ιουνίου σεμινάριο προπονητικής – Βενετόκλειο

21-26 Ιουνίου camp συνδέσμου προπονητών - Βενετόκλειο

29 Ιουνίου – 3 Ιουλίου τελική φάση Πανελληνίου Πρωταθλήματος Κορασίδων – Ιαλυσός

5-10 Ιουλίου camp Κολοσσού – Βενετόκλειο, Δημοτικό Στάδιο «Διαγόρας».

Ορφανοί... πάγκοι

• Μόνο ο Διαγόρας και η ΑΕ Δικαίου έχουν προπονητή αυτή την περίοδο από τις εννέα ομάδες της Α' κατηγορίας!

Πολύ θολό είναι το τοπίο όσον αφορά τους πάγκους των εννέα ομάδων της Α' τοπικής κατηγορίας. Αυτή την περίοδο μόνο ο Διαγόρας και η ΑΕ Δικαίου έχουν «κλείσει» με το θέμα προπονητή ενώ δύο ακόμα είναι υπό συζήτηση. Οι υπόλοιπες είναι «ορφανές» στην τεχνική ηγεσία.

Συγκεκριμένα, ο φιναλίστ Διαγόρας έχει κρατήσει τον **Σάκη Καλαμπόκα** για τρίτο συνεχόμενο έτος ενώ στην ΑΕ Δικαίου έχει παραμείνει ο **Μιχάλης Καπλανίδης**. Οι δύο άνδρες είναι οι μόνοι σίγουροι προπονητές σε ομάδες της Α' κατηγορίας.

Οι υπό συζήτηση είναι ο **Κυριάκος Μάγος** με τον Ηρακλή Λάρδου και ο **Βασίλης Φουντουραδάκης** με τον Διγενή Κοσκινού.

Από κει και πέρα....

Στον Ιπποκράτη που υποβιβάστηκε από την Γ' εθνική, προτεραιότητα είναι οι εκλογές. Το νέο ΔΣ θα αποφασίσει για προπονητή με τον **Μάκη Κανενόπουλο** να θεωρείται ο επικρατέστερος για τη θέση του **Γιώργου Κετσελίδη**.



Ο Σάκης Καλαμπόκας είναι ο ένας από τους δύο δεδομένους προπονητές στην Α' κατηγορία

Μετά το «διαζύγιο» με τον **Γιάννη Τσακίρη**, και ο Παντηλιακός είναι σε αναζήτηση προπονητή με τον **Γιάννη Αρφαρά** να φημολογείται ότι αναλαμβάνει καθήκοντα.

Πιθανότερος υποψήφιος για τον Ιάλυσο είναι ο «συνήθης ύποπτος» **Γιώργος Χατζηκαλημέρης** ενώ σε ΕΑΚΑ και Δωριέα ψάχνουν επίσης για προπονητή.

Η τωρινή κατάσταση στους πάγκους των ομάδων της Α' κατηγορίας:

Ιπποκράτης: -

Διαγόρας : Σάκης Καλαμπόκας

Ηρακλής Λάρδου: Κυριάκος Μάγος (;)

Παντηλιακός: -

ΑΕ Δικαίου: Μιχάλης Καπλανίδης

Διγενής Κοσκινού: Βασίλης Φουντουραδάκης (;)

ΕΑΚΑ: -

Δωριέας: -

Ιάλυσος: -

Αθλητική ΓΝΩΜΗ

μ ΠΑΣΚΕΤ

"Τους οφείλουμε την συμμετοχή στην Α2"

- *Εκδήλωση προς τιμήν των χορηγών του Κολοσσού προγραμμάτισε η διοίκηση των «θαλασσί» την προσεχή Τετάρτη.*

Στους χαλεπούς καιρούς μας, η συντριπτική πλειοψηφία των αθλητικών συλλόγων στηρίζεται κατά ένα πολύ μεγάλο ποσοστό στις επιχορηγήσεις της Πολιτείας και στο φιλότιμο των παραγόντων το οποίο «ρυθμίζεται» από το πόσο βαθιά βάζουν το χέρι στην τσέπη!

Για αυτό το λόγο, τα περισσότερα σωματεία «φυτοζωούν» και αντιμετωπίζουν τεράστιες δυσκολίες στην ευρύτερη λειτουργία τους.

Ελάχιστες ομάδες διαθέτουν τμήμα μάρκετινγκ που να δουλεύει καλά και αποτελεσματικά. Το συγκεκριμένο τμήμα εργάζεται πάνω στις χορηγίες οι οποίες είναι πλέον η μόνη οικονομική διέξοδος προκειμένου ένας σύλλογος να λειτουργεί σε υγιώς επαγγελματικά επίπεδα. Αν μάλιστα επαληθευτούν οι φήμες σχετικά με την περικοπή των επιχορηγήσεων από την Γενική Γραμματεία Αθλητισμού μετά το πέρας των Ολυμπιακών Αγώνων, εύκολα καταλαβαίνει κανείς την σπουδαιότητα που αποκτούν οι χορηγίες σε μια ομάδα που θέλει να πρωταγωνιστεί στα «σαλόνια» του ελληνικού αθλητισμού.

Στην προκειμένη περίπτωση μιλάμε για μπάσκετ και φυσικά για τον εκπρόσωπο της Ρόδου (και της Δωδεκανήσου) στην Α2 εθνική κατηγορία, τον Κολοσσό.

Οι «θαλασσί» ανήκουν στο προνομιούχο και ολιγομελές γκρουπ των ομάδων της περιφέρειας με αξιοπρόσεκτο αριθμό χορηγιών. Το τμήμα μάρκετινγκ λειτουργεί πολύ καλά και έχει τα απαραίτητα αποτελέσματα. Καθοριστικό ρόλο παίζουν βέβαια τα ίδια τα μέλη του διοικητικού συμβουλίου.

Οι παράγοντες του Κολοσσού είναι όλοι πετυχημένοι επιχειρηματίες και το κύρος τους εμπνέει εμπιστοσύνη στους χορηγούς. «Λόγω των χορηγών μας, η ομάδα βρίσκεται αυτή τη στιγμή στην Α2» λέει αφοπλιστικά ο β' αντιπρόεδρος του Κολοσσού και υπεύθυνος Τύπου **Γιάννης Γιαννάς.**

«Ειλικρινά, αν δεν υπήρχαν οι χορηγοί μας, δεν θα ήμαστε σε αυτή την κατηγορία» προσθέτει δίνοντας το στίγμα του πόσο καταλυτική είναι η συνδρομή των χορηγιών στις επιτυχίες της ομάδας. «Τους οφείλουμε πάρα πολλά και εμείς από τη μεριά μας προσπαθούμε να είμαστε συνεπέστατοι στις δικές μας υποχρεώσεις.

Ελπίζουμε στις ανανεώσεις των χορηγών μας αλλά προσπαθούμε επίσης να βρούμε νέους. Οποιαδήποτε χορηγία είναι καλή και σημαντική για μας. Οι τοπικοί επιχειρηματίες δείχνουν εμπιστοσύνη στο ΔΣ το οποίο έχει δείξει ότι είναι αξιόπιστο. Πρέπει να επισημάνω ακόμα ότι είναι πολύ σημαντικό για τους επιχειρηματίες της Αθήνας να επενδύουν στη Ρόδο από την στιγμή που βγάζουν πολλά χρήματα από εδώ» συμπληρώνει ο κ. **Γιαννάς.**

Είναι γεγονός ότι ο Κολοσσός τα τελευταία χρόνια έχει αρκετές χορηγίες, τόσο από επιχειρήσεις της Ρόδου όσο και από την Αθήνα. Το Waterpark, η ΒΑΠ Κουγιός, η NOVA Bank και η Blue Star είναι ορισμένες «τρανταχτές» επιχειρήσεις – χορηγοί της ομάδας ενώ αξίζει να σημειωθεί πως οι χορηγίες, όπως σε όλες τις περιπτώσεις, χωρίζονται σε «χρυσούς», «αργυρούς» και «χάλκινους» ανάλογα με την οικονομική συνεισφορά στο σύλλογο. Ανάλογη βέβαια είναι και η «διαφήμισή» τους από την ομάδα.



Προνομιούχος ο Κολοσσός στις χορηγίες

Η επωνυμία στην φανέλα, στο παρκέ του Βενετοκλείου, οι ταμπέλες στο γήπεδο είναι διαφορετικές περιπτώσεις χορηγιών.

Αυτή την εποχή οι διοικούντες έχουν μπει σε διαδικασία αναζήτησης νέων χορηγών τόσο σε πλαίσιο τοπικών επιχειρήσεων όσο και αθηναϊκών. Οι ανανεώσεις αναμένονται να ξεκινήσουν τον Ιούλιο. Αισιοδοξία υπάρχει και για τα δύο σκέλη. Δηλαδή, η διοίκηση είναι αισιόδοξη ότι και οι ανανεώσεις θα γίνουν αλλά και θα βρεθούν νέοι χορηγοί. Δεν αποκλείεται λοιπόν μέσα στο καλοκαίρι να προκύψει νέα μεγάλη χορηγία.

ΔΕΝ ΑΛΛΑΞΕ Η ΤΑΚΤΙΚΗ

Μεγάλος ντόρος έγινε για τις χορηγίες μετά την ανακοίνωση του **Γιώργου Ορφανού** για την καταβολή μέρους των τακτικών επιχορηγήσεων του 2003 από την ΓΓΑ τον Οκτώβριο.

Η είδηση αυτή είχε ως αποτέλεσμα την μείωση του μπάτζετ σε σχέση με τον προϋπολογισμό που είχε αρχικά κατατεθεί και θα ήταν ανάλογος του περσινού.

Η παραφιλολογία έκανε λόγο για αλλαγή τακτικής στο θέμα των χορηγιών, να βρεθούν δηλαδή χορηγοί για να καλύψουν το κενό της επιχορήγησης των 30 εκατομμυρίων.

«Η τακτική μας δεν άλλαξε μετά την ανακοίνωση όσον αφορά τις χορηγίες. Τις κινήσεις που είχαμε εξαρχής προγραμματίσει να κάνουμε, σε αυτές προχωρούμε. Δεν μας έπιασε πανικός όπως συνέβη σε άλλες ομάδες» εξηγεί ο κ. Γιαννάς.

Η ΕΚΔΗΛΩΣΗ

Την Τετάρτη 2 Ιουνίου και ώρα 21.00' στο ξενοδοχείο Αθήναιον θα πραγματοποιηθεί δεξίωση με την ευκαιρία της ολοκλήρωσης της αγωνιστικής περιόδου η οποία θα είναι προς τιμήν κυρίως των χορηγών του Κολοσσού. Αξίζει να σημειωθεί πως η σκέψη για να τιμηθεί κάποιος χορηγός προσανατολίζεται κατά την διεξαγωγή του τουρνουά **«Τάσος Κουταλιανός»**, παραμονές της έναρξης του νέου πρωταθλήματος.





ΔΗΛΩΣΗ ΓΚΙΟΥΛ

Θ' ανοίξει η Θεολογική Σχολή της Χάλκης

Τη βούληση της τουρκικής κυβέρνησης να επαναλειτουργήσει τη Θεολογική Σχολή της Χάλκης εξέφρασε ο υπουργός Εξωτερικών της Τουρκίας Αμπντουλάχ Γκιουλ, ικανοποιώντας ένα από τα πάγια αιτήματα της ελληνικής κυβέρνησης και της ορθόδοξης εκκλησίας.

Σε τηλεοπτική του συνέντευξη, ο κ. Γκιουλ ανέφερε ότι συνεχίζονται οι σχετικές συνομιλίες μεταξύ του Πατριαρχείου, του Ανώτατου Εκπαιδευτικού Συμβουλίου και του υπουργείου Εθνικής Παιδείας, προκειμένου σύντομα να επαναλειτουργήσει η Σχολή.

Παράλληλα ο κ. Γκιουλ διαβεβαίωσε ότι ο άτυπος ελληνοτουρκικός διάλογος για τα θέματα που σχετίζονται με το Αιγαίο συνεχίζεται και όταν υπάρξει πρόοδος θα γίνουν οι σχετικές ανακοινώσεις.

Τέλος, σε ό,τι αφορά τις εξαγγελίες Ταλάτ για τη διενέργεια εκλογών στα κατεχόμενα στις 27 Ιουνίου, ο Τούρκος υπουργός Εξωτερικών υποστήριξε πως δεν θεωρεί σκόπιμες νέες τουρκοκυπριακές εκλογές και εξέφρασε τη δυσφορία του για την καθυστέρηση της ανακοίνωσης της έκθεσης του Γενικό Γραμματέα των Ηνωμένων Εθνών για το Κυπριακό.

Συμμετέχουν 450 επιστήμονες από 60 χώρες-Πρωτοκαθεδρία της NASA

Σημαντικό διεθνές συμπόσιο στην Κω για την "τρύπα του Όζοντος"

Θ' ανακοινωθούν 680 εργασίες με όλα τα νεότερα ευρήματα

Αρχίζουν αύριο στην Κω, στο συνεδριακό Κέντρο "Κυπριώτης" οι εργασίες του 20ού Τετραετούς Διεθνούς Συμποσίου Όζοντος. Το 2004 σηματοδοτεί 20 χρόνια από την ανακάλυψη της τρύπας του όζοντος στην Ανταρκτική, ανακάλυψη η οποία οδήγησε στη συγγραφή του Πρωτοκόλλου του Μόντρεαλ για την διατήρηση του στρώματος του όζοντος.

Το Συνέδριο θα παρακολουθήσουν 450 επιστήμονες από 60 χώρες και συνδιοργανώνεται από τη Διεθνή Επιτροπή Όζοντος, την Ευρωπαϊκή Ενωση, τη Γενική Γραμματεία Ολυμπιακών Αγώνων, τη NASA, την Ακαδημία Αθηνών και τα ιδρύματα Α. Ωνάση και Μποδοσάκη, Κατά την διάρκεια του Συμποσίου, το οποίο θα διαρκέσει 8 ημέρες, θα ανακοινωθούν 680 πρωτότυπες εργασίες που αφορούν στα νεότερα ευρήματα της παρακολούθησης και μελέτης του στρώματος του όζοντος από το διάστημα και από τη γη.

Ενας μεγάλος αριθμός ανακοινώσεων κινείται στην παρακολούθηση του στρώματος του όζοντος από αμερικανικούς και ευρωπαϊκούς δορυφόρους και είναι η πρώτη φορά που θα δοθούν συγκριτικά στοιχεία μετρήσεων από μία ολόκληρη αλυσίδα δορυφόρων που περιβάλλει τη γη και παρακολουθεί αυτό το προστατευτικό στρώμα του όζοντος. Είναι γνωστό ότι το στρώμα του όζοντος παγκόσμια έχει μειωθεί από τις ανθρώπινες δραστηριότητες περισσότερο από 3% τα τελευταία 20 χρόνια, ενώ η αραίωσή του ξεπερνά το 5 ή και το 10% στην Ανταρκτική και στα μεγάλα γεωγραφικά πλάτη.



Αντίστοιχα, στα μεγάλα γεωγραφικά πλάτη έχει παρατηρηθεί αύξηση της επικίνδυνης υπεριώδους ηλιακής ακτινοβολίας, η οποία κυμαίνεται γύρω στο 3-5% την ίδια χρονική περίοδο. Τα πρώτα δείγματα ανάκαμψης του προστευτικού στρώματος του όζοντος και μάλιστα επαναφοράς των επιπέδων της επικίνδυνης υπεριώδους ηλιακής ακτινοβολίας στα επίπεδα που ήταν πριν το 1980 ανακοινώνονται από σταθμούς στον ελληνικό χώρο. Οι σταθμοί που κάνουν αυτές τις παρατηρήσεις βρίσκονται στο Εργαστήριο Φυσικής της Ατμόσφαιρας του ΑΠΘ, στο Ιδρυμα Ιατροβιολογικών Ερευνών της Ακαδημίας Αθηνών και στο Πανεπιστήμιο Αθηνών. Η σχέση αλλαγών του όζοντος και των αλλαγών στο κλίμα είναι ένα εξίσου μεγάλο ζήτημα με το οποίο θα ασχοληθούν οι Σύνεδροι του Συμποσίου.

Η Διεθνής Επιτροπή Οζοντος έχει ζωή περίπου 70 ετών και θεωρείται ένας από τους πιο σοβαρούς διεθνείς περιβαλλοντικούς φορείς που έχει η ανθρωπότητα για την προστασία του ατμοσφαιρικού περιβάλλοντος. Είναι αρμοδιότητά της όλα τα θέματα που αφορούν στο στρώμα του όζοντος, τόσο στο καλό που μας προστατεύει από την υπεριώδη ηλιακή ακτινοβολία, όσο και στο κακό που δημιουργείται στις μεγαλουπόλεις.

Στις εργασίες θα γίνει συζήτηση για έναν μυστηριώδη μηχανισμό, άγνωστο, ο οποίος υποβοηθά την αραίωση του στρώματος του όζοντος, εργασία η οποία θα βραβευθεί με την απονομή του βραβείου Dobson. Επίσης, στη διάρκεια του Συμποσίου θα δοθούν δύο βραβεία στη μνήμη του καθηγητή Μαριολόπουλου από τον Παγκόσμιο Μετεωρολογικό Οργανισμό (ΠΜΟ) και το Μαριολοπούλειο-Καναγκίνειο Ιδρυμα Επιστημών Περιβάλλοντος. Εξουσιοδοτημένος του Γενικού Γραμματέα του ΠΜΟ θα κάνει την απονομή ενώ η εναρκτήρια τελετή θα γίνει στον αρχαιολογικό χώρο του Ασκληπιείου της Κω, την έναρξη του οποίου θα κηρύξει ο τ. πρόεδρος της Ελληνικής Δημοκρατίας, κ. Χρήστος Σαρτζετάκης και ο υπουργός Αιγαίου, κ. Α. Παυλίδης θα απευθύνει χαιρετισμό εκ μέρους και του πρωθυπουργού, κ. Κ. Καραμανλή.

Στις εργασίες του Συμποσίου συμμετέχουν δύο βραβεία Nobel, διευθυντές της NASA, του Ινστιτούτου Maxx Planck και άλλων κορυφαίων επιστημονικών ιδρυμάτων της γης. Τα συμπεράσματα του συμποσίου θα ανακοινωθούν προς το τέλος των εργασιών του και θα χρησιμοποιηθούν στις προσεχείς αναθεωρήσεις του πρωτοκόλλου του Μόντρεαλ, όπως συνέβη και στο παρελθόν.

Η εφαρμογή του Πρωτοκόλλου αυτού έχει σημαντική αξία για όλες τις χώρες αλλά και ιδιαίτερα για τις χώρες της Μεσογείου. Στους χορηγούς του συμποσίου συγκαταλέγονται τα Ελληνικά Πετρέλαια, η DOW Chemical Company, η TOYOTA, η Raymetrics, η INTRAKOM, ο ΟΤΕ, οι Ολυμπιακές Αερογραμμές και τα ΕΛΤΑ.

ECOCINEMA

Στα μονοπάτια της φύσης μας

Πέντε διαγωνιστικά τμήματα

«Δεν είμαστε «παρεϊστικο» φεστιβάλ, είμαστε φεστιβάλ που απευθύνεται σε μαζικό κοινό. Αποδεικνύεται ότι το κοινό έχει ένστικτο για να ανακαλύψει «εναλλακτικό» πρόγραμμα. Αυτή είναι η μεγαλύτερη ηθική ανταμοιβή για εμάς». Με αυτά τα λόγια η καλλιτεχνική διευθύντρια του 4ου Φεστιβάλ Διεθνούς Κινηματογράφου Ecocinema, Λουκία Ρικάκη, έδωσε το στίγμα της φυσιογνωμίας της διοργάνωσης. Επειδή όμως το καλοκαίρι είναι πλέον εδώ και η Ρόδος χορεύει ήδη στους ρυθμούς του, οι κινηματογραφόφιλοι μπορούν κάλλιστα να συνδυάσουν την παρεϊστικη ατμόσφαιρα με την σινεφιλική αναζήτηση.

«Καλοκαιρινές αστραπές»Το Ecocinema διοργανώνεται και φέτος από την αστική μη κερδοσκοπική εταιρεία «Κινηματογράφος και Περιβάλλον» από αύριο έως τις 6 Ιουνίου και περιλαμβάνει 5 διαγωνιστικά τμήματα, ένα πληροφοριακό και δύο ξεχωριστά αφιερώματα. Στο Διαγωνιστικό τμήμα για ταινίες μεγάλου μήκους συμμετέχουν 12 παραγωγές του 2003 ανάμεσα στις οποίες συναντάμε και το βραβευμένο στη Θεσσαλονίκη ντοκιμαντέρ του Νίκου Λυγγούρη «Καλοκαιρινές αστραπές». Οι μικρού μήκους φτάνουν τις 31 ταινίες, ενώ ξεχωριστά βραβεία θα δοθούν για τις καλύτερες ελληνικές παραγωγές και την καλύτερη μεσογειακή ταινία.

«Εταιρεία»Ιδιαίτερο ενδιαφέρον παρουσιάζουν δύο παραγωγές που συμμετέχουν στο Διαγωνιστικό Τμήμα για ταινίες μεγάλου μήκους. Είναι η πολυβραβευμένη «Εταιρεία» των Mark Achbar και Jennifer Abbott που εξετάζει πώς αναπτύσσεται ο παράλογος οργανισμός της εταιρείας, αλλά και τις δυνάμεις αντίστασης απέναντι σε αυτόν και επίσης το «Γενέθλια γη - Ταξίδι στη γενετική» του Archie Baron, όπου η αποκρυπτογράφηση του DNA αποδεικνύεται εξαιρετικά χρήσιμη για την ανακάλυψη του «ανήκειν».

«Νανούκ του Βορρά»Εχω ωστόσο την αίσθηση ότι στο φετινό Ecocinema την παράσταση κλέβουν τα αφιερώματα. Το ένα αφορά στους αυτόχθονες πληθυσμούς και περιλαμβάνει 13 παλιότερες και πιο πρόσφατες ταινίες. Με την πρώτη ματιά ξεχωρίσαμε δύο. Το πρώτο, σε ολόκληρο τον κόσμο, ντοκιμαντέρ που γυρίστηκε από τον πατέρα του είδους Robert Flaherty το 1922. Ο τίτλος του είναι «Νανούκ του Βορρά» και απεικονίζει τη ζωή ενός Εσκιμώου και της οικογένειας του, η οποία αποτέλεσε για πολύ καιρό προϊόν κινηματογράφισης για τον Flaherty. Το δεύτερο είναι η «Απειλή» του γνωστού και καταξιωμένου Σουηδού ντοκιμαντερίστα Stefan Jarl που δείχνει την επίδραση της ραδιενέργειας, που δημιουργήθηκε από το ατύχημα του Τσερνομπίλ, πάνω στους Λάπωνες. Είναι η τελευταία ταινία που δείχνει τους Λάπωνες να ζουν με παραδοσιακό τρόπο.



Η Ρόδος του ΜεσοπολέμουΚι αν όλα αυτά δε σας αρκούν για να επισκεφτείτε τη Ρόδο κατά τη διάρκεια του Φεστιβάλ ένα ακόμη μοναδικό αφιέρωμα θα σας πείσει. Σε αυτό παρουσιάζεται η Ρόδος του Μεσοπολέμου μέσα από 12 ολιγόλεπτα ντοκιμαντέρ του Istituto Luce. Το εν λόγω ινστιτούτο ιδρύθηκε κατά την περίοδο του φασισμού στην Ιταλία και εξυπηρετούσε προπαγανδιστικούς σκοπούς. Τα «επίκαιρά» του προβάλλονταν σε όλη τη χώρα και αποτελούσαν το τέλειο μέσο παραπλάνησης που είχε στα χέρια του το καθεστώς. Τα ντοκιμαντέρ που έχουν γυριστεί στη Ρόδο έχουν ως πρώτιστο στόχο να δείξουν ότι το νησί αποτελεί πάνω απ? όλα κτήση της «νέας ρωμαϊκής αυτοκρατορίας». Οι σινεφίλ που ασχολούνται με το αρχειακό υλικό έχουν κάθε λόγο να νιώθουν ευτυχείς!

Κι όλα αυτά είναι μόνο μια πρόγευση απ' όσα θα συμβούν στη Ρόδο από την 1η έως τις 6 Ιουνίου. Οι παράλληλες εκδηλώσεις είναι πολλές και οι εκπλήξεις ακόμη περισσότερες. Γι' αυτό μη χάνετε χρόνο, ετοιμάστε βαλίτσες και συνδυάστε διακοπές με σινεμανία. Καλή προβολή!

Ανοικτή επιστολή του ζωγράφου Αγγελου Σπάρταλη προς τον δήμαρχο Ρόδου κ. Γ. Γιαννόπουλο

Εννέα φάουλ χωρίς πέναλτι! Μπράβο διαιτητή...

Θυμάστε τί είπατε στην επιτροπή που σας παρέδωσε το κείμενο με τις 847 υπογραφές για το ΜοΤΕΡ;

"Κύριε Δήμαρχε γεια σου,

Είμαι ο Άγγελος Σπάρταλης. Σου μιλάω στον ενικό για λόγους που θα σου εξηγήσω παρακάτω και όχι γιατί σε θεωρώ «φιλαράκι». Σου γράφω με αφορμή τη δημοσίευση στην εφημερίδα «ΓΝΩΜΗ» (17/05) του άρθρου «*Διαβεβαιώσεις για το ΜοΤέΡ...*» της κυρίας Μαρίνας Μπόνη. Πρόκειται για την επίσημη απάντηση της κυρίας Μπόνη στο ολοσέλιδο άρθρο «*Έκαψε φλάντζα και το ΜοΤέΡ, 847 πολίτες της Ρόδου υπέγραψαν ζητώντας να συνεχιστεί το εικαστικό πρόγραμμα*» που είχε δημοσιευτεί (10/05) στην ίδια εφημερίδα από τους συντάκτες της.

Σου γράφω γιατί έχεις ευθύνη για το Μουσείο Νεοελληνικής Τέχνης του Δήμου Ροδίων άρα και για τα γραφόμενα της κ. Μαρίνας Μπόνη, που τυχαίνει σήμερα να είναι πρόεδρος του Διοικητικού Συμβουλίου του Μουσείου. Σου γράφω γιατί σε έχω σε εκτίμηση.

Γράφει η κυρία Μπόνη: «*Ευθύς εξαρχής θέλω να διευκρινίσω ότι σε καμία περίπτωση δεν πρόκειται να καταλογίσω, ποτέ δεν πίστεψα κάτι τέτοιο, σε κανένα από τους υπογράφοντες πρόθεση.*» Σοβαρά? Τι μας λέει?! Υπήρχε τέτοια περίπτωση και δεν το ξέραμε? Δηλαδή, αν σε κάποιον από τους 847 υπογράφοντες του ΑΙΤΗΜΑΤΟΣ ΠΡΟΣ ΤΟ ΔΗΜΟ, η κυρία Μπόνη τελικά καταλογίσει πρόθεση τι θα συμβεί? Θα τον κάνει ΝΤΑ?!

Γνωρίζεις κύριε Δήμαρχε ότι η κυρία Μπόνη έκανε προσωπικά τηλεφωνήματα σε πολίτες τής Ρόδου, που υπέγραψαν το αίτημα αλλά και σε πολίτες που συνέλεξαν υπογραφές, ζητώντας τους το λόγο? Μπορείς να φανταστείς το περιεχόμενο αυτών των συζητήσεων? Γνωρίζεις επίσης, κύριε Δήμαρχε, ότι το Μουσείο Νεοελληνικής Τέχνης, σε έγγραφο του, με αριθμό πρωτοκόλλου 239/12-05-04, και υπογραφή της κυρίας Μπόνη, ζητάει από το Ραδιοφωνικό Σταθμό Λυχνάρι, να διατεθεί στο Μουσείο από το αρχείο του σταθμού η κασέτα της πολιτιστικής εκπομπής «Άκου να δείς!» (Σάββατο 08/05, 12:00-14:00) της οποίας είμαι παραγωγός? Ξέρεις γιατί? Μήπως γιατί «τόλμησα» να πω, κατά λέξη και χωρίς την παραμικρή περικοπή, τα ακόλουθα:

«*Αν μία έκθεση στο Κέντρο Σύγχρονης Τέχνης καταφέρει να γίνει με μεγάλη επιτυχία, αυτομάτως θα επισκιάσει τη δραστηριότητα του Μουσείου Νεοελληνικής Τέχνης -που είναι ανύπαρκτη- και θα υπάρξει τεράστιο πρόβλημα. Ο επιμελητής θα εκδιωχθεί, θα σταυρωθεί και θα ζητηθεί η απέλαση του σε τρίτες χώρες όπου υπάρχει τύφος, πείνα και δυστυχία. Επίσης θα δημιουργηθεί τεράστιο πρόβλημα στους φύλακες και σε όλο το διοικητικό προσωπικό το οποίο θα πρέπει να εργαστεί, κάτι που είναι τελείως παράλογο, γιατί όλοι εμείς, οι γονείς μας, οι συγγενείς μας, ο παππούς μας, κάνουμε αγώνα ζωής για να προσληφθούμε στο Δήμο και όλο αυτό γίνεται ακριβώς για να μην κάνουμε τίποτα. Αν είναι να μπούμε στο Δήμο και μετά να πρέπει να τρέχουμε από έκθεση σε έκθεση και από γιορτή σε γιορτή, δεν κάνει(!), δεν είναι σωστό(!) και τέλος πάντων, τα όνειρα μιας ζωής καταστρέφονται. Κάπως έτσι γίνεται! Γραφειοκράτες πολλά φιλιά, συγχαρητήρια, τα καταφέρατε πάλι, το πολιτιστικό σας έργο είναι καταπληκτικό! Άκου Δήμαρχε! Ήρθαμε 847 άτομα και σου κάναμε μία παράκληση κι εσύ έχεις τώρα 20 μέρες που παίζεις τον μπαγλαμά(!), μας έχεις αγνοήσει και αυτό δεν είναι καθόλου σωστό, να το ξέρεις. Δεν το περίμενα αυτό από εσένα!*»

Αυτά είπα στο Ραδιόφωνο. Μήπως δεν αναγνωρίζεις το σατιρικό μου ύφος? Μήπως έθιξα κάτι που δεν έπρεπε? Έχει το ιστορικό όργανο «μπαγλαμάς» κάτι το απαξιωτικό? Μήπως ένα σοβαρότερο ρεπορτάζ, με στοιχεία, θα ικανοποιούσε περισσότερο? Για παράδειγμα: ποιος υποστηρίζει ότι το ΜοΤέΡ «επισκιάζει» το Μουσείο, ποιος ορίζει τελικά τα ωράρια και τον τρόπο λειτουργίας του Μουσείου, πόσοι υπάλληλοι αντιστοιχούν καθημερινά σε κάθε ένα από τους επισκέπτες του Μουσείου και πως αυτός ο στατιστικός δείκτης «μεταβάλλεται» από προεκλογική σε μη-προεκλογική και από χειμερινή σε καλοκαιρινή περίοδο, ποιο είναι ακριβώς το πρόγραμμα εκθέσεων του Μουσείου τα τελευταία χρόνια, ποιες είναι οι συνθήκες κάτω από τις οποίες συνεργάτες του Μουσείου παύονται, ποιοι είναι αυτοί και ποια είναι η δική τους άποψη, ποια είναι τα δικά σου εγκώμια του παρελθόντος για όλους εκείνους που σήμερα αποκαλεί απροκάλυπτα «παραπληροφοριοδότες» η κυρία Μπόνη? Φυσικά και υπάρχουν αξιόλογοι Δημοτικοί Υπάλληλοι σε όλες τις βαθμίδες. Το ξέρουμε όλοι. Αλλά αυτό δεν φτάνει, έτσι δεν είναι?

Σε παρακαλώ να διαβάσεις τα λεγόμενα της κας. Μαρίνας Μπόνη, στο Κέντρο Σύγχρονης Τέχνης, στις 3 Μαΐου 2003, κατά την εναρκτήρια ομιλία της σε έκθεση του ΜοΤέΡ2, σαν πρόεδρος του Μουσείου Νεοελληνικής Τέχνης του Δήμου Ροδίων (από αρχειακό βίντεο το οποίο είναι στη διάθεση μου):

"***Εκ μέρους του Μουσείου Νεοελληνικής Τέχνης*** *θα θέλαμε να σας καλωσορίσουμε και να σας ευχαριστήσουμε για τον ερχομό σας εδώ,* ***για την 13η έκθεση που διοργανώνουμε*** *απόψε και εγκαινιάζουμε, του συνεργάτη μας και καλλιτέχνη, του κυρίου Άγγελου Σπάρταλη."*

Και να τα αντιπαραβάλεις με το πρόσφατο άρθρο της κας. Μπόνη στην εφημερίδα «ΓΝΩΜΗ», 17/05:

"[...]*...Αντίθετα πάρθηκε η απόφαση να συνεχισθεί η προσπάθεια, αλλά το όλο πρόγραμμα που σημειωτέων ήταν* ***πιλοτικό****, να λειτουργεί στο* ***εξής υπό την σκέπη*** *του Μουσείου Νεοελληνικής Τέχνης που έχει την εμπειρία και πιστεύω τη σοβαρότητα να ενισχύσει μια προσπάθεια...*[...]...Η Καλλιτεχνική Επιτροπή του Μουσείου Νεοελληνικής Τέχνης στην οποία ως γνωστό **συμμετέχουν διασημότητες από τον εικαστικό χώρο**, αποφάσισε να δώσει την ευκαιρία και **σε άλλους εικαστικούς φορείς και σε συμπολίτες μας**, να εκθέτουν τα έργα τους στο χώρο του Κέντρου Σύγχρονης Τέχνης (συσσίτιο) **καταρτίζοντας ένα πρόγραμμα τέτοιο**, που δεν θα **αλληλοκαλύπτονται** εκδηλώσεις πολιτιστικού χαρακτήρα. *Δεν θα διατίθεται δηλαδή ο συγκεκριμένος χώρος μόνο για τις εκδηλώσεις του ΜοΤέΡ όπως συνέβαινε μέχρι τώρα. Και αυτό γιατί* ***το ΜοΤέΡ κάλυπτε μικρά μόνο χρονικά διαστήματα κατά τη διάρκεια του χρόνου*** *το πρόγραμμα λειτουργίας του κέντρου, ενώ παράλληλα δεν υπήρχε η δυνατότητα να γίνουν* ***άλλες εκδηλώσεις****. Αυτό είναι το 'αμάρτημα' και μόνο αυτό. Η απόφαση μας δηλαδή* ***να εκμεταλλευτούμε καλύτερα ένα χώρο*** *που δημιουργήθηκε ακριβώς για να προβάλει τον πολιτισμό μας"*



Στη φωτογραφία η κ. Μ. Μπόνη, πρόεδρος του Μ.Ν.Τ. του Δήμου Ροδίων και ο Α. Σπάρταλης στο Κέντρο Σύγχρονης Τέχνης, 3 Μαΐου 2003

Φάουλ#1: «Εκ μέρους του Μουσείου Νεοελληνικής Τέχνης...» λέει η κυρία Μπόνη στην εναρκτήρια ομιλία της το 2003 και ένα χρόνο αργότερα σημειώνει «...να λειτουργεί στο εξής υπό την σκέπη του Μουσείου...» **Ερώτηση #1:** Δεν ήταν πάντα το ΜοΤέΡ «υπό την σκέπη» του Μουσείου Νεοελληνικής Τέχνης? Τώρα μόλις έμαθα ότι τόσο καιρό κάναμε εκθέσεις στο δρόμο!

Φάουλ#2: Γράφει η κυρία Μπόνη «*...το όλο πρόγραμμα που σημειωτέων ήταν πιλοτικό...*» **Ερώτηση #2:** Ήταν ποτέ το ΜοΤέΡ πιλοτικό? Για πόσο? Για δύο διοργανώσεις, δύο χρόνια και 34 εκθέσεις? Πρώτη φορά άκουσα τον χαρακτηρισμό «πιλοτικό» για το ΜοΤέΡ! Πιλοτικά ήταν και τα ολοσέλιδα αφιερώματα στον τοπικό και αθηναϊκό τύπο?

Φάουλ#3: Στην καλλιτεχνική επιτροπή του Μουσείου «...συμμετέχουν διασημότητες από την εικαστικό χώρο...» μας ενημερώνει περήφανα η κυρία Μπόνη! **Ερώτηση #3:** Συμμετέχουν "Διασημότητες" δηλαδή "Celebrities" σαν αυτές που μετέχουν στα εγχώρια Reality Shows? Ξέρει ο κύριος Παναγιώτης Γράββαλος ότι το Μουσείο Νεοελληνικής Τέχνης τον αποκαλεί «διασημότητα από τον εικαστικό χώρο»? Κύριε Άνθιμε Παπαχριστοδούλου, με τον σεβασμό που σας έχω, σας ρωτάω: Θέλετε να αποκαλείστε «διασημότητα από τον εικαστικό χώρο»?

Φάουλ#4: Η καλλιτεχνική επιτροπή του Μουσείου «...αποφάσισε να δώσει την ευκαιρία και σε άλλους εικαστικούς φορείς και σε συμπολίτες μας, να εκθέτουν τα έργα τους στο χώρο του Κέντρου Σύγχρονης Τέχνης ...» γράφει η κυρία Μπόνη! **Ερώτηση #4:** Ποιοι είναι οι άλλοι εικαστικοί φορείς? Ο εικαστικός σύλλογος Δωδ/σου? Μεμονωμένα άτομα που αγνοήθηκαν από τους επιμελητές του ΜοΤέΡ ενώ είχαν να επιδείξουν σοβαρό έργο? Μεμονωμένα άτομα που η μελλοντική τους συμμετοχή στο ΜοΤέΡ αποκλείστηκε οριστικά από τους επιμελητές για λόγους εμπάθειας?

Φάουλ#5: Ο προγραμματισμός κατά την κυρία Μπόνη συνοψίζεται στο αόριστο «...καταρτίζοντας ένα πρόγραμμα τέτοιο...» **Ερώτηση #5:** Που είναι το πρόγραμμα? Πότε ξεκινάει? Ποιοι καλλιτέχνες συμμετέχουν? Το καλοκαίρι του 2004 το Κέντρο Σύγχρονης Τέχνης του Μουσείου Νεοελληνικής Τέχνης τι πρόγραμμα έχει? Φυσικά, όπως είπα και στο Ραδιόφωνο, πως είναι δυνατόν να έχει πρόγραμμα το Κέντρο Σύγχρονης Τέχνης όταν δεν έχει πρόγραμμα το Μουσείο Νεοελληνικής Τέχνης? Μήπως έχει και δεν το ξέρω και έτσι λειτουργώ ξανά σαν παραπληροφοριοδότης? Γιατί δεν το δημοσιεύουνε αφού το επικαλούνται?

Φάουλ#6: Και ακολουθεί η ατάκα «...που δεν θα αλληλοκαλύπτονται εκδηλώσεις πολιτιστικού χαρακτήρα ...» **Ερώτηση #6:** Το ΜοΤέΡ δεν είχε ακριβή προγραμματισμό από την πρώτη μέχρι την τελευταία έκθεση? Δεν δημοσιεύονταν τα προγράμματα του (6μηνο για το ΜοΤέΡ1 και 11μηνο για το ΜοΤέΡ2), δύο μήνες πριν από την έναρξη κάθε διοργάνωσης, στον τοπικό και αθηναϊκό τύπο? Ποιες άλλες εκδηλώσεις πολιτιστικού χαρακτήρα αλληλοκαλύφθηκαν? Ποιο από τα 34 εγκαίνια του ΜοΤέΡ αλληλοκάλυψε ποιανού τις φιλοδοξίες και ποιος ήταν ο υπεύθυνος γι' αυτό? Κατά τον προγραμματισμό και των δύο διοργανώσεων του ΜοΤέΡ, Πρόεδρος του Μουσείου Νεοελληνικής Τέχνης και Πρόεδρος του Πολιτιστικού Οργανισμού του Δήμου Ροδίων ήταν το ίδιο πρόσωπο, ο κύριος Μανώλης Αντωνόγλου. Όπως είναι αυτονόητο, ο προγραμματισμός του ΜοΤεΡ έγινε λαμβάνοντας υπόψη όλες τις εκδηλώσεις του Δήμου και ήταν άψογος. Εγώ αυτό είδα από κοντά και αυτό γνωρίζω. Και ήμουν πάντα εκεί!

Φάουλ#7: «...να *σας ευχαριστήσουμε για τον ερχομό σας εδώ, για την 13η έκθεση που διοργανώνουμε...*» λέει η κυρία Μπόνη στην εναρκτήρια ομιλία της το 2003 και ένα χρόνο μετά «*...το ΜοΤέΡ κάλυπτε μικρά μόνο χρονικά διαστήματα κατά τη διάρκεια του χρόνου...*». **Ερώτηση #7:** Δεν κράτησε το ΜοΤέΡ1 140 συνεχόμενες ημέρες (και Σάββατο και Κυριακή, και πρωί και απόγευμα) από τις 24 Νοεμβρίου 2001 έως και τις 26 Απριλίου 2002 σε 10 συνεχόμενες εκθέσεις για 6 μήνες? Δεν κράτησε το ΜοΤέΡ2, 330 συνεχόμενες ημέρες από τις 5 Οκτωβρίου 2002 έως και τις 5 Σεπτεμβρίου 2003 σε 22 συνεχόμενες εκθέσεις για 11 μήνες? Το καλοκαίρι του 2002, ανάμεσα στα ΜοΤεΡ1 και ΜοΤεΡ2 δεν λειτούργησε στο Κέντρο Σύγχρονης Τέχνης ομαδική έκθεση 15 καλλιτεχνών και από τις δύο διοργανώσεις, διάρκειας 3 μηνών? Εγώ νόμιζα ότι ποτέ δεν έμεινε κλειστό το Κέντρο Σύγχρονης Τέχνης από τον Νοέμβριο του 2001 έως τον Σεπτέμβριο του 2003! Ξέρω ότι μένει κλειστό από τότε και για 8 συνεχόμενους μήνες γιατί έτσι αποφάσισε το Μουσείο Νεοελληνικής Τέχνης και οι επιτροπές του!

Φάουλ#8: «*...δεν υπήρχε η δυνατότητα να γίνουν άλλες εκδηλώσεις...*» μας διαβεβαιώνει η κυρία Μπόνη! **Ερώτηση #8:** Δεν υπάρχει Πολιτιστικός Οργανισμός του Δήμου Ροδίων για να κάνει άλλες –μη εικαστικές- πολιτιστικές εκδηλώσεις? Φυσικά και υπάρχει! Ποιες είναι αυτές οι άλλες εικαστικές εκδηλώσεις που δεν χωράνε στο ΜοΤέΡ? Δεν έχει το Μουσείο Νεοελληνικής Τέχνης 3 κτήρια (Νεστορίδειον Μέλαθρον, Πινακοθήκη, Κέντρο Σύγχρονης Τέχνης)? Τι έγινε, δεν του φτάνουν πια για τις εκδηλώσεις?

Φάουλ#9: Συνοψίζοντας η κυρία Μπόνη απολογείται για το μοναδικό «αμάρτημα» της -όπως νομίζει- με την φράση «*...Η απόφαση μας δηλαδή να εκμεταλλευτούμε καλύτερα ένα χώρο...*» **Ερώτηση #9:** Οι φιλότεχνοι πολίτες, οι καλλιτέχνες της Ρόδου, ο Δήμαρχος, ο Νομάρχης, οι τεχνοκριτικοί Χάρης Καμπουρίδης και Μάνος Στεφανίδης, οι καλλιτέχνες Κώστας Τσόκλης, Αλέκος Φασιανός , Δημήτρης Μυταράς και όλος ο τοπικός και αθηναϊκός τύπος με ολοσέλιδα αφιερώματα, αναφέρθηκαν στο παρελθόν επαινετικά στην πορεία και την εξέλιξη του ΜοΤέΡ και επαίνεσαν προσωπικά τους επιμελητές και τους καλλιτέχνες που συμμετείχαν. Και τώρα αποφασίστηκε ξαφνικά η «καλύτερη» εκμετάλλευση του χώρου? Τι εννοεί εδώ ο... «ποιητής» όταν γράφει: «καλύτερη»? Το «λουκέτο»? Νομίζεις ότι ξέρει η κυρία Μπόνη να αξιολογήσει τις επιτυχίες των ΜοΤέΡ1 και ΜοΤέΡ2? Να σου πω εγώ τι νομίζω: ΟΧΙ! Δεν ξέρει. Και δεν φταίει εκείνη, εσύ φταις γι΄ αυτό!

Εκείνη «κόλλησε» απλά στις «διασημότητες»!

Κύριε Δήμαρχε, στις 8 Απριλίου 2004, όταν ήρθαμε σαν τριμελής επιτροπή στο Δημαρχείο και σου παραδώσαμε στα χέρια το αίτημα με τις 847 υπογραφές προς τον Δήμο Ροδίων, για την επαναλειτουργία του Κέντρου Σύγχρονης Τέχνης, περίμενα από εσένα μια καλύτερη αντίδραση. Μια πρόσκληση για συζήτηση. Δεν έγινε. Εσύ μου είχες πει ότι «...οι καλλιτέχνες πρέπει να μουρμουράνε για να παίρνουν. Κι εγώ την θέλω τη 'μουρμούρα' τους για να κάνουμε όμορφα πράγματα μαζί...» (μεταδόθηκε από το Ράδιο Λυχνάρι, πολιτιστική εκπομπή «Άκου να δεις», 3 Ιανουαρίου 2004, δημοσιεύτηκε στην εφημερίδα ΠΡΟΟΔΟΣ, 6 Ιανουαρίου 2004).

Κάπου στα αρχεία του Μουσείου Νεοελληνικής Τέχνης υπάρχει καταχωρημένη μια πρόταση για το ΜοΤέΡ3. Έχεις τους ανθρώπους που δούλεψαν για τα ΜοΤέΡ1 και ΜοΤέΡ2 για να σου εξασφαλίσουν την ίδια και μεγαλύτερη επιτυχία με το παρελθόν. Κάντο!

Σου μιλάω τόση ώρα στο ενικό χρησιμοποιώντας, όπως γράφει και ο Ιστορικός Τέχνης Μάνος Στεφανίδης: «*έναν αρχαίο τρόπο ομιλίας μεταγενέστερο από τον εισηγμένο στις μέρες μας φράγκικο πληθυντικό της ευγενείας. Πρόκειται για την επιβίωση ενός παλαιού, ατομικού ήθους, σε μια εποχή τυποποιημένων συλλογικών συμπεριφορών*».

Εγώ δεν χρειάζομαι τίποτα από εσένα. Η καριέρα μου σαν ζωγράφος, ξεκίνησε από την Ρόδο και το Κέντρο Σύγχρονης Τέχνης του Μουσείου Νεοελληνικής Τέχνης και ανοίγεται μια χαρά προς τα έξω. Δεν χρειάζομαι να συμμετέχω στο ΜοΤέΡ3 και δεν χρειάζομαι να με διορίσεις σε κανένα αξίωμα. Γενικά δεν χρειάζομαι κάτι που μπορείς να μου προσφέρεις, εκτός φυσικά από την ικανοποίηση ότι συνεργαστήκαμε με επιτυχία στο παρελθόν. Και αυτό θα μείνει στην ιστορία όταν και οι δύο θα ανήκουμε σε έναν κόσμο φωτεινότερο!

Με εκτίμηση,
Άγγελος Σπάρταλης
27 Μαΐου 2004
Υπέροχη Ρόδος

Φαρμακευτική αγωγή για ανάρρωση του τουρισμού μας

Συνέχεια από τη σελ. 7

δίου τουριστικής πολιτικής. Ως προϋποθέσεις εξετάζεται να ορισθούν η έκταση να είναι τουλάχιστον 250.000 τ.μ., να αφορά συνολικό προϋπολογισμό ύψους 65 εκατ. ευρώ και από την επένδυση να εξασφαλίζεται η δημιουργία τουλάχιστον 200 θέσεων εργασίας. Επίσης, τουριστικά θέματα που απαιτείται συλλογική κυβερνητική δράση αφορά:

- Η λήψη μέτρων για τη συντήρηση, προσβασιμότητα και λειτουργία χώρων ιδιαίτερης τουριστικής προβολής.
- Ο καθορισμός γεωγραφικών περιοχών προτεραιότητας τουριστικών επενδύσεων
- Η ανάπτυξη της τουριστικής αστυνομίας για την υποστήριξη της τουριστικής πολιτικής
- Η θέσπιση κινήτρων για τη μεταφορά, προσβασιμότητα και την εν γένει ανάπτυξη τουριστικών δραστηριοτήτων σε άγονες ορεινές και νησιωτικές περιοχές με στόχο τη συγκράτηση του πληθυσμού και τη βελτίωση του βιοτικού επιπέδου

-Η έκδοση κοινών υπουργικών αποφάσεων από τους υπουργούς Οικονομίας, ΠΕΧΩΔΕ και Τουριστικής Ανάπτυξης, με τις οποίες ορίζονται οι περιοχές ιδιαίτερου οικολογικού και πολιτιστικού ενδιαφέροντος, οι περιοχές ανάπτυξης οικοτουριστικών και αγροτουριστικών επιχειρήσεων, παραδοσιακοί οικισμοί και κτίρια με ιδιαίτερο αρχιτεκτονικό παραδοσιακό ενδιαφέρον, όπως επίσης και περιοχές θρησκευτικού και προσκυνηματικού ενδιαφέροντος, ώστε να λειτουργούν με τις κύριες τουριστικές δραστηριότητες και να συμβάλλουν στη συνολική ανάπτυξη της ευρύτερης περιοχής. Με παρόμοιες αποφάσεις καθορίζονται τα αναγκαία μέτρα για την προστασία της φυσικής και πολιτιστικής κληρονομιάς των ανωτέρω υπαγόμενων περιοχών, η χρηματοδότηση των αναγκαίων παρεμβάσεων, ως και των δημοσίων υποδομών εντός των περιοχών που συνδέονται με αυτές, η προώθηση στις διεθνείς αγορές των αντίστοιχων στόχων αυτών και η λήψη μέτρων για την προσέλκυση ειδικών κατηγοριών επισκεπτών καθ' όλη τη διάρκεια του έτους.

Ισχυρός ΕΟΤ

Εξάλλου, ισχυροποιείται η θέση του ΕΟΤ, αλλά με προσανατολισμένους ρόλους. Σε προτεραιότητα τίθεται η προβολή του ελληνικού τουρισμού με όλες τις σύγχρονες μεθόδους επικοινωνίας. Πιθανή θα πρέπει να θεωρείται και η πρόβλεψη δημιουργίας συνασφαλιστικού οργανισμού από τον ΕΟΤ για την ασφαλιστική κάλυψη όσων επιχειρήσεων αποδεδειγμένα υφίστανται ζημιές από κρίσεις οφειλόμενες σε ανωτέρα βία ή γεγονότα και καταστάσεις για τα οποία δεν φέρουν ευθύνη.

Στο ίδιο πλαίσιο κερδίζει έδαφος η πρόταση, πέραν των ήδη θεσμοθετημένων με άλλες διατάξεις πόρων υπέρ του ΕΟΤ, ο Οργανισμός να επιχορηγείται ετήσιως με ένα ποσοστό από τα ακαθάριστα έσοδα της Εταιρείας Τουριστικής Ανάπτυξης και Περιβάλλοντος (πρώην Ελληνικά Τουριστικά Ακίνητα Α.Ε.).

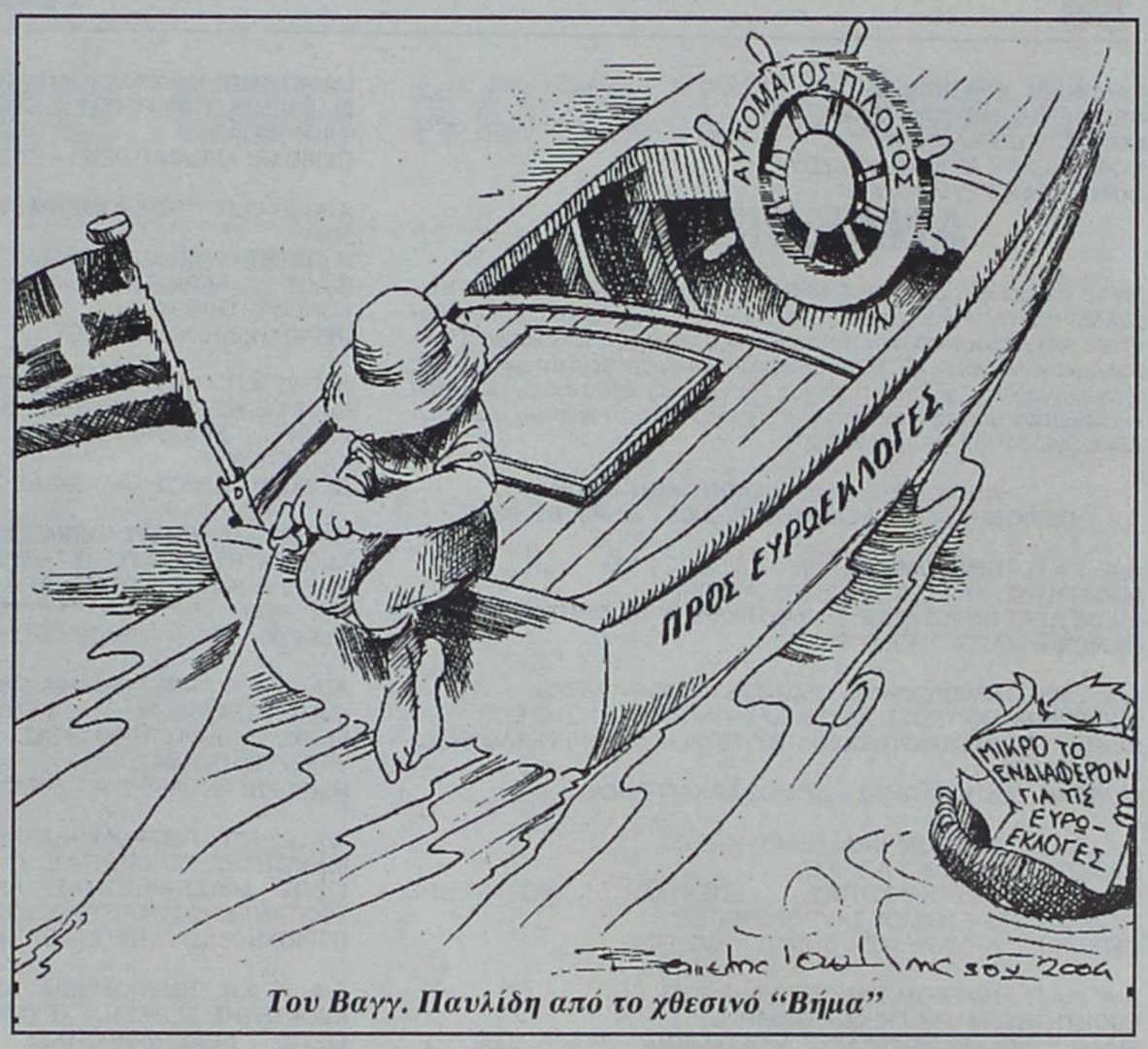

Του Βαγγ. Παυλίδη από το χθεσινό "Βήμα"

"Λαιμητόμος" για το ΠΑΣΟΚ οι ευρωεκλογές

Ο Γιωργάκης επιταχύνει τις εκκαθαρίσεις των "ιστορικών" στελεχών εν όψει της ήττας

Κατάπληξη, αρχικά. Περιπαικτική διάθεση και θυμηδία στην κοινή γνώμη, έπειτα. Αμφισβήτηση ή και οργή σε μεγάλο τμήμα των στελεχών, μελών και ψηφοφόρων του ΠΑΣΟΚ, στη συνέχεια. Αυτά ήταν τα συναισθήματα που επικράτησαν μετά την ανακοίνωση του ευρωψηφοδελτίου του κόμματος της αξιωματικής αντιπολίτευσης, το οποίο απαρτίζεται σχεδόν στο σύνολό του από παντελώς άγνωστα προσωπα, μη πολιτικά, καθώς αφενός έχουν καρατομηθεί και οι εννέα(!) προηγούμενοι ευρωβουλευτές και αφετέρου κανένα αναγνωρίσιμο πολιτικό στέλεχος του ΠΑΣΟΚ δεν συμπεριλαμβάνεται σε αυτό.

Η υποτιθέμενη εξαίρεση του τέως υπουργού Ν. Σηφουνάκη, στην έσχατη εκλόγιμη θέση και μετά από ερίτιμες κυρίες άγνωστες στο Πανελλήνιο, όπως οι κ. Τζαμπατζής, Μπατζέλης, Ματσούκα, Ξερογιαννακοπούλου, δεν είναι βέβαιο ότι οφείλεται σε γαλατική ευγένεια και όχι σε πρόθεση διακωμώδησης του «παλιού» ΠΑΣΟΚ.

Το συνολικό θέμα είναι πολύ σοβαρό και φυσικά δεν έχει να κάνει με αυτά καθαυτά τα πρόσωπα που το απαρτίζουν, αλλά με το πολιτικό μήνυμα που εκπέμπει αυτή η σύνθεση και κυρίως οι απουσίες.

Είναι προφανές πως ο Γ. Παπανδρέου, γνωρίζοντας εκ των προτέρων πως είναι βέβαιη η ήττα, ίσως και η συντριβή του ΠΑΣΟΚ στις επερχόμενες ευρωεκλογές, αδιαφορεί για το αποτέλεσμα. Το ευρωψηφοδέλτιο που κατάρτισε υπηρετεί εντελώς άλλο στόχο: την προώθηση της απόκτησης του ελέγχου του κόμματος από τον ίδιο, ώστε να το μεταλλάξει ριζικά, τώρα που οι αντιστάσεις είναι ακόμη μηδαμινές.

Γι' αυτό και, μιλώντας από τηλεοράσεως, προσδιόρισε ως εκλογικό στόχο ένα ποσοστό «κοντά στο 33% που είχε πάρει το ΠΑΣΟΚ στις προηγούμενες ευρωεκλογές, το 1999, όταν είχε καταβαραθρωθεί κυριολεκτικά λόγω της επαίσχυντης παράδοσης του Οτσαλάν στην Αγκυρα από τον πρωθυπουργό Κ. Σημίτη και τον τότε υπουργό Εξωτερικών Θ. Πάγκαλο.

Η ΕΞΟΝΤΩΣΗ ΤΩΝ ΔΕΛΦΙΝΩΝ

Χωρίς εσωκομματικά πραξικοπήματα είναι αδύνατη η αλλαγή φυσιογνωμίας ενός κόμματος γι' αυτό και ο Γ. Παπανδρέου βαδίζει σταθερά στον δρόμο αυτόν, χρησιμοποιώντας τις φαιδρότητες περί «συμμετοχικής δημοκρατίας» ως προπαγανδιστικό τρυκ. Από τηλεοράσεως ανακοίνωσε ότι έχει ήδη διαλύσει την Κεντρική Επιτροπή του ΠΑΣΟΚ και το Εκτελεστικό Γραφείο του και ότι έχει διαμορφώσει προσωρινά προσυνεδριακά όργανα, τα οποία θα ανακοινώσει το επόμενο διάστημα! Οπως είναι προφανές, αυτά τα όργανα θα μεθοδεύσουν τις πλειοψηφίες του συνεδρίου του Νοεμβρίου, παραγκωνίζοντας τους πολιτικούς, ενδοκομματικούς αντιπάλους του.

Σαφώς πραξικοπηματική αλλά άκρως συνετή κίνηση του προέδρου του ΠΑΣΟΚ, ο οποίος δεν παρασύρθηκε από την ομοφωνία υπέρ της εκλογής του από το συνέδριο - παρωδία του Φεβρουαρίου, γνωρίζοντας ότι η προσωπική του απήχηση στην οργανωμένη βάση του ΠΑΣΟΚ είναι αδύναμη και ενδεχομένως τώρα έχει γίνει ακόμη μικρότερη. Επιλέγοντας όμως ως συνέδρους κυρίως τους κομματικούς του φίλους, θα είναι βέβαιος για την επικράτηση των θέσεών του.

Στην πορεία προς το συνέδριο, ο Γ. Παπανδρέου θα επιδιώξει να εξοντώσει πολιτικά όλα τα «ιστορικά» και τα «πρωτοκλασάτα» στελέχη του ΠΑΣΟΚ, ώστε επί χρόνια να μην υπάρχουν καταξιωμένοι ηγέτες της εσωκομματικής αμφισβήτησης των επιλογών του.

Σωστά εκτιμά ότι τώρα είναι η κατάλληλη στιγμή. Είναι όλοι τους τόσο φθαρμένοι και αρκετοί από αυτούς τόσο εκτεθειμένοι με διάφορα οικονομικά σκάνδαλα, ώστε δεν τολμούν να αντιδράσουν σθεναρά ούτε καν στη διάλυση του ΠΑΣΟΚ, που συμβολίζουν!

Αλλωστε, κάποιοι εξακολουθούν να έχουν αυταπάτες –Θ. Πάγκαλος, Κ. Σημίτης, Γ. Παπαντωνίου, Β. Παπανδρέου κ.ά.– ότι ίσως αποκτήσουν την εύνοια του προέδρου, αν συνεχίσουν να τον υποστηρίζουν σε οποιεσδήποτε επιλογές του, ακόμη και στις πιο ακραίες.

Κοντά σε αυτούς προσκολλώνται και κάποιοι «δευτερότεροι», συνήθως τέως υπουργοί, οι οποίοι ελπίζουν πως ίσως ο Γ. Παπανδρέου χρειαστεί στην πορεία και κάποιους συμμάχους στην εσωκομματική αντιπαράθεση, οπότε ενδέχεται να βρεθούν κοντά στον ηγετικό πυρήνα, έστω και για λίγο.

ΜΟΝΟΙ ΕΜΠΙΣΤΟΙ ΡΟΝΤΟΣ - ΝΙΚΟΣ

Πλανώνται πλάνην οικτράν. Ο Γ. Παπανδρέου, ο οποίος τρέφει ισχυρότατη αντιπάθεια προς όλον τον υφιστάμενο κομματικό μηχανισμό του ΠΑΣΟΚ και τον θεωρεί εχθρικό εξ ορισμού, έχει ήδη αποκρούσει περιφρονητικά δεκάδες στελέχη του ΠΑΣΟΚ που προσήλθαν οικειοθελώς να του προσφέρουν τις υπηρεσίες τους. Το ίδιο θα κάνει και με τους καινούργιους εθελοντές. Καθώς μάλιστα δεν ξεχνά ποτέ τίποτα, θα ήταν αστείο να νομίσει κανείς ότι θα εμπιστευόταν π.χ. τον Θ. Πάγκαλο, ο οποίος τον έχει καθυβρίσει κατά συρροήν στο παρελθόν, όσο και αν τον κολακεύει τώρα.

Οι μόνοι άνθρωποι στους οποίους έχει πραγματικά εμπιστοσύνη ο Γ. Παπανδρέου και οι οποίοι παίζουν τώρα καθοριστικό ρόλο επηρεασμού των επιλογών του προέδρου του ΠΑΣΟΚ, είναι ο Αλεξ Ρόντος και ο αδελφός του, Νίκος Παπανδρέου.

Με άτομα τέτοιας υφής, δεν υπάρχει καμιά γέφυρα ιδεολογικής και πολιτικής επικοινωνίας εκ μέρους των στελεχών του ΠΑΣΟΚ. Αυτοί ούτως ή άλλως αγνοούν την ελληνική πραγματικότητα και τις συνέπειες των επιλογών τους, για τις οποίες άλλωστε μάλλον αδιαφορούν, αφού ουδέποτε θα κληθούν να λογοδοτήσουν είτε στον ελληνικό λαό είτε σε κομματικό σώμα.

ΑΝΤΙΠΑΛΟΣ Ο Β. ΒΕΝΙΖΕΛΟΣ

Ο Γ. Παπανδρέου, οι στενοί συνεργάτες του και οι μυστικοσύμβουλοί του σωστά εκτιμούν ότι τώρα είναι ευκαιρία να διαλύσουν το ΠΑΣΟΚ και να φτιάξουν ένα δικό τους κόμμα όπως το θέλουν, καθώς και ότι είναι εύκολη υπόθεση να προβούν σε μαζικές εκκαθαρίσεις στελεχών.

Αυτό που υποτιμούν όμως είναι ότι οι στόχοι τους θα τεθούν ενδεχομένως σε σκληρή δοκιμασία, αν η διαφορά του ΠΑΣΟΚ από τη Ν.Δ. αυξηθεί τόσο που να πλησιάσει τις δέκα εκατοστιαίες μονάδες. Τότε πολλά από τα σημερινά «στελέχη - αμνούς» θα μεταβληθούν σε «καιροσκόπους - λύκους». Καιροφυλακτούν πάρα πολλοί. Ο Β. Βενιζέλος το έχει διαισθανθεί αυτό και ήδη έχει πλασαριστεί ως ο αδιαμφισβήτητος «αντίπαλος πόλος». Ρισκάρει πολλά φυσικά, γιατί ίσως είναι ακόμη πολύ νωρίς, όμως ουσιαστικά δεν έχει άλλη επιλογή, δεδομένου ότι ο Γ. Παπανδρέου κινείται μεθοδικά για να τον ταπεινώνει δημόσια και να τον παραμερίσει.

Η αλήθεια, βέβαια, είναι πως η πιο ουσιαστική κριτική στα ενδοπασοκικά δρώμενα έγινε από ομάδα οκτώ ιστορικών στελεχών του (Γερ. Αρσένης, Γ. Δασκαλάκης, Κ. Γκίβαλος, Γ. Βασιλακόπουλος, Χρ. Λιακόπουλος, Μ. Γαϊτανίδης, Γ. Ραφτόπουλος, Κρ. Βασιλικόπουλος). Το ευρωψηφοδέλτιο «αποτελεί μια περαιτέρω κίνηση περιφρόνησης του οργανωμένου ΠΑΣΟΚ και της κοινωνικής του βάσης», υπογραμμίζουν σε κοινή τους δήλωση, ισχυριζόμενοι ότι «το ΠΑΣΟΚ πορεύεται χωρίς πολιτικούς στόχους, χωρίς καθοδηγητικό κορμό, χωρίς ιδεολογικές αρχές». Δεν παραλείπουν να τονίσουν ότι θεωρούν ως «το πιο κρίσιμο πλήγμα, την άκριτη αποδοχή του Σχεδίου Ανάν, που αμαύρωσε τον ιστορικό - πατριωτικό χαρακτήρα του ΠΑΣΟΚ».

ΒΟΗΘΕΙΑ ΑΠΟ ΤΟΝ... Δ. ΤΣΟΒΟΛΑ!

Η ουσία είναι πως οι ευρωεκλογές θα αποτελέσουν σοβαρό σημείο καμπής στην εσωκομματική πάλη. Αν το ΠΑΣΟΚ συντριβεί με διαφορά που προσεγγίζει ή υπερβαίνει τις 10 εκατοστιαίες μονάδες, είναι πιθανόν η εσωτερική αμφισβήτηση να υποχρεώσει τον Γ. Παπανδρέου να αλλάξει κάποιους από τους στόχους του. Δεν αποκλείεται να δημιουργήσει και τα σπέρματα αμφισβήτησης της ηγεσίας του, σε επόμενη φάση.

Αν, αντιθέτως, το ΠΑΣΟΚ ηττηθεί με λιγότερες από 5 μονάδες διαφορά, τότε οι εκκαθαρίσεις στελεχών και οι αλλαγές της φύσης του ΠΑΣΟΚ θα προσλάβουν σαρωτικό χαρακτήρα. Στη φάση αυτή, την τόσο κρίσιμη για την ηγεσία του, ο Γ. Παπανδρέου έχει βρει έναν απροσδόκητο σύμμαχο στο πρόσωπο του... Δ. Τσοβόλα!

Η εντελώς ανεξήγητη απόφαση του τελευταίου να διαλύσει άρον άρον το ΔΗΚΚΙ πριν από τις ευρωεκλογές (τη στιγμή που η σφοδρή δυσαρέσκεια μερίδας της βάσης του ΠΑΣΟΚ δημιουργούσε ευνοϊκότατες προϋποθέσεις για να ψηφιστεί το ΔΗΚΚΙ από ποσοστό ψηφοφόρων που θα του εξασφάλιζε ίσως και δύο ευρωβουλευτές) διασώζει τον πρόεδρο του ΠΑΣΟΚ από απώλειες πολύτιμων ψήφων. Διευκολύνει έτσι, αντικειμενικά, την υλοποίηση των στόχων του τελευταίου. Πολύ περισσότερο που η ανελέητη δικαστική διαμάχη του Δ. Τσοβόλα εναντίον των στελεχών που επιδιώκουν την εκλογική κάθοδο του ΔΗΚΚΙ, πλήττει ανεπανόρθωτα την όποια ελκτική δύναμη του προερχόμενου από το ΔΗΚΚΙ μορφώματος που ίσως, τελικά, συμμετάσχει στις εκλογές.

ΕΛΛΗΝΙΚΗ ΔΗΜΟΚΡΑΤΙΑ
ΠΕΡΙΦΕΡΕΙΑ ΝΟΤΙΟΥ ΑΙΓΑΙΟΥ
ΝΟΜΟΣ ΔΩΔΕΚΑΝΗΣΟΥ
ΝΟΜΑΡΧΙΑΚΗ ΑΥΤ/ΣΗ ΔΩΔ/ΣΟΥ
ΝΟΜΑΡΧΙΑΚΟ ΣΥΜΒΟΥΛΙΟ

ΑΝΑΚΟΙΝΩΣΗ

Με το υπ. αριθμ. πρωτ. 3184/18-5-2004 έγγραφο του Γραφείου Περιβάλλοντος της Νομαρχιακής Αυτοδιοίκησης Δωδ/σου, μας διαβιβάστηκε για δημοσιοποίηση ο παρακάτω κατάλογος Εγκρίσεων Περιβαλλοντικών Όρων (Ε.Π.Ο.) 75 έργων και δραστηριοτήτων της 4ης υποκατηγορίας της Β κατηγορίας Έργων και δραστηριοτήτων που ενεκρίθησαν από την παραπάνω Υπηρεσία κατά το χρονικό διάστημα Δεκέμβριος 2003 – Απρίλιος 2004:

ΑΠΟΦΑΣΕΙΣ ΠΕΡΙΒΑΛΛΟΝΤΙΚΩΝ ΟΡΩΝ
ΠΕΡΙΟΔΟΥ - ΔΕΚΕΜΒΡΙΟΥ 2003 - ΑΠΡΙΛΙΟΣ 2004

Α/Α: 1 **Α.Π. / ΗΜΕΡΟΜΗΝΙΑ:** 1984-7125/5-12-2003.
ΙΔΙΟΚΤΗΤΗΣ: ΧΑΤΖΙΔΑΚΗ – ΣΙΣΑΛΟΥΗ ΠΗΓΗ
ΕΙΔΟΣ ΔΡΑΣΤΗΡΙΟΤΗΤΑΣ: ΘΑΛΑΣΣΙΑ ΜΕΣΑ ΑΝΑΨΥΧΗΣ.
ΠΕΡΙΟΧΗ: ΜΑΣΟΥΡΙ ΚΑΛΥΜΝΟΥ

Α/Α: 2 **Α.Π. / ΗΜΕΡΟΜΗΝΙΑ:** 3503(ΣΧΕΤ7308)/9-12-2003
ΙΔΙΟΚΤΗΤΗΣ: ΧΡΥΣΟΣΤΟΜΟΣ & ΧΑΡΙΤΙΝΗ ΤΟΤΟΛΙΔΗ Ο.Ε.
ΕΙΔΟΣ ΔΡΑΣΤΗΡΙΟΤΗΤΑΣ: ΒΙΟΤΕΧΝΙΑ ΣΙΔΗΡΟ-ΑΛΟΥΜΙΝΟ ΚΑΤΑΣΚΕΥΩΝ
ΠΕΡΙΟΧΗ: Δ.Δ. ΜΑΛΩΝΑΣ – ΔΗΜΟΣ ΑΡΧΑΓΓΕΛΟΥ

Α/Α: 3 **Α.Π. / ΗΜΕΡΟΜΗΝΙΑ:** 5854/9-12-2003
ΙΔΙΟΚΤΗΤΗΣ: ΝΙΚΟΣ Β.Λ.Τ. Α.Ε.
ΕΙΔΟΣ ΔΡΑΣΤΗΡΙΟΤΗΤΑΣ: ΕΠΕΚΤΑΣΗ ΥΦΙΣΤΑΜΕΝΗΣ ΒΙΟΜΗΧΑΝΙΑΣ ΕΤΟΙΜΟΥ ΣΚΥΡΟΔΕΜΑΤΟΣ
ΠΕΡΙΟΧΗ: Δ.Δ. ΔΙΜΥΛΙΑΣ – ΔΗΜΟΣ ΚΑΜΕΙΡΟΥ

Α/Α: 4 **Α.Π. / ΗΜΕΡΟΜΗΝΙΑ:** 7563/9-12-2003
ΙΔΙΟΚΤΗΤΗΣ: ΜΑΡΙΑ ΓΚΙΚΑ - ΞΑΝΘΗ
ΕΙΔΟΣ ΔΡΑΣΤΗΡΙΟΤΗΤΑΣ: ΥΦΙΣΤΑΜΕΝΑ ΕΠΙΠΛ.ΔΙΑΜ. Γ΄ ΚΑΤΗΓΟΡΙΑΣ
ΠΕΡΙΟΧΗ: ΜΥΚΗΝΩΝ–ΙΑΛΥΣΟΣ (ΕΝΤΟΣ ΣΧΕΔΙΟΥ)

Α/Α: 5 **Α.Π. / ΗΜΕΡΟΜΗΝΙΑ:** 7261/9-12-2003
ΙΔΙΟΚΤΗΤΗΣ: ΚΟΛΛΑΤΟΣ Η. & ΘΩΜΟΓΛΟΥ Μ.
ΕΙΔΟΣ ΔΡΑΣΤΗΡΙΟΤΗΤΑΣ: ΤΟΥΡ. ΜΟΝ. ΤΥΠΟΥ ΕΠΙΠΛΩΜ. ΚΑΤΟΙΚΙΑΣ
ΠΕΡΙΟΧΗ: ΧΑΛΚΗ (ΕΝΤΟΣ ΟΙΚΙΣΜΟΥ)

Α/Α: 6 **Α.Π. / ΗΜΕΡΟΜΗΝΙΑ:** 7227/19-12-2003
ΙΔΙΟΚΤΗΤΗΣ: ΠΕΡΙΦΕΡΕΙΑ ΝΟΤΙΟΥ ΑΙΓΑΙΟΥ
ΕΙΔΟΣ ΔΡΑΣΤΗΡΙΟΤΗΤΑΣ: ΚΑΤΑΣΚΕΥΗ ΑΡΔΕΥΤΙΚΗΣ ΔΕΞΑΜΕΝΗΣ ΑΡΔΕΥΣΗΣ
ΠΕΡΙΟΧΗ: ΠΕΡΙΟΧΗ ΚΟΥΝΑΡΑΣ – Δ.Δ. ΑΣΚΛΗΠΙΟΥ – ΔΗΜΟΣ Ν.ΡΟΔΟΥ

Α/Α: 7 **Α.Π. / ΗΜΕΡΟΜΗΝΙΑ:** 5919/22-12-2003
ΙΔΙΟΚΤΗΤΗΣ: ΞΕΝΙΚΑΣ ΙΩΑΝΝΗΣ
ΕΙΔΟΣ ΔΡΑΣΤΗΡΙΟΤΗΤΑΣ: ΠΛΥΝΤΗΡΙΑ ΡΟΥΧΩΝ
ΠΕΡΙΟΧΗ: ΠΥΛΙ – ΔΗΜΟΣ ΔΙΚΑΙΟΥ – ΚΩΣ (ΕΚΤΟΣ ΣΧΕΔΙΟΥ)

Α/Α: 8 **Α.Π. / ΗΜΕΡΟΜΗΝΙΑ:** 7635/03/14-1-2004
ΙΔΙΟΚΤΗΤΗΣ: ΠΑΛΑΙΟΣ ΓΕΡΑΣΙΜΟΣ
ΕΙΔΟΣ ΔΡΑΣΤΗΡΙΟΤΗΤΑΣ: ΞΥΛΟΥΡΓΙΚΟ ΕΡΓΑΣΤΗΡΙΟ
ΠΕΡΙΟΧΗ: ΧΩΡΑ ΠΑΤΜΟΥ

Α/Α: 9 **Α.Π. / ΗΜΕΡΟΜΗΝΙΑ:** 28/14-1-2004
ΙΔΙΟΚΤΗΤΗΣ: ΛΙΑΓΚΑΣ ΓΕΩΡΓΙΟΣ
ΕΙΔΟΣ ΔΡΑΣΤΗΡΙΟΤΗΤΑΣ: ΞΕΝΟΔΟΧΕΙΑΚΗ ΜΟΝΑΔΑ
ΠΕΡΙΟΧΗ: Δ.Δ. ΓΕΝΝΑΔΙΟΥ – ΔΗΜΟΣ Ν. ΡΟΔΟΥ

Α/Α: 10 **Α.Π. / ΗΜΕΡΟΜΗΝΙΑ:** 4069/03 14-1-2004
ΙΔΙΟΚΤΗΤΗΣ: ΒΥΣΑΡΙΤΗΣ ΓΕΩΡΓΙΟΣ
ΕΙΔΟΣ ΔΡΑΣΤΗΡΙΟΤΗΤΑΣ: ΞΕΝΟΔΟΧΕΙΑΚΗ ΜΟΝΑΔΑ
ΠΕΡΙΟΧΗ: ΤΙΓΚΑΚΙ – ΔΗΜΟΣ ΔΙΚΑΙΟΥ - ΚΩΣ

Α/Α: 11 **Α.Π. / ΗΜΕΡΟΜΗΝΙΑ:** 8233/03/ 14-1-2004
ΙΔΙΟΚΤΗΤΗΣ: ΚΑΜΠΟΥΡΗΣ ΠΕΤΡΟΣ
ΕΙΔΟΣ ΔΡΑΣΤΗΡΙΟΤΗΤΑΣ: ΞΥΛΟΥΡΓΕΙΟ
ΠΕΡΙΟΧΗ: ΛΙΒΑΔΙ – ΔΗΜΟΣ ΑΣΤΥΠΑΛΑΙΑΣ

Α/Α: 12 **Α.Π. / ΗΜΕΡΟΜΗΝΙΑ:** 8232/14-1-2004
ΙΔΙΟΚΤΗΤΗΣ: ΠΕΤΡΙΝΩΛΗΣ ΜΙΧΑΛΗΣ
ΕΙΔΟΣ ΔΡΑΣΤΗΡΙΟΤΗΤΑΣ: ΕΡΓΑΣΤΗΡΙΟ ΑΡΤΟΠΟΙΙΑΣ
ΠΕΡΙΟΧΗ: ΠΕΡΑ ΓΙΑΛΟΣ – ΧΩΡΑ ΑΣΤΥΠΑΛΑΙΑΣ

Α/Α: 13 **Α.Π. / ΗΜΕΡΟΜΗΝΙΑ:** 38/(ΣΧ.6259/03)/ 14-1-2004
ΙΔΙΟΚΤΗΤΗΣ: ΧΑΤΖΗΛΑΟΣ ΙΩΑΝΝΗΣ
ΕΙΔΟΣ ΔΡΑΣΤΗΡΙΟΤΗΤΑΣ: ΕΡΓΑΣΤΗΡΙΟ ΑΝΑΓΟΜΩΣΗΣ ΠΥΡΟΣΒΕΣΤΗΡΩΝ
ΠΕΡΙΟΧΗ: ΠΥΛΙ – ΔΗΜΟΣ ΔΙΚΑΙΟΥ - ΚΩΣ

Α/Α: 14 **Α.Π. / ΗΜΕΡΟΜΗΝΙΑ:** 7876/03/ 20-1-2004
ΙΔΙΟΚΤΗΤΗΣ: ΚΑΛΛΙΟΠΗ ΚΑΡΑΛΗ - ΛΑΝΤΑΒΟΥ
ΕΙΔΟΣ ΔΡΑΣΤΗΡΙΟΤΗΤΑΣ: 5 ΤΟΥΡΙΣΤΙΚΕΣ ΕΠΙΠΛ. ΚΑΤΟΙΚ.
ΠΕΡΙΟΧΗ: ΛΕΙΨΟΙ (ΕΝΤΟΣ ΟΙΚΙΣΜΟΥ)

Α/Α: 15 **Α.Π. / ΗΜΕΡΟΜΗΝΙΑ:** 7372/03/ 20-1-2004
ΙΔΙΟΚΤΗΤΗΣ: ΠΑΠΑΒΑΣΙΛΗΣ ΜΙΧΑΗΛ
ΕΙΔΟΣ ΔΡΑΣΤΗΡΙΟΤΗΤΑΣ: ΣΥΝΕΡΓΕΙΟ ΔΙΚΥΚΛΩΝ
ΠΕΡΙΟΧΗ: ΕΡΝΕΣΤ ΜΠΕΒΙΝ 37 - ΡΟΔΟΣ

Α/Α: 16 **Α.Π. / ΗΜΕΡΟΜΗΝΙΑ:** 6817/03/ 20-1-2004
ΙΔΙΟΚΤΗΤΗΣ: ΒΑΣΙΛΑΡΑΣ ΝΙΚΟΛΑΟΣ
ΕΙΔΟΣ ΔΡΑΣΤΗΡΙΟΤΗΤΑΣ: ΥΦΙΣΤΑΜΕΝΟ ΞΕΝΟΔΟΧΕΙΟ ΤΥΠΟΥ ΕΠΙΠΛ. ΔΙΑΜΕΡ. Β΄ ΚΑΤΗΓΟΡΙΑΣ
ΠΕΡΙΟΧΗ: ΠΕΡΙΟΧΗ ΙΞΙΑ – ΙΑΛΥΣΟΣ (ΕΝΤΟΣ ΣΧΕΔΙΟΥ)

Α/Α: 17 **Α.Π. / ΗΜΕΡΟΜΗΝΙΑ:** 7842/03/ 20-1-2004
ΙΔΙΟΚΤΗΤΗΣ: ΠΛΑΣΤΟΥΡΓΟΣ ΙΩΑΝΝΗΣ
ΕΙΔΟΣ ΔΡΑΣΤΗΡΙΟΤΗΤΑΣ: ΕΡΓΑΣΤΗΡΙΟ ΑΡΓΥΡΟΧΡΥΣΟΧΟΪΑΣ
ΠΕΡΙΟΧΗ: ΚΟΛΟΚΟΤΡΩΝΗ 36- ΚΩΣ

Α/Α: 18 **Α.Π. / ΗΜΕΡΟΜΗΝΙΑ:** 7919/03 (ΣΧΕΤ. 6713/03) / 20-1-2004
ΙΔΙΟΚΤΗΤΗΣ: ΣΑΒΒΑΚΗΣ ΙΩΑΝΝΗΣ
ΕΙΔΟΣ ΔΡΑΣΤΗΡΙΟΤΗΤΑΣ: ΣΥΝΕΡΓΕΙΟ ΟΧΗΜΑΤΩΝ – ΒΟΥΛΚΑΝΙΖΑΤΕΡ – ΗΛΕΚΤΡΟΛΟΓΕΙΟ – ΕΞΑΤΜΙΣΕΙΣ
ΠΕΡΙΟΧΗ: ΠΕΡΙΟΧΗ ΚΟΛΥΜΠΙΑ – ΔΗΜΟΣ ΑΦΑΝΤΟΥ (ΕΚΤΟΣ ΖΟΕ)
Α/Α: 19 **Α.Π. / ΗΜΕΡΟΜΗΝΙΑ:** 7920/03/ 20-1-2004
ΙΔΙΟΚΤΗΤΗΣ: ΣΑΒΒΑΚΗΣ ΙΩΑΝΝΗΣ
ΕΙΔΟΣ ΔΡΑΣΤΗΡΙΟΤΗΤΑΣ: ΥΠΑΙΘΡΙΟ ΠΛΥΝΤΗΡΙΟ ΑΥΤΟΚΙΝΗΤΩΝ ΑΝΟΙΚΤΟΥ ΤΥΠΟΥ
ΠΕΡΙΟΧΗ: ΠΕΡΙΟΧΗ ΚΟΛΥΜΠΙΑ – ΔΗΜΟΣ ΑΦΑΝΤΟΥ (ΕΚΤΟΣ ΖΟΕ)

Α/Α: 20 **Α.Π. / ΗΜΕΡΟΜΗΝΙΑ:** 7273/03/ 20-1-2004
ΙΔΙΟΚΤΗΤΗΣ: ΚΑΚΟΜΑΝΩΛΗΣ ΚΩΝ/ΝΟΣ
ΕΙΔΟΣ ΔΡΑΣΤΗΡΙΟΤΗΤΑΣ: ΞΕΝΟΔΟΧΕΙΟ ΤΥΠΟΥ ΕΠΙΠΛ. ΔΙΑΜ. Β΄ ΚΑΤΗΓΟΡΙΑΣ
ΠΕΡΙΟΧΗ: ΑΡΒΑΝΙΤΟΧΩΡΙ – ΚΑΣΟΣ (ΕΝΤΟΣ ΟΙΚΙΣΜΟΥ)

Α/Α: 21 **Α.Π. / ΗΜΕΡΟΜΗΝΙΑ:** 6123/03(ΣΧ.8113/03-5999/03)/ 21-1-2004
ΙΔΙΟΚΤΗΤΗΣ: ΔΗΜΟΣ ΙΑΛΥΣΟΥ
ΕΙΔΟΣ ΔΡΑΣΤΗΡΙΟΤΗΤΑΣ: ΚΑΤΑΣΚΕΥΗ ΑΝΟΙΚΤΟΥ ΚΟΛΥΜΒΗΤΗΡΙΟΥ
ΠΕΡΙΟΧΗ: ΔΗΜΟΣ ΙΑΛΥΣΟΥ

Α/Α: 22 **Α.Π. / ΗΜΕΡΟΜΗΝΙΑ:** 6920/03/ 28-1-2004
ΙΔΙΟΚΤΗΤΗΣ: ΔΗΜΗΤΡΟΥΛΗΣ ΜΙΧΑΗΛ
ΕΙΔΟΣ ΔΡΑΣΤΗΡΙΟΤΗΤΑΣ: ΕΡΓΑΣΤΗΡΙΟ ΜΕΤΑΛΛΙΚΩΝ ΚΑΤΑΣΚΕΥΩΝ
ΠΕΡΙΟΧΗ: ΔΗΜΟΣ ΚΑΛΛΙΘΕΑΣ (ΕΚΤΟΣ ΣΧΕΔΙΟΥ)

Α/Α: 23 **Α.Π. / ΗΜΕΡΟΜΗΝΙΑ:** 6899/03 (ΣΧΕΤ. 181/04)/ 28-1-2004
ΙΔΙΟΚΤΗΤΗΣ: ΜΑΝΟΥΣΟΣ ΓΕΩΡΓΙΟΣ
ΕΙΔΟΣ ΔΡΑΣΤΗΡΙΟΤΗΤΑΣ: ΝΕΑ ΞΕΝΟΔΟΧΕΙΑΚΗ ΜΟΝΑΔΑ ΤΡΙΩΝ ΑΣΤΕΡΩΝ
ΠΕΡΙΟΧΗ: ΦΡΥ – ΑΡΒΑΝΙΤΟΧΩΡΙ – ΚΑΣΟΣ (ΕΝΤΟΣ ΟΙΚΙΣΜΟΥ)

Α/Α: 24 **Α.Π. / ΗΜΕΡΟΜΗΝΙΑ:** 7810/03 (ΣΧΕΤ. 294/04)/ 28-1-2004
ΙΔΙΟΚΤΗΤΗΣ: ΜΕΤΑΞΩΤΟΣ ΧΡΗΣΤΟΣ Α.Ε.
ΕΙΔΟΣ ΔΡΑΣΤΗΡΙΟΤΗΤΑΣ: ΕΠΕΚΤΑΣΗ ΥΦΙΣΤΑΜΕΝΗΣ ΧΑΡΤΟΒΙΟΤΕΧΝΙΑΣ
ΠΕΡΙΟΧΗ: ΑΝΤΙΜΑΧΕΙΑ – ΔΗΜΟΣ ΗΡΑΚΛΕΙΔΩΝ - ΚΩΣ

Α/Α: 25 **Α.Π. / ΗΜΕΡΟΜΗΝΙΑ:** 7824/28-1-2004
ΙΔΙΟΚΤΗΤΗΣ: ΓΕΝΟΒΕΞ Α.Ε.
ΕΙΔΟΣ ΔΡΑΣΤΗΡΙΟΤΗΤΑΣ: ΑΝΑΚΑΙΝΙΣΗ – ΕΚΣΥΓΧΡΟΝΙΣΜΟΣ ΥΦΙΣΤΑΜΕΝΗΣ ΤΟΥΡΙΣΤΙΚΗΣ ΜΟΝΑΔΑΣ
ΠΕΡΙΟΧΗ: ΒΑΣ. ΓΕΩΡΓΙΟΥ Β7 - ΚΩΣ

Α/Α: 26 **Α.Π. / ΗΜΕΡΟΜΗΝΙΑ:** 107/28-1-2004
ΙΔΙΟΚΤΗΤΗΣ: ΣΕΒΑΣΤΟΣ ΧΡΥΣΑΝΘΟΣ
ΕΙΔΟΣ ΔΡΑΣΤΗΡΙΟΤΗΤΑΣ: ΥΦΙΣΤΑΜΕΝΗ ΞΕΝΟΔΟΧΕΙΑΚΗ ΜΟΝΑΔΑ
ΠΕΡΙΟΧΗ: ΘΕΜ. ΣΟΦΟΥΛΗ 8 – ΙΑΛΥΣΟΣ

Α/Α: 27 **Α.Π. / ΗΜΕΡΟΜΗΝΙΑ:** 7994/03/ 29-1-2004
ΙΔΙΟΚΤΗΤΗΣ: ΔΗΜΟΣ ΝΟΤΙΑΣ ΡΟΔΟΥ
ΕΙΔΟΣ ΔΡΑΣΤΗΡΙΟΤΗΤΑΣ: ΕΠΕΚΤΑΣΗ ΔΙΚΤΥΟΥ ΑΡΔΕΥΣΗΣ ΔΗΜΟΥ Ν. ΡΟΔΟΥ
ΠΕΡΙΟΧΗ: ΘΕΣΗ ΜΕΓΑΛΗ ΓΗ – ΔΗΜΟΣ Ν. ΡΟΔΟΥ

Α/Α: 28 **Α.Π. / ΗΜΕΡΟΜΗΝΙΑ:** 8151/03 (ΣΧΕΤ. 297/04) /6-2-2004
ΙΔΙΟΚΤΗΤΗΣ: ΣΑΚΕΛΛΑΡΗΣ ΑΝΑΣΗΣ
ΕΙΔΟΣ ΔΡΑΣΤΗΡΙΟΤΗΤΑΣ: ΑΡΤΟΠΟΙΕΙΟ ΜΕ ΠΡΑΤΗΡΙΟ ΑΡΤΟΥ
ΠΕΡΙΟΧΗ: ΣΥΝΟΙΚΙΑ ΖΩΟΔΟΧΟΥ ΠΗΓΗΣ – ΚΑΛΥΜΝΟΣ (ΕΝΤΟΣ ΣΧΕΔΙΟΥ)

Α/Α: 29 **Α.Π. / ΗΜΕΡΟΜΗΝΙΑ:** 283/(ΣΧ.7511/03) /5-2-2004
ΙΔΙΟΚΤΗΤΗΣ: VODAFONE
ΕΙΔΟΣ ΔΡΑΣΤΗΡΙΟΤΗΤΑΣ: ΕΓΚΑΤΑΣΤΑΣΗ & ΛΕΙΤΟΥΡΓΙΑ ΣΤΑΘΜΟΥ ΚΙΝΗΤΗΣ ΤΗΛΕΦΩΝΙΑΣ
ΠΕΡΙΟΧΗ: ΘΕΣΗ ΟΡΟΣ - ΠΡΑΣΟΝΗΣΙ – ΔΗΜΟΣ Ν. ΡΟΔΟΥ

Α/Α: 30 **Α.Π. / ΗΜΕΡΟΜΗΝΙΑ:** 7786/03/ 6-2-2004
ΙΔΙΟΚΤΗΤΗΣ: ΛΕΙΒΑΔΙΩΤΗ – ΔΙΑΚΙΔΗ ΜΑΡΙΑ
ΕΙΔΟΣ ΔΡΑΣΤΗΡΙΟΤΗΤΑΣ: ΟΚΤΩ ΕΠΙΠΛ. ΚΑΤΟΙΚΙΕΣ
ΠΕΡΙΟΧΗ: ΑΦΩΤΗ – ΚΑΡΠΑΘΟΣ (ΕΝΤΟΣ ΟΙΚΙΣΜΟΥ)

Α/Α: 31 **Α.Π. / ΗΜΕΡΟΜΗΝΙΑ:** 112/6-2-2004
ΙΔΙΟΚΤΗΤΗΣ: ΘΕΟΛΟΓΟΣ ΠΑΣΧΑΛΙΔΗΣ Α.Ε.
ΕΙΔΟΣ ΔΡΑΣΤΗΡΙΟΤΗΤΑΣ: ΞΕΝΟΔΟΧΕΙΟ Γ΄ ΚΑΤΗΓΟΡΙΑΣ
ΠΕΡΙΟΧΗ: ΠΕΡΙΟΧΗ ΝΕΤΙΑ – ΟΙΚΙΣΜΟΣ ΣΚΑΛΑ – ΠΑΤΜΟΣ (ΕΝΤΟΣ ΟΙΚΙΣΜΟΥ)

Α/Α: 32 **Α.Π. / ΗΜΕΡΟΜΗΝΙΑ:** 199/6-2-2004
ΙΔΙΟΚΤΗΤΗΣ: ΚΟΥΝΕΛΑΚΗΣ ΜΟΥΣΤΑΦΑΣ ΤΟΥ ΑΛΗ
ΕΙΔΟΣ ΔΡΑΣΤΗΡΙΟΤΗΤΑΣ: ΞΥΛΟΥΡΓΕΙΟ
ΠΕΡΙΟΧΗ: 5ο ΧΛΜ ΕΠΑΡΧ. ΟΔΟΥ ΚΩ – ΕΞΟΧΗΣ – ΚΩΣ

Α/Α: 33 **Α.Π. / ΗΜΕΡΟΜΗΝΙΑ:** 8025/03/ 16-2-2004
ΙΔΙΟΚΤΗΤΗΣ: ΣΚΑΡΛΟΣ ΑΝΤΩΝΙΟΣ
ΕΙΔΟΣ ΔΡΑΣΤΗΡΙΟΤΗΤΑΣ: ΣΥΝΕΡΓΕΙΟ ΟΧΗΜΑΤΩΝ
ΠΕΡΙΟΧΗ: ΠΕΡΙΟΧΗ «ΜΕΣΣΑΡΙΑ» - ΚΩΣ

Α/Α: 34 **Α.Π. / ΗΜΕΡΟΜΗΝΙΑ:** 7560/03/ 16-2-2004
ΙΔΙΟΚΤΗΤΗΣ: ΒΑΦΕΙΑΔΗΣ ΣΤΕΦΑΝΟΣ
ΕΙΔΟΣ ΔΡΑΣΤΗΡΙΟΤΗΤΑΣ: ΕΠΕΚΤΑΣΗ ΠΛΥΝΤΗΡΙΟΥ ΑΥΤΟΚΙΝΗΤΩΝ ΑΝΟΙΚΤΟΥ ΤΥΠΟΥ
ΠΕΡΙΟΧΗ: ΠΕΡΙΟΧΗ «ΜΕΣΣΑΡΙΑ» - ΚΩΣ

Α/Α: 35 **Α.Π. / ΗΜΕΡΟΜΗΝΙΑ:** 766/16-2-2004
ΙΔΙΟΚΤΗΤΗΣ: ΚΟΛΟΣΣΟΣ Ξ.Τ. LUXOTEL Α.Ε.
ΕΙΔΟΣ ΔΡΑΣΤΗΡΙΟΤΗΤΑΣ: ΥΦΙΣΤΑΜΕΝΗ ΤΟΥΡΙΣΤΙΚΗ ΜΟΝΑΔΑ (ΡΟΔΟΣ ΠΑΡΚ)
ΠΕΡΙΟΧΗ: ΡΗΓΑ ΦΕΡΑΙΟΥ 12 – ΡΟΔΟΣ (ΕΝΤΟΣ ΣΧΕΔΙΟΥ)

Α/Α: 36 **Α.Π. / ΗΜΕΡΟΜΗΝΙΑ:** 653/16-2-2004
ΙΔΙΟΚΤΗΤΗΣ: ΒΑΣΙΛΗΣ-ΚΩΝ/ΝΟΣ-ΣΠΥΡΙΔΟΥΛΑ-ΧΡΙΣΤΙΝΑ ΛΟΗ
ΕΙΔΟΣ ΔΡΑΣΤΗΡΙΟΤΗΤΑΣ: ΣΥΣΚΕΥΑΣΤΗΡΙΟ – ΨΥΓΕΙΟ ΟΠΩΡΟΚΗΠΕΥΤΙΚΩΝ
ΠΕΡΙΟΧΗ: ΑΣΓΟΥΡΟΥ – ΡΟΔΟΣ

Α/Α: 37 **Α.Π. / ΗΜΕΡΟΜΗΝΙΑ:** 916/19-2-2004
ΙΔΙΟΚΤΗΤΗΣ: ΔΗΜΟΣ ΧΑΛΚΗΣ
ΕΙΔΟΣ ΔΡΑΣΤΗΡΙΟΤΗΤΑΣ: ΑΝΤΙΚΑΤΑΣΤΑΣΗ ΑΠΟΧΕΤΕΥΣΗΣ ΛΙΜΑΝΙΟΥ ΣΤΟ ΝΗΜΠΟΡΙΟ
ΠΕΡΙΟΧΗ: ΔΗΜΟΣ ΧΑΛΚΗΣ

Α/Α: 38 **Α.Π. / ΗΜΕΡΟΜΗΝΙΑ:** 738/20-2-2004
ΙΔΙΟΚΤΗΤΗΣ: ΔΗΜΟΣ ΝΟΤΙΑΣ ΡΟΔΟΥ
ΕΙΔΟΣ ΔΡΑΣΤΗΡΙΟΤΗΤΑΣ: ΒΕΛΤΙΩΣΗ – ΚΑΤΑΣΚΕΥΗ ΔΙΚΤΥΟΥ ΑΡΔΕΥΣΗΣ
ΠΕΡΙΟΧΗ: Δ.Δ. ΛΑΧΑΝΙΑΣ – ΔΗΜΟΣ ΝΟΤΙΑΣ ΡΟΔΟΥ

Α/Α: 39 **Α.Π. / ΗΜΕΡΟΜΗΝΙΑ:** 283(ΣΧΕΤ.7511/03)/25-2-2004 ΟΡΘΗ ΕΠΑΝΑΛΗΨΗ
ΙΔΙΟΚΤΗΤΗΣ: VODAFONE
ΕΙΔΟΣ ΔΡΑΣΤΗΡΙΟΤΗΤΑΣ: ΕΓΚΑΤΑΣΤΑΣΗ ΚΑΙ ΛΕΙΤΟΥΡΓΙΑ ΣΤΑΘΜΟΥ ΚΙΝΗΤΗΣ ΤΗΛΕΦΩΝΙΑΣ
ΠΕΡΙΟΧΗ: ΠΡΑΣΟΝΗΣΙ – ΘΕΣΗ «ΟΡΟΣ» - ΔΗΜΟΣ ΝΟΤΙΑΣ ΡΟΔΟΥ

Α/Α: 40 **Α.Π. / ΗΜΕΡΟΜΗΝΙΑ:** 982(ΣΧΕΤ.4645) / 25-2-2004
ΙΔΙΟΚΤΗΤΗΣ: ΑΓΕΤ ΗΡΑΚΛΗΣ
ΕΙΔΟΣ ΔΡΑΣΤΗΡΙΟΤΗΤΑΣ: ΚΕΝΤΡΟ ΑΠΟΘΗΚΕΥΣΗΣ ΚΑΙ ΔΙΑΝΟΜΗΣ ΤΣΙΜΕΝΤΟΥ
ΠΕΡΙΟΧΗ: ΑΚΑΝΤΙΑ – ΡΟΔΟΣ

Α/Α: 41 **Α.Π. / ΗΜΕΡΟΜΗΝΙΑ:** 632/25-2-2004
ΙΔΙΟΚΤΗΤΗΣ: ΑΦΟΙ ΚΕΦΑΛΑ & ΣΙΑ Ο.Ε.
ΕΙΔΟΣ ΔΡΑΣΤΗΡΙΟΤΗΤΑΣ: ΒΙΟΤΕΧΝΙΑ ΤΡΟΦΙΜΩΝ & ΣΦΟΛΙΑΤΟΕΙΔΩΝ
ΠΕΡΙΟΧΗ: ΕΠΑΡΧ. ΟΔΟΣ ΔΑΜΑΤΡΙΑΣ – ΠΕΤΑΛΟΥΔΩΝ – ΠΑΡΑΔΕΙΣΙ – ΡΟΔΟΣ

Α/Α: 42 **Α.Π. / ΗΜΕΡΟΜΗΝΙΑ:** 800(ΣΧΕΤ.7613/03)/25-2-2004
ΙΔΙΟΚΤΗΤΗΣ: ΚΑΡΑΚΟΥΛΑΚΗΣ ΑΒΕΕ
ΕΙΔΟΣ ΔΡΑΣΤΗΡΙΟΤΗΤΑΣ: ΜΟΝΑΔΑ ΕΠΕΞΕΡΓΑΣΙΑΣ & ΤΥΠΟΠΟΙΗΣΗΣ ΚΡΕΑΤΟΣ
ΠΕΡΙΟΧΗ: ΠΕΡΙΟΧΗ ΕΞΟΧΗ - ΚΩΣ

Α/Α: 43 **Α.Π. / ΗΜΕΡΟΜΗΝΙΑ:** 1253/27-2-2004
ΙΔΙΟΚΤΗΤΗΣ: ΔΗΜΟΣ ΚΑΜΕΙΡΟΥ - ΡΟΔΟΥ
ΕΙΔΟΣ ΔΡΑΣΤΗΡΙΟΤΗΤΑΣ: ΒΕΛΤΙΩΣΗ ΥΠΑΡΧΟΝΤΩΝ ΑΡΔΕΥΤΙΚΩΝ ΔΙΚΤΥΩΝ Δ.Δ. ΦΑΝΩΝ ΚΑΙ Δ.Δ. ΚΑΛΑΒΑΡΔΩΝ
ΠΕΡΙΟΧΗ: Δ.Δ. ΦΑΝΩΝ & Δ.Δ. ΚΑΛΑΒΑΡΔΩΝ – ΔΗΜΟΣ ΚΑΜΕΙΡΟΥ

Α/Α: 44 **Α.Π. / ΗΜΕΡΟΜΗΝΙΑ:** 1252/27-2-2004
ΙΔΙΟΚΤΗΤΗΣ: ΔΗΜΟΣ ΚΑΜΕΙΡΟΥ - ΡΟΔΟΥ
ΕΙΔΟΣ ΔΡΑΣΤΗΡΙΟΤΗΤΑΣ: ΒΕΛΤΙΩΣΗ ΥΠΑΡΧΟΝΤΩΝ ΑΡΔΕΥΤΙΚΩΝ ΔΙΚΤΥΩΝ Δ.Δ. ΑΠΟΛΛΩΝΩΝ
ΠΕΡΙΟΧΗ: Δ.Δ. ΑΠΟΛΛΩΝΩΝ - ΔΗΜΟΣ ΚΑΜΕΙΡΟΥ

Α/Α: 45 **Α.Π. / ΗΜΕΡΟΜΗΝΙΑ:** 1243/2-3-2004
ΙΔΙΟΚΤΗΤΗΣ: ΜΑΡΓΑΡΙΤΗΣ ΘΕΟΔΩΡΟΣ
ΕΙΔΟΣ ΔΡΑΣΤΗΡΙΟΤΗΤΑΣ: ΑΡΤΟΠΟΙΕΙΟ – ΠΑΡΑΓΩΓΗ ΑΡΤΟΥ & ΕΙΔΩΝ ΖΑΧΑΡΟΠΛΑΣΤΙΚΗΣ
ΠΕΡΙΟΧΗ: ΠΟΤΑΜΟΙ ΧΩΡΑΣ ΚΑΛΥΜΝΟΥ (ΕΝΤΟΣ ΣΧΕΔΙΟΥ)

Α/Α: 46 **Α.Π. / ΗΜΕΡΟΜΗΝΙΑ:** 242/2-3-2004
ΙΔΙΟΚΤΗΤΗΣ: ΒΑΛΑΒΟΣΙΚΗΣ ΕΥΑΓ-ΠΕΤΙΝΗΣ ΜΙΧ Ο.Ε.
ΕΙΔΟΣ ΔΡΑΣΤΗΡΙΟΤΗΤΑΣ: ΠΛΥΝΤΗΡΙΟ – ΣΤΕΓΝΟ-ΚΑΘΑΡΙΣΤΗΡΙΟ
ΠΕΡΙΟΧΗ: ΚΩΝ. ΠΑΛΑΙΟΛΟΓΟΥ – ΡΟΔΟΣ

Α/Α: 47 **Α.Π. / ΗΜΕΡΟΜΗΝΙΑ:** 6174/03 (ΣΧΕΤ.105/04)/ 2-3-2004
ΙΔΙΟΚΤΗΤΗΣ: Ξ.Τ.Ε. ΜΑΥΡΙΚΟΣ Α.Ε.
ΕΙΔΟΣ ΔΡΑΣΤΗΡΙΟΤΗΤΑΣ: ΕΠΙΠΛΩΜΕΝΑ ΔΙΑΜΕΡΙΣΜΑΤΑ Γ΄ ΚΑΤΗΓΟΡΙΑΣ
ΠΕΡΙΟΧΗ: ΓΡΟΙΚΟΣ – ΠΑΤΜΟΣ (ΕΝΤΟΣ ΟΙΚΙΣΜΟΥ)

Α/Α: 48 **Α.Π. / ΗΜΕΡΟΜΗΝΙΑ:** 1162/2-3

Παγκόσμια ημέρα κατά του καπνίσματος

Του **ΔΗΜ. ΚΡΗΤΙΚΟΥ**
ιατρού-πνευμονολόγου

Παγκόσμια ημέρα κατά του καπνίσματος είναι σήμερα (31 Μαΐου) και στο πλαίσιο αυτό η "Γνώμη" φιλοξενεί άρθρο του πνευμονολόγου κ. Δημήτρη Κρητικού, που αναφέρεται στις βλαβερές συνέπειες του καπνίσματος.

Ειδικότερα, ο κ. Κρητικός επισημαίνει τα εξής:

«Ο καπνός του τσιγάρου περιέχει πολλές χιλιάδες χημικές ουσίες, βαρέα μέταλλα και ραδιενεργά στοιχεία. Σε συνεργική δράση με άλλους καρκινογόνους παράγοντες, όπως το αλκοόλ, αναπτύσσονται μηχανισμοί που προκαλούν κακοήθη νοσήματα, κυρίως καρκίνο του πνεύμονα, αλλά και άλλων οργάνων, όπως φάρυγγα, λάρυγγα, στοματικής κοιλότητας, οισοφάγου, στομάχου, παγκρέατος, ουροδόχου κύστης. Είναι η πιο σοβαρή αιτία νοσηρότητας και θνησιμότητας στον άνθρωπο. Εκτός από τον καρκίνο, το κάπνισμα προκαλεί χρόνια βρογχίτιδα, πνευμονικό εμφύσημα, αναπνευστική ανεπάρκεια και καρδιοαγγειακά επεισόδια. Επηρεάζει και καθορίζει τη σεξουαλική δραστηριότητα και την ικανοποίηση από τις σεξουαλικές επαφές.

Οι γυναίκες που καπνίζουν πολλά τσιγάρα κινδυνεύουν με στειρότητα και πρόωρη εμμηνόπαυση.

Τοξικές χημικές ουσίες, οι πολυκυκλικοί αρωματικοί υδρογονάνθρακες που εκπέμπονται στην ατμόσφαιρα από τα ορυκτά καύσιμα και στις οποίες εκτίθενται, όσοι καπνίζουν, επιδρούν ανασταλτικά στην αναπαραγωγή του είδους προκαλώντας στείρωση. Τούτο έχει αποδειχθεί σε ερευνητικές πειραματικές εργασίες σε γενετικά τροποποιημένα ποντίκια. Πολλές μελέτες θεωρούν ότι ο καρκίνος μαστού προκαλείται σε ποσοστό 66% από το ενεργητικό ή παθητικό κάπνισμα.

Οι γυναίκες που καπνίζουν στη διάρκεια της εγκυμοσύνης, εκτός από τις γνωστές βλάβες που προκαλούν στον εαυτό τους, επηρεάζουν την κανονική εξέλιξη της εγκυμοσύνης που έχει μεγάλη πιθανότητα διακοπής από την αποβολή του εμβρύου. Το βρέφος γεννιέται επίσης με μικρότερο βάρος.

Η επίδρασις της νικοτίνης και του μονοξειδίου του άνθρακα, από την εγκυμονούσα καπνίστρια στο έμβρυο, αλλά και της παθητικής επίδρασης του καπνού, εάν η μητέρα συνεχίσει το κάπνισμα και μετά τη γέννηση του μωρού, προκαλούν στο βρέφος αναπνευστικά προβλήματα, όπως βρογχίτιδα, πνευμονία, βρογχικό άσθμα ακόμη και το θάνατό του.

Η μητέρα που καπνίζει και θηλάζει το μωρό, μεταφέρει με το γάλα, στο παιδί της τις καρκινογόνες ουσίες του καπνού. Είναι διαπιστωμένο ότι το γάλα του θηλασμού αυτών των μητέρων έχει τη μυρωδιά και τη γεύση του καπνού, ώστε τα παιδιά από τη βρεφική ηλικία να εθίζονται στο κάπνισμα.

Εχει ανακαλυφθεί ένα γονίδιο που αυξάνει τον κίνδυνο εμφάνισης στεφανιαίας νόσου στους καπνιστές 4 φορές περισσότερο από ότι στους μη καπνιστές. Το γονίδιο αυτό παράγει μια πρωτεΐνη που ελέγχει τα επίπεδα των λιποπρωτεϊνών στο αίμα τα οποία είναι υπεύθυνα για τη θρόμβωση και την απόφραξη των αρτηριών. Γι' αυτό και οι καπνιστές παρουσιάζουν αυξημένο κίνδυνο και ποσοστά της στεφανιαίας νόσου και καρδιοπάθειας.

Περισσότεροι από 5000 θάνατοι κάθε χρόνο στην Ελλάδα οφείλονται στο τσιγάρο και είναι τριπλάσιοι από αυτούς που έχουν ως αιτία τα τροχαία ατυχήματα. Η βλαπτική επίδραση του καπνίσματος είναι καθορισμένη και απόλυτα εξακριβωμένη. Το 85% των περιπτώσεων του καρκίνου του πνεύμονα οφείλεται στο τσιγάρο. Συνολικά το 30% όλων των θανάτων από καρκίνο αποδίδονται στο τσιγάρο. Το 83% όλων των θανάτων από χρόνια αποφρακτική, πνευμονοπάθεια οφείλονται στο κάπνισμα. Βαριές παθήσεις, όπως ο καρκίνος και η αναπτυσσόμενη αναπνευστική και καρδιακή ανεπάρκεια ταλαιπωρούν τους καπνιστές.

Ο καπνιστής 20 τσιγάρων την ημέρα εισπνέει καρκινογόνες χημικές ουσίες 1000 φορές περισσότερο από τον κάτοικο των μεγάλων πόλεων, με τη βαριά ρυπογόνο μόλυνση του περιβάλλοντος.

Οσοι καπνίζουν είναι ταυτόχρονα ενεργητικοί και παθητικοί καπνιστές, γιατί το κάπνισμα σε κλειστό χώρο αφήνει τον καπνό να αιωρείται για πολλές ώρες. Ετσι, όταν έχουν τελειώσει το τσιγάρο τους, εξακολουθούν να εισπνέουν τον καπνό που αιωρείται στο περιβάλλον τους προκαλείται, δηλαδή, διπλή ζημιά από το τσιγάρο που κάπνισαν.



Το παθητικό κάπνισμα είναι εξίσου βλαβερό και ο κίνδυνος αναπτύξεως καρκίνου του πνεύμονα είναι διπλάσιος ή τριπλάσιος, ενώ τα κρούσματα εμφράγματος του μυοκαρδίου είναι κατά 30% αυξημένα στα άτομα που εισπνέουν στον καπνό του τσιγάρου σε κλειστούς χώρους. Γι' αυτό και οι καπνιστές είναι ελεύθεροι να βλάπτουν τους εαυτούς των -είναι δική τους επιλογή- αλλά πρέπει να σέβονται την υγεία των διπλανών τους. Το κάπνισμα σε κλειστούς δημόσιους χώρους πρέπει να απαγορεύεται με αυστηρή τήρηση του κανόνα. Το κάπνισμα σε κλειστούς χώρους παράγει υψηλές συγκεντρώσεις καρκινογόνων χημικών ουσιών. Αλλοι καρκινογόνοι ρύποι σε κλειστούς χώρους είναι η φορμαλδεΰδη (έπιπλα και αφρώδη πλαστικά) άκαυστοι υδρογονάνθρακες από τζάκια, σόμπες πετρελαίου, και κατά την καύση υγραφείου ή φυσικού αερίου.

Το τσιγάρο αποσταθεροποιεί την υγιή διαδικασία της γήρανσης και της μακροζωίας του ανθρώπου. Οσοι καπνίζουν έχουν εξάρτηση από τη νικοτίνη και η προκαλούμενη ευφορία, που είναι παρόμοια με αυτή των ναρκωτικών ουσιών (κοκαΐνη, ηρωίνη, αμφεταμίνες) οφείλεται ότι η νικοτίνη σε ελάχιστο χρόνο φθάνει στον εγκέφαλο και προκαλεί την απελευθέρωση της ντοπαΐνης που είναι νευροδιαβιβαστής. Η εξάρτηση αυτή έχει ταξινομηθεί ως ιατρική ασθένεια. Καμμιά άλλη ουσία δεν προκαλεί τόσο μεγάλη ζημιά, όσο η νικοτίνη στα όργανα του σώματος του ανθρώπου.

Οσοι αποφασίζουν να κόψουν το τσιγάρο εμφανίζουν συμπτώματα στέρησης που είναι έντονα και ανάλογα με αυτά της στέρησης ναρκωτικών.

Κατάθλιψη, αϋπνία, ευερεθιστότητα, κακή ψυχολογική διάθεση, βουλιμία και αύξηση του σωματικού βάρους, δυσκολία συγκέντρωσης. Τα συμπτώματα αυτά διαρκούν 4 εβδομάδες και μετά όλες οι ενοχλήσεις υποχωρούν.

Ο άνθρωπος που καπνίζει παύει να είναι ελεύθερος, δέσμιος της κακής συνήθειας και του εθισμού στη νικοτίνη. Η ισχυρή θέληση και η ιατρική συμβουλή και βοήθεια συμβάλλουν στην απεξάρτηση. Το καλό είναι, ότι υπάρχει όφελος από τη διακοπή του καπνίσματος, οποιαδήποτε ηλικία και εάν έχει ο καπνιστής.

Η αρτηριακή πίεση και ο καρδιακός ρυθμός επανέρχονται στα φυσιολογικά επίπεδα και η κυκλοφορία του αίματος βελτιώνεται.

Ο βήχας, η δύσπνοια και τα αναπνευστικά προβλήματα βελτιώνονται Οι πνεύμονες αρχίζουν να αποβάλουν με τη βλέννη τα υπολείμματα του καπνίσματος, η αναπνοή γίνεται εύκολη και ο σπασμός των βρόγχων χαλαρώνει. Η γεύση και η όσφρηση επανέρχονται σταδιακά στο φυσιολογικό. Πολύ σπουδαίο είναι ότι πέντε χρόνια μετά τη διακοπή του καπνίσματος ο κίνδυνος αναπτύξεως καρκίνου μειώνεται πάνω από 50% από ό,τι στους καπνιστές, ενώ μετά δέκα χρόνια ο κίνδυνος είναι ο ίδιος όπως είναι σε αυτούς που δεν καπνίζουν.

Σήμερα ο καπνιστής μπορεί να διακόψει το κάπνισμα. Υπάρχουν φάρμακα, αλλά και μέθοδοι ειδικές για κάθε καπνιστή, οι οποίες με διάφορες παραμέτρους όπως θρέψη, ποσοστό οξυγόνου στο αίμα, ικανότητα για άσκηση και άλλα, καθορίζουν το ανάλογο πρόγραμμα. Εύχομαι το μήνυμα της σημερινής ημέρας να είναι πάντα επίκαιρο και να μπορέσει να περάσει κυρίως στα παιδιά για ένα μέλλον καλύτερο.

ΕΙΔΟΣ ΔΡΑΣΤΗΡΙΟΤΗΤΑΣ: ΣΥΝΕΡΓΕΙΟ ΕΠΙΣΚΕΥΗΣ ΜΟΤΟΠΟΔΗΛΑΤΩΝ
ΠΕΡΙΟΧΗ: ΕΘΝ. ΑΝΤΙΣΤΑΣΕΩΣ – ΚΩΣ (ΕΝΤΟΣ ΣΧΕΔΙΟΥ)

Α/Α: 63 **Α.Π. / ΗΜΕΡΟΜΗΝΙΑ:** 1476/13-4-2004
ΙΔΙΟΚΤΗΤΗΣ: ΔΙΑΜΑΝΤΗΣ ΚΥΡΙΑΚΟΣ & ΣΙΑ Ο.Ε.
ΕΙΔΟΣ ΔΡΑΣΤΗΡΙΟΤΗΤΑΣ: ΠΛΥΝΤΗΡΙΑ - ΣΤΕΓΝΩΤΗΡΙΑ
ΠΕΡΙΟΧΗ: Δ.Δ. ΓΕΝΑΔΙΟΥ – ΔΗΜΟΣ ΝΟΤΙΑΣ ΡΟΔΟΥ (ΕΝΤΟΣ ΣΧΕΔΙΟΥ)

Α/Α: 64 **Α.Π. / ΗΜΕΡΟΜΗΝΙΑ:** 1258 (ΣΧΕΤ:2136) / 15-4-2004
ΙΔΙΟΚΤΗΤΗΣ: ΦΡΑΝΤΖΕΣΚΟΥ ΕΛ. ΠΑΡΑΣΚΕΥΗ
ΕΙΔΟΣ ΔΡΑΣΤΗΡΙΟΤΗΤΑΣ: ΒΙΟΤΕΧΝΙΑ ΚΕΝΤΗΜΑΤΟΣ
ΠΕΡΙΟΧΗ: ΔΗΜΟΣ ΚΑΡΠΑΘΟΥ (ΕΝΤΟΣ ΣΧΕΔΙΟΥ)

Α/Α: 65 **Α.Π. / ΗΜΕΡΟΜΗΝΙΑ:** 1815/22-4-2004
ΙΔΙΟΚΤΗΤΗΣ: ΑΝΑΣΤΑΣΑΚΗΣ ΑΝΑΣΤΑΣΙΟΣ
ΕΙΔΟΣ ΔΡΑΣΤΗΡΙΟΤΗΤΑΣ: ΒΙΟΤΕΧΝΙΑ & ΕΜΠΟΡΙΑ ΟΠΤΙΚΩΝ ΕΙΔΩΝ
ΠΕΡΙΟΧΗ: Λ. ΗΡΑΚΛΕΙΔΩΝ 273 – ΙΑΛΥΣΟΣ

Α/Α: 66 **Α.Π. / ΗΜΕΡΟΜΗΝΙΑ:** 1233/23-4-2004
ΙΔΙΟΚΤΗΤΗΣ: ΑΜΑΝΕΖΗ ΚΑΛΛΙΡΟΗ
ΕΙΔΟΣ ΔΡΑΣΤΗΡΙΟΤΗΤΑΣ: ΒΙΟΤΕΧΝΙΑ ΠΑΡΑΔΟΣΙΑΚΩ ΚΕΝΤΗΜΑΤΩΝ - ΧΕΙΡΟΤΕΧΝΗΜΑΤΩΝ
ΠΕΡΙΟΧΗ: ΟΘΟΣ ΚΑΡΠΑΘΟΥ

Α/Α: 67 **Α.Π. / ΗΜΕΡΟΜΗΝΙΑ:** 2289/27-4-2004
ΙΔΙΟΚΤΗΤΗΣ: ΠΑΠΑΝΤΩΝΙΟΥ ΕΜΜΑΝΟΥΗΛ
ΕΙΔΟΣ ΔΡΑΣΤΗΡΙΟΤΗΤΑΣ: ΕΠΑΓΓΕΛΜΑΤΙΚΟ ΕΡΓΑΣΤΗΡΙΟ ΑΡΓΥΡΟΧΡΥΣΟΧΟΪΑΣ
ΠΕΡΙΟΧΗ: ΠΛΑΤΕΙΑ ΔΡΑΚΙΔΗ – ΙΑΛΥΣΟΣ (ΕΝΤΟΣ ΣΧΕΔΙΟΥ)

Α/Α: 68 **Α.Π. / ΗΜΕΡΟΜΗΝΙΑ:** 1809/27-4-2004
ΙΔΙΟΚΤΗΤΗΣ: ΚΟΥΦΟΣ ΜΙΧΑΛΗΣ
ΕΙΔΟΣ ΔΡΑΣΤΗΡΙΟΤΗΤΑΣ: ΠΛΥΝΤΗΡΙΟ ΡΟΥΧΩΝ
ΠΕΡΙΟΧΗ: ΧΑΡΑΛ. ΜΟΣΧΟΥ 12 – ΡΟΔΟΣ (ΟΤ 232)

Α/Α: 69 **Α.Π. / ΗΜΕΡΟΜΗΝΙΑ:** 1035/27-4-2004
ΙΔΙΟΚΤΗΤΗΣ: ΜΠΕΣΣΑΣ ΝΙΚΟΛΑΟΣ
ΕΙΔΟΣ ΔΡΑΣΤΗΡΙΟΤΗΤΑΣ: ΑΡΤΟΠΟΙΕΙΟ & ΠΡΑΤΗΡΙΟ ΑΡΤΟΥ – ΕΡΓΑΣΤΗΡΙΟ ΖΑΧΑΡΟΠΛΑΣΤΙΚΗΣ
ΠΕΡΙΟΧΗ: Λ. ΕΛΕΥΘΕΡΙΑΣ 1 – ΚΡΕΜΑΣΤΗ - ΡΟΔΟΣ

Α/Α: 70 **Α.Π. / ΗΜΕΡΟΜΗΝΙΑ:** 856/27-4-2004
ΙΔΙΟΚΤΗΤΗΣ: Ι. & Α. ΣΠΟΡΓΙΤΑ & Β. ΜΑΥΡΑΚΗ
ΕΙΔΟΣ ΔΡΑΣΤΗΡΙΟΤΗΤΑΣ: ΠΑΡΑΔΟΣΙΑΚΟΣ ΞΕΝΩΝΑΣ
ΠΕΡΙΟΧΗ: ΧΑΛΚΗ (ΕΝΤΟΣ ΠΑΡΑΔΟΣΙΑΚΟΥ ΟΙΚΙΣΜΟΥ)

Α/Α: 71 **Α.Π. / ΗΜΕΡΟΜΗΝΙΑ:** 2412/27-4-2004
ΙΔΙΟΚΤΗΤΗΣ: Γ. ΠΑΠΑΟΙΚΟΝΟΜΟΥ ΑΕ
ΕΙΔΟΣ ΔΡΑΣΤΗΡΙΟΤΗΤΑΣ: ΞΕΝΟΔΟΧΕΙΑΚΗ ΜΟΝΑΔΑ Γ ΤΑΞΗΣ
ΠΕΡΙΟΧΗ: ΓΕΝΝΑΔΙ – ΔΗΜΟΣ ΝΟΤΙΑΣ ΡΟΔΟΥ (ΕΝΤΟΣ ΣΧΕΔΙΟΥ)

Α/Α: 72 **Α.Π. / ΗΜΕΡΟΜΗΝΙΑ:** 1823/27-4-2004
ΙΔΙΟΚΤΗΤΗΣ: ΓΕΡΑΠΕΤΡΙΤΗΣ Κ. ΜΙΧΑΗΛ
ΕΙΔΟΣ ΔΡΑΣΤΗΡΙΟΤΗΤΑΣ: ΥΦΙΣΤΑΜΕΝΗ ΤΟΥΡΙΣΤΙΚΗ ΜΟΝΑΔΑ Γ΄ ΚΑΤΗΓΟΡΙΑΣ ΤΥΠΟΥ ΕΠΙΠΛ. ΔΙΑΜΕΡΙΣ
ΠΕΡΙΟΧΗ: ΠΗΓΑΔΙΑ ΚΑΡΠΑΘΟΥ (ΕΝΤΟΣ ΣΧΕΔΙΟΥ)

Α/Α: 73 **Α.Π. / ΗΜΕΡΟΜΗΝΙΑ:** 2371/27-4-2004
ΙΔΙΟΚΤΗΤΗΣ: Ε. ΣΒΥΝΟΥ Α.Ε.
ΕΙΔΟΣ ΔΡΑΣΤΗΡΙΟΤΗΤΑΣ: ΤΡΟΠΟΠΟΙΗΣΗ ΚΑΤΟΨΕΩΝ & ΟΨΕΩΝ ΥΦΙΣΤΑΜΕΝΗΣ ΤΟΥΡΙΣΤΙΚΗΣ ΜΟΝΑΔΑΣ ΤΡΙΤΩΝ (ΠΡΩΗΝ ΣΕΒΑΛΙΕ)
ΠΕΡΙΟΧΗ: ΒΑΣ. ΓΕΩΡΓΙΟΥ 4 (Ο.Τ. 46 – ΣΧΕΔΙΟ ΠΟΛΕΩΣ ΚΩ)

Α/Α: 74 **Α.Π. / ΗΜΕΡΟΜΗΝΙΑ:** 6903/03 (ΣΧΕΤ. 2481/04) / 29-4-2004
ΙΔΙΟΚΤΗΤΗΣ: ΜΠΑΛΑΣΑΣ ΓΙΩΡΓΟΣ
ΕΙΔΟΣ ΔΡΑΣΤΗΡΙΟΤΗΤΑΣ: ΞΥΛΟΥΡΓΙΚΟ ΕΡΓΑΣΤΗΡΙΟ
ΠΕΡΙΟΧΗ: ΑΣΦΕΝΔΙΟΥ – ΔΗΜ ΔΙΚΑΙΟΥ – ΚΩΣ (ΕΚΤΟΣ ΣΧΕΔΙΟΥ)

Α/Α: 75 **Α.Π. / ΗΜΕΡΟΜΗΝΙΑ:** 558/29-4-2004
ΙΔΙΟΚΤΗΤΗΣ: VODAFONE – ΠΑΝΑΦΟΝ Α.Ε.Ε.Τ.
ΕΙΔΟΣ ΔΡΑΣΤΗΡΙΟΤΗΤΑΣ: ΕΓΚΑΤΑΣΤΑΣΗ & ΛΕΙΤΟΥΡΓΙΑ ΣΤΑΘΜΟΥ ΒΑΣΗΣ ΚΙΝ. ΤΗΛΕΦΩΝΙΑΣ / ΔΥΤΙΚΗ ΚΑΛΥΜΝΟΣ (0437)
ΠΕΡΙΟΧΗ: ΥΨΩΜΑ «ΒΙΓΛΑ» - ΠΑΝΟΡΜΟΣ ΚΑΛΥΜΝΟΥ – ΔΗΜΟΣ ΚΑΛΥΜΝΟΥ (ΕΚΤΟΣ ΣΧΕΔΙΟΥ)

Καλούμε κάθε ενδιαφερόμενο, προκειμένου να λάβει γνώση των αποφάσεων έγκρισης περιβαλλοντικών όρων των ανωτέρω έργων, να αποταθεί στο Τοπικό Γραφείο Περιβάλλοντος του Τ. Π. και Π. Ε. της Ν. Α. Δωδ/σου (κ. Άρη Σκιαδόπουλο, τηλ. 22410-30413).
Η παρούσα Ανακοίνωση, πέραν της δημοσίευσής της στον τοπικό Τύπο, θα αναρτηθεί στον πίνακα ανακοινώσεων της Νομαρχίας για τις προσεχείς μέρες.

Ο Πρόεδρος του Ν.Σ. Δωδ/σου
Φώτης Χατζηδιάκος

ΡΟΔΙΑΚΗ ΛΕΣΧΗ ΦΙΛΩΝ ΤΟΥ ΓΕΝΙΚΟΥ ΝΟΣΟΚΟΜΕΙΟΥ ΡΟΔΟΥ

(Αριθ. Αποφ. Πρωτ. Ρόδου 20/92)

Διεύθυνση: **Αλεξάνδρου Διάκου 2**
Ταχ. Κώδικας: **ΡΟΔΟΣ 85100**
Τηλ.: **2241027975, 27642, 26752, 30349**
Fax.: **22410 23272**
Τραπεζικός Λογαριασμός:
EUROBANK-ΡΟΔΟΣ
Αρ. Λογ. 026-0299-01-010030290
Α.Φ.Μ. 099887800 Δ.Ο.Υ. ΡΟΔΟΥ 7542
www.friends-of-rhodes-hospital.org

ΕΥΧΑΡΙΣΤΗΡΙΟ

Το Διοικητικό Συμβούλιο του Σωματείου "Ροδιακή Λέσχη Φίλων του Γενικού Νοσοκομείου Ρόδου" αισθάνεται την υποχρέωση να ευχαριστήσει δια του τύπου τους παρακάτω συμπολίτες μας για την ενίσχυση του ταμείου του με τα παρακάτω ποσά αντίστοιχα:

Βακούφ Ρόδου	5.000,00 ευρώ
Εσπέρια Α.Ε.Σ.Ι. Βασιλάκης	2.500,00 ευρώ 2η Προσφορά
Φανερωμένη Α.Ε. Ξεν. Κοσμοπόλιταν	1.500,00 ευρώ
Κολοσσός Α.Ε.Τ. Μαραβέλιας	1.000,00 ευρώ 2η Προσφορά
Δωδ. Σύλλ. Ελλήνων Κογκό "ΣΙΜΠΑ"	1.000,00 ευρώ
Ομιλος Επιχειρ. Ιωάννης Σπανός Α.Ε.	1.000,00 ευρώ
Συνεταιριστική Τράπεζα Δωδ/σου	1.000,00 ευρώ
Αφορολόγητα Γ. Βελέντζας	1.000,00 ευρώ
Διακομιχάλης Α.Ε.	600,00 ευρώ 2η Προσφορά
Γ. Καραγεωργίου	300,00 ευρώ
Αθ. Ρουμπέτης	300,00 ευρώ
Γεωργ. Πιπίνος	250,00 ευρώ
Στράτος Ντινόρης	200,00 ευρώ
Καστράκι Φαληράκι Α.Ε.	200,00 ευρώ
Πάρης Κακάς	200,00 ευρώ
Θεοδ. Καλαφατάς	100,00 ευρώ

Η προσφορά των παραπάνω δείχνει ότι υπάρχουν ακόμα άτομα στη Ρόδο μας, με κοινωνική ευαισθησία για τους συναθρώπους μας που υποφέρουν, αφού ο σκοπός της ΡΟΔΙΑΚΗΣ ΛΕΣΧΗΣ ΦΙΛΩΝ του ΓΕΝΙΚΟΥ ΝΟΣΟΚΟΜΕΙΟΥ ΡΟΔΟΥ είναι ο εξοπλισμός του Νοσοκομείου με υπερσύγχρονα ιατρικά μηχανήματα που θα απαλύνουν τον πόνο των ασθενών και θα τους δίνουν την υγεία τους.

ΓΙΑ ΤΟ ΔΙΟΙΚΗΤΙΚΟ ΣΥΜΒΟΥΛΙΟ

Ο Πρόεδρος
Σάββας Μαμαλίγκας

Η Γραμματέας
Αννα Ιωαννίδου-Ραϋμόνδου

ΚΗΔΕΙΑ

Τον λατρευτό μας πατέρα, παππού, αδελφό και θείο
ΜΙΧΑΗΛ ΜΑΝΙΑ
ετών 87
θανόντα κηδεύουμε αύριο Τρίτη 1 Ιουνίου 2004 και ώρα 5μ.μ. από τον Ιερό Ναό Ταξιαρχών Νεκροταφείου Ρόδου
Τα παιδιά: Αναστασία-Στέφανος Κωνσταντάρα
Τα εγγόνια, τ' αδέλφια, τ' ανίψια και οι λοιποί συγγενείς

ΜΝΗΜΟΣΥΝΑ

Την 2α Ιουνίου, ημέρα Τετάρτη και ώρα 8.30 π.μ. εις τον Ιερό Ναό Αγίου Γεωργίου Κάτω, τελούμε 3μηνο μνημόσυνο υπέρ αναπαύσεως της ψυχής του λατρευτού μας πατέρα, παππού, αδελφού και θείου
ΜΙΧΑΗΛ Ζ. ΜΙΣΙΚΟΥ
Τα παιδιά: Δημήτρης-Εύη
Τα εγγόνια: Μανόλης, Μιχάλης
Τ' αδέλφια, τ' ανίψια και οι λοιποί συγγενείς



Την 3η Ιουνίου, ημέρα Πέμπτη και ώρα 8 π.μ. εις τον Ιερό Ναό Ταξιαρχών νεκροταφείου Ρόδου, τελούμε ετήσιο μνημόσυνο υπέρ αναπαύσεως της ψυχής του λατρευτού μας συζύγου, πατέρα, υιού, αδελφού και θείου
ΒΑΣΙΛΕΙΟΥ ΝΑΠΟΛΕΩΝΗ
Η σύζυγος: Λιλή
Οι γονείς: Γιάννης-Φωτεινή
Η κόρη: Φωτεινή
Τ' αδέλφια, τ' ανίψια και οι λοιποί συγγενείς



Την 2α Ιουνίου, ημέρα Τετάρτη και ώρα 8.30 π.μ. εις τον Ιερό Ναό Αγίας Ειρήνης Ορφανοτρόφου, τελούμε 3ετές μνημόσυνο υπέρ αναπαύσεως της ψυχής του λατρευτού μας συζύγου, πατέρα, παππού, αδελφού και θείου
ΓΕΩΡΓΙΟΥ ΑΓΓΕΛΟΥ
Η σύζυγος: Αναστασία
Τα παιδιά: Αριστέα-Βασίλης, Παντελής-Σουζάνα, Μιχάλης-Στεφανία
Τα εγγόνια, τ' αδέλφια, τ' ανίψια και οι λοιποί συγγενείς



Την 1η Ιουνίου ημέρα Τρίτη και ώρα 7.30 π.μ. εις τον Ιερό Ναό Αγίου Σεργίου νέου κοιμητηρίου Ιαλυσού, τελούμε 9ήμερο μνημόσυνο υπέρ αναπαύσεως της ψυχής του λατρευτού μας συζύγου, πατέρα, παππού, αδελφού και θείου
ΠΕΤΡΟΥ ΚΡΑΣΟΠΟΥΛΟΥ
Η σύζυγος: Μαρία
Τα παιδιά: Αννα-Δημήτρης, Δημήτρης-Κατερίνα
Τα εγγόνια, η αδελφή, τ' ανίψια και οι λοιποί συγγενείς



Την 3η Ιουνίου ημέρα Πέμπτη και ώρα 8.30 π.μ. εις τον Ιερό Ναό Υψώσεως Τιμίου Σταυρού Καλυθιών, τελούμε 3μηνο μνημόσυνο υπέρ αναπαύσεως της ψυχής της λατρευτής μας συζύγου, μητέρας, γιαγιάς, αδελφής και θείας
ΜΑΡΙΑΝΘΗΣ ΜΑΝΙΑ
Ο σύζυγος: Εμμανουήλ
Τα παιδιά: Μαριέτα-Σάββας, Μαρούλα-Κυριάκος, Παναγιώτης-Χρυσάνθη
Τα εγγόνια, τ' αδέλφια, τ' ανίψια και οι λοιποί συγγενείς

ΚΑΘΗΜΕΡΙΝΑ ΟΛΑ ΤΑ ΝΕΑ ΤΗΣ ΔΩΔΕΚΑΝΗΣΟΥ ΣΤΟ INTERNET
www.rodiaki.gr



Την 2α Ιουνίου ημέρα Τετάρτη και ώρα 8 π.μ. εις τον Ιερό Ναό Αγίας Ειρήνης Ορφανοτροφείου Θηλέων, τελούμε ετήσιο μνημόσυνο υπέρ αναπαύσεως της ψυχής της λατρευτής μας μητέρας και γιαγιάς
ΜΑΡΙΑΣ ΒΕΖΗΡΟΓΛΟΥ
Τα παιδιά, τα εγγόνια και οι λοιποί συγγενείς

ΑΝΑΚΟΙΝΩΣΗ

ΠΕΡΙΦΕΡΕΙΑΚΟ ΕΠΙΧΕΙΡΗΣΙΑΚΟ ΠΡΟΓΡΑΜΜΑ ΝΟΤΙΟΥ ΑΙΓΑΙΟΥ 2000-2006 Γ' ΚΟΙΝΟΤΙΚΟ ΠΛΑΙΣΙΟ ΣΤΗΡΙΞΗΣ 2000-2006 ΜΕΤΡΟ 2 "ΥΠΗΡΕΣΙΕΣ ΦΡΟΝΤΙΔΑΣ ΓΙΑ ΤΗΝ ΠΡΟΩΘΗΣΗ ΙΣΩΝ ΕΥΚΑΙΡΙΩΝ" ΤΟΥ ΑΞΟΝΑ ΠΡΟΤΕΡΑΙΟΤΗΤΑΣ 4 "ΕΝΙΣΧΥΣΗ ΚΑΙ ΑΞΙΟΠΟΙΗΣΗ ΤΩΝ ΔΥΝΑΜΙΚΩΝ ΝΗΣΙΩΤΙΚΩΝ ΚΕΝΤΡΩΝ ΑΝΑΠΤΥΞΗΣ" ΤΟΥ Π.Ε.Π. ΝΟΤΙΟΥ ΑΙΓΑΙΟΥ 2000-2006

Στα πλαίσια του προγράμματος **"Δημιουργία Παιδικού σταθμού στις Φάνες του Δήμου Καμείρου"**, (συνολικού προϋπολογισμού 341.040,00 ευρώ) **του Π.Ε.Π. Νοτίου Αιγαίου 2000-2006 το οποίο συγχρηματοδοτείται κατά 75% από το ευρωπαϊκό Κοινωνικό Ταμείο και κατά 25% από Κρατική Συμμετοχή, η Δημοτική Επιχείρηση Τουρισμού & Αναψυχής του Δήμου Καμείρου** ανακοινώνει ότι επιθυμεί να συνεργαστεί με ένα (1) παιδίατρο με σύμβαση έργου ορισμένου χρόνου για την κάλυψη αναγκών του προγράμματος.
Οι ενδιαφερόμενοι μπορούν να υποβάλλουν βιογραφικό σημείωμα στη γραμματεία της Δ.Ε.Τ.Α.Κ. έως τις 7 Ιουνίου 2004.

Ο πρόεδρος
Νεοφύτου Λουκάς

ΔΙΚΗΓΟΡΙΚΟΣ ΣΥΛΛΟΓΟΣ ΡΟΔΟΥ

ΠΡΟΣΚΛΗΣΗ

Μη επιτευχθείσης απαρτίας κατά την Τακτική Γενική Συνέλευση της 28ης Μαΐου 2004 καλούνται τα μέλη του Δικηγορικού Συλλόγου Ρόδου σε Επαναληπτική Συνέλευση την **Παρασκευή 4 Ιουνίου 2004 και ώρα 19.00,** στην αίθουσα συνελεύσεων του Συλλόγου με θέματα ημερήσιας διάταξης:
1. Ενημέρωση-ανακοινώσεις
2. Εγκριση απολογισμού 2003-Ψήφιση προϋπολογισμού 2004.

Ρόδος 28 Μαΐου 2004
Ο Πρόεδρος
Κων/νος Ι. Σαρρής

ΑΠΩΛΕΙΑ

Χάθηκε σκύλος 2 μηνών στην περιοχή Καρακόνερο.
Ράτσα: Κυνηγόσκυλο
Χρώμα: Μαύρος με λίγο καφέ στα πόδια και στο πρόσωπο, στήθος άσπρο.
Ονομα: Ρουτς
Φοράει μπλε ολόσωμο περιλαίμιο

Για οποιαδήποτε πληροφορία στο τηλ. 6946795691

Ρόδος, 24/5/2004
Αριθμ. Πρωτ.: Ν.Σ. 239

ΕΛΛΗΝΙΚΗ ΔΗΜΟΚΡΑΤΙΑ
ΠΕΡΙΦΕΡΕΙΑ ΝΟΤΙΟΥ ΑΙΓΑΙΟΥ
ΝΟΜΟΣ ΔΩΔΕΚΑΝΗΣΟΥ
ΝΟΜΑΡΧΙΑΚΗ ΑΥΤ/ΣΗ ΔΩΔ/ΣΟΥ
ΝΟΜΑΡΧΙΑΚΟ ΣΥΜΒΟΥΛΙΟ

ΑΝΑΚΟΙΝΩΣΗ

Με το υπ' αριθμ. πρωτ. 595/17-4-2004 έγγραφο της Περιφέρειας Νοτίου Αιγαίου -Γενική Δ/νση Περιφέρειας-Τμήμα ΠΕ.ΧΩ.Δωδ/σου, μας διαβιβάστηκε για γνωμοδότηση η από Δεκέμβριος του 2003 Μελέτη Περιβαλλοντικών Επιπτώσεων (Μ.Π.Ε.) υφιστάμενης Ξενοδοχειακής μονάδας Γ' τάξης με τον τίτλο "ΗΡΑΚΛΗΣ" και δυναμικότητας 60 κλινών στη θέση "ΦΑΛΗΡΑΚΙ" Δήμου Καλλιθέας Νομού Δωδεκανήσου, ιδιοκτησίας "Α.Ε. ΣΑΒΒΑΣ ΜΑΝΩΛΑΚΑΣ & ΥΙΟΙ Ξ.Τ.Ε.Ε.".
Καλούμε κάθε ενδιαφερόμενο να υποβάλλει τις έγγραφες παρατηρήσεις του ως προς το περιεχόμενο της παραπάνω Μελέτης, μέσα σε προθεσμία δεκαπέντε (15) ημερών από την ημερομηνία δημοσίευσης της παρούσας στον ημερήσιο τοπικό Τύπο.
Οι ενστάσεις θα υποβάλλονται:
1. Στην Γραμματεία της Νομαρχιακής Επιτροπής της Ν.Α. Δωδ/σου.
2. Στην ανωτέρω αναφερομένη Υπηρεσία και θα κοινοποιούνται στο Τοπικό Γραφείο Περιβάλλοντος του Τ.Π. και Π.Ε. της Ν.Α. Δωδ/σου (υπόψη κ. Άρη Σκιαδόπουλου, τηλ. 22410-30413), όπου βρίσκεται η ανωτέρω Μελέτη και μπορεί κάθε ενδιαφερόμενος να λάβει γνώση αυτής.

Ο πρόεδρος του Ν.Σ. Δωδ/σου
Φώτης Χατζηδιάκος

Ρόδος, 24/5/2004
Αριθμ. Πρωτ.: Ν.Σ. 235

ΕΛΛΗΝΙΚΗ ΔΗΜΟΚΡΑΤΙΑ
ΠΕΡΙΦΕΡΕΙΑ ΝΟΤΙΟΥ ΑΙΓΑΙΟΥ
ΝΟΜΟΣ ΔΩΔΕΚΑΝΗΣΟΥ
ΝΟΜΑΡΧΙΑΚΗ ΑΥΤ/ΣΗ ΔΩΔ/ΣΟΥ
ΝΟΜΑΡΧΙΑΚΟ ΣΥΜΒΟΥΛΙΟ

ΑΝΑΚΟΙΝΩΣΗ

Με την παρούσα ανακοινώνουμε ότι στις 21-5-2004 παρελήφθη από το Γραφείο μας η με αριθμ. πρωτ. 578/13-5-04 Απόφαση της Περιφέρειας Νοτίου Αιγαίου -Γενική Δ/νση Περιφέρειας-Τμήμα ΠΕ.ΧΩ.Δωδ/σου, που αφορά «Εγκριση περιβαλλοντικών όρων επέκτασης ξενοδοχειακής μονάδας Β' τάξης και δυναμικότητας 102 κλινών κατά 190 κλίνες (συνολική δυναμικότητα 292 κλίνες) και αναβάθμιση σε Α' τάξη στην περιοχή "Πεύκοι" της Νήσου Ρόδου του Νομού Δωδεκανήσου, ιδιοκτησίας "MITSIS COMPANY Α.Ε."».
Καλούμε κάθε ενδιαφερόμενο, προκειμένου να λάβει γνώση της ανωτέρω απόφασης, να αποταθεί στο Τοπικό Γραφείο Περιβάλλοντος του Τ.Π. και Π.Ε. της Ν.Α. Δωδ/σου (κ. Άρη Σκιαδόπουλο, τηλ. 22410-30413).
Η προαναφερόμενη απόφαση θα αναρτηθεί, για τις προσεχείς μέρες, στον πίνακα ανακοινώσεων της Νομαρχίας.

Ο πρόεδρος του Ν.Σ. Δωδ/σου
Φώτης Χατζηδιάκος

Ρόδος, 24/5/2004
Αριθμ. Πρωτ.: Ν.Σ. 242

ΕΛΛΗΝΙΚΗ ΔΗΜΟΚΡΑΤΙΑ
ΠΕΡΙΦΕΡΕΙΑ ΝΟΤΙΟΥ ΑΙΓΑΙΟΥ
ΝΟΜΟΣ ΔΩΔΕΚΑΝΗΣΟΥ
ΝΟΜΑΡΧΙΑΚΗ ΑΥΤ/ΣΗ ΔΩΔ/ΣΟΥ
ΝΟΜΑΡΧΙΑΚΟ ΣΥΜΒΟΥΛΙΟ

ΑΝΑΚΟΙΝΩΣΗ

Με την παρούσα ανακοινώνουμε ότι στις 21-5-2004 μας κοινοποιήθηκε για δημοσιοποίηση η με αριθμό 588/17-5-04 θετική γνωμοδότηση της Περιφέρειας Νοτίου Αιγαίου -Γενική Δ/νση Περιφέρειας-Τμήμα ΠΕ.ΧΩ.Δωδ/σου, η οποία αφορά «Προκαταρκτική περιβαλλοντική εκτίμηση και αξιολόγηση του έργου: "Χώρος αποθήκευσης Εκρηκτικών εντός εργοταξίου της διάνοιξης οδού Αργυνώντα-Βαθύ Καλύμνου" στην Νήσο Κάλυμνο Νομού Δωδεκανήσου».
Καλούμε κάθε ενδιαφερόμενο, προκειμένου να λάβει γνώση της ανωτέρω γνωμοδότησης και της συνοδευτικής αυτής σχετικής Μελέτης (Π.Π.Ε.), να αποταθεί στο Τοπικό Γραφείο Περιβάλλοντος του Τ.Π. και Π.Ε. της Ν.Α. Δωδ/σου (κ. Άρη Σκιαδόπουλο, τηλ. 22410-30413).
Η προαναφερόμενη απόφαση θα αναρτηθεί, για τις προσεχείς μέρες, στον πίνακα ανακοινώσεων της Νομαρχίας.

Ο πρόεδρος του Ν.Σ. Δωδ/σου
Φώτης Χατζηδιάκος

Ρόδος, 24/5/2004
Αριθμ. Πρωτ.: Ν.Σ. 243

ΕΛΛΗΝΙΚΗ ΔΗΜΟΚΡΑΤΙΑ
ΠΕΡΙΦΕΡΕΙΑ ΝΟΤΙΟΥ ΑΙΓΑΙΟΥ
ΝΟΜΟΣ ΔΩΔΕΚΑΝΗΣΟΥ
ΝΟΜΑΡΧΙΑΚΗ ΑΥΤ/ΣΗ ΔΩΔ/ΣΟΥ
ΝΟΜΑΡΧΙΑΚΟ ΣΥΜΒΟΥΛΙΟ

ΑΝΑΚΟΙΝΩΣΗ

Με το υπ' αριθμ. πρωτ. 621/20-5-2004 έγγραφο της Περιφέρειας Νοτίου Αιγαίου -Γενική Δ/νση Περιφέρειας-Τμήμα ΠΕ.ΧΩ.Δωδ/σου, μας διαβιβάστηκε για γνωμοδότηση η από Μάιος του 2004 Μελέτη Περιβαλλοντικών Επιπτώσεων (Μ.Π.Ε.) του έργου «Χώρος αποθήκευσης Εκρηκτικών εντός εργοταξίου της διάνοιξης οδού Αργυνώντα-Βαθύ Καλύμνου, στην Νήσο Κάλυμνο Νομού Δωδεκανήσου».
Καλούμε κάθε ενδιαφερόμενο να υποβάλλει τις έγγραφες παρατηρήσεις του ως προς το περιεχόμενο της παραπάνω Μελέτης, μέσα σε προθεσμία δεκαπέντε (15) ημερών από την ημερομηνία δημοσίευσης της παρούσας στον ημερήσιο τοπικό Τύπο.
Οι ενστάσεις θα υποβάλλονται:
1. Στην Γραμματεία της Νομαρχιακής Επιτροπής της Ν.Α. Δωδ/σου.
2. Στην ανωτέρω αναφερομένη Υπηρεσία και θα κοινοποιούνται στο Τοπικό Γραφείο Περιβάλλοντος του Τ.Π. και Π.Ε. της Ν.Α. Δωδ/σου (υπόψη κ. Άρη Σκιαδόπουλου, τηλ. 22410-30413) όπου βρίσκεται η ανωτέρω Μελέτη και μπορεί κάθε ενδιαφερόμενος να λάβει γνώση αυτής.

Ο πρόεδρος του Ν.Σ. Δωδ/σου
Φώτης Χατζηδιάκος

ΤΑ ΛΟΓΙΚΑ — ΤΑ ΠΑΡΑΛΟΓΑ ΤΑ ΕΞΩΦΡΕΝΙΚΑ

... Τα καρούλια της ΔΕΗ στα τείχη και στις παραλίες

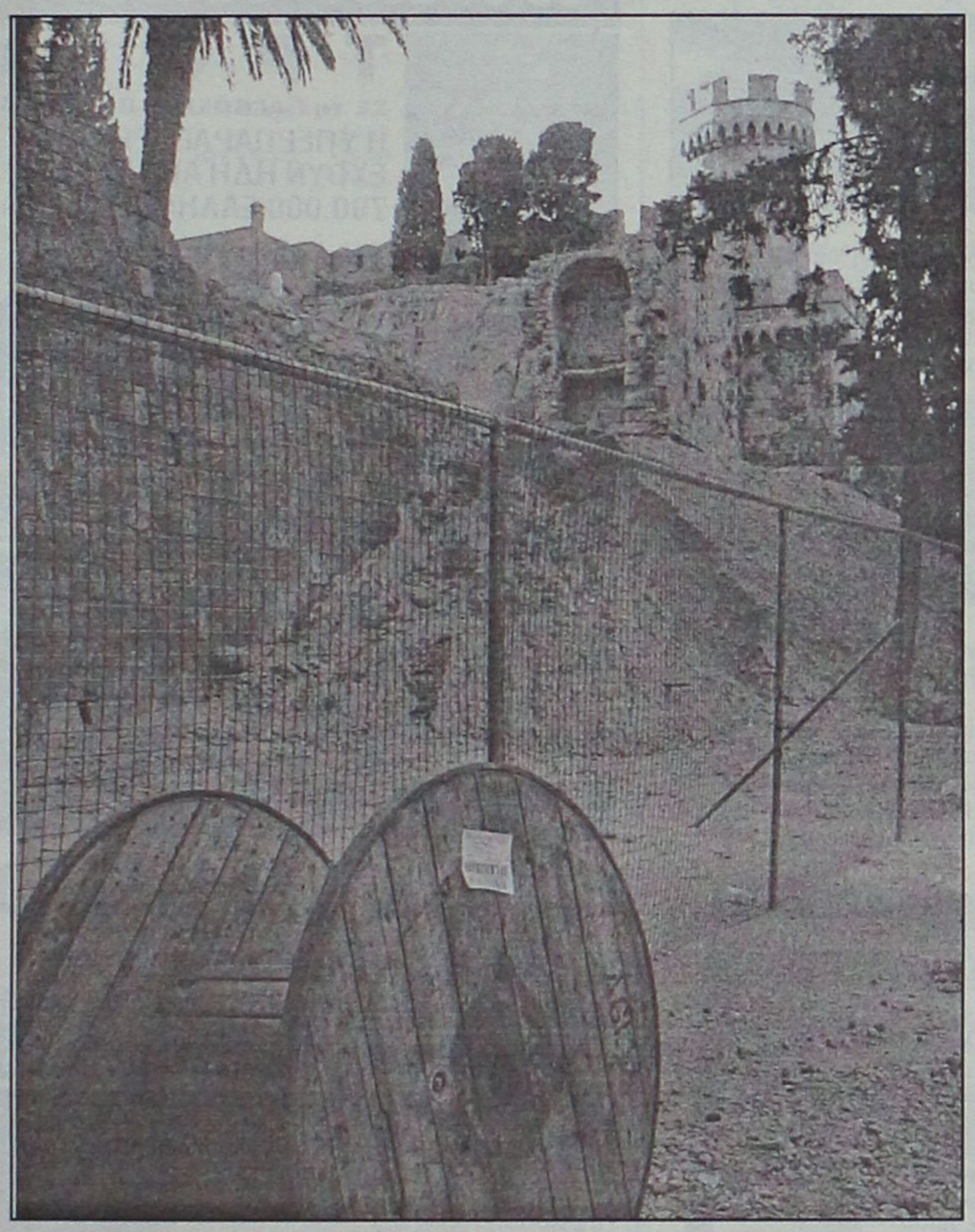



Τα διάσημα πλέον στην πόλη μας *"σούπερ"* καρούλια της ΔΕΗ, πάντοτε αλανιάρικα, ατίθασα και ελεύθερης βοσκής, αυτή την φορά ροβόλησαν προς την Τάφρο μεριά και στην παραλία της Ψαροπούλας.
Ισως οι αρμόδιοι του ευαγούς Ιδρύματος να τα θεωρούν ως μία *"ατραξιόν"* για την τέρψη των τουριστών και των ιθαγενών.
... Πάντως ενδιαφέρον θα έχει να γνωρίζαμε την άποψη επί του θέματος και του νέου διοικητή της επιχείρησης!

... Αλά Γιούλ Μπρίνερ



Πριν από μερικούς μήνες είχαμε εκφράσει την απορία μας γιατί ο Δήμος Ιαλυσού πετσοκόβει με τέτοιο βάρβαρο τρόπο τα δεντράκια που είχαν την κακή τους τύχη να βρίσκονται κατά μήκος της παραλίας.
Η εξήγηση-λίγο καθυστερημένη-μας δόθηκε από φίλο αναγνώστη Τριαντενό.
- "Το κάνουν για να μη μεγαλώνει το φύλλωμά τους και τα κλαδιά τους, ώστε οι λουόμενοι να μην βρίσκουν σκιά και να προστρέχουν στις ευγενικές υπηρεσίες των ομπρελάδων"!

Πολιτιστική ενημέρωση



... Ενημερωτικό πλαίσιο του δήμου για την πληροφόρηση των πολιτών περί των πολιτιστικών εκδηλώσεων!

Υγεία η "σόλο τσιγαρόβηχα;"
... Κόφτε το το ρημάδι!

(31η Μαΐου-Παγκόσμια Ημέρα κατά του Καπνίσματος)

MULTI • CINEMA
ODEON
METROPOL

Εβδομαδιαίο Πρόγραμμα \\ Weekly Program
25.05.2004 - 05.06.2004
Ενημερωθείτε στο Internet...www.RodosVitrina.gr/Metropol.htm

ΣΕ 1η ΠΑΓΚΟΣΜΙΑ ΠΡΟΒΟΛΗ ΤΟ ΥΠΕΡΘΕΑΜΑ

Μην τη χάσετε!



ΜΕΤΑ ΤΗΝ ΕΠΟΜΕΝΗ ΜΕΡΑ
THE DAY AFTER TOMORROW

Μετά τον θρίαμβο της "Μέρας Ανεξαρτησίας" αυτή την φορά ο "ΕΧΘΡΟΣ" είναι η τρομακτική δύναμη της "ΦΥΣΗΣ".

ADVENTURE IN ENGLISH ΚΑΤΑΣΤΑΛΛΗΛΟ

Πρωταγωνιστούν:
Ντένις Κουέιντ, Τζέικ Γκίλενχααλ

(Now)

ΑΙΘΟΥΣΑ 1
ΩΡΕΣ ΕΝΑΡΞΗΣ SHOW TIMES
17:30 • 20:00 • 22:30

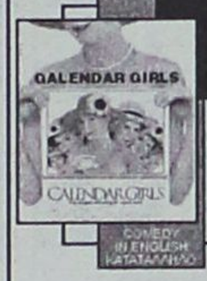

τα κορίτσια του ημερολογίου

Κάποιες κυρίες θα έκαναν τα πάντα για ένα καλό σκοπό...
*Και όμως, πρόκειται για αληθινή ιστορία.

COMEDY IN ENGLISH ΚΑΤΑΛΛΗΛΟ

(Now)

Πρωταγωνιστούν:
Τζούλι Γούολτερσ, Ανέτ Κρόσμπι

ΑΙΘΟΥΣΑ 2
ΩΡΕΣ ΕΝΑΡΞΗΣ SHOW TIMES
20:00 • 22:15



Το Φαινόμενο της Πεταλούδας

Η No1 στο Αμερικάνικο Box Office ταινία.
Αν αλλάξεις κάτι... αλλάζουν όλα!

IN ENGLISH THRILLER ΑΚΑΤΑΛΛΗΛΟ

Πρωταγωνιστούν:
Άστον Κάτσερ, Έιμι Σμάρτ

ΑΙΘΟΥΣΑ 3
ΩΡΕΣ ΕΝΑΡΞΗΣ SHOW TIMES
20:20 • 22:45



Πήτερ Παν
Peter Pan

Ο θρύλος που νομίζατε ότι γνωρίζετε, γίνεται μια περιπέτεια που δεν είχατε φανταστεί ποτέ.

IN ENGLISH ADVENTURE ΚΑΤΑΛΛΗΛΟ

Όλη η μαγεία του αγαπημένου βιβλίου πλημμυρίζει την οθόνη του σινεμά σε μια παραμυθένια υπερπαραγωγή.

ΑΙΘΟΥΣΑ 3
ΩΡΑ ΕΝΑΡΞΗΣ SHOW TIME
18:00

ΕΡΧΕΤΑΙ ΤΗΝ ΠΑΡΑΣΚΕΥΗ - ON FRIDAY



Το φοβερό δίδυμο...
ΜΠΕΝ ΣΤΙΛΛΕΡ & ΟΟΥΕΝ ΓΟΥΪΛΣΟΝ
Στην κωμική περιπέτεια δράσης
"STARSKY & HUTCH"
ΤΙΠΟΤΑ ΔΕΝ ΤΟΥΣ ΣΤΑΜΑΤΑΕΙ

BEN STILLER OWEN WILS

COMING SOON COMING SOON COMING SOON COMING SOON



ΕΡΧΕΤΑΙ
μια τέλεια οικογένεια...μια τέλεια ζωή...
ένας εγκληματίας...
μια περιπέτεια με ασταμάτητη δράση
Ο ΤΙΜΩΡΟΣ
Πρωταγωνιστούν: Τζον Τραβόλτα, Τόμας Τσεϊν

COMING SOON COMING SOON COMING SOON COMING SOON



ΕΡΧΕΤΑΙ
Η Κωμωδία της χρονιάς...!!!
Όταν η αγαπημένη σου έχει αμνησία... εσύ πρέπει να την ξανακερδίζεις κάθε μέρα.
Κάθε Φορά, Πρώτη Φορά
Με τους: Άνταμ Σάντλερ, Ντρού Μπάριμορ

50 FIRST DATES

COMING SOON COMING SOON COMING SOON COMING SOON



ΕΡΧΕΤΑΙ
Ο Καταπληκτικός
SPIDER MAN
Έρχεται σε 1η Παγκόσμια Προβολή
Ο σούπερ ήρωας άνθρωπος - αράχνη επιστρέφει στην οθόνη.

• 3 LUXURY DESIGN SCREENS •
• DOLBY DIGITAL EX • FULLY AIR-CONDITIONED •
Πληροφορίες • Κρατήσεις 22410.28400

Κινηματογραφικά νέα

Πετάει η Τζόντι Φόστερ; Πετάει!

Μια από τις καλύτερες ταινίες καταστροφής των τελευταίων ετών. Ο σκηνοθέτης του «Μέρα ανεξαρτησίας», Ρόλαντ Εμεριχ, στην καλύτερή του στιγμή. Απίστευτα θεαματικές σκηνές που σου κόβουν την ανάσα και εκπληκτική χρήση των ειδικών εφέ. Σεναριακά πάντως δεν αποφεύγει τα γνωστά κλισέ.



Ο Τζακ Χολ είναι ένας διακεκριμένος κλιματολόγος στις Η.Π.Α. Ενώ κάνει έρευνες στην περιοχή της Ανταρκτικής, ένα τεράστιο κομμάτι πάγου αποσπάται. Θα ακολουθήσουν ακραία καιρικά φαινόμενα σε όλο τον κόσμο. Χαλάζι σε μέγεθος πατάτας, χιονοθύελλες στο Δελχί και φονικοί ανεμοστρόβιλοι που ρημάζουν το Λος Αντζελες. Τα πράγματα όμως αντί να καλυτερεύουν χειροτερεύουν. Ο συνάδελφος του Τζακ στη Σκωτία, καθηγητής Ράπσον, τον προειδοποιεί ότι επίκειται μια τεράστια φυσική καταστροφή. Οι τεράστιες ποσότητες γλυκού νερού που έχουν εισρεύσει στα θαλάσσια ύδατα εξαιτίας του λιώσιμου των πάγων έχουν διαταράξει τα θαλάσσια ρεύματα. Ετσι πολύ σύντομα ένα τεράστιο παλιρροϊκό κύμα πλήττει τη Νέα Υόρκη. Ο δεκαπεντάχρονος γιος του Τζακ, ο Σαμ, βρίσκεται εγκλωβισμένος με τους φίλους του στη Δημοτική Βιβλιοθήκη του Μανχάτταν. Ενώ τα πάντα γύρω τους παγώνουν καθώς οι θερμοκρασίες πέφτουν πολλούς βαθμούς υπό το μηδέν, ο Τζακ ξεκινά να βρει και να σώσει τον γιο του διακινδυνεύοντας την ίδια του τη ζωή...



Το έργο "Installation 496", που είναι εμπνευσμένο από το "Θηβαϊκό Κύκλο" του Σοφοκλή, παρουσιάζει ο Τάκης Χατούπης, σε μουσική του Σταμάτη Κραουνάκη, στη Βασιλική Ακαδημία Δραματικής Τέχνης του Λονδίνου.

Πρόκειται για τη συμμετοχή της Ελλάδας στις εκδηλώσεις που πραγματοποιούνται στη Βρετανία με αφορμή τους Ολυμπιακούς Αγώνες της Αθήνας. Η παρουσίαση του έργου γίνεται στο πλαίσιο των εορταστικών εκδηλώσεων που οργανώνονται με αφορμή τα εκατό χρόνια λειτουργίας της Βασιλικής Ακαδημίας Δραματικής Τέχνης του Λονδίνου - τελειόφοιτος της οποίας είναι ο Τ. Χατούπης- και τα 2500 χρόνια από τη γέννηση του Σοφοκλή, σε συνεργασία με το Ελληνικό Ιδρυμα Πολιτισμού.

Το έργο, που παρουσιάζεται σε δύο μέρη (από 26/5 μέχρι 1/6 το πρώτο, και από 10 έως 16 Ιουνίου το δεύτερο), συνδυάζει μουσική, αρώματα, φως και οπτικά ερεθίσματα, για να μεταφέρει τις εσωτερικές αναζητήσεις και επιθυμίες των 14 χαρακτήρων, καθένας από τους οποίους παρουσιάζεται από ένα μνημειώδες κοστούμι που κρέμεται πίσω από ένα διάφανο τοίχο. Το δεύτερο μέρος περιέχει τμήματα από χορικά του Οιδίποδα, που μελοποιεί και διδάσκει στους μαθητές ο συνθέτης Σταμάτης Κραουνάκης.



www.cinemapallas.gr

ΠΑΛΛΑΣ
5 CINEMAS CENTER

Πρόγραμμα Εβδομάδας // weekly programme
28/05/2004 - 03/06/2004



ΤΡΟΙΑ

ΣΕ 1η ΠΑΓΚΟΣΜΙΑ ΠΡΟΒΟΛΗ
Η ΥΠΕΡΠΑΡΑΓΩΓΗ ΠΟΥ ΕΧΟΥΝ ΗΔΗ ΑΠΟΛΑΥΣΕΙ 700.000 ΕΛΛΗΝΕΣ!

Ο Βολφγκάνγκ Πίτερσεν (Καταιγίδα, Το υποβρύχιο) σκηνοθετεί το πιο γνωστό έπος της αρχαιότητας την "Ιλιάδα" του Ομήρου, με ένα απίστευτο καστ ηθοποιών.

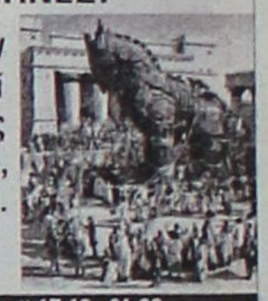



Αίθουσα 2 // ώρα έναρξης // 17:40 • 21:00
Αίθουσα 5 // ώρες έναρξης // *16:00 • 19:20 • 22:40
*Ειδική επιπλέον παράσταση, μόνο Σαββάτο & Κυριακή

VAN HELSING

ΣΕ 1η ΠΑΓΚΟΣΜΙΑ ΠΡΟΒΟΛΗ
4η ΕΒΔΟΜΑΔΑ ΕΠΙΤΥΧΙΑΣ!
Μια ξέφρενη περιπέτεια τρόμου με τον Hugh Jackman (X MEN) κυνηγό τεράτων!
Η περιπέτεια ζει για πάντα!



Αίθουσα 4 // ώρες έναρξης // 17:10 • 19:50 • 22:40



GRiND

Νέος τρόπος ζωής! όλα... ή τίποτα!!!
Συμμετέχει ο άσσος του Skateboard Μπαμ Μαργκέρα

Αίθουσα 1 // ώρες έναρξης // *16:10 • 18:20 • 20:25 • 22:30
*Ειδική επιπλέον παράσταση, μόνο Σαββάτο & Κυριακή

The Soul Keeper
ΨΥΧΗ & ΣΩΜΑ

Ο Φρόιντ και ο Γιουνγκ μοιράστηκαν την ψυχη της. Η μοίρα και η ιστορία σφραγισαν το όνομα της: Σαμπινα Σπιλραιν ...Μία αληθινη ιστορία!!!



Αίθουσα 3 // ώρες έναρξης // *16:15 • 20:15 • 22:15
*Ειδική επιπλέον παράσταση, μόνο Σαββάτο & Κυριακή



THE CAT IN THE HAT
ΓΑΤΟΣ ΚΑΠΕΛΑΤΟΣ & ΣΤΥΛΑΤΟΣ
ΜΕΤΑΓΛΩΤΤΙΣΜΕΝΗ ΣΤΑ ΕΛΛΗΝΙΚΑ
Μια πρωτότυπη και διασκεδαστική κωμική περιπέτεια για τους μικρούς μας φίλους!!!

Αίθουσα 3 // ώρες έναρξης // *16:00 • 18:15
*Ειδική επιπλέον παράσταση, μόνο Σαββάτο & Κυριακή

ΠΡΟΣΕΧΩΣ - COMING SOON



JERSEY GIRL



INTERMISSION



CONNIE AND CARLA



DUPLEX



DAWN OF THE DEAD

ΧΟΡΗΓΟΙ
BACKSTAGE / NEOTEX

Κρατήσεις / Reservations
22410 24475 / 70670

Άρτος (;) Θεάματα (;)...

... Και τηλεόραση (όπως λέμε τηλοψία...)

STAR

06.00 **Παιδικό πρόγραμμα**
09.30 **Ακτιον Μαν**
10.00 **Μπέϊμπι Λούνεϊ Τουνς**
10.30 **Ντέξτερ**
11.00 **Η λεγεώνα των υπερηρώων**
11.30 **Πόκεμον**
12.00 **Γιου-Γκιο-Ο**
12.30 **Τα στρουμφάκια**
13.00 **Ειδήσεις**
14.00 **Super Star.** Ψυχαγωγική εκπομπή με τη Χριστίνα Λαμπίρη.
16.20 **Ειδήσεις**
16.30 **Η κόρη του κηπουρού.** Αισθηματική σειρά. Παίζουν: Μαριάνα Οσόα, Φερνάντο Πέρες, Κάλρα Τόρες
17.30 **Λάουρα.** Κοινωνική σειρά.
18.10 **Δελτίο ειδήσεων στη νοηματική γλώσσα**
18.30 **Μονομάχος.** Τηλεπαιχνίδι γνώσεων με τον Χρήστο Φερεντίνο.
19.30 **Ειδήσεις**
20.40 **Αθλητικές ειδήσεις**
21.00 **Ξένη ταινία.** «Εκρηξη αδρεναλίνης». Αστυνομικό θρίλερ.
23.00 **Ξένη ταινία.** «Ληστεία στα σύνορα». Περιπέτεια.
01.15 **Νόμος και τάξη: Ειδική ομάδα.** Αστυνομική σειρά.
02.15 **Ξένη ταινία.** «Μυγοπαγίδα». Περιπέτεια.
04.45 **Αστέρια στο Πεντάγραμμο**

ALTER

06.00 **Ο Ογκι και οι κατσαρίδες**
06.10 **Παππούς κάστορας**
06.20 **Αρνολντ**
06.30 **Φιξ και Φοξ**
06.45 **Μικρά τερατάκια**
07.00 **Αντζελίνα, μπαλαρίνα**
07.15 **Κοκομπίλ**
07.30 **Μαρσουπιλάμι**
08.00 **Νόντι**
08.15 **Ντίντζιμον: Next Generation**
08.45 **Μπομπ ο μάστορας**
09.00 **Life style** (Ε)
09.55 **Τρώω υγιεινά**
10.00 **Ειδήσεις**
11.00 **Τα παρατράγουδα**
13.00 **Ειδήσεις**
14.00 **Αποκλειστικά**
16.30 **Ειδήσεις**
16.45 **Ελληνική ταινία.** «Κλασική περίπτωση βλάβης». Κωμωδία.
18.45 **Το πρώτο θέμα**
19.00 **Ειδήσεις**
20.00 **Η φωνή του πολίτη**
20.55 **Auto Alter**
21.00 **Ελληνική ταινία.** «Τα σαΐνια». Κωμωδία.
23.15 **Τετ α τετ**
01.30 **Sex and the city**
02.00 **Ξένη ταινία.** «Men». Ρομαντική κομεντί.
03.45 **Aphrodisia**
04.00 **Ξένη ταινία.**



ΑΙΓΑΙΟΝ

ΑΝΩΝΥΜΗ ΑΣΦΑΛΙΣΤΙΚΗ ΕΤΑΙΡΕΙΑ

Οι παρακάτω τιμές ασφαλίστρων ισχύουν για εξάμηνη διάρκεια ασφάλισης και περιλαμβάνουν τις εξής καλύψεις: • **Σωματικές βλάβες τρίτων** • **Υλικές ζημιές τρίτων** • **Προσωπικό ατύχημα οδηγού/ιδιοκτήτη** • **καιρικά φαινόμενα για 3.000€**

ΕΠΙΒΑΤΙΚΑ ΙΔΙΩΤΙΚΗΣ ΧΡΗΣΕΩΣ (ΕΙΧ)

ΙΠΠΟΙ	1-6	7-8	9-10	11-12	13-14	15-20	21-25
ΒΜ 03	84,40	86,98	106,85	108,33	121,58	152,52	161,73

ΦΟΡΤΗΓΑ ΙΔΙΩΤΙΚΗΣ ΧΡΗΣΕΩΣ (ΦΙΧ)

ΙΠΠΟΙ	1-10	11-15	16-20	21-30	31-40	41-55	56-75	76 κ' άνω
ΒΜ 03	120,62	150,49	166,86	181,59	198,37	825,28	965,23	1079,00

ΦΟΡΤΗΓΑ ΑΓΡΟΤΙΚΑ ΙΔΙΩΤΙΚΗΣ ΧΡΗΣΕΩΣ (ΦΙΧ) ΑΓΡΟΤ.

ΙΠΠΟΙ	1-10	11-15	16-20	21-30	31-40	41-55	56-75	76 κ' άνω
ΒΜ 03	64,55	77,24	88,30	92,25	101,39	107,52	130,00	144,35

ΕΙΔΙΚΕΣ ΤΙΜΕΣ ΓΙΑ ΔΗΜΟΣΙΟΥΣ ΥΠΑΛΛΗΛΟΥΣ!

Οι παρακάτω τιμές ισχύουν αποκλειστικά για Δημοσίους Υπαλλήλους

ΕΠΙΒΑΤΙΚΑ ΙΔΙΩΤΙΚΗΣ ΧΡΗΣΕΩΣ

ΙΠΠΟΙ	έως 6	7-8	9-10	11-12	13-14	15-20	21-25
ΒΜ 03	73,82	75,66	92,23	93,34	104,75	131,27	139,37

ΑΣΦΑΛΙΣΤΡΑ ΟΧΗΜΑΤΩΝ
ΑΙΓΑΙΟΝ ΑΝΩΝΥΜΗ ΑΣΦΑΛΙΣΤΙΚΗ
ΑΛΕΞ. ΔΙΑΚΟΥ 9 (ENANTI Hondos center)
ΤΗΛ.(22410) 26722, 75701

ΕΤ-1

07.00 **Τα διδυμάκια.** Παιδική σειρά.
07.30 **Παιδικό πρόγραμμα**
10.15 **Βιογραφίες** (Ε)
11.10 **Ιστορία** (Ε)
12.00 **Ταξιδεύοντας.** Ντοκιμαντέρ.
13.00 **Ονειρεμένα ταξίδια**
14.00 **Αγνωστοι πολιτισμοί**
14.30 **Φροντίζοντας τη φύση**
15.00 **Οι γιορτές του κόσμου**
15.30 **Γευσιγνωσία**
16.00 **Εχει γούστο.** Ενημερωτική εκπομπή με θέματα για τον πολιτισμό, τους ανθρώπους του, τις ιδέες, τον κόσμο, το ευ ζην
18.00 **Τελική ευθεία**
19.00 **Ολυμπιακά ντοκιμαντέρ**
20.00 **Ταξιδεύοντας**
21.00 **Ταξίδια στη μνήμη**
22.00 **Euro Euro όλοι.** Αθλητική εκπομπή.
23.00 **Ειδήσεις**
24.00 **Λένι Ρίφενσταλ: το όνειρο της Αφρικής.** Ντοκιμαντέρ.

NET

06.30 **Η ιστορία των ιστιοφόρων**
08.00 **Σαρακατσαναίοι**
09.00 **Λύκειο Ελληνίδων**
12.00 **Ειδήσεις**
13.00 **1 με δύο.** Ψυχαγωγική εκπομπή με τη Ρίκα Βαγιάννη και την Πόπη Τσαπανίδου.
14.50 **Σαν σήμερα στον 20ό αιώνα**
15.00 **Ειδήσεις**
16.00 **Ατίθασα νιάτα.** Νεανική αισθηματική - κοινωνική σειρά.
17.00 **Χριστίνα, δικαίωμα στην αγάπη**
17.50 **Σαν σήμερα**
18.00 **Ειδήσεις**
18.30 **Ελληνική ταινία.** «Αετονύχηδες». Κωμωδία. Παίζουν: Γκιζέλα Ντάλι, Τάκης Εμμανουήλ
20.10 **Στην εντατική.** Δραματική σειρά.
21.00 **Ειδήσεις**
22.00 **Μόνιτορ.** Ενημερωτική εκπομπή με τον Τάσο Τέλλογλου.
23.00 **Ξένη ταινία.** «Η νύχτα και η πόλη». Φιλμ νουάρ.
01.00 **Ειδήσεις**
01.15 **Μάτλοκ**

ΕΤ-3

08.00 **Παιδικό πρόγραμμα**
09.30 **Η ξυπόλητη χορεύτρια**
10.00 **Ο κύκλος της ζωής στη Θεσσαλία**
12.00 **Θάλασσα, ο υδάτινος κόσμος**
12.30 **Περιπλάνηση στην Ελλάδα**
13.00 **Ειδήσεις**
14.00 **4ο Φεστιβάλ Ευρωπαϊκής Τηλεόρασης Circom.**
15.00 **Μουσικό ντοκιμαντέρ**
16.30 **Η ζωή είναι ωραία.** Με την Εύα Αντωνοπούλου
18.00 **Ολυμπιακές πρωτεύουσες της Ευρώπης**
19.00 **Ξένη ταινία.** «Η Αμαζόνα». Κωμική περιπέτεια φαντασίας.
20.30 **Ειδήσεις**
21.30 **Μακρινές φιλίες**
22.00 **Αληθινά σενάρια**
23.00 **Καπετάν Κεμάλ.** Ντοκιμαντέρ.
24.00 **Ειδήσεις**
00.30 **Ξένη ταινία.** «Γαλάζιος άγγελος»
02.30 **Με μια τρίτη ματιά** (Ε)
04.30 **Η άλλη μέρα** (Ε)

FILMNET

05.15 **Ξένη ταινία.** «Οι υποκριτές: το στοιχειωμένο νησί». Περιπέτεια.
06.45 **Ξένη ταινία.** «Μαγικά παπούτσια». Οικογενειακή.
08.25 **Ξένη ταινία.** «Ο γιατρός τρελάθηκε». Οικογενειακή κωμωδία. Παίζουν: Εντι Μέρφι, Ολιβερ Πλατ.
09.55 **Ξένη ταινία.** «Ο κόμης Μόντε Κρίστο». Περιπέτεια.
12.05 **Videofashion**
12.30 **Ξένη ταινία.** «Minority Report». Περιπέτεια επιστημονικής φαντασίας.
14.55 **Preview**
15.25 **Ξένη ταινία.** «Κατακτώντας το όνειρο». Δραάμ.
17.40 **Ξένη ταινία.** «Εισαγόμενο μανούλι». Κωμωδία.
19.15 **Ξένη ταινία.** «Οι ώρες». Δράμα. Παίζουν: Νικόλ Κιντμαν, Μέριλ Στριπ.
21.15 **Προσεχώς στο σινεμά**
22.00 **Ξένη ταινία.** «Εγκλημα και προδοσία». Ερωτικό θρίλερ.
23.35 **Ξένη ταινία.** «Η κρυφή ζωή της Ζόι». Κοινωνικό δράμα.
01.10 **Ξένη ταινία.** «Κόκκινος δράκος». Αστυνομικό θρίλερ.
03.15 **Ξένη ταινία.** «Ο κυνηγημένος». Θρίλερ δράσης.

SUPERSPORT

17.00 **Πρωτάθλημα μπάσκετ ΕΣΑΚΕ 2003-2004 (Ε).**
19.00 **Αγώνες μπιλιάρδου**
20.15 **Πρωτάθλημα μπάσκετ ΗΠΑ** (Ε)
22.30 **Αγώνας χόκεϊ επί πάγου**
00.30 **Πρωτάθλημα μπάσκετ ΕΣΑΚΕ 2003-2004** (Ε)
02.30 **Αγώνες αυτοκινήτου**

MEGA

05.45 **Πρωινό MEGA.** Ενημερωτική εκπομπή με τον Κώστα Αρβανίτη και τη Μάρω Λεονάρδου.
09.30 **Και μισή.** Ενημερωτική εκπομπή με τη Φωτεινή Πιπιλή.
10.00 **Τα μυστικά της Βέφας.** Πρωινή εκπομπή μαγειρικής με τη Βέφα Αλεξιάδου.
11.00 **Ομορφος κόσμος το πρωί.** Ψυχαγωγική εκπομπή με τον Γρηγόρη Αρναούτογλου
14.00 **Ειδήσεις**
15.00 **Ολα για την υγεία.** Ενημερωτική εκπομπή.
16.00 **Στην κουζίνα ολοταχώς.** Τηλεπαιχνίδι που παρουσιάζει ο Ηλίας Μαμαλάκης
16.50 **Δύο ξένοι** (Ε) Χιουμοριστική σειρά. Παίζουν: Νίκος Σεργιανόπουλος, Εβελίνα Παπούλια
18.00 **Ματιές στα γεγονότα**
18.10 **Απαγορευμένη αγάπη** Ελληνική κοινωνική σειρά
18.50 **Φιλοδοξίες.** Ελληνική κοινωνική σειρά. Παίζουν: Γιάννης Βούρος, Λίλα Καφαντάρη, Λουκία Παπαδάκη
19.20 **Είσαι το ταίρι μου** (Ε)
20.00 **Κεντρικό δελτίο ειδήσεων**
21.00 **Σαββατογεννημένες.** Κωμική σειρά με τους Ελένη Ράντου, Κατιάνα Μπαλανίκα, Ράνια Σχιζά κ.ά.
22.00 **Φάε τη σοκολάτα σου.** Κωμική σειρά.
22.50 **Η φάρμα ΙΙ**
23.50 **Ανατροπή.** Ενημερωτική εκπομπή με τον Γιώργο Πρετεντέρη.
01.15 **Τελευταία γεγονότα**
01.30 **Ξένη ταινία.** «Πέμπτη». Αστυνομικό θρίλερ.
03.30 **Τηλεμάρκετινγκ**
04.00 **Χαραυγή** (Ε)

ANT1

06.00 **Παιδικό πρόγραμμα**
06.50 **Καλημέρα Ελλάδα.** Ενημερωτική εκπομπή με τον Γιώργο Παπαδάκη.
10.00 **Πρωινός καφές.** Πρωινή εκπομπή με την Ελένη Μενεγάκη
11.00 **Τα νέα του ΑΝΤ1**
11.05 **Πρωινός καφές.** (Σ)
13.05 **Super game.** Τηλεπαιχνίδι με την Ελίνα Κέφη
13.15 **Το πιο γλυκό μου ψέμα** (Ε)
14.00 **Τα νέα του ΑΝΤ1**
14.50 **Εγκλήματα** (Ε)
15.30 **Ακρως οικογενειακόν** (Ε)
16.25 **Super game**
16.30 **Κωνσταντίνου και Ελένης** (Ε)
17.30 **Ειδήσεις**
17.40 **Super game**
17.50 **Καλημέρα ζωή.** Καθημερινή κοινωνική σειρά.
18.40 **Θησαυροφυλάκιο.** Τηλεπαιχνίδι με τον Ανδρέα Μικρούτσικο.
19.20 **Η λάμψη.** Καθημερινή κοινωνική σειρά του Νίκου Φώσκολου.
20.00 **Τα νέα του ΑΝΤ1**
21.00 **Ελλάς, το μεγαλείο σου.** Κωμική σειρά. Παίζουν: Γιώργος Παρτσαλάκης, Υρώ Μανέ, Κώστας Κόκλας.
22.00 **Τα φιλαράκια.** Κωμική σειρά. Παίζουν: Γιώργος Κωνσταντίνου, Πάνος Μιχαλόπουλος.
22.45 **Fame story.** Σόου ταλέντων.
23.45 **Με τα μάτια της Ελλης.** Με την Ελλη Στάη.
01.15 **Νυχτερινές ειδήσεις**
01.45 **Fame story** (Ε)
02.45 **Mobile fun.** Εκπομπή για την κινητή τηλεφωνία.
03.10 **Τηλεμάρκετινγκ**
03.45 **Ξένη ταινία.** «Η γυναίκα του σερίφη». Γουέστερν.

ALPHA

05.40 **Καινούργια ημέρα.** Η Ρίτσα Μπιζόγλη μας ενημερώνει καθημερινά για τα πρώτα γεγονότα της ημέρας που ξεκινά και μας μεταφέρει τον απόηχο της επικαιρότητας της ημέρας που πέρασε.
06.50 **Καλημέρα σας.** Ενημερωτική εκπομπή με τον Γιώργο Αυτιά και τη Μαρία Νικόλτσιου
10.00 **Καλώς τους.** Ψυχαγωγικό μαγκαζίνο με τη Ρούλα Κορομηλά.
13.00 **Μαριμάρ.** Κοινωνική σειρά.
14.00 **Ειδήσεις**
14.50 **Μαρία** (Ε) Κοινωνική σειρά.
15.30 **Νίνα** Δραματική σειρά μεξικανικής παραγωγής.
16.20 **Ειδήσεις στη νοηματική γλώσσα**
16.30 **Μεταξύ αγάπης και μίσους.** Κοινωνική σειρά μεξικανικής παραγωγής.
17.30 **Μπορώ.** Ενημερωτική εκπομπή με την Αννα Δρούζα
19.15 **Ολα εδώ πληρώνονται.** Τηλεπαιχνίδι. Παρουσιάζει ο Θοδωρής Αθερίδης.
20.00 **Ειδήσεις**
21.00 **Ξένη ταινία.** «Ο τζογαδόρος». Περιπέτεια. Παίζουν: Ρον Ελνταρντ, Κόρτνεϊ Κοξ
23.00 **Αχ! και να 'ξερες** (Ε)
23.50 **Ολα 2004.** Σατιρική εκπομπή με τον Θέμο Αναστασιάδη.
01.45 **Ειδήσεις**
02.00 **Eurogoal.** Αθλητική εκπομπή
03.00 **Εικόνες** (Ε)
04.00 **Τηλεαγορές**
04.15 **Μπορώ** (Ε). Ενημερωτική εκπομπή



Ο γιατρός... κοντά και πέρα



Αιμοκάθαρση και ταυτόχρονα γυμναστική με ειδικό ποδήλατο

Καλύτερη ποιότητα ζωής για τους 8.000 νεφροπαθείς της χώρας μας προσφέρει ένα πρόγραμμα που συνδυάζει την αιμοκάθαρση με μια ειδική σωματική άσκηση.

Το πρόγραμμα εφαρμόζεται εδώ και 11 χρόνια στη μονάδα τεχνητού νεφρού της Α' Παθολογικής Κλινικής του Νοσοκομείου ΑΧΕΠΑ της Θεσσαλονίκης και, σύμφωνα με τους ειδικούς, μπορεί να βελτιώσει τη φυσική κατάσταση των πασχόντων από χρόνια νεφρική ανεπάρκεια, να αυξήσει την αντοχή τους και να μειώσει την κατάθλιψη.

Στην Ελλάδα, οι ασθενείς με χρόνια νεφρική ανεπάρκεια ανέρχονται στους 8.000. Μέρα παρά μέρα υποβάλλονται σε αιμοκάθαρση με τεχνητό νεφρό στις περίπου 100 μονάδες εξωνεφρικής κάθαρσης της χώρας, ενώ ένας μικρότερος αριθμός υποβάλλεται σε περιτοναϊκή κάθαρση. Από αυτούς, μόνο οι μισοί είναι κατάλληλοι για να πάρουν μόσχευμα, ενώ ο αριθμός των μεταμοσχεύσεων νεφρού στη χώρα μας ανέρχεται στους 100-120 ετησίως. Ομως, οι προοπτικές για νεφρική μεταμόσχευση στην Ελλάδα είναι δραματικά περιορισμένες λόγω έλλειψης πτωματικών μοσχευμάτων.

Στη Μονάδα Τεχνητού Νεφρού της Α' Παθολογικής Κλινικής του ΑΧΕΠΑ εδώ και 11 χρόνια εφαρμόζεται ένα πρόγραμμα που συνδυάζει τη χορήγηση της ορμόνης ερυθροποιητίνης, η οποία συμβάλλει σημαντικά στην αύξηση της σωματικής απόδοσής τους, με τη βελτίωση των προγραμμάτων ειδικής γύμνασης στους ασθενείς κατά τη διάρκεια της αιμοκάθαρσής τους. Στο πρόγραμμα μετέχουν 25 ασθενείς, οι οποίοι την ώρα που υποβάλλονται σε αιμοκάθαρση, μια διαδικασία που κρατά τέσσερις ώρες, γυμνάζονται με ένα ειδικό ποδήλατο.

ΙΑΤΡΙΚΗ ΑΝΑΚΟΙΝΩΣΗ

Η ΟΔΟΝΤΙΑΤΡΟΣ

ΜΑΡΙΑ Ι. ΚΟΝΤΟΡΙΝΗ

Δέχεται κατόπιν ραντεβού
καθημερινά 09.30-13.00 και 17.00-21.00
Σάββατο: 10.00-13.00

Κ. Τσαλδάρη 1 και Εθνικής Αντιστάσεως γωνία
Τηλ. 2241077756 κιν. 6974326447

ΙΑΤΡΙΚΗ ΑΝΑΚΟΙΝΩΣΗ

Ο ΧΕΙΡΟΥΡΓΟΣ ΟΔΟΝΤΙΑΤΡΟΣ

ΓΕΩΡΓΙΟΣ ΦΙΛ. ΔΙΑΚΟΝΙΚΟΛΑΟΥ

Αριστοτελείου Παν/μίου Θεσσαλονίκης

Δέχεται
Δευτέρα-Παρασκευή: 09.00-13.00 και 17.00-21.00
Σάββατο: 09.30-13.30 (κατόπιν ραντεβού)

Στ. Καζούλη 18, 3ος όροφος, τηλ.-fax: 22410 32648, κιν.

ΙΑΤΡΙΚΗ ΑΝΑΚΟΙΝΩΣΗ

ΗΛΙΑΣ Κ. ΑΜΠΛΙΑΝΙΤΗΣ

ΕΙΔΙΚΟΣ ΠΝΕΥΜΟΝΟΛΟΓΟΣ

ΔΕΧΕΤΑΙ
καθημερινά Δευτέρα - Παρασκευή
από 09.00-12.30, 17.00-20.00

ΙΑΤΡΕΙΟ: ΜΕΓ. ΚΩΝΣΤΑΝΤΙΝΟΥ 36 ΡΟΔΟΣ 85100
ΤΗΛ. 2241077190 ΚΙΝ. 6936954011

ΚΕΝΤΡΟ ΥΠΟΣΤΗΡΙΞΗΣ ΨΥΧΟΛΟΓΙΚΩΝ ΠΡΟΒΛΗΜΑΤΩΝ

ΣΙΑΓΚΑ ΚΩΝΣΤΑΝΤΙΝΑ
ΨΥΧΟΛΟΓΟΣ
Απόφοιτος Αριστοτελείου Πανεπιστημίου Θεσσαλονίκης
τηλ. 6936261736

ΚΥΠΡΙΩΤΗ ΑΛΕΞΙΑ
ΨΥΧΟΛΟΓΟΣ
ΨΥΧΟΛΟΓΟΣ ΥΓΕΙΑΣ
Απόφοιτος Πανεπιστημίου Κρήτης, MSC Surrey University of England
τηλ. 6944717520

Δέχονται κατόπιν ραντεβού
Στεφ. Καζούλη 18-1ος όροφος
τηλ. 2241022102

Κέντρο Συμβουλευτικής & Αξιολόγησης Προσωπικότητας Παιδιών & Ενηλίκων

ΠΑΠΑΓΕΩΡΓΙΟΥ ΘΑΝΟΣ
Ψυχολόγος – Ψυχοθεραπευτής
ΠΑΝΕΠΙΣΤΗΜΙΟΥ ΑΘΗΝΩΝ

- Διερεύνηση Προσωπικότητας (Προφίλ- Δεξιότητες-Αδυναμίες)
- Δείκτης Νοημοσύνης Παιδιών και Ενηλίκων
- Μαθησιακές Δυσκολίες και Δυσλεξία
- Θεραπευτική Αντιμετώπιση Φοβιών-Ειδικών Φοβιών, Κατάθλιψης, Διαταραχής πανικού, Ψυχοσωματικών προβλημάτων, Τραυματικών γεγονότων ζωής (πένθος, χωρισμός, σχολική αποτυχία), Συναισθηματικών διαταραχών, Διαταραχών Διατροφής (βουλιμία-ανορεξία).
- Αντιμετώπιση προβλημάτων συμπεριφοράς παιδιών σε σχολείο-σπίτι
- Ανάπτυξη Κοινωνικών Δεξιοτήτων
- Βελτίωση Σχέσεων-Πρόγραμμα Ελέγχου Συγκρούσεων
- Βελτίωση Αυτοεκτίμησης-Αυτοεικόνας
- Συμβουλευτική Οικογένειας & Ζεύγους

Κ. Παλαιολόγου 105 - Ρόδος
Τηλ:22410 78668- Κιν: 6947371250 - Μόνο με Ραντεβού

PRIOART

ΚΕΝΤΡΟ ΕΙΔΙΚΩΝ ΘΕΡΑΠΕΙΩΝ ΤΟΥ ΠΑΙΔΙΟΥ ΔΩΔΕΚΑΝΗΣΟΥ

ΚΩΝ/ΝΟΣ ΜΠΑΔΑΝΗΣ - ΣΟΥΖΗ ΓΕΩΡΓΙΛΟΠΟΥΛΟΥ

ΕΡΓΟΘΕΡΑΠΕΥΤΗΣ ΠΤΥΧΙΟΥΧΟΣ
ΜΕΘΟΔΟΥ BOBATH N.D.T
ΜΕΘΟΔΟΣ PORTAGE
ΑΙΣΘΗΤΗΡΙΑΚΗΣ ΟΛΟΚΛΗΡΩΣΗΣ (S.I.)
ΜΕΤΕΚΠΑΙΔΕΥΣΗ ΣΤΙΣ ΝΕΥΡΟΛΟΓΙΚΕΣ ΚΑΙ ΚΙΝΗΤΙΚΕΣ ΔΙΑΤΑΡΑΧΕΣ
ΛΟΓΟΠΑΘΟΛΟΓΟΣ ΜΕΤΑΠΤΥΧΙΑΚΟ ΑΚΟΥΟΛΟΓΙΑΣ

Αποστόλου Παύλου 84, Ρόδος 85100,
τηλ. / fax (22410)60999/60579

ΜΑΡΙΑ ΣΑΝΤΟΡΙΝΙΟΥ

ΚΛΙΝΙΚΗ ΨΥΧΟΛΟΓΟΣ-ΨΥΧΟΛΟΓΟΣ ΤΩΝ ΚΟΙΝΩΝΙΚΩΝ ΟΜΑΔΩΝ

Πτυχιούχος Κρατικού Πανεπιστημίου της Ρώμης «La Sapienza».

— Κλινική διάγνωση ψυχοπαθολογίας παιδιού, εφήβου και ενηλίκου.
— Ατομική και οικογενειακή ψυχολογική υποστήριξη και θεραπεία κατάθλιψης, φοβίας, κρίσης πανικού, μετατραυματικού στρες (διαζύγιο, πένθος, χωρισμός, αποτυχία, ασθένεια), βουλιμίας, ανορεξίας, διαταραχών προσωπικότητας, έλλειψη αυτοεκτίμησης, εθισμού, κακοποίησης.
— Ψυχολογική φροντίδα και προετοιμασία ανύπαντρης εγκύου και ζευγαριών, στην απόκτηση πρώτου παιδιού.

Επίσκεψη μόνο με ραντεβού.

Τηλέφωνα: 22410 28851 και 6946252407
Λάρνακας 6 (Εθν. Αντιστάσεως)

Εργαστήριο Κλινικής Ψυχολογίας

ΧΡΙΣΤΙΝΑ ΣΑΒΒΑΚΗ-ΓΚΡΑΝΖΑΝ
Κλινική Ψυχολόγος-Ψυχοπαθολόγος (DESS)
- Πτυχιούχος του Πανεπιστημίου Nancy Γαλλίας
- Μεταπτυχιακή ειδίκευση (DESS) στην Κλινική Ψυχολογία Ενηλίκου, Εφήβου και Παιδιού στο Πανεπιστήμιο Reims Γαλλίας

Για τον ενήλικο
- Ψυχοδιαγνωστική
- Ψυχολογική υποστήριξη
- Ατομική και οικογενειακή συνέντευξη
- Ψυχοθεραπεία αναλυτικής εμπνεύσεως

Για το παιδί
- Αξιολόγηση προσωπικότητας (τεστ νοημοσύνης, προβολής)
- Διάγνωση μαθησιακών δυσκολιών και συμπεριφορικών διαταραχών
- Συμβουλευτική επαγγελματικού προσανατολισμού
- Ψυχοθεραπεία μέσω παιχνιδιού και εικαστικών

Δέχεται με ραντεβού
Εθνικής Αντίστασης 15
Τηλ.: 77350-Κιν. 6937684251

ΦΥΣΙΚΟΘΕΡΑΠΕΙΑ - ΧΕΙΡΟΠΡΑΚΤΙΚΗ

ΙΩΑΝΝΗΣ ΞΕΝΑΚΗΣ



Χειροπρακτική Σπονδυλικής Στήλης
Πρόληψη και αντιμετώπιση Πόνων Αυχενικής, Θωρακικής Οσφυικής Μοίρας Σ.Σ.
Αποκατάσταση Ορθοπεδικών παθήσεων
Αποθεραπεία αθλητικών κακώσεων
Προσωπική εκγύμναση

Θεμ. Σοφούλη 117 - 1ος Όροφος
τηλ.: 22410 43848 - Κιν.:6945 173282

ΩΡΕΣ ΛΕΙΤΟΥΡΓΙΑΣ ΚΑΤΟΠΙΝ ΡΑΝΤΕΒΟΥ
ΔΕΥΤΕΡΑ - ΤΕΤΑΡΤΗ: 10.00-13.00 & 17.00-20.30
ΤΡΙΤΗ - ΠΕΜΠΤΗ - ΠΑΡΑΣΚΕΥΗ:10.00 - 17.00

ΝΤΟΡΑ ΚΩΝΣΤΑΝΤΙΝΟΠΟΥΛΟΥ
ΨΥΧΟΛΟΓΟΣ

Πτυχιούχος του Πανεπιστημίου της Καλιφόρνιας-Λος Αντζελες (UCLA)-Μεταπτυχιακές σπουδές στο Pepperdine University-Malibu California.

✓ Αμεση ψυχολογική υποστήριξη και επαγγελματική φροντίδα από έμπειρη Ψυχολόγο και Οικογενειακή Σύμβουλο.
✓ Η σωστή θεραπευτική σχέση μπορεί να επιφέρει ρεαλιστικές λύσεις για πραγματικά προβλήματα σε θέματα: μοναξιάς, μελαγχολίας, στρες, ανυπομονησίας, φοβίας, εθισμού, οικογενειακών σχέσεων, διαζυγίου, κακομεταχείρισης, συναισθηματικών δυσκολιών, αυτοπεποίθησης, ανασφάλειες, μεταβατικά στάδια ζωής, βουλιμίας, ανορεξίας, απώλειας, πένθους.

Τηλεφωνείστε στα τηλέφωνα:
(22410)35163 και 6944/980550
για ραντεβού και άμεση εξυπηρέτηση.
Διεύθυνση: Καρίας 1 • Περιοχή Ροδίνι - Ρόδος

Έτσι κι επι τα αυτα

Σοβαρολογείτε;

Ηρθε και ο Πρωτόπαπας για ενημέρωση! Καλά, δεν έχουν αντιληφθεί ότι κάτι παράγοντες οδηγούν το ΠΑΣΟΚ στο ναδίρ; Τι να πρωτοθυμηθεί ο πολίτης από αυτού του είδους τους λεβέντες της συμφοράς... Καλά ο Γιωργάκης το βράδυ της 13ης Ιουνίου θα ψάχνει να βρει την ψήφο του...

Το τι δεν αμόλησε το εξαπτέρυγο του Σημίτη! Είπε και το αμίμητο ότι η νέα κυβέρνηση πέτυχε τον απόλυτο έλεγχο των ΜΜΕ, τα οποία αποδομούν το ΠΑΣΟΚ!!

Τόσο καιρό οι εν λόγω κύριοι τι ακριβώς έκαναν; Μπορούν να μας πουν; Ποιοί ενέταξαν αλήθεια την διαπλοκή στο καθημερινό λεξιλόγιό μας; Η Ν.Δ. δεν δίνει κατά Πρωτόπαπα τις τηλεοπτικές άδειες για να ελέγχει τα ΜΜΕ!!!

Ολα αυτά μέσα σε δύο μήνες. Τα είκοσι χρόνια που πέρασαν με τη δική τους διακυβέρνηση δεν λογαριάζονται; Μάλλον για ηλίθιους μας παίρνουν και δυστυχώς γι' αυτούς δεν είμαστε!

Με τέτοια στελέχη σαν τον εν λόγω κύριο, το ΠΑΣΟΚ θα πρέπει να ξεχάσει για τα καλά την εξουσία. Με τέτοια μυαλά ούτε το 2030 δεν πρόκειται να ξαναγίνουν κυβέρνηση!

Γράφει η **ΗΡΩΔΙΑΣ** *(Α-λογο-κρίτως)*

Την οργή των στελεχών που παρεβρέθηκαν την Παρασκευή στο Καστρί προκάλεσε η ομιλία του κ. Πρωτόπαπα. Μ' έναν άναρθρο αντιπολιτευτικό λόγο που έδειχνε ότι τίποτα δεν έχει διδαχθεί ο ίδιος και οι συν αυτώ προσπάθησε να πείσει ότι με την κακιά Δεξιά ήρθε η συντέλεια του κόσμου! Ιχνος αυτοκριτικής στα λεγόμενά του. Η αλαζονεία που επεδείκνυε ως υπουργός Τύπου, ήταν ιδιαιτέρως ορατή. Αποτέλεσμα ήταν να του επιτεθούν αρκετοί από τους λιγοστούς παρεβρισκόμενους στη σύσκεψη. Να τον χαίρονται τον εν λόγω κύριο. Με τέτοιες επισκέψεις μην περιμένουν χαΐρια το βράδυ των εκλογών. Ας τους μαζέψουν όλους αυτούς τους σημιτοφύλακες που μόνο την οργή και το χλευασμό των οπαδών του ΠΑΣΟΚ προκαλούν.

Δεν έφτανε.... η εμπνευσμένη ομιλία του Πρωτόπαπα, ήρθε και ο Γιάννης Παρασκευάς για να ολοκληρώσει το παζλ των αναλύσεων! Κάποιοι - λέει - προσπαθούν να αποδομήσουν τον πρόεδρο του ΠΑΣΟΚ! Αποδομείς κάποιον ή κάτι, εάν και εφόσον έχει δομηθεί προηγουμένως! Τέτοιος ξαφνικός έρωτας ομολογουμένως δεν τον περιμέναμε. Και δεν μπορούμε να τον εξηγήσουμε με όρους της κοινής λογικής...

Από την άλλη ο Κοσμάς έδειξε έτοιμος να εξορμήσει σε ρούγες και λαγκάδια (!) για να ενημερώσει τους πολίτες. Τι την θέλετε την ενημέρωση κύριε Σφυρίου, οι πολίτες έζησαν βήμα - βήμα την πολιτική σας και προς τον παρόν την θυμούνται πολύ καλά. Καλά, δεν ενοχληθήκατε που ο αρχηγός επέλεξε τα "καλά κρασιά" αντί της δικής σας υποψηφιότητας; Ο "Αρκτούρος" κέρδισε τη Δωδ/σο! Τι συζητάμε... Ο Ανδρέας θα βλέπει τα καμώματά τους από κει ψηλά και θα έχει σαλτάρει ο άνθρωπος. Εμείς να δεις μεγάλε, με τους απογόνους που μας άφησες...

Και οι νέοι κυβερνώντες δεν δείχνουν να είναι πολύ καλύτεροι. Προς το παρόν τουλάχιστον έχουν αποφύγει την αλαζονεία και τον αυταρχισμό των προηγούμενων. Θα δούμε για πόσο... Τι να πεις όμως όταν βλέπεις να τοποθετούν ανθρώπους σαν τον Γρηγόρη Παπανικολάου, αναπληρωματικό μέλος στο Πε.ΣΥΠ. Λες και διαθέτουν πολλούς με το ήθος και τις ικανότητες του Γρηγόρη... Γιατρέ σε κάτι τύπους σαν εσένα η στήλη υποκλείνεται και το ξέρεις. Και όχι γιατί έτσι της κάπνισε ξαφνικά αλλά τεκμηριωμένα και με άποψη. Γρηγόρη να είσαι καλά! Μπορεί το κόμμα σου να μην αντιλαμβάνεται - γνωρίζουμε καλά το "σπορ" - την αξία σου, ευτυχώς την αντιλαμβάνεται η κοινωνία. Και αυτό είναι το σημαντικό.

"Δέχομαι εισηγήσεις, δεν δέχομαι πιέσεις", δήλωσε την περασμένη εβδομάδα ο γενικός γραμματέας της Περιφέρειας Νοτίου Αιγαίου Χαράλαμπος Κόκκινος και ο νοών νοείτο... Η αναφορά έχει να κάνει με τους συμβούλους που θα προσλάβει στην περιφέρεια και στα όσα φημολογούνται. Εγώ θα κριθώ για το έργο της Περιφέρειας και γιαυτό οι αποφάσεις θα είναι δικές μου. Λίγο δύσκολο να διαφωνήσει κανείς με τον κ. Κόκκινο. Θα κατατεθούν -έχουν ήδη κατατεθεί- οι προτάσεις και μετά οι αποφάσεις είναι δικές του.

Επωνύμως

Ευρω-απόφαση σταθμός για την ελευθεροτυπία

Τα καλά νέα έρχονται από την Ευρώπη. Απόφαση - σταθμό, που καταδικάζει την Ελλάδα για παραβίαση του δικαιώματος στην ελεύθερη έκφραση και διευρύνει τις δυνατότητες άσκησης κριτικής από τον Τύπο σε θέματα γενικότερου δημοσίου ενδιαφέροντος, όπως είναι η λειτουργία της Δικαιοσύνης, εξέδωσε το Ευρωπαϊκό Δικαστήριο Ανθρωπίνων Δικαιωμάτων του Στρασβούργου.

Ομόφωνα οι 7 Ευρωπαίοι δικαστές (με τη συμμετοχή και του Χρ. Ροζάκη) έκριναν ότι οι αποφάσεις των ελληνικών δικαστηρίων που καταδίκασαν τον εκδότη της εφημερίδας «Αδέσμευτος Τύπος» Δημ. Ρίζο και τον διευθυντή Γ. Ντάσκα, για συκοφαντικό δημοσίευμα σε βάρος εισαγγελέα της Πρέβεζας, υπερβαίνει τους νόμιμους περιορισμούς τους οποίους θέτει η Ευρωπαϊκή Σύμβαση των δικαιωμάτων του ανθρώπου στο δικαίωμα ελεύθερης έκφρασης.

Το επίμαχο άρθρο είχε τίτλο «Υπάρχουν αρκετοί εισαγγελείς στην Ηπειρο», αναφερόταν σε παράνομη συμπεριφορά εισαγγελέα της περιοχής και υπενθύμιζε ότι είχε ξεκινήσει δικαστική έρευνα και για άλλους τρεις εισαγγελείς. Ο συντάκτης του υποστήριζε ακόμη ότι ο πρόεδρος του τοπικού Δικηγορικού Συλλόγου ήταν φίλος με τους εισαγγελείς και ότι οι πολιτικές τους σχέσεις τούς προστάτευαν από πιθανή δίωξη. Τα ελληνικά δικαστήρια (Πρωτοδικείο, Εφετείο Θεσσαλονίκης, Αρειος Πάγος), στα οποία προσέφυγαν οι θιγόμενοι, αποφάνθηκαν ότι στο επίμαχο δημοσίευμα περιέχονται αναληθείς κατηγορίες και ότι προσβάλλεται η τιμή και η υπόληψη των εισαγγελέων. Υποχρέωσε έτσι τους εναγόμενους δημοσιογράφους να καταβάλουν αποζημίωση 10.000.000 δρχ. (29.347 ευρώ), την ελάχιστη δηλαδή χρηματική ποινή που προβλέπει ο νόμος 2243/94 για παρόμοια αδικήματα που διαπράττονται διά του Τύπου.



Γράφει
η Ρένα Βενιανάκη
revenianaki@yahoo.com

Το Ευρωδικαστήριο του Στρασβούργου όμως είχε διαφορετική προσέγγιση. Εκρινε ότι ο ισχυρισμός για φιλική σχέση των εισαγγελέων με τον πρόεδρο του Δ.Σ. Αρτας δεν ξεπερνά τα όρια ενός επιτρεπτού σχολίου πάνω σ' ένα τοπικό ζήτημα. Εκτιμώντας μάλιστα συνολικά τα γεγονότα, δεν μπόρεσε να κατανοήσει για ποιο λόγο το αναμφίβολο συμφέρον του εισαγγελέα να προστατεύσει την τιμή του κρίθηκε σπουδαιότερο από το ζωτικό δημόσιο συμφέρον της διακίνησης πληροφοριών σε ένα θέμα που αφορά τον τρόπο λειτουργίας του δικαστικού συστήματος. Με την απόφαση αυτή επιβεβαιώνεται για μία ακόμη φορά ο προνομιακός ρόλος του Τύπου ως θεματοφύλακα του δημοσίου συμφέροντος. Ετσι, η Ελλάδα υποχρεώνεται να καταβάλει στους δύο δημοσιογράφους συνολική αποζημίωση 32.179 ευρώ.

(Από την "Ελευθεροτυπία")

Εκ Βαθέων

Κακόηχες δηλώσεις

Στα δικά μου αυτιά ακούστηκε πολύ κακόηχη η δήλωση του εκπροσώπου της αμερικανικής κυβέρνησης ότι το καλοκαίρι μεγάλη αθλητική διοργάνωση θα δεχτεί τρομοκρατικό χτύπημα ως συνέχεια των παγκόσμιων εξελίξεων. Ακούστηκε πολύ κακόηχο, πολύ προκλητικό και πάρα πολύ χαζό.

Προσπαθώντας να δώσουμε έναν προσδιορισμό για τη χώρα μας, θα λέγαμε ότι είναι μια χώρα χωρίς ιμπεριαλιστικές βλέψεις στον ευρύτερο χώρο. Μια χώρα ειρηνική που αναζητά μια ηγετική φύση μεταξύ των γειτόνων της, όχι όμως για να τους κατακτήσει εδαφικά. Οτιδήποτε άλλο εκτός απ' αυτό.

Είναι η χώρα που καταδικάζει τα τελευταία χρόνια τις εχθροπραξίες, άσχετα βέβαια αν οι συμμαχίες της την αναγκάζουν να συμμετέχει με την ελάχιστη δυνατή προσφορά, και είναι η χώρα που θέλει την ειρήνη διότι γνωρίζει πολύ καλά από πολέμους. Όλη η ιστορία της άλλωστε είναι γεμάτη πολέμους και ήρωες.

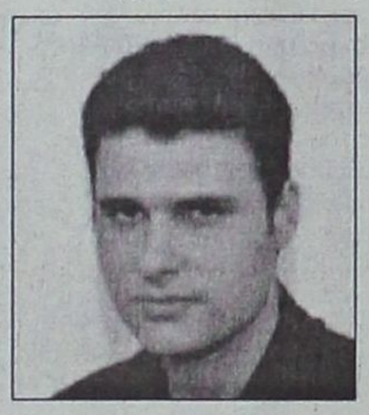

Γράφει ο
ΘΑΝΟΣ ΖΕΛΚΑΣ
(e-mail: thaz@vip.gr)

Η τρομοκρατία, αν και τυφλή όταν εκδηλώνεται, δεν είναι απόλυτα ανεξήγητη. Τα κίνητρά της όσο μπορούμε να πούμε είναι να πλήξει τον καπιταλισμό, μέσω του κύριου εκφραστή του και όσους βοηθούν έμπρακτα αυτόν.

Στα πλαίσια αυτά η Ελλάδα δεν έχει να φοβάται τίποτα, από την άποψη ότι δεν υπήρξε ποτέ αρωγός της μεγάλης εκστρατείας για το πετρέλαιο. Δεν πήγε να χτυπήσει αθώους για οικονομικά συμφέροντα και απ' όσο ξέρω δεν διακατέχεται τουλάχιστον την τελευταία εικοσαετία από «μεγάλες ιδέες». Βέβαια αποτελούμε και μέρος του Δυτικού Κόσμου και αυτό είναι κάτι που δεν πρέπει να το αγνοούμε. Δεν είναι όμως από μόνο του αυτό κίνητρο για να μπούμε στο στόχαστρο των τρομοκρατών.

Όσο για τη μεγάλη αθλητική διοργάνωση αυτό που έχουμε να πούμε είναι ότι διεξάγουμε από την αρχαιότητα αυτούς τους αγώνες για να συμφιλιώσουμε και όχι για να διχάσουμε. Δεν είναι τυχαία η Ολυμπιακή Εκεχειρία, ούτε ήταν τυχαία τα έπαθλα που έπαιρναν οι νικητές.

Βέβαια τώρα οι Αγώνες που θα διεξαγάγουμε δεν θα έχουν καμία σχέση με αυτούς της αρχαιότητας. Ήδη από την λαμπαδηδρομία φάνηκε ότι είμαστε υπόλογοι των χρεών μας και των χορηγών μας. Και για να μη λέτε ότι είμαι άδικος δείτε την αφίσα της λαμπαδηδρομίας, όπου η μισή καλύπτεται από διαφημιστικό γνωστού αναψυκτικού.

Ακόμα όμως και το γεγονός ότι οι Ολυμπιακοί Αγώνες εξυπηρετούν κάποια μεγάλα συμφέροντα, δεν μπορεί καθαυτό να αποτελέσει κίνητρο για τρομοκρατικό χτύπημα.

Τι να σου κάνει όμως κι ο πλανητάρχης που έπεσε η δημοτικότητά του και πρέπει να την ανεβάσει κάπως; Ξέρει πολύ καλά ότι ο αμερικανικός λαός έχει υποστεί μεγάλο σοκ μετά την 11η Σεπτεμβρίου και προκειμένου να ξαναεκλεγεί πρέπει να βασιστεί πάνω σ' αυτό. Και σ' αυτήν του την προσπάθεια πρέπει να «σηκώσει σκόνη» για να τα καταφέρει.

Είναι πια πολύ γνωστές τεχνικές αυτές της προκατάληψης της κοινής γνώμης. Άλλωστε φαίνεται και από τις ιστοσελίδες των αμερικανικών ΜΜΕ που βγάζουν σε ψηφοφορία ερωτήματα του τύπου «ποιο πιστεύετε ότι θα είναι το μεγαλύτερο πρόβλημα των Ολυμπιακών Αγώνων της Αθήνας;» και σαν απαντήσεις έχει τρομοκρατία, έλλειψη οργάνωσης, κακό καιρό και διάφορα άλλα πλην της επιλογής τίποτα από τα παραπάνω.

Πλέον δεν μπορώ να πω ότι εντυπωσιάζομαι με τις τακτικές αυτές. Επειδή όμως μέσα στις φλέβες μου ρέει αίμα ελληνικό που «βράζει εύκολα», ναι το παραδέχομαι ότι εκνευρίζομαι. Εκνευρίζομαι που δεν μας αφήνουν στην ησυχία να τους κάνουμε πια αυτούς τους Ολυμπιακούς Αγώνες χωρίς προκλήσεις και κακεντρέχειες.

Φαντάζομαι ότι όσο πλησιάζουν οι μέρες τόσο περισσότερα θα ακούμε από τα διεθνή πρακτορεία ειδήσεων. Αυτό που έχουμε να κάνουμε είναι να καταφέρουμε να τους κλείσουμε το στόμα με τις πράξεις μας. Ας ευχηθούμε να πετύχουν οι Αγώνες μας και μετά ο κάθε κατεργάρης θα πάει στον πάγκο του. Να είστε σίγουροι γι' αυτό.

Πολιτιστικές διαδρομές

Λυδία Καρρά

"Φωνή του Αιγαίου"

... ένα ντοκιμαντέρ για το Αρχιπέλαγος

Η ταινία της ***"Φωνή του Αιγαίου"***, γεμάτη αντιθέσεις, φυσική ομορφιά και καταστροφή από την ανθρώπινη παρέμβαση, καταγράφει τον φόβο και την αγωνία ενός ανθρώπου που αγαπά τον τόπο του:

«Αν δεν προλάβουμε να κάνουμε κάτι μέσα στα επόμενα πέντε χρόνια, το Αιγαίο θα είναι κάτι άλλο», ***λέει η Λυδία Καρρά.***

«Η κάμερα πλανιέται πάνω από μια όμορφη αμμουδιά, περνάει πάνω από μια κακοτράχαλη πλαγιά και χάνεται στο πέλαγος. Την οθόνη πλημμυρίζουν ειδυλλιακά τοπία και οι ήχοι μιας υπέροχης μελωδίας, όταν ξαφνικά τα πρόσωπα των θεατών συσπώνται. Αυτή τη φορά, το πλάνο σταματά σε ένα εργοτάξιο στο χείλος ενός γκρεμού. Ο βραχίονας μιας μπουλντόζας επιτίθεται με μανία στο έδαφος...

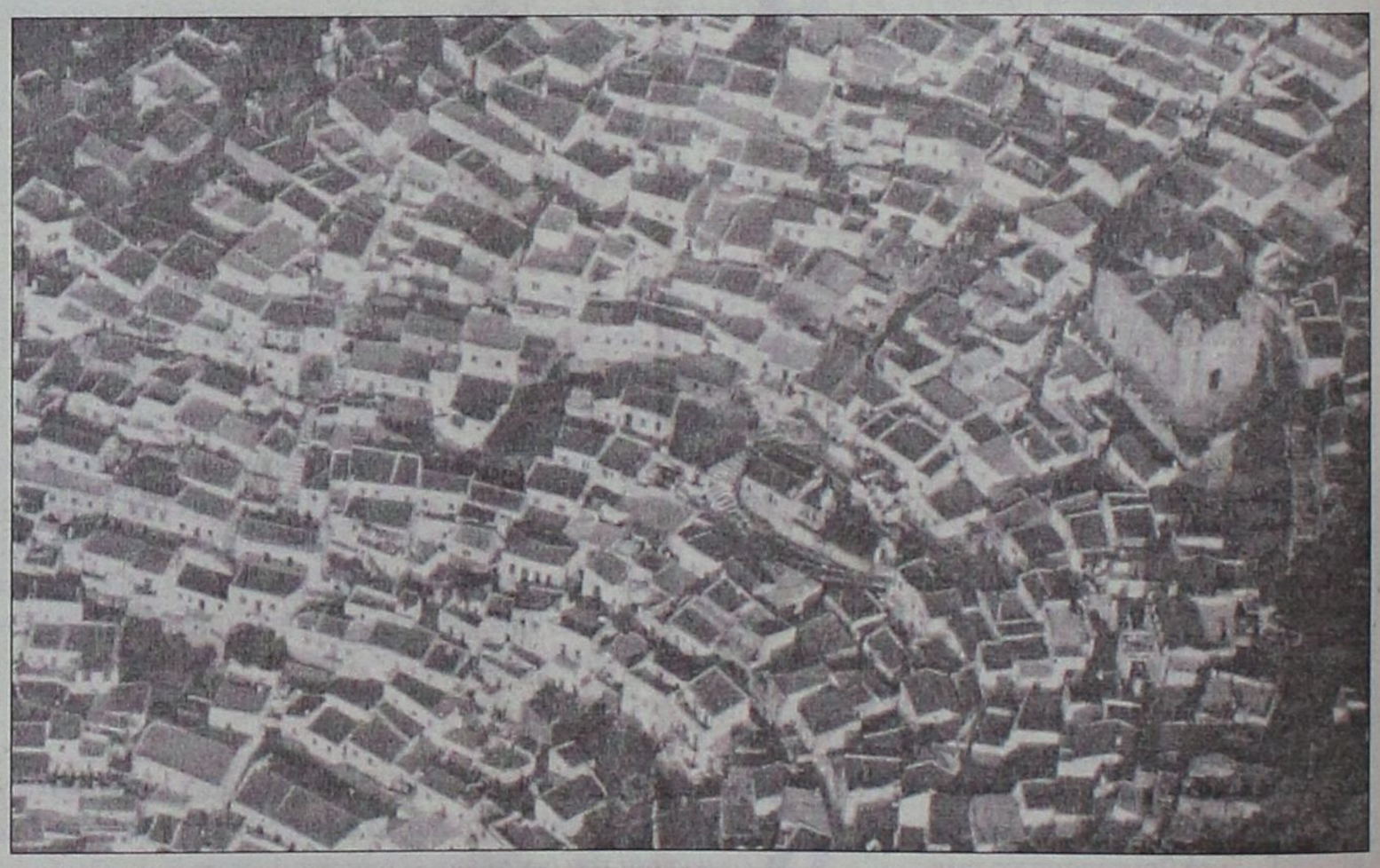

... Πολεοδομικός ιστός σε νησί του Αιγαίου!

Για περίπου μία ώρα, όσο διαρκεί δηλαδή το ντοκιμαντέρ της Λυδίας Καρρά, ομορφιά και καταστροφή εναλλάσσονται, συγκρούονται, συμπαρασύροντας και τα συναισθήματα. Το Αιγαίο των καρτ ποστάλ να δίνει τη θέση του σε ένα ατέλειωτο γιατπί. Κινδυνεύουν οι ομορφιές της χώρας μας να χαθούν για πάντα; Η ταινία δεν είναι κατηγορηματική. Είναι μια ταινία ευαίσθητη που αγωνιά και χτυπάει ένα καμπανάκι.

«Η ιδέα ήρθε πριν από τρία χρόνια, όταν στη Μύκονο ανακάλυψα ότι δεν είχε μείνει ούτε ένα μέρος να πάω να περπατήσω. *Πήγαινε, μου λένε, στους Βοριάδες, εκεί δεν υπάρχει τίποτα. Πήγα και είδα ότι μόλις είχε χαραχθεί η περιοχή και είχε μάλιστα κατασκευαστεί και ...λεωφόρος Βοριάδων. Παντού υπάρχει η ίδια τάση. Ο βασικός λόγος είναι ότι δεν έχουν θεσμοθετηθεί τα χωροταξικά. Είκοσι πέντε χρόνια παλεύονται, ο Ελληνας πολίτης δεν ξέρω κι εγώ πόσες φορές τα έχει πληρώσει, αλλά ακόμα δεν έχουν εφαρμοστεί. Πλην της Πάτμου.*

Με πληγώνει η αίσθηση ότι το Αιγαίο που αγαπήσαμε *δεν θα το ζήσουν τα παιδιά μας. Η αίσθηση ότι αν δεν προλάβουμε να κάνουμε κάτι μέσα στα επόμενα πέντε χρόνια, το Αιγαίο θα είναι κάτι άλλο.*

Το χωροταξικό βάζει τάξη στο χώρο- *πού θα κτίσουμε, ποιά γεωργική γη θα κρατήσουμε, πού θα είναι τα απόβλητα, ποιά τοπία θα κρατήσουμε αναλλοίωτα. Δεν φθάνει βέβαια αυτό. Χρειάζεται να διατηρήσουμε και τα παραδοσιακά επαγγέλματα, τις τέχνες. Ο Βόλακας της Τήνου, για παράδειγμα, ζούσε από την καλαθοπλεκτική. Την τέχνη αυτή τη συνεχίζουν σήμερα μόνο δύο γέροντες. Οταν εκλείψουν, δεν θα υπάρξει κάποιος να διδάξει τους επόμενους. Θα έχουμε χάσει τον κρίκο. Ακριβώς αυτήν τη φορά είναι μία από τις μεγάλες χαρές της ζωής.*

Αφού καταγράψαμε την καταστροφή, *μπήκαμε πιο βαθιά, στα αίτια που οδήγησαν σε αυτήν. Πράγματι, η ρίζα του σημερινού προβλήματος είναι ότι οι νησιώτες παλιά δεν μπορούσαν να ζήσουν στα νησιά. Από τα ευχάριστα της νέας κατάστασης είναι ότι πολλοί νέοι μένουν στα νησιά. Το στοίχημα όμως είναι να εξασφαλισθεί η μακροχρόνια παραμονή τους. Η αλόγιστη τουριστική εκμετάλλευση μοιραία θα διώξει τους ξένους. Δεν θα θέλουν να πάνε σε μια πόλη, ακόμα κι αν διατηρεί κάποια γραφικά στοιχεία. Θα θέλουν να πάνε σε κάποιο μέρος που να έχει και την παρθένα αμμουδιά και το όμορφο χωριό και χώρο για να περπατήσει. Σε λίγο δεν θα μπορούμε να τους τα προσφέρουμε αυτά. Πάρα πολλά χρήματα από την ευρωπαϊκή κοινότητα χρησιμοποιήθηκαν για έργα οδοποιΐας. Αλλά αντί να ανοιχθούν νέοι δρόμοι, ασφαλτοστρώθηκαν τα παραδοσιακά μονοπάτια, αυτά που είχαν χτίσει οι πρόγονοί μας με τρομερό κόπο και ιδρώτα, πέτρα πέτρα.*

Η ταινία κρατάει μια ισορροπία μεταξύ ομορφιάς και καταστροφών. *Γιατί πιστεύω ότι οι ομορφιές είναι εκεί. Αυτό που ήθελα να πω ήταν ότι, βρε παιδιά, έχουμε κάτι μοναδικό, ας μην το καταστρέψουμε. Ναι, την υπερασπίζομαι την Ελλάδα στους ξένους, αλλά να ξέρετε ότι όσοι διαμαρτύρονται, τον κάνουν από αγάπη.*

Οταν χτίσουμε ολόκληρη τη Μύκονο ή τη Σαντορίνη, *δεν πρόκειται ποτέ ξανά να γίνουν όπως ήταν. Το ανεπιστρεπτί είναι το τραγικό μέρος της ιστορίας. Θα τους έλεγα να σκεφθούν τις επόμενες γενιές, όχι το άμεσο συμφέρον του καθενός μας. Να σταματήσει η μονοκαλλιέργεια του τουρισμού. Ο κάθε τόπος είναι διαφορετικός και μπορεί να προσφέρει κάτι δικό του. Ο Θεός μας έδωσε ένα τόπο πραγματικά όμορφο. Είναι σαν ένας θησαυρός που κληρονομείς και δεν τον σπαταλάς. Τον διαχειρίζεσαι. Αν το συνειδητοποιήσουμε αυτό, κάτι θα γίνει...».*

Οικοθέν

Τιμολογούνται με όρους του 1960

Με τον τενεκέ και το πηλοφόρι τα δημόσια έργα

Τα "νόμιμα-πλαστά" τιμολόγια εκτοξεύουν τα κέρδη των εργολάβων στα ύψη. Τα Δημόσια έργα κοστολογούνται με τιμές του 1960, σαν να γίνονταν οι εργασίες στο χέρι με τον τενεκέ και το πηλοφόρι!

Βέβαια οι διάφορες επιτροπές που έχουν ορισθεί από το 1985 κάνουν "εργώδεις" προσπάθειες για την αναμόρφωση των τιμολογίων, αλλά μέχρι σήμερα δεν έχουν καταφέρει να φέρουν σε αίσιο τέλος το έργο τους.

Οπως αποκαλύπτει η εβδομαδιαία εφημερίδα ***"Ο Κόσμος του Επενδυτή"*** το κόστος αρκετών εργασιών είναι μειωμένο μέχρι και 30% με βάση τα επικαιροποιημένα τιμολόγια για τα δημόσια έργα.

Από τα πρώτα στοιχεία που έχει επεξεργαστεί η επιτροπή που λειτουργεί στο ΥΠΕΧΩΔΕ, με στόχο να προσαρμόσει στη σημερινή πραγματικότητα τα τιμολόγια τα οποία καθορίζουν τους προϋπολογισμούς των δημόσιων έργων, επιβεβαιώνεται η άποψη περί υπερκερδών από πλευράς εργολάβων.

Οι τελευταίοι επωφελούνται από το γεγονός ότι τα τιμολόγια με βάση τα οποία κοστολογούνται σήμερα τα δημόσια έργα αναφέρονται στιις συνθήκες που επικρατούσαν στις δεκαετίες του '60 και του '70.

Για παράδειγμα, το κόστος αρκετών εργασιών δεν υπολογίζεται με βάση τα σύγχρονα μηχανήματα ή τις τεχνικές, αλλά με βάση το ημερομίσθιο ενός εργάτη. Βεβαίως, οι συγκεκριμένες εργασίες δεν γίνονται πλέον χειρωνακτικά, αλλά με μηχανικά μέσα, με αποτέλεσμα να περιορίζεται σημαντικά το κόστος τους.

Η κοστολόγηση των δημόσιων έργων γίνεται με βάση τα αναλυτικά τιμολόγια ΑΤΟΕ, ΑΤΕΟ, ΑΤΗΕ κ.λπ., αρκετά από τα οποία έχουν συνταχθεί προ 30 ή και 40 ετών και είναι ξεπερασμένα, ενώ δεν έχουν καμία σχέση με το πραγματικό κόστος.

«Ακόμα και σήμερα το σκυρόδεμα κοστολογείται σαν να παρασκευάζεται με τα χέρια και μεταφέρεται στα καλούπια με τον τενεκέ (οι αντλίες σκυροδέματος δεν έχουν γίνει αντιληπτές ακόμη από το κράτος)», υποστηρίζουν οι μηχανικοί.

Τα απαρχαιωμένα τιμολόγια, σε συνδυασμό με το μαθηματικό τύπο επιλογής αναδόχων (που επιτρέπει στους εργολάβους να προσυμφωνούν το αποτελέσμα ενός διαγωνισμού και να καταθέτουν πολύ χαμηλές προσφορές), οδηγούν σε εκτόξευση των κερδών που μπορούν να αποκομίσουν οι τεχνικές εταιρείες.

... Από το 1985 δημιουργήθηκε ειδική υπηρεσία με αντικείμενο την αναμόρφωση των αναλυτικών τιμολογίων, αλλά μέχρι σήμερα δεν έχει τροποποιηθεί ούτε ένα άρθρο.

Μάλιστα, η Ευρωπαϊκή Επιτροπή είχε κατηγορήσει την Ελλάδα ότι προσπαθεί "να ανακαλύψει τον τροχό" με το νέο κοστολόγιο.

Οπως αναφερόταν σε επιστολή της Διεύθυνσης Περιφερειακής Πολιτικής προς τον τότε υφυπουργό Οικονομίας Χρ. Πάχτα, «στην αγορά κυκλοφορούν πολλά cds με κοστολόγια δημόσιων έργων, τα οποία μπορούν να αποτελέσουν και την πρώτη ύλη για τη σύνταξη νέων τιμολογίων».!

... Ρετάλια "παιδικής χαράς"

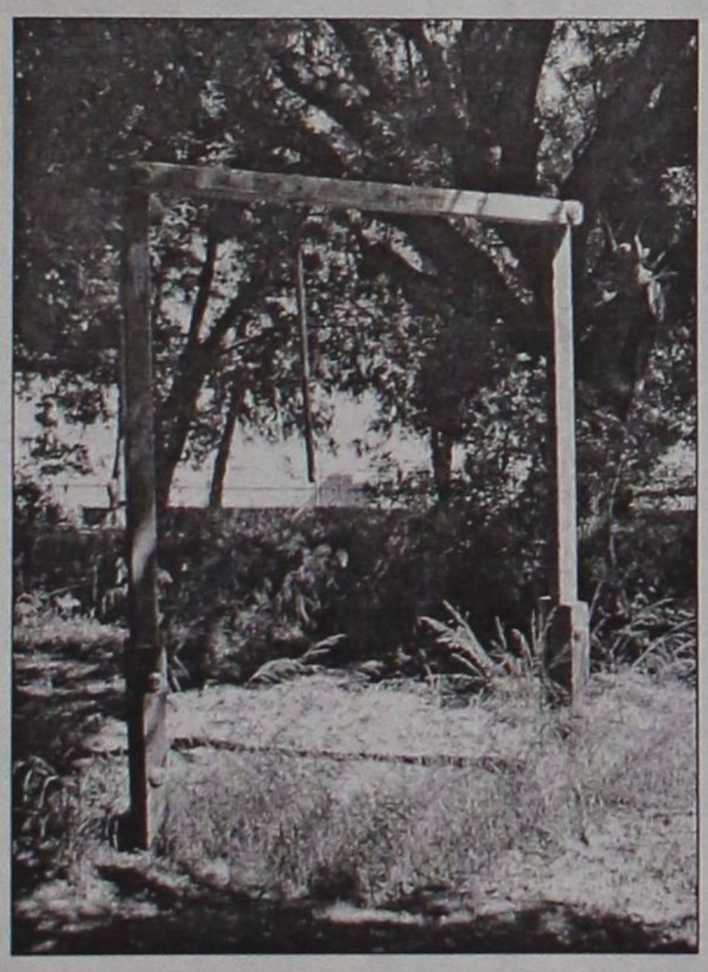

.... Υπολείμματα "παιδικής χαράς" στο πάρκο Βύρωνος!

..."Αμερικάνικες Γωνιές" στα Δωδεκάνησα

Σύμφωνα με όσα δήλωσε η κα ***Ελένη Μάργιου,*** μορφωτική ακόλουθος της Αμερικανικής πρεσβείας στην χώρα μας, στο πλαίσιο της επέκτασης της *"ελληνοαμερικανικής φιλίας"* θα δημιουργηθούν και στα ***Δωδεκανήσα,*** αρχής γενομένης από την ***Ρόδο,*** *"Αμερικανικές Γωνιές Κουλτούρας"*.

Ηδη τέτοιες *"γωνιές"* λειτουργούν στην Δημοτική Βιβλιοθήκη Βέροιας και στο Κέντρο Πληροφόρησης Νέων του Δήμου Νέας Φιλαδέλφειας στην Αθήνα.

Στόχος της κας ***Ε. Μάργιου*** είναι «να επεκτείνει τις σχέσεις της Αμερικής πέρα από την Αθήνα και τη Θεσσαλονίκη και να δημιουργήσει δεσμούς φιλίας και συνεργασίας στην ελληνική επαρχία. Η δημιουργία ***"Αμερικάνικων Γωνιών"*** είναι ένας τρόπος προσέγγισης και κατανόησης. Ξεκινώντας από την Ημαθία και φθάνοντας μέχρι τη Λακωνία και τα ***Δωδεκάνησα*** ελπίζει ότι κάθε ***"Αμερικάνικη Γωνιά"*** θα γίνει κρίκος συνεργασίας και διεύρυνσης της ήδη υπάρχουσας φιλίας μας....».

... Ανεβλήθησαν επ' αόριστον οι δίκες του κ. Κ. Καϊσερλη

Ανεστάλη επ' αόριστον η εκδίκαση σε δεύτερο βαθμό δύο υποθέσεων για τις οποίες έχει καταδικαστεί πρωτόδικα αντιστοίχως σε ποινές φυλάκισης 10 και 6 μηνών ο βουλευτής του ΠΑΣΟΚ κ. Καϊσερλης με απόφαση του Εφετείου.

Το δικαστήριο έκρινε ότι λόγω της πλημμελληματικής υπόστασης των δύο αδικημάτων δεν κρίνεται σκόπιμο να παραπεμφθούν οι υποθέσεις στη Βουλή με αίτημα την άρση της βουλευτικής ασυλίας του.

Ο κ. Καίσερλης κριθεί ένοχος για παράβαση καθήκοντος, διότι δεν είχε προχωρήσει στη σφράγιση καταστημάτων, στα οποία είχαν βεβαιωθεί παραβάσεις στη διετία 1997-1998, όταν ήταν δήμαρχος και για αυθαίρετη δόμηση.

... Αυξήσεις στην ακτοπλοΐα

Σε αυξήσεις στα εισιτήρια των επιβατών της οικονομικής θέσης και των οχημάτων θα προχωρήσουν μονομερώς μέσα στον Ιούνιο οι εφοπλιστές της ακτοπλοΐας, αδιαφορώντας για τη στάση του υπουργείου Εμπορικής Ναυτιλίας.

Με το ισχύον θεσμικό πλαίσιο των ακτοπλοϊκών συγκοινωνιών το κράτος διατηρεί το δικαίωμα καθορισμού ανώτατης τιμής στα εισιτήρια επιβατών της Γ' (οικονομικής) θέσης και στους ναύλους οχημάτων.

Οι ακτοπλόοι έχουν ζητήσει από το ΥΕΝ αύξηση 10% στους συγκεκριμένους ναύλους, με αφορμή και την άνοδο της τιμής των καυσίμων.

Το ΥΕΝ δεν έχει απαντήσει ακόμη στο αίτημα των ακτοπλόων, ωστόσο οι τελευταίοι αποφάσισαν να προχωρήσουν μονομερώς σε αυξήσεις, εκτιμώντας ότι ο ευρωπαϊκός κανονισμός για την πλήρη απελευθέρωση των θαλασσίων συγκοινωνιών υπερισχύει του εθνικού νόμου.



... Ο κίνδυνος οικολογικής καταστροφής στο Αιγαίο

Το Αιγαίο είναι βασική οδός για την καθημερινή διέλευση χιλιάδων πλοίων από και προς τον Εύξεινο Πόντο. Επιπλέον αυξάνεται σταθερά ο αριθμός των διαπλεόντων πετρελαιοφόρων που μεταφέρουν το πετρέλαιο της Κασπίας από τον Εύξεινο Πόντο.

«Αν, ο μη γένοιτο, *συμβεί κάποιο ατύχημα με πετρελαιοφόρο στο Αιγαίο και τα ρεύματα διασπείρουν το μαζούτ στις ακτές, ο τουρισμός θα πληγεί για μια μεγάλη χρονική περίοδο (βλ. ναυάγιο "Πρεστίζ" έξω από την Ισπανία).*

Ποιός τουρίστας θα επισκεφθεί τις Κυκλάδες ή τα Δωδεκάνησα, όταν οι ακτές τους θα είναι μαύρες από την πίσσα;

Επειδή τέτοιες καταστροφές δεν γνωρίζουν πολιτικά σύνορα, αναλόγως του σημείου που μπορεί να συμβεί το ατύχημα θα επηρεασθούν οι ακτές και των δύο χωρών, της Τουρκίας και της Ελλάδας. Πέραν πάντως της τυχαίας περιβαλλοντικής καταστροφής, δεν θα πρέπει να θεωρείται απίθανη και τρομοκρατική ενέργεια με τις ίδιες συνέπειες».

Η Σύμβαση για το Δίκαιο της Θάλασσας, η οποία ισχύει από το 1994, θεσπίζει συγκεκριμένα μέτρα για τη ναυσιπλοΐα, μειώνοντας σημαντικά τους κινδύνους από ατυχήματα. Η χρόνια διαμάχη της χώρας μας με την Τουρκία δεν έχει επιτρέψει ως σήμερα να χρησιμοποιήσουμε το εύρος των ρυθμίσεων της συμβάσεως στο Αιγαίο. Το πρόβλημα επιτείνεται από το γεγονός ότι η γείτων χώρα επιμένει πεισματικά να μην υπογράφει τη σύμβαση. Τα πράγματα όμως είναι πλέον πιεστικά. Ο κίνδυνος ατυχήματος ελλοχεύει, αφού σε ολόκληρο το Αιγαίο καθημερινώς παρατηρείται συνωστισμός πλοίων που θα αυξάνεται τα επόμενα χρόνια.

.... Μάικλ Μπιλαράκης: "Οχι στο σχέδιο Ανάν"

Οσο εδώ μαίνονταν οι διαπραγματεύσεις και το παρασκήνιο για το Κυπριακό σε όλα τα επίπεδα ένας Ελληνοαμερικανός βουλευτής, ο ***Μάικλ Μπιλιράκης,*** τόλμησε να προτάξει ένα μεγάλο ***ΟΧΙ στο σχέδιο Ανάν*** για την Κύπρο, στη διάρκεια της συνεδρίασης της Αμερικανικής Βουλής, πηγαίνοντας τελείως αντίθετα με την κυβέρνηση Μπους, αν και ρεπουμπλικανός. Το πλήρες κείμενο της ιστορικής αυτής ομιλίας του δημοσιεύεται στο τελευταίο τεύχος του περιοδικού ***"Νέμεσις"***, που εκδίδει η βουλευτής ***Λιάνα Κανέλλη.***

Ως γνωστό ο βουλευτής ***Μάικλ Μπιλιράκης*** κατάγεται από την ***Κάλυμνο,*** από γονείς μετανάστες, που ήταν σφουγγαράδες και εγκαταστάθηκαν στις ακτές της Φλώριδας. Στην κρίση δε των ***Υμίων***, από την θέση αυτή έδωσε μάχες στη Βουλή των Αντιπροσώπων, έχοντας δίπλα του την αγωνίστρια βοηθό του, γραμματέα από την Κάλυμνο, Χριστίνα Σφαδούρο. Τέλος, πρέπει να πούμε ότι ο γερουσιαστής Πολ Σαρμπάνης ήταν ο μεγάλος απών μέχρι τώρα στην ιστορία αυτή της Κύπρου. Δεν έχει κάνει ούτε μια δήλωση, για άγνωστους λόγους...

... Οι δαπάνες και τα ελλείμματα στις άγονες γραμμές

Πέρυσι το έλλειμμα για την επιδότηση των άγονων γραμμών στα νησιά του Αιγαίου είχε φτάσει τα 3,6 δισ. δρχ., ενώ φέτος, μέχρι τον Απρίλιο έχει ξεπεράσει τα 4,6 δισ. και στο τέλος του χρόνου θα έχει καβατζάρει τα 13 δισ. δρχ.

Το έλλειμμα αφορά τις δαπάνες για τις 48 άγονες γραμμές που καλύπτει το υπουργείο Αιγαίου και τις 29 του υπουργείου Εμπορικής Ναυτιλίας.

Να σημειωθεί ότι οι συνολικές δαπάνες του υπουργείου Αιγαίου για την κάλυψη των ακτοπλοϊκών συγκοινωνιών για το 2003 έφτασαν τα 8,5 δισ. δρχ.-το 1991 ήταν 440 εκατ.-ενώ ο προϋπολογισμός για φέτος φθάνει τα 9 δισ.

Ως γνωστόν, το υπουργείο Εμπορικής Ναυτιλίας έχει ανακοινώσει ήδη ότι καταργείται ο επίναυλος του 3% στα εισιτήρια επιβατών της ακτοπλοΐας.

Τα χρήματα από τον επίναυλο πηγαίνουν για την επιδότηση των άγονων γραμμών. Με την κατάργηση του επίναυλου θα απαιτηθούν άλλα 18,5 δισ. δρχ. για τις άγονες γραμμές, χρήματα που θα εξασφαλιστούν από τον κρατικό προϋπολογισμό.

ΠΡΟΣΚΗΝΙΟ... ΠΑΡΑΣΚΗΝΙΟ

καινά (κενά)... δαιμόνια

ΠΟΛΙΤΙΚΑ ΠΑΡΑΠΟΛΙΤΙΚΑ

Μέχρι πότε το ίδιο βιολί;



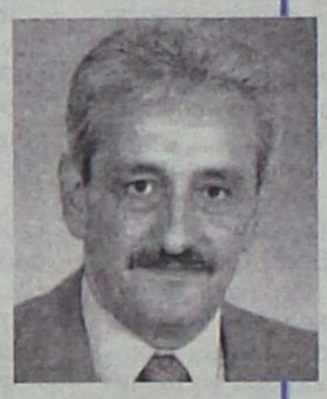

Μόνο θλίψη και λύπη αισθάνεται ο ροδιακός λαός με όλα όσα συμβαίνουν σχεδόν σε καθημερινή βάση, αλλά και στις συνεδριάσεις του δημοτικού συμβουλίου. Το κλίμα και οι τακτικές που ακολουθούνται εδώ και πολύ καιρό (σχεδόν από την επομένη των εκλογών...) όχι μόνο δεν υπηρετεί τα καλώς εννοούμενα συμφέροντα της πόλης, αλλά αντίθετα τα υπονομεύουν. Κι' όμως τόσο η παράταξη της πλειοψηφίας, όσο και της μειοψηφίας έχουν εξαπολυθεί σε αγώνα "αλληλοεξόντωσης", κάτι που πραγματικά συμβαίνει πρώτη φορά.

Κι' όμως οι ρόλοι της πλειοψηφίας και της μειοψηφίας είναι διακριτοί και σαφώς προσδιορισμένοι από τον Κώδικα. Στο πλαίσιο αυτό ούτε η μειοψηφία μπορεί να εξελιχθεί σε πλειοψηφία, ούτε φυσικά και το αντίστροφο. Υπάρχουν δε εσκαμμένα τα οποία από κανέναν δεν μπορούν να παραβιάζονται. Πέρα από τον Κώδικα και τους νόμους, υπάρχουν και άγραφοι συμπληρωματικοί κανόνες που κανένας πολιτισμένος άνθρωπος που ασχολείται με τα κοινά δεν μπορεί να αγνοεί: είναι ο σεβασμός, είναι η αλληλοκατανόηση, είναι η ευγένεια, είναι η ευπρέπεια, είναι η αξιοπρέπεια. Οταν αυτοί οι κανόνες ποδοπατούνται και ρίχνονται σε λασπόνερα, τότε πάνε... περίπατο και οι Κώδικες και οι νόμοι.

Οι ευθύνες για τη σημερινή άθλια κατάσταση στα δημοτικά μας πράγματα καταλογίζονται και στις δύο πλευρές - στη μια λιγότερο και στην άλλη περισσότερο, δεν έχει και μεγάλη σημασία. Σημασία έχει ότι ο ροδιακός λαός ανέδειξε με τη ψήφο του δημοτική πλειοψηφία και μειοψηφία με σκοπό να υπηρετήσουν την πόλη και αντί γι' αυτό έκπληκτος και ενεός παρακολουθεί, σαν από αθλητικό κανάλι, έναν μέχρι τελικής πτώσεως, αγώνα μποξ!

Η δημοτική Αρχή οφείλει να αντιληφθεί ότι η μειοψηφία ως εκπροσωπούσα ένα μεγάλο κομμάτι του ροδιακού λαού, δεν μπορεί να αντιμετωπίζεται ως διακοσμητικό "μόρφωμα". Η δημοτική Αρχή οφείλει να σέβεται τη μειοψηφία, τα δικαιώματα και τον θεσμικό της ρόλο, δηλαδή να σέβεται το τμήμα εκείνο του ροδιακού λαού που την έταξε στη συγκεκριμένη θέση.

Από την άλλη πλευρά και η μειοψηφία πρέπει να λειτουργεί με βάση τις ίδιες προαναφερθείσες βασικές αρχές, αποφεύγοντας ακρότητες και εμπρηστικές τακτικές. Με μια καλύτερη στρατηγική και κυρίως με χαμηλότερους τόνους είναι βέβαιο ότι θα εξεπλήρωνε αποτελεσματικότερα την αποστολή της, και επί πλέον θα είχε φέρει σε δυσκολότερη θέση τη δημοτική Αρχή κατά την άσκηση του ελέγχου των πεπραγμένων της. Και τέλος θα είχε αποσπάσει μεγαλύτερο μερίδιο συμπάθειας και αναγνώρισης από το ροδιακό λαό.

Εν πάση περιπτώσχει, αν οι δύο παρατάξεις στο δημοτικό συμβούλιο, δεν αλλάζουν τακτική και συνεχίσουν τη μέχρι σήμερα άγρια μεταξύ τους βεντέτα, ο ροδιακός λαός, θα (απο)στρέψει αλλού το πρόσωπό του. Είναι δικαίωμα του οποιουδήποτε να βλάπτει τον εαυτό του, αλλά δεν έχει κανένα δικαίωμα να βλάπτει την πόλη σε όλα τα επίπεδα.

Στερνή μου γνώση....

Δεν εξελίσσεται θετικά για τη ΔΕΥΑΡ η δικαστική διαμάχη της με τη Γενική Τεχνική αναφορικά με διαφορές που έχουν εδώ και πολλά χρόνια για τον κεντρικό αποχετευτικό αγωγό της Ρόδου. Οσονούπω η υπόθεση τελεσιδικεί και οι πληροφορίες αναφέρουν ότι η ΔΕΥΑΡ θα υποχρεωθεί από τη Δικαιοσύνη να καταβάλει στη Γενική Τεχνική ποσό που αγγίζει τα 650 εκατ. δραχμές. Το περίεργο δε είναι ότι οι αρμόδιοι της ΔΕΥΑΡ ετοιμάζονται να επιρρίψουν τις ευθύνες για την εξέλιξη αυτή σ' εκείνους που όταν ξεκίνησε η δικαστική διαμάχη εισηγούντο συμβιβασμό με τη Γενική Τεχνική. Εάν τότε γινόταν συμβιβασμός η ΔΕΥΑΡ δεν θα πλήρωνε περισσότερα από 180-200 εκατ. δρχ.

Δηλαδή οι υπεύθυνοι για το επικείμενο πατατράκ της ΔΕΥΑΡ προσπαθούν να καταστήσουν ενόχους εκείνους που εισηγούντο λύση συμφέρουσα για την Δημοτική Επιχείρηση. Σίγουρα όμως δεν θα τα καταφέρουν. Κι' όχι μόνο αυτό, αλλά επί πλέον θα επωμισθούν και τις ευθύνες που τους αναλογούν.



Πάντα κοντά στο λαό



Η διαρκής δραστηριότητα και η σοβαρή λειτουργία του νέου βουλευτή Δωδ/σου κ. Βασίλη Χρύση, αποτελεί εγγύηση για το μέλλον, όχι μόνο το δικό του, αλλά και για τα συμφέροντα των νησιών μας, καθώς και όλων των Δωδεκανησίων. Εργατικός, επιμελης, προσιτός σε όλους τους πολίτες, με ήθος και εντιμότητα (στα έργα και όχι μόνο στα λόγια) δημιούργησε από πολύ νωρίς στην κοινή γνώμη την πεποίθηση ότι θα εξελιχθεί σ' έναν πολύ καλό πολιτικό που στηριζόμενος στο λαό θα μακροημερεύσει προσφέροντας καθημερινά ό,τι περνά από το χέρι του. Ο Βασ. Χρύσης δεν στηρίζεται σε μηχανισμούς, δεν παραγοντίζει και το σπουδαιότερο δεν ξεχνάει ποιά είναι η αποστολή του. Πραγματικά απλός και ταπεινός, με καλή μόρφωση και με μια ξεχωριστή γνησιότητα, είναι βέβαιο ότι με την πάροδο του χρόνου θα βάλει τα γυαλιά σε πολλούς.

...και άλλα "καινά (κενά)... δαιμόνια "στη σελίδα 6

Ψαροταβέρνα Γρηγόρης ΙΙ

Στην παραλία Στεγνά στην Αρχάγγελο σας περιμένουμε με ολόφρεσκα θαλασσινά και ατελείωτα μεζεδάκια.

Ψαροταβέρνα Γρηγόρης ΙΙ

Τηλ.: 22440 -24444
Γρηγοράς

ΜΕΖΕΔΟΠΩΛΕΙΟ ΕΣΤΙΑΤΟΡΙΟ
Γκλέρ
Μια άλλη ιστορία!
Σας περιμένει ο γνωστός σας Χάρης!
Ανοικτά καθημερινά από τις 6 μ.μ.
Τις Κυριακές από το μεσημέρι
Νικ. Μαύρου 165 και Κλ. Πέπερ (έναντι ΣΟΑ), Ζέφυρος • Ρεζερβέ τηλ. 2241075490

ALEX'S
Fast N' Tasty - Γυράδικο
Πίτα γύρος και όχι μόνο
Γρήγορο ποιοτικό φαγητό
Απέναντι από την παλιά είσοδο του Μίρα – Μάρε Ιξιά Ιαλυσός
Στην πρώτη σας επίσκεψη υπάρχει μια μικρή έκπληξη για όλα τα παιδιά
Ολα τα είδη μας και σε πακέτο
ΑΛΕΞΑΝΔΡΟΣ
Επιχειρήσεις εστίασης
τηλ. 2241092382
Σας φροντίζουμε

20 ΧΡΟΝΙΑ
Champers Pub
ΦΑΛΗΡΑΚΙ - ΡΟΔΟΣ

KRINGLAN
ΑΝΑΚΑΙΝΙΣΜΕΝΟ
ΚΑΦΕ ΦΟΥΡΝΟΣ
ΙΩΝΟΣ ΔΡΑΓΟΥΜΗ 14-ΝΙΟΧΩΡΙ