ΕΤΟΣ ΙΔΡΥΣΕΩΣ: 1973

ΔΙΕΥΘΥΝΤΗΣ:
ΑΘ. ΜΑΡΑΣΙΩΤΗΣ

Τηλ. σύνταξης: 24610-75640
Τηλ. λογ/ρίου: 22210-75230
Fax: 22471-75641

ΓΝΩΜΗ

ΕΒΔΟΜΑΔΙΑΙΑ ΕΦΗΜΕΡΙΔΑ ΤΗΣ ΔΩΔΕΚΑΝΗΣΟΥ

ΔΕΥΤΕΡΑ
5 ΙΟΥΛΙΟΥ 2004
ΑΡΙΘΜΟΣ ΦΥΛΛΟΥ: 1.599
ΤΙΜΗ ΕΥΡΩ 0,90



Η Ελλάδα μέσα στην Πορτογαλία έφερε τούμπα Ιστορία και Μύθους

ΤΟ ΟΓΔΟΟ ΘΑΥΜΑ έφτιαξε και όγδοο Ουρανό!

Ανεστήθη ο Κολοσσός

Η Ρόδος πήρε φωτιά, όχι στην λήξη του EURO, οι Ροδίτες πεπεισμένοι για την σίγουρη νίκη έστησαν το δικό τους τρελλό πανηγύρι μόλις ο Αγγελος Χαριστέας, ο Άγγελος της Ελλάδος πέτυχε στο 57' το γκολ που έκρινε τον τελικό του πανευρωπαϊκού πρωταθλήματος. Βεγγαλικά, φωτοβολίδες, κορναρίσματα έδωσαν το δικό τους χρώμα, έδωσαν το δικό τους γλυκό ήχο και τα πανηγύρια άρχισαν. Το γκολ του Χαριστέα, η απονομή κι η ύψωση του κυπέλλου από τον ηρωικό αρχηγό Θεόδωρο Ζαγοράκη ένωσαν όλους τους Ελληνες. Αγκαλιές, φιλιά, χοροί, συνθήματα, συγκίνηση κι υπερηφάνεια. Ο Εθνικός Ύμνος της Ελλάδας τραγουδήθηκε όσο ποτέ. Οι Ελληνικές σημαίες οι φανέλλες με το εθνόσημο, με τα ονόματα των ηρώων διεθνών μας, βαμμένοι μικροί και μεγάλοι πανηγύριζαν χοροπηδώντας και τραγουδώντας. Όλη η Ελλάδα μεθυσμένη από το νέκταρ της κούπας. Όλη η Ευρώπη, όλος ο κόσμος υποκλίθηκε στην Ελλαδίτσα που έγινε Ελλαδάρα χάρις στα ηρωικά παιδιά της Εθνικής μας ομάδας.Όλη η Ελλάδα μια μεθυσμένη πολιτεία. Ανείπωτη χαρά. Απρόσμενη ευτυχία. (Αναλυτικό ρεπορτάζ και φώτο από τους πανηγυρισμούς στη Ρόδο στη σελίδα 2)



Η στρογγυλή θεά στο θεϊκό ραντεβού





Ξέφρενοι ολονύχτιοι πανηγυρισμοί σε φλογισμένη από ενθουσιασμό Ρόδο

Το κύπελλο στο κεφάλι του Κολοσσού

Απίστευτο, η Ευρώπη υποκλίθηκε στην ελληνική ρώμη και τη λεβεντιά

Δεν ήταν ψέμα. Δεν ήταν όνειρο. Είναι πραγματικότητα. Είναι αλήθεια. Η ΕΛΛΑΔΑ ΠΡΩΤΑΘΛΗΤΡΙΑ ΕΥΡΩΠΗΣ ΣΤΟ ΠΟΔΟΣΦΑΙΡΟ. Σύσσωμη η Ελλάδα πανηγυρίζει τον μεγάλο άθλο, τον απρόσμενο, τον απροσδόκητο, τον απερίγραπτο. Συγκίνηση, υπερηφάνεια κι ευτυχία πλημμύρισε από άκρη σ' άκρη την χώρα μας κι όλους τους ομογενείς που με ξέφρενους πανηγυρισμούς δέχθηκαν το σφύριγμα της λήξης του τελικού του ευρωπαϊκού πρωταθλήματος ποδοσφαίρου που βρήκε νικήτρια την ομάδα μας, την Εθνική Ελλάδος με 1-0 επί της γηπεδούχου Πορτογαλίας.

Η ΕΛΛΑΔΑ είναι ΠΡΩΤΑΘΛΗΤΡΙΑ ΕΥΡΩΠΗΣ!!! Και όχι μόνο... Είναι πρωταθλήτρια στις καρδιές των Ελλήνων όλου του κόσμου. Είναι πρωταθλήτρια στις καρδιές όλων όσοι πιστεύουν στα θαύματα. Ολων όσοι πιστεύουν στην επανάσταση των αδυνάτων. Ολη η Ευρώπη είναι πλέον μπλε! Ολος ο κόσμος είναι μπλε! Και υποκλίνεται στο μεγαλείο των 23 Ελλήνων, που πήγαν στην Πορτογαλία και σάρωσαν τα πάντα στο πέρασμά τους. Και φυσικά στον αρχιτέκτονα αυτής της ανεπανάληπτης επιτυχίας. Τον αυτοκράτορα Οτο Ρεχάγκελ, που είναι πλέον και με διαφορά ο πιο αξιολάτρευτος Γερμανός που γνώρισε ποτέ το ελληνικό έθνος. Γιατί έκανε τον Ελληνα ποδοσφαιριστή να πιστέψει στις δυνάμεις του και να ορθώσει το ανάστημά του απέναντι στις υπερδυνάμεις του ευρωπαϊκού ποδοσφαίρου.

Κανείς δεν υπολόγιζε την ομάδα μας. Ολοι μας θεωρούσαν εύκολο αντίπαλο κι όλοι μας θεωρούσαν εύκολη λεία, ακόμα κι όταν κερδίσαμε το πρώτο παιχνίδι στη διοργάνωση, ακόμα κι όταν πήραμε ισοπαλία από την Ισπανία, ακόμα κι όταν κερδίσαμε την Γαλλία.

Και πριν παίξουμε την Τσεχία όλοι μας θεωρούσαν αουτσάϊντερ.

Ομως οι διεθνείς μας με καθοδηγό τον αρχιστράτηγο Γερμανό προπονητή ΟΤΟ ΡΕΧΑΓΚΕΛ κέρδισαν και τους Τσέχους ΚΕΡΔΙΣΑΝ και τους Πορτογάλους στον τελικό.

Η ομαδάρα μας απέδειξε ότι ήξερε τί ήθελε μέσα στο γήπεδο. Απέδειξε πως το σύνολο, η συνοχή, η αλληλοκάλυψη, η ψυχραιμία, η αυτοθυσία κι ο ηρωϊσμός μπορούν να νικήσουν κάθε αντίπαλο, κάθε ηχηρό όνομα.

Η Εθνική Ελλάδος στην κορυφή της Ευρώπης, στην κορυφή του Ολύμπου εκεί που έζησαν οι 12 Θεοί της Αρχαίας Ελλάδος. Και τα παιδιά της Ελλάδος ανάγκασαν ομάδες, παίκτες και τους φιλάθλους όλου του κόσμου να υποκλιθούν μπροστά τους. Τέλος η μιζέρια, τέλος η υποτακτικότητα. Η Εθνική Ελλάδος πρωταθλήτρια Ευρώπης. Απίστευτο κι όμως αληθινό.

Η Εθνική Ελλάδος μ' ένα γκολ του χρυσού μας σκόρερ του Άγγελου Χαριστέα κέρδισε την Πορτογαλία με 1-0 και σήκωσε την κούπα.

Ηταν ένα εκπληκτικό παιχνίδι. Ο Οτο Ρεχάγκελ είχε δώσει πάλι τις σωστές εντολές. Κλείδωσε τ' ατού των αντιπάλων, κλείδωσε την αμυντική του γραμμή και με σωστή επιθετική τακτική κτύπησε την Πορτογαλία για δεύτερη φορά σ' αυτό το Ευρωπαϊκό κύπελλο. Ηταν συγκλονιστικοί οι Έλληνες παίκτες. Ηταν ήρωες κι πανάξιοι μαχητές αναδεικνύοντας την Ελλάδα από τον πάτο στην κορυφή. Κι οι δεκατρείς έδωσαν τον καλύτερό τους εαυτό, έδωσαν την ψυχή τους κάνοντας υπερήφανους όλους μα όλους τους Ελληνες. Δίκαια πήραν το τρόπαιο. Δίκαια θα γραφτούν με χρυσά γράμματα στην ιστορία του Ελληνικού αθλητισμού.

Δεν υπάρχουν λόγια για να περιγραφεί αυτός ο μεγάλος άθλος, αυτός ο συγκλονιστικός ο υπέροχος τελικός. Οταν στο 57' ο Άγγελος Μπασινάς κτύπησε το κόρνερ κι ο Άγγελος Χαριστέας χώθηκε ανάμεσα στους αμυντικούς της Πορτογαλίας και με περίσσεια δύναμη και θράσος κάρφωσε με κεφαλιά την μπάλλα στα δίκτυα γράφοντας το 1-0 η Ελλάδα σείσθηκε. Η ιαχή γκοόλ ακούσθηκε απ' άκρη σ' άκρη κι οι πανηγυρισμοί άρχισαν πρόωρα. Οι Έλληνες υπερήφανοι, χαρούμενοι, ευτυχισμένοι ένοιωθαν σίγουροι για το τελικό νικηφόρο σφύριγμα. Και την σιγουριά αυτή την μετέδωσαν αλλά και την πήραν από τους ηρωικούς μας παίκτες που έπειθαν ότι δεν θα επέτρεπαν την παραβίαση του φύλακα άγγελου της ελληνικής εστίας Αντώνη Νικοπολίδη.

Τα παιδιά της Ελλάδος, τα παιδιά του Οτο Ρεχάγκελ έκαναν το καθήκον τους. Χάρισαν στην Ελλάδα το κύπελλο Ευρώπης, χάρισαν την απόλυτη ευτυχία στους Ελληνες. Τους χρωστάμε ένα μεγάλο, ένα τεράστιο ΕΥΧΑΡΙΣΤΩ.

Για την ιστορία, την χρυσή σελίδα της οι δεκατρείς παίκτες που χρησιμοποιήθηκαν από τον προπονητή της Εθνικής μας ήταν οι: Νικοπολίδηςς, Σειταρίδης, Φύσσας, Καψής, Δέλλας, Κατσουράνης, Γιαννακόπουλος (Βενετίδης), Ζαγοράκης, Μπασινάς, Βρύζας (Παπαδόπουλος), Χαριστέας.





ΕΤΟΣ ΙΔΡΥΣΕΩΣ: 1973

ΔΙΕΥΘΥΝΤΗΣ:
ΑΘ. ΜΑΡΑΣΙΩΤΗΣ

Τηλ. σύνταξης: 24610–75640
Τηλ. λογ/ρίου: 22210–75230
Fax: 22471–75641

ΓΝΩΜΗ

ΠΛΗΡΩΜΕΝΟ ΠΛΩΣ
Κ. ΡΟΔΟΥ
4

ΕΛΤΑ Hellenic Post

ΔΕΥΤΕΡΑ
5 ΙΟΥΛΙΟΥ 2004
ΑΡΙΘΜΟΣ ΦΥΛΛΟΥ: 1.599
ΤΙΜΗ ΕΥΡΩ 0,90

ΕΒΔΟΜΑΔΙΑΙΑ ΕΦΗΜΕΡΙΔΑ ΤΗΣ ΔΩΔΕΚΑΝΗΣΟΥ

ΣΕΛΙΔΑ 3

86 κατέλαβαν χθες το Αγαθονήσι

Περισσότεροι οι φυγάδες και από τους κατοίκους



ΑΔΙΑΧΩΡΗΤΟ ΣΤΑ ΝΗΣΙΑ ΚΑΙ ΑΔΥΝΑΜΙΑ ΠΕΡΙΘΑΛΨΗΣ ΤΟΥΣ

Αξεπέραστα γίνονται πλέον τα προβλήματα στα νησιά, ενώ αναμένεται επιδείνωσή τους, καθώς αναμένονται και νέα "καραβάνια". ΣΕΛΙΔΑ 9

Δεν αντέχουν τόσο βάρος

Αστυνομικοί σε νευρική κρίση!



ΘΑ ΜΠΟΡΟΥΣΑΜΕ ΝΑ ΤΑ ΠΑΡΑΤΗΣΟΥΜΕ, ΑΛΛΑ...

Με τεράστιο όγκο σοβαρών αποστολών και με λιγότερη αριθμητική δύναμη, έχουν αγανακτήσει και απλώς κάνουν υπομονή για δύο μήνες. ΣΕΛΙΔΑ 7

ΟΠΩΣ ΔΕΙΧΝΟΥΝ ΟΛΕΣ ΟΙ (ΜΗ) ΚΙΝΗΣΕΙΣ ΤΟΥΣ



Σε λουκέτο οδηγούν τη ΔΑΝΕ οι Κρητικοί

Συνεχίζεται το θέατρο του παραλόγου, με όλες τις ενδείξεις να "πείθουν" ότι το τέλος πλησιάζει και τυπικά. ΣΕΛΙΔΑ 8

ΕΛΛΗΝΕΣ ΚΑΙ ΤΟΥΡΚΟΙ

Δημοσιογράφοι στο Μαρμαρίς

• Οικοδόμηση φιλικών σχέσεων. ΣΕΛΙΔΑ 9

Εκδόθηκε από το Συμβούλιο Εφετών Δωδεκανήσου

ΒΟΥΛΕΥΜΑ απαλλακτικό για (άλλα) ναρκοτσιρότα



ΕΝΔΙΑΦΕΡΟΝ ΣΚΕΠΤΙΚΟ ΚΑΙ ΓΙΑ ΤΗΝ ΥΠΟΘΕΣΗ ΤΗΣ ΡΟΔΟΥ

Εγκαλούμενη ήταν μία φαρμακοποιός της Κω, ύστερα από έφοδο του ΣΔΟΕ. Η υπόθεση έχει πολλά κοινά σημεία με την αντίστοιχη υπόθεση της Ρόδου, πλην βεβαίως της μεγάλης έκτασης του προβλήματος και του αριθμού των συνταγών. ΣΕΛΙΔΑ 4



ΠΡΟΕΔΡΟΣ Ο ΑΝΤΩΝΗΣ ΜΑΡΤΙΝΗΣ

Αλλαγή φρουράς στη Ν.Ε.

Σε νέα φάση εισέρχεται η διοίκηση και λειτουργία της τοπικής Ν.Δ. Θα αγωνισθούμε για το κόμμα και τον Καραμανλή, δήλωσε ο κ. Μ. Παλλάς. ΣΕΛΙΔΑ 37

ΑΠΟ ΤΙΜ. ΠΑΡΑΣΚΕΥΑ

Πρόσκληση στο Γιώργο Παπανδρέου

Χαρακτηρίζεται αναγκαία και χρήσιμη η επίσκεψή του στη Ρόδο στα πλαίσια του Προσυνεδριακού διαλόγου. ΣΕΛΙΔΑ 11



Δομική η κρίση

Ο τουρισμός και γενικά η τοπική οικονομία μας, δεν ασθένησε βαρέως ξαφνικά. Κάναμε όλοι γι' αυτό ό,τι μπορούσαμε. ΣΕΛΙΔΑ 36

Νοίκιασε σπίτι

• Μετακομίζει ο π. μητροπολίτης μας. ΣΕΛΙΔΑ 9

ΚΕΝΤΡΑ ΕΚΠΑΙΔΕΥΣΗΣ ΞΕΝΩΝ ΓΛΩΣΣΩΝ
ΑΓΓΛΙΚΑ · ΙΤΑΛΙΚΑ · ΓΕΡΜΑΝΙΚΑ · ΓΑΛΛΙΚΑ · ΙΣΠΑΝΙΚΑ
LA LINGUA
www.lalingua.gr
η δυναμη ΣΤΗΝ ΞΕΝΟΓΛΩΣΣΗ ΕΚΠΑΙΔΕΥΣΗ!

ΡΟΔΟΣ: ΒΕΝΕΤΟΚΛΕΩΝ 37α, Τηλ.: 22074, 25800
ΙΑΛΥΣΟΣ: ΔΗΜΟΚΡΑΤΙΑΣ 60, τηλ.: 90133

* ΣΤΟΡΙΑ - μεταλλικά-ξύλινα-υφασμάτινα
* ΚΟΥΡΤΙΝΟΒΕΡΓΕΣ - INOX (Casa Valentina)
* ROMAN - ο τελειότερος νέος μηχανισμός
* ΚΟΡΝΙΖΕΣ - ΑΦΙΣΕΣ - ΒΙΤΡΩ - ΨΗΦΙΔΩΤΑ
* ΠΡΟΪΟΝΤΑ μη ανταγωνιστικά στην ελληνική αγορά
ΑΤΣΑΣ Α.Σ. εμπ. κεν. ΜΗΔΕΙΑ 22410 63602-66339

ΚΟΜΠΑΡΣΟΙ!!
ΖΗΤΟΥΝΤΑΙ
ΚΟΜΠΑΡΣΟΙ
για γερμανική ταινία
από 18-50 χρόνων
Τηλ.: 6976674229, κ. ΤΟΥΛΙΑΤΟΣ
και 6978881646, κα ΤΟΥΛΙΑΤΟΥ



ΠΑΙΔΕΙΑ

Με απεργίες απειλούν οι δάσκαλοι

Τί λένε για την απόφαση να χρησιμοποιούνται καθηγητές στα ιδιωτικά δημοτικά σχολεία

Με την υπουργό Παιδείας κυρία Μαριέττα Γιαννάκου θα συναντηθούν αυτή την εβδομάδα οι εκπρόσωποι της Διδασκαλικής Ομοσπονδίας (ΔΟΕ), για να συζητήσουν το περιεχόμενο πρόσφατου σχεδίου απόφασης του υπουργείου το οποίο παρέχει στους ιδιοκτήτες ιδιωτικών δημοτικών σχολείων τη δυνατότητα να χρησιμοποιηθούν καθηγητές σε θέσεις δασκάλων. Η προώθηση ενός τέτοιου μέτρου από το υπουργείο Παιδείας έχει προκαλέσει την έντονη αντίδραση των ομοσπονδιών των δασκάλων δημόσιων και των ιδιωτικών σχολείων (ΔΟΕ και ΟΙΕΛΕ) οι οποίοι χαρακτηρίζουν τη σχετική εγκύκλιο παράνομη και απειλούν με κινητοποιήσεις σε περίπτωση εφαρμογής της. Τα μέλη του Δ.Σ. της

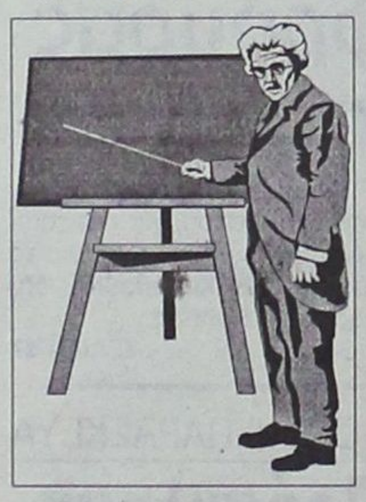

ΔΟΕ έχουν ήδη συναντηθεί με τον γενικό γραμματέα του υπουργείου κ. Αν. Καραμάνο, ο οποίος τους διαβεβαίωσε ότι η εγκύκλιος δεν θα εφαρμοστεί προτού γίνει η συνάντηση με την κυρία Γιαννάκου, αφήνοντας ανοιχτό το ενδεχόμενο να επανεξεταστεί το περιεχόμενό της.

Ειδικότερα, σύμφωνα με το σχέδιο απόφασης του υπουργείου, παρέχεται στα δημοτικά ιδιωτικά σχολεία η δυνατότητα να προσλαμβάνουν φιλολόγους εκπαιδευτικούς για τη διδασκαλία των μαθημάτων γλώσσας κ.τλ., και μαθηματικούς και φυσικούς για τη διδασκαλία αντίστοιχων μαθημάτων. Οι εκπαιδευτικοί αυτοί θα προσλαμβάνονται ως αναπληρωτές, με ετήσιας διάρκειας σύμβαση, και θα διδάσκουν σε μαθητές των τριών τελευταίων τάξεων.

Επίσης η απόφαση προβλέπει ότι παραίτηση ιδιωτικού εκπαιδευτικού κατά τη διάρκεια του διδακτικού έτους επιτρέπεται μόνο με τη συναίνεση του ιδιοκτήτη και η σοβαρότητα του λόγου εκτιμάται από τον προϊστάμενο διευθυντή Εκπαίδευσης. Κατ' εξαίρεσιν οι ιδιωτικοί εκπαιδευτικοί θεωρούνται αυτοδικαίως παραιτούμενοι από το ιδιωτικό σχολείο όταν διορίζονται σε θέση δημοσίου εκπαιδευτικού, αμέσως μετά την ανάληψη υπηρεσίας τους.

Από το ΣΥΜΒΟΥΛΙΟ ΕΦΕΤΩΝ ΔΩΔ/ΣΟΥ

Απαλλακτική απόφαση για (άλλα) ναρκοτσιρότα

Εγκαλούμενη ήτο φαρμακοποιός της Κω • Το σκεπτικό της απαλλακτικής απόφασης δημιουργεί ενδιαφέρον προηγούμενο για την υπόθεση της Ρόδου

Μια απαλλακτική απόφαση που θα μπορούσε να χαρακτηρισθεί ως ιδιαίτερα σημαντική, ελήφθη πρόσφατα από το Συμβούλιο Εφετών Δωδ/σου αναφορικά με υπόθεση που σχετίζεται με τη χορήγηση ναρκωτικών ουσιών-μεταξύ αυτών και DUROGESIC-που διερευνήθηκε στη Κω, ύστερα από έλεγχο που πραγματοποίησε κλιμάκιο του ΣΔΟΕ, το ίδιο που πραγματοποίησε έλεγχο και στη Ρόδο σε βάρος 7 φαρμακοποιών για την γνωστή υπόθεση των τσιρότων.

Η απαλλαγή από το Συμβούλιο Εφετών Δωδ/σου δημιουργεί νέο νομικό πεδίο το οποίο δεν αποκλείεται να επηρεάσει και την αντίστοιχη υπόθεση της Ρόδου.

Σημειώνεται ότι εις βάρος της εγκαλούμενης φαρμακοποιού από την Κω είχε διαπιστωθεί από τον έλεγχο μεταξύ άλλων, ότι υπήρχαν στο χρηματοκιβώτιό της ληγμένες μορφίνες, έλλειμμα στην αγορές-πωλήσεις πεθιδίνης και μορφίνης καθώς και έλλειμμα στα Durogesic από συνταγές που είχαν χαθεί.

Το σκεπτικό της απαλλακτικής πρότασης του Εισαγγελέα ήταν το παρακάτω:

Ως προς την ουσία την 25-11-2002 συνεργείο του ΣΔΟΕ Ν. Αιγαίου πραγματοποίησε (κατόπιν της υπ' αρ. 1060/02 εντολής του προϊσταμένου της υπηρεσίας) έλεγχο στο φαρμακείο της κατηγορουμένης στην πόλη της Κω. Ο έλεγχος επικεντρώθηκε στην ορθή ή μη διάθεση των φαρμάκων που υπάγονται στους πίνακες του αρ. 4 Ν. 1729/87 και ειδικότερα στις μορφίνες πεθιδίνες (κατηγορίας Β) και στα διαθερμικά επιθέματα (τσιρότα) Durogesic (πίνακας Γ). Επίσης έγινε έλεγχος στο χρηματοκιβώτιό της όπου διαπίστωσαν ότι υπήρχαν ληγμένες μορφίνες και πεθιδίνες τις οποίες είχε παραλείψει να επιστρέψει προς καταστροφή.

Επίσης αυτή προσεκόμισε στο τελωνείο (αυτοβούλως) 59 αμπούλες μορφίνης και δύο πεθιδίνης που είχε στην οικία της δηλώσασα ότι προήρχοντο από επιστροφές που είχαν κάνει συγγενείς αποβιωσάντων ασθενών (κατάθεση υπαλλήλου ΣΔΟΕ Τσ. Καλουδάκη) και ήταν ληγμένα από το 1984. Σύμφωνα με την έκθεση ελέγχου σελ. 3 πίνακας Α1 για φύσιγγες Μορφίνης 0,15 γρ. του 1 cc για αγορές από 10-11-1980 υπήρχε έλλειμμα 28 για πεθιδίνη έλλειμμα 57. Ηταν όμως ένα έλλειμμα που αφορά στην ουσία 22 έτη και δεν μπορεί να προσδιορισθεί πως προήλθε δεδομένου ότι είχε και ληγμένες 50 αμπούλες μορφίνης και 2 πεθιδίνης ως ανεφέρθη.



Ως προς το σκεύασμα Durogesic ανευρέθησαν κατά τον τελικό έλεγχο για τα έτη 2000-2002 περίσσευμα 25 των 25 mg περίσσευμα 3 των 50 mg και έλλειμμα 1 των 100 mg. Ο έλεγχος αυτό (τελικός) έλαβε χώρα όταν το κλιμάκιο της ΣΔΟΕ επέστρεψε στη Ρόδο και ήλεγξε στοιχεία (απογραφές) που υπήρχαν στη Δ/νση Υ/κών Υπ. Δωδ/σου, ενώ οι αρχικοί πίνακες της σελ. 2 (πίνακες 4 και 8) αφορούν τα πρώτα συμπεράσματα πριν τον ενδελεχή έλεγχο. Δεν προέκυψαν όμως από την ανάκριση στοιχεία από τα οποία να προκύπτει χορήγηση ναρκωτικών ουσιών χωρίς την προσήκουσα συνταγή.

Από την έκθεση ελέγχου των υπαλλήλων του ΣΔΟΕ, προκύπτει πλημμέλεια ή καλύτερα αταξία στην οργάνωση του φαρμακείου, όχι όμως και αξιόποινη συμπεριφορά. Ο μάρτυρας Καλουδάκης αναφέρει ".... Η φαρμακοποιός όφειλε να είχε επιστρέψει τις ληγμένες ναρκωτικές ουσίες για καταστροφή. Σε ερώτησή μας γιατί δεν είχε γίνει αυτό μας απάντησε ότι επειδή έπρεπε να ανέβει στην Αθήνα στην περιοχή του Ταύρου όπου γίνεται η καύση των ληγμένων ναρκωτικών ουσιών δεν είχε τον χρόνο για να κάνει αυτή την γραφειοκρατική διαδικασία.

Επίσης οι τριμηνιαίες καταστάσεις που όφειλε να συντάσσει ήταν δυσανάγνωστες και εμείς για να τις διαβάσουμε πήγαμε στο Υγειονομείο της Ρόδου, όταν επιστρέψαμε στην έδρα μας, απ' όπου πήραμε τα πρωτότυπα.

Τις αποστολές της τριμηνιαίας κατάστασης τις έστελνε τακτικά.

Από τον έλεγχο που κάναμε στα βιβλία της βρήκαμε έλλειμμα στις αγορές-πωλήσεις πεθιδίνης και μορφίνης. Εκείνη τότε αυθορμήτως μας παρουσίασε και προσκόμισε στο Τελωνείο της Κω ναρκωτικές ουσίες τις οποίες φυλούσσε στο σπίτι της και προερχόταν από ασθενείς που είχαν πεθάνει και οι συγγενείς τους της είχαν επιστρέψει τα φάρμακα που είχαν περισσέψει, απ' ότι μας είπε η ίδια. Απ' αυτό μάλλον προκύπτει ότι δεν είχε σκοπό να καλύψει τίποτα, διότι διαφορετικά, λογικά εάν τα προόριζε για πώληση δεν θα μας προσεκόμιζε το πλεόνασμα αυτό. Οσον αφορά τα τσιρότα Durogesic το έλλειμμα που παρουσίαζε είπε ότι αφορούσε συνταγές που είχαν χαθεί...".

Κατά συνέπεια δεν προέκυψαν, κατά την ημέτερη άποψη, στοιχεία ικανά να θεμελιώσουν κατ' αυτής κατηγορία και ελλείψεις αποχρωσών ενδείξεων ενοχής θα πρέπει το συμβούλιό σας αρ. 309§1α, 310§1 ΚΠΑ, ν' αποφανθεί όπως μη γίνει κατηγορία κατ' αυτής για την άνω πράξη. Λόγω του αυτεπαγγέλτου της διώξεως να επιβληθούν τα δικαστικά έξοδα σε βάρος του Δημοσίου.

Για τους λόγους αυτούς προτείνω Ι) Να μη γίνει κατηγορία κατά της φαρμακοποιού γεν. στην Κω το 1952 κατ' ομοίως για χορήγηση ναρκωτικών από φαρμακοποιό χωρίς την προσήκουσα ιατρική συνταγή (αρ. 4§§1 και 3 Β6, 9, Γ 100, 5§1, 7§1β, Ν. 1729/87) πράξη η οποία φέρεται ότι τελέστηκε από αυτήν στην Κω κατά το χρονικό διάστημα 2000, 2001, 2002.

Δεν έχει σχέση ο Φ. Κωστόπουλος

Κρυπτόμενος δεν υπήρξα ποτέ

Δεν έχει καμία σχέση ο κ. Φ. Κωστόπουλος με τον λαμπρό κύριο, ο οποίος ενώ συνελήφθη με ναρκωτικά, κατέθεσε αγωγή κατά εφημερίδας ζητώντας αποζημίωση 500.000 ευρώ, παρά το γεγονός ότι κατά την αναγραφή της είδησης δημοσιεύθηκαν μόνο τα αρχικά του ονόματος και του επιθέτου



του, ενώ μπορούσαν να δημοσιευθούν τα πλήρη στοιχεία του.

Σε επιστολή του προς τη "Γνώμη" (που έκανε σχετικό σχόλιο την περασμένη Δευτέρα) ο κ. Κωστόπουλος ξεκαθαρίζει ότι δεν έχει καμία σχέση ούτε με την αγωγή, ούτε και με τον ενάγοντα. Αναλυτικά στην απαντητική επιστολή του ο κ. Κωστόπουλος αναφέρει τα εξής:

«Ελαβα γνώση (καθυστερημένα) αναφοράς σου στο όνομά μου στην στήλη "καινά (κενά) δαιμόνια" στη "Γνώμη" της 28-6-04.

Για το θέμα που αναφέρεσαι, δεν γνωρίζω τίποτα και δεν έχω καμία απολύτως σχέση. Από συνάδελφό σου άλλης εφημερίδας πληροφορήθηκα προ ημερών, για πρώτη φορά το γεγονός, προς τον οποίο δήλωσα κατηγορηματικά ότι ουδεμία σχέση ούτε καν γνώση είχα μέχρι εκείνη την στιγμή που με ενημέρωσε, διότι ήδη για άλλους, άσχετους με το θέμα λόγους είχα διακόψει την σχέση μου ως δικηγόρου με το συγκεκριμένο πρόσωπο στο οποίο αναφέρθηκες.

Κρυπτόμενος δεν υπήρξα ποτέ στη ζωή μου ούτε πολιτικά ούτε επαγγελματικά, κάτι που το γνωρίζεις πολύ καλά, όπως και πολλοί άλλοι, αφού το ήθος μου στην προσωπική, πολιτική και επαγγελματική μου ζωή είναι γνωστό.

Θα ήταν πολύ εύκολο να είχες επικοινωνήσει μαζί μου, πριν οδηγηθείς αυθαίρετα σε εσφαλμένα συμπεράσματα.

Η ενασχόληση ενός δικηγόρου με κάποιον πελάτη σε δεδομένη στιγμή, δεν σημαίνει αναγκαστικά ότι τον εκπροσωπεί και σε κάθε επόμενη ενέργεια ή υπόθεσή του.

Λυπάμαι γιατί με έκρινες άδικα και βεβιασμένα δίνοντας πίστη σε ανυπόστατες και ψευδείς φημολογίες».



ΕΚΠΑΙΔΕΥΤΗΡΙΑ ΔΩΔΕΚΑΝΗΣΟΥ



Τα καταφέραμε γιατί...

- παίζουμε ομαδικά
- προπονούμαστε εντατικά
- συνεργαζόμαστε αρμονικά
- προετοιμαζόμαστε υπεύθυνα
- καταξιωνόμαστε διεθνώς
- έχουμε ισχυρή ομάδα
  (δυναμικούς παίκτες, εμπνευσμένους προπονητές, ενθουσιώδεις φίλαθλους)
- σεβόμαστε τους κανόνες του αγώνα

στην Εθνική μας Ομάδα

Πάντα Επιτυχίες!

ΡΟΔΙΩΝ ΠΑΙΔΕΙΑ
Αναδεικνύει Αξίες

ΗΛΙΑ ΒΕΝΕΖΗ - ΗΛΙΟΥΠΟΛΗ, ΡΟΔΟΣ • ΤΗΛ.: 22410 60750 / FAX: 22410 60751 • www.rhodian-pedia.gr • info@rhodian-pedia.gr

ΠΡΟΣΕΧΗΠΟ... ΠΑΡΑΣΚΗΝΙΟ

καλά μεγάλα θαμόνια

ΠΟΛΙΤΙΚΑ ΠΑΡΑΠΟΛΙΤΙΚΑ

Δουλειές ανεπρόκοπων

Η Αγροφυλακή υπήρχε και επί πολλές δεκαετίες έκανε πολύ σωστά τη χρήσιμη δουλειά της. Αλλά το ΠΑΣΟΚ της πρώτης περιόδου δεν τα είχε καλά με τις... στολές, καθώς διακατέχονταν από μόνιμη τρικυμία εν κρανίω. Και την κατάργησε την Αγροφυλακή, όπως κατάργησε και πολλά άλλα προκειμένου να πιστέψει ο λαός το μέγιστο ψέμα ότι ο ίδιος βρισκόταν στην εξουσία. Αλλά τώρα, ύστερα από σχεδόν είκοσι χρόνια έρχονται βουλευτές του πάλαι ποτέ Κινήματος και καταθέτουν στη Βουλή ερωτήσεις ζητώντας από την κυβέρνηση να επανασυστήσει την Αγροφυλακή!

Φυσικά η Αγροφυλακή θα επανασυσταθεί αφού έτσι κι αλλιώς αυτό προβλέπει το πρόγραμμα της Ν.Δ. Ομως οι βουλευτές του ΠΑΣΟΚ γιατί δεν ρωτούν κάποιους παλαιότερους στο... Κίνημα: «γιατί βρε αθεόφοβοι καταργήσατε την Αγροφυλακή; Αφού δεν είσαστε άξιοι να δημιουργήσετε κάτι καλύτερο γιατί δεν αφήνατε τουλάχιστον όσα βρήκατε έτοιμα;»

ΠΑΣΟΚ

Ας πορευθούν τώρα μόνοι τους

Μπετόν αρμέ πασοκική η νέα διοίκηση της Καΐρ. Μέγιστο το λάθος όσων μαγείρεψαν αυτό το σχήμα. Τα οικονομικά, και όχι μόνο, προβλήματα της εταιρείας είναι τεράστια και η αντιμετώπισή τους θα ήταν ευκολότερη αν σχηματιζόταν μια διοίκηση διαπαραταξιακή - πολιτικά. Οσοι συσκέφθηκαν και αποφάσισαν για την Καΐρ διοίκηση μονομπλόκ κομματική, σύντομα θα κληθούν να αναλάβουν τις ευθύνες τους.

● *Τουλάχιστον ας αξιοποιούσαν τον κ. Γιάννη Παπαϊωάννου σε κάποιο ειδικό και σοβαρό πόστο. Είναι ο πιο άξιος από τους εκλεγέντες με βαθιά γνώση των προβλημάτων. Ούτε κι' αυτό έκαναν - κακό του κεφαλιού τους.*

Ουδέν κρυπτόν υπό τον ήλιον



Ο πρόεδρος του ΤΕΕ κ. Παν. Βενέρης (που τελευταία εμφανίζεται με... εισαγγελικό ύφος υπέρ της νομιμότητας) γνωρίζει πόσοι και ποίοι μηχανικοί δημόσιοι υπάλληλοι, ακόμη και της Πολεοδομίας, εκδίδουν παράνομα οικοδομικές άδειες, χρησιμοποιώντας σφραγίδες και υπογραφές ιδιωτών συναδέλφων τους που, επαγγελματικά, χειμάζονται; Κι' αν δεν γνωρίζει, μπορεί εύκολα να ενημερωθεί από τον προϊστάμενο της Πολεοδομίας κ. Χατζάκη.

Ουδέν κρυπτόν υπό τον ήλιον - ακόμη δε και οι διπλοί μισθοί με μπόλικο ραχάτι στον ίσκιο, ή σε κλιματιζόμενους χώρους....

Ανεξαρτήτως του αποτελέσματος του χθεσινού ποδοσφαιρικού αγώνα μεταξύ Ελλάδας και Πορτογαλίας, το συμπέρασμα είναι ένα: ότι και η Εθνική Ελλάδας θέλει τον Γερμανό της.

Επαναστατική γυμναστική

Αεικίνητος ο βουλευτής κ. Γιάννης Παρασκευάς και μάλιστα σε βαθμό που εξέπληξε ακόμη και τους φίλους και συνεργάτες του. Στη Βουλή δεν χάνει συνεδρίαση, ούτε και σύνοδο στις επιτροπές που μετέχει. Οταν δεν βρίσκεται στη Βουλή περιοδεύει γενικώς, στα νησιά της Δωδ/σου και φυσικά στα χωριά της Ρόδου.



Είναι προφανές ότι έχει πάρει πολύ σοβαρά την αποστολή του, αλλά κάποιοι εκτιμούν ότι το μεγαλύτερο μέρος της ενέργειάς του αντλείται από τα ιδεώδη της Αριστερής Πρωτοβουλίας οι ρίζες της οποίας βρίσκονται στην 3η του Σεπτέμβρη, πιθανόν δε και ακόμη βαθύτερα στα ιδεολογικά επαναστατικά αποστάγματα της πάλαι ποτέ Σοσιαλιστικής Διεθνούς, όταν μεσουρανούσε ο Πάμπλο!

● Πέρα όμως απ' αυτά αλλού βρίσκεται η πραγματική ουσία: πάντα κοντά στο λαό - είναι η συνταγή που βγάζει βουλευτές.

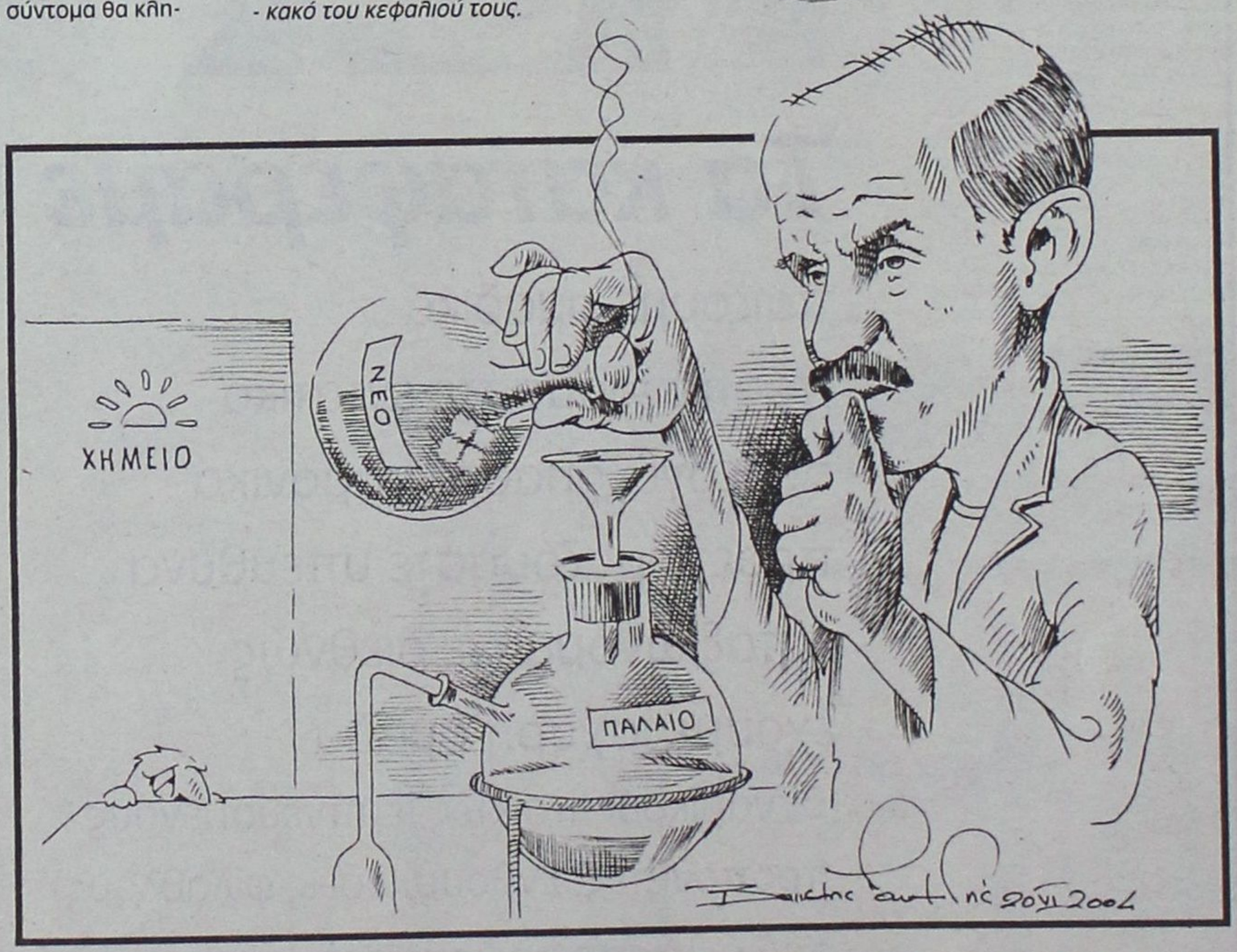

Εθνική φρενίτιδα

Είναι απίστευτα γλυκειά
της ευτυχίας η γεύση
κι' ένα εθνικό ντελίριο
μας έχει κυριεύσει.

Η Εθνική μας έστειλε
πολύ ψηλά στα ουράνια
χρόνια είχαμε να νοιώσουμε
μια τέτοια περηφάνεια.

Χώρα της ψωροκώσταινας
μας θεωρούσαν όλοι
μα ξάφνου αντιστράφηκαν
ευχάριστα οι ρόλοι.

Η Ελλάδα πάλι ακούστηκε
σε Ανατολή και Δύση
μπροστά της ως και τα θεριά
έχουνε γονατίσει.

Μια εθνική φρενίτιδα
μας έχει συνεπάρει
και τη σημαία βγάλαμε
ξανά απ' το συρτάρι.

Απ' το μπαούλο βγάλαμε
ως και τη φουστανέλα
μετά το τέλειο εκείνο γκολ
του Τραϊανού του Δέλλα.

Από τα νύχια ως την κορφή
στα γαλανά ντυμένοι
οι Ελληνες όσο ποτέ
βρέθηκαν ενωμένοι.

Σύνθημα σ' όλους έγινε
ο Εθνικός μας Υμνος
που όλο επαναλαμβάνεται
δικαίως και σκοπίμως.

Ηρωες - παιδιά της Εθνικής
σας χιλιοευχαριστούμε
μας κάνατε στον Ολυμπο
για λίγο ν' ανεβούμε.

Ελπίζουμε το όνειρο
εδώ να μην τελειώσει
κι η Ελλάδα κι άλλα θαύματα
στο μέλλον να μας δώσει.

Ε.Μ.

Το υψηλότερο ποσοστό αριστούχων

Το πρότυπο ιδιωτικό σχολείο Ροδίων Παιδεία κλείνει μόλις ένα χρόνο λειτουργίας στον τόπο μας και έχει επιδείξει σημαντικές επιτυχίες στο ενεργητικό του. Πριν λίγες ημέρες πληροφορηθήκαμε μια ακόμα επιτυχία των μαθητών του Λυκείου του.

Η ανάλυση των αποτελεσμάτων με βάση τις ανακοινώσεις για τους αριστούχους μαθητές των Λυκείων της Ρόδου έδειξε ότι το ποσοστό των αριστούχων της Β' Λυκείου ανέρχεται στο 24% για τα Εκπαιδευτήρια Ροδίων Παιδεία. Το ποσοστό αυτό είναι το υψηλότερο, γεγονός που αποτελεί εύγλωττη και έμπρακτη απόδειξη της ποιότητας της παρεχόμενης εκπαίδευσης στα Εκπαιδευτήρια Ροδίων Παιδεία.

Σήμερα η εκπαίδευση στην πόλη μας πρωτοπορεί και τα Εκπαιδευτήρια Ροδίων Παιδεία το έχουν αποδείξει με κάθε τρόπο και όχι μόνο "πετώντας" ψηλά στις Πανελλήνιες εξετάσεις και ανεβάζοντας πολύ τον πήχη των απαιτήσεων, αλλά συμμετέχοντας με πολλές διακρίσεις καθ' όλη τη διάρκεια της χρονιάς σε καινοτόμα προγράμματα και δραστηριότητες.

Ημέρες καύσωνα επιφυλάσσει ο Ιούλιος

Σε ιδιαίτερα υψηλά επίπεδα άρχισε να σκαρφαλώνει ο υδράργυρος. Σήμερα και αύριο η θερμοκρασία θα πέσει έναν-δύο βαθμούς. Από την Τετάρτη, όμως, θα αρχίσει και πάλι να αυξάνεται και θα διατηρηθεί σε υψηλά επίπεδα (ως 39°C) ως και την Παρασκευή. Αξίζει να σημειωθεί ότι η μέση μέγιστη θερμοκρασία Ιουλίου ξεπερνά στη χώρα μας τους 35°C περίπου για οκτώ ημέρες (σύμφωνα με τα στατιστικά στοιχεία της Εθνικής Μετεωρολογικής Υπηρεσίας). Εφέτος, αν επαληθευτούν οι προβλέψεις, μόνο το πρώτο δεκαήμερο ο υδράργυρος θα ξεπεράσει τη μέση μέγιστη θερμοκρασία για πέντε ημέρες.

Να θυμίσουμε ότι οι επιστήμονες στο ερευνητικό Μετεωρολογικό Κέντρο της Φλωρεντίας είχαν προβλέψει προ μηνός έναν καυτό Ιούλιο για την περιοχή της Νοτιοανατολικής Μεσογείου. Ως σήμερα η υψηλότερη θερμοκρασία που έχει καταγραφεί τον Ιούλιο στη χώρα μας ήταν 45°C το 1988.

Εντονοι ρυθμοί εργασίας που θα γίνουν εντονότεροι λόγω Ολυμπιάδας

Στα πρόθυρα νευρικής κρίσης οι αστυνομικοί της Δωδ/σου

''Θα έπρεπε να ξεσηκωθούμε, αλλά θα εδημιουργούντο τεράστια προβλήματα''

"Στα πρόθυρα νευρικής κρίσης" βρίσκονται οι υπηρετούντες στην Αστυνομική Διεύθυνση Δωδεκανήσου στο Λιμενικό και στο Πυροσβεστικό σώμα στον νομό, καθώς αν και φέτος το καλοκαίρι οι υποχρεώσεις που έχουν να φέρουν εις πέρας είναι κατά πολύ περισσότερες των προηγουμένων χρόνων, δεν υπήρξε καμία ενίσχυση των δυνάμεών τους με αποτέλεσμα να δουλεύουν σε εντονότατους ρυθμούς, οι οποίοι αναμένεται να αυξηθούν ακόμα περισσότερο κατά το επόμενο δίμηνο.

Η ένταση των μέτρων ασφαλείας που έχουν αποφασιστεί λόγω κυρίως της Ολυμπιάδας, η ενίσχυση των αστυνομικών δυνάμεων της πρωτεύουσας που στην πράξη σημαίνει μείωση της δύναμης της περιφέρειας και οι πρόσφατες οδηγίες της Ε.Ε. για "θωράκιση" των λιμανιών και των αεροδρομίων σε συνδυασμό με τις μονίμως αυξημένες υποχρεώσεις λόγω της τουριστικής περιόδου, έχουν δημιουργήσει "πονοκέφαλο" στους διοικούντες που αδυνατούν με τις υπάρχουσες δυνάμεις να οργανώσουν όπως θα ήθελαν τις υπηρεσίες και κυρίως έχουν ασκήσει αφόρητες πιέσεις στους εργαζόμενους, οι οποίοι ήδη έχουν φτάσει στα όρια εξάντλησης. Αξίζει, όμως, να αναφέρουμε εν ολίγοις ποιά είναι σήμερα η κατάσταση στα τρία αυτά σώματα.

Οι υποχρεώσεις των αστυνομικών της Αστυνομικής Διεύθυνσης Δωδεκανήσου τη φετινή τουριστική περίοδο είναι αρκετά αυξημένες σε σχέση με πέρυσι, τις οποίες καλούνται να καλύψουν χωρίς τη συνδρομή των δοκίμων αστυφυλάκων οι οποίοι προστίθεντο κάθε καλοκαίρι, έστω και για μικρό χρονικό διάστημα στην δύναμη της Α.Δ. Δωδεκανήσου.

Χαρακτηριστικά παραδείγματα είναι η κατά πολύ εντονότερη φύλαξη που γίνεται φέτος στο αεροδρόμιο "Διαγόρας" από ένα μικρό αριθμό αστυνομικών που υπηρετούν στο Α.Τ. Αεροδρομίου, η συγκρότηση και λειτουργία εκ των "ένδων" του νέου Αστυνομικού Τμήματος στο Φαληράκι, η επέκταση των περιπολιών της ομάδας Πρόληψης και Καταπολέμησης Εγκληματικότητας σε περιοχές, όπως το δήμο Λινδίων, που φέτος παρουσιάζουν σημαντική τουριστική κίνηση με τον ίδιο αριθμό αστυνομικών που περιπολούσε και πέρυσι.

Παρόμοια είναι η κατάσταση και στο Λιμενικό Σώμα, που ειδικά φέτος, εξαιτίας και των τελευταίων οδηγιών της Ε.Ε. για εντατικοποίηση της φύλαξης και των ελέγχων των λιμανιών έχει φτάσει την κατάσταση στο απροχώρητο.

Ας μην ξεχνάμε ότι οι λιμενικοί εκτός της φύλαξης των θαλάσσιων συνόρων μας είναι υποχρεωμένοι να φροντίζουν για την διατήρηση της τάξης στους χώρους που βρίσκονται στη δικαιοδοσία τους, για τη διεκπεραίωση των όποιων υποθέσεων συμβούν με πολίτες και εμπίπτουν της δικαιοδοσίας τους, για την ομαλή λειτουργία των λιμανιών του νομού στα οποία φτάνουν κάθε καλοκαίρι εκατοντάδες πλοία μεταφέροντας δεκάδες χιλιάδες επιβάτες και παράλληλα να περιπολούν επί 24ώρου βάσεως τα τεκταινόμενα στους θαλάσσιους και τους χερσαίους -αυτούς των οποίων έχουν την δικαιοδοσία- χώρους.

Και όλα αυτά καλούνται να γίνουν από ελλειπέστατο αριθμό λιμενικών -σύμφωνα τουλάχιστον με τον αριθμό που προβλέπεται από τα οργανογράμματα του ίδιου του υπουργείου Εμπορικής Ναυτιλίας- και με μέσα που υπολείπονται κατά πολύ αυτών που απαιτούνται. Ειδικά στα μικρά νησιά του νομού, ο αριθμός των λιμενικών που υπηρετούν και οι υποδομές των λιμεναρχείων και των λιμενικών σταθμών απέχουν πάρα πολύ από αυτές που απαιτούνται για να μπορέσουν να ανταπεξέλθουν στις υποχρεώσεις τους.

Η ελλειπής στελέχωση του σώματος, αλλά και ο μη εκσυγχρονισμός των οχημάτων και των μηχανημάτων που χρησιμοποιούνται δημιουργεί πολύ μεγάλες δυσκολίες και στους εργαζόμενους στις διάφορες υπηρεσίες του Πυροσβεστικού Σώματος στο νομό.

Το γεγονός μάλιστα ότι φέτος δεν έχουν προσληφθεί ακόμα -και είναι άγνωστο αν τελικά θα προσληφθούν- οι έκτακτοι δασοπυροσβέστες οξύνει ακόμα περισσότερο το πρόβλημα.

Αυτό που επίσης δυσκολεύει ακόμα περισσότερο το έργο των πυροσβεστών είναι το ότι δεν έχει γίνει η αναγκαία συντήρηση της υλικοτεχνικής υποδομής με αποτέλεσμα να ελλοχεύουν κίνδυνοι για τους εργαζόμενους.

Οπως γίνεται εύκολα αντιληπτό λόγω όλων αυτών των γεγονότων οι συνθήκες εργασίας και στα τρία σώματα είναι πάρα πολύ δύσκολες. Η πολύωρη υπέρβαση του ωραρίου, οι διπλές και τριπλές βάρδιες, η μη τήρηση πολλών αδειών και αργιών και η συνεχής ενασχόληση με καταστάσεις και γεγονότα ιδιαίτερα κοπιαστικά και σε πολλές περιπτώσεις επικίνδυνα, όπως είναι φυσικό έχουν επιφέρει ιδιαίτερα μεγάλη κούραση και εκνευρισμό στις τάξεις των υπηρετούντων στα σώματα αυτά.

Σύμφωνα με πληροφορίες, το επόμενο διάστημα οι συνδικαλιστές και των τριών σωμάτων θα ζητήσουν να συναντηθούν με ανώτερα διοικητικά και πολιτικά στελέχη, προκειμένου να περιγράψουν το πως έχει η κατάσταση και να ζητήσουν την άμεση ενίσχυση των δυνάμεων, τονίζοντας ότι εκτός όλων των άλλων προβλημάτων που δημιουργούνται οι πιεστικότατες συνθήκες εργασίας θέτουν καθημερινά σε κίνδυνο τη σωματική τους ακεραιότητα.

Οπως μας είπε συνδικαλιστής του κλάδου οι αστυνομικοί αντιλαμβανόμενοι την "ιδιαιτερότητα" της φετινής περιόδου και τις αυξημένες ανάγκες δεν θέλησαν να δημιουργήσουν επιπρόσθετα προβλήματα και έχουν υποδεχθεί τη δημιουργηθείσα κατάσταση.

Το γεγονός πως δεν διαμαρτυρηθήκαμε για όλα αυτά, επειδή θέλουμε να συμβάλλουμε στην όσο το δυνατόν ομαλότερη λειτουργία της υπηρεσίας σε καμία περίπτωση δεν σημαίνει πως θα δεχτούμε να κάνουμε "τα παιδιά για όλες τις δουλειές", μας είπε χαρακτηριστικά.

ΦΡΟΝΤΙΣΤΗΡΙΟ ΠΡΟΤΥΠΟ

ΠΛΗΡΟΦΟΡΙΕΣ: ΠΛΑΤΕΙΑ ΑΓΙΟΥ ΝΙΚΟΛΑΟΥ 19 - ΡΟΔΟΣ - Τηλ.(22410)25911

- ΠΟΛΥΕΤΗΣ ΕΜΠΕΙΡΙΑ
- ΜΕΘΟΔΙΚΗ ΔΙΔΑΣΚΑΛΙΑ
- ΥΨΗΛΑ ΠΟΣΟΣΤΑ ΕΠΙΤΥΧΙΑΣ
- ΠΡΟΣΙΤΑ ΔΙΔΑΚΤΡΑ
- ΟΛΙΓΟΜΕΛΗ ΤΜΗΜΑΤΑ
- ΣΥΧΝΗ ΕΝΗΜΕΡΩΣΗ ΓΟΝΕΩΝ

ΕΝΑΡΞΗ ΜΑΘΗΜΑΤΩΝ

• Γ' ΛΥΚΕΙΟΥ	2 ΑΥΓΟΥΣΤΟΥ
• Β' ΛΥΚΕΙΟΥ	16 ΑΥΓΟΥΣΤΟΥ
• Α'-Β'-Γ' ΓΥΜΝΑΣΙΟΥ	1 ΣΕΠΤΕΜΒΡΙΟΥ
• Α' ΛΥΚΕΙΟΥ	1 ΣΕΠΤΕΜΒΡΙΟΥ
• Τ.Ε.Ε	1 ΣΕΠΤΕΜΒΡΙΟΥ

ΔΙΕΥΘΥΝΣΗ

ΝΙΚΗΤΑΣ ΨΥΛΛΑΚΗΣ: *Φυσικός* ΑΘΑΝΑΣΙΑ ΓΙΑΝΝΕΖΟΥ: *Μαθηματικός*

ΤΖΑΚ ΠΟΤ ΣΤΗΝ ΚΛΗΡΩΣΗ ΤΟΥ

ΛΑΪΚΟΥ ΛΑΧΕΙΟΥ

ΤΗΣ 29/6/2004

ΤΟ ΛΑΪΚΟ ΛΑΧΕΙΟ ΚΛΗΡΩΝΕΙ ΚΑΘΕ ΤΡΙΤΗ
ΕΝΑΣ ΣΤΟΥΣ ΕΠΤΑ ΚΕΡΔΙΖΕΙ

71% ΤΟΥ ΚΑΘΑΡΟΥ ΤΖΙΡΟΥ ΣΤΟΥΣ ΤΥΧΕΡΟΥΣ

ΜΕ 1,5 € ΚΕΡΔΗ ΜΕΧΡΙ 2.600.000 €
ΚΕΡΔΗ ΤΖΑΚ-ΠΟΤ ΜΕΧΡΙ 3.000.000 €

ΧΙΛΙΑΔΕΣ ΑΛΛΟΙ ΤΥΧΕΡΟΙ
ΜΕ ΜΙΚΡΑ ΚΑΙ ΜΕΓΑΛΑ ΚΕΡΔΗ

Μακριά έμειναν οι πολίτες

Παγερή αδιαφορία στην εκστρατεία για καθαριότητα

Μαζεύτηκαν πολλές σακούλες, αλλά από Δήμους και άλλους φορείς

Η εκστρατεία καθαριότητας της Ρόδου που διοργάνωσε η Νομαρχία Δωδεκανήσου μπορεί να κατάφερε να συγκεντρώσει εκατοντάδες σακούλες με σκουπίδια από δρόμους και παραλίες, έδειξε όμως ότι ...το περιβάλλον δεν αφορά όλους μας. Η εκστρατεία πέτυχε χάρις στις προσπάθειες επαγγελματιών και φορέων με την τρανταχτή όμως απουσία του απλού πολίτη από την πρωτοβουλία αυτή. Φαίνεται ότι η υπόθεση της καθαριότητας του νησιού μας αφορά άλλους πλην ημών. Καλός ο εθελοντισμός όταν αφορά άλλους και όχι εμάς!

Η «επιχείρηση καθαριότητας» ξεκίνησε γύρω στις εννέα το πρωί από το Δημαρχείο της Ρόδου όπου συγκεντρώθηκαν περίπου 50 άτομα μεταξύ των οποίων εργαζόμενοι στην καθαριότητα και κάποιοι από διάφορους τοπικούς φορείς. Κάτι ανάλογο έγινε και στους υπόλοιπους δήμους του νησιού μας. Γενικά υπήρξε κινητοποίηση και στους δέκα δήμους της Ρόδου και όπως δήλωσε ο Νομάρχης Δωδεκανήσου που είχε τεθεί επικεφαλής της εκστρατείας αυτής η συγκομιδή σε σκουπίδια ήταν πάρα πολύ καλή.



Ο κ. Μαχαιρίδης δεν έμεινε καθόλου ευχαριστημένος από τη συμμετοχή των πολιτών και δεν έκρυψε την πικρία του για τη συμπεριφορά αυτή: « Σε όλους του δήμους κινητοποιήθηκαν οι επαγγελματίες στο είδος. Στο Δήμο Ιαλυσού καλή δουλειά έκαναν οι πρόσκοποι, στο δήμο Πεταλούδων ο σύλλογος Περιβάλλοντος, στη πόλη της Ρόδου οι εργαζόμενοι στη καθαριότητα. Παρ όλη τη μικρή συμμετοχή, το αποτέλεσμα ήταν πολύ καλό. Μαζεύτηκαν εκατοντάδες σακούλες με σκουπίδια κατά μήκος των Εθνικών Οδών γεγονός που δείχνει τη δουλειά που έγινε. Καθαρίσαμε τη περιοχή των Κρητικών, μέρος του δρόμου προς Φιλέρημο, την Ε.Ο από Αεροδρόμιο προς Μαριτσά ενώ καλά ήταν τα αποτελέσματα και της εξόρμησης προς την ανατολική πλευρά του νησιού».

Ο νομάρχης όπως φάνηκε δεν απογοητεύθηκε από τη μικρή συμμετοχή και δήλωσε ότι «η Νομαρχία θα συνεχίσει την προσπάθεια έως ότου η μειοψηφία γίνει πλειοψηφία» και πρόσθεσε ότι αν υπάρξει μεγαλύτερη συμμετοχή η εικόνα της Ρόδου θα είναι τελείως διαφορετική.

Επιπλέον ανέφερε ότι η Νομαρχία Δωδεκανήσου θα ανοίξει λογαριασμό για όσους επιθυμούν να ενισχύσουν την πρωτοβουλία που στόχο έχει να διατηρήσουμε καθαρό το περιβάλλον. Όπως τόνισε υπάρχουν συμπολίτες μας οι οποίοι επειδή δεν θέλουν ή δεν έχουν χρόνο να διαθέσουν σε τέτοιες εκστρατείες, είναι πρόθυμοι να βοηθήσουν οικονομικά τη Νομαρχία στην προσπάθειά της αυτή.

Ουδείς νοήμων αντιλαμβάνεται τι θέλουν οι Κρητικοί

Συνεχίζεται στη ΔΑΝΕ το θέατρο του παραλόγου

Μπόλικα λόγια και υποσχέσεις, αλλά στην πράξη δεν γίνεται απολύτως τίποτα! Μάλλον δεν πολυσκοτίζονται

Συνεχίζεται το θέατρο του παραλόγου στη ΔΑΝΕ και ουδείς νοήμων άνθρωπος μπορεί να αντιληφθεί που ακριβώς το πάνε οι Κρητικοί που έχουν τον πλήρη έλεγχο της κατάστασης. Το πλοίο «Διαγόρας» παραμένει δεμένο στο λιμάνι του Πειραιά και είναι άγνωστο αν ποτέ λύσει τους κάβους για τα νερά της Δωδεκανήσου.

Παρά τις φραστικές διαβεβαιώσεις των υπευθύνων της εταιρίας για την εξεύρεση λύσης στο πρόβλημα της πληρωμής των πληρωμάτων, η υπόθεση έχει οδηγηθεί σε ναυάγιο από το οποίο μάλλον είναι αδύνατον να βγει η εταιρία. Όπως ελέχθη από κορυφαίο κυβερνητικό παράγοντα, περιμένουν να μαζέψουν λεφτά για να πληρώσουν τα πληρώματα και μετά βλέπουμε! Ήδη είναι πλέον ορατές οι συνθήκες διάλυσης που επικρατούν εντός της εταιρίας και το λουκέτο μπορεί να μπει πριν από την Γ.Σ της 17ης Ιουλίου όπου υποτίθεται θα ληφθεί απόφαση για αύξηση του μετοχικού κεφαλαίου. Η τελευταία προσπάθεια να μαζευτούν χρήματα από τους μεγαλομετόχους αναλόγως στη συμμετοχή τους στο Μ.Κ ναυάγησε λόγω διαφωνίας της ΑΝΕΚ και έτσι το «Διαγόρας» συνεχίζει να βρίσκεται στον Πειραιά.

Η κατάσταση πλέον στη ΔΑΝΕ έχει ξεφύγει από κάθε έλεγχο με αποκλειστική ευθύνη των παραγόντων της ΑΝΕΚ οι οποίοι από τις κινήσεις τους δεν φαίνεται να πολυσκοτίζονται για το τι γίνεται στις γραμμές της Δωδεκανήσου. Η στάση τους σίγουρα θα ήταν διαφορετική αν το πρόβλημα αφορούσε π.χ. το Νομό Χανίων. Εκείνο



που έχουν καταφέρει, είναι να τινάξουν τον εσωτερικό τουρισμό της Δωδεκανήσου –από Θεσσαλονίκη - στον αέρα αφού για φέτος δεν είναι δυνατόν να βρεθεί άλλο καράβι να μπει στη συγκεκριμένη γραμμή. Όσοι ενδιαφερόσασταν να ταξιδέψετε με πλοίο της ΔΑΝΕ προς τη Βόρεια Ελλάδα, καλύτερα να το ξεχάσετε, ή να επιλέξετε άλλη λύση. Για φέτος αυτό το δρομολόγιο όπως μας δήλωσαν αρμόδιοι δεν πρόκειται να πραγματοποιηθεί.

Παράλληλα έχουν τορπιλίσει και τα συμφέροντα της ΔΑΝΕ πέραν της απώλειας των εσόδων από τη μη εκτέλεση των δρομολογίων. Με την αποδρομολόγηση όλων των πλοίων της ΔΑΝΕ, έχει τιναχθεί στον αέρα και η τριετής σύμβαση με το ΥΕΝ. Η θετική απόφαση δικαστηρίου που είχε εκδοθεί πριν από λίγο καιρό σήμερα ουδεμία ισχύ φαίνεται να έχει.

Θα πρέπει να σημειωθεί ότι την περασμένη εβδομάδα προ του αδιεξόδου ο μεγαλομέτοχος Γεράσιμος Αγούδημος ζήτησε από την ΑΝΕΚ και τον Γεράσιμο Καλογηράτο να συνεισφέρει η κάθε πλευρά ανάλογα με το ποσοστό που διαθέτει στο Μ.Κ προκειμένου να συγκεντρωθεί το απαραίτητο ποσό για την πληρωμή του προσωπικού. Η πρόταση δεν έγινε δεχτή από τις δύο άλλες πλευρές με αποτέλεσμα οι Κρητικοί να περιμένουν τον από μηχανής Θεό! Βέβαια ως γνωστόν ο Θεός δεν διαθέτει ευρώ σε περιπτώσεις σαν αυτή της ΔΑΝΕ...

Χωρίς νερό και χθες η Παστίδα

Ιδιαίτερα σημαντικά προβλήματα αντιμετωπίζουν οι κάτοικοι και οι τουρίστες του δημοτικού διαμερίσματος της Παστίδας του Δήμου Πεταλούδων, από τις συνεχείς διακοπές που παρατηρούνται στο δίκτυο ύδρευσης της περιοχής.

Η Παστίδα έμεινε χθες για τέταρτη συνεχή ημέρα χωρίς νερό με αποτέλεσμα να ξεσηκωθεί θύελλα διαμαρτυριών τόσο από τους κατοίκους όσο και από τους ιδιοκτήτες ξενοδοχειακών μονάδων που γίνονται αποδέκτες συνεχών παραπόνων από τους πελάτες τους.

Σύμφωνα με τα διοικητικά στελέχη του Δήμου Πεταλούδων το όλο πρόβλημα οφείλεται στην κακή κατάσταση των σωληνώσεων που δημιουργούν προβλήματα στο γενικότερο δίκτυο.

Οπως όμως μας κατήγγειλαν κάτοικοι της περιοχής η δημοτική αρχή παρά το γεγονός ότι ενημερώθηκε από τη πρώτη στιγμή για το πρόβλημα, μέχρι χθες δεν είχε φροντίσει για την αποκατάσταση των βλαβών.

CHINA VILLAGE

Γνωστοποιούμε
στους φίλους και πελάτες μας
ότι
από **22 Ιουνίου**
έως **και τέλος Ιουλίου**
θα παραμείνουμε
ΚΛΕΙΣΤΑ
λόγω ανακαίνισης.

Ευχαριστούμε για την προτίμησή σας

Κ. Ν. ΚΩΝΣΤΑΝΤΙΝΙΔΗ 8 - ΡΟΔΟΣ
τηλ. 2241021023

ΓΝΩΜΩΝ
ΦΡΟΝΤΙΣΤΗΡΙΑ
Μ. ΓΙΑΝΝΙΚΟΥΡΗΣ

Με υπευθυνότητα και εμπειρία συνεχίζουμε, εντατικά εδώ και 31 χρόνια, να προσφέρουμε στο χώρο της φροντιστηριακής εκπαίδευσης

✓ Δημιουργούμε ΑΥΣΤΗΡΩΣ ολιγομελή τμήματα 4μελή 5μελή 6μελή

✓ Εφαρμόζουμε ειδικές μεθόδους διδασκαλίας, εξασφαλίζοντας έγκαιρα την πλήρη εκμάθηση της ύλης.

✓ Ελέγχουμε την απόδοση μαθητών με προγραμματισμένα διαγωνίσματα στο πνεύμα των **ΠΑΝΕΛΛΗΝΙΩΝ ΕΞΕΤΑΣΕΩΝ** και εκτός των ωρών διδασκαλίας.

✓ Δίνουμε έμφαση στις Γυμνασιακές τάξεις στις οποίες διδάσκουν οι βασικοί καθηγητές του φροντιστηρίου.

✓ Ενημερώνουμε και συνεργαζόμαστε στενά με τους γονείς για να μπορούμε **ΟΛΟΙ ΜΑΖΙ** να εξασφαλίσουμε την επιτυχία των παιδιών μας.

31 χρόνια δημιουργικής προσφοράς ! **... ΚΑΙ ΣΥΝΕΧΙΖΟΥΜΕ**

ΕΓΓΡΑΦΕΣ – ΠΛΗΡΟΦΟΡΙΕΣ: Καθημερινά 10-1 το πρωί και 7-10 το απόγευμα
ΧΕΙΜΑΡΑΣ 117 – Τηλ: 22410 25700 – 25250 – 25252, Κιν: 694 88 89 689

ΔΙΔΑΣΚΟΥΝ

Μαθηματικά
Μανώλης Γιαννικουρής

Φυσική – Χημεία
Νέστωρ Οικονόμου

Φιλολογικά
Ειρήνη Αναγνώστου

Α.Ο.Θ. – Α.Ο.Δ.Ε.
Βεατρίκη Σέρβου

ΕΝΑΡΞΗ ΜΑΘΗΜΑΤΩΝ

Β΄- Γ΄ Λυκείου
Δευτέρα 9 Αυγούστου

Α΄ Λυκ. Α΄Β΄Γ΄ Γυμνασίου
Δευτέρα 30 Αυγούστου

Γ΄ ΤΕΕ -Τμήμα Αποφοίτων
Δευτέρα 6 Σεπτεμβρίου

Διεύθυνση Σπουδών
Μ. Γιαννικουρής

ΑΠΟ 21 ΕΩΣ 24 ΙΟΥΛΙΟΥ

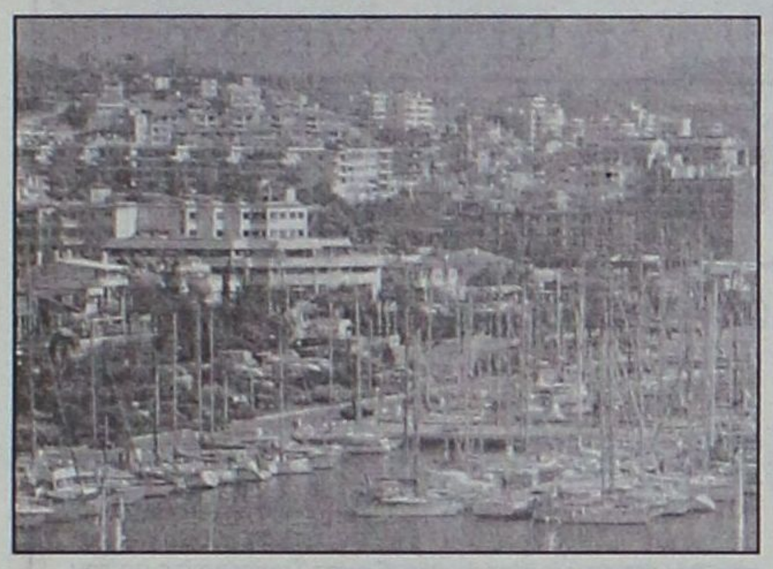

Εκδηλώσεις Τύπου στο Μαρμαρίς με διακεκριμένους δημοσιογράφους

Ελληνες και Τούρκους

Η πρώτη εκδήλωση Τύπου θα πραγματοποιηθεί στο Μαρμαρίς στο διάστημα από 21 έως 24 Ιουλίου, με σκοπό τη συμβολή στη φιλία των λαών Ελλάδος-Τουρκίας, όπως σημειώνει ο Σύνδεσμος Δημοσιογράφων της τουρκικής παραλιακής πόλης. Στην εκδήλωση θα συμμετάσχουν δημοσιογράφοι από την Αθήνα, τη Δωδ/σο και τ' άλλα νησιά του Ανατολικού Αιγαίου.

Στη βραδιά «Τουρκο-Ελληνικής Φιλίας» η οποία θα πραγματοποιηθεί στις 22 Ιουλίου γίνονται ετοιμασίες να κάνει παρουσίαση η 35μελής ομάδα παραδοσιακών χορών του Δήμου Καλλιθέας. Η ομάδα θα συμμετάσχει και στις εκδηλώσεις περιβάλλοντος οι οποίες θα πραγματοποιηθούν 22-24 Ιουλίου 2004 στο Μαρμαρίς, όμοιες με εκείνες που έγιναν στη Ρόδο.

• **Το πρόγραμμα της εκδήλωσης Τύπου στο Μαρμαρίς περιλαμβάνει:**

Τετάρτη 21 Ιουλίου

17.00: Τελετή έναρξης: αίθουσα ιδρύματος τουριστικής προβολής δήμου Μαρμαρίς.

17.30: Εκθεση φωτογραφίας «από τον Φακό του Τύπου» - στον ίδιο χώρο.

21.30: Προβολή ταινίας «Η Ζωή ενός δημοσιογράφου».

Τόπος προβολής: Οθόνη Φαντασίας-Ιτσμελέρ.

Πέμπτη 22 Ιουλίου

11.00: Ημερίδα με θέμα: «Ο τουρκικός τύπος από το παρελθόν στις ημέρες μας και Νέος Νόμος περί του Τύπου» - Ξενοδοχείο PINETA DE LUX.

16.00: Περιήγηση με σκάφος.

20.00: Βραδιά τουρκο-ελληνικής φιλίας.

Παρασκευή 23 Ιουλίου

14.00: Ημερίδα Τούρκων και Ελλήνων δημοσιογράφων με θέμα: «Πιο ισχυρή φιλία και περισσότερη συνεργασία στο Νότιο Αιγαίο».

Τόπος: ξενοδοχείο GRAND AZUR ή MARES.

21.00: Συναυλία με τον Τούρκο καλλιτέχνη KIRAC.

Σάββατο 24 Ιουλίου

09.00: Εορτή Τύπου-κατάθεση στεφάνου στο Μνημείο Ατατούρκ.

10.00: Πρωινό με τους δημοσιογράφους.

19.30: Χοροεσπερίδα Τύπου και λήξη εκδηλώσεων.

● **Στην ίδια εκδήλωση θα συμμετάσχουν ο Υπουργός Πολιτισμού και Τουρισμού της Τουρκίας κ. Ερκάν Μπουμκού,** η Γενική Πρόξενος της Τουρκίας στη Ρόδο κ. Φεϊζογλου και ο νομάρχης Μουγλων κ. Χουσεΐν Ακσού. Από πλευράς δημοσιογράφων θα συμμετάσχουν διακεκριμένοι συντάκτες και αρθρογράφοι των μεγαλύτερων και εγκυρότερων εφημερίδων της Τουρκίας. Αναλυτικά θα συμμετάσχουν:

– OKTAY EKSI: Πρόεδρος Συμβουλίου Δημοσιογράφων.
– GOKALP YAZIR: Γενικός γραμματέας συμβουλίου δημοσιογράφων.
– ORHAN ERINC: Πρόεδρος συνδέσμου δημοσιογράφων Τουρκίας.
– NAZMI BILGIN: Πρόεδρος ομοσπονδίας δημοσιογράφων Τουρκίας.
– ERTUGRUL OZKON: Γενικός συντάκτης εφημερίδας HURRIYET.
– MEHMET M. YILMAZ: Γενικός συντάκτης εφημερίδας MILLIYET.
– ERGUN BABAHAN: Γενικός συντάκτης εφημερίδας SABAH.
– ISMET BERKAN: Γενικός συντάκτης εφημερίδας RADIKAL.
– TAYFUN DEVECIOGLU: Γενικός συντάκτης εφημερίδας VATAN.
– IBRAHIM YILDIZ: Γενικός συντάκτης εφημερίδας CUMHURIYET.
– AYSE ARMAN: Αρθρογράφος HURRIYET.
– CAN DUNDAR: Αρθρογράφος MILLIYET.
– HINCAL ULUC: Αρθρογράφος SABAH.
– MINE KIRIKKANAT: Αρθρογράφος RADIKAL.
– MUSTAFA BALBAY: Εκπρόσωπος εφημερίδας CUMHURIYET, περιοχής Ανκαρα.

Μετακομίζει ο μητροπολίτης

Λύθηκαν όλα τα προβλήματα (κυρίως διαδικαστικά) και πολύ σύντομα ο πρώην μητροπολίτης Ρόδου κ. Απόστολος θα μετακομίσει από τη Μητροπολιτική κατοικία, προκειμένου να εγκατασταθεί ο νέος μητροπολίτης κ. Κύριλλος.

Ο πρώην Ρόδου θα εγκατασταθεί σε μικρή μονοκατοικία στην οδό Γαριβάλδη και Στεφάνου η οποία νοικιάσθηκε για τον σκοπό αυτό. Τα μισθωτήρια συμβόλαια θα υπογραφούν μέχρι την Τετάρτη και αμέσως μετά θα ακολουθήσει η μετακόμιση, που σημειωτέον δεν θα διαρκέσει πολλές μέρες, καθώς τα υπάρχοντά του είναι ελάχιστα.



Υπενθυμίζεται ότι ο κ. Απόστολος έκανε δωρέα στο Πνευματικό και Πολιτιστικό Κέντρο του χωριού του, τον Αρχάγγελο, ολόκληρη τη βιβλιοθήκη του, αποτελούμενη πάνω από 2.000 τόμους, πολλά από τα οποία είναι σπάνια και μεγάλης αξίας.

85 αποβιβάσθηκαν και... κατέλαβαν χθες το Αγαθονήσι

Περισσότεροι οι φυγάδες και από τους κατοίκους!

Εφθασαν τους 232 και προκάλεσαν αδιαχώρητο και πονοκέφαλο

Νέα «φουρνιά» λαθρομεταναστών κατέφθασε στο Αγαθονήσι, 85 στο σύνολο, με αποτέλεσμα να έχουν σηκώσει ψηλά τα χέρια οι παράγοντες του Νομού μας αφού οι χώροι για φιλοξενία είναι υπερπλήρεις από προηγούμενες «αφίξεις. Οι ογδονταπέντε νέοι λαθρομετανάστες θα παραμείνουν προς το παρόν στο μικρό νησί έως ότου βρεθεί χώρος αλλού για να μεταφερθούν.



Επί ποδός τέθηκαν την Κυριακή το πρωί, όλοι οι αρμόδιοι, από τον υπουργό Αιγαίου Αριστοτέλη Παυλίδη, τον Περιφερειάρχη Νοτίου Αιγαίου Χαράλαμπο Κόκκινο μέχρι το Νομάρχη Δωδεκανήσου Γιάννη Μαχαιρίδη μετά την πληροφορία ότι κατέφθασαν καινούργιοι λαθρομετανάστες στο Αγαθονήσι, ύστερα από αρκετή περιπέτεια στην ευρύτερη θαλάσσια περιοχή. Αποφασίστηκε προς το παρόν να παραμείνουν στο Αγαθονήσι επειδή τα γύρω νησιά έχουν αρκετούς από προηγούμενες αφίξεις και δεν υπάρχουν άλλοι χώροι για φιλοξενία.

Σημειώνεται ότι στους Λειψούς εξακολουθούν να παραμένουν οι 45 λαθρομετανάστες που έφθασαν στο νομό μας πριν από οχτώ ημέρες, στη Πάτμο υπάρχουν 5 Τούρκοι που έχουν ζητήσει πολιτικό άσυλο, στη Κω κρατούνται 56 στα κρατητήρια και στη Λέρο συνεχίζουν να βρίσκονται 41.

Στη Ρόδο, θα πρέπει να σημειωθεί, ότι ο χώρος όπου διέμεναν στη περιοχή Ασγούρου, έχει περάσει στο στρατό και ουσιαστικά δεν διατίθεται άλλη περιοχή για κάτι ανάλογο. Για το λόγο αυτό μάλιστα κάποιοι λαθρομετανάστες που βρίσκονταν στις εν λόγω εγκαταστάσεις έχουν μεταφερθεί στο καταυλισμό του Λαυρίου.

Υπάρχει σοβαρός προβληματισμός τόσο στον υπουργό Αιγαίου Αριστοτέλη Παυλίδη όσο και στον Νομάρχη Δωδεκανήσου για τη δημιουργία κέντρου υποδοχής λαθρομεταναστών σε κάποιο σημείο του νομού μας που όμως δεν είναι εύκολο να πραγματοποιηθεί επειδή υπάρχουν αντιδράσεις από τις περισσότερες τοπικές κοινωνίες. Επιπλέον από τώρα μέχρι και τον Σεπτέμβριο θα πρέπει λόγω Ολυμπιακών Αγώνων, να αποκλειστεί η οποιαδήποτε μεταφορά λαθρομεταναστών στην Αθήνα οπότε και η δημιουργία ενός τέτοιου κέντρου καθίσταται απολύτως αναγκαία.

Αναμένεται ότι το θέμα αυτό θα τεθεί επί τάπητος κατά την αυριανή επίσκεψη του περιφερειάρχη Χαράλαμπου Κόκκινου στη Ρόδο. Θα υπάρξει συνάντηση με τον κ. Μαχαιρίδη, συνέχεια της συνεργασίας που υπήρξε στην Αθήνα με τον γενικό γραμματέα του υπουργείου Εσωτερικών κ. Βεζυργιάννη για το ίδιο θέμα.

ΕΠΙΣΤΗΜΟΝΙΚΑ ΚΕΝΤΡΑ
BERGMANN KORD
ΚΛΙΝΙΚΗ ΜΑΛΛΙΩΝ



Επιτέλους!!!
Έχω πάλι τα δικά μου μαλλιά!

ΜΙΚΡΟΜΕΤΑΜΟΣΧΕΥΣΗ ΜΑΛΛΙΩΝ
ΠΡΟΛΗΨΗ • ΘΕΡΑΠΕΙΑ ΤΡΙΧΟΠΤΩΣΗΣ.
ΓΙΑ ΑΝΔΡΕΣ ΚΑΙ ΓΥΝΑΙΚΕΣ

Αποκτήστε πάλι τα μαλλιά που χάσατε από τα δικά σας μαλλιά σε μία επίσκεψη.
Εγγυημένο αποτέλεσμα για πάντα!

ΕΝΗΜΕΡΩΘΕΙΤΕ **ΔΩΡΕΑΝ** ΚΑΙ ΚΕΡΔΙΣΤΕ ΕΚΠΤΩΣΗ **20%**
ΜΕΧΡΙ 30/07/2004

ΚΑΝΑΔΑ 73 - ΠΛΑΤΕΙΑ ΑΓΙΟΥ ΝΙΚΟΛΑΟΥ - ΡΟΔΟΣ
ΤΗΛ. 22410 78 302 - 4

PROMISE
★ ★ ★ ★ ★

✓ Οργάνωση Εκδηλώσεων
✓ Επίβλεψη
✓ Events planing

Η εταιρεία **PROMISE,** ειδικευμένη στην οργάνωση ποικίλων εκδηλώσεων βρίσκεται κοντά σας για κάθε εκδήλωση: σεμινάρια, ομιλίες, εκθέσεις, γεύματα εργασίας, χοροεσπερίδες, κοσμικά γεγονότα, εγκαίνια, οργανώσεις γάμων, βαπτίσεων, πάρτι γενεθλίων, Bachelor πάρτι και ότι έχει σχέση με προβολή. Είμαστε στην διάθεση σας για κάθε συνεργασία. Ενα ραντεβού θα σας πείσει!

ΔΗΜΗΤΡΗΣ ΖΟΡΜΠΑΛΑΣ

ΑΘΗΝΑ: Σερρών 12 Γαλάτσι 11147, Τηλ: 2102920514
ΗΡΑΚΛΕΙΟ: Βάρνης 13 71305, Τηλ: 2810881480
ΡΟΔΟΣ: Αμαράντου 43 85100, Τηλ: 2241077178
Fax: 2241023058, Κιν: 6974329494
www.e-Promise.gr
e-mail:dzorbalas@e-promise.gr

Δημ. Κρεμαστινός: Ο υπ. Υγείας είναι καταρτισμένος, ελπίζω ότι θα τα καταφέρει

Τα ΠεΣΥ δεν απέδωσαν, χρειάζεται κάτι άλλο

«Δεν κάνω επιπόλαιες κρίσεις, ούτε αντιπολιτεύομαι για να αντιπολιτεύομαι»

Άνθρωπο που γνωρίζει τα προβλήματα των νοσοκομείων και της υγείας γενικότερα χαρακτηρίζει τον υπουργό Υγείας κ. Νικήτα Κακλαμάνη, ο πρώην υπουργός και πρώην βουλευτής Δωδεκανήσου κ. Δημήτρης Κρεμαστινός . Η άποψη αυτή έχει ιδιαίτερη σημασία επειδή προέρχεται από τον κ. Κρεμαστινό που έχει θητεύσει στο υπουργείο Υγείας και προέρχεται από αντίπαλο πολιτικό χώρο. Τις σχετικές δηλώσεις ο Δωδεκανήσιος πολιτικός τις έκανε στην εφημερίδα της Κρήτης «Πατρίς» στην οποία παραχώρησε συνέντευξη πριν μερικές μέρες ευρισκόμενος στην Κρήτη για να πάρει μέρος σε ιατρικό συνέδριο. Στο πλαίσιο αυτό ο κ. Κρεμαστινός ερωτήθηκε για την νέα πολιτική ηγεσία του υπουργείου Υγείας και οι απαντήσεις που έδωσε ήταν οι εξής:

Ερωτ: κ. Κρεμαστινέ, κλείνοντας αυτή την συζήτηση δεν μπορώ να μην σας ρωτήσω να μου πείτε την άποψή σας για την νέα ηγεσία του υπουργείου Υγείας.

Απ: Θα σας πω κάτι που δεν θα είναι διπλωματικό.

Ο σημερινός υπουργός γνωρίζει τα νοσοκομεία και ξέρει τα ιατρικά προβλήματα.



Το θέμα είναι τί κονδύλια θα διατεθούν από την κυβέρνηση για την υγεία και πόσο η νέα ηγεσία του υπουργείου θα μπορέσει - γιατί δεν αρκεί μόνο το "θέλω" - να κάνει μια σύγκρουση η οποία θα πρέπει να είναι και νικηφόρα με κάθε παράγοντα που θέλει τα πράγματα να παραμείνουν όπως είναι σήμερα. Δεν γίνεται διαφορετικά.



Ερωτ: Η σύγκρουση πρέπει ν' αρχίσει από τους γιατρούς;

Απ: Οι γιατροί οι καημένοι είναι οι τελευταίοι με τους οποίους θα πρέπει να συγκρουστεί.

Ερωτ: Εννοείτε τις μεγάλες εταιρίες που δραστηριοποιούνται στον χώρο των νοσοκομείων;

Απ: Το είπατε μόνη σας.

Ο νέος υπουργός, ανεξαρτήτως κόμματος, θέλω να πιστεύω ότι θα κινηθεί προς την σωστή κατεύθυνση και θα προσπαθήσει να επιτύχει.

Ερωτ: Συμφωνείτε με την κατάργηση των ΠΕΣΥ;

Απ: Τα ΠΕΣΥ για διάφορους λόγους αναμφισβήτητα δεν απέδωσαν. Πρέπει να βρεθεί ένα άλλο σύστημα πιο αποτελεσματικό, όχι όμως να επαναφέρουν το παλαιό. Κοιτάξτε , εγώ, είμαι ένας άνθρωπος που δεν θέλω να κάνω επιπόλαιες κρίσεις ούτε αντιπολιτευτικές απλώς και μόνο για να αντιπολιτεύομαι.

Τί πρέπει να γνωρίζουν οι υποψήφιοι για να αποφύγουν τις παγίδες

Χρειάζεται προσοχή το μηχανογραφικό

Οι υποψήφιοι της θεωρητικής κατεύθυνσης ευνοούνται στην επιλογή σχολών από το 1ο και 5ο επιστημονικό πεδίο • Οι υποψήφιοι της θετικής κατεύθυνσης ευνοούνται στην επιλογή όλων των πεδίων, ενώ της τεχνολογικής από το 2ο, 4ο και το 5ο πεδίο

Το τελευταίο κρίσιμο στάδιο για την εισαγωγή τους στα Πανεπιστήμια και τα ΤΕΙ της χώρας περνούν οι υποψήφιοι από τις 8 έως και τις 20 Ιουλίου, οπότε και θα πρέπει να υποβάλουν τα μηχανογραφικά δελτία με τις Σχολές και τα Τμήματα προτίμησής τους.

Η εφημερίδα μας με τη βοήθεια του εκπαιδευτικούφροντιστή και υπευθύνου της Ομοσπονδίας Εκπαιδευτικών Φροντιστών Ελλάδος σε θέματα συμβουλευτικής και επαγγελματικού προσανατολισμού κ. Αποστόλη Κουτρουμπέλη, επιχειρεί να παράσχει χρήσιμες συμβουλές στους υποψηφίους, ώστε να κάνουν τις σωστές επιλογές και να αποφύγουν τις «παγίδες».

ΕΠΙΔΙΩΞΕΙΣ ΤΩΝ ΥΠΟΨΗΦΙΩΝ

Οπως επισημαίνει ο κ. Κουτρουμπέλης, το σύστημα υπολογισμού μορίων κατευθύνει τους υποψηφίους στο να επιλέξουν, κατά την συμπλήρωση του μηχανογραφικού τους δελτίου, σχολές που ανήκουν σε συγκεκριμένα επιστημονικά πεδία.

Είναι γεγονός, όμως, ότι σε κάποιες περιπτώσεις η «έξυπνη» επιλογή των σχολών, απαιτεί τη στάθμιση και άλλων δεδομένων, που έχει να κάνει με τις ιδιαίτερες επιδιώξεις των υποψηφίων σε συνδυασμό με τις βαθμολογικές επιδόσεις που αυτοί έχουν σε συγκεκριμένα μαθήματα.

Ειδικότερα:

ΘΕΩΡΗΤΙΚΗ ΚΑΤΕΥΘΥΝΣΗ

Την κατεύθυνση αυτή την επιλέγουν μαθητές με ιδιαίτερη έφεση στα λεγόμενα «θεωρητικά» μαθήματα, αλλά και μαθητές που δεν τρέφουν ιδιαίτερη «συμπάθεια» κυρίως στα Μαθηματικά. Ευνοούνται στην επιλογή σχολών από το 1ο επιστημικό πεδίο (των Ανθρωπιστικών, Νομικών και Κοινωνικών Επιστημών), καθώς και από το 5ο επιστημονικό πεδίο (των Επιστημών Οικονομίας και Διοίκησης).

Στα υπόλοιπα πεδία έχουν μια απώλεια μορίων της τάξης του 7%. Με το συνδυασμό αυτό διεκδικούν έναν αρκετά μεγάλο αριθμό θέσεων (περί τις 39.000) ανάμεσα σε 220 Πανεπιστήμια και ΤΕΙ, αλλά παρατηρείται αρκετά συχνά το φαινόμενο να εγκλωβίζονται στη λογική αυτή και είτε να πετυχαίνουν την εισαγωγή τους σε σχολές με μηδενικό γι' αυτούς ενδιαφέρον, είτε, μερικές φορές, να μην εισάγονται πουθενά διότι δεν έχουν αξιολογήσει σωστά τα δεδομένα. Καλό είναι, υποψήφιοι που προέρχονται από τη συγκεκριμένη κατεύθυνση και οι οποίοι πιστεύουν ότι μπορεί να ανήκουν σε κάποια από τις παραπάνω κατηγορίες, να επιχειρήσουν ακόμη και την υπέρβαση, δηλώνοντας σχολές που ανήκουν σε «μη συμβατό» γι' αυτούς επιστημονικό πεδίο (π.χ. το 3ο πεδίο που για έναν αρκετά μεγάλο αριθμό θέσεων του αδιαφορούν συνήθως οι καλοί μαθητές της θετικής).



ΘΕΤΙΚΗ ΚΑΤΕΥΘΥΝΣΗ

Είναι η κατεύθυνση των αρίστων, με μαθητές που κατά κύριο λόγο διεκδικούν τις υψηλόβαθμες σχολές. Δεν είναι τυχαίο το γεγονός ότι οι μισοί απ' αυτούς βάζουν σαν πρώτο στόχο την Ιατρική και ότι οι προτιμήσεις τους εντοπίζονται σε έναν αρκετά περιορισμένο αριθμό Σχολών. Ευνοούνται στην επιλογή σχολών σχεδόν από όλα τα πεδία - από το 2ο επιστημονικό πεδίο, το 3ο, το 4ο, καθώς και το 5ο-, εκτός, όμως, από το 1ο επιστημονικό πεδίο.

Ανάλογα με τις βαθμολογικές επιδόσεις, οι υποψήφιοι διακρίνονται σε υψηλόβαθμους (από 16 και άνω) που κατευθύνουν τις προτιμήσεις τους επιλεκτικά σε σχολές του 3ου-4ου πεδίου, σε μαθητές με μέση επίδοση (14-16) που θα προτμήσουν σχολές του 2ου-4ου πεδίου και τέλος σ' αυτούς με τις χαμηλότερες βαθμολογίες που θα βρουν διέξοδο στις σχολές κυρίως του 3ου-4ου πεδίου (στην πλειοψηφία τους οι χαμηλόβαθμες σχολές του 2ου πεδίου, είναι κοινές με αυτές του 4ου). Ιδιαίτερη προσοχή πρέπει να δοθεί, από τους υποψηφίους αυτής της κατεύθυνσης, στο να διασφαλίσουν σε κάθε περίπτωση την εισαγωγή τους σε κάποια σχολή και να μην αρκεστούν στην προτίμηση περιορισμένου αριθμού σχολών.

ΤΕΧΝΟΛΟΓΙΚΗ ΚΑΤΕΥΘΥΝΣΗ

Η κατεύθυνση αυτή επιλέγεται από την πλειοψηφία των μαθητών και χαρακτηρίζεται από τις μέτριες επιδόσεις των υποψηφίων, χωρίς να λείπουν όμως και οι άριστοι.

Οι περισσότεροι απ' αυτούς, ελκύονται από Οικονομικά και Στρατιωτικά επαγγέλματα. Ευνοούνται στην επιλογή σχολών από το 2ο, το 4ο, καθώς και το 5ο επιστημονικό πεδίο.

Στα υπόλοιπα πεδία έχουν μια απώλεια μορίων της τάξης του 7%. Η πλειοψηφία τους επιλέγει το συνδυασμό 4ου-5ου πεδίου, που τους δίνει τη δυνατότητα να διεκδικήσουν κάποιες από τις 38.000 θέσεις των 281 τμημάτων ΑΕΙ και ΤΕΙ. Στα τμήματα αυτά ανήκουν σχολές με υψηλή ζήτηση και θετικότατες προοπτικές στην αγορά εργασίας, άσχετα από τον αριθμό των μορίων, τα οποία καλείται να συγκεντρώσει ο υποψήφιος. Το 2ο πεδίο μπορούν να εντάξουν στις προτιμήσεις τους, οι υποψήφιοι που'ενδιαφέρονται για τις φυσικομαθηματικές σχολές (οι υπόλοιπες σχολές του πεδίου αυτού υπερκαλύπτονται από τις αντίστοιχες του 4ου πεδίου).

Προσοχή και στον υπολογισμό των μορίων

Τα πανελληνίως εξεταζόμενα μαθήματα χωρίζονται σε τρεις κατηγορίες: Τα δύο βασικά μαθήματα του κάθε επιστημονικού πεδίου, τα «ανταλλακτικά» αυτών -εφόσον οι υποψήφιοι προέρχονται από μη συβατές κατευθύνσεις- και από όλα α υπόλοιπα. Εάν ένας υποψήφιος θέλει να διεκδικήσει κάποιες σχολές χωρίς βαθμολογική απώλεια, από μη συμβατά ως προς την κατεύθυνσή του επιστημονικά πεδία και με δεδομένο ότι διατηρεί τον ίδιο μέσο όρο στα 9 ή 10 πανελληνίως εξεταζόμενα μαθήματα, θα πρέπει να έχει αυξημένη επίδοση στα λεγόμενα «ανταλλακτικά» μαθήματα της τάξεως των 7 μονάδων (πράγμα κατά κανόνα απαγορευτικό).

Εάν, όμως, η κατεύθυνση την οποία έχει επιλέξει, του δίνει την δυνατότητα να αυξήσει έστω και κατά ένα έως ενάμιση μόριο τον μέσο όρο στα 9 ή 10 πανελληνίως εξεταζόμενα μαθήματα, τότε χωρίς καμία άλλη προϋπόθεση μπορεί να διεκδικήσει επί ίσοις όροις σχολές που ανήκουν σε οποιοδήποτε επιστημονικό πεδίο.

Ετσι, οι υποψήφιοι έχουν τη δυνατότητα, σε μερικές μάλιστα περιπτώσεις επιβάλλεται, να κάνουν κάποιες υπερβάσεις και να διεκδικήσουν σχολές έξω από κάποια στερεότυπα που τους επιβάλλει ο κοινωνικός περίγυρος, αλλά και το ισχύον εκπαιδευτικό σύστημα.







Βουβή δυσφορία στο ΠΑΣΟΚ για τα νέα όργανα

Ο Γ. Παπανδρέου έβαλε στο περιθώριο τα ιστορικά στελέχη, θα λαμβάνει ο ίδιος τις κρίσιμες αποφάσεις

Ερωτήματα και υπόγεια δυσφορία, αλλά μηδενική δημόσια κριτική, προκάλεσαν οι επιλογές του προέδρου του ΠΑΣΟΚ, κ. Γ. Παπανδρέου, κατά τη συγκρότηση του Συντονιστικού Συμβουλίου και της Γραμματείας που θα οδηγήσουν το κόμμα της αξιωματικής αντιπολίτευσης στο συνέδριο του Δεκεμβρίου.

Ο κ. Παπανδρέου, παρότι η Γραμματεία είχε προαναγγελθεί ως η νέα «ηγετική ομάδα» του ΠΑΣΟΚ, κατέληξε σε ένα πολυμελές σχήμα που πρωτίστως εξυπηρετεί εσωκομματικές ισορροπίες με δύο εξαιρέσεις: Πρώτον, απουσιάζουν σχεδόν στο σύνολό τους οι πρώην υπουργοί που είχαν «ταυτιστεί» με την τελευταία περίοδο της διακυβέρνησης του κ. Κ. Σημίτη. Και, δεύτερον, παρακάμπτονται κάποια από τα λεγόμενα «ιστορικά» στελέχη του κόμματος, όπως ο κ. Α. Τσοχατζόπουλος και η κ. Βάσω Παπανδρέου, αλλά και ο κ. Γ. Παπαντωνίου.

Από το περιβάλλον του προέδρου του ΠΑΣΟΚ μεταδίδεται πως ο κ. Γ. Παπανδρέου προτίμησε να συγκροτήσει με θεσμικούς όρους τη Γραμματεία, καθώς πεποίθησή του είναι ότι η όποια «ηγετική ομάδα» δεν πρέπει να διοριστεί από τον ίδιο, αλλά να ανακύψει μέσα από ανοικτές διαδικασίες στο επερχόμενο συνέδριο. Ομως, έμπειρα στελέχη εκτιμούν πως οι επιλογές του υπέκρυπταν πολιτική σκοπιμότητα. Οπως αναφέρουν οι ίδιες πηγές, ο κ. Γ. Παπανδρέου καταλήγοντας στο συγκεκριμένο σχήμα

• εξουδετέρωσε τις πιθανές αντιδράσεις των πρωτοκλασάτων στελεχών που δεν συμπεριέλαβε στο κορυφαίο προσυνεδριακό όργανο και

• διατήρησε για τον εαυτό του το προνόμιο της λήψης όλων των κρίσιμων αποφάσεων, καθώς η πολυμελής Γραμματεία είναι πρακτικά αδύνατον να λειτουργήσει, ενώ οι έξι επιτροπές που συγκρότησε για την προετοιμασία του συνεδρίου θα έχουν ως σημείο αναφοράς τον ίδιο.

Πάντως, κατά ορισμένους, οι επιλογές του κ. Γ. Παπανδρέου εκ των πραγμάτων συνεπάγονται πολιτικό κόστος και για τον πρόεδρο του ΠΑΣΟΚ: Οπως λέγεται, ο κ. Γ. Παπανδρέου εμφανίσθηκε να υπαναχωρεί από την πορεία ριζικής ανανέωσης του κόμματος που επιχείρησε να σηματοδοτήσει με τη συγκρότηση του ευρωψηφοδελτίου. Επίσης, απέτυχε να συγκροτήσει μια συμπαγή ομάδα κρούσης που θα μπορούσε να του εγγυηθεί τον έλεγχο του επερχόμενου συνεδρίου.

Σε κάθε περίπτωση, η σύνθεση της Γραμματείας του Συμβουλίου Ανασυγκρότησης επιφέρει σημαντικές ανακατατάξεις στο εσωκομματικό χρηματιστήριο της Χαριλάου Τρικούπη. Ειδικότερα, κ. Παπανδρέου με τις επιλογές του «φωτογράφισε» τα πρόσωπα που επιθυμεί να περάσουν σε δεύτερο πλάνο κατά τη διαμόρφωση του νέου ΠΑΣΟΚ.

Στη συγκεκριμένη κατηγορία περιλαμβάνονται μια σειρά απο ιστορικά στελέχη, όπως οι κ. Απ. Κακλαμάνης, Α. Τσοχατζόπουλος, Βάσω Παπανδρέου και Γ. Παπαντωνίου. Τους δύο πρώτους ο κ. Παπανδρέου αντιμετώπισε επί της ουσίας ως «επιτίμους», καθώς θα μετέχουν στις συνεδριάσεις της Γραμματείας «όποτε κρίνουν οι ίδιοι σκόπιμο». Ενώ στην κ. Βάσω Παπανδρέου και τον κ. Γ. Παπαντωνίου επεφύλαξε τον περιφερειακό ρόλο της επαφής, ενόψει του συνεδρίου, με μια σειρά από διεθνείς προσωπικότητες που θα εμπλακούν στον προσυνεδριακό διάλογο. Ειδική περίπτωση –αντιθέτως– αποτελεί ο κ. Κ. Λαλιώτης, ο οποίος (συνεπής με τη θέση του ότι δεν επιθυμεί ρόλους και αξιώματα) εμφανίσθηκε αρνητικός στην κρούση του κ. Γ. Παπανδρέου να μετάσχει στη Γραμματεία.

Με τις επιλογές του "φωτογράφισε" τα πρόσωπα που επιθυμεί να περάσουν σε δεύτερο πλάνο κατά τη διαμόρφωση του νέου ΠΑΣΟΚ

Πλήγμα για «εκσυγχρονιστές»

Επίσης, οι ανακοινώσεις του προέδρου του ΠΑΣΟΚ απετέλεσαν πλήγμα για μια σειρά πρώην υπουργούς του «εκσυγχρονιστικού» μπλοκ, όπως οι κ. Ν. Χριστοδουλάκης, Χρ. Βερελής, Χρ. Πρωτόπαπας, Γ. Πασχαλίδης και Τηλ. Χυτήρης. Μόνη εξαίρεση απετέλεσε ο κ. Π. Ευθυμίου, που προορίζεται για επικεφαλής της υπό συγκρότησιν Επιτροπής Πολιτικού Σχεδιασμού.

Οι επιλογές του αρχηγού της αξιωματικής αντιπολίτευσης οδήγησαν όμως και στην πολιτική περιθωριοποίηση του γραμματέα του κόμματος, κ. Μ. Χρυσοχοΐδη, αλλά και του απερχόμενου Ε.Γ. Ο κ. Χρυσοχοΐδης θα παραμείνει στη Χαριλάου Τρικούπη, αλλά ο ρόλος του θα είναι εκ των πραγμάτων υποβαθμισμένος στο πλαίσιο της πολυμελούς συντονιστικής Γραμματείας. Επίσης, το Ε.Γ. ουσιαστικά έχει απορροφηθεί από το Συντονιστικό Συμβούλιο, το οποίο αριθμεί περισσότερα από 100 μέλη. Μόνες «διασωθείσες» από το Ε.Γ. είναι έτσι η κ. Φώφη Γεννηματά και η κ. Μιλένα Αποστολάκη, που με διαφορετικές ιδιότητες έχουν περιληφθεί στη Γραμματεία.

Τέλος, με τις ανακοινώσεις του, ο κ. Παπανδρέου σηματοδότησε την περιθωριοποίηση του λεγόμενου «πατριωτικού» ΠΑΣΟΚ, παρότι εκκρεμεί συνάντησή του με τον κ. Γερ. Αρσένη, η οποία ίσως αλλάξει τα υφιστάμενα δεδομένα.

Με επιστολή που εστάλη προημερών

Πρόσκληση Τιμόθεου στον Γ. Παπανδρέου

θεωρεί αναγκαία την παρουσία του στα πλαίσια του προσυνεδριακού διαλόγου

Πρόσκληση προς τον πρόεδρο του ΠΑΣΟΚ Γιώργο Παπανδρέου για να έρθει και να συζητήσει με τα στελέχη, με αφορμή την έναρξη της προσυνεδριακής διαδικασίας, απέστειλε ο Γραμματέας της Νομαρχιακής Επιτροπής Τιμόθεος Παρασκευάς. Οπως αναφέρει στην επιστολή του ο κ. Παρασκευάς, το τοπικό ΠΑΣΟΚ διαθέτει στελέχη με ιδέες και απόψεις που μπορούν να συμβάλλουν καθοριστικά στην αναγέννηση του κόμματος.

Την διάθεση να συμβάλλουν στην ανασυγκρότηση του ΠΑΣΟΚ, μια διαδικασία που θα ολοκληρωθεί με το συνέδριο τον προσεχή χειμώνα, εκφράζουν τα μέλη της Νομαρχιακής Επιτροπής με την επιστολή που έστειλαν προς τον Γιώργο Παπανδρέου με την υπογραφή του Τιμόθεου Παρασκευά. Η Νομαρχιακή Επιτροπή του ΠΑΣΟΚ στο Νότιο Συγκρότημα έχει ένα επιπλέον λόγο πέραν της αγωνίας για το μέλλον του κόμματος, να θέλει να έχει λόγο στις εσωκομματικές διεργασίες επειδή τα γραφεία τους έχουν χαρακτηριστεί από την Χαριλάου Τρικούπη ως πρότυπο για ολόκληρη την Ελλάδα τόσο σε διάταξη όσο και σε λειτουργικότητα. Μάλιστα τους έχουν ζητήσει και έχουν στείλει στα κεντρικά γραφεία φωτογραφίες, τεχνική περιγραφή αλλά και περιγραφή της λειτουργίας τους.



Στην επιστολή-πρόσκληση προς τον κ. Παπανδρέου μεταξύ άλλων ο Γραμματέας της Νομαρχιακής αναφέρει, ότι θα ήταν καλό να έρθει και να ακούσει από κοντά τα στελέχη της περιοχής για την πορεία του ΠΑΣΟΚ τα οποία διαθέτουν ιδέες και απόψεις οι οποίες θα μπορούσαν να βοηθήσουν στην αναγέννηση του κόμματος. Ο κ. Παρασκευάς σημειώνει με έμφαση ότι η όποια κατάθεση άποψης θα γίνει χωρίς σκοπιμότητα και υστεροβουλία εν αντιθέσει με αυτά που συμβαίνουν σε κεντρικό επίπεδο.

Η επιστολή έφυγε πριν από λίγες ημέρες και τα μέλη της Νομαρχιακής ευελπιστούν ότι θα εισακουστούν και ο πρόεδρος θα προγραμματίσει μια επίσκεψη στη περιοχή μας, για να ακούσει από κοντά τους προβληματισμούς αλλά και τις προτάσεις τους.





Ο Τάσος Κανάρης (αριστερά) με το φίλο του κ. Δράκο στην αίθουσα που φιλοξενεί την πολεμική του συλλογή

Από Αυστραλό ομογενή

Ενα ζωντανό πολεμικό μουσείο σε ξενοδοχείο

Αγνωστά πρωτότυπα ντοκουμέντα από τις επιχειρήσεις στη Δωδ/σο

Ενα ζωντανό πολεμικό μουσείο διατηρεί σε χώρους του ξενοδοχείου του στη Λέρο, ο κ. Αναστάσιος Κανάρης. Η συλλογή του αποτελείται από διάφορα πολεμικά αντικείμενα που συγκέντρωσε και διατηρεί στην περιοχή Πλάτανος, όπου βρίσκεται το ξενοδοχείο του "Ελευθερία".

Για τη μοναδική αυτή συλλογή την οποία μπορούν να επισκεφθούν όσοι ενδιαφέρονται, το έντυπο της Πανελλήνιας Ενωσης Λεριών "Λεριακά Νέα" στην τελευταία του κυκλοφορία αναδημοσίευσε σχετικό άρθρο από το περιοδικό "Πόλεμος και Ιστορία".

Μεταξύ άλλων επισημαίνονται τα εξής:

«...Ο κ. Κανάρης γεννημένος λίγα χρόνια πριν τον Β' Παγκόσμιο πόλεμο ήταν αυτόπτης μάρτυρας, όντας μικρό παιδί, της Μάχης της Λέρου και ευαισθητοποιημένος για την ιστορία του τόπου του άρχισε να συγκεντρώνει την συλλογή του εδώ και 30 χρόνια, αφότου επέστρεψε από την Αυστραλία όπου είχε μεταβεί για κάποιο διάστημα ως μετανάστης. Η ευχέρειά του στον χειρισμό της αγγλικής γλώσσας, αλλά και η οικογενειακή τουριστική ενασχόληση, του επέτρεψε την επικοινωνία με παλαίμαχους όλων των τότε αντιμαχόμενων, με αποτέλεσμα σήμερα να έχει στην κατοχή του ένα πολύ αξιόλογο αρχείο με ξενόγλωσσα βιβλία ορισμένα των οποίων δεν έχουν καν κυκλοφορήσει στην Ελλάδα, καθώς και επιστολές και φωτογραφίες της εποχής. Ετσι στο ισόγειο του ξενοδοχείου του σε μία παραλληλόγραμμη αίθουσα, οι τοίχοι είναι καλυμμένοι από δεκάδες φωτογραφίες που σχετίζονται με τις επιχειρήσεις της Δωδεκανήσου και την Μάχη της Λέρου ειδικότερα. Από κάτω σε μακρείς πάγκους είναι τακτοποιημένα τα "υλικά".

Είναι γεγονός ότι ο κ. Κανάης έχει καθαρίσει και συντηρήσει με επιμέλεια τα ευρήματά του.

Τα ευρήματά του καλύπτουν ένα μεγάλο φάσμα. Θα αρχίσω με ένα σπανιότατο κομμάτι από την καλύπτρα ενός Γιούνκερς 88, που διατηρεί κανονικά το κρύσταλλο ανάμεσα στον μεταλλικό σκελετό. Το εύρημα αυτό ανασύρθηκε πριν μερικά χρόνια από ψαράδες στον κόλπο του Παντελιού. Παραδίπλα υπάρχουν βρετανικές σιτιοδόχοι, υδροδοχεία, άλλα καλυμμένα με την τσόχινη επένδυσή τους και άλλα όχι, φυσιγγιοθήκες, μεταλλικά στελέχη ή και θραυσμένα τεμάχια από όπλα, βλήματα όλμων και κάλυκες, που αρχίζουν από τους πιο μικρούς και καταλήγουν στους πιο μεγάλους των 152 χλστ. ορισμένων ιταλικών επακτίων πυροβολαρχιών. Γερμανικά, βρετανικά και ιταλικά κράνη, φρεσκαρισμένα όλα, εξαρτήσεις και είδη ενδιαιτήσεως μαζί με φυσίγγια τυφεκίων και ταινίες πολυβόλων, καλύπτουν σε μεγάλους αριθμούς τους πάγκους. Ιδιαιτέρου ενδιαφέροντος είναι το σώμα μιας γερμανικής βόμβας διασποράς που βρίσκεται σε μια γωνία του εκθετηρίου. Αξιοπρόσεκτες είναι οι βρετανικές κονσέρβες τροφίμων που διατηρούν το περιεχόμενό τους ενώ δίπλα στέκει παραταγμένη μία σειρά από μπουκάλια διαφόρων ειδών και περιεχομένων που είχαν χρησιμοποιηθεί από τα ιταλικά στρατεύματα.

Στο κέντρο της μικρής αιθούσης υπάρχει μία προθήκη μέσα στην οποία φυλάσσονται σειρές από στρατιωτικά κουμπιά, μεταλλικά εμβλήματα των βρετανικών μονάδων που εφέροντο στα δίκοχα ή στους μπερέδες, χαρτονομίσματα της εποχής, καθώς και γερμανικές μεταλλικές διακρίσεις διαφόρων όπλων και σωμάτων.

Η αξιόλογη αυτή συλλογή που θα μπορούσε να αποτελέσει κάλλιστα ιδιωτικό μουσείο, διαρκώς και επαυξάνεται. Ο κ. Κανάρης δείχνει αποφασισμένος γι' αυτό, δείχνοντας την ίδια ζέση όπως τότε που πρωτοξεκίνησε την συλλογή του...».

Πώς βλέπει το μέλλον ο ζάμπλουτος Τζόρτζ Σόρος

Θέλω να επενδύσω στον τουρισμό, αλλά...

Μπορείτε να γίνεται δεύτερη κατοικία για τους Ευρωπαίους

Η ελληνική οικονομία μπορεί να επιβιώσει και να ευημερήσει στο διεθνές περιβάλλον, μόνο εάν αναπτυχθεί ως τόπος υψηλού τουρισμού και δεύτερης κατοικίας για τους εύπορους σχετικά πολίτες της Βόρειας Ευρώπης. Η προοπτική αυτή είναι και η μόνη ίσως που θα μπορούσε να προσελκύσει για επενδύσεις στην Ελλάδα το ξένο κεφάλαιο. Αυτή είναι η εκτίμηση του κορυφαίου Αμερικανού επενδυτή και δισεκατομμυριούχου Τζορτζ Σόρος, ο οποίος βρέθηκε προ ημερών στην Αθήνα για να παντρέψει επιστήθιο φίλο του και με την ευκαιρία αυτή συνάντησε ορισμένους διακεκριμένους επιχειρηματίες, με τους οποίους αντήλλαξε απόψεις για τον μέλλον της ελληνικής οικονομίας και τα Βαλκάνια.

Για την ελληνική οικονομία ο κ. Σόρος υπογράμμισε ότι στερείται σήμερα ενός μακροπρόθεσμου προσανατολισμού, που θα της έδινε μία ξεχωριστή θέση μεταξύ των αγορών της Ευρώπης και θα κινητοποιούσε σημαντικούς οικονομικούς πόρους για την ανάπτυξη. Ο ίδιος πιστεύει ότι η διέξοδος στην κατεύθυνση αυτή είναι να γίνει η Ελλάδα ο τόπος δεύτερης κατοικίας των Γάλλων, των Γερμανών και των άλλων βόρειων πληθυσμών και πάνω σε αυτόν τον στρατηγικής σημασίας στόχο να χτισθούν και να συγκλίνουν οι επιμέρους πολιτικές για τις υποδομές στην περιφέρεια της χώρας (κυρίως μεταφορές), για την παιδεία και για το σύστημα των υπηρεσιών υγείας. Ο Σόρος πιστεύει ότι η Ευρώπη διαθέτει υψηλά εισοδήματα και παράλληλα ο πληθυσμός της γερνάει δυσανάλογα στην πληθυσμιακή πυραμίδα. Προβλέπει λοιπόν μετακινήσεις προς τον θερμότερο και ομορφότερο νότο, από πολύ μεγάλο αριθμό ανθρώπων που θα αναζητήσουν μετά τη συνταξιοδότησή τους να εγκατασταθούν στις περιοχές αυτές για να περάσουν πέντε ή έξι μήνες τον χρόνο.

Η μεταφορά εισοδήματος όπως μπορεί να καταλάβει κανείς θα είναι τεράστια, κρατώντας υψηλά πάντα τη ζήτηση στην ελληνική οικονομία. Η Ελλάδα, είπε, διαθέτει το φυσικό της κάλλος και ένα μοναδικό κλίμα και αυτό είναι ένα μεγάλο συγκριτικό πλεονέκτημα. Η Ισπανία, που είναι ήδη ένας τέτοιος προορισμός, κατά τον Αμερικανό διεθνή παίκτη των αγορών έχει αρχίσει να παρουσιάζει σημάδια κορεσμού. Οι επενδύσεις στον τομέα αυτόν δεν πρόκειται να επεκταθούν εκεί (ο ίδιος έχει επενδύσει κολοσσιαία ποσά). «Μακάρι να αλλάξουν ορισμένα βασικά πράγματα στην Ελλάδα και να επενδύσω εδώ. Εάν δεν πεισθώ, η άλλη επιλογή στην κατεύθυνση αυτή μπορεί να είναι το Μαρόκο» δήλωσε.



Ο κορυφαίος Αμερικανός επενδυτής και δισεκατομμυριούχος Τζορτζ Σόρος εκτιμά ότι η ελληνική οικονομία μπορεί να επιβιώσει μόνο εάν η χώρα αναπτυχθεί ως τόπος υψηλού τουρισμού.

Αναβάθμιση της ποιότητας

Η επιτυχία ενός τέτοιου εγχειρήματος θα πρέπει απαραιτήτως κατά τον Σόρος να συνδυασθεί, πρώτον, με την βελτίωση του δικτύου υποδομών και κυρίως των μεταφορών (όπου με εξαίρεση την Αθήνα που έπεσαν τα λεφτά του ΓΚΠΣ η κατάσταση είναι υποτυπώδης), δεύτερον, με την αναβάθμιση της ποιότητας των προσφερόμενων υπηρεσιών σε διάφορα επίπεδα (χώροι πολιτισμού, εστίαση κ.λπ.), τρίτον, με τη δημιουργία ενός καλού συστήματος υπηρεσιών υγείας από τον ιδιωτικό πιθανότατα τομέα και, τέταρτον, με τη φθηνότερη γη στην περιφέρεια, τα νησιά κ.λπ.

Ολες λοιπόν οι πολιτικές, από τη φορολογία ακινήτων για παράδειγμα, έως την κατεύθυνση των κοινοτικών κονδυλίων για τις υποδομές, την παιδεία και την υγεία προπάντων, θα πρέπει να συστρατεύονται στον κοινό στρατηγικό άξονα της ανάπτυξης της οικονομίας και της προσέλκυσης επενδύσεων από το εξωτερικό, στη βάση του «μοντέλου» μιας χώρας υψηλού τουρισμού και δεύτερης κατοικίας πολλών Ευρωπαίων. Αυτό για τον Σόρος είναι το πιο δυνατό concept για την ελληνική οικονομία, που θα μπορέσει να της δώσει μεγάλη ώθηση για την επόμενη δεκαετία, να προκαλέσει αλυσίδα νέων επενδύσεων από το εξωτερικό και το εσωτερικό, να αποκτήσει η Ελλάδα «εξειδίκευση» και ένα καλό κομμάτι στον διεθνή καταμερισμό εργασίας, να αξιοποιήσει το ανταγωνιστικό της πλεονέκτημα, να αυξήσει σημαντικά το εθνικό της εισόδημα, να αυξήσει τις θέσεις εργασίας και να μπορέσει να διατηρήσει υψηλά την ευημερία του λαού της.

Χρειάζεται ωστόσο να ενστερνισθεί η πολιτεία πρωτίστως αυτό το «όραμα» για την ανάπτυξη και να κινηθεί αναλόγως (σ.σ. για να ευλογήσουμε τα γένια μας, η «Καθημερινή» έχει αναφερθεί τρεις φορές τους τελευταίους μήνες στην προοπτική αυτή, επικαλούμενη το μοντέλο της Φλόριντα, την ανάγκη να καταστεί η Ελλάδα χώρος διεθνών υπηρεσιών κ.λπ.).

Δρομολόγια του Ταχύπλοου Καταμαράν "ΔΩΔΕΚΑΝΗΣΟΣ ΕΞΠΡΕΣ"
Από: 1-ΙΟΥΝ-2004 μέχρι 15-ΟΚΤ-2004

DODEKANISOS NAFTILIAKI
Αναχωρίσεις από την Κολώνα (Θαλασσινή πύλη)

ΚΥΡΙΑΚΗ

ΛΙΜΑΝΙ	ΑΦΙΞΗ	ΑΝΑΧ.
ΡΟΔΟΣ		08.30
ΣΥΜΗ	09.20	09.25
ΚΩΣ	10.55	11.00
ΚΑΛΥΜΝΟΣ	11.40	11.50
ΛΕΡΟΣ	12.40	12.45
ΠΑΤΜΟΣ	13.25	13.40
ΛΕΙΨΟΙ	14.00	14.05
ΛΕΡΟΣ	14.25	14.30
ΚΑΛΥΜΝΟΣ	15.20	15.30
ΚΩΣ	16.10	16.20
ΣΥΜΗ	17.45	17.50
ΡΟΔΟΣ	18.30	

ΔΕΥΤΕΡΑ

ΛΙΜΑΝΙ	ΑΦΙΞΗ	ΑΝΑΧ.
ΡΟΔΟΣ		08.30
ΚΑΣΤΕΛΟΡΙΖΟ	11.00	16.00
ΡΟΔΟΣ	18.30	

ΤΡΙΤΗ

ΛΙΜΑΝΙ	ΑΦΙΞΗ	ΑΝΑΧ.
ΡΟΔΟΣ		08.30
ΚΩΣ	10.40	10.50
ΚΑΛΥΜΝΟΣ	11.30	11.40
ΛΕΡΟΣ	12.30	12.40
ΠΑΤΜΟΣ	13.20	13.30
ΛΕΙΨΟΙ	13.50	14.00
ΛΕΡΟΣ	14.20	14.30
ΚΑΛΥΜΝΟΣ	15.20	15.30
ΚΩΣ	16.10	16.20
ΡΟΔΟΣ	18.30	

ΤΕΤΑΡΤΗ

ΛΙΜΑΝΙ	ΑΦΙΞΗ	ΑΝΑΧ.
ΡΟΔΟΣ		08.30
ΣΥΜΗ	09.20	09.30
ΚΩΣ	11.00	11.10
ΚΑΛΥΜΝΟΣ	11.50	12.00
ΛΕΡΟΣ	12.50	14.30
ΚΑΛΥΜΝΟΣ	15.20	15.30
ΚΩΣ	16.10	16.20
ΣΥΜΗ	17.40	17.50
ΡΟΔΟΣ	18.30	

ΠΕΜΠΤΗ

ΛΙΜΑΝΙ	ΑΦΙΞΗ	ΑΝΑΧ.
ΡΟΔΟΣ		08.30
ΚΩΣ	10.40	10.50
ΚΑΛΥΜΝΟΣ	11.30	11.40
ΛΕΡΟΣ	12.30	12.40
ΛΕΙΨΟΙ	13.00	13.10
ΠΑΤΜΟΣ	13.30	13.40
ΛΕΡΟΣ	14.20	14.30
ΚΑΛΥΜΝΟΣ	15.20	15.30
ΚΩΣ	16.10	16.20
ΡΟΔΟΣ	18.30	

ΠΑΡΑΣΚΕΥΗ

ΛΙΜΑΝΙ	ΑΦΙΞΗ	ΑΝΑΧ.
ΡΟΔΟΣ		08.30
ΣΥΜΗ	09.20	09.30
ΚΩΣ	11.00	11.10
ΚΑΛΥΜΝΟΣ	11.50	12.00
ΛΕΡΟΣ	12.50	14.30
ΚΑΛΥΜΝΟΣ	15.20	15.30
ΚΩΣ	16.10	16.20
ΣΥΜΗ	17.40	17.50
ΡΟΔΟΣ	18.30	

ΣΑΒΒΑΤΟ

ΛΙΜΑΝΙ	ΑΦΙΞΗ	ΑΝΑΧ.
ΡΟΔΟΣ		08.30
ΚΩΣ	10.40	10.50
ΚΑΛΥΜΝΟΣ	11.30	11.40
ΛΕΡΟΣ	12.30	12.40
ΛΕΙΨΟΙ	13.00	13.10
ΠΑΤΜΟΣ	13.30	13.40
ΛΕΡΟΣ	14.20	14.30
ΚΑΛΥΜΝΟΣ	15.20	15.30
ΚΩΣ	16.10	16.20
ΡΟΔΟΣ	18.30	



• Ταξιδέψτε με το μήλο την ώρα
• Fully air-conditioned

Πληροφορίες: Δωδεκάνησος Ναυτιλιακή Ν.Ε.
Αυστραλίας 3, 85100 Ρόδος
Τηλ: 22410 70 590 - Fax: 22410 70 591

Ηχος & Φως Sound & Light RHODES

website: www.12ne.gr
e-mail: info@12ne.gr



Μια ωραία τελετή στη Λίνδο

Αναβίωση παλιού εθίμου στο λιμανάκι του Αγίου Παύλου

Εργα με σεβασμό στο περιβάλλον

Η εορτή του Αγίου Παύλου στο ομώνυμο λιμανάκι της Λίνδου, έδωσε την ευκαιρία στους πιστούς να θαυμάσουν τα έργα ανάπλασης του περιβάλλοντος χώρου και τις αγιογραφίες που φιλοτεχνούν οι μαθητές της Σχολής Αγιογραφίας που λειτουργεί εδώ και μερικά χρόνια στην Παναγία της Λίνδου με την φροντίδα κι αγάπη του αρχιμανδρίτη Πανοσιολογιότατου Σπυρίδωνα Λίγκα.

Αναβιώνοντας το παλιό έθιμο, ο Σεβασμιότατος Μητροπολίτης Ρόδου Κύριλλος, ιερείς, οι αρχές του τόπου, έφτασαν στο λιμανάκι του Αγίου Παύλου με σκάφος ξεκινώντας από την «Παλαίστρα» της Λίνδου. Μετά τον Εσπερινό, ακολούθησαν ομιλίες του Σεβασμιότατου, για την Αγιότητα του χώρου και γενικότερα της Ρόδου, όπου πορεύτηκε και δίδαξε ο Απόστολος Παύλος, όπως και του δημάρχου Λίνδου και του Αρχιμανδρίτη Σπυρίδωνα Λίγκα. Με σεβασμό στην ευγενική παρουσία του ηλικιωμένου Πατέρα Βασίλειου της Κοίμησης της Θεοτόκου Λίνδου, ο αρχιμανδρίτης Σπυρίδων Λίγκας έδωσε σ' αυτόν να προσφέρει εκ μέρους της εκκλησιαστικής επιτροπής εγκόλπιο στον Σεβασμιότατο. Συγκίνησε τους πιστούς, η ταπεινότητα και η πνευματική απλότητα του ηλικιωμένου Πατέρα, όπως και η φροντίδα που έμπρακτα έχουν δείξει οι εκκλησιαστικοί παράγοντες της Λίνδου για την περιοχή. Καλαίσθητα πλακοστρώθηκε ο δρόμος προς το εκκλησάκι, δημιουργώντας βατά σκαλοπάτια και πεζούλια προστατευτικά, που ταυτόχρονα μπορούν να ξεκουράσουν τους προσκυνητές. Ασπρισμένος και πεντακάθαρος περίβολος, ολοστόλιστη η μικρή εκκλησία, μύρτα και δαφνόφυλλα στο κόκκινο χαλί, ευωδιαστό λιβάνι να καθαγιάζει με την φλόγα των κεριών από μελισσοκηρύθρα. Απέριττος ο χώρος, με ένα κιονόκρανο στη γωνιά της εισόδου, να ενώνει παρελθόν και παρόν, με τον μοναδικό τρόπο, που μόνον στην Ελλάδα συναντάς. Ολες οι αναστηλωτικές, αναπλαστικές και διορθωτικές παρεμβάσεις που γίνονται ή πρόκειται να γίνουν σ' εκκλησιές, εξωκλήσσια, Ιερές Μονές της δικαιοδοσίας της Λίνδου, πραγματοποιούνται μετά από έγκριση της 4ης Εφορίας Βυζαντινών Μνημείων και άμεση συνεννόηση με την υπεύθυνη Εφορο κ. Μάνια Μιχαηλίδου.

Το αποτέλεσμα: τομορφιά, αρμονία, συνέχιση της παράδοσης με σεβασμό και συνέπεια. Ας γίνει αυτό παράδειγμα και για άλλες εκκλησιαστικές επιτροπές και υπευθύνους, που αυθαίρετα ή όχι, αλλοιώνουν και βάναυσα παραποιούν με κυριολεκτικά εξαμβλωτικά κατασκευάσματα, την Ορθόδοξη Βυζαντινή μας παράδοση και την αρχιτεκτονική καλαισθησία.



Ερευνα της ΠΟΞ διαψεύδει τους ισχυρισμούς

Αντιμέτωπα με τη δυσφήμηση τα ξενοδοχεία μας

Μύθος ότι η Τουρκα είναι φθηνή και πώς γι' αυτό αυξάνει τον τουρισμό της

Τον κώδωνα του κινδύνου κρούει ο κ. Ανδρέας Ανδρεάδης, από την Πανελλήνια Ομοσπονδία Ξενοδόχων, για την κρίση στην οποία έχει περιέλθει ο ελληνικός τουρισμός, επισημαίνοντας –μεταξύ άλλων– ότι πέραν των άλλων προβλημάτων ο ξενοδοχειακός κλάδος έχει να αντιμετωπίσει και τη δυσφήμηση ότι η διαμονή στην Ελλάδα είναι ακριβή.

Σε αντίθεση όμως με τις αναφορές περί ακρίβειας στη διαμονή, οι οποίες πέραν μεμονωμένων περιπτώσεων και περιόδων δεν ανταποκρίνεται στην πραγματικότητα, σημαντικά ακριβότερος αποδεικνύεται ο ελληνικός προορισμός για τους ξένους και τους Ελληνες στο εξωξενοδοχειακό κόστος των διακοπών. Σύμφωνα με έρευνα που παρουσιάζει ο κ. Ανδρεάδης (με δείγμα 34 ξενοδοχείων Β' κατηγορίας, Α' κατηγορίας και πολυτελείας απ' όλες τις περιοχές της Ελλάδας), βάσει των επίσημων τιμοκαταλόγων μεγάλων τουριστικών γραφείων, η μέση αύξηση των τιμών σε σχέση με πέρυσι ανέρχεται μόλις στο 5,9%. Αν ληφθεί μάλιστα υπόψη ότι πρόκειται για αρχικούς τιμοκαταλόγους και στην πορεία πολλά ξενοδοχεία όταν δεν υπάρχει ζήτηση –όπως τη φετινή περίοδο που υπάρχει σοβαρή κρίση– αναδιαμορφώνουν προς τα κάτω τις τιμές τους, το ποσοστό αυτό δεν αποκλείται να περάσει στο τέλος της σεζόν και σε αρνητικό πρόσημο. Χαρακτηριστικό είναι το γεγονός ότι τα στοιχεία των τιμών αυτών αφορούν διακοπές που μπορούν να κλείσουν οι Ελληνες στην καρδιά της τουριστικής σεζόν, όπως είναι ο Αύγουστος.

ΦΘΗΝΑ ΠΑΚΕΤΑ

Αντίστοιχα, φθηνά πακέτα διακοπών για τον ελληνικό προορισμό υπάρχουν σε μεγάλη διαθεσιμότητα και στο εξωτερικό, αλλά υπάρχει διστακτικότητα από τους ξένους, καθώς γνωρίζουν πλέον ότι η έξοδος από το ξενοδοχείο για φαγητό ή καφέ αυξάνει σε πολλές περιπτώσεις κατά 100% τον προϋπολογισμό των διακοπών τους. Αυτός είναι, άλλωστε, και ο λόγος που αυξάνεται χρόνο με τον χρόνο και στην Ελλάδα ο αριθμός των ξενοδοχείων που εφαρμόζουν το σύστημα του all included. Δηλαδή ο ξένος επισκέπτης γνωρίζει εκ των προτέρων το σύνολο του κόστους των διακοπών του (αεροπορικό εισιτήριο, μεταφορά από και προς το αεροδρόμιο, διαμονή και φαγητό). Οπως σημειώνει ο κ. Ανδρεάδης, στη λύση αυτή προσφεύγουν αναγκαστικά οι ξενοδόχοι προκειμένου να τονώσουν τη ζήτηση και στην κυριολεξία να επιβιώσουν έπειτα από την τριετή κρίση που έχει ενσκήψει στον τουριστικό κλάδο. Ποιες είναι όμως οι συνέπειες αυτής της αναγκαστικής λύσης; Οι κυριότερες είναι εμφανείς στην τοπική οικονομία των τουριστικών περιοχών, καθώς οι ξένοι τουρίστες κυριολεκτικά επί 7 ή 15 ημέρες διακοπών πολύ λίγες φορές θα βγουν εκτός ξενοδοχείου, γεγονός το οποίο φαίνεται στα έσοδα των «δορυφόρων» μικρών ή μεγάλων τουριστικών επιχειρήσεων στα ξενοδοχεία.



Ο κ. Ανδρεάδης, ταυτιζόμενος και με άλλους εκπροσώπους τουριστικών φορέων, θεωρεί ότι έγιναν τραγικά λάθη τα προηγούμενα χρόνια, καθώς δεν συνδέθηκε ποτέ επικοινωνιακά το κορυφαίο γεγονός των Ολυμπιακών Αγώνων με τον ελληνικό τουρισμό. Θεωρεί απαραίτητη προϋπόθεση να επανασχεδιασθεί ο τρόπος της επικοινωνιακής προβολής της χώρας στο εξωτερικό με τη συνεργασία Πολιτείας, φορέων, ξενοδοχειακών ενώσεων τουριστικών προορισμών και μεμονωμένων ξενοδοχειακών επιχειρήσεων. Σύμφωνα με τον κ. Ανδρεάδη, ο κάθε προορισμός πρέπει να αποκτήσει τουριστική ταυτότητα και οι επικοινωνιακές του ενέργειες να μην βρίσκονται στην αντίθετη κατεύθυνση με το κεντρικό πρόγραμμα προβολής που υλοποιείται από την Πολιτεία. Επίσης, πιστεύει ότι αποτελεί επιτακτική ανάγκη η βελτίωση των δημόσιων υποδομών των τουριστικών περιοχών της χώρας. Μάλιστα, αναφέρει ως παράδειγμα την περίπτωση του αεροδρομίου Ελευθέριος Βενιζέλος σε σχέση με αυτό του Ηρακλείου. Τι εικόνα μπορεί να αποκομίζει ο αφικνούμενος ξένος επισκέπτης στο αεροδρόμιο Ηρακλείου και τι εικόνα στο Ελευθέριος Βενιζέλος. Η διαφορά είναι τεράστια. Και όμως, το αεροδρόμιο Ηρακλείου τον Μάιο έφθασε σχεδόν το 70% της κίνησης που είχε συνολικά τον ίδιο μήνα το «Ελευθέριος Βενιζέλος». Αντίστοιχα παραδείγματα μπορεί να αναφέρει κανείς και για άλλους τουριστικούς προορισμούς που έχουν σοβαρά προβλήματα στις δημόσιες υποδομές όσον αφορά το οδικό δίκτυο ή

Ογδοη Πολιτιστική Συνάντηση και με επιστημονικό περιεχόμενο



Και Ημέρα του Καρπάθιου μετανάστη...

10 έως 12 Αυγούστου στις Μενετές, το Απέρι και τη Βωλάδα

Με το εφετινό του Συνέδριο, το Καρπαθιακό Κέντρο (ΚΚΕΠ) συμπληρώνει αισίως οχτώ χρόνια αδιάκοπης ετήσιας και σημαντικής προσφοράς στο νησιωτικό μας πολιτισμό και ανάπτυξη, και στην εθνική υπόθεση του Αιγαίου. Τούτο γίνεται με τη μέχρι τούδε αμέριστη ετήσια οικονομική στήριξη των Υπουργείων Πολιτισμού και Αιγαίου. Που ελπίζεται να συνεχιστεί και εφέτος, αφού αφενός πρόκειται πλέον για έναν ετήσιο θεσμό εθνικής σημασίας που τα ίδια τα Υπουργεία θέλησαν να καθιερώσουν, και αφετέρου τα ποσά που χορηγούνται είναι πενιχρά (ευρώ 1.500 κάθε Υπουργείο)

Η εφετινή Συνάντηση περιλαμβάνει (εκτός από μια εμβόλιμη επιστημονική βραδιά για τη συμβολή του παλιρροϊκού κύματος του ηφαιστείου της Σαντορίνης στην καταστροφή των Μινωικών οικισμών της Καρπάθου) τρεις ημερίδες αφιερωμένες στα εξήντα χρόνια από την Επανάσταση της 5ης Οκτωβρίου 1944 και στην αντίσταση των νησιωτών της νοτιότατης Δωδεκανήσου, που οδήγησε στην απελευθέρωσή τους (εφτά μήνες προτού οι Γερμανοί παραδώσουν το υπόλοιπο της Δωδεκανήσου) και στην Ένωση με τη μητέρα Ελλάδα.

Ένα τέτοιο συνέδριο γίνεται για πρώτη φορά. Με επιστημονικές ανακοινώσεις, ιστορικά ντοκουμέντα και διάλογο, τα γεγονότα θα παρουσιαστούν συνολικά: από την αντίσταση του λαού στο φασιστικό καθεστώς και το έπος της κατασκοπίας ίσαμε τον ξεσηκωμό στον ιερό βράχο, τις ενέργειες της παγκαρπαθιακής επιτροπής, την ηρωική αποστολή στην Αίγυπτο, και την άφιξη των Άγγλων (ως απελευθερωτών!).

Στο τελευταίο τούτο γεγονός αναφέρεται ένα μοναδικό ντοκουμέντο που θα δει για πρώτη φορά το φως της δημοσιότητος στο συνέδριο: το ημερολόγιο της ναυαρχίδας του βρετανικού στόλου Terpsichore που μαζί με το ομόλογό του αντιτορπιλικό Cleveland κατέλαβαν την Κάρπαθο στις 17/10/1944, ύστερα από πρόσκληση των νικητών επαναστατών που τη μετέφεραν στην Αίγυπτο με μια βάρκα εφτά ψυχωμένα παλικάρια. Για πρώτη φορά θα προβληθεί και μοναδικό συναρπαστικό ιστορικό ντοκιμαντέρ που γυρίστηκε από τον ΣΑΚ το 1994 (προεδρία Μ. Μελά) με προορισμό το ΒΕΑΚΕΙΟ και τις μεγαλειώδεις εκδηλώσεις για τα πενηντάχρονα της απελευθέρωσης.

Το συνεδριακό τρίπτυχο θα περιλαμβάνει τρεις ημερίδες, αντίστοιχες με τη χρονική ακολουθία των γεγονότων: Μενετές 10 Αυγούστου, Απέρι 11 Αυγούστου και Βωλάδα 12 Αυγούστου.

Θα τιμηθεί ιδιαίτερα η μνήμη και προσφορά παλικαριών με ξεχωριστή παρουσία στην αντίσταση, όπως λ.χ. των Χρ. Λυτού και Ι. Οικονομίδη-Γιανναγά στη Βωλάδα (εδώ θα τιμηθεί και ο πρόσφατα αποδημήσας Κ. Κωστής), των Κ. Παζαρζή, Σ. Οικονομίδη, Ι. Οθείτη, Εμμ. Σπανίδη & Λ. Κοσμά στις Μενετές, και Χρ. Σακελλαρίδη και Γ. Χιωτάκη στο Απέρι, αλλά και άλλων λιγότερο γνωστών. Σε όλους θα χορηγηθούν τιμητικοί έπαινοι εκ μέρους του ΚΚΕΠ.

Επίσης θα πραγματοποιηθούν προβολές διαφανειών και βίντεο-ντοκυμαντέρ, και εορταστικές και καλλιτεχνικές εκδηλώσεις.

Δεδομένης της μεγάλης ιστορικής και εθνικής του σημασίας, ο εορτασμός αποκτά πανηγυρικό, εθνικό και πανελλήνιο χαρακτήρα. Συμμετέχουν μαζικά τα Καρπαθιακά σωματεία και οι απόδημοι. Επίσης καθηγητές από τα Πανεπιστήμια Αθηνών, Αιγαίου και Θράκης, και υψηλές προσωπικότητες όπως Υπουργοί, ο Νομάρχης, Βουλευτές, ο Δήμαρχος Ρόδου και ενδεχομένως ο Πρόεδρος της Δημοκρατίας.

Καθηγητής συγγραφέας και μεταφραστής ελλήνων ομοτεχνών του

Μεγάλος αμερικανός Ελληνιστής στη Ρόδο

Άοκνες προσπάθειες για την προβολή του νησιού μας και την διεθνή εδραίωση του Πανεπιστημίου Αιγαίου

Ο Αμερικανός Ελληνιστής Καθηγητής Πανεπιστημίου ΗΠΑ, πολυγραφότατος συγγραφέας και μεταφραστής σύγχρονης ελληνικής πεζογραφίας και ποίησης Edmund Keeley, ήρθε στη Ρόδο με την Ελληνίδα σύζυγό του, για το Παγκόσμιο Συνέδριο της Εταιρείας Lawrence Durrell. Χάρη στις προσωπικές γνωριμίες και άοκνες προσπάθειες για την προβολή της Ρόδου και την εδραίωση του Πανεπιστημίου Αιγαίου ως πνευματικό πυρήνα για δραστηριότητες από τις οποίες θα επωφελούνται όλοι όσοι το επιθυμούν, ο Κοσμήτορας - Καθηγητής Ψυχολογίας Νικήτας Πολεμικός, έκανε πραγματικότητα το παγκόσμιο συνέδριο Λώρενς Ντάρελ, που έληξε στις 2 Ιουλίου, σημειώνοντας εξαιρετική επιτυχία, καθώς συμμετείχαν 150 σύνεδροι απ' όλο τον κόσμο. Ο σύγχρονος Αγγλος συγγραφέας Lawrence Durrell έζησε στη Ρόδο κατά τον Β' Παγκόσμιο, ως γραμματέας του Αγγλικού Προξενείου, στο γραφικό σπιτάκι στην άκρη του Οθωμανικού νεκροταφείου, δίπλα στο ξενοδοχείο των Ρόδων. Στην πραγματικότητα ο Ντάρελ , οργάνωσε μαζί με Ροδίτες, την Αντίσταση κατά των κατοχικών δυνάμεων. Το βιβλίο του "Reflection on a Marine Venus" (Αντανακλάσεις στη Θαλασσινή Αφροδίτη), αναφέρεται στη Ρόδο με ιδιαίτερο κολακευτικό τρόπο -δεν θα έπρεπε να λείπει από κανένα ροδίτικο σπίτι. Προφανώς την αγάπη του για τη Ρόδο, ο Ντάρελ την εμφύσησε στην κόρη του, η οποία ζει μόνιμα στη Λίνδο με τον ζωγράφο σύζυγό της. Ομιλητές - Καθηγητές Πανεπιστημίων και λογοτέχνες από ΗΠΑ, Αίγυπτο, Κύπρο, Ινδία, Τουρκία, Δανία, Γαλλία, Ιταλία, Καναδά, Βρετανία, Ιρλανδία κ.α. έδωσαν τον αλύτερο εαυτό τους, στην παρουσίαση του τεράστιου έργου του εξεζητημένου συγγραφέα Ντάρελ. Οι Ελληνες ομιλητές, ενθουσίασαν με τις εισηγήσεις τους, όπως: η καθηγήτρια από το Αμερικανικό Κολλέγιο Ελλάδος Deree College Αναστασία Λογοθέτη από Αθήνα, ο Παναγιώτης Γεροντόπουλος από την Εύβοια, οι Ροδίτες: Δρ. Ιωάννης Παπαχριστοδούλου, αντιπρόεδρος της Στέγης Γραμμάτων και Τεχνών Δωδεκανήσου, όπως και η επίτιμη Πρόξενος της Δανίας και PR της Σ.Γ.Τ. Λίτσα Παπαθανάση, η συγγραφέας Τίτσα Πιπίνου επίσης της Σ.Γ.Τ., ο κοσμήτορας καθηγητής Ψυχολογίας Νικήτας Πολεμικός, ο ιστορικός από το Πανεπιστήμιο Αιγαίου Σπύρος Συρόπουλος, η Αγγέλα Γιαννικοπούλου επίσης από το Πανεπιστήμιο Αιγαίου (Ρόδου) κ.ά.

Το παγκόσμιο συνέδριο εμπλουτίστηκε με ξεναγήσεις στη Λίνδο, Κάμειρο και Παλαιά Πόλη, με κονσέρτο στο Μουσείο Μοντέρνας Τέχνης, δείπνα και κοκτέιλς. Οι συνεδριάσεις πραγματοποιήθηκαν σε παράλληλες αίθουσες, και οι συζητήσεις που ακολουθούσαν πολύωρες.

Η μεγαλύτερη προσωπικότητα του Συνεδρίου, ο πολυβραβευμένος καθηγητής, συγγραφέας, μεταφραστής, λάτρης των ελληνικών γραμμάτων και της Ελλάδας Edmund Keeley, παραχώρησε συνέντευξη στη "Γνώμη", σε άπταιστα ελληνικά. Παρόντες η Ελληνίδα σύζυγός του κι ένας από τους τελευταίους μαθητές του, επίσης καθηγητής Παν/μίου στις ΗΠΑ David Roessel, ο οποίος τόσο επηρεάστηκε από τον ελληνιστή καθηγητή του, που μιλάει επίσης πολύ καλά ελληνικά. Δύσκολο να τον βρει κανείς μόνο για λίγα λεπτά. Καθηγητές πανεπιστημίων, μεταφραστές, συγγραφείς απ' όλη την υφήλιο, τον πολιορκούν με τις απορίες τους. Στην ερώτηση, γιατί ενδιαφέρθηκε για την ελληνική γλώσσα, που μιλιέται από μερικές δεκάδες εκατομμυρίων μόνον, αν και για ελάχιστους ψήφους δεν έγινε η επίσημη γλώσσα των ΗΠΑ, απάντησε: "Εζησα στην Ελλάδα -στη Θεσσαλονίκη- από το 1936 μέχρι το 1939, όταν ο πατέρας μου ήταν διπλωμάτης και έμαθα τα ελληνικά παίζοντας με τα παιδιά στο δρόμο. Ημουνα στην κατάλληλη ηλικία να αφομοιώσω τη σωστή προφορά. Μετά τον πόλεμο επέστρεψα στην Ελλάδα και ανακάλυψα πως η ελληνική γλώσσα ζούσε μέσα στην καρδιά μου". Εξηγεί πως στην Οξφόρδη συνάντησε την Ελληνίδα σύζυγό του και οι σπουδές του στράφηκαν εντελώς στην ελληνική λογοτεχνία και ποίηση. Πρέπει να τονιστεί ότι τα Νόμπελ ποίησης, τα οφείλουμε στις δικές του μεταφράσεις. Λατρεύει τον Ελύτη, τον Σεφέρη, τον Γκάτσο, αλλά ακόμη περισσότερο αγαπά τον Αλεξανδρινό μας ποιητή Καβάφη, για τον οποίο έχει συγγράψει τρία βιβλία - διατριβές. Στα έργα του που αναφέρονται στην Ελλάδα και στους Ελληνες, περιγράφει τον χαρακτήρα του Ελληνα, όσο κανένας άλλος ξένος συγγραφέας, μπαίνοντας βαθιά στην ψυχοσύνθεση και στη σκέψη του, στον τρόπο ζωής κι έκφρασης.



Από αριστερά προς δεξιά:
1. Κοσμήτορας, Καθηγητής Πανεπιστημίου Αιγαίου (Ψυχολογίας) κ. Νικήτας Πολεμικός
2. Καθηγητής Πανεπιστημίου, συγγραφέας - μεταφραστής, Ελληνιστής Edmund Keeley.
3. Καθηγητής Πανεπιστημίου, συγγραφέας David Roessel
4. Καθηγήτρια Πανεπιστημίου κ. Keeley, Ελληνίδα

Στη Ρόδο ήρθε για πρώτη φορά το 1968 κι έκτοτε έρχεται συχνά, μένοντας πάντα στο ίδιο ξενοδοχείο. Αγάπησε το νησί που το βρίσκει απαράμιλλο σε ομορφιά και τους κατοίκους του. Ζει τρεις μήνες το χρόνο στην Ελλάδα και στην ερώτηση, ποιά είναι τα μεγαλύτερα ελαττώματα των Ελλήνων, απαντάει γελώντας: "Δεν μπορώ να πω...".Οσο για τα προτερήματα, λέγει επίσης γελώντας: "Οι Ελληνες ήσαστε φιλήδονοι"! Στην διευκρινιστική ερώτηση: "Εραστές και της ηδονής του πνεύματος;", απαντάει: "Σας αρέσει η ζωή. Είσαστε γεμάτοι κέφι για τη ζωή. Είσαστε όλο καρδιά -ανοιχτόκαρδοι, γενναιόδωροι, αγαπάτε τους ξένους...". Στην ερώτηση ποιά θα ήταν η συμβουλή του για μας τους Ελληνες, απαντάει: "Το γνώθι σεαυτόν και να είσαστε ο εαυτός σας".

ΜΑΙΡΗ ΗΛΙΑ ΠΑΠΑΝΔΡΕΟΥ

Αθλητική ΓΝΩΜΗ

12 ΣΕΛΙΔΕΣ

ΔΕΥΤΕΡΑ 5 ΙΟΥΛΙΟΥ 2004



Ρεαλιστής ο Μανίκας

- ✔ *"Υπάρχουν συγκεκριμένοι και μεγάλοι στόχοι" τονίζει σε χθεσινές του δηλώσεις*
- ✔ *"Πάγωσαν" τα μεταγραφικά ελέω Πορτογαλίας*
- ✔ *Την Τρίτη έρχεται να συζητήσει ο Ναλμπάντης*

Οι μέρες που θα ξεκινήσει να γράφεται άλλη μια σελίδα στην ιστορία της Ρόδου πλησιάζει. Ηδη έχει προαγγελθεί μια πρώτη συγκέντρωση και παρουσία των νεαποκτηθέντων στις 11 Ιουλίου, ενώ η προετοιμασία θα ξεκινήσει-όπως ήδη έχει τονίσει ο **Αντώνης Μανίκας**- στις 19 του μήνα.

Η συλλογή των δεδομένων για να γραφεί το ξεκίνημα αυτής της σελίδας έχει ξεκινήσει προ πολλού. Με διοικητική ανασυγκρότηση, πρόσληψη προπονητή, μεταγραφές. Μέχρι στιγμής γίνεται... ότι καλύτερο!

Το εγγυώνται ο Αντώνης Μανίκας και οι μεταγραφές που έγιναν μέχρι στιγμής. Δείχνουν να ξέρουν που έρχονται να εργασθούν και τί απαιτήσεις έχει η Ρόδος από τους ίδιους.

ΑΠΟΦΑΣΙΣΜΕΝΟΣ ΝΑ ΠΕΤΥΧΕΙ

Αποφασισμένος να πετύχει στο έργο του είναι ο τεχνικός της ομάδας **Αντώνης Μανίκας.** Τον διακρίνει από τις πρώτες του δηλώσεις στην παρουσίαση που του έκανε η ΠΑΕ η αισιοδοξία, ο ρεαλισμός, η σιγουριά αλλά και η αποφασιστικότητα για σκληρή δουλειά προκειμένου ναρθεί για τον ίδιο αλλά και τη Ρόδο η επιτυχία.

Αναφερόμενος στο γεγονός ο **Αντώνης Μανίκας** με δηλώσεις του στην "Α. Γ." και το "ΦΩΣ των ΣΠΟΡ" τονίζει χαρακτηριστικά:

"Οι συνθήκες που βρήκα στην Ρόδο είναι εξαιρετικές και οι άνθρωποι του συλλόγου με "κέρδισαν" από την πρώτη στιγμή. Για αυτό άλλωστε και δέχθηκα να συνεργασθώ μαζί τους διαπιστώνοντας ότι έχουν βλέψεις και οράματα για την ομάδα τους. Προσωπικά έχω μεγάλη όρεξη για δουλειά και οι συνθήκες που υπάρχουν στην Ρόδο δημιουργούν όλες τις προϋποθέσεις που θέλω. Από εκεί και πέρα υπάρχουν μεγάλες βλέψεις για την ομάδα και δεν μπορούμε να κρυβόμαστε.

Η Ρόδος μπορεί να μην έχει ιδιαίτερη εμπειρία στη Γ' Εθνική αλλά αυτό δεν λέει απολύτως τίποτε. Υπάρχουν συγκεκριμένοι και μεγάλοι στόχοι και με την συμπαράσταση όλων είμαστε αποφασισμένοι να προχωρήσουμε".

Οριοθετώντας τους στόχους της Ρόδου για την νέα χρονιά ο **Αντώνης Μανίκας** υπογράμμισε: "Έγιναν μέχρι τώρα κάποιες πολύ καλές κινήσεις στο μεταγραφικό "παζάρι" και σκοπεύουμε να τις ολοκληρώσουμε κατά τον καλύτερο τρόπο. Άλλωστε με τη διοίκηση αποφασίσαμε να γίνουν λίγες και καλές μεταγραφές, αφού κοιτάζουμε την ποιότητα και όχι την ποσότητα και πάνω από όλα να ενισχυθεί ουσιαστικά η ομάδα.

Θέλουμε η Ρόδος να παίξει πρωταγωνιστικό ρόλο και στο νέο πρωτάθλημα και να δημιουργήσουμε τις ανάλογες προϋποθέσεις για αυτό". Ολοκληρώνοντας την αναφορά του και καταθέτοντας τις πρώτες του εντυπώσεις από την Ρόδο και αυτά που έζησε στο λίγο χρονικό διάστημα που βρέθηκε στο "σμαραγδένιο νησί", ο **Αντώνης Μανίκας** τόνισε ακόμη: "Ο κόσμος έχει αγκαλιάσει αυτή την προσπάθεια που γίνεται στην Ρόδο και "διψάει" και αυτός να την δει όσο το δυνατόν ψηλότερα.

Ας μην ξεχνάμε ότι η ομάδα αυτή έχει μεγάλη ιστορία, έφθασε και αγωνίσθηκε μέχρι την Α' Εθνική και οι άνθρωποι που έχουν τις τύχες της ονειρεύονται να την κάνουν και πάλι μεγάλη δύναμη και πρωταγωνίστρια. Η επαρχία δείχνει να "ξαναγεννιέται" και μέσα από εκεί να προκύψουν ουσιαστικά οφέλη για το ελληνικό ποδόσφαιρο γενικότερα".

"ΠΑΓΩΣΑΝ" ΟΛΑ ΕΛΕΩ...EURO

Τα μεταγραφικά της Ρόδου δεν παρουσίασαν χθες καμμιά εξέλιξη. Όλος ο κόσμος "έβλεπε" μέχρι το βράδυ της Κυριακής στην Πορτογαλία και το ίδιο "βλέμμα" είχε και η Ρόδος. Εκεί βρίσκονται ο γενικός διευθυντής του ποδοσφαιρικού τμήματος **Μάκης Ντουρουτλής** με τον γυιό του, ο υπεύθυνος Δημ. Σχέσεων και Τύπου **Μιχάλης Σπανουδάκης** αλλά κι ο **Σάκης Ναλμπάντης** που πήγε να πάρει γεύση απ' την Παγκοσμίου Βεληνεκούς διοργάνωση. Ο **Ναλμπάντης** θα έρθει στη Ρόδο την Τρίτη για να συζητήσει την περίπτωση ανανέωσης του συμβολαίου του με τη Ρόδο.

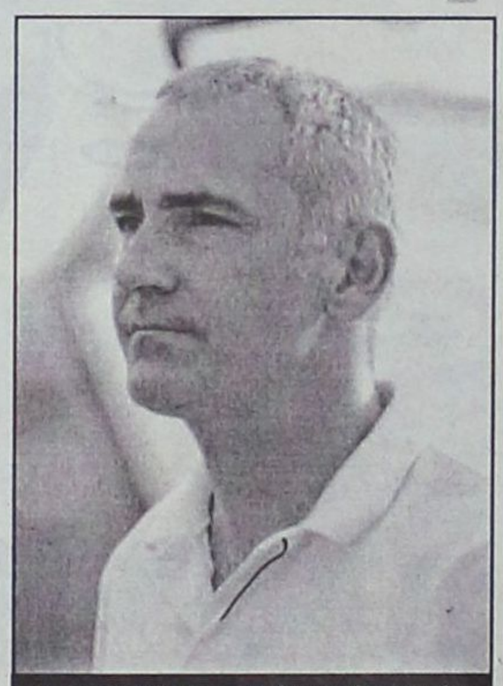

Αποφασισμένος να πετύχει φαίνεται μέσα απ' τις δηλώσεις του ο Αντώνης Μανίκας

Φυσικά από σήμερα αναμένεται να δρομολογηθεί μια σειρά νέων επαφών με τον **Πέτρο Ζουρούδη,** με σκοπό την ένταξή του στο έμψυχο υλικό των "ελαφιών".

Ες σήμερον τα σπουδαία

- ✔ *Με μεγάλο ενδιαφέρον αναμενόταν αργά το βράδυ τα αποτελέσματα της επαναληπτικής γενικής συνέλευσης της ΑΕ Κω*

ΚΩΣ (Του ανταποκριτού μας Γιώργου Αναγνώστου)

Με μεγάλο ενδιαφέρον αναμενόταν χθες βράδυ το αποτέλεσμα της επαναληπτικής Γενικής Συνέλευσης της ΑΕ Κω, που επρόκειτο να διεξαχθεί στις 18.30 στο Εργατικό Κέντρο του νησιού. Ενα αποτέλεσμα το οποίο θα έκρινε την συνέχεια για τον σύλλογο που εκπροσωπεί το Κωακό ποδόσφαιρο στο Περιφερειακό πρωτάθλημα.

Το μεγάλο επί μέρους ενδιαφέρον σύμφωνα με τις τελευταίες πληροφορίες στράφηκε περισσότερο στην παρουσία νέων υποψηφιοτήτων αλλά και στις επαφές που έκαναν ολόκληρη την εβδομάδα οι κ.κ. **Πέτσιος, Αρβανιτάκης, Δρόσος** και **Γιακουμής.**

Ο κ. Βρεττός αποτελεί παρελθόν παρά τις πιέσεις που δέχθηκε να παραμείνει στη θέση του κι είχε κάνει ήδη γνωστό πως δεν θα έθετε εκ νέου υποψηφιότητα.

Ωστόσο σύμφωνα με έγκυρες πληροφορίες που προέρχονται απ' το νησί του Ιπποκράτη υπήρχαν κάποιοι παληοί παράγοντες που είχαν δείξει ενδιαφέρον μέσα στη εβδομάδα που πέρασε.

Πρώτος στόχος δηλαδή είναι η εκλογή νέας Διοίκησης και στη συνέχεια το κλείσιμο προπονητή για τη νέα σαιζόν. Στη συνέχεια θα ξεκινήσουν συζητήσεις με τους παίκτες που έχουν μείνει ελεύθεροι και θα γίνει προσπάθεια να παραμείνει ο βασικός κορμός στην ομάδα.

Τα αποτελέσματα αυτής της Γ.Σ. θα γίνουν γνωστά σήμερα με την ελπίδα να είναι ιδιαίτερα θετικά για την ομάδα.

Πρόβλημα μαλλιών; Είμαστε εδώ!

ΚΑΝΑΔΑ 73 - ΠΛΑΤΕΙΑ ΑΓΙΟΥ ΝΙΚΟΛΑΟΥ - ΡΟΔΟΣ
ΤΗΛ. 22410 78 302 - 4

ΕΠΙΣΤΗΜΟΝΙΚΑ ΚΕΝΤΡΑ
BERGMANN KORD
ΚΛΙΝΙΚΗ ΜΑΛΛΙΩΝ

ΕΝΗΜΕΡΩΘΕΙΤΕ ΔΩΡΕΑΝ ΚΑΙ ΚΕΡΔΙΣΤΕ ΕΚΠΤΩΣΗ 20% • ΜΕΧΡΙ 30/07/2004

APOPSIS DESIGN

"Φουνταριστός" και "μικροί"!

- *Είναι οι επόμενοι στόχοι της Επιτροπής Μεταγραφών του Διαγόρα*
- *Στις Καλυθιές σήμερα για τον Μιχάλη Μαχλή*

Ολοκληρώνει σιγά - σιγά τις μεταγραφικές του κινήσεις ο Διαγόρας. Οι κυανέρυθροι κάνουν σημαντικά βήματα σε ό,τι αφορά την μεταγραφική τους ενίσχυση. Ηδη έχουν αποκτήσει τους Γιόνοβιτς, Μπαλογιάννη, Στάθη, ενώ ως γνωστόν έχουν ανανεώσει την συνεργασία τους με τους Καστρουνή, Αγγελόπουλο, Ρουτζιέρη κρατώντας παράλληλα στο ρόστερ τον Παντελή Αθανασίου, για τον οποίο "εξακολουθεί" το ενδιαφέρον του ΠΑΟΚ.

Την Διοίκηση του **Κώστα Χρυσοχοΐδη** απασχολεί πλέον η απόκτηση του αντι-**Καραμαλίκη**. Ενός "φουνταριστού" ο οποίος θα έχει καλή επαφή με τα δίχτυα, μετατρέποντας σε γκολ τις προσπάθειες των συμπαικτών του, όπως επίσης και η περίπτωση των "μικρών".

Ο "ΦΟΥΝΤΑΡΙΣΤΟΣ"

Σύμφωνα με έγκυρες πληροφορίες, στον τομέα αυτό υπάρχουν δύο στόχοι. Και οι δύο αφορούν ποδοσφαιριστές κάτω των 30 ετών που έχουν λαμπρή παρουσία σε ανώτερες κατηγορίες. Ο Διαγόρας επιζητεί την απόκτηση ποδοσφαιριστή που να κάνει την διαφορά στον τομέα του γκολ. Εχουν ξεκινήσει ήδη οι επαφές και με τους δύο. Οι Διαγοριδείς έχουν σκοπό να τελειώσουν αίσια και γρήγορα και αυτή την περίπτωση ούτως ώστε έχοντας ολοκληρώσει τις μεταγραφικές τους κινήσεις να ασχοληθούν με άλλα πράγματα που θα παίξουν σπουδαίο ρόλο στη φετεινή πορεία της ομάδας.

ΣΤΙΣ ΚΑΛΥΘΙΕΣ

Η Επιτροπή Μεταγραφών του Διαγόρα έχει δουλειά απόψε. Θα πάει στις Καλυθιές για να συναντηθεί με την Διοίκηση του Απόλλωνα με απώτερο σκοπό ν' αποκτήσει τον 19χρονο **Μιχάλη Μαχλή**. Ο ποδοσφαιριστής φόρεσε πέρυσι τη φανέλα του Αίαντα Σαλαμίνας εξαιτίας των σπουδών του και μάλιστα με μεγάλη επιτυχία. Ο **Ανδρέας Σταύρου** μιλούσε από πριν με τα καλύτερα λόγια για το νεαρό που είναι απ' τα μεγαλύτερα ταλέντα του Ροδίτικου ποδοσφαίρου σ' αυτή την κατηγορία.

Οσον αφορά τον **Χρήστο Μιχαλάκη**, απομένει το τυπικό μέρος της μεταγραφής.

Ο Διαγόρας περιμένει την ανάδειξη της νέας διοίκησης του Απόλλωνα Απολλώνων για να ολοκληρώσει και τυπικά την απόκτηση του 19χρονου γκολκήπερ.

Ιάλυσος ώρα μηδέν!!!

- *Δυσβάσταχτο πρόβλημα το οικονομικό με τους επώνυμους να απέχουν, τον δήμαρχο να μην μπορεί να δώσει λύσεις και τους ποδοσφαιριστές να ψάχνουν εναγωνίως το πριμ ανόδου*
- *Οι Ιαλυσιώτες άρχισαν να εμπεδώνουν την ιδέα... "να μην συμμετάσχει η ομάδα στο Περιφερειακό"! Ελεύθερος από χθες και ο Χρήστος Κούτρας*

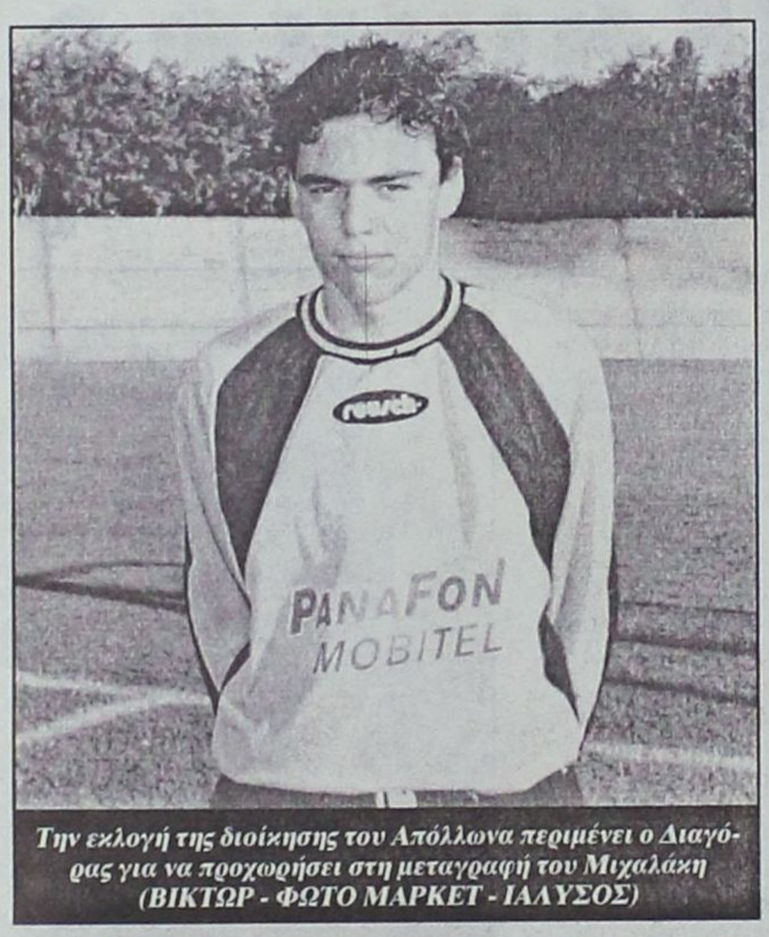

Την εκλογή της διοίκησης του Απόλλωνα περιμένει ο Διαγόρας για να προχωρήσει στη μεταγραφή του Μιχαλάκη (ΒΙΚΤΩΡ - ΦΩΤΟ ΜΑΡΚΕΤ - ΙΑΛΥΣΟΣ)

Ιάλυσος ώρα μηδέν!!! Αυτό ταιριάζει απόλυτα στην ομάδα ενός από τους πιο πλούσιους δήμους της χώρας. Και για να μην πέφτει συνεχώς το μπαλάκι στον δήμαρχο **Στέργο Στάγκα,** θεωρείται αδιανόητο, σ' ένα τέτοιο δήμο να μην υπάρχουν κάποιοι παράγοντες ν' αναλάβουν τις τύχες του συλλόγου.

- Θεωρείται αδιανόητο επίσης να μην κόπτεται κανείς για τις τύχες μιας ομάδας μπάσκετ που μέχρι πρότινος αγωνιζόταν στην Γ' Εθνική.

- Ο σύλλογος ήταν αυτός που έκανε γνωστό τον δήμο ανά το Πανελλήνιο με την ποδοσφαιρική του πορεία στις μεγάλες επαγγελματικές κατηγορίες. Και τώρα οι τύχες του κρέμονται από την φιλότιμη προσπάθεια 5-6 ανθρώπων.

- Η αδιαφορία πλήρης αν αναλογισθεί κανείς πως παρά τις συνεχείς προσκλήσεις, πήγαν τέσσερις (!) άνθρωποι στη Γενική Συνέλευση. Ακόμα κι αν θεωρηθεί βέβαιο πως ο **Μιχάλης Ατσικνούδας** και οι συνεργάτες του συνεχίζουν στο τιμόνι του συλλόγου, οι δυσκολίες είναι μεγάλες. Οπως είναι φυσικό σε τέτοιες περιπτώσεις ζητείται απ' τους ανθρώπους αυτούς "να βάλουν το χέρι στην τσέπη". Η αλήθεια είναι πως τόχουν βάλει ήδη παρά το γεγονός πως δεν αποτελούν τα οικονομικά ανεξάρτητα, βαρύγδουπα ονόματα της περιοχής που μάλλον έχουν αλλού το μυαλό τους κι όχι σε μία ενδεχόμενη ποδοσφαιρική επένδυση, που παράλληλα μπορεί ν' αποτελέσει διαφήμιση για τους ιδιους.

Και η πάσα, αφού δεν υπάρχουν "τέτοιου χαρακτήρα" παράγοντες, πάει μοιραία στον Δήμαρχο.

ΔΕΝ ΥΠΑΡΧΟΥΝ ΚΟΝΔΥΛΙΑ

Ο **Στέργος Στάγκας** ομολογουμένως θέλει να βοηθήσει. Ομως, δεν έχει στην διάθεσή του τα κονδύλια εκείνα από τα οποία μπορεί ν' αποκομίσει κάποια ποσά για να τα διαθέσει στον Ιάλυσο.

«Δεν του επιτρέπεται... να διαθέσει αλλού τα χρήματα "κόβοντας" κάποια έργα», τονίσθηκε χαρακτηριστικά χθες. Συνεπώς:

- Οι πόροι στέρεψαν!!!



Εμεινε ελεύθερος χθες κι ο Χρήστος Κούτρας (ΒΙΚΤΩΡ - ΦΩΤΟ ΜΑΡΚΕΤ - ΙΑΛΥΣΟΣ)

Και... "τα κουκιά είναι μετρημένα"! Από τον κόσμο, επώνυμο κι ανώνυμο πρέπει να αντληθούν οι πόροι. Και οι φίλοι του Ιάλυσου μπορούν να το πράξουν αφού είναι πάρα πολλοί, αλλά... απέχουν!

ΔΥΣΑΡΕΣΚΕΙΑ ΣΤΟΥΣ ΠΑΙΚΤΕΣ

Στο μεταξύ και παρά τις προσπάθειες του Δ.Σ. και του **Θόδωρα Θεοδώρου** να "κρατήσουν" τους παίκτες, εκείνοι παίρνουν την ελευθέρα τους, αλλά παρουσιάζονται και δυσαρεστημένοι. Σύμφωνα με έγκυρες πληροφορίες απ' το στρατόπεδο του Ιάλυσου, υπήρξε αρχικά η υπόσχεση των ιθυνόντων για πριμ ανόδου. Οι παίκτες έκαναν το καθήκον τους και πήραν το πρωτάθλημα. Τώρα θέλουν τα υποσχεθέντα τα οποία, σύμφωνα με έγκυρες πληροφορίες, έχουν πάρει μόνο δύο απ' αυτούς (!!!). Δηλαδή:

- Δεν φτάνουν τα προβλήματα επιβίωσης του συλλόγου, έρχονται και αυτού του είδους οι διακρίσεις για να δημιουργήσουν τριβές στα σπλάχνα του Ιάλυσου.

Τα πράγματα, δηλαδή, - αυτή τη στιγμή- στον Ιάλυσο είναι... τραγικά! Σε καμία περίπτωση πάντως, ακόμα κι ο πιο δύσπιστος φίλος του Ιάλυσου δεν θέλει να πιστεύει αυτό που τονίσθηκε από αρκετούς επώνυμους χθες στην Ιαλυσό:

- Είναι μεγάλο το ποσοστό των πιθανοτήτων να μην κατέβει ο Ιάλυσος στο Περιφερειακό πρωτάθλημα παρότι πρωταθλητής!!! Είναι κάτι που θα κάνει ζημιά και στον Ιάλυσο και στο ροδίτικο ποδόσφαιρο.

ΕΛΕΥΘΕΡΟΣ ΚΙ Ο ΚΟΥΤΡΑΣ

Στο μεταξύ από χθες είναι ελεύθερος να διαπραγματευθεί την ένταξή του σε οποιαδήποτε ομάδα και ο **Χρήστος Κούτρας**, που πήρε την ελευθέρα του από τον Ιάλυσο. Εδώ ισχύει το "ένας - ένας σεργιανάμε κι αραιώνουμε".





Εβδομάδα της καυτής άμμου

• Σήμερα στις 6 το απόγευμα λήγει η προθεσμία των δηλώσεων συμμετοχής στο 3ο τουρνουά του 4ου Πανελλήνιου Πρωταθλήματος Beach Soccer, το οποίο ανοίγει την αυλαία του την Τετάρτη. Ετοιμοι δηλώνουν οι διοργανωτές



Στους ρυθμούς του Beach Soccer αρχίζει να χορεύει από σήμερα η πόλη της Ρόδου, καθώς την ερχόμενη Τετάρτη, 7 Ιουλίου, ξεκινάει το 3ο τουρνουά του 4ου Πανελλήνιου Πρωταθλήματος, το οποίο συνδιοργανώνουν η Golden Events και ο Δήμος Ροδίων στις μόνιμες εγκαταστάσεις των καλοκαιρινών αθλημάτων στην παραλία Έλλη.

Το ενδιαφέρον που εκδηλώνουν οι φίλοι του αθλήματος είναι τεράστιο και το τουρνουά της Ρόδου αναμένεται να είναι το κορυφαίο της φετινής σειράς από πλευράς συμμετοχών. Οι ομάδες που δεν έχουν καταθέσει ακόμα την σχετική αίτηση θα έχουν σήμερα την τελευταία τους ευκαιρία. Οι δηλώσεις συμμετοχής θα γίνονται δεκτές μέχρι τις 6 το απόγευμα στο Γραφείο Ολυμπιακής Υποστήριξης (τηλέφωνο επικοινωνίας 2241 0 35240).

Οι εγκαταστάσεις στις οποίες θα φιλοξενηθεί το τουρνουά είναι σχεδόν έτοιμες καθώς μόνο λεπτομέρειες απομένουν για να πάρουν την τελική τους μορφή. Η άμμος του αγωνιστικού χώρου έχει στρωθεί, ενώ την παραμονή της πρεμιέρας της διοργάνωσης θα τοποθετηθούν οι εστίες μαζί με όλα τα υπόλοιπα απαραίτητα για την διεξαγωγή των αγώνων.

Όσο για το πρόγραμμα των αγώνων, θα αποτυπωθεί στο χαρτί το αργότερο την Τρίτη και θα δοθεί αμέσως στην διάθεση των συμμετεχουσών ομάδων. Θυμίζουμε, ότι η κάθε ομάδα έχει το δικαίωμα να δηλώσει στα παιχνίδια της από οκτώ έως και δώδεκα ποδοσφαιριστές ηλικίας από 15 έως 65 ετών, που καλό είναι να εξεταστούν από γιατρό και να πιστοποιήσουν την ικανότητά τους να αγωνιστούν. Όσο για το παράβολο της συμμετοχής, ανέρχεται στα 10 ευρώ ανά άτομο, με τους διοργανωτές να διευκρινίζουν πως το πρόγραμμα θα καταρτιστεί με τρόπο που θα εγγυάται την παρουσία του κάθε συγκροτήματος σε τουλάχιστον τρεις αγώνες.

Αν μη τι άλλο, το κίνητρο της συμμετοχής στο τουρνουά είναι μεγάλο, αφού πέρα από την χαρά της συμμετοχής στα παιχνίδια μίας συναρπαστικής εναλλακτικής μορφής του ποδοσφαίρου, όπως το Beach Soccer, το οποίο προσφέρει πολλές συγκινήσεις και είναι άκρως θεαματικό, η νικήτρια ομάδα θα έχει την ευκαιρία όχι μόνο να δοκιμάσει τις δυνάμεις της απέναντι σε ορισμένα από τα πιο γνωστά ονόματα του Ελληνικού ποδοσφαίρου, αλλά και να διεκδικήσει την Πανελλήνια πρωτιά στην τελική φάση του 4ου Πανελλήνιου Πρωταθλήματος, το οποίο θα διεξαχθεί από τις 20 έως τις 25 Ιουλίου στην Πάρο με χρηματικό έπαθλο το ποσό των 3 χιλιάδων ευρώ. Όσο για το κερασάκι στην τούρτα της διοργάνωσης της Ρόδου, μετά τον μεγάλο τελικό θα ακολουθήσει ο αγώνας επίδειξης, με την πρωταθλήτρια να αντιμετωπίζει την Εθνική μας ομάδα των **Δημήτρη Σαραβάκου, Κυριάκου Καραταΐδη, Θόδωρου Παχατουρίδη, Φούκου Δημόπουλου** και άλλων σπουδαίων ποδοσφαιριστών. Το αντιπροσωπευτικό μας συγκρότημα προετοιμάζεται για τις υποχρεώσεις του στην τελική φάση του Πανευρωπαϊκού Πρωταθλήματος Beach Soccer.

ΡΟΔΟΣ 7–11 ΙΟΥΛΙΟΥ
(Παραλία Έλλη, στα γήπεδα τένις)
4ο ΠΑΝΕΛΛΗΝΙΟ ΠΡΩΤΑΘΛΗΜΑ
BEACH SOCCER

ΠΑΙΞΤΕ ΜΕ ΤΟΥΣ SUPER STARS
ΔΗΛΩΣΕΙΣ ΣΥΜΜΕΤΟΧΗΣ ΜΕΧΡΙ ΔΕΥΤΕΡΑ
ΤΗΛ. 22410 35240 (ΓΡΑΦΕΙΟ Ο–
ΛΥΜΠΙΑΚΗΣ ΥΠΟΣΤΗΡΙΞΗΣ)

Φινάλε...με μηχανές!

• Προβλήματα δημιούργησε στους ιστιοπλόους η άπνοια ενώ κατευθυνόνταν προς την Κω

• Την Τρίτη ξεκινούν εκ νέου με προορισμό την Τήλο

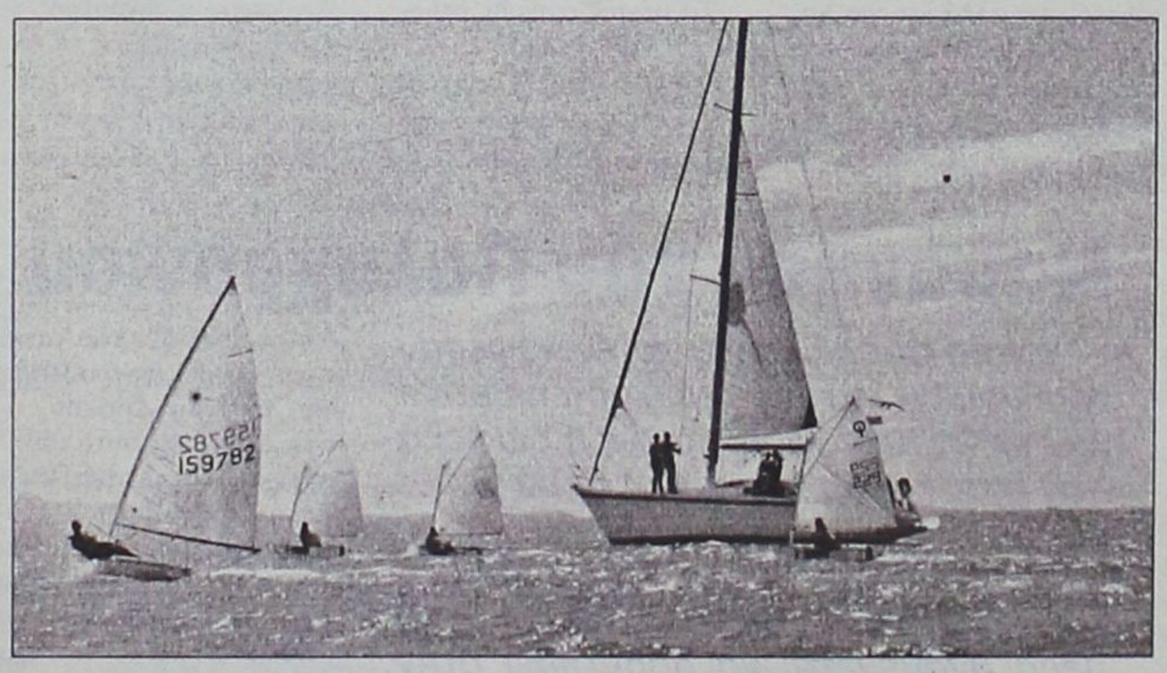

Απρόοπτα επιφύλασσε η δεύτερη ιστιοδρομία του 8ου διεθνούς ιστιοπλοϊκού αγώνα "Ρόδος Καπ 2004". Ενώ τα σκάφη ξεκίνησαν κανονικά από τον κόλπο του Πανορμίτη και με ικανοποιητικό άνεμο, έπειτα από τρία ναυτικά μίλια και καθώς κατευθύνονταν προς την Κω, ο άνεμος εξασθένισε τελείως, με αποτέλεσμα η θάλασσα να γίνει "χαρτί" και τα σκάφη να βολοδέρνουν πέρα-δώθε. Τελικά αφού επιστρατεύθηκαν οι μηχανές, τα σκάφη τερμάτισαν τελικά στον προορισμό τους διανύοντας απόσταση 36 ν.μ.

Στην Κω θα παραμείνουν μέχρι και την Τρίτη 6 Ιουλίου, οπότε και θα ξεκινήσει η τρίτη ιστιοδρομία με προορισμό την Τήλο, απόσταση 30 ν.μ.

Σήμερα Δευτέρα 5 Ιουλίου στις 8 το βράδυ στις θαυμάσιες εγκαταστάσεις της Μαρίνας της Κω θα απονεμηθούν τα έπαθλα των νικητών των δύο πρώτων ιστιοδρομιών σε ειδική εκδήλωση, όπου θα επακολουθήσει δείπνο, προσφορά του Δήμου Κω.

Το σκάφος ΕΣΤΕΛΛΑ νικητής της 1ης ιστιοδρομίας.

Στην 1η ιστιοδρομία το σκάφος ΕΣΤΕΛΛΑ με κυβερνήτη τον Σωτήρη Κατσαρά τερμάτισε πρώτο, δείχνοντας ότι θα είναι ο μεγάλος πρωταγωνιστής και του φετινού αγώνα.

Ακολούθησαν τα σκάφη:

• ΝΕΦΕΛΗ με κυβερνήτη τον **Τάσο Φώτη**

• ΠΑΝΟΡΜΙΤΗΣ με κυβερνήτη τον **Τάκη Σταύρα**

• EX COOL με κυβερνήτη τον **Σταύρο Ξανθό**

• ΚΑΠΕΤΑΝ ΜΑΝΩΛΗΣ με κυβερνήτη τον **Γιώργο Μιχαλάκη**

• ΑΛΟΥΣΤΙΝΑ με κυβερνήτη τον **Αντώνη Βογιατζή**

• ΜΟΥΣΜΟΥΛΟ με κυβερνήτη τον **Νίκο Κουμνάκη**

• ΚΑΛΗΜΕΡΑ με κυβερνήτη τον **Λευτέρη Κουμπιάδη**

• ΣΠΕΤΣΕΣ με κυβερνήτη τον **Νικήτα Νεοφύτου**

• ΚΑΪΚΙΑΣ με κυβερνήτη τον **Μιχάλη Παπαγαπητό**

Τα σκάφη ΤΟΤΕΜ και ΑΠΟΛΛΩΝΑΣ εγκατέλειψαν στην 1η ιστιοδρομία και βέβαια μηδενίστηκαν, συνέχισαν όμως κανονικά στην 2η ιστιοδρομία.

Τα πληρώματα των σκαφών διανυκτέρευσαν στην Ιερά Μονή Πανορμίτη, ενώ δεν έλειψε το καθιερωμένο γλέντι που κράτησε μέχρι πρωΐας. Ηάφιξη τους στην Ιερά Μονή Πανορμίτη να σημειωθεί ότι συνέπεσε με την ενθρόνιση του Μητροπολίτη της νεοσύστατης Μητρόπολης Σύμης, στην οποία παραβρέθηκε ο πολιτικός κόσμος της Δωδεκανήσου, πάρα πολλοί επίσημοι και πλήθος κόσμου.

Τον 8ο διεθνή ιστιοπλοϊκό αγώνα "Ρόδος Καπ 2004" στηρίζουν η Νομαρχιακή Αυτοδιοίκηση Δωδεκανήσου, ο Δήμος Ροδίων, οι Δήμοι Σύμης και Τήλου, οι Ενοπλες Δυνάμεις και η Κως Επενδυτική Α.Ε., ενώ εκτός από τον ΑΣΙΑΘ Ρόδου, αθλοθέτες είναι: ο Δήμος Πεταλούδων για τη διαδρομή Ρόδος-Πανορμίτη και ο Ομιλος Επιχειρήσεων Ιωάννη Σπανού Α.Ε. για τη διαδρομή Τήλος-Σύμη.

Μεταπήδησε στα Πατήσια

- *Το αβέβαιο μέλλον στον Ακράτητο ανάγκασαν τον νεαρό Νίκο Νικολό να μεταγραφεί σε ομάδα της Α' κατηγορίας της Αθήνας*

Πέρυσι το καλοκαίρι έκανε το μεγάλο άλμα και από τον Απόλλωνα Κ., μεταπήδησε στον Ακράτητο και πιο συγκεκριμένα στην ερασιτεχνική ομάδα συνδυάζοντας παράλληλα και τις σπουδές σε σχολή της Αθήνας. Ο λόγος για τον Νίκο Νικολό που στον ένα χρόνο στην ομάδα του Ακράτητου τα πήγε καλά, αποκομίζοντας πολύτιμες εμπειρίες.

Ομως λόγω ηλικίας (19 ετών) δεν μπορεί να αγωνισθεί και τη νέα χρονιά στο πρωτάθλημα των Νέων και παράλληλα με την αβεβαιότητα που επικρατεί στο "στρατόπεδο" του Ακράτητου μετά τον υποβιβασμό του στην Β' Εθνική, ανάγκασαν τον νεαρό παίκτη να αναζητήσει αλλού την τύχη του, τουλάχιστον ωσότου τελειώσει τις σπουδές του.



Στα Πατήσια θα αγωνίζεται φέτος ο Νίκος Νικολός

Ετσι λοιπόν μετά από ενδιαφέρον που έδειξε γι' αυτόν η ομάδα των Πατησίων (α' κατηγορίας Αθηνών) προχθές υπέγραψε σ' αυτήν και για την ερχόμενη σαιζόν θα φορέσει τα χρώματά της.

Σημαντικό ρόλο στην μετακίνηση αυτή έπαιξε ο πρόεδρος της ομάδας των Πατησίων, **Παναγιώτης Παρασκευόπουλος**, που τον γνώριζε ως ποδοσφαιριστή και είχε γνώση της αξίας του. Μάλιστα ο **Παρασκευόπουλος** είναι υποψήφιος να αναλάβει την προεδρία του Ακράτητου αν συμβεί αυτό οι...πόρτες θα παραμείνουν ανοικτές για τον Ρόδιο ποδοσφαιριστή.

Να σημειωθεί πώς τα Πατήσια με προπονητή τον **Μιχάλη Χωριανόπουλο** έχουν υψηλές φιλοδοξίες φέτος και θέλουν την άνοδο στο περιφερειακό πρωτάθλημα.

Η μεταγραφή του **Νικολού** στα Πατήσια θα τον βοηθήσει να πάρει παχνίδια στα πόδια του παίζοντας σ' ένα πρωτάθλημα αρκετά δυνατό όπως αυτό της Α' Αθηνών.

Καθυστέρηση λόγω EURO

- *Από αυτή την εβδομάδα αναμένεται να υπάρξουν εξελίξεις στα μεταγραφικά του ΑΕΡΑ*

Αυτή την εβδομάδα αναμένονται εξελίξεις στην ομάδα του ΑΕΡΑ. Σίγουρα οι επιτυχίες της Εθνικής μας στο EURO 2004 δεν είναι δυνατόν να αφήσουν ασυγκίνητους τους ανθρώπους του ποδοσφαίρου και στην περιοχή μας και αυτό έχει σαν συνέπεια να έλθουν όλα τα άλλα θέματα σε δεύτερη μοίρα. Δεν είναι λίγοι άλλωστε οι Ροδίτες που ταξίδεψαν στην Πορτογαλία για να εμψυχώσουν την Εθνική μας αλλά και για να νιώσουν αυτές τις μοναδικές εμπειρίες. Ανάμεσα σε αυτούς που βρέθηκαν σε αυτή την μακρινή χώρα ήταν και το μέλος του Δ.Σ. του ΑΕΡΑ **Νίκος Νικολής**. Δεν πραγματοποιήθηκε καμία μεταγραφή την εβδομάδα που μας πέρασε αν κι έχουν έρθει σε συμφωνία με μερικούς από τους παίκτες που ενδιαφέρουν τον ΑΕΡΑ, αλλά περιμένουν τις προσεχείς ημέρες για να γίνει κάποια κίνηση όταν οι ποδοσφαιριστές που αποτελούν μεταγραφικούς στόχους αποκτήσουν την ελευθέρα τους.

Τα μέχρις στιγμής δεδομένα είναι τα εξής :

Εντάσσονται στο ρόστερ του ΑΕΡΑ ο **Κουμνάκης** που αγωνιζόταν στον Φοίβο και ο **Χατζηνικόλας** που έπαιζε στον Δαμάγητο. Αξιοσημείωτο είναι πως και οι δύο παραπάνω είναι τερματοφύλακες και με αυτό τον τρόπο η ομάδα του Αφάντου θέλει να έχει πληρότητα στην θέση κάτω από τα γκολπόστ.

Έχει επανεξεταστεί η γνώμη για να παραχωρηθεί ο **Λυριστής** και όπως δείχνουν τα πράγματα ο παίκτης θα παραμείνει στην ομάδα. Στα πλαίσια των μεταγραφικών κινήσεων έχουν γίνει κρούσεις σε **Νικολή** και **Κυριαζή** που έμειναν ελεύθεροι από τον Απόλλωνα Κ. ενώ σύμφωνα με πληροφορίες ο ΑΕΡΑ ήρθε σε προφορική συμφωνία με 21χρονο επιθετικό Σλοβάκικης καταγωγής με πολύ καλές συστάσεις, το όνομα του οποίου αναμένεται να γίνει γνωστό τις προσεχείς ημέρες.

Να υπενθυμίσουμε ότι ο ΑΕΡΑ έχει στόχο φέτος τον πρωταθλητισμό και γι'αυτό το Δ.Σ. κινείται πάντα σε συνεργασία με τον προπονητή **Βαγγέλη Χοσάδα** για να γίνουν οι απαραίτητες μεταγραφές προκειμένου η ομάδα από την περίοδο 2005-2006 να αγωνίζεται στο Περιφερειακό πρωτάθλημα.

Πρόεδρος ο Νικολάκης

- *Συγκροτήθηκε σε σώμα το νέο Δ.Σ. της Θύελλας*

Στην τελευταία επιτυχημένη Γ.Σ. η Θύελλα Π. ανέδειξε νέα διοίκηση υπό τον **Κώστα Νικολάκη**, ο οποίος πλαισιώθηκε από νέα πρόσωπα που θέλουν να προσφέρουν και από την θέση του παράγοντα στην αγαπημένη τους ομάδα.

Πιο αναλυτικά το 7μελές Δ.Σ. μαζί με τα τρία αναπληρωματικά μέλη έχει ως εξής :

1.Κώστας Νικολάκης	Πρόεδρος
2. Παναγιώτης Τάλλαρος	Ταμίας
3.Ιωάννης Γιαννούρης	Γενικός Αρχηγός
4.Τσαμπίκος Γιαννούρης	Γενικός Γραμματέας
5.Ευάγγελος Καραμαρίας	Ειδικός Γραμματέας
6.Θεόδωρος Χρονόπουλος	Αντιπρόεδρος
7.Ιωάννης Αθανασάκης	Έφορος Υλικού
Ευριπίδης Οίκουτας	Αναπληρωματικό μέλος
Γρηγόρης Νικολάκης	Αναπληρωματικό μέλος
Όλκιερ Μπούλαρι	Αναπληρωματικό μέλος

Στόχος της ομάδας για την ερχόμενη αγωνιστική περίοδο είναι βασικά η παραμονή στην κατηγορία. Θα γίνει συνεδρίαση του νέου Δ.Σ. και θα συζητηθούν όλα τα θέματα που απασχολούν την ομάδα όπως είναι η θέση του προπονητή για την οποία πάντως έχει μεγάλο προβάδισμα ο **Νίκος Σταυριανός** που βρισκόταν και πέρσι στην τεχνική ηγεσία καθώς και μεταγραφές παικτών σε κενά που υπάρχουν. Κατ'αρχάς ξεκίνησε ήδη προσπάθεια για να παραμείνουν οι υπάρχοντες ποδοσφαιριστές και αυτό κρίνεται απολύτως εφικτό εκτός από την περίπτωση του **Κελέσογλου**, ο οποίος κατά πάσα πιθανότητα θα επιστρέψει στον Ορφέα. Σύμφωνα με τα μέχρι τώρα στοιχεία οι παράγοντες είναι σε αναζήτηση 2 ποδοσφαιριστών εκ των οποίων ο ένας να αγωνίζεται στην θέση του επιθετικού.

Ναυάγησε του Πολυχρονίου

- *Άκαρπο αποδείχθηκε το ενδιαφέρον του Φοίβου για τον έμπειρο επιθετικό Κώστα Πολυχρονίου, καθώς η διαφορά που τους χώριζε δεν μπόρεσε να γεφυρωθεί.*
- *Το ενδιαφέρον πέφτει στον επιθετικό του Ακουσίλαου Γιώργο Στάππα που σήμερα αναμένεται να απαντήσει στην πρόταση που έχει στα χέρια του.*

Σε ναυάγιο οδήγησε η περίπτωση της μεταγραφής του **Κώστα Πολυχρονίου** στον Φοίβο, καθώς η διαφορά που χώριζε τις δύο πλευρές παρά τις εναλλακτικές λύσεις που πρότεινε η διοίκηση του συλλόγου δεν μπόρεσε να καλύψει τις απαιτήσεις του και ήταν φυσικό επακόλουθο ο προτιθέμενος γάμος να τελειώσει με ένα πρόωρο διαζύγιο. Παρόλα αυτά οι Κρεμαστενοί με την προσθήκη του **Ορφανίδη** στον χώρο της επίθεσης έχουν καλύψει ένα βασικό κομμάτι στην γραμμή κρούσης, ενώ βρίσκονται στην αναζήτηση ενός ακόμη επιθετικού για να πλαισιώσει τον **Ορφανίδη.** Οι ενδείξεις κάνουν λόγο για την κατάθεση επίσημης πρότασης στον επιθετικό του Ακουσίλαου **Γιώργου Στάππα** που εξετάζει σοβαρά την μεταγραφή του στους κυανοκίτρινους. Το θέμα αναμένεται να ξεκαθαρίσει σήμερα μέσω της προγραμματισμένης συνάντησης που έχουν οι δύο πλευρές. Παράλληλα με το θέμα **Στάππα** αναμένεται να διαλευκανθούν και αυτό της επιστροφής του **Πάρη** και **Λευτέρη Δράκου,** όπως επίσης και αυτό του έμπειρου τερματοφύλακα **Τάκη Σταματίου** που εξετάζει την παραμονή του για ακόμη μία χρονιά κάτω από το τα δοκάρια του συλλόγου.

Το κλείσιμο των τεσσάρων προαναφερθέντων περιπτώσεων δηλώνουν και το πρόωρο τέλος της μεταγραφικής για τους Κρεμαστενούς, που θα έχουν ολοκληρώσει τον μεταγραφικό προγραμματισμό τους για την νέα περίοδο. Για να συμβεί το αντίθετο θα πρέπει να βρεθεί μία ιδανική περίπτωση που να προσελκύσει τους Κρεμαστενούς παράγοντες και προπονητή.

ΑΠΟΔΕΣΜΕΥΣΕΙΣ

Την αποδέσμευσή τους από τον σύλλογο ζήτησαν οι **Νεκτάριος Μήτρου,** που έχει πρόταση όπως δήλωσε σε συγγενικό του πρόσωπο από ομάδα εκτός Ρόδου (Εύοσμο) και ο **Γιώργος Δελαπόρτας** για να πάρει μέρος σε cump που έχουν προγραμματιστεί να γίνουν όπως αναφέρει η πλευρά του ποδοσφαιριστή στην Κρήτη. Η διοίκηση και με αφορμή τις δύο περιπτώσεις σκέπτεται σοβαρά το ενδεχόμενο να κοστολογήσει την αξία των ποδοσφαιριστών και βάση αυτής να τους αποδεσμεύσει από τον σύλλογο.



Απέσυρε το ενδιαφέρον του για τον Κώστα Πολυχρονίου, ο Φοίβος

ΠΡΑΚΤΟΡΕΙΟ ΠΡΟΠΟ

Γεώργιος Β. Θεοδοσίου

ΔΟΚΙΜΑΣΤΕ ΤΗΝ ΤΥΧΗ ΣΑΣ ΣΤΟ ΤΥΧΕΡΟ ΠΡΑΚΤΟΡΕΙΟ

Μ. Βολονάκη 57
(πίσω από το
Ξεν. Κογκό στο
Ζέφυρο)
Τηλ. 22410/78850



Σε στάδιο...κλεισίματος

• Χθες ο Αστέρας Μ. αναμενόταν να...τελειώσει με τους Κολιάδη, Σκυλά, Αμύγδαλο, Κίτσο, Γιακουμάκη

• Τις προθέσεις του Δημήτρη Πέρου περιμένουν οι Μασαρενοί μετά το "ναυάγιο" του πρώτου με τον Διαγόρα

Το ουσιαστικό μέρος των καταρχήν συμφωνιών θα προσπαθούσε να κλείσει χθες το Δ.Σ του Αστέρα Μ. με τους ποδοσφαιριστές που βολιδοσκοπεί το τελευταίο διάστημα και βρίσκεται πλέον μία ανάσα από την απόκτησή τους.

Πρόκειται για τους **Σκυλά, Κολιάδη** (Διαγόρα), **Κίτσο** (Ασπίδα Α.), **Γιακουμάκη** (Ιάλυσο) και τον **Αμύγδαλο** (Άρη) που συμφώνησαν σε όλα με τον σύλλογο, χωρίς όμως να έχει πραγματοποιηθεί ακόμη το επίσημο μέρος της μετακίνησής τους στον σύλλογο .

Οι ποδοσφαιριστές αναμένονταν να είχαν συνάντηση χθες το απόγευμα στα Μάσαρι με τον Πρόεδρο της ομάδας **Στέφανο Τριαντενό** για να ολοκληρώσουν και επίσημα την μετακίνησή τους στο σωματείο των Μασάρων, με την υπογραφή των νέων τους συμφωνιών.

Οι προαναφερθέντες καλούνται να καλύψουν τα κενά που δημιουργήθηκαν μετά την αποχώρηση των **Σταυρίδη, Ράδου, Ρίζου** που αποτελούν και επίσημα παρελθόν από τον σύλλογο.

Το πάζλ του νέου προσώπου που θα παρουσιάσει ο Αστέρας στο νέο πρωτάθλημα συμπληρώνεται και με την προσθήκη των **Λαμπριανού, Καστρουνή, Μουδάτσου** και **Μουσακίνια** που συμφώνησαν από καιρού με την διοίκηση για να συνεχίσουν και την νέα χρονιά στον Αστέρα.

Το τελευταίο κομμάτι του νέου Αστέρα αναμένεται να τοποθετηθεί με την προσθήκη ενός ακόμη ποδοσφαιριστή, που θα αγωνίζεται στον χώρο της επίθεσης και οι διοικούντες βρίσκονται σύμφωνα με πληροφορίες του πολύ κοντά στην απόκτηση του εικοσιδυάχρονου επιθετικού του Ταξιάρχη **Χρήστου Γερακούδη**.

Το ενδεχόμενο της απόκτησής του δεν αναμένεται να επηρεασθεί από την περίπτωση του **Δημήτρη Πέρου**, που το τελευταίο διάστημα συζητούσε με τον Διαγόρα, χωρίς όμως αποτέλεσμα και όλοι πλέον στα Μάσαρι ευελπιστούν πως θα βρίσκεται και πάλι στην διάθεση του προπονητή της ομάδας.

Απολογισμός στην Ασπίδα Απ.

Το διοικητικό συμβούλιο καλεί τα μέλη του σωματείου της Ασπίδας Απ. στην ετήσια τακτική γενική συνέλευση η οποία θα πραγματοποιηθεί στο Ακταίον την Τετάρτη 07/07/2004 και ώρα 21.00 με τα παρακάτω θέματα της ημερήσιας διάταξης:

1. Διοικητικός απολογισμός
2. Οικονομικός απολογισμός
3. Προγραμματισμός-στόχοι για την νέα ποδοσφαιρική περίοδο.

Η παρουσία σας κρίνεται απαραίτητη και τιμητική για τον σύλλογό μας.

Ο Πρόεδρος
Καρατζιάς Δημήτριος
Ο Γεν. Γραμματέας
Κανάρης Ιωάννης

Τέλος ο Πινίκας

• Στην θέση του το μέλος της προτεινόμενης διοίκησης του, ο Τζούλης Μαχραμάς που μετά από την κόντρα των προηγούμενων ημερών με τα παλιά μέλη, είναι ο εκλεκτός τους για την ανάληψη της Προεδρίας.

Στο κενό έπεσε η κίνηση της ανάληψης της διοίκησης του Απόλλωνα Απ., από τον υποψήφιο πρόεδρο **Μιχάλη Πινίκα** που τις τελευταίες ημέρες σχημάτισε ψηφοδέλτιο, χωρίς όμως να μπορέσει να αναλάβει τις τύχες του συλλόγου.

Την περασμένη Πέμπτη το βράδυ κατά την διάρκεια της προγραμματισμένης Γενικής Συνέλευσης του συλλόγου, εξετάστηκε το θέμα **Πινίκα** αλλά η απόφασή του να μην συμπεριλάβει κανένα από τα παλιά μέλη στο νέο Δ.Σ. του στέρησε και την προεδρία. Ανάμεσα στα πρόσωπα που είχε επιλέξει για συνεργάτες όταν αυτός θα αναλάμβανε ήταν και αυτό του **Τζούλη Μαχραμά,** που το τελευταίο διάστημα είχε ανοιχτή κόντρα με τα μέλη της διοίκησης, τα οποία κατηγόρησε δημόσια για οικονομικές ατασθαλίες που παρατηρήθηκαν στον σύλλογο.

ώρα μετά τις διαπραγματεύσεις που έγιναν μεταξύ τους είναι ο προτεινόμενος πρόεδρος και εκτός σημαντικού απρόοπτου ο νέος Πρόεδρος της ομάδας και θα έχει στο σχήμα την πλειοψηφία των παλιών μελών με την προσθήκη δύο νέων.

Το Σάββατο πραγματοποιήθηκε μία νέα Γ.Σ με τα εξής αποτελέσματα. Το νέο Δ.Σ που αναμένεται να καταρτιστεί σε σώμα σήμερα και αποτελείται από τους: **Μαχραμάς Τζούλης, Τσαμπής Μανόλης, Γιαννακόπουλος Παναγιώτης, Μακαρούνας Μανόλης, Στόκος Λάμπρος, Ντελικωνσταντής Κώστας, Μακαρούνας Παναγιώτης,** ενώ το νέο Δ.Σ συμπληρώνουν και οι **Μιχαλάκης Δημήτρης, Κυριαζάκος Παναγιώτης, Περνάρης Κωστας.**

Στις άμεσες προτεραιότητες είναι η πρόσληψη προπονητή που σύμφωνα με πληροφορίες υπάρχει σκέψη της αξιοποίηση πρώην ποδοσφαιριστή του συλλόγου, με τις υποψίες να πέφτουν πάνω στο πρόσωπο του **Χρυσόστομου Χάσταλη** που σκέφτεται σοβαρά την επόμενη κίνησή του στο ποδόσφαιρο.

Συνεχίζει να ψάχνεται...

• Η διοίκηση του Διγενή προσπαθεί να συμπληρώσει το ρόστερ για τη νέα περίοδο.

Συνεχίζει τις προσπάθειες για να δυναμώσει το έμψυχο δυναμικό της ομάδας το Δ.Σ. του Διγενή.

Έχει έρθει σε προφορική συμφωνία με τρεις ποδοσφαιριστές και απομένει να πάρουν την ελευθέρα τους για να πραγματοποιηθούν και επισήμως αυτές οι μεταγραφές. Παράλληλα καταβάλλονται προσπάθειες ούτως ώστε το γήπεδο να είναι έτοιμο πριν από την έναρξη της προετοιμασίας, κάτι που είναι εφικτό αφού οι εργασίες προχωράνε με γοργούς ρυθμούς κι έχουν τοποθετηθεί οι ειδικές σχάρες και απομένει να υλοποιηθεί το χρονοδιάγραμμα για την τοποθέτηση του συνθετικού τάπητα 4ης γενιάς. Ο Διγενής θα πραγματοποιήσει το βασικό στάδιο της προετοιμασίας του στο γήπεδο του (εφόσον βέβαια αυτό είναι έτοιμο) αλλά κι ένα μέρος από αυτή θα γίνει στον χώρο του φυτωρίου.

Η ημερομηνία έναρξης της προετοιμασίας θα εξάρτηθεί από το πότε θα αρχίσει το πρωτάθλημα της Α' κατηγορίας για την αγωνιστική περίοδο 2004-2005.

Ετοιμος να ολοκληρώσει...

• Τις μεταγραφικές του κινήσεις ο Ηρακλής Μ.

Επικύρωσαν και επισήμως την συνεργασία τους οι **Καβουσανάκης** και **Μπεκιάρης** με την ομάδα του Ηρακλή Μ., αφού την προηγούμενη εβδομάδα τα είχαν βρει σε όλα και απέμενε μόνο το τυπικό της υπόθεσης. Με αυτές τις δύο σημαντικές προσθήκες ο Ηρακλής ενισχύει σημαντικά το έμψυχο υλικό του και σχεδόν ολοκληρώνει και τις μεταγραφές του για την φετεινή περίοδο. Απομένει ακόμα ένας μεταγραφικός στόχος την επίτευξη του οποίου διαπραγματεύεται ο προπονητής της ομάδας των Μαριτσών **Σπύρος Αγγελόπουλος**. Πρόκειται για μεσοεπιθετικό που αγωνίζεται σε ομάδα της Πάτρας και είναι πολύ πιθανό να αγωνίζεται από την ερχόμενη αγωνιστική περίοδο με τα χρώματα του Ηρακλή. Στο ρόστερ θα προστεθούν και δύο νεαροί ποδοσφαιριστές. Ο ένας είναι επιθετικός και ανήκει στη Νίκη Ρόδου, λέγεται **Στράτος Χατζημιχάλης** και πέρσι είχε δοθεί στον Ηρακλή Μ. με 1 χρόνο υποσχετική, αλλά στα πλαίσια της αλλαγής νοοτροπίας της ομάδας των Μαριτσών αποφεύγονται τώρα οι μεταγραφές διάρκειας ενός έτους εκτός κι αν πρόκειται για ειδικές περιπτώσεις και προτιμούνται αυτές των παικτών που συνοδεύονται με την ελευθέρα τους. Ο δεύτερος είναι μεσοεπιθετικός και ανήκει στην Ρόδο. Και οι δύο περιπτώσεις αναμένεται να τελειώσουν τις προσεχείς ημέρες.

Όσον αφορά τώρα τις αποδεσμεύσεις ο **Σκόρπος** κατά πάσα πιθανότητα θα επιστρέψει στην ομάδα που ξεκίνησε δηλαδή τον Αστέρα Π. και θα τον ακολουθήσει και ο **Γιάννης Λεντής** που πήρε την ελευθέρα του.

Στο γηπεδικό τώρα, έγινε χωροθέτηση του αγωνιστικού χώρου και το γήπεδο είναι διαστάσεων 100mX58m. Κόβονται τα σίδερα της κάτω περίφραξης και ξεκινάει η διαμόρφωση του περιβάλλοντα χώρου, αφού από σήμερα τα συνεργεία του Δήμου Πεταλούδων αναλαμβάνουν δουλειά για γενική ανακαίνιση του χώρου. Ο υποσταθμός της ΔΕΗ είναι έτοιμος και απομένει να μεταβούν οι άνθρωποι του Δήμου Πεταλούδων στην ΔΕΗ για την υπογραφή των συμβολαίων προκειμένου να χορηγηθεί ηλεκτρικό ρεύμα. Για το βοηθητικό γήπεδο έγινε η παραγγελία του σιδηρού οπλισμού για να κατασκευαστεί προστατευτικό τοιχίο παράλληλα με το τοιχίο του γηπέδου 5Χ5, το οποίο λειτουργεί κανονικά και όσοι ενδιαφέρονται να παίξουν εκεί θα πρέπει να απευθυνθούν στο Τοπικό Συμβούλιο Μαριτσών. Για την εκμετάλλευση του γηπέδου πάντως καθώς και για την διαχείριση του κατατέθηκε ήδη αίτηση στον Δήμο από δύο δημότες του Δ.Δ. Μασαρι ευελπιστούν πως θα βρίσκεται και πάλι στην διάθεση του προπονητή της ομάδας.

Σε λίγες ημέρες θα κυκλοφορήσουν λαχνοί με μεγάλο δώρο ένα αυτοκίνητο. Η κλήρωση θα γίνει στις 28 Δεκεμβρίου 2004 με τους αριθμούς του Λαϊκού Λαχείου. Σύντομα θα αρχίσει και η πώληση των εισιτηρίων διαρκείας για την αθλητική περίοδο 2004-2005. Έχει ήδη σταλεί επιστολή προς τον κ. **Γιάννη** Οικονομίδη τον συμπατριώτη μας που κατέχει την θέση του Γενικού Γραμματέα της ΕΠΟ, όπου ζητείται εάν είναι δυνατό να αποσταλούν πλαστικά καθίσματα για την εξέδρα του γηπέδου, τουλάχιστον για τους φιλάθλους που θα είναι κάτοχοι των εισιτηρίων διαρκείας. Ο κ.Οικονομίδης υποσχέθηκε ότι θα κάνει ότι μπορεί, οπότε η υπόθεση είναι σε αναμονή. Εάν δεν ευοδωθεί αυτή η προσπάθεια, τότε θα αγοραστούν αυτά τα καθίσματα είτε από τον Δήμο Πεταλούδων είτε από την ίδια την ομάδα του Ηρακλή.



Ο Νίκος Σβύνος για 2η χρονιά θα φοράει την φανέλα της Κατταβιάς

Απέκτησε ταλέντο...

Η ΚΑΤΤΑΒΙΑ ΕΝΕΤΑΞΕ ΤΕΛΙΚΑ ΣΤΗ ΔΥΝΑΜΗ ΤΗΣ ΜΕ ΕΛΕΥΘΕΡΗ ΜΕΤΑΓΡΑΦΗ ΤΟΝ ΝΕΑΡΟ ΙΚΑΡΟ ΤΡΙΠΟΛΙΤΗ

Ακόμη μία μεταγραφική επιτυχία για την ομάδα της Κατταβιάς που ως γνωστόν θα αγωνίζεται φέτος στην Α' κατηγορία. Πιο συγκεκριμένα πρόσθεσε στο έμψυχο δυναμικό της τον νεαρό επιθετικό Ίκαρο Τριπολίτη που αγωνίστηκε στην τελευταία αγωνιστική περίοδο σαν δανεικός στην Υπερακαδημία της Ρόδου αφήνοντας πολύ καλές εντυπώσεις, αφού χρίστηκε και διεθνής με την Εθνική ομάδα Νέων της χώρας μας όπου κι ε-κεί εντυπωσίασε τον **ομοσπονδιακό προπονητή Γιώργο Κωστίκο.**

Ο παίκτης ανήκε στον Ζευς, οι άνθρωποι του οποίου συμφώνησαν σε όλα με τους παράγοντες της Κατταβιάς κι έτσι ο **Τριπολίτης** μετακινήθηκε με ελεύθερη μεταγραφή στην ομάδα της Κατταβιάς.

Ακόμη ένας μεταγραφικός στόχος λοιπόν που είχε τεθεί από την Α.Ε. Κατταβιάς εκπληρώθηκε και συνεχίζεται η προσπάθεια ούτως ώστε να ενισχυθεί απ'όλες τις πλευρές η ομάδα για να μπορέσει να σταθεί με αξιώσεις στην μεγάλη κατηγορία του τοπικού μας ποδοσφαίρου και να πραγματοποιηθούν οι στόχοι που θα τεθούν για το επόμενο πρωτάθλημα.

Να υπενθυμίσουμε ότι μέχρις στιγμής έχουν αποκτηθεί εκτός από τον **Τριπολίτη** και οι **Θωμάς Αργυρός** και **Σταύρος Νίκας** από τον Ζευς, ο έμπειρος τερματοφύλακας Γιάννης Λορέντζος που πέρσι αγωνιζόταν στον ΑΕΡΑ και ανανέωσαν την παραμονή τους οι **Σβύνος, Κάβουρας, Καβουκλής** και **Παπαϊωάννου** ενώ παρελθόν για την ομάδα αποτελούν ο **Παντερής** καθώς και ο τερματοφύλακας **Στεφανάκης.**

Επταετή παρουσία

Το πικρό ποτήρι του υποβιβασμού γεύθηκε η ομάδα από την "χώρα " του κρασιού. Η Αναγέννηση μετά από επτά σερί χρόνια παρουσίας στην μεγάλη κατηγορία του τοπικού μας ποδοσφαίρου φέτος πήρε το εισιτήριο επιστροφής στην Β' κάτι που δεν φαινόταν ακόμα και στην έναρξη του β' γύρου της διοργάνωσης.



Ο Γιώργος Ξύπας είναι ο τοπ σκόρερ ομάδας αφού έβαλε 76 γκολ

Οι τελευταίες αγωνιστικές για το συγκρότημα του Εμπωνα ήταν καταδικαστικές.

Χαρακτηριστικά στις οκτώ τελευταίες σημείωσε πέντε ισοπαλίες που βαθμολογικά μεταφράζονται σε 15 βαθμούς. Ηταν η μοναδική φορά που δεν έφθασε σε διψήφιο αριθμό νικών κάτι που είχε σημειώσει τις προηγούμενες έξι σεζόν όπως θα δούμε και παρακάτω στον αναλυτικό πίνακα.

Η ΓΕΝΙΚΗ ΕΙΚΟΝΑ

Συνολικά σ' αυτές τις επτά αγωνιστικές περιόδους στην Α' οι Εμπωνιάτες έδωσαν 201 επίσημους αγώνες στους οποίους πέτυχαν 89 νίκες (ποσοστό 44%), σημείωσαν 41 ισοπαλίες (21%) και γνώρισαν την ήττα 71 φορές (35%).

Η επιθετική τους γραμμή είχε μία παραγωγικότητα 318 γκολ που μας δίνει μέσο όρο 1,58 ανά αγώνα, ενώ η αμυντική τους είχε παθητικό 275, με μ.ο. 1,36.

Ανά περίοδο λοιπόν είχαμε:

ΠΕΡΙΟΔ.	ΝΙΚ.	ΙΣ.	ΗΤ.	Υ.Τ.	Κ.Τ.
97-98	17	3	5	52	16
98-99	10	3	9	35	26
99-00	18	10	6	62	34
00-01	11	7	12	47	56
01-02	13	2	15	46	51
02-03	12	6	12	42	43
03-04	8	10	12	34	49

ΟΙ ΣΥΜΜΕΤΟΧΕΣ

Μία πεντάδα παικτών ξεπέρασε τις εκατό παρουσίες με τα Εμπωνιάτικα χρώματα.

Η πρώτη «12άδα» με τις περισσότερες συμμετοχές είναι η εξής:

1. **Ι. Κρητικός** 158
2. **Γ. Ξύπας** 120
3. **Χρ. Καλτσούλας** 106
4. **Νικ. Τσουκαλάς** 106
5. **Μ. Κωνσταντάκης** 104
6. **Γ. Χαλκιόπουλος** 92
7. **Δ. Παπαοικονόμου** 90
8. **Π. Αγκάς** 84
9. **Στ. Σεβδαλάκης** 83
10. **Μ. Πολυχρόνης** 83
11. **Ευαγ. Σεβδαλάκης** 82
12. **Ελ. Τσουκαλάς** 78

ΟΙ ΣΚΟΡΕΡΣ

Ο **Γιώργος Ξύπας** με διαφορά είναι ο τοπ σκόρερ της ομάδας αφού κατά μέσο όρο έστειλε την μπάλα 0,63 γκολ ανά αγώνα.

Η χρυσή πεντάδα εδώ είναι η παρακάτω:

1. **Ξύπας** 76
2. **Αγκάς** 39
3. **Καλτσούλας** 25
-. **Κωνσταντάκης** 25
5. **Πολυχρόνης** 20

ΟΙ ΤΕΡΜΑΤΟΦΥΛΑΚΕΣ

Εξι μόλις τερματοφύλακες κάθισαν κάτω από τα δοκάρια της ομάδας με τον **Κώστα Χαλκιόπουλο** να έχει τις περισσότερες παρουσίες αλλά και να δέχεται και τα περισσότερα γκολ.

Αυτοί καθώς και τα γκολ που δέχθηκαν μοιράζονται ως εξής:

1. **Κ. Χαλκιόπουλος** 149
2. **Στ. Σαββάκης** 70
3. **Χρ. Μενίκος** 23
4. **Φλοσκάκης** 13
5. **Ι. Παπαθεοδώρου** 12
6. **Μ. Γεωργαλής** 7

ΟΙ ΠΑΙΚΤΕΣ

Συνολικά σ' αυτή την επταετία την φανέλα της Αναγέννησης φόρεσαν ακριβώς 69 ποδοσφαιριστές, η αναλυτική αγωνιστική εικόνα των οποίων είναι η παρακάτω:

	ΣΥΜ.	ΓΚ.	Ε.Π.	ΤΕΡΜ.
1. **Μενίκος Χρήστος**	18			23
2. **Σεβδαλάκης Σταύρος**	83			
3. **Μαλλιάκας Κωνστ.**	18			
4. **Κόττορος Γεώργ.**	14			
5. **Κρητικός Ιωάν.**	158			
6. **Θαρρενός Κωνστ.**	54	3		
7. **Ξύπας Γεώργ.**	120	76	11	
8. **Πολυχρόνης Μιχ.**	83	20	6	
9. **Καλτσούλας Χρηστ.**	106	25		
10. **Τσουκαλάς Ελευθ.**	78	2		
11. **Κωνσταντάκης Μιχ.**	104	25		
12. **Κατραμάδος Νικ.**	47	4		
13. **Σεβδαλάκης Ευαγ.**	82	3		
14. **Θαρρενός Χρησ.**	44	2		
15. **Σφυράκης Παναγ.**	19	2		
16. **Παπανικολάου Δημ.**	90	15		
17. **Καλλιγάς Κωνστ.**	66	7		
18 **Τσουκαλάς Νικολ.**	106	3		
19. **Σεβδαλάκης Στεργ.**	35			
20. **Χαλκιόπουλος Κωνστ.**	92			149
21. **Ζιάκης Στεργ.**	39			
22. **Βενέτης Μιχ.**	9			
23. **Βενέτης Παναγ.**	27			
24. **Σταμούλης Ιωαν.**	66	7		
25. **Πεζουβανάκης Κων. Ιω.**	31			
26. **Καραγιαννάκης Ιωάνν.**	47	1		
27. **Πεζουβανάκης Κων. Μ.**	9			
28. **Βασιλώτος Βασ.**	71	1		
29. **Ματθαίου Σταυρ.**	25			
30. **Σπανουδάκης Γεωργ.**	45			
31. **Αγκάς Παύλος**	84	39	8	
32. **Κρητικός Βασιλ.**	51	2		
33. **Κάβουρας Μιχ.**	18	4	1	
34. **Φλοσκάκης**	10			13
35. **Παπαθεοδώρου Ιωάνν.**	6			12
36. **Μπρόκος Χρυσοβ.**	52	4		
37. **Λυγέρης Σταυρ.**	26			
38. **Παπαλεξάνδρου Μαρ.**	29	3		
39. **Θεολόγου Γεωργ.**	52	1		
40. **Χατζηγιαννάκης Ηλ.**	6			
41. **Χατζηγιαννάκης Παναγ.**	3			
42. **Βενέτης Κωνστ.**	7			
43. **Κάβουρας Δημητρ.**	14			
44. **Σωτήρχος Παύλος**	20	4		
45. **Μαρτάκης Νικολ**	1			
46. **Τσουκαλάς Μιχ.**	1			
47. **Σαββάκης Στεργ.**	74			70
48. **Μανωλικάκης Ιωαν.**	15			
49. **Παπασταματάκης Σταυρ.**	39	5		
50. **Μπάκαλος Σταυρ.**	22	5		
51. **Παπαμιχαήλ Μερκ.**	22	1		
52. **Χριστοφοράκης Κυρ.**	4			
53. **Θαρρενός Χρησ. Φιλ.**	7			
54. **Τουγουντζόγλου Αθαν.**	7			
55. **Παπαμιχαήλ Κωνστ.**	45	1		
56. **Θεουλάκης Ιωάνν.**	2			
57. **Μανωλάκης Αλεξ.**	14	3		
58. **Αντωνάκης**	1			
59. **Δεληγιαννάκης**	1			
60. **Θεοδοσίου Ιωάννης**	19	1		
61. **Τρούλλης Εμμ.**	17	4	2	
62. **Διακοπαρασκευάς Ιωάν.**	48	10		
63. **Χατζηκαλημέρης Αναστ.**	6			
64. **Δράκος Παρασ.**	13	1		
65. **Παφιάκης Σαββ.**	34	2		
66. **Αθανασίου Χρησ.**	38	2	1	
67. **Καλαϊτζής Νεκτ.**	23			
68. **Γεωργαλής Μιχ.**	7			7
69. **Αναστασάς Σταμ.**	7			



Μετά από 7 χρονια συνεχούς παρουσιας στην Α' κατηγορια, η Αναγέννηση Εμπ.. επέστρεψε στην Β' κατηγορία

(ΣΗΜ.: Οι αριθμοί κατά σειρά αφορούν τις συμμετοχές, τα γκολ, τα εύστοχα πέναλτυ, και τα γκολ που δέχθηκαν οι τερματοφύλακες).

ΡΑΣΗΤ ΜΑΡΑΣΛΗΣ

ΜΙΚΡΕΣ αγγελίες

ΟΙ ΑΓΓΕΛΙΕΣ
παρουσιάζονται και στο site
www.anaggelies.gr

ΜΕΤΑΦΕΡΘΗΚΑΜΕ!
Θα μας βρίσκετε στα κεντρικά μας γραφεία επί της **Μαρ. Μαλλιαράκη 11** (τελευταία πάροδος Καναδά).
Τα τηλέφωνα παραμένουν τα ίδια:
(22410) 22210, (22410) 75230

ΔΕΥΤΕΡΑ 5 ΙΟΥΛΙΟΥ 2004 — **ΓΝΩΜΗ**

ενοικιασεις ακινητων & επιχειρησεων

ΔΙΑΜΕΡΙΣΜΑΤΑ επιπλωμένα έως τεσσάρων ατόμων έναντι Miramare με το μήνα. Πληρ. τηλ. 6977656668, 2241075662 AE59895

ΔΙΑΜΕΡΙΣΜΑ στην Ανάληψη 85 τ.μ. Πληρ. τηλ. 2241039415 AE59894

ΔΙΑΜΕΡΙΣΜΑ δυάρι επιπλωμένο στην οδό Αγίας Σοφίας 31 (πλησίον του Πανεπιστημίου) διαθέτει κεντρική θέρμανση και air condition. Πληρ. τηλ. 2241029615, 6932665080 AE59893

ΕΝΟΙΚΙΑΖΟΝΤΑΙ επιπλωμένες γκαρσονιέρες. Πληρ. τηλ. 2241074813 AE59890

ΓΚΑΡΣΟΝΙΕΡΑ δίχωρη πλήρως επιπλωμένη (ψυγείο, κουζίνα, ηλιακό θερμοσίφωνα). Πληρ. τηλ. 2241066475, 6936131015, 6936131019 AE59892

ΓΚΑΡΣΟΝΙΕΡΑ επιπλωμένη καινούργια σε ήσυχη περιοχή. Διαθέτει ηλιακό θερμοσίφωνα, parking. Τιμή 190 ευρώ. Πληρ. τηλ. 6946163747 μετά τις 6 μ.μ. AE59889

ΖΗΤΕΙΤΑΙ ΓΙΑ ΕΝΟΙΚΙΑΣΗ διαμέρισμα ή μικρό σπίτι το ολιγότερον 3 δωμάτια με θέα στην θάλασσα και κήπο δια ένα έτος από Κάλαθο έως Κατταβιά. Πληρ. ATRIUM PALACE reception tel. 2244031601 fax 2244031602 AE59887

ΔΙΑΜΕΡΙΣΜΑΤΑ ΕΠΙΠΛΩΜΕΝΑ ΠΟΛΥΤΕΛΕΙΑΣ ΜΕ ΘΕΑ ΤΗ ΘΑΛΑΣΣΑ. ΠΛΗΡ. ΤΗΛ. 2241067203, 6937599248 ΠΕ59860

ΕΝΟΙΚΙΑΖΕΤΑΙ α-διαμέρισμα στην οδό Ανθούλα Ζερβού περιοχή «ΨΑΡΟΠΟΥΛΑ» με 2 υπνοδωμάτια 1 σαλόνι κουζίνα λουτροκαμπινέ Γ ορόφου νεόκτιστο πολυτελούς κατασκευής μηνιαίο μίσθωμα 480 € β-Περιοχή ΡΟΔΙΝΙ ενοικιάζοντα διαμερίσματα σε νεόκτιστη πολυκατοικία αρίστης κατασκευής –α΄ ορόφου 95 τμ μηνιαίο μίσθωμα 430€ και 89 τμ μηνιαίο μίσθωμα 400€ β΄ ορόφου 92 τμ μηνιαίο μίσθωμα 460€ και 89 τμ μηνιαίο μίσθωμα 445€ - γ-Στη ΠΑΛΙΑ ΠΟΛΗ ενοικιάζονται γκαρσονιέρες πολυτελούς κατασκευής πλήρως εξοπλισμένες και επιπλομένες με μηνιαίο μίσθωμα 500€. Πληρ.Τηλ 22410-26281 AE59880

ΕΝΟΙΚΙΑΖΕΤΑΙ STUDIO ΡΕΤΙΡΕ, ΠΛΗΡΩΣ ΕΠΙΠΛΩΜΕΝΟ, ΕΠΙ ΤΗΣ ΟΔΟΥ ΣΚΕΥΟΥ ΖΕΡΒΟΥ 28. ΠΡΟΤΙΜΑΤΑΙ ΕΝΑ ΑΤΟΜΟ. ΤΙΜΗ 270 ΕΥΡΩ. ΠΛΗΡ. ΤΗΛ. 2241034959 ΠΕ59850

ΕΝΟΙΚΙΑΣΕΙΣ ΚΑΤΑΣΤΗΜΑΤΩΝ Διαθέτουμε μεγάλη γκάμα καταστημάτων κεντρικότατα και συνοικιακά σε διάφορες περιοχές της Ρόδου για οποιανδήποτε Εμπορική Βιοτεχνική και Επαγγελματική χρήση Πληροφ.Σαββαιδης Σάββας & Συνεργάτες Τηλ.22410-26281 AE59882

ΕΝΟΙΚΙΑΖΟΝΤΑΙ ΔΙΑΜΕΡΙΣΜΑΤΑ εντός πόλεως Ρόδου διάρια-τριάρια-τεσσάρια σε διάφορές συνοικίες της Ρόδου Πληρ.Τηλ 22410-26281 AE59881

ΕΝΟΙΚΙΑΖΕΤΑΙ στο Πανόραμα Καλλιθέας ισόγειο διαμέρισμα 180 τ.μ. σε διώροφη μονοκατοικία εντός 5 στρεμμάτων με πανοραμική θέα και λουξ κατασκευής, άριστη διαρρύθμιση, μεγάλη σαλοτραπεζαρία με τζάκι, 3 υπνοδωμάτια, εντοιχισμένη κουζίνα, αποθηκευτικούς χώρους, πάτωμα με γρανίτες και ηλιακός θερμοσίφωνας. Ενοίκιο 675 ευρώ. Πληρ. τηλ. 2241069960 AE59866

ΕΝΟΙΚΙΑΣΕΙΣ ΓΡΑΦΕΙΩΝ Ενοικιάζονται γραφεία κεντρικά για όλες τις χρήσεις Πληροφ.Τηλ 22410-26281 AE59883

ΕΝΟΙΚΙΑΖΟΝΤΑΙ ΚΤΙΡΙΑ μικρά και μεγάλα σε διάφορες περιοχές της Ρόδου ΠΛ.Σαββαιδης & Συνεργάτες Τηλ.22410-26281 AE59884

ΕΝΟΙΚΙΑΖΕΤΑΙ δίχωρο επιπλωμένο διαμέρισμα με air condition στο κέντρο της πόλης. Πληρ. τηλ. 2241038932 AE59868

ΕΝΟΙΚΙΑΖΕΤΑΙ για ένα άτομο. επιπλωμένο δωμάτιο, με κουζίνα εξοπλισμένη, και μπάνιο. Ζεστό νερό από ηλιακό θερμοσίφωνα, περιοχή 7 Βαγιές. Τιμή 165 ευρώ. Πληρ. τηλ. 6936570851, ώρες 7 π.μ.-10 μ.μ. και 5 μ.μ.-7 μ.μ. AE59871

ΔΙΑΜΕΡΙΣΜΑ 2ου ορόφου με 3 υπνοδωμάτια, μεγάλη κουζίνα και βεράντες. Πληρ. τηλ. 6973753556, 6972764614 AE59867

ΕΝΟΙΚΙΑΖΟΝΤΑΙ ισόγειες αποθήκες των 60 και 40 τ.μ. πλακόστρωτες με ρεύμα και τουαλέτα επί της οδού Καζαντζάκη και Ολύμπου Καρπάθου. Πληρ. τηλ. 2241024584, 6934578670 AE59864

ΓΚΑΡΑΖ εσώκλειστο στο κέντρο της πόλης περιοχή Ψαροπούλα. Πληρ. τηλ. 22410 35965 AE59847

ΓΚΑΡΣΟΝΙΕΡΑ με δύο δωμάτια, κουζίνα και μπάνιο στον β' όροφο στην πόλη της Ρόδου Στοκχόλμης 6 Ανω Ροδίνι. Πληρ. τηλ. 2241061628, 6942460831 AE59858

ΓΚΑΡΣΟΝΙΕΡΑ επιπλωμένη κοντά στο πανεπιστήμιο, Σοφούλη 103, 1ος όροφος. Πληρ. τηλ. 22410 33488, ώρες καταστήματος AE59843

Στους Πεύκους περιοχή **ΛΟΘΙΑΡΙΚΑ - ΕΝΟΙΚΙΑΖΕΤΑΙ** σπίτι μονόχωρο με μεγάλο κήπο, κοντά στη θάλασσα, πλήρως επιπλωμένο και εξοπλισμένο με air condition. Πληρ. τηλ. 2241061011, 6974015401 AE59863

ΕΝΟΙΚΙΑΖΕΤΑΙ στην **Αθήνα** διαμέρισμα 50 τ.μ. στην περιοχή Ηλυσία (Ζωγράφου). Πληρ. τηλ. 2241077241, 2241025348AE59854

ΔΙΑΜΕΡΙΣΜΑΤΑ επιπλωμένα ισόγειο με δική του αυλή και κατάστημα με μεγάλη αυλή στην περιοχή BLUE BAY. Πληρ. τηλ. 2241095894, 6932238884 AE59861

ΔΙΑΜΕΡΙΣΜΑ αποτελούμενο από μπάνιο, σαλόνι, κουζίνα, 1 κρεβατοκάμαρα, κατάλληλο για δύο άτομα επί της οδού Β. Ηρακλείου 68. Πληρ. εντός κ. Χαρτοφύλλη AE59855

ΔΙΑΜΕΡΙΣΜΑ 3άρι (κουζίνα εντοιχισμένη) 4ου ορόφου,με ηλιακό θερμοσίφωνα και air condition, στην οδό Ηρώων Πολυτεχνείου κοντά στο καζίνο. Πληρ. τηλ. 6942407999 AE59848

ΑΘΗΝΑ, ΕΝΟΙΚΙΑΖΕΤΑΙ από Ροδίτη ιδιοκτήτη διαμέρισμα 50 τ.μ. στον πεζόδρομο Ματζάρου 3ος όροφος στο Κολωνάκι (απέναντι στην Νομική) για **φοιτητές** επιπλωμένο ή μη (ψυγείο, κουζίνα, πλυντήριο ρούχων). Πληρ. τηλ. 6938070160 AE59836

ΕΠΙ ΤΗΣ ΣΤ. ΚΩΤΙΑΔΗ 44 γκαρσονιέρα με πολυκουζινάκι-ηλιακό θερμοσίφωνο, κατάλληλο για φοιτητές, στρατιωτικούς κ.λπ. (χωρίς κοινόχρηστα). Πληρ. τηλ. 22410 28006 AE59844

ΙΣΟΓΕΙΟ ΔΙΑΜΕΡΙΣΜΑ 2 υπνοδωματίων με σαλόνι-κουζίνα-μπάνιο και μεγάλη αυλή επί της οδού Βασιλέως Ηρακλείου 39 (πλησίον Πανεπιστημίου Αιγαίου). Πληρ. τηλ. 22410 36292, 22410 27471 AE59824

ΣΤΗΝ ΙΑΛΥΣΟ ΔΙΑΜΕΡΙΣΜΑ 100 τ.μ. και μια γκαρσονιέρα επιπλωμένη στην οδό 9ης Μαΐου 60. Πληρ. τηλ. 22410 92644, 22410 92617 AE59822

ΤΡΙΑΡΙ ΕΠΙΠΛΩΜΕΝΟ ΔΙΑΜΕΡΙΣΜΑ σε όροφο μονοκατοικίας στο Παραδείσι μόνο για στρατιωτικούς-εκπαιδευτικούς. Πληρ. τηλ. 22410 81096, 6948804123 AE59834

ΕΝΟΙΚΙΑΖΕΤΑΙ
ΧΩΡΟΣ ΔΥΟ ΔΩΜΑΤΙΩΝ
84 τ.μ. 1ος όροφος, ασανσέρ, air condition, WC, κουζίνα, κατάλληλο για ιατρείο ή παντός είδους γραφείο.
Γρ. Λαμπράκη 29 - Ρόδος • τηλ.. (22410)68869-74098

ΕΝΟΙΚΙΑΖΕΤΑΙ
ΠΡΟΝΟΜΙΟΥΧΟ ΚΑΤΑΣΤΗΜΑ
260 τ.μ. επί της οδού Μεγ. Κων/νου και Καραϊσκάκη γωνία κατάλληλο για τράπεζα ή άλλου είδους εμπορική επιχείρηση.
Πληρ. τηλ. 2241085231, 6945461564

ΕΝΟΙΚΙΑΖΕΤΑΙ
προνομιακό εμπορικό ακίνητο
στην τουριστική πόλη της Ρόδου, Γ, Παπανικολάου 20. Διαθέτει ισότειο 220 τ.μ., υπόγειο 155 τ.μ., όροφο 155 τ.μ. καθώς επίσης και αυλή 262 τ.μ. ιδανικό για κάθε είδους εμπορική εκμετάλλευση.
Πληροφορίες Σαββαΐδης & Συνεργάτες
Τηλ. 22410-26281

ΕΝΟΙΚΙΑΖΟΝΤΑΙ

- **Μονοκατοικία** εντός πόλεως(περιοχή Εθνικής Αντιστάσεως) 135 τ.μ. δύο υπνοδωμάτια, μεγάλες άνετες βεράντες, air condition. Μηνιαίο μίσθωμα 620 ευρώ.
- **Γκαρσονιέρες** 60-65 τ.μ. στην περιοχή Ρόδου-Λίνδου, νεόδμητες με κεντρική θέρμανση και πάρκινγκ. Μηνιαίο μίσθωμα 300 ευρώ.
- **Στούντιος** πλήρως επιπλωμένα στην παραλία Ιαλυσού, με ιδιόχρηστο πάρκινγκ. Μηνιαίο μίσθωμα 275 ευρώ.
- **Διαμέρισμα** 105 τ.μ. με (2) δύο υπνοδωμάτια, επί της Μιχ. Πετρίδη, με εντιχοισμένη κουζίνα (ψυγείο, φούρνος, εστίες), με πάρκινγκ,με μεγάλες άνετες βεράντες. Μηνιαίο μίσθωμα 580 ευρώ.
- **Διαμέρισμα** 150 τ.μ. (3) τριών υπνοδωματίων στην Ιαλυσό, με κεντρική-αυτόνομη θέρμανση, ηλιακό θερμοσίφωνα, εντοιχισμένη κουζίνα με ψυγείο, φούρνο, πλυντήριο, μαρμάρινο τζάκι, με υπέροχη θέα. Μηνιαίο μίσθωμα 550 ευρώ.
- **Διαμερίσματα** 105 τ.μ. (3) τριών υπνοδωματίων στην Ιξιά, χωρίς έξοδα αποχέτευσης. Μηνιαίο μίσθωμα 370 ευρώ.
- **Διαμέρισμα** 80 τ.μ. (2) δύο υπνοδωματίων στην Ιξιά, χωρίς έξοδα αποχέτευσης. Μηνιαίο μίσθωμα 340 ευρώ.
- **Διαμέρισμα** πολυτελές 140 τ.μ. (2) δύο υπνοδωματίων, πλήρως επιπλωμένο στην οδό Χειμάρας με μεγάλες άνετες βεράντες, τζάκι, air condition, δύο μπάνια, ιδιόχρηστο πάρκιν. Μηνιαίο μίσθωμα 850 ευρώ.
- **Μονοκατοικία** 150 τ.μ. (3) τριών υπνοδωματίων νεόδμητη με τζάκι, μεγάλο κήπο, ηλιακό θερμοσίφωνα, στο 5ο χλμ. Τσαϊρι-Αεροδρομίου. Μηνιαίο μίσθωμα 800 ευρώ.

Πληρ. ΕΥΣΤΑΘΙΟΥ - ΕΥΡΩΚΤΗΜΑΤΙΚΗ,
Εθνικής Αντιστάσεως 83 (πρώην Αννης Μαρίας).
Τηλ. 22410 73819-74917, 6946/103929

ΕΝΟΙΚΙΑΖΟΝΤΑΙ

Α. **ΚΑΤΑΣΤΗΜΑΤΑ** 1- Κατάστημα στη λεωφ. ΙΞΙΑΣ-ΙΑΛΥΣΟΥ 80 τμ με αυλή 400 τμ κατάλληλο για Εστιατόριο-Καφετέρια-Μπάρ-Ζαχαροπλαστείο-Αθλοπαιδιές-Κατάστημα τουριστικών ειδών και οποιαδήποτε άλλη εμπορική και επαγγελματική χρήση μηνιαίο μίσθωμα 1.700,00 € 2- Κατάστημα στη Κοδριγκτώνος 160 τμ κατάλληλο για οποιαδήποτε επαγγελματική και εμπορική χρήση μηνιαίο μίσθωμα 900,00 € 3- Κατάστημα στην οδό Αμερικής 20 τμ και πατάρι 4- Νεοκλασσικό χαρακτηριζόμενο ως έργο τέχνης 182 τμ, με όροφο, σοφίτα και αυλή, ιδανικό για κάθε είδους εμπορική εκμετάλλευση 5- Κατάστημα στην Λίνδου, σε δρόμο ευρείας κυκλοφορίας αποτελούμενο από 72 τμ ισόγειο, 55 τμ πατάρι και ράμπα.

Β. **ΔΙΑΜΕΡΙΣΜΑΤΑ** 1- Διαμερίσματα σε πολυκατοικία αρίστης κατασκευής-α΄ ορόφου 95 τμ μηνιαίο 390,00€, 92 τμ 410,00 € και 89 τμ μηνιαίο μίσθωμα 360,00€ β΄ ορόφου 89 τμ μηνιαίο μίσθωμα 400,00€ 2-Στη ΠΑΛΙΑ ΠΟΛΗ γκαρσονιέρες πολυτελούς κατασκευής πλήρως εξοπλισμένες και επιπλωμένες από 450,00€ - 500,00€

Πληροφορίες Σαββαΐδης & Συνεργάτες
Τηλ. 22410-26281

RHODES - GREECE
CAIRO PALACE

ΕΝΟΙΚΙΑΖΟΝΤΑΙ
ΕΠΑΓΓΕΛΜΑΤΙΚΟΙ ΧΩΡΟΙ
στο κέντρο της πόλης
στο εμπορικό κέντρο Cairo Palace

- **Κατάστημα** ισόγειο 30 τ.μ. στην Εθ. Δωδεκανησίων
- **Γραφείο** 3ου ορόφου 135 τ.μ. στην Εθ. Δωδεκανησίων και Εθν. Μακαρίου
- **Γραφείο** 3ου ορόφου 190 τ.μ. στην Εθν. Μακαρίου και Εθ. Δωδεκανησίων
- **Γραφείο** 2ου ορόφου 190 τ.μ. στην Εθν. Μακαρίου και Εθ. Δωδεκανησίων
- **Γραφείο** 2ου ορόφου 90 τ.μ. στην Εθ. Δωδεκανησίων
- **Γραφείο** 3ου ορόφου 90 τ.μ. στην Εθ. Δωδεκανησίων

Πληρ. κ. Νιοτή Φράνσις
Τηλ.-φαξ 2241027600,
κιν. 6944618757, 6973572262

ΣΩΚΡΑΤΟΥΣ (Π. ΠΟΛΗ)
ΕΝΟΙΚΙΑΖΕΤΑΙ
ΠΡΟΝΟΜΙΟΥΧΟ ΚΑΤΑΣΤΗΜΑ
επί της οδού Σωκράτους αρ. 6-8,
Ε=43 τ.μ. Ισόγειο & 43 τ.μ. Α' όροφος.
Μόνο Σοβαρές Προτάσεις
Πληρ Κο ΠΙΠΙΝΟ, τηλ. 2241023895 κιν. 6944676003

ΕΝΟΙΚΙΑΖΕΤΑΙ

ΓΡΑΦΕΙΟ γωνιακό α' ορόφου 79 τ.μ. επί της οδού Τσαλδάρη πάνω από το κατάστημα Κώτσόβολος
Πληρ. τηλ. 6973984108, 2241094074

ΟΙΚΟΝΟΜΟΛΟΓΟΣ
ΜΕΣΙΤΗΣ ΑΣΤΙΚΩΝ ΣΥΜΒΑΣΕΩΝ
ΕΜΜΑΝΟΥΗΛ ΚΡΑΝΙΔΗΣ

ΕΝΟΙΚΙΑΖΟΝΤΑΙ

1. **ΕΝΟΙΚΙΑΖΕΤΑΙ ή ΠΩΛΕΙΤΑΙ** εστιατόριο στα Κολύμπια πλήρως εξοπλισμένο με καλή πελατεία.
2. Οροφοδιαμέρισμα 130 τ.μ. στο Δήμο Ιαλυσού επιπλωμένο.
3. Στα 100 Μαγαζιά κατάστημα 36 τ.μ. (επισκέψιμος χώρος) και 15 τ.μ. πατάρι για σοβαρούς επιχειρηματίες
4. 1.500 τ.μ. κτίριο στο Φαληράκι με πισίνα, για εστιατόριο, νυχτερινό κέντρο, bar
5. 3άρι διαμέρισμα-α' ορόφου με τα ηλεκτρικά και έπιπλα της κουζίνας, διαθέτει κλιματιστικό, τέντα στην βεράντα και έχει συνδεθεί με το αποχετευτικό της πόλης . Ευρίσκεται σε ήσυχη περιοχή και είναι επί της οδού Ναυπλίου.
6. 4άρι διαμέρισμα μερικώς επιπλωμένο επί της οδού Σκ. Ζερβού, διαθέτει κεντρική θέρμανση.
7. **Ενοικιάζεται** μονοκατοικία 3 υπν. με κήπο στην Παστίδα. Τιμή 800,00€
8. Μονοκατοικία 3 υπν. με κήπο στην Παστίδα. Τιμή 800,00€
9. Ενοικιάζεται κεντρική επιχείρηση - εστιατόριο στα 100 Μαγαζιά.
10. Ενοικιάζεται επιχείρηση - εστιατόριο στο Φαληράκι πάνω στον δρόμο.
11. Ενοικιάζεται κεντρικό εστιατόριο στη Ρόδο
12. Ενοικιάζεται κεντρικό κατάστημα 70 τ.μ. με 40 τ.μ. πατάρι επί της οδού Αλεξάνδρου Διάκου.

Πληρ. Μερκούρης Κρανίδης
27082-6944347405, 6942010248
Αμερικής 50-2ος όροφος, Ρόδος

ενοικιασεις

συνέχεια από την προηγούμενη

ΔΥΑΡΙ σε άριστη κατάσταση με ηλιακό, μεγάλες βεράντες και πάρκινκ κατάλληλο για ένα ή δύο άτομα που βρίσκεται επί της λεωφ. Κρεμαστής (παλιό αεροδρόμιο) έναντι "Ο-ΜΟΡΦΟΥ". Πληρ. τηλ. 22410 94398 AE59835

ΔΙΑΜΕΡΙΣΜΑ 3άρι 90 τ.μ. επί της Μεσολογγίου 3 δίπλα στο Πανεπιστήμιο Αιγαίου. Τιμή 380€. Πληρ. τηλ. 22410 23100 AE59823

ΓΚΑΡΣΟΝΙΕΡΑ ισόγεια ανεξάρτητη σε μονοκατοικία. Πληρ. τηλ. 2241038411 AE59784

ΕΝΟΙΚΙΑΖΕΤΑΙ 50 μέτρα από την λεωφόρο Ρόδου-αεροδρομίου στην Ιαλυσό, γκαρσονιέρα ισόγεια με υπνοδωμάτιο, κουζίνα και μπάνιο, με όλα τα σκεύη και τα έπιπλα. Πληρ. τηλ. 2241092441 AE59800

ΕΝΟΙΚΙΑΖΟΝΤΑΙ: α) διαμέρισμα ισόγειο με 2 μεγάλα υπνοδωμάτια, πολύ μεγάλο σαλόνι, κουζίνα, μπάνιο, κήπο, ευάερο, ηλιακός θερμοσίφωνας, νυχτερινό ρεύμα, στην Παύλου Μελά, Ρόδος, β) **πωλείται** φορτηγό TOYOTA DYNA 150 πετρέλαιο επαγγελματικό, καθώς και ένα ανυψωτικό 1500 κιλών. Πληρ. τηλ. (22410)33661 και 30427 AE59821

ΔΙΑΜΕΡΙΣΜΑ 50 τ.μ. καινούργιας κατασκευής στην οδό Αθηνών 120. Πληρ. τηλ. 2241061712 AE59774

ΕΝΟΙΚΙΑΖΕΤΑΙ ΔΥΑΡΙ ΣΤΗΝ ΚΡΕΜΑΣΤΗ ΣΕ ΚΑΙΝΟΥΡΓΙΑ ΟΙΚΟΔΟΜΗ ΜΕ ΜΕΓΑΛΕΣ ΒΕΡΑΝΤΕΣ, ΧΩΡΟ ΣΤΑΘΜΕΥΣΗΣ ΣΤΗΝ ΤΙΜΗ 320 ΕΥΡΩ. ΠΛΗΡ. ΤΗΛ. 6976687817
ΠΕ59786

ΓΙΑ ΣΤΡΑΤΙΩΤΙΚΟΥΣ, ΕΚΠΑΙΔΕΥΤΙΚΟΥΣ, ΔΗΜΟΣΙΟΥΣ ΥΠΑΛΛΗΛΟΥΣ ΕΝΟΙΚΙΑΖΟΝΤΑΙ φθηνά ωραιότατα διαμερισματάκια μονόχωρα και δίχωρα στο Παραδείσι Ρόδου. Επιπλωμένα πλήρως, με ηλιακούς και κλιματισμό (ψύξη-θέρμανση). Πληρ. τηλ. 2241073807, 6947429235 AE58374

ΣΤΗΝ ΙΑΛΥΣΟ ΙΣΟΓΕΙΟ διαμερισματάκι ενός υπνοδωματίου, μπάνιο και κουζίνα πλήρως επιπλωμένο με ηλιακό θερμοσίφωνα και θέση πάρκιν. Πληρ. τηλ. 22410 93016 AE59789

ΔΩΜΑΤΙΑ με A/C στη Λίνδο Ρόδου για Σαββατοκύριακο ή την εβδομάδα. Πληρ. τηλ. 6948895557 AE59753

ΓΚΑΡΣΟΝΙΕΡΑ μόνο για Ελληνες και για μόνιμα, πλήρως επιπλωμένη και εξοπλισμένη σε άριστη κατάσταση για ένα άτομο στο Ροδίνι. Πληρ. τηλ. 2241061840 μετά τις 3.30 AE59788



Πωλείται **Μονοκατοικία** ετοιμοπαράδοτη **189** τ.μ. στην παραλία Ιαλυσού με σοφίτα, σε **300 τ.μ.** οικόπεδο, διαθέτει αρχιτεκτονικό σχεδιασμό, τζάκι, πλήρη θέρμανση, γρανίτες δάπεδα, ψευδοροφές με γυψοσανίδες. Αποτελείται από 4 υπν/τια, 3 μπάνια, σαλόνι, κουζίνα. Αξίας € **258.000,** δυνατότητα εκταμίευσης δανείου για Α΄ κατοικία

Πληροφορίες :
ΕΥΣΤΑΘΙΟΥ - ΕΥΡΩΚΤΗΜΑΤΙΚΗ
Εθνικής Αντιστάσεως 83
Τηλ. 22410 73819 – 74917 , 6944/374546 , 6945/292030

ΔΙΧΩΡΟ STUDIO ΕΠΙΠΛΩΜΕΝΟ ΣΤΟ ΧΑΡΑΚΙ ΚΟΝΤΑ ΣΤΗ ΘΑΛΑΣΣΑ ΜΕ ΠΟΛΥΚΟΥΖΙΝΑ, ΞΕΧΩΡΙΣΤΟ ΧΩΡΟ ΥΠΝΟΥ, ΚΑΙΝΟΥΡΓΙΑΣ ΚΑΤΑΣΚΕΥΗΣ ΜΕ ΤΟ ΜΗΝΑ Ή ΓΙΑ ΟΛΗ ΤΗ ΣΑΙΖΟΝ. ΠΛΗΡ. ΤΗΛ. ΚΙΝ. 6972718731
ΠΕ59790

ΕΝΟΙΚΙΑΖΕΤΑΙ ΣΕ ΕΤΗΣΙΑ ΒΑΣΗ ΕΝΑ STUDIO 25 Τ.Μ. ΠΛΗΡΩΣ ΕΠΙΠΛΩΜΕΝΟ ΜΕ AIR CONDITION ΣΕ ΑΡΙΣΤΗ ΚΑΤΑΣΤΑΣΗ (1ΟΣ ΟΡΟΦΟΣ) ΚΟΝΤΑ ΣΤΟ ΚΕΝΤΡΟ ΤΗΣ ΠΟΛΗΣ ΚΑΙ ΤΟ ΠΑΝΕΠΙΣΤΗΜΙΟ 150 ΜΕΤΡΑ ΑΠΟ ΤΗΝ ΑΚΤΗ ΣΤΗΝ ΟΔΟ ΠΑΠΑΛΟΥΚΑ 49Β' ΡΟΔΟΣ. ΠΛΗΡ. ΤΗΛ. 6978649388, 6942449393
ΠΕ59782

ΔΙΑΜΕΡΙΣΜΑΤΑ λουξ 2κλινα, 3κλινα, 4κλινα με την ημέρα ή τον μήνα έως 30 Οκτωβρίου, A/C, TV, ηλιακό, και όλα τα οικιακά σκεύη. περιοχή Μητροπόλεως. Πληρ. τηλ. 2241029452, 6977896444 AE59783

ΓΚΑΡΣΟΝΙΕΡΑ επιπλωμένη στο Ροδίνι (έναντι Αγ. Δημητρίου). Πληρ. τηλ. 22410 61560 AE59754

ΜΟΝΟΚΑΤΟΙΚΙΑ-ΒΙΛΑ στην περιοχή Κρεμαστής. Εχει εμβαδόν 200 τ.μ. περίπου και πολύ μεγάλο κήπο. Είναι μεταχειρισμένη και ενοικιάζεται 1200 ευρώ. Πληρ. κ. Μανώλη τηλ. 6946163242 AE59820

ΓΚΑΡΣΟΝΙΕΡΑ προνομιακή ισόγεια επιπλωμένη: ενιαίος άνετος χώρος ύπνου-καθιστικού, κουζίνα μεγάλη, ντους/WC, εύκολη περιοχή κέντρο-απόκεντρο. Ενοίκιο 290 ευρώ.

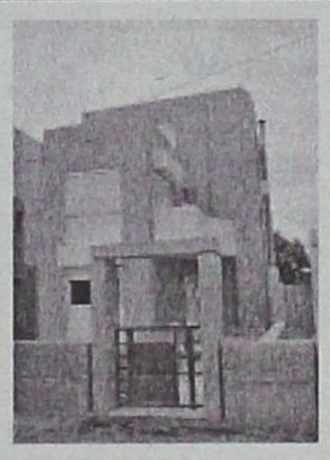

Πωλείται **Μονοκατοικία** ετοιμοπαράδοτη **200** τ.μ. στην παραλία Ιαλυσού με σοφίτα, σε **300** τ.μ. οικόπεδο, διαθέτει αρχιτεκτονικό σχεδιασμό, τζάκι, πλήρη θέρμανση, γρανίτες δάπεδα, ψευδοροφές με γυψοσανίδες. Αποτελείται από 4 υπν/τια , γραφείο, 3 μπάνια, σαλόνι, κουζίνα. Αξίας € **278.800,** δυνατότητα εκταμίευσης δανείου για Α΄ κατοικία

Πληροφορίες
ΕΥΣΤΑΘΙΟΥ - ΕΥΡΩΚΤΗΜΑΤΙΚΗ
Εθνικής Αντιστάσεως 83
Τηλ. 22410 73819 – 74917
6944/374546 , 6945/292030

Πληρ. τηλ. 6972812184 ώρες γραφείου AE59781

ΔΙΑΜΕΡΙΣΜΑ 65 τ.μ. στην Ιξιά (δίπλα στο σούπερ μάρκετ ΠΑΠΠΟΥ) αποτελούμενο (από σαλόνι, υπνοδωμάτιο, κουζίνα, μπάνιο, χωλ). Πληρ. τηλ. 22410 90245 AE59766

ΔΙΑΜΕΡΙΣΜΑ 50 τ.μ. 1 υπνοδωματίου επιπλωμένο, με air condition και τηλεόραση στο Νιοχώρι επί της Δηλμπεράκη, στην τιμή 420,00 ευρώ. Οχι για εποχιακή χρήση. Πληρ. τηλ. 6944353206 AE59767

ΕΝΟΙΚΙΑΖΕΤΑΙ καινούργιο διαμπερές γωνιακό διαμέρισμα α' ορόφου με τρία υπνοδωμάτια σαλόνι - κουζίνα (εντοιχισμένες ηλεκτρικές συσκευές), ηλιακό θερμοσίφωνα, επί της οδού Αντιοχείας. Πληρ. τηλ. 6974123146 AE59778

ΕΝΟΙΚΙΑΖΟΝΤΑΙ επί της Λ. Ηρακλειδών έναντι Μίρα - Μάρε studios των 45 τ.μ. πλήρως εξοπλισμένα. Μηνιαίο μίσθωμα 350 ευρώ. Πληρ. τηλ. 2241020105, 2241073694, 6942402303 AE59771

STUDIOS επιπλωμένα με πολυκουζινάκι και μπάνιο σε ήσυχο μέρος της Κρεμαστής με 150 ευρώ το μήνα. Πληρ. τηλ. 6944100186 όλες τις ώρες AE59776

ΔΙΑΜΕΡΙΣΜΑΤΑΚΙ επιπλωμένο στη Ρόδο, Αλ. Παναγούλη 16. Πληρ. τηλ. 2241062579 AE59773

ΕΝΟΙΚΙΑΖΕΤΑΙ ΣΤΑ ΚΟΣΚΙΝΟΥ τριάρι 90 τ.μ. σε ισόγειο μονοκατοικία (2) διαμερισμάτων (μεζονέτα) 2 δωμάτια - κουζίνα - μπάνιο - WC - τζάκι με ξύλα - μεγάλη βεράντα - κήπο - πάρκιν - πλήρες επιπλωμένο ή μη - κατά προτίμηση ζευγάρι, ή ζευγάρι με παιδιά. Μόνο σοβαρές προτάσεις. Πληρ. Μ. Αποστολίδη τηλ. 6944613818 ή 2241066160 AE59619

ΔΙΑΜΕΡΙΣΜΑ β' ορόφου 100 τ.μ., 2 υπνοδωματίων, κουζίνα, σαλόνι επί της οδού Λεωφόρου Καμείρου αριθ. 43. Πληρ. τηλ. 6972309826, 2241026441 από 2.30 μ.μ. έως 6 μ.μ. AE59765

ΡΕΤΙΡΕ επιπλωμένο δύο (2) δωματίων και λοιπών βοηθητικών χώρων στην οδό Βενετοκλέων 111στο ύψος κινηματογράφου ΜΕΤΡΟΠΟΛ. Πληρ. τηλ. 22410 94968, 22410 25728, κιν. 6974570879 AE59758

Στην Κρεμαστή **ΕΝΟΙΚΙΑΖΟΝΤΑΙ** καινούργια δυάρια για όλο το χρόνο σε όροφο επιπλωμένα με μεγάλες βεράντες, διπλά τζάμια ρολά, έπιπλα από κερασιά, νεροχύτες ανοξείδωτοι με θέα τη θάλασσα και θέση πάρκιν μέσα σε κήπο. Πληρ. τηλ. 2241094822, 6946671053 AE59750

ΚΑΤΑΣΤΗΜΑ γωνιακό στο συγκρότημα Βασιλόπουλου. Πληρ. κα Μαρίνα Κτηματική Προοπτική τηλ. 22410 37906, 6972292958 AE59757

ΖΗΤΕΙΤΑΙ ΔΙΑΜΕΡΙΣΜΑ με τρεις κρεβατοκάμαρες περιοχή Ροδίνι - Καρακόνερο. Πληρ. τηλ. (22410)33682, 74435 από 10 π.μ.-10 μ.μ. μέχρι α' όροφο κατά προτίμηση με κεντρική θέρμανση AE59739

ΑΝΕΞΑΡΤΗΤΕΣ ΕΞΟΧΙΚΕΣ γκαρσονιέρες επιπλωμένες ή μη στη Λεωφ. Ρόδου-Λίνδου (κοντά στο ΙΚΑ). Πληρ. τηλ. 22410 37264, 22410 66468, 6937278162 AE59590

ΕΝΟΙΚΙΑΖΟΝΤΑΙ σε ετήσια βάση επιπλωμένα μικρά διαμερίσματα και στούντιος στη βίλα Ολυμπία στο Κοσκινού. Θέα απεριόριστη. Μεγάλο πάρκιν, βεράντες 25 τ.μ. ηλιακός θερμοσίφωνας, απόλυτη ησυχία και πράσινο. Πληρ. τηλ. 2241062523 ώρες γραφείου AE59692

ΕΝΟΙΚΙΑΖΟΝΤΑΙ δίκλινα STUDIOS σε ένα οικογενειακό περιβάλλον με μεγάλο κήπο, γκαζόν, πισίνα παιδική, πισίνα, snack bar, ρεσεψιόν, αποτελούμενο από πολυκουζινάκι, ψυγείο, τουαλέτα, ντους και άνετες βεράντες, κατάλληλο για στρατιωτικούς, εργένηδες, φοιτητές, εμπόρους. Είναι 2 λεπτά από την στάση λεωφ. και 5' από την παραλία, στην αρχή Φαληρακίου. Πληρ. τηλ. 2241061004, 6947062430 AE56695

ΞΕΝΟΔΟΧΕΙΑΚΑ ΔΙΑΜΕΡΙΣΜΑΤΑ και STUDIOS στις "7 Βαγιές" με τον μήνα σε συγκρότημα προσφάτως ανακαινισμένο πλήρως εξοπλισμένα με τηλεόραση, τηλέφωνο, ηλιακό, κλιματισμό, ψύξη, θέρμανση, καθαριότητα 2 φορές την εβδομάδα από την καμαριέρα του ξενοδοχείου, με πλήρη ρουχισμό και εξοπλισμό κουζίνας με χρήση της πισίνας, της πέργκολας και του σαλονιού / bar του ξενοδοχείου κλπ. Πληρ. τηλ. 2241036830 και 6932934562 AE59688

STUDIOS 22 τ.μ. πλήρως εξοπλισμένο (πολυκουζινάκι, κρεβάτι, τραπέζι, ψυγείο, ντουλάπα κ.λπ.) για τους καλοκαιρινούς μήνες, με την ημέρα ή το μήνα στην περιοχή Μητροπόλεως - Αγίας Αναστασίας (Μυστρά 34). Πληρ. τηλ. 2241025468 AE59675

ΔΙΑΜΕΡΙΣΜΑ ΕΠΙΠΛΩΜΕΝΟ 2 ΔΩΜΑΤΙΩΝ 40 Τ.Μ. ΜΕ ΣΑΛΟΝΙ, ΚΟΥΖΙΝΑ, ΥΠΝΟΔΩΜΑΤΙΟ, WC, ΠΛΗΡΩΣ ΕΞΟΠΛΙΣΜΕΝΟ ΜΕ TV, ΔΙΠΟΡΤΟ ΨΥΓΕΙΟ, ΦΟΥΡΝΑΚΙ ΔΥΟ ΜΑΤΙΑ, ΑΠΟΡΡΟΦΗΤΗΡΑ, ΠΛΥΝΤΗΡΙΟ ΡΟΥΧΩΝ, ΧΡΗΜΑΤΟΚΙΒΩΤΙΟ, ΑΝΕΜΙΣΤΗΡΑ ΜΟΝΩΜΕΝΗ ΟΡΟΦΗ, ΒΕΡΑΝΤΑ 12 Τ.Μ. ΑΝΕΤΟ ΧΩΡΟ ΠΑΡΚΑΡΙΣΜΑΤΟΣ ΣΤΗΝ ΚΡΕΜΑΣΤΗ. ΠΛΗΡ. ΤΗΛ. 2241096742 ΚΙΝ. 6944819048
ΠΕ59667

"ΑΡΧΑΓΓΕΛΟΣ" ΕΝΟΙΚΙΑΖΟΝΤΑΙ γκαρσονιέρες καινούργιες, πλήρως εξοπλισμένες και επιπλωμένες με κλιματισμό, τηλεόραση, ψυγείο, φούρνο - μάτια, θερμοσίφωνο, ντους, WC, εγκατάσταση για πλυντήριο ρούχων, σε ήσυχη περιοχή και άνετο πάρκιν, για όλο τον χρόνο. Πληρ. τηλ. 6972494339 AE59652

ΓΚΑΡΣΟΝΙΕΡΕΣ ενοικιάζονται πλήρως επιπλωμένες για 12 μήνες, το χρόνο, κατάλληλα για ζευγάρια, εργένηδες, στρατιωτικούς, φοιτητές σε λογική τιμή, χωρίς κοινόχρηστα και νερό, περιοχή Παραδείσι Ρόδος. Πληρ. τηλ. 2241047159, 6972943946, ώρες 09.00 π.μ.-21.00 μ.μ. AE59607

ΓΚΑΡΣΟΝΙΕΡΑ πλήρως επιπλωμένη καινούργια κατασκευή, περιοχή Ιαλυσός. Πληρ. τηλ. 2241094850, 6978631342 AE59637

ΓΚΑΡΣΟΝΙΕΡΕΣ με την ημέρα ή και το μήνα, Σοφούλη και Ανάληψη. Επίσης παραλιακό διαμέρισμα με την ημέρα για τον μήνα Αύγουστο. Πληρ. τηλ. 2241064040 και 6947768604 AE59614

ΓΡΑΦΕΙΟ 54 τ.μ. στην οδό 25ης Μαρτίου, πάνω από το Δικηγορικό Σύλλογο Ρόδου. Πληρ. τηλ. 2241073335

ΓΚΑΡΣΟΝΙΕΡΑ επιπλωμένη 45 τ.μ. έναντι S.M. Βασιλόπουλος (Ασγούρου). Πληρ. τηλ. 6946001810 AE59610

Vitzileos
ΚΤΗΜΑΤΟΜΕΣΙΤΙΚΟ ΓΡΑΦΕΙΟ - REAL ESTATE AGENCY
ΜΑΡΙΟΣ Κ. ΒΙΤΖΗΛΑΙΟΣ
Μεσίτης Δοσίκων Συμβάσεων - Real Estate agent
ΕΚΤΙΜΗΣΕΙΣ-ΑΓΟΡΕΣ ΚΑΙ ΟΙΚΟΠΕΔΑ ΚΤΗΜΑΤΙΚΕΣ-ΕΠ. ΕΝΟΙΚΙΑΣΕΙΣ-ΑΓ. ΕΠΙΠΛ-ΔΙΑΦ.

ΠΩΛΟΥΝΤΑΙ

1. Διαμέρισμα 93 τ.μ. lux κατασκευής περιοχή Αγ. Δημητρίου με θέρμανση και air-cindition, δορυφορική κεραία, θέση πάρκιν. Τιμή 150.000 ευρώ.
2. Μεζονέτα διώροφη 197 τ.μ. σε οικόπεδο 2.000 τ.μ εντός οικισμού στην Παστίδα, πρωτότυπο αρχιτεκτονικό σχέδιο με 3 υπνοδωμάτια, 2 λουτρά και σάουνα, τζάκι, θέα προς την θάλασσα. Τιμή 220.000 ευρώ.
3. Μεζονέτα 200 τ.μ. σε μπετά σε οικόπεδο 350 τ.μ. στην Ιαλυσό, κοντά στην θάλασσα.Τιμή 132.000 ευρώ.
4. Στο Γεννάδι ξενοδοχείο σε οικόπεδο 4.100 τ.μ. δωμάτια 20 και μονοκατοικία 80 τ.μ. με σταθερούς πελάτες. Τιμή 440.000 ευρώ.
5. Στο Γεννάδι κτήριο Α.Ε. 1.100 τ.μ. σε οικόπεδο 1.000 τ.μ. εντός οικισμού, αποτελείται από 25 δωμάτια, νοικιασμένο, με απόδοση 48.000 ευρώ+ 32.000 ευρώ από κυλικείο το χρόνο. Πωλείται στην τιμή 1.163.000 ευρώ.
6. Στο Γεννάδι μονοκατοικία παραδοσιακή 125 τ.μ. αναπαλαιωμένη, με 2 μπάνια, τζάκι, αυλή-κήπος 45 τ.μ., ταράτσα με θέα και πολλά εξτρά και δυνατότητα κάλυψης 125 τ.μ. ακόμη. Τιμή 165.000 ευρώ.
7. Στην Ρόδο-κέντρο-Ψαροπούλα-4 διαμερίσματα σε διώροφο ιταλικό κτίριο 244 τ.μ. σε οικόπεδο 285 τ.μ. Κάθε διαμέρισμα έχει 2 υπνοδωμάτια, σαλόνι, κουζίνα και λουτροκαμπινέ και αποθήκη 10 τ.μ. Τιμή κτιρίου 191.000 ευρώ.
8. Φυτώριο στα Μαριτσά πλήρως οργανωμένο με 1.000 τ.μ. θερμοκήπιο σε 6.000 τ.μ. αγρόκτημα με γεώτρηση, 2 σπίτια, φορτηγό και αυτοκίνητο. Ολα σε τιμή 65.000 ευρώ, με πληθώρα δενδρυλλίων έτοιμοπαράδοτων.
9. Οικόπεδο στην Κάμειρο Σκάλα στο κύμα 2.680 τ.μ. εντός οικισμού. Τιμή 78.000 ευρώ.

Πληροφορίες τηλ. 22410-24900, 25545, 6932704919 Μάριος Βιτζηλαίος

ΠΩΛΕΙΤΑΙ

στην οδό Σκεύου Ζερβού περιοχή Αγ. Νικολάου **διαμέρισμα** 85 τ.μ. α' ορόφου σε νεόκτιστη πολυκατοικία ετοιμοπαράδοτο πολυτελούς κατασκευής με εγκαταστάσεις θέρμανσης και άλλες προδιαγραφές.

Πληρ. Σάββας Σαββαΐδης & Συνεργάτες
τηλ. 2241026281

ΠΩΛΕΙΤΑΙ ΜΟΝΟΚΑΤΟΙΚΙΑ

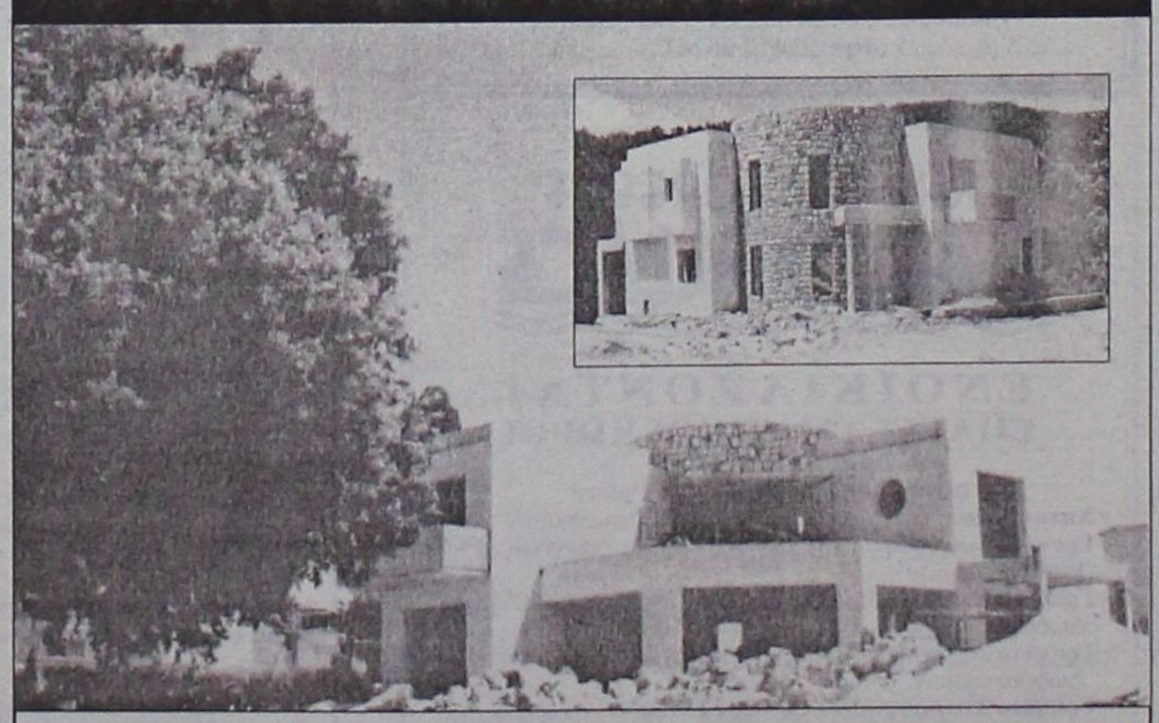

Πωλείται μονοκατοικία με υπερσύγχρονο εξοπλισμό και υπέροχη θέα στους πρόποδες Φιλερήμου.

Πληρ. τηλ. 2241091975, 6937168237



ΚΤΗΜΑΤΟΜΕΣΙΤΙΚΟ ΓΡΑΦΕΙΟ

ΔΩΔΕΚΑΝΗΣΙΑΚΗ ΚΤΗΜΑΤΙΚΗ

ΠΑΠΟΥΤΣΗΣ ΚΩΝ/ΝΟΣ

ΠΩΛΟΥΝΤΑΙ

1. **Μεζονέτα** 176 τ.μ. διόροφη με υπόγειο και 1500 τ.μ. οικόπεδο σε μπετά πίσω από Αγίους Αποστόλους. Τιμή: 132.000 ευρώ.
2. **Μονοκατοικία** σχεδόν αποπερατωμένη 290 τ.μ. με 3,5 στρέμματα οικόπεδο σε Αφάντου. Τιμή: 220.000 ευρώ.
3. **Μονοκατοικία** 78 τ.μ. νεόδμητη, με 890 τ.μ. οικόπεδο σε Αφάντου. Τιμή: 100.000 ευρώ.
4. **Γκαρσονιέρα** νεόδμητη 20 τ.μ. στην Ιξιά αξίας 32.300 ευρώ.
5. **Γκαρσονιέρα** νεόδμητη 37 τ.μ. στην Ιξιά. Τιμή: 44.000 ευρώ.
6. **Γκαρσονιέρα** νεόδμητη 38 τ.μ. στην Ιξιά. Τιμή: 45.500 ευρώ.
7. **Γκαρσονιέρα** νεόδμητη 46 τ.μ. στην Ιξιά. Τιμή: 48.500 ευρώ.
8. **Κατάστημα** νεόδμητο 42 τ.μ. στο Αραπάκι. Τιμή: 73.000 ευρώ.
9. **Κατάστημα** νεόδμητο 48 τ.μ. στο Αραπάκι. Τιμή: 85.000 ευρώ.
10. **Οικόπεδο** 4,5 στρέμματα στ' Αφάντου. Τιμή 65.000 ευρώ
11. **Οικόπεδο** 1 στρ. στ' Αφάντου επί της Ρόδου - Λινδου (παραπλεύρως αερογέφυρας). Τιμή: 59.000 ευρώ
12. **Οικόπεδο** 4,5 στρέμματα στους Τρεις. Τιμή: 88.000 ευρώ
13. **Οικόπεδο** 840 τ.μ. άρτιο και οικοδομήσιμο σε Μαστιχάρι Κω. Τιμή 50.000 ευρώ.

ΕΝΟΙΚΙΑΖΟΝΤΑΙ

1. **Στούντιο** 40 τ.μ. επιπλωμένο α' ορόφου επί της οδού 28ης Οκτωβρίου. Τιμή: 250 ευρώ.
2. **Επαγγελματικός χώρος** 120 τ.μ. α' ορόφου επί της οδού 28ης Οκτωβρίου Τιμή: 600 ευρώ.

ΠΩΛΗΣΕΙΣ ΑΚΙΝΗΤΩΝ – ΟΙΚΟΠΕΔΩΝ– ΜΙΣΘΩΣΕΙΣ ΑΚΙΝΗΤΩΝ
ΩΡΕΣ ΓΡΑΦΕΙΟΥ 9.00-1.00 π.μ. και 5.00-9.00 μ.μ.
ΕΘΝΙΚΗΣ ΑΝΤΙΣΤΑΣΗΣ 45- 1ος ΟΡΟΦΟΣ • ΤΗΛ. - ΦΑΞ
2241025480 κιν. 6977855759 • e-mail: papoutsisk@e-rodos.com

ενοικιασεις

συνέχεια από την προηγούμενη

ΔΙΑΜΕΡΙΣΜΑΤΑ λουξ πολυτελούς κατασκευής επιπλωμένα ενός υπνοδωματίου, σαλόνι, κουζίνας και λουτρού επί της οδού Αθηνών 110-112. Πληρ. τηλ. 2241023690, 6944265097 AE59613

STUDIOS ενοικιάζονται πλήρως επιπλωμένα 25 & 40 τ.μ. με ηχομόνωση, ανεξάρτητο WC, πολυκουζινάκι, ψυγείο, εγκατάσταση για TV και τηλέφωνο, αυλή, συχνή αστική συγκοινωνία, δωρεάν parking στα 150 μ. για 12 μήνες, το χρόνο. Κατάλληλα για εργένηδες, στρατιωτικούς, φοιτητές, σε λογική τιμή, χωρίς κοινόχρηστα και νερό, περιοχή Παραδείσι, Ρόδος. Πληρ. τηλ. 6972943946, ώρες 9.00 π.μ.-21.00 μ.μ. AE59606

ΕΝΟΙΚΙΑΖΕΤΑΙ ΚΑΤΑΣΤΗΜΑ 53 τ.μ. επί της Αλεξάνδρου Διάκου 45, κατάλληλο για οποιανδήποτε επαγγελματική χρήση. Σε πολύ καλή και προνομιακή θέση. Ενοίκιο λογικό. Πληρ. τηλ. 6946817619 AE59603

ΕΝΟΙΚΙΑΖΕΤΑΙ ΕΠΙΠΛΩΜΕΝΟ ΙΣΟΓΕΙΟ ΔΙΑΜΕΡΙΣΜΑ 2 ΔΩΜΑΤΙΩΝ ΥΠΝΟΔΩΜΑΤΙΟ, ΣΑΛΟΝΙ, ΚΟΥΖΙΝΑ, WC, 40 Τ.Μ. ΜΕ TV ΔΙΠΟΡΤΟ ΨΥΓΕΙΟ, ΗΛΙΑΚΟ ΘΕΡΜΟΣΙΦΩΝΟ, ΦΟΥΡΝΟ ΜΕ ΔΥΟ ΕΣΤΙΕΣ, ΑΠΟΡΡΟΦΗΤΗΡΑ, ΣΟΜΠΑ ΥΓΡΑΕΡΙΟΥ, ΑΕΡΟΘΕΡΜΟ, ΧΡΗΜΑΤΟΚΙΒΩΤΙΟ, ΜΟΝΩΜΕΝΗ ΟΡΟΦΗ, ΧΩΡΟΙ ΑΠΟΘΗΚΕΥΣΗΣ ΕΝΟΙΚΙΑΖΟΝΤΑΙ ΠΕΡΙΦΡΑΓΜΕΝΟΙ, ΑΣΦΑΛΕΙΣ, ΥΠΑΙΘΡΙΟΙ, ΗΜΙΥΠΑΙΘΡΙΟΙ, ΚΑΙ ΚΛΕΙΣΤΟΙ ΚΑΤΑΛΛΗΛΟΙ ΓΙΑ ΑΠΟΘΗΚΕΥΣΗ ΕΝΟΙΚΙΑΖΟΜΕΝΩΝ ΑΥΤΟΚΙΝΗΤΩΝ ΚΑΙ ΠΟΥΛΜΑΝ. ΠΛΗΡ. ΤΗΛ. (22410)38400 ΩΡΕΣ 08.00-15.00 κ. ΓΙΩΤΑ ΧΠΕ1913

STUDIOS καινούργια 35 τ.μ. στο 12ο χλμ. Ρόδου-Λίνδου. Πληρ. κ. Γιώργο τηλ. 6944288452 AE59423

ΜΕΖΟΝΕΤΑ 140 τ.μ. με 3 υπνοδωμάτια κοντά στην Ντολεμαίων ενοίκιο 600 ευρώ. Επίσης αποθήκη ισόγεια (τούβλα και τερνίτη) 500 τ.μ. για αποθήκευση ειδών (όχι τροφίμων) στο 6ο χλμ. Ρόδου-Καλλιθέας, ενοίκιο 450 ευρώ. Πληρ. ΑΙΓΑΙΟΚΤΗΜΑΤΙΚΗ τηλ. 2241022943, 2241028838, 6945466773AE59320

ΕΝΟΙΚΙΑΖΟΝΤΑΙ 2 επιπλωμένες γκαρσονιέρες, σε ισόγειο πολυκατοικίας, με ανεξάρτητη είσοδο από κήπο, σε ήσυχη περιοχή, πάροδος Τσαλδάρη, στο ύψος S/M Μαρινόπουλος. Πληρ. τηλ. 22410-90038, 6945411099

ΕΝΟΙΚΙΑΖΕΤΑΙ ΙΣΟΓΕΙΟΣ ΕΠΑΓΕΛΜΑΤΙΚΟΣ ΧΩΡΟΣ 120 Τ.Μ. ΜΕ ΥΠΟΓΕΙΟ 30 Τ.Μ. ΕΠΙ ΤΗΣ ΟΡΦΑΝΙΔΟΥ ΚΑΙ ΑΠΟΛΛΩΝΙΟΥ ΡΟΔΙΟΥ ΓΩΝΙΑ. ΠΛΗΡ. ΤΗΛ. 6945381842 ΧΠΕ2211

ΕΝΟΙΚΙΑΖΟΝΤΑΙ: α) ισόγειο κατάστημα 72 τ.μ. περίπου και ένα δωμάτιο 21 τ.μ. στον πρώτο όροφο, που βρίσκεται στην πόλη της Ρόδου και στην οδό Ορφανίδου αριθμ. 16 (Νιοχώρι), β) διώροφο κατάστημα 51 τ.μ. ισόγειο, 53 τ.μ. στον πρώτο όροφο, με βεράντα 31 τ.μ . που βρίσκεται στην πόλη της Ρόδου, οδός Γεωργίου Λέοντος αριθμ. 13 κοντά στο ξενοδοχείο "Μανούσος". Πληρ. τηλ. 2241035450, 2241031450, κιν. 6976881111 AE59005

ΕΝΟΙΚΙΑΖΟΝΤΑΙ STUDIOS ΜΕ ΤΟ ΜΗΝΑ Ή ΜΕ ΤΗΝ ΗΜΕΡΑ ΠΛΗΡΩΣ ΕΠΙΠΛΩΜΕΝΑ ΜΕ ΠΟΛΥΚΟΥΖΙΝΑΚΙ, ΨΥΓΕΙΟ, ΝΤΟΥΣ, WC, ΤΗΛΕΦΩΝΟ, ΜΠΑΛΚΟΝΙ, ΖΕΣΤΟ ΝΕΡΟ ΕΠΙ 24ΩΡΟΥ ΒΑΣΕΩΣ ΣΤΗΝ ΠΙΟ ΗΣΥΧΗ ΠΕΡΙΟΧΗ ΤΗΣ ΠΟΛΗΣ ΡΟΔΟΥ (ΠΕΡΙΟΧΗ ΔΑΣΚΑΛΩΝ), ΟΔΟΣ ΜΑΝΩΛΗ ΠΑΠΑΜΑΝΩΛΗ ΑΡΙΘΜ. 12 ΚΑΘΕΤΟΣ ΕΠΙ ΤΗΣ ΣΤΕΛΙΟΥ ΚΩΤΙΑΔΗ. ΠΛΗΡ. ΤΗΛ. (22410)37244 ΧΠΕ283

ΑΠΟΘΗΚΕΣ ΣΤΗΝ ΙΑΛΥΣΟ, ΕΝΟΙΚΙΑΖΟΝΤΑΙ 1) ΑΠΟΘΗΚΕΥΤΙΚΟΙ ΧΩΡΟΙ ΑΠΟ 100 ΕΩΣ 2000 Τ.Μ. ΚΑΙ ΥΨΟΣ 8 Μ. ΑΣΦΑΛΕΙΣ ΜΕ ΜΕΓΑΛΟΥΣ ΧΩΡΟΥΣ ΔΙΑΚΙΝΗΣΗΣ ΦΟΡΤΩΣΗΣ ΚΑΙ ΕΚΦΟΡΤΩΣΗΣ ΠΡΟΪΟΝΤΩΝ, 2) ΥΠΑΙΘΡΙΟΙ ΧΩΡΟΙ ΠΕΡΙΦΡΑΓΜΕΝΟΙ, ΑΣΦΑΛΕΙΣ, ΚΑΤΑΛΛΗΛΟΙ ΓΙΑ ΑΠΟΘΗΚΕΥΣΗ ΠΡΟΪΟΝΤΩΝ ΣΕ ΠΑΛΕΤΕΣ. ΠΛΗΡ. ΤΗΛ. (22410)38400 ΑΠΟ ΔΕΥΤΕΡΑ ΕΩΣ ΠΑΡΑΣΚΕΥΗ 08.00-15.00 κ. ΓΙΩΤΑ ΧΠΕ1912

ΕΝΟΙΚΙΑΖΕΤΑΙ ισόγειος επαγγελματικός χώρος 160 τ.μ. (ή δύο μικρότερα των 80 τ.μ.) κατάλληλος για κατάστημα - γραφείο - ιατρείο ή άλλη παρόμοια χρήση στην κεντρική πλατεία Ιαλυσού, πλατεία Αποστολίδη. Πληρ. τηλ. 2241094356, 6942553147 ΧΑΕ141

STUDIO επιπλωμένο Αρκαδίας 14 - έναντι Ξενοδ. Φαίδρα. Πληρ. τηλ. 2241025710 AE59559

ΕΝΟΙΚΙΑΖΟΝΤΑΙ 4 ΠΟΛΥΤΕΛΗ STUDIOS ΓΙΑ ΕΝΑ Ή ΔΥΟ ΑΤΟΜΑ, ΣΤΗΝ ΠΑΡΑΛΙΑ ΙΑΛΥΣΟΥ, ΠΛΗΡΩΣ ΕΠΙΠΛΩΜΕΝΑ, ΕΥΡΥΧΩΡΑ, ΜΕ ΑΝΕΤΕΣ ΒΕΡΑΝΤΕΣ ΜΕ ΠΟΛΥΚΟΥΖΙΝΑΚΙ, AIR-CONDITION, ΗΛΙΑΚΟ ΘΕΡΜΟΣΙΦΩΝΑ, ΙΔΙΟΧΡΗΣΤΗ ΘΕΣΗ ΣΤΑΘΜΕΥΣΗΣ. ΜΗΝΙΑΙΟ ΜΙΣΘΩΜΑ 275 ΕΥΡΩ. ΠΛΗΡ. ΕΥΣΤΑΘΙΟΥ - ΕΥΡΩΚΤΗΜΑΤΙΚΗ, ΕΘΝΙΚΗΣ ΑΝΤΙΣΤΑΣΕΩΣ 83 (ΠΡΩΗΝ ΑΝΝΗΣ ΜΑΡΙΑΣ). ΤΗΛ. 22410 73819-74917, 6946/103929 ΧΠΕ091

ΓΡΑΦΕΙΟ (ΦΡΟΝΤΙΣΤΗΡΙΟ) α' ορόφου 80 τ.μ. περίπου επί της οδού Λεμεσού, πλησίον Αννης Μαρίας. Πληρ. τηλ. 6944985612 ΧΑΕ144

πωλησεις–αγορες ακινητων & επιχειρησεων

ΠΩΛΕΙΤΑΙ από ιδιώτη προνομιακό οικόπεδο 17.000 τ.μ. στην Εθνική οδό Τσαΐρι - Αεροδρόμιο, δίπλα ακριβώς από την εταιρεία ΘΡΑΚΗ με ήδη εγκεκριμένο και κατασκευασμένο κόμβο, παροχές νερού, τηλεφώνου και ρεύματος. Εχει πρόσοψη με την Εθνική οδό 200 μ. οι υπόγειοι χώροι έχουν πρόσοψη και ίδια στάθμη με την κοινοτική οδό στην πίσω πλευρά του οικοπέδου και η συνολική του δόμηση είναι 21.600 τ.μ. Πληρ. τηλ. 2241048303 ΑΟ59888

Στο κέντρο της πόλεως Ρόδου στο Νιοχώρι **ΠΩΛΕΙΤΑΙ** διώροφο κτίσμα επιφανείας 165 τ.μ. αποτελούμενο από δύο καταστήματα στο ισόγειο, δύο διαμερίσματα στον όροφο, με εσωτερική αυλή, ανατολικομεσημβρινό, ηλιόλουστο, στην τιμή των 160.000 ευρώ. Πληρ. τηλ. 6946472476 ΑΟ59891

ΑΓΡΟΣ 18000 τ.μ. μεταξύ Ψίνθου και Αφάντου. Τιμή 30.000 ευρώ κατάλληλο για κτηνοτροφική μονάδα. Πληρ. Εμμ. Κρανίδης τηλ. 2241027082, 6944347405 ΑΟ59886

ΚΑΤΑΣΤΗΜΑ στην πλατεία Κύπρου 20 τ.μ. ελεύθερο μίσθωσης. Πληρ Εμμ. Κρανίδης τηλ. 2241027082, 6944347405 ΑΟ59885

ΜΟΝΟΚΑΤΟΙΚΙΑ διώροφη 180 τ.μ. στην περιοχή Κανδυλί (Ιξιά). Ευρίσκεται σε κεντρικό ασφαλτοστρωμένο δρόμο με φανταστική θέα. Κτίζεται σε οικόπεδο 2000 τ.μ. και είναι λουξ κατασκευής. Τιμάται 280.000 ευρώ. Πληρ. κ. Μανώλη τηλ. 6946163242 ΑΟ59857

ΚΤΗΜΑΤΟΜΕΣΙΤΙΚΟ ΓΡΑΦΕΙΟ
ΖΑΦΕΙΡΗΣ Μ. ΚΑΡΑΓΙΑΝΝΗΣ Δ. Ο.Ε.
Πωλήσεις ακινήτων. Τηλ. (2241060380-60381)
17.30-20.30 μ.μ. Δευτέρα-Παρασκευή
Fax: 2241060380 • e-mail: zafkar@hellasnet.gr

• Κατοικίες
- Εξοχική κατοικία 50 τ.μ. (υπό ανέγερση) εντός οικοπέδου 440 τ.μ. στην περιοχή Κολυμπίων
- Εξοχική κατοικία 70 τ.μ. (υπό ανέγερση) εντός οικοπέδου 500 τ.μ. στην περιοχή Κολυμπίων
- Μεζονέτα 105 τ.μ. (ημιτελής) εντός οικισμού στον Δήμο Αφάντου

• Ξενοδοχειακό συγκρότημα
- Ημιτελής σε μπετά ξενοδοχειακό συγκρότημα Α' κατηγορίας εντός οικοπέδου 22.400 τ.μ.

• Οικόπεδα
- Εντός οικισμού στον Δήμο Αφάντου 1250 τ.μ.
- Εντός οικισμού στον Δήμο Αφάντου 2000 τ.μ.
- Στον Δήμο Αφάντου 520 τ.μ. με άδεια οικοδομής 53 τ.μ.
- Στον Δήμο Αφάντου 1000 τ.μ. επί της εθνικής οδού Ρόδου-Λίνδου
- Στον Δήμο Αφάντου 866 τ.μ. επί της εθνικής οδού Ρόδου-Λίνδου
- Εντός οικισμού στην Παστίδα 2000 τ.μ.

• Αγροτεμάχια
- Στην περιοχή Κολυμπίων αγροτεμάχια 10.200 τ.μ. (πανοραμική θέα)
- Στην περιοχή Κολυμπίων αγροτεμάχιο 4.969 τ.μ.
- Στην περιοχή Ψίνθου αγροτεμάχιο 22.400 τ.μ.
- Στην περιοχή Ψίνθου αγροτεμάχιο 19.840 τ.μ.
- Στην περιοχή Τραπεζία αγροτεμάχιο 5.800 τ.μ.
- Στον Δήμο Αφάντου αγροτεμάχιο 6.120 τ.μ.
- Στον Δήμο Αφάντου αγροτεμάχιο 11.520 τ.μ.
- Στον Δήμο Αφάντου το 1/2 αγροτεμαχίου 5.080 τ.μ. με ελαιόδεντρα

ΟΙΚΟΝΟΜΟΛΟΓΟΣ
ΜΕΣΙΤΗΣ ΑΣΤΙΚΩΝ ΣΥΜΒΑΣΕΩΝ
ΕΜΜΑΝΟΥΗΛ ΚΡΑΝΙΔΗΣ
ΠΩΛΟΥΝΤΑΙ

1. **ΑΝΑΛΗΨΗ** 4άρι διαμέρισμα 110 τ.μ. λουξ κατασκευής με ωραία κουζίνα, κεντρική θέρμανση, θέση στάθμευσης. Τιμή 182,00€
2. **ΞΕΝΑΚΗ** 3άρι διαμέρισμα 85 τ.μ. Τιμή 132,000€
3. **ΑΝΑΛΗΨΗ** 2άρι διαμέρισμα 50 τ.μ. ισόγειο α' όροφο. Τιμή 67,500€
4. **ΡΟΔΙΝΙ** 4άρι διαμέρισμα 3 υπν. (2 W.C.) καινούργιο στον α' όροφο μόνο 162,000€
5. **ΙΑΛΥΣΟΣ** διαμέρισμα μονόχωρο των 30 τ.μ. κοντά στην θάλασσα μόνο 35,00€
6. **ΑΝΑΛΗΨΗ** κατάστημα 34 τ.μ. γωνιακό-ελεύθερο μίσθωσης μόνο 20 εκ. ή 58,694€
7. **ΙΑΛΥΣΟΣ** μεζονέτα 162 τ.μ. με κήπο στα μπετά ή τελειωμένη κοντά στο Φυτώριο
8. **ΔΕΝΔΡΙΝΟΥ** 3άρι διαμέρισμα 3 ετών καλής κατασκευής με γκαράζ
9. **ΑΝΝΗΣ ΜΑΡΙΑΣ** 3άρι διαμέρισμα-ισόγειο μεταχειρισμένο-δεκτά δάνεια Τραπεζών
10. **ΡΟΔΙΝΙ** μεζονέτα 124 τ.μ. καινούργια με κεντρική θέρμανση
11. **ΑΦΑΝΤΟΥ** μονοκατοικίες διώροφος των 100 τ.μ., σε ύψωμα με ωραία θέα
12. **ΚΟΛΥΜΠΙΑ** στον δρόμο προς Αρχίπολη αγρός 4.000 τ.μ. κοντά στις 7 πηγές-σε τιμή ευκαιρίας (φως-νερό-δρόμος)
13. **ΑΝΑΛΗΨΗ** 4άρι διαμέρισμα λουξ κατασκευής 1 έτους, τιμή 182,000€ δεκτά δάνεια
14. **ΚΡΕΜΑΣΤΗ** μονοκατοικία 80 τ.μ. με αυλή. Τιμή 90,000€
15. **ΡΟΔΝΙ** οικόπεδο 1.000 τ.μ. στο Σ.Δ. 0,40
16. **ΠΑΣΤΙΔΑ** διώροφη μεζονέτα στα μπετά, αποτελείται από υπόγειο 100 τ.μ. ισόγειο διαθέτει 2.000 τ.μ. Με κήπο και με ωραία θέα
17. **ΡΟΔΟΣ** κατάστημα 18 τ.μ. με W.C. και με πατάρι ελεύθερο μίσθωσης
18. **ΡΟΔΟΣ** πωλείται ξενοδοχείο 700 κλινών.
19. **ΛΙΝΔΟΥ** οικόπεδο 1.600 τ.μ. με δυνατότητα οικοδόμησης 180 τ.μ. σε δύο ορόφους με ωραία θέα.
20. **ΡΟΔΟΣ** 3άρι διαμέρισμα 2 υπνοδωματίων, με κεντρική θέρμανση και χώρο στάθμευσης.
21. **ΡΟΔΟΣ** Κων/νου Υδραίου 2άρι διαμέρισμα 55 τ.μ. αξίας 96.845
22. **ΡΟΔΟΣ** διαμέρισμα 83 τ.μ. κοντά Η/Κοσμο Ξενάκη
23. **ΡΟΔΟΣ** διαμέρισμα 83 τ.μ. καινούργιο με ωραία θέα στους Δασκάλους.
24. **ΚΟΣΚΙΝΟΥ** μονοκατοικία 200 τ.μ. με υπόγειο 100 τ.μ. και κήπο 4.500 τ.μ. με ωραία θέα

Μεσίτης
Πληρ. Εμμ. Κρανίδης
27082-6944347405, 6942010248
Αμερικής 50-2ος όροφος, Ρόδος

ΚΤΗΜΑΤΙΚΕΣ ΣΥΝΑΛΛΑΓΕΣ
ΝΙΚΟΣ ΑΣΒΕΣΤΗΣ - ΓΙΑΝΝΗΣ ΚΩΤΗΣ
ΠΩΛΗΣΕΙΣ ΔΙΑΜ/ΣΜΑΤΩΝ - ΟΙΚΟΠΕΔΩΝ
Αγίου Ιωάννου 46
τηλ. 22410 32809, 6942695467, 6947848288

• ΤΡΙΑΝΤΑ

ΠΩΛΕΙΤΑΙ Διαμέρισμα 100 τ.μ. με θέρμανση, 4άρι 1ου ορόφου, lux κατασκευής, σε προσιτή τιμή. Γίνονται ευκολίες πληρωμής, δάνεια δεκτά.

ΠΩΛΕΙΤΑΙ Διαμέρισμα 100 τ.μ. 4άρι 1ου ορόφου, lux κατασκευής, σε προσιτή τιμή

ΠΩΛΕΙΤΑΙ Διαμέρισμα 87 τ.μ. 3άρι, 1ου ορόφου, lux κατασκευής, σε προσιτή τιμή

ΠΩΛΕΙΤΑΙ Μεζονέτα με μεγάλες αυλές, 192 τ.μ., lux κατασκευής σε τιμή ευκαιρίας. Γίνονται ευκολίες πληρωμής, δάνεια δεκτά.

• ΡΟΔΟΣ

ΠΩΛΕΙΤΑΙ Διαμέρισμα 87 τ.μ. 3άρι, πλησίον Καμείρου. Διαθέτει θέση στάθμευσης. Γίνονται ευκολίες πληρωμής, δάνεια δεκτά.

ΠΩΛΕΙΤΑΙ Διαμέρισμα 110 τ.μ., 4άρι, πλησίον Καμείρου. Διαθέτει θέση στάθμευσης. Γίνονται ευκολίες πληρωμής, δάνεια δεκτά.

ΠΩΛΕΙΤΑΙ Διαμέρισμα 50 τ.μ., 2άρι, πλησίον Καμείρου. Διαθέτει θέση στάθμευσης. Γίνονται ευκολίες πληρωμής, δάνεια δεκτά.

Επί της Βενετοκλέων **ΠΩΛΕΙΤΑΙ Διαμέρισμα** 97 τ.μ., 3άρι, σε πολύ καλή τιμή. Γίνονται ευκολίες πληρωμής, δάνεια δεκτά.

Επί της Πτολεμαίων **ΠΩΛΕΙΤΑΙ Διαμέρισμα** 120 τ.μ., ισόγειο, 4άρι, με αποκλειστική χρήση αυλής, lux κατασκευής, σε προσιτή τιμή. Γίνονται ευκολίες πληρωμής, δάνεια δεκτά.

Επί της Τσαλδάρη **ΠΩΛΕΙΤΑΙ Διαμέρισμα** 87 τ.μ., 3άρι. Τιμή 75.000 ευρώ (25.000.000). Δάνεια δεκτά.

Στην περιοχή Νέο Ροδίνι **ΠΩΛΕΙΤΑΙ** 55 τ.μ., 2άρι, σε πολύ καλή τιμή. Γίνονται ευκολίες πληρωμής. Δάνεια δεκτά.

• ΚΟΣΚΙΝΟΥ

ΠΩΛΕΙΤΑΙ Μεζονέτα 145 τ.μ. με 100 τ.μ. οικόπεδο σε προσιτή τιμή. Γίνονται ευκολίες πληρωμής, δάνεια δεκτά.

SIDER • KAT
ΤΕΧΝΙΚΗ ΕΤΑΙΡΙΑ
ΠΩΛΟΥΝΤΑΙ
● Ανεξάρτητη διώροφη μονοκατοικία 120 τ.μ. εντός πόλεως Ρόδου (Περιοχή Ανω Ροδίνι)
● Ανεξάρτητες διώροφες μονοκατοικίες εντός οικοπέδου 1.300 τ.μ. με θέα την πόλη της Ρόδου (Εξω από τα Κοσκινού)
ΤΖΟΓΙΑΣ ΦΙΛ. & ΤΖΟΓΙΑΣ ΕΥΘ. Ο.Ε.
Τηλ. 22410 30069
Κιν. 6944532903

ΑΦΟΙ ΜΑΘΙΟΥ Ο.Ε.
D & M HOMES
ΑΓΟΡΕΣ ΟΙΚΟΠΕΔΩΝ - ΠΩΛΗΣΕΙΣ ΚΑΤΟΙΚΙΩΝ
Αναλαμβάνουμε τη διεκπεραίωση του δικού σας ακινήτου
.... Με τους καλύτερους όρους της αγοράς
1) Διώροφες **μονοκατοικίες** λουξ κατασκευής των 120 τ.μ. με 330 τ.μ. οικόπεδο σε ονειρεμένη τοποθεσία, περιοχή Ανοιξη, υπό κατασκευή.
2) **Μεζονέτες** λουξ κατασκευής των 140 τ.μ. σε 330 τ.μ. οικόπεδο με φανταστική θέα, περιοχή Κοκκερου - Κοσκινού, υπό κατασκευή
3) **Διαμερίσματα** των 130 τ.μ. -120 τ.μ.-110 τ.μ. στα Κοσκινού
4) **Οικόπεδο** 4.200 τ.μ. στο Τσαΐρι
5) **Μονοκατοικία** υπερλούξ κατασκευής με 1000 τ.μ. οικόπεδο (μόνο σοβαρές προτάσεις).
Με επτελείο έμπειρων συνεργατών η εταιρία μας σας παρέχει την καλύτερη δική σας εξυπηρέτηση.
Αναλαμβάνουμε να διεκπεραιώσουμε τη διαχείριση του οικοπέδου σας με στόχο την καλύτερη αποδοσή του.
ΟΙΚΟΠΕΔΑ
ΑΝΤΙΠΑΡΟΧΕΣ
ΜΟΝΟΚΑΤΟΙΚΙΕΣ
ΖΗΤΟΥΝΤΑΙ ΟΙΚΟΠΕΔΑ
Βερολίνου 11 - Ροδίνι • τηλ.. 2241069515, κιν. 6945525475-6944370132

πωλήσεις

συνέχεια από την προηγούμενη

ΠΩΛΗΣΕΙΣ ΟΙΚΟΠΕΔΩΝ ΕΚΤΟΣ ΣΧΕΔΙΟΥ Πωλούνται- Α) ΡΟΔΟ: 1-Στη Λεωφ.Ρόδου-Καλλιθέας 8.000-20.000-28.000 τμ κατάλληλα για Εμπορικά Κέντρα 2-Περιοχή «ΚΑΡΝΑΓΙΟ» 4.000 τμ για Εμπορική και Βιοτεχνική χρήση 3-Περιοχή ΑΓ.ΑΠΟΣΤΟΛΩΝ 2.000-4.000 τμ κατάλληλα για επαύλεις 4-ΑΓ.ΒΑΡΒΑΡΑ-ΤΣΑΙΡΙ 14.880 τμ. 5-ΤΣΑΙΡΙ 86.940 τμ 6-ΡΟΔΟΠΟΥΛΑ παραπλεύρως «Βερόπουλου» 2.000-4.000 τμ με πανοραματική θέα. 6-ΑΣΓΟΥΡΟΥ 4.750 τμ. Β) ΙΑΛΥΣΟ:1-ΚΑΝΔΥΛΙ 4.700-24.000-41.746 τμ 2-ΤΡΕΙΣ 4.000 τμ Γ) ΚΟΣΚΙΝΟΥ 4.080-5.000-8.686 τμ Δ-ΚΟΛΥΜΠΙΑ παραλιακά 4.520-9.000-19.770 Δ)ΘΕΟΛΟΓΟΣ παραλιακό στο «κύμα» 30.000 τμ Ε) ΦΑΝΕΣ παραλιακό στο κύμα 74.944 τμ ΣΤ) ΚΑΛΑΘΟΣ 1-ΒΛΗΧΑ 13.630 τμ με πανοραμική θέα 2-ΓΑΔΟΥΡΑ επί της Λεωφόρου Ρόδου Λίνδου 40.000 τμ Ζ) ΛΙΝΔΟ 1-ΒΛΗΧΑ 4.000-12.000 τμ παραλιακά 2-ΠΑΝΩ ΑΛΩΝΙΑ 3.540 τμ επί της επαρχιακής οδού Λίνδου-Πεύκοι 3-ΠΕΥΚΟΙ : α-Αγ,Θωμάς παραλιακό 1.420-1.580-1.800 τμ άρτια και οικοδομήσιμα β-ΦΩΚΙΑ 5.000 τμ γ-ΣΠΥΛΙΑ 5.880 τμ δ-ΑΛΩΘΙΑΡΙΚΑ 4.500 τμ επί της επαρχιακής οδού Πεύκοι-Λάρδο Η) ΛΑΧΑΝΙΑ-ΠΛΥΜΙΡΙ παραλιακό στο «κύμα» Θ) ΚΑΛΑΒΑΡΔΑ 500 μέτρα από τον οικισμό παραθαλάσσιο, 3,080 τμ, πωλείται μαζί με την αδεία οικοδόμισης Ι) ΓΕΝΝΑΔΙ 1,950 τμ μαζί με την άδεια οικοδόμισης. Πληροφ.Σαββαιδης & Συνεργάτες Τηλ.22410-26281
ΑΟ59872

ΠΩΛΗΣΕΙΣ ΟΙΚΟΠΕΔΩΝ ΕΝΤΟΣ ΣΧΕΔΙΟΥ Πωλούνται-Α) ΡΟΔΟ: 1-ΡΟΔΙΝΙ οδό Βιέννης 450 τμ με συντελεστή δόμησης 0,4 2-Μόσχας 1.000 τμ με συντελεστή δόμησης 0,4 3-Περιοχή ΚΟΒΑ 780 τμ με συντελεστή δόμησης 1 Β) ΚΟΣΚΙΝΟΥ 500 τμ στον οικισμό με συντελεστή δόμησης 1 Γ) ΛΙΝΔΟ 250 τμ στον οικισμό με πανοραμική θέα Δ) ΠΥΛΩΝΑ 400-365 τμ στον οικισμό με συντελεστή δόμησης 1 Ε) ΙΑΛΥΣΟ 2.385 τμ επί της λεωφόρου Ηρακλειδών με Συντελεστή δόμησης 0,4 ΣΤ) ΚΡΕΜΑΣΤΗ 191τμ στον οικισμό με συντελεστή δόμησης 1 Ζ) Στον ΑΡΧΑΓΓΕΛΟ 1,850 τμ Πληροφ.Σαββαιδης Σάββας & Συνεργάτες Τηλ 22410-26281
ΑΟ59873

ΠΩΛΗΣΕΙΣ ΔΙΑΜΕΡΙΣΜΑΤΩΝ Πωλούνται-Α) ΡΟΔΟ:1-ΡΟΔΙΝΙ ά-ΟΙΚΙΣΜΟΣ ΧΑΛΚΙΤΩΝ 124 τμ γ ορόφ.νεόκτιστο αρίστης κατασκευής και με πανοραμική θέα β-ΠΕΡΑΙΑΣ 80 τμ β ορόφ. με πανοραμική θέα γ-ΜΟΣΧΑΣ 92 τμ γ ορόφου με πανοραμική θέα 2-ΑΝΑΛΗΨΗ α-ΟΛΥΜΠΟΥ ΚΑΡΠΑΘΟΥ 96 τμ αρίστης κατασκευής β-Ρόδου-Λίνδου 50 τμ Ισόγειο γ-ΣΕΛΛΑ 91 τμ α ορόφ.και με άριστες προδιαγραφές δ-ΑΠΟΣΤ.ΠΑΥΛΟΥ-ΑΙΣΧΙΝΗΣ 61-55-114-120 τμ υπό κατασκευή και με άριστες προδιαγραφές ε-ΑΙΣΧΙΝΗΣ 86-50-49 υπό κατασκευή και αρίστης κατασκευής στ.-ΜΙΧ.ΠΕΤΡΙΔΗ 85 τμ ημιισόγειο ε-ΚΟΡΙΝΘΟΥ 46-85-105 τμ υπ[ό κατασκευή και με άριστες προδιαγραφές στ-Ρετιρέ 100 τμ με άριστες προδιαγραφές 3-ΝΙΟΧΩΡΙ α-ΑΚΤΗ ΜΙΑΟΥΛΗ 120 τμ β ορόφου πολυτελούς κατασκευής και με πανοραματική θέα β-ΒΑΛΑΩΡΙΤΟΥ 52 τμ α ορόφ.αρίστης κατασκευής με πανοραματική θέα 4-ΜΗΤΡΟΠΩΛΗ ΑΓ.ΓΕΩΡΓΙΟΣ α- ΑΓ.ΓΕΩΡΓΙΟΥ 67 τμ ισόγειο β-ΚΟΡΔΙΚΤΩΝΟΣ 180 τμ α όροφ.αρίστης προδιαγραφής γ-ΜΗΤΡΟΠΟΛΕΩΣ 87 τμ ισόγειο δ-ΣΤΡΑΤ.ΖΗΣΗ 85 τμ β όροφ.στ-ΑΓ. ΓΕΩΡΓΙΟΥ ΑΝΩ 69 τμ ισόγειο ε-ΚΟΡΔΙΚΤΩΝΟΣ 125 τμ ισόγειο ζ-Πάροδος ΑΓ.ΝΙΚΟΛΑΟΥ 75 τμ β ορόφ.η-ΣΚΕΥΟΥ ΖΕΡΒΟΥ 85 τμ α ορόφ.νεόκτιστο αρίστης διαγραφής θ-ΖΕΦΥΡΟ 98 τμ α ορ.και 132 τμ δ ορόφ, πολυτελούς κατασκευής ορόφ. 5-ΚΕΝΤΡΙΚΟ- 25ης Μαρτίου 104 τμ β ορόφου κατάλληλο και για χρήση γραφείου 6-ΑΗ ΓΙΑΝΝΗΣ α-ΛΑΡΝΑΚΑΣ 118 τμ δ ορόφ.αρίστης κατασκευής και με πανοραματική θέα β-ΒΕΝΕΤΟΚΛΕΙΟ 72-82τμ υπό κατασκευή και με αρίστης κατασκευής 7-ΜΟΝΤΕ ΣΜΙΘ-ΚΕΝΕΝΤΥ Διαμερίσματα 120-130 τμ νεόκτιστα αρίστης κατασκευής και με πανοραματική θέα 8-Στη ΜΗΤΡΟΠΟΛΗ 80 τμ ισόγειοΒ) ΙΑΛΥΣΟΣ-α- ΕΝΤΟΣ ΣΧΕΔΙΟΥ διαμερίσματα 36-85-87-90-102 τμ αρίστης κατασκευής και προδιαγραφών Γ) ΦΑΛΙΡΑΚΗ 75 τμ α ορόφ. αρίστης κατασκευής Δ) ΚΟΣΚΙΝΟΥ 110-115 τμ νεόκτιστα με άριστες προδιαγραφές Πληροφ.Σαββαιδης Σάββας & Συνεργάτες Τηλ 22410-26281
ΑΟ59874

ΟΙΚΟΠΕΔΟ 1100 τ.μ. στην Απολακκιά. Πληρ. τηλ. 6974500219
ΑΟ59832

ΠΩΛΗΣΕΙΣ ΜΟΝΟΚΑΤΟΙΚΙΩΝ Πωλούνται-Α) ΡΟΔΟ:1-Αγ.ΑΝΑΣΤΑΣΙΑ σπίτι διατηρητέο 133 τμ παλιό με αυλή 324 τμ που χειάζονται ανακαίνιση 2-ΜΟΝΤΕ ΣΜΙΘ υπό κατασκευή 130 και 150 τμ με άριστες προδιαγραφές 3-ΑΝΑΛΗΨΗ 150 τμ άριστης κατασκευής 4-ΠΑΛΙΑ ΠΟΛΗ σπίτια διατηρητέα σε διάφορες περιοχές 54-65-100-140-149-152-283-300-440-500 και 700 τμ 5- ΑΗ ΓΙΑΝΝΗΣ πετρόχτιστο διατηρητέο 250 τμ με κήπο Β) ΙΑΛΥΣΟ:1-Λεωφ.Ιαλυσού-Κρεμαστής υπό κατασκευή 121 τμ με όλες τις προδιαγραφές 2- ΠΕΡΙΟΧΗ ΤΡΕΙΣ 236 τμ πολυτελούς κατασκευής με οικόπεδο 7.000 τμ 3-ΙΕΡΟΥ ΛΟΧΟΥ 150 τμ νεόκτιστο και ετοιμοπαράδοτο αρίστης κατασκευής 4-ΠΑΡΑΛΙΑΚΗ ΛΕΩΦΟΡΟ ΡΟΔΟΥ-ΙΑΛΥΣΟΥ μονοκατοικίες 350 τμ υψιλών προδιαγραφών αυτόνομες πολύ κοντά στη παραλία.5-ΒΑΛΑΩΡΙΤΟΥ μεζονέτες 180 τμ αρίστης κατασκευής 6-ΚΑΛΛΙΠΑΤΗΡΑ 220 τμ υπό κατασκευή με άριστες προδιαγραφές 7-ΙΞΙΑ 400 τμ με θαυμάσια αρχιτεχτονική κατασκευή πολυτελούς κατασκευής και με κήπο κατάλληλα διαμορφωμένο σε οικόπεδο 5.000 τμ 8-ΟΙΚΙΣΜΟ ΚΑΣΤΕΛΛΟΡΙΖΙΩΝ 180 τμ υπό κατασκευή με όλες τις προδιαγραφές συμπεριλαμβανομένου και του υπαίθριου χώρου 9-ΕΝΤΟΣ ΟΙΚΙΣΜΟΥ 164-175 τμ ετοιμοπαράδοτες και με άριστες προδιαγραφές 10-ΔΗΜΟΚΡΑΤΙΑΣ 135 τμ ετοιμοπαράδοτη με υψιλές προδιαγραφές και κήπο διακοσμημένο με καλλοπιστικά φυτά ιδιέτερα διαμορφομένος 11-ΚΑΝΔΥΛΙ 164 τμ μέχρι κτισίματα και σε οικόπεδο 4.232 τμ και με οικοδομικότητα επί πλέον 41 τμ Γ) ΠΑΣΤΙΔΑ α- μονοκατοικία 440 τμ υπό κατασκευή με άριστες προδιαγραφές β-μονοκατοικία 482 τμ πολυτελούς κατασκευής σε οικόπεδο 4.200 τμ Δ) ΚΟΣΚΙΝΟΥ 1-ΕΝΤΟΣ ΟΙΚΙΣΜΟΥ σπίτια παλιά παραδοσιακά 60-80 τμ που χρειάζονται αναπαλαίωση 2-ΞΕΡΟΚΑΜΠΟΣ 140 τμ υπό κατασκευή με άριστες προδιαγραφές σε οικόπεδο 2.000 τμ 3-ΚΑΛΛΙΘΕΑΣ 240 τμ σε μπετά και με οικόπεδο 5.000 τμ Ε) ΑΦΑΝΤΟΥ 1-ΕΚΤΟΣ ΟΙΚΙΣΜΟΥ α- 200 τμ αρίστης κατασκευής και με πανοραματική θέα β-220 τμ με άριστες προδιαγραφές και σε οικόπεδο 6.200 τμ με επί πλέον οικοδομικότητα 44 τμ ΣΤ ΚΟΛΥΜΠΙΑ μονοκατοικίες 107 τμ με άριστη παραδοσιακή αρχιτεκτονική η κάθε μιά αντιστοιχεί στο τύπο κάθε νησιού της Δωδεκανήσου κοντά στη θάλασσα κατάλληλο για μόνιμη και εξοχική κατοικία Ζ) ΛΙΝΔΟ Περιοχή ΠΕΥΚΟΙ Μονοκατοικία παραθαλάσσια πλήρως ανακαινισμένη και σε οικόπεδο 9.640 τμ δενδροφυτεμένο και κατάλληλα διαμορφομένο και διακοσμημένο Η) ΛΑΡΔΟ Μονοκατοικία 250 τμ άριστης κατασκευής και σε αγρόκτημα 10.000 τμ διαμορφομένο σε καλλοπιστικά φυτά και πολλά οπωροφόρα δένδρα Θ) ΓΕΝΝΑΔΙ 1-ΑΓ.ΓΕΩΡΓΙΟ Μονοκατοικίε αυτόνομες 95-110-115-και 120 τμ υψιλών προδιαγραφών με τρείς διαφορετικούς αρχιτεχτονικούς τύπους 2- ΕΝΤΟΣ ΖΩΝΗΣ ΟΙΚΙΣΜΟΥ μονοκατοικία 117 τμ πολυτελούς κατασκευής με πισίνα και διαμόρφωση του υπαίθριου χώρου 3-ΕΝΤΟΣ ΟΙΚΙΣΜΟΥ α-Παραδοσιακό σπίτι 175 τμ πλήρως ανακενισμένου α-Μονοκατοικία 150 τμ αρίστης κατασκευής 4-ΕΚΤΟΣ ΟΙΚΙΣΜΟΥ α-100 τμ παραθαλάσσια στό «κύμα» αρίστης κατασκευής σε οικόπεδο 5.000 τμ με επί πλέον οικοδομικότητα 120 τμ β-104 τμ υπό κατασκευή με όλες τις προδιαγραφές και άριστη κατασκευή κοντά στη παραλία Ι) ΛΑΧΑΝΙΑ 130 τμ πολυτελούς κατασκευής κοντά στη παραλία Πληροφ.Σαββαιδης Σάββας & Συνεργάτες Τηλ 22410-26281
ΑΟ59875

ΠΩΛΗΣΕΙΣ ΚΑΤΑΣΤΗΜΑΤΩΝ Α) ΡΟΔΟ 1-ΚΕΝΤΡΙΚΑ 15-45-50 τμ 2-28η ΟΚΤΩΒΡΙΟΥ 160 τμ 3-ΗΡΩΩΝ ΠΟΛΥΤΕΧΝΙΟΥ 317 τμ 4-ΕΡΥΘΡΟΥ ΣΤΑΥΡΟΥ 55 τμ 5-ΣΤΟΚΧΟΛΜΗΣ 109-123 τμ 6-ΠΑΛΙΑ ΠΟΛΗ κεντρικό 21 τμ 7-ΑΝΝΗΣ ΜΑΡΙΑΣ 176 τμ 8-ΚΩΝ.ΥΔΡΑΙΟΥ 75 τμ 9-Γ.ΣΕΦΕΡΗ 200 τμ Β) ΙΑΛΥΣΟ 1-ΠΑΡΑΘΑΛΑΣΣΙΟ 150 τμ 2-ΙΕΡΟΥ ΛΟΧΟΥ 49 τμ Γ) ΦΑΛΙΡΑΚΙ ΚΕΝΤΡΙΚΑ 50-80 τμ Δ) Κατάστημα στην Λίνδου, σε δρόμο ευρείας κυκλοφορίας αποτελούμενο από 72 τμ ισόγειο, 55 τμ πατάρι και ράμπα. Πληροφ.Σαββαιδης Σάββας & Συνεργάτες Τηλ.22410-26281
ΑΟ59876

ΠΩΛΗΣΕΙΣ ΚΤΗΡΙΩΝ Πωλούνται Εμπορικά Βιοτεχνικά και Επαγγελματικά κτίρια μεγάλα και μικρά για όλες τις χρήσειςΠλ.Σαββαιδης & Συνεργάτες Τηλ.22410-26281
ΑΟ59877

ΜΟΝΟΚΑΤΟΙΚΙΑ τριώροφη 180 τ.μ. σε μπετόν μόνο 132.000 ευρώ ή τελειωμένη 280.000 ευρώ. Είναι στην περιοχή Κανδυλί (Ιξιά) πάνω σε κεντρικό δρόμο και έχει 1000 τ.μ. οικόπεδο. Πληρ. κ. Μανώλη τηλ. 6946163242
ΑΟ59856

ΠΩΛΟΥΝΤΑΙ ΞΕΝΟΔΟΧΕΙΑ μικρά και μεγάλα Πληροφ.Σαββαιδης & Συνεργάτες Τηλ.22410-26281
ΑΟ59878

ΠΩΛΗΣΕΙΣ ΑΠΟΘΗΚΩΝ Α) ΡΟΔΟ Σκεύου Ζερβού 22 τμ Β) Λεω.ΡΟΔΟΥ ΚΑΛΛΙΘΕΑΣ 220 τμ Τηλ.22410-26281
ΑΟ59879

ΕΠΙΧΕΙΡΗΣΗ ζαχαροπλαστείο-εργαστήριο με καινούργιο εξοπλισμό πρατηρίου. Πληρ. τηλ. 22410 20082
ΑΟ59837

ΟΙΚΟΠΕΔΟ στην Θολό 5 στρ. σε λόφο με θέα την θάλασσα. Πληρ. τηλ. 22410 82317, 22410 81811
ΑΟ59833

ΜΟΝΟΚΑΤΟΙΚΙΑ στην Ιξιά σε πολύ καλή θέση. Εχει εμβαδόν 150 τ.μ. και κτίζεται σε οικόπεδο 400 τ.μ. περίπου θα παραδοθεί τελειωμένη σε λουξ κατασκευή. Πληρ. κ. Μανώλη τηλ. 6946163242
ΑΟ59805

1) ΠΩΛΟΥΝΤΑΙ ΣΤΗΝ ΠΑΣΤΙΔΑ μονοκατοικίες 160 τ.μ. με 300-350 τ.μ. οικόπεδο σε μπετά, μαρμαροσοβά και τελειωμένες. **2) ΠΩΛΟΥΝΤΑΙ ΜΟΝΟΚΑΤΟΙΚΙΕΣ** στην Ιαλυσό παραλία 153 μέτρα με 360 τ.μ. οικόπεδο. **3) ΠΩΛΕΙΤΑΙ ΣΤΑ ΚΟΣΚΙΝΟΥ** καινούργια μονοκατοικία 180 τ.μ. σε 600μέτρα οικόπεδο ετοιμοπαράδοτη με θέρμανση τζάκι, σάουνα, εξοπλισμό κουζίνας (ηλεκτρικά είδη). **4) ΣΤΟΥΣ ΤΡΕΙΣ** οικόπεδο 4.700 με άδεια οικοδομής. **5) ΣΤΗΝ ΑΓΙΑ ΑΝΑΣΤΑΣΙΑ** διατηρητέα διώροφη μονοκατοικία 300 τ.μ. εκτός υπόγειο. Πληρ. κ. Μαρίνα "ΚΤΗΜΑΤΙΚΗ ΠΡΟΟΠΤΙΚΗ", τηλ. 22410 37906, 6972292958
ΑΟ59845

ΚΑΤΑΣΤΗΜΑ 50 τ.μ. και με πατάρι σε κεντρικό δρόμο στο Μανδράκι. Δεκτές μόνο σοβαρές προτάσεις. Πληρ. κ. Μανώλη τηλ. 6946163242
ΑΟ59819

ΕΤΑΙΡΕΙΑ ΚΛΙΜΑΤΙΣΜΟΥ

ΖΗΤΑ

ΤΕΧΝΙΚΟ - ΨΥΚΤΙΚΟ και ΗΛΕΚΤΡΟΛΟΓΟ

Για service, εγκαταστάσεις, επισκευές, κλιματιστικών μηχανημάτων.
Απαραίτητα: Δίπλωμα Οδήγησης

Πληρ. τηλ. 6977200960

Από την αντιπροσωπεία αυτοκινήτων
ΠΑΡΑΣΚΕΥΑΣ ΕΠΕ

ΖΗΤΕΙΤΑΙ

α) έμπειρος **φανοποιός**
β) έμπειρος **βαφέας αυτοκινήτων**

Πληρ. τηλ. 2241031400, 2241035200

Από την εταιρεία Ταχυμεταφορική
ACS ...σημαίνει courier

ΖΗΤΕΙΤΑΙ

οδηγός κάτοχος διπλώματος Γ' κατηγορίας για βραδινή εργασία.

Πληρ. τηλ. 2241027666, 9-2 π.μ. και 5-9 μ.μ.

Πολυεθνική Εταιρία Ενοικιάσεων Αυτοκινήτων
επιθυμεί να προσλάβει

ΣΤΕΛΕΧΟΣ ΠΩΛΗΣΕΩΝ

Το Στέλεχος θα είναι μέλος της ομάδας πωλήσεων και υπεύθυνο για την εξυπηρέτηση πελατών.

Απαραίτητα Προσόντα:

- Προϋπηρεσία στο χώρο των ενοικιάσεων αυτ/των.
- Ικανότητα διαπραγμάτευσης και επικοινωνίας.
- Ομαδικό πνεύμα συνεργασίας.
- Καλή γνώση Η/Υ.
- Καλή γνώση της **Ιταλικής** και Αγγλικής γλώσσας.
- Ηλικία 24 –32 ετών.

Η εταιρία προσφέρει ευχάριστο περιβάλλον εργασίας και προοπτική επαγγελματικής εξέλιξης

Οι ενδιαφερόμενοι/ες μπορούν να στείλουν βιογραφικό στο Fax: 22410 82312 ή να επικοινωνήσουν στο Τηλ: 22410 82313

ΖΗΤΕΙΤΑΙ

από Μακεδονικές γραμμές
οδηγός με δίπλωμα Γ' κατηγορίας

Πληρ. τηλ. 2241060345

EUROPE TRAVEL

Ζητείται
Ιταλόφωνος συνοδός

για πρόγραμμα εκδρομών, για μερική απασχόληση κατά την διάρκεια της σεζόν.
Απαιτούμενα προσόντα:

- Να ομιλεί άψογα την Ιταλική γλώσσα
- Προηγούμενη πείρα σε τουριστικό γραφείο θα ληφθεί υπ' όψη.
- Ευέλικτο ωράριο.

Τηλεφωνήστε στην Κα. Ρένα Καλαϊτζή στο 2241068869

ΤΑ ΖΑΧΑΡΟΠΛΑΣΤΕΙΑ ΣΤΑΝΗ ΖΗΤΟΥΝ

ΠΩΛΗΤΡΙΕΣ

Απαραίτητα προσόντα:

- Απόφοιτη Λυκείου
- Ξένη γλώσσα

Τυπικές γνώσεις Ηλεκτρονικού Υπολογιστή θα εκτιμηθούν.
Αιτήσεις καθημερινά στο κεντρικό κατάστημα επί της οδού Αγ. Αναστασίας 28 (Εμπορικό Κέντρο Φώκιαλη)
Ωρες αιτήσεων: 8 π.μ.-4 μ.μ.

Πληρ. τηλ. 2241032267/31991

ΖΗΤΕΙΤΑΙ

υπάλληλος για rent a car ωράριο συνεχές 8 π.μ.-3μ.μ.
Απαραίτητα προσόντα να γνωρίζει αγγλικά και να κατέχει δίπλωμα οδήγησης

Πληρ. τηλ. 2241081800, 6944637377

ΖΗΤΕΙΤΑΙ

δεσποινίς - κυρία

για εμπορικό κατάστημα γυναικείων ενδυμάτων.
Ηλικία από 23-40 ετών
Γνώση Αγγλικής καθώς και επιπλέον γλωσσών θα εκτιμηθούν
Προϋπηρεσία θα ληφθεί υπ' όψιν. Μισθός ικανοποιητικός και ποσοστά αναλόγως των προσόντων.

Πληρ. τηλ. 2241038990
Αποστείλατε βιογραφικό σημείωμα στο **fax 2241038785**

Από Τεχνική Εταιρία

ΖΗΤΟΥΝΤΑΙ

τεχνίτες καλουπατζήδες - βοηθοί σιδεράδες

Πληρ. τηλ. 6979798084, 6973322811

Το ξενοδοχείο μας

COLOSSOS BEACH HOTEL

ΖΗΤΕΙ

για τις ανάγκες του εστιατορίου και μπαρ άτομα τετραώρου απασχολήσεως με εμπειρία στο SERVICE.
Πρωινές και απογευματινές ώρες, άνδρες γυναίκες.

Οι ενδιαφερόμενοι για τις ανωτέρω θέσεις μπορούν να απευθύνονται στα τηλ. 22410 85502-85524 από τις 08.00-15.00

ΖΗΤΟΥΝΤΑΙ

ΠΩΛΗΤΡΙΕΣ

για τουριστικό κατάστημα εντός πόλεως Ρόδου

- Ωράριο συνεχές 8ωρο
- Μισθός 800 ευρώ καθαρά

Πληρ. τηλ. (22410)25936, 74443

Από Μεγάλα Κέντρα Ξένων Γλωσσών

ΖΗΤΟΥΝΤΑΙ

Καθηγήτριες/τες Αγγλικής - Γερμανικής και Ισπανικής γλώσσας

Οι υποψήφιες/οι πρέπει να διαθέτουν ευχάριστη προσωπικότητα, ευχέρεια στην επικοινωνία και ανάλογη εμπειρία.

Πληρ. για ραντεβού συνέντευξης στο τηλ. 6944557415 ή αποστείλατε βιογραφικό σημείωμα στο fax 2241025800

πωλήσεις

συνέχεια από την προηγούμενη

ΜΟΝΟΚΑΤΟΙΚΙΑ ΣΕ ΜΠΕΤΑ ΣΤΟΥΣ ΠΡΟΠΟΔΕΣ ΦΙΛΕΡΗΜΟΥ ΥΠΟ ΚΑΤΑΣΚΕΥΗ, 170 Τ.Μ. ΑΠΟΤΕΛΟΥΜΕΝΗ ΑΠΟ ΙΣΟΓΕΙΟ ΚΑΙ Α' ΟΡΟΦΟ ΣΕ ΟΙΚΟΠΕΔΟ 1.000 Τ.Μ. ΜΕ ΑΤΟΜΙΚΗ ΑΠΟΧΕΤΕΥΣΗ, ΠΕΡΙΜΕΤΡΙΚΟ ΤΟΙΧΙΟ, ΑΝΕΤΟΥΣ ΧΩΡΟΥΣ, ΑΡΙΣΤΗ ΘΕΑ. ΑΞΙΑΣ 176.000€. **ΠΛΗΡ. ΕΥΣΤΑΘΙΟΥ-ΕΥΡΩΚΤΗΜΑΤΙΚΗ, ΕΘΝΙΚΗΣ ΑΝΤΙΣΤΑΣΕΩΣ 83, ΤΗΛ. 22410 73819, 74917, 6944374546, 6945292030 ΠΟ59828**

ΟΙΚΟΠΕΔΟ 2.000 Τ.Μ. ΣΤΑ ΑΣΓΟΥΡΟΥ ΜΕ ΑΔΕΙΑ ΟΙΚΟΔΟΜΗΣ ΚΑΤΑΛΛΗΛΟ ΓΙΑ ΟΠΟΙΑΔΗΠΟΤΕ ΧΡΗΣΗ. ΑΞΙΑΣ 146.000€. **ΠΛΗΡ. ΕΥΣΤΑΘΙΟΥ-ΕΥΡΩΚΤΗΜΑΤΙΚΗ, ΕΘΝΙΚΗΣ ΑΝΤΙΣΤΑΣΕΩΣ 83, ΤΗΛ. 22410 73819, 74917, 6944374546, 6945292030 ΠΟ59829**

ΚΑΤΑΣΤΗΜΑ 68 Τ.Μ. ΣΤΟ ΡΟΔΙΝΙ ΜΙΣΘΩΜΕΝΟ (ΜΕ ΜΗΝΙΑΙΟ ΜΙΣΘΩΜΑ €700), ΜΕ ΑΠΟΚΛΕΙΣΤΙΚΗ ΧΡΗΣΗ ΑΥΛΗΣ 66 Τ.Μ. ΑΞΙΑΣ 130.000€. **ΠΛΗΡ. ΕΥΣΤΑΘΙΟΥ-ΕΥΡΩΚΤΗΜΑΤΙΚΗ, ΕΘΝΙΚΗΣ ΑΝΤΙΣΤΑΣΕΩΣ 83, ΤΗΛ. 22410 73819, 74917, 6944374546, 6945292030 ΠΟ59830**

ΚΑΤΑΣΤΗΜΑ ΜΙΣΘΩΜΕΝΟ 29 Τ.Μ. ΣΤΗΝ Τ. ΣΠΡΙΓΚΣ, ΑΡΙΣΤΗΣ ΘΕΣΕΩΣ. ΑΞΙΑΣ 167.000 €. **ΠΛΗΡ. ΕΥΣΤΑΘΙΟΥ-ΕΥΡΩΚΤΗΜΑΤΙΚΗ, ΕΘΝΙΚΗΣ ΑΝΤΙΣΤΑΣΕΩΣ 83, ΤΗΛ. 22410 73819, 74917, 6944374546, 6945292030 ΠΟ59827**

ΚΑΤΑΣΤΗΜΑ 27 Τ.Μ. ΣΤΟ ΡΟΔΙΝΙ ΜΙΣΘΩΜΕΝΟ (ΜΕ ΜΗΝΙΑΙΑ ΑΠΟΔΟΣΗ 240 €), ΜΕ ΑΠΟΚΛΕΙΣΤΙΚΗ ΧΡΗΣΗ ΑΥΛΗΣ 25 Τ.Μ. ΑΞΙΑΣ 47.000€. **ΠΛΗΡ. ΕΥΣΤΑΘΙΟΥ-ΕΥΡΩΚΤΗΜΑΤΙΚΗ, ΕΘΝΙΚΗΣ ΑΝΤΙΣΤΑΣΕΩΣ 83, ΤΗΛ. 22410 73819, 74917, 6944374546, 6945292030 ΠΟ59831**

ΟΙΚΟΠΕΔΟ στην Ιαλυσό 400 τ.μ. γωνιακό οικοδομήσιμο και άρτιο. Εχει Σ.Δ. 0,4 και είναι κατάλληλο και για κατάστημα. Τιμάται 120.000 ευρώ. Πληρ. κ. Μανώλη τηλ. 6946163242 ΑΟ59808

ΜΟΝΟΚΑΤΟΙΚΙΑ (ΒΙΛΑ) μεταχειρισμένη 120 τ.μ. στην Ιξιά με δυνατότητα επέκτασης. Είναι σε οικόπεδο 1000 τ.μ. γωνιακό και παραδίδεται αμέσως. Τιμάται 210.000 ευρώ. Πληρ. κ. Μανώλη τηλ. 6946163242 ΑΟ59803

ΜΟΝΟΚΑΤΟΙΚΙΑ διώροφη 140 τ.μ. στην Παστίδα. Είναι υπό κατασκευή αλλά θα παραδοθεί αποπερατωμένη. Είναι σε φανταστική θέση, λουξ κατασκευής και κτίζεται σε οικόπεδο 300 τ.μ. περίπου. Τιμάται 210.000 ευρώ. Πληρ. κ. Μανώλη τηλ. 6946163242 ΑΟ59816

ΔΙΑΜΕΡΙΣΜΑ β' ορόφου στο Ροδίνι 85 τ.μ. Η οικοδομή είναι πολύ μικρή έχει ασανσέρ και κεντρική θέρμανση, αποθήκη εξτρά 10 τ.μ. και εξωτερικό γκαράζ. Τιμάται 152.000 ευρώ. Πληρ. κ. Μανώλη τηλ. 6946163242 ΑΟ59804

ΜΑΡΙΤΣΑ ΕΝΤΟΣ ΟΙΚΙΣΜΟΥ κτήμα 3.200 τ.μ. σε πολύ καλη θέση δίπλα στον κεντρικό δρόμο. Πληρ. τηλ. 6944313324 ΑΟ59777

ΟΙΚΟΠΕΔΟ στους Καστελοριζιούς (Ιξιά) 160 τ.μ. οικοδομήσιμο και άρτιο. Πληρ. κ. Μανώλη τηλ. 6946163242 ΑΟ59807

ΔΙΑΜΕΡΙΣΜΑ καινούργιο και ετοιμοπαράδοτο 126 τ.μ. στην περιοχή ΜΗΔΕΙΑ. Είναι πολύ καλής κατασκευής και έχει 3 υπνοδωμάτα, 2 μπάνια, κεντρική θέρμανση, ηλιακό θερμοσίφωνο, εσωτερικό γκαράζ και φανταστική θέα. Πληρ. κ. Μανώλη τηλ. 6946163242. ΑΟ59802

ΔΙΑΜΕΡΙΣΜΑ καινούργιο και ετοιμοπαράδοτο 116 τ.μ. στην Ανάληψη. Είναι πολύ καλής κατασκευής και έχει 3 υπνοδωμάτια, 2 μπάνια, κεντρική θέρμανση, ηλιακό θερμοσίφωνα και γκαράζ. Πληρ. κ. Μανώλη τηλ. 6946163242 ΑΟ59801

ΟΙΚΟΠΕΔΟ στους Δασκάλους 402 τ.μ. με Σ.Δ. 1,0 και είναι οικοδομήσιμο και άρτιο. Πληρ. κ. Μανώλη τηλ. 6946163242 ΑΟ59806

ΜΟΝΟΚΑΤΟΙΚΙΑ στην περιοχή Κοσκινού 120 τ.μ. έχει καλή θέα και είναι κτισμένη σε οικόπεδο 250 τ.μ. Είναι πολύ καλής κατασκευής και τιμάται 205.000 ευρώ. Πληρ. κ. Μανώλη τηλ. 6946163242 ΑΟ59817

ΚΤΗΜΑ 7,5 στρέμματα στην περιοχή Κοσκινού σε πολύ καλή θέση και τιμάται 250.000 ευρώ. Πληρ. κ. Μανώλη τηλ. 6946163242 ΑΟ59813

ΜΟΝΟΚΑΤΟΙΚΙΑ 120 τ.μ. στην Παστίδα σε φανταστική θέση. Είναι διώροφη και υπό κατασκευή (παραδίδεται αποπερατωμένη). Εχει οικόπεδο 300 τ.μ. περίπου και έχει λουξ κατασκευή. Τιμάται 180.000 ευρώ. Πληρ. κ. Μανώλη τηλ. 6946163242 ΑΟ59815

ΟΙΚΟΠΕΔΟ 2100 τ.μ. στο Κανδυλί (Ιξιά) σε πολύ καλή θέση και πάνω σε δύο δρόμους ασφαλτοστρωμένους. Είναι οικοδομήσιμο και έχει άδεια για μονοκατοικία 200 τ.μ. πλέον υπόγειο. Εχει νερό, φως, τηλέφωνο. Πληρ. κ. Μανώλη τηλ. 6946163242 ΑΟ59810

ΚΤΗΜΑ 4 στρέμματα στην περιοχή Αφάντου (περιοχή Τραπέζια). Ευρίσκεται πάνω σε δρομο και έχει πολύ καλή θέα. Τιμάται 59.000 ευρώ. Πληρ. κ. Μανώλη τηλ. 6946163242 ΑΟ59814

ΟΙΚΟΠΕΔΟ στα Κολύμπια 4.500 τ.μ. Είναι στον τουριστικό τομέα και πολύ κοντά στη θάλασσα. Ευρίσκεται σε κεντρικό ασφαλτοστρωμένο δρόμο και είναι κατάλληλο για καταστήματα, τουριστική επιχείρηση ή κατοικία. Τιμάται 140.000 ευρώ. Πληρ. κ. Μανώλη τηλ. 6946163242 ΑΟ59812

ΚΤΗΜΑ 10 στρέμματα στη Θολό. Είναι καλλιεργημένο και έχει 130 μεγάλα ελαιόδεντρα. Ευρίσκεται σε ασφαλτοστρωμένο δρόμο και έχει δυνατότητα για νερό και φως. Τιμάται 65.000 ευρώ. Πληρ. κ. Μανώλη τηλ. 6946163242 ΑΟ59811

ΟΙΚΟΠΕΔΟ 1.200 τ.μ. στο Κανδυλί (Ιξιά) σε φανταστική θέση οικοδομήσιμο. Ευρίσκεται σε κεντρικό δρόμο, ασφαλτοστρωμένο και έχει νερό, φως και γραμμές τηλέφωνου. Εχει άδεια οικοδομής για μονοκατοικία 150 τ.μ. πλέον υπόγειο. Πληρ. κ. Μανώλη τηλ. 6946163242 ΑΟ59809

4ΑΡΙ 4 ετών, β' ορόφου στην Ανάληψη, με κεντρική θέρμανση, χώρο στάθμευσης, κουζίνα αξίας 5.000.000, σε τιμή ευκαιρίας. Πληρ. τηλ. 6944347405, 22410 27082 κ. Εμμ. Κρανίδη ΑΟ59791

3ΑΡΙ 8 ετών ισόγειο, με μεγάλες βεράντες σε άριστη κατάσταση, δεκτά δάνεια. Πληρ. τηλ. 6944347405, 22410 27082 κ. Εμμ. Κρανίδη ΑΟ59792

3 ΓΚΑΡΣΟΝΙΕΡΕΣ πλήρως επιπλωμένες και εξοπλισμένες σε άριστη κατάσταση νοικιασμένες στο Ροδίνι και **2 καταστήματα** σε άριστη κατάσταση νοικιασμένα. Πληρ. τηλ. 6947317339 ΑΟ59785

ΟΙΚΟΠΕΔΟ 1.500 μ. στην επαρχιακή όδό Γενναδίου-Λαχανιάς με άδεια οικοδομής 170 τ.μ. 100 μ. από τη θάλασσα. Πληρ. τηλ. 6944777583 ΑΟ59793

ΣΤΟ ΚΕΝΤΡΟ ΤΟΥ ΧΩΡΙΟΥ ΠΥΛΩΝΑ διώροφη οικοδομή 140 τ.μ. σε μπετά σε οικόπεδο 320 τ.μ. Τιμή 82.000 ευρώ. Πληρ. τηλ. 2102853623, 6944137238 ΑΟ59768

ΕΠΙΧΕΙΡΗΣΗ με άδεια λειτουργίας bar-κέντρο διασκέδασης. Πληρ. τηλ. 6932690881, 2244023683 ΑΟ59759

ΕΠΙΧΕΙΡΗΣΗ ΚΟΜΜΩΤΗΡΙΟΥ με τον εξοπλισμό της στην περιοχή Σταδίου. Πληρ. τηλ. 2241075485, 2241083301 ΑΟ59728

ΠΩΛΕΙΤΑΙ 57 Τ.Μ. ΔΙΑΜΕΡΙΣΜΑ ΜΕ 1 ΥΠΝΟΔΩΜΑΤΙΟ, ΥΠΕΡΥΨΩΜΕΝΟ ΙΣΟΓΕΙΟ, ΣΤΗΝ ΟΔΟ ΚΑΝΕΛΟΠΟΥΛΟΥ (ΠΡΟΕΚΤΑΣΗ ΑΝΝΗΣ ΜΑΡΙΑΣ). ΑΞΙΑΣ 60.000 ΕΥΡΩ. ΠΛΗΡ. ΕΥΣΤΑΘΙΟΥ - ΕΥΡΩΚΤΗΜΑΤΙΚΗ, ΕΘΝΙΚΗΣ ΑΝΤΙΣΤΑΣΕΩΣ 83 ΤΗΛ. 2241073819, 74917, 6944/374546. 6945/292030 ΠΟ59729

ΟΙΚΟΠΕΔΑ των 1.330 τ.μ. με οικοδομική άδεια για 134 τ.μ. διώροφη μεζονέτα στους Τρεις. Τιμή 60.000 ευρώ. Επίσης πωλείται μεζονέτα 164 τ.μ. στους Τρεις σε μπετά. Τιμή 132.000 ευρώ με φανταστική θέα. Πληρ. ΑΙΓΑΙΟΚΤΗΜΑΤΙΚΗ τηλ. 2241022943, 2241028838, 6945466773 ΑΟ59679

ΜΟΝΟΚΑΤΟΙΚΙΑ 80 τ.μ. στην Π. Πόλη διώροφη με μικρή αυλή εσωτερική πάνω σε δρόμο κοντά στο Ρολόι κατάλληλο για κατοικία ή επαγγελματική στέγη. Τιμή 132.000 ευρώ. Επίσης διώροφη μονοκατοικία 70 τ.μμ. Τιμοκρέντος τιμή 82.000 ευρώ. Πληρ. ΑΙΓΑΙΟΚΤΗΜΑΤΙΚΗ τηλ. 2241022943, 2241028838, 6945466773, ώρες γραφείου ΑΟ59678

ΧΡΥΣΟΧΟΕΙΟ εντός μεγάλου ξενοδοχείου πλήρως εξοπλισμένο. Τιμή ευκαιρίας 14.000 ευρώ λόγω αλλαγής επαγγέλματος. Πληρ. τηλ. 6942200358 ΑΟ59604

ΠΩΛΟΥΝΤΑΙ: 1. Μητρόπολις διαμέρισμα 110 τ.μ. με 3 Υ/Α, μπάνιο, WC, 1ος όροφος, τιμή 161.408 ευρώ.-55 εκ. δρχ. Ρόδος περιοχή. **2.** Ρόδος οροφοδιαμέρισμα 117 τ.μ. περιοχή Ανάληψη με θέα 3 Υ/Α, μπάνιο, WC,. ισόγειο τιμή 176.082 ευρώ - 60 εκ. δρχ. **3.** Ρόδος υπό κατασκευή στην περιοχή Μήδεια 82 τ.μ. με 2 Υ/Α 156.420 ευρώ -53 εκ. δρχ. **4.** Ρόδος ισόγειο διαμέρισμα 98 τ.μ. με 35 τ.μ. υπόγειο περιοχή στάδιο Διαγόρα κατάλληλο και για επαγγελματική χρήση τιμή 155.539 ευρώ -53 εκ. δρχ. **5.** Ρόδος κατάστημα πλησίον Αννης Μαρίας 67 τ.μ. καθαρής επιφάνειας και 35 τ.μ. πατάρι κατάλληλο για κάθε χρήση τιμή 103.000 ευρώ - 35 εκ. δρχ. **6.** Ιαλυσός 76 τ.μ. το ισόγειο μιας μονοκατοικίας σε πολύ καλή τοποθεσία τιμή 126.192 ευρώ - 43 εκ. δρχ. **7.** Ιαλυσός 2000 τ.μ. οικόπεδο εντός ζώνης με άδεια οικοδομής 200 τ.μ. 176.000 ευρώ 60 εκ. δρχ. **8.** Κοσκινού σε 220 τ.μ. οικόπεδο διώροφη πανοραμική μονοκατοικία 140 τ.μ. τιμή σε μπετά 108.584 ευρώ ή 170.212 ευρώ τελειωμένη, **9.** Αφάντου σε 1500 τ.μ. διώροφη πανοραμική μονοκατοικία 145 τ.μ. πλησίον Γκολφ τιμή 235.000 ευρώ - 80 εκ. δρχ. **10.** Κιοτάρι 3000 τ.μ. οικόπεδο με 2 άδειες των 120 τ.μ. και 140 τ.μ. τιμή 73.367 ευρώ -25 εκ. δρχ. 400 μ. από την θάλασσα. **11.** Κιοτάρι 10800 τ.μ. πανοραμικό 500 μ. από την θάλασσα 161.408 ευρώ - 55 εκ. δρχ. **12.** Επιχείρηση στο Κιοτάρι εστιατόριο πωλείται με άδεια για 100 καθίσματα πάνω στη θάλασσα 35.000 ευρώ - 12 εκ. δρχ. **13.** Γεννάδι 40 τ.μ. κτίριο δωμάτιο 300 μ. από την θάλασσα 35.000 ευρώ - 12 εκ. δρχ. σε οικόπεδο 3000 τ.μ. Πληρ. τηλ. 2241077122, 6944592908 κος Νίκο ΧΑΟ304

ΔΙΑΜΕΡΙΣΜΑ β' ορόφου στο Καρακόνερο 82 τ.μ. πολύ καλής κατασκευής με 2 υπνοδωμάτια μεταχειρισμένο. Τιμή 100.000 ευρώ. Πληρ. ΑΙΓΑΙΟΚΤΗΜΑΤΙΚΗ τηλ. 2241022943, 2241028838, 6945466773 ΑΟ59321

ΕΥΚΑΙΡΙΑ ΣΤΟ ΓΕΝΝΑΔΙ. ΠΩΛΟΥΝΤΑΙ α) αγρός 4.780 τ.μ. επί της παλαιάς επαρχιακής οδού Γεννάδι - Λαχανιά, β) αγρός 1.160 τ.μ. επί της παλαιάς επαρχιακής οδού Γεννάδι - Λαχανιά, γ) αγρός 5.320 τ.μ. με θέα προς θάλασσα, δ) αγρός 2.360 τ.μ. επί του επαρχιακού δρόμου Γεννάδι - Βάτι, σε πολύ καλή τιμή λόγω αναχωρήσεως στο εξωτερικό. Πληρ. τηλ. 6937225269 ΑΟ59356

ΕΠΙΧΕΙΡΗΣΗ καινούργια σάντουιτς-αναψυκτικά- καφέδες στο κέντρο κοντά στην αγορά, λόγω επείγουσας αναχώρησης στο εξωτερικό. Τιμή 25.000 ευρώ. Πληρ. Κος Πιπίνος τηλ. 2241023895 www.pipinos.gr ΧΑΟ605

ΠΩΛΟΥΝΤΑΙ: 1. 10.000 τ.μ. κύμα Λαχανιά 200 εκ. δρχ. 587.000 ευρώ, **2.** 19.200 τ.μ. Λαχανιά 230 εκ. δρχ. - 675.000 ευρώ 100 μ. από θάλασσα, **3.** 44.000 τ.μ. πανορ. Λαχανιά 130 εκ. δρχ. - 382.000 ευρώ 200 μ. από δρόμο. **4.** 75.000 τ.μ. πανορ. - Λαχανιά 550 εκ. δρχ. - 1.614.000 ευρώ 100 μ. από θάλασσα. **5.** 88.000 τ.μ. πανορ. - Γεννάδι 308 εκ. δρχ. - 903.000 ευρώ, **6.** 25.000 τ.μ. παραλιακό 250 εκ. δρχ. - 734.000 ευρώ, **7.** 22.000 τ.μ. κέντρο - Κολύμπια 187 εκ. δρχ. - 549.000 ευρώ, **8.** 22.000 τ.μ. Τσαΐρι - αεροδρόμιο 180 εκ. δρχ. - 528.000 ευρώ πάνω στο δρόμο **9.** 12.000 τ.μ. Λαδικό 120. εκ. δρχ. - 352.000 ευρώ πάνω στο δρόμο **10.**34.000 τ.μ. Κιοτάρι - πανορ. 120 εκ. δρχ. - 350.000 ευρώ 100 μ. από δρόμο **11.** 16.000 τ.μ. Κιοτάρι - πανορ. 72 εκ. δρχ. - 211.000 ευρώ 300 μ. από δρόμο **12.** 20.000 τ.μ. Κιοτάρι - πανορ. 70 εκ. δρχ. - 205.000 ευρώ 400 μ. από δρόμο **13.** 22.000 τ.μ. πανορ. - Λαχανιά 66 εκ. δρχ. - 194.000 ευρώ 450 μ. από δρόμο **14.** 19.700 τ.μ. κύμα- Λαχανιά 300 εκ. δρχ. - 880.411 ευρώ. Πληρ. τηλ. 2241077122, 6944592908 κ. Νίκο ΧΑΟ3041

εργασιες

ΠΩΛΗΤΡΙΑ για το κατάστημα "Ασήμι Χρυσό όσο πατάει η γάτα". Πληρ. τηλ. 2241033570 ΑΖ59896

ΠΕΠΕΙΡΑΜΕΝΗ κομμώτρια. Πληρ. τηλ. 22410 28278, κιν. 6944284165 ΑΖ59826

ΖΗΤΕΙΤΑΙ συνέταιρος για μεζεδοπωλείο - εστιατόριο στο Ζέφυρο. Πληρ. τηλ. 6974329075 ΑΖ59870

Κεντρικό ψητοπωλείο Ρόδου **ΖΗΤΕΙ** έμπειρο κόφτη - τυλιχτή γύρου. Πληρ. τηλ. 2241029268, 6944285976 ΑΖ59865

ΚΟΠΕΛΑ να εργασθεί σε καφε μπαρ εκτός πόλεως. Πληρ. τηλ. 6947079630 ΑΖ59862

ΖΗΤΟΥΝΤΑΙ κοπέλες για βραδινή απασχόληση. Πληρ. τηλ. 2241020282, 2241077951 ΑΖ59853

ΚΑΘΗΓΗΤΗΣ / ΡΙΑ ΑΓΓΛΙΚΩΝ

Για κέντρο ξένων γλωσών με εμπειρία στις εξετάσεις επιπέδου LOWER με πλήρες ωράριο απασχόλησης.

- Πολύ ικανοποιητικός μισθός
- Εξασφαλισμένη εργασία
- Πλήρης ασφάλιση
- Αριστη συνεργασία

Αποστείλατε βιογραφικό σημείωμα στο τηλέφωνο **2241032336.**

Τηλέφωνα επικοινωνίας: **2241035289, 2241023973**

Ο ΕΥΡΩΠΑΪΚΟΣ ΕΚΠΑΙΔΕΥΤΙΚΟΣ ΟΜΙΛΟΣ ΕΥΡΩΓΝΩΣΗ® με 200 Κέντρα Ξένων Γλωσσών,

ΖΗΤΑ

ικανούς **ΚΑΘΗΓΗΤΕΣ** Αγγλικής και Γερμανικής γλώσσας, με δυναμικό χαρακτήρα, μεγάλη μεταδοτικότητα, δημιουργικές, οργανωτικές και επικοινωνιακές ικανότητες. Πτυχίο ανωτάτης σχολής, διδακτική εμπειρία και σεμινάρια επικοινωνιακής κατεύθυνσης ή μεθοδολογίας θα θεωρηθούν επιπλέον προσόντα.

Προσφέρονται: άριστο περιβάλλον εργασίας, εκπαίδευση, προοπτικές εξέλιξης και αποδοχές αναλόγως προσόντων

Αποστολή βιογραφικών Εθνικής Αντίστασης 48 e-mail: eurorhodes1@acn.gr, eurorhodes2@acn.gr

Follow - up και ραντεβού συνέντευξης, τηλ. **2241073303, 2241033710**

Η εταιρεία RODOS CAR AE αντιπροσωπεία της BMW

ΖΗΤΑ

κοπέλα για την υποδοχή του τμήματος πελατών

Απαραίτητα προσόντα:

- Πολύ καλή γνώση Η/Υ
- Ικανότητες εμπορικής αλληλογραφίας
- Καλή γνώση Αγγλικής γλώσσας

Αποστολή βιογραφικών μέσω e-mail

Στη διεύθυνση: rodoscar@mail.gr

Καθώς και με fax στο **2241068034**

υπόψη κας **Ειρήνης Μπαλτά**

Τα Φροντιστήρια Β' θμιας εκπ/σης

ΟΡΟΣΗΜΟ ΘΕΜΕΛΙΟ ΣΥΓΧΡΟΝΑ ΦΡΟΝΤΙΣΤΗΡΙΑ

ΖΗΤΟΥΝ

- για το φροντιστήριο της Ρόδου **Φυσικό, Χημικό**
- για το νέο φροντιστήριο στον Αρχάγγελο **Μαθηματικό, Φυσικό, Χημικό, Φιλόλογο**

Πληρ. Τηλ. 2241075194 - 70611

Καθημερινά 11.00-13.00 & 15.00-21.00

ΟΙΚΟΔΟΜΗ ΡΟΔΟΥ

ΤΕΧΝΙΚΗ–ΚΑΤΑΣΚΕΥΑΣΤΙΚΗ ΕΤΑΙΡΕΙΑ ΠΩΛΟΥΝΤΑΙ

1) **Καταστήματα, διαμερίσματα και οροφοδιαμερίσματα** στην οδό Αμστερνταμ, Βερολίνου και Μαδρίτης στο Ροδίνι διαφόρων μεγεθών (σε συγκρότημα 9 πολυκατοικιών)
2) **Μονοκατοικίες** 150 τ.μ. η κάθε μία σε κτήμα 2.000 τ.μ. (υπό κατασκευή)
3) **Μονοκατοικίες** στο Κιοτάρι Ασκληπειού (στο κύμα) 120 τ.μ. σε κτήμα 1.300 τ.μ. εκάστη (υπό κατασκευή)
4) **Διώροφες μονοκατοικίες** των 100 τ.μ. στο Γεννάδι, 200 μέτρα από τη θάλασσα σε κτήμα 1.300 τ.μ. (υπό κατασκευή)

ΟΙΚΟΔΟΜΗ ΡΟΔΟΥ

Δεκτά δάνεια και ευκολίες πληρωμής έχουμε τις καλύτερες τιμές της αγοράς.

Καμύνδου 4- Ρόδος-85100 Τηλ.: 22410/60460- 2 Fax: 22410/60463

ΜΑΝΟΛΗΣ ΣΠΥΡΙΔΗΣ Πολιτικός Μηχανικός Δ.Π.Θ. (Κιν:693 6660460)

ΚΩΣΤΑΣ ΚΩΝΣΤΙΝΤΙΝΙΔΗΣ εργολάβος (ΚΙΝ.: 694 6999906)



από ιδιώτη στην ωραιότερη και καθαρή παραλία ΓΚΟΛΦ ΑΦΑΝΤΟΥ.

Πληρ. τηλ. 2241034886, κινητό 6932 437145 - FAX 2241021927

κ. ΓΙΩΡΓΑΡΑ ΦΩΤΙΟ

εργασιες

συνέχεια από την προηγούμενη

ΥΠΑΛΛΗΛΟΣ 13-14 ετών τίμιος και ευγενικός για το κυλικείο του Δικαστηρίου χειμώνα - καλοκαίρι. Προϋπόθεση να πηγαίνει νυχτερινό σχολείο. Ωράριο 07.30-14.30 Πληρ. τηλ. 2241025982 AZ59849

ΛΑΝΤΖΙΕΡΑ, ΜΠΟΥΦΕΤΖΟΥ για το εστιατόριο LOOT στην Ακτή Κανάρη 17 Ψαροπούλα. Πληρ. τηλ. 2241078067 AZ59839

ΚΟΠΕΛΑ για SNACK CAFE. Πληρ. τηλ. 22410 37850, 20812 AZ59838

ΥΠΑΛΛΗΛΟΣ για βουλκανιζατέρ. Πληρ. τηλ. 2241062050, 6936113001 AZ59840

ΑΝΩΝΥΜΗ ΕΤΑΙΡΕΙΑ ΖΗΤΕΙ για το υποκατάστημα της Ρόδου υπάλληλο γραφείου, 25-35 ετών με γνώσεις λογιστικής και άριστο χειρισμό υπολογιστών. Πληρ. τηλ. 2310753232 AZ59841

ΑΠΟ ΚΑΦΕΤΕΡΙΑ εντός πόλεως Ρόδου **ζητείται** ευπαρουσίαστη κοπέλα Ελληνίδα. πληρ. τηλ. 6948583974 AZ59825

ΠΩΛΗΤΗΣ για το Σουηδικό φούρνο KRINGLAN. Πληρ. τηλ. 22410 39090 AZ59794

ΤΕΧΝΙΚΗ ΕΤΑΙΡΕΙΑ με έδρα την πόλη της Ρόδου **ζητά** να προσλάβει υπάλληλο γραφείου για γραμματειακή υποστήριξη με γνώσεις χειρισμού Η/Υ (Word, Excel). Ξένη γλώσσα και μεταφορικό μέσο θα συνεκτιμηθούν. Ωράριο σπαστό με έμφαση τις απογευματινές ώρες. Πληρ. για αποστολή βιογραφικού και συνέντευξη στα τηλ. 22410 96086, 6973990806, 6947445780AZ59795

Απο την εταιρία ΑΣΦΑΛΕΙΕΣ ΚΑΡΥΔΑΚΗ ΕΠΕ, **ΖΗΤΕΙΤΑΙ ΥΠΑΛΛΗΛΟΣ** γραφείου με ασφαλιστική προυπηρεσία, απαλλαγμένος στρατιωτικών υποχρεώσεων, και με άδεια οδήγησης αυτοκινήτου και μοτοποδηλάτου. Βιογραφικό και συστάσεις απαραίτητα. Τηλέφωνα επικοινωνίας 22410 77000, e-mail: info@in-kar.gr. AZ59780

ΑΤΟΜΑ για DELIVERY για γυράδικο στο κέντρο της πόλης. Απαραίτητη προϋπηρεσία. Πληρ. τηλ. 22410 70520 AZ59769

Το ξενοδοχείο SUMMERLAND στην Ιξιά Ιαλυσού **ΖΗΤΑ** νέα κοπέλα με όρεξη για δουλειά, καλή γνώση Αγγλικών, για την θέση του snack bar, άμεση πρόσληψη. Πληρ. τηλ. 2241095693 (κα Μίνα) από τις 11.00 έως τις 13.00 AZ59772

ΑΠΟ ΚΑΤΑΣΤΗΜΑ ΓΡΗΓΟΡΗΣ ΕΣΤΙΑΣΗΣ ΖΗΤΟΥΝΤΑΙ: ΚΟΠΕΛΕΣ ΚΑΙ ΝΕΑΡΟΙ ΓΙΑ ΜΠΟΥΦΕ, ΒΟΗΘΟΙ ΠΙΤΣΑΔΟΡΟΥ, ΩΡΑΡΙΑ ΒΡΑΔΙΝΑ. ΠΛΗΡ. ΤΗΛ. 2241030823 ΑΠΟ 10.00-14.00 ΠΖ59770

DELIVERY. ΖΗΤΟΥΝΤΑΙ ΑΤΟΜΑ ΑΠΟ ΤΗΝ ΠΕΡΙΟΧΗ ΤΗΣ ΙΑΛΥΣΟΥ Ή ΑΤΟΜΑ ΠΟΥ ΓΝΩΡΙΖΟΥΝ ΚΑΛΑ ΤΗΝ ΕΥΡΥΤΕΡΗ ΠΕΡΙΟΧΗ ΤΩΝ ΤΡΙΑΝΤΩΝ. ΠΛΗΡ. ΤΗΛ. 22410 92382, 6973668685 ΠΖ59760

FAST FOOD ΣΤΗΝ ΙΑΛΥΣΟ ΖΗΤΕΙ ΨΗΣΤΗ-ΤΥΛΙΧΤΗ ΕΜΠΕΙΡΟ ΣΤΟΝ ΓΥΡΟ ΚΑΘΩΣ ΚΑΙ ΑΤΟΜΟ ΓΙΑ ΠΡΩΙΝΗ ΑΠΑΣΧΟΛΗΣΗ 10.00-15.00 ΜΕ ΣΤΟΙΧΕΙΩΔΕΙΣ ΓΝΩΣΕΙΣ ΜΑΓΕΙΡΙΚΗΣ. ΠΛΗΡ. ΤΗΛ. 22410 92382, 6973668685 ΠΖ59761

ΠΩΛΗΤΡΙΑ για να εργασθεί σε χρυσοχείο στην Π. Πόλη. Απαραίτητη η γνώση ξένων γλωσσών. Πληρ. τηλ. 2241022704 AZ59799

ΚΟΠΕΛΕΣ για CAFE BAR για βραδυνή απασχόληση με ποσοστά και μεροκάματο. Πληρ. τηλ. 6944818744, 6944428679AZ59755

Γνωστό και μεγάλο εστιατόριο στην πόλη **αναζητεί** έμπειρο ψήστη και ένα άτομο για την θέση του μπουφετζή (προυπηρεσία απαραίτητη σε Salad Bar). Οι ενδιαφερόμενοι να επικοινωνήσουν με το τηλέφωνο 22410 33077 AZ59762

Από το ξενοδοχείο ΚΑΡΑΒΕΛ και εστιατόριο ΚΟΚΟΝΑΤ, στην Ιξιά, έναντι Μίρα Μάρε **ΖΗΤΟΥΝΤΑΙ** για το ξενοδοχείο, καμαριέρες με πείρα και για το εστιατόριο α) σερβιτόρος μερικής απασχόλησης (7 με 11 το βράδυ) με πείρα που να μιλάει Αγγλικά και Σκανδιναβικά και β) βοηθός σερβιτόρου για μερική ή ολική απασχόληση, που να μιλάει τουλάχιστον Αγγλικά. Πληρ. τηλ. 2241090880 και 2241094143 με τον κο Σάββα AZ59730

ΠΙΤΣΑΓΙΟΛΟΣ για ιταλική πιτσαρία στην Π. Πόλη. Ωρες εργασίας 5.30 μ.μ.-1.30 π.μ. Πληρ. τηλ. 22410 21653, 22410-24876, κιν. 6972717607 AZ59756

NEO BAR στο Φαληράκι ζητάει εμφανίσιμες κοπέλες για βραδινή απασχόληση. Πληρ. τηλ. 2241030954 πρωινές ώρες, 2241086083 βραδινές ώρες AZ59751

ΑΙΣΘΗΤΙΚΟΣ και **ΦΥΣΙΚΟΘΕΡΑΠΕΥΤΗΣ** με άδεια ασκήσεως επαγγέλματος. Πληρ. τηλ. 2241062481 AZ59740

CASTELLO DI RODI HOTEL. Ζητά συνεργάτη για κρατήσεις, αλληλογραφία και εξυπηρέτηση. 1. Ο/Η υποψήφιος θα πρέπει να γνωρίζει καλά Αγγλικά ώστε να απαντά στα ηλεκτρονικά ή γραπτά μηνύματα πελατών και συνεργατών, 2. Καταχώρηση κρατήσεων, 3. Εξυπηρέτηση πελατών, 4. Ωράριο μειωμένο ή πλήρες. Αμοιβή: κατόπιν συμφωνίας. Πληρ.: Ξενοδοχείο Castello di Rodi 5ο χλμ. Ρόδου-Καλλιθέας τηλ. 2241064856, κιν. 6932625353 AZ59612

ΒΡΕΦΟΝΗΠΙΟΚΟΜΟΣ για απασχόληση σε Παιδικό σταθμό, κατά προτίμηση απόφοιτος ΙΕΚ-ΤΕΙ-Ιδιωτικών Σχολών, ηλικίας 20-28 ετών!! Πληρ. τηλ. 2241027492, 6977260212 πρωινές ώρεςΧΑΖ243

ΟΔΗΓΟΣ με δίπλωμα Γ' κατηγορίας. Επιθυμητή η προϋπηρεσία σε μάντρα οικοδομικών υλικών. Πληρ. τηλ. 2241091743, 2241096901 AZ59724

Από σχολή Καταδύσεων **ΖΗΤΕΙΤΑΙ** γυναίκα ή άνδρας να μιλά άπταιστα Γερμανικά και Αγγλικά για δημόσιες σχέσεις. Πληρ. τηλ. 2241061115 ώρες 09.00-13.00 και 14.00-21.00 AZ59659

ΖΗΤΕΙΤΑΙ χειριστής τσάπας περιστροφικής και να δουλεύει φορτωτάκια. Πληρ. τηλ. 6946658789 κ. Παναγιώτης AZ59671

ΚΟΠΕΛΕΣ για μπαργούμαν στην πόλη της Ρόδου. Μισθός ικανοποιητικός και με ασφάλεια. Βραδινές ώρες 22.00-03.00. Πληρ. τηλ. 6942220362 AZ59632

CASTELLO DI RODI HOTEL ask companion for checking and service. Inf. tel. 2241064856, 6932625353 AZ59611

ΖΗΤΕΙΤΑΙ barwoman για καφετέρια. Πληρ. τηλ. 6974928858 AZ59493

ΚΟΠΕΛΑ για βραδινή απασχόληση σε καφε μπαρ εντός πόλεως. Πληρ. 20.00-23.00, τηλ. 2241030518 AZ59600

Το Φροντιστήριο Β'θμιας Εκπ/σης "ΣΥΓΧΡΟΝΟ" **ΖΗΤΑ** Μαθηματικό. Πληρ. τηλ. 6973226828. Αποστολή Βιογραφικών Τ.Θ. 33, 85101 Ιαλυσός AZ59519

ΕΡΓΑΣΙΑ ΑΠΟ ΤΟΝ ΧΩΡΟ ΣΑΣ. Ζητούνται άτομα δραστήρια και δυναμικά από μεγάλη εμπορική εταιρεία για άμεση κάλυψη θέσεων ανεξάρτητης συνεργασίας. Μερική απασχόληση 500-1500 ευρώ, πλήρης απασχόληση 1500-6000 ευρώ. Οχι πλασιέ - ντήλερ. Εξτρα μπόνους και προμήθειες. Πληρ. τηλ. 2241030078, 6977472091AZ59362

ΖΗΤΕΙΤΑΙ συνεργάτης - απόφοιτος σχολής διακοσμητών - σχεδιαστών που να διαθέτει άριστη γνώση χειρισμού Η/Υ (Word, Excel, Internet) και καλή γνώση ξένης γλώσσας κατά προτίμηση Ιταλικά - Αγγλικά. Απαραίτητες προϋποθέσεις το ομαδικό πνεύμα, η συνεργάσιμη συμπεριφορά και η υπευθυνότητα. Οι ενδιαφερόμενοι παρακαλούνται να αποστείλουν το Βιογραφικό τους σημείωμα στη διεύθυνση: add@aias.gr. Ολα τα Βιογραφικά θα θεωρηθούν εμπιστευτικά. ΧΑΖ086

Η Οδική Βοήθεια Ρόδου HELLAS SERVICE **ΖΗΤΕΙ συνεργάτες** για την στελέχωση του τμήματος πωλήσεων. Απαραίτητα προσόντα: Ικανότητα επικοινωνίας, ευχάριστη προσωπικότητα, δίπλωμα οδήγησης οχήματος, προϋπηρεσία στο χώρο. Προσφέρονται: ανταγωνιστικό πακέτο αποδοχών (μισθός - προμήθεια - bonus), προοπτικές εξέλιξης, εξαιρετικό περιβάλλον εργασίας. Πληρ. Στ. Καζούλη 82, τηλ. (22410)22490 ΧΑΖ252

διαφορα

ΠΩΛΕΙΤΑΙ ΠΛΗΡΗΣ ΕΞΟΠΛΙΣΜΟΣ SNACK BAR ΑΞΙΑΣ 40.000 ΕΥΡΩ. ΜΟΝΟ ΜΕ 15.000 ΕΥΡΩ ΛΟΓΩ ΑΛΛΑΓΗΣ ΧΡΗΣΕΩΣ. ΜΟΝΟ ΣΟΒΑΡΕΣ ΠΡΟΤΑΣΕΙΣ. ΠΛΗΡ. ΤΗΛ. 6944985905 ΠΔ59859

ΠΩΛΟΥΝΤΑΙ: κρεβατοκάμαρα σουηδική (διπλό κρεβάτι και κομοδίνο), τραπεζαρία κουζίνας με 6 καρέκλες, μικρή βιβλιοθήκη, γραφείο Η/Υ, ηλεκτρική κουζίνα και άλλα μικροέπιπλα. Τιμές προσιτές. Πληρ. τηλ. 2241032866, 6977351867 ΑΔ59852

ΠΩΛΕΙΤΑΙ ταχύπλοο σκάφος DRACO FIESTA 5,50 μέτρα μηχανή 90 HP TOHATSU άριστο τρέιλερ, κεντρική κονσόλα, πολλά εξτρά POWER TRIM ιδανικό για ψάρεμα και ταξίδια. Πληρ. τηλ. 6946657077 ΑΔ59656

ΒΙΤΡΙΝΑ-ΨΥΓΕΙΟ πομπέ 1,30Χ1,00 σε μισή τιμή. Πληρ.τηλ. 22410 23306 ΑΔ59842

ΕΠΙΠΛΑ ΠΛΑΤΗΣ: ΠΑΡΑΛΑΒΑΜΕ ΣΑΛΟΝΙΑ ΑΠΟ 480€, ΚΑΝΑΠΕΔΕΣ ΚΡΕΒΑΤΙ ΑΠΟ 200€, ΚΡΕΒΑΤΙΑ, ΣΤΡΩΜΑΤΑ, ΣΥΡΤΑΡΙΕΡΕΣ, ΝΤΟΥΛΑΠΕΣ, ΠΑΠΟΥΤΣΟΘΗΚΕΣ, ΤΡΑΠΕΖΙΑ, ΚΑΡΕΚΛΕΣ, ΓΡΑΦΕΙΑ ΚΑΙ ΑΛΛΑ ΣΤΙΣ ΧΑΜΗΛΟΤΕΡΕΣ ΤΙΜΕΣ ΤΗΣ ΑΓΟΡΑΣ. 5ο χλμ. ΡΟΔΟΥ-ΛΙΝΔΟΥ, ΤΗΛ. 22410 62037, 65065 ΠΔ59797

ΤΑΧΥΠΛΟΟ 4,20 με YAMAHA 30 και τρέιλερ μοντέλο 2003 με βυθόμετρο GPS βοηθητική Tohatsu 5, με full extra. Πληρ. τηλ. 6978895213 ΑΔ59798

ΠΩΛΕΙΤΑΙ κρεβατοκάμαρα με σκάλισμα και μαρκετερί σε άριστη κατάσταση. Αποτελείται από κρεβάτι, δύο κομοδίνα και τουαλέτα. Πληρ. τηλ. 2241026553 ΑΔ59787

ΠΩΛΕΙΤΑΙ σκάφος 8 μέτρα motor sailing με 2 καμπίνες κουζίνα και μπάνιο, μηχανή diesel 50 HP. Τιμή 14.000 ευρώ. Πληρ. τηλ. 6946674558 ΑΔ59775

Λόγω έκτακτης μετακόμισης **ΠΩΛΟΥΝΤΑΙ ΕΙΔΗ** νοικοκυριού έπιπλα, ηλεκτρικά, λοιπά αντικείμενα σε πολύ καλή κατάσταση και πολύ φτηνά. Πληρ. τηλ. 6937089786 ΑΔ59694

ΠΩΛΟΥΝΤΑΙ χόρτα για τροφή ζώων. Πληρ. τηλ. 2244044614, 2244044338 ΑΔ59615

ΠΩΛΟΥΝΤΑΙ ΕΠΑΓΓΕΛΜΑΤΙΚΑ ΨΥΓΕΙΑ - ΒΙΤΡΙΝΕΣ 2 ΜΕΤΡΑ ΚΑΙ 2,5 ΜΕΤΡΑ ΣΕ ΑΡΙΣΤΗ ΚΑΤΑΣΤΑΣΗ. ΠΛΗΡ. ΤΗΛ. 2241034490, 13.00-16.00 ΧΠΔ221

ΠΩΛΕΙΤΑΙ ΣΑΛΟΝΙ 3ΘΕΣΙΟΣ-2ΘΕΣΙΟΣ ΠΟΛΥΘΡΟΝΑ, ΝΕΟΚΛΑΣΙΚΟΥ ΣΤΥΛ, ΣΕ ΑΡΙΣΤΗ ΚΑΤΑΣΤΑΣΗ. ΠΛΗΡ. ΤΗΛ. 2241063425 ΧΠΔ2511

πωλησεις αυτοκινητων & μοτοσικλετων

ΠΩΛΟΥΝΤΑΙ από ιδιώτη: α) CITROEN AVANTAGE μοντέλο '93 λευκό ατρακάριστο, β) MITSUBISHI LANCER μοντέλο '97 ασημί, ατρακάριστο. Πληρ. τηλ. 6944674353 ΑΑ59869

ΑΥΤΟΚΙΝΗΤΟ τύπου Jeep αυτόματο, Musso Sangyond Daewoo 3.2 cc, μοντέλο 98 και βάρκα με τρέιλερ. Πληρ. τηλ. 2241060323, 6944846101 ΑΑ59846

PEUGEOT RALLY 1.600 c.c.-16V-133 HP, λευκό, μοντ. '99, λευκό ατρακάριστο, full extra. Δεκτός κάθε έλεγχος. Καλή τιμή. Πληρ. τηλ. 22410 95350, 6946657550 κ. Σάκη ΑΑ59796

ΑΥΤΟΚΙΝΗΤΟ MERCEDES C200, μοντ. '97, 64.000 χλμ., άριστη κατάσταση, μολυβί χρώμα. Τιμή 25000 ευρώ. Πληρ. τηλ. 6945795642, 2241039177 κ. Βασίλης ΧΑΑ296

ΑΥΤΟΚΙΝΗΤΟ μάρκας HONDA CIVIC χρώματος λευκού 1500 cc, 90 ίπποι μοντέλο 1994 με υδραυλικό τιμόνι, ηλεκτρικά παράθυρα και κλειδαριές σε άριστη κατάσταση. Πληρ. τηλ. 2241052788, 6932772716 ΑΑ59779

ΚΛΟΥΒΑ MITSUBISHI μον. L300 σε άριστη κατάσταση. Επίσης σίδεροσκαλωσιές, μαδέρια, μπετονιέρα σχεδόν καινούργια και για μερακλήδες είδη ψαρικής. Πληρ. τηλ. πρωινές ώρες 6932277771 κ. Τάσος, 22410 92607 απογευματινές ώρες ΑΑ59764

ΠΩΛΕΙΤΑΙ FIAT PUNTO SPORTING 1250 cc μοντέλο 2001, χρώματος ασημί με ζαντολάστιχα, spoiler, αεροτομές, air condition και ραδιοκασετόφωνο. Τιμή 8.700 μετρητοίς. Πληρ. τηλ. 6947903099 ΑΑ59668

SEAT IBIZA 1000 CC ΑΣΗΜΙ ΜΕΤΑΛΛΙΚΟ 1997, 70.000 ΧΛΜ. ΚΑΤΑΣΤΑΣΗ ΑΡΙΣΤΗ, ΤΙΜΗ ΕΥΚΑΙ-

ΡΙΑΣ, ΡΑΔΙΟ CD ΚΑΙ ΗΧΟΣΥΣΤΗΜΑ. ΠΛΗΡ. ΤΗΛ. 6944145622 ΠΑ59752

APRILIA PEGASO 650 cc φουλ εξτρά 3700 ευρώ. Πληρ. τηλ. 6945949882 και 2241060060 ΑΑ59701

MERCEDES 2228 6X2 με μουσαμά και υδραυλική πόρτα περασμένη από ΚΤΕΟ. Πληρ. ώρες 09.00-13.00 και 17.00-21.00 τηλ. 2241086600 κος Κυριάκος ΑΑ59541

ΠΩΛΟΥΝΤΑΙ ΜΕΤΑΧΕΙΡΙΣΜΕΝΑ ΦΟΡΤΗΓΑ ΑΥΤΟΚΙΝΗΤΑ ΕΙΣΑΓΩΓΗΣ ΟΛΩΝ ΤΩΝ ΤΥΠΩΝ, ΓΙΑ ΑΓΡΟΤΙΚΗ ΚΑΙ ΕΠΑΓΓΕΛΜΑΤΙΚΗ ΧΡΗΣΗ, ΚΑΘΩΣ ΕΠΙΣΗΣ ΚΑΙ Ι.Χ. ΕΠΙΒΑΤΙΚΑ. ΕΤΟΙΜΟΠΑΡΑΔΟΤΑ Ή ΚΑΤΟΠΙΝ ΠΑΡΑΓΓΕΛΙΑΣ. ΜΕ ΤΙΜΕΣ ΓΕΡΜΑΝΙΑΣ. ΠΑΡΕΧΟΥΜΕ ΓΡΑΠΤΗ ΕΓΓΥΗΣΗ ΕΝΟΣ ΧΡΟΝΟΥ. ΕΙΣΑΓΩΓΕΙΣ ΜΕΤΑΧΕΙΡΙΣΜΕΝΩΝ ΑΥΤΟΚΙΝΗΤΩΝ: Δ. ΜΠΟΥΝΤΟΥΡΗΣ-Ε. ΠΑΠΑΠΟΣΤΟΛΟΥ Ο.Ε. ΕΚΘΕΣΗ: ΕΘΝΙΚΗ ΟΔΟΣ ΛΑΡΙΣΑΣ-ΙΩΑΝΝΙΝΩΝ, ΤΡΙΚΑΛΑ ΘΕΣΣΑΛΙΑΣ, ΤΗΛΕΦΩΝΑ: 24310-74709, 24310-27008, ΚΙΝ.: 6974456200-6977395269 ΧΠΑ14110

ΦΟΡΤΗΓΟ MERCEDES ΑΝΑΤΡΕΠΟΜΕΝΟ ΤΥΠΟΣ 1619 ΜΕΤΡΗΤΟΙΣ. ΠΛΗΡ. ΤΗΛ. 6942408464 ΧΠΑ171

μαθηματα

ΑΓΓΛΙΚΑ. Καθηγήτρια Αγγλικών, απόφοιτος Αγγλικού Πανεπιστημίου με MASTER, παραδίδει ιδιαίτερη μαθήματα σε μαθητές όλων των επιπέδων. Προετοιμασία για τις εξετάσεις Cambridge/Michigan. Τμήματα μονομελή - τριμελή. Τιμές λογικές. Πληρ. τηλ. 2241022886 ΑΜ59680

ΣΧΟΛΗ ΟΔΗΓΩΝ ΚΟΥΣΗ ΠΑΝΤΕΛΗ

- ΔΙΠΛΩΜΑΤΑ
- ΕΡΑΣΙΤΕΧΝΙΚΑ
- ΕΠΑΓΓΕΛΜΑΤΙΚΑ
- ΜΟΤΟΣΙΚΛΕΤΑΣ
- ΜΑΘΗΜΑΤΑ **ΘΕΩΡΗΤΙΚΗΣ** ΔΙΔΑΣΚΑΛΙΑΣ

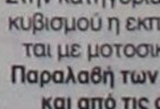

-Επεκτάσεις όλων των κατηγοριών
-Αναθεωρήσεις ληγμένων αδειών
-Μετατροπές ξένων αδειών σε ελληνικές

Οδός Βαλαωρίτου 9
(έναντι HOTEL SEMIRAMIS ΠΙΣΩ ΑΠΟ ΤΟ ΠΑΛΑΙΟ ΝΟΣΟΚΟΜΕΙΟ
e-mail: kousisp@acn.gr

ΕΚΠΑΙΔΕΥΤΙΚΟ ΑΥΤΟΚΙΝΗΤΟ:
TOYOTA YARIS 1300 cc
AIR CONDITIONED
(ΠΡΟΣΟΧΗ): ΜΑΘΗΜΑΤΑ
α. Μοτοσικλέτας μεγάλου κυβισμού από 125 cc έως ανεξαρτήτου
6. Μοτ/τας έως 125 cc
γ. Μοτοποδηλάτου 50 cc
Διαθέτουμε επίσης κι αυτόματες μοτοσικλέτες 125 cc
Πληρ. τηλ. (22410)73820-94777, fax: (22410)29157
ΚΑΙ ΑΝΑ ΠΑΣΑ ΣΤΙΓΜΗ ΣΤΑ ΚΙΝΗΤΑ τηλ. **6944/511313-6944/203343**
Στην κατηγορία ανεξαρτήτου κυβισμού η εκπαίδευση γίνεται με μοτοσικλέτα 500 cc
Παραλαβή των μαθητών μας και από τις οικίες τους
"Η σωστή και μεθοδική εκπαίδευση στα σύγχρονα οχήματά μας, βάζει γερά θεμέλια για τη δημιουργία ενός καλού νέου οδηγού"

ΠΡΟΣΟΧΗ
Στη σχολή μας παραδίδονται και μαθήματα θεωρητικής διδασκαλίας

ΠΜ59352

ΠΩΛΟΥΝΤΑΙ
παλαιά έπιπλα και αντίκες νεοκλασσικής κατοικίας λόγω ανακαινίσεως της, σε τιμές προσιτές.
Οι ενδιαφερόμενοι μπορούν να απευθύνονται στο τηλ. 2241037405 πρωινές και θραδινές ώρες

ΕΥΚΑΙΡΙΑ. ΠΩΛΕΙΤΑΙ
σκάφος καμπινάτο SEA MASTER μήκους 6,60 m, μηχανή έσω- έξω OMC 205 HP 6V σε άριστη κατάσταση, ποδάρι OMC COBRA υδραυλικό, FULL EXTRA: βυθόμετρο, VHF, πλήρες όργανο, υδραυλικά φλαπς, στερεοφωνικό, 2 INOX ντεπόζιτα, τέντα, τρέιλερ, 2 προπέλες, αυτοκινούμενο προβολέα.
Από 9 π.μ. έως 2 μ.μ. τηλ. **2241067214**

ΕΥΚΑΙΡΙΑ. ΠΩΛΕΙΤΑΙ
φουσκωτό σκάφος 7,10 με μηχανή έσω - έξω OMC COBRA 8V FULL INJECTION 225 HP, σε άριστη κατάσταση, ποδάρι OMC COBRA υδραυλικό, δύο INOX ντεπόζιτα με μεγάλη αυτονομία, τρέιλερ γαλβανιζέ HERCULES δυάξονο.
Από 9 π.μ. έως 2 μ.μ. τηλ. **2241032015, 2241067005**

ΧΡΥΣΟΥΛΑ ΧΑΠΙΠΗ - ΜΑΤΣΗ
Αρχιτέκτων Μηχανικός
BA (Hons) University of Plymouth
MA in Built Resource Studies
MSc in Energy Efficient Building
Oxford Brookes University
Αρχιτεκτονικές Μελέτες
Προτάσεις Εξοικονόμησης Ενέργειας
Βιοκλιματική Αρχιτεκτονική
ΟΔΥΣΣΕΑ ΕΛΥΤΗ 21, ΑΣΓΟΥΡΟΥ, ΡΟΔΟΣ
Τηλ./Fax: 2241067613 κιν. 6948272073
e-mail: chapi@otenet.gr

ΕΚΠΑΙΔΕΥΣΗ ΣΤΟΥΣ ΥΠΟΛΟΓΙΣΤΕΣ
Anosis
Computer Learning
ECDL
Ευρωπαϊκό Δίπλωμα Κατάρτισης Η/Υ
ΤΜΗΜΑΤΑ ΕΝΗΛΙΚΩΝ
- Ταχύρυθμα σεμινάρια 6 εβδομάδων επιπέδου ECDL Start
- Τριμηνοι κύκλοι σπουδών για απόκτηση του Διπλώματος ECDL
- Επιδοτούμενα σεμινάρια επιχειρήσεων

Windows, Word, Excel, Powerpoint, Access, Internet, Frontpage, CorelDraw, κτλ
ΣΤ.ΚΩΤΙΑΔΗ 52 ΤΗΛ.78924
Υπεύθυνος Σπουδών
ΚΩΣΤΑΣ ΧΑΤΖΗΔΑΚΗΣ

ΜΑΘΗΜΑΤΑ
*** Computer ***
PROGRAM COMPUTER PM
ΕΓΓΡΑΦΕΣ
** ΤΩΡΑ **
Τμήματα για:
Παιδιά - Ενήλικες
Αρχάριους - Μαθητές
Επαγγελματίες
Ανεύρεση Εργασίας
Διδάσκει πτυχιούχος Πανεπιστημίου Αμερικής
ΜΑΝΩΛΗΣ Ι. ΣΟΦΙΛΑΣ
Κοδριγκτώνος 91
Τηλ. (22410) 31761
ΠΙΣΤΟΠΟΙΗΤΙΚΟ ΓΝΩΣΕΩΝ
ΕΠΙΣΗΜΟ ΕΞΕΤΑΣΤΙΚΟ ΚΕΝΤΡΟ ΤΗΣ ECDL HELLAS

ΤΟ ΕΞΕΤΑΣΤΙΚΟ ΚΕΝΤΡΟ ΠΙΣΤΟΠΟΙΗΣΗΣ ΚΑΙ ΕΚΜΑΘΗΣΗΣ ΥΠΟΛΟΓΙΣΤΩΝ Computer & Art Studies (C.A.S.)

Προσφέρει

Ταχύρυθμα τμήματα εκμάθησης & Πιστοποίησης των 7 ενοτήτων του ECDL

- ✓ Με το πιο επαναστατικό σύστημα εκμάθησης μέσα σε 7 εβδομάδες
- ✓ Με σύγχρονα προγράμματα λογισμικού (Windows XP, OFFICE XP)
- ✓ Με έμπειρο διδακτικό προσωπικό
- ✓ Γρήγορη και εγγυημένη επιτυχία

Χορηγεί

Ευρωπαϊκό δίπλωμα σπουδών στους Η/Υ

Ολιγομελή τμήματα για μαθητές Δημοτικού, Γυμνασίου, Λυκείου

Ειδικά τμήματα για ενήλικες και εργαζόμενους.

Πληροφορίες
Θεσσαλονίκης 18-ΡΟΔΟΣ
(ΠΕΡΙΟΧΗ ΜΗ.ΔΙΑ)
τηλ.: 22410-60554,
E-MAIL:cas@otenet.gr

Εκπαίδευση Ναυαγοσώστη Επόπτη ασφαλείας

Ο πρώτος φορέας ναυαγοσωστικής στη Δωδεκάνησο

- ✓ *Τμήματα παιδικά, ενηλίκων και εργαζομένων (ατομικά ή ομαδικά)*
- ✓ *Επιδοτούμενα σεμινάρια*

Πρόσθετες υπηρεσίες:

- ✓ Οργάνωση λουτρικών εγκαταστάσεων
- ✓ Προμήθεια ναυαγοσωστικού εξοπλισμού

• **Διάρκεια μαθημάτων** 4 εβδομάδες. Ταχύρυθμα σεμινάρια, ολιγομελή τμήματα, ανάλογα με τις ανάγκες των εκπαιδευομένων

Εγγραφές καθημερινά!!

Υπεύθυνοι προγραμμάτων:
Τσαβαρής Ν. -
Καριοφυλλάκης Β.
Εμπ. Κέντρο Κρανίδη,
Φαληράκι
Τηλ.: 2241086780,
fax: 2241069333

ΠΜ59319

μαθηματα

συνέχεια από την προηγούμενη

ΚΑΘΗΓΗΤΡΙΑ ΑΓΓΛΙΚΩΝ με 20ετή πείρα με μητρική γλώσσα την Αγγλική με άριστη προφορά, παραδίδει εντατικά καλοκαιρινά μαθήματα σε μεμονωμένους ή σε μικρά γκρουπ (4 ατόμων) ή σε ενήλικες ή στα παιδιά της πρώτης δημοτικού, με εξασφαλισμένη επιτυχία εξετάσεων (LOWER) FIRST CERTIFICATE, PROFICIENCY MICHIGAN και το ΚΡΑΤΙΚΟ ΠΙΣΤΟΠΟΙΗΤΙΚΟ ΓΛΩΣΣΟΜΑΘΕΙΑΣ. Οργανωμένη και άρτια διδακτική ύλη - προβολές VIDEO, υπολογιστή και κασέτα, συστηματική ενημέρωση γονέων, υπεύθυνη εργασία και τιμές λογικές. Πληρ. τηλ. 2241075959 κιν. 6972912196 AM59583

ΑΓΓΛΙΚΑ - ιδιαίτερα μαθήματα (σπίτι σας) για όλα τα επίπεδα και ηλικίες, αρχάριοι, προχωρημένοι, προετοιμασία εξετάσεων. Πληρ. τηλ. 2241029100, 6937429518AM59574

ΑΓΓΛΙΚΑ - ΙΤΑΛΙΚΑ - ΙΣΠΑΝΙΚΑ. Καθηγητής αριστούχος απόφοιτος (MASTER) Schiller International University. Παραδίδει μαθήματα **κατ' οίκον** σε αρχάριους, προχωρημένους ξενοδοχουπαλλήλους. Εξασφαλισμένη επιτυχία εξετάσεων FIRST CERTIFICATE, ECCE, CAMBRIDGE και MICHIGAN PROFICIENCY, EDEXCEL, TOEIC, TOEFL καθώς και Κρατικών πιστοποιητικών γλωσσομάθειας. Προετοιμασία εξετάσεων INICIAL,INTERMEDIO SUPERIOR Ισπανικής, CELI 1, 2, 3, 4, 5 Ιταλικής όπως και εισαγωγής σε Πανεπιστήμια εξωτερικού. Τιμές λογικές. Μεταφράσεις δεκτές. Πληρ. τηλ. 2241025133 AM59457

ΕΚΜΕΤΑΛΛΕΥΤΕΙΤΕ με τον καλύτερο τρόπο τις διακοπές του καλοκαιριού. Δώστε στα παιδιά σας τη δυνατότητα να μάθουν να χειρίζονται με τον καλύτερο τρόπο τη νεοελληνική γλώσσα. **Ιδιαίτερα μαθήματα Εκθεσης - νεοελληνικής γλώσσας.** Τα παιδιά μπορούν να μάθουν σωστά να αναλύουν κάθε θέμα να αναπτύσσουν τις ιδέες τους και να τεκμηριώνουν με τον καλύτερο τρόπο ότι και να τους ζητηθεί. Ιδιαίτερα μαθήματα Εκθεσης - Νεοελληνικής γλώσσας. Πληρ. τηλ. 6947665924 AM59380

ΣΧΟΛΗ ΟΔΗΓΩΝ
ΠΟΡΤΣΕΛΛΗΣ ΣΤΕΦΑΝΟΣ
Διπλ. εκπαιδευτής υποψηφίων οδηγών μέλος της Ε.Σ.Ο.Π. Ο.Ε.



- Διπλώματα αυτοκινήτου, μοτοσικλέτας,φορτηγού, λεωφορείου, νταλίκας
- Αναθεωρήσεις ληγμένων αδειών
- Θεωρητικά μαθήματα ΚΟΚ και Μηχανολογίας
- Μετατροπές ξένων διπλωμάτων σε ελληνικά
- Διπλώματα αυτόματου αυτοκινήτου

ΕΘΝΙΚΗΣ ΑΝΤΙΣΤΑΣΗΣ 73 (ΠΡΩΗΝ ΑΝΝΗΣ ΜΑΡΙΑΣ)
ΤΗΛ. 2241034497, 6945463635

κρικος αυτοκίνητα

ΚΑΙΝΟΥΡΓΙΑ

TOYOTA-MAZDA-CITROEN
SKODA-CHRYSLER-AUDI
VOLKS WAGEN-NISSAN-FORD

ΜΕΤΑΧΕΙΡΙΣΜΕΝΑ

*Αν θέλετε ένα αυτοκίνητο ελαφρά μεταχειρισμένο από ΓΕΡΜΑΝΙΑ επιβατικό ή φορτηγό... Μπορούμε να σας το φέρουμε **χωρίς καμία προκαταβολή** και αν πληροί τα συμφωνηθέντα, το πληρώνετε και το παίρνετε!*

1. OPEL CORSA
μοντ. 2002, 1.100 cc, αερόσακος οδηγού, υδραυλικό τιμόνι, ABS, A/C, ηχοσύστημα

2. HYUNDAI ATOS
μοντ. 2001, 1.000 cc, ηλεκτρ. παράθυρα εμπρός, υδραυλικό τιμόνι, A/C, ηχοσύστημα

3. MITSUBISHI L 200 TD 4X4 double Cab
μοντέλο 2000. Αερόσακος οδηγού-συνοδηγού, κεντρικό κλείδωμα, ηλεκτρ. παράθ. εμπρός - πίσω, A/C, ξύλινο ταμπλώ, ηχοσύστημα (εισαγ.)

4. TOYOTA Hi Ace 2,5 TN
μοντ. 1999 (εισαγ.)

5. HUNDAI ACCENT
μοντ. 2001, λευκό, 1.300c.c.
A/B οδηγού, R/C, ηλ. παράθυρα εμπρός και πίσω

6. TOYOTA HIACE
2,5 TD μοντ. 1999, υπερυψωμένο, αερόσακος οδηγού-συνοδηγού, R/C (εισαγ.)

7. NISSAN NAVARA
2,5 cc, μοντ. 1998, διπλακάμπινο, συναγερμός, R/C, αερόσακος οδηγού (εισαγ.)

8. TOYOTA COROLLA ασημί
1,4 cc, μοντ. 2002, υδρ. τιμόνι, ηλεκτ. παράθυρα εμπρός, κεντρικό κλείδωμα, R/C, ABS

9. RENAULT SCENIC
1,6 cc, μοντ. 1998, υδραυλικό τιμόνι, κεντρικά κλείδωμα, ηλεκτρ. παράθυρα εμπρός, A/C, ηλεκτρ. καρθέπτες, αερόσακοι οδηγού, P/K

10. FIAT MAREA,
1.600 cc, μοντ. 1997, χρυσαφί, P/S, ηλεκτρικά παράθυρα, ηλεκτρικοί καθρέπτες, A/C, R/C, αερόσακος οδηγού, κεντρικό κλείδωμα, ζάντες αλουμινίου

11. CITROCEN SAXO 1.100
μοντ. 1999, μπλε, racing, A/C, R/C

12. CITROEN SAXO
1.100 cc, μοντ. 2000, λευκό, κεντρικό κλείδωμα, ηλεκτρικά παράθυρα εμπρός, P/S, A/C, R/C, αερόσακος οδηγού

13. SUZUKI JIMNY 1.300 c.c.
μοντ. 2001, λευκό, cabrio, A/B οδηγού-συνοδηγού, ηλεκτρικά παράθυρα

14. HYUNDAI ACCENT
Χρυσαφί, 1.300 c.c., μοντ. 2000, ηλ. κλειδαριές, ηλ. παράθυρα εμπρός/πίσω, υδραυλικό τιμόνι, A/C, ηλ. κλειδαριές, αερόσακος οδηγού, ηλ. κεραία.

15. SKODA FABIA
Μπλε, 1.400 c.c., μοντ. 2001. ηλ. παράθυρα εμπρός, υδραυλικό τιμόνι, κεντρ. κλείδωμα, αερόσακος οδηγού, A/C, R/K.

16. TOYOTA COROLLA
Πράσινο, 1.400 c.c., μοντ. 2001, ηλ. παράθυρα εμπρός, υδραυλικό τιμόνι, κεντρ. κλείδωμα, A/C, P/K.

17. OPEL ASTRA SW TD
Λευκό, 1.700 cc, επαγγελματικό., diesel

18. SKODA REFLEX
1.400cc, μπλε, μον. 2002, ηλεκ. παράθ. εμπρός, κεντρικό κλείδωμα, A/C, R/C.

19. VW GOLF 1.400cc
Ασημί, μον.2000, αερόσακοι οδηγού, συν/γού, πλευρικοί, Y/T, ηλεκτ. παράθ., κεντρικό κλείδωμα, A/C, ABS, ηχοσύστημα.

20. CITROEN SAXO
1.400 cc, ασημί, μον.2002, αερόσακος οδηγού, ηλεκ. παράθ., R/C.

22. CITROEN XSARA H/B
1.400 cc, μοντ. 2001, υδραυλικό τιμόνι, A/C, R/C, ηλεκτρ. κλειδαριές, ηλεκτρ. παράθυρα εμπρός, αερόσακοι οδηγού-συνοδηγού

23. TOYOTA COROLLA SDN
Ασημί, 1300 cc, μοντ. του 1997, Υδρ. τιμόνι, Ηλ. κλειδαριές, Ηλ. παράθυρα, εμπρός, ABS, A/C, P/K

Αγορές αυτοκινήτων απολύτου μετρητοίς

Δεχόμαστε το αυτοκίνητο σας προς πώληση

13ο χλμ ΡΟΔΟΥ - ΑΕΡΟΔΡΟΜΙΟΥ
(Απέναντι από την HERTZ)
Τηλ: 22410-82222 Fax: 22410-82521

0% ΠΡΟΚΑΤΑΒΟΛΗ ΕΩΣ 72 ΔΟΣΕΙΣ

CAR EXPERTS

Audi

1. VW GOLF 1400 CC μοντ. 2000, 3ΘΥΡΟ, χρώμα ΜΑΥΡΟ
(ABS, υδρ.τιμόνι, 4 αερόσακοι, ηλ. παράθυρα, κεντρικό κλείδωμα, ηλεκ. καθρέπτες, **air condition,** ζάντες αλουμινίου, R/CD)

2. VW GOLF VARIANT - 1400 CC μοντ. 1996, 5ΘΥΡΟ, χρώμα ΜΠΛΕ
(υδρ. τιμόνι, R/C).

3. VW POLO - 1300 CC μοντ. 1995, ΧΡΩΜΑ ΛΕΥΚΟ 5ΘΥΡΟ

4. MAZDA 323-1400 CC μοντ. 2001, ΧΡΩΜΑ ΑΣΗΜΙ
(ABS, TC, υδρ. τιμόνι, 4 αερόσακοι, 2 ηλ. παράθυρα, κεντρικό κλείδωμα, ηλεκ. καθρέπτες, air condition, ηχοσύστημα, συναγερμός)

5. RENAULT CLIO - 1400 CC μοντ. 1996, ΧΡΩΜΑ ΜΠΛΕ, 5ΘΥΡΟ
(υδρ. τιμόνι, ηλ. παράθυρα, κεντρικό κλείδωμα, ηλεκ. air condition, ηχοσύστημα)

6. RENAULT CLIO - 1200 CC μοντ. 1995, ΧΡΩΜΑ ΜΠΛΕ, 5ΘΥΡΟ
(2 ηλ. παράθυρα, κεντρικό κλείδωμα, ζάντες αλουμινίου, R/CD).

7.PEUGEOT 307 -1400 CC μοντ. 2001, 5ΘΥΡΟ, χρώμα πράσινο
(ABS, υδρ. τιμόνι, ηλ. παράθυρα, κεντρικό κλείδωμα, ηλεκ. καθρέπτης, **air condition,** ηχοσύστημα)

8. PEUGEOT 405 -1600 CC μοντ. 1995, 4ΘΥΡΟ ΧΡΩΜΑ ΜΠΛΕ
(ABS, υδρ. τιμόνι, ηλ. παράθυρα, κεντρικό κλείδωμα, ηλεκ. καθρέπτες, **air condition,** ηχοσύστημα)

9. OPEL ASTRA - 1400 CC μοντ. 2000, ΧΡΩΜΑ ΜΠΛΕ
(υδρ. τιμόνι, 2 αερόσακοι, 2 ηλ. παράθυρα, κεντρικό κλείδωμα, air condition, ηχοσύστημα.)

10. FIAT MAREA 1400 CC μοντ. 1996 ΧΡΩΜΑ ΜΠΛΕ 4ΘΥΡΟ
(υδρ. τιμόνι, 2 ηλ. παράθυρα, κεντρικό κλείδωμα, R/C).

11. FIAT PUNTO 1250 CC ΑΥΤΟΜΑΤΟ μοντ. 2002, ΧΡΩΜΑ ΘΑΛΑΣΣΙ, 5ΘΥΡΟ
(υδρ. τιμόνι, 2 αερόσακοι, 2 ηλ. παράθυρα, κεντρ. κλείδωμα, **air condition,** ηχοσύστημα)

12. NISSAN MICRA -1000 CC μοντ. 1995, χρώμα ΜΠΛΕ
(ηχοσύστημα)

13. FIAT PUNTO 1250 CC 5ΘΥΡΟ ΧΡΩΜΑ ΒΥΣΣΙΝΙ
(2 ηλ. παράθυρο, κεντρικό κλείδωμα, ηχοσύστημα)

14. ROVER 416 GSI-1600 CC μοντ. 1992, 4ΘΥΡΟ χρώμα ΜΠΛΕ
(υδρ. τιμόνι, ηλ. παράθυρα, κεντρικό κλείδωμα, ηλιοροφή, **air condition,** ζάντες αλουμινίου, ηχοσύστημα)

15. TOYOTA YARIS 1300 CC μοντ. 1999, 3ΘΥΡΟ, χρώμα πράσινο
(υδρ. τιμόνι, ηλ. παράθυρα, κεντρικό κλείδωμα, **air condition,** ηχοσύστημα)

16. ALPHA ROMEO 155 - 1600 CC μοντ. 1996, χρώμα ΜΑΥΡΟ
(υδρ. τιμόνι, αερόσακος οδηγού, 2 ηλ. παράθυρα, κεντρικό κλείδωμα, **κλιματισμός,** ηχοσύστημα)

17. PEUGEOT PARTENER VAN -1200 CC μοντ. 1997, (επαγγελματικό ή αγροτικό)

ΞΕΝΑΚΗΣ ΑΥΤΟΚΙΝΗΤΑ ΑΕΒΕ
Εξουσιοδοτημένος Έμπορος Kosmocar A.E.
Πωλήσεις-Service-Ανταλλακτικά Λίνδου 238 τηλ. 2241061600

1 έτος γραπτή εγγύηση με δυνατότητα επέκτασης έως 3 έτη

0% ΠΡΟΚΑΤΑΒΟΛΗ ΕΩΣ 72 ΜΗΝΙΑΙΕΣ ΔΟΣΕΙΣ

AUTO ΕΠΙΛΟΓΕΣ
ΚΟΥΚΟΥΡΑΣ ΑΛΕΞΑΝΔΡΟΣ
ΛΕΩΦ. ΡΟΔΟΥ-ΛΙΝΔΟΥ 255 • ΤΗΛ. (22410)60910
www.autoepiloges.com

ΑΓΟΡΑ-ΠΩΛΗΣΗ-ΑΝΤΑΛΛΑΓΗ ΜΕΤΑΧΕΙΡΙΣΜΕΝΩΝ ΑΥΤΟΚΙΝΗΤΩΝ

1. MERCEDES E200 COMPRESSOR ELEGANCE, 163 HP, 2000 cc, μοντ. 2001, ασημί
- 8 αερόσακοι, ABS, ESP, klima, κεντρ. κλειδ., ηλ. παράθ., υδρ. τιμόνι, ζάντες αλουμινίου, ξύλινη επένδυση και ηχοσύστημα.

2. TOYOTA MR2, 1800cc, μοντ. 2003, 6.500 χλμ. γκρι
- αερόσακοι, ABS, ESP, klima, κεντρ. κλειδ. ηλ. παράθ., υδρ. τιμόνι, ζάντες αλουμινίου και ηχοσύστημα

3. HYUNDAI COUPE, 1600 cc, μοντ. 2002, ασημί
- αερόσακος οδηγού- συνοδηγού, air condition, κεντρ. κλειδ., ηλ. παράθ., υδρ. τιμόνι, ζάντες αλουμινίου, προβ. ομίχλης και ηχοσύστημα

4. AUDI A4, 1600 μοντ. 2000, μπλε
- 4 αερόσακοι, klima, κεντρ. κλειδ., ηλ. παράθ., υδρ. τιμόνι, ζάντες αλουμινίου, προβ. ομίχλης και ηχοσύστημα

5. SUZUKI JIMNY 1300 cc, HARD TOP μοντ. 2000, ασημί
- αεροσ. οδηγού, ABS, air condition, κεντρ. κλειδ., ηλ. παράθ., υδρ. τιμόνι, μπάρες, σκαλοπάτια, συναγερμός, ενισχυτής και ηχοσύστημα.

6. TOYOTA CELICA 1800 cc, μοντ. 1994, κόκκινο
- αεροσ. οδηγού, ABS, air condition, κεντρ. κλειδ., ηλ. παράθ., υδρ. τιμόνι, ηλ. καθρέπτες και ηχοσύστημα.

7. TOYOTA COROLLA L/B 1400 cc, μοντ. 2000, ασημί
- αερόσακοι, air condition, ABS, κεντρ. κλειδ., ηλ. παράθ., υδρ. τιμόνι, ζάντες αλουμινίου και ηχοσύστημα

8. BMW 316 1600 c.c., μοντ. 1994, άσπρο
- αεροσ. οδηγού, κεντρ. κλειδ., ηλ. παράθ., υδρ. τιμόνι, ζάντες αλουμινίου και ηχοσύστημα

9. FIAT BRAVO 1250 cc, μοντ. 2001, μπλε
- κεντρ. κλειδ., ηλ. παράθ., υδρ. τιμόνι, αερόσακοι, air condition και ηχοσύστημα

10. PEUGEOT 206 1600 cc, 2000, ασημί
- κεντρ. κλειδ., ηλ. παράθ, υδρ. τιμ. αερόσακος οδηγού, air condition, ηλ. ηλιοροφή και ηχοσύστημα

11. PEUGEOT 206 1100 cc, 2001, μπλε
- αερόσακος οδηγού, air condition και ηχοσύστημα

12. VW GOLF VR6 2800c.c., 194 HP, μοντ. 1992, μπλε
- κεντρ. κλειδ., ηλ. παράθ., υδρ. τιμόνι, air condition, ζάντες αλουμινίου BBS και ηχοσύστημα

13. OPEL ASTRA 1400 cc, μοντ. 1999, ασημί
- κεντρ. κλειδ., ηλ. παράθ., υδρ. τιμόνι, air condition, αερόσακοι και ηχοσύστημα

14 OPEL CORSA 1000 cc, μοντ. 2002, μπλε
- αερόσακος οδηγού, κεντρ. κλειδ., ηλ. παράθ., υδρ. τιμόνι, air condition και ηχοσύστημα

15. SEAT IBIZA 1400 cc, μοντ. 1999, ασημί
- κεντρ. κλειδ., ηλ. παράθ., υδρ. τιμόνι, air condition και ηχοσύστημα

16. DAEWOO LANOS 1350 cc, μοντ. 2002, ανθρακί
- κεντρ. κλειδ., ηλ. παράθ. υδρ. τιμόνι, air condition και ηχοσύστημα

17. OPEL VECTRA 1600 cc, μοντ. 1996, μπλε
- κεντρ. κλειδ. ηλ. παράθ., υδρ. τιμόνι, αερόσακους, air condition και ηχοσύστημα

18. KIA SEPHIA II 1500 cc, μοντ. 2000, ασημί
- αερόσακος, κεντρ. κλειδ., ηλ. παράθ., υδρ. τιμόνι, air condition και ηχοσύστημα

19.SUZUKI SWIFT GTI, 1300 cc , μοντ. 1996, μπλε
- κεντρ. κλειδ., ηλ. παράθ., υδρ. τιμόνι και ηχοσύστημα

ΑΠΟ 0% ΠΡΟΚΑΤΑΒΟΛΗ ΕΩΣ 72 ΜΗΝΙΑΙΕΣ ΔΟΣΕΙΣ
ΜΕ ΤΑ ΧΑΜΗΛΟΤΕΡΑ ΕΠΙΤΟΚΙΑ ΤΗΣ ΑΓΟΡΑΣ

προσφορές εργασίας

ΚΥΡΙΑ διπλωματούχος μασέρ κάνει θεραπευτικό, κλασικό, χαλαρωτικό, αθλητικό, αισθητικό μασάζ με αρωματοθεραπεία, reiky, siatsu και μασάζ αδυνατίσματος. Πληρ. τηλ. 2241020833, 6932501924, 6976457598 ΑΡ59556

γνωριμίες

ΤΡ... ζητά παρέα. Πληρ. τηλ. 6947358507 ΑΓ59851

35χρονη εμφανίσιμη **ΖΗΤΑ ΠΑΡΕΑ** με σοβαρό κύριο. Πληρ. τηλ. 6946814009 ΑΓ59763

ΝΕΑΡΗ ΞΕΝΑΓΟΣ με νυχτερινές ανησυχίες, επιθυμεί κουβέντα και συνομιλία, και ό,τι προκύψει. Πάρε στο 9011314493 ΑΓ58729

Εμφανίσιμη κυρία **ΖΗΤΑΕΙ ΠΑΡΕΑ** με σοβαρό κύριο. Πληρ. τηλ. 6939323821 ΑΓ59635

ΠΛΥΝΤΗΡΙΟ ΧΑΛΙΩΝ

Cleaning Pro

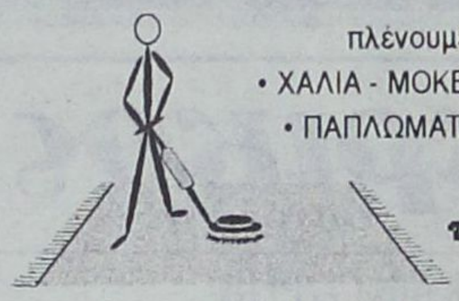

πλένουμε & φυλάμε:
- ΧΑΛΙΑ - ΜΟΚΕΤΕΣ - ΦΛΟΚΑΤΕΣ
- ΠΑΠΛΩΜΑΤΑ - ΚΟΥΒΕΡΤΕΣ

☎ 22410.60585

email: abonis@otenet.gr

ΙΔΙΟΚΤΗΤΕΣ ΕΙΔΙΚΕΣ ΕΓΚΑΤΑΣΤΑΣΕΙΣ:
ΝΙΚΗΦ. ΒΡΕΤΤΑΚΟΥ - ΑΣΓΟΥΡΟΥ

ΣΧΟΛΗ ΧΕΙΡΙΣΤΩΝ ΤΑΧΥΠΛΟΩΝ ΣΚΑΦΩΝ

Π. ΚΟΥΣΗΣ

τ. εκπαιδευτής αμφιβίων καταδρομών των Λ.Ο.Κ.

Βαλαωρίτου 9, Ρόδος
(έναντι HOTEL ΚΥΠΡΙΩΤΗΣ, περιοχή Ψαροπούλας)
Τηλ. 2241073820,
fax 2241029157
κιν.: 6944511313,
6972271960

Θεωρητικά και πρακτικά μαθήματα στη σχολή μας και σε εκπαιδευτικό ταχύπλοο σκάφος για την απόκτηση άδειας χειριστού ταχυπλόων σκαφών

ΠΜ59651

ΥΔΡΑΥΛΙΚΑ – ΚΑΛΟΡΙΦΕΡ

Γιάννης ο Ατλάσης

ΕΓΚΑΤΑΣΤΑΣΕΙΣ
ΑΝΑΚΑΙΝΙΣΕΙΣ
ΣΥΝΤΗΡΗΣΕΙΣ

Πληρ. τηλ.
2241029898,
6973610779

ΠΡ59473

ΤΑΠΗΤΟΚΑΘΑΡΙΣΤΗΡΙΑ

ΠΑΝΕΛΛΑΔΙΚΟ ΔΙΚΤΥΟ
***Art Clean* EXPRESS**

Είμαστε λίιιι...γο πιο μπροστά από τους άλλους!

ΠΛΥΣΙΜΟ-ΑΠΟΛΥΜΑΝΣΗ- ΦΥΛΑΞΗ
ΧΑΛΙΩΝ- ΜΟΚΕΤΩΝ - ΣΑΛΟΝΙΩΝ *(και επί τόπου)*
ΠΑΠΛΩΜΑΤΑ - ΚΟΥΒΕΡΤΕΣ - ΦΛΟΚΑΤΕΣ
ΣΤΕΓΝΟ ΓΙΑ ΜΕΤΑΞΩΤΑ ΚΑΙ ΧΕΙΡΟΠΟΙΗΤΑ
ΑΔΙΑΒΡΟΧΟΠΟΙΗΣΕΙΣ & ΕΠΙΔΙΟΡΘΩΣΕΙΣ ΤΑΠΗΤΩΝ
ΠΑΡΑΛΑΒΗ - ΠΑΡΑΔΟΣΗ ΚΑΤ' ΟΙΚΟΝ

ΔΩΡΕΑΝ ΦΥΛΑΞΗ

ΑΛΑΦΑΚΗΣ ΤΑΣΟΣ

ΤΗΛ. ΧΩΡΙΣ ΧΡΕΩΣΗ 80011400400
ΤΗΛ. 2241094815- ΚΙΝ. 6944350247

ΧΠΡ502

ΑΠΟΦΡΑΞΕΙΣ ΥΔΡΑΥΛΙΚΑ ΕΠΙΣΚΕΥΕΣ

Για την απόφραξη του δικτύου της πολυκατοικίας σας (φρεάτια, λεκάνες, νεροχύτες, νιπτήρες κ.λπ.) διαθέτουμε τα πιο σύγχρονα ηλεκτροκίνητα μηχανήματα. Χωρίς καμιά φθορά στις σωληνώσεις του κτιρίου σας

ΔΩΡΕΑΝ

Μετά από κάθε απόφραξη ο ψεκασμός των φρεατίων για έντομα και μικρόβια.

Ταχεία εξυπηρέτηση όλο το 24ωρο

Τηλ. 2241090540,
Κιν. 6977678054
Χριστοδούλου Βαγιανός

ΠΡ59566

ΥΔΡΑΥΛΙΚΟΣ

- ΕΠΙΣΚΕΥΕΣ
- ΣΥΝΤΗΡΗΣΕΙΣ
- ΞΕΒΟΥΛΩΜΑΤΑ
- ΥΔΡΑΥΛΙΚΕΣ ΕΓΚΑΤΑΣΤΑΣΕΙΣ

Κ. Γιώργος
Πληρ. τηλ.
2241061761,
6938011515

ΠΡ59642

ΤΕΧΝΙΚΟ ΓΡΑΦΕΙΟ

ΑΝΑΣΤΑΣΗΣ ΒΑΡΕΛΗΣ

ΑΡΧΙΤΕΚΤΟΝΑΣ

Αναλαμβάνει:
- Οικοδομικές άδειες
- Μελέτες
- Επιβλέψεις
- Κατασκευές οικοδομικών έργων
- Την υποβολή δικαιολογητικών στην **ΔΕΥΑΡ**

για την σύνδεσή σας με το **ΑΠΟΧΕΤΕΥΤΙΚΟ ΔΙΚΤΥΟ**
• Αμεση εξυπηρέτηση
• Καλή δουλειά
•Οικονομικές λύσεις

για κάθε πληροφορία σας:
ΓΡΑΦΕΙΟ:
Μαδρίτης 20, Ρόδος
Τηλ. 22410-61502
κιν. 6977-305126

ΠΡ59226

ΚΗΠΟΠΕΡΙΦΡΑΚΤΙΚΗ ΔΩΔ/ΣΟΥ

- Κατασκευές κήπων,
- Περιφράξεις,
- Κατασκευές γηπέδων 5Χ5
- Περιφράξεις τύπου πάνελ
- Κατασκευές γηπέδων τέννις και μπάσκετ

ΚΗΠΟΠΕΡΙΦΡΑΚΤΙΚΗ ΔΩΔ/ΣΟΥ
ΤΑΜΠΑΚΑΚΗΣ - ΧΑΡΙΤΟΣ
Μιχ. Πετρίδη 32 • Τηλ.-φαξ. 2241027518, 6944806506

ΤΑ ΜΟΝΑΔΙΚΑ ΥΠΕΡΣΥΓΧΡΟΝΑ

ΤΑΠΗΤΟΚΑΘΑΡΙΣΤΗΡΙΑ

ΚΛΕΟΠΑΤΡΑ

Τέλος στα προβλήματα με το πλύσιμο των χαλιών σας.

Η εταιρία μας πρωτοπορεί με το ΝΕΟ υπερσύγχρονο Πλυντήριο Ταπήτων.
Προσφέρουμε άψογο και προσεγμένο πλύσιμο, καθάρισμα, φύλαξη & επιδιορθώσεις σε όλους τους τύπους χαλιών, χειροποίητα χαλιά Μηχανής, ανατολίτικα, μοκέτες, καμπέ, μεταξωτά, φλοκάτες, παπλώματα

ΚΑΙ ΤΟ 2004 Η ΦΥΛΑΞΗ ΔΩΡΕΑΝ

- *Επιτόπου καθαρισμούς σαλονιών, μοκετών*
- *Παραλαβή & παράδοση κατ' οίκον σε όλη την Ρόδο.*
- *Ενημερωθείτε για την συντήρηση των χαλιών σας.*

Τηλ. **2241051996,**
κιν. 6945793626 ,
Φαξ: 2241051322
ΚΟΥΦΑΛΑΚΗΣ ΣΤΑΥΡΟΣ

ΧΠΡ803

ΑΠΟΦΡΑΞΕΙΣ

ΔΩΔΕΚΑΝΗΣΙΑΚΕΣ ΑΠΟΦΡΑΞΕΙΣ



"ΚΟΛΟΣΣΟΣ"
ΑΠΟΦΡΑΞΕΙΣ ΚΑΘΑΡΙΣΜΟΙ ΑΠΟΧΕΤΕΥΣΕΩΝ & ΒΟΘΡΩΝ



Αναλαμβάνουμε πάσης φύσεως αποφράξεις οποιουδήποτε μήκους και πλάτους Αναλαμβάνουμε καθαρισμούς αποχετευτικών αγωγών ΔΗΜΩΝ, ΞΕΝ/ΧΕΙΩΝ στρατιωτικών μονάδων ΣΠΙΤΙΩΝ, ΠΟΛΥΚΑΤΟΙΚΙΩΝ καθώς και καθαρισμούς βιολογικών μονάδων με μηχάνημα υψηλής πιέσεως σε όλη την Δωδ/σο

Κ. ΠΗΔΙΑΚΗΣ - Π. ΚΑΣΕΡΗΣ
Πληρ. τηλ. 2241047915-91881,
κιν. 6944/325234 και 6977/717048

ΑΠΟΦΡΑΞΕΙΣ-ΚΑΘΑΡΙΣΜΟΙ





ΑΠΟΦΡΑΞΕΙΣ
ΚΑΘΑΡΙΣΜΟΙ
ΣΥΝΤΗΡΗΣΕΙΣ
ΑΠΟΧΕΤΕΥΣΕΩΝ-
ΕΠΙΦΑΝΕΙΩΝ-
ΚΤΙΡΙΩΝ-
ΠΛΟΙΩΝ-
ΒΙΟΛΟΓΙΚΩΝ

Αναλαμβάνουμε ξενοδοχεία, Δήμους, πολ/κίες κ.λπ. Άντληση πετρελαιοειδών από πλοία καθώς και λιποσυλλεκτών και βιολογικών. ΜΕ ΜΟΝΑΔΙΚΑ ΣΕ ΥΨΟΣ ΠΙΕΣΗΣ ΚΑΙ ΑΝΑΡΡΟΦΗΣΗΣ. ΥΠΕΡΣΥΓΧΡΟΝΑ ΜΗΧΑΝΗΜΑΤΑ ΥΔΡΟΒΟΛΗΣ ΣΕ ΟΛΗ ΤΗ ΔΩΔΕΚΑΝΗΣΟ

ΟΛΟ ΤΟ 24ωρο
ΒΑΡΔΕΛΛΗ Μ. -ΚΡΑΣΟΠΟΥΛΟΣ Δ. Ο.Ε.
Τηλ. 2241035555, Fax: 2241073100, Κιν. 6944/395999
e-mail:metropontikas@excite.com.
ΣΤΙΣ ΠΙΟ ΧΑΜΗΛΕΣ ΤΙΜΕΣ

ΑΓΟΡΑΖΩ

- ΧΡΥΣΑΦΙΚΑ
- ΚΟΣΜΗΜΑΤΑ
- ΝΟΜΙΣΜΑΤΑ
- ΧΡΥΣΑ ΔΟΝΤΙΑ
- ΜΕΤΟΧΕΣ
- ΩΡΟΛΟΓΙΑ
- ΑΝΤΙΚΕΣ

Δάνεια επί ενεχύρω

«ΜΠΑΜΠΗΣ»

Δημ. Θεοδωράκη 15
(1ος όροφος)
ΡΟΔΟΣ

ΧΠΡ407

Σημάδια αναθεώρησης

ΣΑΦΩΣ ΠΙΟ ΔΙΑΛΛΑΚΤΙΚΟΣ ΕΜΦΑΝΙΖΟΤΑΝ ΤΟ ΣΑΒΒΑΤΟΚΥΡΙΑΚΟ Ο ΜΙΧΑΛΗΣ ΒΕΡΓΩΤΗΣ ΜΠΡΟΣΤΑ ΣΤΟ ΕΝΔΕΧΟΜΕΝΟ ΝΑ ΑΝΑΚΑΛΕΣΕΙ ΤΗΝ ΠΑΡΑΙΤΗΣΗ ΤΟΥ ΑΠΟ ΤΗΝ ΕΠΣΔ. ΣΗΜΕΡΑ ΤΟΝ ΠΕΡΙΜΕΝΕΙ ΝΕΑ ΣΥΝΑΝΤΗΣΗ ΜΕ ΤΟΝ ΠΡΟΕΔΡΟ ΚΛΕΟΒΟΥΛΟ ΧΑΤΖΗΓΕΩΡΓΙΟΥ.

Μέχρι και το απόγευμα της Παρασκευής ο γενικός γραμματέας της ΕΠΣΔ Μιχάλης Βεργωτής έλεγε στους συνεργάτες του στην Ένωση πως η απόφασή του να παραιτηθεί από τα κοινά του ποδοσφαίρου - την οποία ανακοίνωσε κατά την διάρκεια της συνεδρίασης του διοικητικού συμβουλίου την περασμένη Τετάρτη - ήταν οριστική και αμετάκλητη.

Παρά τα άπειρα τηλεφωνήματα τα οποία δέχτηκε από όλα τα μέλη του Δ.Σ., ο **Βεργωτής** δεν έδειχνε σημάδια αναθεώρησης της αρχικής του απόφασης, δίνοντας την εντύπωση πως η ανακοίνωσή του μεσοβδόμαδα δεν ήταν επιπόλαιη και αβίαστη, αλλά αποτελούσε, όπως άλλωστε το έλεγε και ο ίδιος, προϊόν μακράς και σοβαρής σκέψης. Όλα αυτά μέχρι το απόγευμα της Παρασκευής, καθώς από το μεσημέρι του Σαββάτου ο **Μιχάλης Βεργωτής** φαίνεται πως άρχισε να λυγίζει κάτω από το βάρος των πιέσεων που δέχτηκε όλες τις προηγούμενες μέρες από τον πρόεδρο της ΕΠΣΔ, **Κλεόβουλο Χατζηγεωργίου**. Τουλάχιστον αυτό διέρρευσε από το στενό περιβάλλον του γενικού γραμματέα, που στην τελευταία του κατ' ιδίαν συνάντηση με τον **Κλεόβουλο Χατζηγεωργίου** έδωσε την υπόσχεση πως θα ξαναβάλει τα πράγματα κάτω και θα ξανασκεφτεί τα περί παραίτησής του κατά την διάρκεια του Σαββατοκύριακου που πέρασε. Προφανώς, λοιπόν, κι απ' ότι αναφέρουν οι πληροφορίες, η παρέμβαση του προέδρου της Ένωσης ήταν άκρως δραστική και μάλιστα σε βαθμό που δεν αποκλείεται ακόμα και σήμερα σε μία νέα συνάντηση ο **Μιχάλης Βεργωτής** να ανακαλέσει και να ανακοινώσει στον **Χατζηγεωργίου** την παραμονή του στην θέση του στην ΕΠΣΔ, αφού ούτως ή άλλως η παραίτησή του δεν είχε κατατεθεί εγγράφως ενώπιον του διοικητικού συμβουλίου της Ένωσης, άσχετα αν εστάλη σχετική επιστολή προς τα σωματεία, τα οποία ο **Βεργωτής** ευχαριστούσε για την πολυετή συνεργασία. Αξίζει να σημειωθεί, πως ο ίδιος ο πρόεδρος της ΕΠΣΔ δεν ήθελε καν να ακούσει περί ενδεχομένου παραίτησης του γενικού γραμματέα και ήταν κατηγορηματικός στην εκτίμηση ότι θα ανακαλέσει.

Βέβαια, είναι τελείως διαφορετική η μεταστροφή και τα ανοιχτά παράθυρα που άφησε το Σαββατοκύριακο ο **Βεργωτής** από την οριστική ανάκληση της πρώτης του απόφασης. Απολύτως τίποτα δεν μπορεί να αποκλειστεί, ανεξάρτητα από το αν η ζυγαριά γέρνει αυτή την στιγμή έστω και ελαφρά προς την εξέλιξη της επιστροφής.



Ο Μιχάλης Βεργωτης (δεξια) θα απαντήσει σήμερα στον πρόεδρο της ΕΠΣΔ Κλεόβουλο Χ"γεωργιου (αριστερά)

Τα πράγματα βρίσκονται στην παρούσα φάση σε οριακό σημείο, αφού αν ο Βεργωτής επιμείνει τελικά, η ΕΠΣΔ θα οδηγηθεί υποχρεωτικά σε συμπληρωματικές εκλογές για να καλυφθεί η κενή θέση. Αναπληρωματικά μέλη δεν υπάρχουν, καθώς ο **Νικήτας Γιαννικουρής** από την Κάλυμνο ήταν ο τελευταίος που μπήκε ως επιλαχών στο Δ.Σ. το περασμένο καλοκαίρι, όταν και είχε ξεσπάσει μπαράζ παραιτήσεων των αναπληρωματικών μελών μετά τα όσα είχαν διαδραματιστεί με την διαδικασία επιλογής των Ενωσιακών προπονητών και την φυγή από την ΕΠΣΔ του τότε Α' αντιπροέδρου **Δημήτρη Τσοπανάκη**. Φυσικά, πέρα από τους συναισθηματικούς λόγους που είναι ανθρώπινο να υπάρχουν, ο **Κλεόβουλος Χατζηγεωργίου** θέλει να αποφύγει πάση θυσία τις συμπληρωματικές εκλογές, που ναι μεν δεν αλλάζουν σε τίποτα το ουσιαστικό τους συσχετισμούς δυνάμεων στους κόλπους του Δ.Σ. της ΕΠΣΔ, όμως θα αποτελέσουν ένα σοβαρό πλήγμα για το κύρος της σημερινής διοίκησης, έναν μόλις χρόνο πριν από τις εκλογές για την ανάδειξη του νέου Δ.Σ. της Ένωσης.

Η ώρα των απαντήσεων

Η ΕΠΙΣΤΡΟΦΗ ΤΟΥ Δ.Σ. ΤΗΣ ΕΠΟ ΣΤΗΝ ΑΘΗΝΑ ΣΗΜΑΤΟΔΟΤΕΙ ΤΟ ΞΕΚΑΘΑΡΙΣΜΑ ΣΤΟ ΤΙ ΜΕΛΛΕΙ ΓΕΝΕΣΘΑΙ ΜΕ ΤΑ ΕΝΩΣΙΑΚΑ ΓΗΠΕΔΑ.

Στο παρελθόν ανήκει από χθες το EURO 2004 και το διοικητικό συμβούλιο της ΕΠΟ επιστρέφει πλέον σύσσωμο στην βάση του στην Αθήνα προκειμένου να δρομολογήσει τις εξελίξεις στα θέματα τα οποία είναι ανοιχτά, «καίνε» και έχουν μείνει σε εκκρεμότητα λόγω του Πανευρωπαϊκού.

Όπως είναι φυσικό είναι εξαιρετικά δύσκολο να κουνηθεί φύλλο τις μέρες που ακολουθούν, αφού τα πάντα θα συνεχίσουν να κινούνται στον απόηχο της γιορτής της Πορτογαλίας και της τεράστιας παρουσίας της Εθνικής μας ομάδας ποδοσφαίρου (την ώρα που γράφονται αυτές οι γραμμές δεν είναι γνωστό το αποτέλεσμα του μεγάλου τελικού), ωστόσο μέχρι και την Παρασκευή τουλάχιστον σε διοικητικό επίπεδο τα πράγματα αναμένεται να αρχίσουν να επιστρέφουν στην καθημερινότητα και στην έναρξη της ενασχόλησης με τα θέματα τα οποία επείγουν. Ένα από αυτά, που αφορά άμεσα και την ΕΠΣ Δωδεκανήσου, όπως άλλωστε και τις περισσότερες Ενώσεις της χώρας, είναι αυτό των Ενωσιακών γηπέδων. Όπως αναφέρουν οι πληροφορίες, την τελευταία εβδομάδα της παραμονής των Ελλήνων παραγόντων στην Πορτογαλία δόθηκε στους εκπροσώπους των ΕΠΣ η διαβεβαίωση πως τα έργα θα ξεκινήσουν άμεσα, αφού υπάρχουν και τα χρήματα για την προκαταβολή που ζητάει η κατασκευάστρια εταιρία. Το πρόγραμμα για την κατασκευή των γηπέδων θα αρχίζει να εφαρμόζεται από τέσσερις Ενώσεις οι οποίες αντιμετωπίζουν αυτή την στιγμή σοβαρό πρόβλημα με τους χώρους στους οποίους θα γίνουν οι εγκαταστάσεις, αφού τους έχουν παραχωρηθεί από την Τοπική Αυτοδιοίκηση με συγκεκριμένο χρονικό ορίζοντα αξιοποίησής τους, που έχει εκπνεύσει με αποτέλεσμα να έχει προκύψει ο ορατός κίνδυνος οι Ενώσεις αυτές να βρεθούν μπροστά σε άρση παραχωρητηρίων (ως φυσιολογική συνέπεια των χειρισμών του Δ.Σ. της ΕΠΟ και της απελπιστικής καθυστέρησης της έναρξης των εργασιών κατασκευής). Μοιραία, λοιπόν, η Ένωση Δωδεκανήσου θα χρειαστεί να περιμένει. Όχι, όμως, για πολύ, όπως διαβεβαίωναν τους ανθρώπους της ΕΠΣΔ οι παράγοντες της ΕΠΟ, καθώς η Ένωση θα βρίσκεται στην δεύτερη σειρά των ΕΠΣ που θα υποδεχτούν τα συνεργεία. Πάντως, είναι απορίας άξιο για ποιόν λόγο η υποχρεωτική επίσπευση των διαδικασιών σε ελάχιστες Ενώσεις λόγω του προβλήματος που αναφέρεται παραπάνω θα επιβραδύνει την έναρξη των έργων στις υπόλοιπες. Η ίδια η ΕΠΟ ήταν αυτή που έλεγε πως τα συνεργεία θα μπουν ταυτόχρονα σε όλα τα γήπεδα ώστε να πιάσουν αμέσως δουλειά και τα έργα να παραδοθούν παράλληλα σε όλες τις ΕΠΣ της χώρας.

Τέλος, θυμίζουμε πως παρά τις διαβεβαιώσεις που έχει δεχθεί επανειλημμένως, ο πρόεδρος της ΕΠΣΔ **Κλεόβουλος Χατζηγεωργίου** φέρεται να είναι αποφασισμένος να στείλει επίσημο έγγραφο στην Ομοσπονδία μέσα από το οποίο θα ζητάει συγκεκριμένες απαντήσεις σχετικά με την χρονική στιγμή της έναρξης των εργασιών στο Αθλητικό Κέντρο «Η Καλλιπάτειρα» στο Καρακόνερο.

Αλλαγή σκυτάλης

- ΤΗΝ ΘΕΣΗ ΤΟΥ ΣΤΕΡΓΟΥ ΝΙΚΟΛΑΟΥ ΣΤΗΝ ΗΓΕΣΙΑ ΤΟΥ ΔΑΜΑΓΗΤΟΥ ΠΑΙΡΝΕΙ ΠΛΕΟΝ Ο ΝΕΟΣ ΠΡΟΕΔΡΟΣ ΓΙΩΡΓΟΣ ΣΤΑΥΡΙΑΣ.
- Ο ΣΤΑΜΑΤΗΣ ΚΟΥΡΟΣ ΘΑ ΕΙΝΑΙ ΕΚΤΟΣ ΑΠΡΟΟΠΤΟΥ Ο ΝΕΟΣ ΤΕΧΝΙΚΟΣ ΤΟΥ ΣΥΛΛΟΓΟΥ.

Η αλλαγή σε διοικητικό επίπεδο είναι το κυρίαρχο θέμα των ημερών στο στρατόπεδο του Δαμάγητου από την στιγμή που πρώην πρόεδρος Στέργος Νικολάου δήλωσε αδυναμία να συνεχίσει να βρίσκεται στο τιμόνι του συλλόγου υποβάλλοντας την παραίτησή του.

Μέχρι και πριν από λίγο διάστημα τα πάντα ήταν ρευστά σχετικά με την τύχη που θα έχει ο σύλλογος, αφού τα σημάδια της διάλυσης ήταν ορατά. Η κίνηση του παλιού προέδρου να διασώσει το όνομα και την ιστορία του συλλόγου από ένα ενδεχόμενο εξευτελισμό έπιασε τόπο, καθώς μπόρεσε να αλλάξει την άποψη των μελών της περασμένης διοίκησης και θα τους έχει στο πλευρό του για την νέα περίοδο. Παράδειγμα αποτελεί η περίπτωση του πρώην μέλους **Ιακωβίδη Στέλιου** που ανακάλεσε την παραίτησή του από τον σύλλογο και βρίσκεται και πάλι σε θέση μάχης, μαζί με τους προηγούμενους συνεργάτες του που θα έχουν μαζί τους και τον **Τάσο Σταυριά** που έδειξε πρόθυμος να εμπλακεί με τα κοινά του συλλόγου.

ΜΟΊΡΑΣΑΝ ΑΡΜΟΔΙΌΤΗΤΕς

Η νέα μορφή που θα έχει το νέο Δ.Σ πέραν από το ποιος θα είναι Πρόεδρος αναμένονταν να ξεκαθαρίσουν κατά την χθεσινή Γ.Σ. όπου το νέο Δ.Σ θα καταρτίζονταν σε σώμα χωρίς όμως να γνωρίζουμε με ποια μορφή.

Επίσης ένα από τα θέματα που θα απασχολούσε το νέο Δ.Σ. ήταν και η πρόσληψη νέου προπονητή. Οι πληροφορίες αναφέρουν πως τις μεγαλύτερες πιθανότητες για την θέση αυτή την είχε ένας παλιός γνώριμος για τον σύλλογο ο **Σταμάτης Κούρος** που στο πρόσωπό του οι Θολοενοί βλέπουν τον άνθρωπο που μπορεί να ηγηθεί με ασφάλεια την νέα περίοδο.

Ορίζουν Γ.Σ.

ΕΛΗΞΕ Η ΘΗΤΕΙΑ ΤΟΥ ΜΙΧΑΛΗ ΧΩΡΙΤΗ ΣΤΟΝ Ο.Φ. ΙΣΤΡΙΟΥ

Χθες το βράδυ συνεδρίασε το Δ.Σ. της ομάδας του Ο.Φ. Ιστρίου προκειμένου να οριστεί η ημερομηνία για την πραγματοποίηση Γ.Σ. για να αναδειχθεί νέα Διοίκηση μιας και η θητεία του **Μιχάλη Χωρίτη** και των συνεργατών του λήγει αυτό τον μήνα που διανύουμε. Μέχρις στιγμής δεν υπάρχει ενδιαφέρον από κάποιον άλλο για να διεκδικήσει το προεδρικό αξίωμα και απ'ότι φαίνεται ο νυν πρόεδρος θα δώσει και πάλι υποψηφιότητα εκ νέου για την ανανέωση της θητείας του. Αυτό βέβαια θα εξαρτηθεί και από την θέληση των συνεργατών του καθώς και εάν υπάρξει πρόθεση από νέους ανθρώπους για να ενισχύσουν το Δ.Σ. και να βοηθήσουν την ομάδα να επιτύχει τους στόχους της.

Μετά την διενέργεια των εκλογών και την ανάδειξη της νέας Διοίκησης θα εξεταστούν όλα τα θέματα που αφορούν την ομάδα και θα καθοριστούν οι στόχοι για το ερχόμενο πρωτάθλημα και από αυτούς θα εξαρτηθούν και άλλα όπως είναι το κλείσιμο προπονητή και η εξέταση του έμψυχου υλικού για το αν χρειάζεται ενίσχυση ή όχι.

Το "μέλλον" είναι εδώ

• *Τέσσερα μετάλλια, εκ των οποίων τα δύο χρυσά, κατέκτησαν οι νεαροί αθλητές και αθλήτριες της Δωδεκανήσου κατά την διάρκεια της πρώτης μέρας του Πανελληνίου Πρωταθλήματος Παμπαίδων - Παγκορασίδων στην Κόρινθο*

Μία ματιά στο μέλλον του κλασσικού αθλητισμού μπόρεσαν να ρίξουν οι φίλοι του στίβου το περασμένο διήμερο στην Κόρινθο. Το Πανελλήνιο Πρωτάθλημα Παμπαίδων – Παγκορασίδων αφορά στις μικρές ηλικίες αθλητών και αθλητριών που θα πρωταγωνιστήσουν σε μερικά χρόνια. Η Δωδεκάνησος την πρώτη μέρα της διοργάνωσης πανηγύρισε τέσσερα μετάλλια εκ των οποίων τα δύο χρυσά με τις Φωτεινή Λοΐζου (Νίκη Ρόδου) και Ουρανία Ρεμπούλη (Νέοι Λέρου). Η Λοΐζου πήρε την πρώτη θέση στα 1000μ. με δεύτερη την Άννα Μανιά της Καλύμνου 2000. Η Ρεμπούλη από την άλλη, έκοψε πρώτη το νήμα στην κούρσα των 2000μ. Αυτό αποδεικνύει ότι οι μεγάλες αποστάσεις είναι από τα ατού του δωδεκανησίακού στίβου. «Χάλκινος» ήταν ο Μανώλης Πετράκης του Καζώνη Καλύμνου στην σφαιροβολία με βολή στα 16.36μ. Η Αγγελική Ζαγοριανού (Κάλυμνος 2000) ήταν τέταρτη στα 300μ. ενώ την ίδια θέση κατέλαβε και ο Γιάννης Ευθυμίου (ΓΣ Νέων Λέρου) στο μήκος.

Αναλυτικά τα αποτελέσματα της α' μέρας:

Ακόντιο ΠΠ

1. ΑΝΔΡΙΚΟΠΟΥΛΟΣ	ΠΟΡΟΣ ΤΡΟΙΖΗΝΙΑΣ	63.90
2. ΑΝΥΦΑΝΤΑΚΗΣ	ΛΙΒΥΚΟΣ ΙΕΡΑΠΕΤΡΑ	61.05
3. ΒΑΣΙΛΕΙΑΔΗΣ	ΑΣΤΕΡΑΣ ΠΡΕΒΕΖΗΣ	57.54
4. ΚΟΥΡΜΠΕΤΗΣ	ΤΑ ΛΥΚΑΙΑ	55.85
5. ΤΡΟΥΜΠΑΣ ΓΕΩΡΓΙΟΣ	ΔΙΑΓΟΡΑΣ ΡΟΔΟΥ	52.85
6. ΚΟΤΕΦΑΣ	ΚΟΡΟΙΒΟΣ ΑΜΑΛΙΑΔΑ	51.60
7. ΦΟΥΝΤΑΣ	ΚΑΡΔΙΤΣΑ	51.09
8. ΜΠΑΚΑΣ	ΠΟΡΟΣ ΤΡΟΙΖΗΝΙΑΣ	50.66
9. ΜΗΝΑΣΙΔΗΣ	ΓΡΕΒΕΝΑ	49.35
10. ΔΗΜΗΤΡΑΚΗΣ	ΙΣΤΙΑΙΑ	47.07
11. ΚΟΤΣΕΡΙΔΗΣ	ΑΣΤΕΡΑΣ ΜΙΚΡΟΧΩΡΙ	47.00
12. ΑΜΑΝΑΤΙΔΗΣ	ΣΑΠΚ ΝΕΑΠΟΛΗΣ	46.70

Σφαίρα ΠΠ

1. ΚΟΣΜΙΔΗΣ	ΓΑΣ Μ.ΑΛΕΞΑΝΔΡΟΣ ΓΙΑ	17.33
2. ΚΩΣΤΟΠΟΥΛΟΣ	ΓΡΕΒΕΝΑ	16.44
3. ΠΕΤΡΑΚΗΣ ΜΑΝΩΛΗΣ	ΚΑΖΩΝΗΣ ΚΑΛΥΜΝΟΥ	16.36
4. ΚΟΡΦΙΑΤΗΣ	ΕΘΝΙΚΟΣ	15.39
5. ΣΤΟΙΛΟΒ	ΠΕΙΡΑΙΚΟΣ ΣΥΝΔΕΣΜΟΣ	14.78
6. ΤΣΑΝΤΕΚΙΔΗΣ	ΓΑΣ Μ.ΑΛΕΞΑΝΔΡΟΣ ΓΙΑ	14.54
7. ΤΡΕΜΟΣ	ΤΡΙΚΑΛΑ	14.52
8. ΑΝΥΦΑΝΤΑΚΗΣ	ΛΙΒΥΚΟΣ ΙΕΡΑΠΕΤΡΑ	14.20
9. ΜΧΙΤΑΡΙΑΝ	ΑΠΟΦΚΑ ΞΑΝΘΗΣ	13.99
10. ΚΑΤΣΙΑΒΡΙΑΣ	ΚΑΡΔΙΤΣΑ	13.69
11. ΚΟΥΣΟΥΛΑΣ	ΓΕ ΠΟΡΟΥ ΤΡΟΙΖΗΝΙΑΣ	13.68
12. ΜΠΟΦΟΣ	ΠΑΝΙΩΝΙΟΣ	13.51

1000μ. ΠΚ

1. ΛΟΙΖΟΥ ΦΩΤΕΙΝΗ	Η ΝΙΚΗ ΤΗΣ ΡΟΔΟΥ	2:59.47
2. ΜΑΝΙΑ ΑΝΝΑ	ΚΑΛΥΜΝΟΣ 2000	3:00.66
3. ΡΕΜΠΟΥΤΣΙΚΑ	ΕΣΠΕΡΟΣ 2004	3:02.92
4. ΜΗΤΡΟΥ	ΕΔΕΣΣΑ	3:05.03
5. ΒΑΣΣΑΛΟΥ	ΕΑ ΡΕΘΥΜΝΙΑΚΟΥ	3:09.61
6. ΛΟΥΤΡΙΩΤΟΥ	ΠΑΝΙΩΝΙΟΣ	3:16.52
7. ΠΑΠΑΔΟΠΟΥΛΟΥ	ΓΣ ΔΕΣΚΑΤΗΣ	3:16.97
8. ΜΠΑΡΟΥ	ΟΛΥΜΠΙΑΔΑ ΚΗΦΙΣΙΑ	3:18.21
9. ΜΑΝΩΛΙΟΥΔΑΚΗ	ΕΑ ΡΕΘΥΜΝΙΑΚΟΥ	3:23.08
10. ΚΟΤΤΑΡΑ	ΕΥΒΟΙΚΟΣ	3:23.72
11. ΠΛΕΣΙΩΤΗ	ΣΑΠΚ ΝΕΑΠΟΛΗΣ	3:23.86
12. ΠΑΝΤΕΛΟΥ ΑΘΗΝΑ ΙΩΑΝΝΑ	ΓΣ ΝΕΩΝ ΛΕΡΟΥ	3:27.96
13. ΝΤΟΚΟΥ	ΑΓΣ ΙΩΑΝΝΙΝΩΝ	3:28.73
14. ΖΕΝΕΛΗ	ΔΑΣ ΑΝΩ ΛΙΟΣΙΩΝ	3:29.49
15. ΑΒΔΙΚΟΥ	ΗΛΙΑΣ ΒΕΡΓΙΝΗΣ	3:31.27
16. ΚΟΥΚΟΥΒΙΤΑΚΗ	ΕΛ.ΒΕΝΙΖΕΛΟΣ	3:31.61
17. ΣΚΛΕΠΑΡΗ	ΟΛΥΜΠΙΑΣ ΜΗΘΥΜΝΑΣ	3:38.25



Ενα ακόμα χρυσό μετάλλιο πρόσθεσε η Φωτεινή Λοΐζου στην πλούσια συλλογή της

Σφύρα ΠΠ

1. ΚΩΣΤΟΓΛΙΔΗΣ	ΑΛΕΞΑΝΔΡΟΣ ΑΣ ΞΗΡΟΚΡ	64.50
2. ΣΙΜΟΣ	ΓΑΣ ΤΡΙΚΑΛΩΝ Ο ΖΕΥΣ	61.65
3. ΧΟΝΔΡΑΚΗΣ	ΚΥΔΩΝ ΧΑΝΙΩΝ	59.73
4. ΤΕΡΕΖΑΚΗΣ	ΚΥΔΩΝ ΧΑΝΙΩΝ	58.82
5. ΚΑΜΑΡΗΣ	ΟΦΚΑ ΣΕΡΡΕΣ	52.35
6. ΣΠΥΡΟΥ	ΗΛΙΟΥΠΟΛΗ	50.98
7. ΚΑΚΟΥΡΗΣ	ΕΛ.ΒΕΝΙΖΕΛΟΣ	49.50
8. ΝΤΟΥΝΤΟΥΛΑΚΗΣ	ΕΛ.ΒΕΝΙΖΕΛΟΣ	47.09
9. ΚΟΥΡΟΣ	ΠΕΛΑΣΓΟΣ ΛΑΡΙΣΑΣ	44.69
10. ΣΑΚΕΛΛΑΡΙΟΥ	ΑΡΧΕΛΑΟΣ ΚΑΤΕΡΙΝ	44.62
11. ΣΤΟΥΚΑΣ	ΠΗΓΑΣΟΣ ΛΑΡΙΣΑΣ	43.20
12. ΚΟΤΣΙΑΣ ΕΝΕΑΣ	Η ΝΙΚΗ ΤΗΣ ΡΟΔΟΥ	42.70

Δίσκος ΠΚ

1. ΤΣΑΡΤΣΑΡΑ	ΚΑΡΔΙΤΣΑ	36.73
2. ΠΟΤΟΥΡΙΔΗ	ΓΕ ΗΡΑΚΛΕΙΟΥ	34.75
3. ΜΠΑΧΤΣΙΒΑΝΗ	ΠΕΛΑΣΓΟΣ ΛΑΡΙΣΑΣ	32.96
4. ΜΑΡΟΥΔΑ	ΑΓΕ ΖΑΚΥΝΘΟΥ	32.53
5. ΑΠΟΣΤΟΛΑΚΗ	ΓΕ ΗΡΑΚΛΕΙΟΥ	31.83
6. ΜΥΣΤΑΚΙΔΟΥ	ΣΚΑ ΔΡΑΜΑΣ	30.13
7. ΑΝΑΣΤΑΣΙΟΥ	ΒΟΛΟΣ	29.87
8. ΤΣΟΜΠΑΝΗ	ΟΦΚΑ ΣΕΡΡΕΣ	28.62
9. ΣΚΟΥΜΠΡΟΥ ΔΕΣΠΟΙΝΑ	ΠΑΟ ΔΙΑΓΟΡΑΣ ΡΟΔΟΥ	28.30
10. ΣΚΟΥΛΑΤΑΚΗ	ΓΕ ΗΡΑΚΛΕΙΟΥ	27.67
11. ΓΑΒΡΙΗΛΙΔΟΥ	ΣΑΠΚ ΝΕΑΠΟΛΗΣ	27.04
12. ΤΖΙΚΑ	ΕΛ.ΒΕΝΙΖΕΛΟΣ	26.13
13. ΑΣΙΚΗ	ΠΙΝΔΑΡΟΣ ΘΗΒΩΝ	26.13
14. ΑΓΓΕΛΑΚΗ	ΠΑΝΕΥΒΟΙΚΟΣ	26.10
15. ΚΙΚΡΙΛΗ	ΑΣΤΕΡΑΣ'90 ΑΙΓΑΛΕ	26.04
16. ΓΛΙΓΛΗ	ΟΛΥΜΠΙΟΝΙΚΗΣ ΛΕΣ	25.47
17. ΠΑΝΑΓΙΩΤΟΠΟΥΛΟΥ	ΤΑ ΛΥΚΑΙΑ	24.82

600μ. ΠΚ

1. ΘΕΟΔΩΡΑΚΟΠΟΥΛΟΥ	ΜΕΣΣΗΝΙΑΚΟΣ	1:35.44
2. ΝΙΚΟΛΑΚΟΠΟΥΛΟΥ	ΓΣ ΝΕΩΝ ΛΙΟΣΙΩΝ-ΙΛΙΟΥ	1:38.00
3. ΛΕΥΚΟΠΟΥΛΟΥ	ΔΡΑΜΑ	1:38.73
4. ΜΕΡΚΟΥ	ΑΛΦΕΙΟΣ ΕΠΙΤΑΛΙΟΥ	1:39.65
5. ΛΥΒΑ	ΑΝΑΓΕΝΝΗΣΗ ΛΑΜΙΑΣ	1:40.49
6. ΣΟΚΟΛΙ	ΠΑΝΙΩΝΙΟΣ	1:40.83

7. ΛΕΤΤΑ ΓΡΕΒΕΝΑ 1:42.33
8. ΠΑΠΑΔΟΠΟΥΛΟΥ ΣΑΠΚ ΝΕΑΠΟΛΗΣ 1:43.16
9. ΒΑΙΝΑΝΙΔΗ ΚΕΡΚΥΡΑΙΚΟΣ 1:43.93
10. ΤΣΟΒΓΚΑΝ ΕΛ.ΒΕΝΙΖΕΛΟΣ 1:44.13
11. ΤΟΥΜΠΑΖΗ ΜΕΛΙΝΑ ΙΠΠΟΚΡΑΤΗΣ ΚΩ 1:44.51
12. ΚΑΤΣΑΜΑ ΕΑ ΡΕΘΥΜΝΙΑΚΟΥ 1:48.15
13. ΜΑΡΓΑΡΙΤΗ ΣΠΑΡΤΑΚΟΣ 1:49.32
14. ΜΠΑΡΜΑΞΙΖΟΓΛΟΥ ΑΣΤΕΡΑΣ'90 ΑΙΓΑΛΕΩ 1:56.12
15. ΤΑΤΣΗ ΑΝΑΓ. ΑΡΤΑΣ ΠΡΟΜΗΘΕΑΣ 1:56.84

300μ. ΠΚ

1. ΒΑΛΔΙΡΚΑ	ΔΡΑΜΑ	40.56
2. ΣΥΣΚΑΚΗ	ΕΑ ΡΕΘΥΜΝΙΑΚΟΥ	41.53
3. ΓΙΑΝΝΟΥΛΑΚΗ	ΑΣ ΦΙΛΙΠΠΟΣ ΒΕΡΟΙΑΣ	41.58
4. ΖΑΓΟΡΙΑΝΟ. ΑΓΓΕΛΙΚΗ	ΚΑΛΥΜΝΟΣ 2000	42.56
5. ΤΖΙΛΑΚΑ	ΠΕΛΑΣΓΟΣ ΛΑΡΙΣΑΣ	42.71
6. ΒΡΑΔΗ	ΚΕΡΚΥΡΑΙΚΟΣ	43.23
7. ΓΕΩΡΓΑΛΑ	ΓΛΥΦΑΔΑ	43.33
8. ΠΑΡΙΑΝΟΥ	ΟΛΥΜΠΙΑΚΟΣ	44.16
9. ΒΑΔΙΚΟΛΙΟΥ	"ΓΑΣ ΝΙΓΡΙΤΑΣ ""ΒΙΣΑΛΤ"	44.59
10. ΧΑΖΑΚΗ	ΠΑΓΧΙΑΚΟΣ	44.66
11. ΑΛΒΕΡΤΣΙΑΝ	ΣΠΑΡΤΑΚΟΣ	44.99
12. ΚΑΜΠΑΝΑΚΗ	ΣΗΤΕΙΑΚΟΣ	45.12

300μ. εμπόδια ΠΚ

1. ΞΥΛΟΥΡΗ	ΓΕ ΗΡΑΚΛΕΙΟΥ	46.32
2. ΜΠΑΡΔΑΚΗ	ΙΩΝΙΚΟΣ '80	47.09
3. ΔΗΜΗΤΡΟΠΟΥΛΟΥ	ΑΡΚΑΔΙ	47.18
4. ΓΙΒΡΟΠΟΥΛΟΥ	ΠΕΛΑΣΓΟΣ ΛΑΡΙΣΑΣ	47.24
5. ΗΛΙΑ ΣΤΑΜΑΤΙΑ	ΓΣ ΝΕΩΝ ΛΕΡΟΥ	48.46
6. ΚΙΤΣΟΥ	ΠΑΝΕΛΛΗΝΙΟΣ	50.99

Μήκος ΠΚ

1. ΑΓΚΟΛΛΗΣ	ΟΔΥΣΣΕΑΣ	6.52
2. ΜΠΕΛΑΓΙΑΝΝΗΣ	ΑΛΕΞΑΝΔΡΕΙΑ	6.40
3. ΦΡΑΝΤΖΗΣ	ΑΕ ΜΕΣΟΓΕΙΩΝ ΑΜΕΙΝΙΑ	6.32
4. ΕΥΘΥΜΙΟΥ ΙΩΑΝΝΗΣ	ΓΣ ΝΕΩΝ ΛΕΡΟΥ	6.16
5. ΧΑΤΖΗΚΩΣΤΑΣ	ΑΡΧΕΛΑΟΣ ΚΑΤΕΡΙΝ	6.07
6. ΛΙΟΝΤΑΣ	ΑΝΑΓΕΝΝΗΣΗ ΣΑΜΟΥ	6.07
7. ΣΑΒΒΑΣ	ΟΔΥΣΣΕΑΣ	6.04
8. ΜΙΧΟΣ	ΣΠΑΡΤΙΑΤΙΚΟΣ	6.01
9. ΛΙΟΣΗΣ	ΠΑΝΕΥΒΟΙΚΟΣ	5.83
10. ΚΑΡΑΓΙΑΝΝΗΣ	ΚΟΥΡΟΣ	5.81
11. ΚΟΥΤΡΑΣ	"ΓΑΣ ΝΙΓΡΙΤΑΣ ""ΒΙΣΑΛΤ"	5.79
12. ΚΟΥΡΛΕΣΗΣ	ΧΑΝΘ	5.46

2000μ. ΠΚ

1. ΡΕΜΠΟΥΛΗ ΟΥΡΑΝΙΑ	ΓΣ ΝΕΩΝ ΛΕΡΟΥ	6:46.99
2. ΡΟΓΚΑΛΣΚΑ	ΠΑΝΕΛΛΗΝΙΟΣ	6:48.20
3. ΣΑΤΚΛΙΦ	ΚΕΡΚΥΡΑΙΚΟΣ	6:57.34
4. ΜΑΛΛΑΙ	ΙΛΙΣΣΟΣ ΑΘΗΝΩΝ	7:00.32
5. ΓΕΩΡΓΑΚΟΠΟΥΛΟΥ	ΑΡΚΑΔΙΑ	7:04.40
6. ΖΙΩΓΚΑ	ΓΣ ΝΕΩΝ ΛΙΟΣΙΩΝ	7:14.04
7. ΔΑΝΙΗΛΙΔΟΥ	ΠΗΓΑΣΟΣ ΛΑΡΙΣΑΣ	7:21.24
8. ΠΑΠΑΚΩΝΣΤΑΝΤΙΝΟΥ	ΠΙΝΔΑΡΟΣ ΘΗΒΩΝ	7:26.37
9. ΠΕΤΣΟΥΛΑ	ΓΣ ΔΕΣΚΑΤΗΣ	7:28.89
10. ΙΓΝΑΤΙΑΔΟΥ	ΝΑΟΥΣΑ	7:31.23
11. ΖΗΡΟΥ	ΚΟΡΟΙΒΟΣ ΑΜΑΛΙΑΔΑΣ	7:31.51
12. ΠΕΤΚΟΒΙΤΣ	ΟΔΥΣΣΕΑΣ	7:44.76
13. ΒΟΛΑΚΑΚΗ	ΕΑ ΡΕΘΥΜΝΙΑΚΟΥ	7:56.62
14. ΛΙΟΝΑΚΗ	ΕΛ.ΒΕΝΙΖΕΛΟΣ	8:01.48

"Χρυσός" ο Σμαλιός

• *Ο αθλητής του Ιπποκράτη συγκέντρωσε 5818 βαθμούς στο πανελλήνιο πρωτάθλημα συνθέτων παίδων – κορασίδων και κατέλαβε την πρώτη θέση*

Στο στάδιο της Κορίνθου διεξήχθη το πανελλήνιο πρωτάθλημα συνθέτων Παίδων-Κορασίδων. Νικητής στους παίδες αναδείχτηκε ο Γιάννης - Γιώργος Σμαλιός του Ιπποκράτη Κω με επίδοση 5.818 βαθμούς. Δεύτερος ήταν ο Παναγιώτης Σπηλιόπουλος του Δόλιχος Άμφισσας με 5.730 και τρίτος ο Γιάννης Γκίκας του Αίολου Μακεδονίας με 5.233 βαθμούς. Νικήτρια στο έπταθλο κορασίδων ήταν η Ευαγγελία Γαλενή του ΓΣ Έδεσσας που συγκέντρωσε 4.475 βαθμούς ενώ δεύτερη ήταν η Μαρία Κοντίμπα του ΓΣ Ηλιούπολης με 4.355 και τρίτη η Ευθυμία Κολοκύθα του ΓΑΣ Αλεξάνδρεια. Αναλυτικά τα αποτελέσματα:

Όκταθλο παίδων

1. ΣΜΑΛΙΟΣ ΙΩΑΝ.-ΓΕΩΡ.	ΙΠΠΟΚΡΑΤΗΣ ΚΩ	5818
2. ΣΠΗΛΙΟΠΟΥΛΟΣ	ΔΟΛΙΧΟΣ ΑΜΦΙΣΣΑΣ	5730
3. ΓΚΙΚΑΣ	ΑΙΟΛΟΣ ΜΑΚΕΔΟΝΙΑΣ	5233
4. ΛΕΩΝ	ΓΕ ΗΡΑΚΛΕΙΟΥ	5167
5. ΣΥΜΕΩΝΙΔΗΣ	ΦΙΛΙΠΠΟΣ ΒΕΡΟΙΑΣ	5030
6. ΜΙΧΑΛΟΠΟΥΛΟΣ	ΠΕΛΩΨ ΠΑΤΡΩΝ	5005
7. ΚΟΙΛΑΔΗΣ	ΓΕ ΗΡΑΚΛΕΙΟΥ	4961
8. ΠΟΛΥΜΕΝΟΠΟΥΛΟΣ	ΟΡΦΕΑΣ Ν ΣΚΟΠΟΥ	4941
9. ΚΑΜΠΑΝΗΣ	ΟΦΚΑ ΦΙΛΙΠΠΟΣ ΓΙΑΝΝΙ	4754
10. ΜΙΧΑΗΛΟΥΔΗΣ	"ΓΑΣ ΝΙΓΡΙΤΑΣ ""ΒΙΣΑΛΤ"	4741
11. ΚΑΛΟΖΟΥΜΗΣ	ΑΟ ΜΕΓΑΡΩΝ	4694
12. ΚΛΑΔΗΣ	ΓΛΥΦΑΔΑ	4610
13. ΜΕΚΟΛΛΙ	ΓΑΣ Μ.ΑΛΕΞΑΝΔΡΟΣ ΓΙΑ	4585
14. ΒΛΑΧΟΔΗΜΟΣ	ΑΙΟΛΟΣ ΜΑΚΕΔΟΝΙΑΣ	4555
15. ΣΠΗΛΙΑΡΩΤΑΚΗΣ	ΛΙΒΥΚΟΣ ΙΕΡΑΠΕΤΡΑ	4526
16. ΚΟΤΙΤΣΑΣ	ΓΣ ΔΕΣΚΑΤΗΣ	4428
17. ΔΑΣΕΝΑΚΗΣ	ΛΙΒΥΚΟΣ ΙΕΡΑΠΕΤΡΑ	4320
18. ΧΑΤΖΗΝΑΚΟΣ	ΑΣ ΔΟΞΑΤΟΥ ΔΡΑΜΑΣ	4263
19. ΜΑΚΡΗΣ	ΑΛΜΥΡΟΣ	4191
20. ΚΡΑΝΙΔΙΩΤΗΣ	ΛΙΒΥΚΟΣ ΙΕΡΑΠΕΤΡΑ	3966
21. ΔΕΒΕΛΕΓΚΑΣ	ΗΛΙΟΥΠΟΛΗ	3926
22. ΔΕΒΕΛΕΓΚΑΣ	ΗΛΙΟΥΠΟΛΗ	3470
23. ΠΑΝΤΙΔΗΣ	ΝΕΑΠΟΛΗ ΚΟΖΑΝΗΣ	3189
24. ΚΟΒΑΝΙΔΗΣ	ΣΑΒ ΟΡΦΕΑΣ Ν ΣΚΟΠΟΥ	3133

Τέταρτη στα Βαλκάνια

• *Η Μαρία Παρδαλού πλασαρίστηκε στην πρώτη τετράδα των 3000μ. στιπλ του Βαλκανικού Πρωταθλήματος Ανδρών – Γυναικών*

Με δύο χρυσά μετάλλια στους άνδρες και δύο χρυσά στις γυναίκες έκλεισε η πρώτη ημέρα του Βαλκανικού Πρωταθλήματος Α/Γ ενώ σημειώθηκαν και αρκετά πολύ καλά πλασαρίσματα από τους Έλληνες αθλητές και τις Ελληνίδες αθλήτριες. Συγκεκριμένα τα μετάλλια κατέκτησαν στο μήκος ο Βασιλειάδης, και στα 400μ εμπόδια ο Γκαβέλας ενώ στις γυναίκες η Σκαφίδα στο επί κοντώ και η Αμπατζή στη δισκοβολία.

Η Μαρία Παρδαλού της Νίκης Ρόδου, μετά την κατάρριψη του πανελληνίου ρεκόρ στα 3000μ. στιπλ της κατηγορίας νέων γυναικών, κατέκτησε την 4η θέση με χρόνο 11:22.24

Αναλυτικά η πρώτη τριάδα ανά αγώνισμα:

ΑΝΔΡΕΣ

Σφυροβολία: Απάκ (Τουρκία) 77.50, **Παπαδημητρίου (Ελλάδα) 73.27,** Ρόζνα (Μολδαβία) 69.76.

Σφαιροβολία: Γκούσετ (Ρουμανία) 20.54, Πέριτς (Σερβία) 19.82, **Τίγκας (Ελλάδα) 18.73.**

Ύψος: Τόπιτς (Σερβία) 2.23, Γκουνέρ (Τουρκία) 2.13, Μουσκάλου (Ρουμανία) 2.09, **(6ος ο Κεσίδης (Ελλάδα) 2.09).**

100μ. (+5.2 μ/δ): Σρεφάνου (Ρουμανία) 10.38, **Παρασχόπουλος (Ελλάδα) 10.40,** Αρσάν (Τουρκία) 10.49.

Εκτός συναγωνισμού (+2.1 μ/δ) **Κόντζος (Ελλάδα) 10.59, Μάγκος (Ελλάδα) 10.64.**

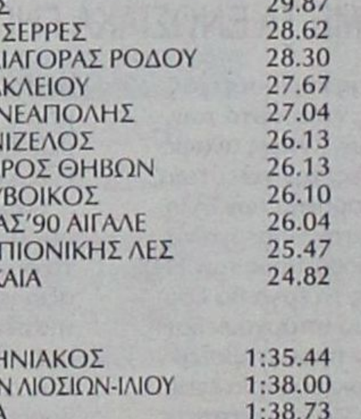

Μαρία Παρδαλού

1.500μ.: Ραντομίροβιτς (Σερβία) 3:39.12, Ιονάσκου (Ρουμανία) 3:45.77, **Τσιώκος (Ελλάδα) 3:47.96.**

Μήκος: **Βασιλειάδης (Ελλάδα) 7.94,** Ρουσένοφ (Βουλγαρία) 7.92, Μιλίνκοφ (Σερβία) 7.45.

400μ.: Σούτσιου (Ρουμανία) 47.02, Τάματς (Τουρκία) 47.49, **Γράβαλος (Ελλάδα) 48.00.**

5.000 μ.: Μουσίντσι (Μολδαβία) 14:37.54, Ιονέσκου (Ρουμανία) 14:38,86, Πουλιόπουλος 14:56.91.

400μ. εμπ.: **Γκαβέλας (Ελλάδα) 50.58,** Ορς (Τουρκία) 52.68, Νεάσκου (Ρουμανία) 52.83.

ΓΥΝΑΙΚΕΣ

Επί κοντώ: **Σκαφίδα (Ελλάδα) 4.25,** Χαβντάροβα (Βουλγαρία) 4.20, Σεμένιουκ (Σερβία) 3.90.

Δισκοβολία: **Αμπατζή (Ελλάδα) 58.15,** Μπριντουσόιου (Ρουμανία) 54.59, Γκουμπρουζογκουλάρι (Τουρκία) 50.10.

Τριπλούν: Γκαβρίλα (Ρουμανία) 14.45, Ντομίτροβα (Βουλγαρία) 14.30, **Μάρκου (Ελλάδα) 13.61.**

400μ. εμπ.: Ρους (Ρουμανία) 56.09, Μπέγκοτζ (Τουρκία) 58.19, Σιάλα (Αλβανία) 58.7[illegible] **(5η η Δημόγλου (Ελλάδα) 60.60).**

3.000 μ.: Μπορντέα (Ρουμανία) 9:20.61, Κόστιτς (Σερβία) 9:22.48, **Αστροπεκάκ[illegible] (Ελλάδα) 9:42.78.**

100 μ.: Ντάπιτς (Σερβία) 11.43, **Καρασταμάτη (Ελλάδα) 11.48,** Γκουρτσάν (Τουρκία) 11.55.

Εκτός συναγωνισμού **Πατσού (Ελλάδα) 11.67,** Μίτιτ[illegible] (Σερβία) 12.65.

400 μ.: Ντιμίτροβα (Βουλγαρία) 51.49, Ρούτσου (Ρουμανία) 53.41, Σάκα (Τουρκία) 54.58, **(5η η Μωυσιάδου (Ελλάδα) 56.31).**

800 μ.: Ιαγκάρ (Ρουμανία) 2:03.30, Ουσλού (Τουρκία) 2:06.47, Κολάροβα (Βουλγαρία) 2:07.95 **(4η η Ραφτάκ[illegible] (Ελλάδα) 2:09.27).**

3.000μ στιπλ: Μιντρίλ[illegible] (Ρουμανία) 10:26.08, **(4η Παρδαλού (Ελλάδα) 11:22.24)**

2ο basketball camp Κολοσσού

• Παπαμακάριος, Γκαγκαλούδης, Μανουσέλης και Ιωάννου οι προσκεκλημένοι των «θαλασσί» για το camp που ξεκινάει σήμερα στα γήπεδα του Δημοτικού Σταδίου «Διαγόρας» και το Βενετόκλειο.

Χαράς ευαγγέλια για τους μικρούς φίλους του μπάσκετ στη Ρόδο καθώς από σήμερα και έως τις 10 Ιουλίου ο Κολοσσός διοργανώνει το 2ο basketball camp στα γήπεδα του Δημοτικού Σταδίου «Διαγόρας» και



Ενας πρωταθλητής στη «μηχανή» του camp: Γιάννης Γκαγκαλούδης

του Βενετοκλείου.

Οι «θαλασσί» φρόντισαν να «ενισχύσουν» την εκδήλωση με πολύ γνωστά ονόματα του ελληνικού μπάσκετ τόσο από πλευράς προπονητών όσο και αθλητών. Ο Μάνος Μανουσέλης και ο Μέμος Ιωάννου μαζί με τους Μανώλη Παπαμακάριο και Γιάννη Γκαγκαλούδη αποτελούν την «χρυσή» τετράδα των επίσημων προσκεκλημένων του Κολοσσού για το camp ενώ οι συμμετοχές ξεπέρασαν το αρχικό όριο (130).

ΤΟ ΦΥΛΛΑΔΙΟ

Ο ΑΟ Κολοσσός καθιέρωσε πέρσι για πρώτη φορά το **Basketball camp ΚΟΛΟΣΣΟΣ** και φέτος οργανώνει το **2ο basketball camp**. Υπεύθυνος του προγράμματος θα είναι ο **Βασίλης Φραγκιάς**. Με τον άμεσο συνεργάτη του **Βενέτη Θωμίδη** και το προπονητικό επιτελείο που αποτελούν οι: **Κυριάκος Μάγος, Μιχάλης Κουταλιανός, Νίκος Φραγκεσκάκης, Αργυρώ Δράκου,** οι παίκτες του Κολοσσού **Πάνος Παναγιωταράκος, Θοδωρής Γεωργίτσης** και από την Κω ο **Δημήτρης Τζομάκας** μας υπόσχονται ένα ακόμα αξέχαστο μπασκετικό καλοκαίρι.

Με την ίδια υπευθυνότητα και οργάνωση, με διάθεση για προσφορά και με πρωτοτυπία θα δείξουμε και φέτος στα παιδιά τρόπους για ατομική βελτίωση και ταυτόχρονα θα τους βοηθήσουμε να μάθουν να συνεργάζονται στα πλαίσια της ομαδικότητας. Το camp όμως γίνεται κυρίως για ένα λόγο: να θυμηθούμε όλοι ότι το μπάσκετ είναι πάνω από όλα ένα συναρπαστικό παιχνίδι. Και θέλουμε τα παιδιά να ζήσουν αυτή την εμπειρία...



Γνωστός στο ροδίτικο κοινό και από τις «μονομαχίες» του Πανελληνίου με τον Κολοσσό ο Μάνος Μανουσέλης

Και φέτος θα τιμήσουν το camp του Κολοσσού και θα διδάξουν τα παιδιά μας μεγάλες προσωπικότητες του μπάσκετ: προπονητές της Α1 κατηγορίας και παίκτες μέλη της εθνικής ομάδας που θα αγωνιστούν στους Ολυμπιακούς Αγώνες.

Τα παιδιά θα ασχολούνται καθημερινά από τις 09.00 έως τις 12.45 και το απόγευμα από τις 17.30' έως τις 20.30'. Το Σάββατο από τις 09.00 έως τις 13.00. Αναλυτικό πρόγραμμα θα δοθεί με την εγγραφή. Θα λειτουργήσει επίσης για πρώτη φορά και τμήμα προχωρημένων για τις ηλικίες παίδων και εφήβων.

Στο camp μπορούν να συμμετάσχουν κορίτσια και αγόρια ηλικίας 5-16 ετών που θέλουν να μάθουν και να διασκεδάσουν παίζοντας μπάσκετ. Να ζήσουν κάτι μοναδικό και να πουν μετά με ικανοποίηση: Ήμουν και εγώ εκεί...

Ο Μανώλης Παπαμαχάριος θα είναι ο πρώτος που θα διδάξει στους νεαρούς μπασκετμπολίστες

Στα παιδιά θα δοθούν αναμνηστικά μετάλλια και διπλώματα ενώ στους νικητές των διαγωνισμών και παιχνιδιών θα δίνονται δώρα από τους χορηγούς του camp και τον ΑΟ Κολοσσός. Το **2ο basketball camp** θα είναι πιο πλούσιο σε δώρα και παροχές από το προηγούμενο και φιλοδοξούμε να κάνουμε τα παιδιά να αισθανθούν πιο κοντά από ποτέ στην οικογένεια του Κολοσσού. Κάθε παιδί θα πάρει δωρεάν 2 T-shirt του camp, παγούρι, καπέλο ενώ καθημερινά θα μοιράζονται παγωτά (NESTLE), νερό (ΒΑΠ), γάλα (ΑΓΝΟΓΑΛ), σάντουιτς, αντιηλιακά και πολλές άλλες παροχές από τους χορηγούς μας.

ΟΙ ΧΟΡΗΓΟΙ

NOVA Bank, Waterpark, Vap, Απολλώνιο, Αγνογάλ, Nestle, Pane Di Capo, Paffuto, Δημιουργία, Εσπερινός και Scandinavian Restaurant Buffet.





Μόνιμος σταθμός κάθε καλοκαίρι η Ρόδος για τον Μέμο Ιωάννου

Με τον πάντα δικό σας...

Αλλαξογκόλιές

...γκολτζή γκολτζή - γκολτζή

www.angelfire.com/pa4/allaksogolies

E-mail: **allaksogolis@yahoo.gr**

Και ο Έλληνας...τρελάθηκε. Αυτή η ξέφρενη πορεία της Εθνικής μας στο EURO συνεχίζει να μας στέλνει σε διαπλανητικά ταξίδια πέρα από τον δικό μας γαλαξία. Μας μετατρέπει σε όντα που βρίσκονται το ανώτερο επίπεδο της γιόγκα πολύ πιο πάνω ακόμα και από τον πιο διαλογισμένο μοναχό. Ο βασιλιάς του ποδοσφαίρου πήρε τα στέμμα του και κάθισε επιτέλους στον θρόνο του και στην χώρα μας.



Η μέχρι τώρα μικρή Ελλαδίτσα που στον χάρτη του ποδοσφαίρου βρισκόταν κάπου στην άκρη σαν μία μικρή κουκιδίτσα, τώρα γιγαντώθηκε απότομα και έκανε όλο τον κόσμο να παραμιλά. Οι Έλληνες δεν είναι πλέον μόνο οι εραστές, αυτοί που κάνουν όλες τις καταχρήσεις αλλά ζουν περισσότερο από τους ξενέρωτους, οι άνθρωποι που πάνε ενάντια στους κανόνες και στους περιορισμούς και προτιμούν την δουλειά όποτε χρειάζεται και την καλοπέραση υπό οποιοσδήποτε συνθήκες, αλλά τώρα αναγνωρίζονται παγκοσμίως και σαν ποδοσφαιρική δύναμη που ανέτρεψε ριζικά όλα τα προγνωστικά και τίναξε τα στοιχήματα στον αέρα.

Την στιγμή που ο Κολοσσός της Εθνικής Τραϊανός Δέλλας έστειλε την μπάλα στο βάθος της εστίας της Τσεχίας στο τελευταίο λεπτό του Α' ημιχρόνου της παράτασης, ένα ολόκληρο Έθνος ένιωσε την καρδιά του να φτερουγίζει και να γεμίζει από υπερηφάνεια για τα δικά μας παιδιά που στάθηκαν σαν ίσοι προς ίσους απέναντι στα τρανταχτά και ακριβοπληρωμένα συνάμα ονόματα του αθλήματος και έτρεξε έξω στους δρόμους για να πανηγυρίσει με όλη του την ψυχή.

Τόσες γαλανόλευκες να κυματίζουν δεν έχω ματαδεί ποτέ στην ζωή μου και αυτό είναι μία ακόμα απόδειξη του πόσο μεγάλη δύναμη μπορεί να έχει η στρογγυλή θεά. Μικροί, μεγάλοι, ηλικιωμένοι, άνθρωποι όλων των ηλικιών κρατώντας γερά και με περίσσια υπερηφάνεια στα χέρια τους την γαλανόλευκη, τραγούδησαν ξανά και ξανά το Εθνικό μας ύμνο, θυμίζοντας ακόμη και οι ίδιοι στον εαυτό τους ότι η πατρίδα και η σημαία αποτελούν ακόμη ιδανικά.

Οι ξένοι επισκέπτες του νησιού μας χωρίστηκαν σε δύο στρατόπεδα. Σε αυτούς που απόρησαν με την συμπεριφορά μας και έξυναν το κεφάλι τους προσπαθώντας να αιτιολογήσουν τα αδικαιολόγητα και στους άλλους που πήραν και αυτοί μία Ελληνική σημαία στα χέρια τους (μικρή ή μεγάλη) και πήραν μέρος σε αυτή την μεγάλη γιορτή συμμετέχοντας σε στιγμές μοναδικές.

Το να έχουν εξαντληθεί από τα καταστήματα οι φανέλες, τα σορτσάκια τα καπέλα, οι τσάντες κ.α. με το εθνόσημο αλλά και οι σημαίες, σημαίνει πάρα πολλά. Αυτή η επιτυχία της Εθνικής μας έρχεται σε μία δύσκολη για τον τόπο μας περίοδο αφού ο τουρισμός ακολουθεί φθίνουσα πορεία και είναι η πιο κατάλληλη στιγμή για να επανεξετάσουν την θέση τους



Στην σημερινή φώτο φιλοξενούμε έναν βαμμένο και κυριολεκτικά αλλά και μεταφορικά σπαδό της Εθνικής Ελλάδας, που στο πρόσωπο του απεικονίζεται το βλέμμα όλων μας για το μέλλον του Ελληνικού ποδοσφαίρου που διαφαίνεται λαμπρό. Απολαύστε τον !

οι επιχειρηματίες που δραστηριοποιούνται στο νησί μας όσον αφορά τον αθλητικό τουρισμό και τη επένδυση σε αυτόν. Η Ελλάδα βάσει των ποδοσφαιρικών της επιτυχιών έγινε γνωστή και στις τέσσερις γωνίες του ορίζοντα. Η Ρόδος με την ομώνυμη ομάδα αλλά και με τον Διαγόρα τις χρυσές εποχές που αγωνιζόντουσαν στην Α' Εθνική, διαφημιζόταν ανά το Πανελλήνιο. Φανταστείτε να επανέλθουν αυτές οι εποχές και να θαυμάσουμε κάποτε Ροδίτικες ομάδες να αγωνίζονται στο Champions League ! Μία μικρή πόλη όπως είναι η Ξάνθη, επένδυσε στο ποδόσφαιρο και έχει ομάδα στα σαλόνια του επαγγελματικού ποδοσφαίρου με πολλά οφέλη απ'όλες τις πλευρές. Όταν γίνουν οι σωστές κινήσεις, τότε κερδίζουν όλοι. Πάρτε για παράδειγμα φέτος τις διοργανώσεις που έγιναν και που πρόκειται να γίνουν στο Σμαραγδένιο νησί και θα καταλάβετε (Παγκόσμιο Beach Volley γυναικών, Foot Volley, Beach Soccer, Πανελλήνιο πρωτάθλημα 5Χ5, Πανελλήνιο πρωτάθλημα μπάσκετ κορασίδων κ.α.). Μακάρι να γίνει το αυτοκινητοδρόμιο, το Παλαί ντε σπορ αλλά και όλα τα έργα υποδομής που χρειαζόμαστε σε μία συνεργασία μεταξύ της Πολιτείας και της ιδιωτικής πρωτοβουλίας.

Πάμε τώρα στο ανεκδοτάκι μας. Περπατάει ένας τύπος στον δρόμο και έξω από ένα σπίτι βλέπει μία ταμπέλα που γράφει : Πωλείται σκύλος που ξέρει να μιλάει. Από περιέργεια μπαίνει στην αυλή, χτυπάει την πόρτα και ζητάει πληροφορίες. Ο ιδιοκτήτης του λέει ότι ο σκύλος είναι πίσω από το σπίτι και αν θέλει μπορεί να πάει να τον δει. Πάει πίσω ο τύπος και βλέπει ένα μαύρο κοπρίτη να κάθεται σε μια γωνιά αραχτός. Δεν του γεμίζει το μάτι, αλλά τον πλησιάζει με δυσπιστία και –τι να κάνει ?- του λέει : -Εσύ είσαι ο σκύλος που μιλάει ? Ο σκύλος τον ξαφνιάζει λέγοντας του : Ναι, εγώ είμαι. Ο τύπος σαστίζει και του λέει : -Καλά, πως γίνεται αυτό ? Πες μου λίγα πράγματα για σένα. Κι ο σκύλος αρχίζει : -Κοίτα, από μικρός που γεννήθηκα είχα αυτό το χάρισμα. Οι πρώτοι μου ιδιοκτήτες έκαναν το μεγάλο σφάλμα να το διαδώσουν και αμέσως με μάζεψαν για πειράματα. Πριν περάσει λίγος καιρός με απήγαγε η κεντρική υπηρεσία πληροφοριών και με έβαλε να δουλεύω σαν κατάσκοπος. Έπειτα από ένα διάστημα άρχισε να με κουράζει αυτή η ιστορία. Από τότε καθόμουν στα αεροδρόμια και παρακολουθούσα συνομιλίες και ανταλλαγές λαθρεμπόρων. Παντρεύτηκα δύο φορές, έκανα ένα κάρο σκυλάκια και τώρα είμαι πλέον στην σύνταξη. Ο τύπος έχει κουφαθεί τελείως. Πάει στο αφεντικό του και του λέει : -Πόσο τον δίνεις ? –20 Ευρώ, απαντάει αυτός. – Μα καλά, γιατί τόσο λίγα ? Ο σκύλος σου είναι απίθανος. Και ο άλλος του απαντάει: Μην ψαρώνεις. Παλιοψεύτης είναι. Δεν έκανε τίποτα από αυτά που σου είπε !!!

Κλείνοντας θα ήθελα να ευχαριστήσω για ακόμη μία φορά εγώ και άλλα 11.000.000 Έλληνες την Εθνική Ελλάδας για όλα αυτά που μας χάρισε. Αυτή την στιγμή που γράφεται η στήλη δεν γνωρίζω το αποτέλεσμα του τελικού αλλά εμένα δεν με ενδιαφέρει ποιος νίκησε, φτάνει οι νικητές να είναι Έλληνες. Για την Ελλάδα ρε γαμώτο !!!

Μην ξεχνάτε κάθε Πέμπτη στις 18:00, το ραδιοφωνικό σας ραντεβού με την πιο τρελή εκπομπή «Αλλαξογκόλης FM» στις συχνότητες του TOP FM 102,4- 102,7.

Πάντα στη συχνότητα σας
Ο γκολτζής

ΜΕΖΕΔΟΠΩΛΕΙΟ ΨΗΣΤΑΡΙΑ "Η Αυλή"
ΣΤΗΝ ΚΡΕΜΑΣΤΗ

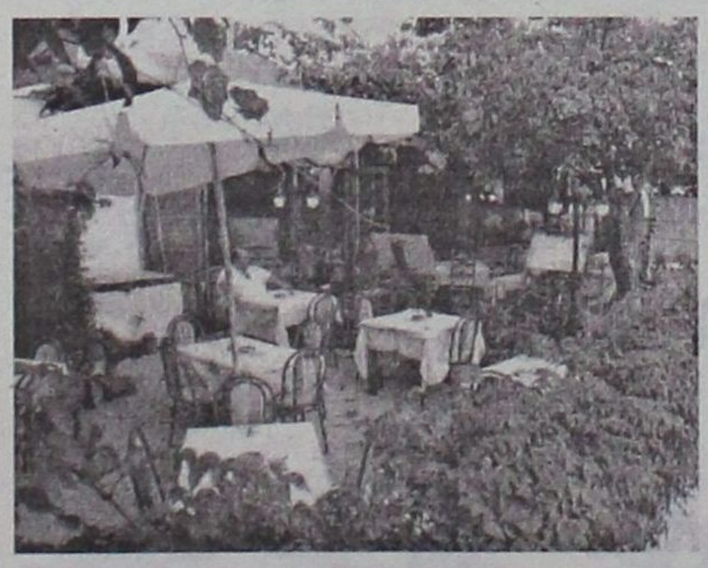

Διατίθεται για γάμους, βαπτίσεις κ.λπ. εκδηλώσεις μέχρι 80 άτομα



ΔΙΕΥΘΥΝΣΗ:
ΙΚΑΡΩΝ 3, ΚΡΕΜΑΣΤΗ

ΜΟΛΙΣ ΚΥΚΛΟΦΟΡΗΣΕ

ΜΙΧΑΛΗΣ ΕΜΜ. ΑΡΦΑΡΑΣ:
Ιπποτικοί και Νεοκλασικοί Πύργοι Ιαλυσού Ρόδου

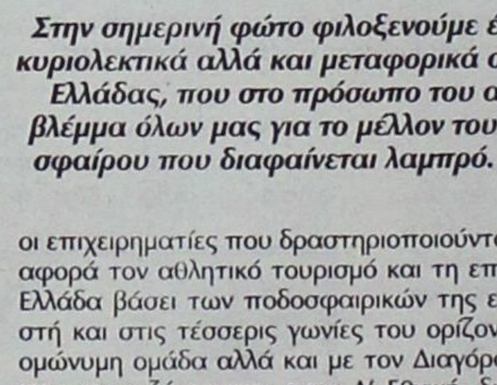

Γνωρίστε
● Την πολεοδομία και τη νεοκλασικίζουσα αρχιτεκτονική του τόπου, μέσα από φωτογραφίες και σχέδια

Μελετήστε
● Την τοπική ιστορία των πύργων, τη γενεαλογία των ιδιοκτητών, τους σπουδαίους λαικούς τεχνίτες κ.ά.

Χαρείτε
● Ενα πολυτελές έργο 26Χ35 εκ., σε πλάγιο σχήμα 224 σελίδων, εξολοκλήρου τετράχρωμο, με χειροποίητη χρυσοδερματόδετη βι-

ΠΩΛΗΣΗ ΣΕ ΕΠΙΛΕΓΜΕΝΑ ΒΙΒΛΙΟΠΩΛΕΙΑ και στο τηλ. 2102818842

ΝΤΕΤΕΚΤΙΒΣ ΑΘΗΝΩΝ



Αναλαμβάνουμε υποθέσεις ανηλίκων, προσωπικές, οικογενειακές εμποροβιομηχανικές
Διαθέτουμε τα καλύτερα ηλεκτρονικά σύγχρονα οπτικοακουστικά μέσα

Εχεμύθεια 100%
Τα 30 χρόνια πείρα είναι η εγγύησή μας

ΤΗΛ. 6977 632963 & 6945 319796

Αήττητη πρωταθλήτρια!

- *Η Ένωση Εσπερίδων Καλλιθέας – Γλυφάδας κατέκτησε το τρόπαιο με πέντε νίκες σε ισάριθμους αγώνες της τελικής φάσης. 74-56 το Περιστέρι στην φιέστα.*
- *Τριάντα εννέα πόντους ήθελε η Χαραλαμπάκη για να πιάσει την Μπουσνάκη στην 1η θέση των σκόρερ αλλά έμεινε στους 34!*

Η πιο πλήρης και ταλαντούχα ομάδα της τελικής φάσης έμελλε να είναι και η πρωταθλήτρια Ελλάδας στην κατηγορία των κορασίδων.

Η Ένωση Εσπερίδων Καλλιθέας – Γλυφάδας κατέκτησε τον τίτλο και μάλιστα αήττητη καθώς επιβλήθηκε και του Περιστερίου με 74-56, σε έναν αγώνα που έμοιαζε στην αρχή με αγγαρεία καθώς δικαίως οι αθλήτριες ήθελαν περισσότερο να σηκώσουν την κούπα παρά να παίξουν έναν αδιάφορο βαθμολογικά αγώνα!

Οι φίλοι των Εσπερίδων (γονείς και παράγοντες) είχαν στήσει το δικό τους πανηγύρι στην εξέδρα με πανό και σημαίες και φωνάζοντας



Αξιολάτρευτη η μικρή Κοντοδιού

το κλασσικό πλέον σύνθημα «σήκωσέ το, το τιμημένο δεν μπορώ, δεν μπορώ να περιμένω».

Την παράσταση έκλεψε πάντως η εφτάχρονη αδερφή της **Σεβαστής Κοντοδιού, Τζωρτζίνα** η οποία με τη φανέλα με το Νο 4 (ήταν σαν φορεματάκι πάνω της) προσπαθούσε να κάνει ζέσταμα μαζί με τις μεγάλες.

Το παιχνίδι ήταν μονόλογος για την ομάδα του **Πέτρου Αναγνωστόπουλου**. Από τα πρώτα λεπτά πήραν το προβάδισμα και σταδιακά η διαφορά άρχισε να αυξάνεται. Το 53-25 και το 57-29 ήταν η μέγιστη τιμή της χάρη στις **Μουζούκη, Σοφία Πάνου, Σιτώτη** και **Γωγώ Πάνου**. Η Παραγιού έπαιξε ελάχιστα σε σχέση με τα προηγούμενα ματς προκειμένου να κρατήσει δυνάμεις για την εθνική ομάδα.

Από το Περιστέρι, η **Γεωργία Χαραλαμπάκη** ήταν χάρμα οφθαλμών. Πρέπει να σημειωθεί ότι από την πρεμιέρα αντιμετώπιζε ένα πρόβλημα τραυματισμού στο χέρι της (μετά τους αγώνες φορούσε πάντα νάρθηκα) αλλά εντός παρκέ έπαιζε με την απόδοσή της να φτάνει το 100%.

Ήθελε 39 πόντους για να φτάσει την **Μπουσνάκη** στην πρώτη θέση των σκόρερ αλλά σταμάτησε στους 34!



"Ολε-όλε" για τις Εσπερίδες μπροστά στους φιλάθλους τους

Αν και φορτωμένη με τέσσερα φάουλ από νωρίς, η **Πετράκη** έκανε αρκετή ζημιά στις Εσπερίδες προς το τέλος του αγώνα όπου φυσικά είχαν κριθεί τα πάντα.

- Από τα παραλειπόμενα της αναμέτρησης, ξεχωρίζει η συγγένεια των αδερφών **Πάνου** (Εσπερίδες) με την **Μαρία Παυλοπούλου**. Είναι ξαδέρφες και μέσα στον αγωνιστικό χώρο τα μεταξύ τους μαρκαρίσματα είχαν άλλο «χρώμα».

Δεκάλεπτα: 15-4, 33-19(ημιχρ.), 57-33, 74-56

Διαιτητές: Σιμητόπουλος – Κουνελλές

Εσπερίδες (Αναγνωστόπουλος): *Πάνου Σ. 11, Ξηρογιάννη 3(1), Κοντοδιού 4, Ψυχογιού, Εξουζίδου, Πάνου Γ. 11, Μουζούκη 20(3), Σιτώτη 11, Κούβδου, Παπακωνσταντίνου, Βελουδιού 2, Παραγιού 12.*

Περιστέρι (Μπακογιάννης): *Χρονοπούλου Ι. 3(1), Παυλοπούλου 4, Μανωλιουδάκη, Χριστοδούλου 2, Πιστόλα, Κιτσανέλη, Χρονοπούλου Ε. 2, Περιστέρη, Πετράκη 11, Κατσίνη, Αντωνογιαννάκη, Χαραλαμπάκη 34.*

Ενόχλησαν τα πανό

Λίγο πριν την έναρξη του αγώνα Ιάλυσος – Ηράκλειο, αναρτήθηκαν δύο πανό στο κλειστό γυμναστήριο από τους γονείς των Κρητικών που είχαν συντάξει την επιστολή διαμαρτυρίας μετά το ματς με τις Εσπερίδες η οποία είχε σαν στόχο παραπόνων τον **Γιώργο Ξανθό**.

Φαίνεται πως οι γονείς των αθλητριών του Ηρακλείου δεν μπορούσαν να ξεχάσουν τον συγκεκριμένο αγώνα και έφτιαξαν πανό με περιεχόμενο ανάλογο της επιστολής. Οι αρμόδιοι αντιλήφθηκαν αμέσως το συμβάν και έσπευσαν να τα βγάλουν με πρώτο και καλύτερο τον γενικό γραμματέα της Τοπικής Επιτροπής **Γιώργο Κατσικανταή**. Τα πανό αφαιρέθηκαν άμεσα και επέστρεψαν στην κατοχή των γονέων μετά από εκατέρωθεν εξηγήσεις.

Απέκτησε ενδιαφέρον...

- *Η είσοδος της 11χρονης Κωνσταντίνας Παπαοικονόμου στον αγώνα, έδωσε κίνητρο στους φιλάθλους να παρακολουθήσουν τον αγώνα του Ιάλυσου με το Ηράκλειο αλλά και στις συμπαίκτριές της που την έψαχναν για πάσα!*
- *Το αποτέλεσμα θα ξεχαστεί γρήγορα (25-56).*



Το παιχνίδι που έκλεισε το αγωνιστικό κομμάτι της διοργάνωσης ήταν αυτό ανάμεσα στον οικοδεσπότη Ιάλυσο και την ομάδα του Ηρακλείου. Το τελικό αποτέλεσμα (25-56) λίγο ενδιαφέρει, τουλάχιστον όχι τόσο όσο η εμφάνιση της 11χρονης **Κωνσταντίνας Παπαοικονόμου** η οποία με την είσοδό της στο παρκέ έκλεψε την παράσταση και ...το χειροκρότημα!

Ο **Γιώργος Χατζηκαλημέρης** είχε χρησιμοποιήσει σχεδόν όλες τις αθλήτριές του μέχρι το 30'. Το «φαν κλαμπ» της Κωνσταντίνας φώναζε ρυθμικά το όνομά της και στο 33' ο προπονητής του Ιάλυσου την έριξε στον αγωνιστικό χώρο.

Η πιτσιρίκα των «ερυθροκιτρίνων» έγινε αμέσως αποδέκτης της μπάλας και στην πρώτη κιόλας φάση κέρδισε φάουλ κερδίζοντας το δικαίωμα για βολές. Μόλις έβαλε την πρώτη, η εξέδρα πήρε «φωτιά» ενώ το σκηνικό επαναλήφθηκε στο καλάθι που πέτυχε.

Όλες οι συμπαίκτριές της την έψαχναν για να της δώσουν πάσα και να σκοράρει ενώ η Βενιανάκη που την φύλαγε, την έκοψε σε μια προσπάθεια με αποτέλεσμα οι φιλαθλοι να την αποδοκιμάσουν.

Δεκάλεπτα: 5-15, 9-22(ημιχρ.), 17-43, 25-56

Διαιτητές: Ζέππος – Καραβίτης

Ιάλυσος (Χατζηκαλημέρης): *Κυπραίου 3, Καρακοβούνη 4, Μανδραγού, Κοντούζογλου, Μιλένκοβιτς 6, Γαλαχουσίδη 4, Παπαοικονόμου Ε., Χειμωνέτου 5, Τζωρτζή, Νικολίτση, Παπαοικονόμου Κ. 3, Διακομνηνού.*

Ηράκλειο (Σαμαντούρα): *Κοιλάδη 4, Μωραϊτάκη Δ., Βενιανάκη, Μωραϊτάκη Ε. 2, Νιοτάκη, Λαουμτζή 12(2), Φυργάδη 8, Καρακωνσταντάκη Καλ., Ζερβάκη 14, Καρακωνσταντάκη Κρ., Ανδρουλάκη 8, Φωτιάδη 8.*

Μαρία, εσύ σούπερ σταρ...

- *Ξεπερνώντας το άσχημο ξεκίνημα αλλά και το σοκ της ήττας από τις Εσπερίδες την προηγούμενη μέρα, η ΜΕΝΤ με πηγέτιδα ξανά την Μπουσνάκη δεν σκόνταψε απέναντι στον Απόλλωνα Καρδίτσας και με το τελικό 49-39 κατέλαβε την τρίτη θέση στην διοργάνωση.*

Ήταν από τις ομάδες που αναμενόταν να πρωταγωνιστήσει στο τουρνουά. Η ΜΕΝΤ Θεσσαλονίκης πήρε το εισιτήριο για την εξάδα από τον όμιλο του Βορρά ως πρώτη και ήρθε στη Ρόδο με αξιώσεις.

Η πρεμιέρα έφερε μάλλον απροσδόκητα την ήττα (με το Ηράκλειο) και εν τέλει την τρίτη θέση στο Πανελλήνιο Πρωτάθλημα των Κορασίδων. Ευτύχησε όμως να έχει στη σύνθεσή της την πολυτιμότερη παίκτρια των αγώνων σύμφωνα με την άποψη των πέντε προπονητών, την 15χρονη **Μαρία Μπουσνάκη** η οποία συν τοις άλλοις ήταν και πρώτη σκόρερ με 105 πόντους (μ.ο. 21π.).

Η **Μπουσνάκη** και στον τελευταίο αγώνα με τον Απόλλωνα Καρδίτσας ήταν άπιαστη, με πολύ καλές εμπνεύσεις και ανάλογες ενέργειες. Φόρτωσε το καλάθι του αντιπάλου με 22 πόντους και σταμάτησε στο 37' όταν λόγω τραυματισμού αναγκάστηκε να αποχωρήσει υποβασταζόμενη.

Η διεθνής αθλήτρια της ΜΕΝΤ ήταν εκείνη που κρατούσε την ομάδα της κοντά στο σκορ όταν ο Απόλλωνας αιφνιδίασε και προηγήθηκε με 0-6 και 2-9 στο 8'. Με την είσοδο της **Καμπίτση**, το 7-13 έγινε 20-17 σε δέκα λεπτά και 34-24 στο 30'. Η διαφορά άγγιξε και το +16 (47-31) στο 36' αλλά η αποχώρηση



Ξεχώρισε με την παρουσία της στους αγώνες της τελικής φάσης η Μαρία Μπουσνάκη

της **Μπουσνάκη** (εν μέσω θερμών χειροκροτημάτων) άφησε τις **Καμπίτση** και **Τσιάμη** να παλέψουν για το τελικό αποτέλεσμα.

Από πλευράς Απόλλωνα, η **Μαντώ Ψυχογιού** ήταν η κορυφαία.

Δεκάλεπτα: 7-13, 20-17(ημιχρ.), 34-24, 49-39

Διαιτητές: Γιαμούζης – Λουκαράκης

ΜΕΝΤ (Πάσχος): *Καμπίτση 10(2), Στρατόγλου 2, Μανούδη 1, Παλαμίδου, Μπουσνάκη 22(1), Κασάπη 2, Παπαγεωργίου, Καρακώστα, Κεραμιδά, Κοτζαμάνη, Τσιάμη 12, Γαβριηλίδου.*

Απόλλων Καρδίτσας (Ναούμ): *Καρελλά 2, Θεοδώρου 2, Ψυχογιού 22(1), Λάππα 1, Μερισιώτη 6, Μπαλτά 4, Τσιάστα 2.*

Το πανόραμα της τελικής φάσης

Τα αποτελέσματα των αγώνων:

1η αγωνιστική

Ιάλυσος – Εσπερίδες	**35-73**
Ηράκλειο – ΜΕΝΤ	47-35
Απόλλων Καρδίτσας – Περιστέρι	54-47

2η αγωνιστική

Περιστέρι – Ηράκλειο	46-55
Εσπερίδες – Απόλλων Καρδίτσας	67-47
ΜΕΝΤ – Ιάλυσος	**59-36**

3η αγωνιστική

ΜΕΝΤ – Περιστέρι	63-52
Ιάλυσος – Απόλλων Καρδίτσας	**47-48(παρ.)**
Ηράκλειο – Εσπερίδες	49-65

4η αγωνιστική

Απόλλων Καρδίτσας – Ηράκλειο	49-67
Περιστέρι – Ιάλυσος	**49-41**
Εσπερίδες – ΜΕΝΤ	71-55

5η αγωνιστική

ΜΕΝΤ – Απόλλων Καρδίτσας	49-39
Εσπερίδες – Περιστέρι	74-56
Ιάλυσος – Ηράκλειο	**25-56**

Τελική βαθμολογία

1. Εσπερίδες	5-0	350-242	10
2. Ηράκλειο	4-1	274-220	9
3. ΜΕΝΤ	3-2	261-245	8
4. Απόλλων Καρδ.	2-3	237-277	7
5. Περιστέρι	1-4	250-287	6
6. Ιάλυσος	0-5	184-285	5

Πολυτιμότερη παίκτρια της διοργάνωσης: Μπουσνάκη Μαρία (ΜΕΝΤ)

Πρώτη σκόρερ της διοργάνωσης: Μπουσνάκη Μαρία (ΜΕΝΤ)

Καλύτερη πεντάδα της διοργάνωσης: Φωτιάδη Κωνσταντίνα (Ηράκλειο), Ανδρουλάκη Εμμανουέλα (Ηράκλειο), Μουζούκη Θεοδώρα – Άννα (Εσπερίδες), Παραγιού Έλενα (Εσπερίδες), Μπουσνάκη Μαρία (ΜΕΝΤ).

Μαθήματα οργάνωσης

- *...παρέδωσαν οι υπεύθυνοι της διοργάνωσης της τελικής φάσης με την τελετή λήξης να είναι αντάξια Πανευρωπαϊκού Πρωταθλήματος.*
- *«Ήσασταν άψογοι» φώναζαν με ειλικρίνεια οι γονείς που συνόδευσαν τις πέντε αποστολές στη Ρόδο!*

Όταν ο Δήμος Ιαλυσού αποφάσισε να αναλάβει την διοργάνωση, όλοι μιλούσαν για γιορτή μιας και επρόκειτο για Πανελλήνιο Πρωτάθλημα με τις έξι καλύτερες ομάδες της Ελλάδας. Τι και αν ήταν η κατηγορία των κορασίδων; Όσοι παρακολούθησαν τους αγώνες, είχαν την ευκαιρία να δουν από κοντά τα αυριανά αστέρια του γυναικείου μπάσκετ το οποίο αναμφίβολα αξίζει την προσοχή των φιλάθλων.

Ειδικά όταν σε λίγα χρόνια θα αγωνίζονται στα μεγάλα σαλόνια αθλήτριες σαν την **Παραγιού**, την **Μουζούκη**, την **Μπουσνάκη**, την **Παυλοπούλου**, τις αδερφές **Πάνου**, την **Ανδρουλάκη**, την **Ψυχογιού**, την **Χαραλαμπάκη** και πάει λέγοντας. Ήταν λοιπόν εκ των πραγμάτων γιορτή αυτό που θα διεξαγόταν στο κλειστό γυμναστήριο της Ιαλυσού. Τελικά, η λέξη «γιορτή» μοιάζει πολύ φτωχή για να αποδώσει στο έπακρο το τι συνέβη στην τελετή λήξης το βράδυ του Σαββάτου.

Όσοι ασχολήθηκαν με την διοργάνωση, γνώριζαν ότι το ...τρέξιμο που έριξαν οι υπεύθυνοι ήταν τρελό! Οι κόποι τους δικαιώθηκαν όταν τους απένειμαν τα εύσημα γονείς, παράγοντες και μέλη της Ομοσπονδίας. Ο **Γιώργος Χατζηκαλημέρης**, ο **Αντώνης Σαμαράς** και όλοι οι «αφανείς ήρωες» της διοργάνωσης είχαν την τιμητική τους στην τελετή όχι λόγω... πλακετών αλλά λόγω αντιδράσεων από όσους συνόδευαν τις αποστολές στη Ρόδο. Η φιλοξενία, η εξυπηρέτηση και οι εξαιρετικές ιδέες τόσο για την τελετή έναρξης όσο και για την αντίστοιχη της λήξης απέσπασαν πολύ κολακευτικά σχόλια και η ατμόσφαιρα ήταν κάτι παραπάνω από πανηγυρική.

Το φινάλε της διοργάνωσης θα μείνει ανεξίτηλο στις μνήμες όσων το έζησαν από κοντά και θα το συνοδεύει μία ευχή να ακολουθήσουν ακόμα μεγαλύτερες διοργανώσεις με ακόμα σπουδαιότερες επιτυχίες. Γιατί περί επιτυχίας πρόκειται όταν αυτά τα κορίτσια και οι γονείς τους επιστρέψουν στις πόλεις τους και «διαφημίσουν» τον τόπο μας!

Η ΤΕΛΕΤΗ ΛΗΞΗΣ

Όπως συνέβη την περασμένη Τρίτη, έτσι και το βράδυ του Σαββάτου, οι έξι ομάδες παρέλασαν στο παρκέ με τις παγκορασίδες του Ιάλυσου να τις οδηγούν. Η ηχητική επένδυση είχε άρωμα eurovision καθώς το «Shake it» είναι πλέον ...ύμνος ειδικά για τις νεαρές ηλικίες που είναι οι αθλήτριες. Ο **Γιώργος Χατζηκαλημέρης** παρουσίασε την εκδήλωση δίνοντας την σκυτάλη στον καθηγητή πληροφορικής **Γιάννη Πιλατέρη** να προβάλει στην γιγαντοοθόνη μέσω προτζέκτορα ένα σποτάκι με τις ομορφιές της Ιαλυσού. Ακολούθησαν φάσεις της τελετής έναρξης και φάσεις από τους αγώνες της πρεμιέρας συνοδευόμενες από τα επιφωνήματα των κοριτσιών.

Αμέσως μετά, άρχισαν οι σύντομες ομιλίες του προέδρου της Τοπικής Επιτροπής ΕΟΚ Δωδ/σου **Θεοδόση Κολιάδη**, του αντιπροέδρου της Ελληνικής Ομοσπονδίας Καλαθοσφαίρισης **Μιχάλη Βιντζηλαίου** και του Δημάρχου Ιαλυσού **Στέργου Στάγκα**. Αξίζει σε αυτό το σημείο να σημειωθεί πως στην τελετή λήξης επρόκειτο να παραβρεθεί και ο πρόεδρος της ΕΟΚ **Ανδρέας Μιαούλης** αλλά τα πλάνα άλλαξαν την τελευταία στιγμή.

Από την τελετή λήξης δεν έλειψαν και οι βραβεύσεις. Δεκάδες πλακέτες είχαν τοποθετηθεί στο τραπέζι της γραμματείας και μεταξύ άλλων τιμήθηκαν οι διαιτητές που συμμετείχαν στους αγώνες (**Καραβίτης, Ζέππος, Λουκαράκης, Γιαμούζης** και οι δωδεκανήσιοι ρέφερι **Ηλίας Κουνελλές**, **Γιώργος Ξανθός** και **Στέλιος Βιτζηλαίος**),η στατιστική υπηρεσία με υπεύθυνο τον αντιπρόεδρο της ΤΕ ΕΟΚ Δωδ/σου **Νίκο Κορναρόπουλο**, οι μεγάλοι χορηγοί ΒΑΠ **Κουγιός** και ΤΕΔΚ (δεν έδωσαν όμως το παρών εκπρόσωποί τους), ο **Μιχάλης Βιντζηλαίος**, ο **Στέργος Στάγκας**, οι εθελοντές Σαμαρείτες, η γιατρός των αγώνων **Μαρία Ντουμπανάκη**, ο **Γιάννης Πιλατέρης**, ο οδηγός του πούλμαν που μετέφερε τις ομάδες, οι συνεργάτες του **Γιώργου Χατζηκαλημέρη** (**Αντώνης Σαμαράς, Σμάρω Κατσογριδάκη, Ματούλα Κοντούζογλου, Στέλιος Κυπραίος**), η διοίκηση της αστυνομίας και οι εκπρόσωποι της οργανωτικής επιτροπής.

Απενεμήθησαν τιμητικές πλακέτες και αναμνηστικά διπλώματα σε όλες τις ομάδες που έλαβαν μέρος από μέλη του διοικητικού συμβουλίου του Δήμου Ιαλυσού όπως ο **Μανώλης Στέργου** και αμέσως μετά ανακοινώθηκαν η πολυτιμότερη παίκτρια του τουρνουά, η πρώτη σκόρερ και η καλύτερη πεντάδα όπως την ψήφισαν οι έξι προπονητές.

Η **Μαρία Μπουσνάκη** της MENT Θεσσαλονίκης ήταν και η MVP και η πρώτη σκόρερ ενώ στην καλύτερη πεντάδα επιλέχθηκαν οι **Ανδρουλάκη** και **Φωτιάδη** από το Ηράκλειο, η **Μπουσνάκη** φυσικά και οι **Μουζούκη, Παραγιού** από τις πρωταθλήτριες Εσπερίδες. Βέβαια, το γεγονός αυτό προκάλεσε εντύπωση καθώς οι συγκεκριμένες πέντε δεν αγωνίζονται η κάθε μία σε διαφορετική θέση όπως πρέπει δηλαδή να είναι η καλύτερη πεντάδα. Καλύτερη πλέι μέικερ π.χ. δεν υπήρχε στην πεντάδα που ανακοινώθηκε. Ίσως αυτές οι πέντε αθλήτριες να αποτελούν το TOP 5 αλλά όχι την καλύτερη πεντάδα.

Σύμφωνα με τις εκτιμήσεις των εκπροσώπων Τύπου που παρακολούθησαν όλους τους αγώνες της διοργάνωσης, η **Σοφία Πάνου** (Εσπερίδες), η **Θεοδώρα – Άννα Μουζούκη** (Εσπερίδες), η **Μαρία Μπουσνάκη** (MENT), η **Εμμανουέλα Ανδρουλάκη** (Ηράκλειο) και η **Έλενα Παραγιού** (Εσπερίδες) ήταν η καλύτερη πεντάδα με αναπληρωματική την: **Παυλοπούλου** (Περιστέρι), **Ψυχογιού** (Απόλλων Καρδίτσας), **Χαραλαμπάκη** (Περιστέρι), **Καρακώστα** (MENT) και **Φωτιάδη** (Ηράκλειο).

«ΟΛΑ ΤΑ ΛΕΦΤΑ» Η ΚΩΝΣΤΑΝΤΙΝΑ

Οι προπονητές αποφάσισαν να τιμήσουν και την νεαρότερη αθλήτρια της διοργάνωσης η οποία δεν ήταν άλλη από την **Κωνσταντίνα Παπαοικονόμου** του Ιάλυσου. Ο πρόεδρος της ΤΕ της έδωσε το μικρόφωνο για να κάνει μία δήλωση και η μικρή εξέπληξε τους πάντες λέγοντας: «Σας ευχαριστώ πολύ που με τιμήσατε και ελπίζω να σας δικαιώσω»!! Ο κόσμος ξέσπασε σε χειροκροτήματα.

ΟΙ ΑΠΟΝΟΜΕΣ

Ξεκινώντας από την ομάδα που τερμάτισε στην έκτη θέση, τον Ιάλυσο Ρόδου ο **Μιχάλης Βιντζηλαίος** απένειμε την ειδική πλακέτα ενώ αντίστοιχα στο πέμπτο Περιστέρι απένειμε ο Γ.Γ. της ΤΕ ΕΟΚ **Γιώργος Κατσικανταής**. Στον Απόλλωνα Καρδίτσας για την 4η θέση έδωσε την πλακέτα ο πρόεδρος του ΣΔΚΔ **Δημήτρης Κουνελλές** ενώ από την επόμενη απονομή δόθηκαν και μετάλλια.

Στην 3η θέση βρέθηκε η MENT την οποία τίμησε ο αντιδήμαρχος Ιαλυσού Μανώλης Στέργου και στη 2η το Ηράκλειο στο οποίο απένειμε μετάλλια και διπλώματα ο **Θεοδόσης Κολιάδης.**

Ήρθε η μεγάλη στιγμή της στέψης.

Ο Δήμαρχος Ιαλυσού **Στέργος Στάγκας** έδωσε πρώτα τα μετάλλια ενώ η **Σοφία Πάνου** είχε ήδη πλησιάσει το Κύπελλο περιμένοντας υπομονετικά να το κρατήσει στα ομολογουμένως άξια χέρια της. Μόλις το τρόπαιο έφτασε στις αθλήτριες των Εσπερίδων, το κλειστό δονούσε από τους ήχους του «We are the champions». Τα πανηγύρια των κοριτσιών δεν είχαν τελειωμό ενώ οι γονείς τραβούσαν φωτογραφίες και βίντεο από την εξέδρα δακρυσμένοι που είδαν τα παιδιά τους να κατακτούν την κορυφή.

ΤΗΝ ΤΕΛΕΥΤΑΙΑ ΛΕΞΗ ...Ο ΙΑΛΥΣΟΣ

Ιδανικότερο φινάλε θα μπορούσε να είναι; Και όμως ήταν! Η **Σουζάνα Μιλένκοβιτς** σε ρόλο ... **Σάκη Ρουβά**, η **Εύα Παπαοικονόμου** και ο **Ηλιάνα Μανδραγού** σε ρόλο χορευτριών αναπαράστησαν την παρουσία της ελληνικής συμμετοχής στην Κωνσταντινούπολη στο πλαίσιο της Eurovision. Χόρεψαν άψογα ενώ οι αθλήτριες όλων των ομάδων που τις είχαν περικυκλώσει τραγουδούσαν μαζί τους το «Shake it»! Ήταν από τις πιο όμορφες νότες της διοργάνωσης και μία ακόμα έκπληξη στις τόσες που μας επεφύλαξαν οι υπεύθυνοι. Μπράβο...

Κατά τη διάρκεια των βραβεύσεων, ο Βαγγέλης Αθανασιάδης και ο **Στέλιος Κωνσταντινίδης** ως εκπρόσωποι του τοπικού συνδέσμου προπονητών τίμησαν με ειδική πλακέτα τον πρόεδρο της Τοπικής Επιτροπής ΕΟΚ **Θεοδόση Κολιάδη** για την 15χρονη προσφορά του στο δωδεκανησιακό μπάσκετ.



Οι καλύτερες φάσεις της πρεμιέρας στο videowall



Οι ομάδες σε παράταξη





Τρελά πανηγύρια για την κατάκτηση του τροπαίου από τα κορίτσια των Εσπερίδων

ΣΗΜΕΡΑ

Πρεμιέρα για την απόσυρση δικύκλων

Πώς θα γίνει και ποιές προϋποθέσεις απαιτούνται

Αρχίζει θεωρητικά από σήμερα το μέτρο της απόσυρσης των παλαιών δικύκλων άνω των 50 κυβικών εκατοστών, μετά την ψήφιση της σχετικής τροπολογίας από τη Βουλή και τη δημοσίευσή της στο ΦΕΚ. Θεωρητικά, γιατί πολλές νομαρχίες ανά την Ελλάδα δεν φαίνεται να έχουν προετοιμαστεί ακόμα για την εφαρμογή των ρυθμίσεων που προβλέπονται.

Για να προλάβει τυχόν δυσάρεστα φαινόμενα, συνεπώς, ο υπουργός Μεταφορών και Επικοινωνιών Μ. Λιάπης απέστειλε χθες εγκύκλιο προς όλες τις Νομαρχιακές Αυτοδιοικήσεις, τα Τμήματα Μεταφορών & Επικοινωνιών και τους νομάρχες, επαναλαμβάνοντας τα βασικότερα σημεία των μέτρων και εφιστώντας την προσοχή για τη σωστή εφαρμογή τους.

Αναλυτικότερα:

• Μπορούν να αποσύρονται από την κυκλοφορία δίκυκλα άνω των 50 κυβικών εκατοστών και ηλικίας 10 ετών και άνω, ταξινομημένα δηλαδή μέχρι και το 1994 και εφόσον έχουν καταβάλει τα τέλη κυκλοφορίας από το 1994 μέχρι και το 2004 και διαθέτουν άδεια κυκλοφορίας και πινακίδα.

• Οι νέες μοτοσικλέτες που τίθενται σε κυκλοφορία σε αντικατάσταση των αποσυρόμενων και σε εφαρμογή των κινήτρων: α. Απαλλάσσονται του προβλεπόμενου από το νόμο τέλους ταξινόμησης (διατάξεις του άρθρου 124 Ν 2960/2001) και β. Απαλλάσσονται επίσης από την υποχρέωση καταβολής τελών κυκλοφορίας οριστικά (μέχρι τα 300 κ. εκ.) και για πέντε έτη (άνω των 300 κ. εκ.).

• Οι νέες μοτοσικλέτες πρέπει να είναι αντιρρυπαντικής τεχνολογίας να πληρούν τις προδιαγραφές καυσαερίων της οδηγίας 2005/51/ΕΚ/ή/και νεότερη. (Κατ' εξαίρεση μέχρι 31.12.2004 ταξινομούνται και μοτοσικλέτες προδιαγραφών 97/27/ΕΚ).

• Το πρόγραμμα ανανέωσης του στόλου (παροχή κινήτρων) ισχύει μέχρι την 31.12.2009.

Η εγκύκλιος ορίζει επίσης ότι φορείς παράδοσης των αποσυρόμενων δικύκλων θα είναι κατά τόπους υπηρεσίες του ΟΔΔΥ.

Εκεί, με την παράδοση της μοτοσικλέτας θα χορηγείται στον ιδιοκτήτη βεβαίωση απόσυρσης, με την οποία θα μπορεί να ωφελείται από τις προβλεπόμενες απαλλαγές για την αγορά νέου δικύκλου. Σύμφωνα με τον κ. Λιάπη, η διαδικασία είναι η απλούστερη δυνατή που θα μπορούσε να υπάρξει και μέσω αυτής υλοποιείται σε πολύ σύντομο χρονικό διάστημα η δέσμευση του ΥΜΕ για δυνατότητα αγοράς νέων μοτοσικλετών που θα ωφελήσουν τόσο τους κατόχους τους όσο και το κοινωνικό σύνολο.

Αδιευκρίνιστο παραμένει, ωστόσο, το τι θα γίνει με τα παλαιά δίκυκλα κάτω των 50 κ. εκ. που δεν συμπεριλαμβάνονται μεν στις ρυθμίσεις, αποτελούν ωστόσο ένα διόλου ευκαταφρόνητο τμήμα του συνόλου. Επισήμως, το θέμα θα επανεξεταστεί από τα συναρμόδια υπουργεία (Οικονομικών, Δημόσιας Τάξης, Μεταφορών και Επικοινωνιών) μετά τον ερχόμενο Σεπτέμβριο.

Φαίνεται, όμως, ότι η κυβέρνηση δεν είναι ιδιαίτερα θετική στην επέκταση του μέτρου της απόσυρσης και στη συγκεκριμένη κατηγορία, αφενός λόγω της δυσκολίας πλήρους καταγραφής των δικύκλων αυτών ("παπάκια") και του κόστους που αυτή απαιτεί, αλλά και επειδή θεωρεί ότι τα όποια οικονομικά κίνητρα δοθούν θα είναι αναγκαστικά χαμηλά και συνεπώς όχι σημαντικά στην απόφαση κάποιου να αλλάξει το παλιό του μοτοποδήλατο.

Εκτεταμένοι έλεγχοι από κλιμάκια του ΣΔΟΕ

Στο επίκεντρο τα πρόσθετα βιβλία ελευθέρων επαγγελματιών και επιχειρήσεων

Οι ελεύθεροι επαγγελματίες και οι επιχειρήσεις, κυρίως αυτές που εντάσσονται σε διάφορα επενδυτικά προγράμματα και τον αναπτυξιακό νόμο, βρίσκονται στις ελεγκτικές προτεραιότητες του Σώματος Δίωξης Οικονομικού Εγκλήματος.

Σύμφωνα με πληροφορίες, στο στόχαστρο του ΣΔΟΕ τίθενται ιατροί, κέντρα αισθητικής και γυμναστήρια, παραϊατρικά επαγγέλματα, ξενοδοχεία, καθώς και οι μεγάλες επιχειρήσεις που τηρούν βιβλία γ' κατηγορίας και πραγματοποιούν παραγωγικές επενδύσεις και διενεργούν αφορολόγητες εκπτώσεις ή αποθεματικά.

Σύμφωνα με το επιχειρησιακό σχέδιο, τα πρόσθετα βιβλία που τηρούν ορισμένοι ελεύθεροι επαγγελματίες και οι επιχειρήσεις θα ελεγχθούν άμεσα από τους ελεγκτές του ΣΔΟΕ με σκοπό την παρακολούθηση ορισμένων μορφών συναλλαγών.

Εγχειρίδιο ελέγχου

Βασικό μέλημα του ελέγχου είναι η εξακρίβωση της ακρίβειας των εγγραφών και κυρίως σε ό,τι αφορά τις εμφανιζόμενες αμοιβές, αφού είναι γνωστό ότι σε αρκετές περιπτώσεις γίνονται εγγραφές στα πρόσθετα βιβλία, αλλά στη συνέχεια εκδίδονται υποτιμολογημένα (ανακριβή) στοιχεία.

Οπως τονίζεται στο εγχειρίδιο που παραδόθηκε σε όλους τους ελεγκτές του ΣΔΟΕ, η υποχρέωση τήρησης πρόσθετων βιβλίων συνδέεται μόνο με το αντικείμενο εργασιών του επιτηδευματία και όχι με το ύψος των ακαθαρίστων εσόδων του ή με την κατηγορία των βιβλίων του.

Σκοπός της καθιέρωσης υποχρέωσης τήρησης πρόσθετων βιβλίων για ορισμένες δραστηριότητες, είναι η παροχή κυρίως στον προληπτικό έλεγχο δυνατότητας άμεσου ελέγχου της εμφάνισης συναλλαγών και –κατ' επέκταση– της έκδοσης των αντίστοιχων στοιχείων εσόδων.

Πού θα εστιάζουν

Ο έλεγχος των βιβλίων αυτών είναι απλός και συνίσταται κατά βάση:

α. Στην πιστοποίηση της ακριβούς καταγραφής σ' αυτό συναλλαγών ή άλλων γεγονότων που σχετίζονται με τα έσοδα της επιχείρησης.

β. Στη διαπίστωση κάλυψης των εγγραφών στα πρόσθετα βιβλία από αντίστοιχα στοιχεία εσόδων.

Τα πρόσθετα βιβλία προβλέπονται με σκοπό την παρακολούθηση ορισμένων μορφών συναλλαγών, κατηγοριών επιτηδευματιών. Η

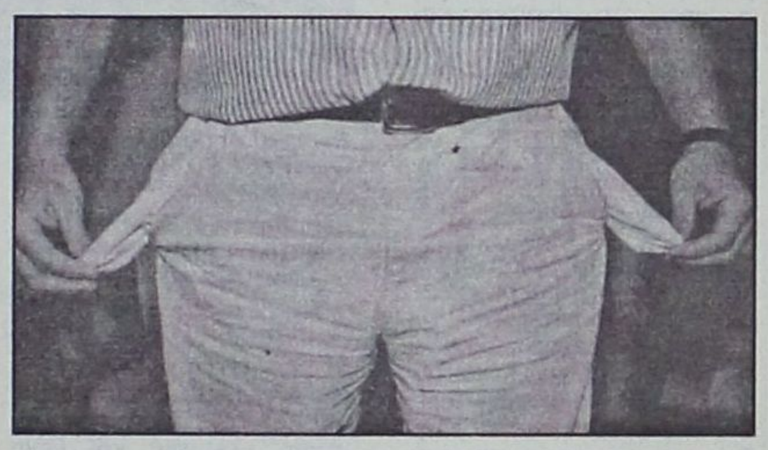

υποχρέωση τήρησης πρόσθετων βιβλίων συνδέεται μόνο με το αντικείμενο εργασιών του επιτηδευματία και όχι με το ύψος των ακαθαρίστων εσόδων.

Οι ελεγκτές του ΣΔΟΕ θα πρέπει να ελέγχουν:

● Ο χρόνος ενημέρωσής τους να είναι πρωτογενής και κατά κανόνα άμεσος, γιατί ουσιαστικά χρησιμοποιούνται σαν βιβλία καταχώρησης γεγονότων που συνδέονται με συναλλαγές (π.χ. είσοδος αυτοκινήτου, άφιξη πελάτη, εγγραφή μαθητή κ.λπ.).

● Η εκτύπωσή τους, όταν τηρούνται μηχανογραφικά, δεν επιτρέπεται να γίνεται σε μεταγενέστερο χρόνο από τον χρόνο ενημέρωσης, με εξαίρεση τα βιβλία που ενημερώνονται βάσει εκδομένων παραστατικών, όπως είναι το βιβλίο αποθήκευσης, το βιβλίο προσωρινής εναπόθεσης και το βιβλίο κίνησης οχημάτων, τα οποία εκτυπώνονται μέχρι το τέλος του επόμενου μήνα εκείνου που αφορούν οι πράξεις.

● Σε περίπτωση μηχανογραφικής τήρησής τους, επιτρέπεται να αναγράφονται χειρόγραφα σε αυτά ο αύξων αριθμός, καθώς και η αξία του σχετικού στοιχείου.

● Οι υπόχρεοι επιτηδευματίες, εφόσον παρέχουν υπηρεσίες, εκδίδουν για τις συναλλαγές που έχουν καταχωρηθεί σε αυτά απόδειξη παροχής υπηρεσιών (ΑΠΥ) τόσο σε επιτηδευματίες, όσο και σε ιδιώτες.

● Όσοι τηρούν πρόσθετα βιβλία του άρθρου 10 παράγραφος 5 απαλλάσσονται της θεώρησης μόνον των φορολογικών στοιχείων αξίας του ΚΒΣ (π.δ. 186/1992), στα οποία απεικονίζονται συναλλαγές που καταχωρούνται στα τηρούμενα πρόσθετα βιβλία και με την προϋπόθεση ότι σ' αυτά αναγράφονται η αξία και ο αύξων αριθμός του εκδοθέντος φορολογικού στοιχείου, μέχρι το τέλος της επόμενης μέρας από την έκδοσή του.

Οπως τονίζει στην επιστολή τους προς τους ελεγκτές ο ειδικός γραμματέας του ΣΔΟΕ, κ. Η Αργυρός, «με τον οδηγό, επιχειρείται μια συστηματική και ουσιαστική προσέγγιση ελέγχου των επιχειρήσεων, που υποχρεούνται στην τήρηση πρόσθετων βιβλίων του άρθρου.

Είναι αυτονόητο ότι, σε κάθε περίπτωση, ο έλεγχος θα ανατρέχει στον Κώδικα Βιβλίων και Στοιχείων».

Τι θα ελέγχουν οι εφοριακοί στις μεγάλες επιχειρήσεις

Βιβλίο επενδύσεων των επιχειρήσεων που τηρούν βιβλία γ' κατηγορίας. Υπόχρεοι στην τήρηση του ανωτέρω βιβλίου είναι οι επιχειρήσεις που πραγματοποιούν παραγωγικές επενδύσεις και διενεργούν αφορολόγητες εκπτώσεις ή αποθεματικά. Ο χρόνος ενημέρωσης των βιβλίων δεν μπορεί να υπερβαίνει την προθεσμία κλεισίματος του ισολογισμού της επιχείρησης.

Οι ελεγκτές θα ελέγχουν το βιβλίο επενδύσεων όπου τηρούνται εξωλογιστικά κατά αναπτυξιακό νόμο οι λογαριασμοί. Συγκεκριμένα, θα ελέγχουν τον λογαριασμό για κάθε είδος παγίου περιουσιακού στοιχείου των παραγωγικών επενδύσεων, ο οποίος θα πρέπει να χρεώνεται με τη συνολική αξία κτήσης τους και πιστώνεται με την ενεργούμενη κάθε φορά στα αφορολόγητα έκπτωση που υπολογίζει η επιχείρηση στα κέρδη του ισολογισμού της και στις δηλούμενες λογιστικές διαφορές, ή με την αξία της τυχόν πώλησής του.

Επίσης θα ελέγχεται ο συγκεντρωτικός λογαριασμός, ο οποίος χρεώνεται με την αναγνωριζόμενη για έκπτωση κάθε χρόνο αξία των πραγματοποιούμενων νέων επενδύσεων και πιστώνεται με το συνολικό ποσό της αφορλόγητης εκπτωσης.

ΕΙΣΑΓΩΓΕΣ ΜΕΤΑΧΕΙΡΙΣΜΕΝΩΝ ΑΥΤΟΚΙΝΗΤΩΝ
ΑΓΟΡΕΣ-ΠΩΛΗΣΕΙΣ-ΑΝΤΑΛΛΑΓΕΣ
TOP CARS
ΑΠΟ 0 ΕΩΣ 72 ΔΟΣΕΙΣ!!!
✦ Για τον ιδιώτη
✦ Τον φίλο του σπορ αυτοκινήτου
✦ Τον επαγγελματία
✦ Τον ταξιτζή
✦ Τον αγρότη
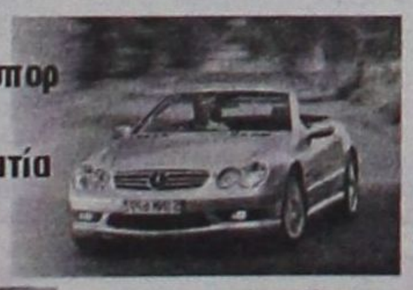
πλαίσιο

ΕΝΑ ΧΡΟΝΟ ΕΓΓΥΗΣΗ
TOP CARS
Η καλύτερη λύση!
ΝΕΟ
1ο κατάστημα:Λεωφ. Ελευθερίας 20 Κρεμαστή
τηλ. (22410) 96889 και 6972261775
2ο κατάστημα: Λεωφ. Ρόδου-Λίνδου- τηλ. (22410) 69518
fax: (22410) 69517

ΝΤΕΤΕΚΤΙΒΣ
30 ΧΡΟΝΙΑ ΜΟΝΙΜΑ ΚΑΙ ΣΤΗ ΡΟΔΟ
35354 - 28780
Π.Π. ΓΕΡΜΑΝΟΥ 6 (ΠΛ. ΦΩΚΙΑΛΗ)
Η ΛΥΣΗ!!! ΣΕ ΚΑΘΕ ΣΑΣ ΠΡΟΒΛΗΜΑ
EXPRESS SECURITY

ΝΤΕΤΕΚΤΙΒΣ
Συνταξιούχος Αστυνομικός Ασφάλειας
ΑΝΑΛΑΜΒΑΝΟΥΜΕ
Υποθέσεις ανηλίκων, οικογενειακές, προσωπικές κ.τλ.
ΔΙΑΘΕΤΟΥΜΕ ΤΑ ΠΛΕΟΝ ΣΥΓΧΡΟΝΑ ΟΠΤΙΚΟΑΚΟΥΣΤΙΚΑ ΣΥΣΤΗΜΑΤΑ
100% ΕΧΕΜΥΘΕΙΑ
ΡΩΜΗΣ 22 - ΡΟΔΙΝΙ
ΚΙΝ.6946997967

Τίποτα δεν δημιουργείται τυχαία και τίποτα δεν καταρρέει επίσης τυχαία

Δομική η κρίση που μαστίζει τον τουρισμό και ολόκληρη την τοπική οικονομία μας

Θα ακολουθήσουν και χειρότερα, αν δεν υπάρξει γενικός αναπροσανατολισμός

Είναι απολύτως λογικό τη στιγμή που η ροδίτικη οικονομία στηρίζεται στη συντριπτική της πλειοψηφία στον τουρισμό, τα αποτελέσματα της κρίσης που διέρχεται η τουριστική βιομηχανία ή οι αλλαγές που συντελούνται σε αυτήν να έχουν άμεσες και μεγάλες επιπτώσεις στις τοπικές επιχειρήσεις.

Αν κανείς θελήσει να εξετάσει τις συνέπειες που είχε η τουριστική κίνηση στην τοπική οικονομία τις τελευταίες δύο δεκαετίες θα πρέπει εκτός των άλλων να εξετάσει την πορεία που είχαν διάφοροι κλάδοι τουριστικών επιχειρήσεων.

Το ενδεικτικότερο ίσως στοιχείο για τις συνέπειες αυτές είναι ότι κάποιοι από τους κλάδους που μεσουρανούσαν τις δεκαετίες του '70 και του '80 σήμερα ή έχουν εξαφανιστεί ή φυτοζωούν.

Η κρίση βέβαια έχει «χτυπήσει» το σύνολο των επιχειρήσεων.

Οι επιχειρήσεις όμως και τα επαγγέλματα στα οποία αναφερόμαστε έχουν δεχτεί το μεγαλύτερο πλήγμα βιοτεχνίες ποτών, κεραμικών, σουβενίρ κ.λπ.

Η τουριστική αύξηση είχε σαν αποτέλεσμα την άνθιση βιοτεχνιών και οικοτεχνιών που παρήγαγαν είδη λαϊκής τέχνης, κεραμικά, σουβενίρ κ.λπ.

Καθώς μάλιστα το ενδιαφέρον των τουριστών για τα τοπικά προϊόντα, λόγω και την πολύ καλής τους τιμής, ήταν ιδιαίτερα μεγάλο, η κίνηση ήταν ιδιαίτερα καλή.

Από την εποχή όμως που η αγορά γέμισε με προϊόντα «made in China», τα οποία προσφέροντο σε τιμές μη ανταγωνίσιμες ξεκίνησε και η καθοδική τους πορεία.

Παρόμοια ήταν και η κατάσταση για τις περισσότερες τοπικές βιοτεχνίες.

Είναι χαρακτηριστικό το γεγονός ότι τη δεκαετία του '70 ένα σημαντικό μερίδιο της αγοράς είχε κερδηθεί από τα προϊόντα των τοπικών βιοτεχνιών (ποτά, αρώματα, αναψυκτικά, κ.λπ.).

Η «κάθοδος» όμως των πολυδιαφημισμένων προϊόντων των μεγάλων πολυεθνικών οδήγησε στο κλείσιμο των περισσοτέρων εξ αυτών. Σήμερα οι λίγες ροδίτικες βιομηχανίες και βιοτεχνίες προσπαθούν έστω και με δυσκολία να διατηρήσουν ένα μικρό μερίδιο της αγοράς.



NIGHT CLUB-ΔΙΣΚΟΘΗΚΕΣ

Τη δεκαετία του '70-80 στη Ρόδο λειτουργούσαν περισσότερα από δέκα night club, κέντρα διασκέδασης που πρόσφεραν ζωντανή ελληνική και ξένη μουσική, τα οποία στο σύνολό τους έκαναν «χρυσές δουλειές».

Η «Ελλάδα του Ζορμπά» και ο ερωτισμός που εξέπνεαν τα συγκεκριμένα μαγαζιά λειτουργούσαν σαν πόλος έλξης για χιλιάδες τουρίστες. Αξίζει μάλιστα να σημειωθεί ότι απ' αυτά πέρασαν πολλοί μεγάλοι καλλιτέχνες όπως ο Β. Παπακωνσταντίνου, ο Δ. Μητροπάνος και βέβαια όλη η γενιά των Ρόδιων καλλιτεχνών του 70-80.

Σήμερα στην πόλη της Ρόδου υπάρχουν μόνο δύο night club με πολύ λιγότερη κίνηση από αυτή που είχαν εκείνα τα χρόνια. Παρόμοια πορεία είχαν και οι δισκοθήκες οι οποίες στα τέλη της δεκαετίας του 70 με αρχές του 80 συγκέντρωναν το σύνολο σχεδόν της ροδίτικης νεολαίας και χιλιάδες ξένους επισκέπτες.

Τα μεγαλύτερα «ονόματα» εκείνης της εποχής, η Mikes, η Aquarius, η Spring και πολλές άλλες έχουν κλείσει εδώ και χρόνια και ή έχουν εγκαταλειφθεί ή έχουν μετατραπεί σε κέντρα διασκέδασης για Ελληνες.

ΕΝΟΙΚΙΑΣΕΙΣ ΑΥΤΟΚΙΝΗΤΩΝ-ΜΟΤΟΣΙΚΛΕΤΩΝ

Η αύξηση του τουρισμού είχε δώσει μεγάλη άνθηση σε αυτές τις επιχειρήσεις.

Οι ανάγκες εξυπηρέτησης καθημερινά δεκάδων χιλιάδων τουριστών που ήθελαν να «εξερευνήσουν» το εσωτερικό τμήμα της Ρόδου οδήγησε πάρα πολλούς στο να επενδύσουν αρκετά χρήματα για την αγορά αυτοκινήτων ή μοτοσικλετών.

Σήμερα αφενός ο ανταγωνισμός που υφίστανται από μεγάλες πολυεθνικές εταιρείες που δραστηριοποιούνται τα τελευταία χρόνια στο νησί με στόλο αυτοκινήτων και αφετέρου οι οικονομικές δυνατότητες της πλειοψηφίας των τουριστών δεν μπορούν να καλύψουν το υπέρογκο των δαπανών.

Σήμερα πολλές από τις μικρές επιχειρήσεις ενοικίασης αυτοκινήτων-μοτοσικλετών έχουν κλείσει ή έχουν πωληθεί σε μεγαλύτερες.

ΠΑΝΣΙΟΝ ΚΑΙ ΕΝΟΙΚΙΑΖΟΜΕΝΑ

Αποτελούσαν την καλύτερη λύση για τους επισκέπτες που ήθελαν αντί μικρού βαλαντίου να βρουν ένα ήσυχο και καθαρό κατάλυμα.

Η κρίση όμως του τουρισμού, έκανε ανταγωνιστές τους πάρα πολλά ξενοδοχεία τα οποία έφτασαν στο σημείο να προσφέρουν δωμάτια σε καλύτερες τιμές από αυτά.

Εξακολουθούν, παρά το γεγονός ότι αρκετές επιχειρήσεις έκλεισαν, να είναι πολλά. Η πληρότητα η οποία όμως έχουν είναι πολύ μικρή και αν και έχουν κατά πολύ εκσυγχρονιστεί κινδυνεύουν με αφανισμό.

ΓΟΥΝΑΡΑΔΙΚΑ-ΚΟΣΜΗΜΑΤΟΠΩΛΕΙΑ

Ισως τα πλέον «χτυπημένα» από την τουριστική κρίση. Η πτώση του τζίρου στις επιχειρήσεις αυτές είχε ξεκινήσει από τα τέλη της δεκαετίας του 80 όταν αυξήθηκε κατά πολύ η κίνηση προς την αγορά του Μαρμαρίς, όπου οι τουρίστες μπορούσαν και αγόραζαν προϊόντα σε πολύ καλύτερες τιμές.

Παράλληλα εξαιτίας της δράσης μερικών επιτηδείων, που είχαν εξαπατήσει τουρίστες, οι πελάτες άρχισαν να βλέπουν με μεγάλη επιφυλακτικότητα τις προσφορές των καταστημάτων.

Σήμερα, σύμφωνα με τα όσα υποστηρίζουν οι ίδιοι οι επιχειρηματίες ο τζίρος έχει πέσει κάτω από 70-80% σε σχέση με τα προηγούμενα χρόνια.

ΟΙ ΔΥΟ ΤΡΟΧΟΙ
ΑΝΤΙΠΡΟΣΩΠΕΙΑ ΤΗς
DERBI
ΣΚΟΥΤΕΡ ΚΑΙ ΜΟΤΟΣΥΚΛΕΤΕΣ
Αποκτήστε τα μοναδικά ΣΚΟΥΤΕΡ DERBI
τις ΜΟΤΟΣΥΚΛΕΤΕΣ 50 cc και 125 cc
καθώς και τα
ΤΕΤΡΑΤΡΟΧΑ ATV 50 cc και 100 cc
ΕΙΔΙΚΕΣ ΠΡΟΣΦΟΡΕΣ ΓΙΑ ΕΝΟΙΚΙΑΣΤΕΣ
ATLANTIS
REDBULET

aprilia ΠΩΛΗΣΕΙς-ΕΞΟΥΣΙΟΔΟΤΗΜΕΝΟ ΣΥΝΕΡΓΕΙΟ
• Ολα τα μοντέλα με 0% προκαταβολή έως 60 δόσεις
• 2 χρόνια εγγύηση
• Πλήρης τεχνική υποστήριξη με ηλεκτρονικά μέσα
ΠΩΛΗΣΕΙΣ - ΑΝΤΑΛΛΑΚΤΙΚΑ - ΣΥΝΕΡΓΕΙΟ
ΕΜΜ. ΠΑΠΑΜΑΝΩΛΗΣ-ΙΩΑΝ. ΜΑΓΚΑΦΑΣ Ο.Ε.
Μητροπολίτου Αποστόλου 52 (πάροδος Κοδριγκτώνος)
Τηλ./Fax 2241024788 / email:twowheel@otenet.gr

Κλείνουν τα... παραθυρόφυλλα

Μόνο μέσω ΑΣΕΠ οι προσλήψεις στο Δημόσιο

Δραστική περικοπή των προσλήψεων συμβασιούχων έργου, καθώς και του ορισμένου χρόνου

Η ενίσχυση του ΑΣΕΠ προκειμένου να υπαχθεί στη δικαιοδοσία του η διενέργεια του συνόλου των προσλήψεων στο Δημόσιο, με μόνη εξαίρεση τις προσλήψεις εποχικού προσωπικού, αποτελεί το αντικείμενο νομοσχεδίου του υπουργείου Εσωτερικών και Δημόσιας Διοίκησης που αναμένεται να κατατεθεί στη Βουλή.

Η διεξαγωγή εξάλλου πανελλήνιου γραπτού διαγωνισμού ετησίως αποτελεί βασική επιλογή και δέσμευση της κυβέρνησης, καθώς κατά γενική ομολογία η διαδικασία αυτή θεωρείται ως η πλέον αδιάβλητη. Επ' αυτού βεβαίως το ΑΣΕΠ έχει εκφράσει την άποψη, η οποία και μελετάται από το υπουργείο, ο γραπτός διαγωνισμός να συνδυάζεται με τη διαδικασία των μορίων και να λάβει τη μορφή τεστ δεξιοτήτων, τα αποτελέσματα των οποίων και θα "συνοδεύουν" τον υποψήφιο για μία θέση στο Δημόσιο όταν τη διεκδικεί και μάλιστα όχι μόνο για μία φορά.

Με αυτό τον τρόπο εκτιμάται ότι θα αντιμετωπιστεί το σοβαρό πρόβλημα ενός γραπτού διαγωνισμού, που είναι το υψηλό κόστος του.

Ο επικείμενος γραπτός διαγωνισμός για περίπου 3.500 θέσεις στο Δημόσιο θα κοστίσει κάτι λιγότερο από 5 εκατομμύρια ευρώ και το γεγονός προβληματίζει ιδιαίτερα τους αρμόδιους.

Ενα από τα σενάρια για την εφαρμογή ενός συστήματος και αντικειμενικού και οικονομικού ταυτόχρονα είναι η απορρόφηση επιτυχόντων σε διαγωνισμό από ενός είδους επετηρίδα, από πίνακες δηλαδή που θα διατηρούνται για δύο χρόνια ώστε να αποφευχθεί έτσι η δαπάνη των προσλήψεων σε ετήσια βάση. Αυτό, βεβαίως, σημαίνει μικρή υπαναχώρηση από την κυβερνητική δέσμευση όσον αφορά τον τρόπο πρόσληψης στο Δημόσιο.

Παράλληλα, το υπουργείο στρέφεται στη δραστική περικοπή των προσλήψεων συμβασιούχων έργου ή ορισμένου χρόνου. Με το Προεδρικό Διάταγμα για τους συμβασιούχους που εξακολουθεί να βρίσκεται υπό επεξεργασία στο Συμβούλιο της Επικρατείας, μπαίνει "φρένο" στις εν λόγω συμβάσεις, καθώς δεν μπορούν να υπερβαίνουν συνολικά σε διάρκεια τους 24 μήνες. Ουσιαστικά, οι φορείς του Δημοσίου καλούνται να προσλαμβάνουν μόνιμο προσωπικό προκειμένου να καλύψουν πάγιες ανάγκες και να προγραμματίσουν τις προσλήψεις αυτές με βάση τους προϋπολογισμούς τους. Το υπό κατάθεση νομοσχέδιο θα κληθεί πάντως να τακτοποιήσει όσους συμβασιούχους θα αφήσει "έξω από τη μονιμοποίηση το Π.Δ.".

Για τους άτυχους συμβασιούχους θα προβλεφθεί αυξημένη μοριοδότηση όταν διεκδικούν μία θέση στο Δημόσιο, πάνω από 50%, προκειμένου να εξασφαλίζεται η πρόσληψή τους έναντι άλλων υποψηφίων για την ίδια θέση. Το ερώτημα που τίθεται ωστόσο, είναι ποιος θα υποχρεώσει τους φορείς να προκηρύξουν θέσεις μόνιμου προσωπικού, ώστε να τις καταλάβουν οι δικαιούχοι της αυξημένης μοριοδότησης. Και όλα αυτά, βεβαίως, υπό την αίρεση της απόφασης του ΣτΕ. Διότι αν το Π.Δ. για τις μονιμοποιήσεις "πέσει", θα "πέσει" στη μοριοδότηση και το σύνολον των συμβασιούχων σήμερα στο Δημόσιο.

ΜΙΚΡΟ ΕΠΙΛΟΓΕΣ Επίπλων

Επιλέξτε και κερδίστε!!!
...μόνο για 20 ημέρες!
...τις καλύτερες τιμές!!!
Λόγω μεταφοράς

Στο κατάστημα Κωνστ. Τσαλδάρη

KYDON TOURS

Ποιότητα-Φροντίδα-Επιτυχία

ΟΚΤΑΗΜΕΡΟ 18/7-25/7
ΚΩΝΣΤΑΝΤΙΝΟΥΠΟΛΗ
ΜΑΡΜΑΡΙΣ-ΜΟΥΓΛΑ ΑΪΔΙΝΙ-ΣΜΥΡΝΗ-
BADIRMA ΚΩΝΣΤΑΝΤΙΝΟΥΠΟΛΗ-BADIRMA-
ΣΜΥΡΝΗ-ΕΦΕΣΟΣ-ΚΟΥΣΑΝΤΑΣΙ-ΜΑΡΜΑΡΙΣ

ΠΕΡΙΛΑΜΒΑΝΕΙ:
• Εισιτήρια Καταμαράν: Ρόδος-Μαρμαρίς-Ρόδος και φόρους
• Ξενοδοχεία 4 και 5 αστέρων. Ημιδιατροφή
• 1 διανυκτέρευση Σμύρνη-5 διανυκτερεύσεις Κων/πολη-1 διανυκτέρευση Κουσάνταση
• Ξεναγήσεις-περιηγήσεις-πούλμαν πολυτελείας
Ελληνίδα ξεναγός στην ΠΟΛΗ
ΑΠΑ ΣΟΦΙΑ-ΜΠΛΕ ΤΖΑΜΙ-ΠΑΛΑΤΙΑ-ΠΑΤΡΙΑΡΧΕΙΟ-ΕΚΚΛΗΣΙΕΣ-ΜΠΑΛΟΥΚΛΙ-ΠΑΝΑΠΑ ΒΛΑΧΕΡΝΩΝ-ΜΟΝΗ ΤΗΣ ΧΩΡΑΣ-ΠΡΙΓΚΙΠΟΝΗΣΑ-ΣΚΕΠΑΣΤΗ ΑΓΟΡΑ (ΚΑΠΑΛΙ ΤΣΑΡΣΙ 4.000 μαγαζιά)-ΠΕΡΑΝ-ΒΟΣΠΟΡΟΣ
ΠΛΟΥΣΙΟ ΠΡΟΓΡΑΜΜΑ ΤΕΛΕΙΑ ΟΡΓΑΝΩΜΕΝΟ
Συνοδός η κ. ΕΛΕΝΗ ΨΥΛΛΑΚΗ

ΕΠΤΑΗΜΕΡΟ 18/7-24/7
ΜΑΡΜΑΡΙΣ - ΣΜΥΡΝΗ - ΕΦΕΣΟΣ - ΚΟΥΣΑΝΤΑΣΙ
ΠΛΟΥΣΙΟ ΠΡΟΓΡΑΜΜΑ

ΠΑΡΙΣΙ EURODISNEY 29/7-5/8
Κάντε το δώρο στα παιδιά σας!!!
Διανυκτερεύσεις 2 Disney - 3 Παρίσι
Hotels 3 αστέρων, πρωινό, ξενάγηση Παρίσι - Βερσαλίες. Κρουαζιέρα Σηκουάνα - Λούβρο.
Πλούσιο πρόγραμμα. Συνοδός η κ. ΕΛΕΝΗ ΨΥΛΛΑΚΗ

ΠΑΡΙΣΙ EURODISNEY
Κάθε εβδομάδα groups

2004 ΟΔΙΚΕΣ και ΑΕΡΟΠΟΡΙΚΕΣ εκδρομές με φαντασία και ποιότητα
ΙΤΑΛΙΑ - ΕΛΒΕΤΙΑ - ΒΑΡΚΕΛΩΝΗ - ΝΙΚΑΙΑ - ΜΑΔΡΙΤΗ - ΑΝΔΑΛΟΥΣΙΑ - ΒΟΥΔΑΠΕΣΤΗ - ΠΡΑΓΑ - ΒΙΕΝΝΗ - ΔΡΕΣΔΗ - ΒΕΡΟΛΙΝΟ - ΠΡΑΓΑ - ΠΑΝΟΡΑΜΑ ΑΥΣΤΡΙΑΣ/ΤΣΕΧΙΑΣ - ΚΥΑΝΗ ΑΚΤΗ - ΠΑΡΙΣΙ - ΒΡΥΞΕΛΛΕΣ - ΤΑΫΛΑΝΔΗ/ΣΙΓΚΑΠΟΥΡΗ/ΜΠΑΛΙ

ΕΛΑΤΕ ΓΙΑ ΠΡΟΓΡΑΜΜΑΤΑ
• ΝΕΟΝΥΜΦΟΙ οργανώνουμε το ταξίδι των ονείρων σας
• ΟΜΑΔΙΚΑ και ΑΤΟΜΙΚΑ ταξίδια - πακέτα

Η πείρα μας 30 ετών στη διάθεσή σας
Στο γραφείο μας θα βρείτε εισιτήρια για όλες τις ΑΕΡΟΠΟΡΙΚΕΣ και ΑΚΤΟΠΛΟΪΚΕΣ εταιρείες ΙΑΤΑ
• WESTERN UNION. Αποστολή χρημάτων σε όλο τον κόσμο σε 10 λεπτά.

ΠΡΑΚΤΟΡΕΙΟ ΚΥΔΩΝ
1974-2004. 30 χρόνια σας ταξιδεύει με εγγύηση
Τηλ. 22410-23000, 27900, 27722
Εθ. Δωδ/σίων 14 • Ακτή Σαχτούρη 8

Μπετόν αρμέ η παράταξη Παυλίδη εξέλεξε τον Τώνη Μαρτίνη

Δύσκολο το στοίχημα της νέας Ν.Ε. της Ν.Δ.

Μ. Παλλάς: ενωμένοι, αλλά όχι στη λογική των κεκτημένων και των προνομιούχων. Πάνω απ' όλα η Νέα Δημοκρατία

Νέα ηγεσία (και με πρώιμη κάθε εκτίμηση για την πορεία της) βρίσκεται από χθες στο τιμόνι της Νομαρχιακής Επιτροπής Δωδεκανήσου της Ν.Δ. Η υποστηριχθείσα από τον κ. Τέλη Παυλίδη ομάδα αποδείχθηκε καλά οργανωμένη και σταθερά καθοδηγημένη. Ετσι, πρόεδρος της Ν.Ε. εξελέγη ο κ. Τώνης Μαρτίνης με 188 ψήφους, έναντι 142 ψήφων του κ. Μανώλη Παλλά.

Στις εκλογές της Ν.Ε. της Ν.Δ. ψήφισαν 326 εκλέκτορες επί συνόλου 363 και έγκυρων 320.

Σημειώνεται ότι και ο κ. Μαν. Πάλλας ανήκε στο χώρο των πολιτικών φίλων του κ. Παυλίδη, αλλά τάχθηκε ανοιχτά, ο ίδιος και ολόκληρος ο μηχανισμός του με την παράραξη των κ. Μαρτίνη και Τριομμάτη, ενώ σκληρά αγωνίσθηκε και ο κ. Χατζής Χατζηευθυμίου και άλλοι από τον συμπαγή πυρήνα του Υπουργού Αιγαίου, όχι μόνο στη Ρόδο, αλλά και στα περισσότερα νησιά της Δωδ/σου.

Χρήσιμο είναι να αναφερθεί ότι ο κ. Παυλίδης προσπάθησε να αποτρέψει τον κ. Μ. Παλλά να εκθέσει υποψηφιότητα προέδρου δύο φορές: μία πριν από ενάμισυ μήνα και πριν από δέκα μέρες με το επιχείρημα ότι έχει αναλάβει δεσμεύσεις...

Από την άλλη πλευρά όλα λειτούργησαν χαλαρά, όπως άλλοτε προκύπτει και από τη διασπορά των ψήφων μεταξύ των υποψηφίων για μέλη της Ν.Ε.

Τώρα το ενδιαφέρον εστιάζεται στο πώς θα λειτουργήσει η Παυλιδική Νομαρχιακή Επιτροπή, θα λειτουργήσει δηλαδή καθαρά ως Ν.Ε. της Ν.Δ. συνολικά, ή ως όργανο στήριξης του κ. Παυλίδη, αλλά και άλλων στις πολιτικές επιδιώξεις τους; Ενα άλλο στοιχείο που ανέδειξαν οι χθεσινές εκλογές είναι η επιβεβαίωση στην πράξη ποιοί λειτουργούν μέσα στη Ν.Δ. ως "μαγαζάκια" και ως "παραμάγαζα". Πολλοί εκτιμούν ότι πολύ σύντομα τα δείγματα γραφής της νέας Ν.Ε. θα προκαλέσουν δύσκολες καταστάσεις κυρίως ως προς την πολιτική γραμμή που θα ακολουθήσει σε σχέση με τις κατευθυντήριες γραμμές του προέδρου του κόμματος κ. Κ. Καραμανλή.

Αποτελεί πάντως ευτύχημα το γεγονός ότι μαζί με τον κ. Μαν. Παλλά εξελέγησαν και δύο-τρία ακόμη κομματικά στελέχη, που είναι βέβαιο ότι θα κάνουν ό,τι μπορούν για να κρατήσουν τη Ν.Ε. στην ορθόδοξη γραμμή της Ν.Δ. και κυρίως να μην αποσχισθεί από την σοβαρότητα γενικά στο χώρο της πολιτικής πρακτικής.

Η νέα Ν.Ε. της Ν.Δ. θα αντιμετωπίσει σοβαρά επικοινωνιακά προβλήματα. Και επι πλέον όλοί εύχονται για το καλό της παράταξης να μην εγκλωβισθεί σε πάθη και ακραίες πολιτικές επιλογές. Αν συμβεί το αντίθετο, αναπόφευκτες θα είναι ακόμη και οι πλέον μη προβλέψιμες εξελίξεις.

Τα νέα μέλη της Ν.Ε.

Μέλη στη νέα Νομαρχιακή Επιτροπή της Ν.Δ. εκλέγονται (κατ' αλφαβητική σειρά) οι:

— Αλεξίου Γεώργιος	53	(Ρόδος)
— Βαλιανάτου Αφροδίτη	42	(Ρόδος)
— Βρεττός Νικήτας	5	(Κάρπαθος)
— Καλαθιανάκης Αγγελος	5	(Κάλυμνος)
— Κουγιός Βασίλειος	56	(Ρόδος)
— Κούρτη Μαρία	47	(Ρόδος)
— Κρητικός Ιωάννης	47	(Κως)
— Κωστάκης Αντώνιος	59	(Ρόδος)
— Λαμπροπούλου-Παζάκου Καλ.	1	(Κάλυμνος)
— Μακρυλλός Εμμανουήλ	7	(Κάλυμνος)
— Μαραγκός Σωτήριος	37	(Κως)
— Νισύριος Εμμανουήλ	6	(Κάρπαθος)
— Νυστάζος Εμμανουήλ	5	(Κάλυμνος)
— Παπαμιχαήλ Αθανάσιος	45	(Ρόδος)
— Παπασταματίου Κωνσταντίνος	41	(Ρόδος)
— Σιρτσάκου-Σωτηράκη Πελαγία	54	(Ρόδος)
— Ταρασλιάς Κωνσταντίνος	41	(Ρόδος)
— Τριομμάτης Τσαμπίκος	84	(Ρόδος)
— Χατζηνικολάου Αλκιβιάδης	45	(Κως)

● Για τη Γραμματεία Τοπικής Αυτοδιοίκησης εξελέγη ο **Νικ. Καραμαρίτης με 219 ψήφους,** έναντι 97 του Δημ. Ζανεττούλη.

● Για τη Γραμματεία Συνδικαλιστικού εξελέγη ο **Μηνάς Νικολάου με 223 ψήφους,** έναντι 71 του Νικ. Γκορίτσα.

● Για τη Γραμματεία Αγροτικού Τομέα εξελέγη ο **Σάββας Γιαννίκης με 245 ψήφους,** (άλλος υποψήφιος δεν υπήρχε).

● Για τη Γραμματεία Επιστημονικού Τομέα εξελέγη ο **Χαρ. Στεργιάδης με 166 ψήφους,** έναντι 133 του Πέτρου Σύρμου.

ΔΗΛΩΣΗ Μ. ΠΑΛΛΑ

Για "κατεστημένες λογικές που είχαν στόχο τη διατήρηση κεκτημένων", έκανε λόγο σε δήλωσή του αμέσως μετά τη γνωστοποίηση του αποτελέσματος ο κ. Μανώλης Παλλάς. Στην ίδια δήλωσή του ο υποψήφιος για την προεδρία της Ν.Ε. συνεχάρη όλους τους εκλεγέντες και πρόσθεσε ότι οι περιστάσεις απαιτούν πλήρη και συνεχή στήριξη του προέδρου του κόμματος και πρωθυπουργού κ. Κώστα Καραμανλή στο δύσκολο έργο του.





ΑΝΑΛΥΤΙΚΑ, στη δήλωσή του ο κ. Μ. Παλλάς αναφέρει τα εξής:

"Η ανάγκη να λειτουργήσει η ΝΔ και στον τόπο μας μέσα σε συνθήκες ενότητας χωρίς αποκλεισμούς και με όργανα αξιοκρατικά ανανεωμένα, προπαντός όμως ευαίσθητα στα μηνύματα των κοινωνικών χώρων πού μας στήριξαν εκλογικά στις πρόσφατες θριαμβευτικές αναμετρήσεις, με οδήγησε στο να διεκδικήσω την προεδρία της ΝΟΔΕ.

Οπως έδειξε το αποτέλεσμα η πλειοψηφία των μελών της Νομαρχιακής Συνέλευσης δεν συμμερίστηκε τους προβληματισμούς μου υπακούοντας σε κατεστημένες λογικές που είχαν ως πρώτο στόχο την διατήρηση κεκτημένων.

Ευχαριστώ όσους με ετίμησαν με τη ψήφο τους και συγχαίρω όλους τους εκλεγέντες. Είμαι ιδιαίτερα ικανοποιημένος διότι, στο μικρό διάστημα που δραστηριοποιήθηκα γι' αυτή την αναμέτρηση, μπόρεσα να έλθω σε άμεση επικοινωνία και να ανταλλάξω απόψεις με ικανά και αξιόλογα στελέχη του κόμματος.

Πιστεύω ότι από αύριο όλοι ενωμένοι θα στηρίξουμε, όπως οι καιροί απαιτούν, τον Κώστα Καραμανλή στο δύσκολό έργο του".

Ποιοί δεν εκλέγονται

Οι άλλοι υποψήφιοι για μέλη της Ν.Ε. (που δεν εκλέγονται) είναι οι εξής και έλαβαν τις αντίστοιχες ψήφους:

— Αναστασιάδης Σέργιος	25	— Κουνάκης Εμμανουήλ	31
— Γιμούκη Ρίτσα	22	— Μηνατσής Ιωάννης	25
— Ελευθερίου Γεώργιος	29	— Μπακάλογλου Αλεξάνδρα	20
— Κουλιανός Διαμαντής	9	— Νικολής Μιχαήλ	10
		— Παπαοικονόμου Κωνσταντίνος	21
		— Πέρος Νικόλαος	7
		— Πράντης Αργύριος	31
		— Φλεβάρης Ιωάννης	30

Τρεις νομοθετικές παρεμβάσεις

Δήμαρχοι από την πρώτη Κυριακή

• Οι δημοτικοί άρχοντες θα εκλέγονται με ποσοστό 42%
• Αναμορφώνεται το πειθαρχικό δίκαιο των εκπροσώπων των ΟΤΑ.
• Επανεξετάζονται τα επιχειρησιακά προγράμματα των δήμων

Τρεις νομοθετικές παρεμβάσεις, οι δύο εκ των οποίων αναμένεται να έλθουν προς ψήφιση στη Βουλή εντός του Ιουλίου και η άλλη θα ενσωματωθεί στον υπό (επανα)κατάρτιση Κώδικα Δήμων και Κοινοτήτων, προωθεί η κυβέρνηση με στόχο να καταστήσει πράξη τις δεσμεύσεις που έχει αναλάβει έναντι των εκπροσώπων της τοπικής αυτοδιοίκησης, το «μερίδιο ευθύνης» των οποίων κρίνεται ιδιαίτερα αυξημένο για την ανάδειξή της στην εξουσία. Η πρώτη ρύθμιση, που θα ενσωματωθεί στον Κώδικα Δήμων και Κοινοτήτων που θα έλθει στη Βουλή τον Οκτώβριο, από κοινού με τις αλλαγές στη διοικητική δομή της χώρας, προβλέπει την εκλογή των δημάρχων όλης της χώρας από την πρώτη Κυριακή με ποσοστό 42%, που υπήρξε και προεκλογική δέσμευση του κυβερνώντος κόμματος, αλλά σήμερα συναντά τη σφοδρή αντίδραση των «μεγαλοδημάρχων», όπως ονομάζονται, που πρόσκεινται στη ΝΔ. Η δεύτερη αφορά την αναμόρφωση του πειθαρχικού δικαίου των εκπροσώπων της τοπικής αυτοδιοίκησης, η κατάθεση της οποίας επισπεύδεται ύστερα από απαίτηση των εκπροσώπων της τοπικής αυτοδιοίκησης, με το σκεπτικό ότι υπάρχουν περίπου 20 δήμαρχοι οι οποίοι έχουν τεθεί σήμερα σε αργία και κινδυνεύουν να μην αναλάβουν στην πράξη τα καθήκοντά τους ως τη λήξη της θητείας τους αφού καθυστερούν να εκδικαστούν οι σχετικές υποθέσεις τους. Η τρίτη ρύθμιση, που θα έρθει άμεσα στη Βουλή στο νομοσχέδιο-σκούπα της κυβέρνησης, προβλέπει την αναμόρφωση των επιχειρησιακών προγραμμάτων της τοπικής αυτοδιοίκησης, γνωστών και ως ΕΠΤΑ.

Ειδικότερα, με βάση και τη νέα ρύθμιση για το πειθαρχικό δίκαιο που έχει καταρτίσει η κυβέρνηση σε συνεργασία με την ΚΕΔΚΕ, διατηρείται κατ' αρχήν η αστική ευθύνη των εκπροσώπων της τοπικής αυτοδιοίκησης. Ετσι οι δήμαρχοι, οι αντιδήμαρχοι, οι πρόεδροι και τα μέλη των δημοτικών συμβουλίων «οφείλουν να αποζημιώσουν τον δήμο για κάθε θετική ζημιά που προξένησαν εις βάρος της περιουσίας τους από δόλο ή βαριά αμέλεια». Η ζημιά καταλογίζεται στα πρόσωπα αυτά με αιτιολογημένη πράξη τριμελούς ελεγκτικής επιτροπής που συγκροτείται στην έδρα κάθε νομού ή νομαρχίας από τον γενικό γραμματέα Περιφέρειας και αποτελείται από τον πρόεδρο Πρωτοδικών, τον επίτροπο του Ελεγκτικού Συνεδρίου και τον πρόεδρο της Τοπικής Ενωσης Δήμων και Κοινοτήτων.

Παράλληλα διατηρούνται οι πειθαρχικές ποινές της αργίας και της έκπτωσης που επιβάλλονται στους δημάρχους. Αλλάζουν όμως οι σχετικές διαδικασίες για την επιβολή τους. Ετσι ο γενικός γραμματέας Περιφέρειας, όπως συμβαίνει και σήμερα, μπορεί να επιβάλλει στους δημάρχους αυτές τις ποινές, αλλά μόνο στην περίπτωση που «έχουν διαπράξει σοβαρή παράβαση των καθηκόντων τους ή υπέρβαση της αρμοδιότητάς τους από δόλο ή βαριά αμέλεια».



Ολοι τη βλέπουν, ουδείς παρεμβαίνει

Στρεβλή ανάπτυξη του τουρισμού και στην Κάρπαθο

Ανθεί το σαράκι του εύκολου κέρδους

Η πρόσφατη συνεδρίαση του Νομαρχιακού Συμβουλίου Δωδεκανήσου στην Κάρπαθο μας έδωσε τη δυνατότητα να επισκεφτούμε το πανέμορφο αυτό νησί και να δούμε από κοντά εκτός των άλλων, την πορεία της τουριστικής κίνησης.

Του ΘΩΜΑ ΛΙΝΑΡΔΗ

Επικεντρωνόμαστε στην τουριστική κίνηση γιατί τα τελευταία χρόνια η Κάρπαθος, πλην πιθανώς της περιοχής της Ολύμπου, έχει στηρίξει κατά το μεγαλύτερο ποσοστό την τοπική της οικονομία στον τουρισμό. Το γενικό συμπέρασμα από αυτά που είδαμε και ακούσαμε είναι ότι το νησί της Καρπάθου βιώνει μια στρεβλή τουριστική ανάπτυξη και αν δεν παρθούν άμεσα μέτρα στο εγγύς μέλλον ο τουρισμός στο νησί θα περάσει μεγάλη κρίση. Αν θέλουμε να παρουσιάσουμε τα στοιχεία που «ζωγραφίζουν» τουριστικά την Κάρπαθο κατά πρώτον θα πρέπει να αναφερθούμε στις ιδιαίτερες ομορφιές του τόπου.

Ο μοναδικός συνδυασμός της πέτρας με τη θάλασσα, και η άγρια ομορφιά του φυσικού περιβάλλοντος τα οποία έχουν επηρεάσει κατά πολύ τον χαρακτήρα, την κουλτούρα, και τον τρόπο ζωής των κατοίκων φαίνεται ότι αρέσουν ιδιαίτερα σε ένα μεγάλο αριθμό τουριστών που επισκέπτονται κάθε χρόνο το νησί.

Είναι χαρακτηριστικό ότι στην φετινή περίοδο, όπου κατά γενική ομολογία ο τουρισμός σε όλη την χώρα παρουσιάζει αισθητή μείωση η Κάρπαθος τον Ιούνιο παρουσίασε πληρότητα της τάξεως του 80% στα ξενοδοχεία που αναμένεται να αυξηθεί το επόμενο δίμηνο.

Το γεγονός μάλιστα ότι υπερτερεί των περισσοτέρων νησιών ως προς την ακτοπλοϊκή και αεροπορική συγκοινωνία (καθημερινά έχει τρεις πτήσεις από και προς Ρόδο μία από και προς την Αθήνα, ενώ τρεις φορές την εβδομάδα συνδέεται ακτοπλοϊκά με τον Πειραιά, τη Ρόδο και την Κρήτη) βοηθά σημαντικά στην τουριστική κίνηση του νησιού.

Δυστυχώς όμως οι «γνωστές ασθένειες» που πλήττουν τον ελληνικό τουρισμό έχουν ήδη εξαπλωθεί και στην Κάρπαθο.

Βασικότερη η έλλειψη υποδομών. Το νησί στερείται ενός ολοκληρωμένου οδικού δικτύου με αποτέλεσμα η επίσκεψη στην κοινότητα της Ολύμπου να εξακολουθεί να αποτελεί ένα «επικίνδυνο» ταξίδι ενώ συχνά συμβαίνουν σοβαρά τροχαία ατυχήματα.

Το φαινόμενο των διακοπών στην παροχή ηλεκτρικού ρεύματος και νερού είναι καθημερινό.

Οι αυθαίρετες κατασκευές και η καταστροφή του περιβάλλοντος έχουν αρχίσει να παίρνουν επικίνδυνες διαστάσεις.

Η ελλειπής στελέχωση της πρωτοβάθμιας και δευτεροβάθμιας αυτοδιοίκησης δεν δίνει την δυνατότητα για ουσιαστικές παρεμβάσεις που θα μπορούσαν να βοηθήσουν την κατάσταση.

Και στην Κάρπαθο λοιπόν η απουσία της επίσημης πολιτείας είναι εμφανέστατη.

Εκτός όμως από την πολιτεία μεγάλο μερίδιο ευθύνης για τα προβλήματα που δημιουργούνται έχουν και οι επιχειρηματίες που ασχολούνται με τον τουρισμό. Πολλοί από αυτούς δυστυχώς δείχνουν να «έχουν προσβληθεί» από το σαράκι του «εύκολου και γρήγορου» χρήματος και της νοοτροπίας που θέλει τους τουρίστες να είναι «αγελάδες για άρμεγμα». Και μόνο το γεγονός πως αυτή τη στιγμή στο νησί υπάρχουν 7.000 κλίνες περισσότερες από τον αριθμό των μόνιμων κατοίκων- και είναι υπό κατασκευή και άλλες, αποδεικνύει πώς δεν υπάρχει ένα συγκεκριμένο σχέδιο τουριστικής ανάπτυξης, αντίθετα επικρατεί απόλυτη αναρχία.

Ο υπερεπαγγελματισμός με τα όποια συνεπακόλουθά του, φαίνεται κυρίως στα Πηγάδια και στις γύρω τουριστικές περιοχές. Οι τουριστικές επιχειρήσεις εστιατόρια, καφετέριες, τουριστικά S/M, καταστήματα με σουβενίρ κ.λπ. έχουν κατακλύσει το κέντρο και τον παραλιακό δρόμο των Πηγαδιών ενώ καθημερινά «ξεφυτρώνουν» και άλλες τουριστικές επιχειρήσεις.

Εκτός όμως του ότι οι τουριστικές επιχειρήσεις είναι ήδη πάρα πολλές στα αρνητικά πρέπει να καταγραφεί και ο τρόπος με τον οποίο «στήνονται».

Οι λαμαρίνες, τα φώτα νέον και οι πλαστικές καρέκλες, είναι το χαρακτηριστικό των περισσοτέρων εξ αυτών.

Αντί να προβάλλονται τα τοπικά παραδοσιακά εδέσματα ή προϊόντα, η τουριστική αγορά της Καρπάθου είναι γεμάτη από Greek musaka και «παραδοσιακά» Καρπάθικα προϊόντα «made in China».

Ενα άλλο «επικίνδυνο» στοιχείο που ήδη έχει δημιουργήσει προβλήματα και αναμένεται να δημιουργήσει ακόμα περισσότερα είναι η ακρίβεια και οι ανεξέλεγκτες τιμές σε υπηρεσίες και προϊόντα.

Είναι χαρακτηριστικό ότι ήδη μεγάλοι ξένοι τουριστικοί οργανισμοί που φέρνουν τουρίστες στο νησί έχουν προειδοποιήσει τους τοπικούς τουριστικούς παράγοντες για τη «συμπεριφορά» κάποιων επιχειρηματιών που κερδοσκοπούν σε βάρος των τουριστών με το να πουλούν τα προϊόντα και τις υπηρεσίες τους σε αστρονομικές τιμές.

Εν κατακλείδι η Κάρπαθος όσον αφορά τη τουριστική κίνηση των τελευταίων χρόνων υπερτερεί σαφώς της Ρόδου και της Κω.

Οι κίνδυνοι όμως που ελοχεύουν από πρακτικές και συμπεριφορές παρόμοιες με αυτές που ακολουθήθηκαν στα δύο άλλα νησιά είναι πολύ μεγάλοι και τα πρώτα «δείγματα γραφής» φάνηκαν φέτος.

Θα πρέπει λοιπόν, για να μην φτάσουν και οι Καρπάθιοι στο σημείο που βρίσκεται σήμερα η Ρόδος και η Κως να παραδειγματισθούν από τα λάθη που οδήγησαν σε αυτή την κατάσταση και να τα αποφύγουν, ενώ παράλληλα οφείλουν να προστατεύσουν και ει δυνατόν να «εμπλουτίσουν» ακόμα περισσότερο τις ιδιαιτερότητες του τόπου τους.

Σε αυτόν τον τομέα είναι επιτακτική η βοήθεια της πολιτείας και των φορέων του νομού, οι οποίοι θα πρέπει εκτός των έργων που θεωρούνται άμεσης προτεραιότητας να χαράξουν σε συνεργασία με τους φορείς και τους κατοίκους της Καρπάθου ένα τουριστικό αναπτυξιακό πρόγραμμα.

Συνεδριάζει σήμερα το βράδυ

Αναπόφευκτα θα ανέβουν οι τόνοι στο δ.σ. Αφάντου

Θα τεθεί και θέμα γκολφ

Οι οικονομικοί απολογισμοί των ετών 2002 και 2003 που είναι μεταξύ των θεμάτων της ημερήσιας διάταξης αναμένεται να πυροδοτήσουν το κλίμα στο Δ.Σ Αφάντου που συνεδριάζει σήμερα το απόγευμα. Εκτός ημερησίας διατάξεως αναμένεται να τεθούν και θέματα όπως η αξιοποίηση του Γκολφ Αφάντου, η πορεία του αποχετευτικού αγωγού που απασχολούν έντονα το δήμο και αφορούν το μέλλον της περιοχής.

Το Δ.Σ Αφάντου συνεδριάζει μετά από αρκετό διάστημα και τα θέματα που κυριαρχούν στην ημερήσια διάταξη έχουν σχέση κυρίως με τα οικονομικά του δήμου. Υπάρχει ο ισολογισμός οικονομικού έτους 2003 καθώς και οι απολογισμοί του 2002 και του 2003. Αξίζει να σημειωθεί ότι ο οικονομικός απολογισμός του έτους 2002 είχε έρθει ως θέμα σε προηγούμενη συνεδρίαση αλλά απεσύρθη από τη δημοτική αρχή. Η δημοτική αρχή κατά τις εκτιμήσεις θα προχωρήσει σε συγκρίσεις ανάμεσα στην οικονομική κατάσταση του Δήμου κατά το έτος 2002 – τελευταίο έτος δημαρχίας Σταύρου Σταυρή- και σε αυτόν του 2003, πρώτου έτους δικής της εξουσίας. Η πλευρά της μειοψηφίας αναμένεται να αντιδράσει για να προασπίσει τη δική της διαχείριση.

Ως γνωστόν υπάρχει μια σοβαρή κόντρα ανάμεσα σε πλειοψηφία και μειοψηφία στα οικονομικά θέματα. Μάλιστα σε προηγούμενη συνεδρίαση έχει ληφθεί απόφαση να ζητηθεί να γίνει οικονομικός έλεγχος επί δημαρχίας Σταυρή.

Η μειοψηφία, σύμφωνα με πληροφορίες, προ ημερησίας διάταξης θα ζητήσει να ενημερωθεί γύρω από τα δύο σοβαρά θέματα που απασχολούν το δήμο, το Γκολφ Αφάντου και τον αποχετευτικό αγωγό. Όπως δηλώνεται από παράγοντες της μειοψηφίας, το Δ.Σ εδώ και αρκετό καιρό δεν έχει καμιά επίσημη ενημέρωση για την πορεία των ζητημάτων αυτών που σχετίζονται με την ανάπτυξη του τόπου.

Αναλυτικά τα θέματα της ημερήσιας διάταξης είναι τα εξής:

1. Ισολογισμός δήμου Αφάντου οικονομικού έτους 2003.
2. Απολογισμός δήμου Αφάντου οικονομικού έτους 2002
3. Απολογισμός δήμου Αφάντου οικονομικού έτους 2003.
4. Τροποποίηση προϋπολογισμού.
5. Ψήφιση διαφόρων πιστώσεων
6. Αύξηση αρχικού κεφαλαίου Δ.Α.Τ.Ε.Α.
7. Ορισμός εκπροσώπου στην επαναληπτική Γενική Συνέλευση της ΕΔΕΧΥ Α.Ε.
8. Εγκριση μελέτης της προμήθειας: "Προμήθεια αντλητικού συγκροτήματος".
9. Συμπλήρωση πρότασης κυκλοφοριακών ρυθμίσεων οικισμού Αφάντου.
10. Τοποθέτηση προειδοποιητικών σηματοδοτών στα Κολύμπια.
11. Επιβολή ορίου ταχύτητας στην παραλιακή οδό Αφάντου.

Από τη μακρινή Κίνα σήμερα στις 9 μ.μ.στο Εθνικό Θέατρο

Επί σκηνής το εκπληκτικό συγκρότημα των ακροβατών

Και την Πέμπτη ο "Ηρακλής των Ολυμπιακών Αγώνων"

Απόψε στις 9 μ.μ. στο Θέατρο Μεσαιωνικής Τάφρου, θα πραγματοποιηθεί η πρώτη από τις φαντασμαγορικές παραστάσεις των Κινέζων Ακροβατών - Ισορροπιστών, η οποία θα επαναληφθεί και αύριο, Τρίτη 6 Ιουλίου

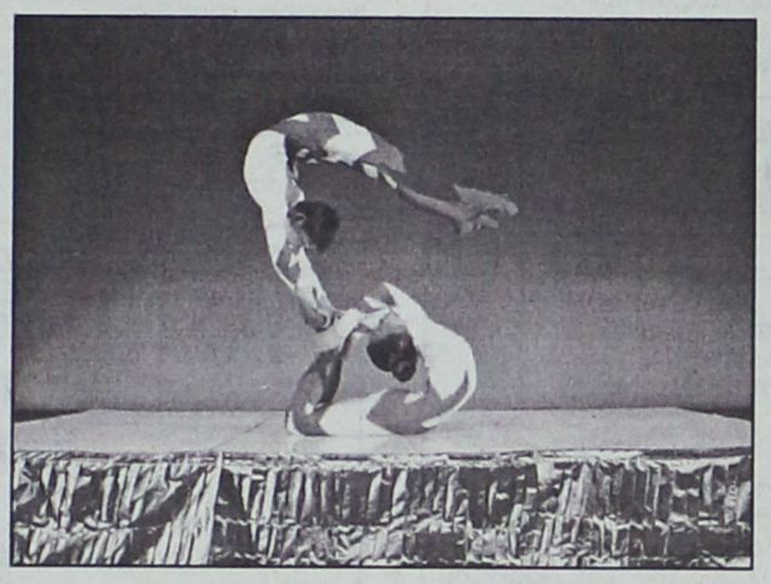

Μια γεύση από τις ικανότητές τους είχαμε πάρει την Πρωτοχρονιά του 2004, στο Εθνικό Θέατρο, όταν παρουσίασαν μέρος του προγράμματός τους για παραστάσεις σε κλειστό θέατρο. Αυτή τη φορά, 22 από τους καλύτερους κινέζους ακροβάτες θα παρουσιάσουν ένα πρόγραμμα που αναμένεται να μείνει αξέχαστο σε όποιον το παρακολουθήσει. Ανανεωμένοι, χωρίς προστατευτικά δίχτυα, θα μας παρουσιάσουν ένα ιδιαίτερα δύσκολο πρόγραμμα, με ασκήσεις που εντυπωσιάζουν, που ξεπερνούν την λογική!

Η Ακροβατική τέχνη των Κινέζων, έχει πολύ παλιά ιστορία. Παραστάσεις Ακροβατικών διασώζονται από την εποχή των πρώτων αυτοκρατορικών Δυναστειών της Κίνας. Είναι η τέχνη που ένωσε πολλές γενιές Κινέζων, στην προσπάθεια να δείξουν ότι αποτελεί μια μορφή ψυχαγωγίας και άσκησης του πνεύματος και του σώματος, πέρα από κάθε γήινο νόμο. Σήμερα είναι μια έκφραση της γνήσιας Κινέζικης λαϊκής παράδοσης, ένα στοιχείο που ενώνει τον Ανατολικό με τον Δυτικό πολιτισμό. Μέσα από την πανάρχαια τέχνη των ακροβατικών οι Κινέζοι αναζητούν την κομψότητα, την απλότητα, την τελειότητα η οποία είναι επιβλητική και συνάμα μετρημένη, και το συναίσθημα. Ιδανικά, που εκφράζονται μέσα από την κουλτούρα ενός τόσο μακρινού λαού, η οποία χαρακτηρίζεται όχι μόνο από την τέχνη, αλλά και από τον τρόπο ζωής, τα έθιμα, τις παραδόσεις, την ιδεολογία και όλες τις αξίες του ανθρώπινου πολιτισμού. Η παράσταση αυτή αποτελεί την γέφυρα μεταξύ της οργάνωσης δυο Ολυμπιακών Αγώνων ΑΘΗΝΑ 2004 - ΠΕΚΙΝΟ 2008.

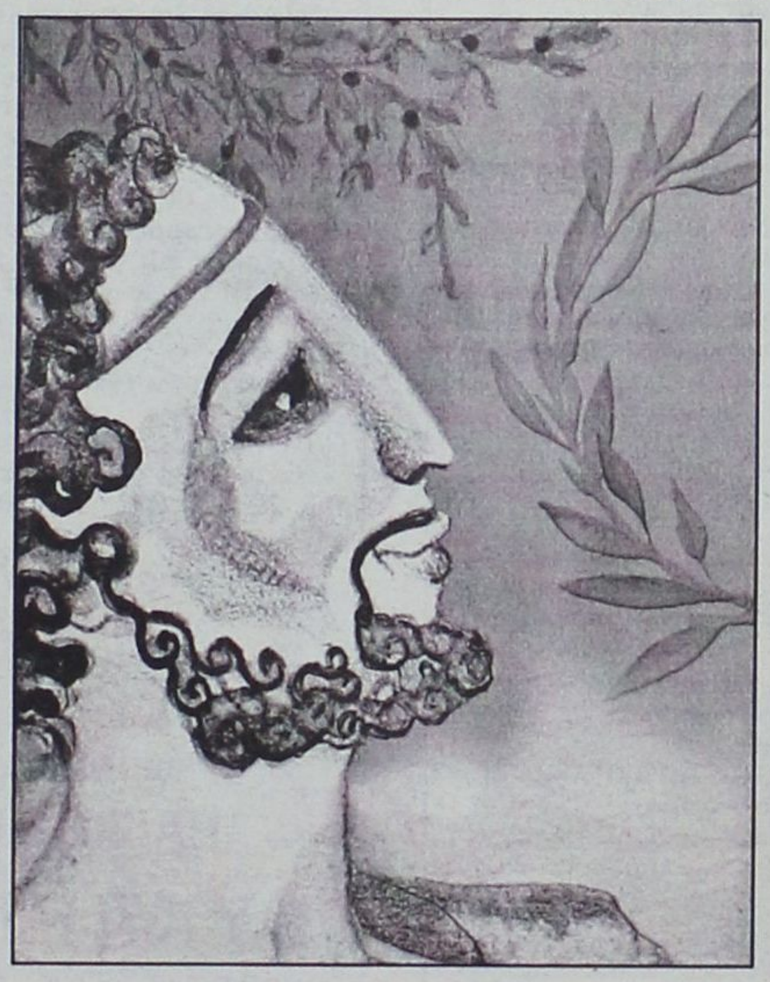

Μετά την απαίτηση του κοινού να ξαναεμφανισθούν στον τόπο μας οι Κινέζοι Ακροβάτες, η φημισμένη Ακροβατική ομάδα θα παρουσιάσει δύο μοναδικά προγράμματα, που θα περιλαμβάνουν μεταξύ άλλων ισορροπία ποτηριών, κωμικό σκέτς, άλματα σε τραμπολίνο, επίδειξη ισορροπιστικής δεξιοτεχνίας, χορό σε δοκό, ζογκλέρ, επίδειξη ισορροπιστικής δεξιοτεχνίας με τα πόδια, χορό των λιονταριών κα.

● Την Πέμπτη 10 Ιουλίου, στις 9 μ.μ., στο Θέατρο Μεσαιωνικής Τάφρου, θα πραγματοποιηθεί η θεατρική παράσταση "Ηρακλής – ο Ιδρυτής των Ολυμπιακών Αγώνων", σε σενάριο και σκηνοθεσία Κάρμεν Ρουγγέρη.

Η αντιμετώπιση του Ηρακλή, του πιο ονομαστού ήρωα της ανθρωπότητας, από την Κάρμεν Ρουγγέρη, είναι ταυτόχρονα ακριβής και παραμυθένια, ώστε τα παιδιά να αποκτήσουν μια σαφή εικόνα του. Μέσα από αυτή την θεατρική παράσταση, οι μικροί φίλοι του θεάτρου θα έχουν την ευκαιρία να μάθουν για τη γέννηση και τη ζωή του ήρωα, τους άθλους του, την καθιέρωση των Ολυμπιακών Αγώνων, το θάνατό του και τη μετάβασή του στον Όλυμπο όπου έζησε ίσος με τους 12 Θεούς.

Προπώληση εισιτηρίων και για τις δύο εκδηλώσεις γίνεται στο κινηματοθέατρο ΡΟΔΟΝ 9:00-13:00. Πληρ 22410 28823, 27427.



Grammy
ΠΑΙΔΙΚΑ - ΒΑΠΤΙΣΤΙΚΑ
ΚΑΛΟΚΑΙΡΙΝΑ ΠΑΚΕΤΑ ΒΑΠΤΙΣΗΣ
ΚΟΜΠΛΕ
ΦΟΡΕΜΑ/ΚΟΥΣΤΟΥΜΙ, ΠΑΠΟΥΤΣΙΑ, ΚΑΛΤΣΕΣ, ΠΕΤΣΕΤΕΣ
ΜΥΡΟΠΑΝΟ, ΕΣΩΡΟΥΧΑ, ΣΕΤ ΛΑΔΙΟΥ
ΛΑΜΠΑΔΑ, ΚΟΥΤΑ (ΑΠΛΗ - ΚΑΛΑΘΙ - ΒΑΛΙΤΣΑ)
1ο ΠΑΚΕΤΟ: ΑΠΟ !!! 280€ ΔΩΡΟ!!! 30 ΤΕΜΑΧΙΑ ΜΠΟΜΠΟΝΙΕΡΕΣ
2ο ΠΑΚΕΤΟ: ΑΠΟ !!! 330€ ΔΩΡΟ!!! 30 ΤΕΜΑΧΙΑ ΜΠΟΜΠΟΝΙΕΡΕΣ
2ο ΠΑΚΕΤΟ: ΑΠΟ !!! 370€ ΔΩΡΟ!!! 40 ΤΕΜΑΧΙΑ ΜΠΟΜΠΟΝΙΕΡΕΣ
ΠΡΟΓΡΑΜΜΑΤΙΣΤΕ ΑΠΟ ΤΩΡΑ ΤΗΝ ΒΑΠΤΙΣΗ
ΠΟΥ ΠΡΟΚΕΙΤΑΙ ΝΑ ΚΑΝΕΤΕ ΤΟ ΚΑΛΟΚΑΙΡΙ
ΚΛΕΙΝΟΝΤΑΣ ΕΓΚΑΙΡΑ ΚΑΠΟΙΟ ΑΠΟ ΤΑ ΠΑΡΑΠΑΝΩ ΠΑΚΕΤΑ
Grammy
ΚΑΡΠΑΘΟΥ 6 ΡΟΔΟΣ (έναντι Στοάς Ροίκου)
Τηλ: 22410 28785

Hotel Savelen
Αναλαμβάνουμε
γάμους - βαπτίσεις σε ένα ειδυλλιακό περιβάλλον στο χώρο της πισίνας
με πλούσιο μπουφέ
με περισσότερες από 20 διαφορετικές ποικιλίες και κυρίως γεύμα κατ' επιλογή.
ΚΑΘΕ ΣΑΒΒΑΤΟ
ΕΛΛΗΝΙΚΗ ΒΡΑΔΙΑ
ΑΠΟ ΤΙΣ 21.00
ΠΑΡΑΔΕΙΣΙ-ΡΟΔΟΣ
Στην καταπληκτική τιμή των 11 ευρώ το άτομο
Πληρ. κ. Καραγιάννη Μιχάλη
τηλ. 2241081855 και 6932288057

ΚΗΔΕΙΑ



Τον λατρευτό μας σύζυγο, πατέρα, παππού, αδελφό και θείο
ΧΑΡΑΛΑΜΠΟ ΣΚΡΙΝΗ
ετών 67
θανόντα κηδεύουμε σήμερα Δευτέρα 5 Ιουλίου 2004 και ώρα 12η μεσημβρινή από τον Ιερό Ναό Ταξιαρχών Νεκροταφείου Ρόδου.
Η σύζυγος: Μαρία.
Τα παιδιά: Κάρολος, Αντώνης.
Τα εγγόνια: Μέλανι, Τζένιφα.
Ο αδελφός, τ' ανίψια και οι λοιποί συγγενείς.

ΜΝΗΜΟΣΥΝΑ

Την 7η μηνός Ιουλίου ημέρα Τετάρτη και ώρα 8.00 π.μ. εις τον Ιερό Ναό Αγίου Γεωργίου (Θεμ. Σοφούλη), τελούμε 2ετές μνημόσυνο υπέρ αναπαύσεως της ψυχής της λατρευτής μας μητέρας, αδελφής και θείας
ΕΙΡΗΝΗΣ ΠΟΥΛΑΚΗ
Η κόρη: Αννα.
Τ' αδέλφια, τ' ανίψια και οι λοιποί συγγενείς.



Την 6η μηνός Ιουλίου, ημέρα Τρίτη και ώρα 7.30 π.μ., εις τον Ιερό Ναό νέου νεκροταφείου Ιαλυσού, τελούμε 3μηνο μνημόσυνο υπέρ αναπαύσεως της ψυχής του λατρευτού μας υιού, αδελφού, εγγονού και ανιψιού
ΧΡΗΣΤΟΥ ΦΩΚΙΑΝΟΥ
Οι γονείς: Γιώργος-Ρούλα
Οι αδελφές: Μαργαρίτα, Μαρία
Ο παππούς: Μερκούρης
Οι γιαγιάδες: Μαίρη, Μαργαρίτα
Οι θείοι και οι λοιποί συγγενείς



Την 9η μηνός Ιουλίου, ημέρα Παρασκευή και ώρα 8.30 π.μ., εις τον Ιερό Ναό Αγίας Μαρκέλλας Παστίδας τελούμε 3μηνο μνημόσυνο υπέρ αναπαύσεως της ψυχής του λατρευτού μας συζύγου, πατέρα, αδελφού και θείου
ΝΙΚΟΥ ΚΛΩΝΑΡΗ
Η σύζυγος: Βασιλεία
Τα παιδιά: Αντώνης-Βασιλή, Γιώργος
Τ' αδέλφια, τ' ανίψια και οι λοιποί συγγενείς



Την 7η μηνός Ιουλίου, ημέρα Τετάρτη και ώρα 7.30 π.μ., εις τον Ιερό Ναό Ταξιαρχών Νεκροταφείου τελούμε ετήσιο μνημόσυνο υπέρ αναπαύσεως της ψυχής του λατρευτού μας υιού, αδελφού, εγγονού και ανιψιού
ΚΩΝ/ΝΟΥ ΑΓΑΠΗΤΑΚΗ
Η μητέρα: Καλλιόπη
Τ' αδέλφια: Αθανασία, Ειρήνη-Κώστας, Αντώνης
Ο παππούς
Η γιαγιά
Οι θείοι, οι θείες και οι λοιποί συγγενείς

ΓΡΑΦΕΙΟ ΤΕΛΕΤΩΝ & ΜΝΗΜΟΣΥΝΩΝ ΡΟΔΟΥ
ΣΤΕΦΑΝΑ-ΣΤΟΛΙΣΜΟΙ
ΑΜΕΣΗ ΕΞΥΠΗΡΕΤΗΣΗ ΟΛΟ ΤΟ 24 ΩΡΟ
"ΑΜΕΡΙΚΑΝΟΥ"
Αναλαμβάνουμε την τελετή και με τα έξοδα που χορηγούν τα ταμεία χωρίς καμία επιβάρυνση. ΙΚΑ, ΤΕΒΕ, ΤΑΞΥ, ΔΗΜΟΣΙΟΥ, ΛΙΜΕΝΙΚΩΝ, ΟΓΑ και λοιπά ταμεία. Τους ΑΠΟΡΟΥΣ ΔΩΡΕΑΝ.
Πλατεία Βρούχου στην Μητρόπολη
τηλέφωνα: 22410-28901-33400

ΕΛΛΗΝΙΚΗ ΔΗΜΟΚΡΑΤΙΑ
Β' Πε.Σ.Υ.Π. ΝΟΤΙΟΥ ΑΙΓΑΙΟΥ
ΓΕΝΙΚΟ ΝΟΣΟΚΟΜΕΙΟ ΡΟΔΟΥ "ΑΝΔΡΕΑΣ ΠΑΠΑΝΔΡΕΟΥ"

ΠΡΟΚΗΡΥΞΗ

Το Γενικό Νοσοκομείο Ρόδου προκηρύσσει δημόσιο ανοικτό διαγωνισμό με θέμα **"Ανάδειξη χορηγητών οφθαλμολογικού υλικού για ένα (1) έτος"** με κριτήριο κατακύρωσης την χαμηλότερη τιμή, προϋπολογισμού 153.000,00 ευρώ (συμπεριλαμβανομένου του Φ.Π.Α.).
Αριθμός διακήρυξης: 12/2004
Ο διαγωνισμός θα γίνει την 4-8-2004 ημέρα Τετάρτη και ώρα 12.00 μ.μ. ενώπιον αρμοδίας επιτροπής, ενώ οι προσφορές θα κατατίθενται στη Γραμματεία του Νοσοκομείου μέχρι την 3-8-2004 ημέρα Τρίτη και ώρα 14.00.
Ημερομηνία δημοσίευσης της παρούσης προκήρυξης στον Ελληνικό Τύπο την 3-7-2004.
Πληροφορίες για όσους ενδιαφέρονται θα δίδονται από το Λογιστήριο του Νοσοκομείου (τηλ. 2241080163 και FAX 2241080026) κατά τις εργάσιμες ημέρες και ώρες.
Η διακήρυξη θα διατίθεται από το Λογιστήριο έναντι απόδειξης ή αντικαταβολής (για όσες διακηρύξεις θα στέλνονται ταχυδρομικά), με την καταβολή του ποσού των 15,00 ευρώ.

Ρόδος 1-7-2004
Ο Διοικητής
Γενικού Νοσοκομείου Ρόδου
Τζιούμης Τριαντάφυλλος

ΕΝΩΣΗ ΑΓΡΟΤΙΚΩΝ ΣΥΝΕΤΑΙΡΙΣΜΩΝ ΔΩΔΕΚΑΝΗΣΟΥ

ΠΡΟΣΚΛΗΣΗ ΕΝΔΙΑΦΕΡΟΝΤΟΣ

Η ΕΝΩΣΗ ΑΓΡΟΤΙΚΩΝ ΣΥΝΕΤΑΙΡΙΣΜΩΝ ΔΩΔΕΚΑΝΗΣΟΥ ενδιαφέρεται να προσλάβει **έμπειρο στέλεχος για να καλύψει τη θέση του Διευθυντή της Οργάνωσης.**
Οι υποψήφιοι για τη θέση πρέπει να έχουν τα παρακάτω στοιχεία:
- Πτυχίο Α.Ε.Ι. Οικονομικής Κατεύθυνσης από αναγνωρισμένο Πανεπιστήμιο του Εσωτερικού ή του Εξωτερικού.
- Πενταετή τουλάχιστον εμπειρία σε θέση ευθύνης Οικονομικών Υπηρεσιών ή Διοίκησης Επιχειρήσεων ή Διαχείρισης Ανθρώπινων Πόρων
- Ηλικία έως 40 ετών κατά προτίμηση
- Προτιμητέα κατοχή Μεταπτυχιακού Τίτλου Σπουδών στις Οικονομικές Επιστήμες
- Γνώση τουλάχιστον μίας ξένης γλώσσας.

Οι ενδιαφερόμενοι θα πρέπει να καταθέσουν μέχρι την Τρίτη 20 Ιουλίου 2004 στα γραφεία της Ε.Α.Σ.Δ. (Κλ. Πέππερ 1, Ρόδος, Τ.Κ. 85 100, σχετική αίτηση για την θέση, συνοδευόμενη από αναλυτικό βιογραφικό σημείωμα, αποδεικτικό τίτλων σπουδών και αν κρίνεται σκόπιμο, από κάποια συστατική επιστολή.
Για οποιαδήποτε πρόσθετη πληροφορία, οι ενδιαφερόμενοι μπορούν να αποταθούν στον κ. Κουνάκη τηλ. 2241028375 ή 2241028376).

Για την
ΕΝΩΣΗ ΑΓΡΟΤΙΚΩΝ ΣΥΝ/ΜΩΝ ΔΩΔΕΚΑΝΗΣΟΥ
Ο πρόεδρος
ΠΙΤΡΟΠΑΚΗΣ ΕΜΜΑΝΟΥΗΛ

ΒΡΕΦΟΝΗΠΙΑΚΟΣ ΣΤΑΘΜΟΣ
"ΠΑΙΖΩ & ΜΑΘΑΙΝΩ"

ΕΥΧΑΡΙΣΤΗΡΙΟ

Ευχαριστούμε όλους, όσους συντέλεσαν στην άψογη οργάνωση της καλοκαιρινής μας γιορτής, που έγινε το Σάββατο 26/7/04.
Επίσης ευχαριστούμε όλους τους γονείς των παιδιών μας, καθώς και όλους τους παρευρισκομένους που μας τίμησαν με την παρουσία τους και συντέλεσαν στην ενίσχυση του ιδρύματος ΕΛΠΙΔΑ, τους επίσημους προσκεκλημένους μας και τον πρόεδρο δημοτικού παιδικού σταθμού Κρεμαστής κ. Χατζηαλεξίου:
Ευχαριστούμε επίσης και τους μεγάλους χορηγούς μας:
Κανάλι Τ.V. 4
Γενικές ασφάλειες ΔΟΝΤΑΣ ΘΩΜΑΣ
Επιπλα ΠΑΠΑΚΥΡΙΑΚΟΥ - ΚΑΡΑΓΙΑΝΝΗΣ
Φροντιστήριο ξένων γλωσσών ΧΑΡΗ ΜΙΧΑΗΛ
Ξυλουργικές εργασίες ΜΑΣΤΡΟΣΑΒΒΑ ΘΕΟΔΩΡΟ
Μοκέτες, χαλιά, ταπετσαρίες ΚΑΝΤΗ ΚΥΡΙΑΚΟ
Σύμβολο επιχειρήσεων, φαροτεχνικό γραφείο ΜΠΟΤΣΑΡΗΣ Γ. ΑΝΤΩΝΙΟΣ
Υποδήματα ΕΠΙΛΕΚΤΟ
Σχολικά, παιχνίδια, αθλητικά ΣΑΧΙΝΗΣ ΓΕΩΡΓΙΟΣ
Τυπογραφία ΝΙΚΟΛΑΟΥ ΧΑΤΖΗΚΑΛΗΜΕΡΗ
Κινητή τηλεφωνία ΣΑΚΕΛΛΑΡΙΔΗΣ Α. & Θ. Ε.Π.Ε.
Ξυλουργικές εργασίες ΔΙΑΚΟΓΕΩΡΓΙΟΥ ΓΕΩΡΓΙΟ
Μηχανολόγο ΚΑΤΣΑΡΑΣ ΣΩΤΗΡΗΣ
Ηλεκτρολογικές εργασίες ΚΑΤΣΑΡΑΣ ΜΙΧΑΗΛ
Εκ της Διευθύσεως
ΝΑΚΚΑ ΚΑΤΣΑΡΑ ΜΑΤΙΝΑ
ΝΑΚΚΑ - ΠΑΠΑΚΥΡΙΑΚΟΥ ΒΑΣΩ

ΕΛΛΗΝΙΚΗ ΔΗΜΟΚΡΑΤΙΑ
ΝΟΜΑΡΧΙΑΚΗ ΑΥΤΟΔΙΟΙΚΗΣΗ ΔΩΔΕΚΑΝΗΣΟΥ
ΔΙΕΥΘΥΝΣΗ ΤΕΧΝΙΚΩΝ ΥΠΗΡΕΣΙΩΝ
ΤΜΗΜΑ ΜΕΛΕΤΩΝ

ΠΕΡΙΛΗΨΗ ΔΙΑΚΗΡΥΞΗΣ ΜΕΙΟΔΟΤΙΚΟΥ ΔΙΑΓΩΝΙΣΜΟΥ

Ο Νομάρχης Δωδεκανήσου προκηρύσσει Δημόσιο Ανοικτό μειοδοτικό διαγωνισμό, με το σύστημα δημοπρασίας **"προσφορά με ενιαίο ποσοστό έκπτωσης"** για την ανάδειξη αναδόχου εκτέλεσης του έργου: **"Ασφαλτόστρωση τμημάτων οδικού δικτύου Λέρου (Περιοχές Καμαράκι και Αγ. θεολόγος)"**, προϋπολογιζόμενης συνολικής δαπάνης κατά τη μελέτη: **100.000,00 ευρώ** (συμπεριλαμβανομένου του ΦΠΑ) σύμφωνα με το άρθρο 6 του Π.Δ.609/85 περί "Κατασκευής Δημοσίων Εργων", εκτελεστικού του Ν. 1418/84 "Δημόσια Εργα και ρυθμίσεις συναφών θεμάτων", όπως ισχύει μετά την τροποποίησή του και τη συμπλήρωσή του από τους νόμους 2229/1994, 2308/95, 2338/95, 2372/96, 2940/01 (ΦΕΚ 180Α/6-8-2001), 3021/02 (ΦΕΚ 143Α/19-6-2002), Ν. 3212/03 (ΦΕΚ 308Α/31-12-2003) και σύμφωνα με τον Ν. 2576/98 (ΦΕΚ 25Α/9-2-1998) περί "Βελτίωσης των διαδικασιών για την ανάθεση της κατασκευής των Δημοσίων έργων και άλλες διατάξεις", των εκτελεστικών τους Π.Δ. 609/85 και 472/85 όπως ισχύουν μετά την τροποποίησή τους από τα Π.Δ. 368/94, 285/97, 402/96, 210/97, 218/99 καθώς και την απόφαση Δ17α/08/16/Φ.Ν. 402/10-2-98 (ΦΕΚ 116Β'/12-02-98) "Διαδικασία για την ανάδειξη αναδόχου κατασκευής Δημοσίων έργων", όπως αυτή τροποποιήθηκε με την απόφαση Δ17α/10/65 Φ.Ν., 402/24-07-98 (ΦΕΚ 835Β/12-8-98) και με τις εγκυκλίους ΥΠΕΧΩΔΕ-ΓΓΔΕ/Δ/νση Νομοθετικού Συντονισμού & Κωδικοποίησης Ε27/1998 με αριθμό πρωτ. Δ17α/03/71/Φ.Ν. 402/28-8-1998, Ε16/1999 με αριθμό πρωτ. Δ17α/05/35/ΦΝ 402/26-04-1999 και Ε23/2000 με αριθμό πρωτ. Δ17α/05/42/ΦΝ 402/02-08-2000, καθώς και τις Ε22/Δ17α/03/45/ΦΝ 430/30-8-2001, Ε24/Δ17α/01/46/ΦΝ430/4-9-2001, Ε25/2001, Ε32/Δ17α/09/61/ΦΝ430/14-11-2001, Ε34/18046/27-11-2001, Ε37/Δ17α/03/67/ΦΝ/18-12-2001 περί οδηγιών για την εφαρμογή του Ν. 2940/01, Ε36/Δ11δ/518/3/13-12-2001, Ε21/Δ17α/04/59/Φ.Ν. 402/8-8-2002 περί οδηγιών για τη λειτουργία των δημοσίων συμβάσεων έργων και μελετών σε περιβάλλον ευρώ, καθώς και την Ε21/Δ17α/04/59/ΦΝ402/8-8-2002 περί κοινοποίησης της απόφασης Δ17α/07/53-/ΦΝ402/16-7-2002 (ΦΕΚ 919Β'/19-7-2002 και παροχή οδηγιών για θέματα υποβολής και ελέγχου προσφορών σε δημοπρασίες Δημ. Εργων.

1. Το έργο χρηματοδοτείται από πιστώσεις ΤΕΟ Α.Ε. σύμφωνα με τη Αρ. Πρωτ. Δ3β/0/13/14-Ρ/27-01-2004.

2. Ο διαγωνισμός θα διεξαχθεί την **28/07/2004** ημέρα **Τετάρτη** και ώρα **11η** πρωινή (λήξη επίδοσης προσφορών) στα γραφεία της Δ.Υ.Τ.Ε. στη Ρόδο-Νομαρχιακό Μέγαρο.

3. Το έργο ανήκει στην κατηγορία (α) σύμφωνα με την απόφαση Δ17α/10/65/Φ.Ν. 402/98 (Φ.Ε.Κ.) 835Β'/12-8-98).
Στο μειοδοτικό διαγωνισμό γίνονται δεκτές:
α) Εργοληπτικές Επιχειρήσεις εγγεγραμμένες στο ελληνικό μητρώο ΜΕΕΠ στην Α1 και τάξη με βάση τον προσδιορισμό του Ν. 2940/01 και άνω για έργα κατηγορίας ΟΔΟΠΟΙΙΑΣ
β) Κοινοπραξίες εταιρικής μορφής ή ατομικές σύμφωνα με τις ισχύουσες διατάξεις της Ελληνικής Νομοθεσίας (άρθρο 35 Π.Δ. 609/85), μεταξύ των καλουμένων Εργοληπτικών Επιχειρήσεων της παραπάνω παρ. α.

4. Η εγγύηση συμμετοχής ορίζεται στο 2% (δύο επί τοις εκατό) του ανωτέρω προϋπολογισμού (χωρίς το ΦΠΑ), **1.770,00 ευρώ (χιλίων επτακοσίων εβδομήντα ευρώ)** και θα απευθύνεται προς τη **"Νομαρχιακή Αυτοδιοίκηση Δωδεκανήσου-Διεύθυνση Υποδομών και Τεχνικών Εργων".**

5. Οι διαγωνιζόμενοι υποχρεούνται να συμμορφωθούν με το άρθρο 5 της απόφασης ΕΔ/2Α/01/ΦΝ 294/18-3-85 (ΦΕΚ 170Β') και την παρ. 45 του άρθρου 4 του Ν. 2940/01.

6. Τα τεύχη μειοδοτικού διαγωνισμού χορηγούνται όλες τις εργάσιμες ημέρες και ώρες στα γραφεία της ΔΥ & ΤΕ Δωδεκανήσου, μέχρι την **26/07/2004** μετά την προσκόμιση τριπλότυπης απόδειξης της Ταμειακής Υπηρεσίας της ΝΑ Δωδεκανήσου, καταβολή των εξόδων παραγωγής των τευχών, που ανέρχονται **10 ευρώ.**
Πληροφορίες κ. Μιχάλη Περνάρη τηλ.: 22410-46580/Fax: 22410-46581.

Ρόδος 25/06/2004
Ο βοηθός Νομάρχη
Ευστάθιος Κουσουρνάς

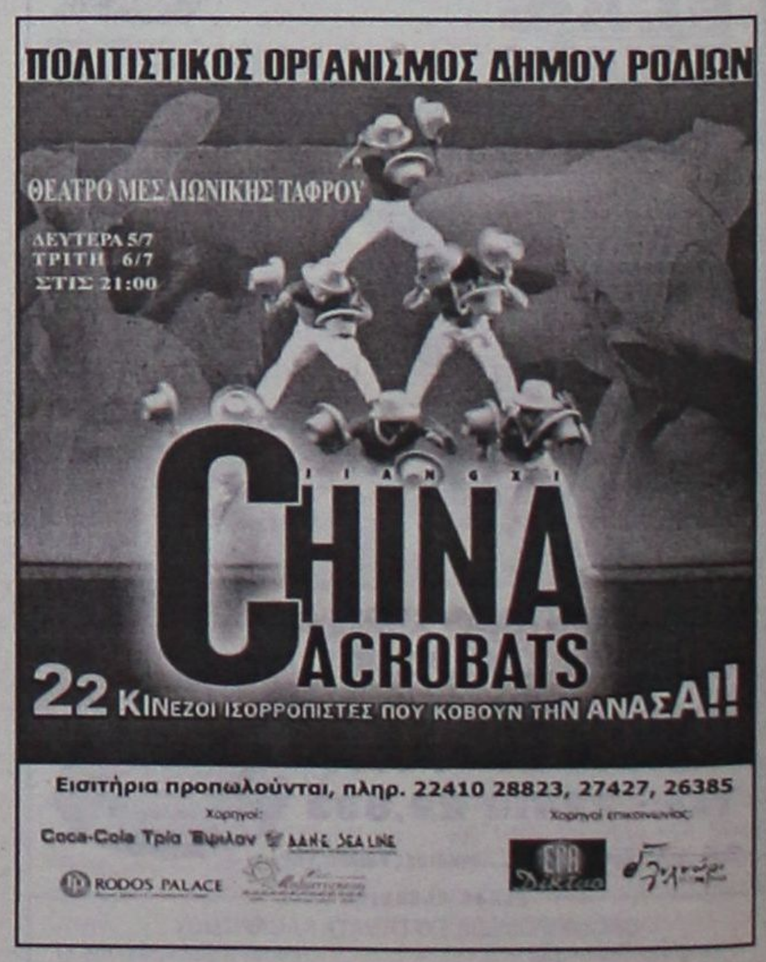

ΤΑ ΛΟΓΙΚΑ — ΤΑ ΠΑΡΑΛΟΓΑ ΤΑ ΕΞΩΦΡΕΝΙΚΑ

• Κτίσματα στην άμμο



Δανός καλλιτέχνης εν ώρα εργασίας στο **Τραβεμουέντε της Γερμανίας,** σμιλεύει τις μυθολογικές μορφές του Πέλοπα και της γυναίκας του Ιπποδάμειας πάνω σε έναν μεγάλο όγκο από άμμο.
Ο Πέλοπας και η Ιπποδάμεια αποτελεούν το σύμβολο της **Διεθνούς Εκθεσης Γλυπτικής σε Αμμο**, που θα ανοίξει τις πύλες της στις 9 Ιουλίου και θα φιλοξενήσει 75 καλλιτέχνες από όλη την υδρόγειο. Οι συμμετέχονες θα χρησιμοποιήσουν 10.000 τόνους άμμου για να δημιουργήσουν 42 συνολικά αγάλματα.
Η έκθεση θα διαρκέσει ως τις 5 Σεπτεμβρίου και αναμένεται να συγκεντρώσει μεγάλο αριθμό επισεπτών.
... Φυσικά κάτι ανάλογο θα μπορούσαμε να κάνουμε και μεις. Αμμο έχουμε, κάτι ευρώ έχουν απομείνει από το "Ecocinema", λίγη καλή θέληση να 'χουμε και λίγη γνώση και θα είχαμε ενισχύσει "πραγματικά" τον χειμαζόμενο τουρισμό του νησιού μας!

• Το Βερολίνο, όμως, δεν έχει θάλασσα



«Η έλλειψη αμμουδιάς και ηλιοφάνειας δεν σημαίνει απαραιτήτως ότι μια πόλη δεν μπορεί να οργανώσει ένα τουρνουά μπιτς βόλεϊ, όπως αποδεικνύει το στιγμιότυπο από αγώνα του παγκοσμίου κυπέλλου που άρχισε στο Βερολίνο.
... Από τη μια, λοιπόν, ο Καθεδρικός, από την άλλη το "Παλάτι της Δημοκρατίας", από πίσω ο πύργος της ραδιοτηλεόρασης και στη μέση τα γυμνασμένα κορμιά των αθλητριών, που προσφέρουν ένα συναρπαστικό όσο και απροσδόκητο θέαμα στους Γερμανούς που δεν είναι κολλημένοι με την (άλλη) μπάλα...

• Ηλιοβασιλέματα



Ρόδος, "Κάτω Πέτρες", άνω διάζωμα του δρόμου: *... "Χαλατός" φωτιστικός ιστός απολαμβάνει με το ραχάτι του το ηλιοβασίλεμα, προς άφατη τέρψη ιθαγενών και ξένων φιλοξενουμένων!*

• Οι "Ιππότες της Ρόδου" στο Βατικανό



«Ο Πάπας Ιωάννης Παύλος Β' εν μέσω ιπποτών του 21ου αιώνα. Ο προκαθήμενος της Ρωμαιοκαθολικής Εκκλησίας υποδέχθηκε τις προάλλες, σε ιδιωτική συνάντηση, ***τους άνδρες του Τάγματος των Ιπποτών της Μάλτας και Ρόδου*** και συνομίλησε με τον Μέγα Κυβερνήτη Φρα Αντριου Μπέρτι, ο οποίος είχε το προνόμιο να καθήσει εκ δεξιών του.

Εν έτει 2004 μ.Χ., το ***Τάγμα των Ιπποτών,*** από τα αρχαιότερα τάγματα του καθολικισμού με ρίζες στην αυγή του 11ου αιώνα, παρά τη μακρά και πολυκύμαντη ιστορία του, αποτελεί πλέον παρωχημένη ομάδα βαυκαλιζόμενων ευρωπαίων *"αριστοκρατών"*. Οταν το Τάγμα εκδιώχθηκε από τους Αγίους Τόπους, το 1291, κατέφυγε στην Κύπρο και έπειτα στη Ρόδο, για να καταλήξει στο 1530 στη Μάλτα και να παραμείνει τύποις Τάγμα της Μάλτας ως και σήμερα, μολονότι ο Ναπολέων Βοναπάρτης τους είχε εκδιώξει, καθώς δεν αναγνώριζε... ιππότες.

*... Ο γνωστός συγγραφέας **Ουμπέρτο Εκο** είχε την υπομονή και κάθισε, καταμέτρησε, και βρήκε ότι υπάρχουν γύρω στα 150 **"Τάγματα Ιπποτών"**, εκ των οποίων και καμιά δεκαπενταριά **"Τάγματα Ιπποτών της Ρόδου και της Μάλτας"**, που προήλθαν από διασπάσεις.*

Αυτό του Βατικανού αποτελείται από μέλη της φασίζουσας "μαύρης αριστοκρατίας" της Ρώμης, που μαζί με τις οικονομικές μπίζνες διεκπεραιώνουν και τα συμφέροντα του Βατικανού, εξ' ου και η "προστασία" που τους παρέχει...

MULTI • CINEMA
ODEON
METROPOL
Εβδομαδιαίο Πρόγραμμα \\ Weekly Program
02.07.2004 - 08.07.2004
Ενημερωθείτε στο Internet...www.RodosVitrina.gr/Metropol.htm


SPIDER MAN 2
Σε Πρώτη Παγκόσμια Προβολή
Ο σούπερ ήρωας άνθρωπος - αράχνη επιστρέφει στην οθόνη.
New
ΑΙΘΟΥΣΑ 1
ΩΡΕΣ ΕΝΑΡΞΗΣ SHOW TIMES
17:20 • 20:00 • 22:40
Ετοιμαστείτε έρχεται Τετάρτη 7 Ιουλίου


ΜΕΤΑ ΤΗΝ ΕΠΟΜΕΝΗ ΜΕΡΑ
THE DAY AFTER TOMORROW
Μετά τον θρίαμβο της "Μέρας Ανεξαρτησίας" αυτή την φορά ο "ΕΧΘΡΟΣ" είναι η τρομακτική δύναμη της "ΦΥΣΗΣ".
Το υπερθέαμα συνεχίζεται για 6η εβδομάδα...!!!
ΑΙΘΟΥΣΑ 3
ΩΡΕΣ ΕΝΑΡΞΗΣ SHOW TIMES
17:20 • 19:50 • 22:20
Πρωταγωνιστούν: Ντένις Κουέιντ, Τζέικ Γκίλενχααλ


ΧΑΛΑΡΑ & ΨΥΧΡΑΙΜΑ
Μια θεότρελη κωμωδία από την εταιρία παραγωγής του Πέδρο Αλμοδοβάρ.
New
Εσύ τι θα έκανες για να μην χάσεις την ευκαιρία της ζωής σου μέσα από τα χέρια σου;
ΑΙΘΟΥΣΑ 2
ΩΡΕΣ ΕΝΑΡΞΗΣ SHOW TIMES
18:45 • 20:45 • 22:45


Κάθε Φορά, Πρώτη Φορά
ΣΕ 1η ΠΑΝΕΛΛΗΝΙΑ ΠΡΟΒΟΛΗ
Η Κωμωδία της χρονιάς...!!!
Προβολές μέχρι & Τρίτη 06/07
50FIRSTDATES
Όταν η αγαπημένη σου έχει αμνησία... εσύ πρέπει να την ξανακερδίζεις κάθε μέρα.
ΑΙΘΟΥΣΑ 1
ΩΡΕΣ ΕΝΑΡΞΗΣ SHOW TIMES
18:00 • 20:20


Συνωμοσία Θανάτου
Ένα έγκλημα... Ένας φυγάς... Η ΚΑΤΑΔΙΚΗ!
Προβολές μέχρι & Τρίτη 06/07
Πρωταγωνιστές Μάϊκλ Κέιν, Τίλντα Σουίντον, Αλάν Μπέιτς.
ΑΙΘΟΥΣΑ 1
ΩΡΕΣ ΕΝΑΡΞΗΣ SHOW TIME
22:15
COMING SOON COMING SOON COMING SOON COMING SOON


μια τέλεια οικογένεια, μια τέλεια ζωή...ένας εγκληματίας!
Ο ΤΙΜΩΡΟΣ
THE PUNISHER
ΕΡΧΕΤΑΙ
Πρωταγωνιστούν: Τζον Τραβόλτα, Τόμας Τζέιν


Μια νεανική κωμωδία!!!
Το κορίτσι της διπλανής πόρτας
ΕΡΧΕΤΑΙ
άφησε την φαντασία σου να οργιάσει...


Η μεγάλη συνέχεια της επιτυχημένης ταινίας τρόμου
Jeepers Creepers 2
ΕΡΧΕΤΑΙ
Ο τρόμος τους είναι...το ορεκτικό του!

• 3 LUXURY DESIGN SCREENS •
• DOLBY DIGITAL EX • FULLY AIR-CONDITIONED •
Πληροφορίες • Κρατήσεις 22410.28400

The Movie

ΕΠΙΜΕΛΕΙΑ: ΚΥΡΙΑΚΗ ΠΕΤΡΙΔΟΥ

«Έφυγε ο τελευταίος μύθος»...

Ο Μάρλον Μπράντο, ο ηθοποιός που σημάδεψε μία ολόκληρη γενιά με τις κινηματογραφικές του ερμηνείες, απεβίωσε την Παρασκευή σε ηλικία 80 ετών.

Ο Μπράντο, ο οποίος αντιμετώπιζε σοβαρά προβλήματα υγείας το τελευταίο διάστημα, πρωταγωνίστησε σε περισσότερες από 40 ταινίες με χαρακτηριστικότερο ίσως ρόλο τον Ντον Κορλεόνε, στην ταινία *«Ο Νονός»*.

Υπήρξε επίσης η τέλεια ενσάρκωση στο ρόλο του «μάτσο» αρσενικού, Στάνλεϊ Κοβάλσκι στην ταινία *Λεωφορείον ο Πόθος*. Τιμήθηκε με Όσκαρ για ***τον πρωταγωνιστικό ρόλο στο Λιμάνι της Αγωνίας.***

Η απρόβλεπτη συμπεριφορά του ηθοποιού τον καθιστούσε εξίσου δημοφιλή και εκτός σκηνής. Ο Μάρλον Μπράντο είχε τιμηθεί δύο φορές με το βραβείο Όσκαρ και επηρέασε με τις ερμηνείες του τους καλύτερους ηθοποιούς της επόμενης γενιάς, όπως ο Αλ Πατσίνο, ο Ρόμπερτ ντε Νίρο και τον Τζακ Νίκολσον.

Ξάφνιασε τους πάντες το 1973, όταν τιμήθηκε με το Όσκαρ για την ερμηνεία του στο Νονό. Αντί να παρευρεθεί ο ίδιος στην τελετή απονομής, έστειλε μία Ινδιάνα, η οποία ανέγνωσε διατριβή για την αντιμετώπιση των ιθαγενών Ινδιάνων από το Χόλιγουντ.

Το κασέ του Μπράντο στον *Superman* (1978), 14 εκατομμύρια δολάρια, απετέλεσε το αντικείμενο χρονοβόρων και ψυχοφθόρων δικαστικών διενέξεων, που διήρκεσαν σχεδόν μέχρι το τέλος της ζωής του Μπράντο.

Ο Μπράντο την εποχή που έκανε τα γυρίσματα της Ανταρσίας του Μπάουντι γνώρισε την εξωτική Τετιάροα στις Νότιες Θάλασσες -νησιωτική Ταϊτή- και αγοράζοντας μία έκταση γης πέρασε εκεί το μεγαλύτερο τμήμα της δεκαετίας του 1980. Εκτιμάται, από την κριτικό του, Πωλίν Κάελ, ότι ο Μπράντο θέλησε να διέλθει στην απομονωμένη Ταϊτή μία ζωή που να μπορεί να του θυμίζει την παιδική αμεριμνησία και την αγνότητα.

Ο Μπράντο γεννήθηκε στις 3 Απριλίου 1924 στην Ομάχα της Πολιτείας Νεμπράσκα. Οι γονείς του ήταν ένας μεσίτης και μία ηθοποιός επαρχιακού θιάσου. Αποβλήθηκε από τη Στρατιωτική Ακαδημία της Μινεσότα.

Εγκαταστάθηκε στη Νέα Υόρκη όπου οι δύο αδελφές του έκαναν δραματουργικές σπουδές. Τότε ήλθε σε επαφή με το Actors' Sturdio και τον Ηλία Καζάν -καμπή στη ζωή του που θα του δώσει μία διεθνή εμβέλεια.

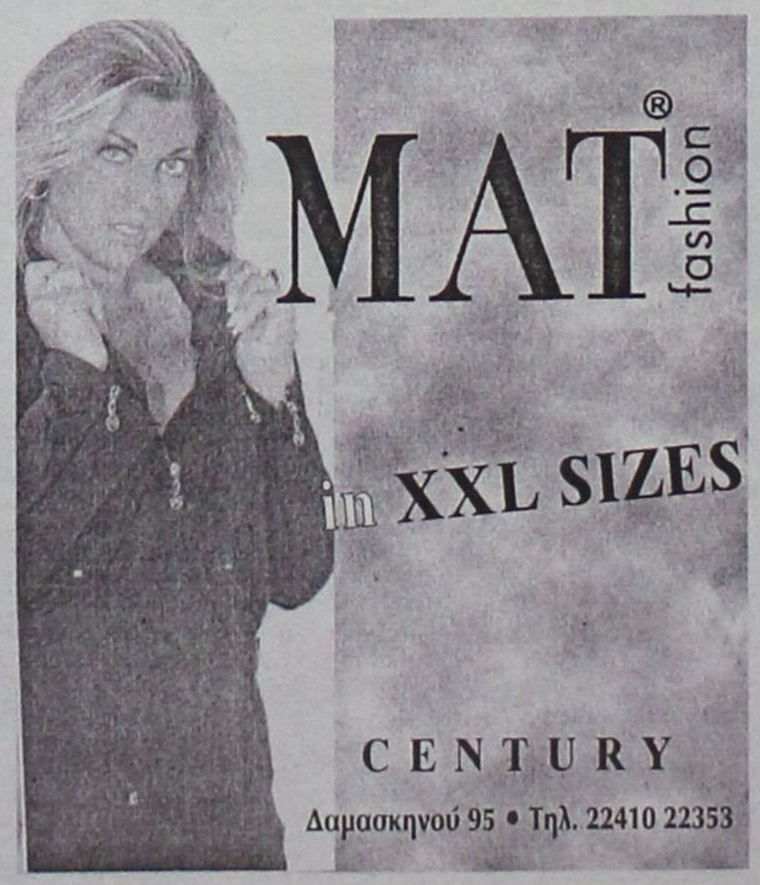
MAT® fashion
in XXL SIZES
CENTURY
Δαμασκηνού 95 • Τηλ. 22410 22353

www.cinemapallas.gr
ΠΑΛΛΑΣ
5 CINEMAS CENTER
Πρόγραμμα Εβδομάδας // weekly programme
02/07/2004 - 08/07/2004


CONNIE and CARLA
ΣΕ 1η ΠΑΝΕΛΛΗΝΙΑ ΠΡΟΒΟΛΗ
Μετά από την τεράστια επιτυχία του "Γάμος Αλά Ελληνικά" η Nia Vardalos επιστρέφει με την νέα της κωμωδία.
Αίθουσα 5 // ώρες έναρξης // 17:30 • 19:50 • 22:30


intermission
ΣΕ 1η ΠΑΝΕΛΛΗΝΙΑ ΠΡΟΒΟΛΗ
Μία περιπέτεια με χιούμορ, δράση και...Colin Farrell
Τέσσερις ιστορίες που κινούνται παράλληλα, διαπλέκονται, κλιμακώνονται, καταρρέουν,
Αίθουσα 1 // ώρες έναρξης // 17:40 • 20:00 • 22:35


DAWN OF THE DEAD
ΤΟ ΞΥΠΝΗΜΑ ΤΩΝ ΝΕΚΡΩΝ
Το σαρωτικό θρίλλερ τρόμου του George A. Romero διασκευασμένο από τον James Gunn!!!
....όταν η κόλαση γεμίσει,
...οι νεκροί θα περπατήσουν στη γη!!!
Αίθουσα 2 // ώρες έναρξης // 18:00 • 20:20 • 22:40


ΤΡΟΙΑ
Η ΥΠΕΡΠΑΡΑΓΩΓΗ ΤΩΝ ΡΕΚΟΡ!
• ΡΕΚΟΡ ΕΙΣΙΤΗΡΙΩΝ ΠΡΩΤΟΥ ΤΡΙΗΜΕΡΟΥ!
• ΡΕΚΟΡ ΑΡΙΘΜΟΥ ΑΙΘΟΥΣΩΝ ΤΑΥΤΟΧΡΟΝΗΣ ΠΡΟΒΟΛΗΣ ΣΤΗ ΡΟΔΟ!
• ΡΕΚΟΡ ΕΙΣΙΤΗΡΙΩΝ ΤΑΙΝΙΑΣ ΚΑΛΟΚΑΙΡΙΝΗΣ ΠΕΡΙΟΔΟΥ!
Αίθουσα 4 // ώρες έναρξης // 19:40 • 22:30


jersey girl
jerseygirl
Γλυκός Μπελάς
ΣΕ 1η ΠΑΝΕΛΛΗΝΙΑ ΠΡΟΒΟΛΗ
...μια κωμωδία με Ben Affleck, Jennifer Lopez, Lyv Tyler!!!
Αίθουσα 3 // ώρες έναρξης // 17:30 • 20:00 • 22:20


Finding Nemo
Ψάχνοντας τον Nemo
Κινούμενα σχέδια της Disney
ΜΕΤΑΓΛΩΤΤΙΣΜΕΝΗ ΣΤΑ ΕΛΛΗΝΙΚΑ
*Με κάθε εισιτήριο, ΔΩΡΕΑΝ γρανίτα φράουλα ή ροδάκινο και Pop - Corn, σε κάθε μικρό μας φίλο!!! Ζητήστε τα στο Bar ΔΩΡΕΑΝ!!!
Αίθουσα 4 // ώρα έναρξης // 17:30

ΠΡΟΣΕΧΩΣ - COMING SOON

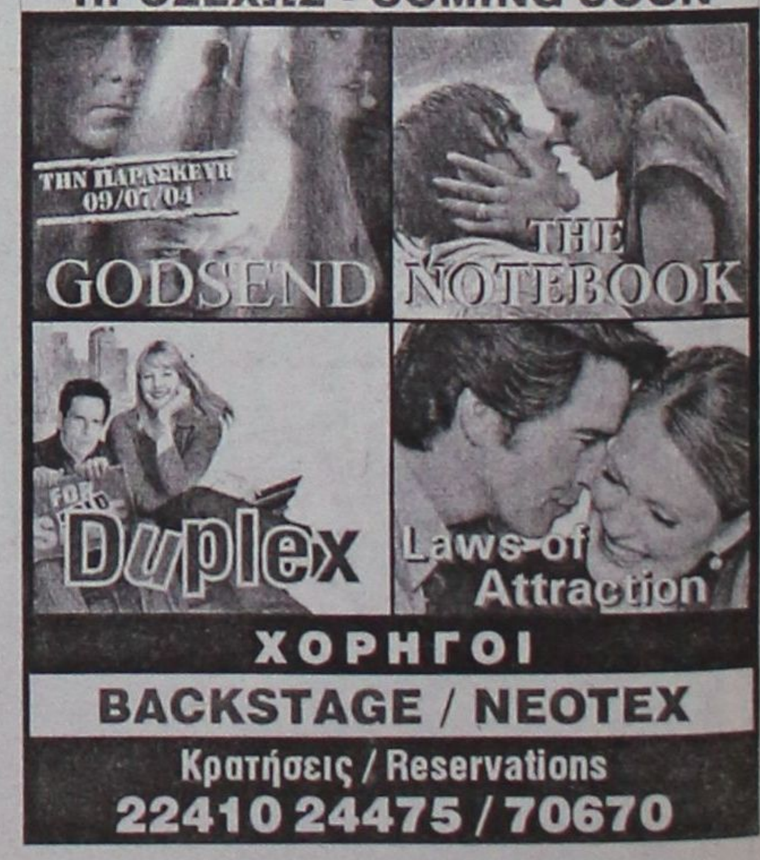

ΧΟΡΗΓΟΙ
BACKSTAGE / NEOTEX
Κρατήσεις / Reservations
22410 24475 / 70670

Άρτος (;) & Θεάματα (;)...

... Και τηλεόραση (όπως λέμε τηλοψία...)

STAR

06.00 Σουσάμι άνοιξε
06.30 Η μούμια
07.00 Μπομπ ο μάστορας
07.30 Οδηγοί πίστας
08.00 Οι περιπέτειες της Νίκι
08.30 Σέιλορμουν
09.00 Θάντερκατς
09.30 Πόκεμον
10.00 Οι πεταλούδες ελεύθερες πετούν
12.30 **Δίδυμος μπελάς.** Νεανική σειρά.
13.00 Ειδήσεις
14.00 **Super Star.** Ψυχαγωγική εκπομπή με τη Χριστίνα Λαμπίρη.
16.20 Ειδήσεις
16.30 Λουίζα, η κόρη του κηπουρού
17.30 **Λάουρα.** Κοινωνική σειρά.
18.30 **Μονομάχος.** Παιχνίδι γνώσεων με το Χρήστο Φερεντίνο.
19.30 Ειδήσεις
20.40 Αθλητικές ειδήσεις
21.00 **Ξένη ταινία.** «Καταδίωξη μέσα στην καταιγίδα». Περιπέτεια. Παίζουν: Κρίστιαν Σλέιτερ, Μόργκαν Φρίμαν
23.00 **Ξένη ταινία.** «Νταρκμαν». Περιπέτεια φαντασίας.
02.00 Ειδήσεις
02.15 **Ξένη ταινία.** «Το χρώμα του πάθους». Αστυνομική - μυστηρίου.
05.30 **Αστέρια στο Πεντάγραμμο**

ALTER

06.00 Alter Kids
11.00 Οι πεταλούδες ελεύθερες πετούν
12.00 Αντζέλικα, το κορίτσι του πάθους
13.00 Μεσημβρινό δελτίο ειδήσεων
14.00 Αποκλειστικά
16.30 Ειδήσεις
16.45 **Ελληνική ταινία.** «Ενας πρωτάρης στο κολέγιο». Κωμωδία. Παίζουν: Μίμης Φωτόπουλος, Νίκος Ρίζος, Βίνα Ασίκη
18.45 Το πρώτο θέμα
19.00 Ειδήσεις
20.00 Η φωνή του πολίτη
20.55 Auto Alter
21.00 **Μήτσι - Χώστα** (Ε)
22.15 **Αϋπνίες με την Αννίτα Πάνια**
00.15 Sex and the city
00.45 **Ξένη ταινία.** «Δολοφονίες». Ερωτικό θρίλερ. Παίζουν: Αλίσα Μιλάνο, Χάντερ Μπέρκλεϊ, Τζόναθαν Σάετς
02.45 Aphrodisia
03.00 **Ξένη ταινία.** «Το πνεύμα του έρωτα»

ΠΡΑΚΤΟΡΕΙΟ

STEFANAKIS TOURS-RODOS

ΔΡΟΜΟΛΟΓΙΑ ΙΕΡΑΠΕΤΡΑ/Β. ΚΟΡΝΑΡΟΣ

ΑΠΟ ΡΟΔΟ

ΚΑΘΕ ΚΥΡΙΑΚΗ
04.30 για ΧΑΛΚΗ - ΔΙΑΦΑΝΙ - ΠΗΓΑΔΙΑ - ΚΑΣΟ - ΣΗΤΕΙΑ - ΑΓ. ΝΙΚΟΛΑΟ - ΜΗΛΟ - ΠΕΙΡΑΙΑ

ΚΑΘΕ ΤΕΤΑΡΤΗ
04.30 για ΧΑΛΚΗ - ΔΙΑΦΑΝΙ - ΠΗΓΑΔΙΑ - ΚΑΣΟ - ΣΗΤΕΙΑ - ΑΓ. ΝΙΚΟΛΑΟ - ΜΗΛΟ - ΠΕΙΡΑΙΑ

ΚΑΘΕ ΠΕΜΠΤΗ
04.30 για ΧΑΛΚΗ - ΔΙΑΦΑΝΙ - ΠΗΓΑΔΙΑ - ΚΑΣΟ - ΣΗΤΕΙΑ - ΑΓ. ΝΙΚΟΛΑΟ - ΣΑΝΤΟΡΙΝΗ - ΜΗΛΟ -ΠΕΙΡΑΙΑ.

ΓΙΑ ΚΑΣΤΕΛΟΡΙΖΟ .
ΚΑΘΕ ΤΡΙΤΗ - ΤΕΤΑΡΤΗ - ΣΑΒΒΑΤΟ 12 το μεσημέρι

ΚΑΘΕ ΣΑΒΒΑΤΟ
21.00 για ΚΩ - ΚΑΛΥΜΝΟ - ΣΑΜΟ - ΧΙΟ - ΜΥΤΙΛΗΝΗ - ΛΗΜΝΟ - ΑΛΕΞΑΝΔΡΟΥΠΟΛΗ.

ΑΛΕΞ. ΔΙΑΚΟΥ 38-ΡΟΔΟΣ
Τηλ.: 22410/20625-2241030054

ET 1

07.30 Τα διδυμάκια
08.00 **Κουκλομέγαλοι και πολυσπόρια** (Ε) Παιδική εκπομπή. Μια τηλεοπτική παρέα για μικρά και μεγάλα παιδιά με παιχνίδια, αστεία και κουκλοθέατρο.
10.15 **Βιογραφίες** (Ε)
11.10 **Ιστορία** (Ε)
12.00 **Μια φορά ένα νησί.** Ντοκιμαντέρ.
13.00 **Ο θαυμαστός κόσμος**
14.00 **Οι κήποι της Ευρώπης**
14.30 **Η άγνωστη Αφρική**
15.00 **Οι ατρόμητοι** (Ε)
16.00 **Τσικιτίτας** (Ε)
17.00 **Λίζι Μαγκουάιρ** (Ε)
18.00 **Τελική ευθεία.**
19.00 **Ολυμπιακά ντοκιμαντέρ**
20.00 **Εραστές της περιπέτειας**
21.00 **Ταξίδια στη μνήμη.** Ντοκιμαντέρ.
22.00 **12 μήνες.** «Ιούνιος». Ντοκιμαντέρ.
23.00 **Ειδήσεις**
24.00 **Ταινίες μικρού μήκους.** «Ιστορίες έρωτα και προδοσίας»

NET

05.45 **Πρώτη γραμμή.** Ενημερωτική εκπομπή
10.00 **Αλλη διάσταση.** Ενημερωτική εκπομπή παρουσιάζει ο Αντώνης Αλαφογιώργος.
12.00 **Ειδήσεις**
13.00 **1 με δύο.** Ψυχαγωγική εκπομπή με τη Ρίκα Βαγιάννη και την Πόπη Τσαπανίδου.
15.00 **Ειδήσεις**
16.00 **Ατίθασα νιάτα.** Νεανική αισθηματική - κοινωνική σειρά.
17.00 **Χριστίνα, δικαίωμα στην αγάπη.** Κοινωνική σειρά.
17.50 **Η φλόγα**
18.00 **Ειδήσεις**
18.30 **Ελληνική ταινία.**
20.00 **Στην εντατική** (Ε) Δραματική σειρά.
20.50 **Η φλόγα**
21.00 **Ειδήσεις**
22.00 **Ρεπορτάζ χωρίς σύνορα**
23.00 **Μόνιτορ**
24.00 **Αστυνομικές ιστορίες.** Αστυνομική σειρά.
01.00 **Ειδήσεις**
01.15 **Σοπράνος** (Σ)
02.15 **Μάτλοκ.** Αστυνομική σειρά.

ET 3

08.30 Δευτέρα Λυκείου-Αίθουσα Β'
09.00 Η ξυπόλητη χορεύτρια
10.00 Η ιστορία του ανθρώπινου σώματος
10.30 Αναπνοή ζωής
11.30 Η μέρα του παιδιού
11.30 Μισέλ με μπεσαμέλ
11.40 Αμφιβολίες
12.00 Θάλασσα, ο υδάτινος κόσμος
12.30 Περιπλάνηση στην Ελλάδα
13.00 Ειδήσεις
14.00 Τίποτα δεν είναι για πέταμα
14.30 Στα ίχνη του μεγάλου βασιλιά
15.30 Εξέλιξη
16.30 Η ζωή είναι ωραία. Με την Εύα Αντωνοπούλου
18.00 Ολυμπιακές πρωτεύουσες της Ευρώπης
19.00 Φως στο σκοτάδι
20.00 Θάλασσα, ο υδάτινος κόσμος
20.30 Ειδήσεις
21.30 Μακρινές φιλίες
22.00 Αληθινά σενάρια
23.00 Το μυστικό ιεροδικείο

FILMNET

05.55 **Ξένη ταινία.** «Χλιαρό νερό κάτω από την κόκκινη γέφυρα». Δραματική κομεντί.
08.10 **Ξένη ταινία.** «Double teamed». Οικογενειακή κομεντί.
09.45 **Το φως του Απόλλωνα λάμπει**
09.55 **Ξένη ταινία.** «Walking life». Δραματική. Παίζουν: Τρέβορ Τζακ Μπρουκς, Λόρελι Λινκλέιτερ, Γκλόβερ Τζιλ
11.40 **Ξένη ταινία.** «Μιλώντας για σεξ». Κομεντί.
13.25 **Videofashion**
14.00 **Ξένη ταινία.** «Ματίλντα». Οικογενειακή κωμωδία.
15.45 **Το φως του Απόλλωνα λάμπει**
16.00 **Φράνκλιν**
16.30 **Ταζμάνια**
16.55 **Ποπάυ**
17.20 **Ντοκιμαντέρ για παιδιά από το Animal Planet**
17.55 **Ρωξάνη**
19.45 **Preview**
20.10 **Ξένη ταινία.** «Η τιμή των όπλων»
21.45 **Το φως του Απόλλωνα λάμπει**
22.00 **Ξένη ταινία.** «Ταξί 2». Κωμωδία.
24.00 **Ξένη ταινία.** «Φετίχ 3»
01.55 **Ξένη ταινία.** «Μεταλλαγμένο είδος»
03.25 **Ξένη ταινία.** «Και οι δολοφόνοι έχουν ψυχή»

SUPER SPORT

17.00 **NFL.** Μεταδίδεται σε επανάληψη ο τελικός του Super bowl μεταξύ των Carolina Panthers και των New England Patriots.
21.00 **Wimbledon 2004**
03.00 **Καταδύσεις.** Μεταδίδονται οι αγώνες του FINA G.P. που διεξάγονται στο Μεξικό.
05.00 **Χόκεϊ.** Σε επανάληψη μεταδίδεται ο 3ος τελικός του Stanley Cup

MEGA

05.45 **Πρωινό MEGA.** Ενημερωτική εκπομπή με τον Κώστα Αρβανίτη και τη Μάρω Λεονάρδου.
09.30 **Και μισή.** Ενημερωτική εκπομπή με τη Φωτεινή Πιπιλή.
10.00 **Τα μυστικά της Βέφας.** Πρωινή εκπομπή μαγειρικής με τη Βέφα Αλεξιάδου.
11.00 **Ομορφος κόσμος το πρωί.** Ψυχαγωγική εκπομπή με τον Γρηγόρη Αρναούτογλου
13.00 **Ρετιρέ** (Ε) Κωμική σειρά.
14.00 **Ειδήσεις**
15.00 **Δέκα λεπτά κήρυγμα** (Ε).
16.00 **Τα μυστικά της Βέφας.** Εκπομπή μαγειρικής με τη Βέφα Αλεξιάδου.
17.00 **Δύο ξένοι** (Ε) Χιουμοριστική σειρά. Παίζουν: Νίκος Σεργιανόπουλος, Εβελίνα Παπούλια
18.00 **Ματιές στα γεγονότα**
18.10 **Απαγορευμένη αγάπη** Ελληνική κοινωνική σειρά
18.50 **Φιλοδοξίες.** Ελληνική κοινωνική σειρά. Παίζουν: Γιάννης Βούρος, Λίλα Καφαντάρη, Λουκία Παπαδάκη
19.20 **Σ' αγαπώ-μ' αγαπάς** (Ε)
20.00 **Κεντρικό δελτίο ειδήσεων**
21.00 **Φάε τη σοκολάτα σου.** (Ε) Κωμική σειρά. Παίζουν: Αννα Παναγιωτοπούλου, Νίκος Σεργιανόπουλος
21.50 **Επτά θανάσιμες πεθερές** (Ε) Κωμική σειρά. Παίζουν: Ελένη Γερασιμίδου, Απόστολος Γκλέτσος
22.50 **Ξένη ταινία.** «Χωρίς διέξοδο». Περιπέτεια.
00.15 **Τελευταία γεγονότα**
00.30 **Ξένη ταινία.** (Σ)
01.30 **Ξένη ταινία.** «Γεννημένοι δολοφόνοι»

ANT1

06.00 **Δεσποινίς Μαργαρίτα** (Ε) Κωμική σειρά.
06.50 **Καλημέρα Ελλάδα.** Ενημερωτική εκπομπή με τον Γιώργο Παπαδάκη.
10.00 **Πρωινός καφές - Best of.** Πρωινή εκπομπή με την Ελένη Μενεγάκη
13.05 **Super game.** Τηλεπαιχνίδι με την Ελίνα Κέφη
13.15 **Δανεικός πατέρας** (Ε) Κωμική σειρά.
14.00 **Τα νέα του ANT1**
14.50 **Εγκλήματα** (Ε)Κωμική σειρά.
15.30 **Fame story** (Ε)
16.30 **Κωνσταντίνου και Ελένης** (Ε)
17.30 **Ειδήσεις**
17.50 **Καλημέρα ζωή.** Καθημερινή κοινωνική σειρά. Πρωταγωνιστούν: Μίνα Χειμώνα, Μαίρη Βιδάλη, Μυρτώ Πισπινή, Δημήτρης Αρώνης, Σπύρος Μισθός.
18.40 **Θησαυροφυλάκιο.** Τηλεπαιχνίδι με τον Ανδρέα Μικρούτσικο.
19.20 **Η λάμψη.** Καθημερινή κοινωνική σειρά του Νίκου Φώσκολου.
20.00 **Τα νέα του ANT1**
21.00 **Το καφέ της Χαράς** (Ε) Κωμωδία ηθών. Παίζουν: Χάρης Ρώμας, Ρένια Λουιζίδου, Τζόυς Ευείδη, Γεράσιμος Σκιαδαρέσης
22.00 **Ελλάς, το μεγαλείο σου** (Ε) Κωμική σειρά.
23.00 **Οι στάβλοι της Εριέτας Ζαΐμη** (Ε) Κοινωνική σάτιρα.
24.00 **Νυχτερινές ειδήσεις**
00.30 **Ξένη ταινία.** «Ο χορός της αμαρτίας». Θρίλερ.
02.30 **Ξένη ταινία.** «Τα τύμπανα του πολέμου» Δραματική περιπέτεια.
04.20 **Mobile fun**
04.40 **Τηλεμάρκετινγκ**

ALPHA

05.40 **Καινούργια ημέρα.** Η Ρίτσα Μπιζόγλη μας ενημερώνει καθημερινά για τα πρώτα γεγονότα της ημέρας που ξεκινά και μας μεταφέρει τον απόηχο της επικαιρότητας της ημέρας που πέρασε.
06.50 **Καλημέρα σας.** Ενημερωτική εκπομπή με τον Γιώργο Αυτιά και τη Μαρία Νικόλτσιου
10.00 **Καλώς τους. (Best of)** Ψυχαγωγικό μαγκαζίνο με τη Ρούλα Κορομηλά.
13.00 **Μαριμάρ** (Ε). Κοινωνική σειρά.
14.00 **Ειδήσεις**
14.50 **Μαρία** (Ε) Κοινωνική σειρά.
15.30 **Νίνα** Δραματική σειρά μεξικανικής παραγωγής.
16.20 **Ειδήσεις στη νοηματική γλώσσα**
16.30 **Εσμεράλντα.** Κοινωνική σειρά.
17.30 **Μπορώ.** Ενημερωτική εκπομπή με την Αννα Δρούζα
19.15 **Ολα εδώ πληρώνονται.** Τηλεπαιχνίδι. Παρουσιάζει ο Θοδωρής Αθερίδης.
20.00 **Ειδήσεις**
21.00 **Για πάντα φίλες** (Ε) Κομεντί. Παίζουν: Ελισάβετ Κωνσταντινίδου, Χριστίνα Αλεξανιάν, Μαρία Πρωτόπαπα, Αγγελική Δημητρακοπούλου
22.00 **Ακροβατώντας** (Ε)
23.00 **Ολα 2004.** Σατιρική εκπομπή με τον Θέμο Αναστασιάδη.
01.00 **Ειδήσεις**
01.15 **Αχ! Και να 'ξερες** (Ε) Κωμική σειρά.
02.15 **Εικόνες** (Ε)
03.15 **Τηλεαγορές**
03.45 **Μπορώ** (Ε).



Ο γιατρός... κοντά και πέρα



Άσκηση με ασφάλεια στη ζέστη

Το καλοκαίρι είναι ό,τι πρέπει για να απολαμβάνει κανείς τη γυμναστική σε υπαίθριους χώρους-αρκεί να τηρούνται ορισμένοι κανόνες ασφαλείας, ώστε να αποφύγει ο ασκούμενος τα δεινά της ζέστης. Να τι συνιστά το Αμερικανικό Συμβούλιο Άσκησης (ACE).

● Να πίνετε άφθονα υγρά πριν από την άσκηση, στη διάρκειά της και ύστερα από αυτήν, για να αποφύγετε την αφυδάτωση. Χρειάζεστε ένα ποτήρι νερό κάθε 15-20 λεπτά άσκησης.

● Μειώστε την ένταση της προπόνησης, ιδίως τις πρώτες μέρες που εκτίθεστε σε νέες υψηλές θερμοκρασίες. Να θυμάστε ότι ο οργανισμός χρειάζεται 7-14 ημέρες για να προσαρμοστεί αποτελεσματικά στην προπόνηση στη ζέστη.

● Προσέξτε τη θερμοκρασία. Οταν η θερμοκρασία ξεπερνά τους 32 βαθμούς, καλό είναι να γυμνάζεστε είτε πολύ νωρίς το πρωί είτε αργά το απόγευμα, ώστε να μειώνεται κάπως. Το σίγουρο είναι ότι αν προπονηθείτε σε θερμοκρασίες πάνω από 35 βαθμούς, κινδυνεύετε από μυικές κράμπες, θερμική εξάντληση ή ακόμα και θερμοπληξία.

● Να φοράτε όσο το δυνατόν λιγότερα ρούχα, ώστε να αποβάλλει εύκολα το σώμα σας την περιττή θερμότητα. Να φοράτε ελαφρά, άνετα, βαμβακερά και ανοικτόχρωμα ρούχα.

● Να χρησιμοποιείτε την κοινή λογική-και να ξεκουράζεστε συχνά.

Θηλυκά ψέματα

Οι γυναίκες λένε πολλά ψέματα, σύμφωνα με νέα μελέτη στην οποία συμμετείχαν 5.000 Βρετανίδες μέσης ηλικίας 38 ετών. Οπως έδειξε η μελέτη, το 94% λένε συστηματικά ψέματα (το 34% σε καθημερινή σχεδόν βάση), συνήθως για το βάρος τους (51%), το παρελθόν (30%) και τον μισθό τους (29%). Τα περισσότερα ψέματα τα λένε στους φίλους τους (93%) - έπονται οι γονείς (91%), ο σύντροφος (90%) και ο εργοδότης τους (83%).

ΙΑΤΡΙΚΗ ΑΝΑΚΟΙΝΩΣΗ

Το ΜΙΚΡΟΒΙΟΛΟΓΙΚΟ ΕΡΓΑΣΤΗΡΙΟ της ιατρού

ΚΑΤΕΡΙΝΑΣ ΡΑΚΑ - ΚΑΤΣΑΝΕΒΑΚΗ

θα παραμείνει κλειστό από **Δευτέρα 21 Ιουνίου** έως και **Παρασκευή 9 Ιουλίου.** Θα λειτουργήσει κανονικά από **Δευτέρα 12 Ιουλίου.**

Δ/νση: Π. Μελά 40 • τηλ. 2241074710

Κέντρο Συμβουλευτικής & Αξιολόγησης Προσωπικότητας Παιδιών & Ενηλίκων

ΠΑΠΑΓΕΩΡΓΙΟΥ ΘΑΝΟΣ

Ψυχολόγος - Ψυχοθεραπευτής

ΠΑΝΕΠΙΣΤΗΜΙΟΥ ΑΘΗΝΩΝ

- Διερεύνηση Προσωπικότητας (Προφίλ- Δεξιότητες-Αδυναμίες)
- Δείκτης Νοημοσύνης Παιδιών και Ενηλίκων
- Μαθησιακές Δυσκολίες και Δυσλεξία
- Θεραπευτική Αντιμετώπιση Φοβιών-Ειδικών Φοβιών, Κατάθλιψης, Διαταραχής πανικού, Ψυχοσωματικών προβλημάτων, Τραυματικών γεγονότων ζωής (πένθος, χωρισμός, σχολική αποτυχία), Συναισθηματικών διαταραχών, Διαταραχών Διατροφής (βουλιμία-ανορεξία).
- Αντιμετώπιση προβλημάτων συμπεριφοράς παιδιών σε σχολείο-σπίτι
- Ανάπτυξη Κοινωνικών Δεξιοτήτων
- Βελτίωση Σχέσεων-Πρόγραμμα Ελέγχου Συγκρούσεων
- Βελτίωση Αυτοεκτίμησης-Αυτοεικόνας
- Συμβουλευτική Οικογένειας & Ζεύγους

PRIDART

Κ. Παλαιολόγου 105 - Ρόδος
Τηλ:22410 78668- Κιν: 6947371250 - Μόνο με Ραντεβού

Εργαστήριο Κλινικής Ψυχολογίας

ΧΡΙΣΤΙΝΑ ΣΑΒΒΑΚΗ-ΓΚΡΑΝΖΑΝ

Κλινική Ψυχολόγος-Ψυχοπαθολόγος (DESS)

- Πτυχιούχος του Πανεπιστημίου Nancy Γαλλίας
- Μεταπτυχιακή ειδίκευση (DESS) στην Κλινική Ψυχολογία Ενηλίκου, Εφήβου και Παιδιού στο Πανεπιστήμιο Reims Γαλλίας

Για τον ενήλικο
- Ψυχοδιαγνωστική
- Ψυχολογική υποστήριξη
- Ατομική και οικογενειακή συνέντευξη
- Ψυχοθεραπεία αναλυτικής εμπνεύσεως

Για το παιδί
- Αξιολόγηση προσωπικότητας (τεστ νοημοσύνης, προβολής)
- Διάγνωση μαθησιακών δυσκολιών και συμπεριφορικών διαταραχών
- Συμβουλευτική επαγγελματικού προσανατολισμού
- Ψυχοθεραπεία μέσω παιχνιδιού και εικαστικών

Δέχεται με ραντεβού
Εθνικής Αντίστασης 15
Τηλ.: 77350-Κιν. 6937684251

ΜΑΡΙΑ ΣΑΝΤΟΡΙΝΙΟΥ

ΚΛΙΝΙΚΗ ΨΥΧΟΛΟΓΟΣ-ΨΥΧΟΛΟΓΟΣ ΤΩΝ ΚΟΙΝΩΝΙΚΩΝ ΟΜΑΔΩΝ

Πτυχιούχος Κρατικού Πανεπιστημίου της Ρώμης «La Sapienza».

— Κλινική διάγνωση ψυχοπαθολογίας παιδιού, εφήβου και ενηλίκου.
— Ατομική και οικογενειακή ψυχολογική υποστήριξη και θεραπεία κατάθλιψης, φοβίας, κρίσης πανικού, μετατραυματικού στρες (διαζύγιο, πένθος, χωρισμός, αποτυχία, ασθένεια), βουλιμίας, ανορεξίας, διαταραχών προσωπικότητας, έλλειψη αυτοεκτίμησης, εθισμού, κακοποίησης.
— Ψυχολογική φροντίδα και προετοιμασία ανύπαντρης εγκύου και ζευγαριών, στην απόκτηση πρώτου παιδιού.

Επίσκεψη μόνο με ραντεβού.

Τηλέφωνα: 22410 28851 και 6946252407
Λάρνακας 6 (Εθν. Αντιστάσεως)

ΚΕΝΤΡΟ ΕΙΔΙΚΩΝ ΘΕΡΑΠΕΙΩΝ ΤΟΥ ΠΑΙΔΙΟΥ ΔΩΔΕΚΑΝΗΣΟΥ

ΚΩΝ/ΝΟΣ ΜΠΑΔΑΝΗΣ - ΣΟΥΖΗ ΓΕΩΡ- ΓΙΛΟΠΟΥΛΟΥ

ΕΡΓΟΘΕΡΑΠΕΥΤΗΣ ΠΤΥΧΙΟΥΧΟΣ ΜΕΘΟΔΟΥ BOBATH N.D.T
ΜΕΘΟΔΟΣ PORTAGE
ΑΙΣΘΗΤΗΡΙΑΚΗΣ ΟΛΟΚΛΗΡΩΣΗΣ (S.I.)
ΜΕΤΕΚΠΑΙΔΕΥΣΗ ΣΤΙΣ ΝΕΥΡΟΛΟΓΙΚΕΣ ΚΑΙ ΚΙΝΗΤΙΚΕΣ ΔΙΑΤΑΡΑΧΕΣ
ΛΟΓΟΠΑΘΟΛΟΓΟΣ ΜΕΤΑΠΤΥΧΙΑΚΟ ΑΚΟΥΟΛΟΓΙΑΣ

Αποστόλου Παύλου 84, Ρόδος 85100, τηλ. / fax (22410)60999/60579

ΝΤΟΡΑ ΚΩΝΣΤΑΝΤΙΝΟΠΟΥΛΟΥ

ΨΥΧΟΛΟΓΟΣ

Πτυχιούχος του Πανεπιστημίου της Καλιφόρνιας-Λος Αντζελες (UCLA)-Μεταπτυχιακές σπουδές στο Pepperdine University-Malibu California.

✓ Αμεση ψυχολογική υποστήριξη και επαγγελματική φροντίδα από έμπειρη Ψυχολόγο και Οικογενειακή Σύμβουλο.
✓ Η σωστή θεραπευτική σχέση μπορεί να επιφέρει ρεαλιστικές λύσεις για πραγματικά προβλήματα σε θέματα: μοναξιάς, μελαγχολίας, στρες, ανυπομονησίας, φοβίας, εθισμού, οικογενειακών σχέσεων, διαζυγίου, κακομεταχείρισης, συναισθηματικών δυσκολιών, αυτοπεποίθησης, ανασφάλειες, μεταβατικά στάδια ζωής, βουλιμίας, ανορεξίας, απώλειας, πένθους.

Τηλεφωνείστε στα τηλέφωνα:
(22410)35163 και 6944/980550
για ραντεβού και άμεση εξυπηρέτηση.
Διεύθυνση: Καρίας 1 • Περιοχή Ροδίνι - Ρόδος

ΕΡΓΟΘΕΡΑΠΕΙΑ

Αναλαμβάνονται θεραπείες κατ' οίκον σε παιδιά με:
- Μυοσκελετικές διαταραχές
- Νευρομυικές διαταραχές
- Εγκεφαλική παράλυση, υδροκεφαλία, μυικές δυστροφίες
- Αναπτυξιακές ψυχοκινητικές διαταραχές
- Νοητική υστέρηση, αυτισμός, διαταραχές αισθητηριακής ολοκλήρωσης, γενετικές και χρωμοσωμικές διαταραχές.

Εργοθεραπεύτρια Ελενα Ζαγοριανού
Τηλ.: 22410-63117, 6936832200

ΙΑΤΡΙΚΗ ΑΝΑΚΟΙΝΩΣΗ

Ο Ιατρός

ΓΕΩΡΓΙΟΣ Σ. ΔΡΑΚΙΟΥ

ΕΙΔΙΚΟΣ ΚΑΡΔΙΟΛΟΓΟΣ

Δέχεται: καθημερινά 09.00-13.00 και 17.30-20.30
Τετάρτη απόγευμα: με ραντεβού
Σάββατο απόγευμα: κλειστά
Ιατρείο: Εθνικής Αντίστασης (πρώην Αννης Μαρίας) και Καζαντζάκη 2 Ρόδος

Τηλ.: 2241074223, κιν. 6932732382

ΚΕΝΤΡΟ ΥΠΟΣΤΗΡΙΞΗΣ ΨΥΧΟΛΟΓΙΚΩΝ ΠΡΟΒΛΗΜΑΤΩΝ

ΣΙΑΓΚΑ ΚΩΝΣΤΑΝΤΙΝΑ
ΨΥΧΟΛΟΓΟΣ
Απόφοιτος Αριστοτελείου Πανεπιστημίου Θεσσαλονίκης
τηλ. 6936261736

ΚΥΠΡΙΩΤΗ ΑΛΕΞΙΑ
ΨΥΧΟΛΟΓΟΣ ΨΥΧΟΛΟΓΟΣ ΥΓΕΙΑΣ
Απόφοιτος Πανεπιστημίου Κρήτης, MSC Surrey University of England
τηλ. 6944717520

Δέχονται κατόπιν ραντεβού
Στεφ. Καζούλη 18-1ος όροφος
τηλ. 2241022102

ΦΥΣΙΚΟΘΕΡΑΠΕΙΑ - ΧΕΙΡΟΠΡΑΚΤΙΚΗ

ΙΩΑΝΝΗΣ ΞΕΝΑΚΗΣ



Χειροπρακτική Σπονδυλικής Στήλης
Πρόληψη και αντιμετώπιση Πόνων Αυχενικής, Θωρακικής Οσφυικής Μοίρας Σ.Σ.
Αποκατάσταση Ορθοπεδικών παθήσεων
Αποθεραπεία αθλητικών κακώσεων
Προσωπική εκγύμναση

Θεμ. Σοφούλη 117 - 1ος Όροφος
τηλ.: 22410 43848 - Κιν.:6945 173282

ΩΡΕΣ ΛΕΙΤΟΥΡΓΙΑΣ ΚΑΤΟΠΙΝ ΡΑΝΤΕΒΟΥ
ΔΕΥΤΕΡΑ - ΤΕΤΑΡΤΗ: 10.00-13.00 & 17.00-20.30
ΤΡΙΤΗ - ΠΕΜΠΤΗ - ΠΑΡΑΣΚΕΥΗ:10.00 - 17.00

Έτος και επί τα αυτά

Δεν ξέρω τι θα μας έχει προκύψει από τον χθεσινό τελικό. Ίσως η Ελλάδα να έχει αποτρελαθεί, ίσως να έχει προσγειωθεί από τα ουράνια που βρισκόταν τις τελευταίες ημέρες. Ανεξαρτήτως αποτελέσματος, υπάρχουν χρήσιμα συμπεράσματα για όλους μας από την πορεία της Εθνικής μας Ομάδας. Ότι έγινε ούτε τυχαία ήρθε, ούτε ο Θεός έβαλε το πόδι του. Έχουν μια λογική, πέρα για πέρα εξήγηση. Σκληρή δουλειά, ομαδικό πνεύμα και αξιοποίηση από τους διεθνείς μας των εμπειριών που έχουν από τα ευρωπαϊκά γήπεδα όπου παίζουν. Προϋποθέσεις απαραίτητες για να επιτύχει η οποιαδήποτε προσπάθεια, σε οποιαδήποτε τομέα.

Και βέβαια χαμηλοί τόνοι χωρίς ίχνος υπεροψίας απέναντι στους αντίπαλους. Έτσι ήρθαν οι νίκες και οι θρίαμβοι της Εθνικής Ομάδας. Ούτε θαύμα έγινε, ούτε ο θεός της μπάλας έγινε ξαφνικά Έλληνας. Σκληρή δουλειά με συνέπεια και συνέχεια, στοιχεία που τις τελευταίες δεκαετίες δεν φαίνεται να στεκόμαστε ιδιαίτερα ως λαός. Το έχουμε ρίξει στην ευκολία, στην αρπαχτή και πέρα βρέχει! Βλέπετε οι περισσότεροι διεθνείς μας παίζουν σε χώρες όπου απουσιάζουν οι διάφορες «παράγκες», τα διάφορα παραμάγαζα και οι μπαρμπάδες από την Κορώνη και έχουν στρωθεί κανονικά στη δουλειά.

Ακόμη και αν δεν πάρουμε το κύπελλο, όλα όσα ζήσαμε ήταν μοναδικά και ανεπανάληπτα. Και μαζί με τους πανηγυρισμούς και την εθνική υπερηφάνεια, τα δίδάγματα από τους έλληνες ποδοσφαιριστές. Τα χρειαζόμαστε περισσότερο από ποτέ ως έθνος και ως λαός. Οι εποχές του ερασιτεχνισμού έχουν περάσει ανεπιστρεπτί. Εκείνο που μας χρειάζεται περισσότερο είναι η σοβαρότητα και η συνέχεια σε κάθε μας προσπάθεια. Να βάλουμε καλά στο μυαλό μας ότι οι νίκες, οι όποιες νίκες δεν έρχονται ούτε τυχαία, ούτε από το πουθενά.

Γράφει η **ΗΡΩΔΙΑΣ** *(Α-λογο-κρίτως)*

Και τι δεν είδαμε την τελευταία εβδομάδα με αφορμή τον αγώνα της Εθνικής μας με την Τσεχία. Ως και τον Μητσοτάκη να εύχεται στους Τσέχους «Καλή επιτυχία»! Αφήστε τα συγχαρητήρια τηλεγραφήματα από τους δημάρχους μαζί με πρόσκληση για να περάσουν τις διακοπές τους οι διεθνείς μας σε ξενοδοχεία των δήμων τους! Είπαμε, σεμνά και ταπεινά...Θα πήγαιναν και όλοι σχεδόν οι πολιτικοί αρχηγοί. Αυτό δεν ξέρω αν ήταν καλό ή κακό! Με τη λήξη του αγώνα θα ξέρουμε πόσο γκαντέμηδες ή μη είναι! Αν έχουμε κερδίσει, το μαγαζί θα το κλείσουμε για καμιά εβδομάδα. Διαφορετικά όλα θα κινούνται από σήμερα το πρωί στους γνωστούς ρυθμούς τους.

Με το θρίαμβο της Εθνικής μας υποβαθμίστηκε εκ των πραγμάτων και η εκλογική μάχη στη Νέα Δημοκρατία για τη νέα Νομαρχιακή Επιτροπή. Και οι δύο υποψήφιοι πρόεδροι έδειξαν αυτοσυγκράτηση και σύνεση, γεγονός που δείχνει ότι αμφότεροι επιθυμούν η οργάνωση να αλλάξει σελίδα χωρίς οξύτητες και διαπληκτισμούς. Υπήρξε βέβαια παρασκήνιο, κάτι απολύτως φυσιολογικό για τέτοιες διαδικασίες. Εκτός από τη μονομαχία των δύο, σκληρή ήταν η μάχη μεταξύ των υποψηφίων για τις δεκαεννέα υπόλοιπες θέσεις της Νομαρχιακής. Βλέπετε η εξουσία προσδίδει άλλη αίγλη στα κομματικά όργανα της Νέας Δημοκρατίας. «Σύντροφοι» όσοι εκλεγείτε να βάλετε ψαρόκολλα στις καρέκλες σας για να μην τις χάσετε! Όπως έκαναν μέχρι πρότινος και οι «απέναντι»!! Καλή δουλειά! Προ παντός, σεμνότης και ταπεινότης...Για να μην έχουμε άσχημα ξεμπερδέματα...

Στο ΠΑΣΟΚ επικρατεί απόλυτη ησυχία. Μελετούν –φαίνεται- τα όσα εξήγγειλε την περασμένη εβδομάδα ο σύντροφος Γιωργάκης...Δεν ξέρω τι κατάλαβαν τα στελέχη του ΠΑΣΟΚ, εγώ πάντως διαβάζοντας δεν κατάλαβα τι ήθελε να πει ο ποιητής...Αφήστε που έπρεπε να περιμένει να περάσει η φρενίτιδα με την Εθνική και μετά να εξαγγείλει τις βαθυστόχαστες αποφάσεις του. Οι πολίτες ούτε καν αντελήφθησαν το γεγονός. Τώρα θα πείτε, σιγά το γεγονός, εν πάση περιπτώσει, το όποιο γεγονός...Λέτε να καταλάβουμε που το πάει ο νέος πρόεδρος του ΠΑΣΟΚ στο συνέδριο; Ίσως, μπορεί, θα δούμε...

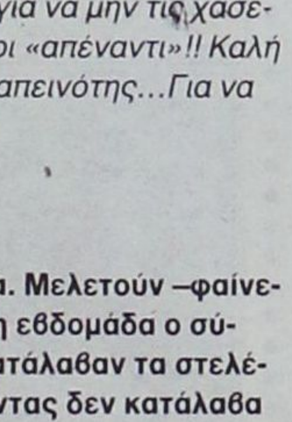

Ερωτήσεις, επερωτήσεις καταθέτουν οι βουλευτές του νομού μας επί παντός επιστητού! Ακόμη και για τη μισθοδοσία των ιερέων της περιοχής κατατέθηκε ερώτηση από τον Γιάννη Παρασκευά. Παπαδοπαίδι ο ίδιος οπότε και δικαιολογείται! Υπάρχουν βέβαια και τα παγκάρια για τα οποία ακούγονται πολλά και διάφορα...Ο νέος μητροπολίτης μάλλον θα πάρει μέτρα και καλά θα κάνει. Υπάρχουν εκκλησιαστικές επιτροπές που είναι ίδιες εδώ και είκοσι χρόνια, κάτι που δημιουργεί περίεργες σκέψεις για να μην πούμε τίποτε άλλο. Ούτε «καρέκλες» Νομαρχιακής Επιτροπής κυβερνώντος κόμματος να ήταν! Στη νέα σελίδα της τοπικής εκκλησίας πολλά πρέπει να αλλάξουν. Ο κ. Κύριλλος έχει όλο το χρόνο αλλά και την εξουσία, να φέρει το νέο στα εκκλησιαστικά μας πράγματα. Ελπίζουμε ότι προς αυτή την κατεύθυνση εργάζεται.

Επωνύμως

Λόγια, σιωπές - και υποκρισία - στο Αιγαίο...

«Κάποτε, ξεκινώντας απ' το 1974, τα μεγάλα κόμματα της χώρας θεωρούσαν αδιανόητο να δεχθεί η Ελλάδα ένα διμερή πολιτικό διάλογο με την Τουρκία, με αντικείμενο τις μονομερείς διεκδικήσεις της τελευταίας στο Αιγαίο. Μόνο για το "νομικό θέμα" της υφαλοκρηπίδας γινόταν αποδεκτό στην Αθήνα ότι μπορούσε να γίνει η συζήτηση. Η θέση αυτή σταδιακά εξασθένησε απ' το 1988 (συμφωνία στο Νταβός). Και απ' το 1996 ξεκίνησαν (με αμερικανική παρότρυνση) οι κινήσεις προετοιμασίας για "εφ' όλης της ύλης" πολιτικό διάλογο.

Η υφαλοκρηπίδα και τα προς αυτήν "συναφή θέματα" ήρθαν στο τραπέζι και ο διάλογος τις τοποθετήθηκε στο πλαίσιο μιας συγκεκριμένης ευρωατλαντικής λογικής, που συνδυαζόταν με την υπόθεση της ενταξιακής πορείας της Τουρκίας στην Ε.Ε. Οι κυβερνήσεις του κ. Κ. Σημίτη δούλεψαν εντατικά, με εντυπωσιακό ρεαλισμό, προς αυτήν την κατεύθυνση (όχι χωρίς να εισπράττουν έντονες αρνητικές κριτικές από σημαίνοντα στελέχη του ΠΑΣΟΚ) με την τότε αξιωματική αντιπολίτευση, τη Ν.Δ., να μην προβάλλει ουσιαστικές αντιρρήσεις (...).

Εδώ και τρεις ημέρες, στην ελληνική πολιτική σκηνή ξεκίνησε "καβγάς" κυβέρνησης - αξιωματικής αντιπολίτευσης εξαιτίας δηλώσεων του υπουργού Εθνικής Αμυνας σε τουρκική εφημερίδα, με τις οποίες αφηνόταν να εννοηθεί ότι υπάρχει και η πιθανότητα μείωσης του εύρους του εθνικού εναέριου χώρου στο Αιγαίο, στο πλαίσιο της πολιτικής διαλόγου για τη βελτίωση των σχέσεων μεταξύ των δύο χωρών. Ακούστηκαν απ' την πλευρά του ΠΑΣΟΚ δηλώσεις περί παραβιάσεως "παγίων θέσεων", διανθισμένες με "ατάκες" από τη ρητορεία μιας άλλης εποχής, και με την κυβέρνηση να τηρεί μιαν αμήχανη αμυντική στάση.



Γράφει
η Ρένα Βενιανάκη
revenianaki@yahoo.com

Στο κέντρο αυτού του δυσάρεστου "χάπενινγκ" υπάρχει μία τρύπα: ουδείς στην πολιτική σκηνή είναι σε θέση να πληροφορήσει εγκύρως πολιτικούς και πολίτες έστω και ΠΟΙΑ είναι τα θέματα τα οποία συζητούνται εδώ και λίγα χρόνια σ' αυτόν τον περιβόητο "άκρως απόρρητο" ελληνοτουρκικό διάλογο με το Αιγαίο. Οι ηγεσίες της κυβέρνησης και της αξιωματικής αντιπολίτευσης αποφεύγουν συστηματικότατα να αναφερθούν σ' αυτό, οχυρωμένες πίσω απ' τη δέσμευση που, όπως λέγουν, ανέλαβαν στο ξεκίνημα του διαλόγου, για απόλυτη σιωπή τα δύο μέρη.

Αθήνα και Αγκυρα συζητούν, λοιπόν, εδώ και δύο χρόνια, μελετώντας και χάρτες, για ζητήματα που αφορούν άμεσα μια σειρά κυριαρχικών δικαιωμάτων στο Αιγαίο. Οσο η ατζέντα του διαλόγου αυτού θα παραμένει "άκρως απόρρητη", ο καθένας στην ελληνική πολιτική σκηνή θα μπορεί, όποτε του αρέσει, να λέει ανέξοδα ό,τι του κατεβαίνει για την υπόθεση των συνομιλιών Αθήνας - Αγκυρας. Ενα τεράστιας σημασίας ζήτημα εθνικής ασφάλειας κινδυνεύει να γίνει αντικείμενο των πιο φθηνών πολιτικών αντιπαραθέσεων στο εσωτερικό μέτωπο».

(Του Κ.Ι. Αγγελόπουλου από την εφημερίδα "Καθημερινή")

Εκ Βαθέων

Η αποκατάσταση του συμβόλου

Θέλω να πιστεύω ότι την ώρα που διαβάζετε αυτές τις γραμμές, η Εθνική μας έχει ήδη κατακτήσει τον τίτλο της πρωταθλήτριας Ευρώπης στο ποδόσφαιρο. Όπως και να έχει, ανεξαρτήτου αποτελέσματος αυτή η ομάδα έχει κατακτήσει την πρώτη θέση μέσα στην καρδιά μας.

Παρά το ότι αυτή η ομάδα μας προσέφερε ρίγη συγκίνησης μέσα στον αγωνιστικό χώρο καταφέρνοντας πράγματα που με τη λογική φαντάζουν ακατόρθωτα, δεν θα ήθελα να επιμείνω στο αγωνιστικό μέρος μιας και δεν είμαι ο πλέον αρμόδιος. Θα ήθελα να επικεντρωθούμε περισσότερο στα μηνύματα που έστειλε η επιτυχία αυτής Εθνικής ομάδας.

Το πρώτο και πιο εμφανές είναι σίγουρα το ότι η Ελλάδα μπορεί να κάνει απίστευτα πράγματα όταν το πιστεύει. Μπορεί όταν δουλεύει με μεθοδικότητα, με όραμα, με πίστη και με αφομοίωση. Η Ελλάδα έδιωξε τις μάγισσες της παγκόσμιας συνωμοσίας από πάνω της και έπνιξε τη μιζέρια της αυτές τις τελευταίες μέρες.

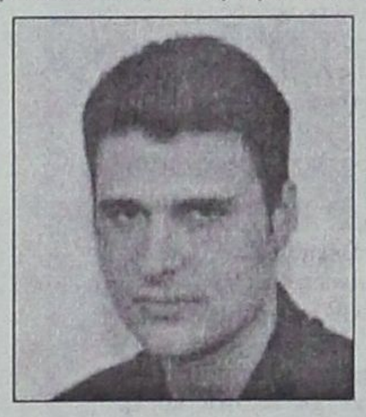

Γράφει ο
ΘΑΝΟΣ ΖΕΛΚΑΣ
(e-mail: thaz@vip.gr)

Στα μάτια αυτών των αθλητών οι Έλληνες αντίκρισαν ξανά την κορυφή, αποτίναξαν την κακομοιριά και έδειξαν ότι δεν είμαστε γεννημένοι ουραγοί. Ως απόρροια τούτου διαπιστώνουμε ότι ο λαός μας είναι διψασμένος για διάκριση. Το ότι βγήκαμε όλοι στους δρόμους ύστερα από την τεράστια αυτή επιτυχία καταδεικνύει περίτρανα ότι θέλουμε οι εξελίξεις να μην περνούν απλά από δίπλα μας, αλλά μέσα σ' αυτές να είμαστε κι εμείς.

Το έχουμε ξαναπεί ότι αυτή η Εθνική πέτυχε από τη στιγμή που κατάφερε να ενώσει τους Έλληνες. Όλα τα υπόλοιπα ήταν απλά μια φυσική συνέχεια. Όλοι μας νιώθαμε να φεύγει η αύρα μας από τη χώρα μας, να ξεπερνά το εμπόδιο των περίπου 2500 χιλιομέτρων που μας χωρίζει από την Πορτογαλία και να δίνει δύναμη στους αθλητές μας.

Το πιο σημαντικό όμως και συνάμα το πιο συγκλονιστικό αυτής της επιτυχίας ήταν η αποκατάσταση του εθνικού μας συμβόλου. Η γαλανόλευκη ήταν κρυμμένη, ταπεινωμένη από τότε που την έκαιγαν κάποιοι υπέρμετρα προοδευτικοί, κρατώντας μέσα της φυλαγμένα και ατόφια όλα αυτά που διακρίνουν το έθνος.

Απ' τα κόκαλα βγαλμένη των Ελλήνων τα ιερά αυτό το σύμβολο κάποτε έστελνε ανθρώπους να θυσιαστούν για όλα αυτά που πρέσβευε και πρεσβεύει. Κι όμως αυτό το σύμβολο έμοιαζε να χάνει τη λάμψη του μαζί με την πληγωμένη αξιοπρέπεια των Ελλήνων στα Ίμια, στην υπόθεση Οτσαλάν, στις συνεχόμενες υποχωρήσεις έναντι στην προκλητικότητα των Τούρκων.

Χρειάστηκε ένας μάγκας Γερμανός να μας θυμίσει τα ιδανικά μας. Ένας μάγκας που τόλμησε να πει για έναν ποδοσφαιρικό αγώνα ότι αν πέσουμε θα πέσουμε σαν ήρωες, γιατί αυτό έχει γράψει η ιστορία. Οι ήρωες να πολεμάνε σαν Έλληνες. Δεν είναι έκρηξη εθνικισμού. Δεν είναι ακροδεξιά τάση. Τα ιδανικά της πατρίδας μας και το ότι αυτή η χώρα είναι γεννημένη για να αγωνίζεται μας τα ξύπνησε αυτή η εθνική ομάδα. Χωρίς ακρότητες, χωρίς χλευασμό έναντι των άλλων εθνών, χωρίς έπαρση.

Άλλωστε θα το νιώσατε κι εσείς όταν βάλατε τη σημαία στους ώμους σας αυτό το συναίσθημα που δημιουργεί στην ψυχή το γλυκό της βάρος. Περπατούσα στο δρόμο κρατώντας τη γαλανόλευκη και το ίδιο έκαναν γύρω μου. Πήγα στο Μνημείο του Άγνωστου Στρατιώτη και είδα παιδιά να προσκυνάνε αυτή τη σημαία και να αποθεώνουν τους τσολιάδες. Είδα την πλατεία Ομονοίας να είναι όντως μια πλατεία ομονοίας.

Είναι εικόνες που θα μείνουν χαραγμένες για πάντα στο μυαλό και στη ψυχή μου. Είναι στιγμές που καταπατείται το εγώ, που όλα γίνονται συναίσθημα, που τα λόγια οδηγούν στον Εθνικό μας Ύμνο, που η καρδιά μας γεμίζει το καθαρό ελληνικό φως. Το φως της Ελλάδας που από εκεί που ήταν ανυπόληπτη καταφέρνει για μια ακόμα φορά να κάνει τους πάντες να ρωτούν τι έγινε.

Όσα ευχαριστώ να πούμε σε αυτά τα παιδιά πιστεύω ότι δεν αρκούν. Το καλό που έκαναν ανιδιοτελώς σ' αυτή τη χώρα τις ημέρες που πέρασαν ίσως ακόμα να μην το γνωρίζουν. Εμείς όμως το νιώσαμε μέσα στο πετσί μας. Ήταν από τις λίγες φορές που νιώσαμε τέτοια άγρια χαρά που μόνο ο αθλητισμός μπορεί να προσφέρει. Κλείνοντας θέλω να σας δώσω μια εικόνα που είδα στο BBC. Ένας ομογενής από την Αυστραλία κράταγε μια γαλανόλευκη, την κούναγε μπροστά στο φακό και βροντοφώναξε στα Αγγλικά για να το καταλάβουν όλοι όσοι το παρακολουθούσαν «Είμαι Έλληνας και μ' αρέσει!».

Πολιτιστικές διαδρομές

... Από τα Ιμαλάϊα στην Κοιλάδα με τις Πεταλούδες

Η Κοιλάδα με τις Πεταλούδες, είναι μια καταπράσινη κοιλάδα, με μήκος περίπου 800 μέτρων, ενώ το υψόμετρό της κυμαίνεται από 160 έως 240.

Η ιδιαιτερότητα που έχει είναι οι πεταλούδες της, που εμφανίζονται κατά εκατομμύρια κάθε χρόνο, από Ιούνιο μέχρι Σεπτέμβριο. Ονομάζονται καλλίμορφα, είναι μία και μόνη φυλή σε αμέτρητα πλήθη της τάξης των λεπιδόπτερων ***(Callimorpha quadripunctaria himalaiensis).***



Ρόδος, η Κοιλάδα με τις Πεταλούδες

«Κάποιος Γερμανός εντομολόγος έπειτα από μελέτες δύο χρόνων, *κατέληξε στο συμπέρασμα ότι οι συγκεκριμένες πεταλούδες εντοπίστηκαν για πρώτη φορά στα* ***Ιμαλάια*** *ενώ ζουν και στη Βραζιλία, το Περού, την Καλιφόρνια, την Αυστραλία και γενικώς όπου υπάρχουν δέντρα με την ονομασία* ***"υγράμβαρη".***

Η "υγράμβαρη" είναι δέντρο φυλλοβόλο ύψους μέχρι 15 μέτρων, *έχει φύλλα μακρόμισχα, λεία και παράφυλλα. Ο καρπός της είναι σφαιρικός, πολυκαρπικός και αγκαθωτός, ενώ από τον κορμό της βγαίνει ρητίνη με άρωμα βανίλιας ή μοσχολίβανου, που ελκύει ορισμένα είδη πεταλούδων. Το δέντρο μοιάζει πολύ με πλατάνι.*

Οι πεταλούδες ζουν το καλοκαίρι στην κοιλάδα, *ζευγαρώνουν και φεύγουν το Σεπτέμβριο αφήνοντας τα αβγά τους σε διάφορα μέρη του νησιού. Κατά τον Απρίλιο από τα αβγά βγαίνουν μικρές κάμπιες που μεταμορφώνονται το Μάιο σε χρυσαλλίδες. Πεταλούδες γίνονται στις αρχές Ιουνίου. Με το που πιάνουν οι ζέστες εγκαταλείπουν τα μέρη που γεννήθηκαν και ταξιδεύοντας νύχτα φτάνουν στην κοιλάδα. Εκεί τις ελκύει ιδιαίτερα η μυρωδιά του ρετσινιού, καθώς και η δροσιά του περιβάλλοντος».*

(Ντέπυ Χιωτοπούλου, από το "Γεωτρόπιο" της "Ελευθεροτυπίας")

... Από την Ακρόπολη στην Λίνδο

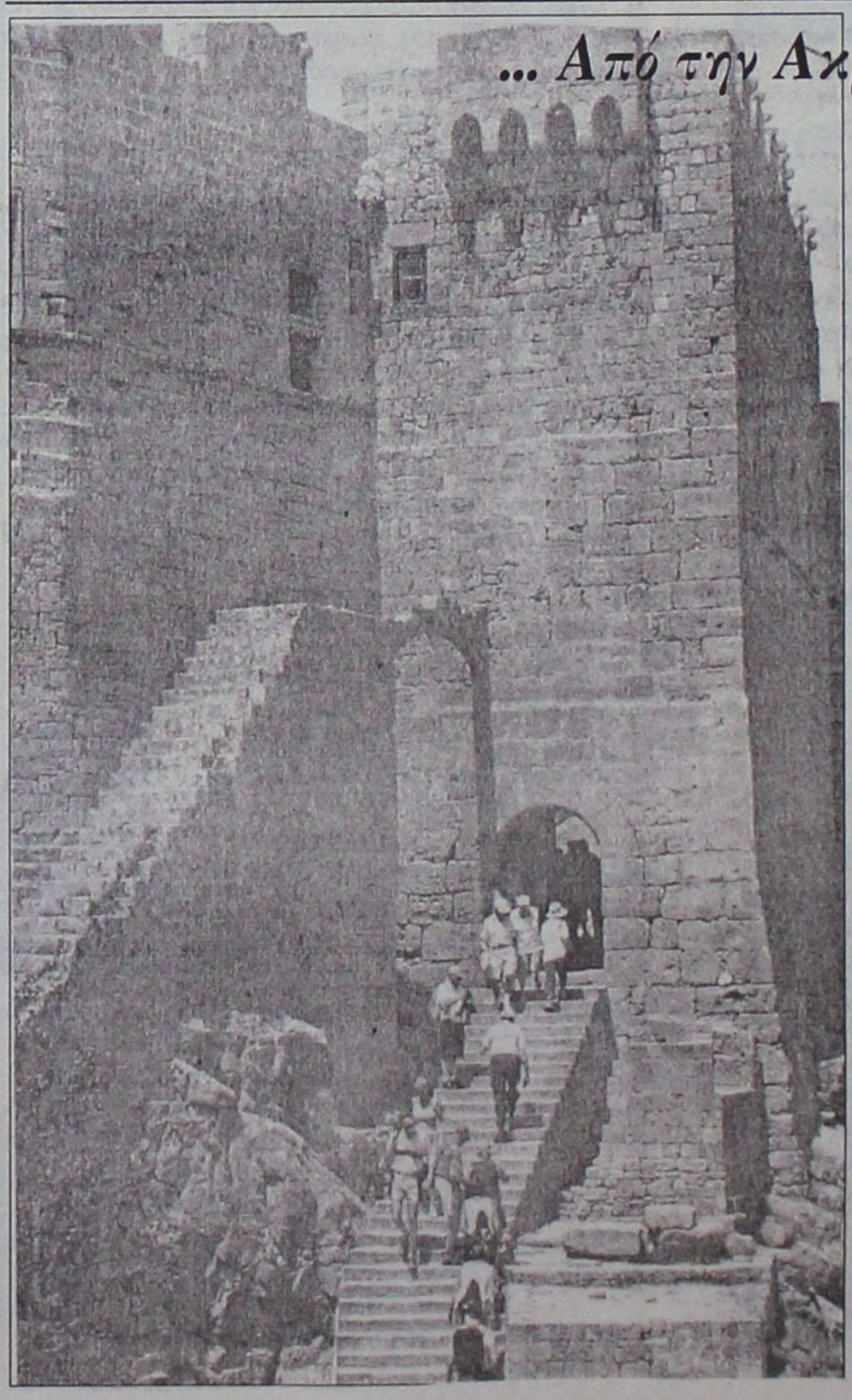

«Προ ετών, σε μία από τις εκστρατείες του για τη διαφημιστική προβολή της Ελλάδας *στο εξωτερικό, ο ΕΟΤ είχε χρησιμοποιήσει ένα "σλόγκαν", που επαινέθηκε διεθνώς για τον δυναμισμό τους συνειρμούς, αλλά και την... κυριολεξία του.* ***"Greece, Chosen by the Gods".*** *Δεν ενείχε καμία υπερβολή. Οχι μόνο γιατί οι ομορφιές του ελληνικού τοπίου παραπέμπουν σε θείες και μυθικές αναφορές, αλλά γιατί η χώρα μας έχει ευτυχήσει να διατηρεί εντυπωσιακά αποτυπώματα ιερών τόπων, όπου οι θεοί αυτοί, που την "επέλεξαν", λατρεύτηκαν κατά τρόπο αντάξιο των πλέον εμπνευσμένων ανθρώπων· κοντά σ' αυτά έχει ευτυχήσει και διατηρεί μια ευρύτερη αρχαιολογική κληρονομιά που αποτυπώνει τον πρώτο πολιτισμό που αποθέωσε τον άνθρωπο και την προμηθεϊκή του διάσταση.*

Ακόμη και η προχειρότερη παράθεση *βρίσκει δυσκολία να σταματήσει: Ακρόπολη, Σούνιο, Αφαία, Δελφοί, Ολυμπία, Μυκήνες, Δήλος, Βεργίνα, Δίον, Πέλλα,* ***Λίνδος,*** *Κνωσός, Φαίστος, Ζάκρος,* ***Καμείρος,*** *Σαμοθράκη...*

Τα εκτενή ρεπορτάζ επιβεβαιώνουν δυστυχώς *ό,τι όλοι γνωρίζουμε από προσωπική εμπειρία: πως αυτοί οι άφθαστοι σε κάλλος χώροι που φέρνουν τον επισκέπτη σε εκστατική επαφή με τις κοιτίδες της δυτικής σκέψης, είναι σε μεγάλο βαθμό παραμελημένοι, πνιγμένοι σε αγριόχορτα και παρατημένα οικοδομικά υλικά.*

Και όπου αυτό δεν συμβαίνει, *κι όπου έχει αποκατασταθεί η ευταξία, πάλι νιώθει κανείς βαρύ το έλλειμμα ενημέρωσης του περιηγητή, που περιδιαβαίνει εν απορία τα μυθικά αυτά μέρη, ενώ δεν θα χρειαζόταν παρά ένα μικρό έναυσμα για να βυθισθεί στη μαγεία τους, να θελήσει το περισσότερο και να αγοράσει - για να θυμηθούμε και το εμπορικό σκέλος, το τόσο κρίσιμο για τα έσοδα που διατηρούν τους αρχαιολογικούς τόπους και τα μουσεία ζωντανά - ενημερωτικά βιβλία, αναπαραστάσεις, αντίγραφα και αναθήματα».*

Οικόθεν

... Ρόδος-Μάλτα: σημειώσατε 2

*«**Μάλτα ή Ρόδο;** Τυνησία ή Κέρκυρα; Τουρκικά παράλια ή Κυκλάδες; Μια ματιά στους επίσημους τιμοκαταλόγους διακοπών που κυκλοφορούν στην αγορά πείθει ότι αρκετά ταξίδια στο εξωτερικό κάθε άλλο παρά ακριβότερα είναι συγκριτικά με τις αποδράσεις εντός συνόρων.*

***Ενα 4ήμερο ταξίδι στη Μάλτα κοστίζει περίπου τα ίδια χρήματα με μια αντίστοιχη εκδρομή στη Ρόδο.** Η Τυνησία μπορεί να αποδειχτεί φθηνότερη από την Σαντορίνη, ενώ ανταγωνιστική σε επίπεδο τιμών είναι η Κύπρος και η Κροατία.*

Αν απευθυνθείτε σε οποιοδήποτε τουριστικό γραφείο της Αθήνας για να κλείσετε ένα 4ήμερο ταξίδι στη Μάλτα, θα διαπιστώσετε ότι το κόστος δεν υπερβαίνει τα 1.220 ευρώ για ένα ζευγάρι. Στην τιμή αυτή περιλαμβάνονται διαμονή σε ξενοδοχείο πέντε αστέρων, τα αεροπορικά εισιτήρια, τα πρωινά και τρία γεύματα, οι μετακινήσεις, οι εκδρομές, οι ξεναγήσεις αλλά και οι φόροι στο αεροδρόμιο.

***Πόσο κοστίζει μια αντίστοιχη 4ήμερη απόδραση στην Ρόδο;** Για διαμονή σε 5άστερο ξενοδοχείο θα σας ζητήσουν περίπου 150-160 ευρώ για κάθε νύχτα.*

Ετσι, μόνο η διανυκτέρευση και το πρωινό θα σας επιβαρύνουν με περίπου 450-480 ευρώ. Τα εισιτήρια του πλοίου (μια δίκλινη εσωτερική καμπίνα και το κόστος για τη μεταφορά του αυτοκινήτου) με τα σημερινά δεδομένα-διότι δεν αποκλείεται να γίνουν αυξήσεις τον Ιούλιο-θα κοστίσουν άλλα 450 ευρώ.

Από εκεί και πέρα πρέπει να προσθέσετε το κόστος για το φαγητό και τη διασκέδαση. Εχετε αισίως ξεπεράσει τα 1.100 ευρώ. Προκύπτει λοιπόν ότι η απόδραση στη Ρόδο δεν είναι πλέον φθηνότερη από μια εκδρομή-αντίστοιχων προδιαγραφών-στη Μάλτα».

... Εν αναμονή μουστερήδων



Πύλη του Πρωτομάστορα:
Νεαρός καλλιτέχνης εκθέτει την πραμάτειά του κεριά και καντηλέρια-δημιουργώντας ένα εικαστικό *"χάπενιγκ"* που οπωσδήποτε-είναι πολύ καλύτερο από αυτά που έκανε και σε μας ο κ. ***Στήβεν Αντωνάκος.***

...Αστε που η "κατασκευή" αυτή του νεαρού προσφέρεται δωρεάν στους φιλότεχνους και μη, ενώ για την έκθεση του επώνυμου καλλιτέχνη στον Προμαχώνα του Αγίου Γεωργίου είχαμε ξοδέψει ουκ ολίγα!

... Οι "αρπαχτές" και οι τουρίστες

***«Το επίπεδο των υπηρεσιών και ο τρόπος συμπεριφοράς** μας έναντι των τουριστών είναι επιεικώς απαράδεκτα. Το παλαιό και καταστροφικό σύνθημα "δεν θα γίνουμε τα γκαρσόνια της Ευρώπης» έχει βαθιά μολύνει τον ελληνικό τουρισμό.*

***Οι τουρίστες αντιμετωπίζονται ως θύματα** και τα τουριστικά επαγγέλματα έχουν τον χαρακτήρα της "αρπαχτής". Οι τιμές ασφαλώς βρίσκονται σε εξωφρενικά υψηλά επίπεδα, ιδίως στις τουριστικές περιοχές και στην Αθήνα.*

Ενα γεύμα σε ταβέρνα στους τουριστικούς προορισμούς κοστίζει από πέντε ως δέκα φορές ακριβότερα από όσο κοστίζει σε μη τουριστικές περιοχές. Το ίδιο τα ξενοδοχεία, οι καφέδες, τα αναψυκτικά κ.λπ. Δυστυχώς το επίπεδο των υπηρεσιών δεν δικαιολογεί σε καμία περίπτωση αυτές τις τιμές. Ανταγωνιζόμαστε τα ακριβότερα εστιατόρια της Ευρώπης στις τιμές και τα φθηνότερα στην ποιότητα και στο σέρβις.

***Τα πρώτα στοιχεία για τον τουρισμό** εφέτος είναι απογοητευτικά. Οι τουρίστες από την Ευρώπη είναι λιγότεροι από αυτούς που επισκέφθηκαν την Ελλάδα πέρυσι και αυτό αντανακλά τον συνδυασμό υψηλών τιμών με κακές υπηρεσίες.*

***Η Ελλάδα δεν έχει άλλες πηγές εισοδήματος** στην ανοικτή διεθνή αγορά τόσο υποσχόμενες όσο τον τουρισμό. Η μεγαλύτερη επένδυση που μπορούμε να κάνουμε είναι να ρίξουμε τις τιμές, να βελτιώσουμε τη συμπεριφορά μας και την ποιότητα των υπηρεσιών μας. Αντ' αυτού, δυσαρεστούμεθα από τη μείωση του τζίρου και αυξάνουμε τις τιμές ώστε να υποκαταστήσουμε τη μείωση των πωλήσεων διατηρώντας το περιθώριο κέρδους σε πολλαπλάσια του 100% επιπεδα.*

***Αντί για επάγγελμα, δηλαδή, κάνουμε αρπαχτή.** Η λογική της αρπαχτής όμως είναι βραχυχρόνια. Το θύμα την πατάει μόνο μία φορά. Οι ξένοι που την πάτησαν δεν ξαναήρθαν και αυτοί που θα την πατήσουν στους Ολυμπιακούς δεν θα ξανάρθουν τα επόμενα χρόνια.*

...Το ότι όλοι οι ξένοι θεωρούν τους Τούρκους επαγγελματίες του τουρισμού, εξαιρετικά ευγενείς και εμείς τους θεωρούμε "δουλικούς και γλοιώδεις" δεν αλλάζει την ουσία της υπόθεσης. Αυτοί παίρνουν τους τουρίστες και εμείς ...ακόμη τους περιμένουμε»!

Μες στου Αιγαίου τα νερά

... Η μείωση του εθνικού εναέριου χώρου στο Αιγαίο

Φωτιές άναψε η συνέντευξη του υπουργού Αμυνας στην εφημερίδα "Χουριέτ", όπου κάνει λόγο για ενδεχόμενο μείωσης του εναέριου χώρου της Ελλάδας από δέκα σε έξι ή εννέα μίλια.

Μια νηφάλια αντιμετώπιση ήταν αυτή της εφημερίδας ***"Καθημερινή"***, η οποία σε κύριο άρθρο της, *("Το ατόπημα του κ. Σπήλιου Σπηλιοτόπουλου")*, επισημαίνει:

***«Οι δηλώσεις του υπουργού Αμύνης για το ενδεχόμενο μείωσης του εύρους του εθνικού εναερίου χώρου** έπεσαν σαν κεραυνός εν αιθρία στο κεφάλι όχι μόνο του πρωθυπουργού, αλλά και της ελληνικής κοινής γνώμης. Εξ αρχής ήταν εμφανές ότι η "Χουριέτ" δεν μπορούσε να έχει κατασκευάσει μια τέτοια δήλωση, αλλά η "Κ" ήταν υποχρεωμένη να λάβει υπόψη της την κατηγορηματική διάψευση του Ελληνα αξιωματούχου, δεδομένου ότι στο παρελθόν είχαμε διαστρεβλώσεις δηλώσεων εκ μέρους τουρκικών εφημερίδων.*

***Τελικώς, αποδεικνύεται ότι ο κ. Σπήλιος Σπηλιωτόπουλος έχει πει αυτά που του αποδίδονται.** Και, μάλιστα, στην προσπάθειά του να καλύψει το σφάλμα του διέπραξε κι άλλα, που τον εκθέτουν ακόμη πιο πολύ. Πριν ασχοληθούμε, όμως, με αυτήν την πτυχή, οφείλουμε να εστιάσουμε στην ουσία των δηλώσεών του. Υπάρχει, άραγε, ζήτημα να μειωθεί το εύρος του εθνικού εναερίου χώρου από τα δέκα μίλια στα εννέα ή και στα έξι; Ο κ. Κώστας Καραμανλής έσπευσε να αποκλείσει ένα τέτοιο ενδεχόμενο αλλά οι καχύποπτοι είναι δύσκολο να πιστέψουν ότι ο συναρμόδιος υπουργός Αμύνης αυθαιρέτησε σε τέτοιο βαθμό και για ένα τόσο κρίσιμο θέμα.*



***Στο σημείο αυτό πρέπει να τονισθεί ότι το εύρος του εθνικού εναέριου χώρου συνδέεται με το ζήτημα της επέκτασης των χωρικών υδάτων.** Οπως είναι γνωστό, η Ελλάς έχει από το διεθνές δίκαιο το δικαίωμα να τα επεκτείνει από τα έξι μίλια που είναι σήμερα στα δώδεκα. Η Τουρκία έχει ανακοινώσει ότι μια τέτοια ενέργεια θα θεωρηθεί αιτία πολέμου, γεγονός που έχει προκαλέσει περιπλοκές και έχει επιβαρύνει τις διμερείς σχέσεις. Η Αθήνα, βεβαίως, διατηρεί το δικαίωμά της, αλλά πολύ λογικά προτιμάει να το ασκήσει με συναινετικό τρόπο. Κατά συνέπεια, δεν μπορεί να αποκλεισθεί το ενδεχόμενο οι διερευνητικές επαφές να οδηγήσουν σε μια συνολική συμφωνία, η οποία θα αφορά και την υφαλοκρηπίδα και το εύρος του εθνικού εναέριου χώρου.*

***Ολα αυτά, όμως, δεν είναι τίποτα περισσότερο από μια πολιτική δυνατότητα** και βεβαίως δεν μπορούν ούτε κατ' ελάχιστον να δικαιολογήσουν τα όσα είπε ο κ. Σπήλιος Σπηλιωτόπουλος. Είναι μάταιο να αναζητήσει κανείς μια λογική εξήγηση για την επίμαχη δήλωση. Μπορούμε, πάντως, να ανιχνεύσουμε το σύνδρομο του νεοφώτιστου. Φαίνεται ότι η κρυφή γοητεία της διπλωματίας έχει για τα καλά επηρεάσει τον πρώην ανώτατο αξιωματικό και σημερινό υπουργό Αμύνης.*

***Το ερώτημα που εγείρεται αφορά πια τον πρωθυπουργό.** Η πρώτη αντίδρασή του στηρίχθηκε στην κατηγορηματική διάψευση του υπουργού του. Η διάψευση αυτή, όμως, δείχνει αβάσιμη. Για προφανείς λόγους, ο κ. Κώστας Καραμανλής επιθυμεί να κλείσει το ταχύτερο δυνατόν το δυσάρεστο αυτό θέμα, αλλά στην πολιτική η σιωπή δεν είναι πάντα χρυσός. Δεν υπάρχει αμφιβολία ότι αργά ή γρήγορα κι αυτή η υπόθεση θα εκτονωθεί και θα περάσει στη σφαίρα της λήθης. Θα αφήσει, όμως, πίσω της μια δυσάρεστη γεύση στην κοινή γνώμη, ένα κάποιο κόστος. Είναι από τα περιστατικά που αθροιστικά προκαλούν πολιτική φθορά».*

...Το "δούλεμα" συνεχίζεται στην Κω

Σύμφωνα με τον *"ποιητή"* ***Κωνσταντή Σκανδαλίδη*** Πανεπιστημιακή Σχολή με έδρα στην ***Κω*** ήταν έτοιμη να λειτουργήσει από τον εφετινό Σεπτέμβριο του 2004, με έναν εντυπωσιακό αριθμό φοιτητών που θα κατέκλυζε το νησί.

Τις προάλλες η νυν υπουργός Παιδείας βρέθηκε στο νησί του Ιπποκράτη και διευκρίνησε ότι υπάρχουν αιτήσεις για την ίδρυση 100 νέων σχολών σε όλη την χώρα, που όμως δεν μπορούν να γίνουν άκριτα με μόνο κριτήριο τις πιέσεις των τοπικών κοινωνιών.

Σε ερώτηση ότι υπάρχει η εξαγγελία της προηγούμενης κυβέρνησης για την άμεση δημιουργία ***Πανεπιστημιακής Ιατρικής Σχολής στην Κω*** η κα Γιαννάκου απάντησε ότι δεν υπήρξε τεκμηρίωση και προγραμματισμός αλλά η ίδια βλέπει το αίτημα της Κω θετικά και ευελπιστεί πως θα *"μπορούσε να αξιοποιηθεί στο πλαίσιο του Δ' Κοινοτικού Πλαισίου Στήριξης"!*

... Και το "δούλεμα" συνεχίζεται!

ΠΡΟΣΕΧΝΩ... ΠΑΡΑΣΧΕΝΩ

καινά (κενά)... δαιμόνια

ΠΟΛΙΤΙΚΑ ΠΑΡΑΠΟΛΙΤΙΚΑ

Αναρίθμητες βλακείες

Τώρα στο ΠΑΣΟΚ ζητούν τα ρέστα και για τα θύματα του εγκληματικού Ν. 1262, ο οποίος, με την καλλιέργεια φρούδων ελπίδων, κατέστρεψε κόσμο και κοσμάκη.

Δημιούργημα, πραγματικό έκτρωμα του ΠΑΣΟΚ κι αυτό, έσπρωξε εκατοντάδες ανθρώπους να ξοδέψουν όλες τις οικονομίες τους και συνάμα να δανεισθούν από τράπεζες, για να γίνουν δήθεν επιχειρηματίες χωρίς κόπους και πολλά βάσανα, κόντρα στο κατεστημένο!

Και φυσικά δεν απέφυγαν την ολοκληρωτική καταστροφή.

Θα γίνονταν, λέγανε τότε, όλοι ξενοδόχοι. Κι' όχι μόνο ξενοδόχοι δεν έγιναν αλλά κατάντησαν από νοικοκυραίοι, ρακένδυτοι και επαίτες.

Δεν έχουν τελειωμό οι βλακώδες εμπνεύσεις των άδειων κεφαλών του πάλαι ποτέ κυβερνώντος κόμματος.

- *Ο Ν. 1262 δεν κατέστρεψε μόνο εκατοντάδες πολίτες, αλλά κατάφερε ισχυρή μαχαιριά στον τουρισμό γενικότερα, με την υποβάθμιση του τουριστικού προϊόντος, πράγμα που πληρώνουμε σήμερα πανάκριβα.*

Πότε, πώς, ποιοί

Απαραίτητο είναι να καταλάβουμε τα τρία βασικά ερωτήματα που έθεσε η στήλη την περασμένη Δευτέρα, αναφορικά με τα αυθαίρετα σε συγκεκριμένες μεγάλες ξενοδοχειακές μονάδες:

1. Πότε κτίσθηκαν τα αυθαίρετα;
2. Ποιοί κατείχαν τα ηνία της Πολεοδομίας κατά το χρονικό διάστημα που χτίζονταν;
3. Ποιοί ήσαν νομάρχες κατά τις επίμαχες περιόδους;

Αλλά πέραν τούτων, χρήσιμο είναι να προστεθούν και κάποια συμπληρωματικά στοιχεία, τουτέστιν:

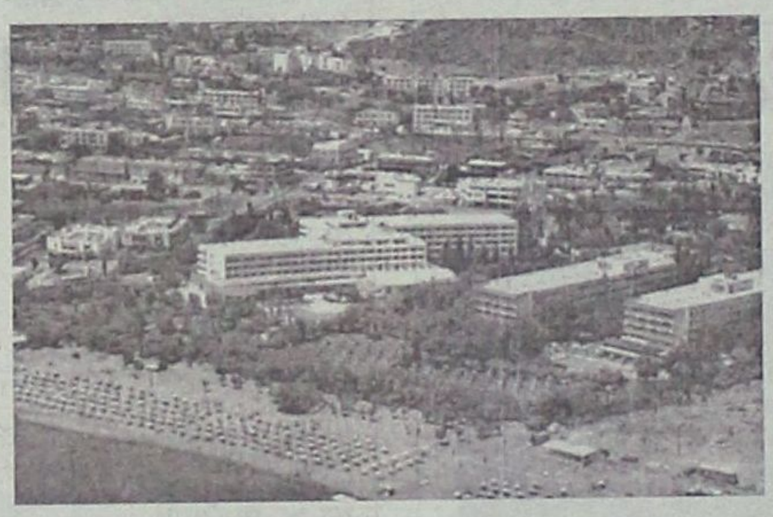

- Ποιά ξενοδοχεία κατέλαβαν δημόσια κτή ματα

και κυριολεκτικά τα έκαναν δικά τους - μεταξύ αυτών και τεράστια ρέματα τα οποία εξαφανίσθηκαν από προσώπου γης;

Το δημαρχείο - Ρικομέξ

Τι απέγινε άραγε εκείνη η έρευνα που παραγγέλθηκε από τον εισαγγελέα γιά το δημαρχείο - Ρικομέξ (δηλαδή ετοιμόρροπο) στη Σορωνή; Ξεκίνησε; Προχώρησε, κατέληξε κάπου; Μήπως αρχειοθετήθηκε σε κάποιο καλάθι αχρήστων; Θα ερευνηθεί η υπόθεση και αναλόγως θα γίνουν τα δέοντα. Ουδείς είναι υπεράνω των νόμων.

Φακίρηδες

Σε αθέατη γωνία και με ψιλά γράμματα καταχώνιασαν κάποιοι την ποινική δίωξη κατά του ξενοδοχείου του κ. Μήτση για τα αυθαίρετα κτίσματα του σε ξενοδοχεία. Πάλι καλά που δεν έκαναν το θέμα παντελώς γαργάρα. Διότι όλα είναι μια συνήθεια: όταν συνηθίσεις να κάνεις γαργάρες με καρφιά, στις καρφίτσες θα κολλήσεις; Ακόμη και φακίρης μπορείς να γίνεις.

Πριν από περίπου 2.500 χρόνια ο Κομφούκιος προέβλεψε ότι "θα έρθει μια εποχή που ο κοινός νους θα είναι ισοδύναμος με τη μεγαλοφυΐα. Αλλά δυστυχώς θα αποτελεί σπάνιο είδος"!



Ποιοί εγκλημάτισαν;

Κάποτε δεν θα πρέπει να ενημερωθεί ο αγροτικός κόσμος για το ποιοί είναι εκείνοι που βούλιαξαν οικονομικά την άλλοτε κραταιά Γεωργοένωση; Η δεινή θέση στην οποία βρίσκεται σήμερα δεν προέκυψε φυσικά από τη μια μέρα στην άλλη. Οσοι ασχολήθηκαν τα τελευταία 20 χρόνια με την πορεία της Οργάνωσης έχουν βαρύτατες ευθύνες. Εμείς χρόνια σταθήκαμε κόντρα σε καταστροφικές επιλογές, αλλά φωνή βοώντος εν τη ερήμω - ήταν εποχές που επικρατούσαν διάφορες ανόητες ιδέες, όπως και η γνωστή... σοσιαλιστική μάχη του τελάρου!

Μια και από τις πλέον καταστροφικές επιλογές ήταν και η ανέγερση του νέου εργοστασίου της ΡΟΔΙΑ στις Καλυθιές. Σκορπίσθηκαν αλόγιστα μερικές εκατοντάδες εκατομμύρια δραχμές (τότε!) μεγάλο μέρος των οποίων προήλθε από δανεισμό. Και κτίσθηκε ένα εργοστάσιο το οποίο δεν είχε δουλειά να κάνει, αφού ο ελαιοπυρήνας, που υποτίθεται θα επεξεργάζονταν, ήταν τόσο λίγος που το παθητικό ήταν εξασφαλισμένο.

Κατασπαταλήθηκαν έτσι πάνω από 400 εκατ. δρχ. και τώρα το εργοστάσιο βγαίνει σε πλειστηριασμό για χρέος 185.000 ευρώ με το οποίο φεσώσαμε συνεταιρισμό στην Ορεστιάδα για την αγορά καλαμποκιού.

Πολλά τα εγκλήματα σε βάρος του αγροτικού κόσμου της Ρόδου, αλλά καμιά τιμωρία για κανέναν. Αντίθετα, οι εγκληματήσαντες καμαρώνουν για τα κατορθώματά τους.

...και άλλα "καινά (κενά)... δαιμόνια" στη σελίδα 6

Λαός και Κολωνάκι

Γέμισε η Ρόδος με αυτοκίνητα πολυτελείας, που φυσικά κοστίζουν το καθένα μια ολόκληρη περιουσία. Από SAAB και Μαζεράττι μέχρι BMW και Τζάγκουαρ - για τζιπ ούτε λόγος να γίνεται, πλημμύρισε η πόλη. Το σκηνικό παραπέμπει στο "λαός και Κολωνάκι", μόνο που Κολωνάκι στη Ρόδο (ακόμη) δεν έχουμε, ευτυχώς.

Και επειδή δεν έχουμε Κολωνάκι που και πως να εκτονωθεί το απωθημένο της επίδειξης; Αυτό δεν έχει καμία σημασία. Ενας γύρος στη Μέγγαβλη, λίγο από την Καζέρμα, τα λαϊκά του Αγ. Δημητρίου, πέρασμα από την Κολονιάλε και ακολούθως παραλιακά προς πλατεία Κύπρου και Εκατό Μαγαζιά και ιδού ο σκοπός επετεύχθη.

Τα πράγματα έτσι ήταν πάντα, απλώς αλλάζουν οι μάρκες των αυτοκινήτων και βέβαια οι οδηγοί τους, που όμως κάποτε ανήκαν στην κατηγορία των επωνύμων, ενώ τώρα τους περισσότερους δεν τους γνωρίζουν παρά ελάχιστοι. Ισως αυτή η "ανωνυμία" να κάνει πιο επιτακτική την εσώτερη ανάγκη για επίδειξη· πολλοί είναι εκείνοι που πιστεύουν ότι η επίδειξη καθιστά τους "ανώνυμους", "επώνυμους".

Αλλά βέβαια κάτι τέτοιο δεν συμβαίνει, ή κι' αν συμβεί έχει ημερομηνία λήξης...

TOYOTA

Για ένα **σέρβις** του αυτοκινήτου σας πραγματικά της **ποιότητας TOYOTA** με **γνήσια ανταλλακτικά** και **αξεσουάρ**

ελάτε σ' εμάς

ΞΕΝΑΚΗΣ Α.Ε.Β.Ε.

εξουσιοδοτημένος έμπορος και after sales TOYOTA στα Δωδεκάνησα

3ο χλμ. Λεωφ. Ρόδου-Λίνδου

(αμέσως μετά το ΙΚΑ) • **τηλ. 2241062200**

ΤΟ ΠΑΛΑΤΑΚΙ

παιδικός σταθμός νηπιαγωγείο



Computer-Αγγλικά
Γυμναστική-Μουσική
Εκπαιδευτικές εκδρομές

ΜΕΤΑΦΟΡΑ ΜΕ ΣΧΟΛΙΚΟ
(περιοχές Ρόδου, Ιξιάς, Κοσκινού)

ΠΛΗΡΟΦΟΡΙΕΣ
ΒΑΛΑΣΙΑ ΒΑΡΔΕΛΛΗ-ΝΗΠΙΑΓΩΓΟΣ
ΤΗΛ.: (22410) 39739. 6972007352

ΠΡΟΣΚΛΗΣΗ ΕΠΑΓΓΕΛΜΑΤΙΚΟΥ ΕΝΔΙΑΦΕΡΟΝΤΟΣ
ΕΜΠΟΡΙΚΟ ΚΕΝΤΡΟ "ΚΟΥΡΟΣ"
ΠΕΥΚΟΙ-ΛΙΝΔΟΥ

Εάν σας ενδιαφέρει μια εξασφαλισμένη, επιτυχή, μακροχρόνια και εξαιρετικά κερδοφόρα, τουριστική ή οποιαδήποτε επιχείρηση, έως μίνι-γκόλφ και μεγάλο club, ο κ. Κούρος Ιωάννης

ΚΑΛΕΙ

κάθε σοβαρό ενδιαφερόμενο για μια συνάντηση συνεργασίας με δείπνο στο εξαιρετικά οργανωμένο Εμπορικό του Κέντρο, στην οποία θα αναπτυχθούν οι σημερινές και μέλλουσες μεγάλες προσοδοφόρες αποδόσεις.
Οι ενδιαφερόμενοι θα διαπιστώσουν προσωπικά, επί τόπου, από τα ήδη λειτουργούντα πολλά καταστήματα, του μεγάλου Εμπορικού Κέντρου στην καρδιά των Πεύκων, λόγω της καλής ποιότητας των τουριστών, την τρομερή εμπορικότητα και την μεγάλη αγοραστική δύναμη της περιοχής.
Σημειωτέον ότι στους Πεύκους είναι αδύνατον να επεκταθεί το ALL INCLUSIVE, γιατί όλα τα τουριστικά καταλύματα είναι μικρά και δεν το δικαιολογούν. ΠΡΟΣΦΟΡΑ μας, εκτός των άλλων είναι, σε περίπτωση που θα ενοικιασθεί κατάστημα, θα λειτουργήσει αμέσως, το δε ενοίκιο θα αρχίζει από την 1η Απριλίου 2005.

Με τιμή ΙΩΑΝΝΗΣ ΚΟΥΡΟΣ
Τηλ. 2244029300-2244048170-κιν. 6944436963

ΠΛ. ΚΥΠΡΟΥ.
ΕΝΟΙΚΙΑΖΟΝΤΑΙ

για επαγγελματική στέγη, γραφεία στο Μανδράκι γωνιακά α' και β' ορόφου των 60 τ.μ.-70 τ.μ. και 130 τ.μ. με διπλά τζάμια 25 μέτρα, ενιαίοι χώροι με γυψοσανίδα οροφή, φωτισμό, κλιματισμό ψύξη-θέρμανση, πυρανάγνωση, συναγερμό εγκατάσταση, αντηλιακά stop, ασανσέρ.
α' όροφος επιφάνειας 135 τ.μ.
β' όροφος επιφάνειας 110 τ.μ.

Πληροφορίες κ. Δανέζη 6944790696