ΕΤΟΣ ΙΔΡΥΣΕΩΣ: 1973

ΔΙΕΥΘΥΝΤΗΣ:
ΑΘ. ΜΑΡΑΣΙΩΤΗΣ

Τηλ. σύνταξης: 24610-75640
Τηλ. λογ/ρίου: 22210-75230
Fax: 22471-75641

ΓΝΩΜΗ

ΠΛΗΡΩΜΕΝΟ ΤΕΛΟΣ Κ ΡΟΔΟΥ 4

ΕΛΤΑ Hellenic Post

ΔΕΥΤΕΡΑ
16 ΑΥΓΟΥΣΤΟΥ 2004
ΑΡΙΘΜΟΣ ΦΥΛΛΟΥ: 1.605
ΤΙΜΗ ΕΥΡΩ 0,90

ΕΒΔΟΜΑΔΙΑΙΑ ΕΦΗΜΕΡΙΔΑ ΤΗΣ ΔΩΔΕΚΑΝΗΣΟΥ

ΠΟΙΟΙ ΚΑΙ ΓΙΑΤΙ ΤΟΝ ΚΑΛΥΠΤΟΥΝ ΑΠΡΟΚΑΛΥΠΤΑ;



Νέα καταγγελία φωτιά για τα αυθαίρετα Μήτση

Λεπτομερής αναφορά προς όλους τους αρμόδιους, συνοδεία συγκεκριμένων ερωτηματικών στα οποία καλούνται να απαντήσουν. Επί πλέον δε ζητείται ο κολασμός όλων εκείνων που παρέβησαν το καθήκον τους.

ΣΕΛ. 4

Γ. ΓΕΩΡΓΙΑΔΗΣ ΓΙΑ ΤΗΝ ΚΡΙΣΗ ΣΤΟ ΡΟΔΙΑΚΟ ΤΟΥΡΙΣΜΟ

Περιμέναμε ως «μοιραίοι και άβουλοι»!

Τα πρώτα αρνητικά σημάδια για όσα συμβαίνουν τώρα άρχισαν να φαίνονται το 2001. Αλλά δυστυχώς δεν κάναμε τίποτα, σταυρώσαμε τα χέρια και ιδού τ' αποτελέσματα. Καιρός να σοβαρευτούμε.



ΣΕΛΙΔΑ 10

«Προσωρινή απόσυρση»

Απόφαση γρίφος για Κατ. Θάνου και Κ. Κεντέρη

Με ψήφους πέντε έναντι μίας η Ελληνική Ολυμπιακή Επιτροπή αποφάσισε την προσωρινή απόσυρση των δύο Ολυμπιονικών από τους Αγώνες της Αθήνας. Έτσι, θα αποφασίσει οριστικά σήμερα η Διεθνής Ολυμπιακή Επιτροπή.

ΣΕΛΙΔΑ 15



Μελανό στίγμα στη λαμπρή γιορτή που οργάνωσε η Ελλάδα

Φαίνονται πρόωρα τα σενάρια, αλλά είναι πραγματικά

ΤΑ ΚΛΕΙΔΙΑ



για Δήμο και Νομαρχία!

Τα κόμματα βιάζονται προκειμένου να αποφύγουν τετελεσμένα γεγονότα

Με πρόσωπα γνωστά και άσσους κρυφούς άρχισαν να σχεδιάζουν από τώρα τις κινήσεις τους, πραγματικά από μηδενική βάση, τα δύο μεγάλα κόμματα.

ΣΕΛ. 3

Η ΣΥΓΚΥΡΙΑ ΕΥΝΟΕΙ ΤΗ Ν.Δ. ΚΑΙ ΔΕΝ ΘΑ ΚΑΝΕΙ ΠΕΙΡΑΜΑΤΑ!

Μια πολύ περίεργη υπόθεση

Πώς αφανίσθηκαν εκατό βοοειδή;

ΣΤΗ ΔΙΚΑΙΟΣΥΝΗ Ο ΤΕΛΙΚΟΣ ΛΟΓΟΣ

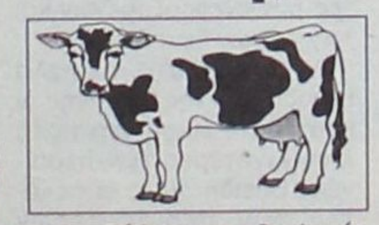

Οκτηνοτρόφος ολοσχερώς κατεστραμμένος εγκαλεί στο Υπ. Γεωργίας τους αρμόδιους υπηρεσιακούς παράγοντες της Ρόδου για αδιαφορία και παράβαση καθήκοντος.

ΣΕΛΙΔΑ 13

Τώρα η ανάσταση, ή πάμε για κηδεία



ΚΟΝΤΑ Ο ΕΦΙΑΛΤΗΣ

Εάν δεν βρεθούν τα χρήματα μέσα στη βδομάδα, την άλλη Δευτέρα τα... ψέματα για τη ΔΑΝΕ τελείωσαν.

ΣΕΛ. 5

ΓΝΩΣΤΟΠΟΙΗΣΗ

ΜΕΓΑΛΟΣ ΑΓΓΛΙΚΟΣ ΤΟΥΡΙΣΤΙΚΟΣ ΟΡΓΑΝΙΣΜΟΣ ενδιαφέρεται να ενοικιάσει VILLAS με πισίνα (αποκλειστικά και μόνο), στο νησί της Ρόδου γενικώς, στη βάση του Guarantee για όλη την τουριστική σεζόν του 2005

Πληρ. κ. Νίκο
Τηλ. 22440-31402, κιν.: 6946122524

ΚΕΝΤΡΑ ΕΚΠΑΙΔΕΥΣΗΣ ΞΕΝΩΝ ΓΛΩΣΣΩΝ
ΑΓΓΛΙΚΑ · ΙΤΑΛΙΚΑ · ΓΕΡΜΑΝΙΚΑ · ΓΑΛΛΙΚΑ · ΙΣΠΑΝΙΚΑ
LA LINGUA
www.lalingua.gr
η δυναμη ΣΤΗΝ ΞΕΝΟΓΛΩΣΣΗ ΕΚΠΑΙΔΕΥΣΗ!

ΡΟΔΟΣ: ΒΕΝΕΤΟΚΛΕΩΝ 37α, Τηλ.: 22074, 25800
ΙΑΛΥΣΟΣ: ΔΗΜΟΚΡΑΤΙΑΣ 60, τηλ.: 90133

* ΣΤΟΡΙΑ - μεταλλικά-ξύλινα-υφασμάτινα
* ΚΟΥΡΤΙΝΟΒΕΡΓΕΣ - INOX (Casa Valentina)
* ROMAN - ο τελειότερος νέος μηχανισμός
* ΚΟΡΝΙΖΕΣ - ΑΦΙΣΕΣ - ΒΙΤΡΩ - ΨΗΦΙΔΩΤΑ
* ΠΡΟΪΟΝΤΑ μη ανταγωνιστικά στην ελληνική αγορά
ΑΤΣΑΣ Α.Σ. εμπ. κεν. ΜΗΔΕΙΑ 22410 63602-66339

ΜΑΚΕΔΟΝΙΚΕΣ ΓΡΑΜΜΕΣ ΤΣΙΜΕΝΙΔΗΣ Α.Ε.
Η τέχνη στις μεταφορές
Τηλ. επικοινωνίας: Ρόδος 2241060345 • Αθήνα 2105582240 • Θεσσαλονίκη 2310753267

ΗΜΕΡΟΛΟΓΙΟ

Δευτέρα 16 Αυγούστου 2004
Αγ. Μανδηλίου, Τιμοθέου Ευρίπου
Ανατολή ηλίου: 05.41'
Δύση ηλίου: 19.18'
Νέα Σελήνη

ΦΑΡΜΑΚΕΙΑ

Σήμερα διημερεύει το φαρμακείο του Μιχαηλίδη Θεοδ. στην οδό 28ης Οκτωβρίου 44 και διανυκτερεύει του Λαρδόπουλου Πετρ. στην οδό Αποστόλου Παύλου 20 (Ανάληψη).

ΒΕΝΖΙΝΑΔΙΚΑ

Σήμερα διανυκτερεύουν τα βενζινάδικα: Τζωρτζής Δ. (Αγ. Φραγκίσκος), Καύσιμα Ρόδου ΕΠΕ (Λ. Καλλιθέας), Κοντομανώλης (Ιαλυσός), Τσουμπλέκας (Παραδείσι), Καραγιάννης Κ. (Σορωνή), Νικολουδάκη Τρ. (Κρητηνία), Κοιλιάς Αλ. (Αφάντου), Οίκτας Μ. (Αρχάγγελος).

ΛΑΪΚΕΣ ΑΓΟΡΕΣ

Τετάρτη: στο Δημοτικό Νεκροταφείο.
Πέμπτη: στην οδό Βύρωνος
Παρασκευή: στην οδό Πτολεμαίων (Ανάληψη)
Σάββατο: στο Δημοτικό Νεκροταφείο.

ΑΕΡΟΠΟΡΙΚΑ ΔΡΟΜΟΛΟΓΙΑ

ΟΛΥΜΠΙΑΚΗ ΑΕΡΟΠΟΡΙΑ

ΑΠΟ ΡΟΔΟ-ΑΘΗΝΑ
- Καθημερινά 07.10, 13.40
- Πέμπτη 20.10, 22.45
- Καθημερινά πλην Πέμπτης 19.40, 22.25
- Καθημερινά πλην Κυριακής 10.40

ΑΠΟ ΑΘΗΝΑ-ΡΟΔΟ
- Καθημερινά 05.30,12.00
- Πέμπτη 18.30, 21.05
- Καθημερινά πλην Πέμπτης 18.00, 20.45
- Καθημερινά πλην Κυριακής 09.00

ΑΠΟ ΡΟΔΟ-ΘΕΣΣΑΛΟΝΙΚΗ
- Δευτέρα - Τετάρτη 09.45
- Πέμπτη 10.45
- Σάββατο 15.15
- ΔΕΥ-ΤΕΤ-ΠΑΡ-ΚΥΡ 16.10

ΑΠΟ ΡΟΔΟ-ΗΡΑΚΛΕΙΟ
- Δευτέρα - Παρασκευή-Κυριακή 17.45
- Τρίτη - Πέμπτη 18.30
- Τετάρτη - Σάββατο 19.20

ΑΠΟ ΗΡΑΚΛΕΙΟ-ΡΟΔΟ
- Δευτέρα-Παρακσευή-Κυριακή 19.05
- Τρίτη-Πέμπτη 19.50
- Τετάρτη - Σάββατο 20.40

ΑΠΟ ΡΟΔΟ-ΚΑΡΠΑΘΟ
- ΔΕΥ-ΠΕΜ-ΠΑΡ-ΣΑΒ 07.00, 10.40
- Τετάρτη-Κυριακή 10.40, 14.20

ΑΠΟ ΡΟΔΟ-ΚΑΣΟ
- ΔΕΥ-ΠΕΜ-ΠΑΡ-ΣΑΒ 07.00
- Τετάρτη-Κυριακή 10.40

ΑΠΟ ΡΟΔΟ-ΚΑΣΤΕΛΟΡΙΖΟ
- ΔΕΥ-ΤΕΤ-ΠΑΡ-ΣΑΒ-ΚΥΡ 07.10

ΑΠΟ ΡΟΔΟ-ΧΙΟ
- Τρίτη στις 10.40 και Πέμπτη στις 10.45'

ΡΟΔΟΣ-ΜΥΤΙΛΗΝΗ
- Δευτέρα-Τετάρτη στις 09.45, Τρίτη στις 10.40', Πέμπτη στις 10.45' και Σάββατο στις 15.15

ΡΟΔΟΣ- ΣΑΜΟΣ
- Τρίτη στις 10.40', Σάββατο στις 15.15

ΡΟΔΟΣ-ΛΗΜΝΟΣ
- Δευτέρα-Τετάρτη στις 09.45', Τρίτη στις 10.40', Πέμπτη στις 10.45' και Σάββατο στις 15.15'

AEGEAN AIRLINES & CRONUS

ΑΠΟ ΡΟΔΟ-ΑΘΗΝΑ
Καθημερινές πτήσεις 14.15-16.30-19.50-22.40

ΑΠΟ ΑΘΗΝΑ-ΡΟΔΟ
Καθημερινά πτήση 05.30-08.45-14.50-18.10-21.00

ΑΠΟ ΡΟΔΟ-ΗΡΑΚΛΕΙΟ
Καθημερινά πτήση 763-14.30

ΑΠΟ ΗΡΑΚΛΕΙΟ-ΡΟΔΟ
Καθημερινά πτήση 764-16.05

ΑΠΟ ΡΟΔΟ-ΘΕΣΣΑΛΟΝΙΚΗ
Καθημερινά πτήση 10.20

ΑΠΟ ΘΕΣΣΑΛΟΝΙΚΗ-ΡΟΔΟ
Καθημερινά πτήση 12.20

Χρήσιμα τηλέφωνα κρατήσεων: (22410) 24400.

Το θέμα της ημέρας

Στο Φαληράκι, αλλά και σ' άλλες τουριστικές περιοχές

Όλοι γκρινιάζουν, αλλά και τα θέλουν όλα έτοιμα σερβιρισμένα στο πιάτο!

Στην περίπτωση του Φαληρακίου ευθύνες έχουν οι πάντες και μάλιστα από το παρελθόν. Τώρα γίνεται ό,τι είναι δυνατόν

"Όπου φτώχεια και γκρίνια" και φυσικά όσο μεγαλύτερη είναι η φτώχεια τόσο περισσότερο θα γκρινιάζουν οι άμεσα ενδιαφερόμενοι. "Εμφύλιος πόλεμος" είναι πολύ πιθανόν να ξεσπάσει στο Φαληράκι (αλλά και σε άλλες περιοχές), όπου λόγω της πολύ μεγάλης τουριστικής πτώσης παρατηρείται να δημιουργούνται δύο "στρατόπεδα". Των ελεύθερων επαγγελματιών, των ιδιοκτητών ενοικιαζομένων δωματίων και των μικρομεσαίων ξενοδοχείων από την μια πλευρά και των τοπικών παραγόντων από την άλλη.

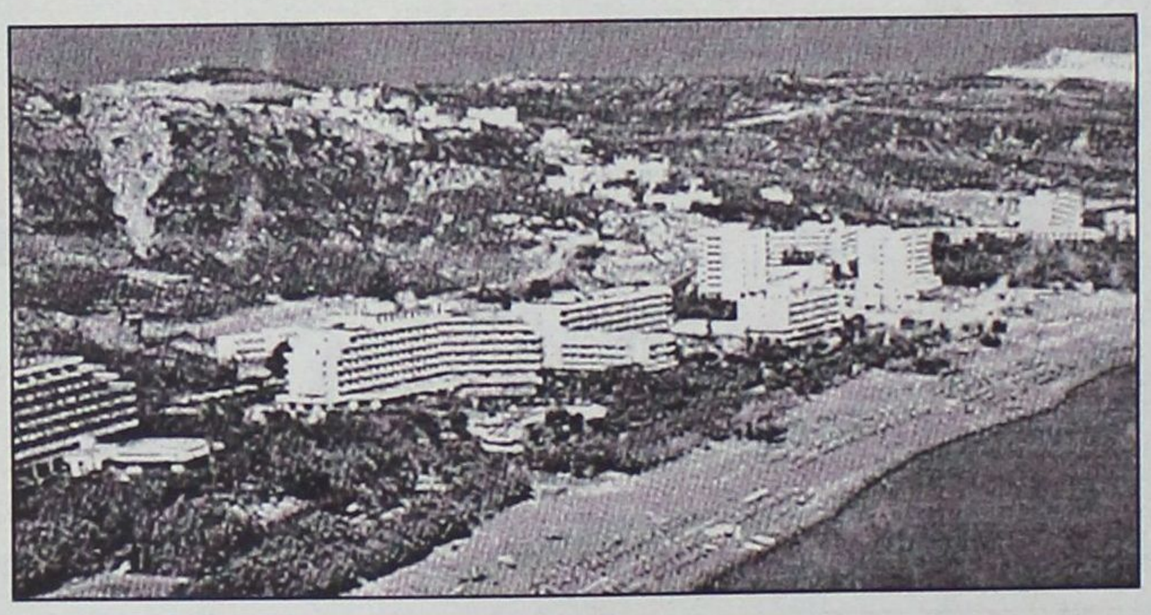

Η κόντρα έχει να κάνει με τον τρόπο, αλλά και με το σκεπτικό που επέλεξε η δημοτική αρχή να διαφημίσει φέτος στις διάφορες τουριστικές αγορές του εξωτερικού, την περιοχή. Η αιτία όμως για όλο αυτό τον θόρυβο πρέπει να αναζητηθεί στη πρωτοφανή τουριστική κρίση που περνά φέτος το Φαληράκι. Παρά το γεγονός ότι η τουριστική κίνηση συνολικά στο νησί της Ρόδου από την αρχή του Αυγούστου έχει παρουσιάσει αισθητή βελτίωση, το Φαληράκι εξακολουθεί να θυμίζει "νεκρή πολιτεία", καθώς ελάχιστοι είναι οι τουρίστες που μένουν στη περιοχή, φέρνοντας σε απόγνωση το σύνολο των επιχειρηματιών του νησιού.

Σύμφωνα με ανεπίσημα στοιχεία η μείωση που καταγράφεται φέτος στα ενοικιαζόμενα δωμάτια και τα μικρά ξενοδοχεία της περιοχής σε σχέση με τα περσινά δεδομένα είναι της τάξης του 60-70%.

Ανάλογη είναι και η μείωση των εισπράξεων των διαφόρων τουριστικών επιχειρήσεων, (εστιατόρια, καφενεία, μπαρ κλπ.) που δουλεύουν με τους πελάτες των ενοικιαζομένων και των μικρών ξενοδοχείων.

Αντίθετα στα μεγάλα ξενοδοχεία της περιοχής οι κρατήσεις είναι κάτι πολύ λίγο λιγότερες των περσινών. Επειδή όμως οι πελάτες των περισσοτέρων μεγάλων ξενοδοχείων έχουν έλθει με το σύστημα all inclusive η μέγιστη πλειοψηφία του παραμένει εντός των ξενοδοχείων και ελάχιστοι επισκέπτονται την εκτός ξενοδοχείων αγορά. Οι εκτός ξενοδοχείων επιχειρηματίες κατηγορούν τους αρμόδιους φορείς και κυρίως την δημοτική αρχή γιατί όπως υποστηρίζουν στην προσπάθειά τους να παρουσιάσουν το Φαληράκι σαν ειδυλιακό μέρος για οικογενειακές διακοπές "έθαψαν" τις μικρές επιχειρήσεις, και κυρίως αυτές που δραστηριοποιούνται στον τομέα της διασκέδασης και ενδιαφέρθηκαν μόνο για την προβολή των μεγάλων επιχειρήσεων.

Μερικοί μάλιστα φτάνουν στο σημείο να υποστηρίζουν ότι υπάρχει "κοινή γραμμή" μεταξύ της δημοτικής αρχής και μεγάλων επιχειρηματιών με σκοπό να κλείσουν οι μικρομεσαίες επιχειρήσεις και στο μέλλον το Φαληράκι να αποτελεί αποκλειστικά χώρο αναψυχής οικογενειών. Από την πλευρά της δημοτικής αρχής οι υπεύθυνοι υποστηρίζουν πως η μείωση που καταγράφεται φέτος δεν είναι αποτέλεσμα των επιλογών του δήμου, αλλά φυσιολογική όμοια με αυτή που σημειώνεται σε όλη τη χώρα.

Όπως μάλιστα υποστηρίζουν εκπρόσωποι του δήμου Καλλιθέας παρά τη μείωση που καταγράφεται φέτος έχουν αρχίσει ήδη να γίνονται αισθητά τα αποτελέσματα των πρωτοβουλιών της δημοτικής αρχής καθώς όχι μόνο σταμάτησαν τα δυσφημιστικά για τη περιοχή δημοσιεύματα, αλλα υπάρχει και μια ποιοτική, προς το καλύτερο διαφοροποίηση των τουριστών που κάνουν τις διακοπές τους στο Φαληράκι.

Αντίθετα υποστηρίζουν πως οι επιχειρηματίες δεν πήραν καμία πρωτοβουλία, αρνήθηκαν να συνεργαστούν και να συνεισφέρουν στη προσπάθεια του δήμου για προβολή της περιοχής, δεν αναβάθμισαν το επίπεδο υπηρεσιών τους με αποτέλεσμα να "εισπράττουν" τα αποτελέσματα των ενεργειών τους αυτών.

Ανεξάρτητα από το ποιά πλευρά έχει δίκιο η ουσία είναι ότι όχι μόνο η φετινή σεζόν έχει χαθεί εντελώς για το Φαληράκι αλλά και ότι εάν συνεχιστεί αυτή η κόντρα είναι σίγουρο πως και την επόμενη τουριστική χρονιά το Φαληράκι θα αντιμετωπίσει οξύτατα προβλήματα.

Για να ξεπεραστεί η κρίση θα πρέπει να επικρατήσει συναίνεση και συνεργασία μεταξύ των δύο πλευρών, να βρεθεί ο κοινός στόχος και να προσπαθήσουν όλοι για την επίτευξή του.

Και αυτό πρέπει να ξεκινήσει, όπως υποστηρίζουν οι γνωρίζοντες, εάν είναι δυνατόν την επόμενη της λήξης της τουριστικής περιόδου.

ΔΕΧΟΝΤΑΙ ΤΟ ΚΟΙΝΟ

Ο Νομάρχης Δωδεκανήσου **Γιάννης Μαχαιρίδης** και οι Βοηθοί Νομάρχη **Στάθης Κουσουρνάς** και **Νίκος Ζωίδης** δέχονται το κοινό κάθε Τρίτη και Πέμπτη, από τις 11.00-13.00 το μεσημέρι.

ΤΑΞΙ

ΡΑΔΙΟ ΤΑΞΙ: 2241-0-64712, 2241-0-64790.

ΧΡΗΣΙΜΑ ΤΗΛΕΦΩΝΑ

ΝΟΣΟΚΟΜΕΙΟ:	2241-0-80000
ΑΜΕΣΗ ΔΡΑΣΗ ΠΥΡ/ΚΗΣ:	199
ΛΙΜΕΝΑΡΧΕΙΟ:	2241-0-22220, 2241-0-27695
ΒΛΑΒΕΣ Δ.Ε.Η.:	125
ΒΛΑΒΕΣ Ο.Τ.Ε.:	121
ΑΜΕΣΗ ΔΡΑΣΗ:	100
ΒΛΑΒΕΣ ΥΔΡΕΥΣΗΣ:	2241-0-68750, 2241-0-68755
ΝΟΜΑΡΧΙΑ:	2241-0-46502
ΠΕΡ/ΚΗ Δ/ΝΣΗ	2241-0-38174
ΔΗΜΟΣ:	2241-0-46200
ΔΗΜ. ΕΠΙΧ. ΚΑΘΑΡ.:	2241-0-77600
ΥΓΙΗΡ. ΑΠΟΚΟΜΙΔΗΣ:	2241-0-61057
ΤΡΟΧΑΙΑ:	2241-0-26480
ΠΛΗΡΟΦ. Ο.Τ.Ε:	131
ΔΕΛΤΙΟ ΚΑΙΡΟΥ:	149
ΛΑΧΕΙΑ:	1444
ΠΡΟΠΟ - ΛΟΤΤΟ:	1444
ΡΟΔΑ:	2241-0-26300
ΚΤΕΛ:	2241-0-27706
Ο.Α.Ε.Δ.:	2241-0-23265
Ι.Κ.Α.:	2241-0-64912
ΤΑΞ.Υ.:	2241-0-68701, 2241-0-68702
ΟΛΥΜΠΙΑΚΗ:	2241-0-24555
Δ.Α.Ν.Ε.:	2241-0-43150
ΕΡΓΑΤ. ΚΕΝΤΡΟ:	2241-0-24730
CRONUS AIRLINES	2241-0-25444
AEGEAN AIRLINES	2241-0-98345

ΚΤΕΟ

- Από **την 1η Μαΐου** έως **και τις 30 Ιουλίου**, παντός είδους οχήματα **με αριθμούς κυκλοφορίας ΡΟΒ 5001** έως και **5500.**
- Σημειώνεται, επίσης, ότι θα ελέγχονται όσα οχήματα υποχρεούνται, βάσει παλιότερων προγραμμάτων πρόσκλησης.
- Κατά τον μήνα Αύγουστο δεν θα εκτελούνται τεχνικοί έλεγχοι οχημάτων από το ΚΤΕΟ.

Η ΓΝΩΜΗ

Εβδομαδιαία Εφημερίδα της Ρόδου
Έτος Ιδρύσεως 1973
ΕΚΔΟΤΗΣ
Δ. Τσοπανάκης
ΔΙΕΥΘΥΝΤΗΣ
Αθ. Μαρασιώτης
ΑΘΛΗΤΙΚΑ
Μανόλης Μπάτης,
Νικήτας Κουσκούσης
ΓΡΑΦΕΙΑ ΣΥΝΤΑΞΗΣ
Μάρκου Μαλλιαράκη 11
Τηλ.2241-0- 24610,
2241-0-75640
Fax (22410) 75641
ΛΟΓΙΣΤΗΡΙΟ - ΔΙΑΦΗΜΙΣΕΙΣ
Μάρκου Μαλλιαράκη 11
Τηλ. 2241-0-22210
2241-0-75230
Fax (22410) 22471

ΠΡΟΣΚΛΗΤΗΡΙΑ ΓΑΜΩΝ-ΒΑΠΤΙΣΕΩΝ

Με ένα τηλεφώνημα και **χωρίς καμία επιβάρυνση** θα βρεθούμε κοντά σας για να διαλέξετε ένα από τα δεκάδες όμορφα προσκλητήρια από οίκους της Αθήνας και της Θεσσαλονίκης.

Υπεύθυνος: Απόκοτος Νίκος
Τηλ. 22410 /95584-92770
6947010501

Στα παρασκήνια των κομμάτων πολλοί υπολογισμοί με γνωστά και άγνωστα ονόματα

Πρόωρα, αλλά πραγματικά τα πλάνα για Νομαρχιακές και Δημαρχιακές εκλογές

Η συγκυρία ευνοεί τη Ν.Δ. που είναι αποφασισμένη να επιβάλει λύσεις νίκης και όχι πειραματικές

Ακριβώς δύο χρόνια πριν από την επίσημη έναρξη της προεκλογικής περιόδου για τις Νομαρχιακές και Δημαρχιακές εκλογές και η ζυμώσεις για την ανεύρεση και προετοιμασία των υποψηφίων αποτελούν πραγματικά γεγονός. Νωρίς είναι σίγουρα, αλλά υπάρχουν ειδικοί λόγοι που επιβάλουν, έστω και άτυπα την έναρξη των διαδικασιών τόσο για τη Νομαρχία Δωδ/σου, όσο και για το Δήμο της Ρόδου. Για τους άλλους Δήμους της νήσου Ρόδου «ειδικοί λόγοι» δεν υπάρχουν, αλλά οι ζυμώσεις άρχισαν ήδη και σ' αυτούς.

Πίσω από τις εν λόγω άτυπες διαδικασίες για τη Νομαρχία Δωδεκανήσου και το Δήμο της Ρόδου βρίσκονται κομματικοί παράγοντες και της Ν.Δ. και του ΠΑΣΟΚ. Είναι άλλωστε γνωστό ότι η Ν.Δ. έχει κάνει ήδη λόγο δημόσια για την ανάγκη έγκαιρης προετοιμασίας και για τις δύο εκλογικές αναμετρήσεις. Γι' αυτό άλλωστε και ο πρώην νομάρχης κ. Σ. Καραγιάννης δήλωσε «παρών» όταν κλήθηκε να απαντήσει σε ερωτήσεις δημοσιογράφων. Στο ΠΑΣΟΚ, δεν έχει γίνει μέχρι στιγμής δημοσίως καμία νύξη, αλλά στα παρασκήνια πολλά ζυμώνονται και ακόμη περισσότερα σενάρια στήνονται.

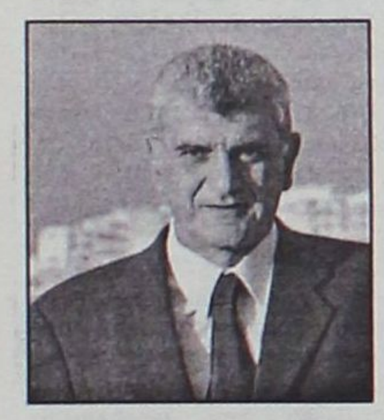



● **Στον Δήμο της Ρόδου** «κλειδί» των εξελίξεων εξακολουθεί να παραμένει (τυπικά τουλάχιστον...) ο δήμαρχος κ. Γιώργος Γιαννόπουλος, ο οποίος διανύει την τρίτη τετραετή θητεία του. Σχεδόν όλοι είναι πεπεισμένοι ότι ο κ. Γιαννόπουλος δεν θα διεκδικήσει τέταρτη θητεία. Κι' όμως τίποτα δεν πρέπει να αποκλείεται· έχει σημασία το γεγονός ότι ο ίδιος δημοσίως δεν έχει δηλώσει απολύτως τίποτα, δηλαδή ούτε αν θα είναι εκ νέου υποψήφιος το 2006, ούτε ότι δεν θα είναι υποψήφιος. Αναμφίβολα η διεκδίκηση από τον κ. Γ. Γιαννόπουλο μιας τέταρτης θητείας αποτελεί ένα σημαντικό βαρίδιο, αλλά μόνο αυτό δεν αρκεί για να τον οδηγήσει σε «αποστρατεία», χωρίς τη θέλησή του, ούτε ακόμη και οι επικρίσεις που δέχεται το τελευταίο χρονικό διάστημα. Η γενικότερη εκτίμηση που υπάρχει είναι ότι η περίπτωση Γιαννόπουλου δεν έχει κλείσει και πώς όλα θα παραμένουν ανοιχτά μέχρι να ξεκαθαρίσουν και οι τελευταίες κινήσεις στην σκακιέρα, που προμηνύονται μάλιστα ιδιαιτέρως ρευστές.

Ωστόσο, επειδή οι υπολογισμοί που γίνονται γέρνουν κυρίως προς το ενδεχόμενο της αποχώρησης του κ. Γ. Γιαννόπουλου, τα σενάρια και οι σχεδιασμοί που συζητούνται και γίνονται περιλαμβάνουν πολλές εναλλακτικές λύσεις και από την πλευρά της Ν.Δ. και από την πλευρά του ΠΑΣΟΚ. Καθοριστικό ρόλο πάντως θα διαδραματίσουν πιθανές πολιτικές εξελίξεις στην περίπτωση που δεν επιτευχθεί εκλογή Προέδρου της Δημοκρατίας, έστω κι' αν τα περιθώρια για κάτι τέτοιο είναι πολύ μικρά, σχεδόν ανύπαρκτα. Σε κάθε περίπτωση όμως μορφοποίηση των όποιων εξελίξεων στις Νομαρχιακές και Δημαρχιακές εκλογές θα αρχίσει να φαίνεται και να παίρνει σάρκα και οστά μετά το Μάρτιο. Ούτως, ή άλλως πάντως οι ζυμώσεις «τρέχουν» από τώρα... Και είναι βέβαιο ότι τόσο στη Ν.Δ. όσο και στο ΠΑΣΟΚ τα πράγματα θα είναι πολύ δύσκολα μέχρι την τελική επιλογή των προσώπων που θα τεθούν επικεφαλής των συνδυασμών.

● **Στο χώρο της Ν. Δημοκρατίας** πιστεύεται σχεδόν απ' όλα τα στελέχη ότι για τον Δήμο της Ρόδου τίποτα δεν θεωρείται δεδομένο και πώς αυτό που λέγεται για «αντιμετώπιση του ζητήματος από μηδενική βάση» έχει απόλυτη αντιστοιχία στα πράγματα, χωρίς κατ' ανάγκη να συνδέεται με συγκεκριμένα πρόσωπα, όπως π.χ. ο κ. Χατζής Χατζηευθυμίου ο οποίος ως ήδη επικεφαλής της μειοψηφίας στο δημοτικό συμβούλιο έχει προβάδισμα για μια νέα προεκλογική αναμέτρηση. Ομως μεταξύ των κορυφαίων στελεχών της Ν.Δ. (στη Ρόδο και την Αθήνα) εκείνο που συζητείται ευρύτατα είναι η αναζήτηση ενωτικής λύσης, η οποία θα εξασφαλίζει με βεβαιότητα τη νίκη στο Δήμο Ρόδου. Γι' αυτό και παράλληλα με το όνομα του κ. Χατζηευθυμίου, στο τραπέζι βρίσκονται ήδη τα ονόματα του βουλευτή κ. Τ. Καραμάριου και του δικηγόρου κ. Μανώλη Κουτσούκου. Οι παράγοντες της Ν.Δ. κάνουν λόγο για αποφυγή λαθών τακτικής και προπαντός οποιουδήποτε πειραματισμού, καθώς με το 48% που πήρε στις βουλευτικές εκλογές της 7ης Μαρτίου θεωρεί ότι αν γίνουν προσεκτικές και μεθοδικές κινήσεις, η δημαρχία μπορεί να κερδηθεί και μάλιστα με απόλυτη βεβαιότητα. Εκείνο δε που καταβάλλεται προσπάθεια να επιτευχθεί, είναι η διατήρηση της ενότητας και της ομοψυχίας όλων των ενδιαφερόμενων (ή κι' εκείνων που πιθανόν να «επιστρατευθούν»), αφού αν εκδηλωθούν εσωτερικές έριδες και αλληλοϋπονομεύσεις η προοπτική της νίκης θα υποστεί σοβαρή βλάβη, ικανή να οδηγήσει και σε μια ακόμη ήττα. Σε ό,τι αφορά την περίπτωση πιθανής υποψηφιότητας του αντιπροέδρου του ΕΒΕΔ κ. Σίμου Παρασκευά, θα πρέπει να σημειωθεί ότι δεν «γεννήθηκε» από τον ίδιο· περισσότερο εντάσσεται σε σενάρια που κατασκευάζονται σκοπίμως για τη δημιουργία προβλημάτων. Βέβαια στην πολιτική «τα πάντα ρει», αλλά στην περίπτωση του κ. Σ. Παρασκευά οι φιλοδοξίες έρχονται σε δεύτερη μοίρα. Γι' αυτό και είναι βέβαιο ότι θα στηρίζει οποιαδήποτε επιλογή που θα ενώνει και θα παρέχει εχέγγυα νίκης για τη Ν.Δ. Αλλωστε στους σχεδιασμούς της Ν.Δ. είναι η συγκρότηση ενός πολυσυλλεκτικού σχήματος και όχι αμιγώς κομματικού. Για την Ν.Δ. έχει απορριφθεί το σενάριο των τετελεσμένων γεγονότων και η θεωρία της λειψανδρίας. Γνωρίζει άλλωστε πολύ καλά, ότι το ΠΑΣΟΚ θα κάνει τα πάντα για να κρατήσει υπό τη «σημαία» του τον Δήμο της Ρόδου, όποιο κι' αν είναι το πολιτικό κλίμα που θα επικρατεί ύστερα από δύο χρόνια. Γι' αυτό και οι τελικές επιλογές του κυβερνώντος κόμματος θα εξαρτηθούν έως ένα βαθμό από τις επιλογές του ΠΑΣΟΚ τόσο για το Δήμο όσο και για τη Νομαρχία. Στο πλαίσιο αυτό θα κρατήσει όσο μπορεί στο μανίκι της και κρυφούς άσσους.



Στο ΠΑΣΟΚ μια πιθανή υποψηφιότητα του Γραμματέα της Ν.Ε. κ. Τιμόθεου Παρασκευά έχει βάση και τα όσα συζητούνται δεν ανάγονται στο χώρο των πυροτεχνημάτων. Δεν θα πρέπει όμως να αποκλείονται οι κ. Κ. Σφυρίου και Φ. Κωστόπουλος, χωρίς να αποκλείονται και άλλα ονόματα-εκπλήξεις. Ισχύει όμως και εδώ ό,τι και στη Ν.Δ., δηλαδή υπάρχουν σοβαρά προβλήματα διατήρησης της εσωκομματικής ενότητας και πειθαρχίας. Το κλίμα γι' αυτές τις δύο απαραίτητες προϋποθέσεις είναι γεμάτο αγκάθια τόσο από το παρελθόν, όσο και από τα όσα διαδραματίσθηκαν στις τελευταίες βουλευτικές εκλογές, που πολύ δύσκολα θα περάσει στην απόλυτη ομαλότητα και σύμπνοια. Τώρα δε, επί πλέον, το ΠΑΣΟΚ σε κεντρικό επίπεδο, δεν είναι το κόμμα που ό,τι έλεγε, εκτελείτο ως απαράβατη εντολή· και φυσικά κανένας δεν μπορεί να προβλέψει τί είδους ΠΑΣΟΚ θα υπάρχει ύστερα από δύο χρόνια. Σε ό,τι αφορά τους κρυφούς άσσους του ΠΑΣΟΚ, διαρροές δεν υπάρχουν, αλλά περίπτωση υποψηφιότητας του κ. Δημ. Κρεμαστινού για το Δήμο Ρόδου αποκλείεται για πολλούς δικούς του λόγους. Σημαντικό ρόλο στις τελικές επιλογές θα διαδραματίσουν οι συσχετισμοί δυνάμεων που θα διαμορφωθούν μετά το συνέδριο τον προσεχή Δεκέμβριο, καθώς και η θέση στην οποία θα βρίσκεται στην κομματική ιεραρχία ο κ. Κ. Σκανδαλίδης.

● **Αυτές οι γενικές πολιτικές «γραμμές»** ισχύουν και στην περίπτωση των νομαρχιακών εκλογών. Το «προβάδισμα» του κ. Μαχαιρίδη ως εν ενεργεία νομάρχη χαρακτηρίζεται από στελέχη του ΠΑΣΟΚ ως θεωρητικό, ενώ δεν συμβαίνει το ίδιο με τον πρώην νομάρχη κ. Σ. Καραγιάννη και τη στήριξή του από τη Ν.Δ. Η ψυχρότητα που υπάρχει από τις προηγούμενες νομαρχιακές εκλογές μεταξύ Αρ. Παυλίδη και Σ. Καραγιάννη μπορεί να ξεπερασθεί με άνωθεν παρέμβαση· είναι πλέον ή βέβαιο ό,τι θα χτυπηθεί διά ροπάλου κάθε ενδεχόμενο ικανό να εκθρέψει τα γνωστά παρατράγουδα που συνέβησαν στις προηγούμενες εκλογές.

Υπενθυμίζεται ότι στις προηγούμενες εκλογές ο κ. Σ. Καραγιάννης συγκέντρωσε στον πρώτο γύρο περίπου 49% κι' όμως στον δεύτερο γύρο δεν μπόρεσε να αγγίξει το 50% συν 1, με αποτέλεσμα να εκλεγεί νομάρχης ο κ. Μαχαιρίδης. Γι' αυτό και στη μεν Ν.Δ. ακόμη λένε ότι «χάσαμε τη Νομαρχία από πισώπλατη μαχαιριά πάνω στο νήμα», στο δε ΠΑΣΟΚ ότι ο κ. Μαχαιρίδης «εξελέγη εξ αυτού του γεγονότος κατά τύχη και για κανέναν άλλο λόγο». Στην περίπτωση πάντως που για οποιοδήποτε λόγο δεν προκριθούν οι υποψηφιότητες των κ. Σ. Καραγιάννη και Μαχαιρίδη, τα δύο κόμματα θα βγουν στην αναζήτηση νέων προσώπων, με πρώτη και βασική δεξαμενή τις λίστες των εν ενεργεία και πρώην βουλευτών καθώς και των υποψηφίων βουλευτών. Υπάρχει όμως και η δεξαμενή των αντινομαρχών νυν και τέως. Στην κατηγορία αυτή ανήκουν οι κ. Ν. Τατάκης, Στ. Κουσουρνάς και Νικ. Ζωίδης, ενώ δεν βρίσκεται εκτός παιχνιδιού και ο κ. Μαν. Καμπουρόπουλος, χωρίς αυτό να σημαίνει ότι δεν θα αναζητηθούν και άλλα πρόσωπα όχι κατ' ανάγκη από τους στενά κομματικούς χώρους.

Οπως και στην περίπτωση του Δήμου Ρόδου, έτσι και στην περίπτωση της Νομαρχίας τα δύο μεγάλα κόμματα αποδίδουν μεγάλη σημασία. Ειδικά μάλιστα η Ν.Δ. που για πρώτη φορά κατέγραψε στη Δωδ/σο πρωτιά σε εκλογική δύναμη στις 7 Μαρτίου. Τα δεδομένα αυτά θα αποκτήσουν ακόμη μεγαλύτερη δυναμική εάν τελικά το νομοσχέδιο για την Τοπική Αυτοδιοίκηση Α' και Β' βαθμού προβλέπει εκλογή νομαρχών και δημάρχων από τον πρώτο γύρο με μίνιμουμ ποσοστό 42%

ΕΚΠΑΙΔΕΥΤΗΡΙΑ ΔΩΔΕΚΑΝΗΣΟΥ

We have created the school in which every child will be successful and will experience the pleasure of learning!

Εποιήσαμεν σχολεῖον ἔνθα ἕκαστος παῖς ἐπιτυχίας τεύξεται καὶ τὴν τῆς ***μαθήσεως χαρὰν βιώσεται!***

Nous avons créé l' école où chaque enfant connait la réussite et **apprend avec plaisir!**

Constituimus scholam ubi pueri et puellae omnes degustabunt adeptionem constantem **gaudiumque doctrinae** stabilis sentient!

Wir haben eine Schule geschaffen, in der jedes Kind Erfolg erleben und Freude am Lernen verspüren kann!

Δημιουργήσαμε το Σχολείο όπου κάθε παιδί θα γεύεται την επιτυχία και θα νιώθει τη ***χαρά της μάθησης!***



Στο σχολείο μας ενισχύουμε τους μαθητές μας με γνώσεις, δεξιότητες, ικανότητες και αξίες ζωής που τους βοηθούν να αντεπεξέρχονται στις ανάγκες του διεθνούς περιβάλλοντος.

Εμείς, μιλάμε στη "γλώσσα των μαθητών μας"

Σχολείο με Προσωπικότητα!

ΗΛΙΑ ΒΕΝΕΖΗ - ΗΛΙΟΥΠΟΛΗ, ΡΟΔΟΣ • ΤΗΛ.: 22410 60750 / FAX: 22410 60751
www.rhodian-pedia.gr • info@rhodian-pedia.gr
Το σχολείο της Μάθησης

ΡΟΔΙΩΝ ΠΑΙΔΕΙΑ
Αναδεικνύει Αξίες

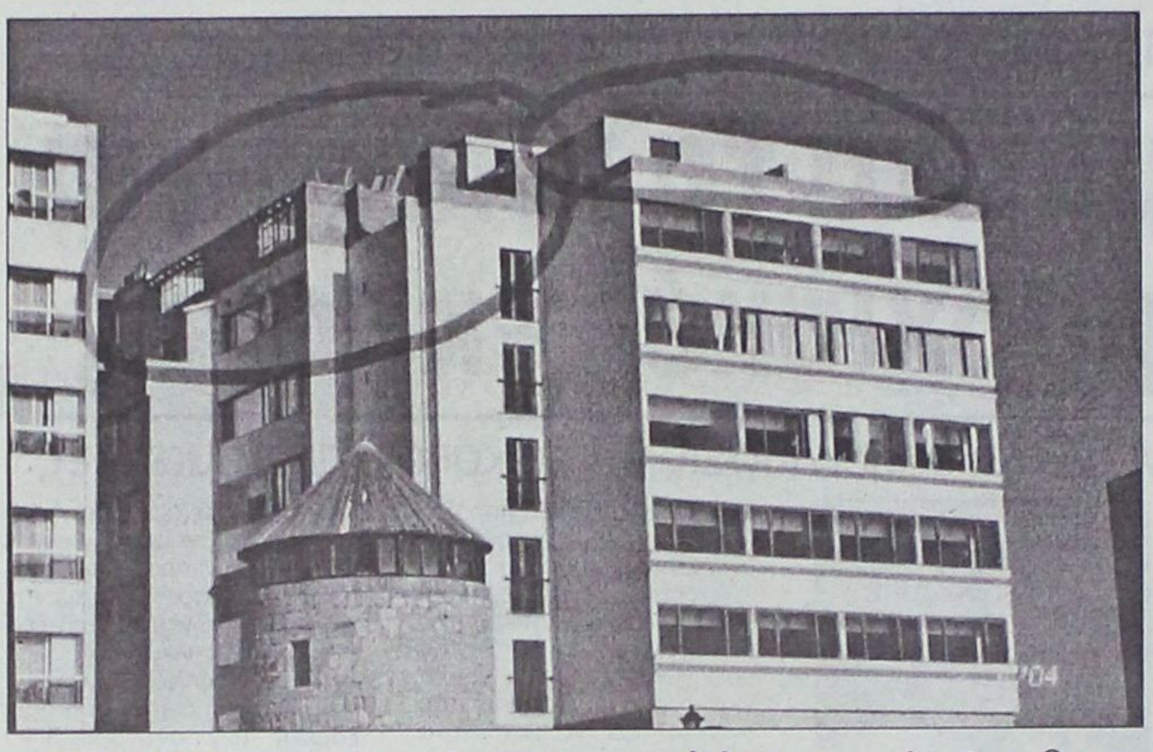

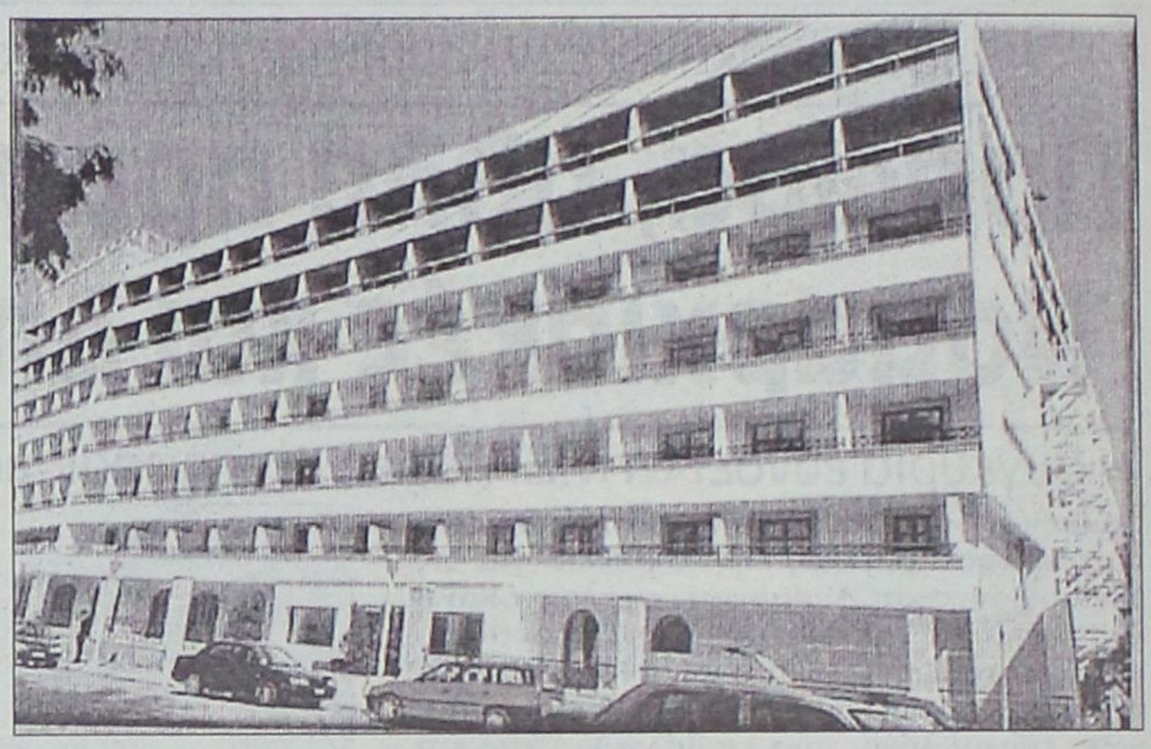

Νέα αναφορά-καταγγελία φωτιά. Θα βρουν μπελά οι τοπικοί συναρμόδιοι παράγοντες

Ποιοί και γιατί καλύπτουν τις τερατώδεις πολεοδομικές παραβάσεις του κ. Κ. Μήτση;

Πολλοί κωφεύουν σε διαπιστωμένες και επίσημα καταγεγραμμένες εγκληματικές πράξεις του μεγαλοξενοδόχου

Νέα αναφορά-καταγγελία, που αναμφισβήτητα θα φέρει σε πολύ δύσκολη θέση όλους τους συναρμόδιους, εστάλη σε Δημόσιες Υπηρεσίες για τις πολεοδομικές παραβάσεις του κ. Κ. Μήτση στα ξενοδοχεία "Σεβαλιέ", "Κοράλ" στην πόλη της Ρόδου και στο "Ρόδος Βίλατζ" στο Κιοτάρι. Από την τετρασέλιδη αναφορά βγαίνει αβίαστα το συμπέρασμα ότι ο κ. Μήτσης έχει δίκιο όταν ισχυρίζεται "εδώ κι εκεί" ότι "εμένα δεν πρόκειται να μ' αγγίξουν" υπονοώντας προφανώς ότι κάποιοι υψηλά ιστάμενοι στη Ρόδο (πιθανόν και στην Αθήνα) τον έχουν θέσει υπό την προστασία τους άγνωστο για ποιούς λόγους-πολιτικούς; οικονομικούς;

Η αναφορά-καταγγελία, εκ πρώτης όψεως τεκμηριωμένη και αξιόπιστη, υπογράφεται από τον κ. Χάρη Παναγιώτου του Ερμού (πλατεία Εκατό Χουρμαδιών 5) και απευθύνεται προς τον Υπ. ΠΕΧΩΔΕ κ. Γ. Σουφλιά, τον Υπ. Τουρισμού κ. Δημ. Αβραμόπουλο, τον εισαγγελέα του Αρείου Πάγου κ. Δημ. Λινό, τον Περιφερειάρχη κ. Χαρ. Κόκκινο, τον Γενικό Επιθεωρητή Δημόσιας Διοίκησης κ. Δαφέρμο, τον Εισαγγελέα Πρωτοδικών Ρόδου κ. Γ. Οικονόμου, τον δήμαρχο Ρόδου κ. Γ. Γιαννόπουλο, την Πολεοδομία του Δήμου Ρόδου, την Πολεοδομία της Νομαρχίας Δωδ/σου, το Νομάρχη κ. Γιάννη Μαχαιρίδη, τη Δ/νση Τουρισμού Δωδ/σου, το Τμήμα ΠΕΧΩ Δωδ/σου και στις τοπικές εφημερίδες. Στην αναφορά του ο κ. Χάρης Παναγιώτου επικαλείται γνωστές και άγνωστες Πολεοδομικές παραβάσεις, οι περισσότερες από τις οποίες είναι βεβαιωμένες από την Πολεοδομία και δημοσιευμένες. Είναι προφανές ότι ο συντάκτης της αναφοράς γνωρίζει πολύ καλά τα πράγματα, ακόμη και τη σχετική νομοθεσία και γι' αυτό αναμένεται να περιέλθουν σε ιδιαιτέρως δύσκολη θέση σχεδόν όλοι οι αρμόδιοι τοπικοί παράγοντες, δεδομένου μάλιστα ότι αναμένονται παρεμβάσεις από τον εισαγγελέα του Αρείου Πάγου κ. Δημ. Λινό και τον Επιθεωρητή Δημόσιας Διοίκησης κ. Δαφέρμο.

Αναλυτικά στην αναφορά-καταγγελία για τις πολεοδομικές παραβάσεις του κ. Κ. Μήτση στα ξενοδοχεία του, αναφέρονται τα εξής:

"Στον τοπικό τύπο της Ρόδου, έχουν πρόσφατα δημοσιευθεί σχόλια, ρεπορτάζ φωτογραφίες, και διαμαρτυρίες περιοίκων, που αφορούν αυθαίρετες εργασίες, προσθήκη ορόφων, προσθήκη δωματίων κ.λπ. στα ξενοδοχεία ΚΟΡΑΛ και Σεβαλιέ της Ρόδου και ξενοδοχείο Rhodos Village στο Κιοτάρι Ασκληπειού Ρόδου, ιδιοκτησίας του ομίλου Μήτση.

" **Συγκεκριμένα φέρεται να έχει κατασκευασθεί και προστεθεί ολόκληρος όροφος αλλά και διαρρυθμίσεις στο ξενοδοχείο ΚΟΡΑΛ Ρόδου,** χωρίς άδεια της Υπηρεσίας Πολεοδομίας του Δήμου Ροδίων. Οι διαρρυθμίσεις συνίστανται στο κλείσιμο όλων των βεραντών και των ημιυπαίθριων χώρων του ξενοδοχείου και η ένταξη αυτών των χώρων στους χώρους κυρίας χρήσεως. Το ξενοδοχείο αυτό έχει ανεγερθεί από 40ετίας και πλέον και κάθε πρόσθετη κατασκευή σ' αυτό δημιουργεί σοβαρότατο πρόβλημα στατικής επάρκειας!

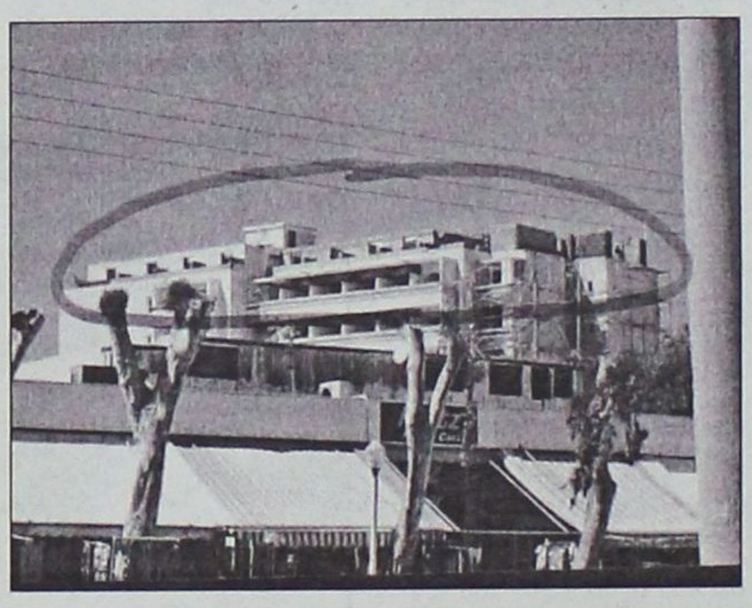

• **Στο ξενοδοχείο Σεβαλιέ Ρόδου φέρεται να έχουν κλεισθεί οι υπάρχουσες βεράντες και να έχουν μετατραπεί σε δωμάτια**, ενώ έχουν προστεθεί βεράντες δωματίων εξωτερικές και όλα αυτά χωρίς νόμιμη άδεια.

• **Στο ξενοδοχείο Rhodos Village στο Κιοτάρι Ασκληπειού Ρόδου, ενώ έχει άδεια για 200 δωμάτια, έχουν ανεγερθεί και λειτουργούν 400 δωμάτια,** δηλαδή 200 παράνομα με ανάλογη υπέρβαση και στον συντελεστή δόμησης και στον όγκο και στην κάλυψη που δικαιούται.

Οι παραπάνω παραβάσεις στα ξενοδοχεία αυτά, συνεπάγονται αύξηση του ύψους, του όγκου και του συντελεστή δόμησης αλλά και αλλαγή του περιγράμματος των παραπάνω ξενοδοχείων, που κατά το άρθρο 22 του ΓΟΚ τα καθιστά εξ' ολοκλήρου αυθαίρετα.

Συνεπώς οι αρμόδιες Πολεοδομικές Υπηρεσίες του Δήμου Ροδίων και της Νομαρχίας Δωδ/σου έχουν νόμιμη υποχρέωση άμεσου ελέγχου, σύνταξης εκθέσεως χαρακτηρισμού αυθαιρέτων ολόκληρων των ξενοδοχείων αυτών, πρωτοκόλλου κατεδάφισης και επιβολής των νομίμων προστίμων ανέγερσης και διατήρησης του Ν. 1337/1983, άλλως διαπράττουν σοβαρά ποινικά αδικήματα και πρέπει να καταλογισθούν.

Περαιτέρω συνέπεια η μη χορήγηση Ειδικού Σήματος του Ν. 2160/1993 από τις Υπηρεσίες Τουρισμού της Περιφέρειας και, αν υπάρχει, η άμεση ανάκληση, και αφαίρεση του κατά το άρθρο 4 του Ν. 2160/1993.

Η μη χορήγηση ή η αφαίρεση του Ειδικού Σήματος επιβάλλεται και διότι, αν λειτουργήσουν τα ξενοδοχεία αυτά με τις φερόμενες στα δημοσιεύματα και τις καταγγελίες αυθαίρετες προσθήκες, υπάρχει και πρόβλημα Πυρασφάλειας των ενοίκων των ξενοδοχείων, αλλά και περιουσίας γειτνιαζόντων, αφού για τις συγκεκριμένες αυθαίρετες προσθήκες δεν είναι δυνατή η χορήγηση σχετικής βεβαιώσεως Πυρασφάλειας από την Πυροσβεστική Υπηρεσία, και λόγω του ενιαίου των αυθαιρέτων, κατασκευών με τα υπόλοιπα κτίσματα.

Επειδή πλέον των ανωτέρω τα ξενοδοχεία αυτά βρίσκονται σε πολυσύχναστους κεντρικούς δρόμους της Ρόδου ώστε, να αληθεύουν οι καταγγελίες των περιοίκων, για πρόβλημα στατικότητας κ.λπ., οι αρμόδιες Υπηρεσίες πρέπει επειγόντως να λάβουν τ' απαραίτητα μέτρα προστασίας και των περιοίκων και των πελατών και εργαζομένων στα ξενοδοχεία αυτά, αλλά και όλων ημών που τακτικότατα διερχόμεθα προ των ξενοδοχείων. Διαμένω και εργάζομαι πλησίον των δύο πρώτων από τα παραπάνω ξενοδοχεία, κυκλοφορώ συχνά πλησίον αυτών, σταθμεύω το αυτοκίνητό μου πλησίον αυτών, επισκέπτομαι τα ξενοδοχεία τακτικά λόγω της δουλειάς μου και πολλές φορές έχω φιλοξενούμενους που διαμένουν σ' αυτά.

Εχω λοιπόν δικαίωμα να ζητήσω να μη κινδυνεύει η ζωή μου και η περιουσία μου από τις παρανομίες του κάθε Μήτση και όλοι εσείς έχετε ευθύνη να με προστατεύσετε.

Γι' αυτό και σαν πολίτης της Ρόδου, που εργάζομαι, κατοικώ μόνιμα, πληρώνω φόρους στο Κράτος, πληρώνω Δημοτικούς φόρους και τέλη, παρακαλώ και μάλλον απαιτώ από όλους σας να λάβετε τα μέτρα που οι νόμοι απαιτούν και να μου γνωρίσετε τα παρακάτω:

α. **Ο Δήμος Ροδίων** αν έχουν ελεχθεί οι καταγγελίες για τα παραπάνω ξενοδοχεία ΚΟΡΑΛ και Σεβαλιέ της Ρόδου αν έχουν εκδοθεί πρωτόκολλα αυθαιρέτων και κατεδαφίσεως, καθώς και επιβολής των νομίμων προστίμων, σε περίπτωση επιβεβαίωσης των καταγγελιών.

Επίσης αν έγιναν ενέργειες γι' αφαίρεση των αδειών λειτουργίας των καταστημάτων υγειονομικού ενδιαφέροντος (εστιατόρια-μπαρ κ.λπ.) που λειτουργούν εντός των παραπάνω ξενοδοχείων.

β. Η Δ/νση Τουρισμού Δωδεκανήσου, αν έχει χορηγηθεί ή όχι Ειδικό Σήμα στα παραπάνω ξενοδοχεία και αν ναι αν έχουν αφαιρεθεί συνεπεία των αυθαιρεσιών και λόγω μη βεβαιώσεως της Πυροσβεστικής Υπηρεσίας περί της τήρησης των όρων Πυρασφάλειας των φερομένων ως αυθαιρέτων.

γ. Από τον Επιθεωρητή Δημόσιας Διοίκησης κ. Δαφέρμο αν έχει διαταχθεί σχετική έρευνα διότι, απ' ότι φαίνεται σε δημοσιευθείσα στον Τοπικό Τύπο καταγγελία δύο κατοίκων της Ρόδου για αυθαιρεσίες σε 21 ξενοδοχεία της Ρόδου που εκοινοποιήθη και στις Υπηρεσίες του προ τριμήνου περίπου, περιλαμβάνονται και τα παραπάνω ξενοδοχεία.

Παρά την παρέλευση όμως τόσου χρόνου δεν εδημοσιεύθη πληροφορία περί κάποιων ενεργειών ελέγχου τούτων από τον κ. Δαφέρμο.

δ. Στον Τοπικό Τύπο εδημοσιεύθη η πληροφορία ότι ο κ. Εισαγγελέας Πλημμελειοδικών Ρόδου διέταξε προκαταρκτική εξέταση για τις ανωτέρω καταγγελίες και η κοινή γνώμη και συνεπώς και ο υποφαινόμενος αναμένει τ' αποτελέσματα αυτής της εξέτασης.

ε. Από το Τμήμα Πολεοδομίας της Νομαρχίας Δωδεκανήσου, αν έγινε αυτοψία στα ξενοδοχεία Rhodos Maris και Rhodos Village στο Κιοτάρι Ρόδου, αν διαπιστώθηκαν παραβάσεις και ποιές και σε καταφατική περίπτωση τα μέτρα που έχουν ληφθεί εναντίον κάθε υπευθύνου.

στ. Από το Τμήμα ΠΕ.ΧΩ Δωδ/σου αν έχει διατάξει σχετική έρευνα για τις ανωτέρω καταγγελίες, ως αρμόδια εποπτεύουσα Αρχή σε θέματα χωροταξίας, Πολεοδομίας και Περιβάλλοντος στο Νομό Δωδ/σου.

ζ. Από τον Περιφερειάρχη Ν. Αιγαίου, αν έχει ελέγξει τις αρμόδιες Υπηρεσίες, που έχουν αρμοδιότητα στα θέματα που αναφέρω".

Εάν δεν καταθέσουν τα χρήματα οι αμερικάνοι τότε ...χαιρετίσματα

Σε μια βδομάδα κρίνεται η τύχη της ΔΑΝΕ

Δεν είναι μακριά ο εφιάλτης της διάλυσης της εταιρίας από τη γεν. συνέλευση στις 28 του μήνα

Η επόμενη Δευτέρα είναι κρίσιμη μέρα για τη συνέχιση ή μη της συνεργασίας μεταξύ της ΕΜ ΚΑΠΙΤΑΛ και της ΔΑΝΕ. Αν μέχρι τότε έχουν έρθει τα χρήματα που απαιτούνται για να κινηθεί το πλοίο «Διαγόρας» έχει καλώς. Διαφορετικά η ΑΝΕΚ θα ξαναβγεί στη γύρα για να βρει νέους επενδυτές. Ακολουθεί και η γ.σ της εταιρίας στις 28 Αυγούστου όπου μπορεί και να ληφθούν δραματικές αποφάσεις για το μέλλον της. Αν μέχρι τότε δε έχουν βρεθεί χρήματα για να επαναδρομολογηθεί το «Διαγόρας», τότε η γ.σ. αναγκαστικά θα οδηγηθεί στη λύση της εταιρίας που προβλέπει το άρθρο 47 του Κ.Ν 2190/1920.

Όλα φαίνεται να είναι στον αέρα και απλώς να δίνονται αφειδώς υποσχέσεις από τους αμερικάνους επενδυτές, προκειμένου να κερδίσουν χρόνο ο οποίος όμως έχει καταληκτική ημερομηνία την ερχόμενη Δευτέρα 23η Αυγούστου. Σύμφωνα με τη σύμβαση που έχει υπογράψει η ΔΑΝΕ με την ΕΜ ΚΑΠΙΤΑΛ τα χρήματα θα πρέπει να βρίσκονται στην εταιρία μέχρι την επόμενη Δευτέρα. Διαφορετικά η σύμβαση παύει να ισχύει και η ΔΑΝΕ θα βρεθεί και πάλι στο κενό.

Παράγοντες της εταιρίας που παρακολουθούν από κοντά τις εξελίξεις είναι ιδιαίτερα επιφυλακτικοί και εκφράζουν έντονο προβληματισμό για το αν έρθουν τα χρήματα και πότε. Βέβαια ο ισχυρισμός της πλευράς των επενδυτών ότι δηλαδή άργησαν να μπουν στο παιχνίδι είναι πειστικός μέχρι ενός σημείου. Ενώ οι αρχικές δημόσιες διαβεβαιώσεις τους ήταν ότι το ένα εκατομμύριο ευρώ –όσα δηλαδή χρειάζονται για να βάλλουν μπροστά οι μηχανές του «Διαγόρα»-θα ερχόταν λίγες ημέρες μετά την υπογραφή της σύμβασης, αυτό δεν έχει γίνει. Τώρα μιλούν για την ερχόμενη Δευτέρα.



Όπως λένε άνθρωποι που γνωρίζουν τις διαδικασίες για την εκταμίευση χρημάτων από την Αμερική, αυτό θα μπορούσε να γίνει πολύ γρήγορα. Όπως και ο τρόπος διασφάλισης της επιστροφής των χρημάτων. Η εγγραφή υποθήκης ή προσημείωσης είτε σε κτίρια της ΔΑΝΕ είτε στο πλοίο «Διαγόρας» είναι μια σχετικά εύκολη υπόθεση. Μάλιστα τονίζεται ότι το πλοίο «Διαγόρας» έχει πολλά περιθώρια για υποθήκες. Μέχρι σήμερα μπορεί να έχουν εγγραφεί αρκετές όμως μέχρι την αξία του –κάποιοι την ανεβάζουν σε 17 εκατομμύρια ευρώ- υπάρχει μεγάλο περιθώριο. Οι μέχρι σήμερα υποθήκες ανεβαίνουν στο ποσό του 1,5 εκατομμυρίου ευρώ.

Εν τω μεταξύ ίσως η πρωτοβουλία που έχει αναλάβει ο πρόεδρος της ΠΝΟ Γιάννης Χαλάς για να πληρωθούν τα πληρώματα μέσω ΝΑΤ να φέρει αποτέλεσμα μέσα στις επόμενες ημέρες. Το υπουργείο Εμπορικής Ναυτιλίας μελετά την πρόταση του κ. Χαλά που βέβαια ισχύει σε χώρες του εξωτερικού. Το ΝΑΤ δηλαδή να πληρώσει το 70% των οφειλομένων στα πληρώματα της εταιρίας με την εγγραφή υποθήκης επί των πλοίων. Επειδή η νομοθεσία της χώρας δεν προβλέπει κάτι τέτοιο, θα μπορούσε να γίνει με υπουργική απόφαση του αρμόδιου υπουργού. Ήδη υπάρχει συνεργασία μεταξύ του κ. Χαλά και του υπουργού κ. Κεφαλογιάννη και δεν αποκλείεται σύντομα να υπάρξουν νέα και να σταματήσουν τα πληρώματα της ΔΑΝΕ να λιμοκτονούν.

Μέσα σε όλα αυτά προβάλλει απειλητικά και η γ.σ της εταιρίας που πήρε αναβολή για της 28 Αυγούστου προκειμένου να απαντηθεί το ερώτημα αν θα κηρυχθεί σε πτώχευση λόγω της μείωσης του Μ.Κ η αν θα συνεχίσει τη λειτουργία της. Είναι η τρίτη κατά σειρά αναβολή και σύμφωνα με τον νόμο δεν μπορεί να δοθεί νέα. Το θέμα όπως είχε διατυπωθεί και στις προηγούμενες που αναβλήθηκαν είναι « Λήψη απόφασης κατ' άρθρο 47 του Κ.Ν 2190/1920 περί λύσεως ή όχι της εταιρείας ή υιοθετήσεως άλλων μέτρων.

ΕΚΠΑΙΔΕΥΤΗΡΙΑ ΔΩΔΕΚΑΝΗΣΟΥ



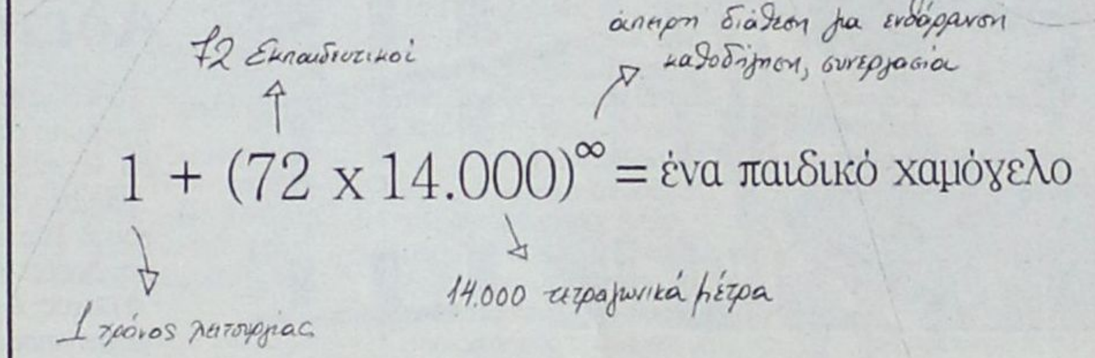

Στο σχολείο μας φτιάξαμε σχέσεις.
Σχέσεις που βασίζονται στην Εμπιστοσύνη, το Συναίσθημα,
την Ειλικρίνεια, τη Γνώση του αντικειμένου.
Αναλύουμε την κάθε σχέση και είμαστε σίγουροι
για το αποτέλεσμα!
Άλλωστε το επαληθεύουμε καθημερινά!
Εμείς δημιουργούμε σχέσεις εμπιστοσύνης

Σχολείο με Προσωπικότητα!

ΗΛΙΑ ΒΕΝΕΖΗ - ΗΛΙΟΥΠΟΛΗ, ΡΟΔΟΣ • ΤΗΛ.: 22410 60750 / FAX: 22410 60751
www.rhodian-pedia.gr • info@rhodian-pedia.gr
Το σχολείο της Μάθησης

ΡΟΔΙΩΝ ΠΑΙΔΕΙΑ
Αναδεικνύει Αξίες

ΠΥΡΟΤΕΧΝΗΜΑΤΑ
ΕΣΩΤΕΡΙΚΟΥ-ΕΞΩΤΕΡΙΚΟΥ ΧΩΡΟΥ
HAPPENIGS
PROMISE
★ ★ ★ ★ ★
✓ Οργάνωση Εκδηλώσεων
ΔΗΜΗΤΡΗΣ ΖΟΡΜΠΑΛΑΣ
ΑΘΗΝΑ: Σερρών 12 Γαλάτσι 11147, Τηλ: 2102920514
ΗΡΑΚΛΕΙΟ: Βάρνης 13 71305, Τηλ: 2810881480
ΡΟΔΟΣ: Αμαράντου 43 85100, Τηλ: 2241077178
Fax: 2241023058, Κιν: 6974329494
www.e-Promise.gr
e-mail:dzorbalas@e-promise.gr

ΓΝΩΜΩΝ ΦΡΟΝΤΙΣΤΗΡΙΑ
Μ. ΓΙΑΝΝΙΚΟΥΡΗΣ

Με υπευθυνότητα και εμπειρία συνεχίζουμε, εντατικά εδώ και 31 χρόνια, να προσφέρουμε στο χώρο της φροντιστηριακής εκπαίδευσης

✓ Δημιουργούμε ΑΥΣΤΗΡΩΣ ολιγομελή τμήματα 4μελή 5μελή 6μελή
✓ Εφαρμόζουμε ειδικές μεθόδους διδασκαλίας, εξασφαλίζοντας έγκαιρα την πλήρη εκμάθηση της ύλης.
✓ Ελέγχουμε την απόδοση μαθητών με προγραμματισμένα διαγωνίσματα στο πνεύμα των ΠΑΝΕΛΛΗΝΙΩΝ ΕΞΕΤΑΣΕΩΝ και εκτός των ωρών διδασκαλίας.
✓ Δίνουμε έμφαση στις Γυμνασιακές τάξεις στις οποίες διδάσκουν οι βασικοί καθηγητές του φροντιστηρίου.
✓ Ενημερώνουμε και συνεργαζόμαστε στενά με τους γονείς για να μπορούμε ΟΛΟΙ ΜΑΖΙ να εξασφαλίσουμε την επιτυχία των παιδιών μας.

31 ΧΡΟΝΙΑ ΔΗΜΙΟΥΡΓΙΚΗΣ ΠΡΟΣΦΟΡΑΣ ! ... και συνεχίζουμε

ΕΓΓΡΑΦΕΣ – ΠΛΗΡΟΦΟΡΙΕΣ: Καθημερινά 10-1 το πρωί και 7-10 το απόγευμα
ΧΕΙΜΑΡΑΣ 117 – Τηλ: 22410 25700 – 25250 – 25252, Κιν: 694 88 89 689

ΔΙΔΑΣΚΟΥΝ
Μαθηματικά
Μανώλης Γιαννικουρής
Φυσική – Χημεία
Νέστωρ Οικονόμου
Φιλολογικά
Ειρήνη Αναγνώστου
Α.Ο.Θ. – Α.Ο.Α.Ε.
Βεατρίκη Σέρβου

ΕΝΑΡΞΗ ΜΑΘΗΜΑΤΩΝ
Β΄- Γ΄ Λυκείου Τρίτη 17 Αυγούστου
Α΄ Λυκ. Α΄Β΄Γ΄ Γυμνασίου Δευτέρα 30 Αυγούστου
Γ΄ ΤΕΕ -Τμήμα Αποφοίτων Δευτέρα 6 Σεπτεμβρίου

Διεύθυνση Σπουδών
Μ. Γιαννικουρής

ΠΡΟΣΚΗΝΙΟ... ΠΑΡΑΣΚΗΝΙΟ

καλά (κι εγώ)... δαιμόνια

ΠΟΛΙΤΙΚΑ ΠΑΡΑΠΟΛΙΤΙΚΑ

Πρέσινγκ στην κ. Πάολα

Την κ. Πάολα Νεστορίδου εθεάθη να "πολιορκεί" σε πολιτιστική εκδήλωση ο δήμαρχος Νότιας Ρόδου κ. Μαν. Σαββής, με σκοπό να ε-



πεκτείνει και προς την περιοχή του τις δωρεές της. "Κάτι" για οικολογικές δραστηριότητες ακούσθηκε να της λέει, αλλά ο ωτακουστής δεν κατάφερε να "αποκωδικοποιήσει" το σχέδιο με λεπτομέρειες.

Τώρα αν ο κ. Σαββής πείσει τελικά την κ. Πάολα Νεστορίδου να ξανακάνουν συζήτηση σε σοβαρή βάση και επί πραγματικού αντικειμένου, ικανό να τη συγκινήσει, αυτό θα φανεί στο μέλλον. Επί του παρόντος η κ. Πάολα Νεστορίδου ασχολείται με τις ελλείψεις που εντοπίσθηκαν στο Μέλαθρον (της), καθώς και με την αξιοποίηση του οικοπέδου όπου βρισκόταν το εστιατόριο "Ντελούκας" του Λεόντιου Σακέλη, ιδιοκτησίας του δήμου, όπως έγραψε η "Γ" την περασμένη Δευτέρα, γινόμενη για μια ακόμη φορά δυσάρεστη. Είναι δύο θέματα σοβαρά που, αν δεν λυθούν, δύσκολα η κ. Πάολα Νεστορίδου θα απλώσει άκρες και στη Νότια Ρόδο, έστω κι' αν τη συγκινεί κάθε τι που έχει σχέση με το περιβάλλον και την οικολογία.

Πάμε για χρυσό!



Για να έχει πάρει στο κατόπι ο εισαγγελέας την πιθανή κατάληψη δημόσιας έκτασης 6 στρεμμάτων στα Κολύμπια (και μάλιστα αυτή και μόνο), σημαίνει ότι δεν έχει ακούσει, ούτε γνωρίζει καμία άλλη παρόμοια περίπτωση. Γι' αυτό και κρίνεται σκόπιμο να διερευνηθεί η υπόθεση στα γρήγορα και αν αποδειχθεί ότι πράγματι έτσι έχουν τα πράγματα, να σπεύσουμε να προλάβουμε την Ολυμπιάδα και να διεκδικήσουμε χρυσό μετάλλιο.

Είναι μια θαυμάσια ευκαιρία και μάλιστα σ' ένα από τα πλέον δύσκολα αγωνίσματα.

Καλή και η Καλομοίρα



Χειμαρρώδης μεν ο βουλευτής κ. Γιάννης Παρασκευάς, αλλά όσο παραμένει κολλημένος στη δεξιά του ...Πετρόμπεη Μαυρομιχάλη και του μεταγενέστερου Μανιαδάκη με το ρετσινόλαδο, ελάχιστη απήχηση θα έχουν οι απόψεις του στη σημερινή εποχή -στις ηλικίες από 55 και κάτω!

Πιο χρήσιμο θα ήταν να ασχολείται κάπου κάπου και με την... Καλομοίρα.

Τίμια πράγματα...

Ο γιος του ανέμου και η κόρη του αέρα κοινώς τα έκαναν θάλασσα και μην ψάχνουμε τώρα για συνωμοσίες και άλλες μυστηριώδεις δυνάμεις που τα έβαλαν και πάλι μαζί μας. Να μάθουμε να μη φοβόμαστε την αλήθεια, ή άλλως πως "μεταξύ κατεργαραίων ειλικρίνεια"...



Αδειασμα Σκανδαλίδη;



Πολύ έντονα ακούγεται το τελευταίο διάστημα στους διαδρόμους της Χαριλάου Τρικούπη το σενάριο που φέρει τον πρώην γραμματέα Αθλητισμού, Κώστα Καρτάλη, να αναλαμβάνει την προεδρία του ΙΣΤΑΜΕ.

Μάλιστα, ορισμένες κακές "γλώσσες" στο ΠΑΣΟΚ ερμηνεύουν τυχόν τοποθέτηση του Κ. Καρτάλη στη νευραλγική αυτή θέση σε απόλυτο άδειασμα του Γιώργου Παπανδρέου στον Κώστα Σκανδαλίδη.

Ο λόγος; Ο πρώην υπουργός εμφανιζόταν μέχρι πρότινος ως το ακλόνητο φαβορί για την προεδρία του ΙΣΤΑΜΕ. Βρε πώς αλλάζουν οι καιροί και μαζί και οι συμμαχίες...

Εργα και ημέρες ασυνείδητων



Τα στατιστικά στοιχεία των πυρκαγιών αποκαλύπτουν ότι μόνο το 2% οφείλεται σε εμπρησμούς. Ολες οι άλλες πυρκαγιές οφείλονται σε ανθρώπινη αμέλεια, που στην προκειμένη περίπτωση κινείται μεταξύ ασυνειδησίας και βλακείας. Αλλοι πετούν τσιγάρα στους δρόμους όπου κινούνται εποχούμενοι, άλλοι πετάνε εύφλεκτα σε δασικές περιοχές και άλλοι ...ξεχνούν να σβήσουν τις φωτιές που ανάβουν για να ψήσουν παϊδάκια και άλλα τερψιλαρύγγια μεζεκλίκια!

Οσο υπάρχουν άνθρωποι με τέτοια μυαλά, τόσο οι πυρκαγιές δεν πρόκειται να σταματήσουν.

Δηλαδή, μακάρι να ήταν μόνο οι εμπρηστές εκ προμελέτης...

Ψηφίζουμε!

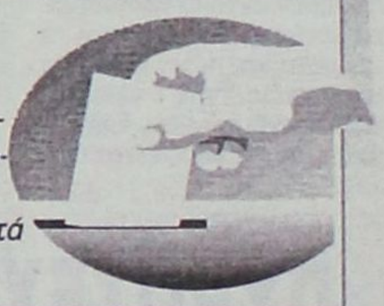

Λέγε λέγε και γράφε γράφε (κουβέντα να γίνεται...) σε λίγο θα πιστέψουμε όλοι ότι μετά τους Ολυμπιακούς αγώνες έχουμε Νομαρχιακές και Δημαρχιακές εκλογές. Αντε, λοιπόν, να δούμε από... βδομάδας ποιοί θα είναι υποψήφιοι, χρισμένοι από τα κόμματα κατά τη συνήθη (αξιοκρατική!...) διαδικασία!

Βρήκε ησυχία

Βρήκε ησυχία και μια ευπρεπή αντιμετώπιση η κ. Δήμητρα Λιάνη-Παπανδρέου κατά τις διακοπές της στη Ρόδο. Πέρασαν οι εποχές με τις γνωστές εξαλλοσύνες και τα κουτσομπολιά. Θέλουμε δεν θέλουμε είναι κυρία πρώην πρωθυπουργού, απολαμβάνει συγκεκριμένων προνομίων και ανεξάρτητα από τα όσα συνέβησαν στο παρελθόν (με τις γνωστές ακρότητες και υπερβολές) δικαιούται σεβασμό για εκείνο τουλάχιστον που εκπροσωπεί. Φτάνει, βέβαια, και η ίδια να το θυμάται και να το τιμά.



Οπως τονίζει ο πρόεδρός τους κ. Κώστας Σαρρής

Τα εστιατόριά μας είναι καλά αλλά διανύουν περίοδο κρίσης

Πρέπει να τα στηρίζουμε και όχι να σπέρνουμε άσχημες φήμες



Τα εστιατόρια της Ρόδου έχουν από χρόνια δώσει εξετάσεις και έχουν πάρει άριστα. Αυτό υποστηρίζει με επιστολή του προς την εφημερίδα μας ο πρόεδρος του Σωματείου Εστιατόρων Ρόδου «Η πρωτοπορία» κ. Κώστας Σαρρής.

Σύμφωνα με τα όσα υποστηρίζει στην επιστολή του ο κ. Σαρρής η μέγιστη πλειοψηφία των νομίμως λειτουργούντων εστιατορίων δέχεται συνεχώς επαίνους και τα όποια προβλήματα δημιουργούνται οφείλονται στην αδράνεια της πολιτείας που «επιτρέπει» σε άλλου είδους επιχειρήσεις να σερβίρουν φαγητό.

Το πλήρες κείμενο της επιστολής έχει ως εξής:

«Κύριε διευθυντά,

Αφορμή για την επιστολή μας έδωσαν δύο δημοσιεύματα της εφημερίδας σας «Η Ροδιακή», ένα στις 11 Αυγούστου που αφορά «εστιατόριο» της Παλιάς Πόλης που έδιωξε κακήν κακώς πελάτες που ζήτησαν κατάλογο και ένα στις 14 Αυγούστου για δημοσίευση επαίνων στο εστιατόριο του Μαυρίκου στη Λίνδο από το Περιοδικό «STERN».

Στο πρώτο δημοσίευμα γίνεται λόγος για εστιατόριο. Η αλήθεια που προέκυψε από δική μας έρευνα δείχνει ότι αφορά «άλλου είδους επισιτιστικό κατάστημα» που δεν έχει δικαίωμα πώλησης φαγητών.

Πρόκειται για κατάστημα από αυτά που καταγγέλλουμε σχεδόν καθημερινά στις υπηρεσίες οι οποίες «δεν ελέγχουν» προς αυτήν την κατεύθυνση δίνοντας μας την εντύπωση της εχθρικής στάσης εναντίον μας για να μην πούμε ενός ιδιότυπου πολέμου. Ενός πολέμου όπου μοναδικός ακέραιος και δίκαιος προς πάσα κατεύθυνση κριτής είναι ο κ. Ζεμπιλάς. Ολοι οι υπόλοιποι ιθύνοντες επιτρέπουν την πώληση μπριζόλας, σουβλακίου σε μερίδα, μουσακά, παστίτσιου, γαρίδων, αστακού, ψαριού, μυδίων κ.α. από καφετέριες, σνακ μπαρ, καντίνες, παραδοσιακά καφενεία κ.λπ., εκθέτοντας την εστίαση και την γαστρονομία του τόπου μας.

Τα εστιατόρια κ. διευθυντά έχουν από χρόνια δώσει εξετάσεις και πήραν άριστα.

Αναφέροντας σας πρώτα τα αποτελέσματα της μελέτης του ΕΒΕΔ όπου τα εστιατόρια ήλθαν πρώτα με 82,1% στην ικανοποίηση των τουριστών από την επίσκεψή τους στην Ρόδο θα επισημάνω για να θυμηθείτε και να παραδεχθείτε ότι δεν υπάρχουν πιο φημισμένες επιχειρήσεις της Ρόδου στον κόσμο από τα ροδίτικα εστιατόρια.

Επιχειρήσεις για τις οποίες θα ήταν υπερήφανο κάθε περιοδικό να δημοσιεύσει

Ποιός μπορεί να αμφισβητήσει τον «Αλέξη», τον «Φώτη», τον «Ντινόρη», τον «Τσαμπίκο», τον «Αβάντη», τον «Πιζάνια», τα εστιατόρια στο Κιοτάρι, στους Πεύκους, στην Κάμειρο, στην παραλία «Ζέφυρος», στην παραλία Ιαλυσού, στον «Μπάκη», του «Χατζηκέλλη», την Τσαμπίκα, τα Στεγνά, το Γεννάδι, τα Κιούπκια και όλα τα εστιατόρια και τις ταβέρνες της Ρόδου. Είναι οι επιχειρήσεις με τους πλέον φανατικούς θαμώνες, ανώνυμους και επώνυμους.

Ο Μαυρίκος στη Λίνδο δεν αποτελεί εξαίρεση. Δεν είναι μόνον το φωτεινό παράδειγμα για όλη την Ελλάδα. Είναι τιμή στο «STERN» να γράψει για τον Μαυρίκο. Είναι τιμή στο κάθε έντυπο η αναφορά στα εστιατόρια της Ρόδου.

Είναι τιμή στον τουρισμό μας να διαφημίζεται από την προσφορά των εστιατόρων.

Είναι τιμή δική μου να εκθιάζω την αλήθεια για τα εστιατόρια.

Εύχομαι σε όλες τις επιχειρήσεις της Ρόδου τις ίδιες επιτυχίες, ώστε να ξεπεράσουμε την κρίση».

Αναπαύονται και οι νόμοι

Οταν είναι αργία οι παρανομίες «επιτρέπονται»

Χαρακτηριστική περίπτωση στην Κάρπαθο με κατάληψη δύο στρεμμάτων

Σιγά ...το κράτος κοιμάται. Και όταν κάποιος κοιμάται είναι πολύ δύσκολο να ενδιαφερθεί για τους πολίτες. Η Παρασκευή, 13 Αυγούστου κηρύχθηκε δημόσια αργία λόγω της έναρξης των Ολυμπιακών αγώνων. Ουδέν το μεμπτόν περί αυτού. Οπως όμως μας καταγγέλλει ο αναγνώστης μας Χρήστος Οικονομίδης, την Παρασκευή οι εργολάβοι Φελουζής, πρώην Δήμαρχος Καρπάθου και Ι. Λυριστής που έχουν αναλάβει το έργο οδοποιΐας Αεροδρομίου-Αρκάσα στην Κάρπαθο, προχώρησαν σε καταπάτηση δύο στρεμμάτων από οικόπεδό του χωρίς να ζητήσουν τη συναίνεσή του.

Ο ιδιοκτήτης του οικοπέδου όπως ήταν αναμενόμενο προσέφυγε στις αρχές για να διαμαρτυρηθεί και να ζητήσει ασφαλιστικά μέτρα. Εφθασε μάλιστα μέχρι και τον Εισαγγελέα Υπηρεσίας Ρόδου. Απαντες όμως δήλωσαν ότι λόγω της δημόσιας αργίας δεν μπορούν να κάνουν τίποτα.



Ο αναγνώστης μας φυσιολογικότατα λοιπόν σκέφτεται μήπως οι εργολάβοι επέλεξαν τη συγκεκριμένη ημερομηνία γνωρίζοντας ότι κανείς δεν μπορεί να τους σταματήσει.

Ο κ. Οικονομίδης τελικά προχώρησε σε μήνυση κατά των δύο υπευθύνων του έργου και ενός υπαλλήλου της πολεοδομίας Καρπάθου. Μέχρι όμως να εκδικαστεί η μήνυση πιθανόν να έχει καταπατηθεί και το υπόλοιπο οικόπεδο.

Εχετε δει το

NEO BEST SELLER

της **TOYOTA;**

Αν όχι

***σας περιμένει** στην έκθεσή μας!*

*να το **γνωρίσετε** και να το **οδηγήσετε**!*

ΝΕΟ ΤΟΥΟΤΑ

ΞΕΝΑΚΗΣ α.ε.β.ε.

ΕΚΠΑΙΔΕΥΤΗΡΙΑ ΔΩΔΕΚΑΝΗΣΟΥ

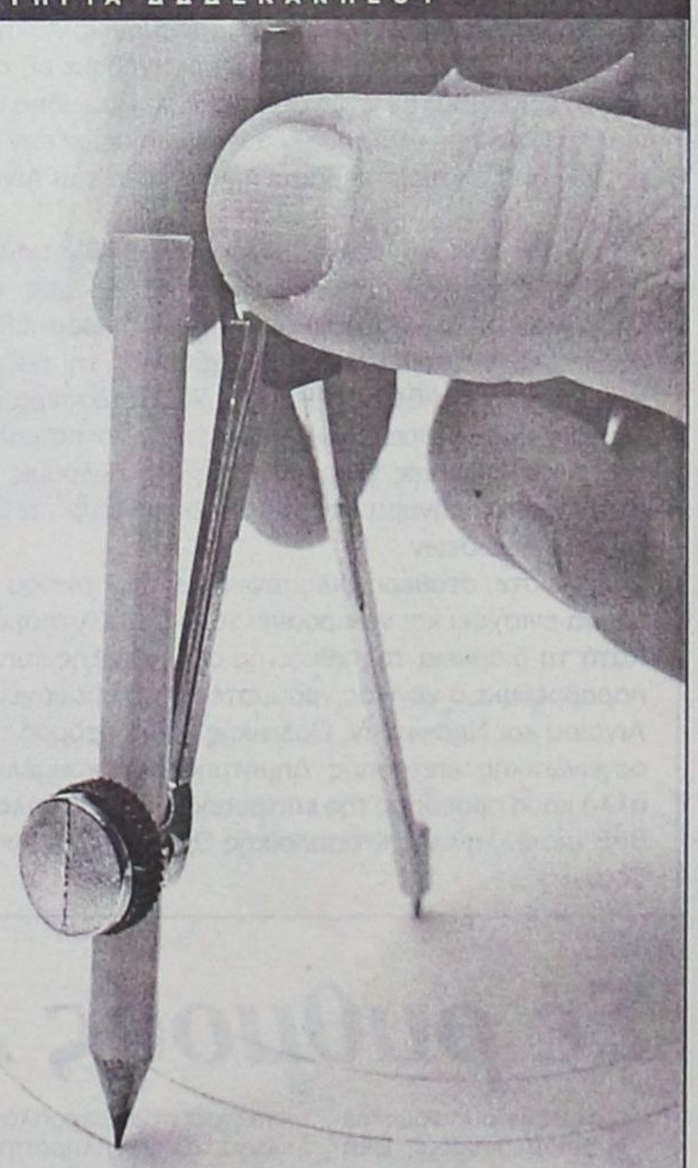

Στο σχολείο μας σκεφτήκαμε κάθε λεπτομέρεια που κάνει τη σχολική ζωή δημιουργική και ενδιαφέρουσα:

- **Σχεδιάσαμε** τα εκπαιδευτικά μας προγράμματα
- **Σχεδιάσαμε** άρτια εξοπλισμένους και αισθητικά φροντισμένους λειτουργικούς χώρους
- **Σχεδιάζουμε** το μέλλον των παιδιών μας

Εμείς έχουμε την ευθύνη του σχεδιασμού!

Σχολείο με Προσωπικότητα!

ΗΛΙΑ ΒΕΝΕΖΗ - ΗΛΙΟΥΠΟΛΗ, ΡΟΔΟΣ • ΤΗΛ.: 22410 60750 / FAX: 22410 60751
www.rhodian-pedia.gr • info@rhodian-pedia.gr
Το σχολείο της Μάθησης

ΡΟΔΙΩΝ ΠΑΙΔΕΙΑ
Αναδεικνύει Αξίες

Διεθνής ιστιοπλοϊκός αγώνας στο Αιγαίο

Για τέταρτη συνεχή χρονιά τα νησιά του Αιγαίου πελάγους είναι έτοιμα να υποδεχθούν τα σκάφη και τα πληρώματα του διεθνούς ιστιοπλοϊκού αγώνα «AEGEAN REGATTA», που διοργανώνει το υπουργείο Αιγαίου και νησιωτικής Πολιτικής. Όπως τόνισε χθές σε δηλώσεις του ο αρμόδιος υπουργός Αιγαίου Αριστοτέλης Α. Παυλίδης: «Η θάλασσα του Αιγαίου μπορεί να φιλοξενήσει όλες τις ολοκληρωμένες και καλά σχεδιασμένες πρωτοβουλίες στον χώρο του αθλητισμού και κυρίως του θαλάσσιου αθλητισμού, όπως π.χ. της ιστιοπλοΐας ανοικτής θάλασσας και με τον τρόπο αυτό θα αναδειχθεί το Αρχιπέλαγος σε ιδανικό θαλάσσιο στίβο στην ευρύτερη γεωγραφική περιοχή. Η Ελλάδα μπορεί να γίνει το κέντρο του ευρωμεσογειακού ναυταθλητισμού».

Εφέτος η «AEGEAN REGATTA 2004» θα ανοίξει πανιά στις 4 Σεπτεμβρίου στην Άνδρο και θα έχει σταθμούς στην Χίο, το Πυθαγόρειο της Σάμου, τους Λειψούς, ενώ ο τερματισμός θα γίνει στην Πάτμο στις 11 του μηνός. Μέχρι τώρα έχουν δηλώσει συμμετοχή περισσότερα από 75 σκάφη ανοικτής θαλάσσης και τα πληρώματα ξεπερνούν τους 700 ιστιοπλόους. Αυτή η μεγάλη συμμετοχή δείχνει το έντονο ενδιαφέρον και την αγάπη των συμμετεχόντων, τη σοβαρή οργανωτική προσπάθεια, όλων των εμπλεκομένων, αλλά και την ελκυστικότητα των νησιών του Αρχιπελάγους και των κατοίκων τους, οι οποίοι υποδέχονται τους ιστιοπλόους με μοναδικό τρόπο. Επίσης, στόχος μας είναι να τραβήξουμε τη νεολαία προς τη θάλασσα», τόνισε ο κ. Παυλίδης.

Και συμπλήρωσε ότι η φετινή διοργάνωση, παρά την έλλειψη σχετικής πίστωσης από την προηγούμενη κυβέρνηση, κατέστη δυνατή με τη στήριξη των συνδιοργανωτών, με πρώτο το υφυπουργείο Αθλητισμού και των χορηγών και αφού προηγήθηκε εξ' αρχής σχεδιασμός του αγώνα. Επίσης, κ. Παυλίδης τόνισε τη βοήθεια των τοπικών αυτοδιοικήσεων των λιμανιών από όπου θα περάσει η «Ρεγκάτα του Αιγαίου».

Από την πλευρά του ο υφυπουργός Αθλητισμού Γιώργος Ορφανός ανέφερε: «Ο ρόλος μας ως υπουργείο είναι να ενισχύουμε τέτοιες προσπάθειες, ειδικά ναυταθλητικές, ενισχύοντας τη μαζική συμμετοχή. Η «AEGEAN REGATTA» τα τέσσερα τελευταία χρόνια πρωταγωνιστεί, είναι από τις καλύτερες ιστιοπλοϊκές διοργανώσεις και θέλουμε να στείλουμε το μήνυμα ότι είμαστε στο πλευρό τέτοιων διοργανώσεων.

Άλλωστε, σταθερή φιλοσοφία του υπουργείου είναι να ενισχύει και να προάγει τον ναυταθλητισμό». Κατά τη διάρκεια της χθεσινής συνέντευξης τύπου παραβρέθηκε ο γενικός γραμματέας του υπουργείου Αιγαίου και Νησιωτικής Πολιτικής και πρόεδρος της οργανωτικής επιτροπής Δημήτρης Κουρκουμέλης, αλλά και ο πρόεδρος της επιτροπής ανοικτής θάλασσας της Ελληνικής Ιστιοπλοϊκής Ομοσπονδίας Άκης Τσαλίκης.

Χαμός στην Κολώνα

Χρειάζονται επανεξέταση τα μέτρα που ελήφθησαν

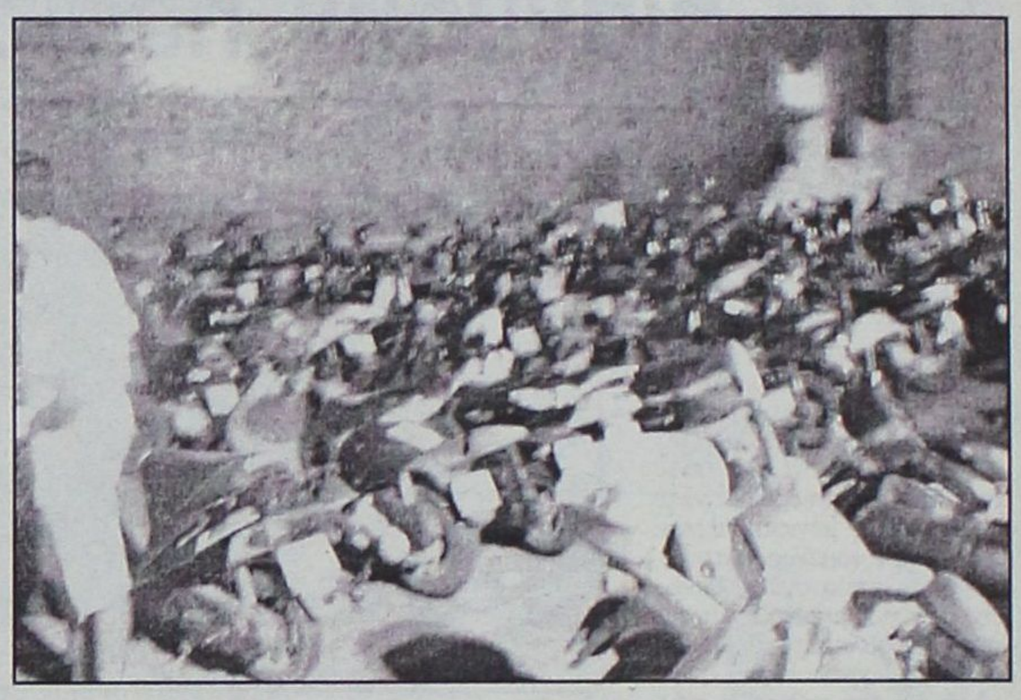

Σκηνές απείρου κάλλους εξελίσσονται κάθε βράδυ από τις δέκα μέχρι και τις δώδεκα στην περιοχή της Κολώνας. Εκατοντάδες αυτοκίνητα και μηχανάκια προσπαθούν να βρουν μία θέση για πάρκιν στα λίγα μέτρα που προσφέρονται για στάθμευση. Δεκάδες τουριστικά λεωφορεία σταματούν ακριβώς μπροστά από την είσοδο της Μεσαιωνικής πόλης για να αποβιβάσουν ή να επιβιβάσουν τουρίστες, δημιουργώντας έτσι πολύ μεγάλο μποτιλιάρισμα και στις δύο πλευρές του δρόμου.

Την ίδια ώρα χιλιάδες επισκέπτες μεταξύ των οποίων και μικρά παιδιά προσπαθούν να περάσουν ανάμεσα σε διερχόμενα αυτοκίνητα και μηχανάκια.

Οι ουρές στην πιάτσα των ταξί φτάνουν και τα πενήντα μέτρα και οι οδηγοί των ταξί αδυνατούν να πλησιάσουν για να εξυπηρετήσουν, καθώς αδυνατούν να πλησιάσουν την «πιάτσα» λόγω των σταθμευμένων αυτοκινήτων. Κάποιοι μάλιστα «έξυπνοι» παρκάρουν πάνω στα πεζοδρόμια μη σκεπτόμενοι, ούτε ότι μπορούν να τους αφαιρεθούν οι πινακίδες, ούτε ότι με αυτόν τον τρόπο δεν επιτρέπουν στους πεζούς να χρησιμοποιούν τα πεζοδρόμια και τους υποχρεώνουν να βαδίζουν καταμεσής του δρόμου.

Τα παραπάνω δεν αποτελούν υπερβολή. Πιθανόν μάλιστα να μην απεικονίζουν σε όλο το μέγεθος το τί συμβαίνει κάθε νύχτα στην Κολώνα.

Σε καμία περίπτωση τα όσα βιώνουν οι επισκέπτες της Μεσαιωνικής πόλης ή τα όσα παρατηρεί κάποιος απλός θεατής δίνουν την εντύπωση ενός σύγχρονου και σωστά οργανωμένου τουριστικού προορισμού. Από την πλευρά της δημοτικής αρχής η αιτία για την τριτοκοσμική αυτή κατάσταση αποδίδεται στα έκτακτα μέτρα ασφαλείας που έχει πάρει το Κεντρικό Λιμεναρχείο της Ρόδου για το λιμάνι της Κολώνας, εξαιτίας των οποίων απαγορεύεται η στάθμευση στον συγκεκριμένο χώρο των αυτοκινήτων πλην ορισμένων εξαιρέσεων. Σίγουρα το επιχείρημα αυτό έχει βάση.

Ποιός όμως ευθύνεται που δεν υπάρχουν στη συγκεκριμένη περιοχή φωτεινοί σηματοδότες ώστε να μπορούν να περνούν με ασφάλεια τον δρόμο οι πεζοί;

Παρόλο τον ζήλο των δημοτικών αστυνόμων και των αστυνομικών της τροχαίας που προσπαθούν να ελέγξουν την κατάσταση χωρίς την λειτουργία φωτεινών σηματοδοτών είναι βέβαιο πώς θα συμβούν ατυχήματα.

Ποιός ευθύνεται πού παρκάρουν ανενόχλητοι κάποιοι τα αυτοκίνητά τους σε απαγορευμένους χώρους πάνω σε πεζοδρόμια, δίπλα από την πιάτσα των ταξί;

Γιατί δεν σκέφτηκε κανείς ότι από την στιγμή που η κίνηση στη Μεσαιωνική πόλη έχει αυξηθεί κατακόρυφα απαιτείται μεγαλύτερος χώρος στάθμευσης για τα μηχανάκια;

Εν ολίγοις θα πρέπει οι αρμόδιοι να αντιληφθούν ότι δεν αρκεί να γίνονται συσκέψεις κάθε Ιούλιο για να δουν αν και πώς μπορεί να αντιμετωπιστεί το πρόβλημα στην Κολώνα. Θα πρέπει να βρεθεί μία μόνιμη και λειτουργική λύση στο θέμα. Αν κάτι τέτοιο δεν συμβεί, είναι απολύτως βέβαιο πώς όχι μόνο δεν θα διορθωθεί η κατάσταση αλλά αντίθετα το πρόβλημα θα οξυνθεί ακόμα περισσότερο.

Αμπαρωμένα τα κρατητήρια

Παρά τις δημόσιες δεσμεύσεις, τα καινούργια κρατητήρια που βρίσκονται δίπλα στο Α.Τ. Ρόδου δεν έχουν ακόμη ξεκινήσει να λειτουργούν! Σύμφωνα με πληροφορίες μέσα στην εβδομάδα σχεδιάζει η Αστυνομική Διεύθυνση να τα θέσει σε λειτουργία αλλά και πάλι χλωμό ακούγεται, λόγω της έλλειψης προσωπικού.

Πριν από είκοσι περίπου ημέρες το θέμα με τη μη λειτουργία των νέων κρατητηρίων είχε έρθει και πάλι στην επικαιρότητα και απασχόλησε μάλιστα τον νομάρχη Δωδεκανήσου.

Ο κ. Μαχαιρίδης είχε έρθει σε επαφή με τον γενικό γραμματέα του Υπουργείου Δημόσιας Τάξης και τον ενημέρωσε για την κατάσταση, πως δηλαδή ενώ έχουν κατασκευαστεί εδώ και αρκετό καιρό νέα, σύγχρονα κρατητήρια για διάφορους λόγους παραμένουν κλειστά. Ο γενικός γραμματέας όπως φάνηκε από τις δηλώσεις που έκανε ο νομάρχης, έδειξε ενδιαφέρον με αποτέλεσμα ο κ. Μαχαιρίδης να αναγγείλει την άμεση λειτουργία των νέων κρατητηρίων! Υπήρχε βέβαια το ζήτημα με το προσωπικό –απαιτούνται για τη φύλαξη του χώρου επί εικοσιτετραώρου βάσεως οχτώ αστυνομικοί- αλλά είχε δοθεί υπόσχεση ότι αυτό θα αντιμετωπιστεί εκ των ενόντων. Σημειώνεται ότι τα σημερινά κρατητήρια είναι εντελώς απαράδεκτα και κατά καιρούς υπήρξαν έντονες διαμαρτυρίες. Μάλιστα στο θέμα εδώ και μήνες εστιάζει και η Ένωση Αστυνομικών Υπαλλήλων χωρίς όμως κανένα αποτέλεσμα. Σύμφωνα με τελευταίες πληροφορίες, η Αστυνομική Διεύθυνση Δωδεκανήσου είναι έτοιμη να θέσει σε λειτουργία τα νέα κρατητήρια μέσα στην εβδομάδα.

Αναφέρεται ως πιθανή ημερομηνία η 17η Αυγούστου. Από τη μελέτη που έγινε απαιτούνται οχτώ αστυνομικοί που θα προκύψουν από εσωτερικές μεταθέσεις. Πάντως εκτιμάται ότι ίσως και αυτή τη φορά να μην έχουμε αποτέλεσμα αφού η αποδυνάμωση της Αστυνομικής Διεύθυνσης λόγω Ολυμπιάδας, θα κρατήσει τουλάχιστον μέχρι τέλους του μήνα.

Σε ρυθμούς Αυγούστου η τουριστική κίνηση

Στους περυσινούς περίπου ρυθμούς κινήθηκε τις προηγούμενες εβδομάδες η τουριστική κίνηση στη Ρόδο και το ίδιο αναμένεται να συμβεί και το επόμενο 15νθήμερο του Αυγούστου.

Η αύξηση της κίνησης είναι πλέον ορατή σε όλο το νησί και είναι η πρώτη φορά αυτή τη χρονιά που τόσο η πόλη της Ρόδου όσο και το εσωτερικό του νησιού δείχνουν να είναι γεμάτα από τουρίστες.

Στο αεροδρόμιο της Ρόδου μόνο το Σαββατοκύριακο που πέρασε ήταν προγραμματισμένα να φτάσουν περίπου 120 αεροπλάνα με αρκετά καλή πληρότητα. Το περίεργο είναι ότι ενώ έχει ξεκινήσει η επιστροφή των Ελλήνων εκδρομέων-στο αεροδρόμιο δύσκολα βρίσκεις εισιτήριο προς Αθήνα ενώ όσοι επιθυμούν να ταξιδέψουν με πλοίο προς Πειραιά πρέπει να γνωρίζουν πώς θα βρουν μόνο εισιτήρια οικονομικής θέσης-και οι αφίξεις από την εσωτερική αγορά εξακολουθούν για το β' 15νθήμερο του Αυγούστου να κινούνται σε ιδιαίτερα ικανοποιητικά για την εποχή επίπεδα από τον Πειραιά προς τα Δωδεκάνησα.

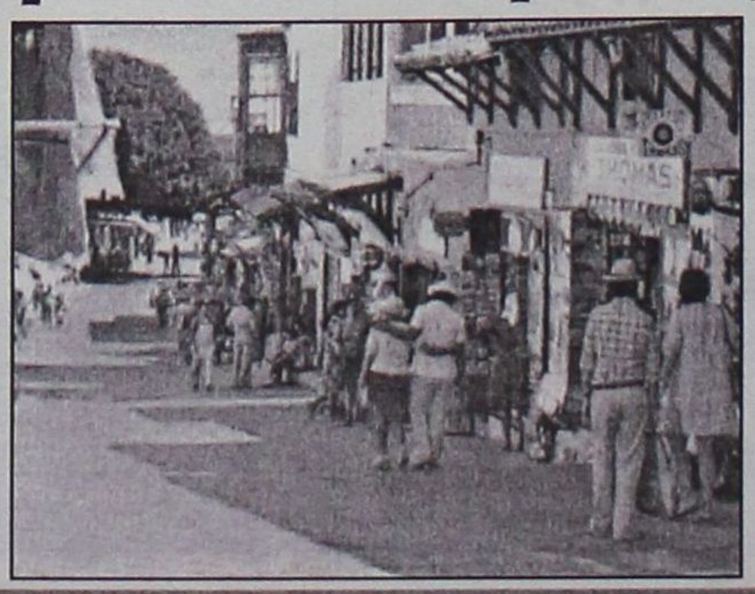

Σε αυτό βέβαια συντελεί και το ότι μόνο δύο πλοία πλέουν καθημερινά προς το νομό. Ανεξάρτητα πάντως αυτού του γεγονότος τα στοιχεία αποδεικνύουν πως πολλοί Ελληνες τουρίστες κυρίως κάτοικοι της πρωτεύουσας επιθυμούν να περάσουν τις διακοπές τους στη Ρόδο και στα υπόλοιπα νησιά του νομού το υπόλοιπο του Αυγούστου.

Αντίθετα αποθαρρυντικά είναι τα μέχρι στιγμής στοιχεία για τον Σεπτέμβριο εκτός της μεγάλης μείωσης που θα σημειωθεί στην εσωτερική αγορά αναμένεται να καταγραφεί αισθητή μείωση της κίνησης από Γερμανία και Αγγλία, ενώ πιθανολογείται μία μικρή αύξηση του τουρισμού από τις Σκανδιναβικές χώρες.

Σαν γενικότερο συμπέρασμα πάντως εξάγεται ότι εκτός από τον Αυγουστο τόσο ο Ιούλιος όσο και ο Σεπτέμβριος και βέβαια οι υπόλοιποι μήνες της φετινής σαιζόν θα υπολείπονται κατά τουλάχιστον 6% του 2003, ενώ πιθανότατα η τουριστική περίοδος ουσιαστικά θα κλείσει δέκα μέρες νωρίτερα από την περυσινή.



παιδαγωγική ευαισθησία • αγάπη • φροντίδα • συνέπεια • αλήθεια

Επειδή η αρχή είναι το ήμισυ του παντός...

Στον **Παιδικό** μας **Σταθμό**, για παιδιά 2 ως 4 ετών

και στο **Νηπιαγωγείο** μας, για παιδιά 4 ως 6 ετών

Εφοδιάζουμε τα παιδιά μας με δεξιότητες ζωής και βάζουμε στέρεα θεμέλια για:

• Χαρούμενη παιδική ηλικία (ΔΗΜΟΤΙΚΟ) • Δημιουργική εφηβεία (ΓΥΜΝΑΣΙΟ-ΛΥΚΕΙΟ-ΙΒ)

Επιτυχημένη πορεία στον στίβο της ζωής

Κοινωνικότητα, Μύηση στις τέχνες, Προανάγνωση, Προγραφή, Προαρίθμηση, Πληροφορική, Αγγλικά, Μύηση στην ελληνική παράδοση και τον πολιτισμό, Κολύμβηση, Κινητική Αγωγή

Ενημερωθείτε τώρα για τα προγράμματα, την εκπαιδευτική φιλοσοφία, τις τιμές και επισκεφθείτε τις εγκαταστάσεις μας για να γνωρίσετε από κοντά τις υποδομές μας.

ΚΟΛΛΕΓΙΟ ΡΟΔΟΥ

Οι εγγραφές άρχισαν.

ΚΟΛΛΕΓΙΟ ΡΟΔΟΥ
"Ο ΠΥΘΑΓΟΡΑΣ"

ΜΕ ΤΗΝ ΤΕΧΝΟΓΝΩΣΙΑ ΤΩΝ ΕΚΠΑΙΔΕΥΤΗΡΙΩΝ ΓΕΙΤΟΝΑ

Βρεφονηπιακός Σταθμός-Νηπιαγωγείο-Δημοτικό-Γυμνάσιο-Λύκειο-Ι.Β.

8ο χλμ. Ρόδου - Λίνδου. Γραφεία: Κων/νου Παλαιολόγου 44, Ρόδος. Τηλ.: 22410 25933 - Fax: 22410 26033. E mail: info@rodos-college.gr

Γ. Γεωργιάδης: από το 2001 άρχισαν να φαίνονται τα πρώτα σύννεφα στον τουρισμό μας, αλλά...

Περιμέναμε ως μοιραίοι και άβουλοι

Η φετινή σαιζόν θα κλείσει με μείον 7–10%. Να προσγειωθούμε, ν' αφήσουμε τις γευδαισθήσεις

Συνέντευξη στη **ΡΕΝΑ ΒΕΝΙΑΝΑΚΗ**

Η απουσία αντίδρασης στην ανακοπή της ανόδου του τουρισμού μετά τα γεγονότα της 11ης Σεπτεμβρίου του 2001, έφερε την άσχημη φετεινή τουριστική χρονιά, η οποία θα κλείσει με απώλειες της τάξης του 7-10%. Η παραπάνω εκτίμηση ανήκει στον γνωστό ξενοδόχο και εκπρόσωπο Τύπου της ΕΞΡ Γιώργο Γεωργιάδη, ο οποίος παραχωρεί συνέντευξη στην "Γνώμη" για την πορεία των τουριστικών πραγμάτων της περιοχής, που πάνε από το κακό στο χειρότερο.

"Η αντίδρασή μας στα γεγονότα που ανέκοψαν -λέει ο κ. Γεωργιάδης- την ανοδική πορεία του τουρισμού μας την περίοδο 1998-2001 υπήρξε χλιαρή, περιμένοντας μοιραίοι και άβουλοι την κατάσταση να ανατραπεί από μόνη της, χαμένοι σε γενικότητες και θεωρίες, όπως "νέες αγορές", "αναβάθμιση", "νέες μορφές τουρισμού" και πολλούς άλλους σοφισμούς χωρίς πρακτικό αποτέλεσμα.

Καταφέρεται κατά των τοπικών ταγών και άλλων παραγόντων που αντί να ασχοληθούν με τα υπαρκτά προβλήματα, όπως αυτά που αφορούν τα βασικά έργα υποδομής, εκδηλώνουν την πρόθεσή τους να ασχοληθούν με τη δημιουργία εταιρειών τσάρτερς, ναυτιλιακών και γραφεία τουρισμού. Θέλουμε να δημιουργήσουμε γραφεία στο εξωτερικό τη στιγμή που δεν διαθέτουμε ένα γραφείο πληροφοριών στο αεροδρόμιο, το λιμάνι ή στην πόλη!!!

Τι να συζητήσουμε, τονίζει ο έμπειρος στα τουριστικά ζητήματα Γ. Γεωργιάδης, όταν πλην της πόλεως Ρόδου όλοι οι υπόλοιποι δήμοι δεν έχουν λύσει ακόμη τα βασικά προβλήματα και τα έργα υποδομής.

Η λύση στο πρόβλημα είναι μία: Η αναβάθμιση του τουριστικού προϊόντος. Οτι δηλαδή έρχεται σε επαφή με τον τουρίστα από τη στιγμή που φθάνει στο αεροδρόμιο μέχρι τη στιγμή της αναχώρησης. Και για να γίνει αυτό, θα πρέπει όλοι να αποκτήσουμε τουριστική συνείδηση και επαγγελματισμό. Ν' αλλάξουμε τη νοοτροπία της αρπαχτής, των κουτόφραγκων, των κορόιδων. Οι καιροί είναι δύσκολοι. Οι έξυπνοι θα επιβιώσουν. Οι κουτοπόνηροι θα σβήσουν.

ΕΡ.: Χαμένος τουριστικά - όπως φαίνεται- και ο Αύγουστος. Τι να περιμένουμε;

ΑΠ.: Οπως το είχα προβλέψει, το 2004 είναι μια δύσκολη τουριστικά χρονιά και μια σχετικά ικανοποιητική πληρότητα τον Αύγουστο και τον Σεπτέμβριο δεν θα ανατρέψουν την κατάσταση. Η χρονιά θα κλείσει με απώλειες της τάξης των 7%-10%.

ΕΡ.: Κύριε Γεωργιάδη είστε από τους ανθρώπους που παρακολουθούν διαχρονικά την εξέλιξη του τουρισμού μας. Περιμένατε αλήθεια να φθάσουμε στα σημερινά επίπεδα;

ΑΠ.: Η ανοδική πορεία του τουρισμού τη περίοδο 1998-2001 ανακόπηκε βίαια από τα γεγονότα της 11/9/2001 και τις συνέπειές τους σε συνδυασμό με την οικονομική ύφεση και το σκληρό ευρώ. Δυστυχώς η αντίδρασή μας υπήρξε χλιαρή, περιμένοντας μοιραίοι και άβουλοι την κατάσταση να ανατραπεί από μόνη της, αναμασώντας κατά περίπτωση πεπαλαιωμένα σλόγκαν και μεθόδους, χαμένοι σε γενικότητες και θεωρίες όπως "νέες αγορές", "αναβάθμιση", "νέες μορφές τουρισμού", "επικοινωνιακή πολιτική", "προβολή και διαφήμιση" και πολλούς άλλους σοφισμούς χωρίς πρακτικό περιεχόμενο και ρεαλιστική πρόταση υλοποίησης.

Μόνη η Ρόδος, σ' αυτό το ομιχλώδες τοπίο έκανε μια προσπάθεια με πρακτικά, χειροπιαστά έργα, στο μέτρο των δυνατοτήτων της, μέσω του ΠΡΟΤΟΥΡ. Την στιγμή που στην Ελλάδα δημιουργούμε ακόμα νέες ξενοδοχειακές κλίνες τροφοδοτώντας τον πληθωρισμό της προσφοράς, άλλες χώρες όπως η Γαλλία, η Ισπανία, η Ιταλία, επωφελούμενες από τα χαμηλά επιτόκια, στράφηκαν στην προσφορά παραθεριστικών κατοικιών σε τουρίστες, μετατρέποντάς τους σε μόνιμους και όχι εναλλασσόμενους.

10.000.000 τέτοιες κατοικίες έχουν ήδη πουληθεί που αντιστοιχούν σε τουλάχιστον 30.000.000 μόνιμους τουρίστες. Τουλάχιστον το 10% από αυτούς (3.000.000) θα είχαν επισκεφθεί την Ελλάδα. Αλλη μεγάλη αγορά είναι οι συνταξιούχοι που διαθέτουν αρκετή οικονομική άνεση, απεριόριστο χρόνο, και είναι απαλλαγμένοι από τις υποχρεώσεις, όπως: σπουδές παιδιών, αποπληρωμή δανείων κ.τ.λ.

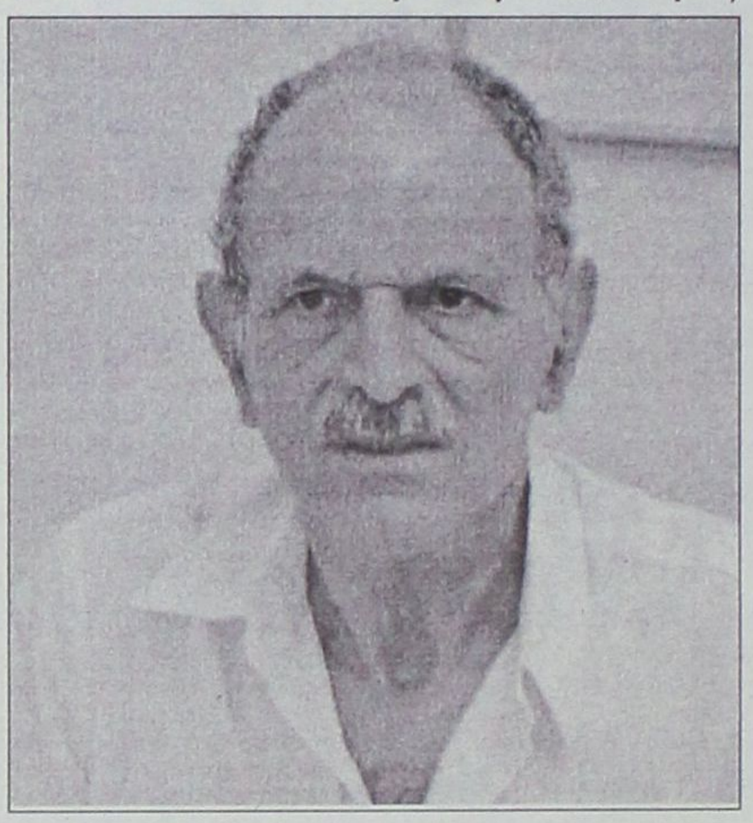

ΕΡ.: Σας άκουσα την περασμένη Δευτέρα να λέτε "τι να τα κάνουμε τα συνέδρια και τις εταιρείες τσάρτερς όταν ο νεαρός με το μοτοσακό μαρσάρει μπροστά στα ξενοδοχεία σε ώρες κοινής ησυχίας". Εντοπίζετε - αν κατάλαβα καλά- το πρόβλημα στο ότι εμείς εδώ δεν καταφέραμε να διαχειριστούμε σωστά όλες τις παραμέτρους που αφορούν το τουριστικό. Είναι έτσι;

ΑΠ.: Ούτως ή άλλως οι πάντες για να προβληθούν οι ίδιοι, θέλουν να ασχοληθούν με την προβολή του τουριστικού προϊόντος, τη δημιουργία εταιρειών τσάρτερς, ναυτιλιακών και γραφεία τουρισμού και πολλά άλλα, ομιχλώδη και ανέφικτα την στιγμή που στερούμεθα βασικών, ζωτικών έργων τουριστικής υποδομής. Θέλουμε να δημιουργήσουμε γραφεία στο εξωτερικό, την στιγμή που δεν έχουμε ένα γραφείο πληροφοριών στο αεροδρόμιο, στο λιμάνι ή στην πόλη.

Με εξαίρεση την πόλη της Ρόδου, οι υπόλοιποι δήμοι δεν έλυσαν ακόμη βασικά προβλήματα, όπως αποχετευτικό, ύδρευση, πεζοδρόμηση, πεζόδρομοι, πάρκιν, συγκοινωνίες, διαχείριση κάδων απορριμμάτων (τους μοστράρουμε στις πιο περίοπτες θέσεις), παράγκες στους ακάλυπτους χώρους, χωρίς να αναφερθούμε στην ηλεκτροδότηση, τη μαρίνα, το λιμάνι, το γκολφ και τα μεγάλα ετήσια γεγονότα (ένας ποδηλατικός γύρος που έφθασε σε μεγάλα διεθνή στάνταρτς εγκαταλείφθηκε), τον έλεγχο των θορύβων ιδίως των μοτοποδηλάτων και πολλά άλλα που είναι στην αρμοδιότητα της τοπικής αυτοδιοίκησης και αποτελούν το θεμέλιο για ένα αναβαθμισμένο τουριστικό προϊόν.

ΕΡ.: Η Νομαρχία Δωδ/σου ετοιμάζει αναπτυξιακό συνέδριο τον προσεχή Σεπτέμβριο, όπου μεταξύ άλλων θα τεθούν και τα προβλήματα του τουρισμού. Θα βοηθήσει; Τι χρειαζόμαστε για να αλλάξει η φορά των πραγμάτων;

ΑΠ.: Εάν το συνέδριο αυτό βοηθήσει να ξεκαθαρίσουν οι αρμοδιότητες του καθενός και αυτός αναλάβει τις ευθύνες του, θα είναι χρήσιμο. Εάν εξαντληθούμε πάλι σε γενικότητες, θεωρίες και οι πάντες θελήσουν να ασχοληθούν με όλα, θα είναι ένα ακόμα συνέδριο που θα ξεχαστεί την επόμενη μέρα.

ΕΡ.: Με την Ολυμπιάδα τι πήγε στραβά και δεν την αξιοποιήσαμε τουριστικά;

ΑΠ.: Τα κέρδη από την Ολυμπιάδα θα φανούν στα επόμενα χρόνια. Το να πείσουμε τον κόσμο πως και εμείς είμαστε στο επίπεδο που προβάλλεται αυτή τη στιγμή η Ελλάδα και που πραγματικά είναι εκπληκτικό και αφήνει άφωνη την Ευρώπη και όλον τον κόσμο, τότε θα κερδίσουμε πολλά.

ΕΡ.: Ο υπουργός Τουρισμού κ. Αβραμόπουλος μιλά για αύξηση των κονδυλίων στην τουριστική διαφήμιση. Κάποιοι άλλοι, όμως, υποστηρίζουν ότι πρώτα θα πρέπει να βελτιώσουμε τις παρεχόμενες υπηρεσίες και μετά να γίνουν αυτές οι κινήσεις. Διαφορετικά θα διαφημίσουμε ένα "εικονικό προϊόν". Ποιά είναι η γνώμη σας;

ΑΠ.: Η διαφήμιση είχε δύο διακριτούς στόχους: α) να κάνει γνωστό ένα προϊόν. Αυτό δεν αφορά τη Ρόδο γιατί οι πάντες ξέρουν τη Ρόδο. β) Να πείσει τον πελάτη να χρησιμοποιήσει το προϊόν γιατί η σχέση προϊόν/τιμή είναι πιο συμφέρουσα. Με δεδομένο ότι η τιμή δεν μπορεί να συμπιεστεί άλλο, θα πρέπει το προϊόν να αναβαθμιστεί, όχι σε θεωρητικό επίπεδο, αλλά σε πραγματικά, απτά καθημερινά δεδομένα: τουριστικό προϊόν είναι ό,τι έρχεται σε επαφή με τον τουρίστα, από την στιγμή που έρχεται στο αεροδρόμιο μέχρι την στιγμή που αναχωρεί.

ΕΡ.: Θα ήθελα ένα σχόλιο για την φετινή εικόνα που παρουσιάζει το Φαληράκι. Ακρα του τάφου σιωπή... Τι λέτε;

ΑΠ.: Το Φαληράκι κόντεψε να τινάξει τον τουρισμό της Ρόδου στον αέρα, στην αγγλική αγορά τουλάχιστον. Ευτυχώς η έγκαιρη πρόσληψη του γραφείου στην Αγγλία και οι ενέργειες που μας υποδεικνύουν μετρίασαν τις συνέπειες και άρχισε και η αναστροφή του αρνητικού κλίματος. Γίνεται μια σοβαρή και πολυδάπανη δουλειά. Ελπίζω το Φαληράκι να γίνει παράδειγμα προς αποφυγή και να μην ξαναδημιουργηθούν ανεξέλεγκτες καταστάσεις που να μπορούν να τινάξουν στον αέρα τον τουρισμό μας. Η Παλιά Πόλη ιδιαίτερα πρέπει να προσεχθεί διότι αποτελεί το διαμάντι του τουρισμού μας.

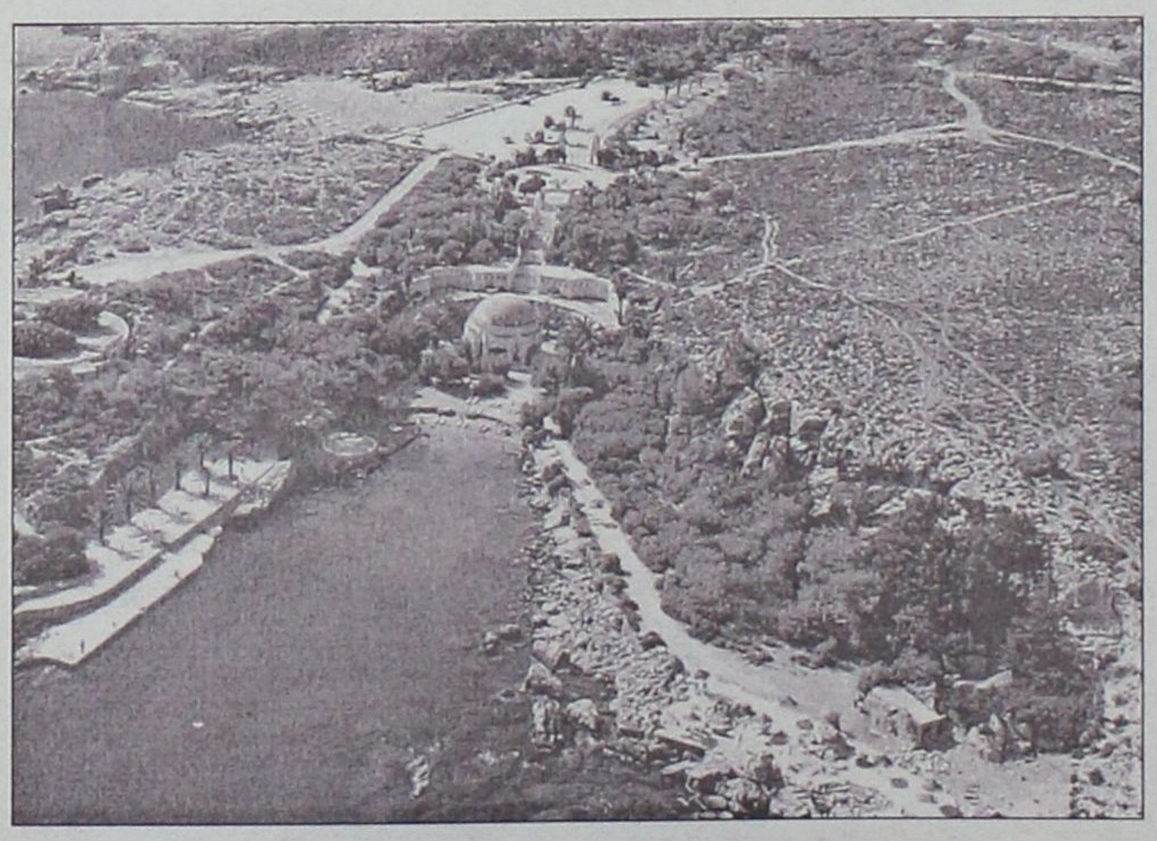

ΕΡ.: Κλείνοντας την συνέντευξη τι θα θέλατε να πείτε σε όλους τους εμπλεκόμενους στο τουριστικό κύκλωμα;

ΑΠ.: Εύχομαι να αποκτήσουμε όλοι, διότι όλοι εξαρτώμεθα άμεσα ή έμμεσα από τον τουρισμό, τουριστική συνείδηση και επαγγελματισμό. Κάποτε είμασταν φθηνοί και τις όποιες ελλείψεις μας τις λέγαμε "γραφικές", σήμερα είμαστε ακριβοί και πρέπει να αναβαθμίσουμε τις υπηρεσίες μας και να αλλάξουμε την νοοτροπία μας της αρπαχτής, των κουτόφραγκων, των κορόιδων. Οι καιροί είναι δύσκολοι. Οι έξυπνοι θα επιβιώσουν. Οι κουτοπόνηροι αργά ή γρήγορα θα σβήσουν.

Προσελκύει όλο και περισσότερο κόσμο

Σημαντική ανάκαμψη παρουσιάζει τώρα το "Ηχος και Φως"

Αδιαχώρητο κάθε Πέμπτη από ξένους και Ελληνες τουρίστες. Πλήρης τεχνολογικός εκσυγχρονισμός

Ιδιαίτερα δημοφιλές αποδεικνύεται το θέαμα του "Ηχος και Φως" στη Ρόδο για τους Ελληνες, ντόπιους και ξένους, καθώς κάθε Πέμπτη και Παρασκευή ημέρες των ελληνικών παραστάσεων σημειώνεται μεγάλη κίνηση. Μετά τις προσπάθειες που κατέβαλαν και καταβάλλουν οι υπεύθυνοι στο "Ελληνικό Φεστιβάλ Α.Ε." και τη συμπαράσταση των εργαζομένων σε τοπικό επίπεδο, το θέαμα φαίνεται ότι κέρδισε και το ελληνικό στοιχείο.



Της **Βαρβάρας Μπογδάνου**

Ιδιαίτερα κάθε Πέμπτη γίνεται το αδιαχώρητο στον κήπο του "Ηχος και Φως" σε σημείο να συναγωνίζεται την κίνηση των ξένων παραστάσεων, τις υπόλοιπες μέρες και ώρες. Το γεγονός αυτό, οφείλεται στις βελτιώσις και καινοτομίες για τη συνεχή άνοδο της ποιότητας και θεάματος.

Η σημαντικότερη αλλαγή αφορά στη νέα τεχνολογία, η οποία επέτρεψε την πλήρη αυτοματοποίηση του τρόπου διεξαγωγής των παραστάσεων. Πρόκειται για ένα σύστημα που βασίζεται στη χρήση **ηλεκτρονικού υπολογιστή και ειδικού λογισμικού, μέσω του οποίου με το απλό πάτημα ενός πλήκτρου όλα τα συστήματα, ηχητικά και φωτιστικά, συγχρονίζονται και λειτουργούν πλέον δίχως την παρέμβαση του ανθρώπινου παράγοντα.**

Η αλλαγή αυτή προσφέρει ένα ποιοτικά ανανεωμένο και βελτιωμένο πρόγραμμα παραστάσεων, ενώ ταυτόχρονα προσφέρει και πολλές δυνατότητες για ακόμη περισσότερες οπτικοακουστικές καινοτομίες στο μέλλον.

Από τα τρία που δημιουργήθηκαν το 1960, σε λειτουργία παραμένει μόνο της Ρόδου

ΙΣΤΟΡΙΚΑ

Το "Ηχος και Φως" ως θέαμα πρωτοεμφανίστηκε στην Ελλάδα το 1960, οπότε και δημιουργήθηκε το πρώτο στο **Λόφο της Πνύκας** με θέμα το Βράχο της Ακρόπολης. Στη συνέχεια εγκαινιάσθηκαν άλλα δύο, στη **Ρόδο** και στην **Κέρκυρα.** Σήμερα παραμένει σε λειτουργία **μόνο της Ρόδου.**

Το "Ηχος και Φως" στηρίζεται σε τρία βασικά στοιχεία: α) στους εναλλασσόμενους φωτισμούς και φωτιστικά εφφέ, 2) σ' ένα σύστημα πολλαπλής στερεοφωνίας και 3) στο σημαντικό κάθε φορά μνημείο της χώρας μας, πάνω στο οποίο εναλλάσσονται οι διάφοροι φωτισμοί κατά τη διάρκεια του θεάματος.

Στη Ρόδο το θέαμα λειτουργεί από το 1961. Η εκλογή της τοποθεσίας δεν ήταν τυχαία. Η Ρόδος είναι πλούσια σε ιστορικό παρελθόν, καθώς επίσης και σε φυσική ομορφιά. Επιπλέον, παρέχει πολλές τουριστικές ευκολίες, με αποτέλεσμα να προσελκύει το ενδιαφέρον τουριστών από όλο τον κόσμο. Τα ιστορικά μνημεία της Ρόδου είναι απ' όλες τις εποχές και μέσα απ' αυτά η πόλη εύγλωττα μιλά για την ιστορία της.

Οι θεατές, οι οποίοι βρίσκονται σε ειδικά διαμορφωμένο χώρο εντός του δημοτικού κήπου Ρόδου, μεταφέρονται με την τεχνική του "Ηχος και Φως" στην εποχή του άνισου αγώνα των Ιπποτών - Σταυροφόρων του Αγίου Ιωάννου και του ηρωικού λαού της Ρόδου ενάντια στην επεκτατική διάθεση των μυριάδων του τουρκικού στρατού υπό την ηγεσία του Σουλεϊμάν του Μεγαλοπρεπούς (1522 μ.Χ.).

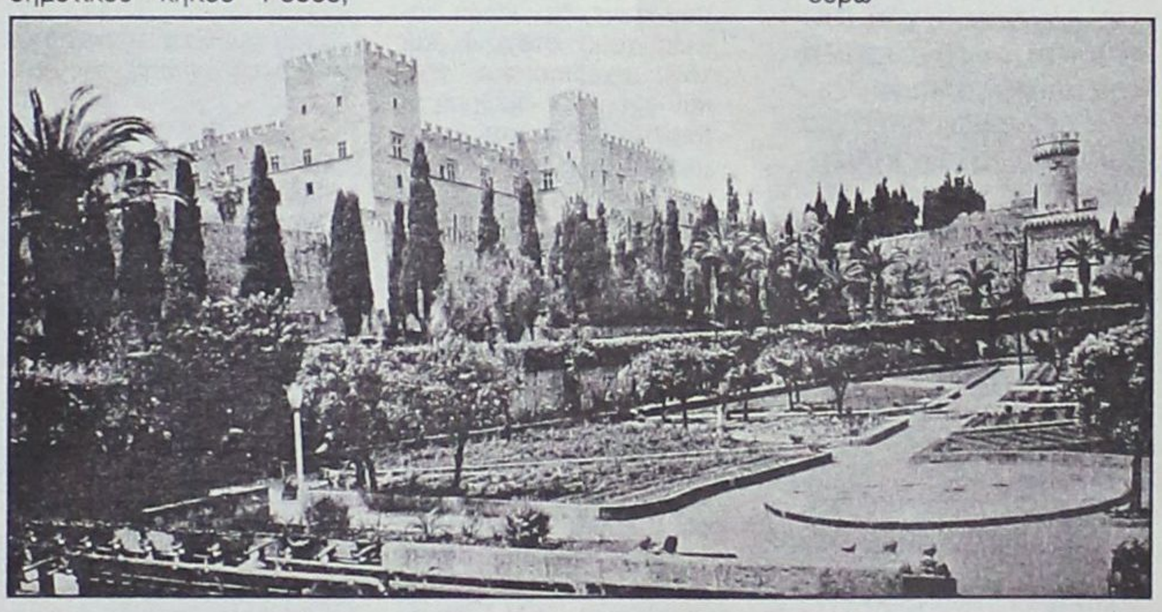

Ανάλογα λοιπόν με την εξέλιξη της ιστορίας φωτίζονται η οδός των Ιπποτών, τα οικήματα των γλωσσών, το παλάτι του μεγάλου Μαγίστρου, ο πύργος του Σουλεϊμάν του Μεγαλοπρεπούς και ο κήπος.

Η περίοδος λειτουργίας του θεάματος τα τελευταία χρόνια αρχίζει από τις **9 Μαΐου** και ολοκληρώνεται την **31η Οκτωβρίου**. Καθημερινά, εκτός Κυριακής, πραγματοποιούνται τρεις (3) παραστάσεις, ενώ το ακουστικό μέρος των παραστάσεων προσφέρεται σε πέντε γλώσσες: Ελληνικά, Αγγλικά, Γερμανικά, Γαλλικά και Σουηδικά.

Το κείμενο βασίζεται σε ιστορικές πηγές και μελέτες για τους Ιππότες της Ρόδου και της Μάλτας (όπου αυτοί αργότερα μεταφέρθηκαν).

Για την αφήγηση των κειμένων στην εκάστοτε γλώσσα έχουν συμμετάσχει σημαντικοί ηθοποιοί της αντίστοιχης χώρας. Για την ελληνική παράσταση αναφέρουμε χαρακτηριστικά τα ονόματα των **Μάνου Κατράκη, Αννας Συνοδινού, Στέφανου Ληναίου, Ελσας Βεργή, Θεόδωρου Μορίδη και Νάσου Κεδράκα.**

Η διάρκεια του θεάματος κυμαίνεται ανάλογα με τη γλώσσα από σαράντα επτά έως πενήντα πέντε λεπτά.

ΤΙΜΕΣ ΕΙΣΙΤΗΡΙΩΝ - ΠΡΟΓΡΑΜΜΑΤΩΝ - ΕΝΘΥΜΙΩΝ

1. Γενική είσοδος: 5 ευρώ
2. Μειωμένο εισιτήριο: 3 ευρώ
3. Πρόγραμμα: 2 ευρώ
4. Αφίσα θεάματος: 0,50 ευρώ.

• Εισιτήρια, προγράμματα και ενθύμια πωλούνται στα ταμεία του θεάματος (Δημοτικός Κήπος).Τηλ.: 22410-21922. Ωρες λειτουργίας: **7/5-31/08:** Δευτέρα - Σάββατο: 10.00-14.00 & 20.30-24.00. **1/9-31/10:** Δευτέρα - Σάββατο: 10.00-14.00 & 19.30-23.00.

• Το μειωμένο εισιτήριο αφορά σε μαθητές, φοιτητές, στρατιώτες και πολύτεκνους με την επίδειξη της σχετικής για κάθε περίπτωση ταυτότητας.

• Επιτρέπεται η δωρεάν είσοδος σε παιδιά έως 10 ετών.

ΦΡΟΝΤΙΣΤΗΡΙΟ ΠΡΟΤΥΠΟ

ΠΛΗΡΟΦΟΡΙΕΣ: ΠΛΑΤΕΙΑ ΑΓΙΟΥ ΝΙΚΟΛΑΟΥ 19 - ΡΟΔΟΣ • Τηλ.(22410)25911

- ΠΟΛΥΕΤΗΣ ΕΜΠΕΙΡΙΑ
- ΜΕΘΟΔΙΚΗ ΔΙΔΑΣΚΑΛΙΑ
- ΥΨΗΛΑ ΠΟΣΟΣΤΑ ΕΠΙΤΥΧΙΑΣ
- ΠΡΟΣΙΤΑ ΔΙΔΑΚΤΡΑ
- ΟΛΙΓΟΜΕΛΗ ΤΜΗΜΑΤΑ
- ΣΥΧΝΗ ΕΝΗΜΕΡΩΣΗ ΓΟΝΕΩΝ

ΕΝΑΡΞΗ ΜΑΘΗΜΑΤΩΝ

• Γ' ΛΥΚΕΙΟΥ	2 ΑΥΓΟΥΣΤΟΥ
• Β' ΛΥΚΕΙΟΥ	16 ΑΥΓΟΥΣΤΟΥ
• Α'-Β'-Γ' ΓΥΜΝΑΣΙΟΥ	1 ΣΕΠΤΕΜΒΡΙΟΥ
• Α' ΛΥΚΕΙΟΥ	23 ΑΥΓΟΥΣΤΟΥ
• Τ.Ε.Ε	1 ΣΕΠΤΕΜΒΡΙΟΥ

ΔΙΕΥΘΥΝΣΗ

ΝΙΚΗΤΑΣ ΨΥΛΛΑΚΗΣ: *Φυσικός* ΑΘΑΝΑΣΙΑ ΓΙΑΝΝΕΖΟΥ: *Μαθηματικός*

CRYSTAL D' ARQUES (PARIS)
CRYSTAL BOHEMIAS
MORINOX
PRINCESS
eva solo
Leopold
Prestige
MURANO
Biesse casa
bodum
Tiffanny Boutique
MICHELINO
Blomus
KROSNO

ΜΕΓΑΛΕΣ ΕΚΠΤΩΣΕΙΣ

ΟΛΑ 50%

ΟΙΚΙΑ & διακόσμηση

ΟΛΑ 50%

Πριν ανοίξετε σπιτικό ανοίξτε ΛΙΣΤΑ ΓΑΜΟΥ στην ΟΙΚΙΑ.

Στο πλήρως ανανεωμένο κατάστημά μας θα βρείτε τους μεγαλύτερους οίκους της Ευρώπης σε μία γκάμα προϊόντων που θα σας εντυπωσιάσει.

ΔΩΡΑ - ΚΡΥΣΤΑΛΛΑ - ΣΕΡΒΙΤΣΙΑ - ΠΟΤΗΡΙΑ - ΜΑΧΑΙΡΟΠΗΡΟΥΝΑ, σε νεανικές γραμμές αλλά κυρίως σε προσιτές τιμές, με την υπογραφή των μεγαλύτερων σχεδιαστών στην Ευρώπη.

ΛΙΣΤΑ ΓΑΜΟΥ στην ΟΙΚΙΑ και ..... ΚΑΛΟΡΙΖΙΚΟ

ΕΘΝΙΚΗΣ ΑΝΤΙΣΤΑΣΕΩΣ 59 (ΠΡΩΗΝ ΑΝΝΗΣ ΜΑΡΙΑΣ)
ΡΟΔΟΣ ΤΗΛ. - ΦΑΞ 22410-39777

ΟΛΑ ..... 50 %

Χειμαρρώδης, όπως πάντα, ο βουλευτής του ΠΑΣΟΚ τα λέει όλα σε συνέντευξή του στη "Γ"

Τη "λαϊκή δεξιά" επισείει ο Γιάννης Παρασκευάς με ...απαίτηση να λυθούν όλα "εδώ και τώρα"!

"Οσοι διαβουλεύονται κάτω από τους φίκους δεν με απασχολούν, λυπούμαι για την κατάντιά τους"

Ο βουλευτής Δωδ/σου του ΠΑΣΟΚ Γιάννης Παρασκευάς σε μια εφ' όλης της ύλης συνέντευξη προς τη "Γνώμη" μιλά για όλους και για όλα χωρίς να μασά τα λόγια του. Τοποθετείται για τη σημερινή διακυβέρνηση, για την πορεία του ΠΑΣΟΚ και του Γιώργου Παπανδρέου αλλά και για τη θέση που έχει πάρει σχετικά με τις ξενοδοχειακές παρανομίες, θέση για την οποία κατηγορείται από τοπικούς κύκλους ότι λειτουργεί διά ιδίον όφελος.

Ο βουλευτής του ΠΑΣΟΚ στη συνέντευξη του μεταξύ άλλων:

• Δεν αμφισβητεί το δικαίωμα στην κυβέρνηση της Νέας Δημοκρατίας να ορίζει μετακλητούς υπαλλήκους σε πολιτικές θέσεις: "Εχει καταστεί εθιμικό Πολιτικό Δικαίωμα. Καλώς η Ν.Δ. τοποθετεί δικούς της ανθρώπους σε αυτές τις θέσεις".

Υπάρχει όμως ένσταση για όλα τα άλλα επίπεδα διοίκησης όπου με νόμους εγκαθίσταται στρατιές υποτακτικών με αποτέλεσμα τη πλήρη αποδιάρθρωση της Δημόσιας Διοίκησης.

• Ασκεί δριμεία κριτική στη Ν.Δ. που δεν αναγνωρίζει τη μεγάλη συμβολή του ΠΑΣΟΚ στη προετοιμασία των Ολυμπιακών Αγώνων: "Θα πρέπει να πάψουν οι εκπρόσωποί της να φωτογραφίζονται σαν "παραφουσκωμένα παγώνια" στα εγκαίνια όλων αυτών των έργων. Ολη η προετοιμασία έγινε από το ΠΑΣΟΚ. Αυτό το γνωρίζουν και οι πέτρες".

• Προειδοποιεί για δύσκολο Σεπτέμβρη που μας περιμένει: "Η Ν.Δ. θα αναγκαστεί να πάρει αποφάσεις και τότε ο ελληνικός λαός θα καταλάβει πόσο ξεγελάστηκε από τα λόγια και τις υποσχέσεις".

• Θα συνεχίσει να ενοχλεί την κυβέρνηση για πράξεις και παραλείψεις και απαντά στο επιχείρημα "και σεις τί είχατε κάνει". "Η Διοίκηση έχει συνέχεια και η Ν.Δ. έχει υποχρέωση να ολοκληρώσει ότι έμεινε μισό. Το ΠΑΣΟΚ κρίθηκε για το τί έκανε ή δεν έκανε στις εκλογές". Αλήθεια τα καθημερινά προβλήματα τί έγιναν; Χάθηκαν;

• Απαντά στα όσα ψιθυρίζονται για την πρωτοβουλία του να τακτοποιηθούν οι παρανομίες των ξενοδοχείων: "Υπάρχουν κάποιοι καφενόβιοι υπό την σκιά των "φίκων" που προσπαθούν να ανακαλύψουν ιδιοτέλειες. Ο τρωκτικισμός και η ιδιοτέλεια είναι δικά τους χαρακτιστικά. Το πρόβλημα είναι υπαρκτό. Απαιτεί λύσεις. Είμαι ξεκάθαρος, σε κανένα δεν δίνω άφεση αμαρτιών. Να πληρώσουν και να ξεκαθαρίσουν οι όροι λειτουργίας. Τα ίδια έλεγα και στο ΠΑΣΟΚ.

• Εμφανίζεται συγκρατημένα αισιόδοξος για την πορεία του ΠΑΣΟΚ.

Είμαι βέβαιος ότι πολύ σύντομα το ΠΑΣΟΚ θα είναι και πάλι κυρίαρχο στη πολιτική σκηνή. Το ΠΑΣΟΚ είναι υποχρεωμένο να οδηγηθεί σε νέα πορεία , σε άλλη περπατησιά και να οδηγήσει τον ελληνικό λαό στη δημιουργία της νέας κοινωνίας που θα ανήκει στα μέλη της και θα φροντίζει τα παιδιά της".

• Χαρακτηρίζει τέλος το εγχείρημα των ανοικτών διαδικασιών για τη νέα Διακήρυξη του ΠΑΣΟΚ σταυρόλεξο για πολύ δυνατούς λύτες, ενώ για τον Γ. Παπανδρέου λέει ότι είναι ο σημερινός και ο μελλοντικός πρόεδρος του ΠΑΣΟΚ.

Συνέντευξη στη **ΡΕΝΑ ΒΕΝΙΑΝΑΚΗ**

ΕΡ. Να ζητήσω ένα πρώτο σχόλιο για την γενικότερη πολιτική κατάσταση. Εγκαίνια έργων, Ολυμπιάδα, μπάνια του λαού και οι τουρίστες είδος εν ανεπαρκεία. Τι λέτε;

ΑΠ. Καθυποτάσσονται αυτή τη περίοδο όλες οι πολιτικές λειτουργίες και διαδικασίες στον Εθνικό Στόχο που δεν είναι άλλος από τους Ολυμπιακούς Αγώνες. Από τη μια οι Ολυμπιακοί, από την άλλη η θερινή ραστώνη και τα μπάνια του λαού δεν αφήνουν και πολλά περιθώρια πολιτικής δράσης. Δυστυχώς όμως η Κυβέρνηση της Ν.Δ. αρκείται σε μια τρέχουσα διαχειριστική πολιτική, δεν αγγίζει τα θέματα που καίνε, δεν κάνει σαφείς τους στόχους και τους σχεδιασμούς της, και έχει την αίσθηση ο οποιοσδήποτε, ότι έχουμε μπει σε ένα **ΑΥΤΟΜΑΤΟ ΠΙΛΟΤΟ** διακυβέρνησης. Ταυτόχρονα όμως σιγά μα σταθερά και χωρίς **"καμιά σεμνότητα"** κτίζει το δικό της σύστημα ,το δικό της Κράτος γιατί θεωρεί η Ν.Δ ότι με αυτό το τρόπο θα έχει την ευχέρεια ελέγχου της λειτουργίας της Δημόσιας Διοίκησης και τη δημιουργία Στρατού υποτακτικών για τη ενίσχυση των εκλογικών μηχανισμών της.

Η πλάνη θα αποδειχθεί αργότερα.

Η προετοιμασία τω Ολυμπιακών Αγώνων έγινε από το ΠΑ.ΣΟ.Κ.

Αυτό είναι δεδομένο, ομολογημένο και το γνωρίζουν όχι μόνο οι πολίτες αλλά και οι πέτρες.

Θα έπρεπε ίσως κάποια στιγμή να αναγνωρίσει η Ν.Δ. αυτό το γεγονός, αυτή την αλήθεια και να πάψουν οι εκπρόσωποί της να φωτογραφίζονται στα εγκαίνια όλων αυτών των έργων σαν **"παραφουσκωμένα παγώνια"**.

Η τουριστική περίοδος δεν ήταν καλή. Το γιατί και το πώς θέλει πολλή συζήτηση Δεν νομίζω ότι είναι η ώρα καταλογισμού ευθυνών. Ο τουρισμός είναι στρατηγική επιλογή και αναγκαιότητα.

Αυτή η αλήθεια θα πρέπει να γίνει κατανοητή από όλους, Πολιτεία, Κυβέρνηση, Κόμματα, Φορείς, εργαζόμενους.

Είναι ανάγκη να κατανοήσουμε ότι έχουμε υποχρέωση να κερδίσουμε αυτό το στοίχημα και μάλιστα μέσα σε Διεθνείς συνθήκες όχι και τόσο ευνοϊκές.

- ΕΡ. Πολλά στελέχη του ΠΑΣΟΚ με αφορμή αλλαγές προσώπων αρχίζουν και μιλάνε για πολιτικές διώξεις. Συμφωνείτε;

ΑΠ. Νικητής των τελευταίων εκλογών είναι η Ν.Δ. Σ' αυτό το Κόμμα ο ελληνικός λαός με την τελευταία ετυμηγορία του ανέθεσε την ευθύνη Διακυβέρνησης της χώρας.

Είναι βέβαιο, έχει καταστεί πλέον εθιμικό πολιτικό δικαίωμα κάθε Κυβέρνησης να ορίζει μετακλητούς υπαλλήλους σε πολιτικές θέσεις. Αυτό το δικαίωμα δεν μπορεί με σοβαρότητα να το αμφισβητήσει κανένας.

Επομένως η Ν.Δ. καλώς τοποθετεί δικούς της ανθρώπους σε Οργανισμούς η σε θέσεις Πολιτικών Συμβούλων.

Η ένσταση όμως και η αντίθεση υπάρχει σε όλα τα άλλα επίπεδα Διοίκησης όπου με νόμους ή αποφάσεις κατεδαφίζονται διαδικασίες επιλογών και κατακτήσεις εργαζομένων για την εγκαθίδρυση στρατιάς υποτακτικών με τελικό αποτέλεσμα τη πλήρη αποδιάρθρωση της ήδη βαριά άρρωστης Δημόσιας Διοίκησης.

ΕΡ. Από τον Σεπτέμβριο υπάρχει η εκτίμηση ότι θα αγριέψουν τα πράγματα σε πολλά επίπεδα. Θα αναγκαστεί δηλαδή η Κυβέρνηση να πάρει αποφάσεις για πολλά αιτήματα. Κάποιοι μάλιστα μιλούν για αναθίωση του κράτους της Δεξιάς. Ποια είναι η άποψή σας; Μήπως είναι όλα αυτά λίγο υπερβολικά;

ΑΠ. Δεν υπάρχει καμιά υπερβολή. Η Ν.Δ ντύθηκε με την **λεοντή Λαϊκής Δεξιάς.**

Η εφαρμογή μιας τέτοιας πολιτικής είναι επικίνδυνη για τη συνοχή της Κοινωνίας.

Διασπά και αποπροσανατολίζει και γίνεται φυτώριο εκφυλιστικών πολιτικών φαινομένων.

Θα αναγκαστεί η Ν.Δ να πάρει αποφάσεις και για τα μεγάλα και για τα μικρά **(ταλαίπωροι συμβασιούχοι)** και τότε ο ελληνικός λαός στην πλειοψηφία του θα καταλάβει πόσο ξεγελάστηκε από τα λόγια και τις υποσχέσεις.

Θέλω να πιστεύω ότι ο ίδιος ο Ελληνικός Λαός δεν θα επιτρέψει πισωγυρίσματα και αναβιώσεις τραυματικών εμπειριών του παρελθόντος.

ΕΡ. Βλέπουμε και εσάς να καταθέτετε ερωτήσεις



και επερωτήσεις για χρόνια προβλήματα που το ΠΑΣΟΚ ως κυβέρνηση δεν είχε καταφέρει να αντιμετωπίσει. Γιατί αλήθεια έχετε την απαίτηση η νέα κυβέρνηση μέσα σε πέντε μήνες να τα επιλύσει;

ΑΠ. Οι απαιτήσεις δεν σταματούν ποτέ. Αλίμονο αν λέγαμε ότι καλά είμαστε, δεν έχουμε ανάγκη άλλης προσπάθειας.

Το ΠΑ.ΣΟ.Κ κρίθηκε στις εκλογές και για αυτά που έκανε και για αυτά που δεν έκανε.

Η Κυβερνητική αλλαγή δεν σημαίνει τέλμα, η Διοίκηση είναι διαχρονική, έχει συνέχεια, και οφείλει να λειτουργεί Όσα έμειναν μισά ή ατελή, ήδεν έγιναν έχει υποχρέωση η Ν.Δ να τα ολοκληρώσει .

Είχε κάνει Σημαία της προεκλογικά τα καθημερινά προβλήματα του πολίτη. **Τι έγιναν; Χάθηκαν; Εξαφανίστηκαν; ΟΧΙ Άρα πρέπει να δείξει τι μπορεί να κάνει.**

Η απάντηση "εσείς του ΠΑ.ΣΟ.Κ τι κάνατε" δεν έχει πλέον καμιά αξία. Αυτό που μετριέται και θα μετρά πιο πολύ και κάθε μέρα περισσότερο είναι τι κάνει η τι δεν κάνει η Ν. Δ.

Προσωπικά δεν θα πάψω να υπενθυμίζω, να ενοχλώ, να πιέζω, να προτείνω, να κάνω κριτική για πράξεις και παραλείψεις.

Θα προσπαθώ πάντα για την επίλυση των προβλημάτων της περιοχής μας.

ΕΡ Έχετε ζητήσει από τους αρμόδιους κυβερνητικούς παράγοντες να αντιμετωπίσουν τις διάφορες παρανομίες που έχουν εντοπιστεί σε ξενοδοχεία της περιοχής . Κάποιοι σας κατηγορούν ότι προχωρήσατε σε αυτή την κίνηση επειδή έχετε προσωπικούς λόγους. Τι απαντήσατε;

ΑΠ. Υπάρχουν διάφοροι καφενόβιοι και μάλιστα υπό την σκιάν των **"φίκων"** που δεν ασχολούνται με τίποτε άλλο παρά να προσπαθούν να ανακαλύψουν ιδιοτελείς στη κάθε κίνηση στην κάθε προσπάθεια.

Η ιδιοτέλεια, η ανικανότητα, και ο **"τρωκτισμος"** είναι δικά τους χαρακτηριστικά. Δεν με αφορούν, τα προσπερνώ και εκφράζω την λύπη μου για την κατάντια τους. Μερικοί από αυτούς μπορεί να δηλώνουν και ομοϊδεάτες μου.

ΑΦΕΣ ΑΥΤΟΙΣ.

Το πρόβλημα είναι υπαρκτό. Απαιτεί λύσεις. Δεν αφορά ένα ή δυο επιχειρηματίες. Αφορά το σύνολο σχεδόν των ξενοδοχείων του Νησιού.

Αν κάποιοι νομίζουν ότι θα πρέπει να μένει ανοιχτή η πληγή να βγουν δημόσια και να το πουν.

Η δική μου θέση είναι ξεκάθαρη.

Σε κανέναν ΑΦΕΣΗ ΑΜΑΡΤΙΩΝ. Όποιος παρανόμησε να πληρώσει. Ταυτόχρονα όμως να ξεκαθαρίσουν οι όροι λειτουργίας. Οι κανόνες πρέπει να είναι καθαροί για όλους. Αυτά τα έλεγα και επί Κυβερνήσεων ΠΑ.ΣΟ.Κ τα επαναλαμβάνω και τώρα. **ΤΕΛΕΙΑ και ΠΑΥΛΑ.**

ΕΡ. Με το ΠΑΣΟΚ τι γίνεται είστε ικανοποιημένος από την εικόνα και την δράση του ;

ΑΠ. Καλοκαίρι. Τα πάντα λειτουργούν σε πιο αργούς ρυθμούς. Δεν υπάρχουν και πολλά αυτιά ανοιχτά αυτή την περίοδο. Το ΠΑ.ΣΟ.Κ λειτουργεί ικανοποιητικά σε επίπεδο Κοινοβουλίου .

Άρχισε ο προσυνεδριακός διάλογος και όπως είναι κατανοητό οι διαδικασίες θα γίνουν πιο ενεργές μετά το πρώτο δεκαπενθήμερο του Σεπτέμβρη..

Έχω την βεβαιότητα ότι το ΠΑ.ΣΟ.Κ πολύ σύντομα θα είναι και πάλι κυρίαρχο στην πολιτική σκηνή.

Η Ν.Δ ούτε θέλει ούτε μπορεί να κυβερνήσει τον τόπο και να του δώσει προοπτική. Είναι καλή να οργανώνει εγκαίνια για έργα που έχουν σχεδιάσει και εκτελέσει άλλοι.

ΕΡ. Από τη Αριστερή Πρωτοβουλία υπάρχουν νέα; Τι να περιμένουμε από τον Σεπτέμβριο και μετά;

ΑΠ. Η Αριστερή Πρωτοβουλία συμμετέχει ενεργά στον προσυνεδριακό διάλογο.

Στηρίζει όλες εκείνες τις επιλογές που στοχεύουν στην διαμόρφωση των θέσεων και απόψεων που υπηρετούν **τα στρώματα και τις κοινωνικές ομάδες που βρίσκονται συμπιεσμένα από την οικονομική δυσπραγία και την ασύδοτη λειτουργία της αγοράς.**

ΕΡ. Αλήθεια τι πιστεύετε για τον Γ. Παπανδρέου; Μπορεί να οδηγηθεί το ΠΑΣΟΚ σε μια νέα πορεία;

ΑΠ.: Ο Γιώργος Παπανδρέου είναι ο σημερινός και μελλοντικός πρόεδρος του ΠΑ.ΣΟ.Κ. Απέδειξε μέχρι σήμερα και ότι θέλει και ότι μπορεί. Λάθη του παρελθόντος δεν είναι δυνατόν να διορθωθούν από τη μια μέρα στην άλλη. Το εγχείρημα των ανοιχτών διαδικασιών και διάλογου για τις πολιτικές θέσεις για την νέα Διακήρυξη, για τη δομή και την οργανωτική συγκρότηση, είναι δύσκολο, σοβαρό, πρωτόγνωρο, ελκτικό, είναι ένα σταυρόλεξο για πολύ δυνατούς **"λύτες" Το ΠΑ.ΣΟ.Κ ΕΙΝΑΙ ΥΠΟΧΡΕΩΜΕΝΟ ΝΑ ΟΔΗΓΗΘΕΙ ΣΕ ΝΕΑ ΠΟΡΕΙΑ ΣΕ ΑΛΛΗ ΠΕΡΠΑΤΗΣΙΑ** και να οδηγήσει τον ελληνικό λαό στην καινούργια υπέρβαση, στη δημιουργία της νέας Κοινωνίας που θα ανήκει στα μέλη της και θα φροντίζει τα παιδιά της.

Με πανομοιότυπα συμπτώματα χάθηκαν 100 βοοειδή και άλλα 200 σε άλλες μονάδες

Περίεργη υπόθεση ολοκληρωτικού αφανισμού κτηνοτροφικής μονάδας

Για αδιαφορία και αμέλεια εγκαλούνται οι αρμόδιοι. Προσφυγή του κτηνοτρόφου στη Δικαιοσύνη

Ενώπιον της Δικαιοσύνης, αλλά και με ενεργό ανάμιξη του Υπουργείου Γεωργίας θα καταλήξει, σύμφωνα με όλες τις ενδείξεις, υπόθεση ολοκληρωτικού αφανισμού κτηνοτροφικής μονάδας της Ρόδου με βοοειδή. Πρόκειται για τη κτηνοτροφική μονάδα του κ. Μιχάλη Νταλαρή, η οποία στο διάστημα από 1999 έως 2002 έχασε και τα 100 ζώα της κατά τρόπο πραγματικά περίεργο. Σημειώνεται ότι την ίδια περίοδο σε άλλες κτηνοτροφικές μονάδες της Ρόδου χάθηκαν ακόμη 300 βοοειδή, με τα ίδια συμπτώματα.

Οι θάνατοι των ζώων χαρακτηρίζονται ανεξήγητοι. Στην όλη υπόθεση εμπλέκονται και οι αρμόδιες υπηρεσίες της Νομαρχίας, όπως τουλάχιστον επισημαίνεται σε επιστολή του κ. Νταλαρή προς το Υπουργείο Γεωργίας με ημερομηνία 19-6-2004. Σύμφωνα με τα καταγγελλόμενα στην επιστολή, η μέριμνα των αρμοδίων της Νομαρχίας εκδηλωνόταν με το ζόρι και άκαιρα, με βασικό αιτιολογικό ότι ο κτηνοτρόφος ήταν απαιτητικός και δύστροπος. Οι ενλόγω αρμόδιοι υποστήριξαν κατά διαστήματα στον κ. Νταλαρή ότι δεν τάιζε τα ζώα του όπως έπρεπε, αλλά την ίδια στιγμή στα χέρια του υπάρχουν τιμολόγια αγοράς ζωοτροφών από συγκεκριμένη βιοτεχνία παραγωγής ζωοτροφών. Και βέβαια υποτίθεται ότι οι ζωοτροφές ήταν κατάλληλες και ελεγμένες από τους αρμόδιους, όπως πρέπει να γίνεται.

Ο κ. Νταλάρης έχει "δεμένη" καλά με στοιχεία την υπόθεση του ολοκληρωτικού αφανισμού της κτηνοτροφικής μονάδας του και σύμφωνα με πληροφορίες θα διεκδικήσει αποζημίωση για το ζωικό κεφάλαιο που έχασε καταθέτοντας αγωγή στη Δικαιοσύνη, διεκδικώντας πολλές δεκάδες εκατομμύρια δραχμές. Ο ίδιος υποστηρίζει ότι τα ζώα του χάθηκαν εξαιτίας της κατανάλωσης ακατάλληλων ζωοτροφών. Την ίδια άποψη έχουν και άλλοι πληγέντες κτηνοτρόφοι αλλά... φοβούνται να συμπορευθούν και να διεκδικήσουν από κοινού τα δικαιώματά τους. Κατά τα ίδια καταγγελλόμενα υπάρχουν καρτέλες που αποδεικνύουν ότι πωλήθηκαν σε κτηνοτροφικές μονάδες ακατάλληλες ζωοτροφές.

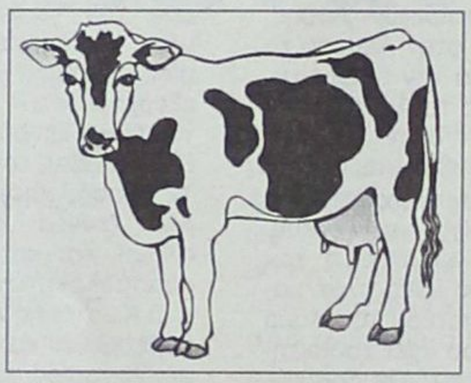

Ο κ. Νταλαρής προσπαθεί να βρει άκρη στο τεράστιο πρόβλημα που του προκλήθηκε εδώ και πέντε χρόνια, αλλά μόλις τώρα άρχισε να βρίσκει ανταπόκριση από την αρμόδια διεύθυνση του Υπουργείου Γεωργίας. Ο κτηνοτρόφος εγκαλεί τους αρμόδιους για ολιγωρία της αρμόδιας Υπηρεσίας της Νομαρχίας, ως προς τον εντοπισμό των αιτιών των αλλεπάλληλων θανάτων των ζώων του και ότι δεν του παρασχέθηκε καμία συγκεκριμένη πρακτική και αποτελεσματική βοήθεια. Ορισμένοι μάλιστα υπηρεσιακοί παράγοντες για να αποσείσουν τις ευθύνες της ολιγωρίας τους απέδωσαν τον αφανισμό της κτηνοτροφικής μονάδας σε καταρροϊκό πυρετό, "εξαφανίζοντας" την αρχική δικαιολογία ότι τα ζώα δεν ταΐζονταν σωστά. Αραγε ήθελαν κάτι να συγκαλύψουν; αναρωτιέται στην καταγγελία του ο συγκεκριμένος κτηνοτρόφος, ο οποίος ελπίζει ότι με την δημοσιοποίηση της υπόθεσης θα αναθαρρήσουν κι άλλοι συνάδελφοί του και θα θελήσουν να μιλήσουν.

Σε κάθε περίπτωση ο κ. Νταλαρής είναι αποφασισμένος να "κυνηγήσει" την υπόθεση μέχρι την πλήρη δικαίωσή του, καθώς εκτός των άλλων, δημιούργησε τη κτηνοτροφική μονάδα του με προσωπικά κεφάλαια και τεράστιο προσωπικό κόπο - χωρίς δηλαδή δάνεια και επιδοτήσεις. Σύμφωνα με υπολογισμούς η αξία του ζωϊκού κεφαλαίου που χάθηκε με όλα τα κέρδη που θα ανέφερε πολλαπλασιαζόμενο (ήταν και γαλακτοπαραγωγός μονάδα) υπολογίζεται σε 500 εκατ. δρχ. Και αυτό θα είναι το αντικείμενο της αγωγής που θα καταθέσει ο κτηνοτρόφος, ανάλογα με την κατάληξη των επαφών που έχει με το Υπουργείο Υγείας.



Απολαμβάνουμε τους καρπούς μιας πολύτιμης σχέσης στην πιο ώριμη στιγμή της.

Στις **26 Αυγούστου** αρχίζει μια μεγάλη γιορτή της φύσης. Ελάτε να τρυγήσουμε τους εκλεκτούς καρπούς της ροδίτικης γης!



ΟΙΝΟΘΗΚΗ EMERY

Οινοποιΐα στην Έμπωνα!

SI THOMAS



Ο Κωστάκης Λοΐζου εκτελεστικός πρόεδρος του Κυπριακού Ομίλου

Ποιά τα νέα αφεντικά που ανέλαβαν το «Κολοσσός»

Το γενεαλογικό δέντρο τους • 8.000 υπαλλήλους απασχολούν σ' επιχειρήσεις σε οκτώ χώρες του κόσμου

Ποιά είναι, προσωποποιημένα, τα αφεντικά του Κυπριακού Ομίλου Luis Hotel που μίσθωσε το ξενοδοχείο «Κολοσσός» στο Φαληράκι για 12 χρόνια και ετοιμάζεται να προχωρήσει σε μεγάλες επενδύσεις που θα ανατρέψουν τον ξενοδοχειακό-τουριστικό χάρτη του Φαληρακίου;

Ο Κωστάκης Λοΐζου, είναι ο Εκτελεστικός Πρόεδρος του Ομίλου Εταιρειών Λούης. Γεννήθηκε στην Λεμεσό το 1944. Μετά την αποφοίτησή του από το Αμερικανικό Κολλέγιο στην Αθήνα σπούδασε Οικονομικά και Διοίκηση Επιχειρήσεων στο Λονδίνο και Γενεύη. Μετά την επιστροφή του στην Κύπρο εργάστηκε μαζί με τον πατέρα του Λούη Λοΐζου (που έχει χαρακτηριστεί «ο πατέρας του Κυπριακού Τουρισμού») στην οικογενειακή επιχείρηση Τουριστικά Γραφεία Λούης.

Μετά το θάνατο του πατέρα του το 1971, ανέλαβε την επιχείρηση με την ιδιότητα του Προέδρου και Διευθύνοντος σύμβουλου μαζί με τον αδελφό του Βάκη Λοΐζου.

Σήμερα είναι Εκτελεστικός Πρόεδρος της Δημόσιας Εταιρείας Louis Ltd (εισηγμένης στο Χρηματιστήριο Αξιών Κύπρου), Αναπληρωτής Πρόεδρος του Συμβουλίου της Royal Olympic Cruise Lines, (η οποία είναι εισηγμένη στο Nasdaq) και Εκτελεστικός Πρόεδρος του Ομίλου Εταιρειών Louis που περιλαμβάνει τις ακόλουθες κύριες Εταιρείες: Louis Tourist Agency Ltd (ιθύνουσα Εταιρεία), την Louis Ltd, την Louis Hotels Ltd και την Louis Catering Ltd.

Έχοντας βάση την Κύπρο, ο Κωστάκης Λοΐζου διευθύνει τον μεγαλύτερο ιδιωτικό Όμιλο εταιρειών στο νησί με πάνω από 8.000 υπαλλήλους, και επιχειρήσεις σε οκτώ χώρες. Ο Όμιλος Louis δραστηριοποιείται σ' όλο το φάσμα του τουριστικού τομέα, παρέχοντας υπηρεσίες εισερχόμενου και εξερχόμενου τουρισμού, ταξιδίων, ξενοδοχείων (26 ξενοδοχεία), catering (σε 12 αεροδρόμια), κρουαζιέρων (εννέα κρουαζιερόπλοια) και καταστημάτων αδασμολογήτων ειδών.

Ο Κωστάκης Λοΐζου έχει παρευρεθεί και παρουσιάσει εργασίες του σε πάρα πολλά διεθνή τουριστικά συνέδρια. Έχει γράψει αρκετά άρθρα για τον τουρισμό και ενδιαφέρεται για την Ελληνική Ιστορία και Λογοτεχνία. Σαν ηγετική προσωπικότητα στην Κύπρο έχει διατελέσει Πρόεδρος ή μέλος σε διάφορα Διοικητικά Συμβούλια, όπως Σύνδεσμος Ξενοδόχων Κύπρου, Παγκύπριος Σύνδεσμος Αυτοκινήτων Ενοικίασης, Σύνδεσμος Ταξιδιωτικών Πρακτόρων, Αμερικανικός Σύνδεσμος Ταξιδιωτικών Πρακτόρων, Ανώτερο Ινστιτούτο Ξενοδοχειακών και Επισιτιστικών Σπουδών, Συμβούλιο Δημοσίων Μεταφορών, Κυπριακό Διϋλιστήριο, Κυπριακό Ναυτικό Συμβούλιο, Αρχή Τηλεπικοινωνιών Κύπρου, Ροταριανός Όμιλος, Σύνδεσμος για την Προστασία του Περιβάλλοντος, Ομοσπονδία Εργοδοτών και Βιομηχάνων Κύπρου, Αλφα Τράπεζα και άλλα.



Κωστάκης Λοΐζου, εκτελεστικός πρόεδρος της Luis Hotels

Από το 1989 ο Κωστάκης Λοΐζου, είναι ο Επίτιμος Γενικός Πρόξενος της Ουγγαρίας, στην Κύπρο. Η Κυβέρνηση της Ουγγαρίας τον έχει τιμήσει με την ανώτατη αναγνώριση του «Commander's Cross of the Order of Merit" καθώς και με το μετάλλιο "PRO AUXILIO CIVIUM HUNGARORUM". Τιμήθηκε επίσης από την Πολωνική Δημοκρατία με "Cavalier's Cross of the Order of Merit". Ο Κωστάκης Λοΐζου έχει δύο παιδιά τον Λούη και την Μαρίσσα. Και οι δύο εργάζονται στον Οργανισμό. Σύζυγος του Κωστάκη Λοΐζου είναι η Γιάννα Ηλιάδη. Μιλά άπταιστα Αγγλικά και έχει πολύ καλή γνώση της Γαλλικής γλώσσας.

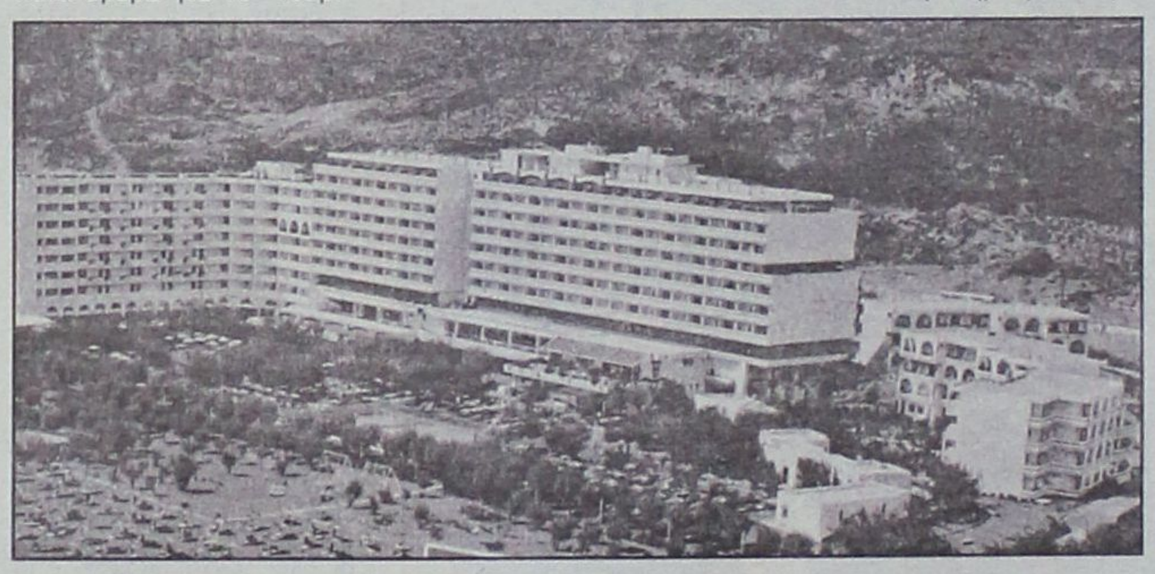

PELLOS TRAVEL
ΠΟΙΟΤΗΤΑ -ΟΡΓΑΝΩΣΗ-ΕΓΓΥΗΣΗ

ΚΑΛΟΚΑΙΡΙΝΕΣ ΕΚΔΡΟΜΕΣ

21/8-26/8
ΕΞΑΗΜΕΡΗ ΕΚΔΡΟΜΗ ME BLUE STAR FERRIES
ΑΜΟΡΓΟΣ-ΣΑΝΤΟΡΙΝΗ-ΠΑΡΟΣ-ΜΥΚΟΝΟΣ-ΝΑΞΟΣ-ΣΥΡΟΣ
ΑΝΑΧΩΡΗΣΗ: 21/8.ΣΤΙΣ 10.00 ΤΟ ΠΡΩΙ ΗΜΕΡΑ ΣΑΒΒΑΤΟ ΜΕ BLUE STAR 1
ΕΠΙΣΤΡΟΦΗ 26/08 ΣΤΙΣ 07.00 Μ.Μ ΤΟ ΜΕΣΗΜΕΡΙ ΗΜΕΡΑ ΠΕΜΠΤΗ ΜΕ BLUE STAR 1.
ΠΕΡΙΛΑΜΒΑΝΟΝΤΑΙ:
ΕΙΣΙΤΗΡΙΑ ΡΟΔΟΣ-ΑΜΟΡΓΟΣ-ΣΥΡΟΣ-ΠΑΡΟΣ-ΣΑΝΤΟΡΙΝΗ-ΜΥΚΟΝΟΣ-ΝΑΞΟΣ-ΡΟΔΟΣ ΣΕ Γ.ΘΕΣΗ ΞΕΝΟΔΟΧΕΙΑ ΜΕ ΠΡΩΙΝΟ (2 ΔΙΑΝΥΚΤΕΡΕΥΣΕΙΣ) ΑΜΟΡΓΟ ΚΑΙ 2 ΔΙΑΝΥΚΤΕΡΕΥΣΕΙΣ ΣΤΗ ΠΑΡΟ-ΕΚΔΡΟΜΕΣ ΣΤΗ ΣΑΝΤΟΡΙΝΗ-ΑΜΟΡΓΟ, ΜΕΤΑΦΟΡΕΣ ΜΕ ΠΟΥΛΜΑΝ-ΞΕΝΑΓΗΣΕΙΣ-ΤΑΞΙΔΙΩΤΙΚΗ ΑΣΦΑΛΕΙΑ-Φ.Π.Α
ΔΕΝ ΠΕΡΙΛΑΜΒΑΝΟΝΤΑΙ, ΑΡΧΑΙΟΛΟΓΙΚΟΙ ΧΩΡΟΙ-ΔΙΑΣΚΕΔΑΣΗ ΣΕ ΚΕΝΤΡΟ
ΤΙΜΗ 275 ΕΥΡΩ ΤΟ ΑΤΟΜΟ

1/09-6/09
ΕΞΑΗΜΕΡΗ ΕΚΔΡΟΜΗ
στην ΚΩΝΣΤΑΝΤΙΝΟΥΠΟΛΗ- ΠΡΙΓΚΗΠΟΝΗΣΣΑ
ΡΟΔΟΣ-ΜΑΡΜΑΡΙΣ-ΕΦΕΣΣΟΣ-KUSADASI-ΣΜΥΡΝΗ-ΠΡΟΥΣΑ-ΚΩΝΣΤΑΝΤΙΝΟΥΠΟΛΗ-ΒΑΝΤΙΡΜΑ(ΠΑΝΟΡΜΟΣ)-ΣΜΥΡΝΗ-ΑΥΔΙΝΙ-ΜΑΡΜΑΡΙΣ-ΡΟΔΟΣ
ΜΟΝΟ ΜΕ 289 ΕΥΡΩ ΤΟ ΑΤΟΜΟ
ΠΕΡΙΛΑΜΒΑΝΟΝΤΑΙ:
2 ΔΙΑΝΥΚΤΕΡΕΥΣΕΙΣ ΣΤΗ ΣΜΥΡΝΗ ΚΑΙ 3 ΚΩΝΣΤΑΝΤΙΝΟΥΠΟΛΗ
ΕΙΣΙΤΗΡΙΑ ΡΟΔΟΣ-ΜΑΡΜΑΡΙΣ-ΡΟΔΟΣ, ΦΟΡΟΙ ΤΟΥΡΚΙΑΣ, ΞΕΝΑΓΗΣΕΙΣ, ΜΕΤΑΦΟΡΕΣ ΜΕ ΚΛΙΜΑΤΙΖΟΜΕΝΑ ΠΟΥΛΜΑΝ, ΞΕΝΟΔΟΧΕΙΑ 4****ΚΑΙ 3*** ΑΣΤΕΡΩΝ ΜΕ ΠΡΩΙΝΟ ΚΑΙ ΦΑΓΗΤΟ-ΣΥΝΟΔΟΣ ΓΡΑΦΕΙΟΥ-ΤΑΞΙΔΙΩΤΙΚΗ ΑΣΦΑΛΕΙΑ-Φ.Π.Α
ΔΕΝ ΠΕΡΙΛΑΜΒΑΝΟΝΤΑΙ:
ΑΡΧΑΙΟΛΟΓΙΚΟΙ ΧΩΡΟΙ-ΕΙΣΙΤΗΡΙΑ ΠΛΟΙΩΝ ΥΑΛΟΒΑ-ΚΩΝΣΤΑΝΤΙΝΟΥΠΟΛΗ-ΒΑΝΤΙΡΜΑ. ΕΙΣΙΤΗΡΙΑ ΚΡΟΥΑΖΙΕΡΑΣ ΣΤΑ ΠΡΙΓΚΗΠΟΝΗΣΣΑ –ΔΙΑΣΚΕΔΑΣΗ

28/8-31/8
ΤΕΤΡΑΗΜΕΡΗ ΕΚΔΡΟΜΗ ME BLUE STAR FERRIES
ΑΜΟΡΓΟΣ-ΠΑΡΟΣ-ΤΗΝΟΣ-ΣΥΡΟΣ
ΙΕΡΟ ΠΡΟΣΚΥΝΗΜΑ ΠΑΝΑΓΙΑ ΧΟΖΟΒΙΩΤΗΣΣΑ-ΠΑΝΑΓΙΑ ΤΗΣ ΤΗΝΟΥ ΕΚΑΤΟΝΤΑΠΥΛΙΑΝΗ ΤΗΣ ΠΑΡΟΥ ΚΑΙ ΑΓΙΑ ΒΑΡΒΑΡΑ ΣΥΡΟΥ
ΑΝΑΧΩΡΗΣΗ 28/8: 10:00 ΤΟ ΠΡΩΙ ΗΜΕΡΑ ΣΑΒΒΑΤΟ
ΕΠΙΣΤΡΟΦΗ 31/8: ΣΤΙΣ 07:00 ΤΟ ΠΡΩΙ ΗΜΕΡΑ ΤΡΙΤΗ
ΤΙΜΗ ΜΟΝΟ ΜΕ 195 ΕΥΡΩ ΤΟ ΑΤΟΜΟ

Η ΕΚΔΡΟΜΗ ΤΗΣ ΧΡΟΝΙΑΣ
11ΗΜΕΡΗ ΕΚΔΡΟΜΗ
27/8-6/9
ΙΚΟΝΙΟ-ΚΑΠΠΑΔΟΚΙΑ-ΑΓΚΥΡΑ-ΣΑΜΨΟΥΝΤΑ-ΤΡΑΠΕΖΟΥΝΤΑ-ΠΑΝΑΓΙΑ ΣΟΥΜΕΛΑ-ΚΩΝΣΤΑΝΤΙΝΟΥΠΟΛΗ
ΜΑΡΜΑΡΙΣ-ΙΚΟΝΙΟ-ΚΑΠΠΑΔΟΚΙΑ-ΑΓΚΥΡΑ-ΣΑΜΨΟΥΝΤΑ-ΤΡΑΠΕΖΟΥΝΤΑ-ΠΑΝΑΓΙΑ ΣΟΥΜΕΛΑ-ΚΩΝΣΤΑΝΤΙΝΟΥΠΟΛΗ-ΠΡΙΓΚΗΠΟΝΝΗΣΑ-ΠΡΟΥΣΑ-ΣΜΥΡΝΗ-ΕΦΕΣΣΟΣ-ΜΑΡΜΑΡΙΣ

19/09-25/09
7ΗΜΕΡΗ ΕΚΔΡΟΜΗ
ΓΥΡΟΣ ΕΛΛΑΔΟΣ (ΚΕΝΤΡΙΚΗ-ΔΥΤΙΚΗ ΚΑΙ ΒΟΡΕΙΑ ΕΛΛΑΔΑ)
ΡΟΔΟΣ-ΠΕΙΡΑΙΑΣ-ΠΑΤΡΑ-ΡΙΟ-ΑΝΤΙΡΙΟ-ΜΕΣΟΛΟΓΓΙ-ΑΓΡΙΝΙΟ-ΑΡΤΑ-ΙΩΑΝΝΙΝΑ-ΜΕΤΣΟΒΟ-ΚΑΛΑΜΠΑΚΑ-ΜΕΤΕΩΡΑ-ΛΑΡΙΣΣΑ-ΘΕΣΣΑΛΟΝΙΚΗ-ΝΑΟΥΣΑ-ΚΑΤΑΡΡΑΚΤΕΣ ΕΔΕΣΣΑΣ-ΒΕΡΟΙΑ-ΠΑΝΑΓΙΑ ΣΟΥΜΕΛΑ-ΒΕΡΓΙΝΑ-ΤΕΜΠΗ-ΠΕΙΡΑΙΑΣ-ΡΟΔΟΣ

4/9-6/9
ΤΡΙΗΜΕΡΗ ΕΚΔΡΟΜΗ ME BLUE STAR FERRIES
ΑΜΟΡΓΟΣ-ΠΑΡΟΣ-ΤΗΝΟΣ-ΣΥΡΟΣ
ΙΕΡΟ ΠΡΟΣΚΥΝΗΜΑ ΠΑΝΑΓΙΑ ΧΟΖΟΒΙΩΤΗΣΣΑ-ΠΑΝΑΓΙΑ ΤΗΣ ΤΗΝΟΥ ΕΚΑΤΟΝΤΑΠΥΛΙΑΝΗ ΤΗΣ ΠΑΡΟΥ ΚΑΙ ΑΓΙΑ ΒΑΡΒΑΡΑ ΣΥΡΟΥ
ΤΙΜΗ ΜΟΝΟ ΜΕ 195 ΕΥΡΩ ΤΟ ΑΤΟΜΟ

26/9-3/10
8ΗΜΕΡΗ ΕΚΔΡΟΜΗ
ΚΥΠΡΟΣ - ΑΙΓΥΠΤΟΣ
ΑΕΡΟΠΟΡΙΚΗ ΕΚΔΡΟΜΗ ΓΙΑ ΚΥΠΡΟ - ΑΙΓΥΠΤΟ ΜΕ ΑΠΕΥΘΕΙΑΣ ΠΤΗΣΗ ΑΠΟ ΡΟΔΟ - ΛΑΡΝΑΚΑ - ΜΟΝΗ ΚΥΚΚΟΥ - ΛΕΥΚΩΣΙΑ - ΚΥΡΗΝΕΙΑ - ΑΙΓΥΠΤΟΣ (ΠΥΡΑΜΙΔΕΣ - ΣΦΙΓΓΑ - ΜΟΥΣΕΙΟ ΚΑΙΡΟΥ)
ΤΙΜΗ ΕΚΠΛΗΞΗ

ΕΙΣΙΤΗΡΙΑ ΜΕ ΟΑ, AEGEAN ΚΑΙ CHARTER ΓΙΑ ΟΛΟ ΤΟΝ ΚΟΣΜΟ ΑΕΡΟΠΟΡΙΚΑ
ΕΙΣΙΤΗΡΙΑ ΜΕ CHARTER ΓΙΑ UK (ΓΙΑ ΟΛΕΣ ΤΙΣ ΠΟΛΕΙΣ ΤΗΣ ΑΓΓΛΙΑΣ), GERMANY, AUSTRIA, SWEDEN, ITALY ... Από 60 ΕΥΡΩ ΕΙΣΙΤΗΡΙΑ ΑΚΤΟΠΛΟΪΚΑ ΕΙΔΙΚΑ ΠΑΚΕΤΑ ΓΙΑ ΜΕΜΟΝΩΜΕΝΟΥΣ, ΣΥΛΛΟΓΟΥΣ, ΝΕΟΝΥΜΦΟΥΣ ΓΙΑ ΕΛΛΑΔΑ, ΕΥΡΩΠΗ ΚΑΙ ΓΙΑ ΟΛΟ ΤΟΝ ΚΟΣΜΟ

ΓΙΑ ΠΕΡΙΣΣΟΤΕΡΕΣ ΠΛΗΡΟΦΟΡΙΕΣ, ΚΡΑΤΗΣΕΙΣ ΚΑΙ ΑΝΑΛΥΤΙΚΑ ΠΡΟΓΡΑΜΜΑΤΑ ΣΤΟ ΠΡΑΚΤΟΡΕΙΟ ΓΕΝΙΚΟΥ ΤΟΥΡΙΣΜΟΥ:
PELLOS TRAVEL
ΛΕΩΦΟΡΟΣ ΚΑΛΛΙΘΕΑΣ, ΦΑΛΗΡΑΚΙ, ΡΟΔΟΣ
ΤΗΛ. 2241087615, 2241086298 FAX 2241087616
e-mail pellostravel@hellasnet.gr





Αθλητική ΓΝΩΜΗ

12 ΣΕΛΙΔΕΣ

ΔΕΥΤΕΡΑ 16 ΑΥΓΟΥΣΤΟΥ 2004



"Την απόφαση της ΔΟΕ περιμένουν πλέον οι Κεντέρης, Θάνου και ο προπονητής τους Χρήστος Τζέκος"

Πέταξαν την καυτή πατάτα

✔ *Στα χέρια της ΔΟΕ βρίσκεται πλέον η τύχη του Κώστα Κεντέρη και της Κατερίνας Θάνου, καθώς η ΕΟΕ απέφυγε να πάρει ξεκάθαρη θέση αποκλείοντας τους δύο αθλητές προσωρινά μέχρι να αποφασίσει η ΔΟΕ*

✔ *Την άμεση απομάκρυνση των δύο αθλητών ζήτησε ο Λάμπης Νικολάου. Ήταν ο μοναδικός που διατύπωσε χωρίς περιστροφές την άποψή του*

Το μπαλάκι στη ΔΟΕ ρίχνει η Ελληνική Ολυμπιακή Επιτροπή. Μετά από μια μαραθώνια συνεδρίαση το απόγευμα του Σαββάτου η ΕΟΕ μην αναλαμβάνοντας καμιά ευθύνη αποφάσισε την προσωρινή απόσυρση των Κώστα Κεντέρη και Κατερίνας Θάνου από την ολυμπιακή ομάδα μέχρι να αποφανθεί οριστικά για την υπόθεσή τους η Διεθνής Ολυμπιακή Επιτροπή.

Η συνεδρίαση κράτησε 4,5 ώρες, αλλά αυτές δεν έφτασαν για να βγει κάποια οριστική απόφαση. Εκτός από τα μέλη της ΕΟΕ (απουσίαζε μόνο ο Νίκος Φιλάρετος) το παρών στη συνεδρίαση έδωσαν ο τεχνικός των πρωταθλητών μας Χρήστος Τζέκος που συνοδεύονταν από το ποινικολόγο Μιχάλη Δημητρακόπουλο, ο πρόεδρος του ΣΕΓΑΣ Βασίλης Σεβαστής όπως και ο αρχηγός της ολυμπιακής αποστολής Γιάννης Παπαδογιαννάκης. Η απόφαση ελήφθη με ψήφους 5-1.

Νικολάου: "Εγώ ήμουν που μειοψήφισα"

Μετά τη λήξη της συνεδρίασης ο πρόεδρος της Ελληνικής Ολυμπιακής Επιτροπής Λάμπης Νικολάου δήλωσε: "Η εκτελεστική επιτροπή της ΕΟΕ, η οποία εξέτασε το θέμα των Κώστα Κεντέρη και Κατερίνας Θάνου, άκουσε τα όσα είπαν ο αρχηγός της αποστολής, Γιάννης Παπαδογιαννάκης, ο προπονητής των δύο αθλητών, Χρήστος Τζέκος, και ο δικηγόρος τους. Θέλοντας να διασφαλίσει το καλό κλίμα και την ηρεμία στην ελληνική ομάδα, αποφάσισε να τους θέσει κατά πλειοψηφία εκτός Ολυμπιακής αποστολής και μέχρι να αποφασίσει το αρμόδιο όργανο της ΔΟΕ".

Ο Λάμπης Νικολάου, ...προλαβαίνοντας την ερώτηση των δημοσιογράφων ποιός ή ποιοί μειοψήφισαν, τόνισε: "Μειοψήφισα εγώ. Πιστεύω ότι έπρεπε να πάρουμε αμέσως και από τους δύο αθλητές τις κάρτες συμμετοχής τους".

Παπαδογιαννάκης: "Θα ακολουθήσω την απόφαση"

Εξερχόμενος από τη συνεδρίαση και πριν ανακοινωθεί η απόφαση ο αρχηγός της ολυμπιακής αποστολής Γιάννης Παπαδογιαννάκης είπε: "Ενημέρωσα την επιτροπή για τα πραγματικά γεγονότα και διατύπωσα πρόταση η οποία όμως είναι στη ευχέρεια της ΕΟΕ να την κάνει αποδεκτή. Σε κάθε περίπτωση είμαι υποχρεωμένος ως αρχηγός της αποστολής να ακολουθήσω όποια απόφαση μου ανακοινωθεί".

Χαμόγελα ικανοποίησης

Απόλυτα ικανοποιημένη έμεινε η Διεθνής Οργανωτική Επιτροπή, αλλά και η ΑΘΗΝΑ 2004, από την εντυπωσιακή τελετή έναρξης που απέσπασε τα καλύτερα σχόλια διεθνώς.

«Έγινε μια εξαιρετική τελετή έναρξης, ενώ οι θεατές χρησιμοποίησαν τα Μέσα Μαζικής Μεταφοράς, χωρίς να προκληθεί το παραμικρό πρόβλημα. Παράλληλα, το πρώτο λεωφορείο με αθλητές αναχώρησε για το Ολυμπιακό Χωριό δώδεκα λεπτά μετά από την λήξη της τελετής», τόνισε ο διευθυντής επικοινωνίας Μιχάλης Ζαχαράτος, κατά την προχθεσινή ενημέρωση της Οργανωτικής Επιτροπής.

Από την πλευρά της η διευθύντρια επικοινωνίας της ΔΟΕ, Ζιζέλ Ντέιβις δήλωσε εντυπωσιασμένη από τη τελετή της Παρασκευής. «Η εικόνα μίλησε από μόνη της. Ήταν μια τελετή που υπόσχεται πολλά για την συνέχεια των Ολυμπιακών Αγώνων», τόνισε.

Σε ό,τι έχει να κάνει με τους λαμπαδηδρόμους που μετέφεραν την Ολυμπιακή φλόγα μέσα στον αγωνιστικό χώρο του Ολυμπιακού Σταδίου, ο κ.Ζαχαράτος δήλωσε ότι είχε προγραμματιστεί να τρέξουν αρχικά 12, ανάμεσά τους και ο Κώστας Κεντέρης, αλλά στη συνέχεια έμειναν έξι. Για την τελική επιλογή του Νίκου Κακλαμανάκη σημείωσε ότι η απόφαση λήφθηκε την τελευταία στιγμή.

Επίσης, σύμφωνα με ανακοίνωση της Οργανωτικής Επιτροπής, οι πωλήσεις των εισιτηρίων έχουν ξεπεράσει τα 2.800.000. Κατά την Παρασκευή πωλήθηκαν 33.400 εισιτήρια, το οποίο εντάσσεται στο σύνολο των εισιτηρίων που έχουν δοθεί μέχρι σήμερα, ένα ποσοστό που φτάνει το 96,4% και φτάνει τα 183 εκατομμύρια ευρώ.

Παράλληλα, η Ζιζέλ Ντέιβις δέχθηκε αρκετές δηλώσεις από τους εκπροσώπους του Τύπου για το θέμα που προέκυψε με τον Κώστα Κεντέρη και την Κατερίνα Θάνου, λίγες ώρες πριν την έναρξη των Αγώνων. «Η Πειθαρχική Επιτροπή της ΔΟΕ είναι το αρμόδιο όργανο για αυτή την υπόθεση. Μετά από την συνεδρίασή της την Δευτέρα, θα είμαι σε θέση να σας πω περισσότερα», αρκέστηκε να απαντήσει.



"Κάθε λόγο να αστράφτουν από χαρά είχαν ο πρόεδρος της ΔΟΕ Ζακ Ρογκ και η πρόεδρος του "Αθήνα 2004" Γιάννα Αγγελοπούλου-Δασκαλάκη"

Απειλούν οι Σουηδοί

Η «περιπέτεια» των δύο Ελλήνων πρωταθλητών, Κώστα Κεντέρη και Κατερίνας Θάνου, προκάλεσε ήδη τα πρώτα διεθνή «αντίποινα».

Από την Λεμεσό της Κύπρου όπου προετοιμάζεται, η Ολυμπιακή ομάδα Στίβου της Σουηδίας, δια στόματος του Υπεύθυνου Αποστολής κ. Κάρλσον στο πρακτορείο REUTER'S, προειδοποιεί ότι σε περίπτωση που ο Κώστας Κεντέρης και η Κατερίνα Θάνου δεν αποκλειστούν, με απόφαση της Διεθνούς Ολυμπιακής Επιτροπής μέχρι την Δεύτερα, από την συνέχεια των Ολυμπιακών αγώνων, τότε η Σουηδική ομάδα δεν θα προσέλθει στην Αθήνα να για αγωνιστεί.

Ο Ουλφ Κάρλσον δήλωσε χαρακτηριστικά :"

Είναι μία απόφαση που έλαβαν οι αθλητές μας. Δεν είναι δυνατόν να υπάρχουν τόσες πολλές συμπτώσεις σε αυτήν την ιστορία Είναι πολύ περίεργα αυτά που συμβαίνουν. Εδώ και καιρό υπάρχουν υποψίες για τους Έλληνες. Έχουν καταφέρει να γίνουν κορυφαίοι με έναν απίστευτο τρόπο, μέσα σε λίγα χρόνια και ποτέ δεν είναι διαθέσιμοι για έλεγχο ντόπινγκ. Πιστεύω πως αυτό το γεγονός αποτελεί μόνο ένα μέρος του παγόβουνου που αναδύεται".

Έτσι μετά τους Ιταλούς και τους Αμερικανούς, απειλούν και αυτοί να μποϊκοτάρουν τους αγώνες στίβου.

Να "ρολάρει" η ομάδα!

Δεν θέλουν να βιασθούν στη Ρόδο σε ό,τι αφορά την διοικητική ανασυγκρότηση. Η διοίκηση της ΠΑΕ έχει θέσει σαν πρώτο βασικό της στόχο το "ρολάρισμα" της ομάδας σε Κύπελλο και πρωτάθλημα και φαίνεται αποφασμένη να περάσει τις γραμμές της προς τα έξω πριν πάει στην Γενική Συνέλευση.

Τις θέσεις αυτές επανέλαβε με δηλώσεις του στην "Α.Γ." ο πρόεδρος της ΠΑΕ **Γιώργος Παρασκευάς** που δήλωσε μεταξύ άλλων και τα εξής:

"Θα κάνουμε ό,τι είναι δυνατόν για να πάει όσο το δυνατόν καλύτερα η ομάδα και στο κύπελλο και στο πρωτάθλημα. Την Γενική Συνέλευση δεν θα την κάνουμε τώρα. Θα την αφήσουμε να την κάνουμε αργότερα και σε χρονική στιγμή που να προσφέρεται γι' αυτό το γεγογός. Μελημά μας προς το παρόν είναι να ρολάρει η ομάδα και να πάει καλά απ' το ξεκίνημα. Οσο για μας τους παράγοντες θα πρέπει ν' αφήσουμε κατά μέρος τις υποσχέσεις και ν' αφοσιωθούμε στις πράξεις. Πρέπει να πώ πως μέλημά μας είναι να ζητήσουμε πρώτα την βοήθεια όλων. Κι αφού γίνουν οι ανάλογες επαφές να κάνουμε τη Γενική Συνέλευση με αύξηση του μετοχικού κεφαλαίου.



Πρώτα η ομάδα και μετά η Γενική Συνέλευση λέει ο Γιώργος Παρασκευάς (ΒΙΚΤΩΡ-ΦΩΤΟ ΜΑΡΚΕΤ-ΙΑΛΥΣΟΣ)

Με τις κινήσεις αυτές θα φανούν ξεκάθαρα οι προθέσεις όλων όσων μοίραζαν υποσχέσεις μέχρι τώρα. Μόνο με συλλογική προσπάθεια θα πάει μπροστά η Ρόδος".

ΣΥΝΑΝΤΗΣΗ ΜΕ ΤΟΝ ΓΙΑΝΝΗ ΟΙΚΟΝΟΜΙΔΗ

Ο **Γιώργος Παρασκευάς** με τον Χρυσόστομο Ψέλλα εκπροσώπησαν τη Ρόδο στην κλήρωση του Κυπέλλου Ελλάδας που έγινε στο "Κεμπίνσκι" της Θεσσαλονίκης.

Οι δύο άνδρες είχαν την ευκαιρία να δουν και να συζητήσουν πάρα πολλά με τους Διοικούντες της Ομοσπονδίας και σε θέματα που τους αφορούσαν.

Οι δύο άνδρες είχαν ιδιαίτερο τέτ-α-τέτ με τον συμπατριώτη μας γενικό γραμματέα της ΕΠΟ **Γιάννη Οικονομίδη.** Ζήτησαν τη στήριξη και την βοήθειά του σε ό,τι τους αφορά στην Ομοσπονδία κι εκείνος τους υποσχέθηκε αμέριστη συμπαράσταση σε ό,τι προκύψει.

✔ Αυτό είναι το κύριο μέλημα της διοίκησης της ΠΑΕ

✔ Τί λέει στη "Γ" ο πρόεδρος της ΠΑΕ Γιώργος Παρασκευάς για την Γ.Σ. και την αύξηση του μετοχικού κεφαλαίου

✔ Τετ-α-τετ με τον Γιάννη Οικονομίδη στη Θεσσαλονίκη

Χακί... πρόβλημα!

• Το πρόβλημα του Κοντόγιαννου θα δούν από την Τρίτη οι Διαγοριδείς. Απαντήσεις από τον Απόλλωνα Λεμεσού περιμένει ο Διαγόρας

Πρόβλημα με τους στρατευμένους αντιμετώπισε ο Διαγόρας και το αντιμετωπίζει ακόμη σε ό,τι αφορά τον **Γιώργο Κοντόγιαννο**. Ενώ δηλαδή ο **Μιχάλης Κεφάλας** από την αρχή της περασμένης εβδομάδας ο **Κοντόγιαννος** δεν δίνει το παρών στις προπονήσεις της ομάδας του. Ο **Ανδρέας Σταύρου** αλλά και η διοίκηση του Διαγόρα θα επιληφθούν του θέματος αμέσως μετά την επιστροφή από ταξίδι και το φιλικό στην Τουρκία. Είναι ένα ζήτημα που "καίει" την τεχνική ηγεσία ιδιαίτερα αφού πρόκειται για τους "μικρούς".

Ο "γηραιός" της πόλης μας επιστρέφει από την Τουρκία σήμερα το απόγευμα και μπαίνει ξανά σε πρόγραμμα εντατικών προπονήσεων από αύριο, προετοιμαζόμενος για το φιλικό της Τετάρτης. Ως γνωστόν θ' αντιμετωπίσει τον Διαγόρα Βατίου το απόγευμα στις 17:30 στο γήπεδο του Φυτωρίου.

ΤΑ ΦΙΛΙΚΑ ΤΟΥ ΣΕΠΤΕΜΒΡΙΟΥ

Στον Διαγόρα καταβάλλεται προσπάθεια για το κλείσιμο δυνατών φιλικών μέσα στον Σεπτέμβριο και πρν αρχίσει το περοφερειακό πρωτάθλημα.

Ως γνωστόν ο Διαγόρας θα πάει και στην Αθήνα τις πρώτες μέρες του Σεπτεμβρίου για δύο δυνατά φιλικά.

-Στις 9 Σεπτεμβρίου θα παίξει με τον Ηλυσιακό και

-Στις 11 θ' αντιμετωπίσει τον Αίαντα Σαλαμίνας που πιθανότατα να είναι και στον ίδιο όμιλο. Αυτό βέβαια θα το γνωρίζει ο Διαγόρας μετά τις 17 του Αυγούστου.

Στο μεταξύ ο Διαγόρας συνεχίζει τις επαφές περιμένοντας στην παρούσα φάση κάποιες απαντήσεις από τον Απόλλωνα Λεμεσού που πιθανότατα να έρθει στη Ρόδο χωρίς ν' αποκλείεται και μετάβαση του γηραιού στην Κύπρο. Οι κυανέρυθροι έχουν στόχο την άνοδο φέτος και γι' αυτό επιδιώκουν δυνατά τεστ.

"Ετσι έπρεπε να γίνει..."

• Ο Λάζαρος Καλημέρης μιλάει για τον καινούργιο Ιάλυσο, τους στόχους των κιτρινοκόκκινων κι εξηγεί γιατί προτίμησε την ομάδα που τον ανέδειξε την τρέχουσα μεταγραφική περίοδο

Αναμφισβήτητα πρόκειται για τους μεγαλύτερους ποδοσφαιριστές που έχει αναδείξει ο τόπος. Για την αξία του και το ταλέντο του έχουν εκφρασθεί αρκετοί προπονητές του ελληνικού χώρου ενώ δεν είναι τυχαίο το γεγονός πως μεταγράφηκε από ομάδες Δ' Εθνικής όπου αγωνιζόταν σε ομάδες επαγγελματικών κατηγοριών. Το ίδιο θα συνέβαινε και φέτος με την Ρόδο να θέλει να τον εντάξει στο ρόστερ της αλλά...το "προξενειό" να χαλάει την τελευταία στιγμή.

Ο λόγος για τον **Λάζαρο Καλημέρη** που στα 32 του προτίμησε "να κλείσει τον κύκλο" στην ομάδα που τον ανέδειξε. Στον Ιάλυσο με τον οποίο έζησε μεγάλες στιγμές στην Β' και Γ' Εθνική και θητεύοντας με μεγάλους προπονητές όπως ήταν οι **Αγγελος Αναστασιάδης, Μπάμπης Τεννές**.

Παιρνόντας από Μαρκό, Απόλλωνα Καλυθιών, Ιάλυσο (ξανά), Ατρόμητο Αθ., Ρόδο και Φοίβο ξαναφοράει φέτος την κιτρινοκόκκινη φανέλα και δηλώνει έτοιμος σε μία εκ βαθέων συνέντευξη.

ΕΡ.: Στα 32 σου αποφάσισες ν' αφήσεις τις μεγάλες Εθνικές κατηγορίες, στις οποίες είχες διακρίσεις και να γυρίσεις στην ομάδα που σε ανέδειξε. Στον Ιάλυσο. Πώς πήρες αυτή την απόφαση και πόσο δύσκολο ήταν να την πάρεις;

ΑΠ.: Ετσι έπρεπε να γίνει κάποια στιγμή. Εχουμε ανοίξει η οικογένεια κάποια επιχείρηση και μου είναι δύσκολο να συνεχίσω το επαγγελματικό ποδόσφαιρο. Επρεπε λοιπόν να επιστρέψω στον Ιάλυσο για να μπορώ να βρίσκομαι κοντά και να προσφέρω σε ο,τιδήποτε μου ζητηθεί. Στο ποδόσφαιρο πήγα στην Α' κατηγορία του τοπικού. Στον Φοίβο. Είχε φιλοδοξίες σαν ομάδα. Δεν μου βγήκε καλή η χρονιά αλλά πιστεύω πώς προσπάθησα πολύ σαν ποδοσφαιριστής. Φέτος πήγα στον Ιάλυσο γιατί εκεί αναδείχθηκα σαν ποδοσφαιριστής. Ετσι έπρεπε να γίνει γιατί εκεί με πήγε η καρδιά μου. Ηταν η καλύτερη επιλογή. Είχα προτάσεις κι από άλλες ομάδες. Με ήθελε η Ρόδος. Με ήθελαν από την Α' κατηγορία ο Ηρακλής Μαριτσών, ο Κλεόβουλος. Συζήτησα μαζί τους αλλά δεν ευδοκίμησε η περίπτωση. Δεν γινόταν ν' αφήσω τον Ιάλυσο να πάω σ' άλλη ομάδα. Μέτρησε εδώ περισσότερο το συναίσθημα. Επρεπε να πάω στον Ιάλυσο γιατί μ' αυτή την ομάδα είμαι πολύ δεμένος. Οσο για τη Ρόδο; Είναι μια μεγάλη ομάδα σε ανώτερη κατηγορία. Εκείνη όμως τη χρονική περίοδο που μίλησα με τους ανθρώπους της η κατάσταση δεν ήταν καλή. Δεν ήμουν σίγουρος αν θα κυλούσαν όλα ομαλά. Γι' αυτό πήγα στον Ιάλυσο και δεν το μετάνοιωσα.



"Μέτρησε το συναίσθημα" τόνισε χθες για την μεταγραφή του στον Ιάλυσο ο Λάζαρος Καλημέρης (ΒΙΚΤΩΡ-ΦΩΤΟ ΜΑΡΚΕΤ-ΙΑΛΥΣΟΣ)

ΕΡ.: Υπάρχουν μεγάλες διαφορές ανάμεσα στην Γ' και τη Δ' Εθνική;

ΑΠ.: Υπάρχει όντως μεγάλη διαφορά. Η Γ' εθνική είναι καθαρά σε επαγγελματικά πλαίσια. Δεν έχουν καμμιά σχέση μεταξύ τους οι δύο κατηγορίες. Με τους "μικρούς" που πρέπει να παίζουν για ν' αναδειχθούν τα στάνταρ αλλάζουν στο περιφερειακό που είναι εντελώς διαφορετική κατηγορία. Δεν είναι καθόλου το ίδιο. Στο περιφερειακό υπάρχει η προώθηση των ελλήνων-καθώς δεν υπάρχουν ξένοι-και των "μικρών".

ΕΡ.: Πόσο μπορεί να οφελήσει το ροδίτικο ποδόσφαιρο το μέτρο;

ΑΠ.: Οι "μικροί" πρέπει να μπαίνουν νωρίς στα δύσκολα. Εδώ στην Ελλάδα παλαιότερα θεωρούσαμε τους 25χρονους ταλέντα. Τώρα τα πράγματα αλλάζουν. Τώρα στα 17 μπορεί να είσαι φτασμένος. Οι "μικροί" δείχνουν νωρίς το ταλέντο τους. Κι έχουμε εδώ στη Ρόδο αρκετά καλό υλικό. Θα βγουν παίκτες μ' αυτά τα μέτρα στο περιφερειακό.

ΕΡ.: Είναι καλή η χημεία στον Ιάλυσο;

ΑΠ.: Ο Ιάλυσος έχει μία χημεία από αρκετούς έμπειρους παίκτες που έπαιξαν Β' και Γ' Εθνική, πολλά χρόνια. Εχει και πολλούς μικρούς που είναι ταλέντα κατά την προσωπική μου άποψη. Με τη δουλειά νομίζω πώς θ' ανέβουν παρά πολύ. Θα τους βοηθήσουμε κι εμείς με την εμπειρία μας. Νομίζω πώς θα φτιάξουμε μιά ομάδα, ανταγωνιστική στο Περιφερειακό και σε μεγάλο βαθμό. Από κεί και πέρα χρειάζεται πολλή δουλειά. Ο Ιάλυσος είναι μιά καινούργια ομάδα. Αλλά το σύν είναι πώς όλοι οι έμπειροι έχουμε παίξει και παλαιότερα μαζί. Στην Β' και Γ' Εθνική. Εχω παίξει μαζί με τον **Αλεξανδρίδη**, τον **Κακλαμάνο**, τον **Πολιά,** τον **Β. Ράιο** στην καλή πορεία του Ιάλυσου στις επαγγελματικές κατηγορίες.

ΕΡ.: Πιστεύεις πώς ο Ιάλυσος θα πετύχει τον στόχο του;

ΑΠ.: Ο Ιάλυσος έχει βάλει υψηλούς στόχους. Θέλουμε να κάνουμε μιά καλή πορεία στο φετινό πρωτάθλημα και να βγεί εύκολα αυτό. Νομίζω πώς αυτό θα γίνει μέσα απ' την δουλειά. Θα τα καταφέρουμε. Δεν βλέπω νάχουμε πρόβλημα ιδιαίτερα στην παραμονή. Θα είναι καλή η πορεία μας. Ο **Λάζαρος Καλημέρης** δείχνει σίγουρος για τις θέσεις τις δικές του και της ομάδας του. Πιστεύει στις δυνατότητες των συμπαικτών του και σ' αυτή καθεαυτή την ομάδα.

Δεν μένει παρά ν' αφήσει τον χρόνο να κυλύσει για να τον δικαιώσει.

Συνεχίζεται το θωράκισμα

✔ *Υπογράφει σήμερα στον ΑΕΡΑ ο Αλαχούζος, ενώ υπάρχει ενδεχόμενο απόκτησης ενός ακόμη μεσοεπιθετικού*

Σε πολύ καλό κλίμα συνεχίζεται η προετοιμασία για την ομάδα του ΑΕΡΑ, η οποία δεν έχει ακόμα ολοκληρώσει το ρόστερ της.

Κατ' αρχάς η ομάδα του Αφάντου τα έχει βρεί σε όλα με τον **Αλαχούζο** που αγωνιζόταν στον Διγενή και απομένει μόνο το τυπικό μέρος της υπόθεσης το οποίο θα ολοκληρωθεί σήμερα Δευτέρα ή αύριο Τρίτη το αργότερο. Εκτός όμως από αυτήν την προσθήκη, υπάρχουν σε εξέλιξη επαφές με μεσοεπιθετικό που αγωνιζόταν στο τοπικό μας ποδόσφαιρο και αυτή η μεταγραφή, η οποία πιθανότατα θα είναι και η τελευταία, θα έχει τελειώσει μέχρι αύριο.

Με σοβαρότητα, πειθαρχία και αρκετό ενθουσιασμό συνεχίζονται οι διπλές προπονήσεις, πρωί και απόγευμα. Υπάρχουν κάποιες απουσίες δικαιολογημένες μόνο από τις πρωινές προπονήσεις λόγω επαγγελματικών ασχολιών αλλά το απόγευμα όλοι οι ποδοσφαιρστές είναι παρόντες. Το γήπεδο "μεταφέρθηκε" μεν λόγω των εργασιών για την κατασκευή του σχολείου ωστόσο ακόμα δεν είναι έτοιμος ο αγωνιστικός χώρος.

Σύμφωνα πάντως με την διαβεβαίωση του δημάρχου κ. **Καβάδα** σε μια εβδομάδα θα είναι όλα έτοιμα αφού εκτός των άλλων θα ριχθεί νέο χώμα στο γήπεδο και θα στρωθεί για να είναι έτοιμη η υποδομή εκτός των άλλων και για την τοποθέτηση συνθετικού χλοοτάπητα τελευταίας γενιάς το καλοκαίρι μετά το τέλος του πρωταθλήματος. Οι διπλές προπονήσεις θα συνεχιστούν μέχρι και τις 22 Αυγούστου όπου είναι προγραμματισμένο το πρώτο φιλικό παιχνίδι με τον Διαγόρα στο Φυτώριο. Από την επόμενη ημέρα του φιλικού θα γίνονται προπονήσεις μόνο απόγευμα, όπου και θα ξεκινήσει το δεύτερο στάδιο της προετοιμασίας.

Ενίσχυση του ταμείου

• *Για τον Ακουσίλαο από τα σουβλάκια στο πανηγύρι της Μεταμόρφωσης του Σωτήρα.*

Ένα σεβαστό ποσό έβαλαν στο ταμείο τους οι άνθρωποι του Ακουσίλαου, μετά την επιτυχημένη παρουσία της ομάδας με λειτουργία στεκιού, με σουβλάκια κ.α. σε πανηγύρι της Μεταμόρφωσης του Σωτήρα που έγινε στις Φάνες και ήδη γίνονται ετοιμασίες για την επόμενη μεγάλη εκδήλωση που θα γίνει στο πανηγύρι του Αγίου Νικήτα στα μέσα Σεπτεμβρίου. Οι δύο παραπάνω εκδηλώσεις κάθε χρόνο δίνουν βαθιά οικονομική ανάσα στο σύλλογο, αφού η υποστήριξη του Φανενών είναι κάτι παραπάνω από δεδομένη. Με τον προϋπολογισμό των παραγόντων η ομάδα έχει την δυνατότητα να προχωρήσει σε ακόμη μία με δύο μεταγραφές για την ενίσχυση του έμψυχου υλικού αλλα, θα πρέπει να επιστρέψει από διακοπές όπου βρίσκεται ο προπονητής **Μιχάλης Κάβουρας**, για να γίνουν από κοινού οι όποιες κινήσεις. Ο Ακουσίλαος έχει δηλώσει συμμετοχή στο Σέβεν - Σφίντ αλλά και στο κύπελλο.

Η προετοιμασία πάντως θα ξεκινήσει κατά πάσα πιθανότητα τέλος Σεπτεμβρίου, με στόχο η ομαδα να πραγματοποιήσει μια καλή πορεία και ό,τι προκύψει.

Προχωρούν οι εργασίες

• *Για την τοποθέτηση φυσικού χλοοτάπητα στο γήπεδο Έμπωνας και όλα βαίνουν καλώς.*

Ακόμη έναν ποδοσφαιριστή πρόσθεσε στο ρόστερ η ομάδα της Αναγέννησης Έμπ. Πρόκειται για τον Ζωάννου που έμεινε ελεύθερος από τον Διαγόρα και λόγω του ότι έχει φιλίες με ποδοσφαιριστές της Αναγέννησης, έθεσε τον εαυτό του στην διάθεση του παίκτη - ποδοσφαιριστή **Γιάννη Κρητικού**, αφού εκεί θα συνεχίσει να αγωνίζεται.

Με αυτή την προσθήκη που ούτως ή άλλως ήταν εκτός προγράμματος, η ομάδα ολοκλήρωσε το έμψυχο δυναμικό της.

Ο στόχος που έχει τεθεί είναι η επιστροφή στην μεγάλη κατηγορία και οποιαδήποτε άλλη θέση στην τελική βαθμολογία εκτός της προνομιούχου, θα θεωρείται αποτυχία.

Οι εργασίες στο γήπεδο της Έμπωνας έχουν ξεκινήσει και πάλι.

Έχουν τελειώσει τα στραγγιστικά έργα και έχει γίνει στρώσιμο του σκύρου. θα ακολουθήσει μια ακόμη στρώση του σκύρου, ενώ έχει κατασκευαστεί και η δεξαμενή νερού προκειμένου να λειτουργήσουν τα πιεστικά για το πότισμα του χορταριού όταν αυτό φυτευθεί.

Κατασκευάστηκε το τοιχίο που είχε γκρεμιστεί και συνεχίζοναι και οι εργασίες για το γήπεδο του 5Χ5.

Εάν συνεχιστούν τα έργα με αυτό το ρυθμό, τότε ολόκληρο το σύνολο των εγκαταστάσεων (γήπεδο 11Χ11, τοποθέτηση φυσικού χλοοτάπητα, γήπεδο 5Χ5, ηλεκτρικοί προβολείς) θα παραδοθεί στον δήμο Καμείρου και στην ομάδα, σύμφωνα όπως προβλέπει το χρονοδιάγραμμα.

Να υπενθυμίσουμε ότι η Αναγέννηση μιας και δεν θα μπορέσει να χρησιμοποιήσει το φυσικό της γήπεδο ως έδρα, θα αγωνίζεται ως γηπεδούχος στις Φάνες.

Με εντατικούς ρυθμούς

• *Εξακολουθεί να συνεχίζεται η προετοιμασία για τον Κλεόβουλο*

Με εντατικούς ρυθμούς συνεχίζεται η προετοιμασία για τον Κλεόβουλο. Το βάρος εξακολουθεί να πέφτει στον τομέα της αντοχής και της φυσικής κατάστασης και οι ποδοσφαιριστές καθημερινά καταπίνουν χιλιόμετρα.

Από την Παρασκευή εκτός από τρέξιμο το μενού περιλαμβάνει και μπάλα με ασκήσεις τακτικής. Οι μόνοι παίκτες που ακολουθούν διαφορετικό πρόγραμμα είναι ο **Οικονομάκης** και ο **Χωρίτης**.

Το πρόγραμμα συνεχίζεται στο γήπεδο της Λίνδου. Το Σάββατο η ομάδα αναμετρήθηκε φιλικά με την Κατταβιά στην Λίνδο ενώ το επόμενο φιλικό είναι την Τετάρτη με τον Κλεάνθη, μάτς που θα γίνει κατά πάσα πιθανότητα στο γήπεδο της Παστίδας ή του Θεολόγου και μόνο εφόσον υπάρξει κάποιο πρόβλημα τότε ο αγώνας θα γινει στην Λίνδο. Ο **Άκης Δελαπόρτας** δεν αντιμετωπίζει κανένα απολύτως πρόβλημα καθώς όλοι οι παίκτες δίνουν κανονικά το παρών και δεν υπάρχουν απουσίες.

Ευχαριστήριο

Το Δ.Σ. Ασπίδας Σ. ευχαριστεί τους επιχειρηματίες Κωνσταντίνο Χορευτή "Σουηδικός φούρνος" και τον Κωνσταντίνο Παύλου εργολάβο οικοδομών για την οικονομική τους προσφορά προς τον σύλλογο.

Ευχητήριο

Το cafe epavlis στην Παστίδα εύχεται κάθε επιτυχία στην νέα προσπάθεια που ξεκίνησε από την περασμένη Δευτέρα ο Αστέρας και ευελπιστεί την φετινή περίοδο να καταφέρει να πετύχει τους στόχους του.

"ΚΒΟ ΒΑΝΤΙS"

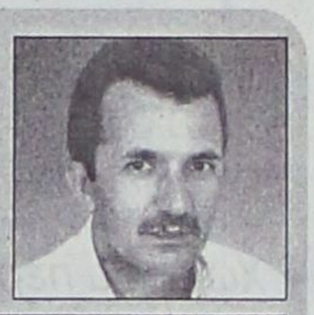

Απομακρυνθείτε από τον "επίσημο" που μιλάει για υπερηφάνεια, έχοντας δίπλα του σημαία και αθλητή.

Δύο (2) είναι οι **απαράδεκτες λέξεις** που ακούγαμε συνεχώς, το προηγούμενο δίμηνο, του Ιουνίου - Ιουλίου. Αυτόν το μήνα (τον Αύγουστο) ήδη η πρώτη έχει εξαφανιστεί, η δεύτερη ακούγεται αραιά και που, ίσως όμως επανέλθει τον Σεπτέμβριο, στο στόμα των μικρών - μεγάλων ηγετών μας, αν πετύχουμε κάποια Ολυμπιακή διάκριση.

Η **πρώτη** απαράδεκτη λέξη, είναι αυτή που συμπληρώνει το γνωστό άσμα, που τραγουδούσαν ορισμένοι φίλαθλοι της εθνικής ποδοσφαίρου μας «δεν μπορώ να περιμένω, φέρτε το, το ...». Συνήθως αυτή η λέξη λεγότανε από βωμολόχους, πατριδολάτρεις, φιλάθλους. Ενώ οι εκκλησιαζόμενοι, έλεγαν, το **"ευλογημένο"**.

Η **δεύτερη** απαράδεκτη επαναλαμβανόμενη λέξη είναι η **"περηφάνεια"**. Την ακούγαμε από τον πρώτο πολίτη αυτής της χώρας, μέχρι και τον τελευταίο! Έστω ότι ο απλός λαός δεν γνωρίζει την πραγματική σημασία του όρου, αφού, περήφανος σημαίνει υπερόπτης, εγωιστής και αλαζόνας, δηλαδή δεν ξέρει ότι **η περηφάνεια είναι μειονέκτημα.**

Οι ηγέτες, επίσημοι, αρχηγοί (πολιτικοί - θρησκευτικοί) και δεν ξέρω τί άλλο, δεν το γνωρίζουν; Είναι δυνατόν, κάθε φορά που αναφέρονται στους πρωταγωνιστές του θριάμβου της εθνικής Ελλάδος στο EURO 2004 η λέξη περηφάνεια να επαναλαμβάνεται συνεχώς; **Ή αγράμματοι** είναι ή **λαοπλάνοι**, που ξέρουν ότι λέγοντας αυτή τη λέξη (έχοντας και μια σημαία κοντά), τους κάνει πιό συμπαθείς στους **δοξομανείς** Έλληνες.

Τέλος πάντων ευτυχώς που υπάρχουν και κάποιοι **σοβαροί**, που λένε αυτά που πρέπει. "Είμαστε χαρούμενοι και ευτυχείς, χάρη σ' εσάς", "Συγχαρητήρια για την προσπάθεια και το αποτέλεσμά της". "Μας δείξατε τον τρόπο, με τον οποίο μια ομάδα ανθρώπων μπορεί να φτάσει στην επιτυχία" και άλλα πολλά.

Γιατί αυτοί ξέρουν ότι **δημιουργία και περηφάνεια δεν πάνε μαζί** και ότι οι Έλληνες δεν είναι ανώτεροι ούτε κατώτεροι από κανέναν. Απλά πρέπει να είμαστε αυτό που είμαστε. Ούτε περήφανοι **πριν** τέσερα (4) χρόνια, ούτε ντροπιασμένοι **σήμερα**, για τους **Κεντέρη** και **Θάνου**.

Βογιατζόγλου Τάσος

Δύσκολα για παιδική ομάδα

• *Η Ασπίδα Σ. είχε σκοπό να κατεβάσει παιδική ομάδα αλλά λόγω του ότι τα περισσότερα παιδιά είναι κάτω των 10 ετών μάλλον δεν θα γίνει τώρα αυτό το βήμα.*

Στόχος των ανθρώπων της διοίκησης της Ασπίδας Σαλάκου ήταν εξ' αρχής να κατεβάσουν παιδικές ομάδες στο οικείο πρωτάθλημα, αφού γνωρίζουν πολύ καλά ότι για να επιβιώσει μιά ομάδα χρειάζεται υποδομή και φυτώριο για την ανάδειξη νέων ταλέντων και γενικότερα νέων ποδοσφαιριστών. Υπάρχουν γύρω στα 15 παιδιά που κατάγονται από την Σάλακο και ο προπονητής της σημερινής ομάδας **Γιώργος Ξύπας** έκανε ήδη κάποιες προπονήσεις με αυτά τα παιδιά για να δεί αν μπορεί να συγκροτηθεί παιδική ομάδα αλλά κάτι τέτοιο φαντάζει πολύ δύσκολο, γιατί οι περισσότεροι μικροί είναι κάτω των δέκα ετών και συνεπώς δεν θα μπορέσουν να αγωνιστούν τώρα αφού σε τέτοια ηλικία δεν μπορούν να βγάλουν δελτίο και η συμμετοχή τους γίνεται μόνο υπ' ευθύνη του προπονητή.

Όσον αφορά την αντρική ομάδα πρόκειται να γίνει ακόμα μία μεταγραφή εφόσον παρουσιαστει όμως κάποια καλή περίπτωση.

Η προετοιμασία θα ξεκινήσει στις 20 Σεπτεμβρίου και θα πραγματοποιηθεί στο γήπεδο Σαλάκου.

Χωρίς προβλήματα

• *Συνεχίζεται η προετοιμασία για τον Κλεάνθη αφού όλοι οι παίκτες δίνουν κανονικά το παρών.*

Κανονικά συνεχίζεται η προετοιμασία για την ομάδα του Κλεάνθη. Όλοι οι ποδοσφαιριστές δίνουν κανονικά το παρών και ο **Βασίλης Αθανασίου** δεν αντιμετωπίζει κανένα απολύτως πρόβλημα. Το τρέξιμο καθώς και οι υπόλοιπες ασκήσεις γίνονται στο γήπεδο του Δαμάγητου.

Όσον αφορά τώρα το γηπεδικό, έχει πέσει το χώμα που χρειάζεται στο γήπεδο του Παραδεισίου, το οποίο θα χρησιμοποιήσει ως έδρα ο Κλεάνθης για τη νέα αγωνιστική περίοδο και τώρα βρισκόμαστε στην περίοδο του στρωσίματος και του πατήματος. Μετά την ολοκλήρωση αυτών των εργασιών θα τοποθετηθούν τα γκολπόστ καθώς και τα απαραίτητα κιγκλιδώματα.

Ως αποδυτήρια θα χρησιμοποιηθούν τα ήδη υπάρχοντα, ενώ θα κατασκευαστεί το ένα θεωρείο που θα χρησιμοποιηθεί από τους δημοσιογράφους.

Όλα τα έργα που γίνονται στο γήπεδο, πραγματοποιούνται με την συνδρομή του δήμου Πεταλούδων και ιδιαίτερα του δημάρχου κ. **Μιχάλη Κορδίνα**.

Την Τρίτη ή το αργότερο την Τετάρτη πιστεύεται ότι ο αγωνιστικός χώρος θα είναι έτοιμος και η ομάδα θα συνεχίσει εκεί την προετοιμασία της.

Όταν ολοκληρωθούν τα παραπάνω απαραίτητα έργα τότε θα κληθεί και η επιτροπή ελέγχου καταλληλότητας των γηπέδων για να ελέγξει το νέο αυτό γήπεδο και να δώσει έτσι το Ο.Κ. για την χρησιμοποίησή του στο νέο πρωτάθλημα.

Αθλητική ΓΝΩΜΗ

ΤΟΠΙΚΟ ΠΟΔΟΣΦΑΙΡΟ

Τα βρήκαν οι ενωσιακοί

• Χωρίς να περιμένουν την ΕΠΣΔ μοίρασαν την δουλειά τους στις Μικτές μας ομάδες οι Σάββας Ορφανίδης και Αντώνης Οικονόμου. Νέους και Προπαίδες αναλαμβάνει ο πρώτος, Παίδες και Τζούνιορς ο δεύτερος.

Δεν θα χρειαστεί να περιμένουν την συνάντησή τους με τους παράγοντες της ΕΠΣΔ οι νέοι Ενωσιακοί προπονητές **Σάββας Ορφανίδης** και **Αντώνης Οικονόμου** για να μάθουν ποιος θα είναι ο τομέας των αρμοδιοτήτων τους. Όπως αναφέρουν οι πληροφορίες, οι δύο νεαροί τεχνικοί συναντήθηκαν το πρωί του Σαββάτου και τα βρήκαν μέσα σε λίγη ώρα. Ο **Σάββας Ορφανίδης** θα αναλάβει την ευθύνη των Μικτών μας ομάδων Νέων και Προπαίδων και ο **Αντώνης Οικονόμου** τις Μικτές ομάδες Παίδων και Τζούνιορς. Το ραντεβού των δύο προπονητών με τα μέλη της Τεχνικής Επιτροπής και το προεδρείο της Ένωσης έχει προγραμματιστεί για την ερχόμενη Τετάρτη στο πλαίσιο της συνεδρίασης της Εκτελεστικής Γραμματείας.

Με δεδομένο ότι κατέληξαν σε συμφωνία-γεγονός το οποίο αποτελεί άριστο σημάδι για την ποιότητα και το επίπεδο της συνεργασίας τους κατά την διάρκεια της νέας αγωνιστικής περιόδου-αποφεύγεται η πολλές φορές και επίπονη λόγω φιλοδοξιών και διαφορετικών αντιλήψεων προσπάθεια μοιρασιάς των ρόλων και η συνάντηση της Τετάρτης θα αναλωθεί ουσιαστικά αποκλειστικά και μόνο στην υπογραφή των συμβάσεων εργασίας με την ΕΠΣΔ και τον καθορισμό του αριθμού των προπονήσεων καθώς και της συχνότητας των δραστηριοτήτων στα νησιά.

Νωρίς για συμπεράσματα

• Ισόπαλο 0-0 έληξε το φιλικό της Μαλώνας, ανάμεσα στον Άγιο Γεώργιο και τον Άρη με τις δύο ομάδες να δείχνουν φανερά επηρεασμένες από την βαριά προετοιμασία.

Μαλώνα

Ισόπαλο χωρίς τέρματα (0-0) έληξε το προχθεσινό φιλικό ματς, ανάμεσα στον Άγιο Γεώργιο και τον Άρη.

Οι δύο ομάδες σαφώς επηρεασμένοι από την προετοιμασία καθώς και από τις κακές αγωνιστικές συνθήκες (πολύ ζέστη, κακός αγωνιστικός χώρος), δεν απέδωσαν τα ανάλογα.

Οι δύο προπονητές σίγουρα είναι νωρίς για να βγάλουν συμπεράσματα καθώς δεν περιμένουν από τώρα οι παίκτες τους να κάνουν αυτά που θα ζητήσουν να ακολουθήσουν το πρωτάθλημα. Άλλωστε αυτό ήταν το πρώτο φιλικό παιχνίδι για την ομάδα του **Στέργου Παρδάλου** και το δεύτερο για την ομάδα του **Στάθη Φαρμακίδη**. Ωστόσο φιλότιμο από τους ποδοσφαιριστές τους δύο ομάδων για να πετύχουν και καλό έστω κι αν δεν το κατάφεραν υπήρχε.

Αγωνιστικά το ξεκίνημα του παιχνιδιού ανήκε στους γηπεδούχους που μπήκαν πιό ζωηροί στο αγωνιστικό χώρο πιέζοντας τους Αρεανούς. Στη συνέχεια οι φιλοξενούμενοι ισορρόπησαν και το ημίχρονο έληξε με τις δύο ομάδες να έχουν από λιγοστές καλές στιγμές.

Στην επανάληψη το σκηνικό ήταν παρόμοιο χωρίς ούτε και σ' αυτό το μέρος οι επιθετικοί των δύο ομάδων να μπορέσουν να βρούν το δρόμο προς τα δίχτυα.

Οι συνθέσεις:

ΑΓΙΟΣ ΓΕΩΡΓΙΟΣ: *Νικήτας Γ., Π"νθύμου, Χ"μανώλης, Χ"σταμάτης, Σκυλλαράκης Χ., Σκυλλαράκης Σ., Εμίρογλου, Ρεντόπουλος, Παλογιάννης, Κούτρης, Γκιζλής, (έπαιξαν και οι: Δημητρίου, Στρατής, Μαυρομούστακος, Μπαρμπαντώνης, Φαρμακίδης, Π"δόπουλος, Κουτσουμπάρης, Γκίνος, Κόπελος).*

ΑΡΗΣ: *Π"παναγιώτου, Φαντούλης, Μπιγκό, Κωστάκης Μ., Πίτσης, Κοντόγιαννος Γ.Σ., Παρδαλός Τσ., Τραχανάς, Παντίδος, Τσελεπίδης, Μαγιόγλου Στ.,* (έπαιξαν και οι: Σαρικάς, Μαγιόγλου Σταν., Φλεβάρης, Κωστάκης Π., Αργυρός).

Μπήκε με το δεξί

• Με νίκη ξεκινά την αγωνιστική δράση για την περίοδο ο Κλεάνθης που δεν δυσκολεύτηκε να γευτεί την νίκη κόντρα στον Διγενή με 3-1.

Φυτώριο

Ποιο έτοιμος παρουσιάστηκε οι Κλεάνθης στο πρώτο φιλικό τεστ της νέα περιόδου έναντι του Διγενή που έδειξε να βρίσκεται στην διαδικασία της αναζήτηση.

Πρώτο φιλικό τεστ και για τους δύο αντιπάλους και αυτό που αναφέρουν οι πρώτες εκτιμήσεις, κάνουν λόγο για την διαφορά ετοιμότητας που βρίσκονται οι δύο ομάδες. Οι Παραδεισιώτες μπόρεσαν να εκμεταλλευτούν τις αδυναμίες που παρουσίασε στο παιχνίδι του ο Διγενής και έφτασαν δίκαια στην νίκη με 3-1, χρησιμοποιώντας στο μεγαλύτερο διάστημα ποδοσφαιριστές που είχαν θέση στην περσινή εντεκάδα της ομάδας.

Στην αντίπερα όχθη ο προπονητής του Διγενή **Γιώργος Μοσκιού** προτίμησε να δώσει την ευκαιρία σε όλους να αγωνιστούν για σαρανταπέντε λεπτά, γεγονός που δεν θα μπορούσε να αποφέρει και το καλύτερο δυνατό αποτέλεσμα, από την στιγμή που το μίγμα που δημιούργησε είναι αδούλευτο και χρειάζεται χρόνο προσαρμογής.

Φάσεις γκολ

6' Αδράνεια της άμυνας του Διγενή την οποία εκμεταλλεύτηκε ο **Σπάρταλης** και με κοντινή κεφαλιά έδωσε το προβάδισμα στην ομάδα του 0-1.

40' και στο 65'από θέση τετ α τετ ο **Αραπατζόγλου** με ισάριθμα πλασέ ανέβασε τον δείκτη του σκορ στο 0-3.

Το γκολ της τιμής για τους τυπικά γηπεδούχους πέτυχε στο 75'με σουτ στην κίνηση ο **Πατρού** 1-3.

Οι συνθέσεις

ΔΙΓΕΝΗΣ: *Ζουρούδης, Κότσος, Σκουλούδης, Κανάκης, Καψαλάκης Αχιολάς, Αττιτής, Γαλουζής,Πλύγκος, Ροδίτης, Πατρός και οι Λιάνη, Ταμπουράς, Κουλούρας, Σίνη, Γιοβάνι, Σκαφίδας, Πανούσης, Διακάκης, Πακάκης.*

ΚΛΕΑΝΘΗΣ: *Καστανάκης, Κρομμύδας, Καραβόλιας, Μανιάς, Ζουρούδης, Αραπατζόγλου, Λαζαρίδης, Σπάρταλης, Σεβδαλής, Πάττας, Τριανταφύλλου και οι Χατζηθεοδωράκης, Καρακώστας, Μέμα, Καρίκης, Σαββιδάκης, Λοϊζος, Σπάρταλης, Λέκκα*

Σφυρίζουν αδιάφορα

• Σε λιγότερο από εφτά μέρες οι υπεύθυνοι της Ασπίδας Α, άφησαν την ομάδα ακέφαλη, αναιρώντας με τις πράξεις τους τις υποσχέσεις που έδωσαν σε προπονητή και παίχτες μία εβδομάδα πριν.

• Χωρίς νικητή και με το μηδέν σε άμυνα και επίθεση έληξε το πρώτο φιλικό του Φοίβου για την νέα περίοδο.

Κρεμαστή

Συνήθως όταν πραγματοποιείται ένα φιλικό παιχνίδι με το πρώτο πράγμα που ασχολείται είναι το αποτέλεσμα, αλλά και η εικόνα που παρουσίασαν οι δύο αντίπαλες ομάδες στον αγωνιστικό χώρο.

Στο Σαββατιάτικο φιλικό της Κρεμαστής μεταξύ του Φοίβου και της Ασπίδας Απ., τα στοιχεία αυτά ήρθαν σε δεύτερη μοίρα αφού την παράσταση έκλεψαν για δεύτερη φορά σε λιγότερο από μία εβδομάδα οι παράγοντες της φιλοξενούμενης ομάδας με την αδιαφορία τους αναιρώντας όλα όσα υποσχέθηκαν μερικές ημέρες πριν στα αποδυτήρια του γηπέδου των Αγ. Αποστόλων.

Χθες κανένας από αυτούς που υποσχέθηκαν σε παίχτες και προπονητή πως η παρουσία των τεσσάρων ποδοσφαιριστών και κανενός από την διοίκηση στην προπόνηση της περασμένης εβδομάδας αποτελούσε κακή παρένθεση, δεν βρίσκονταν στο γήπεδο, γεγονός που προκάλεσε την απορία όλως των παρευρισκομένων. Το σίγουρο είναι πως το μόνο που καταφέρνουν οι υπεύθυνοι της ασπίδα είναι να γκρεμίσουν την καλή εικόνα που έχτισαν με τόσο κόπο την περσινή περίοδο, όπως και να πέσουν στα μάτια των ποδοσφαιριστών και του προπονητή που μερικές εβδομάδες πριν προσπαθούσαν να τους πείσουν να συμφωνήσουν για την νέα περίοδο με το σωματείο. Πέρα από την κατάντια που θέλουν να οδηγήσουν ορισμένοι το ερασιτεχνικό ποδόσφαιρο, το Σάββατο παίχτηκε και ποδόσφαιρο.

Θέλουν δουλειά

Ο γηπεδούχος Φοίβος πραγματοποίησε τα αποκαλυπτήρια της περιόδου και τα πρώτα δείγματα που παρουσίασε δεν ήταν και τα ιδανικότερα. Οι Κρεμαστενοί στο πρώτο τους φιλικό παιχνίδι της περιόδου έδειξαν πως ήταν αρκετά επηρεασμένοι από την προετοιμασία και πως θα χρειαστεί να πραγματοποιηθούν και άλλα φιλικά τεστ, ωσότου βρει τον δρόμο του. Στην αντίπερα όχθη η Ασπίδα αν και χρειάστηκε για τα πρώτα δεκαπέντε λεπτά να αγωνιστεί με δανεικό τερματοφύλακα, έδειξε στο πρώτο μέρος καλά στοιχεία με αποτέλεσμα να μπλοκάρει το παιχνίδι των γηπεδούχων, κάτι όμως που δεν μπόρεσε να πραγματοποιήσει στην επανάληψη και αρκέστηκε σε παθητικό ρόλο

Φάσεις γκολ

20' Το δυνατό σουτ του **Δράκου Ε.** πέρασε ελάχιστα άουτ.

31' Ο ίδιος παίχτης με τον ίδιο τρόπο προσπάθησε να παραβιάσει την αντίπαλη εστία, αλλά ο **Μενίκος** με εντυπωσιακή ενέργεια έδιωξε την μπάλα δύσκολα σε κόρνερ.

65' Το πλασέ του **Παπαγεωργίου** πέρασε ελάχιστα άουτ, ενώ τρία λεπτά αργότερα ο **Πολυχρονίου** δεν μπόρεσε να εκμεταλλευτεί την σέντρα του **Ορφανίδη** και από πολύ κοντά να στείλει την μπάλα σα δίκτυα.

85' Το σουτ του **Γκιόκα** πέρασε πάνω από το οριζόντιο δοκάρι του **Σταματίου**.

Οι συνθέσεις

ΦΟΙΒΟΣ: *Καΐκας, Γιαννικάκης, Αμπελάς, Χαρικιόπουλος, Χριστοδούλου, Καραγιάννης Κ., Δράκος Π., Στρατής, Ορφανίδης, Δράκος Ε., Πολυχρονίου.*

Συμμετείχαν και οι Γιαλλούσης, Κουδούνης, Παπαγεωργίου, Μπιλιάς, Καραγιάννης Ν., Κόντος, Σταματίου.

ΑΣΠΙΔΑ ΑΠ.: *Μενίκος, Καλόγλου, Ψύλου, Μελεούνης, Οικονόμου, Ματθαίος, Αποκούραστος, Σάββενας, Γκιόκας, Παντέρης, Γκιζλής και οι Καραγιάννης, Γεωργιάδης.*

Μας άνοιξαν την όρεξη

• Έβρεξε γκολ στην πρώτη εμφάνιση των Κλεόβουλου και Κατταβιάς, που διασταύρωσαν τα ξίφη τους για τα πλαίσια φιλικού αγώνα.

Τρελαμένοι για ποδόσφαιρο παρουσιάστηκαν οι ποδοσφαιριστές των δύο ομάδων που μπήκαν στον αγωνιστικό με μοναδικό στόχο να διασκεδάσουν το πρώτο τους για την νέα περίοδο παιχνίδι. Αγώνας χωρίς σκοπιμότητες και με τρύπιες άμυνες πραγματοποιήθηκε το Σάββατο στην Λίνδο που βρήκε τους γηπεδούχους να φτάνουν δίκαια στην νίκη σε ένα παιχνίδι που είχε διασκεδαστικό-χαλαρωτικό χαρακτήρα.

Οι γηπεδούχοι κατάφεραν να επιβάλουν τον τρόπο παιχνιδιού τους και λίγο μετά την συμπλήρωση του πρώτου σαρανταπενταλέπτου είχαν εξασφαλίσει προβάδισμα ασφαλείας απέναντι στην Α.Ε. που παρουσιάστηκε στον αγωνιστικό χώρο με πολλές ελλείψεις. Οι φιλοξενούμενοι κατάφεραν προς στιγμή να μειώσουν, αλλά ένα δαιμονιώδη τρίλεπτο των γηπεδούχων εκτόξευσε το σκορ στο 5-1.

Κάπου εκεί ήρθε και η χαλάρωση, παράγοντα που εκμεταλλεύτηκαν οι νεοφώτιστοι που μπόρεσαν λίγο πριν το τέλος να πετύχουν δύο γκολ ,δίνοντας με αυτόν τον τρόπο μικρότερη διάσταση στην ήττα τους.

Φάσεις γκολ

19' Ο **Παπαϊωάννου** με στην προσπάθεια του να γυρίσει στον τερματοφύλακα, έστειλε την μπάλα στο βάθος της εστίας του ανοίγοντας με αυτόν τον τρόπο το σκορ (αυτογκολ)1-0.

Το 2-0 έγινε τρία λεπτά αργότερα με ατομική ενέργεια και πλασέ του Σακκά.

47' Σέντρα του **Οίκουτα**, βρήκε σε θέση βολής τον αμαρκάριστο **Παρισίδη** που με κοντινή καρφωτή κεφαλιά τριπλασίασε τα τέρματα της ομάδας του.

Η μείωση για τους νεοφώτιστους ήρθε στο 51'με απευθείας εκτέλεση φάουλ του **Αργυρού**. Η απάντηση των Λινδιακών ήταν άμεση και στο 63'κατάφεραν να φτάσουν στο 4-1 μετά από συνδυασμό του **Φαρμάκαλη** με τον **Οίκουτα** και σκόρερ το τελευταίο, ενώ ο ίδιος ποδοσφαιριστής τρία λεπτά αργότερα εκμεταλλεύτηκε την ασιστ του **Πόλου** και από πολύ κοντά σημείωσε το 5-1.

74' Με πλασέ ο σκόρερ του πρώτου τέρματος των νεοφώτιστων πέτυχε το 5-2, ενώ το τελικό 5-3 πέτυχε στο 87'. Ο **Σβύνος** από τα έντεκα βήματα με εύστοχο χτύπημα πέναλτι . Οι Κατταβενοί θα μπορούσαν να ψαλιδίσουν περισσότερο την διαφορά αν στο 78'ο **Τριπολίτη** ήταν ποιο εύστοχος και το δυνατό σουτ που επιχείρησε δεν εύρισκε το δεξί κάθετο δοκάρι της εστίας του Κλεόβουλου.

Οι συνθέσεις

ΚΛΕΟΒΟΥΛΟΣ: *Ναούμ, Φρατζάκης, Οικονομάκης, Πιτσουρδάκης, Διάκουλας Κ., Ιωαννίδης, Χουΐρης, Αθανασάς, Ιακωβίδης, Πιζίμολας Σ.Σ., Σακκάς.*

Έπαιξαν και οι Διάκουλας Ι., Παραφέντης, Χωρίτης, Φαρμάκαλης, Τσακίρης, Πόλος, Οίκουτας, Πιζίμολας Σ.,Ι., Παρισίδης, Μπάκας Κορνάρος.

ΚΑΤΤΑΒΙΑ: *Δατσέρης, Κωνσταντόπουλος, Παπαϊωάννου, Πέτρου, Σταφανάκης, Κουμπιός, Τριπολίτης, Μερκούρης, Σβύνος, Νισήριος, Κατσαμπάς.*

Και οι Λορέντζος, Μαργαρίτης, Ζαννετής, Κυπριώτης, Νίκας.

Με τον αέρα της... πρωτιάς!

ΙΣΤΙΟΠΛΟΪΑ

• Μετά την πρώτη μέρα των αγώνων, οι Μπεκατώρου – Τσουλφά προηγούνται στην γενική κατάταξη των 470 ενώ δεύτερος είναι ο Αιμίλιος Παπαθανασίου στα Finn



Από νωρίς στην πρώτη θέση στα 470 οι "χρυσές" μας ελπίδες Σοφία Μπεκατώρου και Αιμιλία Τσουλφά

«Φουριόζες» ξεκίνησαν την πορεία τους για την κατάκτηση της Ολυμπιακής κορυφής οι Σοφία Μπεκατώρου και Αιμιλία Τσουλφά. Το δίδυμο των ελληνίδων πρωταθλητριών κατέκτησε την πρώτη θέση στην πρώτη ιστιοδρομία της κλάσης 470 και τη δεύτερη θέση στη δεύτερη και ολοκλήρωσαν τις προσπάθειές τους για την πρώτη μέρα προηγούμενες στη γενική κατάταξη με 3β. Καλό ξεκίνημα και για τον Αιμίλιο Παπαθανασίου, ο οποίος τερμάτισε στην πρώτη θέση στην κλάση Finn στην πρώτη ιστιοδρομία και στην έκτη στη δεύτερη ιστιοδρομία και βρίσκεται δεύτερος στη γενική. Τα μαντάτα δεν είναι τόσο ευχάριστα για το δίδυμο των ανδρών στα 470 με τους Ανδρέα Κοσματόπουλο και Κώστα Τριγκώνη να τερματίζουν στην έβδομη θέση της δεύτερης ιστιοδρομίας και βρίσκονται στην ίδια θέση της γενικής κατάταξης με 16β, ενώ νωρίτερα είχαν τερματίσει στην έβδομη θέση κατά την πρώτη ιστιοδρομία. Στην έκτη θέση τερμάτισαν οι Κατερίνα Γιακουμίδου, Ελένη Δημητρακοπούλου και Ευτυχία Ματζαράκη στη δεύτερη ιστιοδρομία μία Yngling. Στη γενική κατάταξη, μετά την ολοκλήρωση των δύο ιστιοδρομιών, βρίσκονται στη δέκατη θέση με 18 βαθμούς ποινής.

ΔΗΛΩΣΕΙΣ

Μετά την ολοκλήρωση των δύο ιστιοδρομιών στην κλάση 470 Γυναικών, το ελληνικό πλήρωμα βρίσκεται στην πρώτη θέση της γενικής κατάταξης. Όλα κύλησαν ομαλά στο θαλάσσιο στίβο Γ για το δίδυμο των Σοφία Μπεκατώρου και Αιμιλίας Τσουλφά: «Η αρχή δεν είναι πάντα το ήμισυ του παντός», ήταν τα μετρημένα λόγια της Αιμιλίας Τσουλφά, που πρόσθεσε: «

Πρέπει να διατηρήσουμε και τις επόμενες μέρες το ιδανικό ξεκίνημα που πραγματοποιήσαμε. Πρέπει στις επόμενες ιστιοδρομίες να είμαστε προσεκτικές, γιατί έχουμε την πρόγνωση του καιρού και ότι τη Δευτέρα (σ.σ. σήμερα) θα φυσήξει Βοριάς. Η οργάνωση των αγώνων είναι καταπληκτική και δεν έχουμε ακούσει κανένα παράπονο από τους συναθλητές μας».

Η Σοφία Μπεκατώρου μίλησε για τα πληρώματα που θα δυσκολέψουν την προσπάθειά τους για ένα μετάλλιο. «Είναι νωρίς βέβαια να βγάζει κανείς συμπεράσματα. Από όλα όσα έχουμε δει τώρα και στο παρελθόν, τα πληρώματα της Ισπανίας, της Δανίας και της Γαλλίας είναι πολύ δυνατά.» Η 27χρόνη ιστιοπλόος μίλησε επίσης και για τις καιρικές συνθήκες αλλά και τη συνέχεια: «Σήμερα (σ.σ. το Σάββατο) ο καιρός ήταν καλός για τα περισσότερα πληρώματα».

«Στην πρώτη κούρσα σημαντικό ρόλο έπαιξε ο αιφνιδιασμός. Φύγαμε καλά στην εκκίνηση χωρίς να γίνει κανένα 'τρακάρισμα'. Στη διάρκεια της πρώτης ιστιοδρομίας κατόρθωσα να μεγαλώνω συνεχώς τη διαφορά μου με τους αντιπάλους που αναγκάστηκαν να με κυνηγούν», ήταν οι πρώτες κουβέντες του Αιμίλιου Παπαθανασίου. «Στη δεύτερη ιστιοδρομία παρ' ότι ξεκίνησα καλά και έφυγα από τη δεξιά πλευρά, ο Πολωνός και ο Βρετανός προτίμησαν τη άλλη πλευρά. Έτσι όπως πήγαν ρίσκαραν αλλά τους βγήκε. Σε αυτή την ιστιοδρομία ακούμπησα μία σημαδούρα και αυτό ήταν ατυχία για μένα», σχολίασε για τη δεύτερη ιστιοδρομία.

«Είμαι ικανοποιημένος από το αποτέλεσμα και τη συγκομιδή βαθμών. Σημασία στην ιστιοπλοΐα δεν έχει η πρώτη θέση αλλά η σταθερότητα σε όλες τις ιστιοδρομίες, να έχω δηλαδή τους λιγότερους βαθμούς ποινής στο τέλος. Ψυχολογικά είμαι σε άριστη κατάσταση, το βλέπουν και οι αντίπαλοί μου. Ακόμη υπάρχουν εννιά ιστιοδρομίες και όσον αφορά τα Finn, μιλάμε για τη Φόρμουλα 1 της ιστιοπλοΐας όπου όλα μπορούν να συμβούν. Οργανωτικά τα πάμε καλά, διδάσκουμε σε αυτό τον τομέα και κάποιοι πρέπει να τα βλέπουν αυτά και να μας αντιγράφουν», κατέληξε ο Έλληνας ιστιοπλόος.

ΚΟΛΥΜΒΗΣΗ

Περήφανα "δελφίνια"

• Έκτη θέση για τον Γιάννη Κοκκώδη στον τελικό των 400μ. μικτή ατομική, έβδομη για τον Σπύρο Γιαννιώτη στα 400μ. ελεύθερο

Η γυναικεία ομάδα στα 4Χ100μ. ελεύθερο (Νέρι Νιαγκουάρα, Μάρθα Μάτσα, Ζωή Δημοσχάκη, Ελένη Κωστή) ακυρώθηκε στα προκριματικά, αφού έγινε λάθος στη δεύτερη αλλαγή.

Ξεπέρασε κάθε προσδοκία η παρουσία των Ελλήνων κολυμβητών κατά την πρώτη μέρα των Ολυμπιακών Αγώνων! Ο Γιάννης Κοκκώδης κατέλαβε την υψηλότερη θέση (έκτη) που έχει κατακτήσει ποτέ Έλληνας κολυμβητής στα 400μ. μικτή ατομική, ενώ την έβδομη θέση στα 400μ. ελεύθερο κατέκτησε ο Σπύρος Γιαννιώτης. Αυτή ήταν η πρώτη φορά που κολυμβητές από τη χώρα μας έδωσαν το «παρών» σε τελικό.



Ολυμπιονίκης ο Γιάννης Κοκκώδης

Κοκκώδης: «Είμαι ευχαριστημένος»

"Πέτυχα πάρα πολλά. Δεν το περίμενα ότι μπορούσα να φτάσω σε αυτή τη θέση, αλλά ήταν τέτοια η κούρσα που με ευνόησε. Υπήρχε κούραση. Το πρωί στα προκριματικά τα έδωσα, το μεσημέρι θα ήθελα να ξεκουραστώ, αλλά από την υπερένταση και τη χαρά μου δεν τα κατάφερα. Δεν ήμουν έτοιμος 100% για τον τελικό, αλλά είμαι 100% καλυμμένος από αυτά που πέτυχα", δήλωσε ο ολυμπιονίκης πλέον Γιάννης Κοκκώδης.

ΤΖΟΥΝΤΟ

Της έμεινε το χειροκρότημα

• Πολύ κοντά στην κατάκτηση του χάλκινου μεταλλίου για πρώτη φορά στην ιστορία του ελληνικού τζούντο έφτασε η Μαρία Καραγιαννοπούλου αλλά ηττήθηκε με ιπόν από την Γερμανίδα Ματίγιας και περιορίστηκε στην 5η θέση

Εκτός μεταλλίων έμεινε τελικά η Μαρία Καραγιαννοπούλου. Η Ελληνίδα τζουντόκα γνώρισε την ήττα από τη Γερμανίδα και φαβορί της αναμέτρησης Τζούλια Ματίγιας, η οποία με ippon νίκησε την πρωταθλήτριά μας κατακτώντας το χάλκινο μετάλλιο στην κατηγορία των -48 κιλών.

Στην συγκεκριμένη κατηγορία του Ολυμπιακού τουρνουά τζούντο η Μαρία Καραγιαννοπούλου, αθλήτρια του ΑΟΝ Αργυρούπολης, τελικά κατέκτησε την 5η θέση.

"Μια στιγμή ολιγωρίας μου στέρησε το μετάλλιο. Μπορούσα καλύτερα. Το πίστευα από την αρχή της προετοιμασίας. Αυτό που με χαροποιεί είναι η παρουσία των δικών μου εδώ, η παρουσία του κόσμου και όσων πίστεψαν σε μένα και μου το έδειξαν καθ' όλη τη διάρκεια αυτής της πορείας", τόνισε η Καραγιαννοπούλου.

ΧΑΝΤΜΠΟΛ

Υπέκυψε στο φαβορί

• Η εθνική ανδρών ηττήθηκε από την Γερμανία με 28-18.

Βαριά ήττα με 28-18 γνώρισε από τη Γερμανία στο εναρκτήριο παιχνίδι του δεύτερου ομίλου, η εθνική μας ομάδα ανδρών στο χάντμπολ. Οι Γερμανοί που φλερτάρουν έντονα με ένα μετάλλιο ήταν καλύτεροι και δίκαια κατέκτησαν τη νίκη που τους φέρνει στην κορυφή της βαθμολογίας.

Ο αγώνας έγινε στο Φάληρο μπροστά σε πολλούς θεατές, με την Ελλάδα να προβάλει μικρή αντίσταση. Οι αντίπαλοι ήταν πάρα πολύ δυνατοί, κατάφεραν να πάρουν τη διαφορά και να φτάσουν εύκολα στη νίκη.

Τα δεκάλεπτα: 5-4, 12-7, 15-8, 19-12, 23-13, 28-18

ΒΟΛΕΪ ΓΥΝΑΙΚΩΝ

Περίπατος στην πρεμιέρα

• Οι Ελληνίδες βολεϊμπολίστριες, στον πρώτο τους αγώνα σε Ολυμπιακό τουρνουά, επιβλήθηκαν άνετα της Κένυα με 3-0 σετ και μπήκαν με το δεξί στην διοργάνωση.



Ανώτερες οι Ελληνίδες

Η εθνική βόλεϊ γυναικών άνοιξε το δρόμο των επιτυχιών στους Ολυμπιακούς Αγώνες. Η ομάδα του Δημήτρη Φλώρου νίκησε τη Κένυα με 3-0 σετ (25-7, 25-22, 25-14) στο πλαίσιο της 1ης αγωνιστικής για τον Α' όμιλο και έβαλε τις βάσεις για πρόκριση στην 8αδα της διοργάνωσης. Ο επόμενος αγώνας είναι σήμερα στις 16.00 με αντίπαλο τη Κορέα.

Η αφρικανική ομάδα δεν ήταν και ο ισχυρότερος αντίπαλος του πλανήτη, εν τούτοις το ξεκίνημα της αναμέτρησης αποτέλεσε μια «αθλητική ραψωδία» εκ μέρους του γαλανόλευκου συγκροτήματος, που ίσως να έπαιξε στο συγκεκριμένο διάστημα το πιο ολοκληρωτικό βόλεϊ στην ιστορία της εθνικής Γυναικών. Επιθέσεις πρώτου και δεύτερου χρόνου, καρφιά πίσω από τα 3 μέτρα, άσοι, απίστευτες άμυνες, μπλοκ απροσπέλαστο, και οι πόντοι έρχονταν με ρυθμούς... καταιγιστικούς. Ως εκ τούτου, το 25-7 που αναγράφηκε στον φωτεινό πίνακα με το τέλος του πρώτου σετ έκανε πολλούς από τους αρκετούς (τηρουμένων της ώρας και της εποχής) θεατές να τρίβουν τα μάτια τους, αφού το συγκεκριμένο επιμέρους σκορ σπανιότατα έχει καταγραφεί σε διεθνείς συναντήσεις αυτού του επιπέδου.

Στο 2ο σετ, κάτι οι Αφρικανές που παρουσιάστηκαν σαφώς βελτιωμένες, κάτι η υπεροψία των διεθνών μας, έφεραν την Κένυα να προηγείται 16-14. Προ του φάσματος της αρνητικής εξέλιξης που διαφαινόταν, το ελληνικό συγκρότημα ανασυντάχθηκε και με τη Μαρία Γκαραγκούνη να παίρνει στους «ώμους της» το βάρος της επίθεσης και την αδελφή της, τη Νίκη, να «πιάνει» καθοριστικά μπλοκ, πέρασε μπροστά με 21-20 και 23-21, για να κατακτήσει και το δεύτερο σετ (25-22) με επίθεση (μπλοκ άουτ) της Χαράς Σάκουλα.

Στο τρίτο σετ, τη «σκυτάλη» παρέλαβε η εντυπωσιακή Ρούξι Ντουμιτρέσκου, αξιοποιώντας ιδανικά τις «ασίστ» της Ελευθερίας Χατζηνίκου με επιτυχείς επιθέσεις από τη ζώνη των 3 μέτρων. Το σετ έληξε με 25-14, η Ελλάδα πήρε τη νίκη που ζητούσε και, πλέον, η «πρωτάρα γαλανόλευκη» ομάδα θα πορευθεί με άλλον αέρα στη συνέχεια της διοργάνωσης.

ΕΛΛΑΔΑ (Δημήτρης Φλώρος): Μ. Γκαραγκούνη 16π., Ν. Γκαραγκούνη 10, Χατζηνίκου 1, Ντουμιτρέσκου 12, Σάκκουλα 8, Προνιάδου 11 / Βλάχου (λίμπερο).

ΚΕΝΥΑ (Αμπντουλραχίμ Μούγκε): Ζέμπετ, Μπαράσα 13, Νακομίτσα, 5 Ομπουνάγκα 4, Νασικάντα 4, Βάνια / Βεσουτίλα (λ), Καμέντε 2, Βανιούρου 5, Σερένγκε 1.

Ο τεχνικός της εθνικής ομάδας Γυναικών, Δημήτρης Φλώρος, χαρακτήρισε «ιστορική» τη νίκη της Ελλάδας επί της Κένυας, αφού επρόκειτο για την πρώτη επιτυχία του ελληνικού βόλεϊ σε Ολυμπιακούς Αγώνες.

«Ήταν ένα ιστορικό παιχνίδι για μας», είπε ο ομοσπονδιακός προπονητής. «Η πρώτη νίκη ελληνικής ομάδας σε Ολυμπιακούς Αγώνες και την πετύχαμε εμείς. Κάτι νιώθαμε για το συγκεκριμένο ματς. Στο πρώτο σετ πιάσαμε πολύ καλή απόδοση, γι αυτό και ξαφνιαστήκαμε από την αντίδραση της Κένυας στο 2ο. Στα επόμενα ματς θα προσπαθήσουμε να κάνουμε την υπέρβαση, αφού ως τώρα δεν έχουμε νικήσει καμία από τις ομάδες που θα συναντήσουμε».

Η αρχηγός της εθνικής μας, Μαρία Γκαραγκούνη, ήταν ευτυχισμένη και δεν έκανε προσπάθεια να το κρύψει. «Η αρχή είναι το ήμισυ του παντός, γι αυτό είναι πολύ σημαντικό που μπήκαμε με νίκη στη διοργάνωση. Μεθαύριο (σ.σ. σήμερα), ελπίζουμε να κάνουμε το επόμενο βήμα».

Ο προπονητής της εθνικής Κένυας, Αμπντουλραχίμ Μούγκε, δήλωσε για την βαριά ήττα της ομάδας του: «Δεν γνωρίζαμε καθόλου την Ελλάδα, γι αυτό και παρουσιαστήκαμε τόσο κακοί στο πρώτο σετ. Εμείς, δυστυχώς, μόνο σε αφρικανικές διοργανώσεις μπορούμε να μετέχουμε, άρα είναι αδύνατον να γνωρίζουμε κάτι για αντίπαλους που προέρχονται έξω από την ήπειρό μας. Καλή επιτυχία στην Ελλάδα».

Εσπασε τα χρονόμετρα!



Παγκόσμιο ρεκόρ σημείωσε ο αμερικανός Μάικλ Φελπς

Ο Μάικλ Φέλπς στον πρώτο τελικό των Ολυμπιακών αγώνων κατέκτησε το χρυσό μετάλλιο στα 400μ. μικτή σημειώνοντας παράλληλα νέο παγκόσμιο ρεκόρ με 4:08.26. Καταπληκτική εμφάνιση από τον Γιάννη Κοκκώδη που κατέκτησε την 6η θέση, την υψηλότερη που έχει κατακτήσει ποτέ Έλληνας κολυμβητής.

"Πέτυχα πάρα πολλά. Δεν το περίμενα ότι μπορούσα να φτάσω σε αυτή τη θέση, αλλά ήταν τέτοια η κούρσα που με ευνόησε. Υπήρχε κούραση. Το πρωί στα προκριματικά τα έδωσα, το μεσημέρι θα ήθελα να ξεκουραστώ, αλλά από την υπερένταση και τη χαρά μου δεν τα κατάφερα. Δεν ήμουν έτοιμος 100% για τον τελικό, αλλά είμαι 100% καλυμμένος από αυτά που πέτυχα", δήλωσε ο Γιάννης Κοκκώδης.

Τίμησαν την παράδοσή τους

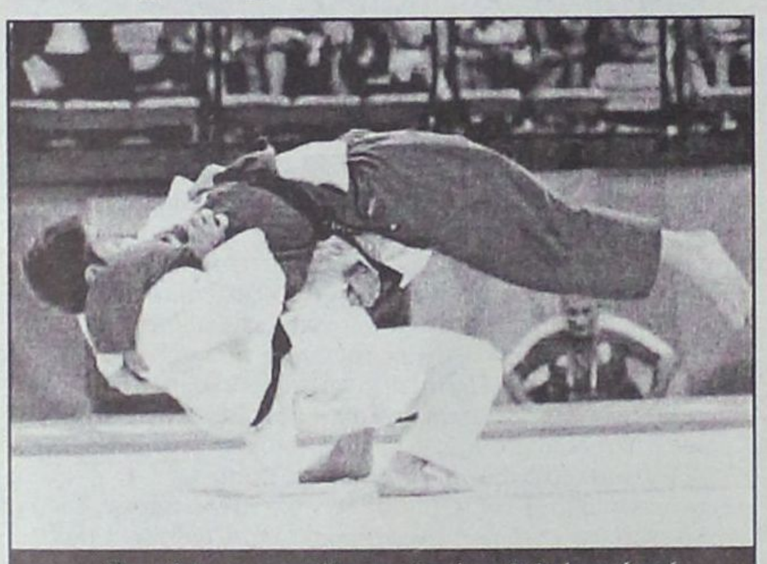

Τον τίτλο του μεγάλου φαβορί επιβεβαίωσε ξανά ο Ταναχίρο Νομούρα

Την κατάκτηση των πρώτων δύο Ολυμπιακών της μεταλλίων πανηγυρίζει από το απόγευμα του Σαββάτου η Ιαπωνία και-οποία έκπληξη-και τα δύο προέρχονται από το παραδοσιακό άθλημα της χώρας, το Τζούντο!

Ο ΝΟΜΟΥΡΑ

Το χρυσό ολυμπιακό μετάλλιο για την Ιαπωνία κατέκτησε το Σάββατο ο Τανταχίρο Νομούρα. Ο σπουδαίος αθλητής ανέβηκε στο πρώτο σκαλί του βάθρου της κατηγορίας των -60 κιλών στο ολυμπιακό τουρνουά τζούντο που διεξάγεται στο κλειστό γυμναστήριο των Άνω Λιοσίων.

Λίγα λεπτά μετά το θρίαμβο της Ριόκο Τάνι επί της Γαλλίδας Φρεντερίκ Γιοσινέτ, ήταν η σειρά ενός ακόμη σπουδαίου αθλητή, του Νομούρα να ανέβει στο πρώτο σκαλί του βάθρου της κατηγορίας των -60 κιλών στο Ολυμπιακό τουρνουά τζούντο που διεξάγεται στο κλειστό γυμναστήριο των Άνω Λιοσίων.

Η νίκη του Νομούρα με Waza-ari, ήρθε δύσκολα, καθώς ο Γεωργιανός Νέστο Κεργκιάνι αποδείχθηκε ιδιαίτερα αξιόλογος αντίπαλος του Ιάπωνα αθλητή. Αυτό ήταν το τρίτο χρυσό Ολυμπιακό μετάλλιο στην καριέρα του Νομούρα, αφού είχε πρωτεύσει τόσο στους Αγώνες του Σίδνεϊ το 2000, όσο και σε αυτούς της Ατλάντα, το 1996.

Η πρώτη επτάδα:

1. Τανταχίρο Νομούρα (Ιαπωνία)
2. Νέστορ Κεργκιάνι (Γεωργία)
3. Κασχμπαατάρ Τσαγκαανμπαατάρ (Μογγολία)
3. Μιν Χο Τσόι (Κορέα)
5. Κένι Ουεμάτσου (Ισπανία)
5. Μασούντ Χάτζι Ακοντζάντε (Ιράν)
7. **Ρεβάζι Ζιντιρίδης (ΕΛΛΑΔΑ)**
7. Όλιβερ Γκούσενμπεργκ (Γερμανία)

ΤΟ ΒΙΟΓΡΑΦΙΚΟ ΤΟΥ ΤΑΝΤΑΧΙΡΟ ΝΟΜΟΥΡΑ

Ο χρυσός Ολυμπιονίκης στα -60κ του τζούντο, Τανταχίρο Νομούρα γεννήθηκε στην Ιαπωνία στις 10 Δεκεμβρίου του 1974. Από το πλούσιο παλμαρέ του ξεχωρίζουν τα τρία χρυσά Ολυμπιακά μετάλλια (1996, 2000, 2004), ένα χρυσό μετάλλιο σε παγκόσμια πρωταθλήματα καθώς και ένα χάλκινο.

ΧΡΥΣΟ ΚΑΙ ΣΤΙΣ ΓΥΝΑΙΚΕΣ

Η Γιαπωνέζα Ριόκο Τάνι-Ταμούρα ήταν η θριαμβεύτρια τζουντόκα στην κατηγορία των -48 κιλών. Η χρυσή Ολυμπιονίκης της Αθήνας πλέον κατέκτησε το δεύτερο χρυσό μετάλλιο και το τέταρτο συνολικά στην καριέρα της και απέδειξε με τον πιο περίτρανο τρόπο ποια αθλήτρια είναι η καλύτερη αυτή τη στιγμή στην κατηγορία της.

Η κορυφαία τζουντόκα στον κόσμο κέρδισε στον τελικό της κατηγορίας που έγινε στα Ανω Λιόσια τη Γαλλίδα, Φρεντερίκ Γιονισέ με Βάζα-αρι κατακτώντας την πρώτη θέση του βάθρου.

Τα χάλκινα μετάλλια της ίδιας κατηγορίας κατέκτησαν η Γερμανίδα Τζούλια Ματίας και η Κινέζα Φενγκ Γκάο.

Η πρώτη επτάδα:

1. Ριόκο Τάνι (Ιαπωνία)
2. Φρεντερίκ Γιοσινέ (Γαλλία)
3. Τζούλια Ματίας (Γερμανία)
3. Φενγκ Γκάο (Κίνα)
5. **Μαρία Καραγιαννοπούλου (ΕΛΛΑΔΑ)**
5. Αλίνα Αλεξάντρα Ντουμίτρου (Ρουμανία)
7. Άννα Ζέμλα-Κράγιεφσκα (Πολωνία)
7. Γκουε Ριν Γε (Κορέα)

Η Ταμούρα γεννήθηκε στην Ιαπωνία στις 6 Σεπτεμβρίου του 1975. Από το παλμαρέ της ξεχωρίζουν τα δύο χρυσά και ισάριθμα ασημένια Ολυμπιακά μετάλλια, καθώς και έξι χρυσά σε παγκόσμια πρωταθλήματα που έχει συμμετάσχει.

Κυρίαρχοι στο πιστόλι



Ο Κινέζος Γκιφού Γουάνγκ με 690 ήταν ο μεγάλος νικητής στο αεροβόλο πιστόλι των ανδρών και κρέμασε έτσι το χρυσό μετάλλιο στο στήθος του. Το ασημένιο πήρε ο Μικχαήλ Νεστόγιεβ από τη Βουλγαρία με 689.8 και το χάλκινο ο Ρώσος Βλαντιμίρ Ισάκοβ με 684.3.

ΑΝΑΛΥΤΙΚΑ ΑΠΟΤΕΛΕΣΜΑΤΑ:

1.Γιφού Γουάνγκ (Κίνα) 690 (10.5, 9.9, 10.0, 10.0, 9.8, 10.5, 10.2, 8.9, 10.3, 9.9)

2.Μικχαήλ Νεστόγιεβ (Ρωσία) 689.8 (9.5, 10.5, 10.3, 9.6, 10.1, 10.1, 9.5, 10.2, 9.3, 9.7)

3.Βλαντιμίρ Ισάκοβ (Ρωσία) 684.3 (10.8, 9.4, 9.3, 9.8, 10.3, 9.9, 10.4, 10.5, 9.5, 10.4)

4.Τάνιου Κιριάκοβ (Βουλγαρία) 683.4 (10.7, 9.7, 9.9, 9.8, 9.7, 10.7, 10.0, 9.3, 10.3, 10.3)

5.Γιόνγκ Ο' Γιν (Κορέα) 682.9 (9.9, 10.0, 10.4, 10.4, 10.3, 10.0, 10.0, 9.9, 10.1, 9.9)

6.Χιονγκ Ουνγκ Κιμ (Νότια Κορέα) 682 (10.1, 9.4, 10.2, 9.8, 9.0, 10.7, 9.6, 9.6, 10.4, 10.2)

7.Νοραΐρ Μπακχταμιάν (Αρμενία) 681.9 (10.2, 9.1, 10.2, 10.4, 9.6, 10.4, 8.9, 10.4, 10.3, 10.4)

8.Γιονγκ Σου Κιμ (Νότια Κορέα) 681.2 (10.1, 10.3, 10.1, 10.2, 9.4, 8.5, 9.9, 9.9, 10.5, 10.3).

Πανηγυρίζει η Ιταλία



Ο Πάολο Μπετίνι χάρισε στην Ιταλία το πρώτο της χρυσό

Χαρές και πανηγύρια επικρατούν στην αποστολή των Ιταλών καθώς ο συμπατριώτης τους Πάολο Μπετίνι, αναδείχτηκε νικητής στον ποδηλατικό αγώνα αντοχής δρόμου που έγινε το Σάββατο στην Αθήνα. Με χρόνο 5:41:44 κατέλαβε την πρώτη θέση και κρέμασε στο στήθος του το χρυσό μετάλλιο. Δεύτερος τερμάτισε ο Πορτογάλος, Σέρτζιο Παουλίνο με ένα (!!!) δευτερόλεπτο διαφορά, αποσπώντας το αργυρό μετάλλιο ενώ τρίτος ολοκλήρωσε τον αγώνα ο Βέλγος, Αξελ Μερκς, κερδίζοντας το χάλκινο. Ο χρόνος του Βέλγου ήταν 5:41:52.

Ο ΗΛΙΑΚΟΣ ΘΕΡΜΟΣΙΦΩΝΑΣ
ΠΟΥ ΤΙΜΑ ΔΙΕΘΝΩΣ ΤΗΝ ΕΛΛΑΔΑ



από πραγματικά ανοξείδωτο ατσάλι A.I.S.I. 316
πιστοποιητικό ISO 9002 & CE)

ΤΩΡΑ ΚΑΙ GLASS
ΧΩΡΙΣ ΠΡΟΚΑΤΑΒΟΛΗ
60 ΜΗΝΕΣ ΕΞΟΦΛΗΣΗ
ΑΠΟ 19 ΕΥΡΩ ΤΟ ΜΗΝΑ

ΠΩΛΗΣΕΙΣ 2004
ΣΕ ΤΙΜΕΣ
ΤΟΥ 2001

Πληρ. Βενετοκλέων 47, Ρόδος • Τηλ. (22410)32802

ΜΙΚΡΕΣ αγγελίες

ΟΙ ΑΓΓΕΛΙΕΣ
παρουσιάζονται και στο site
www.anaggelies.gr



ΜΕΤΑΦΕΡΘΗΚΑΜΕ!
Θα μας βρίσκετε στα κεντρικά μας γραφεία επί της Μαρ. Μαλλιαράκη 11 (τελευταία πάροδος Καναδά). Τα τηλέφωνα παραμένουν τα ίδια:
(22410) 22210, (22410) 75230

ΕΝΟΙΚΙΑΣΕΙΣ ΑΚΙΝΗΤΩΝ & ΕΠΙΧΕΙΡΗΣΕΩΝ

STUDIO επιπλωμένο στο Ροδίνι επί της οδού Κυρά της Ρω. Πληρ. τηλ. 22410-25447, 6944361899 AE60674

ΓΚΑΡΣΟΝΙΕΡΑ κατάλληλη για στρατιωτικούς κ.λπ. επί της οδού Ατταβύρου 16. Πληρ. τηλ. 6942778026 AE60801

ΔΙΑΜΕΡΙΣΜΑ 2 υπνοδωματίων, σαλόνι, κουζίνα, μπάνιο με γενική θέρμανση επί της Ενόπλων Δυνάμεων 1 στο β' όροφο. Πληρ. τηλ. 2241034715 AE60805

ΔΙΑΜΕΡΙΣΜΑ διαμπερές 80 τ.μ., δύο υπνοδωματίων, σαλόνι, μπάνιο, κουζίνα, μπαλκόνια περιμετρικά επί της οδού Ιερού Λόχου και Σωτήρος γωνία στην Ιξιά. Πληρ. τηλ. 6944140059 AE60800

ΕΠΙΠΛΩΜΕΝΟ STUDIO έναντι πάρκο Ροδινιού. Πληρ. τηλ. 22410 61761 AE60780

ΓΚΑΡΣΟΝΙΕΡΑ με ένα υπνοδωμάτιο, κουζίνα, σαλόνι, μπάνιο, air condition και ιδιωτικό πάρκιν. Πλήρης επιπλωμένο στην περιοχή Αφάντου. Πληρ. τηλ. 22410 51420 ώρες επικοινωνίας από 2 μ.μ. και μετά AE60781

ΕΝΟΙΚΙΑΖΕΤΑΙ για 9 μήνες (από Σεπτ.-Ιούνιο) μονοκατοικία διώροφη 120 τ.μ. με αυλή στην Αγία Αναστασία με 2 υπνοδωμάτια, κουζίνα εντοιχισμένη, τραπεζαρία, 2 μπάνια, ηλιακό και θέρμανση καλοριφέρ πετρελαίου. Πληρ. τηλ. 6976644656, 2241073866 AE60769

ΔΙΑΜΕΡΙΣΜΑ 100 τ.μ. κοντά στο Πανεπιστήμιο Αιγαίου, πλήρως επιπλωμένο. Πληρ. τηλ. 6944798846 κ. Μπαλντίνη Βάσω AE60779

ΓΡΑΦΕΙΟ στην οδό Λεμεσού (πλησίον Αννης Μαρίας) αποτελούμενο από 3 κυρίους χώρους και W.C. συνολικού εμβαδού 120 τ.μ. Δυνατότητα για χρήση **ΦΡΟΝΤΙΣΤΗΡΙΟΥ.** Πληρ. τηλ. 6944985612

ΔΙΑΜΕΡΙΣΜΑ 4άρι, Υ' όροφος στη Κένεντυ 36, με κεντρική θέρμανση. Πληρ. τηλ. 2241029968, 6945273374 AE60766

ΔΙΑΜΕΡΙΣΜΑ 85 τ.μ., α' ορόφου, δύο υπνοδωματίων, σαλοτραπεζαρίας και λοιπών βοηθητικών χώρων στην περιοχή Ζέφυρος, δίπλα στην Εφορία, επί της οδού Κωνσταντινίδη 7. Πληρ. τηλ. 2241020560 και 2241024527 AE60767

ΔΙΑΜΕΡΙΣΜΑ 40 τ.μ. δύο χώρων επιπλωμένο και πλήρως εξοπλισμένο (κουζίνα-ψυγείο) με θέα στο Καρακόνερο οδός Φιλερήμου. Πληρ. τηλ. 6937430128 AE60768

ΕΠΑΓΓΕΛΜΑΤΙΚΟΣ ΧΩΡΟΣ 75 τ.μ. στη Μ. Μαλλιαράκη (δίπλα στην εφημερίδα ΠΡΟΟΔΟ). Πληρ. τηλ. 2241022867 AE60789

ΕΠΙΠΛΩΜΕΝΟ ΔΙΑΜΕΡΙΣΜΑ (γκαρσονιέρα) Μεσολογγίου 13 Ρόδος. Πληρ. τηλ. 22410 29208, 31931 AE60770

ΓΚΑΡΣΟΝΙΕΡΑ στο Ροδίνι επιπλωμένη και μη. Πληρ. τηλ. 2241028371, κιν. 6942406390 AE60774

ΣΤΗΝ ΠΕΡΙΟΧΗ ΣΤΑΔΙΟΥ ΔΙΑΓΟΡΑ (ΚΟΔΡΙΓΚΤΩΝΟΣ) ΕΠΙΠΛΩΜΕΝΑ ΔΙΑΜΕΡΙΣΜΑΤΑ ΓΙΑ ΔΙΑΣΤΗΜΑ ΑΠΟ 1 ΕΒΔΟΜΑΔΑ ΕΩΣ ΚΑΙ 1 ΜΗΝΑ. ΠΛΗΡ. ΤΗΛ. 2241031756 ΠΕ60771

ΚΑΙΝΟΥΡΓΙΑ ΠΟΛΥΤΕΛΗ ΕΠΙΠΛΩΜΕΝΑ ΔΙΑΜΕΡΙΣΜΑΤΑ ΣΤΗΝ ΙΞΙΑ ΜΕ ΜΕΓΑΛΟ ΚΗΠΟ ΚΑΙ ΠΙΣΙΝΑ. ΤΟ ΚΑΘΕ ΔΙΑΜΕΡΙΣΜΑ ΑΠΟΤΕΛΕΙΤΑΙ ΑΠΟ ΤΟ ΚΥΡΙΩΣ ΥΠΝΟΔΩΜΑΤΙΟ, ΞΕΧΩΡΙΣΤΑ ΚΟΥΖΙΝΑ ΚΑΙ ΣΑΛΟΝΙ. ΔΙΑΘΕΤΕΙ ΕΠΙΣΗΣ ΜΕΓΑΛΟ ΜΠΑΛΚΟΝΙ, ΑΣΑΝΣΕΡ, ΘΕΡΜΑΝΣΗ/ΨΥΞΗ, ΨΥΓΕΙΟ, ΠΟΛΥΚΟΥΖΙΝΑΚΙ, ΤΗΛΕΟΡΑΣΗ, ΕΝΤΟΙΧΙΣΜΕΝΗ ΝΤΟΥΛΑΠΑ. ΤΙΜΗ 300 ΕΥΡΩ ΜΗΝΙΑΙΩΣ. ΠΛΗΡ. ΤΗΛ. 6977271571 ΠΕ60772

ΠΕΡΙΟΧΗ ΣΤΕΛΙΟΥ ΚΩΤΙΑΔΗ 3ΑΡΙ ΔΙΑΜΕΡΙΣΜΑ επιπλωμένο με σαλόνι, mini bar, εντοιχιζόμενη κουζίνα, ηλεκτρικές συσκευές, κρεβατοκάμαρες, ντουλάπες. Πληρ. Κρανίδης Άκης, κιν. 6942010248 AE60773

ΔΙΑΜΕΡΙΣΜΑ 3 υπνοδωματίων, με ηλιακό, χωρίς κοινόχρηστα, με μεγάλη βεράντα επί της οδού Εθν. Αντίστασης απέναντι από την ALPHA BANK, ενοίκιο 440 ευρώ. Πληρ. τηλ. 2241091802 AE60750

ΟΡΟΦΟΔΙΑΜΕΡΙΣΜΑ 1ου ορόφου, 3 υπνοδωματίων, σε άριστη κατάσταση, επί της οδού Μεσογείου 9, Ρόδος. Πληρ. τηλ. 2241039705 AE60751

ΑΘΗΝΑ-ΕΝΟΙΚΙΑΖΕΤΑΙ γκαρσονιέρα 45 τ.μ. κατάλληλη για φοιτητές στο ΚΟΥΚΑΚΙ (Δημητρακοπούλου-Βέικου), δίπλα στη στάση του ΜΕΤΡΟ. Πληρ. τηλ. 6947270101 AE60737

ΕΠΙ ΤΗΣ ΟΔΟΥ ΞΑΝΘΟΥ: α) οροφοδιαμέρισμα α' ορόφου επιφανείας 200 τ.μ. πλήρως ή μη εξοπλισμένο (κατάλληλο για επαγγελματική χρήση), β) διαμέρισμα β' ορόφους επιφανείας 90 τ.μ. Πληρ. τηλ. 2241064099, 6946681508 AE60752

ΜΟΝΟΚΑΤΟΙΚΙΑ 120 τ.μ. με 3 υπνοδωμάτια, μπάνιο, W.C., κουζίνα-σαλόνι ενιαία, κεντρική αυτόνομη θέρμανση, ηλιακό θερμοσίφωνα και κήπο στην περιοχή Ανω Ροδίνι Παρισίων 10. Ενοίκιο 550 ευρώ. Πληρ. τηλ. 6977087871 AE60738

ΣΤΗΝ ΠΑΣΤΙΔΑ ΓΚΑΡΣΟΝΙΕΡΕΣ ΚΑΙ ΔΩΜΑΤΙΑ πλήρως εξοπλισμένα (έπιπλα, πολυκουζίνα, θέρμανση, κλιματισμό, τηλεόραση), παροχή κρύου και ζεστού νερού δωρεάν σε χώρο με μεγάλο κήπο και άνετο πάρκιν. Δεν υπάρχουν κοινόχρηστα, πληρώνεται έξτρα μόνο ρεύμα. Πληρ. τηλ. 6944760796, 2241047228 AE60742

ΓΚΑΡΣΟΝΙΕΡΑ καινούργια επιπλωμένη σε ήσυχη περιοχή της Ρόδου, με ηλεκτρική κουζίνα, ψυγείο, ηλεκτρικό καλοριφέρ,διπλό κρεβάτι, κεντρική κεραία TV, καρτοτηλέφωνο, και όλο το νοικοκυριό τουσπιτιού. Προτιμούνται στρατιωτικοί, εκπαιδευτικοί, αστυνομικοί, ή εργένηδες. Αποκλείονται οι αλλοδαποί. Πληρ. τηλ. 22410 65122, 6946278872 AE60692

ΔΙΑΜΕΡΙΣΜΑΤΑ σε καινούργια οικοδομή πολυτελούς κατασκευής 1 υπνοδωματίου, σαλόνι, κουζίνα, λουτρό, επί της Αθηνών 110-112 επίσης γκαρσονιέρα επιπλωμένη. Πληρ. τηλ. 6947733314 AE60731

ΔΙΑΜΕΡΙΣΜΑΤΑ ΚΑΙ STUDIOS πλήρως επιπλωμένα με air condition, κουζίνα, ηλιακό θερμοσίφωνα, βεράντες, κήπο στ' Αφάντου για στρατιωτικούς ή εκπαιδευτικούς. Πληρ. τηλ. 2241029504, 6932941980 AE60740

ΓΚΑΡΣΟΝΙΕΡΑ επιπλωμένη με ηλεκτρική κουζίνα, ψυγείο, air condition, με κήπο στα Κοσκινού. Πληρ. τηλ. 2241060235 AE60741

ΔΙΑΜΕΡΙΣΜΑ με ένα υπνοδωμάτιο, σαλόνι, κουζίνα, W.C. γωνιακό **μόνο** για εκπαιδευτικούς, στρατιωτικούς και φοιτητές. Στοκχόλμης 24-Ροδίνι, Ρόδος. Πληρ. τηλ. 22410 61153, 6977271954 AE60719

ΓΚΑΡΣΟΝΙΕΡΕΣ και studio καινούργια πλήρως επιπλωμένο κοντά στο Πανεπιστήμιο. Πληρ. τηλ. 2241078965 AE60691

STUDIO πλήρως επιπλωμένο με διπλό κρεβάτι, ξεχωριστό W.C. με μπανιέρα σε άριστη κατάσταση στη Ρόδο. Προτιμούνται οι μακροχρόνιες μισθώσεις. Πληρ. τηλ. 6942210685, 22410 77987 AE60720

ΓΚΑΡΣΟΝΙΕΡΑ με δύο δωμάτια, κουζίνα και μπάνιο στον β' όροφο στην πόλη της Ρόδου Στοκχόλμης 6 Ανω Ροδίνι. Πληρ. τηλ. 2241061628 AE60714

ΔΙΑΜΕΡΙΣΜΑ δυάρι σε άριστη κατάσταση με τα ηλεκτρικά του (κουζίνα, ψυγείο, φούρνος) που βρίσκεται στην Συνοικία Δασκάλων. Πληρ. τηλ. 22410 37971, 6945485445 AE60693

ΕΠΙΠΛΩΜΕΝΟ διαμέρισμα, νεόκτιστο, κατάλληλο για ένα άτομο (κουζίνα, σαλόνι, δωμάτιο, WC.). Πληρ. τηλ. 6944755500 AE60713

ΓΚΑΡΣΟΝΙΕΡΑ 45 τ.μ. υπνοδωμάτιο και κουζίνα πλήρως επιπλωμένη, air condition και TV, περιοχή Ιαλυσός. Πληρ. τηλ. 2241094850, 6978631342 AE60690

ΔΙΑΜΕΡΙΣΜΑ 3άρι στα Κοσκινού. Πληρ. τηλ. 2241062234 AE60739

ΚΑΙΝΟΥΡΓΙΟ ΚΑΤΑΣΤΗΜΑ 58 τ.μ. με πατάρι επί της οδού Φ. Γιάμαλη, απέναντι από το καινούργιο δημοτικό σχολείο της Ανάληψης, κατάλληλο για επαγγελματική χρήση. Πληρ. τηλ. 6947306959, 6946455442 AE60694

ΔΥΑΡΙ ΔΙΑΜΕΡΙΣΜΑ στην Κένεντυ με εντοιχιζόμενη κουζίνα, ντουλάπες και κεντρική θέρμανση. Τιμή 400€. Πληρ. τηλ. 6974399892 AE60695

ΔΙΑΜΕΡΙΣΜΑ στο κέντρο της πόλεως Ρόδου 78 τ.μ., 4ου ορόφου, μη επιπλωμένο (ένα υπνοδωμάτιο, μπάνιο, air condition, W.C. κ.λπ.) έναντι καζίνου, οδός Ηρώων Πολυτεχνείου. Πληρ. τηλ. 22410 26079, 6974128196 AE60712

ΕΠΙΠΛΩΜΕΝΑ μικρά διαμερίσματα και στούντιο που μόλις έχουν αποπερατωθεί στην λεωφόρο Ρόδου-Λίνδου στην περιοχή Αφάντου, πλησίον σούπερ μάρκετ ΠΑΝΑΓΙΩΤΑΣ. Πληρ. τηλ. 6942845018 AE60710

ΕΠΙΠΛΩΜΕΝΑ STUDIOS σε ήσυχη περιοχή της Ιαλυσού με την ημέρα ή με το μήνα. Πληρ. τηλ. 6945077678 AE60696

ΓΚΑΡΣΟΝΙΕΡΑ επιπλωμένη 42 τ.μ. επί της οδού Γρηγ. Ε' 57 (7 Βαγιές). Πληρ. τηλ. 22410 23898. AE60651

ΔΙΑΜΕΡΙΣΜΑ καινούργιο 2 υπνοδωμάτιων με κεντρική θέρμανση και άνετο πάρκιν. Διαθέσιμο από 1/9. Πληρ. τηλ. 22410 31027, 6936949728. AE60653

ΓΚΑΡΣΟΝΙΕΡΑ καινούρια πλήρως επιπλωμένη, κεντρική θέρμανση. Οδός Σμύρνης 60 στο Ροδίνι. Πληρ. τηλ. 22410 31027, 6936949728. AE60654

ΞΕΝΟΔΟΧΕΙΑΚΑ ΔΙΑΜΕΡΙΣΜΑΤΑ ΚΑΙ STUDIOS στις 7 ΒΑΓΙΕΣ με τον μήνα σε συγκρότημα προσφάτως ανακαινισμένο πλήρως εξοπλισμένα με τηλεόραση, τηλέφωνο, ηλιακό, κλιματισμό, ψύξη/θέρμανση, καθαριότητα 2 φορές την εβδομάδα από την καμαριέρα του ξενοδοχείου, με πλήρη ρουχισμό και εξοπλισμό κουζίνας με χρήση της πισίνας, της πέργκολας, και του σαλονιού/bar του ξενοδοχείου κ.λπ. Πληρ. τηλ. 22410 36830 και 6932934562 AE60703

ΔΙΑΜΕΡΙΣΜΑ πλήρως επιπλωμένο, 120 τ.μ., 3ος όροφος, τρία υπνοδωμάτια, σαλοτραπεζαρία, εντοιχισμένη πλήρης κουζίνα, ένα λουτρό, ένα WC, αποθήκη, δύο βεράντες με θέα θάλασσα, τζάκι, κλιματισμός, πάρκιν, περιοχή νέας μαρίνας (οδός Σκεύου Ζερβού 10), ενοικιάζεται από ιδιοκτήτη λόγω αναχωρήσεως 750 ευρώ μηνιαίως με εγγύηση δύο ενοικίων. Πληρ. τηλ. 6945417673 και 6944548508 απογευματινές ώρες AE60702

ΔΙΑΜΕΡΙΣΜΑ 96 τ.μ. επί της οδού Ατταβύρου 48. Πληρ. τηλ. 6946282340, 22410 31543, 48058 από 22.00-23.00 AE60711

ΣΤΗΝ ΙΑΛΥΣΟ διαμέρισμα 110 τ.μ. επί της 9ης Μαΐου 50, κοντά στάση Παρασκευά. Πληρ. τηλ. 22410 92644, 92617, κιν. 6942035955 AE60697

ΙΣΟΓΕΙΟ ΔΙΑΜΕΡΙΣΜΑ επί της οδού Παύλου Μελά 27 για ιατρείο. Πληρ. τηλ. 22410 75249 AE60698

ΕΝΟΙΚΙΑΖΕΤΑΙ ΓΩΝΙΑΚΟ ΟΡΟΦΟΔΙΑΜΕΡΙΣΜΑ 120 τ.μ. ΕΠΙ ΤΗΣ ΑΓ. ΣΟΦΙΑΣ (ΠΡΩΤΗΝ ΓΡΑΜΜΟΥ) ΜΕ 3 ΥΠΝΟΔΩΜΑΤΙΑ ΜΕ ΜΕΓΑΛΕΣ ΝΤΟΥΛΑΠΕΣ, ΣΑΛΟΤΡΑΠΕΖΑΡΙΑ ΜΕ ΤΖΑΚΙ, ΘΕΡΜΑΝΣΗ, ΕΝΤΟΙΧΙΖΟΜΕΝΗ ΙΤΑΛΙΚΗ ΚΟΥΖΙΝΑ ΜΕ ΕΣΤΙΕΣ - ΑΠΟΡΡΟΦΗΤΗΡΑ - ΠΛΥΝΤΗΡΙΟ ΡΟΥΧΩΝ - ΤΡΑΠΕΖΙ - ΗΛΙΑΚΟΣ ΘΕΡΜΟΣΙΦΩΝΑΣ. ΕΧΕΙ ΑΝΕΞΑΡΤΗΤΗ ΕΙΣΟΔΟ, ΧΩΡΙΣ ΚΟΙΝΟΧΡΗΣΤΑ. ΤΙΜΗ 550 ΕΥΡΩ. ΠΛΗΡ. ΤΗΛ. 22410-94452, 6973315186 ΠΕ60671

ΔΙΑΜΕΡΙΣΜΑ 150 τ.μ. στο Μόντε Σμιθ, Χειμμάρας 117. Πληρ. τηλ. 224102079 AE60700

ΙΣΟΓΕΙΟ ΚΑΤΑΣΤΗΜΑ 60 τ.μ. στην οδό Βενετοκλέων απέναντι από πιτσαρία Γόνδολα. Πληρ. τηλ. 22440 31944, κιν. 6944285057 AE60699

ΣΠΙΤΙ ΣΤ' ΑΦΑΝΤΟΥ 80 τ.μ. κοντά στο κέντρο (οδός Περνός). Πληρ. τηλ. 2241029430, 23914 AE60701

ΔΙΑΜΕΡΙΣΜΑ 3 υπνοδωματίων 110 τ.μ. στην οδό Γρηγορίου Ε'. Πληρ. τηλ. 2241036251 (ώρες καταστημάτων) AE60689

ΔΙΑΜΕΡΙΣΜΑ με δύο υπνοδωμάτια και σαλοτραπεζαρία σε β' όροφο επί της Εθν. Αντιστάσεως - Κων. Παλαιολόγου 111. Πληρ. τηλ. 22410-33416 AE60673

ΕΝΟΙΚΙΑΖΟΝΤΑΙ δυάρια επιπλωμένα στην περιοχή της Ανάληψης. Πληρ. τηλ. 2241024811, 6945139702 AE60685

ΚΑΤΑΣΤΗΜΑ επί της Αλεξάνδρου Διάκου 45, σε χώρο 53 τ.μ., κατάλληλο για οποιαδήποτε επαγγελματική χρήση. Πληρ. κινητό τηλ. 6946817619 ή σταθερό 22410-70943 AE60672

ΔΙΑΜΕΡΙΣΜΑ 85 τ.μ. ήτοι 2 υπνοδωμάτια, χωλ, σαλόνι, κουζίνα, μπάνιο, περιποιημένο, στη λεωφ. Λίνδου, 200 μέτρα από τη ΔΕΥΑΡ, με αύλειο χώρο στάθμευσης και πράσινο, ενοίκιο 300 ευρώ. Πληρ. μόνο μεταξύ 14.00-16.00 στο τηλέφωνο 22410-61401 AE60675

ΔΙΑΜΕΡΙΣΜΑ στην Κρεμαστή (α' όροφος με 2 υπνοδωμάτια, σαλόνι, κουζίνα, τραπεζαρία, μεγάλες βεράντες και αποθήκη, Ευάερο, ευήλιο σε ήσυχη περιοχή με εύκολο πάρκιν. Πληρ. τηλ. 2241022722, 6938403879 από 17.00-24.00 AE60644

ΥΠΟΓΕΙΟΙ ΧΩΡΟΙ των 100 και 50 τ.μ. επί της οδού Ατταβύρου 37 και επί της οδού Βάλια Σεμερτζίδη 9, πάροδος Στέλιου Κωτιάδη. Ισόγειος χώρος 50 τ.μ. Πληρ. τηλ. 2241036146, 6932732336 AE60637

ΔΙΑΜΕΡΙΣΜΑ καινούργιο διαμπερές γωνιακό με 3 υπνοδωμάτια, σαλόνι-κουζίνα (εντοιχισμένες ηλεκτρικές συσκευές) άνετο μπάνιο, βεράντες και ηλιακό θερμοσίφωνα επί της οδού Αντιοχείας. Πληρ. τηλ. 6974123146 AE60594

ΕΝΟΙΚΙΑΖΟΝΤΑΙ: 1) ΡΟΔΟΣ: επιπλωμένη γκαρσονιέρα σε ισόγειο πολυκατοικίας, σε πάροδο της Κων/νου Τσαλδάρη. 2) ΙΑΛΥΣΟΣ: λουξ επιπλωμένη γκαρσονιέρα με θέρμανση και A/C σε ισόγειο μονοκατοικίας, κοντά στο Σ/Μ Μαρινόπουλος. Πληρ. τηλ. 22410-90038, 6945411099

ΔΙΑΜΕΡΙΣΜΑ γ' ορόφου επί της Λίνδου 15 100 τ.μ. με αυτόνομη θέρμανση. Πληρ. τηλ. 6945102642 AE60595

ΚΑΤΑΣΤΗΜΑ κεντρικό 40 τ.μ. με πατάρι. Πληρ. τηλ. 2241022664 ώρες καταστημάτων AE60514

STUDIOS σε ήσυχη περιοχή της Κρεμαστής με το μήνα ή την ημέρα, με πολυκουζινάκι, WC, άνετα μπαλκόνια. Χώρος ξεκούρασης με κήπο και γκαζόν, πάρκινγκ, καθάρισμα 2 φορές τηνε βδομάδα. Τιμές studios 20€/ημέρα, 160€/μήνα. Πληρ. τηλ. 6937606824, 2241095695, 2241095487, 2241048038 AE60556

ΕΝΟΙΚΙΑΖΟΝΤΑΙ δύο καινούργια καταστήματα των 34 και 61 τ.μ. με δυνατότητα για πατάρι επί της Κων. Παλαιολόγου διασταύρωση με Μεγ. Κωνσταντίνου κάτω από το Βενετόκλειο Λύκειο απέναντι από το Collection. Πληρ. τηλ. 2241077944, 2241030220, 6945256593 AE60513

STUDIO με μπάνιο στο 6ο χλμ. Ρόδου-Καλλιθέας μόνο σε Ελληνες και ετήσιο ενοικιαστήριο ενοίκιο 200 ευρώ. Επίσης ισόγεια αποθήκη κατάλληλη για οικοδομικά υλικά 500 τ.μ. στο ίδιο μέρος. Ενοίκιο 450 ευρώ. Πληρ. τηλ. 2241022943 AE60471

ΕΝΟΙΚΙΑΖΕΤΑΙ στο 4ο χλμ. λεωφ. Ρόδου-Καλλιθέας, προνομιακό γωνιακό οικόπεδο 4.500 τ.μ. με πρόσοψη επί της λεωφόρου Καλλιθέας 70 μ., ιδανικό για δημιουργία αντιπροσωπείας αυτοκινήτων ή super market. Δίδεται προς ενοικίαση ή άλλη εκμετάλλευση. Πληρ. τηλ. 6932567414, 2241020187, 2105736970 AE60792

ΔΙΑΜΕΡΙΣΜΑ με κήπο, αυλή, στον κάτω όροφο πολυκατοικίας 90 τ.μ. 2 δωματίων και ενιαίος σαλονοτραπεζαρίας με εντοιχισμένες ντουλάπες, κουζίνα (δίχως τις συσκευές) μικρή αποθήκη με αυτοθέρμανση, ηλιακό, διπλά ηχομονωτικά τζάμια νέας κατασκευής, στην οδό Ευκλή 14. Πληρ. τηλ. 2241021600, 6944865464 AE60503

STUDIOS. ΕΝΟΙΚΙΑΖΟΝΤΑΙ πλήρως επιπλωμένα 25 & 40 τ.μ., με ηχομόνωση, ανεξάρτητο W.C., πολυκουζινάκι, ψυγείο, εγκατάσταση για T.V. και τηλέφωνο, αυλή, συχνή αστική συγκοινωνία, δωρεάν parking στα 150 μ. για 12 μήνες, το χρόνο. Κατάλληλα για εργένηδες, στρατιωτικούς, φοιτητές. Σε λογική τιμή, χωρίς κοινόχρηστα και νερό. Περιοχή Παραδείσι, Ρόδος. Πληρ. τηλ. 22410-48360 ώρες γραφείου, 6972943946, ώρες 09.00 -21.00. AE60520

ΓΚΑΡΣΟΝΙΕΡΑ επιπλωμένη επί της οδού Παύλου Μελά (πίσω από το Πανεπιστήμιο Αιγαίου) αποκλειστικά για φοιτήτρια, μίσθωμα 290 ευρώ. Πληρ. τηλ. 6947518185 AE60481

ΓΚΑΡΣΟΝΙΕΡΑ επιπλωμένη στην κεντρική πλατεία της Ιαλυσού. Πληρ. τηλ. 2241091840 AE60390

ΚΑΤΑΣΤΗΜΑ 160 τ.μ. με μεγάλη αυλή και άνετο πάρκιν, δίπλα από την Σχολή Χορού της Μαίρης Βελιδάκη στην Ιαλυσό. Ο χώρος είναι ιδανικός για μουσικό εργαστήρι - φροντιστήρια ξένων γλωσσών μέσης εκπαίδευσης κ.λπ. Το κατάστημα είναι εξοπλισμένο με ρολά ασφαλείας και προσφέρεται επίσης για οποιαδήποτε επαγγελματική χρήση. Πληρ. τηλ. 2241095815, 2241095657 AE60253

ΕΝΟΙΚΙΑΖΕΤΑΙ ενιαίος χώρος κατάλληλος για γραφείο επί της οδού Καμείρου 1 στον 1ο όροφο επιφανείας 167 τ.μ. Πληρ. τηλ. 2241070242, 2241070287 AE60387

ΖΗΤΕΙΤΑΙ προς ΕΝΟΙΚΙΑΣΗ ή ΑΓΟΡΑ
ΝΕΟΚΤΙΣΤΗ ΜΟΝΟΚΑΤΟΙΚΙΑ 150-180 τ.μ. στους πρώτους ή δεύτερους παράλληλους δρόμους, δεξιά κι αριστερά της Αννης Μαρίας ή στην ίδια περιοχή οικόπεδο. Σοβαρές μόνο προτάσεις. Μεσίτες αποκλείονται.
Πληροφορίες στο τηλ. 6944450650, κ. Μανώλη

ΕΝΟΙΚΙΑΖΕΤΑΙ
ΧΩΡΟΣ ΔΥΟ ΔΩΜΑΤΙΩΝ
84 τ.μ. 1ος όροφος, ασανσέρ, air condition, WC, κουζίνα, κατάλληλο για ιατρείο ή παντός είδους γραφείο.
Γρ. Λαμπράκη 29 - Ρόδος • τηλ. (22410)68869-74098

ΣΩΚΡΑΤΟΥΣ (Π. ΠΟΛΗ)
ΕΝΟΙΚΙΑΖΕΤΑΙ
ΠΡΟΝΟΜΙΟΥΧΟ ΚΑΤΑΣΤΗΜΑ
επί της οδού Σωκράτους αρ. 6-8,
Ε=43 τ.μ. Ισόγειο & 43 τ.μ. Α' όροφος.
Μόνο Σοβαρές Προτάσεις
Πληρ Κο ΠΙΠΙΝΟ, τηλ. 2241023895 κιν. 6944676003

ΕΝΟΙΚΙΑΣΗ ΞΕΝΟΔΟΧΕΙΟΥ
Ενοικιάζεται ξενοδοχείο στην ανατολική πλευρά του νησιού, προς εκμετάλλευση, με όλο τον αναγκαίο εξοπλισμό για τη λειτουργία του, ήτοι: εστιατόριο, snack bar, πισίνα κ.τ.λ., 80 κλινών, σε ωραία πανοραμική θέση, κατόπιν συμφωνίας στο τηλ. **6942538526**

ΕΜΜΑΝΟΥΗΛ ΚΡΑΝΙΔΗΣ
ΟΙΚΟΝΟΜΟΛΟΓΟΣ
ΜΕΣΙΤΗΣ ΑΣΤΙΚΩΝ ΣΥΜΒΑΣΕΩΝ
ΕΝΟΙΚΙΑΖΟΝΤΑΙ
1. **ΕΝΟΙΚΙΑΖΕΤΑΙ ή ΠΩΛΕΙΤΑΙ** εστιατόριο στα Κολύμπια πλήρως εξοπλισμένο με καλή πελατεία.
2. Οροφοδιαμέρισμα 130 τ.μ. στο Δήμο Ιαλυσού επιπλωμένο.
3. Στα 100 Μαγαζιά κατάστημα 36 τ.μ. (επισκέψιμος χώρος) και 15 τ.μ. πατάρι για σοβαρούς επιχειρηματίες
4. 1.500 τ.μ. κτίριο στο Φαληράκι με πισίνα, για εστιατόριο, νυχτερινό κέντρο, bar
5. 3άρι διαμέρισμα-α' ορόφου με τα ηλεκτρικά και έπιπλα της κουζίνας, διαθέτει κλιματιστικό, τέντα στην βεράντα και έχει συνδεθεί με το αποχετευτικό της πόλης . Ευρίσκεται σε ήσυχη περιοχή και είναι επί της οδού Ναυπλίου.
6. 4άρι διαμέρισμα μερικώς επιπλωμένο επί της οδού Σκ. Ζερβού, διαθέτει κεντρική θέρμανση.
7. **Ενοικιάζεται** μονοκατοικία 3 υπν. με κήπο στην Παστίδα. Τιμή 800,00€
8. Μονοκατοικία 3 υπν. με κήπο στην Παστίδα. Τιμή 800,00€
9. Ενοικιάζεται κεντρική επιχείρηση - εστιατόριο στα 100 Μαγαζιά.
10. Ενοικιάζεται επιχείρηση - εστιατόριο στο Φαληράκι πάνω στον δρόμο.
11. Ενοικιάζεται κεντρικό εστιατόριο στη Ρόδο
12. Ενοικιάζεται κεντρικό κατάστημα 70 τ.μ. με 40 τ.μ. πατάρι επί της οδού Αλεξάνδρου Διάκου.

Πληρ. Μερκούρης Κρανίδης
27082-6944347405, 6942010248
Αμερικής 50-2ος όροφος, Ρόδος

ενοικιασεις

συνέχεια από την προηγούμενη

ΔΙΑΜΕΡΙΣΜΑ 2 ΥΠΝΟΔΩΜΑΤΙΩΝ 104 Τ.Μ. ΔΙΠΛΑ ΣΤΟ ΠΑΝΕΠΙΣΤΗΜΙΟ ΑΙΓΑΙΟΥ ΜΠΡΟΣΤΑ ΣΤΟ ΠΑΡΚΟ 10ΟΣ ΟΡΟΦΟΣ. ΠΛΗΡ. ΤΗΛ. 2241026218 ΧΠΕ247

ΕΝΟΙΚΙΑΖΟΝΤΑΙ STUDIOS ΜΕ ΤΟ ΜΗΝΑ Ή ΜΕ ΤΗΝ ΗΜΕΡΑ ΠΛΗΡΩΣ ΕΠΙΠΛΩΜΕΝΑ ΜΕ ΠΟΛΥΚΟΥΖΙΝΑΚΙ, ΨΥΓΕΙΟ, ΝΤΟΥΣ, WC, ΤΗΛΕΦΩΝΟ, ΜΠΑΛΚΟΝΙ, ΖΕΣΤΟ ΝΕΡΟ ΕΠΙ 24ΩΡΟΥ ΒΑΣΕΩΣ ΣΤΗΝ ΠΙΟ ΗΣΥΧΗ ΠΕΡΙΟΧΗ ΤΗΣ ΠΟΛΗΣ ΡΟΔΟΥ (ΠΕΡΙΟΧΗ ΔΑΣΚΑΛΩΝ), ΟΔΟΣ ΜΑΝΩΛΗ ΠΑΠΑΜΑΝΩΛΗ ΑΡΙΘΜ. 12 ΚΑΘΕΤΟΣ ΕΠΙ ΤΗΣ ΣΤΕΛΙΟΥ ΚΩΤΙΑΔΗ. ΠΛΗΡ. ΤΗΛ. (22410)37244 ΧΠΕ283

ΕΝΟΙΚΙΑΖΟΝΤΑΙ: α) ισόγειο διαμέρισμα στην περιοχή Ιαλυσού, σε πολυτελή διώροφη οικοδομή με κήπο, πλησίον θάλασσας, αποτελούμενο από ένα υπνοδωμάτιο με μπάνιο και μεγάλο λίβινγκ ρουμ με κουζίνα. Μηνιαίο μίσθωμα 450 ευρώ. β) διαμέρισμα 2ου ορόφου στην περιοχή Ιαλυσού, πλησίον θάλασσας, σε διώροφη οικοδομή, αποτελούμενο από 1 υπνοδωμάτιο με μπάνιο, μεγάλο λίβινγκ ρουμ με κουζίνα, εσωτερική σκάλα που οδηγεί σε μεγάλη σοφίτα με WC και βεράντες. Μηνιαίο μίσθωμα 650 ευρώ. Πληρ. τηλ. 6974437675
AE50242

ΕΝΟΙΚΙΑΖΕΤΑΙ ΟΙΚΙΑ ΣΤΗΝ ΠΟΛΗ ΤΗΣ ΡΟΔΟΥ ΕΠΙ ΤΗΣ ΟΔΟΥ ΚΑΡΑΙΣΚΑΚΗ (ΠΑΡΑΠΛΕΥΡΩΣ ΒΕΝΕΤΟΚΛΕΙΟΥ ΣΧΟΛΕΙΟΥ) ΜΕ 2 ΥΠΝΟΔΩΜΑΤΙΑ, ΚΟΥΖΙΝΑ, ΣΑΛΟΝΙ, ΜΠΑΝΙΟ ΣΕ ΠΟΛΥ ΚΑΛΗ ΚΑΤΑΣΤΑΣΗ ΑΠΟ 1Η ΑΥΓΟΥΣΤΟΥ. ΠΛΗΡ. ΤΗΛ. 6944557415 ΧΠΕ707

ΕΝΟΙΚΙΑΖΕΤΑΙ ισόγειος επαγγελματικός χώρος 160 τ.μ. (ή δύο μικρότερα των 80 τ.μ.) κατάλληλος για κατάστημα - γραφείο - ιατρείο ή άλλη παρόμοια χρήση στην κεντρική πλατεία Ιαλυσού, πλατεία Αποστολίδη. Πληρ. τηλ. 2241094356, 6942553147
ΧΑΕ141

"ΑΡΧΑΓΓΕΛΟΣ" ΕΝΟΙΚΙΑΖΟΝΤΑΙ γκαρσονιέρες καινούργιες, πλήρως εξοπλισμένες και επιπλωμένες με κλιματισμό, τηλεόραση, ψυγείο, φούρνο - μάτια, θερμοσίφωνο, ντους, WC, εγκατάσταση για πλυντήριο ρούχων, σε ήσυχη περιοχή και άνετο πάρκιν, για όλο τον χρόνο. Πληρ. τηλ. 6972494339
ΑΕ59652

ΕΝΟΙΚΙΑΖΕΤΑΙ ΙΣΟΓΕΙΟΣ ΕΠΑΓΕΛΜΑΤΙΚΟΣ ΧΩΡΟΣ 120 Τ.Μ. ΜΕ ΥΠΟΓΕΙΟ 30 Τ.Μ. ΕΠΙ ΤΗΣ ΟΡΦΑΝΙΔΟΥ ΚΑΙ ΑΠΟΛΛΩΝΙΟΥ ΡΟΔΙΟΥ ΓΩΝΙΑ. ΠΛΗΡ. ΤΗΛ. 6945381842 ΧΠΕ2211

ΓΙΑ ΣΤΡΑΤΙΩΤΙΚΟΥΣ, ΕΚΠΑΙΔΕΥΤΙΚΟΥΣ, ΔΗΜΟΣΙΟΥΣ ΥΠΑΛΛΗΛΟΥΣ ΕΝΟΙΚΙΑΖΟΝΤΑΙ φθηνά ωραιότατα διαμερισματάκια μονόχωρα και δίχωρα στο Παραδείσι Ρόδου. Επιπλωμένα πλήρως, με ηλιακούς και κλιματισμό (ψύξη-θέρμανση). Πληρ. τηλ. 2241073807, 6947429235
ΑΕ58374

ΑΠΟΘΗΚΕΣ ΣΤΗΝ ΙΑΛΥΣΟ, ΕΝΟΙΚΙΑΖΟΝΤΑΙ 1) ΑΠΟΘΗΚΕΥΤΙΚΟΙ ΧΩΡΟΙ ΑΠΟ 100 ΕΩΣ 2000 Τ.Μ. ΚΑΙ ΥΨΟΣ 8 Μ. ΑΣΦΑΛΕΙΣ ΜΕ ΜΕΓΑΛΟΥΣ ΧΩΡΟΥΣ ΔΙΑΚΙΝΗΣΗΣ ΦΟΡΤΩΣΗΣ ΚΑΙ ΕΚΦΟΡΤΩΣΗΣ ΠΡΟΪΟΝΤΩΝ, 2) ΥΠΑΙΘΡΙΟΙ ΧΩΡΟΙ ΠΕΡΙΦΡΑΓΜΕΝΟΙ, ΑΣΦΑΛΕΙΣ, ΚΑΤΑΛΛΗΛΟΙ ΓΙΑ ΑΠΟΘΗΚΕΥΣΗ ΠΡΟΪΟΝΤΩΝ ΣΕ ΠΑΛΕΤΕΣ. ΠΛΗΡ. ΤΗΛ. (22410)38400 ΑΠΟ ΔΕΥΤΕΡΑ ΕΩΣ ΠΑΡΑΣΚΕΥΗ 08.00-15.00 κ. ΓΙΩΤΑ ΧΠΕ1912

ΕΝΟΙΚΙΑΖΕΤΑΙ ΕΠΙΠΛΩΜΕΝΟ ΙΣΟΓΕΙΟ ΔΙΑΜΕΡΙΣΜΑ 2 ΔΩΜΑΤΙΩΝ ΥΠΝΟΔΩΜΑΤΙΟ, ΣΑΛΟΝΙ, ΚΟΥΖΙΝΑ, WC, 40 Τ.Μ. ΜΕ TV ΔΙΠΟΡΤΟ ΨΥΓΕΙΟ, ΗΛΙΑΚΟ ΘΕΡΜΟΣΙΦΩΝΟ, ΦΟΥΡΝΟ ΜΕ ΔΥΟ ΕΣΤΙΕΣ, ΑΠΟΡΡΟΦΗΤΗΡΑ, ΣΟΜΠΑ ΥΓΡΑΕΡΙΟΥ, ΑΕΡΟΘΕΡΜΟ, ΧΡΗΜΑΤΟΚΙΒΩΤΙΟ, ΜΟΝΩΜΕΝΗ ΟΡΟΦΗ, ΧΩΡΟΙ ΑΠΟΘΗΚΕΥΣΗΣ ΕΝΟΙΚΙΑΖΟΝΤΑΙ ΠΕΡΙΦΡΑΓΜΕΝΟΙ, ΑΣΦΑΛΕΙΣ, ΥΠΑΙΘΡΙΟΙ, ΗΜΙΥΠΑΙΘΡΙΟΙ, ΚΑΙ ΚΛΕΙΣΤΟΙ ΚΑΤΑΛΛΗΛΟΙ ΓΙΑ ΑΠΟΘΗΚΕΥΣΗ ΕΝΟΙΚΙΑΖΟΜΕΝΩΝ ΑΥΤΟΚΙΝΗΤΩΝ ΚΑΙ ΠΟΥΛΜΑΝ. ΠΛΗΡ. ΤΗΛ. (22410)38400 ΩΡΕΣ 08.00-15.00 κ. ΓΙΩΤΑ ΧΠΕ1913

ΕΝΟΙΚΙΑΖΟΝΤΑΙ 4 ΠΟΛΥΤΕΛΗ STUDIOS ΓΙΑ ΕΝΑ Ή ΔΥΟ ΑΤΟΜΑ, ΣΤΗΝ ΠΑΡΑΛΙΑ ΙΑΛΥΣΟΥ, ΠΛΗΡΩΣ ΕΠΙΠΛΩΜΕΝΑ, ΕΥΡΥΧΩΡΑ, ΜΕ ΑΝΕΤΕΣ ΒΕΡΑΝΤΕΣ ΜΕ ΠΟΛΥΚΟΥΖΙΝΑΚΙ, AIR-CONDITION, ΗΛΙΑΚΟ ΘΕΡΜΟΣΙΦΩΝΑ, ΙΔΙΟΧΡΗΣΤΗ ΘΕΣΗ ΣΤΑΘΜΕΥΣΗΣ. ΜΗΝΙΑΙΟ ΜΙΣΘΩΜΑ 275 ΕΥΡΩ. ΠΛΗΡ. ΕΥΣΤΑΘΙΟΥ - ΕΥΡΩΚΤΗΜΑΤΙΚΗ, ΕΘΝΙΚΗΣ ΑΝΤΙΣΤΑΣΕΩΣ 83 (ΠΡΩΗΝ ΑΝΝΗΣ ΜΑΡΙΑΣ). ΤΗΛ. 22410 73819-74917, 6946/103929 ΧΠΕ091

πωλησεις– αγορες ακινητων & επιχειρησεων

ΕΠΙΧΕΙΡΗΣΗ στρατιωτικών ειδών στο Μαντράκι Πληρ. τηλ. 6945220296
ΑΟ60794

ΔΙΩΡΟΦΗ ΠΑΡΑΔΟΣΙΑΚΗ ΜΟΝΟΚΑΤΟΙΚΙΑ 140 τ.μ. (ή 170 τ.μ.) με 36 τ.μ. εσωτερική αυλή, προσφάτως πλήρως ανακαινισμένη, από ιδιώτη λόγω αναχώρησης σε πάροδο της οδού Εθνικής Αντίστασης (Αννης Μαρίας). Τιμή πώλησης 250.000 ευρώ. Πληρ. τηλ. 6942601312, 6944532344.
ΑΟ60795

ΔΙΑΜΕΡΙΣΜΑ 90+40 τ.μ. (κοντά στο Πανεπιστήμιο Αιγαίου) σε υπό ανέγερση οικοδομή. Πληρ. τηλ. 2241052111 και 6946242132.
ΑΟ60793

ΠΩΛΟΥΝΤΑΙ .ΔΙΑΜΕΡΙΣΜΑΤΑ ΕΝΤΟΣ ΠΟΛΕΩΣ: 1) Εμβαδόν 46 τ.μ. 1 υ/δ,σαλόνι 1wc, κουζίνα, χώρο στάθμευσης. Τιμή 81.000 € . **2)** Εμβαδόν 64 τ.μ. 1 υ/δ,σαλόνι, μπάνιο, κουζίνα, χώρο στάθμευσης. Τιμή 116.000€ . **3)** Εμβαδόν 72 τ.μ. 2 υ/δ, σαλόνι μπάνιο, wc, κουζίνα, χώρο στάθμευσης. Τιμή 126.000 €. **4)** Εμβαδόν 150 τ.μ. 2 υ/δ, μπάνιο, wc, σαλόνι, Ιταλική κουζίνα, κεντρική θέρμανση, θέσεις πάρκιν.Τιμή 217.000€. **5)** Εμβαδόν 110 τ.μ. 2 υ/δ, wc, σαλόνι, κουζίνα. Τιμή 132.000€. **ΙΑΛΥΣΟΣ: 6)** Εμβαδόν 92 τ.μ. 2 υ/δ,σαλώνι μπάνιο, wc, κουζίνα, χώρο στάθμευσης. Τιμή 146.000€. Υπεύθυνοι: Χατζηλαζάρου Σ. & Συνεργάτες. **LandScope 22410 - 28629**
ΑΟ60782

ΠΩΛΟΥΝΤΑΙ. ΟΙΚΟΠΕΔΑ: 1) ΙΑΛΥΣΟΣ Εμβαδού 3.000 τ.μ. (ζώνη οικισμού). Τιμή: 147.000 €.Εμβαδού 2.000 τ.μ. ,(Εντός Ζώνης Οικισμού).Τιμή: 194.000€. **2) ΚΟΣΚΙΝΟΥ** Εμβαδόν 6.000 τ.μ. Σε δύο επίπεδα, με θέα. Τιμή: 106.000 € . **3) ΓΕΝΝΑΔΙ Α.** Εμβαδόν 4.800 τ.μ. Σε απόσταση 150 μ. απο το κύμα.(αποκλείονται μεσιτικά)Τιμή: 110.000 € . **Β.** Εμβαδόν 2.500 τ.μ. 'Αρτιο και Οικοδημίσιμο.Τιμή: 40.000 € .(αποκλείονται μεσιτικά) **Γ.** Εμβαδόν 4.020 τ.μ. Σε απόσταση 300 μ. απο την Θάλασσα. Τιμή: 94.000€ **4) ΚΙΟΤΑΡΙ** Εμβαδόν 4.800 τ.μ. Πανοραμικό με θέα θάλασσα. Τιμή : 89.000 €. Υπεύθυνοι: Χατζηλαζάρου Σ. & Συνεργάτες. **LandScope 22410 - 28629**
ΑΟ60783

ΠΑΡΑΔΕΙΣΙ. Αγρός 4.500 τ.μ. με άδεια δύο διώροφων κτιρίων 120 τ.μ. το καθένα.Πληρ. Εμμ. Κρανίδης, Μεσίτης Αστικών Συμβάσεων, τηλ. 22410 27082, 6944347405, 6942010248, Αμερικής 50, 2ος όροφος, Ρόδος
ΑΟ60784

ΠΩΛΕΙΤΑΙ ή ΔΙΝΕΤΑΙ με αντιπαροχή οικόπεδο 5.200 τ.μ. με την άδεια οικοδομής για ισόγεια κάλυψη 2.400 τ.μ. βιοτεχνικά καταστήματα. Και με δικαίωμα κάλυψης άλλα 2.400 τ.μ. σε ορόφους (Περιοχή Ασγούρου με πρόσωπο επί επαρχιακής οδού). Σε περίπτωση πώλησης δίνεται και το μισό. Σοβαρές προτάσεις. Πληρ. κ. Νίκο τηλ. 2241030397, 6946049179
ΑΟ60758

ΡΟΔΙΝΙ. Οικόπεδο 1.000 τ.μ. με συντελεστή δόμησης 0,40. Πληρ. Εμμ. Κρανίδης, Μεσίτης Αστικών Συμβάσεων, τηλ. 22410 27082, 6944347405, 6942010248, Αμερικής 50, 2ος όροφος, Ρόδος
ΑΟ60785

ΑΝΑΛΗΨΗ. Κατάστημα 33 τ.μ. γωνιακό, ελεύθερο με αυλή. Πληρ. Εμμ. Κρανίδης, Μεσίτης Αστικών Συμβάσεων, τηλ. 22410 27082, 6944347405, 6942010248, Αμερικής 50, 2ος όροφος, Ρόδος
ΑΟ60786

ΚΑΝΔΥΛΙ διώροφη μεζονέτα με υπόγειο σε μπετά, επιφάνειας 240 τ.μ. σε οικόπεδο 1.500 τ.μ. Πληρ. Εμμ. Κρανίδης, Μεσίτης Αστικών Συμβάσεων, τηλ. 22410 27082, 6944347405, 6942010248, Αμερικής 50, 2ος όροφος, Ρόδος
ΑΟ60787

ΣΤΗΝ ΠΑΣΤΙΔΑ διώροφη μεζονέτα η οποία αποτελείται από υπόγειο, ισόγειο 100 τ.μ. και κήπο 2000 τ.μ. Είναι χτισμένη πάνω σε ύψωμα με ωραία θέα. Πληρ. Εμμ. Κρανίδης, κιν. 6944347465, τηλ. 22410 27082
ΑΟ60775

ΚΑΤΑΣΤΗΜΑ 38 τ.μ. κοντά στα 100 μαγαζιά σε τιμή ευκαιρίας. Πωλείται στην τιμή μόνο 100.000€. Πληρ. Εμμ. Κρανίδης, κιν. 6944347465, τηλ. 22410 27082
ΑΟ60776

ΠΙΠΙΝΟΣ
ΠΩΛΟΥΝΤΑΙ ΜΟΝΟΚΑΤΟΙΚΙΕΣ
125 τ.μ. με σοφίτα, σε οικόπεδο 300 τ.μ. στην Ιαλυσό
Πληρ. τηλ. 2241023895, 6944676003,6944390803
www.rhodes-top-properties.com

ΠΩΛΟΥΝΤΑΙ

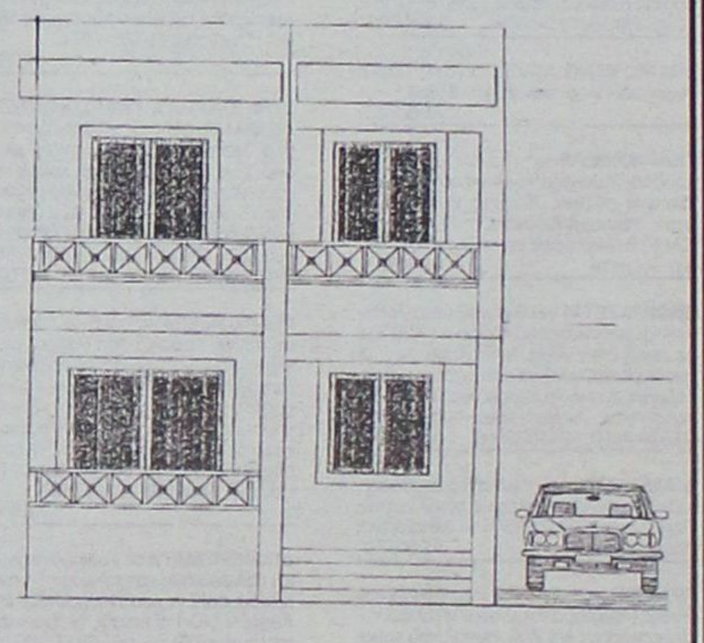

από ιδιώτη **μεζονέτες** 140 τ.μ. με υπόγειο και γκαράζ σε 1.000 τ.μ. οικόπεδο στους πρόποδες της Φιλερήμου με φανταστική θέα.
Πληρ. τηλ. 2241024695, 2241047584

ΖΗΤΕΙΤΑΙ προς ΑΓΟΡΑ
ΜΙΚΡΟ ΞΕΝΟΔΟΧΕΙΟ εντός κέντρου πόλεως Ρόδου,
30-50 δωματίων. Σοβαρές μόνο προτάσεις.
Μεσίτες αποκλείονται.
Πληροφορίες στο τηλ. 6944450650, κ. Μανώλη

ΜΙΣΘΩΣΕΙΣ ΚΑΤΟΙΚΙΩΝ
- **Μεζονέτα** 110 τ.μ.(3)τριών υπνοδωματίων στο Καρακόνερο, κουζίνα, σαλόνι, με μεγάλες άνετες βεράντες, ηλιακό θερμοσίφωνα. Μηνιαίο μίσθωμα 500 ευρώ.
- **Studios** πλήρως επιπλωμένα στην Ανάληψη με καινούργιο εξοπλισμό. Μηνιαίο μίσθωμα 280 ευρώ.
- **Διαμέρισμα** 140 τ.μ. (3) τριών υπνοδωματίων στην Ιαλυσό, με κεντρική-αυτόνομη θέρμανση, ηλιακό θερμοσίφωνα, εντοιχισμένη κουζίνα με ψυγείο, φούρνο, πλυντήριο, μαρμάρινο τζάκι, με υπέροχη θέα. Μηνιαίο μίσθωμα 500 ευρώ (προσφέρεται και πλήρως επιπλωμένο 550 ευρώ).
- **Διαμέρισμα** 110 τ.μ. (3) τριών υπνοδωματίων επί της οδού Κων/νου Παλαιολόγου με μηνιαίο μίσθωμα 440 ευρώ.
- **Διαμέρισμα** 120 τ.μ. ισόγειο με διαμορφωμένο κήπο, (2) δύο υπνοδωματίων, σαλόνι, κουζίνα, καθιστικό, με κεντρική θέρμανση, ηλιακό θερμοσίφωνα, επί της οδού Θ. Σοφούλη. Μηνιαίο μίσθωμα 550 ευρώ.
- **Μονοκατοικία** υπερπολυτελής 160 τ.μ. στα Κοσκινού (3) τριών υπνοδωματίων, με κεντρική θέρμανση, τζάκι, ηλιακό θερμοσίφωνα, καταπληκτική θέα, πάρκινγκ, μεγάλες άνετες βεράντες σε ήσυχη περιοχή. Μηνιαίο μίσθωμα 1.200 ευρώ.
- **Μεζονέτα** νεόδμητη στα Κοσκινού 150 τ.μ. τριών (3) υπνοδωματίων, πολυτελούς κατασκευής, με γρανίτες, κήπο, πάρκινγκ, μεγάλες βεράντες και σοφίτα. Μηνιαίο μίσθωμα 800 ευρώ.
- **Γκαρσονιέρα** 65 τ.μ. στην περιοχή Ρόδου-Λίνδου, νεόδμητη με κεντρική θέρμανση και πάρκινγκ. Μηνιαίο μίσθωμα 320 ευρώ.
- **Στούντιος** πλήρως επιπλωμένα επί της οδού Ιερού Λόχου στην Ιαλυσό. Μηνιαίο μίσθωμα 220 ευρώ.
- **Στούντιος** πλήρως επιπλωμένα στην παραλία Ιαλυσού, με ιδιόχρηστο πάρκινγκ. Μηνιαίο μίσθωμα 275 ευρώ.
- **Διαμερίσματα** 105 τ.μ. (3) τριών υπνοδωματίων στην Ιξιά, χωρίς έξοδα αποχέτευσης. Μηνιαίο μίσθωμα 370 ευρώ.
- **Διαμέρισμα** πολυτελές 140 τ.μ. (2) δύο υπνοδωματίων, πλήρως επιπλωμένο στην οδό Χειμάρας με μεγάλες άνετες βεράντες, τζάκι, air condition, δύο μπάνια, ιδιόχρηστο πάρκιν. Μηνιαίο μίσθωμα 850 ευρώ.
- **Μονοκατοικία** 150 τ.μ. (3) τριών υπνοδωματίων νεόδμητη με τζάκι, μεγάλο κήπο, ηλιακό θερμοσίφωνα, στο 5ο χλμ. Τσαϊρι-Αεροδρομίου. Μηνιαίο μίσθωμα 800 ευρώ.

Πληρ. ΕΥΣΤΑΘΙΟΥ - ΕΥΡΩΚΤΗΜΑΤΙΚΗ,
Εθνικής Αντιστάσεως 83 (πρώην Αννης Μαρίας).
Τηλ. 22410 73819-74917, 6946/103929

ΕΜΜΑΝΟΥΗΛ ΚΡΑΝΙΔΗΣ
ΟΙΚΟΝΟΜΟΛΟΓΟΣ
ΜΕΣΙΤΗΣ ΑΣΤΙΚΩΝ ΣΥΜΒΑΣΕΩΝ

ΠΩΛΟΥΝΤΑΙ

1) 4άρι **διαμέρισμα** 110 τ.μ. Λουξ κατασκευής με ωραία κουζίνα, κεντρική θέρμανση, κλειστή θέση στάθμευσης. Τιμή: 62 εκ. ή 182.000 ευρώ
2) 3άρι **διαμέρισμα** 85 τ.μ. κοντά στον Ηλ/κοσμο του Ξενάκη. Τιμή: 132.000 ευρώ ή 45 εκ.
3) 2άρι **διαμέρισμα** στην Ανάληψη 50 τ.μ. - Ισόγειο α' όροφο. Τιμή: 23 εκ. ή 67.500 ευρώ
4) 4άρι **διαμέρισμα** - 3 υπν. (2 WC) καινούργιο στο Ροδίνι, α' όροφος, μόνο 55 εκ. ή 162.000 ευρώ
5) 34 τ.μ. **κατάστημα** στην Ανάληψη - γωνιακό - ελεύθερο μίσθωσης.
6) 80 τ.μ. **κατάστημα** με πατάρι κοντά στην πλατεία Φώκιαλη
7) **Μεζονέτα** 162 τ.μ. με κήπο στα μπετά ή τελειωμένη κοντά στο Φυτώριο του Δήμου Ιαλυσού.
8) ΛΙΝΔΟΥ - 1400 τ.μ. οικόπεδο έτοιμο διώροφο κτίριο σε 6.000 τ.μ. με πρόσωπο
9) ΠΑΡΑΔΕΙΣΙ - 4.500 τ.μ. αγρός με άδειες δύο οικιών, διαθέτουν φως νερό
10) ΙΑΛΥΣΟΣ - 164 τ.μ. μεζονέτα έτοιμη με ωραίο κήπο 4 υπνοδωματίων και 3 WC με κεντρική θέρμανση
11) ΠΑΡΑΔΕΙΣΙ - οικόπεδο 540 τ.μ. εντός σχεδίου πόλεως

Μεσίτης
Πληρ. Εμμ. Κρανίδης
27082-6944347405, 6942010248
Αμερικής 50-2ος όροφος, Ρόδος

ΟΙΚΟΔΟΜΗ ΡΟΔΟΥ

ΤΕΧΝΙΚΗ–ΚΑΤΑΣΚΕΥΑΣΤΙΚΗ ΕΤΑΙΡΕΙΑ
ΠΩΛΟΥΝΤΑΙ

1) **Καταστήματα, διαμερίσματα και οροφοδιαμερίσματα** στην οδό Αμστερνταμ, Βερολίνου και Μαδρίτης στο Ροδίνι διαφόρων μεγεθών (σε συγκρότημα 9 πολυκατοικιών)
2) **Μονοκατοικίες** 150 τ.μ. η κάθε μία σε κτήμα 2.000 τ.μ. (υπό κατασκευή)
3) **Μονοκατοικίες** στο Κιοτάρι Ασκληπειού (στο κύμα) 120 τ.μ. σε κτήμα 1.300 τ.μ. εκάστη (υπό κατασκευή)
4) **Διώροφες μονοκατοικίες** των 100 τ.μ. στο Γεννάδι, 200 μέτρα από τη θάλασσα σε κτήμα 1.300 τ.μ. (υπό κατασκευή)

ΟΙΚΟΔΟΜΗ ΡΟΔΟΥ

Δεκτά δάνεια και ευκολίες πληρωμής έχουμε τις καλύτερες τιμές της αγοράς.

Καμύνδου 4- Ρόδος-85100 Τηλ.: 22410/60460- 2 Fax: 22410/60463

ΜΑΝΟΛΗΣ ΣΠΥΡΙΔΗΣ
Πολιτικός Μηχανικός Δ.Π.Θ.
(Κιν:693 6660460)

ΚΩΣΤΑΣ ΚΩΝΣΤΙΝΤΙΝΙΔΗΣ
εργολάβος
(ΚΙΝ.: 694 6999906)

ΚΑΤΑΣΚΕΥΕΣ- ΠΩΛΗΣΕΙΣ - ΑΝΤΙΠΑΡΟΧΕΣ

ΧΑΤΖΗΜΙΧΑΛΗΣ ΚΩΝΣΤΑΝΤΙΝΟΣ
ΔΟΜΙΚΟΣ
ΕΡΓΟΛΑΒΟΣ ΟΙΚΟΔΟΜΙΚΩΝ ΕΡΓΑΣΙΩΝ

ΑΝΑΛΑΜΒΑΝΟΥΜΕ

Εργασίες μπετόν - εμφανή μπετά
Κτίσματα - σοβάδες
Τοποθετήσεις πλακιδίων
Ελαιοχρωματισμούς

ΕΓΓΥΗΣΗ και ΣΥΝΕΠΕΙΑ ΕΡΓΑΣΙΩΝ
από έμπειρα συνεργεία μας

ΕΥΚΟΛΙΕΣ ΠΛΗΡΩΜΗΣ

ΖΗΤΟΥΝΤΑΙ

ΟΙΚΟΠΕΔΑ για ΑΝΤΙΠΑΡΟΧΗ για αξιοποίηση με τις καλύτερες προϋποθέσεις

Πληρ. τηλ. (22410)21834, 6936609834, 6974198504

ΠΙΠΙΝΟΣ
ΟΡΟΦΟΔΙΑΜΕΡΙΣΜΑΤΑ στην Ιαλυσό
Κοντά στην παραλία 78 τ.μ. σε τιμές 126.000 ευρώ
Πληρ. τηλ. 2241023895, 6944676003
www.rhodes-top-properties.com

ΕΚΑΜ Α.Ε.
ΠΩΛΗΣΕΙΣ ΔΙΑΜΕΡΙΣΜΑΤΩΝ
Α. Μόντε Σμιθ: α) Κέννεντυ 2ου ορόφου 112 τ.μ. 4 δωμάτια, 3 λουτρά. Τιμή 140.000 ευρώ, **β) Κέννεντυ 36** 1ου ορόφου, 98 τ.μ., 4 δωμάτια, 2 λουτρά. Τιμή 130.000 ευρώ,
ΠΩΛΗΣΕΙΣ ΚΑΤΑΣΤΗΜΑΤΩΝ
α) Νιοχώρι: Ιδιαίτερης προβολής κατάστημα 122 τ.μ. με πατάρι, Τιμή 200.000 ευρώ, **β) Εμπορικό κέντρο "ΜΑΚΕΣΤΑ"** Ιδιαίτερα τουριστική περιοχή, ισόγειο κατάστημα 48 τ.μ. με WC. Τιμή 55.000 ευρώ.
ΠΩΛΕΙΤΑΙ ΒΙΟΤΕΧΝΙΚΟΣ ΧΩΡΟΣ
Ασγούρου 4ο χλμ. ΕΟ Λίνδου-Ρόδου 365 τ.μ. με οικόπεδο 485 τ.μ. με μηχανήματα και άδεια λειτουργίας. Τιμή 400.000 ευρώ.
www.ekamestates.gr
Τηλ.: 210 6205697-210 8002541-κινητό 6944840247

ΚΤΗΜΑΤΟΜΕΣΙΤΙΚΟ ΓΡΑΦΕΙΟ
ΖΑΦΕΙΡΗΣ Μ. ΚΑΡΑΓΙΑΝΝΗΣ Δ. Ο.Ε.
Πωλήσεις ακινήτων. Τηλ. (2241060380-60381)
17.30-20.30 μ.μ. Δευτέρα-Παρασκευή
Fax: 2241060380 • e-mail: zafkar@hellasnet.gr

• **Κατοικίες**
- Εξοχική κατοικία 50 τ.μ. (υπό ανέγερση) εντός οικοπέδου 440 τ.μ. στην περιοχή Κολυμπίων
- Εξοχική κατοικία 70 τ.μ. (υπό ανέγερση) εντός οικοπέδου 500 τ.μ. στην περιοχή Κολυμπίων
- Μεζονέτα 105 τ.μ. (ημιτελής) εντός οικισμού στον Δήμο Αφάντου

• **Ξενοδοχειακό συγκρότημα**
- Ημιτελής σε μπετά ξενοδοχειακό συγκρότημα Α' κατηγορίας εντός οικοπέδου 22.400 τ.μ.

• **Οικόπεδα**
- Εντός οικισμού στον Δήμο Αφάντου 1250 τ.μ.
- Εντός οικισμού στον Δήμο Αφάντου 2000 τ.μ.
- Στον Δήμο Αφάντου 520 τ.μ. με άδεια οικοδομής 53 τ.μ.
- Στον Δήμο Αφάντου 1000 τ.μ. επί της εθνικής οδού Ρόδου-Λίνδου
- Στον Δήμο Αφάντου 866 τ.μ. επί της εθνικής οδού Ρόδου-Λίνδου
- Εντός οικισμού στην Παστίδα 2000 τ.μ.

• **Αγροτεμάχια**
- Στην περιοχή Κολυμπίων αγροτεμάχια 10.200 τ.μ. (πανοραμική θέα)
- Στην περιοχή Κολυμπίων αγροτεμάχιο 4.969 τ.μ.
- Στην περιοχή Ψίνθου αγροτεμάχιο 22.400 τ.μ.
- Στην περιοχή Ψίνθου αγροτεμάχιο 19.840 τ.μ.
- Στην περιοχή Τραπεζία αγροτεμάχιο 5.800 τ.μ.
- Στον Δήμο Αφάντου αγροτεμάχιο 6.120 τ.μ.
- Στον Δήμο Αφάντου αγροτεμάχιο 11.520 τ.μ.
- Στον Δήμο Αφάντου το 1/2 αγροτεμαχίου 5.080 τ.μ. με ελαιόδεντρα

Ευρωπαϊκή Επενδυτική
Κτηματομεσιτικό Γραφείο
Θεόφιλος Κλωνάρης
Εθνικής Αντίστασης 48 τηλ.2241039300,κιν.6977582152

ΔΙΑΜΕΡΙΣΜΑΤΑ:

Διαμέρισμα 100 τ.μ.στην Ανάληψη με 3 υπνοδωμάτια σε καλή κατάσταση	€123257
Διαμέρισμα 100 τ.μ. Α' ορόφου με 3 υπνοδωμάτια σε καλή κατάσταση	€ 97000
Διαμέρισμα 115 τ.μ. στα Κοσκινού καινούργιο με 3 υπνοδωματια	€140000
Διαμερίσματα καινούργια στην Ρόδο με 2 υπνοδωμάτια από	€126000
Διαμέρισμα 85 τ.μ.με 2 υπνοδωμάτια,χώρο στάθμευσης και αποθήκη 12τ.μ.	€144000
Καινούργιο κατάστημα γωνιακό στην Ανάληψη 100 τ.μ.	
Οροφοδιαμέρισμα 3 υπνοδωματίων σε μικρή οικοδομή καινούργιο	€ 200000
ΜΟΝΟΚΑΤΟΙΚΙΕΣ:	
Κατοικία στην Παλιά Πόλη 35+35	€60000
Παραδοσιακή οικία στην Καταβιά,ανακαινισμένη,με καμάρα,τζάκι,2 σουφάδες	€80000
Μονοκατοικία 120 τ.μ. στα Κοσκινού σε μπετά με καταπληκτική θεα	€100000
Μονοκατοικία 110 τ.μ. στα Κοσκινού με 1000 τ.μ. οικόπεδο	€190000
Μονοκατοικία 140 τ.μ. στα Κοσκινού με 1000 τ.μ. οικόπεδο	€270000
Μονοκατοικία στους Τρείς 135 τ.μ. σε 650 τ.μ. οικόπεδο σε τούβλα	€117000
Μονοκατοικία στους Τρείς 220 τ.μ. σε μπετά με οικόπεδο 1000 τ.μ.	€117000
Μονοκατοικίες στα Τριάντα, κοντά στην Ρόδο 165 τ.μ. με 4 υπνοδωμάτια	€280000
Διατηρητέα μονοκατοικία στην Ρόδο 280τ.μ. με αυλή,πλήρως ανακαινισμένη	€265000
ΟΙΚΟΠΕΔΑ:	
Οικόπεδο στο Ισαιρι 12000 τ.μ.περιφραγμενο με μικρο σπιτι 3 ετων	€176000
Οικόπεδο στα Ασγούρου 7720τ.μ. εντός ζώνης οικισμού	€220000
Οικόπεδο στα Ασγούρου 1400 τ.μ. υπό ένταξη στο πολεοδομικό σχέδιο	€ 95.000
Οικόπεδο 2000 τ.μ.στην Παστίδα με άδεια οικοδομής 200 τ.μ.,ρεύμα,νερό	€ 61.600
Οικόπεδο 500 τ.μ.στην Πυλώνα με Σ.Δ.0,4 σε καλή τιμή	€ 15.000
Οικόπεδο 3600 τ.μ.στην Λαχανιά αρτιο κ οικοδ/μο με θέα θάλασσα	€ 59.000
Οικόπεδο 4000 τ.μ. στην Λαχανιά με θέα θάλασσα	€ 53.000

Αγορές-πωλήσεις-μισθώσεις-εκτιμήσεις ακινήτων
Δάνεια Δεκτά

πωλήσεις

συνέχεια από την προηγούμενη

ΠΩΛΕΙΤΑΙ στην Ιξιά 2άρι διαμέρισμα 52 τ.μ. 2ου ορόφου με θέα το βουνό και την θάλασσα. Πληρ. Εμμ. Κρανίδης, Μεσίτης Αστικών Συμβάσεων, τηλ. 22410 27082, 6944347405, 6942010248, Αμερικής 50, 2ος όροφος, Ρόδος AO60754

ΠΩΛΕΙΤΑΙ στην Ιξιά 3άρι διαμέρισμα 80 τ.μ. με πάρκιν καινούργιο και με κεντρική θέρμανση. Δεκτά δάνεια. Πληρ. Εμμ. Κρανίδης, Μεσίτης Αστικών Συμβάσεων, τηλ. 22410 27082, 6944347405, 6942010248, Αμερικής 50, 2ος όροφος, Ρόδος AO60755

ΠΩΛΕΙΤΑΙ διώροφη μεζονέτα 200 τ.μ. επί της Μιχαήλ Πετρίδη, διαθέτει υπόγειο γκαράζ και ένα μικρό διαμέρισμα. Σε τιμή ευκαιρίας. Πληρ. Εμμ. Κρανίδης, Μεσίτης Αστικών Συμβάσεων, τηλ. 22410 27082, 6944347405, 6942010248, Αμερικής 50, 2ος όροφος, Ρόδος AO60756

ΠΩΛΕΙΤΑΙ 2άρι διαμέρισμα 2ου ορόφου κοντά στο Βενετόκλειο γυμνάσιο. Σε καλή τιμή. Πληρ. Εμμ. Κρανίδης, Μεσίτης Αστικών Συμβάσεων, τηλ. 22410 27082, 6944347405, 6942010248, Αμερικής 50, 2ος όροφος, Ρόδος AO60757

ΠΩΛΕΙΤΑΙ ετοιμοπαράδοτο **διαμέρισμα στους Δασκάλους 118 τ.μ.** με 3 υπνοδωμάτια, σαλόνι, κουζίνα, 2 μπάνια, τελευταίου ορόφου, με υπέροχη θέα, τζάκι, εντοιχισμένη κουζίνα, θέση στάθμευσης, υδραυλικό ασανσέρ. **Αξίας 234.776€. Πληρ. Ευσταθίου-Ευρωκτηματική, Εθνικής Αντιστάσεως 83, τηλ. 22410-73819, 74917, 6944374546, 6945292030** AO60761

ΠΩΛΕΙΤΑΙ διαμέρισμα στην Κέννεντυ 140 τ.μ. με 3 υπνοδωμάτια, 2 μπάνια, σαλόνι, τραπεζαρία, κουζίνα, πλήρως ανακαινισμένο με εντοιχισμένη λακαριστή κουζίνα, δάπεδα parquet στα υπνοδωμάτια. Το διαμέρισμα θα είναι μισθωμένο μέχρι 30/06/2005 με μηνιαίο μίσθωμα 450€. **Αξίας 164.340€. Πληρ. Ευσταθίου-Ευρωκτηματική, Εθνικής Αντιστάσεως 83, τηλ. 22410-73819, 74917, 6944374546, 6945292030** AO60762

ΠΩΛΕΙΤΑΙ διαμέρισμα στο Ροδίνι 128 τ.μ. α' ορόφου (και τελευταίου) με 3 υπνοδωμάτια, σαλόνι, κουζίνα, 2 μπάνια. **Αξίας 150.000 €. Πληρ. Ευσταθίου-Ευρωκτηματική, Εθνικής Αντιστάσεως 83, τηλ. 22410-73819, 74917, 6944374546, 6945292030** AO60763

ΠΩΛΕΙΤΑΙ στ' Ασγούρου 2άρι διαμέρισμα τελευταίου ορόφου με μεγάλη βεράντα 56 τ.μ. και ωραία θέα. Πληρ. Εμμ. Κρανίδης, Μεσίτης Αστικών Συμβάσεων, τηλ. 22410 27082, 6944347405, 6942010248, Αμερικής 50, 2ος όροφος, Ρόδος AO60753

ΠΩΛΕΙΤΑΙ στην Ανάληψη κατάστημα 35 τ.μ. γωνιακό. Ελεύθερο μίσθωσης. Πληρ. Εμμ. Κρανίδης, Μεσίτης Αστικών Συμβάσεων, τηλ. 22410 27082, 6944347405, 6942010248, Αμερικής 50, 2ος όροφος, Ρόδος AO60721

ΠΩΛΕΙΤΑΙ στο Ροδίνι 4άρι διαμέρισμα καλής κατασκευής μόνο 55.000,00 ευρώ και 161.000 χωρίς ξυλουργικά. Πληρ. Εμμ. Κρανίδης, Μεσίτης Αστικών Συμβάσεων, τηλ. 22410 27082, 6944347405, 6942010248, Αμερικής 50, 2ος όροφος, Ρόδος AO60722

ΠΩΛΕΙΤΑΙ διώροφη μονοκατοικία στο Γεννάδι με 1.000 τ.μ. κήπο επί της επαρχιακής οδού Γεννάδι-Βάτι. Πληρ. Εμμ. Κρανίδης, Μεσίτης Αστικών Συμβάσεων, τηλ. 22410 27082, 6944347405, 6942010248, Αμερικής 50, 2ος όροφος, Ρόδος AO60723

ΠΩΛΕΙΤΑΙ 1.000 τ.μ. οικόπεδο με άδεια οικοδομής κοντά στο Γεννάδι. Πληρ. Εμμ. Κρανίδης, Μεσίτης Αστικών Συμβάσεων, τηλ. 22410 27082, 6944347405, 6942010248, Αμερικής 50, 2ος όροφος, Ρόδος AO60724

ΠΩΛΕΙΤΑΙ στο Γεννάδι αγρός 4.000 τ.μ. με πρόσωπο στον παλιό επαρχιακό δρόμο Γεννάδι-Λαχανιά. Πληρ. Εμμ. Κρανίδης, Μεσίτης Αστικών Συμβάσεων, τηλ. 22410 27082, 6944347405, 6942010248, Αμερικής 50, 2ος όροφος, Ρόδος AO60725

ΠΩΛΕΙΤΑΙ στα Κοσκινού διώροφη μονοκατοικία 138 τ.μ. με ωραία θέα. Τιμή 162.000,00 ευρώ. Πληρ. Εμμ. Κρανίδης, Μεσίτης Αστικών Συμβάσεων, τηλ. 22410 27082, 6944347405, 6942010248, Αμερικής 50, 2ος όροφος, Ρόδος AO60726

ΜΕΖΟΝΕΤΕΣ υπό κατασκευή στην παραλία Κρεμαστής 150 τ.μ. σε 500 τ.μ. οικόπεδο 180.000 ευρώ. Μεζονέτα στην περιοχή Ροδογάλ έτοιμη 135 τ.μ. με μεγάλη αυλή 120.000 ευρώ. Πληρ. τηλ. 22410 32159, 6945420349 AO60487

ΠΩΛΕΙΤΑΙ "αέρας" καταστήματος (καφετέριας) στην περιοχή "Ροδίνι" δίπλα στο κομμωτήριο "Χρυσή". Πληρ. τηλ. 6946575013 κ. Κώστας. AO60667

ΠΩΛΟΥΝΤΑΙ
πολυτελείς μεζονέτες 180 τ.μ., **διαμερίσματα** 105 τ.μ., 95 τ.μ. και 36 τ.μ. στο κέντρο της Ιαλυσού
ΓΕΩΡΓΙΟΥ ΝΙΚΟΛΑΟΣ
Πληρ. τηλ. 6932386180, 2241076985

ΠΩΛΕΙΤΑΙ
***ΜΕΖΟΝΕΤΑ** διώροφη σε μπετά 110 τ.μ. στην Ιαλυσό με ιδιόχρηστο κήπο, ατομικό βόθρο και περιτοιχισμένο οικόπεδο. **Αξία 96.845 €** (με δυνατότητα εκταμίευσης δανείου).
Πληρ. ΕΥΣΤΑΘΙΟΥ - ΕΥΡΩΚΤΗΜΑΤΙΚΗ,
Εθνικής Αντιστάσεως 83 • τηλ. 2241073819-74917,
6944/374546, 6945/292030

ΠΩΛΟΥΝΤΑΙ
παραθαλάσσιες βίλες



με απέραντη θέα τη θάλασσα
από ιδιώτη στην ωραιότερη και καθαρή παραλία ΓΚΟΛΦ ΑΦΑΝΤΟΥ.
Πληρ. τηλ. 2241034886, κινητό 6932 437145 - FAX 2241021927
κ. ΓΙΩΡΓΑΡΑ ΦΩΤΙΟ

NewAge Real Estate
Νέα Εποχή στο Χώρο του Ακινήτου
ΜΕΛΕΟΥΝΗ - ΚΕΧΑΓΙΑ ΜΑΙΡΗ

Με **Επαγγελματισμό, Μεθοδικότητα, Αποτελεσματικότητα**, αναλαμβάνουμε τη διαμεσολάβηση στην
ΑΓΟΡΑ ΠΩΛΗΣΗ ΕΝΟΙΚΙΑΣΗ ΑΚΙΝΗΤΩΝ

Με **Σοβαρότητα, Υπευθυνότητα, Εντιμότητα**, ερευνούμε για την ανεύρεση της ιδανικότερης λύσης για εσάς που
ΠΟΥΛΑΤΕ ΑΓΟΡΑΖΕΤΕ ΕΝΟΙΚΙΑΖΕΤΕ

Η χρήση της τεχνολογίας μας βοηθά να προωθήσουμε το ακίνητο ξεκινώντας από τη Ρόδο, στην υπόλοιπη Ελλάδα και σε όλο τον κόσμο.



www.newage-realestate.gr

ΠΩΛΟΥΝΤΑΙ
ΜΟΝΟΚΑΤΟΙΚΙΕΣ, ΜΕΖΟΝΕΤΕΣ, ΔΙΑΜΕΡΙΣΜΑΤΑ, ΟΙΚΟΠΕΔΑ, ΚΑΤΑΣΤΗΜΑΤΑ, ΞΕΝΟΔΟΧΕΙΑΚΕΣ ΜΟΝΑΔΕΣ

Θεμ. Σοφούλη 8 - 85100 Ρόδος Τηλ. & Fax: 22410 23447
Κιν. 6948 808023 - E-mail: info@newage-realestate.gr
TARGET

πωλησεις

συνέχεια από την προηγούμενη

ΔΙΑΜΕΡΙΣΜΑ επί της παρόδου Στ.Κωτιάδη, 110 τ.μ. (4άρι), 8 ετών, λουξ κατασκευής, με αποκλειστική χρήση αυλής, εντοιχιζόμενη κουζίνα με όλα τα ηλεκτρικά είδη. Πολύ προσιτή τιμή. Ευκολίες πληρωμής. Δάνεια δεκτά. Πληρ. κ. Γιάννη Κώτη, τηλ. 22410-29318, 78501, 6942695467 ΑΟ60676

ΚΑΤΑΣΤΗΜΑ 53 τ.μ. στην Ανάληψη, με αποκλειστική χρήση αυλής, σε νεόδμητη οικοδομή, σε θέση με μεγάλη πληθυσμιακή συγκέντρωση, αξίας 126.000 ευρώ. Πληροφορίες Ευσταθίου - Ευρωκτηματική, Εθνικής Αντιστάσεως 83, τηλ. 22410-73819, 74917, 6944374546, 6945292030 ΑΟ60677

ΜΙΝΙ ΜΑΡΚΕΤ σε τιμή ευκαιρίας και σταθερή πελατεία στην Ανάληψη. Πληρ. τηλ. 6945499665 ΑΟ60528

ΔΙΑΜΕΡΙΣΜΑ 82 τ.μ. β' ορόφου στο Καρακόνερο (με 2 υπν.) τιμή 100.000 ευρώ. Επίσης 82 τ.μ. β' ορόφου στο Ροδίνι 87.000 ευρώ. Πληρ. ΑΙΓΑΙΟΚΤΗΜΑΤΙΚΗ τηλ. 2241022943, 2241028838, 6945466773, 10-1 το πρωί καθημερινά και Δευτ-Πέμπτη απ/μα 7-9 ΑΟ60470

ΠΑΛΙΑ ΠΟΛΗ ΠΩΛΟΥΝΤΑΙ: 1) μονοκατοικία διώροφη 104 τ.μ. με 60 τ.μ. αυλή πολύ καλής κατασκευής (με καμάρες), 3 υπνοδωμάτια κοντά στο Ρολόι Παλιά Πόλη και για επαγγελματική χρήση 170.000 ευρώ, 2) στην ίδια περιοχή 80 τ.μ. μονοκατοικία διώροφη με μικρή εσωτερική αυλή, 120.000 ευρώ, 3) 110 τ.μ. διώροφη καινούργια μονοκατοικία κοντά στην Εβραίων Μαρτύρων 200.000 ευρώ. Πληρ. ΑΙΓΑΙΟΚΤΗΜΑΤΙΚΗ τηλ. 2241022943, 2241028838, 6945466773, 10-1 το πρωί καθημερινά, Δευτ-Πέμπτη 7-9 απ/τα ΑΟ60469

ΟΙΚΟΠΕΔΟ στην Θολό 5 στρ. σε λόφο με θέα την θάλασσα. Πληρ. τηλ. 22410 82317, 22410 81811 ΑΟ59833

ΠΩΛΕΙΤΑΙ Η ΕΠΙΧΕΙΡΗΣΗ ΕΣΤΙΑΤΟΡΙΟΥ - BAR ΕΠΙ ΤΗΣ ΟΔΟΥ ΦΕΡΕΝΙΚΗΣ 4 ΣΤΗΝ ΙΑΛΥΣΟ. GREEKLAND. ΠΛΗΡ. ΤΗΛ. 2241092561 ΠΟ60401

ΠΩΛΕΙΤΑΙ από ιδιοκτήτη μεζονέτα σε μπετά των 250 τ.μ. σε οικόπεδο 1000 τ.μ. μέσα σε καταπράσινη περιοχή, η οποία αποτελείται από τρεις ορόφους, έχει πρόσοψη στον κεντρικό δρόμο, και η τιμή της είναι 125.000 ευρώ, κοντά στους Τρεις. Πληρ. τηλ. 2241095148, 6973375415 ΑΟ59947

ΠΩΛΟΥΝΤΑΙ: 1. 10.000 τ.μ. κύμα Λαχανιά 200 εκ. δρχ. 587.000 ευρώ, **2.** 19.200 τ.μ. Λαχανιά 230 εκ. δρχ. - 675.000 ευρώ 100 μ. από θάλασσα, **3.** 44.000 τ.μ. πανορ. Λαχανιά 130 εκ. δρχ. - 382.000 ευρώ 200 μ. από δρόμο. **4.** 75.000 τ.μ. πανορ. - Λαχανιά 550 εκ. δρχ. - 1.614.000 ευρώ 100 μ. από θάλασσα. **5.** 88.000 τ.μ. πανορ. - Γεννάδι 308 εκ. δρχ. - 903.000 ευρώ, **6.** 25.000 τ.μ. παραλιακό 250 εκ. δρχ. - 734.000 ευρώ, **7.** 22.000 τ.μ. κέντρο - Κολύμπια 187 εκ. δρχ. - 549.000 ευρώ, **8.** 22.000 τ.μ. Τσαΐρι - αεροδρόμιο 180 εκ. δρχ. - 528.000 ευρώ πάνω στο δρόμο **9.** 12.000 τ.μ. Λαδικό 120. εκ. δρχ. - 352.000 ευρώ πάνω στο δρόμο **10.** 34.000 τ.μ. Κιοτάρι - πανορ. 120 εκ. δρχ. - 350.000 ευρώ 100 μ. από δρόμο **11.** 16.000 τ.μ. Κιοτάρι - πανορ. 72 εκ. δρχ. - 211.000 ευρώ 300 μ. από δρόμο **12.** 20.000 τ.μ. Κιοτάρι - πανορ. 70 εκ. δρχ. - 205.000 ευρώ 400 μ. από δρόμο **13.** 22.000 τ.μ. πανορ. - Λαχανιά 66 εκ. δρχ. - 194.000 ευρώ 450 μ. από δρόμο **14.** 19.700 τ.μ. κύμα- Λαχανιά 300 εκ. δρχ. - 880.411 ευρώ. Πληρ. τηλ. 2241077122, 6944475209 κ. Γιώργο ΧΑΟ3041

ΠΩΛΟΥΝΤΑΙ

Ανεξάρτητες μονοκατοικίες στην **οδό Γαληνού στο Μόντε Σμιθ**

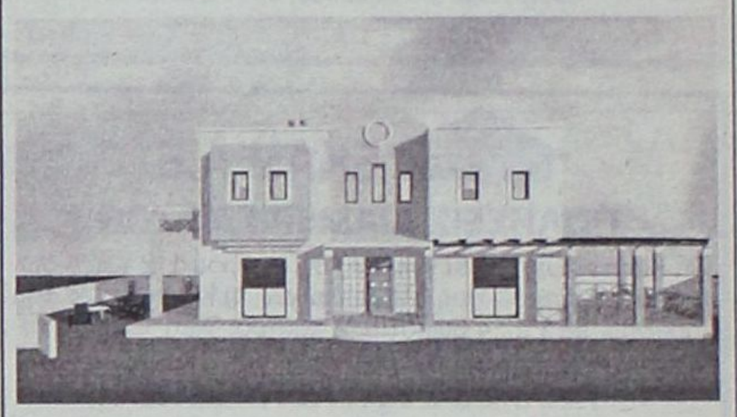

Με άριστες προδιαγραφές, υπερσύγχρονο εξοπλισμό (αυτοματισμούς Smart Home), ενδοδαπέδια θέρμανση, κλιματισμό, κουφώματα ξύλου-αλουμινίου κ.α.

ΕΥΘΥΜΙΟΣ ΑΝΑΣΤΑΣΙΑΔΗΣ ΑΡΧΙΤΕΚΤΩΝ

Τηλ: 22410-74708 , Κιν: 6945555221

ΠΙΠΙΝΟΣ

ΠΩΛΟΥΝΤΑΙ ΔΙΑΜΕΡΙΣΜΑΤΑ

- 2 και 3 υπνοδωματίων πλησίον ΑΡΑΠΑΚΙ
- 2 υπνοδωματίων στην Ιαλυσό
- 1 και 2 υπνοδωματίων στην Ιξιά έναντι Μίρα Μάρε.

Πληρ. τηλ. 2241023895, 6944390803, 6944676003

www.rhodes-top-properties.com

SIDER KAT

ΤΕΧΝΙΚΗ ΕΤΑΙΡΙΑ

ΠΩΛΟΥΝΤΑΙ

- Ανεξάρτητη διώροφη μονοκατοικία 120 τ.μ. εντός πόλεως Ρόδου (Περιοχή Ανω Ροδίνι)
- Ανεξάρτητες διώροφες μονοκατοικίες εντός οικοπέδου 1.300 τ.μ. με θέα την πόλη της Ρόδου (Εξω από τα Κοσκινού)

ΤΖΟΓΙΑΣ ΦΙΛ. & ΤΖΟΓΙΑΣ ΕΥΘ. Ο.Ε.

Τηλ. 22410 30069
Κιν. 6944532903

Vitzileos ΜΑΡΙΟΣ Κ. ΒΙΤΖΗΛΑΙΟΣ
ΚΤΗΜΑΤΟΜΕΣΙΤΙΚΟ ΓΡΑΦΕΙΟ - REAL ESTATE AGENCY
Μεσίτης Αστικών Συμβάσεων - Real Estate agent

ΕΝΟΙΚΙΑΖΟΝΤΑΙ

1. Μαγαζί 48 τ.μ. με πατάρι επί της οδού Κολοκοτρώνη, με χώρο μπροστά για πάρκιν. Ενοίκιο 600€.
2. Κατάστημα σε λειτουργία στη Θολό 800 τ.μ. ενιαίο, σε οικόπεδο 4 στρεμμάτων, με μεγάλο χώρο για πάρκιν. Ενοίκιο 2.500€.

ΠΩΛΟΥΝΤΑΙ

1. Διαμέρισμα 93 τ.μ. lux κατασκευής περιοχή Αγ. Δημητρίου με θέρμανση και air-cindition, δορυφορική κεραία, θέση πάρκιν. Τιμή 155.000 ευρώ.
2. Μεζονέτα διώροφη 197 τ.μ. σε οικόπεδο 2.000 τ.μ εντός οικισμού στην Παστίδα, πρωτότυπο αρχιτεκτονικό σχέδιο με 3 υπνοδωμάτια, 2 λουτρά και σάουνα, τζάκι, θέα προς την θάλασσα. Τιμή 220.000 ευρώ.
3. Μεζονέτα 200 τ.μ. σε μπετά σε οικόπεδο 350 τ.μ. στην Ιαλυσό, κοντά στην θάλασσα.Τιμή 132.000 ευρώ.
4. Στο Γεννάδι ξενοδοχείο σε οικόπεδο 4.100 τ.μ. δωμάτια 20 και μονοκατοικία 80 τ.μ. με σταθερούς πελάτες. Τιμή 440.000 ευρώ.
5. Στο Γεννάδι κτήριο Α.Ε. 1.100 τ.μ. σε οικόπεδο 1.000 τ.μ. εντός οικισμού, αποτελείται από 25 δωμάτια, νοικιασμένο, με απόδοση 48.000 ευρώ+ 32.000 ευρώ από κυλικείο το χρόνο. Πωλείται στην τιμή 1.163.000 ευρώ.
6. Στο Γεννάδι μονοκατοικία παραδοσιακή 125 τ.μ. αναπαλαιωμένη, με 2 μπάνια, τζάκι, αυλή-κήπος 45 τ.μ., ταράτσα με θέα και πολλά εξτρά και δυνατότητα κάλυψης 125 τ.μ. ακόμη. Τιμή 165.000 ευρώ.
7. Στην Ρόδο-κέντρο-Ψαροπούλα-4 διαμερίσματα σε διώροφο ιταλικό κτίριο 244 τ.μ. σε οικόπεδο 285 τ.μ. Κάθε διαμέρισμα έχει 2 υπνοδωμάτια, σαλόνι, κουζίνα και λουτροκαμπινέ και αποθήκη 10 τ.μ. Τιμή κτιρίου 191.000 ευρώ.
8. Φυτώριο στα Μαριτσά πλήρως οργανωμένο με 1.000 τ.μ. θερμοκήπιο σε 6.000 τ.μ. αγρόκτημα με γεώτρηση, 2 σπίτια, φορτηγό και αυτοκίνητο. Ολα σε τιμή 65.000 ευρώ, με πληθώρα δενδρυλλίων ετοιμοπαράδοτων.
9. Οικόπεδο στην Κάμειρο Σκάλα στο κύμα 2.680 τ.μ. εντός οικισμού. Τιμή 78.000 ευρώ.
10. Οικόπεδο 4 στρ. στα Τριάντα, επί της Λεωφόρου Ρόδου-Ιαλυσού με δυνατότητα κόμβου. Τιμή 410.000 ευρώ
11. Οικόπεδο 2 στρ. στους πρόποδες Φιλερήμου με καταπληκτική θέα, επί του κεντρικού δρόμου, με περίφραξη. Τιμή 50 ευρώ το τετρ. μ.
12. Ισόγειο διαμέρισμα 100 τ.μ. σε μπετά σε διώροφη πολυκατοικία, στα Τριάντα με θέση για πάρκιν. Τιμή 90.000 ευρώ.
13. Ανεξάρτητη διώροφη μεζονέτα σε μπετά 170 τ.μ. κτισμένη σε οικόπεδο 400 τ.μ. κοντά στην παραλία Ιαλυσού, με ολοκληρωμένο αποχετευτικό σύστημα. Τιμή 125.000 ευρώ
14. Νεόκτιστη σχεδόν ολοκληρωμένη πολυτελής μονοκατοικία, με εκπληκτική θέα σε ήσυχη εξοχική περιοχή της Παστίδας 195 τ.μ. σε οικόπεδο 2.345 τ.μ. εντός οικισμού, με ενιαίο χώρο σε σαλόνι, τραπεζαρία και κουζίνα και με αρκετά μεγάλο κεντρικό τζάκι. Εχει τρία υπνοδωμάτια συνολικά. Τα δύο στον επάνω όροφο, που καταλήγουν σε μεγάλες βεράντες με καταπληκτική θέα στην μπροστινή πλευρά του σπιτιού, με δύο μπάνια και έτοιμη σουηδική σάουνα. Τιμή 235.000 ευρώ.
15. Μοντέρνα ανεξάρτητη μονοκατοικία 200 τ.μ. σε οικόπεδο έκτασης 5.000 τ.μ. σε υπερυψωμένη εξοχική περιοχή στην Παστίδα, με εκπληκτική μπροστινή θέα στη θάλασσα και με θέα στο βουνό στην πίσω. Με λουτρό στον επάνω όροφο και WC στον κάτω. Εχει μεγάλη βεράντα στον όροφο που εκμεταλλεύεται πλήρως την υπάρχουσα θέα της περιοχής. Τιμή 360.000 ευρώ.
16. Μονοκατοικία 130 τ.μ. πλήρως ανακαινισμένη,σ την περιοχή "Κρητικά" δίπλα στσο κύμα, με τρία υπνοδωμάτια, 2 μπάνια, 700 τ.μ. ,κήπο, εκπληκτική θέα στη θάλασσα, τζάκι, εσωτερική θέρμανση και WC. Τιμή 215.000 ευρώ.
17. Μονοκατοικία 2όροφη με κατάστημα στο κέντρο Καλυθιών. Μεγάλη ευκαιρία.

Πληροφορίες τηλ. 22410-24900, 25545, 6932704919
Μάριος Βιτζηλαίος

ΣΧΟΛΗ ΧΕΙΡΙΣΤΩΝ ΤΑΧΥΠΛΟΩΝ ΣΚΑΦΩΝ

Π. ΚΟΥΣΗΣ

τ. εκπαιδευτής αμφιβίων καταδρομών των Λ.Ο.Κ.

Βαλαωρίτου 9, Ρόδος (έναντι HOTEL ΚΥΠΡΙΩΤΗΣ, περιοχή Ψαροπούλας)
Τηλ. 2241073820, fax 2241029157
κιν.: 6944511313, 6972271960

Θεωρητικά και πρακτικά μαθήματα στη σχολή μας και σε εκπαιδευτικό ταχύπλοο σκάφος για την απόκτηση άδειας χειριστού ταχυπλόων σκαφών

ΠΜ60490

ΕΚΠΑΙΔΕΥΣΗ ΣΤΟΥΣ ΥΠΟΛΟΓΙΣΤΕΣ

Anosis Computer Learning



ECDL

Ευρωπαϊκό Δίπλωμα Κατάρτισης Η/Υ

ΤΜΗΜΑΤΑ ΕΝΗΛΙΚΩΝ

- Ταχύρυθμα σεμινάρια 6 εβδομάδων επιπέδου ECDL Start
- Τρίμηνοι κύκλοι σπουδών για απόκτηση του Διπλώματος ECDL
- Επιδοτούμενα σεμινάρια επιχειρήσεων

Windows, Word, Excel, Powerpoint, Access, Internet, Frontpage, CorelDraw, κτλ

ΣΤ.ΚΩΤΙΑΔΗ 52 ΤΗΛ.78924

Υπεύθυνος Σπουδών ΚΩΣΤΑΣ ΧΑΤΖΗΔΑΚΗΣ

DECO

ΚΑΤΑΣΚΕΥΑΣΤΙΚΗ

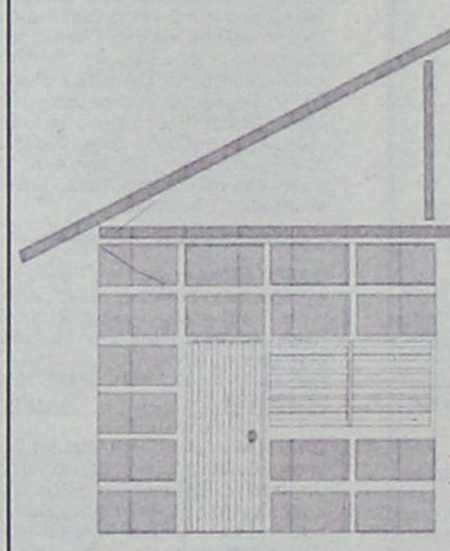

ΔΙΑΜΟΡΦΩΣΕΙΣ

ΕΣΩΤΕΡΙΚΩΝ - ΕΞΩΤΕΡΙΚΩΝ ΧΩΡΩΝ
ΧΩΡΙΣΜΑΤΑ - ΨΕΥΔΟΡΟΦΕΣ
ΓΥΨΟΣΑΝΙΔΕΣ - ΤΣΙΜΕΝΤΟΣΑΝΙΔΕΣ
ΧΡΩΜΑΤΙΣΜΟΙ - ΜΟΝΩΣΕΙΣ - ΥΔΡΑΥΛΙΚΑ
ΞΥΛΟΥΡΓΙΚΕΣ ΕΡΓΑΣΙΕΣ

Με ένα τηλεφώνημα κοντά σας 6946-028644

LANDSCOPE ΚΤΗΜΑΤΟΜΕΣΙΤΙΚΗ



ΙΑΛΥΣΟΣ

Μονοκατοικία 350 τ.μ. - επί Οικοπέδου
2.500 τ.μ. - 4 υ/δ - 3 wc/lux - Γκαράζ
Θέρμανση/Κλιματισμός - Θέα Θάλασσα

Σταμάτης Π. Χατζηλαζάρου & Συνεργάτες

ΕΘΝΙΚΗΣ ΑΝΤΙΣΤΑΣΗΣ & ΤΣΑΛΔΑΡΗ (πανω απο τον Κωτσόβολο)
www.landscope.gr - ΤΗΛ / ΦΑΞ : 22410 28629 - ΚΙΝ : 6972 257246

ΜΙΚΡΕΣ αγγελίες

πωλησεις

συνέχεια από την προηγούμενη

ΠΩΛΕΙΤΑΙ στο κέντρο του χωριού Πυλώνα διώροφη οικοδομή 140 τ.μ. σε μπετά σε οικόπεδο 320 τ.μ. Τιμή 82.000 ευρώ. Πληρ. τηλ. 2102853623, 6944137238 ΑΟ60224

ΟΙΚΟΠΕΔΟ στο Χαράκι εντός οικισμού 150 τ.μ. με δόμηση 128 τ.μ. κοντά στη θάλασσα και το κάστρο. Τιμή 50.000 ευρώ. Επίσης οικόπεδο εξ αδιαιρέτου 1.330 τ.μ. με οικοδομική άδεια για 134 τ.μ. μεζονέτα. Τιμή 60.000 ευρώ. Πληρ. ΑΙΓΑΙΟΚΤΗΜΑΤΙΚΗ τηλ. 2241022943-2241028838-6945466773 ΑΟ60472

ΠΩΛΟΥΝΤΑΙ: 1. Μητρόπολις διαμέρισμα 110 τ.μ. με 3 Υ/Α, μπάνιο, WC, 1ος όροφος, τιμή 161.408 ευρώ -55 εκ. δρχ. Ρόδος περιοχή. **2.** Ρόδος οροφοδιαμέρισμα 117 τ.μ. περιοχή Ανάληψη με θέα 3 Υ/Α, μπάνιο, WC,. ισόγειο τιμή 176.082 ευρώ - 60 εκ. δρχ. **3.** Ρόδος υπό κατασκευή στην περιοχή Μηδεια 82 τ.μ. με 2 Υ/Α 156.420 ευρώ -53 εκ. δρχ. **4.** Ρόδος ισόγειο διαμέρισμα 98 τ.μ. με 35 τ.μ. υπόγειο περιοχή στάδιο Διαγόρα κατάλληλο και για επαγγελματική χρήση τιμή 155.539 ευρώ -53 εκ. δρχ. **5.** Ρόδος κατάστημα πλησίον Αννης Μαρίας 67 τ.μ. καθαρής επιφάνειας και 35 τ.μ. πατάρι κατάλληλο για κάθε χρήση τιμή 103.000 ευρώ - 35 εκ. δρχ. **6.** Ιαλυσός 76 τ.μ. το ισόγειο μιας μονοκατοικίας σε πολύ καλή τοποθεσία τιμή 126.192 ευρώ - 43 εκ. δρχ. **7.** Ιαλυσός 2000 τ.μ. οικόπεδο εντός ζώνης με άδεια οικοδομής 200 τ.μ. 176.000 ευρώ 60 εκ. δρχ. **8.** Κοσκινού σε 220 τ.μ. οικόπεδο διώροφη πανοραμική μονοκατοικία 140 τ.μ. τιμή σε μπετά 108.584 ευρώ ή 170.212 ευρώ τελειωμένη, **9.** Αφάντου σε 1500 τ.μ. διώροφη πανοραμική μονοκατοικία 145 τ.μ. πλησίον Γκολφ τιμή 235.000 ευρώ - 80 εκ. δρχ. **10.** Κιοτάρι 3000 τ.μ. οικόπεδο με 2 άδειες των 120 τ.μ. και 140 τ.μ. τιμή 73.367 ευρώ -25 εκ. δρχ. 400 μ. από την θάλασσα. **11.** Κιοτάρι 10800 τ.μ. πανοραμικό 500 μ. από την θάλασσα 161.408 ευρώ - 55 εκ. δρχ. **12.** Επιχείρηση στο Κιοτάρι εστιατόριο πωλείται με άδεια για 100 καθίσματα πάνω στη θάλασσα 35.000 ευρώ - 12 εκ. δρχ. **13.** Γενναδι 40 τ.μ. κτίριο δωμάτιο 300 μ. από την θάλασσα 35.000 ευρώ - 12 εκ. δρχ. σε οικόπεδο 3000 τ.μ. Πληρ. τηλ. 2241077122, 6944592908 κος Νίκο ΧΑΟ304

ΔΙΑΜΕΡΙΣΜΑ 93 τ.μ. στην Μιχ. Πετρίδη ισόγειο λουξ κατασκευής με αυλή μεγάλη με (2 υπν.) με τζάκι, καινούργια κουφώματα. Τιμή 103.000 ευρώ. Επίσης 75 τ.μ. (2 υπν.) με αυλή στη Δενδρινού 65.000 ευρώ. Πληρ. ΑΙΓΑΙΟΚΤΗΜΑΤΙΚΗ τηλ. 2241022943, 2241028838, 6945466773 ΑΟ60473

ΕΠΙΧΕΙΡΗΣΗ καινούργια σάντουιτς-αναψυκτικά- καφέδες στο κέντρο κοντά στην αγορά, λόγω επείγουσας αναχώρησης στο εξωτερικό. Τιμή 25.000 ευρώ. Πληρ. Κος Πιπίνος τηλ. 2241023895 www.pipinos.gr ΧΑΟ605

ΕΠΙΧΕΙΡΗΣΗ ΕΣΤΙΑΤΟΡΙΟΥ ετοιμοπαράδοτη στο Φαληράκι σε τιμή ευκαιρίας ή ο εξοπλισμός εστιατορίου καθώς επίσης και επαγγελματικός φούρνος πίτσας. Πληρ. τηλ. 6932482660, 2241085395 ΑΟ60467

ΕΝΤΥΠΩΣΙΑΚΗ ΕΠΙΧΕΙΡΗΣΗ ειδών δώρου και διακοσμητικών μοναδική στο είδος στο κέντρο της πόλης της Ρόδου για λόγους υγείας. Δεκτές μόνο σοβαρές προτάσεις. Πληρ. τηλ. 22410 33111, 6947724420 ΑΟ60718

μαθηματα

ΦΥΣΙΚΗ-ΧΗΜΕΙΑ-ΜΑΘΗΜΑΤΙΚΑ ιδιαίτερα στο σπίτι ή σε γκρουπ 2-3 ατόμων στη σχολή μας. Τιμές προσιτές. Αγ. Γεωργίου 12. Πληρ. τηλ. 2241070428, 6946333220 ΑΜ60747

ΜΑΘΗΜΑΤΙΚΑ-ΦΥΣΙΚΗ-ΧΗΜΕΙΑ. Παραδίδονται από μαθηματικό και φυσικό ιδιαίτερα μαθήματα σε μεμονωμένους μαθητές Γυμνασίου-Λυκείου-ΤΕΕ (όλων των κατευθύνσεων) που επιθυμούν την απόκτηση ουσιαστικών γνώσεων και την επίτευξη των στόχων τους (κατόπιν συνεννοήσεως δεκτά και γκρουπ 2-3 μαθητών). Πληρ. τηλ. 2241024369, 2241029315, 6948893531, 6973025100 ΑΜ60748

ΑΓΓΛΙΚΑ. Καθηγήτρια αγγλικών, απόφοιτος Αγγλικού Πανεπιστημίου με MASTER, παραδίδει ιδιαίτερα μαθήματα σε μαθητές όλων των επιπέδων. Προετοιμασία για τις εξετάσεις Cambridge/Michigan. Τμήματα μονομελή-τριμελή. Τιμές λογικές. Πληρ. τηλ. 2241022886 ΑΜ60706

ΠΑΡΑΔΙΔΟΝΤΑΙ ΙΔΙΑΙΤΕΡΑ ΜΑΘΗΜΑΤΑ ΚΑΤ' ΟΙΚΟΝ, ΦΥΣΙΚΗΣ-ΧΗΜΕΙΑΣ ΣΕ ΜΑΘΗΤΕΣ ΓΥΜΝΑΣΙΟΥ-ΛΥΚΕΙΟΥ. ΠΡΟΕΤΟΙΜΑΣΙΑ ΠΑΝΕΛΛΗΝΙΩΝ ΕΞΕΤΑΣΕΩΝ. ΠΛΗΡ. ΤΗΛ. 22410 62217, 6947705716 ΠΜ60266

ΚΑΘΗΓΗΤΗΣ ΠΑΡΑΔΙΔΕΙ ΦΥΣΙΚΗ-ΧΗΜΕΙΑ-ΜΑΘΗΜΑΤΙΚΑ σε μαθητές γυμνασίου-λυκείου. Προετοιμασία μαθητών Γ' λυκείου για τις πανελλήνιες εξετάσεις. Πληρ. τηλ. 2241063298, 6936972088 ΑΜ60707

ΜΑΘΕΤΕ ΡΩΣΙΚΑ! Παραδίδονται μαθήματα Ρωσικής γλώσσας από μέλος του Συλλόγου Καθηγητών Ρώσικης Φιλολογίας, με χρήση νέας αποτελεσματικής μεθοδολογίας. Πληρ. τηλ. 22410 77073, 6938195931 ΑΜ60708

ΕΚΘΕΣΗ - ΙΣΤΟΡΙΑ- ΑΡΧΕΣ ΟΙΚΟΝΟΜΙΑΣ από καθηγήτρια με πολύχρονη διδακτική πείρα, για μαθητές Γυμνασίου - Λυκείου. Πληρ. τηλ. 22410-76544, 6945984346 ΑΜ60682

ΜΑΘΗΜΑΤΙΚΑ Παραδίδονται ιδιαίτερα μαθήματα μαθηματικών σε μαθητές Γυμνασίου-Λυκείου-ΤΕΕ. Υπεύθυνη και μεθοδική προετοιμασία με παροχή σημειώσεων και συνεχή αξιολόγηση. **ΣΤΑΘΗΣ ΟΡΦΑΝΟΣ.** Πληρ. τηλ. 2241029315, 6948893531 ΑΜ60504

ΑΓΓΛΙΚΑ - ΙΤΑΛΙΚΑ - ΙΣΠΑΝΙΚΑ. Καθηγητής αριστούχος απόφοιτος (MASTER) Schiller International University. Παραδίδει μαθήματα **κατ' οίκον** σε αρχάριους, προχωρημένους ξενοδοχοϋπαλλήλους. Εξασφαλισμένη επιτυχία εξετάσεων FIRST CERTIFICATE, ECCE, CAMBRIDGE και MICHIGAN PROFICIENCY, EDEXCEL, TOEIC, TOEFL καθώς και Κρατικών πιστοποιητικών γλωσσομάθειας. Προετοιμασία εξετάσεων INICIAL,INTERMEDIO SUPERIOR Ισπανικής, CELI 1, 2, 3, 4, 5 Ιταλικής όπως και εισαγωγής σε Πανεπιστήμια εξωτερικού. Τιμές λογικές. Μεταφράσεις δεκτές. Πληρ. τηλ. 2241025133 ΑΜ59457

ΦΙΛΟΛΟΓΟΣ αναλαμβάνει παιδιά του δημοτικού και παραδίδει ιδιαίτερα μαθήματα σε παιδιά Γυμνασίου και Λυκείου. Πληρ. τηλ. 6937803754 ΑΜ60683

ΚΑΘΗΓΗΤΡΙΑ ΜΑΘΗΜΑΤΙΚΟΣ παραδίδει ιδιαίτερα μαθήματα κατ' οίκον σε μαθητές Γυμνασίου-Λυκείου. Προετοιμασία για μεταξεταστέους και πανελλήνιες. Δωρεάν σημειώσεις. Πληρ. τηλ. 6998489282 ΑΜ60589

ΦΥΣΙΚΟΣ παραδίδει ιδιαίτερα μαθήματα Φυσικής και Μαθηματικών σε μαθητές Γυμνασίου και Λυκείου. Τιμές χαμηλές. Πληρ. τηλ. 6942272324 ΑΜ60551

ΑΡΧΑΙΑ ΕΛΛΗΝΙΚΑ-ΕΚΘΕΣΗ-ΙΣΤΟΡΙΑ. Καθηγήτρια, πτυχιούχος του Πανεπιστημίου Αθηνών και κάτοχος μεταπτυχιακού τίτλου σπουδών, παραδίδει **φιλολογικά μαθήματα** σε μαθητές **γυμνασίου-λυκείου-ΤΕΕ. Τηλ. επικοινωνίας 6945852924**

ΜΑΘΗΜΑΤΙΚΑ - ΦΥΣΙΚΗ - ΧΗΜΕΙΑ - ΦΙΛΟΛΟΓΙΚΑ, παραδίδονται από έμπειρους καθηγητές Πανεπιστημίου Αθηνών για μαθητές Γυμνασίου - Λυκείου - ΤΕΕ. (Γίνεται προετοιμασία μεταξεταστέων καθώς και για τη νέα χρονιά ιδιαίτερα ή ομιγομελή τμήματα). Υπεύθυνα μεθοδικά σε χαμηλές τιμές. Πληρ. κ. Ελένη τηλ. 2241028053, 6978205446 ΑΜ60252

εργασιες

ΑΠΟ SNACK BAR ΣΤΗΝ ΙΑΛΥΣΟ ΖΗΤΕΙΤΑΙ ΑΤΟΜΟ ΠΟΥ ΝΑ ΕΧΕΙ ΚΑΠΟΙΑ ΓΝΩΣΗ ΑΠΟ ΤΥΛΙΓΜΑ ΓΥΡΟΥ ΚΑΙ ΚΑΠΟΙΑ ΕΜΠΕΙΡΙΑ ΑΠΟ ΦΑΣΤΦΟΥΝΤΑΔΙΚΑ. ΠΡΩΙΝΟ ΩΡΑΡΙΟ 7.10-2.30. ΠΛΗΡ.ΤΗΛ. 2241092010 ΠΖ60803

ΠΩΛΗΤΡΙΑ νεαρή με εμπειρία για υπεύθυνη θέση στο κατάστημα γυναικείων ενδυμάτων **MORGAN.** Πληρ. τηλ. 2241034326 ΑΖ60804

DELIVERY ζητείται άτομο για πρωινές ώρες. Πληρ. τηλ. 2241020008 ΑΖ60802

ΣΥΝΕΡΓΑΤΗΣ-ΣΥΝΕΤΑΙΡΟΣ (έμπορος επαγγελματίας ηλικίας 30-40) σε προνομιακό εμπορικό κατάστημα (επικερδές και με μεγάλες προοπτικές) στο κέντρο της πόλεως Ρόδου. Πληρ. τηλ. 6937065275 ΑΖ60796

CLUB GREECE IS CURRENTLY LOOKING FOR ENGLISH, GERMAN AND SWEDISH/NORWEGIAN SPEAKING REPRESENTATIVES FOR THEIR EXPANDING OPERATION IN TRIANDA. FOR FURTHER INFORMATION CALL PICHARD ON 2241093189 OR 6945465121 ΠΖ60797

ΚΟΠΕΛΑ για εργασία σε κατάστημα πλυντηρίων πλήρης απασχόληση, συνεχόμενο ωράριο. Πληρ. τηλ. 6945220296 ΑΖ60799

ΚΟΠΕΛΑ ΝΕΑΡΗ ΜΕ ΓΝΩΣΗ ΤΟΥΛΑΧΙΣΤΟΝ ΜΙΑΣ ΓΛΩΣΣΑΣ ΓΙΑ ΝΑ ΕΡΓΑΣΤΕΙ ΣΕ ΓΝΩΣΤΟ ΚΟΣΜΗΜΑΤΟΠΩΛΕΙΟ ΣΤΗ ΠΑΛΙΑ ΠΟΛΗ ΕΠΙ ΤΗΣ ΟΔΟΥ ΣΩΚΡΑΤΟΥΣ. ΜΙΣΘΟΣ ΙΚΑΝΟΠΟΙΗΤΙΚΟΣ ΚΑΙ ΑΣΦΑΛΙΣΗ. ΠΛΗΡ. ΤΗΛ. 2241020964 ΠΖ60798

ΔΕΣΠΟΙΝΙΣ να εργασθεί σε καντίνα. Πληρ. τηλ. 6973642851 ΑΖ60778

ΣΕΡΒΙΤΟΡΑ/ΟΣ και ΛΑΤΖΙΕΡΑ με γνώσεις ξένων γλωσσών από καφετέρια-εστιατόριο στην Ιαλυσό. Πληρ. τηλ. 22410 94966, 6936609273 ΑΖ60777

ΝΕΑΡΟΣ ΥΠΑΛΛΗΛΟΣ (ΑΓΟΡΙ ή ΚΟΡΙΤΣΙ) ΓΙΑ ΣΥΝΕΧΕΣ ΩΡΑΡΙΟ ΣΕ ΤΟΥΡΙΣΤΙΚΟ ΚΑΤΑΣΤΗΜΑ ΣΤΟ ΦΑΛΗ-

ΡΑΚΙ, ΛΙΓΑ ΑΓΓΛΙΚΑ. ΠΛΗΡ. ΤΗΛ. 6944796011 ΠΖ60764

ΑΠΟ ΚΑΤΑΣΤΗΜΑ ΓΡΗΓΟΡΗΣ ΕΣΤΙΑΣΗΣ ΖΗΤΟΥΝΤΑΙ ΚΟΠΕΛΕΣ ΚΑΙ ΝΕΑΡΟΙ ΜΕ ΠΡΟΥΠΗΡΕΣΙΑ ΣΕ ΚΡΕΠΑ ΚΑΙ ΚΑΦΕ. ΠΛΗΡ. ΤΗΛ. 2241030823 ΑΠΟ 10.00 π.μ. ΕΩΣ 14.00 μ.μ. ΠΖ60765

ΒΟΗΘΟΙ ΣΕΡΒΙΤΟΡΟΙ γυναίκα ή άνδρας για να εργασθούν σε εστιατόριο της Παλιάς Πόλης. Πληρ. τηλ. 2241025549 ΑΖ60759

ΔΙΑΝΟΜΕΑΣ, ΣΕΡΒΙΤΟΡΟΙ ΓΙΑ ΜΟΝΙΜΗ ΑΠΑΣΧΟΛΗΣΗ ΣΕ ΚΕΝΤΡΙΚΟ ΕΣΤΙΑΤΟΡΙΟ ΤΗΣ ΡΟΔΟΥ. ΠΛΗΡ. ΤΗΛ. 6932359289 ΠΖ60760

ΚΟΦΤΗΣ-ΤΥΛΙΧΤΗΣ για κεντρικό ψητοπωλείο στην πόλη της Ρόδου. Πληρ. τηλ. 2241070505 ΑΖ60746

ΚΟΠΕΛΑ για σούπερ μάρκετ στο Ροδίνι. Πληρ. τηλ. 6942212145 ΑΖ60745

ΑΠΟ ΠΑΙΔΙΚΟ ΣΤΑΘΜΟ ΖΗΤΕΙΤΑΙ ΟΔΗΓΟΣ ΜΕ ΕΠΑΓΓΕΛΜΑΤΙΚΟ ΔΙΠΛΩΜΑ ΓΙΑ 5ΝΘΗΜΕΡΗ ΕΡΓΑΣΙΑ ΟΛΟ ΤΟ ΧΡΟΝΟ. ΜΙΣΘΟΣ ΣΥΝ ΙΚΑ. ΠΛΗΡ. ΤΗΛ. 6972007352, 6932278587 ΠΖ60735

ΚΟΠΕΛΑ για CAFE BAR στην Κρεμαστή. Πληρ. τηλ. 6978036262 ΑΖ60736

ΑΠΟ ΒΙΟΤΕΧΝΙΑ ΜΠΑΧΑΡΙΚΩΝ ΖΗΤΕΙΤΑΙ οδηγός με δίπλωμα Γ' κατηγορίας. Πληρ. τηλ. 22410 68941 ΑΖ60727

ΣΕΡΒΙΤΟΡΟΙ-ΕΣ από 18-25 ετών για επώνυμη καφετέρια στο κέντρο της πόλης της Ρόδου (Νιοχώρι). Πληρ. τηλ. 6936179037 ΑΖ60728

ΖΗΤΩ μια κοπέλα για συνεργασία σε μικρή παραδοσιακή ταβέρνα, σε νησί δίπλα από την Ρόδο. Πληρ. τηλ. 6979351266, 22460 44015 μετά τις 7 το βράδυ ΑΖ60729

ΖΗΤΕΙΤΑΙ διανομέας. Πληρ. τηλ. 22410-70505 ΑΖ60730

ΜΠΑΡΜΑΝ/ΜΠΑΡΓΟΥΜΑΝ/ΣΕΡΒΙΤΟΡΟΣ/ΣΕΡΒΙΤΟΡΑ για εργασία σε καφέ-μπαρ στην πόλη της Ρόδου. Πληρ. τηλ. 22410 24545 ΑΖ60717

ΚΥΡΙΑ ΑΠΟ ΒΟΥΛΓΑΡΙΑ 40 ετών **ζητά** εργασία σαν εξωτερική για καθαρισμό σπιτιών, σιδέρωμα ή άλλες βοηθητικές εργασίες. Πληρ. τηλ. 6945626313 ΑΖ60687

BAR στο Φαληράκι ζητεί εμφανίσιμες κοπέλες για βραδυνή εργασία. Αμοιβή ημερησία με ποσοστά. Πληρ. τηλ. 2241086083 μετά τις 8.30 μ.μ. και 2241030954, πρωινές ώρες ΑΖ60562

ΚΟΠΕΛΑ να εργασθεί σαν γραμματέας/βοηθός σε οδοντιατρείο. Πληρ. τηλ. 2241027373 ΑΖ60688

ΑΝΑΚΟΙΝΩΣΗ
ΜΑΘΗΜΑΤΑ
*** Computer ***
PROGRAM COMPUTER
ΕΓΓΡΑΦΕΣ
** ΤΩΡΑ **
Τμήματα για:
Παιδιά - Ενήλικες
Αρχάριους - Μαθητές
Επαγγελματίες
Ανεύρεση Εργασίας
Διδάσκει πτυχιούχος Πανεπιστημίου Αμερικής
ΜΑΝΩΛΗΣ Ι. ΣΟΦΙΛΑΣ
Κοδριγκτώνος 91
Τηλ. (22410) 31761
ΠΙΣΤΟΠΟΙΗΤΙΚΟ ΓΝΩΣΕΩΝ
ΕΠΙΣΗΜΟ ΕΞΕΤΑΣΤΙΚΟ ΚΕΝΤΡΟ ΤΗΣ ECDL HELLAS

ΚΑΘΗΓΗΤΗΣ/ΤΡΙΑ Αγγλικών διά κατ' οίκον μαθήματα. Πληρ. τηλ. 22410-87643 ΑΖ60684

ΑΠΟ ΜΕΤΑΦΟΡΙΚΗ ΕΤΑΙΡΕΙΑ ΖΗΤΕΙΤΑΙ οδηγός με Ε' κατηγορίας δίπλωμα για επικαθήμενο. Πληρ. τηλ. 6936576383 κ. Γρηγόρης. ΑΖ60659

ΚΥΡΙΑ ή ΔΕΣΠΟΙΝΙΣ εσωτερική ή εξωρερική που να μιλά ελληνικά, γνώσεις νοικοκυριού για δουλειές του σπιτιού και για περιποίηση παιδιού με αναπηρία. Μισθός καλός. Δυνατότητα ασφάλισης. Πληρ. τηλ. 2241062552 και κιν. 6974680062 ΑΖ60650

ΚΟΠΕΛΑ που να γνωρίζει τουλάχιστον Αγγλικά, για να εργαστεί σε κατάστημα ρούχων στην Παλιά Πόλη. Πληρ. τηλ. 22410-21902, 34083 (ώρες κατ/των)

ΕΡΓΑΣΙΑ ΑΠΟ ΤΟΝ ΧΩΡΟ ΣΑΣ. Ζητούνται άτομα δραστήρια και δυναμικά από μεγάλη εμπορική εταιρεία για άμεση κάλυψη θέσεων ανεξάρτητης συνεργασίας. Μερική απασχόληση 500-1500 ευρώ, πλήρης απασχόληση 1500-6000 ευρώ. Οχι πλασιέ-ντηλερ. Εξτρα μπόνους και προμήθειες. Πληρ. τηλ. 22410 30078, 6977472091 ΑΖ60495

ΒΡΕΦΟΝΗΠΙΟΚΟΜΟΣ για απασχόληση σε Παιδικό σταθμό, κατά προτίμηση απόφοιτος ΙΕΚ-ΤΕΙ-Ιδιωτικών Σχολών, ηλικίας 20-28 ετών!! Πληρ. τηλ. 2241027492, 6977260212 πρωινές ώρες ΧΑΖ243

Η Οδική Βοήθεια Ρόδου HELLAS SERVICE **ΖΗΤΕΙ συνεργάτες** για την στελέχωση του τμήματος πωλήσεων. Απαραίτητα προσόντα: Ικανότητα επικοινωνίας, ευχάριστη προσωπικότητα, δίπλωμα οδήγησης οχήματος, προϋπηρεσία στο χώρο. Προσφέρονται: ανταγωνιστικό πακέτο αποδοχών (μισθός - προμήθεια - bonus), προοπτικές εξέλιξης, εξαιρετικό περιβάλλον εργασίας. Πληρ. Στ. Καζούλη 82, τηλ. (22410)22490 ΧΑΖ252

ΚΟΠΕΛΑ για το κυλικείο του Νοσοκομείου με προϋπηρεσία. Πληρ. τηλ. 2241080116 (08.00-17.30) ΑΖ60476

ΖΗΤΕΙΤΑΙ συνεργάτης - απόφοιτος σχολής διακοσμητών - σχεδιαστών που να διαθέτει άριστη γνώση χειρισμού Η/Υ (Word, Excel, Internet) και καλή γνώση ξένης γλώσσας κατά προτίμηση Ιταλικά - Αγγλικά. Απαραίτητες προϋποθέσεις το ομαδικό πνεύμα, η συνεργάσιμη συμπεριφορά και η υπευθυνότητα. Οι ενδιαφερόμενοι παρακαλούνται να αποστείλουν το Βιογραφικό τους σημείωμα στη διεύθυνση: add@aias.gr. Ολα τα Βιογραφικά θα θεωρηθούν εμπιστευτικά ΧΑΖ086

Εκπαίδευση Ναυαγοσώστη
Επόπτη ασφαλείας

ΝΑΥΑΓΟΣΩΣΤΙΚΗ ΑΚΑΔΗΜΙΑ ΔΩΔΕΚΑΝΗΣΟΥ

Ο πρώτος φορέας ναυαγοσωστικής στη Δωδεκάνησο

- ✓ *Τμήματα παιδικά, ενηλίκων και εργαζομένων (ατομικά ή ομαδικά)*
- ✓ *Επιδοτούμενα σεμινάρια*

Πρόσθετες υπηρεσίες:
- ✓ Οργάνωση λουτρικών εγκαταστάσεων
- ✓ Προμήθεια ναυαγοσωστικού εξοπλισμού

• **Διάρκεια μαθημάτων** 4 εβδομάδες. Ταχύρυθμα σεμινάρια, ολιγομελή τμήματα, ανάλογα με τις ανάγκες των εκπαιδευομένων

Εγγραφές καθημερινά!!

Υπεύθυνοι προγραμμάτων:
Τσαβαρής Ν. • Καριοφυλλάκης Β.
Εμπ. Κέντρο Κρανίδη, Φαληράκι
Τηλ.: 2241086780, fax: 2241069333
ΠΜ60130

Από την εταιρεία **ΧΥΤΗΡΟΓΛΟΥ Α.Ε.**

ΖΗΤΕΙΤΑΙ

Καθαρίστρια για μόνιμη εργασία
Ωράριο καταστημάτων
Ηλικία από 20-40 ετών
Απορρίπτονται αλλοδαπές

Πληρ. τηλ. 22410 63121, 63311

ΖΗΤΟΥΝΤΑΙ

α) Κοπέλα άνω των 25 ετών με γνώσεις βοηθού λογιστή και χρήσεως Η/Υ για κατάστημα ενδυμάτων-υποδημάτων.
β) Πωλητής-υπεύθυνος καταστήματος πρωινή βάρδια με γνώσεις Η/Υ.
Οι ενδιαφερόμενοι παρακαλούνται να αποστείλουν βιογραφικό σημείωμα με φωτογραφία στην πιο κάτω διεύθυνση:

ΤΑΧΥΔΡΟΜΙΚΗ ΘΥΡΙΔΑ 81 • Τ.Κ. 85101 • ΙΑΛΥΣΟΣ

ΖΗΤΕΙΤΑΙ

Βοηθός σερβιτόρου για να εργασθεί σε snack bar ξενοδοχείου Α' κατηγορίας
Πληρ. τηλ. 2241098263 από 10.00-16.00

ΖΗΤΕΙΤΑΙ

ΣΕΡΒΙΤΟΡΟΣ/ΣΕΡΒΙΤΟΡΑ για να εργασθεί σε SNACK BAR ξενοδοχείου Α' κατηγορίας.
Πληρ. τηλ. 22410-98263, ώρες 10.00-16.00

ΖΗΤΕΙΤΑΙ

ΕΜΦΑΝΙΣΙΜΟΣ ΚΕΦΑΤΟΣ σερβιτόρος-BARMAN έως 35 ετών για 12μηνη απασχόληση σε καφετέρια/παιδότοπο.
Πληροφορίες τηλέφωνο 6944183353, 6937783534

IRENE PALACE HOTEL

www.irenepalace.gr
Το ξενοδοχείο Irene Palace στα Κολύμπια **ζητά**

Νυχτερινό Υπάλληλο Υποδοχής
Αιτήσεις και πληροφορίες καθημερινά από 11.00-18.00 εντός ή στα τηλέφωνα του ξενοδοχείου, καθώς και με αποστολή βιογραφικού μέσω fax ή e-mail
IRENE PALACE HOTEL-Κολύμπια-Ρόδος
E-mail:info@irenepalace.gr • Τηλ. (22410) 56246 • 56224-Fax (22410) 56262

ΖΗΤΕΙΤΑΙ

ΟΔΗΓΟΣ
με δίπλωμα γ' κατηγορίας
Πληρ. τηλ. 22410-60345

ΖΗΤΟΥΝΤΑΙ

καθηγητές-καθηγήτριες Αγγλικής, Γερμανικής, Ιταλικής με ουσιαστικά και τυπικά προσόντα.
Βιογραφικά στο **Θεμέλιο Γλώσσας, Κλ. Πέππερ 5-Ζέφυρος**
Maritana-alak@hol.gr

ΑΡΧΕΣ ΟΙΚΟΝΟΜΙΚΗΣ ΘΕΩΡΙΑΣ

ΠΑΡΑΔΙΔΟΝΤΑΙ

σε μαθητές Γ' Λυκείου από πτυχιούχο του Οικονομικού Πανεπιστημίου Αθηνών (πρώην Α.Σ.Ο.Ε.Ε.) και κάτοχο μεταπτυχιακού τίτλου σπουδών (MSc) στο UNIVERSITY OF WALES
✔ Φροντιστηριακή Πείρα
✔ Ολιγομελή τμήματα 3-4 ατόμων
✔ Υπεύθυνη προετοιμασία
✔ Συχνά επαναληπτικά τεστ

Πληροφορίες 6944697691

RHODES TELEMATICS
FORTHnet
ADVANCED COMPUTER SYSTEMS

ΑΝΑΚΟΙΝΩΣΗ

Η εταιρεία πληροφορικής Ροδιακή Τηλεματική ΑΕ επιθυμεί να προσλάβει το κάτωθι προσωπικό:
1. Προγραμματιστή με εμπειρία σε MS Visual Basic, Visual C++, Net και σε βάσεις δεδομένων SQL, Server ή Oracle
2. Σχεδιαστή ιστοσελίδων (Web Developer)
3. Μηχανικό / Τεχνικό Η/Υ με εμπειρία στην εγκατάσταση και υποστήριξη δικτύων Η/Υ και στο Internet.

Αριστη γνώση της αγγλικής απαραίτητη.
Προϋπηρεσία θα εκτιμηθεί
Πληροφορίες: Κυρία Μηνέττου
1ο χλμ. Ρόδου-Καλλιθέας, Ρόδος 85100
Τηλ. 2241061031

εργασιες

συνέχεια από την προηγούμενη

ΚΟΠΕΛΑ έως 28 ετών να μιλάει Αγγλικά και να γνωρίζει Η/Υ για απογευματινή εργασία στο Movieland DVD Club. Πληρ. τηλ. 2241060775 ΑΖ60512

διαφορα

ΠΩΛΕΙΤΑΙ ο εξοπλισμός καταστήματος ασημί-είδη δώρων (πάγκοι, βιτρίνες, δίσκοι, λαιμούς, θήκες) χρώμα σκούρο μπλε/γκρι, βελούδο/δερματίνι. Σε άριστη κατάσταση. Ολα μαζί 4500€. Πληρ. τηλ. 6944905896 ΑΔ60790

ΦΟΥΣΚΩΤΟ ΣΚΑΦΟΣ (ΟΣΤΡΙΑ) με καρίνα 4,80 μ. 75 HP MERCURY. Πληρ. τηλ. 2241022810 ΑΔ60202

ΠΩΛΕΙΤΑΙ τραπεζαρία ιταλική με 6 καρέκλες σε τιμή ευκαιρίας 600€. Πληρ. τηλ. 2241039177, 2241025950 ΑΔ60788

ΠΩΛΟΥΝΤΑΙ ΚΟΥΤΑΒΙΑ ΠΙΤ ΜΠΟΥΛ από γονείς άριστης μορφολογίας ιδανικοί φύλακες, σε πολύ προσιτή τιμή. Πληρ. τηλ. 6947935026 Γιάννης ΑΔ60743

ΠΩΛΕΙΤΑΙ πιάνο άσπρο με ουρά, ZIMERMANN, λόγω μετακόμισης. Τιμή 6.000 ευρώ. Πληρ. τηλ. 6972912972 ΑΔ60732

ΠΩΛΕΙΤΑΙ μεταχειρισμένο πλυντήριο αυτοκινήτων μάρκας CECCATO εν λειτουργία. Πληρ.τηλ. 2241052147 ΑΔ60646

ΠΩΛΟΥΝΤΑΙ δύο γραφεία, ένα κρεβάτι διπλό και ένας καναπές-κρεβάτι όλα από ξύλο, σε άριστη κατάσταση και σε τιμή ευκαιρίας. Λόγω αναχώρησης. Πληρ. τηλ. 6974385826 ΑΔ60705

ΠΩΛΟΥΝΤΑΙ: εξοπλισμός για όλο το σπίτι, κουζίνα, πλυντήριο, ψυγείο, κρεβατοκάμαρα, παιδική κρεβατοκάμαρα, σαλόνι, καναπές με πολυθρόνα και τραπέζι, και πολλά άλλα μικροέπιπλα σε άριστη κατάσταση, σε τιμή ευκαιρίας. Πληρ. τηλ. 6937100878 ΑΔ60679

ΠΩΛΕΙΤΑΙ θάλαμος ψυγείο σε τιμή ευκαιρίας, πάνελ διαστάσεις 3Χ31/2 ύψος 2.45cm. Μόνο σοβαρές προτάσεις. **ΠΩΛΕΙΤΑΙ** Aprilia σκουτεράκι 180 c.c. malocci, σε τιμή ευκαιρίας. **ΠΩΛΕΙΤΑΙ** σφολιατομηχανή VI.MEC φάρδους 60cm ημιαυτόματη. Μίξερ 40L, σε τιμή ευκαιρίας. Πληρ. τηλ. 2241024609, 6977771582 ΑΔ60583

ΕΠΙΠΛΑ ΠΛΑΤΗΣ: ΠΑΡΑΛΑΒΑΜΕ ΣΑΛΟΝΙΑ ΑΠΟ 480€, ΚΑΝΑΠΕΔΕΣ ΚΡΕΒΑΤΙ ΑΠΟ 200€, ΚΡΕΒΑΤΙΑ, ΣΤΡΩΜΑΤΑ, ΣΥΡΤΑΡΙΕΡΕΣ, ΝΤΟΥΛΑΠΕΣ, ΠΑΠΟΥΤΣΟΘΗΚΕΣ, ΤΡΑΠΕΖΙΑ, ΚΑΡΕΚΛΕΣ, ΓΡΑΦΕΙΑ ΚΑΙ ΑΛΛΑ ΣΤΙΣ ΧΑΜΗΛΟΤΕΡΕΣ ΤΙΜΕΣ ΤΗΣ ΑΓΟΡΑΣ. 5ο χλμ. ΡΟΔΟΥ-ΛΙΝΔΟΥ, ΤΗΛ. 22410 62037, 65065 ΠΔ59797

ΒΙΤΡΙΝΕΣ ΚΡΥΣΤΑΛΛΙΝΕΣ ΠΕΡΙΣΤΡΕΦΟΜΕΝΕΣ ΚΑΘΩΣ ΚΑΙ ΣΤΑΘΕΡΕΣ ΜΕ ΤΟ ΦΩΤΙΣΜΟ ΤΟΥΣ ΛΟΓΩ ΑΛΛΑΓΗΣ ΝΤΕΚΟΡ. ΠΛΗΡ. ΚΑΤΑΣΤΗΜΑ SWAROVSKI τηλ. 2241026218 ΠΔ2471

ΠΩΛΕΙΤΑΙ ΣΑΛΟΝΙ 3ΘΕΣΙΟΣ-2ΘΕΣΙΟΣ ΠΟΛΥΘΡΟΝΑ, ΝΕΟΚΛΑΣΙΚΟΥ ΣΤΥΛ, ΣΕ ΑΡΙΣΤΗ ΚΑΤΑΣΤΑΣΗ. ΠΛΗΡ. ΤΗΛ. 2241063425 ΧΠΔ2511

ΠΩΛΟΥΝΤΑΙ ΕΠΑΓΓΕΛΜΑΤΙΚΑ ΨΥΓΕΙΑ - ΒΙΤΡΙΝΕΣ 2 ΜΕΤΡΑ ΚΑΙ 2,5 ΜΕΤΡΑ ΣΕ ΑΡΙΣΤΗ ΚΑΤΑΣΤΑΣΗ. ΠΛΗΡ. ΤΗΛ. 2241034490, 13.00-16.00 ΧΠΔ221

Από το METROPOL MULTI CINEMA
Με την έναρξη της χειμερινής περιόδου από **1ης Σεπτεμβρίου**

ΖΗΤΟΥΝΤΑΙ

α) ΝΕΑΡΟΣ για το κυλικείο
β) ΘΥΡΩΡΟΣ (νέος ή νέα)
γ) ΚΑΘΑΡΙΣΤΡΙΑ για 3ωρη πρωινή απασχόληση

Πληροφορίες στο τηλέφωνο 6945370504 (εκτός Σαββάτου-Κυριακής) πρωινές ώρες

Dionysos Hotel
RODOS·GREECE

Από το ξενοδοχείο ΔΙΟΝΥΣΟΣ στην Ιξιά

ΖΗΤΕΙΤΑΙ

ΥΠΑΛΛΗΛΟΣ SUPER MARKET
με προϋπηρεσία και συστάσεις

Για περισσότερες πληροφορίες στο τηλέφωνο 2241023021

ΖΗΤΕΙΤΑΙ

ΧΗΜΙΚΟΣ ή ΒΙΟΛΟΓΟΣ
ή ΕΠΟΠΤΗΣ ΥΓΕΙΑΣ, ΤΕΧΝΟΛΟΓΟΣ ΤΡΟΦΙΜΩΝ ή ΑΛΛΗΣ ΣΧΕΤΙΚΗΣ ΕΙΔΙΚΟΤΗΤΑΣ
για εποχιακή απασχόληση

Παρακαλώ για την αποστολή σύντομου βιογραφικού στη Διεύθυνση: **ΑΝΑΛΥΤΙΚΟ ΕΡΓΑΣΤΗΡΙΟ ΡΟΔΟΥ**
ΔΗΜΗΤΡΗΣ Ιω. ΟΙΚΟΝΟΜΙΔΗΣ
Βύρωνος 1, 85100 ΡΟΔΟΣ
Ολες οι αιτήσεις θα ληφθούν σοβαρά υπόψη και με εχεμύθεια

ΕΘΝΙΚΗ ΑΣΦΑΛΙΣΤΙΚΗ
ΓΡΑΦΕΙΟ ΠΩΛΗΣΕΩΝ

ΖΗΤΑ

Νέα ηλικίας 20-27 για μια θέση στην γραμματεία
ΠΡΟΥΠΟΘΕΣΕΙΣ
• Ευχάριστη με ικανότητα στην επικοινωνία
• Απόφοιτη σχολής Γραμματείας
• Αριστη γνώση του M/S OFFICE (Excel-Word)

Πληροφορίες: Σοφοκλή Βενιζέλου 1, Ρόδος
Τηλ. 22410 38338-36274
Απαραίτητα βιογραφικό-φωτογραφία

ΔΥΝΑΜΙΣ ΡΟΔΟΥ ΕΠΕ

ΖΗΤΟΥΝΤΑΙ

ΥΠΑΛΛΗΛΟΙ ΑΠΟΘΗΚΗΣ 12μηνη απασχόληση
Πληροφορίες τηλέφωνα 22410 61222

ΖΗΤΟΥΝΤΑΙ

ΠΩΛΗΤΡΙΕΣ

για τουριστικό κατάστημα εντός πόλεως Ρόδου
• Ωράριο συνεχές 8ωρο
• Μισθός 800 ευρώ καθαρά

Πληρ. τηλ. (22410)25936, 74443

ΑΡΓΟΣ ΝΕΤ
Π. ΙΩΑΝΝΙΔΗΣ & ΣΙΑ Ο.Ε.

ΖΗΤΕΙΤΑΙ

ΓΙΑ ΑΜΕΣΗ ΠΡΟΣΛΗΨΗ
ΠΩΛΗΤΗΣ

Σε εταιρία διανομής ζαχαρωδών προϊόντων, για μόνιμη απασχόληση όλο τον χρόνο. Προϋπηρεσία απαραίτητη.
Πληρ. τηλ. 2241024018

Η **3Τ ΑΕΒΕ** αντιπροσωπεία των αυτοκινήτων
CITROEN, CHRYSLER, JEEP, MAZDA, TOYOTA & SKODA
φίρμες, που είναι γνωστές για την τεχνολογία αιχμής και την τέλεια εξυπηρέτηση
Για να εξασφαλίζουμε την υψηλή ποιότητα των υπηρεσιών μας στο μέλλον, αναζητούμε τις παρακάτω ειδικότητες

• Μηχανικό αυτοκινήτων
• Μαθητευόμενο μηχανικό
• Ηλεκτρολόγο αυτοκινήτων

Εάν
- ενδαφέρεστε για τα αυτοκίνητα και απολαμβάνετε την εργασία σε ένα περιβάλλον υψηλής τεχνολογίας
- δεν θέλετε μόνο να εκτελείτε την εργασία σας αλλά και να συμμετέχετε στην επίλυση προβλημάτων
- θέλετε να επωφεληθείτε από την ασφάλεια που προσφέρει η μαθητεία σε μια αντιπροσωπεία της **3Τ ΑΕΒΕ**
- ενδιαφέρεστε για την τακτική εκπαίδευση και προγράμματα εξέλιξης και μετά την περίοδο μαθητείας
- εν συντομία, θέλετε να ξεκινήσετε μια καλή και σίγουρη σταδιοδρομία

τότε αυτή είναι η ευκαρία σας! Μπορούμε να σας προσφέρουμε ένα ελκυστικό πακέτο.
Ενδιαφέρεστε;
Τότε επικοινωνήστε με τον κ. **Τζιώρα Μιχάλη**
στα τηλέφωνα 22410 68007 & 68008

Από την μπουτίκ

ROUBETI UOMO

ΖΗΤΕΙΤΑΙ

πεπειραμένος πωλητής-τρια με πολύ καλές αποδοχές

Πλατεία Κύπρου 6, τηλ. 2241075712

Από Κέντρο Ξένων Γλωσσών

ΖΗΤΕΙΤΑΙ

ΚΑΘΗΓΗΤΗΣ / ΤΡΙΑ
ΓΕΡΜΑΝΙΚΗΣ ΓΛΩΣΣΑΣ
με τα απαραίτητα προσόντα

Πληρ. τηλ. 2241028229, 2241020792

ΚΑΘΗΓΗΤΗΣ / ΡΙΑ ΑΓΓΛΙΚΩΝ

Για κέντρο ξένων γλωσών με εμπειρία στις εξετάσεις επιπέδου LOWER με πλήρες ωράριο απασχόλησης.
• Πολύ ικανοποιητικός μισθός
• Εξασφαλισμένη εργασία
• Πλήρης ασφάλιση
• Αριστη συνεργασία

Αποστείλατε βιογραφικό σημείωμα στο τηλέφωνο **2241032336.**
Τηλέφωνα επικοινωνίας: **2241035289, 2241023973**

Miele

Ζητείται

ΤΕΧΝΙΤΗΣ ΗΛΕΚΤΡΟΛΟΓΟΣ ΗΛΕΚΤΡΙΚΩΝ ΣΥΣΚΕΥΩΝ

Απαραίτητα προσόντα:
• Πτυχίο Τεχνικής σχολής
• Δίπλωμα αυτοκινήτου
• Προϋπηρεσία στον τομέα επισκευών
• Επιθυμητή ηλικία έως 35 ετών
• Υψηλή ικανότητα στο να οργανώνει και να διαχειρίζεται πελάτες
• Δραστήρια και ευχάριστη προσωπικότητα

Επιθυμητά Προσόντα:
• Πτυχίο Μηχ/γου Μηχ/κου (ΑΕΙ ή ΤΕΙ)
• Προϋπηρεσία στον τομέα πωλήσεων
• Γνώση Αγγλικής ή Γερμανικής γλώσσας
• Χρήση Ηλεκτρονικού Υπολογιστή

Προσφέρονται:
• Ανταγωνιστικό πακέτο αποδοχών
• Αριστες συνθήκες εργασίας

Οι ενδιαφερόμενοι που συγκεντρώνουν τα ανωτέρω προσόντα, μπορούν να στείλουν το αναλυτικό βιογραφικό τους σημείωμα στη Διεύθυνση: Ατταβύρου 43 Ρόδος
Υπόψη: Κυρίου Ιωάννη Ζαχαριά Τηλ. 6937095252

ΖΗΤΕΙΤΑΙ

ΑΝΔΡΑΣ με δίπλωμα μηχανής και αυτοκινήτου για τετράωρη πρωινή απασχόληση για το RENT A CAR BUTTERFLAY.

Πληροφορίες τηλέφωνο 2241021330

ΖΗΤΕΙΤΑΙ

ΑΠΟ ΓΡΑΦΕΙΟ ΓΕΝΙΚΟΥ ΤΟΥΡΙΣΜΟΥ

ΑΤΟΜΟ με άριστη γνώση Αγγλικής γλώσσας και καλή ικανότητα χειρισμού Η/Υ.

Πληροφορίες στο τηλ. 22410-69104, ώρες 14.00-21.00, κα Λίνα

ΖΗΤΟΥΝΤΑΙ

ΠΩΛΗΤΡΙΕΣ

από εμπορική εταιρεία με καταστήματα στο κέντρο της πόλης
• Προοπτικές εξέλιξης
• Αποδοχές πολύ καλές

Πληρ. τηλ. (22410) 74443

Εταιρεία Κλιματισμού **ΖΗΤΑ:**
ΤΕΧΝΙΚΟΥΣ, ΒΟΗΘΟΥΣ, ΨΥΚΤΙΚΟΥΣ & ΗΛΕΚΤΡΟΛΟΓΟΥΣ
Για Service & Εγκαταστάσεις
Απαραίτητα: Δίπλωμα οδήγησης
Πληρ. τηλ. 6977200960

ΖΗΤΕΙΤΑΙ

δεσποινίς - κυρία
για εμπορικό κατάστημα γυναικείων ενδυμάτων.
Ηλικία από 23-40 ετών
Γνώση Αγγλικής καθώς και επιπλέον γλωσσών θα εκτιμηθούν
Προϋπηρεσία θα ληφθεί υπ' όψιν. Μισθός ικανοποιητικός και ποσοστά αναλόγως των προσόντων.
Πληρ. τηλ. 2241038990
Αποστείλατε βιογραφικό σημείωμα στο **fax 2241038785**

Από την αντιπροσωπεία αυτοκινήτων
ΠΑΡΑΣΚΕΥΑΣ ΕΠΕ

ΖΗΤΕΙΤΑΙ

α) έμπειρος **φανοποιός**
β) έμπειρος **θαφέας αυτοκινήτων**
Πληρ. τηλ. 2241031400, 2241035200

ΑΓΟΡΕΣ-ΠΩΛΗΣΕΙΣ-ΑΝΤΑΛΛΑΓΕΣ ΜΕΤΑΧΕΙΡΙΣΜΕΝΩΝ ΑΥΤΟΚΙΝΗΤΩΝ

TOP CARS

1. **CLK 200 KOMPRESSOR** μοντ. 2002 φουλ εξτρα
2. **A 156** μοντ. 2002 δέρμα φουλ εξτρα
3. **Z3** μοντ. 2001
4. **AUDI A6** μοντ. 2002 diesel φουλ εξτρα
5. **AUDI TT** quatro μοντ. 1999 φουλ εξτρα
6. **LAND ROVER** μοντ. 2000 φουλ εξτρα
7. **MERCEDES C 180** μοντ. 1995 ELEGANS φουλ εξτρα
8. **MERCEDES C180** μοντ. 1997 σπορτ
9. **PORSE 944** μοντ. 1987
10. **MERCEDES C200** αυτόματη, μοντ. 2002, φουλ εξτρά
11. **BMW 318** cambrio μοντ. 1996 hard top
12. **BMW 316** τετράθυρο μοντ. 1995 φουλ εξτρά
13. **CITROEN SAXO VTS** 1600 μοντ. 1998
14. **PEUGEOT 306** καμπριο μοντ. 1998
15. **PEUGEOT RALLY** 1600, μοντ. 1997
16. **NISSAN 100 NX** 2000 κυβ. 150 PS 1996 φουλ εξτρα
17. **ROVER 414 SI** μοντ. 1997
18. **ROVER 414 SI** μοντ. 1998 φουλ εξτρα
19. **ΤΣΕΡΟΚΙ** 2,5 diesel μοντ. 2003, φουλ εξτρα
20. **CITROEN 1600 XSARA** κουπε μοντ. 1999
21. **POLO** 1400 μοντ. 1997
22. **RENAULT CLIO** 200 RS 1995 μοντ.

ΕΠΑΓΓΕΛΜΑΤΙΚΑ

1. **VITO MERCEDES** 110 D κίτρινη 1998
2. **VITO MERCEDES** 110 D μοντ. 1999
3. **VITO MERCEDES** 110 D ψυγείο μοντ. 1999
4. **312 MERCEDES** υπερυψωμένο μοντ. 1998
5. **312 MERCEDES** μακρυ καρότσα μοντ. 1997
6. **FORD TRANSIT** SASI καινούργιο 0 χιλιόμετρα
7. **FORD TRANSIT** κλούβα μοντ. 2000
8. **200L MITSUBISHI** 4πορτο MAGNUM 1999 φουλ εξτρα
9. **200L MITSUBISHI** 4πορτο 1998 φουλ εξτρα
10. **FIAT DUCATO** καρότσα μοντ. 2000

1ο κατάστημα:Λεωφ. Ελευθερίας 20 Κρεμαστή
τηλ. (22410) 96889 και 6972261775
2ο κατάστημα: Λεωφ. Ρόδου-Λίνδου- τηλ. (22410) 69518
fax: (22410) 69517

ΑΠΟ 0% ΠΡΟΚΑΤΑΒΟΛΗ ΕΩΣ 72 ΜΗΝΙΑΙΕΣ ΔΟΣΕΙΣ

Audi

1. **VW GOLF 1400 CC μοντ. 2000, 3ΘΥΡΟ, χρώμα ΑΣΗΜΙ**
(ABS, υδρ.τιμόνι, 4 αερόσακοι, ηλ. παράθυρα, κεντρικό κλείδωμα, ηλεκ. καθρέπτες, **air condition,** ζάντες αλουμινίου,SET SPOILER ZENDER, ηχοσύστημα)
2. **VW GOLF 1400 CC μοντ. 2001, 3ΘΥΡΟ, χρώμα ΜΠΛΕ ΤΖΑΖ**
(ABS, υδρ.τιμόνι, 4 αερόσακοι, ηλ. παράθυρα, κεντρικό κλείδωμα, ηλεκ. καθρέπτες, **air condition,** ηχοσύστημα)
3. **VW GOLF 1400 CC μοντ. 1999, 3ΘΥΡΟ, χρώμα ΚΟΚΚΙΝΟ**
(ABS, υδρ.τιμόνι, 2 αερόσακοι, ηλ. παράθυρα, κεντρικό κλείδωμα, ηλεκ. καθρέπτες, ζάντες αλουμινίου, ηχοσυστημα)
4. **VW GOLF III-1600 CC μοντ. 1996, 3ΘΥΡΟ, χρώμα ΑΣΗΜΙ**
(ABS, υδρ.τιμόνι, 4 αερόσακοι, ηλ. παράθυρα, κεντρικό κλείδωμα, ηλεκ. καθρέπτες, ζάντες αλουμινίου, SET SPOILER ZENDER, ηχοσύστημα)
5. **VW GOLF VARIANT -1400 CC μοντ. 1996, 5ΘΥΡΟ, χρώμα ΜΑΥΡΟ**
(υδρ. τιμόνι, R/C).
6. **AUDI A4 - 1600 CC μοντ. 1997, ΧΡΩΜΑ ΜΠΛΕ**
(ABS, υδρ.τιμόνι, 4 αερόσακοι, ηλ. παράθυρα, κεντρικό κλείδωμα, ηλεκ. καθρέπτες, ζάντες αλουμινίου, **air condition,** ηχοσύστημα)
7. **AUDI A3 AMBITION - 1600 CC μοντ. 2003, ΧΡΩΜΑ ΚΟΚΚΙΝΟ**
(ABS, ESP, EDL, ASR, υδρ.τιμόνι, 6 αερόσακοι, ηλ. παράθυρα, κεντρικό κλείδωμα, ηλεκ. καθρέπτες, **clima,** Sport Ανάρτηση, ζάντες αλουμινίου, ηχοσύστημα)
8. **BMW 518i 1800 CC μοντ. 1992 ΧΡΩΜΑ ΜΠΛΕ**
(ABS, υδρ.τιμόνι, ηλ. παράθυρα, κεντρικό κλείδωμα, ηχοσύστημα)
9. **MAZDA 323-1400 CC μοντ. 2001, ΧΡΩΜΑ ΑΣΗΜΙ**
(ABS, TC, υδρ. τιμόνι, 4 αερόσακοι, 2 ηλ. παράθυρα, κεντρικό κλείδωμα, ηλεκ. καθρέπτες, **air condition,** ηχοσύστημα, συναγερμός)
10. **RENAULT MEGANE COUPE - 1600 CC μοντ. 2001, ΧΡΩΜΑ ΑΣΗΜΙ, 3ΘΥΡΟ**
(ABS, υδρ. τιμόνι, 2 αερόσακοι, ηλ. παράθυρα, κεντρικό κλείδωμα, **air condition,** ζάντες αλουμινίου, ηχοσύστημα)
11. **RENAULT CLIO - 1400 CC μοντ. 1996, ΧΡΩΜΑ ΜΠΛΕ, 5ΘΥΡΟ**
(υδρ. τιμόνι, ηλ. παράθυρα, κεντρικό κλείδωμα, **air condition,** ηχοσύστημα)
12. **RENAULT CLIO - 1200 CC μοντ. 1995, ΧΡΩΜΑ ΜΠΛΕ, 5ΘΥΡΟ**
(2 ηλ. παράθυρα, κεντρικό κλείδωμα, ζάντες αλουμινίου, ηχοσύστημα).
13. **REANAULT CABRIO 19 - 1800 CC μοντ. 1995, ΧΡΩΜΑ ΜΠΟΡΝΤΩ**
(ABS, υδρ. τιμόνι, ηλ. παράθυρα, κεντρικό κλείδωμα, ηχοσύστημα)
14. **ROVER 416 GSI - 1600 CC μοντ. 1992, 4ΘΥΡΟ, ΧΡΩΜΑ ΓΚΡΙ**
(υδρ. τιμόνι,ηλ. παράθυρα, κεντρικό κλειδωμα, ηλιοροφή, air condition, ζάντες αλουμινίου, ηχοσύστημα.)
15. **FIAT MAREA 1400 CC μοντ. 1996 ΧΡΩΜΑ ΜΠΛΕ 4ΘΥΡΟ**
(υδρ. τιμόνι, 2 ηλ. παράθυρα, κεντρικό κλείδωμα, ηχοσύστημα).
16. **FIAT PUNTO 1250 CC ΑΥΤΟΜΑΤΟ, μοντ. 2002, ΧΡΩΜΑ ΘΑΛΑΣΣΙ, 5ΘΥΡΟ**
(υδρ. τιμόνι, 2 αερόσακοι, 2 ηλ. παράθυρα, κεντρικό κλείδωμα, air condition, ηχοσύστημα)
17. **NISSAN MICRA -1000 CC μοντ. 1995, χρώμα ΜΠΛΕ**
(ηχοσύστημα)
18. **TOYOTA YARIS 1300 CC μοντ. 1999, 3ΘΥΡΟ, χρώμα πράσινο**
(υδρ. τιμόνι, ηλ. παράθυρα, κεντρικό κλείδωμα, **air condition,** ηχοσύστημα)
19. **ALPHA ROMEO 155 -1600 CC μοντ. 1996, χρώμα ΜΑΥΡΟ**
(υδρ. τιμόνι, αερόσακος οδηγού, 2 ηλ. παράθυρα, κεντρικό κλείδωμα, **κλιματισμός,** ηχοσύστημα)
20. **HONDA CIVIC 1400 CC μοντ. 1994 ΧΡΩΜΑ ΛΕΥΚΟ**
(υδρ. τιμόνι, 4 ηλ. παράθυρα,κεντρικό κλείδωμα, ηχοσύστημα)
21. **SEAT IBIZA 1400 CC μοντ. 1997 ΧΡΩΜΑ ΠΟΡΤΟΚΑΛΙ**
(υδρ. τιμόνι, ηλ. παράθυρα,κεντρικό κλειδωμα, ηχοσύστημα)
22. **VW POLO 1050 CC μοντ. 1991 ΧΡΩΜΑ ΠΡΑΣΙΝΟ**

CAR EXPERTS

ΞΕΝΑΚΗΣ ΑΥΤΟΚΙΝΗΤΑ ΑΕΒΕ
Εξουσιοδοτημένος Έμπορος Kosmocar A.E.
Πωλήσεις-Service-Ανταλλακτικά
10ο χλμ. Ρόδου-Λίνδου, τηλ. 2241086777, fax 2241086788

1 έτος γραπτή εγγύηση με δυνατότητα επέκτασης έως 3 έτη

Πωλήσεις αυτοκινήτων & μοτοσικλετων

APRILIA PEGASO 65 injection, μοντέλο 2001 Β' 27.000 χλμ., full extra. Αριστη κατάσταση. Τιμή 4.300€. Πληρ. Δημήτρης τηλ. 6945558743
AA60791

Ξενοδοχείο ΗΛΥΣΙΟΝ στους **Πεύκους Λίνδου**

ΖΗΤΑ

- **Καμαριέρες** για πρωινό ωράριο
- **Λαντζιέρες** για μερική και πλήρη απασχόληση για βραδυνό ωράριο.

Πληρ. τηλ. 22440 48149, 48150, 48364

ΚΥΝΟΤΡΟΦΕΙΟ ΜΙΡΤΣΕΒ

ΞΕΝΟΔΟΧΕΙΟ
ΣΧΟΛΗ ΕΚΠΑΙΔΕΥΣΗΣ ΣΚΥΛΩΝ

Τις μέρες των διακοπών σας φύλαξη των μικρών σας φίλων

- Βασική υπακοή
- Σωματοφύλακας
- Αρνηση τροφής
- Καθαρόαιμα κουτάβια
- Φύλακας χώρου
- Ζευγαρώματα
- Νοσηλεία
- Κουρέματα, μπάνιο
- Διόρθωση προβληματικής συμπεριφοράς

Υπεύθυνος: ΜΙΡΤΣΕΒ ΝΙΚΟΣ
Ασγούρου Ρόδος 85100 • Τηλ. **6942404250**

AUTO ΕΠΙΛΟΓΕΣ

ΚΟΥΚΟΥΡΑΣ ΑΛΕΞΑΝΔΡΟΣ
ΛΕΩΦ. ΡΟΔΟΥ-ΛΙΝΔΟΥ 255 • ΤΗΛ. (22410)60910
www.autoepiloges.com

ΑΓΟΡΑ-ΠΩΛΗΣΗ-ΑΝΤΑΛΛΑΓΗ ΜΕΤΑΧΕΙΡΙΣΜΕΝΩΝ ΑΥΤΟΚΙΝΗΤΩΝ

1. **MERCEDES E200 COMPRESSOR ELEGANCE, 163 HP, 2000 cc, μοντ. 2001, ασημί**
- 8 αερόσακοι, ABS, ESP, klima, κεντρ. κλειδ., ηλ. παράθ., υδρ. τιμόνι, ζάντες αλουμινίου, Εύλινη επένδυση και ηχοσύστημα.
2. **TOYOTA MR2, 1800cc, μοντ. 2003, γκρι**
- αερόσακοι, ABS, ESP, klima, κεντρ. κλειδ. ηλ. παράθ., υδρ. τιμόνι, ζάντες αλουμινίου και ηχοσύστημα
3. **MERCEDES E200 COUPE, 2000 cc, μοντ. 1994, λευκό**
- 2 αερόσακοι, ABS, klima, κεντρ. κλειδ., ηλ. παράθ., υδρ. τιμόνι, ζάντες αλουμ., προβ. ομίχλης και MP3 ηχοσύστημα.
4. **ALFA ROMEO 164 TURBO, 2000 cc, μοντ. 1994, μαύρο**
- αερόσ. οδηγού-συνοδηγού, κεντρ. κλειδ., ηλ. παράθ., υδρ. τιμόνι, δερμ. σαλόνι, ζάντες αλουμ. ABS, klima και ηχοσύστημα.
5. **JEEP CHEROKEE, 1500 cc, μοντ. 1998, μπλε**
- αερόσ., air condition, ABS,δερμ. σαλόνι, κεντρ. κλειδ, ηλ. παράθ., υδρ. τιμόνι, ζάντες αλουμινίου, προβ. ομίχλης, συναγερμός και ηχοσύστημα
6. **BMW 316 1600 c.c., μοντ. 1997, ασημί**
- 2 αεροσ., klima, ABS, δερμ. σαλόνι, κεντρ. κλειδ., ηλ. παράθ., υδρ. τιμόνι, ζάντες αλουμινίου και ηχοσύστημα
7. **AUDI A4, 1600 cc, μοντ. 2000, μπλε**
- 4 αερόσ., klima, κεντρ. κλειδ., ηλ. παράθ., υδρ. τιμόνι, ζάντες αλουμινίου, προβ. ομίχλης και ηχοσύστημα
8. **AUDI A4 TURBO, 1800 cc, μοντ. 1995, ασημί**
- 4 αερόσ., klima, κεντρ. κλειδ., ηλ. παράθ., υδρ. τιμόνι, ζάντες αλουμινίου, προβ. ομίχλης και ηχοσύστημα
9. **NISSAN ALMERA, 1500 cc, μοντ. 2001, ασημί**
- αερόσακοι, air condition, κεντρ. κλειδ., ηλ. παράθ., υδρ. τιμόνι και ηχοσύστημα
10. **SUZUKI JIMNY 1300 cc, μοντ. 2002, λευκό**
- αερόσ. οδηγού-συνοδηγού, κεντρ. κλειδ., ηλ. παράθ., υδρ. τιμόνι, και ηχοσύστημα
11. **OPEL VECTRA 1600 cc, 125 HP, μοντ. 2001, κυπαρισσί**
- 4 αερόσακοι, ABS, klima, κεντρ. κλειδ., ηλ. παράθ., υδρ. τιμόνι,ζάντες αλουμινίου και ηχοσύστημα
12. **RENAULT MEGANE COUPE, 1600 cc, μοντ. 2001, μαύρο**
- 4 αερόσακοι, ABS, κεντρ. κλειδ., ηλ. παράθ., υδρ. τιμόνι,ζάντες αλουμινίου και ηχοσύστημα
13. **OPEL ASTRA 3d SPORT 1400 cc, μοντ. 2000, ασημί**
- 4 αερόσακοι, ABS, κεντρ. κλειδ., ηλ. παράθ., υδρ. τιμόνι,air condition, ζάντες αλουμινίου και ηχοσύστημα
14. **ROVER 45 1400 cc, 103 HP, μοντ. 2000 κυπαρισσί**
- αεροσ. οδηγού-συνοδηγού, κεντρ. κλειδ. ηλ. παράθ., υδρ. τιμόνι, air condition, ABS, συναγ. και ηχοσύστημα
15. **OPEL ASTRA1400 c.c., μοντ. 1999, ασημί**
- κεντρ. κλειδ., ηλ. παράθ., υδρ. τιμόνι, air condition, αερόσακοι και ηχοσύστημα
16. **SEAT IBIZA1400 cc, 119HP, μοντ. 2001, ασημί**
- κεντρ. κλειδ., ηλ. παράθ., υδρ. τιμόνι, air condition, συναγερμός viper, ζάντες αλουμινίου, σπόιλερ, αεροτομή, τσιπάκι seat force και ηχοσύστημα
17. **TOYOTA CELICA 1800 cc, μοντ. 1994, κόκκινο**
- αεροσ. οδηγού, ABS, air condition, κεντρ. κλειδ., ηλ. παράθ., υδρ. τιμόνι, ηλ. καθρέπτες και ηχοσύστημα
18. **BMW 316 1600 cc, 1994, άσπρο**
- αερόσακος οδηγού, κεντρ. κλειδ., ηλ. παράθ., υδρ. τιμόνι, ζάντες αλουμινίου και ηχοσύστημα
19. **BMW 518 1800 cc, 1994, άσπρο**
- ABS, κεντρ. κλειδ., ηλ. παράθ., υδρ. τιμόνι, ηλ. ηλιοροφή, ζάντες αλουμινίου και ηχοσύστημα
20. **OPEL VECTRA 1600 cc, 1996, μπλε**
- κεντρ. κλειδ., ηλ. παράθ., υδρ. τιμόνι, αερόσακους, air condition και ηχοσύστημα
21. **PEUGEOT 206 160 cc, μοντ. 2000, ασημί**
- κεντρ. κλειδ., ηλ. παράθ. υδρ. τιμόνι, αερόσακος οδηγού, air condition, ηλ. ηλιοροφή και ηχοσύστημα
22. **SEAT IBIZA 1400 cc, μοντ. 1999, ασημί**
- κεντρ. κλειδ., ηλ. παράθ. υδρ. τιμόνι, air condition και ηχοσύστημα
23. **PEUGEOT 206 1100 cc, 2001, μπλε**
- αερόσακος οδηγού, air condition και ηχοσύστημα
24. **DAEWOO LANOS 1350 cc, μοντ. 2002, ανθρακί**
- κεντρ. κλειδ., ηλ. παράθ., υδρ. τιμόνι, air condition και ηχοσύστημα
25. **DAEWOO LANOS SEDAN 1350 cc, μοντ. 2001, λευκό**
- κεντρ. κλειδ., ηλ. παράθ., υδρ. τιμόνι, air condition και ηχοσύστημα
26. **PEUGEOT 106 1100 cc , μοντ. 1999, μπλε**
- κεντρ. κλειδ., ηλ. παράθ., air, condition, ζάντες αλουμινίου και ηχοσύστημα
27. **KIA SEPHIA II 1500cc, μοντ. 2000, ασημί**
- αερόσακοι, κεντρ. κλειδ. ηλ. παράθ., υδρ. τιμόνι και η χοσύστημα
28. **SUZUKI ALTO 1000 cc, μοντ. 200, μπλε**
- κεντρ. κλειδ. ηλ. παράθ. και ηχοσύστημα
29. **SUZUKI SWIFT GTI, 130 cc, μοντ. 1996, μπλε**
- κεντρ. κλειδ. ηλ. παράθ., υδρ. τιμόνι και ηχοσύστημα
30. **HYUNDAI S COUPE, 1500 cc, μοντ. 1994, μαύρο**
- κεντρ. κλειδ., ηλ. παράθ. και ηχοσύστημα

ΑΠΟ 0% ΠΡΟΚΑΤΑΒΟΛΗ ΕΩΣ 72 ΜΗΝΙΑΙΕΣ ΔΟΣΕΙΣ
ΜΕ ΤΑ ΧΑΜΗΛΟΤΕΡΑ ΕΠΙΤΟΚΙΑ ΤΗΣ ΑΓΟΡΑΣ

VW-AUDI

Το εξειδικευμένο συνεργείο **Maliarakis motorsport**

Ζητά για την στελέχωση του συνεργείου της:

- Μηχανικούς αυτοκινήτων απόφοιτους τεχνικής σχολής με εμπειρία τουλάχιστον 3 ετών σε ανάλογη θέση

Οι ενδιαφερόμενοι μπορούν να επικοινωνήσουν καθημερινά από 09.00 έως 16.00 στο τηλ. 2241065290
3ο χλμ. Ρόδου-Καλλιθέας 85100 Ρόδος

ΣΧΟΛΗ ΟΔΗΓΩΝ

ΠΟΡΤΣΕΛΛΗΣ ΣΤΕΦΑΝΟΣ

Διπλ. εκπαιδευτής υποψηφίων οδηγών
μέλος της Ε.Σ.Ο.Ρ. Ο.Ε.



- Διπλώματα αυτοκινήτου, μοτοσικλέτας,φορτηγού, λεωφορείου, νταλίκας
- Αναθεωρήσεις ληγμένων αδειών
- Θεωρητικά μαθήματα ΚΟΚ και Μηχανολογίας
- Μετατροπές ξένων διπλωμάτων σε ελληνικά
- Διπλώματα αυτόματου αυτοκινήτου

ΕΘΝΙΚΗΣ ΑΝΤΙΣΤΑΣΗΣ 73 (ΠΡΩΗΝ ΑΝΝΗΣ ΜΑΡΙΑΣ)
ΤΗΛ. 2241034497, 6945463635

κρικος
αυτοκίνητα

ΚΑΙΝΟΥΡΓΙΑ
TOYOTA-MAZDA-CITROEN
SKODA-CHRYSLER-AUDI
VOLKS WAGEN-NISSAN-FORD
ΜΕΤΑΧΕΙΡΙΣΜΕΝΑ

*Αν θέλετε ένα αυτοκίνητο ελαφρά μεταχειρισμένο από ΓΕΡΜΑΝΙΑ επιβατικό ή φορτηγό... Μπορούμε να σας το φέρουμε **χωρίς καμία προκαταβολή** και αν πληροί τα συμφωνηθέντα, το πληρώνετε και το παίρνετε!*

1. **TOYOTA CELICA**
1,8cc (192Hp), 2001, 40,000klm, γκρι του τιτανίου, Y/T, ABS, ηλεκτρικά παράθυρα, ηλεκτρική ηλιοροφή, RCD, A/C, δερμάτινο σαλόνι, αερόσακοι οδηγού-συνοδηγού, πλευρικοί, ηλεκτρομαγνητικές κλειδαριές με τηλεχειρισμό, ζάντες αλουμινίου

2. **NISSAN MICRA**
1,0cc, 1999, 106.000klm, Y/T, A/C, R/C, αερόσακος οδηγού, A/C

3. **FIAT PUNTO**
1,1 cc, 1998, R/C

4. **OPEL CORSA**
μοντ. 2002, 1.100 cc, αερόσακος οδηγού, υδραυλικό τιμόνι, ABS, A/C, ηχοσύστημα

5. **HYUNDAI ATOS**
μοντ. 2001, 1.000 cc, ηλεκτρ. παράθυρα εμπρός, υδραυλικό τιμόνι, A/C, ηχοσύστημα

6. **MITSUBISHI L 200 TD 4X4 double Cab**
μοντέλο 2000. Αερόσακος οδηγού- συνοδηγού, κεντρικό κλείδωμα, ηλεκτρ. παράθ. εμπρός - πίσω, A/C, έξλινο ταμπλώ, ηχοσύστημα (εισαγ.)

7. **TOYOTA Hi Ace 2,5 TN**
μοντ. 1999 (εισαγ.)

8. **HUNDAI ACCENT**
μοντ. 2001, λευκό, 1.300c.c. A/B οδηγού, R/C, ηλ. παράθυρα εμπρός και πίσω

9. **TOYOTA HIACE**
2,5 TD μοντ. 1999, υπερυψωμένο, αερόσακος οδηγού-συνοδηγού, R/C (εισαγ.)

10. **NISSAN NAVARA**
2,5 cc, μοντ. 1998, διπλακάμπινο, συναγερμός, R/C, αερόσακος οδηγού (εισαγ.)

11. **TOYOTA COROLLA ασημί**
1,4 cc, μοντ. 2002, υδρ. τιμόνι, ηλεκτ. παράθυρα εμπρός, κεντρικό κλείδωμα, R/C, ABS

12. **RENAULT SCENIC**
1,6 cc, μοντ. 1998, υδραυλικό τιμόνι, κεντρικό κλείδωμα, ηλεκτρ. παράθυρα εμπρός, A/C, ηλεκτρ. καρθέπτες, αερόσακοι οδηγού, P/K

13. **FIAT MAREA,**
1.600 cc, μοντ. 1997, χρυσαφί, P/S, ηλεκτρικά παράθυρα, ηλεκτρικοί καθρέπτες, A/C, R/C, αερόσακος οδηγού, κεντρικό κλείδωμα, ζάντες αλουμινίου

14. **CITROEN SAXO**
1.100 cc, μοντ. 2000, λευκό, κεντρικό κλείδωμα, ηλεκτρικά παράθυρα εμπρός, P/S, A/C, R/C, αερόσακος οδηγού

15. **SUZUKI JIMNY 1.300 c.c.**
μοντ. 2001, λευκό, cabrio, A/B οδηγού-συνοδηγού, ηλεκτρικά παράθυρα

16. **HYUNDAI ACCENT**
Χρυσαφί, 1.300 c.c., μοντ. 2000, ηλ. κλειδαριές, ηλ. παράθυρα εμπρός/πίσω, υδραυλικό τιμόνι, A/C, ηλ. κλειδαριές, αερόσακος οδηγού, ηλ. κεραία.

17. **SKODA FABIA**
Μπλε, 1.400 c.c., μοντ. 2001. ηλ. παράθυρα εμπρός, υδραυλικό τιμόνι, κεντρ. κλείδωμα, αερόσακος οδηγού, A/C, R/K.

18. **OPEL ASTRA SW TD**
Λευκό, 1.700 cc, επαγγελματικό., diesel

19. **SKODA REFLEX**
1.400cc, μπλε, μον. 2002, ηλεκ. παράθ. εμπρός, κεντρικό κλείδωμα, A/C, R/C.

20. **VW GOLF 1.400cc**
Ασημί, μον.2000, αερόσακοι οδηγού, συν/γού, πλευρικοί, Y/T, ηλεκτ. παράθ., κεντρικό κλείδωμα, A/C, ABS, ηχοσύστημα.

21. **CITROEN SAXO**
1.400 cc, ασημί, μον.2002, αερόσακος οδηγού, ηλεκ. παράθ., R/C.

22. **CITROEN XSARA H/B**
1.400 cc, μοντ. 2001, υδραυλικό τιμόνι, A/C, R/C, ηλεκτρ. κλειδαριές, ηλεκτρ. παράθυρα εμπρός, αερόσακοι οδηγού-συνοδηγού

23. **TOYOTA COROLLA SDN**
Ασημί, 1300 cc, μοντ. του 1997, Υδρ. τιμόνι, Ηλ. κλειδαριές, Ηλ. παράθυρα, εμπρός, ABS, A/C, P/K

24. **TOYOTA YARIS**
1000 cc, 2002, πράσινο, δίπορτο, A/C, ράδιο CD, Υδραυλικό τιμόνι, ABS, αερόσακος οδηγού-συνοδηγού

Αγορές αυτοκινήτων απολύτου μετρητοίς

Δεχόμαστε το αυτοκίνητο σας προς πώληση

13ο χλμ ΡΟΔΟΥ - ΑΕΡΟΔΡΟΜΙΟΥ
(Απέναντι από την HERTZ)
Τηλ: 22410-82222 Fax: 22410-82521

0% ΠΡΟΚΑΤΑΒΟΛΗ ΕΩΣ 72 ΔΟΣΕΙΣ

auto-moto

συνέχεια από την προηγούμενη

HYUNDAI LAPRA μοντέλο 1995 με καινούργιο ψυγείο, εξάτμιση, λάστιχα και προφυλακτήρες ατρακάριστο σε πολύ καλή κατάσταση. Τιμή 2.000 ευρώ μετρητοίς. Πληρ. τηλ. 2241035324, 6942669693 AA60744

PEUGEOT 307XS, 1.600 c.c., 110HP, Απρίλιος 2002, 42.000 χλμ., χρώμα ασημί, RCD. Πληρ. τηλ. 22410 23303 AA60734

BMW 518I, 1992, μεταλλικό, υδραυλικό τιμόνι, ABS, καταλυτικό, 112.500 χλμ., φυλάσσεται σε κλειστό γκαράζ από την αγορά του, ένας ιδιοκτήτης, σε άριστη κατάσταση. Πληρ. τηλ. 6973348760, 6945260012 AA60733

NISSAN PRIMERA 1.600 λευκό, σε άριστη κατάσταση, μοντέλο 11/1999 με 70.000 χλμ., A/C, ηλεκτρικά παράθυρα, ραδιοκασετόφωνο, αερόσακο κ.λπ. Τιμή 9.000 ευρώ. Πληρ. τηλ. 6973405649 AA60716

R-MAX 1.200 μοντέλο '97, σε άριστη κατάσταση με πολλά extra. Πληρ. τηλ. 6947733343 AA60686

MERCEDES E200, μοντ. '97, καταλυτικό, με 86.000 χλμ., αυτόματο, CD, ζάντες αλουμινίου, χρώμα μαύρο. Τιμή 19.000 ευρώ. Πληρ. τηλ. 6946212014 AA60680

BMW Z3, μοντέλο 2000, 1900cc, σε άριστη κατάσταση, με φουλ εξτρά. Πληρ. τηλ. 6937100878 AA60678

ΜΗΧΑΝΗ μάρκας TRANSALP, 400cc, μοντέλο '97, σε πολύ καλή κατάσταση, χρώματος πράσινου-λαχανί. Πληρ. τηλ. 6942474200 AA60681

ΜΗΧΑΝΑΚΙ PIAGGIO LIBERTY 50 κυβικά 614 χλμ. 1.500€. Πληρ. τηλ. 2241036146, 6932732336 AA60641

ΑΥΤΟΚΙΝΗΤΑ επαγγελματικά-αγροτικά παντός τύπου σε τιμές χονδρικής. Δεχόμαστε και παραγγελίες. Πληρωμή με την παράδοση.Πληρ. τηλ. 2108079919, κιν. 6946061311, 6936987140AA60576

ΑΥΤΟΚΙΝΗΤΟ μάρκας FIAT TEBRA SX1400cc μοντέλο 1994 σε άριστη κατάσταση. Τιμή 3.500 ευρώ μετρητοίς. Πληρ.τηλ. 6937363268 AA60559

JEEP CHEROKEE ΜΟΝΤΕΛΟ 08/98, 2500 CC, ΑΤΡΑΚΑΡΙΣΤΟ, ΠΡΩΤΟ ΧΕΡΙ, ΜΠΛΕ ΣΚΟΥΡΟ ΜΕΤΑΛΛΙΚΟ, FULL EXTRA, ΔΕΡΜΑΤΙΝΟ ΣΑΛΟΝΙ, ΗΧΟΣΥΣΤΗΜΑ, ΤΗΛΕΦΩΝΟ, ΛΑΣΤΙΧΑ ΚΑΙΝΟΥΡΓΙΑ 225/75/15, ΖΑΝΤΕΣ ΑΛΟΥΜΙΝΙΟΥ, ΚΟΤΣΑΔΟΡΟ, ΑΜΟΡΤΙΣΕΡ BILLSTAIN. ΤΕΛΕΥΤΑΙΟ ΜΟΝΤΕΛΟ ΤΗΣ ΤΕΤΡΑΓΩΝΙΣΜΕΝΗΣ ΣΕΙΡΑΣ ΠΟΥ ΕΧΕΙ ΒΓΑΛΕΙ Η JEEP. ΤΙΜΗ 22.000 ΕΥΡΩ. ΠΛΗΡ. ΤΗΛ. 2241024018 ΠΡΩΙΝΕΣ ΩΡΕΣ ΠΑ60455

ΠΩΛΕΙΤΑΙ ΚΛΟΥΒΑ ΠΕΤΡΕΛΑΙΟΥ FORD TRANSIT ΜΟΝΤΕΛΟ ΤΟΥ '95, 3.500 ΕΥΡΩ. ΠΛΗΡ. ΤΗΛ. (22410)69858, 65952, 62535 ΑΠΟ ΤΙΣ 8 Π.Μ. ΕΩΣ 3 Μ.Μ. ΠΑ60394

ΠΩΛΕΙΤΑΙ VW ΣΚΑΡΑΒΑΙΟΣ κάμπριο 1600 cc μοτέρ καινούργιο με αμόλυβδη, πλήρης ανακατασκευή δισκόφρενα, μπρος πίσω, δερμάτινο σαλόνι, ξύλινη επένδυση, καινούργια λάστιχα, άριστη κατάσταση. Πληρ. τηλ. 6945935505 AA60247

ΦΟΡΤΗΓΟ MERCEDES ΑΝΑΤΡΕΠΟΜΕΝΟ ΤΥΠΟΣ 1619 ΜΕΤΡΗΤΟΙΣ. ΠΛΗΡ. ΤΗΛ. 6942408464 ΧΠΑ171

ΠΩΛΟΥΝΤΑΙ ΜΕΤΑΧΕΙΡΙΣΜΕΝΑ ΦΟΡΤΗΓΑ ΑΥΤΟΚΙΝΗΤΑ ΕΙΣΑΓΩΓΗΣ ΟΛΩΝ ΤΩΝ ΤΥΠΩΝ, ΓΙΑ ΑΓΡΟΤΙΚΗ ΚΑΙ ΕΠΑΓΓΕΛΜΑΤΙΚΗ ΧΡΗΣΗ, ΚΑΘΩΣ ΕΠΙΣΗΣ ΚΑΙ Ι.Χ. ΕΠΙΒΑΤΙΚΑ. ΕΤΟΙΜΟΠΑΡΑΔΟΤΑ Ή ΚΑΤΟΠΙΝ ΠΑΡΑΓΓΕΛΙΑΣ. ΜΕ ΤΙΜΕΣ ΓΕΡΜΑΝΙΑΣ. ΠΑΡΕΧΟΥΜΕ ΓΡΑΠΤΗ ΕΓΓΥΗΣΗ ΕΝΟΣ ΧΡΟΝΟΥ. ΕΙΣΑΓΩΓΕΙΣ ΜΕΤΑΧΕΙΡΙΣΜΕΝΩΝ ΑΥΤΟΚΙΝΗΤΩΝ: Δ. ΜΠΟΥΝΤΟΥΡΗΣ-Ε. ΠΑΠΑΠΟΣΤΟΛΟΥ Ο.Ε. ΕΚΘΕΣΗ: ΕΘΝΙΚΗ ΟΔΟΣ ΛΑΡΙΣΑΣ-ΙΩΑΝΝΙΝΩΝ, ΤΡΙΚΑΛΑ ΘΕΣΣΑΛΙΑΣ, ΤΗΛΕΦΩΝΑ: 24310-74709, 24310-27008, ΚΙΝ.: 6974456200-6977395269 ΧΠΑ14110

προσφορές εργασίας

ΚΥΡΙΑ διπλωματούχος μασέρ κάνει θεραπευτικό, χαλαρωτικό, αθλητικό μασάζ με αρωματοθεραπεία αδυνατίσματος. Πληρ. τηλ.-6948553306 AP60715

ΕΜΠΕΙΡΟ ΣΥΝΕΡΓΕΙΟ ημεδαπών ηλεκτρολόγων αναλαμβάνει ηλεκτρικές εσωτερικές εγκαταστάσεις σπιτιών-μαγαζιών. Οικονομική και προσεγμένη δουλειά. Πληρ. τηλ. 2241038565 AP60704

ΕΛΑΙΟΧΡΩΜΑΤΙΣΤΕΣ αναλαμβάνουν εργασίες-μερεμέτια. Υπεύθυνη εργασία, λογικές τιμές. ΣΑΚΗΣ-ΤΑΣΟΣ. Πληρ. τηλ. 6939633168, 6997210538, 2241073324 AP60593

ΚΥΡΙΑ διπλωματούχος μασέρ αναλαμβάνει σε χώρο δικό της μασάζ, χαλάρωση, ελαφρύ θεραπευτικό, κατάλληλο για ηλικιωμένους. Επίσης αναλαμβάνει και πεντικιούρ. Πληρ. τηλ. 6939183318 AP60537

γνωριμιες

ΕΜΦΑΝΙΣΙΜΗ ΚΥΡΙΑ ζητά γνωριμία με σοβαρό κύριο. Πληρ. τηλ. 6942564413 ΑΓ60749

ΤΡΑΒΕΣΤΙ 23 χρόνων ζητά γνωριμία. Πληρ. τηλ. 6947358507 ΑΓ60607

ΝΕΑΡΗ ΞΕΝΑΓΟΣ με νυχτερινές ανησυχίες, επιθυμεί κουβέντα και συνομιλία, και ό,τι προκύψει. Πάρε στο 9011314493 ΑΓ58729

ΣΧΟΛΗ ΟΔΗΓΩΝ
ΚΟΥΣΗ ΠΑΝΤΕΛΗ

- ΔΙΠΛΩΜΑΤΑ
- ΕΡΑΣΙΤΕΧΝΙΚΑ
- ΕΠΑΓΓΕΛΜΑΤΙΚΑ
- ΜΟΤΟΣΙΚΛΕΤΑΣ
- ΜΑΘΗΜΑΤΑ ΘΕΩΡΗΤΙΚΗΣ ΔΙΔΑΣΚΑΛΙΑΣ -Επεκτάσεις όλων των κατηγοριών -Αναθεωρήσεις ληγμένων αδειών -Μετατροπές ξένων αδειών σε ελληνικές



Οδός Βαλαωρίτου 9
(έναντι HOTEL SEMIRAMIS ΠΙΣΩ ΑΠΟ ΤΟ ΠΑΛΑΙΟ ΝΟΣΟΚΟΜΕΙΟ
e-mail: kousisp@acn.gr
ΕΚΠΑΙΔΕΥΤΙΚΟ ΑΥΤΟΚΙΝΗΤΟ:
TOYOTA YARIS 1300 cc AIR CONDITIONED
(ΠΡΟΣΟΧΗ): ΜΑΘΗΜΑΤΑ
α. Μοτοσικλέτας μεγάλου κυβισμού από 125 cc έως ανεξαρτήτου
β. Μοτ/τας έως 125 cc
γ. Μοτοποδηλάτου 50 cc
Διαθέτουμε επίσης κι αυτόματες μοτοσικλέτες 125 cc
Πληρ. τηλ. (22410)73820-94777, fax: (22410)29157
ΚΑΙ ΑΝΑ ΠΑΣΑ ΣΤΙΓΜΗ ΣΤΑ ΚΙΝΗΤΑ τηλ. 6944/511313-6944/203343
Στην κατηγορία ανεξαρτήτου κυβισμού η εκπαίδευση γίνεται με μοτοσικλέτα 500 cc
Παραλαβή των μαθητών μας και από τις οικίες τους
"Η σωστή και μεθοδική εκπαίδευση στα σύγχρονα οχήματά μας, βάζει γερά θεμέλια για τη δημιουργία ενός καλού νέου οδηγού"
ΠΜ59352

ΠΡΟΣΟΧΗ
Στη σχολή μας παραδίδονται και μαθήματα θεωρητικής διδασκαλίας

ΤΑΠΗΤΟΚΑΘΑΡΙΣΤΗΡΙΑ
ΠΑΝΕΛΛΑΔΙΚΟ ΔΙΚΤΥΟ
Art Clean EXPRESS
Είμαστε λίιιι...γο πιο μπροστά από τους άλλους!
ΠΛΥΣΙΜΟ-ΑΠΟΛΥΜΑΝΣΗ-ΦΥΛΑΞΗ
ΧΑΛΙΩΝ- ΜΟΚΕΤΩΝ - ΣΑΛΟΝΙΩΝ *(και επί τόπου)*
ΠΑΠΛΩΜΑΤΑ - ΚΟΥΒΕΡΤΕΣ - ΦΛΟΚΑΤΕΣ
ΣΤΕΓΝΟ ΓΙΑ ΜΕΤΑΞΩΤΑ
ΚΑΙ ΧΕΙΡΟΠΟΙΗΤΑ
ΑΔΙΑΒΡΟΧΟΠΟΙΗΣΕΙΣ & ΕΠΙΔΙΟΡΘΩΣΕΙΣ ΤΑΠΗΤΩΝ
ΠΑΡΑΛΑΒΗ - ΠΑΡΑΔΟΣΗ ΚΑΤ' ΟΙΚΟΝ
ΔΩΡΕΑΝ ΦΥΛΑΞΗ
ΑΛΑΦΑΚΗΣ ΤΑΣΟΣ
ΤΗΛ. ΧΩΡΙΣ ΧΡΕΩΣΗ 80011400400
ΤΗΛ. 2241094815- ΚΙΝ. 6944350247

ΤΑ ΜΟΝΑΔΙΚΑ ΥΠΕΡΣΥΓΧΡΟΝΑ
ΤΑΠΗΤΟΚΑΘΑΡΙΣΤΗΡΙΑ
ΚΛΕΟΠΑΤΡΑ
Τέλος στα προβλήματα με το πλύσιμο των χαλιών σας.
Η εταιρία μας πρωτοπορεί με το ΝΕΟ υπερσύγχρονο Πλυντήριο Ταπήτων. Προσφέρουμε άψογο και προσεγμένο πλύσιμο, καθάρισμα, φύλαξη & επιδιορθώσεις σε όλους τους τύπους χαλιών, χειροποίητα χαλιά Μηχανής, ανατολίτικα, μοκέτες, καμπέ, μεταξωτά, φλοκάτες, παπλώματα
ΚΑΙ ΤΟ 2004 Η ΦΥΛΑΞΗ ΔΩΡΕΑΝ
- *Επιτόπου καθαρισμούς σαλονιών, μοκετών*
- *Παραλαβή & παράδοση κατ' οίκον σε όλη την Ρόδο.*
- *Ενημερωθείτε για την συντήρηση των χαλιών σας.*

Τηλ. 2241051996, κιν. 6945793626, Φαξ: 2241051322
ΚΟΥΦΑΛΑΚΗΣ ΣΤΑΥΡΟΣ
ΧΠΡ803

ΠΑΡΑΔΟΣΙΑΚΗ ΤΕΧΝΗ



ΒΟΤΣΑΛΩΤΑ - ΨΗΦΙΔΩΤΑ -ΕΠΙΣΚΕΥΕΣ- ΑΠΟΚΑΤΑΣΤΑΣΕΙΣ ΒΥΖΑΝΤΙΝΩΝ -ΝΕΟΚΛΑΣΙΚΩΝ ΚΤΙΣΜΑΤΩΝ
Σ. ΓΡΑΙΚΟΣ
ΠΑΡΑΔΟΣΙΑΚΟΣ ΤΕΧΝΙΤΗΣ
ΤΗΛ. 6934596090
ΠΡ60456

ΤΕΧΝΙΚΟ ΓΡΑΦΕΙΟ
ΑΝΑΣΤΑΣΗΣ ΒΑΡΕΛΗΣ
ΑΡΧΙΤΕΚΤΟΝΑΣ
Αναλαμβάνει:
- Οικοδομικές άδειες
- Μελέτες
- Επιβλέψεις
- Κατασκευές οικοδομικών έργων
- Την υποβολή δικαιολογητικών στην ΔΕΥΑΡ

για την σύνδεσή σας με το **ΑΠΟΧΕΤΕΥΤΙΚΟ ΔΙΚΤΥΟ**
• Αμεση εξυπηρέτηση
• Καλή δουλειά
•Οικονομικές λύσεις
για κάθε πληροφορία σας:
ΓΡΑΦΕΙΟ:
Μαδρίτης 20, Ρόδος
Τηλ. 22410-61502
κιν. 6977-305126
ΠΡ59226

ΑΓΟΡΑΖΩ
- ΧΡΥΣΑΦΙΚΑ
- ΚΟΣΜΗΜΑΤΑ
- ΝΟΜΙΣΜΑΤΑ
- ΧΡΥΣΑ ΔΟΝΤΙΑ
- ΜΕΤΟΧΕΣ
- ΩΡΟΛΟΓΙΑ
- ΑΝΤΙΚΕΣ

Δάνεια επί ενεχύρω

«ΜΠΑΜΠΗΣ»

Δημ. Θεοδωράκη 15 (1ος όροφος) ΡΟΔΟΣ

ΧΠΡ407

ΠΩΛΟΥΝΤΑΙ
φουσκωτά σκάφη ZODIAC 4,80 μ. και 6,00 με τρέιλερ ολοκαίνουργια σε τιμή ευκαιρίας. Δεκτός διακανονισμός.
Πληρ. τηλ. (22410)67440, 67441 κ. Δημήτρη

ΕΥΚΑΙΡΙΑ. ΠΩΛΕΙΤΑΙ
σκάφος καμπινάτο SEA MASTER μήκους 6,60 m, μηχανή έσω- έξω OMC 205 HP 6V σε άριστη κατάσταση, ποδάρι OMC COBRA υδραυλικό, FULL EXTRA: βυθόμετρο, VHF, πλήρες όργανο, υδραυλικά φλαπς, στερεοφωνικό, 2 INOX ντεπόζιτα, τέντα, τρέιλερ, 2 προπέλες, αυτοκινούμενο προβολέα.
Από 9 π.μ. έως 2 μ.μ. τηλ. **2241067214**

ΕΥΚΑΙΡΙΑ. ΠΩΛΕΙΤΑΙ
φουσκωτό σκάφος 7,10 με μηχανή έσω - έξω OMC COBRA 8V FULL INJECTION 225 HP, σε άριστη κατάσταση, ποδάρι OMC COBRA υδραυλικό, δύο INOX ντεπόζιτα με μεγάλη αυτονομία, τρέιλερ γαλβανιζέ HERCULES δυάξονο.
Από 9 π.μ. έως 2 μ.μ. τηλ. **2241032015, 2241067005**

ΑΠΟΦΡΑΞΕΙΣ
ΔΩΔΕΚΑΝΗΣΙΑΚΕΣ ΑΠΟΦΡΑΞΕΙΣ
"ΚΟΛΟΣΣΟΣ"
ΑΠΟΦΡΑΞΕΙΣ ΚΑΘΑΡΙΣΜΟΙ
ΑΠΟΧΕΤΕΥΣΕΩΝ & ΒΟΘΡΩΝ

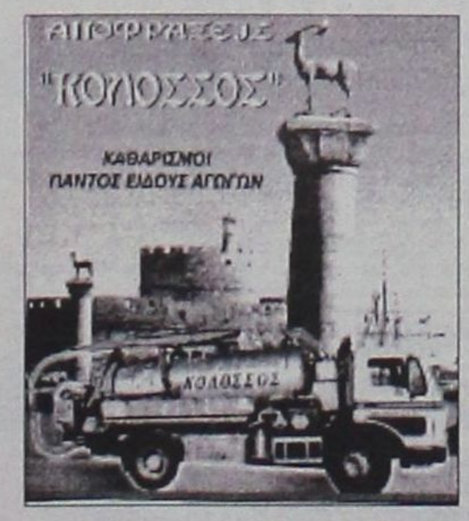

Αναλαμβάνουμε πάσης φύσεως αποφράξεις οποιουδήποτε μήκους και πλάτους Αναλαμβάνουμε καθαρισμούς αποχετευτικών αγωγών ΔΗΜΩΝ, ΞΕΝ/ΧΕΙΩΝ στρατιωτικών μονάδων ΣΠΙΤΙΩΝ, ΠΟΛΥΚΑΤΟΙΚΙΩΝ καθώς και καθαρισμούς βιολογικών μονάδων με μηχάνημα υψηλής πιέσεως σε όλη την Δωδ/σο

Κ. ΠΗΔΙΑΚΗΣ - Π. ΚΑΣΕΡΗΣ
Πληρ. τηλ. 2241047915-91881,
κιν. 6944/325234 και 6977/717048

ΑΠΟΦΡΑΞΕΙΣ-ΚΑΘΑΡΙΣΜΟΙ





ΑΠΟΦΡΑΞΕΙΣ ΚΑΘΑΡΙΣΜΟΙ ΣΥΝΤΗΡΗΣΕΙΣ ΑΠΟΧΕΤΕΥΣΕΩΝ-ΕΠΙΦΑΝΕΙΩΝ-ΚΤΙΡΙΩΝ-ΠΛΟΙΩΝ-ΒΙΟΛΟΓΙΚΩΝ
Αναλαμβάνουμε ξενοδοχεία, Δήμους, πολ/κίες κ.λπ. Αντληση πετρελαιοειδών από πλοία καθώς και λιποσυλλεκτών και βιολογικών. ΜΕ ΜΟΝΑΔΙΚΑ ΣΕ ΥΨΟΣ ΠΙΕΣΗΣ ΚΑΙ ΑΝΑΡΡΟΦΗΣΗΣ. ΥΠΕΡΣΥΓΧΡΟΝΑ ΜΗΧΑΝΗΜΑΤΑ ΥΔΡΟΒΟΛΗΣ ΣΕ ΟΛΗ ΤΗ ΔΩΔΕΚΑΝΗΣΟ

ΟΛΟ ΤΟ 24ωρο
ΒΑΡΔΕΛΛΗ Μ. -ΚΡΑΣΟΠΟΥΛΟΣ Δ. Ο.Ε.
Τηλ. 2241035555, Fax: 2241073100, Κιν. 6944/395999
e-mail:metropontikas@excite.com.
ΣΤΙΣ ΠΙΟ ΧΑΜΗΛΕΣ ΤΙΜΕΣ

ΚΗΠΟΠΕΡΙΦΡΑΚΤΙΚΗ ΔΩΔ/ΣΟΥ
- Κατασκευές κήπων,
- Περιφράξεις,
- Κατασκευές γηπέδων 5Χ5
- Περιφράξεις τύπου πάνελ
- Κατασκευές γηπέδων τέννις και μπάσκετ

ΚΗΠΟΠΕΡΙΦΡΑΚΤΙΚΗ ΔΩΔ/ΣΟΥ
ΤΑΜΠΑΚΑΚΗΣ - ΧΑΡΙΤΟΣ
Μιχ. Πετρίδη 32 • Τηλ.-φαξ. 2241027518, 6944806506

ΓΥΝΑΙΚΕΙΟ ΠΟΔΟΣΦΑΙΡΟ

Εξανεμίζονται οι ελπίδες

• Νέα ήττα για την εθνική μας ομάδα, αυτή τη φορά από την Αυστραλία με 1-0 στο Παγκρήτιο Στάδιο

Τη δεύτερη ήττα της σε ισάριθμα παιχνίδια γνώρισε η Εθνική ομάδα των γυναικών, στη 2η αγωνιστική του ολυμπιακού τουρνουά ποδοσφαίρου. Το αντιπροσωπευτικό μας συγκρότημα έχασε από την Αυστραλία με 1-0 στο Παγκρήτιο Στάδιο του Ηρακλείου, στο πλαίσιο του G' ομίλου. Πλέον, οι ελπίδες για πρόκριση στην επόμενη φάση της διοργάνωσης εξανεμίστηκαν. Το γκολ που έκρινε την αναμέτρηση σημείωσε η Χέδερ Γκάριοκ (27').

ΕΛΛΑΔΑ-ΑΥΣΤΡΑΛΙΑ

Τα κορίτσια της Ξανθής Κωνσταντινίδου μπήκαν δυνατά στον αγωνιστικό χώρο και προσπάθησαν να επιβάλλουν τον ρυθμό τους. Τα κατάφεραν σε μεγάλο βαθμό, όμως δεν μπόρεσαν να φτάσουν στην επίτευξη ενός γκολ και έτσι το τέρμα της Γκάριοκ στο 27', άλλαξε την εικόνα του αγώνα. Στην επανάληψη, οι Ελληνίδες πήραν τον έλεγχο στον χώρο του κέντρου, πίεσαν για την ισοφάριση, όμως δεν τα κατάφεραν και έτσι η πρόκριση στην επόμενη φάση, έμεινε όνειρο.

Η άμυνα της Εθνικής μας αντιμετώπιζε σοβαρά προβλήματα και σε ένα από αυτά, δεχθήκαμε το γκολ που μας κόστισε την ήττα. Στο 27ο λεπτό, η Γκάριοκ εκμεταλλεύτηκε την ολιγωρία της άμυνας και με δυνατό σουτ μέσα από την περιοχή, έδωσε το προβάδισμα στην Αυστραλία. Στο δεύτερο σαρανταπεντάλεπτο, η ελληνική ομάδα προσπάθησε να ανεβάσει την απόδοσή της και να "χτυπήσει" στα ίσα τον αντίπαλο, χωρίς όμως το πολυπόθητο αποτέλεσμα. Η Αυστραλία είχε την πρωτοβουλία των κινήσεων και κρατούσε μακριά από την άμυνά της τις παίκτριές μας. Το τελικό 0-1 δικαιώνει την προσπάθεια της ομάδας της Σάντρατς, ενώ από την δική μας πλευρά αξίζει μία ιδιαίτερη αναφορά στην Εθνική μας που παρά τα προβλήματα και τις λίγες εμπειρίες, αποσπά θετικά σχόλια απ'όλους.

Οι συνθέσεις των δύο ομάδων:

Ελλάδα: Γιατράκη, Λαγουμτζή (73' Τεφάνη), Σμιθ, Στρατάκη, Μιχαηλίδου, Κατσαΐτη, Χατζηγιαννίδου (46' Λαζάρου), Παντελιάδου (46' Σουπιάδου), Λοσένο, Παπαδοπούλου, Μπένσον.

Αυστραλία: Κελ, Ντέιβις (46' Ντε Βάνα), Γουεϊνράιτ, Άλατζιτς, Σαλίσμπερι, Σίπαρντ (58' Κουραλάι), Γούλς, Γκάριοκ, Πίτερς, Φόστερ (74' Ρόιτερ), Σμολ.

Διαιτητής: Μπέντια Ντ' Κοτ (Ινδία)

Κίτρινες κάρτες: Παπαδοπούλου (Ελλάδα), Άλατζιτς (Αυστραλία)

Συνοπτικά τα αποτελέσματα του Σαββάτου:

ΓΥΝΑΙΚΕΣ

G' ΟΜΙΛΟΣ

Ελλάδα-Αυστραλία 0-1 (27' Γκάριοκ)

ΗΠΑ-Βραζιλία 2-0 (58' Χαμ, 78' Γουάμπαχ)

F' ΟΜΙΛΟΣ

Ιαπωνία-Νιγηρία 0-1 (55' Οκόλο)

Κίνα-Μεξικό 1-1 (34' Τινγκ-11' Ντομίγκεζ)

Τα αποτελέσματα της πρεμιέρας:

Τετάρτη (11/8):

G' ΟΜΙΛΟΣ

Ελλάδα-ΗΠΑ 0-3 (14' Μποξ, 29' Γουάμπαχ, 82' Χαμ)

Βραζιλία-Αυστραλία 1-0 (36' Μάρτα)

F' ΟΜΙΛΟΣ

Γερμανία-Κίνα 8-0 (13', 21', 72', 88' Πριντς, 66', Βούντερλιχ, 76' πεν. Λίνγκορ, 82' Πόλερς, 90' Μίλερ)

Ξεκίνησε η "τορπίλη"

Ο Ίαν Θόρπ ξεκίνησε ζεστός και χωρίς να δυσκολευθεί ιδιαίτερα κατέκτησε την πρώτη θέση στα 400μ. ελεύθερο με επίδοση 3:43.10 και πήρε το πρώτο του χρυσό μετάλλιο στους Ολυμπιακούς Αγώνες της Αθήνας.

Την 7η θέση κατέλαβε ο Σπύρος Γιαννιώτης με χρόνο 3:48.77, ισοφαρίζοντας το πανελλήνιο ρεκόρ, που πέτυχε ο ίδιος στα προκριματικά του αγωνίσματος.

"Ο στόχος μου ήταν η πρόκριση στον τελικό. Δεν μπορούσα να κάνω κάτι περισσότερο από την 7η θέση, καθώς ήταν δύσκολο να ανεβάσω ακόμα περισσότερο το πανελλήνιο ρεκόρ. Πάντως, είμαι απόλυτα ευχαριστημένος. Ελπίζω να πάω ακόμα καλύτερα στο αγώνισμά μου, τα 1500μ. ελεύθερο", τόνισε ο Σπύρος Γιαννιώτης μετά το τέλος του τελικού.

ΣΑΡΩΤΙΚΗ Η ΒΡΑΖΙΛΙΑ

Η Βραζιλία μετέτρεψε σε σάκο του μποξ την Ιαπωνία. Η "σελεσάο" συνέτριψε με 128-62 τις Ασιάτισες οι οποίες δεν είχαν τρόπο να αντιδράσουν στην ανωτερότητα των αντιπάλων τους σε αγώνα για τον πρώτο όμιλο του ολυμπιακού τουρνουά. Το σερι 36-0! των Βραζιλιάνων τα έλεγε όλα (το 26-22 έγινε 62-22), ενώ οι νικήτριες πήραν 53 ριμπάουντ έναντι 15 των αντιπάλων τους.

Από άλλον πλανήτη

Την κυριαρχία τους απέδειξαν οι παίκτριες της Εθνικής ομάδας των ΗΠΑ στο πρώτο ματς του Ολυμπιακού τουρνουά καθώς διέλυσαν την ομάδα της Νέας Ζηλανδίας με 99-47. Στην πρεμιέρα του ολυμπιακού τουρνουά, οι φιλαθλοι απόλαυσαν από κοντά τις θηλυκές ΝΒΑερ σε έναν θεαματικό αγώνα από πλευράς κοψιμάτων, έξυπνων ασίστ και ταχύτητας. Απλώς η παράσταση ήταν μόνο για ένα θεατή... και -αν και πρόωρα- όπως όλα δείχνουν ο μονόλογος των ΗΠΑ θα συνεχιστεί μέχρι... λίγο πριν την στέψη.

ΗΠΑ-ΝΕΑ ΖΗΛΑΝΔΙΑ 99-47

Τα δεκάλεπτα: 28-13, 63-24, 79-39, 99-47

ΗΠΑ (Βαν Τσάνσελορ): Σουπς 14, Τζόνσον 3, Μπερντ 4, Ράιλι 6, Ταουράσι 12, Γκρίφιθ 11, Κας 19, Λέσλι 13, Κάτσινγκς 6, Τόμπσον 11

ΝΕΑ ΖΗΛΑΝΔΙΑ (Τομ Μάερ): Κόττον 1, Μαρίνο 13, Κομπέιν 2, Λοφχάγκεν 9, Φάρμερ Τζ. 5, Τούπου 4, Φάρμερ Σ. 3, Τάινι 2, Κέρ 8

* Στην ανάπαυλα του ημιχρόνου είχε προηγηθεί παρουσίαση υψηλού θεάματος από τις χορεύτριες «Red Foxes» και τους Αμερικανούς ακροβάτες, «Crazy Dunkers». Δώρα μοίραζαν στους φιλάθλους οι μασκότ των Αγώνων της 28ης Ολυμπιάδας, Αθηνά και Φοίβος.

Νέο "μαύρο" από την ΕΡΤ

Συνεχίζει να προβληματίζει και να ταλαιπωρεί η ΕΡΤ. Μόλις τρεις μέρες μετά το μεγάλο Black-out που σημειώθηκε στο κανάλι της Αγίας Παρασκευής και το οποίο είχε σαν αποτέλεσμα την παραίτηση πρωτοκλασάτων στελεχών του, νέα βλάβη σημειώθηκε, με αποτέλεσμα πολλές περιοχές της Βορείου Ελλάδος να μείνουν χωρίς σήμα για περίπου 20 λεπτά. Το σήμα της κρατικής τηλεόρασης, χάθηκε από τους δείκτες κατά τη διάρκεια της μετάδοσης αγώνων ιστιοπλοΐας και επανήλθε μετά ύστερα από την συνδρομή των τεχνικών που ανήκουν στις υπηρεσίας της ΕΤ3.

Σε ανακοίνωση της η ΕΡΤ ΑΕ αναφέρει μεταξύ άλλων: «...ΕΡΤ δεν ευθύνεται για το τεχνικό πρόβλημα που παρουσιάστηκε στη μετάδοση του σήματος των καναλιών της (σε ήχο και εικόνα), μετά τις 13:00, κυρίως στη Θεσσαλονίκη και σε άλλες περιοχές της Βόρειας Ελλάδας». Μάλιστα το πρόβλημα αποδόθηκε στις γραμμές του ΟΤΕ.

Ασφαλώς ύστερα και από αυτό το κρούσμα κάποιοι στο κρατικό κανάλι θα πρέπει να δραστηριοποιηθούν περισσότερο, για να αποφύγουμε τις επόμενες μέρες παρόμοια περιστατικά. Ειδάλλως θα πρέπει να θεωρούμε εαυτούς απλά τυχερούς, που καταφέραμε να δούμε Live και όχι σε «κονσέρβα» την τελετή έναρξης του αγώνα.

Ξαφνική αποχώρηση

Η Φραντσίσκα Φαν Άλμσικ απέσυρε τη συμμετοχή της από τα 100μ. πεταλούδα, παρά το γεγονός ότι πήρε την πρόκριση για τους ημιτελικούς του αγωνίσματος. Η Γερμανίδα κολυμβήτρια κατέλαβε την 11η, συνολικά, θέση στους πρωινούς προκριματικούς με επίδοση 59.53, αλλά τελικα απόφάσισε να αποχωρήσει.

Παρά τον χρόνο της ήταν περισσότερο από δύο δευτερόλεπτα πίσω από την Πέτρια Τόμας, η οποία ήταν η πιο γρήγορη των προκριματικών.

Τα 100μ. πεταλούδα δεν είναι ένα από τα "δυνατά" αγωνίσματα της Φαν Άλμσικ, η οποία είναι η κάτοχος του παγκοσμίου ρεκόρ στα 200μ. ελεύθερο. Η Γερμανίδα έδωσε τη θέση της στα ημιτελικά στη Γιούκο Νακανίσι από την Ιαπωνία, αναμένεται, ωστόσο, να λάβει μέρος στη σκυταλοδρομία 4Χ100μ.



"Την συμμετοχή της από τα 100 μ. πεταλούδας απέσυρε η Γερμανίδα Φραντσέσκα Φαν Αλμπτσικ".

Φούσκωσε και πάτωσε

Η κατανάλωση ενός λίτρο νερού πριν την έναρξη της κούρσας των 400μ. μεικτής ατομικής οδήγησε στον αποκλεισμό της 15χρονης Αμερικανίδας κολυμβήτριας, Κέιτι Χοφ

Το άγχος της πρώτης συμμετοχής σε Ολυμπιακούς Αγώνες οδήγησε τη 15χρονη Κέιτι Χοφ στην κατανάλωση υπερβολικής ποσότητας νερού (ένα περίπου λίτρα) με συνέπεια η Αμερικανίδα αθλήτρια να παρουσιαστεί κατώτερη του αναμενόμενου στα 400μ. μεικτής ατομικής. Η Χοφ τερμάτισε σε 4:37:67, ενώ στη συνέχεια της προσφέρθηκαν οι πρώτες βοήθειες, αφού ένιωθε σοβαρές ενοχλήσεις και είχε τάσεις λιποθυμίας. Ας ελπίσουμε ότι στο αγώνισμα των 200 μέτρων που θα λάβει μέρος στη συνέχεια της διοργάνωσης η εν λόγω αθλήτρια θα είναι λιγότερη διψασμένη για νερό και περισσότερο διψασμένη για διάκριση.

Αποκλείστηκε ο Γαζής



Αν και προσπάθησε όσο μπορούσε, ο Γιώργος Γαζής δεν κατάφερε να προκριθεί στην Πυγμαχία. Για την κατηγορία των 75 κιλών ηττήθηκε από τον Ζαβίντ Ταγκίνεφ από το Αζερμπαϊτζάν και αποχαιρέτησε τη διοργάνωση.

Οι Ολυμπιακοί Αγώνες τελείωσαν σύντομα για τον Γιώργο Γαζή. Ο Ελληνας πρωταθλητής Πυγμαχίας, ηττήθηκε από τον Ζαβίντ Ταγκίνεφ για την κατηγορία των 75 κιλών με 32-21 (10-6, 8-8, 10-11, 4-6) στα σημεία και αποκλείστηκε

Θετικός ο Κολέτσκι

Εκτός μάχης Ολυμπιακών Αγώνων τέθηκε ο αθλητής της άρσης βαρών Σιμόν Κολέτσκι. Ο Πολωνός αγωνιζόμενος στην ίδια κατηγορία με τον ο Κάχι Καχιασβίλι, βρέθηκε θετικός και στο δεύτερο δείγμα εξέτασης αναβολικών στο οποίο υποβλήθηκε και αποκλείστηκε από τη διοργάνωση, ακολουθώντας τον Ρώσο συναθλητή του Αλεξέι Πετρόφ.

Ο Κολέτσκι σε έλεγχο ντόπινγκ που πραγματοποίησε στις 26 Ιουνίου βρέθηκε θετικός στην ουσία ναδρολόνη. Ο ίδιος ζήτησε και δεύτερη εξέταση δείγματος, κάτι που έδειξε το ίδιο αποτέλεσμα και είχε ως συνέπεια να τον βγάλει νοκ-άουτ από τους Αγώνες. Ο Πολωνός, στέφθηκε παγκόσμιος πρωταθλητής το 2001 στην Ατάλεια, ενώ στους Ολυμπιακούς Αγώνες του Σιδνεϊ είχε καταλάβει τη δεύτερη θέση. (Πρώτος ήταν ο Κάχι Καχιασβίλι και τρίτος ο Αλεξέι Πετρόφ). Αξίζει να σημειωθεί ότι τρεις ακόμα συμπατριώτες του αρσιβαρίστες που επρόκειτο να αγωνιστούν στην Αθήνα βρέθηκαν ντοπαρισμένοι, με αποτέλεσμα να μείνουν εκτός Αγώνων. Ο Κολέτσκι, δεύτερος Ολυμπιονίκης του Σιδνεϊ και ο Πετρόφ τρίτος στην ίδια διοργάνωση, δεν θα μπορέσουν να υπερασπιστούν τον τίτλο τους στην Αθήνα. Το «μπαλάκι» μεταφέρεται στον Κάχι, ο οποίος μοναδικός νικητής στην κατηγορία του καλείται να ξανακερδίσει το χρυσό, όπως έκανε τέσσερα χρόνια πριν.



"Δεν θα μπορέσει να αμφισβητήσει τα πρωτεία του Κάχι Καχιασβίλι ο Πολωνός Κολέτσκι, (αριστερά στην φωτογραφία) που πιάστηκε ντοπέ".

Το εβδομαδιαίο τηλε

ΔΕΥΤΕΡΑ 16 ΑΥΓΟΥΣΤΟΥ

Ωρα	Αγώνισμα-Αθλητική εγκατάσταση	Απευθείας μετάδοση	Ελλ. συμμ.
8:30 π.μ.	Κωπηλασία - Επαναληπτικοί, σκιφ - δικωπος - δικωπος (α&γ) και τετρακωπος (α), Κωπηλατοδρόμιο Σχινά	NET & ERT 7 NOVA	-
8:30 π.μ.	Τοξοβολία - Ατομικό ανδρών (πρόκριση «32»), Παναθηναϊκό Στάδιο	-	-
8:30 π.μ.	Χόκεϊ επί χόρτου - Προκριματικοί γυναικών, Ισπανία - Αργεντινή, Ολυμπιακό Συγκρότημα Ελληνικού	ET3	-
9:00 π.μ.	Μπέιτς Βόλεϊ - Προκριματικοί ανδρών και γυναικών, Ολυμπιακό Κέντρο Φαλήρου	NET & ERT 8 NOVA	✓
9:00 π.μ.	Μπάσκετ -Προκριματικά γυναικών Ν. Ζηλανδία - Κορέα, Κλειστό Γήπεδο Ελληνικού	ET3	-
9:00 π.μ.	Σκοποβολή - Προκριματικά, τελικός 10 μ. αεροβόλο τουφέκι (α), και τραπ (γ), Ολυμπιακό Κέντρο Μαρκοπούλου	ET1 & ERT 4 NOVA	✓
9:00 π.μ.	Βόλεϊ - Προκριματικά γυναικών, Κίνα - Βραζιλία, Στάδιο Ειρήνης & Φιλίας	ET1 & ERT 5 NOVA	-
9:30 π.μ.	Πόλο- Προκριματικά γυναικών, ΗΠΑ - Ουγγαρία, ΟΑΚΑ	ET3	-
9:30 π.μ.	Μπάμιντον - Διπλό γυναικών (νεύρος των «32»). διπλό ανδρών (νεύρος των «16»), απλό γυναικών προημιτελικά, διπλό μεικτό προημιτελικά, Ολυμπιακό Γυμναστήριο Γουδίου	ET1	-
9:30 π.μ.	Χάντμπολ - Προκριματικά ανδρών, Κορέα - Ρωσία, Κλειστό Γυμναστήριο Φαλήρου	ET3 & ERT 6 NOVA	-
9:30 π.μ.	Σόφτμπολ- Προκριματικά, Κίνα - Καναδάς, Γήπεδο Ελληνικού	-	-
10:00 π.μ.	Κολύμβηση- Προκριματικά 200 μ. πεταλούδα (α), 200 μ. ελεύθερο (γ), 200 μ. μικτή ατομική (γ), ΟΑΚΑ	ET1	✓
10:00 π.μ.	Τένις- 1ος γύρος, απλό - διπλό (α&γ), ΟΑΚΑ	NET	✓
10:00 π.μ.	Ξιφασκία - Προκριματικά - προημιτελικά ξίφος ασκήσεως, ανδρών, Ολυμπιακό Κέντρο Ελληνικού, αίθουσες ξιφασκίας	-	-
10:00 π.μ.	Ιππασία- Ιππικό τριαθλο, 2η μέρα (ντρεσάζ), Ιπποδρόμιο Μαρκοπούλου	ET1	✓
10:30 π.μ.	Μπέιζμπολ- Προκριματικός αγώνας, Αυστραλία - Κινεζική Ταϊπέι, Γήπεδο Ελληνικού	-	-
10:30 π.μ.	Τζούντο- Προκριματικά, ρεπεσάζ -73 κ. (α), -57 κ. (γ), Ολυμπιακό Γυμναστήριο Άνω Λιοσίων	ET1	✓
10:30 π.μ.	Άρση Βαρών- 62 κ. (α) β' γκρουπ, Γήπεδο Νίκαιας	-	-
10:30 π.μ.	Χόκεϊ επί χόρτου - Προκριματικοί γυναικών, Βραζιλία - Αυστραλία, Ολυμπιακό Συγκρότημα Ελληνικού	-	-
10:45 π.μ.	Πόλο - Προκριματικά γυναικών, Αυστραλία - Ιταλία, ΟΑΚΑ	-	-
11:00 π.μ.	Βόλεϊ - Προκριματικά γυναικών Κίνα - Δομινικανή Δημοκρατία, Στάδιο Ειρήνης & Φιλίας	EPT 5 NOVA	-
11:00 π.μ.	Πίνγκ Πονγκ - 3ος γύρος διπλό (α&γ), Γήπεδο Γαλατσίου	NET	-
11:15 π.μ.	Μπάσκετ - Προκριματικά γυναικών, Νιγηρία - Ισπανία, Κλειστό Γήπεδο Ελληνικού	-	-
11:30 π.μ.	Μπέιζμπολ - Προκριματικός αγώνας Καναδάς - Ιταλία, Γήπεδο Ελληνικού	ET3	-
11:30 π.μ.	Χάντμπολ - Προκριματικά ανδρών Σλοβενία - Κροατία, Κλειστό Γυμναστήριο Φαλήρου	ERT 6 NOVA	-
12:00 π.μ.	Σόφτμπολ - Προκριματικά, ΗΠΑ - Ισπανία, Γήπεδο Ελληνικού	-	-
1:00 μ.μ.	Ιστιοπλοΐα - Ιστοδρομίες Finn -470 (α&γ) - Yngling - Europe - Laser-49er, Ολυμπιακό Κέντρο Αγίου Κοσμά	NET & ERT 8 NOVA	✓
1:00 μ.μ.	Άρση Βαρών - 58 κ. (γ) β' γκρουπ, Γήπεδο Νίκαιας	-	-
1:30 μ.μ.	Πυγμαχία - Προκριματικά ανδρών 57 κ., Κλειστό Γυμναστήριο Περιστερίου	ET1	-
2:00 μ.μ.	Βόλεϊ - Προκριματικά γυναικών, Ιταλία - Ισπανία, Στάδιο Ειρήνης & Φιλίας	EPT 5 NOVA	-
2:00 μ.μ.	Μπάντμιντον - Απλό ανδρών (νεύρος των «32»), διπλό ανδρών (νεύρος των «16»), απλό γυναικών προημιτελικά, διπλό μεικτό προημιτελικά, Ολυμπιακό Γυμναστήριο Γουδίου	ET1	-
2:30 μ.μ.	Μπάσκετ - Προκριματικά γυναικών, Τσεχία - ΗΠΑ Κλειστό Γήπεδο Ελληνικού	-	-
2:30 μ.μ.	Μπέιτς Βόλεϊ - Προκριματικά, ανδρών και γυναικών, Ολυμπιακό Κέντρο Φαλήρου	EPT 6 NOVA	-
2:30 μ.μ.	Χάντμπολ - Προκριματικά ανδρών Ισλανδία - Ισπανία, Κλειστό Γυμναστήριο Φαλήρου	ET3	-
3:00 μ.μ.	Πυγμαχία - Προκριματικά ανδρών -60 κ., Κλειστό Γυμναστήριο Περιστερίου	-	✓
3:30 μ.μ.	Τοξοβολία - Ατομικό ανδρών (πρόκριση «32»), Παναθηναϊκό Στάδιο	-	-
4:00 μ.μ.	Βόλεϊ - Προκριματικά γυναικών, Ελλάδα - Κορέα, Στάδιο Ειρήνης & Φιλίας	ET1	✓
4:30 μ.μ.	Άρση Βαρών - 58 κ. (γ), α' γκρουπ, Γήπεδο Νίκαιας	NET	✓
4:30 μ.μ.	Χάντμπολ - Προκριματικά ανδρών, Ελλάδα - Γαλλία Κλειστό Γυμναστήριο Φαλήρου	ET3	✓
4:30 μ.μ.	Πόλο - Προκριματικά γυναικών, Ρωσία - Καναδάς, ΟΑΚΑ	-	-
4:30 μ.μ.	Τζούντο - Ρεπεσάζ, ημιτελικά, μικρός τελικός -57 κ. (γ), -73 κ. (α), Ολυμπιακό Γυμναστήριο Άνω Λιοσίων	-	✓
4:45 μ.μ.	Μπάσκετ - Προκριματικά γυναικών, Κίνα - Ισπανία, Κλειστό Γήπεδο Ελληνικού	EPT 4 NOVA	-
5:00 μ.μ.	Τένις - 1ος γύρος, απλό - διπλό (α&γ), ΟΑΚΑ	NET & ERT 5 NOVA	✓
5:00 μ.μ.	Σόφτμπολ - Προκριματικά, Ιταλία - Ελλάδα, Γήπεδο Ελληνικού	ET3 6:30 (Μ)	✓
5.45 μ.μ.	Πόλο - Προκριματικά γυναικών, Ελλάδα - Καζακστάν ΟΑΚΑ	-	✓
6:00 μ.μ.	Πίνγκ Πονγκ - 2ος γύρος απλό (α). 4ος γύρος διπλό (γ), Γήπεδο Γαλατσίου	NET	✓
6:00 μ.μ.	Χόκεϊ επί χόρτου - Προκριματικοί γυναικών Ν. Ζηλανδία - Κίνα, Ολυμπιακό Συγκρότημα Ελληνικού	ET3	-
6:30 μ.μ.	Ξιφασκία - Ημιτελικά - μικρός τελικός, τελικός, ξίφος ασκήσεως ανδρών, Ολυμπιακό Κέντρο Ελληνικού, αίθουσες ξιφασκίας	ERT 4 NOVA	-
6:30 μ.μ.	Μπάντμιντον - Απλό ανδρών (νεύρος των «32») διπλό ανδρών (νεύρος των «16»), Ολυμπιακό Γυμναστήριο Γουδίου	ET1	-
6:30 μ.μ.	Μπέιζμπολ - Προκριματικός αγώνας, Ισπανία - Ολλανδία, Γήπεδο Ελληνικού	-	-
7:30 μ.μ.	Κολύμβηση - 200 μ. ελεύθερο τελικός (α), 200 μ. πεταλούδα ημιτελικά (α), 100 μ. ύπτιο τελικός (α), 200 μ. ελεύθερο ημιτελικά (γ), 100 μ. πρόσθιο τελικός (γ), 100 μ. ύπτιο τελικός (γ), 200 μ. μικτή ατομική ημιτελικά (γ). ΟΑΚΑ	ET1	✓
7:30 μ.μ.	Σόφτμπολ - Προκριματικά Αυστραλία - Κινεζική Ταϊπέι, Γήπεδο Ελληνικού	-	-
7:30 μ.μ.	Βόλεϊ - Προκριματικά γυναικών, ΗΠΑ - Γερμανία Στάδιο Ειρήνης & Φιλίας	-	-
7:30 μ.μ.	Μπέιζμπολ - Προκριματικός αγώνας, Κούβα - Ελλάδα Γήπεδο Ελληνικού	ET3 00:15 (Μ)	-
7:30 μ.μ.	Χάντμπολ - Προκριματικά ανδρών, Βραζιλία - Ουγγαρία, Κλειστό Γυμναστήριο Φαλήρου	ET3 & ERT 6 NOVA	-
7:30 μ.μ.	Πυγμαχία - Προκριματικά ανδρών, 57 κ., Κλειστό Γυμναστήριο Περιστερίου	ET1	-
8:00 μ.μ.	Χόκεϊ επί χόρτου - Προκριματικοί γυναικών, Κορέα - Ολλανδία, Ολυμπιακό Συγκρότημα Ελληνικού	-	-
8:00 μ.μ.	Άρση Βαρών - 62 κ. (α) α' γκρουπ, Γήπεδο Νίκαιας	NET	✓
8:00 μ.μ.	Μπέιτς Βόλεϊ - Προκριματικά ανδρών, και γυναικών, Ολυμπιακό Κέντρο Φαλήρου	ERT 8 NOVA	✓
8:00 μ.μ.	Μπάσκετ - Προκριματικά γυναικών, Βραζιλία - Ελλάδα, Κλειστό Γήπεδο Ελληνικού	ET3	✓
8:30 μ.μ.	Ενόργανη γυμναστική - Τελικός ομάδων ανδρών, ΟΑΚΑ	ET3	-
9:00 μ.μ.	Καταδύσεις - Τελικός 10 μ. συγχρονισμένες (γ), ΟΑΚΑ	ET1	✓
9:00 μ.μ.	Πυγμαχία - Προκριματικά ανδρών -60 κ., Κλειστό Γυμναστήριο Περιστερίου	-	✓
9:30 μ.μ.	Χάντμπολ - Προκριματικά ανδρών Αίγυπτος - Γερμανία, Κλειστό Γυμναστήριο Φαλήρου	-	-
9:30 μ.μ.	Βόλεϊ - Προκριματικά γυναικών, Ρωσία - Κούβα Στάδιο Ειρήνης & Φιλίας	ET1	-
10:15 μ.μ.	Μπάσκετ - Προκριματικά γυναικών, Ρωσία - Αυστραλία, Κλειστό Γήπεδο Ελληνικού	-	-
10:15 μ.μ.	Καταδύσεις - Τελικός 3 μ. συγχρονισμένες (α), ΟΑΚΑ	ET1	-

ΤΡΙΤΗ 17 ΑΥΓΟΥΣΤΟΥ

8:30 π.μ.	Κωπηλασία - Επαναληπτικοί, τετράπλό σκιφ - οκτάκωπος - διπλό σκιφ ελαφρων βαρων - τετράκωπος ελαφρων βαρων (α&γ), Κωπηλατοδρόμιο Σχινά	NET	-
8:30 π.μ.	Τοξοβολία - Ατομικό γυναικών (πρόκριση στους «16»), Παναθηναϊκό Στάδιο	-	-
8:30 π.μ.	Χόκεϊ επί χόρτου - Προκριματικά ανδρών Κορέα - Μ. Βρετανία, Ολυμπιακό Συγκρότημα Ελληνικού	-	-
9:00 π.μ.	Βόλεϊ - Προκριματικά ανδρών, Τυνησία - Αργεντινή, Στάδιο Ειρήνης & Φιλίας	-	-
9:00 π.μ.	Μπέιτς Βόλεϊ - Προκριματικά ανδρών και γυναικών, Ολυμπιακό Κέντρο Φαλήρου	NET	✓
9:00 π.μ.	Μπάσκετ - Προκριματικά ανδρών, Ν. Ζηλανδία - Κίνα, Κλειστό Γήπεδο Ελληνικού	ET3	-
9:00 π.μ.	Ιππασία - Αντοχή & υπερπήδηση φυσικων εμποδίων ιππικου τριαθλου, ομαδικο και ατομικό, Ιπποδρομιο Μαρκοπουλου	ET1 & ERT 4 NOVA	✓
9:00 π.μ.	Σκοποβολή - Προκριματικά, τελικός 50 μ. πιστόλι - διπλό τραπ, ανδρών, Ολυμπιακό Κέντρο Μαρκοπούλου	ET1	✓
9:30 π.μ.	Πόλο - Προκριματικά ανδρών, Αυστραλία - Ιταλία, ΟΑΚΑ	ET3 & ERT 7 NOVA	-
9:30 π.μ.	Μπάντμιντον - Απλό ανδρών (νεύρος των «16»), διπλό ανδρών προημιτελικά, διπλό γυναικών (νεύρος των «16»). Ολυμπιακό Γυμναστήριο Γουδίου	ET1	-
10:00 π.μ.	Κολύμβηση - 100 μ. ελεύθερο προκριματικά (α), 200 μ. πρόσθιο προκριματικά (α), 200 μ. ελεύθερο προκριματικά (α), 4Χ200 μ. ελευθέρο προκριματικά (α), ΟΑΚΑ	ET1 & ERT 4 NOVA	✓
10:00 π.μ.	Κανό - Καγιάκ Σλάλομ - Προκριματικά C1 (α) και K1 (α), Ελληνικό	ET1 12:15 Μ	✓
10:00 π.μ.	Τένις - 2ος γύρος, απλό - διπλό (α&γ), ΟΑΚΑ	NET & ERT 6 NOVA	-
10:00 π.μ.	Ξιφασκία - Προκριματικά - προημιτελικά, ξίφος μονομαχίας (α) και σπάθη (γ), Ολυμπιακό Κέντρο Ελληνικού	-	✓
10:00 π.μ.	Ξιφασκία - Προκριματικά - προημιτελικά, ξίφος μονομαχίας (α) και σπάθη (γ), Ολυμπιακό Κέντρο Ελληνικού	-	✓
10:30 π.μ.	Μπέιζμπολ - Προκριματικός αγώνας, Ολλανδία - Καναδάς Γήπεδο Ελληνικού	-	-
10:30 π.μ.	Τζούντο - Προκριματικά, ρεπεσάζ -81 κ. (α), -63 κ. (γ), Ολυμπιακό Γυμναστήριο Άνω Λιοσίων	ET1	✓
10:30 π.μ.	Χόκεϊ επί χόρτου - Προκριματικά ανδρών Αργεντινή - Αυστραλία, Ολυμπιακό Συγκρότημα Ελληνικού	-	-
10:45 π.μ.	Πόλο - Προκριματικά ανδρών, Γερμανία - Αγγλία ΟΑΚΑ	EPT 7 NOVA	-
11:00 π.μ.	Πίνγκ Πονγκ - 3ος γύρος απλό (α&γ), Γήπεδο Γαλατσίου	NET	-
11:00 π.μ.	Βόλεϊ - Προκριματικά ανδρών, Γαλλία - Σερβία & Μαυροβούνιο, Στάδιο Ειρήνης & Φιλίας	-	-
11:15 π.μ.	Μπάσκετ - Προκριματικά ανδρών, Αυστραλία - Ανκόλα, Κλειστό Γήπεδο Ελληνικού	-	-
11:30 π.μ.	Μπέιζμπολ - Προκριματικός αγώνας, Κινεζική Ταϊπέι - Ελλάδα, Γήπεδο Ελληνικού	ET3	✓
12:00 π.μ.	Σόφτμπολ - Προκριματικά, Καναδάς - Ισπανία, Γήπεδο Ελληνικού	-	-
1:00 μ.μ.	Ιστιοπλοΐα -Ιστοδρομίες Μιστράλ (α&γ), -Europe-Laser, Ολυμπιακό Κέντρο Αγίου Κοσμά	NET & ERT 5 NOVA	✓
1:30 μ.μ.	Πυγμαχία - Προκριματικά ανδρών 51 κ., Κλειστό Γυμναστήριο Περιστερίου	ET1 & ERT 7 NOVA	-
2:00 μ.μ.	Βόλεϊ - Προκριματικά ανδρών, Αυστραλία - Ρωσία, Στάδιο Ειρήνης & Φιλίας	EPT 6 NOVA	-
2:00 μ.μ.	Μπάντμιντον - Απλό ανδρών (νεύρος των «16») διπλό ανδρών προημιτελικά, διπλό γυναικών (νεύρος των «16»). Ολυμπιακό Γυμναστήριο Γουδίου	ET1	-
2:30 μ.μ.	Χάντμπολ - Προκριματικά γυναικών, Ουκρανία - Κίνα, Κλειστό Γυμναστήριο Φαλήρου	ET3	-
2:30 μ.μ.	Μπέιτς Βόλεϊ - Προκριματικά ανδρών και γυναικών, Ολυμπιακό Κέντρο Φαλήρου	-	✓
2:30 μ.μ.	Μπάσκετ - Προκριματικά, Λιθουανία-Πουέρτο Ρίκο, Κλειστό Γήπεδο Ελληνικού	ERT 4 NOVA	-
3:00 μ.μ.	Πυγμαχία - Προκριματικά, ανδρών -54 κ., Κλειστό Γυμναστήριο Περιστερίου	ERT 7 NOVA	-
3:30 μ.μ.	Τοξοβολία - Ατομικό ανδρών (πρόκριση στους «16»), Παναθηναϊκό Στάδιο	-	-
4:00 μ.μ.	Βόλεϊ - Προκριματικά ανδρών, ΗΠΑ - Ολλανδία, Στάδιο Ειρήνης & Φιλίας	ET1	-
4:30 μ.μ.	Τζούντο - Ημιτελικά, μικρός τελικός, τελικός -63 κ. (γ), -81 κ. (α), Ολυμπιακό Γυμναστήριο Άνω Λιοσίων	-	✓
4:30 μ.μ.	Χάντμπολ - Προκριματικά γυναικών Ουγγαρία - Ελλάδα, Κλειστό Γυμναστήριο Φαλήρου	ET3	✓
4:30 μ.μ.	Πόλο - Προκριματικά ανδρών, Καζακστάν - ΗΠΑ, ΟΑΚΑ	ET3	-
4:45 μ.μ.	Μπάσκετ - Προκριματικά ανδρών, Σερβία-Ιταλία, Κλειστό Γήπεδο Ελληνικού	ET3 & ERT 4 NOVA	-
5.00 μ.μ.	Τένις - 2ος γύρος, απλό -διπλό (α&γ), ΟΑΚΑ	NET & ERT 6 NOVA	-
5.00 μ.μ.	Σόφτμπολ - Προκριματικά, Ελλάδα - Κινεζική Ταϊπέι, Γήπεδο Ελληνικού	ET3	✓
5.45 μ.μ.	Πόλο - Προκριματικά ανδρών, Ρωσία - Σερβία & Μαυροβούνιο, ΟΑΚΑ	-	-
6:00 μ.μ.	Ποδόσφαιρο - Προκριματικά γυναικών Ελλάδα - Βραζιλία, Παμπελοποννησιακό Στάδιο	ET3	✓
6:00 μ.μ.	Ποδόσφαιρο - Προκριματικά γυναικών Γερμανία - Μεξικό, Στάδιο Καραϊσκάκη	-	-
6:00 μ.μ.	Ποδόσφαιρο - Προκριματικά γυναικών ΗΠΑ - Αυστραλία, Καυταντζόγλειο Στάδιο	EPT 7 NOVA	-
6:00 μ.μ.	Ποδόσφαιρο - Προκριματικά γυναικών Σουηδία - Νιγηρία, Πανθεσσαλικό Στάδιο	-	-
6:00 μ.μ.	Πίνγκ πονγκ - 3ος γύρος απλό (α&γ), Γήπεδο Γαλατσίου	NET	-
6:00 μ.μ.	Χόκεϊ επί χόρτου - Προκριματικά ανδρών Ν. Αφρική - Ινδία, Ολυμπιακό Συγκρότημα Ελληνικού	-	-
6:30 μ.μ.	Μπέιζμπολ - Προκριματικός αγώνας, Ιταλία - Αυστραλία, Γήπεδο Ελληνικού	-	-
7:30 μ.μ.	Κολύμβηση - 100 μ. ελεύθερο ημιτελικά (α), 200 μ. πεταλούδα τελικός (α), 200 μ. πρόσθιο ημιτελικά (α), 4Χ200 μ. ελεύθερο τελικός (α), 200 μ. ελεύθερο τελικός (γ), 200 μ. πεταλούδα ημιτελικά (γ), 200 μ. μικτή ατομική τελικός (γ), ΟΑΚΑ	ET1	✓
7:30 μ.μ.	Πυγμαχία - Προκριματικά ανδρών 51 κ., Κλειστό Γυμναστήριο Περιστερίου	ET1	-
7:30 μ.μ.	Χάντμπολ - Προκριματικά γυναικών, Κορέα - Δανία, Κλειστό Γυμναστήριο Φαλήρου	ET3 & ERT 5 NOVA	-
7:30 μ.μ.	Βόλεϊ - Προκριματικά ανδρών, Ελλάδα - Πολωνία, Στάδιο Ειρήνης & Φιλίας	NET	✓
7:30 μ.μ.	Μπέιζμπολ - Προκριματικός αγώνας, Κούβα - Ισπανία, Γήπεδο Ελληνικού	-	-
7:30 μ.μ.	Σόφτμπολ - Προκριματικά, Ιταλία - Αυστραλία, Γήπεδο Ελληνικού	-	-
7:30 μ.μ.	Πυγμαχία - Προκριματικά ανδρών, 54 κ., Κλειστό Γυμναστήριο Περιστερίου	ET1	-
8:00 μ.μ.	Μπάσκετ - Προκριματικά ανδρών Ισπανία - Αργεντινή, Κλειστό Γήπεδο Ελληνικού	ET3 00:15 (Μ)	-
8:00 μ.μ.	Χόκεϊ επί χόρτου - Προκριματικά ανδρών, Ν. Ζηλανδία - Ολλανδία, Ολυμπιακό Συγκρότημα Ελληνικού	ET3	-
8:00 μ.μ.	Μπέιτς Βόλεϊ - Προκριματικά ανδρών και γυναικών, Ολυμπιακό Κέντρο Φαλήρου	NET	✓
8:30 μ.μ.	Ποδόσφαιρο - Προκριματικά ανδρών, Σερβία & Μαυροβούνιο - Τυνησία, Παμπελοποννησιακό Στάδιο	-	-
8:30 μ.μ.	Ποδόσφαιρο - Προκριματικά ανδρών, Αργεντινή - Αυστραλία, Στάδιο Καραϊσκάκη	ERT 4 NOVA	-
8:30 μ.μ.	Ποδόσφαιρο - Προκριματικά ανδρών, Κορέα - Μάλι, Καυταντζόγλειο Στάδιο	-	-
8:30 μ.μ.	Ποδόσφαιρο - Προκριματικά ανδρών, Ελλάδα - Μεξικό, Πανθεσσαλικό Στάδιο	ET3	✓
8:30 μ.μ.	Χόκεϊ επί χόρτου - Προκριματικά ανδρών, Ισπανία - Γερμανία, Ολυμπιακό Συγκρότημα Ελληνικού	ET3	-
9:00 μ.μ.	Πόλο - Προκριματικά ανδρών, Ελλάδα - Ισπανία, ΟΑΚΑ	ET1 & ERT 7 NOVA	✓
9:00 μ.μ.	Ενόργανη γυμναστική - Τελικός ομάδων γυναικών, ΟΑΚΑ	ET1	-
9:30 μ.μ.	Χάντμπολ - Προκριματικά γυναικών Γαλλία - Ισπανία, Κλειστό Γυμναστήριο Φαλήρου	ERT 5 NOVA	-
9:30 μ.μ.	Βόλεϊ - Προκριματικά ανδρών, Βραζιλία - Ιταλία Στάδιο Ειρήνης & Φιλίας	-	-
10:15 μ.μ.	Πόλο - Προκριματικά ανδρών, Ουγγαρία - Κροατία, ΟΑΚΑ	-	-
10:15 μ.μ.	Μπάσκετ - Προκριματικά ανδρών, ΗΠΑ - Ελλάδα, Κλειστό Γήπεδο Ελληνικού	NET	✓

ΤΕΤΑΡΤΗ 18 ΑΥΓΟΥΣΤΟΥ

8:30 π.μ.	Κωπηλασία - Ημιτελικοί, σκιφ - δικωπος - διπλό σκιφ - τετράκωπος ανδρων και ημιτελικοί, σκιφ γυναικων, Κωπηλατοδρόμιο Σχινά	NET	-
8:30 π.μ.	Στίβος - Σφαιροβολία (γ), προκριματικά Στάδιο Αγχιάλου Ολυμπιος	ET1	✓
8:30 π.μ.	Τοξοβολία - Ατομικό γυναικών πρόκριση στους «8», Παναθηναϊκό Στάδιο	-	-
8:30 π.μ.	Χόκεϊ επί χόρτου - Προκριματικά γυναικών, Κίνα - Ισπανία, Ολυμπιακό Συγκρότημα Ελληνικού	ET3	-
9:00 π.μ.	Βόλεϊ - Προκριματικά ανδρών, Δομινικανή Δημοκρατια - ΗΠΑ, Στάδιο Ειρήνης & Φιλίας	EPT 5 NOVA	-
9:00 π.μ.	Μπάντμιντον - Προημιτελικά, απλό (α) και διπλό (γ), Κλειστό Γυμναστήριο Γουδίου	ET1 & ERT 7 NOVA	-
9:00 π.μ.	Μπέιτς Βόλεϊ - Προκριματικά ανδρών και γυναικών, Ολυμπιακό Κέντρο Φαλήρου	NET	✓
9:00 π.μ.	Μπάσκετ - Προκριματικά γυναικών Κίνα - Τσεχία, Κλειστό Γήπεδο Ελληνικού	EPT 4 NOVA	-
9:00 π.μ.	Σκοποβολή - Προκριματικά 50 μ., κινουμενος στόχος (α), προκριματικά, τελικός 25 μ. πιστόλι (γ) - διπλό τραπ (γ), Ολυμπιακό Κέντρο Μαρκοπούλου	ET1	✓
9:30 π.μ.	Πόλο - Προκριματικά γυναικών, Αυστραλία - Καζακστάν ΟΑΚΑ	ET3	-
9:30 π.μ.	Χάντμπολ - Προκριματικά ανδρών, Κροατία - Κορέα, Κλειστό Γυμναστήριο Φαλήρου	-	-
9:30 π.μ.	Σόφτμπολ - Προκριματικά Κινεζική Ταϊπέι - Ιταλία, Γήπεδο Ελληνικού	EPT 6 NOVA	-
10:00 π.μ.	Ξιφασκία - Προκριματικά - προημιτελικά, ξίφος ασκήσεως γυναικών, Ολυμπιακό Κέντρο Ελληνικού	-	✓
10:00 π.μ.	Στίβος - Σφαιροβολία (α), προκριματικά Στάδιο Αγχιάλου Ολυμπιος	-	-
10:00 π.μ.	Κολύμβηση - 200 μ. ύπτιο προκριματικά (α), 200 μ. μικτη ατομική προκριματικά (α), 100 μ. ελεύθερο προκριματικά (γ), 200 μ. πρόσθιο προκριματικά (γ), 4Χ200 μ. ελεύθερο προκριματικά (γ), ΟΑΚΑ	-	✓
10:00 π.μ.	Κανό - Καγιάκ Σλάλομ - Ημιτελικά, τελικός C1 (α), K1 (γ), Ελληνικό	ET1 1:00 μ.μ. Μ	-
10:30 π.μ.	Μπέιζμπολ - Προκριματικός αγώνας, Ολλανδία - Ιταλία, Γήπεδο Ελληνικού	-	-
10:30 π.μ.	Τζούντο - Προκριματικά, ρεπεσάζ 90 κ. (α), -70 κ. (γ), Ολυμπιακό Γυμναστήριο Άνω Λιοσίων	ET1	✓
10:30 π.μ.	Άρση Βαρών - 69 κ. (α), β' γκρουπ, Γήπεδο Νίκαιας	-	-
10:30 π.μ.	Χόκεϊ επί χόρτου - Προκριματικοί γυναικών, Ολλανδία - Γερμανία, Ολυμπιακό Συγκρότημα Ελληνικού	-	-
10:45 π.μ.	Πόλο - Προκριματικά γυναικών, ΗΠΑ - Καναδάς, ΟΑΚΑ	-	-
11:00 π.μ.	Πίνγκ Πονγκ - 4ος γύρος απλό (α&γ), Γήπεδο Γαλατσίου	NET	-
11:00 π.μ.	Βόλεϊ - Προκριματικά γυναικών, Κορέα - Κένυα, Στάδιο Ειρήνης & Φιλίας	EPT 5 NOVA	-
11:15 π.μ.	Μπάσκετ - Προκριματικά γυναικών, Ισπανία - Αυστραλία, Κλειστό Γήπεδο Ελληνικού	-	-
11:30 π.μ.	Μπέιζμπολ - Προκριματικός αγώνας, Ιαπωνία - Αυστραλία, Γήπεδο Ελληνικού	ET3	-
11:30 π.μ.	Χάντμπολ - Προκριματικά ανδρών, ιαπωνία - Σλοβενία, Κλειστό Γυμναστήριο Φαλήρου	-	-
12:00 π.μ.	Σόφτμπολ - Προκριματικά, Κίνα - Αυστραλία, Γήπεδο Ελληνικού	EPT 6 NOVA	-
1:00 μ.μ.	Άρση Βαρών - 63 κ. (γ) β' γκρουπ, Γήπεδο Νίκαιας	-	-
1:00 μ.μ.	Ποδηλασία Δρόμου - Ατομική χρονομέτρηση (γ), Ολυμπιακό Κέντρο Βουλιαγμένης	EPT 7 NOVA	-
1:00 μ.μ.	Ιστιοπλοΐα - Ιστοδρομίες Finn-470 (α&γ) - Yngling -49er, Ολυμπιακό Κέντρο Αγίου Κοσμά	NET & ERT 8 NOVA	✓
1:30 μ.μ.	Πυγμαχία - Προκριματικά ανδρών 48 κ. Κλειστό Γυμναστήριο Περιστερίου	ET1	-
2:00 μ.μ.	Μπάντμιντον - Ημιτελικά απλό (α), μεικτό διπλό. Κλειστό Γυμναστήριο Γουδίου	ET1	-
2:00 μ.μ.	Βόλεϊ - Προκριματικά γυναικών, Κούβα - Κίνα, Στάδιο Ειρήνης 7 Φιλίας	EPT 5 NOVA	-
2:30 μ.μ.	Μπάσκετ - Προκριματικά γυναικών, Κορέα - ΗΠΑ Κλειστό Γήπεδο Ελληνικού	-	-
2:30 μ.μ.	Μπέιτς Βόλεϊ - Προκριματικά ανδρών και γυναικών, Ολυμπιακό Κέντρο Φαλήρου	-	✓
2:30 μ.μ.	Χάντμπολ - Προκριματικά ανδρών, Γαλλία - Ουγγαρία, Κλειστό Γυμναστήριο Φαλήρου	ET3	-
3:00 μ.μ.	Πυγμαχία - Προκριματικά ανδρών 91 κ., Κλειστό Γυμναστήριο Περιστερίου	-	✓
3:00 μ.μ.	Ποδηλασία Δρόμου - Ατομική χρονομέτρηση (α), Ολυμπιακό Κέντρο Βουλιαγμένης	NET	-
3:30 μ.μ.	Ιππασία - Υπερπήδηση εμποδίων ιππικου τριαθλου ατομικο και ομαδικο, προκριματικά, τελικός, Ιπποδρομιο Μαρκοπουλου. Χαιντι Αντικατζάη	ET1 & ERT 6 NOVA	✓
3:45 μ.μ.	Τοξοβολία - Ατομικό γυναικων προημιτελικά, ημιτελικά, μικρος τελικος, τελικός, Παναθηναϊκό Στάδιο	ERT 5 NOVA & ET1	-
4:00 μ.μ.	Βόλεϊ - Προκριματικά γυναικών, Ιαπωνία - Ελλάδα, Στάδιο Ειρήνης & Φιλίας	ET3	✓
4:00 μ.μ.	Στίβος - Σφαιροβολία (γ), τελικός, Σταδιο Αγχιάλου Ολυμπιος	ET1	-
4:30 μ.μ.	Πόλο - Προκριματικά γυναικών, Ρωσία - Ουγγαρία ΟΑΚΑ	ET3	-
4:30 μ.μ.	Άρση Βαρών - 63 κ. (γ) α' γκρουπ, Γήπεδο Νίκαιας	NET	✓
4:30 μ.μ.	Τζούντο - Ημιτελικά, μικρος τελικος, τελικός -70 κ. (γ), -90 κ. (α), Ολυμπιακό Γυμναστήριο Άνω Λιοσίων	ET1	✓
4:30 μ.μ.	Χάντμπολ - Προκριματικά ανδρών, Ελλάδα - Αιγυπτος, Κλειστό Γυμναστήριο Φαλήρου	ET3	✓
4:45 μ.μ.	Μπάσκετ - Προκριματικά γυναικών, Ελλάδα - Νιγηρία, Κλειστό Γήπεδο Ελληνικού	ET3	✓
5.00 μ.μ.	Τένις - 3ος γύρος απλό - προημιτελικά διπλό ανδρων και 3ος γύρος απλό - 2ος γύρος διπλό γυναικων, ΟΑΚΑ	NET & ERT 4 NOVA	-
5.00 μ.μ.	Σόφτμπολ - Προκριματικά, Καναδάς - ΗΠΑ, Γήπεδο Ελληνικού	-	-
5.30 μ.μ.	Στίβος - Σφαιροβολία (α), τελικός, Σταδιο Αγχιάλου Ολυμπιος	ET1	-
5.45 μ.μ.	Πόλο - Προκριματικά γυναικών, Ελλάδα - Ιταλία, ΟΑΚΑ	ET3	✓
6:00 μ.μ.	Χόκεϊ επί χόρτου - Προκριματικά γυναικών, Ν. Αφρική - Κορέα, Ολυμπιακό Συγκρότημα

οπτικό πρόγραμμα

2:00 μ.μ.	Βόλεϊ - Προκριματικά ανδρών, Πολωνία - Γαλλία, Στάδιο Ειρήνης & Φιλίας	ET3 & EPT 6 NOVA	-
2:00 μ.μ.	Μπένθμιντον - Τελικός απλό (γ), Κλειστό Γυμναστήριο Γουδίου	ET1	-
2:30 μ.μ.	Μπιτς Βόλεϊ - Προκριματικά ανδρών - γυναικών, Ολυμπιακό Κέντρο Φαλήρου	EPT 4 NOVA	✓
2:30 μ.μ.	Χάντμπολ - Προκριματικά γυναικών, Αγκόλα - Κορέα, Κλειστό Γυμναστήριο Φαλήρου	ET3	-
2:30 μ.μ.	Μπάσκετ - Προκριματικά ανδρών, ΗΠΑ - Αυστραλία, Κλειστό Γήπεδο Ελληνικού	ET3	-
3:00 μ.μ.	Πυγμαχία - Προκριματικά ανδρών, 81 κ., Κλειστό Γυμναστήριο Περιστερίου	-	✓
3:30 μ.μ.	Μπένθμιντον - Ημιτελικός απλό (α), Κλειστό Γυμναστήριο Γουδίου	EPT 7 NOVA 4:30	-
3:45 μ.μ.	Τοξοβολία - Ατομικό ανδρών, προημιτελικά, ημιτελικά, μικρός τελικός, τελικός, Παναθηναϊκό Στάδιο	ET1	-
4:00 μ.μ.	Βόλεϊ - Προκριματικά ανδρών, Σερβία & Μαυροβούνιο - Τυνησία, Στάδιο Ειρήνης & Φιλίας	EPT 6 NOVA	-
4:30 μ.μ.	Άρση Βαρών - 69 κ. (γ), α' γκρουπ, Γήπεδο Νίκαιας	NET	-
4:30 μ.μ.	Τζούντο - Ημιτελικά, μικρός τελικός, τελικός -78 κ. (γ), -100 κ. (α), Ολυμπιακό Γυμναστήριο Άνω Λιοσίων	ET1	-
4:30 μ.μ.	Πόλο - Προκριματικά ανδρών, Ιταλία - Γερμανία, ΟΑΚΑ	ET3	-
4:30 μ.μ.	Χάντμπολ - Προκριματικά γυναικών, Ελλάδα - Κίνα, Κλειστό γυμναστήριο Φαλήρου	ET3	✓
4:45 μ.μ.	Μπάσκετ - Προκριματικά ανδρών, Πουέρτο Ρίκο - Αγκόλα, Κλειστό Γήπεδο Ελληνικού	ET3	-
4:50 μ.μ.	Μπένθμιντον - Τελικός μεικτό, Κλειστό Γήπεδο Γουδίου	-	-
5:00 μ.μ.	Σόφτμπολ - Προκριματικά, Ιαπωνία - Ιταλία, Γήπεδο Ελληνικού	ET3	-
5:00 μ.μ.	Τένις - Προημιτελικά απλό - ημιτελικά διπλό, (α), προημιτελικά απλό - ημιτελικά διπλό (γ), ΟΑΚΑ	EPT 4 NOVA & NET	-
5:45 μ.μ.	Πόλο - Προκριματικά ανδρών, Ιαπωνία - Αυστραλία, ΟΑΚΑ	-	-
6:00 μ.μ.	Πινγκ Πονγκ - Προημιτελικά απλό (γ), Γήπεδο Γαλατσίου	NET	-
6:30 μ.μ.	Σαφτσκα - Ομαδικό μικρός τελικός, σπαθί ανδρών, Ολυμπιακό Κέντρο Ελληνικού	EPT 7 NOVA & NET	-
6:30 μ.μ.	Χόκεϊ επί χόρτου - Προκριματικά ανδρών, Μ. Βρετανία - Ιαπωνία, Ολυμπιακό Συγκρότημα Ελληνικού	ET3 & EPT 6 NOVA	-
7:30 μ.μ.	Κολυμβηση - 50 μ. ελεύθερο ημιτελικά (α), 100 μ. πεταλούδα ημιτελικά (α), 200 μ. ύπτιο τελικός (α), 200 μ. μικτή ατομική τελικός (α), 100 μ. ελεύθερο τελικός (γ), 200 μ. πρόσθιο τελικός (γ), 200 μ. ύπτιο ημιτελικά (γ), ΟΑΚΑ	-	-
7:30 μ.μ.	Σόφτμπολ - Προκριματικά, Καναδάς - Αυστραλία, Γήπεδο Ελληνικού	-	-
7:30 μ.μ.	Πυγμαχία - Προκριματικά ανδρών, 64 κ., Κλειστό Γυμναστήριο Περιστερίου	ET1	✓
7:30 μ.μ.	Χάντμπολ - Προκριματικά γυναικών, Βραζιλία - Ουκρανία, Κλειστό Γυμναστήριο Φαλήρου	-	-
7:30 μ.μ.	Βόλεϊ - Προκριματικά ανδρών, Αργεντινή - Ελλάδα, Στάδιο Ειρήνης & Φιλίας	ET3	✓
7:40 μ.μ.	Σαφτσκα - Ομαδικό, τελικός, σπαθί ανδρών, Ολυμπιακό Κέντρο Ελληνικού	-	-
8:00 μ.μ.	Χόκεϊ επί χόρτου - Προκριματικά ανδρών, Ν. Ζηλανδία - Αργεντινή, Ολυμπιακό Συγκρότημα Ελληνικού	-	-
8:00 μ.μ.	Μπιτς Βόλεϊ - Προκριματικά ανδρών - γυναικών, Ολυμπιακό Κέντρο Φαλήρου	EPT 5 NOVA	✓
8:00 μ.μ.	Μπάσκετ - Προκριματικά ανδρών, Αργεντινή - Κίνα, Κλειστό Γήπεδο Ελληνικού	EPT 6 NOVA	-
8:00 μ.μ.	Άρση Βαρών - 77 κ. (α), α' γκρουπ, Γήπεδο Νίκαιας	NET	✓
8:30 μ.μ.	Χόκεϊ επί χόρτου - Προκριματικά ανδρών, Αυστραλία - Ινδία, Ολυμπιακό Συγκρότημα Ελληνικού	-	-
9:00 μ.μ.	Πόλο - Προκριματικά ανδρών, Αίγυπτος - Ελλάδα, ΟΑΚΑ	ET1	✓
9:00 μ.μ.	Ενόργανη Γυμναστική - Τελικός συνθέτου ατομικού γυναικών, ΟΑΚΑ	ET3	-
9:30 μ.μ.	Χάντμπολ - Προκριματικά γυναικών, Ισπανία - Δανία, Κλειστό Γυμναστήριο Φαλήρου	EPT 7 NOVA	-
9:30 μ.μ.	Πυγμαχία - Προκριματικά ανδρών, 69 κ., Κλειστό Γυμναστήριο Περιστερίου	-	✓
9:30 μ.μ.	Βόλεϊ - Προκριματικά ανδρών, Ρωσία - ΗΠΑ Στάδιο Ειρήνης & Φιλίας	ET3 00.15 M	-
10:15 μ.μ.	Πόλο - Προκριματικά ανδρών, Κροατία - Ρωσία, ΟΑΚΑ	-	-
10:15 μ.μ.	Μπάσκετ - Προκριματικά ανδρών, Ελλάδα - Λιθουανία, Κλειστό Γήπεδο Ελληνικού	NET	✓

ΠΑΡΑΣΚΕΥΗ 20 ΑΥΓΟΥΣΤΟΥ

8:30 π.μ.	Τοξοβολία - Ομαδικό γυναικών, πρόκριση στους «8», προημιτελικά, Παναθηναϊκό Στάδιο	EPT 7 NOVA	-
8:30 π.μ.	Χόκεϊ επί χόρτου - Προκριματικά γυναικών, Κορέα - Αυστραλία, Ολυμπιακό Συγκρότημα Ελληνικού	-	-
8:30 π.μ.	Ιππασία - Ντρεσάζ, ατομικό, ομαδικό α' γύρος, ιππιόδρομο Μαρκόπουλου	NET & EPT 4 NOVA	✓
9:00 π.μ.	Πόλο - Προκριματικά γυναικών, Ιταλία - Καζακστάν, ΟΑΚΑ	ET3 & EPT 8 NOVA	-
9:00 π.μ.	Σκοποβολή - 100 μ. προκριματικά (γ), σφυροβολία προκριματικά (α), τριπλούν προκριματικά (α), 20χλμ. Βαδην τελικός (α), 100 μ. εμπόδια - ύψος (σπαθάλου), Ολυμπιακό Στάδιο	ET1	✓
9:00 π.μ.	Βόλεϊ - Προκριματικά ανδρών, Κίνα - Γερμανία, Στάδιο Ειρήνης & Φιλίας		-
9:00 π.μ.	Μπένθμιντον - Ημιτελικά, απλό (α), Κλειστό Γυμναστήριο Γουδίου		-
9:00 π.μ.	Μπάσκετ - Προκριματικά γυναικών Ρωσία - Ισπανία, Κλειστό Γήπεδο Ελληνικού	ET3 & EPT 6 NOVA	-
9:00 π.μ.	Σκοποβολή - Προκριματικά, τελικός 50 μ. τουφέκι πρηνηδόν (α), προκριματικά, τελικός 50 μ. τουφέκι τριών στάσεων (γ), Ολυμπιακό Κέντρο ΜαρκοπούλουNET		✓
9:30 π.μ.	Χάντμπολ - Προκριματικά ανδρών, Κορέα - Ισλανδία, Κλειστό Γυμναστήριο Φαλήρου	ET3	-
9:30 π.μ.	Σόφτμπολ - Προκριματικά Ιταλία - Καναδάς, Γήπεδο Ελληνικού	ET3	-
10:00 π.μ.	Κολυμβηση - 1.500 μ. ελεύθερο προκριματικά (α), 4Χ100 μ. μεικτή ομάδα προκριματικά (α), 50 μ. ελεύθερο προκριματικά (γ), 4Χ100 μ. μεικτή ομάδα προκριματικά (γ), ΟΑΚΑ	NET	✓
10:00 π.μ.	Κανόε - Καγιάκ Σλάλομ - Ημιτελικά, τελικός C2, K1 ανδρών, Ελληνικό	EPT 7 NOVA 12:00 π.μ.	-
10:00 π.μ.	Σαφτσκα - Ομαδικό προκριματικά - προημιτελικά - ημιτελικά, δίσος μονομαχίας γυναικών, Ολυμπιακό Κέντρο Ελληνικού	-	✓
10:15 π.μ.	Πόλο - Προκριματικά γυναικών, ΗΠΑ - Ρωσία, ΟΑΚΑ	EPT 8 NOVA	-
10:30 π.μ.	Χόκεϊ επί χόρτου - Προκριματικά γυναικών Ν. Ζηλανδία - Αργεντινή, Ολυμπιακό Συγκρότημα Ελληνικού	-	-
10:30 π.μ.	Μπάσκετ - Προκριματικός αγώνας Κινέζική Ταϊπέι - Ιταλία, Γήπεδο Ελληνικού	-	-
10:30 π.μ.	Τζούντο - Προκριματικά, ρεπεζάζ, +100 κ. (α), +78 κ. (γ), Ολυμπιακό Γυμναστήριο Άνω Λιοσίων		✓
11:00 π.μ.	Βόλεϊ - Προκριματικά γυναικών, Διομήκαση Δημοκρατία - Κούβα, Στάδιο Ειρήνης & Φιλίας	-	-
11:00 π.μ.	Πινγκ Πονγκ - Ημιτελικά διπλό (α), μικρός τελικός, τελικός διπλό (γ)... Γήπεδο Γαλατσίου	NET	-
11:15 π.μ.	Μπάσκετ - Προκριματικά γυναικών, Ν. Ζηλανδία - Κίνα, Κλειστό Γήπεδο Ελληνικού EPT 6 NOVA	-	✓
11:30 π.μ.	Μπάσκετ - Προκριματικός αγώνας, Ισπανία - Καναδάς, Γήπεδο Ελληνικού	ET3	-
11:30 π.μ.	Χάντμπολ - Προκριματικά ανδρών, Ισπανία - Σλοβενία, Κλειστό Γυμναστήριο Φαλήρου		✓
11:40 π.μ.	Μπένθμιντον - Μικρός τελικός διπλό (α), Κλειστό Γυμναστήριο Γουδίου	EPT 8 NOVA	-
12:00 π.μ.	Σόφτμπολ - Προκριματικά, ΗΠΑ - Κινέζική Ταϊπέι, Γήπεδο Ελληνικού		-
12:30 μ.μ.	Καταδύσεις - 10 μ. προκριματικά (γ), ΟΑΚΑ		✓
1:00 μ.μ.	Ιστιοπλοΐα - Ιστιοδρομίες Europe - Laser-49er, Ολυμπιακό Κέντρο Αγίου Κοσμά	NET & EPT 4 NOVA	✓
1:30 μ.μ.	Πυγμαχία - Προκριματικά ανδρών, 57 κ., Κλειστό Γυμναστήριο Περιστερίου	ET1 & ert 7 NOVA	-
2:00 μ.μ.	Μπένθμιντον - Ημιτελικά, διπλό (γ), Κλειστό Γυμναστήριο Γουδίου	ET1 & EPT 8 NOVA	-
2:00 μ.μ.	Βόλεϊ - Προκριματικά γυναικών, Κορέα - Ιαπωνία, Στάδια Ειρήνης & Φιλίας	ET3 & EPT 6 NOVA	-
2:30 μ.μ.	Μπάσκετ - Προκριματικά γυναικών ΗΠΑ - Ιαπωνία, Κλειστό Γήπεδο Ελληνικού	ET3	-
2:30 μ.μ.	Μπιτς Βόλεϊ - Φάση των «16» ανδρών - γυναικών, Ολυμπιακό Κέντρο Φαλήρου	-	✓
2:30 μ.μ.	Χάντμπολ - Προκριματικά ανδρών, Βραζιλία - Ελλάδα, Κλειστό Γυμναστήριο Φαλήρου	ET3	✓
3:00 μ.μ.	Πυγμαχία - Προκριματικά ανδρών, 60 κ., Κλειστό Γυμναστήριο Περιστερίου		✓
3:45 μ.μ.	Τοξοβολία - Ομαδικό γυναικών, ημιτελικά, μικρός τελικός, τελικός, Παναθηναϊκό Στάδιο	ET1	-
4:00 μ.μ.	Βόλεϊ - Προκριματικά γυναικών, Ελλάδα - Βραζιλία, Στάδιο Ειρήνης & Φιλίας	ET1	✓
4:30 μ.μ.	Τραμπολίνο - Προκριματικά, τελικός (γ), ΟΑΚΑ	-	-
4:30 μ.μ.	Χάντμπολ - Προκριματικά ανδρών, Ουγγαρία - Γερμανία, Κλειστό Γυμναστήριο Φαλήρου	EPT 8 NOVA	-
4:30 μ.μ.	Πολεμική πίστας - 1.000 μ., ατομική χρονομέτρηση τελικός, 4.000 μ., ατομικό πουρσουίτ προκριματικά, 1ος γύρος (α), 500 μ., ατομική χρονομέτρηση τελικός (γ), ΟΑΚΑ	ET3 & EPT 5 NOVA	✓
4:45 μ.μ.	Πόλο - Προκριματικά γυναικών, Ουγγαρία - Καναδάς, ΟΑΚΑ	ET3	-
4:45 μ.μ.	Μπάσκετ - Προκριματικά γυναικών Τσεχία - Κορέα, Κλειστό Γήπεδο Ελληνικού		-
5:00 μ.μ.	Μπένθμιντον - Τελικός διπλό (α), Κλειστό Γυμναστήριο Γουδίου		-
5:00 μ.μ.	Σόφτμπολ - Προκριματικά, Ελλάδα - Αυστραλία, Γήπεδο Ελληνικού	ET3	✓
5:00 μ.μ.	Τένις - Ημιτελικά απλό - μικρός τελικός διπλό (α), ημιτελικά απλό - ημιτελικά διπλό (γ), ΟΑΚΑ	NET	-
6:00 μ.μ.	Πινγκ Πονγκ - Προημιτελικά απλό (α), Γήπεδο Γαλατσίου	NET	-
6:00 μ.μ.	Πόλο - Προκριματικά γυναικών, Αυστραλία - Ελλάδα, ΟΑΚΑ	ET3	✓
6:00 μ.μ.	Χόκεϊ επί χόρτου - Προκριματικά γυναικών, Γερμανία - Ν. Αφρική, Ολυμπιακό Συγκρότημα Ελληνικού		-
6:00 μ.μ.	Ποδόσφαιρο - Προημιτελικά γυναικών, Παμπελοποννησιακό Στάδιο		-
6:00 μ.μ.	Ποδόσφαιρο - Προημιτελικά γυναικών, Καυταντζόγλειο Στάδιο	EPT 7 NOVA	-
6:30 μ.μ.	Τζούντο Ρεπεζάζ - Ημιτελικά, μικρός τελικός, τελικός +78 κ. (γ), +100 κ. (α), Ολυμπιακό Γυμναστήριο Άνω Λιοσίων	-	✓
6:30 μ.μ.	Μπέιζμπολ - Προκριματικός αγώνας, Αυστραλία - Ελλάδα, Γήπεδο Ελληνικού	ET3	✓
6:30 μ.μ.	Σαφτσκα - Ομαδικό μικρός τελικός, έφος μονομαχίας γυναικών, Ολυμπιακό Κέντρο Ελληνικού	NET	-
7:30 μ.μ.	Κολυμβηση - 50 μ. ελεύθερο τελικός (α), 100 μ. πεταλούδα τελικός (α), 50 μ. ελεύθερο ημιτελικοί (γ), 800 μ. τελικός (γ), 200 μ. ύπτιο τελικός (γ), ΟΑΚΑ	ET3	-
7:30 μ.μ.	Μπέιζμπολ - Προκριματικός αγώνας, Κούβα - Ολλανδία, Γήπεδο Ελληνικού	-	-
7:30 μ.μ.	Χάντμπολ - Προκριματικά ανδρών, Ρωσία - Κροατία, Κλειστό Γυμναστήριο Φαλήρου	ET3 & EPT 8 NOVA	-
7:30 μ.μ.	Βόλεϊ - Προκριματικά γυναικών, Κίνα - Ιταλία, Στάδιο Ειρήνης & Φιλίας		-
7:30 μ.μ.	Πυγμαχία - Προκριματικά ανδρών 54 κ., Κλειστό Γυμναστήριο Περιστερίου		-
7:30 μ.μ.	Σόφτμπολ - Προκριματικά, Ιαπωνία - Κίνα, Γήπεδο Ελληνικού	-	-
7:30 μ.μ.	Σπίβος - 400 μ., προκριματικά (α), 1.500 μ., προκριματικά (α), 10.000 μ., τελικός (α), 100 μ., προημιτελικά (γ), 800 μ., προκριματικά (γ), ύψος προκριματικά (α), 5.000 μ., προκριματικά (γ), διακοσάρια προκριματικά (γ), σφαιροβολία 200 μ., (σπαθάλου), Ολυμπιακό Στάδιο	ET1	✓
7:40 μ.μ.	Σαφτσκα - Ομαδικό τελικός έφος μονομαχίας γυναικών, Ολυμπιακό Κέντρο Ελληνικού		-
8:00 μ.μ.	Χόκεϊ επί χόρτου - Προκριματικά γυναικών, Ιαπωνία - Ιαπωνία, Ολυμπιακό Συγκρότημα Ελληνικού		-
8:00 μ.μ.	Μπάσκετ - Προκριματικά γυναικών, Αυστραλία - Ελλάδα, Κλειστό Γήπεδο Ελληνικού	ET3	✓
8:00 μ.μ.	Μπιτς Βόλεϊ - Φάση των «16» ανδρών - γυναικών, Ολυμπιακό Κέντρο Φαλήρου	NET & EPT 4 NOVA	-
8:00 μ.μ.	Άρση Βαρών - 75 κ. (γ) α' γκρουπ, Γήπεδο Νίκαιας	NET	-
9:00 μ.μ.	Ποδόσφαιρο - Προημιτελικά γυναικών, Παγκρήτιο Στάδιο	EPT 6 NOVA	-
9:00 μ.μ.	Ποδόσφαιρο - Προημιτελικά γυναικών, Πανθεσσαλικό Στάδιο	EPT 7 NOVA & ET3 00.15 M	-
9:00 μ.μ.	Πυγμαχία - Προκριματικά ανδρών 57 κ., Κλειστό Γυμναστήριο Περιστερίου		-
9:30 μ.μ.	Χάντμπολ - Προκριματικά ανδρών, Γαλλία - Αίγυπτος, Κλειστό Γυμναστήριο Φαλήρου		-
9:30 μ.μ.	Βόλεϊ - Προκριματικά γυναικών, ΗΠΑ - Ρωσία, Στάδιο Ειρήνης & Φιλίας		-
10:15 μ.μ.	Μπάσκετ - Προκριματικά γυναικών, Νιγηρία - Βραζιλία, Κλειστό Γήπεδο Ελληνικού		-



- 50% ΚΡΥΣΤΑΛΛΑ
- 60% ΠΟΡΣΕΛΑΝΕΣ ΛΙΜΟΖ
- 70% ΛΕΥΚΑ ΕΙΔΗ

ΤΙΜΕΣ ΚΑΤΩ ΤΟΥ ΚΟΣΤΟΥΣ
ΤΩΡΑ ΚΑΙ ΜΕ 0% ΠΡΟΚΑΤΑΒΟΛΗ ΜΕΧΡΙ 24 ΜΗΝΕΣ

Δ/ΝΣΗ: ΑΓΙΑΣ ΑΝΑΣΤΑΣΙΑΣ 134
ΤΗΛ. 22410 30252, 6944916494

STEFANAKIS TOURS-RODOS

Ομαδικά & ατομικά ταξίδια

Εγγυημένες αναχωρήσεις κάθε εβδομάδα

ΠΑΡΙΣΙ
4, 5 & 6 ΗΜΕΡΕΣ

ΙΤΑΛΙΑ 4 & 5 ΗΜΕΡΕΣ
Ρώμη-Φλωρεντία

ΛΟΝΔΙΝΟ
4 & 5 ΗΜΕΡΕΣ

ΠΡΑΓΑ
3, 4 & 5 ΗΜΕΡΕΣ

ΑΜΣΤΕΡΝΤΑΜ
4 & 5 ΗΜΕΡΕΣ

ΒΕΡΟΛΙΝΟ
4 & 5 ΗΜΕΡΕΣ

Ελσίνκι, Κρουαζιέρα Βαλτική, Τάλιν, Αγ. Πετρούπολη, Βερολίνο, Αμστερνταμ, Νίκαια, Βαρκελώνη, Μαδρίτη, Βουδαπέστη, Βιέννη, Βενετία, Αίγυπτος, Τυνησία, Μαρόκο-Κων/πολη

ΙΤΑΛΙΚΟ ΠΑΝΟΡΑΜΑ
ΚΟΥΑΖΙΕΡΑ ΑΔΡΙΑΤΙΚΗ
ΜΠΑΡΙ-ΠΟΜΠΗΪΑ-ΡΩΜΗ-ΦΛΩΡΕΝΤΙΑ-ΣΙΕΝΑ-ΒΕΝΕΤΙΑ ΜΙΝΙΑΤΟΥΡΑ
Ξενοδοχεία 4* Ημιδιατροφή
7 ημέρες αναχώρηση κάθε Δευτέρα
450€!!!

ΑΛΕΞ. ΔΙΑΚΟΥ 38-ΡΟΔΟΣ • Τηλ.: 22410/20625-2241030054

G.A. FERRIES

ΠΡΟΓΡΑΜΜΑ ΔΡΟΜΟΛΟΓΙΩΝ
Ε/Γ-Ο/Γ ΑΝΘΗ ΜΑΡΙΝΑ-Ε/Γ-Ο/Γ ΜΑΡΙΝΑ -Ε/Γ-Ο/Γ ΡΟΔΑΝΘΗ

ΡΟΔΟΣ - ΠΕΙΡΑΙΑΣ

		ΣΑΒΒΑΤΟ 14/08
ΑΝΘΗ-ΜΑΡΙΝΑ	17.00	ΚΩ(20.50)-ΛΕΡΟ(23.00)-ΠΑΤΜΟ(00.20)-ΠΕΙΡΑΙΑ(09.20)
		ΚΥΡΙΑΚΗ 15/08
ΜΑΡΙΝΑ	16.00	ΚΩ(19.30)-ΚΑΛΥΜΝΟ(20.30)-ΑΣΤΥΠΑΛΑΙΑ(00.20)-ΚΑΤΑΠΟΛΑ(03.40)-ΠΕΙΡΑΙΑ(11.25)
		ΔΕΥΤΕΡΑ 16/08
ΑΝΘΗ-ΜΑΡΙΝΑ	08.00	ΚΩ(11.30)-ΜΥΚΟΝΟ(17.20)-ΣΥΡΟ(19.00)-ΠΕΙΡΑΙΑ(23.00)
ΡΟΔΑΝΘΗ	16.00	ΣΥΜΗ(16.35)-ΤΗΛΟ(18.45)-ΝΙΣΥΡΟ(20.10)-ΚΩ(21.55)-ΚΑΛΥΜΝΟ(23.15)-ΠΕΙΡΑΙΑ(11.10)
		ΤΡΙΤΗ 17/08
ΑΝΘΗ-ΜΑΡΙΝΑ	17.00	ΚΩ(20.30)-ΛΕΡΟ (22.40)-ΠΑΤΜΟ (23.59)-ΠΕΙΡΑΙΑ(08.15)
		ΤΕΤΑΡΤΗ 18/08
ΡΟΔΑΝΘΗ	15.00	ΤΗΛΟ(18.00)-ΝΙΣΥΡΟ(19.30)-ΚΩ (22.00)-ΚΑΛΥΜΝΟ(23.30)-ΠΕΙΡΑΙΑ (10.50)
ΜΑΡΙΝΑ	17.00	ΣΥΜΗ (18.40) - ΛΕΡΟ (23.50)-ΠΑΤΜΟ(01.20)-ΠΕΙΡΑΙΑ(11.20)
		ΠΕΜΠΤΗ 19/08
ΑΝΘΗ-ΜΑΡΙΝΑ	17.00	ΚΩ(20.30)-ΜΥΚΟΝΟ(02.00)-ΠΕΙΡΑΙΑ(06.50)
		ΠΑΡΑΣΚΕΥΗ 20/08
ΜΑΡΙΝΑ	15.00	ΝΙΣΥΡΟ(18.40)-ΚΩ(21.00) ΚΑΛΥΜΝΟ (21.35)-ΛΕΡΟ (23.50)-ΠΑΤΜΟ (01.20)-ΠΕΙΡΑΙΑ(10.20)
		ΣΑΒΒΑΤΟ 21/08
ΑΝΘΗ-ΜΑΡΙΝΑ	17.00	ΚΩ(20.50)-ΛΕΡΟ(23.00)-ΠΑΤΜΟ(00.20)-ΠΕΙΡΑΙΑ(09.20)
		ΚΥΡΙΑΚΗ 22/08
ΜΑΡΙΝΑ	16.00	ΚΩ(19.30)-ΚΑΛΥΜΝΟ(20.30)-ΑΣΤΥΠΑΛΑΙΑ(00.20)-ΚΑΤΑΠΟΛΑ(03.40)-ΠΕΙΡΑΙΑ(11.25)
		ΔΕΥΤΕΡΑ 23/08
ΑΝΘΗ-ΜΑΡΙΝΑ	08.00	ΚΩ(11.30)-ΜΥΚΟΝΟ(17.20)-ΣΥΡΟ(19.00)-ΠΕΙΡΑΙΑ(23.00)
ΡΟΔΑΝΘΗ	16.00	ΣΥΜΗ(16.35)-ΤΗΛΟ(18.45)-ΝΙΣΥΡΟ(20.10)-ΚΩ(21.55)-ΚΑΛΥΜΝΟ(23.15)-ΠΕΙΡΑΙΑ(11.10)
		ΤΡΙΤΗ 24/08
ΑΝΘΗ-ΜΑΡΙΝΑ	17.00	ΚΩ(20.30)-ΛΕΡΟ (22.40)-ΠΑΤΜΟ (23.59)-ΠΕΙΡΑΙΑ(08.15)
		ΤΕΤΑΡΤΗ 25/08
ΡΟΔΑΝΘΗ	15.00	ΤΗΛΟ(18.00)-ΝΙΣΥΡΟ(19.30)-ΚΩ (22.00)-ΚΑΛΥΜΝΟ(23.30)-ΠΕΙΡΑΙΑ (10.50)
ΜΑΡΙΝΑ	17.00	ΣΥΜΗ (18.40) - ΛΕΡΟ (23.50)-ΠΑΤΜΟ(01.20)-ΠΕΙΡΑΙΑ(11.20)

****ΠΡΟΣΦΟΡΑ****

Πακέτα εισιτηρίων άνω των 300,00 ευρώ, μπορείτε να τα εξοφλήσετε σε 4 άτοκες μηνιαίες δόσεις με την πιστωτική σας κάρτα VISA ή MASTER!

*** Η εταιρεία μας βρίσκεται στην ευχάριστη θέση να σας ενημερώσει ότι:**
1. Θα προσφέρονται ειδικές τιμές σε όλες τις θέσεις για οικογενειακά πακέτα
2. Εισιτήρια μετ' επιστροφής, ειδικές τιμές.
3. Πολλαπλά εισιτήρια minimum 5, 50% έκπτωση.

Πληροφορίες στο κεντρικό πρακτορείο
TSAGARIS TRAVEL
και στον ταξιδιωτικό σας πράκτορα
Τηλ.. (22410) 36170-30406, FAX: 22410-28597

Με τον πάντα δικό σας...

Αλλαξογκόλιές

...γκολτζή γκολτζή - γκολτζη

www.angelfire.com/pa4/allaksogolies

E-mail: **allaksogolis@yahoo.gr**

Τελικά η ημερομηνία Παρασκευή και 13 έκανε το «θαύμα» της. Οι δύο ολυμπιονίκες μας Κεντέρης και Θάνου όχι μόνο βλέπουν κατάφατσα τον αποκλεισμό τους από κάθε ειδους αγώνες για δύο χρόνια αλλά είχαν και τροχαίο ατύχημα με την μηχανή τους μία ημέρα πριν. Ότι κι αν αποφασίσει πάντως η πειθαρχική επιτροπή της ΔΟΕ η ουσία είναι ότι η ζημιά έγινε και αυτό που φωνάζουν χρόνια τώρα τα ξένα ΜΜΕ επιβεβαιώνεται με τον πιο πανηγυρικό τρόπο. Ύστερα σου λένε να μην είσαι προληπτικός !



Οι άσπονδοι φίλοι μας μη μπορώντας να αντέξουν ότι η μικρή Ελλαδίτσα τόλμησε να ανορθώσει το ανάστημα της και να τα βάλει με μεγαθήρια του κλασικού αθλητισμού παίρνοντας μετάλλια, από την αρχή ξεκίνησαν να ρίχνουν λάσπη και βούρκο, μη μπορώντας όμως να τεκμηριώσουν αυτές τις κατηγορίες. Από τη Πέμπτη όμως έγινε και αυτό. Παρεξήγηση-ξεπαραξήγηση, φταίνε-δεν φταίνε οι πρωταθλητές μας, τους έδωσαν αυτό που επιζητούσαν τόσο καιρό. Μία χειροπιαστή ένδειξη-απόδειξη, ότι πάνω απ'όλα κάτι δεν πάει καλά και ότι κατά πάσα πιθανότητα η σκιά του ντόπινγκ κυριαρχεί από πάνω μας !

Η μεγαλύτερη γιορτή του αθλητισμού ανά τον κόσμο, η επιστροφή των Ολυμπιακών αγώνων στην γενέτειρά τους, η απόδειξη ότι οι Έλληνες έστω και την τελευταία στιγμή θα ήταν έτοιμοι και η μεταστροφή όλων των κατηγορούντων που υποστήριζαν με πάθος ότι δεν θα προλαβαίναμε και ότι οι αγώνες και τα έργα θα είχαν σοβαρά προβλήματα αλλά τους βουλώσαμε τα στόματα, επισκιάστηκαν από το παραπάνω γεγονός.

Δεν μας φτάνουν όλα αυτά έχουμε και τους ρεπόρτερ (?) αγγλικού καναλιού που έχει εξαπολύσει ουκ ολίγες κοτσάνες εναντίον της χώρας μας, να προσπαθούν να πείσουν ότι ο Ελληνικός εθνικός ύμνος δεν είναι Ελληνικός αλλά γράφτηκε λένε από Έλληνα που πήγε στο εξωτερικό και με ειρωνικά απαράδεκτα σχόλια να τον κοροϊδεύουν επειδή έχει 158 στροφές και είναι ο μεγαλύτερος σε διάρκεια αν βέβαια ακουστεί ολόκληρος ! Δεν φταίει κανένας άλλος παρά μόνο οι πρόγονοι μας που τους έδωσαν τα φώτα του πολιτισμού και αυτοί από το πολύ φως συνηθισμένοι να ζουν στο σκοτάδι, δεν βλέπουν την τύφλα τους και αναλώνονται σε κάθε λογής μαλακίες !

Πάμε σε ένα πρώτο time-out για ζέσταμα. Είναι ένας κουτσός και θέλει να βγάλει αναπηρική άδεια ταξί. Πάει στο υπουργείο και τη βγάζει. Αγοράζει και ταξί σκόντα οκτάβια



Στην σημερινή φώτο φιλοξενούμε τους πρωταθλητές μας οι οποίοι είναι οι αρνητικοί πρωταγωνιστές των τελευταίων ημερών, με το ερώτημα που μας βασανίζει όλους. Ελπίζουμε κι ευχόμαστε τα αστέρια μας να είναι καθαρά και όλα αυτά που έχουν συμβεί να πρόκειται μόνο για έναν κακό εφιάλτη που θα έχει αίσιο τέλος.

αυτόματο με όλες τις ανέσεις: στέρεο, τηλεοράσεις, βίντεο, κλιματισμό κλπ. Μπαίνει ο 1ος πελάτης και βάζει στο βίντεο να δουν τσόντα. Παίρνει έπειτα 2ο πελάτη και ξαναβάζει τσόντα. Στον 3ο πάλι τσόντα. Ποιο είναι το ηθικό δίδαγμα? Στου κουτσού το σκόντα, όσο θέλεις τσόντα !!!

Η εμπορευματοποίηση των αγώνων καθώς και η πίεση που ασκείται απ'όλους ανεξαιρέτως (ακόμα και από τους θεατές) για την κατάρριψη των ρεκόρ και την πραγματοποίηση νέων, ωθούν τους αθλητές αλλά και γενικότερα το τημ που τους περιβάλλει σε μεθόδους που στόχο έχουν την μετατροπή ανθρώπινων πλασμάτων σε υπερήρωες, οι οποίοι αναδεικνύονται από την εξοντωτική προπόνηση κι εξάσκηση, την ένωση βιταμινών, πρωτεϊνών και άλλων συστατικών που μεταβάλλουν το ανθρώπινο σώμα σε ένα σύνολο μυών που συναντάται μόνο στο ζωικό βασίλειο και φυσικά από ουσίες οι οποίες δεν φαίνονται στους ελέγχους για ντόπινγκ. Όπως λένε και οι ειδικοί : Το ντόπινγκ κοντρόλ είναι πάντα αρκετά βήματα πίσω από το ντόπινγκ.

Τα δρακόντεια μέτρα ασφαλείας σε αεροδρόμια και λιμάνια δεν ισχύουν μόνο για την περιοχή της Αττικής και των Ολυμπιακών πόλεων αλλά καλύπτουν όλη την χώρα. Όσον αφορά την περιοχή μας και ειδικά στο λιμάνι με την έλλειψη καραβιών που έχουμε λόγω των γνωστών προβλημάτων που ταλανίζει την ΠΔΑΝΕ (Πρώην Δωδεκανησιακή Ναυτιλιακή Εταιρεία), σίγουρα οι άνθρωποι των σωμάτων ασφαλείας δεν θα έχουν και πολύ δουλειά.

Ελπίζω τουλάχιστον να απολαύσατε την τελετή έναρξης και αυτό το υπερθέαμα να λειτούργησε καταλυτικά όσον αφορά την θλίψη που προκλήθηκε από Κεντέρη-Θάνου (επαναλαμβάνω ανεξάρτητα της έκβασης της υπόθεσης τους η ζημιά έχει γίνει) και ας ευχηθούμε τουλάχιστον οι αθλητές μας να βγουν καθαροί και ας μην συμμετάσχουν στους Ολυμπιακούς Αγώνες.

Οι γείτονες και φίλοι μας τούρκοι με την ευκαιρία των Ολυμπιακών αγώνων θέλησαν να πάρουν και αυτοί ένα μέρος από την προβολή της Ελλάδας και γι'αυτό τον λόγο αύξησαν και πάλι τις παραβιάσεις του εθνικού εναέριου χώρου μας, στα πλαίσια του καλοκαιρινού μορατόριουμ αλλά και της Ολυμπιακής εκεχειρίας. Φανταστείτε δηλαδή να μην υπήρχε τίποτα από τα δύο. Τότε ολόκληρη η τουρκική αεροπορία θα πετούσε από πάνω μας, πάντα με φιλική και γεμάτη αγάπη διάθεση προς εμάς !

Πάμε τώρα στο ανεκδοτάκι μας. Ο βοθρατζής έχει προσλάβει καινούριο υπάλληλο για βοηθό και πάνε σε ένα σπίτι να κάνουν ξεβούλωμα. Βάζει το αφεντικό τη στολή, παίρνει και το κατσαβίδι και βουτάει μέσα στα . . . σκατά. Μετά από λίγο βγαίνει στην επιφάνεια και λέει στο βοηθό: - Κάβουρα. Του δίνει τον κάβουρα, παίρνει βαθιά αναπνοή και ξαναβουτάει. Ξαναβγαίνει στην επιφάνεια: - Σφυρί. Ξανά κεφάλι μέσα. Ακούγονται από μέσα σφυριές και ο μάστορας βγαίνει στην επιφάνεια. - Κάβουρα. Βουτά μέσα, παλεύει ακόμα λίγο με το θηρίο και στο τέλος ακούγεται το περίφημο χλουχλουχ και ο βόθρος αρχίζει να τραβάει. Βγαίνει έξω και το αφεντικό, βγάζει τη στολή, αρχίζει να σκουπίζεται και λέει στο μαστορόπουλο: - Κοίταγε να μάθεις τη δουλειά, γιατί αλλιώς μια ζωή εργαλεία θα δίνεις κακομοίρη μου !!!

Η αγαπημένη σας εκπομπή «Αλλαξογκόλης FM» θα πάρει αναγκαστική άδεια λόγω Ολυμπιακών Αγώνων και θα επανέλθει μετά το τέλος αυτών. Το ραδιοφωνικό σας ραντεβού ανανεώνεται για τέλος Αυγούστου στις συχνότητες του TOP FM 102,4- 102,7 κάθε Πέμπτη στις 18:00.

Πάντα στη συχνότητα σας
Ένας αρνητής περάσματος ντόπινγκ-κοντρόλ
Ο γκολτζής

ΠΡΑΚΤΟΡΕΙΟ ΠΡΟΠΟ

Γεώργιος Β. Θεοδοσίου

ΔΟΚΙΜΑΣΤΕ ΤΗΝ ΤΥΧΗ ΣΑΣ ΣΤΟ ΤΥΧΕΡΟ ΠΡΑΚΤΟΡΕΙΟ

Μ. Βολονάκη 57
(πίσω από το Ξεν. Κογκό στο Ζέφυρο)
Τηλ. 22410/78850

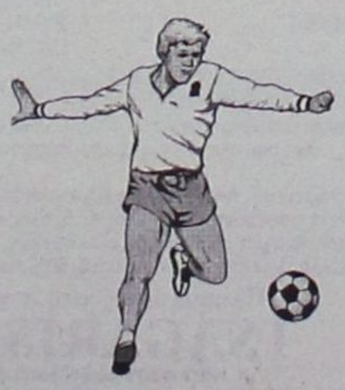

ΝΤΕΤΕΚΤΙΒΣ ΑΘΗΝΩΝ

PRIVATE DETECTIVE

Αναλαμβάνουμε υποθέσεις ανηλίκων, προσω-
πικές, οικογενειακές εμποροβιομηχανικές
Διαθέτουμε τα καλύτερα ηλεκτρονικά
σύγχρονα οπτικοακουστικά μέσα

Εχεμύθεια 100%

ΤΗΛ. 6977 632963 & 6945 319796

ΜΟΛΙΣ ΚΥΚΛΟΦΟΡΗΣΕ

ΜΙΧΑΛΗΣ ΕΜΜ. ΑΡΦΑΡΑΣ:
Ιπποτικοί και Νεοκλασικοί Πύργοι Ιαλυσού Ρόδου



Γνωρίστε

- Την πολεοδομία και τη νεοκλασικίζουσα αρχιτεκτονική του τόπου, μέσα από φωτογραφίες και σχέδια

Μελετείστε

- Την τοπική ιστορία των πύργων, τη γενεαλογία των ιδιοκτητών, τους σπουδαίους λαϊκούς τεχνίτες κ.ά.

Χαρείτε

- Ενα πολυτελές έργο 26Χ35 εκ., σε πλάγιο σχήμα 224 σελίδων, εξολοκλήρου τετράχρωμο, με χειροποίητη χρυσοδερματόδετη βιβλιοδεσία.

ΠΩΛΗΣΗ ΣΕ ΕΠΙΛΕΓΜΕΝΑ ΒΙΒΛΙΟΠΩΛΕΙΑ και στο τηλ. 2102818842

Κεραυνοί εναντίον Νικολάου

• *Ευθεία επίθεση κατά του προέδρου της ΕΟΕ Λάμπη Νικολάου εξαπέλυσε με δηλώσεις του ο δικηγόρος του Χρήστου Τζέκου, Μιχάλης Δημητρακόπουλος.*

«Εμείς έχουμε κινηθεί στο πλαίσιο της απόλυτης νομιμότητας. Δεν έχουμε να φοβηθούμε τίποτε».

Αυτή ήταν η δήλωση που έκανε ο προπονητής του Κώστα Κεντέρη και της Κατερίνας Θάνου, Χρήστος Τζέκος αμέσως μετά την ολοκλήρωση της συνεδρίασης της εκτελεστικής επιτροπής της ΕΟΕ.

Παράλληλα, ο δικηγόρος των δύο αθλητών Μιχάλης Δημητρακόπουλος είπε μεταξύ άλλων: **«Τόσες ημέρες οι Ολυμπιονίκες μας δεν ήταν σε θέση να μιλήσουν. Η φωνή μου θα είναι και δική τους. Μου προκαλεί θλίψη και στενοχώρια που πρόεδρος της Ελληνικής Ολυμπιακής Επιτροπής είναι ο Λάμπης Νικολάου. Οι Κεντέρης και Θάνου δεν ζήτησαν εύνοια, αλλά δικαιοσύνη, όπως γίνεται με όλους τους αθλητές του πλανήτη. Δυστυχώς, όμως, η συμπεριφορά ορισμένων σε βάρος τους είναι προκλητική και άδικη. Δεν έχουν διαπράξει κανένα πειθαρχικό παράπτωμα. Δεν «πιάστηκαν» ντοπαρισμένοι»**:

Αμέσως μετά ο κ. Δημητρακόπουλος υποστήριξε ότι δεν ενημέρωσε κανείς τους Κεντέρη και Θάνου ότι έπρεπε να περάσουν από έλεγχο ντόπινγκ, αλλά δεν έχουν λάβει και κανένα σχετικό έγγραφο. «**Δεν αρνήθηκαν να υποβληθούν σε έλεγχο ντόπινγκ. Οι Ολυμπιονίκες μας είναι «καθαροί» και δεν έχουν χρησιμοποιήσει καμία ουσία. Δεν έχουν παραβιάσει κανένα κώδικα του ντόπινγκ. Ο κ. Νικολάου έκανε λυσσαλέο αγώνα, για να διώξει η Ελληνική Ολυμπιακή Επιτροπή τους πρωταθλητές μας. Οι πάντες γνώρισαν ότι περίπου στις 15:30 της Πέμπτης θα ήταν στο Ολυμπιακό Χωριό. Έμειναν για 40 λεπτά εκεί, τους έβλεπαν από την υγειονομική επιτροπή, αλλά κανείς δεν πήγε να τους επιδώσει το έγγραφο. Αφότου έφυγαν, επιδόθηκε το έγγραφο στον κ. Παπαδογιαννάκη**».

Αναφερόμενος δε στο ατύχημα των Κεντέρη και Θάνου, ο κ. Δημητρακόπουλος είπε: «**Δεν ήταν προσχηματικό**». Καταλήγοντας, τόνισε ότι σήμερα θα δοθούν στην πειθαρχική επιτροπή της ΔΟΕ απαντήσεις σε όλα τα ερωτήματα.

ΜΠΑΣΚΕΤ ΓΥΝΑΙΚΩΝ

Κέρδισαν τις εντυπώσεις

• *Δεν ξεκίνησαν με νίκη οι Ελληνίδες στο Ολυμπιακό Τουρνουά καθώς έχασαν από την Αυστραλία με 69-62 αλλά η εμφάνιση μοίρασε χαμόγελα!*

Αξιόλογη ήταν η παρουσία της Εθνικής γυναικών στην πρεμιέρα της πρώτης της συμμετοχής σε Ολυμπιακούς αγώνες. Εναντίον της Ρωσίας, μιας ομάδας εκ των φαβορί για διάκριση, οι «εκλεκτές» του Τσίσκαρη προέβαλαν μεγάλη αντίσταση (για την ακρίβεια είχαν το προβάδισμα μέχρι την έναρξη του δεύτερου ημιχρόνου, με την Μάλτση να σκοράρει δυο διαδοχικά τρίποντα στο ξεκίνημα), αλλά οι «αρκούδες» επιφύλαξαν ένα δυναμικό ξέσπασμα στο τρίτο δεκάλεπτο (έκαναν σερί 9-25). Το αντιπροσωπευτικό μας συγκρότημα ωστόσο, δεν πτοήθηκε και βρέθηκε στο –7 λίγα λεπτά πριν το τέλος της συνάντησης. Κάποια λάθη όμως, και η εμπειρία των αντιπάλων μας ήταν τα στοιχεία που διαμόρφωσαν το 62-69.

Κορυφαίες από την Ελλάδα ήταν η Κωστάκη και η Σαμορούκοβα.

*Στις εξέδρες βρίσκονταν 1.000 φιλαθλοι.

Οι διαιτητές: Τσίτι (Αργεντινή), Σιν (ΗΠΑ)

Τα δεκάλεπτα: 16-12, 34-31, 43-56, 62-69

ΕΛΛΑΔΑ: Κωστάκη 17 (1), Καλέτζου 2, Μάλτση 10 (2), Σαρέγκου 8, Σαμορούκοβα 14, Δελή 3 (1), Τασουλή 3 (1), Βασιλείου 1, Σταχτιάρη 1, Χριστοφοράκη 2, Κλιγκοπούλου 2.

ΡΩΣΙΑ: Μποντοβιγιάνοβα 5, Κόρστιν 12, Στεπάνοβα 8, Οσίποβα 5, Αρκίποβα 2, Αρτίτσινα, Ραχιμαλούτιβα 10 (1), Κουστίλινα, Παρανόβα 16 (1), Τσεκόλεβα Τατιάνα 9, Καρμίκοβα 2.



Έδωσαν μάχη τα κορίτσια της εθνικής

Παραμονή και βλέπουμε

• *Μία καλή αγωνιστική εικόνα στο πρωτάθλημα της Α' κατηγορίας Δωδεκανήσου και φυσικά η σωτηρία είναι ο στόχος του Δωριέα που αρχίζει από σήμερα την προετοιμασία του.*

Την προετοιμασία του ξεκινάει σήμερα το βράδυ στο ανοιχτό του γήπεδο ο Δωριέας ο οποίος επέστρεψε μετά από ένα χρόνο στην Α' κατηγορία Δωδεκανήσου. Το ιστορικό σωματείο της πόλης αλλά και του νησιού φιλοδοξεί φέτος να έχει μία καλή αγωνιστική παρουσία στο πρωτάθλημα το οποίο, εκτός απροόπτου, θα ξεκινήσει στα τέλη του Σεπτέμβρη. Καλή αγωνιστική παρουσία σημαίνει σε πρώτη φάση εξασφάλιση της παραμονής όσο πιο γρήγορα γίνεται και κατά δεύτερο «στρωτό» μπάσκετ και αξιοπρεπείς εμφανίσεις. Ούτως ή άλλως, με βάση το ρόστερ του, δεν υπάρχει μεγάλη ψαλίδα με τις περισσότερες ομάδες της κατηγορίας,.

Ο Φίλιππος Φλαμουρτζόγλου άφησε τον Άγιο Νικόλαο Παστίδας και ανέλαβε την τεχνική ηγεσία του ανδρικού τμήματος του Δωριέα καθώς ο Γιώργος Ψαθάκης αφ' ενός θα έχει την εποπτεία των υποδομών και αφ' ετέρου θα είναι παίκτης της ομάδας. ,

Στα πολύ θετικά στοιχεία των «κιτρινόμαυρων» είναι φυσικά η διατήρηση της περσινής σύνθεσης. Η ομάδα που ανέβηκε με μόλις μία ήττα στο ενεργητικό της από την Β' κατηγορία στηρίχθηκε σε πληθώρα παικτών οι οποίοι, όπως ανακοινώθηκε, συμφώνησαν να παραμείνουν στον σύλλογο και να συνεχίσουν την προσπάθεια που ξεκίνησαν πέρσι. Ένα δεύτερο «συν» είναι ο μέσος όρος ηλικίας. Ο Φίλιππος Φλαμουρτζόγλου θα χρησιμοποιήσει ως επί το πλείστον νεαρούς αθλητές το οποίο όμως είναι και «δίκοπο μαχαίρι». Γιατί αρκετοί από τους νεαρούς αυτούς αθλητές υπηρετούν την στρατιωτική τους θητεία και οι υποχρεώσεις τους είναι πολύ πιθανό να τους κρατούν μακριά από τις προπονήσεις. Οι πολλές εναλλακτικές λύσεις (δεκαεφτά παίκτες συνολικά) είναι το ...αντίδοτο.

Σε ρυθμούς προετοιμασίας λοιπόν από σήμερα για τον «ιστορικό» με σχεδόν όλους τους παίκτες παρόντες. Οι εθελοντές στους Ολυμπιακούς Αγώνες Μαυρονικόλας και Λαμπριανός θα απουσιάσουν από τις πρώτες προπονήσεις. Αναλυτικά το ρόστερ του Δωριέα:

ΟΝΟΜΑ	ΕΤ.ΓΕΝ.	ΥΨΟΣ	ΘΕΣΗ
Κρητικός Μανώλης	1980	1.82	1
Λαμπριανός Λευτέρης	1979	1.95	4-5
Ροδίτης Μανώλης	1977	1.78	2
Ράμμος Γιώργος	1979	1.83	3
Γεράκης Νεκτάριος	1971	1.78	3
Αναπλιώτης Αντώνης	1985	1.80	2-3
Γενναιόπουλος Βαγγέλης	1977	1.88	4
Γερόλυμος Στέλιος	1984	1.85	3-4
Βερέμης Άρης	1984	1.80	2-3
Τσιάλτας Αντώνης	1972	1.81	3
Αγαπητάκης Αντώνης	1985	1.85	3
Χατζηπέτρος Σωτήρης	1982	1.87	4
Μαυρονικόλας Πέτρος	1979	2.00	5
Κούκιαλι Γιώργος	1988	1.88	3
Ψαθάκης Γιώργος	1968	1.85	3
Πολυχρόνης Σταύρος	1979	1.75	1-2
Σιφωνιός Γιάννης	1977	1.94	4-5

Προπονητής: Φλαμουρτζόγλου Φίλιππος

Για κάθε καιρό...





ΗΛΙΑΚΑ ΣΥΣΤΗΜΑΤΑ
IDEAL SOLAR
ΑΝΟΞΕΪΔΩΤΗ ΥΠΕΡΟΧΗ A.I.S.I. 316

ΣΥΝΔΕΟΝΤΑΙ ΚΑΙ ΜΕ ΚΑΛΟΡΙΦΕΡ

ΑΠΟΚΛΕΙΣΤΙΚΗ ΔΙΑΘΕΣΗ
Τεχνικό κατάστημα
TECHNOGROUP
ΚΟΚΚΙΝΟΣ & Συνεργάτες
Πεπειραμένη τεχνική υποστήριξη
για μεταφορά ακόμα και τοποθέτηση



Δημ. Αναστασιάδη 8, Ρόδος • Τηλ./Fax 22410 32181

Νέος και ωραίος

- *Με μέσο όρο ηλικίας μόλις 24, ο Κολοσσός φιλοδοξεί να παίξει μπάσκετ επιπέδου... Α1 στην Α2!*

Το ήθελε πολύ ο Βασίλης Φραγκιάς να ρίξει φέτος τον μέσο όρο ηλικίας του Κολοσσού και να παρουσιάσει μία ομάδα νεανική αλλά παράλληλα να την έχει ενισχύσει με 3-4 έμπειρους παίκτες σε καίρια «πόστα» που θα αναλάβουν όταν ...έρχονται τα δύσκολα.

Στο νέο πρωτάθλημα λοιπόν οι «θαλασσί» έχουν μ.ο. 24 χρόνια αλλά η παρουσία των Άλμπερτ, Παναγιωταράκου, Γκογκίδη και Παπαδάτου προσδίδει την απαραίτητη εμπειρία και φυσικά την γνώση που αυτή προσφέρει στην ομάδα της Ρόδου.

Το σύνολο είναι αναμφίβολα από τα καλύτερα της κατηγορίας. Διατηρήθηκε ο περσινός βασικός κορμός, ήρθαν λίγοι αλλά καλοί και ο Βασίλης Φραγκιάς με τα 13 εργαλεία στα χέρια του αναμένεται να παρουσιάσει μία ομάδα - αν μη τι άλλο; -ανταγωνιστική που θα αποδίδει σωστά στο παρκέ.

Οι ρόλοι είναι μάλλον γνωστοί. Χρέη οργανωτή αναλαμβάνουν οι Αλέξης Παπαδάτος και Χρήστος Παππάς.

Ο μεν πρώτος έχει μεγάλη έφεση στο σκοράρισμα και όταν το απαιτούν οι περιστάσεις διαθέτει το ένστικτο του ηγέτη.

Ο δεύτερος έκανε την έκπληξη (;) πέρσι όταν αναδείχθηκε 2ος ριμπάουντερ του Κολοσσού πίσω από τον Άλμπερτ (και είχε χάσει και μερικά παιχνίδια λόγω τραυματισμού) αποδεικνύοντας περίτρανα ότι «διαβάζει» άριστα τις φάσεις του παιχνιδιού. 1ος στις ασσίστ και 2ος στα κλεψίματα, κάνει πολλές δουλειές μέσα στον αγωνιστικό χώρο. Πίσω από τους δύο βασικούς «άσσους», οι νεαροί και ταλαντούχοι Περούλης και Βογιατζής.

Δίπλα στους πλέι μέικερ, δεσπόζει η παρουσία του Πάνου Παναγιωταράκου. Τα λόγια μάλλον είναι περιττά για τον άνθρωπο των ...επικίνδυνων αποστολών. Συν τοις άλλοις, ο «Παν – Παν» έχει κλέψει τις καρδιές των «θαλασσί» με τον αδαμάντινο χαρακτήρα του. Βοήθειες λογικά θα έχει από τον Παπαδάτο που μπορεί να αγωνιστεί εξίσου καλά και σε αυτή τη θέση.

Στο «3» ο Βασίλης Φραγκιάς θα έχει ίσως τον πιο γλυκό πονοκέφαλο. Από τη μία ο αρχηγός του Κολοσσού Χρήστος Γκογκίδης και από την άλλη ο πιο χαρισματικός σουτέρ της ομάδας Αλέξης Παναγιωτόπουλος. Πέρσι συνεργάστηκαν και συνδυάστηκαν άψογα, ειδικά όταν ο προπονητής αποφάσιζε να κοντύνει το σχήμα του.

Όσον αφορά στους ψηλούς, ο Θοδωρής Γεωργίτσης θα έχει φέτος περισσότερες υποχρεώσεις από πέρσι. Έχει δουλέψει πολύ όλο το καλοκαίρι και μάλλον τον περιμένει μία θέση στην βασική πεντάδα. Κάτω από τη ρακέτα, ο Κολοσσός έχει και φέτος έναν «ταύρο» στην μηχανή του. Ο Αλφόνσο Άλμπερτ αποδείχθηκε πέρσι «λίρα εκατό» και γι' αυτό το λόγο έγινε τόση προσπάθεια να μείνει και φέτος στην ομάδα. Δημήτρης Καράτζιος και Σπύρος Λιβιεράτος συμπληρώνουν την τετράδα των ψηλών ωστόσο ο Κώστας Μπέλος είναι σίγουρα μέσα στους υπολογισμούς του Βασίλη Φραγκιά.

Το ρόστερ του Κολοσσού με αλφαβητική σειρά:

ΟΝΟΜΑ	ΗΛΙΚΙΑ	ΥΨΟΣ	ΘΕΣΗ
Άλμπερτ Αλφόνσο	31	2.11	5
Βογιατζής Γιάννης	18	1.90	1
Γεωργίτσης Θοδωρής	21	2.03	4
Γκογκίδης Χρήστος	27	1.98	3
Καράτζιος Δημήτρης	25	2.02	4
Λιβιεράτος Σπύρος	27	2.00	4
Μπέλος Κώστας	18	2.03	4
Παναγιωταράκος Πάνος	30	1.92	2
Παναγιωτόπουλος Αλέξης	24	1.98	3
Παπαδάτος Αλέξης	28	1.88	1-2
Παππάς Χρήστος	24	1.95	1
Περούλης Στάθης	18	1.92	1
Σαρικάς Αλέξανδρος	23	1.97	3

ΕΜΕΙΝΑΝ

- Αλφόνσο Άλμπερτ
- Θοδωρής Γεωργίτσης f
- Χρήστος Γκογκίδης
- Λιβιεράτος Σπύρος
- Παναγιώτης Παναγιωταράκος
- Αλέξης Παναγιωτόπουλος
- Χρήστος Παππάς
- Αλέξανδρος Σαρικάς

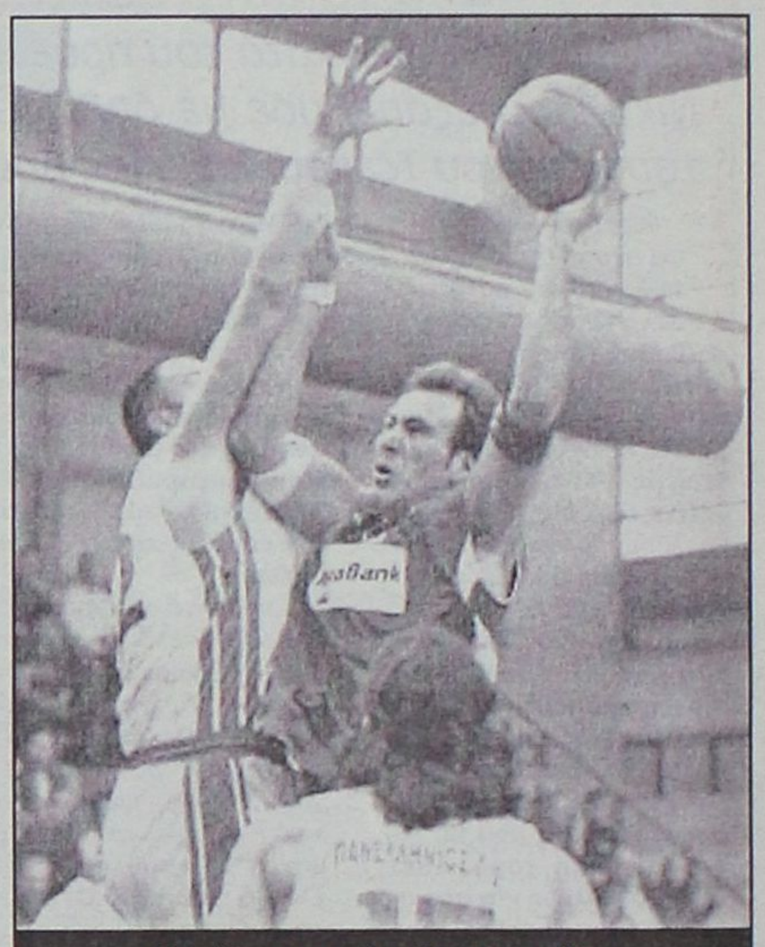

Ο "φόβος και ο τρόμος" των αντιπάλων του Κολοσσού Αλφόνσο Άλμπερτ

ΗΡΘΑΝ

- Αλέξης Παπαδάτος (από Ηράκλειο)
- Δημήτρης Καράτζιος (από Παλαιό Φάληρο)
- Κώστας Μπέλος (από Αίαντα Ευόσμου)
- Στάθης Περούλης (από Άρη Θεσσαλονίκης)
- Γιάννης Βογιατζής (από Διαγόρα Ρόδου)

ΕΦΥΓΑΝ

- Νίκος Τρίμης
- Βαγγέλης Γιακουμάκης
- Ανδρέας Δρακόπουλος
- Γιώργος Κουκλάκης
- Δημήτρης Πατρίκης
- Γιάννης Μαρουλλάκης
- Παρδακάς Σταύρος

Επίσημη «πρώτη»

- *Από σήμερα το απόγευμα ο Κολοσσός αρχίζει την προετοιμασία του για το πρωτάθλημα.*

Παρουσία των δεκατριών παικτών, του προπονητικού τιμ, του διοικητικού συμβουλίου και πολλών φιλάθλων ο Κολοσσός ξεκινάει το πρώτο στάδιο της προετοιμασίας του για το νέο πρωτάθλημα το οποίο αρχίζει σε δύο μήνες ακριβώς!

Στο κλειστό του Βενετοκλείου οι «θαλασσί» θα συγκεντρωθούν στις 18.30' ενώ στις 19.00' ο Πρωτοσύγκελος Παΐσιος θα κάνει τον αγιασμό.

Οι παίκτες μετά θα πιάσουν λίγο μπάλα με το οικογενειακό διπλό ενώ από αύριο θα «καταπίνουν» χιλιόμετρα στο φυτώριο. Βέβαια, δεν θα παραλείπουν να περνάνε και από το κλειστό αφού αυτό ορίζει το πρόγραμμα των διπλών προπονήσεων.

Το ξέρατε ότι...

...ο πρώτος αγώνας του Κώστα Μπέλλου με τα γαλανόλευκα ήταν με την εθνική Παίδων κόντρα στην ομάδα της Γαλλίας, στις 14/7/2000 στο πλαίσιο του Τουρνουά Φιλίας που διεξήχθη στο νεόκτιστο τότε κλειστό γυμναστήριο της Ιαλυσού



Τουρνουά Φιλίας
Ο Κώστας Μπέλος διακρίνεται στην εθνική παίδων με το Νο 4



Ελένη Λεούση «Η δική μου Ελλάδα»

Από την Κάρπαθο οι καλύτερες φωτογραφίες του λευκώματος

Τίνος είναι η Ελλάδα; Το ερώτημα επιδέχεται μία μόνον απάντηση: Ολων μας. Αφού ο καθένας μπορεί να έχει τη δική του. Οπως και η φωτογράφος Ελένη Λεούση, η οποία επέστρεψε για να ανακαλύψει την προσωπική της εκδοχή της Ελλάδας και να την αποτυπώσει σε φωτογραφικά στιγμιότυπα, ορισμένα από τα οποία έγιναν ένα καλαίσθητο λεύκωμα. Ετσι η Ελλάδα της φωτογράφου έγινε και δική μας.

Του ΝΙΚΟΥ ΜΑΣΤΡΟΠΑΥΛΟΥ



Είναι όμως δική της αυτή η Ελλάδα που παρουσιάζει η Ελένη Λεούση; Οι εικόνες της είναι αποφασιστικές στιγμές μιας προσωπικής ματιάς; Πιστεύουμε πως ναι. Πρώτα απ' όλα υπάρχει η αγάπη, η ποίηση, η νοσταλγία του ξενιτεμένου Οδυσσέα που επιστρέφει στον τόπο του. Επιπλέον υπάρχει και η αθωότητα του καλλιτέχνη που ζει από το 1968 στο Λονδίνο, καταπιάνεται με τη φωτογραφία χορού και ξαφνικά αισθάνεται την ανάγκη να παρακολουθήσει, αποστασιοποιημένος αναγκαστικά, ένα καινούργιο θαύμα. Το μάτι εστιάζεται σε διάφορες εικόνες σαν να αναζητεί τον δρόμο του. Φωτογραφίες «τουριστικές» όπως αυτές από τη Μύκονο, το Φισκάρδο, τη Σύμη, τη Σαντορίνη, την Πάτμο, «ατμοσφαιρικές» όπως οι εικόνες από την Καρδαμύλη, το Γύθειο, τη Νίσυρο, τη Στεμνίτσα, τον Μυστρά, «φορτισμένες» όπως οι φωτογραφίες των αναστενάρηδων του Λαγκαδά, «εξωτικές» όπως εκείνες από την Ολυμπο της Καρπάθου - οι καλύτερες του λευκώματος -, «σχολιαστικές» των αντιφάσεων της ελληνικής πραγματικότητας από τη Μονεμβασιά ή την Πλάκα.

Είναι αλήθεια ότι κανένας φωτογράφος που ζει εδώ δεν θα συμπεριελάμβανε στη δική του Ελλάδα μια φωτογραφία από τη Μονή Ρουσάνου στα Μετέωρα, έναν καλλιτέχνη του δρόμου από τη Μύκονο, ένα νεκροταφείο αυτοκινήτων από την Πελοπόννησο, μια πορεία για το Πολυτεχνείο από την Αθήνα, ένα «μπουλούκι» από το καρναβάλι της Πάτρας και έναν σκουπιδιάρη με τα μουλάρια του από τη Σκόπελο. Από την άλλη, αν ήταν ξένος, δεν θα τον κοιτούσε με τόση οικειότητα μέσα από τον φακό η νεωκόρος της θαυματουργής εκκλησίας της Παναγίας της Ελεούσας πίσω από το κάστρο της Κορώνης. Γι' αυτό η Ελλάδα της Ελένης Λεούση είναι ξεχωριστή και άρα ενδιαφέρουσα. Μόνο που κάποια τοπωνύμια κακόπαθαν στις λεζάντες του λευκώματος. Στη Νίσυρο υπάρχει η πλατεία της Ηλικιωμένης και όχι της Γερόντισσας, και το χωριό λέγεται Πάλοι και όχι Πάλη. Επίσης η Μονή Αγίας Βαρβάρας Ρουσάνου είναι πολύ γνωστή για να τονιστεί λάθος.

ΜΑΘΗΜΑΤΙΚΑ
ΝΙΚΟΣ ΥΨΗΛΑΝΤΗΣ

Πτυχιούχος Παν/μίου Αθηνών

Η πολυετής πείρα, η συνέπεια και η μεθοδικότητα σε συνεργασία με γονείς και μαθητές δίνουν τα καλά αποτελέσματα

ΕΝΑΡΞΗ ΜΑΘΗΜΑΤΩΝ:

- Β' και Γ' Λυκείου από 1 Αυγούστου και 16 Αυγούστου
- Α' Λυκείου από 30 Αυγούστου
- Οι τάξεις του Γυμνασίου από 30 Αυγούστου

Δεκτοί και απόφοιτοι που θέλουν να ξαναδώσουν εξετάσεις

Τηλέφωνα για πληροφορίες:
22410 24670, 22410 29680, 6972 990558

ΚΥΚΛΟΣ

ΦΡΟΝΤΙΣΤΗΡΙΟ ΜΕΣΗΣ ΕΚΠΑΙΔΕΥΣΗΣ
Ατταβύρου 49, Ροδίνι - Ρόδος τηλ.2241032600

ΕΝΑΡΞΗ ΜΑΘΗΜΑΤΩΝ

♦ Γ΄ Λυκείου	2 Αυγούστου
♦ Β΄ Λυκείου	16 Αυγούστου
(προετοιμασία κατεύθυνσης Γ΄Λυκείου)	
♦ Α΄ Λυκείου - Γυμνάσια	30 Αυγούστου
♦ Α΄ - Β΄ - Γ΄ Τ.Ε.Ε	30 Αυγούστου

Για μια ακόμη χρονιά προσφέρουμε :

- Ολιγομελή – Ομοιογενή τμήματα 6 – 8 μαθητών
- Δυνατότητα σχηματισμού *γκρουπ* 2-3 μαθητών
- *Υποτροφίες σπουδών* στους άριστους μαθητές
- *ΔΩΡΕΑΝ* ιδιαίτερα ενισχυτικά μαθήματα στους αδύναμους μαθητές κάθε τάξης
- Παροχή *ιδιαίτερων μαθημάτων* στο χώρο σας
- Δανειστική Βιβλιοθήκη – *Δωρεάν* σημειώσεις

Διεύθυνση Σπουδών : Κωνσταντάκης Αχιλλέας
Ρέτσας Νίκος

Φυσική–Χημεία
Μαθηματικά
ΓΥΜΝΑΣΙΟ-ΛΥΚΕΙΟ-Τ.Ε.Ε.
Πέτρος Κ. Παραγυιός
(Φυσικός)
Αναστ. Αναστασιάδη Μπάκα
(Μαθηματικός)

✔ Ολιγομελή τμήματα
✔ Μεθοδική διδασκαλία
✔ Προσιτά δίδακτρα

ΕΝΑΡΞΗ ΜΑΘΗΜΑΤΩΝ

16 Αυγούστου:	Β'-Γ' Λυκείου
30 Αυγούστου:	Α' Λυκείου-ΤΕΕ
30 Αυγούστου:	Α'-Β'-Γ' ΓΥΜΝΑΣΙΟΥ

Δ/νση: Παπαφλέσσα 17-Μητρόπολη-*Εναντι 4ου Γυμνασίου*
Τηλ.: 22410-22218 & 30880 & 78236
Κιν. τηλ.: 6974313993

GLASS CLEANING
ASR
ISO 9001 / 2000
ΟΛΟΚΛΗΡΩΜΕΝΑ ΣΥΣΤΗΜΑΤΑ ΚΑΘΑΡΙΣΜΟΥ
ΤΑ ΠΑΝΤΑ ΓΙΑ ΤΗΝ ΚΑΘΑΡΙΟΤΗΤΑ
Προϊόντα HACCP Εκπαίδευση

ΑΠΟΡΡΥΠΑΝΤΙΚΑ - ΧΑΡΤΙΚΑ
ΜΗΧΑΝΕΣ ΚΑΘΑΡΙΣΜΟΥ
Κατάστημα Glass Cleaning
Καναδά 21 - Ρόδος
τηλ.: 22410 22.893
Επαγγελματικά προϊόντα ιδανικά και για το σπίτι
Ιδιοκτήτης Καταστήματος: Ζαγκότσης Κωνσταντίνος
GLASS CLEANING ABEE
ΟΛΟΚΛΗΡΩΜΕΝΑ ΣΥΣΤΗΜΑΤΑ ΚΑΘΑΡΙΣΜΟΥ
www.glasscleaning.gr rhodos@glasscleaning.gr

KYDON TOURS
Ποιότητα-Φροντίδα-Επιτυχία
ΜΑΡΜΑΡΙΣ – ΕΦΕΣΟΣ–ΚΟΥΣΑΝΤΑΣΙ–ΣΜΥΡΝΗ
ΤΡΙΗΜΕΡΟ 21/8–23/8
2 διαν. ΣΜΥΡΝΗ - Hotel 4 αστέρων - ημιδιατροφή - Περιηγήσεις - Ξεναγήσεις Σμύρνη/Εφεσος/Κουσάντασι. Εισιτήρια - Πούλμαν πολυτελείας
Συνοδός η κ. ΕΛΕΝΗ ΨΥΛΛΑΚΗ
ΜΑΡΜΑΡΙΣ – ΣΜΥΡΝΗ – ΠΑΝΟΡΜΟΣ – ΚΩΝΣΤΑΝΤΙΝΟΥΠΟΛΗ – ΠΡΙΓΚΗΠΟΝΝΗΣΑ – ΠΑΝΟΡΜΟΣ – ΚΟΥΣΑΝΤΑΣΙ – ΜΑΡΜΑΡΙΣ
28/08–3/9/04
1/9/04
ΕΟΡΤΗ ΤΗΣ ΙΝΔΙΚΤΟΥ.
ΠΡΩΤΗ ΜΕΡΑ ΕΚΚΛΗΣΙΑΣΤΙΚΟΥ ΕΤΟΥΣ
ΠΕΡΙΛΑΜΒΑΝΕΙ:
1 διανυκτέρευση ΣΜΥΡΝΗ - 4 ΚΩΝΣΤΑΝΤΙΝΟΥΠΟΛΗ - 1 ΚΟΥΣΑΝΤΑΣΙ - Ξενοδοχεία επιλεγμένα 4 αστέρων Superior κεντρικά (στην Κων/λη πλατεία Taksim) - Ημιδιατροφή - Περιηγήσεις - Ξεναγήσεις - ΑΓΙΑ ΣΟΦΙΑ- ΙΠΠΟΔΡΟΜΟΣ - ΥΔΡΑΓΩΓΕΙΟ ΠΑΛΑΤΙΑ ΤΟΠ ΚΑΠΙ - ΝΤΟΛΜΑ ΜΠΑΞΕ - ΜΟΝΗ ΖΩΟΔΟΧΟΥ ΠΗΓΗΣ (ΜΠΑΛΟΥΚΛΙ) - ΜΟΝΗ ΤΗΣ ΧΩΡΑΣ. Ψώνια στο ΚΑΠΑΛΙ ΤΣΑΡΣΙ Grand Bazar 4000 μαγαζιά στο ΠΕΡΑΝ και πολυκαταστήματα Migros - Περιήγηση σε όλο το ΒΟΣΠΟΡΟ 30 χλμ. και εκδρομή Πριγκηπόννησα.
• Την 1/9 ΠΑΤΡΙΑΡΧΕΙΟ. Πανηγυρικός εορτασμός της ΙΝΔΙΚΤΟΥ, πρώτη εκκλησιαστικού έτους χοροστατούντος του Παναγιωτάτου Πατριάρχου κ.κ. Βαρθολομαίου.
• ΠΛΟΥΣΙΟ ΠΡΟΓΡΑΜΜΑ, διασκέδαση Oriental
ΣΥΡΟ – ΜΥΚΟΝΟ – ΠΑΡΟ – ΣΑΝΤΟΡΙΝΗ
16/9–21/9/04
Προσκύνημα στην ΠΑΝΑΓΙΑ της ΤΗΝΟΥ και στην ΠΑΝΑΓΙΑ της ΠΑΡΟΥ ΕΚΑΤΟΝΤΑΠΥΛΙΑΝΗ
ΣΤΗ ΣΑΝΤΟΡΙΝΗ - ΜΥΚΟΝΟΣ. Τα πιο όμορφα και κοσμοπολίτικα νησιά τωνΚΥΚΛΑΔΩΝ θα απολαύσουμε την βόλτα μας στα στενά γραφικά δρομάκια και τον καφέ μας με την πιο ρομαντική θέα.
Συνοδός η κ. ΕΛΕΝΗ ΨΥΛΛΑΚΗ
ΠΑΡΙΣΙ EURODISNEY
Κάντε το δώρο στα παιδιά σας!!!
Τακτικές αναχωρήσεις γκρουπ και μεμονωμένων
Οργανώνουμε μικρά γκρουπς όσα άτομα και αν είστε. Ο συνεργάτης μας Ελληνας ξεναγός στο ΠΑΡΙΣΙ σας παραλαμβάνει και σας ξεναγεί. ΠΑΡΑΜΟΝΗ στη DISNEY όσες μέρες θέλετε.
• ΝΕΟΝΥΜΦΟΙ!!! οργανώνουμε το ταξίδι των ονείρων σας
• ΟΔΙΚΕΣ και ΑΕΡΟΠΟΡΙΚΕΣ εκδρομές σε όλο τον κόσμο
• ΕΙΣΙΤΗΡΙΑ αεροπορικά – ακτοπλοϊκά με όλες τις εταιρίες
• WESTERN UNION: Αποστολή χρημάτων σε όλο τον κόσμο σε 10 λεπτά.
Η πείρα μας 30 ετών στη διάθεσή σας
ΠΡΑΚΤΟΡΕΙΟ ΚΥΔΩΝ ΙΑΤΑ
1974-2004. 30 χρόνια σας ταξιδεύει με εγγύηση
Τηλ. 22410-23000, 27900, 27722
Εθ. Δωδ/σίων 14 • Ακτή Σαχτούρη 8

ΙΣΤΟΡΙΚΕΣ ΣΗΜΕΙΩΣΕΙΣ

Εικόνες της Παναγίας και ο Ευαγγελιστής Λουκάς

Ποιές αποδίδονται στον ίδιο και ποιά είναι η αλήθεια

Του ΓΕΩΡΓΙΟΥ ΜΠΑΡΔΟΥ,
Θεολόγου, επίτιμου Γυμνασιάρχη

Την χρήση των εικόνων κατά τους πρώτους αιώνες, επιβεβαιώνουν οι επίσημες μαρτυρίες της χριστιανικής αρχαιολογίας τα υπάρχοντα μνημεία, ως και οι εικόνες του Ιησού Χριστού, της Υπεραγίας Θεοτόκου, του Αγίου Πέτρου και Παύλου και πολλών άλλων Αγίων και παραστάσεις ιστορικές της Παλαιάς Διαθήκης και Κοινής στους χρόνους προ του Μεγ. Κωνσταντίνου.

Μεταξύ των εικόνων που οι αρχαιολόγοι ανακαλύψανε στις κατακόμβες, είναι η παράσταση του νομοθέτη Μωυσή. Ο Μωυσής βγάζοντας τα υποδήματά του για να αγγίξει την καιομένη βάτο από την οποία ακούεται η θεϊκή φωνή φέρνει τα βλέμματά του με κάποια έκφαση φρίκης στο τόπο όπου ακούεται η θεϊκή φωνή. Η δε παρουσία του Θεού παριστάνεται μ' ένα χέρι να βγαίνει από το νέφος.

Ο Αγιος Γρηγόριος και ο Αγιος Αυγουστίνος λένε, πως ο Μωϋσής εικονίζει την ανάμνηση του βαπτίσματος.

Άλλη, είναι η παράσταση, όταν ο προφήτης Ηλίας ανέρχεται στους ουρανούς πάνω σε άμαξα που σύρουν τέσσερα άλογα. Ο Προφήτης κρατεί την μηλωτή την οποία ρίχνει στον Ελισσαίο. Αυτή η παράσταση που συχνά συναντούμε σε σαρκοφάγους, ήταν προορισμένη να θυμίζει στους πιστούς το δόγμα της Αναστάσεως. Και μια τρίτη παράσταση, συνήθως στις κατακόμβες, ο Τωβίας και ο Ιχθύς. Ο Τωβίας σχεδόν πάντοτε παριστάνεται φέρνοντας τον ιχθύν, ή να τον σύρει από τα νερά. Ο Ιχθύς στη πρώτη εκκλησία ήταν το πιό γνωστό και το πιο διαδρόμενο σύμβολο του Σωτήρα. Επίσης η απελευθέρωση της Σάρας της γυναίκας του Τωβία από το δαιμόνιο και η επαναφορά του φωτός στον Τωβία, συμβολίζουν την απαλλαγή της ανθρωπότητας από την καταδυναστεία του διαβόλου από τον Χριστό και τη σωτηρία "των εν σκότει και σκιά θανάτου καθημένους". Ο Ωριγένης λέγει ότι ο Χριστός "ην ο τροπικώς λεγόμενος ιχθύς".

Η χρήση των εικόνων από τους πρώτους χριστιανούς μαρτυρείται και από την Εκκλησιαστική ιστορία των πρώτων χριστιανικών αιώνων, γιατί από αυτή διδασκόμαστε ότι οι περισσότεροι εκκλησιαστικοί άνδρες πολλά για τις εικόνες έχουν γράψει:

Ο Ευσέβιος στην Εκκλησιαστική του ιστορία μνημονεύει τον ανδριάντα του Σωτήρα ημών Ιησού Χριστού, τον οποίο η αιμορραούσα γυναίκα έστησε, από ευγνωμοσύνη προς τιμή του Σωτήρα στη Καισάρεια του Φιλίππου.

Ο Τερτυλλιανός, μνημονεύει τις εικόνες του καλού ποιμένα, που παριστάνονται στο βάθος των Αγίων Ποτηρίων της Θείας ευχαριστίας των πρώτων Χριστιανών και προσθέτει, ότι οι Χριστιανοί εζωγράφιζαν ποιμένα φέροντα επί των ώμων πρόβατο σε ανάμνηση του καλού ποιμένα του Ευαγγελίου. Πολλά από τα ποτήρια της Θείας ευχαριστίας για τα οποία κάμνει λόγο ο Τερτυλλιανός σώζονται μέχρι σήμερα στο Μουσείο του Βατικανού. Γνωστό δε ότι ο Τερτυλλιανός άκμασε το 160-245. Επομένως η χρήση των εικόνων στην εκκλησία είναι αρχαιότατη ήδη από αυτή την αποστολικήν εποχήν, με εκπρόσωπον τον απόστολο και Ευαγγελιστή Λουκά, τον οποίον η εκκλησιαστική παράδοση εκτός από ιατρόν που επικαλείται από τον Παύλο (Κολοσ. Δ, 14) τον θέλει και ζωγράφο.

Σύμφωνα με αυτήν ο Λουκάς εζωγράφησε εικόνες της Θεοτόκου, αλλά οι αντιρρησίες αποφαίνονται, ότι οι αποδιδόμενες εικόνες της Θεοτόκου στον Ευαγγελιστή Λουκά δεν είναι έργα του, γιατί ο Λουκάς δεν υπήρξε ζωγράφος και δεν έχουμε καμιά μαρτυρία από αρχαίους ιστορικούς για τη ζωγραφική εμπειρία του Λουκά. Ο Απόστολος Παύλος τον ονομάζει ιατρόν και όχι και ζωγράφο.

Τα επιχειρήματα όμως αυτά είναι πολύ ανίσχυρα, γιατί στηρίζονται πάνω σε απλή υπόθεση και όχι σε ιστορική μαρτυρία. Από τα λόγια του Παύλου δεν μπορούμε να συμπεράνουμε θετικά, για την απειρία τον Λουκά περί την ζωγραφική τέχνη, γιατί ο Παύλος του Λουκά, ως ακόλουθό του τον ονομάζει μόνο με το επίσημο επάγγελμά του, χωρίς να μας δίνει το βιογραφικό του.

Ο τρόπος, με τον οποίο μνημονεύει το όνομα του Λουκά ως ιατρού, ο Παύλος δεν μας επιτρέπει να συμπεράνουμε αυθεντικά για την άγνοια της ζωγραφικής τέχνης, όταν ιερή αρχαιότατη παράδοση μας παραδίνει εικόνας αποδιδόμενες στον Ευαγγελιστή Λουκά. Ισως όμως και η ιδιαίτερη κλίση προς τις καλές τέχνες παρώθησε τον Λουκάν να μάθει τη ζωγραφική σαν ερασιτέχνης να ευχαριστείται και όχι ως επάγγελμα.

Ο Δαμασκηνός σε επιστολή του προς τον Θεόφιλο γράφει τα εξής: "Βλέπε μοι και τον Ευαγγελιστήν και Απόστολον Λουκάν, ουχί της παναχράντου και αειπαρθένου Μαρίας την τιμίαν εικόνα ενιστόρησε και προς Θεόφιλον επεμψεν;" Και παρακάτω: "και γαρ ο Θεσπέσιος απόστολος και Ευαγγελιστής Λουκάς τον θείον και σεβάσμιον χαρακτήρα της πανάγνου Θεομήτορος Μαρίας έτι εν σαρκί αυτής ζώσης εν Ιερουσαλήμ και τας διατριβάς ποιουμένης εν τη αγία Σιών, ζωγραφικαίς μίξεσι την της πανάγνου στήλην εν πίναξι διεχάραξεν ως εν κατόπτρω της μετέπειτα γενεά καταλελαιπός" (Τομ. 95, σελ. 324 και 349). Οι εικόνες της Παναγίας, που αναφέρονται από τους αρχαίους Χριστιανούς συγγραφείς και αποδίδονται στον Ευαγγελιστή Λουκά, είναι οι ακόλουθες πέντε:

Η Εικόνα της Οδηγήτριας στην Κωνσταντινούπολη, η του Μεγάλου Σπηλαίου, η εν Κύπρω, η εν Βίλνα της μικράς Ρωσσίας και η της Σουμελάς της Τραπεζούντος. Την ιστορία της καθεμιάς βλέπε "κτητορικό του Μεγάλου Σπηλαίου το οποίο αποδίδεται στον Οικονόμου τον εξ Οικονόμου, έκδοση 1840, σελ. 54-67).

Οσον αφορά για την εικόνα της οδηγήτριας πληροφορούμαστε από τους Βυζαντινούς ιστορικούς ότι αυτή, ήταν το χαράκωμα της πόλης του Κωνσταντίνου και το ιερό παλάδιο. Αυτήν παραλάμβαναν ως πρόμαχουν και υπέρμαχο στρατηγόν οι αυτοκράτορες στις εκστρατείες τους εναντίον των εχθρών. Αυτήν είχε σύμμαχον ο Ηράκλειος κατά των Περσών.

Αυτήν είχε στο πλευρό του ο αυτοκράτορας Ιωαν. Τσιμισκής όταν συνέτριψε τους Ρώσους στο Δούναβη το 971 υπό τον Σβιατοσλάβο και όπως γράφει Ρώσος ιστορικός όταν ο Τσιμισκής υπέγραψε την ένδοξη Ελλ. Συνθήκη με τον Σβιατοσλάβο, κρατούσε στο μεν δεξί του χέρι το αυτοκρατορικό σκήπτρον στο δε αριστερό του χέρι την εικόνα της Θεομήτορος οδηγήτρια.

Μ' αυτή την εικόνα ελιτάνευε ο Πατριάρχης κατά την Κυριακή της Ορθοδοξίας κρατώντας την και με τον λαόν έψαλλε το "τη υπερμάχω στρατηγώ".

Αυτή την εικόνα, την οδηγήτρια κρατούσε και ο αυτοκράτορας Αλέξιος ο Ε' πολεμώντας κατά των Φράγκων. Αν και πληγωμένος αγωνίζετο στη μάχη, έως ότου η φρουρά του τον έσωσε, αλλά στο πεδίον της μάχης έβγαλε τα βασιλικά παράσημα και εγκατέλειψε την εικόνα της οδηγήτριας.

Η απώλεια της εικόνας αυτής, στεναχώρησε πολύ τους Βυζαντινούς γιατί οι Φράγκοι εκλεύαζαν και προπηλάκιζαν την Θεομήτορα λέγοντας με ειρωνία: "Ιδού η στρατηγός του Βασιλέως και υπέρμαχος". Την εικόνα, οι Φράγκοι την πέταξαν σε άσημο μέρος, αλλά την βρήκανε μερικοί πιστοί, οι οποίοι με ευλάβεια την φέρανε στη μονή του Παντοκράτορα. Το 1261, όταν ο αυτοκράτορας Μιχαήλ Παλαιολόγος ξεκινούσε από τη Νίκαια και εισήρχετο θριαμβευτικά στις 15 Αυγούστου, εορτή της Κοιμήσεως της Θεοτόκιου στην Κωνσταντινούπολη, αφού προηγουμένως εζήτησε να ευρεθεί η εικόνα της οδηγήτριας.

Αφού Δε βρέθηκε, όπου φυλασσόταν στη Μονή του Παντοκράτορα, την παρέλαβε, "και τεθείσα επικεφαλής θριαμβευτικής εισόδου του Αυτοκράτορος προσκάλει την άρρητον αγαλίασιν των πιστών. Απας δε ο λαός τότε εις απάντησιν των παλαιών χλευασμών και ειρωνιών των τότε Φράγκων έψαλλεν επαναληπτικώς το μέχρι και σήμερον ψαλλόμενον κατά τας παρακλήσεις της 15 Αυγούστου.

Αλαλα τα χείλη των ασεβών των μη προσκυνούντων την εικόνα σου την σεπτήν. Την ιστορηθείσαν υπό του Αποστόλου Λουκά Ιερωτάτου την Οδηγήτριαν

Η οδηγήτρια μετά μεταφέρθηκε στη παλιά της θέση στην εκκλησία των Οδηγών: Τελευταία όταν καταλήφθηκε η Κωνσταντινούπολη από τους Τούρκους, καταστράφηκε και η πολυθρύλλητη στη Βυζαντινή Ιστορία εικόνα αυτή της Οδηγήτριας.





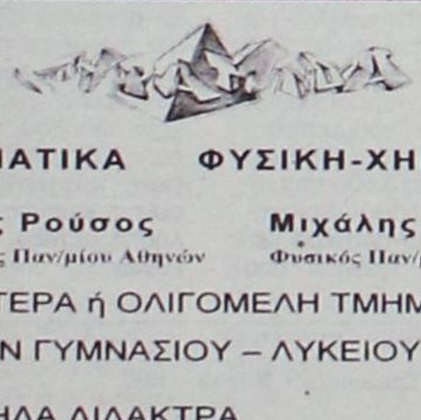

Από τους Νίκο Νικολάου και Μελίνα Φιλήμονος

Βιβλίο ταιριαστό σε όλους τους ροδίτες

Ενδιαφέροντα στοιχεία κατά την παρουσίασή του την Τετάρτη

Στο κατάμεστο αρχαίο Ωδείο δίπλα στο Αρχαίο Στάδιο της Ρόδου, την περασμένη Τετάρτη, πραγματοποιήθηκε η παρουσίαση του σημαντικού ιστορικού δίγλωσσου βιβλίου «Αθλα εκ Ρόδου», που εξέδωσε η «Στέγη Γραμμάτων και Τεχνών Δωδεκανήσου» και η «ΚΒ' Εφορεία Προϊστορικών και Κλασικών Αρχαιοτήτων», με την ευγενική χορηγία του «Ιδρύματος Υποτροφιών Ρόδου: Εμμ. Χριστ. Σταματίου και Μαίρη Χριστ. Σταματίου-Παπαδάκη». Αναμφίβολα, το συγκεκριμένο βιβλίο, δεν πρέπει να λείψει από κανένα Ροδίτικο σπίτι. Θαυμάσια έκδοση με κείμενα των Νίκου Νικολάου-προέδρου της Στέγης Γραμμάτων και Τεχνών Δωδεκανήσου και της δρ. Μελίνας Φιλήμονος-Τσοποτού, εφόρου της ΚΒ' Εφορείας Προϊστορικών και Κλασικών Αρχαιοτήτων και σύντομο πρόλογο της κ. Μαίρης Σταματίου-Παπαδάκη. 104 σελίδες, με μοναδικό φωτογραφικό υλικό, που διατέθηκε δωρεάν σε όλους όσους δέχτηκαν την πρόσκληση. Η κ. Μαίρη Σταματίου, μεριμνά για την αποστολή βιβλίων σε όλα τα σχολεία της Ρόδου, ενώ έχουν ήδη σταλεί σε Δήμους, κοινότητες και Νομαρχία.

Στο χώρο του Αρχαίου Ωδείου, δύο καλλίγραμμες Ροδίτισσες από τη Σχολή Χορού της Ελλης Παρασκευά-Αναπολιτάνου, ντυμένες με αρχαιοελληνικές χλαμύδες, έδιναν στους προσερχόμενους από ένα κλαδί ελιάς, ενώ στις δύο πλευρές του Ωδείου κυμάτιζε η ελληνική σημαία , η σημαία των Ολυμπιακών Αγώνων και ακουγόταν προκλασική μουσική, επιλογή της Γεν. Γραμματέα της ΣΓΤΔ Λίτσας Παπαθανάση.

Ο πρόεδρος της Στέγης Γραμμάτων και Τεχνών Δωδεκανήσου Νίκος Νικολάου, καλωσόρισε τις Αρχές και όσους ανταποκρινόμενοι στην πρόσκληση «ήρθαν στον ιερό χώρο», που αφορά τους Ολυμπιακούς Αγώνες. Κάνοντας ιστορική αναδρομή, αναφέρθηκε και στους Ολυμπιακούς του 1896. Εκτενής η αναφορά του στο Αρχαίο Στάδιο, όπου «ίσως παραδίδονταν και μαθήματα και αποτελούσαν οι γύρω χώροι πνευματικές εστίες». Εκτενής η αναφορά του και στη χορηγία του Ιδρύματος Υποτροφιών Ρόδου «Εμμ. Χριστ. Σταματίου και Μαίρης Χριστ. - Σταματίου Παπαδάκη» και μίλησε και για τον θεσμό των χορηγιών στην Αρχαία Ελλάδα. «Θεσμοθετήθηκε στην Αθήνα στα τέλη του 6ου π.Χ. αιώνα, για την υποστήριξη των Τεχνών. Αργότερα διευρύνθηκε ο θεσμός και κάλυπταν και άλλες εκδηλώσεις όπως Ανθεστήρια κ.λπ., και οι χορηγοί ήταν τιμώμενα πρόσωπα. «Σήμερα, ο θεσμός της χορηγίας είναι εθελοντικός και προσφέρουν κοινωνικό έργο που αναγνωρίζεται από την κοινωνία». Ανέφερε ότι το Ιδρυμα Υποτροφιών Ρόδου, ιδρύθηκε το 2002 με Προεδρικό Διάταγμα και είπε χαρακτηριστικά: «Για το 2002-2003 χορήγησε 29 υποτροφίες, το 2003-2004, 44 υποτροφίες, κάλυψε επίσης τις δαπάνες για γήπεδα αντισφαίρισης, επιχορήγησε σημαντικά συνέδρια με δωρεές 300.000 ευρώ», καταλήγοντας: «Οι στόχοι είναι ευγενικοί και υψηλού επιπέδου, και συνεχώς διευρύνονται. Το Δ.Σ. της ΣΓΤΔ, αναγνωρίζοντας την προσφορά, απονέμει στην κ. Μαίρη Παπαδάκη πλακέτα, με την ευχή να βρει άξιους μιμητές». Προσκάλεσε τον Πανοσιολογιότατο Πρωτοσύγγελλο Παΐσιο να κάνει την απονομή.

• **Η κ. Μαίρη Παπαδάκη**, φανερά συγκινημένη, ευχαρίστησε όλους για την τιμή που έκαναν να παραβρεθούν στην παρουσίαση του βιβλίου. Επίσης θερμά ευχαρίστησε όλους όσους μερίμνησαν για την έκδοση του βιβλίου και παρακάλεσε τον πρώην δήμαρχο Ροδίων κ. Μάνο Κόκκινο να απευθύνει λίγα λόγια, αποκαλώντας τον «ψυχή του Ιδρύματος».

• **Ο κ. Μάνος Κόκκινος** τόνισε: «Οι λαοί και τα έθνη που θέλουν να ζήσουν έχουν χρέος να τιμούν τους ανθρώπους που έγραψαν ιστορία». Είπε επίσης ότι «το μήνυμα των Ολυμπιακών Αγώνων πρέπει ν' αγκαλιάσει όλη την Ελλάδα, πόσο μάλλον η Ρόδος που ανέδειξε έναν Διαγόρα» και «επέδειξε ακατάπαυστη ιστορική συνέχεια και συνέπεια». Τόνισε την «αγάπη των Ροδίων για τον Αθλητισμό» και πρέπει να υπάρχει «η ιστορική αυτογνωσία, για να συνεχίσουμε το ιστορικό μας παρελθόν... σε μια εποχή που έχει περισσότερη ανάγκη από αυτές τις ιστορικές αξίες». «Μπορούμε να πιστεύουμε σε μια καλύτερη κοινωνία».

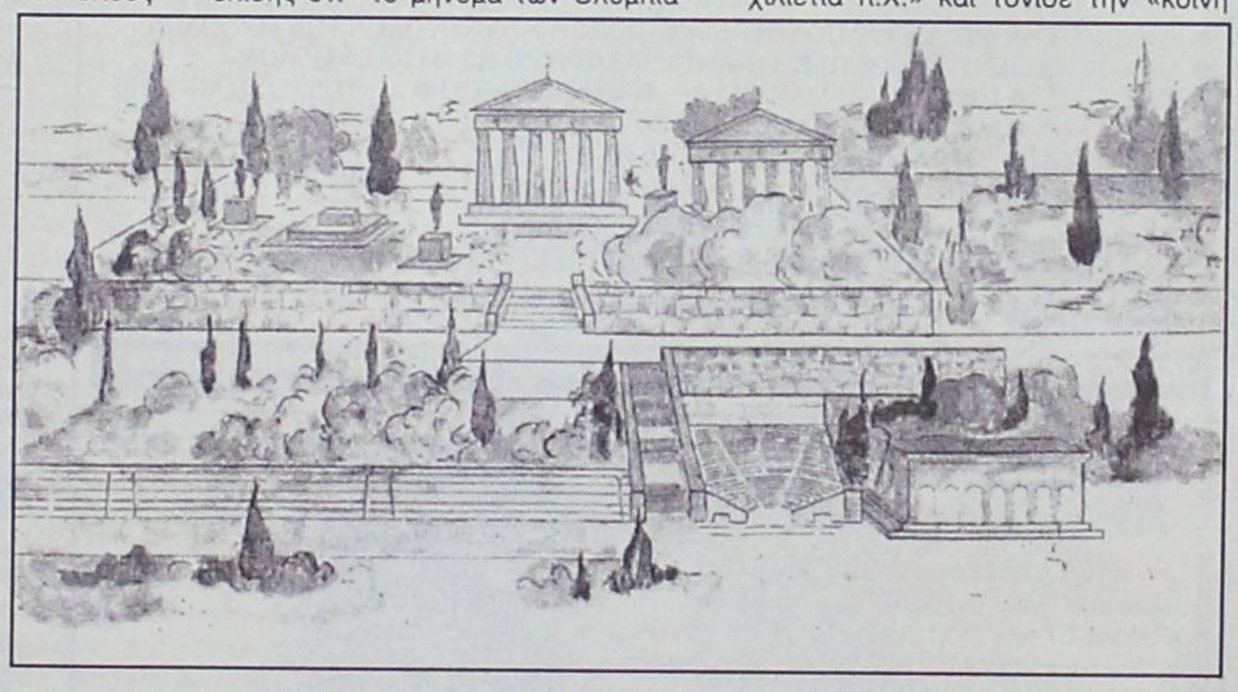

Σχεδιαστική αναπαράσταση της ροδιακής ακρόπολης

Ο δρ. Ιωάννης Παπαχριστοδούλου, αντιπρόεδρος της ΣΓΤΔ, άμεσος και συναρπαστικός, υπογράμμισε την «συμβολική σημασία της παραχώρησης του Αρχαίου Ωδείου για την παρουσίαση του σημαντικού βιβλίου», αναφέρθηκε στα κείμενα και στην μόνιμη Εκθεση της δρ. Μελίνας Φιλήμονος-Τσοποτού, για τους Κώους και Ροδίους Ολυμπιονίκες που στεγάζεται στον αρχαιολογικό χώρο του αρχαίου Σταδίου. Εξήγησε την αρχαιολογική ιστορία του χώρου, «όπου πραγματοποιούνταν αγώνες και γυμναστική: χώρος ξεχωριστός, αφιερωμένος στη λατρεία και στην παιδεία των κατοίκων». «Από τον 4ο αιώνα π.Χ. υπήρχε χώρος άθλησης που αναπτύχθηκε περισσότερο μετά τον καταστροφικό σεισμό και σε τρίτη φάση η ανάπτυξή του κατά την Ρωμαϊκή περίοδο». Οι «Ιταλοί υπήρξαν οι πρώτοι ανασκαφείς, ενώ στο τμήμα της ΝΑ ακρόπολης -περιοχή Αραπάκη- πιστεύεται ότι βρίσκεται το μεγάλο θέατρο που δεν έχει ανακαλυφθεί ακόμα». «Δεύτεροι σημαντικότεροι χώροι, είναι το Ιερό του Διονύσου, κοντά στο μεγάλο λιμάνι και το Γυμνάσιο του Σταδίου, που είχε και βιβλιοθήκη, καθώς βρέθηκε στήλη με μερικό κατάλογο των βιβλίων που περιείχε». Αναφέρθηκε επίσης στις θρησκευτικές τελετές, όπως «ΤΑ ΑΛΙΕΙΑ», και στα έπαθλα που ήταν αμφορείς «κατ' απομίμηση των Παναθηναίων». «Κύριος τόπος τέλεσης των θρησκευτικών εορτών, ο χώρος που βρισκόμαστε» είπε χαρακτηριστικά. Εξήγησε τη θρησκευτική τελετή των Αλίειων και υπογράμμισε ότι: «Το αθλητικό ιδανικό: ψυχική και πνευματική καλλιέργεια μαζί με την άθληση του σώματος». Μικρή αναφορά έκανε στον Αθλητισμό όπως περιγράφεται στην Ιλιάδα και στην Οδύσσεια, καθώς Αθλητισμός υπήρχε από την 1η χιλιετία π.Χ.» και τόνισε την «κοινή εθνική καταγωγή του Ελληνισμού», κι ότι τα «κυριότερα αγωνίσματα εξακολουθούν να περιλαμβάνονται και σήμερα στους Ολυμπιακούς Αγώνες». «Σημασία είχε η νίκη και όχι η επίδοση», διευκρίνισε και «η ιερή εκεχειρία έγινε δόγμα τον 5ον αιώνα π.Χ.». Δεν παρέλειψε να μιλήσει για την επίδοση των Ροδίων αθλητών και αναφερόμενος στους Ολυμπιακούς του 1896 που «επέστρεψαν στη γενέτειρά τους, στην Ελλάδα», εξέφρασε την ευχή για την «απρόσκοπτη τέλεσή τους».

Η δρ. Φιλολογίας Χαρά Κοσεγιάν, είπε: «Ο χώρος είναι συμβατός με την σκέψη του Πινδάρου», αναφέρθηκε σε βιογραφικά στοιχεία τονίζοντας: πως ήταν «ολοκληρωμένος άνδρας, προάγγελος της Μούσας... πέθανε 80 χρονών», τον 5ο αιώνα. Εκτενέστερα αναφέρθηκε σε Ολυμπιονίκες, όπως και «παιάνες του Πινδάρου ο οποίος ήταν και μουσικός, καθώς πίστευε ότι ποίηση και μουσική είναι ένα». Είπε ότι ο Πίνδαρος ήταν επηρεασμένος από τον Τέρπανδρο κι ότι η φήμη του Πινδάρου ήταν πανελλήνια από τον 5ον αιώνα. Μίλησε για τις νίκες του Διαγόρα και τόνισε ότι «μαζί με τον Διαγόρα τιμάται η πόλη του και η γενιά του». Η ομιλία της έκλεισε με απαγγελία από την ίδια ωδών του Πινδάρου στο πρωτότυπο και σε μετάφραση.

ΜΑΙΡΗ ΗΛΙΑ ΠΑΠΑΝΔΡΕΟΥ

La Belle



ΑΙΣΘΗΤΙΚΗ
- ΑΙΣΘΗΤΙΚΗ ΠΡΟΣΩΠΟΥ ΚΑΙ ΣΩΜΑΤΟΣ
- ΑΝΑΤΟΜΙΑ ● ΦΥΣΙΟΛΟΓΙΑ
- ΚΟΣΜΕΤΟΛΟΓΙΑ
- ΧΡΩΜΑΤΟΛΟΓΙΑ ● ΔΙΑΙΤΟΛΟΓΙΑ
- ΜΑΡΚΕΤΙΝΓΚ ● ΔΕΡΜΑΤΟΛΟΓΙΑ
- ΜΑΚΙΓΙΑΖ ● ΑΠΟΤΡΙΧΩΣΗ
- ΟΡΓΑΝΩΣΗ ΧΩΡΟΥ
- ΑΡΩΜΑΤΟΘΕΡΑΠΕΙΑ
- ΜΑΣΑΖ ΣΩΜΑΤΟΣ

ΚΟΜΜΩΤΙΚΗ
- ΕΡΓΑΣΤΗΡΙΟ ΚΟΜΜΩΤΙΚΗΣ
- ΕΞΟΠΛΙΣΜΟΣ ΚΟΜΜΩΤΗΡΙΟΥ
- ΚΑΛΛΥΝΤΙΚΑ ΠΡΟΪΟΝΤΑ
- ΘΕΩΡΙΑ ΕΡΓΑΣ. ΒΑΦΩΝ
- ΥΓΙΕΙΝΗ ΑΣΦΑΛΕΙΑ
- ΕΡΓΑΣΙΑΚΟ ΠΕΡΙΒΑΛΛΟΝ

ΜΑΝΙΚΙΟΥΡ -ΠΕΝΤΙΚΙΟΥΡ

ΟΝΥΧΟΠΛΑΣΤΙΚΗ
- ΜΑΝΙΚΙΟΥΡ ● ΠΕΝΤΙΚΙΟΥΡ
- ΟΝΥΧΟΠΛΑΣΤΙΚΗ ● ΤΖΕΛ
- ΑΚΡΙΛΙΚΟ ● ΠΑΡΑΦΙΝΗ
- ΔΙΑΚΟΣΜΗΣΗ ΝΥΧΙΩΝ
- ΥΓΙΕΙΝΗ-ΑΣΦΑΛΕΙΑ
- ΑΝΑΤΟΜΙΑ-ΦΥΣΙΟΛΟΓΙΑ
- ΔΥΣΛΕΙΤΟΥΡΓΙΕΣ
- SPA ΧΕΡΙΩΝ-ΠΟΔΙΩΝ
- ΜΑΡΚΕΤΙΝΓΚ

ΕΠΑΓΓΕΛΜΑΤΙΚΟ ΜΑΚΙΓΙΑΖ
- ΗΜΕΡΑΣ ● ΒΡΑΔΥΝΟ
- ΕΠΙΣΗΜΟ ● ΝΥΦΗΣ
- ΦΩΤΟΓΡΑΦΙΑΣ ● ΑΠΟΚΡΙΑΤΙΚΟ
- ΜΑΚΙΓΙΑΖ ΓΙΑ ΑΝΔΡΕΣ

ΑΝΟΙΞΕ ΤΩΡΑ ΤΟ ΔΙΚΟ ΣΟΥ ΣΑΛΟΝΙ ΟΜΟΡΦΙΑΣ

ΤΩΡΑ ΥΠΟ ΤΗ ΝΕΑ ΔΙΕΥΘΥΝΣΗ
ΤΗΣ ΓΝΩΣΤΗΣ ΔΙΠΛΩΜΑΤΟΥΧΟΥ
ΑΙΣΘΗΤΙΚΟΥ
ΡΕΝΑΣ ΚΟΛΙΑΔΟΥ-ΣΙΦΩΝΙΟΥ

ΤΑΧΥΡΡΥΘΜΑ ΤΜΗΜΑΤΑ ΟΛΟ ΤΟ ΧΡΟΝΟ

- ΜΑΝΙΚΙΟΥΡ ΠΕΝΤΙΚΙΟΥΡ ΠΟΔΟΛΟΓΙΑ ● ΤΕΧΝΗΤΑ ΝΥΧΙΑ ΟΛΩΝ ΤΩΝ ΜΕΘΟΔΩΝ
- ΔΙΑΚΟΣΜΗΣΗ ΝΥΧΙΩΝ ● ΠΕΡΜΑΝΑΝΤ ΚΑΙ ΜΟΝΙΜΗ ΒΑΦΗ ΒΛΕΦΑΡΙΔΩΝ
- ΜΑΚΙΓΙΑΖ ● ΠΡΟΣΩΠΙΚΟ ΜΑΚΙΓΙΑΖ ● ΗΕΝΝΑ ΤΑΤΟΟ ● ΑΠΟΤΡΙΧΩΣΗ ΜΕ ΚΕΡΙ
- ΠΑΡΑΦΙΝΗ ● SPA ΧΕΡΙΩΝ ΠΟΔΙΩΝ ΚΑΙ ΣΩΜΑΤΟΣ
- ΜΑΣΑΖ ΧΑΛΑΡΩΤΙΚΟ ΚΑΙ ΑΔΥΝΑΤΙΣΜΑΤΟΣ

ΟΛΙΓΟΜΕΛΗ ΤΜΗΜΑΤΑ
ΘΕΣΕΙΣ ΠΕΡΙΟΡΙΣΜΕΝΕΣ
ΕΓΓΡΑΦΕΣ ΑΠΟ 10 ΑΥΓΟΥΣΤΟΥ
ΔΕΚΤΟΙ ΚΑΙ ΑΠΟΦΟΙΤΟΙ ΓΥΜΝΑΣΙΟΥ

ΟΔΟΣ ΕΘΝΙΚΗΣ ΑΝΤΙΣΤΑΣΕΩΣ 18 (ΠΡΩΗΝ ΑΝΝΗΣ ΜΑΡΙΑΣ) ΡΟΔΟΣ • ΤΗΛ. 22410 35668, 37876



SECRET **Β. Ηρακλείου 2 & Κ. Παλαιολόγου γωνία**
Τηλ. 22410 78733

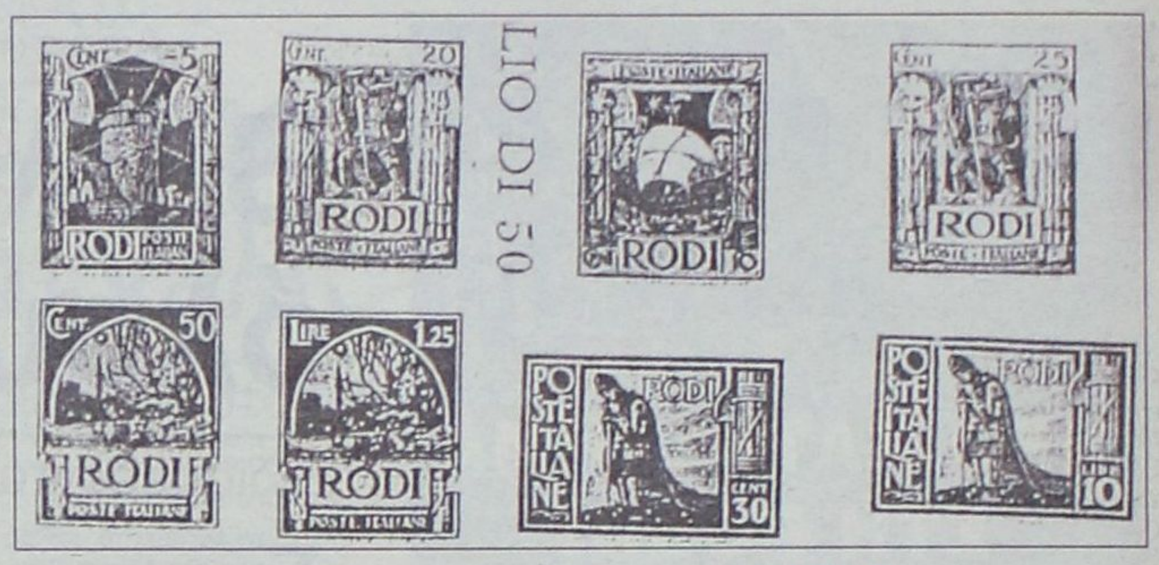

Ιστορία από τη γηραιά Αλβιώνα

Πώς γεννήθηκε το γραμματόσημο

Με κύρος και γόητρο αυθεντικού εγγράφου

Μέχρι τις αρχές του 19ου αιώνα το κόμιστρο για την μεταφορά και διεκπεραίωση του ταχυδρομείου δεν εισπράττετο όπως σήμερα από τον αποστολέα αλλά από τον παραλήπτη και ήταν ανάλογο με την απόσταση που θα έπρεπε να διανύσει. Είναι εύκολο να φανταστεί κανείς τον πολύπλοκο υπολογισμό του ταχυδρομικού κόμιστρου της εποχής εκείνης.

Του **ΓΙΩΤΗ ΠΑΠΑΘΑΝΑΣΗ**

Για τον υπολογισμό του ποσού του κόμιστρου της αλληλογραφίας ήταν αναγκαίο για κάθε φάκελο η χιλιομετρική απόσταση, χωρίς να υπολογισθεί το γεγονός ότι ο παραλήπτης πολλές φορές αρνείτο να αποσύρει το ταχυδρομείο με την καταβολή του αναλογούντος ποσού.

Ο Γενικός Διευθυντής των ταχυδρομείων της Αγγλίας ROWLAND HILL (1795-1879) σε μια περιοδεία επιθεώρησης παρέστη μάρτυρας ενός ασυνήθιστου γεγονότος. Ο ταχυδρόμος παρέδιδε σε μια νεαρά ένα γράμμα η οποία αρνείτο να πληρώσει το ποσόν που της ζητούσε. Αφού παρατήρησε με προσοχή τον φάκελο, επέστρεψε την επιστολή στον ταχυδρόμο με το πρόσχημα ότι δεν διέθετε το ζητούμενο ποσό.

Ο Rowland Hill συγκινήθηκε από το γεγονός και προσεφέρθει να πληρώσει για λογαριασμό της το κόμιστρο. Μετά την αναχώρηση του ταχυδρόμου το κορίτσι εξομολογήθει ότι θα μπορούσε να μη δεχθεί την αποδοχή και πληρωμή των κόμιστρων γιατί όπως αποδείχθει το γράμμα περιείχε μόνο ένα λευκό χαρτί.

Με την επιστροφή του στο Λονδίνο ο Hill πρότεινε ριζικές μεταρρυθμίσεις. Μια πρώτη ήταν η ενοποίηση του ταχυδρομικού τιμολογίου για όλο το εθνικό έδαφος με ανάλογη αύξηση, αναλογικά με το βάρος των ταχυδρομικών δεμάτων, όπως επίσης την μείωση του φόρου κατά μια πέννα η πληρωμή του οποίου θα έπρεπε να γίνει κατά την αναχώρηση με την επικόλληση ενός γραμματοσήμου στο γράμμα.

Ετσι το 1840 γεννήθηκε στην Αγγλία το πρώτο γραμματόσημο του κόσμου. Ηταν μιας πέννας, σε φόντο μαύρο με το προφίλμ της βασίλισσας Βικτώριας. Συγκεκριμένα στις 6 Μαΐου του 1940 ετέθησαν σε κυκλοφορία δύο τιμές γραμματοσήμων. Εκτός της μαύρης πέννας και ένα δεύτερο των 2 πεννών σε γαλάζιο χρώμα. Το γραμματόσημο της μιας πέννας μπορεί να θεωρηθεί το υπ' αριθμό ένα των γραμματοσήμων και κατέχει την πρώτη θέση σε όλους τους καταλόγους των γραμματοσήμων.

Αυτά τα δύο γραμματόσημα είχαν τυπωθεί σε φύλλα των 240 μονάδων το καθένα και έφεραν στις κάτω γωνίες δύο γράμματα τα οποία σημάδευαν τον αριθμό, την σειρά και την θέση του γραμματοσήμου. Από τα γραμματόσημα της μιας πέννας 3.500 ετυπώθηκαν με ένα ελαφρύ διακριτικό, αλλά το μεγαλύτερο μέρος εφθάρει, πράγμα που αξιοποίησε την σπανιότητα των υπολοίπων.

Το γραμματόσημο το οποίο εδημιουργήθη από μια φορολογική ανάγκη γεγονός το οποίο απεδείχθη από την καταβολή του αντιτίμου από τον αποστολέα, το κόστος της μεταφοράς και την παράδοση της αλληλογραφίας στην κατοικία του παραλήπτου, σύντομα έγινε αντικείμενο ενός πραγματικά μεγάλου ενδιαφέροντος κυρίως εξ' αιτίας της γοητείας που εξασκεί από τις χώρες και τους λαούς που απεικονίζονται, χώρες απρόσιτες με τα μέσα μεταφοράς της εποχής εκείνης.

Στη συνέχεια αφού απέκτησε δημόσιο χαρακτήρα το γραμματόσημο προσέλαβε κύρος και γόητρο αυθεντικού εγγράφου και κατέστη, σε απρόβλεπτη έκταση, ένα μέσο δια του οποίου κάθε κράτος δύναται να διαφημίσει τις φυσικές ομορφιές του, να γνωρίσει τις τέχνες και την ιστορία του, να προβάλει τις ιδιαιτερότητες της μεγαλοφυίας τους.

Στην μετώπη του ταχυδρομείου της Νέας Υόρκης υπάρχει μια επιγραφή αφιερωμένη στο γραμματόσημο η οποία το παρουσιάζει προβάλλοντάς το σε ένα επίπεδο ανθρώπινων και κοινωνικών αξιών. "Σύμβολο συμπάθειας και αγάπης, αγγελιοφόρος μεταξύ μακρινών φίλων, παρηγοριά της μοναξιάς, σύνδεσμος μεταξύ των ξενητεμένων οικογενειών, ανθρώπινο στοιχείο προόδου, όχημα εμπορίου και βιομηχανίας πληροφοριών, πρωτεργάτης αδελφοσύνης, ειρήνης και καλής θέλησης μεταξύ ανθρώπων και εθνών".

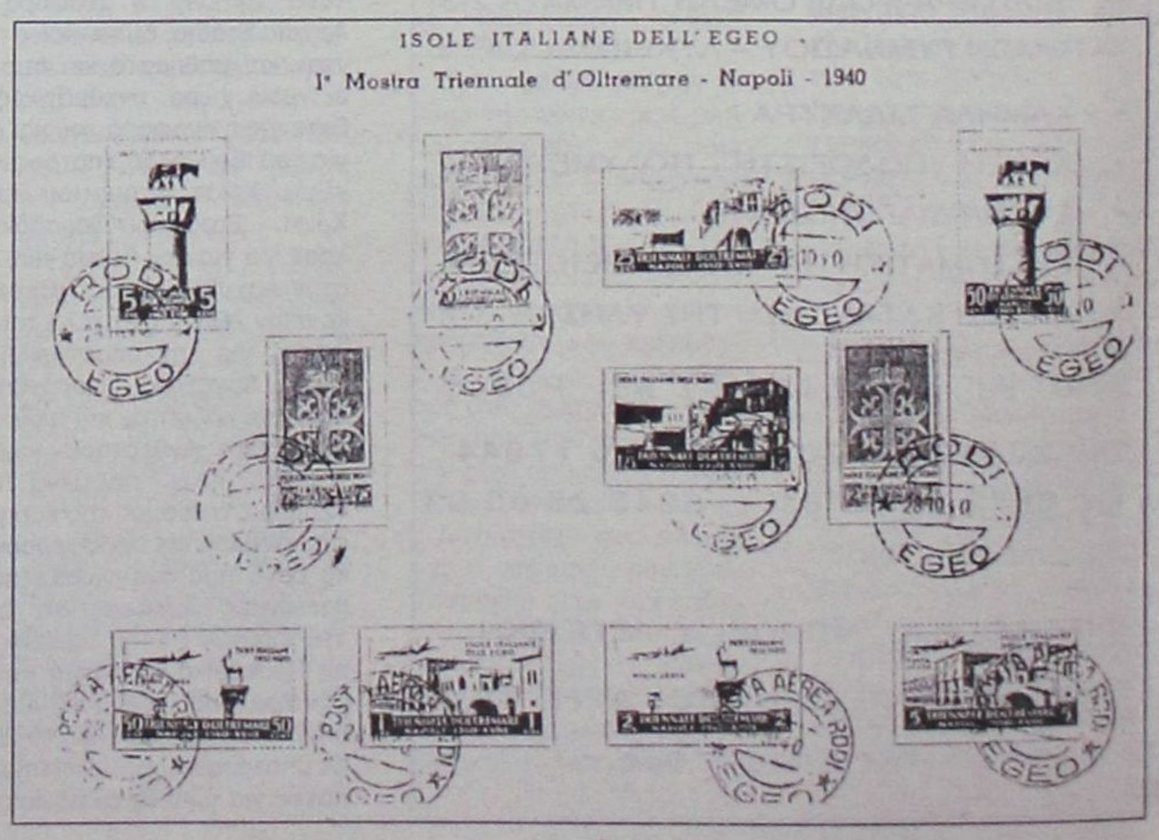

ΣΤΟ ΠΑΣΟΚ ΔΕΝ ΕΠΙΘΥΜΟΥΝ ΠΡΟΩΡΗ ΠΡΟΣΦΥΓΗ ΣΤΙΣ ΚΑΛΠΕΣ

Στη Ν.Δ. το κλειδί για την εκλογή Προέδρου

Τρόπους ώστε να απεμπλακεί όσο το δυνατόν νωρίτερα από το ενδεχόμενο πρόωρης προσφυγής στις κάλπες με αφορμή την εκλογή Προέδρου της Δημοκρατίας, αναζητεί το ΠΑΣΟΚ. Ο κ. Παπανδρέου, σύμφωνα με τις πληροφορίες, έχει διαμηνύσει στους συνεργάτες του, πως μόνο ένας τρόπος υπάρχει ώστε ο κ. Καραμανλής να μην έχει την απόλυτη πρωτοβουλία των κινήσεων και το "χαρτί" του αιφνιδιασμού, έως ότου αποφασίσει ο ίδιος ότι τον συμφέρει να ανοίξει τα χαρτιά του: Να πληρώσει τυχόν επιλογή του για πρόωρες εκλογές, βάζοντας το ΠΑΣΟΚ και πάλι στο παιχνίδι της διεκδίκησης της εξουσίας, πολύ νωρίτερα από το τέλος της τετραετίας.

Στη Χαριλάου Τρικούπη, βεβαίως, δεν έχουν αυταπάτες ότι αν διεξαχθούν εκλογές την άνοιξη, με

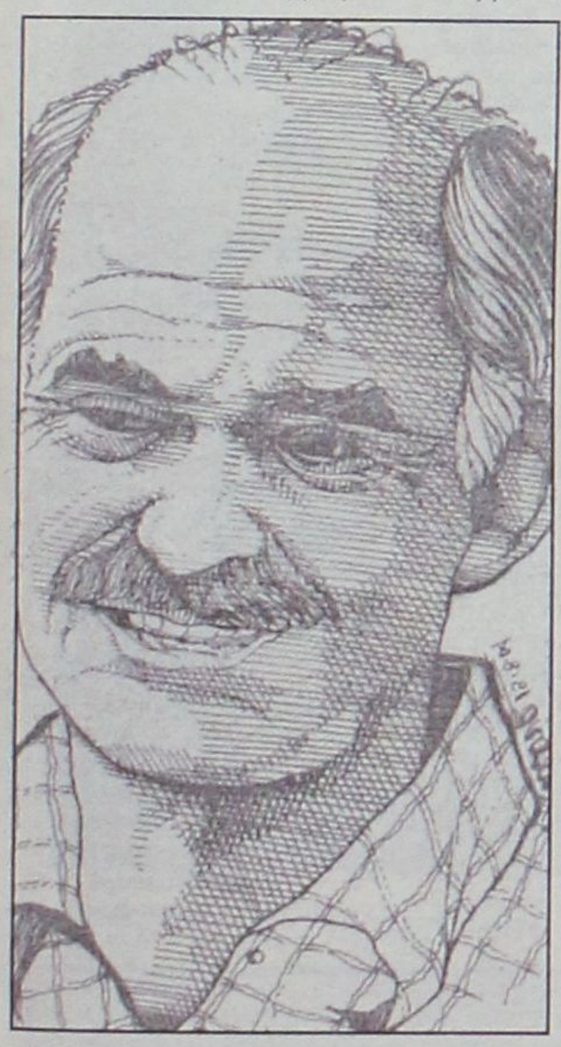

αφορμή αδιέξοδο στην εκλογή Προέδρου της Δημοκρατίας, το ΠΑΣΟΚ έχει πιθανότητες να τις κερδίσει. "Εάν, όμως, η διαφορά πέσει κάτω από 3,5 μονάδες και πολύ περισσότερο κάτω από τρεις, καθίσταται φανερό ότι θα σημαίνει την αρχή του τέλους της κυβέρνησης της Νέας Δημοκρατίας", αναφέρουν χαρακτηριστικά στενοί συνεργάτες του προέδρου του ΠΑΣΟΚ, που τον έχουν ακούσει να υποστηρίζει την ίδια λογική. "Γι' αυτό, απαιτείται μια μελετημένη αντιπολιτευτική τακτική, αρχής γενομένης από το επόμενο κιόλας διάστημα", αναφέρουν χαρακτηριστικά οι ίδιες πηγές.

ΥΠΟΨΗΦΙΟΤΗΤΑ ΓΙΑ ΤΗΝ ΠΡΟΕΔΡΙΑ

Το ΠΑΣΟΚ, τουλάχιστον στην παρούσα φάση, δεν πρόκειται να προτείνει το ίδιο έναν υποψήφιο πρόεδρο, ζητώντας από τη Νέα Δημοκρατία να συμφωνήσει στο πρόσωπο αυτό, καθώς προφανώς φοβάται ότι μια τέτοια πρόταση θα απορριφθεί από τον κ. Καραμανλή. Αντιθέτως, θα περιμένει από τον κ. Καραμανλή να αναλάβει ο ίδιος την πρωτοβουλία, ξεκινώντας τις παρασκηνιακές διαβουλεύσεις σε εύθετο χρονικό διάστημα, το οποίο προσδιορίζεται περί τα τέλη φθινοπώρου. Πολύ περισσότερο, καθώς στη Χαριλάου Τρικούπη εκτιμούν πως η υπόθεση της Προεδρίας της Δημοκρατίας δεν είναι εύκολη ούτε για τον κ. Καραμανλή. Πρώτον επειδή θα πρέπει να λάβει οριστικές αποφάσεις για το πως θα κυβερνήσει, με μέτρα τομές ή με "πολιτικό σχέδιο", με κινήσεις δηλαδή για την επιβολή της κυριαρχίας του "καραμανλισμού" και ακολούθως με κυβερνητικά μέτρα.

Και δεύτερον, επειδή η ονοματολογία που έχει ανοίξει δεν πρόκειται να αφήσει χωρίς πληγές το κυβερνών κόμμα, όταν ο κ. Καραμανλής ανακοινώσει τον υποψήφιο. Ο κ. Καραμανλής, βεβαίως, θα ήθελε μια τρίτη ήττα του κ. Παπανδρέου. Εχει, όμως, σημασία τι είδους ήττα θα είναι αυτή. Αν είναι μια ήττα που θα ηαγιώνει τη διαφορά της 7ης Μαρτίου ή και θα την διευρύνει, τότε ουσιαστικά -και εκ των πραγμάτων- το ΠΑΣΟΚ θα εισέλθει σε κρίση, ενώ δεν αποκλείεται να τεθεί και θέμα ηγεσίας. Αν, όμως, πρόκειται για μια ήττα που μειώνει τη διαφορά και ξαναβάζει το ΠΑΣΟΚ στο παιχνίδι, τότε ο κ. Παπανδρέου θα καταστεί ουσιαστικά πανίσχυρος, ενώ τα εσωκομματικά προβλήματα θα μεταφερθούν στην κυβερνώσα παράταξη.

Στη Χαριλάου Τρικούπη, επίσης, γνωρίζουν πολύ καλά πως μπορεί να ψηφίσουν ένα συναινετικό πρόσωπο που θα προτείνει ο κ. Καραμανλής, από εκεί και πέρα, όμως, υπάρχουν και πρόσωπα που αν τα ψηφίσει το ΠΑΣΟΚ, θα έχει προβλήματα στο εσωτερικό του.

ΑΝΤΙΔΡΑΣΕΙΣ

Μπορεί, για παράδειγμα, χωρίς κόστος να ψηφίσει το ΠΑΣΟΚ ένα στέλεχος της Ν.Δ.; Ακόμα και για τον "συναινετικό" Γ. Σουφλιά, δύσκολα θα μπορέσει να συμφωνήσει, χωρίς μεγάλες αντιδράσεις στο εσωτερικό του. Για άλλα ονόματα (π.χ. Γ. Βαρβιτσιώτης, Π. Μολυβιάτης) ούτε καν συζήτηση δεν μπορεί να γίνει. Δυσκολίες επίσης υπάρχουν ακόμα και για τυχόν υποψηφιότητα του προέδρου του ΣΥΝ Ν. Κωνσταντόπουλου, χαρακτηριστικό μάλιστα των δυσκολιών αυτών είναι η τοποθέτηση του κ. Θ. Πάγκαλου σε σύσκεψη των συντονιστών του ΠΑΣΟΚ πριν από το καλοκαίρι. Ο κ. Πάγκαλος είχε υποστηρίξει ότι η συγκεκριμένη υποψηφιότητα κινείται στα όρια της συνταγματικής εκτροπής, λόγω της συμμετοχής του κ. Κωνσταντόπουλου στο Ειδικό Δικαστήριο που δίκασε τον Ανδρέα Παπανδρέου, και ας πρότεινε την αθωότητά του ο νυν πρόεδρος του ΣΥΝ!

Βεβαίως το ΠΑΣΟΚ δεν θα έχει κανένα πρόβλημα να ψηφίσει κάποια από τα στελέχη του (Κ. Σημίτη, Απ. Κακλαμάνη, Δ. Τσάτσο ή κάποιον άλλο) αν κάτι τέτοιο ψηφίσει η Νέα Δημοκρατία. Τότε, όμως, θα έχει να αντιμετωπίσει πολιτικά και ιδεολογικά τόσο βραχυπρόθεσμα όσο και μακροπρόθεσμα τα ανοίγματα του κ. Καραμανλή στον λεγόμενο "μεσαίο χώρο".

ΜΗΝΥΜΑΤΑ ΤΟΥ ΙΗΣΟΥ ΧΡΙΣΤΟΥ ΓΙΑ ΟΛΟ ΤΟΝ ΚΟΣΜΟ

Η ΑΛΗΘΙΝΗ ΕΝ ΘΕΩ ΖΩΗ

Ο 9ος τόμος έχει εκδοθεί και είναι διαθέσιμος στο βιβλιοπωλείο το «ΔΕΝΤΡΟ»

Η ΓΥΝΑΙΚΑ ΠΟΥ ΕΙΝΑΙ ΝΤΥΜΕΝΗ ΤΟΝ ΗΛΙΟ
25 Μαρτίου,1996

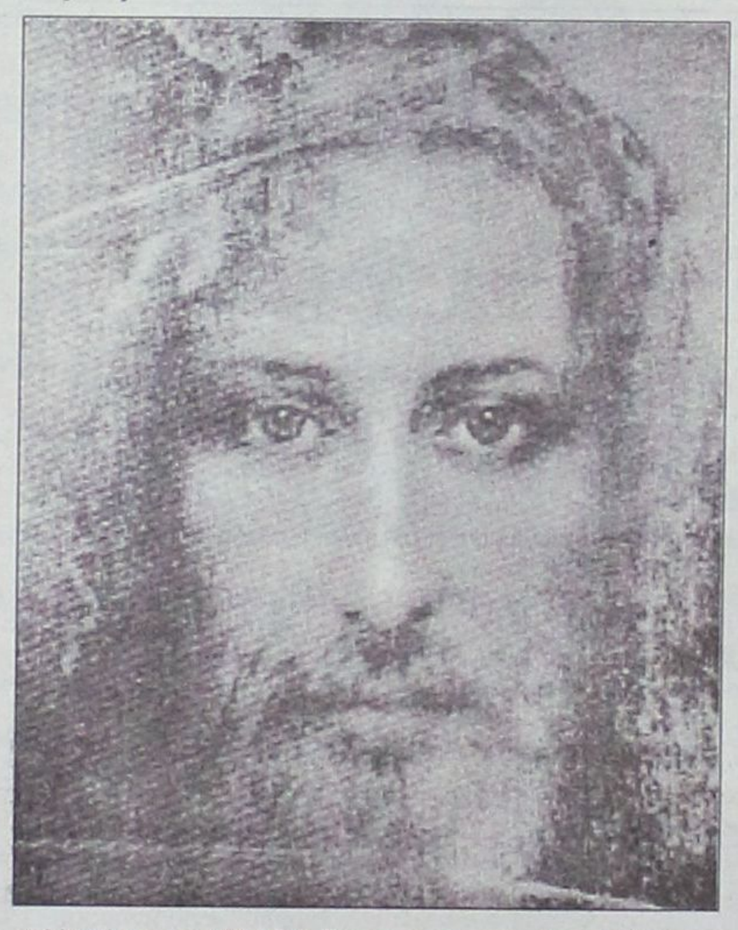

- Είμαι η δούλη σου και είμαι εδώ για να Σε υπηρετήσω, Μεγαλειότατε. Χωρίς Εσένα είμαι ένα μηδέν. Καθαρή αγαλλίαση της ψυχής μου, Σε ακούω.
- Αγαπημένη Μου, έλα και μάθε: ποιος Με μεγάλυνε περισσότερο; Θα σου πω ποιος Με μεγάλυνε περισσότερο: η Νέα Εύα.. Ναι! Η Γυναίκα που είναι ντυμένη τον ήλιο, με το φεγγάρι κάτω από τα πόδια της και στο κεφάλι της στεφάνι με δώδεκα αστέρια. Επειδή Εγώ, που δημιούργησα τον ουρανό, τη γη, τη θάλασσα κι όσα υπάρχουν σ' αυτά, την τοποθέτησα πάνω από όλα αυτά. Η Βασίλισσα του Ουρανού βρίσκεται πάντα δίπλα στο Θρόνο του Υψίστου. Όσο απέχει ο ουρανός από τη γη είναι το μεγαλείο του Ονόματός Της, του Ονόματός Της που περιβάλλεται με φως. Όλος ο κόσμος ας γονατίσει μπροστά σε Εκείνη που έχει τον Ιερό Τίτλο:
Μητέρα του Θεού.
Στα παρθενικά της σπλάχνα, Με δόξασε με το να δεχθεί Εμένα, τον Άμωμο Αμνό, προσφέροντας ένα ιερό για το Ιερό. Έλα να ψάλλεις προς τιμήν Της ένα νέο ύμνο. Όλοι οι κάτοικοι της γης ας τιμήσουν την Άμωμη Καρδιά της, το Θυσιαστήριο μέσα στο οποίο συνελήφθην και έγινα Θεάνθρωπος. Κανείς δεν Με δόξασε όπως η Γυναίκα που είναι ντυμένη τον ήλιο. Ναι! είναι τόσο εξαίσια ωραία μέσα στην τέλεια Αγάπη Της που τα νησιά, τα βουνά, οι λόφοι, οι κοιλάδες και οι πηγές, όλα υποκλίνονται στο διάβα Της. Και σήμερα όπως χθες, όταν η Ωραιότερη Αγάπη διαβαίνει τη γη, συνοδευμένη από τους Αγγέλους Μου που δεν παύουν με τα μάτια τους να θαυμάζουν την Θαυμαστή, την Αγιωτέρα των Παρθένων, εκστατικοί μπροστά στο Κάλλος του Αριστουργήματος του Πατέρα Μου, όταν διαβαίνει τη γη, μεσολαβεί στοργικά και αποκρίνεται στις παρακλήσεις σας.
Ακούστε Με: η Ιερή Μου Καρδιά είναι ο ουρανός σας, δημιουργία - η Ιερή Μου Καρδιά που τόσοι από σας αρνούνται και περιφρονούν, είναι ο Ουρανός σας, ο Παράδεισός σας, η Βασιλεία σας, το Μερίδιό σας, το Αναπαυτήριό σας για την αιωνιότητα. Πλησιάστε λοιπόν αυτήν την Καρδιά που σας αγαπάει τόσο και θα σκορπίσω, από την Καρδιά Μου στην καρδιά σας, αμέτρητες ευλογίες για να μετατρέψω την ψύχη σας σε ένα φιλντισένιο πύργο, σε έναν ουρανό για Μένα μόνο. Πώς μπορεί κανείς να αμφιβάλλει για την Αγάπη Μου; Αχ, αγαπημένοι, κάθε φορά που αμφιβάλλετε για την Αγάπη Μου, ο ήλιος σκοτεινιάζει από τη θλίψη Μου... Σήμερα θέλω να σας αποκαλύψω, από τη μεγάλη Μου Αγάπη, την Καρδιά της Μητέρας σας.
" Ω, αριστούργημα του Πατέρα Μου! Υπέροχο αριστούργημα του Γιαχβέ! Νύμφη του Αγίου Μου Πνεύματος! Λαμπρή Μου Τράπεζα! Η Καρδιά Σου, αγαπημένη των Αγαπημένων, είναι ενωμένη με την δική Μας! Η Καρδιά Σου είναι ο περιφραγμένος Μου κήπος, μια σφραγισμένη πηγή. Η Καρδιά Σου είναι Πηγή που κάνει εύφορους τους κήπους. Η Καρδιά Σου, ω Λατρευτή, είναι ο Θρόνος Μου που πάνω του τιμήθηκα. Καρδιά της Καρδιάς, την οποία έστεψα ενώπιόν Μας και ενώπιον όλης της ουράνιας αυλής Μου. Πώς μπορεί οποιοδήποτε πλάσμα Μου να απαρνιέται την Καρδιά Σου; Εσύ, η Κιβωτός της δύναμης, όλη περιβεβλημένη με αρετές, το Νέο Μου Άσμα, η Άρπα Μου, το Οχύρωμά Μου, Εσύ που σαγηνεύεις τον Ποιητή του ουρανού και της γης με το μεγαλείο Σου, Εσύ που στέκεσαι δίπλα Μας, στέκεσαι πολύ κοντά σε όσους Σε επικαλούνται. Κι όμως, πώς μπόρεσε ο άνθρωπος να πέσει τόσο χαμηλά και να πάρει το απατηλό μονοπάτι να απαρνηθεί την Καρδιά Σου;"
Δεν άκουσες, δημιουργία, ότι είμαι η Καρδιά της καρδιάς Της, η Ψυχή της ψυχής Της, το Πνεύμα του πνεύματός Της; Δεν άκουσες ότι οι δύο Μας Καρδιές είναι ενωμένες; Συλλογίσου την Καρδιά Μου που φέρνει τη Λύτρωση, συλλογίσου την Καρδιά Της που συνεργεί στη Λύτρωση. Συλλογίσου την Αγαλλίαση της Καρδιάς Μου, που ανατέλλει σαν την αυγή για να φωτίσει τη γη μες το σκοτάδι της. Συλλογίσου την Καρδιά της Βασίλισσας που φωτίζει την ανθρωπότητα, λαμπρότερη σε ακτινοβολία από όλους τους αστερισμούς μαζί, λαμπρότερη από τον ήλιο, που ακτινοβολεί σαν τη Δόξα Μου λόγω της μοναδικής Της τελειότητας. Συλλογίσου την έμψυχη Τράπεζα του Θεού σου. Συλλογίσου και τίμησε περίσσια το Θρόνο Μου, όπως Εγώ τον τιμώ.
Μη ρωτάς: "πώς είναι δυνατόν ο Ύψιστος να Της έχει παραχωρήσει ένα τόσο υψηλό Θρόνο στις Ουράνιες Αυλές Του;" Όχι μόνο Την όρισα Βασίλισσα των Αγγέλων Μου και των δημιουργημάτων Μου, αλλά Την όρισα να είναι και ο Θρόνος Μου. Η Βασίλισσα του ουρανού και της γης είναι ο Θρόνος του Βασιλέως των βασιλέων επειδή Εγώ, ο Κύριος και Δεσπότης του σύμπαντος, Της έδωσα την πρώτη θέση στην Ιερή Μου Καρδιά. Προορισμένη να είναι το διάδημα της Δόξας Μου, προορισμένη να είναι το δοχείο του Αληθινού Φωτός που έλαβε σάρκα από το γένος του Δαβίδ, προορισμένη να είναι η τιμή Μου και το καύχημά Μου, το Πνεύμα, μαζί με Μένα και τον Πατέρα, είπε:
" Μαρία κεχαριτωμένη, είμαστε μαζί σου. Δεν θα σου αποκρύψουμε κανένα μυστικό. Η Πνοή Μας θα είναι πνοή σου, απαύγασμα της Δόξας Μας. Μαρία, εικόνα της Αγαθότητάς Μας, σου δίνουμε την Ειρήνη Μας στην Καρδιά Σου, στην τέλεια αυτή Καρδιά Εγώ, ο Υιός, θα θριαμβεύσω. Η Καρδιά Μας θα είναι καρδιά σου, ένα φλογερό καμίνι θείας αγάπης. Η Ψυχή Μας θα είναι ψυχή Σου, ένας μεγαλόπρεπος θησαυρός, ένας Παράδεισος για Μας. Το Πνεύμα Μας θα είναι πνεύμα Σου. Ναι, επειδή όποιος βρίσκεται σε κοινωνία με Εμάς, γίνεται ένα πνεύμα μαζί Μας."
Συνεχίζεται.....

ΟΡΘΟΔΟΞΟΣ ΣΥΛΛΟΓΟΣ ΕΙΡΗΝΗΣ ΚΑΙ ΑΓΑΠΗΣ
ΑΙΟΛΟΥ 10 Τ.Κ. 17561 Π. ΦΑΛΗΡΟ – ΑΘΗΝΑ Τηλ: 2109939604
ΡΟΔΟΣ Τηλ.: 22410-77762
www.tlig.org & e-mail tlighellas@in.gr

ΜΝΗΜΟΣΥΝΑ



Την 18η μηνός Αυγούστου ημέρα Τετάρτη και ώρα 8 π.μ. εις τον Ιερό Ναό Ταξιαρχών νεκροταφείο, τελούμε ετήσιο μνημόσυνο υπέρ αναπαύσεως της ψυχής του λατρευτού μου συζύγου

ΓΕΩΡΓΙΟΥ ΒΗΣΣΑΡΙΔΗ

Η σύζυγος: Μαίρη Βησσαρίδη



Την 18η μηνός Αυγούστου ημέρα Τετάρτη και ώρα 8 π.μ. εις τον Ιερό Ναό Αγίας Αναστασίας, τελούμε 3μηνο μνημόσυνο υπέρ αναπαύσεως της ψυχής του λατρευτού μας συζύγου, πατέρα, αδελφού και θείου

ΜΙΧΑΗΛ Η. ΠΕΤΡΙΔΗ

ετών 67

Η σύζυγος: Αικατερίνη

Τα παιδιά: Κυριακή, Σοφία-Χρήστος

Τ' αδέλφια, τ' ανίψια και οι λοιποί συγγενείς

Την 16η μηνός Αυγούστου ημέρα Δευτέρα και ώρα 8.30 π.μ. τελούμε εις τον Ιερό Ναό Αγίου Δημητρίου (Παλαιό Νεκροταφείο), 40ήμερο μνημόσυνο, υπέρ αναπαύσεως της ψυχής του αλησμόνητου και λατρευτού μας συζύγου και πατρός

ΣΠΥΡΙΔΩΝΑ ΕΞΑΡΧΟΥ ΚΑΡΥΔΗ

Η σύζυγος: Αναστασία

Τα τέκνα: Μιχαήλ Καρύδης, Παναγιώτης-Λίντα Καρύδη



Την 17η μηνός Αυγούστου ημέρα Τρίτη και ώρα 8 π.μ. εις το Ναΰδριον του Αγίου Νικολάου που βρίσκεται στα παλαιά Λατομεία των Αφών Μαστρογιαννάκη στον Εμπωνα, τελούμε μνημόσυνο του υιού και αδελφού μας

ΝΙΚΟΛΑΟΥ ΜΑΣΤΡΟΓΙΑΝΝΑΚΗ

Οι γονείς: Γιάννης-Παναγιούλα

Τα αδέλφια: Τάκης-Δέσποινα, Κώστας

Οι θείοι και οι λοιποί συγγενείς.



Την 17η μηνός Αυγούστου ημέρα Τρίτη και ώρα 8.30 π.μ. εις τον Ιερό Ναό Αγίας Ειρήνης Ορφανοτροφείου Θηλέων τελούμε 40ήμερο μνημόσυνο υπέρ αναπαύσεως της ψυχής του λατρευτού μας συζύγου, πατέρα, αδελφού, ανιψιού και θείου

ΣΕΒΑΣΤΟΥ ΖΕΡΒΟΥ-ΚΟΥΡΟΥΝΗ

Η σύζυγος, τα παιδιά, τ' αδέλφια, τ' ανίψια, η θεία

Και οι λοιποί συγγενείς



Την 16η μηνός Αυγούστου ημέρα Δευτέρα και ώρα 8 π.μ. εις τον Ιερό Ναό Αγίου Δημητρίου (π. Νεκροταφείο) τελούμε 40ήμερο μνημόσυνο υπέρ αναπαύσεως της ψυχής της λατρευτής μας μητέρας, γιαγιάς, αδελφής και θείας

ΜΑΡΙΑΣ ΚΟΥΜΠΑΝΙΟΥ

Τα παιδιά: Δέσποινα-Αθανάσιος, Σοφία, Αικατερίνη-Αναστάσιος

Τα εγγόνια, τα δισέγγονα, τ' αδέλφια, τ' ανίψια και οι λοιποί συγγενείς

ΓΡΑΦΕΙΟ ΤΕΛΕΤΩΝ & ΜΝΗΜΟΣΥΝΩΝ ΡΟΔΟΥ

ΣΤΕΦΑΝΑ-ΣΤΟΛΙΣΜΟΙ

ΑΜΕΣΗ ΕΞΥΠΗΡΕΤΗΣΗ ΟΛΟ ΤΟ 24 ΩΡΟ

"ΑΜΕΡΙΚΑΝΟΥ"

Αναλαμβάνουμε την τελετή και με τα έξοδα που χορηγούν τα ταμεία χωρίς καμία επιβάρυνση. ΙΚΑ, ΤΕΒΕ, ΤΑΞΥ, ΔΗΜΟΣΙΟΥ, ΛΙΜΕΝΙΚΩΝ, ΟΓΑ και λοιπά ταμεία. Τους ΑΠΟΡΟΥΣ ΔΩΡΕΑΝ

Πλατεία Βρούχου στην Μητρόπολη
τηλέφωνα: 22410-28901-33400

ΘΕΡΙΝΟΣ ΚΙΝ/ΦΟΣ

ΡΟΔΟΝ

Τηλ. 22410 28823

Ωρα έναρξης: 09.30-11-30

ΤΗΝ ΤΡΙΤΗ

Τίτλος ταινίας

"Το καλοκαίρι της Αννας"

(Anna's Summer)

Σκηνοθεσία: Ζανίν Μεραπφέλ

Πρωταγωνιστούν: Αντζελα Μολίνα, Χερμπερτ Κνάουπ, Δημήτρης Καταλειφός, Θέμις Μπαζάκα



Ρόδος 11/8/04
Αρ. Πρωτ. Ν.Σ. 399

ΕΛΛΗΝΙΚΗ ΔΗΜΟΚΡΑΤΙΑ
ΠΕΡΙΦΕΡΕΙΑ ΝΟΤΙΟΥ ΑΙΓΑΙΟΥ
ΝΟΜΟΣ ΔΩΔΕΚΑΝΗΣΟΥ
ΝΟΜΑΡΧΙΑΚΗ ΑΥΤ/ΣΗ ΔΩΔ/ΣΟΥ
ΝΟΜΑΡΧΙΑΚΟ ΣΥΜΒΟΥΛΙΟ

ΑΝΑΚΟΙΝΩΣΗ

Με το υπ' αριθμ. πρωτ. 945/29-7-2004 έγγραφο της Περιφέρειας Νοτίου Αιγαίου-Γενική Διεύθυνση Περιφέρειας-Τμήμα ΠΕ.ΧΩ. Δωδ/σου, μας διαβιβάστηκε για γνωμοδότηση η Μελέτη Περιβαλλοντικών Επιπτώσεων (Μ.Π.Ε.) υφιστάμενης Ξενοδοχειακής μονάδας Γ' τάξης (3 αστέρων) δυναμικότητας 104 κλινών με την επωνυμία «ANGELA» στην οδό 28ης Οκτωβρίου 7 του Δήμου Ρόδου Νομού Δωδεκανήσου, ιδιοκτησίας της «Ξενοδοχεία Ρόδου Αυγουστάκη Αγγελική Α.Ε.».

Καλούμε κάθε ενδιαφερόμενο να υποβάλλει τις έγγραφες παρατηρήσεις του ως προς το περιεχόμενο της παραπάνω Μελέτης, μέσα σε προθεσμία δεκαπέντε (15) ημερών από την ημερομηνία δημοσίευσης της παρούσας στον ημερήσιο τοπικό Τύπο.

Οι ενστάσεις θα υποβάλλονται:

1. Στην Γραμματεία της Νομαρχιακής Επιτροπής της Ν.Α. Δωδ/σου.
2. Στην ανωτέρω αναφερόμενη Υπηρεσία και θα κοινοποιούνται στο Τοπικό Γραφείο Περιβάλλοντος του Τ.Π. και Π.Ε. της Ν.Α. Δωδ/σου (υπόψη κ. Αρη Σκιαδόπουλου τηλ. 22410-30413), όπου βρίσκεται η ανωτέρω Μελέτη και μπορεί κάθε ενδιαφερόμενος να λάβει γνώση αυτής.

Ο πρόεδρος του Ν.Σ. Δωδεκανήσου
Φώτης Χατζηδιάκος

ΕΛΛΗΝΙΚΗ ΔΗΜΟΚΡΑΤΙΑ
ΝΟΜΑΡΧΙΑΚΗ ΑΥΤΟΔΙΟΙΚΗΣΗ ΔΩΔΕΚΑΝΗΣΟΥ
ΔΙΕΥΘΥΝΣΗ ΤΕΧΝΙΚΩΝ ΥΠΗΡΕΣΙΩΝ
ΤΜΗΜΑ ΕΚΠΟΝΗΣΗΣ ΚΑΙ ΕΠΙΒΛΕΨΗΣ ΜΕΛΕΤΩΝ

ΠΕΡΙΛΗΨΗ ΔΙΑΚΗΡΥΞΗΣ ΜΕΙΟΔΟΤΙΚΟΥ ΔΙΑΓΩΝΙΣΜΟΥ

Ο Νομάρχης Δωδεκανήσου προκηρύσσει Δημόσιο Ανοικτό μειοδοτικό Διαγωνισμό, με το σύστημα δημοπρασίας **«προσφορά με επιμέρους ποσοστά έκπτωσης και έλεγχο ομαλότητας»**, για την ανάδειξη αναδόχου εκτέλεσης του έργου: **«Ασφαλτόστρωση δρόμου από Αγιο Νικόλαο Μέσα Χωριού προς Αρβανιτοχώρι Νήσου Κάσου»**, προϋπολογιζόμενης συνολικής δαπάνης κατά τη μελέτη: **91.000,00 ευρώ**, (συμπεριλαμβανομένου του Φ.Π.Α.), σύμφωνα με το άρθρο 7 του Π.Δ. 609/85 περί «Κατασκευής Δημοσίων Εργων», εκτελεστικού του Ν. 1418/1984 "Δημόσια έργα και ρυθμίσεις συναφών θεμάτων", όπως ισχύει μετά την τροποποίησή του και τη συμπλήρωσή του από τους νόμους: 2229/94, 2308/95, 2338/95, 2372/96, 2940/01 (ΦΕΚ 180Α/06-08-2001), 3021/02(ΦΕΚ 143Α/19-6-2002), Ν. 3212/03 (ΦΕΚ 308Α/31-12-2003) και σύμφωνα με τον Ν. 2576/98 (ΦΕΚ 25Α/09-02-98) περί "Βελτίωσης των διαδικασιών για την ανάθεση της κατασκευής των Δημοσίων έργων και άλλες διατάξεις", των εκτελεστικών τους Π.Δ. 609/85 και 472/85 όπως ισχύουν μετά την τροποποίησή τους από τα Π.Δ.368/94, 285/97, 402/96, 210/97, 218/99 καθώς και την απόφαση Δ17α/08/16Φ.Ν.402/10-02-98 (ΦΕΚ116Β'/12-02-98) "Διαδικασία για την ανάδειξη αναδόχου κατασκευής Δημοσίων έργων", όπως αυτή συμπληρώθηκε με την απόφαση Δ17α/10/65/Φ.Ν.402/24-7-98 (ΦΕΚ 835Β'/12-8-98), και με τις εγκυκλίους Υ.ΠΕ.ΧΩ.-Δ.Ε.-Γ.Γ.Δ.Ε. Δ/νση Νομοθετικού Συντονισμού και Κωδικοποίησης, Ε27/1998 με αρ. πρωτ. Δ17α/03/71/Φ.Ν.402/28-08-98, Ε16/1999 με αρ. πρωτ. Δ17α/05/35/Φ.Ν.402/26-04-1999 και Ε23/2000 με αρ. πρωτ. Δ17α/05/42/Φ.Ν.402/02-08-2000 καθώς και τις Ε22/Δ17α/03/45/ ΦΝ430/30-8-2001, Ε24/Δ17α/01/46/ΦΝ430/4-9-2001, Ε25/2001, Ε32/δ17α/09/61/ΦΝ430/14-11-2001, Ε34/18046/27-11-2001, Ε37/Δ17α/03/67/ΦΝ18/12/2001 περί οδηγιών για την εφαρμογή του Ν. 2940/01, Ε36/Δ11δ/518/3/13-12-2001, Ε21/Δ17α/04/59Φ.Ν.402/8-8-2002 περί οδηγιών για τη λειτουργία των δημοσίων συμβάσεων έργων και μελετών σε περιβάλλον ευρώ, καθώς και την Ε21/Δ17α/04/59/ΦΝ402/8-8-2002 περί κοινοποίησης της απόφασης Δ17α/07/53/ΦΝ402/16-7-2002 (ΦΕΚ 919Β'/19-7-2002 και παροχή οδηγιών για θέματα υποβολής και ελέγχου προσφορών σε δημοπρασίες Δημ. Εργων.

1) Το έργο χρηματοδοτείται από το **Νομαρχιακό Πρόγραμμα Δημοσίων Επενδύσεων.**

2) Ο διαγωνισμός θα διεξαχθεί στις **15/09/2004** ημέρα **Τετάρτη,** και ώρα **11η** πρωινή (λήξη επίδοσης προσφορών) στα γραφεία της Δ.Τ.Υ. στη Ρόδο-Νομαρχιακό Μέγαρο.

3) Το έργο ανήκει στην κατηγορία **(α)** σύμφωνα με την απόφαση Δ17α/10/65/Φ.Ν.402/98 (ΦΕΚ 835Β'/12-8-98).

Στο μειοδοτικό διαγωνισμό γίνονται δεκτές:

α. Εργοληπτικές επιχειρήσεις εγγεγραμμένες στο ελληνικό μητρώο ΜΕΕΠ στην **Α1 τάξη** και άνω για έργα κατηγορίας **ΟΔΟΠΟΙΙΑΣ.**

β. Κοινοπραξίες εταιρικής μορφής ή ατομικές, σύμφωνα με τις ισχύουσες διατάξεις της ελληνικής νομοθεσίας (άρθρο 35 Π.Δ. 609/85), μεταξύ των καλουμένων εργοληπτικών επιχειρήσεων της παραπάνω παρ. α.

4. Η εγγύηση συμμετοχής ορίζεται στο 2% (δύο επί τοις εκατό) του ανωτέρω προϋπολογισμού (χωρίς το Φ.Π.Α.), δηλ. **χίλια εξακόσια έντεκα ευρώ (1.611 €)** και θα απευθύνεται προς τη «ΝΟΜΑΡΧΙΑΚΗ ΑΥΤΟΔΙΟΙΚΗΣΗ ΔΩΔΕΚΑΝΗΣΟΥ-ΔΙΕΥΘΥΝΣΗ ΤΕΧΝΙΚΩΝ ΥΠΗΡΕΣΙΩΝ».

5. Οι διαγωνιζόμενοι υποχρεούνται να συμμορφωθούν με το άρθρο 5 της απόφασης ΕΔ/2Α/01/Φ.Ν. 294/18-3-85 (Φ.Ε.Κ. 170Β') και την παρ. 45 του άρθρου 4 του Ν. 2940/01.

6. Τα τεύχη μειοδοτικού διαγωνισμού χορηγούνται όλες τις εργάσιμες ημέρες και ώρες στα γραφεία της Δ.Τ.Υ. της Ν.Α. Δωδεκανήσου, μέχρι την **13/09/2004** μετά την προσκόμιση τριπλότυπης απόδειξης της Ταμειακής Υπηρεσίας της Ν.Α. Δωδεκανήσου, καταβολή των εξόδων παραγωγής των τευχών, που ανέρχονται **10 €.** Πληροφορίες κ. Μιχάλη Περνάρη τηλ: 22410-46580/46581.

Ρόδος 10/8/2004
Ο Βοηθός Νομάρχη
Ευστάθιος Κουσουρνάς

Ρόδος 11/8/04
Αρ. Πρωτ. Ν.Σ. 398

ΕΛΛΗΝΙΚΗ ΔΗΜΟΚΡΑΤΙΑ
ΠΕΡΙΦΕΡΕΙΑ ΝΟΤΙΟΥ ΑΙΓΑΙΟΥ
ΝΟΜΟΣ ΔΩΔΕΚΑΝΗΣΟΥ
ΝΟΜΑΡΧΙΑΚΗ ΑΥΤ/ΣΗ ΔΩΔ/ΣΟΥ
ΝΟΜΑΡΧΙΑΚΟ ΣΥΜΒΟΥΛΙΟ

ΑΝΑΚΟΙΝΩΣΗ

Με την παρούσα ανακοινώνουμε ότι στις 9-8-2004 μας κοινοποιήθηκε για δημοσιοποίηση η με αριθμό 970/4-8-04 θετική γνωμοδότηση της Περιφέρειας Νοτίου Αιγαίου - Γενική Διεύθυνση Περιφέρειας - Τμήμα ΠΕ.ΧΩ. Δωδ/σου, η οποία αφορά «Προκαταρτική περιβαλλοντική εκτίμηση και αξιολόγηση του έργου: «δίκτυο αποχέτευσης και εγκαταστάσεις επεξεργασίας-διάθεσης λυμάτων Δήμου Καρπάθου Νομού Δωδεκανήσου».

Καλούμε κάθε ενδιαφερόμενο, προκειμένου να λάβει γνώση του περιεχομένου της ανωτέρω γνωμοδότησης και της συνοδευτικής αυτής σχετικής Μελέτης (Π.Π.Ε.), να αποταθεί στο Τοπικό Γραφείο Περιβάλλοντος του Τ.Π. και Π.Ε. της Ν.Α. Δωδ/σου (κ. Αρη Σκιαδόπουλο, τηλ. 22410-30413).

Η προαναφερόμενη γνωμοδότηση θα αναρτηθεί, για τις προσεχείς μέρες στον πίνακα ανακοινώσεων της Νομαρχίας.

Ο πρόεδρος του Ν.Σ. Δωδεκανήσου
Φώτης Χατζηδιάκος

ΤΑ ΛΟΓΙΚΑ ΤΑ ΠΑΡΑΛΟΓΑ —ΤΑ ΕΞΩΦΡΕΝΙΚΑ

Αλλάζει ύφος και θεματική η στήλη για σήμερα.

Βλέπετε οι Ολυμπιακοί Αγώνες της Αθήνας μας δίνουν την ευκαιρία να γνωρίσουμε τους προγόνους μας και τις αθλητικές επιδόσεις τους.

Γι' αυτό τον λόγο, λίγα λόγια για Πίνδαρο, τον ποιητή του «Ολυμπιόνικου» προς τιμή του «Διαγόρα Ροδίω πυκτί» αλλά και η παράθεση ολόκληρου του ποιήματος σε μετάφραση Κώστα Τοπούζη, είναι αυτές τις μέρες περισσότερο και από επιβεβλημένη.

(Τα στοιχεία για την ζωή και το έργο του Πινδάρου και του «Εβδομου Ολυμπιονίκου» είναι παρμένα από το βιβλίο «Πίνδαρος-Ολυμπιόνικοι», μετάφραση-εισαγωγή-σχόλια: Κώστας Τοπούζης, εκδόσεις «Επικαιρότητα»)

• Για τον Πίνδαρο

Ο Πίνδαρος γεννήθηκε στις Κυνός Κεφαλές (συνοικισμός, τότε, της Θήβας) το 518 π.Χ. και πέθανε το 438 π.Χ.

Χαρακτηρίζεται ως ο μεγαλύτερος λυρικός ποιητής της Αρχαιότητας. Οι πληροφορίες που διέσωσαν οι Αλεξανδρινοί γραμματικοί για τη ζωή του είναι λίγες και αντιφατικές, αλλά οπωσδήποτε ήταν από πλούσια οικογένεια· ίσως και από γενιά αριστοκρατική.

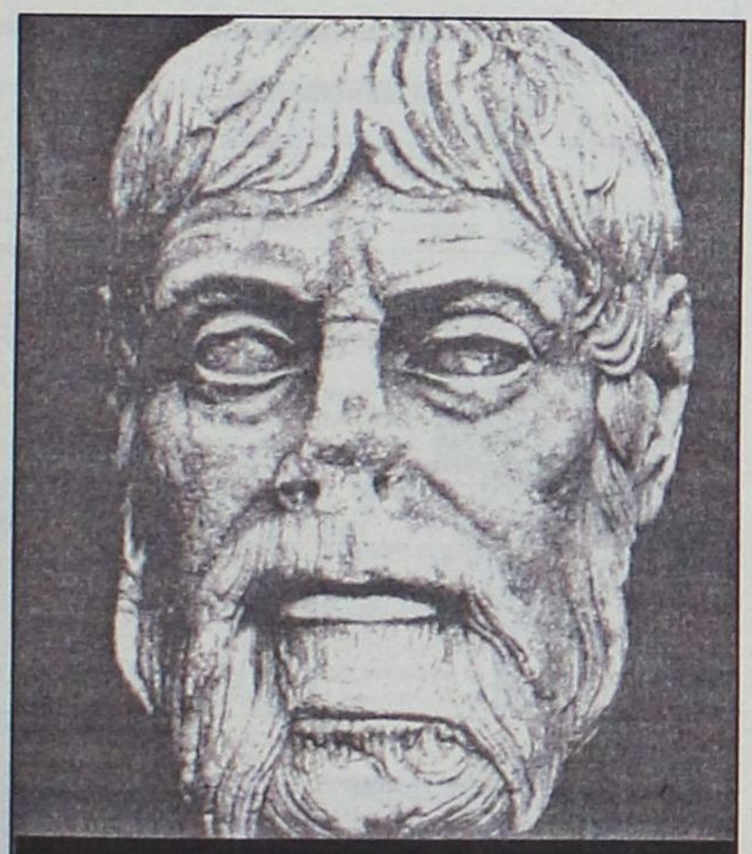

Μαρμάρινη προτομή του Πινδάρου («Φιλοξενείται» στο Εθνικό Μουσείο του Οσλο)

Ο Πίνδαρος έζησε για αρκετό διάστημα -νεαρός ακόμα- στην Αθήνα, που ήταν τότε μεγάλο σχολείο, αφού κύκλοι ποιητών, μουσικών και χοροδιδασκάλων πρόσφεραν μουσική μόρφωση για ανώτερη δημιουργία.

Ο Πίνδαρος ταξίδεψε και έζησε ακόμα, για ένα διάστημα, στις αυλές ηγεμόνων της Σικελίας, όπως και γνωρίστηκε και συνδέθηκε με αριστοκρατικούς οίκους της Κορίνθου, της ***Ρόδου***, της Αίγινας, της Θεσσαλίας κ.λπ.

Η ποίηση του Πινδάρου, όση σώθηκε, είναι υπερατομική· με την έννοια ότι δεν μιλάει για συνθήκες και περιστατικά της προσωπικής του ζωής ή περιβάλλοντός του, όπως π.χ. ο Αρχίλοχος, ο Ιππώναξ, ο Αλκαίος, η Σαπφώ κ.λπ. αλλά μιλάει κυρίως -στο έργο του που σώθηκε- για αθλητικούς αγώνες, για την αρετή του αγώνα και του νικητή, για τις δόξες των γενιών, για τις ηθικές αξίες τους, για τους μύθους και τις παραδόσεις γενικά των πόλεων και των αριστοκρατικών γενών που κρατούν την αρχή τους από θεούς και ημίθεους.

Η ποίηση του εξάλλου ήταν «Χορική»· ήταν για να τραγουδιέται από πολλούς σε δημόσιους χώρους, για πολλούς και για θέματα κοινά, όχι για προσωπικά προβλήματα και έγνοιες.

Ο κόσμος του Πινδάρου είναι ένας κόσμος «ιδεοληπτικός» για μας, ένας κόσμος «συνείδησης» για τον ίδιο -με την έννοια ότι πίστευε με ευλάβεια στον κόσμο αυτόν, όπως τον έμαθε και όπως τον εξιστορούσε.

Ο Πίνδαρος θαύμαζα τον άθλο, τον άνθρωπο που επιστρατεύει, οργανώνει και ασκεί τις δυνάμεις του για την επίτευξή του, και κυρίως θαύμαζε και λάτρευε την νοοτροπία που ύψωνε τη νίκη σε σύστημα ηθικής και υπεροχής.

Ο ήρωας -νικητής αθλητής- και οι άθλοι του, όπως και η γενιά που ανήκει ο αθλητής, είναι για τον Πίνδαρο ένας κόσμος ευνοημένος των θεών και δικαιωμένος, γεμάτος παντοδυναμία και μεγαλείο.

Η ποίηση του Πινδάρου είναι έντονα θρησκευτική, οι θεοί του είναι καθημερινοί στη ζωή των ηρώων του, όπως ήταν και οι θεοί του Ομήρου, πιο εξευγενισμένοι εδώ αλλά ανθρώπινοι πάλι, πολύ πιο τέλειοι αλλά όχι μετασχηματισμένοι σε πνευματική -φιλοσοφική- σύλληψη και υπόσταση -όπως π.χ. τους προσέγγιζε τότε ο φιλοσοφικός στοχασμός των Ιώνων ή των Αθηναίων φιλοσόφων.

Οι «επίνικοι» του Πινδάρου ήταν ύμνοι που δόξαζαν τον νικητή των αγώνων. Τραγουδιόνταν σε δύο κυρίως περιπτώσεις:

— ή όταν ο νικητής γύριζε στην πατρίδα του και στη γιορτή που οργανωνόταν πήγαινε να καταθέσει στεφάνι στον πολιούχο θεό και τον συνόδευε ομάδα νέων τραγουδώντας τον επίνικο και πανηγυρίζοντας,

— ή όταν την ημέρα του αγώνα, στο στάδιο, μετά τη δύση του ηλίου, ο νικητής με τους φίλους του προσέρχονταν στους βωμούς τραγουδώντας έτοιμο επίνικο ή άλλα αυτοσχέδια εγκωμιαστικά τραγούδια ή άλλα άσματα/εγκώμια καθιερωμένα.

Στους «επίνικους» ο Πίνδαρος προχωράει γενικά και συνήθως ως εξής:

— στο πρώτο μέρος, που ας το πούμε προοίμιο, αναφέρεται το όνομα του νικητή, η πατρίδα του, η γενιά και το αγώνισμά του, και με κάποια επίκληση ή και άλλη μεγαλοστομία εκφράζει ή δημιουργεί ο ποιητής την φόρτιση που θέλει.

— μετά κάνει αναφορές στις δόξες της γενιάς ή της πατρίδας του νικητή, στους θεούς ή τις παραδόσεις που συνδέονται με τη γενιά ή την πατρίδα του (=γενάρχες-προστάτες κ.λπ.).

— και στο τέλος συνωστίζει ιδέες και ευχές ή συμβουλές και εγκώμια και μερεύει έτσι όλη η έκσταση που συσσωρεύτηκε ή εκτινάχθηκε.

Τελικά, δηλαδή, *ο άμεσος ύμνος στον νικητή έγκειται μόνο στην αναφορά του. Κυρίως, υμνείται η πόλη, οι παλιοί γενάρχες, οι θεοί, οι δόξες τους. Αυτά έχουν δώσει την αξία τους στον νικητή, εξαιτίας τους έχει νικήσει και την αξία τους υμνεί η νίκη του.*

• Πίνδαρος: Εβδομος Ολυμπιόνικος
• Για τον Διαγόρα τον Ρόδιο, νικητή στην πυγμαχία

Οπως απλόχερα παίρνει πατέρας
κούπα γεμάτη δροσάτο κρασί που σπιθίζει
και δώρο την κάνει στο νέο γαμπρό του
στην υγειά του προπίνοντας,
διαλεχτό θησαυρό του ολόχρυσο,
τη γιορτή του τιμώντας και τον γαμπρό του
τον άξιο ζηλευτό κάνοντάς τον
στους φίλους ανάμεσα, για τον ωραίο του γάμο,

έτσι και 'γω άφθονο νέκταρ, δώρο της Μούσας
και του νου μου καρπό, στους νικητές το προσφέρω
ευφραίνοντας όσους νικούν
στα Ολύμπια και στα Πύθια· και μακάριος
αυτός που φήμη αγαθή τον δοξάζει.
Αλλοτε άλλον η ζωοδότρα η Χάρη γλυκαίνει
με λύρα συχνά και αυλούς δυνατότερους.

Με αυλούς και λύρα και το Διαγόρα μαζί
ήρθα την κόρη της Αφροδίτης υμνώντας
και του Ηλιου γυναίκα, τη Ρόδο,
πελώριο άντρα να δοξάσω ατράνταχτο
για νίκη πυγμαχίας στον Αλφειό
που στεφανώθηκε και στης Πυθώνας την πηγή,
την Κασταλία, και τον πατέρα Δαμάγητο φίλο της Δίκης,
που κατοικούνε στο νησί σφήνα απέναντι
στη μεγάλη Ασία, με Αργείτικα όπλα.

Γι' αυτούς θα θελήσω, απ' τον Τληπόλεμο
αρχίζοντας, την κοινή ιστορία
για την γενιά του Ηρακλή να πω
τη μεγάλη· που απ' τον Δία πατέρα καμαρώνουν
πως είναι και απ' την Αστυδάμεια
του Αμύντορα σόι. Αλλά πλάνες αρίθμητες
στων ανθρώπων το νου
κρέμονται γύρω, και δύσκολα βρίσκεται

ποιο θα 'ναι τώρα -και μετά- το καλύτερο.
Ετσι και της Αλκμήνης το νόθο αδερφό της,
Λικύμνιο, γιο της Μιδέας, στην Τίρυνθα φτάνοντας
τον χτύπησε πάνω στου θυμού το βρασμό
με κλάρα ελιάς και τον σκότωσε
τούτης της γης ο παλιός οικιστής.
Του μυαλού η ταραχή και σοφό
ξεστρατίζει. Στο μαντείο λοιπόν πήγε να μάθει.

Και είπε ο Φοίβος, απ' του ναού το ευωδιασμένο του
άδυτο, να σαλπάρουν καράβια απ' τις ακτές της
Λερναίας για τη γύρω θαλασσόζωστη χώρα,
όπου κάποτε ο βασιλιάς των θεών ο μεγάλος
έριξε πάνω της χιόνι χρυσό,
τότε που χάρη στην τέχνη του Ηφαιστου
χάλκινος πέλεκυς το κρανίο του Δία
χτυπά και πηδά
η θεά Αθηνά, και βοή φοβερή αντιλάλησε.
Εφριξε ο Ουρανός και η μάνα η Γη.

Και τότε ο Φωτοδότης -του Υπερίονα γιος-
το μελλούμενο χρέος να πράξουνε όρισε
στους αγαπημένους του γιους,
πρώτοι αυτοί βωμό στη θεά να κτίσουν περίβλεπτο
και σεμνά θυσιάζοντας
τον πατέρα και της πολεμόχαρης κόρης
την καρδιά να ευφράνουν. Αρετή και χαρές
δίνει στον άνθρωπο η έγκαιρη Πρόνοια.

Αλλά της λήθης το σύννεφο αναπάντεχα έρχεται
και βγάζει το νου απ' τον ίσιο το δρόμο.
Ετσι και οι γιοι του
ξεχνούν να πάρουν το σπόρο της φλόγας
και κτίσαν ναό στην Ακρόπολη μόνο
να προσφέρουν τιμές δίχως θυσίες.
Αλλά σύννεφο ξανθό ο Δίας φέρνοντας
έβρεξε πάνω τους χρυσάφι πολύ· και η Αθηνά

τους έδωσε όλες τις τέχνες να κάνουν τα χέρια τους·
και έργα τους τότε γεμίσαν οι δρόμοι,
σαν ζωντανά και όπως
βαδίζοντα· και η δόξα μεγάλη. Και η σοφία
στηριγμένη στη μάθηση
μεγαλύτερη φαίνεται όταν άδολη είναι.
Και λεν των ανθρώπων οι παλιότεροι μύθοι
πως όταν τη γη της μοιράζονταν
οι θεοί και ο Δίας,



(Χάλκινο άγαλμα πυγμάχου, ύστερη Ελληνιστική περίοδος

δεν ξεχώριζε ακόμα η Ρόδος στη θάλασσα
αλλά ήταν κρυμμένη στα κατάρμυρα βάθη.

Και κανείς δεν θυμήθηκε στον κλήρο να βάλουν
και τον Ηλιο που έλειπε. Εμεινε έτσι
δίχως χώρα ο Ηλιος,
και πρότεινε ο Δίας δεύτερη κλήρωση
αλλά ο Ηλιος αρνήθηκε,
γιατί είπε ξακρίζει στον αφρό απ' τα βάθη
να αναδύεται χώρα
τροφός πολλών κοπαδιών και ανθρώπων.

Και αμέσως εκάλεσε την χρυσόπεπλη Λάχεση
να υψώσει το χέρι και τον όρκο τον μέγα
να μην παραβεί,
αλλά λόγο να δώσει με του Κρόνου το γιο
πως μόλις φανεί το νησί στον αιθέρα
θα 'ναι για πάντα δώρο δικό του.
Τέλος τα λόγια αλήθεψαν όλα
και η γη φανερώθηκε· πράσινο βλάστησε

νησί απ' τη θάλασσα και τώρα ανήκει
στο θεό των ακτίνων και των πυρφόρων αλόγων.
Εδώ με τη Ρόδο έσμιξε κάποτε
εφτά γιους γεννώντας -δασκάλους μεγάλους
της τότε σοφίας
κι' απ' τους εφτά τους ο ένας τον Κάμιρο γέννησε
τον πρώτο απ' όλους και τον Ιάλυσο και Λίνδο.
Και την πατρική τους τη γη
στα τρία τη μοίρασαν και είχε ο καθένας
τη δική του την πόλη·

και γλυκιά αμοιβή για την πικρή συμφορά
στον Τιρύνθιο άρχοντα, τον Τληπόλεμο,
όρισαν -σαν σε θεό-
θυσίες αρνιών και στεφάνια αγώνων.
Και στεφάνια ο Διαγόρας
δυο φορές κέρδισε, και στα ένδοξα Ισθμια
τετράκις ευτύχησε,
και στα Νέμεα δυο και στη βραχώδη Αθήνα.

Και το ξέρει στο Αργος η ασπίδα -το έπαθλο-
και τα άλλα τα έπαθλα στην Αρκαδία και Θήβα
και της Βοιωτίας οι αγώνες· και η Παλλήνη το ξέρει.
Εξι νίκες στην Αίγινα κέρδισε και το γράφει
στα Μέγαρα η πέτρινη στήλη.
Δία πατέρα, στις ράχες του Αταβύριου
που έχεις τον θρόνο,
τίμησε τούτον τον Ολυμπιόνικο ύμνο μου.

και τον άντρα που πήρε στην πυγμαχία τη νίκη,
και δίνε του να 'χει τιμή από όλους
σωστά που τραβάει το δρόμο
τον ίσιο· και ξέρει καλά
τις σοφές συμβουλές
των πατέρων. Μην αφήνεις σ' αφάνεια
του Καλλιάνακτα τους απογόνους.
Με τις χαρές των Ερατίδων και η πόλη
γιορτάζει· αλλά σε μια στιγμή μέσα
ενάντιοι μπορούν να φυσήξουν οι άνεμοι.

MULTI • CINEMA
ODEON
METROPOL
Εβδομαδιαίο Πρόγραμμα \\ Weekly Program
ΑΠΟ ΤΕΤΑΡΤΗ 1 ΣΕΠΤΕΜΒΡΙΟΥ
Ενημερωθείτε στο Internet...www.RodosVitrina.gr/Metropol.htm

Λόγω των καλοκαιρινών διακοπών
το METROPOL
θα παραμείνει κλειστό
από 6 - 31 Αυγούστου

ΒΑΣΙΛΙΑΣ ΑΡΘΟΥΡΟΣ
KING ARTHUR



Ο επικός θρύλος του Αρθούρου
και των Ιπποτών της Στρογγυλής
Τραπέζης σε μια καινούρια
εκδοχή, βασισμένη για πρώτη φορά
στα αληθινά ιστορικά γεγονότα.

ΑΙΘΟΥΣΑ 1
ΩΡΕΣ ΕΝΑΡΞΗΣ
SHOW TIMES
17:15 • 20:00 • 22:40

Πρωταγωνιστούν:
ΚΛΑΪΒ ΟΟΥΕΝ, ΣΤΙΒΕΝ ΝΤΙΛΕΪΝ,
ΚΙΡΑ ΝΑΪΤΛΙ, ΣΤΕΛΑΝ ΣΚΑΡΣΓΚΑΡΝΤ

ΟΔΗΓΟΝΤΑΣ ΣΤΑ ΟΡΙΑ
Michel Vaillant



Ο θρυλικός οδηγός ζωντανεύει
στη μεγάλη οθόνη

Κάθε χρόνο, περισσότερα από 50
αγωνιστικά αυτοκίνητα συνωστίζονται
στην πίστα του Λεμάν, με ταχύτητες
που αγγίζουν τα 250 μίλια την ώρα.

ΑΙΘΟΥΣΑ 2
ΩΡΕΣ ΕΝΑΡΞΗΣ
SHOW TIMES
18:00 • 20:15 • 22:30

Πρωταγωνιστούν:
ΣΑΓΚΑΜΟΡ ΣΤΕΒΕΝΕΝ,
ΠΙΤΕΡ ΓΙΑΝΓΚΜΠΛΑΝΤ ΧΙΛΣ,
ΣΑΝ-ΠΙΕΡ ΚΑΣΕΛ, ΝΤΑΪΑΝ ΚΡΟΥΓΚΕΡ

ΑΙΧΜΑΛΩΤΗ ΚΑΡΔΙΑ
I CUPTURE THE CASTLE



Ποτέ δεν διαλέγεις ποιόν θα αγαπήσεις.

Από τους δημιουργούς του
"Ερωτευμένου Σαίξπηρ",
μια αισθηματική περιπέτεια
που θα συγκινήσει κάθε γυναίκα.

ΑΙΘΟΥΣΑ 3
ΩΡΕΣ ΕΝΑΡΞΗΣ
SHOW TIMES
18:15 • 20:30 • 22:30

Πρωταγωνιστούν:
ΜΑΡΚ ΜΠΛΟΥΚΑΣ,
ΡΟΟΥΣ ΜΠΕΡΝ, ΣΙΝΕΝΤ ΚΙΟΥΣΑΚ,
ΤΑΡΑ ΦΙΤΖΕΡΑΛΝΤ, ΜΠΙΛ ΝΑΪ

COMING SOON COMING SOON COMING SOON COMING SOON



Ο πιό τεμπέλης γάτος
του κόσμου
έρχεται την
Παρασκευή 17 Σεπτεμβρίου
Και θα φέρει τα πάνω κάτω
αν σηκωθείαπό
την καρέκλα του.



i Robot
εγώ το ρομπότ
24/09/04

Μια συναρπαστική περιπέτεια με τον ΓΟΥΪΛ ΣΜΙΘ
που θα καθηλώση τον θεατή και θα τον κάνει
να σκεφτεί για τον ρόλο της τεχνολογίας στη ζωη.

→ •3 LUXURY DESIGN SCREENS•
•DOLBY DIGITAL EX•FULLY AIR-CONDITIONED•
Πληροφορίες • Κρατήσεις 22410.28400

TV show

ΕΠΙΜΕΛΕΙΑ: ΚΥΡΙΑΚΗ ΠΕΤΡΙΔΟΥ

Το μεγαλείο της εικόνας

Καταφέραμε τελικά και συγκλονίσαμε δισεκατομμύρια θεατών ανά τον κόσμο, την Παρασκευή το βράδυ με την τελετή έναρξης των Ολυμπιακών Αγώνων.

Μπορεί το θέαμα να χαρακτηρίστηκε ως "**η μεγαλύτερη θεατρική παράσταση που έχει γίνει ποτέ**", αλλά ήταν σαφές, ευθύς εξ αρχής, ότι στόχος ήταν να μαγέψει τους τηλεθεατές, οι οποίοι βέβαια μ' αυτό που είδαν δεν είχαν... κι άλλη επιλογή!

Συγκρατήσαμε μόνο μια φράση που είπε ο εμπνευστής και μαέστρος αυτού του μοναδικού υπερθεάματος, ο Δημήτρης Παπαϊωάννου, ότι η δουλειά του τόσα χρόνια είναι «να ονειρεύεται, και να κάνει τα όνειρα πράξη, δηλαδή να σκοτώνει τα όνειρα, αλλά να κάνει την πράξη ονειρική».

Ως εικόνα, λοιπόν, κερδίσαμε τους απανταχού τηλεθεατές ανά τον κόσμο. Και καθόλου τυχαία, βέβαια:

Παρόλο που επρόκειτο για ένα πολύωρο υπερθέαμα αποφύγαμε ακόμα και το παραμικρό ψίγμα που να παρέπεμπε στο κίτς. Η σύμπτυξη του νέου με το παλιό ήταν παροιμιώδης, οι εντυπωσιακές εικόνες διαδέχονταν η μία την άλλη σε σημείο που να μην προλαβαίνει να χορταίνει το μάτι!



Ο τρόπος που όλη η ιστορία μας πέρασε μπροστά από τα μάτια μας, δίχως να αφήσει απ' έξω το παραμικρό και την ίδια στιγμή η εικόνα να σε αιχμαλωτίζει, ήταν πραγματικά ανεπανάληπτος όπως και οι συμβολισμοί που επελέγησαν.

Και μπορεί «τίποτα να μην μπορεί να αντικαταστήσει το ζωντανό», όπως δήλωσε σε συνέντευξή του την επόμενη ημέρα ο κ. Παπαϊωάννου αλλά και αυτό που έφθανε σε μας από τις τηλεοράσεις ήταν, πράγματι, μαγευτικό.

Στα χθεσινά τους δημοσιεύματα, οι Αθηναϊκές εφημερίδες φιλοξενούσαν τις γνώμες ειδικών, κυρίως καλλιτεχνών αλλά και τηλεκριτικών, για να σχολιάσουν την τελετή.

Ενδιαφέρον έχει να δούμε τί δήλωσε στην "Ελευθεροτυπία", για την τελετή, η σκηνοθέτης Λουκία Ρικάκη, η οποία τα τελευταία δύο χρόνια είναι η καλλιτεχνική διευθύντρια του Φεστιβάλ Περιβαλλοντικού Κινηματογράφου της Ρόδου, "ecocinema"!

«Στοιχεία σύγχρονα, ρομαντικά και τολμηρά σε ένα θέαμα μεγάλου, μεγέθους που δεν υποτίμησε το θεατή, αλλά τον αντιμετώπισε ως σκεπτόμενο κι όχι απλά ως καταναλωτή τηλεοπτικού θεάματος. Ήταν νότα πολιτισμού στο πανηγύρι του αθλητισμού που τόλμησε να μην αφεθεί σε ευκολίες της τηλεόρασης και υπογράμμισε την ιστορική γνώση και συνέχεια, σε συνδυασμό με την αέναη ρευστότητα. Να σημειώσω την απροσδόκητη τόλμη των διοργανωτών να αναθέσουν σε νέους Έλληνες δημιουργούς τον σχεδιασμό και την υλοποίηση της τελετής. Ελπίζω αυτή η τόλμη να συνεχιστεί γιατί είναι αναγκαίο οι κρατούντες να συνειδητοποιήσουν ότι ο πολιτισμός είναι το σημαντικότερο κεφάλαιο της χώρας, στο οποίο οφείλουν να επενδύσουν γενναιόδωρα. Η ανταπόδοσή του θα είναι μεγαλύτερη και "αγνότερη" από αυτή του αθλητισμού».

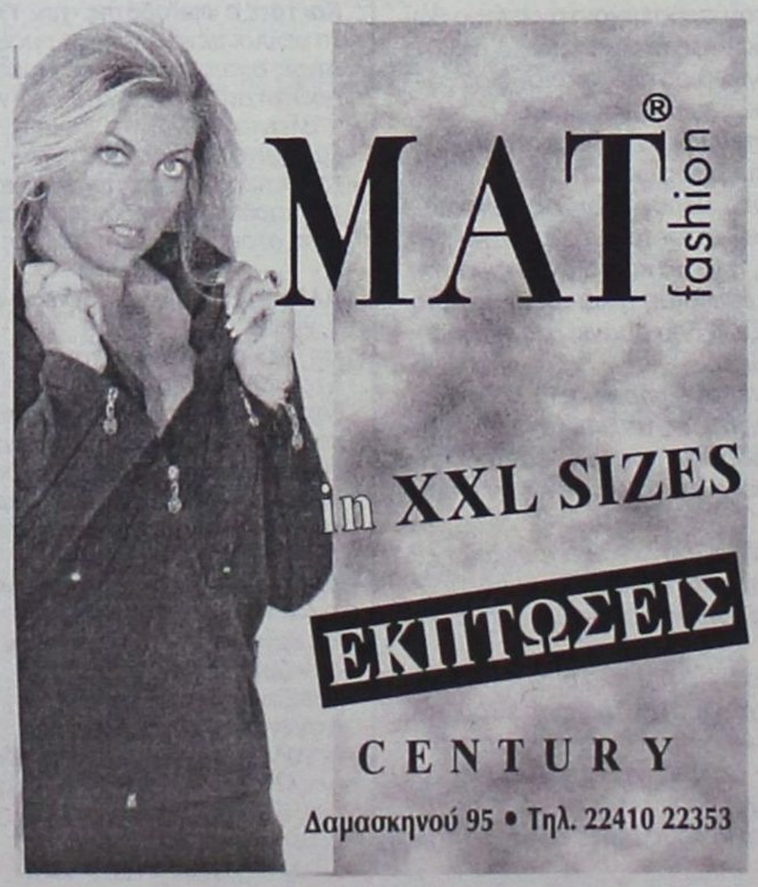

MULTI • CINEMA
ODEON
METROPOL
Εβδομαδιαίο Πρόγραμμα \\ Weekly Program
ΑΠΟ ΤΕΤΑΡΤΗ 1 ΣΕΠΤΕΜΒΡΙΟΥ
Ενημερωθείτε στο Internet...www.RodosVitrina.gr/Metropol.htm

Λόγω των καλοκαιρινών διακοπών
το METROPOL
θα παραμείνει κλειστό
από 6 - 31 Αυγούστου

ΕΝΑΡΞΗ - OPENING
ΤΕΤΑΡΤΗ 1 ΣΕΠΤΕΜΒΡΙΟΥ
WEDNESDAY 1 SEPTEMBER

Για να σας ανοίξει η όρεξη...
πάρτε μια χεύση από τις ταινίες
του φθινοπώρου



GARFIELD
Ο πιο τεμπέλης γάτος του κόσμου έρχεται
την Παρασκευή 17 Σεπτεμβρίου, και θα φέρει τα πάνω κάτω
αν σηκωθεί από την καρέκλα του.



i Robot - εγώ το ρομπότ
Μια συναρπαστική περιπέτεια με τον Γουίλ Σμιθ
που θα καθηλώσει το θεατή και θα τον κάνει να
σκεφτεί για το ρόλο της τεχνολογίας στη ζωή.



THE LADY KILLERS
Η ΣΥΜΜΟΡΙΑ ΤΩΝ ΠΕΝΤΕ
ΤΟΜ ΧΑΝΚΣ
Τα μεγαλύτερα εγκλήματα μυαλά όλων των εποχών
βρήκαν επιτέλους το ταίρι τους



HELLBOY Ο ήρωας της κόλασης
Ο καλτ-υπέρ ήρωας αναλαμβάνει δράση από την
"Σκοτεινή πλευρά" στο πλευρό μας!



MAN ON FIRE
ΔΙΑΠΥΡΟΣ & ΣΙΔΗΡΟΥ
Ένταση, δράση και μια δυνατή ερμηνεία
από τον βραβευμένο με όσκαρ Ντένζελ Ουάσινγκτον.



EXORCIST
THE BEGINNING
Το ανατριχιαστικό prequel του
κλασικού αριστουργήματος



ΝΥΦΕΣ
Ο Μάρτιν Σκορσέζε παρουσιάζει την πολύ-αναμενόμενη
ταινία του Παντελή Βούλγαρη.



Bad Education
Η νέα ταινία του Πέδρο Αλμοδόβαρ.

→ •3 LUXURY DESIGN SCREENS•
•DOLBY DIGITAL EX•FULLY AIR-CONDITIONED•
Πληροφορίες • Κρατήσεις 22410.28400

Άρτος (;) Θεάματα (;)...

... Και τηλεόραση (όπως λέμε τηλοψία...)

STAR

06.00 **Παιδικό πρόγραμμα**
09.30 **Πόκεμον**
10.00 **Road runner show**
10.30 **Δίδυμος μπελάς.** Νεανική σειρά.
11.00 **Το κλειδί** (Ε)
13.00 **Ειδήσεις**
14.00 **Η αδελφή μου κι εγώ.** Νεανική σειρά.
14.30 **Ηρακλής.** Περιπετειώδης σειρά.
15.30 **Τα πουλιά πεθαίνουν τραγουδώντας**
16.20 **Ειδήσεις**
16.30 **Λουίζα, η κόρη του κηπουρού.** Αισθηματική σειρά.
17.30 **Ιερό πάθος**
18.30 **Μονομάχος.** Παιχνίδι γνώσεων με το Χρήστο Φερεντίνο.
19.30 **Ειδήσεις**
21.00 **Οι μάγισσες**
22.00 **Ξένη ταινία.** «Κλωνοποιημένο παιδί». Δραματική ταινία.
24.00 **Οι περιπέτειες της Σίντνεϊ Φοξ.**
01.00 **Νόμος και τάξη: ειδική ομάδα**
02.00 **Ειδήσεις**
02.15 **Οι άλλοι.** Περιπετειώδης σειρά φαντασίας.
03.15 **Στη λεωφόρο του Μέλροουζ.** Νεανική σειρά.
04.15 **Αστέρια στο πεντάγραμμο**

ALTER

06.30 **Alter Kids**
11.00 **Μαγκάιβερ**
12.00 **Αντζέλικα, το κορίτσι του πάθους**
12.55 **Τρώω υγιεινά**
13.00 **Ειδήσεις**
14.00 **Οι πεταλούδες ελεύθερα πετούν.**
16.30 **Ειδήσεις**
16.45 **Ελληνική ταινία.** «Παντρεμένος με πεθερά». Κωμωδία.
18.45 **Το πρώτο θέμα**
19.00 **Ειδήσεις**
20.00 **Η φωνή του πολίτη**
20.55 **Auto Alter**
21.00 **Μήτσι - Χώστα** (Ε)
22.15 **Αϋπνίες με την Αννίτα Πάνια**
00.15 **Sex and the city**
00.45 **Ξένη ταινία.** «Οικογένεια δολοφόνων». Κοινωνικό δράμα.
02.45 **Aphrodisia.**
03.00 **Ερωτικό όραμα.**

ΠΡΑΚΤΟΡΕΙΟ

STEFANAKIS TOURS-RODOS

ΔΡΟΜΟΛΟΓΙΑ ΙΕΡΑΠΕΤΡΑ/Β. ΚΟΡΝΑΡΟΣ

ΑΠΟ ΡΟΔΟ

ΚΑΘΕ ΚΥΡΙΑΚΗ
04.30 για ΧΑΛΚΗ - ΔΙΑΦΑΝΙ - ΠΗΓΑΔΙΑ - ΚΑΣΟ - ΣΗΤΕΙΑ - ΑΓ. ΝΙΚΟΛΑΟ - ΜΗΛΟ - ΠΕΙΡΑΙΑ

ΚΑΘΕ ΤΕΤΑΡΤΗ
04.30 για ΧΑΛΚΗ - ΔΙΑΦΑΝΙ - ΠΗΓΑΔΙΑ - ΚΑΣΟ - ΣΗΤΕΙΑ - ΑΓ. ΝΙΚΟΛΑΟ - ΜΗΛΟ - ΠΕΙΡΑΙΑ

ΚΑΘΕ ΠΕΜΠΤΗ
04.30 για ΧΑΛΚΗ - ΔΙΑΦΑΝΙ - ΠΗΓΑΔΙΑ - ΚΑΣΟ - ΣΗΤΕΙΑ - ΑΓ. ΝΙΚΟΛΑΟ - ΣΑΝΤΟΡΙΝΗ - ΜΗΛΟ - ΠΕΙΡΑΙΑ

ΓΙΑ ΚΑΣΤΕΛΟΡΙΖΟ
ΚΑΘΕ ΤΡΙΤΗ - ΤΕΤΑΡΤΗ - ΣΑΒΒΑΤΟ 12 το μεσημέρι

ΚΑΘΕ ΣΑΒΒΑΤΟ
21.00 για ΚΩ - ΚΑΛΥΜΝΟ - ΣΑΜΟ - ΧΙΟ - ΜΥΤΙΛΗΝΗ - ΛΗΜΝΟ - ΑΛΕΞΑΝΔΡΟΥΠΟΛΗ

ΚΑΘΕ ΤΡΙΤΗ
11.00 π.μ. για ΧΑΛΚΗ-ΔΙΑΦΑΝΙ-ΠΗΓΑΔΙΑ -ΚΑΣΟ-ΣΗΤΕΙΑ και επιστροφή

ΑΛΕΞ. ΔΙΑΚΟΥ 38-ΡΟΔΟΣ
Τηλ.: 22410/20625-2241030054

ΕΤ-1

05.45 **Πρώτη γραμμή.** Ενημερωτική εκπομπή με τον Βασίλη Λυριτζή και τον Δημήτρη Οικονόμου.
09.00 **Βόλεϊ γυναικών.** Απευθείας μετάδοση από το ΣΕΦ.
09.00 **Σκοποβολή**
09.30 **Μπάντμιντον**
10.00 **Ιππικό τρίαθλο**
10.00 **Κολύμβηση**
10.30 **Τζούντο**
13.30 **Πυγμαχία**
14.00 **Μπάντμιντον**
16.00 **Βόλεϊ γυναικών.** Σε απευθείας σύνδεση μεταδίδεται η αναμέτρηση Ελλάδα-Κορέα.
17.30 **Τζούντο**
18.30 **Μπάντμιντον**
19.30 **Πυγμαχία**
19.30 **Κολύμβηση**
21.15 **Συγχρονισμένες καταδύσεις.** Τελικός
21.30 **Βόλεϊ γυναικών**
23.00 **Το άθλημα της ημέρας**
23.30 **Εκπομπή** (Show)
02.00 **Επαναλήψεις μεταδόσεων της ημέρας**

NET

05.45 **Πρώτη γραμμή.**
08.30 **Κωπηλασία.** Απευθείας μετάδοση από το Ολυμπιακό Κωπηλατοδρόμιο Σχοινιά.
09.00 **Μπιτς Βόλεϊ**
10.00 **Αντισφαίριση**
11.00 **Πινγκ-πονγκ**
13.00 **Ιστιοπλοΐα.** Σε απευθείας μετάδοση από το Ολυμπιακό Κέντρο Ιστιοπλοΐας Αγίου Κοσμά.
14.00 **Ολυμπιακά ραντεβού**
15.00 **Ειδήσεις**
16.00 **Ιστιοπλοΐα**
16.00 **Μπιτς Βόλεϊ.** Σε παράλληλη μετάδοση από το Ολυμπιακό Κέντρο Βόλεϊ Μπολ
16.30 **Αρση Βαρών γυναικών**
17.00 **Αντισφαίριση**
18.00 **Πινγκ-πόνγκ**
18.45 **Ξιφασκία**
19.00 **Ειδήσεις**
20.00 **Αρση Βαρών ανδρών**
22.00 **Μπιτς Βόλεϊ**
24.00 **Ειδήσεις**
00.15 **24 ώρες**
02.00 **Επαναλήψεις μεταδόσεων**

ΕΤ-3

06.00 **Λάβετε θέσεις**
09.00 **Μπάσκετ γυναικών**
09.30 **Πόλο γυναικών**
09.30 **Χάντμπολ ανδρών**
11.30 **Μπέιζμπολ ανδρών**
12.45 **Ειδήσεις**
14.30 **Μπάσκετ γυναικών**
16.30 **Ελλάδα-Καζακστάν.** Πόλο γυναικών. Παράλληλη απευθείας μετάδοση.
18.00 **Χόκεϊ γυναικών**
18.30 **Ελλάδα-Ιταλία**
19.30 **Χάντμπολ ανδρών**
20.00 **Ελλάδα-Βραζιλία**
20.30 **Ενόργανη γυμναστική ανδρών**
23.00 **Περίληψη**
24.00 **Ειδήσεις**
00.15 **Το μάτς της ημέρας-Μπέιζμπολ.** Ελλάδα-Κούβα
02.00 **Επαναλήψεις μεταδόσεων**

FILMNET

05.45 **Ξένη ταινία.** «Κρύο ιδρώτας». Περιπέτεια.
07.30 **Ξένη ταινία.** «Η μαγεία του σέρφινγκ». Ρομαντική περιπέτεια.
09.15 **Ξένη ταινία.** «Το φως του Απόλλωνα λάμπει».
09.20 **Ξένη ταινία.** «Μαγικό φιλί». Ρομαντικό δράμα.
11.05 **Ξένη ταινία.** «Οι τρελαμένοι οπαδοί». Δραματική κομεντί.
12.55 **Videofashion**
13.25 **Ξένη ταινία.** «Η γη των αποκαλύψεων». Αστυνομική ταινία.
15.45 **Το φως του Απόλλωνα λάμπει**
16.00 **Φράνκλιν**
16.30 **Ταζμάνια III**
16.55 **Ποπάι**
17.20 **Ντοκιμαντέρ για παιδιά από το Animal Planet**
18.10 **Ξένη ταινία.** «Η πρόβα».
19.50 **Ξένη ταινία.** «Αραφάτ».
21.45 **Το φως του Απόλλωνα λάμπει**
22.00 **Ξένη ταινία.** «Μικρές απιστίες». Δραματική ταινία.
24.00 **Ξένη ταινία.** «Love muffins».
01.35 **Ξένη ταινία.** «Για πάντα φίλες».
03.15 **Ξένη ταινία.** «Αγριο καλοκαίρι».
04.55 **Ξένη ταινία.** «Ο Καταστροφέας».

SUPERSPORT

17.00 **Αγώνες μπιλιάρδου.**
18.45 **Αγγλικό πρωτάθλημα**
20.30 **X-Games.**
21.00 **Αγώνες αυτοκινήτου.**
24.00 **Ράγκμπι**
02.00 **Γερμανικό πρωτάθλημα**
04.00 **Μπιτς Βόλεϊ**
05.30 **Υδάτινα σπόρ**
06.00 **Τρίαθλο**

MEGA

05.45 **Πρωινό MEGA.** Ενημερωτική εκπομπή με τον Κώστα Αρβανίτη και τη Μάρω Λεονάρδου.
10.00 **Τα μυστικά της Βέφας.** (Ε) Πρωινή εκπομπή μαγειρικής με τη Βέφα Αλεξιάδου.
11.00 **Ομορφος κόσμος το πρωί.** (Ε) Ψυχαγωγική εκπομπή με τον Γρηγόρη Αρναούτογλου
13.10 **Ρετιρέ** (Ε) Κωμική σειρά.
14.00 **Ειδήσεις**
15.00 **Δέκα λεπτά κήρυγμα** (Ε). Κωμική σειρά.
16.00 **Το σημάδι του έρωτα** (Ε). Κοινωνική σειρά.
17.00 **Τί ψυχή θα παραδώσεις, μωρή;** (Ε) Κωμική σειρά.
18.00 **Ματιές στα γεγονότα**
18.10 **Απαγορευμένη αγάπη** Ελληνική κοινωνική σειρά
18.50 **Φιλοδοξίες.** Ελληνική κοινωνική σειρά. Παίζουν: Γιάννης Βούρος, Λίλα Καφαντάρη, Λουκία Παπαδάκη
19.20 **Σ' αγαπώ-μ' αγαπάς** (Ε) Κωμική σειρά. Παίζουν: Δήμητρα Παπαδοπούλου, Θοδωρής Αθερίδης
20.00 **Κεντρικό δελτίο ειδήσεων**
21.00 **Η νταντά.** Κωμική σειρά, με τους Μαρία Λεκάκη, Κώστα Αποστολίδη κ.ά.
21.40 **Σαββατογεννημένες** Κωμική σειρά.
22.40 **Λένη.** (Ε)
23.40 **Με θέα το πέλαγο.**
00.15 **Τελευταία γεγονότα**
00.30 **Με θέα το πέλαγο.** (Σ)
01.00 **Bar** (Ε)
03.00 **Τηλεμάρκετινγκ**
03.30 **Young Americans**
04.30 **Art Attack**
05.00 **Η δίψα**

ANT-1

06.00 **Δεσποινίς Μαργαρίτα** (Ε) Κωμική σειρά.
06.50 **Καλημέρα ANT1.** Ενημερωτική εκπομπή με τον Δημήτρη Καμπουράκη και τον Σπύρο Χαριτάτο.
10.15 **Λίφτινγκ** (Ε)
11.15 **Βότκα πορτοκάλι** (Ε)
12.15 **Σαν το σκύλο με τη γάτα** (Ε)
13.05 **Super game.** Τηλεπαιχνίδι με την Ελίνα Κέφη
13.15 **Ντανιά για όλες τις δουλειές.** (Ε)
14.00 **Ειδήσεις**
14.50 **Εγκλήματα** (Ε)
15.30 **Ιδιαιτέρα για κλάματα** (Ε)
16.25 **Super game**
16.30 **Και οι παντρεμένοι έχουν ψυχή** (Ε)
17.30 **Ειδήσεις.**
17.40 **Ο καιρός της εβδομάδας.**
17.45 **Super game.**
17.50 **Καλημέρα ζωή.** Κοινωνική σειρά. Πρωταγωνιστούν: Μίνα Χειμώνα, Μαίρη Βιδάλη, Μυρτώ Πισπινή, Δημήτρης Αρώνης, Σπύρος Μισθός.
18.40 **Το πιο γλυκό μου ψέμα** (Ε)
19.20 **Η λάμψη.** Καθημερινή κοινωνική σειρά του Νίκου Φώσκολου.
20.00 **Τα νέα του ANT1**
21.00 **Το καφέ της χαράς** (Ε).
22.00 **Ελλάς, το μεγαλείο σου** (Ε) Κωμική σειρά.
23.00 **Οι στάβλοι της Εριέτας Ζαΐμη** (Ε). Κοινωνική σάτιρα. Παίζουν: Νίκος Σεργιανόπουλος, Μίρκα Παπακωνσταντίνου
24.00 **Νυχτερινές ειδήσεις**
00.30 **Ξένη ταινία.** «Σε επτά ημέρες».
02.20 **Survivor**
03.20 **Mobile fun**
03.40 **Τηλεμάρκετινγκ-Τηλεαγορά**
04.20 **Οι αγνοούμενοι**
05.20 **Ξένη ταινία.** «Συγκάτοικοι στην τρέλα».

ALPHA

05.40 **Καινούργια ημέρα.** Η Ρίτσα Μπιζόγλη μας ενημερώνει καθημερινά για τα πρώτα γεγονότα της ημέρας που ξεκινά και μας μεταφέρει τον απόηχο της επικαιρότητας της ημέρας που πέρασε.
06.50 **Κάθε μέρα με τον Alpha.** Ενημερωτικό μαγκαζίνο
10.00 **Καλώς τους. (Best of)** Ψυχαγωγικό μαγκαζίνο με τη Ρούλα Κορομηλά.
13.00 **Εσμεράλδα** (Ε) Αισθηματική σειρά.
14.00 **Ειδήσεις**
14.50 **Μιράντα** (Ε) Κοινωνική σειρά.
15.50 **Νίνα** Δραματική σειρά μεξικανικής παραγωγής.
16.50 **Ειδήσεις στη νοηματική γλώσσα**
17.00 **Χορεύοντας στη σιωπή.** (Ε)
18.00 **Θα σε δω στο πλοίο.** (Ε)
19.00 **Ακροβατώντας** (Ε)
20.00 **Ειδήσεις**
21.00 **Πάτρα-Βενετία** (Ε) Κωμική σειρά. Παίζουν: Αννα Παναγιωτοπούλου, Κλέων Γρηγοριάδης, Νένα Μεντή, Τάκης Παπαματθαίου κ.ά.
22.00 **Μια αγάπη μια ζωή.** (Ε) Δραματική σειρά. Παίζουν: Γιώργο Νινιό, Θάλεια Προκοπίου, Βάσια Παναγοπούλου κ.ά.
23.00 **Ολα 2004 - τα καλύτερα.** Σατιρική εκπομπή με τον Θέμο Αναστασιάδη.
01.00 **Ειδήσεις**
01.15 **Αχ! Και να 'ξερες** (Ε) Κωμική σειρά.
02.15 **Εικόνες** (Ε)
03.15 **Τηλεαγορές**
03.45 **Μπορώ** (Ε)



Ο γιατρός... κοντά και πέρα



Ανοίγει συχνά η μύτη σας;

Ας δούμε μερικές χρήσιμες συμβουλές για την αντιμετώπιση της ρινορραγίας:

• Μην γυρίζετε το κεφάλι σας προς τα πίσω. Πρέπει να κάνετε ακριβώς το αντίθετο. Το κεφάλι πρέπει να διατηρείται σε ένα επίπεδο πιο ψηλά από την καρδιά, γιατί έτσι θα αιμορραγεί λιγότερο. Η ελαφριά κλίση προς τα εμπρός, επιτρέπει στο αίμα να φεύγει προς τα έξω και όχι να πηγαίνει προς τον φάρυγγα.

• Για να σταματήσει η αιμορραγία, πιέστε ελαφρά μεταξύ αντίχειρα και δείκτη την περιοχή της μύτης μεταξύ των ρινικών οστών (σκληρό μέρος) και του μαλακού σημείου που είναι πιο κάτω. Διατηρείστε το σφίξιμο για 5 λεπτά. Εάν δεν σταματήσει η αιμορραγία, συνεχίστε για λίγο ακόμη.

• Επίσης η τοποθέτηση πάγου στο ίδιο σημείο μπορεί να σταματήσει την αιμορραγία.

• Μετά το τέλος της αιμορραγίας, μην σκύβετε και μην φυσάτε την μύτη σας για λίγο χρονικό διάστημα.

• Οι αιμορραγίες εκτός από κάποιο τραυματισμό στην περιοχή της μύτης, συχνά μπορεί να οφείλονται:

• Σε αιμορραγίες που συναντώνται συνήθως σε παιδικές ηλικίες και προκαλούνται από ξηρασία του βλεννογόνου της μύτης, το ξύσιμο με τα δάκτυλα ή από κάποιο ξένο σώμα που εισέρχεται στα ρουθούνια.

• Στους ενήλικες, παράγοντες που προκαλούν αιμορραγία μπορεί να είναι μολύνσεις, αλλεργίες, υψηλή πίεση, αντιπηκτικά φάρμακα, ασπιρίνη, αναιμία κ.α.

• Σε μερικές περιπτώσεις όμως, είναι απαραίτητη η επίσκεψή σας στον ιατρό.

• Οταν διαρκεί περισσότερο από 15λεπτά.

• Οταν έχουμε συχνή αιμορραγία.

• Στην αιμορραγία από το οπίσθιο μέρος της μύτης, που συνήθως συμβαίνει σε ηλικιωμένους ασθενείς και οφείλεται σε φαρμακευτικές αγωγές.

• Είναι σημαντικό να μάθετε σε τι οφείλεται η αιμορραγία και πως να την αντιμετωπίσετε.

ΙΑΤΡΙΚΗ ΑΝΑΚΟΙΝΩΣΗ

Ο Ιατρός

ΓΕΩΡΓΙΟΣ Σ. ΔΡΑΚΙΟΥ

ΕΙΔΙΚΟΣ ΚΑΡΔΙΟΛΟΓΟΣ

Δέχεται: καθημερινά 09.00-13.00 και 17.30-20.30
Τετάρτη απόγευμα: με ραντεβού
Σάββατο απόγευμα: κλειστά
Ιατρείο: Εθνικής Αντίστασης (πρώην Αννης Μαρίας) και Καζαντζάκη 2 Ρόδος

Τηλ.: 2241074223, κιν. 6932732382

Κέντρο Συμβουλευτικής & Αξιολόγησης Προσωπικότητας Παιδιών & Ενηλίκων

ΠΑΠΑΓΕΩΡΓΙΟΥ ΘΑΝΟΣ
Ψυχολόγος – Ψυχοθεραπευτής
ΠΑΝΕΠΙΣΤΗΜΙΟΥ ΑΘΗΝΩΝ

- Διερεύνηση Προσωπικότητας (Προφίλ- Δεξιότητες-Αδυναμίες)
- Δείκτης Νοημοσύνης Παιδιών και Ενηλίκων
- Μαθησιακές Δυσκολίες και Δυσλεξία
- Θεραπευτική Αντιμετώπιση Φοβιών-Ειδικών Φοβιών, Κατάθλιψης, Διαταραχής πανικού, Ψυχοσωματικών προβλημάτων, Τραυματικών γεγονότων ζωής (πένθος, χωρισμός, σχολική αποτυχία), Συναισθηματικών διαταραχών, Διαταραχών Διατροφής (βουλιμία-ανορεξία).
- Αντιμετώπιση προβλημάτων συμπεριφοράς παιδιών σε σχολείο-σπίτι
- Ανάπτυξη Κοινωνικών Δεξιοτήτων
- Βελτίωση Σχέσεων-Πρόγραμμα Ελέγχου Συγκρούσεων
- Βελτίωση Αυτοεκτίμησης-Αυτοεικόνας
- Συμβουλευτική Οικογένιας & Ζεύγους

Κ. Παλαιολόγου 105 - Ρόδος
Τηλ:22410 78668- Κιν: 6947371250 - Μόνο με Ραντεβού

PROART

Εργαστήριο Κλινικής Ψυχολογίας

ΧΡΙΣΤΙΝΑ ΣΑΒΒΑΚΗ-ΓΚΡΑΝΖΑΝ
Κλινική Ψυχολόγος-Ψυχοπαθολόγος (DESS)
- Πτυχιούχος του Πανεπιστημίου Nancy Γαλλίας
- Μεταπτυχιακή ειδίκευση (DESS) στην Κλινική Ψυχολογία Ενηλίκου, Εφήβου και Παιδιού στο Πανεπιστήμιο Reims Γαλλίας

Για τον ενήλικο
- Ψυχοδιαγνωστική
- Ψυχολογική υποστήριξη
- Ατομική και οικογενειακή συνέντευξη
- Ψυχοθεραπεία αναλυτικής εμπνεύσεως

Για το παιδί
- Αξιολόγηση προσωπικότητας (τεστ νοημοσύνης, προβολής)
- Διάγνωση μαθησιακών δυσκολιών και συμπεριφορικών διαταραχών
- Συμβουλευτική επαγγελματικού προσανατολισμού
- Ψυχοθεραπεία μέσω παιχνιδιού και εικαστικών

Δέχεται με ραντεβού
Εθνικής Αντίστασης 15
Τηλ.: 77350-Κιν. 6937684251

ΙΑΤΡΙΚΗ ΑΝΑΚΟΙΝΩΣΗ
Το ιατρείο του
ΚΥΒΕΡΝΗΤΑΚΗ ΜΑΝΩΛΗ
ΧΕΙΡΟΥΡΓΟΥ ΟΡΘΟΠΑΙΔΙΚΟΥ
Θα παραμείνει κλειστό
από τις **13-8-2004 έως και 22-8-2004**

Θα λειτουργήσει κανονικά την Δευτέρα **23-8-2004**

ΙΑΤΡΙΚΗ ΑΝΑΚΟΙΝΩΣΗ
Ο ιατρός
ΕΜΜΑΝΟΥΗΛ ΔΙΑΜΑΝΤΗΣ
ΕΝΔΟΚΡΙΝΟΛΟΓΟΣ-ΔΙΑΒΗΤΟΛΟΓΟΣ
παρακαλεί
τους ασθενείς του που λαμβάνουν τα σκευάσματα Thyrohormone 0,1 και 0,2 να επικοινωνήσουν μαζί του στα τηλέφωνα 22410 20570 ή 6977294680.

ΙΑΤΡΙΚΗ ΑΝΑΚΟΙΝΩΣΗ
Το ιατρείο του
ΕΥΑΓΓΕΛΟΥ Ι. ΜΑΝΔΡΑΚΟΥ
ΡΕΥΜΑΤΟΛΟΓΟΥ
Θα παραμείνει κλειστό από
11 Αυγούστου έως και **30 Αυγούστου**
Θα λειτουργήσει κανονικά από την **Τρίτη 31 Αυγούστου**

ΙΑΤΡΕΙΟ: ΣΟΦΟΚΛΗ ΒΕΝΙΖΕΛΟΥ 1-ΡΟΔΟΣ
ΤΗΛ. 2241076450

ΙΑΤΡΙΚΗ ΑΝΑΚΟΙΝΩΣΗ
Ο ιατρός
ΓΙΩΡΓΟΣ ΔΗΜΗΤΡΙΑΔΗΣ
ΨΥΧΙΑΤΡΟΣ/ΨΥΧΑΝΑΛΥΤΗΣ
Δέχεται:
στο ιατρείο του επί της **Μιχαήλ Πετρίδη 104**
με ραντεβού

ΤΗΛ.: 2241066774

ΚΕΝΤΡΟ ΕΙΔΙΚΩΝ ΘΕΡΑΠΕΙΩΝ ΤΟΥ ΠΑΙΔΙΟΥ ΔΩΔΕΚΑΝΗΣΟΥ

ΚΩΝ/ΝΟΣ ΜΠΑΔΑΝΗΣ - ΣΟΥΖΗ ΓΕΩΡΓΙΛΟΠΟΥΛΟΥ

ΕΡΓΟΘΕΡΑΠΕΥΤΗΣ ΠΤΥΧΙΟΥΧΟΣ ΜΕΘΟΔΟΥ BOBATH N.D.T ΜΕΘΟΔΟΣ PORTAGE ΑΙΣΘΗΤΗΡΙΑΚΗΣ ΟΛΟΚΛΗΡΩΣΗΣ (S.I.) ΜΕΤΕΚΠΑΙΔΕΥΣΗ ΣΤΙΣ ΝΕΥΡΟΛΟΓΙΚΕΣ ΚΑΙ ΚΙΝΗΤΙΚΕΣ ΔΙΑΤΑΡΑΧΕΣ

ΛΟΓΟΠΑΘΟΛΟΓΟΣ ΜΕΤΑΠΤΥΧΙΑΚΟ ΑΚΟΥΟΛΟΓΙΑΣ

Αποστόλου Παύλου 84, Ρόδος 85100, τηλ. / fax (22410)60999/60579

ΙΑΤΡΙΚΗ ΑΝΑΚΟΙΝΩΣΗ
Το ιατρείο του
ΣΤΟΜΑΤΟΛΟΓΟΥ-ΧΕΙΡ. ΟΔΟΝΤΙΑΤΡΟΥ
ΔΗΜΗΤΡΙΟΥ Μ. ΠΑΡΙΣΗ
Θα παραμείνει κλειστό από τις **16-8-2004**
και θα επαναλειτουργήσει την Δευτέρα **30-8-2004**
Οδός Ανθούλας Ζερβού 5 (Ψαροπούλα)•Τηλ.: 2241077220
Επείγοντα 6932585441

ΙΑΤΡΙΚΗ ΑΝΑΚΟΙΝΩΣΗ
ΚΕΝΤΡΟ ΠΥΡΗΝΙΚΗΣ ΙΑΤΡΙΚΗΣ
ΑΓΙΑΣ ΛΑΥΡΑΣ 74-ΤΗΛ. 2241073250
ΤΟ ΙΑΤΡΕΙΟ ΘΑ ΠΑΡΑΜΕΙΝΕΙ ΚΛΕΙΣΤΟ
ΑΠΟ 11/8/04 ΕΩΣ 27/08/04
ΘΑ ΛΕΙΤΟΥΡΓΗΣΕΙ ΚΑΝΟΝΙΚΑ
ΑΠΟ ΤΗΝ ΔΕΥΤΕΡΑ 30/08/04

ΕΙΔΙΚΗ ΠΑΙΔΑΓΩΓΟΣ
ΠΑΝΕΠΙΣΤΗΜΙΟΥ ΑΘΗΝΩΝ με ΜΑ στο READING (U.K.)
ΚΟΥΚΟΥΛΑ ΓΕΩΡΓΙΑ
Με πολυετή πείρα σε Κέντρο Εκπαίδευσης στην Αθήνα
Παρέχει τις πλέον αποτελεσματικές και σύγχρονες μεθόδους εκπαιδευτικής παρέμβασης σε παιδιά με:
- **Μαθησιακές Δυσκολίες • Δυσλεξία**
- **Διάχυτες Αναπτυξιακές Διαταραχές**
- **Αυτισμός •Σύνδρομο Down • Σύνδρομο Asperger**
- **Υπερκινητικότητα**
- **Διάσπαση προσοχής**

Παρέχεται επίσης συμβουλευτική υποστήριξη στο παιδί και στην οικογένεια

Τηλέφωνα επικοινωνίας 2241067371 και 6945852924

ΚΕΝΤΡΟ ΥΠΟΣΤΗΡΙΞΗΣ ΨΥΧΟΛΟΓΙΚΩΝ ΠΡΟΒΛΗΜΑΤΩΝ

ΣΙΑΓΚΑ ΚΩΝΣΤΑΝΤΙΝΑ
ΨΥΧΟΛΟΓΟΣ
Απόφοιτος Αριστοτελείου Πανεπιστημίου Θεσσαλονίκης
τηλ. 6936261736

ΚΥΠΡΙΩΤΗ ΑΛΕΞΙΑ
ΨΥΧΟΛΟΓΟΣ
ΨΥΧΟΛΟΓΟΣ ΥΓΕΙΑΣ
Απόφοιτος Πανεπιστημίου Κρήτης, MSC Surrey University of England
τηλ. 6944717520

Δέχονται κατόπιν ραντεβού
Στεφ. Καζούλη 18-1ος όροφος
τηλ. 2241022102

ΜΑΡΙΑ ΣΑΝΤΟΡΙΝΙΟΥ
ΚΛΙΝΙΚΗ ΨΥΧΟΛΟΓΟΣ-ΨΥΧΟΛΟΓΟΣ ΤΩΝ ΚΟΙΝΩΝΙΚΩΝ ΟΜΑΔΩΝ

Πτυχιούχος Κρατικού Πανεπιστημίου της Ρώμης «La Sapienza».

— Κλινική διάγνωση ψυχοπαθολογίας παιδιού, εφήβου και ενηλίκου.
— Ατομική και οικογενειακή ψυχολογική υποστήριξη και θεραπεία κατάθλιψης, φοβίας, κρίσης πανικού, μετατραυματικού στρες (διαζύγιο, πένθος, χωρισμός, αποτυχία, ασθένεια), βουλιμίας, ανορεξίας, διαταραχών προσωπικότητας, έλλειψη αυτοεκτίμησης, εθισμού, κακοποίησης.
— Ψυχολογική φροντίδα και προετοιμασία ανύπαντρης εγκύου και ζευγαριών, στην απόκτηση πρώτου παιδιού.

Επίσκεψη μόνο με ραντεβού.

Τηλέφωνα: 22410 28851 και 6946252407
Λάρνακας 6 (Εθν. Αντιστάσεως)

Έτος και επί τα αυτά

Σόλα

Καλημέρα και Χρόνια Πολλά. Γιορτάζουμε τη Παναγιά σε κάθε νησί του Αιγαίου. Μεγάλη η χάρη της. Να μας έχει πάντα υπό την σκέπη της. Το χρειαζόμαστε. Ακόμη και άπιστοι δημοσιογράφοι σαν την υπογράφουσα, σε κάτι πιστεύουν, είναι ο Πανορμίτης, η Παναγιά, ο Άγιος Μηνάς και φυσικά η Αγία Ειρήνη. Σε τέτοια εποχή που ζούμε αν δεν έχουμε και τους προστάτες αγίους, την βάψαμε κανονικά! Χρόνια Πολλά και Καλά σε όλους. Ιδιαίτερα σε όσους και όσες γιορτάζουν.

Έγινε η πρεμιέρα της Ολυμπιάδας, όλα πήγαν καλά και τώρα θα περιμένουμε το λογαριασμό! Αυτόν θα τον πληρώσουμε μαζί με τα παιδιά και τα δισέγγονά μας...Εντάξει τονώθηκε το εθνικό μας φιλότιμο, αλλά αυτό θα μπορούσε να μας κοστίσει φθηνότερα...Και ποιος δεν ήρθε στην έναρξη! Μόνο ο Μπιν Λάντεν δεν μας έκανε την τιμή! Που να τολμήσει ο άνθρωπος με τόσα μέτρα ασφάλειας. Εδώ εμείς από μακριά έχουμε σχεδόν πανικοβληθεί. Άντε να τελειώνουν για να βρούμε την ηρεμία μας και να ασχοληθούμε με τα καθημερινά.

Ανέλαβε και επίσημα τη ΔΑΝΕ η κυρία Γαβριέλα. Λεφτά πάντως δεν βλέπουμε να έρχονται. Και με γάιδαρο να ερχόταν από το Αμέρικα, λογικά θα πρέπει να είχαν φθάσει. Υπομονή μέχρι την άλλη Δευτέρα οπότε και λήγει η προθεσμία. Εμείς πάλι γιατί πιστεύουμε ότι θα αργήσουμε να δούμε ξανά το πλοίο «Διαγόρας» να διασχίζει τα νερά της Δωδεκανήσου; Πολύ μας άρεσε η προσφορά του «δίδυμου»! Τι να σχολιάσεις...

Γράφει η **ΗΡΩΔΙΑΣ** *(Λ-λογο-κρίτως)*

Ανετη εμφανίστηκε τη περασμένη Δευτέρα μετά τις δέκα το θράδυ η Δήμητρα Παπανδρέου, σε ουζερί της παραλίας Ζέφυρος. Αδυνατισμένη, μαυρισμένη και χαλαρή μαζί με φιλική παρέα δοκίμασε ψαρομεζέδες του καταστήματος.



Η κ. Παπανδρέου με φίλη της σε ουζερί της περιοχής "Ζέφυρος"

Ήταν ιδιαίτερα φιλική με τον κόσμο ενώ δεν αρνήθηκε στη κάμερα του TV4 που την εντόπισε, να τραθήξει πλάνα. Μάλιστα φεύγοντας χαιρέτισε τα μέλη του συνεργείου που θρισκόταν εκεί. Να της ευχηθούμε, αν συνεχίζει τις διακοπές της στη Ρόδο, καλή διαμονή.

Γεμίσαμε από τουρίστες έστω και για λίγες ημέρες. Κάτι είναι και αυτό. Οι δρόμοι της πόλης κάθε βράδυ είναι γεμάτοι και δυσκολεύεσαι να κυκλοφορήσεις. Είναι και τα μέτρα ασφάλειας στο χώρο του λιμανιού και της Κολώνας που κάνουν πιο έντονο το πρόβλημα. Δεν πειράζει, αρκεί να δουλέψει λίγο η αγορά γιατί ο χειμώνας που έρχεται θα είναι πολύ βαρύς και οικονομικά. Και που να ρίξεις τις ευθύνες, στη ΔΑΝΕ που ακόμη μια φορά τίναξε στον αέρα τη τοπική οικονομία;

Κλειστά τα πάντα ή σχεδόν τα πάντα την περασμένη Παρασκευή και στη Ρόδο. Δήμος, Νομαρχία, Δικαστήρια, Τράπεζες και αρκετά καταστήματα. Επίσημη αργία λόγω της τελετής Εναρξης της Ολυμπιάδας. Να δεχτώ την αργία για τις Ολυμπιακές πόλεις -και αυτό το συζητώ- αλλά στην υπόλοιπη Ελλάδα γιατί; Μήπως για να είμαστε φρέσκοι - φρέσκοι μπροστά στις τηλεοράσεις για να παρακολουθήσουμε το υπερθέαμα του αιώνα; Το κάναμε με μισή καρδιά... Νάναι καλά τα αστέρια μας Κεντέρης και Θάνου που δούλεψαν γι' αυτό... Καλά τέτοια εθνική ξεφτίλα είχαμε πολύ καιρό να νιώσουμε.

Δεν φταίνε αυτοί, εμείς φταίμε που τόσα χρόνια τους ακριβοπληρώναμε για να μας κάνουν ένα τέτοιο χουνέρι. Να μην τους χάσουμε από πελάτες...

Είναι στιγμές που σού 'ρχεται να θγεις και να ξεφτιλίσεις πρόσωπα και πράγματα για την αστειότητα μαζί και επικινδυνότητα που εκπέμπουν. Και λες: Είναι δυνατόν η ασφάλειά μου, η ασφάλεια όλων να εξαρτάται από αυτούς; Και, όμως, είναι αγαπητοί μου και παραείναι. Το χειρότερο είναι ότι δεσμεύεσαι -λόγω συγκυριών- να θγεις και να τους κάνεις ρόμπα. Και αυτούς, αλλά και όσους άλλους μεθόδευσαν ή μεθοδεύουν γελοιότητες. Υπερτερεί η προστασία προσώπων που αν μη τι άλλο, είναι κόσμημα για όλους εμάς που αποκλειστικά ασχολούμαστε με τα προσωπικά μας και την ασήμαντη καθημερινότητά μας. Οφείλουν, λοιπόν, χάρη σε αυτούς, διαφορετικά...

Επωνύμως

Αγαπητή Κυρία Ελένη

Για μένα είναι ιδιαίτερα σημαντικό, όταν λαμβάνω επιστολές από ανθρώπους που διαβάζουν ή ακούν αυτά που γράφω στην εφημερίδα ή λέω στις εκπομπές. Θεωρώ μεγάλη τιμή ένας άνθρωπος που δεν με ξέρει –σε προσωπικό επίπεδο- να καθίσει και να αφιερώσει κάποιο χρόνο από τη ζωή του για να μου γράψει τις απόψεις του. Δεν είναι το ίδιο με το να σηκώσεις το τηλέφωνο και να μιλήσεις. Εδώ χρειάζεται συγκέντρωση, παραπάνω σκέψη και βέβαια πολύ περισσότερος χρόνος και προσπάθεια από το απλό τηλεφώνημα.

Κάτι τέτοιες στιγμές νοιώθεις ότι όλα όσα καταθέτεις δημόσια κάποιοι τα ακούνε με προσοχή. Δεν έχει σημασία αν συμφωνούν ή διαφωνούν μαζί σου. Συνήθως λέμε ότι εμείς τα λέμε, εμείς τα ακούμε. Όταν διαπιστώνεις ότι δεν είναι έτσι, η αίσθηση που σου δημιουργείται είναι ίσως η καλύτερη που μπορεί να έχει ένας δημοσιογράφος.

Ένοιωσα λοιπόν πολύ ευτυχής όταν την περασμένη Πέμπτη στα γραφεία σύνταξης της εφημερίδας μου παραδόθηκε μια επιστολή από μια κυρία που ήθελε να μου εκθέσει τις απόψεις της για όλα αυτά που βλέπουμε να συμβαίνουν γύρω μας. Επιστολή καλογραμμένη, σε γραφομηχανή και με έντονο προβληματισμό για την πορεία του τόπου μας. Στην επιστολή της η φίλη αναγνώστρια –δεν αναφέρω το όνομα της επειδή δεν γνωρίζω αν θα το ήθελε- ασκεί και κριτική με ιδιαίτερα λεπτό τρόπο για απόψεις που κατά καιρούς η υπογράφουσα έχει εκφράσει. Με τρόπο που έμενα με αναγκάζει να ξαναδώ αρκετά ζητήματα και ίσως να αναθεωρήσω και απόψεις, ή να τις διαφοροποιήσω.



Γράφει
η Ρένα Βενιανάκη
revenianaki@yahoo.com

Τελικά έχουν δίκιο όσοι παλαιότεροι συνάδελφοί μου μας λένε και μας ξαναλένε ότι οι δημοσιογράφοι πρέπει να έχουν πάνω από όλους τον κόσμο, τους πολίτες. Σε αυτούς απευθυνόμαστε, αυτοί μας κρατούν στη δουλειά – με τον τρόπο τους- και γιαυτό οφείλουμε και σωστά να τους ενημερώνουμε αλλά και να τους ακούμε. Οι προύχοντες έρχονται και παρέρχονται. Η κυρία Ελένη, ο κ. Κώστας, ο κ. Μιχάλης θα είναι όμως συνεχώς εδώ, θα μας διαβάζουν, θα μας κρίνουν και θα απαιτούν. Και πολύ καλά θα κάνουν.

Ευχαριστώ πολύ την κυρία Ελένη για την επιστολή της. Και να της πω ότι είμαι πάντα στη διάθεσή της να την ακούσω και να συζητήσω μαζί της. Να είναι καλά.

Εκ Βαθέων

Η γοητεία του να είσαι Έλληνας

Πριν αρκετό καιρό, όταν η χώρα μας βαλλόταν από τα πυρά της διεθνούς κοινής γνώμης, για το ότι δεν θα τα καταφέρναμε να είμαστε έτοιμοι για τους Ολυμπιακούς Αγώνες, απ' μέσα μου προσευχόμουν να έρθει εκείνη η μέρα που όλοι αυτοί θα αναγκάζονταν να σωπάσουν. Και θα σώπαιναν γιατί αυτή η μικρή χώρα θα τους έδειχνε τι ψυχικά αποθέματα κρύβει.

Οι προσευχές μου και οι προσευχές όλων μας εισακούστηκαν και μας ήρθε η 13η Αυγούστου 2004 με μια τελετή έναρξης που δεν άφησε κανέναν να αμφισβητήσει αυτό το ελληνικό δαιμόνιο. Μια τελετή που ακόμα ψάχνω λόγια να βρω να τη χαρακτηρίσω, γιατί ψεγάδι δεν κατάφερα να βρω. Για πρώτη φορά στη ζωή μου είδα κάτι τόσο ελληνικό, κάτι τόσο ωραίο να βρίσκεται μέσα σε απόλυτο μέτρο.

Ήξερα από την πρώτη στιγμή που αυτή η τελετή ανατέθηκε στον Δημήτρη Παπαϊωάννου ότι θα ήταν κάτι το διαφορετικό, αλλά αυτό δεν ήταν απλά το διαφορετικό. Αυτό ήταν η ενσάρκωση της μεγαλοφυΐας και της ευαισθησίας ενός πολύ άξιου ανθρώπου. Κατάφερε να ενώσει όλα τα καλά αυτής της χώρας, ιστορία, γλυπτική, ζωγραφική, ποίηση, χορό μέσα από τη ζωογόνο δύναμη αυτού εδώ του τόπου. Τον έρωτα. Τη δύναμη που γεννά ποιητές, συγγραφείς, ζορμπάδες, μποέμηδες.



Γράφει ο
ΘΑΝΟΣ ΖΕΛΚΑΣ
(e-mail: thaz@vip.gr)

Η καρδιά όλων μας θαρρείς και συντονίστηκε με τα τύμπανα της τελετής. Βλέπαμε μαγεμένοι την ιστορία μας να ξεδιπλώνεται μπροστά μας, απλά, λιτά, χωρίς εθνικό παροξυσμό και αλαζονεία. Όλα ήταν τοποθετημένα εκεί που έπρεπε. Όλα υπάκουαν στους κανόνες του μέτρου. Δεν υπήρξε ίχνος υπερβολής και αυτό ίσως να ήταν το σημαντικότερο απ' όλα.

Είδαμε συγκινημένοι την γύναικα να κυοφορεί το σύμπαν και μετά τη γέννησή του, όλα τ' αστέρια να μαζεύονται και να σχηματίζουν το DNA. Μια ιδιοφυή σύλληψη του καλλιτέχνη που κατάφερε να μας κάνει να ξεχάσουμε ταυτότητα και προέλευση και να σκεφτούμε για μια φορά πόσο σημαντικοί είμαστε μέσα σ' αυτή την απεραντοσύνη του σύμπαντος. Να διαπιστώσουμε πόσα μας ενώνουν ως ανθρωπότητα. Πόσο μοιάζουμε.

Την Παρασκευή 13 Αυγούστου η Ελλάδα κοίταξε όλη τον κόσμο στα μάτια. Ξεπέρασε τα ξενοφοβικά της σύνδρομα. Απέβαλε τα συμπλέγματα κατωτερότητας. Γεμίσαμε όλοι μας αυτοπεποίθηση. Νιώσαμε ότι εφόσον κάναμε αυτό, μπορούμε να κάνουμε τα πάντα, παρά το ότι βέβαια μας έμεινε μια πίκρα για τους δύο Ολυμπιονίκες μας που έμπλεξαν σ' αυτή τη σκοτεινή ιστορία. Και πραγματικά δεν θα ήθελα να το σχολιάσουμε το ζήτημα αυτό γιατί πονάει πολύ.

Το θέμα είναι ότι η Ελλάδα παρά το ότι θα πληρώσει ένα σωρό λεφτά γι' αυτούς τους Αγώνες, έχει κερδίσει επάξια μια θέση στην ελίτ της Ευρώπης. Γιατί κακά τα ψέματα τόσα χρόνια υπήρξαμε οι φτωχοί συγγενείς. Ο λαός που είχε μόνο παρελθόν, ήλιο, θάλασσα και φθηνό φαγητό. Είχαν ξεχάσει όλοι τι μπορεί να κάνει αυτή εδώ η χώρα. Είχαν ξεχάσει πόσα γέννησε αυτή εδώ η χώρα που στο χάρτη δε διακρίνεται. Είχαν αγνοήσει ότι υπάρχει κάτι που μόνο αυτή η χώρα το γνωρίζει. Τη λέξη φιλότιμο. Κι αυτό το άτιμο το φιλότιμο μας ξελασπώνει κάθε φορά.

Θέλω πραγματικά να δώσω τα εύσημα στον Δημήτρη Παπαϊωάννου για τα συναισθήματα που μας έκανε να νιώσουμε. Τη χαρά, τη συγκίνηση, την περηφάνεια χωρίς περιττό εθνικισμό και έπαρση. Θέλω να δώσω τα εύσημα σ' αυτούς που τον εμπιστεύτηκαν γιατί για πρώτη φορά ένας νέος άνθρωπος τυγχάνει τόσης εμπιστοσύνης και την ανταποδίδει. Είναι ένα βήμα προς την πρόοδο και την ανέλιξη αυτής της χώρας, που μετά απ' αυτό πιστεύω ότι θα εμπιστεύεται περισσότερο τους νέους της.

Το έχουμε ξαναπεί. Είμαστε ένας λαός παράξενος. Έχουμε μια άγρια ομορφιά μέσα μας. Εκεί που όλοι νομίζουν ότι πάμε να γκρεμοτσακιστούμε, εμείς γινόμαστε μια γροθιά και δίνουμε μαθήματα ομαδικότητας. Εκεί που όλοι μας έχουν για νεκρούς, εμείς σηκωνόμαστε όρθιοι και παλεύουμε γιατί μπορεί να μας εμπνεύσει μια ιδέα, ένα όνειρο. Σίγουρα έχουμε και μια τρέλα μέσα μας. Αλλά η τρέλα αυτή ήταν αιτία που έχουμε σήμερα κράτος και που αυτές τις μέρες διοργανώνουμε τους καλύτερους Ολυμπιακούς Αγώνες.

Δείξτε σε όλους την γοητεία του να είναι κανείς Έλληνας. Γιατί πια δεν είναι μόνο περηφάνεια, δεν είναι μόνο καμάρι. Πλέον είναι γοητεία. Δείξτε σε όλους ότι αυτή η χώρα γέννησε τη φιλοξενεία, το φιλότιμο, τη λεβεντιά, το μεράκι, τον έρωτα. Βάλτε τα καλά σας και σηκώστε ψηλά τις γαλανόλευκες. Έχουμε γιορτή! Γιορτάζει μαζί μας όλη η ανθρωπότητα!

Πολιτιστικές διαδρομές

Τα "Κανόνια του Ναβαρόνε" καβάτζαραν τα 45



Τα παλικάρια των "Κανονιών του Ναβαρόνε". Από αριστερά, οι Τζέιμς Ντάρεν, Στάνλεϊ Μπέικερ, Ντέιβιντ Νίβεν, Γκρέγκορι Πεκ, Αντονι Κουίν και Αντονι Κουέιλ.

*Κατά την διάρκεια του Β' Παγκοσμίου Πολέμου σπεσιαλίστες κομάντος των συμμαχικών δυνάμεων (ανάμεσά τους οι **Γκρέγκορι Πεκ, Αντονι Κουίν** και **Ντέιβιντ Νίβεν**) αναλαμβάνουν μια αποστολή αυτοκτονίας εναντίον των Γερμανών στο Αιγαίο. Κλασική πολεμική περιπέτεια του **Τζέι Λι Τόμσον** της οποίας το μεγαλύτερο μέρος γυρίστηκε στη χώρα μας (στην Ρόδο το 1959) δίνοντας στην ταινία διαστάσεις κοσμοϊστορικού γεγονότος.*

... Η Ελλάδα των νησιών από την Φραγκοκρατία ως σήμερα

Το δίτομο έργο, "**Η Ελλάδα των νησιών από τη Φραγκοκρατία μέχρι σήμερα**" (επιμέλεια:Αστέριος Αργυρίου, εκδόσεις "Ελληνικά Γράμματα", τόμοι Α' και Β' σελ. 1522, Αθήνα 2004, τιμή 53,80 ευρώ), περιλαμβάνει εκατόν εβδομήντα πέντε ανακοινώσεις που παρουσιάσθηκαν στο Β' Ευρωπαϊκό Συνέδριο Νεοελληνικών Σπουδών, το οποίο πραγματοποιήθηκε στο Ρέθυμνο, τον Μάιο του 2002.

*"**Στον πρώτο** τόμο καταχωρίζονται οι ανακοινώσεις σχετικά με τη γλώσσα, τη λογοτεχνία και την προφορική παράδοση με γενικό τίτλο "Οι μαρτυρίες των λογοτεχνικών κειμένων" και με ταξινομήσεις που ακολουθούν τις γενικές χρονολογικές υποδιαιρέσεις της νεοελληνικής λογοτεχνίας: μεταβυζαντινοί χρόνοι, από την Εθνική Αναγέννηση ως τη Γενιά του '30, από το Μεσοπόλεμο ως τα τέλη του Β' Παγκοσμίου Πολέμου, από τη μεταπολεμική περίοδο ως σήμερα, κλείνοντας με κάποιες συγκριτικές προσεγγίσεις.*

***Στο δεύτερο τόμο** καταχωρίστηκαν οι εργασίες που μελετούν την ιστορία και την κοινωνία του νησιωτικού χώρου. Σε μια πρώτη μεγάλη ενότητα με τίτλο **"Το ιστορικό γίγνεσθαι του νησιωτικού χώρου"** εξετάζεται υπό διάφορα πρίσματα και ποικίλες προσεγγίσεις η ιστορία των ελληνικών νησιών από την εποχή της Φραγκοκρατίας ως το τέλος του Β' Παγκοσμίου Πολέμου. Στη δεύτερη μεγάλη ενότητα, με τίτλο "Η κοινωνία", η προσοχή των μελετητών στρέφεται γύρω από τις κοινωνικές δομές και τα οικονομικά δίκτυα, τους θρησκευτικούς ανταγωνισμούς, την παιδεία και τις τέχνες και κλείνει με μαρτυρίες ξένων ταξιδιωτών για τον ελληνικό νησιωτικό χώρο.*

***Συμπερασματικά,** η επιστημονική διερεύνηση διαρθρώθηκε κατά χρονολογικούς, θεματικούς και γεωγραφικούς άξονες, στους θεμελιώδεις τομείς της ιστορίας, της κοινωνίας και της λογοτεχνίας. Σύμφωνα με το σχήμα αυτό, όπως αναφέρει στον πρόλογό του ο **Α. Αργυρίου**, μελετήθηκαν ως προς την παλαιότερη ιστορία η Κρήτη και οι Κυκλάδες, οι θεσμοί της Ενετοκρατίας, η νησιωτική αρχιτεκτονική, ο γλωσσικός χάρτης των νησιών, οι κοινωνικές ζυμώσεις, τα θρησκευτικά δόγματα και οι μειονότητες, οι πραγματικότητες και οι ιδεολογίες της επαναστατικής περιόδου στα νησιά του Αργοσαρωνικού και της Σάμου.*

*Στη νεότερη ιστορία οι ανακοινώσεις εστιάστηκαν στα Ιόνια νησιά και στο Κρητικό Ζήτημα, στην επιχειρηματική δραστηριότητα των νησιωτών, το εμπόριο και το δίκτυο των επικοινωνιών του νησιωτικού χώρου, στους σχεδιασμούς της παιδείας και της εκπαίδευσης στο Ιόνιο και στο Αιγαίοο, σε κοινωνικά ζητήματα στα νησιά του Αιγαίου, **καθώς και θέματα διπλωματικής ιστορία της Δωδεκανήσου.***

***Η παλαιότερη λογοτεχνία εξετάστηκε κυρίως υπό το συγκριτολογικό πρίσμα:** η κρητική λογοτεχνία της ακμής και η ποιητική παράδοση της Κύπρου και γενικότερα, οι έμμετρες και πεζές αφηγήσεις της δημώδους, αλλά και της λόγιας παράδοσης του ευρύτερου μεσογειακού χώρου. Στον τομέα, τέλος, της νεότερης λογοτεχνίας αρκετές ανακοινώσεις προσέλαβαν ως αντικείμενο το νησί ως ιδεολογικό τόπο, το νησί ως τόπο εξορίας ή ως κυρίαρχο μοτίβο στην ηθογραφία, στη μεταπολεμική ποίηση και πεζογραφία, στο θέατρο και στον κινηματογράφο. Η συμβολή των νησιών στην προφορική λογοτεχνία και η εξερεύνηση της ιδιαίτερης λογοτεχνικής παράδοσης της Επτανήσου συμπλήρωσαν την εικόνα ενός χώρου που, κατά τον επιμελητή είναι εξαιρετικού ενδιαφέροντος".*

... Βάσος Ηλ. Μηναΐδης: Ο γιατρός Ιωάννης Μηνά Οικονομίδης (Γιανναγάς) 1904-1972

Πρόσφατα κυκλοφόρησε ένα μικρό βιβλιαράκι που έγραψε ο συμπολίτης μας **Βάσος Μηναΐδης** και αφορά την ζωή και το έργο του γιατρού **Ιωάννη Οικονομίδη**, που ήταν θείος του.

Προλογίζοντάς το γράφει:

*"**Ο Ιωάννης Οικονομίδης** ήταν αδελφός της μητέρας μου και είμαι ένα από τα δέκα ανίψια του, που τον είχαμε σαν πατέρα στη διάρκεια του πολέμου.*

Ηταν σοβαρός, λιγομίλητος, αυστηρός, αλλά και ειλικρινής και καλός μαζί μας και μας αγαπούσε όλους σαν παιδιά του.

Είχα την τύχη να τον ακολουθήσω στη Ρόδο, όπου οι γονείς μου εγκαταστάθηκαν το 1950.

Ημουν κοντά του σε όλη τη διάρκεια της ζωής του ως το τέλος, περισσότερο και από τα παιδιά του.

Υπήρξε υπόδειγμα στη δική μου ζωή για τη φιλοπατρία του, την ειλικρίνειά του και την ευθύτητα του χαρακτήρα του.

***Το βιβλίο σκιαγραφεί τον Ιωάννη Οικονομίδη** ως οικογενειάρχη, ως επιστήμονα και ως πατριώτη, με αποκορύφωμα τη συμμετοχή του στην αντίσταση, ας θεωρηθεί ένας ελάχιστος φόρος ευγνωμοσύνης για όσα η ζωή του με δίδαξε.*

Για τη συγγραφή του πονήματος αυτού συμβουλεύτηκα το προσωπικό αρχείο του θείου μου και τις μαρτυρίες συμπατριωτών μου που έζησαν τα γεγονότα της κατοχής".

Οικόθεν

Τουρκικές προκλήσεις

Με 19 αεροπλάνα υπερασπιζόμαστε το Αιγαίο

...περαντζάδες πάνω από το Αγαθονήσι και Λήμνο

Συνολικά από την 1η Αυγούστου που έχουν αρχίσει τα αυξημένα μέτρα ετοιμότητας λόγω των Ολυμπιακών Αγώνων και μέχρι τα μέσα της περασμένης εβδομάδα, στο FIR Αθήνας έχουν μπει 79 τουρκικά αεροσκάφη σε 37 σχηματισμούς που έκαναν ισάριθμες παραβιάσεις των κανόνων εναέριας κυκλοφορίας.

Οι σχηματισμοί των τουρκικών αεροσκαφών σε 47 περιπτώσεις παραβίασαν τον εθνικό εναέριο χώρο-σε 3 περιπτώσεις πέρασαν πάνω από νησιά (Λήμνο και Αγαθονήσι). Σε 20 περιπτώσεις έγιναν εμπλοκές (εικονικές αερομαχίες), ενώ 17 τουρκικά αεροσκάφη ήταν πλήρως οπλισμένα.

*"Ούτε οι ζεϊμπεκιές του τέως υπουργού Εξωτερικών Γ. Παπανδρέου, **ούτε οι πρωθυπουργικές κουμπαριές** του Κ. Καραμανλή με τον Ερντογάν, **ούτε οι διακηρύξεις** ελληνοτουρκικής φιλίας, **ούτε οι ελληνικές δηλώσεις** υποστήριξης ένταξης της Τουρκίας στην ΕΕ στάθηκαν ικανές να φέρουν το στοιχειωδέστερο αποτέλεσμα στο Αιγαίο: την προσωρινή αποφυγή, κατά τη διάρκεια των Ολυμπιακών Αγώνων, παραβιάσεων του ελληνικού εναέριου χώρου και του FIR Αθήνας από την τουρκική πολεμική αεροπορία.*

***Το μυστικό αυτής της ασυνήθιστης τουρκικής θρασύτητας** βρίσκεται στους ...Ολυμπιακούς Αγώνες! Συγκεκριμένα, η ελληνική πολεμική αεροπορία διαθέτει 220 μαχητικά αεροσκάφη, από τα οποία βρίσκεται ανά πάσα στιγμή σε επιχειρησιακή ετοιμότητα το 80%-δηλαδή 176 αεροπλάνα. Από αυτά, όμως τα ...157 χρησιμοποιούνται αποκλειστικά για τους Ολυμπιακούς Αγώνες, για τις γελοιότητες που οι Αμερικανοί και το ΝΑΤΟ έχουν υποχρεώσει την Αθήνα να δεχτεί προκειμένου να αντιμετωπίσει τους "τρομοκράτες", λες και θα επιτεθούν με την αεροπορία της τέως ΕΣΣΔ! Ετσι, έχουν απομείνει για την άμυνα της χώρας ...19 αεροπλάνα!!!*



(Του Κώστα Μητρόπουλου, από "Τα Νέα")

***Αυτό ακριβώς πήραν χαμπάρι οι στρατοκράτες της Τουρκίας** και έτσι κάνουν περιπάτους στο Αιγαίο, ενώ δεν αποκλείεται τα τουρκικά μαχητικά να κάνουν και ...επιδείξεις στο Ολυμπιακό Στάδιο κατά την διάρκεια των αγώνων.*

Φυσικά, δεν πρόκειται καθόλου για κάποια κρίση, αλλά η τουρκική ηγεσία σκέφθηκε ότι η εστίαση της προσοχής της παγκόσμιας κοινής γνώμης στην Ελλάδα λόγω των Ολυμπιακών αποτελεί ευκαιρία και για την Αγκυρα να "διαφημίσει" εμπράκτως τις διεκδικήσεις της στο Αιγαίο, προκαλώντας την προσοχή των διεθνών ΜΜΕ που βρίσκονται εδώ".

Συρμαγιά 10 δισ. δρχ. στον Αβραμόπουλο

"Την προπερασμένη βδομάδα έγινε το πρώτο βήμα για να πάψει ο Δημήτρης Αβραμόπουλος να είναι υπουργός άνευ χαρτοφυλακίου. Παρέα με τον Αλογοσκούφη, πήγαν στον Καραμανλή και επιτέλους συμφώνησαν στις αρμοδιότητες του υπό σύσταση υπουργείου Τουρισμού. Γιατί χρειάστηκαν όμως πέντε μήνες;

Ο Αβραμόπουλος ορκίστηκε υπουργός Τουρισμού τον Μάρτιο. Υπουργείο Τουρισμού δεν υπήρχε, έπρεπε να το συστήσει και να καθορίσει τις αρμοδιότητές του. Το πρώτο σχέδιο που επεξεργάστηκε προέβλεπε ένα πραγματικό υπερυπουργείο που συγκέντρωνε αρμοδιότητες από επτά διαφορετικά υπουργεία.

Ελα όμως που τη νομοθετική πράξη για τη σύσταση του υπουργείου Τουρισμού έπρεπε να την υπογράψουν και οι άλλοι επτά υπουργοί, που θα εκχωρούσαν αρμοδιότητες. Οταν η νομοθετική πράξη έκανε τη γύρα για τις υπογραφές, οι "αντίπαλοι" υπουργοί άρχισαν να κλωτσάνε με το πρώτο πρώτο τον Γιώργο Αλογοσκούφη, που διαπίστωσε ότι ο Αβραμόπουλος-όχι άδικα-είχε θέσει υπό την αρμοδιότητά του τα καζίνα και τα τουριστικά ακίνητα για να έχει το υπουργείο του ίδιους πόρους.

Ο Αλογοσκούφης είχε έτοιμη δικαιολογία: τα έξοδα των Ολυμπιακών και την ανάγκη πόρων για τις προεκλογικές υποσχέσεις. Πήρε το μολύβι, λοιπόν, και άρχισε να διαγράφει ...εδάφια. Οι έξι συνάδελφοί του ακολούθησαν το παράδειγμά του. Οταν το κείμενο έφθασε πίσω στον Αβραμόπουλο, δεν προέβλεπε τίποτα περισσότερο από τη σύσταση μιας διευρυμένης Γραμματείας Τουρισμού. Αυτό δεν μπορούσε να το καταπιεί ο πρώην δήμαρχος-η προσπάθεια ξεκίνησε από την αρχή.

Τελικά ο Αβραμόπουλος δεν πήρε τα ΕΤΑ και τα καζίνα, αυτά τα κράτησε ο Αλογοσκούφης. Πήρε όμως ετήσιο προϋπολογισμό και κατ' εξαίρεση για φέτος 30 εκατ. Ευρώ για διαφήμιση. Η Ελλάδα έχασε τη μισή τουριστική χρονιά.

Α, ναι. Τη νομοθετική πράξη για τη σύσταση του υπουργείου Τουρισμού αυτήν τη φορά θα τη συντάξει, σύμφωνα με κυβερνητικές πηγές, ο Προκόπης Παυλόπουλος. Ο πρωθυπουργός θα μπορούσε να είχε καταλήξει σε αυτήν τη λύση από την αρχή...".

(Από "Τα Νέα")

Εισαγγελέας στην Αγροτική Τράπεζα

Εισαγγελική παρέμβαση προκάλεσαν οι καταγγελίες του διοικητή της Αγροτικής Τράπεζας της Ελλάδος κ. Δημ. Μηλιάκου για οικονομικές ατασθαλίες της απελθούσης διοικήσεως της **"Αγροτικής Τράπεζας"**, αλλά και της θυγατρικής της **"Αγροτικής Ασφαλιστικής"** καθώς και για τη δημιουργία ασφαλιστικών παραμάγαζων στα οποία ασφάλιζαν τις πάγιες εγκαταστάσεις πελατών της ΑΤΕ.

Οπως αποκαλύπτει εγκύκλιος του διοικητή της ΑΤΕ, υπάλληλοι της Τράπεζας *"συνεργάσθηκαν για ίδιον όφελος και σε αρκετές περιπτώσεις άφησαν χωρίς ασφαλιστική κάλυψη τα πάγια αρκετών ενυπόθηκων δανείων που είχε χορηγήσει η τράπεζα, με αποτέλεσμα η ΑΤΕ να μην μπορέσει να εισπράξει τα δάνεια που χορήγησε".*

Επίσης σε όλες σχεδόν τις περιπτώσεις που τα πάγια είναι ασφαλισμένα διαπιστώθηκε ότι η ασφάλεια καλύπτει μέρος μόνο της αξίας τους.

Συγκρίνοντας το ύψος των ενυπόθηκων δανείων της ΑΤΕ με τις συμβατικές ασφαλίσεις μέσω της Αγροτικής Ασφαλιστικής διαπιστώθηκε χαώδης διαφορά. *Αυτό ερμηνεύεται εναλλακτικά ως εξής: α) είτε τα πάγια είναι εντελώς ανασφάλιστα, β) είτε τα πάγια είναι ασφαλισμένα σε άλλη ασφαλιστική πράγμα το οποίο δεν απαγορεύεται, θα πρέπει όμως να διαπιστωθεί, γ) είτε ότι ενώ πρόκειται για συμβατικές ασφαλίσεις, αυτές γίνονταν μέσω πρακτορείων, με αποτέλεσμα η Αγροτική Ασφαλιστική να καταβάλλει μεγαλύτερες προμήθειες, η δε τράπεζα να στερείται των ανάλογων προμηθειών".*



... Πολιτιστική γέφυρα μεταξύ Πειραιά και Κάσου

Την πολιτιστική σύνδεση, αλλά και την ευρύτερη συνεργασία της με το ακριτικό νησί της Κάσου αποφάσισε η Νομαρχία Πειραιά, κατόπιν συνεννόησης με το Επαρχείο Καρπάθου-Κάσου.

Σύμφωνα με την ομόφωνη απόφαση του νομαρχιακού Συμβουλίου Πειραιά, η πρωτοβουλία αυτή θα εκφραστεί με την ανάληψη κοινών δράσεων και συγκεκριμένα με τη συνδιοργάνωση πολιτιστικών και άλλων εκδηλώσεων, καθώς η πολιτιστική, οικονομική και με οποιοδήποτε άλλο τρόπο αρωγή είναι επιβεβλημένη, αφού τα Δωδεκάνησα και ιδιαίτερα η Κάρπαθος και η Κάσος αποτελούν τους θεματοφύλακες της ελληνικής παράδοσης.

Στο πλαίσιο της συνεργασίας, η Νομαρχία Πειραιά θα υιοθετήσει ένα σχολείο του ακριτικού νησιού, προκειμένου να το στηρίξει παρέχοντας υλικοτεχνική υποδομή, βιβλία, σύνδεση με internet, κ.ά., ενώ η κινητή ιατρική μονάδα της Νομαρχίας Πειραιά θα ξεκινήσει το πρόγραμμα προληπτικής ιατρικής από την Κάσο, σε μια κίνηση επισφράγισης της στενής συνεργασίας.

... Το λεωφορείο της Κάσου



Μερικά πράγματα για μας είναι σχεδόν αυτονόητα.

Οπως για παράδειγμα ένα νησί να έχει δημόσιες συγκοινωνίες.

Πράγμα που το κατάφερε πρόσφατα η ***Κάσος*** με το δημοτικό λεωφορείο που απέκτησε, το οποίο λειτουργεί επί 12ώρου βάσεως και μεταφέρει "δωρεάν" τους κατοίκους και τους επισκέπτες του νησιού στις περιοχές Φρυ-Εμπορειός-Αγιος Κωνσταντίνος-Αρβανιτοχώρι-Αγία Μαρίνα.

... Το ΥΕΝ χρωστά 73 εκατ. στο δήμο Πάτμου

Πέρυσι τέτοιο καιρό πραγματοποιήθηκε το άτυπο συμβούλιο των υπουργών Μεταφορών και Ναυτιλίας της Ευρωπαϊκής Ενωσης.

Αν θυμόμαστε καλά άρχισε από ...το Αγρίνιο και συνεχίσθηκε με μια πολυτελέστατη κρουαζιέρα στις Κυκλάδες και ***Πάτμο,*** στην οποία πήραν μέρος περισσότεροι από 500 πατρατρεχάμενοι και *"τρωκτικά"* του Πασοκικού καθεστώτος.

Από την κρουαζιέρα αυτή το προηγούμενο καθεστώς έχει αφήσει κάτι απλήρωτα γραμμάτια στο **Υπουργείο Εμπορικής Ναυτιλίας.**

...Μεταξύ αυτών είναι και η συναυλία της Μαρίας Φαραντούρη που έγινε προς τέρψη των συμμετοχόντων στην κρουαζιέρα, στην Πάτμο, καθώς επίσης και ένα χρέος ..73 ευρώ στον Δήμο της Πάτμου!

... Ερωτηματικά για τα υδροπλάνα

***"Καλό ήταν το ...πείραμα με τα υδροπλάνα με τα οποία πέταξαν σε Κάλυμνο και Κρήτη** οι υπουργοί Ναυτιλίας και Αιγαίου. Ομως, τα υδροπλάνα πέταξαν ...παράνομα, γιατί δεν υπάρχει νομοθετικό πλαίσιο που να καλύπτει τις πτήσεις, αλλά και τη χρήση τους! Δηλαδή οι δύο υπουργοί πετούσαν με αεροσκάφη τα οποία δεν είχαν άδεια να δραστηριοποιούνται στη χώρα μας! Εδώ ένα Ι.Χ. έχει κάποιος και χωρίς άδεια δεν μπορεί να το κυκλοφορήσει, αλλά τα υδροπλάνα πέταξαν και μάλιστα με επιβάτες υπουργούς! Δηλαδή τι θα γίνει; Πρώτα θα έρθουν τα υδροπλάνα και μετά θα καταρτιστεί το νομοθετικό πλαίσιο; Ποιοι είναι εκείνοι τελικά ...που βιάζονται να τα φέρουν στη χώρα μας; Και γιατί ...τόση πρεμούρα;"*

(Σχόλιο από "Το Παρόν")

ΠΡΟΣΕΧΗΝΙΟ... ΠΑΡΑΣΧΗΝΙΟ

καινά (κενά)... δαιμόνια

ΠΟΛΙΤΙΚΑ - ΠΑΡΑΠΟΛΙΤΙΚΑ

Ποιοί πρέπει να ντρέπονται;

Ο καθένας δικαιούται να έχει την άποψή του για κάθε ανακύπτον ζήτημα, αλλά το θέμα με τα λεγόμενα "παιδιά των φαναριών", σηκώνει πολλή συζήτηση. Δική μας άποψη είναι ότι στην περίπτωση αυτή η λύση τύπου μπόγια βρίσκεται σε διαζύγιο με κάθε έννοια πολιτισμού και ανθρωπιάς. Μπορεί κάπου να έχουν δίκιο όσοι ενοχλούντο βλέποντας μικρά παιδιά στα φανάρια να παρακαλούν -να ικετεύουν τους οδηγούς των αυτοκινήτων για λίγες δεκάρες με αντάλλαγμα το καθάρισμα του παμπρίζ του αυτοκινήτου τους. Άλλοι θεωρούσαν ότι τα "παιδιά των φαναριών" αποτελούν ντροπή για την πόλη της Ρόδου, καθώς μάλιστα είναι μαυριδερά, κακοντυμένα και ενίοτε βρώμικα.

Ομως, πριν αποφασισθεί (και επικροτηθεί) η λύση του μπόγια θα έπρεπε όλοι να αναρωτηθούμε γιατί υπάρχουν τα "παιδιά των φαναριών", δηλαδή ποιό σύστημα τα εξωθεί να κάνουν αυτή τη δουλειά και γιατί. Και αμέσως μετά να βάζαμε κάτω και να αναλύσουμε αν αυτή είναι η πρώτη αιτία που θα έπρεπε να μας κάνει να ντρεπόμαστε. Αν μέσα μας έχουμε τόσο ισχυρά αποθέματα αιδημοσύνης, γιατί καταφεύγουμε στην υποκρισία; Σχηματίζουν βουνό οι περιπτώσεις πάνω στις οποίες θα μπορούσαμε να εκτονωθούμε για την προστασία του πολιτισμού μας -περιπτώσεις φανερές και κρυφές.

Τους πολιτισμένους παριστάνουν κι' εκείνοι που από τη μια ταΐζουν φιλετάκια στα όμορφα σκυλάκια τους και την ίδια στιγμή διαπράττουν ακόμη και τα πλέον ειδεχθή εγκλήματα.

Δεν ντροπιάζουν τον πολιτισμό μας τα "παιδιά των φαναριών", αλλά όλοι εμείς που δεν κάνουμε τίποτα για να μην αναγκάζονται να κάνουν αυτό που κάνουν, με τη θλίψη και το παράπονο τόσο έντονα αποτυπωμένα στα πρόσωπα και κυρίως στα μάτια τους.

Κανονικά και με το νόμο, έτσι;

Τί να γίνεται άραγε εκείνο το "Κοντίκι" το πάλαι ποτέ σήμα κατατεθέν του Μανδρακίου στο χώρο του εκλεκτού. Κάποιοι το νοίκιασαν με πολλά χρήματα και πολύ περισσότερα θα ξοδέψουν για να το ξανακάνουν ολοκαίνουργιο. Μάλλον από του χρόνου θα επιστρέψει στη γνώριμη θέση του στο Νεώριο.

Υποτίθεται ότι, για την ενοικίασή του, διαγωνισμοί και ξανά διαγωνισμοί και ό,τι άλλο απαιτείτο, έγιναν κανονικά και με το νόμο.

Αίτημα με υπόσταση γίνεται δεκτό



Δεν υπάρχει τίποτα παράδοξο στο αίτημα του επικεφαλής της δημοτικής μειοψηφίας στο δήμο Ρόδου, κ. Χατζή Χατζηευθυμίου για έλεγχο στο δήμο, τους Οργανισμούς και τις Επιχειρήσεις του από το Σώμα Επιθεωρητών Δημόσιας Διοίκησης. Το αίτημα είναι νόμιμο, έχει υπόσταση, έχει δικαιολογητική βάση, ανήκει στις αρμοδιότητες της μειοψηφίας και επομένως θα πρέπει να γίνει δεκτό, ανεξάρτητα από τις προοπτικές εξέλιξης και κατάληξης του αιτούμενου ελέγχου.

Τίτλος τιμής

Οπως θα έλεγε και ο αξέχαστος Βασίλης Ραφαηλίδης, όταν ζεις σε μια κοινωνία, όπου οι απατεώνες και οι απατεωνιές βρίσκονται σε διαρκή ημερήσια διάταξη, αποτελεί τίτλο τιμής να ανήκεις στην αντίπερα όχθη, πολύ δε περισσότερο να είσαι θύμα απατεώνων.

Ποιοί Ολυμπιακοί; δεν τους καταργούμε τιμής ένεκεν;

Την εποχή του Διαγόρα και των άλλων (πραγματικά αθάνατων) Ολυμπιονικών τα σπαθιά έμπαιναν στα θηκάρια τους, οι έχθρες παραμερίζονταν και ουδείς διενοείτο να "σπάσει" την Ολυμπιακή Εκεχειρία.

Στην εποχή μας για να γίνουν οι Ολυμπιακοί Αγώνες κηρύσσεται γενική πολεμική επιστράτευση, με όλο το διαθέσιμο πολεμικό οπλοστάσιο σε ετοιμότητα. Φάντομ, Πάτριοτ, όπλα τελευταίας τεχνολογίας, πράκτορες, κατάσκοποι, στρατοί σε αυξημένο (στον υπέρτατο βαθμό) ετοιμότητας και όλων των φυλοκάρδι να τρέμει μη τυχόν και χτυπήσουν τρομοκράτες. Δυστυχώς... Με όλα αυτά ποια σχέση έχουν οι Ολυμπιακοί αγώνες και κυρίως το πνεύμα του Ολυμπισμού, δηλαδή η ειρήνη, η συναδέλφωση, η ευγενής άμιλλα και το στεφάνι της ελιάς; Και μέχρι πού, επιτέλους, θα φθάσει η εμπορευματοποίησή τους;

Εκείνοι που εμπνεύσθηκαν τους Ολυμπιακούς Αγώνες από κάπου ψηλά θα παρακολουθούν όλα όσα ανήκουστα και τερατώδη συμβαίνουν και αναμφίβολα θα θλίβονται και θα αγανακτούν για το δικό μας κατάντημα: άδοξοι απόγονοι ενδόξων προγόνων απανταχού της Γης! Και το πλέον πιθανό είναι ότι αν μπορούσαν να μιλήσουν ένα πράγμα θα ζητούσαν:

- Αν είναι για τέτοιους "πολεμικούς" Ολυμπιακούς Αγώνες, φτάνει επιτέλους, καταργήστε τους- δεν είστε οι νόμιμοι και άξιοι κληρονόμοι μας των παρακαταθηκών που σας κληροδοτήσαμε...

...και άλλα "καινά (κενά)... δαιμόνια" στη σελίδα 6

Θα φανεί στις 23 Αυγούστου



Ο ποιος καεί στο χυλό, καλά είναι να φυσάει κάπου κάπου και το γιαούρτι. Ή όταν ακούει για πολλά κεράσια ας προετοιμάζεται ψυχολογικά κρατώντας μικρό καλάθι. Αυτά διδάσκει η ζωή και γι' αυτό υπάρχει (ακόμη) συγκρατημένη αισιοδοξία για το πως θα εξελιχθούν οι σχέσεις της ΔΑΝΕ, της ΑΝΕΚ και των αμερικάνων. Οταν έρθει η 23η Αυγούστου και πέσουν στο ταμείο της πολύπαθης εταιρίας τα συμφωνηθέντα 10 εκατ. ευρώ ως ξεκίνημα, τότε θα υπάρχει ένας σοβαρός λόγος για βαθειές ανάσες ανακούφισης για το μέλλον της. Μέχρι τότε με το σταγονόμετρο τα μεγάλα λόγια.

TOYOTA
Για ένα **σέρβις** του αυτοκινήτου σας πραγματικά της **ποιότητας TOYOTA** με **γνήσια ανταλλακτικά** και **αξεσουάρ**
ελάτε σ' εμάς
ΞΕΝΑΚΗΣ α.ε.β.ε
εξουσιοδοτημένος έμπορος και after sales TOYOTA στα Δωδεκάνησα
3ο χλμ. Λεωφ. Ρόδου-Λίνδου
(αμέσως μετά το ΙΚΑ) • **τηλ. 2241062200**

ΦΡΟΝΤΙΣΤΗΡΙΟ ΜΕΣΗΣ ΕΚΠΑΙΔΕΥΣΗΣ
ΜΕΘΟΔΙΚΟ
ΣΤΗΝ ΚΡΕΜΑΣΤΗ
ΟΛΑ ΤΑ ΜΑΘΗΜΑΤΑ ΓΙΑ ΓΥΜΝΑΣΙΟ - ΕΝΙΑΙΟ ΛΥΚΕΙΟ - Τ.Ε.Ε.
ΔΙΕΥΘΥΝΣΗ ΣΠΟΥΔΩΝ: ΚΟΥΚΙΑΣ ΝΙΚΟΣ - ΑΝΑΝΙΑΣ ΑΓΓΕΛΟΣ
ΓΙΑ ΠΛΗΡΟΦΟΡΙΕΣ-ΕΓΓΡΑΦΕΣ ΚΑΘΗΜΕΡΙΝΑ 10.00-13.00 ΚΑΙ 18.00-21.00
ΕΝΑΡΞΗ ΜΑΘΗΜΑΤΩΝ
Γ' ΛΥΚΕΙΟΥ 2 ΑΥΓΟΥΣΤΟΥ
Β' ΛΥΚΕΙΟΥ 16 ΑΥΓΟΥΣΤΟΥ
Ολα τα υπόλοιπα τμήματα 1 ΣΕΠΤΕΜΒΡΙΟΥ
ΦΡΟΝΤΙΣΤΗΡΙΟ ΜΕΘΟΔΙΚΟ
Η ...μέθοδος της επιτυχίας
ΗΡΩΩΝ ΠΟΛΥΤΕΧΝΕΙΟΥ 17 ΤΗΛ. 90233 - 96378 - 91781
www. methodiko.edu.gr

ΦΡΟΝΤΙΣΤΗΡΙΟ ΑΝΟΔΟΣ
ΓΙΑ ΟΛΕΣ ΤΙΣ ΤΑΞΕΙΣ ΓΥΜΝΑΣΙΟΥ–ΕΝΙΑΙΟΥ ΛΥΚΕΙΟΥ–ΤΕΕ
Στο Φροντιστήριό μας διδάσκονται σε αυστηρά ολιγομελή τμήματα από έμπειρους καθηγητές ΠΤΥΧΙΟΥΧΟΥΣ ΠΑΝΕΠΙΣΤΗΜΙΩΝ τα μαθήματα:
ΜΑΘΗΜΑΤΙΚΑ · ΦΥΣΙΚΗ · ΧΗΜΕΙΑ · ΦΙΛΟΛΟΓΙΚΑ · ΟΙΚΟΝΟΜΙΚΑ · ΒΙΟΛΟΓΙΑ
ΕΝΑΡΞΗ
Β', Γ' ΕΝΙΑΙΟΥ ΛΥΚΕΙΟΥ (όλες οι κατευθύνσεις) 16 ΑΥΓΟΥΣΤΟΥ
ΓΥΜΝΑΣΙΟ, Α' ΕΝΙΑΙΟΥ ΛΥΚΕΙΟΥ - ΤΕΕ 1 ΣΕΠΤΕΜΒΡΙΟΥ
Τα χαμηλότερα δίδακτρα της αγοράς με μεγάλα ποσοστά επιτυχίας
Πληροφορίες - Εγγραφές:
Ελένη Ρούσου - Μαργωμένου
Γαριβάλδη 17 (πίσω από το πρώτο Υπερ- market ΣΠΑΝΟΣ, Μ. Κων/νου) • Τηλ. 22410 28053