ΕΤΟΣ ΙΔΡΥΣΕΩΣ: 1973

ΔΙΕΥΘΥΝΤΗΣ:
ΑΘ. ΜΑΡΑΣΙΩΤΗΣ

Τηλ. σύνταξης: 24610–75640
Τηλ. λογ/ρίου: 22210–75230
Fax: 22471–75641

ΓΝΩΜΗ

ΕΛΤΑ Hellenic Post

ΔΕΥΤΕΡΑ
20 ΣΕΠΤΕΜΒΡΙΟΥ 2004
ΑΡΙΘΜΟΣ ΦΥΛΛΟΥ: 1.610
ΤΙΜΗ ΕΥΡΩ 0,90

ΕΒΔΟΜΑΔΙΑΙΑ ΕΦΗΜΕΡΙΔΑ ΤΗΣ ΔΩΔΕΚΑΝΗΣΟΥ



Συζήτηση εξ απαλών ονύχων χθες

Θα παίξει γερά ο Καραγιάννης



ΣΤΟ ΠΑΣΟΚ ΑΝΑΖΗΤΕΙΤΑΙ ΚΑΙ ΑΛΛΗ ΕΝΑΛΛΑΚΤΙΚΗ ΛΥΣΗ

Δύσκολα θα απορριφθεί η υποψηφιότητά του, εάν αυτή προβληθεί από την Νομαρχιακή παράταξη της οποίας ηγείται! Ο κ. Μαχαιρίδης δεν είναι καθόλου σίγουρος για νέα αναμέτρηση. Τί δεν έχουν ξεχάσει στο ΠΑΣΟΚ και ποιές οι επισφάλειες. ΣΕΛΙΔΕΣ 3 και 16

Παρά τις διαψεύσεις τα παζάρια συνεχίζονται

Θα πωληθεί το Διαγόρας



ΜΕ ΜΗΝΥΣΕΙΣ ΑΠΑΝΤΑ Η ΑΝΕΚ ΣΤΟΝ ΓΕΡΟΝΙΚΟΛΑ

Γραμμή άμυνας του Περ. Παναγόπουλου, αλλά και των Κρητικών είναι τα 17 εκατομμύρια δολάρια. Εβδομάδα δικαστηρίων για την πολύπαθη εταιρία. ΣΕΛΙΔΑ 13

ΑΠΑΝΤΗΣΗ ΓΙΑ ΤΗΝ ΕΠΙΘΕΣΗ ΚΑΤΑ ΤΟΥ κ. Μ. ΝΙΚΟΛΑΟΥ



Λασπολόγοι, συκοφάντες και δειλοί

Στήριξη από την εκπαιδευτική κοινότητα για τα ψεύδη που ειπώθηκαν στη Βουλή. Γνωστό ποιός κρύβεται πίσω από τον αήθη "πόλεμο". ΣΕΛΙΔΑ 10

Η "ανώνυμη" επιστολή κινητοποιεί ακόμη και ΥΠΕΧΩΔΕ και Άρειο Πάγο

ΕΠΙΘΕΩΡΗΤΕΣ σήμερα στη Ρόδο για τα "σκάνδαλα"



Αυστηρές εντολές από την επιθεώρηση Δημόσιας Διοίκησης

Θ' ΑΚΟΛΟΥΘΗΣΟΥΝ ΑΛΛΟΙ ΔΥΟ ΓΥΡΟΙ

Μία μία θα ερευνηθούν οι καταγγελίες για όλα τα κατονομαζόμενα ξενοδοχεία. Αυτοψίες από κλιμάκιο του ΥΠΕΧΩΔΕ και ακόμη "ψηλάφιση" και από τη Δικαιοσύνη για πιθανές παραλείψεις. Δύσκολη μια συνολική τακτοποίηση, εκτός και αν... ΣΕΛΙΔΑ 2

ΣΤΡΑΓΓΑΛΙΣΤΙΚΗ Η ΤΑΚΤΙΚΗ ΤΩΝ ΤΟΥΡ ΟΠΕΡΕΪΤΟΡΣ

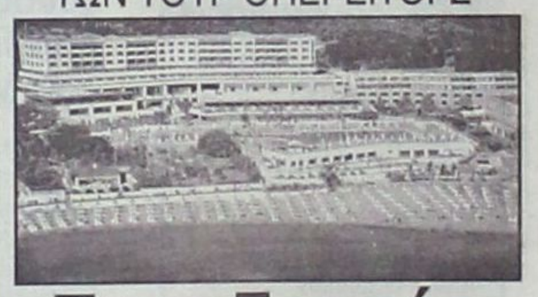

Ξενοδοχεία στα πρόθυρα πτώχευσης!

Με το πιστόλι στον κρόταφο για ακόμα πιο εξευτελιστικές τιμές. Πολλές μονάδες μικρού και μεσαίου μεγέθους θ' αρχίσουν να κλείνουν από αυτή την εβδομάδα! ΣΕΛΙΔΑ 4

Ο ΡΟΔΑ ΤΟΝ ΧΕΙΜΩΝΑ



Δεν θα έχει να πληρώσει ούτε μισθούς!

Ο Δήμος του οφείλει 1,5 εκατ. ευρώ. Άθλιες συνθήκες εργασίας στα συνεργεία. Υπάρχει θέμα και παράνομων προσλήψεων, με τρικλοποδιές στο ΑΣΕΠ; ΣΕΛΙΔΑ 5

Δεν χτυπιέται η γάγγραινα των ναρκωτικών

Λερναία Ύδρα στα σωθικά της ροδιακής κοινωνίας

ΕΝΑΣ ΠΙΑΝΕΤΑΙ ΔΕΚΑ ΒΓΑΙΝΟΥΝ ΣΤΗΝ ΠΙΑΤΣΑ



ΘΑ ΜΕΙΝΟΥΝ ΣΤΑ ΧΑΡΤΙΑ ΤΟΣΟΙ ΚΟΠΟΙ ΓΙΑ ΤΟΝ ΟΚΑΝΑ;

Η κατάσταση εξελίσσεται από το κακό στο χειρότερο και χωρίς υπερβολές τείνει να γίνει ανεξέλεγκτη. Δράματα σε πολλές οικογένειες στην πόλη και χωριά. Η Δίωξη Ναρκωτικών δεν ασχολείται πλέον με χρήστες και έχει θέσει νέους στόχους ελπίζοντας έστω και αμυδρά σε κάτι καλύτερο. Το παράπονο του αντιδημάρχου κ. Μ. Γλυνού και το (σημαντικό) έργο του Δημοτικού Οργανισμού Πρόνοιας. ΣΕΛ. 14 και 15

Αποκαλυπτικός ο κ. Μ. Γλυνός

● *Κάνουν πολύ καλή δουλειά τα Δημοτικά Ιατρεία, ενώ παρέχεται και σημαντική βοήθεια σε αναξιοπαθούντες.* ΣΕΛ. 14

ΠΡΩΤΗ ΦΟΡΑ ΤΕΤΟΙΑ ΥΠΟΘΕΣΗ



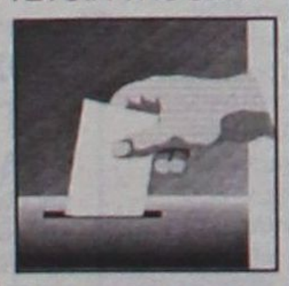

Δικάζονται οι εκλογές στον Αρχάγγελο

Αποφασισμένος για αποκαλύψεις συγκεκριμένων στοιχείων, δηλώνει ο κ. Κ. Κολιού, υποψήφιος τότε δήμαρχος ΣΕΛΙΔΑ 31

ΠΡΟΣΚΛΗΣΗ

Η Εκπαιδευτική μας Πορεία
και η Εξέλιξή μας στο χώρο
της Προσχολικής Αγωγής, η Αγάπη
και η Γνώση για το Παιδί,
μας οδήγησαν στη δημιουργία
*ενός **ακόμη** Προσχολικού Κέντρου.*

Με χαρά σας περιμένουμε στα εγκαίνια
*της νέας μας **"Δημιουργίας"***
*την **Δευτέρα 20 Σεπτεμβρίου 2004***
*και ώρα **18.30.***

Με εκτίμηση,
Μιχάλης & Βάσω Αρφαρά

Πρότυπο Κέντρο
Προσχολικής Αγωγής
& Εκπαίδευσης
"Δημιουργία"
Βορείου Ηπείρου
24, Ρόδος
Τηλ.: 2241035451



ΗΜΕΡΟΛΟΓΙΟ

Δευτέρα 20 Σεπτεμβρίου 2004
Ευσταθίου μεγαλ.,
Ιλαρίωνος οσιομ.

Ανατολή ηλίου: 06.11'
Δύση ηλίου: 18.26'
Σελήνη 6 ημερών

ΦΑΡΜΑΚΕΙΑ

Σήμερα διημερεύει το φαρμακείο του κ. Περίδη Ιακ. στη Σοφούλη 189, και διανυκτερεύει το φαρμακείο του κ. Γλεντή Κων/νου στην Π. Μελά 40.

ΒΕΝΖΙΝΑΔΙΚΑ

Σήμερα διανυκτερεύουν τα βενζινάδικα: Σαρίκας (Εθν. Αντιστάσεως), Τοδουλάκης (Ιαλυσός), Κοντομανώλης (Κρεμαστή), Παπαθεοδώρου (Φάνες), Φλοσκάκης (Εμπωνα), Κοιλιάς (Αφάντου), Καλλιθενός (Αρχάγγελος).

ΛΑΪΚΕΣ ΑΓΟΡΕΣ

Τετάρτη: στο Δημοτικό Νεκροταφείο.
Πέμπτη: στην οδό Βύρωνος
Παρασκευή: στην οδό Πτολεμαίων (Ανάληψη)
Σάββατο: στο Δημοτικό Νεκροταφείο.

ΑΕΡΟΠΟΡΙΚΑ ΔΡΟΜΟΛΟΓΙΑ

ΟΛΥΜΠΙΑΚΗ ΑΕΡΟΠΟΡΙΑ

ΑΠΟ ΡΟΔΟ-ΑΘΗΝΑ
- Καθημερινά 07.10, 13.40
- Πέμπτη 20.10, 22.45
- Καθημερινά πλην Πέμπτης 19.40, 22.25
- Καθημερινά πλην Κυριακής 10.40

ΑΠΟ ΑΘΗΝΑ-ΡΟΔΟ
- Καθημερινά 05.30,12.00
- Πέμπτη 18.30, 21.05
- Καθημερινά πλην Πέμπτης 18.00, 20.45
- Καθημερινά πλην Κυριακής 09.00

ΑΠΟ ΡΟΔΟ-ΘΕΣΣΑΛΟΝΙΚΗ
- Δευτέρα - Τετάρτη 09.45
- Πέμπτη 10.45
- Σάββατο 15.15
- ΔΕΥ-ΤΕΤ-ΠΑΡ-ΚΥΡ 16.10

ΑΠΟ ΡΟΔΟ-ΗΡΑΚΛΕΙΟ
- Δευτέρα - Παρασκευή-Κυριακή 17.45
- Τρίτη - Πέμπτη 18.30
- Τετάρτη - Σάββατο 19.20

ΑΠΟ ΗΡΑΚΛΕΙΟ-ΡΟΔΟ
- Δευτέρα-Παρασκευή-Κυριακή 19.05
- Τρίτη-Πέμπτη 19.50
- Τετάρτη - Σάββατο 20.40

ΑΠΟ ΡΟΔΟ-ΚΑΡΠΑΘΟ
- ΔΕΥ-ΠΕΜ-ΠΑΡ-ΣΑΒ 07.00, 10.40
- Τετάρτη-Κυριακή 10.40, 14.20

ΑΠΟ ΡΟΔΟ-ΚΑΣΟ
- ΔΕΥ-ΠΕΜ-ΠΑΡ-ΣΑΒ 07.00
- Τετάρτη-Κυριακή 10.40

ΑΠΟ ΡΟΔΟ-ΚΑΣΤΕΛΟΡΙΖΟ
- ΔΕΥ-ΤΕΤ-ΠΑΡ-ΣΑΒ-ΚΥΡ 07.10

ΑΠΟ ΡΟΔΟ-ΧΙΟ
- Τρίτη στις 10.40 και Πέμπτη στις 10.45'

ΡΟΔΟΣ-ΜΥΤΙΛΗΝΗ
- Δευτέρα-Τετάρτη στις 09.45, Τρίτη στις 10.40', Πέμπτη στις 10.45' και Σάββατο στις 15.15

ΡΟΔΟΣ- ΣΑΜΟΣ
- Τρίτη στις 10.40', Σάββατο στις 15.15

ΡΟΔΟΣ-ΛΗΜΝΟΣ
- Δευτέρα-Τετάρτη στις 09.45', Τρίτη στις 10.40', Πέμπτη στις 10.45' και Σάββατο στις 15.15'

AEGEAN AIRLINES & CRONUS

ΑΠΟ ΡΟΔΟ-ΑΘΗΝΑ
Καθημερινές πτήσεις 14.15-16.30-19.50-22.40

ΑΠΟ ΑΘΗΝΑ-ΡΟΔΟ
Καθημερινά πτήση 05.30-08.45-14.50-18.10-21.00

ΑΠΟ ΡΟΔΟ-ΗΡΑΚΛΕΙΟ
Καθημερινά πτήση 763-14.30

ΑΠΟ ΗΡΑΚΛΕΙΟ-ΡΟΔΟ
Καθημερινά πτήση 764-16.05

ΑΠΟ ΡΟΔΟ-ΘΕΣΣΑΛΟΝΙΚΗ
Καθημερινά πτήση 10.20

ΑΠΟ ΘΕΣΣΑΛΟΝΙΚΗ-ΡΟΔΟ
Καθημερινά πτήση 12.20

Χρήσιμα τηλέφωνα κρατήσεων: (22410) 24400.

Το Θέμα της ημέρας

Σήμερα αναμένονται ελεγκτές Δημόσιας Διοίκησης

Πιάνουν δουλειά επιθεωρητές για τις πολεοδομικές παρανομίες σε πολλά ξενοδοχεία της Ρόδου

Θα ελεγχθούν μία - μία όλες οι καταγγελίες. Θα ακολουθήσει έρευνα και από το ΥΠΕΧΩΔΕ και τη Δικαιοσύνη

Από σήμερα αρχίζει επί της ουσίας η αντίστροφη μέτρηση για τη διερεύνηση των καταγγελιών για μεγάλες και εκτεταμένες πολεοδομικές παραβάσεις σε ξενοδοχειακά συγκροτήματα της Ρόδου. Οι καταγγελίες που θα ερευνηθούν περιλαμβάνονται σε επιστολή που εστάλη σε όλους τους αρμόδιους υπουργούς, καθώς και σε ελεγκτικές υπηρεσίες.



Σύμφωνα με έγκυρες πληροφορίες, η έρευνα θα γίνει σε τρία επίπεδα: το πρώτο επίπεδο αφορά το Σώμα Ελεγκτών Δημόσιας Διοίκησης, το δεύτερο επίπεδο τους Επιθεωρητές του ΥΠΕΧΩΔΕ και το τρίτο επίπεδο αφορά τη Δικαιοσύνη. Η αρχή γίνεται σήμερα, οπότε αναμένονται στη Ρόδο δύο ή τρεις Επιθεωρητές Δημόσιας Διοίκησης, οι οποίοι έχουν εντολή να ερευνήσουν, σε συνεργασία με την Πολεοδομία της Νομαρχίας μία - μία όλες τις περιπτώσεις, οι οποίες αναφέρονται στην "ανώνυμη" επιστολή και η οποία χαρακτηρίσθηκε από μηχανικούς και άλλους αρμόδιους υπηρεσιακούς παράγοντες ως τεκμηριωμένη με σοβαρά στοιχεία, τουλάχιστον κατά το μεγαλύτερο μέρος της.

Στην επιστολή κατονομάζονται συγκεκριμένα ξενοδοχεία για παραβάσεις πέρα από τα συνήθη πλαίσια, όπως είναι η κατάληψη και οικοδόμηση σε αιγιαλό και παραλία, η κατάληψη και οικοδόμηση σε δημόσιες εκτάσεις, η κατάληψη ρεμάτων, καθώς και η εκτεταμένη δόμηση χωρίς καμία οικοδομική άδεια.

Οι Επιθεωρητές Δημόσιας Διοίκησης θα ασχοληθούν με το διοικητικό μέρος των καταγγελιών (αν δηλαδή εμπλέκονται υπάλληλοι της Πολεοδομίας και σε ποιό βαθμό) και γι' αυτό τον σκοπό θα περάσουν από ψιλό κόσκινο τις οικοδομικές άδειες των ξενοδοχείων για τα οποία γίνονται οι συγκεκριμένες καταγγελίες.

Το δεύτερο επίπεδο της διερεύνησης των καταγγελιών από ελεγκτές του ΥΠΕΧΩΔΕ θα ακολουθήσει αμέσως μετά την ολοκλήρωση της έρευνας από τους Επιθεωρητές Δημόσιας Διοίκησης. Τα συμπεράσματα και των δύο ερευνών θα αποτελέσουν αντικείμενο επεξεργασίας, προκειμένου να επιμεριστούν ευθύνες, να επιβληθούν πρόστιμα και βεβαίως πειθαρχικές διώξεις, εφ' όσον επιβεβαιωθούν οι παρανομίες.

• Τα πορίσματα των δύο ελέγχων θα διαβιβασθούν στη Δικαισούνη για το ποινικό σκέλος της υπόθεσης. Παράλληλα η Δικαιοσύνη, με δικό της επιθεωρητή, θα ερευνήσει αν αληθεύουν οι καταγγελίες που περιλαμβάνονται στην ίδια επιστολή, για παραλείψεις εισαγγελικών λειτουργών, ως προς την τήρηση των νόμων.

Σημειώνεται ότι τα υπό διερεύνηση καταγγελλόμενα συντελέσθηκαν, τα περισσότερα, κατά τα τελευταία 15 χρόνια - μέχρι και τις ημέρες μας. Κάποια από τα αδικήματα παρεγράφησαν, στην πενταετία, ως πλημμελήματα, αλλά υπάρχουν παράνομες πράξεις που δεν παραγράφονται κι' ούτε είναι δυνατή η αναδρομική "τακτοποίησή" τους, όπως π.χ. οι καταλήψεις αιγιαλού, παραλίας, άλλων δημοσίων εκτάσεων, η εικονική αναθεώρηση οικοδομικών αδειών και άλλα.

ΣΤΟ ΜΕΤΑΞΥ, πυκνώνουν σε συγχορδία, οι απόψεις για λύση του προβλήματος των πολεοδομικών παραβάσεων στα ξενοδοχεία συνολικά, με νομοθετική ρύθμιση. Πέρα από τα όσα δημοσιοποιούνται, στα παρασκήνια οι ζυμώσεις και οι διαβουλεύσεις βρίσκονται σε έξαρση, δεδομένου ότι το πρόβλημα δεν εντοπίζεται μόνο στη Ρόδο, αλλά σε όλα τα τουριστικά θέρετρα της χώρας. Ωστόσο μια τέτοια λύση δεν είναι καθόλου εύκολο να προχωρήσει. Μονομερώς η κυβέρνηση δεν μπορεί να κάνει απολύτως τίποτα· απαραίτητη προϋπόθεση κρίνεται η συναίνεση και των άλλων κομμάτων που μετέχουν στη Βουλή και ειδικά του ΠΑΣΟΚ, επί των κυβερνήσεων του οποίου συντελέσθηκε ολόκληρο το όργιο των πολεοδομικών παρανομιών.

Σε κάθε περίπτωση πάντως, οι έλεγχοι θα γίνουν, οι υπεύθυνοι θα εντοπισθούν και κυρώσεις θα επιβληθούν. Αλλο τώρα τι θα ακολουθήσει με την από πολλούς επιδιωκόμενη νομοθετική ρύθμιση του προβλήματος.

ΔΕΧΟΝΤΑΙ ΤΟ ΚΟΙΝΟ

Ο Νομάρχης Δωδεκανήσου **Γιάννης Μαχαιρίδης** και οι Βοηθοί Νομάρχη **Στάθης Κουσουρνάς** και **Νίκος Ζαΐδης** δέχονται το κοινό κάθε Τρίτη και Πέμπτη, από τις 11.00-13.00 το μεσημέρι.

ΤΑΞΙ

ΡΑΔΙΟ ΤΑΞΙ: 2241-0-64712, 2241-0-64790.

ΧΡΗΣΙΜΑ ΤΗΛΕΦΩΝΑ

ΝΟΣΟΚΟΜΕΙΟ:	2241-0-80000
ΑΜΕΣΗ ΔΡΑΣΗ ΠΥΡ/ΚΗΣ:	199
ΛΙΜΕΝΑΡΧΕΙΟ:	2241-0-22220, 2241-0-27695
ΒΛΑΒΕΣ Δ.Ε.Η.:	125
ΒΛΑΒΕΣ Ο.Τ.Ε.:	121
ΑΜΕΣΗ ΔΡΑΣΗ:	100
ΒΛΑΒΕΣ ΥΔΡΕΥΣΗΣ:	2241-0-68750, 2241-0-68755
ΝΟΜΑΡΧΙΑ:	2241-0-46502
ΠΕΡ/ΚΗ Δ/ΝΣΗ	2241-0-38174
ΔΗΜΟΣ:	2241-0-46200
ΔΗΜ. ΕΠΙΧ. ΚΑΘΑΡ.:	2241-0-77600
ΥΠΗΡ. ΑΠΟΚΟΜΙΔΗΣ:	2241-0-61057
ΤΡΟΧΑΙΑ:	2241-0-26480
ΠΛΗΡΟΦ. Ο.Τ.Ε.:	131
ΔΕΛΤΙΟ ΚΑΙΡΟΥ:	149
ΛΑΧΕΙΑ:	1444
ΠΡΟΠΟ - ΛΟΤΤΟ:	1444
ΡΟΔΑ:	2241-0-26300
ΚΤΕΛ:	2241-0-27706
Ο.Α.Ε.Δ.:	2241-0-23265
Ι.Κ.Α.:	2241-0-64912
ΤΑΞΥ.:	2241-0-68701, 2241-0-68702
ΟΛΥΜΠΙΑΚΗ:	2241-0-24555
Δ.Α.Ν.Ε.:	2241-0-43150
ΕΡΓΑΤ. ΚΕΝΤΡΟ:	2241-0-24730
CRONUS AIRLINES	2241-0-25444
AEGEAN AIRLINES	2241-0-98345

ΚΤΕΟ

- Από **την 1η Σεπτεμβρίου** έως **και τις 29 Οκτωβρίου,** παντός είδους οχήματα που δεν έχουν ήδη προσκληθεί από προηγούμενα προγράμματα **με αριθμούς κυκλοφορίας ΡΟΒ 5501** έως και **6000.**
- Από **1η Σεπτεμβρίου** έως **και τις 29 Οκτωβρίου,** φορτηγά με μικτό βάρος άνω των 10 Τ με συνδυασμό γραμμάτων **ΡΟΖ-ΡΟΗ-ΡΟΚ** ανεξαρτήτως αριθμού.

Η ΓΝΩΜΗ

Εβδομαδιαία Εφημερίδα της Ρόδου
Έτος Ιδρύσεως 1973
ΕΚΔΟΤΗΣ
Δ. Τσοπανάκης
ΔΙΕΥΘΥΝΤΗΣ
Αθ. Μαρασιώτης
ΑΘΛΗΤΙΚΑ
Μανόλης Μπάτης,
Νικήτας Κουσκούσης
ΓΡΑΦΕΙΑ ΣΥΝΤΑΞΗΣ
Μάρκου Μαλλιαράκη 11
Τηλ.2241-0- 24610,
2241-0-75640
Fax (22410) 75641
ΛΟΓΙΣΤΗΡΙΟ - ΔΙΑΦΗΜΙΣΕΙΣ
Μάρκου Μαλλιαράκη 11
Τηλ. 2241-0-22210
2241-0-75230
Fax (22410) 22471

ΠΡΟΣΚΛΗΤΗΡΙΑ ΓΑΜΩΝ-ΒΑΠΤΙΣΕΩΝ

Με ένα τηλεφώνημα και **χωρίς καμία επιβάρυνση** θα βρεθούμε κοντά σας για να διαλέξετε ένα από τα δεκάδες όμορφα προσκλητήρια από οίκους της Αθήνας και της Θεσσαλονίκης.

Υπεύθυνος:
Απόκοτος Νίκος
Τηλ. 22410 /95584-92770
6947010501

Εξ απαλών ονύχων εθίγη χθες στη συνεδρίαση της παράταξης θέμα εκλογών

Δύσκολη η "απόρριψη" Καραγιάννη αν τελικά εκδηλώσει ενδιαφέρον

Πολλοί υποστηρίζουν ότι με αντίπαλο τον κ. Μαχαιρίδη θα κάνει εκλογικό περίπατο

Μέχρι το τέλος του 2004, θα πρέπει να έχει συγκληθεί η ολομέλεια της παράταξης "Νομαρχιακή Αναγέννηση" η οποία και θα λάβει την απόφαση για την πορεία και το μέλλον της σε σχέση πάντα με τις εκλογές της Αυτοδιοίκησης του 2006. Αυτό ήταν το συμπέρασμα από τα όσα αντηλλάγησαν κατά τη χθεσινή σύσκεψη των Συμβούλων της Νομαρχιακής Αναγέννησης που έγινε υπό την προεδρία του κ. Σάββα Καραγιάννη.

Είναι φανερό ότι ο πρώην νομάρχης δεν θα ήθελε προς το παρόν τουλάχιστον, ν' ανοίξει όλα τα χαρτιά του ακολουθώντας την δική του τακτική αγνοώντας κατά κάποιον τρόπο τις "προκλήσεις" των τελευταίων ημερών που δέχεται από τα τοπικά κομματικά όργανα της Νέας Δημοκρατίας.



Εξάλλου δεν ήταν καθόλου τυχαία η αναφορά που έκανε ο κ. Σάββας Καραγιάννης στην αρχή της εισήγησής του ότι κάποιοι προσπάθησαν να διαγνώσουν άλλες σκοπιμότητες πίσω από την πρόθεση για ουσιαστική συζήτηση επί των νησιωτικών πολιτικών. Μάλιστα "πέταξε" με εύσχημο τρόπο το γάντι, καλώντας τους να ασχοληθούν και αυτοί με αυτό το ζήτημα που είναι το κορυφαίο για το νομό μας και το Αιγαίο.

Το θέμα πάντως για το "τί κάνουμε ως παράταξη τις επόμενες Νομαρχιακές εκλογές" συζητήθηκε προς το τέλος της συνεδρίασης μετά από παρεμβάσεις Νομαρχιακών συμβούλων. Σύμφωνα με πληροφορίες πρώτος το έθεσε ο κ. Μ. Μπαριανάκης και ακολούθησε ο κ. Β. Ξυπολιτάς. Ακούστηκαν πολλά και διάφορα. Μεταξύ άλλων σύμβουλος υπενθύμισε τη μη πλήρη στήριξη της Ν.Δ. στην παράταξη Καραγιάννη στις τελευταίες εκλογές για να πάρει την απάντηση ότι τα κόμματα δεν είναι στρατός για να τα διατάζεις και να πηγαίνουν οι φαντάροι εκεί όπου θέλεις την κατάλληλη στιγμή.

Κάποια στιγμή ο πρώην έπαρχος Κω κ. Β. Ξυπολιτάς βλέποντας να μην παίρνουν θέση οι κ.κ. Ν. Τατάκης και Μ. Καμπουρόπουλος τους ρώτησε "γιατί δεν τοποθετείστε; Μήπως γιατί προαλείφεστε για υποψήφιοι νομάρχες;". Επικράτησε για λίγο ένταση, αλλά σύντομα με τις παρεμβάσεις άλλων απενήλθε η ηρεμία.

Κλείνοντας την συζήτηση ο κ. Σ. Καραγιάννης είπε ότι "θα συγκληθεί η παράταξη μετά το Ν.Σ. της Πάτμου για να πάρει τις αποφάσεις".

Διαφαίνεται πάντως ότι μέσα στις προθέσεις του κ. Καραγιάννη είναι να διεκδικήσει στο νέο τοπίο που έχει διαμορφωθεί μια ακόμη τετραετία στη Νομαρχία Δωδ/σου. Γιαυτό όμως απαιτείται κάποιος χρόνος για να εδραιωθεί η εντύπωση ότι μπορεί να κερδίσει άνετα τον σημερινό Νομάρχη εφ' όσον δεν έχει απέναντί του μέρος της Ν.Δ. Σε αυτή του την προσπάθεια, έχει με το μέρος του αρκετούς από τους νομαρχιακούς συμβούλους της παράταξής του. Από την άλλη η Ν.Ε. της Ν.Δ. ναι μεν μπορεί να διαμηνύει ότι οι επιλογές θα γίνουν από μηδενική βάση, γνωρίζει όμως πολύ καλά ότι αν η Νομαρχιακή Αναγέννηση πάρει απόφαση να ξανακατέβει στις εκλογές, τότε το "παιχνίδι" δεν θα είναι καθόλου εύκολο. Οι δύο πλευρές έως ότου ξεκαθαρίσει ο κ. Καραγιάννης και η παράταξή του τί θα κάνουν, θα "παίζουν" τη γάτα με το ποντίκι. Και αυτό δηλαδή το ξεκαθάρισμα εκ μέρους του κ. Καραγιάννη, δεν φαίνεται να γίνεται γρήγορα.

- ***Με πιο απλά λόγια στη Ν.Δ. πολλοί είναι εκείνοι που υποστηρίζουν ότι ο κ. Σ. Καραγιάννης μπορεί να κερδίσει άνετα τις νομαρχιακές εκλογές με οποιονδήποτε αντίπαλο, φτάνει φυσικά να μην υπονομευτεί και πάλι εκ των έσω.***



Επισφαλής ο κ. Μαχαιρίδης

Ψάχνουν και για άλλον στο ΠΑΣΟΚ

Γίνονται ήδη βολιδοσκοπήσεις που φυσικά δεν ανακοινώνονται



Στο ΠΑΣΟΚ, όσο και αν δεν ακούγεται τίποτα η περίπτωση μιας νέας υποψηφιότητας Μαχαιρίδη προβληματίζει έντονα και γι' αυτό έχουν ξεκινήσει να γίνονται ήδη διάφοροι σχεδιασμοί και να διαμορφώνονται εναλλακτικά σενάρια. Μέσα στο κόμμα δεν μπορούν ακόμη να ξεχάσουν πως πήρε το χρίσμα ο κ. Μαχαιρίδης κατά τη διάρκεια συνεδρίασης-παρωδία στη Χαριλάου Τσικούπη, αλλά και την ίδια τη νίκη από τον κ. Σάββα Καραγιάννη. Από την άλλη πλευρά αξιολογείται ήδη το έργο, οι προοπτικές και η πολιτική συμπεριφορά του νομάρχη. Στελέχη του ΠΑΣΟΚ γνωρίζουν ότι μια νέα υποψηφιότητα Μαχαιρίδη περιέχει πολλές επισφάλειες και δεν διστάζουν να δηλώσουν ότι "ψαχνόμαστε" για να μη βρεθούμε ξαφνικά απροετοίμαστοι και μπροστά σε τετελεσμένα γεγονότα. Οι βολιδοσκοπήσεις γίνονται σε διάφορους χώρους, ακόμη και στο χώρο των πρώην βουλευτών. Και ξεκαθαρίζουν ότι "αυτή τη φορά δεν θα ζήσουμε νύχτα αγωνίας, λόγω Σκανδαλίδη".

ΔΕΝ ΕΓΙΝΑΝ ΣΥΝΤΗΡΗΣΕΙΣ

Προβλήματα σε σχολικά κτίρια

Πολλά κενά σε διδακτικό προσωπικό, επαρκή τα βιβλία

Τα προβλήματα που παρουσιάζονται σε μία σειρά σχολικών συγκροτημάτων σε όλο το νομό είναι το κυριότερο πρόβλημα που παρουσιάζεται στο χώρο της πρωτοβάθμιας και δευτεροβάθμιας εκπαίδευσης. Σύμφωνα με τα όσα υποστηρίζουν εκπαιδευτικοί αλλά και σύλλογοι γονέων και κηδεμόνων, η κατάσταση που επικρατεί σε πολλά σχολικά κτίρια της Ρόδου, αλλά και των υπολοίπων νησιών είναι αρκετά άσχημη και πολύ φοβούνται ότι σε λίγο διάστημα με την επιδείνωση των καιρικών συνθηκών όχι μόνο οι συνθήκες δεν θα είναι ιδανικές για τη διδασκαλία, αλλά θα δημιουργηθούν και κίνδυνοι για την ασφάλεια των παιδιών.

Κατά το διάστημα του καλοκαιριού συνεργεία των αρμόδιων υπηρεσιών προσπάθησαν να "συμμαζέψουν" λίγο την κατάσταση. Αυτό, όμως, φαίνεται ότι δεν είναι αρκετό, καθώς τα προβλήματα εξακολουθούν και υφίστανται.

Εν τω μεταξύ, σύμφωνα με την επίσημη καταγραφή των κενών θέσεων στα δημοτικά και τα νηπιαγωγεία της χώρας, η Δωδεκάνησος βρίσκεται στις πρώτες θέσεις μεταξύ των υπολοίπων νομών, καθώς παρουσιάζονται 102 κενά σε οργανικές εκπαιδευτικές θέσεις. Συγκεκριμένα στο νομό καταγράφονται οι εξής ελλείψεις στην πρωτοβάθμια εκπαίδευση: 27 δάσκαλοι, 8 νηπιαγωγοί, 32 με ειδικότητα Αγγλικών, 25 με ειδικότητα φυσικής αγωγής και 10 με ειδικότητα μουσικής.

Κενά, σε θέσεις κυρίως ειδικοτήτων καταγράφονται και στη δευτεροβάθμια εκπαίδευση.

Τα κενά αυτά σύμφωνα με τις διευθύνσεις α' βάθμιας και β' βάθμιας εκπαίδευσης αναμένεται να καλυφθούν το αμέσως επόμενο διάστημα.

Αντίθετα κανένα πρόβλημα δεν υπάρχει όσον αφορά την παροχή των βιβλίων στους μαθητές του νομού.

Τα όποια μικροπροβλήματα παρουσιάστηκαν τις πρώτες μέρες αντιμετωπίστηκαν αμέσως με αποτέλεσμα σήμερα όλοι οι μαθητές να έχουν πάρει το σύνολο των βιβλίων τους.

Οσον αφορά το Πανεπιστήμιο Αιγαίου, η φετινή ακαδημαϊκή χρονιά ξεκινά στο αμέσως επόμενο διάστημα και τα προβλήματα που αντιμετωπίζουν εκπαιδευτικοί και φοιτητές θα πρέπει να σημειωθεί ότι δεν υπάρχει κάποια σημαντική εξέλιξη.

Το πρόβλημα της στέγης εξακολουθεί να είναι το μεγαλύτερο για τους φοιτητές, καθώς ούτε και φέτος έγινε κατορθωτό να ιδρυθεί και να λειτουργήσει φοιτητική εστία, ενώ όσον αφορά τους διδάσκοντες οι οποίοι πέρυσι κατέβηκαν σε μεγάλες κινητοποιήσεις διεκδικώντας λύση σε μια σειρά οικονομικών κυρίως αιτημάτων, αυτοί βρίσκονται εν αναμονή των αποτελεσμάτων των συζητήσεων που θα έχει ο υφυπουργός Παιδείας με τους συνδικαλιστές εκπροσώπους του κλάδου.

Ανεξάρτητα πάντως της όποιας κατάληξης θα έχουν οι συζητήσεις αυτές, κορυφαίο εκπαιδευτικό στέλεχος του Πανεπιστημίου μας δήλωσε ότι η φετινή χρονιά πρέπει να είναι ορόσημο στις σχέσεις της πανεπιστημιακής κοινότητας με τους φορείς και τους πολίτες της Ρόδου.

Στραγγαλιστική η πολιτική των τουρ οπερέιτορς

Στα πρόθυρα πτώχευσης πολλά ξενοδοχεία μας

Πρόωρα θα κλείσουν τη σεζόν μικρής και μεσαίας κλίμακας

Στα "πρόθυρα νευρικής κρίσης" βρίσκεται η πλειοψηφία των ιδιοκτητών μικρομεσαίων ξενοδοχειακών μονάδων και ιδιοκτητών ενοικιαζομένων δωματίων της Ρόδου, λόγω της πρωτοφανούς τουριστικής κρίσης που διέρχονται. Οπως, όμως, οι ίδιοι τονίζουν η αιτία για το ότι βρίσκονται στα πρόθυρα της οικονομικής πτώχευσης δεν οφείλεται στη μείωση του αριθμού των τουριστών, αλλά στην πολιτική που ασκούν οι διάφοροι τουριστικοί οργανισμοί.

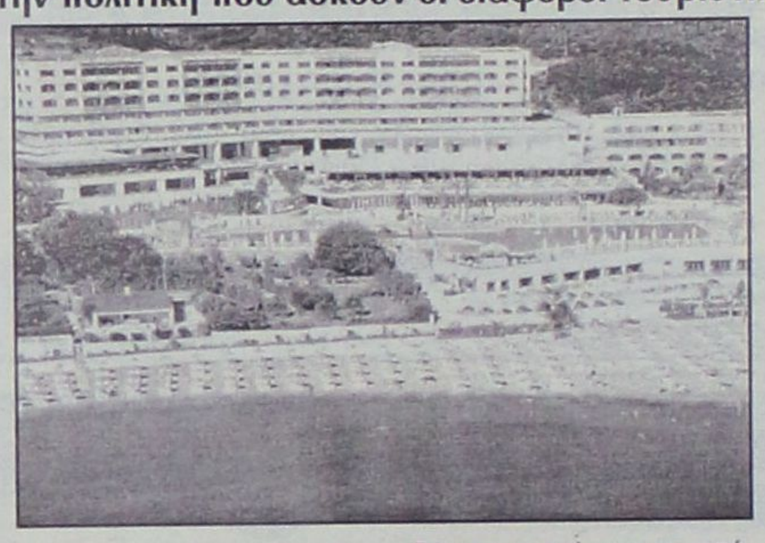

Δεν είναι, βέβαια, καινούργια η διαπίστωση ότι οι τουριστικοί οργανισμοί μέσω κυρίως των διαφόρων tour operators αποτελούν "κράτος εν κράτει" αποδεικνύοντας έτσι ότι ο ροδιακός τουρισμός πάσχει σχεδόν σε όλους τους τομείς. Φέτος, όμως, όπως υποστηρίζει όλος ο τουριστικός κόσμος, η πρακτική που ακολουθούν είναι πρωτοφανής, εκ διαμέτρου αντίθετη με τα συμφέροντα των ροδίτικων επιχειρήσεων και σύμφωνα με όλα τα στοιχεία στοχεύει στο να "βάλει στο χέρι" το σύνολο των μικρομεσαίων επιχειρήσεων.

Αυτοί που επλήγησαν περισσότερο από όλους από τη μέχρι τώρα στάση των tour operators είναι οι επιχειρήσεις ενοικιαζομένων και οι μικρές ξενοδοχειακές μονάδες στις περιοχές Φαληρακίου, Κολυμπίων και Αφάντου.

Στις συγκεκριμένες περιοχές, σύμφωνα με πληροφορίες, εντός των αμέσως επόμενων ημερών θα αναγκαστεί να "κατεβάσει ρολά" ένας ουδόλως ευκαταφρόνητος αριθμός μικρών ξενοδοχειακών μονάδων και ενοικιαζομένων.

Οπως μας κατήγγειλαν επιχειρηματίες αναγκάζονται να οδηγηθούν στην κίνηση αυτή επειδή τα πρακτορεία δεν τους έχουν δώσει από την αρχή της περιόδου ούτε μία δραχμή.

Οι εκπρόσωποι των πρακτορείων αν και αναμένεται να αντιμετωπίσουν προβλήματα από τους πελάτες που θα βρουν κλειστά τα καταλύματα στα οποία έχουν επιλέξει να μείνουν "περί άλλων τυρβάζουν".

Και όχι μόνο δεν δείχνουν να "συγκινούνται" από τα προβλήματα που αντιμετωπίζουν εξαιτίας τους οι μονάδες με τις οποίες συνεργάζονται, αλλά αντίθετα απειλούν να θέσουν σε "εμπάργκο" για την επόμενη τουριστική περίοδο τις επιχειρήσεις που θα κλείσουν.

Παράλληλα, θέλοντας προφανώς να μεγαλώσουν ακόμα περισσότερο την ανασφάλεια που λογικά διακατέχει τους τουριστικούς επιχειρηματίες σχετικά με το αν θα μπορέσουν να αντέξουν μία ακόμα άσχημη σεζόν, στις διάφορες συζητήσεις που έχουν για ανανέωση των συμβολαίων υποστηρίζουν πως η κίνηση την επόμενη χρονιά θα είναι ακόμα χειρότερη και πως μόνη λύση για να έχουν πελάτες τα μικρά ξενοδοχεία και τα ενοικιαζόμενα είναι να προσφέρουν πολύ χαμηλές τιμές. Ομως, ακόμα και αν συμφωνήσουν οι ιδιοκτήτες στις πολύ χαμηλές τιμές οι tour operators καθυστερούν τεχνηέντως να υπογράψουν.

"Εμπρός", λοιπόν, στα χέρια των διαφόρων τουριστικών πρακτόρων βρίσκεται σήμερα η πλειοψηφία των τουριστικών επιχειρήσεων. Επειδή, όμως, η κατάσταση έχει φτάσει πραγματικά στο απροχώρητο, φαίνεται ότι κάποιοι έχουν αποφασίσει να αντιδράσουν.

• Το τελευταίο διάστημα όλο και αυξάνονται οι επιχειρηματίες που αποφασίζουν είτε κατ' ιδίαν είτε μετά από συζητήσεις με συναδέλφους τους να "σπάσουν" τη συνεργασία τους με τους μεγάλους τουριστικούς οργανισμούς και να προσπαθήσουν ή να έλθουν σε συνεννόηση με μικρότερα τουριστικά γραφεία στρεφόμενοι και σε νέες τουριστικές αγορές είτε προβάλλοντας την επιχείρησή τους τόσο στην εγχώρια όσο και στη διεθνή τουριστική αγορά να κερδίσουν μεμονωμένους τουρίστες. "Είναι προτιμότερο να έχω μια πληρότητα της τάξης του 50% με πελάτες που θα κλείσω προσωπικά παρά να είμαι γεμάτος μέσω του πρακτορείου το οποίο και θα μου δώσει λιγότερα λεφτά και θα με πληρώσει όποτε και όπως θέλει", μας είπε ιδιοκτήτης μονάδας ενοικιαζομένων δωματίων στον δήμο Αφάντου. Το αμέσως επόμενο διάστημα, λοιπόν, αναμένεται να αυξηθεί κατακόρυφα η διαφήμιση στο διαδίκτυο και στα διάφορα τουριστικά ΜΜΕ ροδιακών ξενοδοχειακών μονάδων και επιχειρήσεων ενοικιαζομένων δωματίων.

Το αν το εγχείρημά του θα απεγκλωβιστούν από τις "δαγκάνες" των τουριστικών πρακτορείων έχει θετικό αποτέλεσμα θα φανεί στο προσεχές μέλλον. Αυτό που σήμερα θεωρείται σίγουρο είναι πως με την πολιτική που ακολουθούν οι διάφοροι τουριστικοί οργανισμοί πολλές επιχειρήσεις οδηγούνται ταχύτατα σε κλείσιμο.

ΓΝΩΜΩΝ
ΦΡΟΝΤΙΣΤΗΡΙΑ
Μ. ΓΙΑΝΝΙΚΟΥΡΗΣ

Με υπευθυνότητα και εμπειρία συνεχίζουμε, εντατικά εδώ και 31 χρόνια, να προσφέρουμε στο χώρο της φροντιστηριακής εκπαίδευσης

✓ Δημιουργούμε ΑΥΣΤΗΡΩΣ ολιγομελή τμήματα 4μελή 5μελή 6μελή

✓ Εφαρμόζουμε ειδικές μεθόδους διδασκαλίας, εξασφαλίζοντας έγκαιρα την πλήρη εκμάθηση της ύλης.

✓ Ελέγχουμε την απόδοση των μαθητών με προγραμματισμένα διαγωνίσματα στο πνεύμα των **ΠΑΝΕΛΛΗΝΙΩΝ ΕΞΕΤΑΣΕΩΝ** και εκτός των ωρών διδασκαλίας.

✓ Δίνουμε έμφαση στις Γυμνασιακές τάξεις στις οποίες διδάσκουν οι βασικοί καθηγητές του φροντιστηρίου.

✓ Ενημερώνουμε και συνεργαζόμαστε στενά με τους γονείς για να μπορούμε **ΟΛΟΙ ΜΑΖΙ** να εξασφαλίσουμε την επιτυχία των παιδιών μας.

31 ΧΡΟΝΙΑ ΔΗΜΙΟΥΡΓΙΚΗΣ ΠΡΟΣΦΟΡΑΣ ! ***... και συνεχίζουμε***

ΕΓΓΡΑΦΕΣ – ΠΛΗΡΟΦΟΡΙΕΣ: Καθημερινά 10-1 το πρωί και 7-10 το απόγευμα

ΧΕΙΜΑΡΑΣ 117 – Τηλ: 22410 25700 – 25250 – 25252, Κιν: 694 88 89 689

ΔΙΔΑΣΚΟΥΝ

Μαθηματικά
Μανώλης Γιαννικουρής

Φυσική – Χημεία
Νέστωρ Οικονόμου

Φιλολογικά
Ειρήνη Αναγνώστου

Α.Ο.Θ. – Α.Ο.Δ.Ε.
Βεατρίκη Σέρβου

ΕΝΑΡΞΗ ΜΑΘΗΜΑΤΩΝ

Β΄- Γ΄ Λυκείου
Τρίτη 17 Αυγούστου

Α΄ Λυκ. Α΄Β΄Γ΄ Γυμνασίου
Δευτέρα 30 Αυγούστου

Γ΄ ΤΕΕ -Τμήμα Αποφοίτων
Δευτέρα 6 Σεπτεμβρίου

Διεύθυνση Σπουδών
Μ. Γιαννικουρής

ΠΥΡΟΤΕΧΝΗΜΑΤΑ
ΕΣΩΤΕΡΙΚΟΥ-ΕΞΩΤΕΡΙΚΟΥ ΧΩΡΟΥ
HAPPENIGS
DECOR
PROMISE
★ ★ ★ ★ ★
✓ Οργάνωση Εκδηλώσεων
ΔΗΜΗΤΡΗΣ ΖΟΡΜΠΑΛΑΣ
ΑΘΗΝΑ: Σερρών 12 Γαλάτσι 11147, Τηλ: 2102920514
ΗΡΑΚΛΕΙΟ: Βάρνης 13 71305, Τηλ: 2810881480
ΡΟΔΟΣ: Αμαράντου 43 85100, Τηλ: 2241077178
Fax: 2241023058, Κιν: 6974329494
www.e-Promise.gr
e-mail:dzorbalas@e-promise.gr

Η... επιτυχημένη προεδρία του κ. Γιάννη Τσιγάρου

Ούτε μισθούς δεν θα μπορεί να πληρώσει το χειμώνα ο ΡΟΔΑ

Ο Δήμος του οφείλει 1,5 εκατ. ευρώ! • Θέμα παράνομων προσλήψεων με παράκαμψη το ΑΣΕΠ;

Σε δεινή οικονομική θέσει έχει βρεθεί ο ΡΟΔΑ από το Νοέμβριο και μάλιστα πολλοί κάνουν λόγο ότι κατά τη διάρκεια του χειμώνα δεν θα είναι σε θέση ούτε τους μισθούς του προσωπικού του να πληρώνει. Στην ζοφερή αυτή προοπτική αποδίδεται και η εκφρασθείσα πρόθεση του προέδρου της Επιχείρησης κ. Γιάννη Τσιγάρου να υποβάλει την παραίτησή του στο τέλος του χρόνου.



Την ίδια στιγμή ο Δήμος οφείλει στον ΡΟΔΑ 1,5 εκατ. ευρώ δηλαδή περίπου 500 εκατ. δρχ., αλλά είναι τόσο καχεκτικά και τα δικά του οικονομικά ώστε είναι αμφίβολο αν θα μπορέσει να ανταποκριθεί σ' αυτή την υποχρέωσή του. Από την άλλη πλευρά (και ενώ το προεδρείο των εργαζομένων αναλίσκεται στο λιβάνισμα του κ. Τσιγάρου για το γνωστό σκάνδαλο) το τεχνικό προσωπικό βρίσκεται σε κατάσταση αναταραχής καθώς είναι αναγκασμένο να εργάζεται κάτω από άθλιες συνθήκες. Οπως δε χαρακτηριστικά επισημάνθηκε τα υπόστεγα μέσα στα οποία επισκευάζουν τα λεωφορεία έχουν σαπίσει, κομμάτια άρχισαν να πέφτουν και χωρίς υπερβολές βρίσκονται στην αρχή της κατάρρευσης πάνω από τα κεφάλια των μηχανικών. Κι όμως για το σωματείο πέρα βρέχει, και φυσικά το ίδιο ισχύει για τον κ. Τσιγάρο, που βρίσκεται γαντζωμένος στην προεδρία της επιχείρησης εδώ και 9 χρόνια πάντα με δική του απαίτηση!



ΣΤΟ ΜΕΤΑΞΥ, πληροφορίες αναφέρουν ότι υπάρχει αναφορά για παράνομες προσλήψεις προσωπικού, δηλαδή έξω από τις διαδικασίες του ΑΣΕΠ, με το γνωστό κόλπο της πρόσληψης προϊσταμένων. Ακόμη επιβαρυντικά στοιχεία για τον κ. Τσιγάρο υπάρχουν και για άλλους διοικητικούς τομείς της επιχείρησης.

Κατά τις ίδιες πληροφορίες ο διευθυντής της επιχείρησ\ης κ. Π. Καστρουνής (που με απόφαση του προέδρου βρίσκεται σε καθεστώς περιορισμού!..) ετοιμάζεται να καταθέσει ασφαλιστικά μέτρα κατά της απόφασης που επέβαλε τα εν λόγω σκοταδιστικά σε βάρος του μέτρα, **καθώς και αγωγή με την οποία θα διεκδικεί αποζημίωση για ηθική βλάβη και προσβολή της ατομικής και υπηρεσιακής οντότητάς του.**

Και ο δήμαρχος;

Φυσικά, δεν είναι, μόνο αυτά τα αγκάθια στο ΡΟΔΑ. Υπάρχουν κι άλλα πολλά, πέρα από το γνωστό σκάνδαλο, που ένας θεός γνωρίζει πού θα καταλήξει.



Βεβαίως ως οι ευθύνες βαρύνουν κατά κύριο λόγο τον πρόεδρο της επιχείρησης, αλλά αγγίζουν έστω και έμμεσα τον δήμαρχο, ο οποίος δεν φαίνεται διατεθειμένος να θέσει τον δάκτυλο επί τον τύπον των ήλων, όπως έχει υποχρέωση. Γιατί όμως αποκλείει την περίπτωση "κάπου" να τον μπλέξουν; Ας πάρει λοιπόν τα μέτρα του εγκαίρως.

Αναφορικά με τις παράνομες προσλήψεις η εκτίμηση που υπάρχει, είναι ότι συνιστούν ποινικά αδικήματα, που πέραν όλων των άλλων επισήρουν και ποινή έκπτωσης από το αξίωμα του δημοτικού συμβουλίου.



ΤΖΑΚ ΠΟΤ ΣΤΗΝ ΚΛΗΡΩΣΗ ΤΟΥ

ΛΑΪΚΟΥ ΛΑΧΕΙΟΥ

ΤΗΣ 14/9/2004

ΤΟ ΛΑΪΚΟ ΛΑΧΕΙΟ ΚΛΗΡΩΝΕΙ ΚΑΘΕ ΤΡΙΤΗ
ΕΝΑΣ ΣΤΟΥΣ ΕΠΤΑ ΚΕΡΔΙΖΕΙ

71% ΤΟΥ ΚΑΘΑΡΟΥ ΤΖΙΡΟΥ ΣΤΟΥΣ ΤΥΧΕΡΟΥΣ

ΜΕ 1,5 € ΚΕΡΔΗ ΜΕΧΡΙ 2.300.000 €
ΚΕΡΔΗ ΤΖΑΚ-ΠΟΤ ΜΕΧΡΙ 3.000.000 €

ΧΙΛΙΑΔΕΣ ΑΛΛΟΙ ΤΥΧΕΡΟΙ
ΜΕ ΜΙΚΡΑ ΚΑΙ ΜΕΓΑΛΑ ΚΕΡΔΗ

ΚΕΝΤΡΑ ΞΕΝΩΝ ΓΛΩΣΣΩΝ

ΑΓΓΛΙΚΑ - ΙΤΑΛΙΚΑ - ΓΑΛΛΙΚΑ

ΕΛΕΥΘΕΡΙΑ ΧΑΤΖΗΔΙΑΚΟΥ - ΜΟΣΧΙΔΗ

ΘΕΡΜΑ ΣΥΓΧΑΡΗΤΗΡΙΑ ΣΤΟΥΣ ΜΑΘΗΤΕΣ ΤΩΝ ΚΕΝΤΡΩΝ ΜΑΣ, ΠΟΥ ΠΕΤΥΧΑΝ ΣΤΙΣ ΠΑΡΑΚΑΤΩ ΕΞΕΤΑΣΕΙΣ

ΓΑΛΛΙΚΑ

DALF - Unite 1
1. Βόλου Σταματία

DELF - Unite A1
1. Ιγνατιάδη Ηρώ
2. Κρομμύδας Δημήτρης
3. Σωτηράκη Σοφία
4. Σωτηρόπουλος Γεράσιμος

DELF - Unite A2
1. Ιγνατιάδη Ηρώ
2. Κρομμύδας Δημήτρης
3. Νικολάου Δήμητρα
4. Σωτηράκη Σοφία
5. Σωτηρόπουλος Γεράσιμος

DELF - Unite A3
1. Γιαννακόπουλος Παναγιώτης
2. Ιγνατιάδη Ηρώ
3. Σωτηράκη Σοφία

DELF - Unite A4
1. Χατζηγεωργίου Παρασκευή
2. Γιαννακόπουλος Παναγιώτης
3. Ιγνατιάδη Ηρώ
4. Σωτηράκη Σοφία

ΑΓΓΛΙΚΑ

PALSO - BEGINNERS
1. Διακογιαννάκη Μαρία
2. Μετασού Σεβγκή
3. Χονδροπούλου Κερασούλα
4. Χατζηελευθέρης Ευστάθιος
5. Κασέρης Γιώργος
6. Ωσάφης Ανδρέας
7. Στεφάνου Κώστας
8. Ζερβού Καθολική
9. Ντελλάκη Κατερίνα
10. Πετράκη Κατερίνα
11. Χοροζίδη Μαρία
12. Παπαδοπούλου Ελένη
13. Διακολαμπριανού Αρμονία
14. Σταυριάς Δημήτρης
15. Λουκά Αναστασία
16. Κρητικός Γιάννης
17. Μουστάκης Νίκος
18. Κουλούμπρης Μανώλης
19. Σαλαγιάννης Βάιος

PALSO - ELEMENTARY
1. Κασέρη Νικολέτα
2. Μπετείνη Κατερίνα
3. Μολυβιού Χαριστούλα-Σεβαστή
4. Μολυβιού Μαρία
5. Χαραλαμπίδη Ειρήνη
6. Λουκά Αναστασία
7. Στυλιανού Δέσποινα
8. Οικονόμου Καλλιόπη
9. Τσακάλη Ολγα
10. Καρίκης Γεώργιος
11. Τσαντάκης Γιάννης
12. Λέκκας Νικόλαος
13. Μαγκαφάς Μιχάλης
14. Μέμα Ελισάβετ

PALSO - BASIC
1. Κουρεβέλη Χρυσή
2. Γιαννούρη Χρυσή
3. Πιπάκης Ξενοφώντας
4. Θεουλάκης Μόσχος
5. Νικολας Αγγελος
6. Χατζηαντωνίου Μάριος
7. Σαμαράς Μιχάλης
8. Καστρινού Μαρία
9. Κρητικός Ηλίας
10. Θεουλάκης Αναστάσης
11. Καλούδης Λουκάς
12. Μέμας Γιώνης

EDEXCEL - LEVEL 3 (LOWER)
1. Σωτηρόπουλος Γεράσιμος
2. Μουστακάκης Κώστας
3. Κρομμύδας Δημήτρης
4. Καλαφατάς Γιάννης
5. Σπάρταλη Αγγελική
6. Μαλτέζος Ορέστης
7. Κουλούμπρης Νίκος
8. Μικρομανώλη Ειρήνη
9. Ζερβός Ηλίας
10. Αυγερινού Παναγιώτα
11. Γιαννακόπουλος Παναγιώτης
12. Κολοβού Καλέτια

EDEXCEL - LEVEL 2
1. Θαρρενός Βασίλης
2. Κοκόλη Ελένη
3. Καλαφατά Μαρία
4. Διακογιαννάκης Μανώλης
5. Νικάνδρου Κοκόνα
6. Μπετείνη Αννα
7. Βλάχου Σταματίνα
8. Μαγκαφά Σεβαστή
9. Παπαγρηγορίου Μιχαέλα
10. Νικολάου Αγγελος-Σπύρος
11. Παπαδοπούλου Παρασκευή
12. Νισύριος Αναστάσιος
13. Τσαντάκης Μανώλης
14. Σπάρταλης Χαράλαμπος
15. Πατάκα Βασιλική
16. Μαγκανάς Λάμπρος
17. Ανδρεάδη Μαρία
18. Λιάσκα Δήμητρα
19. Αθανασίου Παναγιώτα-Κυριακή
20. Κολεζάκης Μανώλης
21. Αφεντούλης Δημήτρης
22. Αρφαράς Γιώργος
23. Κούτρου Ελένη
24. Νικολίκου Ιωάννα
25. Νικολίκου Ερμιόνη
26. Τσακάλη Εστέλλα
27. Τζερεμές Αθανάσιος
28. Γαλαχουσίδη Ευτυχία

EDEXCEL - LEVEL 2
1. Θαρρενός Βασίλης
2. Κοκόλη Ελένη
3. Καλαφατά Μαρία
4. Διακογιαννάκης Μανώλης
5. Νικάνδρου Κοκόνα
6. Μπετείνη Αννα
7. Βλάχου Σταματίνα
8. Μαγκαφά Σεβαστή
9. Παπαγρηγορίου Μιχαέλα
10. Νικολάου Αγγελος-Σπύρος
11. Παπαδοπούλου Παρασκευή
12. Νισύριος Αναστάσιος
13. Τσαντάκης Μανώλης
14. Σπάρταλης Χαράλαμπος
15. Πατάκα Βασιλική
16. Μαγκανάς Λάμπρος
17. Ανδρεάδη Μαρία
18. Λιάσκα Δήμητρα
19. Αθανασίου Παναγιώτα-Κυριακή
20. Κολεζάκης Μανώλης
21. Αφεντούλης Δημήτρης
22. Αρφαράς Γιώργος
23. Κούτρου Ελένη
24. Νικολίκου Ιωάννα
25. Νικολίκου Ερμιόνη
26. Τσακάλη Εστέλλα
27. Τζερεμές Αθανάσιος
28. Γαλαχουσίδη Ευτυχία

KPATIKO - (LOWER)
1. Σωτηρόπουλος Γεράσιμος
2. Κουκιάς Μανώλης
3. Κρομμύδας Δημήτρης
4. Λουκάς Γιώργος

CAMBRIDGE - F.C. (LOWER)
1. Παπαγρηγορίου Τσαμπίκα

CAMBRIDGE - ADVANCED
1. Γιαννακάκης Βαγγέλης
2. Θωμόπουλος Θωμάς

MICHIGAN - PROFICIENCY
1. Σπάρταλη Αθηνά
2. Νέσκης Μιχάλης
3. Μάκρα Χρυσάνθη

MICHIGAN - E.C.C.E. (LOWER)
1. Μπαλής Γεώργιος
2. Χαρίτου Νίκη
3. Διακογιαννάκη Βασιλική
4. Γανωτάκης Γεώργιος
5. Γιαννακάκης Σταύρος
6. Γιαννακόπουλος Παναγιώτης
7. Καλαφατάς Γιάννης
8. Κουκιάς Μανώλης
9. Κουλούμπρης Νίκος
10. Κρομμύδας Δημήτρης
11. Λουκάς Γεώργιος
12. Μαλτέζος Ορέστης
13. Μαστή Βασιλεία
14. Μικρομανώλη Ειρήνη
15. Μυριαλάκη Αναστασία
16. Μουστακάκης Κώστας
17. Πατσουράκης Γιάννης
18. Σωτηρόπουλος Γεράσιμος
19. Σπάρταλη Αγγελική
20. Stoychev Todor
21. Τριτσάρη Μαρία
22. Ζερβός Ηλίας

1° ΚΕΝΤΡΟ :
ΑΜΦΙΤΡΥΤΗΣ
(ΠΡΩΗΝ ΚΩΝ/ΝΟΥ ΠΑΛΑΙΟΛΟΓΟΥ - ΠΕΡΙΟΧΗ ΑΓ. ΙΩΑΝΝΟΥ)
ΡΟΔΟΣ

2° ΚΕΝΤΡΟ :
ΛΕΩΦ. ΔΗΜΟΚΡΑΤΙΑΣ
ΠΑΡΑΔΕΙΣΙ

22410 31162
22410 34730
22410 82430

ΠΡΟΣΚΗΝΙΟ... ΠΑΡΑΣΚΗΝΙΟ

καμά λιγά... δαιμόνια

ΠΟΛΙΤΙΚΑ - ΠΑΡΑΠΟΛΙΤΙΚΑ

Μπόρα και κακοσύνη

Φαγώθηκε ο νομάρχης όλων των Δωδεκανησίων, δηλαδή του 50,008%, να εκδοθεί ανακοίνωση που να καταγγέλλει την κυβέρνηση για απηνείς διωγμούς δημοσίων υπαλλήλων, εντοπίζοντας, το εθνικών διαστάσεων, πρόβλημα στην δ/ντρια του ΙΚΑ κ. Καζαντίδου. Αλλά τέτοια ανακοίνωση δεν εκδόθηκε και απ' ό,τι λέγεται εκνευρίσθηκε τα μάλλα, όπως θα έλεγε και ο Πόπωτας "της τάξης και της ηθικής" στο "Καφέ της Χαράς".

● *Ο κ. Μαχαιρίδης δεν χρειάζεται και πολύ για να εκνευρισθεί, αλλά επιλεκτικά, δηλαδή όπου βρίσκει πρόσφορο έδαφος! Διότι όταν καταλάβει ότι οι φωνές του έχουν την τύχη του αντίλαλου μέσα σε χαράδρα, τότε ανακρούει πρύμναν, κοινώς ποιεί την νήσσαν.*

Και αφού είναι νομάρχης (έστω και μιας χρήσεως κι' αυτή με το ζόρι και με ξένα δεκανίκια...) μπορεί ο κ. Μαχαιρίδης να δηλώσει σήμερα αν απολύθηκε από την κυβέρνηση έστω και καθαρίστρια στο όνομα των δήθεν "δικών μας παιδιών"; Πάντως έρχεται μπόρα και κακοσύνη από την οποία ουδείς θα μπορεί να τον προστατεύσει.



Κι' εμείς μαζί τους...

Και τι σημασία έχει που είναι κρατικοί λειτουργοί και μάλιστα σ' έναν από τους πιο ευαίσθητους τομείς; Ανθρωποι είναι κι αυτοί και μάλιστα ομορφονιοί με αυξημένη λίμπιντο - έτσι τουλάχιστον επιδιώκουν να φαίνεται. Υπέκυψαν στα κάλλη της όμορφης μελαχρινής συναδέλφου και σαν άντρες... μονομάχησαν!

Λίγα την περασμένη Δευτέρα, λίγα σήμερα, λίγο περισσότερα προσεχώς, όλοι θα μπείτε στο νόημα.

Για νάμαστε ειλικρινείς, εμείς με το μέρος των μονομαχησάντων είμαστε, είπαμε, μας ενοχλεί η υποκριτική "τάξη" και "ηθική" του Πόπωτα - εντελώς συμπτωματικά την τιμητική του έχει σήμερα.

Για τα μάτια του κόσμου

Εχουν να λένε μηχανικοί, αλλά και πολίτες, για την κατάσταση που επικρατεί εδώ και πολύ καιρό στην Πολεοδομία της Νομαρχίας. Εστω και καθ' υπερβολήν πολλοί κάνουν λόγο για έκδηλα φαινόμενα παραλυσίας. Θυμίζει, λένε, μηχανή που... ρετάρει.

Ωστόσο σε κανέναν δεν καίγεται καρφί, συμπεριλαμβανομένου και του προϊστάμενου της εν λόγω υπηρεσίας. Ή κι' αν τους καίγεται, αυτό γίνεται ίσα ίσα για τα μάτια του κόσμου.

Ενα - ένα

Επαναλαμβάνεται το ερώτημα στα πλαίσια του DUM SPIRO SPERO:

- Ποία η τύχη της προκαταρκτικής εξέτασης που όπως δηλώθηκε... πέρυσι, παραγγέλθηκε, για το δημαρχείο - Ρικομέξ του Δήμου Καμείρου;

● Το ερώτημα θα επαναλαμβάνεται μέχρι να υποπέσει στην αντίληψη του αρμόδιου εισαγγελέα.

Υπάρχουν βέβαια και άλλα ερωτήματα για έτερα ζητήματα, αλλά ένα ένα για να μη μπερδεύεται κι ο κόσμος

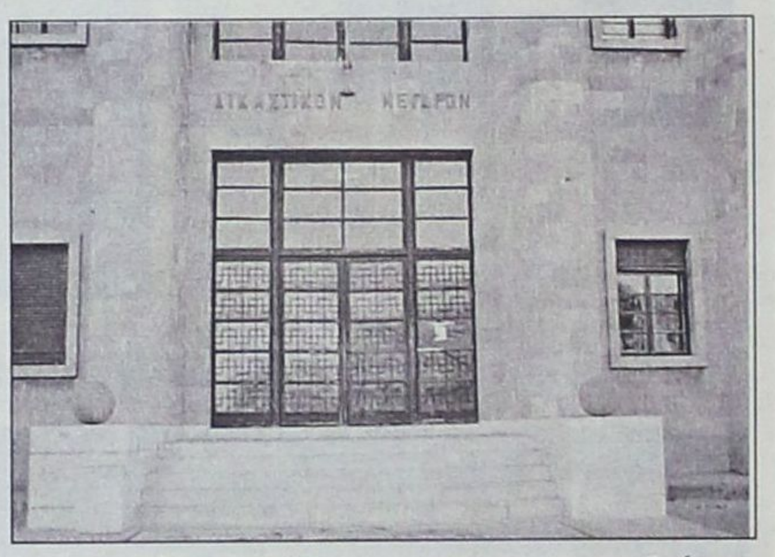

Τόσο κοντινό

Για όσα συμβαίνουν περιφερειακά της Ν.Ε. της Ν. Δημοκρατίας, από την πρώτη στιγμή, σημειώσαμε:

ΝΔ

- Δεν μας φοβίζουν αυτά που γίνονται τώρα, αλλά εκείνα που θ' ακολουθήσουν αργότερα.

● Εκείνο που δεν ήταν προβλεπτό, είναι ότι το "αργότερα" ήταν τόσο κοντινό...



Αφού κι ο Γιώργος ακόμα κάτι κατάλαβε και έκανε πέρα τον Σκανδαλίδη, φαντασθείτε τη διάσταση του προβλήματος! Θαύμα, ντουμπλ φας!

Εις τον κύβον

Μια σωστή δημοκρατική και άκρως αξιοκρατική διαδικασία για την περίπτωση του οδυρόμενου (ακομμάτιστου και αξιοκράτη) κ. Αναστασίου Μαυρόπουλου είναι να εκδώσει η κυβέρνηση ειδικό Προεδρικό Διάταγμα με το οποίο να ορίζεται η θητεία του στη Δ/νση Β'θμιας Εκπαίδευσης Δωδ/σου με Αλγεβρικό μαθηματικό τύπο, ανάλογα με τα χρόνια που έχει θητεύσει στην ίδια θέση: δηλαδή 17 εις τον κύβον (17^3).

Ετσι κόβονται οι γόρδιοι δεσμοί

Δύσκολο κι αυτό;

Αυτή η ιστορία με τη στέγαση του ΙΚΑ και πού θα γίνει αυτή, κάποτε πρέπει να τελειώνει. Το κλίμα βαβυλωνίας που δημιουργήθηκε με τις αλληλοαναιρουμένες δηλώσεις, ανασκευές, διαψεύσεις και παρεμβάσεις, δεν προκαλεί καλές εντυπώσεις και γι' αυτό καλά θα κάνουν όσοι εμπλέκονται στο θέμα (αρμοδίδως και αναρμοδίως) να συντονισθούν ώστε να υπάρχει μια γραμμή και μια κατεύθυνση.

Δύσκολο είναι κι αυτό;

Αρμόδια η Γενετική

Μια πρώτη επιστημονική ένδειξη ότι τα μπρυκαστικά είναι αποτέλεσμα κλωνοποίησης, αποτελούν οι κ. Σκανδαλίδης και Νικητιάδης. Την Παρασκευή χτύπησε ο ένας και χθες επανήλθε επί τα αυτά ο άλλος. Δύσκολο πρόβλημα αρμοδιότητας της Γενετικής. Τη λύση δεν αποκλείεται να τη γνωρίζει ο καθηγητής της Γενετικής στο Πανεπιστήμιο Πατρών κ. Αλαχιώτης, που συμπτωματικά κατάγεται και ο ίδιος από την Κω.

Κάποιοι υποστηρίζουν ότι μπορεί να αποβεί



χρήσιμη μια νέα, εξ' υπαρχής μελέτη των συστατικών του νερού του αλησμόνητου Καματερού.

Δεν έχει ανάγκη

Δεν έχει ανάγκη τόσων πολλών λιβανισμάτων και δοξαστικών ο κ. Δημ. Κρεμαστινός. Πλέον τούτου δεν ταιριάζει ούτε στο χαρακτήρα του, ούτε στο επιστημονικό του κύρος. Σίγουρα δεν το επιδιώκει ο ίδιος



Μέρα χωρίς αυτοκίνητο

Σήμερα μέρα διεθνώς
χωρίς το αυτοκίνητο
είν' ευκαιρία γυμναστικής
για τον κάθε δυσκίνητο.

Ας παμε σήμερα πεζοί
όλοι για τη δουλειά μας
για λίγες ώρες βαδισιάς
δεν πέφτει η κοιλιά μας.

Σκεφτείτε πόσο όμορφο
το κέντρο θα φαντάζει
αν μειωθούν τα Ι.Χ.
και λείψουν καμικάζι.

Είν' απορίας άξιον
ενώ υπάρχει κρίση
χιλιάδες αυτοκίνητα
φέτος έχουν πουληθεί.

Αν πεις για πχορύπανση
εδώ το θέμα καίει
είναι πλέον βαρύκοοι
ακόμα και οι νέοι

Δεκάδες μηχανόβιοι
βγάζουν τις εξατμίσεις
απ' τη βουή των μηχανών
κουφός θα καταντήσεις.

Βέβαια το ποδήλατο
θα έδινε μια λύση
μα ο ποδηλάτης πού να
βγει
για να κυκλοφορήσει;

Μέχρι και οι αλλοδαποί
του ποδηλάτου λάτρες
δεν προτιμούν τη Ρόδο πια
και πάνε σ' άλλες άκρες.

Η βόλτα με ποδήλατο
σαν γύρος του θανάτου
αφού δεν έχει πουθενά
λωρίδες ποδηλάτου.

Ας περπατήσουμε λοιπόν
έστω για μια μέρα
είν' ευκαιρία να χάψουμε
λίγο φρέσκο αέρα!

Ε.Μ.

ΕΥΡΩΓΝΩΣΗ®

Ειδικό Σύστημα Επιτυχίας






ΑΓΓΛΙΚΑ - ΓΑΛΛΙΚΑ - ΓΕΡΜΑΝΙΚΑ - ΙΤΑΛΙΚΑ - ΙΣΠΑΝΙΚΑ

Babies [Από 3-4 ετών]
Ένα συναρπαστικό τμήμα, σχεδιασμένο με αγάπη και απόλυτη αρμονία για παιδιά νηπιακής ηλικίας, τα οποία κάνουν τα πρώτα τους βήματα στις ξένες γλώσσες.

Juniors [Από 5-7 ετών]
Το τελειότερο σύστημα εκμάθησης για παιδιά, έτσι ώστε να ξεκινήσουν τις ξένες γλώσσες με τον πιο ευχάριστο και δημιουργικό τρόπο.

Kids [Από 8-11 ετών]
Αποκλειστικά προγράμματα εκπαίδευσης, ποικιλία μεθόδων διδασκαλίας και άριστα καταρτισμένοι εκπαιδευτές, τοποθετούν τις ισχυρότερες βάσεις για τη σωστή εκμάθηση των ξένων γλωσσών.

Teens [Από 12-17 ετών]
Για τους έφηβους, τα προγράμματα Teens έχουν ως στόχο την τελειοποίηση της γλώσσας και την εξοικείωση με τις πτυχιακές εξετάσεις μέσα από συνεχή εξάσκηση και ενισχυτική διδασκαλία.

Seniors [Από 18 ετών]
Ευέλικτα, ενδιαφέροντα & αποτελεσματικά προγράμματα, ειδικά σχεδιασμένα με γνώμονα τον ενήλικα σπουδαστή και τις ανάγκες του.

in BUSINESS
Εξειδικευμένα προγράμματα επιχειρηματικής ορολογίας σε εταιρείες

Γίνε τώρα μέλος στο ΕΥΡΩΓΝΩΣΗ club
και απόλαυσε
Maximum Benefits

Life Time®
Δικαίωμα δια βίου γλωσσικής υποστήριξης

Guarantee Plus®
Πρόγραμμα εγγύησης απόκτησης πτυχίου



Summer Camp®
Προγράμματα Ανταλλαγής Σπουδαστών

Social Club®
Προσφορές και Εκπτώσεις σε πάνω από 2000 καταστήματα

Best Friend®
Μοναδικά δώρα και προνόμια στους φίλους των σπουδαστών

Διάλεξε το δικό σου πρόγραμμα τώρα!
Τηλεφώνησε στο 800-111-8888

200 ΚΕΝΤΡΑ ΞΕΝΩΝ ΓΛΩΣΣΩΝ ΣΕ ΕΛΛΑΔΑ ΚΑΙ ΚΥΠΡΟ

TÜV CERT

1ο ΚΕΝΤΡΟ: Εθνικής Αντίστασης 48, τηλ. 2241073303
2ο ΚΕΝΤΡΟ: Κορδιγκτώνος 51, τηλ. 2241033710

ΠΙΣΤΟΠΟΙΗΣΗ ΠΟΙΟΤΗΤΟΣ ISO 9001 ΠΡΟΓΡΑΜΜΑΤΟΣ & ΔΙΔΑΣΚΑΛΙΑΣ

Εσείς

ποια κριτήρια θεωρείτε αδιαπραγμάτευτα

όταν επιλέγετε το σχολείο του παιδιού σας;

Αήθης επίθεση κατά του διευθυντή Β' θμιας Εκπαίδευσης Δωδεκανήσου

Λασπολόγοι και συκοφάντες!

Στήριξη στον κ. Νικολάου από την εκπαιδευτική κοινότητα. Καταδίκη των θρασύδειλων

Προβοκατόρικη και άκρως συκοφαντική χαρακτηρίστηκε η επίθεση που δέχτηκε ο νέος προϊστάμενος της διεύθυνσης Β' βάθμιας εκπαίδευσης Δωδ/σου κ. Μηνάς Νικολάου. Οπως δημοσιεύθηκε χθες, ο κ. Νικολάου μπήκε στο στόχαστρο της ομιλίας του πρώην υπουργού Παιδείας κ. Ευθυμίου κατά την αντιπαράθεση που είχε με την νυν υπουργό κ. Γιαννάκου, όσον αφορά τις τοποθετήσεις των νέων προϊσταμένων στις διευθύνσεις εκπαίδευσης.

Ο κ. Ευθυμίου, "ενημερωμένος" προφανώς από κύκλους που δεν δίστασαν να τον παρασύρουν σε μέγιστο ατόπημα, δήλωσε πως ο νυν προϊστάμενος δεν έχει καμία σχέση με την εκπαιδευτική κοινότητα!!! (σ.σ. ο κ. Νικολάου είναι επί 27 συνεχή έτη μόνιμος εκπαιδευτικός και τα τελευταία χρόνια διευθυντής του Εσπερινού Λυκείου Ρόδου, επί 15 συνεχή χρόνια μέλος του Δ.Σ. της Α' ΕΛΜΕΔ, εκλεγμένο μέλος του υπηρεσιακού συμβουλίου των καθηγητών, σύνεδρος σε 7 συνέδρια της ΟΛΜΕ και έχει έντονη δραστηριότητα σε πολλές άλλες εκπαιδευτικές αρμοδιότητες).

Παράλληλα ο κ. Ευθυμίου υποστήριξε, επίσης λανθασμένα, ότι ο κ. Νικολάου είναι ξενοδόχος!

Η πραγματικότητα είναι πως είναι ιδιοκτήτης μονάδας ενοικιαζομένων δωματίων μετά από σύμφωνη άδεια του υπηρεσιακού συμβουλίου. Την ιδιότητά του αυτή ο κ. Νικολάου όχι μόνο δεν την έκρυψε, αλλά αντίθετα από τη θέση του εκλεγμένου γραμματέα της Ομοσπονδίας Ενοικιαζομένων Δωματίων Δωδεκανήσου πρωτοστατεί επί χρόνια για την επίλυση των προβλημάτων του κλάδου.

Το θέμα πήρε μεγάλες διαστάσεις καθώς οι δηλώσεις του κ. Ευθυμίου δημοσιεύτηκαν σε πανελλαδικές εφημερίδες.

Οπως ήταν αναμενόμενο, ο κ. Νικολάου με επιστολή που έστειλε προς τις εφημερίδες αυτές ζητά την αποκατάσταση της αλήθειας. Το πλήρες κείμενο της απάντησης του κ. Νικολάου έχει ως εξής:

«Κύριε διευθυντά,

Προς αποκατάσταση της αλήθειας στο άρθρο των Αλίκης Μάτση και Αντώνη Γαλανόπουλου στην έγκριτο εφημερίδα σας στο φύλλο του Σαββάτου 18 Σεπτεμβρίου 2004 σελίδα 7, με τίτλο "Αντάλλαξαν πυρά για κομματικοποίηση" -και με επιφύλαξη κάθε νόμιμου δικαιώματός μου- διότι γίνεται αναφορά στο άτομό μου ως διευθυντού Δευτεροβάθμιας Εκπαίδευσης Δωδεκανήσου, πλήττοντας το κύρος μου και εμμέσως το κύρος και της κυρίας υπουργού Παιδείας, στο κακόπιστο δημοσίευμα έχω να σας απαντήσω.

Δεν είμαι ξενοδόχος, αλλά μόνιμος καθηγητής Φυσικός στο 27ο έτος υπηρεσίας και μέχρι πρότινος διευθυντής του Εσπερινού Λυκείου Ρόδου.

Διετέλεσα

Επί 15 έτη συνεχώς εκλεγμένο μέλος του Δ.Σ. της Ενωσης Λειτουργών Μέσης Εκπαίδευσης Δωδεκανήσου. Επί 7 έτη εκλεγμένο μέλος στο Υπηρεσιακό Συμβούλιο των καθηγητών της Δωδεκανήσου. Συμμετείχα εκλεγμένος σε 7 Συνέδρια της ΟΛΜΕ, καθώς και σε συνέδρια της ΑΔΕΔΥ.

Διετέλεσα επίσης πρόεδρος της Οικιστικής Καθηγητών. Πολλές άλλες ακόμη περγαμηνές από την εκπαιδευτική μου δράση (σεμινάρια, συνέδρια κ.ά.) υπάρχουν στο βιογραφικό μου.

Αν όλες οι άνω εκπαιδευτικές περγαμηνές που ίσως ελάχιστοι διαθέτουν στη Δωδεκάνησο συνιστούν ΞΕΝΟΔΟΧΟ και όχι άτομο που σχετίζεται με την εκπαιδευτική κοινότητα, λυπούμαι πολύ για την ελλειπή ενημέρωση των αρθρογράφων σας ή αυτών που τους ενημέρωσαν ηθελημένα.

Νικολάου Μηνάς

Διευθυντής Δευτεροβάθμιας Εκπαίδευσης Δωδεκανήσου

Σημείωση: *Παρακαλώ το κείμενο να δημοσιευθεί στην ίδια ακριβώς σελίδα (7) που δημοσιεύθηκε το δικό σας άρθρο προς αποκατάσταση του κύρους μου.*

Διευκρίνηση: *Σας πληροφορώ ότι ο χαρακτηρισμός μου ως "ξενοδόχος" οφείλεται σε παρανόηση λόγω της υπογραφής μου σε ισολογισμό Α.Ε., που εκμεταλλεύεται ενοικιαζόμενα δωμάτια. Μέλος του Δ.Σ. της Α.Ε. είμαι με νόμιμη άδεια από το Υπηρεσιακό Συμβούλιο. Για την επιβεβαίωση των λόγων μου σας αποστέλλω όλα τα σχετικά έγγραφα».*

Οπως δήλωσαν στη "Γ" εκπαιδευτικοί, «η προσπάθεια σπίλωσης και συκοφάντησης ενός εκπαιδευτικού που η προσφορά του στο χώρο της εκπαίδευσης, αλλά και στον συνδικαλισμό αναγνωρίζεται από το σύνολο του κλάδου, αποτελεί μέγιστο ολίσθημα "γνωστών κύκλων", που προκειμένου να κερδίσουν μικροκομματικά και προσωπικά οφέλη φτάνουν στο σημείο με ψευδέστατους ισχυρισμούς όχι μόνο να βάλλουν κατά του σημερινού προϊσταμένου της β' βάθμιας εκπαίδευσης στο νομό, αλλά τεχνηέντως να δημιουργούν πρόβλημα σε όλη τη σχολική κοινότητα.

Οι συγκεκριμένοι λασπολόγοι δεν βάλλουν μόνο κατά του κ. Νικολάου, αλλά κατά του συνόλου του εκπαιδευτικού κόσμου, αδιαφορώντας παντελώς για το πρόβλημα που δημιουργούν», τόνισε χαρακτηριστικά Ρόδιος εκπαιδευτικός. «Είναι οι ίδιοι που επί δεκαετίες είχαν καταστήσει κομματικό φέουδο την παιδεία και έφτασαν στο σημείο να οδηγούν τους συνδικαλιστές του κλάδου ενώπιον των δικαστηρίων».

Στο θέμα παρενέβη με δηλώσεις του το μέλος του Δ.Σ. και πρώην πρόεδρος της Α' ΕΛΜΕ Δωδεκανήσου, επικεφαλής της παράταξης "Αριστερή Ενωτική Κίνηση", Β. Καραγιάννης.

Οπως δήλωσε ο κ. Καραγιάννης, παρά το γεγονός ότι διαφωνεί με τον τρόπο που έγιναν οι διορισμοί των προϊσταμένων των διευθύνσεων εκπαίδευσης, θεωρεί απόλυτα κατακριτέα την προσπάθεια σπίλωσης και συκοφάντησης του κ. Νικολάου από ανώνυμους κύκλους.

Αυτές οι ενέργειες, κατά τον κ. Καραγιάννη, σε καμία περίπτωση δεν αποτελούν πολιτική αντιπαράθεση, ενώ χαρακτηριστικά τόνισε πως ο κ. Νικολάου είναι γνωστός σε όλη την εκπαιδευτική κοινότητα τόσο για το έργο του σαν εκπαιδευτικού και μάλιστα τα τελευταία χρόνια από την πλέον δύσκολη θέση, αυτή του διευθυντή του νυχτερινού σχολείου, όσο για την πολύχρονη δράση του σαν συνδικαλιστής.

«Πρώτο σε Ευρώπη και Αμερική»

ΓΙΕΓΚΕΡΜΑΪΣΤΕΡ

Ενα και Μοναδικό



56 Βότανα...
Αριστη Ικανοποίηση...
Τέλεια γεύση που διαρκεί...

JÄGERMEISTER *Παγωμένο σφηνάκι... Δώρο απόλαυσης!*

JÄGER-TONIC
40 ml Γιέγκερμαϊστερ, σε ποτήρι - σωλήνα, προσθέτουμε μία φέτα λεμόνι και γεμίζουμε το ποτήρι με TONIC WATER

Εχετε δει το

NEO BEST SELLER

της **TOYOTA;**

Αν όχι
***σας περιμένει** στην έκθεσή μας!*
*να το **γνωρίσετε** και να το **οδηγήσετε!***

ΝΕΟ TOYOTA COROLLA

ΞΕΝΑΚΗΣ α.ε.β.ε.

*Εξουσιοδοτημένος έμπορος και after sales **TOYOTA** στα Δωδεκάνησα*

Λεωφόρος Ρόδου-Λίνδου 220 • Τηλ. 2241062211

Εμείς θεωρούμε τα παρακάτω κριτήρια αδιαπραγμάτευτα στην επιλογή του σχολείου ενός παιδιού:

- Εκπαιδευτική φιλοσοφία
- Στόχοι και προοπτική
- Καινοτομίες, προσαρμοστικότητα και ευελιξία προγραμμάτων
- Επικοινωνία και συνεργασία σχολείου και οικογένειας
- Δημιουργικές ώρες διδασκαλίας
- Αναλογία διδασκόντων - διδασκομένων
- Ακαδημαϊκά προσόντα και επιμόρφωση εκπαιδευτικών.
- Ύψος διδάκτρων σε σχέση με τις προσφερόμενες υπηρεσίες
- Υλικοτεχνική υποδομή και εκπαιδευτική τεχνολογία (κτίρια, αθλητικές εγκαταστάσεις κλπ.)
- Συμμετοχή σε δραστηριότητες αθλητισμού, περιβάλλοντος, γραμμάτων, τεχνών και επιστημών
- Χρόνος μετάβασης στο σχολείο σε σχέση με την απόσταση
- Ελεύθερος χρόνος για το παιδί
- Επιτυχία στις εξετάσεις ξένων γλωσσών και πληροφορικής
- Επιτυχία στις γενικές εξετάσεις

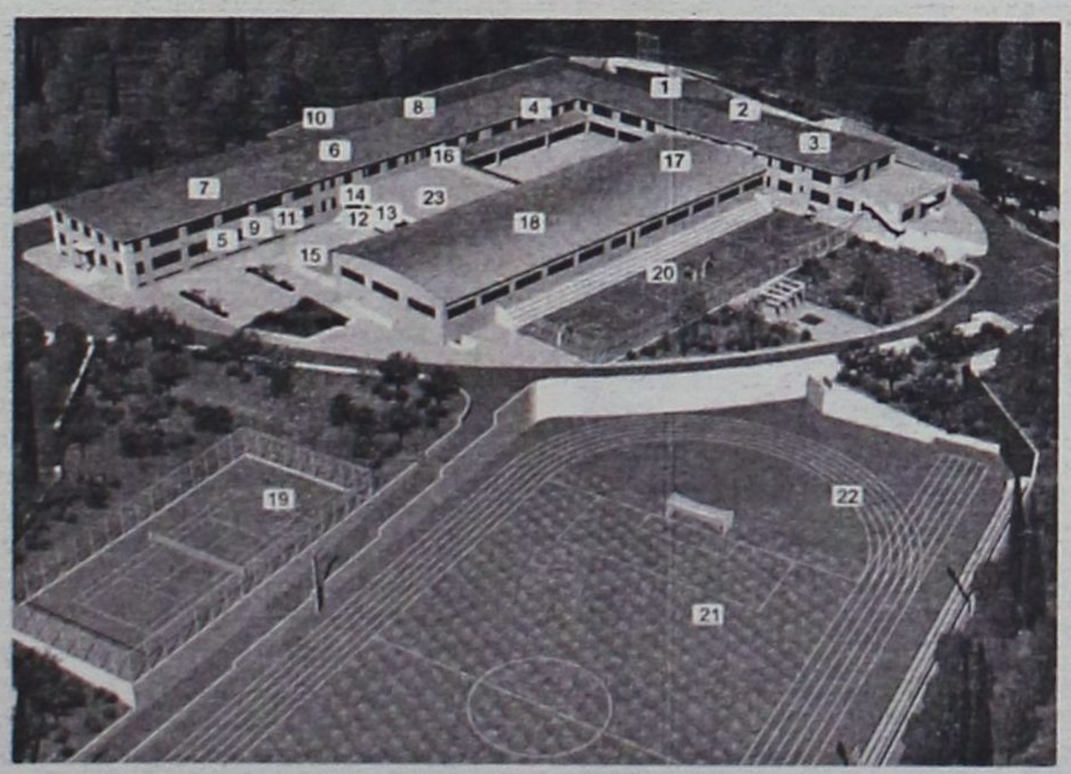

1. ΔΙΟΙΚΗΣΗ
2. ΒΡΕΦΟΝΗΠΙΑΚΟΣ ΣΤΑΘΜΟΣ
3. ΝΗΠΙΑΓΩΓΕΙΟ
4. ΔΗΜΟΤΙΚΟ
5. ΓΥΜΝΑΣΙΟ
6. ΛΥΚΕΙΟ
7. INT. BACCALAUREATE
8. ΕΡΓΑΣΤΗΡΙΑ ΦΥΣΙΚΗΣ, ΧΗΜΕΙΑΣ, ΒΙΟΛΟΓΙΑΣ
9. ΕΡΓΑΣΤΗΡΙΟ ΕΙΚΑΣΤΙΚΩΝ
10. ΕΡΓΑΣΤΗΡΙΑ Η/Υ
11. ΑΙΘΟΥΣΑ ΜΟΥΣΙΚΗΣ
12. ΑΙΘΟΥΣΑ ΧΟΡΟΥ
13. ΑΙΘΟΥΣΑ ΤΑΕ ΚΒΟ ΝΤΟ
14. ΙΑΤΡΕΙΟ
15. ΑΝΟΙΚΤΟ ΑΜΦΙΘΕΑΤΡΟ
16. ΕΣΤΙΑΤΟΡΙΟ-ΤΡΑΠΕΖΑΡΙΑ
17. ΚΛΕΙΣΤΟ ΓΥΜΝΑΣΤΗΡΙΟ
18. ΚΛΕΙΣΤΟ ΚΟΛΥΜΒΗΤΗΡΙΟ
19. ΤΕΝΙΣ
20. ΜΠΑΣΚΕΤ-ΒΟΛΕΫ
21. ΠΟΔΟΣΦΑΙΡΟ
22. ΣΤΙΒΟΣ
23. ΒΙΒΛΙΟΘΗΚΗ

ΚΟΛΛΕΓΙΟ ΡΟΔΟΥ "Ο ΠΥΘΑΓΟΡΑΣ"
Με την Τεχνογνωσία των Εκπαιδευτηρίων Γείτονα

ΒΡΕΦΟΝΗΠΙΑΚΟΣ ΣΤΑΘΜΟΣ - ΝΗΠΙΑΓΩΓΕΙΟ
ΔΗΜΟΤΙΚΟ - ΓΥΜΝΑΣΙΟ - ΛΥΚΕΙΟ - Ι.Β.

10ο χλμ Ρόδου - Λίνδου, Δήμος Καλιθέας, Ρόδος
Τηλ.: 22410 87747-8-9 , Fax: 22410 87430
www.rodos-college.gr , E mail: info@rodos-college.gr

ΚΟΛΛΕΓΙΟ ΡΟΔΟΥ

Επένδυση Ζωής !

ΕΓΚΥΚΛΙΟΣ ΠΡΟΣ ΟΛΕΣ ΤΙΣ ΤΡΑΠΕΖΕΣ

Πώς θα γίνει η ρύθμιση για τα πανωτόκια

Τα δύο πρώτα χρόνια αποτελούν έντοκη περίοδο χάριτος, δηλαδή στη διάρκειά της ο δανειολήπτης δεν θα πληρώνει δόσεις, αλλά η οφειλή του θα τοκίζεται με το τρέχον επιτόκιο

Τους όρους και τις λεπτομέρειες με τις οποίες μπορούν να υπαχθούν οι δανειολήπτες στις ευνοϊκές διατάξεις του νόμου για τα πανωτόκια περιγράφει εγκύκλιος της Ενωσης Ελληνικών Τραπεζών που διανεμήθηκε τις προηγούμενες ημέρες στις τράπεζες.

Οι δανειολήπτες θα πρέπει να υποβάλουν αίτηση μέχρι τις 31 Οκτωβρίου στη δανείστρια τράπεζα, καθώς μετά την ημερομηνία αυτή θα χάσουν οριστικά το δικαίωμα να υπαχθούν στις ευεργετικές διατάξεις του νόμου.

Στην αίτηση θα αναφέρονται τα πλήρη και ακριβή στοιχεία του δανειολήπτη, η ιδιότητα που υποβάλλει την αίτηση-αν είναι οφειλέτης ή εγγυητής-και προαιρετικά το ύψος του δανείου ή δανείων που έχει πάρει από την τράπεζα και τη ρύθμιση που επιθυμεί να γίνει.

ΠΟΣΑ

Στην εγκύκλιο τονίζεται ότι η τράπεζα είναι υποχρεωμένη να απαντήσει στο δανειολήπτη για την οφειλή του με βάση το νέο νόμο-που δεν μπορεί να υπερβαίνει το τριπλάσιο του ληφθέντος κεφαλαίου-ακόμη και στην περίπτωση που ο δανειολήπτης δεν αναφέρει το ποσό του δανείου που έχει δανεισθεί.

Οσον αφορά στους όρους της ρύθμισης, αυτοί αφορούν στη χρονική διάρκεια εξόφλησης της οφειλής που έχει ο δανειολήπτης με το νέο νόμο, η οποία μπορεί να κυμαίνεται από πέντε έως επτά χρόνια και την περιοδικότητα των δόσεων (μηνιαίες, τριμηνιαίες κ.λπ.).

Σε κάθε περίπτωση, τα δύο πρώτα χρόνια αποτελούν έντοκη περίοδο χάριτος, δηλαδή στη διάρκειά της δεν θα πληρώνει δόσεις ο δανειολήπτης, αλλά θα τοκίζεται η οφειλή του με το τρέχον επιτόκιο της αγοράς.

Οι τράπεζες θα πρέπει να χρεώνουν το επιτόκιο της αγοράς. Οι τράπεζες θα πρέπει να χρεώνουν το επιτόκιο που χρεώνουν για ίδιας κατηγορίας δάνεια, αν δηλαδή η οφειλή αφορά ένα στεγαστικό δάνειο με κυμαινόμενο επιτόκιο θα πρέπει να χρεώνεται το κυμαινόμενο στεγαστικό επιτόκιο κ.ο.κ.



ΣΤΟΙΧΕΙΑ

Στην απάντηση που θα γίνει η τράπεζα πρέπει να περιλαμβάνει οπωσδήποτε τα εξής στοιχεία:

1. Το ύψος της συνολικής λιξιπρόθεσμης οφειλής, δηλαδή τη ληξιπρόθεσμη οφειλή επί τρία, μείον τα ποσά που έχει ήδη πληρώσει ο δανειολήπτης στην τράπεζα.

2. Το ακριβές επιτόκιο και στην περίπτωση που αυτό είναι κυμαινόμενο, τους παράγοντες βάσει των οποίων γίνεται η μεταβολή του (για παράδειγμα, το εκάστοτε διατραπεζικό επιτόκιο του ευρώ ή το βασικό επιτόκιο της Ευρωπαϊκής Κεντρικής Τράπεζας).

3. Το ποσό των τόκων που θα προκύψουν από τον εκτοκισμό κατά τη διετή περίοδο χάριτος και το προς εξόφληση τελικό ποσό, όπως θα προκύψει από την προσθήκη τους στη συνολική οφειλή.

Στην περίπτωση που το επιτόκιο είναι κυμαινόμενο πρέπει να υπάρχει ρητή ενημέρωση του δανειολήπτη ότι σε περίπτωση μεταβολής του επιτοκίου κατά την περίοδο χάριτος θα υπολογιστεί η αναγκαία αναπροσαρμογή στους οφειλόμενους τόκους.

4. Η συχνότητα των δόσεων (μηνιαίες, τριμηνιαίες κ.λπ.).

5. Η ημερομηνία εξόφλησης της πρώτης δόσης, που θα συμπίπτει με τη λήξη της διετούς περιόδου χάριτος, όπως και τις ημερομηνίες των επόμενων δόσεων μέχρι την εξόφληση της οφειλής.

Σύμφωνα με την εγκύκλιο, η αναστολή των πλειστηριασμών ακινήτων ή αναγκαστικής εκτέλεσης από τις τράπεζες για ληξιπρόθεσμες απαιτήσεις που έχουν έναντι των δανειοληπτών ισχύουν από τη δημοσίευση του νόμου (4 Αυγούστου 2004) και διαρκούν:

1. Μέχρι τις 31 Δεκεμβρίου 2004 για τις απαιτήσεις για τις οποίες δεν υποβλήθηκε αίτηση ρύθμισης μέχρι τις 31 Οκτωβρίου 2004.

2. Και μετά τις 31 Δεκεμβρίου 2004, εφόσον εκκρεμεί απάντηση από την πλευρά της τράπεζας σε αίτηση για υπαγωγή στη ρύθμιση του νόμου που υποβλήθηκε εμπρόθεσμα (μέχρι 31 Οκτωβρίου 2004).

Η τράπεζα δεν μπορεί να προβεί σε πλειστηριασμό μέχρι να δώσει την απάντησή της, με αποτέλεσμα να υπάρχει μια ισχυρή ασφαλιστική δικλίδα υπέρ του δανειολήπτη, ότι δεν θα γίνει αυθαίρετος πλειστηριασμός ακινήτων του.

3. Μέχρι την πλήρη εξόφληση της συνολικής ληξιπρόθεσμης οφειλής, εφόσον ο δανειολήπτης τηρεί τους όρους της ρύθμισης. Με άλλα λόγια οι τράπεζες θα μπορούν να προχωρήσουν σε πλειστηριασμό, αν ο δανειολήπτης δεν πληρώσει κανονικά τις δόσεις της οφειλής του και παρέλθουν 90 μέρες από τότε που μια δόση του έγινε υπερήμερη.

Ποιά δάνεια εξαιρούνται του νόμου

Στο νόμο υπάγονται όλα τα δάνεια που θα καταρτισθούν μετά την ημερομηνία δημοσίευσης του νόμου, αλλά και αυτά που είχαν καταρτιστεί οποτεδήποτε πριν από την ημερομηνία αυτή. Υπάρχουν, όμως ορισμένα δάνεια που εξαιρούνται από τις διατάξεις του νόμου. Πρόκειται για δάνεια που κρίθηκαν τελεσίδικα, ρυθμίστηκαν με διάταξη νόμου ή με συμβιβασμό ή με κάποια συμφωνία μεταξύ τράπεζας και δανειολήπτη.

Επίσης οποιαδήποτε ποσά έχουν καταβληθεί από τους δανειολήπτες στις τράπεζες ή κατασχέσεις περιουσιακών του στοιχείων δεν αναζητούνται σε καμία περίπτωση.

Η εγκύκλιος αναφέρει ότι με το νόμο τίθεται ανώτατο όριο για τη συνολική οφειλή από το δάνειο ή την πίστωση.

Η συνολική ληξιπρόθεσμη οφειλή αποτελείται από την κύρια οφειλή που είναι το κεφάλαιο (ή το άθροισμα των ληφθέντων κεφαλαίων) και όλες τις οφειλές που πηγάζουν από τη σύμβαση δανείου ή πίστωσης, που κυρίως είναι οι τόκοι-συμβατικοί, υπερημερίας και εξ ανατοκισμού-και τα κάθε μορφής ανεξόφλητα έξοδα της τράπεζας για την κατάρτιση της σύμβασης, τη λειτουργία της και την είσπραξη των οφειλομένων.

Η συνολική ληξηπρόθεσμη οφειλή δεν μπορεί να υπερβαίνει το τριπλάσιο του ληφθέντος κεφαλαίου, εφόσον πρόκειται για δάνειο ή στην περίπτωση μεταγενέστερων του δανείου, του αθροίσματος των επιμέρους κεφαλαίων ή του τριπλάσιου του αθροίσματος των κεφαλαίων περισσότερων δανείων. Στην περίπτωση πίστωσης η συνολική ληξιπρόθεσμη οφειλή δεν μπορεί να υπερβαίνει το τριπλάσιο του κεφαλαίου που αντλήθηκε από αυτή ή σε περίπτωση που αντλήθηκαν περισσότερες φορές κεφάλαια, το τριπλάσιο του αθροίσματος των κεφαλαίων αυτών. Αντίστοιχες ρυθμίσεις, με ειδικότερες διασαφηνίσεις, προβλέπονται εφόσον έγιναν πολλαπλές εκταμιεύσεις από το λογαριασμό της πίστωσης ή στην περίπτωση αλληλόχρεου λογαριασμού.



Πάνω από 200 αιτήσεις συμβασιούχων στη Δωδ/σο

Λήγει σήμερα η προθεσμία προκειμένου οι συμβασιούχοι να καταθέσουν τις αιτήσεις τους για υπαγωγή στις ρυθμίσεις του ΠΔ 164/2004 για αυτόματη μετατροπή των συμβάσεών τους σε αορίστου χρόνου.

Στο μεταξύ το ΑΣΕΠ με εγκύκλιό του προς όλους τους φορείς του Δημοσίου τους καλεί να επισπεύσουν τη διαδικασία των κρίσεων, ώστε να ολοκληρωθούν στο προβλεπόμενο από το Προεδρικό Διάταγμα χρονικό περιθώριο. Επίσης το ΑΣΕΠ εξέδωσε ειδικά δελτία, στα οποία θα αναγράφεται για κάθε συμβασιούχο το αποτέλεσμα της σχετικής κρίσης των αρμόδιων οργάνων με συνοπτική παρουσίαση των στοιχείων που τεκμηριώνουν τη μετατροπή ή μη της σύμβασής τους. Μαζί με τα δελτία τα αρμόδια όργανα θα πρέπει να αποστείλουν στο ΑΣΕΠ, το οποίο θα έχει και τον τελικό λόγο για το αν ένας συμβασιούχος πληροί ή όχι τις προϋποθέσεις μονιμοποίησης και αντίγραφο των σχετικών κρίσεων των αρμόδιων οργάνων.

• Σύμφωνα με υπολογισμούς της Περιφέρειας, που έχει και την ευθύνη διεκπεραίωσης της όλης διαδικασίας, στη Δωδ/σο οι αιτήσεις συμβασιούχων για μονιμοποίησή τους θα ξεπεράσει τις 200.

Μεταξύ δικηγόρων και τεχνικών του Παναγόπουλου και των Κρητικών

Συνεχίζονται τα παζάρια για πώληση του "Διαγόρας"

Στα δικαστήρια από αυτή την εβδομάδα η θλιβερή περιπέτεια

Συνεχίζονται οι συζητήσεις ανάμεσα σε ΔΑΝΕ και Παναγόπουλο για την πώληση του πλοίου "Διαγόρας" παρά τα όσα δήλωσε ο ισχυρός άνδρας της ΑΝΕΚ Γ. Βαρδινογιάννης για μη πώληση κανενός περιουσιακού στοιχείου της εταιρείας. Παράλληλα από αυτή την εβδομάδα μέχρι και τα μέσα Οκτωβρίου οι εξελίξεις μεταφέρονται εντός του Δικαστικού Μεγάρου της Ρόδου όπου το πινάκιο είναι γεμάτο με αγωγές, ασφαλιστικά μέτρα και μηνύσεις κατά της εταιρείας.

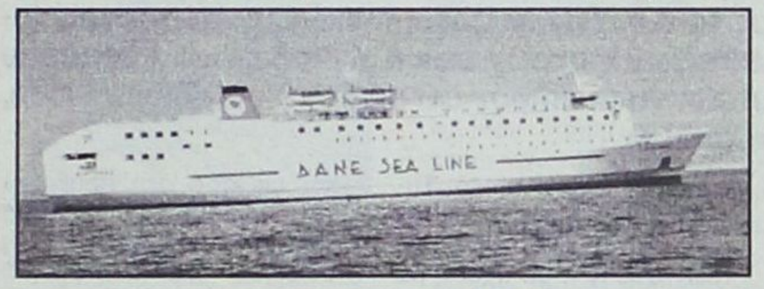

Σύμφωνα με έγκυρες πληροφορίες της "Γνώμης" που προέρχονται από υψηλά κλιμάκια της ΑΝΕΚ, η προσπάθεια του Δ.Σ. της ΔΑΝΕ να πουλήσει το πλοίο "Διαγόρας" δήθεν για να ξελασπώσει η εταιρεία συνεχίζεται μέσω των δικηγόρων των δύο πλευρών. Ήδη προχωρά η καταγραφή της κατάστασης του πλοίου και υπολογίζεται ότι πολύ σύντομα θα υπάρξει κατάληξη. Σχετικά με τα όσα δήλωσε σε αθηναϊκή εφημερίδα την περασμένη εβδομάδα ο Γ. Βαρδινογιάννης για μη πώληση του πλοίου "Διαγόρας", υποστηρίζεται από τους ίδιους κύκλους ότι παραποιήθηκαν οι δηλώσεις του.



Εκείνο που επιδιώκεται αυτή τη στιγμή είναι πώληση του "Διαγόρας" στον Παναγόπουλο αν είναι δυνατόν στην αρχική προσφορά, αυτή των 17 εκατομμυρίων δολαρίων. Μόνο έτσι θα μπορέσει η ΔΑΝΕ -κατά την άποψη της ΑΝΕΚ- να ξαναβάλει μπρος εξοφλώντας τις οφειλές σε Εφορία και ΝΑΤ.

Παράλληλα η ΔΑΝΕ θα στραφεί δικαστικά κατά του πρώην προέδρου της Τζακ Γερονικόλα ανταποδίδοντας τα ασφαλιστικά μέτρα που κατέθεσε ο τελευταίος για τη μη πώληση του πλοίου "Διαγόρας". Η ΔΑΝΕ εναντίον του κ. Γερονικόλα θα χρησιμοποιήσει υπόθεση που έχει σχέση με πληρωμές πρακτορείων. Παράλληλα θα υποβληθεί από την Διοίκηση της ΔΑΝΕ μήνυση και κατά του κ. Δ. Κούκουλα για μη απόδοση οφειλομένων λογαριασμών. Οι καταγγελίες αυτές είχαν διατυπωθεί κατά την τελευταία Γ.Σ. από τους παρεβρισκομένους παράγοντες της ΑΝΕΚ. Τότε αν και είχαν προκληθεί από τον κ. Κούκουλα, δεν προχώρησαν σε λεπτομέρειες. Πάντως οι της ΑΝΕΚ ισχυρίζονται ότι έχουν στοιχεία για την υπόθεση αυτή και κάνουν λόγο για οφειλές αρκετών εκατομμυρίων δραχμών.

Το "δικαστικό πινάκιο" της ΔΑΝΕ αυτή την εβδομάδα συμπεριλαμβάνει την ερχόμενη Πέμπτη 23 Σεπτεμβρίου την εκδίκαση των αγωγών της Ενωσης Μετόχων για τον διορισμό νέας διοίκησης και την επόμενη ημέρα, 24 Σεπτεμβρίου αγωγές των εργαζομένων και της Επιθεώρησης Εργασίας κατά της εταιρείας για οφειλές μισθών πάνω από 6 μήνες. Για τον Οκτώβριο η δίκη που ήδη είναι γνωστή και αφορά τις απαιτήσεις του κ. Γερονικόλα από τη ΔΑΝΕ που πλησιάζουν τις 600.000 ευρώ.

Σε ό,τι αφορά την κατάσταση των γραφείων της εταιρείας στη Ρόδο, η κατάσταση παραμένει δραματική. Το μόνο που συνεχίζει να υπάρχει είναι το νερό ενώ η όποια τηλεφωνική επαφή με τον έξω κόσμο είναι αδύνατη λόγω διακοπής των τηλεφωνικών συνδέσεων. Σύμφωνα με πληροφορίες -τέλος- δεν αποκλείεται μέσα στις επόμενες ημέρες να υποβάλλει παραίτηση από τη θέση του Δ/ντή ο κ. Σορωνιάτης. Εχει στείλει επιστολή προς την ΑΝΕΚ και ζητά να πάρει απαντήσεις στα ερωτήματα που έχει θέσει. Αν η ΑΝΕΚ δεν απαντήσει, τότε η παραίτησή του πρέπει να θεωρείται βέβαιη.



ΜΕΧΡΙ ΤΙΣ 30 ΣΕΠΤΕΜΒΡΙΟΥ, 3ΘΕΣΙΟΣ ΚΑΙ 2ΘΕΣΙΟΣ ΚΑΝΑΠΕΣ ΚΑΘΩΣ ΚΑΙ ΠΟΛΥΘΡΟΝΑ ΜΕ ΑΝΑΚΛΙΣΗ

Penelope σε καταπληκτικές τιμές. Ο οίκος Natuzzi, ο κορυφαίος κατασκευαστής δερμάτινων καναπέδων παγκοσμίως, σας προσφέρει τη δυνατότητα να αγοράσετε τριθέσιο και διθέσιο δερμάτινο καναπέ Penelope στην ειδική τιμή των €1.990,00Λ και δερμάτινη πολυθρόνα με ανάκλιση μόνο με €790,00Λ. Η ευχαρίστηση όμως, δεν σταματά εδώ. Απολαύστε το άνετο κάθισμα με την ψηλή πλάτη και το μηχανισμό ανάκλισης και κάντε ένα εξαιρετικό δώρο στον εαυτό σας: άνεση που δεν έχετε ξαναζήσει ποτέ.

Penelope	Αρχική τιμή από	Μόνο τις 30 Σεπτεμβρίου ειδική τιμή
3θέσιος 200 cm 2θέσιος 159 cm	€2.425,00Λ	€1.990,00Λ
Πολυθρόνα με ανάκλιση 98 cm	€963,00Λ	€790,00Λ

*Άμεση παράδοση μέχρι εξαντλήσεως των αποθεμάτων. Οι τιμές περιλαμβάνουν Φ.Π.Α. 10 χρόνια εγγύηση στο ξύλινο σκελετό και 2 χρόνια για τα υπόλοιπα υλικά και εξαρτήματα. Η προσφορά ισχύει μόνο για συγκεκριμένες ειδικές και συγκεκριμένα κομμάτια δέρματος του μοντέλου Penelope και δεν μπορεί να συνδυαστεί με άλλες κατά την ίδια χρονική περίοδο.

Για πληροφορίες και για να παραλάβετε δωρεάν ένα κατάλογο Natuzzi, καλέστε στο 22410 27328, ή επισκεφτείτε το www.natuzzi.com

DIVANI & DIVANI by NATUZZI

Καταστήματα Divani & Divani by Natuzzi: Ρόδος, Καναδά 34 • τηλ. 22410 27328

Μεταξύ των γιατρών του νοσοκομείου και των Κ.Υ.

Ξέσπασε εμφύλιος για τις εφημερίες

Απειλούνται και προσφυγές στη Δικαιοσύνη

Εμφύλια σύρραξη μεταξύ γιατρών του Νοσοκομείου Ρόδου και των Κέντρων Υγείας απειλείται λόγω των εφημεριών! Το Επιστημονικό Συμβούλιο σε συνεργασία με το δ.σ. των Νοσοκομειακών γιατρών περιέκοψε τις εφημερίες κατά 50% των γιατρών των Κ.Υ. Ρόδου και Καρπάθου με αποτέλεσμα οι τελευταίοι να απειλούν ότι αν δεν γίνει επανόρθωση, θα προσφύγουν στη Δικαιοσύνη.

Τα παραπάνω έγιναν γνωστά στην τελευταία συνάντηση μελών διοίκησης του Β' Πε.ΣΥΠ για το θέμα της πληρωμής των εφημεριών των Νοσοκομειακών γιατρών που πραγματοποιήθηκε την περασμένη Παρασκευή. Συμμετείχαν εκτός από τον πρόεδρο του Β' Πε.ΣΥΠ κ. Μ. Νούσια, του αντιπροέδρου κ. Ν. Καραμαρίτη και του νομικού συμβούλου κ. Γ. Ζερβού, το προεδρείο των Νοσοκομειακών γιατρών, η επιστημονική επιτροπή καθώς και οι διευθυντές των Κ.Υ. μετά από πρόσκληση της διοίκησης των Β' ΠεΣΥΠ.

Όπως έγινε γνωστό στο νέο περιοριστικό πλαίσιο εφημεριών που έχει κατατεθεί για τον Σεπτέμβριο έπεσε "ψαλίδι" στις εφημερίες των γιατρών των Κ.Υ. που υπάγονται στο νοσοκομείο προκειμένου να εμφανιστεί ποιό οικονομικό. Συγκεκριμένα υπάρχει μείωση των εφημεριών των γιατρών στα Κ.Υ. σε σχέση με τους προηγούμενους μήνες κατά 50% εν αντιθέσει με τις εφημερίες των Νοσοκομείων, όπου οι μειώσεις δεν είναι σημαντικές. Σημειώνεται ότι το πλαίσιο των εφημεριών των Κ.Υ. καθορίζεται από νόμο, διάταξη στην οποία δεν υπάγονται οι εφημερίες των Νοσοκομείων. Στη συνάντηση λοιπόν οι διευθυντές των Κ.Υ. απείλησαν ότι αν δεν αποκατασταθεί η τάξη σύμφωνα με το νόμο, θα προσφύγουν στην Δικαιοσύνη.

Από την διοίκηση του Β' Πε.ΣΥΠ δόθηκε εντολή να γίνει αναπροσαρμογή του πλαισίου εφημεριών σχετικά με τα Κ.Υ. και να ξαναϋποβληθεί αρμοδίως. Σε ό,τι αφορά την πληρωμή των εφημεριών των τεσσάρων προηγούμενων μηνών, εάν και εφόσον στη πράξη οι γιατροί αποδεχθούν ένα νέο πλαίσιο περιοριστικό, η διοίκηση του Β' Πε.ΣΥΠ, όπως άφησε να διαφανεί, θα προχωρήσει στην πληρωμή τους.

Χθές το απόγευμα επρόκειτο να συναντηθεί το προεδρείο του Β' Πε.ΣΥΠ με τον υφυπουργό Υγείας κ. Θ. Γιαννόπουλο που βρέθηκε στη Ρόδο για την ημερίδα της καρδιολογίας. Μεταξύ των θεμάτων που θα έθεταν προς συζήτηση οι κ.κ. Νούσιας και Καραμαρίτης θα ήταν και η πληρωμή των εφημεριών των γιατρών.

Εκείνο πάντως που μέχρι χθές βράδυ δεν είχε γίνει γνωστό, είναι τί πρόκειται να συμβεί με την προαναγγελθείσα απεργία των νοσοκομειακών γιατρών που έχει οριστεί για αύριο και μεθαύριο.



Τίποτα δεν μπορεί να δρομολογηθεί σωστά;

Θα λειτουργήσει ή θα μείνουν στα χαρτιά όλοι οι κόποι για τον ΟΚΑΝΑ;

Συνέντευξη με τον κ. Μανώλη Γλυνό

Πριν από λίγο χρονικό διάστημα η κοινωνία της Ρόδου "υποδεχόταν" με ενθουσιασμό την έναρξη λειτουργίας του θεραπευτικού κέντρου του ΟΚΑΝΑ στον χώρο του παλαιού νοσοκομείου. Παρά το γεγονός ότι από τη πλευρά των αρμοδίων εδόθη η διαβεβαίωση πως πολύ σύντομα το κέντρο θα στελεχωνόταν απο το αναγκαίο προσωπικό και θα μπορούσε να παρέχει υπηρεσίες σε όποιον δημότη είχε ανάγκη, σήμερα το κτίριο εξακολουθεί να είναι κλειστό και κανείς δεν γνωρίζει επακριβώς πότε θα λειτουργήσει.

Για το συγκεκριμένο κέντρο αλλά και γενικότερα για τη συνολική πολιτική του δήμου Ροδίων στον τομέα της κοινωνικής πολιτικής συζητήσαμε με τον αρμόδιο αντιδήμαρχο Μανώλη Γλυνό:

- Πού οφείλεται η καθυστέρηση που παρατηρείται στην έναρξη λειτουργίας του κέντρου;

«Η καθυστέρηση που παρατηρείται οφείλεται στην διαδικασία πρόσληψης προσωπικού στην οποία δεν έχει καμία συμμετοχή ο δήμος Ροδίων. Πραγματικά στεναχωρούμαι για τη καθυστέρηση που παρουσιάζεται. Ελπίζω όμως, και σύμφωνα με την ενημέρωση που έχω, ότι είναι θέμα μικρού χρονικού διαστήματος η λειτουργία του. Πρέπει πάντως να επισημάνω για μια ακόμα φορά ότι με τη λειτουργία του κέντρου η δημοτική αρχή της Ρόδου ασκεί ακόμη μεγαλύτερη παρέμβαση στη κοινωνική πολιτική. Και το σημαντικότερο: Έχουμε εξασφαλίσει με προγραμματική σύμβαση την απρόσκοπτη λειτουργία του κέντρου για 20 χρόνια. Ενός κέντρου που είναι το πρώτο που λειτουργεί στην ελληνική περιφέρεια».

- Θεωρείτε πως οι παρεμβάσεις της δημοτικής αρχής στον τομέα της κοινωνικής πολιτικής, έστω και χωρίς ακόμη τη λειτουργία του συγκεκριμένου κέντρου είναι αυτές που επιβάλλουν οι σημερινές συνθήκες;

«Ανεξάρτητα από τα όποια προβλήματα παρουσιάζονται με τη λειτουργία του θεραπευτικού κέντρου του ΟΚΑΝΑ αυτό που πρέπει να τονιστεί είναι ότι ο δήμος Ροδίων και υπό αυτή τη δημοτική αρχή και υπό



τις προηγούμενες θεωρείται πρωτοπόρος ανά την Ελλάδα σε θέματα πρόνοιας. Δεν είναι καθόλου τυχαίο ότι στα διάφορα σεμινάρια που γίνονται για θέματα πρόνοιας οι εκπρόσωποι των υπολοίπων δήμων "κυνηγούν" τα στελέχη μας προκειμένου να τους μεταφέρουμε τη τεχνογνωσία αλλά και τις θέσεις μας».

- Ποιές είναι αυτή την εποχή οι βασικές δραστηριότητες του δήμου Ροδίων στον συγκεκριμένο τομέα;

«Το έργο μας μπορουμε να πούμε ότι είναι διττό. Στοχεύει αφ' ενός στον τομέα της ενημέρωσης και της πρόληψης ειδικά όσον αφορά εξαρτησιογόνες ουσίες και αφετέρου στην όσο το δυνατόν αμεσότερη παρέμβαση σε δημότες και ομάδες δημοτών. Όσο αφορά το πρώτο σκέλος το κέντρο πρόληψης σε συνεργασία με συλλόγους εκπαιδευτικούς, μαθητές, συλλόγους γονέων και κηδεμόνων, αθλητικούς ομίλους, ομάδες νέων, στρατιωτικούς και πολλούς άλλους διοργανώνει σε πολύ τακτά χρονικά διαστήματα ιδιαίτερα ενδιαφέρουσες ενημερωτικές συναντήσεις, υλοποιεί προγράμματα ενώ παράλληλα με βάση την επιστημονική μεθοδολογία καταγράφει το μέγεθος του όποιου προβλήματος, στοιχείο που βοηθά πάρα πολύ το έργο μας, καθώς μας δίνει τη δυνατότητα να έχουμε μια όσο το δυνατόν πληρέστερη εικόνα. Δεν είναι μόνο όμως ο τομέας της ενημέρωσης και της πρόληψης. Η δημοτική αρχή συμβάλλει σημαντικά και στην άμεση συμπαράσταση πολιτών. Αυτή τη στιγμή οι δημοτικές υπηρεσίες παρέχουν καθημερινά συσίτιο σε άπορους συμπολίτες μας ενώ δίνουμε 150-180 τροφοκάρτες σε φτωχές οικογένειες και στηρίζουμε με μικρά οικονομικά επιδόματα πολλούς άπορους.

Σημαντικό έργο επιτελείται κατά γενική ομολογία στον τομέα της ιατρικής παρακολούθησης κατοίκων της πόλης. Είναι χαρακτηριστικό ότι στα επτά δημοτικά ιατρεία της πόλης έχουν εξεταστεί περισσότερα από 10.000 περιστατικά. Ιδιαίτερο βάρος σαν δημοτική αρχή έχουμε δώσει στα παιδιά και στα άτομα τρίτης ηλικίας καθώς πιστεύουμε ότι αυτοί οι συμπολίτες μας χρίζουν μεγαλύτερης φροντίδας.

Λειτουργούμε ιατροπαιδαγωγικό κέντρο για τη ψυχική υγεία των παιδιών και των εφήβων.

Οι δημοτικοί παιδικοί σταθμοί εξυπηρετούν εκατοντάδες παιδιά οικογενειών της Ρόδου. Στα τρία κέντρα δημιουργικής απασχόλησης που λειτουργούν στον Άγιο Ιωάννη, στον Άγιο Δημήτριο και στους Αγίους Αποστόλους, τα

Συνέχεια στη σελ. 36

ΟΙ ΕΓΓΡΑΦΕΣ ΑΡΧΙΣΑΝ

ΜΕΛΑΝΘΕΙΟ ΩΔΕΙΟ

ΑΝΑΓΝΩΡΙΣΜΕΝΟ ΑΠΟ ΤΟ ΚΡΑΤΟΣ
Αρ. Απ/σης ίδρυσης 24326/1-8-95
ΥΠΠΟ/ΚΑΤΕΧΝ/Δ/37144/25-7-95
Φ.Ε.Κ. 701/Β/9-8-95

Ενας σύγχρονος μουσικοεκπαιδευτικός οργανισμός που μέσω ολοκληρωμένων προγραμμάτων, από την ίδρυσή του το 1995, έχει συμβάλει ενεργά στην άνοδο του επιπέδου της μουσικής εκπαίδευσης.
Το μουσικό μας ταξίδι αρχίζει από την ευαίσθητη ηλικία των τεσσάρων (4) ετών όταν οι νότες μαθαίνονται με λέξεις. Ενα ταξίδι που καταλήγει στη διαμόρφωση ολοκληρωμένων μουσικών, ικανών να αντιμετωπίσουν τις προκλήσεις του επαγγελματικού χώρου. Έχει επανδρωθεί με τους πλέον αναγνωρισμένους δασκάλους και καθηγητές, με προσφορά στον εκπαιδευτικό τομέα όσο και στον τομέα της εκτέλεσης.
Το Μελάνθειο Ωδείο στεγάζεται σε ιδιόκτητο κτίριο, με εξαιρετικές εγκαταστάσεις και υποδειγματική υποδομή, παρέχει στους σπουδαστές του τα τελειότερα μουσικά όργανα, τα πιο σύγχρονα συστήματα επεξεργασίας ήχου και στούντιο ηχογραφήσεων, με μελετημένη ακουστική ηχομόνωση και τις υψηλότερες προδιαγραφές. Στο κέντρο της Ρόδου.

ΤΟΜΗΣ ΣΠΟΥΔΩΝ

ΣΧΟΛΗ ΕΝΟΡΓΑΝΗΣ ΜΟΥΣΙΚΗΣ, με τμήματα: Πιάνο - Βιολί – Κιθάρα – Φλάουτο – Κλαρινέτο – Σαξόφωνο.
ΣΧΟΛΗ ΑΝΩΤΕΡΩΝ ΘΕΩΡΗΤΙΚΩΝ, με τμήματα: Ωδικής – Αρμονία – Αντίστιξη – Φούγκα - Σύνθεσης.
ΥΠΟΧΡΕΩΤΙΚΑ ΘΕΩΡΗΤΙΚΑ, με τμήματα: Θεωρίας – Σολφέζ – Αρμονίας – Μορφολογία Ιστορία της Μουσικής – Χορωδίας – Μουσική Δωματίου - Οργανογνωσίας.
ΣΧΟΛΗ ΒΥΖΑΝΤΙΝΗΣ ΜΟΥΣΙΚΗΣ
ΣΧΟΛΗ ΠΑΡΑΔΟΣΙΑΚΗΣ ΜΟΥΣΙΚΗΣ, με τμήματα: ΜΠΟΥΖΟΥΚΙ – ΚΑΝΟΝΑΚΙ.
ΜΟΝΤΕΡΝΟ ΤΜΗΜΑ: Τραγούδι – Ηλεκτρική Κιθάρα – Ηλεκτρικό Μπάσο – Σαξόφωνο – Repertory Piano – Ντραμς.
ΣΥΓΧΡΟΝΑ ΘΕΩΡΗΤΙΚΑ, με τμήματα: Jazz Αρμονία – Μελωδία, σύγχρονα στιλ . Jazz – Rock – Latin.
ΣΧΟΛΗ ΑΡΜΟΝΙΟΥ, με τμήματα: AUTORGAN SCHOOL FOR CHILDREN YAMAHA, μονόσκαλο όργανο για παιδιά 6 έως 8 ετών.
AYTORGAN YAMAHA , μονόσκαλο όργανο.
ELECTONE MATE COURSE YAMAHA, δίσκαλο όργανο.
ΜΟΥΣΙΚΗ ΠΡΟΠΑΙΔΕΙΑ: JUNIOR MUSIC COURSE YAMAHA, για παιδιά 4 έως 6 ετών.

ΒΑΣ. ΗΡΑΚΛΕΙΟΥ 69 -ΡΟΔΟΣ
Πληροφορίες - εγγραφές στα τηλέφωνα:
22410 26801 - 29087 - 88 • FAX: 22410 26801-76910
ΩΡΕΣ ΛΕΙΤΟΥΡΓΙΑΣ: 10.30 έως 21.00

Μέρα με την ημέρα επιδεινώνεται το τεράστιο πρόβλημα με τα ναρκωτικά

Λερναία Ύδρα στα σωθικά της κοινωνίας

Η Δίωξη ασχολείται πλέον με τους χρήστες, αλλά προσπαθεί να εντοπίζει και να πιάνει μεγάλα λαβράκια. Μόλις όμως πιάσει ένα, εμφανίζονται στην πιάτσα άλλα δέκα!

Πριν ακριβώς από δύο χρόνια η κοινωνία της Ρόδου συγκλονίζετο από την υπόθεση με τα τσιρότα. Τότε όλοι έλεγαν ότι απαιτείται ένας κοινός αγώνας εναντίον των ναρκωτικών προκειμένου να αντιμετωπιστεί η μάστιγα και να μην αποτελέσει γάγγραινα για τη τοπική κοινωνία.

Δύο χρόνια μετά και τα στοιχεία έρχονται να υποδείξουν πως όχι μόνο δεν έγινε κατορθωτό να αντιμετωπιστεί το συγκεκριμένο πρόβλημα αλλά αντίθετα έχει πάρει τεράστιες διαστάσεις.

Οι χρήστες ουσιών συνεχώς αυξάνονται και οποιοσδήποτε στη Ρόδο μπορεί ανά πάσα στιγμή να βρεί ναρκωτικά χωρίς κανένα πρόβλημα. Το χειρότερο: Έχει κατά πολύ μειωθεί η ηλικία των χρηστών. Πολλοί νεαροί Ρόδιοι έχουν πέσει στον κόσμο των ναρκωτικών. Και αυτό είναι απόλυτα φυσιολογικό όταν μπορεί να βρεί κανείς ναρκωτικά σε όλη τη Ρόδο σε μεγάλη ποσότητα και με χαρακτηριστική ευκολία. Οι έμποροι είτε χρησιμοποιώντας βαποράκια, είτε ανακαλύπτοντας όλο και πιό "έξυπνους" τρόπους να διακινήσουν το προϊόν τους -ακόμα και σε συσκευές τηλεόρασης ανακαλύφθηκε ότι είχαν κρύψει ναρκωτικά- φροντίζουν να μη λείπει ποτέ το "πράγμα" από τη πιάτσα. Αρκεί κάποιος να δείξει ότι ενδιαφέρεται για την αγορά ναρκωτικών και αμέσως του προσφέρονται και μάλιστα εν αφθονία. Αρκεί μόνο μια βόλτα στα στέκια των τοξικομανών της πόλης για να διαπιστώσει κανείς το μέγεθος του προβλήματος. Στο πάρκο του Ροδινιού, στο αλσύλιο δίπλα στον σταθμό ταξί στο Μανδράκι και σε συγκεκριμένες περιοχές των Αγ. Αποστόλων οι τοξικομανείς έχουν δημιουργήσει τις δικές τους "κλειστές κοινωνίες". Ξεκομένοι από όλους τους άλλους, χαμένοι στον ψεύτικο κόσμο των ουσιών ζούν σαν απόκληροι



της δικής τους σκληρής καθημερινότητας. Οι περισσότεροι από αυτούς είναι νέοι άνθρωποι μεταξύ των οποίων και ανήλικοι. Δύο μέτρα από το κέντρο της Ρόδου και όμως τόσο μακριά από την υπόλοιπη κοινωνία. "θύματα" της δικής τους αρρώστιας αλλά και μιας "αρρωστημένης" κοινωνίας που αντί να τους βοηθήσει τους γυρνά τη πλάτη. Δεν είναι όμως μόνο οι χρήστες που αντιμετωπίζουν τα προβλήματα που δημιουργεί ο κόσμος των ναρκωτικών. Οι οικογένειές τους ζούν τον δικό τους "Γολγοθά" χωρίς να έχουν εκτός από ελάχιστες εξαιρέσεις τη συμπαράσταση της τοπικής κοινωνίας και των αρχών. Πολλά σπίτια κινδυνεύουν να κλείσουν, οικογένειες βρίσκονται στα πρόθυρα διάλυσης επειδή κάποιος οικείος τους είναι χρήστης και οι υπόλοιποι δεν ξέρουν πού να απευθυνθούν και πώς να τον βοηθήσουν. Μπροστά σε όλη αυτή τη κατάσταση η επίσημη πολιτεία έχει "σηκώσει τα χέρια ψηλά", δείχνοντας ανίκανη να αντιμετωπίσει το πρόβλημα. Οι αξιωματικοί και οι αστυνομικοί του Τμήματος Δίωξης, λόγω και της μεγάλης έλλειψης σε προσωπικό που αντιμετωπίζει η υπηρεσία, έχουν σταματήσει να ασχολούνται με απλούς χρήστες και έχουν ρίξει όλο το βάρος των ενεργειών τους στον εντοπισμό και τη σύλληψη αυτών που διακινούν μεγάλες ποσότητες ναρκωτικών στα στέκια των τοξικομανών.

Οι δικαστικές αρχές ασχολούνται καθημερινά με εκατοντάδες περιπτώσεις ναρκωτικών γνωρίζοντας σαφέστατα και οι ίδιοι πως το πρόβλημα δεν μπορεί να αντιμετωπιστεί με τις όποιες πιθανές κυρώσεις. Την ίδια ώρα οι υπόλοιποι φορείς και δυστυχώς η πλειοψηφία της τοπικής κοινωνίας, "κοιμούνται τον ύπνο του δικαίου". Μόνο όταν ο κόμπος φτάσει στο χτένι -όπως έγινε στη περίπτωση του Durogestic- αποφασίζουν να αφυπνιστούν. Μόνο που η αφύπνιση αυτή κρατά πολύ λίγο και τις περισσότερες φορές η κοινωνία επανέρχεται σε κατάσταση "χειμερίας νάρκης". Κλασικό παράδειγμα το Θεραπευτικό Κέντρο του ΟΚΑΝΑ το κτίριο του οποίου εγκαινιάστηκε προ καιρού στο παλαιό νοσοκομείο. Η λειτουργία του όμως -που κατά κοινή ομολογία μπορεί να βοηθήσει σημαντικά στην αντιμετώπιση του προβλήματος- καθυστερεί επι μακρόν επειδή η διαδικασία προσλήψεων του προσωπικού έχει εμπλακεί στα γρανάζια της γραφειοκρατίας. Αν όμως θέλουμε, σαν πολιτεία να αντιμετωπίσουμε το πρόβλημα θα πρέπει να αλλάξουμε εντελώς τακτική. Φορείς και πολίτες πρέπει να βρίσκονται σε συνεχή ενεργοποίηση. Να αντιμετωπίσουμε τους τοξικομανείς σαν ασθενείς που χρίζουν θεραπεία και όχι σαν εγκληματίες. Να βοηθάμε συνεχώς δημιουργικά την νεολαία να αντιμετωπίσει τα προβλήτά της. Να σταθουμε αλληλέγγυοι στις οικογένειες που ξέρουμε ότι αντιμετωπίζουν πρόβλημα ναρκωτικών. Σε αντίθετη περίπτωση το πρόβλημα όχι μόνο δεν θα μειωθεί αλλά πολύ σύντομα θα αποτελέσει το μέγιστο καρκίνωμα της κοινωνίας μας.

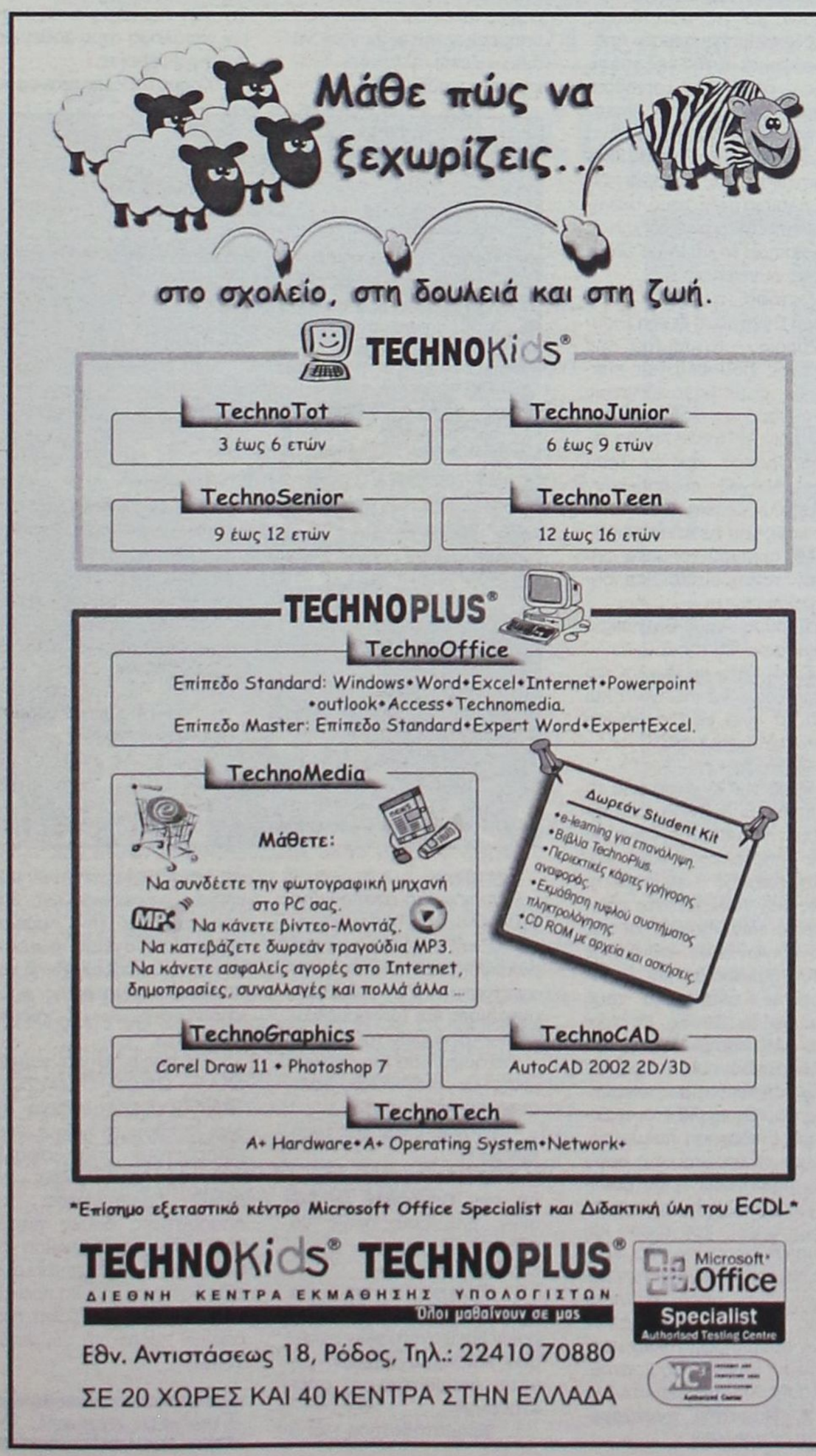

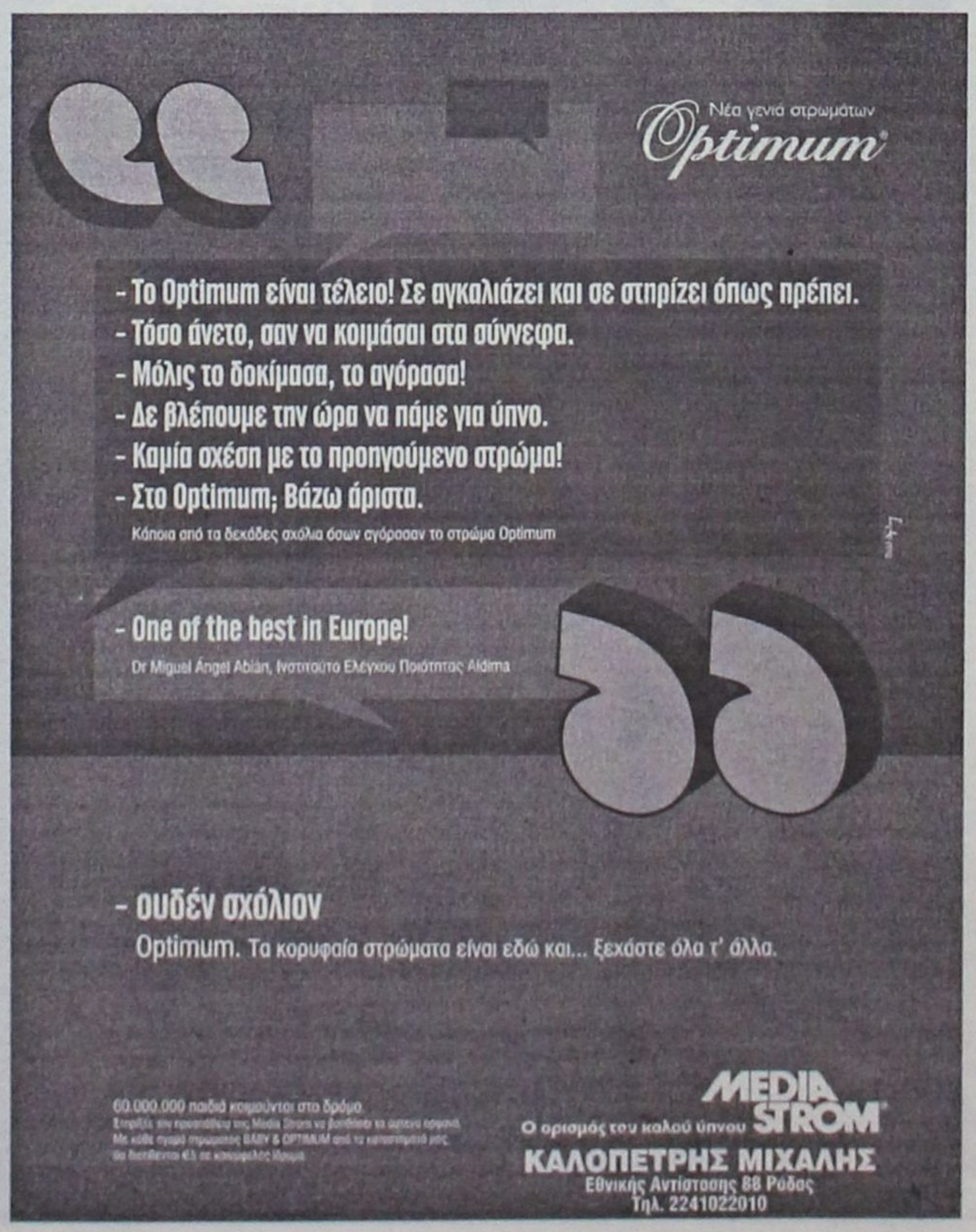

Σ. Καραγιάννης: έστω και αργά κάποιοι άρχισαν να κατανοούν τί σημαίνουν οι "νησιωτικές πολιτικές"

Συνεχώς επιδεινώνεται η κατάσταση στη Δωδ/σο

Κατάθεση συγκεκριμένων προτάσεων για υποβοήθηση της προσπάθειας εξόδου από την κρίση

Περίπου τρεις ώρες διήρκησε η συζήτηση για τις "νησιωτικές πολιτικές" μεταξύ των Νομαρχιακών συμβούλων της παράταξης του κ. Σάββα Καραγιάννη ενόψει της συνεδρίασης του Νομαρχιακού Συμβουλίου που θα γίνει στην Πάτμο με θέμα τον νέο αναπτυξιακό νομό.

Η βασική εισήγηση έγινε από τον πρώην Νομάρχη κ. Καραγιάννη και εμπλουτίστηκε από προτάσεις όλων σχεδών των Νομαρχιακών Συμβούλων. Η εισήγηση θα ολοκληρωθεί σε επόμενη παρόμοια συνεδρίαση. Στην αρχή της εισήγησής του ο κ. Σ. Καραγιάννης εκτός των άλλων έκανε πολύ σύντομη αναφορά στα σενάρια εκλογολογίας γιατί όπως είπε "η προσπάθεια αυτή παρεξηγήθηκε από μερικούς οι οποίοι ίσως δεν μπόρεσαν να καταλάβουν τη σημασία μιας τέτοιας πρωτοβουλίας και προσπάθησαν να διαγνώσουν άλλες σκοπιμότητες στη συνάντηση αυτή".

Πιο συγκεκριμένα ο κ. Σ. Καραγιάννης αναφέρει:

"Τον τελευταίο καιρό, είμαστε μάρτυρες, μιας προοδευτικά επιδεινούμενης κατάστασης του Νομού, η τουριστική δε κρίση που έλαβε τεράστιες και πρωτοφανείς διαστάσεις κυρίως εφέτος, δεν είναι ξένη από μια τέτοια πραγματικότητα, χαρακτηριστική όλων των τελευταίων αυτών χρόνων.

Ωστόσο είναι ευτύχημα που τώρα πια, όλοι αναγνωρίζουν ότι ο νησιωτικός χώρος διαφοροποιείται σημαντικά από το χερσαίο, γι' αυτό και είναι απαραίτητο να θεσμοθετηθούν επιτέλους **"Ειδικές Νησιωτικές Πολιτικές".**

Ο όρος Νησιωτική Πολιτική, ακούγεται από χρόνια, ποτέ όμως δεν επενδύθηκε με συγκεκριμένες προτάσεις-λύσεις.

Εν όψει της προσεχούς συνεδρίασης του Ν.Σ., θέμα του οποίου θα είναι και η επεξεργασία προτάσεών μας για τις Νησιωτικές Πολιτικές, θεωρώ απαραίτητο να προσπαθήσουμε να επεξεργαστούμε αυτό το θέμα, το οποίο σίγουρα παρουσιάζει και ιδιομορφίες και δυσκολίες σημαντικές.

Ειλικρινά πιστεύω ότι **το γεγονός αυτό αποτελεί το κορυφαίο πολιτικό γεγονός της τρέχουσας περιόδου, γιατί η θεσμοθέτηση ικανοποιητικών προτάσεων θα δώσει λύσεις, σε χρόνια προβλήματα από τα οποία πλήττεται η νησιωτική χώρα.** Θα σηματοδοτήσει μια νέα αναπτυξιακή εποχή για τα νησιά μας, και μια προοπτική για το μέλλον ευοίωνη.

Κατά πολύ περίεργο τρόπο η προσπάθειά μας αυτή, παρεξηγήθηκε από μερικούς. Ίσως δεν μπόρεσαν να καταλάβουν τη σημασία μιας τέτοιας πρωτοβουλίας, προσπαθώντας να διαγνώσουν άλλες σκοπιμότητες στην συνάντησή μας αυτή. Εμείς καλούμε όλους, όσους αγωνιούν για το τόπο αυτό να καταπιαστούν σοβαρά με τις Νησιωτικές Πολιτικές και να αξιώσουν τη θεσμοθέτησή τους".

Οι προτάσεις που κατατίθενται έχουν ταξινομηθεί,



σε πέντε ενότητες και είναι οι εξής:

1. Ασυνέχεια του νησιωτικού χώρου

Οι μεταφορές, χερσαίες-θαλάσσιες και εναέριες στα νησιά μας καμιά σχέση δεν έχουν με τις αντίστοιχες της υπόλοιπης χώρας. Αποκορύφωμα αυτής της τραγικής αλήθειας σίγουρα, υπήρξε η εφετινή καταστροφική αδυναμία να εξευρεθούν και να αντικατασταθούν 1-2 καράβια που οι πλοιοκτήτες τους ακινητοποίησαν, καταδικάζοντας ολόκληρο το νομό με τεράστιες συνέπειες.

Ωστόσο, η Αττική οδός και η Εγνατία, η ζεύξη Ρίου-Αντιρρίου, το Μετρό της Αθήνας που όλο και επεκτείνεται με βαγόνια-νέους σταθμούς και πάρκιν αυτοκινήτων, ο Προαστιακός σιδηρόδρομος και το Τραμ της Αθήνας εξυπηρετούν αποτελεσματικά τους κατοίκους του Λεκανοπεδίου.

Με ποιανού χρήματα έγιναν, συντηρούνται και συμπληρώνονται;

Σίγουρα του Ελληνικού Δημοσίου και της Ε.Ε.

Γιατί κάτι παρόμοιο και αντίστοιχο να μην γίνει και για τα δικά μας νησιά και των κατοίκων τους;

Πρόταση

Μετά την έγκριση από τα αρμόδια υπουργεία ολοκληρωμένης μελέτης, ομαλής και αποτελεσματικής κυκλοφοριακής εξυπηρέτησης των πολιτών στο εσωτερικό των νησιών και της συγκοινωνιακής σύνδεσής τους θαλάσσιας και αεροπορικής, αναμεταξύ τους και με το Εθνικό Κέντρο, και με προορισμούς του εξωτερικού που στηρίζουν την τουριστική μας οικονομία να εξασφαλίζεται η Σοβαρή Επιδότηση πολυμετοχικών εταιρειών, στις οποίες συμμετέχει η αυτοδιοίκηση, κοινωνικοί και οικονομικοί φορείς του τόπου και φυσικά πρόσωπα, θα εξασφαλίσει την αγορά των μέσων που υποδεικνύονται από την μελέτη και όλων των συμπληρωματικών υποδομών (όπως χωροί στάθμευσης-λεωφορεία κ.τλ.).

2. Ποιότητα παρεχόμενων υπηρεσιών

Η σύγχυση και η αλληλοκάλυψη αρμοδιοτήτων, σε σχέση με την γραφειοκρατική αντίληψη που παραμένει αναλλοίωτη μέσα στο χρόνο, οι περιορισμένες αρμοδιότητες και πόροι της Αυτοδιοίκησης α' και β' βαθμού, η παρουσία της διορισμένης Περιφέρειας στη Σύρο και τον ρόλο που φαίνεται να ενισχύει όλο και περισσότερο και των τόσων συναρμοδίων υπουργείων, αποτελούν το υπόβαθρο της ανεπαρκούς προσφοράς υπηρεσιών ποιότητας, τόσο διοικητικού όσο και κοινωνικού χαρακτήρα.

Αν σ' αυτή τη σοβαρή υπαρκτή προβληματικότητα προστεθεί η έλλειψη σωστής στελέχωσης όλων των υπηρεσιών, είναι λογικό να διαιωνίζεται η γενική διοικητική κακοδαιμονία μας.

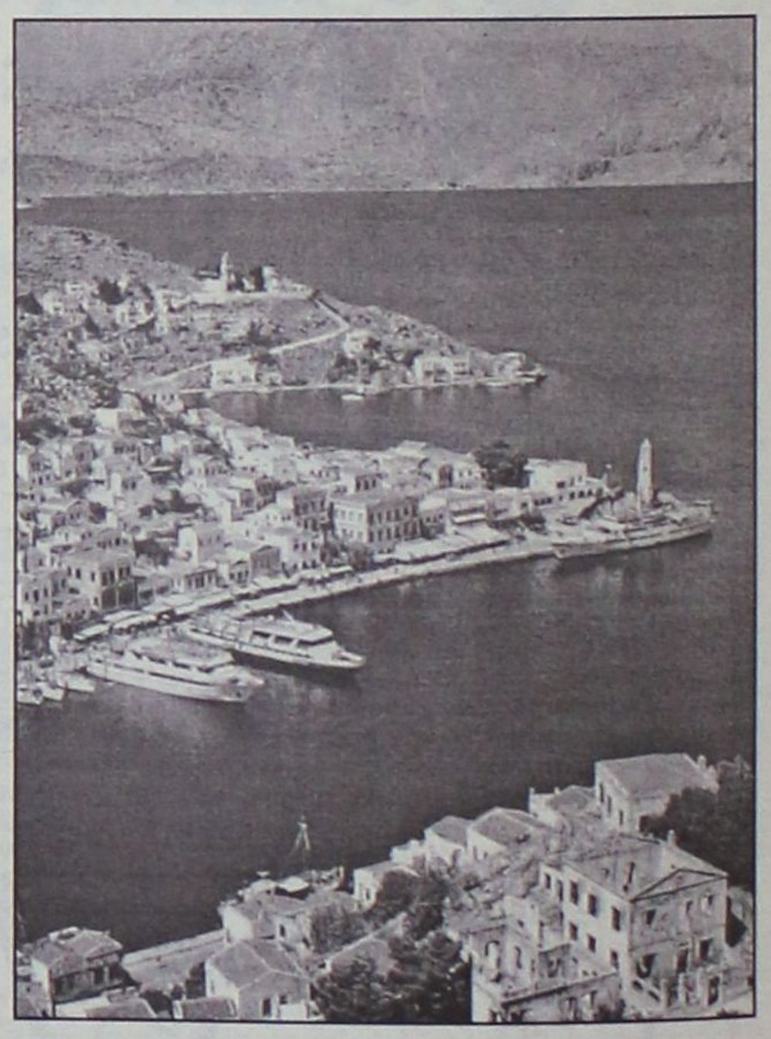

Προτάσεις

- Ουσιαστική αναβάθμιση του ρόλου της Αυτοδιοίκησης α' και β' βαθμού με παράλληλη γνωστοποίηση του αιρετού β' βαθμού αυτοδ/σης και των αρμοδιοτήτων και πόρων τους.
- Εξασφάλιση της οικονομικής και διοικητικής τους αυτοτέλειας.
- Βελτίωση και ενίσχυση των ΚΕΠ.
- Προοδευτική στελέχωση των Δημόσιων υπηρεσιών. Επί ίσοις όροις να προκρίνονται μόνιμοι κάτοικοι της Δωδ/σου.
- Χρηματοδότηση για ανέγερση και λειτουργία όσων βρεφονηπιακών σταθμών και νηπιαγωγείων κρίνεται απαραίτητο να αποκτήσουμε.
- Χρηματοδότηση από εθνικούς πόρους ανέγερσης των σχολικών μονάδων που έχει ανάγκη ακόμη ο Νομός.
- Επέκταση του θεσμού των ολοήμερων σχολείων κυρίως στα μικρά νησιά.
- Υιοθέτηση και κάλυψη των δαπανών λειτουργίας των Διαπολιτισμικών Σχολείων Ρόδου και Κω που σήμερα στηρίζονται μόνο από την Ν.Α.
- Άμεση έναρξη των διαδικασιών ίδρυσης και λειτουργίας του Τμήματος ιατρικής πληροφορικής και ιατρικής τεχνολογίας στη Κω.
- Για τις υπηρεσίες Υγείας και Πρόνοιας εκτός από την ικανοποιητική στελέχωση με μόνιμο προσωπικό των εν λειτουργία μονάδων Υγείας και Πρόνοιας, ουσιαστική αναβάθμιση του ρόλου του Νοσοκομείου Ρόδου σε επίπεδο περιφέρειας Νοτίου Αιγαίου.
- Εγκατάσταση κέντρου τηλεϊατρικής στο Γ.Ν. Ρόδου και διασύνδεσή του με όλες τις ιατρικές μονάδες της Περιφέρειας μικρές ή μεγάλες, με την υποχρέωση αναφοράς σ' αυτό, το οποίο θα έχει και την ευθύνη των πιο πέρα αποφάσεων για όλους τους ασθενείς της περιφέρειας.
- Χρηματοδότηση αγοράς και λειτουργίας κινητών μονάδων, χερσαίων και θαλάσσιων για την παροχή υπηρεσιών υγείας σωματικής-στοματικής-ψυχικής και προληπτικής ιατρικής φροντίδας ατόμων με χρόνια νοσήματα.
- Τα ασφαλιστικά ταμεία (ΙΚΑ, ΟΙΚΟΣ, ΝΑΥΤΟΥ, ΤΑΞΥ κ.τλ.), τα οποία σε όλα σχεδόν τα νησιά ενώ εισπράττουν από ασφαλισμένους τους χωρίς να έχουν δημιουργήσει τις απαραίτητες δομές παροχής υπηρεσιών υγείας σ' αυτά, θα πρέπει επιτέλους στις δαπάνες που θα προκύψουν και στην κάλυψη των οποίων πρέπει να συμμετέχουμε.

Συνέχεια στη σελ. 39

ΜΣ
ΣΧΟΛΗ ΧΟΡΟΥ
ΣΟΦΙΑ
ΜΕΛΙΣΣΟΥΡΓΟΥ
ΑΝΑΓΝΩΡΙΣΜΕΝΗ ΑΠΟ ΤΟ ΚΡΑΤΟΣ

ΚΛΑΣΣΙΚΟ ΜΠΑΛΕΤΟ
- Ρώσικο σύστημα Vaganova.

ΣΥΓΧΡΟΝΟΣ ΧΟΡΟΣ
- Σύστημα M. Graham, J. Limon.

JAZZ - Τμήματα παιδικά-ενηλίκων.

ΡΥΘΜΙΚΗ ΚΙΝΗΤΙΚΗ ΑΓΩΓΗ
- Σύστημα Dalcroze και Μ. Κυνηγού.

ΜΟΥΣΙΚΗ ΠΡΟΠΑΙΔΕΙΑ
- Διδάσκει ειδικευμένη μουσικοπαιδαγωγός Master in Music Education.

ΕΙΔΙΚΗ ΠΡΟΣΦΟΡΑ: Έκπτωση 50% σε μαθητές που παρακολουθούν και μπαλέτο.

ΤΑΞΗ POINTS ΜΠΑΛΕΤΟΥ
- Προετοιμασία για επαγγελματικές σχολές.

LATIN - ΑΡΓΕΝΤΙΝΙΚΟ TANGO

FLAMENCO - Η πρώτη σχολή στη Ρόδο από το 1995 που το καθιέρωσε και το διδάσκει με επιτυχία καθημερινά και συστηματικά (τμήματα ανδρών-γυναικών).

ΙΣΠΑΝΙΚΟΙ ΧΟΡΟΙ - Pasodobles, Sevillanas, Fandangos técnica de castañuelas y abanicos.

ΣΕΜΙΝΑΡΙΑ από διεθνούς φήμης χορευτές.

ΣΟΦΙΑ ΜΕΛΙΣΣΟΥΡΓΟΥ: Απόφ. Ανωτ. Επ. Σχ. Χορού "Ραλλού Μάνου", διπλ. "Escuela Carmen de las Cuevas" Γρανάδας, "Escuela Relatores-Mercedes y Albano" Μαδρίτης, μετεκπ. στην Αν. Επ. Σχ. "Matilde Coral" της Σεβίλλης - Μέλος της Ακαδημίας Ισπανικών Χορών "Sociedad de Baile Español", μέλος Διεθνούς Συμβουλίου Χορού UNESCO.



Εγγραφές καθημερινά
Δευτ. - Παρ.
ΩΡΕΣ: 5:30 - 9:00μ.μ.

ΤΡΟΙΑΣ 10
ΤΗΛ: 22410 31000 · FAX: 22410 78500
E-MAIL: sofimel@otenet.gr

ΠΟΙΟΙ ΟΙ ΔΙΚΑΙΟΥΧΟΙ-ΠΡΟΫΠΟΘΕΣΕΙΣ ΚΑΙ ΔΙΚΑΙΟΛΟΓΗΤΙΚΑ

Επιδότηση ενοικίου προσαυξημένη κατά 50%

Μία σημαντική παροχή του Οργανισμού Εργατικής Κατοικίας είναι το πρόγραμμα επιδότησης ενοικίου, ένα μέτρο που αφορά περισσότερους από 40.000 εργατοϋπαλλήλους και συνταξιούχους και φέτος επιφυλάσσει κάποιες ευχάριστες εκπλήξεις για τους δικαιούχους του.

Συγκεκριμένα, προβλέπεται μεταξύ άλλων προσαύξηση της τάξεως του 50% στην επιδότηση για όσους έμειναν άνεργοι το 2004, ενώ για πρώτη φορά το εισόδημα από το ΕΚΑΣ δεν θα λαμβάνεται υπ' όψιν στο συνολικό εισόδημα του δικαιούχου συνταξιούχου. Παράλληλα, σε περίπτωση θανάτου του δικαιούχου μετά την υποβολή της αίτησης στο πρόγραμμα επιδότησης ενοικίου το επίδομα ενοικίου χορηγείται στα προστατευόμενα μέλη του.

Εξάλλου, οι χαμηλόμισθοι που είχαν ετήσιο εισόδημα κάτω των 6.457 ευρώ (2.200.000 δρχ.) ελάμβαναν προσαυξημένο επίδομα κατά 50%. Τώρα, το εισοδημα"οροφή", κάτω από το οποίο η επιχορήγηση ενοικίου προσαυξάνεται κατά 50%, αναπροσαρμόζεται στα 6.900 ευρώ. Η οικονομική ενίσχυση για το πρόγραμμα το οποίο "τρέχει" μέχρι και τα τέλη του έτους δίδεται στις εξής κατηγορίες:

α) Σε όλους τους συνταξιούχους Οργανισμών κυρίας ασφαλίσεως μισθωτών, που το ετήσιο καθαρό οικογενειακό τους εισόδημα οικονομικού έτους 2004 δεν υπερβαίνει τα 9.900 ευρώ.



β) Σε μεμονωμένα άτομα ηλικίας τουλάχιστον 60 ετών ή και σε ζευγάρια από τα οποία ο ένας από τους συζύγους έχει συμπληρώσει το εξηκοστό έτος της ηλικίας του, που το ετήσιο καθαρό οικογενειακό τους εισόδημα οικονομικού έτους 2004 δεν υπερβαίνει τα 9.900 ευρώ.

γ) Σε νέα ζευγάρια, που τέλεσαν τον γάμο τους μέσα στα δύο τελευταία ημερολογιακά έτη πριν από την υποβολή της αίτησης για επιδότηση, εφόσον κανείς από τους δύο δεν έχει υπερβεί το 35ο έτος της ηλικίας του και το ετήσιο καθαρό οικογενειακό τους εισόδημα οικονομικού έτους 2004 δεν υπερβαίνει τα 9.900 ευρώ.

δ) Σε δικαιούχους που το ετήσιο καθαρό οικογενειακό τους εισόδημα οικονομικού έτους 2004 δεν υπερβαίνει τα 9.000 ευρώ και δεν υπάγονται σε μία από τις ανωτέρω κατηγορίες. Για όλες τις ανωτέρω κατηγορίες το όριο του ανώτατου καθαρού οικογενειακού εισοδήματος προσαυξάνεται κατά 1.600 ευρώ για κάθε προστατευόμενο παιδί.

Να σημειωθεί ότι ως ετήσιο οικογενειακό εισόδημα λαμβάνονται υπ' όψιν τα πάσης φύσεως καθαρά εισοδήματα από οποιαδήποτε πηγή, όπως προκύπτουν από τη φορολογική δήλωση του οικονομικού έτους 2004, πλην των εφάπαξ αποζημιώσεων λόγω απόλυσης, της αποζημίωσης από ασφαλιστική εταιρεία λόγω ατυχήματος, των επιδομάτων ανεργίας, των τόκων καταθέσεων, των επιδομάτων παραπληγίας-τετραπληγίας, του επιδόματος τριών παιδιών, του επιδόματος των τυφλών, του επιδόματος απολύτου αναπηρίας, του επιδόματος πολυτέκνων, του επιδόματος ενοικίου που έλαβαν το προηγούμενο έτος, του επιδόματος τοκετού, τα αναδρομικά σύνταξης του προηγούμενου έτους, του εισοδήματος από εκποίηση περιουσιακών στοιχείων προηγούμενου έτους. Για πρώτη φορά μάλιστα δεν θα υπολογίζεται και το ποσό του επιδόματος Κοινωνικής Αλληλεγγύης (ΕΚΑΣ).

Παρασκευή 24 Σεπτεμβρίου εκπνέει η προθεσμία για ληξιπρόθεσμα

Τελευταίο καμπανάκι για ρύθμιση χρεών

Οι 850.000 φορολογούμενοι πρέπει να ρυθμίσουν τα χρέη τους με την Εφορία, διότι την ερχόμενη Παρασκευή 24 Σεπτεμβρίου, εκπνέει η προθεσμία για τη ρύθμιση των ληξιπρόθεσμων χρεών τους καθώς και την επίδοση εκπρόθεσμων αρχικών ή συμπληρωματικών δηλώσεων, χωρίς κυρώσεις. Το οικονομικό επιτελείο της κυβέρνησης προσδοκά ότι από την εν λόγω ρύθμιση θα εισρεύσουν -συνολικά στα δημόσια ταμεία έσοδα ύψους 1,8 δισ. ευρώ. Σημειώνεται ότι τα χρέη προς το Δημόσιο, που έχουν καταστεί ληξιπρόθεσμα έως τις 29 Φεβρουαρίου, υπερβαίνουν τα 10 δισ. ευρώ. Ποσοστό περίπου 85% των οφειλετών καλείται να καταβάλει ποσά μέχρι 20.000 ευρώ, ενώ χρέη άνω των 20.000 ευρώ θα πρέπει να διεκπεραιώσει το υπόλοιπο 15% των υπόχρεων. Οι οφειλές των φορολογουμένων, οι οποίες έχουν βεβαιωθεί έως και τις 29 Φεβρουαρίου 2004, μπορούν να ρυθμιστούν και να εξοφληθούν έως και σε 60 μηνιαίες δόσεις, οι οποίες δεν μπορεί να είναι χαμηλότερες από τα 150 ευρώ.

Παράλληλα, έχει δοθεί η δυνατότητα στους οφειλέτες του ΕΟΜΜΕΧ να εξοφλήσουν εφάπαξ τις οφειλές τους έως τις 30 Σεπτεμβρίου, με διαγραφή των προσαυξήσεων και των τόκων. Με την ίδια προθεσμία μπορούν να εξοφλήσουν εφάπαξ τις οφειλές τους οι δανειολήπτες της πρώην Κτηματικής Τράπεζας, οι οποίες εκχωρήθηκαν στο δημόσιο. Οσοι εξοφλήσουν τις οφειλές τους εφάπαξ καρπώνονται έκπτωση 40% επί του εναπομείναντος κεφαλαίου, ενώ διαγράφεται και το σύνολο των προσαυξήσεων.



Στο πλαίσιο της ρύθμισης χορηγείται έκπτωση στις προσαυξήσεις εκπρόθεσμης καταβολής που το ποσοστό της κυμαίνεται από 50% έως 80%. Οσοι εξοφλήσουν την οφειλή τους εφάπαξ, θα καρπωθούν έκπτωση 80% από τις προσαυξήσεις, ενώ το ποσοστό της έκπτωσης μειώνεται κλιμακωτά ανάλογα με τον αριθμό των δόσεων που θα επιλέξει ο οφειλέτης.

ΟΙ ΔΟΣΕΙΣ

Οσοι επιλέξουν την οδό των μηνιαίων δόσεων θα επωφεληθούν μειωμένων προσαυξήσεων από 50% έως και 77%, αντιστρόφως ανάλογα με τον αριθμό των δόσεων (από 6 έως 60 μηνιαίες δόσεις). Η πρώτη δόση καταβάλλεται με την υποβολή της σχετικής αίτησης, ενώ η δεύτερη δόση καταβάλλεται υποχρεωτικά έως την τελευταία εργάσιμη ημέρα του Αυγούστου 2004.

Το συνολικό ποσό κάθε δόσης δεν μπορεί να είναι μικρότερο των 150 ευρώ. Οι οφειλές ρυθμίζονται ως εξής:

• Σε μια δόση με απαλλαγή ποσοστού 80% των προσαυξήσεων εκπρόθεσμης καταβολής.

• Μέχρι 6 μηνιαίες δόσεις με απαλλγή ποσοστού 77% των προσαυξήσεων εκπρόθεσμης καταβολής.

• Μέχρι 10 μηνιαίες δόσεις με απαλλαγή ποσοστού 75% των προσαυξήσεων εκπρόθεσμης καταβολής.

• Μέχρι 20 μηνιαίες δόσεις με απαλλαγή ποσοστού 70% των προσαυξήσεων εκπρόθεσμης καταβολής.

• Μέχρι 24 μηνιαίες δόσεις με απαλλαγή ποσοστού 68% των προσαυξήσεων εκπρόθεσμης καταβολής.

• Μέχρι 30 μηνιαίες δόσεις με απαλλαγή ποσοστού 65% των προσαυξήσεων εκπρόθεσμης καταβολής

• Μέχρι 40 μηνιαίες δόσεις με απαλλαγή ποσοστού 60% των προσαυξήσεων εκπρόθεσμης καταβολής.

• Μέχρι 48 μηνιαίες δόσεις με απαλλαγή ποσοστού 56% των προσαυξήσεων εκπρόθεσμης καταβολής.

• Μέχρι 54 μηνιαίες δόσεις με απαλλαγή ποσοστού 53% των προσαυξήσεων εκπρόθεσμης καταβολής.

• Μέχρι 60 μηνιαίες δόσεις με απαλλαγή ποσοστού 50% στα εκατό των προσαυξήσεων εκπρόθεσμης καταβολής.

ΠΟΙΟΙ ΥΠΑΓΟΝΤΑΙ

Στη ρύθμιση υπάγονται όλες οι ληξιπρόθεσμες μέχρι 29 Φεβρουαρίου οφειλές που είναι βεβαιωμένες στην Υπηρεσία που υποβάλλεται η αίτηση για υπαγωγή στη ρύθμιση, χωρίς δικαίωμά του να ζητήσει την εξαίρεση μέρους αυτών.

Στην ίδια ρύθμιση υπάγονται, μόνο εάν ζητηθεί από τον οφειλέτη:

α) Οι οφειλές που τελούν σε αναστολή είσπραξης με απόφαση αρμόδιου δικαστηρίου.

β) Οι οφειλές που έχουν υπαχθεί σε διευκόλυνση τμηματικής καταβολής καθώς και οι οφειλές που έχουν υπαχθεί σε άλλη ρύθμιση, που τηρείται κατά την υποβολή του αιτήματος.

Από τη ρύθμιση εξαιρούνται οι οφειλές που έχουν υπαχθεί σε πτωχευτικό ή εξωπτωχευτικό συμβιβασμό που δεν έχουν ανατραπεί και τα χρέη υπέρ των κρατών-μελών της Ε.Ε. ή ξένων κρατών.

ΠΟΙΟΙ ΑΠΑΛΛΑΣΣΟΝΤΑΙ

Απαλλάσσονται της φορολογίας εισοδήματος οι αλλοδαπές επιχειρήσεις που έχουν ανακηρυχθεί ή θα ανακηρυχθούν επίσημοι Διεθνείς Χορηγοί των Ολυμπιακών και Παραολυμπιακών 2004, για το εισόδημα που αποκτούν από την παροχή υπηρεσιών ή την πώληση αγαθών. Το παραπάνω προκύπτει από διευκρινιστική εγκύκλιο του υφυπουργού Οικονομικών Αδάμ Ρεγκούζα στην οποία ορίζεται, επίσης, ότι η απαλλαγή ισχύει ανεξάρτητα από το εάν οι αλλοδαπές επιχειρήσεις έχουν συνάψει σύμβαση μόνο με την Οργανωτική Επιτροπή Ολυμπιακών Αγώνων ή μόνο με τη ΔΟΕ.

ΟΙ ΟΦΕΙΛΕΤΕΣ

Στον οφειλέτη που είναι συνεπής στη ρύθμιση χορηγείται αποδεικτικό φορολογικής ενημερότητας και αναστέλλεται η εκτέλεση της απόφασης για προσωποκράτηση, ή αν αυτή έχει αρχίσει, διακόπτεται, όπως επίσης και η συνέχιση της αναγκαστικής εκτέλεσης των κινητών ή ακινήτων περιουσιακών του στοιχείων υπέρ του Δημοσίου.

Οφειλές που θα υπαχθούν στη ρύθμιση με καταβολή μηνιαίων δόσεων και οι οφειλέτες θα είναι συνεπείς σ' αυτή δεν επιβαρύνονται περαιτέρω με προσαυξήσεις εκπρόθεσμης καταβολής μέχρι την εξόφλησή τους.

Η καθυστέρηση πληρωμής μιας δόσης έχει ως συνέπεια την επιβάρυνση του συνόλου της με τις κατά ΚΕΔΕ προσαυξήσεις εκπρόθεσμης καταβολής. Ο οφειλέτης εκπίπτει του δικαιώματος της ρύθμισης εάν δεν καταβάλλει δύο συνεχείς μηνιαίες δόσης που καθίσταται ληξιπρόθεσμη μετά την 1η Μαρτίου 2004, για χρονικό διάστημα μεγαλύτερο των τριών μηνών.

Στην υπόλοιπη χώρα από το 1914, στα δικά μας από το 1950

Περιπέτεια 90 ετών ο τουρισμός μας

Επειτα από μακρά περίοδο εγκατάλειψης, με λίγα διαλείμματα σταθερότητας, η "βαριά βιομηχανία" μας ελπίζει τώρα ξανά στην ανασυγκρότηση

Σε διαρκή αναζήτηση διοικητικής ταυτότητας και πολιτικής στέγης, με λίγα διαλείμματα σταθερότητας, βρίσκεται ο ελληνικός τουρισμός στην 90χρονη παρουσία του ως εποπτευόμενου τομέα κάτω από υπουργικό θώκο. Συνήθως, βρισκόταν κάτω από τη στέγη του υπουργείου Εθνικής Οικονομίας, ενώ υπήρξαν και εξαιρέσεις με την αυτόνομη παρουσία του σε υπουργικό επίπεδο. Τα τελευταία χρόνια αποτελούσε το «παραπαίδι» του υπουργείου Ανάπτυξης η πολιτική ηγεσία του οποίου όποτε έβρισκε χρόνο ασχολούνταν και με τα θέματα του τουρισμού.

Η εγκατάλειψη του κλάδου έγινε ιδιαίτερα εμφανής την τελευταία δεκαετία, φέρνοντας τον ελληνικό τουρισμό στη χειρότερη θέση που έχει βρεθεί ποτέ. Την προσεχή εβδομάδα ψηφίζεται στη Βουλή το νομοχέδιο που ουσιαστικά ανασυγκροτεί τον διοικητικό τουριστικό μηχανισμό. Το υπουργείο Τουριστικής Ανάπτυξης αποκτά ουσιαστικό ρόλο και ο ΕΟΤ για πρώτη φορά την τελευταία δεκαετία, όπως συνηγορεί και ο σύλλογος των εργαζομένων του οργανισμού -που βρισκόταν σε συνεχή κατάσταση κινητοποιήσεων-, ανασυγκροτείται επανακτώντας τις περιφερειακές του αρμοδιότητες. Αλλωστε, και η επιχειρηματική τουριστική αγορά, σήμερα, περισσότερο από ποτέ και έπειτα από την τετραετή κρίση που βιώνει ο κλάδος, ζητεί την αποδέσμευση από διοικητικές δομές και πρόσωπα που εξουσίαζαν μέχρι σήμερα τον τομέα και ζητεί διοικητικές υπηρεσίες που θα υπηρετούν τον κλάδο, χωρίς γραφειοκρατικές δυσκαμψίες. Το επόμενο βήμα μετά τη νέα διοικητική διάρθρωση του υπουργείου Τουριστικής Ανάπτυξης όπως προανήγγειλε και ο πρωθυπουργός Κων. Καραμανλής από τη ΔΕΘ θα είναι ένα πλούσιο νομοθετικό έργο το οποίο θα επιλύσει τα προβλήματα που συσσωρεύθηκαν την τελευταία δεκαετία στα συρτάρια των ιθύνοντων, οι οποίοι έδιναν ψεύτικες υποσχέσεις οδηγώντας τον ελληνικό τουρισμό σε βαθιά κρίση.

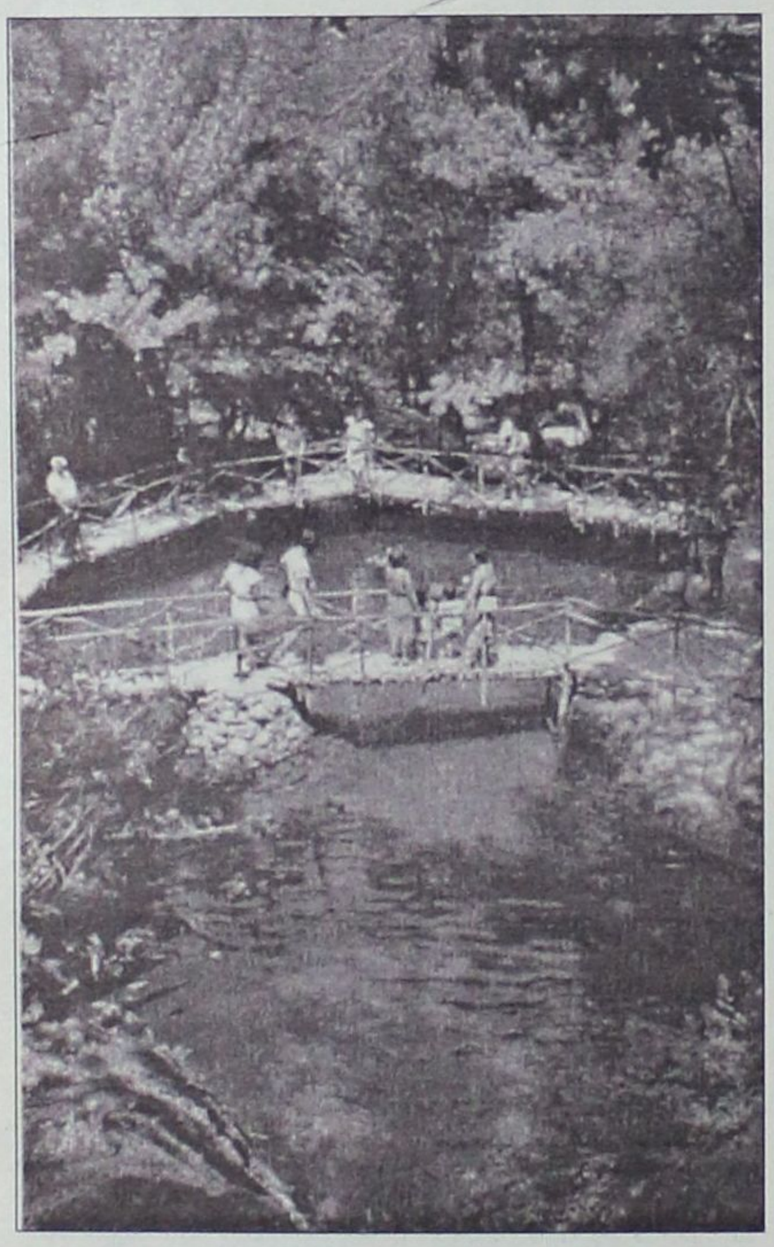

Αναδρομή

Κάνοντας μια σύντομη αναδρομή στο παρελθόν, τη μεγάλη απόφαση για την ανάβαθμιση του ρόλου του τουρισμού στη χώρα μας την πήρε ο αείμνηστος Κων. Καραμανλής στη δεκαετία του '60 με τη δημιουργία των Ξενία σε μοναδικές τοποθεσίες της Ελλάδας.

Το ποια αντιμετώπιση θα είχε ο κλάδος του τουρισμού από την πολιτεία στη δεκαετία του '80 και του '90 είχε προαναγγελθεί από τον ιδρυτή του ΠΑΣΟΚ Ανδρέα Παπανδρέου για πρώτη φορά τον Οκτώβριο του 1975, όταν απευθυνόμενος σε συνεστίαση στελεχών του Κινήματος είχε τονίσει «ο τουρισμός αναπτύσσεται. Καλώς να' ρθει. Αλλά δεν μπορείς να στηρίξεις την ανάπτυξη μίας χώρας σε ξενοδοχειακό προσανατολισμό. Εκτός αν πάρουμε όλοι μας απόφαση να φορέσουμε ροΰχα του γκαρσονιού, να γίνουμε όλοι γκαρσόνια και να πούμε: Ελάτε περάστε. Να γίνουμε εμείς θέρετρο της Ευρώπης». Η φράση αυτή περί γκαρσονιών της Ευρώπης στιγμάτισε για πάρα πολλά χρόνια την παρουσία της ξενοδοχειακής-τουριστικής τάξης στην οικονομική κοινότητα.

Αλλά και ο επόμενος πρόεδρος του ΠΑΣΟΚ και πρωθυπουργός ο κ. Κων. Σημίτης δεν ασχολήθηκε ιδιαίτερα με τα δρώμενα στον τουριστικό κλάδο, αποφεύγοντας να ομιλεί επί της ουσίας για την αναπτυξιακή του προοπτική. Περιορίστηκε σε μία παρουσία του το 1997 στον Ελληνικό Οργανισμό Τουρισμού κατά την οποία εξήγγειλε μία σειρά παρεμβάσεων και επενδυτικών προοπτικών που παρέμειναν έως τον περασμένο Μάρτιο εξαγγελίες. Τότε είχε κάνει λόγο για προσπάθεια ποιοτικής αναβάθμισης των παρεχόμενων υπηρεσιών και διαφοροποίηση του τουριστικού προϊόντος μέσω της προώθησης εναλλακτικών μορφών τουρισμού για δημιουργία δεκάδων γηπέδων γκολφ, χιλιάδων νέων θέσεων ελλιμενισμού σκαφών. Την ίδια περίοδο οι εταίροι μας στην Ευρώπη, Ισπανία, Πορτογαλία κ.λπ., αλλά και η γειτονική Τουρκία δημιούργησαν όλες αυτές τις τουριστικές υποδομές διαφοροποιώντας στην πράξη το τουριστικό τους προϊόν.

Σε κάμψη η περιφέρεια

Ο κ. Σημίτης επανεμφανίστηκε, περίπου, ένα χρόνο πριν από τις εκλογές μιλώντας ξανά για τον τουρισμό, χωρίς ωστόσο να πείσει τον τουριστικό κόσμο της χώρας ότι πράγματι κάτι θα μπορούσε να αλλάξει κάτι, όπως και έγινε. Μόνο μέλημα της προηγούμενης κυβέρνησης όπως αποδείχθηκε κατά τη διάρκεια της προεκλογικής περιόδου ήταν αντί της τουριστικής προετοιμασίας της χώρας, εν όψει της διοργάνωσης των Ολυμπιακών Αγώνων, η «προετοιμασία» σωρείας τροπολογιών υπουργικών αποφάσεων για την εξυπηρέτηση ημετέρων και στον τουριστικό χώρο. Ετσι, οδηγήθηκε και το 2004 ο ελληνικός τουρισμός σε κάμψη στην περιφέρεια.

Η φετινή πορεία ήταν προδιαγεγραμμένη από τον Απρίλιο και πολύ λίγα θα μπορούσαν να αλλάξουν μεσούσης της σεζόν. Επιβεβαιώθηκαν έτσι τα σενάρια περί τουρισμού δύο ταχυτήτων, με την πρωτεύουσα να επωφελείται από τη διοργάνωση των Ολυμπιακών Αγώνων και την περιφέρεια να καταγράφει απώλειες.

Στον αντίποδα, ο κ. Καραμανλής ως αρχηγός της αξιωματικής αντιπολίτευσης έκανε ασυνήθιστα συχνές αναφορές για τον κλάδο του τουρισμού, επισκεπτόμενος και τόπους τουριστικού ενδιαφέροντος, ενώ με την εκλογή του ως πρωθυπουργός έκανε πράξη την προγραμματική δέσμευση της Νέας Δημοκρατίας για την ίδρυση του υπουργείου Τουρισμού.

Το δίδυμο Αβραμόπουλου-Λιάσκου στην τουριστική ηγεσία έχει να διανύσει πολύ δρόμο για να ανακτήσει ο ελληνικός τουρισμός τη χαμένη του τιμή στην παγκόσμια τουριστική σκηνή. Πρώτο δείγμα γραφής αποτέλεσε η έγκαιρη προκήρυξη του διαγωνισμού για την προβολή της χώρας στο εξωτερικό το 2005 στον αριθμό-ρεκόρ των 27 χωρών. Το ποσό φθάνει τα 30 εκατ. ευρώ, όσο δηλαδή περίπου διατέθηκε συνολικά την τελευταία τριετία για τη διαφήμιση της χώρας στο εξωτερικό. Σίγουρα, δεν φθάνει το ποσό των 180 εκατ. ευρώ που διαθέτει η Ισπανία και των 120 εκατ. ευρώ που διαθέτει η Τουρκία, αλλά δεν παραμένει και στα περίπου 9 εκατ. ευρώ του περυσινού προϋπολογισμού. Πάντως, σύμφωνα με εκτιμήσεις μελετητών οι απώλειες για την ελληνική οικονομία την τελευταία τριετία λόγω της κρίσης που βίωσε ο ελληνικός τουρισμός ανέρχονται σε 2,5-3 δισ. ευρώ.



Πέραν της δεδομένης εμπειρίας που διαθέτει ο υφυπουργός Τουριστικής Ανάπτυξης κ. Αναστάσιος Λιάσκος επί τουριστικών θεμάτων, καθώς επί μακρό χρονικό διάστημα πριν υπουργοποιηθεί διετέλεσε πρόεδρος της ΟΚΕ Τουρισμού της Νέας Δημοκρατίας, και ο υπουργός Τουριστικής Ανάπτυξης κ. Δημήτρης Αβραμόπουλος σε ανύποπτο χρόνο κατά τη διάρκεια της πρώτης του θητείας στον Δήμο Αθηναίων το 1996 είχε κάνει ορισμένες διαπιστώσεις για τον τουριστικό κλάδο που ακόμη και σήμερα φαντάζουν επίκαιρες. Είχε πει τότε: «Επικρατεί τουριστική ακυβερνησία στη χώρα μας με τις συχνές αλλαγές που παρατηρούνται στο εκάστοτε σχήμα, το οποίο καλείται σε τακτά χρονικά διαστήματα να χαράξει αποσπασματικά την τουριστική μας πολιτική. Ο τουρισμός είναι μία από τις αιχμές του δόρατος για τις δημόσιες σχέσεις μιας χώρας στο εξωτερικό και θα πρέπει να ληφθεί υπ' όψιν ότι, δεδομένης και της συγκρότησης της ελληνικής οικονομίας, είναι από τα σημαντικότερα στήριγματά της».

Διοικητικές δομές

Ας δούμε όμως τις διοικητικές δομές του τουρισμού στην ενενηντάχρονη πορεία του υπό υπουργική εποπτεία:

1914: Σύσταση Γραφείου Ξένων και Εκθέσεων στο υπουργείο Εθνικής Οικονομίας.

1922: Σύσταση αυτοτελούς Υπηρεσίας Ξένων και Εκθέσεων στο υπουργείο Εθνικής Οικονομίας.

1929: Ιδρυση Ελληνικού Οργανισμού Τουρισμού ως ΝΠΔΔ υπαγόμενου στο υπουργείο Εθνικής Οικονομίας.

1936: Κατάργηση ΕΟΤ, ίδρυση υφυπουργείου Τύπου και Τουρισμού.

1941: Κατάργηση υφυπουργείου, σύσταση Δ/νσης Λουτροπόλεων και Τουρισμού στο υπουργείο Εθνικής Οικονομίας.

1944: Μετατροπή της Διεύθυνσης σε Γεν. Διεύθυνση Τουρισμού Λουτροπόλεων και Εκθέσεων.

1945: Σύσταση Γενικής Γραμματείας Τουρισμού υπαγόμενης στον πρωθυπουργό.

1946: Μεταβίβαση της εποπτείας της Γεν. Γραμματείας Τουρισμού στον υπουργό Συντονισμού.

1950: Επανασύσταση ΕΟΤ υπό την εποπτεία του υπουργού Εθνικής Οικονομίας.

1968: Ανάθεση εποπτείας στο υπουργείο Συντονισμού, όπου μεταφέρθηκε η Υπηρεσία Τουρισμού υπό τον υπουργό Προεδρίας.

1969: Ανάθεση εποπτείας στον αναπληρωτή υπουργό Συντονισμού.

1971: Εποπτεία από τον υπουργό Συντονισμού.

1974: Εποπτεία από τον υπουργό Προεδρίας Κυβερνήσεως.

1985: Εποπτεία από τον υφυπουργό Εθνικής Οικονομίας.

1989: Σύσταση υπουργείου Τουρισμού.

1992: Κατάργηση του υπουργείου Τουρισμού και ανάθεση της εποπτείας στο ΥΠΕΘΟ.

1993: Ανασύσταση υπουργείου Τουρισμού.

1996: Συγχώνευση του υπουργείου Τουρισμού στο υπουργείο Ανάπτυξης.

1998: Σύσταση των εταιρειών Αξιοποίηση περιουσίας ΕΟΤ» και Ελληνικού Φεστιβάλ.

2000: Ιδρυση Γενικής Γραμματείας Τουρισμού, εταιρείας Ελληνικά Τουριστικά Ακίνητα Α.Ε., Α.Ε. Καζίνο, αναδιάρθρωση της ΣΤΕ, μεταβίβαση αδειοδοτικών και ελεγκτικών αρμοδιοτήτων του ΕΟΤ στις περιφέρειες.

2004: Σύσταση υπουργείου Τουριστικής Ανάπτυξης, επαναφορά στον ΕΟΤ των αρμοδιοτήτων που είχαν δοθεί στις περιφέρειες. Ανάληψη από το υπουργείο Τουριστικής Ανάπτυξης της αρμοδιότητας των τουριστικών υπηρεσιών εξωτερικού.

Αθλητική ΓΝΩΜΗ
12 ΣΕΛΙΔΕΣ
ΔΕΥΤΕΡΑ 20 ΣΕΠΤΕΜΒΡΙΟΥ 2004

ΠΡΕΜΙΕΡΑ ΓΙΑ ΕΜΠΕΙΡΟΥΣ

• *Μόνο ο νεοφώτιστος Ασκληπιός Κω "τσίμπησε" βαθμό από τον Διαγόρα στο Βάτι*

ΣΕΛ. 21-24

Μεγάλες ροδίτικες διακρίσεις

✓ *Στον τελικό του μήκους των Παραολυμπιακών Αγώνων προκρίθηκε ο Γιάννης Πρώτος, ενώ ο Θανάσης Μπαράκας κατέκτησε την πέμπτη θέση στον τελικό του μήκους*


"Στον τελικό των 200 μ. προκρίθηκε χθες ο Γιάννης Πρώτος


Ο Θανάσης Μπαράκας πήρε την πέμπτη θέση

Καταπληκτική εμφάνιση πραγματοποίησε ο Γιάννης Πρώτος στον ημιτελικό των 200 μέτρων ανδρών της κατηγορίας Τ13. Ο Ροδίτης αθλητής προκρίθηκε στον τελικό του αγωνίσματος, τερματίζοντας στην τρίτη θέση της πρώτης σειράς των ημιτελικών με χρόνο 22.71

Από την πλευρά του, ο Θανάσης Μπαράκας πάλεψε με όλες του τις δυνάμεις για το μετάλλιο στον τελικό του μήκους της κατηγορίας F11. Ο χρυσός Ολυμπιονίκης του Σίδνεϊ είχε καλύτερο άλμα στα 5.87 μέτρα, κατακτώντας την πέμπτη θέση, που συνιστά ούτως ή άλλως μία μεγάλη επιτυχία. Η δεύτερη Ελληνική παρουσία στον τελικό του μήκους της ίδιας κατηγορίας ήταν αυτή του Δημήτρη Αλεξίου, που με άλμα στα 5.85 κατετάγη έκτος.

Κατά τα άλλα, για την Ελληνική Παραολυμπιακή ομάδα έσπασε το ρόδι. Με τον Χαράλαμπο Ταϊγανίδη, πανηγύρισε το πρώτο της μετάλλιο, και μάλιστα χρυσό, στα 100μ. πεταλούδα της κατηγορίας S13. Ο Έλληνας κολυμβητής, στο κατάμεστο κλειστό Ολυμπιακό κολυμβητήριο, με επίδοση 1:01.50 κατέκτησε το πρώτο μετάλλιο για τη χώρα μας σε αυτούς τους Παραολυμπιακούς Αγώνες. «Χάλκινος» Παραολυμπιονίκης στέφθηκε ο Γιάννης Κωστάκης στα 100μ. ελεύθερο των ανδρών S3 με χρόνο 1:55.79. Το χρυσό μετάλλιο κατέκτησε ο Τσέχος Μάρτιν Κόβαρ με 1:43.51, που αποτελεί και νέο παγκόσμιο ρεκόρ. «Αγγιξε» το μετάλλιο στον τελικό της σφαιροβολίας στην κατηγορία F42 ο Αθανάσιος Δεληγιώργης. Ο Έλληνας αθλητής κατέλαβε την τέταρτη θέση με βολή στα 12 μέτρα και 42 εκατοστά. Το χρυσό μετάλλιο κατέκτησε ο Νοτιοαφρικανός Λόμπααρντ, ο οποίος πέτυχε και νέο παγκόσμιο ρεκόρ με βολή στα 13.81.

Στο φανταστικό κοινό, που γέμισε το κλειστό κολυμβητήριο, αναφέρθηκε ο Χαράλαμπος Ταϊγανίδης: «Δεν περίμενα τόσο πολύ και τόσο ένθερμο κοινό. Ο κόσμος απέδειξε ότι αγαπά τους Παραολυμπιακούς Αγώνες. Στόχος μου ήταν να καταρρίψω το παγκόσμιο ρεκόρ. Είμαι σε πολύ καλή κατάσταση και μπορεί να το πετύχω στο επόμενο αγώνισμά μου, που είναι στις 26 του μήνα». Οσο για το ότι κολύμπησε ενάντια στα φαβορί, τους Καναδούς, ο Ελληνας Παραολυμπιονίκης επεσήμανε ότι ήθελε να πάρει το παγκόσμιο ρεκόρ από αυτούς. Στο ίδιο μήκος κύματος και οι δηλώσεις του χάλκινου Παραολυμπιονίκη, Γιάννη Κωστάκη: «Το κοινό ήταν φανταστικό και η ατμόσφαιρα που δημιούργησε με βοήθησε πολύ. Προσπάθησα πολύ και το πρωί στα προκριματικά και το απόγευμα στον τελικό, όταν κατέρριψα το πανελλήνιο ρεκόρ, τώρα είμαι πολύ κοντά στο παραολυμπιακό ρεκόρ. Το να κατακτάς ένα μετάλλιο μέσα στην πατρίδα σου είναι καταπληκτικό. Τώρα θα προετοιμαστώ για τα επόμενα αγωνίσματα, που θα λάβω μέρος».

Χωρίς διακρίσεις η πρεμιέρα

• *Μέτριες εμφανίσεις σημειώθηκαν από πλευράς των Ελλήνων αθλητών το Σάββατο, την πρώτη αγωνιστική μέρα των Παραολυμπιακών Αγώνων της Αθήνας*

Πρεμιέρα το Σάββατο για το αγωνιστικό κομμάτι των Παραολυμπιακών Αγώνων, με έντονη μάλιστα την ελληνική συμμετοχή, αλλά χωρίς σημαντικές διακρίσεις για τους αθλητές μας. Στην ιστιοπλοΐα, για την κλάση Sonar, το ελληνικό σκάφος με κυβερνήτη τον Βασίλη Χριστοφόρου και πλήρωμα τους Γιώργο Δελικούρα και Νίκο Πατεράκη τερμάτισε στην 8η θέση, ενώ την 11η θέση κατέλαβε στην πρώτη ιστιοδρομία της κλάσης 2.4mR ο Σταμάτης Καλλιγέρης.

Στο πινγκ πονγκ, ο Πολυχρόνης Πολίτσης, που αγωνίζεται στην κατηγορία 6, ηττήθηκε στον πρώτο του αγώνα από τον Ολλανδό, Χάρολντ Κέρστεν, με 3-1 σετ (12-10, 6-11, 11-5, 11-6). Ανάλογη τύχη είχε και ο Κώστας Σιάχος, στην κατηγορία 3, καθώς γνώρισε δύο ήττες από τον Τσέχο Φραντισεκ Γκλαζάρ με 3-0 σετ (11-5, 11-1, 11-6) και από τον Αυστριακό Εγκον Κράμινγερ με 3-0 σετ (11-6, 11-3, 11-3). Ηττα και για τον Αντώνη Καλύβα, στην κατηγορία 1-5 με αμαξίδιο, με 3-0 σετ (11-2, 11-3, 11-7) από τον Ισπανό Μάνουελ Ρόμπλες.

Δεν τα κατάφεραν οι τζουντόκα μας, στην προσπάθειά τους να διεκδικήσουν ένα μετάλλιο. Η Χριστίνα Σκανδάλη γνώρισε την ήττα με ιππόν από τη Γαλλίδα Καριμά Μεντγιεντέντ στην κατηγορία των -48 κιλών. Στη δεύτερη ευκαιρία που της δόθηκε μέσω της διαδικασίας των ρεπεσάζ ηττήθηκε και πάλι από την Κινέζα Χουά Πινγκ Γκούο και έμεινε οριστικά εκτός βάθρου. Δύο ήττες γνώρισε και ο Στάθης Σούλιος στην κατηγορία των -66 κιλών. Στα προκριματικά, δεν άντεξε απέναντι στον ασημένιο Παραολυμπιονίκη του Σίδνεϊ, τον Ισπανό Νταβίντ Γκαρθία ντελ Βάλε, ενώ στα ρεπεσάζ έχασε και από τον Κορεάτη Γιόνγκ Ντάε Λι, με συνέπεια να αποκλειστεί.

Στο Ολυμπιακό Κέντρο Σκοποβολής Μαρκόπουλου, στον προκριματικό γύρο του αεροβόλου τουφεκίου ορθίως γυναικών (R2-10μ-SH1), η Γεωργία Δημοπούλου, δεν κατάφερε να προκριθεί στην τελική οκτάδα, καθώς κατετάγη στη 18η θέση.

Στο ποδόσφαιρο 5x5, όπου αγωνίζονται άτομα με προβλήματα στην όραση, η εθνική μας «πάλεψε» απέναντι στους πολύ καλούς Αργεντίνους, αλλά τελικά υπέκυψε στην ανωτερότητα της «μπιανκοτσελέστε», από την οποία ηττήθηκε με 2-1. Η ελληνική ομάδα προηγήθηκε στο σκορ στο 14', με πέναλτι του Δημήτρη Αμπατζή. Στο 35' η Αργεντινή ισοφάρισε με σουτ του Βέλο Σίλβιο, ενώ στο 44' ο ίδιος παίκτης «έγραψε» το 2-1. Βαριά ήττα υπέστη η εθνική ομάδα μπάσκετ με αμαξίδιο των ανδρών. Το αντιπροσωπευτικό μας συγκρότημα αφέθηκε στις «ορέξεις» των Ιρανών, οι οποίοι, στην πρώτη τους συμμετοχή σε Παραολυμπιακούς Αγώνες, επιβλήθηκαν της ελληνικής ομάδας με 81-33. Εντυπωσιακοί ήταν οι 5.000 φίλαθλοι που βρέθηκαν στο κλειστό του ΟΑΚΑ και αποθέωσαν τους παίκτες των δύο ομάδων.

Αποκλείστηκε ο Καλημέρης

• *Ο Ρόδιος ποδηλάτης έμεινε μακριά από τον καλό του εαυτό και έμεινε εκτός τελικού της ποδηλασίας πίστας*

Δεν τα κατάφερε ο Χρήστος Καλημέρης στον προκριματικό του Σαββάτου των 4χλμ. ατομικής καταδίωξης στην κατηγορία Β 1-3 της ποδηλασίας πίστας, τερματίζοντας σε χρόνο 5.29.85, ενώ η επίδοση που χρειαζόταν για τον τελικό ήταν 4.39.35. Στην κατηγορία LC1, όπου συμμετέχουν αθλητές με τις λιγότερες αναπηρίες, ο Λουκάς Ανέστης σημείωσε τον χειρότερο χρόνο από τους 13 συμμετέχοντες με 6.12.31 και αποκλείστηκε όπως και ο Παναγιώτης Πατεράκης, ο οποίος στην κατηγορία LC2 ακυρώθηκε από τους κριτές για αντικανονική κούρσα.

Πρώτο θέμα ο Κακλαμάνος

• *Στα βελγικά πρωτοσέλιδα ο Έλληνας επιθετικός*

Τεράστιες διαστάσεις έχει πάρει στο Βέλγιο η υπόθεση του Αλέκου Κακλαμάνου, ο οποίος βρέθηκε θετικός σε χρήση κοκαΐνης ύστερα από έλεγχο στο παιχνίδι της Σταντάρ Λιέγης με τις Βρυξέλλες. "Σε θέση άμυνας ο Κακλαμάνος" αναφέρει το πρωτοσέλιδο της εφημερίδας "Λα Μές", ενώ με το θέμα ασχολήθηκε και ο Υπουργός Αθλητισμού της χώρας.

Το θέμα με τον Έλληνα επιθετικό απασχολεί σύσσωμο τον Τύπο του Βελγίου, ο οποίος είναι σοκαρισμένος, αφού δεν πρόκειται απλά για μία υπόθεση ντοπαρίσματος, αλλά για χρήση ναρκωτικών. Η πλειοψηφία των εφημερίδων αφιερώνουν αρκετό χώρο στα πρωτοσέλιδά τους, ενώ η "Λα Μές" ("Ο Χείμαρρος") το έχει πρώτο θέμα, με τίτλο "Σε θέση άμυνας ο Κακλαμάνος". Μάλιστα, η υπόθεση έφθασε και μέχρι τον Υπουργό Αθλητισμού, ο οποίος βρίσκεται στην Αθήνα μαζί με τη βελγική αποστολή των Παραολυμπιακών Αγώνων. Ο κ. Κλοντ Ερντεκένς εξέφρασε την απογοήτευσή του για το γεγονός αυτό, που κλονίζει το βελγικό ποδόσφαιρο.

"Θα πρέπει να ενισχύσουμε την προσπάθεια καταπολέμησης του ντόπινγκ και να δείξουμε μεγαλύτερο σεβασμό στις αξίες του αθλητισμού σε όλα τα επίπεδα" τόνισε ο υπουργός. Από τη μεριά της Σταντάρ Λιέγης, η διοίκηση δηλώνει πως περιμένει και την εξέταση του δεύτερου δείγματος, προκειμένου να πάρει τις αποφάσεις της. Αν και αυτό είναι θετικό τότε διαβεβαιώνουν πως θα διακόψουν τη συνεργασία με τον Κακλαμάνο, με όποια συνέπεια και αν έχει αυτή η κίνηση.

Έτοιμος ο Διαγόρας

• Με πολύ καλούς "μικρούς" αλλά και άξιες "εμπειρίες" νικησε 3-0 τον Εθνικό στο προχθεσινό φιλικό. Σκόραραν οι Αγγελόπουλος - Σπάρταλης - Γαλανός.

Μια εβδομάδα πριν την έναρξη του πρωταθλήματος ο Διαγόρας δείχνει έτοιμος ν' ανταπεξέλθει στις δυσκολίες και προσπερνώντας τα εμπόδια που θα του παρουσιασθούν κατά την διάρκεια να φτάσει στον στόχο του που δεν είναι άλλος από την άνοδό του στην Γ' Εθνική Κατηγορία.

Οι κυανέρυθροι στο α' ημίχρονο μετά το αναγνωριστικό πρώτο δεκάλεπτο κι αφού διαπίστωσαν πως η διαφορά κατηγορίας που τους χώριζε από τον Εθνικό "ανέβασαν ρυθμούς" κι έφτασαν σ' ένα εύκολο και καθαρό 3-0 επί μίας ομάδας που το μόνο ελαφρυντικό που αντιπαρατάσσει είναι οι "κάποιες ελλείψεις".

ΤΟ ΠΑΙΧΝΙΔΙ

Η πρόβα τζενεράλε ξεκίνησε αναγνωριστικά. Ο Εθνικός με αβάτζα την εμπειρία των παικτών του αλλά και το γεγονός του ότι είναι καλά προετοιμασμένος (κέρδισε όλα τα φιλικά και έχασε μόνο από τον Ολυμπιακό και τον Διαγόρα) ανέλαβε νωρίς τα ηνία του αγώνα χωρίς να απειλήσει ουσιαστικά και να φθάσει στο γκόλ. Μετά το 10' όμως, ο Διαγόρας ισορρόπησε το παιχνίδι έφθασε στο γκόλ στο 21' και από εκεί και πέρα ήταν καλύτερος του Εθνικού με έλεγχο στον χώρο της μεσαίας γραμμής που παράλληλα μετουσιωνόταν σε οργανωμένες επιθέσεις από τις οποίες προήλθαν και τα τρία γκόλ της προχθεσινής τους νίκη.

Στο β' ημίχρονο ο Εθνικός προσπάθησε ν' αντιπαρέλθει το εις βάρος του 2-0 του α' μέρους αλλά τα πολλά λάθη των παικτών του και ο ενκνευρισμός από το γεγονός του ότι δύσκολα έφθαναν μπροστά στον **Κεφάλα** κράτησαν χαμηλά την απόδοσή του απογοητεύοντας τους κ.κ. **Πηρούνια, Κωστόπουλο** αλλά και τον τεχνικό της Ρόδου **Αντώνη Μανίκα** που παρακολουθούσε τον μελλοντικό του αντίπαλο. Το μόνο ελαφρυντικό για τον **Γιάννη Γκαϊτατζή** και τους Πειραιείς είναι το ότι για διάφορους λόγους έμειναν στην Αθήνα οι **Γρηγοριάδης, Αντωνιάδης, Μπαϊράμογλου, Ντε Μαρί, Ντέ Σόουζα, Στρατάκης, Στρατής** και **Κοντοδήμος**. Αυτό όμως δεν σημαίνει τίποτα...

"ΜΙΚΡΟΙ" ΓΙΑ ΦΙΛΗΜΑ

Είναι πιά γνωστό σε όλους πως οι "μικροί" θα κάνουν στο Περιφερειακό την διαφορά. Και χθές ο **Ανδρέας Σταύρου** ευτύχησε να δεί σε πολύ καλή μέρα τους **Σταμάτη Αμπελά, Παντελή Αθανασίου, Μανώλη Παπαδημήτρη**, που σε συνδυασμό με την σταθερή αξία των **Φώτη Μπαλογιάννη, Σάσα Γιόνοβιτς, Φάνη Στάθη, Νίκου Ανδριώτη** αλλά και την πολύ καλή απόδοση των **Μιχάλη Κεφάλα, Πέτρου Ρουτζιέρη, Παναγιώτη Σπάρταλη, Γιώργου Καστρουνή, Παναγιώτη Αγγελόπουλου** και όλων όσων έπαιξαν στο β' μίχρονο, συνθέτουν ένα σύνολο με μεγάλες ικανότητες. Ο ΔΙΑΓΟΡΑΣ ΗΤΑΝ ΧΘΕΣ ΠΟΛΥ ΚΑΛΗ ΟΜΑΔΑ.

ΦΑΣΕΙΣ ΚΑΙ ΓΚΟΛ

Στο 21' ο **Στάθης** με πολύ ωραία προσπάθεια έβγαλε "μάτι" στην πλάτη της άμυνας του Εθνικού τον **Αγγελόπουλο** που αποφεύγοντας και τον **Θωμόπουλο** έγραψε με ωραίο πλασσέ το 1-0.



Ο Σταμάτης Αμπελάς ήταν από τους πιό καλούς προχθές του Διαγόρα. (ΒΙΚΤΩΡ-ΦΩΤΟ ΜΑΡΚΕΤ-ΙΑΛΥΣΟΣ)

Το 2-0 ήρθε στο 30' από κόρνερ του **Γιόνοβιτς**. Ο **Σπάρταλης** με κεφαλιά νίκησε για δεύτερη φορά τον γκολκήπερ του Εθνικού.

Στο 65' από ωραία μπαλιά του **Στάθη** ο **Γαλανός** μπήκε στην περιοχή και με δυνατό διαγώνιο σούτ έστειλε τη μπάλα στα δίχτυα του **Θωμόπουλου** γράφοντας το 3-0.

Στο 72' από φάουλ του **Βυθούλκα**, ο **Κεφάλας** έχασε την μπάλα, που αποκρούσθηκε από το οριζόντιο δοκάρι. Γύρισε στον **Προυτάν** που πλάσαρε στο κάθετο δοκάρι χάνοντας έτσι την ευκαιρία να μειώσει το σκόρ. Καλή ήταν η διαιτησία του κ. **Κετσέ**.

Οι ομάδες: **ΔΙΑΓΟΡΑΣ**: Κεφάλας (80' Φωτεινής), Αθανασίου, Αμπελάς, (82' Μπίλης), Ρουτζιέρης, Παπαδημήτρης, Γιόνοβιτς (80' Γουλόπουλος), Στάθης (82' Καλημέρης), Σπάρταλης (72' Βασιλάκης), Αγγελόπουλος (34' Καστρουνής, 68' Γαλανός), Μπαλογιάννης (73' Κρομύδας), Ανδριώτης (74' Παφιάκης).

ΕΘΝΙΚΟΣ: Θωμόπουλος, Γουλέτας, Καστανιώτης, Βυθούλκας, Βιδάλης, Κωτσής, Κούλης, Προντάν, Καραμαλίκης, Ντασίλβα, Μανιάτης.

Στο β' ημίχρονο ο **Γιάννης Γκαϊτατζής** χρησιμοποίησε και τους **Ανθούλη, Τζήμα, Μπενετάτο, Πλατάκη, Κλινάκη, Κουμπούλη, Παγούδη**.

ΜΕΘΑΥΡΙΟ ΜΕ ΑΕΡΑ

Στο μεταξύ ο Διαγόρας θ' αγωνιστεί μεθαύριο για το κύπελλο ερασιτεχνών με τον ΑΕΡΑ. Οι κυανέρυθροι θεωρούν ευτύχημα το ότι θα γίνει αυτό το παιχνίδι γιατί θα εκτίσουν την ποινή τους οι **Παντελής Αθανασίου** και **Νίκος Ανδριώτης** και θα είναι στη διάθεση του **Ανδρέα Σταύρου** για την πρεμιέρα του Περιφερειακού πρωταθλήματος. Είναι άγνωστο όμως αν ο τεχνικός του Διαγόρα έχει στην διάθεσή του τον **Παναγιώτη Αγγελόπουλο** που τραυματίσθηκε στο προχθεσινό παιχνίδι.

Γνωρίζει τους δέκα!

• Τον ένα "μικρό" αναζητεί ο Θόδωρας Θεοδώρου που δείχνει να έχει κατασταλάξει στους υπόλοιπους

Αρχίζει το ματς και για τον Ιάλυσο την προσεχή Κυριακή. Η πρώτη αγωνιστική του Περιφερειακού πρωταθλήματος φέρνει στο "Οικονομίδειο" τον Ερμή Κορυδαλλού που παρουσιάζεται ιδιαίτερα αισιόδοξος φέτος.

Οι κιτρινοκόκκινοι του Ιάλυσου είναι αποφασισμένοι να εκμεταλλευθούν στο 100% τον παράγοντα έδρα προκειμένου να πετύχουν τον στόχο τους που δεν είναι άλλος από την γρήγορη παραμονή στην κατηγορία. Για να συμβεί αυτό πρέπει να κερδίσει όλα τα παιχνίδια στην έδρα του πρώτα και κατά συνέπεια και τον Ερμή.

Ο Ιάλυσος προετοιμάσθηκε όλο αυτό το διάστημα απ' όλες τις πλευρές. Όμως για να βγάλει συμπεράσματα ο κόσμος για την δυναμικότητα της ομάδας πρέπει να περιμένει να την δει σε επίσημα παιχνίδια.

Χαρακτηριστικές είναι οι χθεσινές δηλώσεις του **Θόδωρου Θεοδώρου** που τόνισε: "Την Κυριακή ξεκινάει το πρωτάθλημα. Εμείς θα είμαστε έτοιμοι από κάθε άποψη αν και στο ξεκίνημα του μαραθωνίου δεν είναι κανείς έτοιμος. Ο κόσμος πρέπει να περιμένει μέχρι την Κυριακή γιατί άλλο φιλικό παιχνίδι κι άλλο επίσημο. Εκεί φαίνεται μιά ομάδα".



Έτοιμος κατά το 10/11 είναι ο Ιάλυσος (ΒΙΚΤΩΡ-ΦΩΤΟ ΜΑΡΚΕΤ-ΙΑΛΥΣΟΣ)

ΧΩΡΙΣ ΤΟΝ Β. ΡΑΪΟ

Την προσεχή Κυριακή ο μεγάλος απών θα είναι ο **Βαγγέλης Ράϊος**. Ο έμπειρος μισοεπιθετικός του Ιάλυσου έχει σαφές πρόβλημα στον αστράγαλο και αισιοδοξεί να το ξεπεράσει το συντομότερο δυνατόν και μάλιστα χωρίς επέμβαση.

Ο Ιάλυσος μπαίνει από σήμερα σε εβδομάδα πρωταθλήματος. Ο κώουτς του Ιάλυσου θα γυμνάσει τους παίκτες του σήμερα και αύριο και θα τους αφήσει να ξεκουρασθούν την Τετάρτη. Όλοι τους θα προπονηθούν και πάλι Πέμπτη και Παρασκευή και θα "λάβουν θέσεις" την Κυριακή στην πρεμιέρα κόντρα στον Ερμή χωρίς και τον **Σάββα Σταυρίδη** που είναι τιμωρημένος από το Σούπερ Καπ.

ΟΙ ΕΝΔΕΚΑ

Οι ένδεκα του Ιάλυσου είναι άγνωστοι μέχρι τώρα. Ωστόσο οι "μικροί" είναι εκείνοι που "παίζουν" ανάλογα με τις συνθήκες του αγώνα. Στα φιλικά απλά οι παρευρισκόμενοι είχαν ενδείξεις. Σύμφωνα λοιπόν με αυτές ο Ιάλυσος την Κυριακή θα ξεκινήσει με "γνωστή" ενδεκάδα και τον **Θόδωρα Θεοδώρου** νάχει καταστα-λάξει στους δέκα απ' τους ένδεκα και να "πονοκεφαλιάζει" για την θέση του δεξιού μπάκ-χάφ χωρίς φυσικά να αποκλείεται τίποτα. Πιθανόν λοιπόν να ξεκινήσουν

- Γκολκήπερ ο **Αλμπανίδης** (ο **Αλεξανδρίδης** είναι ακόμα ανέτοιμος)
- Στην άμυνα οι τρεις σίγουροι είναι οι **Κακλαμάνος, Χ"καλημέρης, Κουρζής**
- Στο κέντρο οι τέσσερις είναι οι **Μανάκης, Κολιάδης, Καλημέρης, Πολιάς** και
- Το επιθετικό δίδυμο είναι οι **Τζαφέρης, Γεωργαλής**

Η μία θέση διεκδικείται ακόμη...

Ενοχλήσεις ο Μαλλιάκας

• Δεν προπονήθηκε χθες για προληπτικούς λόγους. Αντίθετα μπήκε σε κανονικούς ρυθμούς ο Μητράκας.

Σε ρυθμούς κυπέλλου κινείται από τις 12 του Σεπτέμβρη η ομάδα της Ρόδου. Έχει κερδίσει την πιό πάνω ημερομηνία τον Ηλυσιακό με σκόρ 2-1 και πάει μεθαύριο στο γήπεδο του Ζωγράφου για τη ρεβάνς προκειμένου να πραγματοποιήσει καλή εμφάνιση και να πάρει την πρόκριση για την επόμενη φάση. Γεγονός επιτευκτέο αν αναλογισθεί κανείς την εικόνα της 12ης του μήνα και τις διαφορές ανάμεσα στις δυό ομάδες.

ΠΡΟΒΛΗΜΑ ΜΕ ΜΑΛΛΙΑΚΑ

Ο **Αντώνης Μανίκας** που είδε το Σάββατο τον αγώνα του Διαγόρα με τον Εθνικό και πήρε γεύση αντιπάλου στο πρωτάθλημα της Γ' Εθνικής γύμνασε χθες τους παίκτες του στο Δημοτικό Στάδιο. Δεν προπονήθηκε καθόλου χθες ο **Νικήτας Μαλλιάκας** ο οποίος αισθάνθηκε ενοχλήσεις κι η τεχνική ηγεσία προκειμένου να τον προφυλάξει και να τον έχει στην διάθεσή της στο μεθαυριανό μάτς κυπέλλου με τον Ηλυσιακλό.

Σε αντίθεση με τον **Μαλλιάκα** τώρα, γυμνάσθηκε χθες κανονικά ο **Θόδωρος Μητράκας** ο οποίος μπήκε στους ρυθμούς ης ομάδας και αγωνίσθηκε και στο μίνι οικογενειακό δίτερμα που διεξήχθη.



"Ενοχλείται" ο Νίκος Μαλλιάκας και δεν προπονήθηκε χθες. (ΒΙΚΤΩΡ-ΦΩΤΟ ΜΑΡΚΕΤ-ΙΑΛΥΣΟΣ)

Όσον αφορά τον **Γκεοργκίεφ** ο ποδοφαιριστής δεν έχει τίποτα το σοβαρό. Ο **Βασίλης Δημητρακόπουλος** "καθάρισε" απλά το γόνατο του παίκτη, ο οποίος βγήκε απ' το νοσοκομείο και θα είναι έτοιμος σ' ένα εικοσαήμερο να ξεκινήσει να τρέχει.

Ο δεύτερος των τραυματιών, ο **Γιώργος Δανάς** θα ξεκινήσει σήμερα να τρέχει ακολουθώντας ειδικό πρόγραμμα επανόδου στους κανονικούς ρυθμούς.

Οι "πράσινοι" θα γυμνασθούν και σήμερα και θ' αναχωρήσουν αύριο το μεσημέρι για την Αθήνα.

ΤΑ ΔΙΑΡΚΕΙΑΣ

Στο μεταξύ συνεχίζεται η διάθεση των διαρκείας από την ΠΑΕ Ρόδος η οποία θα πάρει μέτρα για τους κατόχους τους. Η διοίκηση θα δώσει ιδιαίτερη βαρύτητα στον τομέα αυτό επιτρέποντας την είσοδο στην σκεπαστή του Δημ. Σταδίου μόνο σ' αυτούς που έχουν διαρκείας κι έχουν πληρώσει. Όλα τα εισιτήρια αυτού του είδους βρίσκονται προς διάθεση και η "εκκαθάριση" θα γίνει λίγο πριν την έναρξη του πρωταθλήματος της Γ' Εθνικής.

Χτίζει νέο κάστρο

Ο Ανταγόρας με όπλο την έδρα του ξεκίνησε νικηφόρα το πρωτάθλημα κερδίζοντας τον Διγενή, αν κι έπαιζε από το 36' με 10 παίκτες

Κως: Γιώργος Αναγνώστου

Ιδανικό ήταν το ξεκίνημα του φετινού πρωταθλήματος για τον Ανταγόρα, που κέρδισε με 1-0 τον Διγενή και εξασφάλισε τους τρεις πρώτους του βαθμούς. Η ομάδα του Αντώνη Θαλασσινού, παρά το άγχος της πρεμιέρας και με αντίπαλο μία ομάδα που πέρυσι έπαιζε στο Περιφερειακό πρωτάθλημα, κατάφερε να πάρει τον έλεγχο του αγώνα από νωρίς και να δειξει ότι δεν είχε καμία διάθεση να αφήσει ούτε ένα βαθμό να της ξεφύγει.

Στο πρώτο 25λεπτο έχασε τρεις καλές ευκαιρίες, πριν ο **Αρβανιτογιάννης** σημειώσει το γκολ που τελικά έκρινε τον αγώνα. Λίγο μετά το γκολ, ο **Κοντός** αντιδρώντας ανόητα σε μία υπόδειξη οφσάιντ, δέχθηκε για διαμαρτυρία την δεύτερη κίτρινη κάρτα και πήρε το δρόμο για τα αποδυτήρια νωρίς νωρίς (για τον ίδιο λόγο είχε κιτρινιστεί και στο 21'). Ο Ανταγόρας παρά το ότι έπαιζε με παίκτη λιγότερο, κατάφερε να διατηρήσει την πρωτοβουλία των κινήσεων μέχρι την συμπλήρωση του πρώτου 45λεπτου. Στην επανάληψη ο **Αντώνης Θαλασσινός** έστησε την ομάδα κυρίως αμυντικά, δίνοντας αρκετό χώρο στους φιλοξενούμενους, οι οποίοι παρά το ότι είχαν αρκετή ώρα την μπάλα στην κατοχή τους δεν μπόρεσαν να ανησυχήσουν ούτε μία φορά τον **Σπαθάρα.** Αντίθετα οι γηπεδούχοι με αιχμές τον **Χατζηνικολάου** και τον Στάκκο (όσο άντεξε) έβγαιναν με αντεπιθέσεις μπροστά με επικίνδυνες αντεπιθέσεις. Συμπερασματικά η νίκη του Ανταγόρα κρίνεται απόλυτα δίκαιη, ενώ από την άλλη πλευρά ο Διγενής δεν παρουσίασε καθόλου καλό αγωνιστικό πρόσωπο και η Σαββατιάτικη εμφάνισή του ήταν μία από τις χειρότερες στην Κω.

ΑΝΤΑΓΟΡΑΣ 1

ΔΙΓΕΝΗΣ 0

ΦΑΣΕΙΣ ΚΑΙ ΓΚΟΛ

9' Ο Θαλασσινός εκτέλεσε φάουλ από το κέντρο του γηπέδου, η μπάλα έσκασε μπροστά στο **Λιάνη** που αιφνιδιάστηκε και πέρασε ελάχιστα έξω από το αριστερό κάθετο δοκάρι.

19' Σουτ του **Πλατέλα** από καλή θέση, λίγο άουτ.

23' Φάουλ του **Αχιολά,** ο **Πατρού** έπιασε την κεφαλιά αλλά η μπάλα έφυγε λίγο έξω από την εστία του **Σπαθάρα.**

26' Ο **Λιάνη** δεν μπόρεσε να συγκρατήσει την μπάλα, μετά από φάουλ του **Θαλασσινού** και ο **Κυριόπουλος** που την κέρδισε από καλή θέση, σούταρε λίγο πάνω από το οριζόντιο δοκάρι.

27' Ο **Αρβανιτογιάννης** από το ύψος της μεγάλης περιοχής, βλέποντας εκτός τέρματος τον **Λιάνη,** έκανε ένα όμορφο ψηλοκρεμαστό σουτ, σημειώνοντας το πρώτο γκολ του φετινού πρωταθλήματος (1-0).

36' Αποβλήθηκε με δεύτερη κίτρινη κάρτα ο **Κοντός.**

39' Από φάουλ που εκτέλεσε ο **Στάκκος,** ο **Λαγός** έκανε την κεφαλιά για να αποκρούσει ο **Λιάνη** και στη συνέχεια να διώξουν οι αμυντικοί του Διγενή σε κόρνερ.

67' Σε αντεπίθεση του Ανταγόρα, ο **Στάκκος** βρέθηκε μόνος του απέναντι από το Λιάνη, αλλά παρά το δυνατό σουτ δεν μπόρεσε να νικήσει τον τερματοφύλακα του Διγενή.

93' Νέα αντεπίθεση με τον **Χονδρομπίλα** αυτή τη φορά που πήρε την μπάλα από το κέντρο, μπήκε μέσα στην περιοχή, αλλά έκανε ένα αδύναμο πλασέ στέλνοντας την μπάλα άουτ.

Από τους νικητές ξεχώρισαν οι **Στάκκος, Κανελλόπουλος** και **Πλατέλας,** ενώ από τον Διγενή άρεσε ο **Πατρού.**

Καλή ήταν η διαιτησία των Ε. Κατσιδώνη, Βασιλείου και **Αργυρίου,** παρά κάποιες διαμαρτυρίες των φιλοξενούμενων για δύο οφσάιντ που υπέδειξε ο β' βοηθός (δεν είχαν δίκιο).

Οι συνθέσεις:

ΑΝΤΑΓΟΡΑΣ: Σπαθάρας, Τσάτσα, Κυριόπουλος, Παπαϊγνατίου, Θαλασσινός, Λαγός, Κανελλόπουλος, Στάκκος (73' Χονδρομπίλας – 94' Βραχνάς), Αρβανιτογιάννης (50' Χατζηνικολάου), Κοντός, Πλατέλας.

ΔΙΓΕΝΗΣ: Λιάνη, Πακάκης, Διακάκης (46' Κώτσος), Κανάκης, Τριανταφύλλου, Γιοβάνη, Σκουλούδης, Παπαχριστοδούλου (86' Πανούσης), Αχιολάς, Αττιτής (63' Ροδίτης), Πατρού.

Γ. Μοσκιού (προπονητής Διγενή)

Στη συνέντευξη Τύπου, αμέσως μετά την λήξη του αγώνα, ο Γιώργος Μοσκιού υποστήριξε ότι το παιχνίδι χάθηκε στις λεπτομέρειες και από λάθη που έκαναν οι ποδοσφαιριστές του, λέγοντας όμως ότι «η ισοπαλία θα ήταν το πιο δίκαιο αποτέλεσμα».

Σε ερώτηση για το αν είναι ικανοποιημένος από την αγωνιστική εικόνα που παρουσίασε ο Διγενής, απάντησε αρνητικά, τονίζοντας όμως ότι φέτος έχει γίνει σημαντική ανανέωση στο Διγενή, σε σχέση με την περσινή ομάδα.

Α. Θαλασσινός (προπονητής Ανταγόρα)

Ικανοποιημένος απόλυτα από το θετικό ξεκίνημα του Ανταγόρα ήταν ο Αντώνης Θαλασσινός, που συμφώνησε με τον προπονητή του Διγενή ότι το παιχνίδι κρίθηκε στις λεπτομέρειες. Ο κ. Θαλασσινός τόνισε ότι όλοι γνώριζαν τις δυσκολίες του αγώνα, όμως η ομάδα του κατάφερε να το φέρει στο ρυθμό που ήθελε. «Ήταν ένα παιχνίδι σκοπιμότητας» σημείωσε ο κ. Θαλασσινός, ειδικά για το δεύτερο ημίχρονο που οι «πράσινοι» έπαιζαν με δέκα παίκτες, ενώ χαρακτήρισε δίκαιο το τελικό αποτέλεσμα

Ωραίος ο νέος

Όρθιος στάθηκε ο νεοφώτιστος Ασκληπιός στο Βάτι. Κατάφερε να τσιμπήσει τον πρώτο του βαθμό στην Α' κατηγορία, χάρη και στο δώρο του τερματοφύλακα του Διαγόρα. Δύο πέναλτι ζήτησαν οι Βατενοί. Επιβαρυντικό είναι το Φ.Α. για τους γηπεδούχους

ΒΑΤΙ

Με μία μίνι έκπληξη έπεσε χθες η αυλαία της πρώτης αγωνιστικής του πρωταθλήματος της Α κατηγορίας, καθώς ο νεοφώτιστος Ασκληπιός Κω στάθηκε όρθιος μέσα στην έδρα του ενισχυμένου Διαγόρα Βατίου και απέσπασε ισοπαλία 1-1.

Θεωρητικά, όλα τα προγνωστικά ήταν υπέρ των Βατενών, όμως από το πρώτο κιόλας σφύριγμα του διαιτητή **Κετσέ** αποδείχτηκε πως η μαχητικότητα και ο ενθουσιασμός των Κώων θα εξαφάνιζε από τον αγωνιστικό χώρο τα φαβορί και τα αουτσάιντερ και θα οδηγούσε σε ένα αμφίρροπο ματς. Οι γηπεδούχοι κατάφεραν να πάρουν στα χέρια τους τα ηνία του αγώνα μόνο μετά την συμπλήρωση τριάντα λεπτών αγώνα και παρέμειναν καλύτεροι και στα πρώτα λεπτά της επανάληψης, οπότε και κατάφεραν να ανοίξουν το σκορ. Από την στιγμή, όμως, που ο Διαγόρας δεν φρόντισε να κλειδώσει την νίκη με ένα δεύτερο τέρμα, έδωσε το δικαίωμα στον Ασκληπιό να παραμένει ζεστός και να εξαπολύει την τελική του αντεπίθεση στο τελευταίο τέταρτο. Μία αντεπίθεση, που καρποφόρησε με το τεράστιο λάθος του τερματοφύλακα των Βατενών στο 81 και τους υποχρέωσε να τρέχουν φορτωμένοι με άγχος να μην χαραμίσουν το πλεονέκτημα της έδρας. Πάντως, ακόμα και με τις σπασμωδικές τους κινήσεις στα τελευταία λεπτά θα μπορούσαν να φτάσουν στο δεύτερο γκολ, αν ο διαιτητής **Κετσές** καταλόγιζε το πέναλτι που έγινε στο μαρκάρισμα του **Πουλιμά** στον **Φράγκο,** ενώ και νωρίτερα υπήρξε φάση που άφησε τους Βατενούς με το παράπονο. Πάντως, βάσει της εικόνας των δύο ομάδων στον αγωνιστικό χώρο, η μοιρασιά των βαθμών είναι δίκαιη.

ΔΙΑΓΟΡΑΣ ΒΑΤΙΟΥ 1

ΑΣΚΛΗΠΙΟΣ 1

ΦΑΣΕΙΣ ΚΑΙ ΓΚΟΛ

21: Ο **Κεφαλιανός** ελίχθηκε όμορφα μέσα στην μεγάλη περιοχή, σούταρε δυνατά, ωστόσο η μπάλα έφυγε άουτ.

32: Ο Καμπούρης έβγαλε σέντρα ακριβείας από τα αριστερά για τον **Σάββενα,** ωστόσο ο **Χοχλαστός** απέκρουσε με τα πόδια την κοντινή κεφαλιά.

40: Σουτ του **Καμπούρη** από το ύψος της μεγάλης περιοχής έφυγε άουτ.

45: Η μπάλα έφυγε ελάχιστα εκατοστά πάνω από το οριζόντιο δοκάρι του **Μπιλιά** στην έξυπνη σέντρα σουτ του **Καραγιάννη** από τα αριστερά.

54: Μακρινό σουτ του **Μαρίνου** έφυγε ελάχιστα άουτ.

58: Ο **Τσιβρινής** έβγαλε την σέντρα από τα αριστερά, ο Λινάρδος νίκησε στον αέρα τους αντίπαλους αμυντικούς και με δυνατή κεφαλιά έκανε το 1-0.

75: Ο **Καμπούρης** κινήθηκε μέσα στην περιοχή, προσπάθησε να πιάσει το σουτ, ο **Ζαμάγιας** του πήρε τα πόδια, όμως παρά τις διαμαρτυρίες ο διαιτητής **Κετσές** άφησε το παιχνίδι να εξελιχθεί.

78: Σέντρα του **Παπαδόπουλου,** κεφαλιά του ολομόναχου **Καμπούρη** από κοντά, η μπάλα ελάχιστα άουτ.

80: Ο **Καμπούρης** έβγαλε μόνο του τον **Δημητρόπουλο,** ο οποίος αστόχησε στο σουτ που επιχείρησε από τα πλάγια δεξιά.

81: Ο **Μαρίνος** εκτέλεσε ψηλοκρεμαστά φάουλ από τα πλάγια δεξιά, ο **Μπιλιάς** έχασε την μπάλα από τα χέρια του και την είδε να καταλήγει στο βάθος της εστίας του (1-1).

88: Ο Διαγόρας ζήτησε πέναλτι, όταν ο **Πουλιμάς** έπεσε με δύναμη πάνω στον Φράγκο μέσα στην μεγάλη περιοχή. Ο διαιτητής **Κετσές,** όμως, διέταξε να συνεχιστεί το παιχνίδι, ξεσηκώνοντας τις διαμαρτυρίες των γηπεδούχων.

Καλύτεροι των Βατενών ήταν οι **Δημητρόπουλος** και **Σάββενας,** ενώ από πλευράς Ασκληπιού άρεσαν οι **Κιλιμάτος** και **Μαρίνος.**

Ο διαιτητής **Κετσές** ελέγχεται για τις φάσεις του 75ου και του 88ου λεπτού, για τις οποίες διαμαρτύρονται οι Βατενοί. Πάντως, η συνολική του παρουσία ήταν καλή. Οι βοηθοί του **Φραγκίνης** και **Ορφανός** δεν αντιμετώπισαν πρόβλημα.

Οι συνθέσεις:

ΔΙΑΓΟΡΑΣ ΒΑΤΙΟΥ: *Μπιλιάς, Φωτεινής, Μάκρας, Ζωάννου, Τσιβρινής, Λινάρδος, Δημητρόπουλος, Γκαρανάτσιος (70 Φράγκος), Καμπούρης, Σάββενας, Παπαδόπουλος (65 Κουλουμπράκης)*

ΑΣΚΛΗΠΙΟΣ: *Χοχλαστός, Κιλιμάτος, Ζαμάγιας (80 Βασιλάκος); Πουλιμάς, Κεφαλιανός (78 Πιρμπιρής), Καραγιάννης (70 Μπροδήμας), Γιαλομανδράκης, Μαρίνος, Καματερός, Τουλαντάς, Ξυπολιτάς*

ΤΑ ΠΡΩΤΑ ΠΑΡΑΤΡΑΓΟΥΔΑ

Μάταιη αποδείχτηκε η προσδοκία να κυλήσει χωρίς επισκέψεις στην Πειθαρχική Επιτροπή η πρώτη αγωνιστική του πρωταθλήματος. Όπως γράφει στο Φ.Α. ο διαιτητής Δημήτρης Κετσές, μετά το τέλος του αγώνα ο πρόεδρος του Διαγόρα Βατίου Γιάννης Καμπούρης μπήκε στα αποδυτήρια των διαιτητών με απειλητικές διαθέσεις και τον έβρισε με την φράση «αϊ στο διάολο μαλ..., κ...παιδο θα σε γαμ...». Παράλληλα, σημειώνει πως φίλαθλος του Διαγόρα κλώτσησε την πόρτα των αποδυτηρίων των διαιτητών.

ΣΚΟΡ ΚΑΙ ΣΚΟΡΕΡ

Κατταβιά–Ηρακλής	**0–1**
20 Κούρος	
Άρης–Ασπίδα Απ.	**3–0**
39', 59' **Παντίδος,** 55' (πεν.) **Μπιγκό**	
Απόλλων Κ.–Αστέρας Μ.	**4–0**
30', 47' **Κοσκινιάτης,** 50' **Κατταξενός,** 83' **Ορφανός**	
Αγιος Γεώργιος–ΑΕΡΑ	**0–2**
74' **Σπανός,** 94' **Κυριαζής**	
Κλεάνθης–Απόλλων Απ.	**2–1**
27' **Σπάρταλης Μ.,** 84' **Καρίκης**/75' **Εγγλέζος**	
Κλεόβολος–Φοίβος	**1–1**
63' (πεν.) **Τσακίρης**/31' **Πολυχρονίου**	
Ανταγόρας–Διγενής	**1–0**
27' **Αρβανιτογιάννης**	
Διαγόρας Β.–Ασκληπιός	**1–1**
58' **Λινάρδος**/81' **Μαρίνος**	

ΕΠΟΜΕΝΗ ΑΓΩΝΙΣΤΙΚΗ

Απόλλων Κ.-Διαγόρας Β.
Ασκληπιός-Κλεάνθης
Αστέρας Μ.-Άρης
Απόλλων Απ.-Κατταβιά
Ασπίδα Απ.-Κλεόβουλος
Ηρακλής Μ.-Αγ. Γεώργιος
Φοίβος-Διγενής
ΑΕΡΑ-Ανταγόρας

"Συμβαίνουν και στους καλύτερους"

Απόλυτη κάλυψη στον τερματοφύλακα Νίκο Μπιλιά έδωσε ο προπονητής του Διαγόρα Βατίου **Γιάννης Καμπούρης** για το λάθος του στο γκολ της ισοφάρισης, ενώ εξέφρασε το παράπονό του για τις δύο φάσεις στις οποίες η ομάδα του ζήτησε πέναλτι. Συμπερασματικά, όμως, για τον τεχνικό του Διαγόρα ήταν απλά ένα δύσκολο ματς της πρεμιέρας. Οι πραγματικές μάχες ακολουθούν:



«Ήταν ένα δύσκολο παιχνίδι, όπως είναι η κάθε εντός έδρας πρεμιέρα. Είχαμε πει πως αν δεν βάζαμε γκολ νωρίς, τα πράγματα θα δυσκόλευαν ακόμα περισσότερο λόγω του άγχους. Στο πρώτο ημίχρονο δεν ήμασταν τόσο καλοί, όμως στην επανάληψη ανεβάσαμε αισθητά την απόδοσή μας και καταφέραμε να πετύχουμε το γκολ, ενώ στην συνέχεια δημιουργήσαμε τις ευκαιρίες με τις οποίες θα μπορούσαμε να είχαμε καθαρίσει το παιχνίδι. Δυστυχώς, ήρθε μία άτυχη στιγμή, που συμβαίνει ακόμα και στους καλύτερους τερματοφύλακες. Ο Νίκος Μπιλιάς είναι πολύ καλός τερματοφύλακας, έκανε το λάθος, όμως αυτά συμβαίνουν στο ποδόσφαιρο. Δεν έχω συνηθίσει να μιλάω για την διαιτησία, αλλά έχω ένα μικρό παράπονο. Υπήρξαν δύο φάσεις στις οποίες θα μπορούσε να είχε δοθεί πέναλτι. Προχωράμε μπροστά. Η ομάδα είναι καλή και είμαι σίγουρος πως θα το δείξει στα επόμενα παιχνίδια»

Πώς να μην χαμογελάει;

Κάθε λόγο να χαμογελάει είχε μετά το τέλος του αγώνα στο Βάτι ο προπονητής του Ασκληπιού, **Μιχάλης Παπαγιαννόπουλος:**

«Το σκορ κρίνεται ως δίκαιο, καθώς οι δύο ομάδες είχαν μοιρασμένη υπεροχή. Παρά την απειρία τους, τα παιδιά έδειξαν μαχητικότητα, αγωνιστικότητα και πάθος και τους αξίζουν συγχαρητήρια. Θέλω να δώσω συγχαρητήρια και στον Διαγόρα Βατίου, που διαθέτει μία αθλητικότατη ομάδα και είναι ένα από τα φαβορί για την κατάκτηση του πρωταθλήματος».

Δεν παίξαμε καλά



Για την Κατταβιά ασφαλώς και δεν χάθηκε ο κόσμος που έχασε στην πρεμιέρα από μία σαφώς πιο έμπειρη ομάδα. Στεναχώριες, λοιπόν, δεν χωρούσαν στο προχθεσινό απόγευμα, παρά μόνο τα ήπια παράπονα του προπονητή των νεοφώτιστων **Μανώλη Φραντζή** για την διαιτησία του **Νίκου Φεσσάρα** και κυρίως η παραδοχή πως η ομάδα του ήταν κακή και έχασε απόλυτα δίκαια από τον Ηρακλή: *«Δεν παίξαμε καλά και χάσαμε. Δεν μπήκαμε στο πνεύμα του παιχνιδιού, ρισκάραμε στο δεύτερο ημίχρονο αλλά δεν μας βγήκε τίποτα. Χωρίς να αποτελεί δικαιολογία για την ήττα μας, που ήταν απόλυτα δίκαιη, θα περίμενα καλύτερη αντιμετώπιση από την διαιτησία».*

Σταθερή αξία η εμπειρία

● Μπορεί να μην εντυπωσίασε, ωστόσο ο Ηρακλής Μ. ήξερε πώς να χρησιμοποιήσει το δυνατό αέρα και να πάρει κόντρα στην «τρακαρισμένη» Κατταβιά το ζητούμενο των τριών βαθμών

ΚΑΤΤΑΒΙΑ	0
ΗΡΑΚΛΗΣ ΜΑΡΙΤΣΩΝ	1

ΚΑΤΤΑΒΙΑ

Το μεγαλύτερο όπλο των πρωτάρηδων είναι πάντα ο ενθουσιασμός, ωστόσο όταν προσκρούει στην επίδειξη εμπειρίας, μετατρέπεται σε άγχος και αυτό ακριβώς είναι το στοιχείο που εκμεταλλεύτηκε στο έπακρο ο Ηρακλής Μαριτσών στην εκτός έδρας νίκη του επί της Κατταβιάς με 1-0.

Ούτως ή άλλως, μέσα στις κάκιστες καιρικές συνθήκες που επικρατούσαν το απόγευμα του Σαββάτου στο γήπεδο της Κατταβιάς δεν ήταν δυνατόν να παιχθεί αξιόλογο ποδόσφαιρο και η εμπειρία ήταν απόλυτα λογικό να έχει τον πρώτο λόγο. Ο Ηρακλής προσαρμόστηκε ευκολότερα στα καμώματα του υπερβολικά δυνατού αέρα, που στο πρώτο μέρος του στάθηκε ευνοϊκά, πέτυχε ένα πολύτιμο γκολ και ουσιαστικά κλείδωσε τους τρεις βαθμούς, αφού στην επανάληψη του ήταν πιο εύκολο να εφαρμόσει την τακτική των αντεπιθέσεων, δίνοντας χώρο στους αγχωμένους γηπεδούχους. Μάλιστα, αν ήταν πιο προσεκτικός ο Ηρακλής, θα μπορούσε να πετύχει και δεύτερο γκολ και να ησυχάσει, καθώς έχασε πέναλτι και ορισμένες ακόμα καλές ευκαιρίες. Στον αντίποδα, η Κατταβιά προσπάθησε να σταθεί, ωστόσο ήταν φανερό πως δεν μπόρεσε να μπει στο κλίμα και στις απαιτήσεις του αγώνα. Ναι μεν θα μπορούσε να ισοφαρίσει στα τελευταία λεπτά, όταν ένα φάουλ του **Τριπολίτη** αποκρούστηκε από το οριζόντιο δοκάρι, όμως η συγκεκριμένη φάση ήταν απλά η όαση σε μία συνολικά κακή παρουσία. Εν κατακλείδι, η επικράτηση του Ηρακλή ήταν δίκαιη.

ΦΑΣΕΙΣ ΚΑΙ ΓΚΟΛ

20': Ο **Καβουσανάκης** εκτέλεσε φάουλ στην καρδιά της άμυνας των γηπεδούχων που ολιγώρησε, ο **Κούρος** κέρδισε την μπάλα και από το ύψος του πέναλτι και πλάγια αριστερά πλάσαρε ψύχραιμα κάνοντας το 0-1.

32': Κάθετη μπαλιά του **Νίκα** μέσα στην περιοχή σταμάτησε στο χέρι του **Λαυράκη,** ωστόσο ο διαιτητής **Φεσσάρας** έκλεισε τα αυτιά στις διαμαρτυρίες των Κατταβενών για πέναλτι και διέταξε να συνεχιστεί το παιχνίδι.

40': Ο **Λορέντζος** απέκρουσε εκπληκτικά σε κόρνερ το καλοχτυπημένο φάουλ του **Καβουσανάκη.**

60': Ο **Τσαλώλης** βρήκε με ωραία μπαλιά τον **Μακρή,** που σούταρε λίγο έξω από την μεγάλη περιοχή ελάχιστα πάνω από το οριζόντιο δοκάρι.

75': Ο **Κατσαμπάς** μάρκαρε τον **Τσαλώλη** μέσα στην μεγάλη περιοχή, ο διαιτητής διέκρινε αντικανονικότητα και καταλόγισε πέναλτι, εν μέσω νέων διαμαρτυριών.

Ο **Μανωλάς,** όμως, πέταξε την ευκαιρία, καθώς έστειλε την μπάλα με δύναμη πάνω από τα δοκάρια.

83': Ο **Τριπολίτης** εκτέλεσε φάουλ αρκετά μέτρα έξω από την περιοχή, ωστόσο το οριζόντιο δοκάρι του πήρε την «μπουκιά». Στην συνέχεια της φάσης ο **Καβουκλής** έπιασε το σουτ μέσα από την περιοχή, ωστόσο ο **Καβουσανάκης** έσωσε σχεδόν πάνω στην γραμμή.

Καλύτεροι των νικητών ήταν οι **Καβουσανάκης, Κούρος** και **Παπανικολάου,** ενώ από πλευράς Κατταβιάς ξεχώρισαν οι **Κωνσταντόπουλος** και **Κατσαμπάς.**

Ο διαιτητής **Φεσσάρας** μπορεί να μην επηρέασε με τις αποφάσεις του το τελικό αποτέλεσμα, ωστόσο άφησε παραπονούμενους τους ανθρώπους της Κατταβιάς, που διαμαρτύρονται για τις φάσεις του 32 και του 75, αλλά και για την ευκολία με την οποία υποστηρίζουν πως τους έβγαζε τις κίτρινες κάρτες.

Πολύ καλοί ήταν οι βοηθοί **Κατσιδώνης Π.** και **Σάββενας.**

ΟΙ ΣΥΝΘΕΣΕΙΣ:

ΚΑΤΤΑΒΙΑ: *Λορέντζος, Κωνσταντόπουλος, Μερκούρης (70' Αλεβιζόπουλος), Νισύριος, Κτίστης, Νίκας, Κατσαμπάς, Κυπριώτης (46' Αργυρός), Τριπολίτης, Σβύνος, Στεφανάκης (46' Καβουκλής)*

ΗΡΑΚΛΗΣ ΜΑΡΙΤΣΩΝ: *Μπεκιάρης, Παπακωνσταντής, Λαυράκης, Αναγνώστου, Μανωλάς, Καβουσανάκης, Κούρος (90' Τσιαντούλας), Μακρής, (87' Πετρίδενας), Τσαλώλης (88' Καλούδης), Γιακουμάρος, Παπανικολάου*

Φιάχνουμε τον νέο Ηρακλή



Απόλυτα ικανοποιημένος από την εμφάνιση και την νίκη της ομάδας του έμεινε ο **Σπύρος Αγγελόπουλος,** που όμως υπογράμμισε την μεθοδική δημιουργία του νέου Ηρακλή: *«Η ομάδα έπαιξε πολύ καλά, αν και οι καιρικές συνθήκες δεν ήταν οι καλύτερες. Ο δυνατός αέρας δυσκόλευε αφάνταστα τις προσπάθειες των παικτών και των δύο ομάδων. Είχαμε πολλές ευκαιρίες με κορυφαία το χαμένο πέναλτι του **Μιχάλη Μανωλά.** Σιγά σιγά φτιάχνουμε τον νέο Ηρακλή και με την βοήθεια του χωριού, των παικτών, των παραγόντων και των φίλων μας, θα τον ξανακάνουμε και πάλι μεγάλη ομάδα».*

Ονειρεμένη επάνοδος

● Ο Απόλλων Κ. έστειλε μήνυμα στους μνηστήρες του τίτλου, ότι θα είναι ισχυρός αντίπαλος μετά την επιβλητική του επικράτηση επί του Αστέρα Μ.

ΑΠΟΛΛΩΝ Κ.	4
ΑΣΤΕΡΑΣ Μ.	1

ΚΑΛΥΘΙΕΣ

Καλύτερη επάνοδο στην Α' κατηγορία δεν θα μπορούσαν να φανταστούν στις Καλυθιές. Με αντίπαλο τον ανέτοιμο ακόμα Αστέρα Μασσάρων πέτυχε συντριπτική νίκη με 4-0 έχοντας κι ευκαιρίες για ακόμη μεγαλύτερο σκορ.

Ο Απόλλων πιστοποίησε ότι η εμπειρία της Δ' Εθνικής του προσδίδει την σιγουριά μιας καλής ομάδος ικανής να πρωταγωνιστήσει και πάλι στο φετεινό πρωτάθλημα

Στο α' ημίχρονο οι δύο ομάδες έπαιξαν συγκρατημένα με τον γηπεδούχο να έχει την υπεροχή αλλά να μη μπορεί να απειλήσει την εστία του **Σκυλά.**

ΦΑΣΕΙΣ ΚΑΙ ΓΚΟΛ

Μάλιστα την πρώτη καλή ευκαιρία είχε στο **18'** ο Αστέρας με τον **Μουσακίνια** που μόνος με τον **Κώνστα** σούταρε πάνω του. Με την απόκρουση του **Κώνστα** ο Απόλλων βγήκε στην αντεπίθεση και ο **Καταξενός** "ισοφάρισε" τις ευκαιρίες αφού βρέθηκε μόνος με τον **Σκυλά** τον απέφυγε αλλά το τελικό σουτ στην κενή εστία πρόλαβαν κι απέκρουσαν οι αμυντικοί.

Στο **30'** ο Απόλλων άνοιξε το σκορ με τον **Κοσκινιάτη** ο οποίος σε βαθειά μπαλιά του **Μέλλιου** κοντρόλαρε, γύρισε και με δυνατό σουτ άνοιξε τον δρόμο προς την μεγάλη νίκη.



Ο Γιάννης Κοσκινιάτης έκανε τη μεγάλη διαφορά στο προχθεσινό παιχνίδι

Στο **47'** ο ίδιος παίκτης με εκπληκτικό σουτ έξω από την περιοχή έστειλε την μπάλα στο παραθυράκι του ανήμπορου ν' αντιδράσει **Σκυλλά** γράφοντας το 2-0.

Τρία λεπτά αργότερα μετά από συνδυασμό τριών παικτών του Απόλλωνα ο **Καρτάλης** πλαγιοκόπησε από δεξιά και με σέντρα ακριβείας έδωσε την δυνατότητα στον **Καταξενό** με γυριστή κεφαλιά να κάνει το 3-0.

Η ομάδα του Αστέρα έδειξε να καταρρέει κι ο Απόλλων συνέχισε να παίζει σε στυλ προπόνησης δημιουργώντας και χάνοντας κι άλλες ευκαιρίες.

Σε μία αντεπίθεση του ο Αστέρας με τον **Κισσανάκη** είχε σουτ στο οριζόντιο δοκάρι στο **81'** και στο **83'** ο **Ορφανός** με εκπληκτικό σόλο και διαγώνιο σουτ από δύσκολη θέση ανέβασε τον δείκτη του σκορ στο τελικό 4-0.

Από τους νικητές ξεχώρισαν οι **Μαριάς, Κοσκινιάτης, Καρτάλης** και **Καταξενός.**

Από τον Αστέρα κανείς δεν ξέφυγε από την μετριότητα. Μέτρια ήταν η διαιτησία των **Ζαννετίδη, Πηδιάκη, Μίχα.**

ΟΙ ΣΥΝΘΕΣΕΙΣ:

ΑΠΟΛΛΩΝ ΚΑΛ.: *Κώνστας, Κουρμαδιάς, Κουφαλάκης, Πάλλας, Μαριάς (65' Παπαλεξάνδρου), Κοσκινιάτης, Καρτάλης (68' Κατσικογιάννης), Ορφανός, Σταυρής Μ. (51' Μαχαιρίδης), Μέλλιος, Καταξενός*

ΑΣΤΕΡΑΣ ΜΑΣ.: *Σκυλλάς, Χατζηκώστας (47' Κισσανάκης), Σκαφίδας, Ζανέττος, Λαμπριανός, Κουρμαδιάς, Μουδάτσος, Αμύγδαλος, Μουσακίνιας, Πέρος, Κουρδουνάκης*

Απουσίες και προετοιμασία...



Δικαιολογημένη έκρινε την ήττα της ομάδας του από τον Απόλλωνα Κ., ο προπονητής του Αστέρα Μ., **Στέργος Λαμπριανός.** *«Οι απουσίες και η πλημελή προετοιμασία πολλών ποδοσφαιριστών μου, μας επηρέασε αφάνταστα και αυτό φάνηκε ιδιαίτερα στο β' ημίχρονο. Συνεχίζουμε και κοιτάμε το επόμενο παιχνίδι. Εύχομαι καλή συνέχεια στον Απόλλωνα και στον φίλο μου **Νίκο Ταχραμάνη».***

Συγχαρητήρια στους παίκτες μου



Ικανοποιημένος από την απόδοση των ποδοσφαιριστών του και μετά το τέλος του αγώνα ο προπονητής του Απόλλωνα Κ., **Νίκος Ταχραμάνης.** *«Ηταν ένα πολύ καλό παιχνίδι όπου είχαμε πολύ καλή απόδοση. Συγχαρητήρια στους παίκτες μου και εύχομαι καλή συνέχεια στον Αστέρα. Συγχαρητήρια επίσης στην διαιτησία».*

Ηταν εύκολη λεία

Ο ΑΡΗΣ ΧΩΡΙΣ ΝΑ ΑΠΕΙΛΗΘΕΙ ΚΕΡΔΙΣΕ ΧΩΡΙΣ ΚΑΝΕΝΑ ΠΡΟΒΛΗΜΑ ΤΗΝ ΑΣΠΙΔΑ ΑΠ. ΠΟΥ ΕΔΕΙΞΕ ΠΑΝΕΤΟΙΜΗ

ΑΡΧΑΓΓΕΛΟΣ.

Με τους καλύτερους οιωνούς ξεκίνησε η νέα χρονιά για τον Αρη που στην πρεμιέρα κέρδισε εύκολα στον Αρχάγγελο, την Ασπίδα Απ. με 3-0.

Οι φιλοξενούμενοι που απογοήτευσαν, άντεξαν λιγότερο απ' ένα ημίχρονο (38') την πίεση των γηπεδούχων, κρατώντας στο μηδέν την ε-

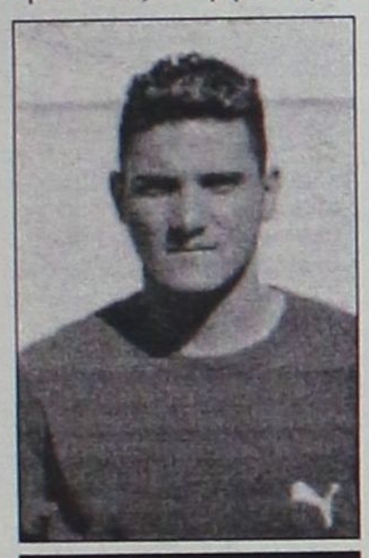

Ο Γιώργος Κοτσίκος βοήθησε τον Αρη με την είσοδο του στον αγώνα

στία τους. Παίζοντας με σφιχτή άμυνα προσπάθησαν να κρατήσουν μακριά απ' την περιοχή τους, τους επιθετικούς του Αρη, που όμως κατάφεραν να διασπάσουν το αμυντικό τείχος που είχε δημιουργηθεί από τους ποδοσφαιριστές του **Σταμάτη Μαργιέλλου.**

Μετά το 1-0 όλα ήταν εύκολα για τους παίκτες του **Στέργου Παρδαλού**, που έχοντας εύκολη κυκλοφορία στο χώρο του κέντρου μπορούσαν και δημιουργούσαν συχνά ευκαιρίες για γκολ.

Στο πρώτο 15λεπτο του β' ημιχρόνου κατάφεραν να καθαρίσουν τη νίκη, έχοντας ανεβάσει το δείκτη του σκορ στο 3-0. Γενικά στο α' ημίχρονο και μέχρι το 39' όπου άνοιξε το σκορ, ο Αρης είχε την υπεροχή όμως χωρίς να μπορεί να κάνει την μεγάλη ευκαιρία. Σ' αυτό επηρέασε και ο τραυματισμός του **Σταύρου Μαγιόγλου** που μόλις στο 45' αποχώρησε τραυματίας, χωλαίνοντας από τα πρώτα λεπτά του αγώνα.

Ο νεαρός **Κοτσίκος** που πέρασε στη θέση του με την κινητικότητά του έδωσε άλλον αέρα στην επίθεση της ομάδας του. Αρχικά ο ίδιος παίκτες είχε ένα καλό σουτ στο 17' που όμως κόντραρε και μπλόκαρε ο **Μενίκος**, ενώ στο 39' έδωσε την τελική πάσα από δεξιά στον **Παντίδο** που άνοιξε με σουτ το σκορ (1-0).

Λίγο αργότερα (43'), οι γηπεδούχοι θα μπορούσαν να διπλασιάσουν τα τέρματά τους, όταν ο **Παντίδος** μετά από ατομική ενέργεια έδωσε ασίστ πάσα στον **Τσ. Παρδαλό** που όμως από κοντά δεν κατάφερε υπό πίεση να πιάσει όπως ήθελε το σουτ.

ΑΡΗΣ	3
ΑΣΠΙΔΑ ΑΠ.	0

Στην επανάληψη και πιο συγκεκριμένα στο 55' ο **Παντίδος** και πάλι έκανε μπάσιμο στην περιοχή αποφεύγοντας τους αντίπαλους αμυντικούς και στην προσπάθειά του ν' αποφύγει και τον **Μενίκο**, ο τελευταίος τον ανέτρεψε με συνέπεια ο διαιτητής **Φραγκίνης** να δείξει το σημείο του πέναλτι. Οι φιλοξενούμενοι διαμαρτυρήθηκαν για τη συγκεκριμένη φάση αλλά ο διαιτητής ήταν ανένδοτος κι έτσι ο **Μπγκό** αναλαμβάνοντας την εκτέλεση του πέναλτι έγραψε το 2-0.

Τέσσερα λεπτά αργότερα (59'), ο **Φουτούλης** έβγαλε σέντρα από δεξιά κι ενώ η μπάλα φαινόταν να χάνεται, ο **Παντίδος** πρόλαβε και την πήρε πριν τον **Μελεούνη**, μπήκε προς την εστία κι αφού απέφυγε τον **Μενίκο** έκανε το 3-0.

Στη συνέχεια οι γηπεδούχοι κατέβασαν ταχύτητα κι αρκέστηκαν περισσότερο στην κυκλοφορία της μπάλας και κατά διαστήματα δημιούργησαν κάποιες ευκαιρίες που λόγω επιπολαιότητας δεν είχαν θετική κατάληξη.

Καλύτεροι από τους γηπεδούχους ήταν οι **Φουτούλης, Κοτσίκος Τσελεπίδης, Μπγκό** και **Κωστάκης**, χωρίς ωστόσο να υστερήσει κάποιος από τους υπόλοιπους, ενώ από την Ασπίδα Απ. προσπάθησαν οι **Αποκούραστος, Παντερής.**

Χωρίς ιδιαίτερα προβλήματα η διαιτησία των **Φραγκίκη, Γιαννούλη, Γκούμα.**

ΟΙ ΣΥΝΘΕΣΕΙΣ:

ΑΡΗΣ: *Παπαπαναγιώτου, Κωστάκης Μ., Τραχανάς, Τσελεπίδης, Φουτούλης, Κοντόγιαννος Γ.Σ. (60' Πίτσης), Μαγιόγλου Σταυ. (15' λ.τ. Κοτσίκος), Μπγκό, Παντίδος, Παρδαλός Στ., Παρδαλός Τσ. (78' Οικονόμου)*

ΑΣΠΙΔΑ ΑΠ.: *Μενίκος, Σταματίου Χ. (70' Γκιόκας), Μελεούνης, Ψύλλος, Καλόγλου (57' Γκιζζής), Σάββενας, Αποκούραστος, Παντερής (66' Καραγιάννης), Ματθαίος, Βαρδόπουλος, Μαθιός*



«Μας δίνει ώθηση»

Ευχαριστημένος με το θετικό ξεκίνημα της ομάδας του, ήταν ο προπονητής του Αρη **Στέργος Παρδαλός** αμέσως μετά το τέλος του προχθεσινού παιχνιδού.

*«Αντιμετωπίσαμε τους τραυματισμούς των **Σταύρου Μαγιόγλου, Κοντόγιαννου** και το ξαφνικό πρόβλημα που προέκυψε με τον **Στέργο Μαγιόγλου.** Καταφέραμε ωστόσο να κερδίσουμε παίρνοντας μια νίκη που μας δίνει ώθηση για τη συνέχεια και περιμένουμε τους υπόλοιπους παίκτες μας να ενσωματωθούν με την ομάδα».*



Χάσαμε δίκαια

Το ότι η ομάδα του δεν είναι ακόμη έτοιμη ανέφερε στις δηλώσεις του ο προπονητής της Ασπίδας Απ., **Σταμάτης Μαργιέλλος.**

«Δεν παίξαμε και χάσαμε δίκαια. Η ομάδα μου είναι ακόμη ανέτοιμη για τους γνωστούς λόγους που έχω αναφέρει και πιο πριν.
Κοιτάμε μπροστά και τα επόμενα παιχνίδια που έρχονται».

Σκίασε τον νεοφώτιστο

ΜΑΛΩΝΑ

Πρεμιέρα με το αριστερό έκανε ο Αγιος Γεώργιος μετά την επιστροφή του στην μεγάλη κατηγορία αφού υποχρεώθηκε σε ήττα από τον ΑΕΡΑ που φέτος έχει σαν στόχο τον πρωταθλητισμό με σκορ 2-0.

Το παιχνίδι ήταν δυνατό και από τις δύο ομάδες και δεν ήταν λίγες οι φορές που η δύναμη και τα μαρκαρίσματα ξέφευγαν από τα κανονικά πλαίσια, με συνέπεια να έχουμε αρκετά φάουλ και έλλειψη ωραίου θεάματος.

Οι γηπεδούχοι ξεκίνησαν δυνατά προσπαθώντας να πιάσουν στον ύπνο τους αντιπάλους τους χωρίς όμως αποτέλεσμα.

Από το πρώτο 20λεπτο και μετά οι παίκτες του ΑΕΡΑ έχοντας έναν πολύ καλό **Νικολή** στην σύνθεσή τους έβγαιναν απειλητικά μπροστά αλλά είτε λόγω ατυχίας είτε λογω των αποκρούσεων του **Γ. Νικήτα** δεν μπήκε κάποιο γκολ.

Στην επανάληψη οι παίκτες του Αγίου έχασαν μεγάλη ευκαιρία να ανοίξουν το σκορ με την έναρξη της και από εκεί και πέρα οι φιλοξενούμενοι ανέλαβαν πλήρως τα ηνία του αγώνα.

Η είσοδος του **Γιάννη Σπανού** στο ματς έδωσε νέα δυναμική στην επιθετική γραμμή του ΑΕΡΑ που έγινε πολύ απειλητική προς την αντίπαλη εστία.

Ο παραπάνω παίκτης ήταν αυτός που άνοιξε το σκορ, συνέβαλε στην επίτευξη του δεύτερου τέρματος και έχασε και άλλες ευκαιρίες για να ανεβάσει τον δείκτη του σκορ.

Οι γηπεδούχοι μετά το 0-1 δεν έδειξαν ότι είχαν την δύναμη για να αντιδράσουν ενώ ήταν ορατή και η διαφορά στην φυσική κατάσταση καθώς και οι ελλείψεις που υπήρχαν στην ομάδα της Μαλώνας, ενώ αντίθετα ο ΑΕΡΑ, κυρίως στο β' ημίχρονο έδειξε τα δόντια του καθιστώντας σαφές ότι τον ενδιαφέρει μόνο ο τίτλος.

ΑΓ. ΓΕΩΡΓΙΟΣ	0
ΑΕΡΑ	2

ΦΑΣΕΙΣ ΚΑΙ ΓΚΟΛ

27': Ασίστ του **Νικολή** στον **Λυριστή** πρόλαβαν οι αμυντικοί του Αγίου και έδιωξαν σε κόρνερ προτού σουτάρει από κοντά.

28': Δυνατό σουτ του **Πλύγκου** μόλις άουτ.

36': Σέντρα από τον **Καλογήρου,** κοντινή κεφαλιά του αμαρκάριστου **Νικολή** λίγο πάνω από το οριζόντιο άουτ.

38': Ο **Λυριστής** πάσαρε στον **Τσάμπρα,** αυτός σούταρε δυνατά από κοντά, αλλά απέκρουσε ο **Νικήτας** εντυπωσιακά σε κόρνερ.

41': Γύρισμα του **Νικολή** στο ύψος του πέναλτι, ο **Κυριαζής** δεν μπόρεσε να σπρώξει την μπάλα στα δίχτυα αφού έχασε το κοντρόλ.

46': Δυνατό σουτ του **Εμίρογλου** πέρα από την μεγάλη περιοχή, η μπάλα έφυγε μόλις άουτ.

48': Σουτ του **Λυριστή** μόλις άουτ.

54': Ο **Λυριστής** εκτέλεσε φάουλ, κοντινή κεφαλιά του **Σπανού** άουτ.

74': Λάθος του **Χατζησταμάτη,** ο **Νικολής** πήρε την μπάλα έβγαλε την ασίστ στον **Σπανό** που με κοντινό πλασέ άνοιξε το σκορ 0-1.

75': Συρτό σουτ του **Μαυρομούστακου** μόλις άουτ.

84': Οι του ΑΕΡΑ διαμαρτυρήθηκαν για πέναλτι σε μαρκάρισμα του **Σπανού** μέσα στην περιοχή.

88': Δυνατό σουτ του **Σπανού,** απέκρουσε ο **Νικήτας** σε κόνερ.

92': Ψηλοκρεμαστό σουτ του **Σπανού** μόλις άουτ.

94': Ο **Σπανός** πάσαρε στον **Κυριαζή** που με κοντινό πλασέ έστειλε την μπάλα στα δίχτυα γράφοντας το τελικό 0-2.

Καλή ήταν η διαιτησία του **Σιδηρόπουλου** όπως και του πρώτου βοηθού **Κατταβενού,** ενώ ο δεύτερος βοηθός **Ασημακόπουλος,** είχε τρεις λάθος υποδείξεις για οφσάϊντ σε επιθέσεις του ΑΕΡΑ.

Από τον Αγ. Γεώργιο ξεχώρισαν οι **Σκυλαράκης Χ., Παπαδόπουλος** και **Μαυρομούστακος** ενώ από τον ΑΕΡΑ οι **Νικολής, Λυριστής** (όσο έπαιξε) και ο **Σπανός.**

ΟΙ ΣΥΝΘΕΣΕΙΣ:

ΑΓ. ΓΕΩΡΓΙΟΣ: *Νικήτας Γ., Παπαδόπουλος Ι., Παλλογιάννης (85' Μπάρτζας), Χατζησταμάτης, Στρατής, Γκίνος (63' Χατζημανώλης), Σκυλλαράκης Χ. (78' Μπαρμπαντώνης), Φαρμακίδης, Σκυλλαράκης Σ., Μαυρομούστακος, Εμίρογλου*

ΑΕΡΑ: *Παπαδημητρίου, Δαϊλιάνης, Καλογήρου, Κατσιδώνης Μ., Κοιλιάς, Κυριαζής, Νικολής, Γιαννακάκης Χρ., Πλύγκος (89' Μπούτης), Λυριστής Μ. (78' Γιώργου), Τσάμπρας (46' Σπανός)*



Κοιτάμε μπροστά

Ο παίκτης-προπονητής του Αγίου Γεωργίου **Στάθης Φαρμακίδης** παρά το ότι η ομάδα του στην επιστροφή της στην Α' κατηγορία έχασε στην πρεμιέρα και μάλιστα εντός έδρας, εντούτοις συγχαίρει την προσπάθεια των ποδοσφαιριστών του όπως επίσης και την ομάδα του ΑΕΡΑ για τη νίκη του.

Οι δηλώσεις του έχουν ως εξής:

«Κατ' αρχήν εύχομαι καλή ποδοσφαιρική χρονιά και υγεία σε όλους τους εμπλεκόμενους του χώρου. Αγωνιστικά θεωρώ ότι το παιχνίδι κρίθηκε στο 74', στο γκολ που δεχθήκαμε. Πιστεύω ότι όποια από τις δύο ομάδες πετύχαινε πρώτη γκολ, θα έπαιρνε και το παιχνίδι, κυρίως για ψυχολογικούς λόγους. Εμείς είχαμε τις ευκαιρίες στην αρχή των δύο ημιχρόνων και ιδιαίτερα η φάση του 46', που θα άλλαζε και την ροή του αγώνα. Είμαστε υποχρεωμένοι να κοιτάξουμε μπροστά. Συγχαρητήρια στους ποδοσφαιριστές μου για την προσπάθειά τους και συγχαρητήρια στον αντίπαλο για τη νίκη του».



Ανάλογη συνέχεια

Απολύτως ικανοποιημένος ήταν ο προπονητής του ΑΕΡΑ **Βαγγέλης Χοσάδας** από την εμφάνιση της ομάδας, αλλά και φυσικά από τη νικηφόρα πρεμιέρα επί του Αγίου Γεωργίου.

Μας δήλωσε τα εξής:

«Είμασταν καλοί. Το αποτέλεσμα ήταν δίκαιο. Είμαι βέβαιος ότι θα έχουμε ανάλογη συνέχεια».

Τα μοιράσθηκαν όλα

✔ Κλεόβουλος και Φοίβος αναδείχθηκαν ισόπαλοι στην πρεμιέρα της Α'. Πολυχρονίου και Τσακίρης με πέναλτι οι σκόρερς του αγώνα

ΛΙΝΔΟΣ

Ηταν μοιρασμένα όλα μπορεί να πει κανείς. Οι βαθμοί, η απόδοση, ακόμα και η απόδοση του διαιτητή Γιώργου Κόττορου, στην πρεμιέρα του πρωταθλήματος της Α' κατηγορίας.

Ο Κλεόβουλος κι ο Φοίβος δείχνοντας πως θέλουν δουλειά ακόμη ήρθαν ισόπαλοι με 1-1 αφήνονας ενδεχομένως γλυκόπικρη γεύση στους φίλους τους που βρέθηκαν στο γήπεδο της Λίνδου.

Οι ομάδες ξεκίνησαν απ' την αρχή για τη νίκη αλλά οι φιλοξενούμενοι ήσαν εκείνοι που πήραν από νωρίς τα ηνία του αγώνα. Με τον **Καραγιάννη** πάνω στον **Οίκουτα** και τον νεαρό **Πιζήμολα** να "γυρίζει" να ενισχύει την μεσαία του γραμμή στον α' ημίχρονο ο Φοίβος ανησύχησε μόνο από μακρυνές στημένες φάσεις έχοντας υπεροπλία στον χώρο της μεσαίας γραμμής όπου δέσποζε η παρουσία του **Λευτέρη Δράκου** που συνεπικουρούμενος από τους **Στρατή-Αμπελά-Κυπριώτη-Πάρι Δράκο** κατεβιστούσε τουλάχιστον για το α' ημίχρονο τον Φοίβο κυρίαρχο του παιχνιδιού.

Η ομάδα της Κρεμαστής μπήκε μπροστά στο σκορ στο 30' μ' ένα γκολ που θα μπορούσε ν' ακυρωθεί αν φυσικά το υποδείκνυε ο επόπτης **Καραχανής.** Ο **Πολυχρονίου** την ώρα που δέχεται τη μπάλα από τον **Λ. Δράκο** έχει στην "πλάτη του" την άμυνα του Κλεόβουλου κι εξουδετερωμένο πίσω του τον τερματοφύλακα του Κλεόβουλου. Κι από κει ..."δεν χαρίζει κάστανα" όταν ο διαιτητής πει ..."παίζετε".



Θετικό αποτέλεσμα

Ο τραυματισμός του **Χωρίτη** ήταν το "κλειδί" στην απόδοση του Κλεόβουλου στο α' ημίχρονο κατά τον **Ακη Δελαπόρτα** που δήλωσε:

*«Στο α' ημίχρονο μας επηρέασε ο τραυματισμός του **Χωρίτη** που μας ανάγκασε ν' αλλάξουμε τα σχέδιά μας. Ρόλο βέβαια έπαιξε στην ψυχολογία των παικτών μου και το γκολ οφ-σάϊντ. Στο β' ημίχρονο με την είσοδο του **Σακκά** αλλάξαμε τις ισορροπίες στον αγώνα και φτάσαμε στην ισοφάριση, έχοντας κατοχή μπάλας και καλή ανάπτυξη, ενώ δεν πιεσθήκαμε ιδιαίτερα.*

Το 1-1 με αντίπαλο τον Φοίβο είναι καλό αποτέλεσμα για μας με δεδομένο το ότι η πρεμιέρα πάντα είναι δύσκολη και κρύβει παγίδες».

ΑΛΛΑΖΕΙ ΤΟ ΣΚΗΝΙΚΟ

Στο β' ημίχρονο όλοι περίμεναν να συνεχισθεί η άνετη προέλαση του Φοίβου. Ο Κλεόβουλος όμως δεν είχε "μιλήσει" ακόμα μέσα στον αγωνιστικό χώρο. Ο **Ακης Δελαπόρτας** έπαιξε το χαρτί του **Βασίλη Σακκά.** Η μπάλα "κατέβαινε" περισσότερο στο χώμα, κυκλοφορούσε καλύτερα κι οι γηπεδούχοι άρχισαν να πιέζουν για την ισοφάριση από το ξεκίνημα του β' ημιχρόνου.

ΤΑ ΛΑΘΗ ΤΟΥ ΚΟΤΤΟΡΟΥ

Ο Κλεόβουλος σίγουρα ήταν καλύτερος του Φοίβου στο β' ημίχρονο. Θα μπορούσε να έχει ισοφαρίσει νωρίτερα. Ο **Γιώργος Κόττορος** προφανώς δεν είδε στο 52' το "γκρέμισμα" του **Σακκά** από τον **Χαρικιόπουλο** κι άφησε το παιχνίδι να εξελιχθεί. Εντεκα λεπτά αργότερα (63') "τράβηξε πολύ" το πέσιμο του **Οίκουτα** δείχνοντας πέναλτι με το οποίο ισοφάρισε η καλή στο β' ημίχρονο ομάδα του Κλεόβουλου.

Στο ίδιο μέρος αίσθηση προκάλεσε η απόφαση του **Κώστα Φτάκλα** ν' αλλάξει στο 60' τον **Λευτέρη Δράκο** αλλά και ν' αποσύρει λίγα λεπτά πριν το τέλος και τον **Μιχάλη Κυπριώτη** θέλοντας προφανώς να προσδώσει μεγαλύτερη επιθετικότητα στην ομάδα του. Μέχρι εκείνη τη στιγμή και οι δύο πραγματοποιούσαν πολύ καλή εμφάνιση.

ΦΑΣΕΙΣ ΚΑΙ ΓΚΟΛ

Στο **10'** ο **Διάκουλας Ι.** έδιωξε με γροθιές το φάουλ του **Κυπριώτη,** η μπάλα ήρθε στον **Παπαγεωργίου** που έπιασε την κεφαλιά για να διώξει πριν τη γραμμή ο **Ιωαννίδης.**

Στην αντεπίθεση (**11'**) ο **Καΐκας** έδιωξε σε κόρνερ την σέντρα σουτ του **Λάμπη.**

Στο **19'** το συρτό σουτ του **Τσακίρη** έφυγε λίγο άουτ.

Στο **30'** ο **Καΐκας** μπλόκαρε στο παραθυράκι του την απευθείας εκτέλεση φάουλ του **Φαρμακαλή.**

Στο **31'** σε σύγχυση στην περιοχή του Κλεόβουλου ο **Πολυχρονίου** έγινε κάτοχός της και σούταρε νικώντας **Διάκουλα** και **Ιωαννίδη** και γράφοντας το 0-1.

Στο **32'** από μπαλιά του **Κυπριώτη,** ο **Πολυχρονίου** πλάσαρε για να διώξει με τα πόδια ο **Ι. Διάκουλας.**

Στο **60'** ο **Διάκουλας** μπλόκαρε το δυνατό σουτ του **Αμπελά.**

Στο **63'** το 1-1. Ο **Οίκουτας** προσπαθεί ν' αποφύγει τον **Καραγιάννη** και καθώς γυρίζει μέσα στην περιοχή πέφτει στο έδαφος. Ο κ. **Κόττορος** καταλογίζει το πέναλτι που μετέτρεψε σε γκολ ο **Τσακίρης** ξεγελώντας τον **Καΐκα.**

Στο 74' από φάουλ του **Φαρμακαλή,** ο **Τσακίρης** έπιασε την κεφαλιά για να μπλοκάει ο **Καΐκας.**

Στο 81' ο **Διάκουλας** έδιωξε δύσκολα το μακρυνό σούτ του **Κυπριώτη.**

Διακρίθηκαν από τον Κλεόβουλο οι **Τσακίρης, Φαρμακαλής** κι ο **Σακκάς.**

Από τον Φοίβο άρεσαν περισσότερο οι **Λ. Δράκος, Κυπριώτης** και **Καραγιάννης.**

Δεν βρέθηκε σε καλή μέρα ο κ. **Κόττορος.**

Το ίδιο συνέβη και με τον βοηθό τον κ. **Καραχανή** (έχασε τη φάση της ισοφάρισης) ενώ πολύ καλός ήταν ο κ. **Παπαδόπουλος.**

ΟΙ ΣΥΝΘΕΣΕΙΣ:

ΚΛΕΟΒΟΥΛΟΣ: *Διάκουλας Ι., Οικονομάκης, Λάμπης (46' Σακκάς), Πιτσουρδάκης, Πόλος, Ιωαννίδης (65' Κορνάρος), Χωρίτης (16' λ.τ. Διάκουλας Κ.), Τσακίρης, Οίκουτας, Φαρμακαλής, Πιζήμολας Στ. Ι.*

ΦΟΙΒΟΣ: *Καΐκας, Στρατής (80' Καρύδης), Κυπριώτης (83' Μάτσης), Χαρικιόπουλος, Καραγιάννης, Δράκος Π., Γιαννικάκης, Αμπελάς, Παπαγεωργίου, Δράκος Ε. (60' Ορφανίδης), Πολυχρονίου*

ΚΛΕΟΒΟΥΛΟΣ	1
ΦΟΙΒΟΣ	1

Κάθε αρχή και δύσκολη

Στις δυσκολίες της πρεμιέρας αλλά και στο ότι θέλει δουλειά ο Φοίβος στάθηκε ο τεχνικός του **Κώστας Φτάκλας** που δήλωσε αμέσως μετά τη λήξη του αγώνα: *«Η πρεμιέρα του πρωταθλήματος είναι πάντα δύσκολη. Μπορούσαμε στο α' ημίχρονο νάχουμε καθαρίσει το παιχνίδι. Οπως είδατε κι εσείς θέλει δουλειά η ομάδα μου. Την διαιτησία αποφεύγω να την σχολιάσω πάντα. Ευχαριστούμε τον Κλεόβουλο για την πολύ καλή φιλοξενία».*

Ιδρώτας στα εγκαίνια

✔ Αν και λαχτάρισε απέναντι στον σκληροτράχηλο Απόλλωνα Απ., ο Κλεάνθης κατάφερε να συνδυάσει με νίκη την πρεμιέρα και το ποδαρικό του στο νέο του γήπεδο, με λυτρωτή τον Καρίκη

ΠΑΡΑΔΕΙΣΙ

Το επιτυχημένο διπλό του ποδαρικό στο νέο πρωτάθλημα θα έχει να θυμάται ο Κλεάνθης, αφού και στο νέο του γήπεδο πάτησε για πρώτη φορά, και τους τρεις πρώτους βαθμούς του έβαλε στο σακούλι του, αν και ο Απόλλων Απολλώνων έδειξε με την παρουσία του πως δεν είχε την παραμικρή διάθεση να βοηθήσει τους Παραδεισιώτες να πάρουν την διπλή χαρά. Άλλωστε, σε ένα μεγάλο μέρος το μαρτυρά και το τελικό 2-1, που ήρθε να σφραγίσει ένα ποιοτικά κακό, αλλά και παράλληλα εξαιρετικά αμφίρροπο παιχνίδι.

Στο πρώτο μέρος ο Κλεάνθης διατήρησε την ελαφρά πρωτοβουλία και κατάφερε να ανοίξει το σκορ αξιοποιώντας την μία από τις λιγοστές καλές του στιγμές κόντρα σε έναν Απόλλωνα, που είχε τον νου του στα μετόπισθεν και ομολογουμένως στον συγκεκριμένο τομέα στάθηκε καλά, παρουσιάζοντας δείγματα μίας σκληροτράχηλης ομάδας. Όσοι δεν πείστηκαν από την παρουσία του στο πρώτο μέρος, το εμπέδωσαν βλέποντας τους φιλοξενούμενους στο πρώτο ημίωρο της επανάληψης. Οι Απολλωνιστές πήραν στα χέρια τους τα ηνία του αγώνα, πίεσαν και βρήκαν την δικαίωση στο γκολ της ισοφάρισης στο 75ο λεπτό. Μέχρι εκεί, όμως. Στο τελευταίο τέταρτο ο Κλεάνθης άλλαξε ταχύτητα, βρήκε την λύση στο πρόσωπο του Καρίκη τέσσερα λεπτά μετά την είσοδό του στο παιχνίδι και κράτησε το τρίποντο.

ΦΑΣΕΙΣ ΚΑΙ ΓΚΟΛ

25': Ο **Χατζηπέτρος** έβγαλε σέντρα από τα αριστερά, ο **Σεντονάς** έπιασε στην κίνηση το δυνατό σουτ από το ύψος του πέναλτι, όμως η μπάλα έφυγε ψηλά άουτ.

27': Μετά από σέντρα μέσα στην μεγάλη περιοχή ο **Σπάρταλης** πρόλαβε τους αμυντικούς και με κοντινή «συστημένη» κεφαλιά έγραψε το 1-0.

50': Φάουλ του **Καραβόλια** λίγα μέτρα έξω από την μεγάλη περιοχή πέρασε αναξιοποίητο, αφού η μπάλα πέρασε λίγα εκατοστά πάνω από το οριζόντιο δοκάρι.

52': Σέντρα του **Χατζηπέτρου** από τα αριστερά, ο **Σεντονάς** κινήθηκε προς την πορεία της μπάλας όμως δεν την βρήκε στο ύψος του πέναλτι, χάνοντας την μεγάλη ευκαιρία.

55': Φάση-καρμπόν για τον Απόλλωνα, με τον **Σεντονά** να μην προλαβαίνει να απλώσει το πόδι του στην παράλληλη σέντρα αυτή τη φορά στο ύψος της μικρής περιοχής.

69': Ο **Σπάρταλης** πρόλαβε την έξοδο του **Χατζηχριστοδούλου,** όμως η μπάλα έφυγε ελάχιστα άουτ.

75': Ο **Εγγλέζος** εκτέλεσε εκπληκτικά φάουλ από απόσταση 35 μέτρων, φέρνοντας το παιχνίδι στο 1-1 με ένα γκολ σπάνιας ομορφιάς.

84': Ο γηπεδούχοι έφυγαν σε υποδειγματική αντεπίθεση με τον **Σεβδαλή** να βγάζει από τα αριστερά παράλληλα για τον Καρίκη, που διαμόρφωσε από κοντά το τελικό 2-1. Οι φιλοξενούμενοι διαμαρτυρήθηκαν για οφσάιντ του **Σεβδαλή** την στιγμή που πήρε την μπάλα στην αντεπίθεση, ωστόσο ο παίκτης του Κλεάνθη καλυπτόταν.

Καλύτεροι των νικητών ήταν οι **Καρακώστας, Καραβόλιας, Σεβδαλής** και **Σπάρταλης,** ενώ από πλευράς Απόλλωνα διακρίθηκαν οι **Χάσταλης, Γκαρής** και **Χατζηπέτρος.**

Πολύ καλή ήταν η διαιτησία των **Τσαγγάρη, Κόκκινου** και **Λάμπρου.**

ΟΙ ΣΥΝΘΕΣΕΙΣ:

ΚΛΕΑΝΘΗΣ: *Καστανάκης, Χατζηθεοδωράκης, Καρακώστας, Μανιάς, Καραβόλιας, Λαζαρίδης (80 Καρίκης), Ζουρούδης, Κρομμύδας (68 Μαγκαφάς), Σπάρταλης Μ. Σεβδαλής, Πάττας (55 Μεμάς)*

ΑΠΟΛΛΩΝ ΑΠΟΛ.: *Χατζηχριστοδούλου, Χάσταλης, Γκαρής, Χατζηπέτρος, Μακαρούνας Β., Θεοδοσίου, Μπρόκος, Σεντονάς (63 Εγγλέζος), Διακαναστάσης (86 Γιαννακόπουλος Γ.), Μακαρούνας Ι. (35 Μακαρούνας Μ.), Χαρίτος*

ΚΛΕΑΝΘΗΣ	2
ΑΠΟΛΛΩΝ ΑΠΟΛ.	1



Κρατάει μόνο τη νίκη

Μόνο το τρίποντο μέτρησε ως κέρδος για τον προπονητή του Κλεάνθη Βασίλη Αθανασίου από το ματς με τον Απόλλωνα Απολλώνων. Μάλιστα, δεν είχε κανένα πρόβλημα να παραδεχθεί πως αν η ομάδα του θέλει να είναι συνεπής απέναντι στις προσδοκίες της να πρωταγωνιστήσει, θα πρέπει να δουλέψει περισσότερο αλλάζοντας τον τρόπο σκέψης της:

«Έμεινα ευχαριστημένος μόνο από τους τρεις βαθμούς. Η απόδοση δεν ήταν καλή. Πρέπει να δουλέψουμε περισσότερο γιατί δεν είναι οι δυνατότητες της ομάδας αυτές που παρουσιάστηκαν στο παιχνίδι. Υπάρχουν ελαφρυντικά, αλλά αν θέλουμε να υλοποιήσουμε τους στόχους μας πρέπει να αλλάξουμε τρόπο σκέψης».

Ο Νόμος του ποδοσφαίρου

Όταν στέκεσαι καλά και χάνεις το παιχνίδι, είναι επόμενο να είσαι «σκασμένος», όπως ήταν ο προπονητής του Απόλλωνα Απολλώνων Παναγιώτης Μακαρούνας μετά την λήξη του αγώνα στο Παραδείσι. Σύμφωνα με τον τεχνικό των Απολλωνιστών, η ομάδα του πλήρωσε την αδυναμία της να τελειώσει αποτελεσματικά τις φάσεις για γκολ που δημιούργησε:

«Πληρώσαμε την αδράνεια της επίθεσής μας. Όταν χάνεις τις ευκαιρίες που σου παρουσιάζονται, δέχεσαι το γκολ ειδικά από ομάδες όπως ο Κλεάνθης, που έχει ως στόχο την κατάκτηση του πρωταθλήματος. Ειδικά στο δεύτερο ημίχρονο η ομάδα μου έπαιξε καλό ποδόσφαιρο, όμως δεν μπόρεσε να φύγει με ένα θετικό αποτέλεσμα.

Δεν μπορούμε να κάνουμε κάτι άλλο από το να κοιτάξουμε μπροστά και να προετοιμαστούμε για το επόμενο παιχνίδι».

Εγκαινίασαν το όνειρο

- *Σε πανηγυρική ατμόσφαιρα εγκαινιάστηκε το γήπεδο Τήλου, με την διεξαγωγή του αγώνα της τοπικής ομάδας με τους Παλαίμαχους του Παναθηναϊκού*
- *Οι "πράσινοι" κέρδισαν 5-4 το ιστορικο παιχνίδι με τους Βαζέχα και Μόσχου να πετυχαίνουν χατ τρικ. Δύο γκολ πέτυχε ο Καραβίδας*

"Ψεύτικες λύπες και χαρές, εδώ δεν επιτρέπουν και όνειρα με έκπτωση εδώ ποτέ δεν βλέπουν. Να, λοιπόν, ένα όνειρο χωρίς εκπτώσεις".

Με αυτά τα λόγια του συντονιστή, γνωστού ηθοποιού **Τάκη Βαμβακίδη,** ξεκίνησε η διαδικασία εγκαινίασης του γηπέδου της Τήλου, που τίμησε με την παρουσία της η ομάδα των παλαιμάχων του Παναθηναϊκού.

Λόγια που σίγουρα αποτελούν τρόπο ζωής για τους Τηλιακούς και τον δήμαρχο του νησιού **Τάσο Αλιφέρη**, οι οποίοι προσπαθούν τα τελευταία χρόνια να μετατρέψουν ένα ξερονήσι σε ελκυστικό τόπο διαμονής.

Οι μέχρι τώρα προσπάθειες έχουν αποφέρει σημαντικά αποτελέσματα, που κάνουν τους Τηλιακούς αρκετά υπερήφανους, ενώ τους δίνουν το ερέθισμα να συνεχίσουν με περισσότερο ζήλο τον δύσκολο αγώνα της επιβίωσης και της ανάδειξης του τόπου τους.

Ασφαλτόστρωση του οδικού δικτύου, κατασκευή λιμνοδεξαμενής για την αποθήκευση των υδάτινων πόρων, τοποθέτηση γεννητριών για τις ανάγκες ηλεκτροδότησης του νησιού, ξενοδοχειακές μονάδες, σπήλαιο των ελεφάντων, ανάδειξη παλαιού οικισμού "Μικρό Χωριό", η ανεπτυγμένη για την ιδιομορφία του νησιού γεωργία (θερμοκήπια κ.τ.λ.), τακτική συγκοινωνία, το νέο γήπεδο με τον τάπητα τέταρτης γενιάς και η δρομολόγηση του ταχύπλοου Sea Star αποτελούν ορισμένα από τα επιτεύγματά τους.

Η κεντρική, όμως, ιδέα που βγαίνει από όλες αυτές τις επιτυχίες των Τηλιακών είναι πως η αποκέντρωση που σε λίγα χρόνια θα αποτελέσει "αναγκαίο κακό" μπορεί να επιτευχθεί αν συνδυαστούν ικανότητα, προσωπική και συλλογική πρωτοβουλία, διάθεση, ζήλος και υπομονή.

ΤΑ ΕΓΚΑΙΝΙΑ

Με κάθε λαμπρότητα πραγματοποιήθηκαν το Σάββατο το βράδυ τα επίσημα εγκαίνια του ανακαινισμένου γηπέδου του νησιού.

Η προσθήκη στην επιφάνεια του γηπέδου συνθετικού τάπητα τέταρτης γενιάς (το μοναδικό ως τώρα στην Δωδεκάνησο) ήταν το γεγονός που γιόρταζαν οι Τηλιακοί και για την περίσταση αυτή κάλεσαν ανθρώπους που έγραψαν το όνομά τους με χρυσά γράμματα στην ιστορία του ελληνικού ποδοσφαίρου. **Μίμης Δομάζος, Χουάν Ραμόν Ρότσα, Αντώνης Αντωνιάδης, Κριστόφ Βαζέχα και Κώστας Αντωνίου** ήταν ορισμένα από τα "αστέρια", τα οποία πάτησαν το γήπεδο της Τήλου που, αν και πέρασαν αρκετά χρόνια, δεν έχασαν ίχνος από την λάμψη τους.

Η τελετή ξεκίνησε με την παρέλαση των ποδοσφαιριστών και του διαιτητικού τρίο, που αποτελούσαν οι **Μιχάλης Καλαθενός, Στέφανος Λουλουδάκης και Νίκος Χρυσανθής**, την στιγμή που τα μεγάφωνα του γηπέδου έπαιζαν τους ύμνους των ομάδων. Ακολούθησε το καλωσόρισμα και ιστορική αναδρομή του γηπέδου που φέρει το όνομα "Ανδρέας Παπανδρέου" από τον δήμαρχο Τήλου **Τάσο Αλιφέρη**, ο οποίος στη σύντομη ομιλία του αναφέρθηκε στη συμβολή του έργου στην κοινωνία και στην νεολαία, ενώ δεν παρέλειψε να ευχαριστήσει την αποστολή του Παναθηναϊκού για την αποδοχή της πρότασης να έρθουν στο νησί.

Η συνέχεια ανήκε στον πρόεδρο των Παλαιμάχων του Παναθηναϊκού κ. **Πανάκη**, που ανταπέδωσε τις ευχαριστίες, ενώ έδωσε συγχαρητήρια στους Τηλιακούς για την επιτυχία τους.

Στη συνέχεια, ξεκίνησε η διαδικασία των απονομών. Τιμητικές πλακέτες απένειμαν ο δήμαρχος Τήλου στην αποστολή του Παναθηναϊκού, ο πρόεδρος των Παλαιμάχων του τριφυλλιού κ. **Πανάκης** στους παλιούς και νέους ποδοσφαιριστές της Τήλου, ο παίκτης - προπονητής της Τήλου **Γιάννης Μηλιός** στον **Αντώνη Αντωνιάδη,** ο αντιπρόεδρος της ΕΠΣΔ **Νίκος Παπαεμμανουήλ** εκ μέρους της διοργανώτριας αρχής των τοπικών πρωταθλημάτων και του ΝΑΟΔ στους ποδοσφαιριστές των ομάδων.



Τάκης Βαμβακίδης και ο δήμαρχος Τήλου Τάσος Αλιφέρης (από δεξιά) κατά την διάρκεια της άφιξης του Παναθηναϊκού στο λιμάνι

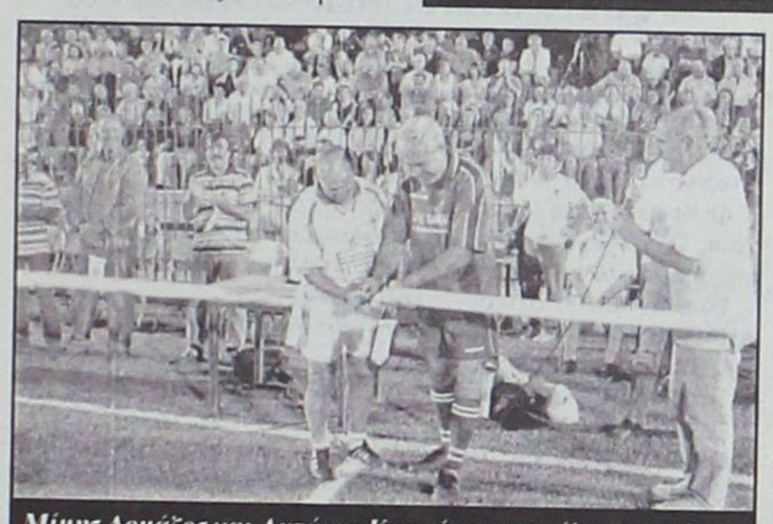

Μίμης Δομάζος και Αντώνης Καμμάς εγκαινιάζουν το γήπεδο



Σε πλήρη παράταξη οι πρωταγωνιστές του αγώνα

Το γήπεδο εγκαινίασαν οι **Μίμης Δομάζος** και **Αντώνης Καμμάς**, μετά από απόφαση του δημάρχου να παραχωρήσει την θέση του στον παλαίμαχο ποδοσφαιριστή της ομάδας.

Η ΕΙΚΟΝΑ

Υπό την παρουσία τριακοσίων περίπου φιλάθλων που κατέκλυσαν τις εξέδρες και τους χώρους του γηπέδου, ξεκίνησε το παιχνίδι διάρκειας δύο τριανταπενταλέπτων, που βρήκε τους φιλοξενούμενους παλαίμαχους του Παναθηναϊκού να κερδίζουν με 5-4.

Σε ένα παιχνίδι που σε όλη του τη διάρκεια είχε ξεχωριστό ενδιαφέρον, επικράτησε η λογική του ότι το ποδόσφαιρο παίζεται πρώτα με το μυαλό και μετά με τα πόδια. Οι παλαίμαχοι παρέδωσαν μαθήματα ποδοσφαίρου και ομαδικής λειτουργίας, διατηρώντας στο μεγαλύτερο διάστημα την πρωτοβουλία των κινήσεων, ενώ δεν απέφυγαν τις "φαντεζί" ατομικές ενέργειες.

Οι γηπεδούχοι προσπάθησαν να εκμεταλλευτούν την φυσική τους δύναμη έναντι των αντιπάλων τους, αλλά μόνο αυτό το στοιχείο δεν έφτανε για να τους χαρίσει τη νίκη.

Στο τέλος το παιχνίδι πήρε χιουμοριστικό χαρακτήρα με την είσοδο του **Τάκη Βαμβακίδη,** ο οποίος φαίνεται πως έχει μάθει καλά από την καλλιτεχνική επιτυχία του να κερδίζει πέναλτι και να πετυχαίνει γκολ.

ΦΑΣΕΙΣ - ΓΚΟΛ

2'. Ξαφνικό σουτ του **Καραβίδα**, έδιωξε δύσκολα σε κόρνερ ο **Χατζηγεωργίου.**

10'. Ατομική προσπάθεια του **Μόσχου**, που απέφυγε και τον τερματοφύλακα, αλλά το πλασέ του έδιωξε πάνω στη γραμμή, σωτήρια, ο **Παντελής.**

14' και 16'. Οι γηπεδούχοι έφτασαν κοντά στο γκολ, με συρτό σουτ και κεφαλιά από το **Νικολή,** αλλά και στις δύο περιπτώσεις εισέπραξε το όχι του **Γκόκα.**

20'. Απευθείας εκτέλεση φάουλ του **Καραβίδα,** η μπάλα στο βάθος της εστίας του **Χατζηγεωργίου**, παρά την προσπάθειά του να αποκρούσει (0-1).

26'. Κάθετη μπαλιά του **Σακελλάρη Κ.Τ.** στον **Μόσχου**, που πρόλαβε την έξοδο του **Γκόκα** και με πλασέ έφερε το παιχνίδι στα ίσα (1-1).

30'. Επικίνδυνη σέντρα του **Καραβίδα**, καρφωτή κεφαλιά του **Βαζέχα**, (1-2).

32'. Μαγική ασίστ του **Δομάζου** και σουτ στην κίνηση του **Βαζέχα**, για να αποκρούσει με υπερένταση ο **Χατζηγεωργίου.**

Στο 37' ο **Καραβίδας** παρέδωσε μαθήματα χορού! Αφού έκανε πρώτα άνω κάτω την άμυνα των γηπεδούχων με ωραίο πλασέ (μυτάκι), έστειλε την μπάλα στα δίχτυα (1-3).

45'. Οι Τηλιακοί απάντησαν στο γκολ που δέχθηκαν με κοντινό πλασέ του **Μόσχου** (2-3).

46'. Κλέψιμο και απευθείας σουτ του **Βαζέχα**, αλλά η μπάλα βρήκε στο αριστερό κάθετο δοκάρι.

47'. Σέντρα "ποίημα" του **Καραβίδα**, κεφαλιά στην κίνηση του **Βαζέχα**, απέκρουσε προσωρινά ο **Παναγιωτάκης,** αλλά η μπάλα δεν του έκανε το χατήρι, καθώς στο πέσιμό της στο έδαφος με τα φάλτσα που είχε, πήρε πορεία προς τα δίχτυα (2-4).

51'. Σουτ εξ επαφής του **Μόσχου**, απέκρουσε ενστικτωδώς ο **Γκόκας.**

52'. Ασίστ του **Καμμά** στον **Μόσχου**, που πλάσαρε με επιτυχία, αποφεύγοντας πρώτα τον προσωπικό του αντίπαλο (3-4).

56'. Σέντρα του **Καραβίδα** στον αμαρκάριστο **Βαζέχα**, που χόρεψε για ακόμα μία φορά την άμυνα της Τήλου και με κοντινό πλασέ πέτυχε το τρίτο προσωπικό του γκολ (3-5).

66'. Ανατροπή του **Βαμβακίδη** από τον **Γεροθόδωρο,** πέναλτι. Την εσχάτη των ποινών εκτέλεσε με επιτυχία ο παθών γράφοντας το τελικό 4-5, γκολ που πανηγύρισε με έξαλλο τρόπο.

ΔΙΑΙΤΗΣΙΑ

Κανένα πρόβλημα δεν είχε η διαιτησία των **Καλαθενού, Λουλουδάκη, Χρυσανθή,** που άγγιξε το άριστα.

Οι συνθέσεις:

ΤΗΛΟΣ: *Χατζηγεωργίου, Αγγελιδάκης, Σακελλάρης Κ., Αλιφέρης, Σακελλάρης Η., Χριστοφής Ν., Νικολής, Σακελλάρης Κ., Σακελλάρης Κ.Τ., Μόσχου, Οικονόμου.* Επαιξαν και οι *Κωστίδης, Μηλιός, Βαμβακίδης, Βογιατζής, Γιαννουράκης, Οικονόμου, Χαλιός, Παναγιωτάκης, Καμμάς.*

ΠΑΛΑΙΜΑΧΟΙ ΠΑΝΑΘΗΝΑΪΚΟΥ: *Γκόκας, Μπαλτάσης, Γονιός, Γεροθόδωρος, Παντελής, Αντωνίου, Δομάζος, Ρότσα, Βαζέχα, Καραβίδας, Λάζος.* Επαιξαν και οι *Κωνσταντίνου, Κατσιάκος, Θεοφάνης, Ανδρέου.*

12άρης Ορφέας

Η απουσία ομάδας από την πόλη μας στην φετινή διοργάνωση της Α' Δωδεκανήσου είναι το στοιχείο που δεν μπορεί να περάσει απαρατήρητο. Και αυτό συμβαίνει για πρώτη φορά στην ιστορία του τοπικού μας ποδοσφαίρου.

Ο Ευαγόρας ήταν ο τελευταίος εκπρόσωπος της Ρόδου (από την περυσινή περίοδο) από τις οκτώ συνολικά ομάδες, που πήραν μέρος στην μεγαλύτερη κατηγορία την τελευταία "14"ετία. Σ' αυτό το διάστημα, ο Ορφέας είναι αυτός που είχε τις περισσότερες παρουσίες (12 σεζόν).

Συγκεκριμένα η αγωνιστική εικόνα των ομάδων μας ήταν η εξής:

	Συμ.	Αγ.	Νικ.	Ισ.	Ητ.	Υ.Τ.	Κ.Τ.
1. Ορφέας	12	346	129	66	151	496	575
2. Ευαγόρας	8	233	72	53	108	305	387
3. ΑΕΠ	6	154	66	19	69	252	242
4. Δωριέας	4	115	34	25	56	136	204
5. Διαγόρας	3	94	67	14	13	264	89
6. Ρόδος	2	64	42	15	7	129	44
-. Ροδιακός	2	64	13	20	31	55	112
8. ΑΕ Κάστρου	1	24	10	2	12	31	32

ΑΝΑ ΠΕΡΙΟΔΟ

Οι περισσότερες παρουσίες ομάδων της πόλης μας ήταν την διετία 96-97, 97-98 και 00-01 (από 4) και οι λιγότερες τα δύο τελευταία χρόνια.

Αναλυτικά, λοιπόν είχαμε:

90-91: 2 (Ορφέας - Ροδιακός)
91-92: 2 (Ορφέας - Δωριέας)
92-93: 3 (Ορφέας - Δωριέας - ΑΕΠ)
93-94: 3 (Δωριέας - ΑΕΠ - Ευαγόρας)
94-95: 2 (ΑΕΠ - Ευαγόρας - Ορφέας)
95-96: 3 (Ορφέας - Ροδιακός - Ευαγόρας)
96-97: 4 (Ορφέας - ΑΕΠ - Δωριέας - Ευαγόρας)
97-98: 4 (Ορφέας - ΑΕΠ - Ευαγόρας - Κάστρο)
98-99: 2 (Ορφέας - ΑΕΠ)
99-00: 3 (Ορφέας - Ρόδος - Διαγόρας)
00-01: 4 (Ρόδος - Διαγόρας - Ευαγόρας - Ορφέας)
01-02: 3 (Διαγόρας - Ευαγόρας - Ορφέας)
02-03: 1 (Ορφέας)
03-04: 1 (Ευαγόρας)

ΡΑΣΗΤ ΜΑΡΑΣΛΗΣ

Νίκη προετοιμασίας

- *Η Ασπίδα Σ. κέρδισε 2-0 τον Αστέρα Π. στην Παστίδα σε ένα δυνατό φιλικό*

ΠΑΣΤΙΔΑ (Νίκος Πάττας)

Ακόμη ένα γερό τεστ έκανε ο Αστέρας Π. στα πλαίσια των φιλικών αγώνων προετοιμασίας, αυτή τη φορά με αντίπαλο την Ασπίδα Σ., η οποία κέρδισε με σκορ 2-0. Το ματς ήταν μοιρασμένο με τους δύο αντιπάλους να προσπαθούν να φυλάξουν τα νώτα τους και να βγαίνουν μπροστά. Οι φιλοξενούμενοι πέτυχαν από ένα γκολ σε κάθε ημίχρονο και πήραν έτσι τη νίκη με σκορ 2-0.

ΤΑ ΓΚΟΛ

30'. Ο **Παπανικολάου** με κεφαλιά άνοιξε το σκορ, 0-1.

79'. Ο **Παπαχριστοδούλου** με σουτ έγραψε το τελικό 0-2.

Διαιτήτευσε ο **Αντωνάς** με τον **Μιάρη.**

ΑΣΤΕΡΑΣ Π.: *Παπασάββας, Αθανασίου, Χαριτάκης, Καλαγρής, Σκόρπος, Σπάρταλης, Μάνος, Μαυρουδής, Τσαφής, Γιώτας, Κυριακού.* Επαιξαν και οι: *Γιακουμάρος, Πάττας Α., Πάττας Ι., Χατζημάρτης, Λιόρδος, Μαλλιάκας, Γιαλουρίδης, Λενιού, Μαστής.*

ΑΣΠΙΔΑ Σ.: *Εγγλέζος, Κάβουρας, Βαγιανάκης, Παπανικολάου, Καρασάββας, Πεταυράκης, Θυριάκης, Αγγουράς, Ζερβός, Πολυχρόνης Μ., Μαρουλάκης.* Επαιξαν και οι: *Πολυχρόνης Α., Παπαχριστοδούλου, Ντούπης, Κονζάι, Μαρινάκης, Κωνσταντάκης.*

ΕΦΗΒΙΚΟ

Εύκολα οι νικητές

Με νίκες ξεκίνησαν το πρωτάθλημα Διαγόρας, Ρόδος, ΑΕΡΑ, Φοίβος και Απόλλων Απ.

Χωρίς εκπλήξεις κύλησε η 1η αγωνιστική εκτός εάν μπορεί να θεωρηθεί έκπληξη η νίκη του Απόλλωνα Απ. με 2-0 μέσα στο Παραδείσι επί του Κλεάνθη. Στους άλλους αγώνες τα φαβορί κέρδισαν εύκολα κι έτσι Διαγόρας, Ρόδος, Φοίβος και ΑΕΡΑ ξεκίνησαν με το δεξί τη φετινή σαιζόν. Τα παιχνίδια αναλυτικά:

ΑΡΗΣ-ΔΙΑΓΟΡΑΣ 1-4

ΑΡΧΑΓΓΕΛΟΣ

Κάνοντας επίδειξη δύναμης ο Διαγόρας αν και εκτός έδρας δεν δυσκολεύτηκε να κερδίσει τον Αρη με σκορ 4-1.

ΤΑ ΓΚΟΛ

36', 40': Ο **Κοντουδιός** με δυνατό σουτ και τις δύο φορές έστειλε την μπάλα στα δίχτυα κάνοντας το 0-2.

49': Ο **Ευγενικός** με πλασέ το 0-3.

55': Ο **Χατζημανώλης** με σουτ μείωσε σε 1-3

68': Ο **Μέντος** με πλασέ έγραψε το τελικό 1-4.

Να σημειώσουμε ότι στο 66' αποβλήθηκε με δεύτερη κίτρινη κάρτα ο **Αργυρού** για επικίνδυνο παίξιμο.

Πολύ καλή η διαιτησία των **Αντωνά, Βαλκάνου** και **Τσουρούτη.**

ΑΡΗΣ: *Κολιού Τ., Κολιού Ν., Μακιάρης, Χατζημανώλης, Τζουβάλας, Παρδαλός, Λελές, Σαρικάς, Χατζηνικόλας, Αργυρού, Κωστάκης*

Επαιξαν και οι: Χατζηνικόλας Χ., Τσακίρης, Γατάρη.

ΔΙΑΓΟΡΑΣ: *Λύμουρας, Πισσάς, Σταθόπουλος, Καλημέρης, Ουζούνης, Καριώτης, Μπακίρης, Φασάκης, Ευγενικός, Μαυρουδής, Κοντουδιός.*

Επαιξαν και οι: Μέντος, Ζωάννου, Καρπαθάκης, Παπαχριστοδούλου, Τάλιας.

ΡΟΔΟΣ-ΗΡΑΚΛΗΣ Μ. 4-1

ΑΓ. ΑΠΟΣΤΟΛΟΙ

Χωρίς να συναντήσει ιδιαίτερες δυσκολίες η ομάδα της Ρόδου επιβλήθηκε επί του Ηρακλή Μ. με το ευρύ σκορ 4-1.

Ο **Λεντού** άνοιξε το σκορ κάνοντας το 1-0 στο 5' με αυτογκόλ.

Στο 10' ο **Φλεβάρης** με πλασέ έκανε το 2-0.

Στο 18' ο **Κουφαλάκης** μείωσε σε 2-1 με πλασέ.

Στο 38' ο **Πλαγγέτης** με σουτ ανέβασε τον δείκτη του σκορ στο 3-1.

Τέλος ο **΄Ελενας** με πλασέ στο 75' έγραψε το τελικό 4-1.

Καλή η διαιτησία των **Παπαγιαννίδη, Λιάπη.**

ΡΟΔΟΣ: *Ιωαννίδης, Λάζος, Γκιόνι, Ντάλιας, Απτόγλου, Έλενας, Αντωνούρης, Θαλασσινός, Πλαγγέτης, Φλεβάρης Σ., Γκαλονάκης.*

Επαιξαν και οι **Κούνιος, Μαγκαφάς, Παπανθύμου.**

ΗΡΑΚΛΗΣ Μ.: *Αλεξανδρής, Ματσαμάς, Γιωργαρέλλης, Λεντου, Παπαμιχαήλ Ι., Πίσκαπας, Κουφαλάκης, Τσίκκης, Φελεσάκης, Παπαμιχαήλ Ε., Κρητικός.*

Επαιξαν και οι **Χειμωνέτος, Σιαμαντούρας.**

ΑΓ. ΓΕΩΡΓΙΟΣ-ΑΕΡΑ 0-4

ΜΑΛΩΝΑ

Η πρώτη του παρουσία στο εφηβικό πρωτάθλημα δεν συνοδεύτηκε μ' επιτυχία. Ο Αγιος Γεώργιος δεν τα κατάφερε απέναντι στον ανώτερο ΑΕΡΑ καθώς οι Αφαντενοί έφτασαν εύκολα τη νίκη με σκορ 4-0.

Τα γκολ της νίκης πέτυχαν οι **Λαουδίκος, Λυριστής, Καππάκας** και **Νικολής.**

Διαιτητής ήταν ο **Στράτος Γαγάνης.**

ΑΓ. ΓΕΩΡΓΙΟΣ: *Παυλίδης, Πατηνιώτης, Πυλίδης, Π"δόπουλος, Μοσχού, Καφκάκης, Κόπελος, Πάλλας, Π"δόπουλος Κ., Σκυλλαράκης, Καστούνης.*

ΑΕΡΑ: *Γιώργου, Αυγερινού, Δεσποτάκης, Πέρος, Κάζας, Πύριογλης Π., Λαουδίκος, Πύριογλης Αθ., Λυριστής, Καππάκας, Νικολής*

ΑΝΑΓΕΝΝΗΣΗ ΕΜΠ.-ΦΟΙΒΟΣ 0-6

ΚΡΗΤΗΝΙΑ

Επίδειξη δύναμης είχαμε στο προχθεσινό παιχνίδι στο γήπεδο Κρητηνίας, από την ομάδα του Φοίβου που κέρδισε την τυπικά γηπεδούχο Αναγέννηση με 6-0.

Οι Κρεμαστενοί έχοντας σε καλή ημέρα τους δύο επιθετικούς τους, **Π"γεωργίου** και **Χριστοδούλου** έφτασαν εύκολα στην νίκη, σημειώνοντας ο καθένας τους από τρία γκολ.

Το παιχνίδι διαιτήτευσε ο **Γουλάρας.**

ΑΝΑΓΕΝΝΗΣΗ ΕΜΠ.: *Χουρδάκης, Βενέτης, Αντωνάκης, Ρουγακάκης, Τσαμανδούρος, Χ"γιαννάκης, Τριμούλης, Ζουβανάκης, Τσουκαλάς Μ., Τσουκαλάς Ν., Κουνάκης (Τσουκαλάς Ε., Λογοθέτης)*

ΦΟΙΒΟΣ: *Τζουμάκας, Γιαννιού, Μάτσης, Φτάκλας, Γιαννικάκης, Βογιατζής, Αξιώτης, Καρυπίδης, Π"γεωργίου, Μπιλιάς, Χριστοδούλου (Μπαρτατίλας, Παμπάκας)*

ΚΛΕΑΝΘΗΣ-ΑΠΟΛΛΩΝ ΑΠ. 0-2

ΠΑΡΑΔΕΙΣΙ

Με το δεξί ξεκίνησε τις φετινές του υποχρεώσεις ο Απόλλων Απ. αφού κέρδισε τον γηπεδούχο Κλεάνθη με σκορ 2-0.

Ο **Τσοπανάκης** στο 65' με δυνατό σουτ άνοιξε το σκορ 0-1, ενώ ο **Παλάζης** με ωραίο πλασέ στο 70' έστειλε την μπάλα στα δίχτυα και έγραψε το τελικό 0-2.

Πολύ καλή η διαιτησία των **Στεφανάκη, Κεφαλάκη** και **Μιάρη.**

ΚΛΕΑΝΘΗΣ: *Χριστοφοράκης, Ντελάκης, Μιχαήλογλου, Σπανουδάκης, Κουδουράκης, Χατζησάββας, Τερεμές, Σαρικάς, Χατζηδιάκος, Χατζηαντωνίου, Χατζηαντωνίου Ι.*

Επαιξε και ο **Νισύριος.**

ΑΠΟΛΛΩΝ ΑΠ.: *Μακαρούνας, Στατιού, Κιρίνης, Γουμαράς, Πλάτσης, Τσοπανάκης, Παλάζης, Γιαννακόπουλος, Τσοπανάκης Γρ., Κυριαζάκος, Χατζηκοσμάς.*

Επαιξε και ο **Μπάκης.**



"ΚΒΟ ΜΠΑΝΤΗΣ"

Δεν είστε αναντικατάστατοι, αλλά υπηρέτες όλων

Ξεκίνησε η Α' κατηγορία του ερασιτεχνικού ποδοσφαίρου μας και δεν αργεί η στιγμή, που θα αρχίσει η αγωνιστική δραστηριότητα σε **όλα** τα αθλήματα.

Τώρα που είναι αρχή, μάλλον, είναι αναγκαίο να γίνουν **δύο (2)** σημαντικές **υπενθυμίσεις** σε αυτούς που κινούν τα αθλητικά νήματα στην Δωδεκάνησο.

Η **πρώτη** είναι να μην θεωρούν-**για το δικό τους καλό** και του αθλητισμού- τους εαυτούς τους **αναντικατάστατους.** Ισως να είναι μοναδικοί. Ομως το ότι αφιερώνουν ατελείωτες ώρες καθημερινά, προσφέροντας και βοηθώντας τους άλλους στα προβλήματά τους παραμελώντας την υγεία τους, την οικογένειά τους, τις φιλίες τους ή την ψυχαγωγία τους, δεν σημαίνει ότι είναι αναντικατάστατοι. Κάνουν μεγάλο λάθος παντού ισχύει ο κανόνας **"ουδείς αναντικατάστατος".**

Αν για κάποιο λόγο σταματήσουν να προσφέρουν η αναταραχή (και η ανάμνηση) θα διαρκέσει μόνο για **τρεις (3) ημέρες.** Σύντομα θα βρεθεί ο λιγότερο ή περισσότερο ικανός αντικαταστάτης τους.

Η έννοια του αναντικατάστατου υπάρχει μόνο για τα αγαπημένα πρόσωπα της οικογένειας. Εκεί **κανείς,** δεν μπορεί να αντικατασταθεί.

Η **δεύτερη** υπενθύμιση που θέλω να κάνω στα άτομα που υπηρετούν τον αθλητισμό μέσω ΝΑΟΔ, ΔΟΝΑ, ΕΠΣΔ, Τ.Ε. Μπάσκετ και συνδέσμους διαιτητών είναι αυτό το καταπληκτικό που είχε πει ο **Ιησούς Χρηστός:** "Αυτός που είναι πρώτος ανάμεσά σας, θα είναι ο **υπηρέτης** σας".

Υπηρετήστε (εφόσον συμφωνείτε) και προσφέρεται όχι μόνο σε αυτούς που ζητούν βοήθεια αλλά και όλους τους άλλους που δεν θα σας ζητάνε.

Δεν έχουν προβλήματα μόνο οι "ζήτουλες", τα "μεγάλα" σωματεία και οι "μεγαλοδιαιτητές". Και οι υπόλοιποι έχουν ανάγκη από την βοήθειά σας άσχετα αν για δικούς τους λόγους, δεν την ζητάνε.

Βογιατζόγλου Τάσος

ΕΠΟΜΕΝΗ ΑΓΩΝΙΣΤΙΚΗ (2η)

Ασκληπειό-Αρης
Απόλλων Απ.-Ρόδος
Διαγόρας-Αναγέννηση Εμπ.
Ηρακλής Μ.-Αγ. Γεώργιος
Φοίβος-Ερμής

OASIS SOCCER CLUB

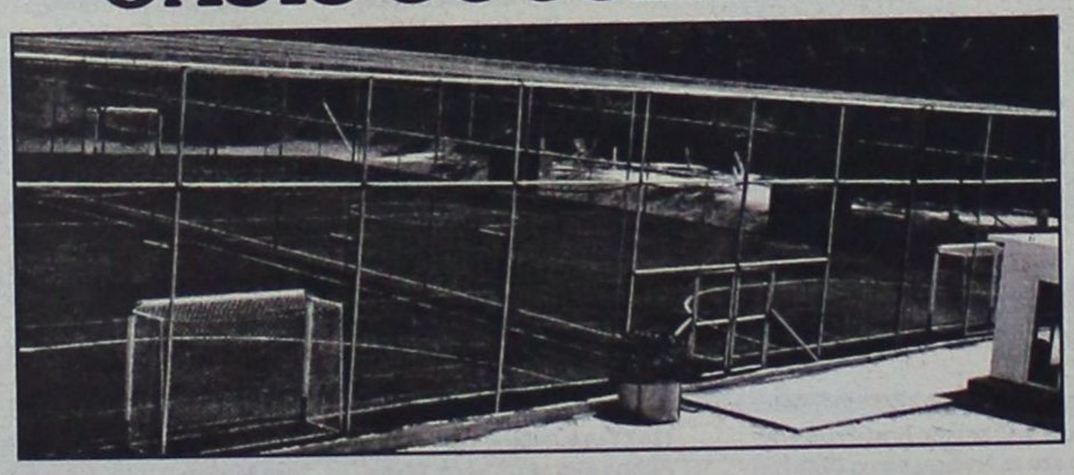

5X5
...το άλλο ποδόσφαιρο

ΑΝΑΚΟΙΝΩΣΗ
ΟΙ ΕΓΓΡΑΦΕΣ ΓΙΑ ΤΙΣ ΑΚΑΔΗΜΙΕΣ ΠΟΔΟΣΦΑΙΡΟΥ ΑΡΧΙΣΑΝ

Αγιοι Απόστολοι (κοντά στο νέο Νοσοκομείο)
τηλ.: 2241064680 κ. ΠΑΝΑΓΙΩΤΗΣ ΖΟΥΝΗΣ

Οι μικτές προπονούνται

• Ραντεβού σήμερα στο Δημοτικό Στάδιο της πόλης μας "Ο Διαγόρας" για Παίδες στις 2.30 μ.μ. και για Νέους στις 3.30 μ.μ.

Σήμερα στο Δημοτικό Στάδιο της πόλης μας θα γίνουν οι επόμενες προπονήσεις των Μικτών ομάδων Παίδων και Νέων της Ενωσης Ποδοσφαιρικών Σωματείων Δωδεκανήσου. Οι Παίδες θα πρέπει να βρίσκονται εκεί στις 2.30 μ.μ. και οι Νέοι στις 3.30 μ.μ. Αυτοί που καλούνται από τους Ενωσιακούς τεχνικούς είναι οι εξής:

ΠΑΙΔΕΣ: *Κοντουδιός, Μέντος, Πακίδης, Καλημέρης (Διαγόρα), Μπερετούλης, Λαμπρόπουλος, Κυριαζής (Ευκλή), Τσουκαλάς, Χατζηγιαννάκης (Αναγέννηση Εμπωνας), Χατζηγεωργίου, Μανιάς (Ερμή Καλυθιών), Χριστοδούλου, Παπαγεωργίου (Φοίβου Κρεμαστής), Κοκιαντώνης (Νίκη Ρόδου), Α. Πάττας (Αστέρα Παστίδας), Πανορμίτης Καρπαθάκης (Διαγόρα Βατίου), Ζαμαντάκης (Ηλιου Ιαλυσού), Μαρουλάκης (Ακουσίλαου), Γιαννακόπουλος (Απόλλων Απ.), Τριανταφύλλου (Ιαλυσού), Σαρικάς, Χατζηνικόλας (Αρη Αρχαγγέλου), Χατζηδιάκος, Σαρικάς (Κλεάνθη), Ατσίδης, Τριαντάφυλλος (Ορφέα), Πλακέντης (Ρόδου), Κούρτης (ΠΑΣ Ασκληπιού), Χρηστάκης (Ευαγόρα), Κυριαζάκος (Απόλλων Απολλώνων), Αθανασίου (Πολύστρατου), Καλιώζης, Ματσίγκος (Πετρώνα Αρχαγγέλου).*

ΝΕΟΙ: *Αναστασάς, Σταυλάς, Μαννάκης, Καρπαθάκης (Διαγόρα), Τζουμάκας, Στρατής, Βογιατζής (Φοίβου), Κασταμούλας (Ερμή), Μπρισνόβαλης, Τσοπανάκης (Απόλλων Καλυθιών), Πάττας (Κλεάνθη), Πιζήμολας (Κλεόβουλου), Μακαρούνας (Απόλλων Απ.), Τσελεπίδης (Αρη Αρχ.), Τσαφής (Αστέρα Παστίδας), Γαϊτάνος (Ορφέα), Δελαπόρτας, Αναστασάκης, Θεοδώρου (Ιάλυσου), Κουρμαδιάς, Λαμπριανός (Αστέρα Μασάρων), Κουφού, Κιλασίν (Ηλιου), Τσαγγάρης (Ηρακλή Μαριτσών), Μενίκος, Κουμπιού (ΑΕ Κατταβιάς), Πεταυράκης (Ασπίδα Σαλάκου) και Αντωνιάδης (ΠΑΟ Διαγόρα).*

Νικήτρια η Εφεντάκη

✔ *Πρώτος στην κατηγορία των Ανδρών ο Παναγιώτης Βλάχος του Διαγόρα στον "Διαγόρειο δρόμο"*

Διεξήχθη το Σάββατο το απόγευμα με μεγάλη επιτυχία ο "Διαγόρειος δρόμος", που διοργάνωσε ο Διαγόρας και ο ΝΑΟΔ με την συμμετοχή αρκετών αθλητών και αθλητριών απ' όλη τη Δωδεκάνησο, τους συλλόγους των βετεράνων και την 95 ΑΔΤΕ.

- Ο **Παναγιώτης Βλάχος** του Διαγόρα ήταν πρώτος στη γενική κατάταξη των Ανδρών με 34'52", ο οποίος πρώτευσε και στην β' των Ανδρών.

- Στην α' κατηγορία στην κορυφή ήταν ο **Αραπ. Χαϊδαράκης** με 35'12" από τον Ιπποκράτη της Κω.

- Στην γ' κατηγορία πρώτευσε ο **Νίκος Τσαγκαράκης** με 43'29" από τον ΣΕΒΑΣ Ρόδου και

- Στην δ' ο **Μιχάλης Τρακόσας** από τον Φειδιππίδη της Κω με 37'36".

- Στην ε' ο **Βασίλης Πάτσης** από τον ΣΕΒΑΣ Ρόδου με 39'14".

- Στην στ' ο **Μιχάλης Σπλαγγούνιας** από τον Καζώνη, με 42'05".

- Στην ζ' ο **Γιάννης Χατζηγεωργίου** από τον ΣΕΒΑΣ.

- Στην η' ο **Γιάννης Κοντορίνης** του ΣΕΒΑΣ με 46'37" και στην θ' ο **Βασίλης Πετρίδης** με 1ω. και 36".

ΣΤΙΣ ΓΥΝΑΙΚΕΣ

Στη γενική κατάταξη των Γυναικών και πρωταθλήτρια όλων των κατηγοριών ήταν η **Νάντια Εφεντάκη**, που έκανε τον καλύτερο χρόνο απ' όλους με 34'43".

Στον δρόμο των Ενόπλων Δυνάμεων πρώτος ήρθε ο **Στέλιος Αγγελικούσης** από την Πολεμική Αεροπορία.

ΤΑ ΑΠΟΤΕΛΕΣΜΑΤΑ

Αναλυτικά τα αποτελέσματα σε όλες τις κατηγορίες έχουν ως εξής:

ΓΕΝΙΚΗ ΚΑΤΑΤΑΞΗ ΑΝΔΡΩΝ

1. Βλάχος Παναγιώτης, ΠΑΟ Διαγόρας Ρόδου, 34'52"
2. Χαϊδαράκης Αράπ, Ιπποκράτης Κω, 35'12"
3. Σαρικίζης Νίκος, Ιπποκράτης Κω, 37'19"
4. Μιχάλης Τρακόσας, ΣΕΒΑΣ Κω "Ο Φειδιππίδης", 37'36"
5. Πάμπος Μπερνάντ, Ιπποκράτης Κω, 39'1"
6. Πάτσης Βασίλης, ΣΕΒΑΣ Ρόδου, 39'14"
7. Παπαδημητρίου Τσαμπίκος, ΓΑΣ Ρόδου "Η Υγεία", 39'47"
8. Αγγελικούσης Στυλιανός, Πολεμική Αεροπορία, 41'21"
9. Λούις Ντέιβιντ, ανεξάρτητος, 41'39"
10. Σπλαγγούνιας Μιχάλης, Καζώνης Καλύμνου, 42'5"
11. Μαλλιάκας Μερκούρης, δήμος Αταβύρου, 42'20"
12. Κατσουράς Κωνσταντίνος, 95 ΑΔΤΕ, 42'38"
13. Παπανικόλας Σταμάτης, ανεξάρτητος, 42'44"
14. Τουμπακάρης Δημήτριος, ανεξάρτητος, 42'46"
15. Πούλιος Ελευθέριος, ΣΕΒΑΣ Κω "Ο Φειδιππίδης", 42'51"
16. Κυριακούλιας Γιώργος, 95 ΑΔΤΕ, 42'53"
17. Πετράκος Πέτρος, ανεξάρτητος, 43'8"
18. Τσαγκαράκης Νικόλαος, ΣΕΒΑΣ Ρόδου, 43'29"
19. Κωνσταντινίδης Βασίλης, 95 ΑΔΤΕ, 43'39"
20. Καμπέρης Σταύρος, Υγρός Στίβος Ρόδου, 43'47"
21. Πάμπος Ιωάννης, ΣΕΒΑΣ Κω "Ο Φειδιππίδης", 44'9"
22. Αστον Ιοαν, ανεξάρτητος, 44'14"
23. Αποστολόπουλος Απόστολος, 95 ΑΔΤΕ, 44'23"
24. Σμπήτας Κωνσταντίνος, 95 ΑΔΤΕ, 44'24"
25. Χατζηνικόλας Κωνσταντίνος, ανεξάρτητος, 44'54"
26. Πανδής Μιλτιάδης, ΣΕΒΑΣ Κω "Ο Φειδιππίδης", 44'55"
27. Βαγιαννάκης Γιάννης, ΣΕΒΑΣ Ρόδου, 44'5"
28. Αδαμόπουλος Χρήστος, ανεξάρτητος, 45'17"
29. Σουέρεφ Σωτήριος, 95 ΑΔΤΕ, 45'18"
30. Βαγγέλης Τρακόσας, ΣΕΒΑΣ Κω "Ο Φειδιππίδης", 45'23"
31. Μανδάνης Τσαμπίκος, ΓΑΣ Ρόδου "Η Υγεία", 45'29"
32. Μαυρογιάννης Ιωάννης, ΑΠΣ Φλόγα Ρόδου, 45'39"
33. Χατζαντώνης Γεώργιος, ανεξάρτητος, 46'36"
34. Χατζηγεωργίου Ιωάννης, ΣΕΒΑΣ Ρόδου, 46'37"
35. Κοντορίνης Ιωάννης, ΣΕΒΑΣ Ρόδου, 46'37"
36. Σπύρου Βαλέριος, 95 ΑΔΤΕ, 46'51"
37. Πάλλης Κωνσταντίνος, 95 ΑΔΤΕ, 46'54"
38. Λάβδας Κωνσταντίνος, ανεξάρτητος, 47'2"
39. Παπαγεωργίου Βασίλειος, 95 ΑΔΤΕ, 47'20"
40. Οικονόμος Βασίλειος, 95 ΑΔΤΕ, 47'29"
41. Κοντής Γεώργιος, ΓΑΣ Ρόδου "Η Υγεία", 48'9"
42. Τσομπάνης Ιωάννης, 95 ΑΔΤΕ, 48'48"
43. Τομαράς Κωνσταντίνος, 95 ΑΔΤΕ, 49'26".
44. Δράγης Μιχάλης, ανεξάρτητος, 49'38"
45. Αλατζάς Γεώργιος, 95 ΑΔΤΕ, 49'47"
46. Ταμπάκ Χουσεΐν, ΣΕΒΑΣ Ρόδου, 49'56"
47. Μπουρίκας Ευάγγελος, 95 ΑΔΤΕ, 50'4"
48. Μάστορης Δημήτριος, 95 ΑΔΤΕ, 50'21"
49. Βασίλας Μαρίνος, ανεξάρτητος, 50'23"
50. Μαλλιάκας Εμμανουήλ, ανεξάρτητος, 50'28"
51. Λιάς Βασίλης, Διγενής Κοσκινού, 50'52"
52. Λευκαδίτης Φώτιος, 95 ΑΔΤΕ, 51'58"
53. Στελετάρης Ιωάννης, 95 ΑΔΤΕ, 52'54"
54. Μουρτζάκης Ιωάννης, 95 ΑΔΤΕ, 53'24"
55. Ντινόρης Νικόλαος, 95 ΑΔΤΕ, 53'28"
56. Καλοπίτας Δημήτριος, 95 ΑΔΤΕ, 53'45"
57. Χαλβαντζής Αθανάσιος, 95 ΑΔΤΕ, 54'4"
58. Παπαθανασίου Ιωάννης, 95 ΑΔΤΕ, 54'8"
59. Πετρίδης Ιωακείμ, 95 ΑΔΤΕ, 54'20"
60. Κιλασίν Μουσταφά, ΣΕΒΑΣ Ρόδου, 55'14"
61. Τσαταλιός Ελευθέριος, 95 ΑΔΤΕ, 57'12"
62. Λιοντής Νικόλαος, 95 ΑΔΤΕ, 57'35"
63. Μπαρμπούτης Παναγιώτης, 95 ΑΔΤΕ, 58'13"
64. Πετρίδης Βασίλης, ΣΕΒΑΣ Ρόδου, 1ωρ. 36"
65. Μπακιρλής Ευάγγελος, 95 ΑΔΤΕ, 1ωρ. 50"
66. Κεφαλας Αντώνιος, ανεξάρτητος, 1ωρ. 50"
67. Κορκοσούρας Δημήτριος, 95 ΑΔΤΕ, 1ωρ. 1'53"
68. Ματθαίος Ιωάννης, ΣΕΒΑΣ Ρόδου, 1ωρ. 1'54"
69. Κρομύδας Ευάγγελος, δήμος Ιαλυσού, 1ωρ. 5'48"
70. Κωνσταντινόπουλος Σταύρος, 95 ΑΔΤΕ, 1ωρ. 8'13"
71. Ζαχαρόπουλος Κωνσταντίνος, ανεξάρτητος, 1ωρ. 10'11"
72. Ζαχαρόπουλος Νικόλαος, 95 ΑΔΤΕ, 1ωρ. 11'
73. Σταυρόπουλος Γεώργιος, 95 ΑΔΤΕ, 1ωρ. 12'
74. Μυισλή Χασάν, ΣΕΒΑΣ Ρόδου, 1ωρ. 14'

ΚΑΤΗΓΟΡΙΑ Α' ΑΝΔΡΩΝ (18-29)

1. Χαϊδαράκης Αράπ, Ιπποκράτης Κω, 35'12"
2. Σαρικιζής Νίκος, Ιπποκράτης Κω, 37'19"
3. Πάμπος Μπερνάντ, Ιπποκράτης Κω, 39'1"
4. Κυριακούλιας Γιώργος, 95 ΑΔΤΕ, 42'53"
5. Κωνσταντινίδης Βασίλης, 95 ΑΔΤΕ, 43'39"
6. Αποστολόπουλος Απόστολος, 95 ΑΔΤΕ, 44'23"
7. Σμπήτας Κωνσταντίνος, 95 ΑΔΤΕ, 44'24"
8. Χατζηνικόλας Κωνσταντίνος, ανεξάρτητος, 44'54"
9. Σουέρεφ Σωτήριος, 95 ΑΔΤΕ, 45'18"
10. Χατζαντώνης Γεώργιος, ανεξάρτητος, 46'36"
11. Σπύρου Βαλέριος, 95 ΑΔΤΕ, 46'51"
12. Πάλλης Κωνσταντίνος, 95 ΑΔΤΕ, 46'54"
13. Παπαγεωργίου Βασίλειος, 95 ΑΔΤΕ, 47'20"
14. Οικονόμος Βασίλειος, 95 ΑΔΤΕ, 47'29"
15. Τομαράς Κωνσταντίνος, 95 ΑΔΤΕ, 49'26"
16. Μπουρίκας Ευάγγελος, 95 ΑΔΤΕ, 50'4"
17. Μάστορης Δημήτριος, 95 ΑΔΤΕ, 50'21"
18. Βασίλας Μαρίνος, ανεξάρτητος, 50'23"
19. Λευκαδίτης Φώτιος, 95 ΑΔΤΕ, 51'58"
20. Στελετάρης Ιωάννης, 95 ΑΔΤΕ, 52'54"

ΚΑΤΗΓΟΡΙΑ Β' ΑΝΔΡΩΝ (30-34)

1. Βλάχος Παναγιώτης, ΠΑΟ Διαγόρας Ρόδου, 34'52"
2. Παπαδημητρίου Τσαμπίκος, ΓΑΣ Ρόδου "Η Υγεία", 39'47"
3. Αγγελικούσης Στυλιανός, Πολεμική Αεροπορία, 41'21"
4. Μαλλιάκας Μερκούρης, δήμος Αταβύρου, 42'20"
5. Κατσουρας Κωνσταντίνος, 95 ΑΔΤΕ, 42'38"
6. Παπανικόλας Σταμάτης, ανεξάρτητος, 42'44"
7. Αδαμόπουλος Χρήστος, ανεξάρτητος, 45'17"
8. Τσομπάνης Ιωάννης, 95 ΑΔΤΕ, 48'48"
9. Αλατζάς Γεώργιος, 95 ΑΔΤΕ, 49'47"

ΚΑΤΗΓΟΡΙΑ Γ' ΑΝΔΡΩΝ (35-39)

1. Τσαγκαράκης Νικόλαος, ΣΕΒΑΣ Ρόδου, 43'29"
2. Καμπέρης Σταύρος, Υγρός Στίβος Ρόδου, 43'47"
3. Βαγιαννάκης Γιάννης, ΣΕΒΑΣ Ρόδου, 45'5"
4. Μανδάνης Τσαμπίκος, ΓΑΣ Ρόδου "Η Υγεία", 45'29"
5. Μαυρογιάννης Ιωάννης, ΑΠΣ Φλόγα Ρόδου, 45'39"
6. Λάβδας Κωνσταντίνος, ανεξάρτητος, 47'2"
7. Μαλλιάκας Εμμανουήλ, ανεξάρτητος, 50'28"
8. Κρομύδας Ευάγγελος, δήμος Ιαλυσού, 1ωρ. 5'48"

ΚΑΤΗΓΟΡΙΑ Δ' ΑΝΔΡΩΝ (40-44)

1. Μιχάλης Τρακόσας, ΣΕΒΑΣ Κω "Ο Φειδιππίδης", 37'36"
2. Λούις Ντέιβιντ, ανεξάρτητος, 41'39"
3. Βαγγέλης Τρακόσας, ΣΕΒΑΣ Κω "Ο Φειδιππίδης", 45'23"
4. Δράγης Μιχάλης, ανεξάρτητος, 49'38"
5. Καλοπίτας Δημήτριος, 95 ΑΔΤΕ, 53'45"
6. Κιλασίν Μουσταφά, ΣΕΒΑΣ Ρόδου, 55'14"

ΚΑΤΗΓΟΡΙΑ Ε' ΑΝΔΡΩΝ (45-49)

1. Πάτσης Βασίλης, ΣΕΒΑΣ Ρόδου, 39'14"
2. Τουμπακάρης Δημήτριος, ανεξάρτητος, 42'46"
3. Πετράκος Πέτρος, ανεξάρτητος, 43'8"
4. Πάνδης Μιλτιάδης, ΣΕΒΑΣ Κω "Ο Φειδιππίδης", 44'55"

ΚΑΤΗΓΟΡΙΑ ΣΤ' ΑΝΔΡΩΝ (50-54)

1. Σπλαγγούνιας Μιχάλης, Καζώνης Καλύμνου, 42'5"
2. Πούλιος Ελευθέριος, ΣΕΒΑΣ Κω "Ο Φειδιππίδης", 42'51"
3. Πάμπος Ιωάννης, ΣΕΒΑΣ Κω "Ο Φειδιππίδης", 44'9"
4. Αστον Ιοαν, ανεξάρτητος, 44'14"
5. Κοντής Γεώργιος, ΓΑΣ Ρόδου "Η Υγεία", 48'9"
6. Ματθαίος Ιωάννης, ΣΕΒΑΣ Ρόδου, 1ωρ. 1'54"

ΚΑΤΗΓΟΡΙΑ Ζ' ΑΝΔΡΩΝ (55-59)

1. Χατζηγεωργίου Ιωάννης, ΣΕΒΑΣ Ρόδου, 46'37"
2. Ταμπάκ Χουσεΐν, ΣΕΒΑΣ Ρόδου, 49'56"
3. Μυισλή Χασάν, ΣΕΒΑΣ Ρόδου, 1ωρ. 14'

ΚΑΤΗΓΟΡΙΑ Η' ΑΝΔΡΩΝ (60-64)

1. Κοντορίνης Ιωάννης, ΣΕΒΑΣ Ρόδου, 46'37"
2. Λιάς Βασίλης, Διγενής Κοσκινού, 50'52"

ΚΑΤΗΓΟΡΙΑ Θ' ΑΝΔΡΩΝ (65 ετών και άνω)

1. Πετρίδης Βασίλης, ΣΕΒΑΣ Ρόδου, 1ωρ. 36"
2. Κεφαλας Αντώνιος, ανεξάρτητος, 1ωρ. 50"

ΓΕΝΙΚΗ ΚΑΤΑΤΑΞΗ ΓΥΝΑΙΚΩΝ

1. Εφεντάκη Νάντια, 34'43"
2. Καστρουνή Παναγιώτα, 38'32"
3. Κιουμουρτζή Ελένη, 47'7"
4. Κασέρη Μαρία, 50'47"
5. Kaufman Iris, 50'56"
6. Λούις Χέδερ, 51'43"
7. Ψιλάκη Λίτσα, 53'13"
8. Σουσαφίρη Μαρία, 1ωρ. 20'

ΚΑΤΗΓΟΡΙΕΣ ΓΥΝΑΙΚΩΝ

ΚΑΤΗΓΟΡΙΑ Α'

1. Εφεντάκη Νάντια, 34'43"
2. Καστρουνή Παναγιώτα, 38'32"
3. Κιουμουρτζή Ελένη, 47'7"
4. Κασέρη Μαρία, 50'47"

ΚΑΤΗΓΟΡΙΑ Β'

1. Ψιλάκη Λίτσα, 53'13"

ΚΑΤΗΓΟΡΙΑ Γ'

1. Λούις Χέδερ, 51'43"
2. Σουσαφίρη Μαρία, 1ωρ. 20'

ΚΑΤΗΓΟΡΙΑ Δ'

1. Kaufman Iris, 50'56"

ΕΝΟΠΛΕΣ ΔΥΝΑΜΕΙΣ

1. Αγγελικούσης Στυλιανός, Πολεμική Αεροπορία
2. Κατσουράς Κωνσταντίνος, 95 ΑΔΤΕ
3. Κυριακούλιας Γιώργος, 95 ΑΔΤΕ.



Με τον πάντα δικό σας...

Αλλαξογκολιές

... γκολτζή γκολτζή - γκολτζή

www.angelfire.com/pa4/allaksogolies

E-mail: allaksogolis@yahoo.gr

Μετά από απραξία αρκετών μηνών ξανάρχισε επιτέλους η μεγάλη κατηγορία του τοπικού μας ποδοσφαίρου και για ακόμη μία φορά οι ευχές όλων των σκεπτόμενων υγιώς ανθρώπων που ασχολούνται με το ποδόσφαιρο, έχουν καταντήσει κλισέ : Καλή ποδοσφαιρική χρονιά, χωρίς βία, με ωραίο θέαμα κλπ. Επειδή πρέπει που και που να το θυμόμαστε, οι πρωταγωνιστές είναι (ή τουλάχιστον πρέπει να είναι) οι ποδοσφαιριστές και όχι οι ψυχανώμαλοι που πάνε στο γήπεδο για να εκτονωθούν και να βγάλουν τα απωθημένα τους ή οι διαιτητές με τα λάθη τους ή οι παράγοντες που νομίζουν ή έτσι έχουν μάθει τουλάχιστον ότι εφαρμόζοντας το νόμο της ζούγκλας, ο δυνατότερος ή ο γηπεδούχος πρέπει σώνει και καλά να υπερισχύει, με θεμιτό ή αθέμιτο μέσο. Κάθε χρόνο είμαστε θεατές στο ίδιο έργο και κάθε χρόνο τέτοια εποχή ξανά ειλούμαστε τα ίδια, τα οποία όμως δεν πραγματοποιούνται ποτέ.





Παρά το ότι βρισκόμαστε στον 21ο αιώνα, το ποδόσφαιρο μας συνεχίζει να βρίσκεται σε πολύ χαμηλά επίπεδα. Ευτυχώς πάντως έστω και αργά, δειλά-δειλά αρχίζει να βελτιώνεται η υποδομή μας με την τοποθέτηση χλοοτάπητα (συνθετικού ή φυσικού) σε ολοένα και περισσότερα γήπεδα. Όπως και να το κάνουμε, από κάπου πρέπει να ξεκινήσουμε και οι υποδομές είναι απαραίτητες για να προσφέρουν τους κατάλληλους χώρους, ούτως ώστε να αναπτυχθεί το άθλημα, σε συνθήκες καλές.

Ακατάλληλα για ανηλίκους έχουν μετατραπεί όλα τα ποδοσφαιρικά (και όχι μόνο) παιχνίδια, αφού σε κάθε ένα από αυτά ο σχετός ύβρεων και διάφορων κοσμητικών επιθέτων σαρώνει τα πάντα στο πέρασμα του. Όποιο παιδί θέλει να μάθει να βρίζει με ότι τελευταίο κυκλοφοράει στην πιάτσα, δεν έχει παρά να πάει να παρακολουθήσει ένα ματς και μέχρι το σφύριγμα της λήξης θα έχει γίνει ξεφτέρι.

Εσχάτως τελευταία μας προέκυψε και ελικοπτερολογία. Με αφορμή την τραγωδία της πτώσης του Σινούκ με τον χαμό 17 ανθρώπινων ψυχών, τα τηλεοπτικά δελτία (?) ειδήσεων (?) μας έχουν πουντιάσει από τα πολλά παράθυρα που ανοίγουν καθημερινώς και αναλώνονται σε κοκορομαχίες ανάμεσα σε κυβέρνηση και αντιπολίτευση, όπου η κάθε μία πλευρά προσπαθεί να χρησιμοποιήσει προς όφελος της το τραγικό αυτό συμβάν. Τα πάντα θυσιάζονται στον βωμό του συμφέροντος, της ψηφοθηρίας και άλλων ευγενών παρόμοιων ιδανικών. Ένα μεγάλο εύγε σε όλους !

Πάμε σε ένα πρώτο time-out για σωστή εκμάθηση της αγγλικής γλώσσας καθώς και κατανόησης του ανώτερου επιπέδου που έχουν κάποιες. Η ξανθιά γυρίζει στο σπίτι και ρωτάει τον άνδρα της: - Γιώργο που είναι τα παιδιά; - Αγγλικά... – George, where are the kids?



Στην σημερινή φώτο φιλοξενούμε τους μέχρι πρόπνος κορυφαίους άρχοντες των παιχνιδιών του ποδοσφαίρου του νησιού μας, τον Τσαγκ και τον Μιχ, οι οποίοι προσπάθησαν να δαμάσουν το θηρίο αλλά τελικά τους έφαγε αυτό. Απολαύστε τους !

Όπως σε όλες τις μεγάλες καταστροφές που είχε θύματα αθώους ανθρώπους (βλ. ναυάγιο Σάμινα, Σεισμός στην Αθήνα-υπόθεση Ρικομέξ κ.α.) όπου το μαχαίρι μπήκε βαθιά στο κόκαλο, έτσι και τώρα θα επαναληφθεί το ίδιο. Θα την πληρώσουν λίγα άτομα για να την γλιτώσουν πολλοί (η πλήρης εφαρμογή της έννοιας Δημοκρατία). Μάλλον θα χρειαστούμε έμπειρους χασάπηδες, που γνωρίζουν καλά την τέχνη του να μπήγεις ένα μαχαίρι βαθιά στο κόκαλο, φτάνει το κρέας που τρυπάνε να μην είναι...μεταλλαγμένο (πάνω απ'όλα είμαστε οικολόγοι) !!!

Ο χώρος της Παιδείας συνεχίζει να οδεύει προς το μέλλον με σταθερά βήματα προς το...παρελθόν. Μια φορά κι έναν καιρό υπήρχαν τα Τ.Ε.Λ. (Τεχνικά Επαγγελματικά Λύκεια). Στην συνέχεια οι τότε αρμόδιοι έκριναν πως έπρεπε να αλλάξουν στυλ και ονομασία και έτσι γεννήθηκαν τα Τ.Ε.Ε. (Τεχνικά Επαγγελματικά Εκπαιδευτήρια) που χωρίστηκαν μάλιστα σε δύο κύκλους, γιατί δεν υπήρχαν τετράγωνα. Ακολούθως οι σημερινοί αρμόδιοι αποφάσισαν την κατάργηση των ΤΕΕ και τον εκσυγχρονισμό τους και την μετατροπή τους σε... ΤΕΛ. Το παραμύθι μας δεν έχει τέλος, γιατί όπως αποδεικνύεται από την ιστορία, αυτός ο τόσο ευπαθής και ευαίσθητος χώρος δεν πρόκειται ποτέ να βρει τον δρόμο του. Λέτε να πάρουμε κανένα...χάρτη ?

Ο χώρος του μπάσκετ πάντως είναι αυτός που κλέβει και πάλι την παράσταση. Εκτός από την κλήρωση του ΕΣΑΚΕ για το πρωτάθλημα της Α1 που έγινε για πρώτη φορά στο νησί μας, πραγματοποιήθηκε και το 4ο τουρνουά «Τάσος Κουταλιανός» με την συμμετοχή εκτός του οικοδεσπότη Κολοσσού και ομάδων της μεγαλύτερης κατηγορίας της καλαθοσφαίρισης στην χώρα μας. Οι ιθύνοντες των άλλων αθλημάτων θα πρέπει να παίρνουν μαθήματα για το πώς να κάνουν πετυχημένες εκδηλώσεις που εκτός των άλλων προβάλλουν και το Σμαραγδένιο νησί.

Δυστυχώς το ντόπινγκ δεν έχει φραγμούς και όρια. Έχει εισχωρήσει ακόμα και στους Παραολυμπιακούς αγώνες. Φαίνεται ότι η δίψα για διάκριση και μετάλλια δεν είναι μόνο προνόμιο των αθλητών που συμμετέχουν σε Ολυμπιακούς αγώνες αλλά και σε αυτούς που θέλουν να γίνουν Παραολυμπιονίκες. Ευτυχώς αυτοί που ντοπάρονται είτε στην μία κατηγορία είτε στην άλλη αποτελούν μειοψηφία και για το καλό το δικό τους πάνω απ'όλα θα πρέπει να καταλάβουν ότι το ντόπινγκ έχει συνέπειες σαν τα ναρκωτικά. Σε οδηγούν στον θάνατο ή στην καλύτερη περίπτωση σε μόνιμες βλάβες της υγείας. Το καλύτερο έπαθλο και το πιο άξιο, είναι η υγεία μας. Όλα τα άλλα έρχονται δεύτερα και καταϊδρωμένα (δεν τα πιάνει το αποσμητικό) !

Πάμε τώρα στο ανεκδοτάκι μας. Ένας Πόντιος κάτοχος πανέμορφου, ταχύτατου, "κράχτη" αυτοκινήτου (από αυτά που τα βλέπουνε οι περισσότεροι μόνο στον ύπνο τους), σταματάει στα φανάρια. Δίπλα του σταματάει ένα Fiatάκι cinquecento, που οδηγεί μια κουκλάρα, με πολύ ωραίο πρόσωπο και υπέροχα χαρακτηριστικά. Ο τύπος την κοιτάζει καλά και ακολούθως της χαμογελάει. Αμέσως του χαμογελάει αυτή.

Σφίγγει τα χείλη του αυτός, τα σφίγγει κι αυτή. Μισοκλείνει τα μάτια του αυτός, τα μισοκλείνει κι αυτή. Κατεβάζει το παράθυρο του οδηγού αυτός, κατεβάζει του συνοδηγού αυτή. Της λέει ο Πόντιος: - Έκλασες κι εσύ ;

Η αγαπημένη σας εκπομπή «Αλλαξογκόλης FM» επανήλθε. Το ραδιοφωνικό σας ραντεβού στις συχνότητες του TOP FM 102,4- 102,7 κάθε Πέμπτη στις 18:00.

Πάντα στη συχνότητα σας
Ένας κοινός, φτωχός –πλην τίμιος- Ολυμπιονίκης
Ο γκολτζής

ΠΡΑΚΤΟΡΕΙΟ ΠΡΟΠΟ

Γεώργιος Β. Θεοδοσίου

ΔΟΚΙΜΑΣΤΕ ΤΗΝ ΤΥΧΗ ΣΑΣ ΣΤΟ ΤΥΧΕΡΟ ΠΡΑΚΤΟΡΕΙΟ

Μ. Βολονάκη 57 (πίσω από το Ξεν. Κογκό στο Ζέφυρο) Τηλ. 22410/78850



ΝΤΕΤΕΚΤΙΒΣ ΑΘΗΝΩΝ

PRIVATE DETECTIVE

Αναλαμβάνουμε υποθέσεις ανηλίκων, προσωπικές, οικογενειακές εμποροβιομηχανικές
Διαθέτουμε τα καλύτερα ηλεκτρονικά σύγχρονα οπτικοακουστικά μέσα

Εχεμύθεια 100%
Τα 30 χρόνια πείρα είναι η εγγύησή μας

ΤΗΛ. 6977 632963 & 6945 319796

ΜΟΛΙΣ ΚΥΚΛΟΦΟΡΗΣΕ

ΜΙΧΑΛΗΣ ΕΜΜ. ΑΡΦΑΡΑΣ:
Ιπποτικοί και Νεοκλασικοί Πύργοι Ιαλυσού Ρόδου



Γνωρίστε
● Την πολεοδομία και τη νεοκλασικίζουσα αρχιτεκτονική του τόπου, μέσα από φωτογραφίες και σχέδια

Μελετείστε
● Την τοπική ιστορία των πύργων, τη γενεαλογία των ιδιοκτητών, τους σπουδαίους λαϊκούς τεχνίτες κ.ά.

Χαρείτε
● Ενα πολυτελές έργο 26Χ35 εκ., σε πλάγιο σχήμα 224 σελίδων, εξολοκλήρου τετράχρωμο, με χειροποίητη χρυσοδερματόδετη βιβλιοδεσία.

ΠΩΛΗΣΗ ΣΕ ΕΠΙΛΕΓΜΕΝΑ ΒΙΒΛΙΟΠΩΛΕΙΑ και στο τηλ. 2102818842

Κέρδος ο Παπαδάτος

- *Η εμφάνιση του έμπειρου πλέι μέικερ ήταν ό,τι καλύτερο για τον Κολοσσό στο παιχνίδι με τον Πανιώνιο όπου ηττήθηκε με 83-70.*
- *Χάρμα οφθαλμών ο Νίκος Οικονόμου που θύμισε παλιές καλές εποχές!*

Αν στον αγώνα με τον Παναθηναϊκό, ο Χρήστος Παππάς ήταν από τους παίκτες – κλειδιά του Κολοσσού, στην αναμέτρηση με τον Πανιώνιο ο έτερος πόιντ γκαρντ ήταν ο ακρογωνιαίος λίθος της ομάδας. Ο Αλέξης Παπαδάτος πραγματοποίησε εξαιρετική εμφάνιση, μακράν την καλύτερη έως τώρα με τη θαλασσί φανέλα, και επιβεβαίωσε τα λεγόμενα όσων επιμένουν ότι η προσαρμογή του θα δώσει άλλο «βάρος» στους Ροδίτες.

Το απόγευμα του Σαββάτου ήταν απολαυστικός και ξεχώρισε με μεγάλη ευκολία. Το παιχνίδι θα μπορούσε κάλλιστα να είναι Οικονόμου εναντίον Παπαδάτου αντί Πανιωνίου εναντίον Κολοσσού. Οι «θαλασσί» έχασαν το ματς με 83-70 αλλά κέρδισαν σαφέστατα στον «άσσο» όπου η παρουσία του 28χρονου παίκτη ήταν σαρωτική.

Στο καθαρά αγωνιστικό μέρος, το παιχνίδι ήταν μοιρασμένο. Με άλλα λόγια, στο α' ημίχρονο ο Πανιώνιος ήταν ανώτερος και δικαίως πήγε στα αποδυτήρια με αέρα 14 πόντων ενώ στο β' μέρος ο Κολοσσός ανέβασε την απόδοσή του και ισορρόπησε τον αγώνα. Τα επιμέρους σκορ του 3ου και 4ου δεκαλέπτου ήταν 20-24 και 18-13 (38-37). Ντέρμπι δηλαδή αλλά είχαν προηγηθεί άλλα 20 λεπτά μέτριας απόδοσης για την ομάδα της Ρόδου.

«ΔΙΠΡΟΣΩΠΑ» ΔΕΚΑΛΕΠΤΑ

Το ματς ξεκίνησε με τις καλύτερες προϋποθέσεις με τις δύο ομάδες να εναλλάσσονται στο σκορ και να βαδίζουν ουσιαστικά χέρι – χέρι (13-13). Ο Πανιώνιος επιχειρούσε σουτ από τα 6.25 αλλά δεν είχαν τα αναμενόμενα αποτελέσματα όπως και οι τρεις αλλαγές του Βασίλη Φραγκιά στο τελευταίο τετράλεπτο (Γεωργίτσης, Γκογκίδης και Παπαδάτος αντί των Μακρή, Παναγιωτόπουλου και Παππά). Στο 9' ο Ουότσον έκανε το 16-23 για να κλείσει το δεκάλεπτο με 17-23 χάρη στη βολή του Παναγιωταράκου.

Στην δεύτερη περίοδο εκτυλίχθηκε το ίδιο σκηνικό. Τα πρώτα έξι λεπτά ο Κολοσσός ήταν όνομα και πράγμα αλλά στη συνέχεια υπέπεσε σε πολλά λάθη παρά το δίδυμο Παπαδάτου – Παππά στα οργανωτικά. Γκογκίδης, Γεωργίτσης και Άλμπερτ μείωσαν στον πόντο (23-24) για να πάρει την σκυτάλη ο Παπαδάτος και με διαδοχικούς πόντους να δώσει προβάδισμα στους «θαλασσί» με 27-26 στο 14' και δύο λεπτά να εκτελεί από τα 6.25 και να κάνει το σκορ 30-31. Οι «πάνθηρες» σε εκείνο το σημείο έκαναν ένα σερί 10-0 (30-41) εκμεταλλευόμενοι τα λάθη των γηπεδούχων. Φαλέκας και Περπέρογλου άλλαξαν τη ροή του αγώνα και έστειλαν την ομάδα τους στα αποδυτήρια με το +14 (32-46).

Ο ΟΙΚΟΝΟΜΟΥ

Το τρίτο δεκάλεπτο ήταν παράσταση για έναν ρόλο και αυτόν τον ρόλο ανέλαβε ο Νίκος Οικονόμου. Καμία άμυνα δεν τον σταματούσε και βλέποντας το καλάθι σαν βαρέλι σκόραρε με την ίδια άνεση από μέση και μακρινή απόσταση. Η διαφορά εκτοξεύτηκε στο +20 (39-59) μόλις στο 25' ενώ από πλευράς Κολοσσού έκαναν όλη τη δουλειά οι Παπαδάτος και Μακρής (ο τελευταίος πέτυχε και τους 8 πόντους του στην 3η περίοδο).

ΔΙΑ ΧΕΙΡΟΣ ΠΑΠΑΔΑΤΟΥ

Στο ξεκίνημα του τελευταίου δεκαλέπτου, η ομάδα του Γιώργου Καλαφατάκη ξέφυγε και πάλι με 20 πόντους (54-74) αλλά ένα σερί του Κολοσσού κατέβασε τη διαφορά στους 12 (64-76). Ο Γεωργίτσης κρατούσε τους «θαλασσί» μέσα στο παιχνίδι σε αυτό το διάστημα και εν συνεχεία ανέλαβε εκ νέου ο Αλέξης Παπαδάτος. Το τελικό 70-83 διαμορφώθηκε με 5 διακούς του πόντους σταματώντας συνολικά στους 23.



Πολύ καλή η εμφάνιση του Παπαδάτου (ΒΙΚΤΩΡ-ΦΩΤΟ ΜΑΡΚΕΤ)

ΔΙΑΚΡΙΘΕΝΤΕΣ

Νίκος Οικονόμου, Στράτος Περπέρογλου και Αλέξης Φαλέκας ήταν οι καλύτεροι για τον Πανιώνιο ενώ από τον Κολοσσό, εκτός του έξοχου Παπαδάτου, Γεωργίτσης και Άλμπερτ είχαν θετική απόδοση.

Δεκάλεπτα: 17-23, 32-46(ημιχρ.), 52-70, 70-83

Διαιτητές: Κορομηλάς – Ξανθός

Κολοσσός (Φραγκιάς): *Παναγιωτόπουλος 3(1), Χαραλαμπόπουλος, Παππάς 3, Παπαδάτος 23(2), Γκογκίδης 6, Παναγιωταράκος 5, Άλμπερτ 11, Γεωργίτσης 11, Μακρής 8(2), Μπέλος.*

Πανιώνιος (Καλαφατάκης): *Φαλέκας 2, Σιγάλας 5(1), Περπέρογλου 11(2), Χέντερσον 11, Αγγελόπουλος 2, Διαμαντόπουλος 14(2), Οικονόμου 24(3), Κυριακόπουλος, Ουότσον 4, Σούλης 6, Κούβαρης 4.*

Τίμησαν τον Χαραλάμπη

Στην ανάπαυλα του αγώνα Κολοσσός – Πανιώνιος, η διοίκηση των «θαλασσί» τίμησε τον Νίκο Χαραλάμπη ο οποίος είχε μακρόχρονη θητεία στο ΔΣ. Την πλακέτα απένειμαν οι Βασίλης Κουγιός και Μιχάλης Κόκκινος.

Τεράστια η κούραση αλλά και η προσπάθεια

- *Ικανοποιημένος από τους παίκτες του ήταν ο Βασίλης Φραγκιάς μετά την λήξη του αγώνα με τον Πανιώνιο.*
- *«Θα είμαστε απολύτως έτοιμοι στην πρεμιέρα του πρωταθλήματος» τόνισε ο προπονητής του Κολοσσού.*

«Κάναμε μεγάλη προσπάθεια απέναντι σε ομάδα μία ταχύτητα καλύτερη από εμάς. Η κούραση ήταν τεράστια από το παιχνίδι με τον Παναθηναϊκό. Από το τουρνουά αυτό μόνο κέρδος μπορούμε να έχουμε και αυτό πρέπει να το χρησιμοποιήσουμε ως οδηγό για το πρωτάθλημα. Πιστεύω ότι ο κόσμος που έρχεται στο γήπεδο πρέπει να είναι ευχαριστημένος όχι μόνο από τα δικά μας παιχνίδια αλλά γενικότερα από την διοργάνωση. Θέλω να δω πόσο θα αντέξει η ομάδα με τόση κούραση στο αυριανό (σ.σ. χθεσινό) παιχνίδι με τον Πανελλήνιο. Από την επόμενη εβδομάδα θα δούμε τους τομείς στους οποίους δεν ήμαστε έτοιμοι και χρειαζόμαστε δουλειά. Έχουμε ένα μήνα μπροστά μας για να είμαστε απόλυτα έτοιμοι στην πρεμιέρα του πρωταθλήματος και θα είμαστε.



Κανένα παράπονο δεν έχει ο Βασίλης Φραγκιάς από τους παίκτες του (ΒΙΚΤΩΡ-ΦΩΤΟ ΜΑΡΚΕΤ)

Νομίζω ότι το μυαλό όλων μας θα είναι μόνο στο πρωτάθλημα αμέσως μετά το παιχνίδι με τον Πανελλήνιο. Δεν έχω κανένα παράπονο από τα παιδιά αφού παρά την μεγάλη κούραση, έχουν κάνει τεράστια προσπάθεια και στους δύο αγώνες μέχρι τώρα» τόνισε ο Βασίλης Φραγκιάς αμέσως μετά την λήξη της αναμέτρησης με τον Πανιώνιο.

Δείγματα... Παναθηναϊκού

- *Σκορ και θέαμα από την ομάδα του Ζέλικο Ομπράντοβιτς στο ματς με τον Πανελλήνιο (94-78).*

Εύκολη λεία αποδείχθηκε (όπως αναμενόταν άλλωστε) ο νεοφώτιστος Πανελλήνιος για τους πρωταθλητές Ελλάδας. Το τελικό 94-78 φαντάζει ιδιαίτερα φτωχό για την εμφάνιση των «πρασίνων» που έκαναν ό,τι ήθελαν στον αγωνιστικό χώρο του Βενετοκλείου. Η διαφορά δυναμικότητας ήταν τεράστια ανάμεσα στις δύο ομάδες που ακόμα και με τις προσθήκες των «ολυμπιονικών» (Γκαρσία, Κράσιτς, Γιάνγκλα) στο πρωτάθλημα πολύ δύσκολα θα δυσκολέψουν τους παίκτες του Ομπράντοβιτς.

Ο Παναθηναϊκός ήταν πολύ καλύτερος στο δεύτερο φιλικό του στη Ρόδο σε σχέση με το πρώτο κόντρα στον Κολοσσό. Παρά το γεγονός ότι έπαιξε χωρίς τον Σκεπάνοβιτς (τον ξεκούρασε ο 'Ζοτς') και φυσικά τους Λάκοβιτς – Φέμερλινγκ (δεδομένες απουσίες εδώ και καιρό λόγω υποχρεώσεων με τις εθνικές τους ομάδες) είχε το πάνω χέρι σε όλη τη διάρκεια του αγώνα και δεν ανησύχησε λεπτό από τον Πανελλήνιο. Είχε, μάλιστα, διαστήματα που θύμισε πολύ έντονα τον γνωστό... Παναθηναϊκό με σκορ και θέαμα από όλους τους παίκτες. Ειδικά στο πρώτο ημίχρονο το «τριφύλλι» έκανε περίπατο απέναντι στους νεοφώτιστους που εμφανίστηκαν τραγικοί. Στην επανάληψη τα πράγματα μπορούν να θεωρηθούν πιο ισορροπημένα, τηρουμένων πάντα των αναλογιών.

Στα θετικά της εμφάνισης του Παναθηναϊκού προστίθεται η απόδοση του Βασίλη Ξανθόπουλου. Ο 20χρονος πλέι μέικερ έδειξε πολύ καλά στοιχεία και στάθηκε πολύ καλά μέσα στο παρκέ. Δικαιολογημένα έχει κερδίσει την εμπιστοσύνη του Ομπράντοβιτς που του έδωσε θέση στο ρόστερ των πρωταθλητών.

Η ΑΝΑΜΕΤΡΗΣΗ

Από τα πρώτα λεπτά του παιχνιδιού, ο Παναθηναϊκός πήρε το προβάδισμα (10-4) με αιχμή τον Νίκο Χατζηβρέττα ο οποίος το Σάββατο ήταν πράγματι εκπληκτικός. Ο Πανελλήνιος μείωσε σε 12-9 και αυτή ήταν η τελευταία φορά που έμεινε κοντά στο σκορ. Οι «πράσινοι» πάτησαν γκάζι και με ένα σερί 13-2 ξέφυγαν 25-11 στο 9'.

Το σόου κράτησε και σε όλη την 2η περίοδο με το 55-24 να είναι η μεγαλύτερη διαφορά στο ματς.

Στην επανάληψη η άμυνα των πρωταθλητών χαλάρωσε και οι περιφερειακοί του Πανελλήνιου βρήκαν ευκαιρία να ανοίξουν «πυρ κατά βούληση». Η διαφορά ψαλιδίστηκε αλλά σπάνια έπεσε κάτω από τους 15 πόντους. Μάλιστα, στις αρχές του 4ου δεκαλέπτου, ένα ξέσπασμα του Παναθηναϊκού επανέφερε τη διαφορά στους 29 πόντους αλλά και πάλι οι «ολυμπιονίκες» εκμεταλλεύτηκαν την χαλαρότητα του αντιπάλου και ηττήθηκαν τελικά με 94-78.

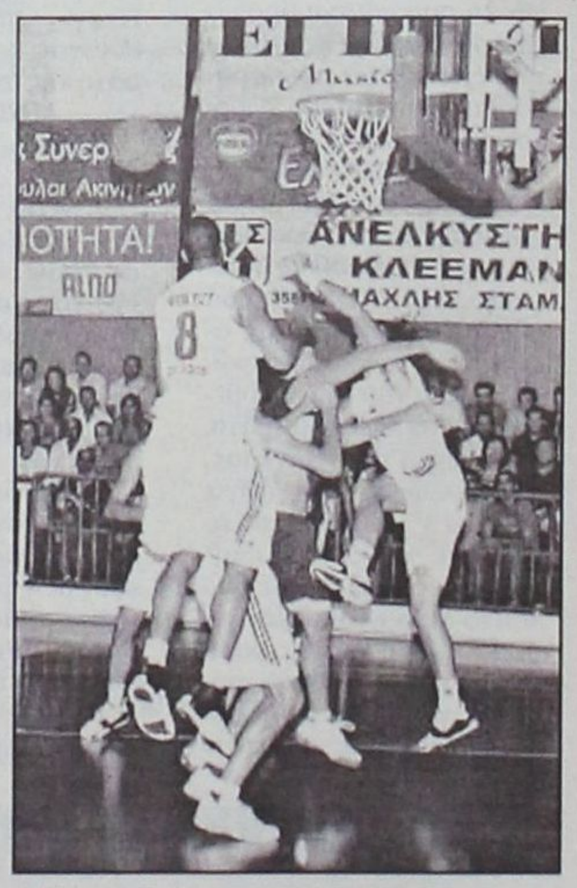

Δεκάλεπτα: 27-13, 55-24(ημιχρ.), 73-53, 94-78

Διαιτητές: Βορεάδης – Βιτζηλαίος

Παναθηναϊκός (Ομπράντοβιτς): *Αλβέρτης 5(1), Καλαϊτζής 10(2), Παπανικολάου 10, Ξανθόπουλος 8(2), Μπατίστ 16, Μπουμπάρακ, Χατζηβρέττας 17(2), Μίντλετον 6, Τσαρτσαρής 13, Διαμαντίδης 7, Σάκοτα 2.*

Πανελλήνιος (Μανουσέλης): *Δρελιώζης 9, Κανταρτζής 11(1), Μπόσι 9(3), Σακελλαρίου 2, Μποζίκας 5(1), Γιανγκ 9(1), Τσόπης 9(1), Μπίγκους 4, Τσαμάτος 20.*

Σίγησε η περιφέρεια

- *Ο Αλέξης Παναγιωτόπουλος αισθάνθηκε ενοχλήσεις στο γόνατο από χτύπημα στο ματς με τον Παναθηναϊκό και παρακολούθησε όλο το β' ημίχρονο από τον πάγκο.*

Αν και ξεκίνησε βασικός στο παιχνίδι με τον Πανιώνιο, ο Αλέξης Παναγιωτόπουλος δεν κατάφερε να παίξει πολύ λόγω ενοχλήσεων στο γόνατο. Ο 24χρονος παίκτης του Κολοσσού είχε χτυπήσει σε μία φάση του αγώνα με τον Παναθηναϊκό και την επόμενη μέρα αισθάνθηκε τσιμπήματα. Ο Βασίλης Φραγκιάς τον έκανε αμέσως αλλαγή και παρακολούθησε όλο το β' ημίχρονο από τον πάγκο με το γόνατο δεμένο με πάγο.

Οι αρχικές εκτιμήσεις για τον τραυματισμό δεν ήταν ανησυχητικές καθώς θεωρήθηκε από τους συνηθισμένους στο μπάσκετ και χρειαζόταν ξεκούραση.



Ο Κολοσσός στερήθηκε το φαρμακερό σουτ του Αλέξη Παναγιωτόπουλου (ΒΙΚΤΩΡ-ΦΩΤΟ ΜΑΡΚΕΤ)

μ ΠΑΣΚΕΤ

Αθλητική ΓΝΩΜΗ

Πήρε την "εκδίκησή" του

- *Την ήττα στο "Ανδρέας Βαρίκας" ξεχρέωσε χθες ο Κολοσσός επικρατώντας δύσκολα του Πανελληνίου με 79-69 και κατέλαβε την τρίτη θέση στη διοργάνωση.*
- *Τριπλέτα - όνειρο οι Παπαδάτος, Παναγιωτόπουλος και Παναγιωταράκος*

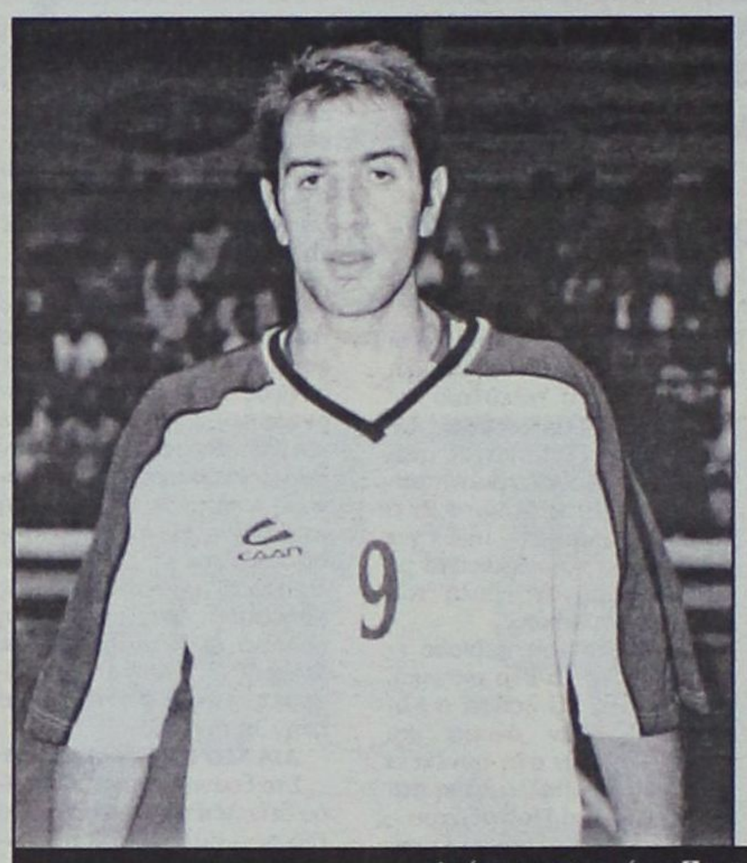



Από τους κορυφαίους Παναγιωτόπουλος, Παναγιωταράκος

Την τρίτη θέση του τουρνουά "Τάσος Κουταλιανός" κατέλαβε ο οικοδεσπότης Κολοσσός, καθώς κατάφερε χθες να κάμψει την αντίσταση του νεοφώτιστου στην Α1, Πανελληνίου.

Το τελικό 79-69 δεν ήρθε τόσο εύκολα για την ομάδα της Ρόδου, η οποία αν και κέρδισε, δεν πραγματοποίησε εμφάνιση ανάλογη των δύο πρώτων παιχνιδιών με Παναθηναϊκό και Πανιώνιο. Είχε μόνο ένα πολύ καλό διάστημα στο α' ημίχρονο οπότε και μπόρεσε να προηγηθεί με 40-25! Στη συνέχεια, όμως, μάλλον προβλημάτισε με τη συνολική εικόνα.

Οι "θαλασσί" αγωνίστηκαν χωρίς τον **Γκογκίδη**, αλλά με τον **Παναγιωτόπουλο,** ο οποίος έκανε (και χθες) "πράματα και θάματα"! Σπουδαία εμφάνιση για 2η συνεχόμενη βραδιά από τον **Αλέξη Παπαδάτο** που έχει "κλέψει την παράσταση" και το θερμό χειροκρότημα του κόσμου.

ΘΕΤΙΚΟ ΞΕΚΙΝΗΜΑ

Σχήμα με δύο πλέι μέικερ επέλεξε για να ξεκινήσει τον αγώνα ο **Βασίλης Φραγκιάς,** ενώ στον αντίποδα ο **Μάνος Μανουσέλης** άφησε στον πάγκο τον πρώτο σκόρερ του προηγούμενου αγώνα **Αλέξη Τσαμάτο.**

Με αιχμή τον **Μπίγκους,** ο Πανελλήνιος προηγήθηκε 4-8 στο 3', γεγονός που αφύπνισε τους "θαλασσί" και με ένα σερί 9-0 σε δύο λεπτά πήραν προβάδισμα με 13-8. Στο 8' η διαφορά ανέβηκε στους οκτώ πόντους για τους γηπεδούχους (21-13) που έδειξαν να στέκονται πάρα πολύ καλά απέναντι στους νεοφώτιστους της Α1. Η περιφέρεια "έσταζε φαρμάκι" με τους **Παναγιωτόπουλο και Παπαδάτο** ενώ σημαντικές ήταν οι βοήθειες του **Γεωργίτση.**

Οι αλλαγές του **Μανουσέλη (Τσαμάτος - Μποζίκος)** μετρίασαν κάπως τη διαφορά που "έκλεισε" στο 23-18.

ΧΑΛΑΡΩΣΕ ΣΤΟ ΤΕΛΟΣ

Η φόρα που πήρε ο Κολοσσός συνεχίστηκε και στο 2ο δεκάλεπτο με δίδυμο στη ρακέτα τους **Γεωργίτση και Μακρή.** Η διαφορά σταθεροποιήθηκε άνω των 10 πόντων για να φτάσει στο +15 (40-25) τρία λεπτά πριν τη λήξη του ημιχρόνου.

Και ξαφνικά ένα μπλακάουτ των Ροδιτών επέτρεψε στον Πανελλήνιο να πλησιάσει αρκετά (42-35) με πρωταγωνιστή τον **Τιμ Γιανγκ.** Οπως φάνηκε στη συνέχεια, αυτό ήταν μόνο η αρχή της αντεπίθεσης.

ΑΓΝΩΡΙΣΤΟΣ

Φορτωμένος με φάουλ, ο Κολοσσός ένιωσε καυτή την ανάσα των "ολυμπιονικών" όταν στο 27' μείωσαν σε 53-50 με έμμεσο τρίποντο του **Τσαμάτου**. Παρά την αποβολή του **Τσάπη** με 5 φάουλ, ο Πανελλήνιος είχε τις λύσεις στην επίθεση και διεκδίκησε με αξιώσεις τη νίκη.

Στο 4ο δεκάλεπτο και με τους **Παπαδάτο, Γεωργίτση** και **Μακρή** φορτωμένους με 4 φάουλ ο καθένας, ο **Φραγκιάς** χρησιμοποίησε όλα τα πιθανά (και απίθανα) σχήματα. Με μεγάλο "πονοκέφαλο" τον **Γιανγκ**, ο προπονητής των "θαλασσί" προσπαθούσε να βρει την ιδανική συνταγή για να κρατήσει το ροζ φύλλο.

Ο αμερικανός του Πανελληνίου έφερε ξανά τη διαφορά στους τρεις πόντους (61-58), αλλά ήταν η ώρα του **Παναγιωταράκου** να βάλει τη δική του σφραγίδα στο παιχνίδι (65-58).

Παναγιωτόπουλος και Παπαδάτος τον "μιμήθηκαν" και παρά τα αμέτρητα λάθη και τον εκνευρισμό από τα απανωτά σφυρίγματα των **Βιτζηλαίου - Ξανθού**, έφτασαν στο θετικό αποτέλεσμα με πανέμορφη προσπάθεια του "Παν - Παν", στην εκπνοή του αγώνα.

ΟΙ ΠΡΩΤΑΓΩΝΙΣΤΕΣ

Εξαιρετική η τριάδα των **Παπαδάτου, Παναγιωτόπουλου και Παναγιωταράκου.**

Από τους ηττημένους ξεχώρισε ο **Γιανγκ.**

Δεκάλεπτα: 23-18, 44-35 (ημιχρ.), 59-56, 79-69

Διαιτητές: *Βιτζηλαίος - Ξανθός.*

ΚΟΛΟΣΣΟΣ (Φραγκιάς): *Παναγιωτόπουλος 19 (2), Παπάς 7 (1), Παπαδάτος 19 (3), Παναγιωταράκος 9 (1), Σαρίκας, Λιβιεράτος, Αλμπερτ 11, Γεωργίτσης 7, Μακρής 7 (1), Μπέλος.*

ΠΑΝΕΛΛΗΝΙΟΣ (Μανουσέλης): *Δρελιώζης 5, Καντάρτζής 2, Μπόσι 7 (1), Σακελλαρίου 5 (1), Μποζίκας 6 (2), Γιανγκ 18, Τσόπης 1, Γαλιότος 3, Μόρφης 1, Μπήγκους 11, Τσαμάτος 10.*

Στον πάγκο ο αρχηγός

- *Ενας τραυματισμός στον προσαγωγό κράτησε εκτός αγώνα τον Χρήστο Γκογκίδη*
- *Κανονικά συμμετείχε ο Αλέξης Παναγιωτόπουλος*

Τις υπηρεσίες του **Χρήστου Γκογκίδη** στερήθηκε στο χθεσινό ματς με τον Πανελλήνιο ο **Βασίλης Φραγκιάς.** Η ένταση των αγώνων του τουρνουά και η υπερπροσπάθεια κόντρα σε ομάδες της Α1 επηρέασαν την σωματική κατάσταση των αθλητών. Ο **Αλέξης Παναγιωτόπουλος** ήταν το πρώτο "θύμα", ωστόσο η αποχή από το παιχνίδι με τον Πανιώνιο και η ξεκούραση του επέτρεψαν να συνέλθει και χθες αγωνίστηκε κανονικά χωρίς πρόβλημα.

Ο **Χρήστος Γκογκίδης**, όμως, έμεινε με πολιτικά στον πάγκο, καθώς ένιωσε ενοχλήσεις στον προσαγωγό και ο **Βασίλης Φραγκιάς** τον απέκλεισε από την αποστολή για το ματς με τους "ολυμπιονίκες". Τη θέση του στη σύνθεση των "θαλασσί" πήρε ο 18χρονος **Στάθης Περούλης.**

Έδειξαν τα δόντια τους οι «πάνθηρες»

- *Ο Πανιώνιος κατατρόπωσε τον Παναθηναϊκό στον «τελικό» της διοργάνωσης με 73-63 και κατέκτησε την 1η θέση στο τουρνουά.*
- *Ηγέτης ο Γιώργος Διαμαντόπουλος, οδήγησε εκ του ασφαλούς την ομάδα του στη νίκη*

Το καλύτερο το κρατούσε για το φινάλε ο Πανιώνιος ο οποίος χθες το βράδυ εξουδετέρωσε τα ατού του Παναθηναϊκού και με ακρογωνιαίο λίθο τον Γιώργο Διαμαντόπουλο πήρε τη νίκη με 73-63 αλλά και την πρώτη θέση του τουρνουά «Τάσος Κουταλιανός».

Η ομάδα του Γιώργου Καλαφατάκη είχε απίστευτο πάθος μέσα στο παρκέ και δεν τα παράτησε ούτε όταν οι πρωταθλητές προηγήθηκαν στο 2ο δεκάλεπτο με 23-16. Είχαν σωστές επιλογές και γερή άμυνα με αποτέλεσμα να γυρίσουν το παιχνίδι και να πάρουν το τρίτο ροζ φύλλο επί ροδίτικου εδάφους.

Οι «κυανέρυθροι» ήταν πολύ καλύτεροι και δίκαια κατέκτησαν την κορυφή αφού παρουσίασαν στο τελευταίο ματς ένα δεμένο σύνολο με καλοκουρδισμένη μηχανή. Ο κάθε παίκτης είχε τον δικό του ρόλο και τα προσωπικά του καθήκοντα και τα έφερνε εις πέρας πάρα πολύ καλά.

Αντίθετα, ο Παναθηναϊκός έπαιξε χωρίς τον Διαμαντίδη (προτίμησε να τον ξεκουράσει ο Ομπράντοβιτς) ενώ μακριά από τον καλό τους εαυτό έμειναν οι Τσαρτσαρής και Χατζηβρέττας. Οι ελάχιστες εκλάμψεις τους δεν αρκούσαν για να φέρουν τα πάνω κάτω στο τέλος του αγώνα όταν οι «πράσινοι» έκαναν την αντεπίθεσή τους. Ο αφηνιασμένος Αλβέρτης του α' ημίχρονου «χάθηκε» στην επανάληψη και ουσιαστικά το μόνο κέρδος για τον προπονητή του Παναθηναϊκού από το τουρνουά ήταν η εμφάνιση του 20χρονου Ξανθόπουλου τόσο στο ματς με τον Πανελλήνιο όσο και στο χθεσινοβραδινό με τον Πανιώνιο.

Στο αγωνιστικό μέρος, το παιχνίδι ήταν ντέρμπι και μύρισε πολύ έντονα πρωτάθλημα. Ο Παναθηναϊκός κατάφερε να ξεφύγει στο 2ο δεκάλεπτο με 23-16 χάρη στο... χέρι του Φραγκίσκου Αλβέρτη που σκόραρε μόνιμα από τη γωνία των 6.25 αλλά η επανάληψη επεφύλασσε εκπλήξεις. Χωρίς τον Ουότσον (τραυματίστηκε στο 22' και αποχώρησε) ο Πανιώνιος με πρωταγωνιστή τον Διαμαντόπουλο πήρε προβάδισμα με 40-52 ενώ στο 4ο δεκάλεπτο άφησε τους πρωταθλητές κολλημένους στους τρεις πόντους για πέντε ολόκληρα λεπτά (51-67). Τότε οι «πράσινοι» έκαναν την έσχατη προσπάθεια για να γυρίσουν το ματς (σερί 10-0, 61-67) και στα 50'' πριν το φινάλε πλησίασαν στους πέντε πόντους (63-68 με βολές του Χατζηβρέττα). Η «βόμβα» τριών πόντων του Διαμαντόπουλου ήταν η «ταφόπλακα» για τον Παναθηναϊκό και η αναμέτρηση τελείωσε κάπου εκεί.

Οι «πάνθηρες» του Καλαφατάκη έδειξαν τις άγριες διαθέσεις τους εν όψει πρωταθλήματος.

Δεκάλεπτα: 14-15, 33-30(ημιχρ.), 48-56, 63-73

Διαιτητές: *Βορεάδης – Κορομηλάς*

Παναθηναϊκός (Ομπράντοβιτς): *Αλβέρτης 13(4), Καλαϊτζής 9(1), Παπανικολάου 6(1), Ξανθόπουλος 7, Μπατίστ 8, Χατζηβρέττας 6, Μίντλετον 1, Τσαρτσαρής 10, Σκεπάνοβιτς 2, Σάκοτα 1.*

Πανιώνιος (Καλαφατάκης): *Φαλέκας 9, Πετρόπουλος, Σγάλας 6, Περπέρογλου 2, Χέντερσον 9(1), Διαμαντόπουλος 24(4), Οικονόμου 15(3), Ουότσον 4, Σούλης 4.*

ΤΟΥΡΝΟΥΑ «ΤΑΣΟΣ ΚΟΥΤΑΛΙΑΝΟΣ»

ΑΠΟΤΕΛΕΣΜΑΤΑ ΑΓΩΝΩΝ

1Η ΜΕΡΑ	
Πανιώνιος - Πανελλήνιος	94-67
Παναθηναϊκός - Κολοσσός	85-76
2η ΜΕΡΑ	
Κολοσσός - Πανιώνιος	70-83
Παναθηναϊκός - Πανελλήνιος	94-78
3η ΜΕΡΑ	
Κολοσσός - Πανελλήνιος	79-69
Παναθηναϊκός - Πανιώνιος	63-73

ΤΕΛΙΚΗ ΚΑΤΑΤΑΞΗ

1. Πανιώνιος	250-200	3-0	6
2. Παναθηναϊκός	242-227	2-1	5
3. Κολοσσός	225-237	1-2	4
4. Πανελλήνιος	214-267	0-3	3

ΑΦΟΜΟΙΩΣΗ
Φυσική – Χημεία
Μαθηματικά
Μ. ΓΑΡΥΦΑΛΛΗΣ, πτ. Παν/μίου Αθηνών
Νέα Ελληνικά – Έκθεση
Αρχαία Ελληνικά
Λατινικά – Ιστορία
ΦΛΩΡΑ ΡΕΪΣΗ, πτ. Παν/μίου Κρήτης
• ΓΥΜΝΑΣΙΟ, ΛΥΚΕΙΟ, ΚΑΤΕΥΘΥΝΣΕΙΣ
Στ. Καζούλη & Δημοκρατίας
☎ 2241025169, 2241069670
6944131600
☑ 6μελή τμήματα
τιμές φροντιστηρίου

ΜΑΘΗΜΑΤΙΚΑ
Παραδίδονται ιδιαίτερα μαθήματα σε μαθητές Γυμνασίου - Λυκείου - ΤΕΕ
Εμπειρία, μεταδοτικότητα και υπεύθυνη προετοιμασία για την επίτευξη των στόχων σας
ΣΤΑΘΗΣ ΟΡΦΑΝΟΣ
Τηλ. 2241029315-6948893531
(δεκτά και γκρουπ 2-3 ατόμων)

ΚΕΝΤΡΟ ΞΕΝΩΝ ΓΛΩΣΣΩΝ
ΝΑΝΣΥ ΒΑΣΙΛΟΠΟΥΛΟΥ
Master of Arts in Hull University, UK
ΑΓΓΛΙΚΑ-ΙΤΑΛΙΚΑ
ΓΕΡΜΑΝΙΚΑ
* Προσιτά δίδακτρα *
*Τμήματα όλων των επιπέδων *
* Computers, Multimedia, Internet *
ΣΑΣ ΕΝΗΜΕΡΩΝΟΥΜΕ ΟΤΙ ΜΕΤΑΦΕΡΘΗΚΑΜΕ ΣΤΙΣ ΝΕΕΣ ΜΑΣ ΣΥΓΧΡΟΝΕΣ ΕΓΚΑΤΑΣΤΑΣΕΙΣ
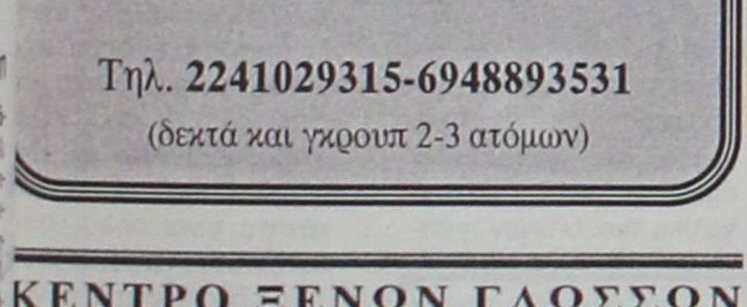
ΜΗΤΡΟΠΟΛΕΩΣ 75, ΡΟΔΟΣ
Τηλ. 22410 - 70110

Αναμένονται πολλές αποκαλύψεις στο ακροατήριο

Την Τετάρτη η δίκη για τις εκλογές στον Αρχάγγελο

Κ. Κολιού: δεν υπάρχει περίπτωση να αποκρύψουμε στοιχεία, ούτε και να σωπάσουμε παρά τις αφόρητες πιέσεις

«Οπως είχαμε υποσχεθεί το Νοέμβρη του 2003, μέσω του τοπικού Τύπου, ότι θα κρατήσουμε ήπιους τόνους και δεν θα δώσουμε άλλη δημοσιότητα στην υπόθεση «Δημοτικές εκλογές του Δήμου Αρχαγγέλου» έως ότου φτάσουμε στην ημερομηνία εκδίκασής της, έτσι πράξαμε ακριβώς.

Σήμερα, λίγες μέρες πριν από την πρωτόγνωρη, για τα τοπικά δεδομένα δίκη, είμαστε υποχρεωμένοι να ανακινήσουμε το θέμα για να ενημερωθείτε όλοι εσείς που εύλογα ένα ολόκληρο χρόνο διερωτείσθε τι απέγινε αυτή η υπόθεση και ποια είναι η τελική της εξέλιξη.

πρέπει να σας ομολογήσουμε ότι ο χρόνος που πέρασε, για μας τους ενεργούς πολίτες του Δήμου Αρχαγγέλου, δεν ήταν καθόλου εύκολος. Αρχικά φιμωθήκαμε και ζήσαμε τον οικονομικό αποκλεισμό σε όλο του το μεγαλείο. Από την ημέρα που υποβάλαμε μήνυση σε όλους αυτούς που επιδιώκουν πάντα παράνομα να κατακτούν την εξουσία και να διοικούν με αδιαφάνεια, θέσαμε ακόμα και τη ζωή μας σε κίνδυνο, εκ του αποτελέσματος φαίνεται πως στην Ελλάδα ισχύει το «μακάριοι οι κρατούντες» και ότι είνα προτιμότερο σ' αυτή τη χώρα, μ' αυτό το πολιτικό σύστημα, να είσαι διαπλεκόμενος κατηγορούμενος παρά ανεξάρτητος και αξιοπρεπής κατήγορος.

Όμως, εμείς δεν έχουμε τον παραμικρό ενδοιασμό να συνεχίσουμε αυτό τον έντιμο και νόμιμο δικαστικό αγώνα γιατί είμαστε σίγουροι ότι την Τετάρτη 22 του Σεπτέμβρη, όταν θα ακουστούν οι μαρτυρίες και τα αδιάσειστα στοιχεία που διαθέτουμε, ενώπιον του Τριμελούς Πλημμελειοδικείου Ρόδου, πιστεύουμε ότι η δικαιοσύνη δεν πρόκειται να χαριστεί σε κανένα.

Γνωρίζουμε ότι η υπόθεση «Δημοτικές εκλογές Αρχαγγέλου» θα είναι σταθμός για τη μετέπειτα πορεία της Τοπικής Αυτοδιοίκησης και όχι μόνο. Από τις 22 Σεπτέμβρη 2004 όλοι οι πολίτες που θέλουν αλλά και που μπορούν να συμμετέχουν στα κοινά, θα τολμούν επιτέλους να τίθονται στην κρίση του λαού γιατί η προσφορά και η συμμετοχή θα είναι το ζητούμενο κι όχι οι εκβιασμοί, οι δωροδοκίες και οι ψεύτικες υποσχέσεις.

Η εξέλιξη αυτής της υπόθεσης το χρόνο που μας πέρασε, ειλικρινά δεν μας ικανοποιεί, διότι εμείς περιμέναμε μετά το τέλος της κατεπείγουσας ανάκρισης και παράλληλα με τις ποινικές διώξεις που άσκησε η Εισαγγελία Ρόδου κατά των κατηγορουμένων στις 22 Μαΐου 2003, να εφαρμοστεί ο Κώδικας Τοπικής Αυτοδιοίκησης και συγκεκριμένα το άρθρο 187 που λέει ξεκάθαρα ότι «εάν ένας Δήμαρχος κατηγορηθεί για δωροδοκία και εκβιασμό τίθεται σε αργία έως ότου εκδικαστεί η υπόθεση και εφόσον αθωωθεί να επανέλθει στη θέση του ή αν αποδειχθεί η ενοχή του να εκπέσει του αξιώματός του». Το άρθρο 187 του Κώδικα Τοπικής Αυτοδιοίκησης είναι, πράγματι, μια ασφαλιστική δικλείδα για να προστατεύεται το Δημόσιο από τυχοδιώκτες και καιροσκόπους της πολιτικής.



Για το λόγο αυτό, ο Συνδυασμός μας καταγγέλλει στους συμπατριώτες μας τον πρώην αρμόδιο υπουργό Εσωτερικών και την περιφερειάρχη Νοτίου Αιγαίου, οι οποίοι αν και ενημερώθηκαν από τα πρωτοσέλιδα δημοσιεύματα του τοπικού Τύπου στις 23 Ιουλίου 2003, αλλά και από τις δικές μας επαφές στην Περιφέρεια, δεν τόλμησαν να θέσουν σε αργία το νεοεκλεγέντα δήμαρχο Αρχαγγέλου γιατί δεν είχαν το θάρρος να αναλάβουν το όποιο πολιτικό κόστος θα είχε αυτή η αργία. Αντιθέτως δε, οι παραπάνω αρμόδιοι στις 5 Αυγούστου 2003 περιόδευσαν ξαφνικά μόνο στο Δήμο Αρχαγγέλου προκαλώντας τις αντιδράσεις όλων των άλλων δημάρχων του νησιού που δεν γνώριζαν το σκοπό της επίσκεψης αυτής. Η περιοδία του κ. Σκανδαλίδη και οι εξαγγελίες των 600.000.000 δραχμών, απευθείας από το Υπουργείο του, ήταν μια έμμεση παρέμβαση και στήριξη στον υπόδικο Παπουρά.

Το Γενάρη του 2004, όπως όλοι θυμάστε, υπήρξε και συνέχεια. Στις 21 Ιανουαρίου 2004 διοργάνωσαν τη μεγάλη φιέστα με τα χρυσά κλειδιά που τότε κανείς δεν τόλμησε να τα σχολιάσει, ούτε η Νομαρχιακή Επιτροπή της Ν. Δ. γιατί ίσως ήλπιζαν να ήταν και αυτοί προσκεκλημένοι. Οι μόνοι που αντέδρασαν ήμασταν εμείς οι ενεργοί πολίτες του Δήμου Αρχαγγέλου. Φυσικά, το αστρονομικό ποσό των 17.500.000 ευρώ που εξήγγειλε ο υφυπουργός Οικονομίας κ. Πάχτας ήταν άνθρακες, γιατί την επομένη με την επιστροφή του στην Αθήνα καρατομήθηκε για τη γνωστή υπόθεση του Πόρτο Καρράς. Τέλη του 2003, όταν το τοπίο άρχισε να ξεκαθαρίζει ότι πάμε για πρόωρες Βουλευτικές εκλογές, η Κυβέρνηση σε καθημερινή βάση εξήγγελλε ότι θα πατάξει τη σήψη και τη διαφθορά σε κάθε επίπεδο. Θυμόμαστε τον επιθεωρητή Δημόσιας Διοίκησης τον κ. Δαφέρμο, να λέει «όποιος έχει στοιχεία να τα καταθέσει στον εισαγγελέα». Ακριβώς το ίδιο έλεγε η τότε Αντιπολίτευση και σημερινή Κυβέρνηση: «πρώτο μας μέλημα είναι να πατάξουμε τη διαφθορά». Όμως, όπως και τότε έτσι και σήμερα, όσους πολιτικούς τολμήσαμε να ενημερώσουμε για τη δική μας υπόθεση και αδικία, χάσαμε το χαρτί, χάσαμε και το μελάνι. Έτσι δικαίως διερωτούμαστε: άραγε εμείς ήμασταν τα θύματα μιας τόσο οργανωμένης πολιτικής απάτης;

Μετά από αυτές τις συμπεριφορές των παραπάνω, ειλικρινά πιστεύαμε ότι η νέα Κυβέρνηση που προέκυψε στις 7 του Μάρτη, θα έπαιρνε δραστικά μέτρα κατά της σήψης και της διαφθοράς και η νόμιμη απαίτησή μας να τεθεί σε αργία ο δήμαρχος Αρχαγγέλου μέχρι να οδηγηθούμε στην ακροαματική διαδικασία, θα ήταν υπόθεση ελάχιστου χρόνου. Δυστυχώς όμως, ούτε ο νέος Περιφερειάρχης ούτε κανείς άλλος τοπικός παράγοντας, πήρε εγκαίρως θέση σ' αυτό το καυτό τοπικό, πολιτικό ζήτημα. Και ξέρετε γιατί; Γιατί όλοι τους δεν έχουν το ανάστημα να σηκώσουν το όποιο πολιτικό κόστος μιας νόμιμης πράξης και περιμένουν πάντα τη Δικαιοσύνη να βγάζει μόνη της τα κάστανα από τη φωτιά.

Μ' αυτό το ιστορικό φτάνουμε στη δικάσιμο της Τετάρτης 22 Σεπτεμβρίου 2004 αδικημένοι και αβοήθητοι περιμένοντας τη δικαίωσή μας από τελεσίδικη απόφαση. Ο συνδυασμός μας κλείνει σχεδόν 2 χρόνια εκτός Δημοτικού Συμβουλίου, ο δε Δήμος Αρχαγγέλου στερείται της όποιας προσφοράς μας σε μια κρίσιμη καμπή για την εξέλιξη και ανάπτυξή του. Σήμερα, λοιπόν, τολμούμε και ερωτούμε ευθέως το σημερινό υπουργό Εσωτερικών και τον Περιφερειάρχη Νοτίου Αιγαίου: ποια θα είναι η στάση τους αν οι κατηγορούμενοι ζητήσουν αναβολή ή προβούν σε έφεση κατά της όποιας απόφασης εκδόσει το Δικαστήριο; Πιστεύει, άραγε, κανείς ότι αυτή η υπόθεση θα έχει την παραμικρή αξία για μας ή για τον οποιοδήποτε πολίτη, που σχεδόν όλοι αρχίζουν πια να αμφιβάλλουν για όλους και όλα, ειδικά αν η επόμενη δικάσιμος οριστεί μέσα στην προεκλογική περίοδο του 2006 ή μετά το 2006, αφού είναι γνωστό σε όλους ότι ο αρχικός στόχος των πρωταγωνιστών της συναλλαγής και της σήψης ήταν να μας αποκλείσουν αυτή την τετραετία από τα τοπικά δρώμενα;

Αυτά που συνέβησαν το Σεπτέμβρη και Οκτώβρη του 2002 στο Δήμο Αρχαγγέλου δεν συμβαίνουν ούτε σε τριτοκοσμικές χώρες. Αυτές οι εγκληματικές πράξεις εκβιασμού και δωροδοκίας δεν μπορεί να προέρχονται από ανθρώπους που διατρανώνουν ότι υπηρετούν τη δημοκρατία και τη δικαιοσύνη, αλλά είναι πράξεις τυχοδιωκτικές, είναι πράξεις συναλλαγής και πολιτικής απατεωνιάς, που όποιος τολμήσει να αντισταθεί σ' αυτούς τους βόρβορους βρίσκει απρόσμενο οικονομικό και πολιτικό θάνατο. Στόχος όλων αυτών των μηχανισμών της συναλλαγής ήταν και είναι να διαχειρίζονται, ερήμην του λαού, τις τύχες του για να διοικούν ανεξέλεγκτα, να ζουν αυτοί μέσα στη χλιδή και ο πολίτης να αναζητεί μονίμως δικαιοσύνη και αξιοπρέπεια.

Συνέχεια στη σελ. 38

ΚΕΝΤΡΟ
ΞΕΝΩΝ ΓΛΩΣΣΩΝ
& ΜΕΤΑΦΡΑΣΕΩΝ



ΑΓΓΛΙΚΑ - ΓΕΡΜΑΝΙΚΑ

ΧΑΡΗΣ ΜΙΧΑΗΛ
ΒΑΣ. ΙΩΑΝΝΙΔΗ 4
(ΣΥΝΟΙΚΙΣΜΟΣ ΔΑΣΚΑΛΩΝ) ΡΟΔΟΣ
ΤΗΛ.:22410-77336 - FAX: 32911
E-mail: haris@rho.forthnet.gr

ΚΥΚΛΟΣ

ΦΡΟΝΤΙΣΤΗΡΙΟ ΜΕΣΗΣ ΕΚΠΑΙΔΕΥΣΗΣ
Ατταβύρου 49,Ροδίνι - Ρόδος τηλ.2241032600

ΕΝΑΡΞΗ ΜΑΘΗΜΑΤΩΝ

- Γ΄ Λυκείου 2 Αυγούστου
- Β΄ Λυκείου 16 Αυγούστου
(προετοιμασία κατεύθυνσης Γ΄Λυκείου)
- Α΄ Λυκείου - Γυμνάσια 30 Αυγούστου
- Α΄ - Β΄ - Γ΄ Τ.Ε.Ε 30 Αυγούστου

Για μια ακόμη χρονιά προσφέρουμε :

- Ολιγομελή – Ομοιογενή τμήματα 6 – 8 μαθητών
- Δυνατότητα σχηματισμού γκρουπ 2-3 μαθητών
- Υποτροφίες σπουδών στους άριστους μαθητές
- ΔΩΡΕΑΝ ιδιαίτερα ενισχυτικά μαθήματα στους αδύναμους μαθητές κάθε τάξης
- Παροχή ιδιαίτερων μαθημάτων στο χώρο σας
- Δανειστική Βιβλιοθήκη – Δωρεάν σημειώσεις

Διεύθυνση Σπουδών : Κωνσταντάκης Αχιλλέας
Ρέτσας Νίκος

Φυσική–Χημεία
Μαθηματικά
ΓΥΜΝΑΣΙΟ-ΛΥΚΕΙΟ-Τ.Ε.Ε.
Πέτρος Κ. Παραγυιός
(Φυσικός)
Αναστ. Αναστασιάδη Μπάκα
(Μαθηματικός)
✔ Ολιγομελή τμήματα
✔ Μεθοδική διδασκαλία
✔ Προσιτά δίδακτρα

ΕΝΑΡΞΗ ΜΑΘΗΜΑΤΩΝ
16 Αυγούστου: Β'-Γ' Λυκείου
30 Αυγούστου: Α' Λυκείου-ΤΕΕ
30 Αυγούστου: Α'-Β'-Γ' ΓΥΜΝΑΣΙΟΥ

Δ/νση: Παπαφλέσσα 17-Μητρόπολη-Εναντι 4ου Γυμνασίου
Τηλ.: 22410-22218 & 30880 & 78236
Κιν. τηλ.: 6974313993

Το δόγμα του νέου ΣΔΟΕ

Ο έλεγχος των μεγάλων επιχειρήσεων και της κίνησης κεφαλαίων, η χρηστή διαχείριση των εθνικών και κοινοτικών επιδοτήσεων, αλλά και η πιστή τήρηση των νόμων περί αιγιαλού και παραλίας αποτελούν μέρος του νέου ελεγκτικού δόγματος του "μεταλλαγμένου" ΣΔΟΕ, τα στελέχη του οποίου θα απολαμβάνουν ακόμη και "μπόνους" 100.000 ευρώ (!) στην περίπτωση εξιχνίασης μεγάλων υποθέσεων φοροδιαφυγής.



Ετοιμο είναι και το οργανόγραμμα της νέας υπηρεσίας, ο οποίο θα απαγορεύει στους ελεγκτές να παραμένουν στις θέσεις τους πάνω από πέντε χρόνια

Η Επιτροπή που συστήθηκε για το μετασχηματισμό του ΣΔΟΕ έχει ετοιμάσει ήδη το σχετικό πόρισμα για τη μορφή και της δραστηριότητες του νέου Ελεγκτικού Σώματος, το οποίο αναμένεται να παραδοθεί τις επόμενες ημέρες στον υπουργό Οικονομίας, Γιώργο Αλογοσκούφη.

Έτοιμο είναι και το Οργανόγραμμα της νέας υπηρεσίας το οποίο θα απαγορεύει στους ελεγκτές να παραμένουν στις θέσεις τους πάνω από πέντε χρόνια με δυνατότητα παράτασης δύο χρόνων για την περαίωση σοβαρών υποθέσεων. Το μέτρο αυτό, όπως άλλωστε και η θέσπιση αμοιβής θεωρείται απαραίτητο από την Επιτροπή για την πάταξη φαινομένων διαφθοράς.

Ειδικότερα, σύμφωνα με το πόρισμα, το νέο Σώμα Οικονομικών Ελέγχων (ή Σώμα Διενέργειας Οικονομικών Ελέγχων σύμφωνα με την εισήγηση) θα απογαλακτίζεται πλήρως από τον αστυνομικό του χαρακτήρα, καθώς οι έλεγχοι θα στηρίζονται αποκλειστικά και μόνο σε αντικειμενικά κριτήρια βάσει της αξιοποίησης και της διασταύρωσης των οικονομικών στοιχείων που παρέχουν τα Πληροφοριακά Συστήματα. Θα κινείται παράλληλα, όπως επισημαίνει στο πόρισμα στους άξονες:

- Της διαφάνειας σε όλες τις δράσεις της νέας Υπηρεσίας και της αποκοπής από κάθε κομματικούς δεσμούς.

- Της δημιουργίας Υπηρεσίας Εσωτερικών Υποθέσεων για τον αυτοέλεγχο της νέας Υπηρεσίας.

- Της ποιοτικής αναβάθμισης του προσωπικού με ένταξη νέων υπαλλήλων από ειδική Επιτροπή.

- Της επιεικέστερης αντιμετώπισης απέναντι στις μικρές επιχειρήσεις που εντοπίζονται για πρώτο φορά παρανομούσες.

- Της εν γένει Διοικητικής αναμόρφωσης.

ΔΕΚΑΛΟΓΟΣ ΕΛΕΓΧΩΝ

Πλεονέκτημα του νέου Σώματος, θα είναι ο αιφνιδιαστικός έλεγχος σε συγκεκριμένες κατηγορίες περιπτώσεων.

Σύμφωνα με το πόρισμα στην κορυφή της λίστας των ελεγχόμενων θα είναι:

- Ολοι οι φορολογούμενοι που εμφανίζουν υψηλές δαπάνες τόσο όσον αφορά στα πλαίσια προσδιορισμού του εισοδήματος εσόδων όσο και όσον αφορά στην απόδοση του ΦΠΑ. Ως υψηλές δαπάνες θεωρούνται εκείνες που υπερβαίνουν τον αντίστοιχο συντελεστή καθαρού κέρδους για την αντίστοιχη επαγγελματική δραστηριότητα.

- Οσοι περιλαμβάνονται στην ειδική λίστα που θα καταρτισθεί με βάση επώνυμες και έγγραφες καταγγελίες, χωρίς να αγνοούνται όμως ανώνυμες καταγγελίες των οποίων η βασιμότητα θα πρέπει να εξακριβώνεται.

Για λόγους διαφάνειας, η Επιτροπή προτείνει, μάλιστα, να τηρείται βιβλίο καταγγελιών.

- Οι περιπτώσεις όπου διαπιστώνονται τελωνειακές ή φορολογικές παραβάσεις, χωρίς να προαπαιτείται εντολή και φύλλο ελέγχου, αρκεί να βεβαιώνεται ότι η παράβαση υπέπεσε στην άμεση αντίληψή τους.

- Οι υποθέσεις εικονικών συναλλαγών.

- Συγκεκριμένα κλάδοι που παρουσιάζουν υψηλά ποσοστά παραβατικότητας, καθώς επίσης και επιχειρήσεις που δραστηριοποιούνται σε περιοχές όπου η παραβατικότητα είναι πολύ υψηλότερη του μέσου όρου.

- Οι περιπτώσεις μεγάλης φοροδιαφυγής, για τις οποίες κατόπιν διασταυρώσεων προκύπτει ότι τα ακαθάριστα έσοδα είναι δυσανάλογα πολύ υψηλότερα των δηλωμένων.

- Οι επιχειρήσεις βάσει των γνωστών Κωδικών Αριθμών Δραστηριότητας, με τη διαφορά ότι εφεξής θα πρέπει να γίνονται σε όλους ανεξαιρέτως ή κατ' επιλογήν συγκεκριμένων και γνωστών εκ των προτέρων κριτηρίων.

- Οι υποθέσεις ναρκωτικών, λαθρεμπορίου, τσιγάρων, καυσίμων βάσει καταγγελιών ή πληροφοριών, αλλά με πάσα προσοχή έτσι ώστε να μην διαταράσσεται η οικονομική δραστηριότητα.

- Οι τήρηση των Νόμων περί Αιγιαλού και Παραλίας.

Ελαστικότερο καθεστώς για τους μικρομεσαίους

Για τους μικρομεσαίους πάντως και ειδικά για τις περιπτώσεις επιτηδευματιών με βιβλία α' και β' κατηγορίας, η Επιτροπή εισηγείται να μην επιβάλλονται εξοντωτικές ποινές αλλά να περιορίζονται οι ελεγκτές σε συστάσεις εφόσον διαπιστώνεται ότι η φορολογική παράβαση διαπράττεται για πρώτη φορά. Από το μέτρο αυτό θα εξαιρούνται πάντως οι περιπτώσεις εικονικών και πλαστών φορολογικών στοιχείων.

Από την άλλη πλευρά στις μεγάλες υποθέσεις φοροδιαφυγής συστήνεται να υπάρχει άρση του φορολογικού και τραπεζικού απορρήτου και άμεση δέσμευση των τραπεζικών λογαριασμών. Βασική προϋπόθεση γία την εφαρμογή του μέτρου είναι η εντός 24 ωρών ενημέρωση του εισαγγελέα του ΣΟΕ.

Αξίζει να σημειωθεί ότι η Επιτροπή που εξέδωσε το Πόρισμα αποτελείται από τον Δ/ντή της Περιφερειακής Διεύθυνσης ΣΔΟΕ Αττικής Ν. Ανδριανόπουλο, τον προϊστάμενο της Διεύθυνσης Ελέγχων Χ. Γιαννόπουλο, τον προϊστάμενο της Διεύθυνσης ΕΦΚ Δ. Λέκκα, τον προϊστάμενο της Διεύθυνση Σχεδιασμού της Κεντρικής Υπηρεσίας του ΣΔΟΕ Ε. Καραμάνο, τον προϊστάμενο Τμήματος της Διεύθυνσης Οργάνωσης Δ. Μπίσσα και το στέλεχος της Διεύθυνσης ΚΒΣ, Ε. Σαΐτη.

ΦΡΟΝΤΙΣΤΗΡΙΟ ΜΕΣΗΣ ΕΚΠΑΙΔΕΥΣΗΣ ΙΑΛΥΣΟΥ
ΑΡΙΣΤΕΙΟΝ
ΙΑΛΥΣΟΥ 29 (δίπλα στο κατάστημα "ΣΑΧΙΝΗΣ")
Τηλ.: 22410 78252 & 75577 Κιν.: 6942011005

ΥΠΕΥΘΥΝΟΙ ΣΠΟΥΔΩΝ :
ΧΡΗΣΤΟΣ ΜΠΑΡΔΟΣ ΦΥΣΙΚΟΣ
ΜΙΧΑΛΗΣ ΠΑΝΑΓΟΣ ΜΑΘΗΜΑΤΙΚΟΣ

ΕΝΑ ΜΕΓΑΛΟ ΦΡΟΝΤΙΣΤΗΡΙΟ ΔΕΣΜΕΥΕΤΑΙ ΓΙΑ ΤΗΝ ΕΠΙΤΥΧΙΑ ΤΩΝ ΜΑΘΗΤΩΝ ΤΟΥ ΣΤΗΡΙΖΟΜΕΝΟ ΣΤΗΝ ΠΕΙΡΑ ΤΩΝ ΔΗΜΙΟΥΡΓΩΝ ΤΟΥ

ΔΙΔΑΣΚΟΝΤΑΙ:
• ΦΥΣΙΚΗ
• ΧΗΜΕΙΑ
• ΜΑΘΗΜΑΤΙΚΑ
• ΦΙΛΟΛΟΓΙΚΑ
• ΟΙΚΟΝΟΜΙΑ
• ΒΙΟΛΟΓΙΑ

ΑΥΣΤΗΡΑ ΟΛΙΓΟΜΕΛΗ ΤΜΗΜΑΤΑ

ΕΝΑΡΞΗ ΜΑΘΗΜΑΤΩΝ
Γ΄ ΛΥΚΕΙΟΥ 02/08/04
Β΄ ΛΥΚΕΙΟΥ 18/08/04
Α΄ ΛΥΚΕΙΟΥ 30/08/04
ΓΥΜΝ. - ΤΕΕ 02/09/04

Χρήστος Μπάρδος Φυσικός
Ευαγγελία Σταματάρου Μαθηματικός
Ξένια Λάμπρου Φιλόλογος-Ιστορικός
Βεατρίκη Σέρβου Οικονομολόγος
Σοφία Παπακων/νου Βιολόγος

• Αυστηρά ολιγομελή τμήματα
• Συνεχής αξιολόγηση των Μαθητών
• Τακτική ενημέρωση των γονέων
• Εβδομαδιαία επαναληπτικά τεστ
• Σύγχρονες μέθοδοι διδασκαλίας
• Λογικές τιμές
• Προσαρμοσμένο στο Ενιαίο Λύκειο

ΕΠΙΛΟΓΗ ΕΠΙΤΥΧΙΑΣ

ΦΡΟΝΤΙΣΤΗΡΙΟ ΜΕΣΗΣ ΕΚΠΑΙΔΕΥΣΗΣ « ΠΛΕΟΝΕΚΤΗΜΑ »

ΕΝΑΡΞΗ ΜΑΘΗΜΑΤΩΝ
Γ΄ ΛΥΚΕΙΟΥ 02/08/04
Β΄ ΛΥΚΕΙΟΥ 18/08/04
Α΄ ΛΥΚΕΙΟΥ 30/08/04
ΓΥΜΝΑΣΙΑ - ΤΕΕ 01/09/04

ΠΛΕΟΝΕΚΤΗΜΑ

Κων/νου Υδραίου & Αποστόλου Ιωάννη - ΡΟΔΟΣ
ΠΛΗΡΟΦΟΡΙΕΣ ΓΙΑ ΒΑΣΕΙΣ www.otenet.gr/pleonektima
Τηλ.: (2241) 75577, 78252, 30631 & 25659

Η ΕΠΙΤΥΧΙΑ ΞΕΚΙΝΑΕΙ ΑΠΟ ΕΔΩ !!!
ΦΡΟΝΤΙΣΤΗΡΙΟ
ΕΦΑΡΜΟΓΗ

16 χρόνια επιτυχημένης πορείας στην φροντιστηριακή εκπαίδευση

Λειτουργούν τμήματα:
• Γυμνασίου
• Λυκείου (όλων των κατευθύνσεων)
• Τ.Ε.Ε.
• Αποφοίτων Λυκείου
Δημιουργία νέων τμημάτων από 13 Σεπτεμβρίου !

Διδάσκονται τα μαθήματα:
ΜΑΘΗΜΑΤΙΚΑ - ΦΥΣΙΚΗ - ΧΗΜΕΙΑ - ΙΣΤΟΡΙΑ - ΑΡΧΑΙΑ - ΛΑΤΙΝΙΚΑ - ΕΚΘΕΣΗ - ΒΙΟΛΟΓΙΑ - ΑΡΧΕΣ ΟΙΚΟΝΟΜΙΚΗΣ ΘΕΩΡΙΑΣ

Με την υπεύθυνη, ποιοτική και εντατική διδασκαλία μας συμβάλλουμε αποτελεσματικά στην πρόοδο των μαθητών μας και τους προετοιμάζουμε σωστά για την είσοδό τους στα Ανώτατα Εκπαιδευτικά Ιδρύματα.

Λειτουργούν αυστηρά ολιγομελή τμήματα.

➢ Συχνά Τεστ και διαγωνίσματα πλέον των διδακτικών ωρών.
➢ Ενημέρωση Γονέων
➢ Παροχή φυλλαδίων με ποικιλία ασκήσεων και εργασιών για το σπίτι

Διεύθυνση Σπουδών :
Νίκος Τσιώλης
Σταμάτης Εμμανουήλ
Ελένη Παπαλαζάρου

Τιμές προσιτές
Τηλ.: (22410)- 43600, 26151, 65013, 6937016543
Διεύθυνη: Βενετοκλέων 59 (Απέναντι από τον κιν/φο Μετροπόλ)

ΤΕΛΟΣ ΕΠΟΧΗΣ

Κλείνει οριστικά η παρένθεση των ΤΕΕ

Θα μετασχηματιστούν σε Επαγγελματικά Λύκεια

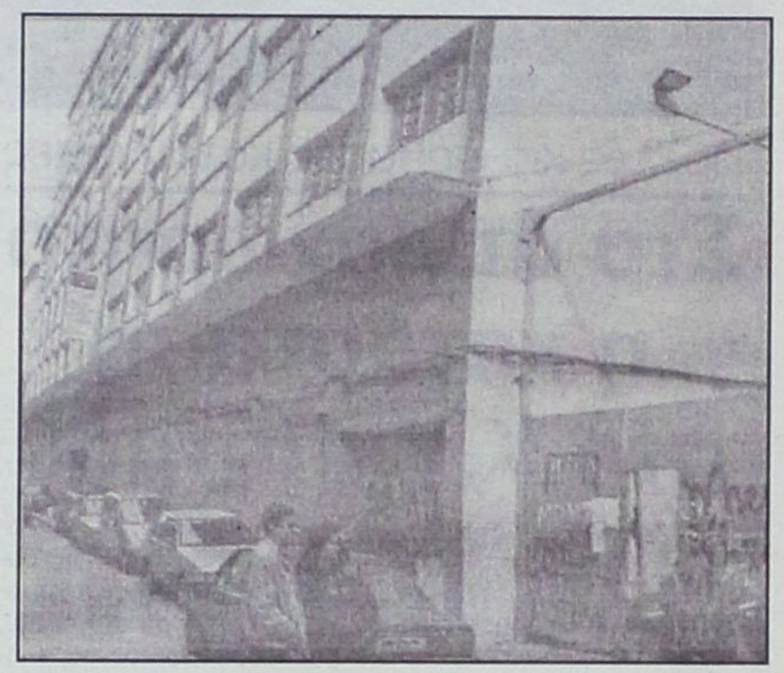

Σταδιακά από την επόμενη σχολική χρονιά αρχίζει ο μετασχηματισμός σε Επαγγελματικά Λύκεια των Τεχνικών Επαγγελματικών Εκπαιδευτηρίων, τα οποία ιδρύθηκαν για να παίξουν το ρόλο της "χωματερής" του Ενιαίου Λυκείου. Την τελευταία διετία τα εγκαταλείπουν μαζικά και οι μαθητές. Φέτος, τα ποσοστά μείωσης των εγγραφών στην Α' τάξη των ΤΕΕ χτύπησαν κόκκινο. Σύμφωνα με πληροφορίες, σε ορισμένες περιοχές οι νέες εγγραφές μειώθηκαν έως και 70% σε σύγκριση με πέρυσι.

Η μέση μείωση, σύμφωνα με τις προχθεσινές δηλώσεις του υφυπουργού Παιδείας κ. Γ. Καλού, κυμαίνεται στο 40%. Η ερήμωση της δευτεροβάθμιας τεχνικής εκπαίδευσης προβληματίζει σοβαρά το υπουργείο Παιδείας.

Κρίθηκε ότι η παράταση της εξαθλίωσης για έναν ακόμη, χρόνο, μέχρι να αρχίσει να τίθεται σε εφαρμογή το πρόγραμμα μετασχηματισμού των ΤΕΕ σε Επαγγελματικά Λύκεια, θα προκαλούσε ανεπανόρθωτα τραύματα στην τεχνική εκπαίδευση και ανισορροπίες στην κατανομή των μαθητών οδηγώντας σε ανεξέλεγκτη εισροή του μαθητικού δυναμικού στο Ενιαίου Λύκειο, καθώς διαγνώσθηκε ο κίνδυνος να παγιωθεί στην ελληνική κοινωνία η εικόνα της αναξιοπιστίας για την εκπαίδευση αυτού του τύπου.

Η προσπάθεια αντιστροφής της εικόνας άρχισε με την ανακοίνωση δέσμης μέτρων που ελπίζεται όχι βεβαίως να επαναπατρίσουν μετά την έναρξη της σχολικής χρονιάς τους μαθητές που πέρασαν τα σύνορα του Ενιαίου Λυκείου, αλλά να καλλιεργήσουν την προσμονή ότι κάτι κινείται προς θετική κατεύθυνση στη δυτική όχθη της εκπαίδευσης.

Πλην όμως το σημαντικότερο μέτρο της τονωτικής δέσμης, η άρση του περιορισμού της βαθμολογικής βάσης για όσο διάστημα δεν ισχύει ανάλογος περιορισμός για τους αποφοίτους των Ενιαίων Λυκείων, αποσύρθηκε στο παραπέντε των σχετικών ανακοινώσεων.

Προκρίθηκαν τόσο οι βέβαιες αντιδράσεις από την πλευρά των ΤΕΙ, τα οποία είχαν απαιτήσει τον περιορισμό της βάσης προκειμένου να συμφωνήσουν να ανοίξουν τις πύλες τους στους αποφοίτους της δεύτερης ταχύτητας της εκπαίδευσης.

ΜΕΤΡΑ

Τελικώς ο κ. Καλός ανακοίνωσε τα εξής μέτρα για την άμεση στήριξη των ΤΕΕ: Υλοποίηση όλων των ευρωπαϊκών προγραμμάτων που αφορούν την τεχνική εκπαίδευση.

Ενδεικτικά ανέφερε την πρακτική άσκηση των μαθητών των ΤΕΕ, τη λειτουργία γραφείων σύνδεσης με την αγορά εργασίας και επαγγελματικού προσανατολισμού και την ανάπτυξη και προσαρμογή ειδικού εκπαιδευτικού υλικού για την υποστήριξη του εκπαιδευτικού έργου στα ΤΕΕ.

Παράλληλα, από το υπουργείο Παιδείας ανακοινώθηκε ότι θα εισηγηθεί στα συναρμόδια υπουργεία Εθνικής Αμυνας και Δημόσιας Τάξης, να δοθεί η δυνατότητα εισαγωγής κατά ένα ποσοστό των μαθητών των ΤΕΕ στις σχολές υπαξιωματικών των Ενόπλων Δυνάμεων, στις σχολές αστυφυλάκων και άλλες συναφείς σχολές.

Περιγράφοντας το προφίλ του νέου Επαγγελματικού Λυκείου που θα αντικαταστήσει τα ΤΕΕ από το επόμενο σχολικό έτος σύμφωνα με το κυβερνητικό πρόγραμμα της ΝΔ για την Παιδεία, ο κ. Καλός τόνισε τα παρακάτω χαρακτηριστικά του:

• **Το Επαγγελματικό Λύκειο** θα δίνει επαγγελματικές γνώσεις και δεξιότητες έτσι ώστε να συμπληρώνεται αυτό σε μια ευέλικτη και αποτελεσματική κατάρτιση.

• **Θα είναι ισότιμο** με το Ενιαίο Λύκειο και θα δίνει τις ίδιες δυνατότητες πρόσβασης στην Τριτοβάθμια Εκπαίδευση.

• **Το πρόγραμμα σπουδών** του Επαγγελματικού Λυκείου θα ενισχυθεί με μαθήματα Γενικής Παιδείας, τα οποία θα συμπληρώνουν τα τεχνολογικά μαθήματα έτσι ώστε οι απόφοιτοι να έχουν τη δυνατότητα πρόσβασης εκτός από τα ΤΕΙ και στα Πανεπιστήμια.

• **Ο αριθμός των τομέων** και των ειδικοτήτων θα είναι τέτοιος, ώστε να εξυπηρετούνται οι σκοποί μιας σύγχρονης επαγγελματικής εκπαίδευσης.

• **Τα Επαγγελματικά Λύκεια** θα είναι αυτοτελείς εκπαιδευτικές μονάδες με σύγχρονες τεχνολογικές υποδομές.

• **Θα προβλέπεται αυστηρός** καθορισμός του προφίλ κάθε ειδικότητος, με τα προσόντα, τα επαγγελματικά δικαιώματα και τις εργασιακές προοπτικές που θα έχει κάθε πτυχιούχος.

Ο μετασχηματισμός των ΤΕΕ σε Επαγγελματικά Λύκεια θα γίνει έπειτα από διάλογο με όλους τους εκπαιδευτικούς, επιστημονικούς και επαγγελματικούς φορείς. Ηδη έχει συγκροτηθεί και λειτουργεί στο υπουργείο Παιδείας, άτυπη συμβουλευτική επιτροπή από μάχιμους εκπαιδευτικούς και στελέχη της εκπαίδευσης.

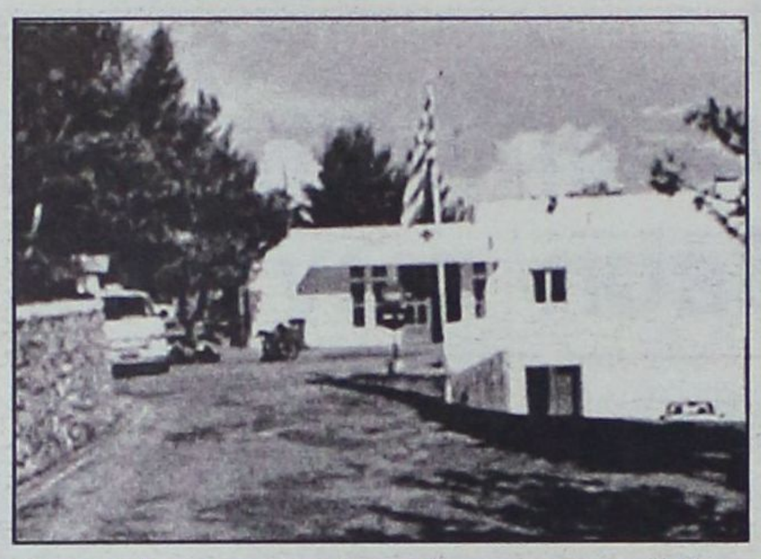

Πολλές και σοβαρές καταγγελίες

Στο απροχώρητο η κατάσταση στο Κ.Υ. Πάτμου

Ο κ. Ευθύμιος Ντούντας από την Πάτμο, κατήγγειλε στο Κρατικό Θεραπευτήριο Λέρου, την προσωπική του εμπειρία από το Κ.Υ. Πάτμου κατά την οποία όπως αναφέρει, μαζί με άλλους επτά ασθενείς περίμενε μοιρολατρικά από τις οκτώ μέχρι τις 9 το πρωί, να έρθει γιατρός για να τους εξετάσει και να γράψει φάρμακα. Να σημειωθεί ότι ο συμπατριώτης μας είναι ασθενής με μετεμφραγματική στηθάγχη.

Στην καταγγελία του αυτή που έχει κάνει εδώ και πολύ καιρό, αντί να απαντήσει η διοίκηση του Κ.Θ.Λέρου, αφού αναφέρεται σε θέμα που αφορά γιατρούς, απάντησε η επιτροπή προάσπισης δικαιωμάτων των ασθενών, η οποία από τη μία τον δικαιώνει και από την άλλη τον κρίνει για την πρόθεση του να καταφύγει στα Μ.Μ.Ε., που αναφέρει στην καταγγελία του, αλλά και τον ενημερώνει ότι «η συγκεκριμένη ώρα 8η πρωινή είναι ώρα λήξης εφημεριών και ταυτόχρονα έναρξης της νέας εφημερίας,» που σημαίνει, ότι οι γιατροί θα πρέπει να είναι στη θέση τους. Δεν γνωρίζει όμως «η επιτροπή προάσπισης δικαιωμάτων των ασθενών», ότι στο Κ.Υ. Πάτμου δεν γίνονται εφημερίες εξαιτίας της έλλειψης ιατρών, και με αυτή ακριβώς την επισήμανση, αποδεικνύει την έλλειψη γνώσης και επαφής της εν λόγω επιτροπής με την πραγματικότητα του Κ.Υ. Πάτμου.

Αυτά όμως που είναι εντυπωσιακά στο έγγραφο της απάντησης, είναι: Πρώτον, ότι δεν αναγράφεται παραλήπτης, δεύτερον ότι η ονομαζόμενη «επιτροπή προάσπισης των ασθενών» δεν προασπίζει τα δικαιώματα των ασθενών, αφού ασθενής κάνει την καταγγελία αλλά των γιατρών.

Τρίτον, ο υπογράφων με τιμή μέλος της παραπάνω επιτροπής είναι γιατρός αναισθησιολόγος.

Ο κ. Ντούντας, μόλις έλαβε την απάντηση της "επιτροπής προάσπισης των ασθενών" απάντησε στο Κ.Θ. Λέρου με κοινοποίηση στο Β΄ ΠεΣΥΠ Ν.Αιγαίου, αναφέροντας μεταξύ άλλων τα εξής:

«Στο χειρόγραφο έγγραφο σας, που ουδόλως συνάδει με σύνταξη και χαρακτήρα δημοσίου εγγράφου, δεν αναγράφεται παραλήπτης, και σε όλο το κείμενο είναι πασιφανής η προσπάθεια συγκάλυψης και δικαιολόγησης των κενών και της ανεπάρκειας που υπάρχει στον πιο ευαίσθητο δημόσιο τομέα της υγείας και συγκεκριμένα αυτόν του Κέντρου Υγείας Πάτμου.»

Και συνεχίζει:

«Οι αιτιάσεις και δικαιολογίες που αναγράφονται κατά την γνώμη μου είναι παιδαριώδεις και υποτιμούν την νοημοσύνη του πολίτη και κάθε πολίτη που διεκδικεί από μια κρατική υπηρεσία τα αυτονόητα, δηλαδή την εκπλήρωση του σκοπού της όσον αφορά τις υποχρεώσεις της προς τον πολίτη βάση του συντάγματος και της κείμενης νομοθεσίας που διέπουν την λειτουργία της.

Η διαμαρτυρία μου δεν ήταν μόνο προσωπική μου υπόθεση αλλά και πολλών άλλων συμπολιτών μου, αφού τα όσα καταγγέλλονται ως προς τη μη έγκαιρη προσέλευση των ιατρών είναι καθημερινή πρακτική στο κέντρο ΥΓΕΙΑΣ ΠΑΤΜΟΥ.»

Μιλήσαμε με τον κ. Ντούντα ο οποίος ήταν πολύ αγανακτισμένος όχι μόνο για τον λόγο που αναφέρει στην καταγγελία του, αλλά και για την εν γένει λειτουργία του Κ.Υ. Πάτμου, αλλά όπως διαπιστώσαμε δεν είναι ο μόνος, αφού η κατάσταση λίαν επιεικώς είναι έξω από κάθε όριο ελέγχου γιατί τίποτε δεν λειτουργεί.

Και για να σας δώσουμε την εικόνα σας λέμε μόνο αυτό. Για πηγαίνετε κανονικά για μικροβιολογικές εξετάσεις; Θα βρείτε τη μικροβιολόγο στην ώρα της; Όχι δεν θα τη βρείτε, γιατί έχει δικό της ωράριο.

Αξίζει όμως να σημειώσουμε πως οι εναπομείναντες γιατροί στο Κ.Υ.Πάτμου στην πλειοψηφία τους είναι συνεπείς στον όρκο που δώσανε και όταν τους χρειαστούμε είναι παρόντες.

(Πηγή Patmos Timer)

Τ. Σπανός: προσεκτικές οι κινήσεις της Ν. Δημοκρατίας

Ανυπόστατα και ψευδή τα περί πολιτικών... διώξεων

Προς ΠΑΣΟΚ: στο σπίτι του κρεμασμένου δεν μιλάνε για σχοινί.

«Η Ν.Δ. επανιδρύει το κράτος στη βάση της αξιοκρατίας», δηλώνει σε συνέντευξή του στη «Γνώμη» ο υπεύθυνος Τύπου της ΝΕ του κυβερνώντος κόμματος τοπικά Αναστάσιος Σπανός και συμπληρώνει απευθυνόμενος στο ΠΑΣΟΚ ότι «στο σπίτι του κρεμασμένου δεν μιλάνε για σχοινί».

Ο κ. Αν. Σπανός αναφέρεται επίσης, σε θέματα που αφορούν την περιοχή μας, στις επερχόμενες δημοτικές και νομαρχιακές εκλογές ενώ περιγράφει τους στόχους που έχει θέσει ως νέος πρόεδρος στο Ίδρυμα Κολυμπίων. Αφήνει επίσης, να διαφανεί το ενδιαφέρον του για τον δήμο Αφάντου και την διεκδίκηση εκ μέρους του της δημαρχίας στις εκλογές του 2006.

Πιό συγκεκριμένα: Ο κ. Α. Σπανός αναφερόμενος στις επικρίσεις του ΠΑΣΟΚ για επανίδρυση του κράτους της δεξιάς με διώξεις στελεχών του τονίζει: «Προσπαθουν να καλύψουν με ανυπόστατες καταγγελιες το αντιπολιτευτικό έλλειμμα. Δεν πείθουν κανένα όταν μιλούν για κομματικό κράτος αυτοί που το δημιούργησαν. Η κυβέρνηση Καραμανλή κάνει πράξη την αξιοκρατία. Και μόνο το γεγονός ότι μερίδα συνδικαλιστών της Ν.Δ. αντέδρασε στις επιλογές για την εκπαίδευση και την υγεία επιβεβαιώνει το ανυπόστατο των κατηγοριών. Η Ν.Δ. επανιδρύει το ελληνικό κράτος και βάση της αξιοκρατίας και των ίσων ευκαιριών». Και συνεχίζει ο κ. Σπανός: «Η Ν.Δ. πιστή στο όραμα και στη δέσμευση της για το κοινωνικό κέντρο θα δώσει ευκαιρίες και θα ανοίξει τις πορτες του δημοσίου σε ικανούς και άξιους ανθρώπους που είχαν αποκλειστεί από το ΠΑΣΟΚ». Ο κ. Σπανός δεν δέχεται ότι υπάρχει καθυστέρηση στην λήψη αποφάσεων από την κυβέρνηση και αναφέρει ως παραδείγματα τις αποφάσεις που έχουν σχέση με τις φορολογικές ελαφρύνσεις επιχειρήσεων, για τις μικρομεσαίες επειχειρήσεις, για τα πανωτόκια και άλλες.

Σε τοπικό επίπεδο παραδέχεται ότι υπήρξαν ορισμένες καθυστερήσεις όπως στον διορισμό διοικήσεων στα ιδρύματα, οι οποίες όμως ξεπεράστηκαν . Ως νέος πρόεδρος στο Ίδρυμα των Κολυμπίων ο κ. Σπανός έχει θέσει φιλόδοξους στόχους για την βελτίωση της ζωής των τροφίμων: «Γνωρίζω πολύ καλά τον χωρο αλλά και τους ανθρώπους που ζούν και εργάζονται. Κεντρική επιδίωξη δική μου και των συνεργατών μου θα είναι η καλυτέρευση της ποιότητας ζωής των φιλοξενούμενων στο ίδρυμα. Η πολιτική μας θα είναι ανθρωποκεντρική, θα προσπαθήσουμε να παρέχουμε στους τρόφιμους σύγχρονες και υψηλής ποιότητας υπηρεσίες. Θα αξιοποίησουμε τους πόρους που διατίθενται στο ίδρυμα και θα επιδιώξουμε την αξιοποίηση κοινοτικών προγραμμάτων».



Στο ερώτημα πως κρίνει τη νέα Ν.Ε. της Ν.Δ., ο κ. Αν. Σπανός μεταξύ άλλων τονίζει: «Εχουμε ένα νέο και αξιόλογο πρόεδρο ο οποίος σε συνεργασία με όλα τα μέλη και τους βουλευτές μπορεί να εγγυηθεί την ποιότητα, την ηρεμία και να δρομολογήσει μια καλύτερη κατάσταση στο κόμμα.

Πιστεύω ότι πρέπει να βρισκόμαστε συνεχώς δίπλα στον πολίτη και να διαβιβάζουμε τα προβλήματά του στην κυβέρνηση. Παράλληλα, θα έπρεπε να συμβάλλουμε στην προβολή των κυβερνητικών έργων και με πρωτοβουλία να αναδεικνύουμε αλλά και να βοηθάμε και στην επίλυση των τοπικών προβλημάτων». Τοποθετείται και για τις επόμενες δημοτικές και νομαρχιακές εκλογές, πως δηλαδή θα πρέπει η Ν.Δ. να χειριστεί τα θέματα της επιλογής των υποψηφίων: «Η συζήτηση ναι μεν είναι ακόμη άκαιρη αλλά εμείς οφείλουμε να παρακολουθούμε με προσοχή τις εξελίξεις και να ενεργούμε σε συνδυασμό με τις εντολές του κόμματος.

Θα πρέπει να αποφύγουμε τα λάθη του παρελθόντος που αποδυνάμωσαν το χωρο μας και να βαδίσουμε ενωμένα και συντεταγμένα στις επόμενες εκλογές της Αυτοδιοίκησης προς όφελος των τοπικών κοινωνιών». Και προσθέτει:

«Η Ν.Δ. ως κυβέρνηση έχει την πρωτοβουλία της κινήσεως στο άνοιγμα του παιχνιδιού έτσι ώστε ικανά στελέχη από τις τοπικές κοινωνίες να συστρατευθούν στον αγώνα αυτό. Το πολιτικό τοπίο δεν έχει καμία σχέση με αυτό των προηγούμενων εκλογών και με προοδευτικά βήματα θα ξεπεραστούν τα όποια προβλήματα. Σε κάθε περίπτωση θα πρέπει να ληφθούν υπ' όψιν οι ιδιαιτερότητες που υπάρχουν σε κάθε Καποδιστριακό δήμο. Ένα πάντως είναι σίγουρο, ότι η Ν.Δ. στις προσεχείς εκλογές θα είναι περισσότερο συγκροτημένη, δυναμική, ενωμένη και αποφασιστική».

Δεν παραλείπει να σημειώσει για το δήμο Ροδίων ότι ο «κ. Χατζηευθυμίου έχει το προβάδισμα λόγω της σημαντικής δουλειάς που έχει κάνει» επισημαίνοντας όμως ότι για όλους τους υποψήφιους το κόμμα της Ν.Δ. είναι αυτό που θα λάβει τις αποφάσεις.

Σε ό,τι αφορά το δήμο Αφάντου και μια δική του υποψηφιότητα ο κ. Σπανός πολύ προσεκτικά δηλώνει το ενδιαφέρον του χωρίς να απαξιώνει τη σημερινή δημοτική αρχή. «Θεωρώ πως είναι μεγάλη πολυτέλεια να παραμερίσουμε τα μεγάλα προβλήματα που αντιμετωπίζει σήμερα ο δήμος μας, και να ανοίξουμε εντελώς άκαιρα τη συζήτηση σε επίπεδο ονοματολογίας για τις επερχόμενες εκλογές. Σε ό,τι με αφορά ουδέποτε αρνήθηκα ότι έχω πάντα ισχυρή τη θέληση στο μυαλό και στην ψυχή μου ν' ασχοληθώ με τον δήμο Αφάντου. Αυτή όμως η προοπτική πρώτον δεν είναι για μένα αυτό σκοπός, δεύτερον έχουμε πάρα πολύ δρόμο να διανύσουμε έως τις εκλογές και τρίτο και σημαντικότερο πιστεύω πως ανεξάρτητα από την πρόθεση κάποιου να είναι υποψήφιος ή όχι (πράγμα τελείως θεμιτό) ο κόσμος είναι ο μοναδικός και ο τελικός κριτής, που μπορεί να αξιολογήσει, να καταξιώσει και να εγκρίνει μια υποψηφιότητα δίνοντάς της το πράσινο φώς, λαμβάνοντας βεβαίως υπ' όψιν το έργο, την πορεία, τη δράση και τις ικανότητες του καθενός ξεχωριστά.

Και μιας και αναφερθήκαμε στο σημερινό δήμαρχο τονίζω πως μας συνδέει μακρά και ειλικρινής φιλία, αμοιβαία εκτίμηση και έχουμε την ίδια κοινή αγωνία για την εξέλιξη των προβλημάτων του δήμου μας. Είναι καθήκον όλων μας να σταθούμε δίπλα του και να συμπαρασταθούμε με όλες μας τις δυνάμεις, ούτως ώστε να μπορέσει τελικά να δρομολογήσει προς επίλυση τα μεγάλα ανοικτά και χρόνια προβλήματα. Τέλος, ο κ. Σπανός μιλά για μια μεγάλη "ντροπή" που λέγεται Γκόλφ Αφάντου: «Το Γκόλφ Αφάντου αποτελεί σημείο ντροπής για μας τους Δωδεκανήσιους, κι είναι μεγάλες οι ευθύνες του ΠΑΣΟΚ για την μη αξιοποίησή του, είναι ένα από τα έργα που παρέδωσε η αμαρτωλή ΕΤΑ της οποίας την κάθαρση κάνει σήμερα η κυβέρνηση της Ν.Δ. Η ΕΤΑ λοιπόν μετονομάστηκε σε εταιρεία τουριστικής ανάπτυξης η οποία τελεί κάτω από την εποπτεία του υπουργείου Τουρισμού. Άμεση προτεραιότητα της νέας εταιρείας είναι να αξιοποιήσει την περιουσία του Ελληνικού τουρισμού από κοινού με τον ιδιωτικό τομέα, κάτω από όρους διαφάνειας με σκοπό την υποστήριξη και την αναβάθμιση των τουριστικών υποδομών. Μέσα σ' αυτό το πλαίσιο εντάσσεται και η αξιοποίηση του Γκόλφ Αφάντου και σύντομα θα φανούν τα πρώτα αποτελέσματα».

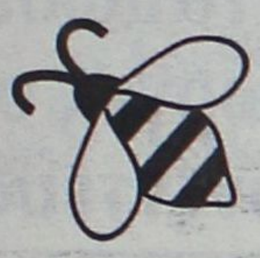

Γευόμαστε τη χαρά της μάθησης

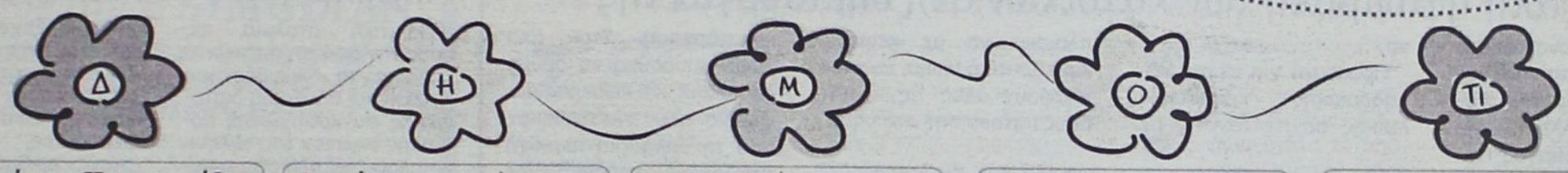

Κυριάκος Κυριακούλης
Γενικός Διευθυντής
Εκπαιδευτηρίων "Ροδίων Παιδεία"

Διονύσης Σπανόπουλος
Διευθυντής Δημοτικού Σχολείου
Π.Τ.Δ.Ε. Πανεπιστημίου Αιγαίου
MA in Policy Studies in Education,
University of London

Σταυρούλα Γρηγοράτου
Δασκάλα
Π.Τ.Δ.Ε. Πανεπιστήμιο Αθηνών

Ρένα Κακούλη
Δασκάλα
Π.Τ.Δ.Ε. Πανεπιστημίου Αιγαίου
Νομική Α.Π.Θ. Θεσσαλονίκης

Ειρήνη Καμπούρη
Δασκάλα
Παιδαγωγική Ακαδημία Ρόδου

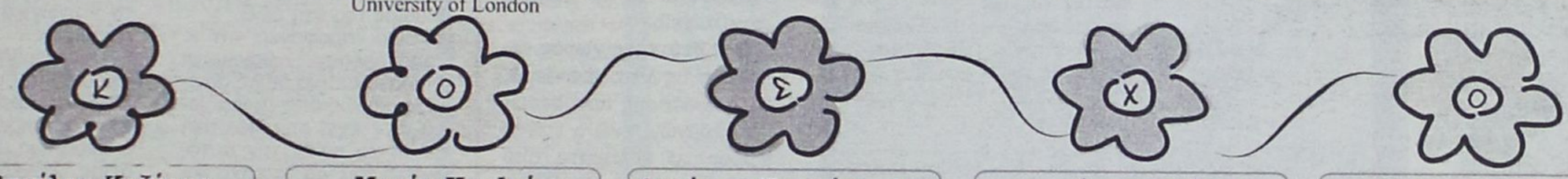

Βασίλης Κοζύρης
Δάσκαλος
Π.Τ.Δ.Γ. Πανεπιστημίου Αιγαίου
Μεταπτυχιακό Φιλοσοφικής Σχολής
Πανεπιστημίου Αθηνών, "Συμβουλευτική-
Επαγγελματικός Προσανατολισμός"

Μαρία Κουλιά
Δασκάλα - Μαθηματικός
Μαθηματικό Πανεπιστημίου
Πατρών
Π.Τ.Δ.Ε. Πανεπιστημίου Αιγαίου

Αντώνης Κωστόπουλος
Δάσκαλος
Π.Τ.Δ.Ε. Πανεπιστημίου Αιγαίου
MA in Education,
London Metropolitan University

Δημήτριος Ράμμος
Δάσκαλος
Π.Τ.Δ.Ε. Πανεπιστημίου Αιγαίου
MA in Education University of
Wales, Cardiff

Φλώρα Σαρίκου
Δασκάλα - Φιλόλογος
Ιστορικό - Αρχαιολογικό Αθήνας
Μεταπτυχιακό Φιλοσ. Σχολής Παν.
Αθηνών "Θεωρία και Πράξη της
Διδασκαλίας και της Αξιολόγησης"

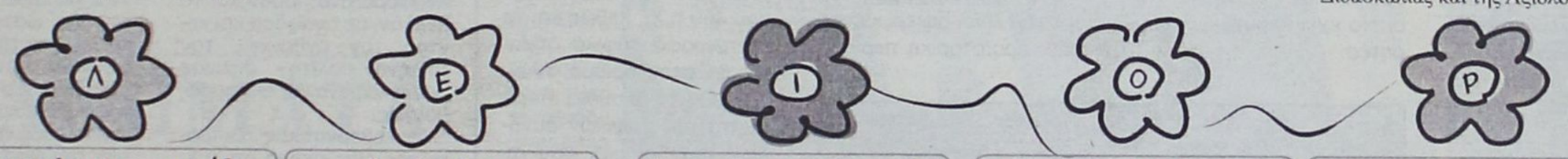

Βαλάντα Διαμαντοπούλου
Καθηγήτρια Αγγλικών
Bachelor of Education
Αγγλικής και Γερμανικής Φιλολογίας,
York University -Canada, University of
Western Ontario London - Canada)

Janice Lowe
Καθηγήτρια Αγγλικών
B.Sc. Advanced Geology, U of
Saskatchewan Canada
Montessori English Language
Teaching Course

Τσαμπίκα Χατζηνικόλα
Καθηγήτρια Αγγλικών
Bachelor of Education
Αγγλικής Φιλολογίας και
Κοινωνιολογίας, University of
Alberta-Canada

Βεατρίκη Πολυχρόνη
Καθηγήτρια Γαλλικών
License es Lettres, Université de Paris
Maîtrise de Lettres, Université de Paris
2ε Anneé de Doctorat, Université de Paris
Diplôme de l' Institut d 'Urbanisme de
Paris

Σοφία Σαμοθράκη
Καθηγήτρια Γαλλικών
D.A.L.F. Diplôme Approfondi de
Langise Française (de l' Institut
Français d' Athènes)
Brevet des Collèges
(Méknès-Maroc)



Χρυσάνθη Μυλωνοπούλου
Καθηγήτρια Γερμανικών
Γερμανική Φιλολογία-
Γλωσσολογία Παιδαγωγικά
Πανεπιστημίου Χεϋδελβέργη
Μεταπτυχιακό στη Γλωσσολογία

Καρολίνα Μανουσάκη
Καθηγήτρια Γερμανικών
Φιλοσοφική σχολή
Πανεπιστημίου Αθηνών

Ευαγγελία Μολλά
Καθηγήτρια Γερμανικών
Φ.Π.Ψ Αθηνών
Γερμανικό σχολείο Reutlingen

Βασίλης Γούδας
Καθηγητής Πληροφορικής
BA (Hons) Business computing
with German, Univ. of Sunderland
MA in International Relations,
Univ of Nottingham

Μυρσίνη Λευούδια-Σακελλαρίδου
Εκπαιδευτικός θεάτρου
Π.Τ.Ν. Αριστοτελείου Πανεπιστημίου
Θεσσαλονίκης Μ.Δ.Δ.Ε. Αθήνα
Θέατρο Σαγιέτ Νταρούις, Αίγυπτος
Ομάδα Τέχνης "Πάροδος", Αθήνα

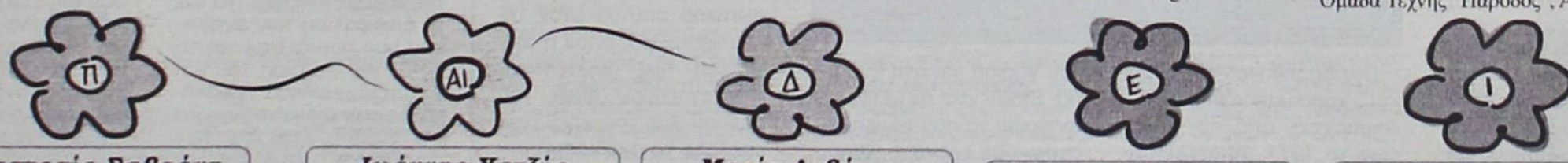

Αναστασία Σαβράνη
Καθηγήτρια Εικαστικών
Σχολή Καλών Τεχνών,
Θεσσαλονίκη

Ιωάννης Χατζής
Καθηγητής Μουσικής
Ελληνικό Ωδείο
Πτυχίο Κιθάρας
Πτυχίο Ειδικού Αρμονίας

Μαρία Λεβέντη
Καθηγήτρια Φυσικής Αγωγής
Επαγγελματικό δίπλωμα
Ευρωπαϊκών και Latin χορών
Gene Kelly Αθηνών
Χρυσό μετάλιο "Salsa" - Latin,
Ακαδημίας "Salsa" Λονδίνο

Βασιλική Μιτακίδη
Υπεύθυνη Βιβλιοθήκης -
Νηπιαγωγός
Τ.Ε.Π.Α.Ε.Σ. Πανεπιστημίου
Αιγαίου

Μιχάλης Μπαλάνος
Εκπαιδευτικός Συνεργάτης
τ. Σχολικός Σύμβουλος

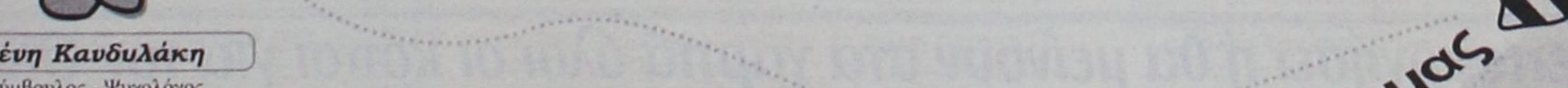

Ελένη Καυδυλάκη
Σύμβουλος - Ψυχολόγος
U.M.H. Πανεπιστημίου Mons-Hainaut, Βέλγιο
Etablissement Communal d' Enseignement
College technique, Βέλγιο

...στο πολύβουο μελίσσι του δημοτικού μας

ΕΚΠΑΙΔΕΥΤΗΡΙΑ ΔΩΔΕΚΑΝΗΣΟΥ
ΗΛΙΑ ΒΕΝΕΖΗ - ΗΛΙΟΥΠΟΛΗ, ΡΟΔΟΣ • ΤΗΛ.: 22410 60750 / FAX: 22410 60751
www.rhodian-pedia.gr • info@rhodian-pedia.gr
Το σχολείο της Μάθησης

ΡΟΔΙΩΝ ΠΑΙΔΕΙΑ
Αναδεικνύει Αξίες

Εγιναν χθες τα εγκαίνια από τον υφ. Πολιτισμού κ. Τατούλη

Εργο μείζονος σημασίας για την Κάσο η Αρχαιολογική Συλλογή

Μεγάλη η συμβολή των κατοίκων στη δημιουργία της

Εργο μείζονος σημασίας για το νησί χαρακτήρισε την Αρχαιολογική Συλλογή της Κάσου ο υφυπουργός Πολιτισμού, Πέτρος Τατούλης.

Μιλώντας στα εγκαίνια της Αρχαιολογικής Συλλογής της Κάσου, ο κ. Τατούλης αναφέρθηκε μεταξύ άλλων στη συμβολή των κατοίκων στη δημιουργία αυτής της συλλογής, τονίζοντας ότι αυτοί ήταν που παρέδωσαν στις αρμόδιες Εφορείες Αρχαιοτήτων πολλά από τα αντικείμενα που περιλαμβάνει η συλλογή, γεγονός που, όπως επισήμανε, «δηλώνει, για μια ακόμη φορά, την ευαισθησία των κατοίκων αυτού του απομακρυσμένου αλλά τόσο όμορφου νησιού, για την ιστορία του τόπου τους».

Η Αρχαιολογική Συλλογή της Κάσου αποτελείται από αρχαιολογικά ευρήματα ιστορικά και λαογραφικά αντικείμενα, τα οποία προέρχονται κυρίως από περισυλλογές και παραδόσεις από ιδιώτες και σε πολύ μικρό βαθμό από ανασκαφές, μια και η αρχαιολογική έρευνα στο νησί υπήρξε μέχρι τώρα περιορισμένη.

Η συλλογή βρισκόταν έως πρόσφατα αποθηκευμένη στο κτίριο του παλαιού Δημαρχείου, το οποίο είχε παραχωρηθεί για το σκοπό αυτό από το Δήμο της Κάσου.

Το πρόγραμμα του Υπουργείου Αιγαίου «Μουσεία στα μικρά νησιά» έδωσε το έναυσμα και τη δυνατότητα για τη δημιουργία στο νησί της Κάσου μιας οργανωμένης επισκέψιμης Συλλογής ενός μικρού διαχρονικού μουσειακού πυρήνα που οργανώνεται στο χώρο όπου τα αρχαία αντικείμενα ήταν αποθηκευμένα.

Πρόκειται για κτίριο παραδοσιακής κασιώτικης λαϊκής αρχιτεκτονικής με

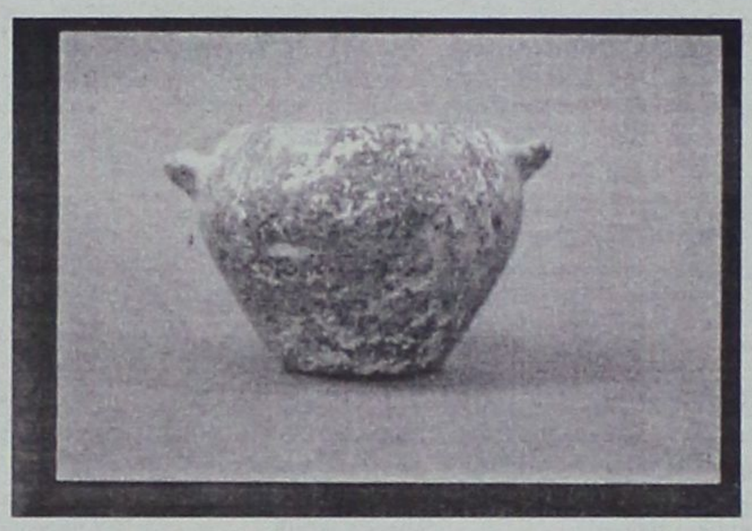

νεοκλασικά στοιχεία, το οποίο έχει κηρυχθεί διατηρητέο.

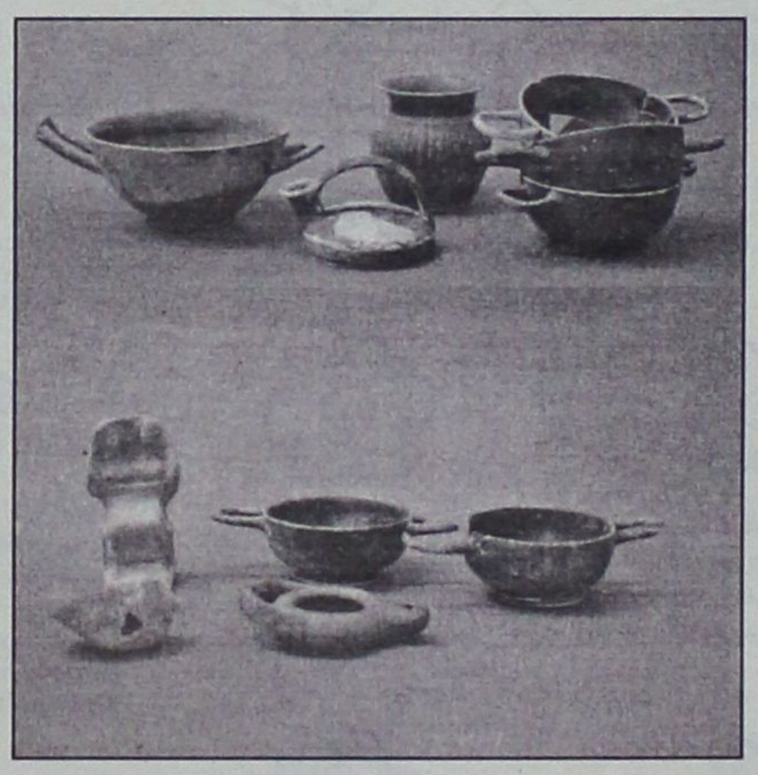

Οικοδομήθηκε το 1900 και χρησιμοποιήθηκε ως Δημαρχείο από το 1930 έως το 1971. Αποτελείται από τρεις χώρους στον όροφο και δύο στο ημιυπόγειο, καθώς και από μικρή περιφραγμένη αυλή.

Η συλλογή εκτίθεται πλέον στους παραπάνω χώρους και τα αντικείμενα πλαισιωμένα με κείμενα και εποπτικό υλικό, εικονογραφούν όλες τις περιόδους κατοίκησης στο νησί.

● **Ο πρώτος χώρος** του ορόφου είναι αφιερωμένος στην προϊστορική περίοδο του νησιού και στη θάλασσα. Εκτίθενται όστρακα και αντικείμενα από τους προϊστορικούς χρόνους και άλλα αντικείμενα σχετικά με τη θεματολογία. Εξαιρετικό ενδιαφέρον παρουσιάζει το εισηγμένο από την Κρήτη αγγείο από οφείτη λίθο που βρέθηκε στη Χέλαντρο - πιθανόν Μινωϊκή εγκατάσταση. Στον ίδιο χώρο μπορούμε να δούμε ροδιακούς και κωακούς αμφορείς που ανασύρθηκαν από τη θαλάσσια περιοχή της Κάσου, σφραγισμένες λαβές αμφορέων, εισηγμένα προϊόντα, καθώς και επιγραφές με ονόματα που συνδέονται με το θαλάσσιο στοιχείο.

● **Ο δεύτερος χώρος** φιλοξενεί τις λατρείες - Ιερά, τους οικισμούς των ιστορικών χρόνων, ενώ ο τρίτος χώρος τα ευρήματα από τις νεκροπόλεις του Πόλιν της Υστεροκλασικής - Πρώιμης Ελληνιστικής περιόδου. Το ανάγλυφο με την παράσταση του νέου που κρατά λαγό του πρώιμου 4ου π.Χ., καθώς και τα ενεπίγραφα ταφικά σήματα, 51 στον αριθμό, πλαισιώνουν τα πλούσια κτερίσματα των ταφικών συνόλων του 5ου και 4ου αι. π.Χ.

Η μουσειογραφική οργάνωση του πρώτου χώρου του ημιυπόγειου αναφέρεται κυρίως στην ιστορία του τραγικού γεγονότος του Ολοκαυτώματος του 1824. Κύριο έκθεμα είναι 16 όπλα, τα περισσότερα από τα οποία βρέθηκαν στην περιοχή της Ελληνοκαμάρας, όπου επικεντρώθηκαν οι μάχες σώμα με σώμα μετά την απόβαση των Τουρκοαλβανών.

Η έκθεση ολοκληρώνεται με την παρουσίαση του κασιώτικου σπιτιού στον τελευταίο χώρο, όπου η διατήρηση των αρχιτεκτονικών στοιχείων όπως του τζακιού και του κρέβατου επέβαλε το σχεδιασμό αυτό. Σημειώνεται, ότι ο σχεδιασμός των ημιυπόγειων χώρων έγινε από το Ινστιτούτο Αιγαιακών Σπουδών σε συνεργασία με τη Διεύθυνση Λαϊκού Πολιτισμού του ΥΠ.ΠΟ.

Ούτε ίχνος αυτοκριτικής

Ασχημες εντυπώσεις άφησε ο Γιώργος στη χθεσινή συνέντευξη

Απάντηση από τον Θ. Ρουσόπουλο

Πολιτική ατολμία ως προς την άσκηση αυτοκριτικής για τη διακυβέρνηση ΠΑΣΟΚ και αδυναμία διατύπωσης συγκροτημένης πολιτικής ενώπιον του ελληνικού λαού καταλογίζει ο κυβερνητικός εκπρόσωπος στον Γ.Παπανδρέου με αφορμή τη χθεσινή συνέντευξη Τύπου του τελευταίου στο πλαίσιο της παρουσίας του στη ΔΕΘ.

«Είναι προφανές ότι κ. Παπανδρέου βρίσκεται μπροστά σε ένα διπλό αδιέξοδο, καθώς από τη μια μεριά δεν έχει την πολιτική τόλμη να κάνει την αυτοκριτική του για τα έργα και τις ημέρες των Κυβερνήσεων του ΠΑΣΟΚ και από τη άλλη δεν είναι σε θέση να διατυπώσει ενώπιον του ελληνικού λαού μια συγκροτημένη πολιτική, με αναφορά στο παρόν και το μέλλον, με αναφορά και κέντρο τον άνθρωπο, τον Έλληνα πολίτη» δήλωσε συγκεκριμένα ο Θ.Ρουσόπουλος.

Ο κυβερνητικός εκπρόσωπος είπε ακόμη ότι ο κ. Παπανδρέου «θα πρέπει να αποσαφηνίσει το είδος της αντιπολίτευσης που θέλει να ασκήσει, αν πραγματικά ενδιαφέρεται να είναι εποικοδομητικός ο ρόλος του». Και τούτο διότι «από τη μια κατηγορεί συνεχώς την κυβέρνηση για απραξία και, από την άλλη, περιγράφει τις αδυναμίες του κράτους, με τέτοιο τρόπο ωσάν γι' αυτές να ευθύνονται οι έξι μήνες διακυβέρνησης από την ΝΔ και όχι τα 20 χρόνια ΠΑΣΟΚ». Κατά τον κ. Ρουσόπουλο, ο πρόεδρος του ΠΑΣΟΚ «όσο και αν προσπάθησε, χθες και σήμερα, δεν κατάφερε να υποβαθμίσει τις ευνοϊκές ρυθμίσεις της κυβέρνησης της ΝΔ για τη διασφάλιση των αγροτικών μας προϊόντων, ως το 2013, για τη λύση του μεγάλου κοινωνικού προβλήματος των πανωτοκίων, για την αύξηση, έως 5%, των συντάξεων -μέσω της κατάργησης της εισφοράς του ΛΑΦΚΑ- για την επίλυση του χρονίζοντος προβλήματος των συμβασιούχων». Στην απάντησή του ο κυβερνητικός εκπρόσωπος σημείωσε: «Μίλησε [ο Γ.Παπανδρέου] για την οικονομία, ξεχνώντας τις αλχημείες της κυβέρνησης ΠΑΣΟΚ σ' αυτήν. Πραγματικά ισχυρή και αξιόπιστη δεν είναι μια οικονομία με ευημερούντες, αλλά πλαστούς, αριθμούς, αλλά μια οικονομία που αναπτύσσεται σταθερά και ισόρροπα, παράγει περισσότερο πλούτο, δημιουργεί νέες θέσεις εργασίας, αυξάνει το κοινωνικό μέρισμα της ευημερίας.

»Αναφέρθηκε σε 'σοβιετικού τύπου μοντέλο' στην Παιδεία, προφανώς κάνοντας αυτοκριτική, αφού και ο ίδιος, ως υπουργός Παιδείας, συνέβαλε σ' αυτό. Αξιόπιστο, λοιπόν, είναι ένα εκπαιδευτικό σύστημα που λειτουργεί ως μοχλός πολιτισμού και ανάπτυξης, ως μηχανισμός αναδιανομής εισοδήματος, παρέχοντας σε κάθε νέα και νέο τα εφόδια, ώστε να ανταποκριθεί στις προκλήσεις του διεθνούς ανταγωνισμού.

»Αξιόπιστο είναι ένα κράτος πραγματικά κοινωνικό, στο πλευρό όλων των πολιτών την ώρα που το έχουν ανάγκη. Ενα κράτος χτισμένο στις βάσεις της ποιότητας, της αποτελεσματικότητας, της διαφάνειας και της αξιοκρατίας. Αξιόπιστη είναι μία εξωτερική πολιτική που ενισχύει σταθερά τη διεθνή θέση της χώρας, που υπηρετεί αποτελεσματικά το εθνικό συμφέρον, που διεκδικεί και κερδίζει».

Και απάντηση Γ.Αλογοσκούφη

Εξάλλου, ο υπουργός Οικονομίας Γιώργος Αλογοσκούφης απαντώντας στην ομιλία του Σαββάτου και τις δηλώσεις του αρχηγού της αξιωματικής αντιπολίτευσης την Κυριακή δήλωσε πως ο κ. Παπανδρέου «επέλεξε έωλα επιχειρήματα και ισχυρισμούς προκειμένου να επιτεθεί στην κυβέρνηση, αντί να κάμει την αυτοκριτική του για τις πράξεις και τις παραλείψεις των κυβερνήσεων του κόμματός του».

Σύμφωνα με τον κ. Αλογοσκούφη, ο Πρόεδρος του ΠΑΣΟΚ «ταυτίστηκε πλήρως με την πρακτική που οι πολίτες αποδοκίμασαν δύο φορές, στις εθνικές εκλογές και στις ευρωεκλογές».

Θα λειτουργήσει ή θα μείνουν στα χαρτιά όλοι οι κόποι για τον ΟΚΑΝΑ;

Συνέχεια από τη σελ. 14

οποία λειτουργούν χειμώνα - καλοκαίρι, δινουμε τη δυνατότητα σε εκατοντάδες εργαζόμενους γονείς να αφήνουν τα παιδια τους κατά τη διάρκεια της εργασίας τους γνωρίζοντας ότι απασχολούνται δημιουργικά και βέβαια δεν αντιμετωπίζουν κανένα πρόβλημα ασφάλειας.

Στους ηλικιωμένους εκτός από τα ΚΑΠΗ ο δήμος Ροδίων έχει δείξει ιδιαίτερη ευαισθησία. Αυτή τη στιγμή λειτουργούν δύο προγράμματα "βοήθεια στο σπίτι", ένα στη Παλιά Πόλη και ένα στους Αγ. Αποστόλους, ενώ πολύ σύντομα θα λειτουργήσει το Κ.Η.Φ.Η. στους Αγ. Αποστόλους. Πρόκειται για ένα κέντρο διαβίωσης ηλικιωμένων στο οποίο οι συμμετέχοντες θα τυγχάνουν ιατρικής παρακολούθησης, φροντίδας από κοινωνικούς λειτουργούς και ψυχολόγους και παράλληλα θα μπορούν να ψυχαγωγηθούν.

Και αυτή η ενέργεια αποτελεί υλοποίηση συγκεκριμένου προγράμματος που χρηματοδοτείται από τα Π.Ε.Π. μέσω της Αστικής Εταιρείας Κοινωνικής Φροντίδας.

Με όλα τα παραπάνω δεν υποστηρίζω ότι σαν δημοτική αρχή έχουμε πετύχει όσα θα θέλαμε και πιθανώς θα μπορούσαμε. Υπάρχουν πολλά άλλα πράγματα στον τομέα της πρόνοιας που μπορούν και πρέπει να γίνουν. Έχουμε όμως καταφέρει αρκετά και το κυριότερο έχουμε βάλει τις βάσεις και έχουμε πετύχει να οργανώσουμε σε μεγάλο βαθμό όλες τις δραστηριότητες. Όποια και να είναι λοιπόν η επόμενη δημοτική αρχή είναι σίγουρο ότι θα βρεί έργο αλλά και υποδομές που θα την βοηθήσουν σημαντικά στις όποιες δραστηριότητες αναλάβει στον τομέα της πρόνοιας.

• Μιας και αναφερθήκατε στην επόμενη δημοτική αρχή -αν και είναι πρόωρο δύο χρόνια πριν να "ανοίγουν" εκλογικά σενάρια- θα ήθελα να μας πείτε ποιά θα είναι η δική σας στάση.

«Όπως και εσεις είπατε είναι πολύ νωρίς να ξεκινήσουν ακόμη και "φιλολογικές" συζητήσεις για τις επόμενες εκλογές για την αυτοδιοίκηση. Αυτή η δημοτική αρχή έχει ακόμη μπροστά της δύο χρόνια λειτουργίας κατά την διάρκεια των οποίων πρέπει να συνεχίσουμε με ακόμα μεγαλύτερο δυναμισμό το έργο μας, να προωθήσουμε προτάσεις και λύσεις για τα μικρά αλλά και για τα μεγάλα προβλήματα που αντιμετωπίζει η πόλη και οι πολίτες και να διορθωσουμε τα όποια κακώς κείμενα. Δεν έχουμε λοιπόν την πολυτέλεια να αναλωθούμε από τώρα σε "προεκλογικές" κινήσεις, καθώς τόσο εγώ προσωπικά αλλά και το σύνολο της δημοτικής αρχής έχουμε τα επόμενα χρόνια επιφορτιστεί με ιδιαίτερα σημαντικές υποχρεώσεις. Οι όποιες αποφάσεις λοιπόν, όχι μόνο οι δικές μου αλλά του οποιουδήποτε θα πρέπει να ικανοποιούν σε πολύ μεταγενέστερο χρόνο.

Μέχρι τότε ας "ακουγόμαστε" μόνο από το όποιο έργο προσφέρουμε συνολικά σαν δημοτική αρχή αλλά και ο καθένας ξεχωριστά".

ΓΕΡΜΑΝΙΚΑ
ΕΥΚΟΛΑ SIMULTAN ΓΡΗΓΟΡΑ
LANGUAGES
ΑΚΟΠΙΑΣΤΑ
με το σύστημα SIMULTAN
ΔΙΠΛΩΜΑΤΑ GOETHE
ΣΕ ΑΠΙΣΤΕΥΤΟΥΣ ΧΡΟΝΟΥΣ!
100 % ΕΠΙΤΥΧΙΕΣ
Διδασκαλία
Φλωριάννα Διακοσάββα
(Πτυχ. Γερμανικής Φιλολ.
Μ.Α. Πανεπιστημίου Μονάχου)
Εποπτεία:
ο Ντόκτορ ΤΕΟ
(Θεόδωρος Αθανασιάδης
Δρ. Πανεπιστημίου Νυρεμβέργης)
ΕΓΓΡΑΦΕΣ ΚΑΘΗΜΕΡΙΝΑ
ΑΠΟ 2 ΑΥΓΟΥΣΤΟΥ
11.00 - 13.00 & 17.00 - 19.00
ΜΑΘΕΤΕ ΓΙΑ ΤΟ ΣΙΜΟΥΛΤΑΝ!
ΠΕΙΣΘΕΙΤΕ ΓΙΑ ΤΟ ΣΥΜΦΕΡΟΝ ΣΑΣ
Καρίας 3, στο γεφυράκι 30 μέτρα πριν τον Αη Δημήτρη
του Ροδινιού. Τηλ: 22410 - 32272, 6944904276

ΜΑΘΗΜΑΤΑ
ΑΡΜΟΝΙΟΥ
ΠΙΑΝΟΥ
σε παιδιά
από 5,5 ετών
Μ. Κων/νου 55-Ρόδος
Τηλ. 2241021377,
6973460984

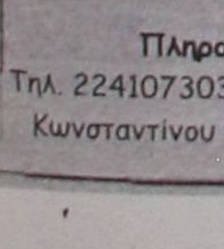
Οικοδιδασκαλείο Φιλολογικών
Λεντή Ιωάννα
Ιστορικός - Φιλόλογος
Γυμνασίου - Ενιαίου Λυκείου - ΤΕΕ
Τμήματα 2 ή 3 ατόμων
Χαμηλά δίδακτρα
Συχνή ενημέρωση γονέων
Λογοτεχνία Φιλοσοφία
Λατινικά Ιστορία
Εκθεση Αρχαία

Πληροφορίες:
Τηλ. 2241073035 - 6945994963
Κωνσταντίνου Παλαιολόγου 16

Έφθασαν αργά το βράδυ Μολυβιάτης και Γιάννης Βαληνάκης

Σημαντικά θέματα θα συζητηθούν στη Ν. Υόρκη

Συναντήσεις με Πάουελ, Γκιουλ και Κόφι Ανάν

Σε «διπλωματικό μαραθώνιο» προβλέπεται ότι θα εξελιχθεί η ολιγοήμερη παρουσία της ηγεσίας του υπουργείου Εξωτερικών στη Νέα Υόρκη, με την ευκαιρία της έναρξης της Γενικής Συνέλευσης των Ηνωμένων Εθνών. Ο επικεφαλής της ελληνικής διπλωματίας, Πέτρος Μολυβιάτης, συνοδευόμενος από τον υφυπουργούς Εξωτερικών Γιάννη Βαληνάκη έφθασε αργά χθες το βράδυ στην έδρα του ΟΗΕ και από σήμερα θα έχει σειρά επαφών και συναντήσεων με ομολόγους του από κάθε γωνιά της γης: Οι υπουργοί Εξωτερικών των ΗΠΑ, της Ρωσίας, της Τουρκίας, αλλά και χωρών όπως η Αίγυπτος, η Ρουμανία, η ΠΓΔΜ, η Κροατία, η Τυνησία, το Πακιστάν, η Νιγηρία, το Μαρόκο, η Μοζαμβίκη, καθώς και της Παλαιστινιακής Αρχής, ήδη ξεχωρίζουν στον προγραμματισμό του κ. Μολυβιάτη.

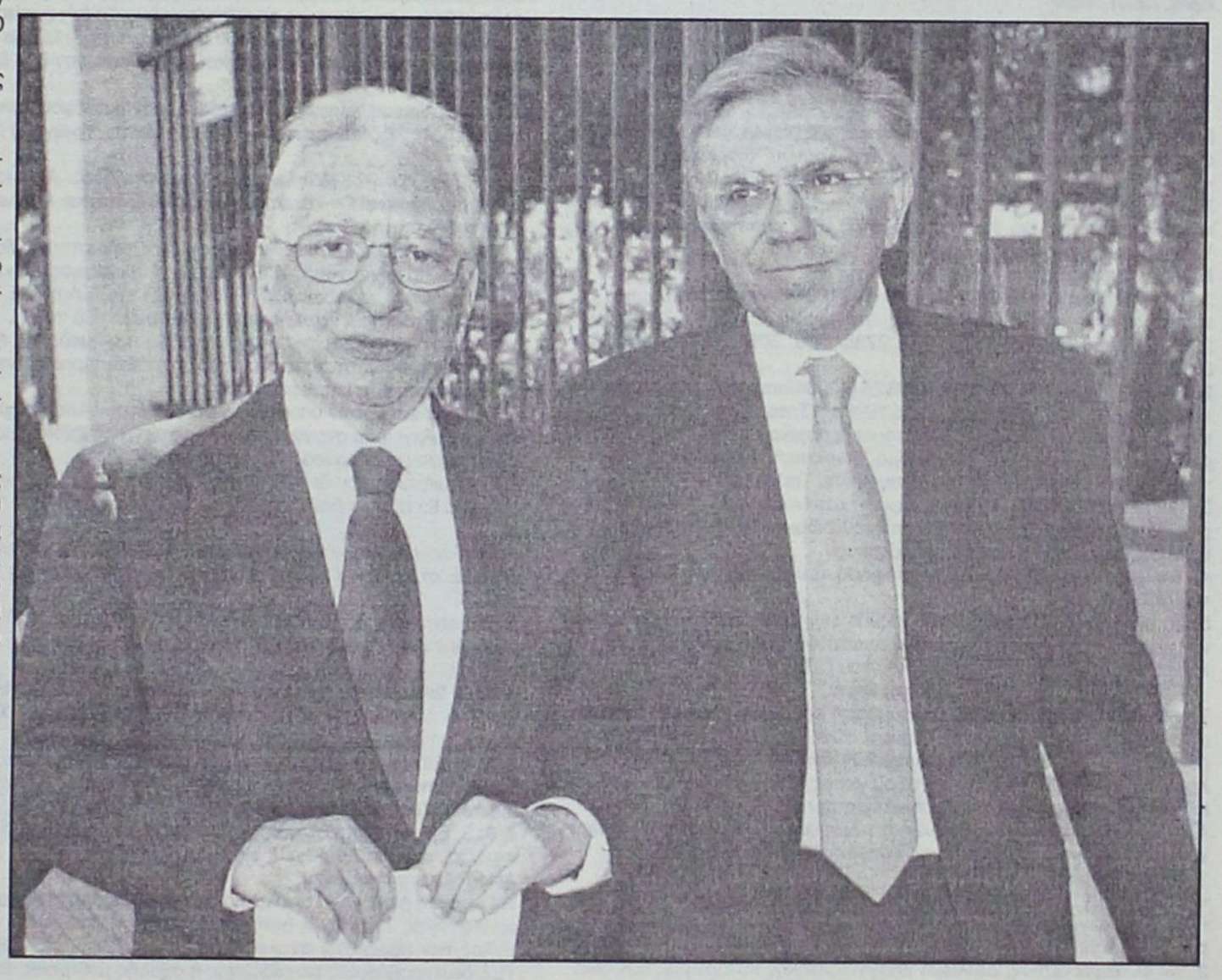

Σειρά επαφών και συναντήσεων με ομολόγους του από κάθε γωνιά της γης θα έχει, στη Νέα Υόρκη, ο υπουργός Εξωτερικών Πέτρος Μολυβιάτης, ο οποίος συνοδευόμενος από τους υφυπουργούς Εξωτερικών Γιάννη Βαληνάκη (φωτ.) και Ευριπίδη Στυλιανίδη

ΓΙΑ ΤΟ ΣΥΜΒΟΥΛΙΟ ΑΣΦΑΛΕΙΑΣ

Ενας εκ των κεντρικών στόχων αυτής της δραστηριότητας είναι η προώθηση της ελληνικής υποψηφιότητας για τη θέση του μη μονίμου μέλους του Συμβουλίου Ασφαλείας το 2005 – 2006. Πρόκειται για μία, προφανώς, ιδιαίτερα σημαντική θέση και θα φανεί εάν η Ελλάδα θα την αποκτήσει, κατά την ειδική εκλογική διαδικασία η οποία αναμένεται να διεξαχθεί περί τα μέσα Οκτωβρίου, ή λίγο αργότερα – το πολύ μέχρι τις αρχές Νοεμβρίου. Ο ελάχιστος χρόνος που απομένει, καθιστά τις επαφές αυτής της εβδομάδας μάλλον καθοριστικής σημασίας, και έτσι τις αντιμετωπίζει το υπουργείο Εξωτερικών.

ΑΝΑΛΟΓΕΣ ΕΠΑΦΕΣ ΤΟΥ Κ. ΓΚΙΟΥΛ

Αξιοσημείωτο, πάντως, είναι ότι τις ίδιες ημέρες ανάλογες επαφές σχεδιάζει και ο Τούρκος υπουργός Εξωτερικών Αμπντουλάχ Γκιουλ, προκειμένου να προωθήσει την τουρκική υποψηφιότητα για ανάλογη θέση, αλλά για το έτος 2008. Κάπου εκεί, ανάμεσα στις προαναφερόμενες επαφές, αναμένεται να συναντηθούν και προσωπικά οι δύο άνδρες, κ. Μολυβιάτης και Γκιουλ. Τα θέματα διμερούς ενδιαφέροντος είναι γνωστά, το πλαίσιο εντός του οποίου πραγματοποιούνται οι συζητήσεις των δύο πλευρών επίσης γνωστό, και συνεπώς είναι αυτονόητο το ενδιαφέρον και της τωρινής, όπως και όλων των αναλόγων συναντήσεων.

Η ΣΥΝΑΝΤΗΣΗ ΜΕ ΤΟΝ ΚΟΛΙΝ ΠΑΟΥΕΛ

Είναι αυτονόητο πως, με ξεχωριστό ενδιαφέρον αναμένεται και η συνάντηση με τον κ. Κόλιν Πάουελ. Ο ίδιος ο Αμερικανός υπουργός Εξωτερικών, με αφορμή τη ματαιωθείσα πρόσφατα επίσκεψή του στη χώρα μας, μέσω επιστολής του προς τον Ελληνα ομόλογό του, είχε θέσει σειρά θεμάτων επί των οποίων θα επιθυμούσε να συζητήσει με την ελληνική κυβέρνηση: η ευρωπαϊκή προοπτική της Τουρκίας, το Κυπριακό και οι εξελίξεις στο Ιράκ και στο Αφγανιστάν είναι ορισμένα εξ αυτών των θεμάτων. Στην περίπτωση κατά την οποία, βεβαίως, πραγματοποιηθούν αυτές οι συζητήσεις επί αμερικανικού εδάφους, πιθανότατα το απόγευμα της Πέμπτης, τότε θα μπορεί να θεωρηθεί πιθανόν ότι δεν θα πραγματοποιηθεί τελικώς η επίσκεψη Πάουελ στην Ελλάδα, όπως σχεδιαζόταν πλέον για το πρώτο δεκαπενθήμερο του Οκτωβρίου.

Συναντήσεις οι οποίες αποκτούν κατά την τρέχουσα, «λεπτή» για το Κυπριακό, περίοδο αναμένεται να έχει ο Ελληνας υπουργός Εξωτερικών στη Νέα Υόρκη με τον Πρόεδρο της Κυπριακής Δημοκρατίας Τάσσο Παπαδόπουλο ή με τον υπουργό Εξωτερικών κ. Ιακώβου.

Ο ΡΟΛΟΣ ΤΟΥ ΟΗΕ

«Σε όλες τις επαφές είναι αυτονόητο ότι θα υπάρχουν αναφορές σε θέματα ειδικού ελληνικού ενδιαφέροντος», αναφέρουν χαρακτηριστικά πηγές του ελληνικού υπουργείου Εξωτερικών, για να προσθέσουν ωστόσο ότι εκτός από το «περιθώριο» των εργασιών της Γενικής Συνέλευσης στα Ηνωμένα Εθνη, εντός του οποίου θα γίνουν οι όποιες συναντήσεις, η Αθήνα δίδει εξαιρετική βαρύτητα και σε αυτό καθ' εαυτό το γεγονός των ημερών στη Νέα Υόρκη.

Το ταξίδι του κ. Μολυβιάτη, τονίζουν με έμφαση οι ίδιες πηγές, αποτελεί επιβεβαίωση της μεγάλης σημασίας που αποδίδει η ελληνική εξωτερική πολιτική στον ΟΗΕ ως «θεματοφύλακα της διεθνούς νομιμότητας», και στον ρόλο τον οποίο καλείται να διαδραματίσει ο Οργανισμός στην ταραγμένη διεθνή σκηνή. Υπό αυτό το πρίσμα, με ενδιαφέρον θα πρέπει να αναμένεται και η θέση την οποία θα λάβει(;) η ελληνική πλευρά, στην περίπτωση κατά την οποία κυριαρχήσουν στη Γ.Σ. –προφανώς έντονες– συζητήσεις με επίκεντρο την πρόσφατη αιφνιδιαστική τοποθέτηση του γενικού γραμματέα των Ηνωμένων Εθνών κ. Κ. Ανάν περί μη νομιμότητας της εισβολής στο Ιράκ.

Σε κάθε περίπτωση, από τον υπουργό Εξωτερικών, τόσο στις συζητήσεις και τις δηλώσεις του όσο και φυσικά στην ομιλία του από το βήμα της Συνέλευσης, αναμένεται να σταλεί και ένα «ειδικό μήνυμα» από τη χώρα μας προς τα έθνη του κόσμου: Μήνυμα συναδέλφωσης, συνεργασίας και ειρήνης, όπως αυτό αναδύθηκε από τη φλόγα των Ολυμπιακών Αγώνων που έγιναν πρόσφατα στην Αθήνα, αλλά και από εκείνη που εξακολουθεί να καίει αυτές τις ημέρες της διεξαγωγής των Παραολυμπιακών Αγώνων.

Την Τετάρτη η δίκη για τις εκλογές στον Αρχάγγελο

Συνέχεια από τη σελ. 31

Ο συνδυασμός μας κι εγώ προσωπικά, ευτυχώς που εμπιστευόμαστε την Ελληνική Δικαιοσύνη και ελπίζουμε σ' αυτήν ότι θα πάρει ανεπηρέαστη τις όποιες αποφάσεις την ημέρα της δίκης. Στόχος μας σ' αυτή τη δίκη είναι να θέσουμε τον πρώτο θεμέλιο λίθο κατά της συναλλαγής και της διαφθοράς, να βοηθήσουμε το θεσμό της Τοπικής Αυτοδιοίκησης να βρει την πορεία και το στίγμα που επιβάλλεται να έχει.

Τέλος, είμαστε σίγουροι ότι αυτή η προσπάθεια θα εκτιμηθεί από όλους τους πολίτες της Δωδεκανήσου και ειδικά από τους συνδημότες μας που με την παρουσία τους στο Τριμελές Πλημμελειοδικείο Ρόδου θα ξεσκεπάσουν όλους αυτούς που επί δύο χρόνια σφυρίζουν αδιάφορα και συγκαλύπτουν τις παράνομες πράξεις και τα έργα τους με τον ίδιο τρόπο που εξαπάτησαν τους ψηφοφόρους καθ' όλη την προεκλογική περίοδο και αποδεκάτισαν το συνδυασμό μας.

Αυτή τη μοναδική εμπειρία που ζήσαμε την προεκλογική περίοδο του 2002 αξίζει τον κόπο όλοι οι Δωδεκανήσιοι και όλοι οι Δημότες Αρχαγγέλου να την παρακολουθήσετε ζωντανά στις αίθουσες των Δικαστηρίων. Για το λόγο αυτό, καλούμε όλους εσάς που διψάτε για δικαιοσύνη, αξιοκρατία και αξιοπρέπεια να είστε εκεί. Καλούμε τα Μέσα Μαζικής Ενημέρωσης του Έντυπου και Ηλεκτρονικού Τύπου που υπηρετούν την ενημέρωση να παραστούν στην πρώτη δίκη κατά της διαφθοράς. Επίσης, καλούμε τον υπουργό Εσωτερικών, τον υπουργό Δικαιοσύνης, τους Αρχηγούς όλων των κομμάτων να παραστούν δια μέσου των εκπροσώπων τους. Επίσης, καλούμε τους τοπικούς παράγοντες και τις Νομαρχιακές Επιτροπές των κομμάτων, που έπαιξαν σημαντικό ρόλο κατά την περίοδο εκείνη, για να ζήσουν το κατάντημα των δικών τους ανθρώπων γιατί αν δεν είχαν εκείνη την περίοδο τη γραμμή και τη στήριξη του συστήματος δεν θα τολμούσε κανείς να εκβιάσει και να εξαγοράσει ψήφους και συνειδήσεις.

Για το συνδυασμό
«Συνεργασία Ενεργών Πολιτών Δήμου Αρχαγγέλου»
Ο επικεφαλής
της Παράταξης
Κωνσταντίνος Π. Κολιού»

ΕΛΛΗΝΙΚΗ ΔΗΜΟΚΡΑΤΙΑ
ΥΠΟΥΡΓΕΙΟ ΤΟΥΡΙΣΜΟΥ
ΟΡΓΑΝΙΣΜΟΣ ΤΟΥΡΙΣΤΙΚΗΣ
ΕΚΠΑΙΔΕΥΣΗΣ & ΚΑΤΑΡΤΙΣΗΣ (Ο.Τ.Ε.Κ.)/(Ν.Π.Δ.Δ.)
ΕΚΠΑΙΔΕΥΤΗΡΙΟ ΑΝΩΤΕΡΗΣ ΕΚΠΑΙΔΕΥΣΗΣ ΡΟΔΟΥ
Αριθ. Πρωτ. 1520

ΠΕΡΙΛΗΨΗ ΑΝΑΚΟΙΝΩΣΗΣ

Για την πρόσληψη προσωπικού είκοσι πέντε (25) ατόμων με σύμβαση εργασίας Ιδιωτικού Δικαίου Ορισμένου Χρόνου, διάρκειας 8 μηνών, για κάλυψη παροδικών αναγκών του Εκπαιδευτηρίου της Ανώτερης Σχολής Τουριστικής Εκπαίδευσης Ρόδου, του Οργανισμού Τουριστικής Εκπαίδευσης και Κατάρτισης (Ν.Π.Δ.Δ. εποπτευόμενο από το Υπουργείο Τουρισμού).

Εχοντας υπόψη:

1. Τις διατάξεις του άρθρου 21 του Ν. 2190/94, όπως ισχύει μετά τις τροποποιήσεις και συμπληρώσεις των Ν. 2225/1994, 2247/1994, 2266/1994, 2349/1995, 2527/1997, 2738/1999, 3051/2002, 3146/2003, 3174/2003, 3200/2003.
2. Την ΔΙΠΠ/Φ. ΕΓΚΡ. 16/139/10159/25.6.2004 απόφαση της επιτροπής του άρθρου 2 παρ. 1 της αριθμ. 55/1998 ΠΥΣ περί "Εγκρίσης πρόσληψης οκτακοσίων πενήντα (850) ατόμων εποχικού προσωπικού διαφόρων ειδικοτήτων από τον Οργανισμό Τουριστικής Εκπαίδευσης και Κατάρτισης (ΟΤΕΚ), Ν.Π.Δ.Δ. του Υπουργείου Τουρισμού".
3. Την με Α.Π. 5826/31.8.2004 απόφαση κατανομής του Υπουργού Τουρισμού «Κατανομή εγκριθέντος αριθμού διδακτικού, διοικητικού, βοηθητικού, τεχνικού και λοιπού προσωπικού».
4. Την υπ' αριθμ. 238/3.8.2004 απόφαση του Διοικητικού Συμβουλίου του Ο.Τ.Ε.Κ.
5. Το με Α.Π. Φ. 175/169/8239/6-9-2004 έγγραφο του Γενικού Διευθυντή του Ο.Τ.Ε.Κ. «περί καθορισμού ανωτάτου ορίου χρονικής απασχόλησης του επί συμβάσει προσωπικού του Ο.Τ.Ε.Κ.».

Προκηρύσσει

Την πρόσληψη προσωπικού με σύμβαση εργασίας ιδιωτικού δικαίου, ορισμένου χρόνου, διάρκειας 8 μηνών, συνολικού αριθμού είκοσι πέντε (25) ατόμων για την κάλυψη παροδικών αναγκών της Ανώτερης Σχολής Τουριστικής Εκπαίδευσης Ρόδου για τις εξής κατά αριθμό ατόμων, ειδικότητες με τα αντίστοιχα τυπικά προσόντα.

Α/Α: 1. Ειδικότητα: Βοηθός Λογιστή-Διαχειριστή. **Αριθμός:** 1. **Ειδικά τυπικά προσόντα:** Ως κατωτέρω. **Χρονική διάρκεια:** 8 μήνες.

Τυπικά προσόντα

1. Πτυχίο ΤΕΙ Σχολής Διοίκησης και Οικονομίας Τμημάτων Λογιστικής ή Τουριστικών Επιχειρήσεων ή Α.Σ.Τ.Ε. ή άλλης ισότιμης Σχολής αντίστοιχων τμημάτων της ημεδαπής ή αλλοδαπής.
2. Εν ελλείψει αυτών, Δίπλωμα επαγγελματικής κατάρτισης ΙΕΚ οικονομικής κατεύθυνσης ή απολυτήριος τίτλος κλάδου Οικονομίας τμήματος Στελεχών Οικονομικών Υπηρεσιών Ενιαίου Πολυκλαδικού Λυκείου ή τομέα Οικονομίας και Διοίκησης τμήματος υπαλλήλων Λογιστηρίου Τεχνικού Επαγγελματικού Λυκείου ή άλλης ισότιμης Σχολής ΔΕ οικονομικής κατεύθυνσης.

Πρόσθετα προσόντα:

1. Οι παραπάνω να διαθέτουν ένα (1) έτος εμπειρία ως βοηθοί λογιστών ή διαχειριστών (εξαρτημένη σχέση εργασίας ή ελεύθερο επάγγελμα).
2. Εν ελλείψει τέτοιων υποψηφίων, να διαθέτουν εμπειρία έξι (6) μηνών ως βοηθοί λογιστών ή διαχειριστών (εξαρτημένη σχέση εργασίας ή ελεύθερο επάγγελμα).
3. Σε περίπτωση μη ύπαρξης υποψηφίων με την παραπάνω εμπειρία, δεν θα απαιτείται το πρόσθετο προσόν της εμπειρίας.
4. Απαντες θα πρέπει να διαθέτουν γνώση Η/Υ και συγκεκριμένα στη χρήση των προγραμμάτων EXCEL ή OFFICE της MICROSOFT, η οποία θα αποδεικνύεται με υπεύθυνη δήλωση του άρθρου 8 του Ν. 1599/86.

Α/Α: 2. Ειδικότητα: Επιμελητές/Επιμελήτριες. **Αριθμός:** 4. **Ειδικά τυπικά προσόντα:** Ως κατωτέρω. **Χρονική διάρκεια:** 8 μήνες.

Τυπικά προσόντα:

1. Πτυχίο Α.Σ.Τ.Ε. ή Τ.Ε.Ι. Σχολής Διοίκησης και Οικονομίας Τμήματος Τουριστικών Επιχειρήσεων ή άλλης ισότιμης Σχολής της ημεδαπής ή αλλοδαπής τουριστικής κατεύθυνσης.
2. Εν ελλείψει τέτοιων υποψηφίων, να διαθέτουν δίπλωμα επαγγελματικής κατάρτισης ΙΕΚ Τουριστικού Τομέα Ομάδας Ξενοδοχειακών Υπηρεσιών, ειδικότητας "Ειδικού Ξενοδοχειακών Υπηρεσιών και Τροφοδοσίας" ή Απολυτήριο τίτλο δευτεροβάθμιας εκπαίδευσης,Τουριστικής κατεύθυνσης Ξενοδοχειακής-Εστιατορικής Τέχνης.
3. Εν ελλείψει τέτοιων υποψηφίων να διαθέτουν δίπλωμα ενιαίου ή γενικού Λυκείου ή οποιονδήποτε τίτλο Β' βάθμιας Εκπαίδευσης, διοικητικής ή οικονομικής κατεύθυνσης ή δίπλωμα ΙΕΚ αντίστοιχων κατευθύνσεων.

Α/Α: 3. Ειδικότητα: Νυκτερινοί Επιμελητές/τριες. **Αριθμός:** 2. **Ειδικά τυπικά προσόντα:** Ως ανωτέρω. **Χρονική διάρκεια:** 8 μήνες.

Α/Α: 4. Ειδικότητα: Φύλακες-Νυκτοφύλακες. **Αριθμός:** 3. **Ειδικά τυπικά προσόντα:** Ως κατωτέρω. **Χρονική διάρκεια:** 8 μήνες.

1. Απολυτήριο τίτλο τρίτης γυμνασίου ή για όσους έχουν αποφοιτήσει μέχρι και το έτος 1980 απολυτήριο δημοτικού σχολείου ή ισοδύναμο απολυτήριο τίτλο κατώτερης τεχνικής σχολής του Ν.Π. 580/70.

Α/Α: 5. Ειδικότητα: Μάγειροι Α'. **Αριθμός:** 3. **Ειδικά τυπικά προσόντα:** Ως κατωτέρω. **Χρονική διάρκεια:** 8 μήνες.

Απαιτούμενα προσόντα:

1. Πτυχίο ή Δίπλωμα ή απολυτήριος τίτλος ειδικότητας Μαγειρικής Τέχνης ή αντίστοιχο πτυχίο ή δίπλωμα ή απολυτήριος τίτλος των παρακάτω σχολικών μονάδων ΙΕΚ ή ΤΕΕ ή ΕΠΛ ή ΤΕΛ ή ΤΕΣ δευτεροβάθμιας εκπαίδευσης ή Σχολής μαθητείας του ΟΑΕΔ του Ν. 1346/1983 ή άλλος ισότιμος τίτλος σχολικής μονάδας της ημεδαπής ή αλλοδαπής αντίστοιχης ειδικότητας και πέντε (5) έτη προϋπηρεσία στην ειδικότητα του Μαγείρου Β' ή Μπουφετζή.
2. Εν ελλείψει αυτών υποψηφίων να διαθέτουν Απολυτήριο τίτλο ειδικότητας Μαγείρου αναγνωρισμένης κατώτερης Σχολής και πενταετής (5) εμπειρία ως Μάγειρας Β' ή Μπουφετζής.
3. Σε περίπτωση που δεν βρεθούν υποψήφιοι (περ. 1, 2) με την ως άνω εμπειρία θα προτιμηθούν υποψήφιοι με τουλάχιστον δύο (2) έτη εμπειρία.
4. Εν ελλείψει αυτών των υποψηφίων να είναι απόφοιτοι υποχρεωτικής εκπαίδευσης ΥΕ και εμπειρία στην ειδικότητα τριών (3) τουλάχιστον ετών.
5. Σε περίπτωση που δεν βρεθούν υποψήφιοι (περιπ. 1, 2, 3) με την ως άνω εμπειρία θα προτιμηθούν υποψήφιοι με τουλάχιστον έξι (6) μήνες εμπειρία.

Α/Α: 7. Ειδικότητα: Λαντζιέρηδες. **Αριθμός:** 3. **Ειδικά τυπικά προσόντα:** Δεν απαιτούνται ειδικά προσόντα και προϋπηρεσία. **Χρονική διάρκεια:** 8 μήνες.

Α/Α: 8. Ειδικότητα: Πλύντριες-Σιδερώτριες-Λινοθηκάριοι. **Αριθμός:** 2. **Ειδικά τυπικά προσόντα:** Δεν απαιτούνται ειδικά προσόντα και προϋπηρεσία. **Χρονική διάρκεια:** 8 μήνες.

Α/Α: 9. Ειδικότητα: Ζαχαροπλάστης. **Αριθμός:** 1. **Ειδικά τυπικά προσόντα:** Ως κατωτέρω. **Χρονική διάρκεια:** 8 μήνες.

Απαιτούμενα προσόντα:

1. Πτυχίο ή Δίπλωμα ή απολυτήριος τίτλος Τεχνικού Αρτοποιΐας-Ζαχαροπλαστικής Τέχνης ή αντίστοιχο πτυχίο ή δίπλωμα ή απολυτήριος τίτλος των παρακάτω σχολικών μονάδων ΙΕΚ ή ΤΕΕ ή ΕΠΛ ή ΤΕΛ ή ΤΕΣ δευτεροβάθμιας εκπαίδευσης ή σχολής μαθητείας του ΟΑΕΔ του Ν. 1346/1983 ή άλλος ισότιμος τίτλος σχολικής μονάδας της ημεδαπής ή αλλοδαπής αντίστοιχης ειδικότητας και πέντε (5) έτη προϋπηρεσία στην ειδικότητα του Ζαχαροπλάστη.
2. Εν ελλείψει τέτοιων υποψηφίων, να διαθέτουν απολυτήριο τίτλο αναγνωρισμένης κατώτερης τεχνικής Σχολής ειδικότητας Ζαχαροπλαστικής Τέχνης και πέντε (5) έτη εμπειρία ως Ζαχαροπλάστης.
3. Σε περίπτωση που δεν βρεθούν υποψήφιοι (περ. 1,2) με την ως άνω εμπειρία θα προτιμηθούν υποψήφιοι με τουλάχιστον δύο (2) έτη εμπειρία.
4. Εν ελλείψει αυτών των υποψηφίων να διαθέτουν Απολυτήριο τίτλο υποχρεωτικής εκπαίδευσης ΥΕ και εμπειρία στην ειδικότητα τριών (3) τουλάχιστον ετών.
5. Σε περίπτωση που δεν βρεθούν υποψήφιοι (περιπ. 1, 2, 3) με την ως άνω εμπειρία θα προτιμηθούν υποψήφιοι με τουλάχιστον έξι (6) μήνες εμπειρία.

Α/Α: 10. Ειδικότητα: Προσωπικό καθαριότητας. **Αριθμός:** 2. **Ειδικά τυπικά προσόντα:** Δεν απαιτούνται ειδικά προσόντα και προϋπηρεσία. **Χρονική διάρκεια:** 8 μήνες.

Α/Α: 11. Ειδικότητα: Εργάτης κήπου. **Αριθμός:** 1. **Ειδικά τυπικά προσόντα:** Δεν απαιτούνται ειδικά προσόντα και προϋπηρεσία. **Χρονική διάρκεια:** 8 μήνες.

Α/Α: 12. Ειδικότητα: Εργάτης. **Αριθμός:** 1. **Ειδικά τυπικά προσόντα:** Δεν απαιτούνται ειδικά προσόντα και προϋπηρεσία. **Χρονική διάρκεια:** 8 μήνες.

Α. ΓΕΝΙΚΑ ΠΡΟΣΟΝΤΑ ΠΡΟΣΛΗΨΗΣ

1. Οι υποψήφιοι πρέπει να έχουν ηλικία από 18 ετών έως 65 ετών.
2. Να έχουν την υγεία και τη φυσική καταλληλότητα που τους επιτρέπει την εκτέλεση των καθηκόντων της θέσεως που επιλέγουν.
3. Να μην έχουν κώλυμα κατά το άρθρο 8 του υπαλληλικού κώδικα (καταδίκη, υποδικία, δικαστική συμπαράσταση) με την επιφύλαξη της επόμενης εξαίρεσης.

Εξαίρεση: Οι υποψήφιοι για θέσεις βοηθητικού ή ανειδίκευτου προσωπικού υπό την προϋπόθεση ότι έχουν εκτίσει την ποινή ή τα μέτρα ασφαλείας που τους έχουν επιβληθεί έχουν αρθεί ή έχουν απολυθεί υπό όρο (Ν. 2207/1994 άρθρο 4 παρ. 6).

Β. ΚΡΙΤΗΡΙΑ ΠΡΟΣΛΗΨΗΣ

1. ΚΡΙΤΗΡΙΟ ΕΝΤΟΠΙΟΤΗΤΑΣ

* Οι υποψήφιοι κατατάσσονται σε πίνακα κατά κλάδο ή ειδικότητα με τη σειρά του βαθμού εντοπιότητας (α', β', γ' κ.ο.κ.). Ανάμεσα σ' αυτούς που έχουν την ίδια εντοπιότητα, προηγούνται οι έχοντες τα κύρια προσόντα και ακολουθούν οι έχοντες τα επικουρικά. Αν δεν καλυφθεί ο αριθμός των προσλαμβανομένων από τους έχοντες τα κύρια ή επικουρικά προσόντα της πρώτης εντοπιότητας προσλαμβάνονται υποψήφιοι που έχουν τα αντίστοιχα προσόντα της δεύτερης κ.ο.κ. Η σειρά κατάταξης μεταξύ αυτών που έχουν τα ίδια προσόντα, κύρια ή επικουρικά, γίνεται με βάση τη βαθμολογία που συγκεντρώνουν στα βαθμολογούμενα κριτήρια (ανεργία, αριθμός τέκνων πολύτεκνης οικογένειας κ.λπ.).

*Προτάσσονται κατά σειρά:

α) ΟΙ ΔΗΜΟΤΕΣ:

1) των Δήμων ή Κοινοτήτων της νήσου Ρόδου.
2) των άλλων Δήμων και Κοινοτήτων του Νομού Δωδεκανήσου.

β) ΟΙ ΜΟΝΙΜΟΙ ΚΑΤΟΙΚΟΙ όλων των Νομών της Χώρας

2. ΛΟΙΠΑ ΚΡΙΤΗΡΙΑ

Η σειρά κατάταξης των υποψηφίων καθορίζεται με τη ΒΑΘΜΟΛΟΓΗΣΗ ΤΩΝ ΠΑΡΑΚΑΤΩ ΚΡΙΤΗΡΙΩΝ ως ακολούθως:

1. Χρόνος Ανεργίας	**ΜΟΝΑΔΕΣ**
α) Τεσσάρων (4) μηνών ανεργίας	1000
β) Ανω των τεσσάρων (4) μηνών με ανώτατο όριο τους δώδεκα (12) μήνες, προστίθενται ανά μήνα ανεργίας	50

Σημείωση: Ανεργος είναι ο υποψήφιος που έχει τέσσερις (4) τουλάχιστον μήνες ανεργίας, υπολογιζόμενους από την τελευταία ημέρα προθεσμίας υποβολής των αιτήσεων και προς τα πίσω. Επίσης, χρόνος ανεργίας θεωρείται και ο χρόνος παρακολούθησης προγραμμάτων επαγγελματικής κατάρτισης του ΟΑΕΔ, καθώς και εκείνων του Υπουργείου Εργασίας ή άλλων Υπουργείων που εκτελούνται σε συνεργασία με το Υπουργείο Εργασίας ή τον ΟΑΕΔ εφόσον ο υποψήφιος ήταν άνεργος τουλάχιστον επί τετράμηνο κατά το χρόνο ένταξής του στο πρόγραμμα (παρ. 1 άρθρο 9 Ν. 3051/2002). Η συμμετοχή στα προγράμματα απόκτησης εργασιακής εμπειρίας (STAGE) του ΟΑΕΔ θεωρείται ως χρόνος εμπειρίας και όχι ανεργίας.

2. Αριθμός τέκνων πολύτεκνης οικογένειας	
α. Για υποψήφιο που είναι πολύτεκνος, για κάθε τέκνο	50
β. Για υποψήφιο που είναι τέκνο πολύτεκνης οικογένειας, για κάθε τέκνο	50

Σημείωση: Τις ανωτέρω μονάδες μπορεί να λάβει μόνο ένα μέλος της ίδιας οικογένειας κατά το ίδιο ημερολογιακό έτος στον ίδιο φορέα (παρ. 2 άρθρο 9 Ν. 3051/2002).

3. Αριθμός ανηλίκων τέκνων.	
α. Για καθένα από τα δύο (2) πρώτα ανήλικα τέκνα	30
β. Για το τρίτο ανήλικο τέκνο	50

4. Βαθμός βασικού τίτλου σπουδών, που απαιτείται από την ανακοίνωση για τις κατηγορίες ΠΕ, ΤΕ και ΔΕ

α) Για τους υποψηφίους των κατηγοριών ΠΕ και ΤΕ οι μονάδες του βαθμού του τίτλου σπουδών με δύο δεκαδικά ψηφία **πολλαπλασιάζονται με τον αριθμό 20.**

β) Για τους υποψήφιους της κατηγορίας ΔΕ, οι μονάδες του βαθμού του τίτλου σπουδών με δύο δεκαδικά ψηφία **πολλαπλασιάζονται με τον αριθμό δέκα (10).**

5. Ηλικία

α. Για τους υποψηφίους ηλικίας έως τριάντα (30) ετών με αφετηρία υπολογισμού το απαιτούμενο από την ανακοίνωση κατώτερο όριο ηλικίας και με βάση το έτος γέννησης, ανά έτος 3

β. Για τους υποψηφίους ηλικίας άνω των τριάντα (30) ετών με αφετηρία υπολογισμού το απαιτούμενο από την ανακοίνωση κατώτερο όριο ηλικίας και με βάση το έτος γέννησης, ανά έτος 2

6. Εμπειρία (ΜΟΝΟ στην περίπτωση που απαιτείται ως προσόν από την ανακοίνωση)	
α. Για έξι (6) μήνες εμπειρίας	30
β. Ανω των έξι (6) μηνών εμπειρίας και μέχρι πέντε (5) έτη ανα μήνα εμπειρίας	5

Επί ισοβαθμίας υποψηφίων στη συνολική βαθμολογία προηγείται αυτός που έχει τις περισσότερες μονάδες στο πρώτο κριτήριο (χρόνος ανεργίας) και αν, αυτές συμπίπτουν, αυτός που έχει τις περισσότερες μονάδες στο δεύτερο κριτήριο (αριθμός τέκνων πολύτεκνης οικογένειας) και ούτω καθεξής.

Γ. ΠΡΟΘΕΣΜΙΑ ΥΠΟΒΟΛΗΣ ΑΙΤΗΣΕΩΝ

Οι ενδιαφερόμενοι μπορούν να υποβάλλουν αίτηση **για μία και μόνο ειδικότητα** στα γραφεία της υπηρεσίας μας, οδός Δημοκρατίας αριθμ. 2, 1ος όροφος, (Τμήμα Γραμματείας), **εντός προθεσμίας δέκα (10) ημερών** που αρχίζει από την επομένη ημέρα της τελευταίας δημοσίευσης της παρούσας σε δύο (2) τοπικές εφημερίδες της Ρόδου ή της ανάρτησής της στο Κατάστημα της Υπηρεσίας και στο χώρο ανακοινώσεων του Δημοτικού καταστήματος εφόσον η ανάρτησή της είναι τυχόν μεταγενέστερη της δημοσίευσης στις εφημερίδες (παρ. 10 άρθρο 21 Ν. 2190/1994).

Η αίτηση επέχει θέση υπεύθυνης δήλωσης του άρθρου 8 Ν. 1599/86 και η ανακρίβεια των δηλουμένων στοιχείων επισύρει τις προβλεπόμενες κυρώσεις.

Δ. ΥΠΟΒΟΛΗ ΔΙΚΑΙΟΛΟΓΗΤΙΚΩΝ

Οι ενδιαφερόμενοι μαζί με την αίτησή τους πρέπει να υποβάλλουν υποχρεωτικά τα δικαιολογητικά που προβλέπονται από την ανακοίνωση **επικυρωμένα.**

Ε. ΔΗΜΟΣΙΕΥΣΗ ΤΗΣ ΑΝΑΚΟΙΝΩΣΗΣ

Περίληψη της παρούσας, δημοσιεύεται σε δύο (2) ημερήσιες τοπικές εφημερίδες. Ανάρτηση ολόκληρης της ανακοίνωσης θα γίνει στον χώρο των ανακοινώσεων του Εκπαιδευτηρίου της Ανώτερης Σχολής Τουριστικής Εκπαίδευσης Ρόδου (ΑΣΤΕΡ), και στο δημοτικό κατάστημα του Δήμου Ρόδου στην οποία εδρεύει η υπηρεσία, συντασσομένου κατ' άρθρο 21 παρ. 9 του Ν. 2190/1994 (όπως ισχύει) πρακτικού ανάρτησης.

ΣΤ. ΑΝΑΡΤΗΣΗ ΠΙΝΑΚΩΝ ΚΑΤΑΤΑΞΗΣ – ΥΠΟΒΟΛΗ ΕΝΣΤΑΣΕΩΝ

Οι πίνακες κατάταξης των υποψηφίων αναρτώνται στον πίνακα ανακοινώσεων της Ανώτερης Σχολής Τουριστικής Εκπαίδευσης Ρόδου, του Ο.Τ.Ε.Κ. συντασσομένου πρακτικού ανάρτησης, υπογραφόμενου από δυο (2) υπαλλήλους της Υπηρεσίας.

Κατά των ανωτέρω πινάκων οι ενδιαφερόμενοι μπορούν να υποβάλλουν ενστάσεις στο ΑΣΕΠ, **μέσα σε αποκλειστική προθεσμία, η οποία λήγει μετά την πάροδο δέκα (10) ημερών από την ανάρτησή τους.**

Για την υποβολή της ένστασης απαιτείται η καταβολή **παραβόλου στο δημόσιο ταμείο είκοσι πέντε (25) ευρώ.**

Ο Διευθυντής Α.Σ.Τ.Ε.Ρ.
Αθανάσιος Στάμος

Κάτι άλλο για τον εσωτερικό χώρο

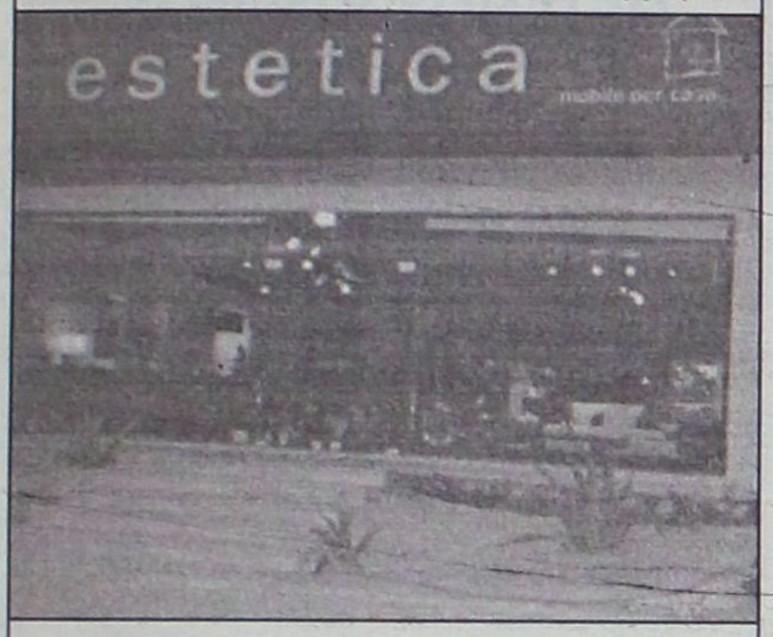

Νέες "πινελιές" και με ποιότητα για το σπίτι σας

Επιπλα, κουρτίνες, χαλιά

Πλήθος κόσμου παραβρέθηκε το βράδυ της Παρασκευής στα εγκαίνια του Εκθεσιακού Χώρου "estetica" που αποτελεί μία νέα αντίληψη στην εσωτερική διακόσμηση.

Στο 3ο χλμ. Λεωφόρου Ρόδου-Λίνδου η διακοσμήτρια Σοφία Λουλουδάκη και το σύζυγό της Μανόλη Παρπέρη συνεχάρησαν και τους ευχήθηκαν καλές δουλειές διακοσμητές, αρχιτέκτονες, άνθρωποι του χώρου της οικοδομής και πλήθος κόσμου που ενδιαφέρεται για τις δυνατότητες υψηλής δημιουργίας της "estetica".

Με βασικό τρίπτυχο το συνδυασμό "Επιπλο-Κουρτίνα-Χαλί" ο συγκεκριμένος εκθεσιακός χώρος φιλοδοξεί ν' αποτελέσει σημείο αναφοράς για όλους όσοι αναζητούν τις μοντέρνες γραμμές δίνοντας έμφαση στις λεπτομέρειες και την ξεχωριστή αισθητική.

Στην "estetica" τόσο οι πελάτες όσο και οι επαγγελματίες του χώρου έχουν τη δυνατότητα να ανακαλύψουν όλα τα μυστικά του desing αφού οι επιλογές όλων των προϊόντων έχουν γίνει με κριτήρια τις τελευταίες τάσεις της μόδας.

Με έπιπλα των γνωστών οίκων Marac, Jese και Cantori. Με σαλόνια Moroso και μικροέπιπλα porada, με υφάσμαρα Courtinorama και χαλιά Makolu η αισθητική είναι πιο προσεγμένη από ποτέ.

Με χρήσιμες πρωτοβουλίες προς διάφορες κατευθύνσεις

Σημαντική δράση αναπτύσσει ο Ροταριανός Όμιλος Ρόδου

Πρόγραμμα ανταλλαγής γενεών του Διεθνούς Ρόταρυ

Ο Ροταριανός Όμιλος Ρόδου πραγματοποίησε την περασμένη Πέμπτη μεγάλη εκδήλωση στο ξενοδοχείο Rodos Palladioum με την ευκαιρία της διδυμοποίησης του με τον ροταριανό όμιλο L'Aquila Gran Sasso D'Italia. Την εκδήλωση τίμησαν με την παρουσία τους: ο Στρατηγός Διοικητής της 95ΑΔΤΕ κ. Παναγιώτης Κυριάκου, ο Κεντρικός Λιμενάρχης Ρόδου κ. Παναγιώτης Γαλάνης, ο Διοικητής του Αεροπορικού αποσπάσματος Ρόδου Σμήναρχος κ. Χριστοδούλου, ο Προδιοικητής της 2470 Περιφέρειας του Διεθνούς Ρόταρυ ροτ. Γιώργος Χατζάκης, ο Υποδεδειγμένος Διοικητής της Περιφέρειας για το έτος 2006-2007 ροτ. Παναγιώτης Δαλιάνης, ο επιτελάρχης της 95 ΑΔΤΕ Συνταγματάρχης κ. Βερνίκος ο βοηθός Διοικητής της Περιφέρειας ροτ. Στάμος Παπασταματίου, ο βοηθός Διοικητής της 2090 Περιφέρειας του Δ.Ρ. ροτ. Sandro Foglia, η Πρόεδρος του Inner Wheel Ανθούλα Κωσταρίδη-Καμπουροπούλου, η Πρόεδρος του Rotaract Αναστασία Ζερβού, καθώς πλήθος ροταριανών κι εκλεκτών καλεσμένων τους.



Μετά από εξουσιοδότηση των μελών των δύο ομίλων μεταξύ των Προέδρων Antonio Strangi και Νίκου Οικονόμου, υπογράφηκε πρωτόκολλο διδυμοποίησης της εκατονταετηρίδας, με τους εξής σκοπούς και στόχους:

1. Την ανάπτυξη φιλικών σχέσεων μεταξύ των μελών των δύο Ομίλων.
2. Την επαναβεβαίωση της πίστης μας στα υψηλά ιδεώδη του Διεθνούς Ρόταρυ, λόγω, έργω και διανοία.
3. Την συνεργασία για την πραγματοποίηση κοινωφελών έργων.
4. Την ανταλλαγή εμπειριών, γνώσεων και ιδεών με τη διοργάνωση κοινών συνεδρίων ή άλλως πως.
5. Την συνεργασία για την προώθηση κι εκτέλεση χρήσιμων σχεδίων και έργων για το καλό των Κοινοτήτων των χωρών μας.
6. Την διοργάνωση σε τακτά χρονικά διαστήματα επισκέψεις μελών μας για καλύτερη γνωριμία και για πιο σταθερή φιλία.
7. Την εργασία για την επικράτηση της διεθνούς κατανόησης και ειρήνης στον κόσμο, μέσα στα πλαίσια των νόμων και των κανονισμών του Διεθνούς Ρόταρυ.

Η παραπάνω εκδήλωση έρχεται να επιβεβαιώσει την έντονη δραστηριότητα που αναπτύσσει την φετινή χρονιά ο ροταριανός όμιλος Ρόδου σε διεθνές επίπεδο. Συγκεκριμένα κατά τον μήνα Ιούλιο ο Όμιλος Ρόδου ανέλαβε, πρώτος και υλοποίησε για λογαριασμό της 2470 Περιφέρειας, το Πολυφερειακό πρόγραμμα Ανταλλαγής Νέων Γενεών του Διεθνούς Ρόταρυ. Το πρόγραμμα αυτό υλοποιήθηκε με την φιλοξενία για μία εβδομάδα, 20 παιδιών ηλικίας από 16 έως 20 ετών, από πέντε διαφορετικές περιφέρειες του Διεθνούς Ρόταρυ. Ειδικότερα φιλοξενήθηκαν, 11 παιδιά από της περιφέρειες 2420, 2430 και 2440 της Τουρκίας, 4 παιδιά από την περιφέρεια 2480 Ελλάδας-Βουλγαρίας και 2 παιδιά από την περιφέρεια 2490 του Ισραήλ.



Το πρόγραμμα αυτό το εμπνεύστηκαν οι διοικητές των παραπάνω περιφερειών με την παρότρυνση του Διοικητή της 2470 περιφέρειας Μιχάλη Βαρότσου και του Προδιοικητή Γιώργου Χατζάκη. Ο όμιλος Ρόδου κατάφερε να το υλοποιήσει χάρη στην δραστηριότητα κι ευσυνειδησία όλων σχεδόν των μελών του, και την επιμέλεια του Υπ. Διοικητή της 2470 περιφέρειας Τάκη Δαλιάνη. Σημαντική εξάλλου ήταν και η προσφορά του Ομίλου Inner Wheel και του Ομίλου Ρόταρακτ Ρόδου.

Η επιτυχία του παραπάνω προγράμματος γιορτάσθηκε σε μία εκπληκτική πανηγυρική συνεστίαση του Ρ.Ο. Ρόδου, η οποία συνδυάστηκε με την επίσκεψη του διοικητή της 2470 Περιφέρειας του Διεθνούς Ρόταρυ Μιχάλη Βαρότσου.

Ο Διοικητής Μιχάλης στην ομιλία του αναφέρθηκε στο νέο ετήσιο σύνθημα του Διεθνούς Ρόταρυ που είναι «ΓΙΟΡΤΑΣΕ ΤΟ ΡΟΤΑΡΥ – 100 ΧΡΟΝΙΑ ΠΡΟΣΦΟΡΑΣ». Στην συνεστίαση παρευρέθηκαν παράλληλα και 30 ροταριανοί από τον Ρ.Ο. Μαρμαρίς, δίνοντας μία ακόμη νότα παγκοσμιοποίησης κι εορτασμού με αφορμή την συμπλήρωση εφέτος 100 χρόνων από την ίδρυση του Ρόταρυ παγκοσμίως.

Ο Διοικητής Μιχάλης Βαρότσος, κατά την επίσκεψη του στη Ρόδο, μαζί με τον Προδιοικητή Γιώργο Χατζάκη και τον Πρόεδρο του ροταριανού ομίλου Ρόδου Νίκο Οικονόμου, επισκέφτηκε τον Μητροπολίτη Ρόδου Σεβασμιότατο κκ. Κύριλλο, τον Νομάρχη Δωδεκανήσου κ. Γιάννη Μαχαιρίδη (παρουσία και του Αντινομάρχη ροταριανού Νίκου Ζωίδη) και τον Αντιδήμαρχο Ροδίων κ. Νίκο Χαραλάμπη.

Κατά τις επισκέψεις αυτές έγιναν σύντομες αλλά ουσιαστικές συζητήσεις για την περαιτέρω ενίσχυση των σχέσεων συνεργασίας του Ρόταρυ με την Εκκλησία, τη Νομαρχιακή και Τοπική Αυτοδιοίκηση. Διαπιστώθηκε αμοιβαία ότι υπάρχει ακόμη πεδίο για περισσότερη συνεργασία.

Συνεχώς επιδεινώνεται η κατάσταση στη Δωδ/σο

Συνέχεια από τη σελ. 16

3. Ανεπάρκεια φυσικών πόρων

Είναι γνωστές οι πρωτοποριακές πρωτοβουλίες της Ν.Α. μας να αντιμετωπισθεί συνολικά το ενεργειακό πρόβλημα του Νομού, της ανεπάρκειας πόσιμου νερού και της διαχείρισης υγρών αποβλήτων. Η βραδύτητα και οι χρονοβόρες διαδικασίες, η έλλειψη θεσμικού πλαισίου για πολλές παραμέτρους, διαιωνίζουν το τεράστιο αυτό πρόβλημα.

Πρότασή μας

• Η θεσμική θωράκιση του ολοκληρωμένου συστήματος διαχείρισης υδάτινου δυναμικού, το οποίο ενέκρινε το Ν.Σ.

• Η ανάληψη από μεριάς του Ελληνικού Δημοσίου της υποχρέωσης εξασφάλισης ηλεκτρικού ρεύματος και επιδότησης της τιμής του πόσιμου νερού.

• Σταδιακή αντικατάσταση με υπόγεια καλώδια τα σημερινά δίκτυα της ΔΕΗ σ' όλα τα νησιά.

4. Διαχείριση περιβάλλοντος και 5. Τουριστικός προσανατολισμός της Νησιωτικής οικονομίας

Ποιοτικός τουρισμός, υψηλών απαιτήσεων δεν νοείται χωρίς αναβαθμισμένα νησιά και δομημένο περιβάλλον με παράλληλη δημιουργία νέων θέσεων εργασίας σ' όλους τους τομείς δραστηριοτήτων που εμπλέκονται στο γενικότερο τουριστικό οικοδόμημα με παράλληλο στόχο την καταπολέμηση της ανεργίας.

Οι προτάσεις μας εδώ είναι επιγραμματικές:

- Ανωτατοποίηση της Ανωτέρας Τουριστικής Σχολής Ρόδου και δημιουργία Ανωτέρας Τουριστικής Σχολής στη Κω.
- Καθαρισμός-συντήρηση και λειτουργία όλων των αρχαιολογικών μας χώρων και μνημείων επί 12μήνου βάσεως με χρηματοδότηση του ΤΑΠΑ και του ΟΑΕΔ ανέργων ή υποαπασχολουμένων, σε συνεργασία με τους κατά τόπους Δήμους.
- Χρηματοδότηση των ΟΤΑ του Νομού για την ανάπλαση παραδοσιακών εγκαταλειμμένων οικισμών με πρότυπο το πρόγραμμα ανάδειξης της ΧΑΛΚΗΣ σε νησί Ειρήνης και Φιλίας.
- Δημιουργία και λειτουργία μουσείου σε κάθε νησί της Δωδ/νήσου.
- Δημιουργία εργαστηρίου παραγωγής και διάθεσης εκμαγείων εκθεμάτων των μουσείων της Δωδ/σου.
- Παραχώρηση όλης της ακίνητης περιουσίας του περιήλθε στο δημόσιο από την Ιταλική Κυβέρνηση σε ειδικό δωδ/κό φορέα, τα έσοδα της διαχείρισης της οποίας θα επενδύονται στο Νομό.
- Χρηματοδότηση της Ν.Α. για συντήρηση και ανάδειξη των μνημείων και μεμονομένων κτιρίων της σύγχρονης δωδ/κής αρχιτεκτονικής κληρονομιάς.
- Οικονομική στήριξη θεσμικά κατοχυρωμένων πολιτισμικών εκδηλώσεων των ΟΤΑ (φεστιβάλ Πάτμου, Δήμου Σύμης-Λέρου, Διεθνής έκθεση γελοιογραφίας, Ευρωμεσογειακό κέντρο κ.ά.).
- Αξιοποίηση των ακινήτων ιδιοκτησίας ΤΑΠΑ σε συνεργασία με τους αντίστοιχους ΟΤΑ και την διάθεσή τους για ήπια στεγαστικά προγράμματα νέων και φοιτητών.
- Παραχώρηση δωρεάν σε ακτήμονες ή νέους παραγωγούς, αγροτικών εκτάσεων του Δημοσίου για αποκλειστική καλλιέργεια ή δημιουργία κτηνοτροφικών ή άλλων μονάδων με υπόδειξη των υπηρεσιών των ΟΤΑ, της Νομαρχίας του ΕΒΕΔ του Οικονομικού Επιμελητηρίου.
- Ανάκληση του Προεδρικού Διατάγματος που αφορά πολλά νησιά μας και που καθορίζει το άρτιο των οικοπέδων σε 8 στρέμματα.
- Παραχώρηση δωρεάν οικοπέδων σε νέα ζευγάρια που θέλουν να παραμείνουν σε μικρά νησιά, με εξασφάλιση δωρεάν της οικοδομικής αδείας και της επίβλεψης κατασκευής.
- Σε συνεργασία με τους ΟΤΑ του Νομού-φορείς του Ελληνικού Δημοσίου, μέσω προγραμματικών Συμβάσεων χρηματοδότηση ανέργων για ανάθεση:
  • Εφαρμογής των προγραμμάτων ανακύκλωσης.
  • Κατασκευής Σχολικών επίπλων.
  • Ειδών ρουχισμού των Ενόπλων Δυνάμεων.

ΜΝΗΜΟΣΥΝΑ

Την 21η μηνός Σεπτεμβρίου ημέρα Τρίτη και ώρα 8 π.μ. εις τον Ιερό Ναό Ταξιαρχών Ρόδου, τελούμε 6ετές μνημόσυνο υπέρ αναπαύσεως της ψυχής της λατρευτής μας αδελφής, νύφης, θείας

ΑΙΚΑΤΕΡΙΝΗΣ ΚΑΤΖΙΚΑΚΗ

Οι αδελφές, ο γαμπρός, τ' ανίψια και οι λοιποί συγγενείς



Την 21η μηνός Σεπτεμβρίου ημέρα Τρίτη και ώρα 8 π.μ. εις τον Ιερό Ναό Ταξιαρχών Ρόδου, τελούμε 9ήμερο μνημόσυνο υπέρ αναπαύσεως της ψυχής της λατρευτής μας συζύγου, μητέρας, γιαγιάς και αδελφής

ΣΜΑΡΑΓΔΗΣ ΖΗΣΙΜΟΥ

Ο σύζυγος: Ιωάννης

Τα παιδιά, τα εγγόνια, οι αδελφές και οι λοιποί συγγενείς



Την 21η μηνός Σεπτεμβρίου ημέρα Τρίτη και ώρα 5.30 μ.μ. εις τον Ιερό Ναό Αγίου Νικολάου Παραδεισίου, τελούμε 3μηνο μνημόσυνο υπέρ αναπαύσεως της ψυχής του λατρευτού μας συζύγου, πατέρα, υιού, αδελφού και θείου

ΣΤΕΦΑΝΟΥ ΚΑΡΑΓΙΑΝΝΗ

Η σύζυγος: Δέσποινα

Τα παιδιά: Αγγελική, Νικόλας και Κώστας

Η μητέρα: Κατίνα

Τ' αδέλφια, τ' ανίψια και οι λοιποί συγγενείς

Μικροεπιλογές Επίπλων



πλαίσιο

Λεωφ. Ελευθερίας 20 - Κρεμαστή τηλ. 93364

ΦΡΟΝΤΙΣΤΗΡΙΟ ΜΕΣΗΣ ΕΚΠΑΙΔΕΥΣΗΣ

ΜΕΘΟΔΙΚΟ

ΣΤΗΝ ΚΡΕΜΑΣΤΗ

ΟΛΑ ΤΑ ΜΑΘΗΜΑΤΑ ΓΙΑ
ΓΥΜΝΑΣΙΟ - ΕΝΙΑΙΟ ΛΥΚΕΙΟ - Τ.Ε.Ε.

ΔΙΕΥΘΥΝΣΗ ΣΠΟΥΔΩΝ:
ΚΟΥΚΙΑΣ ΝΙΚΟΣ - ΑΝΑΝΙΑΣ ΑΓΓΕΛΟΣ

ΓΙΑ ΠΛΗΡΟΦΟΡΙΕΣ-ΕΓΓΡΑΦΕΣ ΚΑΘΗΜΕΡΙΝΑ 10.00-13.00 ΚΑΙ 18.00-21.00

ΕΝΑΡΞΗ ΜΑΘΗΜΑΤΩΝ
Γ' ΛΥΚΕΙΟΥ 2 ΑΥΓΟΥΣΤΟΥ
Β' ΛΥΚΕΙΟΥ 16 ΑΥΓΟΥΣΤΟΥ
Ολα τα υπόλοιπα τμήματα
1 ΣΕΠΤΕΜΒΡΙΟΥ

ΦΡΟΝΤΙΣΤΗΡΙΟ ΜΕΘΟΔΙΚΟ
Η ...μέθοδος της επιτυχίας

ΗΡΩΩΝ ΠΟΛΥΤΕΧΝΕΙΟΥ 17 ΤΗΛ. 90233 - 96378 - 91781
www. methodiko.edu.gr

ΔΗΜΟΣ ΡΟΔΙΩΝ
ΔΗΜΟΤΙΚΟΣ ΟΡΓΑΝΙΣΜΟΣ ΠΕΡΙΒΑΛΛΟΝΤΟΣ

ΠΡΟΣΚΛΗΣΗ

Την Τρίτη 21 Σεπτεμβρίου 2004 και ώρα 7 μ.μ., θα γίνει στην Αίθουσα Διαλέξεων του "Ακταίον", η παρουσίαση του βιβλίου «Το Νησί των Ελαφιών» «Island of deer» που εκδόθηκε από τον Οργανισμό μας. Θα προλογίσει ο Δήμαρχος Ροδίων κ. Γ. Γιαννόπουλος. Η παρουσίαση θα γίνει από τους κ.κ. Norma Chapman, ειδική στα ελαφοειδή, Αναστ. Λεγάκη, καθ. Ζωολογίας του Πανεπιστημίου Αθηνών και Marco Masseti, επιστημονικό υπεύθυνο. Θα παρατεθεί δεξίωση

Ο Πρόεδρος του Οργανισμού
Περικλής Μαντάλης

ΔΩΔΕΚΑΝΗΣΙΑΚΟΣ ΣΥΛΛΟΓΟΣ ΑΥΤΟΑΝΟΣΩΝ ΝΟΣΗΜΑΤΩΝ ΑΡΘΡΙΤΙΔΑΣ ΚΑΙ ΛΥΚΟΥ "ΘΑΛΕΙΑ"

ΠΡΟΣΚΛΗΣΗ

Το Δ.Σ. του "Δωδεκανησιακού Συλλόγου Αυτοάνοσων Νοσημάτων Αρθρίτιδας και Λύκου "ΘΑΛΕΙΑ", σύμφωνα με το καταστατικό και από την **13/9/2004** απόφασή του,

σας προσκαλεί

στην Τακτική Γενική Συνέλευση, που θα γίνει στο ξενοδοχείο "ΠΛΑΖΑ", επί της οδού Ιερού Λόχου στη Ρόδο, την Παρασκευή 1 Οκτωβρίου 2004 και ώρα 6 μ.μ.

Η παρουσία σας θα είναι απαραίτητη για να έχουμε απαρτία, ώστε να μην υποχρεωθούμε να συγκεντρωθούμε ξανά μετά μία εβδομάδα. Σε περίπτωση μη απαρτίας η Γενική Συνέλευση θα γίνει την επόμενη **Παρασκευή 8 Οκτώβρη,** πάλι στο ξενοδοχείο **"ΠΛΑΖΑ"** την ίδια ώρα

Κατά την Γενική Συνέλευση θα γίνει:

1. Διοικητική και Οικονομική Λογοδοσία του Διοικητικού Συμβουλίου από της πρώτης Γενικής Συνελεύσεως έως και το μήνα Σεπτέμβριο 2004.
2. Απαλλαγή του Διοικητικού Συμβουλίου από την ευθύνη διαχείρισης για την ως άνω περίοδο.
3. Προγραμματισμός Δραστηριοτήτων για την περίοδο από Οκτώβριος 2004 έως Οκτώβριος 2005 και προϋπολογισμός εξόδων.
4. Εγκριση των δραστηριοτήτων και του προϋπολογισμού για την ως άνω περίοδο.

Για το Διοικητικό Συμβούλιο

Η Πρόεδρος — **Η Γενική Γραμματέας**
Γεωργά Θάλεια — **Στεφάνου Ιουλιέττα**

Ρόδος 15/9/2004
Αριθμ. Πρωτ.: Ν.Σ. 466

ΕΛΛΗΝΙΚΗ ΔΗΜΟΚΡΑΤΙΑ
ΠΕΡΙΦΕΡΕΙΑ ΝΟΤΙΟΥ ΑΙΓΑΙΟΥ
ΝΟΜΟΣ ΔΩΔΕΚΑΝΗΣΟΥ
ΝΟΜΑΡΧΙΑΚΗ ΑΥΤ/ΣΗ ΔΩΔ/ΣΟΥ
ΝΟΜΑΡΧΙΑΚΟ ΣΥΜΒΟΥΛΙΟ

ΑΝΑΚΟΙΝΩΣΗ

Με το υπ' αριθμ. πρωτ. 1095/10-9-2004 έγγραφο της Περιφέρειας Νοτίου Αιγαίου-Γενική Διεύθυνση Περιφέρειας-Τμήμα ΠΕ.ΧΩ.Δωδ/σου, μας διαβιβάστηκε για γνωμοδότηση η από Ιούνιος του 2004 Μελέτη Περιβαλλοντικών Επιπτώσεων (Μ.Π.Ε.) υφιστάμενης Ξενοδοχειακής μονάδας Γ' τάξης (2 αστέρων) με τον τίτλο "ΣΑΡΩΝΙΣ" δυναμικότητας 52 κλινών στο Νιοχώρι της πόλης της Ρόδου, Δήμου Ροδίων Νομού Δωδεκανήσου, ιδιοκτησίας της "Παπαδημητρίου Δ.-Ρουσσάκης Ν. Ο.Ε.".

Καλούμε κάθε ενδιαφερόμενο να υποβάλλει τις έγγραφες παρατηρήσεις του ως προς το περιεχόμενο της παραπάνω Μελέτης, μέσα σε προθεσμία δεκαπέντε (15) ημερών από την ημερομηνία δημοσίευσης της παρούσας στον ημερήσιο τοπικό Τύπο.

Οι ενστάσεις θα υποβάλλονται:

1. Στην Γραμματεία της Νομαρχιακής Επιτροπής της Ν.Α. Δωδ/σου.
2. Στην ανωτέρω αναφερομένη Υπηρεσία και θα κοινοποιούνται στο Τοπικό Γραφείο Περιβάλλοντος του Τ.Π. και Π.Ε. της Ν.Α. Δωδ/σου (υπόψη κ. Αρη Σκιαδόπουλου τηλ. 22410-30413), όπου βρίσκεται η ανωτέρω Μελέτη και μπορεί κάθε ενδιαφερόμενος να λάβει γνώση αυτής.

Ο πρόεδρος του Ν.Σ. Δωδ/σου
Φώτης Χατζηδιάκος

ΘΕΡΙΝΟΣ ΚΙΝ/ΦΟΣ ΡΟΔΟΝ

Τηλ. 22410 28823

Ωρα έναρξης: 9.30-11.30

Τίτλος ταινίας:

«Η ώρα του λύκου» (The Temps Du Loup)

Σκηνοθεσία: Μικαέλ Κάνεκε

Πρωταγωνιστούν: *Ιζαμπέλ Ιπέρ, Πατρίς Ζερό, Μπεατρίς Νταλ*

Οταν η Αννα και η οικογένειά της φτάνουν στο εξοχικό τους βρίσκονται αντιμέτωποι με ξένους που το έχουν καταλάβει. Η μονομαχία μεταξύ τους θα γίνει μόνο η αρχή μιας διαδρομής που θα αργήσει να τελειώσει.

Επίσημη συμμετοχή-Φεστιβάλ Κανών

Ρόδος 15/9/2004
Αριθμ. Πρωτ.: Ν.Σ. 463

ΕΛΛΗΝΙΚΗ ΔΗΜΟΚΡΑΤΙΑ
ΠΕΡΙΦΕΡΕΙΑ ΝΟΤΙΟΥ ΑΙΓΑΙΟΥ
ΝΟΜΟΣ ΔΩΔΕΚΑΝΗΣΟΥ
ΝΟΜΑΡΧΙΑΚΗ ΑΥΤ/ΣΗ ΔΩΔ/ΣΟΥ
ΝΟΜΑΡΧΙΑΚΟ ΣΥΜΒΟΥΛΙΟ

ΑΝΑΚΟΙΝΩΣΗ

Με το υπ' αριθμ. πρωτ. 129001/7-9-2004 έγγραφο του ΥΠΕΧΩΔΕ-Γενική Διεύθυνση Περιβάλλοντος-Δ/νση Περιβαλλοντικού Σχεδιασμού-Τμήμα Γεν. Περιβ/κών Θεμάτων, μας διαβιβάστηκε για γνωμοδότηση η από Μάιος του 2004 Μελέτη Περιβαλλοντικών Επιπτώσεων (Μ.Π.Ε.), για το έργο: «Κατασκευή νέου δικτύου ύδρευσης Κάσου, Νομού Δωδεκανήσου».

Καλούμε κάθε ενδιαφερόμενο να υποβάλλει τις έγγραφες παρατηρήσεις του ως προς το περιεχόμενο της παραπάνω Μελέτης, μέσα σε προθεσμία δεκαπέντε (15) ημερών από την ημερομηνία δημοσίευσης της παρούσας στον ημερήσιο τοπικό Τύπο.

Οι ενστάσεις θα υποβάλλονται:

1. Στην Γραμματεία της Νομαρχιακής Επιτροπής της Ν.Α. Δωδ/σου.
2. Στην ανωτέρω αναφερομένη Υπηρεσία και θα κοινοποιούνται στο Τοπικό Γραφείο Περιβάλλοντος του Τ.Π. και Π.Ε. της Ν.Α. Δωδ/σου (υπόψη κ. Αρη Σκιαδόπουλου τηλ. 22410-30413), όπου βρίσκεται η ανωτέρω Μελέτη και μπορεί κάθε ενδιαφερόμενος να λάβει γνώση αυτής.

Ο πρόεδρος του Ν.Σ. Δωδ/σου
Φώτης Χατζηδιάκος

ΣΥΝΕΤΑΙΡΙΣΤΙΚΗ ΤΡΑΠΕΖΑ ΔΩΔΕΚΑΝΗΣΟΥ

ΠΡΟΚΗΡΥΞΗ ΔΙΑΓΩΝΙΣΜΟΥ ΓΙΑ ΜΙΣΘΩΣΗ ΑΚΙΝΗΤΟΥ

Η Συνεταιριστική Τράπεζα Δωδεκανήσου προκειμένου να εγκαταστήσει και να λειτουργήσει το καινούργιο της Κατάστημα στο **Δήμο Αφάντου,** καλεί κάθε ενδιαφερόμενο να προσφέρει προς εκμίσθωση ακίνητο με τους παρακάτω ειδικότερους όρους:

1. Το ακίνητο να ευρίσκεται κατά κύριο λόγο σε ισόγειο χώρο.
2. Η επιφάνεια του ακινήτου να καλύπτει τουλάχιστον τα 50 τετραγωνικά μέτρα.
3. Το ακίνητο να ευρίσκεται επί της Κεντρικής Πλατείας του Δήμου Αφάντου ή επί των οδών Περνού ή Πανορμίτη Ράμμου και εφόσον βρίσκεται σε απόσταση το πολύ 100 μέτρων από την Κεντρική Πλατεία.
4. Η μίσθωση θα είναι εμπορική και θα διέπεται από τις διατάξεις του Π.Δ. 34/1995 "περί εμπορικών μισθώσεων" όπως ισχύει σήμερα.
5. Η Τράπεζα δεν προτίθεται να καταβάλλει κανένα ποσό για αγορά "φήμης και πελατείας" του ακινήτου.
6. Κάθε ενδιαφερόμενος εκμισθωτής μπορεί να υποβάλλει το αργότερο μέχρι την Τετάρτη 29 Σεπτεμβρίου 2004 και ώρα 14.00, στα γραφεία της Τράπεζας στη Ρόδο (Εθνικής Αντιστάσεως 51, 85100 Ρόδος, τηλ. 2241080550, Fax: 2241080555) τα παρακάτω στοιχεία:

α. Εγγραφη προσφορά για το ύψος του μισθώματος
β. Τοπογραφικό Διάγραμμα του προσφερόμενου ακινήτου (κατόψεις)
γ. Αντίγραφο τίτλου ιδιοκτησίας
δ. Φωτογραφίες του ακινήτου

Από το Δ.Σ.

ΕΛΛΗΝΙΚΗ ΔΗΜΟΚΡΑΤΙΑ
ΥΠΟΥΡΓΕΙΟ ΤΟΥΡΙΣΜΟΥ
ΟΡΓΑΝΙΣΜΟΣ ΤΟΥΡΙΣΤΙΚΗΣ
ΕΚΠΑΙΔΕΥΣΗΣ & ΚΑΤΑΡΤΙΣΗΣ (Ο.Τ.Ε.Κ.)/(Ν.Π.Δ.Δ.)
ΕΚΠΑΙΔΕΥΤΗΡΙΟ ΑΝΩΤΕΡΗΣ ΕΚΠΑΙΔΕΥΣΗΣ ΡΟΔΟΥ
Αριθ. Πρωτ. 1519

ΠΕΡΙΛΗΨΗ ΑΝΑΚΟΙΝΩΣΗΣ

Για την πρόσληψη προσωπικού είκοσι επτά (27) ατόμων με σύμβαση εργασίας Ιδιωτικού Δικαίου Ορισμένου Χρόνου, διάρκειας 12 μηνών, για κάλυψη παροδικών αναγκών του Εκπαιδευτηρίου της Ανώτερης Σχολής Τουριστικής Εκπαίδευσης Ρόδου, του Οργανισμού Τουριστικής Εκπαίδευσης και Κατάρτισης (Ν.Π.Δ.Δ. εποπτευόμενο από το Υπουργείο Τουρισμού).

Έχοντας υπόψη:

1. Τις διατάξεις του άρθρου 21 του Ν. 2190/94, όπως ισχύει μετά τις προποποιήσεις και συμπληρώσεις των Ν. 2225/1994, 2247/1994, 2266/1994, 2349/1995, 2527/1997, 2738/1999, 3051/2002, 3146/2003, 3174/2003, 3200/2003.
2. Την ΔΙΠΠ/Φ. ΕΓΚΡ. 16/139/10159/25.6.2004 απόφαση της επιτροπής του άρθρου 2 παρ. 1 της αριθμ. 55/1998 ΠΥΣ περί "Εγκρισης πρόσληψης οκτακοσίων πενήντα (850) ατόμων εποχικού προσωπικού διαφόρων ειδικοτήτων από τον Οργανισμό Τουριστικής Εκπαίδευσης και Κατάρτισης (ΟΤΕΚ), Ν.Π.Δ.Δ. του Υπουργείου Τουρισμού..
3. Την με Α.Π. 5826/31.8.2004 απόφαση κατανομής του Υπουργού Τουρισμού «Κατανομή εγκριθέντος αριθμού διδακτικού, διοικητικού, βοηθητικού, τεχνικού και λοιπού προσωπικού».
4. Την υπ' αριθμ. 238/3.8.2004 απόφαση του Διοικητικού Συμβουλίου του Ο.Τ.Ε.Κ.
5. Το με Α.Π. Φ. 175/169/8239/6-9-2004 έγγραφο του Γενικού Διευθυντή του Ο.Τ.Ε.Κ. «περί καθορισμού ανωτάτου ορίου χρονικής απασχόλησης του επί συμβάσει προσωπικού του Ο.Τ.Ε.Κ.».

Προκηρύσσει

την πρόσληψη προσωπικού με σύμβαση εργασίας ιδιωτικού δικαίου, ορισμένου χρόνου, διάρκειας 12 μηνών, συνολικού αριθμού δύο (2) ατόμων για την κάλυψη παροδικών αναγκών της Ανώτερης Σχολής Τουριστικής Εκπαίδευσης Ρόδου για τις εξής κατά αριθμό ατόμων, ειδικότητες με τα αντίστοιχα τυπικά προσόντα.

Α/Α: 1. **Ειδικότητα:** Διοικητικού Υπαλλήλου (ΠΕ). **Αριθμός:** 1. **Ειδικά τυπικά προσόντα:** Ως κατωτέρω. **Χρονική διάρκεια:** 12 μήνες.

Τυπικά προσόντα

1. Πτυχίο ΑΕΙ Τμήματος Διοίκησης Επιχειρήσεων ή Τμήματος Οργάνωσης και Διοίκησης Επιχειρήσεων ή Πολιτικής Επιστήμης και Δημόσιας Διοίκησης ή Πολιτικών Επιστημών ή Πολιτικής Επιστήμης ή Διοικητικής Επιστήμης και Τεχνολογίας ή Πολιτικής Επιστήμης ή Διοικητικής Επιστήμης και Ιστορίας ή Ελληνικής Φιλολογίας ή Φιλοσοφίας-Παιδαγωγικής ή άλλης ισότιμης σχολής αλλοδαπής αντιστοίχου τμήματος.
2. Εν ελλείψει αυτών Πτυχίο Τμημάτων Σχολής Διοίκησης και Οικονομίας των ΤΕΙ ή άλλης ισότιμης Σχολής της αλλοδαπής αντίστοιχων τμημάτων.

Πρόσθετα προσόντα:

1. Απαντες θα πρέπει να διαθέτουν γνώση χειρισμού Η/Υ των προγραμμάτων WORD και EXCEL ή OFFICE της MICROSOFT που θα αποδεικνύεται με υπεύθυνη δήλωση των υποψηφίων.
2. Αριστη γνώση της Αγγλικής γλώσσας.

Α/Α: 2. **Ειδικότητα:** Λογιστή/Διαχειριστή. **Αριθμός:** 1. **Ειδικά τυπικά προσόντα:** Ως κατωτέρω. **Χρονική διάρκεια:** 12 μήνες.

Τυπικά προσόντα:

1. Πτυχίο Οικονομικών Τμημάτων ΑΕι ή ισότιμο και αντίστοιχο αυτών της ημεδαπής ή αλλοδαπής.
2. Εν ελλείψει αυτών, Πτυχίο ΤΕΙ Σχολής Διοίκησης και Οικονομίας Τμημάτων Λογιστικής ή άλλης ισότιμης Σχολής αντίστοιχων Τμημάτων της ημεδαπής ή αλλοδαπής.

Πρόσθετα προσόντα:

1. Απαντες οι υποψήφιοι απαιτείται να διαθέτουν ένα (1) έτος προϋπηρεσία ως λογιστές (εξαρτημένη σχέση εργασίας ή ελεύθερο επάγγελμα).
2. Σε περίπτωση μη ύπαρξης υποψηφίων με την παραπάνω εμπειρία, θεν θα απαιτείται το πρόσθετο προσόν της εμπειρίας.
3. Απαντες θα πρέπει να διαθέτουν
   α) άδεια άσκησης επαγγέλματος του Ο.Ε.Ε.
   β) γνώση Η/Υ και συγκεκριμένα στη χρήση των προγραμμάτων EXCEL, OFFICE της MICROSOFT η οποία θα αποδεικνύεται με υπεύθυνη δήλωση του άρθρου 8 του Ν. 1599/86.
4. Σε περίπτωση ψευδούς δηλώσεως, ο διορισμός ανακαλείται υποχρεωτικά με απόφαση του αρμοδίου οργάνου (παρ. 3 του άρθρου 10 του Ν. 2839/2000 ΦΕΚ 196).

Α. ΓΕΝΙΚΑ ΠΡΟΣΟΝΤΑ

1. Οι υποψήφιοι πρέπει να έχουν ηλικία από 18 ετών έως 65 ετών.
2. Να έχουν την υγεία και τη φυσική καταλληλότητα που τους επιτρέπει την εκτέλεση των καθηκόντων της θέσεως που επιλέγουν.
3. Να μην έχουν κώλυμα κατά το άρθρο 8 του υπαλληλικού κώδικα (καταδίκη, υποδικία, δικαστική συμπαράσταση) με την επιφύλαξη της επόμενης εξαίρεσης.

Εξαίρεση: Οι υποψήφιοι για θέσεις βοηθητικού ή ανειδίκευτου προσωπικού υπό την προϋπόθεση ότι έχουν εκτίσει την ποινή ή τα μέτρα ασφαλείας που τους έχουν επιβληθεί έχουν αρθεί ή έχουν αποσβεσθεί υπό όρο (Ν. 2207/1994 άρθρο 4 παρ. 6).

Β. ΚΡΙΤΗΡΙΑ ΠΡΟΣΛΗΨΗΣ

Α. ΚΡΙΤΗΡΙΟ ΕΝΤΟΠΙΟΤΗΤΑΣ

Οι υποψήφιοι κατατάσσονται σε πίνακα κατά κλάδο ή ειδικότητα με τη σειρά του βαθμού εντοπιότητας (α', β', γ' κ.ο.κ.). Ανάμεσα σ' αυτούς που έχουν την ίδια εντοπιότητα, προηγούνται οι έχοντες τα κύρια προσόντα και ακολουθούν οι έχοντες τα επικουρικά. Αν δεν καλυφθεί ο αριθμός των προσλαμβανομένων από τους έχοντες τα κύρια ή επικουρικά προσόντα της πρώτης εντοπιότητας προσλαμβάνονται υποψήφιοι που έχουν τα αντίστοιχα προσόντα της δεύτερης κ.ο.κ. Η σειρά κατάταξης μεταξύ αυτών που έχουν τα ίδια προσόντα, κύρια ή επικουρικά, γίνεται με βάση τη βαθμολογία που συγκεντρώνουν στα βαθμολογούμενα κριτήρια (ανεργία, αριθμός τέκνων πολύτεκνης οικογένειας κ.λπ.).

Προτάσσονται κατά σειρά:

α) **ΟΙ ΔΗΜΟΤΕΣ:**
β) των Δήμων ή Κοινοτήτων της νήσου Ρόδου.
γ) των άλλων Δήμων και Κοινοτήτων του Νομού Δωδεκανήσου.
δ) **ΟΙ ΜΟΝΙΜΟΙ ΚΑΤΟΙΚΟΙ όλων των Νομών της Χώρας**

ΛΟΙΠΑ ΚΡΙΤΗΡΙΑ

Η σειρά κατάταξης των υποψηφίων καθορίζεται με τη ΒΑΘΜΟΛΟΓΗΣΗ ΤΩΝ ΠΑΡΑΚΑΤΩ ΚΡΙΤΗΡΙΩΝ ως ακολούθως:

1. Χρόνος Ανεργίας	**ΜΟΝΑΔΕΣ**
α) Τεσσάρων (4) μηνών ανεργίας	1000
β) Ανω των τεσσάρων (4) μηνών με ανώτατο όριο τους Δώδεκα (12) μήνες, προστίθενται ανά μήνα ανεργίας	50

Σημείωση: Ανεργος είναι ο υποψήφιος που έχει τέσσερις (4) τουλάχιστον μήνες ανεργίας, υπολογιζόμενους από την τελευταία ημέρα προθεσμίας υποβολής των αιτήσεων και προς τα πίσω. Επίσης, χρόνος ανεργίας θεωρείται και ο χρόνος παρακολούθησης προγραμμάτων επαγγελματικής κατάρτισης του ΟΑΕΔ, καθώς και εκείνων του Υπουργείου Εργασίας ή άλλων Υπουργείων που εκτελούνται σε συνεργασία με το Υπουργείο Εργασίας ή τον ΟΑΕΔ εφόσον ο υποψήφιος ήταν άνεργος τουλάχιστον επί τετράμηνο κατά το χρόνο ένταξής του στο πρόγραμμα (παρ. 1 άρθρο 9 Ν. 3051/2002). Η συμμετοχή στα προγράμματα απόκτησης εργασιακής εμπειρίας (STAGE) του ΟΑΕΔ θεωρείται ως χρόνος εμπειρίας και όχι ανεργίας.

2. Αριθμός τέκνων πολύτεκνης οικογένειας	
α. Για υποψήφιο που είναι πολύτεκνος, για κάθε τέκνο	50
β. Για υποψήφιο που είναι τέκνο πολύτεκνης οικογένειας, για κάθε τέκνο	50

Σημείωση: Τις ανωτέρω μονάδες μπορεί να λάβει μόνο ένα μέλος της ίδιας οικογένειας κατά το ίδιο ημερολογιακό έτος στον ίδιο φορέα (παρ. 2 άρθρο 9 Ν. 3051/2002).

3. Αριθμός ανηλίκων τέκνων.	
α. Για καθένα από τα δύο (2) πρώτα ανήλικα τέκνα	30
β. Για το τρίτο ανήλικο τέκνο	50

4. Βαθμός βασικού τίτλου σπουδών, που απαιτείται από την ανακοίνωση μόνο για τις κατηγορίες ΠΕ, ΤΕ και ΔΕ

α) Για τους υποψηφίους των κατηγοριών ΠΕ και ΤΕ οι μονάδες του βαμού του τίτλου σπουδών με δύο δεκαδικά ψηφία **πολλαπλασιάζονται με τον αριθμό 20.**

β) Για τους υποψήφιους της κατηγορίας ΔΕ, οι μονάδες του βαθμού του τίτλου σπουδών με δύο δεκαδικά ψηφία **πολλαπλασιάζονται με τον αριθμό δέκα (10).**

5. Ηλικία	
α. Για τους υποψηφίους ηλικίας έως τριάντα (30) ετών με αφετηρία υπολογισμού το απαιτούμενο από την ανακοίνωση κατώτερο όριο ηλικίας και με βάση το έτος γέννησης, ανά έτος	3
β. Για τους υποψηφίους ηλικίας άνω των τριάντα (30) ετών με αφετηρία υπολογισμού το απαιτούμενο από την ανακοίνωση κατώτερο όριο ηλικίας και με βάση το έτος γέννησης, ανά έτος.	2

6. Εμπειρία (ΜΟΝΟ στην περίπτωση που απαιτείται ως προσόν από την ανακοίνωση)	
α. Για έξι (6) μήνες εμπειρίας	**30**
β. Ανω των έξι (6) μηνών εμπειρίας και μέχρι πέντε (5) έτη ανα μήνα εμπειρίας	**5**

Επί ισοβαθμίας υποψηφίων στη συνολική βαθμολογία προηγείται αυτός που έχει τις περισσότερες μονάδες στο πρώτο κριτήριο (χρόνος ανεργίας) και αν, αυτές συμπίπτουν, αυτός που έχει τις περισσότερες μονάδες στο δεύτερο κριτήριο (αριθμός τέκνων πολύτεκνης οικογένειας) και ούτω καθεξής.

Γ. ΠΡΟΘΕΣΜΙΑ ΥΠΟΒΟΛΗΣ ΑΙΤΗΣΕΩΝ

Οι ενδιαφερόμενοι μπορούν να υποβάλλουν αίτηση **για μία και μόνο ειδικότητα** στα γραφεία της υπηρεσίας μας, οδός Δημοκρατίας αριθμ. 2, 1ος όροφος, (Τμήμα Γραμματείας), **εντός προθεσμίας δέκα (10) ημερών** που αρχίζει από την επομένη ημέρα της τελευταίας δημοσίευσης της παρούσας σε δύο (2) τοπικές εφημερίδες της Ρόδου ή της ανάρτησής της στο Κατάστημα της Υπηρεσίας και στο χώρο ανακοινώσεων του Δημοτικού καταστήματος εφόσον η ανάρτησή της είναι τυχόν μεταγενέστερη της δημοσίευσης στις εφημερίδες (παρ. 10 άρθρο 21 Ν. 2190/1994).

Η αίτηση επέχει θέση υπεύθυνης δήλωσης του άρθρου 8 Ν. 1599/86 και η ανακρίβεια των δηλουμένων στοιχείων επισύρει τις προβλεπόμενες κυρώσεις.

Δ. ΥΠΟΒΟΛΗ ΔΙΚΑΙΟΛΟΓΗΤΙΚΩΝ

Οι ενδιαφερόμενοι μαζί με την αίτησή τους πρέπει να υποβάλλουν υποχρεωτικά τα δικαιολογητικά που προβλέπονται από την ανακοίνωση **επικυρωμένα.**

Ε. ΔΗΜΟΣΙΕΥΣΗ ΤΗΣ ΑΝΑΚΟΙΝΩΣΗΣ

Περίληψη της παρούσας, δημοσιεύεται σε δύο (2) ημερήσιες τοπικές εφημερίδες. Ανάρτηση ολόκληρης της ανακοίνωσης θα γίνει στον χώρο των ανακοινώσεων του Εκπαιδευτηρίου της Ανώτερης Σχολής Τουριστικής Εκπαίδευσης Ρόδου (ΑΣΤΕΡ), και στο δημοτικό κατάστημα του Δήμου Ρόδου στην οποία εδρεύει η υπηρεσία, συντασσομένου κατ' άρθρο 21 παρ. 9 του Ν. 2190/1994 (όπως ισχύει) πρακτικού ανάρτησης.

ΣΤ. ΑΝΑΡΤΗΣΗ ΠΙΝΑΚΩΝ ΚΑΤΑΤΑΞΗΣ – ΥΠΟΒΟΛΗ ΕΝΣΤΑΣΕΩΝ

Οι πίνακες κατάταξης των υποψηφίων αναρτώνται στον πίνακα ανακοινώσεων της Ανώτερης Σχολής Τουριστικής Εκπαίδευσης Ρόδου, του Ο.Τ.Ε.Κ. συντασσομένου πρακτικού ανάρτησης, υπογραφόμενου από δυο (2) υπαλλήλους της Υπηρεσίας.

Κατά των ανωτέρω πινάκων οι ενδιαφερόμενοι μπορούν να υποβάλλουν ενστάσεις στο ΑΣΕΠ, **μέσα σε αποκλειστική προθεσμία, η οποία λήγει μετά την πάροδο δέκα (10) ημερών από την ανάρτησή τους.**

Για την υποβολή της ένστασης απαιτείται η καταβολή **παραβόλου στο δημόσιο ταμείο είκοσι πέντε (25) ευρώ.**

Ο Διευθυντής Α.Σ.Τ.Ε.Ρ.
Αθανάσιος Στάμος

FAME STORY

*Ελάτε μαζί μας στις **9 Οκτωβρίου** για ένα διήμερο χαράς, διασκέδασης στην **Ολυμπιακή ΑΘΗΝΑ.***

✓ Θα παρακολουθήσουμε τα παιδιά του FAME STORY στο κέντρο "Θάλασσα".
✓ Θα περιηγηθούμε στα στενά της Πλάκας στην Ακρόπολη και στο Park.

Περιλαμβάνει:

• Εισιτήρια ακτοπλοϊκά Γ' θέσης • Ξενοδοχείο 1 νύχτα με πρωινό • Μετακινήσεις με πολυτελές λεωφορείο • Ταξιδιωτική ασφάλεια

Πληροφορίες: κ. **Ανδρέας**
ή στο πρακτορείο **STEFANAKIS**
Τηλ. 22410 **30054**
Τιμή χρέωσης: 160€

ΠΑΝΝΙΣΥΡΙΑΚΟΣ ΣΥΛΛΟΓΟΣ ΡΟΔΟΥ "Η ΠΟΡΦΥΡΙΣ"

Ρωτήστε αυτούς που ξαναπήγαν και ελάτε μαζί μας

ΕΛΑΤΕ ΣΤΟ ΠΑΝΗΓΥΡΙ ΤΟΥ ΑΓΙΟΥ ΘΕΟΛΟΓΟΥ ΣΤΑ ΝΙΚΕΙΑ

ΤΡΙΗΜΕΡΗ ΕΚΔΡΟΜΗ ΣΤΗ ΝΙΣΥΡΟ

ΜΕ ΤΟ SEA STAR

Αναχώρηση από Ρόδο Παρασκευή 24 Σεπτεμβρίου 2004, ώρα 20.00 (από την προβλήτα απέναντι από τα Δικαστήρια).
Επιστροφή από Νίσυρο Κυριακή 26 Σεπτεμβρίου 2004, ώρα 19.00

ΕΚΔΡΟΜΕΣ ΣΤΟ ΗΦΑΙΣΤΕΙΟ-ΜΟΝΑΣΤΗΡΙΑ ΚΑΙ ΑΞΙΟΘΕΑΤΑ ΤΟΥ ΝΗΣΙΟΥ

ΠΑΡΑΔΟΣΙΑΚΟ ΝΙΣΥΡΙΚΟ ΓΛΕΝΤΙ ΣΤΟΝ ΑΓΙΟ ΘΕΟΛΟΓΟ με την ορχήστρα του ΠΑΝΝΗ ΚΛΑΔΑΚΗ

ΠΡΟΣΚΥΝΗΜΑ ΣΤΗΝ ΠΑΝΑΓΙΑ ΤΗΝ ΚΥΡΑ και την ΣΠΗΛΙΑΝΗ

ΠΛΗΡΟΦΟΡΙΕΣ-ΚΡΑΤΗΣΕΙΣ ΣΤΑ ΤΗΛΕΦΩΝΑ
2241029847-2241021775-2241077396-2241037973-6932031922

Οργάνωση ΠΑΝΝΙΣΥΡΙΑΚΟΣ ΣΥΛΛΟΓΟΣ ΡΟΔΟΥ "Η ΠΟΡΦΥΡΙΣ"

ΕΛΛΗΝΙΚΟΣ ΕΡΥΘΡΟΣ ΣΤΑΥΡΟΣ
ΠΕΡΙΦΕΡΕΙΑΚΟ ΤΜΗΜΑ ΡΟΔΟΥ
ΣΩΜΑ ΕΘΕΛΟΝΤΩΝ ΣΑΜΑΡΕΙΤΩΝ

ΣΑΜΑΡΕΙΤΗΣ
Ε.Ε.Σ.

ΓΙΝΕΤΕ
Εθελοντής Σαμαρείτης
του Ελληνικού Ερυθρού Σταυρού
ΕΚΠΑΙΔΕΥΤΕΙΤΕ...
στις Πρώτες Βοήθειες
στην Ερευνα και Διάσωση
Οι εγγραφές άρχισαν
Πληρ. στο τηλ. 22410 80485
Κινητά: 6974649378 - 6972742744
Από 18:00 - 22:00 μ.μ. κάθε μέρα

www.rodosvitrina.gr/metropol.htm
ΕΒΔΟΜΑΔΙΑΙΟ ΠΡΟΓΡΑΜΜΑ
weekly program
17/09/04 - 23/09/04
METROPOL MULTI CINEMA ODEON
1η ΠΑΝΕΛΛΗΝΙΑ ΠΡΟΒΟΛΗ
GARFIELD
στα ελληνικά
16:30 • 18:15
in english
20:00 • 22:15
Ο Γκάρφιλντ παίρνει τις διαστάσεις που του αρμόζουν και είναι ο μεγάλος πρωταγωνιστής σε μία live action/CGI ταινία που θα αφήσει εποχή!
Ο Βασιλιάς Αρθούρος
King Arthur
Ο επικός θρύλος του Αρθούρου και των Ιπποτών της Στρογγυλης Τραπέζης σε μια καινούρια εκδοχη. Βασισμένη για πρώτη φορά στα αληθινά ιστορικά γεγονότα !
ΑΙΘΟΥΣΑ 3 ΩΡΕΣ ΕΝΑΡΞΗΣ SHOW TIMES 17:00 • 19:45 • 22:30
Το Ξέφωτο
The Clearing
δραματικό και ανελέητό θρίλερ με τους ΡΟΜΠΕΡΤ ΡΕΝΤΦΟΡΝΤ, ΓΟΥΙΛΕΜ ΝΤΑΦΟΟΥ, ΕΛΕΝ ΜΙΡΕΝ
ΑΙΘΟΥΣΑ 2 ΩΡΕΣ ΕΝΑΡΞΗΣ SHOW TIMES 18:30 • 20:30 • 22:45
προσεχώς προσεχώς προσεχώς προσεχώς προσεχώς προσεχώς προσεχώς
i robot
εγώ, το ρομπότ
Μια συναρπαστική περιπέτεια επιστημονικής φαντασίας με τον
Γουίλ Σμιθ
ΕΡΧΕΤΑΙ
24 ΣΕΠΤΕΜΒΡΙΟΥ
Έτος 2035, Πλανήτης Γη ...
the prince and me
ο πρίγκιπας και εγώ
Η πολυβραβευμένη σκηνοθέτης του Μάρθα Κούλιτζ, υπογράφει ένα ρομαντικό παραμύθι έρωτα ανάμεσα στους 'αταίριαστους' Τζούλια Στάιλς (Το Χαμόγελο της Μόνα Λίζα) και Λιούκ Μάμπλι (28 Μέρες Μετά).
Sky Captain
and The World Of Tomorrow
Ο κόσμος του αύριο
Η απόλυτη περιπέτεια επιστημονικής φαντασίας μία μοναδική κινηματογραφική εμπειρία! Φτιαγμένη εξ ολοκλήρου σε πρόγραμμα CGI ένα πρωτότυπο δείγμα για το πώς θα είναι ο κινηματογράφος του μέλλοντος.
INFORMATION - RESERVATIONS
22410 28400
ΠΛΗΡΟΦΟΡΙΕΣ - ΚΡΑΤΗΣΕΙΣ

The Phile

ΕΠΙΜΕΛΕΙΑ: ΚΥΡΙΑΚΗ ΠΕΤΡΙΔΟΥ

«Μάχη» για την Ισπανική συμμετοχή στα Όσκαρ

Τρεις από τους πλέον αξιόλογους σκηνοθέτες του ισπανόφωνου κινηματογράφου δίνουν μάχη για την ταινία που θα εκπροσωπήσει την Ισπανία στην κατηγορία της καλύτερης ξένης ταινίας των βραβείων Όσκαρ. Πρόκειται για τους Πέδρο Αλμοδόβαρ, Αλεχάνδρο Αμενάμπαρ και Χοσέ Λουίς Γκάρσι.

Αναλυτικά, ο Πέδρο Αλμοδόβαρ διεκδικεί μία ακόμα συμμετοχή με την ταινία ***La Mala Educacion***, ο Αλεχάνδρο Αμενάμπαρ με το ***«Έξω στη Θάλασσα»*** και ο Χοσέ Γκάρσι με το **«Tiovivo 1950».**

Όπως γράφει η ισπανική εφημερίδα ***El Mundo***, τόσο ο Πέδρο Αλμοδόβαρ όσο και ο Χοσέ Γκάρσι έχουν ήδη κερδίσει ένα βραβείο Όσκαρ. Ο «τρομερός» Πέδρο το 1999 με το ***«Όλα για τη μητέρα μου»*** και ο Γκάρσι το 1982 με την ταινία ***«Volver a empezar»***.

Η ταινία του Αμενάμπαρ ξεχώρισε ήδη στο ***61ο Φεστιβάλ Κινηματογράφου της Βενετίας***, ενώ η νέα ταινία του Πέδρο Αλμοδόβαρ έχει προκαλέσει αίσθηση, αφού αναφέρεται στη σεξουαλική κακοποίηση ανηλίκων από κληρικούς. Μάλιστα, σε κινηματογράφο της (καθολικής) Πολωνίας έπεσαν έως και δακρυγόνα.



Η ψηφοφορία στην Ισπανία θα γίνει την 1η Οκτωβρίου, ενώ η βραδιά των Όσκαρ έχει προγραμματιστεί για τις 27 Φεβρουαρίου.

Σημειώνεται ότι πριν από ένα χρόνο, οι Ισπανοί είχαν επιλέξει την ταινία ***«Οι στρατιώτες της Σαλαμίνας»***, η οποία όμως «ατύχησε» μπροστά στην καναδική ***«Επιδρομή των βαρβάρων»***, που κέρδισε το βραβείο Όσκαρ.

(Πηγή: www.in.gr

MAT® fashion
in XXL SIZES
Νέες παραλαβές
CENTURY
Δαμασκηνού 95 • Τηλ. 22410 22353

www.cinemapallas.gr
ΠΑΛΛΑΣ 5 CINEMAS CENTER
Πρόγραμμα Εβδομάδας // Weekly Programme
17/09/2004-23/09/2004
THE BOURNE SUPREMACY
ΣΤΗ ΣΚΙΑ ΤΩΝ ΚΑΤΑΣΚΟΠΩΝ
ΣΕ 1η ΠΑΝΕΛΛΗΝΙΑ ΠΡΟΒΟΛΗ
Η πολυαναμενόμενη υπερπαραγωγή που έκανε 53 εκατ. δολλάρια το πρώτο τριήμερο προβολής της στην Αμερική!!!
Αίθουσα 5
ώρες έναρξης // • 17:45 • 20:10 • 22:40
Σκηνές καταιγιστικής δράσης από τον σκηνοθέτη του Hannibal με τον Ματ Ντέιμον στον ρόλο του υπερ-κατασκόπου Τζέισον Μπορν!!!
Harry Potter AND THE PRISONER OF AZKABAN
ΧΑΡΡΥ ΠΟΤΕΡ Ο ΑΙΧΜΑΛΩΤΟΣ ΤΟΥ ΑΖΚΑΜΠΑΝ
Η τρίτη περιπέτεια του Χάρι Πότερ! Ο μαγικός κόσμος της J.K. Rowling ξετυλίγεται για άλλη μια φορά και μας εντυπωσιάζει!!! Με την έναρξη της νέας χρονιάς στο Χόγκουαρτς, ο Χαρτ βρίσκεται στο στόχαστρο ενός μάγου που έχει αποδράσει από την Φυλακή του Αζκαμπάν...!!!
Αίθουσα expert Κωσταρίδης 2 • *16:30 • 19:30 • 22:30 *Ειδική επιπλέον παροστση μόνο Σαββατο & Κυριακή
Αίθουσα SFERA 1 • 18:00 • 21:00
HOUSE OF THE DEAD
ΤΟ ΣΠΙΤΙ ΤΩΝ ΝΕΚΡΩΝ
Ο απόλυτος τρόμος
Οι νεκροί περπατούν... εσύ τρέχεις!!!
Αντιμετώπισέ το... τώρα!!!
Αυτή η νύχτα θα είναι η τελευταία σου!!!
ΒΑΣΙΣΜΕΝΟ ΣΤΟ Νο1 ΣΕ ΠΩΛΗΣΕΙΣ VIDEO GAME
Αίθουσα MAIK ARTISTIC TEAM 3 ώρες έναρξης // • *16:30 • 18:30 • 20:30 • 22:30 *Ειδική επιπλέον παροστση μόνο Σαββατο & Κυριακή
MEAN GIRLS
ΤΑ ΚΑΚΑ ΚΟΡΙΤΣΙΑ
ΣΕ 1η ΠΑΝΕΛΛΗΝΙΑ ΠΡΟΒΟΛΗ
...τα καλά κορίτσια πάνε στον παράδεισο τα κακά πάνε... παντού!!!
Αίθουσα ΣΑΚΑ 4
ώρες έναρξης // • 17:45 • 20:00 • 22:25
ΠΡΟΣΕΧΩΣ
CODE46
ΚΩΔΙΚΟΣ 46
Πως να εξιχνιάσεις ένα έγκλημα όταν η αλήθεια είναι το τελευταίο πράγμα που θες ν' ακούσεις, με τον βραβευμένο με ΟΣΚΑΡ Τιμ Ρόμπινς (Mystic River) και την Σαμάνθα Μόρτον (In America Minority Report)!!!
SPARTAN
Ο ΣΠΑΡΤΙΑΤΗΣ
Το συναρπαστικό θρίλερ που ήταν Νο1 στην Αθήνα επί τρείς συνεχείς εβδομάδες, με τους Βαλ Κίλμερ και Γουίλιαμ Μέισι, σε σκηνοθεσία Ντέηβιντ Μάμετ!!! Δολοπλοκίες στον Λευκό Οίκο, Έμποροι Λευκής σάρκας, μία απαγωγή... και ένας πράκτορας του FBI!!!
Κρατήσεις // Reservations
22410 24475 / 70670

Άρτος (;) Θεάματα (;)...

... Και τηλεόραση (όπως λέμε τηλοψία...)

STAR

06.15 **Μέσα κι έξω.** Εκπομπή με την Κατερίνα Μαραγκού.
06.45 **Κάθε μέρα καλημέρα.** Ενημερωτική εκπομπή με τον Τέρενς Κουίκ.
10.00 **Μικρές αμαρτίες** (Ε)
11.15 **Ελληνική ταινία.** «Ο Θανάσης στη χώρα του "Θα"». Κωμωδία.
13.00 **Ειδήσεις**
14.00 **Super star.** Με τη Χριστίνα Λαμπίρη
16.10 **Ειδήσεις**
16.15 **Λουίζα, η κόρη του κηπουρού.** Κοινωνική σειρά
17.15 **Ιερό πάθος.** Αισθηματική σειρά. Παίζουν: Φακούντο Αράνα, Νάνσι Ντούπλα.
18.30 **Μονομάχος.** Τηλεπαιχνίδι που παρουσιάζει ο Χρήστος Φερεντίνος.
19.30 **Ειδήσεις**
21.00 **Ξένη ταινία.** «Μοιραία βλάβη». Θρίλερ 1997 σε σκηνοθεσία Τζόναθαν Μάστοου.
23.00 **Ξένη ταινία.** «Γράμμα από την κόλαση». Τρόμου 2001.
01.30 **Νόμος και τάξη: ειδική ομάδα**
02.30 **Ειδήσεις**
02.45 **Ξένη ταινία.** «Funny Valentines».
05.00 **Αστέρια στο πεντάγραμμο**

ALTER

06.30 **Καθαρές κουβέντες.** Ενημερωτική εκπομπή με τον Γιώργο Βαρεμένο. Συμμετέχει η Μάγδα Τσέγκου.
09.30 **Ειδήσεις**
10.00 **Παιδικός σταθμός τα Alterakia**
11.30 **Αντζέλικα, το κορίτσι του πάθους.** Κοινωνική σειρά.
12.30 **Ειδήσεις**
13.45 **Top secret.** Ενημερωτική εκπομπή με τον Στέφανο Χίο και τη Μαρία Καλπάκη.
16.00 **Ειδήσεις**
16.15 **Ελληνική ταινία.** «Ο αλεπούς». Κωμωδία 1990.
18.15 **Top secret τελευταία έκδοση**
18.45 **Το πρώτο θέμα**
19.00 **Ειδήσεις**
20.00 **Η φώνη του πολίτη**
20.55 **Auto Alter.** Αθλητική εκπομπή με τον Δημήτρη Παπανικολάου
21.00 **Ελληνική ταινία.** «Άλλος για το εκατομμύριο». Κωμωδία.
23.00 **Τετ-α-τετ**
01.30 **Sex and the city**
02.00 **Aphrodisia**
02.15 **Ξένη ταινία.** «Ερωτικά μυστικά».



ΕΤ-1

07.00 **Τα διδυμάκια**
08.00 **Κουκλομεγάλοι και πολυσπόρια** (Ε)
09.45 **Animals antics**
10.10 **Βιογραφίες**
11.00 **Παραολυμπιακοί αγώνες**
13.00 **Ιστορία.** «Εσελον: Το μυστικό κατασκοπευτικό σύστημα».
14.00 **Αναζήτηση... ένας άνθρωπος, ένας τόπος.** Ντοκιμαντέρ.
14.30 **Ο μυστικός κόσμος των πουλιών**
15.00 **Οι ατρόμητοι** (Ε)
16.00 **Τσικιτίτας**
17.00 **Γ. Σεφέρης**
18.00 **Επταήμερο**
18.30 **Αιγαίο, νυν και αεί**
19.00 **Παραολυμπιακοί Αγώνες.** Σε παράλληλη σύνδεση.
21.00 **Βιογραφίες.** «Τζον Μπελούσι».
21.50 **Η επανένωση των μαρμάρων του Παρθενώνα**
22.00 **Ιστορία.** «Μυστικά περάσματα».
22.45 **Στο ασανσέρ**
23.00 **Ειδήσεις**
24.00 **Εκπομπή**
01.00 **Μικροφίλμ.** Μεταδίδονται οι ταινίες μικρού μήκους.

NET

05.45 **Πρώτη γραμμή.** Ενημερωτική εκπομπή με τον Βασίλη Λυριτζή και τον Δημήτρη Οικονόμου.
10.00 **Αλλη διάσταση.** Ενημερωτική εκπομπή
12.00 **Ειδήσεις**
13.00 **Σαν τα τρελά πουλιά.** Κοινωνική σειρά εποχής.
14.00 **Στενές επαφές τρύπιου τοίχου.** Κωμική σειρά. Παίζουν: Κώστας Αρζόγλου, Πέμη Ζούνη.
15.00 **Ειδήσεις**
16.00 **Ατίθασα νιάτα.** Νεανική - κοινωνική σειρά.
17.00 **Χριστίνα, δικαίωμα στην αγάπη.** Ξένη σειρά.
18.00 **Ειδήσεις**
18.30 **Στην εντατική** (Ε)
19.30 **Ελληνική ταινία.** «Ο Γιάννης τα έκανε θάλασσα».
21.00 **Ειδήσεις**
22.00 **Ρεπορτάζ χωρίς σύνορα** (Ε) Δημοσιογραφική εκπομπή.
23.00 **Ξένη ταινία.** «Μπέλφεγκορ». Το φάντασμα του Λούβρου». Θρίλερ 2002.
01.00 **Ειδήσεις**
01.15 **Links**
02.15 **Μάτλοκ** (Ε) Αστυνομική σειρά.

ΕΤ-3

08.00 **Μικρές μηχανές**
08.30 **Πρωινό μαγκαζίνο**
10.00 **Ερευνα στον κόσμο της μουσικής**
10.30 **Ο πλανήτης πιέζεται.** «Ανεμοι αλλαγής».
11.00 **Αθήνα 2004-Παραολυμπιακοί αγώνες**
13.00 **Ειδήσεις**
14.00 **4ο φεστιβάλ ευρωπαϊκής τηλεόρασης-Circom**
14.30 **Με μια τρίτη ματιά.** Ενημερωτική εκπομπή με τον Κώστα Μπλιάτκα.
16.00 **Με κομμένη την ανάσα**
16.30 **Ολυμπιακοί αγώνες Αθήνα 2004-Οι καλύτερες στιγμές**
18.00 **Ολυμπιακές πρωτεύουσες της Ευρώπης.** Παρουσιάζει η Χρύσα Θεοδωρίδου.
19.00 **Ιστορίες της θάλασσας**
20.00 **Ζω στην Ευρώπη**
20.30 **Ειδήσεις**
21.30 **Μακρινές φιλίες**
21.45 **Οικογένειες της Ευρώπης - Βιώνοντας τη δεύρυνση**
22.00 **Αληθινά σενάρια.** Εκπομπή έρευνας
23.00 **Ωρα Ελλάδας-Αθήνα 2004**
24.00 **Ειδήσεις**
00.30 **Paul Mac Cartney-Working classical**
02.30 **Με μια τρίτη ματιά** (Ε)
04.00 **Ντοκιμαντέρ** (Ε)

FILMNET

05.10 **Στα παρασκήνια του Χόλιγουντ**
05.40 **Ξένη ταινία.** «Λουτρό αίματος»
07.10 **Ξένη ταινία.** «Ο βράχος»
09.25 **E! Entertainment.** Ψυχαγωγική εκπομπή.
10.00 **Ξένη ταινία.** «Παντρευτείτε... χωρίστε... τελειώσατε».
11.50 **Ξένη ταινία.** «Πατρική αμαρτία». Δράμα 2002 σε σκηνοθεσία Ρόμπερτ Ντόρνχελμ.
13.30 **Ξένη ταινία.** «Η μαμά απεργεί»
15.10 **Ξένη ταινία.** «Η επέτειος»
16.55 **Ξένη ταινία.** «Το τραγούδι του Μπράιαν»
18.30 **Ξένη ταινία.** «Τα σαΐνια του Collinwood»
20.05 **Ξένη ταινία.** «Γκρίζα ζώνη». Δράμα 2001.
22.00 **Ξένη ταινία.** «Χτυπημένος από έρωτα»
24.00 **Ξένη ταινία.** «Ο γκουρού του Χόλιγουντ»
01.40 **Ξένη ταινία.** «Η γραμματέας»
03.30 **Ξένη ταινία.** «Ο βασιλιάς»

SUPERSPORT

17.00 **Πορτογαλικό πρωτάθλημα**
19.00 **Βρετανικό πρωτάθλημα ράλι**
19.30 **X-Games**
21.00 **Champions zone**
22.00 **Αγγλικό πρωτάθλημα**
24.00 **Οποιος αντέξει**
02.00 **Ελληνικό πρωτάθλημα**
04.00 **Ιταλικό πρωτάθλημα**
06.00 **Αγώνες μπιλιάρδου**

MEGA

05.45 **Πρωινό MEGA.** Ενημερωτική εκπομπή με τον Αντώνη Λιάρο και τη Λίζα Δουκακάρου.
10.00 **Τα μυστικά της Βέφας.** Εκπομπή μαγειρικής με τη Βέφα Αλεξιάδου.
11.00 **Ομορφος κόσμος το πρωί.** Πρωινό μαγκαζίνο με τον Γρηγόρη Αρναούτογλου.
14.00 **Ειδήσεις**
15.00 **Ντόλτσε Βίτα** (Ε) Κωμική σειρά. Παίζουν: Αννα Παναγιωτοπούλου, Κατιάνα Μπαλανίκα, Μαρία Καβογιάννη
16.15 **Φτωχή μου Αναστασία.** Κοινωνική σειρά. Παίζουν: Ελενα Καρίκοβα, Πετρ Κρασίλοφ, Ντανίλ Στράχοφ
17.30 **Ματιές στα γεγονότα**
17.40 **Απαγορευμένη αγάπη** Ελληνική κοινωνική-δραματική σειρά
18.20 **Φιλοδοξίες.** Ελληνική κοινωνική-δραματική σειρά. Παίζουν: Γιάννης Βούρος, Λίλα Καφαντάρη, Λουκία Παπαδάκη
19.00 **Βέρα στο δεξί.** Κοινωνική σειρά.
20.00 **Κεντρικό δελτίο ειδήσεων**
21.00 **Η νταντά** (Ε) Κωμική σειρά Παίζουν: Μαρία Λεκάκη, Κώστας Αποστολίδης,
21.40 **Σαββατογεννημένες** (Ε) Κωμική σειρά Παίζουν: Ελένη Ράντου, Κατιάνα Μπαλανίκα, Ράνια Σχίζα, Σάκης Μπουλάς
22.40 **Ξένη ταινία.** «Τα κακά παιδιά». Αστυνομική περιπέτεια 1995, σε σκηνοθεσία Μάικλ Μπέι. Παίζουν: Μάρτιν Λόρενς, Γουίλ Σμιθ, Τέα Λεόνι.
00.15 **Τελευταία γεγονότα**
00.30 **Ξένη ταινία** (Σ)
01.40 **Bar** (Ε)
04.00 **Τηλεμάρκετινγκ**
04.30 **Νταντά αμέσου δράσεως.** Κωμική σειρά.
05.00 **Η δίψα** (Ε)

ANT-1

06.00 **Μια ζωή για την Ελσα** (Ε)
06.50 **Καλημέρα με τον ANT1.** Ενημερωτική εκπομπή.
10.00 **Πρωινός καφές.** Ψυχαγωγική-ενημερωτική εκπομπή με την Ελένη Μενεγάκη.
11.00 **Τα νέα του ANT1 σε 1'**
11.05 **Πρωινός καφές** (Συν.)
13.00 **Τα νέα του Αντ-1**
14.00 **Αποκάλυψη ...τώρα.** Με την Τατιάνα Στεφανίδου.
16.25 **Super game.** Τηλεπαιχνίδι με την Ελίνα Κέφη
16.30 **Κωνσταντίνου και Ελένης** (Ε)
17.30 **Ειδήσεις**
17.40 **Ελληνική ταινία.** «Το πιο γλυκό μου ψέμα» (Ε)
18.15 **Καλημέρα ζωή.** Καθημερινή κοινωνική σειρά.
19.15 **Η λάμψη.** Καθημερινή κοινωνική σειρά του Νίκου Φώσκολου.
20.00 **Τα νέα του ANT1**
21.00 **Το καφέ της Χαράς** (Ε) Κωμική σειρά. Παίζουν: Χάρης Ρώμας, Ρένια Λουιζίδου
22.00 **Ακρως οικογενειακόν** (Ε) Κωμική σειρά. Παίζουν: Γιάννης Μπέζος, Ναταλία Τσαλίκη
23.00 **Οι στάβλοι της Εριέτας Ζαΐμη** (Ε) Κοινωνική σάτιρα.
24.00 **Νυχτερινές ειδήσεις**
00.30 **Ο άρχοντας των ζώων.** Περιπετειώδης σειρά φαντασίας.
01.30 **Ξένη ταινία.** «Το τέρας της λίμνης» . Ταινία τρόμου 1977 σε σκηνοθεσία Γουίλιαμ Στρόμπεργκ. Παίζουν: Ρίτσαρντ Καρντέλα, Γκλεν Ρόμπερτς.
03.20 **Mobile fun**
03.40 **Τηλεμάρκετινγκ**
04.20 **Οι δρόμοι της πόλης** (Ε)
05.20 **Συγκάτοικοι στην τρέλα** (Ε) Κωμική σειρά.

ALPHA

05.40 **Καινούργια ημέρα.** Η Ρίτσα Μπιζόγλη μας ενημερώνει καθημερινά για τα πρώτα γεγονότα της ημέρας που ξεκινά και μας μεταφέρει τον απόηχο της επικαιρότητας της ημέρας που πέρασε
06.50 **Καλημέρα σας.** Ενημερωτικό μαγκαζίνο με τον Γιώργο Αυτιά
10.00 **Πρωινό Κους - Κους.** Ψυχαγωγικό μαγκαζίνο με τους Κατερίνα Καραβάτου, Δημήτρη Σαράντο και Κλεοπάτρα Πατλάκη.
13.00 **Εσμεράλντα** (Ε) Κοινωνική σειρά.
14.00 **Ειδήσεις**
14.50 **Μιράντα** (Ε) Κοινωνική σειρά.
15.50 **Νίνα.** Δραματική σειρά
16.50 **Ειδήσεις στη νοηματική γλώσσα**
17.00 **Για πάντα φίλες** (Ε)
18.00 **Θα σε δω στο πλοίο.** Κωμική σειρά (Ε)
19.00 **Αχ και νάξερες** (Ε)
20.00 **Ειδήσεις**
21.00 **Ξένη ταινία.** «Η υπόσχεση».
23.30 **Ξένη ταινία.** «Εξορκιστής». Τρόμου 1990.
01.00 **Ειδήσεις**
00.15 **Ξένη ταινία** (Συν.)
02.00 **Ξένη ταινία.** «Η σκλάβα του Νέρωνα». Κωμωδία εποχής.
04.00 **Τηλεαγορές**
04.15 **Πρωινό κους-κους** (Ε)



Ο γιατρός... κοντά και πέρα



Γερά δόντια ως τα γεράματα

Η φροντίδα των δοντιών άλλαξε σημαντικά μέσα σε μία ή δύο γενιές, λένε οι οδοντίατροι. Η φθορίωση του νερού και η βελτίωση της υγιεινής των δοντιών σημαίνουν ότι η τερηδόνα δεν είναι πια χαρακτηριστικό της παιδικής ηλικίας.

«Σήμερα το 50% όλων των παιδιών φτάνουν στην ηλικία των 10 ετών χωρίς να εμφανίσουν τερηδόνα και το ένα τρίτο των 18χρονων είναι χωρίς τερηδόνα», λέει ο Ματ Μεσίνα, σύμβουλος της Αμερικανικής Οδοντιατρικής Ένωσης. «Πρόκειται για εντυπωσιακό κατόρθωμα σε σχέση με αυτό που συνέβαινε πριν από 40 ή 50 χρόνια.

Οι άνθρωποι θεωρούσαν τότε δεδομένο ότι κάποια στιγμή θα έχαναν τα δόντια τους. Τώρα η μεγάλη πλειονότητα των Αμερικανών κρατάνε τα περισσότερα, αν όχι όλα, φυσικά τους δόντια. Έτσι η προσέγγιση στη φροντίδα τους είναι διαφορετική». Και απαιτεί εξίσου καλή παρακολούθηση των ούλων όσο και των δοντιών.

Η διατήρηση των φυσικών δοντιών δεν είναι μόνο ζήτημα άνεσης. Οι οδοντοστοιχίες μειώνουν τη δύναμη της μάσησης κατά 20%, στερώντας όσους τις φοράνε από πολλές τροφές που κάνουν καλό στην υγεία, όπως τα μήλα. Επιπλέον τα πρησμένα, ματωμένα ούλα και η περιοδοντίτιδα έχουν συνδεθεί με σωρεία ασθενειών, όπως η νόσος της στεφανιαίας και το έμφραγμα.

Η Μάρτζορι Τζέφκοτ, πρύτανης της Οδοντιατρικής Σχολής του Πανεπιστημίου της Πενσιλβάνιας, γράφει στην Επιθεώρηση Περιοδοντολογίας ότι οι έγκυες γυναίκες που πάσχουν από περιοδοντίτιδα και δεν τη θεραπεύουν έχουν τρεις ως οκτώ φορές περισσότερες πιθανότητες να γεννήσουν πρόωρα σε σχέση με τις γυναίκες που δεν εμφανίζουν την ασθένεια αυτή. Με το καθάρισμα των άρρωστων δοντιών και ούλων, γράφει η Τζέφκοτ, ο κίνδυνος του πρόωρου τοκετού μειώνεται σημαντικά.

Επικίνδυνη η ορμονοθεραπεία

Η συνδυαστική θεραπεία ορμονικής αντικατάστασης μπορεί να διπλασιάσει τις πιθανότητες ανάπτυξης καρκίνου του μαστού, σύμφωνα με νέα έρευνα που δημοσιεύεται στη βρετανική ιατρική επιθεώρηση «The Lancet».

Η θεραπεία με οιστρογόνο έχει βρεθεί ότι επίσης αυξάνει τις πιθανότητες ανάπτυξης καρκίνου του μαστού. Σύμφωνα με τη νέα έρευνα των επιστημόνων στο βρετανικό Ίδρυμα Καρκινικών Ερευνών, και η συνδυαστική θεραπεία (HRT), με οιστρογόνο και προγεσταγόνο, είναι ακόμη πιο επικίνδυνη. Στην έρευνα συμμετείχαν πάνω από 1 εκατομμύριο γυναίκες στη Βρετανία, ηλικίας 50-64 ετών. Οι επιστήμονες τις παρακολουθούσαν επί δύο χρόνια. Κατέληξαν στο συμπέρασμα ότι η συνδυαστική HRT προκάλεσε τετραπλάσιο αριθμό κρουσμάτων καρκίνο του μαστού απ΄ ότι οι HRT μόνο με οιστρογόνο και ότι οι γυναίκες που χρησιμοποιούσαν HRT παρουσίαζαν περισσότερες πιθανότητες - κατά 22% - να πεθάνουν από καρκίνο του μαστού, σε σχέση με τις γυναίκες που ποτέ δεν είχαν ακολουθήσει τη θεραπεία.

(Πηγή: εφημερίδα "Τα Νέα")

Πόσο καλή είναι η μνήμη σας;

Είναι φυσιολογικό κάποτε να ξεχνούμε πράγματα. Ανεξάρτητα από την ηλικία και το είδος της απασχόλησής μας, όλοι μας κάποια στιγμή έχουμε βρεθεί σ' αυτή την κατάσταση.

Ας δούμε λοιπόν κάποιους από τους πολυποίκιλους παράγοντες που επηρεάζουν αρνητικά την μνήμη μας:

- Το χρόνιο και συνεχές στρεσάρισμα που συχνά μας διακατέχει στις περισσότερες δραστηριότητες της ζωής μας.
- Οι ελλειπείς και κακές συνθήκες ύπνου
- Η κατάθλιψη, μια τόσο συχνή πάθηση της εποχής μας
- Οι ασθένειες του θυρεοειδούς αδένα και ο διαβήτης που προσβάλλουν ένα μεγάλο αριθμό ανθρώπων.
- Το αλκοόλ, τα ναρκωτικά καθώς και η συχνή και αλόγιστη λήψη ορισμένων φαρμάκων, προκαλούν προβλήματα στον εγκέφαλο και κατά συνέπεια παθήσεις που επηρεάζουν την ικανότητα της μνήμης.
- Η έλλειψη ορισμένων βιταμινών, όπως η B12 που είναι αναγκαία για την καλή λειτουργία του εγκεφάλου.

Οσο πιο γρήγορα αντιληφθούμε τα αίτια που προκαλούν την διαταραχή της μνήμης μας τόσο πιο γρήγορα και αποτελεσματικά θα τα αντιμετωπίσουμε.

Κέντρο Συμβουλευτικής & Αξιολόγησης Προσωπικότητας Παιδιών & Ενηλίκων

ΠΑΠΑΓΕΩΡΓΙΟΥ ΘΑΝΟΣ
Ψυχολόγος – Ψυχοθεραπευτής
ΠΑΝΕΠΙΣΤΗΜΙΟΥ ΑΘΗΝΩΝ

- Διερεύνηση Προσωπικότητας (Προφίλ- Δεξιότητες-Αδυναμίες)
- Δείκτης Νοημοσύνης Παιδιών και Ενηλίκων
- Μαθησιακές Δυσκολίες και Δυσλεξία
- Θεραπευτική Αντιμετώπιση Φοβιών-Ειδικών Φοβιών, Κατάθλιψης, Διαταραχής πανικού, Ψυχοσωματικών προβλημάτων, Τραυματικών γεγονότων ζωής (πένθος, χωρισμός, σχολική αποτυχία), Συναισθηματικών διαταραχών, Διαταραχών Διατροφής (βουλιμία-ανορεξία).
- Αντιμετώπιση προβλημάτων συμπεριφοράς παιδιών σε σχολείο-σπίτι
- Ανάπτυξη Κοινωνικών Δεξιοτήτων
- Βελτίωση Σχέσεων-Πρόγραμμα Ελέγχου Συγκρούσεων
- Βελτίωση Αυτοεκτίμησης-Αυτοεικόνας
- Συμβουλευτική Οικογένιας & Ζεύγους

Κ. Παλαιολόγου 105 - Ρόδος
Τηλ:22410 78668- Κιν: 6947371250 - Μόνο με Ραντεβού

PROART

Εργαστήριο Κλινικής Ψυχολογίας

ΧΡΙΣΤΙΝΑ ΣΑΒΒΑΚΗ-ΓΚΡΑΝΖΑΝ
Κλινική Ψυχολόγος-Ψυχοπαθολόγος (DESS)
- Πτυχιούχος του Πανεπιστημίου Nancy Γαλλίας
- Μεταπτυχιακή ειδίκευση (DESS) στην Κλινική Ψυχολογία Ενηλίκου, Εφήβου και Παιδιού στο Πανεπιστήμιο Reims Γαλλίας

Για τον ενήλικο
- Ψυχοδιαγνωστική
- Ψυχολογική υποστήριξη
- Ατομική και οικογενειακή συνέντευξη
- Ψυχοθεραπεία αναλυτικής εμπνεύσεως

Για το παιδί
- Αξιολόγηση προσωπικότητας (τεστ νοημοσύνης, προβολής)
- Διάγνωση μαθησιακών δυσκολιών και συμπεριφορικών διαταραχών
- Συμβουλευτική επαγγελματικού προσανατολισμού
- Ψυχοθεραπεία μέσω παιχνιδιού και εικαστικών

Δέχεται με ραντεβού
Εθνικής Αντίστασης 15
Τηλ.: 77350-Κιν. 6937684251

ΚΕΝΤΡΟ ΥΠΟΣΤΗΡΙΞΗΣ ΨΥΧΟΛΟΓΙΚΩΝ ΠΡΟΒΛΗΜΑΤΩΝ

ΣΙΑΓΚΑ ΚΩΝΣΤΑΝΤΙΝΑ
ΨΥΧΟΛΟΓΟΣ
Απόφοιτος Αριστοτελείου Πανεπιστημίου Θεσσαλονίκης
τηλ. 6945557447

ΚΥΠΡΙΩΤΗ ΑΛΕΞΙΑ
ΨΥΧΟΛΟΓΟΣ
ΨΥΧΟΛΟΓΟΣ ΥΓΕΙΑΣ
Απόφοιτος Πανεπιστημίου Κρήτης, MSC Surrey University of England
τηλ. 6944717520

Δέχονται κατόπιν ραντεβού
Στεφ. Καζούλη 18-1ος όροφος
τηλ. 2241022102

ΝΤΟΡΑ ΚΩΝΣΤΑΝΤΙΝΟΠΟΥΛΟΥ
ΨΥΧΟΛΟΓΟΣ
Πτυχιούχος του Πανεπιστημίου της Καλιφόρνιας-Λος Αντζελες (UCLA)-Μεταπτυχιακές σπουδές στο Pepperdine University-Malibu California.

- ✓ Αμεση ψυχολογική υποστήριξη και επαγγελματική φροντίδα από έμπειρη Ψυχολόγο και Οικογενειακή Σύμβουλο.
- ✓ Η σωστή θεραπευτική σχέση μπορεί να επιφέρει ρεαλιστικές λύσεις για πραγματικά προβλήματα σε θέματα: μοναξιάς, μελαγχολίας, στρες, ανυπομονησίας, φοβίας, εθισμού, οικογενειακών σχέσεων, διαζυγίου, κακομεταχείρισης, συναισθηματικών δυσκολιών, αυτοπεποίθησης, ανασφάλειες, μεταβατικά στάδια ζωής, βουλιμίας, ανορεξίας, απώλειας, πένθους.

Τηλεφωνείστε στα τηλέφωνα:
(22410)35163 και 6944/980550
για ραντεβού και άμεση εξυπηρέτηση.
Διεύθυνση: Καρίας 1 • Περιοχή Ροδίνι - Ρόδος

ΚΕΝΤΡΟ ΕΙΔΙΚΩΝ ΘΕΡΑΠΕΙΩΝ ΤΟΥ ΠΑΙΔΙΟΥ ΔΩΔΕΚΑΝΗΣΟΥ

ΚΩΝ/ΝΟΣ ΜΠΑΔΑΝΗΣ - ΣΟΥΖΗ ΓΕΩΡΓΙΛΟΠΟΥΛΟΥ

ΕΡΓΟΘΕΡΑΠΕΥΤΗΣ ΠΤΥΧΙΟΥΧΟΣ ΜΕΘΟΔΟΥ BOBATH N.D.T
ΜΕΘΟΔΟΣ PORTAGE
ΑΙΣΘΗΤΗΡΙΑΚΗΣ ΟΛΟΚΛΗΡΩΣΗΣ (S.I.)
ΜΕΤΕΚΠΑΙΔΕΥΣΗ ΣΤΙΣ ΝΕΥΡΟΛΟΓΙΚΕΣ ΚΑΙ ΚΙΝΗΤΙΚΕΣ ΔΙΑΤΑΡΑΧΕΣ
ΛΟΓΟΠΑΘΟΛΟΓΟΣ ΜΕΤΑΠΤΥΧΙΑΚΟ ΑΚΟΥΟΛΟΓΙΑΣ

Αποστόλου Παύλου 84, Ρόδος 85100,
τηλ. / fax (22410)60999/60579

ΙΑΤΡΙΚΗ ΑΝΑΚΟΙΝΩΣΗ
Ο ιατρός
ΓΙΩΡΓΟΣ ΔΗΜΗΤΡΙΑΔΗΣ
ΨΥΧΙΑΤΡΟΣ/ΨΥΧΑΝΑΛΥΤΗΣ
Γνωστοποιεί ότι το ιατρείο του θα παραμείνει κλειστό από 15/9 έως και 22/9
Τηλ. 2241066774

ΙΑΤΡΙΚΗ ΑΝΑΚΟΙΝΩΣΗ
ΜΙΚΡΟΒΙΟΛΟΓΙΚΟ ΕΡΓΑΣΤΗΡΙΟ
ΤΣΑΜΠΙΚΟΣ Κ. ΑΝΤΩΝΑΡΑΚΗΣ
ΙΑΤΡΟΣ ΒΙΟΠΑΘΟΛΟΓΟΣ
Δέχεται: Δευτέρα - Παρασκευή 07.30-12.00 και 17.30-19.30
Τετάρτη απόγευμα κλειστά
ΙΑΤΡΕΙΟ: Στ. Καζούλη 18 - Ρόδος
Τηλ.: 2241077231 fax 2241077465

ΜΑΡΙΑ ΣΑΝΤΟΡΙΝΙΟΥ
ΚΛΙΝΙΚΗ ΨΥΧΟΛΟΓΟΣ-ΨΥΧΟΛΟΓΟΣ ΤΩΝ ΚΟΙΝΩΝΙΚΩΝ ΟΜΑΔΩΝ
Πτυχιούχος Κρατικού Πανεπιστημίου της Ρώμης «La Sapienza».

— Κλινική διάγνωση ψυχοπαθολογίας παιδιού, εφήβου και ενηλίκου.
— Ατομική και οικογενειακή ψυχολογική υποστήριξη και θεραπεία κατάθλιψης, φοβίας, κρίσης πανικού, μετατραυματικού στρες (διαζύγιο, πένθος, χωρισμός, αποτυχία, ασθένεια), βουλιμίας, ανορεξίας, διαταραχών προσωπικότητας, έλλειψη αυτοεκτίμησης, εθισμού, κακοποίησης.
— Ψυχολογική φροντίδα και προετοιμασία ανύπαντρης εγκύου και ζευγαριών, στην απόκτηση πρώτου παιδιού.

Επίσκεψη μόνο με ραντεβού.
Τηλέφωνα: 22410 28851 και 6946252407
Λάρνακας 6 (Εθν. Αντιστάσεως)

Έτσι κι επι τα αυτα

ΣΟΛΑ

Να 'ναι καλά ο άνθρωπος που μας θυμάται πού και πού. Μπλε χάνδρες και καθρεπτάκια ξεχνά να μας μοιράζει, αλλά δεν πειράζει!
Αρκεί και μόνο η παρουσία του για να τονώσει το ηθικό "ορφανών και απροστάτευτων"! Και τέτοια υπάρχουν πολλά... Ξέρετε τι είναι να μην έχεις πού την κεφαλή κλείναι; Μεγάλος ο καημός, αγιάτρευτος.

Και να κινδυνεύεις να χάσεις και τον τελευταίο - τοπικά - προστάτη... Θρήνος και οδυρμός! Κάτι πρέπει να γίνει για να μην έχουμε "ομαδικές αυτοκτονίες" από τους εξώστες του δημαρχείου!
Είναι αυτό που λέει ο λαός "από τα ψηλά στα χαμηλά" και από τα πολλά στα λίγα. Εχει πλάκα τελικά η ζωή. Και η πλάκα μεγαλώνει όταν απουσιάζει παντελώς η αυτογνωσία. Ιδίως αν θεωρείς ότι ανήκεις στον περιούσιο λαό και έχεις την εντολή μια ζωή θα διαφεντεύεις - ή να προσπαθείς - να διαφεντεύεις τις ζωές των άλλων. Ευτυχώς η ζωή κάνει κύκλους και όλα έχουν ένα τέλος.

Εχουν τον πόνο τους, έχουν και τον "τέως" στο κεφάλι τους. Και τι δεν τους έχει σούρει τις τελευταίες ημέρες. Αντί να επιτίθεται στο "κράτος της Δεξιάς" επιτίθεται στο κράτος του φίκου! Δύσκολη η ζωή για ξεπεσμένους αυλικούς σ' ένα εντελώς "εχθρικό" περιβάλλον. Πόσο ν' αντέξουν οι άνθρωποι, στο τέλος θα μονάσουν από μόνοι τους...

Γράφει η **ΗΡΩΔΙΑΣ**
(Λ-λογο-κρίτως)

Φωτιά άναψε η επιστολή του Β. Χρύση που δημοσίευσε η "Γνώμη" προς τον υπουργό Εσωτερικών για τη μεταφορά της έδρας της Περιφέρειας στη Ρόδο. Αποτέλεσμα να βγει η ΤΕΔΚ Κυκλάδων αλλά και ο βουλευτής του ΠΑΣΟΚ Π. Ρηγάς με "ετοιμοπόλεμες" δηλώσεις κατά του βουλευτή ανακηρύσσοντάς τον περίπου ως "persona non grata"! Πήρε τη σκυτάλη η ΤΕΔΚ Δωδ/σου προειδοποιώντας τους φίλους των Κυκλάδων "να κάτσουν καλά" και έπεται συνέχεια. Εκείνος που πραγματικά βρίσκεται σε δύσκολη θέση είναι ο Περιφερειάρχης που καλείται εκ των πραγμάτων να λειτουργήσει ως νέος Ντε Γκουεγιάρ. Η λύση στο πρόβλημα - γιατί υπάρχει πρόβλημα - θα είναι η δημιουργία μιας Περιφέρειας στο Αιγαίο. Μόνο έτσι θα γλιτώσουμε από τη Σύρο και τους γείτονες. Διαφορετικά θα περιοριστούμε στις περιοδικές αψιμαχίες και επί της ουσίας τίποτα.

Μια χαρά τον είδαμε τον κ. Σκανδαλίδη. Ξεκούραστο και ορεξάτο. Απέφυγε τις "κακοτοπιές" για το ΠΑΣΟΚ και έκανε ένα καλό "κουστουμάκι" στη Νέα Δημοκρατία. Ολες οι συμφορές του κόσμου ήρθαν με την κυβέρνηση του Καραμανλή ενώ με το ΠΑΣΟΚ ήταν όλα ωραία και καλά!! Μάλλον θα έχει ατονίσει πολύ η μνήμη του γιατί ο βίος και η πολιτεία της κυβέρνησης Σημίτη - ιδίως τα 3 τελευταία χρόνια ήταν άστα να πάνε. Τι να θυμηθούμε ή μάλλον τι να πρωτοθυμη-



θούμε... Τους σημερινούς θα έχουμε αρκετό χρόνο να τους κρίνουμε. Ηδη αρχίσαμε.

Αν και δεν ετέθη ερώτημα στον κ. Σκανδαλίδη για το "άδειασμα" που λέγεται ότι του έκαναν Σημίτης και Παπανδρέου, μετά την δημόσια πρότασή του για τον πρώην πρωθυπουργό, για τις προεδρικές εκλογές, κυκλοφόρησαν στα παρασκήνια ενδιαφέρουσες πληροφορίες γύρω από την υπόθεση αυτή. Πρώτα - πρώτα ότι δεν υπήρξε καμιά επίπληξη από τον Σημίτη. Απεναντίας ήταν λέει πολύ γλυκός όταν πήρε στο τηλέφωνο τον κ. Σκανδαλίδη για να τον παρακαλέσει να κλείσει προς το παρόν το θέμα. Ακούστηκε επίσης ότι ο πρώην υπουργός ήταν αρκετά ικανοποιημένος γιατί λέει με την πρόταση αυτή έφερε και πάλι κοντά τον Σημίτη με το Γιωργάκη. Είχαν λέει μήνες να μιλήσουν. Τα καταγράφουμε έτσι για την ιστορία.

Υπήρξαν παρενέργειες και στην περιοχή μας από την πτώση του Σινούκ. Λέγεται ότι ήταν να έρθει στη Ρόδο ένα τέτοιο ελικόπτερο για να μεταφέρει επισήμους την περασμένη Δευτέρα στο Καστελόριζο. Η πτήση ματαιώθηκε επειδή οι "πελάτες" εξαφανίστηκαν... Ο μόνος που δεν καταλαβαίνει από τέτοια - έχει πάθει κυριολεκτικά ανοσία - είναι ο υπουργός Αιγαίου. Δεν έχει σημασία ότι πρόσφατα το ελικόπτερο που τον πήγαινε στη Λέρο δεν κατάφερε να προσγειωθεί και τόσα άλλα. "Εχω εμπιστοσύνη στους Ελληνες πιλότους", δήλωνε προχθές από αέρος και θα συνέχιζω να χρησιμοποιώ όλα τα εναέρια μέσα. Χαράς το κουράγιο του.

Επωνύμως

Ολοι και κανένας

Κάθε φορά που συμβαίνει ένα τραγικό ατύχημα (πτώση αεροσκάφους, βύθιση πλοίου) ή άλλο έκτακτο γεγονός (π.χ. πλημμύρες), ακούμε κάποιους να κραυγάζουν: «Διαλύθηκε το κράτος». Σήμερα το ερώτημα τίθεται αλλιώς: Για όσα έγιναν μετά την πτώση του «Σινούκ» φταίει το «πράσινο» κράτος που ήταν «διαλυμένο» ή μήπως το διέλυσαν οι «γαλάζιοι», που διαδέχτηκαν τους «πράσινους»;
Φυσικά, πρόκειται για ανοησίες. Και ο χαρακτηρισμός αυτός δεν αναιρείται από το γεγονός ότι εν προκειμένω το «κράτος» είναι, κυρίως, οι Ενοπλες Δυνάμεις. Οσοι έχουν περάσει από εκεί γνωρίζουν ότι και αυτό το «κράτος» δεν διαφέρει από το υπόλοιπο. Κάπου είναι καλύτερο και κάπου αλλού χειρότερο. Ούτε διαλυμένο ήταν αυτό το κράτος κατά την «πράσινη» κυριαρχία ούτε διαλύθηκε στους έξι μήνες της «γαλάζιας». Πάνω-κάτω είναι το ίδιο. Και είναι το ίδιο κράτος που απέσπασε μόλις πρόσφατα τα πρωθυπουργικά εγκώμια -και δικαίως- για τη συμβολή του στη διεξαγωγή των Ολυμπιακών Αγώνων.



Γράφει
η Ρένα Βενιανάκη
revenianaki@yahoo.com

Ολα αυτά είναι αποπροσανατολιστικά, όπως και η τρακατρούκα που «πέταξε» ο Σπηλιωτόπουλος με το άλλο αεροπλάνο, το λεγόμενο πρωθυπουργικό, που ξαφνικά «ανακάλυψε» ότι είναι επικίνδυνο. Είναι αποπροσανατολιστικά, με στόχο να μην καταλογιστούν οι πολιτικές ευθύνες, τις οποίες αυταπόδεικτα έχουν ο ίδιος και άλλοι συνάδελφοί του υπουργοί. Οταν ήταν αρχηγός της αντιπολίτευσης, ο κ. Καραμανλής αναρωτιόταν, σε ανάλογη υπόθεση, «αν υπάρχει φιλότιμο να παραιτηθεί κάποιος». Σήμερα ο ίδιος απαλλάσσει προκαταβολικά όλους τους υπουργούς του. Η δε συμπεριφορά ορισμένων από αυτούς μας θυμίζει αυτό που λέει το τραγουδάκι του Λουκιανού: «Φταίμε κι εμείς, φταίτε κι εσείς, φταίνε κι οι άλλοι». Δηλαδή, όλοι και κανένας.
Τι άλλο να περιμένουμε να μας πουν; Μα ότι φταίει μόνον ο... Χατζηπετρής!

Από την Ελευθεροτυπία

Οπως προκύπτει από το πόρισμά του

Παραλείψεις σε Στρατό και Αεροπορία εντόπισε ο Αρχηγός του Επιτελείου

Εμμεσες ευθύνες και στην ΥΠΑ

Καθυστερήσεις στη διαδικασία ενεργοποίησης του μηχανισμού έρευνας και διάσωσης και στην ενημέρωση του αρμόδιου υπουργού διαπιστώνει ο αρχηγός ΓΕΕΘΑ, στην επίσημη έκθεσή του για το δυστύχημα με το Σινούκ. Ο ίδιος «είδε» και παραλείψεις σε Στρατό και Αεροπορία.

Στο πόρισμα που κατέθεσε στον υπουργό Εθνικής Αμυνας, ο αρχηγός ΓΕΕΘΑ Γ.Αντωνακόπουλος κάνει λόγο για καθυστέρηση στη διαδικασία ενεργοποίησης του μηχανισμού έρευνας και διάσωσης κατά 100 λεπτά, αλλά και επιπλέον καθυστέρηση 55 λεπτών στην ενημέρωση του ίδιου του υπουργού.

Επιπλέον, προκύπτει καθυστέρηση κήρυξης «Κατάστασης Αβεβαιότητας» από το Κέντρο Ελέγχου Πτήσεων Αθηνών (ΚΕΠΑΘ) κατά χρόνο που κυμαίνεται από 20 έως 50 λεπτά.

Παρατηρήθηκε επίσης καθυστέρηση ενημέρωσης τόσο του Εθνικού Κέντρου Επιχειρήσεων του ΓΕΕΘΑ όσο και της στρατιωτικής και πολιτικής ηγεσίας από τις 13.15 ως και τις 14.07 που ενημερώθηκε το ΕΘΚΕΠΙΧ και τις 14.18 που ενημερώθηκε ο υπουργός Αμυνας. Από τη διερεύνηση διαπιστώθηκε ότι δεν εντοπίστηκε θεσμικό κείμενο το οποίο να προβλέπει ειδικές διαδικασίες παρακολούθησης πτήσεων VIP.

Διαπιστώθηκε, τέλος, ότι δεν έχει γίνει κοινή συνείδηση η ανάγκη άμεσης ενημέρωσης του Εθνικού Κέντρου Επιχειρήσεων του ΓΕΕΘΑ, το οποίο αποτελεί τον συνδετικό κρίκο των Ενοπλων Δυνάμεων και της πολιτικής ηγεσίας σε κάθε κρίση.

Στο πόρισμα επιρρίπτονται ευθύνες (έμμεσα τουλάχιστον) και στην Υπηρεσία Πολιτικής Αεροπορίας, δεδομένου ότι το αεροδρόμιο «Μακεδονία» της Θεσσαλονίκης θα έπρεπε να ενεργοποιήσει τις διαδικασίες έρευνας και διάσωσης 15 λε-



πτά από τον υπολογιζόμενο χρόνο προσγείωσης.

Ο κ. ΜΙΛΤ. ΕΒΕΡΤ

Εάν υπάρχουν πολιτικές ευθύνες ή όχι, ποιοι ευθύνονται και ποιοι όχι, θα το αναδείξει η έρευνα που άρχισε να διεξάγεται, δηλώνει σε συνέντευξή του στην Κυριακάτικη Ελευθεροτυπία ο Μιλτιάδης Έβρτ, αναφερόμενος στο δυστύχημα του ελικοπτέρου Σινούκ. Προσθέτει μάλιστα ότι αν υπάρξουν πολιτικές ευθύνες, «τότε οι πολιτικοί πρέπει να υποβάλουν την παραίτησή τους».

Ο πρώην πρόεδρος της ΝΔ δηλώνει ακόμη ότι για την «υπόθεση του Χρηματιστηρίου» πρέπει να καθήσουν στο σκαμνί και πολιτικά πρόσωπα, παραπέμποντας στο σχετικό πόρισμα του εισαγγελέα κ. Ασπρογέρακα, ενώ προσθέτει: «Δεν φαντάζομαι να υπάρχει Ελληνας που να θέλει να μείνει κουκουλωμένο το έγκλημα αυτό.

Ο κ. Έβερτ κάνει λόγο για «σημάδια δυσλειτουργίας στις ένοπλες δυνάμεις», που οφείλονται στις επικρατούσες νοοτροπίες «που δεν συνάδουν με το στρατιωτικό λειτούργημα». Και προσθέτει: «Γνωρίζω πολύ καλά ότι ο Κ. Καραμανλής έχει τη βούληση να αντιμετωπίσει την κακή κατάσταση που επικρατεί και σε σύντομο χρονικό διάστημα θα διαλευκανθούν τα αίτια που οδήγησαν στην πτώση του ελικοπτέρου.

Μιλώντας για τα οικονομικά μέτρα που εξαγγέλθηκαν στη ΔΕΘ τα χαρακτηρίζει «τολμηρά» και με στόχο «την ανάπτυξη της οικονομίας, τη δικαιότερη κατανομή του εισοδήματος, την πάταξη της γραφειοκρατίας και την καθιέρωση της διαφάνειας».

Τέλος, σε ερώτηση εάν ο ίδιος θα μπορούσε να είναι η πρόταση της ΝΔ για την προεδρία της Δημοκρατίας, απαντά: «Θέλω να είμαι ενεργός πολιτικός και δεν νομίζω ότι πρέπει να επανέρχομαι σε αυτό το θέμα. Γενικά το θέμα δεν πρέπει να συζητείται από τώρα. [...] Οι σχέσεις μου με τον Κ.Καραμανλή είναι πολύ καλές. Η ενδεχόμενη διαφοροποίησή μου σε ορισμένα θέματα βοηθάει την κυβέρνηση και οφείλεται στις απόψεις μου για το πώς πρέπει να αντιμετωπιστούν κάποια προβλήματα που αντιμετωπίζει ο ελληνικός λαός».

Πολιτιστικές διαδρομές

...Σώσον Κύριε, τον Ιωάννη της Πάτμου



Αποτοιχισμένη τοιχογραφία από ανώνυμη εκκλησία στην οδό Πίνδου στην πόλη της Ρόδου

Στο νέο τεύχος του περιοδικού ***"Αβατον"***, ο κ. ***Βαγγέλης Συκιώτης*** ισχυρίζεται ότι ο ευαγγελιστής ***Ιωάννης***, ο συγγραφέας της ***"Αποκάλυψης"*** της ***Πάτμου*** είναι ένας ...*"απέθαντος"*.

Με άλλα λόγια δεν πέθανε ποτέ, όπως ο *"Περιπλανώμενος Ιουδαίος"*, ο *"Φου Μαντσού"*, οι **"Χαϊλάντερ"**, ο *"κόμης του Σαιν Ζερμέν"* και ο θρυλικός *"κόμης Δράκουλας"* με τις κοφτερές δοντάρες...

"Πάνω στη δυσδιάκριτη γραμμή μεταξύ μύθου *και πραγματικότητας βρίσκεται η παράδοση ότι ο ίδιος ο Χριστός προσέφερε την αθανασία είτε ως επιβράβευση είτε ως τιμωρία.*

Ως απόδειξη της πρώτης περίπτωσης *έχουμε τη δήλωσή του προς τον Ιωάννη, ενώ βρισκόταν ανάμεσα στους μαθητές του: "Υπάρχουν κάποιοι εδώ που δεν θα γευτούν το θάνατο μέχρι να δουν το Υιό του ανθρώπου να έρχεται στη Βασιλεία του" (Κατά Ματθαίον 16:28).*

Η εκκλησιαστική Ιστορία θεβαιώνει ότι ο Ιωάννης *σε πολύ βαθύ γήρας και ανάπηρος, όταν έκρινε ότι ολοκλήρωσε το έργο της ζωής του, ζήτησε από τους μαθητές του να τον ανεβάσουν στην κορφή του βουνού και να τον αφήσουν εκεί μόνο, μέσα σ' ένα λάκκο που έσκαψαν. Την επόμενη μέρα, που πήγαν να τον βρουν, είχε εξαφανιστεί το σώμα του, παρόλο που ο γέροντας δεν είχε τη δυνατότητα να κινηθεί.*

Η ευλογία του Ιησού τον κάνει να ζει ακόμα; *Τον πήρε σε κάποια άλλη διάσταση, όπου τον χρειαζόταν περισσότερο; Το σώμα του κλάπηκε από αυτούς που ήθελαν να διατηρήσουν το μύθο της αθανασίας του;*

Οι εξηγήσεις που δόθηκαν κάλυψαν όλο το φάσμα *μεταξύ ευλαβικής πίστης και ορθολογιστικής καχυποψίας. Αυτό δεν αναιρεί όμως το ότι το αίνιγμα της εξαφάνισής του παραμένει. Οπως άλλωστε και του Προφήτη Ηλία, που η παράδοση τον θέλει να φεύγει προς τους ουρανούς ολοζώντανος μέσα σ' ένα ολόφωτο άρμα".*

... Καίτη Κουλλιά: "Η αγάπη λάθη συγχωρεί"



Η Καίτη Κουλλιά φέρνει , από την Κάλυμνο, την παράδοση στο σήμερα

Η **Καίτη Κουλλιά,** η ερμηνεύτρια από την **Κάλυμνο,** στον τρίτο προσωπικό της δίσκο που έχει τον τίτλο. ***"Η αγάπη λάθη συγχωρεί",*** μας ταξιδεύει στα ηχοχρώματα του τόπου μας μέσα από έντεχνα και παραδοσιακά τραγούδια-μεταξύ των οποίων και το ροδίτικο ***"Αρχαγγελίτικος"***- με ανανεωμένο μουσικό ύφος.

Επισημαίνει η δημοσιογράφος **Δώρα Αμαραντίδου,** στην "Απογευματινή":

"Εκλεπτυσμένη παρουσία *στο σημερινό ελληνικό τραγούδι, τυλιγμένη με την αύρα μιας τραγουδιστικής μορφής αλλοτινής εποχής, χρονικά απροσδιόριστης. Φωνή και ερμηνεία που φέρει και την άμεση έκφραση του τόπου καταγωγής της, την Κάλυμνο.*

Δεν θα εξυπηρετούσε *να χαρακτηρίσουμε έναν καλλιτέχνη και μια δισκογραφική δουλειά με μόνο κύριο κριτήριο τον τόπο καταγωγής του, αλλά στην περίπτωση της Καίτης Κουλλιά και του νέου της CD, με τίτλο "Η αγάπη λάθη συγχωρεί" (Warner), η νησιωτική, ακριτική ιδιαίτερη πατρίδα της μοιάζει να παίρνει η ίδια το λόγο, όπως λίγες φορές επιτυγχάνεται, τελευταία στη δισκογραφία μας.*

Κι αυτό είναι όχι μόνο ιδιαίτερα γοητευτικό *για τον ακροατή, αλλά και σημαντικό για τη στήριξη της σύγχρονης ελληνικής μουσικής στα χρόνια μιας παγκοσμιότητας, όπου τα ιδιαίτερα ηχοχρώματα του κάθε τόπου δίνουν συνήθως τη μουσική εικόνα μιας αφηρημένης τέχνης.*

Αντίθετα, *σε αυτό το CD ακούγεται μια καθαρά παραδοσιακού ύφους φωνή και ερμηνεία, με τη μουσική έκφραση της αιγαιοπελαγίτικης, της μικρασιατικής αλλά και της βαλκανικής γεωγραφικής περιφέρειας, χωρίς να αναπαράγει στείρα την παράδοση προηγούμενων αιώνων, αλλά με δημιουργικές επεμβατικές μελωδικές γραμμές.*

Και για να μην είμαστε *υπερφίαλοι λέγοντας ότι μια τέτοια προσεγμένη-και τολμηρή για τις μέρες μας-δισκογραφική δουλειά θα μείνει στην ιστορική διαδρομή του τραγουδιού μας, για το παρόν τουλάχιστον, με μεγάλη ικανοποίηση έχουμε να πούμε ότι η Καίτη Κουλλιά μαζί με τον Ορφέα Περίδη, τον Γιώργο Φρατζολά, τον Ηλία Κατσούλη, την Αγαθή Δημητρούκα, τη Μαρία Τσίμα, τον Αγγελο Καλογερόπουλο και τους "Μίκρο" τολμούν να παρουσιάζουν, ύστερα από ενδελεχή εργασία, ό,τι καλύτερο και ταυτόχρονα ό,τι πιο ευχάριστα εύληπτο έχει να επιδείξει η "περιφερειακή" ελληνική μουσική και το τραγούδι".*

Οικόθεν

Διακοπές στο Αιγαίο

... Κλέβουν στην ποιότητα, στο ζύγι και στο σέρβις

γράφει ο Γ. Παπαδόπουλος-Τετράδης

Οταν, ο αποδεδειγμένα, λάτρης των νησιών του Αιγαίου, ο δημοσιογράφος ***Γ. Παπαδόπουλος-Τετράδης***, ο θαυμάσιος *"Καιρός"* της **"Ελευθεροτυπίας"**, φτάνει στο σημείο να γράφει για τα *"ρεζιλίκια"* που αντιμετώπισε στις διακοπές του στα νησιά μας, τότε κάτι έχει *"στραβώσει"* ανεπανόρθωτα...

...

***«Σκίστηκε η φανέλα μου,** Δόνα μου, από τα νύχια του εστιάτορα, που μου 'φερνε ψάρι ημερών για ημέρας σε τιμή χαβιαριού.*

Κλεμμένο στην ποιότητα, στο ζύγι, στο σέρβις του λιγδιασμένου πουκάμισου και των μαύρων νυχιών. Στο Αιγαίο.

***Σκίστηκε η φανέλα μου** από τα νύχια του ακτοπλόου, που πουλάει χρυσάφι την καμπίνα του σαπιοκάραβου, με τα λιωμένα σεντόνια και τις τρύπιες πετσέτες. Πουλάει χρυσάφι τη σκουριασμένη τροχαλία της σωσίβιας λέμβου, κι ακόμα πιο χρυσάφι το μαυρισμένο κατάστρωμα, που κάθονται ή κοιμούνται οι επιβάτες, ληστευμένοι από τα μπαρ, που προσφέρουν δωρεάν συχνά μόνο αγένεια.*

***Σκίστηκε η φανέλα μου** από τα νύχια των ξενοδόχων και των ενοικιαζομένων, που πουλάνε τις μηδαμινές ως ανύπαρκτες, συχνά τραγικές υπηρεσίες τους στην τιμή ενός επταήμερου σε παλάτι του Μαρακές με υπηρέτη να σου κάνει αέρα. Πολλοί νομίζοντας ότι προσφέρουν τους τοίχους του Παραδείσου.*

***Θρασύτατοι, κυνικοί και συχνά εξαπατώντας** με ψεύτικες περιγραφές ζητάνε 100 και 150 για ό,τι αξίζει 30 και 50. Ζητάνε σε 20 μέρες να βγάλουν το εισόδημα του έτους. Για τα κοπάδια που εγκαταλείψανε, για τα χωράφια που χερσώσανε, για τις πεζούλες που ερημώσανε, για τ' αμπέλια που ξεράθηκαν, για τις ελιές που αγρίεψαν. Για τα δάνεια που τρέχουν αμείλικτα.*



(Εικονογράφηση: Σπύρου Γήση)

***Σκίστηκε η φανέλα μου** από τα νύχια του μινιμάρκετ και του μανάβη και του καφενείου, που πουλάει ακριβότερα από τις Βρυξέλλες τα πιο μαζικά αγαθά, τα πιο άγουρα, άγευστα και τυχάρπαστα φρούτα-λαχανικά στην Ελλάδα (!) και τον πιο ακριβό καφέ με πρωινό -του κώλου- πιο ακριβό και από της Ανζελίν στο Παρίσι. Γιατί έτσι γουστάρει.*

***Σκίστηκε η φανέλα μου,** Δόνα μου, από τη ληστεία σε βενζινάδικα, σε καΐκια που ζητάνε 3.800 δρχ. να σε πάνε ένα μίλι πιο πέρα για μπάνιο, σε λεωφορεία ληγμένα από χρόνια με εισιτήριο 1 ευρώ(!), σε αμμουδιές ημιπαρθένες, διακορευμένες από ομπρελοξαπλωστράδες, που πουλάν την πραμάτεια τους πιο ακριβά από τον «Αστέρα» της Βουλιαγμένης.*

***Εναν μαραθώνιο έτρεξα στην ωραιότερη θάλασσα του κόσμου,** Δόνα μου. Στο Αιγαίο. Οπως κάθε καλοκαίρι. Τέτοια ληστεία ποτέ. Οι άνθρωποι έχουν αγριέψει. Ανεξέλεγκτοι. Ασύδοτοι. Σε όλες τις Χώρες και τα λιμάνια. Μονάχα στις Ανω Μεριές -τι σύμπτωση, σε όλες τις Ανω Μεριές, λες κι είναι συνεννοημένοι- χαμογελούν μόνο σε σένα κι όχι στην τσέπη σου. Σου προσφέρουν αντί να σου παίρνουν. Και είναι γλυκιά η έκφραση του προσώπου τους, που σου μιλάει. Κι όχι αγριεμένη και διψασμένη και αγχωμένη.*

***Εναν μαραθώνιο έτρεξα** με τους συμπατριώτες μου για τον τουρισμό, Δόνα μου. Κι ήρθαμε πάτοι. Μονάχα Ιταλοί έρχονται πια και λίγοι από τους άλλους. Αυτοί οι ίδιοι οι άπληστοι τους διώξανε όλους. Τους διώχνουνε όλους. Κλοπή, αγένεια, ποιότητα τίποτε, παροχή υπηρεσιών ανύπαρκτη. Ανεξέλεγκτοι, ξέφραγοι, επικράτησε η χειρότερη νοοτροπία, το χειρότερο παράδειγμα, ελάχιστες οι εξαιρέσεις σε κάθε τόπο. Υπάρχουν. Και κουνάν το κεφάλι οικτίροντας.*

***Το κατάντημα της βαριάς βιομηχανίας της χώρας.** Και το χειρότερο: το κατάντημα της νοοτροπίας του πιο χαρούμενου, του πιο χαμογελαστού, του πιο ελαφροπάτητου κομματιού της Ελλάδας: του Αιγαίου...»*

... Λειτουργούν τα ραντάρ στο Αιγαίο;

***«Ενα στρατιωτικό ελικόπτερο υπεριπτάμενο του Αιγαίου πελάγους** καταπίπτει και συντρίβεται στη θάλασσα υπό άγνωστες, πρώτον, συνθήκες· και δεύτερον, ουδεμία υπηρεσία των Ενόπλων Δυνάμεων αντιλαμβάνεται ακόμη και το απλούστερο, ότι ένα στρατιωτικό ελικόπτερο χάθηκε!*

***Ενα στρατιωτικό ελικόπτερο χάθηκε στο Αιγαίο**, το οποίο υποτίθεται ότι παρακολουθείται διαρκώς από συστήματα ραντάρ τα οποία υποτίθεται ότι μας προστατεύουν από εχθρικές εισβολές (και από επίδοξους τρομοκράτες...).*

***Υποτίθεται ότι αυτά τα ραντάρ,** στα Χάνια του Πηλίου και αλλού, παρακολουθούν νυχθημερόν το Αιγαίο, βλέπουν τις τυχόν παραβιάσεις του εναερίου χώρου μας από κακούς γείτονες και δίνουν πάραυτα εντολή να σηκωθούν μαχητικά της Πολεμικής Αεροπορίας και να αναχαιτίσουν τους εισβολείς.*

***Οι έλληνες πολίτες**, που κοιμούνται ήσυχοι ότι οι φρουροί αγρυπνούν, πληροφορούνται τώρα ότι ένα ελικόπτερο έπεσε, άγνωστον πώς, στο Αιγαίο, χωρίς να προλάβει να εκπέμψει σήμα κινδύνου - θα μπορούσε να τα έχει καταρρίψει ένα εχθρικό αεροσκάφος ή ένας πύραυλος τρομοκρατών!.. Και οι αρμόδιοι φρουροί όχι μόνο δεν αντέδρασαν, αλλά ούτε καν δεν το αντελήφθησαν!..».*



... Μιμητική βαρβαρότητα στο Φαρμακονήσι

Καμιά αντίρρηση. «Πρόκειται για μεμονωμένο περιστατικό» κτλ. Και, βεβαίως, *«θα επιρριφθούν ευθύνες»* κτλ. Εντούτοις, όσα συνέβησαν στο ***Φαρμακονήσι,*** με *«ήρωες»* τρείς Έλληνες καταδρομείς και θύματα δέκα πρόσφυγες από το Ιράκ και την Παλαιστίνη, έχουν τη βαριά σημασία τους. Οι λόγοι πολλοί, αλλά αρκεί να σημειωθεί το εξής: Οι βασανισμοί αυτοί απέδειξαν πως η βία σαν παιχνίδι και σαν απόλαυση, αλλά και σαν αιτία καυχήσεως, δεν αποτελεί αμερικάνικη πατέντα, και δεν παρατηρείται μόνο στις φυλακές του Γκουαντανάμο, του Αμπού Γκραΐμπ, του Αφγανιστάν, αλλά και της Μοσούλης, σύμφωνα με τις νέες αποκαλύψεις. ***Αν φταίει η στολή που άνθρωποι αποφασίζουν να "παίξουν" δέρνοντας άλλους ανθρώπους,*** ή η πεποίθηση της ατιμωρησίας, δεν μπορούμε να το ξέρουμε. Το μόνο που ξέρουμε, και το μόνο που μας κάνει να ελπίζουμε, είναι ότι αυτή η πεποίθηση ατιμωρησίας αποδεικνύεται εσφαλμένη. Και στο Ιράκ και στο Γκουαντανάμο και στο ***Φαρμακονήσι*** βρέθηκαν άνθρωποι, επίσης ένστολοι, που δεν άντεξαν την κτηνωδία, δεν τη συγχώρησαν, ούτε και είπαν πως δεν τους νοιάζει τι γίνεται μισό μέτρο μακριά τους. Κι ας είχαν απειληθεί.

Να θυμήθηκαν τα παλικάρια μας ότι ανάλογη φιλάνθρωπη δράση εις βάρος μεταναστών είχαν αναπτύξει και έξι λιμενικοί στα Χανιά, προ τριετίας, δεν φαίνεται πιθανό, άλλωστε εκείνο το *«μεμονωμένο περιστατικό»* το απωθήσαμε με συνοπτικές διαδικασίες. Άλλο πρέπει να υπήρξε το πρότυπό τους, πρόσφατο και πιό *«κινηματογραφικό»:* Αντέγραψαν πιστά το σενάριο που έγραψαν με την τρισβάρβαρη δράση

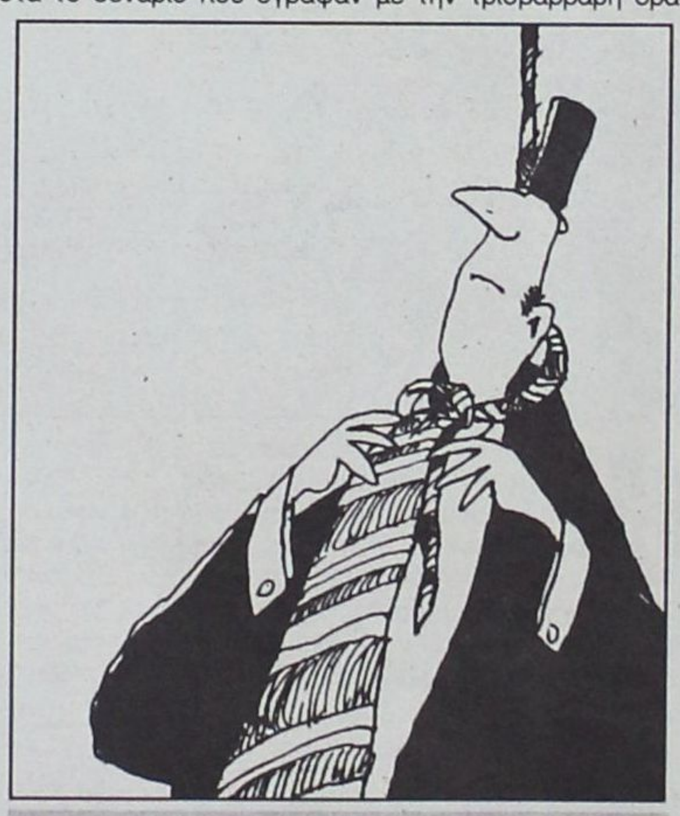

(Σκίτσο του Μιχάλη Κουντούρη, του ροδίτη σκιτσογράφου στην "Απογευματινή")

τους Αμερικάνοι και Βρετανοί *«δεσμοφύλακες»* (πιθανότατα και Ρώσοι εις βάρος Τσετσένων και άλλων αυτονομιστών, μόνο που σπανίζουν οι ειδήσεις από τις εκεί φυλακές). Κακοποίησαν λοιπόν φυγάδες (ανθρώπους ικέτες δηλαδή, ιερούς) και, με όση αναλγησία απαιτείται για κάτι τέτοιο, βιντεοσκόπησαν το νταηλίκι τους στο ΚΨΜ. ***Χάριν παιδιάς έδειραν και χάριν διασκεδάσεως ξαναείδαν τα έργα τους*** στη μικρή οθονη και τα ξανάζησαν -και προφανώς θα τους κατενθουσίασε η στιγμή όπου οι τρομαγμένοι και δαρμένοι ξένοι προσπαθούσαν να φωνάξουν *«Ελλάς! Ελλάς!»* εκτελώντας την εντολή τους. Ακόμα κι αν θα τολμούσαν να ισχυριστούν στο δικαστήριο της συνείδησής τους ότι έδειραν τους πρόσφυγες πάνω σε *«βρασμό ψυχής»*, ύστερα, στην ψύχρα του βίντεο πιά, πώς άντεξαν τον εαυτό τους, πώς κατάφεραν να μη νιώσουν ντροπή;

«Μεμονωμένο περιστατικό». Σωστά. Μόνο που, αν αθροίσει κανείς τα ποικίλου χαρακτήρα *«μεμονωμένα περιστατικά»*, θ' αρχίσει να αναρωτιέται τι ακριβώς έχει πείσει το 85% των Ελλήνων (τουλάχιστον αυτό το ποσοστό δείχνουν ορισμένες δημοσκοπήσεις κι αυτό επικαλείται ο υπουργός Εθνικής Άμυνας) ώστε να εμπιστεύεται τον στρατό περισσότερο από κάθε άλλο θεσμό...»

Παντελής Μπουκάλας, από την "Καθημερινή"

... Πρωτιές του ΚΕΠ Καλύμνου

Αρκούντως παραγωγικό φαίνεται να είναι το ***Κέντρο Εξυπηρέτησης Πολιτών*** του ***Επαρχείου Καλύμνου,*** αφού σύμφωνα με τις καταγραφές του Υπουργείου Εσωτερικών, βρίσκεται στο *"top"* των 10 πλέον παραγωγικών ΚΕΠ, με δείκτη 5,57.

Ενας υπάλληλος, δηλαδή, ολοκληρώνει πάνω από 5 υποθέσεις πολιτών την ημέρα και τα στοιχεία της έρευνας αφορούν το διάστημα από 1 Ιανουαρίου έως 6 Σεπτεμβρίου 2004.

ΠΡΟΣΕΧΝΙΟ... ΠΑΡΑΣΧΗΝΙΟ

καινά (κενά)... δαιμόνια

ΠΟΛΙΤΙΚΑ - ΠΑΡΑΠΟΛΙΤΙΚΑ

Γιατί φταίει ο Καραμανλής!

Δηλαδή για την πτώση του ελικοπτέρου δεν ευθύνονται εκείνοι που τ' αγόρασαν χαλασμένα από μάντρα για να κονομήσουν όσο γίνεται πιο πολλά, αλλά ο Καραμανλής που καθυστέρησαν να τον ενημερώσουν οι νεκροί! Αλλά πώς είναι δυνατό ν' ακούσει κάποιος σωστή κουβέντα από τον Ακη που από τη μια έχει να νταντεύει εγγόνια και από την άλλη να κρατάει σε ... φόρμα τη νεαρή συμβία του, καθότι και νεόνυμφος;

● *Καλές οι μίζες και τα δισεκατομμύρια, αλλά στα συζυγικά καθήκοντα πως να βοηθήσουν για να βγάλουν σπροπρόσωπο τον αγκομαχούντα γαμπρό;*



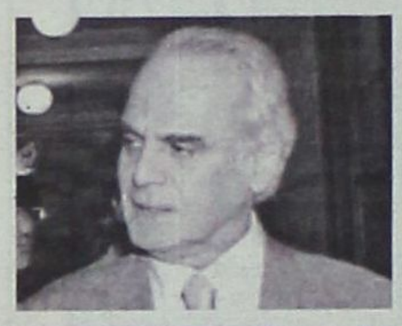

Πόση υπομονή;

Ε, πόση ακόμα υπομονή να έκαναν οι Ελεγκτές Δημόσιας Διοίκησης... Ο Πουαρώ αποδείχθηκε ανίκανος, ο Σέρλοκ Χολμς τα θαλάσσωσε, το FBI μας έγραψε, άλλο τίποτα δεν είχαν να περιμένουν, κι έτσι έρχονται οι ίδιοι στη Ρόδο για να ερευνήσουν τα καταγγελθέντα από ανώνυμους λασπολόγους.



Κάτι τέτοιο, λέγεται, συζητούν και στον Αρειο Πάγο - εκτός κι' αν η πληροφορία διοχετεύθηκε σκοπίμως από ελεεινούς λιβελλογράφους για να μας βάλουν σε μπελά...

Απολύθηκαν, ή έκανε διάλειμμα το σινεμά;



Μα πού πήγαν όλοι και έμειναν τα καθίσματα αδειανά και τις σημαίες με τον δύοντα ήλιο παρατημένες εδώ κι εκεί; Θλιβερή η απάντηση: τους απέλυσε όλους η... δεξιά κι έμεινε η παράσταση στη μέση - όπως λέμε ημιτελής Συμφωνία, η ένατη του Μπετόβεν! Δεν αποκλείεται γι' αυτόν ακριβώς το λόγο να έμεινε κι' αυτή ημιτελής.

Αλλοι πάλι υποστηρίζουν ότι δεν ισχύει τίποτα απ' όλα τα παραπάνω - είναι, λέει, ανυπόστατα. Απλώς, προσθέτουν, θερινό είναι το σινεμά, έκανε διάλειμμα κι' όλοι μαζί έσπευσαν στο Κ.Ψ.Μ. (Καψιμί) για τα συνηθισμένα: πατατάκια, γαριδάκια, πασατέμπο και ολίγον μαλλί της γριάς!

Τον ψάχνουν από την Α' Αθηνών

Οι ψηφοφόροι του Δόν Κώστα Σκανδαλίδη από

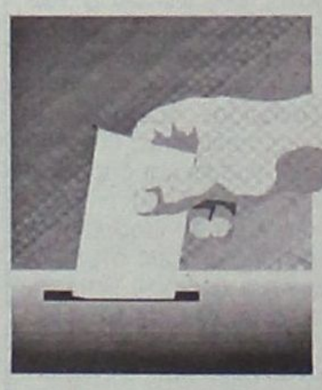

την Α' Αθηνών στέλλουν και ξαναστέλλουν μηνύματα με e-mail, ζητώντας το ακριβές κείμενο της συνέντευξής του στη Ρόδο. Τους είπανε λέει ότι εξήγγειλε μέτρα για τη λύση των δικών τους προβλημάτων και τήρηση όσων, προεκλογικά, τους υποσχέθηκε!..

...και άλλα "καινά (κενά)... δαιμόνια" στη σελίδα 7

Ραντεβού με την ιστορία



Δεν πρόκειται περί προσγείωσης, αλλά περί απογείωσης. Πρόκειται για την ανάληψη του (και) περινούστατου κ. Κ. Σκανδαλίδη αμέσως μετά την βαρυσήμαντη και ήδη καταχωρημένη σε ιερά κιτάπια βαρύγδουπη συνέντευξή του την Παρασκευή στη Ρόδο. Ανελήφθη τάχιστα, καθότι είχε ραντεβού με την Ιστορία, την οποία σε καμιά περίπτωση δεν ήταν δυνατό να στήσει· έπρεπε να την ενημερώσει με φρέσκα νέα από την πολυσχιδή πολιτική δραστηριότητά του προς το συμφέρον φυσικά του λαού, τού και πόπολου επονομαζόμενου από τα ακραιφνή τέκνα του εθνικο- σοσιαλισμού.

● *Κι' όμως ο Τιμόθεος πάει κόντρα στην Ιστορία, δηλαδή αντιτίθεται στα σχεδιαζόμενα από τον Μέγα Μάγιστρο Σκανδαλίδη! Αν είναι δυνατόν...*



Εν Ζην
ΟΔΗΓΟΣ ΥΓΕΙΑΣ ΡΟΔΟΥ

Περιλαμβάνει
- Ολες τις δημόσιες υπηρεσίες υγείας
- Ολους τους ιατρούς, τους οδοντίατρους, κτηνίατρους, τα φαρμακεία, τα ιατρικά-διαγνωστικά κέντρα
- Τα νομίμως λειτουργούντα κέντρα φυσικοθεραπείας, διαιτητικά κέντρα, κέντρα αδυνατίσματος, ινστιτούτα αισθητικής, γυμναστήρια, κέντρα άθλησης.
- Εξειδικευμένες υπηρεσίες υγείας, εναλλακτικές θεραπείες, καταστήματα υγιεινής διατροφής, καταστήματα ιατρικών και φαρμακευτικών προϊόντων και κάθε άλλη δραστηριότητα στον χώρο της υγείας.

Εν Ζην ΟΔΗΓΟΣ ΥΓΕΙΑΣ ΡΟΔΟΥ
Κυκλοφορεί σε λίγες μέρες

TOYOTA
Για ένα **σέρβις** του αυτοκινήτου σας πραγματικά της **ποιότητας TOYOTA** με **γνήσια ανταλλακτικά** και **αξεσουάρ**
ελάτε σ' εμάς
ΞΕΝΑΚΗΣ α.ε.β.ε
εξουσιοδοτημένος έμπορος και after sales *TOYOTA* στα Δωδεκάνησα
3ο χλμ. Λεωφ. Ρόδου-Λίνδου
(αμέσως μετά το ΙΚΑ) • **τηλ. 2241062200**

ΚΕΝΤΡΟ ΞΕΝΩΝ ΓΛΩΣΣΩΝ
Ελένη Κύρη
Εξετάσεις CAMBRIDGE - MICHIGAN - PALSO όλων των επιπέδων
ΜΕΣΟΛΟΓΓΙΟΥ 19-ΡΟΔΟΣ, τηλ. (22410)75770
ΘΕΣΣΑΛΟΝΙΚΗΣ 20 τηλ. (22410)68448
eleni-kyri@rho.forthnet.gr