ΕΤΟΣ ΙΔΡΥΣΕΩΣ: 1973

ΔΙΕΥΘΥΝΤΗΣ:
ΑΘ. ΜΑΡΑΣΙΩΤΗΣ

Τηλ. σύνταξης: 24610–75640
Τηλ. λογ/ρίου: 22210–75230
Fax: 22471–75641

# ΓΝΩΜΗ

ΕΛΤΑ

ΔΕΥΤΕΡΑ
4 ΟΚΤΩΒΡΙΟΥ 2004
ΑΡΙΘΜΟΣ ΦΥΛΛΟΥ: 1.612
ΤΙΜΗ ΕΥΡΩ 0,90

ΕΒΔΟΜΑΔΙΑΙΑ ΕΦΗΜΕΡΙΔΑ ΤΗΣ ΔΩΔΕΚΑΝΗΣΟΥ

*Οπως δείχνει το πρώτο γκάλοπ*

## Κυριαρχία Καραμανλή!



### ΜΠΡΟΣΤΑ 7,5 ΜΟΝΑΔΕΣ Η Ν.Δ.

Προβάδισμα 7,5 μονάδων στη Ν.Δ. δίνει το πρώτο γκάλοπ, που έγινε προ ημερών. Η δημοτικότητα Καραμανλή στα ύψη.

ΣΕΛΙΔΑ 2

*Η κ. Ψαρούδα-Μπενάκη εξομολογείται στη "Γ"*

## Περιμένω εντάσεις προσεχώς στη Βουλή



### ΔΕΝ ΘΑ ΥΠΑΡΞΕΙ ΠΡΟΒΛΗΜΑ ΣΤΗΝ ΕΚΛΟΓΗ ΠΡΟΕΔΡΟΥ

Συνέντευξη στη "Γνώμη" έδωσε η πρόεδρος της Βουλής των Ελλήνων κατά τη διάρκεια της παραμονής της στη Ρόδο.

ΣΕΛΙΔΑ 5

Ο Γ. ΒΑΛΗΝΑΚΗΣ ΓΙΑ ΤΗΝ ΥΠΟΨΗΦΙΟΤΗΤΑ



## Αφήνει ανοικτές τις πόρτες

Ανοικτό αφήνει το θέμα της υποψηφιότητάς του στο Νομό Δωδεκανήσου ο κ. Γιάννης Βαληνάκης.

ΣΕΛΙΔΑ 4

ΝΙΚΟΣ ΧΑΡΑΛΑΜΠΗΣ



## Στοίχημα για το δήμο Ρόδου η νέα μαρίνα

Ξεκίνησαν ήδη οι διαδικασίες για τον διεθνή διαγωνισμό που προγραμματίσθηκε για τις 15 Δεκεμβρίου.

ΣΕΛΙΔΑ 10

ΣΤΟ ΔΡΟΜΟ ΟΙ ΕΡΓΑΖΟΜΕΝΟΙ

## Κλείνει το εργοστάσιο της Coca Cola

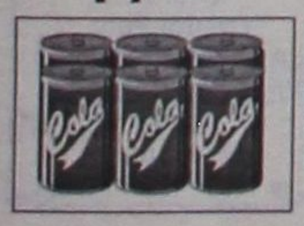


Παρέμβαση του Εργατικού Κέντρου στο υπουργείο Εργασίας.

ΣΕΛΙΔΑ 6

*Αδιανόητη η στάση των τοπικών αρχόντων του Νομού μας*

# ΕΚΛΙΠΑΡΟΥΜΕ να μας επιστρέψουν λίγα μόνο ψίχουλα!

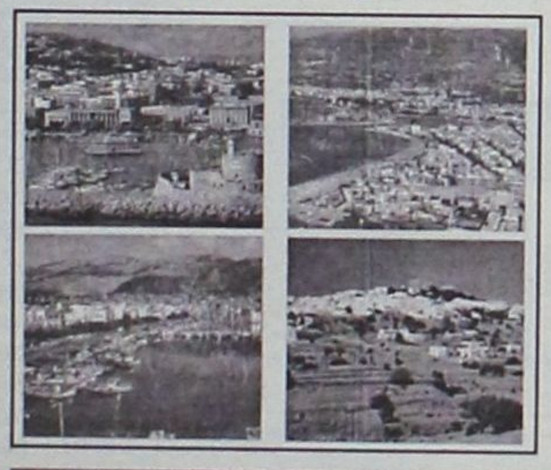

### Πακτωλός χρημάτων στον κρατικό κορβανά από τη Δωδεκάνησο

### ΤΙ ΠΡΟΚΥΠΤΕΙ ΑΠΟ ΕΠΙΣΗΜΑ ΣΤΟΙΧΕΙΑ

"Τσουβάλια" τα δις ευρώ που φεύγουν κάθε χρόνο από το Νομό μας προς το υπουργείο Οικονομικών. Τα στοιχεία αδιάψευστα. Το αθηνοκεντρικό κράτος, όμως, μας αγνοεί. Και οι τοπικοί παράγοντες συνεχίζουν να το ανέχονται.

ΣΕΛΙΔΑ 3

ΣΥΝΕΧΙΖΕΤΑΙ Η ΕΡΕΥΝΑ ΑΠΟ ΤΟ ΠΑΤΡΙΑΡΧΕΙΟ

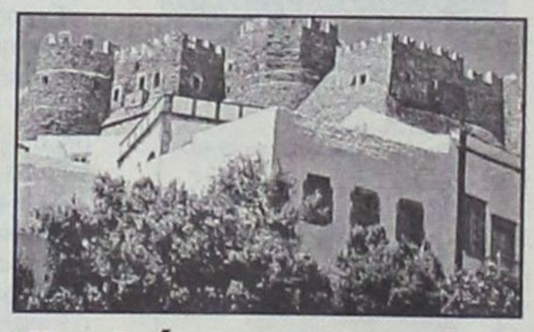

## Βολές μοναχών κατά ηγουμένου της Ι.Μ. Πάτμου

Μέσα στις επόμενες ημέρες θα παραδώσει το πόρισμά του ο ηγούμενος της Ι.Μ. Θάρρι π. Αμφιλόχιος.

ΣΕΛΙΔΑ 11

ΟΜΟΦΩΝΟ ΨΗΦΙΣΜΑ ΤΗΣ ΣΥΝΕΛΕΥΣΗΣ ΤΟΥ ΟΑΣΕ

## Απαραίτητη η λήψη μέτρων για τη λαθρομετανάστευση



Στην αναγκαιότητα λήψης μέτρων κατά της λαθρομετανάστευσης αναφέρεται το πόρισμα της γενικής συνέλευσης του ΟΑΣΕ που πραγματοποιήθηκε προ ημερών στη Ρόδο.

ΣΕΛΙΔΑ 8

## Σπείρα Σέρβων διαρρηκτών

*• Είχε ειδικότητα στις διαρρήξεις χρυσοχοείων. Εξαρθρώθηκε από την Ασφάλεια Ρόδου που ψάχνει...*

ΣΕΛΙΔΑ 11

ACS
...σημαίνει courier

**ΝΕΑ ΚΑΤΑΔΙΚΑΣΤΙΚΗ ΑΠΟΦΑΣΗ ΚΑΤΑ ΤΗΣ ΓΕΝΙΚΗΣ ΤΑΧΥΔΡΟΜΙΚΗΣ**

Παράνομη κηρύχθηκε η χρήση από τη Γενική Ταχυδρομική 53 καταστημάτων σε όλη την Ελλάδα, τα οποία ανήκουν στην εταιρεία ταχυμεταφορών ACS, με τη Νο 6350/15.09.04 απόφαση ασφαλιστικών μέτρων. Υπενθυμίζεται ότι με πραξικοπηματικό τρόπο απ' τον περασμένο Ιανουάριο τα συγκεκριμένα καταστήματα της ACS είχαν καταληφθεί και χρησιμοποιούνταν παράνομα απ' τη Γενική Ταχυδρομική. Η συγκεκριμένη απόφαση είναι η δεύτερη θετική κατά σειρά που δικαιώνει την ACS, ενώ εκκρεμεί ακόμη πλήθος ποινικών και αστικών υποθέσεων εναντίον της Γενικής Ταχυδρομικής εκ μέρους της ACS.

**ΕΝΑΡΞΗ ΝΕΟΥ ΚΑΤΑΣΤΗΜΑΤΟΣ:**
Στεφάνου Καζούλη 25
ΤΗΛ.: 2241027000, 2241038295-6-7
FAX: 2241038298

ΗΜΕΡΟΛΟΓΙΟ

Δευτέρα 4 Οκτωβρίου 2004
Ιεροθέου επ. Αθηνών,
Δομνίνης μαρτ.

Ανατολή ηλίου: 06.23'
Δύση ηλίου: 18.05'
Σελήνη 20 ημερών

## ΦΑΡΜΑΚΕΙΑ

Σήμερα διημερεύει το φαρμακείο του κ. Μιχαλάκη στην Αγ. Αναστασία και διανυκτερεύει το φαρμακείο των Σταυρόπουλου -Πάππου στην πλατεία Ακαδημίας.

## ΒΕΝΖΙΝΑΔΙΚΑ

Σήμερα διανυκτερεύουν τα βενζινάδικα: Σταυριανάκης (Ν. Αγορά), Χατζημανώλης (Ασγούρου), Κορωναίος (Ιαλυσός), Πισσαδάκης (Παραδείσι), Αρφαράς (Φάνες, Νικολουδάκη (Κρητηνία), Κοιλιάς (Αφάντου), Νέσγος (Μάσσαρι).

## ΛΑΪΚΕΣ ΑΓΟΡΕΣ

Τετάρτη : στο Δημοτικό Νεκροταφείο.
Πέμπτη: στην οδό Βύρωνος
Παρασκευή: στην οδό Πτολεμαίων (Ανάληψη)
Σάββατο: στο Δημοτικό Νεκροταφείο.

## ΑΕΡΟΠΟΡΙΚΑ ΔΡΟΜΟΛΟΓΙΑ

**ΟΛΥΜΠΙΑΚΗ ΑΕΡΟΠΟΡΙΑ**

ΑΠΟ ΡΟΔΟ-ΑΘΗΝΑ
- Καθημερινά 07.10, 13.40
- Πέμπτη 20.10, 22.45
- Καθημερινά πλην Πέμπτης 19.40, 22.25
- Καθημερινά πλην Κυριακής 10.40

ΑΠΟ ΑΘΗΝΑ-ΡΟΔΟ
- Καθημερινά 05.30,12.00
- Πέμπτη 18.30, 21.05
- Καθημερινά πλην Πέμπτης 18.00, 20.45
- Καθημερινά πλην Κυριακής 09.00

ΑΠΟ ΡΟΔΟ-ΘΕΣΣΑΛΟΝΙΚΗ
- Δευτέρα - Τετάρτη 09.45
- Πέμπτη 10.45
- Σάββατο 15.15
- ΔΕΥ-ΤΕΤ-ΠΑΡ-ΚΥΡ 16.10

ΑΠΟ ΡΟΔΟ-ΗΡΑΚΛΕΙΟ
- Δευτέρα - Παρασκευή-Κυριακή 17.45
- Τρίτη - Πέμπτη 18.30
- Τετάρτη - Σάββατο 19.20

ΑΠΟ ΗΡΑΚΛΕΙΟ-ΡΟΔΟ
- Δευτέρα-Παρασκευή-Κυριακή 19.05
- Τρίτη-Πέμπτη 19.50
- Τετάρτη - Σάββατο 20.40

ΑΠΟ ΡΟΔΟ-ΚΑΡΠΑΘΟ
- ΔΕΥ-ΠΕΜ-ΠΑΡ-ΣΑΒ 07.00, 10.40
- Τετάρτη-Κυριακή 10.40, 14.20

ΑΠΟ ΡΟΔΟ-ΚΑΣΟ
- ΔΕΥ-ΠΕΜ-ΠΑΡ-ΣΑΒ 07.00
- Τετάρτη-Κυριακή 10.40

ΑΠΟ ΡΟΔΟ-ΚΑΣΤΕΛΟΡΙΖΟ
- ΔΕΥ-ΤΕΤ-ΠΑΡ-ΣΑΒ-ΚΥΡ 07.10

ΑΠΟ ΡΟΔΟ-ΧΙΟ
- Τρίτη σους 10.40 και Πέμπτη σους 10.45'

ΡΟΔΟΣ-ΜΥΤΙΛΗΝΗ
- Δευτέρα-Τετάρτη σους 09.45, Τρίτη σους 10.40', Πέμπτη σους 10.45' και Σάββατο σους 15.15

ΡΟΔΟΣ- ΣΑΜΟΣ
- Τρίτη σους 10.40', Σάββατο σους 15.15

ΡΟΔΟΣ-ΛΗΜΝΟΣ
- Δευτέρα-Τετάρτη σους 09.45', Τρίτη σους 10.40', Πέμπτη σους 10.45' και Σάββατο σους 15.15'

**AEGEAN AIRLINES & CRONUS**

ΑΠΟ ΡΟΔΟ-ΑΘΗΝΑ
Καθημερινές πτήσεις 14.15-16.30-19.50-22.40

ΑΠΟ ΑΘΗΝΑ-ΡΟΔΟ
Καθημερινά πτήση 05.30-08.45-14.50-18.10-21.00

ΑΠΟ ΡΟΔΟ-ΗΡΑΚΛΕΙΟ
Καθημερινά πτήση 763-14.30

ΑΠΟ ΗΡΑΚΛΕΙΟ-ΡΟΔΟ
Καθημερινά πτήση 764-16.05

ΑΠΟ ΡΟΔΟ-ΘΕΣΣΑΛΟΝΙΚΗ
Καθημερινά πτήση 10.20

ΑΠΟ ΘΕΣΣΑΛΟΝΙΚΗ-ΡΟΔΟ
Καθημερινά πτήση 12.20

*Χρήσιμα τηλέφωνα κρατήσεων: (22410) 24400.*

# Το Θέμα της ημέρας

## Καταλυτικά τα στοιχεία του γκάλοπ της GPO

# Κυριαρχία Καραμανλή

### Μπροστά 7,5 μονάδες η ΝΔ • Συντριπτική διαφορά στην παράσταση νίκης

**Με διαφορά 7,5 μονάδων το κυβερνών κόμμα της Νέας Δημοκρατίας εμφανίζεται να προηγείται του ΠΑΣΟΚ στην πρόθεση ψήφου ,σε δημοσκόπηση της εταιρίας GPO ae, που δημοσιεύεται στον "Τύπο της Κυριακής". Στην παράσταση νίκης η διαφορά είναι τεράστια, ενώ το 54,5% εμπιστεύεται τον πρωθυπουργό για την αντιμετώπιση των καθημερινών προβλημάτων.**

Συγκεκριμένα στο ερώτημα "αν αύριο είχαμε βουλευτικές εκλογές ,ποιο κόμμα θεωρείτε πιο πιθανό να ψηφίσετε" το 40,5% απάντησε Ν.Δ., 33% ΠΑΣΟΚ, 5,9% ΚΚΕ, 3% ΣΥΝ, 2,8% ΛΑΟΣ, άλλο το 1,5%, 2,4% λευκό και άκυρο, δεν γνωρίζω 9,7% και δεν απαντώ 1,2%.

Σχετικά με την παράσταση νίκης ,δηλαδή στο ερώτημα ποιο κόμμα πιστεύετε ότι θα έβγαινε πρώτο, το 84,8% αναφέρει τη Ν.Δ. ενώ το ΠΑΣΟΚ 9,9%.

Στο ερώτημα ποιο θεωρείτε καταλληλότερο πρωθυπουργό το 54,4% απαντά τον Κ. Καραμανλή,το 31,1% τον Γ. Παπανδρέου και το 11,7 % κανένα από τους δύο.

Σε άλλο ερώτημα σχετικά με την οικονομική πολιτική της κυβέρνησης το 37,5% την κρίνει θετικά και μάλλον θετικά,το 32,2% ουδέτερα ,το 26,5% αρνητικά και μάλλον αρνητικά.

Στο ερώτημα ποιος μπορεί να διαχειριστεί καλύτερα πολιτικά τους τομείς που αφορούν στην καθημερινότητα του πολίτη το 54,5% απαντά, ο Κ. Καραμανλής,το 28,5% ο Γ. Παπανδρέου και το 13,1% κανένας από τους δύο.

Επίσης το 44,8% πιστεύει ότι ο Κ. Καραμανλής μπορεί να διαχειριστεί καλύτερα κρίσεις όπως αυτή με την πτώση του ΣΙΝΟΥΚ. Το 28,1% υποστηρίζει ότι ο Γ. Παπανδρέου μπορεί να χειριστεί τέτοιες κρίσεις, ενώ το 20,3 % υποστηρίζει ότι κανένας από τους δύο δεν μπορεί.

Στο ερώτημα πως κρίνετε συνολικά το έργο και την εικόνα του Κ. Καραμανλή στους 6 μήνες που είναι πρωθυπουργός, το 59,5% απαντά θετικά και μάλλον θετικά, το 22,8% ουδέτερα,το 16,7% αρνητικά και μάλλον αρνητικά.

Στο ίδιο ερώτημα σχετικά με το έργο και την εικόνα του Προέδρου του ΠΑΣΟΚ. Γ. Παπανδρέου, το 34% απαντά θετικά και μάλλον θετικά, το 35,7% ουδέτερα, το 29,6% αρνητικά και μάλλον αρνητικά.



Η έρευνα ήταν πανελλαδική, έγινε από την εταιρία GPOae, από 27-30 Σεπτεμβρίου, σε δείγμα 2000 ψηφοφόρων άνω των 18 ετών .Η δημοσκόπηση έγινε με χρήση γραπτού δομημένου ερωτηματολογίου μεσω τηλεφωνικών συνεντεύξεων.

**ΜΙΑ ΠΡΩΤΗ ΑΝΑΛΥΣΗ**

Η Νέα Δημοκρατία διατηρεί την κυρίαρχη απήχησή της στο εκλογικό σώμα. Παρά τα ατυχή γεγονότα των τελευταίων εβδομάδων (Σινούκ, υπόθεση Τσιτουρίδη, δυστύχημα στο Μαλιακό) για τα οποία η αξιωματική αντιπολίτευση και τα προσκείμενα σ' αυτή ΜΜΕ προσπάθησαν να δημιουργήσουν την εντύπωση ότι η κυβέρνηση υπέστη φθορά, τα ευρήματα δημοσκόπησης που διενήργησε πανελλαδικά η εταιρία GPO για λογαριασμό του "Τύπου τη Κυριακής" δείχνουν ότι παγιώνεται στο εκλογικό σώμα το υπέρ της ΝΔ πολιτικό κλίμα των ευρωεκλογών. Με πρόθεση ψήφου-την πρώτη που καταγράφει δημοσκόπηση μετά τους Ολυμπιακούς-που δείχνει διαφορά 7,5 ποσοστιαίων μονάδων υπέρ της Νέας Δημοκρατίας, με συντριπτική παράσταση νίκης υπέρ του κυβερνώντος κόμματος και πλήρη κυριαρχία Καραμανλή ως καταλληλότερου-και μάλιστα με μεγάλη διαφορά-τόσο ως προς τη διακυβέρνηση της χώρας όσο και ως προς τη διαχείριση των τομέων της καθημερινότητας του πολίτη το βέβαιον είναι ότι:

(α) **Το κυβερνών κόμμα** διατηρεί την πίστωση χρόνου που του έχουν δώσει οι πολίτες, καθώς και την αξιοπιστία του

(β) **Το ΠΑΣΟΚ** και ο αρχηγός του αδυνατούν να πείσουν ότι μπορούν πλέον να ανταγωνισθούν σε ικανότητες διακυβέρνησης της Ν.Δ. και τον αρχηγό της.

Ειδικότερα:

**ΠΡΟΘΕΣΗ ΨΗΦΟΥ**

Στο ερώτημα αν αύριο είχαμε βουλευτικές εκλογές ποιό κόμμα θα ψήφιζαν οι ερωτηθέντες, το 40,5% θα ψήφιζε ΝΔ και το 33% ΠΑΣΟΚ. Προτιμάται με άλλα λόγια το κυβερνών κόμμα με διαφορά της τάξεως των 7,5 ποσοστιαίων μονάδων. Ακολουθούν το ΚΚΕ με 5,9% και ο ΣΥΝ με 3%, παρά τα εσωτερικά του προβλήματα.

Υπενθυμίζεται ότι σε δημοσκόπηση της ίδιας εταιρίας GPO, 27 μέρες πριν από τις ευρωεκλογές, η πρόθεση ψήφου ήτα της τάξεως των 7,7 ποσοστιαίων μονάδων υπέρ της ΝΔ. Σημειώνεται ακόμη ότι η ΝΔ διατηρεί και ως κυβέρνηση μία υψηλή συσπείρωση ψηφοφόρων, της τάξεως του 88%, έναντι 78% που είναι η συσπείρωση του ΠΑΣΟΚ, το οποίο έχει και ένα μεγάλο ποσοστό αναποφάσιστων (12,5%).

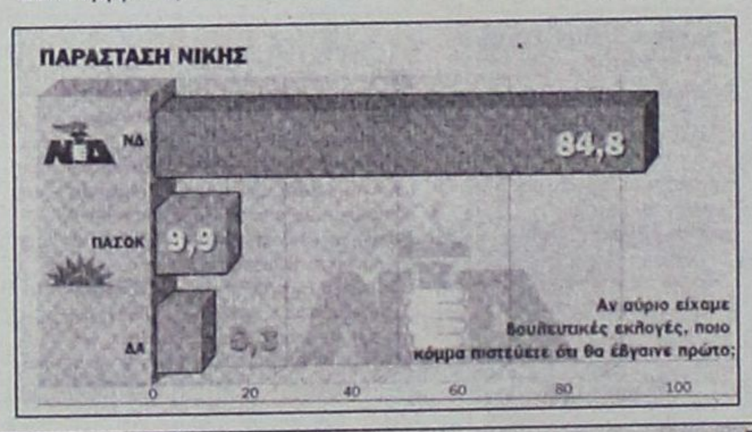


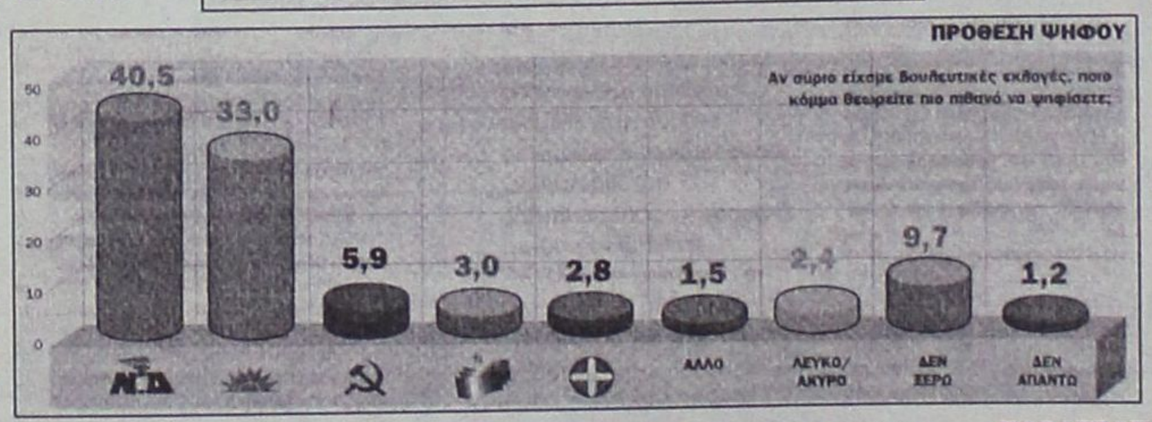


**ΠΑΡΑΣΤΑΣΗ ΝΙΚΗΣ**

Στην παράσταση νίκης και συγκεκριμένα στο ερώτημα "ποιό κόμμα πιστεύετε ότι θα έβγαινε πρώτο", η ΝΔ προηγείται με συντριπτική διαφορά (84,8%), ενώ το ΠΑΣΟΚ μετά βίας συγκεντρώνει ένα 9,9%. Σημειωτέον ότι ένα ποσοστό 75,3% εκ των ψηφοφόρων του ΠΑΣΟΚ και ένα 75% από τους ψηφοφόρους του ΚΚΕ, πιστεύουν ότι αν γίνονταν εκλογές θα τις έπαιρνε το κόμμα που κυβερνάει σήμερα. Το αντίστοιχο ποσοστό οπυ αφορά σε ψηφοφόρους του Συνασπισμού ανέρχεαι σε 89,2%.

## ΔΕΧΟΝΤΑΙ ΤΟ ΚΟΙΝΟ

Ο Νομάρχης Δωδεκανήσου **Γιάννης Μαχαιρίδης** και οι Βοηθοί Νομάρχη **Στάθης Κουσουρνάς** και **Νίκος Ζωίδης** δέχονται το κοινό κάθε Τρίτη και Πέμπτη, από τις 11.00-13.00 το μεσημέρι.

## ΤΑΞΙ

ΡΑΔΙΟ ΤΑΞΙ: 2241-0-64712, 2241-0-64790.

## ΧΡΗΣΙΜΑ ΤΗΛΕΦΩΝΑ

| | |
|---|---|
| ΝΟΣΟΚΟΜΕΙΟ: | 2241-0-80000 |
| ΑΜΕΣΗ ΔΡΑΣΗ ΠΥΡ/ΚΗΣ: | 199 |
| ΛΙΜΕΝΑΡΧΕΙΟ: | 2241-0-22220, 2241-0-27695 |
| ΒΛΑΒΕΣ Δ.Ε.Η.: | 125 |
| ΒΛΑΒΕΣ Ο.Τ.Ε.: | 121 |
| ΑΜΕΣΗ ΔΡΑΣΗ: | 100 |
| ΒΛΑΒΕΣ ΥΔΡΕΥΣΗΣ: | 2241-0-68750, 2241-0-68755 |
| ΝΟΜΑΡΧΙΑ: | 2241-0-46502 |
| ΠΕΡ/ΚΗ Δ/ΝΣΗ | 2241-0-38174 |
| ΔΗΜΟΣ: | 2241-0-46200 |
| ΔΗΜ. ΕΠΙΧ. ΚΑΘΑΡ.: | 2241-0-77600 |
| ΥΠΗΡ. ΑΠΟΚΟΜΙΔΗΣ: | 2241-0-61057 |
| ΤΡΟΧΑΙΑ: | 2241-0-26480 |
| ΠΛΗΡΟΦ. Ο.Τ.Ε : | 131 |
| ΔΕΛΤΙΟ ΚΑΙΡΟΥ: | 149 |
| ΛΑΧΕΙΑ: | 1444 |
| ΠΡΟΠΟ - ΛΟΤΤΟ: | 1444 |
| ΡΟΔΑ: | 2241-0-26300 |
| ΚΤΕΑ: | 2241-0-27706 |
| Ο.Α.Ε.Δ.: | 2241-0-23265 |
| Ι.Κ.Α.: | 2241-0-64912 |
| ΤΑΞ.Υ.: | 2241-0-68701, 2241-0-68702 |
| ΟΛΥΜΠΙΑΚΗ: | 2241-0-24555 |
| Δ.Α.Ν.Ε.: | 2241-0-43150 |
| ΕΡΓΑΤ. ΚΕΝΤΡΟ: | 2241-0-24730 |
| CRONUS AIRLINES | 2241-0-25444 |
| AEGEAN AIRLINES | 2241-0-98345 |

## ΚΤΕΟ

- Από **την 1η Σεπτεμβρίου** έως **και τις 29 Οκτωβρίου,** παντός είδους οχήματα που δεν έχουν ήδη προσκληθεί από προηγούμενα προγράμματα **με αριθμούς κυκλοφορίας ΡΟΒ 5501** έως και **6000.**
- Από **1η Σεπτεμβρίου** έως **και τις 29 Οκτωβρίου,** φορτηγά με μικτό βάρος άνω των 10 Τ με συνδυασμό γραμμάτων **ΡΟΖ-ΡΟΗ-ΡΟΚ** ανεξαρτήτως αριθμού.


## Η ΓΝΩΜΗ

Εβδομαδιαία Εφημερίδα της Ρόδου
Έτος Ιδρύσεως 1973
ΕΚΔΟΤΗΣ
**Δ. Τσοπανάκης**
ΔΙΕΥΘΥΝΤΗΣ
**Αθ. Μαρασιώτης**
**ΑΘΛΗΤΙΚΑ**
Μανόλης Μπάτης,
Νικήτας Κουσκούσης
**ΓΡΑΦΕΙΑ ΣΥΝΤΑΞΗΣ**
Μάρκου Μαλλιαράκη 11
Τηλ.2241-0- 24610,
2241-0-75640
Fax (22410) 75641
**ΛΟΓΙΣΤΗΡΙΟ - ΔΙΑΦΗΜΙΣΕΙΣ**
Μάρκου Μαλλιαράκη 11
Τηλ. 2241-0-22210
2241-0-75230
Fax (22410) 22471



**ΠΡΟΣΚΛΗΤΗΡΙΑ ΓΑΜΩΝ-ΒΑΠΤΙΣΕΩΝ**

Με ένα τηλεφώνημα και **χωρίς καμία επιβάρυνση** θα βρεθούμε κοντά σας για να διαλέξετε ένα από τα δεκάδες όμορφα προσκλητήρια από οίκους της Αθήνας και της Θεσσαλονίκης.

**Υπεύθυνος: Απόκοτος Νίκος**
**Τηλ. 22410 /95584-92770**
**6947010501**

## Προσφέρουμε χρυσάφι στον κρατικό κορβανά και παίρνουμε ...δεκάρες

# Εκλιπαρούμε για λίγα... γίχουλα!

## Χρυσορυχείο η Ρόδος και η Κως για την Εθνική μας Οικονομία • Η ανταπόδοση όμως μηδαμινή με ευθύνη και των τοπικών παραγόντων που αντιδρούν χαλαρά στις συνεχείς προκλήσεις

**Πραγματικό χρυσορυχείο αποτελεί η Ρόδος και η Κως για την ραχοκοκαλιά της Εθνικής μας Οικονομίας, στηρίζοντας έτσι με δυνατές οικονομικές «ενέσεις» το ελληνικό δημόσιο, χωρίς ωστόσο να υπάρχει αμφίδρομη υποστήριξη από την πλευρά του κράτους.**

*Του Μιχάλη Μαστή*
*mastism@otenet.gr*

Τα δεκάδες δισεκατομμύρια που εισπράχθηκαν την τελευταία δεκαετία από, την Δημόσια Οικονομική Εφορία, τα ασφαλιστικά ταμεία, τους Δημόσιους Οργανισμούς, την ΥΠΑ (Σπατόσημο) κ.ά. αποτελούν ίσως ένα μικρό μόνο τμήμα της πίττας που προσέφερε ο νομός μας στα κρατικά ταμεία, ενώ **αντίθετα, ορισμένα μόνο από αυτά έχουν επενδυθεί όπως θα έπρεπε**.

Οι κατά καιρούς συντονισμένες προσπάθειες που έχουν γίνει από τους εκπροσώπους των φορέων του νομού μας, έτσι ώστε η περιοχή αυτή να πάψει πλέον να αντιμετωπίζεται με την γνωστή μιζέρια που διακατέχει τους διοικούντες όταν πρόκειται για την Περιφέρεια, κάθε άλλο παρά ανταπόκριση και θετικό αποτέλεσμα είχε.

Οι αρμόδιοι των υπουργείων, διατήρησαν την πάγια τακτική των... ίσων υποτίθεται αποστάσεων από την Περιφέρεια και αντιμετώπισαν τη Ρόδο και τα υπόλοιπα μεγάλα νησιά του νομού μας με την λογική του... φτωχού συγγενή.

### ΠΟΥ ΥΠΕΡΤΕΡΕΙ Η ΔΩΔΕΚΑΝΗΣΟΣ

Τα στοιχεία, που φανερώνουν περίτρανα την... διαφορά της Δωδεκανήσου με τους νομούς εκείνους που η πολιτεία και η εκάστοτε κυβέρνηση εντάσσει στο ίδιο τσουβάλι, είναι αδιάψευστα. Αναλυτικά λοιπόν, η Ρόδος και η Δωδεκάνησος, όπως προκύπτει από τον Οικονομικό χάρτη που επιχειρεί να σκιαγραφήσει η «Γνώμη» έχει την παρακάτω εικόνα, στην οποία οφείλει την διαφορά της. Τα σημεία αυτά είναι τα εξής:

1) **Οι πακτωλοί εκατοντάδων εκατομμυρίων**, που εισρέουν κάθε χρόνο από τους 1.500.000 τουρίστες που έρχονται στα νησιά μας για να περάσουν τις διακοπές τους, αποτελούν εξίσου σημαντικό στοιχείο για την οικονομία της χώρας μας.

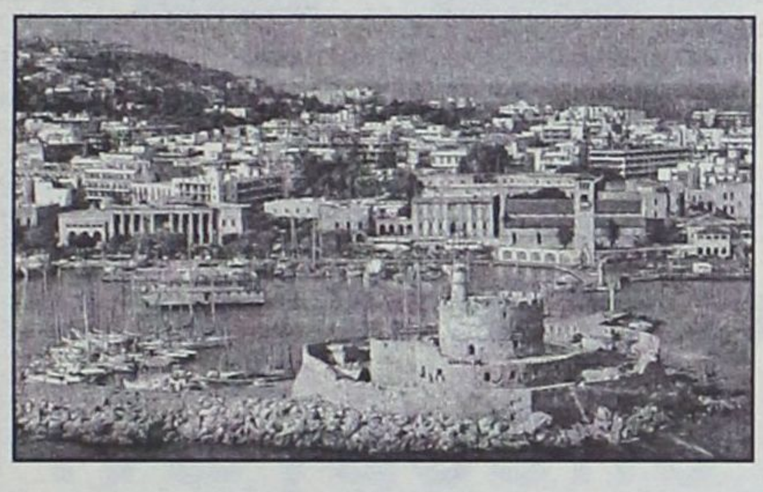

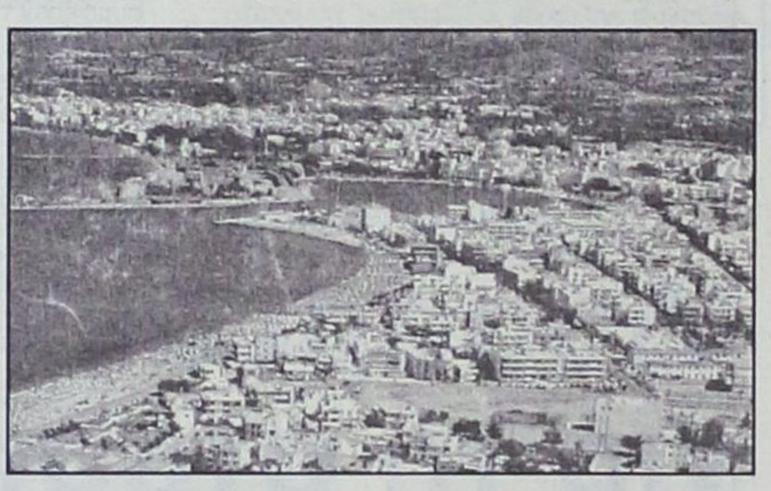

2) Το ύψος ρεκόρ των **150 εκατομμυρίων ευρώ** που εισπράττει **η Δημόσια Οικονομική Υπηρεσία** σε ετήσια και κυρίως το ΙΚΑ, εισπράττει από τους εργοδότες και τους ασφαλισμένους της Ρόδου, ποσά που για άλλα υποκαταστήματα θεωρούνται ασύλληπτα, και σύμφωνα με τις πλέον πρόσφατες εκτιμήσεις, κατατάσσεται ως το πλέον υγιές και κερδοφόρο υποκατάστημα ανάμεσα σε όλη τη χώρα. Κατά προσέγγιση, το ΙΚΑ της Ρόδου εισπράττει ούτε λίγο ούτε πολύ ποσά μεγαλύτερα **των τριών εκατομμυρίων ευρώ κάθε μήνα(!) ή 36 περίπου εκατομμυρίων ευρώ κάθε χρόνο**!

**4) Οι επιχειρήσεις της Ρόδου**, σύμφωνα με επίσημα στοιχεία του υπουργείου των Οικονομικών, **κατέγραψαν τζίρο μισού περίπου τρισεκατομμυρίου δραχμών(!)** κατά την διάρκεια του περασμένου οικονομικού έτους καταγράφοντας χρόνο με τον χρόνο ολοένα και μεγαλύτερη αύξηση. Στο σύνολό τους οι 14.000 περίπου επιχειρήσεις πάσης φύσεως, υπολογίζεται ότι απέδωσαν στο ελληνικό δημόσιο ποσά μεγαλύτερα των **25 δισεκατομμυρίων δραχμών** μόνο για το προηγούμενο έτος.

**5) Ο Οργανισμός Τηλεπικοινωνιών στην Δωδεκάνησο**, θεωρείται από τους ελάχιστους κρατικούς φορείς που επένδυσε ουσιαστικά τα τελευταία χρόνια στην Δωδεκάνησο. Αυτό πάντως δεν σημαίνει ότι δεν αποκόμισε κιόλας υψηλότατα κέρδη σε σχέση με οποιαδήποτε άλλη περιοχή της χώρας. Από τα στοιχεία που συγκέντρωσε η «Γνώμη» προκύπτει ότι ο ΟΤΕ εισέπραξε τα τελευταία χρόνια τα εξής ποσά: 1995: **15,1** δισεκατομμύρια, δραχμές, 1996: **16 δις**, 1997 **18,5 δις**, 1998: **20,5 δις** και 1999: **21 δις** ενώ από το 2000 έως και το τέλος του 2003 οι εισπράξεις για τον ΟΤΕ στην περιοχή της Δωδεκανήσου ξεπέρασαν τα 85 δισεκατομμύρια σε δραχμές.

**6) Ο ΟΠΑΠ**, τα τελευταία χρόνια έχει μια εντυπωσιακή αύξηση των κερδών του από την συμμετοχή των Δωδεκανήσων στα παιχνίδια του Οργανισμού. Συνολικά κατά την διάρκεια της τελευταίας πενταετίας τα πρακτορεία του ΟΠΑΠ στην Δωδεκάνησο, γέμισαν τα ταμεία του Οργανισμού με ποσό μεγαλύτερο των 100 δισεκατομμυρίων δραχμών. Το τρέχον έτος αναμένεται να κλείσει με **8** τουλάχιστον δισεκατομμύρια δραχμές συμμετοχή στα παιχνίδια του ΟΠΑΠ από την Δωδεκάνησο, δεδομένης της αύξησης που παρουσιάζεται από το νέο παιχνίδι «Το Στοίχημα». Το κατά κεφαλήν ποσό που αντιστοιχεί στην Δωδεκάνησο, υπολογίζεται σε 45.000 δραχμές περίπου και σύμφωνα με τα στοιχεία του ΟΠΑΠ κατατάσσει την περιοχή μας 2η σε όλη την Επικράτεια αμέσως μετά το λεκανοπέδιο της Αττικής.

### Η ΤΑΚΤΙΚΗ ΤΟΥ ΑΘΗΝΟΚΕΝΤΡΙΚΟΥ ΚΡΑΤΟΥΣ

Παρά την σημαντική αυτή συμβολή που είχε και συνεχίζει να έχει η Ρόδος και τα υπόλοιπα νησιά του νομού μας στην Εθνική Οικονομία, εν τούτοις, **η αντιμετώπιση του... κράτους των Αθηνών** όπως πολλοί το αποκαλούν, συνεχίζει να παραμένει αντίστροφα ανάλογη με αυτά που προσφέρει η περιοχή μας.

**Πιο συγκεκριμένα:**

- Παρά τον πακτωλό εισροής τεραστίων ποσών από την Τουριστική Βιομηχανία, η Ρόδος, η Κως και τα υπόλοιπα νησιά του νομού μας, συνεχίζουν να «εκλιπαρούν» τους εκάστοτε διοικούντες και γενικούς γραμματείς του ΕΟΤ στο πλαίσιο της διαφημιστικής καμπάνιας και προβολής στο εξωτερικό. Αυτονόητο θεωρείται για οποιαδήποτε άλλη χώρα, ότι αυτό ανήκει στην αρμοδιότητα της πολιτείας.

- Η Δημόσια Οικονομική Εφορία, παρά την... πραγματική ευφορία που παρουσιάζουν τα ταμεία της στην Δωδεκάνησο, δεν έχει φροντίσει να τοποθετήσει τον απαραίτητο αριθμό υπαλλήλων και **στελεχών για να περιοριστεί στο ελάχιστο η ταλαιπωρία των συναλλασσόμενων.**

- Το ίδιο ισχύει βέβαια και για μια σειρά άλλες υπηρεσίες και οργανισμούς, όπως είναι το ΙΚΑ, τα ΕΛΤΑ, το Περιφερειακό Γενικό Νοσοκομείο της Ρόδου, τα υπόλοιπα ασφαλιστικά ταμεία, και γενικά τις υπηρεσίες και τους Οργανισμούς εκείνους που υποφέρουν στην κυριολεξία μαζί με τους συναλλασσόμενους, από την έλλειψη του προσωπικού. **Σε σχετική έρευνα της «Ροδιακής» πριν από 4 περίπου χρόνια, ο συνολικός αριθμός των ελλείψεων προσωπικού σε υπηρεσίες και οργανισμούς ανέρχονταν σε 1.250 περίπου υπαλλήλους και στελέχη.**

- Παρά τα δεκάδες δισεκατομμύρια που έχει εισπράξει ο ΟΠΑΠ από την Δωδεκάνησο τα τελευταία χρόνια, εν τούτοις ο Οργανισμός, δεν ενίσχυσε στον βαθμό που μπορούσε και θα έπρεπε, **τον τοπικό αθλητισμό, σε εγκαταστάσεις και αθλητική υποδομή.** Το γεγονός, αποτελεί μόνιμη εστία πικρίας και αγανάκτησης από τους τοπικούς εκπροσώπους αθλητικών φορέων του νησιού μας και του νομού μας γενικώτερα και μάλιστα είχε τεθεί επί τάπητος στο προηγούμενο Νομαρχιακό Συμβούλιο, από τον Νομαρχιακό Σύμβουλο κ. Μιχάλη Μπαριανάκη, ο οποίος καμία απολύτως τεκμηριωμένη απάντηση δεν έλαβε από τους αρμόδιους των Υπουργείων.

- Στα αεροδρόμια του νομού μας επίσης, έχουν εισπραχθεί περισσότερα από 100 δισεκατομμύρια δραχμές που βάσει του νόμου θα έπρεπε να είχαν επενδυθεί σε έργα υποδομής. Εν τούτοις, συνολικά για όλη την Δωδεκάνησο, δεν έχουν επενδυθεί μέχρι σήμερα περισσότερα από 30 δισεκατομμύρια, ενώ ακόμα χειρότερα, κανείς δεν ξέρει πότε και πως θα επενδυθούν τα υπόλοιπα ποσά που δικαιούται βάσει του νόμου η περιοχή μας.

- Από την άλλη, δεκάδες είναι αντίστοιχα και οι περιπτώσεις αποπομπής ή καθυστέρησης, μεγάλων έργων που απαιτούνται για την Δωδεκάνησο, τα οποία, χάρη στις γνωστές μεθόδους του κράτους των Αθηνών, την... ισομέρεια της Περιφέρειας, ενδεχομένως και την αδιαφορία των δικών μας εκπροσώπων, παραμένουν επί σειρά ετών στις... λίστες αναμονής.

Σε κάθε περίπτωση, **η άδικη αυτή αντιμετώπιση που υφίσταται ο νομός μας,** προβληματίζει έντονα την κοινή γνώμη και πολλούς από τους εκπροσώπους του νομού μας, που έχουν ταχθεί στην προώθηση των έργων αυτών. Ο καταμερισμός των ευθυνών, που η Δωδεκάνησος έχασε όλα αυτά τα χρόνια, σε αυτή την φάση δεν μπορεί να βαρύνει συγκεκριμένους εκπροσώπους φορέων, δεδομένου και του περιορισμένου ρόλου παρέμβασης που διαθέτουν.

Είναι κοινή πεποίθηση πάντως, ότι η κατάσταση αυτή δεν μπορεί να συνεχιστεί άλλο. Αυτό που απαιτείται πρωτίστως, είναι συντονισμός ενεργειών και ουσιαστικές παρεμβάσεις, έτσι ώστε η Δωδεκάνησος, να διεκδικήσει ό,τι ακριβώς της αξίζει και της αναλογεί.




Στις επιχειρήσεις η ποιότητα νερού μπορεί να γίνει πηγή κέρδους

Σε όλο τον κόσμο, εδώ και 70 χρόνια, το όνομα Culligan αποτελεί σημείο αναφοράς στα συστήματα επεξεργασίας νερού. Δεν είναι τυχαίο! Η τεχνολογία Culligan είναι συνώνυμη με μία μόνο ποιότητα νερού: την κορυφαία! Το μυστικό βρίσκεται στην αξιοποίηση μίας μοναδικής εξειδικευμένης τεχνογνωσίας και στη συνεχή ανάπτυξη συστημάτων πρωτοποριακής τεχνολογίας.
Το αποτέλεσμα για την επιχείρησή σας; Βελτιωμένα ποιοτικά χαρακτηριστικά στο τελικό προϊόν, σημαντική εξοικονόμηση πόρων στη λειτουργία και συντήρηση των εγκαταστάσεων, μεγάλη μείωση στο κόστος του νερού που καταναλώνεται.

**Είτε χρησιμοποιείτε το νερό απ' ευθείας στην παραγωγική διαδικασία είτε για συμπληρωματικές χρήσεις, γνωρίστε τα κορυφαία συστήματα επεξεργασίας νερού και αφαλάτωσης Culligan και ανακαλύψτε μια νέα, καθαρή πηγή κέρδους για την επιχείρησή σας!**

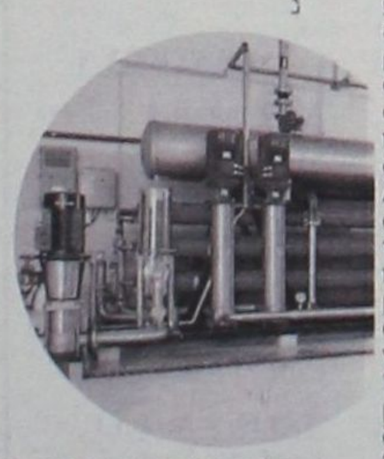

*Σε βιομηχανικές ή τουριστικές μονάδες, τα συστήματα αφαλάτωσης Culligan μπορούν να παρέχουν νερό με κόστος από € 0,15 / κ.μ.*



Culligan
Σιγουριά στην ποιότητα νερού

40 χρόνια στην Ελλάδα

ΟΜΙΛΟΣ ΚΑΛΛΙΓΚΑΝ ΕΛΛΑΣ
ΑΘΗΝΑ: Ιερά οδός 79, Τηλ: 210 34 13 444, Fax: 210 34 13 050
ΘΕΣΣΑΛΟΝΙΚΗ: Στρ. Χρυσοκόου 16, Τηλ: 2310 86 55 28
e-mail: culligan@culligan.gr www.culligan.gr

Θα είναι υποψήφιος στο Νομό Δωδεκανήσου στις επόμενες εκλογές;

# Ανοικτό το θέμα της υποψηφιότητας Βαληνάκη

## Ο ίδιος δεν αποκλείει ένα τέτοιο ενδεχόμενο αλλά παραπέμπει στο μέλλον

Ανοιχτό άφησε το θέμα της υποψηφιότητάς του στις επόμενες βουλευτικές εκλογές στο νομό Δωδ/σου, ο υφυπουργός Εξωτερικών και βουλευτής Επικρατείας Γιάννης Βαληνάκης σε δηλώσεις που έκανε στη Ρόδο, στο περιθώριο των εργασιών του φόρουμ του ΟΑΣΕ.

Σε συνέντευξη που παρεχώρησε στο TV4 και στην εκπομπή "Επόμενη Μέρα" ο εκ Δωδεκανήσου καταγόμενος υφυπουργός Εξωτερικών, αρμόδιος σε ευρωπαϊκά θέματα κ. Γιάννης Βαληνάκης και στην ερώτηση αν σκοπεύει να είναι υποψήφιος βουλευτής στο νομό μας, δήλωσε τα εξής: «Οι επόμενες εκλογές είναι μακριά και μέχρι τότε έχω πολύ δουλειά να κάνω στο υπουργείο Εξωτερικών. Με το θέμα αυτό δεν έχω ασχοληθεί. Κάποια στιγμή υποθέτω ότι πρέπει να πάρω απόφαση για το ζήτημα αυτό. Η απόφαση όμως αυτή δεν θα είναι μόνο δική μου. Θα ληφθεί πρώτα - πρώτα από τον αρχηγό του κόμματος με βάση το συμφέρον της Νέας Δημοκρατίας. Οταν θα έρθει αυτή η ώρα και το κόμμα θα μου πει την



άποψή του και εγώ θα τα ζυγίσω. Δεν με απασχολεί το θέμα αυτή τη στιγμή. Ευχαριστώ πάντως όσους ενδιαφέρονται για το τι θα κάνω».

Ο κ. Γ. Βαληνάκης μιλώντας στην ίδια εκπομπή αναφέρθηκε και στο ζήτημα της κατασκευής πυρηνικού σταθμού στο Ακουγιού της Τουρκίας. Ο υφυπουργός εξέφρασε την αισιοδοξία του ότι δεν θα υπάρξει καμιά απειλή για τη Δωδεκάνησο και τον ευρύτερο χώρο της περιοχής μας.

«Παρακολουθούμε την εξέλιξη της υπόθεσης - δήλωσε ο κ. Βαληνάκης - για την οποία υπάρχει ενδιαφέρον και εντός Ε.Ε. Το θέμα θα συζητηθεί με την Τουρκία κατά την πορεία της προς την Ευρώπη. Θα πρέπει να πω ότι βρισκόμαστε σε μια πολύ λεπτή φάση διεργασιών. Δεν θα ήθελα να πω τίποτα περισσότερο προς το παρόν. Είμαι όμως αισιόδοξος ότι δεν θα υπάρξει καμιά τέτοια απειλή για τη Δωδεκάνησο και την υπόλοιπη Ελλάδα. Προβαίνουμε σε ενέργειες και πιστεύω ότι μπορούμε να πετύχουμε σε αυτό το επίπεδο ασφάλεια για την περιοχή μας».

*Επισκέπτονται τα νησιά χωρίς να ενημερώνονται*

# Δυσαρέσκεια στελεχών για τη στάση υπουργών!

## *Επιστολή της Ν.Ε. της Ν.Δ. στον Πρωθυπουργό και τον Γραμματέα του κόμματος • Παράπονα και στο ΠΑΣΟΚ*

**Επιστολή προς τον πρωθυπουργό Κώστα Καραμανλή και τον γραμματέα της Νέας Δημοκρατίας Βαγγέλη Μεϊμαράκη πρόκειται να αποστείλει εντός των ημερών η Ν.Ε. του κυβερνώντος κόμματος στη Δωδ/σο για να εκφράσει την δυσαρέσκειά της για την στάση και συμπεριφορά που επιδεικνύουν κυβερνητικοί παράγοντες σε επισκέψεις τους σε περιοχές του νομού.**

Οι οργανώσεις δεν ενημερώνονται και συνήθως μαθαίνουν τα νεώτερα από τα τοπικά ΜΜΕ. Η κομματική οργάνωση της Ν.Δ. δεν επιζητά συνκυβέρνηση αλλά ενημέρωση και δυνατότητα κατάθεσης των δικών της θέσεων και απόψεων.

Το ερέθισμα για τη σύνταξη της επιστολής ήταν οι συνεχείς διαμαρτυρίες από στελέχη της Ν.Δ. από διάφορα σημεία του Νομού για τη συμπεριφορά κυβερνητικών αξιωματούχων που επισκέπτονται νησιά των Νομών μας χωρίς προηγουμένως να έχει γίνει καμιά συνεννόηση με τις κατά τόπους κομματικές οργανώσεις. Κάποιες φορές πληροφορούνται τις επισκέψεις από τα ραδιόφωνα και τις εφημερίδες με αποτέλεσμα να θεωρούν εαυτούς περιθωριοποιημένους και να αδυνατούν να υποστηρίξουν - όπως επιβάλελται - τις κυβερνητικές επιλογές.

Στην επιστολή τονίζεται ότι οι κομματικές οργανώσεις δεν επιθυμούν συνκυβέρνηση - αυτό άλλωστε έχει ξεκαθαριστεί από τον ίδιο τον Κ. Καραμανλή - αλλά διεκδικούν το γνωμοδοτικό ρόλο που τους ανήκει. Οπως υποστηρίζεται από αρκετά κομματικά στελέχη «αν δεν γνωρίζουμε πως θα προβάλλουμε τις κυβερνητικές αποφάσεις που εξαγγέλλονται».

Υπήρξαν κάποια τέτοια "κρούσματα" το τελευταίο διάστημα - επισκέψεις δηλαδή κυβερνητικών που αγνόησαν τις οργανώσεις - με αποτέλεσμα η Ν.Ε. θα επιδιώξει να μπει ένα τέλος σε τέτοιες συμπεριφορές που μόνο δεινά μπορούν να φέρουν στην κυβερνώσα παράταξη.

**ΤΟ ΠΑΣΟΚ**

Θα πρέπει να σημειωθεί ότι ανάλογα ήταν τα παράπονα και επί κυβέρνησης ΠΑΣΟΚ για τους τότε υπουργούς που έρχονταν και έδειχναν ανάλογη συμπεριφορά στις οργανώσεις του τότε κυβερνώντος κόμματος.

Ακόμη και σήμερα οι του ΠΑΣΟΚ δεν μπορούν να ξεχάσουν τη συμπεριφορά του Σ. Μπένου, ως υπουργού Αιγαίου και αρκετών άλλων.

Οι κυβερνήσεις λοιπόν μπορεί να αλλάζουν αλλά οι συμπεριφορές των υπουργών παραμένουν οι ίδιες και απαράλλακτες!

Πονοκέφαλος στις Ν.Ε. της Ν.Δ. και ΠΑΣΟΚ

# "Κυρίαρχο" θέμα για τα δύο κόμματα οι νέες υποψηφιότητες

## Προβληματίζει η στάση που τηρούν οι κ.κ. Σ. Καραγιάννης και Γ. Μαχαιρίδης

Σε μεγάλο "πονοκέφαλο" εξελίσσεται η Νομαρχία Δωδ/σου για τις Νομαρχιακές Επιτροπές Νέας Δημοκρατίας και ΠΑΣΟΚ. Το "αντάρτικο" από την πλευρά του Σάββα Καραγιάννη ως προς τις επόμενες εκλογές αλλά και η απαξιωτική στάση του Γιάννη Μαχαιρίδη απέναντι στο κόμμα που τον επέβαλλε, είναι κυρίαρχα ζητήματα για τα δύο κόμματα τοπικά όσο και αν προσπαθούν δημόσια οι επιτελείς τους να παρουσιάζουν τα πράγματα εξωραϊσμένα. Θεωρούν δηλαδή τα δύο κόμματα ότι έχουν τεθεί υπό άτυπη ομηρία οι μεν από τον πρώην νομάρχη, οι δε από τον σημερινό.



Στη Νέα Δημοκρατία το "άνοιγμα" της συζήτησης για την επιλογή του υποψηφίου νομάρχη αποσκοπούσε στην αποθάρρυνση εκδήλωσης διάθεσης εκ μέρους του κ. Σάββα Καραγιάννη για μια νέα υποψηφιότητα. Εξ' ου και η απόφαση ότι "όλα θα συζητηθούν από μηδενικής βάσης". Προς το παρόν όμως το μόνο που έχει επιτευχθεί είναι να παίζουν οι δύο πλευρές "τη γάτα με το ποντίκι". Ο κ. Καραγιάννης παραπέμπει το θέμα στην παράταξή του σε χρόνο που θα επιλέξει ο ίδιος και η Νέα Δημοκρατία προσπαθεί με διπλωματικό τρόπο να "αποσπάσει" τους νομαρχιακούς συμβούλους που πρόσκεινται σε αυτή από τον εναγκαλισμό του πρώην νομάρχη. Παράλληλα α ονόματα των επίδοξων μνηστήρων αυξάνονται συνεχώς. Εκτός από τους Νίκο Τατάκη, Μανώλη Καμπουρόλοπουλο συνεχίζουν να παίζουν αυτά των Γιάννη Ιατρίδη και Ευαγγελίας Βελέντζα, ενώ προστίθεται και του Μανώλη Κουτσούκου. Πολλά πάντως φαίνεται ότι "ποντάρουν" οι της Νέας Δημοκρατίας στο πρόσωπο του σημερινού αντινομάρχη Νίκου Ζωΐδη. Για να συμβεί όμως αυτό θα πρέπει ο ίδιος να προχωρήσει σε κινήσεις που δεν φαίνεται ότι προτίθεται να κάνει, τουλάχιστον στο άμεσο μέλλον.

Από την άλλη πλευρά οι παράγοντες του ΠΑΣΟΚ



ακούγοντας την ανακοίνωση που εκδόθηκε μετά από σύσκεψη παραγόντων της Νομαρχίας από την οποία εμμέσως πλην σαφώς προκύπτει ότι ο Γιάννης Μαχαιρίδης θα είναι και πάλι υποψήφιος, δεν ένιωσαν ιδιαίτερα ευτυχείς, αφού θεωρούν ότι η κίνηση αυτή δημιουργεί τετελεσμένα και ο ρόλος του ΠΑΣΟΚ ακυρώνεται εν τοις πράγμασι.

Αν και δημόσια δεν προχώρησαν σε "άδειασμα" του σημερινού νομάρχη, σε κατ' ιδίαν συζητήσεις εξέφρασαν την έντονη δυσαρέσκειά τους για το Γιάννη Μαχαιρίδη, τον οποίο - όπως έλεγαν - επέβαλλαν περίπου "δια ροπάλου" στις εσωκομματικές διαδικασίες να έρχεται σήμερα και να αγνοεί το κόμμα και τα στελέχη που τον στήριξαν.

Αφηναν ανοιχτό το ενδεχόμενο όποτε μπει το θέμα της επιλογής, το ΠΑΣΟΚ τοπικά να διαφοροποιηθεί από τη σημερινή νομαρχιακή αρχή αν και με την "λογική ΠΑΣΟΚ" αυτό είναι αρκετά δύσκολο.

ΓΝΩΜΩΝ
ΦΡΟΝΤΙΣΤΗΡΙΑ
Μ. ΓΙΑΝΝΙΚΟΥΡΗΣ

**Με υπευθυνότητα και εμπειρία συνεχίζουμε, εντατικά εδώ και 31 χρόνια, να προσφέρουμε στο χώρο της φροντιστηριακής εκπαίδευσης**

- ✓ Δημιουργούμε ΑΥΣΤΗΡΩΣ ολιγομελή τμήματα 4μελή 5μελή 6μελή
- ✓ Εφαρμόζουμε ειδικές μεθόδους διδασκαλίας, εξασφαλίζοντας έγκαιρα την πλήρη εκμάθηση της ύλης.
- ✓ Ελέγχουμε την απόδοση των μαθητών με προγραμματισμένα διαγωνίσματα στο πνεύμα των **ΠΑΝΕΛΛΗΝΙΩΝ ΕΞΕΤΑΣΕΩΝ** και εκτός των ωρών διδασκαλίας.
- ✓ Δίνουμε έμφαση στις Γυμνασιακές τάξεις στις οποίες διδάσκουν οι βασικοί καθηγητές του φροντιστηρίου.
- ✓ Ενημερώνουμε και συνεργαζόμαστε στενά με τους γονείς για να μπορούμε **ΟΛΟΙ ΜΑΖΙ** να εξασφαλίσουμε την επιτυχία των παιδιών μας.

***31 ΧΡΟΝΙΑ ΔΗΜΙΟΥΡΓΙΚΗΣ ΠΡΟΣΦΟΡΑΣ !*** ***... και συνεχίζουμε***

**ΕΓΓΡΑΦΕΣ – ΠΛΗΡΟΦΟΡΙΕΣ**: Καθημερινά 10-1 το πρωί και 7-10 το απόγευμα
ΧΕΙΜΑΡΑΣ 117 – Τηλ: 22410 25700 – 25250 – 25252, Κιν: 694 88 89 689

**ΔΙΔΑΣΚΟΥΝ**

**Μαθηματικά**
Μανώλης Γιαννικουρής

**Φυσική – Χημεία**
Νέστωρ Οικονόμου

**Φιλολογικά**
Ειρήνη Αναγνώστου

**Α.Ο.Θ. – Α.Ο.Α.Ε.**
Βεατρίκη Σέρβου

**ΕΝΑΡΞΗ ΜΑΘΗΜΑΤΩΝ**
Β΄- Γ΄ Λυκείου
Τρίτη 17 Αυγούστου
Α΄ Λυκ. Α΄Β΄Γ΄ Γυμνασίου
Δευτέρα 30 Αυγούστου
Γ΄ ΤΕΕ -Τμήμα Αποφοίτων
Δευτέρα 6 Σεπτεμβρίου

**Διεύθυνση Σπουδών**
**Μ. Γιαννικουρής**

Συνέντευξη της προέδρου κ. Αννας Ψαρούδα–Μπενάκη στη "Γνώμη"

# Αναμένονται "εντάσεις" στη Βουλή

## Θα είναι, όμως, εποικοδομητικές για τα συμφέροντα της χώρας. Ελπίζω ότι θα υπάρξει συναίνεση στην εκλογή Προέδρου της Δημοκρατίας. Δραστήριοι οι Κοινοβουλευτικοί της Δωδ/σου

**Η καθηγήτρια Πανεπιστημίου και πρόεδρος της Βουλής Αννα Ψαρούδα-Μπενάκη, είναι θυγατέρα του Υδραίου ναυάρχου Ευάγγελου Ψαρούδα, γεννήθηκε στην Αθήνα και εξακολουθεί να ζει στην πρωτεύουσα με τον σύζυγό της, τον καθηγητή πανεπιστημίου κ. Λίνο Μπενάκη, φιλόλογο-ιστορικό της Φιλοσοφίας και έχει διατελέσει διευθυντής ερευνών της Ακαδημίας Αθηνών.**

Η κυρία Μπενάκη, μετά την αποφοίτησή της από το Αμερικανικό Κολλέγιο Ελλάδος Pierce, πήρε πτυχίο από τη Νομική Σχολή του Πανεπιστημίου Αθηνών. Συνέχισε μεταπτυχιακές σπουδές ως υπότροφος στο Πανεπιστήμιο της Βόννης, από το οποίο πήρε διδακτορικό δίπλωμα το 1961 και συνέχισε στο Ινστιτούτο Αλλοδαπού και Διεθνούς Δικαίου του Πανεπιστημίου του Φράιμπουργκ. Από το 1962 άρχισε να ασκεί τη δικηγορία με ειδίκευση στις ποινικές υποθέσεις. Τον ίδιο χρόνο προσελήφθη ως βοηθός στην έδρα Ποινικού Δικαίου της Νομικής Σχολής Αθηνών, όπου ανακηρύχθηκε υφηγήτρια το 1971 και έγινε τακτική καθηγήτρια το 1978. Μιλάει άπταιστα γερμανικά, γαλλικά και αγγλικά, ενώ εκδίδει και διευθύνει από το 1975 το νομικό περιοδικό "Ποινικά Χρονικά" και έχει κυκλοφορήσει συγγράμματα, βιβλία και άρθρα σε διεθνή επιστημονικά περιοδικά νομικού περιεχομένου.

Το 1974 ορίστηκε ειδική σύμβουλος στο υπουργείο Παιδείας, αρμόδια σε θέματα Ανώτατης Παιδείας από τον τότε υπουργό Γ. Ράλλη, ο οποίος ως πρωθυπουργός και πρόεδρος της Ν.Δ., το 1981 την τοποθέτησε στην τέταρτη θέση του ψηφοδελτίου Επικρατείας. Επανεξελέγη βουλευτής το 1985 στην Α' Αθηνών και την περίοδο 1989-1990 κατά τις τρεις αλλεπάλληλες εκλογικές αναμετρήσεις, κατέβηκε με σταυρό και κατέλαβε την πρώτη φορά τη δεύτερη και τις δύο επόμενες την τρίτη θέση στον συνδυασμό της Ν.Δ., ενώ επανεξελέγη το 1993 έκτη, το 1996 έβδομη, το 2000 ένατη και στην τελευταία εκλογική αναμέτρηση έβδομη. Το 1989 στην κυβέρνηση Τζαννετάκη ορκίστηκε υπουργός Πολιτισμού, στη συνέχεια αναπληρώτρια υπουργός Παιδείας, ενώ κατείχε θέση στο υπουργικό συμβούλιο καθ' όλη τη διάρκεια της κυβέρνησης Μητσοτάκη, στην οποία διετέλεσε διαδοχικά αναπληρώτρια υπουργός Πολιτισμού (1990-1991), υπουργός Πολιτισμού (1991-1992) και υπουργός Δικαιοσύνης (1992-1993). Οσο η Ν.Δ. ήταν το κόμμα της αντιπολίτευσης, η κ. Αννα Ψαρούδα-Μπενάκη, είχε καίριες θέσεις και διετέλεσε επίσης αντιπρόεδρος στην Επιτροπή Θεσμών και Διαφάνειας. Το 1996 ο Εβερτ την πρότεινε για το αξίωμα της προέδρου της Βουλής, ενώ το 2000 ο κ. Καραμανλής την υπέδειξε για τη θέση του Δ' αντιπροέδρου, όπως και έγινε. Από το 2000 είναι επίσης μέλος του Πολιτικού Συμβουλίου της Ν.Δ. Χαρακτηρίζεται ως η κυρία βουλευτής που διακατέχεται από "κομματικό πατριωτισμό" και ποτέ δεν μετείχε σε εσωκομματικές ομάδες, αλλά είχε άψογη και εποικοδομητική συνεργασία με όλους της δικής της παράταξης, όσο και με συναδέλφους της από άλλες παρατάξεις.

Αυτό είναι ένας σπάνιος συνδυασμός προσόντων, ιδιαίτερα στο χώρο της πολιτικής. Κατά τη διάρκεια της προεκλογικής περιόδου, η κα Αννα Ψαρούδα-Μπενάκη ήταν υπεύθυνη για τον εκλογικό αγώνα στα Δωδεκάνησα, ίσως επειδή η αγάπη της για τούτη την ακριτική περιοχή είναι πάντα έκδηλη. Η φιλοσοφία της ζωής της γενικά, αντικαθρεφτίζεται και στην ακαδημαϊκή και στην πολιτική της καριέρα. Στην εισηγητική της ομιλία στην κοινοβουλευτική αντιπροσωπεία του OSCE στο



Rodos Palace, μίλησε με πολλή ευαισθησία για "οικουμενικότητα" και όχι για παγκοσμιότητα και τόνισε: "Είναι επιταγή του νόμου, του ήθους και της πολιτικής, να προχωρήσουμε στην αντιμετώπιση του προβλήματος (της παράνομης διακίνησης ατόμων) με γρήγορους ρυθμούς". Είπε επίσης: "Η κατοχύρωση της αξιοπρέπειας σύμφυτη με την ανθρώπινη ύπαρξη, αποτελεί θεμέλιο λίθο της ελευθερίας και της δικαιοσύνης και σαφή αρχή της συνταγματικής παράδοσης". Η πρώτη γυναίκα στη θέση του προέδρου της Βουλής, τιμά την Ελληνίδα, τη Βουλή των Ελλήνων και το κόμμα που εκπροσωπεί.

Η κα Αννα Ψαρούδα-Μπενάκη, παραχώρησε στη "Γνώμη" αποκλειστική συνέντευξη.

**- Κυρία πρόεδρε, είσαστε ικανοποιημένη από την κοινοβουλευτική συνάντηση του OSCE; Πιστεύετε ότι είναι ένας οργανισμός που θα πετύχει ορατά αποτελέσματα σε θέματα ασφάλειας και παράνομης διακίνησης ατόμων;**

- Κατ' αρχήν είμαι ευχαριστημένη από τη διοργάνωση τουλάχιστον ό,τι έχω δει μέχρι στιγμής είναι καλά οργανωμένο και προχωράει σωστά. Βέβαια, το τέλος θα δείξει εάν θα υπάρξουν αξιόλογα συμπεράσματα. Ο οργανισμός αυτός, είναι χρήσιμος, διότι εξασφαλίζει μια γέφυρα με τις Ηνωμένες Πολιτείες και τον Καναδά, δηλαδή, κλείνει κατά κάποιον τρόπο, αυτό το κενό που πάει να δημιουργηθεί μεταξύ Ευρώπης και υπερατλαντικών χωρών. Και το ότι έχει και Αμερικανό πρόεδρο, αυτό ίσως είναι θετικό, διότι φέρνει πιο κοντά τον πυρήνα της Ευρώπης που είναι η Ευρωπαϊκή Ενωση, αλλά και ιδίως τις χώρες του πρώην Ανατολικού Μπλοκ της πρώην Σοβιετικής Ενωσης, που τώρα έχουν ανεξαρτησία. Επομένως, τουλάχιστον σαν ένας μοχλός προσέγγισης είναι χρήσιμος. Μακάρι να μπορέσει να έχει και άλλη ωφέλεια.

**- Τι προβλέπετε κυρία Μπενάκη, για την εκλογή του Προέδρου της Δημοκρατίας;**

- Δεν προβλέπω τίποτε. νομίζω ότι πρέπει να περιμένουμε να δούμε ποιές θα είναι οι αποφάσεις των κομμάτων, που έχουν και λόγο σ' αυτή την υπόθεση. Εχω την αίσθηση, ότι υπάρχει μια διάθεση συνεννόησης, αλλά αυτό θα το δούμε στο τέλος.

**- Εντός των ημερών, αρχίζει η ολομέλεια της Βουλής. Πώς προβλέπετε το κλίμα κα Πρόεδρε;**

- Η ολομέλεια της Βουλής αρχίζει μεθαύριο και νομίζω ότι θα είναι μια περίοδος, αρκετά έντονη βέβαια, αλλά θέλω να πιστεύω ότι θα είναι και αποδοτική. Δηλαδή, οι συζητήσεις που θα γίνουν και οι αποφάσεις που θα ληφθούν, θα είναι προς το καλό της χώρας και θα προωθηθούν πολλά θέματα τα οποία είναι εκκρεμή και δεν έχουν βρει λύση. Αλλωστε η Βουλή μας έχει -εκτός από το κοινοβουλευτικό μέρος- και μια ευρύτερη δραστηριότητα, πολιτιστική και κοινωνική και σε όλα αυτά τα θέματα, θα προσπαθήσω να είμαι όσο γίνεται πιο αποδοτική.

**- Ποιά είναι η παρουσία των δικών μας, των Δωδεκανησίων βουλευτών στο Κοινοβούλιό μας; Είναι πραγματικά παρόντες και δραστήριοι;**

- Ω, ναι, πάρα πολύ. Πάντοτε ήσαν δραστήριοι και παρόντες και χαιρόμαστε πάρα πολύ, διότι μεταφέρουν έτσι μια άποψη που έχει τις ιδιορρυθμίες της, διότι είναι και μια περιοχή με πολλές ιδιορρυθμίες.

**- Κυρία Μπενάκη, είσαστε η πρώτη γυναίκα πρόεδρος της Βουλής των Ελλήνων. Πώς είναι ο ρόλος σας;**

- Το συνήθισα πια. Στην αρχή ήταν λιγάκι έντονα τα συναισθήματα, διότι είχε μια διαφορετική χροιά η θέση του προέδρου της Βουλής, αλλά νομίζω τώρα πια, και εγώ το έχω συνηθίσει και κυρίως οι συνάδελφοί μου, με αγαπούν πολύ, όπως βλέπω και συνεργάζονται πολύ καλά μαζί μου.

**ΜΑΙΡΗ ΗΛΙΑ ΠΑΠΑΝΔΡΕΟΥ**




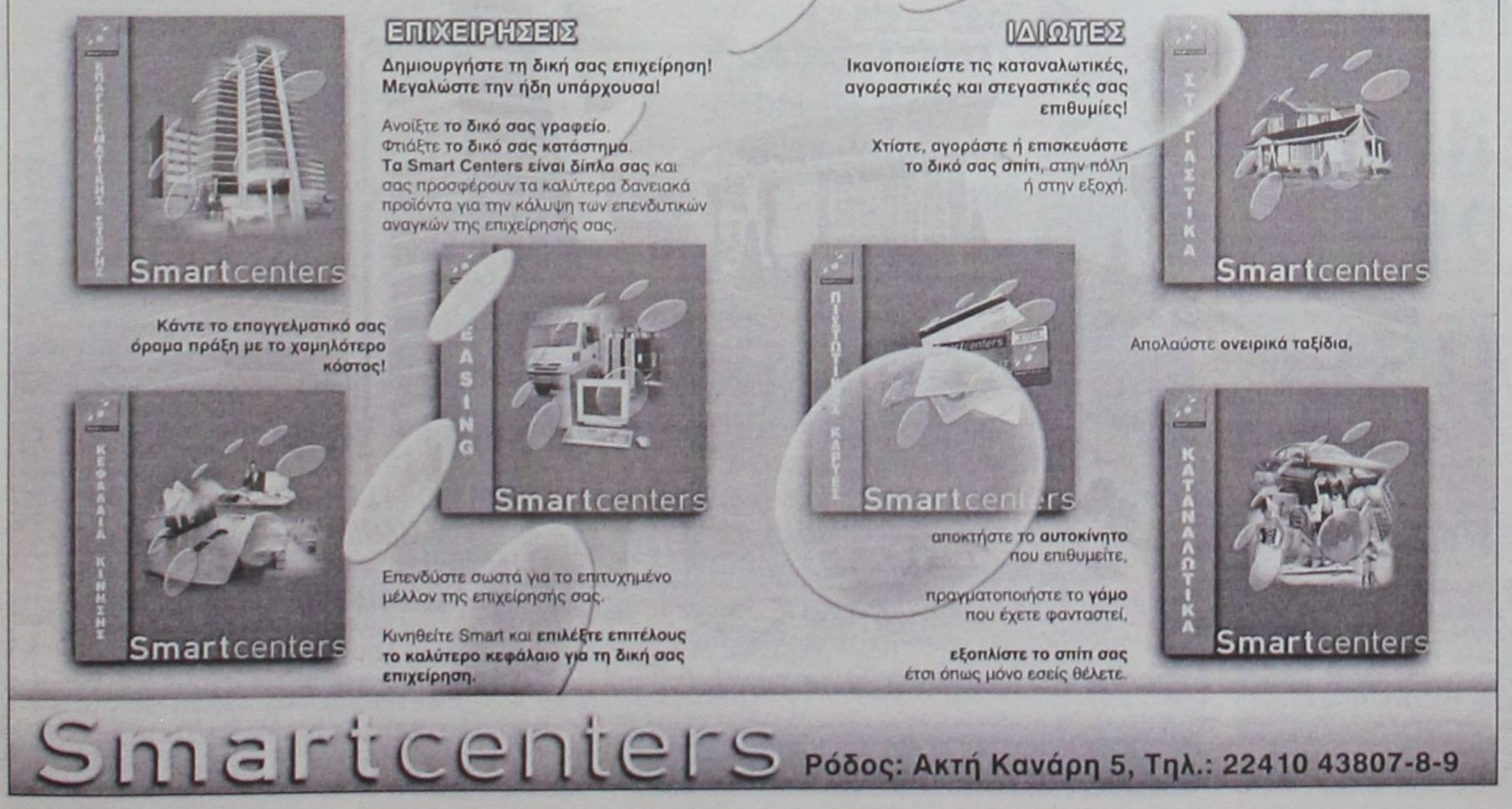

Θα παραμείνουν μόνο οι αποθήκες για διακίνηση προϊόντων

# Κλείνει το εμφιαλωτήριο της "Coca Cola" στα Μαριτσά

## Κινδυνεύουν να μείνουν άνεργοι οι εργαζόμενοι • Παρέμβαση του Εργατικού Κέντρου στο υπουργείο Εργασίας

**Αντιμέτωποι με τον εφιάλτη της ανεργίας, είναι πιθανό να βρεθούν μέσα στις αμέσως επόμενες εβδομάδες, δεκάδες εργαζόμενοι της εταιρίας που εμφιαλώνει την Κόκα – Κόλα στη Ρόδο, καθώς η εταιρία, στο πλαίσιο σχετικών αποφάσεων που έχει λάβει, αποφάσισε να σταματήσει την εμφιάλωση του γνωστού αναψυκτικού στη Ρόδο και να μετατρέψει τις εγκαταστάσεις που λειτουργούν σήμερα στην περιοχή των Μαριτσών, ως κεντρικές αποθήκες για την διανομή και μόνο των προϊόντων στο νησί της Ρόδου.**

Το γεγονός, έχει ήδη ανησυχήσει και προβληματίσει έντονα, τόσο τους εργαζόμενους όσο και την διοίκηση του Εργατικού Κέντρου της Ρόδου, η οποία έκανε ήδη σχετική αναφορά στο υπουργείο Εργασίας, ζητώντας την άμεση παρέμβαση των οργάνων του Υπουργείου για να αποτραπεί ένα ενδεχόμενο τέτοιο που θα άφηνε μετέωρους περισσότερους από 70 εργαζόμενους που απασχολούνται στον τομέα αυτό.

Ρεπορτάζ:
Μιχάλης Μαστής
mastism@otenet.gr

Για το λόγο αυτό, πριν από 10 περίπου μέρες, σύμφωνα με πληροφορίες, ο πρόεδρος του Εργατικού Κέντρου της Ρόδου κ. Γιάννης Σαρικάς, συναντήθηκε με εκπροσώπους του σωματείου των εργαζομένων της επιχείρησης, με τους οποίους και συζήτησε για αρκετές ώρες, όλα τα ενδεχόμενα και τα προβλήματα που είναι πιθανό να δημιουργηθούν από την απόφαση αυτή.

Από την πλευρά της, η εταιρία, έχει ξεκαθαρίσει ότι θα καταβληθεί κάθε δυνατή προσπάθεια έτσι ώστε οι εργαζόμενοι (από το τμήμα παραγωγής που θα μείνουν χωρίς αντικείμενο) να μεταταχθούν σε υπηρεσίες φύλαξης και διακίνησης εμπορευμάτων, γεγονός όμως που δεν φαίνεται να καλύπτει τους ίδιους, καθώς υπάρχουν φόβοι ότι αντί της πλήρους απασχόλησης, οι εργαζόμενοι αυτοί τώρα θα υποχρεωθούν να εργάζονται ενδεχομένως εποχιακά.

> *Θα κάνουμε ό,τι μπορούμε λέει η εταιρεία*

Η γνωστή πολυεθνική εταιρία, στο πλαίσιο της αναδιοργάνωσης της, σε ολόκληρη την Ελλάδα, κατέληξε στην απόφαση αυτή (για σφράγισμα του εργοστασίου παραγωγής στο νησί της Ρόδου) κρίνοντας ότι το κόστος ήταν ιδιαίτερα υψηλό.

Η απόφαση αυτή, αναμένεται να ισχύσει και για άλλες περιοχές της χώρας όπου αντίστοιχα λειτουργούσαν εμφιαλωτήρια και τμήματα παραγωγής γεγονός που αναμένεται να προκαλέσει αντίστοιχες αντιδράσεις.

Σε δηλώσεις που έκανε χθες μιλώντας στη «Ροδιακή» ο πρόεδρος του Εργατικού Κέντρου της Ρόδου κ. Γιάννης Σαρικάς, επιβεβαίωσε την πληροφορία ότι η πρόθεση της εταιρίας που είχε εκφραστεί και πριν από μερικούς μήνες, κατέληξε πλέον σε οριστική απόφαση, και εξήγησε ότι ήδη το Εργατικό Κέντρο της Ρόδου, απέστειλε επιστολή προς την ίδια την Εταιρία, το υπουργείο Εργασίας και άλλους τοπικούς φορείς με την οποία, εξηγούσε για ποιους λόγους το σωματείο αρνούνταν αυτή την εξέλιξη.

Στην ίδια επιστολή γίνονταν επίσης και αναφορά ότι θα είναι ισχυρό πλήγμα για τον τόπο και ότι εγκυμονεί τον κίνδυνο των συνολικότερων απολύσεων και για μια σειρά από άλλες επιχειρήσεις που απέμειναν να λειτουργούν στον τομέα αυτό.

Πάντως, τόσο το σωματείο, όσο και η διοίκηση του Εργατικού Κέντρου της Ρόδου, θα επιμείνουν για άμεση λύση στο συγκεκριμένο πρόβλημα, ζητώντας έτσι παρέμβαση από τοπικούς φορείς, και εκπροσώπους φορέων της περιοχής μας, που έχουν ενημερωθεί σχετικά.

## Πληθώρα αιτήσεων στο Νοσοκομείο μας

**Ούτε μία ούτε δύο αλλά περισσότερες από 110 ήταν οι αιτήσεις που υποβλήθηκαν στο νοσοκομείο της Ρόδου, για τις δύο θέσεις προσωπικού που είχαν προκηρυχθεί με οκτάμηνη απασχόληση, γεγονός που φανερώνει σε μεγάλο βαθμό, τις εκρηκτικές διαστάσεις που έχει πάρει και για το νησί της Ρόδου, η ανεργία.**

Η σχετική διαδικασία για την υποβολή των αιτήσεων, έληξε στα μέσα της εβδομάδας και ο αριθμός των άνεργων υποψηφίων, νεαρής ηλικίας, ήταν πραγματικά εντυπωσιακός. Για την μία θέση ΔΕ χειριστών ηλεκτρονικών υπολογιστών υποβλήθηκαν συνολικά 58 αιτήσεις ενώ για την δεύτερη θέση ΔΕ Διοικητικού προσωπικού οι αιτήσεις των ενδιαφερομένων που πληρούσαν τα δικαιολογητικά που προέβλεπε η προκήρυξη, ξεπέρασαν τις 60.

Σημειώνεται ότι απαραίτητη προυπόθεση για τις θέσεις αυτές, ήταν να έχει ο ενδιαφερόμενος την ειδική κάρτα ανεργίας που χορηγείται από τον ΟΑΕΔ, γεγονός που φανέρωσε έναν ιδιαίτερα μεγάλο αριθμό επισήμως ανέργων για την συγκεκριμένη εποχή.

Από τον Δήμο Πεταλούδων

# Ασφαλιστικά μέτρα κατά της ΔΕΗ!

## • Οχι στη λειτουργία του αεροστροβίλου • Ανοίγεται ο φάκελος "σπατόσημο"

**Αποφασισμένο να καταθέσει ασφαλιστικά μέτρα και να προσφύγει στα ελληνικά ακόμα και τα ευρωπαϊκά δικαστήρια είναι σύσσωμο το Δημοτικό Συμβούλιο Πεταλούδων, προκειμένου να εμποδίσει την εγκατάσταση και λειτουργία νέου αεροστροβίλου στο εργοστάσιο της ΔΕΗ στη Σορωνή, προοπτική στην οποία προσανατολίζεται η διοίκηση της επιχείρησης.**

Για το σκοπό **με ομόφωνη απόφαση** την οποία έλαβε κατά τη διάρκεια της τελευταίας συνεδρίασής του την περασμένη Παρασκευή (30-9-04), εξουσιοδοτεί το δήμαρχο κ. Μιχάλη Κορδίνα να προβεί σε όλες εκείνες τις απαραίτητες ενέργειες για να αποτρέψει ένα τέτοιο ενδεχόμενο.

Εγκυρες πληροφορίες αναφέρουν πως η διοίκηση της ΔΕΗ **εντάσσει στον προϋπολογισμό του 2005 την «εγκατάσταση νέου αεροστροβίλου παραγωγής ηλεκτρικού ρεύματος στον σταθμό της Σορωνής»** για να αντιμετωπίσει τις ανάγκες του νησιού της Ρόδου σε ηλεκτρικό ρεύμα.

Το Δημοτικό Συμβούλιο Πεταλούδων με την κατάθεση ασφαλιστικών μέτρων σκοπεύει να ζητήσει από τη ΔΕΗ **να του παραχωρηθούν όλες οι μελέτες περιβαλλοντικών επιπτώσεων του υφιστάμενου σταθμού παραγωγής ηλεκτρικού ρεύματος και της όποιας επέκτασης έχει γίνει μέχρι σήμερα, προσαρμοσμένες μάλιστα στα σημερινά δεδομένα και βάσει εθνικών αλλά και διεθνών κανονισμών.**

Με την απόφαση αυτή ο Δήμος Πεταλούδων στέλλει μήνυμα προς πάσα κατεύθυνση καθιστώντας σαφές πως «η ζωή των πολιτών του δήμου Πεταλούδων δεν είναι υποδεέστερη από τη ζωή των άλλων και κανείς δεν μπορεί να παίζει με την υγεία τους». Προαναγγέλλει δε παράλληλα και δυναμικές κινητοποιήσεις αν αδιαφορήσουν οι αρμόδιοι.

▪ Στην ίδια κατεύθυνση με το θέμα του εργοστασίου της ΔΕΗ Σορωνής κινείται ο Δήμος Πεταλούδων και για το θέμα του αεροδρομίου λόγω της περιβαλλοντικής επιβάρυνσης που δέχεται η περιοχή.

Για το σκοπό αυτό ο δήμαρχος κ. Μιχάλης Κορδίνας κατά την τελευταία συνεδρίαση του Δημοτικού Συμβουλίου, παρέδωσε φάκελο στον επικεφαλής της μειοψηφίας κ. Βασίλη Σταυριανό αλλά και στο προεδρείο του ΔΣ, με όλα τα στοιχεία που έχει ο δήμος σχετικά με το σπατόσημο και πως αυτό έχει διατεθεί μέχρι τώρα.

Ο δήμαρχος ζήτησε απ' όλους να μελετήσουν ιδιαιτέρως αυτό το σοβαρό θέμα και όλα τα στοιχεία που έχουν περιέλθει στα χέρια του δήμου και το σημαντικό αυτό ζήτημα να συζητηθεί διεξοδικά σε μιαν άλλη **κλειστή - «εντός των τειχών»,** συνεδρίαση του ΔΣ.

**Κυρίαρχο όλων είναι πως αυτά τα στοιχεία μπορούν να αξιοποιηθούν αποκλειστικά και μόνον προς όφελος του δήμου, πώς ο δήμος Πεταλούδων δηλαδή θα εξασφαλίσει αυτή τη «σχέση» με το σπατόσημο.**

ΠΥΡΟΤΕΧΝΗΜΑΤΑ
ΕΣΩΤΕΡΙΚΟΥ-ΕΞΩΤΕΡΙΚΟΥ ΧΩΡΟΥ
HAPPENIGS
DECOR
PROMISE
★ ★ ★ ★ ★
✓ Οργάνωση Εκδηλώσεων
ΔΗΜΗΤΡΗΣ ΖΟΡΜΠΑΛΑΣ
ΑΘΗΝΑ: Σερρών 12 Γαλάτσι 11147, Τηλ: 2102920514
ΗΡΑΚΛΕΙΟ: Βάρνης 13 71305, Τηλ: 2810881480
ΡΟΔΟΣ: Αμαράντου 43 85100, Τηλ: 2241077178
Fax: 2241023058, Κιν: 6974329494
www.e-Promise.gr
e-mail:dzorbalas@e-promise.gr

Σαβοϊδάκης
Η εταιρεία ΣΑΒΟΪΔΑΚΗΣ Α.Ε.
ΕΝΗΜΕΡΩΝΕΙ
την αξιότιμη πελατεία της
ότι με την πολύχρονη
πλέον πείρα της
ΑΝΑΛΑΜΒΑΝΕΙ
μπουφέδες για
Γενέθλια - Πάρτυ - Βαπτίσεις
σε ένα ξεχωριστό περιβάλλον
στο κέντρο της πόλης
με μεγάλη ποικιλία
από εκλεκτά
μεζεδάκια, γλυκά και τούρτες και
όλα αυτά πάντα σε προσιτές τιμές!
Πληρ. κ. Βασίλη
τηλ. 2241020130, 6942067337

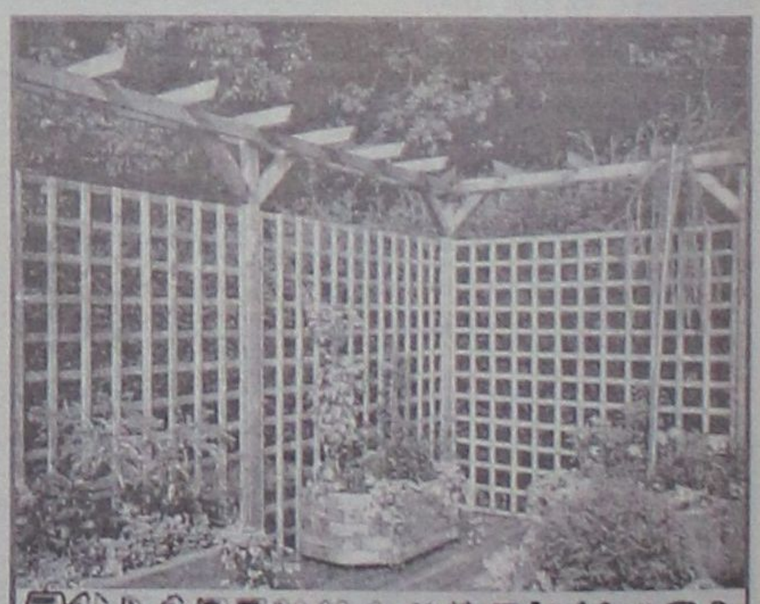
ΞΥΛΟΤΕΧΝΟΥΡΓΗΜΑΤΑ
ΕΜΠΟΤΙΣΜΕΝΗΣ ΞΥΛΕΙΑΣ
ΚΗΠΟΥ - ΒΕΡΑΝΤΑΣ
Προτάσεις & Λύσεις στο χώρο σας
ΕΞΟΦΛΗΣΗ ΕΩΣ ΚΑΙ 36 ΔΟΣΕΙΣ
ΥΠΕΥΘΥΝΟΣ ΚΑΤΑΣΚΕΥΩΝ:
ΣΤΕΦΑΝΗΣ ΑΠΟΣΤΟΛΟΣ• ΤΗΛ. 6946 903331
ΥΠΕΥΘΥΝΟΣ ΠΩΛΗΣΕΩΝ:
ΣΤΕΦΑΝΗΣ ΠΕΤΡΟΣ 6944355694
Δ/ΝΣΗ ΚΑΤΑΣΤΗΜΑΤΟΣ ΕΝΤΟΣ ΕΜΠΟΡ. ΚΕΝΤΡ. ΦΩΚΙΑΛΗ
ΤΗΛ. 2241035091, 2241025135

### Ενόψει αναγνώρισης της νησιωτικότητας από το Ευρωσύνταγμα

# Μέτωπο νησιωτικών οργανισμών!

## Συνέλευση του Δικτύου Νησιωτικών Επιμελητηρίων στο Ηράκλειο με την παρουσία του υπουργού Αιγαίου και Νησιωτικής Πολιτικής κ. Αρ. Παυλίδη

Στην ανάγκη συγκρότησης μετώπου των νησιωτικών οργανισμών, οι οποίοι επί χρόνια δραστηριοποιούνται στους κόλπους της Ευρωπαϊκής Ένωσης, για την προώθηση των συμφερόντων των πολιτών τους, ενόψει της διαμόρφωσης των κανονισμών λειτουργίας των διαρθρωτικών ταμείων, της επόμενης χρηματοδοτικής περιόδου, αναφέρθηκε χθες από το Ηράκλειο κάνοντας σχετική πρόταση ο Υπουργός Αιγαίου και Νησιωτικής Πολιτικής Αριστοτέλης Παυλίδης που πήρε μέρος στην 6η Γενική Συνέλευση του Δικτύου Νησιωτικών Επιμελητηρίων της Ευρωπαϊκής Ένωσης, στο Επιμελητήριο.

Ο κ. Παυλίδης σε δηλώσεις του, αφού αναφέρθηκε στη σημασία της συνέλευσης, επεσήμανε ότι έχει αρχίσει η κρίσιμη φάση μετά την αναγνώριση υπό του ευρωσυντάγματος της νησιοτικότητας.

Επίσης, τόνισε ότι η σημερινή συνάντηση πρέπει να κατατείνει στο να οργανωθεί η προσπάθεια, ώστε η ολοκλήρωση των κανονισμών αυτών που προβλέπουν τη χρηματοδότηση δράσεων, ιδιαιτέρας σημασίας, ώστε η αντιμετώπιση των νησιών, να είναι ξεχωριστή

Στο τέλος Οκτωβρίου, όπως είπε ο κ. Παυλίδης, οι αρχηγοί κρατών και κυβερνήσεων θα υπογράψουν το κείμενο του ευρωσυντάγματος, το οποίο μετέπειτα θα περάσει στη φάση της κυρώσεως από τα κράτημέλη. Αλλά πριν ολοκληρωθεί η κύρωση, αυτή η υπογραφή αποδεικνύει τη γενική αποδοχή. Εφ όσον αυτό είναι πλέον πραγματικότητα θα έχουμε τη δυνατότητα να α-



ξιώσουμε και η αξίωση εκφράζεται δια του διαλόγου που εξελίσσεται σε διαπραγμάτευση .

Το υπουργείο Αιγαίου και Νησιωτικής Πολιτικής, τόνισε ο κ. Παυλίδης, μετέχει σε αυτή τη διαπραγμάτευση πάντα συνεργαζόμενο με τα Υπουργεία Οικονομίας και Εξωτερικών και η πρόταση του σε ότι αφορά τα εκτός της Ελλάδος, που σήμερα έκανα, είναι η συγκρότηση μετώπου όλων εκείνων των νησιωτικών οργανισμών, οι οποίοι επί χρόνια δραστηριοποιούνται στους κόλπους της Ευρωπαϊκής Ένωσης. Από δω, από το Ηράκλειο, αυτή η πρόταση θα προχωρήσει και εκτός Ελλάδος, προς όσους είναι στις Βρυξέλλες και έχουν σαν κύριο αντικείμενο τους την προώθηση των συμφερόντων των Ευρωπαίων πολιτών των νησιωτικών περιοχών.

Εξ άλλου ο γ.γ. της Περιφέρειας Κρήτης σε χαιρετισμό του στη συνέλευση επεσήμανε ότι η ανάληψη της Προεδρίας δυο βασικών γεωγραφικών Επιτροπών, της CRPM (της Επιτροπής των νησιών και της Διαμεσογειακής Επιτροπής ), από την Κρήτη και την Σικελία, αντίστοιχα, σηματοδοτεί μια συγκυρία που πρέπει να αξιοποιήσομε εντατικά. Παράλληλα, ο κ. Τσόκας, επεσήμανε ότι η συγκυρία αυτή θα πρέπει να αξιοποιηθεί μέσα από κοινές προσπάθειες με τις εθνικές αρχές, τους εκλεγμένους εκπροσώπους των νησιών μας στο Ευρωπαϊκό Κοινοβούλιο, τις οργανώσεις των Περιφερειών και των Δικτύων που οι ίδιες έχουν συστήσει προκειμένου να επιτύχουμε τους κοινούς στόχους.






### Συνεχείς διακοπές της ηλεκτροδότησης

# Η ΔΕΗ άλλαξε τα... φώτα στους Νισύριους

## Εντονες διαμαρτυρίες των κατοίκων του νησιού που υποφέρουν καθημερινά

**Καθημερινό φαινόμενο είναι για τη Νίσυρο οι πολύωρες διακοπές ρεύματος, οι οποίες έχουν προκαλέσει ευνόητο κλίμα αγανάκτησης από τους κατοίκους του νησιού.**

Λόγω της κατάστασης αυτής , οι κάτοικοι του νησιού συζητούν ακόμα και για κινητοποιήσεις, θέμα που θα συζητηθεί στην προσεχή συνεδρίαση του δημοτικού συμβουλίου. Ήδη ο δήμαρχος Νισύρου κ. Παναγιώτης Κατσιματίδης έχει στείλει επιστολή διαμαρτυρίας στον υπουργό Αιγαίου κ. Αρ. Παυλίδη, στους βουλευτές Δωδεκανήσου και στην Διεύθυνση Περιφέρειας Νήσων της ΔΕΗ. Στην επιστολή του αναφέρει τα εξής:

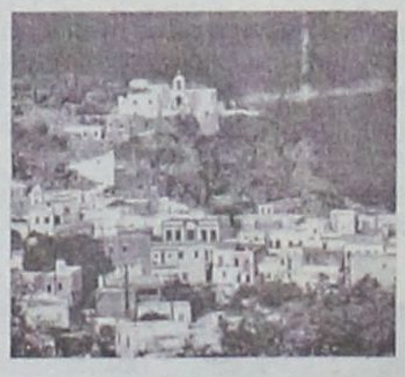

"Οι πολύωρες διακοπές του ηλεκτρικού , είναι πλέον καθημερινό φαινόμενο στο νησί μας. Φυσικά η Νίσυρος είναι ένα μικρό νησί με χίλιες ψυχές , ποιος θα ασχοληθεί μαζί τους. Δεν συγκρίνονται αυτές οι πολύωρες διακοπές του ηλεκτρικού με αυτήν που έγινε στην Αθήνα για μισή ώρα και χάλασε ο κόσμος. Σιγά μην ασχοληθούν με αυτό τα Μ.Μ.Ε ή οι αρμόδιοι φορείς.

Διακοπή του ρεύματος για εμάς σημαίνει και ταυτόχρονη διακοπή ύδρευσης, μιας και είναι αδύνατον να λειτουργήσει η αφαλάτωση για την παραγωγή νερού, είναι αδύνατον να λειτουργήσουν τα πιεστικά για να τραβήξουν νερό από τις στέρνες. Τα προβλήματα πολλαπλά υγειονομικά, κακή συντήρηση των ευπαθών προϊόντων, προβλήματα σωματικής υγιεινής, προβλήματα κοινωνικά, οικονομοτεχνικά με συχνές τις καταστροφές των ηλεκτρικών συσκευών. Η σύγχρονη Ελλάδα που επαίρεται για την επιτυχή διεξαγωγή των Ολυμπιακών Αγώνων, που πανηγυρίζει για τα δισεκατομμύρια που ξοδεύτηκαν για ασφαλείς αγώνες και τα υπερσύγχρονα μέσα που χρησιμοποιήθηκαν γίνεται έρμαιο της υγρασίας.

1. Απαιτούμε την τοποθέτηση υπαλλήλου τεχνίτη στο νησί μας, ώστε το εργοστάσιο της ΔΕΗ, που υπάρχει να αποτελεί χρυσή εφεδρεία και να μπαίνει σε λειτουργία, όταν υπάρχει πρόβλημα ηλεκτροδότησης από την Κω, μιας και η γραμμή μας είναι η πρώτη που κόβεται σε περίπτωση προβλημάτων ή υπερφόρτωσης.

2. Επιδιόρθωση και συντήρηση του δικτύου ηλεκτροδότησης, καθώς και καθαρισμός στον περιβάλλοντα χώρο από τις κολόνες για την αποτροπή των πυρκαγιών. Σας ενημερώνουμε υπό μορφής προειδοποίησης, ότι το Δ.Σ του Δήμου Νισύρου στην επόμενη συνεδρίασή του θα ασχοληθεί με το πρόβλημα αυτό , για να αποφασίσει τα μέτρα που θα πάρουμε και τις κινητοποιήσεις που θα προβούμε σαν τοπική κοινωνία".

Διαπιστώσεις από το συνέδριο του OSCE που έγινε στη Ρόδο

# Απαιτείται δέσμη μέτρων για τη λαθρομετανάστευση

## Μείζον θέμα για πολλές χώρες • Οι δουλέμποροι εκμεταλλεύονται τη φτώχεια και τη δυστυχία που επικρατεί σε πολλές χώρες

**Η Κοινοβουλευτική Συνέλευση του OSCE (Οργανισμός Ασφάλειας και Συνεργασίας στην Ευρώπη) στο Rodos Palace 29 Σεπτεμβρίου - 2 Οκτωβρίου σημείωσε επιτυχία, καθώς συμμετείχαν 50 χώρες και περισσότεροι από 270 κοινοβουλευτικοί εκπρόσωποι.**

Οι Έλληνες εκπρόσωποι ήταν 27 και ιδιαίτερα ενημερωμένοι και σαφείς στις εισηγήσεις τους. Πολλοί από τους Έλληνες εκπροσώπους, διάβασαν τις εισηγήσεις τους απταίστως σε 3 γλώσσες, όπως ο βουλευτής Πάνος Καμμένος ο οποίος είναι αντιπρόεδρος και επικεφαλής των εκπροσώπων του Ελληνικού Κοινοβουλίου και τόνισε μεταξύ άλλων:

«Η παράνομη διακίνηση ατόμων είναι μέγιστο πρόβλημα για την Ελλάδα, καθώς είναι εύκολο για τρομοκράτες να διακινούνται μαζί με άλλα άτομα. Δεν είναι απλό το θέμα. Πρέπει να παρθούν όλα τα απαραίτητα μέτρα». Η ομιλία της προέδρου της Βουλής κας Άννας Ψαρούδα Μπενάκη, στην εισηγητική της ομιλία, περιείχε όλες τις πτυχές, κοινωνικές και παγκόσμιες διαστάσεις, καθώς και τα αίτια της παράνομης διακίνησης ατόμων, τονίζοντας ότι είναι "εκρηκτική η παράνομη διακίνηση ατόμων", "είναι η αρνητική πλευρά της παγκοσμιοποίησης", "γι' αυτό και το πρόβλημα αυτό κατέχει τις πρώτες θέσεις της πολιτικής ατζέντας Είναι θέμα δύσκολο και σημαντικό που αναδύθηκε στην κορυφή των προτεραιοτήτων μας". Είπε επίσης η πρόεδρος της Βουλής κα Μπενάκη : "Από τα στοιχεία των Ηνωμένων Εθνών, βλέπουμε ότι 4.000.000 άτομα διακινούνται παράνομα κάθε χρόνο και από αυτά, οι 500.000 εισέρχονται κάθε χρόνο στην Ευρώπη". Ο υπουργός Αιγαίου κος Παυλίδης, έδωσε εντυπωσιακά στατιστικά στοιχεία για τους λαθρομετανάστες και τους δουλέμπορους.

Αξίζει να υπογραμμιστεί το γεγονός της αναφοράς του προέδρου OSCE, Αμερικανού κ. Alcee L. Hastings,ο οποίος στην εισήγησή του αναφέρθηκε στην ιστορική σημασία της Ρόδου αποκαλώντας την "σταυροδρόμι όλου του κόσμου" και ακόμα συμβούλευσε μ' ενθουσιασμό : "Πρέπει να απολαύσομε το ωραίο περιβάλλον".

Αναφέρθηκε ακόμα στην μυθολογία χαριτολογώντας: " Η Μυθολογία λέγει ότι η Ρόδος βγήκε από τη θάλασσα και είναι νησί του Ήλιου. Εγώ είμαι από τη Φλώριδα και θα μπορούσαμε να τσακωθούμε για το ποιος τόπος είναι του Ήλιου..." Ευχαρίστησε για την συμβολή όλων όσων με τόση επιτυχία διοργάνωσαν το Συνέδριο και τόνισε ό,τι η "κοινοβουλευτική συνέλευση θα κάνει ότι μπορεί για την επίλυση των προβλημάτων της παράνομης διακίνησης ατόμων, καθώς η παράνομη διακίνηση αποτελεί φυλετική διάκριση".

Η Κυπριακή αντιπροσωπία των βουλευτών, πήρε μέρος στις ανακοινώσεις - δηλώσεις, υπογραμμίζοντας το τεράστιο πρόβλημα "Έχομε στοιχεία παράνομης διακίνησης ατόμων για την ελεύθερη Κύπρο , όμως για το τμήμα του νησιού που βρίσκεται υπό την τουρκική κατοχή από το 1974, δεν έχομε συγκεκριμένα στοιχεία. Υπάρχουν κάποιοι παράγοντες που προωθούν την παράνομη διακίνηση ατόμων, όπως φτώχια κ.λ.π."

Ο Αντιπρύτανης Οικονομικού Προγραμματισμού και Ανάπτυξης του Πανεπιστήμιου Αιγαίου κ. Ιωάννης Α. Σειμένης , ο οποίος διαμένει στη Ρόδο , είχε ειδική πρόσκληση για το Συνέδριο, όχι μόνον ως Αντιπρύτανης του Πανεπιστήμιου Αιγαίου , αλλά και με την ιδιότητα του Συμβούλου στη Διεύθυνση των Ηνωμένων Εθνών του υπουργείου Εξωτερικών, καθώς είναι επίσης και Ανώτατο Στέλεχος του Διεθνούς Οργανισμού Απαγόρευσης των Χημικών Όπλων, που έχει έδρα τη Χάγη της Ολλανδίας. Ο Αντιπρύτανης κ. Σειμένης , είναι ακόμα μέλος και άλλων διεθνών και εθνικών οργανισμών και φορέων, που κάνουν την παρουσία του ιδιαίτερα σημαντική στον ευαίσθητο χώρο της Δωδεκανήσου και γενικά της Ρόδου.

Ενδιαφέρουσα επίσης , η εισήγηση των Ουκρανών βουλευτών, που συνεχάρησαν την πρόεδρο της Βουλής με θερμότερα σχόλια για την επιτυχία των Ολυμπιακών Αγώνων λέγοντας "Δώσατε ένα καλό μάθημα ήθους κι ελπίδα. Και εμείς δώσαμε ένα καλό μάθημα με την ποδοσφαιρική μας νίκη..." έκανε μια ιστορική αναδρομή για το φαινόμενο της δουλείας και στα αίτια του φαινομένου της παράνομης διακίνησης ατόμων , που είναι πλέον παγκόσμιο , τονίζοντας : "Η σύγχρονη Ευρώπη που δημιούργησε μεγάλες αγορές, είναι ευθύνη των πλουσίων χωρών, όπως βέβαια και των χωρών προέλευσης των παράνομα διακινούμενων ατόμων". Εντυπωσίασαν τα στατιστικά στοιχεία που έφερε στο φως της δημοσιότητας : "7.000.000 πολίτες. Εγκατέλειψαν την Ουκρανία, όχι όπως πολλοί υποθέτουν, γυναίκες και παιδιά αλλά κορυφαίοι επιστήμονες. Έχει δημιουργηθεί αγορά "εγκεφάλων" από φτωχές χώρες - αγορά των ψυχών των ανθρώπων, με εξαγορά ψήφων, κοινοβουλευτικών, υπουργών...". Τα 317 μέλη του κοινοβουλίου OSCE, που διορίζονται από τα εθνικά του κοινοβούλια, συναντώνται δύο φορές το χρόνο για να συζητήσουν δημόσια, ένα πλήθος θεμάτων σχετικά με τον απώτατο στόχο του OSCE, που είναι η ασφάλεια όλων των περιοχών του OSCE. Συμμετέχουν 55 χώρες και το κοινοβούλιο του OSCE συντάσσει Διακηρύξεις, Ανακοινώσεις, Συστάσεις προς Κυβερνήσεις, Κοινοβούλια και κοινωνίες πολιτών για θέματα μεγίστης σημασίας που σχετίζονται με την προώθηση των ανθρωπίνων δικαιωμάτων και βασικών ελευθεριών , οικονομικών και περιβαλλοντολογικών συνεργασιών και πολιτικό-στρατιωτικής πολιτικής. Για όσους ενδιαφέρονται περισσότερο, θα βρουν στο Διαδίκτυο λεπτομερείς πληροφορίες : OSCE Parliamentary Assembly Online http://www.oscepa.org.




@Anosis
Computer Learning

Εκπαίδευση στους Υπολογιστές ... για όλους

➤Η Σχολή Πληροφορικής ANOSIS στα 10 χρόνια της ανοδικής της πορείας είναι πρωτοπόρα σε νέα προγράμματα σπουδών, προσαρμόζοντας τα τεχνολογικά επιτεύγματα της Πληροφορικής, στις σύγχρονες απαιτήσεις

➤Υπερέχουμε σε εξετάσεις πιστοποίησης αφού είμαστε το 1° εξεταστικό κέντρο ECDL στα Δωδεκάνησα με τους περισσότερους πτυχιούχους μαθητές, και με ποσοστά επιτυχίαςπου πλησιάζουν το 95%! .

➤Εχουμε τις πιο ανταγωνιστικές τιμές της αγοράς διατηρώντας την ποιότητα της εκπαίδευσης στα πιο υψηλά επίπεδα

➤Στους μαθητές μας δίνεται δωρεάν εκπαιδευτικό υλικό (βιβλία-CD-προγράμματα), απεριόριστη πρακτική εξάσκηση, ειδικές τιμές για αδέρφια, φοιτητές, ομάδες ατόμων



ΤΜΗΜΑΤΑ ΓΙΑ ΠΑΙΔΙΑ

✓Πρωτοποριακά Προγράμματα Σπουδών για μαθητές 7-17 ετών
✓Ειδικές παιδαγωγικές μεθόδους μάθησης για παιδιά
✓Σύγχρονο κι ευχάριστο περιβάλλον
✓Απόκτηση πιστοποιητικών e-kids, ECDL, Expert

Χαρίστε στο παιδί σας Εφόδια Ζωής



ΤΜΗΜΑΤΑ ΕΝΗΛΙΚΩΝ

✓Ταχύρυθμα σεμινάρια 6 εβδομάδων επιπέδου ECDL Start
✓Δίμηνοι ή Τρίμηνοι κύκλοι σπουδών ECDL και ECDL Expert
✓Για αρχάριους και για προχωρημένους
✓Για ανέργους, εργαζομένους, αυτοαπασχολόμνενους
✓Επιδοτούμενα σεμινάρια για επιχειρήσεις

Εύκολα Γρήγορα Αποτελεσματικά

Πως θα αποδείξετε την γνώση σας στους Η/Υ;

ECDL

Με τα διεθνώς αναγνωρισμένα πιστοποιητικά στο εξεταστικό κέντρο ANOSIS στο πιο σύντομο χρονικό διάστημα
ECDL Start ECDL Core ECDL Advanced
ECDL Expert e-kids Equal Skills

Στόχος μας είναι η προσωπική παρακολούθηση κάθε μαθητή και η άριστη γνώση αυτών που διδάσκεται.
Η απόκτηση ενός πτυχίου είναι απλά το φυσικό επακόλουθο της γνώσης αυτής

Anosis ΣΤ.ΚΩΤΙΑΔΗ 52 ΡΟΔΟΣ ΤΗΛ.22410 78924

Υπεύθυνος Σπουδών : ΚΩΣΤΑΣ ΧΑΤΖΗΔΑΚΗΣ Πτυχ. Πληροφορικής Παν. Αθηνών



Αυθεντικά έργα τέχνης στη μεγάλη Gallery

ART CENTER Gallery









ΑΛΕΞΑΝΔΡΟΣ & ΜΑΡΙΑ ΧΩΧΟΥ
Απελλού 42-44 Π.Πόλη • Τηλ.: 22410 75070
Fax: 22410 36009 • E-mail: artcent@otenet.gr

Ανοικτά καθημερινά εκτός Κυριακής. Ωράριο λειτουργίας 10.00 έως 17.00.
Υπόλοιπες ώρες κατόπιν ραντεβού στο τηλέφωνο 2241022419, 6974669921, 6974653070

# Alfa 156. 3 νέες εκδόσεις:

**Sport, Executive, TI.**
**Επιλέξτε αυτήν που σας ταιριάζει και κάντε τη δική σας.**
**Beauty is not enough.**

www.alfaromeo.gr

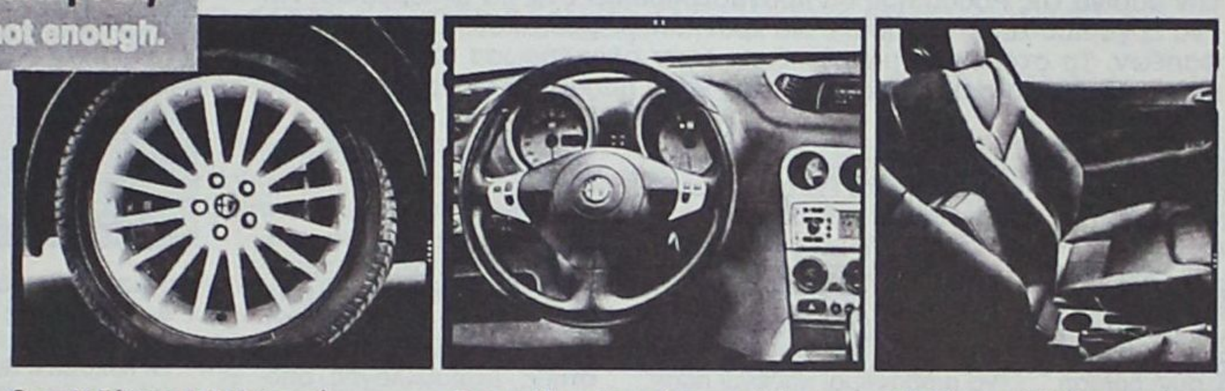

**Sport:** ζάντες 17" ελαφρού κράματος, sport ανάρτηση, πλαϊνά μαρσπιέ, δερμάτινο τιμόνι.

**Executive:** δερμάτινο σαλόνι, ζάντες 17" ελαφρού κράματος, χειριστήρια ηχοσυστήματος στο τιμόνι, αισθητήρας παρκαρίσματος.

**TI:** ζάντες 17" ελαφρού κράματος ειδικής σχεδίασης, sport δερμάτινα καθίσματα, sport ανάρτηση, πλαϊνά μαρσπιέ, χειριστήρια ηχοσυστήματος στο τιμόνι, δερμάτινο τιμόνι και λεβιέ ταχυτήτων.

Sport, Executive, TI.
Με όφελος έως €4000.



3.2 GTA: Εκπομπές CO2 (gr/km): 287 • Κατανάλωση καυσίμου (lit/100 km): 18.1 (εντός πόλης) / 8.6 (εκτός πόλης) / 12.1 (μικτός κύκλος)

red cell

**AUTO CENTER ΑΕΒΤΕ**
14ο χλμ Ρόδου Αεροδρομίου, 851 00 Ρόδος
τηλ.: 22410-82000-3

Ξεκίνησαν οι διαδικασίες για την δημοπράτηση του έργου που θα γίνει στις 15 Δεκεμβρίου

# Στοίχημα για τον δήμο η νέα μαρίνα

## Μια προσέγγιση του θέματος από τον αντιδήμαρχο Ρόδου κ. Νίκο Χαραλάμπη

**Στοίχημα για τον δήμο και κατ' επέκταση για την τοπική κοινωνία, αποτελεί ο διαγωνισμός για την μαρίνα της Ρόδου που θα πραγματοποιηθεί στις 15 Δεκεμβρίου. Για πρώτη φορά, ένα έργο που ταλαιπωρήθηκε επί χρόνια περιέρχεται στην αρμοδιότητα των τοπικών φορέων. Το στοίχημα όμως έγκειται στην ολοκλήρωση και λειτουργία της μαρίνας, και αποτελεί το σημαντικότερο ίσως έργο υποδομής για την πόλη της Ρόδου.**

Η λειτουργία της θα αλλάξει τα δεδομένα στην πόλη της Ρόδου σε σημαντικούς τομείς, γι' αυτό και ήδη επιδεικνύεται ενδιαφέρον από επενδυτές. Τα νέα αυτά δεδομένα προσέγγισε κατά την πρόσφατη συνεδρίαση του Δημοτικού Συμβουλίου ο αντιδήμαρχος κ. Νίκος Χαραλάμπης, ο οποίος αναφερόμενος στο θέμα επισήμανε μεταξύ άλλων τα εξής:

"Θεωρώ ότι είναι μια τοπική κατάκτηση ροδίτικη και όχι της πολιτείας. Κατά τη δική μου άποψη είναι ίσως η πιο σημαντική στιγμή για την πόλη μας για τους εξής λόγους : α) Νέα οικονομική δραστηριότητα, β) Νέα μορφή τουριστικού προϊόντος, γ) Η Ρόδος γίνεται γνωστή και σε ένα άλλο περιβάλλον παγκοσμίως, το Ναυτικό-Γιώτιν με ταυτόχρονη διαφήμιση του νησιού, δ) Θα υπάρξει μείωση της ανεργίας απο τις θέσεις εργασίας (καρνάγιο περιμετρικό-Μανδράκι) ε) Θα παρουσιαστούν νέα επαγγέλματα, στ) Μεγάλες εταιρείες που έχουν σχέση με το Γιώτιν θα διοργανώνουν εκθέσεις και συνέδρια παγκοσμίου βεληνεκούς με ταυτόχρονη διαφήμιση της Ρόδου, ζ') Αναβάθμιση (αγνώριστη) της περιοχής. Επιτρέψτε μου να αισθάνομαι και εγώ προσωπικά λίγο υπερήφανος γιατί ο πρώτος που υπέδειξε την συγκεκριμένη θέση και την εισηγήθηκε στο Νομαρχιακό Συμβούλιο (με στήριγμα του τότε διευθυντή Τεχνικών Υπηρεσιών κ. Γεραβέλη και του τότε νομάρχη κ. Γ. Χαραλαμπόπουλου) και στο Τεχνικό Επιμελητήριο, αλλά και στην συνέχεια δεν σταμάτησα να φωνάζω για την αναγκαιότητα να ολοκληρωθεί αυτό το έργο.

Με μια ματιά συγκρίνοντας κάποιες μαρίνες στη Αγγλία αλλά και τις υπάρχουσες στην Ελλάδα έχω να πω τα εξής: Στην Αγγλία πήρα 7-8 μαρίνες που μοιάζουν περίπου σαν την δική μας. Αυτές είναι μαρίνες προηγούμενης γενιάς γιατί δεν έχουν τελείως απομονωμένο χώρο για πετραίλευση, δεν έχουν σύστημα κυκλώματος παρακολούθησης της περιοχής, δεν έχουν προστατευτικά υπόστεγα για τα σκάφη, κάποιες από αυτές δεν έχουν χώρο για πλύσιμο των πανιών, δεν έχουν ειδικό σύστημα περισυλλογής αποβλήτων.

Βέβαια όλα αυτά είναι υπηρεσίες που αναγκάζουν τους διαχειριστές να ανεβάσουν το τιμολόγιο αλλά αντισταθμιστικά προσφέρουν υψηλές υπηρεσίες.

1. Σχεδόν όλες οι μαρίνες έχουν το σημείο ανεφοδιασμού έξω η σχεδόν έξω από την λεκάνη της μαρίνας.

2. Όλες οι μαρίνες έχουν σημείο αναμονής εξωτερικά έτσι ώστε τα σκάφη που καταφθάνουν το βράδυ περιμένουν σε συγκεκριμένο σημείο για να γίνει η σωστή τοποθέτηση την ημέρα. (πρατικάρισμα-συμπλήρωμα χαρτιά).

3. Όλες έχουν μικρό χώρο επισκευής σκαφών για πολλούς λόγους, να μην προσβάλλουν τον ιστό της πόλης με θορύβους αλλά



και για λόγους ασφαλείας.

4. Σχεδόν όλες ευρίσκονται μέσα στην πόλη.

Οι ευκολίες που συνήθως παρέχουν οι μαρίνες είναι οι παρακάτω:

- 24 ώρες πετραίλευση
- 24 ώρες φύλαξη της μαρίνας
- Τράβελ λίφτ 15-60 τόνων
- Ρεύμα
- Συνεργείο επισκευής
- Υδροβολή -ανταλλακτικά εξωλέμβιων
- Αποθήκες, Πανιά Μηχανές, Τρέιλερ
- Κλείδωμα του σκάφους στο Ντόκο
- Απομάκρυνση ακαθάρτων
- Εστιατόρια-Μπαρ
- Υγραέριο, φιάλες
- Σύστημα ελέγχου με κάμερες
- Πάρκιν
- Πλυντήρια
- Υπνωτήρια η μικρό ξενοδοχείο
- Τουαλέτες με χώρους για ντουζ
- Νερό σε όλα τα σκάφη
- Ιντερνέτ και ηλεκτρονικό ταχυδρομείο (e-Mail)
- Γιώτιν κλαμπ
- Σινεμά
- Ενοικίαση αυτοκινήτων
- Ταχυδρομείο
- Καταστήματα
- Τηλέφωνο
- Υπηρεσία πρόβλεψης καιρού.

Στην Ελλάδα υπάρχουν οι εξής οργανωμένες μαρίνες (τουλάχιστον στα χαρτιά)

ΑΛΙΜΟΥ κρατική
ΑΡΕΤΣΟΥ κρατική
ΦΛΟΙΣΒΟΥ κρατική
ΓΛΥΦΑΔΑ δημοτική
ΓΟΥΒΙΑ κρατική
ΜΑΝΔΡΑΚΙΟΥ ΡΟΔΟΥ Λ.Τ
ΜΕΘΑΝΑ δημοτική
ΟΛΥΜΠΙΚ ΜΑΡΙΝΕ ιδιωτική
ΠΑΤΡΑΣ κρατική
ΠΟΡΤΟ ΚΑΡΑΣ ιδιωτική
ΒΟΥΛΙΑΓΜΕΝΗ κρατική
ΖΕΑΣ

Στην μαρίνα την δική μας ο ιδιώτης που θα αναλάβει έχει όλη την ευκαιρία να υλοποιήσει πολλά από αυτά και αυτό θα είναι ένα κριτήριο που θα ελένξουμε για να δούμε την ικανότητά του σε διαχείριση μαρίνας.

Σε μαρίνα για να είναι επικερδής η επιχείρηση πρέπει να έχει πληρότητα περίπου 70 %, αυτό όμως εξαρτάται και από τις άλλες ευκολίες που παρέχει, από τις τιμές που υπάρχουν στην μαρίνα από την γειτνίαση με τον ιστό της πόλης, αλλά κυρίως από την ικανότητα του επιχειρηματία.

Η μαρίνα της Ρόδου έχει πολλές προοπτικές να είναι επικερδής. Τα σημεία που συνηγορούν είναι ότι ευρίσκεται σε κομβικό σημείο στην Μεσόγειο.

Η πόλη της Ρόδου είναι διεθνώς γνωστή στον κύκλο του Γιώτιν.

Υπάρχουν αρκετοί εξειδικευμένοι τεχνίτες ικανοί για οποιαδήποτε επισκευή

Οι γύρω μαρίνες της περιοχής δεν έχουν την τεχνογνωσία την δική μας.

Μπορούν να διασκεδάσουν αφού η πόλη μας είναι θαυμάσιος τουριστικός προορισμός.

Ένα άλλο χρήσιμο στατιστικό στοιχείο που θα βοηθήσει τον επενδυτή είναι το εξής: Στη σημερινή μαρίνα του Μανδρακίου έχουμε περίπου 110 θέσεις που ενοικιάζουμε. Η πληρότητα είναι πολύ μεγάλη περίπου 90 % και θα μπορούσε να είναι 100 %. Τα έσοδα είναι περίπου 170.000 ευρώ μόνο από το ενοίκιο των θέσεων, δίχως να εκμεταλλευτούμε τα καταστήματα, τα πλυντήρια, τα ανταλλακτικά, εστιατόρια, και ένα σωρό άλλες δραστηριότητες που σήμερα καλώς η κακώς εκτελούν ιδιώτες. Όπως επίσης πρέπει να σημειώσουμε ότι πολλές θέσεις έχουν ειδικό μειωμένο τιμολόγιο γιατί είναι επαγγελματικά, είναι ψαράδικα κ.λ.π.

Με κριτήριο ότι πάρα πολλά σκάφη φεύγουν από τη Ρόδο γιατί δεν έχουν θέση, και δεν μιλάμε για ένα σκάφος, μιλάμε για αρμάδες σκαφών που έχουν διεθνείς όμιλοι και οι οποίοι θέλουν όλα τα σκάφη τους μαζί και τις ανάλογες ευκολίες.

Η μαρίνα της Ρόδου έχει πάρα πάρα πολλές προοπτικές να έχει πληρότητα γύρω στο 100%.

Ένα σημείο που πρέπει να προσέξει ο επενδυτής είναι να ολοκληρώσει σωστά τις λιμενικές υποδομές και εκεί είναι ένα σημείο που θα κρίνουμε σαν επιτροπή την γνώση που κατέχει σε τέτοια θέματα.

Βέβαια η πόλη θα έχει τεράστια οφέλη αφού θα αναπτυχθούν νέες δραστηριότητες, άγνωστες σχεδόν μέχρι σήμερα. Η ευρύτερη περιοχή θα έχει αλματώδη ανάπτυξη. Οι δραστηριότητες αυτές είναι χειμώνα καλοκαίρι. Όλα αυτά σε συνδυασμό με τον περιμετρικό και το νέο καρνάγιο , που θα ολοκληρωθεί περίπου ταυτόχρονα με την Μαρίνα η πόλη της Ρόδου επιτέλους παίρνει νέα μορφή.

Πρόταση μου είναι να ξεκινήσει η πρώτη προσφορά με 400.000 ευρώ που θεωρώ το ελάχιστο, και είμαι σίγουρος ότι η τελική προ-






ΣΥΝΟΙΚΙΣΜΟΣ ΚΑΣΤΕΛΟΡΙΖΙΩΝ

# Καίει το θέμα του αποχετευτικού

## Επαφές με τον δήμο Ιαλυσού για εξεύρεση λύσης

**Ένα χρόνιο πρόβλημα ξεκίνησε στα μέσα της δεκαετίας του 60 που αντιμετωπίζει ο συνοικισμός των Καστελοριζιών στη περιοχή της Ιξιάς αποτελεί τροχοπέδη για τη γενικότερη ανάπτυξη της περιοχής, που χαρακτηρίζεται σαν μία από τις ομορφότερες σε φυσικό κάλλος σε όλο το νησί της Ρόδου ενώ παράλληλα δημιουργεί μεγάλη αναστάτωση σε ένα σημαντικό αριθμό ιδιοκτητών ακινήτων της περιοχής.**

Αναφερόμαστε στη μη σύνδεση με το αποχετευτικό περισσοτέρων των εκατό ακινήτων της περιοχής. Η ιστορία έχει ως εξής: ο Σύλλογος Αιγυπτιωτών Ρόδου ίδρυσε έναν οικοδομικό συνεταιρισμό μέσω του οποίου 150 περίπου μέλη του αγόρασαν οικόπεδα στη συγκεκριμένη περιοχή και οι περισσότεροι έκτισαν κατοικίες. Με βάση την νομοθεσία υπόχρεοι για τη κατασκευή των υποδομών της περιοχής, κυρίως του αποχετευτικού δεν ήταν η τότε κοινότητα Ιαλυσού, στα όρια της οποίας ανήκει η περιοχή, αλλά οι ιδιοκτήτες των ακινήτων, κάτι όμως που δεν γνώριζαν οι ίδιοι και πιθανότατα δεν γνώριζε ούτε η κοινότητα.

Το όλο θέμα αφέθηκε ως είχε για πολλά χρόνια με αποτέλεσμα σήμερα να καλούνται οι ιδιοκτήτες των ακινήτων να πληρώσουν ένα αρκετά σεβαστό χρηματικό ποσό για να μπορέσουν να αποκτήσουν σύνδεση. Το πρόβλημα γίνεται πολυπλοκότερο καθώς όλα αυτά τα χρόνια πολλά από τα ακίνητα έχουν αλλάξει ιδιοκτήτες. Ας σημειωθεί ότι η επίλυση του προβλήματος επείγει καθώς λόγω της μη ύπαρξης αποχετευτικού ένα μεγάλο μέρος της περιοχής έχει μετατραπεί σε σκουπιδότοπο δημιουργώντας κινδύνους και για την υγεία των κατοίκων.

Η δημοτική αρχή Ιαλυσού στην οποία απευθύνθηκαν οι εκπρόσωποι του συλλόγου για να την ενημερώσουν αλλά και για να βρουν μία κοινά αποδεκτή λύση δέχτηκε να βοηθήσει αναλαμβάνοντας ένα μέρος του κόστους με την προϋπόθεση ότι όλοι οι ενδιαφερόμενοι θα συμφωνήσουν να καταβάλλουν το υπόλοιπο του ποσού που τους αντιστοιχεί Το αμέσως επόμενο διάστημα θα συγκληθεί η γενική συνέλευση του συλλόγου προκειμένου να εξεταστεί το όλο θέμα και να βρεθεί τρόπος επίλυσης.

Συνελήφθη από την Αστυνομία

# Σπείρα Σέρβων

## Εξειδικευμένοι στις διαρρήξεις χρυσοχοείων • Συνεχίζεται η ανάκριση

**Ιδιαίτερα "εξειδικευμένοι" στις διαρρήξεις κοσμηματοπωλείων φαίνεται ότι ήταν τρεις Σέρβοι που ήλθαν το τελευταίο διάστημα στη Ρόδο και σχεδόν αμέσως "έβαλαν στο μάτι" χρυσοχοείο του νησιού. Είχαν μάλιστα τέτοια αυτοπεποίθηση που εκτός του ότι αγόρασαν ολόκληρη γκάμα διαρρηκτικών εργαλείων από κατάστημα της πόλης δεν δίστασαν να προσπαθήσουν να διαρρήξουν χρυσοχοείο σε κεντρικότατο σημείο της πόλης εν ώρα αιχμής.**

Αυτό όμως αποτέλεσε και την αιτία να πέσουν στα χέρια των αστυνομικών αρχών και να συλληφθούν επ' αυτοφώρω οι δύο ενώ αναζητείται ο τρίτος.

Συγκεκριμένα ο ένας εκ των δραστών, ενώ οι συνεργάτες του "φύλαγαν τσίλιες" προσπάθησε την Παρασκευή το μεσημέρι να διαρρήξει χρυσοχοείο επί της οδού Εθν. Μακαρίου, έγινε αντιληπτός από διερχόμενο πολίτη και τράπηκε σε φυγή.

Ο πολίτης ειδοποίησε τους αστυνομικούς της Υποδιεύθυνσης Ασφαλείας που μετά από λίγη ώρα τον συνέλαβαν στην πλατεία Κύπρου, ενώ συνελήφθη και ο ένας από τους τσιλιαδόρους.

Από την προανάκριση αποδείχτηκε ότι οι τρεις Σέρβοι έφθασαν στη Ρόδο στις 27 Σεπτεμβρίου κάνοντας χρήση πλαστών διαβατηρίων (Κροατίας και Σλοβενίας) και πιθανότατα είναι οι δράστες της διάρρηξης που έγινε προ ημερών σε κοσμηματοπωλείο της Ιξιάς μέρα - μεσημέρι!

Σύμφωνα επίσης με τα στοιχεία που συγκέντρωσαν οι αστυνομικοί της Υποδιεύθυνσης Ασφαλείας οι δύο εκ των δραστών, αυτός που συνελήφθη επ' αυτοφώρω - και αυτός που αναζητείται - είχαν ξαναρθει στη Ρόδο το διάστημα Ιουλίου-Αυγούστου οπότε και σημειώθηκαν αρκετές κλοπές σε κοσμηματοπωλεία της περιοχής Κολυμπίων και Φαληρακίου.

Οι αστυνομικοί εξετάζουν επίσης την περίπτωση να είναι οι τρεις Σέρβοι μέλη διεθνούς κυκλώματος και την πιθανή συμμετοχή και άλλων σε κλοπές που έγιναν στη Ρόδο.

Ας σημειωθεί ότι οι συλληφθέντες θα οδηγηθούν ενώπιον των διωκτικών αρχών κατηγορούμενοι για σύσταση συμμορίας σύμφωνα με τις διατάξεις του αντιτρομοκρατικού νόμου.

Σοβαρές καταγγελίες στο Πατριαρχείο

# Στο "στόχαστρο" μοναχών ο ηγούμενος της Πάτμου

## Ερευνες στην Ιερά Μονή από τον ηγούμενο της Ι.Μ. Θάρρι με εντολή του Βαρθολομαίου

**Μέσα στις επόμενες δέκα ημέρες θα πρέπει ο ηγούμενος της Ι.Μ. Θάρρι π. Αμφιλόχιος Τσούκος να έχει ολοκληρώσει το υπόμνημά του για τη λειτουργία της Ι.Μ. Πάτμου, το οποίο και θα διαβιβάσει στο Οικουμενικό Πατριαρχείο. Με βάση το υπόμνημα αυτό, το Πατριαρχείο θα αποφασίσει για την παραμονή ή μη στη θέση του ηγουμένου του π. Αντύπα Νικηταρά.**

Ως γνωστόν ο ηγούμενος της Ι.Μ. Θάρρι π. Αμφιλόχιος έλαβε εντολή από το Φανάρι να μεταβεί στην Πάτμό και να εξετάσει τις καταγγελίες που έχουν φθάσει σε αυτό και οι οποίες κάνουν λόγο "για μη καλή λειτουργία" της Ιεράς Μονής Πάτμου.

Ο π. Αμφιλόχιος βρίσκεται ήδη από την περασμένη εβδομάδα στο νησί και έχει ξεκινήσει την έρευνα προκειμένου να διαπιστώσει το βάσιμο ή μη των κατηγοριών.

Οι καταγγελίες προς το Οικουμενικό Πατριαρχείο έγιναν σύμφωνα με έγκυρες πληροφορίες από δύο μοναχούς της Μονής που μετέβησαν χωριστά στο Φανάρι πριν από λίγο καιρό.

Ο ένας ανήκει στην παλαιά αδελφότητα, βρισκόταν δηλαδή στο Μοναστήρι πριν από τον σημερινό ηγούμενο και ο δεύτερος ήταν ένας από αυτούς που είχε φέρει μαζί του ο π. Αντύπας από το Αγιο Ορος όταν ανέλαβε πριν από λίγα χρόνια τα ηνία της Μονής.

Κατά τις πληροφορίες οι



μοναχοί κατηγόρησαν τον ηγούμενο για παραγκωνισμό της αδελφότητας που έχει σαν αποτέλεσμα η λειτουργία της Μονής να έχει τελείως βαλτώσει. Αξίζει να σημειωθεί ότι ο π. Αντύπας ερχόμενος από το Αγιο Ορος είχε φέρει μαζί του και 4 μοναχούς. Οι τρεις πριν από λίγο καιρό εγκατέλειψαν τη Μονή άγνωστο για ποιό λόγο και ο τέταρτος βρίσκεται σήμερα απέναντί του. Από τον περασμένο Μάιο έχει να συνεδριάσει η Γεροντία, το συλλογικό όργανο της Μονής οπου λαμβάνει τις αποφάσεις για θέματα που την αφορούν.

Ολα αυτά έφθασαν στο Πατριαρχείο το οποίο αποφάσισε να παρέμβει φοβούμενο μην επαναληφθούν ιστορίες του παρελθόντος. Η εντολή προς τον π. Αμφιλόχιο για να μεταβεί στην Πάτμο και να διερευνήσει τί ακριβώς γίνεται λέγεται ότι ήταν να έρθει εδώ και καιρό.

Ομως καθυστέρησε λόγω του πρώην αρχιγραμματέα της Ιεράς Συνόδου Μητροπολίτη Φιλαδελφείας Μελίτωνα ο οποίος δεν την είχε αποστείλει.

Αν το Πατριαρχείο οδηγηθεί στην απομάκρυνση του σημερινού ηγουμένου δεν αποκλείεται να αναθέσει την ηγουμενία για όσο διάστημα απαιτηθεί στον π. Αμφιλόχιο Τσούκο.

Σε μια τέτοια περίπτωση ο σημερινός ηγούμενος ή θα αναβαθμιστεί σε βοηθό επισκόπου και θα μετατεθεί σε μητρόπολη του Εξωτερικού ή θα επιστρέψει στο Αγιο Ορος όπου ως γνωστόν διαθέτει σκήτη.





RAV4: σημασία έχει να αισθάνεσαι ελεύθερος




ΞΕΝΑΚΗΣ α.ε.β.ε.
Εξουσιοδοτημένος έμπορος και after sales
**TOYOTA** στα Δωδεκάνησα
Λεωφόρος Ρόδου - Λίνδου 220
Τηλ: 22410 62211

*«Όλα τα έργα ευθύνης της Ν.Α. προχωρούν κανονικά. Πολλά από αυτά έχουν ήδη ολοκληρωθεί. Από εδώ και μπρος θα κόβουμε πολλές κορδέλες γεγονός που αποδεικνύει την αποτελεσματικότητα της σημερινής Νομαρχιακής αρχής» δηλώνει σε συνέντευξή του στη "Γνώμη" ο αντινομάρχης επί των δημοσίων έργων Στάθης Κουσουρνάς απαντώντας στους διάφορους "ψιθύρους" περί έλλειψης συντονισμού και αποτελεσματικότητας από την σημερινή Νομαρχία.*

*Ο αντινομάρχης δίνει απαντήσεις και σε όσους υποστηρίζουν ότι η σημερινή Νομαρχιακή αρχή απλώς υλοποιεί τον σχεδιασμό της προηγούμενης: «Η Νομαρχιακή Αρχή έχει συνέχεια. Ομως όσοι ισχυρίζονται ότι υλοποιούμε ό,τι είχαν σχεδιάσει οι προηγούμενοι ή δεν είναι ενημερωμένοι ή παραποιούν σκόπιμα την πραγματικότητα. Τα περισσότερα από τα 200 εκτελούμενα έργα έχουν σχεδιαστεί και υλοποιηθεί από εμάς». Και συμπληρώνει:*

*«Δυστυχώς για το νομό οι προηγούμενοι δεν είχαν αξιοποιήσει ούτε τα τομεακά προγράμματα ούτε τους εθνικούς πόρους. Δεν υπάρχει μέτρο σύγκρισης του έργου του δικού μας με εκείνο της προηγούμενης τετραετίας..*

*Αρνείται ότι υπάρχει έλλειψη συντονισμού μεταξύ των παραγόντων της Νομαρχιακής Αρχής. Δέχεται όμως ότι επειδή, όπως λέει, ο πήχης έχει τοποθετηθεί ψηλά θα πρέπει να υπάρξει περισσότερη αποτελεσματικότητα και απόδοση του έργου τους. Για το λόγο αυτό θεσμοθετείται "πρωινός καφές" μεταξύ του νομάρχη και των στενών συνεργατών του δύο φορές το μήνα.*

*Αναφορικά με το τί θα γίνει στις επόμενες νομαρχιακές εκλογές ο κ. Στάθης Κουσουρνάς είναι σαφής: «Πιστεύω πως ο Γιάννης Μχαιρίδης είναι ένας πετυχημένος νομάρχης και όπως στις προηγούμενες εκλογές πορευτήκαμε μαζί, με τον ίδιο τρόπο θα πάμε και στις επόμενες υπό την προϋπόθεση ότι όταν έρθει η ώρα, θα λάβουμε υπόψη τη γνώμη της παράταξής, των πολιτών και του πολιτικού χώρου στον οποίο ανήκουμε».*

Συνέντευξη στη ΡΕΝΑ ΒΕΝΙΑΝΑΚΗ

## Συνέντευξη εφ' όλης της ύλης του αντινομάρχη Στάθη Κουσουρνά στη "Γνώμη"

# Ναι, ο Μαχαιρίδης θα είναι ξανά υποψήφιος!

### Τί λέει για το πρόγραμμα έργων του Νομού και για τις σχέσεις της Νομαρχίας Δωδ/σου με την Κυβέρνηση

**ΕΡ. Κύριε Κουσουρνά να ξεκινήσω από τον τομέα ευθύνης σας, τα δημόσια έργα. Είστε ικανοποιημένος από την πρόοδό τους ; «Κορδέλες» πότε υπολογίζετε ότι θα αρχίσετε να κόβετε ;**

**ΑΠ.** Όλα τα έργα ευθύνης της Νομαρχιακής Αυτοδιοίκησης προχωρούν κανονικά. Καταφέραμε μέσα στους 21 μήνες της θητείας μας να ξεκινήσουμε όλα τα έργα που είχαν εξασφαλισμένη χρηματοδότηση είτε από Ευρωπαικά προγράμματα ή από Εθνικούς και ιδίους πόρους. Συγχρόνως προετοιμάσαμε μελέτες, υποβάλαμε προτάσεις και έχουμε εντάξει σημαντικά έργα σε χρηματοδοτικά προγράμματα. Επισημαίνω μόνο πως αυτή τη στιγμή στο Νομαρχιακό πρόγραμμα Έργων είναι ενταγμένα πάνω από 200 έργα με προϋπολογισμό που αγγίζει τα 150 εκατομμύρια _. Πολλά από τα έργα αυτά έχουν ήδη ολοκληρωθεί. Ενδεικτικά μπορώ να σας αναφέρω το Γυμνάσιο Ιαλυσού, το Γυμνάσιο Κρεμαστής, το Γυμνάσιο Αστυπάλαιας, το Νηπιαγωγείο Μασάρων κ.λ.π. Από εδώ και μπροστά θα κόβουμε πολλές «κορδέλες» αυτό αποδεικνύει και την αποτελεσματικότητα της παρούσας Νομαρχιακής Αρχής. Μέχρι το τέλος της θητείας μας θα έχει παραχθεί ένα σημαντικότατο, ορατό και μετρήσιμο έργο.

**ΕΡ. Συχνά-πυκνά ακούμε ότι στις «απορροφητικότητες» των κονδυλίων του 3ου ΚΠΣ ως Περιφέρεια δεν πάμε πολύ καλά. Με το νομό Δωδεκανήσου τι γίνεται ; Που υπάρχουν τα προβλήματα ;**

**ΑΠ.:** Σχεδόν το σύνολο των περιφερειακών προγραμμάτων δεν πάνε καλά από άποψη απορροφητικότητας. Και αυτό οφείλεται κυρίως στο ότι οι κανόνες που ισχύουν για τα έργα του 3ου Κοινοτικού Πλαισίου Στήριξης είναι πολύ αυστηροί γι'αυτό πιστεύω πως είναι ορατός και άμεσος ο κίνδυνος να χαθούν πόροι που προορίζονται για τη χώρα μας. Όσον αφορά την Περιφέρεια την δική μας και το Νομό μας είναι υπαρκτός ο κίνδυνος απώλειας πόρων. Το Περιφερειακό πρόγραμμα έχει δηλωμένες απορροφήσεις γύρω στο 17% που είναι πολύ χαμηλές αφού βρισκόμαστε στο χρονικό μέσο του προγράμματος.

Η Νομαρχιακή Αυτοδιοίκηση Δωδεκανήσου είναι ο φορέας που προσπαθεί καθημερινά ώστε να μη χαθεί ούτε ένα Ευρώ από το Νομό μας. Για τα έργα ευθύνης μας έχουμε την πεποίθηση ότι θα ανταποκριθούμε πλήρως στις υποχρεώσεις μας, βοηθώντας παράλληλα άλλους φορείς του Νομού να ξεπεράσουν δικά τους προβλήματα υλοποίησης έργων.

**ΕΡ.: Έχουμε «ανοιχτά» μεγάλα έργα όπως το λιμενικό της Ακαντιάς, ο αγωγός από Αρχάγγελο προς Βόδι, το οδικό της Βόρειας Καρπάθου. Που βρισκόμαστε ;**

**ΑΠ.** Να πάρουμε τα έργα που ρωτάτε με την σειρά :

Α. Το λιμάνι της Ακαντιάς είναι ένα ταλαιπωρημένο έργο, έχει καταντήσει σαν το γεφύρι της Άρτας. Επειδή το έργο αυτό ατύχησε στην κατασκευή του τα προηγούμενα χρόνια και έχει πολύ μεγάλη σημασία για τον τουρισμό της Ρόδου, ζητήσαμε από το Υ.ΠΕ.ΧΩ.Δ.Ε. να έχουμε την επίβλεψη εκτέλεσής του για να το παρακολουθούμε από κοντά.

Οι μηχανικοί επιβλέποντες του έργου και η πολιτική ηγεσία της Νομαρχίας βρισκόμαστε σχεδόν καθημερινά στο λιμάνι και επιβλέπουμε την εξέλιξή του. Υπάρχει μία μικρή καθυστέρηση 3 μηνών ως προς τα χρονοδιαγράμματα υλοποίησης του για την οποία πιέζουμε τους αναδόχους να την καλύψουν.

Πιστεύω ότι μέχρι το επόμενο καλοκαίρι το έργο θα είναι έτοιμο έτσι θα διευκολύνει την προσέγγιση μεγάλων κρουαζιερόπλοιων και θα εξασφαλίσει τον διαχωρισμό του λιμανιού σε λιμάνι τουριστικής χρήσης και λιμάνι εμπορικό-επιβατικό. Συγχρόνως ετοιμάζεται με καθυστέρηση όμως η μελέτη των χερσαίων εγκαταστάσεων από το ΥΠΕΧΩΔΕ.

Β. Το έργο του αγωγού από Αρχάγγελο έως το Βόδι έχει τρεις φάσεις. Η πρώτη φάση από Φαληράκι έως σχεδόν το Βόδι έχει ολοκληρωθεί και γίνονται έλεγχοι ποιότητάς του, η δεύτερη φάση αφορά το αντλιοστάσιο από Φαληράκι προς Βόδι και τμήμα αγωγού περίπου 300 μέτρα. Η τρίτη φάση είναι ο αγωγός από Αρχάγγελο έως Φαληράκι. Η δεύτερη και η τρίτη φάση είναι ενταγμένες στο ΠΕΠ Ν. Αιγαίου και περιμένουμε από την περιφέρεια σύντομα το πράσινο φως για την δημοπράτησή τους. Για το έργο εκκρεμεί η δημιουργία φορέα διαχείρησής του. Έχουμε δεσμευθεί πως δεν θα ξεκινήσουμε την κατασκευή των έργων αν πρώτα δεν επιλύσουμε και αυτό το πρόβλημα. Νομίζω πως τώρα οι συνθήκες είναι πιο ώριμες ώστε να αντιμετωπισθούν προβλήματα του παρελθόντος.

Γ. Το πολυπόθητο για την Όλυμπο και όλη την Κάρπαθο οδικό έργο «Όλυμπος-Σπόα» δημοπρατήθηκε αλλά ταλαιπωρείται από τα «συμφέροντα κάποιων εταιρειών». Υποβάλλουν ενστάσεις που καθυστερούν την έναρξη του έργου, δίχως κατά την γνώμη μου να έχουν δίκιο, το κάνουν για να αποσπάσουν μερίδιο του έργου. Πιστεύω πως σύντομα θα έχουμε θετικές εξελίξεις.

**ΕΡ. Η Νομαρχία Δωδεκανήσου ασχολείται και με δύο μεγάλα έργα παρ'ότι δεν είναι στην ευθύνη της που το ένα ενώ έχει ξεκινήσει παρουσιάζει προβλήματα (φράγμα Γαδουρά) και ένα άλλο που δεν λέει να ξεκινήσει. Αναφέρομαι στο νέο**



**εργοστάσιο της ΔΕΗ στη Νότια Ρόδο. Και τα δύο έργα χαρακτηρίζονται ως έργα πνοής. Υπάρχει κάτι νεώτερο ;**

**ΑΠ.:** Η Νομαρχιακή Αυτοδιοίκηση ασχολείται με κάθε θέμα και μεγάλο έργο του Νομού ανεξάρτητα αν είναι στην «τυπική» της αρμοδιότητα. Μας ενδιαφέρει η πρόοδος και η ανάπτυξη του Νομού συνολικά γι'αυτό παρεμβαίνουμε σε κάθε τι που την προάγει. Τώρα ως προς το ερώτημά σας.

Το έργο του Γαδουρά έχει τρεις φάσεις. Η α' φάση είναι το φράγμα το οποίο και κατασκευάζεται.

Η δεύτερη φάση είναι το ταχυδιυλιστήριο και η Τρίτη φάση οι αγωγοί μεταφοράς από το φράγμα προς τη Ρόδο. Το έργο αυτό είναι το μεγαλύτερο που κατασκευάζεται αυτή τη στιγμή στο Αιγαίο και έργο πνοής όπως είπατε για την Ρόδο αφού μετά την ολοκλήρωσή του θα εξασφαλίζει την ύδρευση σχεδόν του συνόλου του νησιού. Δυστυχώς υπάρχουν προβλήματα χρηματοδότησης λόγω υπέρβασης του προϋπολογισμού του. Γίνεται συντονισμένη προσπάθεια εξασφάλισης των απαιτούμενων πιστώσεων. Το αρχικό χρονοδιάγραμμα για λειτουργία του έργου το 2006 δεν είναι εφικτό.

Η κατασκευή του νέου εργοστασίου της ΔΕΗ στη Νότια Ρόδο καθυστερεί εξαιτίας ακατανόητων αποφάσεων της Δασικής Υπηρεσίας. Προσπαθούμε να αποχαρακτηρίσουμε την έκταση από δασική μέσω της επιτροπής αποχαρακτηρισμού. Αν αυτό δεν επιτευχθεί θα αξιοποιήσουμε τις δυνατότητες που μας δίνει ο νέος Δασικός Νόμος. Είναι ένα θέμα που αφορά το σύνολο της Ρόδου και προσπαθούμε να ξεπεράσουμε τα προβλήματα που υπάρχουν.

**ΕΡ. Στα υπόλοιπα νησιά βρίσκονται έργα νομαρχιακά σε εξέλιξη. Δώστε μας μια εικόνα.**

**ΑΠ.:** Σε κάθε νησί του Νομού μας εκτελούνται έργα από την Ν.Α. Πολλά από αυτά έχουν τελειώσει άλλα βρίσκονται σε εξέλιξη και άλλα ετοιμάζονται. Έχουμε σχεδιάσει για κάθε νησί ανάλογα και με τις ανάγκες του ένα πρόγραμμα έργων και ενεργειών το οποίο και υλοποιούμε. Υπάρχει άψογη συνεργασία με όλες τις Δημοτικές αρχές ώστε να προωθούμε με συντονισμό τα έργα. Οι επισκέψεις μας στα νησιά είναι τακτικές και έτσι έχουμε άμεση γνώση της εξέλιξης των έργων. Δεν κρίνω σκόπιμο να σας παραθέσω τώρα κατάλογο με τα δεκάδες έργα που εκτελούνται στα νησιά. Με τον απολογισμό του έργου μας της διετίας θα παρουσιάσουμε αναλυτικά τα έργα ανά νησί.

**ΕΡ. Να έρθω στην κριτική που σας ασκείται ως Νομαρχιακή Αρχή. Η μειοψηφία λέει συχνά ότι η σημερινή Νομαρχία απλά υλοποιεί τα έργα που είτε είχαν ξεκινήσει είτε είχαν σχεδιαστεί. Με λίγα λόγια ότι εσείς δεν έχετε προσθέσει κανένα σημαντικό έργο. Τι λέτε ;**

**ΑΠ.:** Η Νομαρχιακή αρχή έχει συνέχεια. Εμείς αξιοποιήσαμε ότι βρήκαμε από την προηγούμενη Νομαρχιακή Αρχή αποφεύγοντας τα δικά της λάθη. Όσοι ισχυρίζονται ότι υλοποιούμε μόνο όσα η προηγούμενη Νομαρχιακή αρχή είχε σχεδιάσει ή δεν είναι ενημερωμένοι ή παραποιούν σκόπιμα την πραγματικότητα. Θα σας αναφέρω μόνο λίγα παραδείγματα.

Σχεδιάσαμε μελετήσαμε και υλοποιούμε πρόγραμμα σχολικής στέγης με την κατασκευή δέκα νέων εκπαιδευτηρίων. Υλοποιούμε πρόγραμμα ανάδειξης και βελτίωσης όλων των ακινήτων της Νομαρχίας. Το Νομαρχιακό Μέγαρο, τα επαρχεία Καλύμνου και Κω, το κτήριο της Πολεοδομίας, τμήμα του παλιού Νοσοκομείου κ.λ.π. Δημοπρατήσαμε τρία σφαγεία και ετοιμάζουμε μελέτες για άλλα πέντε. Η συντριπτική πλειοψηφία των 200 εκτελούμενων έργων έχει σχεδιαστεί και υλοποιείται από εμάς.

Δυστυχώς για το Νομό, η προηγούμενη Νομαρχιακή Αρχή δεν είχε αξιοποιήσει ούτε τα τομεακά προγράμματα ούτε τους εθνικούς πόρους. Δεν υπάρχει μέτρο σύγκρισης του έργου που παράγεται με εκείνο της προηγούμενης 4ετίας.

**ΕΡ.: Το πολιτικό τοπίο έχει αλλάξει από τις 7 Μαρτίου. Πως είναι αλήθεια η συνεργασία μιας Νομαρχιακής Αρχής που εκλέχθηκε με τη σημαία του ΠΑΣΟΚ με μια κυβέρνηση της ΝΔ ; Υπάρχει βοήθεια, κατανόηση ; Οι σχέσεις σας με τον περιφερειάρχη ποια είναι ; Ο Υπουργός Αιγαίου στηρίζει τη Νομαρχία ;**

**ΑΠ.** Η Αυτοδιοίκηση Α' και Β' βαθμού είναι η αιρετή τοπική εξουσία και οφείλει να συνεργάζεται με την εκάστοτε Κυβέρνηση ανεξάρτητα πολιτικών διαφορών. Η συνεργασία μας είναι και αναγκαία και επιβεβλημένη για το καλό του τόπου. Πάνω απ' όλα μας ενδιαφέρει η πρόοδος και ανάπτυξη της Δωδεκανήσου. Όπως και με την προηγούμενη Κυβέρνηση διεκδικούσαμε αυτό που ανήκει στα Δωδεκάνησα το ίδιο κάνουμε και τώρα. Η Κυβέρνηση δείχνει φραστικά καλές προθέσεις οι οποίες όμως πρέπει να μεταφρασθούν και με συγκεκριμένες πράξεις. Έχουμε ζητήσει διάφορα πράγματα και περιμένουμε απαντήσεις όπως η στελέχωση της Νομαρχίας, η συνέχιση χρηματοδότησης έργων όπως το φράγμα Γαδουρά, η ένταξη νέων έργων κ.λ.π. Οι σχέσεις μας τόσο με τον Περιφερειάρχη όσο και με τον Υπουργό τον πατριώτη μας Κο Παυλίδη είναι πολύ καλές. Ο Υπουργός βοηθά την Νομαρχία ασκώντας έτσι και την δική του θεσμική αρμοδιότητα του Υπουργού Αιγαίου και νησιωτικής πολιτικής. Με την ευκαιρία θέλω να σας πω πως οι σχέσεις μας με όλους τους βουλευτές του Νομού είναι άψογες. Υπάρχει συνεργασία με όλους για την επίλυση προβλημάτων του Νομού.

**ΕΡ. Δυσλειτουργίες εντοπίζονται όπως όλα δείχνουν εντός της Νομαρχιακής Αρχής. Μάλιστα επ' αυτού υπάρχει η πληροφορία ότι έγινε σύσκεψη πριν από δύο εβδομάδες προκειμένου να υπάρξει καλύτερος συντονισμός. Υπάρχει κατά την άποψή σας απουσία συντονισμού μεταξύ Νομάρχη και αντινομαρχών ; Είστε εσείς ικανοποιημένος από την προς τα έξω εικόνα της Ν.Α. ;**

**ΑΠ.** Συσκέψεις γίνονται τακτικά με πρωτοβουλία του Νομάρχη. Η τελευταία μας μάλιστα σύσκεψη έγινε την προηγούμενη δευτέρα, ήταν πολύωρη και εξετάσαμε διάφορες πτυχές του Νομαρχιακού έργου. Αποφασίσαμε να βρισκόμαστε δύο φορές το μήνα για να υπάρχει καλλίτερος συντονισμός. Έχουμε βάλει τον πήχη ψηλά, οι πατριώτες μας περιμένουν αποτελέσματα από εμάς και οφείλουμε να μην τους διαψεύσουμε. Ο Νομάρχης και όλη η παράταξη ενδιαφέρεται για περισσότερη αποτελεσματικότητα και απόδοση του έργου μας, αυτό εξυπηρετούν και οι συχνές μας συσκέψεις.

Η συνεργασία του Νομάρχη με τους αντινομάρχες είναι καθημερινή και δεν διαπιστώνω κανένα απουσυντονισμό. Όσο για την εικόνα της Ν.Α. θέλω να πιστεύω ότι είναι καλή.

**ΕΡ.: Λέγεται ότι ο Κος Μαχαιρίδης στις τελευταίες συναντήσεις με τους στενούς συνεργάτες του – ένας από αυτούς είστε και εσείς- έχει αναφέρει ότι θα είναι και πάλι υποψήφιος Νομάρχης στις εκλογές του 2006. Σε μια τέτοια περίπτωση εσείς τι θα κάνετε ; Θα είστε και πάλι υποψήφιος Νομαρχιακός Σύμβουλος ;**

**ΑΠ.** Με το Νομάρχη γνωριζόμαστε από την πρώτη μέρα που ήρθε στη Ρόδο και από τότε μας συνδέει αδιατάρακτη σχέση αμοιβαίας εμπιστοσύνης και εκτίμησης. Πιστεύω πως είναι πετυχημένος Νομάρχης και όπως στις προηγούμενες εκλογές πορευτήκαμε μαζί με τον ίδιο τρόπο θα πάμε και στις επόμενες, αφού βέβαια λάβουμε υπόψη όταν έρθει η ώρα την παράταξη, τη γνώμη των πολιτών και του πολιτικού χώρου που ανήκουμε.

**ΕΡ. Κάτι τελευταίο. Τι κάνει η Νομαρχία σχετικά με τις παρανομίες των ξενοδοχείων ; Εκείνη η περίφημη ανώνυμη επιστολή «μελετήθηκε» από την Πολεοδομία της Νομαρχίας ; Αν ναι, τι πρόκειται να γίνει ;**

**ΑΠ.** Το τελευταίο διάστημα η Πολεοδομική υπηρεσία με τις ανακρίσεις, τους επιθεωρητές τις εκθέσεις κουβαλά ένα πρόσθετο φορτίο που την επηρεάζει στην καθημερινή της δουλειά εξυπηρέτησης των πολιτών. Παρά το ότι είναι υποστελεχωμένη οι υπάλληλοί της προσπαθούν να ανταποκριθούν στο πολύ δύσκολο έργο τους.

Οι καταγγελίες που έχουμε και αφορούν ξενοδοχειακές μονάδες εξετάζονται από την υπηρεσία με μεγάλη προσοχή και μέσα στις χρονικές δυνατότητες που έχουν. Όταν προχωρήσει ο έλεγχος και υπάρχουν πλήρη στοιχεία τότε θα κάνουμε αυτά που προβλέπει η Νομοθεσία.

Μια και μιλάμε όμως για τις ξενοδοχειακές μονάδες θέλω να σας ενημερώσω πως ότι συμβαίνει σε όλη τη χώρα ισχύει και στο Νομό μας, το γνωρίζει καλά το Υπουργείο Τουρισμού και δεσμεύθηκε πως μέχρι τέλος του χρόνου θα προχωρήσει σε ρυθμίσεις.

Κλείνοντας κυρία Βενιανάκη θέλω να σας ευχαριστήσω για την ευκαιρία που μου δίνετε να επικοινωνήσω μέσω της «Γνώμης» με τους πολυπληθείς αναγνώστες.

Αθλητική ΓΝΩΜΗ
16 ΣΕΛΙΔΕΣ
ΔΕΥΤΕΡΑ 4 ΟΚΤΩΒΡΙΟΥ 2004

# ΞΕΚΙΝΗΣΑΝ ΟΙ ΕΠΑΦΕΣ



*Ο συνεπίκουρος δημάρχου Κάλλιστος Διακογεωργίου κάνει επαφές με επιχειρηματίες και παράγοντες για να βρεθεί διοικητική λύση στη Ρόδο.*

ΣΕΛ. 14

# ΜΟΝΟΣ ΠΡΩΤΟΣ



• *Ο Διαγόρας παρ' ότι πέτυχε αγχωτική νίκη, είναι η μόνη ομάδα του ομίλου που ζευγάρωσε τις νίκες του και πήρε διαφορά δύο πόντων από την δεύτερη θέση. Ο Σταμάτης Αμπελάς πέτυχε το χρυσό γκολ*

ΣΕΛ. 15

# ΣΕ ΚΑΛΟ ΔΡΟΜΟ Ο ΚΟΛΟΣΣΟΣ

• *Οι "θαλασσί" επιστρέφουν σήμερα από την Κύπρο όπου στο διεθνές τουρνουά του Κεραυνού Στροβόλου σημείωσαν μία νίκη και δύο ήττες.*

ΣΕΛ. 36

# ΕΦΥΓΕ ΑΠΟ ΤΗ ΖΩΗ Ο ΓΙΩΡΓΟΣ ΜΟΣΧΟΥΣ

ΣΕΛ. 31

# ΝΙΚΗΤΡΙΑ ΤΟΥ ΠΡΩΤΟΥ ΤΟΠΙΚΟΥ ΝΤΕΡΜΠΙ

• *Η Κως κέρδισε 2-1 τον Ιάλυσο.*

ΣΕΛ. 14



# ΔΥΝΑΤΟΣ ΑΕΡΑ

• *Πέρασε νικηφόρα και από την Κρεμαστή κι' έκανε το 3Χ3. Κέρδισε 2-1 τον Φοίβο. Ο Αρης φρέναρε 1-0 τον Απόλλωνα Κ. Πρώτη νίκη της Κατταβιάς, ενώ χωρίς νίκη έμεινε ο Διγενής.*

ΣΕΛ. 16-30

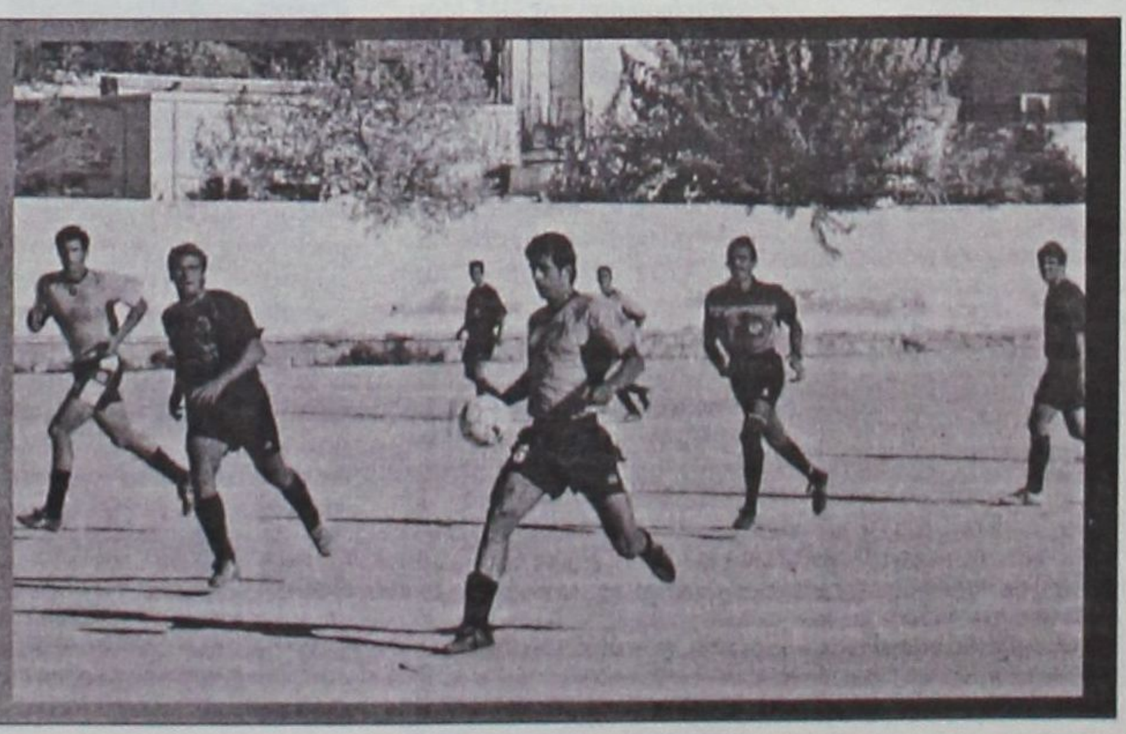

Αθλητική ΓΝΩΜΗ

ΠΕΡΙΦΕΡΕΙΑΚΟ-Γ' ΕΘΝΙΚΗ

# Η Κως κέρδισε στο ντέρμπι

- *Με γκολ των Γκουντελίτσα και Αντωνόπουλου επικράτησε με 2-1 του Ιάλυσου*
- *Ενταση στ' αποδυτήρια ανάμεσα στους ποδοσφαιριστές των δύο ομάδων*

**ΚΩΣ (του ανταποκριτού μας Γιώργου Αναγνώστου)**

Η πρώτη επίσημη εμφάνιση της ανανεωμένης ΑΕΚω μπροστά στο κοινό της (300 και πλέον φίλοι της βρέθηκαν στο γήπεδο), που συνοδεύτηκε με την πρώτη νίκη της στο φετινό πρωτάθλημα (με 2-1 επί του Ιάλυσου), δημιούργησε ένα κλίμα ικανοποίησης και αισιοδοξίας ότι η ομάδα αυτή έχει μέλλον, αρκεί να συνεχίσει να δουλεύει το ίδιο σκληρά και σοβαρά.

Ο Ανδρέας Καϊσερλης και ο Γιώργος Σταμάτης, μαζί με τους παίκτες τους και το Δ.Σ. της ομάδας, έδειξαν ότι οι «βυσσινί», δεν θα είναι το «θύμα» του 7ου Ομίλου, αλλά ένα «σκληρό καρύδι» που θα παλέψει όλα τα παιχνίδια για να πετύχει αυτό που έχει βάλει σαν στόχο...την παραμονή στην κατηγορία.

Το πάθος και η δύναμη ήταν τα κύρια χαρακτηριστικά που είδαμε να κυριαρχούν στην ομάδα της Κω, που αν και δεν ήλεγχε το παιχνίδι, πήρε αυτό που ήθελε παλικαρίσια.

Από την άλλη πλευρά ο Ιάλυσος έδειξε μεν ότι έχει ένα δυνατό σύνολο, που όμως παρουσιάζει πρόβλημα στην τελική πάσα (τουλάχιστον αυτό το συμπέρασμα βγάλαμε στο συγκεκριμένο παιχνίδι).

**Α' ημίχρονο**

Το γρήγορο γκολ του Γκουντελίτσα (2ο λεπτό) έδιωξε κατά ένα μεγάλο μέρος το άγχος που είχαν οι «βυσσινί». Ο Ιάλυσος μετά το σοκ του γκολ, άρχισε να πιέζει για την ισοφάριση, όμως η αμυντική γραμμή των γηπεδούχων δούλεψε αρκετά καλά. Οι φιλοξενούμενοι έχασαν μία μεγάλη ευκαιρία να ισοφαρίσουν στο 26' και στο 39' παραλίγο να μπει το πιο περίεργο γκολ που έχουμε δει ποτέ, όμως η τύχη ήταν με το μέρος της Κω. Λίγο πριν από τη λήξη του ημιχρόνου, δημιουργήθηκε ένταση μέσα στον αγωνιστικό χώρο, μετά από μία αγκωνιά (πάνω στη φάση), του Γιωργαλή στον Γούλα. Οι δύο παίκτες από νωρίτερα είχαν ανοίξει «βεντέτα». Το παιχνίδι διακόπηκε για λίγα λεπτά και συνεχίστηκε χωρίς περαιτέρω προβλήματα. Κατά τη διάρκεια όμως της διακοπής εισήλθε στον αγωνιστικό χώρο ο Ανδρέας Καϊσερλης, διαμαρτυρόμενος στον Αθηναίο διαιτητή Τσινιάρη, με αποτέλεσμα να αποβληθεί και να παρακολουθήσει το υπόλοιπο παιχνίδι πίσω από τα κάγκελα. Στην ανάπαυλα του ημιχρόνου, τα νεύρα συνεχίστηκαν με τους παίκτες των δύο ομάδων να έχουν κυρίως φραστικές αντεγκλήσεις, στο χώρο των αποδυτηρίων.

**Β' ημίχρονο**

Με γκολ και πάλι στο δεύτερο λεπτό, με παρόμοιο τρόπο, ξεκίνησε την επανάληψη η ΑΕΚω. Όμως τα πανηγύρια δεν κράτησαν για πολύ, αφού τρία λεπτά μετά, ένα τραγικό λάθος του έμπειρου Ζαχαρία Μποϊλή, έδωσε την ευκαιρία στον Γεωργαλλή να μειώσει σε 2-1 και να ξανακάνει το ματς θρίλερ. Στη συνέχεια το παιχνίδι παίχθηκε κυρίως στο χώρο του κέντρου, με τον Ιάλυσο να θέλει να φτάσει απειλητικά στην εστία του Λουτριώτη, χωρίς όμως επιτυχία αφού οι αμυντικοί της Κω έκαναν πολύ καλά τη δουλειά τους. Στα τελευταία λεπτά μάλιστα, που ο Ιάλυσος ανοίχθηκε για να ισοφαρίσει, οι γηπεδούχοι έφτασαν κοντά στην επίτευξη ενός τρίτου γκολ, σε δύο φάσεις, αν και έπαιζαν με δέκα παίκτες, λόγω αποβολής του Χατζηφούντα με 2η κίτρινη κάρτα.



*Οι "βυσσινί" ήσαν οι νικητές του πρώτου δωδεκανησιακού ντέρμπι*

Το σφύριγμα της λήξης βρήκε τους παίκτες της ΑΕΚω να γίνονται ένα κουβάρι στο κέντρο του γηπέδου, πανηγυρίζοντας μαζί με τους φιλάθλους το πρώτο τρίποντο της νέας αγωνιστικής περιόδου.

**ΦΑΣΕΙΣ ΚΑΙ ΓΚΟΛ**

2' Ο Μάμμης εκτέλεσε αρκετά δυνατά ένα κόρνερ από τα' αριστερά. Στο δεύτερο δοκάρι βρέθηκε ο Γκουντελίτσας, που έπιασε την κεφαλιά, στέλνοντας την μπάλα να σκάσει δίπλα από τον Αλεξανδρίδη, που αιφνιδιάστηκε και να καταλήξει στα δίχτυα. Έτσι έγινε το 1-0.

24' Ο Καλημέρης σούταρε από το ύψος της μεγάλης περιοχής. Η μπάλα κόντραρε στα σώματα των αμυντικών και «στρώθηκε» στον Γεωργαλή που από θέση τετ α τετ έκανε νέο σουτ για να αποκρούσει ο Λουτριώτης. Η μπάλα στη συνέχεια πήγε στον Κουρζή που από καλή θέση σούταρε άουτ, χάνοντας την ευκαιρία να ισοφαρίσει.

30' Από σέντρα του Γούλα, ο Αντωνόπουλος έκανε την προβολή μέσα από την περιοχή αλλά έστειλε την μπάλα άουτ.

39' Ο Γούλας με σουτ προσπάθησε να απομακρύνει την μπάλα, η οποία πήρε ύψος και αρκετά φάλτσα και κατευθύνθηκε προς την εστία της Κω. Εκεί ο Λουτριώτης θέλησε, με γροθιές, να την απομακρύνει σε κόρνερ, στέλνοντάς την όμως να κτυπήσει στο οριζόντιο δοκάρι και στη συνέχεια να καταλήξει στα χέρια του.

47' Από κόρνερ που εκτέλεσε ο Μάμμης, ο Αντωνόπουλος με κοντινό δυνατό σουτ, σημείωσε το 2-0.

49' Παραλίγο να γίνει το 3-0, όταν σε σέντρα του Χατζηφούντα, ο Τζαφέρης έκανε τσαφ στέλνοντας την μπάλα να περάσει ελάχιστα έξω από το δεξί δοκάρι της εστία του Αλεξανδρίδη.

50' Τραγικό λάθος του Ζ. Μποϊλή, που προσπάθησε να γυρίσει την μπάλα στον Λουτριώτη, χωρίς να δει τον Γεωργαλή που βρέθηκε σε θέση τετ α τετ και δεν αστόχησε, μειώνοντας σε 2-1.

89' Αποβλήθηκε με δεύτερη κίτρινη κάρτα ο Χατζηφούντας για διαμαρτυρία.

93' Σουτ του Πιπέρη ο Αλεξανδρίδης δεν μπόρεσε να μπλοκάρει την μπάλα που πέρασε δίπλα από την εστία.

95' Δυνατό σουτ του Γλυκοκάλαμου, απέκρουσε ο Αλεξανδρίδης.

Από την ανανεωμένη ΑΕΚω, δεν υστέρησε κανείς. Ξεχώρισαν όμως οι Χατζηφούντας, Αθανασίου, Γλυκοκάλαμος και Γούλας, ενώ από τον Ιάλυσο άρεσαν οι Καλημέρης, Κολιάδης και Γεωργαλής.

Δεν απέφυγε κάποια λάθη ο Αθηναίος διαιτητής Τσινιάρης, που όμως σε γενικές γραμμές ήταν καλός.



*Νεύρα πολλά μεταξύ των ποδοσφαιριστών στην ανάπαυλα του αγώνα*

Καλοί ήταν και οι βοηθοί του Δράκος και Κοσικίδης.

Οι συνθέσεις

**ΑΕΚως:** *Λουτριώτης, Αθανασίου, Στρατής (90' Ζερβός), Γκουντελίτσας, Γούλας, Μάμμης Δ. (66' Κατσίρης), Μποϊλής Γ., Γλυκοκάλαμος, Αντωνόπουλος (87' Πιπέρης), Χατζηφούντας, Μποϊλής Ζ.*

**Ιάλυσος:** *Αλεξανδρίδης, Τζαφέρης, Πολιάς, Χατζηκαλημέρης, Κακλαμάνος, Κολιάδης, Μήτρου, Μαννάκης (79' Κατσαράς), Γεωργαλλής, Καλημέρης, Κουρζής (50' Μαυρής).*

**"ΕΠΑΙΞΑΝ ΓΙΑ ΤΗ ΦΑΝΕΛΑ"**

Ικανοποιημένοι από την προσπάθεια των ποδοσφαιριστών τους εμφανίστηκαν οι προπονητές της ΑΕΚω, Ανδρέας Καϊσερλης και Γιώργος Σταμάτης, στις δηλώσεις τους αμέσως μετά τη λήξη του αγώνα. Και οι δύο σημείωσαν το πάθος και τη δύναμη με την οποία αγωνίστηκαν οι παίκτες τους, λέγοντας ότι «έτσι όπως παίξαμε δεν χάναμε με τίποτα». Ο Ανδρέας Καϊσερλης τόνισε ότι «παίκτες αγωνίστηκαν για τη φανέλα» και ευχαρίστησε τον κόσμο για την θερμή συμπαράστασή του. Τέλος ζήτησαν πίστωση χρόνου για να μονταριστεί ακόμα καλύτερα η ομάδα και να μπορέσει να αποδώσει πιο καλό ποδόσφαιρο.

# Ενωτικό σχήμα

- *Ο Κάλλιστος Διακογεωργίου ξεκίνησε χθες τις επαφές με παράγοντες όλων των δ.σ. σε μια προσπάθεια αναδιάρθρωσης της διοίκησης και αλλαγών στ' αποδυτήρια*

Η σημερινή μέρα θα αναδείξει την ύπαρξη ή όχι λύσεων που αναζητεί η ΠΑΕ Ρόδος. Η συγκέντρωση της Παρασκευής δεν "έβγαλε" κάτι ουσιαστικό με αποτέλεσμα ο συνεπίκουρος του δημάρχου Ροδίων **Κάλλιστος Διακογεωργίου** να ξεκινήσει μια προσπάθεια αφ' ενός μεν αναζήτησης παραγόντων ικανών να στηρίξουν την ανοδική πορεία της Ρόδου και να φτάσουν στον στόχο την ΠΑΕ και αφ' ετέρου την αναδιάρθρωση του Δ.Σ. της· ΠΑΕ που μέσα σε πολύ λίγο διάστημα πρέπει ν' αλλάξει και πάλι.

Χθες το μεσημέρι ο συνεπίκουρος του δημάρχου **Κάλλιστος Διακογεωργίου** είχε συνάντηση αρχικά με τον πρόεδρο της ΠΑΕ **Γιώργο Παρασκευά** και τον διευθύνοντα σύμβουλο **Χρυσόστομο Ψέλλα,** θεωρώντας απαραίτητο να ενημερωθεί για την τρέχουσα κατάσταση, αλλά και να συζητήσει μαζί τους τα πλάνα του και τις απόψεις του γι' αυτό που σκέπτεται να εφαρμόσει.

**ΡΙΖΙΚΕΣ ΑΛΛΑΓΕΣ**

Σύμφωνα με τις υπάρχουσες πληροφορίες, **ο Κάλλιστος Διακογεωργίου** και η διοίκηση της ΠΑΕ (όσα μέλη απ' αυτήν απομείνουν) θα προβούν σε ριζικές αλλαγές στο δ.σ. της ΠΑΕ.

Ολες αυτές οι συζητήσεις και οι κινήσεις, φυσικά δεν μπορούν ν' αποφέρουν αποτέλεσμα άμεσα, αν και θα ήταν ευχής έργο. Δεν πρόκειται άλλωστε για μία ποδοσφαιρική ομάδα έτσι απλά, αλλά για ποδοσφαιρική Ανώνυμη Εταιρεία. Ο **Κάλλιστος Διακογεωργίου** αναμένεται να ολοκληρώσει τις συζητήσεις του και τις επαφές του με τους παράγοντές του σε 2-3 μέρες περίπου και φυσικά θάχει την ευκαιρία να πει περισσότερα.

Χθες ο συνεπίκουρος του δημάρχου Ροδίων μιλώντας για το προκύψαν ζήτημα τόνισε χαρακτηριστικά: "Η ομάδα πρέπει να πάει οπωσδήποτε στη Γενική Συνέλευση και να βγει ιδιαίτερα ισχυρή απ' αυτή. Αυτό πρέπει να γίνει για να κατοχυρωθεί και η νέα Διοίκηση που θα προκύψει. Προέχει η αναδιάρθρωσή της πριν απ' όλα για να μπει σε ομαλή λειτουργία η ΠΑΕ. Πρέπει πρώτα απ' όλα να δούμε σε τι κατάσταση είναι η Ρόδος για να τη βάλουμε σε σωστές βάσεις".



*Ξεκίνησε χθες τις επαφές του με τους παράγοντες*

**ΕΝΩΤΙΚΟ ΣΧΗΜΑ**

Η προσπάθεια του συνεπίκουρου του δημάρχου επικεντρώνεται στη "συγκέντρωση" όλων των δυνάμεων της ΠΑΕ που είναι πάρα πολλές και για λόγους, ασυμφωνίας χαρακτήρων και απόψεων, μεμψιμοιρίας, γκρίνιας αλλά και διάστασης απόψεων μένουν μακριά. Ο **Κάλλιστος Διακογεωργίου** προσπαθεί να "δέσει" παράγοντες ισχυρούς απ' όλες τις διοικήσεις που προέκυψαν μέχρι τώρα. Και έως χθες τουλάχιστον οι πάντες έδειχναν διατεθειμένοι να βοηθήσουν. Ο άνεμος είναι ούρειος τη στιγμή που γράφονται αυτές οι γραμμές.

Οι αλλαγές βρίσκονται προ των πυλών, με μια "σκούπα" που, όπως αναφέρουν οι έγκυρες πηγές, θα περάσει κι απ' τ' αποδυτήρια, με άγνωστες μέχρι τώρα τις πτυχές των εξελίξεων σ' αυτό το χώρο.

**ΑΝΑΓΚΑΙΑ Η Γ.Σ.**

Οπως μπορεί να καταλάβει κανείς είναι αναγκαία η διενέργεια Γενικής Συνέλευσης. Ο **Κάλλιστος Διακογεωργίου** αφού ολοκληρώσει τις επαφές του με τους παράγοντες της ομάδας θα συναντηθεί με το νομικό σύμβουλο της ΠΑΕ **Γιάννη Μαρίνο** για να ορισθεί η ημερομηνία της Γενική ς Συνέλευσης.

# Αγχώθηκε αλλά... κέρδισε!

*• Μακριά απ' τον καλό του εαυτό ο Διαγόρας επικράτησε τελικά του πολύ καλού Αστέρα Σύρου με 1-0 με σκόρερ τον Σταμάτη Αμπελά*

**Μάλλον ... άλλος Διαγόρας ήταν αυτός που αντιμετώπισε χθες τον Αστέρα Σύρου στο Δημοτικό Στάδιο. Μακριά απ' τον καλό του εαυτό κέρδισε 1-0 και πέτυχε "δύο στα δύο" , κρατώντας γι' άλλο ένα ενενηντάλεπτο το μηδέν για την εστία του, διαθέτοντας παράλληλα και πολλή τύχη.**

Υπήρχαν στιγμές που οι κυανέρυθροι ήσαν νωθροί, άτολμοι , αργοί στην ανάπτυξη και σε καμία περίπτωση δεν θύμισαν την καλή ομάδα που θέλει να διεκδικήσει την άνοδο στην Γ' Εθνική. Σε ό,τι αφορά τον Αστέρα Σύρου έδειξε συγκροτημένο σύνολο απ' τα πιό υπολογίσιμα φέτος της κατηγορίας. Με έμπειρους παίκτες , καλά στημένη στον αγωνιστικό χώρο απείλησε τον γηραιό μετά το εικοσάλεπτο ισορροπώντας το ματς και θα μπορούσε να προηγηθεί στη φάση του 45'.

Χειροκροτήθηκαν δε από τους είκοσι περίπου φίλους τους που βρέθηκαν στο Δημοτικό Στάδιο και "φωνάζουν" για την σωστή υπόδειξη του διαιτητή **Καλογερόπουλου** στο 94' στην ακύρωση του γκολ του **Παπαβασιλείου** που έστειλε τη μπάλα στα δίκτυα του **Κεφάλα** με το χέρι. Τέλος καλό όλα καλά για τον Διαγόρα που έκανε έξι τους βαθμούς του και ατενίζει με αρκετή αισιοδοξία το μέλλον.

**ΤΟ ΣΚΗΝΙΚΟ**

Από την αρχή του παιχνιδιού και οι δύο ομάδες έριξαν το βάρος στη μεσαία γραμμή. Ο Διαγόρας ξεκίνησε επιθετικά και για ένα εικοσάλεπτο έπαιξε καλό ποδόσφαιρο με καλή κυκλοφορία της μπάλας αλλά με αποκομμένους τους δύο επιθετικούς του **Στάθη** και **Τσιαντούλη** προς τους οποίους δεν περνούσαν οι μπαλιές του **Μπαλογιάννη** και του **Γιόνοβιτς.**

Από κει και ύστερα λεπτό με το λεπτό ο Αστέρας βλέποντας πως δεν υπήρχε έντονη πίεση στην άμυνα, άρχισε να ξεθαρρεύει και να βγαίνει μπροστά.

Ο **Βιτεβής** τραβούσε μακριά από την άμυνά του τον **Παπαδημήτρη** για να δημιουργούνται κενοί χώροι και να τους εκμεταλλεύονται οι **Μαμάκος** και **Πρίντεζης.** Ο Διαγόρας στάθηκε τυχερός στο 45' στο πλασέ του **Πρίντεζη** αλλά... και άτυχος στις καθυστερήσεις στο δυνατό σουτ του **Αμπελά.**

Και οι δύο περιπτώσεις είχαν κατάληξη το δεξί κάθετο δοκάρι των δύο εστιών. Το 0-0 παρέμεινε με τον γηραιό να είναι μακριά από τα καλά του στάνταρ και τον Αστέρα ν' αποδεικνύεται σκληρό καρύδι.

**ΠΙΟ ΣΟΒΑΡΟΣ ΜΕΤΑ ΤΟ 60'**

Το παιχνίδι συνεχίσθηκε στο ίδιο μοτίβο στο β' ημίχρονο με το χρόνο να περνάει και να "βαραίνει" τα πόδια των γηπεδούχων που άρχισαν από πολύ νωρίς να χάνουν ευκαιρίες. Ο **Ανδρέας Σταύρου** φρέσκαρε την ομάδα του από το 60' και μετά.




*Ο Σταμάτης Αμπελάς ήταν ο κορυφαίος και σκόρερ του Διαγόρα χθες (ΒΙΚΤΩΡ-ΦΩΤΟ ΜΑΡΚΕΤ-ΙΑΛΥΣΟΣ)*

Με την είσοδο των **Γαλανού-Μαχλή** ο Διαγόρας έπαιξε περισσότερο απ' τα άκρα. Με τον δεύτερο να παίρνει το δεξί άκρο της άμυνας, τον **Ανδριώτη** "να παίζει πιό μέσα" και να συνεπικουρεί τον **Γιόνοβιτς** στον χώρο του κέντρου.

Ο **Γαλανός** με την είσοδό του δημιουργούσε με τις επελάσεις του δύσκολες καταστάσεις στην εστία του **Καραγιάννη.**

**ΦΑΣΕΙΣ ΚΑΙ ΓΚΟΛ**

Στο 17' το απευθείας χτύπημα φάουλ του **Μπαλογιάννη** κατέληξε στην εξωτερική πλευρά των δικτύων του **Καραγιάννη.**

Το σουτ στο 21' του ίδιου παίκτη μπλόκαρε ο **Καραγιάννης.**

Στο 23' ο **Κούτολο** "γκρέμισε" τον **Στάθη** στην περιοχή στο γύρισμα του **Τσιαντούλη** αλλά ο κ. **Καλογερόπουλος** έδειξε τη συνέχεια του παιχνιδιού.

Στο 29' από το πλάγιο του **Ανδριώτη,** ο **Καραγιάννης** μπλόκαρε την καρφωτή κεφαλιά του **Μπαλογιάννη.**

Στο 30' το πλασιέ του **Πρίντεζη** έφυγε ψηλά άουτ.

Στο 45' ο **Πρίντεζης** πλάσαρε στο δεξί κάθετο δοκάρι του **Κεφάλα** για να γυρίσει η μπάλα στην αγκαλιά του εξουδετερωμένου **Κεφάλα.**

Στο 46' ο **Αμπελάς** με δυνατό σουτ έστειλε την μπάλα στο δεξί κάθετο δοκάρι της εστίας του **Καραγιάννη.**

Στο 49' το φάουλ του **Μπαλογιάννη** έφυγε λίγο πάνω απ' τα γκολπόστ του **Καραγιάννη.**

Στο 60' από μπαλιά του **Τσιαντούλη** ο **Σπάρταλης** σούταρε άουτ.

Στο 63' ο **Κεφάλας** έδιωξε στην γωνιά του το σουτ του **Πρίντεζη.** Πολύ όμορφο γκολ στο 70' από τον **Αμπελά.** Πήρε τη μπάλα από τον **Ρουτζιέρη,** ελίχθηκε έξω από την περιοχή και με δυνατό σουτ νίκησε τον Καραγιάννη γράφοντας το 1-0.

Στο 76' ο **Γαλανός** σέντραρε, ο **Τσιαντούλης** πλάσαρε για να διώξει ο **Καραγιάννης**.

Στο 85' από μπαλιά του **Σπάρταλη** ο **Τσιαντούλης** μπήκε στην περιοχή σούταρε για να αποκρούσει ο **Καραγιάννης** εκπληκτικά.

Κορυφαίος από τον Διαγόρα ήταν χθες ο **Σταμάτης Αμπελάς.**

Τον ακολούθησαν σε απόδοση ο **Σπάρταλης** και ο **Γαλανός** όσο έπαιξε. Από τον Αστέρα άρεσαν ιδιαίτερα οι **Πρίντεζης, Μαμάκος** και ο **Καραγιάννης.**

Καλή σε γενικές γραμμές ήταν η διαιτησία του κ. **Καλλογερόπουλου** και των βοηθών του **Κωσταντινίδη** και **Αναστασιάδη**.

Οι ομάδες

**ΔΙΑΓΟΡΑΣ:** *Κεφάλας, Ανδριώτης, Αθανασίου (68' Μαχλής), Ρουτζιέρης, Παπαδημήτρης, Γιόνοβιτς, Στάθης (60' Γαλανός), Σπάρταλης, Τσιαντούλης (90' Βασιλάκης), Μπαλογιάννης, Αμπελάς.*

**ΑΣΤΕΡΑΣ ΣΥΡΟΥ:** *Καραγιάννης, Καμζέλης , Καλαφάτης, Κούτολο, Κουτσώνας, Παπαβασιλείου, Μασούρας, Μαμάκος, Βιτεβής (73' Κυπαρίσσης), Πρίντεζης, Τσιάκαλος.*

## ΤΑ ΑΠΟΤΕΛΕΣΜΑΤΑ ΤΗΣ 2ης ΑΓΩΝΙΣΤΙΚΗΣ

| | |
|---|---|
| Μοσχάτο-Θήβα | 0-0 |
| Κώς-Ιάλυσος | 2-1 |
| Αναγέννηση Σχ.-Μύκονος | 0-1 |
| Ερμής Κορ.-Κιθαιρών Καπ. | 2-0 |
| Επαμεινώνδας-Σαρωνικός | 1-0 |
| Πανναξιακός-Αίας Σαλ. | 3-2 |
| Διαγόρας-Αστέρας Σύρου | 1-0 |

### Η ΕΠΟΜΕΝΗ (3η ΑΓΩΝΙΣΤΙΚΗ)

Θήβα-Ιάλυσος
Μύκονος-Μοσχάτο
Κιθαιρών Καπ.-Κώς
Σαρωνικός-Αναγέννηση Σχ.
Αίας Σαλ.-Ερμής Κορ.
Αστέρας Συρ.-Επαμεινώνδας Λ.
Διαγόρας-Πανναξιακός

## Συνεχίζονται οι προπονήσεις των Μικτών

*• Πρώτοι οι Παίδες στις 2.45 μ.μ. και ακολουθούν οι νέοι στις 3.30 μ.μ.*

Σήμερα στο Καρακόνερο (κάτω γήπεδο) θα γίνουν οι προπονήσεις των Μικτών ομάδων Παίδων και Νέων της Ένωσης Ποδοσφαιρικών Σωματείων Δωδεκανήσου.

Οι πρώτοι θα πρέπει να βρίσκονται εκεί στις 2.45μ.μ και οι δεύτεροι στις 3.30μ.μ.

Οι Ενωσιακοί τεχνικοί **Αντώνης Οικονόμου** και **Σάββας Ορφανίδης** καλούν τους ακόλουθους παίκτες:

**ΠΑΙΔΕΣ (2.45 μ.μ):** *Μακρούνας (Απόλλων Απολλώνων), Διαμαντής (Ασπίδα Απολακκιάς), Αξιώτης, Μπιλιάς, Μοσκιού (Φοίβου Κρεμαστής), Πλύγκος (Διγενή Κοσκινού), Κοντουδιός, Ευγενικός, Πισσάς, Μέντος, Φασάκης Νικολέτος (ΠΑΟ Διαγόρα), Νικολής (ΑΕΡΑ), Χατζηδιάκος Σαρικάς (Κλεάνθη Παραδεισίου), Χατζηγεωργίου, Μανιάς (Ερμή Καλυθιών), Ζερβός, Λαμπρόπουλος (Ευκλή Σορωνής), Συράκος και Τριανταφύλλου (Ιάλυσου), Κουτσάγιας (Ευαγόρα)*

**ΝΕΟΙ (3.30 μ.μ):** *Αναστασάς, Σταυλάς, Μαννάκης, Καρπαθάκης (Διαγόρα Βατίου), Κουρμαδιάς, Λαμπριανός (Αστέρα Μασσάρων), Τζουμάκας, Στρατής (Φοίβου Κρεμαστής), Κασταμούλας (Ερμή Καλυθιών), Πιζήμολας (Κλεόβουλου Λίνδου), Τσοπανάκης (Απόλλων Καλυθιών), Μακρούνας (Απόλλων Απολλώνων), Τσελεπίδης (Άρη Αρχαγγέλου), Γαιτάνος (Ορφέα), Δελαπόρτας (Ιάλυσου), Κιλασίν (Ήλιου Ιαλυσού), Τσαγγάρης (Ηρακλή Μαριτσών) Πάττας (Κλεάνθη Παραδεισίου) και Κουμπιού (Αθλητική Ένωση Κατταβιάς)*

## ΠΕΡΙΦΕΡΕΙΑΚΟ ΠΡΩΤΑΘΛΗΜΑ 2004–2005

| | Αίας Σαλαμ. | Αναγέννηση Σ. | Αστέρας Σ. | Διαγόρας | Επαμεινώνδας | Ερμής Κορ. | Θήβα | Ιάλυσος | Κιθαιρών | Κως | Μοσχάτο | Μύκονος | Πανναξιακός | Σαρωνικός |
|---|---|---|---|---|---|---|---|---|---|---|---|---|---|---|
| Αίας Σαλαμίνας | ■ | | 4-3 | | | | | | | | | | | |
| Αναγέννηση Σχ. | | ■ | | | | | | | | | | 0-1 | | |
| Αστέρας Σύρου | | | ■ | | | | | | | | | | | |
| Διαγόρας | | | 1-0 | ■ | | | | | | | | | | |
| Επαμεινώνδας | | | | | ■ | | | | | | | | | 1-0 |
| Ερμής Κορ. | | | | | | ■ | | | 2-0 | | | | | |
| Θήβα | | | | | | | ■ | | | 0-0 | | | | |
| Ιάλυσος | | | | | | 1-1 | | ■ | | | | | | |
| Κιθαιρών | | | | | | | | | ■ | | | | 0-0 | |
| Κως | | | | | | | | 2-1 | | ■ | | | | |
| Μοσχάτο | | 2-0 | | | | | 0-0 | | | | ■ | | | |
| Μύκονος | | | | | 0-0 | | | | | | | ■ | | |
| Πανναξιακός | 3-2 | | | | | | | | | | | | ■ | |
| Σαρωνικός | | | | 0-3 | | | | | | | | | | ■ |

## ΒΑΘΜΟΛΟΓΙΑ
### ΤΟΥ 7ΟΥ ΟΜΙΛΟΥ

| Α/Α | ΟΜΑΔΕΣ | ΒΑΘΜ. | ΑΓ. | ΤΕΡΜ. | ΕΝΤΟΣ Ν | ΕΝΤΟΣ Ι | ΕΝΤΟΣ Η | ΕΚΤΟΣ Ν | ΕΚΤΟΣ Ι | ΕΚΤΟΣ Η | ΣΥΝΟΛΟ Ν | ΣΥΝΟΛΟ Ι | ΣΥΝΟΛΟ Η |
|---|---|---|---|---|---|---|---|---|---|---|---|---|---|
| 1. | ΔΙΑΓΟΡΑΣ | 6 | 2 | 4-0 | 1 | 0 | 0 | 1 | 0 | 0 | 2 | 0 | 0 |
| 2. | Ερμής Κορ. | 4 | 2 | 3-1 | 1 | 0 | 0 | 0 | 1 | 0 | 1 | 1 | 0 |
| 3. | Μοσχάτο | 4 | 2 | 2-0 | 1 | 1 | 0 | 0 | 0 | 0 | 1 | 1 | 0 |
| 4. | ΑΕ Κως | 4 | 2 | 2-1 | 1 | 0 | 0 | 0 | 1 | 0 | 1 | 1 | 0 |
| 5. | Πανναξιακός | 4 | 2 | 3-2 | 1 | 0 | 0 | 0 | 1 | 0 | 1 | 1 | 0 |
| 6. | Μύκονος | 4 | 2 | 1-0 | 0 | 1 | 0 | 1 | 0 | 0 | 1 | 1 | 0 |
| 7. | Επαμεινώνδας | 4 | 2 | 1-0 | 1 | 0 | 0 | 0 | 1 | 0 | 1 | 1 | 0 |
| 8. | Αίας Σαλ. | 3 | 2 | 6-6 | 1 | 0 | 0 | 0 | 0 | 1 | 1 | 0 | 1 |
| 9. | Θήβα | 2 | 2 | 0-0 | 0 | 1 | 0 | 0 | 1 | 0 | 0 | 2 | 0 |
| 10. | ΙΑΛΥΣΟΣ | 1 | 2 | 2-3 | 0 | 1 | 0 | 0 | 0 | 1 | 0 | 1 | 1 |
| 11. | Κιθαιρώνας | 1 | 2 | 0-2 | 0 | 1 | 0 | 0 | 0 | 1 | 0 | 1 | 1 |
| 12. | Αστέρας Συρ. | 0 | 2 | 3-5 | 0 | 0 | 0 | 0 | 0 | 2 | 0 | 0 | 2 |
| 13. | Αναγέννηση Σχ. | 0 | 2 | 0-3 | 0 | 0 | 1 | 0 | 0 | 1 | 0 | 0 | 2 |
| 14. | Σαρωνικός | 0 | 2 | 0-4 | 0 | 0 | 1 | 0 | 0 | 1 | 0 | 0 | 2 |

# Φυσάει άλλος ...ΑΕΡΑ(Σ)

**Οι Αφαντενοί έκαναν το 3Χ3 κερδίζοντας 2-1 στην Κρεμαστή τον Φοίβο κι έμειναν μόνοι στην κορυφή αφού ο Απόλλωνας Κ., ηττήθηκε 1-0 στον Αρχάγγελο από τον Άρη**
**Νίκη (1-0) στην εκπνοή για τον Κλεάνθη στο Βάτι, ενώ ο Ανταγόρας κέρδισε και τον Ηρακλή Μ. (2-0)**
**Νέα νίκη για τον Απόλλωνα Απ. 2-1 επί του Αγίου Γεωργίου στη Μαλώνα ενώ Κλεόβουλος και Αστέρας Μ. έμειναν στο 1-1**
**Πρώτη νίκη για την Κατταβιά, 1-0 τον Ασκληπειό, ενώ πρώτος βαθμός για τον Διγενή που έμεινε στο 0-0 με την Ασπίδα Απ.**

**Νέος άνεμος πνέει φέτος στην Α' κατηγορία καθώς νέες ομάδες έχουν μέχρι στιγμής πρωταγωνιστικό ρόλο.**

Μ γωνιστικές μόνο μια ομάδα έχει καταφέρει να πετύχει ισάριθμες νίκες. Αυτός είναι ο ΑΕΡΑ που πέρασε νικηφόρα και από την Κρεμαστή κερδίζοντας 2-1 τον Φοίβο τον οποίο άφησε αρκετά πίσω από την κορυφή. Ο ΑΕΡΑ έμεινε μόνος να οδηγεί την κούρσα, καθώς ο μέχρι προχθές "συγκάτοικός" του Απόλλων Κ., ηττήθηκε 1-0 στον Αρχάγγελο από τον Άρη. Οι Αρχαγγελίτες που παραμένουν αήττητοι, πέρασαν στην 2η θέση.

• Στο Βάτι ο Κλεάνθης με γκολ πέναλτι στην εκπνοή νίκησε 1-0 τον Διαγόρα Β. βυθίζοντάς τον ακόμη περισσότερο βαθμολογικά. Στην Κω ο Ανταγόρας δείχνοντας και φέτος ότι θα βασιστεί στη δυνατή του έδρα κέρδισε 2-0 τον Ηρακλή Μ. και ανέβηκε στην 3η θέση. Στην Μαλώνα ο Απόλλων Απ. πέτυχε την 2η του νίκη κερδίζοντας τον Άγιο Γεώργιο 2-1 που γνώρισε τη 2η συνεχή ήττα στην έδρα του.

• Στη Λίνδο, Κλεόβουλος και Αστέρας Μ. αναδείχθηκαν ισόπαλοι 1-1 ενώ ισόπαλοι αναδείχθηκαν στο Οικονομίδειο Διγενής και Ασπίδα Απ. που κόλλησαν στο 0-0.

Τέλος χθες στο παιχνίδι που ολοκλήρωσε την 3η αγωνιστική, η Κατταβιά πέτυχε την πρώτη της νίκη κερδίζοντας 1-0 τον Ασκληπιό Κω.

## ΣΚΟΡ ΚΑΙ ΣΚΟΡΕΡ

**● Αγ. Γεώργιος–Απόλλων Απ. 0–1**
28' **Σεντονάς**

**● Φοίβος–ΑΕΡΑ 1–2**
6' Δράκος Ε./3' **Νικολής**, 60' **Πλύγκος**

**● Διγενής–Ασπίδα Απ. 0–0**

**● Διαγόρας Β.–Κλεάνθης 0–1**
89' (πεν.) **Κρομμύδας**

**● Κλεόβουλος–Αστέρας Μ. 1–1**
75' **Ιωαννίδης**/84' (αυτογκ.) **Ιωαννίδης**

**● Άρης–Απόλλων Κ. 1–0**
14' **Κοτσίκος**

**● Ανταγόρας–Ηρακλής Μ. 2–0**
35', 88' **Λαγός**

**● Κατταβιά–Ασκληπιός 1–0**
65' **Κωνσταντόπουλος Στ.**

## ΟΙ ΣΚΟΡΕΡ

| | | ΣΥΝ | ΣΟΥΤ | ΚΕΦ. | ΠΕΝ. | ΦΑΟΥΛ | ΕΝΤ. | ΕΚΤ. |
|---|---|---|---|---|---|---|---|---|
| 1. | Καρίκης (Κλεάνθης) | 3 | 3 | | | | 1 | 2 |
| 2. | Σεντονάς (Απόλλων Απ.) | 3 | 1 | 2 | | | 2 | 1 |
| 3. | Κοσκινιάτης (Απόλλων Κ.) | 2 | 2 | | | | 2 | |
| 4. | Παντίδος (Αρης) | 2 | 2 | | | | 2 | |
| 5. | Σκυλλαράκης Α. (Αγ. Γεώργιος) | 2 | 2 | | | | | 2 |
| 6. | Μαρίνος (Ασκληπιός) | 2 | 1 | | | 1 | 1 | 1 |
| 7. | Λαγός (Ανταγόρας) | 2 | | 2 | | | 2 | |
| 8. | Κούρος (Ηρακλής Μ.) | 1 | 1 | | | | | 1 |
| 9. | Μπιγκό (Αρης) | 1 | | | 1 | | 1 | |
| 10. | Κατταξενός (Απόλλων Κ.) | 1 | | 1 | | | 1 | |
| 11. | Ορφανός (Απόλλων Κ.) | 1 | 1 | | | | 1 | |
| 12. | Σπανός (ΑΕΡΑ) | 1 | 1 | | | | | 1 |
| 13. | Κυριαζής (ΑΕΡΑ) | 1 | | | | | | 1 |
| 14. | Σπάρταλης Μ. (Κλεάνθης) | 1 | | 1 | | | 1 | |
| 15. | Εγγλέζος (Απόλλων Απ.) | 1 | | | | 1 | | 1 |
| 16. | Πολυχρονίου (Φοίβος) | 1 | 1 | | | | | 1 |
| 17. | Αρβανιτογιάννης (Ανταγόρας) | 1 | 1 | | | | 1 | |
| 18. | Λινάρδος (Διαγόρας Β.) | 1 | | 1 | | | 1 | |
| 19. | Ζαμάγιας (Ανταγόρας) | 1 | | 1 | | | 1 | |
| 20. | Κεφαλιανός (Ανταγόρας) | 1 | 1 | | | | 1 | |
| 21. | Ιωαννίδης (Κλεόβουλος) | 1 | | 1 | | | | 1 |
| 22. | Διαμαντής (Ασπίδα Απ.) | 1 | 1 | | | | 1 | |
| 23. | Ψύλλος (Ασπίδα Απ.) | 1 | 1 | | | | 1 | |
| 24. | Π'γεωργίου (Φοίβος) | 1 | 1 | | | | 1 | |
| 25. | Κουμπιός (Κατταβιά) | 1 | 1 | | | | | 1 |
| 26. | Λαυράκης (Ηρακλής) | 1 | | 1 | | | 1 | |
| 27. | Καβουσανάκης (Ηρακλής) | 1 | | | 1 | | 1 | |
| 28. | Καρτάλης (Απόλλων Κ.) | 1 | 1 | | | | 1 | |
| 29. | Κρομμύδας (Κλεάνθης) | 1 | | | 1 | | | 1 |
| 30. | Δράκος Ε. (Φοίβος) | 1 | 1 | | | | 1 | |

**ΑΥΤΟΓΚΟΛ**
1 γκολ: Ιωαννίδης Ε. (Κλεόβουλος)

## ΠΕΝΑΛΤΙ ΚΟΚΚΙΝΕΣ

| ΟΜΑΔΕΣ | ΥΠ. | ΚΑΤ. | ΥΠ. | ΚΑΤ. |
|---|---|---|---|---|
| Αγ. Γεώργιος | | 1 | | |
| ΑΕΡΑ | | | | 1 |
| Ανταγόρας | | 1 | | 1 |
| Απόλλων Απ. | | | | 1 |
| Απόλλων Κ. | | | 2 | 3 |
| Αρης | 1 | | 2 | |
| Ασκληπιός | | | | |
| Ασπίδα Απ. | | 1 | | 2 |
| Αστέρας Μ. | | | | 1 |
| Διγενής | | | 3 | |
| Διαγόρας Β. | | 1 | 3 | 3 |
| Ηρακλής | 3 | | | |
| Κατταβιά | | 1 | 1 | |
| Κλεάνθης | 1 | | 1 | 1 |
| Κλεόβουλος | | | | |
| Φοίβος | | | 1 | |

## ΟΙ ΕΚΤΕΛΕΣΤΕΣ

| ΟΝΟΜΑ-ΟΜΑΔΑ | ΕΥΣΤΟΧΑ | ΑΣΤΟΧΑ |
|---|---|---|
| **Μανωλάς** (Ηρακλής) | | 1 |
| **Καβουσανάκης** (Ηρακλής) | 1 | 1 |
| **Μπιγκό** (Αρης) | 1 | |
| **Κρομμύδας** (Κλεάνθης) | 1 | |

## ΕΠΟΜΕΝΗ ΑΓΩΝΙΣΤΙΚΗ (4η)

Άρης-Διαγόρας Β.
Κλεάνθης-Κατταβιά
Απόλλων Κ.-Κλεόβουλος
Ασκληπιός-Αγ. Γεώργιος
Αστέρας Μ.-Διγενής
Απόλλων Απ.-Ανταγόρας
Ασπίδα Απ.-ΑΕΡΑ
Ηρακλής Μ.-Φοίβος

## ΠΡΩΤΑΘΛΗΜΑ Α' ΚΑΤΗΓΟΡΙΑ 2004–2005

| | Αγ. Γεώργιος | ΑΕΡΑ | Ανταγόρας | Απόλλων Απ. | Απόλλων Κ. | Άρης | Ασκληπιός | Ασπίδα Απ. | Αστέρας Μ. | Διγενής | Διαγόρας Β. | Ηρακλής | Κατταβιά | Κλεόβουλος | Κλεάνθης | Φοίβος |
|---|---|---|---|---|---|---|---|---|---|---|---|---|---|---|---|---|
| Αγ. Γεώργιος | ■ | 0-2 | | 0-1 | | | | | | | | | | | | |
| ΑΕΡΑ | | ■ | 2-1 | | | | | | | | | | | | | |
| Ανταγόρας | | | ■ | | | | | | | 1-0 | | 2-0 | | | | |
| Απόλλων Απ. | | | | ■ | | | | | | | | | 2-1 | | | |
| Απόλλων Κ. | | | | | ■ | | | | 4-0 | | 1-0 | | | | | |
| Άρης | | | | | 1-0 | ■ | | 3-0 | | | | | | | | |
| Ασκληπιός | | | | | | | ■ | | | | | | | | 3-2 | |
| Ασπίδα Απ. | | | | | | | | ■ | | | | | 2-1 | | | |
| Αστέρας Μ. | | | | | | 0-0 | | | ■ | | | | | | | |
| Διγενής | | | | | | | | 0-0 | | ■ | | | | | | |
| Διαγόρας Β. | | | | | | | 1-1 | | | | ■ | | | | 0-1 | |
| Ηρακλής | 2-3 | | | | | | | | | | | ■ | | | | |
| Κατταβιά | | | | | | | 1-0 | | | | | 0-1 | ■ | | | |
| Κλεάνθης | | | | 2-1 | | | | | | | | | | ■ | | |
| Κλεόβουλος | | | | | | | | | 1-1 | | | | | | ■ | 1-1 |
| Φοίβος | | 1-2 | | | | | | | | 1-0 | | | | | | ■ |

## ΒΑΘΜΟΛΟΓΙΑ
### Α' ΚΑΤΗΓΟΡΙΑ 2004–2005

| Α/Α | ΟΜΑΔΕΣ | ΒΑΘΜ. | ΑΓ. | ΤΕΡΜ. | ΕΝΤΟΣ Ν | Ι | Η | ΕΚΤΟΣ Ν | Ι | Η | ΣΥΝΟΛΟ Ν | Ι | Η |
|---|---|---|---|---|---|---|---|---|---|---|---|---|---|
| 1. | ΑΕΡΑ | 9 | 3 | 6-2 | 1 | 0 | 0 | 2 | 0 | 0 | 3 | 0 | 0 |
| 2. | Άρης | 7 | 3 | 4-0 | 2 | 0 | 0 | 0 | 1 | 0 | 2 | 1 | 0 |
| 3. | Απόλλων Κ. | 6 | 3 | 5-1 | 2 | 0 | 0 | 0 | 0 | 1 | 2 | 0 | 1 |
| 4. | Ανταγόρας | 6 | 3 | 4-2 | 2 | 0 | 0 | 0 | 0 | 1 | 2 | 0 | 1 |
| 5. | Κλεάνθης | 6 | 3 | 5-4 | 1 | 0 | 0 | 1 | 0 | 1 | 2 | 0 | 1 |
| 6. | Απόλλων Απ. | 6 | 3 | 4-3 | 1 | 0 | 0 | 1 | 0 | 1 | 2 | 0 | 1 |
| 7. | Ασκληπιός | 4 | 3 | 4-4 | 1 | 0 | 0 | 0 | 1 | 1 | 1 | 1 | 1 |
| 8. | Φοίβος | 4 | 3 | 3-3 | 1 | 0 | 1 | 0 | 1 | 0 | 1 | 1 | 1 |
| 9. | Ασπίδα Απ. | 4 | 3 | 2-4 | 1 | 0 | 0 | 0 | 1 | 1 | 1 | 1 | 1 |
| 10. | Κατταβιά | 3 | 3 | 2-3 | 1 | 0 | 1 | 0 | 0 | 1 | 1 | 0 | 2 |
| 11. | Αγ. Γεώργιος | 3 | 3 | 3-5 | 0 | 0 | 1 | 1 | 0 | 0 | 1 | 0 | 2 |
| 12. | Ηρακλής Μ. | 3 | 3 | 3-5 | 0 | 0 | 1 | 1 | 0 | 1 | 1 | 0 | 2 |
| 13. | Κλεόβουλος | 2 | 3 | 3-4 | 0 | 2 | 0 | 0 | 0 | 1 | 0 | 2 | 1 |
| 14. | Αστέρας Μ. | 2 | 3 | 1-5 | 0 | 1 | 0 | 0 | 1 | 1 | 0 | 2 | 1 |
| 15. | Κατταβιά | 1 | 3 | 1-3 | 0 | 1 | 1 | 0 | 0 | 1 | 0 | 1 | 2 |
| 16. | Διγενής | 1 | 3 | 0-2 | 0 | 1 | 0 | 0 | 0 | 2 | 0 | 1 | 2 |

# Εδειξε χαρακτήρα

*✔ Μεγάλος νικητής του ντέρμπι της αγωνιστικής ο Α.Ε.Ρ.Α. που πέρασε νικηφόρα από την Κρεμαστή*

**ΚΡΕΜΑΣΤΗ**

**Τα νικηφόρα αποτελέσματα συνέχισε ο ΑΕΡΑ πετυχαίνοντας την τρίτη του νίκη. Κέρδισε τον Φοίβο μέσα στο σπίτι του με 2-1, σ' ένα παιχνίδι που είχε τον χαρακτήρα ντέρμπι.**

Βέβαια οι φιλοξενούμενοι ήταν αυτοί που γνώριζαν αρκετά καλά τί ζητούσαν από το παιχνίδι αυτό.

Κατάφεραν να πάρουν δύο φορές το προβάδισμα στο σκορ, είχαν αρκετές ευκαιρίες να διευρύνουν το αποτέλεσμα, ενώ ουσιαστικά απειλήθηκαν μόνο σε δύο περιπτώσεις, από έναν Φοίβο που του έλειπε το ομαδικό πνεύμα, είχε προβλήματα ανάπτυξης, ενώ από το 70' και μετά έδειχνε κουρασμένος.

**Η ΕΙΚΟΝΑ**

Ολα έδειχναν πως οι φιλαθλοι που κάλυψαν το μεγαλύτερο μέρος της εξέδρας θα παρακολουθούσαν ένα πλούσιο αγωνιστικά παιχνίδι, αφού τα έξι πρώτα λεπτά είδαν δύο τέρματα.

Οι πρώτες εικόνες είχαν και ανάλογη συνέχεια χωρίς όμως ουσία, καθώς ο γρήγορος ρυθμός που επικράτησε σχεδόν σε όλο το ημίχρονο και οι χαμένες ευκαιρίες οδήγησε τις δύο ομάδες στα αποδυτήρια για την ανάπαυλα, με ισόπαλο αποτέλεσμα.

Στα πρώτα λεπτά της επανάληψης οι Κρεμαστενοί μπήκαν πιό φουριόζοι και έδειχναν πως θα είχαν τον πρώτο λόγο.

Το σκηνικό όμως αυτό άλλαξε από το 55' και μετά, όταν οι Φαντενοί κυριάρχησαν σε όλο το μήκος και πλάτος του αγωνιστικού χώρου, δημιουργώντας την μία φάση μετά την άλλη. Αποτέλεσμα ήταν να πετύχουν και δεύτερο γκολ, έναντι ενός αντιπάλου που δεν μπορούσε να αντιδράσει ή δεν είχε τα κουράγια να το κάνει.

Στα τελευταία 10' λεπτά το παιχνίδι μεταφέρθηκε στη περιοχή του Α.Ε.Ρ.Α., όμως οι γηπεδούχοι δεν κατάφεραν να δημιουργήσουν επικίνδυνες καταστάσεις για την εστία του **Χατζηνικόλα.**

**ΦΑΣΕΙΣ-ΓΚΟΛ**

**3':** Σέντρα του **Καλογήρου,** λάθος συνεννόηση της άμυνας του Φοίβου, την οποία εκμεταλλεύθηκε ο **Νικολής** και με καρφωτή κεφαλιά άνοιξε το σκορ 1-0.

**6':** Γρήγορη απάντηση από πλευράς Φοίβου με τον **Λευτέρη Δράκο,** που δεν άφησε κανένα περιθώριο αντίδρασης στον **Χατζηνικόλα,** στο δυνατό φαλτσαριστό σουτ που επιχείρησε, 1-1.

**9':** Ανατροπή του Νικολή μέσα στην περιοχή του Φοίβου, ο **Παπαδόπουλος** έδειξε παίζεται.

**11':** Από θέση τετ-α-τετ ο **Νικολής** δεν μπόρεσε να νικήσει τον **Καΐκα** που αποσώβησε τον κίνδυνο.

**26':** Ξαφνικό σουτ του **Παπαγεωργίου,** έξω από την περιοχή απέκρουσε δύσκολα ο **Χατζηνικόλας.**

**27':** Εκτέλεση φάουλ από το ύψος του ημικύκλιου της μεσαίας γραμμής από τον **Λυριστή,** αδράνεια της άμυνας των γηπεδούχων, η μπάλα χτύπησε στο αριστερό κάθετο δοκάρι και στην συνέχεια κατέληξε άουτ, μετά την κεφαλιά του **Τσάμπρα.**

**36':** Μπαλιά του **Κυπριώτη** στον **Ορφανίδη,** ατομική ενέργεια και σουτ του τελευταίου η μπάλα χτύπησε στο οριζόντιο του **Χατζηνικόλα** και κατέληξε άουτ.

**38':** Σέντρα του **Λυριστή** στον **Νικολή** που με κεφαλιά έστρωσε στον **Τσάμπρα,** αλλά το σουτ στην κίνηση, που επιχείρησε πέρασε ψηλά πάνω από τα δοκάρια.

**45':** Διεκδίκηση της μπάλας μεταξύ των **Παπαγεωργίου** και **Κοιλιά,** ο αμυντικός του Α.Ε.Ρ.Α. κατάφερε να την απομακρύνει από την περιοχή του, με το χέρι, αλλά τόσο ο **Παπαδόπουλος** που δεν είχε καλή οπτική γωνία, όσο και ο **Μίχας** που είχε ξεκάθαρη εικόνα δεν κατελόγησαν το πέναλτι.

**56':** Σπρώξιμο του **Νικολή** από τον **Αμπελά,** ο **Παπαδόπουλος** έδειξε παίζεται.

| | |
|---|---|
| ΦΟΙΒΟΣ | 1 |
| Α.Ε.Ρ.Α. | 2 |

**60':** Πάσα του **Τσάμπρα** στον **Πλύγκο** που βρέθηκε έξω από την περιοχή και επιχείρησε το δυνατό σουτ, καρφώνοντας την μπάλα στην δεξιά γωνία του **Καΐκα** που αρκέστηκε να παρακολουθήσει τη μπάλα 1-2.

**67':** Αντεπίθεση του Α.Ε.Ρ.Α. με τους **Πλύγκο** και **Νικολή** να συνδιάζονται, αλλά ο **Καρίδης** που μπήκε στη φάση έδιωξε σχεδόν πάνω στην γραμμή σωτήρια την σέντρα του τελευταίου στον αμαρκάριστο **Τσάμπρα.**

**75':** Μακρινό σουτ του **Γιαλλούση** πέρασε άουτ.

**89':** Αποβλήθηκε ο **Νικολής** με δεύτερη κίτρινη, καθώς σύμφωνα με τον **Παπαδόπουλο** μπήκε χωρίς άδεια στον αγωνιστικό χώρο.

**ΔΙΑΚΡΙΘΕΝΤΕΣ**

Από τον Φοίβο άρεσαν ο σταθερός στην απόδοσή του **Καρίδης** και οι **Ορφανίδης, Δράκος Ε.** όσο αγωνίστηκε.

Από πλευράς Α.Ε.Ρ.Α. δεν υστέρησε κανείς με κορυφαίους τους **Νικολή, Τσάμπρα, Κυριαζή, Λυριστή.**

**ΔΙΑΙΤΗΣΙΑ**

Παρά την φιλότιμη προσπάθεια του ο **Παπαδόπουλος,** δεν απέφυγε τα σοβαρά λάθη. Η εποπτεία του **Μίχα** ελέγχεται γι ατην φάση του 45'.

Χωρίς προβλήματα ο **Χατζηνικόλας.**

**ΟΙ ΣΥΝΘΕΣΕΙΣ:**

**ΦΟΙΒΟΣ:** *Καΐκας, Ορφανίδης, Καρύδης, Αμπελας, Καραγιάννης Κ., Δράκος Π., Γιαλλούσης, Μάτσης, Δράκος Ε. (72' Καραγιάννης Ν.), Παπαγεωργίου, Κυπριώτης (75' Στρατής)*

**Α.Ε.Ρ.Α.:** *Χατζηνικόλας, Δαϊλιάνης, Καλογήρου, Κατσιδώνης, Κοιλιάς, Κυριαζής, Νικολής, Τσάμπρας, Πλύγκος (87' Αλαχούζος), Λυριστής, Γιαννακάκης.*



**Ο Μιχάλης Πλίγκος που στη φωτογραφία μαρκάρεται από τον Πάρη Δράκο πέτυχε το γκολ της μεγάλης νίκης (ΒΙΚΤΩΡ ΦΩΤΟ ΜΑΡΚΕΤ ΙΑΛΥΣΟΣ)**

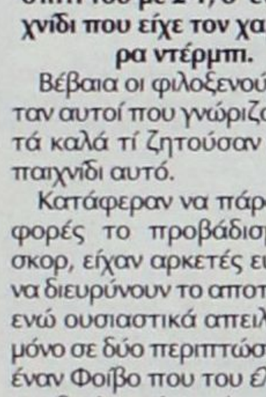

## «Κερδίσαμε δίκαια»

Φαίνεται πως η επιτυχία του Α.Ε.Ρ.Α. στην Κρεμαστή δεν ήταν ικανή να επηρεάσει το σοβαρό ύφος του **Βαγγέλη Χοσάδα,** ο οποίος παρουσιάστηκε αρκετά προσγειωμένος χρησιμοποιώντας προτάσεις κλειδιά. Συγκεκριμένα είπε:

*«Είμαστε καλή ομάδα. Κερδίσαμε δίκαια. Βλέπουμε το επόμενο παιχνίδι. Καλή συνέχεια στον Φοίβο.*

# Τον σταμάτησαν τα δοκάρια

## ΤΟΝ ΠΡΩΤΟ ΤΟΥ ΒΑΘΜΟ ΠΗΡΕ Ο ΔΙΓΕΝΗΣ ΣΤΟ ΦΕΤΙΝΟ ΠΡΩΤΑΘΛΗΜΑ ΑΦΟΥ ΜΕΝΙΚΟΣ, ΔΟΚΑΡΙΑ ΚΑΙ ΑΤΥΧΙΑ ΔΕΝ ΤΟΥ ΕΠΕΤΡΕΨΑΝ ΝΑ ΠΕΤΥΧΕΙ ΓΚΟΛ ΚΙ ΕΤΣΙ ΠΑΡΕΜΕΙΝΕ ΙΣΟΠΑΛΟΣ ΧΩΡΙΣ ΣΚΟΡ ΜΕ ΤΗΝ ΑΣΠΙΔΑ ΑΠ.

**ΟΙΚΟΝΟΜΙΔΕΙΟ**

**Τον πρώτο του βαθμό πήρε στο φετινό πρωτάθλημα ο Διγενής που αναδείχθηκε ισόπαλος με αντίπαλο την Ασπίδα Απ. χωρίς σκορ.**

Επειδή το γήπεδο Κοσκινού δεν είναι ακόμη έτοιμο, ο Διγενής αγωνίστηκε για τελευταία φορά σαν γηπεδούχος στο Οικονομίδειο. Και θα μπορούσε να πάρει τη νίκη αλλά από την άλλη πλευρά θα μπορούσε να χάσει κιόλας από τις επικίνδυνες αντεπιθέσεις της Ασπίδας.

Οι γηπεδούχοι ξεκίνησαν δυνατά προσπαθώντας να πετύχουν ένα γρήγορο γκολ αλλά παρά το ότι δημιούργησαν καλές φάσεις εντούτοις δεν κατάφεραν να παραβιάσουν στην αντίπαλη εστία. Στο α' ημίχρονο ο ρυθμός πάντως του παιχνιδιού κυμάνθηκε σε μέτρια επίπεδα με αποτέλεσμα όσοι έδωσαν το παρών στην Ιαλυσό να μην ικανοποιήθηκαν από το θέαμα. Στην επανάληψη οι παίκτες του Διγενή ανέβασαν ακόμη περισσότερο την απόδοσή τους και έκλεισαν στα καρέ τους τους αντιπάλους τους.

| | |
|---|---|
| ΔΙΓΕΝΗΣ | 0 |
| ΑΣΠΙΔΑ ΑΠ. | 0 |



*Ο Γιώργος Πατρός κόβει προ του Ματθαίου και οδηγεί την ομάδα του σε νέα επίθεση (ΒΙΚΤΩΡ ΦΩΤΟ ΜΑΡΚΕΤ)*

Είτε όμως λόγω των καλών επεμβάσεων του τερματοφύλακα της Ασπίδας **Μενίκου** είτε λόγω ατυχίας στην τελική προσπάθεια, δεν είχαμε και πάλι κάποιο γκολ. Εκτός των άλλων, οι γηπεδούχοι δύο φορές είδαν το οριζόντιο να σταματάει ισάριθμες προσπάθειες του. Οι φιλοξενούμενοι προσπάθησαν να εκμεταλλευθούν τα ανοίγματα στην άμυνα των αντιπάλων τους και έβγαιναν μπροστά με επικίνδυνες αντεπιθέσεις, όπου σε μερικές απόαυτές θα μπορούσαν να κάνουν και την ζημιά.

Είχαμε και μία αποβολή στο 83' του **Ψύλλου** με δεύτερη κίτρινη κάρτα όπου κακώς ο διαιτητής της συνάντησης **Μιχάλης Φραγκίνης** χωρίς σύσταση απέβαλε τον παραπάνω παίκτη, ο οποίος ετοιμαζόταν να εκτελέσει ένα άουτ χωρίς να καθυστερήσει ιδιαίτερα. Το γεγονός αυτό εκνεύρισε τους παίκτες της Ασπίδας οι οποίοι διαμαρτυρήθηκαν στον διαιτητή γι' αυτή την απόφαση με συνέπεια να κιτρινιστούν τρεις από αυτούς.

Το τελικό αποτέλεσμα ανάγκασε τους γηπεδούχους να φύγουν με σκυμμένο το κεφάλι ενώ αντίθετα χαρούμενοι ήταν οι Απολλακιάτες.

Μορφή του αγώνα ο Καμερουνέζος **Αλάνζι** που είναι 20 ετών και άφησε πολύ καλές εντυπώσεις.

**ΦΑΣΕΙΣ - ΓΚΟΛ**

9' Σέντρα του **Καψαλάκη**, δυνατή κεφαλιά του **Αχιολά**, απέκρουσε ο **Μενίκος** σε κόρνερ.

18' Μακρινό σουτ του **Ματθαίου**, δύσκολη απόκρουση του **Λιάνη** σε κόρνερ.

35' Δυνατό σουτ του **Παπαχριστοδούλου** μόλις άουτ.

43' Κοντινό πλασέ του **Πατρού**, ο **Ψύλλου** έδιωξε με το κεφάλι σε πλάγιο άουτ.

44' Σέντρα του **Πατρού**, προσπάθεια για ψαλιδάκι του **Ροδίτη** χωρίς αποτέλεσμα.

47' Κοντινό σουτ του **Ροδίτη**, μπλόκαρε ο **Μενίκος.**

49' Ο **Ροδίτης** από θέση τε-α-τετ σούταρε πάνω από το οριζόντιο άουτ.

50' Κοντινή κεφαλιά του **Ροδίτη**, μπλόκαρε ο **Μενίκος.**

69' Δυνατό σουτ του **Αχιολά** στο οριζόντιο και άουτ.

70' Μακρινό σουτ του **Ματθαίου** μόλις άουτ.

81' Φάουλ από τον **Διακίδη**, ψαλιδάκι από τον **Αχιολά** στο οριζόντιο δοκάρι.

Πολύ καλά τα πήγε η διαιτησία του **Φραγκίνη** (**Πηδιάκης, Στεφανάκης**), αλλά ο άρχοντας του αγώνα τα χάλασε στην φάση του 83' όπου κακώς απέβαλε τον **Ψύλλου.**

Από τον Διγενή ξεχώρισαν οι **Αχιολάς, Τριανταφύλλου** και **Πατρός** ενώ από την Ασπίδα Απ. κορυφαίος ήταν ο **Αλάνζι** με βοηθούς τους **Καλόγλου** και **Σταματίου.**

**ΟΙ ΣΥΝΘΕΣΕΙΣ:**

**ΔΙΓΕΝΗΣ**: *Λιάνης, Κύπσος (77' Διακάκης), Ταμπουράς, Κανάκης, Αχιολάς, Απτσής, Ροδίτης, Τριανταφύλλου, Καψαλάκης (46' Διακίδης), Παπαχριστοδούλου (66' Σκουλούδης), Πατρός.*

**ΑΣΠΙΔΑ ΑΠ.:** *Μενίκος, Σάββενας, Καλόγλου, Ψύλλου, Μελεούνης, Ματθαίος (89' Καραγιάννης), Αποκούραστος, Αλάνζι (94' Διαμαντής), Γκιόνας (46' Βαρδόπουλος), Σταματίου, Μαθιός.*



## Μας αδικεί το αποτέλεσμα

Ικανοποιημένος έμεινε από την εμφάνιση της ομάδας του αλλά όχι από το τελικό αποτέλεσμα ο προπονητής του Διγενή **Γιώργος Μοσκιού** που μας είπε:

*«Στο α' ημίχρονο παίξαμε καλά στην αρχή και δημιουργήσαμε καλές φάσεις αλλά δεν παίξαμε από πλάγια, όπως τις προηγούμενες φορές.*

*Στο β' μέρος πιέσαμε πολύ, είχαμε φάσεις αλλά δεν μας έβγαινε η τελική προσπάθεια. Δεν μας ήθελε η μπάλα αφού εκτός από τα δοκάρια είχαμε κι άλλες ευκαιρίες.*

*Το τελικό αποτέλεσμα μας αδικεί».*



## Καλύτερος ο Διγενής

Για ακόμη μία φορά ο προπονητής της Ασπίδας Απ. **Σταμάτης Μαργιέλλος** στάθηκε στο γεγονός πως οι ποδοσφαιριστές του δεν προπονούνται ωστόσο αυτό δεν εμποδίζει την ομάδα του να παίρνει θετικά αποτέλεσματα.

Μας δήλωσε:

*«Ο αγώνας ήταν άσχημος. Ο Διγενής ήταν καλύτερος. Εμείς είχαμε έντεκα παλικάρια που τα έδωσαν όλα και τους δίνω συγχαρητήρια γι' αυτό. Πιο πολύ θέλω να συγχαρώ τους τέσσερις - πέντε οι οποίοι προπονούνται κανονικά και θα παρακαλέσω και τους υπόλοιπους να έρχονται κανονικά στην προπόνηση».*

# Τον άφησε να ψάχνεται

## ΜΕ ΓΚΟΛ -ΠΕΝΑΛΤΙ ΣΤΗΝ ΕΚΠΝΟΗ, Ο ΚΛΕΑΝΘΗΣ ΑΠΟΔΡΑΣΕ ΜΕ ΣΠΟΥΔΑΙΑ ΝΙΚΗ ΑΠΟ ΤΗΝ ΕΔΡΑ ΤΟΥ ΔΙΑΓΟΡΑ ΒΑΤΙΟΥ, ΞΕΠΕΡΑΣΕ ΤΟ ΧΑΣΤΟΥΚΙ ΤΟΥ ΑΣΚΛΗΠΙΟΥ ΚΑΙ ΑΦΗΣΕ ΤΟΝ ΑΝΤΙΠΑΛΟ ΤΟΥ ΝΑ ΨΑΧΝΕΙ ΠΩΣ ΟΙ ΣΤΟΧΟΙ ΠΡΩΤΑΘΛΗΤΙΣΜΟΥ ΕΓΙΝΑΝ ΕΝΑΣ ΒΑΘΜΟΣ ΣΕ ΤΡΙΑ ΜΑΤΣ. ΜΕ ΔΕΚΑ ΠΑΙΚΤΕΣ ΤΕΛΕΙΩΣΑΝ ΤΟ ΠΑΙΧΝΙΔΙ ΟΙ ΔΥΟ ΟΜΑΔΕΣ

**ΒΑΤΙ**

**Κακά τα ψέματα, τόσο για τον Διαγόρα Βατίου, όσο και για τον Κλεάνθη η προχθεσινή μεταξύ τους αναμέτρηση ισοδυναμούσε με ένα σημαντικό "κρασ τεστ" με τον ιδιο τους τον εαυτό. Η εικόνα των δύο μονομάχων στις πρώτες δύο αγωνιστικές του φετινού πρωταθλήματος δεν έπεισε, οπότε και για τους δύο η επιτυχία σε ένα ντέρμπι ισοδυναμούσε με την απόδειξη της ανάκαμψής τους και της εισόδου στον δρόμο του πρωταθλητισμού, που έχουν θέσει ως στόχο και οι δύο. Η νίκη θα ήταν διπλή για όποια ομάδα την κατακτούσε και ο Κλεάνθης είναι αυτός που μπορεί να χαμογελάει. Με γκολ-πέναλτι στην εκπνοή της συνάντησης, κατέκτησε τους τρεις βαθμούς, διόρθωσε την ψυχολογία του και φόρτωσε στις πλάτες του Διαγόρα άλλη μία εβδομάδα αναζήτησης των αιτιών που τον έχουν μετατρέψει από επίδοξο πρωταγωνιστή σε κομπάρσο του ενός και μοναδικού βαθμού**

Ως προς την εικόνα του αγώνα, όσοι βρέθηκαν στο γήπεδο Βατίου παρακολούθησαν ένα μοιρασμένο πρώτο μέρος μέτριου θεάματος και εκατέρωθεν λίγων ευκαιριών, με τους φιλοξενούμενους να παρουσιάζουν μεγαλύτερη συνοχή και οργάνωση στο παιχνίδι τους αλλά να μην μπορούν να πάρουν στα χέρια τους τον έλεγχο του ρυθμού. Στο 57ο λεπτό οι ισορροπίες διαταράχθηκαν και μάλιστα απροσδόκητα, αφού η αποβολή του **Τριανταφύλλου** με δεύτερη κίτρινη κάρτα όχι μόνο δεν ωφέλησε τον Διαγόρα, αλλά αναπροσάρμοσε την τακτική του Κλεάνθη με τρόπο που του χάρισε το πλεονέκτημα και μαζί του την νίκη έστω και στο τέλος. Οι Παραδεισιώτες υποχρεώθηκαν να δώσουν χώρο στους αντιπάλους τους και να κυνηγήσουν το γκολ μέσα από τις γρήγορες αντεπιθέσεις. Οι γηπεδούχοι, που ούτως ή άλλως είχαν μεγαλύτερο άγχος λόγω του χειρότερου ξεκινήματος και του εντός έδρας χαρακτήρα της αναμέτρησης του Σαββάτου βγήκαν μπροστά, σπατάλησαν δυνάμεις, κουράστηκαν και έγιναν εξαιρετικά ευάλωτοι στα μετόπισθεν. Η ευκαιρία είχε απλωθεί μπροστά στα πόδια των ποδοσφαιριστών του Κλεάνθη και εκείνοι δεν είχαν διάθεση να την χαραμίσουν, πανηγυρίζοντας στο τέλος την επιτυχημένη απόδρασή τους από μία σκληρή έδρα.

**ΦΑΣΕΙΣ ΚΑΙ ΓΚΟΛ**

16' Ο **Μπιλιάς** εξουδετέρωσε δύσκολα σε κόρνερ φάουλ του **Σεβδαλή** από τα πλάτια αριστερά.

26' Ο **Σάββενας** εκτέλεσε φάουλα πό τα αριστερά, ο **Ζωάννου** έστειλε την μπάλα με κεφαλιά στα δίχτυα του **Καστανάκη**, όμως το γκολ δεν μέτρησε, αφού από το ξεκίνημα της φάσης ο επόπτης **Γιαννούλης** είχε σηκώσει το σημαιάκι του συλλαμβάνοντας τον **Ζωάννου** σε θέση οφσάιντ.

34' Ο **Σεβδαλής** έκανε όμορφη επέλαση, έπιασε το επικίνδυνο σουτ από πλάγια θέση μέσα στην μεγάλη περιοχή, όμως ο **Μπιλιάς** βρισκόταν στην σωστή θέση και μπλόκαρε.

36' Μετά από θαυμάσια ατομική προσπάθεια ο **Γιάννης Καμπούρης** άλλαξε το παιχνίδι για τον αμαρκάριστο **Δημητρόπουλο**, που πέρασε αντίπαλο αμυντικό στο ύψος της μεγάλης περιοχής, βρήκε τον χώρο για το ελεύθερο σουτ, όμως η τελική του προσπάθεια δεν ήταν επιτυχημένη, αφού η μπάλα έφυγε άουτ.

57' Ο **Τριανταφύλλου** πήρε την άγουσα για τα αποδυτήρια, αντικρίζοντας την δεύτερη κίτρινη κάρτα του για επικίνδυνο παίξιμο.

64' Ο Κλεάνθης έχασε μεγάλη ευκαιρία να προηγηθεί, αφού ο **Κρομμύδας** αστόχησε στο σουτ που επιχείρησε ολομόναχος από το ύψος του πέναλτι.

66' Ο **Σάββενας** εκτέλεσε φάουλ, ο **Ξύπας** κοντρόλαρε όμορφα στα πλάγια αριστερά της μεγάλης περιοχής, έπιασε το δυνατό σουτ, όμως ο **Καστανάκης** ήταν σε ετοιμότητα.

70' Ο **Παπαδόπουλος** έβγαλε την σέντρα, ο **Ζωάννου** έπιασε από κοντά την δυνατή κεφαλιά, όμως ο **Καστανάκης** έσωσε με ωραία επέμβαση.

85' Ο Κλεάνθης έφυγε σε γρήγορη αντεπίθεση με τον **Σεβδαλή**, που βρήκε θαυμάσιο τον **Σπάρταλη** δίνοντά του δύο επιλογές. Αντί όμως να δώσει στον ολομόναχο **Καρίκη**, προτίμησε να σουτάρει, δίνοντας στον **Αναστασά** την ευκαιρία να αποκρούσει εντυπωσιακά.

89' Η φάση που έκρινε τον αγώνα. Ο **Κρομμύδας** διείσδυσε στην μεγάλη περιοχή και ο **Δημητρόπουλος** τον ανέτρεψε στην προσπάθειά του να τον κόψει. Ο διαιτητής **Βαγγέλης Κατσιδώνης** καταλόγισε αμέσως το πέναλτι, το εκτέλεσε ο ίδιος ο **Κρομμύδας** και χάρισε στον Κλεάνθη το υπερπολύτιμο τρίποντο, διαμορφώντας το τελικό 0-1.

92' Ο Διαγόρας Β. ολοκλήρωσε το ματς με δέκα παίκτες, αφού ο **Δημητρόπουλος** είδε την δεύτερη κίτρινη κάρτα λόγω σκληρού μαρκαρίσματος.

Καλύτεροι των νικητών ήταν οι **Σεβδαλής, Κρομμύδας, Καραβόλας** και **Μέμα**, ενώ από πλευράς Διαγόρα διακρίθηκαν οι **Τσιβρινής, Ξύπας** και **Λινάρδος.**

Πολύ καλή ήταν η διαιτησία του **Κατσιδώνη Ε.** και των βοηθών του **Γιαννούλη** και **Ασημακόπουλου.**

**Οι συνθέσεις:**

**ΔΙΑΓΟΡΑΣ ΒΑΤΙΟΥ:** *Μπιλιάς (73 λ.τ. Αναστασάς), Καρπαθάκης (70' Φράγκος), Παπαδόπουλος, Ζωάννου, Τσιβρινής (85' Κουλουμπράκης), Λινάρδος, Δημητρόπουλος, Γκαρανάτσιος, Καμπούρης Ι., Σάββενας, Ξύπας*

**ΚΛΕΑΝΘΗΣ:** *Καστανάκης, Μέμα (70' Σπάρταλης Α.), Τριανταφύλλου, Μαγκαφάς (80' Καρακώστας), Μανιάς, Καραβόλιας, Καρίκης, Λαζαρίδης (82' Φρουμης), Σεβδαλής, Ζουρούδης, Κρομμύδας.*

| | |
|---|---|
| ΔΙΑΓΟΡΑΣ ΒΑΤΙΟΥ | 0 |
| ΚΛΕΑΝΘΗΣ | 1 |



## «Ισως αλλάξουν οι στόχοι»

Οπως ήταν επόμενο, το κλίμα στο στρατόπεδο του Διαγόρα Βατίοου είναι βαρύ μετά την δεύτερη ήττα της ομάδας, που μετά την τρίτη αγωνιστική του πρωταθλήματος δεν ξέρει την γεύση της νίκης. Ο προπονητής των Βατενών **Γιάννης Καμπούρης**, αφού συνεχάρη τον Κλεάνθη για την τπιτυχία του, τόνισε πως οι επόμενες τρεις αγωνιστικές θα δείξουν τους πραγματικούς στόχους της ομάδας του:

*«Συγχαρητήρια στον Κλεάνθη για τη νίκη του. Εμείς ήμασταν κακοί και θα προσπαθήσουμε να μαζέψουμε τα συντρίμμιά μας. Βλέπουμε τα επόμενα παιχνίδια. Σε δύο τρεις αγωνιστικές θα δούμε τι είμαστε σε θέση να κάνουμε για τους αρχικούς μας στόχους. Ισως υποχρεωθούμε να τους διαφοροποιήσουμε».*



## «Νίκη θα είναι το Σάββατο»

Η νίκη κόντρα στον Διαγόρα Βατίου είναι σπουδαία, όμως σύμφωνα με τον προπονητή του Κλεάνθη **Βασίλη Αθανασίου** θα μπορέσει να ερμηνευτεί έτσι μόνο αν η ομάδα του καταφέρει να πάρει και το ματς της επόμενης αγωνιστικής κόντρα στην Κατταβιά:

*«Σίγουρα πήραμε ένα πάρα πολύ καλό αποτέλεσμα. Τα παιδιά διόρθωσαν τα λάθη που επισημάναμε μετά τον αγώνα με τον Ασκληπιό και νίκησαν μία πάρα πολύ καλή ομάδα. Για να έχει, όμως, αντίκρισμα η νίκη αυτή, θα πρέπει να κερδίσουμε και τον προσεχή εντός έδρας αγώνα με την Κατταβιά».*

# Αλλα τα μάτια του... Λαγού

## ΜΕ ΣΚΟΡΕΡ ΤΟΝ ΓΙΩΡΓΟ ΛΑΓΟ, Ο ΑΝΤΑΓΟΡΑΣ ΚΕΡΔΙΣΕ ΤΟΝ ΗΡΑΚΛΗ ΜΑΡΙΤΣΩΝ. ΑΠΟΒΛΗΘΗΚΕ Ο ΑΝΤΩΝΗΣ ΘΑΛΑΣΣΙΝΟΣ ΓΙΑΤΙ ΕΣΠΡΩΞΕ ΤΟΝ ΔΙΑΙΤΗΤΗ, ΔΙΑΜΑΡΤΥΡΟΜΕΝΟΣ ΓΙΑ ΠΕΝΑΛΤΙ ΠΟΥ ΕΔΩΣΕ ΥΠΕΡ ΤΩΝ ΦΙΛΟΞΕΝΟΥΜΕΝΩΝ

**Οι υψηλοί στόχοι που έχει βάλει φέτος ο Ανταγόρας, έχουν κάνει όλα τα παιχνίδια που δίνει εντός και εκτός έδρας να έχουν σημασία τελικού. Έτσι και στο σαββατιάτικο αγώνα, με τον Ηρακλή Μαριτσών, η νίκη ήταν μονόδρομος για την ομάδα του Αντώνη Θαλασσινού, που θέλει να παραμείνει κοντά στις ομάδες που προηγούνται στη βαθμολογία, ειδικά μετά την ήττα της**



| | |
|---|---|
| ΑΝΤΑΓΟΡΑΣ | 2 |
| ΗΡΑΚΛΗΣ Μ. | 0 |

**μέσα στο Αφάντου.**

Οι «πράσινοι» από το ξεκίνημα του αγώνα, έδειξαν ότι δεν είχαν διάθεση να αφήσουν τους τρεις βαθμούς να τους φύγουν μέσα από τα χέρια και πήραν αμέσως την πρωτοβουλία των κινήσεων. Δημιούργησαν δύο καλές ευκαιρίες πριν καταφέρουν να προηγηθούν στο σκορ δέκα λεπτά πριν από τη λήξη του ημιχρόνου. Ο Ηρακλής, που επιθετικά ήταν ανύπαρκτος, μετά το γκολ βγήκε μπροστά και έχασε τη μεγάλη ευκαιρία να ισοφαρίσει πέντε λεπτά μετά όταν κέρδισε πέναλτι (το οποίο αμφισβήτησαν έντονα οι γηπεδούχοι) και ο **Καβουσανάκης** δεν μπόρεσε να νικήσει τον **Σπαθάρα.** Η δεύτερη μεγάλη ευκαιρία των Μαριτσενών χάθηκε στο ξεκίνημα του δευτέρου ημιχρόνου. Από εκεί και μετά ο Ανταγόρας κυριάρχησε στον αγωνιστικό χώρο, δημιουργώντας τη μία ευκαιρία μετά την άλλη. Τελικά το δεύτερο γκολ ήρθε λίγο πριν το τελευταίο σφύριγμα του διαιτητή **Κόττορου**, για να επιβεβαιώσει την ανωτερότητα των «πρασίνων» της Κω, έναντι αυτών των Μαριτσών.

Μορφή του αγώνα για τους γηπεδούχους αναδείχθηκε ο **Γιώργος Λαγός**, που ήταν ο σκόρερ και των δύο τερμάτων με παρόμοιο τρόπο.

Να σημειώσουμε ότι ο **Αντώνης Θαλασσινός**, παρακολούθησε όλο το δεύτερο ημίχρονο μακριά από τον πάγκο της ομάδας του, αφού αποβλήθηκε από τον διαιτητή γιατί στη φάση του πέναλτι που κέρδισε ο Ηρακλής εισήλθε στον αγωνιστικό χώρο και τον έσπρωξε.

**ΦΆΣΕΙς ΚΑΙ ΓΚΟΛ**

5' Σε κεφαλιά του **Χονδρομπίλα,** ο Μπεκιάρης απέκρουσε ενστικτωδώς. Ο **Θαλασσινός** πρόλαβε την μπάλα και έκανε το σουτ από πλάγια θέση για να διώξει και πάλι ο τερματοφύλακας του Ηρακλή σε κόρνερ.

16' Μετά από σέντρα του **Κυριόπουλου**, ο **Κοντός** δεν μπόρεσε να πιάσει την κεφαλιά και ο **Χονδρομπίλας** με υπερένταση έκανε την προβολή στέλνοντας την μπάλα να περάσει άουτ.

35' Από κόρνερ που εκτέλεσε ο **Κοντός,** ο **Λαγός** με κεφαλιά σημείωσε το 1-0.

38' Ο **Κόττορος** «κιτρίνισε» τον **Χονδρομπίλα** θεωρώντας ότι εκβίασε το πέναλτι σε μαρκάρισμα που του έγινε μέσα στην περιοχή του Ηρακλή.

39' Αυτή τη φορά ο διαιτητής έδειξε το σημείο του πέναλτι σε μαρκάρισμα του **Πλατέλα** στον **Τσαλώλη** μέσα στην περιοχή, προκαλώντας τις έντονες διαμαρτυρίες των γηπεδούχων. Το πέναλτι εκτέλεσε ο **Καβουσανάκης** που έστειλε την μπάλα να κτυπήσει στη ρίζα της αριστερής κάθετης δοκού και να περάσει παράλληλα από την γραμμή του τέρματος για να διώξουν στη συνέχεια οι αμυντικοί του Ανταγόρα.

49' Με έξυπνη κάθετη πάσα ο Μακρής έβγαλε σε θέση τετ α τετ τον **Τσαλώλη** που πλάσαρε άουτ.

60' Από παράλληλη μπαλιά του **Χατζηνικολάου,** ο **Χονδρομπίλας** με προβολή από πλάγια θέση, σημάδεψε το κάθετο δοκάρι.

62' Ο **Κοντός** έκανε το σουτ μέσα από την περιοχή στέλνοντας την μπάλα ελάχιστα άουτ.

64' Άστοχο σουτ του **Κυριόπουλου** από καλή θέση μέσα από την περιοχή.

79' Ωραία ατομική ενέργεια και σουτ του **Πλατέλα** από τα' αριστερά στην εξωτερική πλευρά των δικτύων.

88' Μετά από κόρνερ που εκτέλεσε ο **Αρβανιτογιάννης** και πάλι ο **Λαγός** με κεφαλιά διαμόρφωσε το τελικό 2-0.



*Ο Γιώργος Λαγός με δύο γκολ χάρισε τους τρεις βαθμούς στον Ανταγόρα*

Από τον Ανταγόρα ξεχώρισαν οι **Χονδρομπίλας, Λαγός** και **Κοντός,** ενώ από τον Ηρακλή οι **Αναγνώστου** και **Μακρής**

Καλή ήταν η διαιτησία του **Κόττορου,** από τον οποίο έχουν παράπονο μόνο για τη φάση του πέναλτι οι γηπεδούχοι. Καλοί και οι βοηθοί του **Βασιλείου** και **Κατέρης.**

Οι συνθέσεις:

**ΑΝΤΑΓΟΡΑς:** *Σπαθάρας, Τσάτσα, Λαγός, Παπαϊγνατίου, Θαλασσινός, Κυριόπουλος, Πήττας (55' Χατζηνικολάου), Κανελλόπουλος, Χονδρομπίλας (75' Παναγόπουλος), Κοντός (85' Αρβανιτογιάννης), Πλατέλας.*

**ΗΡΑΚΛΗς** *Μαριτσών: Μπεκιάρης, Παπακωνσταντής, Λαυράκης, Αναγνώστου, Καβουσανάκης, Γιακουμάρος, Κούρος, Μακρής, Μπιλιάς (61' Τσιαντούλας), Χατζηκωνσταντής (80' Πετρίδενας), Τσαλώλης.*



## Θέλουμε ισοτιμία

Ο **Αντώνης Θαλασσινός** (προπονητής του Ανταγόρα) δήλωσε τα εξής: *«Νομίζω ότι η νίκη μας στο σημερινό παιχνίδι ήταν δίκαιη. Ο αντίπαλός μας ήταν αρκετά καλά στημένος στο γήπεδο, αλλά εμείς προσπαθήσαμε να παίξουμε ποιοτικό ποδόσφαιρο. Ειδικά στο δεύτερο ημίχρονο δημιουργήσαμε αρκετές ευκαιρίες αλλά το γκολ ήρθε αργά. Εμείς μπήκαμε στο πρωτάθλημα με 6-7 αντάξιες ομάδες για να διεκδικήσουμε κάτι καλό και θέλουμε να μας προσέξουν, όχι καλύτερα αλλά ισάξια. Θέλω να μας δουν ισότιμα με τις άλλες ομάδες. Έχω παράπονα από τη διαιτησία των δύο προηγούμενων παιχνιδιών και ειδικότερα από αυτή του Αφάντου. Για το σημερινό παιχνίδι αμφισβητώ μόνο τη φάση του πέναλτι που δόθηκε στον Ηρακλή.*

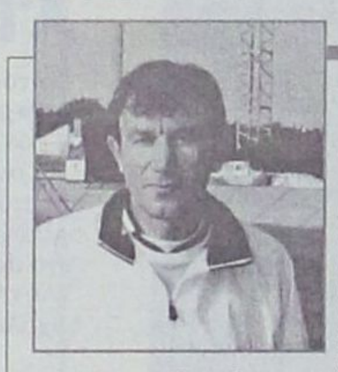

## Ευκαιρία το πέναλτι

Ο **Σπύρος Αγγελόπουλος** (προπονητής του Ηρακλή Μαριτσών) δήλωσε τα εξής:

*«Από τη στιγμή που χάσαμε το πέναλτι και την ευκαιρία του Τσαλώλη στο ξεκίνημα της επανάληψης, ανοιχθήκαμε για την ισοφάριση και τα πράγματα δυσκόλεψαν αρκετά για μας. Εμείς θα προσπαθήσουμε στη συνέχεια να κάνουμε ότι μπορούμε καλύτερο. Το φετινό πρωτάθλημα είναι πάρα πολύ δύσκολο, γιατί οι ομάδες έχουν ισχυροποιηθεί και όλα τα παιχνίδια είναι ντέρμπι.».*

# Με υπογραφή του αρχηγού

## Ο ΒΑΓΓΕΛΗΣ ΙΩΑΝΝΙΔΗΣ ΠΕΤΥΧΕ ΚΑΙ ΤΑ ΔΥΟ ΓΚΟΛ ΤΗΣ ΣΥΝΑΝΤΗΣΗΣ, ΑΛΛΑ Ο ΝΙΚΟΣ ΦΕΣΣΑΡΑΣ ΔΕΝ ΚΑΤΕΛΟΓΙΣΕ ΠΕΝΑΛΤΥ ΥΠΕΡ ΤΟΥ ΚΛΕΟΒΟΥΛΟΥ ΚΑΙ Ο ΑΣΤΕΡΑΣ ΜΑΣ. ΠΗΡΕ ΒΑΘΜΟ ΣΤΗ ΛΙΝΔΟ

ΛΙΝΔΟΣ

**Μέτριο έως και κακό θέαμα είδαν όσοι βρέθηκαν στο γήπεδο της Λίνδου και παρακολούθησαν το ματς του Κλεόβουλου με τον Αστέρα Μασσάρων. Οι δύο ομάδες ήρθαν ισόπαλες με 1-1 αλλά οι γηπεδούχοι ήσαν εκείνοι που έφυγαν στο τέλος απ' το γήπεδο δικαία διαμαρτυρόμενοι για το σοβαρό λάθος του Νίκου Φεσσάρα στο 92', Και "φωνάζουν" δίκαια**

| | |
|---|---|
| ΚΛΕΟΒΟΥΛΟΣ | 1 |
| ΑΣΤΕΡΑΣ Μ. | 1 |

**όπως υποστηρίζουν γιατί είναι η τρίτη φορά στις ισάριθμες τρεις αγωνιστικές του πρωταθλήματος της Α' κατηγορίας που όπως λένε δεν τους έδωσαν πέναλτι.**

Ηταν μια φάση που ίσως και να έδινε τη νίκη στους γηπεδούχους και ν' άφηνε με "πικρόξινη γεύση" τελικά τους φιλοξενούμενους.

**ΤΙ ΕΓΙΝΕ ΣΤΟ 92'**

Στη φάση αυτή ο **Ιωαννίδης** σούταρε δυνατά για ν' αποκρούσει στη γωνιά του ο **Κούτρης**. Η μπάλα γύρισε στον **Σακκά** πού σούταρε από το ύψος της μικρής περιοχής στην άλλη γωνία και ν' αποκρούσει πάνω στη γραμμή καθαρά με το χέρι ο **Γιακουμάκης.** Πεντακάθαρη περίπτωση πέναλτι και αποβολή που δεν κατελόγισε, ο άριστος μέχρι εκείνη τη στιγμή **Νίκκος Φεσσάρας** ξεσηκώνοντας θύελλα διαμαρτυριών στον πάγκο του Κλεόβουλου και τους παίκτες.

**ΤΟ ΜΑΤΣ**

Σημαντικό ρόλο στην εξέλιξη του αγώνα έπαιξε βέβαια ο δυνατός αέρας που φύσαγε στο γήπεδο της Λίνδου. Στο α' μέρος ο Κλεόβουλος με βοηθό τον αέρα, απείλησε αρκετές φορές τον **Κούτρη** αλλά δεν έφταση στο γκολ. Στο ίδιο διάστημα ο Αστέρας Μασσάρων με αμυντικούς προσανατολισμούς κι έχοντας αιχμή τον **Πέρρο** σε καμιά περίπτωση δεν απείλησε τον **Διάκουλα.** Οι γηπεδούχοι προσπαθούσαν να εκμεταλλευθούν το στοιχείο της φύσης. Στην προκειμένη περίπτωση ταιριάζουν τα δυνατά σουτ, όχι όμως και οι βαθιές μπαλιές στις οποίες επιδόθηκαν. Στο β' μέρος ο Αστέρας Μασσάρων απείλησε με δυνατά σουτ αλλά και στημένες φάσεις από τον **Πέρρο.** Ο Κλεόβουλος όμως ήταν πιο καλός σαν ομάδα στο γήπεδο και προηγήθηκε στο 75'. Το ματς όμως δεν τελείωσε εκεί όπως πίστεψαν οι της Λίνδου. Ο Αστέρας πέρασε στην αντεπίθεση και ισοφάρισε στο 84'. Η φάση πάντως του 92' αδικεί τον Κλεόβουλο, αλλά και τον πολύ καλό μέχρι εκείνη τη στιγμή **Νίκο Φεσσάρα.**

**ΦΑΣΕΙΣ ΚΑΙ ΓΚΟΛ**



Στο 10' ο **Κούτρης** έδιωξε σε νέο κόρνερ το απευθείας χτύπημα κόρνερ του **Φαρμακαλή.**

Ενα λεπτό αργότερα (11') ο **Κούτρης** μπλόκαρε το δυνατό σουτ του **Λάμπη.**

Στο 13' ο **Κούτρης** έδιωξε δύσκολα το σουτ του **Τσακίρη** από καλή θέση.

Στο 64' ο **Διάκουλας** έδιωξε με γροθιές το φάουλ του **Πέρου.**

Στο 69' έδιωξε σε κόρνερ και πάλι το δυνατό σουτ του **Πέρου.**

Στο 75' το 1-0. Ο **Σακκάς** εκτέλεσε φάουλ απ' τ' αριστέρα, η μπάλλα πέρασε ο **Κούτρης** δεν βγήκε και ο **Ιωαννίδης** στο δεύτερο δοκάρι με πλασέ την έστειλε στα δίχτυα.

Στο 82' από φάουλ του **Κουρδουνάκη**, η κεφαλιά του **Πέρου** έφυγε λίγο άουτ.

Το 1-1 στο 84' ο **Κουρδουνάκης** έβγαλε ωραία μπαλλιά αριστε'ρα στον **Σκαφιδα** που σούταρε η μπάλλα αποκρούστηκε από τον **Διάκουλα** γύρισε στον **Σκαφιδα** που πήρε την κόντρα κι' ο **Ιωαννίδης** στην προσπάθεια του ν' αποκρούσε την έστειλε στον ουρανό των δικτύων της εστίας του.

Στο 92' ο **Ιωαννίδης** σούταρε ο **Κούτρης** απέκρουσε η μπάλα γύρισε στον **Σακκά** που σούταρε για να αποκρούσει στη γραμμή με το χέρι ο **Γιακουμάκης**, αλλά ο κ. **Φεσσάρας** έδειξε τη συνέχεια του παιχνιδιού.

Από τον Κλεόβουλο ξεχώρισαν οι **Οικονομάκης, Ιωαννίδης** (και μοιραίος), **Φαρμακαλής** και **Λάμπης**. Αρεσαν από τον Αστέρα οι **Ζαννέτος, Καστρουνής, Κουρδουνάκης.**

Για τον διαιτητή τα είπαμε. Τα χάλασε όλα στο 92'. Πολύ καλοί ήταν οι βοηθοί του **Ορφανός** και **Κόκκινος.**

Οι ομάδες:

**ΚΛΕΟΒΟΥΛΟΣ:** *Διάκουλας Ι., Οικονομάκης, Πτσουρδάκης, Τσακίρης (54' Σακκάς), Ιωαννίδης, Πιζήμολας, Κορνάρος, Οίκουτας, Φαρμάκαλης, Διάκουλας Κ., Λάμπης.*

**ΑΣΤΕΡΑΣ ΜΑΣ.:** *Κούτρης, Λαμπριανός, Ζαννέτος, Σκαφίδας, Μουδάτσος, Καστρουνής, Γιακουμάκης, Αμύγδαλος (63' Χατζηκώστας), Κουρδουνάκης, Κουρμαδιάς, Πέρρος (90' Κισσανάκης).*



## Σιγά-σιγά

Στο ίδιο μήκος κύματος με προηγούμενες δηλώσεις κυμάνθηκε ο τεχνικός του Αστέρα Μασσάρων **Στέργος Λαμπριανός** που τόνισε μετά το ματς: *«Παιχνίδι με παιχνίδι η ομάδα προσπαθεί να διορθώνεται όλο και περισσότερο. Και με την προσθήκη 2-3 παικτών που περιμένουμε κι απέχουν λόγω επαγγελματικών υποχρεώσεων. Βλέπουμε με αισιοδοξία την συνέχεια. Συγχαρητήρια στη διαιτησία και καλή συνέχεια στον φίλο μου τον **Ακη Δελαπόρτα** και την ομάδα του».*



## Δεν έκανε δηλώσεις

Ο **Ακης Δελαπόρτας** εμφανώς επηρεασμένος από το κακό αποτέλεσμα της ομάδας του και τη φάση του 92' δεν θέλησε να κάνει δηλώσεις.

# Γ' ΗΜΙΧΡΟΝΟ

## Επιτέλους έγινε γήπεδο

Δεν είναι και λίγα τα όσα διόλου τιμητικά έχουν γραφτεί κατά καιρούς για την κατάσταση του γηπέδου στο Βάτι. Εδώ και χρόνια οι ποδοσφαιριστές είχαν τον νου τους πρώτα στο πως δεν θα χτυπήσουν και μετά στο πως θα παίξουν μπάλα λόγω του άθλιου και επικίνδυνου αγωνιστικού χώρου, ενώ οι δημοσιογράφοι που κάλυπταν τους αγώνες απολάμβαναν την άπλα στην φύση τα ηλιόλουστα απογεύματα, όμως όταν έπιανε βροχή, ο πιο τυχερός έβρισκε καταφύγιο σε κάποιο αυτοκίνητο και έκανε από εκεί την μετάδοση των όσων έβλεπε και...δεν έβλεπε.

Απ' ότι φαίνεται, όμως, τα αρνητικά δημοσιεύματα και η πίεση των ανθρώπων του Διαγόρα έπιασε τόπο, αφού ο Δήμος Νότιας Ρόδου μερίμνησε ώστε οι συνθήκες στο γήπεδο Βατίου να γίνουν σαφώς πιο ανθρώπινες για όσους συμμετέχουν σε ένα ποδοσφαιρικό παιχνίδι. Ο αγωνιστικός χώρος μεγάλωσε σε διαστάσεις και στρώθηκε με νέο χώμα και απομένει να περάσουν κάποια παιχνίδια ώστε να μαλακώσει, αν και στα μάτια όσων θυμούνται τα περσινά χάλια η σύγκριση παραπέμπει στο νέο...Καραϊσκάκη, ενώ ανάμεσα στους δύο πάγκους τοποθετήθηκε ένας τρίτος, που προορίζεται για τους δημοσιογράφους. Μπορεί να μην είναι «παλατάκι», όμως προφυλάσσει από την βροχή και προσφέρει την απαραίτητη ορατότητα και επαφή με τον αγωνιστικό χώρο. Αυτή είναι και η βασική προϋπόθεση για να υπάρξει σωστή ενημέρωση.

## Να τα εκατοστίσει!

"Γενέθλια" στο νέο του "τέκνο" έκανε το βράδυ του Σαββάτου ο β' αντιπρόεδρος και υπεύθυνος Τύπου του Κολοσσού **Γιάννης Γιαννάς.** Ο "θαλασσί" παράγοντας βρέθηκε στην ευχάριστη θέση να εγκαινιάσει το δεύτερο παράρτημα της αλυσίδας σούπερ μάρκετ BAZZAR στην οδό Κοδριγκτώνος που λειτουργεί ήδη αρκετούς μήνες.

## ΑΝΑΠΟΦΑΣΙΣΤΟΣ

Αναποφάσιστος ήταν ο **Παναγιώτης Μακαρούνας** όταν έπρεπε να κάνει την τελευταία αλλαγή της ομάδας του κόντρα στον Αγιο Γεώργιο. Ενώ στον αγώνα ήθελε να περάσει τον **Μ. Μακαρούνα** δεν ήξερε αν θα έβγαζε τον **Διακαναστάση** ή τον σκόρερ **Σεντονά.** Όταν ήλθε δίπλα του ο βοηθός διαιτητή για να γίνει η αλλαγή και τον είδε να βρίσκεται σε δίλημμα είπε στον διαιτητή να συνεχίσει το παιχνίδι. Τελικά η αλλαγή έγινε λίγα λεπτά μετά, με τον **Σεντονά** να βγαίνει από τον αγώνα.

## Η ΕΘΝΙΚΗ ΕΝΩΝΕΙ



Ανεξάρτητα από τις συλλογικές τοποθετήσεις φαίνεται πως η... Εθνική Ενώνει. Οχι η Εθνική Ελλάδας, αλλά η Εθνική Τράπεζα.

Αυτό μαρτυρεί η φωτογραφία του **Βίκτωρα.** Οι οπαδοί του Φοίβου **Ορφανίδης, Κορδίνας** με τους οπαδούς του ΑΕΡΑ **Καππάκα, Καλογήρου** (πρώτη σειρά) με τους ανθρώπους της ΕΠΣΔ **Νικολουδάκη, Γαμβρούδη** και τον μη εν ενεργεία διαιτητή **Καλαθενό.** Απόντες εργάζονται στην Εθνική Τράπεζα, πλην του **Βάϊου Γαμβρούδη.**

## Χτύπησαν την πόρτα

Εκτός εαυτού ήταν μετά την αντικατάστασή του ο μοναδικός σκόρερ της ομάδας του Φοίβου **Λευτέρης Δράκος,** κατά την είσοδό του στα αποδυτήρια της ομάδας.

Ο άχαρος διπλός ήχος του δυνατού χτυπήματος της πόρτας της εισόδου των αποδυτηρίων του Φοίβου, φανέρωσε την αντίδραση του ποδοσφαιριστή στην επιλογή του προπονητή του. Λίγο αργότερα το σκηνικό επαναλήφθηκε.

Αυτή την φορά με πρωταγωνιστή τον αρχηγό της ομάδας **Μιχάλη Κυπριώτη.**

## Δεν σκονίστηκαν στη σέντρα!

Λίγο πριν την έναρξη του αγώνα Αγίου Γεωργίου-Απόλλωνα Απολλώνων οι υπεύθυνοι του γηπέδου σκέφτηκαν ότι το γήπεδο έπρεπε να βραχεί για να μην σηκώνεται σκόνη. Το περίεργο είναι ότι το μηχάνημα που εκτόξευε το νερό έβρεχε μόνο το κέντρο του γηπέδου.

Τουλάχιστον στην σέντρα του αγώνα οι ποδοσφαιριστές δεν σκονίστηκαν!!

## ΩΡΑΙΕΣ ΠΑΡΟΥΣΙΕΣ

Δεν έλειψαν οι ωραίες παρουσίες στο Οικονομίδειο για την συνάντηση Διγενή-Ασπίδας Απ. δίνοντας έτσι ένα άλλο χρώμα στις εξέδρες και θυμίζοντας έτσι πως το ποδόσφαιρο δεν σταματάει ποτέ να ελκύει το ωραίο φύλο. Μπορεί όμως στην μία εξέδρα (αυτή που βρίσκεται πάνω από τα αποδυτήρια ομάδων και διαιτητών) να υπήρχαν φιλαθλοι και οπαδοί των δύο ομάδων αλλά ακριβώς απέναντι δεν υπήρχε ούτε ένα άτομο, αφού εκτός των άλλων ο ήλιος σε εκείνο το σημείο χτυπούσε κατακούτελα.

## ΑΠΕΒΑΛΕ ΤΟΝ ΠΑΡΑΓΟΝΤΑ

Σε μία φάση του δευτέρου ημιχρόνου του αγώνα Διγενή-Ασπίδας Απ. ο πάγκος των φιλοξενουμένων διαμαρτυρήθηκε έντονα σε ένα σφύριγμα του διαιτητή **Μιχάλη Φραγκίνη.** Ο εν λόγω ρέφερι ήταν κοντά στον πάγκο και άκουσε τις διαμαρτυρίες οπότε έτρεξε και σε συνεργασία με τον παρατηρητή της συνάντησης έβγαλε έξω από το γήπεδο τον παράγοντα της Ασπίδας Απ. **Διαμαντή Διαμαντή** στο 67' και έτσι ο συγκεκριμένος ο οποίος γράφτηκε και στο Φ.Α. παρακολούθησε το υπόλοιπο ματς από την εξέδρα.

## ΜΑΥΡΟ ΔΙΑΜΑΝΤΗ



ΒΙΚΤΩΡ ΦΩΤΟ ΜΑΡΚΕΤ ΙΑΛΥΣΟΣ

Έκλεψε τις εντυπώσεις προχθές στο Οικονομίδειο το νέο απόκτημα της Ασπίδας Απ. **Αλάνζι.** Είναι 20 ετών, μαύρος με ξανθά μαλλιά, η καταγωγή του είναι από το Καμερούν και παρά το ότι ήταν απροπόνητος ήταν ο κορυφαίος του αγώνα καταπίνοντας πολλά χιλιόμετρα και δείχνοντας με τον τρόπο του παιχνιδιού του ότι πρόκειται για έναν πολύ καλό παίκτη, ο οποίος σίγουρα θα βοηθήσει τα μέγιστα τη νέα του ομάδα.

Είναι άγνωστο το πώς ένας Αφρικανός ποδοσφαιριστής βρέθηκε στην ομάδα της Απολακκιάς αλλά πρόκειται για ένα μαύρο διαμάντι, την παρουσία του οποίου σχολίασαν όλοι όσοι βρέθηκαν στην Ιαλυσό και τον απόλαυσαν να παίζει ωραία μπάλα. Η τοπική Α' κατηγορία μπορεί να υπερηφανεύεται ότι είναι διεθνής, αφού δύο Καμερουνέζοι ποδοσφαιριστές αγωνίζονται σε αυτήν. Ο ανωτέρω και ο Μπιγκό του Άρη.

## ΕΒΓΑΛΕ ΤΟ ΣΚΟΥΛΑΡΙΚΙ

Δεν πέρασε απαρατήρητη η εμφάνιση του ποδοσφαιριστή της Ασπίδας Απ. **Ματθαίου.**

Κατ'αρχάς αυτός και ο συμπαίκτης του **Μαθιός** φορούσαν άσπρη κορδέλα στα μαλλιά όπως φαίνεται και στη φωτογραφία.

Ο συγκεκριμένος παίκτης είδε την κίτρινη κάρτα σε



ΒΙΚΤΩΡ ΦΩΤΟ ΜΑΡΚΕΤ ΙΑΛΥΣΟΣ

μία διαμαρτυρία του από τον διαιτητή **Μιχάλη Φραγκίνη** λέγοντας του χαρακτηριστικά και δυνατά ο άρχοντας του αγώνα «Ειρωνεύτηκες κύριε, ειρωνεύτηκες» αιτιολογώντας έτσι το κιτρίνισμα και τέλος δέχθηκε την παρατήρηση από τον ρέφερι και έσπευσε να βγάλει το σκουλαρίκι από το αυτί του για να μην τραυματίσει κάποιον άλλον ή για να μην τραυματιστεί και ο ίδιος, όπως ορίζει ο κανονισμός.

## ΜΕ ΤΟ ΙΔΙΟ ΝΟΥΜΕΡΟ

Όπως είναι γνωστό τα τελευταία χρόνια δεν υπάρχει πια κανένας περιορισμός όσον αφορά τα νούμερα στις φανέλες των ποδοσφαιριστών. Παλαιότερα οι αριθμοί ξεκινούσαν από το 1 του τερματοφύλακα και τελείωναν στο 11 του τελευταίου βασικού ποδοσφαιριστή.

Οι αρμόδιοι θέλοντας να δώσουν ένα άρωμα μουντιάλ στα ποδοσφαιρικά πρωταθλήματα της χώρας μας κατάργησαν τα όρια, επιτρέποντας έτσι στους παίκτες να φοράνε έναν αριθμό από το 1 μέχρι το 99.

Έτσι είναι πολύ δύσκολο να συμπέσουν αρχηγοί δύο ομάδων να φοράνε το ίδιο νούμερο. Αυτό συνέβη με τους αρχηγούς των Διγενή και Ασπίδας Απ. όπου ο **Πατρός** και ο **Μελεούνης** αντίστοιχα, είχαν το νούμερο 18 στην φανέλα τους.

# ΜΙΚΡΕΣ αγγελίες



**ΜΕΤΑΦΕΡΘΗΚΑΜΕ!**
**Θα μας βρίσκετε στα κεντρικά μας γραφεία επί της Μαρ. Μαλλιαράκη 11 (τελευταία πάροδος Καναδά). Τα τηλέφωνα παραμένουν τα ίδια: (22410) 22210, (22410) 75230**

**ΟΙ ΑΓΓΕΛΙΕΣ**
παρουσιάζονται και στο site
www.anaggelies.gr



## ΕΝΟΙΚΙΑΣΕΙΣ ΑΚΙΝΗΤΩΝ & ΕΠΙΧΕΙΡΗΣΕΩΝ

**ΘΕΣΣΑΛΟΝΙΚΗ ΔΙΑΜΕΡΙΣΜΑ 75 Τ.Μ. ΜΕ ΥΠΝΟΔΩΜΑΤΙΟ, ΣΑΛΟΤΡΑΠΕΖΑΡΙΑ, ΚΟΥΖΙΝΑ, ΧΩΛ, ΜΠΑΝΙΟ ΚΑΙ WC, Γ' ΟΡΟΦΟΣ, ΕΥΗΛΙΟ, ΠΛΗΡΩΣ ΕΠΙΠΛΩΜΕΝΟ ΜΕ ΟΛΑ ΤΑ ΗΛΕΚΤΡΙΚΑ, ΑΤΟΜΙΚΟ ΚΑΛΟΡΙΦΕΡ ΚΑΙ ΗΛΙΑΚΟ. ΕΝΟΙΚΙΟ 300 ΕΥΡΩ. ΠΛΗΡ. ΤΗΛ. 2241048167, 6944458848ΠΕ62204**

**ΕΝΟΙΚΙΑΖΟΝΤΑΙ ΣΤΟΥΝΤΙΟ** επί της Δημπεράκη 58 και Γρίβα στο Νιοχώρι 800 μέτρα από το Πανεπιστήμιο, πλήρως εξοπλισμένα, με ηλιακό θερμοσίφωνα, 200 ευρώ και 230 ευρώ το μήνα. Στην τιμή περιλαμβάνονται τα πάντα εκτός το ρεύμα. Πληρ. τηλ. 6944353206 ΑΕ62213

**ΜΕΖΟΝΕΤΑ** (οροφοδιαμέρισμα) που ανακαινίσθηκε πρόσφατα, και αποτελείται από σαλοτραπεζαρία, τρία (3) υπνοδωμάτια, τρία (3) λουτρά και κουζίνα, με μεγάλες βεράντες και ντουλάπιες στην περιοχή Ανάληψης. Μηνιαίο ενοίκιο 600 ευρώ. Πληρ. τηλ. 2243047568, 6974849833 ΑΕ62211

**ΔΙΑΜΕΡΙΣΜΑ** ισόγειο 3 δωματίων, μπάνιο και κουζίνα με αυλή και με αυτόνομη θέρμανση επί της οδού Αλεξάνδρου Διάκου 41, δίπλα στο ζαχαροπλαστείο "Τουλίπα" ρεύμα με νυχτερινό τιμολόγιο. Πληρ. τηλ. 6976435824 ΑΕ62208

**ΣΤ' ΑΦΑΝΤΟΥ ΔΙΑΜΕΡΙΣΜΑΤΑ ΚΑΙ STUDIOS** πλήρως επιπλωμένα με air condition, κουζίνα, ηλιακό θερμοσίφωνα, βεράντες, κήπο για στρατιωτικούς ή εκπαιδευτικούς. Τιμή 230 και 180 ευρώ αντίστοιχα. Πληρ. τηλ. 2241029504, 6932941980 ΑΕ62205

**ΔΙΑΜΕΡΙΣΜΑ** νεόκτιστο 35 τ.μ. (2 δωμάτια και WC), επιπλωμένο, διαμπερές με θέα στη θάλασσα κοντά στο 6ο Δημοτικό Σχολείο (Αγ. Νικόλαος), κατάλληλο για Δημόσιους υπαλλήλους, στρατιωτικούς, εκπαιδευτικούς κ.λπ. Πληρ. Αυστραλίας 94 2241022269 - κα Βούλγαρη ΑΕ62203

**ΓΚΑΡΣΟΝΙΕΡΑ** επιπλωμένη στο κέντρο της πόλεως στην οδό Εθνάρχου Μακαρίου 37. Πληρ. τηλ. 2241094377, 2241096266, 6945329314 ΑΕ62191

**ΟΡΟΦΟΔΙΑΜΕΡΙΣΜΑ** καινούργιο 3 υπνοδωματίων, με αποκλειστική θέση στάθμευσης κοντά στο κέντρο. Μηνιαίο μίσθωμα 680 ευρώ. Πληρ. τηλ. 6942796521 ΑΕ62210

**ΔΙΑΜΕΡΙΣΜΑ** κέντρο Ρόδου 78 τ.μ. 4ου ορόφου (μη επιπλωμένο) ένα υπνοδωμάτιο, σαλοτραπεζαρία, κουζίνα, λουτρό, WC, air condition, έναντι Καζίνου, οδός Ηρώων Πολυτεχνείου. Πληρ. τηλ. 2241026079, 6974128196 ΑΕ62201

**ΕΠΑΓΓΕΛΜΑΤΙΚΟΣ ΧΩΡΟΣ** στην οδό Απ. Παύλου (δίπλα από το καφέ VERDI) και (απέναντι από το Δημοτικό Σχολείο). Πληρ. τηλ. 2246051285, 6948896190 ΑΕ62202

**ΠΑΓΚΡΑΤΙ (ΑΘΗΝΑ)** δυάρι 62 τ.μ. ρετιρέ με μεγάλη βεράντα και ακάλυπτο χώρο, διαμπερές 10 λεπτά με τα πόδια από Χίλτον και Πανεπιστημιούπολη. Ενοικιάζεται 450 ευρώ ή ΠΩΛΕΙΤΑΙ 105.000 ευρώ. Πληρ. τηλ. 6978429939 ΑΕ62179

**ΔΙΑΜΕΡΙΣΜΑΤΑ ΕΠΙΠΛΩΜΕΝΑ ΠΟΛΥΤΕΛΕΙΑΣ ΜΕ ΘΕΑ ΤΗΝ ΘΑΛΑΣΣΑ ΣΤΗΝ ΠΕΡΙΟΧΗ ΚΑΛΛΙΘΕΑ - ΚΟΣΚΙΝΟΥ. ΠΛΗΡ. ΤΗΛ. 2241067203, 6937599248 ΠΕ62183**

**ΔΙΑΜΕΡΙΣΜΑ** επί της οδού Ερνεστ Μπέβιν 15, β' όροφος, αποτελούμενο από 2 υπνοδωμάτια-σαλόνι-χωλ-κουζίνα-μπάνιο. Πληρ. τηλ. 2241063089 (ώρες 08.00-15.00) ΑΕ62009

**ΖΗΤΕΙΤΑΙ ΠΡΟΣ ΕΝΟΙΚΙΑΣΗ ΓΙΑ ΤΟ 2005**. Ανακαινισμένο ή νεόκτιστο πλήρως επιπλωμένο σπίτι με κήπο και με δύο τουλάχιστον υπνοδωμάτια. (Περιοχές Κρεμαστή, Παστίδα, Ιαλυσός, Κοσκινού, Φαληράκι, πόλη της Ρόδου). Πληρ. τηλ. 2241098400, ώρες 09.00-17.00 από Δευτέρα μέχρι Παρασκευή ΑΕ62185

**ΕΝΟΙΚΙΑΖΕΤΑΙ** πολυτελές διαμέρισμα 100 τ.μ. στον 1ο όροφο στην περιοχή Ροδίνι έναντι πάρκου Ροδινιού. Το διαμέρισμα περιέχει εντοιχισμένη κουζινα super lux με εστίες και απορροφητήρα καμινάδα, ντουλάπες εντοιχισμένες, κλιματισμό ενιαίο σε όλο το σπίτι θέρμανση-ψύξη, MALTEZO 200 ηλιακό, κεραία. Επίσης διαθέτει τουαλέτα ξύλινη κατασκευή δωματίου με καθρέπτη, σκρίνιο, πολυσύνθετο με καθρέπτη, κρυσταλιέρα και τραπέζι κουζίνας που είναι ένα με την εντοιχιζόμενη. Το διαμέρισμα κατασκευάστηκε πρόσφατα με decorater. Ιδανικό για αυτούς που πρόκειται να παντρευτούν. Το διαμέρισμα θα είναι διαθέσιμο από Ιανουάριο 2005. Πληρ. τηλ. 2241039177, 6945795642, 6945531829 Λιάνα ΑΕ62190

**ΕΝΟΙΚΙΑΖΕΤΑΙ** σε προνομιούχα νεόκτιστη πολυκατοικία, στο Καρακόνερο, ανεξάρητο ισόγειο διαμέρισμα επιπλωμένο 61 τ.μ. με αυλή, κήπο αποκλειστικής χρήσης 180 τ.μ. Πληρ. τηλ. 2241067272 ΑΕ62173

**ΔΙΑΜΕΡΙΣΜΑ** ισόγειο, καινούργιο, 107 τ.μ. με 3 υπνοδωμάτια, ωραίο περιβάλλον και σε καλή τιμή. Πληρ. τηλ. 2241037357 ΑΕ62182

**ΔΙΑΜΕΡΙΣΜΑ** 100 τ.μ. 3 δωματίων στο Νιοχώρι σε διώροφη ήσυχη οικοδομή ανακαινισμένο, μη επιπλωμένο, διαμπερές. Πληρ. τηλ. 2241022139, 6944562502 ΑΕ62188

**ΔΙΑΜΕΡΙΣΜΑ** 120 τ.μ. με 3 υπνοδωμάτια, σαλόνι, κουζίνα, 2 WC, μεγάλες βεράντες, ηλιακό στην Ιαλυσό, οδός Διαγόρα. Πληρ. τηλ. (22410)91991, 92586, ΑΕ62181

**ΕΝΟΙΚΙΑΖΟΝΤΑΙ** 2 καινούργια καταστήματα με δυνατότητα για πατάρι των 61 και 34 τ.μ. επί της Κων. Παλαιολόγου διασταύρωση με Μεγ. Κων/νου κάτω από το Βενετόκλειο Λύκειο απέναντι από το COLLECTION. Πληρ. τηλ. 2241077944, 6945256593ΑΕ62178

**STUDIO** στην Ιαλυσό 30 τ.μ. περίπου με αυλή. Πληρ. τηλ. 6974474999 ΑΕ62187

**ΔΙΑΜΕΡΙΣΜΑ** 60 τ.μ. με δίχως έπιπλα 1 υπνοδωματίου, 1 κουζίνα, 1 μπάνιο και βεράντα μεγάλη στην Ιαλυσό. Πληρ. τηλ. 2241092244, 6946077422 ΑΕ62180

**ΕΝΟΙΚΙΑΖΟΝΤΑΙ:** α) αρτοποιείο πλήρως εξοπλισμένο, β) δωμάτια με ψυγείο, πολυκουζινάκι και ατομικό μπάνιο, γ) γκαρσονιέρα στην Ιξιά. Πληρ. τηλ. (22410)29552, 22127, 6945772705, 6946824856 ΑΕ62172

**ΔΙΑΜΕΡΙΣΜΑ** 120 τ.μ. στην περιοχή "Τρεις" πάνω από το εστιατόριο "Αμυγδαλιά" αποτελούμενο από 3 υπνοδωμάτια, σαλόνι, χωλ, κουζίνα, μπάνιο, μεγάλες βεράντες, ηλιακό θερμοσίφωνα. Πληρ. τηλ. (22410)94653, 92925 ΑΕ62175

**ΚΑΤΑΣΤΗΜΑΤΑ** επί της Αγ. Ιωάννη, πλησίον Πανεπιστημίου Αιγαίου, 200 τ.μ., 100 τ.μ., και 60 τ.μ. Πληρ. τηλ. 6944443169 ΑΕ62167

**ΚΑΤΑΣΤΗΜΑ** 30 τ.μ. στην Αγίας Αναστασίας 50. Διαθέτει τουαλέτα και ρολά ασφαλείας. Πληρ. τηλ. 6972576361 ή 2241030220 ΑΕ62177

**ΓΚΑΡΣΟΝΙΕΡΕΣ** καινούργιες επιπλωμένες 40 τ.μ. με πολυκουζινάκι, ανεξάρτητο WC, συχνή αστική συγκοινωνία στην περιοχή Παραδείσι Ρόδου. Πληρ. τηλ. 2241048360, 6972943946 ΑΕ62169

**ΔΙΑΜΕΡΙΣΜΑ** στα Κοσκινού 2 υπνοδωματίων, σαλόνι, βοηθητικοί χώροι. Πληρ. τηλ. 2241062234 ΑΕ62162

**ΔΙΑΜΕΡΙΣΜΑ** γωνιακό, καινούργιο, πρώτου ορόφου στην οδό Δαμασκηνού, πίσω από το γήπεδο "Διαγόρα" 60 τ.μ. δύο υπνοδωμάτια, σαλόνι, κουζίνα, μπάνιο, διάδρομος σε πολυκατοικία που διαμένουν μόνο φοιτήτριες, διαθέσιμο από 18-10-2004 πρώτο ενοικίασμα. Πληρ. τηλ. 2241036401, 6944295930ΑΕ62155

**ΕΝΟΙΚΙΑΖΕΤΑΙ** 3άρι με αυτόνομη θέρμανση. Πληρ. τηλ. 2241095762, 6932716280 ΑΕ62147

**ΓΚΑΡΣΟΝΙΕΡΑ** επιπλωμένη στον 1ο όροφο σε ήσυχη περιοχή της Ρόδου, με ψυγείο, ηλεκτρική κουζίνα, ηλεκτρικό καλοριφέρ, διπλό κρεβάτι, κεντρική κεραία, TV, καρτοτηλέφωνο και όλο το νοικοκυριό του σπιτιού. Προτιμούνται στρατιωτικοί, εκπαιδευτικοί, αστυνομικοί ή εργένηδες. Αποκλείονται οι αλλοδαποί. Πληρ. τηλ. 2241065122, 6946278872 ΑΕ62156

**ΔΙΑΜΕΡΙΣΜΑ** με δύο υπνοδωμάτια, σαλόνι, κουζίνα, WC, στην οδό Ρώμης 3 (Ροδίνι) της Ρόδου. Πληρ. τηλ. 2241064483, 2241054003 και 2241061716 ΑΕ62153

**ΔΙΑΜΕΡΙΣΜΑ** με δύο υπνοδωμάτια, σαλόνι, κουζίνα κ.λπ. επί της οδού Λίνδου 15 (Επτά Βαγιές). Πληρ. τηλ. 2241030915 (από 5 μ.μ. έως 10 μ.μ.) ΑΕ62159

**ΜΟΝΟΚΑΤΟΙΚΙΑ** επιπλωμένη στον Αρχάγγελο (δύο υπνοδωμάτια, κουζίνα, καθιστικό με τζάκι, WC). Πληρ. τηλ. 2241028250 ΑΕ62149

**ΓΚΑΡΣΟΝΙΕΡΑ** καινούργια πλήρως επιπλωμένη, δίχωρη με air condition. Πληρ. τηλ. 6936131015, 6936131019 ΑΕ62136

**STUDIO** μεγάλο επιπλωμένο, στο Ροδίνι. Πληρ. τηλ. 2241025447, 6944361899 ΑΕ62129

**STUDIO** πλήρως επιπλωμένο στην Ανάληψη (Βόλου 7). Πληρ. τηλ. 2241032180, 6948805835ΑΕ62144

**ΜΕΖΟΝΕΤΑ** 120 τ.μ. σε ωραία περιοχή στην Ανάληψη με 3 κρεβατοκάμαρες, 3 μπάνια, με πολλές ντουλάπες, εντοιχιζόμενη κουζίνα με πολλά ντουλάπια και εντοιχιζόμενο τραπέζι, ηλιακό και θέρμανση. Τιμή 630 ευρώ. Πληρ. τηλ. 2243047727, 6977433315 ΑΕ62139

**ΣΤΗΝ ΙΑΛΥΣΟ** μεζονέτα λουξ, καινούργια 180 τ.μ. με 4 δωμάτια, 3 WC, με εντοιχισμένη κουζίνα, ντουλάπιες, ψύξη-θέρμανση σε όλα τα δωμάτια, ηλιακό θερμοσίφωνα και κλειστά γκαράζ. Πληρ. τηλ. 2241041150, 2241064054, 6938058587 ΑΕ62131

**ΓΚΑΡΣΟΝΙΕΡΑ** και στούντιο καινούργια, σε οροφο, είναι επιπλωμένα, και κατάλληλα για εκπαιδευτικούς και φοιτήτριες. Είναι πολύ κοντά στο Πανεπιστήμιο οδός Πίνδου 25. Πληρ. τηλ. 2241032758 ΑΕ62104

**ΙΣΟΓΕΙΑ ΓΚΑΡΣΟΝΙΕΡΑ** επιπλωμένη (1 μεγάλο δωμάτιο και μπάνιο), στην περιοχή Ροδινιού, Λυκίας 147, σε ήσυχη περιοχή. Ενοίκιο 150 ευρώ. Πληρ. τηλ. 2241028198 ΑΕ62141

**ΕΝΟΙΚΙΑΖΕΤΑΙ ΕΝΑ STUDIO 20 Τ.Μ. (1ος ΟΡΟΦΟΣ), ΠΛΗΡΩΣ ΕΠΙΠΛΩΜΕΝΟ ΜΕ AIR CONDITION ΚΑΙ ΤΗΛΕΟΡΑΣΗ, ΣΕ ΑΡΙΣΤΗ ΚΑΤΑΣΤΑΣΗ, ΚΟΝΤΑ ΣΤΟ ΠΑΝΕΠΙΣΤΗΜΙΟ ΚΑΙ ΤΟ ΚΕΝΤΡΟ ΤΗΣ ΠΟΛΗΣ, ΟΔΟΣ ΠΑΠΑΛΟΥΚΑ 49Β' ΡΟΔΟΣ. ΠΛΗΡ. ΤΗΛ. 6979403817 ΠΕ62120**

**ΚΑΤΑΣΤΗΜΑ 50 Τ.Μ. ΜΕ 2 ΠΑΤΑΡΙΑ, ΚΛΙΜΑΤΙΣΜΟ, ΣΕ ΚΕΝΤΡΙΚΟ ΣΗΜΕΙΟ ΤΗΣ ΠΟΛΗΣ, ΣΤΟΝ ΠΕΖΟΔΡΟΜΟ ΕΠΙ ΤΗΣ ΚΑΡΠΑΘΟΥ 10, ΔΙΠΛΑ ΣΤΟ MOTHERCARE, ΚΟΝΤΑ ΣΤΟ ΤΑΧΥΔΡΟΜΙΚΟ ΤΑΜΙΕΥΤΗΡΙΟ. ΤΙΜΗ ΕΝΟΙΚΙΟΥ 750 ΕΥΡΩ. ΠΛΗΡ. ΤΗΛ. 2241094452 ΠΕ62090**

---

**ΕΝΟΙΚΙΑΖΕΤΑΙ**
**ΙΣΟΓΕΙΟ ΚΑΤΑΣΤΗΜΑ:**
**επιφανείας 200 τ.μ.**
**επί της οδού Δημ. Αναστασιάδη 48**
**(πρώην "Ροδιακή Πληροφορική").**
**Πληρ. τηλ. 2241020913**

---

**ΕΝΟΙΚΙΑΖΕΤΑΙ**
**ΓΚΑΡΣΟΝΙΕΡΑ-ΡΕΤΙΡΕ**
ενιαίος χώρος, με πολύ μεγάλη βεράντα, πάνω από την Τράπεζα Πειραιώς (οδός Εθνικής Αντίστασης και Μεγάλου Κωνσταντίνου), επιπλωμένη με κλιματισμό. Διαθέσιμο από 1 Οκτωβρίου.
**Πληρ. κα Σουγκανίδη Νικολέττα τηλ. 2241095991**
ώρες 10.30-13.00 και 18.30-22.00

---

**ΕΝΟΙΚΙΑΖΟΝΤΑΙ**
**ΔΙΑΜΕΡΙΣΜΑΤΑ**
για φοιτήτριες και **studios** (περιοχή Ακαδημίας). Επίσης γραφείο 40 τ.μ. 1ος όροφος (περιοχή Ακαδημίας)
**Πληρ. τηλ.. 2241023547, 6945291433**

---

**ΕΝΟΙΚΙΑΖΟΝΤΑΙ**
**STUDIOS** 1 ή 2 επιπλωμένα και πλήρως εξοπλισμένα, (A/C, TV, πολυκουζινάκι, ψυγείο, ηλιακ. θερμ.- ατομ. μπάνιο) στο κέντρο της πόλης επί της οδού Αποδήμων Αμερικής 37 για όλο το διάστημα του χειμώνα (ιδανικά για σπουδαστές Τουριστικών σχολών).
Επίσης δίχωρο **πλήρως εξοπλισμένο διαμέρισμα** για όλο τον χρόνο
**Πληρ. τηλ. 2241022061/62** (09.00-14.30)

---

RHODES-GREECE
**CAIRO PALACE**
**ΕΝΟΙΚΙΑΣΕΙΣ**
**ΓΡΑΦΕΙΩΝ**
**και**
**ΚΑΤΑΣΤΗΜΑΤΩΝ**
**Πληρ. κ. Φράνσις Νιοτή**
**Τηλ.-φαξ 2241027600,**
**κιν. 6944618757, 6973572262**

---

**ΤΟ ΞΕΝΟΔΟΧΕΙΟ "EVA APARTHOTEL"**
**Ο Υ Β Ρ [illegible] Β**
**[illegible] Ο Υ ΡΩΩΝ ΠΟ [illegible] ΝΕΙΟΥ**
**ΕΝΟΙΚΙΑΖΕΙ ΜΕ ΤΟΝ ΜΗΝΑ**
**ΕΠΙΠΛΩΜΕΝΑ ΔΙΑΜΕΡΙΣΜΑΤΑ**
***Τα οποία αποτελούνται από:***
Δίκλινο υπνοδωμάτιο, σαλόνι, κουζίνα εξοπλισμένη (πολυκουζινάκι κ.λπ.), μπάνιο με ντους και μπανιέρα και σεσουάρ μαλλιών διπλά τζάμια και μεγάλες βεράντες
***Διαθέτουν:***
ψιατισμό, ζεστό νερό, θυρίδα, τηλέφωνο με αυτόματη προαπάντηση, τηλεόραση, εβδομαδιαίο καθαρισμό διαμερισμάτων
**Πληρ τηλ.. 2241029508, 2241022852, 6946334436**

---

**ΕΝΟΙΚΙΑΖΕΤΑΙ**
**ΟΒΕΛΙΣΤΗΡΙΟ**
στη Λίνδο 35 τ.μ. στο κέντρο του χωριού.
**Πληρ. τηλ. 6938386549** κ. Μανώλη

---

**ΕΝΟΙΚΙΑΖΕΤΑΙ**
**ΚΑΤΑΣΤΗΜΑ:**
Ενοικιάζεται κατάστημα στην οδό Αυστραλίας 155 τ.μ. και ημιόροφος 140 τ.μ. κατάλληλο για οποιαδήποτε εμπορική χρήση μηνιαίο μίσθωμα 1.600 ευρώ.
**Πληρ. ΣΑΒΒΑΪΔΗΣ & ΣΥΝΕΡΓΑΤΕΣ**
**τηλ. 2241026281**

---

**ΕΝΟΙΚΙΑΖΕΤΑΙ**
**ΚΑΤΑΣΤΗΜΑ:**
Ενοικιάζεται στην οδό Αυστραλίας 130 τ.μ. με πατάρι 50 τ.μ. κατάλληλο για οποιαδήποτε χρήση μηνιαίο μίσθωμα 1.500 ευρώ.
**Πληρ. ΣΑΒΒΑΪΔΗΣ & ΣΥΝΕΡΓΑΤΕΣ**
**τηλ. 2241026281**

---

**ΕΝΟΙΚΙΑΖΟΝΤΑΙ**
**ΚΑΤΑΣΤΗΜΑΤΑ:**
α) περιοχή Μαντράκι κατάστημα κεντρικό 20 τ.μ. με πατάρι κατάλληλο για οποιαδήποτε χρήση, β) περιοχή Νιοχώρι κεντρικό κατάστημα υπόγειο 47 τ.μ. ισόγειο 91 τ.μ. α' όροφος 91 τ.μ. και αυλή 135 τ.μ. μηνιαίο μίσθωμα 2.500 ευρώ.
**Πληρ. ΣΑΒΒΑΪΔΗΣ & ΣΥΝΕΡΓΑΤΕΣ**
**τηλ. 2241026281**

## ΕΝΟΙΚΙΑΣΕΙΣ

συνέχεια από την προηγούμενη

**ΕΝΟΙΚΙΑΖΟΝΤΑΙ** με το μήνα στο κέντρο της Ιαλυσού μονόχωρα ή δίχωρα επιπλωμένα διαμερίσματα πλήρως εξοπλισμένα με A/C, TV, 24ωρη παροχή ζεστού νερού, κατάλληλο για εκπαιδευτικούς και στρατιωτικούς. Πληρ. τηλ. 6974345362 ΑΕ62126

**ΔΙΑΜΕΡΙΣΜΑ** ισόγειο 3 δωματίων, μπάνιο και κουζίνα με αυλή και με αυτόνομη θέρμανση επί της οδού Αλεξάνδρου Διάκου 41 (δίπλα στο ζαχαροπλαστείο "Τουλίπα"). Πληρ. τηλ. 6976435824 ΑΕ62132

**ΕΝΟΙΚΙΑΖΕΤΑΙ** στην Κρεμαστή καινούργιο πολυτελές στούντιο επιπλωμένο με parking μέσα σε κήπο κοντά στα σχολεία και στη θάλασσα. Πληρ. τηλ. 2241094822, 6946671053 ΑΕ62121

**ΓΚΑΡΣΟΝΙΕΡΕΣ** επιπλωμένες στη διακλάδωση Καλυθιές-Φαληράκι. Κατάλληλες για στρατιωτικούς και εκπαιδευτικούς. Αλλοδαποί αποκλείονται. Πληρ. τηλ. 2241020398, 6945044980 ΑΕ62128

**ΓΚΑΡΣΟΝΙΕΡΕΣ** επιπλωμένες σε φοιτητές. Πληρ. τηλ. 2241074813 (ώρες μετά τις 14.00) ΑΕ62118

**ΕΝΟΙΚΙΑΖΟΝΤΑΙ:** α) ισόγειο κατάστημα 72 τ.μ. περίπου και ένα δωμάτιο 21 τ.μ. στον πρώτο όροφο που βρίσκεται στην πόλη της Ρόδου και στην οδό Ορφανίδου αριθμ. 16 (Νιοχώρι), β) διώροφο κατάστημα 51 τ.μ. ισόγειο, 53 τ.μ. στον πρώτο όροφο, με βεράντα 31 τ.μ. που βρίσκεται στην πόλη της Ρόδου, οδός Γεωργίου Λέοντος αριθμ. 13 κοντά στο ξενοδοχείο "Μανούσος", γ) studio επιπλωμένο ή κατάστημα 28 τ.μ. απέναντι από το ξενοδοχείο Μίρα-Μάρε στην Ιξιά, με air condition και ανεμιστήρα οροφής. Πληρ. τηλ. 2241035450, 2241020277, 6976881111 ΑΕ62105

**ΔΙΑΜΕΡΙΣΜΑ** ισόγειο 106 τ.μ. πλήρως ανακαινισμένο στην πόλη της Ρόδου επί της οδού Βουλγαροκτόνου 31, περιοχή Αγ. Αναργύρων. Πληρ. τηλ. 2241028922 ΑΕ62122

**ΔΙΑΜΕΡΙΣΜΑ** 110 τ.μ. ανεξάρτητο, στην οδό Θ. Σοφούλη. Πληρ. τηλ. 2241027272 ΑΕ62116

**ΜΕΖΟΝΕΤΑ** 72 τ.μ. σχεδόν καινούργια, κήπος, πάρκιν κ.λπ. μόνο σοβαρούς ενοικιαστές. Ιαλυσός 30 μέτρα από λεωφόρο. Πληρ. τηλ. 2241091276 ΑΕ62117

**ΣΤΟΥΝΤΙΟΣ** επιπλωμένα με 150 ευρώ μηνιαίως σε ήσυχη περιοχή στην Κρεμαστή. Πληρ. τηλ. 6944100186 όλες τις ώρες ΑΕ62095

**ΔΙΑΜΕΡΙΣΜΑ** 100 τ.μ. α' όροφος σε διώροφη οικοδομή, πανταχόθεν ελεύθερη, με άνετο πάρκινγ με αυλή, χωρίς κοινόχρηστα στην οδό Δενδρινού. Πληρ. τηλ. 2241029692 ΑΕ62100

**ΓΚΑΡΣΟΝΙΕΡΑ** για 2 άτομα στην Λειψών 8 με πολυκουζινάκι, ψυγείο και ιδιόκτητη αυλή. Πληρ. τηλ. 6944364265 κ. Φώτη ΑΕ62046

**ΕΝΟΙΚΙΑΖΟΝΤΑΙ** στην οδό Παπανικολάου έναντι του Καζίνο, δωμάτια επιπλωμένα, με καθένα δικό του μπάνιο, ψυγείο, κ.λπ. Πληρ. τηλ. 2241092425 ΑΕ62098

**ΜΙΚΡΑ ΔΙΑΜΕΡΙΣΜΑΤΑ** και **ΔΩΜΑΤΙΑ** με χωλ και WC, πλήρως εξοπλισμένα, επί της οδού Αννης Μαρίας σε απόσταση 10 λεπτά από το Πανεπιστήμιο. Πληρ. τηλ. 6945101920 ΑΕ62097

**ΓΡΑΦΕΙΟ** 50 τ.μ. επί της οδού Εθν. Αντίστασης 15 κατάλληλο για ιατρείο, πολιτικούς μηχανικούς, λογιστές κ.λπ. Πληρ. τηλ. 6945476491 ΑΕ62093

**ΟΡΟΦΟΔΙΑΜΕΡΙΣΜΑ** 105 τ.μ., επί της Κων/νου Παλαιολόγου 49. Πληρ. τηλ. 6944346129 ΑΕ62048

**ΔΙΑΜΕΡΙΣΜΑΤΑΚΙ** δίχωρο πολυτελούς κατασκευής εντός πόλεως, πλήρως επιπλωμένο και εξοπλισμένο. Πληρ. τηλ. 6973792625 ΑΕ62092

**ΔΙΑΜΕΡΙΣΜΑ** ισόγειο επί της οδού Κένεντυ 18 με δύο κρεβατοκάμαρες, κουζίνα και WC. Πληρ. τηλ. 2241077968, 6942038976 ΑΕ62091

**ΚΑΤΑΣΤΗΜΑ** στο Φαληράκι επί της οδού Ερμού. Πληρ. τηλ. 6944520387 ΑΕ62071

**ΔΙΑΜΕΡΙΣΜΑ** πλήρως επιπλωμένο, επί της οδού Αγίου Νικολάου 29, κατάλληλο για δύο άτομα. Πληρ. τηλ. 2241035619, 6945053514 ΑΕ62089

**ΟΙΚΙΑ** διώροφη 64 τ.μ. στην Παλιά Πόλη, κοντά στα λουτρά καινούργια, με ηλιακό, τζάκι, κλιματιστικό, πλήρως επιπλωμένο 450 ευρώ. Πληρ. τηλ. 6944607680, 6944740467 ΑΕ62064

**ΕΝΟΙΚΙΑΖΕΤΑΙ** στούντιο πολυτελούς κατασκευής, επιπλωμένα, κήπος, γκαζόν, πισίνα, κατάλληλη για αξιωματικούς ή υπαλλήλους ΔΕΗ ή καθηγητές- δασκάλους που εργάζονται στην περιοχή Φάνες, Σορωνή, Καλαβάρδα. Πληρ. τηλ. 2241027900 ΑΕ62045

**ΔΙΑΜΕΡΙΣΜΑ** έναντι δημοτικού σχολείου Κρεμαστής. Πληρ. τηλ. 2241091021, 6974321041ΑΕ62069

**ΔΙΑΜΕΡΙΣΜΑΤΑ** δυάρια επιπλωμένα έναντι Miramare με το μήνα κατάλληλα για φοιτητές, εκπαιδευτικούς και στρατιωτικούς. Πληρ. τηλ. 2241075662, 6946252632 ΑΕ62061

**ΔΙΑΜΕΡΙΣΜΑ** 90 τ.μ. 2 κρεβατοκάμαρες, σαλόνι, τραπεζαρία, κουζίνα, πολυτελούς κατασκευής σε καινούργια οικοδομή επί της Αθηνών 110-112. Πληρ. τηλ. 6944333088 ΑΕ62063

**ΚΑΤΑΣΤΗΜΑ** κεντρικότατο γωνιακό στο Μανδράκι 600 τ.μ. Δεκτές μόνο σοβαρές προτάσεις και πληροφορίες μόνο αυτοπροσώπως. Πληρ. κ. Μανώλη τηλ. 6946163242 ΑΕ62072

**ΔΙΑΜΕΡΙΣΜΑ** 68 τ.μ. στην διασταύρωση των οδών Κοδριγκτώνος 99 και Δημ. Παπτά 31, υπερυψωμένο ημιυπόγειο διώροφης οικοδομής, το οποίο αποτελείται από δύο υπνοδωμάτια, καθιστικό, χωλ, κουζίνα, WC, αποθήκη. Πληρ. τηλ. 2241027779 ώρες καταστήματος ΑΕ62047

**ΔΙΑΜΕΡΙΣΜΑ** 90 τ.μ. με δύο υπνοδωμάτια, εντοιχισμένη κουζίνα επί της οδού Μιχ. Πετρίδη 53 στον α' όροφο (πλησίον 7ου Γυμνασίου). Πληρ. τηλ. 6938061868 ΑΕ62054

**ΔΙΑΜΕΡΙΣΜΑ** υπερλουξ (πλήρως ανακαινισμένο) με κεντρική θέρμανση, air condition, επί της Παύλου Μελά. Πληρ. τηλ. 2241037001, 6932724555 ΑΕ62055

**ΔΙΑΜΕΡΙΣΜΑ** στην Ανάληψη με δύο υπνοδωμάτια κουζίνα, σαλόνι και μπάνιο, μεγάλες βεράντες ενωμένο αποχετευτικό επί της οδού Χρυσάνθου Θεοχάρη. Πληρ. τηλ. (22410)25488, 25490, 6946972637 ΑΕ62026

**ΟΒΕΛΙΣΤΗΡΙΟ** στη Λίνδο 35 τ.μ. στο κέντρο του χωριού. Πληρ. τηλ. 6938386549 κ. Μανώλη ΑΕ62030

**ΓΚΑΡΣΟΝΙΕΡΑ** επιπλωμένη στην περιοχή Καναμάτ Φώτη Κόντογλου 90 Λεωφόρος Καλλιθέας στο σούπερ μάρκετ "Βερόπουλου" με ιδιωτικό πάρκιν. Πληρ. τηλ,. 2241061790 ΑΕ62034

**ΣΤΗΝ ΙΑΛΥΣΟ** στην οδό Ιερού Λόχου 8 διαμέρισμα 100 τ.μ. με 2 υπνοδωμάτια, σαλοτραπεζαρία και λοιπους βοηθητικούς χώρους, ηλιακό θερμοσίφωνα, τριφασικό ρεύμα και εντοιχισμένη κουζίνα. Πληρ. τηλ. 2241025927, 37138, 6998465422 ΑΕ62041

**STUDIOS** πλήρως εξοπλισμένα στην οδό Αρκαδίου 14 (έναντι ξενοδ. Φαίδρα - κοντά στο Πανεπ. Αιγαίου) κατάλληλα για φοιτητές/τριες. Πληρ. τηλ. 2241025710 ΑΕ62033

**ΓΚΑΡΣΟΝΙΕΡΑ** επιπλωμένη και μη στο Ροδίνι. Πληρ. τηλ. 2241030477 ΑΕ62020

**ΕΝΟΙΚΙΑΖΕΤΑΙ** πρώτος όροδος σε διώροφη βίλα πολυτελούς κατασκευής 3 υπνοδωμάτια, σαλόνι, τραπεζαρία, υπερμοντέρνα εντοιχισμένη κουζίνα με όλα τα ηλεκτρικά είδη ολοκαίνουργια. Μέσα σε 6 στρέμματα κήπους με γκαζόν λουλούδια, πισίνα. Πληρ. τηλ. 2241027900 ΑΕ62044

**ΔΙΑΜΕΡΙΣΜΑ** νεόκτιστο δύο υπνοδωμάτια σε διώροφη οικοδομή με ηλιακό θερμοσίφωνα και χωρίς κοινόχρηστα, περιοχή Μακρύ Στενό. Πληρ. τηλ. 2241032973, 6937411327 ΑΕ62038

**ΔΙΑΜΕΡΙΣΜΑ** 3 υπνοδωματίων και λοιπών χώρων γ' ορόφου στην οδό Κέννεντυ 36, κεντρική θέρμανση και parking, περιμετρικά μπαλκόνια, ήσυχη περιοχή. Πληρ. τηλ. 2241029968 μετά 19.00, 6945273374 ΑΕ61983

**ΔΩΜΑΤΙΟ** επιπλωμένο με πολυκουζινάκι και ατομική τουαλέτα σε ήσυχη περιοχή στην παραλία Ιξιάς πάνω στο κύμα. Πληρ. τηλ. 2241021430, 6947729495 ΑΕ62039

**ΣΤΗΝ ΚΡΕΜΑΣΤΗ ΕΝΟΙΚΙΑΖΟΝΤΑΙ** studio με τον μήνα επιπλωμένα και πολυκουζινάκι, λογικές τιμές. Αποκλείονται αλλοδαποί. Πληρ. τηλ. 2241091483 ΑΕ62032

**ΑΘΗΝΑ ΕΝΟΙΚΙΑΖΕΤΑΙ** 2άρι ημιεπιπλωμένο Μοσχονησίων 20 (πλ. Αμερικής). Πληρ. τηλ. 2241042171, 6932742905 ΑΕ62043

**ΓΚΑΡΣΟΝΙΕΡΑ** πλησίον Πανεπιστημίου επιπλωμένη με πολυκουζινάκι και κεντρική θέρμανση στον 3ο όροφο με μεγάλη βεράντα και μοναδική θέα. Πληρ. τηλ. 6979600029 ΑΕ62036

**STUDIO** στην Ιαλυσό, Λεωφόρος Κρεμαστής, επιπλωμένο, κατάλληλο για φοιτητές-τριες. Ενοίκιο 180 ευρώ. Πληρ. τηλ. 2241026667, 6994564566 ΑΕ62018

**ΑΘΗΝΑ ΠΑΓΚΡΑΤΙ** γωνιακό επιπλωμένο διαμέρισμα 4ου ορόφου, 2 υπνοδωματίων, χωλ, κουζίνα, WC, κατάλληλο για φοιτητές-τριες 450 ευρώ. Πληρ. τηλ. 2241052185, 6972271175 ΑΕ62024

**ΔΙΑΜΕΡΙΣΜΑ** σε μονοκατοικία σε 2-3 φοιτητές ή φοιτήτριες πλήρως επιπλωμένο 120 τ.μ. κοντά στο πανεπιστήμιο. Πληρ. τηλ. 2241037584, 6944383294 από 12.00 έως 21.00 ΑΕ61997

**ΕΝΟΙΚΙΑΖΟΝΤΑΙ** πλησίον Αννης Μαρίας (Ράδιο Κορασίδη) **α)** διαμέρισμα 100 τ.μ. με 3 υπνοδωμάτια, μπάνιο, κουζίνα, α' όροφος κατάλληλο και για επαγγελματική στέγη, **β)** Ροδίνι ισόγειο διαμέρισμα, 75 τ.μ., με θέα, μεγάλο σαλόνι, ανοιχτή κουζίνα, ένα υπνοδωμάτιο, καλοριφέρ, μικρή αυλή. Πληρ. τηλ. 2241020819, 6944431307ΑΕ61998

**ΣΤΑ ΚΟΣΚΙΝΟΥ** διώροφη μονοκατοικία 110 τ.μ. κατάλληλη για φαρμακείο επί του κεντρικού δρόμου. Πληρ. τηλ. 6942200358 ΑΕ61999

**ΓΚΑΡΣΟΝΙΕΡΕΣ** καινούργιες επιπλωμένες στην Ανάληψη και στη Σοφούλη. Πληρ. τηλ. 2241064040, 6944788723, 6947768604 ΑΕ61969

**ΔΙΑΜΕΡΙΣΜΑ** στ' Αφάντου απέναντι απ' το Γκολφ lux πλήρως επιπλωμένο ενός υπνοδωματίου, σαλόνι, κουζίνα, A/C, ηλιακό θερμοσίφωνα, κατάλληλο για εκπαιδευτικούς. Μόνο για χειμερινούς μήνες. Πληρ. τηλ. 2241053079, 6937899088 ΑΕ61968

**ΔΙΑΜΕΡΙΣΜΑ** 2 υπνοδωματίων, σαλόνι, τραπεζαρία, κουζίνα, μπάνιο, WC, δύο βεράντες στους Δασκάλους. Πληρ. τηλ. 2241037817, 6942468642 ΑΕ61982

**ΔΙΑΜΕΡΙΣΜΑ** 90 τ.μ. με 2 υπνοδωμάτια, σαλόνι, κουζίνα, τραπεζαρία, μπάνιο και αποθήκη στην περιοχή Αναλήψεως. Πληρ. τηλ. 2246098251 και 2246098222, 6946905869 ΑΕ61981

**STUDIOS** εξοπλισμένα με πολυκουζίνα, τηλέφωνο, μπάνιο, βεράντα, ηλιακό και πάρκιν στον Αρχάγγελο σε ωραίο και ήσυχο περιβάλλον. Τιμή 120 ευρώ. Πληρ. τηλ. 2244024334, 6939231038ΑΕ61944

**ΓΚΑΡΣΟΝΙΕΡΑ** επιπλωμένη με πολυκουζινάκι, ηλιακό θερμοσίφωνο, άνετο πάρκιν κατάλληλη για στρατιωτικό ή εκπαιδευτικό σε ήσυχη περιοχή στην παραλία Ιαλυσού. Τιμή 150 ευρώ μαζί με το νερό. Πληρ. τηλ. 6936570851 ΑΕ61906

**ΓΚΑΡΣΟΝΙΕΡΑ** πλήρως επιπλωμένη σε β' όροφο στο Ροδίνι. Πληρ. τηλ. 2241061628, 6942460831 ΑΕ61921

**ΟΡΟΦΟΔΙΑΜΕΡΙΣΜΑ** ενοικιάζεται 100 τ.μ. 1ος όροφος οδός Παναγιώτη Ροδίου αρθ. 36 δύο (2) υπνοδωματίων, σαλόνι, χωλ, κουζίνα, τουαλέτα, συνεχόμενες βεράντες περιμετρικά. Δύναται να επιπλωθεί για δύο (2) φοιτητές ή φοιτήτριες. Πληρ. τηλ. 6942061860 ΑΕ61860

**ΕΝΟΙΚΙΑΖΟΝΤΑΙ ΚΑΙΝΟΥΡΓΙΑ, ΠΟΛΥΤΕΛΗ ΕΠΙΠΛΩΜΕΝΑ ΔΙΑΜΕΡΙΣΜΑΤΑΚΙΑ ΣΤΗΝ ΙΞΙΑ ΜΕ ΜΕΓΑΛΟ ΚΗΠΟ ΚΑΙ ΠΙΣΙΝΑ. ΤΟ ΚΑΘΕ ΔΙΑΜΕΡΙΣΜΑ ΑΠΟΤΕΛΕΙΤΑΙ ΑΠΟ ΤΟ ΚΥΡΙΩΣ ΥΠΝΟΔΩΜΑΤΙΟ, ΞΕΧΩΡΙΣΤΑ ΚΟΥΖΙΝΑ/ΚΑΘΙΣΤΙΚΟ. ΔΙΑΘΕΤΕΙ ΕΠΙΣΗΣ ΜΕΓΑΛΟ ΜΠΑΛΚΟΝΙ, ΑΣΑΝΣΕΡ, ΘΕΡΜΑΝΣΗ/ΨΥΞΗ, ΨΥΓΕΙΟ, ΠΟΛΥΚΟΥΖΙΝΑΚΙ, ΤΗΛΕΟΡΑΣΗ, ΕΝΤΟΙΧΙΣΜΕΝΗ ΝΤΟΥΛΑΠΑ. ΤΙΜΗ 300 ΕΥΡΩ ΜΗΝΙΑΙΩΣ. ΠΛΗΡ. ΤΗΛ. 6977271571 ΠΕ61821**

**ΔΙΑΜΕΡΙΣΜΑ** καινούργιο στον Αρχάγγελο 55 τ.μ. (με δύο υπνοδωμάτια και λοιπούς χώρους), πλήρως επιπλωμένο. Πληρ. τηλ. 6974019076 ΧΑΕ209

**ΕΝΟΙΚΙΑΖΟΝΤΑΙ** α) δύο καινούργια διαμερίσματα σε καλή περιοχή στους Πεύκους, β) δύο καταστήματα καινούργια στους Πεύκους. Το ενοίκιο ξεκινάει από τον 4ο/2005. Πληρ. τηλ. 6942460709. ΑΕ61819

**ΕΝΟΙΚΙΑΖΕΤΑΙ** λουξ - βίλα 240 τ.μ. με κήπο στην παραλία Ιαλυσού φρεσκοβαμμένο, αποτελούμενο από 3 υπνοδωμάτια, 3 WC, σαλόνι, καθιστικό, κουζίνα, κεντρική θέρμανση, ηλιακό και γκαράζ. Πληρ. τηλ. 6975716661 ΑΕ61767

**ΓΚΑΡΣΟΝΙΕΡΑ** επιπλωμένη για όλο τον χρόνο επί της Ικάρου και Λαοδικίας. Πληρ. τηλ. 2241020021, 2241023030, 6944502033 ΑΕ61943

**ΕΝΟΙΚΙΑΖΟΝΤΑΙ** με το μήνα ολοκαίνουργια δωμάτια ξενοδοχείου (studios) στην Ιαλυσό - Ιερού Λόχου 25. Πολυκουζινάκι, ψυγείο, τηλεόραση, κλιματισμό, τηλέφωνο, μπάνιο, ρεσεψιόν, σαλόνι, Ιντερνετ, πισίνα, μπάρ. Τιμή δωματίου για 1 άτομο το μήνα 250 ευρώ. Τιμή δωματίου για 2 άτομα το μήνα 300 ευρώ. Στην τιμή συμπεριλαμβάνεται καθαρισμός δωματίου, αλλαγή λινών (σεντόνια, πετσέτες) - θέρμανση και ρεύμα. Πληρ. τηλ. 2241091626 ΑΕ61804

**ΕΠΑΓΓΕΛΜΑΤΙΚΟΣ ΧΩΡΟΣ** 90 τ.μ. ημιϋπόγειος επί της Δημητρίου Αναστασιάδη 52. Πληρ. τηλ. 2241095980, 6945351510ΑΕ61901

**ΔΙΑΜΕΡΙΣΜΑΤΑ** επιπλωμένα δύο δωματίων και κουζίνας στο κέντρο της πόλης όπισθεν Ακαδημιας, κατάλληλα για φοιτητές, εκπαιδευτικούς, στρατιωτικούς. Πληρ. τηλ. 2241027608, 2241073647ΑΕ61765

**STUDIOS** για όλο το χρόνο ή και λιγότερο επί της Λεωφόρου στ' Αφάντου έναντι υπέρ μάρκετ "Παναγιωτά" επιπλωμένα με πολυκουζινάκια, μπάνιο και αξεσουάρ μαγειρικής (σε πολύ χαμηλή τιμή). **ΑΠΟΘΗΚΗ** επί της Εθνικής Αντιστάσεως 67, 210 τ.μ. Πληρ. τηλ. 2241036504 ΑΕ61648

**ΔΩΜΑΤΙΑ-STUDIOS** και δυάρια επιπλωμένα με το μήνα. Τιμή δωματίου 130 ευρώ, studio 170, δυάρι 230 ευρώ στο 6ο χλμ. Ρόδου-Καλλιθέας. Πληρ. τηλ. 2241022943 αποκλείονται οι αλλοδαποί ΑΕ61853

**ΔΙΑΜΕΡΙΣΜΑ** επιπλωμένο 60 τ.μ. επί της Εθνικής Αντιστάσεως (πρώην Αννης Μαρίας). Πληρ. τηλ. 2241087644 ή 87642. ΑΕ61680

**ΣΤΟΝ ΑΡΧΑΓΓΕΛΟ ΡΟΔΟΥ ΕΝΟΙΚΙΑΖΟΝΤΑΙ** γκαρσονιέρες με ξεχωριστό υπνοδωμάτιο καινούργιες, πλήρως εξοπλισμένες και επιπλωμένες, με κλιματισμό, τηλεόραση, ψυγείο, φούρνο-μάτια, θερμοσίφωνο, ντους, W.C., εγκατάσταση για πλυντήριο ρούχων, σε ήσυχη περιοχή και άνετο πάρκιν. Για όλο το χρόνο τηλ. 6972494339 ΑΕ61405

**STUDIO** επιπλωμένα δίχωρα 40 τ.μ. με πολυκουζινάκι, AC, ηλιακό θερμοσίφωνο, ιδιωτικό parking. Κατά προτίμηση εκπαιδευτικοί-φοιτητές-στρατιωτικοί. Πληρ. τηλ. 2241077038, 2241034523 ΑΕ61478

**ΕΝΟΙΚΙΑΖΕΤΑΙ** ένα studio κοντά στο στάδιο κεντρικό στην πόλη της Ρόδου. Ενοίκιο 200 ευρώ. Επίσης ένα studio επιπλωμένο με το μπάνιο του στο 6ο χλμ. Ρόδου-Καλλιθέας ενοίκιο 170 ευρώ. Προτιμούνται στρατιωτικοί. Αποκλείονται οι αλλοδαποί. Επίσης ενοικιάζεται στην ίδια περιοχή ισόγεια αποθήκη 400 τ.μ. Ενοίκιο 450 ευρώ. Πληρ. 10-1 πρωί στα 2241022943, 2241028838 ΑΕ61417

**ΔΙΑΜΕΡΙΣΜΑ** πλήρως επιπλωμένο, 120 τ.μ. 3ος όροφος, τρία υπνοδωμάτια, σαλονοτραπεζαρία, εντοιχισμένη πλήρης κουζίνα, ένα λουτρό, ένα WC, αποθήκη, δύο βεράντες με θέα θάλασσα, τζάκι, κλιματισμός, πάρκιν, περιοχή Νέας Μαρίνας (οδός Σκεύου Ζερβού), 700 ευρώ. Πληρ. τηλ. 6944548508, 6945417673 ΑΕ61471

**ΕΝΟΙΚΙΑΖΟΝΤΑΙ** δίχωρα επιπλωμένα διαμερίσματα 50 τ.μ. στην περιοχή της Ιξιάς, με χώρο στάθμευσης, κήπο, πισίνα, θέρμανση και ζεστό νερό. Ιδανικά για εκπαιδευτικούς. Πληρ. τηλ. 2241093172, 6944658034 www.eleonas.net ΧΑΕ809

**ΕΝΟΙΚΙΑΖΟΝΤΑΙ ΔΩΜΑΤΙΑ** σε ξενοδοχείο στο κέντρο της πόλης για φοιτητές, καθηγητές, στρατιωτικούς κ.λπ. το δωμάτιο περιλαμβάνει αυτόνομο λουτρό, ψυγείο, τηλέφωνο, ιματισμό (σεντόνια, κουβέρτες). Το ξενοδοχείο διαθέτει κοινόχρηστους χώρους σαλονιού, cafe bar, τηλεόραση-NOVA, ενοίκιο μηνιαίως 150 ευρώ. Η τιμή περιλαμβάνει εβδομαδιαίο καθαρισμό δωματίου, ηλεκτρικό και ύδρευση. Πληρ. τηλ. 2241024051 και fax 2241034474 ΑΕ61517

**ΕΝΟΙΚΙΑΖΕΤΑΙ ΧΩΡΟΣ ΔΥΟ ΔΩΜΑΤΙΩΝ 84 Τ.Μ. 1ος ΟΡΟΦΟΣ, ΑΣΑΝΣΕΡ, AIR CONDITION, WC, ΚΑΤΑΛΛΗΛΟ ΓΙΑ ΙΑΤΡΕΙΟ Ή ΠΑΝΤΟΣ ΕΙΔΟΥΣ ΓΡΑΦΕΙΟ. ΠΛΗΡ. ΓΡ. ΛΑΜΠΡΑΚΗ 29 - ΡΟΔΟΣ ΤΗΛ. (22410)68869-74098 ΧΠΕ029**

**ΑΠΟΘΗΚΕΣ ΣΤΗΝ ΙΑΛΥΣΟ, ΕΝΟΙΚΙΑΖΟΝΤΑΙ 1) ΑΠΟΘΗΚΕΥΤΙΚΟΙ ΧΩΡΟΙ ΑΠΟ 100 ΕΩΣ 2000 Τ.Μ. ΚΑΙ ΥΨΟΣ 8 Μ. ΑΣΦΑΛΕΙΣ ΜΕ ΜΕΓΑΛΟΥΣ ΧΩΡΟΥΣ ΔΙΑΚΙΝΗΣΗΣ ΦΟΡΤΩΣΗΣ ΚΑΙ ΕΚΦΟΡΤΩΣΗΣ ΠΡΟΪΟΝΤΩΝ, 2) ΥΠΑΙΘΡΙΟΙ ΧΩΡΟΙ ΠΕΡΙΦΡΑΓΜΕΝΟΙ, ΑΣΦΑΛΕΙΣ, ΚΑΤΑΛΛΗΛΟΙ ΓΙΑ ΑΠΟΘΗΚΕΥΣΗ ΠΡΟΪΟΝΤΩΝ ΣΕ ΠΑΛΕΤΕΣ. ΠΛΗΡ. ΤΗΛ. (22410)38400 ΑΠΟ ΔΕΥΤΕΡΑ ΕΩΣ ΠΑΡΑΣΚΕΥΗ 08.00-15.00 κ. ΓΙΩΤΑ ΧΠΕ1912**

**ΕΝΟΙΚΙΑΖΟΝΤΑΙ:** 1) ΡΟΔΟΣ: επιπλωμένη γκαρσονιέρα σε ισόγειο πολυκατοικίας, σε πάροδο της Κων/νου Τσαλδάρη. 2) ΙΑΛΥΣΟΣ: λουξ επιπλωμένη γκαρσονιέρα με θέρμανση και A/C σε ισόγειο μονοκατοικίας, κοντά στο Σ/Μ Μαρινόπουλος. Πληρ. τηλ. 22410-90038, 6945411099

**ΕΝΟΙΚΙΑΖΕΤΑΙ ΙΣΟΓΕΙΟΣ ΕΠΑΓΓΕΛΜΑΤΙΚΟΣ ΧΩΡΟΣ 120 Τ.Μ. ΜΕ ΥΠΟΓΕΙΟ 30 Τ.Μ. ΕΠΙ ΤΗΣ ΟΡΦΑΝΙΔΟΥ ΚΑΙ ΑΠΟΛΛΩΝΙΟΥ ΡΟΔΙΟΥ ΓΩΝΙΑ. ΠΛΗΡ. ΤΗΛ. 6945381842 ΧΠΕ2211**

---

**ΕΝΟΙΚΙΑΖΕΤΑΙ**
**ΔΙΑΜΕΡΙΣΜΑ**
Ενοικιάζεται στην περιοχή Ζέφυρος νεόκτιστο διαμέρισμα 98 τ.μ. α' ορόφου μηνιαίο μίσθωμα 500 ευρώ.
**Πληρ. ΣΑΒΒΑΪΔΗΣ & ΣΥΝΕΡΓΑΤΕΣ**
**τηλ. 2241026281**

---

**ΣΩΚΡΑΤΟΥΣ (Π. ΠΟΛΗ)**
**ΕΝΟΙΚΙΑΖΕΤΑΙ**
**ΠΡΟΝΟΜΙΟΥΧΟ ΚΑΤΑΣΤΗΜΑ**
επί της οδού Σωκράτους αρ. 6-8,
Ε=43 τ.μ. Ισόγειο & 43 τ.μ. Α' όροφος.
*Μόνο Σοβαρές Προτάσεις*
**Πληρ Κο ΠΙΠΙΝΟ, τηλ. 2241023895 κιν. 6944676003**

---

**ΕΝΟΙΚΙΑΖΕΤΑΙ**
**ΔΙΑΜΕΡΙΣΜΑ**
στον 2ο όροφο, 2 υπνοδ., σαλόνι, κουζίνα στην Ανάληψη.
**Πληρ. τηλ. 6942580843, 6945845576**

---

**ΕΝΟΙΚΙΑΖΕΤΑΙ**
**ΠΡΟΝΟΜΙΟΥΧΟ ΚΑΤΑΣΤΗΜΑ**
300 τ.μ. επί της οδού Μ. Κων/νου
**Πληρ. τηλ. 2241085231, 6945461564**

---

**ΜΗΝΙΑΙΑ ΕΝΟΙΚΙΑΣΗ ΔΩΜΑΤΙΩΝ ΣΕ ΞΕΝΟΔΟΧΕΙΟ**

Το **ξενοδοχείο ΝΟΥΦΑΡΑ** που βρίσκεται στο **κέντρο της πόλεως Ρόδου (10 λεπτά από το Παν/μιο Αιγαίου) επί της Γρ. Λαμπράκη 35,** ενοικιάζει δωμάτια σε φοιτητές και σε οποιονδήποτε άλλο ενδιαφερόμενο.

**Το δωμάτιο διαθέτει:**
1) Ατομικό μπάνιο
2) Τηλέφωνο
3) Ραδιόφωνο
4) Τηλεόραση
5) Ψυγείο
6) Θέρμανση
7) Ζεστό νερό
8) Κοινόχρηστο χώρο για επιτραπέζια παιχνίδια
9) Εβδομαδιαίως καθαρισμός δωματίου και
10) Διάθεση ιματισμού (σεντόνια, κουβέρτες)

**Τιμή δίκλινου δωματίου (1 άτομο) 260 ευρώ ανά μήνα**
**Τιμή δίκλινου δωματίου (2 άτομα) 330 ευρώ ανά μήνα**

**ΠΛΗΡ. ΤΗΛ. 2241024545**

## ενοικιασεις

συνέχεια από την προηγούμενη

**ΓΡΑΦΕΙΟ** στην οδό Λεμεσού (πλησίον Αννης Μαρίας) αποτελούμενο από 3 κυρίους χώρους και W.C. συνολικού εμβαδού 120 τ.μ. Δυνατότητα για χρήση **ΦΡΟΝΤΙΣΤΗΡΙΟΥ.** Πληρ. τηλ. 6944985612

**ΠΡΟΝΟΜΙΑΚΟ ΑΚΙΝΗΤΟ** 400 μ. Καρπάθου και Τάρπον Σπρινγκς ενοικιάζεται. Πληρ. τηλ. 6944686107, 0041612714925 AE61670

**ΕΝΟΙΚΙΑΖΟΝΤΑΙ 4 ΠΟΛΥΤΕΛΗ STUDIOS ΓΙΑ ΕΝΑ Ή ΔΥΟ ΑΤΟΜΑ, ΣΤΗΝ ΠΑΡΑΛΙΑ ΙΑΛΥΣΟΥ, ΠΛΗΡΩΣ ΕΠΙΠΛΩΜΕΝΑ, ΕΥΡΥΧΩΡΑ, ΜΕ ΑΝΕΤΕΣ ΒΕΡΑΝΤΕΣ ΜΕ ΠΟΛΥΚΟΥΖΙΝΑΚΙ, AIR-CONDITION, ΗΛΙΑΚΟ ΘΕΡΜΟΣΙΦΩΝΑ, ΙΔΙΟΧΡΗΣΤΗ ΘΕΣΗ ΣΤΑΘΜΕΥΣΗΣ. ΜΗΝΙΑΙΟ ΜΙΣΘΩΜΑ 275 ΕΥΡΩ. ΠΛΗΡ. ΕΥΣΤΑΘΙΟΥ - ΕΥΡΩΚΤΗΜΑΤΙΚΗ, ΕΘΝΙΚΗΣ ΑΝΤΙΣΤΑΣΕΩΣ 83 (ΠΡΩΗΝ ΑΝΝΗΣ ΜΑΡΙΑΣ). ΤΗΛ. 22410 73819-74917, 6946/103929 ΧΠΕ091**

**ΕΝΟΙΚΙΑΖΕΤΑΙ** ισόγειος επαγγελματικός χώρος 160 τ.μ. (ή δύο μικρότερα των 80 τ.μ.) κατάλληλος για κατάστημα - γραφείο - ιατρείο ή άλλη παρόμοια χρήση στην κεντρική πλατεία Ιαλυσού, πλατεία Αποστολίδη. Πληρ. τηλ. 2241094356, 6942553147 ΧΑΕ141

**ΕΝΟΙΚΙΑΖΟΝΤΑΙ STUDIOS ΜΕ ΤΟ ΜΗΝΑ Ή ΜΕ ΤΗΝ ΗΜΕΡΑ ΠΛΗΡΩΣ ΕΠΙΠΛΩΜΕΝΑ ΜΕ ΠΟΛΥΚΟΥΖΙΝΑΚΙ, ΨΥΓΕΙΟ, ΝΤΟΥΣ, WC, ΤΗΛΕΦΩΝΟ, ΜΠΑΛΚΟΝΙ, ΖΕΣΤΟ ΝΕΡΟ ΕΠΙ 24ΩΡΟΥ ΒΑΣΕΩΣ ΣΤΗΝ ΠΙΟ ΗΣΥΧΗ ΠΕΡΙΟΧΗ ΤΗΣ ΠΟΛΗΣ ΡΟΔΟΥ (ΠΕΡΙΟΧΗ ΔΑΣΚΑΛΩΝ), ΟΔΟΣ ΜΑΝΩΛΗ ΠΑΠΑΜΑΝΩΛΗ ΑΡΙΘΜ. 12 ΚΑΘΕΤΟΣ ΕΠΙ ΤΗΣ ΣΤΕΛΙΟΥ ΚΩΤΙΑΔΗ. ΠΛΗΡ. ΤΗΛ. (22410)37244 ΧΠΕ283**

## πωλησεις–αγορες ακινητων & επιχειρησεων

**RESTAURANT FOR SALE** for equipment 10.000 euro. Call between 10.00 tuill 18.00 6938362212 AO62209

**ΔΥΟ ΟΙΚΟΠΕΔΑ** 345 τ.μ. το κάθε ένα στον οικισμό "ΑΥΤΟΣΤΕΓΑΣΗ" (περιοχή Μαρινόπουλου προς Καλλιθέα). Κτίζονται στο κάθε ένα οικοδομή 240 τ.μ. και υπόγειο 120 τ.μ. Τιμώνται 100.000 ευρώ το κάθε ένα. Πληρ. κ. Μανώλη τηλ. 6946163242 AO62198

**ΟΡΟΦΟΔΙΑΜΕΡΙΣΜΑ** 90 τ.μ. στην Ιξιά. Είναι λουξ κατασκευής και τιμάται 170.000 ευρώ. Πληρ. κ. Μανώλη τηλ. 6946163242 AO62197

**ΔΙΑΜΕΡΙΣΜΑ** 120 τ.μ. στην Ανάληψη είναι στον α' όροφο μικρής οικοδομής λουξ κατασκευής με πολύ καλή θέα. Η οικοδομή έχει ασανσέρ και το διαμέρισμα έχει 3 υπνοδωμάτια, 2 μπάνια, εντοιχισμένη κουζίνα γερμανική, κεντρική θέρμανση και πολύ μεγάλες βεράντες. Τιμάται 235.000 ευρώ. Πληρ. τηλ. 6946163242 AO62194

**ΔΙΑΜΕΡΙΣΜΑ** 50 τ.μ. στην Ανάληψη. Είναι στον β' όροφο μικρής οικοδομής λουξ κατασκευής. Η οικοδομή διαθέτει ασανσέρ και το διαμέρισμα κεντρική θέρμανση και εντοιχισμένη κουζίνα. Τιμάται 88.000 ευρώ. Πληρ. κ. Μανώλη τηλ. 6946163242 AO62196

**ΕΠΙΧΕΙΡΗΣΗ** σε κεντρικό εμπορικό δρόμο στο Μαντράκι. Για περισσότερες πληρ. στο τηλ. 6936656871 AO62186

**ΔΙΑΜΕΡΙΣΜΑ** 136 τ.μ. γωνιακό στην Ανάληψη. Είναι στον β' όροφο μικρής οικοδομής λουξ κατασκευής και με φανταστική θέα. Η οικοδομή έχει ασανσέρ και το διαμέρισμα εντοιχισμένη κουζίνα, κεντρική θέρμανση και πολύ μεγάλες βεράντες. Τιμάται 265.000 ευρώ. Πληρ. κ. Μανώλη τηλ. 6946163242 AO62193

**ΔΙΑΜΕΡΙΣΜΑ** 100 τ.μ. στην Ανάληψη. Είναι στον β' όροφο μικρής οικοδομής λουξ κατασκευής με φανταστική θέα. Η οικοδομή διαθέτει ασανσέρ και το διαμέρισμα έχει 3 υπνοδωμάτια, 2 μπάνια, εντοιχισμένη κουζίνα και κεντρική θέρμανση. Τιμάται 192.000 ευρώ. Πληρ. κ. Μανώλη τηλ. 6946163242 AO62195

**ΔΙΑΜΕΡΙΣΜΑ** 114 τ.μ. στο Ροδίνι 2 ετών με 3 υπνοδωμάτια, 2 WC, κουζίνα, καθιστικό και αποθηκευτικό χώρο με μεγάλες βεράντες 46 τ.μ. ψευδοροφές, μεγάλες ντουλάπες στα δωμάτια και στην κουζίνα, τζάκι και ηλιακό με θέα στον δεύτερο όροφο τριώροφης οικοδομής. Τιμή 185.000 ευρώ. Πληρ. Σταμάτης Μανωλάκος τηλ. 2241023815, 2241078275 AO62124

**ΟΡΟΦΟΔΙΑΜΕΡΙΣΜΑ** 140 τ.μ. σε διώροφο κτίσμα (3 υπνοδωματίων, κουζίνα, σαλοτραπεζαρία, WC, βοηθητικός χώρος) επί της οδού Μιχαήλ Νουάρου (πάροδος Εθν. Αντιστάσεως). Πληρ. τηλ. 2241031321, ώρες καταστημάτων και 6945332054 AO62160

---

**ΕΚΑΜ Α.Ε.**

**ΠΩΛΗΣΕΙΣ ΔΙΑΜΕΡΙΣΜΑΤΩΝ**

**Α. Μόντε Σμιθ: α) Κέννεντυ** 2ου ορόφου 112 τ.μ. 4 δωμάτια, 3 λουτρά. Τιμή 140.000 ευρώ, **β) Κέννεντυ 36** 1ου ορόφου, 98 τ.μ., 4 δωμάτια, 2 λουτρά. Τιμή 130.000 ευρώ,

**ΠΩΛΗΣΕΙΣ ΚΑΤΑΣΤΗΜΑΤΩΝ**

**α) Νιοχώρι:** Ιδιαίτερης προβολής κατάστημα 122 τ.μ. με πατάρι, Τιμή 200.000 ευρώ, **β) Εμπορικό κέντρο "ΜΑΚΕΣΤΑ"** Ιδιαίτερα τουριστική περιοχή, ισόγειο κατάστημα 48 τ.μ. με WC. Τιμή 55.000 ευρώ.

**ΠΩΛΕΙΤΑΙ ΒΙΟΤΕΧΝΙΚΟΣ ΧΩΡΟΣ**

**Ασγούρου** 4ο χλμ. ΕΟ Λίνδου-Ρόδου 365 τ.μ. με οικόπεδο 485 τ.μ. με μηχανήματα και άδεια λειτουργίας. Τιμή 400.000 ευρώ.

**www.ekamestates.gr**

**Τηλ.: 210 6205697-210 8002541-κινητό 6944840247**

---

**ΠΙΠΙΝΟΣ**

**ΠΩΛΟΥΝΤΑΙ ΔΙΑΜΕΡΙΣΜΑΤΑ**

- 2 και 3 υπνοδωματίων πλησίον ΑΡΑΠΑΚΙ
- 2 υπνοδωματίων στην Ιαλυσό
- 1 και 2 υπνοδωματίων στην Ιξιά έναντι Μίρα Μάρε.

**Πληρ. τηλ. 2241023895, 6944390803, 6944676003**

*www.rhodes-top-properties.com*

---

**ΠΩΛΟΥΝΤΑΙ**

- **ΠΩΛΕΙΤΑΙ** στην Παλιά Πόλη θέση Ρολόι, κτίριο 92 τ.μ. με αυλή 165 τ.μ. κατάλληλο για κατοικία και επαγγελματική χρήση
- **ΠΩΛΕΙΤΑΙ** κατάστημα 53 τ.μ. στην Ανάληψη, με αποκλειστική χρήση αυλής, σε νεόδμητη οικοδομή σε θέση με μεγάλη πληθυσμιακή συγκέντρωση. Αξίας 123.257

**Πληρ. ΕΥΣΤΑΘΙΟΥ - ΕΥΡΩΚΤΗΜΑΤΙΚΗ, Εθνικής Αντιστάσεως 83 • τηλ. 2241073819-74917, 6944/374546, 6945/292030**

---

**ΠΩΛΕΙΤΑΙ**

**ΜΕΖΟΝΕΤΑ** διώροφη σε μπετά 110 τ.μ. στην Ιαλυσό με ιδιόχρηστο κήπο, ατομικό βόθρο και περιτοιχισμένο οικόπεδο. **Αξία 96.845 €** (με δυνατότητα εκταμίευσης δανείου).

**Πληρ. ΕΥΣΤΑΘΙΟΥ - ΕΥΡΩΚΤΗΜΑΤΙΚΗ, Εθνικής Αντιστάσεως 83 • τηλ. 2241073819-74917, 6944/374546, 6945/292030**

---

**ΠΙΠΙΝΟΣ**

**2 ΜΕΖΟΝΕΤΕΣ & 2 ΔΙΑΜΕΡΙΣΜΑΤΑ**

**στο Ροδίνι**

Σε μικρή οικοδομή από 129.000 ευρώ έως 179.000 ευρώ

**Πληρ. τηλ. 2241023895, 6944676003**

*www.rhodes-top-properties.com*

---

**ΠΩΛΕΙΤΑΙ**

Από την **ΜΑΣΤ ΕΤΕ ΑΕ** πωλείται το εστιατόριο **Mediteranneo** στ' Αφάντου. Πλήρως εξοπλισμένο με σταθερή πελατεία δουλεύει χειμώνα - καλοκαίρι.

**Πληρ. τηλ. 6936757436**

---

**ΕΥΚΑΙΡΙΑ ΠΩΛΕΙΤΑΙ**

**καφετέρια** στο Ροδίνι. Δίπλα στο κομμωτήριο "ΧΡΥΣΗ". Ετοιμη για δουλειά, εξασφαλισμένη πελατεία με πολύ καλές προοπτικές για τον χειμώνα. Σε καταπληκτική τιμή.

**Πληρ. τηλ. 6946575013 Κώστας**

---

**ΠΩΛΟΥΝΤΑΙ**

**Α) ΔΙΑΜΕΡΙΣΜΑΤΑ 210 τ.μ. διαμπερές α' ορόφου με απεριόριστη θέα**

**Β) Ρετιρέ 53 τ.μ. στα Κοσκινού**

**Πληρ. τηλ. 2241034886, 6932437145**

---

**ΠΩΛΕΙΤΑΙ**

**στην οδό Σκεύου Ζερβού περιοχή Αγ. Νικολάου:** νεόκτιστο και ετοιμοπαράδοτο διαμέρισμα 85 τ.μ. α' ορόφου αρίστης κατασκευής με εγκαταστάσεις θέρμανσης και άλλες προδιαγραφές τίμημα 142.000 ευρώ.

**Πληρ. ΣΑΒΒΑΪΔΗΣ & ΣΥΝΕΡΓΑΤΕΣ τηλ. 2241026281**

---

**ΠΩΛΕΙΤΑΙ**

λόγω άλλης απασχόλησης κατάστημα 140 τ.μ. με 60 τ.μ. ιδιόκτητη αυλή στην παραλία Ιαλυσού.
Λειτουργεί σαν τουριστικό αλλά είναι κατάλληλο για κάθε χρήση χειμώνα-καλοκαίρι.
Μεσίτες δεκτοί.

**Πληρ. τηλ. 2241093797, 6946244766**

---

**ΠΩΛΟΥΝΤΑΙ**

- **Πωλείται** ετοιμοπαράδοτο **διαμέρισμα στους Δασκάλους 118 τ.μ.** με 3 υπνοδωμάτια, σαλόνι, κουζίνα, 2 μπάνια, τελευταίου ορόφου, με υπέροχη θέα, τζάκι, εντοιχισμένη κουζίνα, θέση στάθμευσης, υδραυλικό ασανσέρ. **Αξίας 234.776 ευρώ.**
- **Πωλείται διαμέρισμα στην Κέννεντι 140 τ.μ.** με 3 υπνοδωμάτια, 2 μπάνια, σαλόνι, τραπεζαρία, κουζίνα, πλήρως ανακαινισμένο με εντοιχισμένη λακαριστή κουζίνα, δάπεδα Parquet στα υπνοδωμάτια. Το διαμέρισμα θα είναι μισθωμένο μέχρι 30/06/2005 με μηνιαίο μίσθωμα 450 ευρώ. **Αξίας 164.340 ευρώ.**
- **Πωλείται διαμέρισμα στο Ροδίνι 128 τ.μ.** α' ορόφου (και τελευταίου) με 3 υπνοδωμάτια, σαλόνι, κουζίνα, 2 μπάνια. **Αξίας 150.000 ευρώ.**

**Πληρ. ΕΥΣΤΑΘΙΟΥ - ΕΥΡΩΚΤΗΜΑΤΙΚΗ, Εθνικής Αντιστάσεως 83 • τηλ. 2241073819-74917, 6944/374546, 6945/292030**

---

**ΠΩΛΟΥΝΤΑΙ**

**ΠΩΛΕΙΤΑΙ 197 τ.μ.** κατάστημα επί της λεωφόρου Καλλιθέας με άνετο parking, πατάρι και μεγάλο πρόσωπο στο δρόμο. **Αξίας €498.000.** Υπάρχει δυνατότητα άμεσης μίσθωσης με μηνιαίο μίσθωμα **€2.000.**

**ΠΩΛΕΙΤΑΙ** οικόπεδο στην Κρητηνία **1.400 τ.μ.** εντός οικισμού, άρτιο και οικοδομήσιμο με δυνατότητα οικοδόμησης **400 τ.μ.** κατοικίας με θέα βουνό και θάλασσα. Αξίας **€35.000.**

**Πληρ. ΕΥΣΤΑΘΙΟΥ - ΕΥΡΩΚΤΗΜΑΤΙΚΗ, Εθνικής Αντιστάσεως 83 Τηλ. 22410 73819-74917, 6944374546, 6945292030**

---

**ΑΦΟΙ ΜΑΘΙΟΥ Ο.Ε.**

**D & M HOMES**

**ΑΓΟΡΕΣ ΟΙΚΟΠΕΔΩΝ - ΠΩΛΗΣΕΙΣ ΚΑΤΟΙΚΙΩΝ**

***Αναλαμβάνουμε τη διεκπεραίωση του δικού σας ακινήτου***

***.... Με τους καλύτερους όρους της αγοράς***

1) Διώροφες **μονοκατοικίες** λουξ κατασκευής των 120 τ.μ. με 330 τ.μ. οικόπεδο σε ονειρεμένη τοποθεσία, περιοχή Ανοιξη, υπό κατασκευή.
2) **Μεζονέτες** λουξ κατασκευής των 140 τ.μ. σε 330 τ.μ. οικόπεδο με φανταστική θέα, περιοχή Κοκκερου - Κοσκινού, υπό κατασκευή
3) **Διαμερίσματα** των 130 τ.μ. -120 τ.μ.-110 τ.μ. στα Κοσκινού
4) **Οικόπεδο** 4.200 τ.μ. στο Τσαΐρι
5) **Μονοκατοικία** υπερλούξ κατασκευής με 1000 τ.μ. οικόπεδο (μόνο σοβαρές προτάσεις).

*Με επιπελείο έμπειρων συνεργατών η εταιρία μας σας παρέχει την καλύτερη δική σας εξυπηρέτηση.*

*Αναλαμβάνουμε να διεκπεραιώσουμε τη διαχείριση του οικοπέδου σας με στόχο την καλύτερη αποδοσή του.*

**ΟΙΚΟΠΕΔΑ**

**ΑΝΤΙΠΑΡΟΧΕΣ**

**ΜΟΝΟΚΑΤΟΙΚΙΕΣ**

**ΖΗΤΟΥΝΤΑΙ ΟΙΚΟΠΕΔΑ**

**Βερολίνου 11 - Ροδίνι • τηλ. 2241069515, κιν. 6945525475-6944370132**

---

**ΣΑΣ ΕΝΔΙΑΦΕΡΕΙ!!!**

**ΠΩΛΕΙΤΑΙ Ή ΕΝΟΙΚΙΑΖΕΤΑΙ**

**(ΑΠΟ ΙΔΙΟΚΤΗΤΗ)**

**Ισόγειος χώρος στεγασμένης επιφανείας 1.350 τ.μ. και 500 τ.μ. αυλή.**

**Είναι κατάλληλος για όλες τις χρήσεις *(κυρίας χρήσεως και υγειονομικού ενδιαφέροντος)* χωρίς κολώνες και ύψος 7 μέτρα με θέα την θάλασσα.**

**Πρόσβαση για κάθε τύπου τροχοφόρο και απεριόριστο πάρκιν.**

**Ευρίσκεται στο Εμπορικό Κέντρο Πανάγου επί της Γ. Σεφέρη 108 πλησίον του νέου νοσοκομείου.**

**Πληρ. τηλ. 6932612032**

ΜΙΚΡΕΣ αγγελίες

## πωλησεις

συνέχεια από την προηγούμενη

**ΚΟΣΚΙΝΟΥ: ΟΙΚΟΠΕΔΟ** εντός σχεδίου πόλεως Καλλιθέας 635 τ.μ. πανοραμική θέα, περιοχή Αγ. Ιωάννου. Αποκλείονται μεσίτες. Πληρ. κο Αποστολίδη τηλ. 6944613818, 2241066160 ΑΟ62171

**ΟΙΚΟΠΕΔΟ** παραθαλάσσιο στην περιοχή Γκολφ Αφάντου 1.200 τ.μ. Πληρ. τηλ. 2241034886, 6932437142 ΑΟ62166

**ΠΩΛΕΙΤΑΙ** πλήρως εξοπλισμένη επιχείρηση DVD με 1,5 χρόνο λειτουργίας 2.500 DVD , 900 πελάτες, με μηχάνημα καθαρισμού όλων των ειδών cd. Πληρ. τηλ. 6944638145 ΑΟ62152

**ΔΙΑΜΕΡΙΣΜΑ** 48 τ.μ. στους Δασκάλους. Είναι σε πολύ μικρή οικοδομή και έχει κεντρική θέρμανση. Τιμάται 92.000 ευρώ. Πληρ. κ. Μανώλη τηλ. 6946163242 ΑΟ62084

**ΔΙΑΜΕΡΙΣΜΑ** 60 τ.μ. 1ου ορόφου μεταχειρισμένο απέναντι από το Βενετόκλειο σχολείο. Τιμή 80.000 ευρώ. Πληρ. Σταμάτης Μανωλάκος τηλ. 2241023815, 2241078275 ΑΟ62125

**ΕΠΙΧΕΙΡΗΣΗ ΣΤΗΝ ΠΛ. ΚΑΛΛΙΓΑ ΣΤΟ ΝΙΟΧΩΡΙ. ΠΛΗΡ. ΤΗΛ. 6942400742 ΜΕΤΑ ΤΙΣ 13.00** ΠΟ62133

**ΜΟΝΟΚΑΤΟΙΚΙΑ** 70 τ.μ. πάνω στο κύμα στο Πλημμύρι με δύο υπνοδωμάτιο - καθιστικό-κουζίνα-λουτρό-εξωτερικό αποθηκευτικό χώρο και τζάκι, πλήρως επιπλωμένο με 800 μ. οικόπεδο. Τιμή 80.000 ευρώ. Πληρ. Σταμάτης Μανωλάκος τηλ. 2241023815, 2241078275, 6945769958 ΑΟ62123

**ΟΙΚΟΠΕΔΟ** 160 τ.μ. στον οικισμό των Καστελοριζιών (Ιξιά) είναι οικοδομήσιμο και για μονοκατοικία 130 τ.μ. πλέον ημιυπόγειο. Τιμάται 75.000 ευρώ. Πληρ. κ. Μανώλη τηλ. 6946163242 ΑΟ62115

**ΟΙΚΟΠΕΔΟ** στα Κοσκινού 4.500 τ.μ. (περιοχή Αϊ Γιάννης) με φανταστική θέση και θέα όλο το Φαληράκι. Είναι οικοδομήσιμο και τιμάται 190.000 ευρώ. Πληρ. κ. Μανώλη τηλ. 6946163242 ΑΟ62111

**ΟΙΚΟΠΕΔΟ - ΚΤΗΜΑ** 10.000 τ.μ. στο χωριό Θολός. Εχει άνετη πρόσβαση με ασφαλτοστρωμένο δρόμο και δυνατότητα για νερό και φως. Είναι καλλιεργημένο κατάλληλο για σπίτι, επιχείρηση ή αγρόκτημα (έχει 130 μεγάλα ελαιόδενδρα). Τιμάται 60.000 ευρώ. Πληρ. κ. Μανώλη τηλ. 6946163242 ΑΟ62114

**ΟΙΚΟΠΕΔΟ** στα Κολύμπια 4.500 τ.μ. οικοδομήσιμο. Είναι στον τουριστικό τομέα πολύ κοντά στην θάλασσα, και σε κεντρικό δρόμο κατάλληλο για καταστήματα, ξενοδοχείο ή οικία. Τιμάται 140.000 ευρώ. Πληρ. κ. Μανώλη τηλ. 6946163242 ΑΟ62113

**ΟΙΚΟΠΕΔΟ** 2000 τ.μ. στην Ιαλυσό (κάτω από την Φιλέρημο) οικοδομήσιμο με άδεια οικοδομής για 200 τ.μ. Τιμάται 176.000 ευρω. Πληρ. κ. Μανώλη τηλ. 6946163242 ΑΟ62110

**ΟΙΚΟΠΕΔΟ** στην Ηλιούπολη 1.550 τ.μ. γωνιακό και πολύ κοντά στο σχέδιο πόλεως. Τιμάται 80.000 ευρώ. Πληρ. κ. Μανώλη τηλ. 6946163242 ΑΟ62109

**ΟΙΚΟΠΕΔΟ** 346 τ.μ. στον οικισμό "ΑΥΤΟΣΤΕΓΑΣΗ" (απέναντι από Μαρινόπουλο προς Καλλιθέα). Είναι γωνιακό και έχει δυνατότητα για 3 διαμερίσματα των 120 τ.μ. το κάθε ένα. Τιμάται 100.000 ευρώ. Πληρ. κ. Μανώλη τηλ. 6946163242 ΑΟ62088

**ΚΑΤΑΣΤΗΜΑ** 50 τ.μ. με υπόγειο 25 τ.μ. και α' όροφο με γραφεία 50 τ.μ. Αποτελεί τμήμα οικοδομής και τιμάται 265.000 ευρώ. Πληρ. κ. Μανώλη τηλ. 6946163242 ΑΟ62073

**ΟΡΟΦΟΔΙΑΜΕΡΙΣΜΑ** 117 τ.μ. αποπερατωμένο στην Ανάληψη με φανταστική θέα. Εχει 3 υπνοδωμάτια, 2 μπάνια, θέρμανση και εντοιχισμένη κουζίνα. Τιμάται 192.000 ευρώ. Πληρ. κ. Μανώλη τηλ. 6946163242 ΑΟ62080

**ΟΙΚΟΠΕΔΟ** 2.100 τ.μ. στην περιοχή Καστελοριζιών (Ιξιά) με άδεια οικοδομής για μονοκατοικία 200 τ.μ. πλέον ημιυπόγειο. Είναι σε φανταστική θέση και τιμάται 178.000 ευρώ. Πληρ. κ. Μανώλη τηλ. 6946163242 ΑΟ62108

**ΟΙΚΟΠΕΔΟ** 2.400 τ.μ. στην πειροχή Καστελοριζιών (Ιξιά), με άδεια οικοδομής για μονοκατοικία 300 τ.μ. πλέον ημιυπόγειο. Είναι σε φανταστική θέση με ασφαλτοστρωμένο δρόμο. Τιμάται 235.000 ευρω. Πληρ. κ. Μανώλη τηλ. 6946163242 ΑΟ62107

**ΠΩΛΟΥΝΤΑΙ ΜΟΝΟΚΑΤΟΙΚΙΕΣ** ΚΟΣΚΙΝΟΥ 155 τ.μ., σε οικόπεδο 230 τ.μ. ενιαίοι χώροι υποδοχής, 3 υπνοδωμάτια, 2 μπάνια, μεγάλες βεράντες, άνετοι χώροι. Τιμή 110.000 ευρώ. ΙΑΛΥΣΟΣ εμβαδού 130 τ.μ., εντός οικισμού, 2+1 υ/δ, 2 WC, κουζίνα, σαλόνι, μοντέρνα αρχιτεκτονική. Τιμή 108.000 ευρώ (μπετά) ΙΑΛΥΣΟΣ εμβαδόν 170 τ.μ. σε οικόπεδο 1.000 τ.μ. σε δύο επίπεδα (lux) κατασκευή, φανταστική θέα. Τιμή 190.000 ευρώ (μπετά) ΠΑΣΤΙΔΑ 130 τ.μ. σε οικόπεδο 250 τ.μ. ενιαίοι χώροι υποδοχής, τραπεζαρία, καθιστικό, WC, 3 υπνοδωμάτια, 2 μπάνια. Τιμή 182.000 ευρώ ΠΑΣΤΙΔΑ 200 τ.μ. σε οικόπεδο 1.000 τ.μ. άνετοι χώροι, τραπεζαρία, καθιστικό, WC, 3 υπνοδωμάτια, 2 μπάνια. Τιμή 100.000 ευρώ (μπετά). Υπεύθυνοι: Χατζηλαζάρου Σ. & Συνεργάτες LandScope 2241028629 ΑΟ62018

**ΟΙΚΟΠΕΔΟ** 1200 τ.μ. στην περιοχή Καστελοριζιών (Ιξιά) με άδεια οικοδομής για μονοκατοικία 150 τ.μ. πλέον ημιυπόγειο. Είναι πάνω σε κεντρικό δρόμο. Τιμάται 118.000 ευρώ. Πληρ. κ. Μανώλη τηλ. 6946163242 ΑΟ62106

**ΟΙΚΟΠΕΔΟ** 1.330 τ.μ. στο Κανδυλί με άδεια οικοδομής για μονοκατοικία 135 τ.μ. πλέον σοφίτα 20 τ.μ. Τιμάται 59.000 ευρώ. Πληρ. κ. Μανώλη τηλ. 6946163242 ΑΟ62112

**ΔΙΑΜΕΡΙΣΜΑ** 118 τ.μ. στον β' όροφο μικρής οικοδομής στην περιοχή Αγίου Νικολάου. Είναι λουξ κατασκευής γωνιακό με 3 υπνοδωμάτια και 2 μπάνια, εντοιχισμένη κουζίνα και κεντρική θέρμανση. Τιμάται 230.000 ευρώ. Πληρ. κ. Μανώλη τηλ. 6946163242 ΑΟ62087

**ΟΙΚΟΔΟΜΗ** σε μπετόν 800 τ.μ. στο Ροδίνι αποτελούμενη από 6 διαμερίσματα και ημιυπόγειο 200 τ.μ. για οτιδήποτε (γκαράζ-αποθήκες κ.λπ.). Τιμάται 780.000 ευρώ. Πληρ. κ. Μανώλη τηλ. 6946163242 ΑΟ62086

**ΜΟΝΟΚΑΤΟΙΚΙΑ** τριώροφη 250 τ.μ. ημιτελής (σε μπετόν) στην περιοχή Κανδυλί και σε φανταστική θέση. Είναι κτισμένη σε οικόπεδο 1000 τ.μ. και πάνω σε κεντρικό ασφαλτοστρωμένο δρόμο με νερό και φως. Τιμάται 130.000 ευρώ. Πληρ. κ. Μανώλη τηλ. 6946163242 ΑΟ62082

**ΔΙΑΜΕΡΙΣΜΑ** 90 τ.μ. (μεταχειρισμένο) στους Δασκάλους είναι στον γ' όροφο μικρής οικοδομής και τιμάται 118.000 ευρώ. Πληρ. κ. Μανώλη τηλ. 6946163242 ΑΟ62085

**ΔΙΑΜΕΡΙΣΜΑ** 120 τ.μ. αποπερατωμένο στους Δασκάλους λουξ κατασκευής σε μικρή οικοδομή. Εχει 3 υπνοδωμάτια, 2 μπάνια, κεντρική θέρμανση, εντοιχισμένη κουζίνα και τζάκι. Τιμάται 229.000 ευρώ. Πληρ. κ. Μανώλη τηλ. 6946163242 ΑΟ62081

**ΔΙΑΜΕΡΙΣΜΑ** 85 τ.μ. στο Ροδίνι λουξ κατασκευής. Εχει 2 υπνοδωμάτια, εντοιχισμένη κουζίνα, κεντρική θέρμανση και εξωτερικό γκαράζ. Τιμάται 152.000 ευρώ. Πληρ. κ. Μανώλη τηλ. 6946163242 ΑΟ62083

**ΔΙΑΜΕΡΙΣΜΑ** 126 τ.μ. αποπερατωμένο λουξ κατασκευής στην περιοχή Μήδεια, με φανταστική θέα. Εχει 3 υπνοδωμάτια, 2 μπάνια, εξτρά αποθήκη 12 τ.μ. στο ισόγειο αποπερατωμένη, κεντρική θέρμανση, εντοιχισμένη κουζίνα, ασανσέρ, εσωτερικό γκαράζ, ηλιακό θερμοσίφωνα. Τιμάται 235.000 ευρώ. Πληρ. κ. Μανώλη τηλ. 6946163242 ΑΟ62079

**ΠΩΛΕΙΤΑΙ ΔΙΑΜΕΡΙΣΜΑ** ΖΕΦΥΡΟΣ εμβαδόν 125 τ.μ. 3 υ/δ, 2 WC, σαλόνι, Ιταλική κουζίνα, κεντρική θέρμανση, θέσεις πάρκιν. Τιμή 184.000 ευρώ. ΙΞΙΑ - ΣΩΤΗΡΟΣ εμβαδόν 110 τ.μ. πολυτελούς κατασκευής, απεριόριστη θέα, 3 υ/δ, 2 WC, σαλόνι, κουζίνα. Τιμή 191.000 ευρώ. ΤΡΕΙΣ εμβαδόν 92 τ.μ. 2 υ/δ, σαλόνι, μπάνιο, WC, κουζίνα. Τιμή 146.000 ευρώ. ΙΑΛΥΣΟΣ εμβαδόν 110 τ.μ. 2 υ/δ, σαλόνι, WC, κουζίνα, χώρο στάθμευσης. Τιμή 132.000 ευρώ. ΔΗΜΗΤΡΙΟΥ ΑΝΑΣΤΑΣΙΑΔΗ εμβαδόν 60 τ.μ. 1 υ/δ, σαλόνι, μπάνιο, κουζίνα, χώρος στάθμευσης. Τιμή 97.000 ευρώ. Υπεύθυνοι Χατζηλαζάρου Σ. & Συνεργάτες LandScope 2241028629 ΑΟ62017

**ΚΑΤΑΣΤΗΜΑ** 50 τ.μ. με πατάρι 50 τ.μ. στο Μανδράκι (κοντά στην πλ. Κύπρου) και σε κεντρικό εμπορικό δρόμο. Δεκτές μόνο σοβαρές προτάσεις. Πληρ. κ. Μανώλη τηλ. 6946163242 ΑΟ62074

**ΜΟΝΟΚΑΤΟΙΚΙΑ** τριώροφη 240 τ.μ. στην Ιαλυσό (στάση Παρασκευά) 50 μέτρα από τον κεντρικό δρόμο. Εχει υπνοδωμάτια, 4 μπάνια, εντοιχισμένη κουζίνα, θέρμανση με λέβητα, γκαράζ εσωτερικό. Είναι λουξ κατασκευής και τιμάται 320.000 ευρώ. Πληρ. κ. Μανώλη τηλ. 6946163242 ΑΟ62075

**ΟΙΚΟΠΕΔΟ** 4.500 τ.μ. στην περιοχή Τραγανού (πριν το Γκολφ Αφάντου). Απέχει από τον κεντρικό δρόμο 200 μ. και είναι κατάλληλο για μονοκατοικία. Τιμάται 115.000 ευρώ. Πληρ. κ. Μανώλη τηλ. 6946163242 ΑΟ62077

**ΟΙΚΟΔΟΜΗ** διώροφη 460 τ.μ. υπερλουξ κατασκευής στο χωριό Δαματριά. Είναι κτισμένη σε οικόπεδο 1500 τ.μ. και αποτελείται από δύο διαμερίσματα 200 τ.μ. το κάθε ένα και διαμέρισμα 60 τ.μ. Τιμάται 680.000 ευρώ. Πληρ. κ. Μανώλη τηλ. 6946163242 ΑΟ62076

**ΟΙΚΟΠΕΔΟ** 1.800 τ.μ. στην περιοχή Τραγανού (πριν το Γκολφ Αφάντου) και πάνω στον κεντρικό δρόμο Ρόδου-Λίνδου. Είναι οικοδομήσιμο και κατάλληλο για επιχείρηση ή σπίτι. Τιμάται 80.000 ευρώ. Πληρ. κ. Μανώλη τηλ. 6946163242 ΑΟ62078

**ΠΩΛΕΙΤΑΙ** οροφοδιαμέρισμα ρετιρέ επί της οδού Στέλιου Κωτιάδη (περιοχή Ανάληψη), σε τιμή ευκαιρίας, απεριόριστη θέα θάλασσα-πόλη. Πληρ. τηλ. 2245022533 (17.00-21.00), 6974757718 ΑΟ61935

**ΟΙΚΟΠΕΔΟ** 1.100 τ.μ. κοντά στην παραλία Ιαλυσού. Εχει συντελεστή δόμησης 0,4. Τιμή 170.000 ευρώ. Πληρ. Μαίρη Μελεούνη New Age Real Estate, τηλ. 2241023447, 6948808023 ΑΟ62051

**ΖΗΤΕΙΤΑΙ ΠΡΟΣ ΑΓΟΡΑ** ανεξάρτητη μονοκατοικία τριών υπνοδωματίων (με κήπο και θέα) στις περιοχές: Κοσκινού-Ασγούρου. Πληρ. τηλ. 6946440243, ώρες 17.00-22.00 Μεσίτες αποκλείονται. ΑΟ62035


**Εκπαίδευση Ναυαγοσώστη Επόπτη ασφαλείας**

ΝΑΥΑΓΟΣΩΣΤΙΚΗ ΑΚΑΔΗΜΙΑ ΔΩΔΕΚΑΝΗΣΟΥ

**Ο πρώτος φορέας ναυαγοσωστικής στη Δωδεκάνησο**

- ✓ *Τμήματα παιδικά, ενηλίκων και εργαζομένων (ατομικά ή ομαδικά)*
- ✓ *Επιδοτούμενα σεμινάρια*

**Πρόσθετες υπηρεσίες:**
- ✓ Οργάνωση λουτρικών εγκαταστάσεων
- ✓ Προμήθεια ναυαγοσωστικού εξοπλισμού

• **Διάρκεια μαθημάτων** 4 εβδομάδες. Ταχύρυθμα σεμινάρια, ολιγομελή τμήματα, ανάλογα με τις ανάγκες των εκπαιδευομένων

***Εγγραφές καθημερινά!!***

**Υπεύθυνοι προγραμμάτων:**
**Τσαβαρής Ν. • Καριοφυλλάκης Β.**
**Εμπ. Κέντρο Κρανίδη, Φαληράκι**
**Τηλ.: 2241086780, fax: 2241069333**
ΠΜ60130


**ΚΟΣΚΙΝΟΥ** προνομιούχα διώροφη οικοδομή 110 τ.μ. κατάλληλη για φαρμακείο επί του κεντρικού δρόμου με πάρκιν. Τιμή 210.000€.Πληρ. τηλ. 6942200358 ΑΟ62001

**ΑΓΡΟΚΤΗΜΑ** περιοχή Καλαμώνος 20 στρέμματα με 600 δέντρα. Πληρ. τηλ. 2241081015, 07.00-10.00 και 15.00-22.00 ΑΟ62068

**ΔΙΑΜΕΡΙΣΜΑΤΑ** σε μπετά ή τούβλα διαφόρων τ.μ. από 67 τ.μ. 82 τ.μ. έως 400 τ.μ. σε κολώνες ή τούβλα στην Ιαλυσό α' ορόφου. Πληρ. ΑΙΓΑΙΟΚΤΗΜΑΤΙΚΗ τηλ. 2241022943, 2241028838 ΑΟ61852

**ΟΙΚΟΠΕΔΟ** 360 τ.μ. με συντελεστή δόμησης 1 σε πάροδο της Στ. Κωτιάδη. Τιμή 320.000 ευρώ. Πληρ. κα Μίκα τηλ. 6932312595 ΑΟ62019

**ΠΩΛΟΥΝΤΑΙ** από ιδιοκτήτη κατασκευαστή μεζονέτες πλήρως αποπερατωμένες και ημιτελείς, πολυτελούς κατασκευής, επί οικοπέδου 260 τ.μ. στην Ιαλυσό (οδός Καλλιπάτειρας). Περιλαμβάνονται: κλειστό ισόγειο γκαράζ με τηλεχειριζόμενη γκαραζόπορτα, ομοίως τηλεχειριζόμενη καγκελόπορτα αυλής, διπλή αεριζόμενη στέγη με ιταλικά βερνικωμένα κεραμίδια, παράθυρα στέγης ξύλινο (ορεγκον), γερμανικά πορτοπαράθυρα, θερμομονωτικά χωνευτά πατζούρια (ρολλά) τηλεχειριζόμενα, θωρακισμένη πόρτα εισόδου, εσωτερικές πόρτες, μασίφ κάγκελα εις εξώστες και σκάλα από σφυρήλατο σίδηρο, δάπεδα από μάρμαρο και παρκέ, ψευδοροφές σε σαλόνι και οροφή εξωστών, τζάκι μαντεμένιο με μαρμάρινη επένδυση, ηλιακό θερμοσίφωνα, καλοριφέρ, κεντρική εγκατάσταση κλιματισμού κ.λπ. Τιμή 1 τ.μ. πλήρως αποπερατωμένο 1600 ευρώ. Πληρ. τηλ. 2241068416/ 64685/ 6945268254 ΑΟ61763

**ΠΡΟΣΦΟΡΑ. ΠΩΛΕΙΤΑΙ** κερδοφόρα επιχείρηση mini market οπωροπαντοπωλείο εν λειτουργία με εξασφαλισμένη πελατεία, πλήρως εξοπλισμένη κομπλέ με όλα τα ψυγεία και με aircondition σε πολύ καλή συνοικία και με πολύ μικρό ενοίκιο, μόνο 300 ευρώ λόγω συνταξιοδότησης στην καταπληκτική τιμή των 28.000 ευρώ. Πληρ. τηλ. 2241060887, 2241060987, 6947221448 fax 2241060888 ΑΟ61970


**ΣΧΟΛΗ ΟΔΗΓΩΝ ΚΟΥΣΗ ΠΑΝΤΕΛΗ**

- **ΔΙΠΛΩΜΑΤΑ**
- **ΕΡΑΣΙΤΕΧΝΙΚΑ**
- **ΕΠΑΓΓΕΛΜΑΤΙΚΑ**
- **ΜΟΤΟΣΙΚΛΕΤΑΣ**
- **ΜΑΘΗΜΑΤΑ ΘΕΩΡΗΤΙΚΗΣ ΔΙΔΑΣΚΑΛΙΑΣ**



-Επεκτάσεις όλων των κατηγοριών
-Αναθεωρήσεις ληγμένων αδειών
-Μετατροπές ξένων αδειών σε ελληνικές

**Οδός Βαλαωρίτου 9**
***(έναντι HOTEL SEMIRAMIS ΠΙΣΩ ΑΠΟ ΤΟ ΠΑΛΑΙΟ ΝΟΣΟΚΟΜΕΙΟ***
***e-mail: kousisp@acn.gr***

**ΕΚΠΑΙΔΕΥΤΙΚΟ ΑΥΤΟΚΙΝΗΤΟ:**
TOYOTA YARIS 1300 cc AIR CONDITIONED

**(ΠΡΟΣΟΧΗ): ΜΑΘΗΜΑΤΑ**
**α. Μοτοσικλέτας μεγάλου κυβισμού από 125 cc έως ανεξαρτήτου**
**6. Μοτ/τας έως 125 cc**
**γ. Μοτοποδηλάτου 50 cc**
**Διαθέτουμε επίσης κι αυτόματες μοτοσικλέτες 125 cc**

**Πληρ. τηλ. (22410)73820-94777, fax: (22410)29157**
ΚΑΙ ΑΝΑ ΠΑΣΑ ΣΤΙΓΜΗ ΣΤΑ ΚΙΝΗΤΑ τηλ. **6944/511313-6944/203343**

Στην κατηγορία ανεξαρτήτου κυβισμού η εκπαίδευση γίνεται με μοτοσικλέτα 500 cc
**Παραλαβή των μαθητών μας και από τις οικίες τους**
"Η σωστή και μεθοδική εκπαίδευση στα σύγχρονα οχήματά μας, βάζει γερά θεμέλια για τη δημιουργία ενός καλού νέου οδηγού"
ΠΜ62168

**ΠΡΟΣΟΧΗ**
**Στη σχολή μας παραδίδονται και μαθήματα θεωρητικής διδασκαλίας**


**ΠΩΛΕΙΤΑΙ** διαμέρισμα ισόγειο 70 τ.μ. με 2 υπνοδωμάτια, μεταχειρισμένο. Τιμή 70.000 ευρώ με δάνειο κατά το ήμισυ ή 65.000 ευρώ τοις μετρητοίς. Πληρ. ΑΙΓΑΙΟΚΤΗΜΑΤΙΚΗ τηλ. 2241022943, 6945466773 ΑΟ61750

**ΕΥΚΑΙΡΙΑ ΣΤΟ ΓΕΝΝΑΔΙ** Πωλείται οικόπεδο 980 τ.μ. με άδεια οικοδομής για δύο μεζονέτες των 70 τ.μ.+20 τ.μ. γκαράζ έκαστη, πριν τον Αη Γιώργη, με πρόσοψη 36 μέτρα επί του επαρχιακού δρόμου και με πρόσβαση στην παραλία. Τιμή 45.000 ευρώ. Πληρ. τηλ. 6937225269 ΑΟ61625

**ΠΩΛΕΙΤΑΙ** διαμέρισμα α' ορόφου, γωνιακό, διαμπερές, ευάερο, ευήλιο, τριάρι, σε άριστη κατάσταση επί της οδού Αγ. Ιωάννου 300 μ. από το Παν. Αιγαίου, σε τιμή ευκαιρίας. Πληρ. τηλ. 2241087517, 2241025962, 6945729815ΑΟ61780

**ΠΩΛΟΥΝΤΑΙ ΓΡΑΦΕΙΑ** κοντά στην Ακαδημία 22 τ.μ. τιμή 56.000 ευρώ και 45 τ.μ. Τιμή 112.000 ευρώ. Επίσης κατάστημα πρ/ση Αννης Μαρίας 40 τ.μ. με 70 τ.μ. αποθήκη 118.000 ευρώ. Πληρ. ΑΙΓΑΙΟΚΤΗΜΑΤΙΚΗ 10-1 το πρωί, Δευτέρα-Πέμπτη απ/μα 2241022943, 2241028838 ΑΟ61419

**ΠΩΛΕΙΤΑΙ:** α) ισόγεια αποθήκη κοντά στην Τσαλδάρη 85 τ.μ. Τιμή 50.000 ευρώ, 2) 85 τ.μ. ισόγεια απ/κή Καρακόνερο 44.000 ευρώ, 3) 90 τ.μ. ισόγεια με μαρ/βά απ/κη 44.000 ευρώ. Πληρ. ΑΙΓΑΙΟΚΤΗΜΑΤΙΚΗ 10-1 το πρωί ή Δευτέρα-Πέμπτη απ/μα 2241022943, 2241028838 ΑΟ61420

**ΠΩΛΕΙΤΑΙ** αρτοποιείο-ζαχαροπλαστείο στο κέντρο της Καλύμνου. Πληρ. τηλ. 6947792999 ΑΟ61404

**ΠΩΛΟΥΝΤΑΙ: 1.** Μητρόπολις διαμέρισμα 110 τ.μ. με 3 Υ/Α, μπάνιο, WC, 1ος όροφος, τιμή 161.408 ευρώ -55 εκ. δρχ. Ρόδος περιοχή. **2.** Ρόδος οροφοδιαμέρισμα 117 τ.μ. περιοχή Ανάληψη με θέα 3 Υ/Α, μπάνιο, WC,. ισόγειο τιμή 176.082 ευρώ - 60 εκ. δρχ. **3.** Ρόδος υπό κατασκευή στην περιοχή Μήδεια 82 τ.μ. με 2 Υ/Α 156.420 ευρώ -53 εκ. δρχ. **4.** Ρόδος ισόγειο διαμέρισμα 98 τ.μ. με 35 τ.μ. υπόγειο περιοχή στάδιο Διαγόρα κατάλληλο και για επαγγελματική χρήση τιμή 155.539 ευρώ -53 εκ. δρχ. **5.** Ρόδος κατάστημα πλησίον Αννης Μαρίας 67 τ.μ. καθαρής επιφάνειας και 35 τ.μ. πατάρι κατάλληλο για κάθε χρήση τιμή 103.000 ευρώ - 35 εκ. δρχ. **6.** Ιαλυσός 76 τ.μ. το ισόγειο μιας μονοκατοικίας σε πολύ καλή τοποθεσία τιμή 126.192 ευρώ - 43 εκ. δρχ. **7.** Ιαλυσός 2000 τ.μ. οικόπεδο εντός ζώνης με άδεια οικοδομής 200 τ.μ. 176.000 ευρώ 60 εκ. δρχ. **8.** Κοσκινού σε 220 τ.μ. οικόπεδο διώροφη πανοραμική μονοκατοικία 140 τ.μ. τιμή σε μπετά 108.584 ευρώ ή 170.212 ευρώ τελειωμένη, **9.** Αφάντου σε 1500 τ.μ. διώροφη πανοραμική μονοκατοικία 145 τ.μ. πλησίον Γκολφ τιμή 235.000 ευρώ - 80 εκ. δρχ. **10.** Κιοτάρι 3000 τ.μ. οικόπεδο με 2 άδειες των 120 τ.μ. και 140 τ.μ. τιμή 73.367 ευρώ -25 εκ. δρχ. 400 μ. από την θάλασσα. **11.** Κιοτάρι 10800 τ.μ. πανοραμικό 500 μ. από την θάλασσα 161.408 ευρώ - 55 εκ. δρχ. **12.** Επιχείρηση στο Κιοτάρι εστιατόριο πωλείται με άδεια για 100 καθίσματα πάνω στη θάλασσα 35.000 ευρώ - 12 εκ. δρχ. **13.** Γεννάδι 40 τ.μ. κτίριο δωμάτιο 300 μ. από την θάλασσα 35.000 ευρώ - 12 εκ. δρχ. σε οικόπεδο 3000 τ.μ. Πληρ. τηλ. 2241077122, 6944475209 κ. Γιώργο ΧΑΟ304

**ΠΩΛΟΥΝΤΑΙ: 1.** 10.000 τ.μ. κύμα Λαχανιά 200 εκ. δρχ. 587.000 ευρώ, **2.** 19.200 τ.μ. Λαχανιά 230 εκ. δρχ. - 675.000 ευρώ 100 μ. από θάλασσα, **3.** 44.000 τ.μ. πανορ. Λαχανιά 130 εκ. δρχ. - 382.000 ευρώ 200 μ. από δρόμο. **4.** 75.000 τ.μ. πανορ. - Λαχανιά 550 εκ. δρχ. - 1.614.000 ευρώ 100 μ. από θάλασσα. **5.** 88.000 τ.μ. πανορ. - Γεννάδι 308 εκ. δρχ. - 903.000 ευρώ, **6.** 25.000 τ.μ. παρλαιακό 250 εκ. δρχ. - 734.000 ευρώ, **7.** 22.000 τ.μ. κέντρο - Κολύμπια 187 εκ. δρχ. - 549.000 ευρώ, **8.** 22.000 τ.μ. Τσαΐρι - αεροδρόμιο 180 εκ. δρχ. - 528.000 ευρώ πάνω στο δρόμο **9.** 12.000 τ.μ. Λαδικό 120. εκ. δρχ. - 352.000 ευρώ πάνω στο δρόμο **10.**34.000 τ.μ. Κιοτάρι - πανορ. 120 εκ. δρχ. - 350.000 ευρώ 100 μ. από δρόμο **11.** 16.000 τ.μ. Κιοτάρι - πανορ. 72 εκ. δρχ. - 211.000 ευρώ 300 μ. από δρόμο **12.** 20.000 τ.μ. Κιοτάρι - πανορ. 70 εκ. δρχ. - 205.000 ευρώ 400 μ. από δρόμο **13.** 22.000 τ.μ. πανορ. - Λαχανιά 66 εκ. δρχ. - 194.000 ευρώ 450 μ. από δρόμο **14.** 19.700 τ.μ. κύμα- Λαχανιά 300 εκ. δρχ. - 880.411 ευρώ. Πληρ. τηλ. 2241077122, 6944475209 κ. Γιώργο ΧΑΟ3041

**ΠΩΛΟΥΝΤΑΙ ΜΟΝΟΚΑΤΟΙΚΙΕΣ:** α) 70 τ.μ. Ρολόι Π. Πόλη 81.000 ευρώ, 2) 80 τ.μ. Ρολόι Π. Πόλη 123.000 ευρώ, 3) 80 τ.μ. διώροφη Παραδείσι 64.000 ευρώ, 4) 110 τ.μ. Εβραίων Μαρτύρων Π. Πόλη 200.000 ευρώ, 5) 107 τ.μ. καινούργια Κολύμπια 220.000 ευρώ, 6) 142 τ.μ. Νιοχώρι 190.000 ευρώ, 7) 133 τ.μ. Αγ. Αναστασία 146.000 ευρώ, 8) 157 τ.μ. (μεζ/τα) καινούργια Ροδίνι 230.000 ευρώ, 9) 195 τ.μ. μπετά Τρεις 132.000 ευρώ, 10) 236 τ.μ. καινούργια Θολό 264.3000 ευρώ. Πληρ. ΑΙΓΑΙΟΚΤΗΜΑΤΙΚΗ 10-1 πρωί, Δευτέρα-Πέμπτη απ/μα 7-9 τηλ. 2241022943, 2241028838ΑΟ61418

**ΕΠΙΧΕΙΡΗΣΗ** καινούργια σάντουιτς-αναψυκτικά- καφέδες στο κέντρο κοντά στην αγορά, λόγω επείγουσας αναχώρησης στο εξωτερικό. Τιμή 25.000 ευρώ. Πληρ. Κος Πιπίνος τηλ. 2241023895 www.pipinos.gr ΧΑΟ605


ΕΡΓΑΣΤΗΡΙΟ ΕΛΕΥΘΕΡΩΝ ΣΠΟΥΔΩΝ ΗΛΕΚΤΡΟΝΙΚΩΝ ΥΠΟΛΟΓΙΣΤΩΝ
**Program** PM ECDL
Ecdl Kids & Equal Skills
**"Για ΠΑΙΔΙΑ και ΕΝΗΛΙΚΕΣ"**
ΕΠΙΣΗΜΟ ΕΞΕΤΑΣΤΙΚΟ ΚΕΝΤΡΟ ΤΗΣ ECDL HELLAS
ΤΜΗΜΑΤΑ ΓΙΑ: Παιδιά, Ενήλικες, Αρχάριους, Επαγγελματίες
ΕΓΓΡΑΦΕΣ ΤΩΡΑ
Νεύθυνη Εκπαίδευση
ΔΙΔΑΣΚΟΝΤΑ: MS-OFFICE - ΠΡΟΓΡΑΜΜΑΤΙΣΜΟΣ, ΑΡΧΙΤΕΚΤΟΝΙΚΗ ΣΧΕΔΙΑΣΗ - MAKETA, ΒΑΣΙΚΑ - ΛΟΓΙΣΤΙΚΑ ΠΡΟΓΡΑΜΜΑΤΑ, ΔΑΚΤΥΛΟΓΡΑΦΗΣΗ - ΣΧΕΔΙΑΣΜΟΣ ΣΤΟΙΧΕΙΩΝ
Ανεύρεση Εργασίας
Αναδείξαμε 1ο μαθητή σε ολυμπιάδα Πληροφορικής
**Μανώλης Ι. Σοφίλας**
ΤΗΛ.(22410)31761
ΚΟΔΡΙΓΚΤΩΝΟΣ 91 - ΡΟΔΟΣ

**ΕΚΠΑΙΔΕΥΣΗ ΣΤΟΥΣ ΥΠΟΛΟΓΙΣΤΕΣ**
**Anosis** Computer Learning

Ευρωπαϊκό Δίπλωμα Κατάρτισης Η/Υ
**ΤΜΗΜΑΤΑ ΕΝΗΛΙΚΩΝ**
- ► Ταχύρυθμα σεμινάρια 6 εβδομάδων επιπέδου ECDL Start
- ► Τρίμηνοι κύκλοι σπουδών για απόκτηση του Διπλώματος ECDL
- ► Επιδοτούμενα σεμινάρια επιχειρήσεων

Windows, Word, Excel, Powerpoint, Access, Internet, Frontpage, CorelDraw, κτλ

ΣΤ.ΚΩΤΙΑΔΗ 52 ΤΗΛ.78924
Υπεύθυνος Σπουδών **ΚΩΣΤΑΣ ΧΑΤΖΗΔΑΚΗΣ**

ΜΙΚΡΕΣ αγγελίες

## μαθηματα

**ΚΑΘΗΓΗΤΡΙΑ** Ελληνογερμανίδα απόφοιτη Γερμανικής φιλολογίας, Γερμανικού Πανεπιστημίου Essen. Παραδίδει ιδιαίτερα μαθήματα. Πληρ. τηλ. 6938497875, 17.00-22.00 AM62206

**ΑΓΓΛΙΚΑ ΟΛΩΝ ΤΩΝ ΕΠΙΠΕΔΩΝ ΚΑΙ LOWER-MICHIGAN-CAMBRIDGE-ΚΡΑΤΙΚΟ Β2 ΚΑΙ ADVANCED-PROFICIENCY ΑΠΟ ΚΑΘΗΓΗΤΡΙΑ ΠΤΥΧΙΟΥΧΟ ΑΜΕΡΙΚΑΝΙΚΟΥ ΚΟΛΛΕΓΙΟΥ (ENGLISH LITERATURE) ΚΑΙ DIPLOMA RSA CAMBRIDGE (ADVANCED METHODOLOGY - ΔΙΔΑΚΤΙΚΗ ΜΕΘΟΔΟΛΟΓΙΑ). ΠΛΗΡ. ΤΗΛ. 2241028303, 6973479075 ΠΜ61754**

**ΜΑΘΗΜΑΤΙΚΑ - ΦΥΣΙΚΗ - ΧΗΜΕΙΑ.** Παραδίδονται από μαθηματικό και φυσικό ιδιαίτερα μαθήματα σε μεμονωμένους μαθητές Γυμνασίου-Λυκείου-ΤΕΕ (όλων των κατευθύνσεων) που επιθυμούν την απόκτηση ουσιαστικών γνώσεων και την επιτευξη των στόχων τους (κατόπιν συνεννοήσεως δεκτά και γκρουπ 2-3 μαθητών). Πληρ. τηλ. 2241024369, 2241029315, 6948893531, 6973025100 AM62134

**ΚΑΘΗΓΗΤΡΙΑ ΦΙΛΟΛΟΓΟΣ** παραδίδει μαθήματα σε μαθητές Δημοτικού, Γυμνασίου και ΤΕΕ. Τιμές λογικές. Πληρ. τηλ. 6973317244 AM62102

**ΦΥΣΙΚΟΣ** παραδίδει ιδιαίτερα μαθήματα Φυσικής και Μαθηματικών σε μαθητές Γυμνασίου Λυκείου. Πληρ. τηλ. 6942272324 AM62062

**ΑΓΓΛΙΚΑ** καθηγήτρια απόφοιτος Πανεπιστημίου Αθηνών παραδίδει μαθήματα για όλα τα επίπεδα. Πληρ. τηλ. 6974707086 AM61626

**ΜΑΘΗΜΑΤΙΚΑ** Παραδίδονται ιδιαίτερα μαθήματα μαθηματικών σε μαθητές Γυμνασίου-Λυκείου-ΤΕΕ. Υπεύθυνη προετοιμασία Πανελληνίων εξετάσεων. Πληρ. τηλ. 6948893531 AM61613

**ΟΙΚΟΝΟΜΟΛΟΓΟΣ.** Απόφοιτος του Οικονομικού Πανεπιστημίου Αθηνών, παραδίδει ιδιαίτερα μαθήματα σε μαθητές της Γ' Λυκείου, στο μάθημα **ΑΡΧΕΣ ΟΙΚΟΝΟΜΙΚΗΣ ΘΕΩΡΙΑΣ**. Αριστη κατανόηση της ύλης. Εγγυημένη επιτυχία στις εξετάσεις. Πληρ. τηλ. 6972196902, 2241076609 AM61910

**ΑΓΓΛΙΚΑ.** Καθηγήτρια αγγλικών, απόφοιτος Αγγλικού Πανεπιστημίου με MASTER, παραδίδει ιδιαίτερα μαθήματα σε μαθητές όλων των επιπέδων. Προετοιμασία για τις εξετάσεις Cambridge/ Michigan. Τμήματα μονομελή-τριμελή. Τιμές λογικές. Πληρ. τηλ. 2241022886 AM60706

**ΑΓΓΛΙΚΑ ΜΑΘΗΜΑΤΑ** από αγγλόφωνη καθηγήτρια με 10ετή πείρα στην Ελλάδα. Μεθοδολογία και προετοιμασία για τις εξετάσεις από αρχάριους μέχρι και επιπέδου LOWER FCE και Cambridge. Τιμές πολύ λογικές. Πληρ. τηλ. 2241095558, 6944786664 AM61796

**ΦΩΝΗΤΙΚΗΣ** επαγγελματικά ιδιαίτερα μαθήματα παραδίδονται από τον **πιανίστα μουσικό ΖΑΦΕΙΡΗ ΧΡΥΣΑΚΗ**. Διάρκεια μαθημάτων 5 μήνες. Θέσεις περιορισμένες (15). Πληρ. τηλ. 6978229759, 1-3 μ.μ. και 6-8 μ.μ. AM61863

**ΑΡΧΕΣ ΟΙΚΟΝΟΜΙΚΗΣ ΘΕΩΡΙΑΣ (ΑΟΘ)** για Ενιαίο Λύκειο και ΤΕΕ, **Λογιστική** και **Μαθηματικά.** Ιδιαίτερα μαθήματα, συστηματική ενημέρωση γονέων. Πληρ. τηλ. 2241078043, 6977649176 AM61647

**ΑΥΣΤΡΙΑΚΟΣ** με σπουδές στην Γερμανική Φιλολογία και θεατρολογία, παραδίδει ιδιαίτερα μαθήματα γερμανικής γλώσσας. Δεκτοί και ενήλικες. Πληρ. τηλ. 6972370702 AM61579

**ΦΥΣΙΚΗ - ΧΗΜΕΙΑ-ΜΑΘΗΜΑΤΙΚΑ** Ιδιαίτερα στο σπίτι ή σε γκρουπ 2-3 ατόμων στη σχολή μας. Τιμές προσιτές. Αγ. Γεωργίου 12. Πληρ. τηλ. 2241070428, 6946333220 AM61777

**ΦΟΙΤΗΤΡΙΑ** Πανεπιστημίου Αιγαίου παραδίδει ιδιαίτερα μαθήματα σε μαθητές Δημοτικού. Πληρ. τηλ. 6938925339 AM61755

## εργασιες

**ΚΟΠΕΛΑ** για εργασία σε καφετέρια μπαρ, απασχόληση βραδινή 18.00-1.00. Πληρ. τηλ. 6947930115, 6944760796 AZ62207

**ΝΕΑΡΟΣ** με δικό του μηχανάκι για εξάωρη εργασία ως διανομέας (delivery) για το ιταλικό εστιατόριο PALERMO στην Παλιά Πόλη. Πληρ. τηλ. (22410)21653, 24876 AZ62189

**ΣΧΕΔΙΑΣΤΡΙΑ** για έκθεση επίπλων κουζίνας με γνώσεις σε Η/Υ και της αγγλικής και ιταλικής γλώσσας. Πληρ. τηλ. 2241034954 (πρωινές ώρες) AZ62170

**ΟΔΗΓΟΣ ΜΗΧΑΝΗΣ** με δίπλωμα για να εργασθεί ως διανομέας (ντιλίβερι) σε εστιατόριο. Αποκλείονται αλλοδαποί. Πληρ. τηλ. 6937156002 AZ62165


**ΖΗΤΕΙΤΑΙ**
**ΑΝΤΙΠΡΟΣΩΠΟΣ ΠΩΛΗΤΗΣ**
με προμήθεια
για προϊόντα:
α) Τρόφιμα διάφορα
β) Ζαχαρώδη
γ) Χαρτικά
δ) Απορρυπαντικά
Είμαστε όμιλος εταιριών με έδρα το Ηράκλειο Κρήτης.
Ολα τα προϊόντα είναι επώνυμα και γνωστά στην αγορά.
***Πληρ. τηλ. 2810/261588/257227/371272, 6944761291***
***κ. Τάκης Γιόμελος***

*Ανώνυμη Ναυτιλιακή και Τουριστική Επιχείρηση*
**ΖΗΤΕΙ**
**ΥΠΕΥΘΥΝΟ ΑΤΟΜΟ**
ΜΕ ΤΑ ΠΑΡΑΚΑΤΩ ΠΡΟΣΟΝΤΑ:
1. Πολύ καλή γνώση της Αγγλικής γλώσσας (Γραπτά και προφορικά)
2. Πολύ καλή γνώση χρήσης υπολογιστών
3. Δίπλωμα οδήγησης αυτοκινήτου ή δικύκλου
4. Δυνατότητα ταξιδιών εντός και εκτός Ελλάδας.

*Παρακαλώ σημειώστε ότι το ωράριο είναι σπαστό και η εργασία είναι δωδεκάμηνη.*
*Οι ενδιαφερόμενοι μπορούν να στείλουν βιογραφικό στη διεύθυνση:*
***MARITIME A.E.***
***P.O. BOX 243***
***85100 RODOS***

**ΕΤΑΙΡΕΙΑ ΚΛΙΜΑΤΙΣΜΟΥ ΖΗΤΑ:**
**ΤΕΧΝΙΚΟΥΣ, ΒΟΗΘΟΥΣ, ΨΥΚΤΙΚΟΥΣ & ΗΛΕΚΤΡΟΛΟΓΟΥΣ**
Για Service & εγκαταστάσεις.
Απαραίτητα: Δίπλωμα οδήγησης
**Πληρ. τηλ. 6977200960**

Από την αντιπροσωπεία αυτοκινήτων
**ΠΑΡΑΣΚΕΥΑΣ ΕΠΕ**
**ΖΗΤΕΙΤΑΙ**
α) έμπειρος **φανοποιός**
β) έμπειρος **βαφέας αυτοκινήτων**
**Πληρ. τηλ. 2241031400, 2241035200**

**Η ΞΕΝΑΚΗΣ ΑΥΤΟΚΙΝΗΤΑ**
**ΕΞΟΥΣΙΟΔΟΤΗΜΕΝΟΣ ΕΜΠΟΡΟΣ ΚΑΙ ΣΥΝΕΡΓΑΤΗΣ SERVICE KOSMOCAR A.E.**
**ΖΗΤΕΙ**
***Πωλητή αυτοκινήτων VW***
***Απαιτούμενα προσόντα***
- *Ανεση στην επικοινωνία και καλή χρήση του λόγου*
- *Διοικητική ικανότητα - Δημιουργικότητα*
- *Κέφι και διάθεση για δουλειά στο ιδιαίτερο απαιτητικό περιβάλλον*
- *Καλή εμφάνιση*
- *Γνώσεις Η/Υ*

**Τηλ. επικοινωνίας 2241086777**
**10ο ΧΛΜ. ΡΟΔΟΥ-ΛΙΝΔΟΥ**
**Υπόψιν κας Χούλλη**

**BETANET**
**ΣΥΣΤΗΜΑΤΑ BETANET**
**ΚΑΤΟΙΚΙΑ - ΠΟΛΥΩΡΟΦΟ - ΒΙΟΜΗΧΑΝΙΚΟ ΚΤΗΡΙΟ**
Η BETANET A.B.E.E., εισηγμένη στο Χρηματιστήριο Αθηνών και εκλεγμένη από την Ευρωπαϊκή Ένωση στις 500 ταχύτερα αναπτυσσόμενες ευρωπαϊκές εταιρείες
*Ζητεί για τις δραστηριότητές της στη ΡΟΔΟ*
**ΤΑΜΙΑ (κωδ. ΤΑΜ/9/04)**
***Για να ανταπεξέλθει στις απαιτήσεις της θέσης ο υποψήφιος πρέπει να διαθέτει:***
- Βασικές γνώσεις λογιστικής
- Εμπειρία σε ανάλογη θέση τουλάχιστον 3ετή
- Χαρακτήρα ακέραιο με συνέπεια & υπευθυνότητα, εχεμύθεια και πάνω απ' όλα όρεξη για δουλειά

**Αποστολή βιογραφικών σημειωμάτων αναφέροντας τον αντίστοιχο κωδικό της θέσης:**
BETANET A.B.E.E. Αυγής 53 & Ποταμού, 145 64 Κηφισιά
Fax: 210 62 54 263 - e-mail: d-katsika@betanet.gr
Υπ' όψιν: κας Κάτσικα

**Pizza Hut**
**Η PIZZA HUT**
**ΖΗΤΕΙ**
**ΣΕΡΒΙΤΟΡΟΥΣ και ΔΙΑΝΟΜΕΙΣ**
για πρωινή και βραδινή βάρδια.
**Πληρ. τηλ. 2241078570**
ή εντός του καταστήματος

ATLANTICA
HOTELS
*Ζητούμε για τις ανάγκες των ξενοδοχείων μας* ***Atlantica Princess, Atlantica Imperial Resort και Atlantica Aegean Blue*** *άτομα με καλό χαρακτήρα, ικανότητες, πείρα και ακαδημαϊκά προσόντα για να επανδρώσουν τις πιο κάτω θέσεις*
1. *Food & Beverage Controller*
2. *Assistant Housekeepers*
3. *Front Office Supervisor*
4. *Υπάλληλους Υποδοχής Α' & Β'*

*Η γνώση της Αγγλικής γλώσσας είναι απαραίτητη για όλες τις θέσεις. Για τις θέσεις του Τμήματος Υποδοχής, οι υποψήφιοι πρέπει να κατέχουν άριστα και τη Γερμανική γλώσσα.*

*Οσοι επιλεγούν θα εκπαιδευτούν στα ξενοδοχεία της εταιρείας στην Κύπρο από τη 15η Νοεμβρίου 2004 μέχρι την 15η Μαρτίου 2005 και αμέσως μετά θα εργοδοτηθούν στη Ρόδο. Προσφέρονται αεροπορικά εισιτήρια, διαμονή, διατροφή και επίδομα εκπαίδευσης.*

*Προσκαλούνται όλοι όσοι θέλουν να σταδιοδρομήσουν σε μια επιτυχημένη εταιρεία, διεθνώς αναγνωρισμένη και με προοπτικές ανάπτυξης σε όλη την Ελλάδα, όπως αποστείλουν το βιογραφικό τους σημείωμα σε μια από τις πιο κάτω διευθύνσεις:*

***ATLANTICA HOTELS P.O. BOX 52001, Λεμεσός 4060, ΚΥΠΡΟΣ***
***E-mail: info@atlanticahotels.com***
***FAX: 00357 25 327 995***

*Η να αποτανθούν προσωπικά στα γραφεία της εταιρείας στην Ιαλυσό.*

**ΥΠΑΛΛΗΛΟΣ ΥΠΟΔΟΧΗΣ**
**ΕΠΙΧΕΙΡΗΣΗ:** Ξενοδοχείο ΑΓΛΑ πόλεως Ρόδου με λειτουργία σε 12μηνη βάση.
**ΘΕΣΗ:** Το στέλεχος θα απασχοληθεί στο τμήμα Υποδοχής του ξεν/χείου και θα αναλάβει το Room Division & Client data base.
**ΠΡΟΣ/ΚΕΣ ΙΚΑΝΟΤΗΤΕΣ:** Ο/Η υποψήφιος θα πρέπει να έχει άνεση στην επικοινωνία και καλή χρήση του λόγου, να είναι απόφοιτος τουριστικής εκπαίδευσης, να κατέχει άριστα Γερμανική και Αγγλική γλώσσα καθώς και επαρκή γνώση Η/Υ.
**ΠΡΟΣΦΕΡΟΝΤΑΙ:** Αριστο εργασιακό περιβάλλον, δυνατότητα περαιτέρω εξέλιξης και ανταγωνιστικές αποδοχές ανάλογα με τα προσόντα και την εμπειρία του υποψηφίου.

**Οι ενδιαφερόμενοι θα πρέπει να αποστείλουν το βιογραφικό τους:**
**FAX 2241034984**
**e-mail: info@aglahotel.gr**

***TRAVEL ADMINISTRATOR /COORDINATOR***

We are a busy travel office seeking a person with excellent administration /coordination skills and previous experience within the travel industry

**Skill requirements**
English language, both written and verbal
Greek language preferred but not essential
Working knowledge of Word, Excel, Access ana the Internet
Excellent administration and communication skills
Team worker

Please email your current CV to:
**glkthotmailaccount@hotmail.com**

***Γραφείο γενικού τουρισμού Hellas Tourist Services S.A.***
**ΖΗΤΟΥΝΤΑΙ**
**ΝΕΑ-ΝΕΟΣ**
με άριστη γνώση της γερμανικής και γαλλικής γλώσσας, για να εργασθεί ως αρχηγός γκρουπ κατά την σεζόν 2005. Προϋπηρεσία επιβεβλημένη.
**Πληρ. Κέννεντυ & Χειμάρας 44**
ή στο τηλ. **2241038155** ώρες γραφείου

Rodos Park
Το *Spa & Fitness Center* του ξενοδοχείου *Rodos Park Suites Hotel* ενδιαφέρεται να καλύψει τη θέση της
***Αισθητικού***
Προϋπηρεσία και αναγνωρισμένο πτυχίο
Αγγλικά απαραίτητα
Ηλικία από 25 έως 45
Για βιογραφικά σημειώματα ή πληροφορίες:
Ρήγα Φεραίου 12 - Ρόδος 85100
Τηλ. 2241089700 • Fax 2241024613
e-mail: info@rodospark.gr

## εργασιες

συνέχεια από την προηγούμενη

**ΠΩΛΗΤΡΙΕΣ** για εμπορικό κατάστημα. Πληρ. τηλ. 2241064275 AZ62163

Από το SAIL IN CAFE **ΖΗΤΕΙΤΑΙ** κοπέλα από Νοέμβριο μέχρι Μάιο για συνεχόμενο ή σπαστό ωράριο. Εξαιρούνται αλλοδαπές. Πληρ. τηλ. 6936828995 AZ62158

**ΖΗΤΕΙΤΑΙ ΚΑΘΗΓΗΤΡΙΑ ΓΕΡΜΑΝΙΚΩΝ** για συνεργασία με φροντιστήριο. Πληρ. τηλ. 6945108021 AZ62137

**Η "ΜΑΡΙΝΟΣ Α.Ε."**
από τις μεγαλύτερες εταιρείες εισαγωγής, εμπορίας και διανομής επώνυμων ποτών και κρασιών στην Δωδεκάνησο όπως:
**Ballantines, Kahlua, Malibu, Tia Maria, Sauza Tequila, Κρασιά Χατζημιχάλη, Λαζαρίδη, Σκούρα κ.λπ.**
με έδρα την **ΚΑΛΥΜΝΟ**
και με υποκαταστήματα στην ΡΟΔΟ και Κω

**ΖΗΤΑ**

να προσλάβει **κοπέλα με γνώσεις στην Τιμολόγηση, Αγγλικών και Ηλεκτρονικού Υπολογιστή και με ικανότητα στην επικοινωνία**, για το υποκατάστημα της **ΡΟΔΟΥ.**

***Αποστολή βιογραφικού με fax 2241076864***
***Τηλ. 2241022509, 76864***
***e-mail: info@marinossa.gr***

**ΚΟΠΕΛΕΣ** εμφανίσιμες για να εργαστούν ως bar - women ή σερβιτόρες σε music bar - Ελληνάδικο στην Ορφανίδου. Πληρ. τηλ. 6947124532 AZ62151

Από παιδότοπο **ΖΗΤΕΙΤΑΙ** νεαρή κοπέλα κατά προτίμηση νηπιαγωγός. Πληρ. τηλ. 6973394166 AZ62127

**ΕΡΓΑΣΙΑ ΑΠΟ ΤΟΝ ΧΩΡΟ ΣΑΣ.** Ζητούνται άτομα δραστήρια και δυναμικά από μεγάλη εμπορική εταιρεία για άμεση κάλυψη θέσεων ανεξάρτητης συνεργασίας. Μερική απασχόληση 500-1500 ευρώ, πλήρης απασχόληση 1.500-6.000 ευρώ. Οχι πλασιέ-ντήλερ. Εξτρα μπόνους και προμήθειες. Πληρ. τηλ. 2241030078, 6977472091 AZ62148

**ΜΠΑΡ** στο Φαληράκι ζητάει κοπέλες για βραδινή απασχόληση. Πληρ. τηλ. 2241030954 πρωινές ώρες, 2241086083 βραδινές ώρες AZ62099

ΓΡΑΦΕΙΟ ΕΝΟΙΚΙΑΣΕΩΣ ΑΥΤ/ΤΩΝ **ΖΗΤΑΕΙ ΠΡΟΣΩΠΙΚΟ** για άμεση πρόσληψη. Απαραίτητα: Γνώσεις Αγγλικών, δίπλωμα αυτοκινήτου. Προαιρετικά: Γνώσεις ηλεκτρονικού υπολογιστή. Μόνιμη απασχόληση. Πληρ. τηλ. 2241022137 AZ62150

**ΚΟΠΕΛΑ** εμφανίσιμες να εργασθούν σε καφετέρια - απογευματινές - βραδινές ώρες. Πληρ. τηλ. 2241033963 AZ62059

**ΟΙΚΙΑΚΗ ΒΟΗΘΟΣ** για καθημερινή εργασία. Πληρ. τηλ. 2241064275 AZ62164

Από Τεχνική Εταιρεία **ΖΗΤΟΥΝΤΑΙ** οδηγοί φορτηγών και χειριστές μηχανημάτων. Πληρ. τηλ. 6948176022 AZ62146

Διεθνής εταιρία **ΖΗΤΑ** ώριμη έμπειρή γραμματέα πωλήσεων. Πρέπει να έχει ικανότητα επικοινωνίας στον Αγγλικό και Ελληνικό γραπτό λόγο. Απαιτείται πλήρης ικανότητα χρήσης ηλεκτρονικού υπολογιστή. Η έδρα είναι στη Ρόδο. Πληρ. κο MACFARLANE τηλ. 6947585035 AZ62119

**ΤΕΧΝΙΚΗ ΕΤΑΙΡΕΙΑ** με έδρα τη Ρόδο ζητεί δύο τεχνίτες υδραυλικούς και δύο τεχνίτες ηλεκτρολόγους για εργασία ως ημερομίσθιοι σε μεγάλο δημόσιο έργο του νησιού. Συζητείται και υπερεργολαβία. Πληρ. τηλ. 6979117398, 2241034540 AZ62065

**ΑΤΟΜΟ** από επιχείρηση Πληροφορικής με γνώσεις προγραμματισμού (Ανάπτυξη Εφαρμογών σε Visual Basic, SQL, ORACLE). Για υποστήριξη μεγάλων εμπορικών πακέτων και για ανάπτυξη και παραμετροποίηση εφαρμογών. Πληρ. τηλ. 2241027708 κα Νίκη fax 2241025530 AZ62021

**ΚΟΠΕΛΑ** ως οικιακή βοηθός και για απασχόληση παιδιών 2 ετών και 6 μηνών αντίστοιχα. 2 απογεύματα την εβδομάδα και τις Κυριακές. Πληρ. τηλ. 6944202409 AZ62049

**ΖΗΤΕΙΤΑΙ** από παιδότοπο εμφανίσιμος μπάρμαν/σερβιτόρος ηλικίας έως 35 ετών που να γνωρίζει Αγγλικά. Πληρ. τηλ. 6944183353, 6937783534 AZ62042

**ΖΗΤΕΙΤΑΙ** σερβιτόρα για πρωινό ωράριο για καφετέρια επί της οδ. Γεωργίου Κοκκίδη 1. Πληρ. τηλ. 2241074224 AZ62067

**ΣΥΝΕΡΓΑΤΗΣ** για εστιατόριο εντός πόλεως που να κατέχει την μαγειρική. Πληρ. τηλ. 2241031680 AZ62070

**ΑΠΟΘΗΚΑΡΙΟΣ** χρήστης κλαρκ με επαγγελματικό δίπλωμα οδήγησης. Πληρ. τηλ. 2241065315 AZ62053

**ANASSA CAFE. ΖΗΤΕΙΤΑΙ** σερβιτόρα με προϋπηρεσία. Πληρ. τηλ. 2241069919 κα Χριστίνα, κο Δημήτρη AZ62040

**ΖΗΤΟΥΝΤΑΙ** κοπέλες για bar. Πληρ. τηλ. 6932645139 AZ61966

**ΖΗΤΟΥΝΤΑΙ:** α) κυρίες για να εργασθούν με ελεύθερο ωράριο σε λευκά είδη. Δίδονται δωρεάν προσπέκτους και μεγάλη υποστήριξη από την εταιρεία μας, β) κυρία (ελληνίδα) για ολιγόωρη απασχόληση σαν βοηθός σε πωλήσεις εισπράξεις με δικό μας μεταφορικό μέσο και οδηγό. Πληρ. τηλ. 2241066767, 6942445700. AZ61691

**ΡΕΣΕΨΙΟΝΙΣΤ** από κέντρο αδυνατίσματος εμφανίσιμη και πολύγλωσση. Πληρ. τηλ. 2241062481 AZ62050

**ΖΗΤΕΙΤΑΙ** μαραγκός και σιδεράς για μόνιμη απασχόληση. Πληρ. τηλ. 2241035437, 6977455566, πληρ. 09.00-15.00 AZ62025

Η Οδική Βοήθεια Ρόδου HELLAS SERVICE **ΖΗΤΕΙ συνεργάτες** για την στελέχωση του τμήματος πωλήσεων. Απαραίτητα προσόντα: Ικανότητα επικοινωνίας, ευχάριστη προσωπικότητα, δίπλωμα οδήγησης οχήματος, προϋπηρεσία στο χώρο. Προσφέρονται: ανταγωνιστικό πακέτο αποδοχών (μισθός - προμήθεια - bonus), προοπτικές εξέλιξης, εξαιρετικό περιβάλλον εργασίας. Πληρ. Στ. Καζούλη 82, τηλ. (22410)22490 XAZ252

**ΚΟΠΕΛΑ** για να προσέχει μωράκι. Αποκλείονται αλλοδαπές, μισθός ικανοποιητικός. Πληρ. τηλ. 6948600360 XAZ229

**ΚΟΠΕΛΑ** για να εργασθεί σε καφενείο-καφετέρια. Πληρ. τηλ. 2241026504 AZ61905

**ΒΡΕΦΟΝΗΠΙΟΚΟΜΟΣ** για απασχόληση σε Παιδικό σταθμό, κατά προτίμηση απόφοιτος ΙΕΚ-ΤΕΙ-Ιδιωτικών Σχολών, ηλικίας 20-28 ετών!! Πληρ. τηλ. 2241027492, 6977260212 πρωινές ώρεςΧΑΖ243

**ΠΩΛΗΤΡΙΑ** για να εργασθεί σε κατάστημα ανδρικών ενδυμάτων έως 25 ετών με γνώσεις Αγγλικών τουλάχιστον, συστάσεις απαραίτητα. Εργασία ώρες καταστημάτων. Πληρ.τηλ. 2241070402 AZ61516

## διαφορα

**ΠΩΛΟΥΝΤΑΙ** α) γραφείο SATO 1,60Χ80 110 ευρώ, β) γραφείο 1,20Χ68 80 ευρώ, γ) καρέκλες γραφείου 20 ευρώ, δ) βιβλιοθήκη NEOSET άσπρη 120 ευρώ, ε) διάφορα μικροέπιπλα τραπεζάκια κ.λπ. γραφείου. Πληρ. τηλ. 6944353206 ΑΔ62212

**ΕΞΟΠΛΙΣΜΟΣ** καφέ εστιατορίου σε τιμή ευκαιρίας όπως καρέκλες, τραπέζια, φούσκα με εξαεριστικό, ψυγείο, πάγκος 1,5 μέτρο, πάγκος ξύλινος 1,5 μέτρο με συρτάρια, πλυντήριο ποτηριών, παγομηχανή, πιάτα, ταμειακή, δορυφορικά (τηλεοράσεις, δέκτες, πιάτα κ.λπ.) καθώς και μεταλλική κατασκευή μπαρ εξ. χώρου 2,3Χ3 μ. Πληρ. τηλ. (22410)34315, 6932227500 ΑΔ62060

**ΤΡΕΪΛΕΡ** διαστάσεων 3Χ2Χ1,5 οφ. βαρ. 1700 κιλών. Τιμή 1.500 ευρώ. Πληρ. τηλ. 6946663154 ΑΔ62157

**ΓΙΑ OPEL CORSA C ΠΩΛΟΥΝΤΑΙ ΕΛΑΤΗΡΙΑ** χαμηλώματος H&R και ανοξείδωτη εξάτμιση με οβάλ μπούκα προς 200 ευρώ και τα δύο. Πληρ. τηλ. 6974851705 ΑΔ62138

**ΠΩΛΕΙΤΑΙ** ιστιοφόρο σκάφος με μηχανή 50 HP (πάνω στο ιστιοφόρο) 8 μ. με κουζίνα, WC, και δύο καμπίνες. Τιμή 8.000 ευρώ. Πληρ. τηλ. 6946674558 ΑΔ62142

**ΠΩΛΟΥΝΤΑΙ** ένα μεγάλο σαλόνι 600 ευρώ, μία τραπεζαρία μεγάλη με έξι καρέκλες 150 ευρώ, ένα μπαουλοντίβανο μεγάλο 150 ευρώ, ένα τραπέζι μεγάλο βεράντας με 2 καρέκλες 50 ευρώ, μία ντουλάπα άσπρη λακαριστή 150 ευρώ κι ένα πλυντήριο KERTIK 200 ευρώ. Πληρ. τηλ. 6945620680 ΑΔ62154

**ΒΑΡΚΑ** 3,60 πλαστική με μηχανή YAMAHA 5 ίππων με 2 ντεπόζιτα (15 ώρες λειτουργίας) και όλα τα εξαρτήματα. Πληρ. τηλ. 6945568321 ΑΔ62066

**ΕΥΚΑΙΡΙΑ. ΠΩΛΕΙΤΑΙ** σκάφος καμπινάτο SEA MASTER μήκους 6,60m, μηχανή έσω-έξω OMC 205 HP 6V σε άριστη κατάσταση, ποδάρι OMC COBRA υδραυλικό, FULL EXTRA: βυθόμετρο, VHF, πλήρες όργανο, υδραυλικά φλαπς, στερεοφωνικό, 2 INOX ντεπόζιτα, τέντα, τρέιλερ, 2 προπέλες, αυτοκινούμενο προβολέα.Από 9 π.μ. έως 2μ.μ. τηλ. 2241067214

**ΠΩΛΕΙΤΑΙ** εξοπλισμός φούρνου: Αυτόματος κύλινδρος, ζυμωτήριο αλουμινίου, επαγγελματικό ψυγείο, πλαστική μηχανή φρατζόλας, πλαστική μηχανή για σάντουιτς, βιτρίνα μεγάλη και μικρή. Πληρ. τηλ. 2241081371, 6977276520 ΑΔ61524

**ΠΙΑΝΟ** Ρωσικής πρέλευσης και κατασκευής μάρκας "NATURNO" σε πολύ καλή κατάσταση. Τιμή ευκαιρίας. Πληρ. τηλ. 6942061860 ΑΔ61859

**ΠΩΛΟΥΝΤΑΙ ΕΠΑΓΓΕΛΜΑΤΙΚΑ ΨΥΓΕΙΑ - ΒΙΤΡΙΝΕΣ 2 ΜΕΤΡΑ ΚΑΙ 2,5 ΜΕΤΡΑ ΣΕ ΑΡΙΣΤΗ ΚΑΤΑΣΤΑΣΗ. ΠΛΗΡ. ΤΗΛ. 2241034490, 13.00-16.00 ΧΠΔ221**

**ΠΩΛΕΙΤΑΙ ΣΑΛΟΝΙ 3ΘΕΣΙΟΣ-2ΘΕΣΙΟΣ ΠΟΛΥΘΡΟΝΑ, ΝΕΟΚΛΑΣΙΚΟΥ ΣΤΥΛ, ΣΕ ΑΡΙΣΤΗ ΚΑΤΑΣΤΑΣΗ. ΠΛΗΡ. ΤΗΛ. 2241063425 ΧΠΔ2511**

## πωλησεις αυτοκινητων & μοτοσικλετων

**GOLF GENERATION** 1,4, 06/2002, 11.500 ευρώ. Πληρ. τηλ. 6974701012 ΑΑ62192

# ZHTEITAI

## ΠΩΛΗΤΗΣ/ΤΡΙΑ ΚΑΤΑΣΤΗΜΑΤΟΣ ΚΙΝΗΤΗΣ ΤΗΛΕΦΩΝΙΑΣ

με έδρα τη Ρόδο

Ο/Η κάτοχος της θέσης θα είναι υπεύθυνος/η για την ολοκληρωμένη εξυπηρέτηση των καταναλωτών που επισκέπτονται το σημείο πώλησης με σκοπό την προώθηση προϊόντων και υπηρεσιών.

**Απαραίτητα προσόντα:**
- Αριστη ικανότητα στην επικοινωνία και στις διαπροσωπικές σχέσεις
- Πολύ καλή χρήση, γραπτά και προφορικά της Ελληνικής και Αγγλικής γλώσσας
- Εξοικείωση στην Πληροφορική σε περιβάλλον Windows & MS Office
- Ομαδικό πνεύμα εργασίας

**Επιθυμητά προσόντα:**
- Πτυχίο Α.Ε.Ι. ή Τ.Ε.Ι.
- Προηγούμενη εργασιακή εμπειρία στο χώρο των πωλήσεων (ιδανικά στον χώρο των νέων τεχνολογιών) σε εταιρία λιανικής πώλησης
- Γνώση του λογιστικού συστήματος EUROFASMA
- Γνώση της αγοράς κινητής τηλεφωνίας.

Οι ενδιαφερόμενοι μπορούν να αποστείλουν βιογραφικό σημείωμα στον αριθμό Fax: 2241075402 ή στο e-mail s_pardalou@panafonet.gr.
Υπόψη: κ. Παρδαλού Ματούλα

# ZHTEITAI

## ΣΤΕΛΕΧΟΣ CATERING ΠΑΡΑΓΓΕΛΙΟΛΗΨΙΑΣ

**Προϋποθέσεις:**
- Πτυχίο ΤΕΙ Τουριστικών επαγγελμάτων
- Επιθυμητή εμπειρία 2-3 χρόνια σε αντίστοιχη θέση
- Ηλικία έως 30 ετών
- Καλή γνώση Αγγλικής γλώσσας
- Άριστη γνώση χειρισμού Η/Υ
- Άνεση στην επικοινωνία
- Ευέλικτο ωράριο

**Προσωπικές ικανότητες:**
- Ομαδικό πνεύμα
- Συνεργάσιμη συμπεριφορά
- Υπευθυνότητα
- Δυνατότητα προσαρμογής σε νέα δεδομένα

**Η Εταιρία προσφέρει:**
- Άριστο περιβάλλον εργασίας
- Μικτό σύστημα αμοιβών (Σταθερό Μισθό & Bonus)

Οι ενδιαφερόμενοι παρακαλούνται να αποστείλουν το Βιογραφικό τους σημείωμα στη διεύθυνση:
**add@aias.gr**

# *ACCOUNTS ASSISTANT /BOOKKEEPERS*

Due to extensive International expansion a well-established International Company is seeking Account Assistants/Bookkeepers

**Education Requirement:**
- Accounting Degree - Technical Degree in Accounting
- Economics Degree

**Experience Requirements:**
- Kefalio
- Atlantis
- Euro-Fasma
- ACT
- Data Communications
- Intranet/Internet
- Strong Computer Skills
- Email

**Other Skills/Attributes Required:**
- Excellent English both written and verbal
- Excellent Communication and Organizational Skills
- Must be a team player

Please forward CV including all related experience to **pardz21@otenet.gr**

**ΠΑΡΑΝΤΑΪΣ ΠΕΥΚΟΙ ΛΙΝΔΟΣ Α.Ε.**
**ΛΙΝΔΙΑ ΠΕΥΚΟΙ ΛΙΝΔΟΣ Α.Ε.**
**ΠΕΥΚΟΙ-ΛΙΝΔΟΣ**

# ZHTOYNTAI

Από τα ξενοδοχεία **"PEFKI ISLANDS RESORT"** και **"LINDIA THALASSA"** στους Πεύκους
ΖΗΤΕΙΤΑΙ προσωπικό όλων των ειδικοτήτων για την περίοδο (01/05/2005 έως 31/10/2005)
και από (15/06/2005 έως 15/09/2005).
Οι ενδιαφερόμενοι θα πρέπει να έχουν καλή γνώση της Αγγλικής γλώσσας και προϋπηρεσία το λιγότερο 2 χρόνια. Για την συμπλήρωση των αιτήσεων θα πρέπει ο/η ενδιαφερόμενος/η να έχει βιογραφικό και να απευθυνθεί στο ξενοδοχείο "LINDIA THALASSA" καθημερινά 09.00-14.00 ή με e-mail: pefkiislands@rho.forthnet.gr ή ταχυδρομικώς:
**ΧΕΙΜΑΡΑΣ 70 Α - ΡΟΔΟΣ 85100**
**Τηλ. 2244029380-2244048181**
**φαξ 2244048416-2244048184**

**ΓΝΩΣΤΗ ΔΙΕΘΝΗΣ ΕΤΑΙΡΕΙΑ ΣΤΟ ΧΩΡΟ ΤΗΣ ΥΓΕΙΑΣ**
ζητά

# ΕΠΙΣΤΗΜΟΝΙΚΟ ΣΥΝΕΡΓΑΤΗ

(Ιατρικό Επισκέπτη)
για την κάλυψη της κάτωθι περιοχής

## ΡΟΔΟΣ

**Ζητάμε:** πτυχιούχο Ανωτέρας ή Ανωτάτης Σχολής, έως 30 ετών και μόνιμο κάτοικο της περιοχής
**Προσφέρονται:** ικανοποιητικό πακέτο αποδοχών ανάλογα με τα προσόντα και δυνατότητα καριέρας σε μία μεγάλη εταιρεία.

Παρακαλούμε αποστείλατε βιογραφικό με πρόσφατη φωτογραφία στην παρακάτω διεύθυνση Τ.Θ. 51288, 145 10 Κηφισιά, ΚΩΔ.: PIE/2004

## auto-moto

συνέχεια από την προηγούμενη

**ISUZU** αγροτικό φορτηγό 1600 cc χρονολογίας 1983 2.000,00 ευρώ σε πολύ καλή κατάσταση. Πληρ. τηλ. 2241034898 AA62057

**ΠΩΛΕΙΤΑΙ** αυτοκίνητο μάρκας FIAT TEMBRA 1400 SX χρονολογίας 12-1993 σε πάρα πολύ καλή κατάσταση ατρακάριστο. Επίσης 1 τιμόνι ISOTA, 1 εκκεντροφόρος, 1 τσιπάκι για βελτίωση, ζαντολάστιχα O.Z. με MICHELIN λάστιχα 14 ιντσών και 12 C.D.P. AKAI. Πληρ. τηλ. 6937363268 κ. Αντώνη AA62176

**ΕΥΚΑΙΡΙΑ ΠΩΛΕΙΤΑΙ** καινούργιο αυτοκίνητο HYUNDAI ACCENT μοντ. 2003, 1300 cc με ράδιο/CD, ηλεκτρικά παράθυρα, A/C κ.λπ. Λόγω αναχώρησης. Τιμή 7000 ευρώ. Πληρ. τηλ. 6934959451 AA62174

**ΜΗΧΑΝΑΚΙ** PIAGGIO, έχει χρησιμοποιηθεί ελάχιστα, είναι ενός έτους. Τιμή 1500 ευρώ μετρητοίς. Πληρ. τηλ. 2241061401, 6936166133, 6976903968AA62161

**ΠΩΛΕΙΤΑΙ** μηχανή ENDURO BMW FG650 με 14.000 χλμ. Ευκολίες πληρωμής. Διακανονισμός τράπεζας. Πληρ. τηλ. 6945881924, 2241069541 AA62145

**ΜΗΧΑΝΗ HONDA VERADERO** 1000 cc σε άριστη κατάσταση με 17.000 χλμ. δεκτός κάθε έλεγχος. Πληρ. τηλ. 6945738025 AA62135

**PEUGEOT RALLY** μοντέλο '95, 1600 cc, 16V, 30.000 km, "κοντό σασμάν" ροϊκή εξέλιξη κεφαλής εκκεντροφόροι 2ου σταδίου, σκούπα, πρόγραμμα superchips, ψυγείο λαδιού, βάσεις μηχανής GROUPUP A, SHORT SHIFT, τιμόνι, SPARCO, μπάρα ψαλιδιών, μπάρα θόλων, καθισμ. SPARCO PRO 2000, ROLLCAGE SPARCO 8 σημείων, πυρόσβεση, ζώνες SABELT, αμορτισέρ BILSTEIN RALLYE, χειροποίητη εξάτμηση 48 m.m., δίσκοι TAROX, ελατήρια APEX, μεταλλικός δίσκος συμπλέκτη, βάρος 815 kgr, δηλωμένο και περασμένο Κ.Τ.Ε.Ο. Πληρ. τηλ. 6946048559, 12 π.μ.-5 μ.μ. AA62101

---

## ΠΩΛΟΥΝΤΑΙ

**φουσκωτά σκάφη** ZODIAC 4,80 μ. και 6,00 με τρέιλερ ολοκαίνουργια σε τιμή ευκαιρίας. Δεκτός διακανονισμός.

**Πληρ. τηλ. (22410)67440, 67441 κ. Δημήτρη**

---

## ΠΩΛΕΙΤΑΙ

**CHRYSLER VOGAGER** πολυμορφικό μοντέλο 1999 σε άριστη κατάσταση. Τιμή 20.000 ευρώ.

**Πληρ. τηλ. (22410)6944652080**

---

## ΠΩΛΕΙΤΑΙ

**καυστήρας και λέθητας γκαζιού**

εργοστασιακής κατασκευής "FYROGENIS" με πολύ λίγες ώρες λειτουργίας, 160.000 kcal, με όλα τα παρελκόμενα από ξενοδοχειακή μονάδα στα Κολύμπια.
Επίσης θερμοστάτες δωματίων για κεντρικό κλιματισμό.

**Πληρ. τηλ. 2241056601-2 κ. Σκεύο**

---

**ΑΠΟ ΒΙΟΤΕΧΝΙΑ ΔΕΡΜΑΤΙΝΩΝ ΤΣΑΝΤΩΝ, ΖΩΝΩΝ ΚΑΙ ΔΙΑΦΗΜΙΣΤΙΚΩΝ ΜΠΡΕΛΟΚ**

## ΠΩΛΕΙΤΑΙ

**εξ ολοκλήρου**

1) Δερματοκοπτική ατομ., 2) Κοπή Λωρίδων, 3) Εμβολο γαζωτική, 4) Ρεφιλαριστική, 5) Βαφτικι ζωνών, 6) Πυρογραφία κυλινδρική ζωνών, 7) Πυρογραφία χρυσοτυπίας χειρός, 8) Πυρογραφία αυτόματη αέρος
Ακόμα δέρματα μοσχάρι, καλούπια (μαχαίρια), εξαρτήματα, κόλες, κλωστές.
Εγγραφές, φόδρες, τρουκ, πάγκους, ράφια, σταντ για μπρελόκ, σταντ ζωνών
Και πολλά τουριστικά κλισέ για μπρελόκ
Τιμή 9000 ευρώ λόγω αναχώρησης
**Πληρ. τηλ. 6946265456, 2244051783** από 10 π.μ.-6 μ.μ.

---

**ΣΧΟΛΗ ΟΔΗΓΩΝ**

## ΠΟΡΤΣΕΛΛΗΣ ΣΤΕΦΑΝΟΣ

***Διπλ. εκπαιδευτής υποψηφίων οδηγών***

***μέλος της Ε.Σ.Ο.Ρ. Ο.Ε.***




- Διπλώματα αυτοκινήτου, μοτοσικλέτας,φορτηγού, λεωφορείου, νταλίκας
- Αναθεωρήσεις ληγμένων αδειών
- Θεωρητικά μαθήματα ΚΟΚ και Μηχανολογίας
- Μετατροπές ξένων διπλωμάτων σε ελληνικά
- Διπλώματα αυτόματου αυτοκινήτου

**ΕΘΝΙΚΗΣ ΑΝΤΙΣΤΑΣΗΣ 73 (ΠΡΩΗΝ ΑΝΝΗΣ ΜΑΡΙΑΣ)**
**ΤΗΛ. 2241034497, 6945463635**

---

## κρικος
**αυτοκίνητα**

ΚΑΙΝΟΥΡΓΙΑ

**TOYOTA-MAZDA-CITROEN**
**SKODA-CHRYSLER-AUDI**
**VOLKS WAGEN-NISSAN-FORD**

ΜΕΤΑΧΕΙΡΙΣΜΕΝΑ

**1. TOYOTA CELICA**
1,8cc (192Hp), 2001, 40,000klm, γκρι του τιτανίου, Y/T, ABS, ηλεκτρικά παράθυρα, ηλεκτρική ηλιοροφή, RCD, A/C, δερμάτινο σαλόνι, αερόσακοι οδηγού-συνοδηγού, πλευρικοί, ηλεκτρομαγνητικές κλειδαριές με τηλεχειρισμό, ζάντες αλουμινίου

**2. NISSAN MICRA**
1,0cc, 1999, 106.000klm, Y/T, A/C, R/C, αερόσακος οδηγού, A/C

**3. FIAT PUNTO**
1,1 cc, 1998, R/C

**4. OPEL CORSA**
μοντ. 2002, 1.100 cc, αερόσακος οδηγού, υδραυλικό τιμόνι, ABS, A/C, ηχοσύστημα

**5. HYUNDAI ATOS**
μοντ. 2001, 1.000 cc, ηλεκτρ. παράθυρα εμπρός, υδραυλικό τιμόνι, A/C, ηχοσύστημα

**6. TOYOTA Hi Ace 2,5 TN**
μοντ. 1999 (εισαγ.)

**7. HUNDAI ACCENT**
μοντ. 2001, λευκό, 1.300c.c.
A/B οδηγού, R/C, ηλ. παράθυρα, υδρ. τιμόνι, εμπρός και πίσω

**8. TOYOTA HIACE**
2,5 TD μοντ. 1999, υπερυψωμένο, αερόσακος οδηγού-συνοδηγού, R/C (εισαγ.)

**9. NISSAN NAVARA**
2,5 cc, μοντ. 1998, διπλοκάμπινο, συναγερμός, R/C, αερόσακος οδηγού (εισαγ.)

**10. TOYOTA COROLLA ασημί**
1,4 cc, μοντ. 2002, υδρ. τιμόνι, ηλεκτ. παράθυρα εμπρός, κεντρικό κλείδωμα, R/CD, ABS

**11. RENAULT SCENIC**
1,6 cc, μοντ. 1998, υδραυλικό τιμόνι, κεντρικό κλείδωμα, ηλεκτρ. παράθυρα εμπρός, A/C, ηλεκτρ. καθρέπτες, αερόσακοι οδηγού, P/K

**12. FIAT MAREA,**
1.600 cc, μοντ. 1997, χρυσαφί, P/S, ηλεκτρικά παράθυρα, ηλεκτρικοί καθρέπτες, A/C, R/C, αερόσακος οδηγού, κεντρικό κλείδωμα, ζάντες αλουμινίου

**13. CITROEN SAXO**
1.100 cc, μοντ. 2000, λευκό, κεντρικό κλείδωμα, ηλεκτρικά παράθυρα εμπρός, P/S, A/C, R/C, αερόσακος οδηγού

**14. SUZUKI JIMNY 1.300 c.c.**
μοντ. 2001, λευκό, cabrio, A/B οδηγού-συνοδηγού, ηλεκτρικά παράθυρα

**15. HYUNDAI ACCENT**
Χρυσαφί, 1.300 c.c., μοντ. 2000, ηλ. κλειδαριές, ηλ. παράθυρα εμπρός/πίσω, υδραυλικό τιμόνι, A/C, ηλ. κλειδαριές, αερόσακος οδηγού, ηλ. κεραία.

**16. SKODA FABIA**
Λευκό, 1.400 c.c., μοντ. 2002. ηλ. παράθυρα εμπρός, υδραυλικό τιμόνι, κεντρ. κλείδωμα, αερόσακος οδηγού, A/C, R/K

**17. OPEL ASTRA SW TD**
Λευκό, 1.700 cc, επαγγελματικό, diesel

**18. SKODA REFLEX**
1.400cc, μπλε, μοντ. 2002, ηλεκ. παράθ. εμπρός, κεντρικό κλείδωμα, A/C, R/C.

**19. VW GOLF 1.400cc**
Ασημί, μοντ. 2000, αερόσακοι οδηγού, συν/γού, πλευρικοί, Y/T, ηλεκτ. παράθ., κεντρικό κλείδωμα, A/C, ABS, ηχοσύστημα.

**20. CITROEN SAXO**
1.400 cc, ασημί, μοντ. 2002, αερόσακος οδηγού, ηλεκ. παράθ., R/C.

**21. CITROEN XSARA H/B**
1.400 cc, μοντ. 2001, υδραυλικό τιμόνι, A/C, R/C, ηλεκτρ. κλειδαριές, ηλεκτρ. παράθυρα εμπρός, αερόσακοι οδηγού-συνοδηγού

**22. TOYOTA COROLLA SDN**
Ασημί, 1300 cc, μοντ. του 1997, Υδρ. τιμόνι, Ηλ. κλειδαριές, Ηλ. παράθυρα, εμπρός, ABS, A/C, P/K

**23. TOYOTA YARIS**
1000 cc, 2002, πράσινο, δίπορτο, A/C, ράδιο CD, Υδραυλικό τιμόνι, ABS, αερόσακος οδηγού-συνοδηγού

**24. ROVER 25**
Μαύρο, μοντ. 2000, 1.400 cc ηλεκτρ. κλειδαριές, ηλεκτρ. παράθυρα, A/C, R/C, αερόσακος οδηγού-συνοδηγού, κεντρικό κλείδωμα

**25. TOYOTA YARIS**
Ασημί, μοντ. 2001, 1.000 cc, υδραυλικό τιμόνι, ABS, R/C, A/C, αερόσακος οδηγού-συνοδηγού, ηλεκτρ. παράθυρα, κεντρικό κλείδωμα.

**26.SKODA SUPERB**
μπεζ, μοντ. 2003, 1.800 cc, κεντρικό κλείδωμα, ηλεκτρ. παράθυρα, αερόσακος οδηγού-συνοδηγού, ηλεκτρ. ηλιοροφή, ζάντες αλουμινίου, δερμάτινο σαλόνι, προβολείς ομίχλης, υδραυλικό τιμόνι, ABS, A/C, R/CD.

***Περισσότερα αυτοκίνητα στο www.krikos.gr***

***Αγορές αυτοκινήτων απολύτου μετρητοίς***

***Δεχόμαστε το αυτοκίνητο σας προς πώληση***

*13ο χλμ ΡΟΔΟΥ - ΑΕΡΟΔΡΟΜΙΟΥ*
*(Απέναντι από την HERTZ)*
**Τηλ: 22410-82222 Fax: 22410-82521**

**0% ΠΡΟΚΑΤΑΒΟΛΗ ΕΩΣ 72 ΔΟΣΕΙΣ**

---

Audi

**1. RENAULT MEGANE AUTOMATIC 1600 CC μοντ. 1997, χρώμα ΠΡΑΣΙΝΟ**
(ABS, υδρ.τιμόνι, 2 αερόσακοι, ηλ. παράθυρα, κεντρικό κλείδωμα, ηχοσύστημα)
**2. VW GOLF 1400 CC μοντ. 2001, 3ΘΥΡΟ, χρώμα ΜΠΛΕ ΤΖΑΖ**
(ABS, υδρ.τιμόνι, 4 αερόσακοι, ηλ. παράθυρα, κεντρικό κλείδωμα, ηλεκ. καθρέπτες, **air condition,** ηχοσύστημα)
**3. VW GOLF 1400 CC μοντ. 1999, 3ΘΥΡΟ, χρώμα ΚΟΚΚΙΝΟ**
(ABS, υδρ.τιμόνι, 2 αερόσακοι, ηλ. παράθυρα, κεντρικό κλείδωμα, ηλεκ. καθρέπτες, ζάντες αλουμινίου, ηχοσύστημα)
**4. VW GOLF III-1600 CC μοντ. 1996, 3ΘΥΡΟ, χρώμα ΑΣΗΜΙ**
(υδρ.τιμόνι, ηλ. παράθυρα, κεντρικό κλείδωμα, ηλεκ. καθρέπτες, air condition, ζάντες αλουμινίου)
**5. VW GOLF VARIANT - 1400 CC μοντ. 1996, 5ΘΥΡΟ, χρώμα ΜΑΥΡΟ**
(υδρ. τιμόνι, R/C).
**6. VW POLO CLASSIC - 1400 CC μοντ. 1998, SEDAN, χρώμα ΠΡΑΣΙΝΟ**
(υδρ.τιμόνι, ηλ. παράθυρα, κεντρικό κλείδωμα, ηλεκ., ζάντες αλουμινίου, ηχοσύστημα)
**7. AUDI A4 - 1600 CC μοντ. 1997, ΧΡΩΜΑ ΜΠΛΕ**
(ABS, υδρ.τιμόνι, 4 αερόσακοι, ηλ. παράθυρα, κεντρικό κλείδωμα, ηλεκ. καθρέπτες, ζάντες αλουμινίου, **air condition**, ηχοσύστημα)
**8. AUDI A4 - 1600 CC μοντ. 2003, ΧΡΩΜΑ ΓΚΡΙ, ΧΛΜ:18.500**
(ABS, ESP, EDL, BAS, δερμάτινο υδρ.τιμόνι, 6 αερόσακοι, ηλ. παράθυρα, κεντρικό κλείδωμα, ηλεκ. καθρέπτες, **clima,** Διζωνικό, ζάντες αλουμινίου, ηχοσύστημα)
**9. DAEWOO LANOS-1400 CC μοντ. 2000 ΧΡΩΜΑ ΜΠΟΡΝΤΩ**
(υδρ.τιμόνι, ηλ. παράθυρα, κεντρικό κλείδωμα, A/C, ηχοσύστημα)
**10. MAZDA 323-1400 CC μοντ. 2001, ΧΡΩΜΑ ΑΣΗΜΙ**
(ABS, TC, υδρ. τιμόνι, 4 αερόσακοι, 2 ηλ. παράθυρα, κεντρικό κλείδωμα, ηλεκ. καθρέπτες, **air condition,** ηχοσύστημα, συναγερμός)
**11. RENAULT MEGANE COUPE - 1600 CC μοντ. 2001, ΧΡΩΜΑ ΑΣΗΜΙ**
(ABS, υδρ. τιμόνι, 2 αερόσακοι, ηλ. παράθυρα, κεντρικό κλείδωμα, **air condition,** ζάντες αλουμινίου, ηχοσύστημα)
**12. RENAULT CLIO - 1400 CC μοντ. 1996, ΧΡΩΜΑ ΜΠΛΕ, 5ΘΥΡΟ**
(υδρ. τιμόνι, ηλ. παράθυρα, κεντρικό κλείδωμα, **air condition,** ηχοσύστημα)
**13. RENAULT CLIO - 1200 CC μοντ. 1995, ΧΡΩΜΑ ΜΠΛΕ, 5ΘΥΡΟ**
(2 ηλ. παράθυρα, κεντρικό κλείδωμα, ζάντες αλουμινίου, ηχοσύστημα).
**14. RENAULT CABRIO 19 -1800 CC μοντ. 1995, ΧΡΩΜΑ ΜΠΟΡΝΤΩ**
(ABS, υδρ. τιμόνι, ηλ. παράθυρα, κεντρικό κλείδωμα, ηλεκτρ. καθρέπτες, ηχοσύστημα)
**15. FIAT MAREA 1400 CC μοντ. 1996 ΧΡΩΜΑ ΜΠΛΕ 4ΘΥΡΟ**
(υδρ. τιμόνι, 2 ηλ. παράθυρα, κεντρικό κλείδωμα, ηχοσύστημα).
**16. FIAT PUNTO 1250 CC ΑΥΤΟΜΑΤΟ, μοντ. 2002, ΧΡΩΜΑ ΘΑΛΑΣΣΙ, 5ΘΥΡΟ**
(υδρ. τιμόνι, 2 αερόσακοι, 2 ηλ. παράθυρα, κεντρικό κλείδωμα, air condition, ηχοσύστημα)
**17. TOYOTA YARIS 1300 CC μοντ. 1999, 3ΘΥΡΟ, χρώμα πράσινο**
(υδρ. τιμόνι, ηλ. παράθυρα, κεντρικό κλείδωμα, **air condition,** ηχοσύστημα)
**18. ALPHA ROMEO 155 - 1600 CC μοντ. 1996, χρώμα ΜΑΥΡΟ**
(υδρ. τιμόνι, αερόσακος οδηγού, 2 ηλ. παράθυρα, κεντρικό κλείδωμα, **κλιματισμός,** ηχοσύστημα)
**19. HONDA CIVIC 1400 CC μοντ. 1994 ΧΡΩΜΑ ΛΕΥΚΟ**
(υδρ. τιμόνι, 4 ηλ. παράθυρα,κεντρικό κλείδωμα, ηχοσύστημα)
**20. SEAT IBIZA 1400 CC μοντ. 1997 ΧΡΩΜΑ ΠΟΡΤΟΚΑΛΙ**
(υδρ. τιμόνι, ηλ. παράθυρα,κεντρικό κλείδωμα, ηχοσύστημα)
**21. SEAT CORDOBA 1400 CC μοντ. 1994 ΧΡΩΜΑ ΜΠΛΕ**
(υδρ. τιμόνι, ηλ. παράθυρα,κεντρικό κλείδωμα, ηχοσύστημα)

CAR EXPERTS

**ΞΕΝΑΚΗΣ ΑΥΤΟΚΙΝΗΤΑ ΑΕΒΕ**
**Εξουσιοδοτημένος Έμπορος Kosmocar A.E.**
**Πωλήσεις-Service-Ανταλλακτικά**
**10ο χλμ. Ρόδου-Λίνδου, τηλ. 2241086777, fax 2241086788**

**1 έτος γραπτή εγγύηση με δυνατότητα επέκτασης έως 3 έτη**

**0% ΠΡΟΚΑΤΑΒΟΛΗ ΕΩΣ 72 ΔΟΣΕΙΣ**

---

## AUTO ΕΠΙΛΟΓΕΣ

**ΚΟΥΚΟΥΡΑΣ ΑΛΕΞΑΝΔΡΟΣ**
**ΛΕΩΦ. ΡΟΔΟΥ-ΛΙΝΔΟΥ 255 • ΤΗΛ. (22410)60910**
**www.autoepiloges.com**

## ΑΓΟΡΑ-ΠΩΛΗΣΗ-ΑΝΤΑΛΛΑΓΗ ΜΕΤΑΧΕΙΡΙΣΜΕΝΩΝ ΑΥΤΟΚΙΝΗΤΩΝ

**1. BMW 316 4d LIFE STYLE, 1600 cc, μοντ. 2003, 14.000 χλμ., μαύρο**
- αερόσακος οδηγού-συνοδηγού, πλευρικοί αερόσακοι, ABS, ESP, αυτομ. klima, κεντρ. κλειδ., ηλ. παράθ., τριάκτινο σπορ τιμόνι πολ/πλών χρήσεων, ζάντες αλουμινίου, συναγερμός, rad ηχοσύστημα

**2. MERCEDES E200 COMPRESSOR ELEGANCE, 163 HP, 2000 cc, μοντ. 2001, ασημί**
- 8 αερόσακοι, ABS, ESP, klima, κεντρ. κλειδ., ηλ. παράθ., υδρ. τιμόνι, ζάντες αλουμινίου, έξλινη επένδυση και ηχοσύστημα

**3. TOYOTA MR2, 1800cc, μοντ. 2003, γκρι**
- αερόσακοι, ABS, ESP, klima, κεντρ. κλειδ. ηλ. παράθ., υδρ. τιμόνι, ζάντες αλουμινίου και ηχοσύστημα

**4. MAZDA MX-5, 1600 cc, μοντ. 1998, ασημί**
- αερόσ. οδηγού-συνοδηγού, ABS, air condition, κεντρ. κλειδ., ηλ. παράθ., υδρ. τιμόνι, δερμ. σαλόνι, ζάντες αλουμ., και ηχοσύστημα.

**5. ALFA ROME GTV 1800 cc, μοντ. 1998, μαύρο**
- αερόσ. οδηγού, air condition, ABS, κεντρ. κλειδ., ηλ. παράθ., υδρ. τιμόνι, ζάντες αλουμ. και ηχοσύστημα.

**6. ALFA ROMEO 164 TURBO, 2000 cc, μοντ. 1994, μαύρο**
- αερόσ. οδηγού-συνοδηγού, κεντρ. κλειδ., ηλ. παράθ., υδρ. τιμόνι, δερμ. σαλόνι, ζάντες αλουμ. ABS, klima και ηχοσύστημα.

**7. KIA SPORTAGE, 2000 cc, μοντ. 11/2002, ανθρακί**
- 2 αερόσακοι, klima, κεντρ. κλειδ., ηλ. παράθ., υδρ. τιμόνι, ζάντες αλουμινίου, προβ. ομίχλης και ηχοσύστημα.

**8. AUDI A4, 1600 cc, μοντ. 2000, μπλε**
- 4 αερόσ., klima, κεντρ. κλειδ., ηλ. παράθ., υδρ. τιμόνι, ζάντες αλουμινίου, προβ. ομίχλης και ηχοσύστημα

**9. FIAT PUNTO ELX 5Dr, 1242 cc, μοντ. 2001, ασημί**
- αερόσακοι, air condition, κεντρ. κλειδ., ηλ. παράθ., υδρ. τιμόνι και ηχοσύστημα

**10. SUZUKI JIMNY 1300 cc, μοντ. 2002, λευκό**
- αερόσ. οδηγού-συνοδηγού, κεντρ. κλειδ., ηλ. παράθ., υδρ. τιμόνι και ηχοσύστημα

**11. TOYOTA COROLLA 1300 cc, μοντ. 1996, πράσινο**
- 2 αερόσακοι, ABS, κεντρ. κλειδ., ηλ. παράθ., υδρ. τιμόνι, ζάντες αλουμινίου και ηχοσύστημα

**12. ROVER 45 1400 cc, 103 HP, μοντ. 2000 κυπαρισσί**
- αερόσ. οδηγού-συνοδηγού, κεντρ. κλειδ. ηλ. παράθ., υδρ. τιμόνι, air condition, ABS, συναγ. και ηχοσύστημα

**13.OPEL ASTRA1400 c.c., μοντ. 1999, ασημί**
- κεντρ. κλειδ., ηλ. παράθ., υδρ. τιμόνι, air condition, αερόσακοι και ηχοσύστημα

**14. FIAT PUNTO 1242 cc, μοντ. 1997, λευκό**
- κεντρ. κλειδ., ηλ. παράθ., ζάντες αλουμινίου, ενισχυτής και ηχοσύστημα

**15. BMW 518 1800 cc, 1994, άσπρο**
- ABS, κεντρ. κλειδ., ηλ. παράθ., υδρ. τιμόνι, ηλ. ηλιοροφή, ζάντες αλουμινίου και ηχοσύστημα

**16.OPEL VECTRA 1600 cc, 1996, μπλε**
- κεντρ. κλειδ., ηλ. παράθ., υδρ. τιμόνι, αερόσακους, air condition και ηχοσύστημα

**17. PEUGEOT 206 1600 cc, μοντ. 2000, ασημί**
- κεντρ. κλειδ., ηλ. παράθ. υδρ. τιμόνι, αερόσακος οδηγού, air condition, ηλ. ηλιοροφή και ηχοσύστημα

**18. MERCEDES E220 COUPE, 2200 cc, μοντ. 1994, άσπρο**
- full extra

**19. SEAT IBIZA 1400 cc, μοντ. 1999, ασημί**
- κεντρ. κλειδ., ηλ. παράθ. υδρ. τιμόνι, air condition και ηχοσύστημα

**20.PEUGEOT 206 1100 cc, 2001, μπλε**
- αερόσακος οδηγού, air condition και ηχοσύστημα

**21. DAEWOO LANOS 1350 cc, μοντ. 2002, ανθρακί**
- κεντρ. κλειδ., ηλ. παράθ., υδρ. τιμόνι, air condition και ηχοσύστημα

**22. SUZUKI SWIFT GTI, 1300 cc, μοντ. 1996, μπλε**
- κεντρ. κλειδ. ηλ. παράθ., υδρ. τιμόνι και ηχοσύστημα

**22. OPEL CORSA 1400 cc, μοντ. 1996, μαύρο**
- κεντρ. κλειδ., ηλ. παράθ. υδρ. τιμόνι και ηχοσύστημα

**ΑΠΟ 0% ΠΡΟΚΑΤΑΒΟΛΗ ΕΩΣ 72 ΜΗΝΙΑΙΕΣ ΔΟΣΕΙΣ ΜΕ ΤΑ ΧΑΜΗΛΟΤΕΡΑ ΕΠΙΤΟΚΙΑ ΤΗΣ ΑΓΟΡΑΣ**

## auto-moto

συνέχεια από την προηγούμενη

**ΑΥΤΟΚΙΝΗΤΟ HONDA ACCORD** μοντέλο 1982 σε καλή κατάσταση και στην τιμή 1.500 ευρώ. Πληρ. τηλ. 6938236948, 2241096479 AA62103

**HARLEY DAVIDSON ROODKING** σε πολύ καλή κατάσταση. Πληρ. τηλ. 6942279332 AA62094

**LAND ROVER** μοντέλο '91 σε άριστη κατάσταση 97.000 χλμ. Πληρ. τηλ. 2241032278 AA62056

**AUDI A4** τούρμπο 1.800 cc, 150 άλογα με κλιματισμό, ηχοσύστημα με 8 cd, αερόσακους, συναγερμός, ηλεκτρονική οθόνη βλαβών σε υπεράριστη κατάσταση. Πληρ. τηλ. 6944100186 όλες τις ώρες AA62096

**PIAGGIO ENERGY** 50 κυβ. σε καλή κατάσταση 900 ευρώ. Πληρ. τηλ. 2241038089 κιν. 6948587853 AA62037

**VW GOLF** μοντ. '87 σε καλή κατάσταση. Τιμή 900 ευρώ. Πληρ. τηλ. 2241085231 XAA159

**BMW 316** 4πορτη, κόκκινη, μοντ. '89, σε άριστη κατάσταση και τιμή ευκαιρίας. Πληρ. τηλ. 6932345270 AA62027

**ΜΗΧΑΝΗ YAMAHA DRAGSTAR** 125 cc με 10.000 χλμ., μοντέλο 10/2002 στρωμένη στα 2.000 χλμ. φυλαγμένη σε γκαράζ. Κυκλοφορεί μόνο το καλοκαίρι, είναι σχεδόν καινούργια. Δεκτός κάθε έλεγχος, χρώμα σαμπανιζέ (ανοικτό πράσινο μεταλλικό με ασημί πέρλα). Πληρ. τηλ. 2241033614, 6946278232 AA62022

**ΠΩΛΟΥΝΤΑΙ ΜΕΤΑΧΕΙΡΙΣΜΕΝΑ ΦΟΡΤΗΓΑ ΑΥΤΟΚΙΝΗΤΑ ΕΙΣΑΓΩΓΗΣ ΟΛΩΝ ΤΩΝ ΤΥΠΩΝ, ΓΙΑ ΑΓΡΟΤΙΚΗ ΚΑΙ ΕΠΑΓΓΕΛΜΑΤΙΚΗ ΧΡΗΣΗ, ΚΑΘΩΣ ΕΠΙΣΗΣ ΚΑΙ Ι.Χ. ΕΠΙΒΑΤΙΚΑ. ΕΤΟΙΜΟΠΑΡΑΔΟΤΑ Ή ΚΑΤΟΠΙΝ ΠΑΡΑΓΓΕΛΙΑΣ. ΜΕ ΤΙΜΕΣ ΓΕΡΜΑΝΙΑΣ. ΠΑΡΕΧΟΥΜΕ ΓΡΑΠΤΗ ΕΓΓΥΗΣΗ ΕΝΟΣ ΧΡΟΝΟΥ. ΕΙΣΑΓΩΓΕΙΣ ΜΕΤΑΧΕΙΡΙΣΜΕΝΩΝ ΑΥΤΟΚΙΝΗΤΩΝ: Δ. ΜΠΟΥΝΤΟΥΡΗΣ-Ε. ΠΑΠΑΠΟΣΤΟΛΟΥ Ο.Ε. ΕΚΘΕΣΗ: ΕΘΝΙΚΗ ΟΔΟΣ ΛΑΡΙΣΑΣ-ΙΩΑΝΝΙΝΩΝ, ΤΡΙΚΑΛΑ ΘΕΣΣΑΛΙΑΣ, ΤΗΛΕΦΩΝΑ: 24310-74709, 24310-27008, ΚΙΝ.: 6974456200-6977395269ΧΠΑ14110**

**ΜΗΧΑΝΗ VIRAGO** 250 cc με 20.000 χλμ. σε υπεράριστη κατάσταση, κυκλοφορεί μόνο το καλοκαίρι. Φυλάσσεται σε γκαράζ. Πληρ. τηλ. 6945991069 AA62023

**ΠΩΛΕΙΤΑΙ** FIAT PUNTO GT 1400, ζαντολάστιχα, σαλόνι δερμάτινο, σπορ ανάρτηση, κιτ σπόιλερ ABARTH. Πληρ. τηλ. 6942670805 6942260951 AA61793

**ΦΟΡΤΗΓΟ MERCEDES ΑΝΑΤΡΕΠΟΜΕΝΟ ΤΥΠΟΣ 1619 ΜΕΤΡΗΤΟΙΣ. ΠΛΗΡ. ΤΗΛ. 6942408464 ΧΠΑ171**

## προσφορές εργασίας

**ΔΙΑΘΕΤΟΥΜΕ** δωρεάν καταλόγους για εσώρουχα, εξώρουχα, είδη προικός, αλέκιαστα τραπεζομάντηλα, καλλυντικά. Πληρ. τηλ. 2724071242, 6934594625 όλες τις ώρες της ημέρας AP62130

**ΑΝΑΛΑΜΒΑΝΟΝΤΑΙ ΔΑΚΤΥΛΟΓΡΑΦΗΣΕΙΣ** από δακτυλογράφο με πολύχρονη πείρα. Πληρ. τηλ. και fax 2241023762 AP62029

Πεπειραμένη **ΔΑΚΤΥΛΟΓΡΑΦΟΣ ΑΝΑΖΗΤΑ ΕΡΓΑΣΙΑ** ((κυρίως πρωινές ώρες ή συνεχόμενο ωράριο) ως υπάλληλος γραφείου για γραμματειακή υποστήριξη, με γνώσεις Η/Υ. Πληρ. τηλ. - fax 2241023762 AP62028

**ΕΛΑΙΟΧΡΩΜΑΤΙΣΤΗΣ** με πολυετή πείρα αναλαμβάνει πάσης φύσεως εργασίες (βαψίματα, μερεμέτια κ.λπ.) σε πολύ καλές τιμές, καθαρές δουλειές. Πληρ. τηλ. 6945243884 κ. Νεκτάριο AP61965

**ΚΥΡΙΑ** διπλωματούχος μασέρ (με άδεια από το κράτος) κάνει θεραπευτικό, κλασικό, χαλαρωτικό, αθλητικό, αισθητικό μασάζ με αρωματοθεραπεία, reiky, siatsu και μασάζ αδυνατίσματος. Πληρ. τηλ. 2241020833, 6932501924, 6946437594 AP61733

**ΚΥΡΙΑ** διπλωματούχος μασέρ κάνει θεραπευτικό, χαλαρωτικό, αθλητικό μασάζ με αρωματοθεραπεία αδυνατίσματος. Πληρ. τηλ. 6948553306 AP61922

**ΚΥΡΙΑ** διπλωματούχος μασέρ προσφέρει θεραπευτικό, κλασικό, αθλητικό, αδυνατίσματος, χαλαρωτικό, αισθητικό και καθαρισμό προσώπου (μάσκες, μασάζ). Πληρ. τηλ. 2241035252, 6932024975AP60842

## γνωριμίες

Εμφανίσιμη κυρία **ΖΗΤΑ ΓΝΩΡΙΜΙΑ** με κύριο. Πληρ. τηλ. 6942564413 AP62199

**ΔΕΣΠΟΙΝΙΔΕΣ-ΚΥΡΙΕΣ** Ελληνίδες, επιπέδου, ζητούν γνωριμία για συντροφιά, γάμο, συμβίωση από όλη την Ελλάδα. Εκδηλώσεις, ταξίδια, επιλογές με φωτογραφίες. "Νέοι Ορίζοντες" τηλ. 6979470250, 2105222449, 2105236775ΑΓ61957

**ΝΕΑΡΗ ΞΕΝΑΓΟΣ** με νυχτερινές ανησυχίες, επιθυμεί κουβέντα και συνομιλία και ό,τι προκύψει. Πληρ. τηλ. 9011314493 ΑΓ61453

**ΥΔΡΑΥΛΙΚΟΣ**

- ΕΠΙΣΚΕΥΕΣ
- ΣΥΝΤΗΡΗΣΕΙΣ
- ΞΕΒΟΥΛΩΜΑΤΑ
- ΥΔΡΑΥΛΙΚΕΣ ΕΓΚΑΤΑΣΤΑΣΕΙΣ

Κ. Γιώργος
**Πληρ. τηλ. 2241061761, 6938011515**
ΠΡ59642

**ΕΚΤΕΛΟΥΝΤΑΙ ΒΑΘΙΕΣ ΑΡΩΣΕΙΣ**



**με μονόινο**
**Πληρ. τηλ. 6945839298**

**ΚΗΠΟΠΕΡΙΦΡΑΚΤΙΚΗ ΔΩΔ/ΣΟΥ**

- Κατασκευές κήπων,
- Περιφράξεις,
- Κατασκευές γηπέδων 5Χ5
- Περιφράξεις τύπου πάνελ
- Κατασκευές γηπέδων τέννις και μπάσκετ

**ΚΗΠΟΠΕΡΙΦΡΑΚΤΙΚΗ ΔΩΔ/ΣΟΥ**
**ΤΑΜΠΑΚΑΚΗΣ - ΧΑΡΙΤΟΣ**
Μιχ. Πετρίδη 32 • Τηλ.-φαξ. 2241027518, 6944806506

**ΥΔΡΑΥΛΙΚΑ – ΚΑΛΟΡΙΦΕΡ**
**Γιάννης ο Ατλάσης**
ΕΓΚΑΤΑΣΤΑΣΕΙΣ
ΑΝΑΚΑΙΝΙΣΕΙΣ
ΣΥΝΤΗΡΗΣΕΙΣ
**Πληρ. τηλ. 2241029898, 6973610779**
ΠΡ61991

**ΞΥΛΟΥΡΓΙΚΕΣ ΕΡΓΑΣΙΕΣ**

- ΚΟΥΖΙΝΕΣ
- ΝΤΟΥΛΑΠΕΣ
- ΠΟΡΤΕΣ
- ΛΟΥΣΤΡΑΡΙΣΜΑΤΑ
- ΜΕΡΕΜΕΤΙΑ

**Πληρ. τηλ. 6945491827**
**κ. ΔΗΜΗΤΡΗ**
ΠΡ62140

**ΤΑ ΜΟΝΑΔΙΚΑ ΥΠΕΡΣΥΓΧΡΟΝΑ**

**ΤΑΠΗΤΟΚΑΘΑΡΙΣΤΗΡΙΑ**

**ΚΛΕΟΠΑΤΡΑ**

**Τέλος στα προβλήματα με το πλύσιμο των χαλιών σας.**

Η εταιρία μας πρωτοπορεί με το ΝΕΟ υπερσύγχρονο Πλυντήριο Ταπήτων.
Προσφέρουμε άψογο και προσεγμένο πλύσιμο, καθάρισμα, φύλαξη & επιδιορθώσεις σε όλους τους τύπους χαλιών, χειροποίητα χαλιά Μηχανής, ανατολίτικα, μοκέτες, καμπέ, μεταξωτά, φλοκάτες, παπλώματα
*• Επιτόπου καθαρισμούς σαλονιών, μοκετών*
*• Παραλαβή & παράδοση κατ' οίκον σε όλη την Ρόδο.*
*• Ενημερωθείτε για την συντήρηση των χαλιών σας.*
ΚΑΙ ΤΟ 2004 Η ΦΥΛΑΞΗ ΔΩΡΕΑΝ
*Τηλ.* **2241051996, κιν. 6945793626, Φαξ: 2241051322**
**ΚΟΥΦΑΛΑΚΗΣ ΣΤΑΥΡΟΣ**

**ΠΑΡΑΔΟΣΙΑΚΗ ΤΕΧΝΗ**



**ΒΟΤΣΑΛΩΤΑ - ΨΗΦΙΔΩΤΑ - ΕΠΙΣΚΕΥΕΣ-ΑΠΟΚΑΤΑΣΤΑΣΕΙΣ ΒΥΖΑΝΤΙΝΩΝ - ΝΕΟΚΛΑΣΙΚΩΝ ΚΤΙΣΜΑΤΩΝ**
**Σ. ΓΡΑΙΚΟΣ**
ΠΑΡΑΔΟΣΙΑΚΟΣ ΤΕΧΝΙΤΗΣ
Τηλ. 6934596090
ΠΡ60456

**ΑΠΟΦΡΑΞΕΙΣ**

**ΔΩΔΕΚΑΝΗΣΙΑΚΕΣ ΑΠΟΦΡΑΞΕΙΣ**
**"ΚΟΛΟΣΣΟΣ"**
**ΑΠΟΦΡΑΞΕΙΣ ΚΑΘΑΡΙΣΜΟΙ ΑΠΟΧΕΤΕΥΣΕΩΝ & ΒΟΘΡΩΝ**




Αναλαμβάνουμε πάσης φύσεως αποφράξεις οποιουδήποτε μήκους και πλάτους Αναλαμβάνουμε καθαρισμούς αποχετευτικών αγωγών ΔΗΜΩΝ, ΞΕΝ/ΧΕΙΩΝ στρατιωτικών μονάδων ΣΠΙΤΙΩΝ, ΠΟΛΥΚΑΤΟΙΚΙΩΝ καθώς και καθαρισμούς βιολογικών μονάδων με μηχάνημα υψηλής πιέσεως σε όλη την Δωδ/σο

**Κ. ΠΗΔΙΑΚΗΣ - Π. ΚΑΣΕΡΗΣ**
**Πληρ. τηλ. 2241047915-91881, κιν. 6944/325234 και 6977/717048**

**ΑΠΟΦΡΑΞΕΙΣ-ΚΑΘΑΡΙΣΜΟΙ**






ΑΠΟΦΡΑΞΕΙΣ ΚΑΘΑΡΙΣΜΟΙ ΣΥΝΤΗΡΗΣΕΙΣ ΑΠΟΧΕΤΕΥΣΕΩΝ-ΕΠΙΦΑΝΕΙΩΝ-ΚΤΙΡΙΩΝ-ΠΛΟΙΩΝ-ΒΙΟΛΟΓΙΚΩΝ
Αναλαμβάνουμε ξενοδοχεία, Δήμους, πολ/κίες κ.λπ. Άντληση πετρελαιοειδών από πλοία καθώς και λιποσυλλεκτών και βιολογικών. ΜΕ ΜΟΝΑΔΙΚΑ ΣΕ ΥΨΟΣ ΠΙΕΣΗΣ ΚΑΙ ΑΝΑΡΡΟΦΗΣΗΣ. ΥΠΕΡΣΥΓΧΡΟΝΑ ΜΗΧΑΝΗΜΑΤΑ ΥΔΡΟΒΟΛΗΣ ΣΕ ΟΛΗ ΤΗ ΔΩΔΕΚΑΝΗΣΟ

**ΟΛΟ ΤΟ 24ωρο**
**ΒΑΡΔΕΛΛΗ Μ. -ΚΡΑΣΟΠΟΥΛΟΣ Δ. Ο.Ε.**
Τηλ. 2241035555, Fax: 2241073100, Κιν. 6944/395999
e-mail:metropontikas@excite.com.
**ΣΤΙΣ ΠΙΟ ΧΑΜΗΛΕΣ ΤΙΜΕΣ**

**ΤΑΠΗΤΟΚΑΘΑΡΙΣΤΗΡΙΑ**

**ΠΑΝΕΛΛΑΔΙΚΟ ΔΙΚΤΥΟ**
***Art Clean* EXPRESS**

*Είμαστε λίιιι...γο πιο μπροστά από τους άλλους!*
**ΠΛΥΣΙΜΟ-ΑΠΟΛΥΜΑΝΣΗ-ΦΥΛΑΞΗ**
**ΧΑΛΙΩΝ- ΜΟΚΕΤΩΝ - ΣΑΛΟΝΙΩΝ** *(και επί τόπου)*
**ΠΑΠΛΩΜΑΤΑ - ΚΟΥΒΕΡΤΕΣ - ΦΛΟΚΑΤΕΣ**
**ΣΤΕΓΝΟ ΓΙΑ ΜΕΤΑΞΩΤΑ**
**ΚΑΙ ΧΕΙΡΟΠΟΙΗΤΑ**
**ΑΔΙΑΒΡΟΧΟΠΟΙΗΣΕΙΣ & ΕΠΙΔΙΟΡΘΩΣΕΙΣ ΤΑΠΗΤΩΝ**
*ΠΑΡΑΛΑΒΗ - ΠΑΡΑΔΟΣΗ ΚΑΤ' ΟΙΚΟΝ*
**ΔΩΡΕΑΝ ΦΥΛΑΞΗ**
**ΑΛΑΦΑΚΗΣ ΤΑΣΟΣ**
ΤΗΛ. ΧΩΡΙΣ ΧΡΕΩΣΗ
80011400400
ΤΗΛ. 2241094815- ΚΙΝ. 6944350247

**ΑΓΟΡΑΖΩ**

- ΧΡΥΣΑΦΙΚΑ
- ΚΟΣΜΗΜΑΤΑ
- ΝΟΜΙΣΜΑΤΑ
- ΧΡΥΣΑ ΔΟΝΤΙΑ
- ΜΕΤΟΧΕΣ
- ΩΡΟΛΟΓΙΑ
- ΑΝΤΙΚΕΣ

Δάνεια επί ενεχύρω

**«ΜΠΑΜΠΗΣ»**

Δημ. Θεοδωράκη 15 (1ος όροφος) ΡΟΔΟΣ

ΧΠΡ407

# ΠΗΡΕ ΦΟΡΑ

Το χρονόμετρο του αγώνα στο Οικονομίδειο έδειχνε το 83' και ο Ψύλλου ετοιμαζόταν να εκτελέσει ένα άουτ για την ομάδα του. Ο παίκτης πήρε φόρα και προς γενική κατάπληξη ο **Μιχάλης Φραγκίνης** έτρεξε προς το μέρος του και χωρίς σύσταση του έβγαλε αμέσως την κίτρινη κάρτα η οποία ήταν και η δεύτερη.

Όσοι συμπαίκτες του έκαναν το λάθος να διαμαρτυρηθούν γι'αυτή την αποβολή, είδαν την κίτρινη κάρτα του διαιτητή άμεσα. Είναι γνωστό πως ο εν λόγω διαιτητής δεν χρειάζεται ιδιαίτερη προσπάθεια για να βγάλει κάποια κάρτα οπότε αμέσως μετά το κιτρίνισμα τριών ποδοσφαιριστών της Ασπίδας συμπεριλαμβανομένου του τερματοφύλακα, απομακρύνθηκαν οι υπόλοιποι και γλίτωσαν έτσι την κάρτα.

# Και τρίτη απώλεια

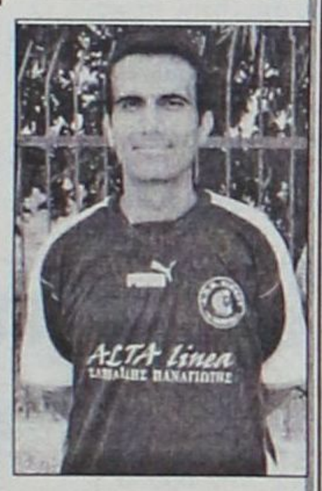

Ολοένα και αυξάνουν οι απώλειες για την ομάδα του Κλεόβουλου, αφού βασικοί ποδοσφαιριστές τραυματίζονται με συνέπεια να λείπουν από τις εκδηλώσεις της ομάδας αφήνοντας μεγάλα κενά. Λοιπόν έχουμε και λέμε: Ο **Χωρίτης** έχει πρόβλημα στους χιαστούς, οπότε πρέπει να προχωρήσει σε επέμβαση και θα μείνει αρκετό καιρό έξω από τα γήπεδα.

Ο **Πόλος** έχει πρόβλημα στους προσαγωγούς και στον τετρακέφαλο και θα λείψει και αυτός για δύο με τρεις εβδομάδες περίπου.

Η τελευταία απώλεια που προστέθηκε στον κατάλογο είναι αυτή του **Οικονομάκη** ο οποίος είχε ένα ατύχημα αμέσως μετά την λήξη του παιχνιδιού της ομάδας του με τον Αστέρα Μ. και έπαθε κάταγμα στο μικρό δαχτυλάκι του δεξιού του χεριού, γεγονός που θα τον αφήσει μακριά από τις αγωνιστικές δραστηριότητες για διάστημα 15 ημερών.

# Πέταξε το περιβραχιόνιο



**Στην φωτογραφία με τον Αγαπητό Αμπελά**

Σε υπερένταση ο αρχηγός του ΑΕΡΑ **Νίκος Νικολής,** ξέσπασε όταν δέχτηκε την κόκκινη κάρτα για την είσοδό του στον αγωνιστικό χώρο, μετά από τραυματισμό χωρίς όμως την άδεια του διαιτητή **Ανδρέα Παπαδόπουλου** και πέταξε το περιβραχιόνιο του αρχηγού. Όπως ανέφερε ο έμπειρος μεσοεπιθετικός "πήρε την άδεια από τον βοηθό **Βαγγέλη Μίχα** να περάσει στον αγωνιστικό χώρο", χωρίς όμως να ειδοποιηθεί ο **Παπαδόπουλος,** που πολύ σωστά έβγαλε την δεύτερη κίτρινη από το τσεπάκι του και απέβαλε τον ποδοσφαιριστή.

# Γκαγκάτσης ο νικητής

Κοινή εμφάνιση πραγματοποίησαν οι **Γιώργος Νικολουδάκης** και ο μεσολαβητής της επιστροφής του στην ΕΠΣΔ (μετά το επεισόδιο με τον **Βεργωτή**), **Βάιος Γαμβρούδης** στο γήπεδο Κρεμαστής.

Οι δύο άντρες κάθησαν μαζί με τον παρατηρητή διαιτησίας **Μιχάλη Καλαθενό** και παρακολούθησαν το ντέρμπι της αγωνιστικής.

Μετά το τέλος και σε πηγαδάκι που είχε στηθεί, ο **Νικολουδάκης** έκανε πρόβλεψη ότι ο Βασίλης Γκαγκάτσης θα είναι ο νικητής των εκλογών της ΕΠΟ.

# Έβγαλε την ...υποχρέωση

- *Εστω κι αν άργησε, ο ΣΔΠΔ παίρνει θέση στο θέμα Μιχαλάκη με ανακοίνωση ισορροπιών. Άλλα λόγια να αγαπιόμαστε, δηλαδή...*

Το ρητό "κάλλιο αργά παρά ποτέ" ενστερνίζεται στην πράξη ο Σύνδεσμος Διαιτητών Ποδοσφαίρου Δωδεκανήσου, καθώς πρώτα περίμενε να περάσει ένα σεβαστό χρονικό διάστημα από την μέρα που η Πειθαρχική Επιτροπή της ΕΠΣΔ τιμώρησε τον **Παντελή Μιχαλάκη,** πρώτα πληροφορήθηκε από τις εφημερίδες την πικρία του διαιτητή για την απουσία κάλυψης και μετά εξέδωσε ανακοίνωση μέσα από την οποία παίρνει θέση για την καρατόμηση του **Μιχαλάκη** από τον χώρο της διαιτησίας.

Ο ΣΔΠΔ αποφάσισε, να βγάλει την εν λόγω ανακοίνωση στην συνεδρίαση του Δ.Σ. στις 28 Σεπτεμβρίου και να την δημοσιοποιήσει στις 2 Οκτωβρίου, εκφράζοντας ουσιαστικά μία στάση ισορροπίας, μια στάση πολλαπλά ερμηνεύσιμη, αφού αφενός χαρακτηρίζει ως μη ενδεδειγμένη την αντίδραση του **Μιχαλάκη** μετά την απομάκρυνσή του από τους πίνακες και αφετέρου θεωρεί την τιμωρία του από την Πειθαρχική "αρκετά αυστηρή" φράση που μετατρέπεται στην ... παρένθεση που ακολουθεί σε "εξοντωντική"!

Μάλιστα, η ανακοίνωση κλείνει με την φράση "ο ΣΔΠΔ συμπαραστέκεται στο μέλος του και θα είναι στο πλευρό του όταν χρειαστεί". Χωρίς, όμως, να διευκρινίζει με ποιόν τρόπο θα είναι στο πλευρό του και πως του συμπαραστάθηκε μετά την "αρκετά αυστηρή (εξοντωτική)" ποινή. Είναι προφανές πως ο **Μιχαλάκης** μάλλον δεν θα... χρειαστεί να βρίσκεται πρακτικά ο οποιοσδήποτε στο πλευρό του στον χώρο της διαιτησίας, αφού η Πειθαρχική Επιτροπή του... πήρε την σφυρίχτρα, οπότε η ανακοίνωση του ΣΔΠΔ είναι μάλλον μια προσπάθεια του να μην "αδειάσει" εντελώς τον **Μιχαλάκη** και να δείξει πως δεν έμεινε σιωπηλός, για λόγους εντυπώσεων και μόνο. Το περιεχόμενο της ανακοίνωσης είναι το ακόλουθο:

"Ο Σύνδεσμος Διαιτητών Ποδοσφαίρου Δωδ/σου ανακοινώνει ότι στη συνεδρίαση του Δ.Σ. στις 28/9/2004 λαμβάνοντας γνώση της απόφασης της πειθαρχικής επιτροπής της ΕΠΣΔ για το μέλος του κ. **Παντελή Μιχαλάκη** ανακοινώνει τα εξής:

Θεώρησε εξ αρχής ότι η αντίδρασή του μετά την απομάκρυνσή του από τους πίνακες των εθνικών κατηγοριών δεν ήταν η ενδεδειγμένη και ο σύνδεσμος δεν συμφώνησε ούτε με τον τρόπο αλλά ούτε με το περιεχόμενο των επιστολών, άλλωστε και για το θέμα αυτό (επιστολές Μ.Μ.Ε.) παραπέμφθηκε στη πειθαρχική επιτροπή του Συνδέσμου.

Θεωρεί όμως την τιμωρία του από την πειθαρχική επιτροπή της ΕΠΣΔ αρκετά αυστηρή (εξοντωτική) για έναν διαιτητή που η προσφορά του επί σειρά ετών σε τοπικό και πανελλαδικό επίπεδο ήταν παράδειγμα προς μίμηση τόσο σε ήθος όσο και ανταγωνιστικότητα, θεωρώντας ότι ακόμη μπορούσε να προσφέρει πολλά.

Εκτιμώντας όλα αυτά, συμπαραστέκεται στο μέλος και θα είναι στο πλευρό του όταν χρειαστεί όπως θα έπραττε και θα πράξει για οποιοδήποτε άλλο μέλος του Συνδέσμου".

# Μαθήματα σκοραρίσματος

Η χαμένη ευκαιρία στο 39' λεπτό από τον **Γιώργο Παπαγεωργίου** και η λάθος προσέγγιση της μπάλας από τον επιθετικό Φοίβου, ανάγκασε τον παλιό ποδοσφαιριστή του Διαγόρα και παρατηρητή της αναμέτρισης με τον ΑΕΡΑ **Λάζαρο Βεργίδη** να εκφωνήσει "Με το μέσα (πλασέ) για να μπει γκολ".

# Κόρνες για τον... γάμο

Λίγο μετά την έναρξη του παιχνιδιού στην Ιαλυσό κόρνες και σφυρίγματα έκαναν αισθητή την παρουσία τους, ψάχνοντας οι παρευρισκόμενοι να βρουν την αιτία για αυτούς τους πανηγυρισμούς αφού δεν είχε μπει κανένα γκολ. Ο λόγος ήταν ότι έξω από το γήπεδο περνούσαν κάποιοι μελλόνυμφοι μαζί με τους συνοδούς τους και ως είθισται οι κόρνες τα δίνουν όλα μέχρι το ζευγάρι να φτάσει στην εκκλησία.

# "ΚΒΟ BANTIS"



## Αγιασμό κάνατε; Φυλακτό βρήκατε;

Πριν από μερικές ημέρες, παρεβρέθηκα στον αγιασμό που έγινε στο γήπεδο του **Αγίου Ισιδώρου,** πριν ξεκινήσει ο φιλικός αγώνας της εκεί τοπικής ομάδας με τον **Δωριέα.** Στο τέλος της λειτουργίας, ζήτησα χαριτολογόντας από τον παπά να ρίξει και λίγο αγιασμό στα πόδια του σέντερ-φορ των φιλοξενουμένων "μπας και βάλει γκολ".

Ο ιερέας ανταποκρίθηκε θετικά και έριξε **"διαβασμένο νερό"** στον νεαρό αθλητή, που και αυτός το δέχθηκε ευχαρίστως, πιστεύοντας ότι τώρα πια θα φύγει το "κακό μάτι" που έκατσε επάνω του. Απίστευτο σκηνικό.

Δεν ξέρω πιο είναι αντικείμενο μεγαλύτερου χλευασμού, η εικόνα των **ιθαγενών** που κτυπούν τύμπανα για να διώξουν τα κακά πνεύματα ή ο δικός μας αγιασμός; Τέλος πάντων.

Αυτό που γνωρίζω είναι ότι οι περισσότεροι **μετά** τον αγιασμό αισθάνονται πιο όμορφα και αποκτούν εσωτερική και προσωπική δύναμη.

Γιατί γι' αυτούς ο αγιασμός έχει **προστατευτικό** χαρακτήρα και γίνεται για να μην έρθει το κακό στην ομάδα. Και επειδή το κακό πρέπει να το σταματάς από την **αρχή,** οι αγιασμοί γίνονται πριν την έναρξη των πρωταθλημάτων.

Το αγιασμένο νερό-που απ' ό,τι λένε ποτέ **δεν μουχλιάζει-έχει ευεργετικές** ιδιότητες, έχει την θεϊκή δύναμη να **διώχνει** κάθε δαίμονα. Το ραντίζουν μάλιστα-όχι τυχαία-με **βασιλικό** που είναι αρωματικό φυτό με έντονη οσμή και αποκρουστικές ιδιότητες, που διώχνει διαβόλους (και κουνούπια).

Για να φύγει το κακό βοηθάει και το καιγόμενο θύμιαμα, την μυρωδιά του οποίου δεν αντέχει ο διάβολος.

Τώρα όσοι πιστεύουν σ' αυτά καλά κάνουν και πιστεύουν αν τους κάνει να νιώθουν όμορφα. Ομως δεν έχουν και πολλές ελπίδες επιτυχίας, γιατί δεν νομίζω ότι **ο Θεός θέλει να μπλέξει με αυτά.**

Υπάρχει όμως ένα ερώτημα: Ο αγιασμός προστατεύει από το κακό μέχρι το τέλος της αγωνιστικής περιόδου ή μέχρι την έναρξη της επομένης;

Αφορμή γι' αυτό το ερώτημα μου έδωσε ο σύνδεσμος διαιτητών ποδοσφαίρου, που ενώ την περασμένη αγωνιστική περίοδο **τα πήγε καλά,** ήρθε το κακό γι' αυτό, το καλοκαίρι. Οταν τότε στελέχη του, ξεστόμισαν **"αλήθειες"** και αλληλοκατηγορήθηκαν δημόσια.

Και επειδή το κακό, ακόμα συνεχίζεται τους χρειάζεται ένας καλός αγιασμός. Τώρα, από φυλακτό αντί μάτια, σταυρούς, εικόνες, σκόρδα ας προτιμήσουν το πέταλο.

Το οποίο, όπως και στα άλογα, λένε ότι το φυλακτό αυτό αποτρέπει το "γλίστριμα" και φέρνει την απαραίτητη σταθερότητα για να προχωρήσει κάποιος.

Και διαιτητής χωρίς σταθερότητα στις αποφάσεις του, αποφεύγεται από τα σωματεία όπως "ο διάβολος το λιβάνι".

**ΤΑΣΟΣ ΒΟΓΙΑΤΖΟΓΛΟΥ**

# Εκδρομή στο Μονακό

- *Ο σύνδεσμος φιλάθλων του Ολυμπιακού στη Ρόδο έκλεισε τσάρτερ για τις 19/10*

Ο Σύνδεσμος Φιλάθλων Ολυμπιακού στην Ρόδο διοργανώνει εκδρομή στο Μονακό την Τρίτη 19 Οκτωβρίου για τον αγώνα Μονακό-Ολυμπιακός. Το ταξίδι θα γίνει με πτήση τσάρτερ την Τρίτη το πρωί ενώ η επιστροφή θα γίνει Τετάρτη πρωί. Η τιμή συμμετοχής είναι 410 ευρώ με εξασφαλισμένα εισιτήρια που θα πληρώσουν έξτρα οι συμμετέχοντες.

Υπάρχουν μόνο 160 θέσεις ενώ υπάρχει αυξημένη ζήτηση. Δηλώσεις συμμετοχών στο τηλέφωνο 6945887215.

# Τον σύστησε με την ήττα

*• Ο Άρης νίκησε τον Απόλλωνα Κ. και τον "γκρέμισε" από την κορυφή.*

**ΑΡΧΑΓΓΕΛΟΣ (Κώστας Ταράλης).**

**Ο Άρης ήταν ο νικητής του ντέρμπι στον Αρχάγγελο μ' αντίπαλο τον μέχρι προχθές έναν εκ των πρωτοπόρων, Απόλλωνα Κ.**

Οι γηπεδούχοι αν και δεν έπιασαν υψηλή απόδοση κατάφεραν να πετύχουν ένα γκόλ το οποίο στάθηκε τυχερό για να πάρουν την νίκη και τους τρείς πολύτιμους βαθμούς, υποχρεώνοντας τους Καλυθενούς να υποστούν την πρώτη τους φετινή ήττα.

Το παιχνίδι ποιοτικά ήταν μέτριο. Το α' ημίχρονο ξεκίνησε με τους φιλοξενούμενους να χάνουν μεγάλη ευκαιρία για να προηγηθούν.

Στη συνέχεια οι γηπεδούχοι ανέλαβαν πλήρη πρωτοβουλία και λίγο αργότερα, κατόρθωσαν να βρούν το δρόμο προς τα δίχτυα.

Μέχρι τη λήξη του ημιχρόνου οι Αρειανοί δημιούργησαν άλλες τρείς πολύ καλές ευκαιρίες και θα μπορούσαν να καθαρίσουν το παιχνίδι.

Στην επανάληψη το ρευστό αποτέλεσμα άγχωσε και τις δύο ομάδες κι αυτό φάνηκε απ' το εύκολο πούλημα της μπάλας στο χώρο του κέντρου κυρίως.

Ευκαιρίες δεν δημιουργήθηκαν από τις δύο ομάδες, αλλά λίγο πριν το τέλος οι Απολλωνιστές θα μπορούσαν να φτάσουν στην ισοφάριση στη μοναδική που είχαν (ευκαιρία).

**Φάσεις γκόλ:**

5' Ο **Κοσκινιάτης** έδωσε κάθετη πάσα στον **Ορφανό** που βρέθηκε μόνος απέναντι στον **Π"παναγιώτου**. Το σούτ που επιχείρησε απέκρουσε σωτηρια ο δεύτερος σώζοντας την ομάδα του από βέβαιη παραβίαση.

10' Μετά από εκτέλεση κόρνερ ο **Μπιγκό** έγινε κάτοχος της μπάλας στην μικρή περιοχή, που από διαγώνια θέση έπιασε δυνατό σούτ αναγκάζοντας τον **Κώστα** να αποκρούσει σωτήρια με τη σειρά του.

14' Ο **Μπιγκό** από αριστερά έβγαλε σέντρα λουκούμι στο δεύτερο δοκάρι, όπου ε-

| | |
|---|---|
| ΑΡΗΣ | 1 |
| ΑΠΟΛΛΩΝ Κ. | 0 |

σει τον ουρανό των δικτύων του **Κώστα** (1-0).

26' Ο **Κοτσίκος** εκμεταλλευόμενος λάθος του **Κουφαλάκη** βρέθηκε μόνος απέναντι στο **Κώστα**, αλλά αντί για πλασέ σούταρε ψηλά άουτ.

34' Από κόρνερ και σύγχυση στη περιοχή του ΑΕΡΑ ο **Μπιγκό** έκανε από κοντά την προβολή, αλλά ο **Κουρμαδιάς** έσωσε πάνω στη γραμμή.

45' Από μπροστινή μπαλιά ο **Κοτσίκος** έπιασε κεφαλιά πάσα προς τον **Παντίδο** που βρέθηκε μόνος απέναντι από τον **Κώστα**, αλλά το πλασέ του από το ύψος του πέναλτι πέρασε πάνω από το οριζόντιο δοκάρι.

83' Ο **Μαχαιρίδης** έδωσε πάσα στον **Κοσκινιάτη** που σούταρε από καλή θέση ψηλά άουτ.

90' Ο **Γρηγοράς** ανάτρεψε ως τελευταίος παίκτης τον **Πευκιανάκη** που ετοιμαζόταν να μπεί στην περιοχή. Ο διαιτητής καταλόγισε το φάουλ και απέβαλλε τον αμυντικό του Απόλλωνα.

Καλύτεροι από τον Άρη ήταν οι Κωστάκης, Πίτσης, Μπιγκό, και Κοτσίκος, ενώ από τον Απόλλωνα οι Μαριάς, Κοσκινιάτης. Καλή διαιτησία των Κετσέ, Λάμπρου, Δουμάνη.

**ΑΡΗΣ:** *Π"παναγιώτου, Κωστάκης Μ., Μαγιόγλου Στ., Τραχανάς, Φουτούλης, Κοντόγιαννος, Παρδαλός Στ., Πίτσης (64' Πευκιανάκης), Μπιγκό, Κοτσίκος (88' Οικονόμου), Παντίδος (85' Παρδαλός Αν.).*

**ΑΠΟΛΛΩΝ Κ.:** *Κώστας, Κουρμαδιάς, Κουφαλάκης (39' Γρηγοράς), Μέλλιος, Μαριάς, Κοσκινιάτης, Σταυρής (35' Μαχαιρίδης), Ορφανός, Κατταξενός, Δημητριάδης, Τσοπανάκης (69' Μπριζνόβαλης).*

## "Όποιος έβαζε το γκόλ"



Την ισοπαλία θεώρησε πως θα ήταν το πιό δίκαιο αποτέλεσμα στον Αρχάγγελο, ο προπονητής του Απόλλωνα Κ., **Νίκος Ταχραμάνης**.

"Συγχαρητήρια και στις δύο ομάδες. Νομίζω πως η ισοπαλία θα ήταν το πιό δίκαιο αποτέλεσμα, αλλά όποιος έβαζε το γκόλ θα έπαιρνε και το παιχνίδι. Συγχαρητήρια στους παίκτες μου και καλή συνέχεια στον Άρη".

## "Σημασία οι τρεις βαθμοί"



Ικανοποιημένος περισσότερο από το α' ημίχρονο έμεινε απ' την ομάδα του, ο **Στέργος Παρδαλός** που προέβει στις εξής δηλώσεις μετά το ματς με τις Καλυθιές.

"Στο α' ημίχρονο πήγαμε καλά και θα μπορούσαμε να πετύχουμε άλλα δύο γκόλ και να καθαρίσουμε το παιχνίδι. Στο β' ημίχρονο δώσαμε γήπεδο στον αντίπαλο και προσπαθήσαμε να παίξουμε στην κόντρα χωρίς ωστόσο να κινδυνεύουμε. Σημασία έχει ότι πήραμε στο τέλος τους 3 βαθμούς. Καλή συνέχεια στον Απόλλωνα.

# Κεφαλιά στο ρόδι

*• Την πρώτη της νίκη στο πρωτάθλημα πανηγύρισε χθες η Κατταβιά χάρη στο κεφάλι του Κωνσταντόπουλου, βάζοντας τελεία στο εκπληκτικό ξεκίνημα του αποδεκατισμένου Ασκληπιού.*

**ΚΑΤΤΑΒΙΑ**

Ό,τι δεν κατάφεραν ο Διαγόρας Βατίου και ο Κλεάνθης, δηλαδή δύο ομάδες που έχουν στόχους πρωταθλητισμού, το κατάφερε η νεοφώτιστη Κατταβιά, η οποία δάμασε τον εκπληκτικό Ασκληπιό και τον υποχρέωσε στην πρώτη του ήττα στο φετινό πρωτάθλημα με 1-0 και μάλιστα μέσα στο ίδιο γήπεδο που οι Κώοι είχαν πανηγυρίσει πέρσι την άνοδό τους στην Α κατηγορία.

Οι γηπεδούχοι, βοηθούμενοι και από την κατεύθυνση του δυνατού αέρα, πήραν από το ξεκίνημα τα ηνία, ωστόσο η εδαφική τους υπεροχή ήταν ανούσια, αφού το ασφυκτικό πρέσινγκ του Ασκληπιού τους περιόρισε έξω από την μεγάλη του περιοχή και δεν τους επέτρεψε να δημιουργήσουν αξιόλογες ευκαιρίες. Οι δε Κώοι προσπαθούσαν να «χτυπήσουν» με γρήγορες αντεπιθέσεις, οι περισσότερες εκ των οποίων εξουδετερωνόταν από την καλά διαβασμένη Κατταβιά.

Στην επανάληψη ο αέρας κόπασε, με τους οικοδεσπότες Κατταβενούς να εντείνουν την πίεσή τους κόντρα στον ελλιπέστατο Ασκληπιό, ο οποίος ταξίδεψε στην Ρόδο χωρίς επτά βασικούς ποδοσφαιριστές! Ο τελευταίος δεν μπόρεσε να απαντήσει στο γκολ που δέχτηκε στο 65ο λεπτό, με αποτέλεσμα η Κατταβιά να πανηγυρίζει την πρώτη της νίκη στο φετινό πρωτάθλημα. Αξίζει να σημειωθεί, πως από το 77ο λεπτό ο Ασκληπιός έπαιξε με δέκα παίκτες, λόγω αποβολής του Γιαλομανδράκη με δεύτερη κίτρινη κάρτα.

**Φάσεις και Γκολ**

18: Ο Αλεβιζόπουλος τροφοδότησε τον Καβουκλή, ο οποίος έπιασε το σουτ λίγο έξω από την μεγάλη περιοχή, όμως ο Χοχλαστός απέκρουσε.

24: Ο Μαρίνος βρήκε στην αντεπίθεση τον Πιρπίρη, ο οποίος βρέθηκε μόνος του με τον Λορέντζο, όμως το πλασέ του ήταν άστοχο.

30: Ο Χοχλαστός απέκρουσε σε κόρνερ το δυνατό σουτ του Αλεβιζόπουλου από το ύψος της μεγάλης περιοχής.

60: Ο Σβύνος εκτέλεσε φάουλ, ο Νίκας νίκησε τους αμυντικούς πιάνοντας την κεφαλιά, ωστόσο η μπάλα πέρασε δίπλα από την συμβολή των δοκαριών του Χοχλαστού.

| | |
|---|---|
| ΚΑΤΤΑΒΙΑ | 1 |
| ΑΣΚΛΗΠΙΟΣ | 0 |

65: Κόρνερ του Σβύνου, ο Κωνσταντόπουλος έπιασε στον ύπνο τους αμυντικούς του Ασκληπιού και με καρφωτή κεφαλιά «έγραψε» το τελικό 1-0.

75: Ο Λορέντζος μπλόκαρε με την βοήθεια του οριζόντιου δοκαριού το καλοχτυπημένο φάουλ του Καραγιάννη, παίρνοντας την μπουκιά από το στόμα των φιλοξενούμενων.

77: Ο Γιαλομανδράκης δέχτηκε την δεύτερη κίτρινη κάρτα του και αποβλήθηκεμ αφήνοντας τον Ασκληπιό με δέκα παίκτες και στερώντας του ουσιαστικά την δυνατότητα να κυνηγήσει με αξιώσεις το γκολ της ισοφάρισης.

Καλύτεροι των νικητών ήταν οι Νίκας και Κωνσταντόπουλος Στ., ενώ από πλευράς Ασκληπιού ξεχώρισαν οι Χοχλαστός και Μαρίνος Σ.

Καλή ήταν η διαιτησία των Κατσιδώνη Ε., Καραχανή και Σαββιδάκη.

Οι συνθέσεις:

**ΚΑΤΤΑΒΙΑ:** *Λορέντζος, Κωνσταντόπουλος Στ., Κουμπιός, Παπαϊωάννου, Κτίστης, Νισύριος, Κατσαμπάς, Νίκας, Αλεβιζόπουλος (80 Ματθαίου), Σβύνος, Καβουκλής (88 Μερκούρης)*

**ΑΣΚΛΗΠΙΟΣ:** *Χοχλαστός, Πικιώνης (66 Παπαγιαννόπουλος), Πουλημάς, Καραγιάννης, Γιαλομανδράκης, Μπουτσακτσής, Μαρίνος Σ., Μπροδήμας, Τουλαντάς, Ξυπολιτάς, Πιρπίρης.*

## Ικανοποίηση για τους μικρούς

Ερχόμενος στην Ρόδο ο προπονητής του Ασκληπιού Μιχάλης Παπαγιαννόπουλος ήξερε πολύ καλά πως οι πιθανότητες ήταν εναντίον του, αφού οι απουσία επτά βασικών ποδοσφαιριστών από την ομάδα του έδινε τον πρώτο λόγο για την νίκη στην Κατταβιά. Παρ' όλα αυτά, ο τεχνικός των Κώων έμεινε ικανοποιημένος τόσο από την παρουσία της ομάδας του, όσο και από την εμφάνιση των νέων παιδιών που είχε στην διάθεσή του:



«Παρά το γεγονός ότι μας έλλειπαν επτά βασικοί ποδοσφαιριστές, πήγαμε καλά και είμαι ικανοποιημένος ειδικά από τα νέα παιδιά τα οποία αγωνίστηκαν για πρώτη φορά. Τρεις δεκατετράχρονοι ποδοσφαιριστές έκαναν ντεμπούτο και ειδικά ο Πικιώνης ήταν θαυμάσιος. Μετά το 65 ήμασταν καλύτεροι και χάσαμε τουλάχιστον δύο μεγάλες ευκαιρίες να σκοράρουμε. Είναι δύσκολο να παρουσιάζεις την εικόνα που θέλεις όταν απουσιάζουν επτά παίκτες, όμως και συνοχή είχαμε και παίξαμε κατά διαστήματα καλό ποδόσφαιρο».



# Συνεχίζουν αλώβητοι

## • Με νίκες συνέχισαν και στην 3η αγωνιστική ημέρα οι Φοίβος, Απόλλωνας Απ. και Διαγόρας

***Το απόλυτο διατήρησαν και την 3η αγωνιστική του εφηβικού πρωταθλήματος οι τρεις πρωτοπόροι του βαθμολογικού πίνακα. Ο Φοίβος είχε ένα εύκολο απόγευμα κόντρα στον ΑΕΡΑ, ενώ αντίστοιχα εύκολο έργο είχε και ο Απόλλωνας Απ., στην Μαλώνα κόντρα στον Αγ. Γεώργιο.***

***Ο τρίτος της παρέας Διαγόρας, πέρασε νικηφόρα από τις Καλυθιές κόντρα στον Ερμή.***

***Τους πρώτους του τρεις βαθμούς, έστω και στα χαρτιά πήρε το Ασκληπειό από την Αναγέννηση Εμπ. που έχει αποσυρθεί από το πρωτάθλημα.***

***Τέλος, η αναμέτρηση μεταξύ του Πετρώνα με τον Κλεάνθη έληξε με νίκη των γηπεδούχων.***

### ΠΕΤΡΩΝΑΣ - ΚΛΕΑΝΘΗΣ 2-0

**ΑΡΧΑΓΓΕΛΟΣ**

Με νίκη ξεκίνησε τις υποχρεώσεις του στο εφηβικό πρωτάθλημα η ομάδα του Πετρώνα, που επιβλήθηκε στην έδρα της του Κλεάνθη.

Οι γηπεδούχοι έφτασαν δίκαια στην νίκη, καθώς στο μεγαλύτερο διάστημα του αγώνα είχαν την πρωτοβουλία των κινήσεων, ενώ είχαν και σε καλή μέρα τον νεαρό **Κατσούλη** που πέτυχε και τα δύο γκολ της ομάδας του.

**ΦΑΣΕΙΣ - ΓΚΟΛ**

Στο 38' ο **Κατσούλης** με δυνατό σουτ πέτυχε το 1-0, όπως και στο 67' ο ίδιος παίκτης με ατομική προσπάθεια και πλασέ πέτυχε το 2-0.

ΔΙΑΙΤΗΣΙΑ

Χωρίς προβλήματα ο **Αντωνάς.**

Οι συνθέσεις:

**ΠΕΤΡΩΝΑΣ:** *Γιασιράνης Κ., Μπαρμπαντώνης, Σιμιού, Ρούφας, Καλιόζης, Κατσούλης, Πομπός, Παπαοικονόμου, Παρδαλός, Ματσήγκος, Χατζηνικολού.* Επαιξαν και οι: *Γιασιράνης, Πατσάης, Αργυράκης.*

**ΚΛΕΑΝΘΗΣ:** *Κουλούμπρης, Ντελάκης, Μιχαήλογλου, Ζαχάλου, Κουντουράκης, Χατζησάββας, Νισύριος, Σαρικάς, Χατζηδιάκου, Χατζηαντωνίου Κ., Χατζηαντωνίου Μ. και οι Μοσκιού, Μαλτέζος.*

### ΦΟΙΒΟΣ - ΑΕΡΑ 3-0

Αλλη μια νίκη κατάφερε να πετύχει ο Φοίβος στα πλαίσια της τρίτης αγωνιστικής του εφηβικού πρωταθλήματος. Με τρία γκολ από τον **Παπαγεωργίου** η ομάδα της Κρεμαστής πήρε την νίκη κόντρα στον ΑΕΡΑ και έτσι έχει τρεις νίκς σε ισάριθμους αγώνες. Στο 16' άνοιξε ο χορός των γκολ για την ομάδα του Φοίβου αφού μετά από σέντρα του **Αξιώτη** ο **Παπαγεωργίου** με κεφαλιά άνοιξε το σκορ.

Το δεύτερο γκολ για την ομάδα της Κρεμαστής ήρθε στο 24' όταν μετά από πάσα του **Βογιατζή ο Παπαγεωργίου** έπιασε ένα αριστερό σουτ στέλνοντας την μπάλα στα δίχτυα. Στο 33' τέλος ο **Μπιλιάς** έβγαλε σέντρα στον **Παπαγεωργίου**, ο οποίος με νέα κεφαλιά σημείωσε το τρίτο γκολ για τον Φοίβο. Διαιτητής της αναμέτρησης ήταν η κ. **Λιάπη.**

**ΦΟΙΒΟΣ**: *Τζουμάκας, Μοσκιού, Γιαννού, Φτάκλας, Σταυρής, Γιαννικάκης, Βογιατζής, Χριστοδούλου, Παπαγεωργίου, Αξιώτης, Μπιλιάς. Επαιξαν και οι: Καρυπίδης, Πανταζόπουλος, Μπαρμπαντίλος, Πάντος, Κατσαράς, Καστρινάκης.*

**ΑΕΡΑ:** *Καβάδας, Μπακίρης, Κάζας, Παπανθύμου, Γιαννιού, Πυριόγλης Λ., Διάκου, Λυριστής, Πολίτης, Πυριόγλης Α., Λαουδίκος. Επαιξαν επίσης και οι: Κανέλος, Πέρος, Αυγερινού, Γιωργού, Δεσποτάκης, Νικολής.*

### ΕΡΜΗΣ - ΔΙΑΓΟΡΑΣ 1-3

Την τρίτη της νίκη σε ισάριθμα παιχνίδια πέτυχε η εφηβική ομάδα του Διαγόρα κερδίζοντας εκτός έδρας τον Ερμή. Το παιχνίδι ήταν αμφίρροπο μέχρι το εικοστό λεπτό όταν μετά από κόρνερ ο **Ουζούνης** έστειλε με κεφαλιά την μπάλα στα δίχτυα ανοίγοντας το σκορ. Από εκεί και πέρα ο αγώνας ήταν ένας μονόλογος του Διαγόρα και στο 30' ο **Ευγενικός** με σουτ έκανε δύο τα γκολ της ομάδας του. Στο 60' ολοκληρώθηκε αυτή η νίκη για την ομάδα του Διαγόρα όταν μετά από κόρνερ ο **Μέντος** έστειλε την μπάλα στα δίχτυα με κεφαλιά.

Το μόνο που κατάφερε ο Ερμής ήταν να πετύχει το γκολ της τιμής στο 67' όταν μετά από σύγχυση ο **Χατζηγεωργίου** από κοντά μείωσε σε 3-1. Διαιτητής της αναμέτρησης ήταν ο κ. **Γαγάνης.**

**ΕΡΜΗΣ:** *Σταυρής, Κεχαγιάς, Καφετζής, Αμερικανάς, Κώστας, Ηλίας, Χάμαλης, Χατζηγεωργίου, Μανιάς, Παπαδιός, Καζέλης (Παπαγεωργίου, Κρεμύδας).*

**ΔΙΑΓΟΡΑΣ:** *Λύμουρας, Πισσάς, Ζωάννου, Καρπαθάκης, Ουζούνης, Μέντος, Πακίδης, Παπαχριστοδούλου, Ευγενικός, Μαυρουδής, Κοντουδιός (Καριώτης, Καραγιάννης, Δημητρίου).*

### ΑΓΙΟΣ ΓΕΩΡΓΙΟΣ - ΑΠΟΛΛΩΝ ΑΠ. 0-4

Ακάθεκτος συνεχίζει να οδηγεί την κούρσα του εφηβικού πρωταθλήματος ο Απόλλωνας Απολλώνων μαζί με Διαγόρα και Φοίβο μετά τη νίκη που πέτυχε κόντρα στον Αγιο Γεώργιο στα πλαίσια της τρίτης αγωνιστικής. Στο γήπεδο της Μαλώνας η ομάδα των Απολλώνων κέρδισε 4-0 με τον **Παλάζη** να ανοίγει το σκορ στο 15'. Στην συνέχεια ο **Τσοπανάκης** στο 20' με σουτ διπλασίασε τα τέρματα του Απόλλωνα, ενώ στο 30' ο **Παυλίδης** με αυτογκόλ έβαλε μπροστά με τρία γκολ την ομάδα των Απολλώνων. Τέλος στο 55' ο **Γουμαράς** έδωσε μακρινή πάσα στον **Γιαννακόπουλο** και αυτός με σουτ έκανε το 4-0. Διαιτητής της αναμέτρησης ήταν ο κ. **Τσουρδιού.**

**ΑΓ. ΓΕΩΡΓΙΟΣ:** *Παυλίδης Μ., Καπατζής, Πατηνιώτης, Παπαδόπουλος, Παυλίδης Τ., Καυκάκης, Κόπελλος, Σκυλλαράκης, Πάλλας, Μόσχου, Κουζουλίδης (Παπαδόπουλος Κ., Λίλος).*

**ΑΠΟΛΛΩΝ ΑΠ.:** *Μακαρούνας Ι., Στατιού, Κυρίνης Τ., Γουμαράς, Πλάτσης, Παλάζης, Τσοπανάκης, Μπάκης, Χατζηγιαννάκης, Πονήρης, Διακοβασιλείου (Γιαννακόπουλος, Κυρίνης Ν., Μαχραμάς, Χατζηκοσμάς).*

## ΣΚΟΡ ΚΑΙ ΣΚΟΡΕΡ

| | |
|---|---|
| **● Πετρώνας – Κλεάνθης** | **2–0** |
| 38', 67' Κατσούλης | |
| **● Αναγέννηση Ε. – ΠΑΣ Ασκληπειού** | **0–2 ά.α.** |
| **● Αγ. Γεώργιος – Απόλλωνας Απ.** | **0–4** |
| 15' Παλάζης, 20' Τσοπανάκης, 30' Παυλίδης (αυτ.), 35' Γουμαράς | |
| **● Ερμής – Διαγόρας** | **1–3** |
| 67' Χατζηγεωργίου/20' Ουζούνης, 30 Ευγενικός, 60' Μέντος. | |
| **● Φοίβος – ΑΕΡΑ** | **3–0** |
| 16', 24', 33' Παπαγεωργίου. | |

### ΕΠΟΜΕΝΗ ΑΓΩΝΙΣΤΙΚΗ (4η)

Αρης - Πετρώνας
Κλεάνθης - Ρόδος
ΠΑΣ Ακληπειού - Ερμής
Διαγόρας - ΑΕΡΑ
Ηρακλής Μ. - Φοίβος

### ΟΙ ΣΚΟΡΕΡ

Ο **Κ. Παπαγεωργίου** του Φοίβου πέτυχε άλλα τρία γκολ προχθές και έφτασε τα 8 γκολ. Αναλυτικά έχουμε:

**8 γκολ:** Παπαγεωργίου Κ. (Φοίβος)

**3 γκολ:** Χριστοδούλου (Φοίβος)

**2 γκολ:** Π"μιχαήλ (Ηρακλής Μ.), Γεωργαρέλλης (Ηρακλής Μ.), Χ"μανώλης (Αρης), Μαυρουδής (Διαγόρας).

## ΒΑΘΜΟΛΟΓΙΑ ΕΦΗΒΙΚΟΥ

| Α/Α | ΟΜΑΔΕΣ | ΒΑΘ. | ΑΓ. | ΤΕΡΜ. | Ν. | Ι. | Η. |
|---|---|---|---|---|---|---|---|
| 1. | Φοίβος | 9 | 3 | 11-1 | 3 | 0 | 0 |
| 2. | Απόλλων Απ. | 9 | 3 | 8-0 | 3 | 0 | 0 |
| 3. | Διαγόρας | 9 | 3 | 9-2 | 3 | 0 | 0 |
| 4. | Ασκληπειός | 4 | 2 | 5-3 | 1 | 1 | 0 |
| 5. | Πετρώνας | 3 | 1 | 2-0 | 1 | 0 | 0 |
| 6. | Ηρακλής Μ. | 3 | 2 | 7-5 | 1 | 0 | 1 |
| 7. | ΑΕΡΑ | 3 | 2 | 4-3 | 1 | 0 | 1 |
| 8. | Αρης | 1 | 2 | 4-7 | 0 | 1 | 1 |
| 9. | Ρόδος | 0 | 2 | 4-3 | 1 | 0 | 1 |
| 10. | Ερμής | 0 | 2 | 2-5 | 0 | 0 | 2 |
| 11. | Κλεάνθης | 0 | 2 | 0-4 | 0 | 0 | 2 |
| 12. | Αγ. Γεώργιος | 0 | 3 | 1-14 | 0 | 0 | 3 |
| 12. | Αναγέννηση Εμπ. | - | - | - | - | - | - |

* Η Ρόδος έχει ένα μηδενισμό και -3 βαθμούς. Η Αναγέννηση έχει αποσυρθεί από το πρωτάθλημα.

# "Εφυγε" ο Γιώργος Μοσχούς

Μετά από χρόνια μάχη με την επάρατο τελικά ο **Γιώργος Μοσχούς** αποχαιρέτισε τον μάταιο τούτο κόσμο το Σάββατο, σκορπώντας θλίψη στους οικείους του, καθώς και στους φίλους του.

Ο εκλιπών ξεκίνησε την ποδοσφαιρική του καριέρα παίζοντας και διαπρέποντας ως τερματοφύλακας στην ομάδα του ΑΕΡΑ. Στη συνέχεια δεν εγκατέλειψε τον χώρο του ποδοσφαίρου, αφού έγινε διαιτητής γράφοντας και στην διαιτησία την δική του ιστορία. Παράλληλα στην επαγγελματική του ζωή εργαζόταν στον ΟΤΕ.

Ανθρωπος αγαπητός, πάντα με το χαμόγελο, είχε μόνο φίλους, γι' αυτό και το άκουσμα της θλιβερής είδησης άφησε πίσω του λύπη και συγκίνηση.

Τα τελευταία χρόνια ήταν διαιτητής μη εν ενεργεία, αλλά δεν μπόρεσε να προσφέρει πολλά από αυτή την θέση, αφού τον χτύπησε η επάρατος.

Ο **Γιώργος Μοσχούς** έχοντας συμπαραστάτες την οικογένειά του πολέμησε αυτή την αδηφάγα αρρώστια και φάνηκε πρόσκαιρα ότι κερδίζει την μάχη, αλλά δυστυχώς η μαχητικότητά του και η αγάπη των δικών του ανθρώπων δεν εμπόδισε τον θάνατο να διαβεί το κατώφλι του.

Στο τελευταίο του ταξίδι χθες στ' Αφάντου τον συνόδευσε αρκετός κόσμος που είπε το τελευταίο αντίο με θλίψη και οδύνη.

Το αθλητικό τημ της "Γ" εκφράζει τα συλλυπητήριά του προς την οικογένεια του **Γιώργου Μοσχούς.**

Αιωνία του η μνήμη...

## ΨΗΦΙΣΜΑ

Το δ.σ. του ΑΕΡΑ μετά τον απροσδόκητο θάνατο του βετεράνου ποδοσφαιριστή του, **Γιώργου Μοσχού**, συνήλθε έκτακτα και αποφάσισε:

- Να παραστεί σύσσωμο στη νεκρώσιμη ακολουθία.
- Να εκφράσει τα συλλυπητήρια στην οικογένειά του.
- Αντί στεφάνου να καταθέσει χρηματικό ποσό στον Αιμοδοτικό Σύλλογο "Πήγασος" Αφάντου.

## ΨΗΦΙΣΜΑ

Το Δ.Σ. του Συνδέσμου Διαιτητών Ποδοσφαίρου Δωδ/σου με την αναγγελία του αδόκητου θανάτου του μέλους του Συνδέσμου μας **Γιώργου Μοσχού** συνελθών εκτάκτως την 3/10/04 απεφάσισε ομόφωνα, όπως:

1. Σύσσωμο το δ.σ. να παρακολουθήσει τη νεκρώσιμη ακολουθία.
2. Να εκφράσει τα συλλυπητήρια στην οικογένειά του.
3. Την κατάθεση στεφάνου στη σορό του εκλιπόντος.
4. Να κρατηθεί ενός λεπτού σιγή σ' όλους τους αγώνες των τοπικών πρωταθλημάτων το ερχόμενο σαββατοκύριακο.
5. Να δημοσιευθεί το παρόν στον τοπικό Τύπο.

**Για το Δ.Σ.**

**Ο πρόεδρος** **Κάπρος Δημ.**

**Ο γεν. γραμματέας** **Καψάσκης Κων.**


## ΕΛΑ ΝΑ ΑΝΟΙΞΟΥΜΕ ΠΑΝΙΑ

**ΑΘΛΗΤΙΚΟΣ ΣΥΛΛΟΓΟΣ ΙΣΤΙΟΠΛΟΩΝ ΑΝΟΙΚΤΗΣ ΘΑΛΑΣΣΗΣ ΡΟΔΟΥ**
**www.asiathr.gr**
**e-mail:info@asiarth.gr**



Έλα να μάθεις να κυβερνάς ένα ιστιοφόρο σκάφος και να μπορείς να απολαμβάνεις το ταξίδι στη θάλασσα με τον αέρα και τα πανιά.

Θα διδαχθείς να αντιμετωπίζεις κάθε κίνδυνο στη θάλασσα, να διαβάζεις και να προβλέπεις τον καιρό, να διαβάζεις τους ναυτικούς χάρτες με τα σύμβολά τους και πολλά άλλα, αποκτώντας το δίπλωμα κυβερνήτου ιστιοφόρου σκάφους.

Ο εκπαιδευτικός κύκλος που οργανώνεται από τον Αθλητικό Σύλλογο Ιστιοπλόων Ανοικτής Θάλασσας Ρόδου περιλαμβάνει:

*Πρακτική εκπαίδευση πάνω σε ιστιοφόρο σκάφος κάθε Σάββατο ή Κυριακή πρωί για δύο μήνες, τρίωρα θεωρητικά μαθήματα κάθε Σάββατο βράδυ, ένα εκπαιδευτικό διήμερο ταξίδι στη Σύμη.*

**ΕΝΑΡΞΗ ΜΑΘΗΜΑΤΩΝ 16/10/2004**
**ΠΛΗΡΟΦΟΡΙΕΣ-ΕΓΓΡΑΦΕΣ**
**Μιχάλης Παπαγαπητός: 2241024247**
**Γιάννης Κλείδωνας: 6937372146**

γ κατηγορία

Αθλητική ΓΝΩΜΗ

# Ο "Άγνωστος" κόσμος

***Στις 16 Οκτωβρίου η Γ' κατηγορία θα βρεθεί στη σέντρα. Το πρωτάθλημα θα διεξαχθεί σε δύο ομίλους. Ο κάθε όμιλος έχει δώδεκα ομάδες. Νέα "πρόσωπα" στην κατηγορία είναι δύο ομάδες που έχουν γράψει τη δική τους ιστορία στο ποδόσφαιρό μας, αλλά ήταν σε αδράνεια.***

*Ο Ατρόμητος Διμυλιάς που απουσίαζε για ένα χρόνο και η Ομόνοια Γενναδίου για αρκετά χρόνια.*

*Επίσης στην κατηγορία θα πάρουν μέρος φέτος κα οι Ευκλής, Ποσειδώνας Καρπάθου που υποβιβάστηκαν από την β' κατηγορία.*

*Οι δύο ομάδες έχουν αγωνιστεί στο παρελθόν στην Α' κατηγορία, όπως και οι ΟΦ Ιστρίου, Δαμάγητος, Εθνικός, Αγ. Ισίδωρος, Αστέρας Π., Ροδιακός, Ασκληπειό, Δωριέας.*

*Η "Α.Γ." τα τελευταία χρόνια καλύπτει κι αυτό το πρωτάθλημα, ξεφεύγοντας από την απλή αναφορά των απο-*

## Α.Σ. ΑΝΑΓΕΝΝΗΣΗ ΝΗΣΟΥ ΡΟΔΟΥ

**Ετος ίδρυσης:** 1999
**Πρόεδρος:** Γεωργαλλής Γ.
**Προπονητής:** Γεωργαλής Α.
**Χρώμα εμφάν.:** Ασπρο-Μαύρο
**Εδρα:** Γήπεδο Αγ. Αποστόλων

**ΡΟΣΤΕΡ ΠΕΡΙΟΔΟΥ 2004-05**

| ΤΕΡΜΑΤΟΦΥΛΑΚΕΣ | ΕΤΟΣ ΓΕΝΝ. |
|---|---|
| 1. Αγγελόπουλος Σταύρος | 1986 |
| 2. Σαρρής Γιώργος | 1977 |
| 3. Ζουρδής Φώτης | 1974 |
| **ΑΜΥΝΤΙΚΟΙ** | |
| 4. Αγγελής Μιχάλης | 1977 |
| 5. Γέροντας Δημήτρης | 1988 |
| 6. Κλημέντος Βαλάντης | 1985 |
| 7. Κουλουριώτης Γιάννης | 1972 |
| 8. Κορνάρος Σάββας | 1981 |
| 9. Πετράς Γιάννης | 1981 |
| 10. Σφήκας Σάββας | 1968 |
| 11. Χατζή Ομέρ Ταμπάκ | 1963 |
| 12. Χατζηπέτρος Νεκτάριος | 1977 |
| 13. Αποστολίδης Χρήστος | 1973 |
| **ΜΕΣΟΙ** | |
| 14. Αγγουριάς Γιώργος | 1975 |
| 15. Αγγελάκης Γιώργος | 1986 |
| 16. Καραγιάννης Γιάννης | 1978 |
| 17. Κουτσούκης Θωμάς | 1983 |
| 18. Κωνσταντίνος Βικέντζος | 1981 |
| 19. Λυκούρης Μάρκος | 1973 |
| 20. Σαρρής Νίκος | 1977 |
| 21. Σπανός Παναγιώτης | 1968 |
| 22. Παρασίδης Στράτος | 1977 |
| 23. Χατζηγεωργίου Νίκος | 1977 |
| **ΕΠΙΘΕΤΙΚΟΙ** | |
| 24. Γεωργαλής Αριστείδης | 1966 |
| 25. Καρπαθάκης Νίκος | 1962 |
| 26. Νάδαρος Κώστας | 1982 |
| 27. Χατζηχριστοδούλου Χρήστος | 1976 |
| 28. Χατζηδημητρίου Κώστας | 1982 |

## Α.Σ. ΔΗΜΗΤΡΑ ΔΑΜΑΤΡΙΑΣ

**Ετος ίδρυσης:** 1986
**Πρόεδρος:** Πάττας Γ.
**Προπονητής:** Τσαλόλης Μ.
**Χρώμα εμφάν.:** Κόκκινο-Ασπρο
**Εδρα:** Γήπεδο Δαματριάς

**ΡΟΣΤΕΡ ΠΕΡΙΟΔΟΥ 2004-05**

| ΤΕΡΜΑΤΟΦΥΛΑΚΕΣ | ΕΤΟΣ ΓΕΝΝ. |
|---|---|
| 1. Τσιροδήμος Στέλιος | 1970 |
| 2. Αντωνάς Ηλίας | 1983 |
| **ΑΜΥΝΤΙΚΟΙ** | |
| 3. Πάττας Λουκάς | 1979 |
| 4. Καλούδης Βαγγέλης | 1976 |
| 5. Χειμωνέττος Γιώργος | 1974 |
| 6. Σαράντου Βασίλης | 1986 |
| 7. Σταμάτης Σάββας | 1980 |
| 8. Χιώτης Κώστας | 1972 |
| 9. Ζερβός Βασίλης | 1978 |
| 10. Χατζησάββας Μανόλης | 1983 |
| **ΜΕΣΟΙ** | |
| 11. Αντωνάκης Μανόλης | 1982 |
| 12. Εξαδάχτυλος Σταύρος | 1990 |
| 13. Θεουλάκης Παναγιώτης | 1989 |
| 14. Παναής Σταύρος | **1976** |
| 15. Πηδιάκης Μανόλης | 1988 |
| 16. Καρναβάς Παναγιώτης | 1976 |
| 17. Ζωάννου Γιάννης | 1978 |
| 18. Νικολίτσης Βασίλης | 1976 |
| 19. Τσακίρης Ζωγράφος | 1981 |
| **ΕΠΙΘΕΤΙΚΟΙ** | |
| 20. Συρίμης Περικλής | 1985 |
| 21. Γιαννακάκης Σταύρος | 1987 |
| 22. Καριπίδης Τσαμπίκος | 1978 |
| 23. Σαλπιγγίδης Χρήστος | 1979 |
| 24. Πηδιάκης Γεώργιος | 1987 |
| 25. Πηδιάκης Παναγιώτης | 1977 |

## Α.Σ. ΑΤΡΟΜΗΤΟΣ ΔΙΜΥΛΙΑΣ ΡΟΔΟΥ

**Ετος ίδρυσης:** 1972
**Πρόεδρος:** Σταμέλος Αρ.
**Προπονητής:** Μιχαϊλίδης Γ.
**Χρώμα εμφάν.:** Πράσινο-Ασπρο
**Εδρα:** Γήπεδο Διμυλιάς

**ΡΟΣΤΕΡ ΠΕΡΙΟΔΟΥ 2004-05**

| ΤΕΡΜΑΤΟΦΥΛΑΚΕΣ | ΕΤΟΣ ΓΕΝΝ. |
|---|---|
| 1. Στεφανάκης Πανορμίτης | 1977 |
| 2. Θυριάκης Μιχάλης | 1986 |
| 3. Αλαφάκης Μανόλης | 1980 |
| **ΑΜΥΝΤΙΚΟΙ** | |
| 4. Σαββέλος Δημήτρης | 1982 |
| 5. Στεφανάκης Νίκος | 1977 |
| 6. Γιορδαμνής Μανόλης Γ. | 1982 |
| 7. Κεπέρης Μανόλης | 1967 |
| 8. Σαρικάς Λουκάς | 1986 |
| 9. Διακοφώτης Παναγιώτης | 1978 |
| 10. Γιορδαμνής Μανόλης Π. | 1990 |
| **ΜΕΣΟΙ** | |
| 11. Τόππος Νίκος | 1981 |
| 12. Γιορδαμνής Νίκος Κ. | 1989 |
| 13. Γιορδαμνής Νίκος Μ. | 1973 |
| 14. Γιορδαμνής Νίκος Π. | 1974 |
| 15. Μιαούδης Παντελής | 1977 |
| 16. Πάλλας Μιχάλης | 1987 |
| 17. Ικσάν Εγκιλλέρ | 1984 |
| 18. Μαγκίτης Παναγιώτης | 1989 |
| **ΕΠΙΘΕΤΙΚΟΙ** | |
| 19. Θυριάκης Κυριάκος | 1977 |
| 20. Θυριάκης Γιώργος | 1978 |
| 21. Μάριο Μασούφι | 1987 |



## ΕΘΝΙΚΟΣ ΑΡΧΙΠΟΛΗΣ

**Ετος ίδρυσης:** 1968
**Πρόεδρος:** Παπανθύμου Δ.
**Προπονητής:** Κασιώτης Ν.
**Χρώμα εμφάν.:** Μπλε-Ασπρο
**Εδρα:** Γήπεδο Αρχίπολης

**ΡΟΣΤΕΡ ΠΕΡΙΟΔΟΥ 2004-05**

| ΤΕΡΜΑΤΟΦΥΛΑΚΕΣ | ΕΤΟΣ ΓΕΝΝ. |
|---|---|
| 1. Σαρικάς Μιχάλης | 1972 |
| 2. Αγγέλου Σωτήρης | 1971 |
| **ΑΜΥΝΤΙΚΟΙ** | |
| 3. Χαρτερός Χρυσοβαλάντης | 1981 |
| 4. Χατζηγεωργίου Μανόλης | 1988 |
| 5. Μιχαλάκης Κυριάκος | 1980 |
| 6. Κήπουλας Πέτρος | 1989 |
| 7. Αναστάχας Λουκάς | 1984 |
| 8. Μιχαλάκης Φιλήμονας | 1972 |
| 9. Σεντής Γιώργος | 1984 |
| **ΜΕΣΟΙ** | |
| 10. Σφουγγαριστός Γιώργος | 1981 |
| 11. Καβουντζής Μανόλης | 1984 |
| 13. Μαργαρίτης Κώστας | 1987 |
| 14. Τσαγγάρης Μανόλης | 1972 |
| 15. Χατζηγεωργίου Μανόλης | 1988 |
| 16. Φλεβάρης Δημήτρης | 1987 |
| **ΕΠΙΘΕΤΙΚΟΙ** | |
| 17. Φιλίππου Φιλήμονας | 1981 |
| 18. Καντής Μόσχος | 1981 |
| 19. Μανέττας Μιχάλης | 1982 |
| 20. Στραντζόπουλος Κώστας | 1968 |
| 21. Κυπραίος Νίκος | 1978 |

## ΔΑΜΑΓΗΤΟΣ ΘΕΟΛΟΓΟΥ

**Ετος ίδρυσης:** 1962
**Πρόεδρος:** Σταυριάς Γ.
**Προπονητής:** Κούρος Στ.
**Χρώμα εμφάν.:** Μπορντό-Γαλάζιο
**Εδρα:** Γήπεδο Θεολόγου

**ΡΟΣΤΕΡ ΠΕΡΙΟΔΟΥ 2004-05**

| ΤΕΡΜΑΤΟΦΥΛΑΚΕΣ | ΕΤΟΣ ΓΕΝΝ. |
|---|---|
| 1. Χατζηνικόλας Μιχάλης | 1980 |
| 2. Αυγέρης Παναγιώτης | 1974 |
| 3. Ζαγοριανός Νίκος | 1987 |
| **ΑΜΥΝΤΙΚΟΙ** | |
| 4. Γρηγοράς Παναγιώτης | 1980 |
| 5. Χουρδάς Παράσχος | 1977 |
| 6. Καμπούρης Κώστας | 1975 |
| 7. Ζαγκανίκας Κώστας | 1970 |
| 8. Ιακωβίδης Σπύρος | 1989 |
| 9. Μπολοβίνος Πάρης | 1983 |
| 10. Τρούλης Μανόλης | 1977 |
| **ΜΕΣΟΙ** | |
| 11. Γρηγοριάδης Μιχάλης | 1987 |
| 12. Καρπάθιος Γιάννης | 1978 |
| 13. Κοντομανώλης Θεοδόσης | 1983 |
| 14. Κρομμύδας Παναγιώτης | 1977 |
| 15. Νικολάου Παντελής | 1984 |
| 16. Τσαλίκης Γιώργος | 1972 |
| 17. Σταυριάς Αυγερινός | 1989 |
| 18. Μπράτιτσης Ηλίας | 1978 |
| 19. Γρηγοριάδης Βασίλης | 1990 |
| 20. Παναγιωτίδης Πάνος | 1978 |
| **ΕΠΙΘΕΤΙΚΟΙ** | |
| 21. Καραγιάννης Δημήτρης | 1979 |
| 22. Μπιλιάς Ανδρέας | 1982 |
| 23. Μπάλας Αντώνης | 1989 |
| 24. Πασάλης Δημήτρης | 1987 |
| 25. Ράιος Γιώργος | 1969 |
| 26. Λίντας Ηλίας | 1983 |

## Α.Ε.Σ. ΕΥΚΛΗΣ ΣΟΡΩΝΗΣ

**Ετος ίδρυσης:** 1926
**Πρόεδρος:** Χατζηκυριαζής Μ.
**Προπονητής:** Φλεβάρης Γ.
**Χρώμα εμφάν.:** Πράσινο-Ασπρο
**Εδρα:** Γήπεδο Καλαβαρδών

**ΡΟΣΤΕΡ ΠΕΡΙΟΔΟΥ 2004-05**

| ΤΕΡΜΑΤΟΦΥΛΑΚΕΣ | ΕΤΟΣ ΓΕΝΝ. |
|---|---|
| 1. Μαριεττής Κώστας | 1990 |
| 2. Μπαλής Παναγιώτης | 1976 |
| 3. Σαββάκης Στέργος Μ. | 1971 |
| **ΑΜΥΝΤΙΚΟΙ** | |
| 4. Διακοδημήτρης Χρήστος | 1982 |
| 5. Ζερβός Κυριαζής | 1989 |
| 6. Καραβόλιας Νίκος | 1977 |
| 7. Κασιώτης Μιχάλης | 1981 |
| 8. Κολεζάκης Γιώργος | 1989 |
| 9. Λαός Βαγγέλης | 1981 |
| 10. Μαριέττος Κυριάκος | 1983 |
| 11. Μοσχής Κώστας | 1974 |
| 12. Μπονιάτης Νίκος | 1981 |
| 13. Σαββάκης Στέργος Α. | 1980 |
| 14. Χατζησταμάτης Σίλας | 1978 |
| **ΜΕΣΟΙ** | |
| 15. Αναγνώστου Νεκτάριος | 1974 |
| 16. Κανάκης Μιχάλης | 1973 |
| 17. Κολώνιας Ηλίας | 1981 |
| 18. Κοτσιφός Βασίλης | 1976 |
| 19. Λαμπρόπουλος Δημήτρης | 1986 |
| 20. Μαντικός Νικήτας | 1984 |
| 21. Μουρές Κώστας | 1974 |
| 22. Μπερετούλης Γιάννης | 1989 |
| 23. Πεστλίκης Μιχάλης | 1975 |
| 24. Σχοινάκης Γιώργος | 1988 |
| **ΕΠΙΘΕΤΙΚΟΙ** | |
| 25. Λαμπρόπουλος Κώστας | 1989 |
| 26. Μικρόπουλος Γιάννης | 1976 |
| 27. Μυρτο Ντριταν | 1979 |
| 28. Παπαδάκης Μανόλης | 1988 |
| 29. Σταματίου Βαγγέλης | 1974 |

# της Γ' κατηγορίας

*Η "Α.Γ" παρουσιάζει για πρώτη φορά το δυναμικό των ομάδων της μικρής κατηγορίας*

*τελεσμάτων θέλοντας να τους δώσει περισσότερο ενδιαφέρον και να την βγάλει από την αφάνεια όπως γινόταν τόσα χρόνια. Μια προσπάθεια με αρκετές δυσκολίες, αλλά το επιχειρούμε γιατί πιστεύουμε ότι αξίζει να βρίσκεται στα φώτα της δημοσιότητας.*

*Σήμερα παρουσιάζουμε για πρώτη φορά το δυναμικό των ομάδων, ξεκινώντας από τον α' όμιλο.*

*Οι ομάδες που μετέχουν σ' αυτόν είναι οι εξής:*

*Ήλιος, Ηρακλής Λ., Ατρόμητος, Δαμάγητος, ΟΦ Ιστρίου, Πετρώνας, Ευκλής, Ταξιάρχης, Εθνικός, Αναγέννηση Ρ., Δήμητρα, Σύμη.*

*Στον β' όμιλο, τον οποίο θα παρουσιάσουμε στην επόμενη έκδοση είναι οι Αγ. Ισίδωρος, Αστέρας Π., Ροδιακός, Αλθαιμένης, Ασκληπειό, Ιάλυσος '97, Ποσειδών Καρ., Δωριέας, Ζευς, Μεσαναγρός, Πολύστρατος, Ομόνοια Γ.*

## Α.Σ. ΗΛΙΟΣ ΙΑΛΥΣΟΥ

**Ετος ίδρυσης:** 1996
**Πρόεδρος:** Καλημέρη Α.
**Προπονητής:** Δοξάκης Δ.
**Χρώμα εμφάν.:** Πορτοκαλί-Μπλε
**Εδρα:** Λύκειο Ιαλυσού

ΡΟΣΤΕΡ ΠΕΡΙΟΔΟΥ 2004-05

| ΤΕΡΜΑΤΟΦΥΛΑΚΕΣ | ΕΤΟΣ ΓΕΝΝ. |
|---|---|
| 1. Κουτσονικόλας Ανδρέας | 1991 |
| 2. Νγκελίνα Μαριγκλέν | 1987 |
| 3. Καραβόλιας Δημήτρης | 1986 |
| **ΑΜΥΝΤΙΚΟΙ** | |
| 4. Ζαμαντάκης Μουράτ | 1990 |
| 5. Μουτσοντέμι Εριον | 1990 |
| 6. Κουφού Γιώργος | 1988 |
| 7. Ζαμαντάκης Σούλης | 1988 |
| 8. Τσάτος Σοφοκλής | 1986 |
| 9. Καραγιάννης Γιώργος | 1985 |
| 10. Κόκας Χρήστος | 1982 |
| 11. Μοσκιού Μιχάλης | 1973 |
| 12. Κόκας Δήμος | 1988 |
| **ΜΕΣΟΙ** | |
| 13. Γεωργαλλής Χρήστος | 1990 |
| 14. Μουτσοντέμι Μπλάνταρ | 1989 |
| 15. Κιορμπέκηρ Μουσταφά | 1991 |
| 16. Κόκας Μιχάλης | 1988 |
| 17. Κιλασήν Χαλήλ | 1988 |
| 18. Νεόφυτος Γεράσιμος | 1987 |
| 19. Νγκελίνα Μπλένταρ | 1985 |
| 20. Κολίτσας Δημήτρης | 1979 |
| 21. Κώστας Χρήστος | 1975 |
| 22. Κόκας Δήμος | 1988 |
| **ΕΠΙΘΕΤΙΚΟΙ** | |
| 23. Τσιάτος Λεωνίδας | 1987 |
| 24. Αϊντινή Αλτίν | 1988 |
| 25. Νάκος Αλέξανδρος | 1986 |
| 26. Κωστομοίρης Δημήτρης | 1987 |
| 27. Κυπραίος Λευτέρης | 1986 |
| 28. Κλούβας Χρήστος | 1978 |
| 29. Ζότο Μπλένταρ | 1988 |

## Α.Σ. ΠΕΤΡΩΝΑΣ ΑΡΧΑΓΓΕΛΟΥ

**Ετος ίδρυσης:** 2000
**Πρόεδρος:** Παπαοικονόμου Κ.
**Προπονητής:** Κωνστάντουρας Α.
**Χρώμα εμφάν.:** Κόκκινο-Μπλε-Ασπρο
**Εδρα:** Γήπεδο Αρχαγγέλου

ΡΟΣΤΕΡ ΠΕΡΙΟΔΟΥ 2004-05

| ΤΕΡΜΑΤΟΦΥΛΑΚΕΣ | ΕΤΟΣ ΓΕΝΝ. |
|---|---|
| 1. Φαρμάκαλης Γιώργος | 1984 |
| 2. Φλεβάρης Χρύσανθος | 1974 |
| 3. Τόπλης Γιάννης | 1986 |
| 4. Δέδες Γιώργος | 1972 |
| **ΑΜΥΝΤΙΚΟΙ** | |
| 5. Ξετρίχης Βασίλης | 1984 |
| 6. Δότας Αστέριος | 1977 |
| 7. Γιωργάς Ανδρέας | 1986 |
| 8. Μαυριός Κώστας | 1986 |
| 9. Κοτσίκος Σωτήρης | 1982 |
| 10. Κόκας Αλκης | 1986 |
| 11. Αργυριδάκης Παντελής | 1979 |
| **ΜΕΣΟΙ** | |
| 12. Χατζηνικολού Μανόλης | 1986 |
| 13. Αργυρός Παναγιώτης | 1985 |
| 14. Πομπός Παναγιώτης | 1987 |
| 15. Τόμπλης Εντουαρτς | 1984 |
| 16. Κουφός Μιχάλης | 1978 |
| 17. Λεβέντης Στάθης | 1981 |
| 18. Νικολού Επαμεινώνδας | 1982 |
| 19. Γιακουμάκης Γιάννης | 1980 |
| 20. Παπανικόλας Σταύρος | 1976 |
| 21. Γάσπαρης Κώστας | 1985 |
| 22. Μαυριός Νίκος | 1982 |
| **ΕΠΙΘΕΤΙΚΟΙ** | |
| 23. Παγκάς Γιώργος | 1984 |
| 24. Παπαοικονόμου Σάββας | 1988 |
| 25. Κασιώτης Κυριάκος | 1984 |
| 26. Δημητρόπουλος Χρήστος | 1978 |
| 27. Γιορτζής Νίκος | 1984 |
| 28. Μπάκας Κώστας | 1980 |
| 29. Σιλαϊδής Νίκος | 1979 |
| 30. Κατσούλης Χαράλαμπος | 1988 |

## Α.Ε. ΗΡΑΚΛΗΣ ΛΑΡΔΟΥ

**Ετος ίδρυσης:** 1977
**Πρόεδρος:** Πελέλας Σ.
**Προπονητής:** Κουκουβάης Β.
**Χρώμα εμφάν.:** Μπλε-Ασπρο
**Εδρα:** Γήπεδο Λάρδου

ΡΟΣΤΕΡ ΠΕΡΙΟΔΟΥ 2004-05

| ΤΕΡΜΑΤΟΦΥΛΑΚΕΣ | ΕΤΟΣ ΓΕΝΝ. |
|---|---|
| 1. Μουστάκας Διαγόρας | 1973 |
| 2. Μαστροδημήτρης Χαράλαμπος | 1986 |
| **ΑΜΥΝΤΙΚΟΙ** | |
| 3. Κοντός Μιχάλης | 1979 |
| 4. Παπασταματίου Γιώργος | 1977 |
| 5. Διακολουκάς Γιάννης | 1981 |
| 6. Διακολουκάς Κυριάκος | 1971 |
| 7. Κωσταράς Γιάννης | 1983 |
| 8. Διακοβασιλείου Σταύρος | 1987 |
| 9. Καφάλας Νίκος | 1987 |
| **ΜΕΣΟΙ** | |
| 10. Ευαγγελίδης Γιάννης | 1986 |
| 11. Ευαγγελίδης Στέφανος | 1986 |
| 12. Νικολής Νίκος | 1975 |
| 13. Νικηταράς Παναγιώτης | 1991 |
| 14. Αθανασάκης Μιχάλης | 1989 |
| 15. Τσανικίδης Γιάννης | 1988 |
| 16. Ευαγγελόπουλος Σοφοκλής | 1989 |
| 17. Τσάπαλης Δημήτρης | 1965 |
| **ΕΠΙΘΕΤΙΚΟΙ** | |
| 18. Καμμάς Μιχάλης | 1980 |
| 19. Αθανασάκης Διαγόρας | 1981 |
| 20. Καπιώτης Αλέξανδρος | 1984 |
| 21. Νικηταράς Πέτρος | 1981 |
| 22. Κούρτης Στέργος | 1972 |

## Α.Σ. ΤΑΞΙΑΡΧΗΣ ΚΑΛΑΘΟΥ

**Ετος ίδρυσης:** 1993
**Πρόεδρος:** Χριστοδούλου Π.
**Προπονητής:** Χριστοδούλου Π.
**Χρώμα εμφάν.:** Πράσινο-Ασπρο
**Εδρα:** Γήπεδο Καλάθου

ΡΟΣΤΕΡ ΠΕΡΙΟΔΟΥ 2004-05

| ΤΕΡΜΑΤΟΦΥΛΑΚΕΣ | ΕΤΟΣ ΓΕΝΝ. |
|---|---|
| 1. Γεωργάς Βασίλης | 1988 |
| 2. Κατσανικάκης Δημήτρης | 1984 |
| 3. Χρήστους Γιάννης | 1980 |
| **ΑΜΥΝΤΙΚΟΙ** | |
| 4. Μακρής Αχιλλέας | 1969 |
| 5. Μπάδρας Κώστας | 1973 |
| 6. Δαμάκος Φάνης | 1970 |
| 7. Μαγκαφάκης Γιάννης | 1976 |
| 8. Καραβέλλας Αντώνης | 1980 |
| 9. Ζιάκας Βασίλης | 1979 |
| 10. Σπίνουλας Σταύρος | 1979 |
| 11. Ψαρός Νίκος | 1972 |
| 12. Νικηταράς Κώστας | 1979 |
| **ΜΕΣΟΙ** | |
| 13. Γεωργίου Γιάννης | 1982 |
| 14. Γεωργίου Κώστας | 1988 |
| 15. Κουντέλας Δημήτρης | 1974 |
| 16. Χριστοδούλου Παύλος | 1967 |
| 17. Καπισίκης Γιώργος | 1983 |
| 18. Καπισίκης Πόλυς | 1989 |
| 19. Κωσταντίνου Κώστας | 1971 |
| 20. Κατσουρός Χριστόφορος | 1980 |
| **ΕΠΙΘΕΤΙΚΟΙ** | |
| 21. Κωσταντινίδης Βασίλης | 1976 |
| 22. Φίλκας Σπύρος | 1977 |
| 23. Αθανασόπουλος Παναγιώτης | 1979 |
| 24. Πακίδης Δημήτρης | 1978 |
| 25. Παπαδημητρίου Δημήτρης | 1982 |
| 26. Τσάχωνας Θανάσης | 1980 |

## Ο.Φ. ΙΣΤΡΙΟΥ

**Ετος ίδρυσης:** 1986
**Πρόεδρος:** Χωρίτης Μ.
**Προπονητής:** Παπαϊωάννου Απ.
**Χρώμα εμφάν.:** Ασπρο-Μαύρο
**Εδρα:** Γήπεδο Γενναδίου

ΡΟΣΤΕΡ ΠΕΡΙΟΔΟΥ 2004-05

| ΤΕΡΜΑΤΟΦΥΛΑΚΕΣ | ΕΤΟΣ ΓΕΝΝ. |
|---|---|
| 1. Κουτσάφας Απόστολος | 1983 |
| 2. Παπαβεργής Μανόλης | 1989 |
| **ΑΜΥΝΤΙΚΟΙ** | |
| 3. Αυγουστάκης Κώστας | 1981 |
| 4. Μπονιάτης Γιάννης | 1978 |
| 5. Αποστολάτος Χρήστος | 1974 |
| 6. Παπουτσάκης Ιωσήφ | 1969 |
| 7. Καβουκλής Χαράλαμπος | 1966 |
| 8. Πόκκιας Μανόλης | 1968 |
| 9. Καραγεωργίου Μιχάλης | 1972 |
| 10. Ρίζας Τριαντάφυλλος | 1986 |
| **ΜΕΣΟΙ** | |
| 11. Νικολίτσης Φραγκίσκος | 1972 |
| 12. Κοτσάνης Νίκος | 1984 |
| 13. Βρετινάρης Θωμάς | 1988 |
| 14. Σείτης Γιάννης | 1985 |
| 15. Παπακώστας Ακης | 1991 |
| 16. Αυγουστάκης Νίκος | 1978 |
| 17. Παπαδημητρίου Μιχάλης | 1983 |
| 18. Παπασταμάτης Μιχάλης | 1980 |
| 19. Κατσάμπας Μιχάλης | 1983 |
| 20. Χρυσόπουλος Δήμος | 1985 |
| 21. Καζώνης Γιάννης | 1985 |
| **ΕΠΙΘΕΤΙΚΟΙ** | |
| 22. Μοσχής Νίκος | 1981 |
| 23. Μαυράκης Μιχάλης | 1974 |
| 24. Δημητρίου Φάνης | 1981 |
| 25. Γιακουμάκης Τάσος | 1985 |

## Α.Ο. ΣΥΜΗΣ

**Ετος ίδρυσης:** 1990
**Πρόεδρος:** Κωνσταντινίδης Β.
**Προπονητής:** Χάσκας Η.
**Χρώμα εμφάν.:** Κίτρινο-Μαύρο
**Εδρα:** Γήπεδο Σύμης

ΡΟΣΤΕΡ ΠΕΡΙΟΔΟΥ 2004-05

| ΤΕΡΜΑΤΟΦΥΛΑΚΕΣ | ΕΤΟΣ ΓΕΝΝ. |
|---|---|
| 1. Γιωργάς Σωτήρης | 1983 |
| 2. Μιχαήλου Γιώργος | 1989 |
| **ΑΜΥΝΤΙΚΟΙ** | |
| 3. Τσαβαρής Βασίλης | 1983 |
| 4. Οθητού Κώστας | 1981 |
| 5. Κυπριώτης Πέτρος | 1982 |
| 6. Καψής Γιώργος | 1969 |
| 7. Κουρδουμπάς Γιώργος | 1982 |
| 8. Ζαχαρίας Γιάννης | 1982 |
| **ΜΕΣΟΙ** | |
| 9. Ζουρούδης Πανορμίτης | 1977 |
| 10. Ζουρούδης Μιχάλης | 1978 |
| 11. Βυζανιάρης Ηλίας | 1988 |
| 12. Μίσσος Δημήτρης | 1981 |
| 13. Καψής Δημήτρης | 1977 |
| 14. Μπαλής Ηρακλής | 1983 |
| 15. Ζαχαρίας Νίκος | 1987 |
| 16. Στεφάνου Χρίστος | 1989 |
| 17. Παπαθεοδωράκης Βασίλης | 1988 |
| **ΕΠΙΘΕΤΙΚΟΙ** | |
| 18. Κυπριώτης Γιώργος | 1981 |
| 19. Κάλιαρος Γιώργος | 1985 |
| 20. Στεφάνου Τάσος | 1987 |
| 21. Οθήτου Μιχάλης | 1984 |
| 22. Καραβαΐλης Νίκος | 1983 |

Με τον πάντα δικό σας...

# Αλλαξογκόλιές

...γκολτζή - γκολτζή

www.angelfire.com/pa4/allaksogolies

E-mail: allaksogolis@yahoo.gr

Όπως είναι απολύτως φυσικό στην Ελλάδα, τώρα θα πιάσει όλους μία μανία σε ότι έχει να κάνει με φορτηγά, λεωφορεία και λοιπά μεγάλα οχήματα ένεκα του τραγικού δυστυχήματος που είχαμε πάλι με θύματα αθώα παιδιά που πήγαιναν να παρακολουθήσουν τους Παραολυμπιακούς Αγώνες. Όλοι οι «ειδικοί» έχουν κάνει και πάλι την εμφάνιση τους και μπροστά στα φώτα της πρόσκαιρης δημοσιότητας και της προσωπικής προβολής τους, ξεφουρνίζουν ότι χοντράδα τους έρχεται στο κεφάλι. Η Πολιτεία από την πλευρά της υπόσχεται (όπως κάνει πάντα μετά από τέτοιες μεγάλες τραγωδίες) ότι ΘΑ βελτιωθούν τα πάντα για να μην ξαναέχουμε τέτοια τραγικά γεγονότα. Θα τοποθετηθούν λένε κάμερες στους δρόμους, θα αυξηθούν κατά πολύ τα πρόστιμα, θα υπερίπτανται ελικόπτερα κτύπου ζέπελιν (βλ. Μεγάλος Αδελφός) κ.α. Για βελτίωση του κωλοοδικού δικτύου, δεν άκουσα τίποτα. Μην πάτε μακριά. Αν καταμετρήσουμε εδώ στην Ρόδο τις ατέλειες και τα επικίνδυνα σημεία των δρόμων (για τους οποίους πληρώνουμε και τέλη κυκλοφορίας για να τους χρησιμοποιούμε-αν είναι δυνατόν), θα ξαναχτίσουμε την βιβλιοθήκη της Αλεξάνδρειας !



Πάει και ο Σεπτέμβριος. Η Α' τοπική κατηγορία έχει αρχίσει, το Champions League επίσης, η μεγάλη κατηγορία του Ελληνικού ποδοσφαίρου και έπονται και οι υπόλοιπες, όποτε σταθεροποιηθεί (επιτέλους) η ημερομηνία έναρξης τους. Με λίγα λόγια με την έλευση του βασιλιά των σπορ στην ζωή μας, ξεκινάμε μία νέα ποδοσφαιρική περίοδο και οι προσδοκίες όλων όσων ασχολούμαστε με το άθλημα, είναι για ακόμη μία φορά, μεγάλες. Προσδοκούμε την βελτίωση του επιπέδου στον Δωδεκανησιακό χώρο και κατόπιν στον Ελλαδικό και στον Ευρωπαϊκό.

Τα πρώτα δείγματα γραφής όσον αφορά την τοπική μας μεγάλη κατηγορία, λένε ότι θα έχουμε ένα συναρπαστικό πρωτάθλημα, αφού οι περισσότερες ομάδες έχουν ενισχύσει το έμψυχο υλικό τους και θέλουν να παίξουν πρωταγωνιστικό ρόλο μιας και έχουν θέσει υψηλούς στόχους. Εκτός των παραπάνω όμως βλέπουμε (κάποτε θα ερχόταν και αυτή η ώρα) να βελτιώνονται οι χώροι υποδομής μετά από τόσα και τόσα χρόνια κακομοιριάς και δικαιολογημένης γκρίνιας, με την ανακαίνιση των γηπέδων που περιλαμβάνουν τοποθέτηση φυσικού ή τεχνητού χλοοτάπητα, προβολείς, δημιουργία βοηθητικών γηπέδων, γηπέδων 5Χ5, πλαστικά καθίσματα κ.α. Πράγματα που δείχνουν ότι είμαστε σε έναν σωστό δρόμο αλλά για να έχουμε πραγματική αναβάθμιση του Δωδεκανησιακού ποδοσφαίρου, θα πρέπει να ακολουθήσουν όλοι το ρεύμα της εποχής και να κάνουμε επιτέλους την επανάσταση μας, διεκδικώντας κατασκευή αθλητικών έργων (όχι μόνο ποδοσφαιρικών) στην περιοχή μας από την Πολιτεία. Τώρα βέβαια ελέω Ολυμπιακών Αγώνων δεν υπάρχει μία στα κρατικά ταμεία, αλλά ούτως ή άλλως είμαστε ο φτωχός συγγενής των υπολοίπων Νομών της Χώρας μας.

Ώρα για το πρώτο time-out. Ο Γιωρίκας ήθελε να αγοράσει αμάξι και ζητάει τη βοήθεια του Κωστίκα και ακολουθεί η παρακάτω συζήτηση: - "Τι αμάξι λες να πάρω Κωστίκα;" - "Να πάρεις μερσεντές", του λέει, "γιατί αν ξεκινήσεις από Θεσσαλονίκη 6:00, θα είσαι στο Κιλκίς 6:30." Μετά από λίγο καιρό τον συναντάει: - "Τι αμάξι πήρες τελικά;" - "Φορντ." - "Γιατί πήρες Φορντ;" - "Ε, τι να κάνω από τις 6:30 στο Κιλκίς;" !!!



**Στην σημερινή φώτο φιλοξενούμε τον Μιχ, ο οποίος αποφάσισε να παρατήσει την ενεργό δράση και να ασχοληθεί με άλλα αθλήματα πιο ατομικά. Όπως βλέπετε με τα ιδια σας τα μάτια, δοκιμάζει ποδήλατα αντίκες μακριά από τα φώτα της δημοσιότητας, αλλά ο φακός της αγαπημένης σας στήλης ήταν εκεί. Απολαύστε τον !**

Με τα μέχρις στιγμής δεδομένα, γνωρίζαμε ότι είναι δυνατόν να χαθεί κάποια επιστολή που στέλνει κάποιος ταχυδρομικά ή έστω ένα μικρό δεματάκι. Με την ανάπτυξη όμως της τεχνολογίας και των σύγχρονων μεταφορικών μέσων, έχουμε κάνει ένα τεράστιο άλμα ανάπτυξης, Τώρα πλέον χάνονται και...κοντέϊνερς. Επειδή μάλιστα το μέγεθος τους είναι πολύ μικρό σε σύγκριση με ένα διαστημόπλοιο, τότε είναι φανερό πως οι έρευνες για τον εντοπισμό του είναι από δύσκολο έως ακατόρθωτο να οδηγήσουν στον εντοπισμό του στον αχανή χώρο του Νομού Αττικής.

Μαζί με την έναρξη της κυνηγετικής περιόδου έχουμε και έναρξη της Φοροεισπρακτικής σαιζόν. Μαζί με τους κυνηγούς λοιπόν βγαίνουν και οι Ράμπο (σ.σ. καμία σχέση με τον Σταλλόνε) παγανιά και αλίμονο σε όποιον πέσει στο στόχαστρο τους. Μαύρο (κατράμι) φιδι που τους έφαγε. Σε άλλα κράτη βλέπουν στους χειρότερους εφιάλτες τους τρομοκράτες και φυσικές καταστροφές και εδώ βλέπουμε τους Ράμπο να κάνουν έφοδο και να σαρώνουν τα πάντα στο πέρασμα τους. Λέτε εκτός από το ψέκασμα κατά του Δάκου, να αεροψεκαζόμαστε και κατά του... «Ράμπου» ?

Πάμε τώρα στο ανεκδοτάκι μας. Μία κοπέλα πάει στο μαιευτήριο να γεννήσει καθώς είχαν σπάσει τα νερά της, την βλέπει η νοσοκόμα και την ρωτάει: - "Όνομα πατρός." - "Ααα.., ξέρετε είμαι μόνη μου", απαντά η κοπέλα. Μετά τις γραφειοκρατικές διαδικασίες, γεννά τελικά η κοπέλα και όταν συνέρχεται από τη νάρκωση βλέπει από πάνω της τη νοσοκόμα. - "Συγχαρητήρια, μόλις γεννήσατε ένα υγιέστατο αγοράκι, μόνο που υπάρχει κάποιο πρόβλημα." - "Τι πρόβλημα;" ρωτά ανήσυχη η κοπέλα. - "Εεε να, το αγοράκι είναι μαύρο ενώ εσείς είστε λευκή", λέει η νοσοκόμα. - "Ααα ναι, πριν γεννήσω είχα παίξει σε μια τσόντα για να βγάλω λεφτά και ο πρωταγωνιστής ήταν μαύρος. Έτσι εξηγείται. Μην ανησυχείτε." - "Συγνώμη που γίνομαι αδιάκριτη κοπέλα μου. Υπάρχει και κάτι άλλο. Το μωρό είναι ξανθό."
- "Ναι, στην τσόντα που έπαιξα, υπήρχε και ένας Σουηδός", προσθέτει η κοπέλα...
- "Πωπω... Συγνώμη που σε φέρνω σε δύσκολη θέση κοπελα μου. Υπάρχει και κάτι άλλο όμως. Το παιδί έχει σχιστά μάτια." - "Ναι, πράγματι. Στην τσόντα υπήρχε και ένας Κινέζος." - "Ωωωωωω συγνώμη για την αδιακρισία μου κοπέλα μου, αλλά σήγουρα θα θέλεις να το κρατήσεις στην αγκαλιά σου, έτσι δεν είναι;" Φεύγει η νοσοκόμα και επιστρέφει με το μωρό στην αγκαλιά. Δίνει το μωρό στην κοπέλα και τότε το μωρό αρχίζει να κλαίει. - "Ουυυυυφφφ. Τώρα ησύχασα", λέει με ανακούφιση η κοπέλα. - "Γιατί τι συμβαίνει;" ρωτάει απορημένη η νοσοκόμα. - "Εεεε να... Περίμενα ότι θα γαβγίζει..." !!!

Η αγαπημένη σας εκπομπή «Αλλαξογκόλης FM» συνεχίζει με χιούμορ μέσω των ερτζιανών. Το ραδιοφωνικό σας ραντεβού στις συχνότητες του TOP FM 102,4- 102,7 κάθε Πέμπτη στις 18:00.

**Πάντα στη συχνότητα σας**
**Ένας κοινός, φτωχός –πλην τίμιος- Ολυμπονίκης**
**Ο γκολτζής**

ΠΡΑΚΤΟΡΕΙΟ ΠΡΟΠΟ
Γεώργιος Β. Θεοδοσίου
ΔΟΚΙΜΑΣΤΕ ΤΗΝ ΤΥΧΗ ΣΑΣ ΣΤΟ ΤΥΧΕΡΟ ΠΡΑΚΤΟΡΕΙΟ
Μ. Βολονάκη 57 (πίσω από το Ξεν. Κογκό στο Ζέφυρο)
Τηλ. 22410/78850

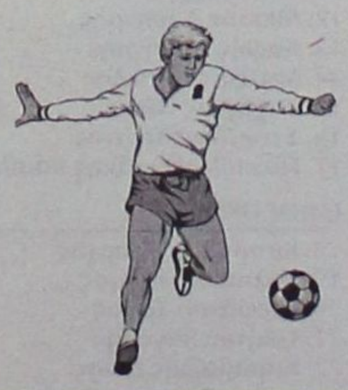

ΝΤΕΤΕΚΤΙΒΣ ΑΘΗΝΩΝ
Αναλαμβάνουμε υποθέσεις ανηλίκων, προσωπικές, οικογενειακές εμποροβιομηχανικές
Διαθέτουμε τα καλύτερα ηλεκτρονικά σύγχρονα οπτικοακουστικά μέσα
Εχεμύθεια 100%
Τα 30 χρόνια πείρα είναι η εγγύησή μας
ΤΗΛ. 6977 632963 & 6945 319796

ο αρτοποιείον
ΑΡΤΑΓΟΡΑ
του
κ. ΣΩΤΗΡΗ ΚΑΤΣΑΡΑ



σας ενημερώνει
ότι παρασκευάζει
**προς πώληση**
*παραδοσιακό καρπάθικο*
*μπακλαβά* (δίπλες)
και *κρητικά ξεροτήγανα*
Πληρ. τηλ. **76560**
Αγίας Αναστασίας 101

# Η πρεμιέρα βάφτηκε θαλασσί

- *Ο Κολοσσός στέφθηκε νικητής στο πρόωρο ντέρμπι του ομίλου Νότου κόντρα στον Ιβίσκο με 71-52.*
- *Στο νοσοκομείο μετέβη μετά την λήξη του αγώνα ο Βαγγέλης Γιακουμάκης λόγω τραυματισμού στο πόδι.*

**Νωρίς – νωρίς διασταύρωσαν τα ξίφη τους δύο εκ των φιναλίστ του περσινού φάιναλ φορ των εφήβων, σε ένα από τα «κλασσικά» ντέρμπι του ομίλου Νότου. Ο Κολοσσός υποδέχθηκε τον Ιβίσκο στο Βενετόκλειο χθες το απόγευμα για την πρεμιέρα του πρωταθλήματος και επιβλήθηκε με το ευρύ 71-52 σε ένα πολύ μέτριο παιχνίδι.**

Οι παίκτες του **Νίκου Φραγκεσκάκη** είχαν την υπεροχή σε όλη τη διάρκεια του αγώνα αλλά υπήρχαν και οι τάσεις αυτοκτονίας σε 1-2 σημεία της αναμέτρησης. Η διαφορά που έχτιζαν οι «θαλασσί» και έφτανε κοντά στους 20 πόντους, εξαφανιζόταν σε ελάχιστα λεπτά για να πλησιάσουν οι φιλοξενούμενοι σε απόσταση αναπνοής. Ακολουθούσε νέο ξέσπασμα του Κολοσσού και νέο προβάδισμα ασφαλείας.

Όσο για τον Ιβίσκο, έπαιξε μάλλον ανορθόδοξα αφού δεν εκμεταλλεύτηκε τα ατού του.

Η θεωρητική δύναμη κάτω από το καλάθι με τον **Γιακουμάκη** δεν αξιοποιήθηκε όσο θα 'πρεπε ενώ το περιφερειακό παιχνίδι των φιλοξενουμένων χαρακτηρίζεται ως φλύαρο αφού οι περισσότερες επιλογές κατέληγαν σε λάθος κινήσεις.

Η κακή λειτουργία του Ιβίσκου στο ξεκίνημα του αγώνα ανάγκασε τον **Κωνσταντινίδη** να προχωρήσει σε μαζεμένες αλλαγές με αποτέλεσμα στο πρώτο δεκάλεπτο να έχει χρησιμοποιήσει 11 παίκτες! Το σκληρό παιχνίδι που επετράπη από τους διαιτητές «αβαντάρισε» τον Κολοσσό που βρήκε τους κατάλληλους διαδρόμους προς το αντίπαλο καλάθι και στο β' ημίχρονο κατάφερε να ξεφύγει ακόμα και με 23 πόντους. Μία προσωρινή έκλαμψη των φιλοξενουμένων (πίεση στην άμυνα το κυριότερο χαρακτηριστικό) βοήθησε στο να πλησιάσουν στους τρεις αλλά η οργάνωση του παιχνιδιού παρέμενε «πληγή» για τον Ιβίσκο και το τελικό 71-52 ήρθε μάλλον φυσιολογικά.

Συν τοις άλλοις, βρέθηκαν σε κάκιστη μέρα βασικά εργαλεία του **Στέλιου Κωνσταντινίδη** όπως ο **Κοψιάς** και ο **Σότα.** Ακόμα και ο **Στυλιανός** που πέτυχε 21 πόντους, δεν απέδωσε τα αναμενόμενα.

Από τους γηπεδούχους «μίλησαν» οι συνήθεις ύποπτοι. **Αυγενικός, Μαρινάκης Άγγελος, Μαρινάκης Παναγιώτης** και **Δεληγιαννάκης** και εν μέρει ο **Ματσαμάς** συνέβαλλαν στο να πάει το ροζ φύλλο (το πρώτο της χρονιάς) στον Κολοσσό.

**Δεκάλεπτα**: 17-9, 36-23(ημιχρ.), 55-37, 71-52

**Διαιτητές**: Στάλας - Αρνάς

**ΚΟΛΟΣΣΟΣ (ΦΡΑΓΚΕΣΚΑΚΗΣ):** *Φράγκος, Ματσαμάς 14, Ψαρομπάς, Μαρινάκης Α. 10, Φανιός 3, Δεληγιαννάκης 12, Αραπούδης, Μαρινάκης Π. 15, Σιώκος, Βελέντζας 2, Αυγενικός 14(1), Αγγελής 1.*

**ΙΒΙΣΚΟΣ (ΚΩΝΣΤΑΝΤΙΝΙΔΗΣ):** *Μπόσμος Ν. 5(1), Χατζηφούντας, Ορφανός, Κούρος 2, Σότα 6, Κοψιάς, Στυλιανός 21(3), Γιακουμάκης 12, Λασιθιωτάκης, Διακογιάννης, Τσαβαρής 2, Διακαντώνης 4.*

**ΣΤΟ ΝΟΣΟΚΟΜΕΙΟ Ο ΓΙΑΚΟΥΜΑΚΗΣ**

Στο «Γ. Γεννηματάς» διακομίστηκε χθες αργά το απόγευμα αμέσως μετά τη λήξη του αγώνα των εφήβων ο **Βαγγέλης Γιακουμάκης.**

Ο παίκτης πλέον του Ιβίσκου τραυματίστηκε στον αγώνα με την πρώην ομάδα του και μεταφέρθηκε στο νοσοκομείο προκειμένου να εκτιμηθεί η κατάσταση της υγείας του.

Ο νεαρός παίκτης χτύπησε στο πόδι (διάστρεμμα), είναι όμως τυχερός μέσα στην ατυχία του αφού το διάστρεμμα είναι πρώτου βαθμού. Οι γιατροί του έδεσαν το πόδι και την Τετάρτη θα το δοκιμάσει για να δει αν θα χρειαστεί περαιτέρω θεραπείες.

## Πρόβα πρωταθλήματος

- *Μία εβδομάδα πριν την έναρξη της νέας σεζόν, Ιάλυσος και Διγενής αναμετρήθηκαν στο κλειστό των Τριαντών στο πλαίσιο της προετοιμασίας τους για τους επίσημους αγώνες.*

Λιγότερο από μία εβδομάδα απέμεινε για να ανοίξει η αυλαία της φετινής αγωνιστικής περιόδου για την Α' κατηγορία Δωδεκανήσου. Η προετοιμασία των ομάδων βρίσκεται φυσικά στην τελική της ευθεία και οι περισσότερες δοκιμάζουν ήδη τις δυνάμεις τους στα φιλικά παιχνίδια.

Το απόγευμα του Σαββάτου, στο κλειστό γυμναστήριο της Ιαλυσού οι «ερυθροκίτρινοι» έπαιξαν με τον Διγενή Κοσκινού χωρίς όμως να κρατηθεί σκορ ή πόντοι των παικτών. Ήταν καθαρά ένα ματς για να «ξεμουδιάσουν» οι αθλητές και να βγάλουν ορισμένα συμπεράσματα οι δύο προπονητές.

Απουσίες υπήρχαν και στα δύο «στρατόπεδα» ωστόσο ο Ιάλυσος ήταν αυτός που αγωνίστηκε ...μισός. Ο **Γιώργος Χατζηκαλημέρης** μέτρησε περισσότερες από πέντε «απώλειες» καθώς για διάφορους λόγους δεν πήγαν στο γήπεδο οι **Κουλούμπρης, Μοσχής, Πολίτης, Στεργάκης, Λάκουρας** και **Μαρουλάκης.** Πιο συγκεκριμένα, στο παρκέ παρατάχθηκαν οι **Γρηγοράς, Καστέλλας, Μάγγος** και οι έφηβοι ενώ στο β' ημίχρονο έπαιξαν και οι **Παντσέλιας, Τσέρκης.** Εύλογα, χρήσιμα συμπεράσματα δεν βγήκαν τουλάχιστον για τον Ιάλυσο ωστόσο κάποια αγωνιστικά στοιχεία που ήθελε να δει ο **Γιώργος Χατζηκαλημέρης,** τα σημείωσε και πλέον περιμένει το επόμενο φιλικό εντός της εβδομάδας για να δει περισσότερα. Άλλωστε, τα χρονικά περιθώρια λιγοστεύουν μιας και το προσεχές Σαββατοκύριακο ξεκινάει η νέα σεζόν με πρώτο αντίπαλο τον προχθεσινό του φιλικού παιχνιδιού, Διγενή Κοσκινού.

## ΕΦΗΒΙΚΟ ΠΡΩΤΑΘΛΗΜΑ

### ΟΜΙΛΟΣ ΝΟΤΟΥ

| | |
|---|---|
| Κολοσσός – Ιβίσκος | 71-52 |
| Ζέφυρος – Διαγόρας | 63-56 |
| Ελπίς – Ιάλυσος | 57-47 |

### Βαθμολογία (σε 1 αγώνα)

| | | | |
|---|---|---|---|
| 1. Κολοσσός | 1-0 | 71-52 | 2 |
| 2. Ελπίς | 1-0 | 57-47 | 2 |
| 3. Ζέφυρος | 1-0 | 63-56 | 2 |
| 4. Διαγόρας | 0-1 | 56-63 | 1 |
| 5. Ιάλυσος | 0-1 | 47-57 | 1 |
| 6. Ιβίσκος | 0-1 | 52-71 | 1 |

### Επόμενη αγωνιστική (2η)

Διαγόρας – Κολοσσός
Ιάλυσος - Ζέφυρος
Ιβίσκος - Ελπίς

Σκόρερ αγωνιστικής: **Ατσικνούδας** (Ιάλυσος) 26π.
**Κουζουκάκης** (Διαγόρας) 26π.

# Αλλαγή φρουράς

- *Ο πρωταθλητής Διαγόρας με τα πολλά νέα πρόσωπα στην σύνθεσή του, ηττήθηκε από τον Ζέφυρο με 63-56 στην πρεμιέρα του εφηβικού πρωταθλήματος.*

Νέο αίμα στην εφηβική ομάδα του Διαγόρα που πέρσι στέφθηκε πρωταθλητής Δωδεκανήσου και εκπροσώπησε τον νομό μας στα προκριματικά του πανελλήνιου πρωταθλήματος στην Αθήνα. Ο **Γιάννης Τσακίρης** ανέλαβε μία ουσιαστικά ολοκαίνουρια ομάδα η οποία λόγω ηλικίας έχει μπροστά της πολύ μέλλον. Προς το παρόν προσπαθεί να κάνει το καλύτερο δυνατό όπως για παράδειγμα χθες το απόγευμα στο Βενετόκλειο με αντίπαλο τον Ζέφυρο.

Η ομάδα του **Γιάννη Τσέρκη** επικράτησε με 63-56 με ηγέτη τον **Μήτση** που σταμάτησε στους 22 πόντους. Στην αντίπερα όχθη ο **Κουζουκάκης** πέτυχε 26 αλλά δεν έφτανε μόνο η δική του απόδοση για να «χαρίσει» τους δύο βαθμούς της νίκης στην ομάδα του.

**Δεκάλεπτα**: 13-7, 34-27(ημιχρ.), 46-44, 63-56

**Διαιτητές**: Μυροφόρος - Αρνάς

**Ζέφυρος (Τσέρκης):** *Τσιάκας 2, Χριστοφάκης 8, Παμπίδης Θ. 13, Παμπίδης Δ. 2, Καζουλάκης 3, Κωνσταντινίδης 2, Μήτσης 22, Υψηλάντης 2, Μιχαήλου 10.*

**Διαγόρας (Τσακίρης):** *Φραράκης, Πάχος Κ. 5, Κουζουκάκης 26(4), Σορωνιάτης 7(1), Καθοπούλης 7(1), Σχοινάς, Τουρτούνης 3, Πάχος Ν. 5, Σκιαδόπουλος, Σισκαμάνης 3.*

# Μέτρησε μόνο το «δίποντο»

- *Μετά από ένα μάλλον κακό ματς, η Ελπίδα έκανε το ντεμπούτο της στο εφηβικό πρωτάθλημα κατακτώντας τη νίκη επί του Ιάλυσου με 57-47.*

Στο παιχνίδι που άνοιξε την αυλαία της φετινής αγωνιστικής περιόδου στα Δωδεκάνησα, η Ελπίδα επικράτησε μέσα στην έδρα της του Ιάλυσου με 57-47 και έστεψε με επιτυχία το ντεμπούτο της στα τοπικά πρωταθλήματα.

Οι έφηβοι του **Νίκου Κανέλλη** μπήκαν με το δεξί στις επίσημες υποχρεώσεις τους αν και σε γενικές γραμμές το παιχνίδι δεν έδρεψε δάφνες ποιότητας. Υπήρχαν βέβαια κάποια διαστήματα όπου οι αθλητές και των δύο ομάδων έδειξαν καλά στοιχεία και άφησαν υποσχέσεις και καλύτερα «δείγματα γραφής» στο μέλλον.

Αναφορικά με την αναμέτρηση στο κλειστό γυμναστήριο της Κρεμαστής, η διαφορά ήταν μικρή υπέρ των γηπεδούχων και το τελικό +10 ήταν η μεγαλύτερη τιμή της στα 40 λεπτά του αγώνα. Στο τέταρτο δεκάλεπτο άνοιξε η ψαλίδα καθώς έως εκείνο το σημείο ο Ιάλυσος είχε τις λύσεις για να διατηρείται σε κοντινή απόσταση στο σκορ.

Πρώτος σκόρερ του παιχνιδιού αναδείχθηκε ο **Δημήτρης Ατσικνούδας** ο οποίος σημείωσε 26 πόντους.

**Δεκάλεπτα**: 13-10, 25-21(ημιχρ.), 37-34, 57-47

**Διαιτητές**: Μυροφόρος – Πετρίδης

**Ελπίς (Κανέλλης):** *Εξαδάχτυλος 13(1), Ροδίτης 2, Ιατρού 15, Καντιμοίρης 10, Μπιλιάς 11(1), Κούρος 2, Τάκκος 4, Τσουβαλάς.*

**Ιάλυσος (Χατζηκαλημέρης):** *Μαλαματής 2, Σμαραγδιού 14, Καστρινάκης 2, Καραγιάννης 3(1), Ατσικνούδας 26(4), Σαράντης, Νικολάς.*

# Φινάλε με παρατράγουδα

*• Επεισοδιακή ήταν η ήττα του Κολοσσού από την Χάποελ Τελ Αβίβ χθες το απόγευμα στην Κύπρο (73-94). Πολλά παράπονα έχει η ομάδα της Ρόδου από την διαιτησία αλλά και το προκλητικό παιχνίδι των Ισραηλινών.*

**Μαγική εικόνα αποτελεί η τελική διαφορά της ήττας που γνώρισε ο Κολοσσός χθες το απόγευμα στην Κύπρο από την Χάποελ Τελ Αβίβ. Το ευρύ 73-94 φαινομενικά δείχνει διαφορά δυναμικότητας και κλάσης μεταξύ των δύο ομάδων ωστόσο αυτό δεν ισχύει μιας και οι Ροδίτες έπαιξαν στα ίσια τους Ισραηλινούς αλλά οι... συνθήκες δεν επέτρεψαν το «ζευγάρωμα» των ροζ φύλλων στο τουρνουά του Κεραυνού Στροβόλου.**

Με αυτό το αποτέλεσμα οι «θαλασσί» είχαν συγκομιδή μία νίκη και δύο ήττες στην πρώτη του συμμετοχή σε διεθνές τουρνουά μπάσκετ.

Το ματς ξεκίνησε ιδανικά για την ομάδα της Ρόδου που βρέθηκε να προηγείται 25-21 στο πρώτο δεκάλεπτο και να λειτουργεί σωστά σε όλες τις γραμμές. Το σκηνικό άλλαξε στη συνέχεια και στο ημίχρονο έμεινε πίσω χωρίς ωστόσο να έχει γείρει οριστικά η ζυγαριά υπέρ των ισραηλινών. Ο ενθουσιασμός όμως από τα αλλά και οι «απώλειες» από τα αναρίθμητα φάουλ (σχεδόν τα διπλάσια απ' ό,τι η Χάποελ) στοίχισαν στον Κολοσσό που δέχθηκε ένα σερί 11-0 και έμεινε πίσω στο σκορ με 17 πόντους. Σαν υπνωτισμένος, περιορίστηκε αισθητά στις αρχές της επανάληψης και παρά την προσπάθεια να γυρίσει το ματς (πλησίασε στους 10) υπέστη νέο μπλακ άουτ και το παιχνίδι κάπου εκεί κρίθηκε οριστικά.



*Κορυφαίος του αγώνα ο Πάνος Παναγιωταράκος (ΒΙΚΤΩΡ-ΦΩΤΟ ΜΑΡΚΕΤ-ΙΑΛΥΣΟΣ)*

Η Χάποελ αγωνίστηκε υιοθετώντας μία προκλητική και εριστική στάση μέσα στο παρκέ, γεγονός που φυσικά εκμεταλλεύτηκε όσο περισσότερο μπορούσε για να αποδυναμώσει τον Κολοσσό. Βέβαια, ουδείς μπορεί να παραβλέψει τον πλουραλισμό της στην επίθεση (5 παίκτες με διψήφιο αριθμό πόντων).

Από τους «θαλασσί» ο Πάνος Παναγιωταράκος είχε σπουδαία απόδοση και ήταν ο κορυφαίος του γηπέδου. Θετική παρουσία είχαν οι **Άλμπερτ**, **Γεωργίτσης**. Αξίζει να σημειωθεί πως με 5 φάουλ αποβλήθηκαν οι **Γεωργίτσης** και **Γκογκίδης** ενώ με 4 τελείωσαν το ματς οι **Παππάς**, **Άλμπερτ** και **Μακρής**.

**Δεκάλεπτα**: 25-21, 40-46(ημιχρ.), 54-71, 73-94

**Διαιτητές:** Παπαδάμου - Παφίτης

**Κολοσσός (Φραγκιάς)**: Παναγιωτόπουλος 3(1), Περούλης, Παππάς 3(1), Παπαδάτος 11(2), Γκογκίδης 2, Παναγιωταράκος 19(1), Χαραλαμπόπουλος 2, Λιβιεράτος 2, Άλμπερτ 14, Γεωργίτσης 10(1), Μακρής 7(1), Μπέλος.

**Χάποελ Τελ Αβίβ (Μπιρνμπό):** Σίσαν 12(1), Έιταν, Σασούα 2, Μπέρκοβιτς 8(2), Σέινφελντ 12, Μακ Καντς 10(1), Μπλέιλοκ 12(2), Σίμιν 5(1), Μόσινσον 17, Γκιμπς 16.

• Σε άσχημη ψυχολογική κατάσταση ήταν χθες ο ανεβασμένος Αλέξης Παπαδάτος. Η είδηση του χαμού του αγαπημένου του παππού επηρέασε όπως ήταν λογικό τον 28χρονου παίκτη που όμως «πάλεψε» όσο μπορούσε μέσα στο παρκέ

# «Είμαστε σε καλό δρόμο»

*• Αν και εκνευρισμένος από τα όσα διαδραματίστηκαν στο τελευταίο παιχνίδι με την Χάποελ, ο Βασίλης Φραγκιάς δήλωσε ικανοποιημένος από την ομάδα του και ετοιμάζει πλέον τον Κολοσσό για την έναρξη του πρωταθλήματος.*

Σε πολύ γνώριμα και φιλόξενα μέρη βρέθηκε ο προπονητής του Κολοσσού, Βασίλης Φραγκιάς ο οποίος έχει υπάρξει κάτοικος Κύπρου για αρκετά χρόνια. Η επιστροφή του στο νησί της Αφροδίτης ως τεχνικός του Κολοσσού πια συνοδεύτηκε από συναντήσεις με φίλους από τα παλιά εκτός από τις υποχρεώσεις της ομάδας στο τουρνουά του Κεραυνού Στροβόλου.

Ο προπονητής των «θαλασσί» έκανε τον απολογισμό του για την παρουσία των Ροδιτών στην διοργάνωση όπου μέτρησε δύο ήττες και μία νίκη. Έμεινε ικανοποιημένος από την εικόνα που παρουσίασε η ομάδα και θεωρεί ότι βρίσκεται σε καλό δρόμο εν όψει της έναρξης του πρωταθλήματος της Α2 σε δύο εβδομάδες.

«Ήταν μία πολύ σημαντική εμπειρία για εμάς αυτό το τουρνουά αφού δώσαμε τρία δυνατά παιχνίδια που μας βοήθησαν αρκετά στην προετοιμασία μας για το πρωτάθλημα. Τα φιλικά αυτά είναι και τα τελευταία μας πριν το πρωτάθλημα. Είμαστε σε καλό δρόμο. Η ομάδα παρουσιάζεται ολοένα και καλύτερη παιχνίδι με παιχνίδι. Θα μπορούσαμε άνετα να έχουμε πετύχει τρεις νίκες στο τουρνουά άσχετα αν φαίνεται πως στο τελευταίο όπου χάσαμε με 20 πόντους υπήρχε διαφορά. Εγώ θεωρώ ότι δεν υπήρχε ψαλίδα ανάμεσα σε μας και την Χάποελ. Απλά κυρίαρχο στοιχείο ήταν ο εκνευρισμός μας από τα σφυρίγματα.

Από την Τρίτη επιστρέφουμε στις προπονήσεις».

Η φιλοξενία ήταν άριστη από πλευράς Κεραυνού και ο Βασίλης Φραγκιάς δεν παρέλειψε να ευχαριστήσει τους διοργανωτές. Μάλιστα, απενεμήθη και αναμνηστική πλακέτα στον Κολοσσό από τον πρόεδρο του Κεραυνού Στροβόλου, Πάρη Παπαέλληνα.

# Υπό σκέψη το ταξίδι

*• Αύριο θα αποφασίσει ο Ιβίσκος αν θα ανέβει στην Αθήνα το σαββατοκύριακο για το τουρνουά του Παγκρατίου.*
*• Αναχωρούν για την Κάρπαθο οι στρατευμένοι Πάλλης και Κοντογιάννης και αναμένεται να επιστρέψουν στις προπονήσεις των πρωταθλητών σε τέσσερις μέρες.*

Το τουρνουά του Ιβίσκου φαίνεται πως φέτος δεν πρόκειται να διεξαχθεί, τουλάχιστον την συγκεκριμένη χρονική περίοδο καθώς τα περιθώρια χρόνου δεν υπάρχουν πλέον μιας και σε δύο εβδομάδες αρχίζει το νέο πρωτάθλημα της Γ' εθνικής κατηγορίας. Ωστόσο, η συμμετοχή σε τουρνουά δεν έχει εγκαταλειφθεί από πλευράς Ιβίσκου.

Οι πρωταθλητές Δωδεκανήσου έχουν πρόταση από το Παγκράτι να λάβουν μέρος στην δική του διοργάνωση η οποία θα πραγματοποιηθεί το προσεχές Σαββατοκύριακο. Την οριστική τους απάντηση αναμένεται να την δώσουν αύριο. Σε περίπτωση που δεχθούν να ταξιδέψουν στην Αθήνα, θα δώσουν δυνατά φιλικά μιας και θα συμμετάσχουν ομάδες εθνικών κατηγοριών. Αν ο Ιβίσκος αποφασίσει να μην μπει στο αεροπλάνο για την πρωτεύουσα, τότε το πρόγραμμα των φιλικών θα αντικατασταθεί τις συγκεκριμένες μέρες με τον Κολοσσό.

Τα φιλικά με τον Διαγόρα ακυρώθηκαν λόγω των πολλών απουσιών των «κυανέρυθρων» αλλά ανανεώθηκε το ραντεβού τους για αυτή την εβδομάδα προκειμένου ο «γηραιός» να ξεκινήσει το πρωτάθλημα με ένα δυνατό τεστ κόντρα στον Ιβίσκο. Βέβαια, υπάρχει ένα ενδεχόμενο να αναβληθούν και αυτά τα φιλικά αφού από τους νεοφώτιστους θα απουσιάζουν οι Πάλλης και Κοντογιάννης.

Οι δύο στρατευμένοι αναχωρούν για την Κάρπαθο όπου και θα μείνουν για τέσσερις μέρες και καλώς εχόντων των πραγμάτων, θα επιστρέψουν την Πέμπτη στις προπονήσεις της ομάδας. Αυτή η ολιγοήμερη απουσία των νεοαποκτηθέντων παικτών αποτελεί το πρώτο σοβαρό «πλήγμα» της κατά τα άλλα πολύ καλής προετοιμασίας του Ιβίσκου.

Ο Γιώργος Πετσάλης είναι αρκετά ικανοποιημένος από την μέχρι τώρα πορεία της ομάδας στις προπονήσεις και από την διάθεση των παικτών. Δείχνει και ιδιαίτερα ευχαριστημένος από την αλλαγή στην συμπεριφορά ορισμένων αθλητών οι οποίοι αποδεικνύουν ότι αντιμετωπίζουν σοβαρά την υπόθεση «Γ' εθνική».

Ο Ιβίσκος πάντως, σε αντίθεση με τις άλλες 12 ομάδες του ομίλου, θα έχει μία εβδομάδα παραπάνω για να προετοιμαστεί για το πρώτο επίσημο τζάμπολ αλλά και για να κάνει την ...κατασκοπεία του. Εφόσον ο ΟΦΗ αγωνίζεται πλέον στην Α2 μετά την ένωση με το Ηράκλειο και καμία από τις ομάδες που έδωσαν μπαράζ ανόδου δεν θα καλύψει την κενή θέση, οι Ροδίτες θα εκτίσουν την 1η αγωνιστική το ρεπό τους και θα περιμένουν τον Αρδηττό στις 24 Οκτωβρίου στο Βενετόκλειο. Όσο για την πρεμιέρα του πρωταθλήματος, ο προπονητής του Ιβίσκου θα φροντίσει να εκμεταλλευτεί στο έπακρο το ρεπό ταξιδεύοντας στην Αθήνα και παρακολουθώντας από κοντά τον Αρδηττό στο Μετς κόντρα στο δυνατό Λαύριο.

# Φωτιά θαλασσί

*• Με μαέστρο τον Αλέξη Παπαδάτο και πρώτα βιολιά τους Γεωργίτση και Μακρή, ο Κολοσσός σάρωσε τον ΑΠΟΕΛ με 89-70 στο πλαίσιο της 2ης μέρας του τουρνουά.*

Πραγματοποιώντας μία πολύ καλή εμφάνιση στο κλειστό γυμναστήριο του Στροβόλου στο πλαίσιο της 2ης μέρας του τουρνουά που διοργάνωσε ο τοπικός Κεραυνός, ο Κολοσσός επιβλήθηκε του ΑΠΟΕΛ με 89-70 και πανηγύρισε την πρώτη του νίκη σε διεθνή διοργάνωση.

Η ομάδα του Βασίλη Φραγκιά αξιοποίησε τα «όπλα» αλλά και την καλή μέρα στην οποία βρέθηκε ο Αλέξης Παπαδάτος. Ο έμπειρος γκαρντ «εκτέλεσε» τον ΑΠΟΕΛ ενώ είχε άξιους συμπαραστάτες τους Θοδωρή Γεωργίτση (ο οποίος ήταν από τους καλύτερους παίκτες του Κολοσσού στο τουρνουά επί κυπριακού εδάφους) και Δημήτρη Μακρή. Ωστόσο, θα ήταν παράλειψη να μην σημειωθεί πως γενικότερα όλη η ομάδα απέδωσε άριστα στον αγωνιστικό χώρο και φυσικά επέτρεψε στον προπονητή της να χαμογελάσει πλατιά δύο μόλις εβδομάδες πριν την έναρξη του πρωταθλήματος.



*Ο Θοδωρής Γεωργίτσης (φωτό) μαζί με τον Μακρή αποτέλεσαν κίνδυνο – θάνατο μέσα στη ρακέτα για τον ΑΠΟΕΛ (ΒΙΚΤΩΡ-ΦΩΤΟ ΜΑΡΚΕΤ-ΙΑΛΥΣΟΣ)*

Αναφορικά με το ματς, οι «θαλασσί» πήραν από τα πρώτα λεπτά κεφάλι στο σκορ και το διατήρησαν μέχρι τέλους αυξάνοντας φυσικά και την διαφορά.

**Δεκάλεπτα:** 22-16, 47-37(ημιχρ.), 66-55, 89-70

**Διαιτητές:** Σάντος - Χριστοφίδης

**Κολοσσός (Φραγκιάς):** Παναγιωτόπουλος 6, Περούλης, Παππάς 2, Παπαδάτος 23(5), Γκογκίδης 9(2), Παναγιωταράκος 4, Χαραλαμπόπουλος, Λιβιεράτος, Άλμπερτ 10, Γεωργίτσης 17(1), Μακρής 17(2), Μπέλος 1.

**ΑΠΟΕΛ (Χριστόπουλος):** Σεβδαρής 11(1), Κέλι 11(1), Στυλιανού 3(1), Σίσου 2, Παντελής, Γεωργιάδης, Ζούζακ 9(1), Βαβανός, Ζαχαρίου 7, Χιλ 27(3).

Για τα άτομα με ειδικές ανάγκες

# Έχουν γίνει πολλά αλλά δυστυχώς δεν επαρκούν!

## Τί λέει στη «Γνώμη» ο πρόεδρος των ΑΜΕΑ Δωδεκανήσου κ. Μανώλης Ζηδιανάκης

**Πριν από λίγες μέρες όλη η Ελλάδα έγινε μάρτυρας των εκπληκτικών προσπαθειών που έκαναν οι αθλητές των παρολυμπιακών αγώνων και η στάση που κράτησαν τόσο η πολιτεία όσο και οι συμμετέχοντες στους αθλητές των αγώνων αυτών ήταν πολύ συγκινητική. Αν κάποιος έκρινε το πώς αντιμετωπίστηκαν οι αθλητές, σίγουρα θα έλεγε πως στη χώρα μας τα άτομα με ειδικές ανάγκες αντιμετωπίζονται όπως όλοι οι άλλοι πολίτες. Ανταποκρίνεται όμως αυτή η εικόνα στη καθημερινότητα των ατόμων αυτών;**

Την απάντηση στο ερώτημα αυτό μας έδωσε ο πρόεδρος των ΑΜΕΑ Δωδεκανήσου κ Μανώλης Ζηδιανάκης.

«Ο τρόπος με τον οποίο ο κόσμος και η πολιτεία αγκάλιασε τους παρολυμπιακούς αγώνες και η στάση του απέναντι στα άτομα με ειδικές ανάγκες αποτελεί δυστυχώς μία εικονική πραγματικότητα. Ένα «θαύμα» που κράτησε λίγες μέρες. Σε καμία περίπτωση βέβαια δεν θέλω να μειώσω και να υποβαθμίσω τα όσα συνέβησαν. Φοβάμαι όμως ότι τόσο η πολιτεία όσο και αυτοί που στάθηκαν στο πλευρό των παιδιών που αγωνίστηκαν τώρα που έπεσαν τα φώτα θα γυρίσουν για μία ακόμα φορά τη πλάτη στα προβλήματα των ατόμων με ειδικές ανάγκες. Βλέπετε δυστυχώς στη χώρα μας δεν έχει γίνει κοινή συνείδηση πως και εμείς είμαστε πολίτες που έχουμε δικαιώματα, που είμαστε ίσοι με όλους τους άλλους».

**Ακούσαμε όμως τόσο κατά την έναρξη όσο και κατά τη λήξη των αγώνων τους εκπροσώπους της Ελληνικής Πολιτείας να θέλουν να προσφέρουν πολλά και παράλληλα να εκθειάζουν τα όσα έγιναν.**

Εμείς να δείτε τι έχουμε ακούσει .Όσον αφορά τα όσα έγιναν θα μου επιτρέψετε να σας πω πως δεν έγιναν βάσει ενός σχεδίου που θα είχε σαν σκοπό τη καλυτέρευση της ποιότητας της ζωής μας Κλασσικό παράδειγμα ο τρόπος με τον οποίο λειτούργησε η πολιτεία από τη στιγμή που ανέλαβε τη διοργάνωση της Ολυμπιάδας και της Παραολυμπιάδας.

Στην Αθήνα , οπου η Επίσημη Ελληνική πολιτεία είχε την υποχρέωση να διοργανώσει τους αγώνες, έγιναν πολλά έργα και πλέον η πόλη σε μεγάλο βαθμό είναι προσπελάσιμη για τα άτομα με ειδικές ανάγκες. Η υπόλοιπη Ελλάδα όμως εξακολουθεί να είναι πολύ πίσω στο θέμα αυτό. Και όμως θα μπορούσε, με αφορμή τη διοργάνωση των αγώνων , να ξεκινήσει η υλοποίηση ενός προγράμματος για να γίνουν τουλάχιστον οι μεγάλες πόλεις «ανθρώπινες» για μας. Είδατε εσείς να γίνεται κάτι τέτοιο; Πήρε η πολιτεία ή κάποιος φορέας τη πρωτοβουλία για να γίνει η ζωή μας κάπως καλύτερη; Θα μπορούσαμε, σαν κράτος, κάποιο μέρος των χρημάτων που διατέθηκαν για τους αγώνες να δοθεί για να

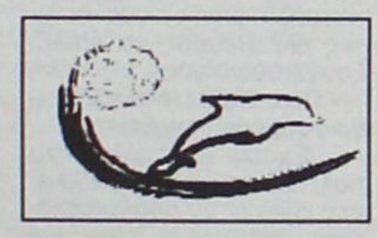

*"Οι παραολυμπιακοί αγώνες μπορούσαν να αποτελέσουν μια χρυσή ευκαιρία για μας"*

υλοποιηθούν μερικά από αυτά που μας έχουν υποσχεθεί εδώ και χρόνια. Για αυτό αν και εγώ παρακολούθησα τους αγώνες και θαύμασα τη προσπάθεια που κατέβαλλαν όλοι οι αθλητές, και όχι μόνο βέβαια οι νικητές, στο τέλος έμεινα με μία πίκρα στο στόμα. Ειδικά όταν ακούστηκαν τα γνωστά μεγάλα λόγια. Τι να τους κάνει τους επαίνους που ακούστηκαν στους αγώνες ένα παιδί της Ρόδου που δεν μπορεί να κινηθεί γιατί οι δρόμοι, τα πεζοδρόμια , όλη σχεδόν η πόλη, δεν είναι προσπελάσιμη; Θα αλλάξει σε τίποτα η ζωή του; Θα μπορέσει να εργαστεί; Θα του δοθεί η δυνατότητα να βγει από την απομόνωση και να νοιώσει ότι και αυτός προσφέρει τόσο στη κοινωνία όσο και στον εαυτό του;

Κανείς από τους επίσημους κατά τη διάρκεια της Παραολυμπιάδας δεν αναφέρθηκε σε αυτά όχι επειδή δεν τα γνωρίζουν αλλά γιατί πιθανότατα θα χάλαγε η «εικόνα» που ήθελαν να παρουσιάσουν. Μπορεί να ακουστεί σκληρό αλλά πολλοί μου έδωσαν την αίσθηση ότι υποκρίνονται σε μεγάλο βαθμό και πως αμέσως μετά τη λήξη των αγώνων θα ξεχάσουν εντελώς όχι μόνο τα προβλήματα μας αλλά και τα όσα είπαν.

**Και όμως τα τελευταία χρόνια θα πρέπει να παραδεχτείτε ότι υπάρχει μία κινητικότητα από τη πλευρά της πολιτείας και πως η στάση της απέναντί σας είναι αρκετά καλύτερη.**

«Δεν θέλουμε να μηδενίσουμε τα πράγματα. Σίγουρα έχουν συμβεί αρκετά, μόνο που δεν επαρκούν. Δεν αρκεί να δηλώνεις σαν πολιτεία ευαισθητοποιημένη απέναντι στα άτομα με ειδικές ανάγκες ούτε να κάνεις πέντε πράγματα για να καλυτερεύσεις τη ζωή τους.Εμείς θέλουμε να υλοποιηθούν αυτά που χρειαζόμαστε για να μπορούμε να ζούμε σαν ενεργοί πολίτες και τα οποία έχουν γίνει, δυστυχώς μόνο στα λόγια αποδεκτά. Και να σκεφτείτε πως στη Ρόδο ο Δήμος με τη συνεργασία της ΤΕΔΚ έχει κάνει αρκετά για μας όπως για παράδειγμα τη λειτουργία του ΚΕΚΥΑΜΕΑ. Παρ' όλα αυτά καθημερινά βιώνουμε εξαιρετικές δυσκολίες Καταλαβαίνετε ότι τη στιγμή που στη Ρόδο με όσα έχουν γίνει αντιμετωπίζουμε σοβαρότατα προβλήματα πόσο πιο δύσκολη είναι η κατάσταση στην υπόλοιπη Ελλάδα όπως για παράδειγμα στα άλλα νησιά της Δωδεκανήσου και κυρίως στα μικρά, όπου έχουν γίνει ελάχιστα για να μη πω σχεδόν τίποτα, πόσο πιο δύσκολα είναι εκεί τα πράγματα

Σε αυτά τα μέρη μπορούμε να πούμε ότι ακόμα συντελούνται «εγκλήματα» σε βάρος των ατόμων με ειδικές ανάγκες. Έχουμε περιπτώσεις και στη Δωδεκάνησο όπου οι οικογένειες έχουν κλείσει το «προβληματικό» παιδί στο σπίτι και ουσιαστικά το έχουν εγκαταλείψει

Και αυτό με την ανοχή των τοπικών κοινωνιών.

Αυτές σίγουρα είναι ακραίες περιπτώσεις, δυστυχώς όμως συνεχίζουν και συμβαίνουν και αποδεικνύουν πως σαν τοπικές κοινωνίες υπολειπόμαστε πολύ των περισσοτέρων χωρών της Ευρώπης που πραγματικά έχουν κάνει εντυπωσιακή πρόοδο στον τρόπο με τον οποίο τ' αντιμετωπίζουν.

**Τι θα θέλατε εσείς να έχει συμβεί με αφορμή τη διοργάνωση της Παραολυμπιάδας;**

«Το τι θα ήθελα με το θα μπορούσε να συμβεί απέχουν πάρα πολύ. Δεν ζητάμε να λυθούν όλα τα προβλήματα που αντιμετωπίζουμε σε μία μέρα. Ούτε αξιώνουμε να αλλάξει ριζικά η νοοτροπία της πολιτείας και του κόσμου από τη μία μέρα στην άλλη.

Μπορούμε όμως να κάνουμε βήματα. Να συνειδητοποιήσει η πολιτεία ότι πρέπει στις αποφάσεις της και στον τρόπο που λειτουργεί να παίρνει υπ' όψη της ένα πολύ μεγάλο αριθμό πολιτών που αντιμετωπίζει κάποια ιδιαίτερα προβλήματα. Και αυτό να μη γίνεται μόνο για το θεαθήναι αλλά να γίνει κοινή συνείδηση. Θα ήθελα επίσης οι έπαινοι και το χειροκρότημα του κοινού που δικαίως ακούστηκε στους αγώνες να «μεταμορφωθεί» σε αποδοχή ως κοινωνικά ίσων των ατόμων με ειδικές ανάγκες.

Και αυτό μπορεί να συμβεί όταν όλοι συνειδητοποιήσουμε πως ο συμπολίτης μας που αντιμετωπίζει κάποιο πρόβλημα δεν είναι κατώτερος από τους υπόλοιπους, δεν έχει λιγότερα δικαιώματα και έχει τις ίδιες με τους υπόλοιπους ανάγκες.

Δυστυχώς όμως απέχουμε πολύ από το σημείο αυτό. Και θα ήθελα επίσης η προσπάθεια των αθλητών της παραολυμπιάδας να αποτελέσει το έναυσμα για να συνειδητοποιήσουν όλα τα άτομα με ειδικές ανάγκες ότι μπορούν να πετύχουν στόχους. Για να βγουν από το σπίτι, να σταματήσουν να μένουν στο περιθώριο της ζωής και να διεκδικήσουν αυτά που τους ανήκουν .

Θα ήθελα επίσης οι παραολυμπιακοί αγώνες να αποτελέσουν, και θα μπορούσαν να αποτελέσουν, μία χρυσή ευκαιρία για να καλυτερεύσει η ζωή μας. Θα μπορούσαν για παράδειγμα μέσω των ΜΜΕ που παρουσίαζαν τους αγώνες να προβάλλονται ειδικά ρεπορτάζ με σκοπό να ενημερωθεί το κοινό για τα προβλήματά μας, για τα δικαιώματά μας. Να μη παρουσιάζονται μόνο οι αθλητικές επιδόσεις όσων συμμετέχουν αλλά να παρουσιαστεί και ο καθημερινός τους αγώνας για να καταλάβουν όλοι, ή τουλάχιστον οι περισσότεροι, πως ζουν τα άτομα με ειδικές ανάγκες στη σημερινή Ελλάδα. Να γίνουν συζητήσεις και να παρθούν αποφάσεις για τα καθημερινά μας προβλήματα. Αυτά δυστυχώς δεν έγιναν. Και για τον λόγο αυτό από τη μία συγχαίρω και ευχαριστώ από καρδιάς όλους τους αθλητές για τη προσπάθεια αλλά κυρίως για το μάθημα που έδωσαν σε όλους, από την άλλη όμως λυπάμαι που το μάθημα αυτό φαίνεται να μη μπορούν να το καταλάβουν οι ευρισκόμενοι στα κέντρα αποφάσεων».

Ο Γ. Παπαθανασίου προωθεί ρύθμιση

# Στόχος η αναβάθμιση του θεσμού των εκπτώσεων

## Δεν θα ξεπερνούν τον ένα μήνα και ούτε οι προσφορές τις πέντε εβδομάδες

**ΣΥΝΤΜΗΣΗ του χρόνου των εκπτώσεων και προσφορών και αναβάθμιση του εκφυλισθέντος θεσμού θα επιδιώξει το υπουργείο Ανάπτυξης, με νομοθετική ρύθμιση που ετοιμάζεται.**

Οι κανονικές εκπτώσεις θα περιορισθούν σε ένα μήνα ανά σεζόν, ενώ η συνολική διάρκεια των προσφορών δεν θα υπερβαίνει τις 5 εβδομάδες ετησίως.

Παράλληλα, το υπουργείο προσανατολίζεται να απαγορεύσει την προώθηση εμπορευμάτων με παραπλανητικές μεθόδους (υπόσχεση χορήγησης δώρων, δωροεπιταγών κ.λ.π.) και τη δυνατότητα συνεχών παρατάσεων του χρόνου των κανονικών εκπτώσεων.

Εντός του Οκτωβρίου, ο υφυπουργός Ανάπτυξης Γιάννης Παπαθανασίου θα συγκεντρώσει τις απόψεις των εμπορικών συλλόγων, με βάση τις οποίες θα προχωρήσει στη διαμόρφωση νέας νομοθετικής ρύθμισης που θα προβλέπει σταθερές ημερομηνίες για τις κανονικές εκπτώσεις και νέες προϋποθέσεις για τη διενέργεια των προσφορών.

Σύμφωνα με τις θέσεις των εμπορικών συλλόγων, που φαίνεται να αποδέχεται η ηγεσία του ΥΠΑΝ:

- Οι εκπτώσεις πρέπει να διενεργούνται δύο φορές τον χρόνο (Φεβρουάριο - Αύγουστο) και για χρονικό διάστημα ενός μηνός, ανά περίοδο. Υπάρχει εναλλακτική πρόταση για επιμήκυνση του χρόνου διάρκειας των θερινών εκπτώσεων σε ενάμιση μήνα, θέμα που




είναι προς συζήτηση.

- Η διάρκεια του συνόλου των προσφορών δεν πρέπει να ξεπερνά τις 5 εβδομάδες ετησίως, ενώ δεν πρέπει να γίνονται προσφορές ένα μήνα πριν από την έναρξη των κανονικών εκπτώσεων και ένα 20ήμερο πριν τις δύο μεγάλες γιορτές (Χριστούγεννα - Πάσχα).

Η πρόταση του Εμπορικού Συλλόγου Αθηνών, την οποία συμμερίζονται συνήθως και οι λοιποί εμπορικοί συλλόγοι, είναι να διενεργούνται οι χειμερινές εκπτώσεις από 1ης έως 29ης Φεβρουαρίου και οι θερινές από 15 Ιουλίου έως 31 Αυγούστου.

Εκτός από τις περιπτώσεις αυτές και την περίπτωση αναγγελίας εκποίησης εμπορευμάτων που προβλέπει το άρθρο 7 του Ν. 146/1914, σε καμία άλλη περίπτωση, με οποιαδήποτε μορφή, ονομασία, δικαιολογία ή πρόσχημα δεν πρέπει να επιτρέπονται - κατά τον ΕΣΑ- αναγγελίες περί πωλήσεων με μειωμένες τιμές, όπως π.χ. με την αποστολή επιστολών και εν γένει προσκλήσεων προς το αγοραστικό κοινό, την υπόσχεση δώρων στον αγοράστή, τη χορήγηση δωροεπιταγών και με κάθε άλλο παρόμοιο ή συναφή τρόπο.

Σύμφωνα με τις προτάσεις του μικρομεσαίου εμπορίου, οι προσφορές προϊόντων δεν πρέπει να υπερβαίνουν το 50% των διατεθειμένων ειδών του καταστήματος, ενώ για τη διενέργεια των προσφορών πρέπει να είναι απαραίτητη η υποβολή αιτήσεων στον οικείο εμπορικό σύλλογο 3 τουλάχιστον εργάσιμες ημέρες πριν από την έναρξη των προφορών.

Σε περίπτωση που ο διενεργών τις προσφορές δεν συμμορφώνεται προς τις παραπάνω προϋποθέσεις, στερείται του δικαιώματος να διενεργεί προσφορές επί ένα εξάμηνο.

Σε περίπτωση υποτροπής, δεν δικαιούται επί ένα χρόνο να διενεργεί προσφορές.

ΕΚΠΑΙΔΕΥΣΗ ΣΤΟΥΣ ΥΠΟΛΟΓΙΣΤΕΣ

FUTUREKIDS

Γιώργος, 25 ετών

Επιδόσεις

Επεξεργασία κειμένου:
35 λέξεις το λεπτό

Windows:
Εργασία σε 5 παράθυρα ταυτόχρονα

Internet:
Περιήγηση σε λούφα: Ερμιτάζ, Μετροπόλιταν και Ούφιτσι σε 3 ώρες

παίζει τους υπολογιστές στα δάχτυλα

ΝΕΑ ΤΜΗΜΑΤΑ
ΠΡΩΙΝΑ ΚΑΙ
ΑΠΟΓΕΥΜΑΤΙΝΑ
ΓΙΑ ΕΝΗΛΙΚΕΣ

ECDL

Λεμεσού 29
(κοντά στο Βενετόκλειο)
Τηλ. 2241070431

Απ.Παύλου 42
(στην Αναληψη)
Τηλ. 2241060918

ΥΠΕΥΘ.ΕΚΠΑΙΔΕΥΣΗΣ: ΕΞΑΔΑΚΤΥΛΟΣ ΑΝΔΡΕΑΣ & ΓΙΑΝΝΗΣ

Τουρκάλα βουλευτής επισημαίνει στη «Γνώμη»

# Είμαστε αντίθετοι στην κατασκευή πυρηνικού εργοστασίου στο Ακουγιού

## Πρέπει να προχωρήσουν ακόμη περισσότερο οι σχέσεις καλής γειτονίας (μας) στο πλαίσιο της Ευρωπαϊκής Ένωσης

Αποκλειστικά στη "ΓΝΩΜΗ" παραχώρησε συνέντευξη η από το 1973 καθηγήτρια Χημείας στο Πανεπιστήμιο των Αδάνων Dr. Gaye Erbatur που από το 2002 είναι μέλος του Τουρκικού Κοινοβουλίου με το Λαϊκό-Δημοκρατικό κόμμα της αντιπολίτευσης. Πριν από 20 χρόνια είχε επισκεφτεί την Κρήτη και στη Ρόδο ήρθε για πρώτη φορά για την Κοινοβουλευτική Συνέλευση του OSCE.

**-Πόσες γυναίκες είναι στη τουρκική Βουλή και ποιοι είναι οι τομείς των δραστηριοτήτων σας;**

-Από τους 550 βουλευτές, οι 25 είμαστε γυναίκες. 13 με το κόμμα το κυβερνών και 11 στην αντιπολίτευση. Δηλαδή το 4,4 % είναι γυναίκες, ενώ το 1935 που δόθηκε το δικαίωμα στις γυναίκες του εκλέγειν και εκλέγεσθαι ήταν 4,8 %. Οι τομείς που δραστηριοποιούμαι είναι, γυναίκες στην παιδεία και στην πολιτική, έλεγχος γεννήσεων, μετανάστευση, ανθρώπινα δικαιώματα, περιβάλλον. Η Νομοθεσία δίνει στις γυναίκες ίσα δικαιώματα, αλλά δεν έχουν ίσες ευκαιρίες, προτιμώνται οι άνδρες και οι γυναίκες δεν κατέχουν υψηλές θέσεις.

**- Η νέα σας Νομοθεσία Dr. Erbatur, θεωρείται εκσυγχρονισμένη, καταργήθηκε η ποινικοποίηση της μοιχείας, όμως καταργήθηκαν και τα "λευκά κελιά"; Μερικοί πιστεύουν ότι η Νομοθεσία που ψηφίσθηκε είναι αυστηρότερη.**

- Η νομοθεσία που είχαμε είχε γίνει από τους Τούρκους του 1926, όμως είχε υιοθετηθεί το Ιταλικό Σύνταγμα, Ναι σε μερικά άρθρα , είναι πιό αυστηρή ως προς τους αναρχικούς , που τότε προβλεπόταν ποινή 2 έως 3 χρόνια, ενώ τώρα θεωρείται ως οργανωμένο έγκλημα και η ποινή που επιβάλλεται είναι 25 έτη κάθειρξη, όπως και ο φόνος εκ προμελέτης τι-



μωρείται αυστηρότερα τώρα, καθώς υπήρχαν βεντέτες που πρέπει να σταματήσουν. Οι συνθήκες των "λευκών κελιών" έχουν βελτιωθεί πάρα πολύ. Ουσιαστικά δεν υπάρχουν πλέον "λευκά κελιά".

**- Το κόμμα σας, είναι υπέρ ή κατά της μαντίλας;**

- Το Λαϊκό Δημοκρατικό κόμμα, αφήνει τους πολίτες ελεύθερους να επιλέξουν μόνοι τους.

**- Πώς βλέπετε τις Ελληνο-τουρκικές σχέσεις;**

- Έχουν βελτιωθεί στο πολιτικό επίπεδο. Οι Έλληνες είναι στην πραγματικότητα καλοί μας φίλοι και θέλουμε την πλήρη ένταξη της Τουρκίας στην Ε.Ε. Άλλωστε αυτόματα θα λύνονται πολλά προβλήματα που υπάρχουν ανάμεσά μας. Πρεπει όμως να γίνουν ακόμα βήματα προς αυτή την κατεύθυνση με κοινωνικές και πολιτιστικές εκδηλώσεις και ακόμα περισσότερες επαφές, για να γνωρίσουμε ο ένας τον άλλον καλύτερα, σε επίπεδο λαών, αλλά και σε πολιτικό επίπεδο επίσης. Οι γονείς μου κατάγονται από την Πόλη και πάντα διηγούνται όμορφες ιστορίες για την συντροφιά που έκαναν σαν παιδιά με Έλληνες.

**- Πώς βλέπετε την επαναλειτουργία της Θεολογικής Σχολής της Χάλκης;**

- Είμαι υπέρ της λειτουργίας εθνικών σχολών , διότι πρέπει να μαθαίνουν τη μητρική τους γλώσσα οι αλλοδαποί κάτοικοι μιας χώρας και να είναι ελεύθεροι ν' ασκούν τα όποια θρησκευτικά τους καθήκοντα, παράλληλα βέβαια , με την φοίτηση σε τουρκικά σχολεία, γιατί πρέπει να μαθαίνουν τη γλώσσα της χώρας που διαμένουν. Όμως είμαι πολύ επιφυλακτική για θεολογικές σχολές.

**- Ποια είναι η θέση σας για την εγκατάσταση πυρηνικού εργοστασίου ενέργειας στο Ακουγιού;**

- Το κόμμα μου και εγώ, είμαστε εναντίον τέτοιων εργοστασίων και αντιτιθέμεθα στη σκέψη του υπουργείου Ανάπτυξης της Τουρκίας. Εδώ με τη βύθιση του πλοίου στην Αλεξανδρέττα με τα χημικά, αντιπροσωπεία του κόμματός μου ταξίδεψε στην Ισπανία, παίρνουμε δείγματα από το σημείο βύθισης, ερχόμαστε σε συνεννόηση με πανεπιστήμια, επειδή τα χημικά περιέχουν κυρίως χρώμιο, και παρακολουθούμε την εξέλιξη του γεγονότος. Δεν θα επιτρέψουμε μόλυνση της θάλασσας μας, που είναι και δική σας. Τελειώνοντας, επιθυμώ να συγχαρώ της γυναίκες της Ρόδου, που έχουν ιδρύσει πολλές γυναικείες οργανώσεις και πιστεύω ότι μπορούν να επικοινωνήσουν μαζί μας και για θέματα ειρήνης.

INFORMATIQUE
ΕΚΠΑΙΔΕΥΣΗ ΣΤΗΝ ΠΛΗΡΟΦΟΡΙΚΗ
ΕΡΓΑΣΤΗΡΙΟ ΕΛΕΥΘΕΡΩΝ ΣΠΟΥΔΩΝ
ΡΟΔΟΣ ΑΝΝΗΣ ΜΑΡΙΑΣ 72 ΤΗΛ. 21887, FAX. 31258

ΠΙΣΤΟΠΟΙΗΜΕΝΟ ΕΞΕΤΑΣΤΙΚΟ ΚΕΝΤΡΟ ΓΙΑ ΤΑ ΔΙΠΛΩΜΑΤΑ ECDL & CAMBRIDGE

ΑΝΑΚΟΙΝΩΣΗ

Η σχολή **INFORMATIQUE, πρωτοπόρος στην επαγγελματική εκπαίδευση** στη Ρόδο, σε συνεργασία με το Πανεπιστήμιο **Cambridge** της Βρετανίας, διεξάγει ειδικό πρόγραμμα εκπαίδευσης για την απόκτηση του **Διεθνούς Διπλώματος Ταξειδίων & Τουρισμού** :



**«International Diploma in Travel & Tourism»**



που αφορά στελέχη τουριστικών επιχειρήσεων.

Το **International Diploma in Travel & Tourism :**

- Πιστοποιεί ότι ο κάτοχός του διαθέτει ικανές γνώσεις για να εργαστεί στην Τουριστική Βιομηχανία (ξενοδοχεία, πρακτορεία κλπ).
- Αναγνωρίζεται από δεκάδες ευρωπαϊκά πανεπιστήμια για πιθανή συνέχιση των τουριστικών σπουδών (λίστα πανεπιστημίων διαθέσιμη στη σχολή).
- Εξασφαλίζει στους κατόχους του το πλεονέκτημα του επιμορφωμένου τουριστικού στελέχους, ανοίγοντας διάπλατα τις πόρτες στην αγορά εργασίας των τουριστικών επιχειρήσεων.
- Εξασφαλίζει στις τουριστικές επιχειρήσεις προσωπικό επιμορφωμένο, χρήσιμο και εξειδικευμένο με ουσιαστικές τουριστικές γνώσεις, αλλά και με τυπικά προσόντα, γεγονός απαραίτητο στις τουριστικές επιχειρήσεις στην εποχή μας (πχ αυξημένη μοριοδότηση επιχείρησης).
- Αποκτάται μετά από εκπαίδευση και εξετάσεις που διεξάγονται στη Ρόδο.

Για περισσότερες πληροφορίες
**INFORMATIQUE**
Εθνικής Αντίστασης 72 Ρόδος
Τηλ 22410 21887, fax 22410 31258

Υπεύθυνος Εκπαίδευσης
Ηλίας Κολλάτος
Διπλ/χος Μηχανικός Πληροφορικής

ΡΟΔΟΤΡΥΠΟΚΟΠΤΙΚΗ Ο.Ε.
ΚΟΥΛΙΑΝΟΣ ΔΗΜΗΤΡΙΟΣ & ΣΙΑ Ο.Ε.
3ο χλμ. ΡΟΔΟΥ-ΛΙΝΔΟΥ • ΤΗΛ.-FAX 2241077257, ΚΙΝ.: 6932732331

ΤΡΥΠΑΜΕ - ΚΟΒΟΥΜΕ - ΣΠΑΜΕ





ΜΠΕΤΑ - ΤΟΥΒΛΑ - ΤΣΙΜΕΝΤΟΛΙΘΟΥΣ - ΠΑΤΩΜΑΤΑ, ΠΕΤΡΕΣ
ΧΩΡΙΣ ΟΡΙΟ ΠΑΧΟΥΣ

ΧΩΡΙΣ ΔΟΝΗΣΕΙΣ - ΡΩΓΜΕΣ - ΣΚΟΝΕΣ

ΕΡΓΑΣΙΕΣ:
ΑΝΟΙΓΟΥΜΕ ΠΟΡΤΕΣ - ΠΑΡΑΘΥΡΑ
ΚΑΝΑΛΙΑ ΣΕ ΠΑΤΩΜΑΤΑ ΓΙΑ
ΥΔΡΑΥΛΙΚΟΥΣ & ΗΛΕΚΤΡΟΛΟΓΟΥΣ
ΤΡΥΠΕΣ ΔΙΑΦΟΡΩΝ ΜΕΓΕΘΩΝ
& ΚΥΚΛΙΚΑ ΑΝΟΙΓΜΑΤΑ ΓΙΑ ΣΚΑΛΕΣ
ΕΠΙΣΗΣ ΓΙΝΟΝΤΑΙ ΚΟΠΕΣ ΣΕ
ΤΟΙΧΟΥΣ ΑΠΟ ΠΕΤΡΑ & ΑΝΑΣΤΗΛΩΣΕΙΣ
ΜΕ ΜΠΕΤΟ Η ΣΙΔΗΡΟΚΑΤΑΣΚΕΥΗ



ΣΤΙΣ ΕΡΓΑΣΙΕΣ ΜΑΣ ΣΥΜΠΕΡΙΛΑΜΒΑΝΕΤΑΙ Η ΜΕΤΑΦΟΡΑ ΜΠΑΖΩΝ

Ολες οι εργασίες είναι με την σύγχρονη μέθοδο έγχυσης νερού προς αποφυγή σκόνης

## Αποκλεισμένοι οι νησιώτες μας ζητούν λύσεις για το ακτοπλοϊκό

# Κτυπούν σε πόρτες... κουφών!

### Καμία ανταπόκριση από το κράτος. Απαγορευτικός ο νόμος που ψήφισε το ΠΑΣΟΚ για ανοίγματα ακτοπλόων

**Η κακή έως και ανύπαρκτη ακτοπλοϊκή σύνδεση πολλών νησιών του Αιγαίου επανέρχεται στο προσκήνιο αναζητώντας επιτακτικά αξιόπιστες λύσεις, μετά την άρνηση των εταιρειών της ακτοπλοΐας να εκδηλώσουν ενδιαφέρον για πλειάδα προορισμών, με αποτέλεσμα πολλά αιγαιοπελαγίτικα νησιά να βρίσκονται ήδη στα αζήτητα.**

Το πρόβλημα δεν είναι καινούργιο και αποτελεί συνεπακόλουθο του νέου θεσμικού πλαισίου της ελληνικής ακτοπλοΐας, που οριστικοποιήθηκε επί κυβερνήσεων του ΠΑΣΟΚ, το οποίο δεν διασφαλίζει επαρκώς την ομαλή σύνδεση των νησιών τόσο με την ενδοχώρα όσο και μεταξύ τους, προκρίνοντας ταυτόχρονα τη λογική των επιδοτήσεων για την κάλυψη των συγκοινωνιακών αναγκών των νησιών. Η απελευθέρωση της ακτοπλοΐας κοστίζει πολλά στον ελληνικό λαό, είτε άμεσα μέσω των ακριβότερων εισιτηρίων για κάθε μετακίνηση με πλοίο είτε έμμεσα μέσα από τον κρατικό προϋπολογισμό, που επιδιώκει να στηρίξει ένα υποτυπώδες δίκτυο ακτοπλοϊκών συγκοινωνιών σε μικρά ή ακριτικά νησιά του ελλαδικού χώρου που δεν αποτελούν προορισμούς υψηλού εμπορικού ενδιαφέροντος.

Μόνο για εφέτος αναμένεται να αυξηθούν οι επιδοτήσεις ακόμη και κατά 85% προκειμένου τα υπουργεία Εμπορικής Ναυτιλίας και Αιγαίου να εξασφαλίσουν τα αναγκαία πλοία για την κάλυψη των μεταφορικών αναγκών πολλών νησιών του Αιγαίου, για τα οποία ως τώρα ουδείς έχει εκδηλώσει ενδιαφέρον.

Ηδη όμως από τις αρχές του 2000 είχαν αρχίσει να κάνουν την εμφάνισή τους τα πρώτα προβλήματα, τα οποία και καταγράφονται στις αναφορές των τότε δημοτικών συμβουλίων των παραπάνω νησιών, μαζί με επικλήσεις των δημάρχων για εξεύρεση λύσης.

Αν και έχουν περάσει τέσσερα χρόνια από τότε, τα προβλήματα της ομαλής σύνδεσης των νησιών τόσο με την ενδοχώρα όσο και μεταξύ τους εξακολουθούν να παραμένουν ίδια και απαράλλακτα. Αυτά δημιουργούν με τη σειρά τους άλλα σοβαρά προβλήματα στις τοπικές οικονομίες των νησιών, που δέχονται πλέον ολοένα και ισχυρότερα πλήγματα, αφού σημαντικές επενδύσεις σε τουριστικές υποδομές είτε κινδυνεύουν είτε εγκαταλείφθηκαν.

**ΠΙΕΣΕΙΣ ΠΡΟΣ ΤΗΝ ΠΟΛΙΤΕΙΑ**

Την ίδια ώρα οι ακτοπλοϊκές εταιρείες εμφανίζονται να χρησιμοποιούν το ισχύον νομοθετικό πλαίσιο που αφορά τη δραστηριότητά τους προκειμένου να ασκήσουν πιέσεις προς την πολιτεία, είτε για να αυξήσει τις επιδοτήσεις είτε για να προχωρήσει ταχύτερα σε μεγαλύτερης έκτασης απελευθέρωση.

Στην πραγματικότητα - και υπό το πρίσμα αυτό - πολλά νησιά του Αιγαίου εμφανίζονται να βρίσκονται υπό καθεστώς ομηρίας έως ότου το υπουργείο Εμπορικής Ναυτιλίας ενδώσει στις πιέσεις αυξάνοντας κατακόρυφα τις επιδοτήσεις με κεφάλαια που κατά βάση προέρχονται από τον κρατικό προϋπολογισμό.

Η μη εκδήλωση ενδιαφέροντος εκ μέρους των εταιρειών της ακτοπλοΐας να δηλώσουν ότι προτίθενται

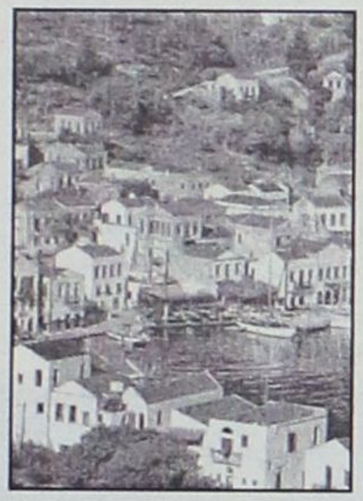

να δρομολογήσουν πλοία στα νησιά αυτά, εφόσον συνεχισθεί, μοιραία θα τα κατατάξει στην κατηγορία των άγονων γραμμών, και άρα τα ανάλογα δρομολόγια θα πρέπει να επιδοτηθούν.

**ΟΙ ΑΓΟΝΕΣ ΓΡΑΜΜΕΣ**

Από την άλλη πλευρά, οι εταιρείες της ακτοπλοΐας που δείχνουν μια ιδιαίτερη ροπή προς τις άγονες γραμμές και τις επιδοτήσεις αναμένουν προς το παρόν να κλείσει ο κύκλος των διερευνητικών επαφών του ΥΕΝ, εκτιμώντας ότι η μη εκδήλωση ενδιαφέροντος για τη δρομολόγηση πλοίων θα αυξήσει τις επιδοτήσεις.

Η ανάλυση αυτή δεν απέχει από την πραγματικότητα, καθώς μόνο για εφέτος και συγκεκριμένα για την περίοδο από 1η Νοεμβρίου ως και 31 Οκτωβρίου 2005 οι ειδικοί της αγοράς εκτιμούν ότι οι επιδοτήσεις ανά δρομολόγιο άγονης γραμμής μπορεί να αυξηθούν ως και κατά 85%.

Ακόμη όμως και αν τελικά επιδοτηθούν οι ακτοπλοϊκές γραμμές, οι τοπικές κοινωνίες δεν φαίνεται να ικανοποιούνται, καθώς τόσο στο παρελθόν όσο και τώρα καταγράφεται σωρεία σοβαρών προβλημάτων που έχουν σημειωθεί με τα πλοία που κάλυπταν τις γραμμές υπό αυτό το καθεστώς.

Εκτακτες αλλαγές στα προγραμματισμένα δρομολόγια, περιορισμένες μεταφορικές ικανότητες, συχνές βλάβες που ακινητοποιούν τα πλοία, πολύ χαμηλό επίπεδο παρεχομένων υπηρεσιών είναι μερικά μόνο από τα προβλήματα που καταγράφουν οι δήμαρχοι των νησιών, υπογραμμίζοντας ότι «η αδυναμία των επισκεπτών των νησιών να γνωρίζουν πότε θα έλθουν και πότε θα φύγουν, αν φύγουν, τους αποτρέπει από το να πάνε στα νησιά αυτά».

Πέραν αυτών των προβλημάτων, την τελευταία περίοδο παρουσιάζεται ολοένα και συχνότερα το φαινόμενο τα επιδοτούμενα πλοία να περιορίζουν τα δρομολόγιά τους μόνο στους προορισμούς αυτούς που παρουσιάζουν ιδιαίτερο εμπορικό ενδιαφέρον.

Αν προσπεράσει κανείς τα ερωτήματα που θέτουν οι δήμαρχοι, αυτά καθ' αυτά και σταθεί στη φύση τους και στα αίτια που τα γεννούν, αντιλαμβάνεται ότι η Σίφνος και μαζί της όλα τα άλλα νησιά του Αιγαίου που δεν έχουν την πολυτέλεια να θεωρούνται «προορισμοί υψηλού εμπορικού ενδιαφέροντος» βρίσκονται σε... άλλη εποχή.

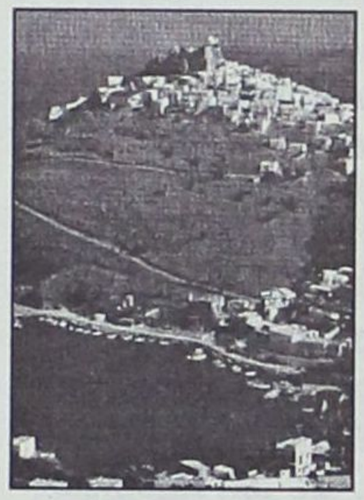

Οι ακτοπλοϊκές εταιρείες καταβάλλουν μεγάλες προσπάθειες να πείσουν πολιτεία και επιβατικό κοινό για τη χρησιμότητά τους μέσα από την οποία πηγάζει η ανάγκη για μεγαλύτερη ευελιξία, στην πραγματικότητα όμως εκεί όπου είναι πραγματικά χρήσιμες είναι παντελώς απούσες. Αυτή η απουσία τους έχει ως συνέπεια να προκαλούνται εύλογα ερωτήματα για το τι νόημα έχει τελικά η μεγαλύτερη απελευθέρωση όταν δεν διασφαλίζει την επίλυση σημαντικών προβλημάτων επιβίωσης ενός μεγάλου μέρους του ελλαδικού χώρου.

**ΣΤΑ ΠΡΟΘΥΡΑ ΤΗΣ ΑΠΕΛΠΙΣΙΑΣ**

Παρόμοια είναι η κατάσταση που επικρατεί και στο νησιωτικό σύμπλεγμα των νησιών Ικαρίας, Ιου, Πάτμου, και Λέρου, όπου όλα δείχνουν ότι και αυτά θα πρέπει να καταφύγουν στη λίστα των άγονων νησιών.

Και εδώ οι δήμαρχοι των νησιών έχουν αρχίσει να αποστέλλουν προς τα υπουργεία Εμπορικής Ναυτιλίας και Αιγαίου επιστολές με τις οποίες εκφράζουν την έντονη ανησυχία τους για την άρνηση των ακτοπλοϊκών εταιρειών να δρομολογήσουν πλοία στα νησιά τους.

Συγκεκριμένα οι δήμαρχοι Νισύρου, Τήλου και Σύμης, κκ. Π. Κατσιματιδής, Α. Σπύρου και Ε. Παπακαλοδούκας αντίστοιχα, σε κοινή επιστολή τους προς τον υπουργό Αιγαίου κ. Αρ. Παυλίδη, δηλώνουν ότι με την τελευταία αποτυχία εξεύρεσης λύσεων στην ακτοπλοϊκή σύνδεση των νησιών τους, οι τοπικές κοινωνίες βρίσκονται «στα πρόθυρα της απελπισίας».

Οι δήμαρχοι των παραπάνω νησιών όμως πάνε και ένα βήμα παραπέρα και μπροστά στον πραγματικό κίνδυνο να μείνουν τα ακριτικά νησιά τους τελείως «γυμνά», χωρίς την οποιαδήποτε ακτοπλοϊκή σύνδεση, δέχονται να παίξουν τον ρόλο του διαμεσολαβητή μεταξύ της ακτοπλοϊκής εταιρείας GA Ferries του κ. Γερ. Αγούδημου και του κ. Παυλίδη, προκειμένου η εταιρεία να εξασφαλίσει μεγαλύτερες επιδοτήσεις.

Ετσι φθάνουν στο σημείο να ζητούν για λογαριασμό του κ. Αγούδημου αύξηση των επιδοτήσεων ώστε να συνεχίσει να εξυπηρετεί τα νησιά τους, γνωρίζοντας ότι αν δεν το πράξουν η Νίσυρος, η Τήλος και η Σύμη θα βρεθούν και αυτές στα αζήτητα, με ό,τι αυτό συνεπάγεται για τις τοπικές κοινωνίες αυτών των μικρών ακριτικών νησιών.

---

## Ξενοδόχοι και επιχειρηματίες του Φαληρακίου αναφωνούν:

# Να μην ξανάρθει τέτοια σεζόν

**«Αυτή η σαιζόν να πάει και να μην ξαναέλθει» αναφωνούν στις συζητήσεις τους οι τουριστικοί επιχειρηματίες στο Φαληράκι. Το μόνο δεδομένο είναι το "να πάει" καθώς πλέον βρισκόμαστε λίγες μέρες πριν από τη λήξη της φετινής τουριστικής σαιζόν. Ως προς το να μην ξαναέλθει δεν μπορούμε με τίποτα να είμαστε σίγουροι ότι θα ισχύσει.**

Αντίθετα όπως επισημαίνουν πολλοί γνωστοί του όλου θέματος, σε περίπτωση που δεν υπάρξουν ριζικές αλλαγές σε πολλούς τομείς ο κίνδυνος για μια πολύ κακή σαιζόν και στην επόμενη τουριστική περίοδο είναι πολύ μεγάλος.

Οπως υποστηρίζουν οι επιχειρηματίες ενώ πέρυσι τον Οκτώβριο οι εκπρόσωποι των διαφόρων τουριστικών οργανισμών ζητούσαν από τους επιχειρηματίες να "χαμηλώσουν" τις τιμές των δωματίων και ζητώντας ακόμη περισσότερες παροχές υποσχόμενοι ότι η περιοχή θα είναι γεμάτη με τουρίστες από τον Απρίλιο, οι επικεφαλής των ίδιων πρακτορείων δεν "πουλούσαν" το Φαληράκι και έστρεφαν τους τουρίστες προς άλλους προορισμούς.

Την ίδια πολιτική εξακολουθούν να έχουν και φέτος. Παρά το γεγονός ότι η σαιζόν δεν έχει ακόμη τελειώσει εκμεταλλευόμενοι προφανώς την ανασφάλιση που επικρατεί στον τουριστικό κόσμο, ζητούν ακόμη μεγαλύτερες μειώσεις για την επόμενη περίοδο.

Φαίνεται όμως ότι στη συγκεκριμένη περίπτωση η φετινή πρωτοφανής κρίση

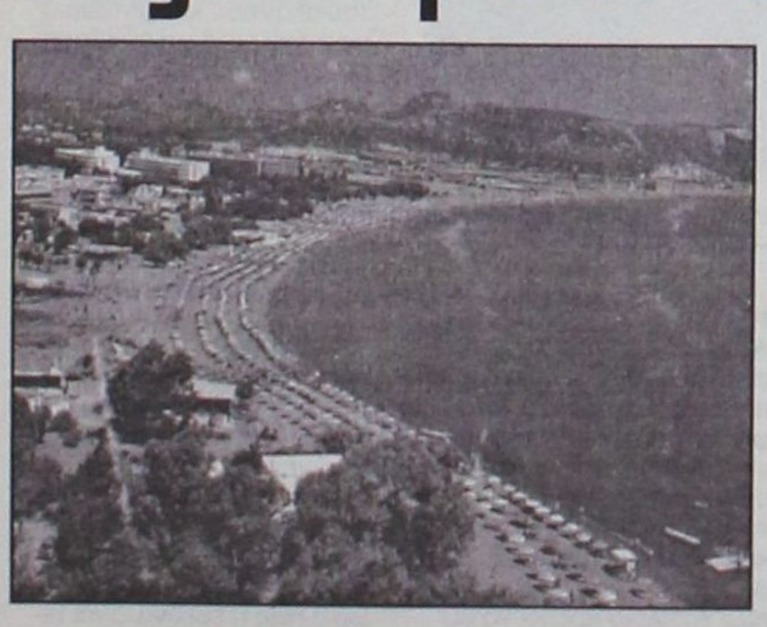

να λειτουργήσει σαν αφετηρία για να προσπαθήσουν να αλλάξουν τα πράγματα.

Ηδη πολλοί τουριστικοί παράγοντες εξετάζουν το ενδεχόμενο να συνεργαστούν και να λειτουργήσουν από κοινού γραφεία τόσο στο εσωτερικό όσο και στο εξωτερικό-ειδικά στην τουριστική αγορά της Αγγλίας-προκειμένου να πωλούν διακοπές και να διακινούν οι ίδιοι τους τουρίστες αποφεύγοντας με αυτόν τον τρόπο τον "σκόπελο" των μεγάλων τουριστικών οργανισμών.

Παράλληλα σκοπεύουν να δραστηριοποιηθούν έντονα και στον χώρο του διαδικτύου, μέσω του οποίου, σύμφωνα με αποτελέσματα επίσημων μελετών, χιλιάδες τουρίστες προσπαθούν να οργανώσουν τις διακοπές τους.

Από την πλευρά της η δημοτική αρχή έχει αποφασίσει να συνεχίσει την προσπάθεια που ξεκίνησε πέρυσι για να προβάλλει δυναμικά το Φαληράκι στις διεθνείς τουριστικές αγορές σαν ένα ιδανικό τόπο για διακοπές όχι μόνο νεαρών τουριστών, αλλά και οικογενειών.

Ηδη έχει αποφασιστεί να πάρει μέρος ο δήμος, είτε μεμονωμένα είτε συμμετέχοντας σε κάποια περίπτερα σε όσο το δυνατόν περισσότερες τουριστικές εκθέσεις δίνοντας ιδιαίτερο βάρος εκτός από τις κλασσικές τουριστικές αγορές (Αγγλία, Γερμανία) και σε νέες αγορές που εκτιμάται ότι υπάρχει ιδιαίτερο ενδιαφέρον για την περιοχή.

Το αν αυτές οι ενέργειες θα έχουν θετικά αποτελέσματα θα το γνωρίζουμε αφού περάσει κάποιο χρονικό διάστημα.

Αυτό όμως που ήδη έχει γίνει κοινή συνείδηση σε όλους είναι πως αν η επόμενη χρονιά είναι παρόμοια με τη φετινή και δεν αποτελέσει "χρονιά ανάκαμψης", τότε το Φαληράκι θα κινδυνέψει άμεσα να σβήσει από τον τουριστικό χάρτη. Σε μια τέτοια περίπτωση τις συνέπειες δεν θα τις "πληρώσουν" μόνο οι επιχειρηματίες και οι εργαζόμενοι στον τουρισμό αλλά το σύνολο των κατοίκων του Δήμου Καλλιθέας.

## Στα νερά του Αιγαίου η ιστορία ανασυντίθεται κομμάτι κομμάτι

# Κατάδυση στα βαθιά νερά της Ιστορίας

### *Οι ερευνητικές αποστολές που έγιναν και οι θησαυροί που εντοπίσθηκαν: "Η κόρη της Καλύμνου", οι αμφορείς της Ρόδου, τα αρχαία νομίσματα της Αστυπάλαιας κ.ά.*

***Στα βαθιά νερά του Αιγαίου η Ιστορία ανασυντίθεται κομμάτι κομμάτι. Είκοσι πέντε νέα ναυάγια, διαφόρων εποχών, είναι ο καρπός της πενταετούς επιστημονικής συνεργασίας της Εφορείας Εναλίων Αρχαιοτήτων με το Ελληνικό Κέντρο Θαλασσίων Ερευνών. Ορισμένα από τα ναυάγια είχαν δεχτεί "επισκέψεις" πριν από τους αρχαιολόγους. Σε μια περίπτωση, μάλιστα, μέρος του φορτίου που μετέφερε πλοίο του 18ου αιώνα εντοπίστηκε σε παλαιοπωλείο της Αθήνας.***

Η συνεργασία της Εφορείας Εναλίων Αρχαιοτήτων με το Ελληνικό Κέντρο Θαλασσίων Ερευνών εγκαινιάστηκε το 2000, χρονιά που το Κέντρο απέκτησε το βαθυσκάφος "Θέτις". Τα βαθιά νερά δεν αποτελούσαν πλέον εμπόδιο για τη χαρτογράφηση του βυθού. με την αρωγή της υψηλής τεχνολογίας με την οποία είναι εξοπλισμένο το "Θέτις" και το "μητρικό" ωκεανογραφικό "Αιγαίο" (ηλεκτρονικά μηχανήματα ανίχνευσης και τηλεσκόπησης βυθού,



*Η θάλασσα κρύβει συχνά πολλές εκπλήξεις*

υποβρύχιο τηλεκατευθυνόμενο όχημα ROV κ.ά.) οι αρχαιολόγοι μπορούν πλέον να εντοπίζουν με ευκολία τους στόχους τους, να χαρτογραφούν τους βυθούς, να ανασύρουν εντυπωσιακά ευρήματα.

Τα αποτελέσματα της πενταετούς επιστημονικής συνεργασίας παρουσίασε πρόσφατα η διευθύντρια της Εφορείας Εναλίων Αρχαιοτήτων κ. Αικατερίνη Δελαπόρτα στο πλαίσιο της ημερίδας "Υποβρύχια Αρχαιολογία Βαθέων Υδάτων: Τεχνολογία και Προοπτικές" (Αθήνα 19-9-04).

**ΟΙ ΕΡΕΥΝΗΤΙΚΕΣ ΑΠΟΣΤΟΛΕΣ**

Την περίοδο 2000-2004 πραγματοποιήθηκαν οκτώ ερευνητικές αποστολές.

"Στο πλαίσιο των ερευνών αυτών εντοπίστηκαν και χαρτογραφήθηκαν 25 νέα ναυάγια, για τον εντοπισμό των οποίων θα απαιτείτο δεκαπλάσιος χρόνος εργασίας και κόστους με τις συμβατικές μεθόδους υποβρύχιας έρευνας», σημειώνει η κ. Αικ. Δελαπόρτα.

Στα ναυάγια που εντοπίστηκαν κατά τη διάρκεια των ερευνών περιλαμβάνονται: 7 σύγχρονα, 1 υστεροβυζαντινό, 3 υστεροκλασικά, 10 ρωμαϊκά και 4 βυζαντινά.

Η πρώτη έρευνα πραγματοποιήθηκε το 2000 στη θαλάσσια περιοχή της Καλύμνου. Περιοχή από την οποία έχουν ανασυρθεί κατά καιρούς σπαράγματα χάλκινων γλυπτών αλλά και ολόκληρα γλυπτά (Κόρη της Καλύμνου) καθώς και άλλα ευρήματα. Στη διάρκεια της έρευνας εντοπίστηκε, κοντά στη Νίσυρο, ναυάγιο που χρονολογείται στα τέλη του 18ου αρχές του 19ου αιώνα, το οποίο υπέδειξε Καλύμνιος σφουγγαράς. Αν και το ναυάγιο κείται σε μεγάλο βάθος (42 μέτρα) είχε δεχτεί στο παρελθόν "επισκέψεις" αρχαιοκαπήλων. Αποδεικτικό το γεγονός πως ορισμένα πιάτα (πινάκια) που προέρχονται από το φορτίο του πλοίου εντοπίστηκαν σε παλαιοπωλείο της Αθήνας, σύμφωνα με την κ. Δελαπόρτα. Τα αντικείμενα κατασχέθηκαν και η υπόθεση βρίσκεται στα δικαστήρια.

**ΠΕΝΗΝΤΑ ΧΙΛΙΑΔΕΣ ΑΡΧΑΙΑ ΝΟΜΙΣΜΑΤΑ**

Τον Ιούλιο του 2002 η Εφορεία επιχείρησε τη διενέργεια της πρώτης πιλοτικής σωστικής ανασκαφής και την ανέλκυση ευρημάτων σε ρωμαϊκό ναυάγιο του 3ου αι. μ.Χ. νοίτως της Αστυπάλαιας. Το ναυάγιο είχε υποδείξει αλιέας της περιοχής ο οποίος αμείφθηκε για την πράξη του με υψηλά εύρετρα από το υπουργείο Πολιτισμού. Από το ναυάγιο ανελκύστηκαν περίπου 50.000 νομίσματα τα οποία "μαρτυρούν πως το πλοίο πρέπει να βυθίστηκε στο χρονικό διάστημα πριν από τη νομισματική μεταρρύθμιση του Διοκλητιανού που πραγματοποιήθηκε το 249 π.Χ». Παρά το γεγονός ότι από το ναυάγιο ανελκύστηκε ολόκληρος θησαυρός νομισμάτων οι αρχαιολόγοι πιστεύουν πως έχει συλληθεί κατά το παρελθόν. Υπέρ αυτής της άποψης συνηγορεί και το γεγονός πως η μολύβδινη σαρκοφάγος που ανελκύστηκε από το ναυάγιο βρέθηκε ανοιχτή.

**ΣΕ ΑΝΑΖΗΤΗΣΗ ΤΟΥ ΠΕΡΣΙΚΟΥ ΣΤΟΛΟΥ**

Από τις πιο συναρπαστικές υποβρύχιες αρχαιολογικές έρευνες είναι αυτή που πραγματοποιείται στη θάλασσα του Αθω. Σε συνεργασία με το Ινστιτούτο Ναυτικής Αρχαιολογίας του Τέξας, Ελληνες, Καναδοί και Αμερικανοί ερευνητές αναζητούν τον καταποντισμένο στόλο του Μαρδονίου· τα ίχνη περίπου 1.000 καταποντισμένων πλοίων που αποτελούσαν τον πολυάριθμο περσικό στόλο. Ηδη έχουν πραγματοποιηθεί δύο έρευνες στην περιοχή και θα ακολουθήσει και τρίτη το ερχόμενο καλοκαίρι. Στα σημαντικά ευρήματα περιλαμβάνεται και ένας "σαυρεωτήρας", αιχμή που κατά την κλασική περίοδο στερωνόταν στην πίσω πλευρά του στελέχους του ακοντίου και λειτουργούσε κυρίως ως αντίβαρο. Σύμφωνα με τους αρχαιολόγους της Εφορείας το στέλεχος χρονολογείται στην κλασική περίοδο και ταυτίζεται με άλλα που έχουν βρεθεί ανάμεσα στα αναθήματα της Ακρόπολης και της αρχαίας Ολυμπίας.

Το γεωγραφικό εύρος της περσικής αυτοκρατορίας και η διαφορετική τυπολογία των πολεμικών πλοίων της μεσογειακής λεκάνης ωθούν τον δρ. John R. Hale, καθηγητή αρχαιολογίας στο αμερικανικό πανεπιστήμιο του Λούισβιλ, να διατυπώσει τη θεωρία πως η έρευνα είναι πιθανόν να φέρει στο φως μια ολόκληρη "πινακοθήκη" πλοίων από όλες τις περιοχές της Ανατολικής Μεσογείου, εμπλουτίζοντας παράλληλα τις γνώσεις μας για την εξέλιξη της ναυπηγικής των αρχαίων πλοίων.

**ΑΜΦΟΡΕΙΣ ΜΕ ΛΑΔΙ ΚΑΙ ΚΡΑΣΙ**

Αμφορείς με λάδι και κρασί μετέφεραν δύο αρχαία ναυάγια που εντοπίστηκαν το 2004 στο Ανατολικό Αιγαίο. Από τα ναυάγια ανελκύστηκαν δείγματα διαφόρων τύπων αμφορέων τα οποία μελετήθηκαν από τους αρχαιολόγους. Το πρώτο ναυάγιο εντοπίστηκε σε βάθος 30 έως 55 μέτρων, χρονολογείται στους Ελληνιστικούς - Ρωμαϊκούς χρόνους και μετέφερε οξυπύθμενους αμφορείς. Σύμφωνα με τον αρχαιολόγο Δημήτρη Κουρκουμέλη οι αμφορείς περιείχαν κρασί από τη Ρόδο και την Κω που ήταν ονομαστό κατά την αρχαιότητα. Οι αρχαιολόγοι κατέληξαν σε αυτό το συμπέρασμα μετά τον εντοπισμό ρητίνης στα εσωτερικά τοιχώματα των αμφορέων, υλικό όπου λειτουργεί στεγανωτικά για το αγγείο. Το δεύτερο ναυάγιο εντοπίστηκε σε βάθος 65 μέτρων, στο στενό Χίου και Οινουσών. Οι αμφορείς του πρέπει να περιείχαν λάδι επειδή δεν εντοπίστηκαν ίχνη ρητίνης. Στην περίπτωση αυτή το ίδιο το λάδι λειτουργεί μονωτικά για τον αμφορέα...



*Φορτωμένο με πιάτα ήταν το πλοίο του 18ου αιώνα που βυθίστηκε κοντά στη Νίσυρο*



*Στιγμιότυπο από την ανέλκυση αμφορέα*

**ΑΣΤΥΝΟΜΕΥΣΗ ΤΩΝ ΠΕΡΙΟΧΩΝ**

Οι θαλάσσιες περιοχές στις οποίες εντοπίζονται αρχαία ναυάγια κηρύσσονται ως αρχαιολογικοί χώροι. Τι σημαίνει αυτό; Σημαίνει πως "η Λιμενική Αστυνομία πρέπει να εντείνει την αστυνόμευση της περιοχής", λέει η κ. Δελαπόρτα. Στην πράξη ωστόσο πολύ συχνά αποδεικνύεται πως η αστυνόμευση όπως εφαρμόζεται σήμερα, δεν είναι αποτελεσματική, καθώς οι ενάλιες αρχαιότητες της χώρας μας είναι το ίδιο πολλές όπως και οι χερσαίες. Χρειάζεται η λήψη επιπρόσθετων μέτρων. "Θα ήταν καλό", προτείνει η κ. Δελαπόρτα, "να συκροτηθεί σε συνεργασία με το υπουργείο Πολιτισμού ένα ειδικό σώμα που θα έκανε συχνότερες περιπολίες, όπως συμβαίνει στη γειτονική μας Ιταλία". Το πρόβλημα πάντως δεν μπορεί να αντιμετωπιστεί με αρχαιοφύλακες ιδιαίτερα σε περιοχές, όπως οι βραχονησίδες, όπου δεν υπάρχουν μόνιμοι κάτοικοι.

# ΜΝΗΜΟΣΥΝΑ



Την 5η μηνός Οκτωβρίου ημέρα Τρίτη και ώρα 8 π.μ. εις τον Ιερό Ναό Αγίας Αναστασίας πόλεως Ρόδου, τελούμε 2ετές μνημόσυνο υπέρ αναπαύσεως της ψυχής του λατρευτού μας υιού, αδελφού, εγγονού και ανιψιού

**ΣΤΑΜΑΤΗ ΟΡΦΑΝΟΥ**

Οι γονείς: Σταύρος-Παρασκευή
Τ' αδέλφια: Γιάννης-Καθολική, Αναστασία-Νεκτάριος
Οι παππούδες, οι γιαγιάδες, οι θείοι και οι λοιποί συγγενείς



Την 5η μηνός Οκτωβρίου ημέρα Τρίτη και ώρα 8 π.μ. εις τον Ιερό Ναό Ταξιαρχών νεκροταφείο, τελούμε 9ήμερο μνημόσυνο υπέρ αναπαύσεως της ψυχής της λατρευτής μας συζύγου, μητέρας και κόρης

**ΧΡΥΣΑΝΘΗΣ ΣΑΡΙΚΟΥ**

Ο σύζυγος: Κυριάκος Σαρίκος
Η μητέρα: Ευδοκία
Τα παιδιά: Γεώργιος, Θεόκλητος-Μαρία, Μιχαήλ
Τα εγγόνια, η αδελφή, τ' ανίψια και οι λοιποί συγγενείς



Την 7η μηνός Οκτωβρίου ημέρα Πέμπτη και ώρα 8 π.μ. εις τον Ιερό Ναό Αγίων Αναργύρων τελούμε 6μηνο μνημόσυνο υπέρ αναπαύσεως της ψυχής του λατρευτού μας συζύγου, υιού, πατέρα, παππού, αδελφού και θείου

**ΔΗΜΗΤΡΙΟΥ ΑΓΑΠΗΤΙΔΗ**

Η σύζυγος: Τζένη
Η μητέρα: Μαρία
Τα παιδιά: Γιώργος-Ανθούλα, Κατερίνα-Μάρκος, Μάρω
Τα εγγόνια, τ' αδέλφια, τ' ανίψια και οι λοιποί συγγενείς

Ρόδος 27/9/2004
Αριθμ. Πρωτ.: Ν.Σ. 481

**ΕΛΛΗΝΙΚΗ ΔΗΜΟΚΡΑΤΙΑ**
**ΠΕΡΙΦΕΡΕΙΑ ΝΟΤΙΟΥ ΑΙΓΑΙΟΥ**
**ΝΟΜΟΣ ΔΩΔΕΚΑΝΗΣΟΥ**
**ΝΟΜΑΡΧΙΑΚΗ ΑΥΤ/ΣΗ ΔΩΔ/ΣΟΥ**
**ΝΟΜΑΡΧΙΑΚΟ ΣΥΜΒΟΥΛΙΟ**

## ΑΝΑΚΟΙΝΩΣΗ

Με την παρούσα ανακοινώνουμε ότι στις 22-9-2004 μας κοινοποιήθηκε για δημοσιοποίηση η με αριθμό 1036/14-9-04 θετική γνωμοδότηση της Περιφέρειας Νοτίου Αιγαίου-Γενική Διεύθυνση Περιφέρειας-Τμήμα ΠΕ.ΧΩ. Δωδ/σου, που αφορά «Προκαταρκτική περιβαλλοντική εκτίμηση και αξιολόγηση του έργου: "Αιολικού πάρκου ισχύος 17,85 MW και διάνοιξης οδού πρόσβασης στην περιοχή "Σταυρωτή" του Δ.Δ. Καταβιάς Δήμου Νότιας Ρόδου Νομού Δωδ/σου"».
Καλούμε κάθε ενδιαφερόμενο προκειμένου να λάβει γνώση του περιεχομένου της ανωτέρω γνωμοδότησης και της συνοδευτικής αυτής σχετικής Μελέτης (Π.Π.Ε.), να αποταθεί στο Τοπικό Γραφείο Περιβάλλοντος του Τ.Π. και Π.Ε. της Ν.Α. Δωδ/σου (κ. Αρη Σκιαδόπουλο, τηλ. 22410-30413).
Η προαναφερόμενη γνωμοδότηση θα αναρτηθεί, για τις προσεχείς μέρες, στον πίνακα ανακοινώσεων της Νομαρχίας.

**Ο πρόεδρος του Ν.Σ. Δωδ/σου**
**Φώτης Χατζηδιάκος**

## ΑΝΑΚΟΙΝΩΣΗ

**Η Φιλοζωική Ρόδου χρειάζεται επειγόντως εθελοντές.** Αν έχεις μερικές ώρες που θα μπορούσες να αφιερώσεις βοηθώντας τις προσπάθειες του Συλλόγου μας, δίνοντας ένα χέρι βοηθείας και λίγη αγάπη στα ζωάκια μας, τηλεφώνησέ μας στο **2241069224 ή 2241068449** για περισσότερες πληροφορίες.

## VOLUNTEERS NEEDED

Do you have one morning a week spare?
Rhodes Animal Welfare Society needs help at the kennels in Tsairi (on main Lindos road midway between Rhodes and Faliraki).
Your tast would be mainly in the kitchen preparing food for the dogs and cats. Guaranteed to be interesting!
Please help us. Contact us at the kennels:

**Tel. 22410/69224 or**
**Anastasia home 22410/68449**

Ρόδος 28/9/2004
Αριθμ. Πρωτ.: Ν.Σ. 491
(Σχετ.: Ν.Σ. 490/04)

**ΕΛΛΗΝΙΚΗ ΔΗΜΟΚΡΑΤΙΑ**
**ΠΕΡΙΦΕΡΕΙΑ ΝΟΤΙΟΥ ΑΙΓΑΙΟΥ**
**ΝΟΜΟΣ ΔΩΔΕΚΑΝΗΣΟΥ**
**ΝΟΜΑΡΧΙΑΚΗ ΑΥΤ/ΣΗ ΔΩΔ/ΣΟΥ**
**ΝΟΜΑΡΧΙΑΚΟ ΣΥΜΒΟΥΛΙΟ**

## ΑΝΑΚΟΙΝΩΣΗ

Με την παρούσα ανακοινώνουμε ότι στις 27-9-2004 παρελήφθησαν από το Γραφείο μας οι παρακάτω Αποφάσεις της Περιφέρειας Νοτίου Αιγαίου-Γενική Διεύθυνση Περιφέρειας-Τμήμα ΠΕ.ΧΩ. Δωδ/σου:
**Α)** Η με αριθμό 300/21-9-2004 Απόφαση του Γενικού Γραμματέα Περιφέρειας Νοτίου Αιγαίου που αφορά «Εγκριση περιβαλλοντικών όρων για την λειτουργία της υφιστάμενης ξενοδοχειακής μονάδας Γ' τάξης (2 αστέρων ως προς την κατηγοριοποίηση) με τον τίτλο "ΠΑΡΘΕΝΩΝ" και δυναμικότητας 150 κλινών εντός πόλεως Ρόδου Νομού Δωδ/σου, ιδιοκτησίας "Ξ.Τ.Ε. ΚΑΛΟΥΔΗΣ Α.Ε."».
**Β)** Η με αριθμό 601/22-9-04 Απόφαση του Γενικού Γραμματέα Περιφέρειας Νοτίου Αιγαίου που αφορά «Εγκριση περιβαλλοντικών όρων νέας ξενοδοχειακής μονάδας Γ' τάξης (2 αστέρων ως προς την κατηγοριοποίηση), δυναμικότητας 8 κλινών εντός του οικισμού Δήμου Μεγίστης Νομού Δωδ/σου, ιδιοκτησίας ΣΑΜΨΑΚΟΥ ΤΣΑΜΠΙΚΑΣ».
Καλούμε κάθε ενδιαφερόμενο προκειμένου να λάβει γνώση του περιεχομένου εκάστης των παραπάνω αποφάσεων, να αποταθεί στο Τοπικό Γραφείο Περιβάλλοντος του Τ.Π. και Π.Ε. της Ν.Α. Δωδ/σου (κ. Αρη Σκιαδόπουλο, τηλ. 22410-30413).
Οι προαναφερόμενες αποφάσεις θα αναρτηθούν, για τις προσεχείς μέρες, στον πίνακα ανακοινώσεων της Νομαρχίας.

**Ο πρόεδρος του Ν.Σ. Δωδ/σου**
**Φώτης Χατζηδιάκος**

**ΠΟΛΙΤΙΣΤΙΚΟΣ ΟΜΙΛΟΣ ΜΟΝΟΛΙΘΟΥ**
**"ΝΕΑ ΖΩΗ"**

## ΑΝΑΚΟΙΝΩΣΗ

Ο **Πολιτιστικός Ομιλος Μονολίθου "ΝΕΑ ΖΩΗ"** διοργανώνει μεταφορά με πούλμαν στη Μονόλιθο για εκκλησιασμό στον Ιερό Ναό **Αποστόλου Θωμά** την παραμονή της εορτής της μνήμης του Αποστόλου Θωμά, **Τρίτη 5 Οκτωβρίου 2004.**
Η εκκίνηση θα γίνει στις **16.00** από την **εκκλησία της Ανάληψης, 2η στάση στο Σαν Φραγκίσκο, 3η στάση Ιαλυσός.**

**Τηλ. κρατήσεων 2241090857 κ. Μαρία, 6944556316**

**ΥΠΟΥΡΓΕΙΟ ΠΟΛΙΤΙΣΜΟΥ**
**ΠΟΛΙΤΙΣΤΙΚΟΣ ΟΡΓΑΝΙΣΜΟΣ ΔΗΜΟΥ ΡΟΔΟΥ**

## «ΗΜΕΡΕΣ ΜΟΥΣΙΚΗΣ» ΡΟΔΟΣ ΦΘΙΝΟΠΩΡΟ 2004

***Καλλιτεχνικός Διευθυντής: Τάσος Βενετοκλής***

***Δευτέρα 4 Οκτωβρίου,*** Παναγιά του Κάστρου στις 21:00 συναυλία με την **MARINA KRILOVICI** στο τραγούδι και τον **ΔΗΜΗΤΡΗ ΓΙΑΚΑ** στο πιάνο. Άριες αντίκες, άριες από όπερες, οπερέρα και μιούζικαλ.

***Τετάρτη 6 Οκτωβρίου,*** Παλάτι του Μεγάλου Μαγίστρου στις 21:00, **SOFIA AMADEUS ORCHESTRA** με διευθυντή της ορχήστρας τον **SVILEN SYMEONOV.** Mozart: Μικρή νυχτερινή μουσική

***Παρασκευή 8 Οκτωβρίου,*** Παλάτι του Μεγάλου Μαγίστρου στις 21:00, **SOFIA AMADEUS ORCHESTRA** με διευθυντή της ορχήστρας τον **SVILEN SYMEONOV** από τον Bach έως τους χορούς του Bernstain.

- **ΔΙΟΡΓΑΝΩΣΗ : ΕΤΑΙΡΙΑ ΣΥΝΑΥΛΙΩΝ ΦΟΡΜΙΓΞ**
- **ΥΠΟΣΤΗΡΙΚΤΕΣ : ΥΠΟΥΡΓΕΙΟ ΠΟΛΙΤΙΣΜΟΥ, HILTON RHODES RESORT, AEGEAN AIRLINES**
- **ΧΟΡΗΓΟΣ ΕΠΙΚΟΙΝΩΝΙΑΣ : ΕΡΤ ΑΕ**

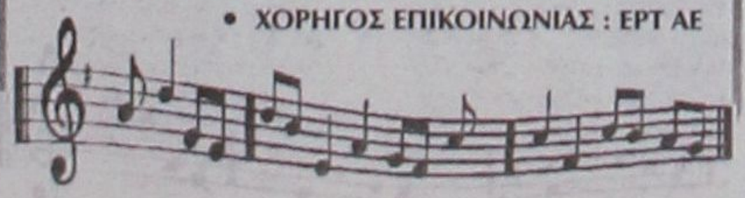

## 1ο ΣΥΣΤΗΜΑ ΠΡΟΣΚΟΠΩΝ ΡΟΔΟΥ

Μια νέα προσκοπική χρονιά βρίσκεται στο ξεκίνημά της. Για αγόρια και κορίτσια από 7 έως 18 ετών που θέλουν να ζήσουν στιγμές δράσης και περιπέτειας, να δημιουργήσουν νέες φιλίες, να γνωρίσουν τη φύση, να αποκτήσουν καινούργιες συναρπαστικές εμπειρίες...

*Ελα και συ*
*Παρέα είναι καλύτερα*

**Εγγραφές και πληροφορίες στην εστία μας πλατεία Ιωάννη Ζίγδη (πλατεία Ακαδημίας) δίπλα στο φαρμακείο Γρεβενιώτου Γιαλλούση κάθε Σάββατο 16.00-18.00, τηλ. 22410 73055 και καθημερινά 19.00-21.00 τηλ. 22410 22133**

Ρόδος 27/9/2004
Αριθμ. Πρωτ.: Ν.Σ. 489

**ΕΛΛΗΝΙΚΗ ΔΗΜΟΚΡΑΤΙΑ**
**ΠΕΡΙΦΕΡΕΙΑ ΝΟΤΙΟΥ ΑΙΓΑΙΟΥ**
**ΝΟΜΟΣ ΔΩΔΕΚΑΝΗΣΟΥ**
**ΝΟΜΑΡΧΙΑΚΗ ΑΥΤ/ΣΗ ΔΩΔ/ΣΟΥ**
**ΝΟΜΑΡΧΙΑΚΟ ΣΥΜΒΟΥΛΙΟ**

## ΑΝΑΚΟΙΝΩΣΗ

Με την παρούσα ανακοινώνουμε ότι στις 24-9-2004, Η Περιφέρεια Νοτίου Αιγαίου-Γενική Διεύθυνση Περιφέρειας-Τμήμα ΠΕ.ΧΩ. Δωδ/σου, μας διαβίβασε την με αριθμ. πρωτ. 1057/1-9-04 Απόφαση του Γενικού Γραμματέα Περιφέρειας Νοτίου Αιγαίου που αφορά "Υπαγωγή στην κατηγορία 4 της με αρ. Η.Π. 15393/2332/5.8.2002 ΚΥΑ σύμφωνα με τη διαδικασία του άρθρου 9 της Η.Π. 1104/703/Φ104/14.3.2003 ΚΥΑ του έργου "Μετατροπή κτιρίου σε τουριστικό κατάλυμα δυναμικότητας 10 κλινών στη συνοικία Αγία Φωτεινή της Χώρας Νήσου Πάτμου, Νομού Δωδεκανήσου, ιδιοκτησίας Μιχαήλ Μιαούλη".
Καλούμε κάθε ενδιαφερόμενο προκειμένου να λάβει γνώση της ανωτέρω απόφασης, να αποταθεί στο Τοπικό Γραφείο Περιβάλλοντος του Τ.Π. και Π.Ε. της Ν.Α. Δωδ/σου (κ. Αρη Σκιαδόπουλο, τηλ. 22410-30413).
Η προαναφερόμενη γνωμοδότηση θα αναρτηθεί, για τις προσεχείς μέρες, στον πίνακα ανακοινώσεων της Νομαρχίας.

**Ο Πρόεδρος του Ν.Σ. Δωδ/σου**
**Φώτης Χατζηδιάκος**

Ρόδος 28/9/2004
Αριθμ. Πρωτ.: Ν.Σ. 493
(Σχετ.: Ν.Σ. 492/04)

**ΕΛΛΗΝΙΚΗ ΔΗΜΟΚΡΑΤΙΑ**
**ΠΕΡΙΦΕΡΕΙΑ ΝΟΤΙΟΥ ΑΙΓΑΙΟΥ**
**ΝΟΜΟΣ ΔΩΔΕΚΑΝΗΣΟΥ**
**ΝΟΜΑΡΧΙΑΚΗ ΑΥΤ/ΣΗ ΔΩΔ/ΣΟΥ**
**ΝΟΜΑΡΧΙΑΚΟ ΣΥΜΒΟΥΛΙΟ**

## ΑΝΑΚΟΙΝΩΣΗ

Με την παρούσα ανακοινώνουμε ότι στις 27-9-2004 παρελήφθησαν από το Γραφείο μας οι παρακάτω Αποφάσεις της Περιφέρειας Νοτίου Αιγαίου-Γενική Διεύθυνση Περιφέρειας-Τμήμα ΠΕ.ΧΩ. Δωδ/σου:
**Α)** Η με αριθμό 685/22-9-2004 Απόφαση του Γενικού Γραμματέα Περιφέρειας Νοτίου Αιγαίου που αφορά «Εγκριση περιβαλλοντικών όρων νέας ξενοδοχειακής μονάδας από ανακατασκευή κτισμάτων και μετατροπή σε κύριο ξενοδοχειακό κατάλυμα Γ' τάξης (2 αστέρων ως προς την κατηγοριοποίηση) 23 κλινών εντός του οικισμού Μεγίστης Δήμου Μεγίστης Νομού Δωδ/σου, ιδιοκτησίας Ν. Κοντού».
**Β)** Η με αριθμό 600/22-9-04 Απόφαση του Γενικού Γραμματέα Περιφέρειας Νοτίου Αιγαίου που αφορά «Εγκριση περιβαλλοντικών όρων υφιστάμενης ξενοδοχειακής μονάδας Γ' τάξης (2 αστέρων ως προς την κατηγοριοποίηση), με τον τίτλο "ΦΙΟΝΑ", δυναμικότητας 21 κλινών και επέκτασή της κατά 4 κλίνες (συνολικά 25 κλίνες) εντός του οικισμού ΣΥΜΗ Δήμου Σύμης Νομού Δωδ/σου, ιδιοκτησίας ΜΙΧΑΗΛ ΧΑΛΚΙΤΗ».
Καλούμε κάθε ενδιαφερόμενο προκειμένου να λάβει γνώση του περιεχομένου εκάστης των παραπάνω αποφάσεων, να αποταθεί στο Τοπικό Γραφείο Περιβάλλοντος του Τ.Π. και Π.Ε. της Ν.Α. Δωδ/σου (κ. Αρη Σκιαδόπουλο, τηλ. 22410-30413).
Οι προαναφερόμενες αποφάσεις θα αναρτηθούν, για τις προσεχείς μέρες, στον πίνακα ανακοινώσεων της Νομαρχίας.

**Ο Πρόεδρος του Ν.Σ. Δωδ/σου**
**Φώτης Χατζηδιάκος**

www.rodosvitrina.gr/metropol.htm
ΕΒΔΟΜΑΔΙΑΙΟ ΠΡΟΓΡΑΜΜΑ
weekly program
01/10/04
07/09/04
METROPOL MULTICINEMA ODEON

I,ROBOT
εγώ, το ρομπότ
Μια συναρπαστική περιπέτεια επιστημονικής φαντασίας με τον Γουίλ Σμιθ με εξαιρετικά ειδικά εφέ
•17:45
•20:15
•22:40
1 ΑΙΘΟΥΣΑ

2 ΑΙΘΟΥΣΑ
μια τρελή τρελή φαρμα
• 16:15
• 18:00
ΩΡΕΣ ΕΝΑΡΞΗΣ SHOWTIME
Η Walt Disney Pictures μας οδηγεί στην Άγρια Δύση με ένα χιουμοριστικό γουέστερν κινουμένων σχεδίων!
the prince and me
ο πρίγκιπας και εγώ
•19:45
•22:15
ΩΡΕΣ ΕΝΑΡΞΗΣ SHOWTIME
Η πολυβραβευμένη σκηνοθέτης Μάρθα Κουλιτζ, υπογράφει ένα ρομαντικό παραμύθι έρωτα

3 ΑΙΘΟΥΣΑ
ΣΤΑ ΕΛΛΗΝΙΚΑ
•16:30
•18:15
IN ENGLISH
•20:00
ΩΡΕΣ ΕΝΑΡΞΗΣ SHOWTIME
GARFIELD
Ο πιο τεμπέλης γάτος του κόσμου θα φέρει τα πάνω-κάτω αν σηκωθεί απ'την καρέκλα του.
•22:30
Βασιλιάς Αρθούρος
ΩΡΕΣ ΕΝΑΡΞΗΣ SHOWTIME
King Arthur
Ο επικός θρύλος του Αρθούρου και των Ιπποτών της Στρογγυλής Τραπέζης σε μια καινούρια εκδοχή, Βασισμένη για πρώτη φορά στα αληθινά ιστορικά γεγονότα !
ΣΥΝΕΧΙΖΕΤΑΙ ΓΙΑ 5η ΕΒΔΟΜΑΔΑ
COMING SOON
Sky Captain and The World Of Tomorrow
ΕΡΧΕΤΑΙ ΣΕ 1η ΠΑΝΕΛΛΗΝΙΑ ΠΡΟΒΟΛΗ ΤΗΝ ΠΑΡΑΣΚΕΥΗ
Μία μοναδική κινηματογραφική εμπειρία! Φτιαγμένη εξ ολοκλήρου σε πρόγραμμα CGI.
Αντζελίνα Τζολί, Τζουντ Λο Γκουίνεθ Πάλτροου,
INFORMATION - RESERVATIONS
22410 28400
ΠΛΗΡΟΦΟΡΙΕΣ - ΚΡΑΤΗΣΕΙΣ

# The Phile

ΕΠΙΜΕΛΕΙΑ: ΚΥΡΙΑΚΗ ΠΕΤΡΙΔΟΥ

## Γουίλ Σμιθ: Κατέκτησε την κορυφή

***Κάποτε, σε συνέντευξή του είχε δηλώσει, αυτοσαρκαζόμενος για το πόσο φιλόδοξος είναι αλλά και για την ικανότητά του να πετυχαίνει τους στόχους του, ότι αν ήθελε, θα γινόταν ο πρώτος αφροαμερικανός Πρόεδρος των ΗΠΑ!***

Ο λόγος για έναν από τους μεγαλύτερους αφροαμερικανούς σταρ αυτή τη στιγμή, τον ***Γουίλ Σμιθ***, το όνομα του οποίου, τα τελευταία χρόνια, αποτελεί εγγύηση για τα ταμεία. Με αφορμή το νέο blockbuster στο οποίο πρωταγωνιστεί, ***«Εγώ το Ρομπότ»***, που προβάλλεται αυτές τις ημέρες και στη Ρόδο, παραθέτουμε απόσπασμα από το ενδιαφέρον βιογραφικό του που δημοσιεύει το ***www.cinenews.gr:***

«Ηθοποιός και μουσικός της ραπ, ο Will Smith γεννήθηκε στις 25 Σεπτεμβρίου 1968 στη Philadelphia της Pennsylvania. Ήταν το δεύτερο από τα τέσσερα παιδία της Caroline και του Willard Smith Sr, ο οποίος ήταν ιδιοκτήτης εταιρίας πωλήσεων ψυγείων. Αρχισε να ασχολείται με τη ραπ από τα δώδεκα. Πήρε υποτροφία για να φοίτηση στο πανεπιστήμιο της Μασαχουσέτης στο τμήμα Τεχνολογίας, αλλά δε πήγε ποτέ γιατί ήθελε να ασχοληθεί με τη καλλιτεχνική του καριέρα. Όπως αποδείχτηκε αργότερα, έκανε πολύ καλά εφόσον στα 18 του ο Will Smith ήταν εκατομμυριούχος έχοντας στο ενεργητικό του τεράστιες επιτυχίες με άλμπουμ πλατινένια, από μια έως και τέσσερις φορές.

Η καριέρα του σαν ηθοποιός ξεκίνησε πρωταγωνιστώντας στη σειρά The Fresh Prince of Bell Air που γνώρισε τεράστια επιτυχία και προβλήθηκε και στη χώρα μας. Από νωρίς ο Will Smith συγκαταλέχθηκε ανάμεσα στους καλύτερους έγχρωμους ηθοποιούς του Hollywood όπως οι ***Sindney Poitier, Denzel Washington, Whoopi Goldberg, Bill Cosby*** αλλά και ο ***Quincy Jones*** τον οποίο αποκαλεί μέντορα του.

***Το μεγάλο άλμα έγινε το 1995, οπότε και πρωταγωνίστησε μαζί με τον Martin Lawrence στη ταινία δράσης Bad Boys, που σημείωσε μεγάλη επιτυχία και ο Will Smith έγινε μεγάλος σταρ και της μεγάλης οθόνης. Την επόμενη χρονιά το 1996 παίζει το ρόλο του Steve Hiller στο χαλοκαιρινό blockbusterIndependence Day.*** Για τη δουλειά αυτή πήρε 5 εκατ. δολάρια και η ταινία έκανε εισπράξεις τη πρώτη εβδομάδα 50 εκατ. δολάρια και πάνω από 700 εκτ. δολάρια παγκοσμίως.

Το 1997, για τρίτη συνεχόμενη χρονιά, τον συναντάμε σε ένα μεγάλο blockbuster, το Men In Black δίπλα στον Tommy Lee Jones. Ήταν η κορυφαία ταινία εκείνου του καλοκαιριού με εισπράξεις πάνω από 700 εκατ. δολάρια παγκοσμίως. Την ίδια χρονιά κυκλοφόρησε και το μουσικό άλμπουμ του, Big Willie Style που έκανε αντίστοιχη επιτυχία μιας και περιείχε το τραγούδι της ταινίας για το οποίο ο Smith απέσπασε το βραβείο Grammy. Δεν είναι δύσκολο να συμπεράνει κανείς ότι εκείνη τη χρονιά η μουσική και κινηματογραφική καριέρα του Smith εκτοξεύονται.

***Το 1998 παίζει με το Gene Hackman στη δραματική περιπέτεια Enemy of the State ενώ το 1999 το Wild Wild West δεν έκανε την επιτυχία που αναμενόταν. Το 2000 παίζει με το Matt Damon στο The Legend of Bagger Vance σκηνοθετημένο από τον Robert Redford, ρόλος ο οποίος του χαρίζει το βραβείο NAACP.*** Ένα χρόνο μετά παίζει στο Ali υποδυόμενος τον ρόλο του χαρισματικού πυγμάχου Cassius Clay ή κατά κόσμο Muhammad Ali. Για τη συμμετοχή του αυτή κερδίζει χρυσή σφαίρα και υποψηφιότητα για Oscar καλύτερου ηθοποιού. Σειρά έχουν δύο sequel τα Men in Black 2 (2002) και Bad Boys (2003). Από τα τωρινά του σχέδια ξεχωρίζει το Sharkslayer μια animated κωμωδία που θα προβληθεί το 2004. Ο Smith θα δανείσει τη φωνή του (μαζί με τους Robert De Niro, Renee Zellweger, Angelina Jolie) σε ένα ψαράκι που κατηγορείται για το φόνο ενός καρχαρία».

MAT® fashion
in XXL SIZES
Νέες παραλαβές
CENTURY
Δαμασκηνού 95 • Τηλ. 22410 22353

www.cinemapallas.gr
ΠΑΛΛΑΣ 5 CINEMAS CENTER
Πρόγραμμα Εβδομάδας // Weekly Programme
1/10/2004 - 7/10/2004

CATWOMAN
ΣΕ 1η ΠΑΝΕΛΛΗΝΙΑ ΠΡΟΒΟΛΗ
Εντυπωσιακές σκηνές δράσης χωρίς προηγούμενο, με την βραβευμένη με ΟΣΚΑΡ Χάλε Μπέρυ στον ρόλο της πασίγνωστης ηρωίδας των κόμικ. Μαζί της, σ' αυτήν την υπερ-περιπέτεια φαντασίας και η Σάρον Στόουν σε μία εμφάνιση έκπληξη, πιό sexy από ποτέ!!!
Αίθουσα 5 • 18:00 • 20:15 • 22:30
Αίθουσα expert Κωσταρίδης 2 ώρες έναρξης // • *16:00 *Μονο Σαββατο & Κυριακη

Terminal
ΣΕ 1η ΠΑΝΕΛΛΗΝΙΑ ΠΡΟΒΟΛΗ
Στίβεν Σπίλμπεργκ, Τομ Χάνκς, Κάθριν Ζέτα Τζόουνς... Τρία μεγάλα ονόματα και ένα από τα πιό έξυπνα σενάρια!!! Μια ζωή στην αναμονή...
Το σύμπαν του... Ένα αεροδρόμιο!
Η οσκαρικών προδιαγραφών παραγωγή που δεν πρέπει να χάσετε!!!
Αίθουσα SFERA LIVE 1
• 17:20 • 20:00 • 22:40

THE BOURNE SUPREMACY
ΣΤΗ ΣΚΙΑ ΤΩΝ ΚΑΤΑΣΚΟΠΩΝ
ΣΕ 1η ΠΑΝΕΛΛΗΝΙΑ ΠΡΟΒΟΛΗ
Η πολυαναμενόμενη υπερπαραγωγή που έκανε 53 εκατ. δολλάρια το πρώτο τριήμερο προβολής της στην Αμερική!!!
Αίθουσα MAIK ARTISTIC TEAM 3 • 17:45 • 20:10 • 22:40

SPARTAN
Ο ΣΠΑΡΤΙΑΤΗΣ
Δολοπλοκίες στον Λευκό Οίκο, Έμποροι Λευκής σάρκας, μία απαγωγή... και ένας πράκτορας του FBI!!!
Αίθουσα expert Κωσταρίδης 2 ώρες έναρξης // • 22:30

Harry Potter AND THE PRISONER OF AZKABAN
ΧΑΡΡΥ ΠΟΤΕΡ Ο ΑΙΧΜΑΛΩΤΟΣ ΤΟΥ ΑΖΚΑΜΠΑΝ
ΤΩΡΑ ΚΑΙ ΣΤΑ ΕΛΛΗΝΙΚΑ!!!
Αίθουσα ΒΑΚΑ 4 ΣΤΑ ΕΛΛΗΝΙΚΑ • *16:20 *Μονο Σαββατο & Κυριακη
Αίθουσα expert Κωσταρίδης 2 ΣΤΑ ΕΛΛΗΝΙΚΑ • 18:10
Αίθουσα ΒΑΚΑ 4 ΑΓΓΛΙΚΑ 19:20 • 22:30

ΠΡΟΣΕΧΩΣ
FAHRENHEIT 9/11
Η Ταινία-Σκάνδαλο του Μάικλ Μουρ που έχει σπάσει ταμεία στην Αμερική και φιλοδοξεί να ρίξει την κυβέρνηση Μπούς!!!

OPEN WATER
ΑΓΡΙΟΣ ΩΚΕΑΝΟΣ
Τρόμος στη μέση του Ωκεανού!!!
Ποιός θα σε σώσει;
Μια ταινία για ατσάλινα νεύρα!!!

Κρατήσεις // Reservations
22410 24475 / 70670

# Άρτος (;) Θεάματα (;)...

## ... Και τηλεόραση (όπως λέμε τηλοψία...)

### STAR

06.15 **Μέσα κι έξω.** Εκπομπή με την Κατερίνα Μαραγκού.
06.45 **Κάθε μέρα καλημέρα.** Ενημερωτική εκπομπή με τον Τέρενς Κουίκ.
10.00 **Ολε Ψυχαγωγική** εκπομπή με τη Ρούλα Κορομηλά.
13.00 **Ειδήσεις**
14.00 **Super star.** Με τη Χριστίνα Λαμπίρη
16.15 **Λουίζα, η κόρη του κηπουρού.** Κοινωνική σειρά
17.15 **Ιερό πάθος.** Αισθηματική σειρά. Παίζουν: Φακούντο Αράνα, Νάνσι Ντούπλα.
18.15 **Ειδήσεις στη νοηματική γλώσσα**
18.30 **Μονομάχος.** Τηλεπαιχνίδι που παρουσιάζει ο Χρήστος Φερεντίνος.
19.30 **Ειδήσεις**
21.00 **Ξένη ταινία.** «Ο άνθρωπος του προέδρου 2». Περιπέτεια. Παίζουν: Τσακ Νόρις, Τζάντσον Μιλς, Τζένιφερ Τανγκ, Ρόμπερτ Γιούρικ
23.00 **Ξένη ταινία.** «Ψυχώ». Θρίλερ.
01.00 **Νόμος και τάξη: ειδική ομάδα**
02.00 **Ειδήσεις**
02.15 **Ξένη ταινία.** «Το πακέτο». Περιπέτεια.
04.15 **Αστέρια στο πεντάγραμμο**

### ALTER

06.30 **Καθαρές κουβέντες.** Ενημερωτική εκπομπή με τον Γιώργο Βαρεμένο. Συμμετέχει η Μάγδα Τσέγκου.
09.30 **Ειδήσεις**
10.00 **Παιδικός σταθμός τα Alterakia**
11.30 **Αντζέλικα, το κορίτσι του πάθους.** Κοινωνική σειρά.
12.30 **Ειδήσεις**
13.45 **Top secret.** Ενημερωτική εκπομπή με τον Στέφανο Χίο και τη Μαρία Καλπάκη.
16.00 **Ειδήσεις**
16.15 **Ελληνική ταινία.** «Αγκαλίτσας ο χαζοχαρούμενος». Κωμωδία.
18.15 **Top secret τελευταία έκδοση**
18.45 **Το πρώτο θέμα**
19.00 **Ειδήσεις**
20.00 **Η φώνη του πολίτη**
20.55 **Auto Alter.** Αθλητική εκπομπή με τον Δημήτρη Παπανικολάου
21.00 **Ελληνική ταινία.** «Να ζει κανείς ή να μη ζει». Κωμωδία.
23.00 **Στο κρεβάτι**
24.00 **Τετ - α - τετ**
01.30 **Sex and the city**
02.00 **Aphrodisia**
02.15 **Ξένη ταινία.** «Ερωτικά μυστικά».






### ET 1

07.00 **Τα διδυμάκια**
07.30 **Κουκλαποθήκη**
08.00 **Κουκλομεγάλοι και πολυσπόρια** (Ε)
09.45 **Οι περιπέτειες των ζώων**
10.10 **Βιογραφίες**
11.00 **Ιστορία** (Ε)
12.00 **Το θλέμμα**
13.00 **Ελλάδα, πορεία στον χρόνο**
13.45 **Το φως του Απόλλωνα λάμπει**
14.00 **Το τρένο της ζωής μου**
14.30 **Ο μυστικός κόσμος των πουλιών**
15.00 **Οι ατρόμητοι** (Ε)
16.00 **Τσικιτίτας**
17.00 **Οι τελευταίοι φυσικοί παράδεισοι**
17.30 **Μια παράξενη κιβωτός**
18.00 **Δομήνικος Θεοτοκόπουλος**
19.00 **Στα μονοπάτια των θεών**
19.30 **Αγονη γραμμή**
20.00 **Εραστές της περιπέτειας**
21.00 **Βιογραφίες: Κλασικό Χόλιγουντ**
21.50 **Η επανένωση των μαρμάρων του Παρθενώνα**
22.00 **Ιστορία.**
22.45 **Στο ασανσέρ**
23.00 **Ειδήσεις**
24.00 **Μικροφιλμ**

### NET

05.45 **Πρώτη γραμμή.** Ενημερωτική εκπομπή με τον Βασίλη Λυριτζή και τον Δημήτρη Οικονόμου.
10.00 **Αλλη διάσταση.** Ενημερωτική εκπομπή με τον Τάκη Σπηλιόπουλο και την Ντένια Σαρακίνη
12.00 **Ειδήσεις**
13.00 **Οι ατρόμητοι.** Κοινωνική σειρά.
14.00 **Παράθυρο στον ήλιο.** Αισθηματική σειρά.
15.00 **Ειδήσεις**
16.00 **Ατίθασα νιάτα.** Νεανική - κοινωνική σειρά.
17.00 **Χριστίνα, δικαίωμα στην αγάπη.** Ξένη σειρά.
18.00 **Ειδήσεις**
18.30 **Στην εντατική** (Ε)
19.30 **Ελληνική ταινία.** «Πόνεσα πολύ για σένα». Αισθηματικό δράμα. Παίζουν: Ορέστης Μακρής, Χρήστος Νέγκας
21.00 **Ειδήσεις**
22.00 **Ρεπορτάζ χωρίς σύνορα** (Ε) Δημοσιογραφική εκπομπή.
23.00 **Ξένη ταινία.** «Η φίρμα». Θρίλερ. Παίζουν: Τομ Κρουζ, Τζιν Χάκμαν
01.00 **Ειδήσεις**
01.15 **Ξένη ταινία** (Σ)

### ET 3

07.00 **Τα δελφινάκια και οι φίλοι τους**
07.10 **Μια φορά κι έναν καιρό... οι εφευρέτες**
08.00 **Αρχαιολογική σκαπάνη**
08.30 **Ο κόσμος των ζωντανών οργανισμών**
09.00 **Από την πλευρά του πατέρα**
10.00 **Χαλκιδική, μνήμη και όραμα**
10.30 **Η ιστορία του ανθρώπινου σώματος**
11.00 **Ο Φλόιντ στη Μεσόγειο**
11.30 **Μισέλ με μπεσαμέλ**
12.00 **Τίποτα δεν είναι για πέταμα**
13.00 **Ειδήσεις**
14.00 **Η Ευρώπη των 25**
14.30 **Με μια τρίτη ματιά.** Ενημερωτική εκπομπή με τον Κώστα Μπλιάτκα.
16.00 **Θάλασσα, ο υδάτινος κόσμος**
16.30 **Η ημέρα του παιδιού**
17.00 **Αγρια θηρία του κόσμου**
18.00 **Ολυμπιακές πρωτεύουσες της Ευρώπης**
19.00 **Επιδημία**
20.00 **Ζω στην Ευρώπη**
20.30 **Ειδήσεις**
21.30 **Μακρινές φιλίες**
21.45 **Οικογένειες της Ευρώπης - Βιώνοντας τη δεύρυνση**
22.00 **Αληθινά σενάρια.** Εκπομπή έρευνας
23.00 **Πιστολάδες της Δύσης**
24.00 **Ειδήσεις**
00.30 **Ξένη ταινία.** «Η αποστολή»

### FILMNET

05.15 **Ξένη ταινία .** «Στα παρασκήνια του Χόλιγουντ»
05.45 **Ξένη ταινία.** «Κόκκινη σειρήνα»
07.45 **E! Entertainment.** Ψυχαγωγική εκπομπή.
08.30 **Ξένη ταινία.** «Ακραίος κίνδυνος». Δράσης.
10.05 **Ξένη ταινία.** «Ο Μπαλζάκ και η μικρή κινέζα ράφτρα». Δραματική κομεντί.
12.00 **Ξένη ταινία.** «Το αγόρι ιδιοφυία».
13.30 **Ξένη ταινία.** «Οι αθάνατοι μαχητές του Ζου»
14.55 **Ξένη ταινία.** «Η δοκιμασία»
16.55 **Ξένη ταινία.** «Πολύ σκληρός για να πεθάνει 2»
19.05 **Ξένη ταινία.** «Ματωμένη Κυριακή»
21.00 **Ξένη ταινία.** «Βασικός στόχος»
23.00 **Ξένη ταινία.** «Πλαστική ομορφιά»
24.00 **Ξένη ταινία.** «Ατίθασα κορίτσια από την Μπανγκόκ»
01.40 **Ξένη ταινία.** «Χάντσοκ Χοκ, το γεράκι»

### SUPER SPORT

17.00 **Ελληνικό πρωτάθλημα**
19.00 **Μηχανοκίνητα**
20.00 **Αγγλικά στιγμιότυπα**
21.00 **Champions zone**
22.00 **Αγγλικό πρωτάθλημα**
24.00 **Οποιος αντέξει**
02.00 **Ιταλικό πρωτάθλημα**
04.00 **Ελληνικό πρωτάθλημα**
06.00 **Αγώνες μπιλιάρδου**

### MEGA

05.45 **Πρωινό MEGA.** Ενημερωτική εκπομπή με τον Αντώνη Λιάρο και τη Λίζα Δουκακάρου.
08.00 **Κοινωνία ώρα 8.** Ενημερωτική εκπομπή με το Νίκο Κακαουνάκη.
10.00 **Τα μυστικά της Βέφας.** Εκπομπή μαγειρικής με τη Βέφα Αλεξιάδου.
11.00 **Ομορφος κόσμος το πρωί.** Πρωινό μαγκαζίνο με τον Γρηγόρη Αρναούτογλου.
14.00 **Ειδήσεις**
15.00 **Ντόλτσε Βίτα** (Ε) Κωμική σειρά. Παίζουν: Αννα Παναγιωτοπούλου, Κατιάνα Μπαλανίκα, Μαρία Καβογιάννη
16.15 **Φτωχή μου Αναστασία.** Κοινωνική σειρά. Παίζουν: Ελενα Καρίκοβα, Πετρ Κρασίλοφ, Ντανίλ Στράχοφ
17.30 **Ματιές στα γεγονότα**
17.40 **Απαγορευμένη αγάπη** Ελληνική κοινωνική-δραματική σειρά
18.20 **Φιλοδοξίες.** Ελληνική κοινωνική-δραματική σειρά. Παίζουν: Γιάννης Βούρος, Λίλα Καφαντάρη, Λουκία Παπαδάκη
19.00 **Βέρα στο δεξί.** Κοινωνική σειρά.
20.00 **Κεντρικό δελτίο ειδήσεων**
21.00 **Απλή μέθοδος των τριών** Κωμική σειρά. Παίζουν: Σπύρος Παπαδόπουλος, Σταύρος Νικολαΐδης
22.00 **Εραστής δυτικών προαστίων.** Κωμική σειρά. Παίζουν: Αλέξης Γεωργούλης, Μαριλίτα Λαμπροπούλου.
23.00 **Ετσι ξαφνικά.** Δραματική σειρά.
23.55 **Ανατροπή.** Ενημερωτική εκπομπή με τον Γιάννη Πρετεντέρη.
01.15 **Τελευταία γεγονότα**
01.10 **Survivor II**
02.40 **Τυχερή έκδοση**
03.45 **Τηλεμάρκετινγκ**
04.15 **Dilbert**

### ANT 1

06.00 **Οικογένεια Μουσαμά** (Ε) Κωμική σειρά.
06.50 **Καλημέρα Ελλάδα.** Ενημερωτική εκπομπή με τον Γιώργο Παπαδάκη.
10.00 **Πρωινός καφές.** Ψυχαγωγική-ενημερωτική εκπομπή με την Ελένη Μενεγάκη.
11.00 **Τα νέα του ΑΝΤ1 σε 1'**
11.05 **Πρωινός καφές** (Σ)
13.00 **Τα νέα του Αντ-1**
14.00 **Αποκάλυψη ...τώρα.** Με την Τατιάνα Στεφανίδου.
16.25 **Super game.** Τηλεπαιχνίδι με την Ελίνα Κέφη
16.30 **Κωνσταντίνου και Ελένης** (Ε) Κωμική σειρά. Παίζουν: Χάρης Ρώμας, Ελένη Ράντου
17.30 **Ειδήσεις**
17.40 **Το πιο γλυκό μου ψέμα** (Ε) Κωμική σειρά. Παίζουν: Θανάσης Ευθυμιάδης, Σοφία Αλιμπέρτη.
18.10 **Super game**
18.15 **Καλημέρα ζωή.** Καθημερινή κοινωνική σειρά.
19.15 **Η λάμψη.** Καθημερινή κοινωνική σειρά του Νίκου Φώσκολου.
20.00 **Τα νέα του ΑΝΤ1**
21.00 **Το καφέ της Χαράς** Κωμική σειρά. Παίζουν: Χάρης Ρώμας, Ρένια Λουιζίδου, Τζόϋ Ευείδη, Γεράσιμος Σκιαδαρέσης, Βασίλης Χαλακατεβάκης.
22.00 **Ευτυχισμένες μέρες.** Ερωτική - δραματική σειρά. Παίζουν: Γιώργος Νινιός, Αννα Ανδριανού, Κρατερός Κατσούλης, Αννα Μιχαήλου
23.00 **Fame story**
23.45 **Ξένη ταινία**
01.15 **Νυχτερινές ειδήσεις**
01.45 **Στα σύνορα της φαντασίας.** Σειρά επιστημονικής φαντασίας.
03.45 **Mobile fun**
04.10 **Τηλεμάρκετινγκ**
05.00 **Οι δρόμοι της πόλης** (Ε) Αστυνομική σειρά.

### ALPHA

05.40 **Καινούργια ημέρα.** Η Ρίτσα Μπιζόγλη μας ενημερώνει καθημερινά για τα πρώτα γεγονότα της ημέρας που ξεκινά και μας μεταφέρει τον απόηχο της επικαιρότητας της ημέρας που πέρασε
06.50 **Καλημέρα σας.** Ενημερωτικό μαγκαζίνο με τον Γιώργο Αυτιά
10.00 **Πρωινό Κους - Κους.** Ψυχαγωγικό μαγκαζίνο με τους Κατερίνα Καραβάτου, Δημήτρη Σαράντο και Κλεοπάτρα Πατλάκη.
13.00 **Εσμεράλντα** (Ε) Κοινωνική σειρά.
14.00 **Ειδήσεις**
14.50 **Μιράντα** (Ε) Κοινωνική σειρά.
15.50 **Αγάπη μου, αμαρτία μου.** Δραματική σειρά
16.50 **Ειδήσεις στη νοηματική γλώσσα**
17.00 **Για πάντα φίλες** (Ε) Κομεντί.
18.00 **Αχ! και να 'ξερες.** Κωμική σειρά (Ε)
19.00 **Διπλό παιχνίδι**
20.00 **Ειδήσεις**
21.00 **Βελούδο από μετάξι.** Κομεντί.
22.00 **Αρχιπέλαγος.** Ερωτικό δράμα.
23.00 **Ξέχασέ με.** Ερωτικό δράμα.
24.00 **ΟΛΑ 2005**
01.45 **Ειδήσεις**
02.00 **Ξένη ταινία.** «Θανάσιμη έλξη»
04.00 **Τηλεαγορές**



# Ο γιατρός... κοντά και πέρα



## Κρυολόγημα με την αρχή του σχολείου...

Με την έναρξη της σχολικής χρονιάς, αρχίζουν και τα βασανάκια. Το πιο συχνό είναι το κρυολόγημα, κάποιος πυρετός, λίγος βήχας. Το κοινό κρυολόγημα οφείλεται σε περίπου 150 ιούς που προκαλούν τοπικές φλεγμονές. Υπάρχει βέβαια και η γρίπη που προκαλεί άλλου είδους αντιδράσεις, έστω και αν μοιάζει πολύ με το κοινό κρυολόγημα. Τί πρέπει, επομένως, να προσέξουν οι γονείς και πώς μπορούν να προφυλάξουν τα παιδιά τους;

Με την έναρξη της σχολικής χρονιάς αρχίζουν και τα κρυολογήματα, οι πυρετοί, ο βήχας. Εδώ πρέπει να απαντηθούν κάποια ερωτήματα:

- Τί φταίει;
- Σε τί οφείλονται;
- Υπάρχει τρόπος προφύλαξης;
- Υπάρχει διαφορά μεταξύ της γρίπης και του κρυολογήματος;
- Παίζει ρόλο το ντύσιμο ή όχι;
- Το εμβόλιο της γρίπης προστατεύει;

Το **κοινό κρυολόγημα** οφείλεται σε ιούς (κυρίως ο αναπνευστικός συγκυτιακός ιός και οι ρινικοί-υπάρχουν περίπου 150 τύποι). Ο ιός μπαίνει από το αναπνευστικό, δηλαδή από μύτη, στόμα-φάρυγγα, προκαλώντας τοπική φλεγμονή, η οποία δίνει τα εξής συμπτώματα:

- συνάχι ή βουλωμένη μύτη,
- πονόλαιμο (πόνος κατά την κατάποση),
- φτέρνισμα,
- πυρετό,
- βήχα,
- δακρύρροια (τρέχουν τα μάτια),
- μυαλγίες (πόνος στους μυς).

Η λοίμωξη διαρκεί περίπου 10 μέρες.

Η **γρίπη** οφείλεται στον ιό της γρίπης (υπάρχουν κυρίως τρεις τύποι: Α, Β και C).

Τα συμπτώματα μοιάζουν με το κοινό κρυολόγημα:

- συνάχι, ρινική καταρροή,
- πονόλαιμος,
- βήχας,
- πυρετός και ρίγη,
- πόνοι στο σώμα,
- διάρροια, εμετοί ή ναυτία.

Διαρκεί κατά μέσο όρο 3-4 μέρες, αν δε υπάρχουν επιπλοκές, και γύρω στις 10 μέρες όταν υπάρχει δευτερογενής μόλυνση, όπως ωτίτιδα, πνευμονία, βρογχίτιδα.

Η **έξαρση** οφείλεται στην αλλαγή του καιρού (γι' αυτό εντοπίζεται κυρίως το χειμώνα) και με την έναρξη του σχολείου τα παιδιά βρίσκονται σε κλειστούς χώρους, όπου δημιουργούνται οι πιο κατάλληλες συνθήκες μετάδοσής τους με τα σταγονίδια, που εκτοξεύονται με την ομιλία, το φτέρνισμα και το βήχα.

Γι' αυτόν το λόγο, για την πρόληψη ή μείωση των κρουσμάτων παίζει σημαντικό ρόλο ο τακτικός και σωστός αερισμός και η εκπαίδευση των παιδιών μας να βάζουν το χέρι μπροστά στο στόμα τους, όταν βήχουν ή φτερνίζονται.

● **Πότε κόλλησε το παιδί μου;**

Μία με τρεις μέρες πριν εμφανιστούν τα συμπτώματα.

● **Πότε πρέπει να το ξαναστείλω σχολείο ή παιδικό σταθμό;**

Η νόσος μεταδίδεται όσο διαρκούν τα συμπτώματα, άρα χρειάζεται να κρατάτε το παιδί για αρκετές μέρες στο σπίτι (περίπου 8-10 μέρες). Εδώ χρειάζεται να γνωρίζουν οι γονείς ότι κάθε ίωση (κρυολόγημα ή γρίπη) ελαττώνει την άμυνα και την αντίσταση του οργανισμού και έτσι τα παιδιά τους μπορεί να παρουσιάσουν διάφορες επιπλοκές, όπως βρογχίτιδα, πνευμονία, ωτίτιδα, ιγμορίτιδα.

● **Τί πρέπει να κάνουν οι γονείς;**

(Γενικά και ειδικά μέτρα)

- Αντιπυρετικά-αναλγητικά για την αντιμετώπιση του πυρετού ή των μυαλγιών.
- Χρήση φυσιολογικού ορού για να ξεβουλώνουμε τη μύτη.
- Αύξηση της υγρασίας του δωματίου (υγραντήρας), διότι η ξερή ατμόσφαιρα ερεθίζει τη μύτη και το φάρυγγα.
- Χορήγηση πολλών υγρών στο παιδί.
- Για να αναπνέει το παιδί σας καλύτερα σηκώστε το στρώμα ή το κρεβάτι από την πλευρά του κεφαλιού με ένα μαξιλάρι ή βιβλίο.
- Για να ανακουφίσετε ή για να αποφύγετε τον ερεθισμό της μύτης, επαλείψτε με βαζελίνη ή Nivea.
- Το παιδί αναπνέει ευκολότερα τη νύχτα αν στα ρούχα του ρίξετε καμφορά ή αιθέριο έλαιο ευκαλύπτου.
- Αν το παιδί σας είναι μεγάλο και φυσάει τη μύτη του, μάθετέ το να πετάει αμέσως τα βρώμικα χαρτομάντιλα.
- Ενα ζεστό ή ένας φρέσκος χυμός πορτοκάλι ή λεμόνι με νερό ανακουφίζουν τον πονόλαιμο.
- Αποσυμφορητικές σταγόνες από τη μύτη (ύστερα από εντολή παιδιάτρου, συνήθως πριν από το φαγητό και τον ύπνο, αλλά για λίγες μέρες (3 με 4), διότι η κατάχρηση βλάπτει).
- Οχι αντιβίωση, (μόνον κατόπιν εντολής του παιδίατρου για την αντιμετώπιση των επιπλοκών, π.χ. ωτίτιδα, ιγμορίτιδα, πνευμονία).
- Προσοχή στην αλλαγή της θερμοκρασίας, δεν χρειάζεται να ντύνουμε τα παιδιά μας βαριά, αλλά σωστά (άλλο ντύσιμο το πρωί που κάνει ψύχρα ή κρύο, άλλο το μεσημέρι όταν κάνει ζέστη) και να μην ξεχνάτε να αλλάζετε το φανελάκι του παιδιού σας όταν είναι ιδρωμένο.
- Φυσικά, να μην ξεχνάμε τη σωστή διατροφή του παιδιού και ότι έχουν ανάγκη από παιχνίδι.
- Ο ρόλος του αντιγριπικού εμβολίου:

Δεν ενδείκνυται για όλα τα παιδιά, όμως συνιστάται σε ειδικές ομάδες παιδιών, όπως σε παιδιά με:

- Καρδιοπάθεια
- Πνευμονικές παθήσεις (ινοκυστική)
- Ανοσοκαταστολή (λευχαιμία, AIDS, καρκίνο)
- Σακχαρώδη διαβήτη

Βέβαια επικρατεί διεθνώς μια τάση να γίνεται το εμβόλιο προαιρετικά στα παιδιά που πηγαίνουν στον παιδικό σταθμό ή στα παιδιά που το επιθυμούν πολύ οι γονείς τους.


**ΚΕΝΤΡΟ ΥΠΟΣΤΗΡΙΞΗΣ ΨΥΧΟΛΟΓΙΚΩΝ ΠΡΟΒΛΗΜΑΤΩΝ**

**ΣΙΑΓΚΑ ΚΩΝΣΤΑΝΤΙΝΑ**
ΨΥΧΟΛΟΓΟΣ
Απόφοιτος Αριστοτελείου Πανεπιστημίου Θεσσαλονίκης
τηλ. 6945557447

**ΚΥΠΡΙΩΤΗ ΑΛΕΞΙΑ**
ΨΥΧΟΛΟΓΟΣ
ΨΥΧΟΛΟΓΟΣ ΥΓΕΙΑΣ
Απόφοιτος Πανεπιστημίου Κρήτης, MSC Surrey University of England
τηλ. 6944717520

Δέχονται κατόπιν ραντεβού
Στεφ. Καζούλη 18-1ος όροφος
τηλ. 2241022102

**ΝΤΟΡΑ ΚΩΝΣΤΑΝΤΙΝΟΠΟΥΛΟΥ**
ΨΥΧΟΛΟΓΟΣ
*Πτυχιούχος του Πανεπιστημίου της Καλιφόρνιας-Λος Αντζελες (UCLA)-Μεταπτυχιακές σπουδές στο Pepperdine University-Malibu California.*

✓ Αμεση ψυχολογική υποστήριξη και επαγγελματική φροντίδα από έμπειρη Ψυχολόγο και Οικογενειακή Σύμβουλο.
✓ Η σωστή θεραπευτική σχέση μπορεί να επιφέρει ρεαλιστικές λύσεις για πραγματικά προβλήματα σε θέματα: μοναξιάς, μελαγχολίας, στρες, ανυπομονησίας, φοβίας, εθισμού, οικογενειακών σχέσεων, διαζυγίου, κακομεταχείρισης, συναισθηματικών δυσκολιών, αυτοπεποίθησης, ανασφάλειες, μεταβατικά στάδια ζωής, βουλιμίας, ανορεξίας, απώλειας, πένθους.

Τηλεφωνείστε στα τηλέφωνα:
(22410)35163 και 6944/980550
για ραντεβού και άμεση εξυπηρέτηση.
Διεύθυνση: Καρίας 1 • Περιοχή Ροδίνι - Ρόδος

**ΚΕΝΤΡΟ ΕΙΔΙΚΩΝ ΘΕΡΑΠΕΙΩΝ ΤΟΥ ΠΑΙΔΙΟΥ ΔΩΔΕΚΑΝΗΣΟΥ**
**ΚΩΝ/ΝΟΣ ΜΠΑΔΑΝΗΣ - ΣΟΥΖΗ ΓΕΩΡΓΙΛΟΠΟΥΛΟΥ**
ΕΡΓΟΘΕΡΑΠΕΥΤΗΣ ΠΤΥΧΙΟΥΧΟΣ ΜΕΘΟΔΟΥ BOBATH N.D.T
ΜΕΘΟΔΟΣ PORTAGE
ΑΙΣΘΗΤΗΡΙΑΚΗΣ ΟΛΟΚΛΗΡΩΣΗΣ (S.I.)
ΜΕΤΕΚΠΑΙΔΕΥΣΗ ΣΤΙΣ ΝΕΥΡΟΛΟΓΙΚΕΣ ΚΑΙ ΚΙΝΗΤΙΚΕΣ ΔΙΑΤΑΡΑΧΕΣ
ΛΟΓΟΠΑΘΟΛΟΓΟΣ ΜΕΤΑΠΤΥΧΙΑΚΟ ΑΚΟΥΟΛΟΓΙΑΣ
*Αποστόλου Παύλου 84, Ρόδος 85100, τηλ. / fax (22410)60999/60579*

**ΙΑΤΡΙΚΗ ΑΝΑΚΟΙΝΩΣΗ**
Ο ιατρός
**ΓΙΩΡΓΟΣ ΔΗΜΗΤΡΙΑΔΗΣ**
ΨΥΧΙΑΤΡΟΣ/ΨΥΧΑΝΑΛΥΤΗΣ
Δέχεται:
στο ιατρείο του επί της Μιχαήλ Πετρίδη 104
με ραντεβού
ΤΗΛ.: 2241066774, 6972253826

**ΙΑΤΡΙΚΗ ΑΝΑΚΟΙΝΩΣΗ**
ΜΙΚΡΟΒΙΟΛΟΓΙΚΟ ΕΡΓΑΣΤΗΡΙΟ
**ΤΣΑΜΠΙΚΟΣ Κ. ΑΝΤΩΝΑΡΑΚΗΣ**
ΙΑΤΡΟΣ ΒΙΟΠΑΘΟΛΟΓΟΣ
Δέχεται: Δευτέρα - Παρασκευή 07.30-12.00 και 17.30-19.30
Τετάρτη απόγευμα κλειστά
ΙΑΤΡΕΙΟ: Στ. Καζούλη 18 - Ρόδος
Τηλ.: 2241077231 fax 2241077465

**ΜΑΡΙΑ ΣΑΝΤΟΡΙΝΙΟΥ**
*ΚΛΙΝΙΚΗ ΨΥΧΟΛΟΓΟΣ-ΨΥΧΟΛΟΓΟΣ ΤΩΝ ΚΟΙΝΩΝΙΚΩΝ ΟΜΑΔΩΝ*
Πτυχιούχος Κρατικού Πανεπιστημίου της Ρώμης «La Sapienza».
— Κλινική διάγνωση ψυχοπαθολογίας παιδιού, εφήβου και ενηλίκου.
— Ατομική και οικογενειακή ψυχολογική υποστήριξη και θεραπεία κατάθλιψης, φοβίας, κρίσης πανικού, μετατραυματικού στρες (διαζύγιο, πένθος, χωρισμός, αποτυχία, ασθένεια), βουλιμίας, ανορεξίας, διαταραχών προσωπικότητας, έλλειψη αυτοεκτίμησης, εθισμού, κακοποίησης.
— Ψυχολογική φροντίδα και προετοιμασία ανύπαντρης εγκύου και ζευγαριών, στην απόκτηση πρώτου παιδιού.
Επίσκεψη μόνο με ραντεβού
Τηλέφωνα: 22410 28851 και 6946252407
Λάρνακας 6 (Εθν. Αντιστάσεως)

**Κέντρο Συμβουλευτικής & Αξιολόγησης Προσωπικότητας Παιδιών & Ενηλίκων**
**ΠΑΠΑΓΕΩΡΓΙΟΥ ΘΑΝΟΣ**
Ψυχολόγος - Ψυχοθεραπευτής
ΠΑΝΕΠΙΣΤΗΜΙΟΥ ΑΘΗΝΩΝ
- Διερεύνηση Προσωπικότητας (Προφίλ- Δεξιότητες-Αδυναμίες)
- Δείκτης Νοημοσύνης Παιδιών και Ενηλίκων
- Μαθησιακές Δυσκολίες και Δυσλεξία
- Θεραπευτική Αντιμετώπιση Φοβιών-Ειδικών Φοβιών, Κατάθλιψης, Διαταραχής πανικού, Ψυχοσωματικών προβλημάτων, Τραυματικών γεγονότων ζωής (πένθος, χωρισμός, σχολική αποτυχία), Συναισθηματικών διαταραχών, Διαταραχών Διατροφής (βουλιμία-ανορεξία).
- Αντιμετώπιση προβλημάτων συμπεριφοράς παιδιών σε σχολείο-σπίτι
- Ανάπτυξη Κοινωνικών Δεξιοτήτων
- Βελτίωση Σχέσεων-Πρόγραμμα Ελέγχου Συγκρούσεων
- Βελτίωση Αυτοεκτίμησης-Αυτοεικόνας
- Συμβουλευτική Οικογένιας & Ζεύγους

Κ. Παλαιολόγου 105 - Ρόδος
Τηλ:22410 78668- Κιν: 6947371250 - Μόνο με Ραντεβού

**ΧΡΙΣΤΙΝΑ ΣΑΒΒΑΚΗ-ΓΚΡΑΝΖΑΝ**
Κλινική Ψυχολόγος
Πτυχιούχος Γαλλίας
Μεταπτυχιακή εκπαίδευση (Dess) στην Κλινική Ψυχολογία Ενηλίκου-Εφήβου & Παιδιού
Ψυχολογικό εργαστήρι
Για τον ενήλικο
-Ψυχολογική αξιολόγηση & διάγνωση
-Ψυχολογική υποστήριξη
-Συμβουλευτική ατόμου, ζεύγους, οικογένειας
-Ψυχοδυναμική ψυχοθεραπεία
-Ομάδες αυτογνωσίας μέσα από την τέχνη
Για το παιδί
-Αξιολόγηση νοητικής & συναισθηματικής σφαίρας προσωπικότητας
-Διάγνωση μαθησιακών δυσκολιών & διαταραχών συμπεριφοράς
-Ψυχοθεραπεία μέσω παιχνιδιού & εικαστικών
κωνσταντίνου υδραίου 24
τηλ. 2241077350, κιν. 6937684251
δέχεται με ραντεβού

# Έτος ΖΟΛΑ

## ...και επι τα αυτα

*Τούτο το καλοκαίρι δεν λέει να τελειώσει. Αρχές Οκτωβρίου και λες και είμαστε ακομη αρχές Ιουνίου. Η θάλασσα λάδι και η ζέστη να τραβά στην ανηφόρα. Ομορφος καιρός. Και εμείς από τη γωνία μέσα στο άγχος να ψάχνουμε να βρούμε μια αφορμή για να δικαιολογήσουμε το γκρίζο που μας κυνηγά...*

*Αφορμές πολλές. Λίγο το σκουπιδαριό στο ΝΟΡ, λίγο το κομφούζιο με το κυκλοφοριακό, λίγο η Δικαιοσύνη που δεν είναι τόσο τυφλή όσο τη φανταστήκαμε και όλα γίνονται μουντά και μίζερα.*

*Και όμως ο άνθρωπος δημιουργήθηκε-έτσι θέλουμε τουλάχιστον να πιστεύουμε-να είναι ήρεμος και ευτυχισμένος με λίγα, απλά πράγματα. Κάποτε ίσχυε αυτό, σήμερα όμως; Θέλουμε και δεν μπορούμε; Ή μήπως μπορούμε αλλά δεν θέλουμε;*

*Ερωτήσεις που ίσως ποτέ δεν θα πάρουν απαντήσεις. Από εμάς τουλάχιστον. Οσο και αν πρεσβεύουμε ότι ή ζωή είναι πολύ απλή και πολύ σύντομη και για να τη στήνουμε από μόνοι μας στο εκτελεστικό απόσπασμα. Καλή μέρα και καλό μήνα!*

*Γράφει η* **ΗΡΩΔΙΑΣ** *(Α-λογο-κρίτως)*

**Αρχίζει σιγά-σιγά να υποχωρεί το ειδυλλιακό τοπίο και σε τοπικό επίπεδο ανάμεσα στους παράγοντες της Νέας Δημοκρατίας και του ΠΑΣΟΚ. Μέχρι πρότινος οι "βολές" ήταν γενικού περιεχομένου κάτι που αρχίσει να εγκαταλείπεται. Ηδη ο βουλευτής του ΠΑΣΟΚ Γιάννης Παρασκευάς πέραν των αφορισμών κατά της "επάρατης Δεξιάς" ξεκινά και προσωπικά τις επιθέσεις. Αναφερόμενος στον υπουργό Αιγαίου Αριστοτέλη Παυλίδη, τον χαρακτήρισε ως "περιηγητή" που το μόνο που κάνει είναι συσκέψεις από νησί σε νησί χωρίς κανένα αποτέλεσμα! Αμέσως μετά πρότεινε την κατάργηση του υπουργείου Αιγαίου επειδή, όπως είπε, δεν έχει λόγο ύπαρξης. Αναμένεται απάντηση από το Κώο υπουργό, οπότε και αντιλαμβάνεστε τί θα ακολουθήσει! Από τα γενικά δηλαδή οδεύουμε στα ειδικά και ο Θεός να βάλει το χέρι του! Λέτε να έχουμε παράπλευρες απώλειες; Πού; Στη Νομαρχία ας πούμε... Να δούμε να διαλύεται το πολιτικό "ειδύλλιο" και τίποτα στο κόσμο...**





*Μάζωξη πολιτικών αστέρων είχαμε την περασμένη Παρασκευή στο Ακταίον. Πρώτος-πρώτος ο Βασίλης Χρύσης. Ακολούθησε ο Κώστας Καΐσερλης και "κατά κάποιο" ο Βασίλης Παπανικόλας. Το τετράγωνο των "αστέρων" συμπληρώθηκε από τον δήμαρχο Ροδίων Γιώργο Γιαννόπουλο ο οποίος παρακολουθούσε στα "ορεινά" τα όσα ανιαρά λεγόταν περί ΔΗΦΟΔΩ. Το τί ειπώθηκε δεν είμαστε σε θέση να σας το πούμε... λόγω απόστασης! Είχε όμως ενδιαφέρον να βλέπεις το πώς συμπεριφέρονται οι πολιτικοί της περιοχής μας. Ηθη λεπτά και εξευγενισμένα λες και βρισκόμασταν σε άλλο πλανήτη! Βρε λες να κάνουμε εμείς λάθος και να τα βλέπουμε όλα στραβά; Λες;*

**Πρώτη φορά είδαμε τέτοια συναίνεση στο Δ.Σ. Ροδίων. Ισως να έφταιξε η μαρίνα, ίσως να συμβαίνει και τίποτε άλλο. Πάντως μέλι έσταζαν τα χείλη και της μειοψηφίας όσο και της πλειοψηφίας. Πάνε οι καβγάδες και το μαλλιοτράβηγμα του παρελθόντος... Ολα ήταν περασμένα ξεχασμένα. Ετσι και συνεχίσουν με τον ίδιο τρόπο-λέμε τώρα-φοβάμαι ότι θα χάσουμε το ψωμάκι μας. Και τί ψωμί, πολυτελείας! Ας ελπίσουμε ότι θα ...πρυτανεύσει η λογική και θα ξαναρχίσουν οι αντιπαραθέσεις! Γιατί διαφορετικά δεν βλέπω να ξαναδούν τις συνεδριάσεις τους στο γυαλί! Ετσι για να ξεκαθαρίζουμε τα πράγματα...**

*Ευτυχώς και υπάρχει και ο εισαγγελέας του Αρείου Πάγου κ. Δ. Λινός και μπορούν να απευθύνονται οι απλοί θνητοί και να λένε τα προβλήματά τους σε σχέση με την απονομή της Δικαιοσύνης. Δεν είναι δυνατόν επειδή έτσι θέλουν να σε τυλίγουν σε μια κόλλα χαρτί και να σε στέλνουν-γράφοντας τη Δικονομία στα παλαιά των υποδημάτων τους-σε Δίκη. Ευτυχώς για εμάς που ζούμε σε μια χώρα όπου άμα ψάξεις, δεν είναι δύσκολο να βρεις το δίκιο σου. Και οι κατήγοροι σου να μετατραπούν σε κατηγορούμενους. Και πού είστε, είμαστε ακόμη στην αρχή! Γι' αυτό να είναι σίγουροι!*

# Επωνύμως

## Η απογραφή φταίει ή το "δικό μας ένοχο ψεύδος" για την οικονομία;

Δεν είναι εικόνα αυτή σοβαρής ευρωπαϊκής χώρας που κάποτε μάλιστα ορισμένοι επαίροντο για την «ισχυρή» της οικονομία και σήμερα άλλοι διακηρύσσουν ότι θα σαγηνεύσουν τους ξένους επενδυτές. Έπρεπε ή δεν έπρεπε η δημοσιονομική απογραφή; Μα αυτό είναι το πρόβλημα ή η ίδια η δημοσιονομική αταξία; Και ενώ από το 2000 θα μπορούσαμε ως οφείλαμε να βάλουμε τάξη, το αποφύγαμε για χάρη της ψευδούς εικόνας.

Ανησυχώ καθώς αναλογίζομαι για τη θέση της οικονομίας σε ένα μεταβαλλόμενο ευρωπαϊκό περιβάλλον. Συγκροτημένη, ολοκληρωμένη πολιτική στραμμένη στο μέλλον δεν φαίνεται να έχουμε διαμορφώσει εκτός εκεί όπου μας το επέβαλαν έξωθεν. Και εκεί ακόμη κάναμε ό,τι μπορούσαμε τραβώντας το λάστιχο ώς το σημείο αντοχής με την ευτελή δικαιολογία ότι και άλλοι πριν από μας τα ίδια έκαναν.

Τα πραγματικά προβλήματα, οι δομικές και λειτουργικές αδυναμίες της οικονομίας είναι εδώ. Απουσιάζει ο προβληματισμός, βρίθει η γραφειοκρατία, λείπουν οι κρατικές υποδομές, χωλαίνουν οι θεσμοί, η οικονομική λειτουργία είναι στρεβλή, προσανατολισμένη σε διαδικασίες «ανάπτυξης» με υψηλούς ρυθμούς, χωρίς αυτοδυναμία.




**Γράφει η Ρένα Βενιανάκη**
revenianaki@yahoo.com

Τώρα, ανησυχούμε για τις «ρωγμές» στην οικονομία και εκπέμπουμε SOS για την ανταγωνιστικότητα, τις άμεσες ξένες επενδύσεις, τις εξαγωγές, τις αδύναμες εσωτερικές διαδικασίες κ.ά. Μπροστά σε αυτή την αδήριτη πραγματικότητα πώς αντιδρούμε; Όπως όταν διαλαλούσαμε την «ισχυρή» οικονομία. Αναρριπίζουμε ταλαιπωρημένους στόχους: την αύξηση της απασχόλησης, την ανάπτυξη της καινοτομίας, την επιτάχυνση των εφαρμογών της νέας τεχνολογίας, την εξωστρέφεια, ως εάν όλα αυτά επιτυγχάνονται διά των επικλήσεων. Πώς αυτά όμως γίνονται; Καινοτομία, νέα τεχνολογία, όταν η χώρα είναι προτελευταία ανάμεσα σε 31 ευρωπαϊκές στους τομείς των φυσικών επιστημών και της κλασικής παιδείας όπως σημειώνει το Ευρωπαϊκό Δίκτυο Επικοινωνίας και Πληροφόρησης. Λείπει ο προβληματισμός, ο συνολικός σχεδιασμός σε βάθος χρόνου μακριά από αντιπαραθέσεις για εντυπώσεις. Αυτό ενδιαφέρει περισσότερο παρά αν η «απογραφή» έπρεπε ή δεν έπρεπε να γίνει! Τα «ψεύδη της Ελλάδας», καυστικός τίτλος της «Zeitung», πληγώνουν όσο το δικό μας παλαιό ένοχο ψεύδος προς την ίδια την οικονομία.

***Αδαμάντιος Πεπελάσης, από την εφημ. "Τα Νέα"***

ΝΤΕΤΕΚΤΙΒΣ
Συνταξιούχος Αστυνομικός Ασφάλειας
ΑΝΑΛΑΜΒΑΝΟΥΜΕ
Υποθέσεις ανηλίκων,
οικογενειακές, προσωπικές κ.τλ.
ΔΙΑΘΕΤΟΥΜΕ ΤΑ ΠΛΕΟΝ
ΣΥΓΧΡΟΝΑ ΟΠΤΙΚΟΑΚΟΥΣΤΙΚΑ
ΣΥΣΤΗΜΑΤΑ
100% ΕΧΕΜΥΘΕΙΑ
ΡΩΜΗΣ 22 - ΡΟΔΙΝΙ
ΚΙΝ.6946997967

ΝΤΕΤΕΚΤΙΒΣ
30 ΧΡΟΝΙΑ ΜΟΝΙΜΑ
ΚΑΙ ΣΤΗ ΡΟΔΟ
35354 - 28780
Π.Π. ΓΕΡΜΑΝΟΥ 6 (ΠΛ. ΦΩΚΙΑΛΗ)
- Η ΛΥΣΗ!!!
ΣΕ ΚΑΘΕ ΣΑΣ ΠΡΟΒΛΗΜΑ
EXPRESS SECURITY

ΝΑΥΤΙΚΗ ΕΤΑΙΡΕΙΑ
ΤΗΛΟΣ 21ος ΑΙΩΝΑΣ

ΠΡΟΓΡΑΜΜΑ ΤΟΥ "SEA STAR"

ΔΕΥΤΕΡΑ

| ΛΙΜΑΝΙ | ΑΦΙΞΗ | ΑΝΑΧΩΡΗΣΗ |
|---|---|---|
| ΡΟΔΟΣ | | 09.00 |
| ΤΗΛΟΣ | 10.20 | 14.30 |
| ΝΙΣΥΡΟΣ | 15.00 | 17.30 |
| ΤΗΛΟΣ | 18.00 | 18.10 |
| ΡΟΔΟΣ | 19.30 | |

ΤΡΙΤΗ

| ΛΙΜΑΝΙ | ΑΦΙΞΗ | ΑΝΑΧΩΡΗΣΗ |
|---|---|---|
| ΡΟΔΟΣ | | 09.00 |
| ΧΑΛΚΗ | 10.10 | 12.00 |
| ΤΗΛΟΣ | 12.40 | 17.00 |
| ΡΟΔΟΣ | 18.30 | |

ΤΕΤΑΡΤΗ

| ΛΙΜΑΝΙ | ΑΦΙΞΗ | ΑΝΑΧΩΡΗΣΗ |
|---|---|---|
| ΡΟΔΟΣ | | 08.00 |
| ΤΗΛΟΣ | 09.20 | 09.30 |
| ΡΟΔΟΣ | 10.50 | 18.30 |
| ΤΗΛΟΣ | 19.50 | 20.00 |
| ΡΟΔΟΣ | 21.30 | |

ΠΕΜΠΤΗ

| ΛΙΜΑΝΙ | ΑΦΙΞΗ | ΑΝΑΧΩΡΗΣΗ |
|---|---|---|
| ΡΟΔΟΣ | | 09.00 |
| ΤΗΛΟΣ | 10.20 | 17.00 |
| ΡΟΔΟΣ | 18.20 | |

ΠΑΡΑΣΚΕΥΗ

| ΛΙΜΑΝΙ | ΑΦΙΞΗ | ΑΝΑΧΩΡΗΣΗ |
|---|---|---|
| ΡΟΔΟΣ | | 09.00 |
| ΤΗΛΟΣ | 10.20 | 14.00 |
| ΝΙΣΥΡΟΣ | 14.30 | 17.30 |
| ΤΗΛΟΣ | 18.00 | 18.10 |
| ΡΟΔΟΣ | 19.30 | 20.00 |
| ΤΗΛΟΣ | 21.30 | |

ΣΑΒΒΑΤΟ

| ΛΙΜΑΝΙ | ΑΦΙΞΗ | ΑΝΑΧΩΡΗΣΗ |
|---|---|---|
| ΤΗΛΟΣ | | 07.00 |
| ΡΟΔΟΣ | 08.30 | 09.00 |
| ΤΗΛΟΣ | 10.20 | 17.00 |
| ΡΟΔΟΣ | 18.20 | Δ. |

ΚΥΡΙΑΚΗ

| ΛΙΜΑΝΙ | ΑΦΙΞΗ | ΑΝΑΧΩΡΗΣΗ |
|---|---|---|
| ΡΟΔΟΣ | | 07.30 |
| ΤΗΛΟΣ | 08.50 | 09.00 |
| ΡΟΔΟΣ | 10.20 | 17.00 |
| ΤΗΛΟΣ | 18.20 | 18.30 |
| ΡΟΔΟΣ | 19.50 | |

ΠΛΗΡΟΦΟΡΙΕΣ: ΡΟΔΟΣ ΤΑΡΠΟΝ ΣΠΡΙΝΓΚΣ 44- ΤΗΛ. 2241078052-2241078053 ΚΙΝΗΤΟ 6938244523 ● ΤΗΛΟΣ Τηλ.: 2246044000

# Πολιτιστικές διαδρομές

## ...Εξήντα χρόνια από την "Μάχη της Λέρου"

Το περιοδικό ***"Ιστορικά"***, που κάθε Πέμπτη κυκλοφορεί ως ένθετο με την ***"Ελευθεροτυπία"***, αφιερώνει το τελευταίο τεύχος του στην ηρωϊκή **"Μάχη της Λέρου"**.

*«Η τελευταία μεγάλη, αλλά πύρρειος, όπως αποδείχθηκε, νίκη των ναζί κατά των Συμμάχων, συμπεριλαμβανομένων και των Ιταλών, που είχαν παραδοθεί, ήταν αυτή στην περίφημη* ***Μάχη της Λέρου.***

***Οργανωμένος ναύσταθμος από τους Ιταλούς*** *που είχαν ήδη μετά την πτώση του Μουσολίνι συνάψει ανακωχή με τους Συμμάχους, δεν άντεξε στη γερμανική επίθεση, καθώς η τύχη της μετά την κατάληψη της Κω ήταν περίπου προδιαγεγραμμένη.*

***Το ελληνικό αντιτορπιλικό "Βασίλισσα Ολγα"****, που μπήκε στο λιμάνι της Λέρου στις 22 Σεπτεμβρίου του 1943 μεταφέροντας 100 Βρετανούς στρατιώτες και πολεμοφόδια, βυθίστηκε αμαχητί 4 ημέρες αργότερα, από αιφνιδιαστική επίθεση των γερμανικών στούκας.*

***Ενάμιση μήνα μετά****, σε μια άκρως παράτολμη ενέργεια που δημιούργησε συνθήκες "μάχης της Κρήτης", Γερμανοί αλεξιπτωτιστές πέφτουν στο νησί. Οι μισοί σκοτώνονται. Οι λοιποί δημιουργούν προγεφυρώματα ικανά για την τελική επικράτησή τους.*

***Ετσι, στις 16 Νοεμβρίου του '43****, ύστερα από πολύνεκρη μάχη, το νησί καταλαμβάνεται από τους Γερμανούς, η Τουρκία αποθαρρύνεται να μπει στον πόλεμο στο πλευρό των Συμμάχων και το ηθικό των ναζί αναπτερώνεται".*

*... Ευτυχώς, όμως, για λίγο!*

Για την μάχη αυτή γράφουν στα ***"Ιστορικά"*** οι:

• ***Δημήτρης Κωστόπουλος***, προϊστάμενος των γενικών Αρχείων Κράτους - Τοπικού Αρχείου Λέρου: *"Λέρος η Μάλτα των Ιταλών"*, ο οποίος επισημαίνει ότι *"στην γεωπολιτική του Μεσοπολέμου τα "Ιταλικά" Δωδεκάνησα τοποθετούνται απέναντι στα στάδια της αγγλικής διείσδυσης στην Μέση Ανατολή".*

• ***Ηλέκτρα Κωστοπούλου***, ιστορικός: *"Το κύκνειο άσμα του Ναζισμού"*, η οποία τονίζει: *«Σε λιγότερο από ένα χρόνο η απόβαση των Συμμάχων στη Νορμανδία και η κατάληψη της Ρώμης κατέστησαν σαφές ότι άλλοι θα κέρδιζαν τον πόλεμο».*

• ***Κωνσταντίνος Δ. Κογιόπουλος***, ψυχίατρος-συγγραφέας, ερευνητής: *"Τι οδήγησε στην Ιταλική ανακωχή"* και η *"Μνήμη της Ιστορίας"*, που αναφέρεται στην οχυρωματική του νησιού, επισημαίνοντας ότι είναι το μεγαλύτερο ανοικτό μουσείο Στρατιωτικής Αρχαιολογίας στη χώρα μας: *«Αυτό που θα μείνει είναι ότι σε έναν άσκοπο πόλεμο, ένα μικρό νησί βρέθηκε στο μάτι του κυκλώνα και υπέστη τόσες πολλές καταστροφές».*

• ***Μάνος Μαστοράκος***, πολιτικός επιστήμονας: *"Η μάχη της Λέρου"*,

• ***Πηνελόπη Σαλιάρη - Βρατσάλη***, φιλόλογος - ιστορικός: *"Βασίλισσα Ολγα" - Ενα ηρωικό αντιτορπιλικό"*

### • Οι "Πράσινοι διάβολοι" - Ιστορία και θρύλος

***«Η κατάληψη της Λέρου ήταν μια σημαντική,*** *αλλά και η τελευταία, επιτυχία των Γερμανών στο πολεμικό θέατρο του Β' Παγκοσμίου Πολέμου. Μια επιτυχία η οποία αντικατοπτρίζεται και στο επίσημο ανακοινωθέν του γερμανικού Γενικού Επιτελείου που εκδόθηκε στις 17 Νοεμβρίου 1943.*

*«... η φρουρά του νησιού της Λέρου, την οποία αποτελούσαν Αγγλοι και ιταλικά στρατεύματα του Μπαντόλιο, συνελήφθη αιχμάλωτη από τις δυνάμεις της Βέρμαχτ: τρεις χιλιάδες Βρετανοί και πέντε χιλιάδες Ιταλοί στρατιώτες του Μπαντόλιο. Σημαντικό πολεμικό υλικό κατελήφθη επίσης, στο οποίο περιλαμβάνονται και 130 πολυβόλα...».*

***Μετά την κατάρρευση του καθεστώτος Μουσολίνι*** *(Ιούλιος του 1943), οι Γερμανοί θα προσπαθήσουν να ανακτήσουν τον έλεγχο στα νησιά του Αιγαίου, που ήταν μέχρι τότε στα χέρια των πρώην συμμάχων τους. Ο τελικός αντικειμενικός στόχος τους είναι να στερήσουν από τους Συμμάχους τον έλεγχο των ναυτικών βάσεων στο Αιγαίο, αποθαρρύνοντας έτσι την Τουρκία να εξέλθει στον πόλεμο με την πλευρά των Συμμάχων.*

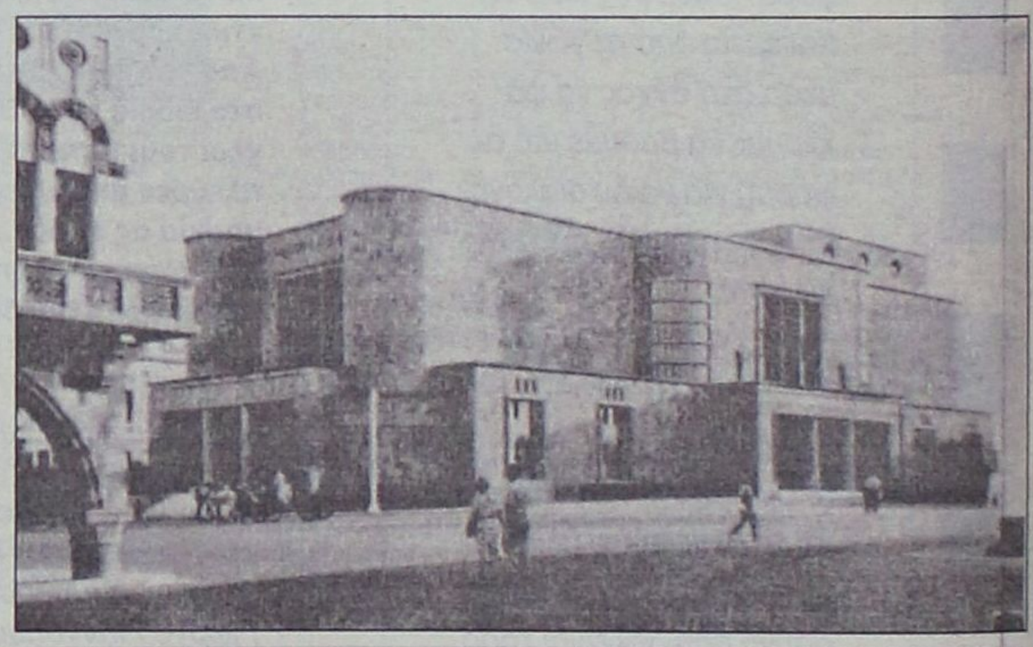

*Το θέατρο "Πουτσίνι" δείγμα της φασιστικής ιταλικής αρχιτεκτονικής στη Δωδεκάνησο*

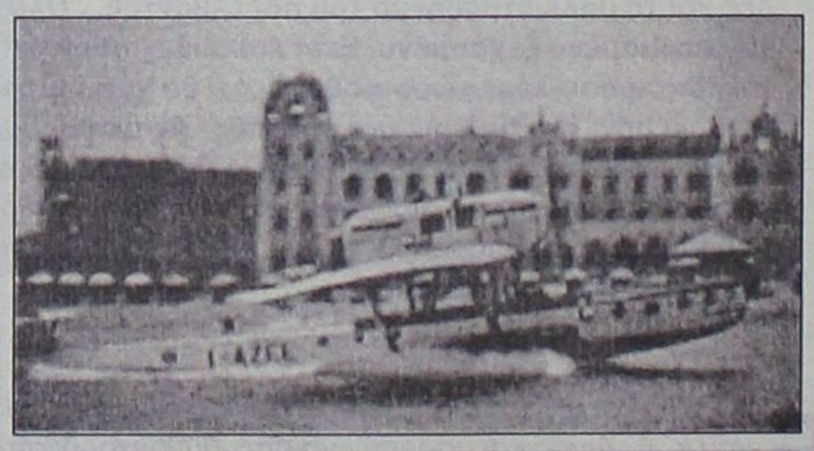

*Ιταλικό υδροπλάνο στη Ρόδο μπροστά από το "Ξενοδοχείο των Ρόδων"*

***Μια πρώτη επιτυχία θα σημειώσουν οι Γερμανοί στη Ρόδο****, την οποία θα καταλάβουν τη νύχτα της 9ης προς 10η Σεπτεμβρίου 1943 οι δυνάμεις μιας Sturmdivision, αιχμαλωτίζοντας τον Ιταλό διοικητή Campioni με τους 34.000 άνδρες του και ματαιώνοντας έτσι τη βρετανική απόπειρα των αλεξιπτωτιστών του λόρδου Jellicoe να προσεταιριστούν τον Ιταλό διοικητή. Μια σημαντική αεροπορική βάση για τις μελλοντικές επιχειρήσεις είχε περιέλθει έτσι στα χέρα των Γερμανών.*

***Δύο σημαντικές επιτυχίες θα σημειώσουν οι γερμανικές δυνάμεις*** *κατά τις επόμενες ημέρες. Στις επιχειρήσεις για την κατάληψη του νησιού της Κω θα βομβαρδιστεί το αεροδρόμιο του νησιού από τους Γερμανούς, ενώ θα βυθιστούν στο λιμάνι της Λέρου δύο καταδρομικά, το ελληνικό "Βασίλισσα Ολγα" και το βρετανικό "Interpid". Κατά τις πρωινές ώρες της 3ης Οκτωβρίου, τέλος, γερμανικές δυνάμεις θα καταλάβουν το νησί, αιφνιδιάζοντας τις εκεί βρετανικές και ιταλικές δυνάμεις. Μετά την παράδοση της ολιγάριθμης ιταλικής φρουράς της Καλύμνου, στις 4 Οκτωβρίου, ο δρόμος πλέον για την κατάληψη του επόμενου στόχου, της Λέρου, από τους Γερμανούς είχε ανοίξει.*

***Οι πρωταγωνιστές στη μάχη της Λέρου*** *(13-14 Νοεμβρίου 1943) ήταν το επίλεκτο σώμα του 1ου Τάγματος από το 2ο Σύνταγμα Αλεξιπτωτιστών (Fallschirmjaeger Regiment). Η συμμετοχή του επίλεκτου αυτού σώματος των "Πράσινων διαβόλων") ήταν και η πιο αποφασιστική για την τελική έκβαση: παρά τις σημαντικές απώλειες που υπέστησαν κατά τη ρίψη, κατόρθωσαν τελικά οι εισβολείς αλεξιπτωτιστές να σχηματίσουν μια "σφήνα" στο εχθρικό μέτωπο και να εξουδετερώσουν την αντίσταση των συμμαχικών δυνάμεων. Ετσι, από πλευράς στρατηγικής, η μάχη της Λέρου καταγράφεται στη στρατιωτική ιστορία ως μία επιτυχία του θρυλικού σώματος των "Πράσινων διαβόλων", του 2ου Συντάγματος Αλεξιπτωτιστών.*

***Μετά τη διαδοχή των γεγονότων,*** *την Ιστορία, παραμένει ωστόσο ζωντανός ο απόηχός τους, που επιζεί στη συλλογική μνήμη τυλιγμένος με την αχλύ του μύθου. Ετσι, ο θρύλος για τα ηρωικά κατορθώματα των "Πράσινων διαβόλων" δεν διατηρήθηκε αλώβητος μόνο στους κύκλους των βετεράνων του Β' Παγκοσμίου Πολέμου κατά τις ετήσιες συγκέντρωσης τους στη μεταπολεμική Γερμανία. Ιδιαίτερα δημοφιλείς είναι οι "ήρωες" αυτοί (αν κρίνει κανείς από τα sites που υπάρχουν στο Διαδίκτυο) και στους παραστρατιωτικούς κύκλους των ακραιφνών οπαδών της "αρίας υπεροχής", που δεν λείπουν και σήμερα από την Υπερατλαντική κοσμοκράτειρα...».*

***Φαίδων Μαλιγκούδης***

# Ο ΙΚΟθεν

## Προβληματικά τα ελικόπτερα Α-109

# Ανασφάλεια αισθάνονται οι πιλότοι του ΕΚΑΒ

## ...ακατάλληλα για πτήσεις στο Αιγαίο

***«Σήμα κινδύνου για την ασφάλεια των πτήσεων με τα ελικόπτερα του ΕΚΑΒ εκφράζουν οι πιλότοι,*** παραθέτοντας συγκεκριμένα τεχνικά συμβάντα, τα οποία κατά τη γνώμη τους αποτελούν ***"κακούς οιωνούς".*** Μεταξύ άλλων κάνουν λόγο για επαναλαμβανόμενες βλάβες στο κιβώτιο ταχυτήτων και στο ηλεκτρικό σύστημα.

***Ειδικότερα, οι πιλότοι που πετούν με τρία Α-109 του ΕΚΑΒ*** δηλώνουν ότι αντιμετωπίζουν προβλήματα με τα συγκεκριμένα ελικόπτερα, αναφέροντας ότι δεν είναι το καλύτερο πτητικό μέσο για το δύσκολο χώρο του Αιγαίου.

Οπως αναφέρουν, τα ελικόπτερα παρουσιάζουν συχνά ***δύο επαναλαμβανόμενες βλάβες.***

***Συγκεκριμένα,*** μετά από επτά έως οκτώ ώρες πτήσης ανάβει σήμανση στον πίνακα βλαβών ότι υπάρχουν ρινίσματα στο κιβώτιο ταχυτήτων.

***Παρόμοιο*** πρόβλημα παρουσίαζε και το Α-109 που έπεσε στην Ικαρία, μια εβδομάδα πριν από την πτώση του.

***Παράλληλα,*** όπως λένε οι πιλότοι του ΕΚΑΒ, συχνά "βγαίνει εκτός" το ηλεκτρικό σύστημα των ελικοπτέρων, ενώ αρκετές φορές *"τρεμοπαίζει ο φωτισμός των οργάνων"*, χωρίς κάποια πτώση ρεύματος να εμφανίζεται στα όργανα ελέγχου του ηλεκτρικού συστήματος.

***Τη συγκεκριμένη βλάβη*** εμφάνιζε επίσης το Α-109 που έπεσε στην Ικαρία.

***«Ακόμη,*** *οι πιλότοι καταγγέλλουν ότι πετούν* ***χωρίς ιπτάμενο μηχανικό.*** *Μάλιστα κρίνουν αυτό ως το μεγαλύτερο πρόβλημα, καθώς η συμμετοχή ιπτάμενου μηχανικού στο πλήρωμα είναι ζωτικής σημασίας για την ασφάλεια των πτήσεων και προβλέπεται ρητά από την Πολεμική Αεροπορία.*

***Επιπλέον,*** *οι πιλότοι του ΕΚΑΒ αναφέρουν ότι το συγκεκριμένου τύπου ελικόπτερο, που έχει επιφορτισθεί με τις αεροδιακομιδές ασθενών και κατά τις νυχτερινές ώρες,* ***δεν διαθέτει ισχυρό προβολέα,*** *με αποτέλεσμα να γίνεται μετ' εμποδίων η προσέγγιση στα ελικοδρόμια το βράδυ. Μάλιστα, σημειώνουν ότι ακόμη και στην τροχοδρόμηση δεν διακρίνουν εύκολα την κεντρική γραμμή του διαδρόμου».*




(Σκίτσο του ***Κώστα Μητρόπουλου,*** από "Τα Νέα")

## ...Η Αγκυρα βάζει χέρι στα ομογενειακά ιδρύματα στην Τουρκία

***Ως παρέμβαση στα εσωτερικά της ομογένειας μας στην Τουρκία*** έχει χαρακτηριστεί η ενέργεια της τουρκικής Γενικής Διεύθυνσης Βακουφίων να αποστείλει σχετική εγκύκλιο, με την οποία ζητεί να γνωρίζει τις δωρεές που γίνονται στα ομογενειακά μας ιδρύματα.

***Ετσι εκτός από τη σχετική άδεια*** που δίνει για την επισκευή ή αποκατάσταση των ζημιών που έχει υποστεί κάποιο ελληνικό ίδρυμα στην Κωνσταντινούπολη, στην Ιμβρο και στην Τένεδο, η Αγκυρα τώρα ζητεί να γνωρίζει και να εγκρίνει τον χορηγό ή τον ευεργέτη που θα αναλάβει να αποκαταστήσει τις ζημιές ενός ακινήτου που ανήκει στην ομογένεια.

***Ολα αυτά έρχονται στη δημοσιότητα*** *παράλληλα και με άλλες αποφάσεις του τουρκικού κράτους, με τις οποίες έχουν δεσμευθεί εκατοντάδες ακίνητα της ομογένειας μας ή έχουν περιπέσει εκκλησίες, σχολεία, ορφανοτροφεία και μοναστήρια στο τουρκικό Δημόσιο, με το αιτιολογικό ότι «έπαυσαν να υφίστανται οι λόγοι δημιουργίας τους».*

***Η ομογένεια, ενώ ανέμενε*** *βάσει των νέων νόμων που έχουν ψηφιστεί, να πάρει πίσω τα ακίνητα που της έχουν δεσμεύσει, δέχεται και άλλες παρεμβάσεις στα εσωτερικά της, με αποτέλεσμα να κινδυνεύει να χάσει και τα ολίγα που της έχουν απομείνει.*

## ...Δυσαρέσκεια Ιμβρίων για Βαληνάκη

***Ιδιαίτερα δυσαρεστημένοι*** από τη στάση του υφυπουργού Εξωτερικών ***Γιάννη Βαληνάκη*** είναι οι ***Ιμβριοι*** και οι ***Τενέδιοι,*** καθώς αρνείται να εντάξει το θέμα των περιουσιών των Ελλήνων στον διάλογο για την ένταξη της Τουρκίας στην Ε.Ε.

***Σύμφωνα με πληροφορίες,*** ο κ. Βαληνάκης αρνήθηκε να αναλάβει οποιαδήποτε δέσμευση εν όψει της Συνόδου Κορυφής του Δεκεμβρίου.

***Αρκέστηκε,*** όμως, να ενθαρρύνει τους Ιμβρίους και τους Τενέδιους προκειμένου να συνεχίσουν τον αγώνα τους, τον οποίο η πολιτεία θα στηρίξει από τα ...μετόπισθεν.

***Το γεγονός αυτό*** προκάλεσε τα παράπονα των ξεριζωμένων Ελλήνων, οι οποίοι αισθάνονται να δίνουν μόνοι τον αγώνα, χωρίς τη βοήθεια της πολιτείας, σε αντίθεση με ό,τι συνέβαινε στο παρελθόν.

## ...Το μεγάλο φαγοπότι των Τραπεζών

*«Απώλειες μεγαλύτερες από 3 τρισεκατομμύρια δρχ. έχουν υποστεί οι ιδιώτες καταθέτες την τελευταία τριετία από τα αρνητικά επιτόκια των καταθέσεων. Τα κεφάλαια που διατηρούν σε λογαριασμούς ταμιευτηρίου και προθεσμιακές καταθέσεις, όχι μόνον δεν αυξάνονται εξαιτίας των μηδενικών επιτοκίων, αλλά "ροκανίζονται" από τον πληθωρισμό, ο οποίος από την είσοδο της χώρας μας στην "ΟΝΕ" ως σήμερα παραμένει σταθερά υψηλότερος από την απόδοση των καταθετικών λογαριασμών».*

(Σημείωση: Τα παραπάνω δεν δημοσιεύθηκαν στον ..."Ριζοσπάστη", αλλά στο "Βήμα"!)

## ...Αναρριχίσεις στην Κάλυμνο

Ξεκίνησε από προχθές το δεύτερο ***Φεστιβάλ Αναρρίχησης Βράχων*** της ***Καλύμνου,*** το οποίο θα διαρκέσει μέχρι και την Παρασκευή, 8 του μήνα.

*«Πρόκειται για διεθνή συνάντηση αναρριχητών μη ανταγωνιστικού χαρακτήρα. Μια ευκαιρία, να συγκεντρωθούν, να σκαρφαλώσουν, να θαυμάσουν από κοντά τους παγκόσμιους αστέρες της αναρρίχησης και να γιορτάσουν το άθλημα.*

*Κάθε βράδυ διοργανώνονται διαλέξεις και προβολές διαφανειών-ταινιών με πρωταγωνιστές τους επίσημους φιλοξενούμενους της διοργάνωσης. Ακολουθούν πάρτι όπου κυριαρχούν η ροκ μουσική και οι προβολές αναρριχητικών βίντεο. Παράλληλα θα πραγματοποιηθεί τετραήμερο σεμινάριο που παρέχει όλες τις γνώσεις για το πως ανοίγει κανείς μια νέα διαδρομή αναρρίχησης».*




### ... Σάμινα Εξπρές: Θα παραγραφεί το έγκλημα της "δολοφονίας" 80 ναυαγών;

***Τέσσερα χρόνια μετά το πολύνεκρο ναυάγιο*** που στοίχισε στη ζωή σε 80 ανθρώπους, η ποινική εκκαθάριση της υπόθεσης παραμένη ανοιχτή. Ο Αρειος Πάγος θα κρίνει το μεγάλο νομικό θέμα, εάν δηλαδή στοιχειοθετείται το κακούργημα της ανθρωποκτονίας με ενδεχόμενο δόλο ή οι πέντε κατηγορούμενοι (μέλη του πληρώματος και εκπρόσωποι της εταιρείας) πρέπει να παραπεμφθούν για πλημμέλημα, όπως οι ίδιοι υποστηρίζουν με τις αιτήσεις της αναίρεσής τους.



***Οι βραχονησίδες "Πόρτες" στην Πάρο. Πάνω τους "τράκαρε" το "Σάμινα Εξπρές".***
***Στο σαπιοκάραβο εικάζεται ότι είχε "κολλήσει" το πηδάλιο, ενώ τα σωστικά μέσα δεν είχαν αλλάξει από το 1965, την χρονιά ναυπήγησής του.***

Πάντως ο αντεισαγγελέας του Αρείου Πάγου Δ. Τσίμας έχει ζητήσει να δικαστούν για κακούργημα.

Σε περίπτωση που το δικαστήριο δεν υιοθετήσει την πρότασή του, η υπόθεση κινδυνεύει να κλείσει, καθώς τα αδικήματα σε βαθμό πλημμελήματος παραγράφονται στον Σεπτέμβριο του 2005.

### ... Χωρίς συγκοινωνία τα νησιά μας

***Στα αζήτητα των ακτοπλοϊκών εταιρειών*** βρίσκονται τα νησιά μας μετά την άρνησή τους να εκφράσουν ενδιαφέρον για τη δρομολόγηση πλοίων τους στα νησιά αυτά, προκαλώντας την ανησυχία του υπουργείου Εμπορικής Ναυτιλίας, το οποίο θα υποχρεωθεί να *"πληρώσει"* ακριβά τη μη εκδήλωση ενδιαφέροντος.

***Προς το παρόν το ΥΕΝ*** προχωρεί σήμερα σε επαναληπτική διαδικασία εκδήλωσης ενδιαφέροντος, από την οποία ωστόσο δεν αναμένονται ουσιαστικά αποτέλεσματα, με συνέπεια οι Δυτικές Κυκλάδες, αλλά και άλλα νησιά, όπως η Ικαρία, η Ιος, η ***Πάτμος*** και η ***Λέρος*** να παραμένουν χωρίς ακτοπλοϊκή σύνδεση για την περίοδο από 1ης Νοεμβρίου 2004 ως και 31 Οκτωβρίου 2005.

***"Στην περίπτωση κατά την οποία δεν εκδηλωθεί εκ νέου*** *ενδιαφέρον εκ μέρους των ακτοπλοϊκών εταιρειών, τότε οι παραπάνω ακτοπλοϊκές γραμμές θα ενταχθούν στις γραμμές που θα τύχουν πριμοδότησης, ενώ θα πρέπει να θεωρείται βέβαιο ότι το τίμημα των επιδοτήσεων για τη δρομολόγηση πλοίων θα είναι βαρύτατο.*

***Ηδη αρκετοί δήμαρχοι των νησιών*** *αυτών έχουν αρχίσει να αποστέλλουν προς τα υπουργεία Εμπορικής Ναυτιλίας και Αιγαίου επιστολές με τις οποίες εκφράζουν την έντονη ανησυχία τους για την άρνηση των ακτοπλοϊκών εταιρειών, να δρομολογήσουν πλοία στα νησιά τους. Χαρακτηριστικό παράδειγμα η περίπτωση των δημάρχων* ***Νίσυρου, Τήλου*** *και* ***Σύμης****, οι οποίοι σε κοινή επιστολή τους προς τον υπουργό Αιγαίου δηλώνουν ότι με την τελευταία αποτυχία εξεύρεσης λύσεων στην ακτοπλοϊκή σύνδεση των νησιών τους, οι τοπικές κοινωνίες βρίσκονται "στα πρόθυρα της απελπισίας".*

***Εκτός όμως από το υπουργείο Εμπορικής Ναυτιλίας*** *προβλήματα αντιμετωπίζει και το* ***υπουργείο Αιγαίου*** *μετά την άρνηση των ακτοπλοϊκών εταιρειών να εκδηλώσουν ενδιαφέρον για σειρά νησιών του Αιγαίου, με αποτέλεσμα να θεωρείται σχεδόν βέβαιο ότι το τελικό κόστος των επιδότήσεων θα αυξηθεί κατακόρυφα.*

### ... Οχι στο κυνήγι στην Τήλο

***Με επιστολή*** του προς τον Γενικό Γραμματέα του ***Υπουργείου Αιγαίου*** ο γιατρός ***Χρήστος Ζαχαριάδης*** ζητά να μην επιτραπεί και φέτος το κυνήγι στην ***Τήλο.***

***«Αξιότιμε κ. γενικέ,***

*Πληροφορούμεθα ότι σκοπεύετε να επιτρέψετε το κυνήγι στην Τήλο. Αν αληθεύει η πληροφορία, χρειάζεται να σας τονίσω πόσο μεγάλο σφάλμα (και κατά Ταλεϊράνδο χειρότερο από έγκλημα) προτίθεστε να επιτελέσετε.*

*Η Τήλος είναι χαρακτηρισμένη ειδική περιοχή προστασίας πουλιών (SPA), αναγνωρισμένη από τη μελέτη Natura και φιλοξενεί σπάνια και υπό εξαφάνιση είδη πουλιών, τα οποία η Ε.Ε. απαιτεί να προστατευθούν.*

*Και όλα αυτά γιατί και για ποιούς; Ποιοι δεινοί Νεμρώδ σας εξαπάτησαν και σας πιέζουν;*

*Παρακαλώ, αναστείλατε τις όποιες ενέργειες έχουν γίνει, αν έχουν γίνει προς αυτή την κατεύθυνση».*

### Δια του νόμου για τον "βασικό μέτοχο"

# Πρώτο "μήνυμα" του Καραμανλή στους βαρόνους των καναλιών

## Με τη συγκρότηση πλατιών κοινωνικών συμμαχιών θα προχωρήσει η Κυβέρνηση τους επόμενους μήνες

**Με τη συγκρότηση πλατιών κοινωνικών συμμαχιών και αποφασισμένη να συγκρουστεί με ό,τι διαμόρφωνε μέχρι χθες τη στρεβλή εικόνα της ελληνικής κοινωνίας, θα προχωρήσει η κυβέρνηση τους επόμενους μήνες. Ο πρωθυπουργός κ. Κ. Καραμανλής, με τη δυναμική που του προσφέρει η συστράτευση των κοινωνικών ομάδων, θα συγκρουσθεί με τα διαπλεκόμενα συμφέροντα, χωρίς να υπολογίσει το όποιο κόστος. Στην ουσία, η κυβέρνηση περνάει στην αντεπίθεση, επιχειρώντας να διαμορφώσει μία νέα –μακριά από επηρεασμούς κατεστημένων συμφερόντων– πραγματικότητα.**

Κι αυτό σημαίνει ότι θα προχωρήσει άμεσα σε όλα εκείνα που σηματοδοτούν την «αλλαγή πολιτικής»: βαθιές τομές στην ελληνική κοινωνία, συγκρούσεις και διάθεση για το νέο, το μοντέρνο, όλες εκείνες τις προσδοκίες που επιθυμεί η ελληνική κοινωνία να γίνουν πραγματικότητα. Η διαχείριση τεσσάρων κορυφαίων γεγονότων της επικαιρότητας, κατά χρονική σειρά η υπόθεση ντόπινγκ των Ελλήνων αθλητών την περίοδο διεξαγωγής των Ολυμπιακών Αγώνων, η μοιραία πτώση του Σινούκ στη Σιθωνία, η αποπομπή του Σάββα Τσιτουρίδη και το τραγικό δυστύχημα στον Μαλιακό, διαμόρφωσαν μεν δυσμενές κλίμα, αλλά ταυτόχρονα οδήγησαν σε ορισμένα συμπεράσματα.

Τα γεγονότα αυτά άλλοτε έθεσαν στο περιθώριο βασικούς κανόνες ταχείας συμπεριφοράς και αντίδρασης της κρατικής μηχανής κι άλλοτε κατέδειξαν πως απαιτείται η παρέμβαση του ίδιου του συντονιστή-πρωθυπουργού για να λειτουργήσει ο μηχανισμός.

**Νέοι κανόνες**

Εξέθρεψαν όμως και την ανάγκη η κυβέρνηση να δείξει με κάποιο τρόπο ότι «βγαίνει μπροστά», διαμορφώνει νέους κανόνες πολιτικής συμπεριφοράς, αναλαμβάνει δραστηριότητες και ότι «είναι έτοιμη για συγκρούσεις, τομές, διαρθρωτικές αλλαγές και κυρίως για βαθύτατες, όσον αφορά την ειλικρίνεια των προθέσεων και το περιεχόμενο, κοινωνικές συμμαχίες». Με βάση αυτές τις κοινωνικές συμμαχίες, ο πρωθυπουργός κ. Κ. Καραμανλής φέρεται αποφασισμένος να συγκρουσθεί με τα διαπλεκόμενα συμφέροντα, τα οποία, καθώς φαίνεται τους τελευταίους μήνες, απέτυχαν στις προσπάθειές τους για την αναζήτηση νέων όρων «συνεννόησης» και «δοσοληψιών» με τη νέα διακυβέρνηση...

Οπως χαρακτηριστικά τονίζουν κυβερνητικά στελέχη –αναγνωρίζοντας την ανάγκη η κυβέρνηση να υπογραμμίσει με τη συμπεριφορά της ότι προχωράει σε βασικές αλλαγές-τομές, στην δημόσια ζωή– «αν ήλθαμε απλώς για να διαχειριστούμε, ας αφήναμε καλύτερα τη διαχείριση στους... άλλους, που διέθεταν μεγαλύτερη από εμάς πείρα, τόσα χρόνια που ήταν στην εξουσία».



**Η Εξεταστική Επιτροπή**

Ο προβληματισμός αυτός, δίχως να παραγνωρίζεται η πασιφανής πολιτική σκοπιμότητά του να τεθεί υπό καθεστώς ομηρείας το ΠΑΣΟΚ, οδήγησε την κυβέρνηση στην πρόταση για τη σύσταση Εξεταστικής Επιτροπής για τις αμυντικές προμήθειες. Μία πρόταση που είναι σαφές ότι καταδεικνύει τις προθέσεις της για το ξεσκέπασμα των συμφερόντων.

Με βάση την ουσιαστική αρχή «ουδείς είναι υπεράνω των νόμων», η κυβέρνηση θα προχωρήσει στην υποβολή του σχετικού αιτήματος και στελέχη της υπογραμμίζουν ότι οι κατηγορίες εκ μέρους του κόμματος της αξιωματικής αντιπολίτευσης ότι ποινικοποιεί την πολιτική ζωή προβάλλουν εντελώς αβάσιμες. Ειδικότερα, χαρακτηρίζουν άστοχο το αίτημα περί διενέργειας ελέγχου από το 1990 μέχρι και σήμερα που ζήτησε το ΠΑΣΟΚ και το οποίο, όπως διατείνονται, αποδεικνύει ότι είτε τότε δεν ήθελε να ψάξει είτε ότι ήθελε, αλλά δεν μπορούσε για κάποιους λόγους να το πράξει. Υπό την έννοια αυτή, μάλλον το κόμμα της αξιωματικής αντιπολίτευσης... ξέχασε ότι ως κυβέρνηση ζητούσε την κατάθεση στον εισαγγελέα κάθε υπόθεσης, την οποία θεωρούσε η τότε αντιπολίτευση ύποπτη.

Από την άλλη πλευρά, τα προαναφερόμενα γεγονότα οδήγησαν πολλούς στο να διατυπώσουν την άποψη ότι η κυβέρνηση προτίθεται να προχωρήσει σε πρόωρες εκλογές τον προσεχή Μάρτιο με αφορμή την εκλογή νέου Προέδρου της Δημοκρατίας. Ωστόσο, οι πρόωρες εκλογές δεν συμπεριλαμβάνονται στους σχεδιασμούς της κυβέρνησης, η οποία παραμένει σταθερή στην επιλογή της συναινετικής λύσης, όπως άλλωστε επιβάλλει το Σύνταγμα.

**Ο «βασικός μέτοχος»**

Ενα χαρακτηριστικό δείγμα των κυβερνητικών προβληματισμών, που αποτελεί ταυτόχρονα και στίγμα των προθέσεών της, αποτελεί και ο «βασικός μέτοχος». Ολοι στην κυβέρνηση συμφωνούν ότι θα πρέπει να υπάρξει άμεση ρύθμιση, ώστε να καταργηθεί ο νόμος 3021/2002 περί ασυμβιβάστου, που νομιμοποίησε τη διαπλοκή επιχειρήσεων ΜΜΕ με εταιρείες που συνάπτουν συμβάσεις έργων και προμηθειών του Δημοσίου, μέσω του «βασικού μετόχου». Ετσι, σηματοδοτείται μία σειρά θεσμικών αλλαγών, που κλείνουν κάθε παράθυρο που αφήνει ανοιχτό η ισχύουσα νομοθεσία, σύμφωνα με την οποία δεν θεωρείται ασυμβίβαστη η συμμετοχή σε ΜΜΕ –μέχρι 5%– προσώπων που συνάπτουν συμβάσεις έργων ή προμηθειών με το Δημόσιο.

Σύμφωνα με τη ρύθμιση που προωθεί η κυβέρνηση, μέσα στο προσεχές χρονικό διάστημα, το δυνατό ποσοστό του βασικού μετόχου μειώνεται στο 1%, ώστε να κλείσει –όσο γίνεται– η κερκόπορτα της διαπλοκής.

Η δυνατότητα χρησιμοποίησης παρενθέτων προσώπων –συγγενικών ή μη– στο μετοχικό κεφάλαιο και στη διοίκηση των νομικών προσώπων που διαχειρίζονται ΜΜΕ, κατά πάσα πιθανότητα καταργείται. Η κατάργηση αφορά και τη σημερινή διάτρητη ρύθμιση, που επιτρέπει τη χρησιμοποίηση τέτοιων παρενθέτων προσώπων όταν αποδεικνύουν οικονομική αυτοτέλεια.

**Δύο τάσεις**

Σύμφωνα με έγκυρα ενημερωμένες πηγές, παρ' ότι μέχρι την τελευταία στιγμή στην κυβέρνηση όλοι συμφωνούν για την αναγκαιότητα της αλλαγής του νομοθετικού πλαισίου, υπάρχουν κάποιοι που αντιμετωπίζουν το θέμα υπό διαφορετική... οπτική γωνία.

Η μία τάση υποστηρίζει ότι η κυβέρνηση δεν θα πρέπει να ξεφύγει από τις προγραμματικές της δηλώσεις και το πρόγραμμα της Νέας Δημοκρατίας, που αναφέρεται σαφώς στο τι πρέπει να γίνει για τον βασικό μέτοχο. «Αποτελούσε βασική μας δέσμευση, τόνιζαν αρμόδια κυβερνητικά στελέχη, η σύγκρουση με τα διαπλεκόμενα συμφέροντα, μέσα από ένα πλέγμα νόμων κατά της διαπλοκής, που θα καταργεί τα νομοθετήματα που την εξέθρεψαν», τονίζουν οι υποστηρικτές της τάσεως που θεωρούν ότι δεν θα πρέπει να γίνει η οποιαδήποτε «έκπτωση», όσον αφορά την αυστηρότητα του σχετικού νόμου.

Η άλλη τάση υποστηρίζει μεν την αναγκαιότητα να τεθούν νέοι κανόνες μακριά από τη διαπλοκή στον χώρο των ΜΜΕ, αλλά από την άλλη πλευρά θεωρεί πως θα πρέπει αυτό να γίνει σταδιακά, «για να μη δημιουργήσει σφοδρές αντιδράσεις στον χώρο του Τύπου». Οι υποστηρικτές της δεύτερης τάσης θεωρούν πως το ποσοστό του βασικού μετόχου θα πρέπει να φθάσει σταδιακά στο 1%. Πρότειναν, σύμφωνα με τις ίδιες πηγές, από 5% που ισχύει σήμερα να μειωθεί σε πρώτη φάση στο 2,5% και ύστερα στο 1%. Προέβαλαν επίσης το επιχείρημα ότι η «αυτόματη» υιοθέτηση του 1% θα επιφέρει τεράστια προβλήματα στην κυβέρνηση, καθώς θα δημιουργήσει μία «εκδοτική συμμαχία» εναντίον της. Οπως και να 'χουν, πάντως, τα πράγματα, το σχετικό νομοθέτημα, η τελική επεξεργασία του οποίου αναμένεται να ολοκληρωθεί εντός της προσεχούς εβδομάδος, θα δικαιώσει τους υποστηρικτές της πρώτης τάσης.

### «Δεν είναι οι μίζες τζάνεμ...»

*«Δεν είναι οι μίζες τζάνεμ το πρόβλημα, αλλά οι δουλειές που εφευρίσκονται για να βγουν οι μίζες», συνήθιζε να λέει στους συνομιλητές του ο συγχωρεμένος ο Μποδοσάκης. Επιβεβαιώνεται και στις μέρες μας ο λόγος του. Αχρηστες παραγγελίες όπλων, υπερπαραγωγές πολυτελών έργων και τόσα άλλα περιττά μεγαλεία εφευρέθηκαν προκειμένου να καλυφθούν οι ανάγκες της διαπλοκής. Αυτό είναι το μέγα πολιτικό θέμα που ανακύπτει από το σφιχταγκάλιασμα πολιτικής και συμφερόντων. Και το αποτέλεσμα προφανές: τεράστιο κόστος, πολλαπλά βάρη για τη χώρα και τους πολίτες. «Κ»*

ΣΥΛΛΟΓΟΣ ΙΔΙΟΚΤΗΤΩΝ ΚΕΝΤΡΩΝ ΞΕΝΩΝ ΓΛΩΣΣΩΝ ΔΩΔΕΚΑΝΗΣΟΥ

ΑΝΑΚΟΙΝΩΣΗ

ΕΞΕΤΑΣΕΙΣ EDEXCEL
ΑΝΑΓΝΩΡΙΣΜΕΝΕΣ ΑΠΟ ΤΟ ΑΣΕΠ

Ανακοινώνεται ότι οι εξετάσεις EDEXCEL για τα επίπεδα:

- B1 Level 2
- B2 Level 3
- C1 Level 4
- C2 Level 5

} Αναγνωρισμένες από το Συμβούλιο της Ευρώπης και από το ΑΣΕΠ

Και για το PALSO

- Beginners
- Elementary
- Basic

θα διεξαχθούν στη Ρόδο στις **18 Δεκεμβρίου 2004**

Δηλώσεις συμμετοχής στα Κέντρα Ξένων Γλωσσών της Δωδεκανήσου
ή
στα γραφεία του Συλλόγου Ιδιοκτητών Κ.Ξ.Γ. Δωδεκανήσου
έως
**11 Οκτωβρίου 2004**

Εργάνης Αθηνάς 26 - Τ.Κ. 85100 • Τηλ. 2241036620/2847
www.palsodod.gr
email: palso-dod@hol.gr & palsodod@yahoo.gr

ΣΑΣ ΕΝΔΙΑΦΕΡΕΙ!
Πωλείται ή Ενοικιάζεται
ενιαίος χώρος 650 μ² με αύλιση 600 μ² κατάλληλος για κάθ
χρήση. Πρόσβαση παντός τύπου τροχοφόρου. Στο κέντρο τη
Καλάθου, στο Εμπορικό Κέντρο (δίπλα στο ξεν. Daniel).
**Επίσης ενοικιάζονται και πωλούνται**-πάνω στη λεωφόρο στ
Εμπορικό Κέντρο-καταστήματα των 50 μ², 100μ² και 150 μ² μ
αύλιση 40 μ² έως 175 μ², πατάρι 30 μ² έως 100 μ². Βεράντες α
πό 14μ² έως 42 μ². Πολυτελούς κατασκευής με παραδοσιακ
αισθητική.
**Πληροφορίες τηλ. 6944342880, 6973732945**

TOYOTA
Για ένα **σέρβις** του αυτοκινήτου σας πραγματικά της **ποιότητας TOYOTA** με **γνήσια ανταλλακτικά** και **αξεσουάρ**
ελάτε σ' εμάς
**ΞΕΝΑΚΗΣ α.ε.β.ε**
εξουσιοδοτημένος έμπορος και after sales *TOYOTA* στα Δωδεκάνησα
**3ο χλμ. Λεωφ. Ρόδου-Λίνδου**
(αμέσως μετά το ΙΚΑ) • **τηλ. 2241062200**

**Τιμές διάλυσης**
Το κατάστημα
**ΒΑΛΣΑΜΗ**
επί της γωνίας
**Γαλλίας και Κυρμιχάλη**
λόγω μετακόμισης
πουλά όλα τα είδη του
**50%** φθηνότερα
Τα παπούτσια
**FILA**
**TACCHINI**
} στην τιμή των **40** €
Προλάβετε έως 25 Οκτωβρίου