

Βαληνάκης: λάθος οι λογαριασμοί τους

Εθνική ομοψυχία για το Σκοπιανό

● *Δηλώσεις Στεφανόπουλου, Αρχιεπισκόπου και Μίκη Θεοδωράκη.* ΣΕΛΙΔΕΣ 8 και 43



Επιδεινώνεται συνεχώς η υγεία του

Ηπατική ανεπάρκεια χτύπησε τον Αραφάτ

● *Σκέψεις για μεταφορά του στο Κάιρο πριν επέλθει το αναπόφευκτο μοιραίο.* ΣΕΛΙΔΑ 43



ΕΤΟΣ ΙΔΡΥΣΕΩΣ: 1973

ΔΙΕΥΘΥΝΤΗΣ:
ΑΘ. ΜΑΡΑΣΙΩΤΗΣ

Τηλ. σύνταξης: 24610-75640
Τηλ. λογ/ρίου: 22210-75230
Fax: 22471-75641

ΓΝΩΜΗ

ΠΛΗΡΩΜΕΝΟ ΤΕΛΟΣ Δημοσίου Κ ΡΟΔΟΥ

ΕΛΤΑ Hellenic Post

ΔΕΥΤΕΡΑ
8 ΝΟΕΜΒΡΙΟΥ 2004
ΑΡΙΘΜΟΣ ΦΥΛΛΟΥ: 1.617
ΤΙΜΗ ΕΥΡΩ 0,90

ΕΒΔΟΜΑΔΙΑΙΑ ΕΦΗΜΕΡΙΔΑ ΤΗΣ ΔΩΔΕΚΑΝΗΣΟΥ

ΣΥΣΚΕΨΗ ΑΥΡΙΟ ΣΤΗΝ ΑΘΗΝΑ



Στο Βαληνάκη οι ελπίδες για τη βίζα

Χάνουμε πολλούς τουρίστες κυρίως από Τουρκία και Ρωσία, αλλά και το πρόβλημα είναι δύσκολο, λόγω Συνθήκης Σένγκεν. ΣΕΛΙΔΑ 3

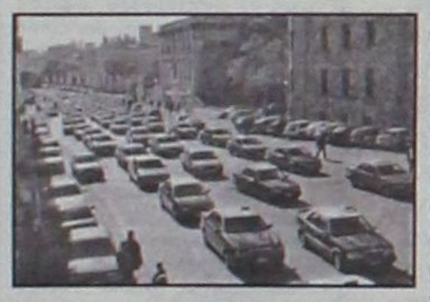

Με διαφορά 4 (!) ψήφων οι εκλογές των ταξιτζήδων

Εντονη αμφισβήτηση του κ. Χατζηγεωργίου συνιστά το αποτέλεσμα. ΣΕΛΙΔΑ 4

Αποκαλυπτική αναφορά για τα απίστευτα έκτροπα

ΜΠΟΥΝΙΕΣ στο νοσοκομείο, όταν οι ασθενείς ψυχορραγούν!

ΠΕΡΙΕΡΓΑ "ΠΑΙΧΝΙΔΙΑ" ΠΑΙΖΟΝΤΑΙ ΣΤΟ ΤΜΗΜΑ ΤΟΥ ΑΞΟΝΙΚΟΥ ΤΟΜΟΓΡΑΦΟΥ

Διατάχθηκε, λέει, ΕΔΕ! Και λοιπόν; Είναι προκαταβολικά γνωστό ότι όλοι θα βγουν λάδι, αν και δεν είναι η πρώτη φορά που συμβαίνουν τέτοια απαράδεκτα κρούσματα. Οταν γιατροί δεν σέβονται το λειτούργημά τους και γίνονται Καρπόζηλοι, τότε ποιά τα εχέγγυα για σεβασμό προς τους ασθενείς που εξαρτούν την ζωή τους από αλληλογρονθοκοπούμενους επιστήμονες; ΣΕΛΙΔΑ 5



ΣΧΟΛΕΙΟ, ΦΡΟΝΤΙΣΤΗΡΙΑ ΚΑΙ ΑΛΛΑ ΕΞΩΣΧΟΛΙΚΑ



Παιδιά ρομπότ για να τα προλάβουν όλα!

Τί λένε οι εκπαιδευτικοί μας για τους εξοντωτικούς ρυθμούς των μαθητών και ποιές οι συνέπειες στη διάπλαση και ωρίμανσή τους. ΣΕΛΙΔΑ 2

ΠΡΟΣΟΧΗ κ. ΜΗΛΙΑΚΟ



Θα πληρώσουν όσοι διαλύσουν τη Γεωργοένωση

Ο διοικητής της ΑΤΕ ίσως να μη γνωρίζει τί θα ακολουθήσει από μια, έξω από κάθε λογική, απόφαση. ΣΕΛΙΔΑ 7

Ετοιμάζεται σ/ν

Σιγά-σιγά θ' ανοίξει ο Καποδίστριας



Υπό όρους και προϋποθέσεις. Επιασε δουλειά η επιτροπή Αγώνα του Θεολόγου για να είναι έτοιμη μόλις κινηθούν οι διαδικασίες. ΣΕΛΙΔΑ 4

ΔΗΜΟΣΚΟΠΗΣΗ

Ιδιο το πολιτικό σκηνικό

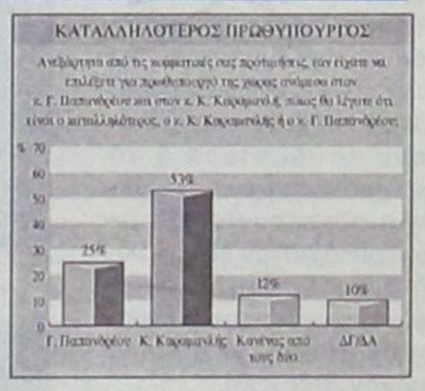

● *Το Σκοπιανό "αγγίζει" περισσότερο την προηγούμενη κυβέρνηση.* ΣΕΛΙΔΑ 37

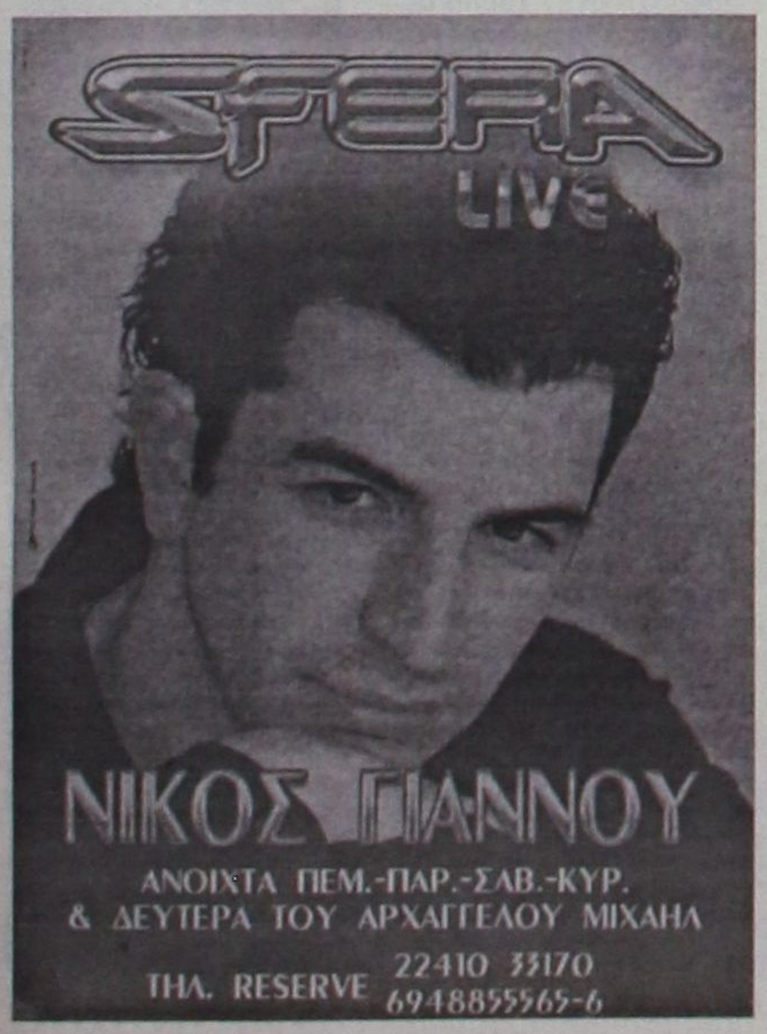





ΗΜΕΡΟΛΟΓΙΟ

Δευτέρα 8 Νοεμβρίου 2004
Σύναξις αρχαγγέλων Μιχαήλ και Γαβριήλ

Ανατολή ηλίου: 06.58'
Δύση ηλίου: 17.19'
Σελήνη 26 ημερών

ΦΑΡΜΑΚΕΙΑ

Σήμερα διημερεύει το φαρμακείο του Πανταζή Βικτ. στην οδό Αριστοτέλους 26 (Π. Πόλη) και διανυκτερεύει το φαρμακείο της Γιαννούλη Ευανθ. στην οδό Δαμασκηνού 48 (Μητρόπολη).

ΒΕΝΖΙΝΑΔΙΚΑ

Σήμερα διανυκτερεύουν τα βενζινάδικα: Μιχαήλου Παν. (Χρ. Τσιγάντε), Ντανοβασίλης-Αυγενικός (Γ. Σεφέρη), Τοδουλάκης Γεώργιος (Ιαλυσός), Κοντομανώλης Μαν. (Κρεμαστή), Πιτροπάκη Μ. (Καλαβάρδα), Κοιλιάς Αλ. (Αφάντου), Καλλιθενός Π. (Αρχάγγελος).

ΛΑΪΚΕΣ ΑΓΟΡΕΣ

Τετάρτη: στο Δημοτικό Νεκροταφείο.
Πέμπτη: στην οδό Βύρωνος
Παρασκευή: στην οδό Πτολεμαίων (Ανάληψη)
Σάββατο: στο Δημοτικό Νεκροταφείο.

ΑΕΡΟΠΟΡΙΚΑ ΔΡΟΜΟΛΟΓΙΑ

ΟΛΥΜΠΙΑΚΗ ΑΕΡΟΠΟΡΙΑ

Από Ρόδο-Αθήνα
- Καθημερινά 07.10, 13.40
- Πέμπτη 20.10, 22.45
- Καθημερινά πλην Πέμπτης 19.40, 22.25
- Καθημερινά πλην Κυριακής 10.40

Από Αθήνα-Ρόδο
- Καθημερινά 05.30,12.00
- Πέμπτη 18.30, 21.05
- Καθημερινά πλην Πέμπτης 18.00, 20.45
- Καθημερινά πλην Κυριακής 09.00

Από Ρόδο-Θεσσαλονίκη
- Δευτέρα - Τετάρτη 09.45
- Πέμπτη 10.45
- Σάββατο 15.15
- ΔΕΥ-ΤΕΤ-ΠΑΡ-ΚΥΡ 16.10

Από Ρόδο-Ηράκλειο
- Δευτέρα - Παρασκευή-Κυριακή 17.45
- Τρίτη - Πέμπτη 18.30
- Τετάρτη - Σάββατο 19.20

ΑΠΟ ΗΡΑΚΛΕΙΟ-ΡΟΔΟ
- Δευτέρα-Παρασκευή-Κυριακή 19.05
- Τρίτη-Πέμπτη 19.50
- Τετάρτη - Σάββατο 20.40

Από Ρόδο-ΚΑΡΠΑΘΟ
- ΔΕΥ-ΠΕΜ-ΠΑΡ-ΣΑΒ 07.00, 10.40
- Τετάρτη-Κυριακή 10.40, 14.20

Από Ρόδο-Κάσο
- ΔΕΥ-ΠΕΜ-ΠΑΡ-ΣΑΒ 07.00
- Τετάρτη-Κυριακή 10.40

Από Ρόδο-ΚΑΣΤΕΛΟΡΙΖΟ
- ΔΕΥ-ΤΕΤ-ΠΑΡ-ΣΑΒ-ΚΥΡ 07.10

ΑΠΟ ΡΟΔΟ-ΧΙΟ
- Τρίτη στις 10.40 και Πέμπτη στις 10.45'

Ρόδος-Μυτιλήνη
- Δευτέρα-Τετάρτη στις 09.45, Τρίτη στις 10.40', Πέμπτη στις 10.45' και Σάββατο στις 15.15

ΡΟΔΟΣ- ΣΑΜΟΣ
- Τρίτη στις 10.40', Σάββατο στις 15.15

Ρόδος-Λημνος
- Δευτέρα-Τετάρτη στις 09.45', Τρίτη στις 10.40', Πέμπτη στις 10.45' και Σάββατο στις 15.15'

AEGEAN AIRLINES & CRONUS

ΑΠΟ ΡΟΔΟ-ΑΘΗΝΑ
Καθημερινές πτήσεις 14.15-16.30-19.50-22.40

ΑΠΟ ΑΘΗΝΑ-ΡΟΔΟ
Καθημερινά πτήση 05.30-08.45-14.50-18.10-21.00

ΑΠΟ ΡΟΔΟ-ΗΡΑΚΛΕΙΟ
Καθημερινά πτήση 763-14.30

ΑΠΟ ΗΡΑΚΛΕΙΟ-ΡΟΔΟ
Καθημερινά πτήση 764-16.05

ΑΠΟ ΡΟΔΟ-ΘΕΣΣΑΛΟΝΙΚΗ
Καθημερινά πτήση 10.20

ΑΠΟ ΘΕΣΣΑΛΟΝΙΚΗ-ΡΟΔΟ
Καθημερινά πτήση 12.20

Χρήσιμα τηλέφωνα κρατήσεων: (22410) 24400.

Το θέμα της ημέρας

Σχολείο, φροντιστήρια και εξωσχολικές δραστηριότητες

Σε εξοντωτικούς ρυθμούς ρομπότ λειτουργούν, για να προλάβουν οι μαθητές μας!

Επηρεάζεται η ψυχοσύνθεση και η διάπλαση του χαρακτήρα τους

Τα παλαιότερα χρόνια η φράση "μάθε παιδί μου γράμματα" περιέκλειε όλη την ανησυχία των γονιών για να μπορέσουν τα παιδιά τους να ανταποκριθούν ως ενήλικες στις απαιτήσεις της κοινωνίας. Σήμερα το να έχει ένα παιδί καλές επιδόσεις στις σχολικές του υποχρεώσεις, φαίνεται ότι δεν εφησυχάζει καθόλου τους γονείς που συνεχώς ζητούν όλο και περισσότερα.

Είναι χαρακτηριστική η εικόνα που ζούν καθημερινά τα παιδιά και οι έφηβοι της Ρόδου. Στη συντριπτική τους πλειοψηφία καθημερινά αμέσως μετά το τέλος των σχολικών μαθημάτων τρέχουν να προλάβουν τα ιδιαίτερα ή τα φροντιστήρια, ενώ παράλληλα ασχολούνται και με μια τουλάχιστον εξωσχολική δραστηριότητα, όπως αθλητισμό, μουσική, εκμάθηση ξένων γλωσσών, υπολογιστές κ.λπ.

Ακόμα και τα Σαββατοκύριακα που θεωρητικά θα έπρεπε να ξεκουράζονται το πρόγραμμά τους είναι φορτωμένο με πολλαπλές δραστηριότητες. Δεν θα ήταν υπερβολή λοιπόν να πούμε ότι αυτό που βιώνουν καθημερινά οι νέοι της Ρόδου, είναι πολύ πιο κουραστικό ακόμη και από τις "βαριές" εργασίες των ενηλίκων.

Εύκολα λοιπόν δημιουργείται το ερώτημα εάν και κατά πόσο βοηθά στην σωστή ανάπτυξη των παιδιών και στην απόκτηση δεξιοτήτων και γνώσεων ή ενασχόλησή τους με τόσες δραστηριότητες.

Δυστυχώς φαίνεται ότι μάλλον αρνητικά παρά θετικά αποτελέσματα έχει στα παιδιά η κατάσταση αυτή. Αυτό υποστηρίζουν εκπαιδευτικοί αλλά και ειδικοί επιστήμονες, που ασχολούνται με την ανάπτυξη των παιδιών που "κρούουν το κουδούνι" προς τους γονείς για τους κινδύνους που αντιμετωπίζουν τα παιδιά εξαιτίας του πολύ φορτωμένου καθημερινού προγράμματός τους.

"Οι γονείς επειδή γνωρίζουν πολύ καλά τις απαιτήσεις που έχει η σημερινή κοινωνία προσπαθούν να δώσουν στα παιδιά όσο το δυνατόν περισσότερα εφόδια και αυτό είναι απόλυτα κατανοητό.

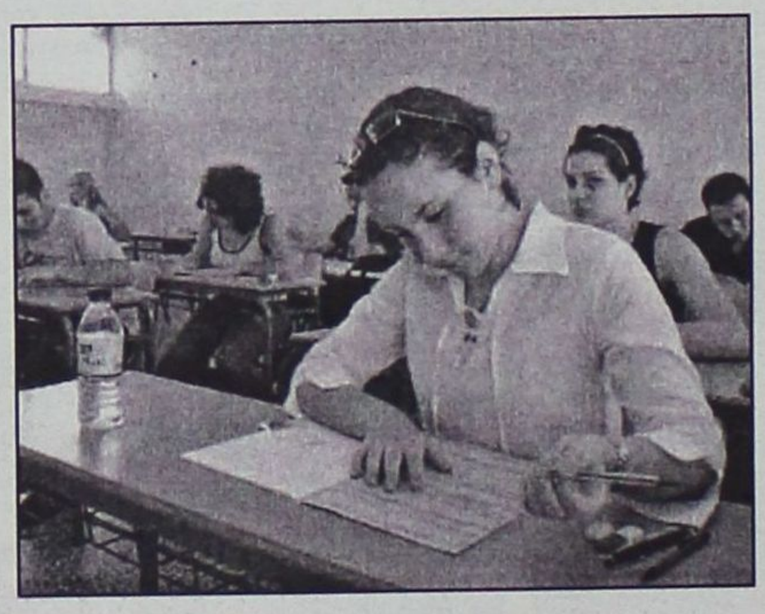

Δυστυχώς όμως με τον τρόπο που γίνεται αυτό λειτουργεί εις βάρος του ελεύθερου χρόνου, που κουράζει τα παιδιά και παράλληλα τα φορτώνει με ακόμα περισσότερες ευθύνες, καθώς τους ζητείται να είναι όσο το δυνατόν καλύτεροι με ότι και αν ασχολούνται.

Αυτή η κούραση και το βάρος των ευθυνών όχι μόνο δεν βοηθά στη σωματική πνευματική και ψυχολογική στήριξη των παιδιών, αλλά τις περισσότερες φορές έχει αρνητικά αποτελέσματα".

Εμείς οι εκπαιδευτικοί το παρατηρούμε συχνότατα στο σχολείο όπου βλέπουμε οι μαθητές συχνά να μην αποδίδουν σύμφωνα με τις δυνατότητές τους" τονίζει ο προϊστάμενος της διεύθυνσης δευτεροβάθμιας εκπαίδευσης Δωδεκανήσου κ. Μηνάς Νικολάου.

Με την άποψη του κ. Νικολάου φαίνεται να συμφωνεί και η συντριπτική πλειοψηφία των εκπαιδευτικών που από τη θέση που κατέχουν "εισπράττουν" καθημερινά τα αποτελέσματα που έχει στα παιδιά το "υπερβολικό φόρτωμα" με εξωσχολικές δραστηριότητες.

● Ο καθηγητής κ. Βασίλης Καραγιάννης μέλος του Δ.Σ. της Α' ΕΛΜΕΔ υποστηρίζει ότι οι πολλαπλές εξωσχολικές δραστηριότητες των παιδιών, εκτός του ότι τους στερούν σχεδόν ολοκληρωτικά τον ελεύθερο χρόνο με ότι αυτό συνεπάγεται, επειδή δεν γίνονται συντονισμένα, δεν έχουν τα επιθυμητά αποτελέσματα ούτε στη συγκρότηση τις προσωπικότητάς τους ούτε στην απόκτηση δεξιοτήτων.

"Δυστυχώς πολλοί γονείς δεν έχουν συνειδητοποιήσει ότι το να ασχολείται ένα παιδί με εξωσχολικές δραστηριότητες χωρίς προγραμματισμό και σωστή αξιολόγηση περισσότερο βλάπτει παρά ωφελεί τα παιδιά.

Είναι βέβαια απόλυτα κατανοητή η επιθυμία τους να δώσουν στα παιδιά όσο το δυνατόν περισσότερα εφόδια και να διευρύνουν το επίπεδο των γνώσεών τους.

Αυτό όμως πρέπει να μην γίνεται άναρχα αλλά συντονισμένα και αφού αξιολογηθούν σωστά οι δυνατότητες των παιδιών αλλά και οι επιθυμίες τους. Δεν μπορεί για παράδειγμα να ζητείται από ένα παιδί, που είτε λόγω σωματικής διάπλασης είτε για οποιαδήποτε άλλη αιτία δεν καταφέρνει να διακριθεί στον αθλητισμό, να πρωτεύει και να ασχολείται συστηματικά με τον τομέα αυτό. Είναι σίγουρο ότι ο "εξαναγκασμός του θα δημιουργήσει πολλά προβλήματα στο παιδί" τόνισε χαρακτηριστικά ο κ. Καραγιάννης. Ιδιαίτερη προσοχή στον τρόπο με τον οποίο "χαράζουν" το καθημερινό πρόγραμμα των παιδιών επισημαίνουν προς τους γονείς και ειδικοί επιστήμονες.

Όπως υποστηρίζουν παιδοψυχολόγοι η ανυπαρξία ελεύθερου χρόνου, η σωματική και πνευματική κούραση αλλά και οι "ευθύνες" που αναλαμβάνουν τα παιδιά στη πιο τρυφερή τους ηλικία εγκυμονεί μεγάλους κινδύνους όσο αφορά την σωστή ανάπτυξη της προσωπικότητάς τους και τη ψυχική τους υγεία. Ερευνες που έχουν γίνει μεταξύ παιδιών μεγαλοπόλεων αποδεικνύουν πως σε μεγάλο ποσοστό λόγω του υπερβεβαρημένου προγράμματός τους παρουσιάζουν πολλά προβλήματα όχι μόνο κατά τη παιδική και εφηβική τους ηλικία αλλά και κατά την ενήλικη τους.

ΔΕΧΟΝΤΑΙ ΤΟ ΚΟΙΝΟ

Ο Νομάρχης Δωδεκανήσου **Γιάννης Μαχαιρίδης** και οι Βοηθοί Νομάρχη **Στάθης Κουσουρνάς** και **Νίκος Ζωίδης** δέχονται το κοινό κάθε Τρίτη και Πέμπτη, από τις 11.00-13.00 το μεσημέρι.

ΤΑΞΙ

ΡΑΔΙΟ ΤΑΞΙ: 2241-0-64712, 2241-0-64790.

ΧΡΗΣΙΜΑ ΤΗΛΕΦΩΝΑ

ΝΟΣΟΚΟΜΕΙΟ:	2241-0-80000
ΑΜΕΣΗ ΔΡΑΣΗ ΠΥΡ/ΚΗΣ:	199
ΛΙΜΕΝΑΡΧΕΙΟ:	2241-0-22220, 2241-0-27695
ΒΛΑΒΕΣ Δ.Ε.Η.:	125
ΒΛΑΒΕΣ Ο.Τ.Ε.:	121
ΑΜΕΣΗ ΔΡΑΣΗ:	100
ΒΛΑΒΕΣ ΥΔΡΕΥΣΗΣ:	2241-0-68750, 2241-0-68755
ΝΟΜΑΡΧΙΑ:	2241-0-46502
ΠΕΡ/ΚΗ Δ/ΝΣΗ	2241-0-38174
ΔΗΜΟΣ:	2241-0-46200
ΔΗΜ. ΕΠΙΧ. ΚΑΘΑΡ.:	2241-0-77600
ΥΠΗΡ. ΑΠΟΚΟΜΙΔΗΣ:	2241-0-61057
ΤΡΟΧΑΙΑ:	2241-0-26480
ΠΛΗΡΟΦ. Ο.Τ.Ε:	131
ΔΕΛΤΙΟ ΚΑΙΡΟΥ:	149
ΛΑΧΕΙΑ:	1444
ΠΡΟΠΟ - ΛΟΤΤΟ:	1444
ΡΟΔΑ:	2241-0-26300
ΚΤΕΛ:	2241-0-27706
Ο.Α.Ε.Δ.:	2241-0-23265
Ι.Κ.Α.:	2241-0-64912
ΤΑΞ.Υ.:	2241-0-68701, 2241-0-68702
ΟΛΥΜΠΙΑΚΗ:	2241-0-24555
Δ.Α.Ν.Ε.:	2241-0-43150
ΕΡΓΑΤ. ΚΕΝΤΡΟ:	2241-0-24730
CRONUS AIRLINES	2241-0-25444
AEGEAN AIRLINES	2241-0-98345

ΚΤΕΟ

- Από **την 1η Νοεμβρίου** έως **και τις 31 Δεκεμβρίου,** παντός είδους σχήματα που δεν έχουν ήδη προσκληθεί από προηγούμενα προγράμματα **με αριθμούς κυκλοφορίας ΡΟΒ 6001-6500.**
- Από **1η Νοεμβρίου 2004** έως **και τις 30 Ιουνίου 2005,** όλα τα σχήματα με κρατικές πινακίδες **(ΚΗ-ΚΥ)** ανεξαρτήτως είδους και (μικτού) βάρους τα οποία πρωτοκυκλοφόρησαν καινούργια (βάσει άδειας κυκλοφορίας) **πριν από την 1-11-2000.**

Η ΓΝΩΜΗ

Εβδομαδιαία Εφημερίδα της Ρόδου
Ετος Ιδρύσεως 1973
ΕΚΔΟΤΗΣ
Δ. Τσοπανάκης
ΔΙΕΥΘΥΝΤΗΣ
Αθ. Μαρασιώτης
ΑΘΛΗΤΙΚΑ
Μανόλης Μπάτης,
Νικήτας Κουσκούσης
ΓΡΑΦΕΙΑ ΣΥΝΤΑΞΗΣ
Μάρκου Μαλλιαράκη 11
Τηλ.2241-0- 24610,
2241-0-75640
Fax (22410) 75641
ΛΟΓΙΣΤΗΡΙΟ - ΔΙΑΦΗΜΙΣΕΙΣ
Μάρκου Μαλλιαράκη 11
Τηλ. 2241-0-22210
2241-0-75230
Fax (22410) 22471

ΠΡΟΣΚΛΗΤΗΡΙΑ ΓΑΜΩΝ-ΒΑΠΤΙΣΕΩΝ

Με ένα τηλεφώνημα και **χωρίς καμία επιβάρυνση** θα βρεθούμε κοντά σας για να διαλέξετε ένα από τα δεκάδες όμορφα προσκλητήρια από οίκους της Αθήνας και της Θεσσαλονίκης.

Υπεύθυνος:
Απόκοτος Νίκος
Τηλ. 22410 /95584-92770
6947010501

Σύσκεψη αύριο στο Υπουργείο Εξωτερικών

Στον κ. Βαληνάκη οι ελπίδες για το θέμα της βίζας

Μεγάλης σημασίας για προσέλκυση τουριστών από την Τουρκία, όπου εμείς σπεύδουμε κατά καραβάνια!

Το θέμα των δυσκολιών που αντιμετωπίζουν οι Τούρκοι υπήκοοι που επιθυμούν να επισκεφτούν την Ελλάδα θα συζητηθεί αύριο στην Αθήνα, στη προγραμματισμένη συνάντηση του υφυπουργού Εξωτερικών κ. Γιάννη Βαληνάκη με τους νομάρχες των νομών του Αιγαίου. Η συνάντηση κρίθηκε αναγκαία μετά την επιστολή που έστειλαν από κοινού οι νομάρχες στον υφυπουργό όπου μεταξύ των άλλων ανέφεραν και τα ευεργετήματα που θα έχει η τουριστική κίνηση σε περίπτωση που απλουστευθούν οι διαδικασίες.

Ο Νομάρχης Δωδεκανήσου Γ. Μαχαιρίδης εξέφρασε επίσης το αίτημα να μπορούν να γίνονται διήμερες εκδρομές από τη Τουρκία προς την Ελλάδα χωρίς να απαιτείται βίζα Στο αίτημα αυτό συνηγορεί και ο Νομάρχης Έβρου κ Ζουμπουνίδης. Το υπουργείο , σύμφωνα με πληροφορίες, εξετάζει θετικά το όλο θέμα και πιθανότατα στο άμεσο μέλλον να βρεθεί τρόπος οι Τούρκοι υπήκοοι που επιθυμούν να ταξιδέψουν στην Ελλάδα να μην εμπλέκονται στα γραφειοκρατικά γρανάζια. Αξίζει να σημειωθεί ότι όπως υποστηρίζουν τοπικοί τουριστικοί παράγοντες τα τελευταία χρόνια έχει αυξηθεί σημαντικά ο αριθμός των Τούρκων πολιτών (αλλά και Ρώσων), που θέλουν να επισκεφτούν τα νησιά της Δωδεκανήσου και αυτό αποδεικνύεται από τη μεγάλη κίνηση που καταγράφεται στον αριθμό των επιβατών των κρουαζιεροπλοίων Τουρκικών εταιρειών που επισκέπτονται τα Ελληνικά νησιά. Η χρονοβόρα και παράλληλα πολυδάπανη διαδικασία όμως που απαιτείται για την έκδοση βίζας αποθαρρύνει πολλούς από αυτούς. Αντίθετα οι αρμόδιοι φορείς της Τουρκίας προβλέποντας στην επιθυμία πολλών Ελλήνων να επισκεφθούν τη γείτονα χώρα έχουν απλοποιήσει όλες τις διαδικασίες και προσφέρουν φτηνές εκδρομές με αποτέλεσμα να

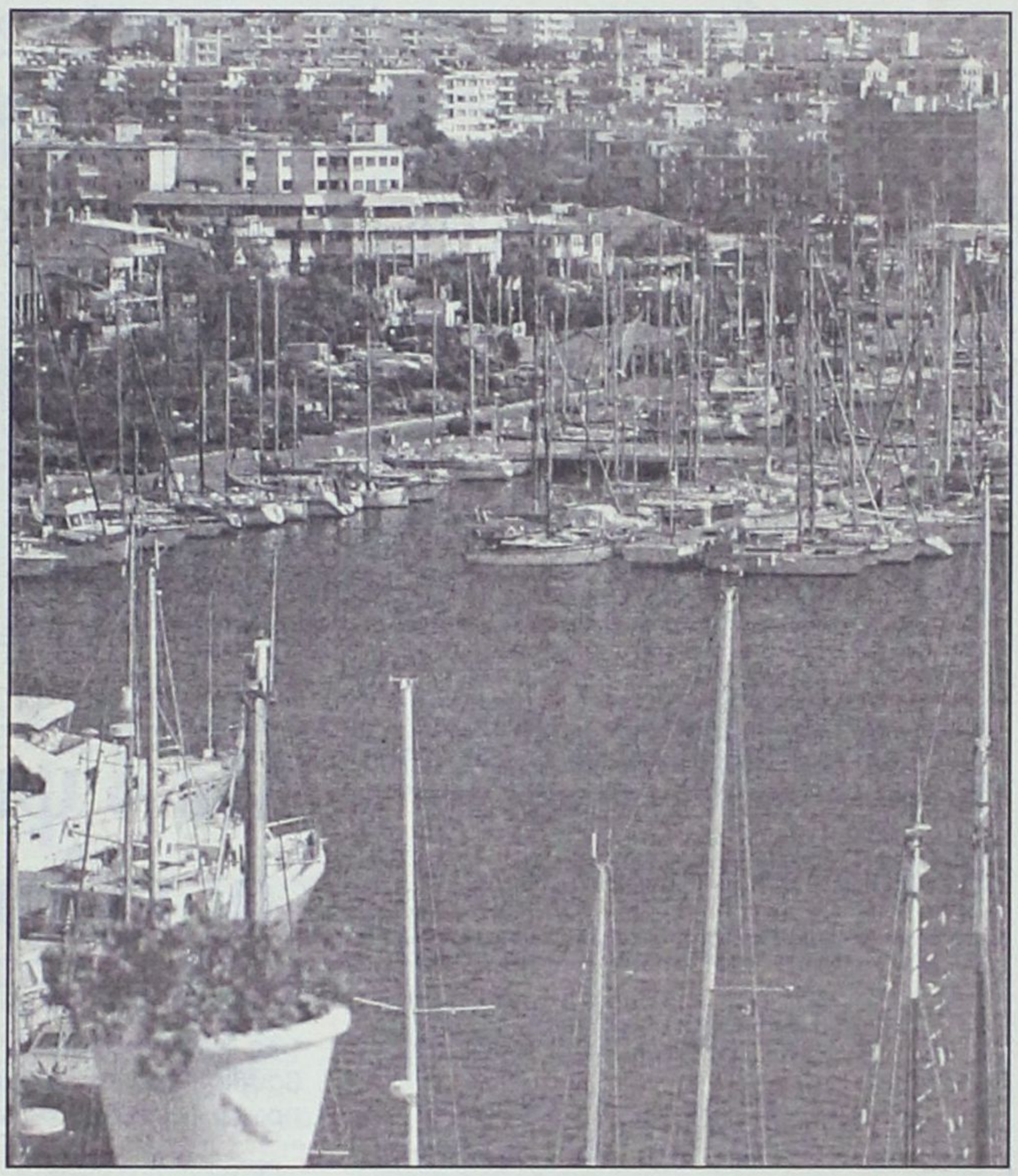

Αναζητείται τρόπος "παράκαμψης" κάποιων από τους αυστηρούς περιορισμούς που επιβάλλει η Συνθήκη Σένγκεν

έχει αυξηθεί κατακόρυφα το τουριστικό ρεύμα από την Ελλάδα προς η Τουρκία . Οπως επίσης επισημάνθηκε στην επιστολή των νομαρχών, κάτι με το οποίο συμφωνεί και ο εμπορικός κόσμος, εκτιμάται ότι σε περίπτωση που απλουστευθούν οι διαδικασίες θα υπάρξει τόνωση της τοπικής αγοράς καθώς οι Τούρκοι εκτός του ότι θεωρούνται «καλοί πελάτες» συνηθίζουν να ταξιδεύουν και σε περιόδους μη τουριστικής αιχμής. Χαρακτηριστική είναι εξάλλου η περίπτωση της Ρόδου, όπου καθημερινά το γραφείο εκδόσεως διαβατηρίων της Νομαρχίας Δωδ/σου κατακλύζεται από αιτήσεις για έκδοση διαβατηρίων, από τα οποία η μεγάλη πλειοψηφία χρησιμοποιείται για ταξίδια στην Τουρκία με πρώτο σταθμό το Μαρμαρίς. Φυσικά για τα ταξίδια στην Τουρκία ξοδεύονται σημαντικά ποσά, όπως θα ξόδευαν και τούρκοι τουρίστες αν είχαν τη δυνατότητα να επισκέπτονται τη Ρόδο και τ' άλλα νησιά μας χωρίς γραφειοκρατικές δυσκολίες. Πρέπει όμως να σημειωθεί ότι το πρόβλημα από ελληνικής πλευράς σε ό,τι αφορά την απλοποίηση των διαδικασιών για την επίσκεψη τούρκων τουριστών βρίσκεται στην Ευρωπαϊκή Συνθήκη Σένγκεν, κάτι που η Τουρκία δεν αντιμετωπίζει. Και σ' αυτό ακριβώς κατατείνει η σύσκεψη με τον υφυπουργό Εξωτερικών κ. Γιάννη Βαληνάκη, δηλαδή στην εξεύρεση κάποιου τρόπου "παράκαμψης" τουλάχιστον κάποιων σημείων της Συνθήκης Σένγκεν, πράγμα που δεν είναι καθόλου απλό, καθώς αποτελεί Ευρωπαϊκό Νόμο και μάλιστα ιδιαίτερα αυστηρό.

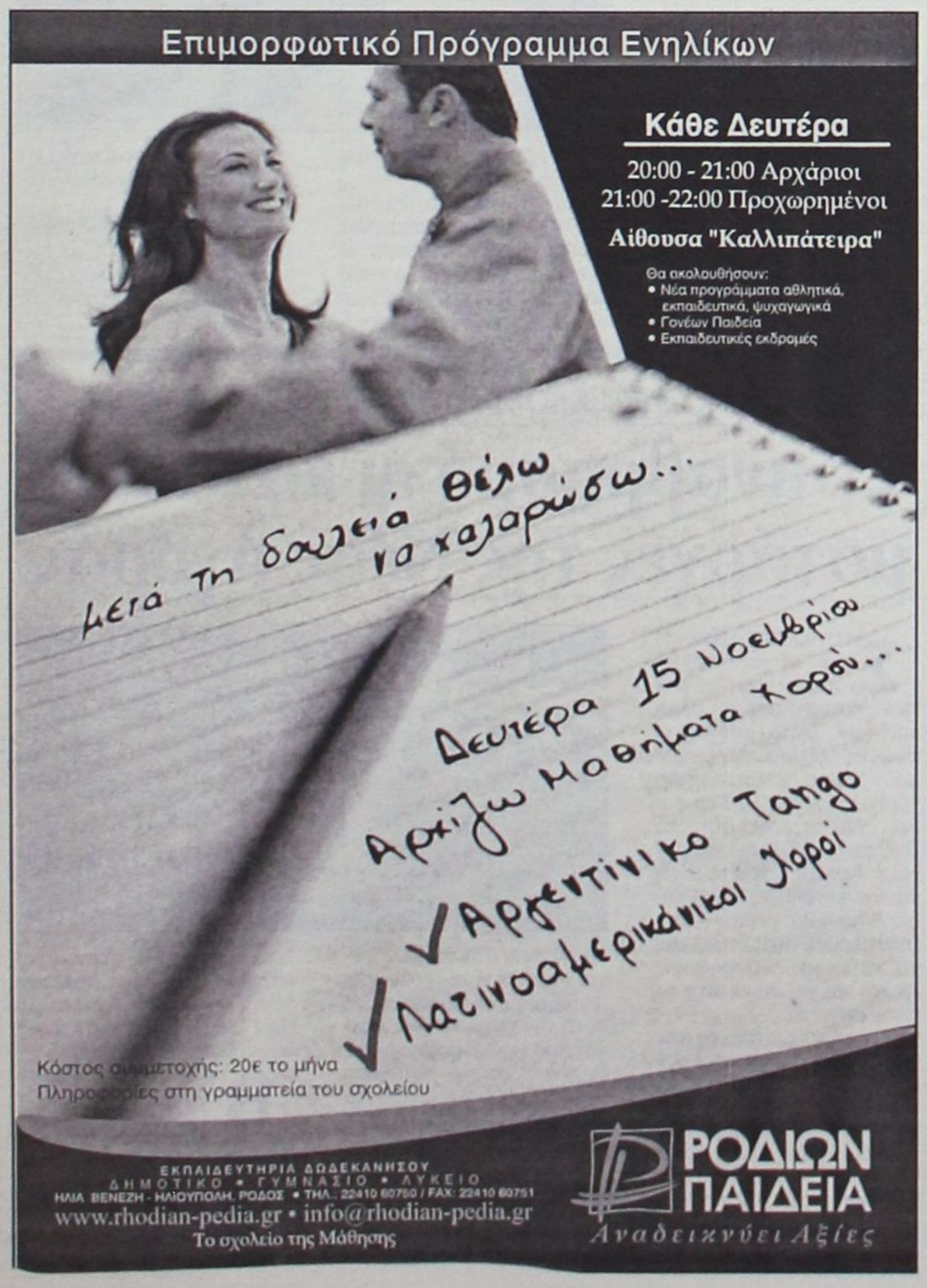

MIDDLESEX UNIVERSITY LONDON

The Guardian University League Table May 2004

Δεχόμαστε αιτήσεις γιά προγράμματα που ξεκινούν τόν τόν Φεβρουάριο 2005 & Σεπτέμβριο 2005 στο Λονδίνο

Joint & Single Honours programmes in Business, Media, Law, Marketing, HRM, Finance, Computing, Psychology, Translation, Criminology, Art/Design and more...

Για πληροφορίες παρακαλώ όπως επικοινωνήσετε με τον κ. Δ. Ρέβελα στο 210-6800824 ή e-mail: studiesuk@otenet.gr

www.mdx.ac.uk

Middlesex University International

Υπό μελέτη νομοσχέδιο που θα θέτει απαιτούμενους όρους και προϋποθέσεις

Σιγά σιγά θ' ανοίξει ο "Καποδίστριας"

Τρεις έως τέσσερις περιπτώσεις αναμένεται να υπάρξουν στη Ρόδο με τα σημερινά δεδομένα

Αλλαγές στον «Καποδίστρια» προτίθεται να κάνει η κυβέρνηση. Ήδη σε επαφές που έχει με δημάρχους διαφόρων περιοχών, ο υφυπουργός Εσωτερικών κ. Θ. Νάκος συζητά τις προϋποθέσεις που θα προβλεφθούν, ώστε ένας πρώην δήμος ή κοινότητα αν εξασφαλίζει κάποια κριτήρια να μπορεί να κινήσει τις διαδικασίες αποχώρησης από τον δήμο που έχει ενταχθεί. Το νομοσχέδιο προβλέπεται να οριστικοποιηθεί στις αρχές του νέου χρόνου.

Με βάση τα παραπάνω που αναφέρονται σε ρεπορτάζ αθηναϊκών εφημερίδων, το θέμα του «Καποδίστρια» θ' ανοίξει και οι ενδιαφερόμενοι θα πρέπει να καταθέσουν τεκμηριωμένες προτάσεις.

Στη Ρόδο αναμένεται να υπάρξουν τρείς ή τέσσερις περιπτώσεις στις οποίες θα επιδιωχθεί η αυτονομία τους από το σημερινό καθεστώς. Η πρώτη που μάλιστα έχει και επισημοποιηθεί είναι αυτή της πρώην κοινότητας Θεολόγου. Τον ίδιο δρόμο φαίνεται ότι θα ακολουθήσει και η Λίνδος ενώ φωνές ακούγονται και στην Έμπωνα.

Αρχισε να δραστηριοποιείται στο Θεολόγο η "Επιτροπή Αγώνα"

Η επιτροπή αγώνα στη Θολό έχει αναλάβει δράση και ήδη ζητά στοιχεία από το δήμο Πεταλούδων σχετικά με την ομώνυμη κοιλάδα θα προσπαθήσουν να αποδείξουν ότι στην κοινότητα έχουν όλες τις προϋποθέσεις να τα καταφέρουν. Ενώ με την υπαγωγή τους στο δήμο η περιοχή κινδυνεύει με μαρασμό. Θα εστιάσουν και στους κινδύνους που ελλοχεύουν για την Κοιλάδα Πεταλούδων επειδή όπως ισχυρίζονται, ο δήμος αδιαφορεί για τα προβλήματα που υπάρχουν.

Κάτι ανάλογο, με επιτροπή αγώνα θα ξεκινήσει και στη Λίνδο όπου το βασικό επιχείρημα είναι η ιστορικότητα του χώρου και η ιδιαίτερη φροντίδα που απαιτείται για την ανάδειξή της. Σύμφωνα με πληροφορίες με την προσπάθεια αυτή συμφωνούν οι πρώην κοινοτάρχες Λίνδου οι οποίοι πιθανόν να αναλάβουν και σχετικές πρωτοβουλίες. Προς την ίδια κατεύθυνση ακούγεται ότι θα κινηθεί και η Έμπωνα, η οποία θεωρεί τον εαυτό της ριγμένο από την σημερινή δημοτική αρχή.

F•P•C
FITNESS PERSONAL CLUB
Προσωπική εκγύμναση
με **άμεσα** αποτελέσματα σε:
• Αδυνάτισμα
• Λιποδιάλυση
• Σύσφιγξη
• Μυϊκή ενδυνάμωση
ΥΠΕΥΘΥΝΟΙ:
Χαραλαμπόπουλος Βλάσης & Αντώνογλου Θανάσης
Απόφοιτοι τμήματος Επιστήμης Φυσ. Αγωγής και Αθλητισμού Α.Π.Θ.
Συρακουσών 12, Καρακόνερο • τηλ. 2241078993

Κλονίσθηκε για πρώτη φορά η κυριαρχία του κ. Χατζηγεωργίου

Με 4 ψήφους διαφορά κρίθηκαν οι εκλογές των ιδιοκτητών ταξί!

"Νέοι Ορίζοντες" ψήφοι 187, "Δημοκρατική Πορεία" 183 ψήφους

Σε "εκλογές θρίλερ" αναδείχθηκαν οι αρχαιρεσίες για την ανάδειξη του νέου διοικητικού συμβουλίου του Συνδέσμου Ιδιοκτητών Ταξί Ρόδου που έγιναν το Σάββατο. Ας σημειωθεί ότι ήταν η πρώτη φορά που τις εκλογές διεκδικούσαν δύο παρατάξεις.

Τελικά με μόλις τέσσερις ψήφους διαφορά νικήτρια αναδείχθηκε η παράταξη "Νέοι Ορίζοντες", της οποίας επικεφαλής ήταν ο επί 11ετία πρόεδρος του σωματείου Α. Χατζηγεωργίου με 187 ψήφους, ενώ η μειοψηφίσασα παράταξη "Δημοκρατική Ανανεωτική Πορεία" συγκέντρωσε 183 ψήφους.

Για το εννιαμελές δ.σ. οι Νέοι Ορίζοντες εξέλεξαν πέντε υποψήφιους και συγκεκριμένα τους:

Χατζηγεωργίου	156
Αμβροσιάδη	98
Γεωργαλίδη	89
Λαζαράκη	27

• Από τη μειοψηφία εξελέγησαν οι:

Καστανίδης	135
Βλαχίδης	123
Χατζηκώστας	94
Χειμωνέτος	94

Μετά την ανακοίνωση του εκλογικού αποτελέσματος ο κ. Χατζηγεωργίου δήλωσε τα εξής:

«Οι εκλογές τελείωσαν και από αύριο όλοι ενωμένοι πρέπει να παλέψουμε αποφασιστικά για τα μεγάλα προβλήματα που αντιμετωπίζει ο κλάδος.

Η αθρόα συμμετοχή των μελών στις αρχαιρεσίες απέδειξαν ότι οι ιδιοκτήτες



ταξί ενδιαφέρονται πάρα πολύ για τα κοινά.

Από την πλευρά μου θέλω να τους ευχαριστήσω που για μία ακόμα φορά με τίμησαν με την ψήφο τους και να δηλώσω ότι μαζί με όλα τα μέλη του δ.σ. θα κάνω ό,τι είναι δυνατόν για να βρεθεί ο κλάδος σε καλύτερη θέση».

• Εντός των επομένων ημερών αναμένεται να συνεδριάσει το νεοεκλεγέν δ.σ. και να συγκληθεί σε σώμα.





Εξαιτίας της εκκρεμότητας με τα ενοίκια

Σε αναβρασμό οι καταστηματάρχες της Νέας Αγοράς

Σε αναβρασμό βρίσκονται οι καταστηματάρχες των δημοτικών καταστημάτων αλλά και των ΤΑΠΑ επειδή οι αγωγές εξώσεων προχωρούν και η χιλιοειπωμένη τροπολογία δεν λέει να φανεί... Για το λόγο αυτό το δ.σ. των καταστηματαρχών Νέας Αγοράς καλεί τα μέλη του σε έκτακτη γ.σ. μεθαύριο στις 4.30 το απόγευμα στο Νεώριο. Δεν αποκλείεται να ληφθούν αποφάσεις ακόμη και για δυναμικές κινητοποιήσεις.

Οι καταστηματάρχες της Νέας Αγοράς αισιοδοξούν ότι ο θόρυβος που έγινε μετά την απόσυρση της τροπολογίας που κατέθεσε ο βουλευτής Αν. Καραμάριος -το θέμα όπως λέγεται έφθασε μέχρι το πρωθυπουργικό γραφείο- θα φαι-

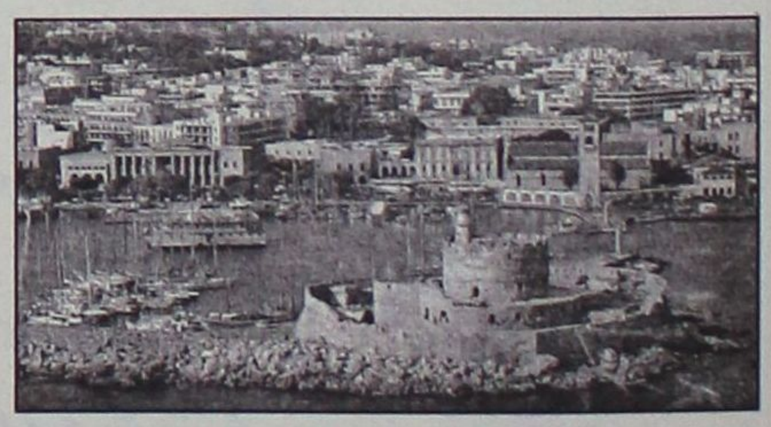

νόταν φως στο τούνελ. Μέχρι σήμερα, όμως, δεν έχει υπάρξει καμία εξέλιξη προς αυτή την κατεύθυνση. Απεναντίας προχωρούν οι διαδικασίες για την κατάθεση αγωγών εξώσεων από το δήμο Ροδίων, ενώ για το ΤΑΠΑ έχει προχωρήσει ήδη η εκδίκαση κάποιων αγωγών.

Από την πλευρά του δήμου Ροδίων τονίζεται ότι δεν έχει άλλα περιθώρια υπομονής και θα κινήσει τις προβλεπόμενες διαδικασίες σε όσους δεν έχουν υπογράψει συμβάσεις.

Βάσει των δεδομένων αυτών δεν αποκλείεται την Τετάρτη στην έκτακτη γ.σ. των καταστηματαρχών να ληφθούν αποφάσεις ακόμη και για δυναμικές κινητοποιήσεις.

Αποκαλυπτική αναφορά στο διοικητή του νοσοκομείου για τα... επιστημονικά γρονθοκοπήματα

Οταν οι γιατροί πλακώνονται στις μπουνιές...

Είναι δυνατό στον αξονικό τομογράφο να παίζονται παιχνίδια όταν κρίνονται ακόμη και ζωές;

Αντιδεοντολογική, υβριστική και επικίνδυνη χαρακτηρίζει την συμπεριφορά του Δ/ντή του Τμήματος Αξονικής Τομογραφίας κ. Γ. Μπαρουξή στην αναφορά του, ο επιμελητής Β' στην Α' Παθολογική Κλινική του νοσοκομείου μας Χρ. Ψέλλας, για το σοβαρό επεισόδιο που έγινε στις 30 Οκτωβρίου 2004. Στην αναφορά του ο κ. Ψέλλας αναφέρει ότι ο κ. Μπαρουξής τον γρονθοκόπησε στο πρόσωπο και αποκαλύπτει ότι μια άλλη αναφορά, το 2003 από τους εφημερεύοντες γιατρούς της Α' Παθολογικής Κλινικής για τον ίδιο γιατρό, "θάφτηκε" και δεν διενεργήθηκε ποτέ η ΕΔΕ που είχε διαταχθεί.

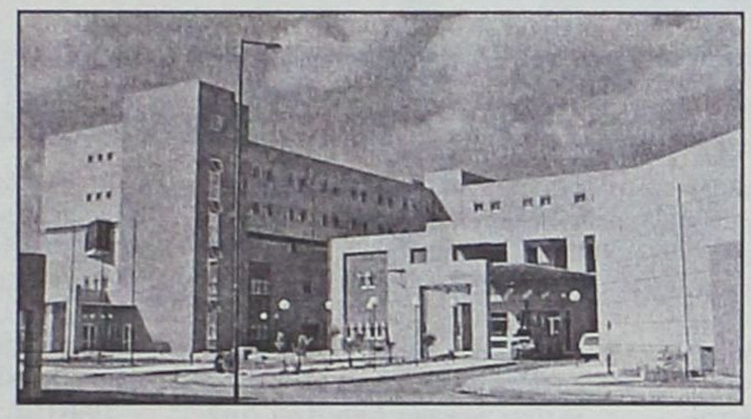

Ο κ. Ψέλλας εκτός από την αναφορά του που απευθύνεται προς τον διοικητή του Νοσοκομείου κ. Γ. Κεφαλά και κοινοποιείται προς το Πε.ΣΥΠ, τον ΙΣΡ, τον αρχίατρο, το επιστημονικό συμβούλιο του νοσοκομείου και προς το δ.σ. νοσοκομειακών γιατρών, κατέθεσε και μήνυση κατά του κ. Μπαρουξή για βιαιοπραγία. Σημειώνεται ότι ο δ/ντής της Αξονικής Τομογραφίας αρνείται ότι κτύπησε τον κ. Ψέλλα. Απεναντίας ισχυρίζεται ότι του ασκήθηκε επί σειρά ημερών ψυχολογική πίεση!

Η αναφορά του κ. Ψέλλα στην οποία περιγράφονται αναλυτικά τα όσα απαράδεκτα ισχυρίζεται να έγιναν, είναι η παρακάτω:

«Αξιότιμοι κύριοι,

Σας αναφέρω ότι στις 30/10/2004 κατέβηκα στο τμμήμα του αξονικού τομογράφου και ζήτησα από τον κ. Μπαρουξή να μου δώσει την αξονική τομογραφία εγκεφάλου του ασθενούς της Α' Παθολογικής Κλινικής, ο οποίος νοσηλευόταν για κλινικοεργαστηριακό έλεγχο, λόγω σοβαρού προβλήματος της υγείας του.

Ο κ. Μπαρουξής αρνήθηκε να μου δώσει τ' αποτελέσματα της αξονικής τομογραφίας λέγοντάς μου ότι θα τα δώσει ο ίδιος στον ασθενή. Μάλιστα, ο κ. Μπαρουξής τηλεφώνησε στην κλινική και ζήτησε από την αδελφή κ. Μπόγα Μαρία το τηλέφωνο του ασθενούς στο σπίτι του για να του δώσει την αξονική τομογραφία κρυφά από μένα.

Γιατί άραγε;

Στην επιμονή μου να μου δώσει την αξονική τομογραφία για να μπορέσω να συντάξω το ενημερωτικό σημείωμα του ασθενούς, λόγω του ότι θα πήγαινε σε ογκολογικό κέντρο της Αθήνας μου απάντησε: "Τι θέλεις εδώ ρε; Δεν σου την δίνω ρε. Φύγε από δω".

Εν συνεχεία, επειδή εγώ επέμενα να παραλάβω τα αποτελέσματα της αξονικής τομογραφίας του ασθενούς, έξαλλος και σε κατάσταση μη ελεγχόμενη, με πιάνει από τους ώμους, με τραντάζει βίαια και αρκετές φορές με δύναμη με σπρώχνει στον τοίχο του μεγάλου διαδρόμου του ακτινολογικού. Μου δίνει μια γροθιά στο πρόσωπο και εγώ για να αποφύγω τη μανία του έσκυψα, μου έδωσε κλωτσιά στον θώρακα με αποτέλεσμα να μου προκαλέσει σωματικές βλάβες στο πρόσωπο και στον θώρακα, οι οποίες είναι καταγεγραμμένες και διαπιστωμένες από τον εφημερεύοντα ιατρό του χειρουργικού τομέα.

Ολα τα ανωτέρω γεγονότα διαπράχθησαν παρουσία του ασθενούς, του ιατρού της Α' Παθολογικής Κλινικής κ. Λόη Κων/νου και της τραπεζοκόμου κ. Μούζου Αφροδίτης.

Η συμπεριφορά του κ. Μπαρουξή, ο οποίος μάλιστα είναι διευθυντής και τομεάρχης του εργαστηριακού τομέα, είναι αντιδεοντολογική, υβριστική, επικίνδυνη.

Πράξεις τέτοιες προσβάλλουν τον ιερό χώρο του νοσοκομείου και τον ιατρικό κόσμο.

Σας ενημερώνω ότι: Στις 18/11/03 έγινε αναφορά των εφημερευόντων ιατρών της Α' Παθολογικής Κλινικής και βάσει αυτής διετάχθη από την ιατρική υπηρεσία και το επιστημονικό συμβούλιο Ενορκη Διοικητική Εξέταση, η οποία περιέργως ουδέποτε έγινε».

Για την ιστορία, στην αναφορά των γιατρών της Α' Παθολογικής που έγινε στις 18 Νοεμβρίου 2003 καταγγέλλεται ότι σ' ένα σοβαρό περιστατικό όπου παρουσιάστηκε ραγδαία επιδείνωση (βαθύ κώμα) του ασθενούς, ο κ. Μπαρουξής αρνήθηκε την διενέργεια της αξονικής τομογραφίας ως επείγουσα και την παρέπεμψε την άλλη μέρα!

Μεταξύ άλλων στην αναφορά που υπογράφεται από τους γιατρούς κ.κ. Ψέλλα, Δουλαπτσή και Κομνιανίδη αναγράφονται τα εξής: «Ο εφημερεύων ιατρός κ. Ψέλλας επικοινώνησε με την γιατρό κ. Δελαπόρτα για να εξηγήσει τη βαρύτητα της κατάστασης της ασθενούς και να τονίσει την ανάγκη για διενέργεια επείγουσης αξονικής τομογραφίας εγκεφάλου. Η κ. Δελαπόρτα απήντησε ότι θα ενημέρωνε τον δ/ντή της κ. Μπαρουξή και κατόπιν θα εκτελούσε την αξονική τομογραφία. Παρά την επικοινωνία αυτή η αξονική δεν έγινε και στις 19.00 της ιδίας ημέρας γίνεται νέα επικοινωνία του κ. Ψέλλα με τον εφημερεύοντα γιατρό του αξονικού τομογράφου κ. Ζολώτα, ο οποίος απήντησε ότι ο διευθυντής του κ. Μπαρουξής του απαγόρευσε τη διενέργεια της αξονικής. Παρά την επιμονή του κ. Ψέλλα για την επίσπευση της αξονικής τομογραφίας λόγω της βαρύτητας της καταστάσεως της ασθενούς η απάντηση του κ. Ζολώτα ήταν σταθερά αρνητική και είπε ότι σύμφωνα με την εντολή του κ. Μπαρουξή η αξονική θα επιτελείτο το πρωί της επόμενης ημέρας. Στη διάρκεια των επαφών με το τμήμα του αξονικού τομογράφου ενημερώθηκε ο δ/ντής της Α' Παθολογικής κ. Καραταπάνης και ο επιμελητής της κλινικής κ. Κομνιανίδης που συνέστησαν εξέταση της ασθενούς και από τον εφημερεύοντα νευρολόγο.

Ο κ. Καραγιάννης, αφού εξέτασε την ασθενή, συμφώνησε απόλυτα για το επείγον της διενέργειας της αξονικής, ο δε νευροχειρουργός που κλήθηκε επίσης ζήτησε προηγουμένως τη διενέργεια αξονικής τομογραφίας για να μπορεί να εξετάσει και εκτιμήσει την ασθενή. Μετά την κλήση και του νευρολόγου και τη σύσταση και του ιδίου για τη διενέργεια της αξονικής επειγόντως γίνεται νέα επικοινωνία με το τμήμα του αξονικού τομογράφου και η απάντηση του εφημερεύοντος ήταν στερεότυπη, επαναλαμβάνοντας ότι έχει ρητή εντολή από το διευθυντή του για τη μη διενέργεια της εξέτασης. Την επόμενη ημέρα στην οποία εφημέρευε ο επιμελητής της Κλινικής κ. Κομνιανίδης, έγινε τελικά η εξέταση (με καθυστέρηση 2 ημερών), η οποία έδειξε εγκεφαλική αιμορραγία, μια κατάσταση της οποίας η διάγνωση πρέπει να τεθεί λίαν έγκαιρα για την ορθή αντιμετώπιση του ασθενούς. Νομίζουμε ότι η αδικαιολόγητη και μη στηριζόμενη σε επιστημονικά κριτήρια άρνηση εκτέλεσης της αξονικης τομογραφίας σε επείγουσα βάση έθεσε σε κίνδυνο τη ζωή της ασθενούς και για την αποτροπή στο μέλλον ανάλογων περιστατικών νομίζουμε ότι πρέπει να ληφθούν τα απαραίτητα μέτρα για να μην επαναληφθούν τέτοια φαινόμενα».

"Πάρτε τις παραιτήσεις μας"!

Παρ' ολίγο να τιναχθεί στον αέρα η λειτουργία των χειρουργείων του νοσοκομείου Ρόδου από άστοχες ενέργειες του Β' Πε.ΣΥΠ οι οποίες εξώθησαν σε ομαδική παραίτηση όλους τους αναισθησιολόγους του ιδρύματος.

Συγκεκριμένα την τελευταία εβδομάδα του Οκτωβρίου, 6 αναισθησιολόγοι του νοσοκομείου μας κατέθεσαν τις παραιτήσεις τους στον πρόεδρο του ΠΕΣΥΠ επειδή θεώρησαν ότι αδικούνται από χειρισμούς που έγιναν.

Πιο συγκεκριμένα: Πριν από δύο εβδομάδες διαπιστώνεται ξαφνικά ότι απουσιάζει ο αναισθησιολόγος από το θεραπευτήριο της Λέρου και δίνει εντολή το Β' Πε.ΣΥΠ να αναπληρωθεί από το Τμήμα Αναισθησιολογίας του νοσοκομείου Ρόδου. Οι αναισθησιολόγοι αρνούνται να δεχτούν την όποια κάλυψη της Λέρου, θα έπρεπε όπως ισχυρίζονται να υπάρχει μια σχετική ενημέρωση νωρίτερα. Επιπλέον πληροφορούνται ότι τα όσα τους έλεγαν οι υπεύθυνοι του Β' Πε.ΣΥΠ περί δήθεν αναρρωτικής άδειας του γιατρού δεν ίσχυαν, αφού μέχρι και την 29η Οκτωβρίου δεν είχε καταθέτει σχετικό έγγραφο για την άδεια στο θεραπευτήριο Λέρου.

Τα παραπάνω εξαγριώνουν τους 6 αναισθησιολόγους οι οποίοι προσέρχονται και υποβάλλουν τις παραιτήσεις τους στο Πε.ΣΥΠ. Οπως τόνισαν δεν είναι δυνατόν να καλούν ται την τελευταία στιγμή να καλύψουν κενά τα οποία δεν έχουν "αιφνιδιαστικό" χαρακτήρα ενώ αφήνουν υπονοούμενα για μεροληπτική στάση του Πε.ΣΥΠ απέναντι τους. Τονίζεται ότι ενώ υπάρχει ευχέρεια να αξιοποιηθεί αναισθησιολόγος από το Νοσοκομείο Καλύμνου, δεν γίνεται αυτό για λόγους που γίνονται εύκολα αντιληπτοί.

Οι αναισθησιολόγοι μετά από διαβουλεύσεις απέσυραν τις παραιτήσεις τους και κάλυψαν το Νοσοκομείο της Λέρου. Συνεχίζουν όμως - όπως λέγεται - να έχουν τις ενστάσεις τους και αν επαναληφθεί παρόμοια ιστορία από το Πε.ΣΥΠ, τότε θα επανέλθουν και μάλιστα δριμύτεροι.

Η **ΤΟΥΟΤΑ**

έρχεται κοντά σας μ' όλα τα νέα της μοντέλα, να τα γνωρίσετε, να τα οδηγήσετε και να διαπιστώσετε μόνοι σας την αξιοπιστία και την ποιότητα των αυτοκινήτων **ΤΟΥΟΤΑ.**

Την Κυριακή 14-11-2004 θα είμαστε Ιαλυσό-Κρεμαστή-Μαριτσά-Παστίδα

Ξενάκης α.ε.β.ε.

Εξουσιοδοτημένος έμπορος και after sales TOYOTA στα Δωδεκάνησα
Λεωφόρος Ρόδου-Λίνδου 220
Τηλ. 2241062211

Η δική σας ΤΟΥΟΤΑ



ΠΡΟΣΕΧΗΝΙΟ... ΠΑΡΑΣΧΗΝΙΟ

καλά μεγάλα... δαιμόνια

ΠΟΛΙΤΙΚΑ - ΠΑΡΑΠΟΛΙΤΙΚΑ

Εφ' όσον δεν προκαλείται βλάβη σε κανέναν ο καθένας δικαιούται να υπερηφανεύεται και να καμαρώνει εαυτόν για την πλέρια άγνοια που τον μαστίζει.

Τα μυαλά και τ' αλεξίπτωτα

Απίστευτο κι' όμως αληθινό: τοπικός παράγοντας υψηλής κλίμακας εισηγήθηκε ως... καθαρή λύση το κλείσιμο της Γεωργοένωσης, την απόλυση του προσωπικού της και να κρατήσει μόνο έναν προϊστάμενο κι' ένα λογιστή για να εισπράττουν τα ενοίκια από την ακίνητη περιουσία της!

● Οχι, ο εν λόγω κύριος δεν τάχει χαμένα, απλώς ανήκει στην κατηγορία κείνων που προσδιορίζεται από τη ρήση σύμφωνα με την οποία "τα μυαλά και τα αλεξίπτωτα είναι χρήσιμα, όταν είναι ανοιχτά".

Απ' ό,τι δε φαίνεται (και από άλλες ρηξικέλευθες προτάσεις του σε άλλα ζητήματα) ο περί ου ο λόγος μεριμνά μόνο για το άνοιγμα του αλεξιπτώτου του, αδιαφορώντας για το τι συμβαίνει μέσα στο κεφάλι του...

ΠΑΝΤΩΣ, καλά θα κάνει η διοίκηση της Αγροτικής Τράπεζας ν' ανοίξει καλά τα μάτια της και να πάψει να παίζει με τη φωτιά. Ας εισακούσει αυτή την ταπεινή συμβουλή και δεν θα χάσει - αντίθετα θα βγει πολλαπλώς κερδισμένη. Αν ακολουθήσει το δρόμο που φαίνεται ότι χάραξε, καλά θα κάνει να ετοιμασθεί για κατακλυσμιακές εξελίξεις, από τις οποίες δεν θα την γλιτώσει κανένα αλεξίπτωτο. Στην δε κιβωτό του Νώε δεν χωράνε άλλοι...

Παραβολικά από τον κόσμο του ζωϊκού βασιλείου

Στον κόσμο του ζωϊκού βασιλείου, η ζωή έχει τους δικούς της κανόνες και ρυθμούς και μάλιστα όλα κυλούν κατά τέτοιο αξιοθαύμαστο τρόπο, ώστε πολλές φορές να μην γίνονται κατανοητοί από τα έλλογα όντα, δηλαδή τους ανθρώπους. Ισως γι' αυτό και τα ντοκιμαντέρ που δείχνουν και περιγράφουν τη ζωή των άλογων όντων, κυρίως σε ζούγκλες, να είναι τόσο ελκυστικά, συνάμα δε και διδακτικά.

Στο ζωϊκό βασίλειο επικρατεί βέβαια ο νόμος της ζούγκλας, δηλαδή το δίκαιο του ισχυροτέρου, αλλά η φύση έχει φροντίσει και γι' αυτό: όλα κι' όλα εσείς οι δυνατοί, αλλά μη μου χαλάτε τις ισορροπίες, διότι στο τέλος θα εξαφανισθείτε κι' εσείς! Είναι δε εκπληκτικό ότι αυτό το κατάλαβαν ακόμη και τα ζώα σε αντίθεση με τους ανθρώπους.

Ο άνθρωπος παρακολουθώντας τη ζωή σ' αυτό τον μοναδικό χωρίς νόμους κόσμο, διδάσκεται πολλά, μόνο που τα διδάγματα καταλήγουν σε παραβολές φιλολογικής κατανάλωσης!

● Ενα παράδειγμα: "τα φίδια, όταν μια φορά κάθε χρόνο αλλάζουν δέρμα, μας το αφήνουν ως ανάμνηση του φαντάσματος του πρώην εαυτού τους»!

Καλά τώρα...

Νοσοκομείο θέλαμε ή μήπως ξενοδοχείο;

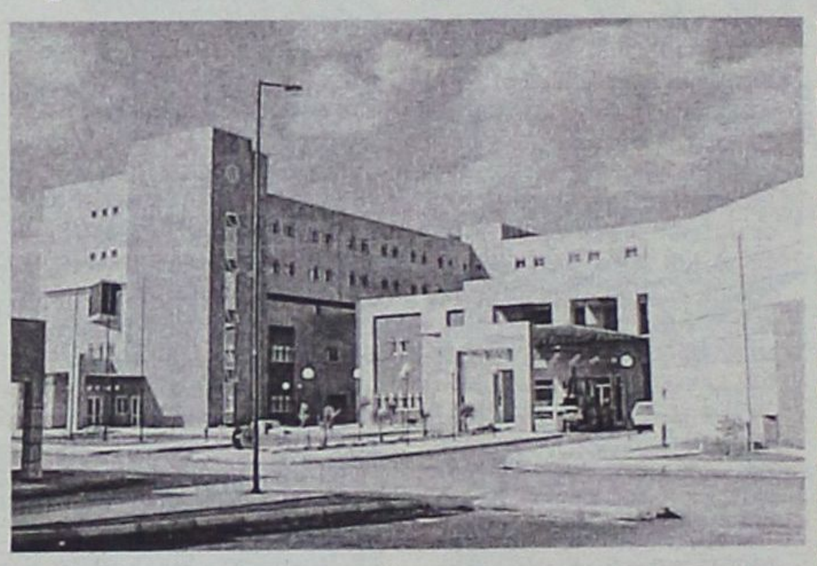

Στο νοσοκομείο μας τα πράγατα δεν πάνε καθόλου καλά - όπως δεν πήγαιναν καλά και ποτέ άλλωστε, είναι μια περίεργη ασθένεια που μετακόμισε από το παλιό στο καινούργιο κτίριο. Για ο,τιδήποτε όμως πρόκειται ουδόλως ενδιαφέρει τους πολίτες.

Οι πολίτες δικαιούνται να έχουν στη διάθεσή τους ένα νοσοκομείο με επαρκές και κατάλληλο προσωπικό, επιπροσθέτως δε και καλά εξοπλισμένο ώστε σε περίπτωση ανάγκης να είναι διασφαλισμένη η υγεία τους. Και βεβαίως πολύ σωστά έχει επισημανθεί ότι νοσοκομείο χωρίς τις προαναφερθείσες δύο βασικές προϋποθέσεις, δεν μπορεί να λέγεται νοσοκομείο, αφού δεν είναι δυνατό να ανταποκριθεί στην αποστολή του.

Οταν ο ροδιακός λαός "διαδήλωνε" επί χρόνια για ν' αποκτήσει ένα καινούργιο νοσοκομείο, φυσικά δεν εννοούσε ένα κτίριο καλοσοβατισμένο και με ωραία πλακάκια. Αλλοιώς θα ζητούσαν να κτισθεί ένα καλό ξενοδοχείο!

Είναι δυνατό να κτίζεται ένα καινούργιο νοσοκομείο και να μην έχει εσωτερικό κανονισμό λειτουργίας ως προς τη σύνθεση, τον αριθμό και την κατανομή του προσωπικού του;

Οι εργαζόμενοι στο νοσοκομείο καλά κάνουν και διαδηλώνουν καθημερινά, αλλά παράλληλα θα πρέπει για τη ζοφερή κατάσταση της έλλειψης προσωπικού να επιμερίζουν δίκαια τις ευθύνες. Ανεξάρτητα όμως από αυτό, λύση στο πρόβλημα πρέπει να δοθεί οπωσδήποτε. Να δοθεί λύση και να καταγγελθούν οι υπεύθυνοι για τη σημερινή κατάσταση. Πριν δοθεί λύση υπάρχει συνυπευθυνότητα. Ας το καταλάβουν επιτέλους οι αρμόδιοι.

Και μια παράκληση: όταν κάποιοι γιατροί αποφασίζουν να πλακωθούν στο ξύλο, ως άλλοι Καρπόζηλοι, ας εκδίδουν ένα ενημερωτικό δελτίο - όλο και κάποιοι θα σπεύσουν να απολαύσουν ένα θέαμα "επιστημονικού επιπέδου"!

Δούλεμα!

Εδώ κατεδαφίστηκε εν μια νυχτί το πέτρινο σπίτι του αείμνηστου δημάρχου κ. Σταύρου Αυγουστάκη και κανένας (πλην αυτής της στήλης) δεν έκανε ούτε "κιχ" και τώρα θα κολλήσουν στον οικίσκο της παραλίας του Ζέφυρος;

Πλάκα κάνουμε, ή μεταξύ μας δουλευόμαστε;

Αναβάθμιση

Με τον κ. Γιάννη Τσιγάρο είναι πλέον πολύ δύσκολο να ασχολείται κανείς χωρίς τον κίνδυνο να εκτεθεί ανεπανόρθωτα. Διότι άλλο η εξάρτηση από τη νικοτίνη του τσιγάρου κι' άλλο η απόλαυση ενός πούρου και μάλιστα ***ΚΟΗΙΒΑ!*** *Η κάθε αναβάθμιση έχει, εκτός από τα καλά της, και τα κακά της. Δεν γίνεται να τα έχουμε όλα δικά μας...*



Το καλό βρίσκεται στο τυχαίο

Μα που βρίσκεται το κακό; Καιρό είχαν να βρεθούν, συναντήθηκαν εντελώς τυχαία και κατέφυγαν σε γνωστό ουζερί για να τα πουν με την ησυχία τους, συνοδεία νόστιμων μεζέδων: ο βουλευτής κ. Γιάννης Παρασκευάς και ο εισαγγελέας Εφετών κ. Ρούσσος Παπαδάκης, άρτι μετατεθείς στη Σύρο, αλλά μηδέποτε αποχωριζόμενος τη Ρόδο.



Τα κοράκια

Ποιά είν' αυτά τ' αρπαχτικά
που με πουλιά δε μοιάζουν
μα έντεχνα και ύπουλα
τις περιουσίες αρπάζουν;

Ετσι και κάποτε βρεθείς
σε δυσχερή ανάγκη
προτού σε σφίξουν να πνιγείς
απελπισίας οι σπάγγοι,

κάποια "γνωστά" κυκλώματα
θα σε διπλοπλευρίσουν
και με το αζημίωτο
λεφτά θα σου δανείσουν.

Και θέλοντας εσύ να βγεις
απ' τη δύσκολη θέση
συνήθως παίρνεις τα λεφτά
κι ας μη σου πολυαρέσει...

Αλλίμονο αν τη δόση σου
κάθε μήνα δε στάξεις
αυτοί που σε βοήθησαν
θέτουν ζήτημα τάξης

Τα "λίγα" που δανείστηκα
έχουν τόσο αυγατίσει
να τα επιστρέψεις δε μπορείς
κι αφού έχεις γονατίσει,

μαζεύονται από πάνω σου
αρπακτικά κοράκια
σου παίρνουν ότι απέμεινε
σπίτι και χωραφάκια.

Κι εσύ μοιραία τρελαίνεσαι
νοιώθεις παραφροσύνη
σκέφτεσαι να πυρποληθείς
αναζητάς βενζίνη...

Τρελαίνεσαι που σκέφτεσαι
ότι των χρόνων κόποι
χάνοντα έτσι άδικα
αφού τους τρων οι τόκοι...

Ε.Μ.

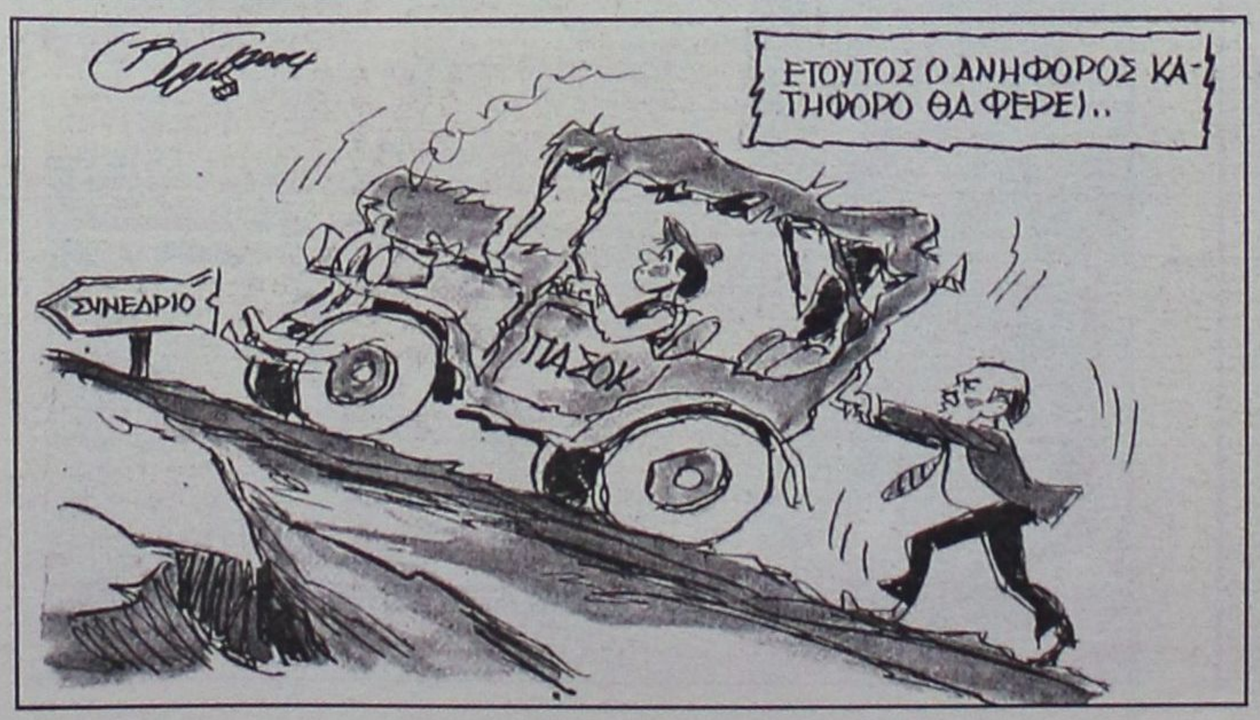

Με πρώτη και καλύτερη τη δ/ση της ΑΤΕ

Θα πληρώσουν όσοι διαλύσουν τη Γεωργοένωση

Την οδηγούν σε θάνατο από οικονομική ασφυξία

Αντιμέτωποι με τον «εφιάλτη» να υποστούν προσωπικά τις συνέπειες από την «στυγνή τραπεζική πολιτική» που επιχειρεί να εφαρμόσει σε βάρος των αγροτικών συμφερόντων η Αγροτική Τράπεζα, βρίσκονται τις τελευταίες μέρες οι εργαζόμενοι και τα στελέχη της ΕΑΣΔ, καθώς σύμφωνα με πληροφορίες, ξεκίνησαν αγωγές σε βάρος τους(!) από τους προμηθευτές!

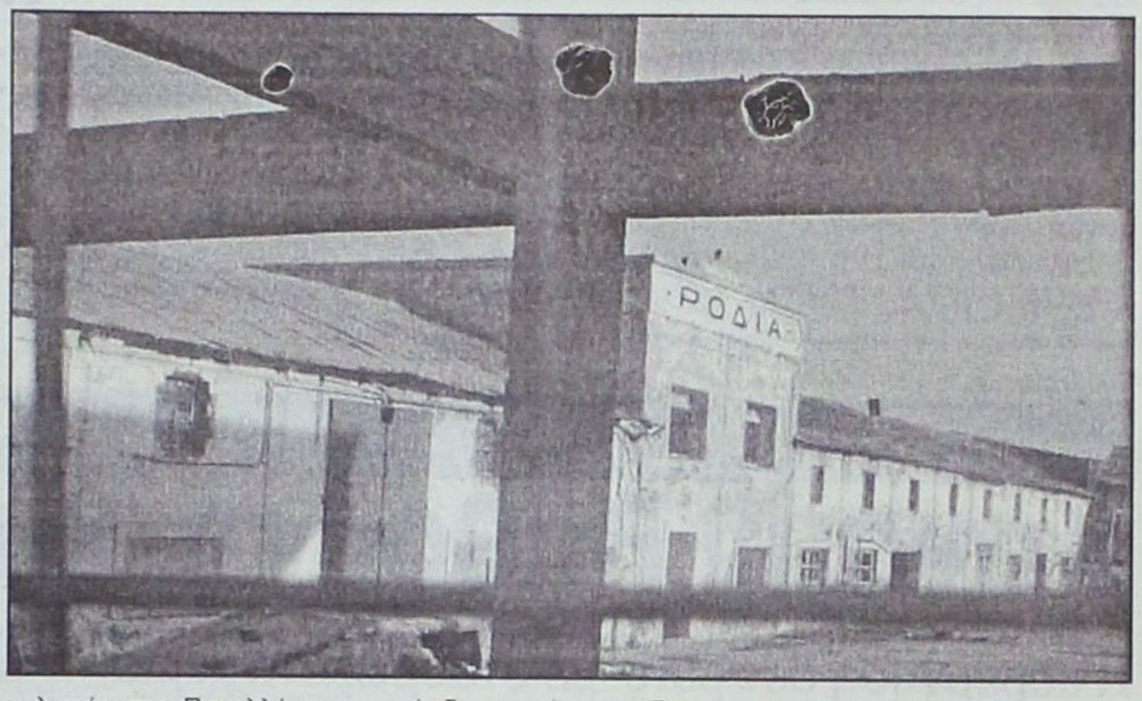

Πρόκειται για μια αγωγή που στρέφεται κατά του διευθυντή, και άλλες δύο αγωγές αντίστοιχα, που στρέφονται κατά υπαλλήλων και στελεχών της Γεωργοένωσης, που από την θέση

Ρεπορτάζ:
Μιχάλης Μαστής
mastism@otenet.gr

τους είχαν εκδώσει επιταγές προς προμηθευτές ή εταιρίας που είχαν συναλλαγές με την Ενωση Αγροτικών συνεταιρισμών Δωδεκανήσου. Η διαδικασία αυτή, που ουσιαστικά ανοίγει τους Ασκούς του Αιόλου προκαλεί τεράστιο πρόβλημα στα στελέχη της Γεωργοένωσης της περιοχής μας, και ουσιαστικά μπορεί να τους φέρει αντιμέτωπους με τη δικαιοσύνη για πράξεις που οι ίδιοι εκτέλεσαν στο πλαίσιο των καθηκόντων τους.

Αμέσως μόλις έγινε γνωστό στους εργαζόμενους της ΕΑΣΔ ότι προμηθευτές και εταιρίες κίνησαν την διαδικασία της προσφυγής στην δικαιοσύνη, σύμφωνα με πληροφορίες, ο πρόεδρος των εργαζομένων κ. Μιχάλης Παλαιολόγος, επικοινώνησε αμέσως με τον πρόεδρο αλλά και τη νομική σύμβουλο της Ομοσπονδίας τους, ενημερώνοντάς τους έτσι αναλυτικά.

Ο κ. Παλαιολόγος, αιρετό μέλος της Ομοσπονδίας, αναμένεται επίσης μέσα στις επόμενες μέρες, να επισκεφθεί την πρωτεύουσα έτσι ώστε να αναλύσει την υφιστάμενη κατάσταση που δημιουργείται σε βάρος και των ίδιων των εργαζομένων, καθορίζοντας παράλληλα μαζί με τους συναδέλφους τους συνδικαλιστές της Πανελλήνιας Ομοσπονδίας, την τακτική που θα ακολουθήσουν.

Σε τοπικό επίπεδο, μετά την αναταραχή που προέκυψε από την εξέλιξη αυτή, σε συνδυασμό και με την απαράδεκτη τακτική που ακολουθεί η διοίκηση της Αγροτικής Τράπεζας, οι εργαζόμενοι αναμένεται από αύριο Δευτέρα, να καλέσουν τον νομικό τους εκπρόσωπο τον οποίο και θα ενημερώσουν, για να καθορίσουν έτσι τις επόμενες κινήσεις τους και να μην βρεθούν έκθετοι και υπόλογοι, στα καλά καθούμενα.

ΜΠΗΚΑΝ ΚΑΙ ΣΤΗ ΛΙΣΤΑ «ΤΕΙΡΕΣΙΑ»!

Εξαιτίας της οικονομικής, αυτής κατάστασης, που έχει οδηγήσει σε οικονομική δυσπραγία την Ένωση Αγροτικών συνεταιρισμών Δωδεκανήσου, προκειμένου να λειτουργήσει η ΕΑΣΔ και να εξυπηρετήσει τα συμφέροντα των αγροτών της Δωδεκανήσου, οι εργαζόμενοι, στο πλαίσιο των καθηκόντων τους, υπέγραψαν επιταγές προς προμηθευτές και εταιρίες, οι οποίες όμως, στην συνέχεια σφραγίστηκαν από τις τράπεζες!

Το γεγονός, έβαλε αυτόματα τους εργαζόμενους αυτούς, στη «μαύρη λίστα» του συστήματος Τειρεσία» δημιουργώντας τους έτσι πρόσθετα προβλήματα.

Όλα αυτά, τα προβλήματα πάντως θα είχαν αντιμετωπιστεί και θα είχαν ξεπεραστεί, εδώ και αρκετό καιρό, εάν τα επιτελικά στελέχη της Αγροτικής Τράπεζας, δεν ακολουθούσαν την συγκεκριμένη πολιτική που αποφάσισαν να χαράξουν, δεσμεύοντας το σύνολο των χρημάτων από τις εκποιήσεις των περιουσιακών στοιχείων της ΕΑΣΔ.

Την ίδια ώρα που η Γεωργοένωση Δωδεκανήσου, αντιμετωπίζεται με αυτά τα κριτήρια, πληροφορίες πάντως κάνουν λόγο για άκρως ευνοϊκές ρυθμίσεις που ακολούθησε η Αγροτική Τράπεζα για Συνεταιριστικές ενώσεις των Χανίων και του Ηρακλείου, δρομολογώντας έτσι άλλες λύσεις που καμία σχέση δεν έχουν με αυτές που αποφασίστηκαν για την Δωδεκάνησο.



Σαφές μήνυμα τόσο προς τις Ηνωμένες Πολιτείες όσο και προς τα Σκόπια απευθύνει ο αναπληρωτής υπουργός Εξωτερικών κ. Ι. Βαληνάκης με τη συνέντευξή του. Προς μεν την υπερδύναμη υπογραμμίζει ότι η αναγνώριση της ΠΓΔΜ με το όνομα «Δημοκρατία της Μακεδονίας» δεν βοηθάει τις ελληνοαμερικανικές σχέσεις, προς δε τα Σκόπια κρούει τον κώδωνα του κινδύνου ως προς την ευρωπαϊκή τους προοπτική την οποία άλλωστε επιδιώκουν. Ο κ. Βαληνάκης, αναφερόμενος στις ελληνοτουρκικές σχέσεις, υπενθυμίζει ότι τόσο η Ελλάδα όσο και η Κύπρος υποστηρίζουν την ευρωπαϊκή πορεία της Τουρκίας στο μέτρο βεβαίως που η πορεία αυτή βελτιώνει και την εξωτερική συμπεριφορά της χώρας αυτής έναντι των γειτόνων της.

Γιάννης Βαληνάκης: η ενέργεια των ΗΠΑ για τα Σκόπια είναι πέρα από κάθε λογική

Κάνουν λάθος στους υπολογισμούς τους

Η κυβέρνηση δεν μένει με σταυρωμένα χέρια. Υπάρχουν το βέτο, αλλά και άλλοι δρόμοι νέας τακτικής

• Η αναγνώριση της ΠΓΔΜ αποτελεί δυσμενή εξέλιξη για τις ελληνοαμερικανικές σχέσεις. Εσείς τι πιστεύετε;

ΓΙΑΝΝΗΣ ΒΑΛΗΝΑΚΗΣ: Σίγουρα δεν βοηθάει ούτε στις ελληνοαμερικανικές σχέσεις ούτε στην επίλυση του προβλήματος. Για μας είναι αναγκαία η εξεύρεση μιας κοινά αποδεκτής λύσης, στο πλαίσιο της διαδικασίας των Ηνωμένων Εθνών και της ευρωπαϊκής προοπτικής της ΠΓΔΜ. Γι' αυτό και θα συνεχίσουμε να εργαζόμαστε προς αυτή την κατεύθυνση. Πρέπει όμως και η ΠΓΔΜ να κατανοήσει εις βάθος ότι η ευρωπαϊκή προοπτική σημαίνει διάλογο και συναίνεση και όχι μονομερή τετελεσμένα. Ο στόχος των Σκοπίων δεν μπορεί να είναι να γίνουν πολιτεία των ΗΠΑ, αλλά μέλος της Ευρωπαϊκής Ένωσης.

• Ποιά είναι η εκτίμηση για τις ευρωατλαντικές σχέσεις; Μετά την εκλογή Μπους θα γίνουν πιο ξεκάθαρες οι διαχωριστικές γραμμές ανάμεσα στην «ευρωπαϊκή» Ευρώπη και την Αμερική ή θα υπάρξει απόλυτη προσαρμογή της Ε.Ε. στην Ουάσιγκτον με ακόμα δυσμενέστερους όρους;

Γ.Β.: Τόσο η Ευρωπαϊκή Ένωση όσο και οι Ηνωμένες Πολιτείες έχουν κοινές θέσεις και κοινά συμφέροντα σε πολλά ζητήματα που αφορούν τον κόσμο μας. Η Ευρωπαϊκή Ένωση έχει συνεργαστεί με την κυβέρνηση Μπους και πιστεύω πως και τα δύο μέρη αναγνωρίζουν τα οφέλη μιας ακόμη στενότερης συνεργασίας στο επόμενο διάστημα. Υπάρχουν, όμως, και διαφορές ανάμεσα στις δύο πλευρές του Ατλαντικού, που είναι μάλιστα συχνά κρίσιμες. Η Ευρώπη είναι από την ίδια τη φύση της μια φωνή μετριοπάθειας, συναίνεσης και σύνθεσης, με αποτέλεσμα να καθίσταται η δύναμη του διαλόγου. Όπως δείχνουν και οι τελευταίες εξελίξεις στο θέμα των Σκοπίων, η Ευρώπη μπορεί να έχει μια άλλη πολιτική και η πολιτική αυτή να είναι και η πιο σωστή.

• Σας πείθει το επιχείρημα της αμερικάνικης πλευράς ότι η αναγνώριση έγινε για το δημοψήφισμα της ΠΓΔΜ;

Γ.Β.: Η αμερικάνικη πράξη ήταν όχι μόνο ατυχέστατη αλλά και πέραν της λογικής που επέβαλλε η εξέλιξη των πραγμάτων. Υπονομεύει τις προσπάθειες που καταβάλλονται για σταθερότητα στην περιοχή μας αλλά και τις συνομιλίες που γίνονται ώστε να επιτευχθεί μια κοινά αποδεκτή λύση στο θέμα της ονομασίας. Δεν έλυσε κανένα πρόβλημα και δημιούργησε καινούργια - στο βαθμό π.χ. που η ΠΓΔΜ θα θεωρήσει πως η αναγνώριση από τις ΗΠΑ θα τη βοηθήσει να ενταχθεί και στην Ε.Ε. Αν πάντως σκέφτονται έτσι στα Σκόπια και γίνουν αδιάλλακτοι, κάνουν λάθος στους υπολογισμούς τους.

• Η ελληνική κυβέρνηση είναι πάντως διατεθειμένη να αποδεχτεί σύνθετη ονομασία για τα Σκόπια; Τι απαντάτε στις επιθέσεις του ΠΑΣΟΚ;

Γ.Β.: Η ελληνική κυβέρνηση έχει εδώ και καιρό δηλώσει την ετοιμότητά της και την πρόθεσή της να προχωρήσει σε μια κοινά αποδεκτή λύση με τα Σκόπια για το ζήτημα του ονόματος. Αυτό άλλωστε λένε και οι σχετικές αποφάσεις του ΟΗΕ, αλλά και της Ε.Ε. έπειτα από δικές μας προσπάθειες πριν από δύο μήνες. Το ίδιο κάνει και τώρα. Όπως τόνισε και ο πρωθυπουργός στις Βρυξέλλες, το θέμα το επανέφερε αυτή η κυβέρνηση στην ημερήσια διάταξη εδώ και μήνες.



Υπήρξαν τρείς υπουργικές συναντήσεις με τα Σκόπια. Η μία μάλιστα ήταν η επίσκεψη του υπουργού Εξωτερικών στα Σκόπια. Συναντήθηκα και εγώ δύο φορές σε δύο μήνες με τον εκπρόσωπο του ΟΗΕ, κ. Νίμιτς. Η κυβέρνηση αυτή έκανε τόσα για το Σκοπιανό όσα δεν έκανε η παλαιότερη κυβέρνηση για πολλά χρόνια. Γι' αυτό και πρέπει να σας πω πως παρακολούθησα από τις Βρυξέλλες τη στάση και την κριτική του ΠΑΣΟΚ με αισθήματα έκπληξης και αγανάκτησης. Μοιάζει να χαίρεται το ΠΑΣΟΚ με τη στάση των ΗΠΑ. Κι ας ευθύνεται τόσο για την εξέλιξη αυτή. Δυστυχώς, απέδειξε αυτές τις μέρες πως είναι το κόμμα της απραξίας όταν βρίσκεται στην κυβέρνηση και το κόμμα της χαιρεκακίας όταν βρίσκεται στην αντιπολίτευση. Αλλά δεν πρέπει να κοιτούμε πίσω. Στόχος μας είναι να προχωρήσουμε μπροστά και να βαδίσουμε ενωμένοι. Η Ευρωπαϊκή Ένωση και η Ελλάδα μοιράζονται τη σωστή θέση. Και αυτή η κυβέρνηση, σε συνεργασία με τους εταίρους μας, θα εργασθεί σκληρά, ώστε να πετύχουμε το καλύτερο δυνατό για τη χώρα μας.

• Η Αθήνα έχει προ πολλού δεσμευτεί και μάλιστα δημόσια για το «ναι» στην έναρξη της ενταξιακής διαδικασίας της Τουρκίας. Η Λευκωσία, αντίθετα, δεν απεμπολεί την απειλή άσκησης βέτο θέτοντας όρους και προϋποθέσεις στην Τουρκία. Δεν είναι προφανής η απόκλιση;

Γ.Β.: Δεν είναι έτσι. Συνεργαζόμαστε στενά και συνεχώς με την Κυπριακή Δημοκρατία. Τόσο η Ελλάδα όσο και η Κύπρος έχουν σαφώς διακηρυγμένες θέσεις που συγκλίνουν στην υποστήριξη της ευρωπαϊκής πορείας της Τουρκίας. Στο βαθμό, βέβαια, που αυτη οδηγεί σε εκπλήρωση των κριτηρίων της Ε.Ε. και σε βελτίωση της εξωτερικής της συμπεριφοράς, ιδιαίτερα έναντι των γειτόνων και μελλοντικών εταίρων της. Τόσο εμείς όσο και η κυπριακή κυβέρνηση πιστεύουμε πως η Ευρώπη θα είναι ο καταλύτης που θα αλλάξει ριζικά ολόκληρη την περοχή μας. Η Ελλάδα και η Κύπρος ως μέλη της Ε.Ε. ηγούνται σε αυτή τη μοναδική ιστορική διαδικασία.

• Η κλιμάκωση της τουρκικής προκλητικότητας και η ένταση στο Αιγαίο δεν εκθέτουν την κυβέρνηση για την επιλογή της να αποσυνδέσει τις ελληνοτουρκικές από τις ευρωπαϊκές σχέσεις;

Γ.Β.: Καμία τέτοια αποσύνδεση -το έχω πει κι αλλού- δεν υπάρχει. Έχουμε πει πως αν η Τουρκία δεν βελτιώσει την εξωτερική της συμπεριφορά, απλά, δεν θα μπορέσει να προχωρήσει στην ευρωπαϊκή της πορεία. Αυτό λέει και η βάση των αποφάσεων που θα κληθούν να πάρουν οι ηγέτες της Ε.Ε. το Δεκέμβριο, δηλαδή, η έκθεση της Ευρωπαϊκης Επιτροπής. Εξάλλου, μια τέτοιου είδους αποσύνδεση είναι εκ των πραγμάτων ανέφικτη. Δεν θα αλλάξει η γεωγραφία της Τουρκίας στην περίπτωση που προχωρήσει σε ενταξιακές διαπραγματεύσεις. Αυτό είναι ξεκάθαρο σε εμάς, ξεκάθαρο σε εκείνους, ξεκάθαρο στην Ευρώπη, ξεκάθαρο σε όλους.

• Θεωρείτε ότι ο Τούρκος πρωθυπουργός Ερντογάν έχει εξαπατήσει την κυβέρνηση ως προς την ειλικρίνεια της βούλησής του να αποστασιοποιηθεί από το «βαθύ κράτος»;

Γ.Β.: Όχι. Στην Τουρκία ξεκίνησε μια διαδικασία που θα οδηγήσει, αν όλα πάνε καλά, σε μια κολοσσιαία, ιστορική μεταβολή. Είναι φυσιολογικό, κέντρα εξουσίας τα οποία θα έχουν μειωμένο ρόλο σε μια νέα εποχή να αντιδρούν με το δικό τους τρόπο. Όμως, η βούληση της Τουρκίας να προχωρήσει στον ευρωπαϊκό δρόμο, η βούληση της κυβέρνησης Ερντογάν υπάρχει. Και έχει ήδη σηματοδοτήσει σημαντικές αλλαγές στη γειτονική χώρα, η εμβάθυνση αυτών των αλλαγών και κυρίως, η πλήρης μεταβολή της αρνητικής συμπεριφοράς στις σχέσεις με τους γείτονές της είναι το στοίχημα της Τουρκίας για το μέλλον. Και εν τέλει θα κρίνει αν θα προχωρήσει η Τουρκία στην Ευρώπη.

• Εξετάζετε το ενδεχόμενο να θέσει η ελληνική πλευρά όρους ελληνικού ενδιαφέροντος, όπως η άρση του casus belli, στη Σύνοδο Κορυφής της 17ης Δεκεμβρίου;

Γ.Β.: Αν ξαναδιαβάσετε τους όρους που αναφέρονται στην πρόσφατη έκθεση της Ευρωπαϊκής Επιτροπής θα διαπιστώσετε πως είναι πολλά τα βήματα που οφείλει να κάνει η Τουρκία, προκειμένου να βρεθεί κοντύτερα στην Ευρώπη. Η έκθεση αυτή είναι εξάλλου γεμάτη από θέματα ελληνικού ενδαφέροντος. Σε όλους αρέσουν τα ορόσημα. Και η 17η Δεκεμβρίου είναι ένα σημαντικό ορόσημο σε μια ευρωπαϊκή πορεία που θα διαρκέσει πολύ καιρό. Πάντως, για εμάς, όπως άλλωστε και για όλα τα άλλα κράτη - μέλη της Ένωσης, η πρόσφατη έκθεση της Επιτροπής είναι η βάση που λαμβάνεται υπόψη για τις περαιτέρω ενέργειες και τις τελικές αποφάσεις μας.

• Με δεδομένη την αγωνία της Άγκυρας για την ημερομηνία, γιατί δεν αξιώνετε παραίτηση από τη θεωρία των «γκρίζων ζωνών» ως προϋπόθεση για την αναβάθμιση των ευρωτουρκικών σχέσεων;

Γ.Β.: Η στρατηγική επιλογή της κυβέρνησης είναι να υποστηρίξει τον ευρωπαϊκό δρόμο της Τουρκίας με βάση την έκθεση της Ευρωπαϊκής Επιτροπής που καθορίζει τους τρόπους με τους οποίους αυτό μπορεί να επιτευχθεί.

Από εκεί κι έπειτα όλοι έχουμε ιδέες και σχέδια. Ο στόχος αυτής της κυβέρνησης να αλλάξουμε τη γειτονιά μας σε ζώνη ειρήνης και ασφάλειας φυσικά δεν συνάδει με θεωρίες γκρίζων ζωνων. Αυτό δεν γίνεται μόνο του. Για να συμβεί χρειάζεται από μεριάς μας στρατηγική σκέψη και επιμονή στο στόχο. Από μεριάς της Τουρκίας οφείλει να συνειδητοποιήσει εις βάθος τις υποχρεώσεις που συνεπάγεται μια ευρωπαϊκή πορεία.

• Πόσο εκτιμάτε ότι θα διαρκέσει η «περίοδος περισυλλογής» για το Κυπριακό; Είναι δυνατόν να δεχτούν ο ΟΗΕ και οι ΗΠΑ έστω και μια αλλαγή στο σχέδιο Ανάν ώστε να υπάρξει άρση του αδιεξόδου;

Γ.Β.: Το σχέδιο Ανάν αποτελεί εκ των πραγμάτων την πιθανότερη βάση επανεκκίνησης των προσπαθειών του ΟΗΕ για λύση. Ασφαλώς πρέπει να υπάρξουν αλλαγές. Όλοι σχεδόν συνειδητοποιούν πως η λύση οφείλει να είναι ευρωπαϊκή λύση. Το κλίμα αλλάζει σιγά σιγά. Έχει μεταβληθεί από κλίμα «βαρυχειμωνιάς» και απογοήτευσης, σε κλίμα ρεαλισμού. Μακάρι η «άνοιξη» να μην είναι μακριά για την Κύπρο. Γι' αυτό και με δεδομένη τη θέση της Τουρκίας που θέλει να μπεί στο δρόμο της Ευρώπης, είναι λογικό πως μια λύση του Κυπριακού δεν μπορεί παρά να είναι σύμφωνη με το ευρωπαϊκό κεκτημένο, τις αρχές και τις αξίες της Ευρωπαϊκής Ένωσης.

• Πόσο εκτιμάτε ότι θα διαρκέσουν οι «διερευνητικές επαφές» για τα ζητήματα του Αιγαίου;

Γ.Β.: Οι διερευνητικές επαφές στοχεύουν να συμβάλουν στην εξομάλυνση των ελληνοτουρκικών σχέσεων. Θα συνεχιστούν όσο χρειαστεί. Βρισκόμαστε ήδη στον 27ο γύρο. Η κυβέρνηση θέλει λύσεις, και μάλιστα σωστές λύσεις, αλλά η απόσταση των θέσεών μας είναι ακόμη μεγάλη.

• Γιατί δεν επιλέγετε την οδό της Χάγης με βάση τη δυνατότητα που δίνει η προθεσμία του Ελσίνκι;

Γ.Β.: Είναι λογικό έπειτα από δυόμισι χρόνια συνομιλιών να μην επαρκεί μέσα σε λίγες εβδομάδες ο χρόνος για ουσιαστική διευθέτηση. Όμως, όπως σας είπε κι ο υπουργός Εξωτερικών, ο κ. Μολυβιάτης, το Ελσίνκι δεν ορίζει συγκεκριμένες προθεσμίες, με το δεσμευτικό μάλιστα τρόπο που πιστεύουν ορισμένοι.

Σημασία έχει να συνεχίσουμε να αντιμετωπίζουμε αυτά τα ζητήματα με τη δέουσα σοβαρότητα και να μην παρασυρόμαστε από εύκολες και πρόχειρες κινήσεις και κριτικές εντυπωσιασμού.



Η **νέα** σειρά **πολυμορφικών FIAT**
ήρθε και νιώθετε... πολύ άνετα.

Τώρα με τα νέα άνετα πολυμορφικά της Fiat,
δεν χρησιμοποιείτε το χώρο που έχετε, αλλά το χώρο που χρειάζεστε!

Νέο MULTIPLA με 3 άνετες θέσεις μπροστά + 3 επίσης άνετες θέσεις πίσω.
DOBLO με 7 θέσεις μοιρασμένες λειτουργικά σε τρεις σειρές καθισμάτων.
IDEA με 5 άνετες θέσεις, που ρυθμίζονται σε 32 διαφορετικούς συνδυασμούς.

Αποκτήστε τα με την... άνετη χρηματοδότηση της FIAT.

5 Πέντε χρόνια Εγγύηση

www.fiat.gr

FIAT

AUTO CENTER
ΜΑΝΩΛΗΣ ΚΩΣΤΑΚΗΣ ΑΕΒΕ
14ο χλμ. Ρόδου - Αεροδρομίου - 85106 - ΡΟΔΟΣ • ΤΗΛ. 22410 82000

Τί έδειξε "έρευνα αγοράς" για την ίδια χρονική περίοδο και ίδιους προορισμούς

Φωτιά τα εισιτήρια της Ολυμπιακής

Αποδεδειγμένα είμαστε ακριβοί και δικαιολογημένα οι ξένοι μας πήραν από φόβο

Πανάκριβα είναι τα αεροπορικά εισιτήρια των Ολυμπιακών Αερογραμμών, που ίσχυαν από την Αγγλία για την Ελλάδα, τα οποία δυστυχώς λειτουργούν αποτρεπτικά για όσους θέλουν να ταξιδέψουν.

Μάλιστα όπως μας πληροφόρησε ο αναγνώστης μας κ. Αντώνης Ηλιόπουλος, είναι σε πολλές περιπτώσεις όχι μόνο δυσβάσταχτα για τους έλληνες αλλά και εξωφρενικά ακριβά σε σύγκριση με άλλους προορισμούς.

Για του λόγου το αληθές ο κ. Ηλιόπουλος επέλεξε, τέσσερις προορισμούς Βαρκελώνη, Ρώμη, Αθήνα, Βουδαπέστη για τη ίδια χρονική περίοδο: δηλαδή προγραμμάτισε να αναχωρήσει από Αγγλία στις 21 Δεκεμβρίου και να επιστρέψει στις 6 Ιανουαρίου, κάνοντας σύγκριση στις τιμές των εισιτηρίων.

Από τη σύγκριση (τα στοιχεία αναλυτικά με



τις πτήσεις και τις τιμές ανά προορισμό είναι στη διάθεση κάθε ενδιαφερομένου) βγήκε το συμπέρασμα ότι για να ταξιδέψει κάποιος στην Ελλάδα πρέπει να ξοδέψει ένα αρκετά σεβαστό ποσό, πολλαπλάσιο απ' ό,τι για άλλους προορισμούς.

Ειδικότερα για ταξίδι μετ' επιστροφής από τη Βαρκελώνη απαιτούνται 61,5 δολ., για ταξίδι μετ' επιστροφής από την Αθήνα 235,3 δολ., για ταξίδι μετ' επιστροφής από τη Ρώμη 43 δολ. για ταξίδι στη Βουδαπέστη και πάλι μετ' επιστροφής 30 δολ..

Ο κ. Ηλιόπουλος επεσήμανε επίσης ότι δεν είναι μόνο το γεγονός πώς η Αθήνα είναι ως προορισμός η πιο ακριβή πόλη, αλλά και ότι θα μπορούσε κάποιος να ταξιδέψει και στις τρεις χώρες δύο φορές με τα χρήματα που θα ξόδευε για να ταξιδέψει μόνο για την Αθήνα! Παράλληλα η διαπίστωση ότι του στοιχίζει τέσσερις φορές περισσότερο να πάει από Αθήνα στη Ρόδο, παρά να πάει από Αγγλία στη Βουδαπέστη είναι εκπληκτική.

Εν κατακλείδι, τονίζει ότι λόγω της πολιτικής του κρατικού αερομεταφορέα, αποτρέπεται ο οποιοσδήποτε να ταξιδέψει στην Ελλάδα, ακόμα και για να δει την οικογένειά του, ενώ από την άλλη ωθείται στο να ταξιδέψει σε όλο το

NEWS



Palermo pizzeria spaghetteria

Το "Palermo", η ιταλική pizzeria spaghetteria, στην Μεσαωρική μας Πόλη, συνεχίζει τη λειτουργία του κάθε βράδι εκτός Δευτέρας από 19:00μμ - 01:00πμ ... και delivery!

Ιπποδάμου 11 Παλιά Πόλη
τηλέφωνο για κρατήσεις 22410. 24876

ταβερνα
Μεσόγειος

Η διεύθυνση της ταβέρνας
"Μεσόγειος"
ανακοινώνει
στην αξιότιμη πελατεία της
ότι θα παραμείνει
ΑΝΟΙΚΤΑ
κάθε
Παρασκευή- Σάββατο
από τις 6 το απόγευμα
Κυριακές και αργίες
από τις 1 το μεσημέρι
Ιερού Λόχου 47 Ιαλυσός
Τηλ. 2241091365

Στην πρώτη γραμμή οι κίνδυνοι για την πρόκληση πλημμυρων

Χτυποκαρδούν στην Κάρπαθο για το τί τους επιφυλάσσει ο χειμώνας

Στη δε Κάσο προβληματίζονται πάλι για το λιμάνι

Δύσκολος προβλέπεται ο φετινός χειμώνας για τους κατοίκους της επαρχίας Καρπάθου-Κάσου που για μία ακόμα φορά θα ζήσουν μέσα στην ανασφάλεια, λόγω κυρίως των προβλημάτων που δημιουργούνται από την έλλειψη υποδομών και την μη ολοκλήρωση των έργων.

Τα κυριότερα προβλήματα είναι η έλλειψη αντιπλημμυρικών έργων και το ακτοπλοϊκό. Ειδικά για το πρώτο δεν είναι υπερβολή να πούμε ότι οι κάτοικοι της Καρπάθου ζουν καθημερινά με τον φόβο μεγάλων καταστροφών λόγω της παντελούς έλλειψης αντιπλημμυρικών έργων. Η ανησυχία αυτή επιδεινώθηκε ακόμα περισσότερο λόγω των πολλών πυρκαγιών που σημειώθηκαν φέτος και που είχαν σαν αποτέλεσμα να καούν 7000 στρέμματα πευκοδάσους στην ευρύτερη περιοχή του δημοτικού διαμερίσματος Μεσοχωρίου. Πλέον όλοι υποστηρίζουν ότι σε περίπτωση που συμβεί μία δυνατή βροχή είναι σχεδόν σίγουρο ότι θα δημιουργηθούν πολύ μεγάλες ζημιές στο οδικό δίκτυο ενώ θα κινδυνεύσει άμεσα και ο οικισμός. Η ανάγκη λοιπόν για τη κατασκευή αντιπλημμυρικών έργων είναι σήμερα επιτακτικότερη από ποτέ . Αυτό τόνισε στους αρμόδιους ο Έπαρχος Καρπάθου-Κάσου Μ. Ερωτόκριτος και πέτυχε να αποφασισθεί ομόφωνα από την νομαρχιακή επιτροπή να δοθεί κονδύλι ύψους 30.000 ευρώ για τη προγραμματική σύμβαση και την ολοκλήρωση της μελέτης για το αντιπλημμυρικό, που εκπονεί ομάδα καθηγητών του Αριστοτελείου πανεπιστημίου. Το ζητούμενο τώρα είναι να έχει ολοκληρωθεί το έργο το γρηγορότερο δυνατόν και παράλληλα να μη υπάρξει μέχρι τότε κάποια δυνατή βροχή. Όσο αφορά το ακτοπλοϊκό η κατάσταση παρά το γεγονός ότι η Καρπαθος συνδέεται με δύο πλοία είναι αρκετά προβληματική καθώς το ένα εκ των πλοίων δεν ενεργεί δρομολόγια λόγω επισκευών.

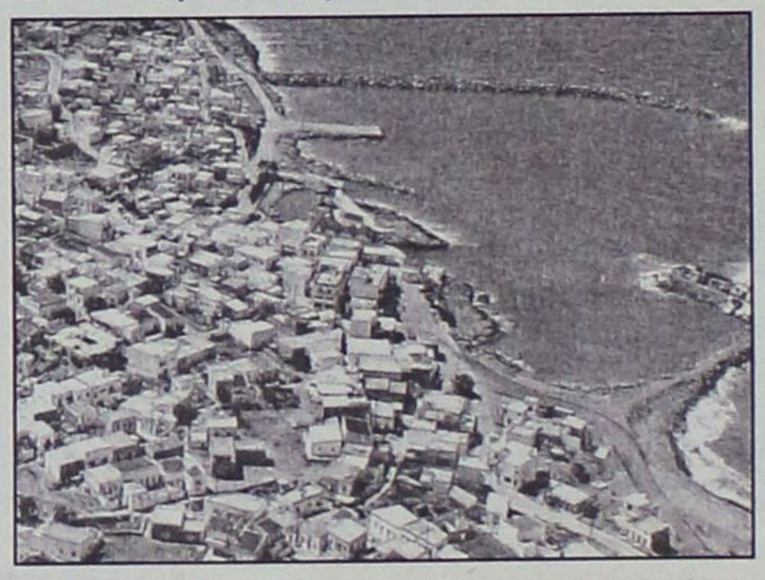

• Έντονος προβληματισμός όμως επικρατεί και στην αγορά του νησιού. Μπορεί ποσοτικά ο τουρισμός να μη σημείωσε μεγάλη πτώση, οι τουρίστες όμως που επισκέφτηκαν το νησί ήταν χαμηλής οικονομικής επιφάνειας με αποτέλεσμα η κίνηση στην τουριστική αγορά να είναι ιδιαίτερα μειωμένη. Εν τω μεταξύ το νησί συνεχίζει να είναι κομμένο στα δύο καθώς τα έργα στο οδικό δίκτυο προς την Όλυμπο έχουν σταματήσει και αναμένεται να επαναρχίσουν μετά τον Δεκέμβριο.

Στο άλλο νησί της επαρχίας, στη Κάσο, το μεγαλύτερο πρόβλημα εξακολουθεί και παραμένει το λιμάνι. Ας σημειωθεί ότι το έργο έχει «παγώσει» λόγω της μη ύπαρξης κονδυλίων και οι κάτοικοι αγωνιούν για το αν θα μπορούν να δένουν τα πλοία κατά τη χειμερινή περίοδο. Οι μόνες θετικές εξελίξεις που συνέβησαν στην επαρχία είναι η επέκταση του Κέντρου Υγείας Καρπάθου, η ολοκλήρωση του οδικού δικτύου και η δημοπράτηση του δικτύου ύδρευσης, έργο συνολικού προγραμματισμού 2 δις ευρώ περίπου. Όσο αφορά τον χώρο της παιδείας ας σημειωθεί ότι εκτός κάποιων κενών σε θέσεις εκπαιδευτικών η κατάσταση χαρακτηρίζεται ικανοποιητική .

Ο κ. Καρίκης πρόεδρος στην ΕΚΟ δικηγόρων της Ν.Δ.

Νέος γραμματέας της ΕΚΟ Δικηγόρων της Νέας Δημοκρατιας - με απόλθτη μάλιστα πλειοψηφία- είναι ο κ. Στράτος Καρίκης. Έλαβε την ψήφο και των 62 μελών που συμμετείχαν στις εκλογές. Πιό συγκεκριμένα: Στην ΕΚΟ Δικηγόρων με εγγεγραμένους 84 ψήφισαν οι 62. Ο μοναδικός υποψήφιος γραμματέας, ο Στράτος Καρίκης, έλαβε και τους 62 ψήφους.

Για το δεκαμελές δ.σ. της ΕΚΟ Δικηγόρων κατά σειρά ψήφων εκλέγονται οι παρακάτω:

- Σκλάβος Ιωάννης	22
- Μαυρομάτης Γιώργος	21
- Μαρτίνη Ειρήνη	20
- Αναστασιάδης Σέργιος	19
- Φλεβάρης Ιωάννης	14
- Δημητριάδης Ευθύμιος	13
- Χριστοδούλου Ιωάννης	12
- Γιαννιού Αικατερίνη	11
- Καντιδενός Μιχάλης	10

• Εκλέγεται επίσης με πλειοψηφία η Μακρίδη Μαρία.

ΕΝΩ ΔΕΝ ΕΠΙΒΑΛΛΟΝΤΑΙ ΝΕΟΙ ΦΟΡΟΙ



Σημαντική μείωση στη φορολογία, κέρδη για μισθωτούς

Αυξάνεται η έκπτωση των τόκων στα στεγαστικά δάνεια και μειώνεται ο φόρος των καταθέσεων

Την τελική του μορφή λαμβάνει το φορολογικό νομοσχέδιο του υπουργείου Οικονομίας και Οικονομικών που θα συζητηθεί την Τρίτη στην κυβερνητική επιτροπή, παρουσία του πρωθυπουργού, Κώστα Καραμανλή και μέχρι το τέλος της εβδομάδας θα κατατεθεί στη Βουλή.

Η νέα φορολογική κλίμακα βάσει της οποίας θα φορολογηθούν τα εισοδήματα του 2005, προβλέπει μεγαλύτερη φορολογική επιβάρυνση έως και 200 ευρώ τον χρόνο για τους έχοντες εισοδήματα άνω των 22.000 ευρώ, αλλά και ελαφρύνσεις που όμως δεν θα ξεπερνούν τα 100 ευρώ τον χρόνο για τα μικρότερα εισοδήματα.

Ηδη ο υπουργός Οικονομίας και Οικονομικών, Γιώργος Αλογοσκούφης, έχει στα χέρια του το τελικό σχέδιο, το οποίο θα οριστικοποιήσει σε συνάντηση με τον υφυπουργό Οικονομικών Αδάμ Ρεγκούζα και τον γενικό γραμματέα του υπουργείου, Γιώργο Μέργο την Δευτέρα.

Σύμφωνα με πληροφορίες, η νέα φορολογική κλίμακα θα προβλέπει:

- Αύξηση του κατώτατου φορολογικού συντελεστή από το 15% στο 20%.

- Προσθήκη δύο νέων φορολογικών κλιμακίων με συντελεστές 25% και 35% αντίστοιχα. Το πρώτο θα μειώνει τον φόρο κλίμακας σε όσους δηλώνουν εισόδημα από 13.400 έως 18.400 ευρώ, ενώ το δεύτερο θα επιβαρύνει όσους εμφανίζουν ετήσιες αποδοχές από 18.400 έως 23.400 ευρώ. Υπήρχε και εναλλακτικό σχέδιο κλίμακας χωρίς τον συντελεστή του 25%. Ο νέος συντελεστής όμως αναμένεται να υιοθετηθεί τελικά καθώς το οικονομικό επιτελείο θέλει μεγαλύτερη προοδευτικότητα στη φορολογική κλίμακα.

- Τιμαριθμοποίηση των κλιμακίων. Πρόθεση του οικονομικού επιτελείου είναι οι πολίτες να γνωρίζουν από τώρα με ποια κλίμακα θα υπολογιστεί ο φόρος για τα εισοδήματα του 2006 και του 2007.

- Μείωση του ανώτατου συντελεστή στο 39% (από 40%) για τα εισοδήματα του 2006 και στο 38% για το 2007.

- Αύξηση του αφορολογήτου από τα 10.000 στα 11.000 ευρώ για τους μισθωτούς και από τα 8.400 στα 9.400 ευρώ για τους ελεύθερους επαγγελματίες.

Για τα εισοδήματα που θα επιβαρυνθούν με λιγότερο φόρο λόγω των αλλαγών στην κλίμακα, θα μειωθεί και η παρακράτηση φόρου στους μισθούς από την 1η Ιανουαρίου 2005. Ομως ο τελικός φόρος που θα υπολογιστεί με το εκκαθαριστικό, θα αυξηθεί λόγω της κατάργησης ή μείωσης πολλών εκπτώσεων.

Το φορολογικό νομοσχέδιο προβλέπει τις εξής αλλαγές στις εκπιπτόμενες δαπάνες. Συγκεκριμένα:

- Αυξάνεται στο 20% από 15% σήμερα η έκπτωση των τόκων των στεγαστικών δανείων για την αγορά πρώτης κατοικίας. Κάποιος που πληρώνει σε τόκους 5.000 ευρώ τον χρόνο, με τη νέα ρύθμιση θα γλιτώσει φόρο 1.000 ευρώ από 750 που γλίτωνε μέχρι σήμερα. Το μέτρο θα ισχύσει αναδρομικά και για τα δάνεια που συνήφθησαν το 2003 και το 2004.

- Αυξάνεται στο 20% το ποσοστό της έκπτωσης από τον φόρο για τις ιατρικές δαπάνες.

- Καταργείται η έκπτωση για αγορές καταναλωτικών αγαθών και λήψη υπηρεσιών. Μισθωτοί και συνταξιούχοι με εισόδημα πάνω από 13.400 ευρώ θα επιβαρυνθούν με 75 ευρώ.

Στο φορολογικό νομοσχέδιο εμπεριέχεται και ο νέος φόρος στις τιμές των τσιγάρων. Από το 2005, η κατώτατη τιμή στα πακέτα δεν θα μπορεί να είναι χαμηλότερη από 1,50 ευρώ. Επίσης θα υπάρχει πρόβλεψη ώστε η ανώτατη τιμή να μην υπερβαίνει τα 2,7 ευρώ. Τέλος, μειώνονται οι φόροι στους τόκους των καταθέσεων από 15% σε 10%, ενώ αυξάνεται ο συντελεστής φορολόγησης των ρέπος.

Νέες τουρκικές παραβιάσεις

Συνεχίστηκε την Κυριακή η παράνομη δραστηριότητα της τουρκικής Πολεμικής Αεροπορίας στο Αιγαίο. Σύμφωνα με πληροφορίες στις 11.10 αεροσκάφος τύπου CN-235 διείσδυσε στο Αιγαίο χωρίς να καταθέσει σχέδιο πτήσεως.

Στην περιοχή έσπευσαν

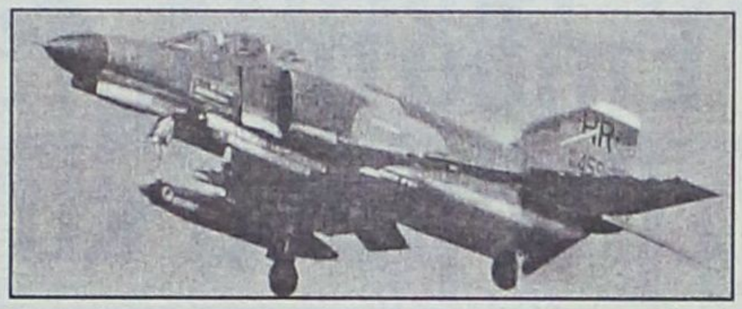

δύο ελληνικά F-16 που αναγνώρισαν και αναχαίτισαν το τουρκικό αεροσκάφος. Την ίδια ώρα όμως διείσδυσαν στην ίδια περιοχή δύο τουρκικά F-16, τα οποία αποχώρησαν από το Αιγαίο μετά από εμπλοκή τους με τα ελληνικά μαχητικά.

"Αναστέλλεται" η τοποθέτηση του Αμφιλόχιου Τσούκου

Εκεχειρία μέχρι το Πάσχα για τη θέση του Ηγουμένου στη Μονή της Πάτμου

Ο Αντύπας μετέβη στο Φανάρι και "τακτοποίησε" το πρόβλημα

Προθεσμία μέχρι το Πάσχα φαίνεται ότι έδωσε το Φανάρι στον σημερινό ηγούμενο της Ιεράς Μονής Πάτμου π. Αντύπα Νικηταρά, προκειμένου να επανέλθει η ηρεμία εντός της Μονής. Ενώ το σενάριο που σχεδόν είχε επισημοποιηθεί από το Πατριαρχείο για την τοποθέτηση του Π. Αμφιλόχιου Τσούκου στη θέση του ηγούμενου της Πάτμου απομακρύνεται, ουσιαστικά ματαιώνεται. Τώρα είναι στο χέρι του π. Αντύπα να τα βρει με τους αδελφούς της Μονής.



Διαφορετικά μια από τις δύο αντιμαχόμενες πλευρές-μετά το Πάσχα-θα πρέπει να απομακρυνθεί από την Πάτμο. Την περασμένη εβδομάδα ανέβηκε στη Κωνσταντινούπολη ο ηγούμενος της Πάτμου Αντύπας και όπως λέγεται αντέκρουσε όλες τις κατηγορίες που είχαν φθάσει στο Φανάρι το τελευταίο διάστημα. Σύμφωνα με τα όσα διαρρέονται ο π. Αντύπας ήταν ιδιαίτερα πειστικός στην επιχειρηματολογία του με αποτέλεσμα ο Πατριάρχης να αναγκαστεί να υποχωρήσει.

Μάλιστα ειδοποιήθηκε και ο ηγούμενος της Ι.Μ. Θάρρι Αμφιλόχιος Τσούκος που ως γνωστόν είχε καταθέσει σχετικό υπόμνημα στην Σύνοδο του Πατριαρχείου για τα προβλήματα της Μονής Πάτμου, να πάει στο Φανάρι ενώ βρίσκονται σε μοναστήρι της Κύπρου.

Πράγματι ο π. Αμφιλόχιος μετέβει στο Φανάρι όπου και του ανακοίνωσε ο Πατριάρχης ότι προς το παρόν στη Πάτμο παραμένει ο σημερινός ηγούμενος.

● Σύμφωνα με τα όσα έχουν γίνει γνωστά από κύκλους της Ι. Μ. Πάτμου σημαντικό ρόλο στην απόφαση του Πατριάρχη έπαιξε η διαφαινόμενη πρόθεση του ηγούμενου Αμφιλόχιου να επαναφέρει στην Ιερά Μονή της Πάτμου, τον Γεράσιμο Μιχελή, τον βασικό "πρωταγωνιστή" στην υπόθεση του οικονομικού σκανδάλου.

Σημειώνεται ότι ο π. Γεράσιμος έχει μεταπηδήσει-μετά την άρνηση του Πατριαρχείου να τον αποκαταστήσει εκκλησιαστικά-στην εκκλησία των Παλαιοημερολογιτών.

Τα πράγματα-πάντως-για τον π. Αντύπα δεν είναι ρόδινα αφού απέναντι του βρίσκονται σχεδόν όλοι οι παλαιοί μοναχοί της Μονής οι οποίοι απειλούν ότι θα συνεχίσουν το "αντάρτικο" και ζητούν να επανέλθει το παλαιό καθεστώς διοίκησης. Πολλά θα κριθούν από τους χειρισμούς του π. Αντύπα το επόμενο χρονικό διάστημα.

Σε περίπτωση που δεν επανέλθει η ηρεμία στη Μονή, μετά το Πάσχα θα πρέπει να αναμένονται εξελίξεις.

Αν το Πατριαρχείο δεν διαπιστώσει καλυτέρευση τότε θα επαναπροσδιορίσει τη θέση του.

Θα πρέπει να αναφερθεί ότι το Πατριαρχείο με την ανακολουθία του, αποστέρησε από τον Αμφιλόχιο Τσούκο, τη θέση του Μητροπολίτη στο Καμερούν που του είχε προτείνει ο νέος Πατριάρχης Αλεξανδρείας κ. Θεόδωρος.

YARIS: Ξεχωριστή προσωπικότητα... αναγνωρισμένη παντού
Επωφεληθείτε έως 800€ μέχρι και 30-11-04

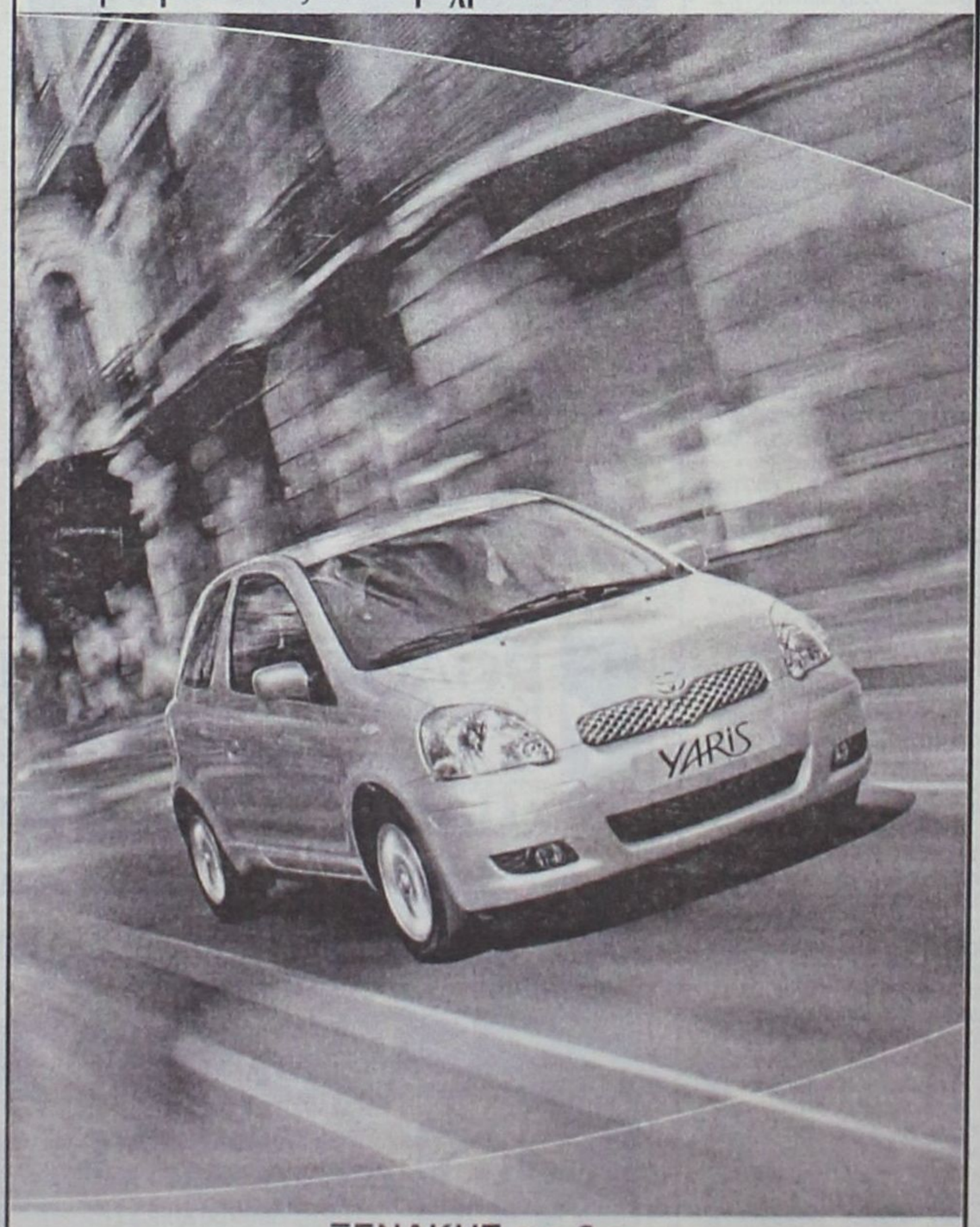

ΞΕΝΑΚΗΣ α.ε.β.ε.
Εξουσιοδοτημένος έμπορος και after sales
TOYOTA στα Δωδεκάνησα
Λεωφόρος Ρόδου - Λίνδου 220
Τηλ: 22410 62211
TOYOTA

Ακόμη και τα "φιλέτα"

Με αντιπαροχή αξιοποίηση ακινήτων του Δημοσίου

Συμμετοχή ιδιωτών σε δημόσια έργα

Νέες, σύγχρονες μεθόδους εκμετάλλευσης της ακίνητης περιουσίας του Δημοσίου, περιλαμβάνει το νομοσχέδιο για τη συμμετοχή ιδιωτών στα δημόσια έργα, που επεξεργάζεται η κυβέρνηση στο πλαίσιο της πολιτικής της στον τομέα των αυτοχρηματοδοτούμενων και συγχρηματοδοτούμενων έργων.

Παράλληλα, η Κτηματική Εταιρεία του Δημοσίου εξετάζει σενάρια που αφορούν την κατασκευή, μίσθωση ή μετεγκατάσταση εκατοντάδων δημοσίων υπηρεσιών, υπουργείων, σχολικών κτιρίων, μουσείων, φυλακών κλπ.

Από τις νέες ρυθμίσεις που προωθούνται προκύπτει σημαντικό δημοσιονομικό όφελος για το κράτος, ενώ παράλληλα περιορίζεται η διαφθορά στα δημόσια έργα και τονώνεται η κατασκευαστική αγορά.

Συγκεκριμένα, με τέσσερις διαφορετικές μεθόδους που έχουν τη βάση τους κυρίως στη λογική της μακροχρόνιας παραχώρησης και της ταυτόχρονης σύμβασης (sale and lease back), το Δημόσιο μπορεί να εκμεταλλεύεται τα «φιλέτα» των ακινήτων που διαθέτει και ταυτόχρονα να αναθέτει έργα για τις ανάγκες του.

Έτσι αφενός εξασφαλίζει μείωση του δημοσιονομικού κόστους και άρα του δημοσίου χρέους πουλώντας και ενοικιάζοντας ακίνητα που ανήκουν στο Δημόσιο και αφετέρου αναθερμαίνει το κλίμα στην υποτονική -μετά την περάτωση των Ολυμπιακών έργων- κατασκευαστική αγορά, προσελκύοντας εγχώρια αλλά και διεθνή κεφάλαια.

Ενώ σήμερα το κόστος ανά τετραγωνικό κατασκευής ενός κτιρίου για λογαριασμό του Δημοσίου από εργολάβο είναι 2.000 ευρώ, με την εφαρμογή των νέων ρυθμίσεων μπορεί το Δημόσιο να ζητήσει από τον κατασκευαστή να χτίσει ένα σχολικό συγκρότημα και να το ενοικιάσει για παράδειγμα στο Δημόσιο μακροχρόνια, εξασφαλίζοντας έτσι ανταγωνιστικότερες τιμές στις κατασκευές.

Το σχέδιο νόμου που έχει ετοιμάσει η Κτηματική Εταιρεία προβλέπει τη χρησιμοποίηση σύγχρονων χρηματοοικονομικών μέσων στα πρότυπα των συμβάσεων σύμπραξης δημόσιου- ιδιωτικού τομέα, που θα εξασφαλίσουν στο Δημόσιο τη στέγαση των υπηρεσιών του.

Η σύναψη μακροπρόθεσμων συμβάσεων μίσθωσης μη δυνάμενες να καταγγέλλονται αναίτια, αποτελεί σύμφωνα με την Εταιρεία την προσφιλέστερη επιλογή για τη Δημόσιο, καθώς εξασφαλίζει αδιάβλητες διαδικασίες για την εξεύρεση του εκάστοτε αντισυμβαλλομένου και επιμερισμό των κινδύνων μεταξύ του Δημοσίου και του αντισυμβαλλομένου του, κατά τον αποτελεσματικότερο για το Δημόσιο τρόπο.

Ο γόρδιος δεσμός του ακτοπλοϊκού προβλήματος

Επιδότηση 150.000 ευρώ (!) κάθε εβδομάδα και δουλειά δεν γίνεται

Συγκροτημένη πρόταση της ΑΝΕΣ παραμένει αναπάντητη...

Χωρίς ουσιαστικά αποτελέσματα πραγματοποιήθηκε η σύσκεψη για το ακτοπλοϊκό ζήτημα της Δωδ/σου την περασμένη Παρασκευή στο υπουργείο Εμπορικής Ναυτιλίας, όπου συμμετείχαν εκτός από τους αρμόδιους υπουργούς Μ. Κεφαλογιάννη και Αρ. Παυλίδη, όλοι οι πολιτικοί παράγοντες του νομού. Το θετικό της όλης υπόθεσης είναι ότι η κινητοποίηση που έγινε έφερε το θέμα στην επικαιρότητα. Τώρα καλούνται οι δύο υπουργοί να ασχοληθούν σοβαρά για τον ακτοπλοϊκό σχεδιασμό του 2005, επειδή η Δωδ/σος -όπως έδειξε- δεν είναι διατεθειμένη να ξαναπεράσει δύσκολο καλοκαίρι, χάνοντας αρκετές χιλιάδες τουρίστες λόγω του συγκοινωνιακού προβλήματος.



ΣΥΓΚΡΟΤΗΜΕΝΗ ΠΡΟΤΑΣΗ

Συγκροτημένη πρόταση για την επίλυση του ακτοπλοϊκού προβλήματος της Δωδ/σου κατέθεσε προς τους αρμόδιους τοπικούς φορείς η εταιρεία ΑΝΕΣ, χωρίς όμως μέχρι σήμερα να ενδιαφερθούν αυτοί που παίρνουν και τις αποφάσεις.

Η πρόταση της ΑΝΕΣ όπως αναφέρεται σε σχετικό έγγραφο έχει να κάνει με την ορθολογικότερη χρήση των επιδοτήσεων από το Υπουργείο Αιγαίου σε ότι αφορά την ενδοδωδεκανησιακή σύνδεση των νησιών, καθώς και με την αύξηση της μηδενικής επιδότησης από το ΥΕΝ με τη γραμμή κορμού.

Σύμφωνα με τα στοιχεία που συνέλεξε η ΑΝΕΣ η Δωδ/σος επιδοτείται-μέχρι σήμερα-από το Υπουργείο Αιγαίου με 150.000 ευρώ την εβδομάδα, χρήματα που μπορούν να καλύψουν τη λειτουργία τριών ημερόπλοιων 80-100 μέτρων, ταχύτητας 18-20 μιλίων.

Σύμφωνα πάντα με την πρόταση της ΑΝΕΣ τα πλοία αυτά θα μπορούσαν με-κατάλληλη ιατρική υποδομή να αξιοποιούνται για τη μεταφορά εκτάκτων περιστατικών υγείας.

Τονίζεται επίσης ότι θα πρέπει να αυξηθεί η επιδότηση για τη γραμμή κορμού τουλάχιστον με 60.000 ευρώ, ποσό με το οποίο επιδοτείται η σύνδεση των Κυκλάδων με Πειραιά.

Ως απαραίτητη προϋπόθεση για τη σωστή υλοποίηση της πρότασης, είναι η υπογραφή συμβάσεων 5ετούς διάρκειας προκειμένου να εξασφαλιστούν οι εταιρείες που θα επενδύσουν στα πλοία αυτά. Σε μια τέτοια περίπτωση η ΑΝΕΣ-όπως σημειώνεται-είναι έτοιμη να επενδύσει για το μέρος που αφορά το Νότιο Συγκρότημα εφόσον εξασφαλιστούν οι επιδοτήσεις.

ΕΝΔΟΔΩ/ΚΑ

Η πρόταση της ΑΝΕΣ για την ακτοπλοϊκή σύνδεση των νησιών Σύμης, Τήλου, Νισύρου, Χάλκης και Καστελορίζου με την Ρόδο και την Κω με το σύστημα ανταποκρίσεων είναι η παρακάτω:

Δευτέρα: 07:00 αναχώρηση για Νίσυρο, Τήλο, Σύμη, Ρόδο (άφιξη στην Ρόδο στις 13:00).

14:00 αναχώρηση από Ρόδο για Σύμη, Τήλο, Νίστεο, Κω (άφιξη στην Κω στις 20:00).

Τρίτη: 07:00 αναχώρηση από Κω για Νίσυρο, Τήλο, Σύμη, Ρόδο (άφιξη στην Ρόδο στις 13:00).

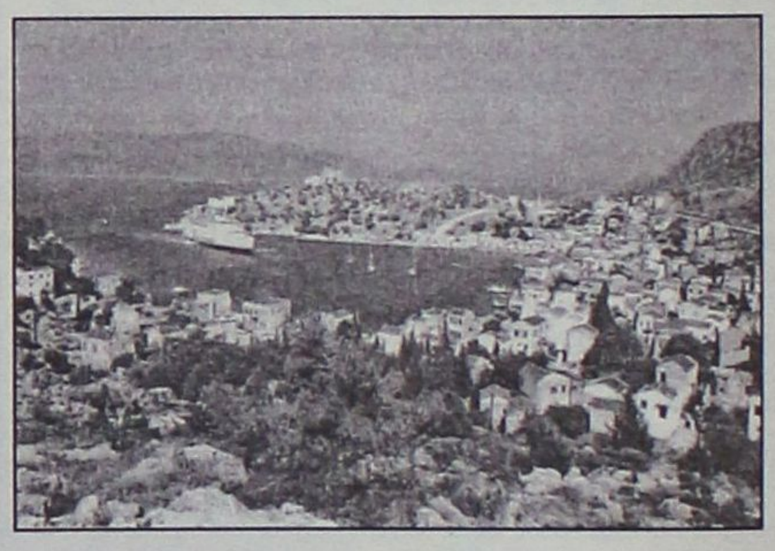

14:00 αναχώρηση από Ρόδο για Καστελόριζο με άμεση επιστροφή. (Άφιξη στην Ρόδο στις 23:00).

Τετάρτη: 07:00 αναχώρηση από Ρόδο για Χάλκη με άμεση επιστροφή. (Άφιξη στην Ρόδο στις 11:00).

14:00 αναχώρηση από Ρόδο για Σύμη, Τήλο, Νίσυρο, Κω (άφιξη στην Κω στις 20:00).

Πέμπτη: 07:00 αναχώρηση από Κω για Νίσυρο, Τήλο, Σύμη, Ρόδο (άφιξη στην Ρόδο στις 13:00).

14:00 αναχώρηση από Ρόδο για Σύμη, Τήλο, Νίσυρο, Κω (άφιξη στην Κω στις 20:00).

Παρασκευή: 07:00 αναχώρηση από Κω για Νίσυρο, Τήλο, Σύμη, Ρόδο (άφιξη στην Ρόδο στις 13:00).

14:00 αναχώρηση από Ρόδο για Καστελόριζο με άμεση επιστροφή. (Άφιξη στην Ρόδο στις 23:00).

Σάββατο: 07:00 αναχώρηση από Ρόδο για Χάλκη με άμεση επιστροφή. (Άφιξη στην Ρόδο στις 11:00).

14:00 αναχώρηση από Ρόδο για Σύμη, Τήλο, Νίσυρο, Κω (άφιξη στην Κω στις 20:00).

Κυριακή: 07:00 αναχώρηση από Κω για Νίσυρο, Τήλο, Σύμη, Ρόδο (άφιξη στην Ρόδο στις 13:00).

14:00 αναχώρηση από Ρόδο για Σύμη, Τήλο, Νίσυρο, Κω (άφιξη στην Κω στις 20:00).

ΡΟΔΟΤΡΥΠΟΚΟΠΤΙΚΗ Ο.Ε.
ΚΟΥΛΙΑΝΟΣ ΔΗΜΗΤΡΙΟΣ & ΣΙΑ Ο.Ε.
3ο χλμ. ΡΟΔΟΥ-ΛΙΝΔΟΥ • ΤΗΛ.-FAX 2241077257, ΚΙΝ.: 6932732331
ΤΡΥΠΑΜΕ - ΚΟΒΟΥΜΕ - ΣΠΑΜΕ
ΜΠΕΤΑ - ΤΟΥΒΛΑ - ΤΣΙΜΕΝΤΟΛΙΘΟΥΣ - ΠΑΤΩΜΑΤΑ, ΠΕΤΡΕΣ
ΧΩΡΙΣ ΟΡΙΟ ΠΑΧΟΥΣ
ΧΩΡΙΣ ΔΟΝΗΣΕΙΣ - ΡΩΓΜΕΣ - ΣΚΟΝΕΣ
ΕΡΓΑΣΙΕΣ:
ΑΝΟΙΓΟΥΜΕ ΠΟΡΤΕΣ - ΠΑΡΑΘΥΡΑ
ΚΑΝΑΛΙΑ ΣΕ ΠΑΤΩΜΑΤΑ ΓΙΑ
ΥΔΡΑΥΛΙΚΟΥΣ & ΗΛΕΚΤΡΟΛΟΓΟΥΣ
ΤΡΥΠΕΣ ΔΙΑΦΟΡΩΝ ΜΕΓΕΘΩΝ
& ΚΥΚΛΙΚΑ ΑΝΟΙΓΜΑΤΑ ΓΙΑ ΣΚΑΛΕΣ
ΕΠΙΣΗΣ ΓΙΝΟΝΤΑΙ ΚΟΠΕΣ ΣΕ
ΤΟΙΧΟΥΣ ΑΠΟ ΠΕΤΡΑ & ΑΝΑΣΤΗΛΩΣΕΙΣ
ΜΕ ΜΠΕΤΟ Η ΣΙΔΗΡΟΚΑΤΑΣΚΕΥΗ
ΣΤΙΣ ΕΡΓΑΣΙΕΣ ΜΑΣ ΣΥΜΠΕΡΙΛΑΜΒΑΝΕΤΑΙ Η ΜΕΤΑΦΟΡΑ ΜΠΑΖΩΝ
Ολες οι εργασίες είναι με την σύγχρονη μέθοδο έγχυσης νερού προς αποφυγή σκόνης

TOYOTA
Για ένα **σέρβις** του αυτοκινήτου σας πραγματικά της **ποιότητας TOYOTA** με **γνήσια ανταλλακτικά** και **αξεσουάρ**
ελάτε σ' εμάς
ΞΕΝΑΚΗΣ α.ε.β.ε
εξουσιοδοτημένος έμπορος και after sales *TOYOTA* στα Δωδεκάνησα
3ο χλμ. Λεωφ. Ρόδου-Λίνδου
(αμέσως μετά το ΙΚΑ) • **τηλ. 2241062200**

Από την 1η Δεκεμβρίου

Στο Ταχυδρομείο θα πληρώνονται τα πρόστιμα της Τροχαίας

Τα ελληνικά Ταχυδρομεία (ΕΛΤΑ) θα είναι αρμόδια στο εξής για την είσπραξη των προστίμων που αφορούν παραβάσεις του Κώδικα Οδικής Κυκλοφορίας. Η αλλαγή της διαδικασίας είσπραξης των προστίμων από τις εφορίες στα ΕΛΤΑ, πραγματοποιήθηκε με κοινή απόφαση των υπουργών Εσωτερικών Δημοσίας Διοίκησης και Αποκέντρωσης-Οικονομίας και Οικονομικών-Μεταφορών-Δημόσιας Τάξης. Το υπουργείο Οικονομικών με εγκύκλιό του διευκρινίζει ότι οι εφορίες θα συνεχίσουν να εφαρμόζουν την προηγούμενη διαδικασία είσπραξης των προστίμων της Τροχαίας για παραβάσεις ΚΟΚ μέχρι τις 30 Νοεμβρίου 2004, προκειμένου να μην δημιουργηθούν προβλήματα κατά τη μεταβατική περίοδο. Απαραίτητη προϋπόθεση για τη διευκόλυνση αυτή είναι τα πρόστιμα να έχουν επιβληθεί με παλιά έντυπα των κλήσεων και να μην έχει παρέλθει η προθεσμία του δεκαημέρου από την έκδοσή τους. Οι βασικότερες αλλαγές που επέρχονται έχουν ως εξής:

• **Πρόστιμα του ΚΟΚ που πληρώνονται εμπρόθεσμα:** Μετά την είσπραξη των προστίμων από παραβάσεις του ΚΟΚ εκδίδεται, από τα ΕΛΤΑ, καθημερινά επιταγή, με το συνολικό προς απόδοση ποσό, σε διαταγή του Ταμείου Παρακαταθηκών και Δανείων (ΤΠΔ)-Κεντρικό Κατάστημα και κατατίθεται στο λογαριασμό με τίτλο "ΕΛΤΑ"-Εισπράξεις υπέρ ΟΤΑ από πρόστιμα ΚΟΚ", προκειμένου να αποδοθούν απευθείας στους δικαιούχους ΟΤΑ.

• **Πρόστιμα του ΚΟΚ που δεν πληρώνονται εμπρόθεσμα:** Τα πρόστιμα του ΚΟΚ που δεν πληρώνονται εμπρόθεσμα (σε δέκα ημέρες από την επιβολή τους) στα καταστήματα των ΕΛΤΑ ή απευθείας στις ταμιακές υπηρεσίες των ΟΤΑ, βεβαιώνονται στις ταμιακές υπηρεσίες των δικαιούχων δήμων και κοινοτήτων, προκειμένου να εισπραχθούν από αυτές.

• **Πρόστιμα από παραβάσεις ΚΟΚ που χαρακτηρίζονται πταίσματα:** Τα πρόστιμα του ΚΟΚ που χαρακτηρίζονται πταίσματα βεβαιώνονται από τα αρμόδια δικαστήρια, μετά την έκδοση της δικαστικής απόφασης, με την αποστολή στις αρμόδιες ΔΟΥ των υπόχρεων.

Η γραφειοκρατία και ο παραλογισμός όρια δεν έχουν

Με 33 χρόνια δουλειά σύνταξη δεν παίρνει!

Παραπέμπεται συνεχώς από τον Αννα στον Καϊάφα και όλοι σηκώνουν τα χέρια ψηλά. Τον εγκατέλειψαν κι' οι συνδικαλιστές

Ούτε αρχή ούτε τέλος δεν έχει τελικά η περιπέτεια ενός συμπολίτη μας, ο οποίος διεκδικεί το αυτονόητο δικαίωμά του να μπορέσει να πάρει σύνταξη μετά από 33 χρόνια στο μεροκάματο.

Πρόκειται για τον Γεώργιο Πάττα, από την Παστίδα, η περίπτωση του οποίου είχε απασχολήσει το πανελλήνιο πριν από δύο περίπου χρόνια, όταν οι υπηρεσίες και τα ασφαλιστικά ταμεία, του έκλεισαν όλες τις πόρτες, λέγοντάς του ότι επειδή του έλλειπαν 94 μόλις ένσημα(!) την τελευταία δεκαετία, δεν μπορούσαν να του χορηγήσουν σύνταξη.

Η υπόθεση, με την οποία είχε ασχοληθεί, μετά την δημοσιοποίηση του προβλήματος, ο ΟΑΕΔ, το ΙΚΑ και τα συνδικαλιστικά σωματεία της περιοχής μας, κάθε άλλο παρά σε επίλυση οδηγήθηκε, αφού ενάμιση περίπου χρόνο μετά, όχι μόνο ο άνθρωπος αυτός παραμένει χωρίς σύνταξη, αλλά ωστόσο δεν φαίνεται και να οδηγείται σε λύση το ζήτημα.

Ο ίδιος, μιλώντας στη «Γνώμη» εξέφρασε την πικρία του αυτή τη φορά, για το γεγονός ότι ενώ είχε διατελέσει για 16 ολόκληρα χρόνια συνδικαλιστικό στέλεχος, υπηρετώντας στα σωματεία των ξενοδοχοϋπαλλήλων, εν τούτοις, παρά την δημοσιοποίηση του προβλήματός του, δεν βρέθηκαν συνάδελφοί του να του συμπαρασταθούν ουσιαστικά.

Σε κάθε περίπτωση, το ιδιόμορφο πρόβλημα που αντιμετωπίζει ο συμπολίτης μας, είναι υπαρκτό, καθώς βρίσκεται στην κυριολεξία στο... έλεος του Θεού, δεδομένου ότι υπηρεσίες και φορείς, σηκώνουν... ψηλά τα χέρια και τον στέλνουν από τον Άννα στον Καϊάφα, ξεκαθαρίζοντάς του ότι επειδή την τελευταία δεκαετία του... λείπουν 94 μόλις ένσημα, δεν δικαιούται να συνταξιοδοτηθεί!

Ο ίδιος επιχείρησε να εξαγοράσει τον αριθμό των ενσήμων αυτών, (κάτι που συνηθίζεται σε αυτές τις περιπτώσεις, προκειμένου να βγει από την περιπέτεια, πλην όμως το κόστος των 14.000 περίπου ευρώ, αλλά και η αναμονή μιας ακόμη τριετίας, θεωρούνται απαγορευτικά στοιχεία για τον ίδιο.

Το εξωφρενικό αυτό περιστατικό που έχει φέρει στα όρια της απόγνωσης τον 62χρονο Ροδίτη ξενοδοχοϋπάλληλο, είναι χαρακτηριστικό των... απίστευτων διατάξεων που διέπουν την εργατική και ασφαλιστική νομοθεσία και ασφαλώς δεν θα είναι η μοναδική των περιπτώσεων.



Με επιστολή του στη «Γνώμη» ο κ. Πάττας είχε εξηγήσει συγκεκριμένα τους λόγους για τους οποίους ο ίδιος έχει φθάσει στα όρια της απόγνωσης:

«Είμαι ασφαλισμένος στο ΙΚΑ από το 1961. Από το 1972 μέχρι το 1995 ήμουνα στον κλάδο των ξενοδοχοϋπαλλήλων και συγκεκριμένα στο χώρο των σερβιτόρων. Επίσης, από το 1978 μέχρι το 1994, εκλεγόμουν συνέχεια, στην διοίκηση των σερβιτόρων, και αντιπρόσωπος στην ομοσπονδία τουρισμού επισιτισμού της ΠΑΣΚΕ. Το 1995, με απολύσανε από την επιχείρηση στην οποία εργαζόμουνα. Προσέφυγα στη δικαιοσύνη και βέβαια δικαιώθηκα.

Χάρη στη δική μου προσφυγή τότε, έγιναν νόμος οι επαναπροσλήψεις, αλλά όπου κι αν πήγα στην συνέχεια οι πόρτες ήταν κλειστές για μένα για να εργαστώ. Την 1η Μαρτίου 2003, έκλεισα τα 60 μου χρόνια και πήγα στο ΙΚΑ για να καταθέσω τα χαρτιά μου για σύνταξη. «Δυστυχώς, δεν δικαιούσαι, - μου είπαν γιατί τα τελευταία 13 χρόνια, έπρεπε να είχες 1000 ένσημα, ενώ εσύ έχεις 906!»

Στο σύνολο, για να καταναοήσετε το μέγεθος του παραλογισμού, έχω 6.500 ένσημα, τα τελευταία 5.000 είναι βαρέα και εδώ είναι το παράλογο, καθώς δεν μπορώ να εξαγοράσω βαρέα ένσημα.»

Α.Ν.Ε.Σ.

ΑΝΩΝΥΜΗ ΝΑΥΤΙΛΙΑΚΗ ΕΤΑΙΡΕΙΑ ΣΥΜΗΣ

ΠΡΟΓΡΑΜΜΑ Ε/Γ ΔΡΟΜΟΛΟΓΙΩΝ ΚΑΙ ΠΕΡΙΗΓΗΣΕΩΝ

ΝΟΕΜΒΡΙΟΣ 2004

	ΣΥΜΗ ΙΙ	Υ/Γ ΛΙΓΔΗ
8/11 ΔΕΥΤΕΡΑ	08.00 ΡΟΔΟ-ΠΑΝΟΡΜ.* 13.00 ΠΑΝΟΡΜ.-ΡΟΔΟ* 15.00 ΡΟΔΟ-ΠΑΝΟΡΜ.* 17.00 ΠΑΝΟΡΜ.-ΡΟΔΟ	09.00 ΡΟΔΟ-ΠΑΝΟΡΜΙΤΗ 13.00 ΠΑΝΟΡΜΙΤΗ-ΡΟΔΟ 14.30 ΡΟΔΟ-ΣΥΜΗ 16.00 ΣΥΜΗ-ΡΟΔΟ
9/11 ΤΡΙΤΗ	09.00 Ρ.-ΠΑΝΟΡΜ.-ΣΥΜΗ 15.00 ΣΥΜΗ-ΡΟΔΟ 17.00 ΡΟΔΟ-ΣΥΜΗ	08.00 ΡΟΔΟ-ΜΑΡΜΑΡΑ* 15.00 ΜΑΡΜΑΡΑ-ΡΟΔΟ*
10/11 ΤΕΤΑΡΤΗ	07.30 ΣΥΜΗ-ΡΟΔΟ 15.00 ΡΟΔΟ-ΣΥΜΗ	08.00 ΡΟΔΟ-ΠΑΝΟΡΜ.-ΣΥΜΗ 16.00 ΣΥΜΗ-ΡΟΔΟ
11/11 ΠΕΜΠΤΗ	07.30 ΣΥΜΗ-ΡΟΔΟ 15.00 ΡΟΔΟ-ΣΥΜΗ	
12/11 ΠΑΡΑΣΚ.		06.00 ΡΟΔΟ-ΜΑΡΜΑΡΑ* 16.00 ΜΑΡΜΑΡΑ-ΡΟΔΟ* 16.30 ΡΟΔΟ-ΣΥΜΗ
13/11 ΣΑΒΒΑΤΟ	08.00 ΣΥΜΗ-ΡΟΔΟ 15.00 ΡΟΔΟ-ΣΥΜΗ	07.30 ΣΥΜΗ-ΡΟΔΟ 09.00 ΡΟΔΟ-ΣΥΜΗ 10.15 ΣΥΜΗ-ΝΤΑΤΣΑ* 15.00 ΝΤΑΤΣΑ-ΣΥΜΗ* 16.00 ΣΥΜΗ-ΡΟΔΟ
14/11 ΚΥΡΙΑΚΗ	06.30 ΣΥΜΗ-ΡΟΔΟ 09.00 Ρ.-ΠΑΝΟΡΜ.-ΣΥΜΗ 15.30 ΣΥΜΗ-ΡΟΔΟ 17.30 ΡΟΔΟ-ΣΥΜΗ	09.00 ΡΟΔΟ-ΠΑΝΟΡΜ.-ΣΥΜΗ 16.00 ΣΥΜΗ-ΡΟΔΟ
15/11 ΔΕΥΤΕΡΑ	07.30 ΣΥΜΗ-ΡΟΔΟ 15.00 ΡΟΔΟ-ΣΥΜΗ	08.00 ΡΟΔΟ-ΜΑΡΜΑΡΑ* 15.00 ΜΑΡΜΑΡΑ-ΡΟΔΟ*
16/11 ΤΡΙΤΗ		09.00 ΡΟΔΟ-ΣΥΜΗ 10.00 ΣΥΜΗ-ΡΟΔΟ 15.00 ΡΟΔΟ-ΣΥΜΗ
17/11 ΤΕΤΑΡΤΗ		08.00 ΣΥΜΗ-ΡΟΔΟ 15.00 ΡΟΔΟ-ΣΥΜΗ 16.00 ΣΥΜΗ-ΡΟΔΟ

ΠΡΟΣΟΧΗ Η ΕΝΔΕΙΞΗ ΜΕ * ΕΙΝΑΙ ΠΕΡΙΗΓΗΣΗ

Τα δρομολόγια μπορούν να τροποποιηθούν λόγω εκτάκτων συγκοινωνιακών αναγκών ή καιρικών συνθηκών

Παρακαλούμε πριν ταξιδέψετε επικοινωνήστε με την Εταιρία:

www.anes.gr

Γραφείο ΣΥΜΗΣ Τηλ.: (22460) 71444 - Φαξ: (22460) 71373

Γραφείο ΡΟΔΟΥ Τηλ.: (22410) 37769 - Φαξ: (22410) 34493

ΤΑΒΕΡΝΑ

ΤΑ 4 ΑΔΕΛΦΙΑ

4 αδέλφια ...και αμέτρητες γεύσεις!!!
4 αδέλφια ...και αμέτρητη νοστιμιά!!!

Ταβέρνα τα 4 αδέλφια

Εδώ η απόλαυση ...δεν μετριέται!!!
Ενα μενού με πεντανόστιμες επιλογές, που θα σας εκπλήξει με τις γεύσεις του!!!
Μπριζόλες, χωριάτικα λουκάνικα, κατσικάκι, αρνάκι γάλακτος και σουβλάκια, όλα καλοψημένα και λαχταριστά στα κάρβουνα!
Μοναδικά φαγητά φούρνου, καθώς και οι γνωστές σπέσιαλ γεύσεις κατσικάκι με πατάτες, με ρεβίθια ή με φασόλια!!!

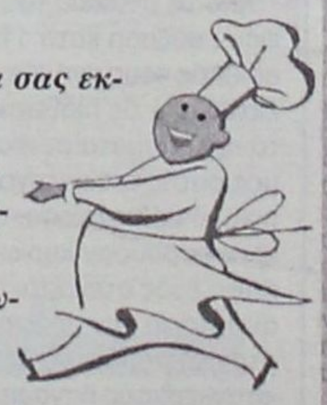

Ταβέρνα τα 4 αδέλφια!!

Με τη μεγαλύτερη ποικιλία σε μεζεδάκια!!
Πιταρούδια, τυροκεφτέδες, ντολμάδες, μπακαλιάρος, καλαμάρι και κεφτέδες, με χωριάτικο ψωμί και ντόπιο κρασί!!!

Στο χωριό Απόλλωνα!!

Ανοιχτά ΣΑΒΒΑΤΟΚΥΡΙΑΚΑ, ΑΡΓΙΕΣ και ΓΙΟΡΤΕΣ!!
Τηλέφωνο για ρεζερβέ 22460 91050!!!

Ταβέρνα τα 4 αδέλφια!!!

Αμέτρητες νοστιμιές... αξεπέραστες γεύσεις!!!

ΣΤΟΙΧΕΙΑ ΤΟΥ ΕΝΝΕΑΜΗΝΟΥ

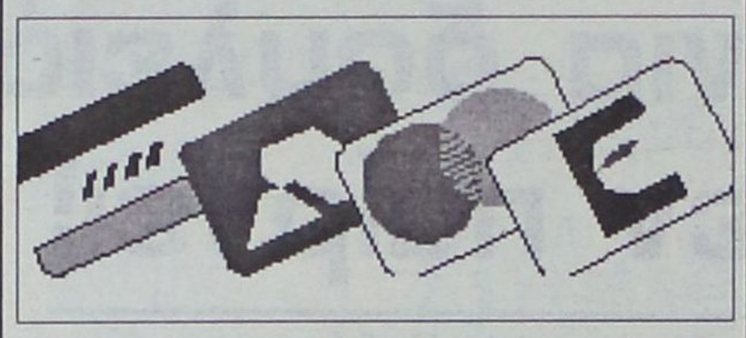

Στην πρώτη θέση τα παράπονα για τις πιστωτικές κάρτες

Πολλαπλασιάζονται τα κρούσματα χρεώσεων από παράνομες συναλλαγές πολλών ειδών

Τα προβλήματα με τις πιστωτικές κάρτες εξακολουθούν να φιγουράρουν στην πρώτη θέση στον κατάλογο των παραπόνων, που διατυπώνονται από τους πελάτες των τραπεζών.

Χρεώσεις από παράνομες συναλλαγές έπειτα από απώλεια ή κλοπή καρτών, αλλά και περιπτώσεις όπως η χρέωση συνδρομής σε κάρτες που εκδίδονται με πρωτοβουλία των τραπεζών για την εξόφληση δόσεων καταναλωτικών δανείων, χωρίς να τις παραλάβουν οι δικαιούχοι, είναι μερικά χαρακτηριστικά παραδείγματα παραπόνων που καταφθάνουν στο γραφείο του Τραπεζικού Μεσολαβητή. Αντίστοιχα διαμαρτυρίες διατυπώνονται σε σχέση με την αξίωση από την πλευρά των τραπεζών μικροποσών, ακόμα και μετά την ολοσχερή εξόφληση των υπολοίπων καρτών, αλλά και την πρακτική των οχλήσεων σε ακατάλληλες ώρες και τη χρήση των προσωπικών δεδομένων.

Τα παράπονα που σχετίζονται με τις πιστωτικές κάρτες αυξήθηκαν γεωμετρικά κατά το εξάμηνο του τρέχοντος έτους, φθάνοντας συνολικά τα 417 έναντι 326 το αντίστοιχο περσινό διάστημα, εξέλιξη που δεν θα μπορούσε να αποδεσμευθεί από την τάση αυξανόμενης χρήσης του πλαστικού χρήματος. Την ίδια πάντως στιγμή η αύξηση αυτή επιβεβαιώνει και το έλλειμμα στην ποιότητα των τραπεζικών υπηρεσιών, καθώς σε αρκετές περιπτώσεις σχετίζεται με τις επιθετικές προωθητικές ενέργειες από την πλευρά των τραπεζών, χωρίς πάντα αυτές να συνοδεύονται από την τήρηση των υπεσχημένων, όπως η απαλλαγή από χρέωση της ετήσιας συνδρομής που καταγγέλθηκε από κάτοχο κάρτας.

Από τα στοιχεία του εννεαμήνου, που καταγράφουν αύξηση κατά 11% των παραπόνων (ο συνολικός αριθμός τους ανήλθε στα 800), εξέχουσα θέση, εκτός από τις πιστωτικές κάρτες, καταλαμβάνουν και τα προβλήματα σε σχέση με τα δάνεια. Αν και ο αριθμός αυτής της κατηγορίας παραπόνων παρουσίασε οριακή μόλις άνοδο, οι προσφυγές έφτασαν τις 136 και αφορούσαν κυρίως τα έξοδα που επιβαρύνουν τη λήψη ενός στεγαστικού ή καταναλωτικού δανείου ή αντίστοιχα την πρόωρη εξόφλησή του, ενώ τέλος 72 ήταν τα παράπονα διαμαρτυρίας για τις χρεώσεις σε καταθετικούς λογαριασμούς ή μεταφορές κεφαλαίων.

Στο σκέλος των παραπόνων που διατυπώνονται από επιχειρήσεις με ετήσιο τζίρο μέχρι 1 εκατ. ευρώ και οι οποίες εντάχθηκαν στο πεδίο αρμοδιότητας του Τραπεζικού Μεσολαβητή το τελευταίο τρίμηνο, τα βασικότερα παράπονα σχετίζονται με τη διαδικασία διαγραφής από τον ΤΕΙΡΕΣΙΑ, αλλά και διαμαρτυρίες για τη σφράγιση επιταγών πελατών που είχαν δοθεί σε διασφάλιση χρηματοδοτήσεων και τη λήψη μέτρων κατά του δανειολήπτη, χωρίς προηγούμενη ενημέρωση. Η έκβαση των υποθέσεων δικαιώνει στις περισσότερες περιπτώσεις τον συναλλασσόμενο, καθώς από το σύνολο των 660 παραπόνων που καταγράφηκαν στον Τραπεζικό Μεσολαβητή, 452 διευθετήθηκαν υπέρ τους, 87 επιλύθηκαν συμβιβαστικά, ενώ 121 είναι οι υποθέσεις στις οποίες δικαιώθηκαν οι τράπεζες.

Μετά από δύο χρόνια και τα πνεύματα δεν ηρέμησαν

"Αναζωπυρώνονται" στην Κάλυμνο τα ...προεκλογικά

Την Τετάρτη δικάζεται ο δήμαρχος κ. Γ. Ρούσσος για συκοφαντική δυσφήμιση ύστερα από μήνυση του πρώην δήμαρχου κ. Διακομιχάλη

Οι προεκλογικές διαμάχες στον δήμο Καλύμνου, μεταξύ του νυν δημάρχου κ. Γιώργου Ρούσσου και του πρώην κ. Δημήτρη Διακομιχάλη, πρόκειται να αναζωπυρωθούν την ερχόμενη εβδομάδα, με ό,τι αυτό συνεπάγεται για το έτσι κι αλλιώς τεταμένο κλίμα που διέπει τις σχέσεις μειοψηφίας και πλειοψηφίας.

Η διαμάχη θα επανέλθει στο προσκήνιο με αφορμή δίκη που θα γίνει στις 12 Νοεμβρίου στο Τριμελές Πλημμελειοδικείο Κω, όπου στο εδώλιο θα καθίσει ο δήμαρχος





κ. Γ. Ρούσσος κατηγορούμενος για συκοφαντική δυσφήμιση. Την μήνυση εναντίον του κ. Ρούσσου κατέθεσε ο πρώην δήμαρχος κ. Διακομιχάλης για υπονοούμενα που είχαν διατυπωθεί εναντίον του.

Συγκεκριμένα σύμφωνα με το κατηγορητήριο στις 12 Νοεμβρίου 2001 ο κ. Ρούσσος με σκοπό να μειώσει το Δ. Διακομιχάλη ως άνθρωπο και ως Δήμαρχο εξέδωσε ανακοίνωση με την οποία τον καθύβριζε ως άνθρωπο του ρουσφετιού, του εκβιασμού, της ίντριγκας και της εξαγοράς ψήφων και ως ηθικό αυτουργό των ψευδαισθήσεων των ναρκωτικών και του μηδενισμού.

Στις 21 Δεκεμβρίου 2001, σε δηλώσεις του σε ραδιοφωνικό σταθμό ο κ. Ρούσσος είχε πει επίσης:

"Ακούγεται και κάτι άλλο να μας ακούει και το ΣΔΟΕ. Υπάρχει μία φήμη στην Κάλυμνο εδώ τελευταία. Μία φήμη άσχημη ότι αρκετοί οι οποίοι κοντράρουν τον κ. Διακομιχάλη θα βρουν μπροστά τους και το ΣΔΟΕ", αφήνοντας σαφέστατα να εννοηθεί ότι ο τέως Δήμαρχος για να εκδικηθεί τους πολιτικούς του αντιπάλους κινήθηκε ανήθικα και παρασκηνιακά επιστρατεύοντας ακόμη και το ΣΔΟΕ εναντίον τους.

Αξίζει να σημειωθεί ότι η εκδίκαση της συγκεκριμένης υπόθεσης έχει αναβληθεί δύο φορές. Την πρώτη φορά επειδή ο κ. Ρούσσος προσέφυγε κατά την κλητηρίου θεσπίσματος και την δεύτερη επειδή απουσίαζε για λόγους υγείας.

Επισκέψιμος χώρος η Καλλιθέα

Στο επόμενο δημοτικό συμβούλιο θα συζητηθεί το θέμα διαχείρισης τη Καλλιθέας, μετά και την ολοκλήρωση της Ροτόντας, μέσα στο 2005, όπως αποφασίσθηκε κατά την τελευταία συνεδρίαση του δ.σ. Καλλιθέας.



Οπως εξήγησε ο δήμαρχος, κ. Γιάννης Ιατρίδης, η Καλλιθέα πρέπει να φέρει έσοδα στο δήμο ενώ παράλληλα πρέπει να διασφαλισθεί η εύρυθμη λειτουργία της ώστε να είναι επισκέψιμη από όλο και περισσότερο κόσμο.

Αξίζει να τονισθεί ότι κατά τη διάρκεια της συνεδρίασης άφησε τις καλύτερες εντυπώσεις το CD ROM που παρουσιάσθηκε και ετοίμασε ο δήμος προκειμένου να παρουσιασθεί στην έκθεση του Λονδίνου που ανοίγει τις πύλες της σε λίγες ημέρες. Το CD ROM θα αναπαραχθεί στη συνέχεια και μέσω των επιχειρηματιών του δήμου θα δίδεται σε κάθε επισκέπτη της περιοχής. Να σημειωθεί ότι ειδικά για το περίπτερό μας στην Εκθεση του Λονδίνου ετοιμάστηκαν και θα διατίθενται: χάρτης της Ρόδου με έμφαση στην περιοχή και πληροφορίες για τα δημοτικά διαμερίσματα, τα ξενοδοχεία και τα ενοικιαζόμενα δωμάτια, ημερολόγια-τρίγωνα γραφείου με τοπία και αξιοθέατα αλλά και τσάντα με το λογότυπο του Φαληρακίου και φωτογραφίες από περιοχές του δήμου.

ΚΗΔΕΙΑ

Το λατρευτό μας σύζυγο, πατέρα, παππού, αδελφό και θείο

ΓΙΩΡΓΟ ΣΧΟΙΝΑΚΗ

θανόντα χθες κηδεύουμε σήμερα Δευτέρα στις 2 μ.μ. εκ του Ιερού Ναού Κοιμήσεως της Θεοτόκου στη Σάλακο.
Η σύζυγος: Κυριακούλα
Τα παιδιά: Μένη και Μανώλης, Κώστας και Γεωργία και Σμάρω-Διαμαντής.
Τα εγγόνια, τα δισέγγονα, τ' ανίψια, τ' αδέλφια και οι λοιποί συγγενείς.

Τώρα υπάρχει ζωή και στα Τριάντα

Ζωντανή Ελληνική και Ξένη μουσική στο

Planet

cafe - restaurant



Με τον **Αγαπητό Κουτσονικόλα** από **4/11** έως τις **29/11** *(και κάθε βράδυ).*
Επίσης πλούσιο **ελληνικό** και **international karaoke** γι' αυτούς που τους αρέσει το τραγούδι. Περάστε μια οικογενειακή χαρά μαζί μας.

Για reserve τηλ. **22410 96287-96101**

SWORDS BODYGUARDS
PERSONAL PROTECTION SPECIALISTS

ΦΥΛΑΞΕΙΣ ΧΩΡΩΝ & ΠΡΟΣΩΠΩΝ

24 ώρες το 24ωρο

ΔΙΕΥΘΥΝΩΝ ΣΥΜΒΟΥΛΟΣ
ΧΡΙΣΤΟΔΟΥΛΑΚΗΣ ΚΩΝ/ΝΟΣ
Δημ. Θεοδωράκη 8
Τηλ. 6947099554

18471

22 ΣΕΛΙΔΕΣ

Αθλητική ΓΝΩΜΗ

ΔΕΥΤΕΡΑ 8 ΝΟΕΜΒΡΙΟΥ 2004

ΕΠΕΙΣΟΔΙΑΚΟ ΝΤΕΡΜΠΙ ΣΤΙΣ ΚΑΛΥΘΙΕΣ

ΣΕΛ. 17-21



✔ *Με δικό του γκολ στο 93' χάρισε τη νίκη στον Διαγόρα που δεν ήταν καλός ούτε χθες. Οι Κυανέρυθροι κέρδισαν 2-1 τον Κιθαιρώνα που προηγήθηκε στο 28'*

Λυτρωτής ο Αγγελόπουλος

Ενας ποδοσφαιρικός αγώνας τελειώνει πάντα με το τελευταίο σφύριγμα του διαιτητή. Και χθες η σφυρίχτρα του κ. Σουρή βρήκε τους Διαγοριδείς ευτυχώς με χαμόγελα.

Οι κυανέρυθροι φλύαροι, αποκαρδιωτικοί πολλές φορές χωρίς ρυθμό, γέμισαν και με άγχος από το 28' όταν ο Κιθαιρώνας Καπαρελίου προηγήθηκε στο Δημ. Στάδιο!!!

Ο πρωτοπόρος του 7ου Ομίλου όμως από το λεπτό αυτό και μετά ευρισκόμενος διαρκώς στην επίθεση κατάφερε να γυρίσει το ματς στο 93' δια ποδός **Παναγιώτη Αγγελόπουλου** και να κερδίσει 2-1 την ομάδα της Βοιωτίας κατακτώντας τρεις υπερπολύτιμους βαθμούς θάλεγε κανείς σε καθοριστική καμπή του πρωταθλήματος. Ο φορ του Διαγόρα μπορεί να χαρακτηρισθεί και λυτρωτής της ομάδας αφού δικό του ήταν το γκολ της ισοφάρισης ενώ πέτυχε και αυτό της νίκης διώχνοντας το άγχος και σώζοντας την ομάδα του από πιθανό...έμφραγμα!!!

ΑΙΦΝΙΔΙΑΣΘΗΚΕ

Οι Διαγοριδείς θεώρησαν ότι το ματς ήταν εύκολο για κείνους. Ξεκίνησαν νωθρά αναλαμβάνοντας απ' την αρχή τον έλεγχο του αγώνα, χωρίς όμως ρυθμό και "μπλοκαρισμένους" τους επιθετικούς του.

Τσιαντούλης-Αγγελόπουλος γυρνούσαν πολλές φορές πίσω για να πάρουν μπάλλα, ενώ ο **Ντέμος** ακολουθούσε κατά πόδας τον **Γαλανό** από το πρώτο λεπτό. Δυσκολία στις κινήσεις αλλά και κλειστοί οι διάδρομοι που οδηγούσαν στον **Μπότση**. Ο Κιθαιρώνας την ίδια ώρα έπαιζε με μοναδικό επιθετικό τον **Μαλισιόβα**. Με κλειστή άμυνα μπροστά απ' τον **Μπότση** και με όπλο το διαρκές πρέσινγκ από ποδοσφαιριστές χωρίς πολλές τεχνικές αρετές, έκανε δύσκολη τη ζωή του Διαγόρα όταν στο 28' ο **Ασπιώτης** βρήκε "χαλαρό" τον **Κεφάλα** και έστειλε τη μπάλα στα δίχτυα.

ΠΟΛΥ ΑΓΧΟΣ

Από κεί κι ύστερα ήταν τέτοιο το άγχος που γινόταν λάθη ακόμα και στην εκτέλεση των πλαγίων.

Το ευχάριστο για τους κυανέρυθρους είναι ότι η ισοφάριση ήρθε ύστερα από έξι λεπτά (37') οιωνός καλός για πιθανή βελτίωση στη συνέχεια.

Στο β' ημίχρονο ο **Ανδρέας Σταύρου** που κράτησε στον πάγκο απ' την αρχή τους **Αμπελά-Καστρουνή** "φρέσκαρε" την ομάδα του ρίχνοντας τους στο παιχνίδι. Ο Διαγόρας έγινε πιο επιθετικός και πίεζε για το δεύτερο γκολ. Ο **Καστρουνής** όμως στη φάση χτύπησε τον **Ζαγαρίτη** είδε την κόκκινη κάρτα του Σουρή άφησε με δέκα τον Διαγόρα στο γήπεδο και το άγχος πολλαπλασιάστηκε.

Η ΛΥΤΡΩΣΗ ΣΤΟ 93'

Ο Αγγελόπουλος όμως δεν είχε πεί την τελευταία του λέξη. "Χτύπησε όπως εκείνος ξέρει στο 93' λυτρώνοντας το Δημοτικό Στάδιο που είχε αρχίσει ν' αδειάζει σιγά-σιγά χαρίζοντας την νίκη στην ομάδα του και αμβλύνοντας κι άλλο τη διαφορά απ' τους διώκτες του.

Είναι ομολογουμένως σημαντικό στο οποιοδήποτε ποδοσφαιρικό πρωτάθλημα να είναι κακός στον αγωνιστικό χώρο και να κερδίζει ο Διαγόρας. Το χθεσινό τρίπτοντο ίσως είναι το πιο "χρυσό" απ' όλα αρκεί τέτοιες εμφανίσεις να μην επαναληφθούν στο μέλλον.

ΦΑΣΕΙΣ, ΓΚΟΛ ΚΑΙ ΑΠΟΒΟΛΕΣ

Στο 21' η πρώτη καλή φάση από τον Κιθαιρώνα. Ο **Ζαρκαδούλας** έβγαλε σέντρα απ' τ' αριστερά κι ο **Σταυριανός** από καλή θέση έπιασε την κεφαλιά που έφυγε άουτ.

Αουτ έφυγε στο 22' και το απευθείας χτύπημα φάουλ του **Τσιαντούλη**.

Στο 26' το μακρυνό δυνατό σούτ του **Γιόνοβιτς** έφυγε λίγο άουτ.

Με τον ίδιο τρόπο όμως στο 28' ο **Ασπιώτης** με δυνατό σούτ νίκησε τον **Κεφάλα** γράφοντας το 0-1.

Στο 31' ο **Μπότσης** έδιωξε στη γωνιά του το κοντινό πλασσέ του **Ρουτζιέρη**.

Το 1-1 ήρθε στο 37'. Ο **Γαλανός** σούταρε δυνατά απέκρουσε ο **Μπότσης**, η μπάλλα ήρθε στον **Αγγελόπουλο** που σούταρε προς την εστία για να βάλει το πόδι του κι ο **Παπασταματίου Ν.** και να στείλει τη μπάλα στα δίχτυα.

Στο 42' ο **Στάθης** μπήκε μόνος στην περιοχή αποφεύγοντας όποιον βρήκε μπροστά του αλλά σούταρε πάνω στον **Μπότση**.

Στο 55' από σέντρα του **Αγγελόπουλου** ο **Καστρουνής** έπιασε την κεφαλιά για να μπλοκάρει ο **Μπότσης**.

Στο 58' ο **Μπότσης** έδιωξε σε κόρνερ την κεφαλιά του **Παπαδημήτρη** από κοντά.

Στο 73' ο **Κεφάλας** έδιωξε σε κόρνερ το κοντινό πλασσέ του **Μαλισιόβα**.

Στο 75' ο Διαγόρας μένει με δέκα παίκτες λόγω αποβολής με κόκκινη κάρτα του **Καστρουνή**.

Στο 78' μένει κι ο Κιθαιρώνας με δέκα λόγω αποβολής με δεύτερη κίτρινη κάρτα του **Καλαντάση**.

Η λύτρωση στο 93'. Ο Ρουτζιέρης έβγαλε βαθειά σέντρα στον **Αγγελόπουλο** αυτός μπήκε στην περιοχή και με δυνατό διαγώνιο σουτ νίκησε τον **Μπότση** γράφοντας το 2-1 μέσα σε έξαλλους πανηγυρισμούς.

Διακρίθηκαν από τον Διαγόρα πλήν του σκόρερ **Αγγελόπουλου** και οι **Γουλόπουλος, Στάθης** (όσο έπαιξε) και **Ρουτζιέρης**.

Από τον Κιθαιρώνα άρεσαν οι **Παπασταμάτης Β.** και **Ν.** και ο **Ζαρκαδούλας**.

Δεν απέφυγε τα λάθη ο κ. **Σουρής** που είχε βοηθούς του τους **Αναστασόπουλο, Αντωνίου** από την Δυτική Αττική.

Οι ομάδες:

ΔΙΑΓΟΡΑΣ: *Κεφάλας, Μαχλής (59' Αμπελάς), Γουλόπουλος, Ρουτζιέρης, Παπαδημήτρης, Γιόνοβιτς, Στάθης (53' Καστρουνής), Σπάρταλης (73' Ανδριώτης), Τσιαντούλας, Γαλανός, Αγγελόπουλος*

ΚΙΘΑΙΡΩΝΑΣ: *Μπότσης, Ντέμος (90' Φίλης), Ζυγογιάννης, Παπασταμάτης Β., Ζαγαρίτης, Παπασταμάτης Ν., Καλιαντάσης, Ασπιώτης, Μαλισιόβας, Ζαρκαδούλας (87' Σταμέλος), Σταυριανός (63' Τερζής)*

Τιμή στον Αντώνη Μανίκα

- *Βραβεύεται το βράδυ στις 20.30 στο Σινέ Κεραμεικός από τον ΠΣΑΠ για την προσφορά του στο Ελληνικό ποδόσφαιρο*
- *Φιλικό αύριο-καιρού επιτρέποντος στον Αρχάγγελο με αντίπαλο τον Αρη*

Ημέρα τιμής η σημερινή για την ομάδα της Ρόδου. Ο Πανελλήνιος Σύνδεσμος Αμοιβομένων Ποδοσφαιριστών (ΠΣΑΠ) δια του προέδρου του **Αντώνη Αντωνιάδη** αλλά και η NETMED δια του προέδρου της Λάμπη Ταγματάρχη προσκάλεσαν και θα τιμήσουν σε ειδική εκδήλωση τον προπονητή των "πρασίνων" **Αντώνη Μανίκα** για την προσφορά του στο ελληνικό ποδόσφαιρο. Είναι ένα γεγονός που αποτελεί τιμή όχι μόνο για τον ίδιο αλλά και για τη Ρόδο, τον ποδοσφαιρικό χώρο της οποία υπηρετεί σαν προπονητής τώρα.

Η εκδήλωση θα λάβει χώρα στο ΣΙΝΕ ΚΕΡΑΜΕΙΚΟΣ και θα μεταδοθεί απευθείας από το SUPERSPORT όπως χαρακτηριστικά αναφέρεται στην σχετική πρόσκληση θα αρχίσει στις 20.30.

Για τον λόγο του ότι η τιμή στο πρόσωπο και στην προσφορά του **Αντώνη Μανίκα** έχει αντίκτυπο και στην ομάδα της Ρόδου, οι διοργανωτές της εκδήλωσης απέστειλαν πρόσκληση και στον πρόεδρο της ΠΑΕ Ρόδος **Γιώργο Παρασκευά** ο οποίος θα παρευρεθεί στο ΣΙΝΕ ΚΕΡΑΜΕΙΚΟΣ σήμερα το βράδυ.

ΗΜΕΡΑ ΞΕΚΟΥΡΑΣΗΣ

Η χθεσινή ήταν μέρα ξεκούρασης για τους παίκτες της Ρόδου. Ο **Αντώνης Μανίκας** είναι από το Σάββατο το βράδυ στην Αθήνα και έδωσε στους ποδοσφαιριστές του ρεπό για τη χθεσινή μέρα. Οι "πράσινοι" κάνουν ως γνωστόν αυτή την περίοδο πιεστικές προπονήσεις προκειμένου να παρουσιασθούν όσο το δυνατό πιο έτοιμοι στο Κυριακάτικο παιχνίδι του Χαϊδαρίου με την ομώνυμη τοπική ομάδα, καλύπτοντας κατά κάποιο τρόπο τις ελλείψεις από το καλοκαίρι.

Οι παίκτες της Ρόδου επανέρχονται σήμερα στα καθήκοντά τους. Η προπόνηση θα γίνει υπό τις οδηγίες του **Μιχάλη Χαρίτου** αφού ο **Αντώνης Μανίκας** βρίσκεται για τους προαναφερόμενους λόγους στην Αθήνα.

ΑΥΡΙΟ ΣΤΟΝ ΑΡΧΑΓΓΕΛΟ

Η Ρόδος θα "τσεκάρει" τις δυνάμεις της αλλά και ο προπονητής της τα σημεία βελτίωσης των ποδοσφαιριστών του σε φιλικό παιχνίδι που θα γίνει αύριο στον Αρχάγγελο με αντίπαλο τον τοπικό Αρη. Υπάρχει πάντως σοβαρό ενδεχόμενο το ματς να μην γίνει εάν είναι κακές οι καιρικές συνθήκες στο νησί μας.

Γ΄ ΕΘΝΙΚΗ
ΤΑ ΑΠΟΤΕΛΕΣΜΑΤΑ ΤΗΣ 5ης ΑΓΩΝΙΣΤΙΚΗΣ

Εθνικός-Βύζας	4-1
Ηρόδοτος-Θύελλα Π.	0-1
Λήλας-Πάμισος	2-0
Κερατσίνι-Χαϊδάρι	0-1
Αγ. Δημήτριος-Μαρκό	2-0
Θρασύβουλος-Αθηναϊδα	3-0
Αχαϊκή-Αχαρναϊκός	1-3
Μάλλια-Ατσαλένιος	0-0
Ρεπό έχει η Ρόδος	

Η ΕΠΟΜΕΝΗ (5η)

Ηρόδος-Εθνικός
Βύζας-Λήλας
Θύελλα Π.-Κερατσίνι
Πάμισος-Αγ. Δημήτριος
Χαϊδάρι-Ρόδος
Μαρκό-Θρασύβουλος
Αθηναϊδα-Μάλλια
Αχαρναϊκός-Ατσαλένιος
Ρεπό έχει η Αχαϊκή

ΒΑΘΜΟΛΟΓΙΑ

Γ' ΕΘΝΙΚΗΣ (5η Αγωνιστική)

					ΕΝΤΟΣ			ΕΚΤΟΣ			ΣΥΝΟΛΟ		
Α/Α	ΟΜΑΔΕΣ	ΒΑΘΜ.	ΑΓ.	ΤΕΡΜ.	Ν	Ι	Η	Ν	Ι	Η	Ν	Ι	Η
1.	Αχαρναϊκός	13	5	9-4	1	1	0	3	0	0	4	1	0
2.	Θρασύβουλος	11	5	7-0	2	1	0	1	1	0	3	2	0
3.	Αγ. Δημήτριος	11	5	9-3	2	1	0	1	1	0	3	2	0
4.	Χαϊδάρι	9	4	8-2	2	0	0	1	0	1	3	0	1
5.	Εθνικός	9	5	9-5	3	0	0	0	0	2	3	0	2
6.	Θύελλα Πατ.	9	4	5-2	2	0	1	1	0	0	3	0	1
7.	Μάλλια	8	5	5-3	1	1	1	1	1	0	2	2	1
8.	Αχαϊκή	8	5	6-6	0	1	1	2	1	0	2	2	1
9.	Ατσαλένιος	8	5	3-2	2	1	0	0	1	1	2	2	1
10.	Πάμισος	7	5	2-5	2	0	0	0	1	2	2	1	2
11.	Λήλας Βασ.	6	4	6-7	2	0	1	0	0	2	2	0	3
12.	Μαρκό	5	5	3-3	1	1	0	0	1	2	1	2	2
13.	Ρόδος	3	4	2-5	0	1	0	0	2	1	0	3	1
14.	Βύζας	2	5	2-7	0	1	0	0	1	3	0	2	3
15.	Αθηναΐς	1	5	2-9	0	1	1	0	0	3	0	1	4
16.	Κερατσίνι	0	4	2-7	0	0	3	0	0	1	0	0	4
17.	Ηρόδοτος	0	4	1-8	0	0	2	0	0	2	0	0	4

π ΕΡΙΦΕΡΕΙΑΚΟ

Αθλητική ΓΝΩΜΗ

Βατερλώ στα Λεύκτρα

Κακός ο Ιάλυσος γνώρισε την συντριβή από τον Επαμεινώνδα με 5-0

ΛΕΥΚΤΡΑ

Κατατροπώθηκε στη μάχη των Λεύκτρων ο Ιάλυσος. Μακρυά από την καλή εικόνα του παιχνιδιού της περασμένης Κυριακής πραγματοποίησε πολύ κακή εμφάνιση και γνώρισε βαρειά ήττα από τον Επαμεινώνδα με 5-0.

Το ματς δεν αντέχει σε ιδιαίτερη κριτική.

Οι Ιαλυσιώτες προσπάθησαν απ' την αρχή να κρατήσουν το μηδέν στην άμυνα και σε μια τυχούσα αντεπίθεση να δημιουργήσουν κάτι καλό μπροστά στην εστία του **Πάζη.**

Απ' την αρχή όμως δεν τους έβγαινε τίποτα. Γεγονός που ανάγκασε τον **Θόδωρο Θεοδώρου** ν' αλλάξει απ' το 17' και μετά τα σχέδιά του και την τακτική της ομάδας του.

Απέσυρε για λόγους τακτικής τον **Δελαπόρτα** βάζοντας στο ματς τον **Μαννάκη,** ενώ πραγματοποίησε και δύο αλλαγές στο ημίχρονο προκειμένου να προσδώσει πιο γρήγορο ρυθμό στην ομάδα του και να ελέγξει τον χώρο του κέντρου.

Τίποτα όμως δεν τους βγήκε και μοιραία. Ο Ιάλυσος γύρισε στη Ρόδο με βαρειά ήττα. Ο Επαμεινώνδας θάλεγε κανείς ότι ασέλγησε σε πτώμα.

Πραγματοποίησε την καλύτερη φετινή εμφάνιση αποζημιώνοντας έτσι τους φίλους του που βρέθηκαν στα Λεύκτρα και παρακολούθησαν το χθεσινό παιχνίδι.

ΤΑ ΠΕΝΤΕ ΓΚΟΛ

Στο 8' ο **Πανίδης** με σέντρα σουτ και τη μπάλα να παίρνει παράξενη τροχιά άνοιξε το σκορ γράφοντας το 1-0.

Ο **Μακρής** στο 38' με κοντινό πλασέ πέτυχε το 2-0.

Ο ίδιος παίκτης στο β' μέρος με δύο ακόμα προσωπικά του γκολ, έφτασε στο δικό του χατ τρικ και ανέβασε στο 59' και το 78' το σκορ στο 4-0.

Το τελικό 5-0 πέτυχε στο 87' ο **Τζώλης** με κοντινό πλασέ.

Από τους νικητές ξεχώρισαν ιδιαίτερα οι **Σύρος, Μάρδας, Ζαγαρίτης.** Από το ναυάγιο του Ιάλυσου δεν ξεχώρισε κανείς.

Αριστη ήταν η διαιτησία του κ. **Τσίχλη** από την Αθήνα.



Μπήκε στο 17' στο παιχνίδι αλλά δεν έφερε την άνοιξη ο Λευτέρης Μανάκης
(ΒΙΚΤΩΡ ΦΩΤΟ ΜΑΡΚΕΤ ΙΑΛΥΣΟΣ)

Οι ομάδες:
ΕΠΑΜΕΙΝΩΝΔΑΣ: *Πάζης, Δανίδης, Διαμαντής (80' Μαργέλος), Ζαγαρίτης (75' Τζώλης), Αβραμπος, Μακρής, Παπαναστασίου, Σύρος (80' Καλιάς), Μάρδας, Λάμπρου, Παναούλης.*
ΙΑΛΥΣΟΣ: *Αλεξανδρίδης, Γκορτζίλας, Χ"καλημέρης, Σταυρίδης, Κακλαμάνος, Μακρής (46' Κουρζής), Τζαφέρης, Καλημέρης (46' Ράιος), Μήτρου, Κολιάδης, Δελαπόρτας (17' Μανάκης)*

ΤΑ ΑΠΟΤΕΛΕΣΜΑΤΑ ΤΗΣ 7ης ΑΓΩΝΙΣΤΙΚΗΣ

Θήβα-Αίας Σαλ.	1-1
Αστέρας Σύρου-Σαρωνικός	1-1
Διαγόρας-Κιθαιρών Καπ.	2-1
Πανναξιακός-Μύκονος	3-0
Επαμεινώνδας-Ιάλυσος	5-0
Ερμής Κορ.-Μοσχάτο	1-0
Αναγέννηση Σχημ.-Κώς	3-1

Η ΕΠΟΜΕΝΗ (8η)

Αστέρας Σύρου-Θήβα
Αίας Σαλ.-Διαγόρας
Σαρωνικός-Πανναξιακός
Κιθαιρών Καπ.-Επαμεινώνδας
Μύκονος-Ερμής
Ιάλυσος-Αναγέννηση Σχημ.
Μοσχάτο-Κώς

Εχασε από σφυρίχτρα!

Σφαγιαστική εις βάρος της Κω η διαιτησία του Αθηναίου Μαράνου που γνώρισε την ήττα με 3-1 στο Σχηματάρι

ΣΧΗΜΑΤΑΡΙ

Υστερα από ένα ιδιαίτερα επεισοδιακό παιχνίδι η ΑΕ Κως γνώρισε την ήττα στο Σχηματάρι από την τοπική Αναγέννηση με 3-1.

Οι "βυσσινί" εγκατέλειψαν το γήπεδο έχοντας φρικτά παράπονα από τα σφυρίγματα του Αθηναίου διαιτητή **Μαράνου** που άφησε την Κω στο τέλος με εννέα παίκτες βγάζοντας απ' το τσεπάκι του εύκολα τις κόκκινες κάρτες και για τον **Χ"φούντα** στο 65' (σε φάση από την οποία προήλθε το 2-1) και για τον **Δ. Μάμμη** που πήρε στο 70' την άγουσα για τ' αποδυτήρια μαζί με τον **Καβρούζο** της Αναγέννησης.

Η Κως ξεκίνησε το παιχνίδι με αμυντικούς προσανατολισμούς. Θέλησε απ' την αρχή να κρατήσει το μηδέν στην άμυνα και να επιδιώξει το γκολ με τις ξαφνικές αντεπιθέσεις των **Γ. Μποϊλή** και **Χ"φούντα.**

Οι "βυσσινί" είχαν δοκάρι στο 26' με τον **Γλυκοκάλαμο** και λίγο αργότερα δέχθηκαν το πρώτο γκολ. Δεν πτοήθηκαν όμως. Συνέχισαν με την ίδια τακτική ν' αγωνίζονται με τους **Ανδρέα Καΐσερλη** και **Γιώργο Σταμάτη** να "φρεσκάρουν" την ομάδα τους απ' το ημίχρονο και μετά. Ο **Αντωνόπουλος** μπήκε στην ανάπαυλα και δέκα λεπτά αργότερα ισοφάρισε σε 1-1. Από 'κει κι ύστερα όμως μίλησε η σφυρίχτρα του **Μαράνου.** Με τις αποφάσεις του ανέκοψε τον ρυθμό της Κω και επηρέασε το τελικό αποτέλεσμα αφήνοντας με φρικτά παράπονα την Κω.

ΑΠΟΒΟΛΕΣ ΚΑΙ ΓΚΟΛ

Στο 26' το δυνατό σουτ του **Γλυκοκάλαμου** αποκρούσθηκε από το οριζόντιο δοκάρι του **Διαμαντή.**

Τρία λεπτά αργότερα (29') η άμυνα της Κω αδράνησε κι ο **Τζούλης** από κοντά πέτυχε το 1-0.

Η απάντηση ήρθε στο 56' με τον **Αντωνόπουλο** να ισοφαρίζει με κοντινό σουτ σε 1-1.

Το τελικό 3-1 επιτεύχθηκε στο 84' από τον **Γκίνη.**

Λύγκος, Τζούλης και **Γκίνης** ήσαν καλύτεροι της Αναγέννησης. Από την Κω άρεσαν περισσότερο οι **Ζ.** και **Γ. Μποϊλής** κι ο **Αντωνόπουλος.**

Για τον διαιτητή κ. **Μαράνο** τα λάθη σε βάρος της Κω ήταν σφαγιαστικά.

Οι ομάδες:
ΑΝΑΓΕΝΝΗΣΗ ΣΧΗΜ.: *Διαμαντής, Κεραμιδάς (54' Νικολάου), Γκίνης, Φυλαχτός, Μυτάκης, Καβρούζος, Γκίκας, Λύγκος, Τζούλης, Γκαράνης (67' Θεωδορακάκος), Μήτρου*
ΑΕ ΚΩΣ: *Λουτριώτης, Στρατής, Ζερβός, Γκουντελίτσας (46' Αντωνόπουλος), Γουλάς (78' Κατσίρης), Δ. Μάμμης, Ζ. Μποϊλής, Γλυκοκάλαμος (48' Τάλαρος), Παπαστάμος, Χ"φούντας, Γ. Μποϊλής*



Ο Γ. Μποϊλής ήταν απ' τους καλύτερους της Κω στο Σχηματάρι
(ΒΙΚΤΩΡ ΦΩΤΟ ΜΑΡΚΕΤ ΙΑΛΥΣΟΣ)

Στο 65' ο **Μαράνος** ξεκίνησε τα μεγάλα λάθη. Σφύριξε ανάποδα φάουλ εις βάρος του **Χ"φούντα** αποβάλοντάς του απ' το παιχνίδι. Το φάουλ εκτέλεσε ο **Νικολάου** γράφοντας το 2-1.

Πέντε λεπτά αργότερα (70') ο **Καβρούζος** άρχισε πρώτος τον καυγά με τον **Δ. Μάμμη.** Ο **Μαράνος** όμως θέλοντας να κρατήσει τις δικές του ισορροπίες στο παιχνίδι απέβαλε και τους δύο.

ΠΕΡΙΦΕΡΕΙΑΚΟ ΠΡΩΤΑΘΛΗΜΑ 2004–2005

	Αίας Σαλαμ.	Αναγέννηση Σ.	Αστέρας Σ.	Διαγόρας	Επαμεινώνδας	Ερμής Κορ.	Θήβα	Ιάλυσος	Κιθαιρών	Κως	Μοσχάτο	Μύκονος	Πανναξιακός	Σαρωνικός
Αίας Σαλαμίνας	■		4-3			1-0		0-1						
Αναγέννηση Σχ.		■	2-1			2-2				3-1		0-1		
Αστέρας Σύρου			■		1-1						1-0			1-1
Διαγόρας			1-0	■					2-1	2-1			2-1	
Επαμεινώνδας					■	2-2		5-0					1-1	1-0
Ερμής Κορ.				0-4		■			2-0		1-0			
Θήβα	1-1						■	1-0	3-2	0-0				
Ιάλυσος				0-0		1-1		■	3-1					
Κιθαιρών	1-0								■	0-2			0-0	
Κως	0-1				4-1			2-1		■				
Μοσχάτο		2-0					0-0				■		2-0	1-0
Μύκονος			0-0		0-0		5-1				3-3	■		
Πανναξιακός	3-2	0-0									3-0		■	
Σαρωνικός		3-1		0-3			0-1					1-1		■

ΒΑΘΜΟΛΟΓΙΑ
ΤΟΥ 7ΟΥ ΟΜΙΛΟΥ

					ΕΝΤΟΣ			ΕΚΤΟΣ			ΣΥΝΟΛΟ		
Α/Α	ΟΜΑΔΕΣ	ΒΑΘΜ.	ΑΓ.	ΤΕΡΜ.	Ν	Ι	Η	Ν	Ι	Η	Ν	Ι	Η
1.	ΔΙΑΓΟΡΑΣ	19	7	14-3	4	0	0	2	1	0	6	1	0
2.	Θήβα	12	7	7-8	2	2	0	1	1	1	3	3	1
3.	Μοσχάτο	11	7	8-5	3	1	0	0	1	2	3	2	2
4.	Επαμεινώνδας	10	7	11-8	2	2	0	0	2	1	2	4	1
5.	Μύκονος	10	7	10-8	1	3	0	1	1	1	2	4	1
6.	Κως	10	7	10-8	2	0	1	1	1	2	3	1	3
7.	Αίας Σαλαμ.	10	7	9-9	2	0	1	1	1	2	3	1	3
8.	Πανγαξιακός	9	7	8-7	2	1	0	0	2	2	2	3	2
9.	Ερμής Κορυδ.	9	7	8-10	2	0	1	0	3	1	2	3	2
10.	Αναγέννηση Σχημ.	8	7	8-10	2	1	1	0	1	2	2	2	3
11.	Ιάλυσος	8	7	6-10	1	2	0	1	0	3	2	2	3
12.	Αστέρας Συρ.	6	7	7-9	1	2	0	0	1	3	1	3	3
13.	Σαρωνικός	5	7	5-8	1	1	2	0	1	2	1	2	4
14.	Κιθαιρώνας	4	7	5-12	1	1	1	0	0	4	1	1	5

Κρατούν τα γκέμια

- *Ο Απόλλων Απ. στάθηκε όρθιος στις Καλυθιές (2-2) όπως και ο ΑΕΡΑ στη Λίνδο (1-1) και παραμένουν στις υψηλές θέσεις.*
- *Στην 2η θέση ανέβηκε και ο Αρης που κάνοντας το εντός 5Χ5 κέρδισε 2-0 τον Ηρακλή.*
- *Συνεχίζει την ανοδική του πορεία ο Διαγόρας Β. πέρασε με 3-1 από τα Κοσκινού, ενώ κι ο Κλεάνθης επικράτησε με 2-0 της Ασπίδας Απ.*
- *Νίκη ανάσα για Κατταβιά, 2-1 τον Φοίβο, ο Ασκληπιός συνέτριψε 5-1 τον Αστέρα Μ. ενώ ο Αγιος Γεώργιος έχασε τη νίκη (1-1) από τον Ανταγόρα στις καθυστερήσεις.*

Ορθιοι στάθηκαν **Απόλλων Απ.** και **ΑΕΡΑ** στις δύσκολες εκτός έδρας αποστολές που είχαν σε Καλυθιές και Λίνδο.

Οι Απολλωνιάτες που τέλειωσαν το παιχνίδι με 9 παίκτες ισοφαρίστηκαν λίγο πριν το τέλος από τον συνονόματος του των Καλυθιών, αλλά συνεχίζουν να είναι πάντα μόνους πρώτους στην κορυφή.

Ισόπαλος αναδείχθηκε με τον **Κλεόβουλο** και ο **ΑΕΡΑ** μένοντας στη 2η θέση.

Στην 2η θέση όμως ανέβηκε και ο **Αρης** που πέτυχε την 5η συνεχή νίκη στην έδρα του νικώντας 2-0 τον **Ηρακλή.**

Ο **Διαγόρας Β.** συνέχισε την ανοδική του πορεία κερδίζοντας αυτή τη φορά στα Κοσκινού τον **Διγενή** με 3-1, ενώ νίκη πέτυχε και ο **Κλεάνθης** κερδίζοντας σχετικά εύκολα την **Ασπίδα Απ.** με 2-0.

Η Κατταβιά κάνοντας την έκπληξη της ημέρας κέρδισε 2-1 στην έδρα της τον **Φοίβο**, ενώ ο **Ασκληπιός** επιστρέφοντας στις νίκες μετά από καιρό, συνέτριψε τον απογοητευτικό **Αστέρα Μ.** με 5-1.

Τέλος στην Μαλώνα ο **Αγιος Γεώργιος** έχασε τη νίκη στις καθυστερήσεις από τον **Ανταγόρα** που πήρε τον πρώτο του βαθμό εκτός έδρας.



Πολλή έντασις παρατήρησε στα περισσότερα παιχνίδια της 8ης αγωνιστικής

ΕΠΟΜΕΝΗ ΑΓΩΝΙΣΤΙΚΗ (9η)

- Διαγόρας Β. - Ανταγόρας
- ΑΕΡΑ-Διγενής
- Φοίβος-Αγ. Γεώργιος
- Ηρακλής-Κλεόβουλος
- Ασπίδα Απ.-Κατταβιά
- Απόλλων Απ.-Αρης
- Αστέρας Μ.-Κλεάνθης
- Ασκληπιός-Απόλλων Κ.

σκορ & σκορερ

- **Κατταβιά-Φοίβος** 2-1
  1', 16' Νίκας/40' Πολυχρονίου (πεν.)
- **Ασκληπιός-Αστέρας Μ.** 5-1
  19', 22', 50', 68' Κεφαλιανός, 77' Πιρπιρής-73' Πέρος
- **Απόλλων Καλ.-Απόλλων Απ.** 2-2
  24' Μαριάς, 86' Κοσκινιάτης/20', 45' Σεντονάς
- **Αρης-Ηρακλής Μαρ.** 2-0
  60' Μπιγκό, 82' Πίτσης
- **Κλεόβουλος-ΑΕΡΑ** 1-1
  30' Πιτσουρδάκης/65' Σπανός
- **Αγ. Γεώργιος-Ανταγόρας** 1-1
  57' Χ"σταμάτης/92' Παπαϊγνατίου
- **Διγενής-Διαγόρας Β.** 1-3
  90' Μοσκιού/50' Ξύπας, 75' Ζωάννου, 78' Καμπούρης
- **Κλεάνθης-Ασπίδα ΑΠ.** 2-0
  27' Χ"θεοδωράκης, 64' Σεβδαλής

ΟΜΑΔΕΣ	ΠΕΝΑΛΤΙ ΥΠ.	ΠΕΝΑΛΤΙ ΚΑΤ.	ΚΟΚΚΙΝΕΣ ΥΠ.	ΚΟΚΚΙΝΕΣ ΚΑΤ.
Αγ. Γεώργιος		2		2
ΑΕΡΑ		1	2	3
Ανταγόρας	1	2	1	2
Απόλλων Απ.	1		1	3
Απόλλων Κ.	1		4	5
Αρης	1	1	3	
Ασκληπιός				3
Ασπίδα Απ.		2	2	2
Αστέρας Μ.	1	1	2	3
Διγενής	1		6	1
Διαγόρας Β.	1	1	4	3
Ηρακλής	5	1	3	2
Κατταβιά	1	3	1	2
Κλεάνθης	2		6	1
Κλεόβουλος		1	1	2
Φοίβος	1	1	2	4

ΟΙ ΕΚΤΕΛΕΣΤΕΣ

ΟΝΟΜΑ-ΟΜΑΔΑ	ΕΥΣΤΟΧΑ	ΑΣΤΟΧΑ
Μανωλάς (Ηρακλής)		1
Καβουσανάκης (Ηρακλής)	1	1
Μπιγκό (Αρης)	1	
Κρομμύδας (Κλεάνθης)	2	
Τσαλώλης (Ηρακλής)	1	
Μουσακίνιας (Αστέρας)	1	
Κουλούρας (Διγενής)		1
Καμπούρης (Διαγόρας Β.)	1	
Π"κωνσταντής (Ηρακλής)	1	
Εγγλέζος (Απόλλων Απ.)	1	
Σθύνος (Κατταβιά)	1	
Καταξενός (Απόλλων Κ.)		1
Λαγός (Ανταγόρας)		1
Καταξενός (Απόλλων Κ.)		1
Λαγός (Ανταγόρας)		1
Πολυχρονίου (Φοίβος)	1	

Οι ΣΚΟΡΕΡΣ

	ΣΥΝ	ΣΟΥΤ	ΚΕΦ.	ΠΕΝ.	ΦΑΟΥΛ	ΕΝΤ.	ΕΚΤ.
1. **Κυριαζής** (ΑΕΡΑ)	5	5				1	4
2. **Κεφαλιανός** (Ασκληπιός)	5	4	1			5	
3. **Σεντονάς** (Απόλλων Απ.)	5	3	2			2	3
4. **Σκυλλαράκης Α.** (Αγ. Γεώργιος)	4	4				1	3
5. **Καρίκης** (Κλέανθης)	4	4				2	2
6. **Εγγλέζος** (Απόλλων Απ.)	4		2	1	1	2	2
7. **Κρομμύδας** (Κλεάνθης)	4	1	1	2		3	1
8. **Σπάρταλης Μ.** (Κλεάνθης)	4	3	1			4	
9. **Κοσκινιάτης** (Απόλλων Κ.)	4	3	1			3	1
10. **Πολυχρονίου** (Φοίβος)	4	3		1		1	3
11. **Μαυρομούστακος** (Αγ. Γεώργιος)	3	2	1			1	2
12. **Καταξενός** (Απόλων Κ.)	3		3			2	1
13. **Μαρίνος** (Ασκληπιός)	3	2			1	1	2
14. **Τσαλώλης** (Ηρακλής)	3	2		1		3	
15. **Μπιγκό** (Αρης)	3	1	1	1		3	
16. **Σακκάς** (Κλεόβουλος)	3	2			1	2	1
17. **Ξύπας** (Διαγόρας Β.)	3	2	1			1	2
18. **Καμπούρης** (Διαγόρας Β.)	3	2		1		1	2
19. **Νίκας** (Κατταβιά)	3	2	1			2	1
20. **Καρτάλης** (Απόλλων Κ.)	2	2				2	
21. **Λυριστής** (ΑΕΡΑ)	2	2				1	1
22. **Λαγός** (Ανταγόρας)	2		2			2	
23. **Παντίδος** (Αρης)	2	2				2	
24. **Πίτσης** (Αρης)	2	2				2	
25. **Ψύλλος** (Ασπίδα)	2	1	1			2	
26. **Ιωαννίδης** (Κλεόβουλος)	2	1	1			1	1
27. **Νικολής** (ΑΕΡΑ)	2	1	1			1	1
28. **Πλύγκος** (ΑΕΡΑ)	2	2				1	1
29. **Μουσακίνιας** (Αστέρας)	2	1		1			2
30. **Ζαμάγιας** (Ασκληπιός)	2		2			1	1

ΑΥΤΟΓΚΟΛ
1 γκολ: **Ιωαννίδης Ε.** (Κλεόβουλος)

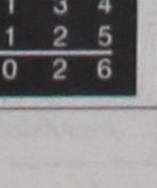

ΠΡΩΤΑΘΛΗΜΑ Α' ΚΑΤΗΓΟΡΙΑ 2004-2005

	Αγ. Γεώργιος	ΑΕΡΑ	Ανταγόρας	Απόλλων Απ.	Απόλλων Κ.	Αρης	Ασκληπιός	Ασπίδα Απ.	Αστέρας Μ.	Διγενής	Διαγόρας Β.	Ηρακλής	Κατταβιά	Κλεόβουλος	Κλεάνθης	Φοίβος
Αγ. Γεώργιος	■	0-2	1-1	0-1											2-2	
ΑΕΡΑ		■	2-1			0-0			4-2							
Ανταγόρας			■				1-0			1-0		2-0	3-1			
Απόλλων Απ.			1-0	■				1-0					2-1			
Απόλλων Κ.		2-1		2-2	■				4-0		1-0			1-1		
Αρης					1-0	■		3-0		2-0	2-1	2-0				
Ασκληπιός	1-3						■		5-1						3-2	0-1
Ασπίδα Απ.		2-4					2-0	■				0-0		2-1		
Αστέρας Μ.				1-2		0-0			■	0-1		1-2				
Διγενής					1-2			0-0		■	1-3			0-0		
Διαγόρας Β.	3-0						1-1				■		1-0		0-1	
Ηρακλής	2-3				3-1							■				1-2
Κατταβιά	1-0						1-0					0-1	■			2-1
Κλεάνθης			6-0	2-1				2-0					2-2	■		
Κλεόβουλος		1-1				1-0			1-1		0-1				■	1-1
Φοίβος		1-2		0-1						1-0					2-1	

ΒΑΘΜΟΛΟΓΙΑ

Α' ΚΑΤΗΓΟΡΙΑ 2004–2005

Α/Α	ΟΜΑΔΕΣ	ΒΑΘΜ.	ΑΓ.	ΤΕΡΜ.	ΕΝΤΟΣ Ν	ΕΝΤΟΣ Ι	ΕΝΤΟΣ Η	ΕΚΤΟΣ Ν	ΕΚΤΟΣ Ι	ΕΚΤΟΣ Η	ΣΥΝΟΛΟ Ν	ΣΥΝΟΛΟ Ι	ΣΥΝΟΛΟ Η
1.	Απόλλων Απ.	19	8	11-6	3	0	0	3	1	1	6	1	1
2.	Αρης	17	8	10-2	5	0	0	0	2	1	5	2	1
3.	ΑΕΡΑ	17	8	16-9	2	1	0	3	1	1	5	2	1
4.	Κλεάνθης	14	8	18-10	3	1	0	1	1	2	4	2	2
5.	Απόλλων Καλ.	14	8	13-9	3	2	0	1	0	2	4	2	2
6.	Διαγόρας Βατ.	13	8	10-6	2	1	1	2	0	2	4	1	3
7.	Φοίβος	13	8	9-8	2	0	2	2	1	1	4	1	3
8.	Ανταγόρας	13	8	9-11	4	0	0	0	1	3	4	1	3
9.	Ηρακλής Μαρ.	10	8	9-11	1	0	2	2	1	2	3	1	4
10.	Κατταβιά	10	8	8-10	3	0	1	0	1	3	3	1	4
11.	Ασκληπιός	8	8	12-12	2	0	2	0	2	2	2	2	4
12.	Κλεόβουλος	8	8	6-7	1	3	1	0	2	1	1	5	2
13.	Αγιος Γεώργιος	8	8	9-13	0	2	2	2	0	2	2	2	4
14.	Ασπίδα Απολ.	6	8	6-13	1	2	1	0	1	3	1	3	4
15.	Διγενής	5	8	3--9	0	2	2	1	0	3	1	2	5
16.	Αστέρας Μ.	2	8	6-19	0	1	3	0	1	3	0	2	6

Τα είχε όλα το παιχνίδι

○ ΚΛΕΟΒΟΥΛΟΣ ΚΑΙ ΑΕΡΑ ΗΡΘΑΝ ΙΣΟΠΑΛΟΙ Σ' ΕΝΑ ΜΑΤΣ ΜΕ ΔΥΟ ΑΠΟΒΟΛΕΣ, ΔΙΑΚΟΜΙΔΗ ΣΤΟ ΚΕΝΤΡΟ ΥΓΕΙΑΣ, ΑΛΛΑ ΚΑΙ ΠΟΛΛΕΣ ΕΥΚΑΙΡΙΕΣ ΚΙ ΑΠΟ ΤΟΥΣ ΔΥΟ

○ ΜΕ ΠΑΡΑΠΟΝΑ ΑΦΗΣΑΝ ΚΑΙ ΤΟΥΣ ΔΥΟ, ΟΙ ΕΠΟΠΤΕΣ ΓΙΑΝΝΟΥΛΗΣ ΚΑΙ ΣΤΕΦΑΝΑΚΗΣ

ΛΙΝΔΟΣ

Το παιχνίδι στη Λίνδο τα είχε όλα το Σάββατο. Κλεόβουλος και ΑΕΡΑ κυνήγησαν μέχρι το τέλος τη νίκη για διαφορετικούς λόγους ο καθένας, αλλά τελικά έμειναν στο 1-1. Ηταν ένα ματς που θα μπορούσε να λήξει υπέρ της μιας ή της άλλης ομάδας, αφού χάθηκαν κλασικές ευκαιρίες για γκολ εκατέρωθεν. "Σημαδεύθηκε" επίσης από δύο αποβολές στη φάση της ισοφάρισης (μια για κάθε ομάδα) αλλά κι ένα σοβαρό τραυματισμό, προϊόν νεύρων και κακής ψυχολογικής κατάστασης του Κορνάρου εξαιτίας της προηγηθείσας ισοφάρισης. Το τελευταίο σφύριγμα του κ. Παπαδόπουλου πάντως άφησε παραπονούμενους και τους μεν και τους δε:

Ο Κλεόβουλος διαμαρτύρεται για την φάση της ισοφάρισης, αλλά και για κάποιες υποδείξεις του κ. **Στεφανάκη** προς το τέλος. Στο 1-1 οι φιλοξενούμενοι "φωνάζουν" για τράβηγμα της φανέλας του σκόρερ **Σπανού** στο **Μιμηγιάννη.**

Ο ΑΕΡΑ διαμαρτύρεται έντονα για επανειλημμένα λανθασμένες υποδείξεις από τον επόπτη **Γιαννούλη** κύρια ματς τόσο τον **Κορνάρο** όσο και τον **Τσάμπρα** και Κλεόβουλος και ΑΕΡΑ να τελειώσουν το ματς με δέκα. Ο **Αλαχούζος** πάντως αποχώρησε απ' το παιχνίδι κι αφού ήρθε ασθενοφόρο στο γήπεδο διακομίσθηκε στο Κέντρο Υγείας Αρχαγγέλου όπου διαγνώσθηκε απλά κάκωση συνδέσμων χωρίς τίποτα άλλο το ιδιαίτερο.

Ο ΑΓΩΝΑΣ

Στο παιχνίδι τώρα οι δύο ομάδες μπήκαν αποφασιστικά με τους γηπεδούχους να ελέγχουν τον χώρο της μεσαίας γραμμής και ν' απειλούν στο ξεκίνημα. Ο ΑΕΡΑ όμως ήταν καλά στημένος στον αγωνιστικό χώρο και μετά το 15λεπτο άρχισε ν' απειλεί με τους **Σπανό** και **Λυριστή.** Το γκολ το πέτυχαν οι γηπεδούχοι στο 30' αλλά η συνέχεια δεν ήταν ανάλογη.

Ο **Πιζήμολας** ήταν ο μοιραίος παίκτης του Κλεόβουλου αφού εκτός απ' το 14' έχασε στο 60' και το 64' κραυγαλέες ευκαιρίες για γκολ. Ο ΑΕΡΑ παρότι στο ημίχρονο έχασε τραυματία και τον **Νικολή**, ανασυντάχθηκε απέκτησε σιγουριά στο παιχνίδι του και κρατούσε την κυριαρχία στον αγώνα για το τελευταίο ημίωρο. Θα μπορούσε λίγο πριν το τέλος οι του ΑΕΡΑ παρότι αγωνιζόντουσαν με δέκα (80' και 89' ιδιαίτερα) οι φιλοξενούμενοι να πετύχουν γκολ και να φύγουν νικητές από τη Λίνδο.

Ο Κλεόβουλος στο ίδιο διάστημα έχασε την συνοχή του και παρουσίασε κενά στην άμυνα που δεν πλήρωσε γιατί ήταν σε καλή μέρα ο **Διάκουλας.**

ΦΑΣΕΙΣ & ΓΚΟΛ

Στο 8' το δυνατό σουτ του **Σακκά** από καλή θέση έφυγε άουτ, ενώ την ίδια κατάληξη είχε και το απευθείας χτύπημα φάουλ του **Λυριστή** στο 10'.

Στο 14' **Σακκάς** και **Πιζήμολας** άλλαξαν ωραία τη μπάλα ο τελευταίος πέρασε και τον **Χατζηνικόλα** αλλά πλάσσαρε άουτ.

Στο 16' ο **Λυριστής** σέντραρε, ο **Διάκουλας** έχασε τη μπάλα στην έξοδο και ο **Καλογήρου** με κεφαλιά από κοντά έστειλε τη μπάλα άουτ. Το 1-0 στο 30'. Ο **Χουΐρης** πίεσε "ψηλά" κι ανάγκασε τον **Τσάπρα** να κάνει το λάθος. Ο **Πιτσουρδάκης** που πήρε τη μπάλα σούταρε δυνατά στην κλειστή γωνία του **Χατζηνικόλα** ανοίγοντας το σκορ. Στο 34' ο **Σακκάς** εκτέλεσε απευθείας το φάουλ για να διώξει σε κόρνερ ο **Χατζηνικόλας.** Στο 60' ο **Τσακίρης** έβγαλε μόνο του τον **Πιζήμολα** που μόνος με τον **Χατζηνικόλα** πλάσσαρε άουτ.

Το 64' ο **Σακκάς** έβγαλε μόνο του πάλι τον **Πιζήμολα** που μόνος πάλι πλάσσαρε άουτ.

Ενα λεπτό αργότερα (65') από βαθιά μπαλλιά του **Τσάμπρα** η μπάλα πέρασε απ' τον **Μιμηγιάννη**, κι ο **Σπανός** από κοντά πλάσσαρε τον εξελθόντα **Διάκουλα** γράφοντας το 1-1. Επακολούθησε ένα επεισοδιακό πεντάλεπτο, με τις αποβολές των **Τσάμπρα** και **Κορνάρου**.

Στο 80' ο **Διάκουλας** έδιωξε το δυνατό σουτ του **Σπανού**. Στη συνέχεια της φάσης ο γκολκήπερ του Κλεόβουλου έδιωξε τη σέντρα σουτ του **Λυριστή** κρατώντας το 1-1. Στο 89' **Σπανός** και **Καππάκας** άλλαξαν τη μπάλα αλλά το πλασέ του πρώτου από καλή θέση έφυγε άουτ.

Από τον Κλεόβουλο διακρίθηκαν οι **Φαρμακαλής, Σακκάς** και **Πιτσουρδάκης.** Από τον ΑΕΡΑ υπέρτεροι ήσαν οι **Κυριαζής, Λυριστής, Καππάκας** και ο **Δαηλιάνης.**

Ο κ. **Παπαδόπουλος** δεν έκανε λάθη. Ακολουθούσε όμως τις υποδείξεις των εποπτών του έστω κι αν αυτές ήταν λανθασμένες. **Γιαννούλης** και **Στεφανάκης** έκαναν λάθη στο οφ-σάιντ.

Οι ομάδες:

ΚΛΕΟΒΟΥΛΟΣ: *Διάκουλας, Χουΐρης, Λάμπης, Πιτσουρδάκης, Μιμηγιάννης, Ιωαννίδης, Τσακίρης (75' Οίκουτας), Κορνάρος, Πιζήμολας, Φαρμακαλής, Σακκάς*

ΑΕΡΑ: *Χατζηνικόλας, Δεηλιάνης, Αλαχούζος (70' Κοιλιάς), Κατσιδώνης, Σπανός, Κυριαζής, Νικολής (46' Ζέρβας), Καλογήρου, Τσάμπρας, Λυριστής, Καππάκας*

	ΚΛΕΟΒΟΥΛΟΣ	1
	ΑΕΡΑ	1

στο β' ημίχρονο.

ΤΙ ΕΓΙΝΕ ΣΤΗΝ ΙΣΟΦΑΡΙΣΗ

Στο 64' όταν σημειώθηκε το 1-1 οι φιλοξενούμενοι γυρνούσαν προς την σέντρα πανηγυρίζοντας. Σε ανύποπτο χρόνο όμως ο **Κορνάρος** κλώτσησε τον νεαρό **Αλαχούζο** ο οποίος έπεσε στο έδαφος σφαδάζοντας. Ο **Τσάμπρας** που είδε την σκηνή θεώρησε το χτύπημα εσκεμμένο. (Ο **Κορνάρος** και οι συμπαίκτες του έλεγαν μετά τη λήξη πως πήγε να διώξει την μπάλα). Αρπαξε τον **Κορνάρο** απ' τον λαιμό αναγκάζοντας τον κ. **Παπαδόπουλο** να αποβάλει απ' το



"Πονοκέφαλος" Δελαπόρτα

Ο κώουτς του Κλεόβουλου στάθηκε στις δηλώσεις του στην απώλεια του γκολ, τους τραυματισμούς, αλλά και τις τιμωρίες που "ταλανίζουν" τον Κλεόβουλο. Χαρακτηριστικά ο **Ακης Δελαπόρτας** δήλωσε:

«Αμα δεν μπορείς να βάλεις τη μπάλα στα δίχτυα, θα σε τιμωρήσει. Νομίζω ότι είναι πλασματικό το 1-1, αφού ελέγχαμε το ματς τουλάχιστον μέχρι το 80'. Ελπίζω ότι οι τραυματισμοί και οι τιμωρίες δεν θα μας στοιχίσουν στη συνέχεια του πρωταθλήματος. Τώρα κοιτάμε το επόμενο ματς στα Μαριτσά».



«Δεν μπορεί πρωτάθλημα»

Κουβέντες σταράτες αλλά και με πολλή δόση αλήθειας βγήκαν απ' το στόμα του **Βαγγέλη Χοσάδα** μετά τη λήξη του παιχνιδιού στη Λίνδο. Ο κώουτς του ΑΕΡΑ τόνισε χαρακτηριστικά:

«Πιστεύω ότι κάτω απ' αυτές τις συνθήκες ο ΑΕΡΑ δεν μπορεί να πάρει πρωτάθλημα. Εύχομαι καλή συνέχεια στον Κλεόβουλο»

Νικητής στον βούρκο

Σ' ΕΝΑΝ ΒΑΡΥ ΑΓΩΝΙΣΤΙΚΟ ΧΩΡΟ ΚΑΙ ΠΑΡΑ ΤΗΝ ΔΥΝΑΤΗ ΒΡΟΧΗ ΠΟΥ ΕΠΕΦΤΕ ΣΤΟ Α' ΗΜΙΧΡΟΝΟ, ΚΛΕΑΝΘΗΣ ΚΑΙ ΑΣΠΙΔΑ ΑΠ. ΕΔΩΣΑΝ ΤΟΝ ΚΑΛΥΤΕΡΟ ΕΑΥΤΟ ΤΟΥΣ ΜΕ ΤΟΝ ΠΡΩΤΟ ΝΑ ΦΤΑΝΕΙ ΔΙΚΑΙΑ ΣΤΗΝ ΕΠΙΚΡΑΤΗΣΗ

ΠΑΡΑΔΕΙΣΙ

Καλύτερος καθ'όλη τη διάρκεια της συνάντησης ο Κλεάνθης πετυχαίνοντας από ένα γκολ σε κάθε ημίχρονο κέρδισε την Ασπίδα Απ. με σκορ 2-0. Κάτω από αντίξοες καιρικές συνθήκες αφού σε όλο το Α' μέρος έπεφτε δυνατή βροχή και οι 22 ποδοσφαιριστές στάθηκαν πολύ καλά μέσα σε έναν βαρύ αγωνιστικό χώρο με λιμνάζοντα νερά σε αρκετά σημεία του τεραίν.

Το πάθος και η δύναμη ήταν τα κύρια χαρακτηριστικά με τους γηπεδούχους να αναλαμβάνουν τα ηνία του αγώνα από την αρχή και να βγαίνουν απειλητικά προς την εστία του Μενίκου. Οι φιλοξενούμενοι έχασαν την μεγάλη ευκαιρία να προηγηθούν στο 25' κάτι που πέτυχε μετά η ομάδα του Παραδεισίου.

Στην επανάληψη η βροχή μπορεί να σταμάτησε αλλά ο αγωνιστικός χώρος είχε μετατραπεί κυριολεκτικά σε βούρκο. Οι παίκτες του Κλεάνθη συνέχισαν να παίζουν ανοιχτό ποδόσφαιρο προσπαθώντας να πετύχουν και άλλο γκολ και αυτό έγινε με την επίτευξη του δευτέρου τέρματος. Παρά τις ευκαιρίες που δημιούργησαν στην συνέχεια το 2-0 ήταν το τελικό σκορ. Από την άλλη πλευρά οι παίκτες της Ασπίδας Απ. περιορίστηκαν κυρίως σε παθητικό ρόλο επιχειρώντας να κάνουν κάτι καλό επιλέγοντας όμως ανορθόδοξους τρόπους οι οποίοι δεν είχαν καμία απολύτως επιτυχία.

Ο Κλεάνθης λοιπόν κέρδισε δίκαια και προσέθεσε άλλους τρεις βαθμούς στο ενεργητικό του.

ΦΑΣΕΙΣ & ΓΚΟΛ

3' Μπαλιά του **Σάββενα,** η μπάλα έκανε γκελ στο νερό και ο **Αλαντζί** προσπάθησε να το εκμεταλλευτεί αυτό αλλά ο **Σαββιδάκης** πρόλαβε και μπλόκαρε την μπάλα.

10' Σέντρα του **Αθανασίου,** κεφαλιά του **Σεβδαλή** μόλις άουτ.

25' Ο **Γκιόκας** έπιασε το δυνατό σουτ από καλή θέση μέσα στην μεγάλη περιοχή όπου βρέθηκε αμαρκάριστος αλλά απέκρουσε ο **Σαββιδάκης.**

27' Δυνατό σουτ του **Σπάρταλη Α.** απέκρουσε προσωρινά ο **Μενίκος** κι έδιωξε σε κόρνερ ο **Καλόγλου.** Το εκτέλεσε ο **Αθανασίου,** αλλεπάλληλες κόντρες μέσα στην περιοχή, ευνοημένος ο **Χατζηθεοδωράκης** ο οποίος από κοντά έστειλε την μπάλα τα δίχτυα και 1-0.

33' Δυνατό σουτ του **Σεβδαλή,** μπλόκαρε ο **Μενίκος.**

38' Δυνατό σουτ του **Καρίκη** μέσα από την μεγάλη περιοχή, απέκρουσε ο **Μενίκος** σε κόρνερ.

62' Σέντρα του **Αραμπατζή,** οι της Ασπίδας σταμάτησαν για οφ-σάιντ και ο **Πάττας** έπιασε την κοντινή κεφαλιά πάνω από το οριζόντιο άουτ.

64' Σέντρα του **Κρομύδα** από αριστερά, δυνατή κεφαλιά του **Σεβδαλή** και το τελικό 2-0.

69' Σέντρα του **Χατζηθεοδωράκη,** κεφαλιά του **Σπάρταλη Μ.** μόλις άουτ.

76' Συρτό σουτ του **Σπάρταλη Μ.** η μπάλα κόντραρε πάνω στον **Μελεούνη** λίγο πριν την γραμμή τέρματος και κατέληξε κόρνερ.

Πολύ καλή η διαιτησία των **Κόττορου, Κατσιδώνη Π.** και **Ορφανού.**

Από τον Κλεάνθη διακρίθηκαν οι **Χατζηθεοδωράκης, Αθανασίου** και **Σεβδαλής** ενώ από την Ασπίδα Απ. οι **Μελεούνης, Καλόγλου** και **Αλαντζί.**



Ο Νίκος Σεβδαλής δεξιά πέτυχε το δεύτερο γκολ

	ΚΛΕΑΝΘΗΣ	2
	ΑΣΠΙΔΑ ΑΠ.	0

ΚΛΕΑΝΘΗς: *Σαββιδάκης, Χατζηθεοδωράκης, Τριανταφύλλου, Αθανασίου, Σπάρταλης Α., Σεβδαλής, Λαζαρίδης (46' Αραμπατζόγλου), Ζουρούδης, Πάττας, Καρίκης (68' Σπάρταλης Μ.), Κρομύδας (86' Μαγκαφάς).*

ΑΣΠΙΔΑ ΑΠ.: *Μενίκος, Μελεούνης, Σταματίου, Ψύλλου, Καλόγλου (80' Καλογήρου), Αποκούραστος, Ματθαίος (86' Μαγιάφης), Παντερής, Σάββανεας, Αλαντζί, Γκιόκας (65' Καλογήρου).*



Συγχαρητήρια σε όλους

Ο προπονητής του Κλεάνθη **Ανδρέας Τσακμακίδης** δεν παρέλειψε να δώσει συγχαρητήρια σε όλους τους ποδοσφαιριστές και των δύο ομάδων που μπόρεσαν και έπαιξαν ποδόσφαιρο κάτω από τέτοιες συνθήκες, ενώ αναμένει περισσότερα από την ομάδα του. Αναλυτικά μας είπε :

«Συγχαρητήρια σε όλους τους ποδοσφαιριστές που μπόρεσαν και αγωνίστηκαν σε τέτοιες καιρικές και αγωνιστικές συνθήκες.

Έμεινα πολύ ικανοποιημένος από την απόδοση της ομάδας μου αλλά περιμένω πολύ περισσότερα.

Εύχομαι ότι καλύτερο στην ομάδα της Απολακκιάς».



Δίκαιη η νίκη

Λιγόλογος ο προπονητής της Ασπίδας Απ. Σταμάτης Μαργιέλλος αμέσως μετά την ήττα από τον Κλεάνθη απλώς παραδέχτηκε την ανωτερότητα του αντιπάλου του λέγοντας μας:

«Προσπαθήσαμε και αντέξαμε όσο μπορούσαμε.

Δίκαιη η νίκη του Κλεάνθη».

Θύελλα στο χορτάρι

ΟΥΤΕ Η ΒΡΟΧΗ ΜΠΟΡΕΣΕ ΝΑ ΜΑΛΑΚΩΣΕΙ ΤΑ ΝΕΥΡΑ ΤΩΝ ΠΑΙΚΤΩΝ. Η ΑΠΟΛΛΩΝΙΟΣ ΜΑΧΗ ΔΕΝ ΕΙΧΕ ΝΙΚΗΤΗ

ΚΑΛΥΘΙΕΣ

Η ψιλή βροχή που έπεφτε συνεχώς κι οι καλές προσπάθειες των αγωνιζομένων παικτών δεν μπόρεσαν να παίξουν καταλυτικό ρόλο στα νεύρα ορισμένων που με τις αδικαιολόγητες ενέργειές τους "χάλασαν" το παιχνίδι κι ...ανάγκασαν τον διαιτητή Βασίλη Τσαγγάρη να το λήξει ισόπαλο 2-2, πιστεύοντας πως θα άφηνε τις ομάδες ικανοποιημένες.

Δυστυχώς, όμως, κι οι δύο ομάδες έχουν παράπονα από την διαιτησία η μεν γηπεδούχος γιατί δέχθηκε το δεύτερο γκολ από θέση οφσάιντ που δεν υπέδειξε ο επόπτης **Πηδιάκης,** η δε φιλοξενούμενη για τις μη αποβολές παικτών της γηπεδούχου παρά μόνο δικές της.

Πάντως το α' μέρος στο οποίο παίχθηκε ποδόσφαιρο ήταν σε γενικές γραμμές καλό. Κι οι δύο ομάδες έδειξαν ότι δίκαια βρίσκονται ψηλά στον βαθμολογικό πίνακα. Ο πρωτοπόρος Απόλλων Απολλώνων με πολύ καλή μεσαία γραμμή έβγαινε οργανωμένα στην επίθεση όπου είχε τους ταχύτατους **Σεντονά** κι **Εγγλέζο** έτοιμους να δημιουργήσουν επικίνδυνες καταστάσεις στην εστία του **Κώστα.** Από την άλλη ο γηπεδούχος Απόλλων έχοντας την δυνατή του άμυνα σαν εφαλτήριο έβγαινε στην επίθεση με τον **Καρτάλη** ο οποίος όμως κρατούσε πολύ την μπάλα με αποτέλεσμα να την χάνει και να κόβει στη μέση κάθε σωστή επιθετική προσπάθεια της ομάδας του.

Στο β' μέρος οι Απολλωνιάτες κλείσθηκαν και προσπάθησαν να κρατήσουν το υπέρ τους 1-2 κι ευνοούμενοι από τις φάσεις άρχισαν να "τραυματίζονται" έτσι ώστε να έχουμε συνεχείς διακοπές.

Αυτό είχε σαν αποτέλεσμα να δημιουργηθεί εκνευρισμός και να φθάσουμε στο 64' κατά το οποίο η υπερένταση έφερε την σύρραξη και την διακοπή επί 12λεπτο του παιχνιδιού.

Παίζοντας με εννέα παίκτες και για τρία λεπτά με οκτώ τ' Απόλλωνα και με δέκα οι Καλυθιές ήταν επόμενο να γίνει το 2-2.

ΦΑΣΕΙΣ-ΓΚΟΛ

Στο **20'** ο **Διακοναστάσης** κτύπησε δυνατά φάουλ ο **Κώστας** δεν μπόρεσε να συγκρατήσει την μπάλα κι ο προστρέξας **Σεντονάς** εύκολα πέτυχε το 0-1.

Στο **24'** ο **Τσοπανάκης** κέρδισε φάουλ έξω από την περιοχή των Απολλώνων. Εκτελεστής ο **Μέλλιος** και ο **Μαριάς** με κοντινή κεφαλιά ισοφάρισε 1-1.

Στο **42'** από σέντρα του **Καρτάλη** η μπάλα βρήκε το οριζόντιο δοκάρι.

Στο **45'** ο **Χαρίτος** τροφοδότησε τον **Σεντονά** που ήταν σε θέση οφσάιντ το οποίο δεν υπέδειξε ο επόπτης **Πηδιάκης** κι ο παίκτης των Απολλώνων ανενόχλητος μπήκε και πλάσαρε σημειώνοντας το δεύτερο προσωπικό του γκολ.

Στο **58'** σε γρήγορη οργανωμένη αντεπίθεση των Απολλώνων ο **Σεντονάς** μόνος με τον **Κώστα** σούταρε για ν' αποκρούσει ο τελευταίος με τα πόδια.

Στο **64'** είχαμε την 12λεπτη διακοπή (λεπτομ. στο Γ' ημίχρονο) που δυστυχώς χάλασε την όλη εικόνα του αγώνα. Αποβλήθηκαν οι **Μαχαιρίδης Μ., Γεωργαλλής** και **Διακοναστάσης.**

Στο **86'** ο **Μαριάς** από δεξιά πραγματοποίησε σέντρα ακριβείας στον **Κοσκινιάτη** που με καρφωτή κεφαλιά ισοφάρισε σε 2-2.

ΔΙΑΚΡΙΘΕΝΤΕΣ

Από τους γηπεδούχους ξεχώρισαν οι **Μαριάς, Πάλλας, Κοσκινιάτης** κι από τους φιλοξενούμενους άρεσαν οι **Μακαρούνας, Γκαρής, Σεντονάς, Μπρόκος.**

ΔΙΑΙΤΗΣΙΑ

Η διαιτησία του κ. **Τσαγγάρη** δεν ήταν καλή. Προσπάθησε να ισορροπήσει τα λάθη με αποτέλεσμα να υποπέσει σε περισσότερα. Ο επόπτης **Πηδιάκης** ευθύνεται για την φάση του δεύτερου τέρματος των Απολλώνων ενώ πολύ καλός ήταν ο **Χατζηνικόλας.**

Οι συνθέσεις:

ΑΠΟΛΛΩΝ ΚΑΛ.: *Κώστας, Κουρμαδιάς (95' Χάσκας), Τσοπανάκης, Πάλλας, Μαριάς, Κοσκινιάτης, Καρτάλης (62' Μαχαιρίδης Ηλ.), Μαχαιρίδης Μ., Καταξενός, Μέλλιος, Κουφαλάκης 93' Παπαλεξάνδρου)*

ΑΠΟΛΛΩΝ ΑΠΟΛ.: *Χατζηχριστοδούλου, Γεωργαλλής, Χατζηπέτρος, Γκαρής, Χάσταλης Χρ., Μακαρούνας, Διακοναστάσης, Μπρόκος, Εγγλέζος, Χαρίτος (93' Χάσταλης Γρ.), Σεντονάς (88' Καραμανώλης)*

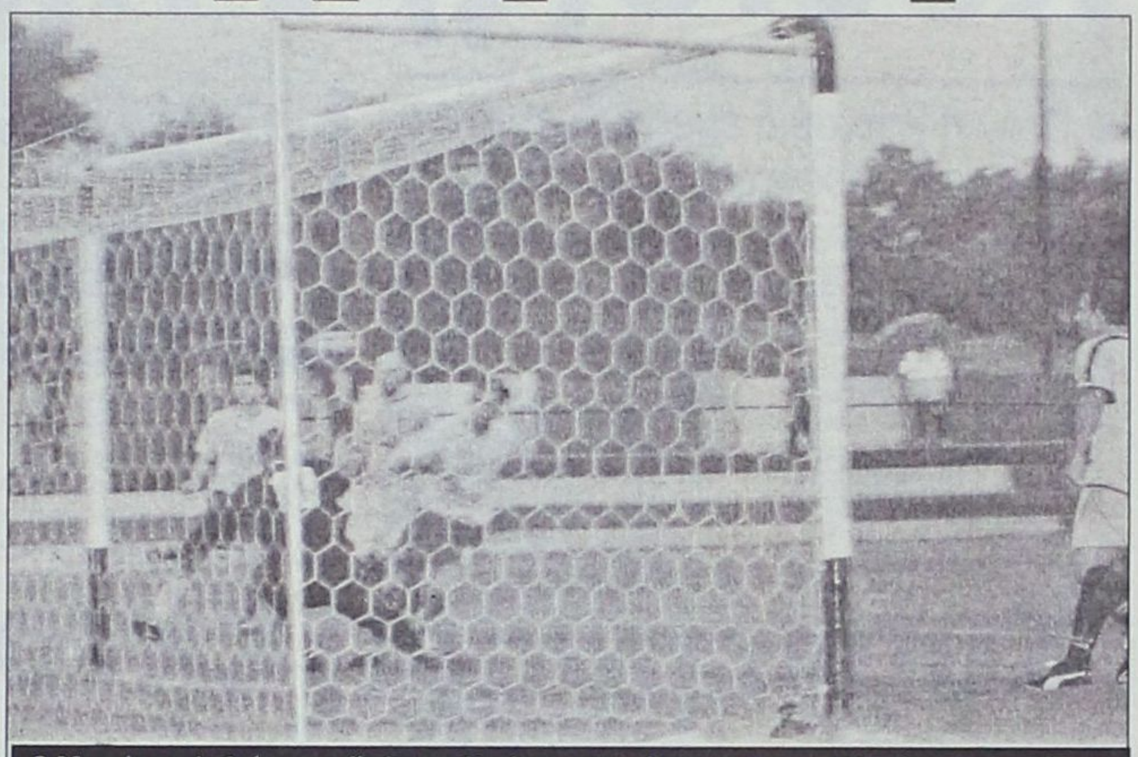

Ο Μαριάς προλαβαίνει την έξοδο του Χατζηχριστοδούλου και προ του Μπρόκου ισοφαρίζει με κεφαλιά και πανηγυρίζει (ΒΙΚΤΩΡ ΦΩΤΟ ΜΑΡΚΕΤ ΙΑΛΥΣΟΣ)



ΑΠΟΛΛΩΝ Κ. 2

ΑΠΟΛΛΩΝ ΑΠ. 2



«Δίκαιο το αποτέλεσμα»

Δίκαιο βλέπει το αποτέλεσμα ο προπονητής του Απόλλωνα Κ. **Νίκος Ταχραμάνης** ο οποίος μετά το ισόπαλο ματς με τον συνονόματό του των Απολλώνων μας είπε: *«Ηταν ένα πάρα πολύ καλό παιχνίδι με δύο πάρα πολύ καλές ομάδες. Το ματς ήταν μοιρασμένο και κάθε ομάδα είχε από ένα ημίχρονο. Πιστεύω ότι το αποτέλεσμα ήταν δίκαιο. Εμείς βλέπουμε το επόμενο παιχνίδι. Συγχαρητήρια στους παίκτες μου και εύχομαι καλή συνέχεια στον Απόλλωνα Απ.».*



«Δραματική φιλοξενία»

Με τα χειρότερα λόγια σχολίασε ο προπονητής του Απόλλωνα Απ. **Παναγιώτης Μακαρούνας** την φιλοξενία που είχε η ομάδα του στις Καλυθιές από τον ομόλογό του Απόλλωνα. Δήλωσε:

«Αυτό που ζήσαμε στις Καλυθιές δεν θα μπορούσαμε να το σχολιάσουμε με καλά λόγια. Το μόνο που μπορώ να πω είναι πως η φιλοξενία τους ήταν δραματική. Οσο για το παιχνίδι θεωρώ πως το αποτέλεσμα ήταν άδικο για εμάς. Είμασταν καλύτεροι καθ' όλη την διάρκεια του παιχνιδιού και από ατυχία δεν πανηγυρίσαμε τους τρεις βαθμούς της νίκης οι παίκτες μου στάθηκαν στο ύψος τους όταν μείναμε με εννέα όπως και στην συνέχεια που έμειναν με οκτώ και τους αξίζουν πολλά συγχαρητήρια, όπως και στην διαιτησία. Εύχομαι καλή συνέχεια στον Απόλλωνα Καλυθιών».

Του πήρε το χαμόγελο

Ο ΠΑΠΑΙΓΝΑΤΙΟΥ ΙΣΟΦΑΡΙΣΕ ΤΟ ΓΚΟΛ ΤΟΥ ΧΑΤΖΗΣΤΑΜΑΤΗ ΚΑΙ Ο "ΑΓΙΟΣ ΔΕΝ ΚΕΡΔΙΣΕ ΠΑΛΙ ΣΤΗΝ ΕΔΡΑ ΤΟΥ

ΜΑΛΩΝΑ (Του ανταποκριτού μας ΖΑΝΕΤΤΟΥ ΜΠΑΦΙΤΗ)

Στο 1-1 έμειναν τελικά ο Αγιος Γεώργιος και ο Ανταγόρας της Κω, σ' ένα παιχνίδι που επηρεάσθηκε αισθητά από την καταρρακτώδη βροχή που έπεσε από το 15' και για τριανταπέντε λεπτά περίπου.

Ο αγώνας ήταν καλός μέχρι το 15' που άρχισε να βρέχει με τις δύο ομάδες να κάνουν ότι είναι δυνατόν χωρίς να κάνουν όμως τη σπουδαία ευκαιρία.

Στο **27'** όμως ο **Βαγγέλης Κατσιδώνης** διέκοψε το παιχνίδι όχι γιατί ο αγωνιστικός χώρος ήταν προβληματικός (ήταν καλός) αλλά γιατί είχαν σβήσει οι γραμμές και υπήρχε μεγάλο ποσοστό λάθους και μάλιστα σοβαρού. Ετσι ο διαιτητής πήρε τους βοηθούς του αλλά και τους εικοσιδύο ποδοσφαιριστές κι αποσύρθηκαν στ' αποδυτήρια όπου παρέμειναν μέχρι να σταματήσει οριστικά η βροχή και να ξαναγίνουν οι γραμμές.

Η ΣΥΝΕΧΕΙΑ

Με την επανέναρξη του αγώνα ο "Αγιος" μπήκε πιο δυνατός στο παιχνίδι, σε αντίθεση με τον Ανταγόρα που έρριξε στροφές θέλοντας να κρατήσει στο α' μέρος το μηδέν πράγμα που κατάφερε καθώς:

Στο **28'** το σουτ του **Στρατή,** ο **Σπαθάρας** έδιωξε με τα πόδια αλλά

Στο **40'** ο γκολκήπερ του Ανταγόρα απέκρουσε δύσκολα σε κόρνερ τη σέντρα σουτ του **Παπανθύμου** ενώ

Την ίδια κατάληξη είχε στο **43'** δυνατό μακρινό σουτ του **Μαυρομούστακου.**

Β' ΜΕΡΟΣ ΜΕ ΓΚΟΛ

Στο **57'** ο **Παπανθύμου** εκτέλεσε φάουλ με το δεξί, η μπάλα πέρασε στο δεύτερο δοκάρι κι ο **Χατζησταμάτης** με όμορφο γυριστό σουτ την έστειλε στα δίχτυα γράφοντας το 1-0.

Στο **84'** από σέντρα του **Παπανθύμου** ο **Σκυλαράκης Χ.** δεν μπόρεσε από κοντά να πιάσει την κεφαλιά. Η μπάλα έφτασε στον **Μαυρομούστακο** που τον κόντραραν οι αμυντικοί κι η ευκαιρία χάθηκε.

Στη μοναδική καλή φάση που δημιούργησε στο 92' ο Ανταγόρας, ο **Αρβανιτογιάννης** σέντραρε από δεξιά παράλληλα με την εστία, η μπάλα πέρασε στον **Παπαϊγνατίου** που από κοντά πέτυχε το 1-1.

Ο Αγιος Γεώργιος εκτός του ότι δεν μπόρεσε να κρατήσει το υπέρ του σκορ έμεινε και με δέκα στην εκπνοή. Στο 91' σε μια υπόδειξη οφ-σάιντ ο **Μαυρομούστακος** διαμαρτυρήθηκε έντονα κι ο κ. **Κατσιδώνης** τον απέβαλε με δεύτερη κίτρινη κάτα.

Διακρίθηκαν από τους γηπεδούχους οι **Χατζησταμάτης, Στρατής** και **Ρεντόπουλος.** Από τον Ανταγόρα άρεσαν οι **Παπαϊγνατίου, Λαγός** και **Κυριόπουλος.**

Πολύ καλή ήταν η διαιτησία των κ.κ. **Κατσιδώνη, Λάμπρου, Πλακογιάννη.**

Οι συνθέσεις:

ΑΓ. ΓΕΩΡΓΙΟΣ: *Δημητρίου, Παπανθύμου, Μπάρτζος, Χατζημανώλης (65' Γκίνος), Χατζησταμάτης, Στρατής, Σκυλαράκης Α. (78' Μουστακέλης), Ρεντόπουλος, Σκυλαράκης Χ. (91' Κούτρης), Μαυρομούστακος, Λεβέντης*

ΑΝΤΑΓΟΡΑΣ: *Σπαθαράς, Χατζηλάου (64' Παλόσης), Τσάτσας, Παπαϊγνατίου, Βραχνάς, Λαγός, Παναγόπουλος, Κυριόπουλος, Αρβανιτογιάννης, Κοντός, Θαλασσινός*



«Είχαμε τον έλεγχο»

Στο ατυχές χρονικό σημείο του γκολ της ισοφάρισης στάθηκε ο προπονητής του Αγίου Γεωργίου **Στάθης Φαρμακίδης** που μας δήλωσε: *«Είχαμε τον έλεγχο, κάθ' όλη την διάρκεια του αγώνα και παρ' ότι οι συνθήκες δεν ευνοούσαν για καλό ποδόσφαιρο πετύχαμε ένα γκολ και βρεθήκαμε πολύ κοντά στον στόχο μας. Μας πίκρανε το χρονικό σημείο που δεχθήκαμε την ισοφάριση αλλά μας γεμίζει αισιοδοξία η προσπάθεια των ποδοσφαιριστών και η βελτίωση που έχουν από παιχνίδι σε παιχνίδι».*



«Ατεχνο παιχνίδι»

Τον πρώτο του βαθμό εκτός έδρας πήρε ο Ανταγόρας παρά τις πολλές ελλείψεις που είχε, γεγονός που επεσήμανε ο προπονητής του **Αντώνης Θαλασσινός** που μας είπε: *«Το παιχνίδι ήταν περισσότερο άτεχνο λόγω καιρικών συνθηκών με αέρα και βροχή ενώ είχαμε και τρεις διακοπές. Το ματς ήταν δυνατό ενώ η διακοπή δεν μας έκανε καλό αφού έγινε όταν ανεβάζαμε την απόδοσή μας. Στο β' ημίχρονο το ματς ήταν πιο σκληρό λόγω αγωνιστικού χώρου και δεχθήκαμε το γκολ από αδράνεια της άμυνας. Στην συνέχεια προσπαθήσαμε να φτάσουμε στην ισοφάριση. Παρά το ότι έλειπαν οι **Κανελλόπουλος, Στάκκος, Μόρφας, Πάππας, Χονδρομπίλας, Χατζηνικολάου, Πλατέλας** και **Χατζηφούντας** παίξαμε για το θετικό αποτέλεσμα και τα καταφέραμε. Ηρθαμε με 14 παίκτες εκ των οποίων οι 6 ήταν μικροί. Το αποτέλεσμα ήταν δίκαιο και ευελπιστώ στην συνέχεια να πάρουμε κι άλλους βαθμούς εκτός έδρας».*

Κοντό(ς) στήριγμα

● Οταν η Κατταβιά έμεινε με δέκα παίκτες ο Λορέντζος κράτησε άσφαιρο τον Φοίβο πραγματοποιώντας εντυπωσιακές αποκρούσεις

ΚΑΤΤΑΒΙΑ	2
ΦΟΙΒΟΣ	1

ΚΑΤΤΑΒΙΑ

Αιφνιδίασε η Κατταβιά στο 15λεπτο τον Φοίβο και κατάφερε, παρά το γεγονός ότι πέρασε δύσκολη επανάληψη να κερδίσει 2-1.

Οι γηπεδούχοι ξεκίνησαν πολύ επιθετικά και πέτυχαν να βρεθούν μπροστά στο σκορ από το ξεκίνημα του αγώνα και με την συμπλήρωση του 15λεπτου να ζευγαρώσουν τα τέρματά τους.

Ο Φοίβος προσπάθησε να αντιδράσει χωρίς αποτέλεσμα, αλλά στην επανάληψη μετά το 50' μετέτρεψε τον αγώνα σε επιθετικό μονόλογο, αλλά βρήκε απέναντι του τον εκπληκτικό **Λορέντζο** που με τις αποκρούσεις του κράτησε τη νίκη της ομάδας του.

Συγκεκριμένα στο 49' στοίχησε η απειρία του νεαρού **Κουμπιού** που έκανε αψυχολόγητο πέναλτι και αποβλήθηκε αφήνοντας την Κατταβιά με δέκα παίκτες.

Ο Φοίβος εκμεταλλεύτηκε την αριθμητική υπεροχή δημιούργησε ασφυκτική πίεση στην άμυνα των γηπεδούχων αλλά δεν μπόρεσε ούτε να ισοφαρίσει γιατί ο **Λορέντζος** βρέθηκε σε καλή μέρα και ήταν το στήριγμα της Κατταβιάς στην κατάκτηση της νίκης.

ΦΑΣΕΙΣ - ΓΚΟΛ

1': Κόρνερ του **Σβίνου,** ο **Νίκας** πήδησε πιο ψηλά απ' όλους και με κεφαλιά άνοιξε το σκορ, 1-0.

15': Ο **Νίκας** έκανε ατομική προσπάθεια και από 25μ. εξαπέλυσε κεραυνό στέλνοντας τη μπάλα στο "Γ", 2-0.

35': Ο **Αμπελάς** σέντραρε, ο **Παπαγεωργίου** πλάσαρε αλλά η μπάλα βρήκε το δοκάρι.

42': Δυνατό σουτ του **Γιαννικάκη** απέκρουσε εντυπωσιακά ο **Λορέντζος.**

49': Ο **Κουμπιός** ανέτρεψε αγκαλιάζοντας τον **Αμπελά** και αποβλήθηκε. Το πέναλτι μετέτρεψε σε γκολ ο **Πολυχρονίου,** 2-1.

58': Ο **Λορέντζος** απέκρουσε κοντινό σουτ του **Πολυχρονίου.**

70': Δυνατό σουτ του **Λ. Δράκου** ο **Λορέντζος** απέκρουσε δύσκολα με τη βοήθεια του οριζοντίου δοκαριού.

78': Πάσα του **Λ. Δράκου** στον **Αμπελά** που έκανε την προβολή αλλά απέκρουσε εκπληκτικά ο **Λορέντζος.**

89': Ο **Νίκας** βρήκε τον **Αλεβιζόπουλο** μόνο του τη μικρή περιοχή αλλά πλάσαρε σύριζα άουτ.

Πολύ καλός ο διαιτητής **Σιδηρόπουλος** και ο επόπτης **Παπανικολάου.**

Με λάθη ο **Ασημακόπουλος.**

ΔΙΑΚΡΙΘΕΝΤΕΣ

Από την Κατταβιά δεν υστέρησε κανένας. Κορυφαίοι οι **Λορέντζος, Νίκας, Δατσέρης.** Ξεχώρισαν από τον Φοίβο οι **Στρατής, Δράκος Π., Αμπελάς.**

ΟΙ ΣΥΝΘΕΣΕΙΣ:

ΚΑΤΤΑΒΙΑ: *Λορέντζος, Δατσέρης, Κυπριώτης, Κωνσταντόπουλος, Παπαϊωάννου, Πέτρου (67' Κατσαμπάς), Κουμπιός, Νίκας, Σβίνος (89' Καβουκλής), Αλεβιζόπουλος, Τριπολίτης (60' Ματθαίου)*

ΦΟΙΒΟΣ: *Καΐκας, Γιαννικάκης, Δράκος Λ., Στρατής, Δράκος Π., Καραγιάννης, Παπαγεωργίου, Αμπελάς, Χριστοδούλου (67' Γιαλλούσης), Καρύδης (35' Πολυχρονίου), Ορφανίδης*





Ο Νίκας έβαζε γκολ,

ο Λορέντζος έσωζε

Κυανέρυθρη εκτόξευση

ΤΕΤΑΡΤΗ ΣΥΝΕΧΟΜΕΝΗ ΝΙΚΗ ΤΟΥ ΔΙΑΓΟΡΑ ΒΑΤΙΟΥ ΤΟΝ ΕΠΑΝΕΦΕΡΕ ΣΤΟΥΣ ΣΤΟΧΟΥΣ ΤΟΥ

ΔΙΓΕΝΗΣ	1
ΔΙΑΓΟΡΑΣ Β.	3

ΚΟΣΚΙΝΟΥ

Το κακό ξεκίνημα του Διαγόρα φαίνεται ανήκει στο παρελθόν, αφού οι "κυανέρυθροι" του Βατίου συνέχισαν το νικηφόρο σερί των τεσσάρων αγώνων κερδίζοντας τον Διγενή και ξαναμπαίνει στο στόχο που νωρίς-νωρίς είχε αλλάξει κατά δήλωση του προπονητή του.

Από τα πρώτα μόλις λεπτά οι φιλοξενούμενοι έδειξαν τί ήθελαν απ' αυτό το παιχνίδι.

Κέρδισαν την πρώτη μάχη του κέντρου και στην συνέχεια πίεζαν για το γκολ που θα τους έδινε το προβάδισμα. Παρά την εδαφική τους υπεροχή οι κυανέρυθροι δημιούργησαν την πρώτη καλή στιγμή στο ημίωρο, ενώ λίγο πριν την συμπλήρωση του 50λεπτού ευτύχησαν να πάρουν το προβάδισμα στο σκορ.

Στο διάστημα αυτό ο Διγενής έδειξε να αντιστέκεται έως το σημείο που έκανε δύο αναγκαστικές αλλαγές των **Αττιτή** και **Κουλούρα.**

Στην επανάληψη και πάλι οι Διαγοριδείς παρουσίασαν καλύτερα στοιχεία και έδειχναν πως εύκολα ή δύσκολα θα κρατούσαν το υπέρ τους αποτέλεσμα.

Το έργο τους φάνηκε να απλουστεύεται στο 65' όταν ο Διγενής έμεινε στο γήπεδο με δέκα ποδοσφαιριστές.

Το παιχνίδι ουσιαστικά τελείωσε σε εκείνο το σημείο, αφού στα επόμενα λεπτά οι Διαγορίτες ήταν ασταμάτητοι και κατάφεραν πέρα από τα δύο γκολ που πέτυχαν να δημιουργήσουν κλασικές ευκαιρίες.

87': Ο **Σταυλάς** μόνος με τον **Λιάνι** δεν μπόρεσε να τον νικήσει, αφού απέκρουσε το πλασέ του.

90': Σέντρα του **Διακίδη** κι ο **Μοσκιού** με κοντινό πλασέ μείωσε, 1-3.

ΟΙ ΚΑΛΥΤΕΡΟΙ

Από τους ηττημένους ξεχώρισαν ο **Πατρού** και ο **Μοσκιού** όσο αγωνίστηκε, ενώ από τους νικητές οι **Σάββενας, Ξύπας** και ο **Λινάρδος.**

ΔΙΑΙΤΗΣΙΑ

Χωρίς προβλήματα η διαιτησία των **Ζαννετίδη, Διαμαντέα** και **Σταυριανού.**

Οι συνθέσεις:

ΔΙΓΕΝΗΣ: *Λιάνι, Ταμπουράς, Κώτσος, Κουλούρας (44' λ.τ. Μοσκιού), Πατρού, Κατραμάδος, Γιοβάνι, Αττιτής (20 λ.τ. Σκαλούδης), Αϊντενίς (77' Διακίδης), Αχιολάς, Διακάκης*

ΔΙΑΓΟΡΑΣ Β.: *Μπιλιάς, Φωτεινής, Μάκρας, Ζωάννου, Λινάρδος, Φράγκος (65' Παπαδόπουλος), Ξύπας (86' Αριστείδου), Τσιβρινής, Σάββενας, Καμπούης (84' Σταυλάς), Δημητράς*

ΦΑΣΕΙΣ ΚΑΙ ΓΚΟΛ

30': Στην απευθείας εκτέλεση φάουλ του **Σάββενα** η μπάλα πέρασε ελάχιστα άουτ.

35': Μετά από εκτέλεση φάουλ του **Τσιβρινή,** από κοντά ο **Φράγκος** δεν μπόρεσε με προβολή να στείλει την μπάλα στα δίχτυα.

44': Ο **Ξύπας** βρέθηκε απέναντι από τον **Λιάνι,** θέλησε όμως να κάνει το κάτι παραπάνω, με αποτέλεσμα να χαθεί η ευκαιρία.

50': Αντεπίθεση των φιλοξενουμένων με τον **Ξύπα** που πλάσαρε πάνω από το σώμα του **Λιάνι** και έστειλε για πρώτη φορά την μπάλα στα δίχτυα.

65': Αποβλήθηκε με απευθείας κόκκινη ο **Κώτσος** γιατί είπε στον **Ζαννετίδη** "ντροπή σου ρε".

75': Σέντρα του **Παπαδόπουλου** και ο **Ζωάννου** με κοντινή κεφαλιά διπλασίασε τα τέρματα της ομάδας του, 0-2.

78': Δυνατό βολέ του **Μπιλιά** η μπάλα στα πόδια του **Ξύπα** που προχώρησε την κατάλληλη στιγμή "έκοψε" στον **Καμπούρη** που με πλασέ πέτυχε το 0-3.

80': Σουτ **Γιοβάνι** απέκρουσε σε κόρνερ ο **Μπιλιάς.**

84': Ελιγμός και σουτ του **Σάββενα** η μπάλα χτύπησε στο οριζόντιο των γηπεδούχων και στην συνέχεια άουτ.

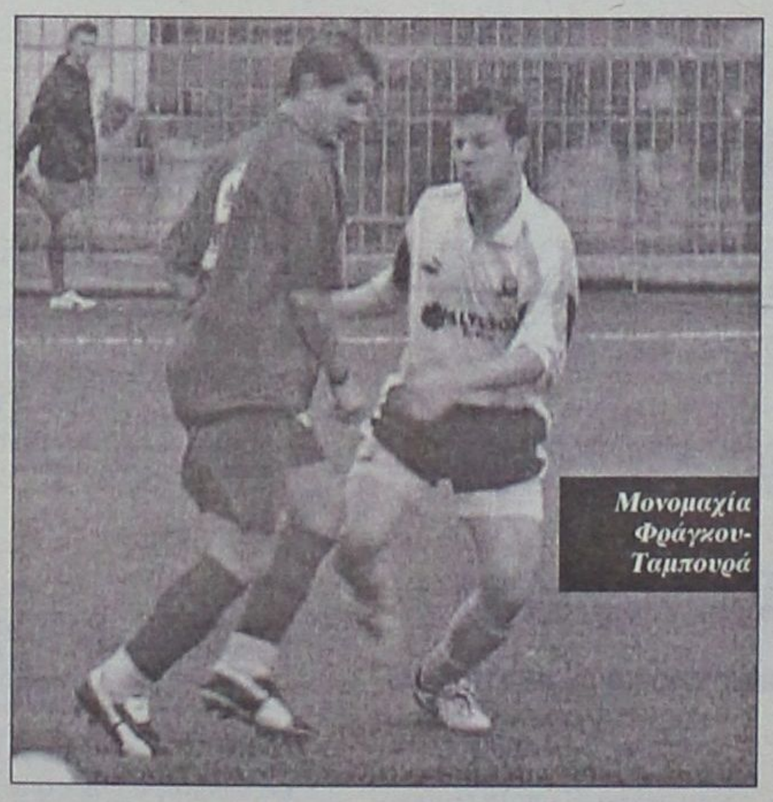

Μονομαχία Φράγκου-Ταμπουρά

«Ηρθε η κατάρρευση»



Με την τύχη του τα είχε μετά το τέλος του αγώνα με τον Διαγόρα Β. ο προπονητής του Διγενή **Κώστας Λεπτοκαρίδης.** Δήλωσε:*«Οι δύο αναγκαστικές αλλαγές (Αττιτής, Κουλούρας) μας στέρησαν από το πρώτο κιόλας μέρος δύο βασικά εργαλεία της ομάδας. Παρόλα αυτά παλεύαμε το παιχνίδι επί ίσους όρους παρά τα προβλήματά μας. Η αποβολή του **Κώτσου** στο 65' τελείωσα και τις όποιες ελπίδες είχαμε. Από εκεί και πέρα ήρθε η κατάρρευση. Ετσι όπως εξελίχθηκε το παιχνίδι ο Διαγόρας μας κέρδισε δίκαια. Εμείς όμως δεν το βάζουμε κάτω και θα συνεχίζουμε να δουλεύουμε σκληρά. Είμαστε κουρασμένοι αλλά με υπομονή και διαρκή προσπάθεια θα έρθει η στιγμή να απολαύσουμε τους καρπούς των κόπων μας».*

«Μεγάλη νίκη»



Με αυτά τα λόγια σχολίασε ο προπονητής του Διαγόρα Β. **Γιάννης Καμπούρης** την τέταρτη σερί νίκη που πέτυχε η ομάδα του. Δήλωσε:

«Συγχαρητήρια στους παίκτες μου που κατάφεραν να πάρουν μία μεγάλη νίκη επί ενός αντιπάλου που πάλαιψε όσο μπορούσε για να φύγει αυτός νικητής από το παιχνίδι.

Εχω την εντύπωση πως έχουμε στρώσει ως ομάδα, παίζουμε καλό ποδόσφαιρο και σήμερα παίξαμε έξυπνα, δημιουργήσαμε ευκαιρίες και δεν κινδυνέψαμε σε κανένα σημείο του αγώνα. Βλέπουμε κάθε παιχνίδι ξεχωριστά, αγωνιζόμαστε για την νίκη».

Σε ερώτηση να σχολιάσει το επεισόδιο που έγινε στο ημίχρονο ο **Καμπούρης** απάντησε:

«Δεν έγινε κάτι το ιδιαίτερο, μία παρεξήγηση οξύνθηκαν τα πνεύματα αλλά από εκεί και πέρα τίποτα».

«Μας στήριξε ο Λορέντζος»



Στην απειρία του **Κουμπιού** και στην απόδοση του **Λορέντζου** στάθηκε ο προπονητής της Κατταβιάς, **Μανώλης φραντζής** και φυσικά έμεινε ευχαριστημένος από την επιτυχία της ομάδας του.

*«Πετύχαμε μεγάλη νίκη επί μιας μεγάλης ομάδας. Το γρήγορο γκολ σίγουρα επηρέασε την απόδοσή μας. Είμασταν ορεξάτοι, παίξαμε καλύτερα το α' ημίχρονο και ελέγχαμε τον αγώνα μέχρι το 50' όπου μέτρησε η απειρία του μικρού (**Κουμπιού**). Από κει και πέρα περάσαμε εφιαλτικό μισάωρο αλλά μας στήριξε ο **Λορέντζος** που έδειξε τα προσόντα του. Καλή συνέχεια στον Φοίβο».*

«Μια απίστευτη ήττα»



Ακόμα αναρωτιέται ο προπονητής του Φοίβου **Κώστας Φτάκλας** πως η ομάδα του έφυγε ηττημένη από το γήπεδο της Κατταβιάς.

«Αυτοκτονήσαμε. Χάσαμε γκολ που δεν χάνονται. Παίξαμε πολύ καλά, ελέγξαμε το παιχνίδι σε όλη του την διάρκεια, βρεθήκαμε με την πλάτη στον τοίχο, αντιδράσαμε, είχαμε δοκάρι και γύρω στα έξι τετ α τετ. Το μόνο που μας έλειπε ήταν το γκολ. Πάντως, έμεινα ευχαριστημένος από την εμφάνιση της ομάδας. Αν συνεχίσουμε έτσι δεν φοβάμαι τίποτα».

Απόρθητο κάστρο

■ Την 5η του νίκη σε ισάριθμα παιχνίδια πέτυχε στον Αρχάγγελο ο Αρης κερδίζοντας αυτή τη φορά τον Ηρακλή.

■ Φωνάζουν οι φιλοξενούμενοι για το πρώτο γκολ γιατί δεν τηρήθηκε το Fair Play

ΑΡΗΣ	2
ΗΡΑΚΛΗΣ	0

ΑΡΧΑΓΓΕΛΟΣ (Κώστας Ταράλης)

Σε απόρθητο κάστρο έχει μετατραπεί φέτος το γήπεδο Αρχαγγέλου για τον Αρη, καθώς μέχρι στιγμής καμία ομάδα δεν έχει ξεφύγει απ' εκεί χωρίς να φύγει με σκυμμένο το κεφάλι.

Σε 5 παιχνίδια οι Αρειανοί μετρούν ισάριθμες νίκες. Προχθές σειρά είχε ο Ηρακλής Μ. που παρά την σθεναρή αντίσταση του για περίπου 1 ώρα, δεν άντεξε και υπέστει την ήττα με 2-0 χάνοντας το νικηφόρα σερί που πήγαινε να δημιουργήσει.

Το παιχνίδι διεξήχθη στην περισσότερη του διάρκεια κάτω από ψιλόβροχο το οποίο είχε μετατρέψει τον αγωνιστικό σε γλιστερό τερέν.

Στο α' μέρος το ματς ήταν σχεδόν μοιρασμένο με τους γηπεδούχους κατά διαστήματα να ασκούν κάποια πίεση χωρίς όμως αποτέλεσμα, εκτός από μια φάση στο 16' όπου ο **Παντίδος** σε κενή εστία... κατάφερε να στείλει τη μπάλα άουτ.

Στην επανάληψη οι γηπεδούχοι μπήκαν πιο αποφασιστικά στο γήπεδο και άσκησαν μεγαλύτερο πίεση στον αντίπαλό τους.

Στο **60'** η πίεση τους αυτή καρποφόρησε με την επίτευξη του γκολ για το οποίο οι φιλοξενούμενοι διαμαρτυρήθηκαν επειδή δεν τηρήθηκε το Fair Play. Η εξέλιξη αυτή είχε ως συνέπεια να υπάρξει κάποια ένταση που τελικά ξεπεράσθηκε γρήγορα.

Σαν να μην έφτανε που οι Μαριτσενοί δέχθηκαν το γκολ λίγο αργότερα έχασαν τον **Καβουσανάκη** με κόκκινη κάρτα (2η κίτρινη) κι έτσι η κατάσταση γι' αυτούς έγινε ακόμη πιο δύσκολη.

Παρά την μειονεκτική του θέση οι φιλοξενούμενοι είχαν μια καλή ευκαιρία για να φτάσουν στην ισοφάριση όμως σκόνταψαν στο δοκάρι της εστίας του **Παπαπαναγιώτου.**

Αφού δεν έγινε το 1-1 αμέσως μετά έγινε το 2-0 για τους γηπεδούχους κι έτσι έληξαν όλα.

Μ' αυτή τους τη νίκη οι Αρχαγγελίτες ανέβηκαν στην 2η θέση συγκατοικώντας με τον ΑΕΡΑ και έφτασαν την κορυφή στους 2 βαθμούς.

ΦΑΣΕΙΣ ΚΑΙ ΓΚΟΛ

16': Ο **Μαγιόγλου Στ.**, έκλεψε τη μπάλα από τον **Καβουσανάκη** μπήκε στην περιοχή όμως ο **Μπεκιάρης** πρόλαβε κι έπεσε στα πόδια του χωρίς να συγκρατήσει τη μπάλα αυτή έφτασε στον **Παντίδο** που σε κενή εστία έχασε μοναδική ευκαιρία ν' ανοίξει το σκορ.

26': Ο **Τσαλώλης** απέφυγε δύο αμυντικούς από αριστερά, αλλά αντί να γυρίσει τη μπάλα σε συμπαίκτη του προσπάθησε να σκοράρει ο ίδιος στέλνοντας τη μπάλα στην εξωτερική πλευρά των δικτύων.

28': Σουτ του **Μαγιόγλου Στ.** απέκρουσε με υπερένταση σε κόρνερ ο **Μπεκιάρης.**

38': Ξαφνικά σουτ του **Μπιγκό** με φάλτσο παραλίγο να αιφνιδιάσει τον **Μπεκιάρη** που κατάφερε να αποκρούσει.

60': Ο Αρης κέρδισε έμμεσο φάουλ στην περιοχή του Ηρακλή. Ο **Μπιγκό** έκανε το δυνατό σουτ η μπάλα κτύπησε στο ανθρώπινο τείχος απομακρύνθηκε στη συνέχεια έγινε νέο γέμισμα η μπάλα έφτασε στον **Μπιγκό** που με διαγώνιο σουτ έστειλε τη μπάλα να κτυπήσει στο κάθετο δοκάρι και να καταλήξει στα δίχτυα (1-0).

Εδώ οι φιλοξενούμενοι διαμαρτυρήθηκαν έντονα για μη τήρηση του Fair play καθώς στο έδαφος βρέθηκε ξαφνικά ο **Καβουσανάκης** κάτι που αγνόησαν οι γηπεδούχοι.

79': Μετά από εκτέλεση κόρνερ ο **Κούρος** έπιασε μια πρώτη κεφαλιά και ο **Χατζηκωσταντής** με νέα κεφαλιά έστειλε να τη κτυπήσει στο κάθετο δοκάρι και στη συνέχεια να διώξουν οι αμυντικοί.

82': Ο **Φουτούλης** έδωσε σκαφτή πάσα προς τον **Πίτση** που πρόλαβε την έξοδο του **Μπεκιάρη** και με πλασέ να κάνει το τελικό 2-0.

Από το προχθεσινό παιχνίδι καλύτεροι από τον Αρη ήταν οι **Μπιγκό, Κοντόγιαννος, Κωστάκης Μ.** και **Παρδαλός Στ.**, ενώ από τον Ηρακλή οι **Χατζηκωσταντής, Γιακουμάρος** και **Μπεκιάρης.**

Οσο για τη διαιτησία δεν κατάφερε ν' αποφύγει κάποια λάθη που βέβαια δεν επηρέασαν την εξέλιξη του παιχνιδιού.

Οι συνθέσεις:

ΑΡΗΣ: *Σαρικάς, Παρδαλός Στ., Κωστάκης Μ., Φουτούλης, Τραχανάς, Μαγιόγλου Στ., Μπιγκό, Κοτσίκος (75' Φλεβάρης), Κοντόγιαννος, Παντίδος (88' Παρδαλός Τσ.), Μαγιόγλου Στ. (65' Πίτσης)*

ΗΡΑΚΛΗΣ: *Μπεκιάρης, Μακρής, Λαυράκης (65' Κούρος), Αναγνώστου, Καβουσανάκης, Γιακουμάρος, Καλούδης (75' Μανωλάς), Παπανικολάου (88' Παπακωσταντής), Χατζηκωσταντής, Τσαλώλης, Μακρής*



Ο Εμιλ Μπιγκό έκανε το 1-0 στον Αρχάγγελο



«Κυριάρχησε η δύναμη»

Ικανοποιημένος περισότερο από τους τρεις βαθμούς της νίκης έμεινε ο προπονητής του Αρη, **Στέργος Παρδαλός.** «*Στο παιχνίδι το σημερινό (προχθεσινό) κυριάρχησε η δύναμη, ενώ υπήρχαν και σκοπιμότητες. Ο Ηρακλής είναι δυνατή ομάδα και μας δυσκόλεψε αρκετά. Σημασία όμως έχουν οι 3 βαθμοί. Τώρα κοιτάμε το επόμενο παιχνίδι*».

Στον αστερισμό του Κεφαλιανού

Ο ΑΣΚΛΗΠΙΟΣ ΔΙΕΣΥΡΕ ΤΟΝ ΑΣΤΕΡΑ Μ. ΜΕ ΤΕΣΣΕΡΑ ΔΙΚΑ ΤΟΥ ΓΚΟΛ

ΑΣΚΛΗΠΙΟΣ	5
ΑΣΤΕΡΑΣ Μ.	1

ΚΩΣ (Γ. Αναγνώστου)

Παίζοντας κατά διαστήματα πολύ καλό ποδόσφαιρο ο Ασκληπιός Κω συνέτριψε τον Αστέρα Μασσάρων με 5-1.

Ηταν ένα παιχνίδι μονόλογος για την νεανική ομάδα της Κω που ήθελε τη νίκη μετά από τα προηγούμενα συνεχή ατυχή αποτελέσματά του. Ετσι ξεκίνησε και τελείωσε τον αγώνα διατηρώντας πλήρη υπεροχή αναγκάζοντας τον Αστέρα Μασσάρων σε μόνιμη αμυντική τακτική και μια προσπάθεια αποφυγής περισσοτέρων τερμάτων.

Ο Αστέρας με την προχθεσινή του εμφάνιση έδειξε ότι πολύ δύσκολα θα ξεφύγει από τις τελευταίες θέσεις του βαθμολογικού πίνακα παρά τις προσπάθειες παικτών και διοίκηση. Ηταν ασύνδετος, άτολμος και στηριζόταν στις ατομικές προσπάθειες ορισμένων παικτών του.

Δεν μπόρεσε να εκμεταλλευτεί ούτε την αριθμητική του υπεροχή για 60'.

Μεγάλος πρωταγωνιστής του αγώνα ο **Κεφαλιανός** που πέτυχε τέσσερα γκολ.

ΦΑΣΕΙΣ ΚΑΙ ΓΚΟΛ

19': Μετά από συρτή σέντρα του **Καραγιάννη** ο **Κεφαλιανός** με πλασέ πέτυχε το 1-0.

22': Από σέντρα του **Καματερού** ο **Κεφαλιανός** με προβολή έκανε το 2-0.

29': Ο **Μαρίνος Στ.** βλέποντας κενό στην άμυνα των Μασσάρων επιχείρησε μπάσιμο από το κέντρο, του γηπέδου αλλά πλάσαρε ελάχιστα άουτ.

33': Ο **Ζαμάγιας** κάτι είπε στον διαιτητή **Σάββενα** για ακύρωση ενός κανονικού τέρματος ως οφσάϊντ κι ο τελευταίος του έδειξε απευθείας την κόκκινη κάρτα. Ο 15χρονος ποδοσφαιριστής ισχυρίστηκε ότι του είπε "καλά-καλά".

40': Ο **Γιακουμάκης** ανέτρεψε τον **Μαρίνο Στ.** χωρίς ο διαιτητής να υποδείξει το πέναλτυ.

50' Πάλι ο νεαρός **Μαρίνος** έδωσε στο "πιάτο" έτοιμο γκολ στον **Κεφαλλιανό** που δεν δυσκολεύτηκε να κάνει το 3-0.

57': Ο **Κουρδουνάκης** στην προσπάθειά του ν' αποκρούσει έστειλε την μπάλα στο οριζόντιο δοκάρι της εστίας του.

68': Από κόρνερ του **Πουλημά** ο **Κεφαλιανός** με κεφαλιά ανέβασε τον δείκτη στο 4-0.

73': Ο **Χοχλαστός** απέκρουσε το πρώτο σουτ του **Μουδάτσου** για να έλθει ο **Πέρος** και με νέο σουτ να μειώσει σε 4-1.

Το τελικό 5-1 έκανε ο **Πιρπιρής** με ατομική προσπάθεια και σουτ στο 77'.

ΔΙΑΚΡΙΘΕΝΤΕΣ

Από τη νικήτρια ομάδα ξεχώρισαν οι **Καματερός, Μαρίνος Στ., Κεφαλλιανός** κι από τον Αστέρα άρεσαν οι **Μουδάτσος, Πέρος.**

Με πολλά λάθη η διαιτησία του **Σάββενα.**

Καλοί οι επόπτες **Κατέρης** (β' ημίχρονο), **Αργυρίου.** Στο α' ημίχρονο επόπτης ήταν μόνο ο **Αργυρίου.**

Οι συνθέσεις:

ΑΣΚΛΗΠΙΟ: *Χοχλαστός, Ζαμάγιας, Καματερός, Ξυπολητάς (73' Μπουτσακσής), Πουλημάς, Μαρίνος Στ. (85' Βασιλάκος), Πιρπιρής, Καραγιάννης, Μαρίνος Θεοδ., Γιαλομανδράκης, Κεφαλλιανός*

ΑΣΤΕΡΑΣ ΜΑΣ.: *Κούτρης, Σκαφίδας, Γιακουμάκης (51' Αρτεμάκης), Λαμπριανός, Καστρουνής (57' Αμύγδαλος), Κουρμαδιάς, Μουδάτσος, Κουρδουνάκης, Σιδεράτος, Μουσακίνιας (70' Ζανέτος), Πέρος*



Ο Κεφαλιανός διέλυσε μόνος του τον Αστέρα, ο Μαρίνος για ακομα μία φορά ήταν ηγέτης και ο Ζαμάγιας αποβλήθηκε άδικα όπως υποστηρίζει



«Κερδίσαμε δύο παίκτες»

Δίκαιη πέρα για πέρα θεωρεί τη νίκη της ομάδας του ο προπονητής του Ασκληπιού, **Μιχάλης Παπαγιαννόπουλος.** «*Κερδίσαμε δίκαια. Ολοι πίστευαν ότι η αγωνιστική ανάκαμψη της ομάδας του ξεκινούσε από αυτό το παιχνίδι. Ομως η αγωνιστική ανάκαμψη ξεκίνησε εδώ και δύο αγωνιστικές. Κυριαρχήσαμε στον αγωνιστικό χώρο παίξαμε καλό ποδόσφαιρο και κερδίζοντας δίκαια. Το μεγάλο κέρδος όμως είναι ότι μπορούμε πλέον να υπολογίζουμε σε δύο νέα παιδιά, στον* **Στ. Μαρίνο** *και στον* **Πιρπιρή** *οι οποίοι αγωνίσθηκαν για πρώτη φορά*». Ο προπονητής του Ασκληπιού για την αποβολή του **Ζαμάγια** είπε: «*Επειδή αυτό το παιδί το μεγάλωσα ξέρω ότι μου λέει την αλήθεια*».



«Είμασταν αξιολύπητοι»

Ο προπονητής του Αστέρα δεν θέλησε να κάνει δηλώσεις και αντί αυτού έκανε ο πρόεδος **Στέφανος Τριαντενός.**

«*Μπορεί να έχουμε ονόματα στην ομάδα, όμως δεν είμαστε ομάδα. Είμασταν αξιολύπητοι, μας λείπει η ομαδικότητα και χωρίς να ψάχνουμε δικαιολογίες μας επηρέασε το χόρτο, χρειάζεται μεγαλύτερη προσπάθεια*».

Στο τιμόνι Ορφέας και Αναγέννηση

Α' ΟΜΙΛΟΣ

• Διπλασίασαν τις νίκες τους δείχνοντας από νωρίς ότι είναι τα μεγάλα φαβορί για την άνοδο

Πριν την έναρξη του πρωταθλήματος Ορφέας και Αναγέννηση Εμπ. πρόβαλαν σαν τα μεγάλα φαβορί για την άνοδο, στην Α' κατηγορία.

Μέχρι στιγμής το έχουν επιβεβαιώσει και οι δύο με τα αποτελέσματα που έφεραν τις δύο πρώτες αγωνιστικές.

Ο Ορφέας χθες κέρδισε τον Πήγασο στο τοπικό ντέρμπι με 3-1, ενώ η Αναγέννηση Εμπ. κέρδισε και το δεύτερο συνεχόμενο εκτός έδρας παιχνίδι της αυτό του Ξάνθο με 2-0.

Στην Τήλο ο Νικαγόρας αν κι έχασε στην έδρα του την 1η αγωνιστική το Σάββατο νίκησε την τοπική ομάδα με 2-0 ενώ στην Αντιμάχεια ο Αντίμαχος σ' ένα παιχνίδι που διακόπηκε για μια ώρα λόγω καιρικών συνθηκών νίκησε 2-1 τον Ερμή, πέρνοντας το πρώτο του τρίποντο.

ΟΙ ΣΚΟΡΕΡ

Ο **Κατραμάδος** του Ορφέα προηγείται στον πίνακα του σκόρερ του α' ομίλου μετά τη λήξη και της 2ης αγωνιστικής.

Η κατάσταση έχει ως εξής:

3 γκολ: Κατραμάδος (Ορφέας)

2 γκολ: Πιτσουρδάκης (Ορφέας), Φούσκας (Νικαγόρας), Κωνσταντάκης (Αναγέννηση Εμπ.)

1 γκολ: Συνεσίου (Αντίμαχος), Τσιρίλλο (Αντίμαχος), Ηλίας (Ερμής), Κυριακάκης (Πήγασος), Καμαράτος (Ορφέας), Θεοδοσίου (Ορφέας), Αγκάς (Αναγέννηση Εμπ.), Κυριαζής (Ερμής), Χριστοφής (Τήλος)

ΒΑΘΜΟΛΟΓΙΑ Α' ΟΜΙΛΟΥ

Α/Α	ΟΜΑΔΕΣ	ΒΑΘ.	ΑΓ.	ΤΕΡΜ.	Ν.	Ι.	Η.
1.	Ορφέας	6	2	7-1	2	0	0
2.	Αναγέννηση Εμπ.	6	2	3-0	2	0	0
3.	Αντίμαχος	4	2	2-1	1	1	0
4.	Νικαγόρας	3	2	2-1	1	1	0
5.	Ερμής	1	2	2-3	1	0	1
6.	Πήγασος	1	2	1-3	0	1	1
7.	Τήλος	1	2	1-3	0	1	1
8.	Ξάνθος	0	2	0-6	0	0	2

Σκορ και Σκορερ

- **Αντίμαχος-Ερμής** **2-1**
  35' Συνεσίου, 49' Τσιρίλλο /53' (πεν.) Ηλίας
- **Τήλος-Νικαγόρας** **0-2**
  40', 80' Φούσκας
- **Ξάνθος-Αναγέννηση Εμπ.** **0-2**
  12' Κοσμάς, 33' Κωνσταντάκης
- **Πήγασος-Ορφέας** **1-3**
  84' Κυριακάκης/60' Κατραμάδος, 70' (πεν.), 85' Πιτσουρδάκης

Επόμενη αγωνιστική (3η)

Ερμής-Νικαγόρας
Ορφέας-Αντίμαχος
Ξάνθος-Τήλος
Αναγέννηση Εμπ.-Πήγασος

Προβάδισμα για Ευαγόρα

Β' ΟΜΙΛΟΣ

• Χθες κέρδισε αν και δύσκολα την Ασπίδα Σ. και έμεινε μόνος πρώτος στην κορυφή. Ο Καλυμνιακός συνέτριψε 5-0 τη Δόξα Ψ. ενώ ο Ακουσίλαος πέτυχε την πρώτη του νίκη, 2-0 την ΑΕΛ. Θύελλα και Πυλί έμειναν στο 1-1

Μόλις ξεκίνησε το πρωτάθλημα της Β' κατηγορίας και ο Ευαγόρας πήρε κιόλας κεφάλι στην βαθμολογία με 3 βαθμούς διαφοράς ευνοούμενος βέβαια και από το γεγονός ότι ο Καλυμνιακός, η ΑΕΛ και το Πυλί, ξεκίνησαν το πρωτάθλημα με μείον βαθμούς από...χρωστούμενα της προηγούμενης περιόδου.

Χθες ο Ευαγόρας αν και δύσκολα πέτυχε τη δεύτερη του νίκη κερδίζοντας την εκπνοή του αγώνα την Ασπίδα Σ με 2-1.

Στην Κάλυμνο ο Καλυμνιακός συνέτριψε 5-0 την Δόξα Ψ. πετυχαίνοντας την πρώτη του φετινή νίκη. Την πρώτη του νίκη πέτυχε και ο Ακουσίλαος που κέρδισε 2-0 την ΑΕΛ ενώ στην Πυλώνα, Θύελλα και Πυλί αναδείχθηκαν ισόπαλοι 1-1.

ΟΙ ΣΚΟΡΕΡ

Ο **Νικολέττος** του Ευαγόρα ξεκίνησε φουριόζος το πρωτάθλημα πετυχαίνοντας χατ-τρικ την πρώτη αγωνιστική και δύο γκολ χθες κατά της Ασπίδας Σ.

Η κατάσταση στον πίνακα των σκόρερ έχει ως εξής:

5 γκολ: Νικολέττος (Ευαγόρας)

2 γκολ: Λεντής (Ακουσίλαος), Γερασίμου (Πυλί), Βεζυρόπουλος (Καλυμνιακός), Κασσάρας (Καλυμνιακός), Χ"δάκης (Καλυμνιακός)

Σκορ και Σκορερ

- **Ακουσίλαος-ΑΕΛ** **2-0**
  8' Λεντής, 52' Σάββας Μ.
- **Θύελλα-Πυλί** **1-1**
  80' Αϊβαζης/36' Ρούφας Δ.
- **Ευαγόρας-Ασπίδα Σ.** **2-1**
  28', 87' Νικολέττος/25' Π"νικολάου
- **Καλυμνιακός-Δόξα Ψ.** **5-0**
  16', 63' Χ"δάκης, 24', 70' Κασσάρας, 72' Βεζυρόπουλος

Επόμενη αγωνιστική (3η)

ΑΕΛ-Πυλί
Ασπίδα Σ.-Ακουσίλαος
Καλυμνιακός-Θύελλα
Δόξα Ψ.-Ευαγόρας

ΒΑΘΜΟΛΟΓΙΑ Β' ΟΜΙΛΟΥ

Α/Α	ΟΜΑΔΕΣ	ΒΑΘ.	ΑΓ.	ΤΕΡΜ.	Ν.	Ι.	Η.
1.	Ευαγόρας	6	2	7-2	2	0	0
2.	Ακουσίλαος	3	2	3-5	1	0	1
3.	Πυλί	2	2	3-2	1	1	0
4.	Καλυμνιακός	1	2	6-1	1	1	0
5.	Ασπίδα Σ.	1	2	2-3	0	1	1
6.	Θύελλα	1	2	1-2	0	1	1
7.	ΑΕΛ	0	2	1-2	1	0	1
8.	Δόξα Ψ.	0	2	1-7	0	0	2

** Ο Καλυμνιακός και ΑΕΛ ξεκίνησαν το πρωτάθλημα με -3 βαθμούς, ενώ το Πυλί με -2*

A.N.A FERRIES
ΤΑΞΙΔΕΨΤΕ ΜΕ ΤΟ ΝΕΟ ΜΑΣ ΠΛΟΙΟ
Ε/Γ-ΟΓ ΑΝΘΗ ΜΑΡΙΝΑ
ΓΡΗΓΟΡΑ - ΑΝΕΤΑ - ΕΥΧΑΡΙΣΤΑ
ΜΟΝΟ ΣΕ 13 ΩΡΕΣ!!!
* Από ΡΟΔΟ προς ΠΕΙΡΑΙΑ
Κάθε ΤΡΙΤΗ - ΠΕΜΠΤΗ - ΣΑΒΒΑΤΟ
* Από ΠΕΙΡΑΙΑ προς ΡΟΔΟ
Κάθε ΔΕΥΤΕΡΑ - ΤΕΤΑΡΤΗ - ΠΑΡΑΣΚΕΥΗ
ΠΡΟΣΦΟΡΑ
ΟΛΑ ΤΑ ΑΤΟΜΙΚΑ ΕΙΣΙΤΗΡΙΑ
ΣΕ ΜΙΣΗ ΤΙΜΗ!
• ΕΠΙΒΑΤΗΣ: 17,50 ευρώ
* Εκδόσεις εισιτηρίων σε όλα τα ταξιδιωτικά πρακτορεία
Κεντρικό πρακτορείο
TSAGARIS TRAVEL
Ακτή Σαχτούρη 5
Τηλ. (22410) 36170, 28597, 35066, 30406
FAX: 22410-39839

Sigma travel agency
ΜΟΝΑΔΙΚΗ
10ήμερη ΑΕΡΟΠΟΡΙΚΗ ΕΚΔΡΟΜΗ ΣΤΗΝ ΙΣΠΑΝΙΑ
ΑΠΟ ΡΟΔΟ ΜΕ ΤΙΜΗ ΕΚΠΛΗΞΗ
ΞΕΝΟΔΟΧΕΙΑ 4* ΑΣΤΕΡΩΝ ΜΕ ΠΡΩΙΝΟ
ΚΑΙ ΕΝΑ ΓΕΥΜΑ ΚΑΘΗΜΕΡΙΝΑ (ΗΜΙΔΙΑΤΡΟΦΗ)
ΜΑΔΡΙΤΗ 3 ΜΕΡΕΣ-ΣΕΒΙΛΛΗ 2 ΜΕΡΕΣ
ΓΡΑΝΑΔΑ 1 ΜΕΡΑ-ΒΑΛΕΝΘΙΑ 1 ΜΕΡΑ
ΒΑΡΚΕΛΩΝΗ 2 ΜΕΡΕΣ
ΣΥΝΟΔΟΣ: ΣΤΕΡΓΕΝΑΚΗΣ ΣΤΕΡΓΟΣ
ΣΟΥΠΕΡ ΠΡΟΓΡΑΜΜΑ ΜΕ 860 € + φόρους
ΑΥΤΗΝ ΤΗΝ ΕΚΔΡΟΜΗ ΜΗΝ ΤΗΝ ΧΑΣΕΤΕ
ΤΗΛΕΦΩΝΗΣΤΕ ΜΑΣ ΓΙΑ ΛΕΠΤΟΜΕΡΕΙΕΣ
ΕΠΙΣΗΣ ΚΑΘΕ ΠΑΡΑΣΚΕΥΗ ΕΚΔΡΟΜΗ ΜΟΝΟΗΜΕΡΗ
ΣΤΟ ΜΑΡΜΑΡΙΣ-ΤΟΥΡΚΙΑ ΜΕ ΣΥΝΟΔΟ ΞΕΝΑΓΟ ΚΑΙ
ΠΡΩΙΝΟ ΜΠΟΥΦΕ ΜΟΝΟ 37 ΕΥΡΩ+ΦΟΡΟΥΣ 8 ΕΥΡΩ
ΙΣΧΥΕΙ ΜΕΧΡΙ 10 ΝΟΕΜΒΡΙΟΥ
ΕΙΣΙΤΗΡΙΑ ΑΕΡΟΠΟΡΙΚΑ ΚΑΙ ΠΛΟΙΩΝ ΜΕ ΟΛΕΣ
ΤΙΣ ΕΤΑΙΡΙΕΣ.- ΠΑΚΕΤΑ ΕΚΔΡΟΜΩΝ ΓΙΑ
ΝΕΟΝΥΜΦΟΥΣ ΚΑΙ ΠΟΛΛΕΣ ΑΛΛΕΣ ΠΡΟΣΦΟΡΕΣ
SIGMA S.S. TRAVEL
Τηλ. 22410 90049 • Fax: 22410 96697
ΠΕΡΙΟΧΗ ΙΑΛΥΣΟΥ ΙΞΙΑ
Λ. ΗΡΑΚΛΕΙΔΩΝ, ΕΜΠ. ΚΕΝΤΡΟ RHODESLAND
(Μεταξύ Avra Beach και Mira Mare)

γ' ημίχρονο

Επόπτης με... όνομα!

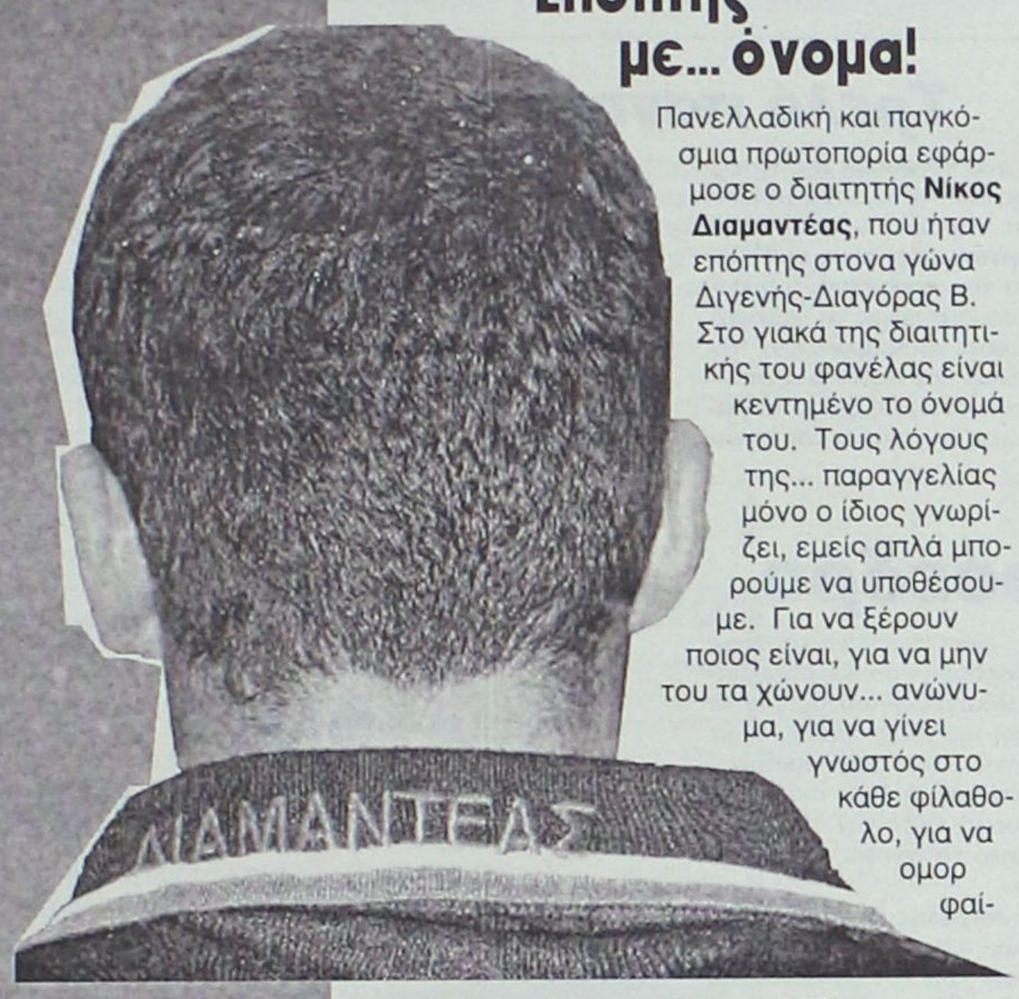

Πανελλαδική και παγκόσμια πρωτοπορία εφάρμοσε ο διαιτητής **Νίκος Διαμαντέας**, που ήταν επόπτης στονα γώνα Διγενής-Διαγόρας Β. Στο γιακά της διαιτητικής του φανέλας είναι κεντημένο το όνομά του. Τους λόγους της... παραγγελίας μόνο ο ίδιος γνωρίζει, εμείς απλά μπορούμε να υποθέσουμε. Για να ξέρουν ποιος είναι, για να μην του τα χώνουν... ανώνυμα, για να γίνει γνωστός στο κάθε φίλαθολο, για να ομορφαίνει η οπτική επαφή των φιλάθλων, για να χαρακτηριστεί πρωτοπόρος.
Στο β' ημίχρονο φόρεσε άλλη στολή. Δεν ξέρουμε αν αιτία ήταν η βροχή ή του έγινε παρατήρηση.



Χώρος αποδυτηρίων

Δεν πρόκειται για δεξίωση. Είναι ο χώρος των αποδυτηρίων του γηπέδου Κοσκινού στο ημίχρονο του Σαββατιάτικου αγώνα. Οπως φαίνεται όλος αυτός ο κόσμος δεν είναι ποδοσφαιριστές. Η φωτογραφία είναι μετά το τέλος των... ψιλών που έπεσαν! Πώς γέμισε; Ρωτήστε τον παρατηρητή **Θεοδόση Κυπραίο.**



Τέσσερις παρατηρητές

ομπρέλα προστασίας δούλεψε καλά. Γέμισε το γήπεδο Κοσκινού από... παρατηρητές διαιτησίας που πήγαν να δουν τον **Κώστα Ζαννετίδη.** Παρατηρητής του ήταν ο **Μιχάλης Ερωτόκριτος** (αριστερά) και ... συμπλήρωμα οι **Λουλουδάκης, Κωνσταντίνου** (κάτω από την ίδια ομπρέλα), **Κυπραίος.**

Η βροχή δεν τους εμπόδισε αφού όπως βλέπετε πήγαν οργανωμένοι και δεν μούσκεψαν.

Στοίχησε την ήττα

«Εχετε καταντήσει την ομάδα καφενείο» ήταν τα λόγια του προπονητή του Διγενή Κώστα Λεπτοκαρίδη στον αποβληθέντα ποδοσφαιριστή της ομάδας Κώτσο. Ηταν φυσικό ο Λεπτοκαρίδης να τα είχε με τον ποδοσφαιριστή του καθώς η αποβολή του στοίχισε την ήττα στην ομάδα όπως έλεγαν όλοι, αλλά υποστήριξε και ο ίδιος.

Εκτεθειμένοι... στον κίνδυνο

Με άριστα πέρασε το πρώτο τεστ το γήπεδο Κοσκινού. Παρά την δυνατή βροχή που έπεφτε κατά διαστήματα, σε κανένα σημείο του αγωνιστικού χώρου δεν μαζεύτηκε νερό. Υστερεί όμως στην έλλειψη δημοσιογραφικών θεωρείων, γεγονός που έκανε δύσκολη την δουλειά των ανθρώπων του Τύπου, ενώ παράλληλα εκθέτει σε κίνδυνο τα μηχανήματα που είχαν στην κατοχή τους.

Γ' ΗΜΙΧΡΟΝΟ

Τρελό πανηγύρι!

Περίπου 50 φίλοι του Κολοσσού (φοιτητές, μέλη του Δ.Σ.) βρέθηκαν στο κλειστό γήπεδο του Αιγάλεω για να παρακολουθήσουν την αναμέτρηση της αγαπημένης τους ομάδας. Καθ' όλη τη διάρκεια του παιχνιδιού, τραγουδούσαν και χειροκροτούσαν χωρίς να δημιουργήσουν προβλήματα ούτε να προκαλέσουν την αντίδραση των φιλάθλων του Αιγάλεω οι οποίοι είχαν φτιάξει ένα ιδιαιτέρως ζεστό κλίμα. Μετά την λήξη και της 3ης παράτασης που βρήκε θριαμβευτές τους Ροδίτες, στην εξέδρα των 50 ηρωικών φίλων των "θαλασσί" στήθηκε ένα τρελό πανηγύρι που είχε σαν κερασάκι στην τούρτα το ...άλμα του Βασίλη Φραγκιά!

Ο προπονητής του Κολοσσού δεν συνηθίζει να εκδηλώνει τόσο παράστατικά τα συναισθήματά του αλλά στο προχθεσινό ματς δεν άντεξε και "όρμησε" στην εξέδρα με τους φίλους της ομάδας του. Εκεί βέβαια έγιναν όλοι μαζί ένα κουβάρι...

Αδέλφια αντίπαλοι

Δύο αδελφια βρέθηκαν αντίπαλοι στο γήπεδο Κατταβιάς. Ο μόνιμος (13 χρόνια) προπονητής της Κατταβιάς **Μανώλης Φραντζής** και ο **Γιώργος** παράγοντας του Φοίβου.

Τα συναισθήματα διαφορετικά και ...μπερδεμένα αφού ο **Μανώλης** ξεκίνησε τα ποδοσφαιρικά του βήματα στον Φοίβο και συνέχισε στην Κατταβιά.

Αφιερωμένο στον πρόεδρο

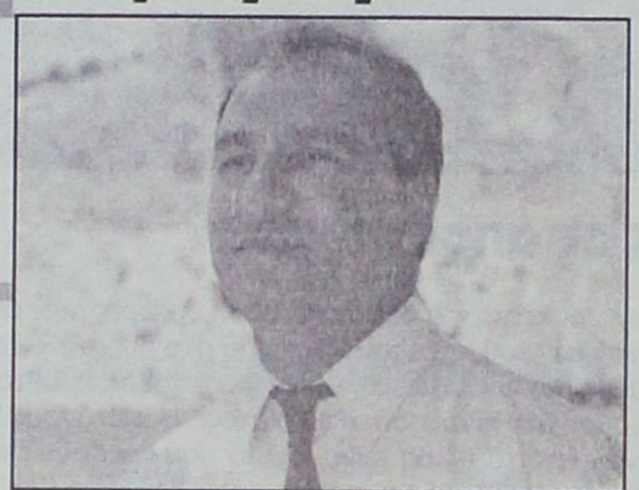

Η αλήθεια είναι πως εδώ και λίγες μέρες ο πρόεδρος του Κλεόβουλου **Μιχάλης Διακογεωργίου** βρίσκεται στην εντατική του νοσοκομείου μας με πρόβλημα υγείας. Διοίκηση, προπονητής και παίκτες της ομάδας της Λίνδου είχαν το μυαλό τους και σ' αυτόν. Χαρακτηριστικό το γεγονός στο άνοιγμα του σκορ.

- Μόλις ο **Μιχάλης Πιτσουρδάκης** άνοιξε το σκορ πήγε στην πλευρά των εκπροσώπων του Τύπου λέγοντάς τους ότι το αφιερώνει στον πρόεδρο.

Το αθλητικό τημ της "ΓΝΩΜΗΣ" εύχεται ολόψυχα, καλή ανάρρωση και γρήγορη επάνοδο στα καθήκοντά του.

ΦΛΕΒΑ ΧΡΥΣΟΥ Ο ΑΣΚΛΗΠΙΟΣ

Οσοι γνωρίζουν πως λειτουργεί ο νεοφώτιστος Ασκληπιός υποστηρίζουν ότι αυτή η ομάδα αν συνεχίσει με την ίδια οργάνωση έχει σπουδαίο μέλλον. Αυτό το αποδεικνύει σχεδόν σε κάθε παιχνίδι με την χρησιμοποίηση αρκετών ταλέντων. Η ακαδημία που δημιούργησε αποδεικνύεται φλέβα χρυσού. "Κερδίσαμε δύο παίκτες" είπε στο τέλος του αγώνα ο προπονητής **Μιχάλης Παπαγιαννόπουλος** κι αυτό όπως πάει θα το πει πολλές φορές. Η αναφορά του προπονητή ήταν για τους δύο 15χρονους που χρησιμοποίησε για πρώτη φορά στην ενδεκάδα.

Τον σέντερ φορ **Στάθη Πιρπιρή** και τον αμυντικό **Σάκη Μαρίνο** που είχαν πολύ καλή απόδοση.

Με άλλο διαιτητή δεν τη γλιτώνει

Ησαν πολλά τα νεύρα για τους παίκτες του ΑΕΡΑ στη Λίνδο. Οι διαμαρτυρίες σε πολλές περιπτώσεις έντονες και στον διαιτητή και τους επόπτες. Δημιουργείται έντονη η εντύπωση πως όσο ήρεμος κι αν είναι ο **Βαγγέλης Χοσάδας** στον πάγκο, το "χούι" στα γήπεδά μας δεν πρόκειται ν' αποβληθεί από κανένα... Σε ορισμένες περιπτώσεις μάλιστα οι διαμαρτυρίες ακουγόντουσαν έξω απ' το γήπεδο!

Χαρακτηριστική η ατάκα που εκστόμισε παίκτης της ΑΕΡΑ διαμαρτυρόμενος στον επόπτη **Γιαννούλη:**

- Τί σηκώνεις ρε νούμερο; Αντε πάνε να κάνεις καμμιά άλλη δουλειά!

Η ηρεμία, φέρνει καθαρό μυαλό. Κι αυτό με τη σειρά του να του το πει... Κι είναι καλός παίκτης. Με άλλο διαιτητή πάντως αποκλείεται να τη γλιτώσει.

ΚΑΚΩΣΗ ΣΤΟΥΣ ΣΥΝΔΕΣΜΟΥΣ

Οπωσδήποτε άτυχη η στιγμή για τον **Αλαχούζο** του ΑΕΡΑ. Είναι όντως άδικο για κάποιο παίκτη να πάει να πανηγυρίσει και να βρεθεί ξαφνικά... στο Κέντρο Υγείας. Στην αρχή θεωρήθηκε πως η ζημιά ήταν σοβαρότερη. Ο νεαρός ποδοσφαιριστής όμως ξεπέρασε το σκόπελο με μια κάκωση στους συνδέσμους κάτι που σημαίνει πως σε λίγες μέρες θα είναι έτοιμος να ξαναφορέσει τη φανέλα του ΑΕΡΑ.

Αδέλφια αντίπαλοι

Δύο αδελφια βρέθηκαν αντίπαλοι στο γήπεδο Κατταβιάς. Ο μόνιμος (13 χρόνια) προπονητής της Κατταβιάς **Μανώλης Φραντζής** και ο **Γιώργος** παράγοντας του Φοίβου.

Τα συναισθήματα διαφορετικά και ...μπερδεμένα αφού ο **Μανώλης** ξεκίνησε τα ποδοσφαιρικά του βήματα στον Φοίβο και συνέχισε στην Κατταβιά.

Μαζεύει ...κουκιά!

Έχει εκφράσει ήδη την πρόθεσή του για τις επερχόμενες εκλογές στην ΕΠΣΔ ο συνεπίκουρος του δημάρχου Ροδίων **Κάλλιστος Διακογεωργίου.** Το Σάββατο ήταν στη Μαλώνα πραγματοποιώντας την ανάλογη ψηφοθηρία. Παρόντα και αρκετά μέλη της ΕΠΣΔ. **Κάτρης, Νικολουδάκης, Γαμβρούδης** έκαναν κι εκείνοι τις ανάλογες συζητήσεις. Απ' ότι μπορεί να καταλάβει κανείς άρχισαν όλοι να μαζεύουν κουκιά!

Άλλαξε στο β' ημίχρονο



Δεν σταμάτησε λεπτό να είναι όρθιος και να δίνει οδηγίες στους παίκτες του ο προπονητής της Ασπίδας Απ. **Σταμάτης Μαργιέλλος.** Παρά την δυνατή βροχή που έπεφτε καθ' όλη την διάρκεια του Α' ημιχρόνου, αυτό δεν εμπόδισε τον παραπάνω να καθοδηγεί την ομάδα του.

Με το τέλος του ημιχρόνου ήταν μούσκεμα και με τις προτροπές των παραγόντων που συνόδευαν την ομάδα αναγκάστηκε να αλλάξει για να αποφύγει έτσι το κρύωμα. Πάντως δεν ήταν προετοιμασμένος για την βροχή αφού εμφανίστηκε στο γήπεδο μόνο με ένα φανελάκι σε αντίθεση με τον συνάδελφό του του Κλεάνθη **Ανδρέα Τσακμακίδη,** ο οποίος και αδιάβροχο μπουφάν φορούσε και κάτω από μια μεγάλη ομπρέλα στεκόταν.

Τηλεφώνημα και ...άφιξη

"Ελα είναι όλα ήρεμα" ακούστηκε να λέει σε κάποια στιγμή μιλώντας στο κινητό τηλέφωνο το μέλος της επιτροπής πρωταθλήματος **Γιώργος Νικολουδάκης.**

Λίγο αργότερα εμφανίστηκε στο γήπεδο Κοσκινού ο Γενικός Γραμματέας της ΕΠΣΔ **Μιχάλης Βεργωτής.**

Η άφιξή του σχολιάστηκε από τους παρεβρισκομένους που την συνδύασαν με το τηλεφώνημα. Επεσαν διάνα;

Αλλαξε τρεις φορες χρώμα

Πολύ μπέρδεμα έγινε προχθές στην συνάντηση του Κλεάνθη με την Ασπίδα Απ. με την φανέλα του τερματοφύλακα των φιλοξενουμένων **Μενίκο.** Στο α' ημίχρονο φορούσε κόκκινο χρώμα, ίδια δηλαδή με αυτό των συμπαικτών του και ξεχώριζε μόνο επειδή αγωνιζόταν με άσπρο σορτσάκι.

Στην επανάληψη και μετά από σύσταση του διαιτητή άλλαξε χρώμα και έβαλε άσπρο φανελάκι αλλά για κακή του τύχη και οι ποδοσφαιριστές του Κλεάνθη επειδή η μαύρη τους στολή είχε βραχεί είχαν φορέσει και αυτοί την άσπρη. Οπότε ο τερματοφύλακας αναγκάστηκε εκ νέου να αλλάξει χρώμα.

Ορφέας δύναμη

Ο Ορφέας πάντα ήταν από τα σωματεία που είχαν από πίσω ένα σημαντικό αριθμό οπαδών. Ηταν κι είναι μια ομάδα συνοικιακή με δυναμισμό και φωνή.

Χθες το πρωί έπαιζε έναν αγώνα ντέρμπι με τον πολλά υποσχόμενο Πήγασο. Το γήπεδο των Αγίων Αποστόλων παρά το ακατάλληλο της ώρας ήταν κατάμεστο δημιουργώντας την εύλογη απορία των απλών αδιάφορων φιλάθλων που ήταν εκεί.

Οπωσδήποτε μια μερίδα φιλάθλων ανήκε στον Πήγασο, όμως η συντριπτική πλειοψηφία ήταν του Ορφέα που εφέτος φιλοδοξεί να γίνει και πάλι το μεγάλο συνοικιακό σωματείο της πόλης.

Μέχρι στιγμής δείχνει ότι έχουν αλλάξει πολλά.

Η συνέχεια του ανήκει...

Τραγικό ποδόσφαιρο"

Η αλήθεια είναι πως ουδέποτε διαμαρτυρήθηκε στις αποφάσεις διαιτητή ή επόπτη. Ο **Βαγγέλης Χοσάδας** ήταν ήρεμος στον πάγκο του. Κάποια στιγμή πάντως -και ίσως αυτό να εκληφθεί σαν τρόπος διαμαρτυρίας- μονολόγησε λέγοντας:

- Σήμερα είναι τραγικό το ποδόσφαιρο!

Έφταιγε η πόρτα και ο ...δημοσιογράφος

Σύρραξη έγινε στα αποδυτήρια του Διαγόρα Β. κατά την ανάπαυλα του αγώνα με τον Διγενή στο γήπεδο Κοσκινού.

Ο Γενικός Αρχηγός των γηπεδούχων, **Μίλτος Ναβροζίδης**, νευρίασε και αποκάλεσε τους ανθρώπους του Διαγόρα "μαλάκες", γιατί χτύπησαν την πόρτα των αποδυτηρίων για να ανοίξει, γιατί δεν είχε πόμολο.

Το 0-1 και η αντίδραση του **Ναβροζίδη** είχε σαν αποτέλεσμα να πάνε κι άλλοι φίλαθλοι των γηπεδούχων, που μαζεύτηκαν στην πόρτα των αποδυτηρίων να ρίχνουν "ψιλές" στους ποδοσφαιριστές του Διαγόρα για την ενέργειά τους αυτή. Ευτυχώς τα πνεύματα ηρέμησαν γρήγορα.

Τα επεισόδια στον ασφυκτικά γεμάτο διάδρομο των αποδυτηρίων, αποθανάτιζε με φωτογραφική, συντάκτης της εφημερίδας, κάτι που δεν άρεσε στον ποδοσφαιριστή του Διαγόρα Βατίου, **Μανώλη Κουλουμπράκη**, που του όρμησε και τον χτύπησε στο χέρι που κρατούσε την φωτογραφική και φωνάζοντας προκάλεσε κι άλλους που ήταν έτοιμοι να κινηθούν απειλητικά προς τον συντάκτη μας, που αναγκάστηκε να φύγει για να προστατέψει την την σωματική του ακεραιότητα και την... φωτογραφική!

Μερικοί παρεξηγούν τον ρόλο τους στο ποδόσφαιρο (δεν είναι η πρώτη φορά) και πρέπει να μπαίνουν στη θέση τους από τους νόμους που εφαρμόζονται στο ποδόσφαιρο. Διαφορετικά θα γίνει αντάρτικο...

Σωστή οργάνωση

Με την έναρξη του β' ημιχρόνου στο γήπεδο Καλυθιών η φιλοξενούμενη ομάδα των Απολλώνων μπήκε στον αγωνιστικό χώρο με νέα καθαρή και στεγνή εμφάνιση, δείγμα της καλής φωτεινής οργάνωσης του σωματείου.

Αντίθετα οι γηπεδούχοι μπήκαν με τις ίδιες βρεγμένες εμφανίσεις, γεγονός που δημιούργησε τα εύλογα σχόλια των φιλάθλων.

Βραβείο ατυχίας!

Αν υπήρχε βραβείο άτυχου ποδοσφαιριστή σίγουρα θα το διεκδικούσε ο **Νίκος Κουλούρας** του Διγενή. Ο έμπειρος αμυντικός έφυγε τραυματισμένος με φορείο από τον αγωνιστικό χώρο του γηπέδου στα Κοσκινού.

Η κατάσταση του κρίθηκε κρίσιμη, καθώς ο ορθοπεδικός **Βασίλης Δημητρακόπουλος** που τον εξέτασε, διέγνωσε ρήξη μηνίσκου και κάταγμα στο χέρι.

Ο άτυχος ποδοσφαιριστής στις 8 μ.μ. της ίδιας ημέρας οδηγήθηκε στο χειρουργείοόπου και χειρουργήθηκε.

Φοβερά αντανακλαστικά

Οταν είσαι χρόνια μέσα στα γήπεδα το πρώτο πράγμα που αποκτάς είναι ταχύτατα αντανακλαστικά. Αυτό αποδείχθηκε και το Σάββατο στο Παραδείσι. Ο Γενικός Αρχηγός του Κλεάνθη **Δημήτρης Παπαγρηγορίου** παρακολουθούσε τον αγώνα της ομάδα του με αντίπαλο την Ασπίδα Απ. ευρισκόμενος στον πάγκο. Σε μια φάση κάποιος παίκτης έδιωξε δυνατά και η μπάλα κατευθύνθηκε προς τον παραπάνω. Αυτός με μεγάλη ψυχραιμία αντέδρασε ταχύτατα, έσκυψε και απέφυγε την μπάλα η οποία χτύπησε στον τοίχο και επανήλθε στον αγωνιστικό χώρο.

ΟΙ ΝΕΟΙ ΚΑΙ Ο ΠΑΛΑΙΟΣ

Οι καιρικές συνθήκες το Σάββατο δεν ήταν οι καλύτερες για να μπορέσει να παίξει κάποιος ποδόσφαιρο, αφού η βροχή είχε πρωταγωνιστικό ρόλο. Προχθές στο γήπεδο Παραδεισίου είχαμε το νέο αίμα της διαιτησιάς μαζί με το παλαιό και αυτό ήταν ορατό και δια γυμνού οφθαλμού. **Γιώργος Κόττορος** και **Παναγιώτης Κατσιδώνης** βγήκαν στον αγωνιστικό χώρο με κοντομάνικα φανελάκια της στολής διαιτησίας ενώ ο παλαιός **Αντουάν Ορφανός** φορούσε αδιάβροχο για να προστατευτεί από την βροχή.

Μπάχαλο μετά μεσημερινού

Τρεις ώρες διήρκησε το προχθεσινό παιχνίδι της 2ης αγωνιστικής του πρωταθλήματος της Β' κατηγορίας ανάμεσα στον Αντίμαχο και τον Ερμή, με αρκετούς από τους ποδοσφαιριστές των γηπεδούχων να πετάγονται ενδιάμεσα στα σπίτια τους και να τρώνε το μεσημεριανό τους φαγητό!

Το χρονόμετρο σημάδευε το 55ο λεπτό της αναμέτρησης όταν ο διαιτητής Βασίλης Κατέρης αναγκάστηκε να διακόψει το παιχνίδι λόγω της καταρρακτώδους βροχής, που μετέτρεψε το γήπεδο σε λίμνη και παράλληλα έσβησε τις γραμμές. Όπως είχε την υποχρέωση να κάνει, ο διαιτητής περίμενε για περίπου ένα εικοσάλεπτο μήπως και βελτιωθούν οι καιρικές συνθήκες και γίνει εφικτή η επανέναρξη του αγώνα, ενημερώνοντας παράλληλα τις δύο ομάδες πως στην περίπτωση που η κατάσταση δεν άλλαζε θα διέκοπτε οριστικά, ανανεώνοντας το ραντεβού στο ίδιο γήπεδο την επόμενη μέρα την ίδια ώρα. Μερικοί από τους ποδοσφαιριστές του Αντίμαχου, όμως, παρερμήνευσαν τα λεγόμενα του Κατέρη και βλέποντας και τον καιρό, θεώρησαν πως το παιχνίδι είχε διακοπεί οριστικά και έφυγαν από το γήπεδο! Την ίδια ώρα τα τηλέφωνα έπαιρναν φωτιά, με τον Βασίλη Κατέρη να επικοινωνεί τόσο με τον πρόεδρο του ΣΔΠΔ Δημήτρη Κάπρο, όσο και με τον πρόεδρο της ΕΠΣΔ Κλεόβουλο Χατζηγεωργίου, με τον οποίο βρισκόταν σε επαφή και ο πρόεδρος του Ερμή, που επεδίωκε την επανέναρξη του αγώνα προκειμένου να αποφύγει η ομάδα του τα έξοδα της διανυκτέρευσης στην Κω. Όπως έλεγε ο Κατέρης, στην επικοινωνία του με τον πρόεδρο της ΕΠΣΔ περίπου μισή ώρα μετά την διακοπή, ο τελευταίος τον ρώτησε αν η νεροποντή είχε ατονίσει και σε τι κατάσταση βρισκόταν ο αγωνιστικός χώρος και αφού πήρε την απάντηση πως οι συνθήκες ήταν καλύτερες, πήρε την εντολή να ξαναρχίσει το ματς, ούτως ώστε να διευκολυνθεί το μετακινούμενο σωματείο.

Έλα όμως που πολλοί από τους παίκτες του Αντίμαχου είχαν φύγει από το γήπεδο...

Η νέα εντολή του προέδρου της ΕΠΣΔ, σύμφωνα με τα όσα έλεγε χθες στο περιβάλλον του ο Βασίλης Κατέρης, ήταν να δώσει ένα εύλογο χρονικό περιθώριο στους παράγοντες του Αντίμαχου να ειδοποιήσουν τηλεφωνικά τους ποδοσφαιριστές που είχαν φύγει για να επιστρέψουν στο γήπεδο. Τους περισσότερους τους πέτυχαν στο τραπέζι με την μπουκιά στο στόμα...

Το ματς ξανάρχισε περίπου μία ώρα μετά την διακοπή του και είναι προφανές πως το παραπάνω χρονικό διάστημα δεν είναι το «εύλογο» που είναι υποχρεωμένος να περιμένει ένας διαιτητής βάσει του κανονισμού. Κύκλοι του ΣΔΠΔ σχολίαζαν χθες πως συμβαίνει πολλές φορές να γίνουν τα «στραβά μάτια» και να «τραβήξει» λίγο ο χρόνος της αναμονής όταν πρόκειται για μετακινούμενο σωματείο, όμως παράλληλα καυτηρίαζαν το γεγονός της αποχώρησης των παικτών του Αντίμαχου από την στιγμή που το Φύλλο Αγώνα δεν είχε κλείσει και οι αρχηγοί δεν είχαν υπογράψει, όπως και το γεγονός πως ότι έγινε, έγινε κατόπιν παρέμβασης του προέδρου της ΕΠΣΔ. Όπως έλεγε χθες κορυφαίος παράγοντας του Συνδέσμου, ο Κατέρης δεν έπρεπε να ακούσει σε καμία οδηγία και ειδικά στην τελευταία του Κλεόβουλου Χατζηγεωργίου να ειδοποιηθούν οι γηπεδούχοι. «Όφειλε να διακόψει το ματς εις βάρος των γηπεδούχων», ήταν το σχόλιό του, προσθέτοντας πως είχε έναν λόγο παραπάνω να το κάνει, αφού έπρεπε να βρίσκεται στην ώρα του στο ματς του Ασκληπιού με τον Αστέρα Μασσάρων, στο οποίο έδωσε το παρόν μόνο στο δεύτερο ημίχρονο. Το προχθεσινό περιστατικό, βέβαια, γεννά και ένα άλλο ερώτημα σε σχέση με τα «στραβά μάτια» που γίνονται πολλές φορές προς τα μετακινούμενα σωματεία. Αν οι συνθήκες γινόταν κατάλληλες όχι μετά από μισή αλλά μετά από μία ώρα ο διαιτητής όφειλε να περιμένει αν του το ζητούσε κάποιος παράγοντας της ΕΠΣΔ; Διότι ο κανονισμός είναι σαφής, όμως φαίνεται πως η Ένωση προτιμά να τον «ρίχνει» για να αποφύγει την δεύτερη λύση, που δεν είναι άλλη από την κάλυψη των εξόδων διαμονής των μετακινούμενων σωματείων όταν προκύψει ανάγκη.

"KBO BANTIS"

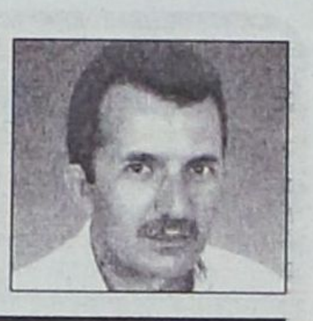

Το φλερτ και το γέλιο, δεν κάνουν καλό στα γυμναστήρια

Δεν νομίζω να υπάρχει άλλος λόγος, για τον οποίο οι σύλλογοι στέλνουν αθλητές τους στα γυμναστήρια, εκτός από το να **βελτιώσουν** τους μηριαίους τους τετρακέφαλους, τους κοιλιακούς και κάποιους άλλους μυς.

Θεωρητικά μου λέει ιδιοκτήτης γυμναστηρίου **τρεις** είναι οι λόγοι για τους οποίους πηγαίνει κάποιος σ' αυτούς τους χώρους. Ή για να **γυμναστεί** ή για να **αποβάλλει** το καθημερινό άγχος ή γιατί νιώθει **μοναξιά.**

Ομως είπε και κάτι άλλο, ότι είναι **μετανιωμένος** για την συνεργασία του με αθλητικό σύλλογο που έχει την "πολυτέλεια" να στέλνει αθλητές του στο γυμναστήριο. Αιτία; ότι μερικοί από αυτούς, συνεχώς **φλερτάρουν** και **γελάνε** μέσα στον χώρο.

Εντάξει είναι γνωστό ότι τα γυμναστήρια είναι πέρα από χώρος άθλησης, ένας **προνομιακός** τόπος γνωριμιών και πλοκής **ερωτικών ειδυλλίων.** Αυτή είναι μια κατάσταση δεδομένη, αναπόφευκτη και **γνωστή** για τον οποιοδήποτε επιχειρηματία που έχει αυτούς τους χώρους. Γνωρίζουν ότι το γυμναστήριό τους είναι ένας χώρος κοινωνικής ή άλλης επιδείξεως!!!

Η συμπεριφορά όμως του αθλητή που **δεν πληρώνει** και ταυτοχρόνως **εκπροσωπεί** ένα σύλλογο αν μη τι άλλο, πρέπει να είναι άψογη.

Ακόμα και αν γοητεύει κάποιες γυναίκες **που γυμνάζονται βαμμένες,** έτοιμες για να πούνε το **"ναι"** πριν ολοκληρώσει την ερώτηση ο γοητευτικός αθλητής.

Ακόμα και αν υπάρχουν δίπλα του, κάποια **"νούμερα"** επίδοξοι Σβαρτσενέγκερ, που γυμνάζονται θαυμάζοντας συνεχώς τον εαυτό τους, στον **καθρέφτη** προκαλώντας γέλιο, ιδιαίτερα όταν ξεφυσάνε σαν **φάλαινες,** από την υπερπροσπάθεια.

Και στα **δημοτικά γυμναστήρια** η κατάσταση δεν είναι καλή αλλά εκεί τα προβλήματα από την συμπεριφορά κάποιων γυμναζομένων, είναι διαφορετική.

Αφήνουν τα ρούχα τους σε κοινόχρηστους χώρους, **δεν καθαρίζουν** (με πετσέτα) τον ιδρώτα τους από τα όργανα γυμναστικής, **ρίχνουν άγκυρα** σε ένα όργανο και όταν τελειώσουν **δεν το επαναφέρουν** στην αρχική του θέση. Αυτοί και άλλοι πολλοί κακοί τρόποι συμπεριφοράς συνήθως γίνονται όταν δεν υπάρχει εκεί ένας γυμναστής καλό πρότυπο.

Οσο για τους συναδέλφους του, **προσωπικούς γυμναστές** (personal trainers) που εργάζονται στα γυμναστήρια και γίνονται **ψυχολόγοι** ή **εξομολογητές,** ακούγοντας τα προσωπικά των πελατών, καλά θα κάνουν να φροντίζουν να μένει μέχρι **εκεί** η σχέση τους. Γιατί τα σοβαρά προβλήματα που υπάρχουν σε κάποια γυμναστήρια δεν δημιουργούνται από τους **απ' έξω** αλλά από τους **από μέσα.**

Βογιατζόγλου Τάσος.

Επώνυμες παρουσίες

Αρκετοί ήταν οι επώνυμοι που βρέθηκαν στο γήπεδο Κοσκινού παρά την κακοκαιρία που επικρατούσε στο νησί το Σαββατοκύριακο. Το ενδιαφέρον τους ήταν διπλό, καθώς μετά το παιχνίδι του πρωταθλήματος μεταξύ του Διγενή με τον Διαγόρα Β., ακολουθούσε η αναμέτρηση της Μικτής Παίδων με το συγκρότημα της Σάμου. Ανάμεσά τους ο περιφερειακός προπονητής **Μιχάλης Δράκος,** οι ενωσιακοί προπονητές **Σάββας Ορφανίδης, Αντώνης Οικονόμου,** οι περισσότεροι σύμβουλοι της ΕΠΣΔ, ο προπονητής του Ανταγόρα **Αντώνης Θαλασσινός,** ο προπονητής **Νίκος Μαντικός.**

Παράπονα ο Ηρακλής

"Λίγη ανθρωπιά και ευαισθησία κύριε **Φραγκίνη** είναι ανθρώπινο προσόν, εσείς όμως δείξατε πλήρη αδιαφορία στον τραυματισμό του ποδοσφαιριστή **Καβουσανάκη** ...γιατί; ...Αυτή η συμπεριφορά σας είχε σαν αποτέλεσμα επειδή οι ποδοσφαιριστές μας κοίταξαν πρώτα τον άνθρωπο... και όχι την μπάλα η ομάδα μας να δεχθεί το πρώτο γκολ.... κρίμα... δεν σας τιμά έχοντας την πείρα της Α' Εθνικής". Αυτό το παράπονο εξέφρασαν μετά την λήξη του αγώνα στον **Φραγκίνη** οι άνθρωποι του Ηρακλή με επικεφαλής τον πρόεδρο **Γιώργο Παπαδημήτρη.**

Η κόλαση των Καλυθιών

Πόσο εύκολο είναι να μετατραπεί σε κόλαση ένα παιχνίδι που μέχρι εκείνη τη στιγμή τίποτα δεν έδειχνε ότι θα μπορούσε ν' ανάψει. Ηταν το 64' όταν στη γωνία του κόρνερ της περιοχής των Καλυθιών έγινε ένα σκληρό μαρκάρισμα στον **Εγγλέζο** των Απολλώνων. Ο **Μαχαιρίδης** προσπάθησε να τον σηκώσει με "άγαρμπο" στυλ με αποτέλεσμα να τρέξουν εκνευρισμένοι παίκτες και των δύο ομάδων για να ζητήσουν τον "λόγο". Αλλοι κτυπούσαν κι άλλοι προσπαθούσαν να τραβήξουν μακριά τους παίκτες. Ο διαιτητής **Τσαγγάρης** προσπάθησε κι αυτός να βοηθήσει στην "πυρόσβεση" κι όταν ησύχασαν τα πνεύματα απέβαλε δύο πρωταγωνιστές των επεισοδίων. Πριν όμως επαναρχίσει το παιχνίδι και κατά την έξοδό του στ' αποδυτήρια κάτι έγινε εκεί κι ο **Γεωργαλλής** που είχε αποβληθεί δέχθηκε επίθεση από άτομο των Καλυθιών που βρισκόταν στο χώρο των αποδυτηρίων. Παίκτες και παράγοντες των Απολλώνων βλέποντας το συμβάν έτρεξαν να "σώσουν" το νεαρό παίκτη τους. Νέα διακοπή, με νέα "αγκαλιάσματα" που ανάγκασαν τον **Τσαγγάρη** να δείξει ακόμα μια κόκκινη (δεύτερη κίτρινη) στον **Διακοναστάση** που πρώτος εγκατέλειψε τον αγωνιστικό χώρο για να τρέξει σε βοήθεια του **Γεωργαλλή.** Η διακοπή διήρκεσε 12 λεπτά.

Το ποδόσφαιρο έχασε πολλούς φίλους. Τα δύο χωριά απέκτησαν πολλούς εχθρούς. Η έλλειψη ψυχραιμίας κι αυτοσυγκράτησης αμαύρωσαν την εικόνα του παιγνιδιού και την ιστορία των δύο σωματείων.

Παρά λίγο λάθος

Ο Απόλλων Καλυθιών ξεκίνησε με 4 παίκτες κάτω των 20 ετών. Κατά την διάρκεια του παιχνιδιού ο ένας αποβλήθηκε (**Μαχαιρίδης**) κι ένας άλλος έγινε αλλαγή (**Καρτάλης**). Στο 95' ο προπονητής των γηπεδούχων θέλησε να κάνει την τρίτη του αλλαγή και ζήτησε να βγει ο τρίτος μικρός (**Τσοπανάκης**) αλλά οι παίκτες του φώναζαν ότι μένει ένας και του άλλαξαν την τελευταία στιγμή την απόφαση. Στην πίεση πάνω και στην ένταση αυτά συμβαίνουν. Μπορούσε να βγάλει μικρό και να βάλει μεγάλο νόμιμα.

Του έφταιξε το ρε!!!

"Είναι καιρός να γίνει ένα ντου" ήταν τα λόγια του προέδρου του Διγενή **Μανόλη Ηλιάδη** με αφορμή την απευθείας κόκκινη κάρτα που έδειξε ο **Κώστας Ζαννετίδης** στον ποδοσφαιριστή της ομάδας **Κώτσο.** Κάτι τέτοιο δεν έγινε ποτέ, αλλά λίγο αργότερα ένας ακόμη παράγοντας του Κοσκινιάτικου σωματείου "φανέρωσε" την δυσαρέσκειά του προς το πρόσωπο του διαιτητή με αφορμή το ίδιο περιστατικό. "Ντροπή σου" ήταν σύμφωνα με τον υπεύθυνο Τύπου και δημοσίων σχέσεων του συλλόγου **Τάσο Ψυλλάκη** τα λόγια που στοίχισαν την συμμετοχή του **Κώτσου** στα τελευταία εικοσιπέντε λεφτά του αγώνα, αλλά στην προκειμένη περίπτωση όπως αναφέρει ο **Ψυλλάκης** ο **Ζαννετίδης** πρόσθεσε το "ρε" για να είναι καλυμμένος. Λες και δεν ήξερε ο έμπειρος παράγοντας ότι το ...ρε συνοδεύει όλες τις τιμωρίες και χρησιμοποιείται απ' όλους τους διαιτητές στο Φ.Α.

"Να σας γλείφουν..."

Συναρπαστικός ήταν ο διάλογος μεταξύ του ποδοσφαιριστή του Διγενή και πρώην προπονητή της ομάδας **Γιώργου Μοσκιού** με τον πρόεδρο της ομάδας **Μανόλη Ηλιάδη.** Αφορμή ήταν η αποβολή του **Κώτσου** στο 65' από τον διαιτητή της συνάντησης **Κώστα Ζαννετίδη** γιατί όπως ανέφερε στο φύλλο αγώνα του είπε ο ποδοσφαιριστής "ντροπή σου ρε". Εμφανώς εκνευρισμένος ο **Μοσκιού** έριξε το βάρος των ευθυνών στον **Ηλιάδη** και στο υπόλοιπο Δ.Σ. Ακούστηκε να του λέει: "Εσείς φταίτε που ό,τι σας ζητήσουν, τρέχεται για να τους εξυπηρετήσετε, αντί να σας γλείφουν που χρησιμοποιούν το γήπεδο", τώρα ποιούς εννοούσε είναι αυτονόητο.

Τους επιτέθηκε

"Αυτό είναι θράσος και μίσος... υποστηρίζει ο **Γιώργος Παπαδημήτρης** για ένα περιστατικό που θα καταγγείλει και στην ΕΣΠΔ. Οπως υποστηρίζουν οι Μαριτσενοί φίλαθλος του Άρη Αρχαγγέλου αφού ξήλωσε τις πινακίδες του αυτοκινήτου του (πίσω μέρος) επιτέθηκε στην αποστολή του Ηρακλή η οποία έφευγε από το γήπεδο με την συνοδεία του παρατηρητή του αγώνα κ. **Παυλούς...** Οι άνθρωποι του Ηρακλή πήραν ορισμένα στοιχεία του δράστη... τα οποία και θα αναφέρουν στην καταγγελία τους.

Ακόμα, ο Ηρακλής θα καταγγείλει επεισόδια στη φυσούνα και απειλές από τους γηπεδούχους.

Ηθελε νέες γραμμές

Πριν την έναρξη του παιχνιδιού Άρης-Ηρακλής, ο διαιτητής της συνάντησης Μιχάλης Φραγκίνης ζήτησε να ξαναφτιαχτούν οι γραμμές του γηπέδου γιατί δεν ήταν ευδιάκριτες λόγω της βροχής που έπεφτε. Ο υπεύθυνος του γηπέδου, **Βασίλης Ταράλης** αντέδρασε υποστηρίζοντας όπως φαινότανε με συνέπεια να απειλήσει ο **Φραγκίνης** πως εάν δεν γινόταν νέα γραμμογράφηση να μην ξεκινήσει το παιχνίδι. Τελικά έγιναν νέες γραμμές στα σημεία που δεν ήταν πολύ ευδιάκριτες

Ευχές για περαστικά

Τις ευχές τους για ταχεία ανάρρωση και γρήγορη επιστροφή στους αγωνιστικούς χώρους έσπευσαν να δώσουν στον ποδοσφαιριστή του Πυλίου **Ανδρέα Ρούφα** η διοίκηση και οι ποδοσφαιριστές της Θύελλας Πυλώνας.

Ο **Ρούφας** χτύπησε άσχημα στο πόδι κατά την διάρκεια της χθεσινής αναμέτρησης μεταξύ των δύο ομάδων και μεταφέρθηκε αμέσως στο νοσοκομείο της Ρόδου με τις πρώτες εκτιμήσεις να κάνουν λόγο για κάταγμα.

Φοβήθηκε το "χειρουργείο"

Να αγωνιστεί με έναν επόπτη παρά με φιλαθλο προτίμησε ο Αστέρας Μασάρων στο προχθεσινό ματς της Κω με αντίπαλο τον Ασκληπιό. Λόγω της απουσίας του πρώτου βοηθού Βασίλη Κατέρη, που είχε εγκλωβιστεί στην Αντιμάχεια, ο διαιτητής Παναγιώτης Σάββενας και ο δεύτερος βοηθός του Βαγγέλης Αργυρίου πρότειναν στις δύο ομάδες να εφαρμοστεί το άρθρο 12 του ΚΑΠ, και η θέση του Κατέρη να καλυφθεί μέχρι να έρθει μέσα από την διαδικασία της κλήρωσης από φιλαθλο. Ο Ασκληπιός δεν είχε αντίρρηση, όμως ο Αστέρας αρνήθηκε, προφανώς φοβούμενος ότι με την χρησιμοποίηση φιλου των γηπεδούχων θα τραβούσε ο ίδιος το χαλί κάτω από τα δικά του πόδια. Έτσι, καθ' όλη την διάρκεια του πρώτου ημιχρόνου η μία πλευρά έμεινε ακάλυπτη, με τον Παναγιώτη Σάββενα να χύνει πολύ ιδρώτα για να προλάβει να βρίσκεται παντού και να περιορίσει στο ελάχιστο τα όποια λάθη δημιουργούσε το κενό. Στο δεύτερο ημίχρονο η τάξη αποκαταστάθηκε, καθώς ο Βασίλης Κατέρης βρισκόταν κανονικά στην θέση του. Ένα δεύτερο ημίχρονο, όμως, το οποίο ξεκίνησε με μεγάλη καθυστέρηση (οι διαιτητές είχαν πάρει την εντολή του ΣΔΠΔ να περιμένουν την άφιξη του Κατέρη), κάτι που δυσαρέστησε τους φιλάθλους, όμως έδωσε στον Σάββενα πολύτιμο χρόνο ξεκούρασης μετά τον μαραθώνιο του πρώτου μέρους.

Είδε τον αντίπαλό του



Στην υγειά του πρώτου εκτός έδρας βαθμούς πίνει ο προπονητής του Ανταγόρα **Αντώνης Θαλασσινός.** Ακριβώς στη εκπνοή ο Ανταγόρας πήρε τον βαθμό από τον Άγιο Γεώργιο. Ο **Θαλασσινός** έμεινε στη Ρόδο και παρακολούθησε τον αγώνα Διγενή-Διαγόρα Β. Ηθελε να κατασκοπεύσει την ομάδα Βατίου την οποία αντιμετωπίζει την ερχόμενη αγωνιστική στην Κω.

"Δεν είπα ποτέ μεγάλα λόγια"

Συνέντευξη στην «Κυριακάτικη Ελευθεροτυπία» έδωσε ο πρόεδρος της ΕΠΟ Βασίλης Γκαγκάτσης και ήταν η πρώτη του μετά την ημέρα της επανεκλογής του. Τα βασικά κομμάτια τω όσων είπε ο Γκαγκάτσης είναι τα ακόλουθα:

"Σε μένα και στους συνεργάτες μου κανείς. Ούτε από τη Νέα Δημοκρατία, ούτε απ' το ΠΑΣΟΚ. Προσωπικά δεν ανήκω σε κάποιο κόμμα. Κάποιοι απ' τους συνεργάτες μου είναι μέλη και δεν το κρύβουν. Το είχαμε συμφωνήσει, όμως, απ' την αρχή και δεν θα επέτρεπα ποτέ και σε κανέναν να μπει σε αυτή τη διαδικασία. Αν κάποιοι θέλουν να λένε ή να υπονοούν κάτι τέτοιο, είναι δικό τους θέμα".

"Ουδείς πλησίασε. Ούτε μεγάλος ούτε μικρός. Και να το επιδίωκαν, άλλωστε, οι πόρτες ήταν κλειστές".

"Είμαι άνθρωπος της μπάλας. «Εχτισα» σταδιακά, αποκλειστικά πάνω σε αυτό το αντικείμενο και δεν ασχολούμαι με τίποτα άλλο. Οσο για την παράγκα, δεν με ήθελε εμένα πρόεδρο. Οχι μόνο τώρα, αλλά απ' το 2001 που πρωτοανέλαβα. Αποδεικνύεται από το πρόσφατο εκλογικό αποτέλεσμα και από τις αντιδράσεις που πυροδότησε. Εγώ δεν έχω εύκαμπτη μέση. Αδιαφορώ για τα κόμματα και τις πολιτικές αποχρώσεις. Επιδιώκω να κάνω τομές και έρχομαι σε συγκρούσεις μόνο μέσα στα «χωράφια» του ποδοσφαίρου. Και για να μιλήσουμε με στοιχεία: Το 2001 που πήρα την προεδρία, υπήρχε ισορροπία δυνάμεων (σ.σ.: 28-24 ψήφοι). Μέσα σε τρία χρόνια η κάλπη έβγαλε 40-0. Ξέρετε γιατί έγινε αυτό; Δεν έδωσα ούτε μία υπόσχεση που ήταν πάνω απ' τις δυνάμεις μου. Δεν βγήκαν ποτέ απ' το στόμα μου μεγάλα λόγια. Αυτό το ξέρουν καλά οι ενώσεις".

Υπάρχουν άνθρωποι που είναι υποχρέωσή μας να βρίσκονται πάντα εδώ. Το έχω συζητήσει με αρκετούς απ' αυτούς. Κάποιους τους έχω ήδη πείσει, άλλους προσπαθώ ακόμα. Σας είπα νωρίτερα για τον Μανωλά. Υπάρχουν και άλλοι σαν τον Στέλιο, όπως ο Χατζηπαναγής, ο Αποστολάκης, ο Καραταΐδης, ο Κωστίκος και αρκετοί ακόμη. Αναφέρομαι ξεχωριστά στον Μανωλά γιατί είναι γνωστό πως κατά καιρούς με είχε επικρίνει δημόσια. Αδιαφόρησα για τα σχόλιά του. Πίστευα πως είχε επιδερμική άποψη για μένα και μέτρησα ένα και μόνο πράγμα: Πως είναι απαραίτητος για το ποδόσφαιρο. Θέλω και αυτούς που με βρίζουν. Να διαφωνούμε και να τσακωνόμαστε όλη μέρα, προσπαθώντας όμως έτσι να σπρώξουμε το άθλημα μπροστά. Δεν θα είμαι για πάντα εδώ. Κάποια στιγμή κάποιος πρέπει να με διαδεχτεί. Αυτοί λοιπόν είναι οι κατάλληλοι άνθρωποι. Οσο για τα λαμόγια, εύχομαι και κάποιοι άλλοι να πάψουν να τα δέχονται στο πλευρό τους".

"Χρειάζεται αλλαγή φιλοσοφίας από τη βάση. Αυτή είναι και η άποψη του Ρεχάγκελ. Ολοι παραδέχονται πως η Δ' Εθνική δεν έχει πλέον καμία σχέση με το έκτρωμα του παρελθόντος. Ωστόσο, μπορεί το βράδυ να καλαμπουρίζουν στο καφενείο, όμως νωρίτερα, στο γήπεδο, είναι πάντα ικανοί να σκοτωθούν για τη νίκη. Το ερασιτεχνικό ποδόσφαιρο πρέπει να έχει διαφορετική εικόνα. Να εκφράζει αποκλειστικά και μόνο την παραγωγική διαδικασία. Επεξεργαζόμαστε εδώ και καιρό τα μέτρα. Ξέρουμε τι θέλουν και πώς το θέλουν. Περιμένουμε τη συνδρομή της πολιτείας. Νέοι κανόνες είναι αναγκαίοι και στο επαγγελματικό ποδόσφαιρο. Η εικόνα της ΕΠΑΕ ικανοποιεί το κοινό αίσθημα; Κάθε εβδομάδα επτά παιχνίδια στην τηλεόραση. Πού αλλού γίνεται αυτό; Βλέπει ο κόσμος τις ομάδες να χρωστούν τεράστια ποσά, να μην είναι σε θέση να τα εξοφλήσουν και παρ' όλα αυτά να κάνουν μετεγγραφές. Επίσης, παρατηρεί τις 11άδες και χάνει το μέτρημα με τους ξένους. Πρόκληση. Ετσι θα παραγάγουμε ποδόσφαιρο; Φτάνει. Οχι άλλο πια! Μίλησα προηγουμένως για την Δ' Εθνική. Εκεί επιβάλαμε να υπάρχουν τουλάχιστον τέσσερις παίκτες κάτω των 20 ετών στην 11άδα και στα 90 λεπτά. Ακόμα, χρειάζονται μίνιμουμ επτά παιδιά αυτής της ηλικίας στο φύλλο αγώνα. Οι ξένοι απαγορεύονται. Ολες οι ομάδες υποχρεούνται να έχουν τμήματα υποδομής. Αυτός είναι ο μπούσουλας. Πρέπει να τα φέρουμε κάποια στιγμή όλα αυτά και στα επαγγελματικά πρωταθλήματα. Χωρίς την πολιτεία όμως δεν γίνεται".

Βούρκος και μπουγέλο

Η δυνατή βροχή που έπεφτε το Σάββατο είχε μετατρέψει το γήπεδο Παραδεισίου σε έναν βούρκο. Σε αρκετά σημεία του αγωνιστικού χώρου είχαν συγκεντρωθεί νερά και αυτό είχε σαν συνέπεια να δυσχεραίνουν ακόμη περισσότερο οι προσπάθειες των ποδοσφαιριστών του Κλεάνθη και της Ασπίδας Απ. Δεν έλλειψαν βέβαια και τα ευτράπελα αφού όποτε η μπάλα περνούσε από εκείνα τα σημεία κολλούσε αναγκάζοντας τους παίκτες να αλλάζουν τις ενέργειές τους ή να συνεχίζουν το τρέξιμο χωρίς να φτάνει ποτέ η στρογγυλή θεά στα πόδια τους. Μπροστά στο υπόστεγο μάλιστα υπήρχαν κι εκεί νερά και σε μια φάση η μπάλα έσκασε εκεί και όσα βρισκόντουσαν σε εκείνον τον χώρο, έγιναν μούσκεμα. Η εκδίκηση των ποδοσφαιριστών προς αυτούς που ήταν στεγνοί.

Του χάλασε τη γιορτή

ΑΓ. ΑΠΟΣΤΟΛΟΙ

Παρουσία αρκετού κόσμου στις εξέδρες Πήγασος και Ορφέας έδωσαν τον καλύτερο εαυτό τους και διαφήμισαν το ποδόσφαιρο με τον δεύτερο να παίρνει τη νίκη με σκορ 3-1.

✔ ΠΑΡΟΥΣΙΑ ΑΡΚΕΤΩΝ ΦΙΛΑΘΛΩΝ Ο ΟΡΦΕΑΣ ΠΟΛΥ ΚΑΛΥΤΕΡΟΣ ΚΕΡΔΙΣΕ ΔΙΚΑΙΑ ΤΟΝ ΠΗΓΑΣΟ ΠΟΥ ΠΡΟΣΠΑΘΗΣΕ ΑΛΛΑ ΔΕΝ ΤΑ ΚΑΤΑΦΕΡΕ

✔ Η ΕΠΣΔ ΑΠΕΝΕΙΜΕ ΤΟ ΚΥΠΕΛΛΟ ΣΤΟΝ ΠΗΓΑΣΟ ΓΙΑ ΤΗΝ ΚΑΤΑΚΤΗΣΗ ΤΟΥ ΠΡΩΤΑΘΛΗΜΑΤΟΣ ΤΗΣ Γ' ΚΑΤΗΓΟΡΙΑΣ ΤΗΝ ΠΕΡΙΟΔΟ 2003-2004

Ο Ορφέας δείχνοντας πραγματικά ένα νέο διαφορετικό πρόσωπο τουλάχιστον απ' ότι τον είχαμε συνηθίσει στο τελευταίο πρωτάθλημα, έχει κάνει σαφές ότι ο στόχος του πρωταθλητισμού δεν πάρθηκε στα γρήγορα, αλλά είναι αποτέλεσμα σοβαρού σχεδιασμού.

Οι τυπικά φιλοξενούμενοι λοιπόν ήταν πολύ καλύτεροι και κέρδισαν δίκαια.

Από την άλλη πλευρά οι τυπικά γηπεδούχοι παρά το ότι βρέθηκαν πίσω στο σκορ με 2-0, προσπάθησαν, μείωσαν αλλά πριν καλά-καλά προλάβουν να πανηγυρίσουν δέχθηκαν και το τρίτο γκολ.

Πριν από την έναρξη του παιχνιδιού ο Γ. Γραμματέας της ΕΠΣΔ **Μιχάλης Βεργωτής** απένειμε το κύπελλο του πρωταθλητή του 2ου Ομίλου Γ' κατηγορίας στον Πήγασο για την περίοδο 2003-2004 καθώς και μετάλλια στους ποδοσφαιριστές του.

ΦΑΣΕΙΣ-ΓΚΟΛ

3': Σουτ του **Αθανασίου** μόλις άουτ.

20': Σουτ του **Καμαράτου** απέκρουσε σε κόρνερ ο **Σαββιδάκης.**

26': Σουτ του **Πλαγγέντη** μόλις άουτ.

41': Σέντρα του **Χατζηνικήτα,** σουτ του **Κατραμάδου** μόλις άουτ.

48': Σέντρα του **Αθανασίου** σουτ του **Μπάκαλου,** απέκρουσε σε κόρνερ ο **Μαθιός.**

53': Αποβλήθηκε με δεύτερη κίτρινη ο **Χατζηγεωργίου.**

60': Πάσα του **Χατζηνικήτα** στον **Κατραμάδο** που με πλασέ άνοιξε το σκορ 0-1.

70': Ο **Καραμτζόφ** ανέτρεψε τον **Χατζηνικήτα** και πέναλτι. Το εκτέλεσε εύστοχα ο **Πιτσουρδάκης** και 0-2.

84': Ο **Κυριακάκης** εκμεταλλεύθηκε λάθος της άμυνας του Ορφέα και με σουτ μείωσε σε 1-2.

85': Ο **Κατραμάδος** πάσαρε στον **Πιτσουρδάκη** που με κοντινό πλασέ έγραψε το τελικό 1-3.

ΠΗΓΑΣΟΣ	1
ΟΡΦΕΑΣ	3

Ρεσιτάλ διαιτησίας από τους **Χατζηνικόλα, Γιαννούλη** και **Ορφανό.**

Από τον Πήγασο ξεχώρισαν οι **Παξινός, Ψαράς** και **Πλαγγέντης** ενώ από τον Ορφέα οι **Θεοδοσίου, Πιτσουρδάκης** και **Χατζηνικήτας.**

ΠΗΓΑΣΟΣ: *Σαββιδάκης, Χατζηγεωργίου, Τσάκε (87' Χατζηβαλσάμης), Αυγέρης, Παξινός, Ψαράς, Καρύπης Ι. (40' Καραμπζόφ), Αθανασίου, Πλαγγέντης, Μπάκαλος, Ματθαίος (60' Κυριακάκης)*

ΟΡΦΕΑΣ: *Μαθιός, Δήμας, Καρούσος, Κελέσογλου, Θεοδοσίου, Χατζηδημητρίου, Καμαράτος, Πιτσουρδάκης, Κατραμάδος, Χατζηνικήτας (76' Τρούλλης), Σαϊμήρ*

Ηταν θέμα εμπειρίας

ΧΩΡΙΣ ΝΑ ΕΙΝΑΙ ΕΝΤΥΠΩΣΙΑΚΗ ΚΑΙ ΕΜΦΑΝΩΣ ΚΑΛΥΤΕΡΗ ΑΠΟ ΤΟΝ ΞΑΝΘΟ, Η ΑΝΑΓΕΝΝΗΣΗ ΗΞΕΡΕ ΠΩΣ ΝΑ ΠΑΡΕΙ ΤΟ «ΔΙΠΛΟ» ΣΤΗΝ ΠΑΤΜΟ ΚΑΙ ΤΟ ΠΗΡΕ ΣΧΕΤΙΚΑ ΕΥΚΟΛΑ

ΠΑΤΜΟΣ

Απλούστατη μα και απόλυτα ουσιαστική ήταν η διαφορά που χώρισε προχθές τον Ξάνθο από την Αναγέννηση σε ένα παιχνίδι που ούτε δάφνες ποιότητας μπορεί να διεκδικήσει, ούτε και έδειξε κάποια τρομερή αντίθεση ως προς την παρουσία των δύο ομάδων στον αγωνιστικό χώρο.

Απλά, οι Εμπωνιάτες έδειξαν πως έχουν την εμπειρία και τον τρόπο να παίρνουν αυτό που χρειάζονται. Αυτό έκαναν και προχθές στην Πάτμο και επέστρεψαν στην Ρόδο νικητές με 2-0.

ΞΑΝΘΟΣ	0
ΑΝΑΓ/ΣΗ ΕΜΠ.	2

Οι φιλοξενούμενοι ευτύχησαν να προηγηθούν νωρίς και να μεταφέρουν όλο το άγχος στους ποδοσφαιριστές του Ξάνθου. Μόλις στο **12ο** λεπτό, ο **Κωνσταντάκης** εκτέλεσε κόρνερ, ο **Κοσμάς** νίκησε στον αέρα τους αντίπαλους αμυντικούς και με καρφωτή κεφαλιά έκανε το 0-1. Στο **27'**, οι γηπεδούχοι έφτασαν κοντά στην ισοφάριση και θα τα είχαν καταφέρει αν το σουτ του **Γρύλλη** έξω από την μεγάλη περιοχή δεν κατέληγε άουτ μετά την πρόσκρουση της μπάλας στο οριζόντιο δοκάρι, ενώ τα πάντα τελείωσαν στο **33,** όταν ο **Κωνσταντάκης** είδε το φάουλ που εκτέλεσε από πλάγια θέση να αλλάζει πορεία στα σώματα των αμυντικών και να καταλήγει στα δίχτυα του **Τσάσση** (0-2). Με το παραπάνω ξεκάθαρο σκορ στα υπέρ της και τον Ξάνθο απογοητευμένο, η Αναγέννηση απλά φρόντισε στην επανάληψη να κρατήσει την μπάλα μακριά από την μεγάλη της περιοχή και να αφήσει τον χρόνο να κυλήσει μέχρι το τελευταίο σφύριγμα.

Καλύτεροι των νικητών ήταν οι **Βασιλώττος, Κωνσταντάκης** και **Κοσμάς,** ενώ ο Ξάνθος είχε ως διακριθέντες τους **Μαραβέλια** και **Γρύλλη.**

Καλή ήταν η διαιτησία των **Ρουμάνη, Μαυρουδή** και **Μιχαλούδη.**

Οι συνθέσεις:

ΞΑΝΘΟΣ: *Τσάσσης, Αντωνόπουλος, Χαμπαλάκης (80 Κάππος), Τζαμαλής, Μαραβέλιας, Κατσαρός, Τραυλός, Ψαρός (69 Σταματέλος), Καμίτσης, Γρύλλης, Πέντες (60 Παμπρής)*

ΑΝΑΓΕΝΝΗΣΗ ΕΜΠ.: *Χαλκιόπουλος, Βασιλώττος, Κούτρας, Κοσμάς, Κρητικός Β., Θεολόγου, Ζουρούδης (83 Ζωάννου), Μαρτάκης, Αγκάς (72 Σφυράκης), Κωνσταντάκης, Τσουκαλάς Μ. (64 Βενέτης Μ.)*

Την "έπνιξε"...φουσκοθαλασσιά

ΤΗΛΟΣ

Με μία σπουδαία και καθαρή σε σκορ νίκη κατάφερε να συνδυάσει την επίσκεψή του στην Τήλο ο Νικαγόρας, ο οποίος επικράτησε της τοπικής ομάδας με 2-0.

✔ ΜΕ ΜΕΓΑΛΟ ΠΡΩΤΑΓΩΝΙΣΤΗ ΤΟΝ ΦΟΥΣΚΑ Ο ΝΙΚΑΓΟΡΑ ΕΚΑΝΕ ΟΠΛΟ ΤΟΥ ΤΟ ΑΓΧΟΣ ΤΗΣ ΤΗΛΟΥ ΚΑΙ ΕΦΥΓΕ ΑΠΟ ΤΟ ΝΗΣΙ ΝΙΚΗΤΗΣ

Μετρημένες στα δάχτυλα ήταν οι στιγμές που οι φιλαθλοι παρακολούθησαν καλό ποδόσφαιρο, με τον Νικαγόρα να ξεπερνάει σχετικά γρήγορα το «φουριόζικο» ξεκίνημα των γηπεδούχων, να αιφνιδιάζει λίγο πριν από το τέλος του πρώτου ημιχρόνου με γκολ και ουσιαστικά να «καθαρίζει» το παιχνίδι, αφού η Τήλος αγχώθηκε, προσπάθησε να πιέσει για την ισοφάριση με τον πιο ανορθόδοξο τρόπο που υπήρχε, και εκτός του ότι δεν δημιούργησε αξιόλογες ευκαιρίες, έγινε ευάλωτη στα μετόπισθεν επιτρέποντας στους φιλοξενούμενους να πετύχουν και δεύτερο τέρμα.

ΤΗΛΟΣ	0
ΝΙΚΑΓΟΡΑΣ	2

Αφού στο **20** ο **Διακοδημητρίου** απέκρουσε δύσκολα το δυνατό σουτ του Κοτίδη από τα πλάγια δεξιά, στο 40 οι φιλοξενούμενοι «ρέφαραν» τις ευκαιρίες και μάλιστα με γκολ. Ο **Σακέλλης** βρήκε με ωραία κάθετη μπαλιά τον **Φούσκα,** ο οποίος «κρέμασε» με άψογο ψηλοκρεμαστό πλασέ τον **Χατζηγεωργίου** και έκανε το 0-1.

Στο **60,** δυνατό σουτ του **Φούσκα** έφυγε λίγο άουτ, στο **70** ο **Διακοδημητρίου** εξουδετέρωσε σωτήρια το δυνατό σουτ του **Νικολή,** ενώ στο **80** οι φιλοξενούμενοι διπλασίασαν τα τέρματά τους όταν και πάλι ο **Φούσκας** εκμεταλλεύτηκε με ψύχραιμο πλασέ την κάθετη πάσα του **Σπυράτου** (0-2).

Πέντε λεπτά αργότερα οι ευκαιρίες του αγώνα ολοκληρώθηκαν, όταν ο **Χατζηγεωργίου** απέκρουσε εκπληκτικά το σουτ του **Φούσκα** κατά την διάρκεια αντεπίθεσης έξι παικτών του Νικαγόρα έναντι δύο αμυντικών της Τήλου.

Καλύτεροι των νικητών ήταν οι **Δημητρακιού Ν., Κοκκαλάκης Θ.** και **Φούσκας,** ενώ από πλευράς Τήλου άρεσαν οι **Μηλιός, Κοτίδης** και **Οικονόμου.**

Πολύ καλή ήταν η διαιτησία των **Αλαχιώτη, Μαρμαρινού** και **Φραγκιαδάκη.**

ΟΙ ΣΥΝΘΕΣΕΙΣ

ΤΗΛΟΣ: *Χατζηγεωργίου, Σακελλάρης Κ. (Σακελλάρης Κ.Τ.), Μηλιός, Αλιφέρης, Σακελλάρης Κ.Φ., Χριστοφής, Νικολής, Χάλιος, Κοτίδης, Μόσχου, Οικονόμου*

ΝΙΚΑΓΟΡΑΣ: *Διακοδημητρίου, Δρόσος, Δημητρακιού Ν. (60 Πετρινόλης), Κοκκαλάκης Ν., Διακογιάννης, Σακέλλης (74 Σκευοφύλακας), Σπυράτος, Κοκκαλάκης Θ., Δημητρακιού Β., Καρούτσος (80 Σαζάλης), Φούσκας*

Νίκη σε ...δόσεις

ΑΝΤΙΜΑΧΕΙΑ

Δύο παιχνίδια σε... ένα έγιναν προχθές στην Αντιμάχεια, με το πρώτο να διαρκεί για 55 λεπτά και το δεύτερο να ξεκινάει μετά από μία ολόκληρη ώρα και να συμπληρώνει το ενενηντάλεπτο. Αντίμαχος και Ερμής αναμετρήθηκαν και στα... δύο, με τους Κώους να φτάνουν στην νίκη με 2-1.

✔ ΣΕ ΕΝΑ ΜΕΤΡΙΟ ΜΑΤΣ ΠΟΥ ΔΙΑΚΟΠΗΚΕ ΛΟΓΩ ΒΡΟΧΗΣ ΣΤΟ 55ό ΛΕΠΤΟ ΚΑΙ ΑΡΧΙΣΕ ΜΙΑ ΩΡΑ ΑΡΓΟΤΕΡΑ ΜΕ ΤΗΛΕΦΩΝΗΜΑΤΑ, Ο ΑΝΤΙΜΑΧΟΣ ΑΞΙΟΠΟΙΗΣΕ ΤΗΝ ΕΔΡΑ ΤΟΥ ΚΑΙ ΠΗΡΕ ΤΟΥΣ ΒΑΘΜΟΥΣ ΑΠΟ ΤΟΝ ΕΡΜΗ

Ο λόγος; Ο διαιτητής **Βασίλης Κατέρης** αναγκάστηκε να διακόψει το ματς στο **55ο** λεπτό λόγω της καταρρακτώδους νεροποντής, η οποία έφυγε εικοσιπέντε λεπτά αργότερα μαζί με αρκετούς... παίκτες του Αντίμαχου! Οι τελευταίοι θεώρησαν από λάθος βλέποντας και την ένταση της βροχής πως ο διαιτητής είχε διακόψει οριστικά το ματς και πήγαν στα σπίτια τους, σώζοντας την παρτίδα του αγώνα περίπου ένα μισάωρο αφού ειδοποιήθηκαν τηλεφωνικά να επιστρέψουν. Την στιγμή της διακοπής ο Αντίμαχος ήταν μπροστά με 2-1 και το παραπάνω σκορ διατηρήθηκε μέχρι το τέλος.

ΑΝΤΙΜΑΧΟΣ	2
ΕΡΜΗΣ	1

Όσο για την εικόνα της συνάντησης; Μετριότητα από την αρχή μέχρι το τέλος, με τους γηπεδούχους να είναι καλύτεροι κατά διαστήματα και πιο ουσιαστικοί στις ευκαιρίες που δημιούργησαν. Στο **21ο Κιρίλο** σημάδεψε το δεξί δοκάρι του **Υψηλάντη** στο σουτ που επιχείρησε από πλάγια θέση, στο **35ο Κιρίλο** βρήκε με θαυμάσια μπαλιά τον **Συνεσίου** και εκείνος έκανε με άψογο πλασέ το 1-0, ενώ στο **49ο Τσιρίλο** με δυνατό γυριστό σουτ μέσα από την μεγάλη περιοχή έγραψε το 2-0. Ο Ερμής απάντησε τέσσερα λεπτά αργότερα με το εύστοχο χτύπημα πέναλτι του **Ηλία.**

Στο **76ο** λεπτό οι φιλοξενούμενοι έμειναν με δέκα παίκτες λόγω αποβολής με δεύτερη κίτρινη κάρτα του **Κωστάκη** (για επικίνδυνο παίξιμο), ενώ μέχρι το τέλος δεν άλλαξε απολύτως τίποτα, αφού αφενός ο Ερμής δεν είχε τα αποθέματα να εξαπολύσει την τελική του αντεπίθεση και αφετέρου ο Αντίμαχος ήξερε τον τρόπο να αμυνθεί αποτελεσματικά όσες φορές του χρειάστηκε.

Καλύτεροι των νικητών ήταν οι **Σκαλέρης Μ.** και **Τσιρίλο Τ.,** ενώ από πλευράς Ερμή ξεχώρισαν οι **Ηλίας** και **Κυριαζής.**

Καλή ήταν η διαιτησία των **Κατέρη, Μουστάκα** και **Δοδούς.**

ΟΙ ΣΥΝΘΕΣΕΙΣ

ΑΝΤΙΜΑΧΟΣ: *Μιαούλης, Συνεσίου, Ατσαλάκης, Μάμας (50 Γκίκας), Κιρίλο, Κατσαρός, Ανδρογιώργης, Σκαλέρης Γ., Διακαντώνης, Σκαλέρης Μ., Τσιρίλο*

ΕΡΜΗΣ: *Υψηλάντης, Κωστάκης, Κασταμούλας, Καρίπης, Σταυρής, Ηλίας, Χατζηγεωργίου, Πολυχρόνης, Μαρκόπουλος, Κυριαζής, Χατζηνικόλας (46 Σεντεμέντες)*

ΧΑΛΚΙΝΟΙ ΗΛΙΑΚΟΙ "ΣΟΝΝΕ ΑΞΙΟΝ" 50 ΧΡΟΝΙΑ ΕΓΓΥΗΣΗ



από 950 €

ΗΛΙΑΚΑ DURATHERM

από 700 €

ΞΥΛΟΣΟΜΠΕΣ ΤΖΑΚΙΑ ΜΑΤΕΜΕΝΙΑ



από 180 €

ΚΕΝΤΡΙΚΗ ΘΕΡΜΑΝΣΗ



από 1800 €

ΜΕ ΜΑΤΕΜΕΝΙΟ ΛΕΒΗΤΑ 30,000 KCL/H
5 ΣΩΜΑΤΑ ΠΑΝΕΛ 60Χ100
1 ΣΩΜΑ 45Χ45, ΚΑΥΣΤΗΡΑ ΚΥΚΛΟΦΟΡΗΤΗ, ΔΟΧΕΙΟ ΔΙΑΣΤΟΛΗΣ ΘΕΡΜΟΣΤΑΤΗ ΧΩΡΟΥ ΚΑΙ ΟΛΑ ΤΑ ΥΛΙΚΑ ΣΥΝΔΕΣΗΣ ΕΚΤΟΣ ΣΩΛΗΝΩΣΕΙΣ ΚΑΙ ΚΑΜΙΝΑΔΑ

- ΚΛΙΜΑΤΙΣΤΙΚΑ
- ΘΕΡΜΟΠΟΜΠΟΙ
- ΑΝΤΑΛΛΑΚΤΙΚΑ ΚΑΥΣΤΗΡΩΝ

ΣΥΝΤΗΡΗΣΕΙΣ ΚΑΥΣΤΗΡΩΝ

ΔΙΑΚΟΛΑΜΠΡΙΑΝΟΣ ΗΛΙΑΣ
Κ. ΤΣΑΛΔΑΡΗ 14 ΡΟΔΟΣ
ΤΗΛ. 22410-39420, ΚΙΝ. 6932852714

Λύτρωση στο τέλος

Με πρωταγωνιστή τον Νικολέτο, ο Ευαγόρας χρειάστηκε να φτάσει στο 87' και να μείνει με δέκα για να λυγίσει την Ασπίδα Σαλάκου

ΑΓ. ΑΠΟΣΤΟΛΟΙ

Στο παρά τρία λυτρώθηκε ο Ευαγόρας κόντρα στην μαχητικότατη Ασπίδα Σαλάκου και πανηγύρισε την νίκη με 2-1.

Σε ένα ποιοτικά πολύ καλό και ήσυχο ματς, το οποίο παρακολούθησε αρκετός κόσμος, οι γηπεδούχοι πήραν από το ξεκίνημα τον έλεγχο του ρυθμού, ωστόσο η Ασπίδα βρήκε τον τρόπο όχι μόνο να αποφύγει το γρήγορο γκολ, αλλά και να "παγώσει" το γήπεδο των Αγίων Αποστόλων στο 25ο λεπτό.

Η αντίδραση του Ευαγόρα ήταν άμεση καθώς ισοφάρισε μόλις στο 28ό λεπτό, ωστόσο στο δεύτερο μέρος χρειάστηκε να περάσει από χίλια κύματα μέχρι να φτάσει στο γκολ της νίκης.

Αφού έχασε αρκετές καλές ευκαιρίες και γλίτωσε τα χειρότερα στις γρήγορες αντεπιθέσεις της Ασπίδας, οι γηπεδούχοι πέτυχαν το χρυσό γκολ τρία λεπτά πριν την εκπνοή και πανηγύρισαν έξαλλα την επιτυχία, δεδομένου ότι από το 75' έπαιξαν με δέκα παίκτες λόγω αποβολής του **Μενίκου** με δεύτερη κίτρινη κάρτα.

ΦΑΣΕΙΣ ΚΑΙ ΓΚΟΛ

25'. Ο **Κάβουρας** εκτέλεσε φάουλ, ο **Παπανικολάου** αιφνιδίασε τους αντίπαλους αμυντικούς και με άψογη κεφαλιά άνοιξε το σκορ για λο-

ΕΥΑΓΟΡΑΣ	2
ΑΣΠΙΔΑ ΣΑΛ.	1

γαριασμό της Ασπίδας (0-1).

28'. Ο **Εμίρογλου** εκτέλεσε με πάσα προς τον **Νικολέτο** το φάουλ που κέρδισε ο Ευαγόρας έξω από την μεγάλη περιοχή, ο **Νικολέτος** προχώρησε και με δυνατό σουτ έφερε το ματς στα ίσια (1-1).

49'. Δυνατό σουτ του **Καρδούλια** έξω από την μεγάλη περιοχή έφυγε ελάχιστα άουτ.

50'. Ο **Κουτσάγιας** έβγαλε σέντρα για τον ολομόναχο **Καρδούλια,** ο οποίος μπερδεύτηκε, καθυστέρησε και πιεζόμενος σούταρε άουτ.

75'. Ο **Μενίκος** αποβλήθηκε με δεύτερη κίτρινη κάρτα.

78'. Ο **Κάτρης** εκτέλεσε κόρνερ, η μπάλα πέρασε από όλους και ο **Κώστας,** ο οποίος πετάχτηκε στην πορεία της, αστόχησε μπροστά στην ανυπεράσπιστη εστία της Ασπίδας.

87'. Ο **Συμεωνίδης Α.** έβγαλε κάθετη μπαλιά για τον **Νικολέτο,** που διαμόρφωσε με πλασέ το τελικό 2-1.

Καλύτεροι του Ευαγόρα ήταν οι **Εμίρογλου, Νικολέτος** και ο **Συμεωνίδης Α.** όσο έπαιξε, ενώ από πλευράς Ασπίδας Σ. ξεχώρισαν οι **Μαρουλάκης, Θυριάκης** και **Παπανικολάου.**

Καλή ήταν η διαιτησία των **Κατσιδώνη Ε., Μανέγα** και **Πλακογιάννη.**

Οι συνθέσεις:

ΕΥΑΓΟΡΑΣ: *Παστρικός, Κάτρης, Καρδούλιας (78' Λεβάκης), Μενίκος, Τσίπας, Εμίρογλου, Πάπας, Κώστας, Καλτσούλας (50' Συμεωνίδης Α.), Νικολέτος, Κουτσάγιας (55' Σούλης)*

ΑΣΠΙΔΑ ΣΑΛΑΚΟΥ: *Χατζημιχαήλ, Μαρουλάκης, Πεταυράκης, Θυριάκης, Κάβουρας, Πολυχρόνης Α. (79' Βαγιανάκης), Γκοτζά (72' Ζερβός), Παπαχριστοδούλου, Παπανικολάου, Πολυχρόνης Μ. (82' Ευθυμίου), Καρασάββας*

Νίκη με κεφαλιές

- *Την πρώτη του νίκη στο πρωτάθλημα πέτυχε φέτος ο Ακουσίλαος επί της ΑΕΛ με γκολ από τα κεφάλια των Λεντή και Σάββα*

ΦΑΝΕΣ

Την πρώτη του νίκη στο πρωτάθλημα πέτυχε ο Ακουσίλαος φέτος αφού κέρδισε την ΑΕΛ με σκορ 2-0.

Οι γηπεδούχοι ξεκίνησαν δυνατά και είχαν την υπεροχή στο πρώτο μισάωρο, διάστημα στο οποίο άνοιξαν και το σκορ, προηγούμενοι με 1-0, αποτέλεσμα το οποίο παρέμεινε μέχρι την ανάπαυλα.

Στην επανάληψη το παιχνίδι ήταν μοιρασμένο με τους δύο αντιπάλους να προσέχουν τα νώτα τους και να βγαίνουν μπροστά με προσεκτικές κινήσεις. Ο Ακουσίλαος πέτυχε ακόμη ένα γκολ λίγο μετά την έναρξη του β' ημιχρόνου και σφράγισε έτσι τη νίκη αφού οι Λεριοί μέχρι το τέλος του αγώνα δεν μπόρεσαν να πετύχουν κάποιο γκολ εκτός από ένα δοκάρι που είχαν.

ΦΑΣΕΙΣ-ΓΚΟΛ

Στο 8' ο **Μπαλής** έβγαλε την σέντρα και ο **Λεντής** με κεφαλιά άνοιξε το σκορ 1-0.

Στο 52' ο **Κάβουρας** εκτέλεσε το κόρνερ, ο **Σάββας Μ.** έπιασε την δυνατή κεφαλιά και έγραψε το τελικό 2-0.

Στο 70' ο **Κορνέσης** σούταρε δυνατά έξω από την μεγάλη περιοχή, η μπάλα χτύπησε στο αριστερό κάθετο δοκάρι.

Καλή η διαιτησία των **Σταυριανού, Ζανεττή** και **Ρουμάνη.**

Από τον Ακουσίλαο διακρίθηκαν οι **Μαγκάνης, Μπαλής** και **Κάβουρας** ενώ από την ΑΕΛ οι **Βαλσάμης** και **Φυλακούρης.**

ΑΚΟΥΣΙΛΑΟΣ	2
ΑΕΛ	0

ΑΚΟΥΣΙΛΑΟΣ: *Νικηταράς, Μαρασιώτης, Καρασάββας, Χατζηελευθέρης, Μαγκάνης (75' Αρφαράς), Σάββας Μ. (84' Αλία), Μπαλής, Μιχαλαριάς, Λεντής (75' Παπουρδάνος Γ.), Κάβουρας, Παπουρδάνος Α.*

ΑΕΛ: *Γκούτογλου, Κιρνέσης, Ανέμης (67' Ηλίας), Φλωρεντής, Λουλουδιάς, Βαλσάμης, Κουτούζος (60' Αρβίσης), Κουμουνδούρος, Στεφόπουλος, Φυλακούρης, Φουντουκάκης Α. (65' Φουντουκάκης Ν.)*

Δίκαιη μοιρασιά

- *Θύελλα Π. και Πυλί αναδείχθηκαν ισόπαλοι στο σκορ μοιράζοντας βαθμούς και εντυπώσεις*
- *Εσπασε το πόδι του ο Ρούφας Α. και μεταφέρθηκε με ασθενοφόρο στο νοσοκομείο*

ΠΥΛΩΝΑ

Το Πυλί μπορεί να προηγήθηκε στο σκορ ωστόσο 10' προς το τέλος η Θύελλα Π. πέτυχε την ισοφάριση κι έτσι οι δύο ομάδες μοιράστηκαν βαθμούς κι εντυπώσεις.

Οι φιλοξενούμενοι ξεκίνησαν πιο δυνατά το παιχνίδι και εκμεταλλεύτηκαν κατά τον καλύτερο δυνατό τρόπο το γεγονός ότι η Θύελλα ξέμεινε από τερματοφύλακα, αφού ο **Καραμαρίας Π.** έφυγε για να υπηρετήσει την στρατιωτική του θητεία και ο **Ανδριγιαννάκης** έχει σπάσει το χέρι του από το ματς της 1ης αγωνιστικής στην Λέρο και πέτυχε έτσι ένα απρόσμενο γκολ.

Το ματς σε γενικές γραμμές ήταν μοιρασμένο με τους γηπεδούχους να προσπαθούν στην επανάληψη να φτάσουν στο γκολ της ισοφάρισης, κάτι που έγινε ένα δεκάλεπτο πριν το τέλος, αφού οι παίκτες του Πυλίου ήταν καλά στημένοι μέσα στο γήπεδο και δεν άφησαν ανοιχτούς διαδρόμους προς την εστία τους.

ΦΑΣΕΙΣ-ΓΚΟΛ

36'. Μετά από σέντρα του **Δρόσου,** ο **Μαργαρίτης** έπιασε την κεφαλιά πάσα προς τον Ρούφα Δ. που με πλασέ άνοιξε το σκορ από πολύ κοντά 0-1.

67'. Ο **Ρούφας Α.** τραυματίστηκε και μεταφέρθηκε με ασθενοφόρο στο Νοσοκομείο. Σύμφωνα με τις πρώτες εκτιμήσεις του γιατρού αγώνα έσπασε το πόδι του.

80'. Ο **Αϊβάζης** με ωραία εκτέλεση φάουλ έξω από την μεγάλη περιοχή, έστειλε την μπάλα στα δίχτυα γράφοντας το τελικό 1-1.

ΘΥΕΛΛΑ Π.	1
ΠΥΛΙ	1

Καλή ήταν η διαιτησία των **Παπανικολάου, Κόκκινου, Σάββενα.**

Από την Θύελλα ξεχώρισαν οι **Καραμαρίας Β., Βαλουξίδης** και **Αϊβάζης** ενώ από το Πυλί οι **Δρόσος, Ρούφας Δ.** και **Μωϋσάκης.**

ΘΥΕΛΛΑ Π.: *Καραμαρίας Λ., Λαδικός (50' Καραμαρίας Σ.), Γαλανός, Τάλλαρος Χ., Μαλιάκας, Τσάκας, Καραμαρίας Β., Βαλουξίδης, Καλής, Αϊβάζης, Γιαννούρης (70' Τάλλαρος Ν., 85' Μπουλάρι)*

ΠΥΛΙ: *Χατζηνικολογλου, Κατσούλης, Τριτσάρης, Ρούφας Α. (67' λ.τ. Οικονόμου Δ.), Μαρίνος, Δρόσος, Ρούφας Δ., Μωϋσάκης, Γερασίμου (85' Βρετής), Μαργαρίτης, Πίτσης*

Θρίαμβος από τα αποδυτήρια

- *Με τους Κασσάρα και Βεζυρόπουλο να πετυχαίνουν από δύο γκολ, ο Καλυμνιακός συνέτριψε στο ρελαντί την αποδεκατισμένη Δόξα Ψίνθου.*

ΚΑΛΥΜΝΟΣ

Καμία δυσκολία δεν συνάντησε ο Καλυμνιακός στην προσπάθειά του να κάμψει την αντίσταση της Δόξας Ψίνθου, όπως μαρτυρά και το τελικό 5-0. Από την στιγμή που οι φιλοξενούμενοι ταξίδεψαν στο νησί φορτωμένοι με προβλήματα και με μόλις δεκατρείς ποδοσφαιριστές στην αποστολή τους, ίσως η μοναδική απορία που υπήρχε για το παιχνίδι ήταν το πότε θα λύγιζαν στη πίεση των γηπεδούχων, που δεν είχαν το παραμικρό περιθώριο να σπαταλήσουν την ευκαιρία που τους δινόταν μέσα στο σπίτι τους. Ως απάντηση προέκυψαν τα δεκαέξι λεπτά, με το τοπίο να ξεκαθαρίζει μόλις στο 24, όταν οι Καλύμνιοι πέτυχαν και δεύτερο γκολ και αφαίρεσαν από τους Ψινθενούς την ελπίδα να κρατήσουν την διαφορά στο ένα γκολ και να κυνηγήσουν την ισοφάριση. Στο δεύτερο ημίχρονο ο ρυθμός του αγώνα άνοιξε, με τους κουρασμένους φιλοξενούμενους να καταλαβαίνουν πως οι σκοπιμότητες δεν είχαν κανένα νόημα, να βγαίνουν μπροστά και να συμβάλουν με την παρουσία τους στην διεξαγωγή ενός αρκετά όμορφου παιχνιδιού. Ο Καλυμνιακός ανέβασε τον δείκτη του σκορ στο 5-0, με την Δόξα να αξίζει τουλάχιστον το γκολ της τιμής, το οποίο δεν ήρθε ποτέ.

ΚΑΛΥΜΝΙΑΚΟΣ	5
ΔΟΞΑ ΨΙΝΘΟΥ	0

ΦΑΣΕΙΣ ΚΑΙ ΓΚΟΛ

16: Ο **Βεζυρόπουλος** σούταρε δυνατά, ο **Χατζηδάκης** πήρε το «ριμπάουντ» μετά την απόκρουση του **Χρυσανθή Α.** και με πλασέ άνοιξε το σκορ (1-0).

20: Ο **Ανατολίτης** βρήκε με φάουλ τον **Βεζυρόπουλο,** ο οποίος αστόχησε από πλεονεκτική θέση.

21: Σουτ του **Μπαρμπαντώνη Ι.** έφυγε ελάχιστα άουτ.

22: Την ίδια τύχη είχε το σουτ του **Κατσαρή** στην απέναντι περιοχή.

24: Ο **Χαλίκος** σημάδεψε τον **Κασσάρα,** ο οποίος με ασύλληπτη κεφαλιά διπλασίασε τα τέρματα του Καλυμνιακού (2-0).

30: Ο **Κατσαρής** ξεχύθηκε προς την αντίπαλη μεγάλη περιοχή, πέρασε δύο αμυντικούς της Δόξας, όμως το τελικό σουτ έφυγε μακριά από τα δοκάρια του **Χρυσανθή.**

36: Καλοχτυπημένο φάουλ του **Κασσάρα** έφυγε ελάχιστα άουτ.

38: Μετά από ωραία ατομική προσπάθεια ο **Βεζυρόπουλος** σούταρε πάνω στον Χρυσανθή.

63: Ο **Χατζηδάκης** εκμεταλλεύτηκε την σύγχυση που δημιουργήθηκε μέσα στην μεγάλη περιοχή της Δόξας και με ψυχραιμο σουτ έκανε το 3-0.

70: Ο **Κασσάρας** ελίχθηκε στην κορυφή της μεγάλης περιοχής, έπιασε ένα θαυμάσιο σουτ και έστειλε την μπάλα στο δεξί «παραθυράκι» του **Χρυσανθή,** ανεβάζοντας τον δείκτη του σκορ στο 4-0.

72: Ο **Τριαντάφυλλος** τροφοδότησε από τα δεξιά τον Βεζυρόπουλο, ο οποίος αφού πέρασε έναν αμυντικό και στην συνέχεια και τον τερματοφύλακα διαμόρφωσε σε κενή εστία το τελικό 5-0.

85: Υπέροχο σουτ του **Τζομπάνογλου** έξω από την μεγάλη περιοχή απέκρουσε εκπληκτικά ο **Σπανός-Ντόβελος**

Καλύτεροι των νικητών ήταν οι **Κασσάρας, Βεζυρόπουλος, Κατσαρής** και **Χαλίκος Δ.,** ενώ από πλευράς Δόξας ξεχώρισαν οι **Χαρτερός, Μπαρμπαντώνης Χ.** και όσο έπαιξε ο **Τζομπάνογλου.**

Καλή ήταν η διαιτησία των **Μανέγα, Πανάτου** και **Πλάτση.**

Οι συνθέσεις:

ΚΑΛΥΜΝΙΑΚΟΣ: *Σπανός-Ντόβελος, Παστρικός, Περεντής, Ανατολίτης (70 Τσαλαπατανής), Χαλίκος Δ., Χαλίκος Θ., Κατσαρής (80 Καμπούρης), Κουλιάς (46 Τριαντάφυλλος), Βεζυρόπουλος, Κασσάρας, Χατζηδιάκος*

ΔΟΞΑ ΨΙΝΘΟΥ: *Χρυσανθής Α., Κωστομοίρης (13 λ.τ. Ζωΐδης Μ.), Πλύγκος (46 Τζομπάνογλου), Μπαρμπαντώνης Ι., Χαρτερός, Καρίκης, Μπατέστας, Τσούλος, Σάλκος, Μπαρμπαντώνης Χ., Καραγιάννης Α.*

PIAGGIO

ΜΕΤΑΧΕΙΡΙΣΜΕΝΑ

ΑΠΟ 16 € ΤΟ ΜΗΝΑ

ΧΩΡΙΣ ΠΡΟΚΑΤΑΒΟΛΗ

6 ΜΗΝΕΣ ΕΓΓΥΗΣΗ

Α.Β.Ε.Τ.Ε. Κ. ΚΩΣΤΑΡΙΔΗΣ

ΤΗΛ.: 2241078577

Αχώριστη τριάδα

• Ούτε κι αυτή την αγωνιστική χάλασε η κορυφή, αφού Πολύστρατος, Αγ. Ισίδωρος και Ζευς συνέχισαν με νίκες

Πολύστρατος, Αγ. Ισίδωρος και Ζευς διατήρησαν το απόλυτο μέχρι τώρα και δείχνουν πως θα έχουν τον πρώτο λόγο έναντι των υπολοίπων για την πρώτη θέση του ομίλου.

Ο Αστέρας Π. πέτυχε το σκορ της αγωνιστικής και ανέβηκε στην τέταρτη θέση.

Γούρικη η αγωνιστική για Ιάλυσο '97 και Μεσαναγρό που πέτυχαν τις πρώτες νίκες.

ΑΛΘΑΙΜΕΝΗΣ - ΑΣΤΕΡΑΣ Π. 0-6

Κρητηνία

Ξέσπασε στον Αλθαιμένη ο Αστέρας Π. που κάνοντας επίδειξη δυνάμεων συνέτριψε την ομάδα της Κρητηνίας με το ευρύ σκορ 6-0.

Το ματς δεν αντέχει σε ιδιαίτερη κριτική, αφού η διαφορά δυναμικότητας ανάμεσα στις δύο ομάδες ήταν κάτι παραπάνω από εμφανής.

Τον χορό των γκολ ξεκίνησε μόλις στο 11' ο **Αγγελος Πάττας** που πέτυχε και χατ-τρικ και τον έκλεισε ο **Λυδάκης** στο 82.

ΦΑΣΕΙΣ - ΓΚΟΛ

11'. Ο **Πάττας Α.** με σουτ άνοιξε το σκορ 0-1.
15'. Κεφαλιά του **Σκόρπου** μόλις άουτ.
17'. Ο **Σκόρπος** με σουτ έκανε το 0-2.
28'. Ο **Πάττας Α.** με κεφαλιά έκανε το 0-3.
52'. Ατομική προσπάθεια και σουτ του **Πάττα Α.** και το 0-4.
64'. Ωραίος συνδυασμός **Σκόρπου - Πάττα Α. - Αθανασίου** και **Λενιού,** πλασέ του τελευταίου και 0-5.
82'. Κόρνερ από τον **Σκόρπο**, κεφαλιά του **Λυδάκη** και το τελικό 0-6.

Χωρίς κανένα πρόβλημα η διαιτησία των **Αργυροπούλου, Σιδηρόπουλου, Φουκάρα.**

Από τον Αλθαιμένη προσπάθησαν οι **Πεζουβάνης, Κόκκινος και Κυπριώτης,** ενώ από τον Αστέρα Π. διακρίθηκαν οι **Χαριτάκης, Σκόρπος και Πάττας Α.**

Οι συνθέσεις:

ΑΛΘΑΙΜΕΝΗΣ: *Νικολάου Α., Νικολουδάκης (50' Καρπαθάκης), Πεζουβάνης, Κόκκινος, Αρβανίτης, Γιαννακάς, Πετρίδης (62' Καρναβάς), Κυπριώτης, Μιχαλαριάς, Δημητρούλης (68' Ματζάνος), Πεζουβάνης Π.*

ΑΣΤΕΡΑΣ Π.: *Παπασάββας (60' λ.τ. Μαστής), Αθανασίου (71' Πάττας Ι.), Γιακουμάρος, Χαριτάκης, Σκόρπος, Γιωτάς (53' Καλαγρής), Μωραΐτης, Τριαλώλης, Λενιού, Λυδάκης, Πάττας Α.*

ΑΣΚΛΗΠΕΙΟ - ΑΓ. ΙΣΙΔΩΡΟΣ 0-3

Ασκληπειό

Τη νικηφόρα πορεία του συνέχισε ο Αγ. Ισίδωρος που πέρασε από το Ασκληπειό, κερδίζοντας την τοπική ομάδα 3-0.

Οι φιλοξενούμενοι δεν είχαν κανένα πρόβλημα από την αρχή του αγώνα, κέρδισαν την "μάχη" της μεσαίας γραμμής και στην συνέχεια απειλούσαν διαρκώς την αντίπαλη ομάδα

ΦΑΣΕΙΣ - ΓΚΟΛ

27'. Με σουτ ο **Γιαννουκάς** άνοιξε τον δρόμο προς την νίκη, 0-1.
40'. Σουτ του **Στάππα,** απέκρουσε προσωρινά ο **Κουγκράς**, στην επαναφορά ο **Καλαεντζής Ν.** με κεφαλιά, διπλασίασε τα τέρματα της ομάδας του, 0-2.
85'. Διαγώνιο σουτ του **Στάππα**, 0-3.

ΣΚΟΡ ΚΑΙ ΣΚΟΡΕΡ

● Μεσαναγρός – Δωριέας	**3–2**
25' Μαυρομούστακος, 61',71' Κουτσουμπάρης/ 11' Ζάγκος, 79' Γιάννου	
● Ζευς – Ροδιακός	**1–0**
53' Μουστάκας	
● Ποσειδώνας Κ. – Πολύστρατος	**2–3**
30' Ανδρέου, 41' Πανάρετος/20' (πεν.) 61' Σάρλης, 75' Μοσχούς	
● Ασκληπειό – Αγ. Ισίδωρος	**0–3**
27' Γιαννουκάς, 40' Καλαεντζής Ν., 85' Στάππας	
● Αλθαιμένης – Αστέρας Π.	**0–6**
11', 28', 52' Πάττας Α., 17' Σκόρπος, 64' Λενιού, 82' Λυδάκης.	
● Ιάλυσος '97 – Ομόνοια Γεν.	**1–0**
90+	

ΕΠΟΜΕΝΗ ΑΓΩΝΙΣΤΙΚΗ (5η)

Δωριέας - Ιάλυσος '97
Μεσαναγρός - Αλθαιμένης
Ομόνοια Γ. - Ασκληπειό
Αστέρας Π. - Ποσειδώνας Κ..
Ροδιακός - Πολύστρατος
Αγ. Ισίδωρος - Ζευς

Χωρίς προβλήματα η διαιτησία των **Διαμαντέα, Κατταβενού, Γιοβάνι.**

ΑΡΕΣΑΝ

Από τους γηπεδούχους οι **Κολέτσης, Λεβάκης, και ο Ματσάγκος** και από τους φιλοξενούμενους οι **Γιαννουκάς, Καλαεντζής Ν.** και ο **Κοντός.**

Οι συνθέσεις:

ΑΣΚΛΗΠΕΙΟ: *Κουγκράς (46' Αμάδης), Κωνσταντίνου, Τσίμπος, Μάγγος (55' λ.τ. Πιζήμολας), Κολέτσης, Πεταλάς, Κλιμαντής, Λεβάκης, Κυπριώτης (46' Καστανίδης), Ματσάγκος, Παπαγιάννης.*

ΑΓ. ΙΣΙΔΩΡΟΣ: *Διακοναστάσης, Γιωργαλλής Σ. (86' Μαούνης), Στάππας, Καλαεντζής Ε., Μαστόρου (59' Σκουρμαλάς), Γιωργαλλής Α. (78' Σάββενας Γ.), Καλαεντζής Ν., Κοντός Γ., Κουρδουνάκης, Σάββενας Μ., Γιαννουκάς.*

ΠΟΣΕΙΔΩΝΑΣ Κ. - ΠΟΛΥΣΤΡΑΤΟΣ 2-3

Κάρπαθος

Τέσσερα στα τέσσερα μετρά ο Πολύστρατος του **Γιώργου Ορφανίδη,** που κέρδισε στην Κάρπαθο 3-2.

Το Σάββατο οι Λαερμενοί πανηγύρισαν ακόμη μία νίκη και δείχνουν πως θα είναι από τις ομάδες που θα πρωταγωνιστήσουν στο πρωτάθλημα. Ηγέτης της μέχρι τώρα πορείας αναδεικνύεται ο **Μιχάλης Σάρλης** που οδηγεί εκ του ασφαλούς τη νέα του ομάδα.

ΦΑΣΕΙΣ - ΓΚΟΛ

20'. Σε ανατροπή του **Κωστίδη** από τον **Οικονόμου Γ.** δόθηκε πέναλτι. Την εσχάτη των ποινών εκτέλεσε εύστοχα ο **Σάρλης,** 0-1.
30'. Με δυνατό σουτ ο **Ανδρέου** έφερε το παιχνίδι στα ίσα, 1-1.
41'. Ο **Πανάρετος** με τον ίδιο τρόπο έβαλε την ομάδα του μμπροστά στο σκορ, 2-1.
61'. Ο **Σάρλης** με κοντινό πλασέ έδωσε νέο ενδιαφέρον στο παιχνίδι, 2-2.
75'. Ο **Μοσχούς** μετά από σέντρα του **Κατσέρη** με καρφωτή κεφαλιά έδωσε το προβάδισμα στην ομάδα του, 2-3.

Οι φιλοξενούμενοι είχαν ευκαιρία να διευρύνουν το σκορ, αλλά το δεύτερο πέναλτι που εκτέλεσε ο **Σάρλης** απέκρουσε εντυπωσιακά ο τερματοφύλακας.

ΔΙΑΙΤΗΣΙΑ

Χωρίς προβλήματα η διαιτησία των **Φουκάρα, Βασιλαράκη και Σακελιάδη.**

ΟΙ ΚΑΛΥΤΕΡΟΙ

Από τους γηπεδούχους ξεχώρισαν οι **Φουντής, Πανάρετος,** και ο **Ταζιλιέρης,** ενώ από τους φιλοξενούμενους οι **Σάρλης, Κωστίδης** και ο **Κατσαράς.**

Οι συνθέσεις:

ΠΟΣΕΙΔΩΝΑΣ Κ.: *Οικονόμου Γ., Οικονόμου Χ. (10' Σφυροκλέας),, Φουντής, Κατογυρίτης, Χειράκης, Καουκάκης, Λύκος, Ταζιλιέρης, Πανάρετος, Βασιλειάδης (55' Γιαλλουράκης), Ανδρέου (80' Παχούλης).*

ΠΟΛΥΣΤΡΑΤΟΣ: *Χατζηκωνσταντής, Καλογερίδης Σ. (46' Μαγιάφης), Χατζησταμάτης, Παυλής, Πατούνας, Καστάνιας, Κατσαράς, Κωστίδης (90' Κρητικός), Γιακουμάκης Σ., Μόσχου (87' Γιακουμάκης Π.), Σάρλης.*

ΖΕΥΣ - ΡΟΔΙΑΚΟΣ 1-0



Ο Νίκος Μουστάκας πέτυχε το γκολ της νίκης (www.actionphotography.gr)

Αγ. Απόστολοι

Δώδεκα βαθμούς μετρά ο Ζευς του **Λάκη Λαγκάνη** σε αυτές τις πρώτες τέσσερις αγωνιστικές και όλα δείχνουν πως θα είναι τα φαβορί για άνοδο.

Χθες η νίκη ήρθε δύσκολα, αφού οι γηπεδούχοι έμειναν στο 30' με δέκα ποδοσφαιριστές και ενώ το σκορ ήταν ισόπαλο. Κατάφεραν, όμως, να πάρουν το προβάδισμα και να το διατηρήσουν με ευκολία, αφού αργότερα ο Ροδιακός έμεινε στον αγωνιστικό χώρο με δέκα.

ΦΑΣΕΙΣ - ΓΚΟΛ

30'. Κόκκινη κάρτα στον **Καβουκλή** από τον **Ορφανό**, καθώς σύμφωνα με τον επόπτη **Πλακογιάννη** τον έβρισε.
53'. Ατομική προσπάθεια και σουτ **Μουστάκα**, 1-0.
55'. Ο Ροδιακός μένει με δέκα ποδοσφαιριστές στο γήπεδο μετά την αποβολή με δεύτερη κίτρινη κάρτα του **Κεφάλα.**

ΔΙΑΙΤΗΣΙΑ

Δεν απέφυγε τα λάθη η διαιτησία του **Ορφανού.**

Με λάθη και ο **Πλακογιάννης**. Χωρίς προβλήματα η **Κλιάρη.**

ΞΕΧΩΡΙΣΑΝ

Από τον Ζευς ξεχώρισαν οι **Αρμάντος, Σαλονικιός, Μουστάκας,** ενώ από τον Ροδιακό οι **Κουρζάκης, Λάδης, Δολαπλής.**

Οι συνθέσεις:

ΖΕΥΣ: *Μπούλι, Συμιξής (78' λ.τ. Λαγκάνης), Αρμάντο,, Νικηταράς, Σαλονικιός, Ροδίτης, Καβουκλής, Μουστάκας, Καρύπης, Καρπάθιος (60' Γιωργαλής), Σακκής.*

ΡΟΔΙΑΚΟΣ: *Κουρζάκης, Ηλιάδης (50' Ζίου), Κεφάλας, Λάδης, Αντωνίου, Δολαπλής, Παπάς, Τσεκλής, Μαλαμής (52' Χριστοδούλου), Χατζηστρατής, Κούτελος (65' Γιωργάς).*

ΜΕΣΑΝΑΓΡΟΣ - ΔΩΡΙΕΑΣ 3-2

Μεσαναγρός

Τα πρώτα χαμόγελα στο "στρατόπεδο" της Μεσαναγρού, έκαναν την εμφάνισή τους μετά την πρώτη νίκη που κατέκτησαν στο πρωτάθλημα. Μία νίκη που ήρθε διά "πυρός και σιδήρου", αφού οι Δωριείς πάλεψαν αν και αγωνίζονταν για εξήντα λεπτά με παίκτη λιγότερο.

ΦΑΣΕΙΣ - ΓΚΟΛ

11'. Κοντινό πλασέ του **Ζάγκου,** 0-1.
25'. "Βολίδα" έξω από την περιοχή του **Μαυρομούστακου**, 1-1.
30'. Αποβλήθηκε με αυστηρή δεύτερη κίτρινη (κόκκινη) κάρτα ο **Ζάγκος.**
61'. Ο **Κουτσουμπάρης** με κοντινό πλασέ, έδωσε το προβάδισμα στην ομάδα του, 2-1.
71'. Ο ίδιος παίκτης με δυνατό σουτ πέτυχε το 3-1.
79'. Οι φιλοξενούμενοι αναπτέρωσαν τις ελπίδες τους για θετικό αποτέλεσμα μετά το διαγώνιο σουτ του **Γιάννου**, 3-2.

ΔΙΑΙΤΗΣΙΑ

Καλή σε γενικές γραμμές η διαιτησία των **Σαββιδάκη, Αργυρόπουλου, Σακελιάδη.**

ΞΕΧΩΡΙΣΑΝ

Από τους νικητές άρεσαν περισσότερο οι **Κουτσουμπάρης, Σταματάκης** και ο **Πανούσης,** ενώ από τους ηττημένους οι **Κιάρι Ε., Καρίπης και ο Γιάννου.**

Οι συνθέσεις:

ΜΕΣΑΝΑΓΡΟΣ: *Ρίζος, Ευστρατίου (60' Ροδίτης), Καλόψυχος, Αξιώτης, Μακριάς, Κουτσουμπάρης, Μαυρομούστακος (75' Γεωργάς), Καψαλάκης, Πανούσης (89' Γεωργατζής), Σταματάκης Κ., Σταματάκης.*

ΔΩΡΙΕΑΣ: *Γεωργάς, Χειμωνέττος, Γιάννου, Κιάρι Μ. (60' Ντουρμισάι), Παπουτσάκης (35' Κιάρι Τ.), Νουρεδίν, Καρίπης, Κιάρι Ε., Κασιώτης, Ζάγκος, Κουμέντος (77' Κότσι).*

ΙΑΛΥΣΟΣ '97 - ΟΜΟΝΟΙΑ ΓΕΝ. 1-0

Στις λεπτομέρειες κρίθηκε το παιχνίδι που άνοιξε την αυλαία της τέταρτης αγωνιστικής της Τρίτης κατηγορίας για τον δεύτερο όμιλο, μεταξύ του Ιάλυσου '97 και της Ομόνοιας Γενναδίου.

Οι γηπεδούχοι έφτασαν στην πρώτη τους νίκη στο πρωτάθλημα, χάρη στο γκολ που πέτυχαν στις καθυστερήσεις του αγώνα.

ΦΑΣΕΙΣ - ΓΚΟΛ

Με καρφωτή κεφαλιά του **Χατζηαντωνίου** στις καθυστερήσεις ο Ιάλυσος '97 πανηγύρισε την πρώτη του νίκη στο πρωτάθλημα.

ΔΙΑΙΤΗΣΙΑ

Πολύ καλή η διαιτησία των **Στεφανάκη, Κόκκινου και Ορφανού.**

ΞΕΧΩΡΙΣΑΝ

Από τους νικητές άρεσαν οι **Πίσσας, Χατζηαντωνίου Α. και ο Κότσου**, ενώ από τους ηττημένους οι **Αντωναράς Κ.Σ., Σιεχού** και ο **Αντωναράς Κ.**

Οι συνθέσεις:

ΙΑΛΥΣΟΣ '97: *Παπαδόπουλος, Σολακιάν, Πίσσας, Χατζηαντωνίου Ε., Κότσου, Τζωρτζής, Πύλλο (75' Φαρμακίδης), Καϊζερλί, Λεπτοκαρίδης (58' Παπαδόπουλος), Χατζηαντωνίου α.*

ΟΜΟΝΟΙΑ ΓΕΝ.: *Χατζηκώστας, Μπαϊράμης Στ., Κουνουπιώτης, Μουγγρός, Μπαϊράμης Σκ., Σιεχού, Αντωναράς Κ., Αντωναράς Κ.Σ., Αναστασιάδης, Ανανιάδης (60' Μανωλάς), Πιζήμολας (76' Μουδάτσος).*

ΒΑΘΜΟΛΟΓΙΑ Α' ΟΜΙΛΟΥ

Α/Α	ΟΜΑΔΕΣ	ΒΑΘ.	ΑΓ.	ΤΕΡΜ.	Ν.	Ι.	Η.
1.	Πολύστρατος	12	4	14-5	4	0	0
2.	Αγ. Ισίδωρος	12	4	10-1	4	0	0
3.	Ζευς	12	4	8-3	4	0	0
4.	Αστέρας Π.	7	4	10-2	2	1	1
5.	Ροδιακός	6	4	5-3	2	0	2
6.	Ασκληπειό	6	4	4-6	2	0	2
7.	Ομόνοια Γ.	4	4	4-5	1	1	2
8.	Ιάλυσος '97	3	4	2-7	1	0	3
9.	Μεσαναγρός	3	4	6-10	1	0	3
10.	Αλθαιμένης	3	4	2-15	1	0	3
11.	Ποσειδώνας Κ.	1	4	4-7	1	0	3
12.	Δωριέας	0	4	5-11	0	0	4

** Ο Ποσειδώνας Κ. ξεκίνησε το πρωτάθλημα με -2 βαθμούς.*

Στην θέση του οδηγού

• Ο Ευκλής εκμεταλλεύτηκε το κενό του Πετρώνα και σκαρφάλωσε στο ρετιρέ της βαθμολογίας του Α' ομίλου. Από κοντά ακολουθεί η Αναγέννηση Ρόδου, νίκες για Δαμάγητο και Ήλιο. Ισόπαλο 1-1 έληξε το τοπικό ντέρμπι ανάμεσα στον Εθνικό και τον Ατρόμητο.

Στην κορυφή του βαθμολογικού πίνακα του Α' ομίλου της Γ' κατηγορίας πάτησε χθες ο Ευκλής, εκμεταλλευόμενος την άνετη επικράτησή του επί της Δήμητρας με 3-0 αλλά και το γεγονός ότι ο μέχρι πρότινος πρωτοπόρος Πετρώνας θα δώσει τον αγώνα του για την 4η αγωνιστική κόντρα στην Σύμη την ερχόμενη Τετάρτη, οπότε και θα έχει την ευκαιρία να επιστρέψει στο ρετιρέ.

Σε απόσταση αναπνοής έμεινε η Αναγέννηση Ρόδου, μετά το 3-0 επί του Ταξιάρχη, ενώ Εθνικός και Ατρόμητος έχασαν την ευκαιρία να πλασαριστούν στις θέσεις τις κορυφής, αφού δεν κατάφεραν να επικρατήσουν ο ένας του άλλου στο μεταξύ τους ντέρμπι γεπόνων.

Ο Ηρακλής Λάρδου προσγειώθηκε ανώμαλα στην Θολό, όπου ο τοπικός Δαμάγητος «καθάρισε» με 3-1 ενώ ο Ήλιος έκανε «σεφτέ» στα τρίποντα επικρατώντας εκτός έδρας του ΟΦ Ιστρίου με 2-1.

ΔΑΜΑΓΗΤΟΣ - ΗΡΑΚΛΗΣ Λ. 3-1

ΘΟΛΟΣ

Την δεύτερη συνεχόμενη νίκη στο πρωτάθλημα πέτυχε ο Δαμάγητος στο ντέρμπι της αγωνιστικής επί του Ηρακλή Λ., 3-1.

Οι γηπεδούχοι είχαν τον πρώτο και τον τελευταίο λόγο στην συνάντηση, έφταναν εύκολα στην εστία των αντιπάλων τους και από καθαρά θέμα τύχης δεν πέτυχαν περισσότερα γκολ, έναντι του Ηρακλή που αρκέστηκε στο να παρακολουθεί το παιχνίδι των αντιπάλων.

ΦΑΣΕΙΣ - ΓΚΟΛ

33': Ωραίος συνδυασμός μεταξύ του **Ράϊου**, **Μπιλιά**, **Καραγιάννη** με τον τελευταίο από κοντά με πλασέ να ανοίγει το σκορ 1-0.

55': Κάθετη μπαλιά του **Ράϊου** στον **Καραγιάννη** που βρίσκεται απέναντι από τον **Μουστάκα** και δεν δυσκολεύτηκε για δεύτερη φορά να στείλει την μπάλα στο βάθος της εστίας του, 2-0.

72': Ο **Καραγιάννης** και πάλι εκμεταλλεύτηκε λάθος της άμυνας των φιλοξενούμενων και με διαγώνιο πλασέ πέτυχε το τρίτο προσωπικό του τέρμα στην αναμέτρηση χατ-τρικ. Οι φιλοξενούμενοι πέτυχαν το γκολ της τιμής στο 73' μετά από απευθείας φάουλ του **Αθανασάκη**.

ΔΙΑΙΤΗΣΙΑ: Άριστη η διαιτησία των **Στεφανάκη**, **Κόττορου** και **Αντωνά.**

ΔΙΑΚΡΙΘΗΚΑΝ: Από τον Δαμάγητο ξεχώρισαν οι **Καραγιάννης**, **Γρηγοράς** και ο **Καμπούρης**, ενώ από τον Ηρακλή οι **Ευαγγελίδης Ι.** και **Σ.**

ΟΙ ΣΥΝΘΕΣΕΙΣ

ΔΑΜΑΓΗΤΟΣ: *Χ"νικόλας, Γρηγοράς, Καμπούρης, Ζαγκανίκας, Ιακωβίδης, Μπιλιάς, Τσαλίκης, Καρπάθιος (77' Πάλλας), Γρηγοριάδης Μ., Καραγιάννης (89' Κοντομανώλης), Ράϊος (58' Μπράτιτσης).*

ΗΡΑΚΛΗΣ Λ.: *Μουστάκας, Κωσταράς, Ευαγγελίδης Σ., Ευαγγελίδης Ι., Νικολής, Καμπιώτης (46' Κεφάλας), Δ"βασιλείου, Διακολουκάς, Αθανασάκης, Ευαγγελόπουλος (56' Κοντός), Καμμάς (77' Μπενού).*

Ο.Φ. ΙΣΤΡΙΟΥ - ΗΛΙΟΣ 1-2

ΓΕΝΝΑΔΙ

Για μια ακόμη αγωνιστική μακριά από τους βαθμούς της νίκης έμεινε ο Ο.Φ. Ι. που δεν τα κατάφερε αν και είχε τις ευκαιρίες απέναντι στον Ήλιο.

Οι φιλοξενούμενοι αν και βρέθηκαν από νωρίς πίσω στο σκορ κατάφεραν να γυρίσουν το παιχνίδι και να πάρουν δύσκολα τους βαθμούς της νίκης.

ΦΑΣΕΙΣ - ΓΚΟΛ

10': Πλασέ του **Νικολίτση**, έδιωξε πάνω στην γραμμή σωτήρια ο **Κουφού.**

12': Με δυνατό σουτ ο **Βρετινάρης** άνοιξε το σκορ 1-0.

55': Απευθείας εκτέλεση φάουλ του **Κιλασίν** 1-1.

56': Αποβλήθηκε με δεύτερη κίτρινη (κόκκινη) ο **Αυγουστάκης**.

75': Κεφαλιά του **Μπονιάτη** πέρασε μόλις άουτ.

78': Ασίστ του **Κόκα** στον **Τσιάτο** σουτ του τελευταίου, 1-2. Σε αυτή την φάση διαμαρτυρήθηκαν ό,τι ο σκόρερ βρισκόταν σε ελεγχόμενη θέση οφ-σάιτ.

ΔΙΑΙΤΗΣΙΑ: Με λάθη η διαιτησία του **Γουλάρα**. Χωρίς προβλήματα ο **Μιτζιρίκης**, ενώ η διαιτησία του **Σαββιδάκη** ελέγχεται για την φάση του 78'.

ΞΕΧΩΡΙΣΑΝ: Από τους ηττημένους άρεσαν περισσότερο οι **Βρετινάρης**, **Καβουκλής** και ο **Μοσχής**, ενώ από τους νικητές οι **Κόκας Μ.**, **Κιλασίν** και ο **Τσιάτος**.

Ο.Φ. ΙΣΤΡΙΟΥ: *Παπαβεργής, Μπονιάτης, Αυγουστάκης, Π"ιωάννου, Πόκιας, Βρετινάρης, Περνίτζης, Καβουκλής, Μοσχής, Νικολίτσης, Μαυράκης.*

ΗΛΙΟΣ: *Τσάτος, Μοσκιού, Κουφού, Νγκελίνα, Χαραυγής (55' Κόκας Δ.), Μουτσουτέμη, Τσιάτος (88' Τσίρκος), Κόκας Μ., Αϊντενί, Κολίτσας (40' Γιωργής), Κιλασίν.*

ΕΥΚΛΗΣ - ΔΗΜΗΤΡΑ 3-0

ΚΑΛΑΒΑΡΔΑ

Όπως αναμενόταν ο Ευκλής δεν δυσκολεύτηκε και ιδιαίτερα στο να ξεπεράσει το εμπόδιο της Δήμητρας και να κερδίσει με σκορ 3-0.

Οι γηπεδούχοι ήταν καλύτεροι στο μεγαλύτερο διάστημα του παιχνιδιού αλλά ήταν φανερό πως η υπόθεση νίκης έγερνε προς την ομάδα της Σορωνής, η οποία πέτυχε ένα γκολ στο Α' ημίχρονο και ακόμα δύο στην επανάληψη.

Οι φιλοξενούμενοι περιορίστηκαν στα αμυντικά τους καθήκοντα αλλά δεν κατάφεραν να σταματήσουν τους αντιπάλους τους αφού η διαφορά δυναμικότητας ανάμεσα στις δύο ομάδες ήταν κάτι παραπάνω από εμφανής.

ΤΑ ΓΚΟΛ

23': Ο **Σταματίου** με σουτ έκανε το 1-0.

48': Ο ίδιος παίκτης σούταρε, η μπάλα βρήκε πάνω στον **Τασιούλη** και κατέληξε στα δίχτυα, 2-0.

92': Ο **Σταματίου** και πάλι πέτυχε χατ-τρικ γράφοντας το τελικό 3-0.

Πολύ καλή η διαιτησία των **Ασημακόπουλου**, **Λιάπη** και **Μίχα**.

Από τον Ευκλή διακρίθηκαν οι **Σταματίου** (κορυφαίος), **Κασσιώτης** και **Αναγνώστου** ενώ από την Δήμητρα οι **Χιώτης**, **Σταμάτης** και **Πηδιάκης**.

ΟΙ ΣΥΝΘΕΣΕΙΣ

ΕΥΚΛΗΣ: *Σαββάκης (87' Μαργέτης), Ζερβός, Λάος, Κασσιώτης (85' Περετούλης), Λαμπρόπουλος (43' Μαργέτος), Τρίνταν, Χατζηστεφάνου, Λαμπρόπουλος Δ., Αναγνώστου, Σταματίου, Πεστλίκης.*

ΔΗΜΗΤΡΑ: *Τσιροδήμος, Τασιούλης, Χιώτης, Πάττας, Παναής, Σταμάτης, Σαράντου, Πηδιάκης Γ. Κ., Πηδιάκης Π., Εξαδάκτυλος (75' Μανουράς), Θεουλάκης.*

ΕΘΝΙΚΟΣ - ΑΤΡΟΜΗΤΟΣ 1-1

ΑΡΧΙΠΟΛΗ

Χωρίς νικητή τελείωσε η αναμέτρηση των δύο ομάδων, σε ένα παιχνίδι που κατά διαστήματα παίχτηκε καλό ποδόσφαιρο.

Οι γηπεδούχοι κατάφεραν σχεδόν με το καλημέρα να πάρουν το προβάδισμα και να βρεθούν σε θέση ισχύος έναντι των αντιπάλων τους.

Όλα έδειχναν πως θα κατακτούσαν τους τρείς βαθμούς της νίκης, αλλά οι αντίπαλοι τους είχαν διαφορετική άποψη.

ΦΑΣΕΙΣ - ΓΚΟΛ

6': Ατομική προσπάθεια και κοντινό πλασέ του **Μαννέτα**, 1-0.

90': Με απευθείας εκτέλεση φάουλ ο **Γιορδαμνής Ν.** χάρισε στην ομάδα του τον βαθμό της ισοπαλίας.

ΔΙΑΙΤΗΣΙΑ: Χωρίς κανένα πρόβλημα η διαιτησία των **Πηδιάκη**, **Παπαδόπουλου**, **Φραγκίνη**.

ΟΙ ΚΑΛΥΤΕΡΟΙ: Από τους γηπεδούχους άρεσαν οι **Μανέττας**, **Μιχαλάκης** ενώ από τους φιλοξενούμενους οι **Τόππος** και **Γιορδαμνής Ν.**

ΟΙ ΣΥΝΘΕΣΕΙΣ

ΕΘΝΙΚΟΣ: *Σαρικάς Μ., Σφουγγαριστός, Χατζηγεωργίου (46' Κυπραίος), Μιχαλάκης, Χαρτερός, Φλεβάρης, Φιλίππου, Καντής, Μανέττας, Τσαγγάρης (15' Παπανθύμου), Μαργαρίτης.*

ΑΤΡΟΜΗΤΟΣ ΔΙΜ.: *Θυριάκης Ν., Νασούφης (75' Σαρικάς), Σαββέλος, Κεπέρης (30' Μιαούδης), Τόππος, Γιορδαμνής Ν., Θυριάκης Κ., Γιορδαμνής Μ., Γιορδαμνής Στ., Γιορδαμνής Ν., Πάλλας (86' Κανδίνος).*

ΑΝΑΓΕΝΝΗΣΗ Ρ. - ΤΑΞΙΑΡΧΗΣ 3-0

ΑΓ. ΑΠΟΣΤΟΛΟΙ

Την τρίτη σερί νίκη της στο πρωτάθλημα πέτυχε το Σάββατο η Αναγέννηση και διατηρήθηκε κοντά στην κορυφή.

Οι Ροδίτες δεν αντιμετώπισαν κανένα πρόβλημα σε όλη την διάρκεια του αγώνα και έφτασαν δίκαια στην νίκη επί του Ταξιάρχη που προσπάθησε όσο το επέτρεπαν οι δυνάμεις του.

ΦΑΣΕΙΣ - ΓΚΟΛ

35': Σέντρα του **Σαρρή Ν.** κοντινή κεφαλιά του **Κουλουριώτη**, 1-0.

55' και 70': Με δυνατά σουτ ο **Αγγελόπουλος** ανέβασε τον δείκτη του σκορ στο 3-0.

Οι γηπεδούχοι έφτασαν κοντά στην επιτυχία ενός ακόμη τέρματος στο 61' αλλά η μπάλα χτύπησε στο αριστερό κάθετο δοκάρι της εστιας του **Γεωργά**, μετά το δυνατό σουτ του **Κουτσούκη**.

ΔΙΑΙΤΗΣΙΑ: Εύκολο απόγευμα είχαν οι **Αντωνάς**, **Λιάπης** και **Ζαννετής**.

ΞΕΧΩΡΙΣΑΝ: Από τους νικητές καλύτεροι σε απόδοση ήταν οι **Αγγελάκης**, **Χατζί-Ομερ** και ο **Κουλουριώτης**, ενώ από τους ηττημένους οι **Κούτεζος**, **Γεωργίου** και ο **Ψαρός**.

ΟΙ ΣΥΝΘΕΣΕΙΣ

ΑΝΑΓΕΝΝΗΣΗ Ρ.: *Αγγελόπουλος, Σφήκας (68' Χατζηπέτρος), Αποστολίδης, Κουλουριώτης, Χατζί-Ομερ, Αγγούριας, Σαρρής Ν., Καραγιάννης, Σπανός (65' Πρωτόπαππας), Αγγελάκης, Κουτσούκης (80' Γιωργαλής).*

ΤΑΞΙΑΡΧΗΣ: *Γεωργάς, Φύλκας, Δημάκος, Γεωργίου (65' Κατσανικάκης), Κωνσταντινίδης, Καραβέλης, Ψαρός, Κούτελος, Μπάρδας, Καλλιστής, Κατσούρος.*

ΑΠΟΤΕΛΕΣΜΑΤΑ

Τα αποτελέσματα Ομίλου Νήσων:
Πολυβώτης - Δόξα Κ. 0-1
Ολυμπιακός Κ. - Αναγέννηση 3-5
Λειψοί - Δόξα Λ. 0-2
ΠΑΟ Κω - Βαθύ 1-0

ΣΚΟΡ ΚΑΙ ΣΚΟΡΕΡ

Α' ΟΜΙΛΟΣ

● Αναγέννηση Ρ. – Ταξιάρχης	**3–0**
35' Κουλουριώτης, 55', 70' Αγγελάκης	
● Εθνικός – Ατρόμητος	**1–1**
6' Μαννέτας/ 92' Γιορδαμνής Ν.	
● Ευκλής – Δήμητρα	**3–0**
23', 48', 92' Σταματίου	
● Ο.Φ. Ιστρίου – Ήλιος	**1–2**
12' Βρετινάρης/ 55' Κιλασίν, 78' Τσιτάτας	
● Δαμάγητος – Ηρακλής Λ.	**3–1**
53', 55', 72' Καραγιάνης/ 73' Αθανασάκης	
● Πετρώνας – Σύμη	**10–11**

ΕΠΟΜΕΝΗ ΑΓΩΝΙΣΤΙΚΗ (5η)

Ταξιάρχης - Πετρώνας
Αναγέννηση Ρ. - Δαμάγητος
Σύμη - Ο.Φ. Ιστρίου
Ηρακλής Λ. - Ευκλής
Ατρόμητος - Δήμητρα
Ήλιος - Εθνικός

ΒΑΘΜΟΛΟΓΙΑ Α' ΟΜΙΛΟΥ

Α/Α	ΟΜΑΔΕΣ	ΒΑΘ.	ΑΓ.	ΤΕΡΜ.	Ν.	Ι.	Η.
1.	Ευκλής	10	4	9-3	3	1	0
2.	Αναγέννηση Ρ.	9	4	11-3	3	0	1
3.	Πετρώνας	9	3	8-4	3	0	0
4.	Ηρακλής Λ.	7	4	6-4	2	1	1
5.	Δαμάγητος	7	4	6-3	2	1	1
6.	Εθνικός	7	4	10-8	2	1	1
7.	Ατρόμητος	6	4	6-3	1	3	0
8.	Ήλιος	4	4	4-3	1	1	2
9.	Ταξιάρχης	2	4	2-8	1	0	3
10.	ΟΦ Ιστρίου	0	4	5-13	0	0	4
11.	Σύμη	-1	3	11-8	0	0	3
12.	Δήμητρα	-2	4	2-6	1	0	3

* Η Δήμητρα ξεκίνησε το πρωτάθλημα με -5 β., η Σύμη με -3 β. και ο Ταξιάρχης με -1 β.

ΒΑΘΜΟΛΟΓΙΑ Γ' ΟΜΙΛΟΥ

Α/Α	ΟΜΑΔΕΣ	ΒΑΘ.	ΑΓ.	ΤΕΡΜ.	Ν.	Ι.	Η.
1.	Αναγέννηση Αφ	7	3	8-5	2	1	0
2.	Δόξα Δ.	7	3	7-4	2	1	0
3.	Δόξα Κ.	6	3	8-4	2	0	1
4.	ΠΑΟ Κω	6	3	4-5	2	0	1
5.	Βαθύ	4	3	1-1	1	1	1
6.	Ολυμπιακός	3	3	5-6	1	0	2
7.	Πολυβώτης	1	3	4-6	0	1	2
8.	Λειψοί	-	-	--	-	-	-

ΕΠΟΜΕΝΗ ΑΓΩΝΙΣΤΙΚΗ (4η)

Ολυμπιακός - Πολυβώτης
Δόξα Κ. - Λειψοί
Αναγέννηση - ΠΑΟ Κω
Δόξα Λ. - Βαθύ

Με τον πάντα δικό σας... Αλλαξογκόλιές ...γκολτζή γκολτζή - γκολτζή

www.angelfire.com/pa4/allaksogolies

E-mail: allaksogolis@yahoo.gr

Παιδιά, της Ελλάδος παιδιά, Μακεδόνες που είστε ή μάλλον ποιοι είστε ? Ο καουμπόης από το αμέρικα την έκανε πάλι την...λαδιά του. Προκειμένου να ρίξει αλλού τα φώτα της δημοσιότητας, απλώς προχώρησε στην αναγνώριση του ονόματος των «φίλων» μας σκοπιανών, ρίχνοντας λάδι στην φωτιά και επιχειρώντας και πάλι να ανάψουν την πυριτιδαποθήκη των Βαλκανίων. Ο Μπο(υ)ς όμως δεν τα έλεγε αυτά στη Ελληνική ομογένεια πριν τις εκλογές γιατί απλά ήθελε να αρπάξει τις ψήφους τους όπως κι έγινε. Τώρα ? Ο μεγάλος αυτός φιλέλληνας έδωσε σε όλους τους Έλληνες τρεις επιλογές εκ των οποίων και οι τρεις είναι οι...μακρύτερες !



Οι «φίλοι» μας οι σκοπιανοί που και αυτούς όπως και τους αλβανούς και τους τούρκους, τους βοηθήσαμε και τους βοηθάμε ακόμα σε όλα τα μέτωπα (Ε.Ε., ΝΑΤΟ, ανθρωπιστική δύναμη κ.α.) πανηγυρίζουν γιατί λένε δικαιώθηκε η εθνική τους καταγωγή. Όλα αυτά μαζί με την έκτακτη εμφάνιση του Μπιν Λάντεν ο οποίος βοήθησε τον κολλητό του να επανεκλεγεί, για να συνεχίσει ο πλανήτης να ασχολείται με τους καλούς και τους κακούς και να την πληρώνουν εσαεί οι αθώοι άμαχοι πολίτες, οι οποίοι βρίσκονται άθελα τους ανάμεσα στην Σκύλλα και στην Χάρυβδη !

Η ενέργεια της αναγνώρισης των Σκοπίων σαν Μακεδονία από τις Π.Η.Π.Α. (Περίπλους Ηνωμένων Πότων Αμερικής) θα μας επιτρέψει να προχωρήσουμε κι εμείς στην αναγνώριση κάποιων Πολιτειών σαν ανεξάρτητες, π.χ. η Χαβάη, η Φλόριντα κ.α. και να ασκήσουμε βέτο σαν ανεξάρτητη χώρα στα κάθε λογής εισαγόμενα προϊόντα αμερικανικής προέλευσης όπως τότε με τους Ολυμπιακούς αγώνες της Ατλάντα και τις Κόλες-Κόλες !!!

Για πολλοστή φορά επαναλαμβανόμαστε ως Έθνος και ως λαός. Μετά το υπερατλαντικό χαστούκι που δεχθήκαμε αντί να καθίσουν οι πολιτικάντηδες μας όλοι μαζί σε ένα τραπέζι και να αποφασίσουν από κοινού τις όποιες αντιδράσεις, ο ένας πάει να βγάλει το μάτι του άλλου και όλοι φταίνε εκτός από τους ίδιους είτε για την κυβέρνηση πρόκειται είτε για την αντιπολίτευση. Δεν είναι μακριά ο καιρός όπου θα δημιουργηθεί πολιτικό σχήμα με την ονομασία «Οι μονόφθαλμοι» και θα κάνει θραύση !

Μία φορά κάναμε και εμείς κινητοποιήσεις για την επίλυση του ακτοπλοϊκού προβλήματος που μας ταλανίζει και αυτό συνέπεσε μαζί με την αναγνώριση των Μα...κεδόνων (!) Σε συνδυασμό με την φετινή τουριστική περίοδο που περιείχε βραχιολάκια και μείωση αφίξεων, αν προσθέσουμε σε αυτά και την ελλιπή συγκοινωνία με τα καράβια και δεν αντιδράσουμε τώρα αλλά για ακόμη μία φορά σκύψουμε το κεφάλι ή την μέση με ότι αυτό συνεπάγεται, τότε είμαστε άξιοι της μοίρας μας.

Ώρα για το πρώτο time-out. Ήταν ένα ζευγάρι παντρεμένο είκοσι χρόνια και ποτέ, μα ποτέ δεν είχαν ανοίξει το φως όταν έκαναν έρωτα! Μια μέρα η γυναίκα ξαφνικά ανοίγει το φως την ώρα που έκαναν έρωτα και βλέπει τον άντρα της να κρατά έναν δονητή. Η γυναίκα παθαίνει σοκ και του λέει: - "Δικαιολόγησε μου αυτό που κρατάς γιατί από ότι καταλαβαίνω το κάνεις εδώ και είκοσι χρόνια." Αυτός της απαντάει:

- "Και εσύ δικαιολόγησε μου τα δύο παιδιά που έχουμε!!"

Λόγω της παρατεταμένης καλοκαιρίας (πριν πιάσει βροχή επιτέλους το Σάββατο) οι τούρκοι συνεχίζουν να ξεσκίζουν εμ...να παραβιάζουν ήθελα να γράψω το F.I.R. μας, θέλοντας έτσι να βοηθήσουν ούτως ώστε να δροσίσουν τους επισκέπτες μας αλλά ακόμα και εμάς τους ίδιους κάνοντας μας αέρα με τις υπερηχητικές μηχανές των αεροπλάνων τους, συμβάλλοντας επίσης στον περιορισμό του φαινομένου του θερμοκηπίου.



Στην σημερινή φώτο φιλοξενούμε τον μεγάλο Αφεντό ο οποίος τιμήθηκε για την προσφορά του στον Βασιλιά των Σπορ ως ο καλύτερος ποδοσφαιριστής όλων των εποχών. Όλα τα άλλα που κυκλοφορούν περί βράβευση των Πελέ, Μαραντόνα και άλλων τέτοιων αγνώστων, διαψεύδονται ως ανακριβή. Απολαύστε τον !

Κάποτε μόνο ως ανέκδοτο θα μπορούσε να ακουστεί. Τώρα όμως είναι πραγματικότητα. Η επανεκλογή του Μπους (σ.σ. Βους ελληνιστί, ξέρετε...μουουουουου) ωθεί πολλούς συμπατριώτες του να αναγκαστούν να αφήσουν την πατρίδα τους και να γίνουν μετανάστες προς τον Καναδά και προς άλλες χώρες. Όσοι είδατε την ταινία «THE DAY AFTER TOMORROW» σίγουρα θα αναφωνείτε πως οι ταινίες βγαίνουν από την πραγματική ζωή.

Ακόμα δεν ήρθαν τα Χριστούγεννα και όλοι περιμένουν πως και πως τον 13ο μισθό (τον ποιον ?). Η ακρίβεια η οποία ξεσκίστηκε μετά την έλευση του Ευρώ, θυμίζει Έλληνα ορειβάτη στις κορυφές των Ιμαλαΐων που ολοένα ανεβαίνει και δεν γυρίζει καθόλου να δει τι γίνεται κάτω ! Εμπρός στον αγώνα για τον 14ο μισθό, ότι ονομασία κι αν έχει !

Πάμε τώρα στο ανεκδοτάκι μας. Είναι ένας νταλικέρης στην εθνική οπότε ξαφνικά βλέπει ένα μικρό κόκκινο ανθρωπάκι να του κάνει ώτο-στοπ. Ο νταλικέρης σταματάει και τότε το κόκκινο ανθρωπάκι του λέει: - "Γεια σου είμαι ο μικρός κόκκινος βλάκας και θέλω να μου δώσεις κάτι να φάω!!" Τι να κάνει το τυπάκι του δίνει λίγο φαγητό. Μετά από λίγο όμως βλέπει ένα μικρό πράσινο ανθρωπάκι να του κάνει και αυτό σήμα και να του λέει: - "Γεια σου είμαι ο μικρός πράσινος βλάκας και θέλω να με πας μέχρι το σπίτι μου." Ο νταλικέρης πράγματι πάει το πράσινο ανθρωπάκι σπίτι του, αλλά μετά από λίγο βλέπει ένα μικρό κίτρινο ανθρωπάκι να του κάνει κι αυτό ωτο-στοπ. Τι να κάνει σταματάει και το μικρό κίτρινο ανθρωπάκι του λέει: - "Γεια σου είμαι ο μικρός κίτρινος βλάκας και θέλω να μου δώσεις κάτι να πιω γιατί διψάω πολύ!" Ο νταλικέρης είχε αρχίσει να τα παίρνει αλλά έκανε υπομονή και του έδωσε λίγο νερό. Λίγα μέτρα όμως πιο κάτω βλέπει ένα μικρό μπλε ανθρωπάκι και εκνευρισμένος πριν προλάβει να του ζητήσει οτιδήποτε του λέει: - "Ξέρω, ξέρω είσαι ο μικρός μπλε βλάκας και τι θέλεις;" - "....Άδεια και δίπλωμα παρακαλώ!!"

Χθες στον Άγ.Νικόλαο στην Παστίδα το ζεύγος Πέτρου και Κοκώνας Κηπουρού βάφτισαν τον γιο τους παρουσία συγγενών & φίλων. Του δόθηκε το όνομα Θεόδωρος με νονές τις Αναστασία Πάττα, Γραμματική Πάττα και Πόπη Καλαγρή. Να είναι καλορίζικος !

Κάθε ημέρα από Δευτέρα έως Παρασκευή 5 με 6, οι ραδιοφωνικές Αλλαξογκολιές βρίσκονται κοντά σας από τις αγαπημένες συχνότητες του TOP FM 102,4-102,7, με δώρα, διαγωνισμούς, φάρσες, εκπλήξεις και φυσικά μπόλικο χιούμορ. Μείνετε συντονισμένοι και δεν θα χάσετε !!!

Ραδιοφωνικές Αλλαξογκολιές...οέ-οέ-οέ-οέ

Ο γκολτζής

ΝΤΕΤΕΚΤΙΒΣ

30 ΧΡΟΝΙΑ ΜΟΝΙΜΑ ΚΑΙ ΣΤΗ ΡΟΔΟ

35354 - 28780

Π.Π. ΓΕΡΜΑΝΟΥ 6 (ΠΛ. ΦΩΚΙΑΛΗ)

Η ΛΥΣΗ!!! ΣΕ ΚΑΘΕ ΣΑΣ ΠΡΟΒΛΗΜΑ

EXPRESS SECURITY

ΚΥΚΛΟΦΟΡΟΥΝ

Τα βιβλία του καθηγητή ΜΙΧΑΛΗ ΕΜΜ. ΑΡΦΑΡΑ

«ΙΠΠΟΤΙΚΟΙ ΚΑΙ ΝΕΟΚΛΑΣΙΚΟΙ ΠΥΡΓΟΙ ΙΑΛΥΣΟΥ ΡΟΔΟΥ» (Χρυσοδερματόδετος Άτλας)	60.00 €
"Η ΚΑΤΖΙΑ, ΤΟ ΛΑΪΚΟ ΜΟΝΟΧΩΡΟ ΣΠΙΤΙ ΤΗΣ ΚΑΛΥΜΝΟΥ» (βιβλιοδετ. μεγαλο σχήμα)	35.00 €
«Η ΚΕΝΤΗΤΙΚΗ ΚΑΙ ΥΦΑΝΤΙΚΗ ΤΕΧΝΗ ΤΗΣ ΝΙΣΥΡΟΥ»	20.00 €
«ΤΟ ΠΛΑΤΥΜΕΤΩΠΟ ΛΑΪΚΟ ΣΠΙΤΙ ΤΗΣ ΚΩ»	15.00 €
«ΤΟ ΔΙΠΑΤΟ ΛΑΪΚΟ ΝΙΣΥΡΙΚΟ ΣΠΙΤΙ»	15.00 €
«ΑΦΙΕΡΩΜΑ ΣΤΗΝ ΚΡΗΤΗ» (Συλλογική μελέτη περιοδικού "Κάμειρος")	17.00 €
«ΕΚΚΛΗΣΑΚΙΑ ΤΗΣ ΡΟΔΟΥ»	12.00 €
«ΝΙΣΥΡΟΣ, Η ΠΟΡΦΥΡΙΣ ΤΩΝ ΑΡΧΑΙΩΝ»	8.80 €
«ΣΥΜΗ, Η ΑΙΓΛΗ ΤΩΝ ΑΡΧΑΙΩΝ»	8.80 €
«ΡΟΔΟΣ» (τουριστικός οδηγός)	8.80 €
«ΓΗ ΤΟΥ ΗΛΙΟΥ» (ταξιδιωτική λογοτεχνία)	8.80 €

ΒΙΒΛΙΟ: ΕΝΑ ΔΩΡΟ ΕΚΠΟΛΙΤΙΣΜΟΥ

ΠΩΛΗΣΗ ΣΕ ΕΠΙΛΕΓΜΕΝΑ ΒΙΒΛΙΟΠΩΛΕΙΑ και στο τηλ.: 210-28 18 842

ΝΤΕΤΕΚΤΙΒΣ

Συνταξιούχος Αστυνομικός Ασφάλειας

ΑΝΑΛΑΜΒΑΝΟΥΜΕ

Υποθέσεις ανηλίκων, οικογενειακές, προσωπικές κ.τλ.

ΔΙΑΘΕΤΟΥΜΕ ΤΑ ΠΛΕΟΝ ΣΥΓΧΡΟΝΑ ΟΠΤΙΚΟΑΚΟΥΣΤΙΚΑ ΣΥΣΤΗΜΑΤΑ

100% ΕΧΕΜΥΘΕΙΑ

ΡΩΜΗΣ 22 - ΡΟΔΙΝΙ • ΤΗΛ. 22410 68985

ΚΙΝ. 6946997967

Αθλητική ΓΝΩΜΗ

Με το δεξί

Ξεκίνησε τις υποχρεώσεις της η μικτή Παίδων στο πρωτάθλημα των Ενώσεων. Κέρδισε την Σάμο με 2-0

ΚΟΣΚΙΝΟΥ

Το επιθυμητό αποτέλεσμα έφερε η μικτή Παίδων στο πρώτο επίσημο παιχνίδι για τη νέα περίοδο. Οι ποδοσφαιριστές του **Αντώνη Οικονόμου** παρά την έλλειψη συνοχής που παρουσίαζαν σε ορισμένα διαστήματα πήραν τους τρεις βαθμούς της νίκης από ένα συγκρότημα που είχε στις τάξεις τρεις ταλαντούχους ποδοσφαιριστές που έκαναν την διαφορά.

Η ΕΙΚΟΝΑ

Τα πρώτα τριάντα λεπτά κύλησαν με τις δύο ομάδες να μην έχουν διάθεση να ρισκάρουν στον χώρο της μεσαίας γραμμής. Τα μακρινά σουτ ήταν το μοναδικό όπλο απειλής των ομάδων στο διάστημα αυτό. Από το 30′ και μετά η μικτή μας πήραν τα ηνία του αγώνα και άρχιζαν σιγά-σιγά να βγαίνουν με αξιώσεις προς την αντίπαλη εστία χωρίς, όμως, να δημιουργήσουν την μεγάλη φάση.

Στην επανάληψη ευτύχησαν με το "καλημέρα" να πάρουν το προβάδισμα στο σκορ και από εκεί και πέρα παρά τις ατομικές ενέργειες των ποδοσφαιριστών της Σάμου, δεν είχαν πρόβλημα να φτάσουν στην νίκη.

ΦΑΣΕΙΣ - ΓΚΟΛ

20′. Σουτ από τον **Μπιλιά** απέκρουσε δύσκολα ο **Λύκος.**

30′. Δυνατό σουτ από το **Γκίλα** η μπάλα έφυγε μέσα από τα χέρια του **Ζερβού Π.** και κατέληξε στο οριζόντιο δοκάρι της εστίας του.

31′. Σέντρα του **Μπιλιά** από κοντά ο **Ζερβός** δεν έπιασε όπως θα ήθελε την κεφαλιά και η μπάλα κατέληξε άουτ.

32′. Σέντρα από τον **Πισσά** στην πορεία της μπάλας βρέθηκε ο **Πικιώνης**, αλλά το πλασέ του εξουδετερώθηκε από τον **Λύκο.**

42′. Ατομική προσπάθεια του **Ευγενικού** που βρέθηκε απέναντι στην κενή εστία, αλλά λίγο πριν να πλασάρει έδιωξε σωτήρια ο **Γαλαθρής.**

45′. Γέμισμα του **Πικιώνα** στην αντίπαλη περιοχή, η μπάλα βρήκε στο σώμα και χέρι αμυνόμενου, με αποτέλεσμα ο **Διαμαντέας** να σφυρίξει πέναλτι. Την εσχάτη των ποινών εκτέλεσε εύστοχα ο **Μέντος** 1-0.

54′. Από ατομική προσπάθεια και διαγώνιο πλασέ του **Πικιώνη** διαμορφώθηκε το τελικό 2-0.

ΔΙΑΙΤΗΣΙΑ

Η διαιτησία του **Διαμαντέα** ελέγχεται για την φάση του 45′. Χωρίς προβλήματα οι βοηθοί **Γουλάρας, Κόκκινος.**

ΟΙ ΚΑΛΥΤΕΡΟΙ

Από τους νικητές άρεσαν οι **Μπιλιάς, Μέντος, Πισσάς.**

Από τους ηττημένους οι **Λύκος, Γκίλας** και ο κορυφαίος των εικοσιδύο **Κοκκινάκης.**

Οι συνθέσεις:

ΔΩΔΕΚΑΝΗΣΟΣ: *Ζερβός Π., Πισσάς, Σαρικάς, Ζερβός, Φασάκης, Μέντος, Νικολής, Πικιώνης (667′ Πλύγκος), Ζερβός Ν., Μπιλιάς (72′ Αξιώτης), Ευγενικός (55′ Κοντουδιός).*

ΣΑΜΟΣ: *Λύκος, Αλεξανδρίδης (57′ Δανός), Τσαγουμάγκος, Χατζηγρηγορίου, Γαλαθρής, Κωσταντινίδης, Πλατίγκος, Φιλιππής (50′ Δημητρίου), Παρασκευόπουλος (Χαραλάμπους), Γκίλας, Κοκκινάκης.*

"Πιο αποφασιστικοί"

Αρκετά χρόνια από την ζωή του πρέπει να κέρδισε ο **Αντώνης Οικονόμου,** όταν ο διαιτητής **Διαμαντέας** σφύριξε για τελευταία φορά στα Κοσκινού. Οχι γιατί η ομάδα του έζησε δύσκολες στιγμές από την μικτή της Σάμου, αλλά γιατί ήθελε να συνδυάσει την πρώτη του παρουσία στον πάγκο της Μικτής με νίκη. Δεν ήταν τυχαίο πως παρά το ψιλόβροχο που έπεφτε σε όλη την διάρκεια του αγώνα, τον παρακολούθησε όρθιος μακριά από τον πάγκο του.

Για τη νίκη είπε:

«Ξεκινήσαμε μουδιασμένα στο παιχνίδι, κάτι που ήταν και φυσιολογικό. Σιγά σιγά αρχίσαμε να κυκλοφοράμε καλύτερα την μπάλα και να αναπτυσσόμαστε, που είχε ως αποτέλεσμα να δημιουργήσουμε καλές φάσεις, χωρίς όμως να έχουμε ουσιώδες αποτέλεσμα.

Στο δεύτερο μέρος μπήκαμε πιο αποφασιστικοί και πετύχαμε νωρίς το πρώτο γκολ. Αυτόματα μας έφυγε και το άγχος, ενώ δεν είχαμε κανένα πρόβλημα μέχρι και την λήξη του αγώνα».

Προπονούνται οι Παίδες

Σήμερα στις 14.45 στα Κοσκινού θα πραγματοποιηθεί η πρώτη προπόνηση της εβδομάδας για την μικτή Παίδων. Ο Ενωσιακός **Αντώνης Οικονόμου** κάλεσε 23 ποδοσφαιριστές, οι οποίοι είναι οι ακόλουθοι:

Αξιώτης, Μπιλιάς, Μοσκιού (Φοίβος), Πλύγκος (Διγενής), Νικολής (ΑΕΡΑ), Χατζηδιάκος, Σαρικάς (Κλεάνθης), Κουτσάγιας (Ευαγόρας), Σιράκος, Τριανταφύλλου (Ιάλυσος), Κοντουδιός, Ευγενικός, Πισσάς, Μέντος, Φασάκης, Νικολέττος (Διαγόρας), Μανιάς (Ερμής), Ζερβός Κ., Λαμπρόπουλος (Ευκλής), Μακρούνας, Κυριαζάκος (Απόλλωνας Απ.), Διαμαντής (Ασπίδα Α.), Ζαμαντάκης (Ηλιος).

ΣΚΟΡ ΚΑΙ ΣΚΟΡΕΡ

● **Αρης – Ηρακλής Μ.** **5–4**
15′, 22′, 45′ Κωστάκης Π., 43′ Χατζημανώλης, 50′ Λελές/ 10′ Παπαμιχαήλ Εμ., 30′ (πεν.) Γεωργαρέλλης, 55′ Χειμωνέττος, 62′ Λενιού.

● **Ερμής – Πετρώνας** **5–0**
1′, 15′, 60′ Μανιάς, 36′ Χάμαλης, 37′ Χατζηγεωργίου

● **Ρόδος – Φοίβος** **αναβλήθηκε**

● **Κλεάνθης – Διαγόρας** **αναβλήθηκε**

● **Αναγέννηση Εμπ. – ΑΕΡΑ** **0–2 ά.α.**

ΕΠΟΜΕΝΗ ΑΓΩΝΙΣΤΙΚΗ (9η)

ΑΕΡΑ - Ερμής
Φοίβος - Αγ. Γεώργιος
Ηρακλής Μ. - Αναγέννηση Εμπ.
Απόλλων Απ. - Αρης
Ασκληπειό - Κλεάνθης

ΒΑΘΜΟΛΟΓΙΑ ΕΦΗΒΙΚΟΥ

Α/Α	ΟΜΑΔΕΣ	ΒΑΘ.	ΑΓ.	ΤΕΡΜ.	Ν.	Ι.	Η.
1.	Διαγόρας	18	6	20-2	6	0	0
2.	Φοίβος	17	6	19-3	6	0	0
3.	Απόλλων Απ.	12	6	14-7	4	0	2
4.	Πετρώνας	10	6	12-14	3	1	2
5.	ΑΕΡΑ	12	6	8-8	4	0	2
6.	Ασκληπειό	10	6	9-10	3	1	2
7.	Ερμής	9	6	11-7	3	0	3
8.	Ρόδος	7	5	17-4	3	1	1
9.	Κλεάνθης	4	5	4-7	1	1	3
10.	Αρης	4	7	11-18	2	1	4
11.	Ηρακλής Μ.	2	6	13-18	1	0	5
12.	Αγ. Γεώργιος	1	6	5-26	0	1	5
13.	Αναγέννηση Εμπ.	-	-	-	-	-	-

** Η Αναγέννηση Εμπ. έχδει αποβληθεί ενώ η Ρόδος έχει ένα μηδενισμό και -3 βαθμούς*

** Ο Αρης ξεκίνησε το πρωτάθλημα με -3 βαθμούς, ενώ Φοίβος και Ηρακλής Μ. με -1 βαθμό.*

Νίκες των γηπεδούχων

Δύο μόνο παιχνίδια περιελάμβανε η χθεσινή μέρα για το πρόγραμμα της 8ης αγωνιστικής. Στον Αρχάγγελο ο Αρης νίκησε 5-4 τον Ηρακλή Μ., ενώ στις Καλυθιές ο Ερμής συνέτριψε 5-0 τον Πετρώνα.

Τα παιχνίδια Ρόδος - Φοίβος και Κλεάνθης-Διαγόρας, δεν ορίσθηκαν, ενώ ο ΑΕΡΑ πήρε στα χαρτιά με 2-0 το παιχνίδι με την Αναγέννηση Εμπ.

Τα δύο χθεσινά παιχνίδια:

ΑΡΗΣ - ΗΡΑΚΛΗΣ Μ.: 5-4
Αρχάγγελος

Βροχή έπεφταν χθες τα γκολ στον Αρχάγγελο με τον Αρη να παίρνει τη νίκη με 5-4 από τον Ηρακλή Μ.

Οι φιλοξενούμενοι άνοιξαν το σκορ στο 10′ με τον **Παπαμιχαήλ** για να ισοφαρίσει στο 15′ ο **Κωστάκης Π.** Ο ίδιος παίκτης στο 22′ έκανε το 2-1 για να ισοφαρίσει στο 30′ με πέναλτι ο **Γεωργαρέλλης** κάνοντας πριν τη λήξη του ημιχρόνου το 2-2.

Στο β′ ημίχρονο ο **Χατζημανώλης** στο 42′ έκανε το 3-2 και στο 45′ ο **Κωστάκης** το 4-2 πετυχαίνοντας χατ-τρικ. Ο **Λελές** ανέβασε το δείκτη του σκορ στο 50′ σε 5-2 και από εκεί και πέρα ο **Χειμωνέττος** μείωσε στο 55′ σε 5-3 και ο **Λενιού** στο 52′ διαμόρφωσε το τελιλκό 5-44.

Διαιτητής ήταν ο **Κεφάλας** με βοηθούς τους **Τσουρδιού, Επαμεινώνδα.**

ΑΡΗΣ: *Κολιού, Χατζηνικόλας Ι., Χατζηνικόλας Χρ., Κωστάκης, Παρδαλός, Λελές, Μακιάρι, Σαρικάς, Αργυρού, Γαντάρης, Χατζημαν ώλης (Πέτας, Τσακίρης Ι., Τσακίρης Σ., Τσουβαλάς, Γιαννιού).*

ΗΡΑΚΛΗΣ Μ.: *Αλεξανδρής, Πίσκαπας, Λενιού, Γεωργαρέλλης, Παπαμιχαήλ Ι., Παπαμιχαήλ Εμ., Κουφαλάκης, Κασέκας, Τσίκης, Φελεγγάκης, Καρπαθάκης (Χειμωνέτος, Θεοδώρου, Χατζηκαλημέρης).*

ΕΡΜΗΣ - ΠΕΤΡΩΝΑΣ: 5-0
Καλυθιές

Εκμεταλλευόμενος το γεγονός πως ο Πετρώνας παρουσιάστηκε στο γήπεδο με δέκα όλους κι όλους ποδοσφαιριστές, ο Ερμής δεν δυσκολεύτηκε να φτάσει σε μια άνετη επικράτηση με το ευρύ σκορρ 5-0.

ΤΑ ΓΚΟΛ

1′. Ο **Μανιάς** με σουτ το 1-0.

15′. Ο ίδιος παίκτης με πλασέ το 2-0.

36′. Ο **Χαμάλης** έκανε το 3-0.

37′. Ο **Χατζηγεωργίου** το 4-0.

60′. Ο **Μανιάς** πετυχαίνοντας χατ-τρικ έγραψε το τελικό 5-0.

Πολύ καλή η διαιτησία των **Μιάρη, Κεφαλάκη, Τάση.**

ΕΡΜΗΣ: *Σταυρής, Παπαγεωργίου, Κίτσος, Λαμδίκης, Καφεντζής, Αμερικάνας, Χαμάλης, Χατζηγεωργίου, Μανιάς, Παπαδιός, Καζέλης. Επαιξαν και οι: Μουχαμεντάι Ε., Λεονταρόπουλος, Μουχαμεντάι Α., Υψηλάντης.*

ΠΕΤΡΩΝΑΣ: *Κούρος, Κολιάδης, Ματσήγκος, Πομπού, Παπαοικονόμου, Αργυράκης, Κατσούλης, Μπαρμπαντώνης, Συμιού, Πατσάης.*

ΣΤΑ ΜΟΝΑΔΙΚΑ ΠΑΙΧΝΙΔΙΑ ΤΗΣ 8ΗΣ ΑΓΩΝΙΣΤΙΚΗΣ Ο ΑΡΗΣ ΝΙΚΗΣΕ 5-4 ΤΟΝ ΗΡΑΚΛΗ Μ., ΕΝΩ Ο ΕΡΜΗΣ ΣΥΝΕΤΡΙΨΕ 5-0 ΤΟΝ ΠΕΤΡΩΝΑ

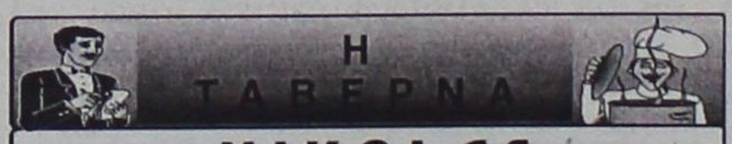

«NIKOLAS»

στην Παστίδα

είναι κοντά σας
για κάθε κοινωνική σας εκδήλωση,
σε ένα όμορφο κλιματιζόμενο
περιβάλλον, με την γνωστή
άψογη εξυπηρέτηση.

22410 48262, κιν. 6944447553

4684

Τουρνουά τάβλι διεξάγεται στις Καλυθιές

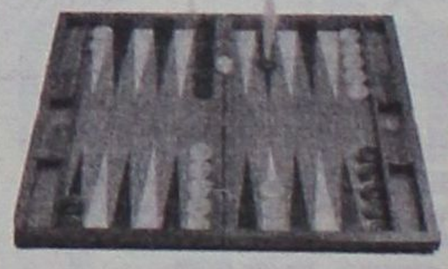

Μεγάλο τουρνουά τάβλι με 128 παίκτες (!) θα διεξαχθεί στο καφενείο του Καρπάθιου στις Καλυθιές.

Η έναρξη του τουρνουά είναι προγραμματισμένη για τις **15 Νοεμβρίου,** ενώ οι δηλώσεις συμμετοχής θα γίνονται δεκτές έως και τις **13 Νοεμβρίου.**

Οι καλοί ταβλαδόροι θα έχουν και το ανάλογο κίνητρο ν' αγωνιστούν, αφού τα χρηματικά έπαθλα για τους νικητές, μόνο ευκαταφρόνητα δεν είναι:

- **1ος νικητής 400 ευρώ**
- **2ος νικητής 250 ευρώ**
- **3ος νικητής 100 ευρώ**
- **4ος νικητής 50 ευρώ**

Για το τουρνουά υπάρχουν κανόνες.

Το καφενείο "Ο Καρπάθιος", βρίσκεται στην πλατεία Καλυθιών και οι δηλώσεις συμμετοχής στο τουρνουά γίνονται δεκτές στα τηλέφωνα:

22410-87657, 6979165576, 6946015879

Ένα δεκάλεπτο ήταν αρκετό

• *Αν και πραγματοποίησε εμφάνιση κατώτερη των προηγούμενων, ο Διαγόρας έπαιξε στην 2η περίοδο όσο χρειαζόταν για να ξεφύγει στο σκορ και να πάρει τη νίκη από τον Διγενή με 56-85.*



Στιγμιότυπο από τον αγώνα του Διγενή με τον Διαγόρα (Β. Καστανάκης – ACTION PHOTOGRAPHY)

ΙΑΛΥΣΟΣ

Αήττητος παρέμεινε και μετά την ολοκλήρωση της 4ης αγωνιστικής ο Διαγόρας και φυσικά συνεχίζει να οδηγεί την κούρσα στην Α' κατηγορία ανδρών. Στο πρώτο του ματς μακριά από την τέντα, επικράτησε του Διγενή Κοσκινού με 56-85 και κατέκτησε το 4ο ροζ φύλλο της φετινής περιόδου.

Παρά την ευρεία του νίκη, ο «γηραιός» δεν είχε απόδοση ανάλογη περασμένων εμφανίσεων, γεγονός που μετέτρεψε σε ντέρμπι το 1ο δεκάλεπτο αλλά και το β' ημίχρονο. Αν δεν ξεσπούσε στην 2η περίοδο, τότε τα πράγματα δεν αποκλείεται να ήταν πιο δύσκολα για την ομάδα του **Σάκη Καλαμπόκα**. Στο δεύτερο δεκάλεπτο όμως του αγώνα ο Διαγόρας ήταν σαρωτικός, έφτασε σε νταμπλ σκορ στην ανάπαυλα (27-54) και από κει και πέρα ο χρόνος συμμετοχής μοιράστηκε σε όλους τους παίκτες. Είναι χαρακτηριστικό πως πέντε «κυανέρυθροι» σημείωσαν διψήφιο αριθμό πόντων ενώ στην απέναντι όχθη μόνο ο **Νικολής** απειλούσε το αντίπαλο καλάθι. Και οι δύο ομάδες παρατάχθηκαν με ελλείψεις. Από τον Διγενή, απουσίαζαν οι **Βασούκος, Τριανταφυλλίδης, Κόλλιας** και **Ροδίτης** ενώ από τους φιλοξενούμενους οι **Μορφωπός, Μαρκάκης, Κουγιός** και **Κατσαλίγκος**. Στο καθαρά αγωνιστικό κομμάτι, οι Κοσκινιάτες ξέφυγαν με 6-0 στα πρώτα λεπτά του αγώνα αφήνοντας άποντο τον Διαγόρα μέχρι το 4'. Σχετικά γρήγορα όμως βρήκε τις λύσεις και πέρασε μπροστά με 9-12. Στο β' δεκάλεπτο, με πίεση σε όλο το γήπεδο και με τους **Μαρουλλάκη – Πολυχρόνη** να φορτώνουν το καλάθι του Διγενή, οι «κυανέρυθροι» έκαναν περίπατο (13-38) και δεν πτοήθηκαν καθόλου από την άμυνα ζώνης των γηπεδούχων για 40 λεπτά.

Δεκάλεπτα: 14-16, 27-54(ημιχρ.), 43-67, 56-85

Διαιτητές: Αρνάς – Χατζηδάκης

Διγενής (Φουντουραδάκης): *Καντής 6, Παπνικίτης, Καρπαθάκης 8(2), Πολυχρονίου 12, Μαμάκας, Πυράκης 7(2), Μπαρμπούνης 3, Νικολής 20, Σταυριανάκης.*

Διαγόρας (Καλαμπόκας): *Σπανουδάκης 7(1), Μαρουλλάκης 18(3), Τσαλικίδης, Πολυχρόνης 13, Αβεκλούριος 18(2), Δούβαλης 12, Χαλβατζής 10, Σκορδάλης 7(1), Τρίμης.*

Συνεχίζει την ανάκαμψη

• *Ακόμα ένα «δίποντο» για τον Ηρακλή Λάρδου που επιβλήθηκε του Δωριέα στην τέντα με 79-63, χάρη σε ένα ξέσπασμα στην δεύτερη περίοδο.*

ΔΙΑΓΟΡΑ

Την δεύτερη συνεχόμενη νίκη του (79-63) πέτυχε το βράδυ του Σαββάτου ο Ηρακλής Λάρδου υποδεχόμενος στην τέντα τον Δωριέα και ξεκόλλησε, όπως φαίνεται οριστικά, από την ουρά του βαθμολογικού πίνακα. Το κακό ξεκίνημα που οφειλόταν σε μεγάλο βαθμό από το δύσκολο πρόγραμμα, ανήκει στο παρελθόν και η ομάδα του **Κυριάκου Μάγου** μοιάζει να βρίσκει σιγά – σιγά τον εαυτό της. Το ίδιο θα μπορούσε να πει κανείς και για τους «κιτρινόμαυρους» που έδειξαν ιδιαίτερες αντιστάσεις συγκριτικά με προηγούμενους αγώνες. Μάλιστα, έλεγξαν το παιχνίδι στην αρχή με τους **Ράμμο** και **Κρητικό** να σκοράρουν κατά βούληση.

Η μεγάλη διαφορά σημειώθηκε στο 2ο δεκάλεπτο όταν ο **Σταμάτης Τσιγάρος** άρχισε να «βομβαρδίζει» από τα 6.25. Από κει και πέρα, έστω και με κάποια δυσκολία, οι «ροπαλοφόροι» κράτησαν το προβάδισμα ασφαλείας και έφτασαν στη νίκη με 79-63.

Από τους εννέα παίκτες του Ηρακλή, οι έξι έφτασαν και ξεπέρασαν τους 10 πόντους ωστόσο καλύτερος παίκτης του αγώνα ήταν ο 25χρονος **Γιώργος Ράμμος**.

Δεκάλεπτα: 13-15, 36-26(ημιχρ.), 55-42, 79-63

Διαιτητές: Βιτζηλαίος – Δημητρούλης

Ηρακλής Λάρδου (Μάγος): *Καλλιγάς 5(1), Κουτσούκος 3, Καρανικόλας 12(1), Τσιγάρος Στ. 15(5), Καραβοκυρός 11, Σακκής, Στάλλας 10(1), Τρίτος 13, Νικηφοριδης 10.*

Δωριέας (Φλαμουρτζόγλου): *Αντωνόπουλος 4, Βερέμης 2, Αναπλικίπης 1, Ροδίτης 6, Κούκιαλι, Γενναιόπουλος 7, Μαυρονικόλας 4, Κρητικός 14, Τσιάλτας, Ράμμος 25(2).*

Νίκησε ο λιγότερο κακός

• *Ο Ιπποκράτης πήρε το τοπικό ντέρμπι με την ΑΕ Δικαίου (54-51) αλλά η συνάντηση σημαδεύτηκε από το κακό θέαμα.*

ΚΛΕΙΣΤΟ ΚΩ

Κάκιστης ποιότητας ήταν το τοπικό ντέρμπι στην Κω ανάμεσα στον Ιπποκράτη και την ΑΕ Δικαίου αν και η πρώτη γεύση άφηνε την αίσθηση μίας άνετης και επιβλητικής νίκης των γηπεδούχων. Το τελικό 54-51 δεν παραπέμπει σε καμία περίπτωση σε αγώνα ανδρών και μάλιστα της δυναμικότητας των δύο ομάδων.

Το παιχνίδι ξεκίνησε με τις ιδανικότερες συνθήκες για τον Ιπποκράτη που βρέθηκε να προηγείται 20-2(!!!) στο 10'. Όλα οδηγούσαν σε μία επικράτηση χωρίς αντίσταση αλλά η ΑΕΔ ανέβασε κατακόρυφα την απόδοσή της στο 2ο δεκάλεπτο (10-20) και μετέτρεψε το ματς σε ντέρμπι. Η αντεπίθεση συνεχίστηκε και στην επανάληψη με τον **Τρύπα** να κάνει μεγάλη εμφάνιση (44-42) και τα πάντα κρίθηκαν στις λεπτομέρειες. Το τελευταίο δεκάλεπτο ήταν ίσως το χειρότερο φετινό στο πρωτάθλημα αλλά κρατούσε αμείωτο το ενδιαφέρον αφού τίποτα δεν φαινόταν να έχει ξεκαθαρίσει. Η ομάδα του **Γιώργου Χλαπάνη** είχε το προβάδισμα (54-49) και στην προτελευταία φάση του παιχνιδιού, ο **Τρύπας** προσπάθησε να εκδηλώσει επίθεση για τους φιλοξενούμενους. Δέχθηκε το φάουλ από τον **Αμανατίδη**, οι διαιτητές σφύριξαν αμέσως την παράβαση αλλά μέσα σε κλάσματα δευτερολέπτου ο νεαρός παίκτης της ΑΕ Δικαίου σούταρε, η μπάλα χτύπησε ταμπλό και κατέληξε στο καλάθι. Το τρίποντο δεν μέτρησε, ο **Τρύπας** εκτέλεσε τις δύο βολές και διαμόρφωσε το τελικό 54-51. Αξίζει να σημειωθεί πως δεν υπήρξε η παραμικρή διαμαρτυρία για την συγκεκριμένη υπόδειξη αφού ήταν αντιληπτό ότι το φάουλ σφυρίχθηκε πριν επιχειρηθεί το σουτ.

Με εξαίρεση τον **Τρύπα**, δύσκολα μπορεί κανείς πρωταγωνιστή στις δύο ομάδες.

Δεκάλεπτα: 20-2, 30-22(ημιχρ.), 44-42, 54-51

Διαιτητές: Ζαμάγιας – Στάλας

Ιπποκράτης (Χλαπάνης): *Αμανατίδης 8(2), Μαυρομάτης 3(1), Μπότσαρης, Πλευράκης 8, Παμπρής 11, Λίτσιος, Τσιλιγκίρης 3, Παρβαντώνης, Γιάννου 2, Ζελίδης, Μαλλιούρας 11, Σάββας 6.*

ΑΕ Δικαίου (Καπλανίδης): *Μαύρος 10 (1), Τσιαφήτσας, Τρύπας 22(3), Αντωνόπουλος, Κρωτήρης, Σανδαλής 3 (1), Διακαναστάσης 2, Χατζηφούντας 3, Πίτσης, Κουλήλης 5 (1), Καλαμπόκης 6.*

Μπορούν και μόνοι τους

• *Χωρίς τον Δημήτρη Δρόσο έπαιξε ο Ιπποκράτης στην μεγαλύτερη διάρκεια του αγώνα με τον Ηρακλή 2000 λόγω αποβολής του νεαρού τεχνικού αλλά σάρωσε την ομάδα της Καρδάμαινας με 90-32.*

ΚΛΕΙΣΤΟ ΚΩ

Με ...αυτόματο πιλότο αγωνίστηκε η παιδική ομάδα του Ιπποκράτη κόντρα στον Ηρακλή 2000 και τον κέρδισε εύκολα με 90-32. Οι γηπεδούχοι «έχασαν» τον **Δημήτρη Δρόσο** στο τέλος του α' δεκαλέπτου με δύο Τεχνικές Ποινές αλλά διάλου πτοήθηκαν από την απώλεια στον πάγκο. Συνέτριψαν το συγκρότημα της Καρδάμαινας με τους **Λιοδάκη** και **Δρόσο** να σημειώνουν τους μισούς πόντους της ομάδας τους.

Δεκάλεπτα: 21-9, 55-14(ημιχρ.), 74-21, 90-32

Διαιτητές: Ζαμάγιας – Στάλας

Ιπποκράτης (Δρόσος): *Λιοδάκης 24(1), Ζεγιάννης 2, Οσμάν 8, Χατζηνικολάου Ε., Τρικοίλης 8, Χρύσης 9, Πετρής 4, Κρητικός 6, Δρόσος 21(1), Γιαλλούσης 4, Ζαγγελίδης 4.*

Ηρακλής 2000 (Βλάχος): *Φλαμετάκης, Κριέλας, Κοντήσης Φ., Ιερομνήμων, Κοντήσης Α. 9(1), Τάλλαρος 6, Πασσαρής 4, Αγγελής 13, Παπαδόπουλος, Πεκρής.*

Μαγική εικόνα η διαφορά

• *Η αποδεκατισμένη ΕΑΚΑ ζόρισε πολύ τον Ιάλυσο μέσα στην έδρα του αλλά με τον Σταμάτη Γρηγορά να θυμίζει παλιές καλές εποχές, οι «ερυθροκίτρινοι» πήραν τους δύο βαθμούς με 61-41.*

ΙΑΛΥΣΟΣ

Πριν το τζάμπολ, ο Ιάλυσος φερόταν ως ο απόλυτος κυρίαρχος στον αγώνα με την ουραγό ΕΑΚΑ παρά τις απουσίες των **Τσέρκη** και **Παντσέλια**. Ειδικά, όταν οι Καλύμνιοι εμφανίστηκαν στο γήπεδο χωρίς σχεδόν παίκτες (**Κουλλιάς, Οικονόμου, Καρδούλιας, Ατσάς, Κούρος, Μίξης, Μαρκής, Κίκιλης**). Το τελικό 61-41 μπορεί να αφήνει να εννοηθεί ότι το έργο των γηπεδούχων ήταν εύκολο αλλά όσοι παρακολούθησαν την αναμέτρηση μιλάνε για «μαγική» εικόνα.

Οι «ερυθροκίτρινοι» παρουσιάστηκαν μέτριοι, βρέθηκαν σε πολύ κακή επιθετικά μέρα και μόνο ο **Σταμάτης Γρηγοράς** (είχε πολύ καιρό να κάνει τόσο θαυμάσια εμφάνιση) ήταν η μόνιμη πηγή κινδύνου.

Η ΕΑΚΑ μπήκε δυνατά στο παρκέ της Ιαλυσού, έμενε κοντά στο σκορ και μάλιστα προηγήθηκε στο 11' με 15-18. Η άμυνα ζώνης έδειχνε να έχει αποτελέσματα αλλά στη συνέχεια με μπροστάρη τον **Γρηγορά** και «όπλο» τους αιφνιδιασμούς οι «ερυθροκίτρινοι» έφυγαν με 36-24.

Τα πράγματα απλοποιήθηκαν στο 31' όταν με ένα σερί 16-2, ο Ιάλυσος πήρε διαφορά 26 πόντων (52-26). Σε γενικές γραμμές, τις εντυπώσεις έκλεψε η ομάδα της Καλύμνου σε ένα κακό παιχνίδι που κυριάρχησε η αστοχία. «Όαση» η απόδοση του **Σταμάτη Γρηγορά** που σταμάτησε στους 35 πόντους!

Δεκάλεπτα: 15-14, 25-21(ημιχρ.), 50-26, 61-41

Διαιτητές: Αρνάς – Πετρίδης

Ιάλυσος (Χατζηκαλημέρης): *Μάγγος 2, Ατσικνούδας, Στεργάκης 3, Πολίτης 6(1), Κλαδίτης, Καστέλλας 5(1), Μοσχής 8(1), Σμαραγδιός 2, Γρηγοράς 35(3), Μαρουλλάκης, Κουλούμπρης.*

ΕΑΚΑ (Καραντώνης): *Παπαστεργίου, Τσίγκρας 2, Σφουγγαριστός 2, Μαργαρίτης 3(1), Γεωργιάδης 6(1), Μαύρος 5, Χατζηλάου, Γαβαλάς 8, Κουντούρης 15.*

Α' ΚΑΤΗΓΟΡΙΑ ΑΝΔΡΩΝ

Αποτελέσματα 4ης αγωνιστικής

Ιάλυσος – ΕΑΚΑ	61-41
Διγενής – Διαγόρας	56-85
Ιπποκράτης – ΑΕ Δικαίου	54-51
Ηρακλής Λάρδου – Δωριέας	79-63

Βαθμολογία (σε 4 αγώνες)

1. Διαγόρας	4-0	371-206	8
2. Ιάλυσος	3-1	251-229	7
3. Ιπποκράτης	3-1	268-237	7
4. ΑΕ Δικαίου	2-2	252-233	6
5. Ηρακλής Λάρδου	2-2	271-275	6
6. Διγενής	1-3	220-293	5
7. Δωριέας	1-3	235-354	5
8. ΕΑΚΑ	0-4	257-298	4

Επόμενη αγωνιστική (5η-20/11)

ΕΑΚΑ – Διγενής
Διαγόρας – Ιπποκράτης
ΑΕ Δικαίου – Ηρακλής Λάρδου
Δωριέας - Ιάλυσος

Αγναντεύει από ψηλά

• *Τη γλυκιά μοναξιά της κορυφής εξακολουθεί να απολαμβάνει η ΑΕ Δικαίου η οποία συνέχισε το νικηφόρο σερί και μέσα στην Κάλυμνο (31-67).*

ΚΑΛΥΜΝΟΣ

Την τρίτη της νίκη στον όμιλο Βορρά του παιδικού πρωταθλήματος πέτυχε η ΑΕ Δικαίου μέσα στην Κάλυμνο με 31-67 και συνεχίζει να μένει μόνη στο ρετιρέ της βαθμολογίας. Με «χρυσή» τριπλέτα τους Τριτσάρη, Γεωργαδάκη και Χατζηδαυίδ Γ., οι φιλοξενούμενοι πήραν τα ηνία του αγώνα από το ξεκίνημα και δεν κινδύνευσαν σε κανένα σημείο του παιχνιδιού από την ΕΑΚΑ.

Δεκάλεπτα: 12-22, 16-38(ημιχρ.), 22-54, 31-67

Διαιτητές: Ζαμάγιας – Στάλας

ΕΑΚΑ (Μαύρος): *Τσαγγάρης 2, Ελκολί Ρ. 4, Ελκολί Μ. 2, Θεμελάκης 2, Τσατσαρώνης 9, Καλλιώρος 12(1), Καμπούρης, Δροσάκης, Αλαχούζος, Ιερομόναχος.*

ΑΕ Δικαίου (Τζομάκας): *Τριτσάρης 23, Χατζηβασίλης 5(1), Χατζηδυαίδ Γ. 15, Πυλιώτης 3(1), Γεωργαδάκης 19, Χατζηδαυίδ Α. 2, Καραθωμάς, Γιαννούλης, Χατζηκώστας, Δρόσος.*

ΠΑΙΔΙΚΟ

Κρίνεται κορυφή και ουρά

• *Ντέρμπι στον α' όμιλο για την 3η αγωνιστική του πρωταθλήματος.*

Ο πρώτος γύρος στον α' όμιλο Νότου ολοκληρώνεται σήμερα με τα δύο ματς της 3ης αγωνιστικής σε Βενετόκλειο και τέντα. Πρόκειται για δύο ντέρμπι αφού θα ξεκαθαρίσει τόσο η κατάσταση στην κορυφή όσο και στην ουρά της βαθμολογίας. Για την πρωτιά μάχονται Κολοσσός και Ζέφυρος ενώ την τελευταία θέση θέλουν να αποφύγουν οι Διαγόρας και Ιβίσκος.

Όσον αφορά στον β' όμιλο Νότου, ολοκληρώνεται η αγωνιστική με την αναμέτρηση του Ιάλυσου με τον Δωριέα όχι όμως και ο γύρος αφού εκκρεμεί το παιχνίδι Σύμη – Δωριέας.

Αναλυτικά το σημερινό πρόγραμμα της 3ης αγωνιστικής:

Α' όμιλος Νότου

• Βενετόκλειο (21.00') **Κολοσσός – Ζέφυρος**
Διαιτητές: *Κουνελλές Ηλ. - Χατζηδάκης*
• Διαγόρα (21.00') **Διαγόρας – Ιβίσκος**
Διαιτητές: *Αρνάς - Δημητρούλης*

Β' όμιλος Νότου

• Ιαλυσός (20.00') **Ιάλυσος – Δωριέας**
Διαιτητές: *Κουνελλές Ν. - Μυροφόρος*

ΠΑΙΔΙΚΟ ΠΡΩΤΑΘΛΗΜΑ

ΟΜΙΛΟΣ ΒΟΡΡΑ
Αποτελέσματα 3ης αγωνιστικής

Ιπποκράτης – Ηρακλής 2000	90-32
ΕΑΚΑ – ΑΕ Δικαίου	31-67

Βαθμολογία (σε 3 αγώνες)

1. ΑΕ Δικαίου	3-0	205-140	6
2. Ιπποκράτης	2-1	224-148	5
3. Ηρακλής 2000	1-2	147-200	4
4. ΕΑΚΑ	0-3	119-207	3

Επόμενη αγωνιστική (4η)

ΑΕ Δικαίου - Ιπποκράτης
ΕΑΚΑ – Ηρακλής 2000

Ακλόνητο φαβορί

ΣΥΜΗ

Όρθιος στάθηκε ο Ηρακλής 2000 μέσα στην έδρα της Σύμης στο πλαίσιο της 2ης αγωνιστικής του πρωταθλήματος καθώς επικράτησε με 61-63. Η ομάδα της Κω έδωσε το δεύτερο συνεχόμενο ντέρμπι και ζευγάρωσε τις νίκες της με τις οποίες έχει πιάσει κορυφή και έχει αποκτήσει προβάδισμα έναντι της Σύμης και του Σταυρού σε ό,τι αφορά την κατάκτηση της 1ης θέσης που οδηγεί στην Α' κατηγορία. Βέβαια, το πρωτάθλημα έχει ακόμα πολύ δρόμο μπροστά του όμως υπάρχει στη μέση και το ψυχολογικό αβαντάζ αφού ο Ηρακλής έκανε το «διπλό» σε μία δύσκολη έδρα.

Το παιχνίδι ήταν αμφίρροπο από την αρχή μέχρι το τέλος καθώς η Σύμη παρά το προβάδισμά της, δεν είχε την ψυχραιμία να το κρατήσει. Στο α' ημίχρονο, οι φιλοξενούμενοι κυνηγούσαν στο σκορ (20-13, 34-23) αλλά επέμειναν και χρησιμοποιώντας τον αιφνιδιασμό, ισορρόπησαν το ματς και ψαλίδισαν την διαφορά.

Το σκορ ήταν ισόπαλο (61-61) ελάχιστα δευτερόλεπτα πριν τη λήξη για να κερδίσει το φάουλ ο **Παπουλάκος** σε μπάσιμο που επιχείρησε. Ο παίκτης του Ηρακλή είχε καθαρό μυαλό, ευστόχησε και στις βολές και διαμόρφωσε το τελικό 61-63.

Αξίζει να σημειωθεί πως οι Κώοι ταξίδεψαν με (αναγκαστικές) απουσίες των **Δανά, Σταμούλη** και **Δαυίδ Αγρέλλη.**

Δεκάλεπτα: 20-13, 34-23(ημιχρ.), 49-44, 61-63

Διαιτητές: Φάκαρος – Μυροφόρος

Σύμη (Μοσχόβης): Τσιμπιρλός 9(3), Φουντουραδάκης 3, Τσαβαρής 3, Μυλωνάκης Ν. 14(3), Καλιαρός 5(1), Λούπης Σ. 6, Μακρόπουλος 8, Λούπης Γ. 1, Παπανθύμου 12, Δαλλής.

Ηρακλής 2000 (Τζομάκας): Αγρέλλης 13(3), Παπουλάκος 7, Σταύρος 9, Παπαηλίας 1, Σάζαλης 8(1), Χατζηπαναγιώτης 6, Αυγουστής 13, Διακοπαναγιώτης 6(2), Μιαούδης.

Ανατροπή και νίκη

• Σπουδαίο παιχνίδι στο Βενετόκλειο με τον Ιβίσκο να βρίσκει λύσεις στο β' ημίχρονο και να κατακτά το 4ο ροζ φύλλο με αντίπαλο την ΑΕ Δικαίου (48-46)

ΒΕΝΕΤΟΚΛΕΙΟ

Δεν αποχωρίζεται την κορυφή του πρωταθλήματος κορασίδων ο Ιβίσκος. Μετά και την 4η αγωνιστική, έμεινε αήττητος αφού κατάφερε να κάμψει την αντίσταση της μαχητικής ΑΕ Δικαίου με 48-46 μέσα στο Βενετόκλειο.

Το παιχνίδι ήταν πραγματικό ντέρμπι, όπως άλλωστε είχε χαρακτηριστεί με βάση την βαθμολογία, αλλά και τη δυναμικότητα των δύο ομάδων. Τα είχε όλα. Δυνατές κόντρες, αμφίρροπη εξέλιξη και ανατροπή. Αυτός που χαμογέλασε ήταν ο Ιβίσκος και πλέον περιμένει το ματς με τον Ιάλυσο για να αποκτήσει η κορυφή μόνο έναν "κάτοικο".

Η ΑΕ Δικαίου πραγματοποιώντας στο 2ο δεκάλεπτο ισορροπημένη εμφάνιση, ξέφυγε με +12 (16-28) και ο αγώνας "μύρισε" πολύ έντονα "διπλό". Οι γηπεδούχες, όμως, δεν είχαν πει την τελευταία τους κουβέντα, έπαιξαν πιο σοβαρή άμυνα στην επανάληψη και έκλεισαν την ψαλίδα του σκορ. Από τη στιγμή που πήραν προβάδισμα, δεν το έχασαν και πήραν τους δύο βαθμούς της νίκης.

Η **Πετράκη** πέτυχε τους 36 από τους 48 πόντους του Ιβίσκου ενώ από την ΑΕ Δικαίου, που θα παλέψει έχοντας τους δύο πρωτοπόρους στην έδρα της, ξεχώρισαν οι **Αγγελή και Δρόσου.**

Δεκάλεπτα: 12-11, 16-28(ημιχρ.), 29-34, 48-46

Διαιτητές: Βιτζηλαίος - Χατζηδάκης

ΙΒΙΣΚΟΣ (Δράκος): Μανούσου, Σωτηράκη, Μανουσάκη 5, Πετράκη 36 (2), Κουλούρη 5, Μελλίνη 2, Νοβακίδου, Στάγκα.

ΑΕ ΔΙΚΑΙΟΥ (Ντελής): Μοσχοπούλου, Πασενίδη, Αγγελή 15, Κροτήρη 6, Ρίσκου 12, Δρόσου 11 (1), Χατζηγιακουμή, Φυτά 2, Παγώνη.

Στο ρελαντί...

• Δεν ανέβασε στροφές ο Ιάλυσος στην Κω, ωστόσο πήρε άνετη νίκη κόντρα στον Ηρακλή 2000 με 17-65

ΚΛΕΙΣΤΟ ΚΩ

Με οκτώ αθλήτριες ταξίδεψε στην Κω ο Ιάλυσος για να αντιμετωπίσει τον ουραγό Ηρακλή 2000 στο πλαίσιο της 4ης αγωνιστικής του πρωταθλήματος κορασίδων. Παρά τις ελλείψεις, αλλά και το γεγονός ότι δεν φούλαρε τις μηχανές του, κατάφερε να φύγει νικητής μιας και δεν συνάντησε αντίσταση από τις άπειρες γηπεδούχες.

Το τελικό 17-65 δεν αντέχει φυσικά κριτικής.

Αξίζει να σημειωθεί πως ο αγώνας διεξήχθη στο κλειστό γυμναστήριο της Κω, λόγω βροχής, και όχι στο ανοιχτό της Καρδάμαινας.

• Η αποστολή του Ιάλυσου ευχαριστεί θερμά τον πρόεδρο του Ηρακλή 2000 κ. **Τάλλαρο** και το δ.σ. για την άψογη φιλοξενία που της επεφύλαξαν και θα ανταποδώσει. "Τέτοιες φιλοξενίες συμβάλλουν στην ανάπτυξη του αθλήματος", δήλωσε ο **Γιώργος Χατζηκαλημέρης.**

Δεκάλεπτα: 5-26, 8-41 (ημιχρ.), 14-51, 17-65

Διαιτητές: Ζαμάγιας - Στάλας

ΗΡΑΚΛΗΣ 2000 (Βλάχος): Παπαδοπούλου 2, Μπεκρή 4, Μπεχλιβανίδη 2, Ιερομνήμων Κ. 5, Χρονοπούλου 4, Φραγκέα, Παπαγγελή, Παπαϊωάννου, Παπαντωνίου, Χρυσοπούλου, Σαραντώνη, Ιερομνήμων Α.

ΙΑΛΥΣΟΣ (Χατζηκαλημέρης): Ορφανού 4, Σαμαρά 5, Κοντούζογλου 6, Γαλαχουσίδη 11 (1), Παπαοικονόμου 8, Χειμωνέττου 12, Νικολίτση 7, Διακοκομνηνού 12.

Χαμογέλασε στη Ρόδο

• Την πρώτη του νίκη πέτυχε ο Ιπποκράτης και μάλιστα εκτός έδρας με αντίπαλο τον Διαγόρα με 55-39

ΔΙΑΓΟΡΑ

Πρώτη φετινή επιτυχία για τις κορασίδες του Ιπποκράτη που πέρασαν νικηφόρα από τη Ρόδο και την έδρα του Διαγόρα. Η ομάδα της Κω συνήλθε από το σοκ του α' δεκαλέπτου και πατώντας γκάζι στην 2η και 3η περίοδο πήρε διαφορά ασφαλείας αλλά και τη νίκη αφού οι «κυανέρυθρες» δεν μπόρεσαν να αλλάξουν κάτι στα τελευταία δέκα λεπτά παρά μόνο να μειώσουν τη διαφορά.

Κούσιαντα και Μαρκόγλου πέτυχαν 43 από τους 55 πόντους των φιλοξενουμένων ενώ από τον Διαγόρα πρώτη σκόρερ ήταν και πάλι η Σκορδάλη.

Δεκάλεπτα: 9-5, 13-22(ημιχρ.), 27-49, 39-55

Διαιτητές: Αρνάς – Πετρίδης

Διαγόρας (Τσακίρης): Μαρκουλή 7, Τερνέζη 2, Σταυριανάκη 10, Τσαταλιού 1, Αράπη 2, Σκορδάλη 17.

Ιπποκράτης (Δανελλάκη): Αβακιάν 2, Καστελοριζιού 8, Σκούφη, Χατζηδημήτρη, Μέμη, Κούσιαντα 24(1), Σουράση, Στάκου 2, Τρουμούχη, Μαρκόγλου 19(1).

ΠΡΩΤΑΘΛΗΜΑ ΚΟΡΑΣΙΔΩΝ

Αποτελέσματα 4ης αγωνιστικής

Διαγόρας – Ιπποκράτης	39-55
Ηρακλής 2000 – Ιάλυσος	17-65
Ιβίσκος – ΑΕ Δικαίου	48-46

Βαθμολογία (σε 4 αγώνες)

1. Ιάλυσος	4-0	266-146	8
2. Ιβίσκος	4-0	247-133	8
3. ΑΕ Δικαίου	2-2	216-147	6
4. Ιπποκράτης	1-3	159-187	5
5. Διαγόρας	1-3	159-221	5
6. Ηρακλής 2000	0-4	65-291	4

Επόμενη αγωνιστική (5η)

Ιπποκράτης – Ηρακλής 2000
Ιάλυσος – Ιβίσκος
ΑΕ Δικαίου - Διαγόρας



• Με δύο βολές του Παπουλάκου 3'' πριν την λήξη, ο Ηρακλής 2000 «άλωσε» τη Σύμη επικρατώντας στο ντέρμπι κορυφής με 61-63. Η ομάδα του Δημήτρη Τζομάκα απέκτησε σοβαρό προβάδισμα για τον τίτλο

Β' ΚΑΤΗΓΟΡΙΑ ΑΝΔΡΩΝ

Αποτελέσματα 2ης αγωνιστικής

Σταυρός – Κλεόβουλος	81-32
Σύμη – Ηρακλής 2000	61-63
Ζέφυρος – Ήλιος	αργά χθες

Ρεπό: Ελπίς

Βαθμολογία (σε 2 αγώνες)

1. Ηρακλής 2000	2-0	133-115	4
2. Σύμη	1-1	133-99	3
3. Σταυρός	1-1	135-102	3
4. Ζέφυρος	1-0	86-54	2
5. Ελπίς	0-1	54-86	1
6. Ήλιος	0-1	36-72	1
7. Κλεόβουλος	0-1	32-81	1

* Κλεόβουλος και Ελπίς έχουν εκτίσει το ρεπό τους.
* δεν υπολογίζεται το χθεσινοβραδινό ματς Ζέφυρος – Ήλιος.

Επόμενη αγωνιστική (3η)

Κλεόβουλος – Σύμη
Ηρακλής 2000 – Ζέφυρος
Ήλιος – Ελπίς
Ρεπό: Σταυρός

VANIK TOURS

ΓΙΑΝΝΗΣ και ΣΕΒΑ ΒΑΛΣΑΜΙΔΗ
VANIK σημαίνει ΑΛΗΘΕΙΑ
ΑΚΤΗ ΚΑΝΑΡΗ 17, ΨΑΡΟΠΟΥΛΑ - ΑΝΕΤΟ ΠΑΡΚΙΝ
ΑΝΟΙΚΤΑ: ΔΕ-ΣΑ 08.30-14.00 και 16.30-20.30
Τηλ. 2241035191-37621 κινητό 6945-798148 FAX 2241029532
Το γραφείο μας πάντα πρώτο σε κρατήσεις ξενοδοχείων εξασφάλισε και σας προσφέρει καταπληκτικές τιμές για τα παρακάτω ξενοδοχεία σε ΠΑΚΕΤΑ (Εκδοση εισιτηρίων R/T) από 1/11 - 3/3/2005

ΑΠΕΥΘΥΝΟΜΑΣΤΕ ΣΕ ΣΑΣ ΠΟΥ ΘΕΛΕΤΕ ΚΑΙ Η ΚΡΑΤΗΣΗ ΣΑΣ ΝΑ ΕΙΝΑΙ ΣΩΣΤΗ ΚΑΙ ΤΟ ΔΩΜΑΤΙΟ ΣΑΣ ΝΑ ΣΑΣ ΠΕΡΙΜΕΝΕΙ

1ον **HOTEL PRESIDENT Α΄ κατηγορίας**
Λεωφόρος Κηφισίας (ΟΛΑ ΑΝΑΚΑΙΝΙΣΜΕΝΑ)
ΜΟΝΟΚΛΙΝΟ € 60
Δίκλινο για μονόκλινο € 65
ΔΙΚΛΙΝΟ € 70
ΤΡΙΚΛΙΝΟ € 90

2ον **HOTEL ZAFOLIA Α΄ κατηγορίας**
Λεωφόρος Αλεξάνδρας
ΜΟΝΟΚΛΙΝΟ € 112
ΔΙΚΛΙΝΟ € 125
ΤΡΙΚΛΙΝΟ € 150

3ον **HOTEL ATHENS CYPRIA Α΄ κατηγορίας**
Σύνταγμα
ΜΟΝΟΚΛΙΝΟ € 60
ΔΙΚΛΙΝΟ € 80
ΤΡΙΚΛΙΝΟ € 100

4ον **HOTEL ASTOR Α΄ κατηγορίας**
Σύνταγμα
ΜΟΝΟΚΛΙΝΟ € 58
Δίκλινο για μονόκλινο € 65
ΔΙΚΛΙΝΟ € 73
ΤΡΙΚΛΙΝΟ € 85

5ον **HOTEL ELECTRA Α΄ SUPERIOR**
Ερμού - Σύνταγμα
ΜΟΝΟΚΛΙΝΟ € 100
ΔΙΚΛΙΝΟ € 120
ΤΡΙΚΛΙΝΟ € 140

6ον **HOTEL ELLINIS Β΄ κατηγορίας**
ΩΝΑΣΕΙΟ, Λεωφ. Συγγρού
ΜΟΝΟΚΛΙΝΟ € 60
ΔΙΚΛΙΝΟ € 80
ΤΡΙΚΛΙΝΟ € 100

7ον **HOTEL TRITON Β΄ κατηγορίας**
Κέντρο Πειραιά
ΜΟΝΟΚΛΙΝΟ € 60
ΔΙΚΛΙΝΟ € 80
ΤΡΙΚΛΙΝΟ € 100

8ον **HOTEL LILIA Β΄ κατηγορίας**
Πασαλιμάνι Πειραιάς
ΜΟΝΟΚΛΙΝΟ € 60
ΔΙΚΛΙΝΟ € 75
ΤΡΙΚΛΙΝΟ € 100

9ον **HOTEL ΕΓΝΑΤΙΑ Β΄ κατηγορίας**
Θεσσαλονίκη Κέντρο, καινούργιο
ΜΟΝΟΚΛΙΝΟ € 70
ΔΙΚΛΙΝΟ € 80
ΤΡΙΚΛΙΝΟ € 90

10ον **HOTEL EGNATIA PALACE Α΄ κατηγορίας**
Θεσσαλονίκη Κέντρο, ολοκαίνουργιο
ΜΟΝΟΚΛΙΝΟ € 90
ΔΙΚΛΙΝΟ € 100
ΤΡΙΚΛΙΝΟ € 125

● Τα παραπάνω ξενοδοχεία διαθέτουν T.V. σε όλα τα δωμάτια
● Στις πιο πάνω τιμές συμπεριλαμβάνεται πρωινό σε μπουφέ
● Ακόμη σε μας θα βρείτε αεροπορικά και ατμοπλοϊκά εισιτήρια όλων των εταιριών.

Ισχυρό χαστούκι

- *Βαριά ήττα του Ιβίσκου από τον μέχρι πρότινος ουραγό Κάδμο Θηβών μέσα στο Βενετόκλειο με 73-91.*
- *Αδικαιολόγητοι οι γηπεδούχοι που εγκατέλειψαν τις προσπάθειες στο 35' (65-79).*
- *Την ομάδα της Ρόδου «εκτέλεσε» ο πρώην «θαλασσί» Αντώνης Κυρίτσης αλλά και ο 22χρονος Θανάσης Κατσούλας ο οποίος μάλιστα ήταν πρωταγωνιστής στην ωραιότερη φάση του πρωταθλήματος!*

ΒΕΝΕΤΟΚΛΕΙΟ

Αν υποθέσουμε ότι ο Κάδμος Θηβών ήταν χωρίς νίκη μέχρι χθες στο πρωτάθλημα αλλά κατάφερε όχι μόνο να φύγει θριαμβευτής από τη Ρόδο αλλά να πάρει και μία νίκη μεγάλων διαστάσεων (73-91), τότε οι υπόλοιπες ομάδες της κατηγορίας όπως ο Ίκαρος Νέας Σμύρνης, ο Ιωνικός Λαμίας κ.λ.π. πόσο καλύτερες μπορεί να είναι; Πώς θα παλέψει στη συνέχεια ο Ιβίσκος αν χάνει τέτοια ματς στην έδρα του και μάλιστα με μεγάλη διαφορά που ενδεχομένως στοιχίσουν σε περίπτωση ισοβαθμίας;

Κανείς δεν διαφωνεί στο ότι οι πρωταθλητές Δωδεκανήσου είχαν τρεις βασικές απουσίες (**Παπακώστας, Πάλλης, Κοντογιάννης**) και ότι με αυτούς τους τρεις παίκτες στη σύνθεση έχουν άλλη δυναμική. Αλλά, κακά τα ψέμματα, απέναντί τους ήταν μία ομάδα που «χαροπάλευε» στην ουρά του ομίλου ενώ την ίδια στιγμή «πενταδάτοι» παίκτες του **Γιώργου Πετσάλη** είχαν σιγήσει ή καλύτερα ήταν απόντες. Δεν μπορούσε να τα κάνει όλα ο αειθαλής **Χρήστος Μπίλιας** που στα 36 του χρόνια χθες έμοιαζε με έφηβο. Ακόμα και αν δεν ήταν η κούραση (έπαιξε σχεδόν 30 λεπτά) και οι πόνοι στην ταλαιπωρημένη του μέση, δεν είχε βοήθειες με εξαίρεση τον **Σταύρο Παρδακά**. Όσο για την άμυνα; Καμία διάθεση για να μαρκάρουν και να πιέσουν οι γηπεδούχοι (και πάλι με ελάχιστες εξαιρέσεις).

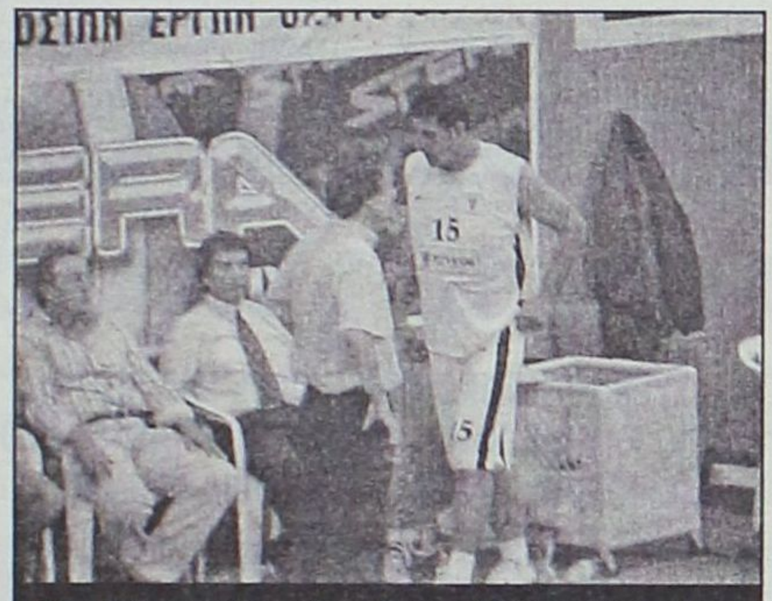

Σπουδαίο παιχνίδι, από τον Χρήστο Μπίλια αλλά δεν έφτανε για τον Ιβίσκο

Η ήττα από τον Κάδμο ήταν αφ' ενός εκτός προγράμματος και αφ' ετέρου «ζημιογόνα» αφού υπάρχουν πολύ συγκεκριμένα παιχνίδια στο πρωτάθλημα που πρέπει πάση θυσία να κερδίζονται αν βέβαια ο στόχος είναι η παραμονή. Όσο νωρίς και να βρισκόμαστε στη σεζόν, δεν σημαίνει ότι υπάρχουν περιθώρια για τέτοια στραβοπατήματα.

Ο Κάδμος έδειξε πολύ γρήγορα τα δόντια του. Έφυγε με 5-13 στο 5' με αιχμή τον **Κυρίτση** ενώ δεν πτοήθηκε όταν ο Ιβίσκος πλησίασε στο καλάθι (11-13). Πέρασε μπροστά ακόμα και με +11 (15-26) στις αρχές του 2ου δεκαλέπτου εκμεταλλευόμενος και τα πολύ καλά ποσοστά ευστοχίας. Οι γηπεδούχοι μετέφεραν το παιχνίδι τους μέσα στο καλάθι και με ηγέτη τον **Μπίλια** ο Ιβίσκος αρχικά μείωσε σε 24-26 και λίγο αργότερα πήρε προβάδισμα με 36-35 (τρίποντο **Συντάγγελου**). Η ομάδα του **Γιώργου Κοκκίνη** δεν τα έχασε και με σωστές επιλογές ξαναπήρε κεφάλι στο σκορ (38-44).

Στο 26' με πρωταγωνιστή τον **Αντώνη Κυρίτση**, ο Κάδμος ξέφυγε και πάλι με 49-57 αλλά οι παίκτες του **Γιώργου Πετσάλη** με άμυνα ζώνης προσαρμοσμένη στα ατού του αντιπάλου κατάφεραν να γυρίσουν τούμπα το παιχνίδι (57-59). Η παροδική βελτίωση στην επίθεση του **Βλαχοδήμου** έδωσε προβάδισμα στην ομάδα του (62-60 και 63-62) αλλά το απίστευτο τρίποντο του **Παπαδάκη** (όπως και στο 2ο δεκάλεπτο ακριβώς) στην εκπνοή διαμόρφωσε το 63-65 «τσακίζοντας» την ψυχολογία των Ροδιτών.



Από έναν πρώην "Ροδίτη" βρήκε τον μπελά του ο Ιβίσκος (Αντώνης Κυρίτσης)

Το 63-68 (με τρίποντο **Κυρίτση**) ήταν και η τελευταία φορά που ο Ιβίσκος έμεινε κοντά στο σκορ. Η διαφορά άρχισε να μεγαλώνει και μάλιστα μετά το 35' οι γηπεδούχοι «έριξαν λευκή πετσέτα) στον αγωνιστικό χώρο αφού φάνηκε ολοκάθαρα ότι εγκατέλειψαν κάθε προσπάθεια να ανατρέψουν το σκηνικό. Η αλήθεια είναι ότι εκτός του **Παρδακά**, δεν υπήρχε εκείνη την ώρα στο παρκέ παίκτης με έφεση στο σκοράρισμα. Για άμυνα ούτε λόγος, ο Κάδμος έφτανε πολύ εύκολα στο καλάθι του Ιβίσκου ενώ λίγο πριν την λήξη έγινε η φάση όχι μόνο του αγώνα αλλά ολόκληρου του πρωταθλήματος: ο **Κατσούλας** σηκώθηκε την πιο ιδανική στιγμή και πιάνοντας την μπάλα από έρμπολ συμπαίκτη του, κάρφωσε ανάποδα και με το ένα χέρι στο καλάθι. Μία ενέργεια που σπάνια συμβαίνει στην Ελλάδα και πιο πολύ τη συναντάς στο NBA (χωρίς υπερβολή). Για την «εκτέλεση» του Ιβίσκου υπεύθυνος είναι ο πρώην «θαλασσί» **Αντώνης Κυρίτσης** (ο οποίος αγωνιζόταν από το 9' με τρία φάουλ). Πολύ καλός ο **Θανάσης Κατσούλας** που «έβγαλε τα λεφτά του» με εκείνη την υπέροχη προσπάθεια, ουσιαστικός ο έμπειρος **Αποστόλης Αναστασίου**, καθοριστικός ο **Παναγιώτης Παπαδάκης**. Από την ομάδα της Ρόδου, πολλά μπράβο στον **Χρήστο Μπίλια** που όποτε τον χρειάζεται ο προπονητής του είναι πάντα παρών. Καλή εμφάνιση και από τον **Σταύρο Παρδακά** ο οποίος στις δύο συμμετοχές του με την φανέλα του Ιβίσκου, δεν έχει χαρεί ακόμα την απόδοσή του.

Δεκάλεπτα: 15-24, 38-44(ημιχρ.), 63-65, 73-91

Διαιτητές: Τεφτίκης – Αντωνόπουλος

Ιβίσκος (Πετσάλης): Λιβιεράτος 5(1), Μπελάγιας, Τσιτσούλας 7, Βλαχοδήμος 12(2), Παρδακάς 19(1), Συντάγγελος 9(1), Χαραλαμπόπουλος, Κούρος, Μπίλιας 21(1).

Κάδμος Θηβών (Κοκκίνης): Στρατηγόπουλος 4, Αναστασίου 19, Κατσούλας 20(1), Παπαδάκης 15(3), Χαράτσης Γ. 1, Κοτρώτσιος 4, Παπαδόπουλος 8, Κυρίτσης 20(4).

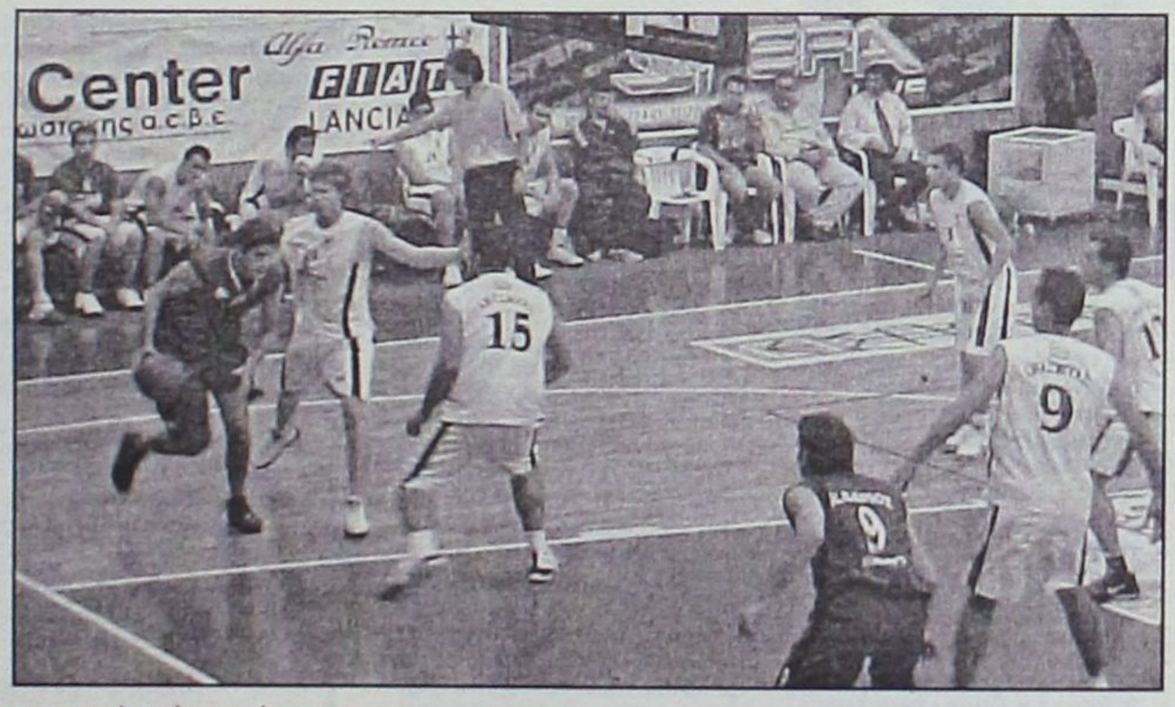

Γ' ΕΘΝΙΚΗ ΚΑΤΗΓΟΡΙΑ ΑΝΔΡΩΝ 2004-2005
(2ος ΟΜΙΛΟΣ ΝΟΤΟΥ)

Αποτελέσματα 4ης αγωνιστικής

ΑΕΚΤ – Αγία Παρασκευή	76-65
Ταύρος – Ιωνικός Λαμίας	62-64
Λαύριο – Ίκαρος Νέας Σμύρνης	80-52
Ιβίσκος – Κάδμος Θηβών	**73-91**
Αρδηττός – Πανερυθραϊκός	64-63
Άτταλος – Κύδωνας Χανίων	85-56
Ρεπό: Προοδευτική	

Βαθμολογία

Ομάδα	Βαθμ	Αγ	Νικ	Ητ	Επιθ	Αμυν	Διαφ
1. Ιωνικός Λαμίας	8	4	4	0	314	257	+57
2. Λαύριο	7	4	3	1	280	218	+62
3. Ίκαρος Νέας Σμύρνης	7	4	3	1	277	284	-7
4. Ταύρος	6	3	2	1	269	262	+7
5. ΑΕΚΤ	6	3	2	1	258	265	-7
6.Αγία Παρασκευή	6	2	2	0	317	298	+19
7. Αρδηττός	5	3	2	1	195	194	+1
8. Πανερυθραϊκός	5	3	2	1	197	194	+3
9. Άτταλος	5	4	1	3	319	318	+1
10. Κάδμος Θηβών	5	4	1	3	258	273	-15
11. Προοδευτική	4	3	1	2	212	225	-13
12. Ιβίσκος	4	3	1	2	220	252	-32
13. Κύδων Χανίων	4	4	0	4	252	328	-76

* Ιβίσκος, Πανερυθραϊκός, Αρδηττός και Προοδευτική εξέτισαν το ρεπό τους.

Επόμενη αγωνιστική (5η-14/11/04)

Αγία Παρασκευή – Ταύρος
Ιωνικός Λαμίας – Λαύριο
Ίκαρος Νέας Σμύρνης – Ιβίσκος
Προοδευτική – Αρδηττός
Πανερυθραϊκός – Άτταλος
Κύδωνας Χανίων – ΑΕΚΤ
Ρεπό: Κάδμος Θηβών



ΚΟΛΟΣΣΙΑΙΟΣ

ΑΠΟ ΤΗΝ «ΚΟΛΑΣΗ» ΤΟΥ ΑΙΓΑΛΕΩ, ΣΤΟΝ «ΠΑΡΑΔΕΙΣΟ» ΤΗΣ ΕΠΙΤΥΧΙΑΣ. Ο ΚΟΛΟΣΣΟΣ, ΜΕΤΑ ΑΠΟ ΤΡΕΙΣ ΠΑΡΑΤΑΣΕΙΣ ΚΑΙ ΑΓΩΝΑ ΔΥΟΜΙΣΙ ΩΡΩΝ, «ΑΠΕΔΡΑΣΕ» ΑΠΟ ΤΙΣ ΔΥΤΙΚΕΣ ΣΥΝΟΙΚΙΕΣ ΤΗΣ ΑΘΗΝΑΣ ΜΕ ΤΟ ΡΟΖ ΦΥΛΛΟ ΣΤΙΣ ΑΠΟΣΚΕΥΕΣ ΤΟΥ. ΛΥΓΙΣΕ ΤΗΝ ΣΘΕΝΑΡΗ ΑΝΤΙΣΤΑΣΗ ΤΟΥ ΑΙΓΑΛΕΩ ΜΕ 108-110 ΑΠΟΔΕΙΚΝΥΟΝΤΑΣ ΟΤΙ ΕΙΝΑΙ ΟΜΑΔΑ ΜΕ ...ΨΥΧΗ!



Την καλύτερη του εμφάνιση στο φετινό πρωτάθλημα τραγματοποίησε στο Αιγάλεω ο Δημήτρης Μακρής (Νο 14)

ΑΙΓΑΛΕΩ

Να 'ταν η απόσταση γυαλί με μία κίνηση να έσπαγε και να μπορούσαν οι φίλοι του Κολοσσού να βρεθούν στην Αθήνα μαζί με τους 50 απίστευτα τυχερούς φιλάθλους που ήταν ήδη στο Αιγάλεω.

Αυτό το παιχνίδι δυστυχώς έγινε πολύ μακριά από το «σμαραγδένιο» νησί! Μία τεράστια διαφήμιση του μπάσκετ από δύο ομάδες αποφασισμένες, παθιασμένες και ...ερωτευμένες με τη νίκη. Αιγάλεω και Κολοσσός ή Κολοσσός και Αιγάλεω αν προτιμάτε, έδωσαν ρεσιτάλ το απόγευμα του Σαββάτου αναγκάζοντας χθες όλη την μπασκετική Ελλάδα να ασχολείται μαζί τους. Τρεις παρατάσεις, δυόμισι ώρες αγώνας και τρελά χτυποκάρδια εκατέρωθεν, ήταν μία αναμέτρηση που χάρισε στο άθλημα την μαγεία που του λείπει και που προσπαθεί τόσο φιλότιμα να ξαναποκτήσει. Το τελικό 108-110 που βρήκε νικητές τους φιλοξενούμενους, είναι άκρως αντιπροσωπευτικό του τι συνέβη στο κλειστό γυμναστήριο των δυτικών συνοικιών της Αθήνας. Μερικές φορές όπως αυτή, τα λόγια είναι τόσο φτωχά για να περιγράψουν τα αληθινά γεγονότα. Όπως και να 'χει, η συνάντηση της 4ης αγωνιστικής πέρασε στην ιστορία και πολλοί θα τη θυμούνται για χρόνια!

Ο Κολοσσός λοιπόν πέρασε νικηφόρα από μία πολύ καυτή έδρα και δημιουργεί πλέον παράδοση μέσα στο Αιγάλεω αφού τον θέλει να βγαίνει νικητής και μάλιστα στην παράταση (ή στις παρατάσεις). Μάλιστα, όσα έξτρα πεντάλεπτα δεν έχει παίξει τόσα χρόνια στις εθνικές κατηγορίες, τα έπαιξε μαζεμένα αφού, μην ξεχνάμε, πήγε στο Αιγάλεω μετά από νίκη επί της Ξάνθης επίσης στην παράταση! Τα ματς – θρίλερ τρίτωσαν για τους «θαλασσί» αλλά για αυτούς τα δύο τελευταία είχαν πολύ γλυκό φινάλε. Ειδικά το προχθεσινό που ήθελε πολύ περισσότερα ψυχικά αποθέματα. Παρ' όλη την κούραση (σωματική και ψυχική), οι Ροδίτες δεν εγκατέλειπαν σε καμία περίπτωση τις προσπάθειες για το «δίποντο» και όσο περνούσε η ώρα τόσο περισσότερο παθιάζονταν για το ροζ φύλλο. Τελικά τα κατάφεραν και τους αξίζει να το πανηγυρίσουν και να το χαρούν. Ο πραγματικός χαρακτήρας αυτής της ομάδας, η ψυχή της και ο καλώς εννοούμενος τσαμπουκάς της βγήκαν στην επιφάνεια την πιο κρίσιμη στιγμή και ευχή όλων να μείνουν στον αφρό και να μην ξαναβουλιάξουν. Τουλάχιστον όχι μέχρι να τελειώσει η φετινή περιπέτεια της Α2! Όχι μέχρι να τελειώσει το όνειρο το οποίο επιτρέπουν να ζουν οι φίλοι των «θαλασσί» αλλά και οι ίδιοι.

Ο ΚΑΝΟΝΙΚΟΣ ΑΓΩΝΑΣ

Παρά την ηγετική μορφή του **Άλμπερτ** στο α' δεκάλεπτο όπου σημείωσε τους 10 από τους 12 πόντους του Κολοσσού, το Αιγάλεω ήταν αυτό που κυριάρχησε στον αγωνιστικό χώρο και προηγήθηκε με 13-6 και 15-8 με πρωταγωνιστές τους **Μαντζάνα** και **Τσοπόκη**. Οι φιλοξενούμενοι προτιμούσαν τις αργές επιθέσεις παρά τις ευκαιρίες για αιφνιδιασμό αλλά έκαναν και πολλά λάθη τα οποία και εκμεταλλεύτηκε η ομάδα του **Καρβέλα**. Η διαφορά άγγιξε και το +10 για το Αιγάλεω 40'' πριν την λήξη του ημιχρόνου (34-24). Μεγάλο «όπλο» των γηπεδούχων τα κλεψίματα που τους επέτρεπαν να ξεχύνονται στον αιφνιδιασμό. Είναι χαρακτηριστικό πως ο προπονητής του Αιγάλεω ζήτησε το πρώτο του time out σχεδόν με την εκπνοή του 2ου δεκαλέπτου.

Στην επανάληψη μπορεί οι **Μαντζάνας** και **Τσοπόκης** να «εξαφανίστηκαν» προσωρινά, την σκυτάλη όμως πήρε ο **Κυριακίδης** στην «εκτέλεση» του Κολοσσού και στο 28' το Αιγάλεω ήταν μπροστά με 52-44. Η ευστοχία από τη γραμμή των βολών βοήθησε τους «θαλασσί» να ψαλιδίσουν τη διαφορά και στην 4η περίοδο να ολοκληρώσουν την αντεπίθεσή τους. Ο **Γκογκίδης** έδωσε για 1η φορά προβάδισμα στην ομάδα του (μετά το 0-2) στο 32' (54-55) και με ένα συνολικό σερί 4-17 ξέφυγε με 58-67, τρία λεπτά πριν το φινάλε το οποίο θύμισε έντονα το αντίστοιχο του ματς με την Ξάνθη. Μόνο που στη θέση του **Παπαδάτου** ήταν ο **Μαντζάνας** ο οποίος ισοφάρισε 40'' (69-69) πριν το τέλος και έστειλε το παιχνίδι στην παράταση.

ΘΡΙΛΕΡ Νο1

Το 71-69 από τις βολές του **Μαντζάνα** έγινε 71-76 με τον **Παπαδάτο** και τον **Μακρή** όμως τα συνεχόμενα φάουλ που χρεώθηκαν στον Κολοσσό αλλά και το νέο κλέψιμο του **Καλλινικίδη** έφεραν το Αιγάλεω ξανά σε θέση ισχύος (77-76). Στο τελευταίο λεπτό της α' παράτασης, ο **Παναγιωτόπουλος** με «βόμβα» 3 πόντων έκανε το 81-83 για να ισοφαρίσει και πάλι ο **Μαντζάνας** στα 30'' με βολές. Στην τελευταία επίθεση, ο **Μακρής** χρεώθηκε με επιθετικό φάουλ πάνω στον **Τραφαλή** και το ματς πήγε στην 2η έξτρα περίοδο.

ΘΡΙΛΕΡ Νο2

Με ένα «θανατηφόρο» τρίποντο του **Μακρή** στο ξεκίνημα, ο Κολοσσός πήρε κεφάλι στο σκορ (83-86) αλλά ο **Τσοπόκης** ήταν πανταχού παρών. Απάντησε αμέσως ενώ λίγο αργότερα με τον ίδιο τρόπο έκανε το 91-88 για τους γηπεδούχους. Ο Κολοσσός όμως ήταν πολύ σκληρός για να πεθάνει και με νέα τρίποντη «βόμβα» του συνήθους υπόπτου **Αλέξη Παναγιωτόπουλου**, έφερε το ματς στα ίσια για ακόμα μία φορά (91-91). Το παιχνίδι θα μπορούσε να είχε λήξει τότε αν μετά το άστοχο τρίποντο του **Παπαδημητρίου**, οι «θαλασσί» προλάβαιναν να εκμεταλλευτούν τον χρόνο των 24'' ή αν το καλάθι του **Παππά** στα 4'' ήταν εύστοχο.

ΘΡΙΛΕΡ Νο3

Με τον γνωστό πλέον τρόπο του **Γιάννη Τσοπόκη**, το Αιγάλεω πέρασε για τελευταία φορά μπροστά στο σκορ με 103-101, 1'25'' πριν το τέλος. Πήρε όμως την ...συστημένη απάντησή του από τον **Παναγιωτόπουλο** (103-104) για να ξεφύγει ο Κολοσσός +3 με όμορφη ενέργεια του **Μακρή** (103-106). Οι δύο ομάδες επέλεξαν την ρώσικη ρουλέτα (105-108) για να ακολουθήσουν 2 άστοχες βολές του **Παναγιωτόπουλου** στα 10''. Ο **Τσοπόκης** δεν συγχώρησε (107-108) αλλά η επιλογή να γίνει ξανά φάουλ στον παίκτη που είχε χάσει προηγουμένως τις βολές, δεν αποδείχθηκε σωστή αφού ο **Παναγιωτόπουλος** αυτή τη φορά ήταν ψύχραιμος (107-110). Στα 4'' ο **Τσοπόκης** έβαλε τη μία βολή και διαμόρφωσε το τελικό 108-110. Αξίζει να σημειωθεί πως ο έμπειρος παίκτης του Αιγάλεω είχε συνολικά 19 στις 20 βολές!

ΟΙ ΠΡΩΤΑΓΩΝΙΣΤΕΣ

Σε έναν τέτοιο άθλο, όλοι έχουν μερίδιο... ευθύνης! **Δημήτρης Μακρής, Αλέξης Παναγιωτόπουλος, Θοδωρής Γεωργίτσης, Αλέξης Παπαδάτος, Αλφόνσο Άλμπερτ, Χρήστος Γκογκίδης, Χρήστος Παππάς, Πάνος Παναγιωταράκος** ακόμα και οι **Λιβιεράτος – Περούλης** που είχαν ελάχιστο χρόνο συμμετοχής δικαιούνται να λέγονται πρωταγωνιστές.



Στα πιο κρίσιμα σημεία της αναμέτρησης ο Αλέξης Παναγιωτόπουλος δήλωσε "παρών"
(ΒΙΚΤΩΡ ΦΩΤΟ ΜΑΡΚΕΤ)

Από το μαχητικό και ιδιαίτερα δυνατό Αιγάλεω, ο **Γιάννης Τσοπόκης** και ο **Παναγιώτης Μαντζάνας** ξεχώρισαν με διαφορά ενώ καλοί ήταν και οι **Καλλινικίδης, Κυριακίδης**.

Δεκάλεπτα: 15-12, 34-26(ημιχρ.), 54-50, 69-69(κ.α.), 83-83(1η παρ.), 91-91(2η παρ.), 108-110(3η παρ.)

Διαιτητές: Κουκουλίτσιος – Παφίλης

Αιγάλεω (Καρβέλας): Μαντζάνας 21(1), Τσοπόκης 34(3), Αμάτο, Τραφαλής 6, Κουκουράβας, Παπαδημητρίου 6, Κυριακίδης 14(1), Τοπούζης, Καλλινικίδης 21(1), Κανελλόπουλος 6(1).

Κολοσσός (Φραγκιάς): Παναγιωτόπουλος 19(3), Περούλης, Παππάς 2, Παπαδάτος 13(3), Γκογκίδης 10, Παναγιωταράκος 15, Λιβιεράτος, Άλμπερτ 16, Γεωργίτσης 17(3), Μακρής 18(1).

ΣΥΓΚΛΟΝΙΣΤΙΚΟ ΠΑΙΧΝΙΔΙ ΣΕ ΜΙΑ ΑΠΟ ΤΙΣ ΠΙΟ ΚΑΥΤΕΣ ΕΔΡΕΣ ΤΗΣ ΚΑΤΗΓΟΡΙΑΣ, ΟΙ ΔΥΟ ΜΟΝΟΜΑΧΟΙ ΕΓΡΑΨΑΝ ΙΣΤΟΡΙΑ ΣΤΗΝ Α2. ΝΙΚΗΤΗΣ ΣΕ ΑΥΤΗ ΤΗΝ ΑΝΑΜΕΤΡΗΣΗ ΗΤΑΝ ΤΟ ΙΔΙΟ ΤΟ ΜΠΑΣΚΕΤ ΑΦΟΥ ΚΟΛΟΣΣΟΣ ΚΑΙ ΑΙΓΑΛΕΩ «ΔΙΑΦΗΜΙΣΑΝ» ΤΟ ΑΘΛΗΜΑ ΚΑΙ ΤΟΥ ΧΑΡΙΣΑΝ ΑΡΚΕΤΗ ΑΠΟ ΤΗ ΧΑΜΕΝΗ ΤΟΥ ΑΙΓΛΗ.

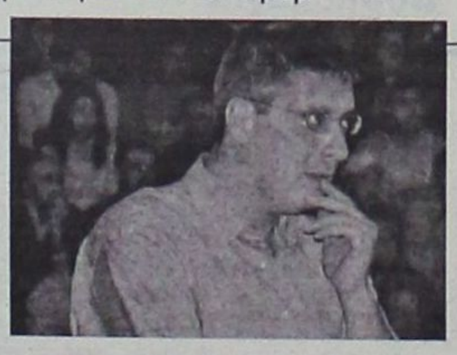

Κουράγιο για τη συνέχεια

«Και η ψυχή και το σώμα των παικτών ήθελαν πάρα πολύ αυτή τη νίκη» τόνισε ο **Βασίλης Φραγκιάς** ενώ κρούει τον κώδωνα του κινδύνου εν όψει Περιστερίου. *«Να μην πετάξουμε στο επόμενο παιχνίδι την επιτυχία μέσα στο Αιγάλεω».*

Σαν μικρό παιδί πανηγύρισε την νίκη της ομάδας του μετά από τρεις παρατάσεις ο **Βασίλης Φραγκιάς** και δικαίως αφού εδώ και τρεις εβδομάδες ζει κάθε Σάββατο στα όριά του! Χθες πολύ πιο ήρεμος αλλά εξίσου ευτυχισμένος, μίλησε στην «Α.Γ.» για τον αγώνα με το Αιγάλεω:

«Τα παιδιά κάνανε απίστευτη, καταπληκτική προσπάθεια. Σε τέτοια ματς χρειάζεται και η τύχη αλλά πιστεύω ότι εμείς είχαμε την απαραίτητη συγκέντρωση σε όλη τη διάρκεια του παιχνιδιού. **Και η ψυχή και το σώμα των παικτών ήθελαν ΠΑΡΑ πολύ αυτή τη νίκη. Πετύχαμε ένα σπουδαίο αποτέλεσμα μέσα σε μία έδρα απ' όπου, κατά τη γνώμη μου, λίγες ομάδες θα περάσουν.** Το Αιγάλεω είναι μία γεμάτη ομάδα όπως είχα πει και την Παρασκευή και θεωρείται από τις καλύτερες της κατηγορίας.

Μετά τα δύο συνεχόμενα ματς που κρίθηκαν στην παράταση, **η ψυχολογία μας είναι πολύ καλή και παίρνουμε πολύ κουράγιο εν όψει της συνέχειας. Τα παιδιά έδειξαν ότι διαθέτουν τεράστια ψυχικά αποθέματα.** Θα ήταν άδικο να ξεχωρίσω κάποιον παίκτη γιατί πραγματικά και οι δέκα έδωσαν και την τελευταία ικμάδα των δυνάμεών τους.

Από αύριο (σ.σ. σήμερα) κοιτάμε μόνο τον επόμενο αγώνα με το Περιστέρι στο γήπεδό μας το οποίο πρέπει να είναι γεμάτο. Δεν πρέπει να ξεγελιέται κανείς από το γεγονός ότι το Περιστέρι έχασε με 17 πόντους από την Χαλκίδα η οποία είναι μία από τις τρεις πιο πλήρεις ομάδες του πρωταθλήματος. **Το Περιστέρι είναι πολύ δυνατό και δεν έχει ρολάρει ακόμα. Το Σάββατο μας περιμένει ένα μεγάλο παιχνίδι και ο κόσμος θα πρέπει να βοηθήσει τα παιδιά για να μην πετάξουμε την νίκη στο Αιγάλεω».**

α2 εθνική κατηγορία ανδρών 2004-2004

Αποτελέσματα 4ης αγωνιστικής

Παλαιό Φάληρο – Δούκας	66-79
ΚΑΟ Δράμας – ΔΑΣ Άνω Λιοσίων	74-60
Νήαρ Ηστ – ΟΦΗ/ Ηράκλειο	78-72
Ξάνθη – Σπόρτιγκ	73-75
Αιγάλεω – Κολοσσός	**108-110(3η παρ.) (69-69 κ.α., 83-83 1η παρ., 91-91 2η παρ.)**
Περιστέρι – ΑΓΕ Χαλκίδας	67-84
Ηλυσιακός – ΓΣ Λάρισας	78-70

ΒΑΘΜΟΛΟΓΙΑ

Ομάδα	Βαθμ	Αγ	Νικ	Ητ	Επιθ	Αμυν	Διαφ
1. Νήαρ Ηστ	8	4	4	0	306	291	+15
2. Κολοσσός	**7**	**4**	**3**	**1**	**369**	**320**	**+49**
3. Σπόρτιγκ	7	4	3	1	304	272	+32
4. ΟΦΗ/ Ηράκλειο	7	4	3	1	310	279	+31
5. ΑΓΕ Χαλκίδας	7	4	3	1	339	315	+24
6. Ηλυσιακός	7	4	3	1	290	271	+19
7. ΓΣ Λάρισας	6	4	2	2	329	313	+16
8. Δούκας	6	4	2	2	318	311	+7
9. Αιγάλεω	5	4	1	3	338	348	-10
10. Ξάνθη	5	4	1	3	296	308	-12
11. Περιστέρι	5	4	1	3	283	302	-19
12. Παλαιό Φάληρο	5	4	1	3	276	316	-40
13. ΚΑΟΔ	5	4	1	3	251	302	-51
14. ΔΑΣΑΛ	4	4	0	4	259	320	-61

Επόμενη αγωνιστική
(5η– 13/11/04)

Δούκας – ΚΑΟ Δράμας
ΔΑΣ Άνω Λιοσίων – Νήαρ Ηστ
ΟΦΗ /Ηράκλειο – Ξάνθη
Σπόρτιγκ – Αιγάλεω
Κολοσσός – Περιστέρι
ΑΓΕ Χαλκίδας – Ηλυσιακός
ΓΣ Λάρισας – Παλαιό Φάληρο

Πρώτη αποτίμηση για το Σκοπιανό

Ευθύνες στους πολιτικούς επιρρίπτουν οι πολίτες για την αναγνώριση της ΠΓΔΜ από τις ΗΠΑ με το όνομα "Μακεδονία", σύμφωνα με τα αποτελέσματα σχετικής δημοσκόπησης, το 52% των Ελλήνων εκτιμά ότι για την αρνητική τροπή των τελευταίων ημερών φταίνε οι πολιτικοί.

Σύμφωνα με τα αποτελέσματα δημοσκόπησης της Κάπα Researh για λογαριασμό του τηλεοπτικού σταθμού Mega, το 43,4% των Ελλήνων εκτιμά ότι η εξέλιξη αυτή ήταν αναπόφευκτη, ενώ το 52% υποστηρίζει ότι ευθύνες φέρουν - διαχρονικά - οι πολιτικοί της χώρας.

Σε ερώτηση για τον επιμερισμό των ευθυνών ανάμεσα στα δύο μεγάλα κόμματα, οι ερωτηθέντες εκτιμούν σε ποσοστό 42% ότι οι ευθύνες βαραίνουν εξίσου ΠΑΣΟΚ και Ν.Δ. Το 17,6% υποστηρίζει ότι φταίει η ΝΔ, το 27,8% ότι ευθύνεται το ΠΑΣΟΚ, ενώ ένα ποσοστό 8% προτιμά να μην επιρρίψει ευθύνες σε καμία πλευρά.

Σε ερώτηση αν η μεγάλη ευκαιρία για να επιτευχθεί συμφωνία ως προς την ονομασία της γείτονος και το ζήτημα να κλείσει οριστικά χάθηκε το 1992, οι γνώμες εμφανίζονται μοιρασμένες. Ενα ποσοστό 47% θεωρεί ότι, πράγματι, η μεγάλη ευκαιρία χάθηκε το 1992, ενώ το 46,5% έχει την αντίθετη γνώμη. Η διαφορά - 0,5%- βρίσκεται δηλαδή στα όρια του στατιστικού λάθους.

Τέλος, σε ερώτηση για τους χειρισμούς του ζητήματος από τον υπουργό Εξωτερικών Πέτρο Μολυβιάτη, αυτοί επικροτούνται από το 57,3% των ερωτηθέντων (38,4% απαντά "ναι" και 18,9% "μάλλον ναι"), ενώ αρνητική στάση κρατά ένα ποσοστό 32,7% (18,3% "όχι" και 14,4% "μάλλον όχι").

Οκτώ μήνες μετά τις εκλογές, όπως διατυπώθηκαν από το Βαρόμετρο της VPRC

Αμετάβλητες οι δυνάμεις των κομμάτων

Πλήρης η κυριαρχία του πρωθυπουργού κ. Κ. Καραμανλή, ενώ συνεχίζεται η φθίνουσα πορεία της δημοτικότητας του κ. Γ. Παπανδρέου. Μέτρηση προθέσεων αν γινόταν τώρα εκλογές

Το νέο κύμα του πανελλαδικού τηλεφωνικού Βαρόμετρου της VPRC (πραγματοποιήθηκε στο χρονικό διάστημα 1-2 Νοεμβρίου) αποτυπώνει το πολιτικό κλίμα, όπως έχει διαμορφωθεί μετά την ολοκλήρωση των Ολυμπιακών Αγώνων. Αν και έχουν περάσει ήδη οκτώ μήνες από τις εθνικές εκλογές, πρόκειται, ουσιαστικά, για την αφετηρία του νέου πολιτικού κύκλου της διακυβέρνησης.

Ο πολιτικός συσχετισμός που καταγράφηκε στις εθνικές εκλογές του περασμένου Μαρτίου και επιβεβαιώθηκε στις Ευρωεκλογές που ακολούθησαν δεν φαίνεται να έχει μεταβληθεί ουσιαστικά, κατά τη διάρκεια του μετεκλογικού οκταμήνου που έχουμε διανύσει. Τουλάχιστον τρεις λόγοι συνηγορούν για τούτο:

Πρώτον, η κυβέρνηση ελέγχει την πολιτική ατζέντα, τουλάχιστον μέχρι στιγμής. (Η έρευνα πραγματοποιήθηκε 1-2/11, πριν έλθει στην επιφάνεια το ζήτημα του ονόματος της γειτονικής χώρας. Επομένως, οι επιπτώσεις του νέου θέματος δεν έχουν αποτυπωθεί στη μέτρηση, αν και εκ πρώτης όψεως μπορεί να θεωρηθούν μικρής εμβέλειας.) Το ζήτημα της διαπλοκής και της διαφθοράς στη δημόσια ζωή της χώρας, το οποίο έχει επιλέξει ως προτεραιότητα η νέα διακυβέρνηση, φαίνεται να ανταποκρίνεται πλήρως στις κοινωνικές προσδοκίες. Οχι μόνον διότι περισσότεροι από οκτώ στους δέκα πολίτες πιστεύουν ότι υπάρχει διαπλοκή (84%) και μεγάλη διαφθορά (76%), αλλά κυρίως διότι σχεδόν όλοι (91%) το θεωρούν εξαιρετικά σημαντικό για τη χώρα.

Ως απόρροια των προηγούμενων (στερεοτυπικών) αντιλήψεων της κοινής γνώμης, η πρόσφατη σύσταση της Εξεταστικής Επιτροπής της Βουλής για τη διερεύνηση των εξοπλιστικών αγορών συναντά επίσης διευρυμένη αποδοχή (71% υπέρ, 14% κατά), ακόμη και μεταξύ των ψηφοφόρων του ΠΑΣΟΚ (54% υπέρ, έναντι 29% κατά), εναντίον του οποίου και επιδρά το συγκεκριμένο ζήτημα.

Κυβέρνηση και αντιπολίτευση

Δεύτερον, η ικανοποίηση από τη λειτουργία της κυβέρνησης παραμένει -για τα δεδομένα της τελευταίας δεκαπενταετίας- σε σχετικά υψηλά επίπεδα. Αυτό συμβαίνει ανεξαρτήτως από τα αποτελέσματα που έχει, ή δεν έχει, η διακυβέρνηση. Ο δείκτης ικανοποίησης από την κυβέρνηση πάλι ανεξαρτήτως από τις διακυμάνσεις που εμφανίζει, είναι ακριβώς διπλάσιος από τον αντίστοιχο δείκτη ικανοποίησης από την αντιπολίτευση (μόλις 18%).

Αντιθέτως, η αντιπολίτευση παραμένει σε βαθιά κρίση, που γίνεται ευρύτατα αντιληπτή από το εκλογικό σώμα: Η δυσαρέσκεια από τον τρόπο που «κάνει πολιτική» η αντιπολίτευση προσεγγίζει συνολικά το 76% (8 στους 10 ερωτηθέντες), αλλά και το 73% των ίδιων των οπαδών του ΠΑΣΟΚ. Σε συνθήκες απόλυτου δικομματισμού, όπως ο ελληνικός, και απουσίας εναλλακτικής πολιτικής λύσης, από την αντιπολίτευση, ή κάποιου ισχυρού ρεύματος διαμαρτυρίας, δεν απαιτείται ιδιαίτερη πολιτική συγκρότηση για να κατανοήσει κάποιος ότι το μόνο που ευνοείται είναι το κυβερνών κόμμα.

Τα πρόσωπα

Τρίτον, αμετάβλητες παραμένουν και οι κοινωνικές προτιμήσεις ως προς την επιλογή προσώπου για το πρωθυπουργικό αξίωμα. Κατά τη διάρκεια της προεκλογικής εκστρατείας του 2004, ο Κ. Καραμανλής είχε ήδη ενισχύσει την εικόνα του στην κοινή γνώμη και είχε καταφέρει, μάλιστα, προς το τέλος της, να υπερκεράσει τον αντίπαλό του, αν και η σχέση ισχύος των δύο υπήρξε προεκλογικά σχετικά ισορροπημένη.

Υστερα από τις εκλογές, όμως, η εξέλιξη υπήρξε πραγματικά θεαματική. Η προτίμηση του σημερινού πρωθυπουργού (ως καταλληλότερου για τη θέση του πρωθυπουργού της χώρας) υπήρξε αλματώδης. Αντιθέτως, η εικόνα του Γ. Παπανδρέου ακολούθησε πορεία συνεχούς αποδυνάμωσης.

Σήμερα, η αδυναμία στην οποία περιήλθε σταδιακά ο Γ. Παπανδρέου, μετά τη διαδικασία ανάδειξής του στην αρχηγία του ΠΑΣΟΚ, δεν έχει μεταβληθεί αισθητά. Η σχέση Καραμανλή/Παπανδρέου, όπως αποτυπώνεται στον συγκεκριμένο δείκτη παραμένει 2:1. Με βάση τα διαθέσιμα δεδομένα των δημοσκοπήσεων για την τελευταία εικοσαετία, η ενισχυμένη θέση στην οποία έχει αναδειχθεί ο πρωθυπουργός της χώρας, μετά τις εκλογές, μπορεί να θεωρηθεί πρωτοφανής.

Είναι γνωστό, αλλά αξίζει να επισημανθεί εκ νέου: Η πρωθυπουργοκεντρική δόμηση του ελληνικού πολιτικού συστήματος διαθέτει ισχυρή κοινωνική νομιμοποίηση. Αυτό είχε συμβεί με την ανάδειξη του Κ. Σημίτη στα μέσα της δεκαετίας του '90, αυτό συμβαίνει και τώρα, ίσως μάλιστα σε μεγαλύτερο βαθμό από τότε.

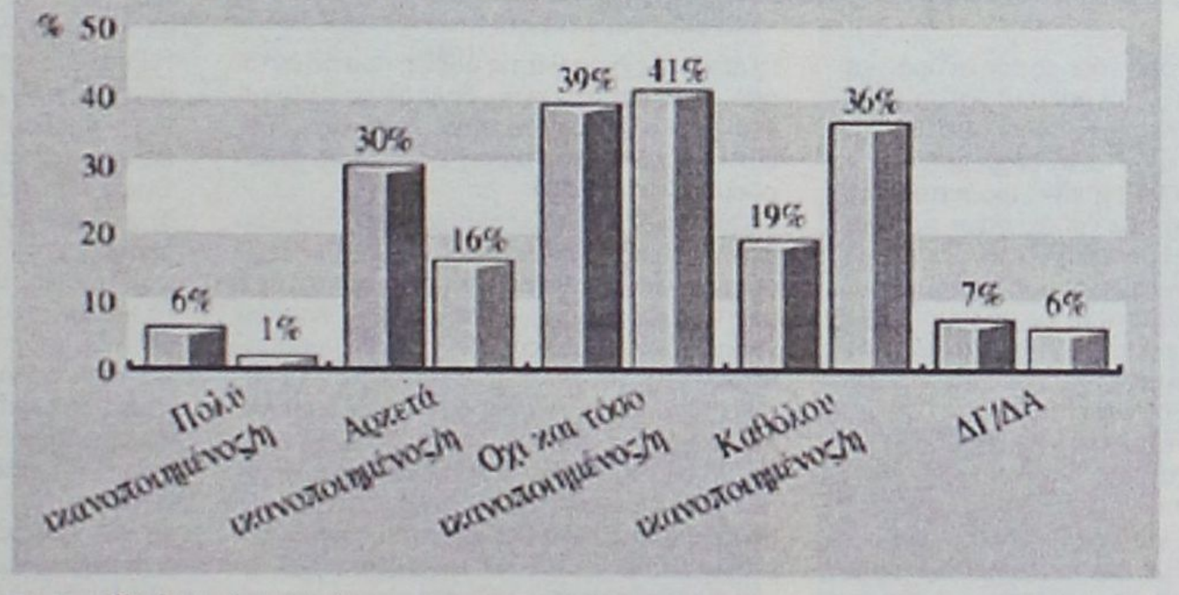

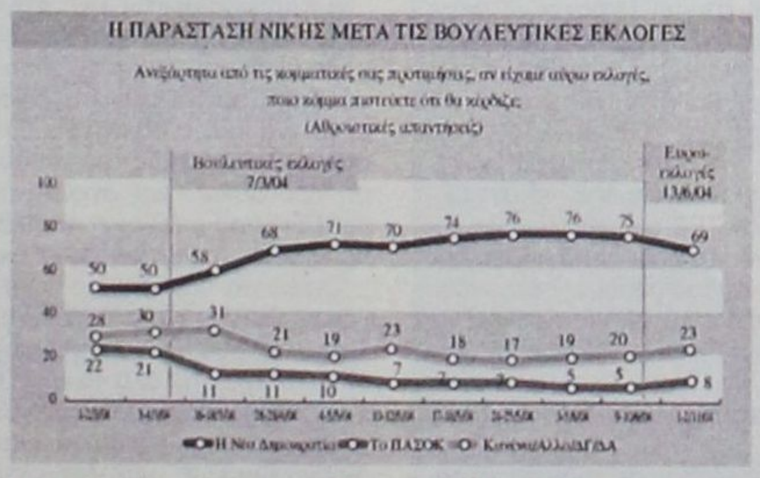

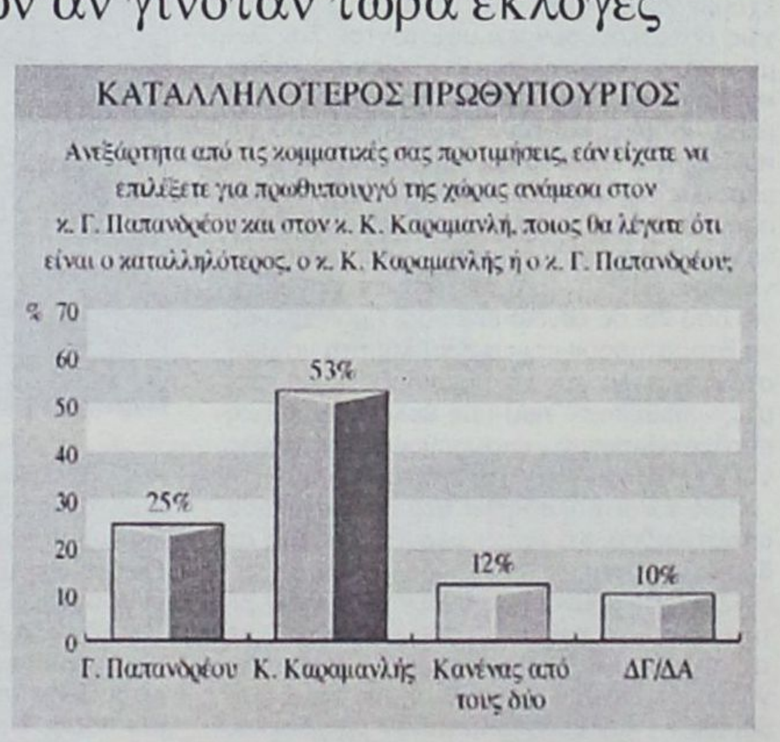

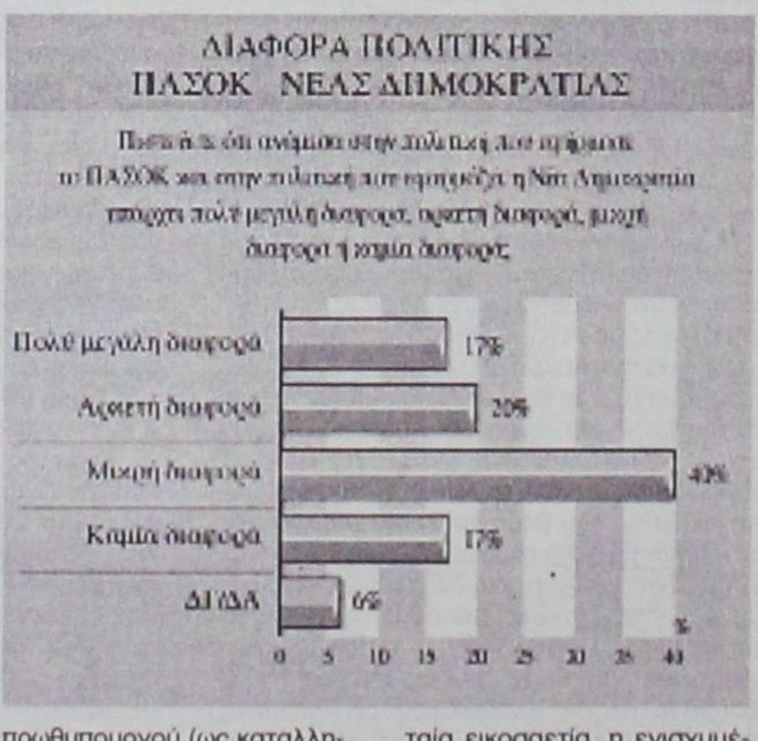

Συνέντευξη του προέδρου του ΤΕΕ κ. Πάνου Βενέρη

Δεν φταίνε πάντα και για όλα οι μηχανικοί

Στον τόπο αυτό συμβαίνουν πολλά παράδοξα, όπως π.χ. με τις αντιπαροχές εκτόςσχεδίου πόλης • Οι υπερβάσεις στη δόμηση είναι βέβαιες• Ευθύνες για όλα επιμερίζονται και στην πολιτεία και στους πολίτες

Το τελευταίο διάστημα ο χώρος των μηχανικών βρίσκεται συνεχώς στην επικαιρότητα με αρνητικό κατά κανόνα τρόπο. Σχεδόν καθημερινά τα πανελλήνια αλλά και τα τοπικά ΜΜΕ δημοσιεύουν ειδήσεις που δημιουργούν την αίσθηση στην κοινή γνώμη πως στον συγκεκριμένο χώρο γίνονται «πράγματα και θαύματα». Το ότι υπάρχει μεγάλο πρόβλημα φάνηκε και από τη πρόσφατη αλλαγή που ψηφίστηκε από τη Βουλή των Ελλήνων όσο αφορά την διαδικασία ανάληψης των δημοσίων έργων. Είναι λοιπόν «ξέφραγο αμπέλι» ο χώρος των μηχανικών; Στο ερώτημα αυτό αλλά και γενικότερα στη κατάσταση που επικρατεί στον συγκεκριμένο χώρο ζητήσαμε να απαντήσει ο Πρόεδρος του ΤΕΕ (Τμήμα Δωδεκανήσου) Πάνος Βενέρης

«Τα όσα, κατά τη γνώμη μας εσκεμμένως, προβάλλονται σε καμία περίπτωση δεν αποδίδουν τη πραγματικότητα. Αυτό που ανταποκρίνεται στην αλήθεια είναι ότι σαν κλάδος έχουμε πολλά ανοικτά μέτωπα. Μέτωπα που έχουν να κάνουν τόσο με τα αμιγώς επαγγελματικά θέματα, που κατά καιρούς έχουμε διεκδικήσει δυναμικά αλλά δυστυχώς εξακολουθούν και υφίστανται. Σας θυμίζω ότι τα δύο τελευταία χρόνια ο κλάδος κατέβηκε σε δυναμικές κινητοποιήσεις. Σήμερα υπάρχει και πάλι μία κινητικότητα σε πανελλήνιο επίπεδο και πιστεύω οτι θα μπορέσουμε να βρούμε λύσεις. Εκτός όμως από τα προβλήματα που απασχολούν πανελλήνια τον κλάδο υπάρχει και μία σειρά γενικότερων ζητημάτων τόσο σε πανελλήνιο όσο και σε εθνικό επίπεδο. Προκειμένου να σταματήσουν και τα προβλήματα να υφίστανται αλλά και να βρισκόμαστε έρμαιοι στις «επιθέσεις» που μας θέλουν συνεχώς απολογούμενους προσπαθούμε συνεχώς για να μπει μία τάξη στα πράγματα»

Ποιά είναι δηλαδή τα θέματα αυτά που υποστηρίζετε ότι έχουν φέρει τον κλάδο σε δύσκολη θέση;

«Σημαντικά είναι όσα έχουν να κάνουν με το έργο αυτό καθ' αυτό του μηχανικού, με τις αμοιβές, με τη ποινικοποίηση του επαγγέλματος, με την εκπαίδευση, με το «ξεκαθάρισμα» των επαγγελματικών μας δικαιωμάτων. Αυτός είναι ένας μεγάλος στόχος ο οποίος θεωρούμε ότι πρέπει άμεσα να επιτευχθεί.

Πρέπει να ξεκαθαρίσουμε πρώτον τα δικαιώματα μεταξύ των διαφόρων κλάδων των μηχανικών και επίσης σε σχέση με τους άλλους, π.χ με τους αποφοίτους των ΤΕΙ.

Το τελευταίο διάστημα βγαίνουν κοινοτικές οδηγίες, βγαίνουν προεδρικά διατάγματα που στην ουσία αναγνωρίζουν αποφοίτους τριετούς κύκλου σπουδών κυρίως από ξένα πανεπιστήμια αλλά ακόμα και από κέντρα ελευθέρων σπουδών περίπου ισότιμα με τους πτυχιούχους των Ελληνικών πολυτεχνείων. Καταλαβαίνετε ότι αυτό πλήττει σοβαρά τον κλάδο και δεν μπορεί να συνεχιστεί. Είναι ένα θέμα το οποίο οπωσδήποτε πρέπει να το αντιμετωπίσουμε και να το αντιμετωπίσουμε σοβαρά. Πρέπει να ανοίξει ένας πανεθνικός διάλογος. Και με το υπουργείο Παιδείας, και με τις πολυτεχνικές σχολές και με τα ανώτερα τεχνολογικά ιδρύματα αυτός ο διάλογος οπωσδήποτε πρέπει να αρχίσει και να κλείσει. Ολοι έχουμε θέση μέσα στη παραγωγή πλην όμως η θέση του καθενός πρέπει να είναι ξεκάθαρη. Τι κάνει ποιός και για ποιό λόγο»

Να συμφωνήσω ότι η μη ξεκάθαρη αυτή κατάσταση δημιουργεί μεγάλο πρόβλημα στον κλάδο.Όμως η κριτική που σας ασκείται έχει κυρίως να κάνει με το ότι γίνονται πολλές παρατυπίες στον χώρο των κατασκευών.

«Ο μηχανικός αυτή τη στιγμή αντιμετωπίζεται περίπου σαν κοινός εγκληματίας. Από την εποχή των σεισμών στην Αθήνα το 1999 προκειμένου να κατευναστεί η κοινή γνώμη προσέθεσαν άρθρο στον ποινικό κώδικα σύμφωνα με τον οποίο η ευθύνη του μηχανικού δεν αρχίζει να μετρά από τότε που σχεδιάστηκε και κατασκευάστηκε ένα κτίριο αλλά από τότε που, ο μη γένοιτο, καταρέει το κτίριο. Θα πω κάτι το οποίο πιθανόν να φανεί «χοντρό» αλλά είναι ενδεικτικό. Στην υπόθεση της 17ης Νοέμβρη παραγραφήκαν εγκλήματα λόγω παρέλευσης 20ετίας. Σε μας αν σχεδιαστεί και κατασκευαστεί ένα κτίριο τώρα και τύχει να πέσει λόγω σεισμού το 2050 η ευθύνη του μηχανικού θα αρχίσει να μετρά από τότε. Ας σημειωθεί ότι όλα τα κτίρια έχουν κάποιο όριο αντοχής και διάρκεια για 50 χρόνια».

Δεν έχουν ευθύνη όμως οι μηχανικοί αν ένα έργο δεν γίνει σύμφωνα με τα όσα προβλέπουν οι σχετικές διατάξεις;

«Προφανώς έχουν ευθύνη και οι μηχανικοί. Πρέπει όμως να επιμερίζεται η ευθύνη και να μη πέφτει ολοκληρωτικά στον μηχανικό. Είναι ένα πολύ μεγάλο ζήτημα που πρέπει να εξεταστεί από όλες τις πλευρές.

Πιστεύω ότι για τις όποιες παρατυπίες ευθύνονται και οι μηχανικοί και η πολιτεία και οι πολίτες. Αυτό που πρέπει να τονιστεί είναι ότι ο μηχανικός από μόνος του δεν θέλει να παρανομήσει. Η εργασία του μηχανικού υπόκειται στους νόμους της αγοράς και ο μηχανικός λόγω του πολύ μεγάλου ανταγωνισμού που επικρατεί προσπαθεί να επιβιώσει. Είναι λοιπόν αναμενόμενο όταν η αγορά πιέζει για να μη γίνει μία κατασκευή σωστά αλλά πρόχειρα και όχι όπως προβλέπεται από τη πολεοδομική άδεια, όταν ο πολίτης δίνει μεγαλύτερη σημασία στα πλακάκια παρά στον φέροντα οργανισμό, λόγω της κρίσης που υπάρχει στις επαγγελματικές δραστηριότητες , να βρεθούν κάποιοι που θα υποκύψουν στις πιέσεις.

Είναι λοιπόν γενικότερο το πρόβλημα και δεν είναι ο μηχανικός που αποφασίζει να παρανομήσει. Όπως επίσης δεν φταίει μόνο ο μηχανικός και για πολλά άλλα παράδοξα που συμβαίνουν σε αυτόν τον τόπο. Για παράδειγμα αυτή τη στιγμή υπάρχουνε αντιπαροχές σε εκτός σχεδίου περιοχές. Αυτό σημαίνει ότι μία οικοδομή που σχεδιάζεται για διακόσια μέτρα θα γίνει τετρακόσια μέτρα. Είναι μόνο δική μας ευθύνη;

Αναγνωρίζουμε οτι αυτό το πρόβλημα είναι ιδιαίτερα μεγάλο και πρέπει να αντιμετωπιστεί. Εμείς σαν ΤΕΕ σκοπεύουμε να ξεκινήσουμε ένα ανοικτό δημόσιο διάλογο όχι γιατί θέλουμε να αποποιηθούμε των ευθυνών μας αλλά γιατί επιθυμούμε αφενός να ενημερωθούν όλοι για τη διάσταση του προβλήματος και αφετέρου γιατί θεωρούμε πως δεν είναι δυνατόν να συνεχίσει αυτή η κατάσταση».

Η ευθύνη της πολιτείας σε τι συνίσταται;

«Η πολιτεία σιωπηλώς συναινεί και αποδέχεται αυτή τη κατάσταση .

Είναι χαρακτηριστικό ότι σε αντίθεση με τα όσα ισχύουν στις υπόλοιπες Ευρωπαϊκές χώρες, όπου η γενική πολεοδομική νομοθεσία είναι εκατό σελίδες και εξειδικεύεται με τις επι μέρους διατάξεις, με αποτέλεσμα να είναι ξεκάθαρα τα πάντα, στη χώρα μας η γενική πολεοδομική νομοθεσία είναι δέκα τόμοι, άλλοι δέκα τόμοι είναι οι ερμηνευτικές εγκύκλιοι, άλλοι πενήντα τόμοι είναι αυτοί που ερμηνεύουν τις εγκυκλίους. Είναι κάτι το απίστευτο το οποίο εσκεμμένως συντηρεί η πολιτεία για να διαιωνίζεται αυτή η κατάσταση. Για αυτό υποστηρίζουμε οτι πρέπει να μπει τάξη σε όλο το σύστημα. Αν μπουν ξεκάθαροι κανόνες, κάτι για το οποίο παλεύουμε εμείς σαν τεχνικός κόσμος, αυτομάτως όλα αυτά τα φαινόμενα θα εξαληφθούν. Πάρτε σαν παράδειγμα τις πρόσφατες διατάξεις για τα αυθαίρετα. Για καθαρά προεκλογικούς λόγους ηλεκτροδοτήθηκαν όλα τα αυθαίρετα. Αν συμβεί να πέσει κάποιο και έχουμε θύματα ποιός θα φέρει την ευθύνη;

Η ευθύνη της πολιτείας εκτός αυτού του πολυδαίδαλου και αναχρονιστικού πλαισίου που διέπει όλες τις πτυχές του κλάδου έγκειται παράλληλα στο ότι δεν γίνονται επισταμένοι έλεγχοι. Οι μηχανικοί επιθυμούμε και προβάλλουμε συνεχώς το αίτημα να γίνονται έλεγχοι γιατί γνωρίζουμε πολύ καλά ότι αν δεν υπάρξει ένα επαρκές σύστημα ελέγχου αυτά τα φαινόμενα θα συνεχιστούν και θα βρισκόμαστε συνεχώς απολογούμενοι. Εμείς σαν ΤΕΕ (τμήμα Δωδεκανήσου) έχουμε ήδη έλθει σε συμφωνία για συνεχείς ελέγχους με τη νομαρχιακή αυτοδιοίκηση και τις αρμόδιες υπηρεσίες. Αυτή αφορά κυρίως την εκτός σχεδίου δόμηση. Ηδη έχει υπάρξει συμφωνία για ένα πλαίσιο ελέγχου για τις άδειες που δίνονται από τώρα και στο εξής, δηλαδή να ελέγχονται πριν ηλεκτροδοτηθούν. Αυτό έχει συμφωνηθεί και με τη νομαρχία και με τη πολεοδομία.

Όσο αφορά τη πολεοδομία είναι ιδιαίτερα θετικό ότι έχει ενισχυθεί με μία επιπλέον συναδελφο, έχει δοθεί ένα αυτοκίνητο, ενώ με τη σύμφωνη γνώμη του δήμου και του νομαρχιακού συμβουλίου γίνεται προσπάθεια να στεγαστεί σε ένα καινούργιο χώρο, σύγχρονο ώστε να μπορούν και οι υπάλληλοι να κάνουν απρόσκοπτα τη δουλειά τους και να εξυπηρετούνται οι συνάδελφοι και οι πολίτες. Βλέπετε λοιπόν οτι σε τοπικό επίπεδο προσπαθούμε συνεχώς για το καλύτερο».



Προσπαθούμε. Αυτή τη στιγμή λειτουργεί στο ΤΕΕ ομάδα εργασίας για τη χωροθέτηση νέων γηπέδων γκολφ στο νησί

Η παρέμβαση του ΤΕΕ στον νομό αφορά μόνο συντεχνιακά ζητήματα;

«Φυσικά και όχι το Τεχνικό Επιμελητήριο οφείλει , και νομίζω οτι είναι συνεπές σε αυτό, να παίζει ιδιαίτερο ρόλο στην προσπάθεια ανάπτυξης του νομού , στη κατάθεση προτάσεων και στην ανάληψη πρωτοβουλιών που μπορούν να συμβάλλουν στην προώθηση σημαντικότατων θεμάτων.

Όπως για παράδειγμα ένα πολύ μεγάλο θέμα , αυτό της ολοκλήρωσης του χωροταξικού πολεοδομικού σχεδιασμού. Είναι το μεγαλύτερο από όλα τα έργα που πρέπει να γίνει στον νομό. Προκειμένου να συμβάλλουμε από τη πλευρά μας εκτός των άλλων διοργανώνουμε μία πανελλήνια ημερίδα που θα γίνει στη Ρόδο στις 26-27 Νοεμβρίου, για την οποία υπάρχει ενδιαφέρον από όλη την Ελλάδα. Πιστεύω ότι από αυτή την ημερίδα θα βγουν πολλά συμπεράσματα προς το καλύτερο που δεν θα αφορούν μόνο τη Δωδεκάνησο αλλά όλη τη χώρα καθώς στον συγκεκριμένο τομέα παρατηρούνται πάρα πολλές δυσκολίες και κενά ενώ είμαι σίγουρος ότι θα βοηθήσει να βάλουμε και σε τοπικό επίπεδο κάποιες προτεραιότητες».

Υπάρχει όμως τοπικά αυτό το επίπεδο συνεργασίας μεταξύ του ΤΕΕ και των διαφόρων φορέων, όπως π.χ της τοπικής αυτοδιοίκησης ώστε να μη δημιουργούνται προβλήματα όσο αφορά τον σχεδιασμό και την υλοποίηση διαφόρων έργων;

«Σήμερα ένα πολύ καλύτερο επίπεδο συνεργασίας με τη τοπική αυτοδιοίκηση, πολύ καλύτερη από αυτή που υπήρχε τα προηγούμενα χρόνια. Να μη ξεχνάμε βέβαια οτι ο ρόλος του ΤΕΕ είναι συμβουλευτικός. Η τοπική αυτοδιοίκηση δείχνει να έχει ωριμάσει αρκετά και αισιοδοξώ ότι την επόμενη πενταετία η κατάσταση θα είναι πολύ καλύτερη. Αρκεί βέβαια να υπάρξει η πολιτική βούληση, να σταματήσουμε να λειτουργούμε με βάση τα μικροσυμφέροντα και όλοι να δούμε το γενικότερο καλό».

Οι συνάδελφοι σας, στις πρόσφατες εκλογές στο ΤΕΕ, ανανέωσαν την εμπιστοσύνη τους σε σας και σας ανέθεσαν εκ νέου τη διοίκηση του Επιμελητηρίου. Ποιές είναι αυτή τη στιγμή οι δραστηριότητες και οι στόχοι σας;

«Ο ρόλος του Τεχνικού Επιμελητηρίου στις τοπικές κοινωνίες πιστεύω οτι είναι ιδιαίτερα σημαντικός τόσο σε θέματα που άπτονται με τα προβλήματα του κλάδου όσο και στη γενικότερη πορεία του τόπου. Για αυτό και οι δραστηριότητες μας είναι πολυδιάστατες. Για παράδειγμα για το επόμενο διάστημα που απομένει μέχρι τη λήξη της θητείας μας σαν διοίκηση του ΤΕΕ έχουμε κατ' αρχή σχεδιάσει ένα ιδιαίτερα φιλόδοξο επιστημονικό πρόγραμμα. Και αναφερόμαστε κυρίως σε θέματα επιμόρφωσης και κατάρτισης των μελών. Αυτή τη προσπάθεια τη θεωρούμε ιδιαίτερα σημαντική. Γιατί όταν θέλουμε να μιλάμε για καλυτέρευση της ποιότητας , για θετικές εξελιξεις κλπ θα πρέπει να έχουμε τη μέγιστη δυνατή γνώση και ενημέρωση.

Υπάρχει όντως ένα μεγάλο κενό στη πληροφόρηση. Σε σχέση λοιπόν με την επιμόρφωση συνεχίζουμε τις προσπάθειες που είχαμε ξεκινήσει στη προηγούμενη μας θητεία ακόμα πιο εντατικά. Ηδη τη Παρασκευή οργανώσαμε μία ημερίδα για την τεχνολογία σκυροδέματος που ήταν όντως πολύ καλή και με αθρόα συμμετοχή συναδέλφων. Όπως ήδη σας είπα θα κάνουμε το συνέδριο χωροταξίας ενώ για τον Δεκέμβριο προγραμματίζουμε μία ημερίδα για την εδαφομηχανική, τον Ιανουάριο για σιδηρές κατασκευές , ακολουθεί βιοκλιματική αρχιτεκτονική, τρόπος έκδοσης αδειών κλπ. Υπάρχει λοιπόν όπως βλέπετε ένας ολοκληρωμένος σχεδιασμός. Αυτό που θέλουμε είναι να περάσουμε τη γνώση αυτή όχι μόνο στους μηχανικούς αλλά σε όλους όσους εμπλέκονται σε ένα έργο. Εχουμε τη μεγάλη φιλοδοξία να λειτουργεί το ΤΕΕ εκτός των άλλων και σαν φορέας τεκμηρίωσης και πληροφόρησης γενικότερα , δηλαδή παροχής γνώσης και πληροφορίας όχι μόνο για τους μηχανικούς, αλλά για όλο τον κόσμο. Παράλληλα προσπαθούμε να ανταποκριθούμε όσο το δυνατόν καλύτερα στον ρόλο μας σαν συμβούλου της πολιτείας.

Πέρα από τις γενικότερες τοποθετήσεις μας στα μεγάλα έργα κλπ ασχολούμαστε και με πιο εξειδικευμένα θέματα. Ηδη έχουμε κάποιες ομάδες εργασίας σε εξέλιξη, η μία ασχολείται με την χωροθέτηση νέων γηπέδων γκολφ στο νησί της Ρόδου, να μπορέσουμε δηλαδή να δώσουμε τη κατεύθυνση στον οποιονδήποτε επιθυμεί να επενδύσει στον συγκεκριμένο τομέα ενω δραστηριοποιείται μία ακόμα ομάδα εργασίας που έχει σαν θέμα την απλοποίηση των διαδικασιών κυρίως όσο αφορά την ωρίμανση των έργων του ΠΕΠ, όπου έχουμε παρατηρήσει σημαντική καθυστέρηση , έτσι ώστε να κάνουμε συγκεκριμένες προτάσεις για να λυθεί το πρόβλημα.

Δεν αμελούμε βέβαια οφείλουμε να στεκόμαστε δίπλα στους συναδέλφους μας , να προσπαθούμε να επιλύουμε προβλήματα του κλάδου ενώ ιδιαίτερο βάρος πρέπει να ρίξουμε στους νέους συναδέλφους οι οποίοι δείχνουν μεγάλο ενδιαφέρον και προθυμία και για μόρφωση και για συμμετοχή. Ειναι υποχρέωσή μας να βρεθούμε δίπλα τους και να τους βοηθήσουμε με όποιο τρόπο μπορούμε».

ΤΑ ΛΟΓΙΚΑ
ΤΑ ΠΑΡΑΛΟΓΑ
—ΤΑ ΕΞΩΦΡΕΝΙΚΑ

«Μες στον Αιγαίον τα νερά μπρατσέρες ταξιδεύουν»

Μην παραξενευτείτε. Σε λίγο εκεί θα φτάσουμε.

... Στα μπρίκια, στις γολέτες, και οι πιο τυχεροί από μας θα ταξιδεύουν με μπρατσέρες και καΐκια!

Πάντως, η στήλη σήμερα σας ταξιδεύει μόνον μισόν αιώνα πίσω στο παρελθόν.

Με την βοήθεια του ποιητή ***Ανδρέα Εμπειρίκου*** που τράβηξε τις φωτογραφίες στην ειδυλλιακή ***Ανδρο*** (εκδόσεις "Αγρα", 2004), στις αρχές της δεκαετίας του '50.

Εδώ που έχουν έρθει τα πράγματα, με τις ακτοπλοϊκές συγκοινωνίες των νησιών μας να πλέουν σε σουρεαλιστικά αβαθή νερά, άγονες γραμμές και φαντασιώσεις εικονικής πραγματικότητας, μόνον ένας ***Εμπειρίκος*** θα μπορούσε να αποδώσει με *"ωμό ρεαλισμό"* τα δρώμενα.

Και πιο πραγματιστικά.

... Περίμενε κανείς τέτοιο αλαλούμ με τα περίφημα ξανοίγματα της Ευρωπαϊκής Ενωσης στην "ελεύθερη" αγορά και την άρση του καμποτάζ;


... Νεοτευκτο πλοίο δρομολογημένο στην άγονη γραμμή Δωδεκανήσου!


... Νεοσφαγμένο στην άγονη γραμμή φιλέτο Ρόδος-Κως-Πειραιώς!

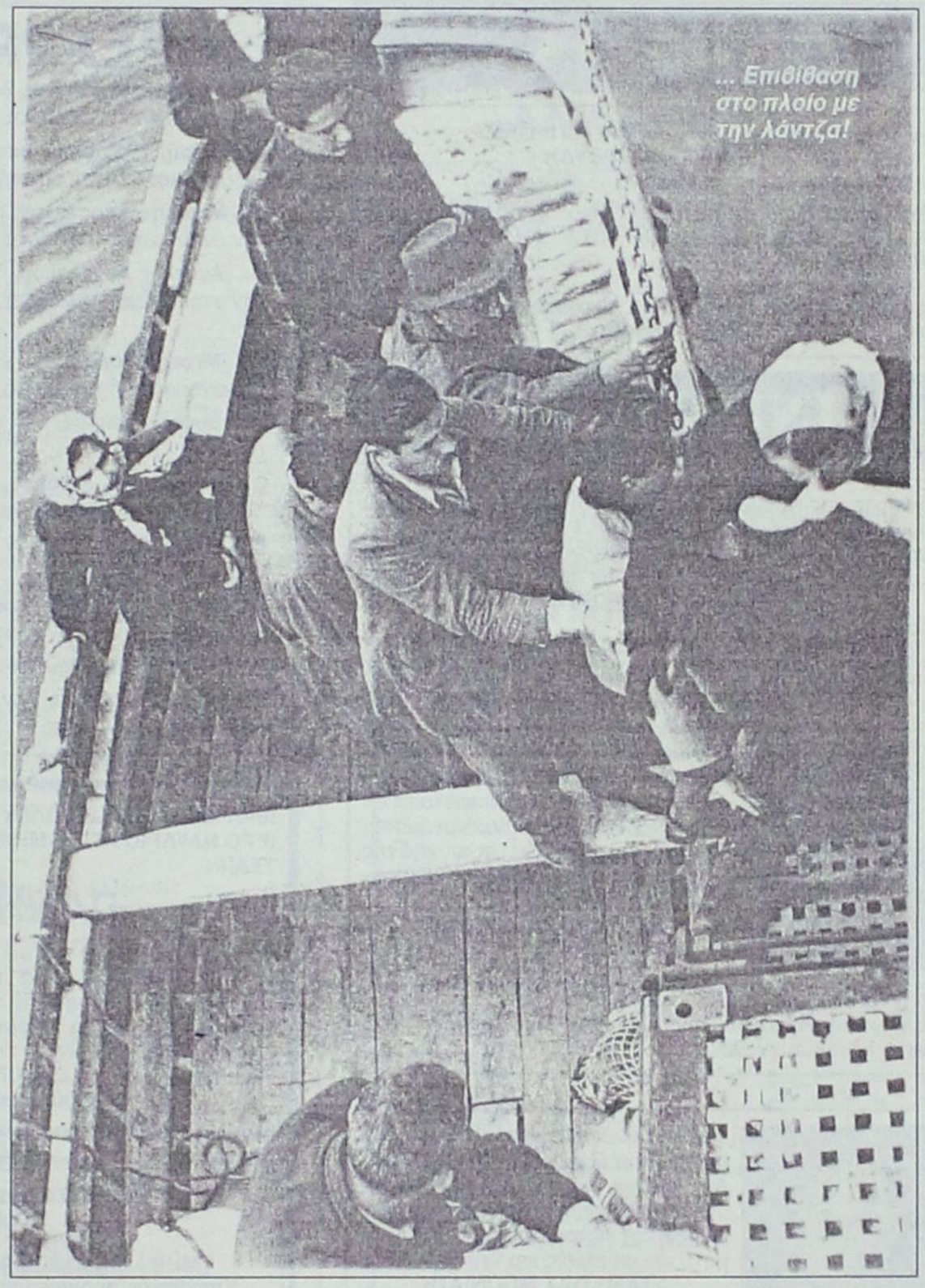
... Επιβίβαση στο πλοίο με την λάντζα!


... Οταν θα μεγαλώσω θα γίνω μέτοχος στην ΔΑΝΕ!

ΚΗΔΕΙΑ

Τον λατρευτό μας σύζυγο, πατέρα και παππού
ΓΕΩΡΓΙΟ ΜΑΥΡΟΥΔΗ
ετών 72
θανόντα κηδεύουμε σήμερα Δευτέρα 8 Νοεμβρίου 2004 και ώρα 3 μ.μ. από τον Ιερό Ναό Αγιος Σέργιος (καινούργιο νεκροταφείο) Ιαλυσού
Η σύζυγος: Ανθή
Τα παιδιά: Παρασκευή-Γιώργος, Ιωάννης-Χαρίκλεια
Τα εγγόνια και οι λοιποί συγγενείς

ΜΝΗΜΟΣΥΝΑ

Την 9η μηνός Νοεμβρίου ημέρα Τρίτη και ώρα 8.30 π.μ. εις τον Ιερό Ναό Ταξιαρχών, τελούμε 2ετές μνημόσυνο υπέρ αναπαύσεως της ψυχής του λατρευτού μας συζύγου, πατέρα, αδελφού και θείου
ΙΩΑΝΝΟΥ Ν. ΣΠΟΡΓΙΤΑ
Η σύζυγος: Μαριάνθη
Η κόρη: Τσαμπίκα
Τ' αδέλφια, τ' ανίψια και οι λοιποί συγγενείς 11671



Την 9η μηνός Νοεμβρίου ημέρα Τρίτη και ώρα 3 μ.μ. εις τον Ιερό Ναό Αγίου Στεφάνου Νεκροταφείου Αφάντου, τελούμε ετήσιο μνημόσυνο υπέρ αναπαύσεως της ψυχής της λατρευτής μας συζύγου, κόρης, μητέρας και γιαγιάς
ΘΕΟΔΩΡΑΣ ΜΑΓΚΑΦΑ
Ο σύζυγος: Βασίλης
Η μητέρα: Μαριέττα
Τα παιδιά: Γιώργος-Ζωή, Σταύρος-Μαρία
Τα εγγόνια: Ραφαέλα, Θεοδώρα, Ουρανία, Βασίλης
Και οι λοιποί συγγενείς. 11693



Την 9η μηνός Νοεμβρίου ημέρα Τρίτη και ώρα 9 π.μ. εις τον Ιερό Ναό Αγ. Ιωάννη Φανών, τελούμε 4ετές μνημόσυνο υπέρ αναπαύσεως της ψυχής της λατρευτής μας συζύγου, μητέρας, αδελφής και θείας
ΣΤΑΜΑΤΙΑΣ ΜΠΟΝΙΑΤΗ
Ο σύζυγος: Βασίλης
Η κόρη: Παρασκευή
Ο γαμπρός: Ανδρέας Σκλαβούρης
Τ' αδέλφια, τ' ανίψια και οι λοιποί συγγενείς 11730



Την 11η μηνός Νοεμβρίου ημέρα Πέμπτη και ώρα 7.30 π.μ. εις τον Ιερό Ναό Ταξιαρχών Νεκροταφείου Ρόδου, τελούμε 40ήμερο μνημόσυνο υπέρ αναπαύσεως της ψυχής της λατρευτής μας συζύγου, κόρης, μητέρας, αδελφής και θείας
ΠΑΝΑΓΙΩΤΑΣ ΚΑΡΑΓΙΑΝΝΗ
ετών 40
Ο σύζυγος: Κώστας
Τα παιδιά: Αντώνης-Ελένη
Οι γονείς: Νικόλαος-Ελένη
Τα πεθερικά: Αντώνης-Μαρία
Τ' αδέλφια, τ' ανίψια και οι λοιποί συγγενείς
11692

ΓΡΑΦΕΙΟ ΤΕΛΕΤΩΝ & ΜΝΗΜΟΣΥΝΩΝ ΡΟΔΟΥ ΣΤΕΦΑΝΑ-ΣΤΟΛΙΣΜΟΙ

ΑΜΕΣΗ ΕΞΥΠΗΡΕΤΗΣΗ ΟΛΟ ΤΟ 24 ΩΡΟ

"ΑΜΕΡΙΚΑΝΟΥ"

Αναλαμβάνουμε την τελετή και με τα έξοδα που χορηγούν τα ταμεία χωρίς καμία επιβάρυνση. ΙΚΑ, ΤΕΒΕ, ΤΑΞΥ, ΔΗΜΟΣΙΟΥ, ΛΙΜΕΝΙΚΩΝ, ΟΓΑ και λοιπά ταμεία. Τους ΑΠΟΡΟΥΣ ΔΩΡΕΑΝ.

Πλατεία Βρούχου στην Μητρόπολη
τηλέφωνα: 22410-28901-33400

Δεν εορτάζουν

- Ο κ. **Μιχάλης Παπατσης,** δεν θα δεχθεί επισκέψεις για την ονομαστική του εορτή 11732
- Ο κ. **Μιχαήλ Γ. Σταυριανάκης,** εκτελωνιστής, δεν εορτάζει ούτε και δέχεται επισκέψεις 11723
- Ο κ. **Μιχάλης Αποστόλου,** δεν θα δεχθεί επισκέψεις για την ονομαστική του εορτή 11720
- Ο κ. **Αγγελος Αγγελάκος,** δεν θα δεχθεί επισκέψεις για την ονομαστική του εορτή λόγω απουσίας στο εξωτερικό 11714
- Ο κ. **Μιχαήλ Βαρδέλλης,** δεν θα δεχθεί επισκέψεις για την ονομαστική του εορτή
- Ο κ. **Μιχαήλ Μαμιός,** δεν εορτάζει ούτε θα δεχθεί επισκέψεις 18485
- Ο κ. **Μιχάλης Ε. Κριάρης,** δάσκαλος, δεν εορτάζει και δεν δέχεται επισκέψεις για τη γιορτή του
- Ο κ. **Μιχάλης Σκάρος,** δεν θα δεχθεί επισκέψεις για την ονομαστική του εορτή 11685
- Ο κ. **Μιχάλης Δημ. Κρητικός** (Π. Μελά 76), δεν θα δεχθεί επισκέψεις για την ονομαστική του εορτή 11691
- Ο κ. **Μιχάλης Λέργος,** δεν εορτάζει 11709
- Ο κ. **Μιχάλης Χαπίπης,** δεν θα δεχθεί επισκέψεις για την ονομαστική του εορτή

ΙΕΡΑ ΜΗΤΡΟΠΟΛΗ ΡΟΔΟΥ
ΙΕΡΟ ΝΑΥΔΡΙΟ ΑΓΙΟΥ ΜΗΝΑ
ΤΣΑΪΡΙ

ΠΑΝΗΓΥΡΙΣ

Φέρομεν εις γνώσιν του φιλοθρήσκου κοινού ότι την **11η Νοεμβρίου 2004** ημέρα **Πέμπτη** εορτάζει το Ιερό Ναΰδριο Αγίου Μηνά στην περιοχή Τσαΐρι. Αφ' εσπέρας **10 Νοεμβρίου ημέρα Τετάρτη** και **ώρα 5 μ.μ.** θα τελεστεί πανηγυρικός εσπερινός, την δε πρωΐαν της **Πέμπτης 11ης Νοεμβρίου και ώρα 07.00** θεία λειτουργία.
Εκ της Εκκλησιαστικής Επιτροπής

ΠΟΛΙΤΙΣΤΙΚΟΣ ΟΡΓΑΝΙΣΜΟΣ
Μ.Ε.Κ.Τ.Ο.
ΔΗΜΟΥ ΙΑΛΥΣΟΥ
ΤΜΗΜΑ ΠΑΡΑΔΟΣΙΑΚΩΝ ΛΑΪΚΩΝ ΧΟΡΩΝ
Υπεύθυνος προγράμματος κ. Τζέλλος Βαγγέλης

ΑΝΑΚΟΙΝΩΣΗ

Ο Πολιτιστικός Οργανισμός του Δήμου Ιαλυσού ανακοινώνει την έναρξη κύκλου μαθημάτων ελληνικών παραδοσιακών-λαϊκών χορών για παιδιά και ενήλικους (προχωρημένους και αρχάριους) από **08-11-2004.**

Τα μαθήματα θα γίνονται στον χώρο του γυμναστηρίου του Βιοκληματικού Λυκείου Ιαλυσού κάθε Δευτέρα και Τετάρτη από τις 16.00 έως 22.30 καθημερινά.

Το πρόγραμμα είναι δωρεάν.

Ο πρόεδρος του ΜΕΚΤΟ Ιαλυσού
ο Δήμαρχος
Στέργος Στάγκας

Ρόδος 3/11/2004
Αριθμ. Πρωτ.: Ν.Σ. 552

ΕΛΛΗΝΙΚΗ ΔΗΜΟΚΡΑΤΙΑ
ΠΕΡΙΦΕΡΕΙΑ ΝΟΤΙΟΥ ΑΙΓΑΙΟΥ
ΝΟΜΟΣ ΔΩΔΕΚΑΝΗΣΟΥ
ΝΟΜΑΡΧΙΑΚΗ ΑΥΤ/ΣΗ ΔΩΔ/ΣΟΥ
ΝΟΜΑΡΧΙΑΚΟ ΣΥΜΒΟΥΛΙΟ

ΑΝΑΚΟΙΝΩΣΗ

Με το υπ' αριθμ. πρωτ. 1273/25-10-2004 έγγραφο της Περιφέρειας Νοτίου Αιγαίου-Γενική Διεύθυνση Περιφέρειας-Τμήμα ΠΕ.ΧΩ. Δωδ/σου, μας διαβιβάστηκε για γνωμοδότηση η Μελέτη Περιβαλλοντικών Επιπτώσεων (Μ.Π.Ε.) υφιστάμενης Ξενοδοχειακής μονάδας με τον τίτλο "ΛΥΜΠΕΡΙΑ", Γ τάξης (2 αστέρων ως προς την κατηγοριοποίηση) δυναμικότητας 98 κλινών στη θέση "ΦΑΛΗΡΑΚΙ' Δήμου Καλλιθέας, Νήσου Ρόδου Νομού Δωδεκανήσου, ιδιοκτησίας της "ΑΞΤΕΕ ΛΥΜΠΕΡΙΑ Α.Ε.".

Καλούμε κάθε ενδιαφερόμενο να υποβάλλει τις έγγραφες παρατηρήσεις του ως προς το περιεχόμενο της παραπάνω Μελέτης, μέσα σε προθεσμία δεκαπέντε (15) ημερών από την ημερομηνία δημοσίευσης της παρούσας στον ημερήσιο τοπικό τύπο.

Οι ενστάσεις θα υποβάλλονται:
1. Στην Γραμματεία της Νομαρχιακής Επιτροπής της Ν.Α. Δωδ/σου.
2. Στην ανωτέρω αναφερομένη Υπηρεσία

και θα κοινοποιούνται στο Τοπικό Γραφείο Περιβάλλοντος του Τ.Π. και Π.Ε. της Ν.Α. Δωδ/σου (υπόψη κ. Αρη Σκιαδόπουλου τηλ. 22410-30413), όπου βρίσκεται η ανωτέρω Μελέτη και μπορεί κάθε ενδιαφερόμενος να λάβει γνώση αυτής.

Ο Πρόεδρος του Ν.Σ. Δωδ/σου
Φώτης Χατζηδιάκος

Ο Σύλλογος Γυναικών Δήμου Αφάντου

σας προσκαλεί στην εκδρομή που διοργανώνει στην **Κρήτη** από τις **11-16 Νοεμβρίου 2004.**
Η εκδρομή περιλαμβάνει μετάβαση στη Κρήτη ακτοπλοϊκώς μεταφορά και διαμονή σε ξενοδοχείο 5 αστέρων (με πρωινό)-εκδρομές-περιηγήσεις και κρητική βραδιά.

Δηλώσεις συμμετοχής έως τις 8/11/04
Θέσεις περιορισμένες

Πληρ. τηλ. 2241051289 και 6934884505
11664

ΕΥΘΥΤΑ
ΕΤΑΙΡΕΙΑ ΥΠΟΣΤΗΡΙΞΗΣ ΘΥΜΑΤΩΝ ΤΡΟΧΑΙΩΝ ΑΤΥΧΗΜΑΤΩΝ
ΠΑΡΑΤΗΡΗΤΗΡΙΟ ΟΔΙΚΗΣ ΑΣΦΑΛΕΙΑΣ
ΠΑΡΑΡΤΗΜΑ ΡΟΔΟΥ
ΑΓ. ΦΑΝΟΥΡΙΟΥ Τ.Κ. 85104 ΚΡΕΜΑΣΤΗ ΤΗΛ: 2241092409



DODEKANISOS NAFTILIAKI

«ΔΩΔΕΚΑΝΗΣΟΣ ΝΑΥΤΙΛΙΑΚΗ Ν.Ε»
ΑΥΣΤΡΑΛΙΑΣ 3, ΡΟΔΟΣ, Τ.Κ 85100
Τηλ: 2241070590, Φαξ: 2241070591
E-MAIL: info@12ne.gr
WEB: www.12ne.gr

ΕΚΤΑΚΤΑ ΔΡΟΜΟΛΟΓΙΑ ΠΡΟΣ ΙΕΡΑ ΜΟΝΗ ΠΑΝΟΡΜΙΤΗ ΣΥΜΗΣ

ΑΝΗΜΕΡΑ ΔΕΥΤΕΡΑ 08–11–2004
Α΄ ΔΡΟΜΟΛΟΓΙΟ:
ΡΟΔΟΣ (08.30 αναχ) – ΠΑΝΟΡΜΙΤΗΣ (09.20-09.30)
Β΄ ΔΡΟΜΟΛΟΓΙΟ:
ΡΟΔΟΣ (10.20-10.30) – ΠΑΝΟΡΜΙΤΗΣ (11.20-11.30)
Γ΄ ΔΡΟΜΟΛΟΓΙΟ:
ΡΟΔΟΣ (12.20-12.30) – ΠΑΝΟΡΜΙΤΗΣ (13.20-13.30)
Δ΄ ΔΡΟΜΟΛΟΓΙΟ:
ΡΟΔΟΣ (14.20-14.30) – ΠΑΝΟΡΜΙΤΗΣ (15.20-15.30)
Ε΄ ΔΡΟΜΟΛΟΓΙΟ:
ΡΟΔΟΣ (16.20-16.30) – ΠΑΝΟΡΜΙΤΗΣ (17.20-17.30) – ΚΩΣ (18.50-19.00) – ΚΑΛΥΜΝΟΣ (19.40-19.50) – ΛΕΡΟΣ (20.40 Δ/ΝΣΗ)

ΤΡΙΤΗ 09–11–2004
ΛΕΡΟΣ (08.30 αναχ) – ΚΑΛΥΜΝΟΣ (09.20-09.30) – ΚΩΣ (10.10-10.20) – ΠΑΝΟΡΜΙΤΗΣ (11.50-12.00) – ΡΟΔΟΣ (12.50 Δ/ΝΣΗ)

ΣΥΛΛΟΓΟΣ ΚΕΡΚΥΡΑΙΩΝ ΡΟΔΟΥ ΚΑΙ ΦΙΛΩΝ ΤΗΣ ΚΕΡΚΥΡΑΣ Ο ΑΓΙΟΣ ΣΠΥΡΙΔΩΝ

ΣΥΓΧΑΡΗΤΗΡΙΟ

Τον εξαίρετο φίλο και αντιπρόεδρο του Συλλόγου μας **ΝΑΠΟΛΕΟΝΤΑ ΒΛΑΣΣΗ** που τοποθετήθηκε στην θέση του Β' Υποδιευθυντή της Αστυνομικής Διεύθυνσης Δωδεκανήσου, θερμά συγχαίρουμε και του ευχόμαστε καλή επιτυχία στο έργο του.

Το Διοικητικό Συμβούλιο

11733

ΑΠΩΛΕΙΑ

Απωλέσθη διαβατήριο στην περιοχή Δημαρχείου με το όνομα **IBANOBA MARIA** Αριθ. διαβατηρίου 315255410. **Ο ευρών θα αμειφθεί.**

Πληρ. τηλ. 2241035773, 6938665012

11682

equal

ΝΗΣΙΩΤΙΚΗ ΣΥΜΠΟΛΙΤΕΙΑ ΙΣΟΤΙΜΗ ΠΡΟΣΒΑΣΗ

ΕΠΙΜΕΛΗΤΗΡΙΟ ΔΩΔΕΚΑΝΗΣΟΥ

ΠΡΟΣΚΛΗΣΗ ΕΚΔΗΛΩΣΗΣ ΕΝΔΙΑΦΕΡΟΝΤΟΣ ΠΡΟΣ ΝΟΜΙΚΑ ΚΑΙ ΦΥΣΙΚΑ ΠΡΟΣΩΠΑ ΠΑΡΟΧΗΣ ΣΥΜΒΟΥΛΕΥΤΙΚΩΝ ΥΠΗΡΕΣΙΩΝ ΓΙΑ ΕΓΓΡΑΦΗ ΣΤΟΝ ΚΑΤΑΛΟΓΟ ΣΥΜΒΟΥΛΩΝ

Στα πλαίσια υλοποίησης του έργου «Νησιωτική Συμπολιτεία – Ισότιμη Πρόσβαση» της Κοινοτικής Πρωτοβουλίας EQUAL και του υποέργου 6 «Ενίσχυση μόνιμου μηχανισμού καταγραφής και συνεχούς παρακολούθησης της επιχειρηματικότητας και των συναφών προς αυτή δράσεων» **καταρτίζει κατάλογο/ μητρώο συμβούλων** προκειμένου να αναλάβουν την παροχή υπηρεσιών υποστήριξης, όταν ζητείται, ανάλογα με τις εκάστοτε ανάγκες των επιχειρήσεων του νομού.

Η παρούσα πρόσκληση αναφέρεται σε νομικά και φυσικά πρόσωπα παροχής συμβουλευτικών υπηρεσιών στις επιχειρήσεις από το ξεκίνημά τους σε όλο το εύρος των δραστηριοτήτων ανάπτυξής τους.

Ενδεικτικά αναφέρουμε τομείς υπηρεσιών που μπορούν να υποστηρίξουν τις επιχειρήσεις: ανθρώπινο δυναμικό (οργάνωση- διαχείριση-ανάπτυξη) – υπηρεσίες κατάρτισης, marketing-διαφήμιση-επικοινωνία, πληροφορική-τηλεπικοινωνίες (e- business, σχεδιασμός και εφαρμογή συστημάτων), φοροτεχνικά-λογιστικά, χρηματοοικονομικά, συστήματα ποιότητας (ISO 9001), υγιεινή και ασφάλεια τροφίμων (HACCP, ΕΛΟΤ 1416), περιβάλλον- ενέργεια (ενεργειακές μελέτες, περιβαλλοντικές, χωροθέτηση, Eco label, ISO 14001), υγεία και ασφάλεια στην εργασία (ΕΞΥΠΠ, τεχνικοί ασφαλείας, ιατροί εργασίας), υπηρεσίες επιχειρηματικής αναδιοργάνωσης, (re-engineering), logistics, επενδυτικά σχέδια (υποβολή προτάσεων για χρηματοδότηση, παρακολούθηση, υλοποίηση) ... κ.α.

Η κατάταξη στο μητρώο συμβούλων θα πραγματοποιηθεί με βάση την αίτηση και τις πληροφορίες που παρέχει ο υποψήφιος. Για τη δημιουργία ενός αξιόπιστου και εύχρηστου εργαλείου στα χέρια του επιχειρηματία που ζητά υπηρεσίες επιχειρηματικής και τεχνικής υποστήριξης αλλά και την καλύτερη παρουσίαση των υποψηφίων συμβούλων, θα πρέπει να τεκμηριωθεί με σαφήνεια από τους υποψηφίους η ύπαρξη πείρας στην υλοποίηση σχετικών έργων και ανάλογη τεχνογνωσία.

Η τελική ευθύνη επιλογής του συμβούλου από τον κατάλογο- μητρώο που θα καταρτισθεί βαραίνει αποκλειστικά και μόνο τον επιχειρηματία.

Οι αιτήσεις μπορούν να υποβάλλονται έγγραφα και ηλεκτρονικά μέσω του ειδικού εντύπου που μπορείτε να βρείτε στη διεύθυνση: **http://www.ebed.gr/docs/mitroo_symboulwn.xls** το αργότερο **μέχρι 10/11/2004**

Περισσότερες πληροφορίες και διευκρινήσεις μπορείτε να ζητήσετε από το Επιμελητήριο Δωδεκανήσου, Κα. Σπανού Σέβα (Γρ. Λαμπράκη 8 – Ισόγειο), Τηλ. 22410-44218/213, Φαξ: 22410-44242, E-mail: **eic164@ebed.gr**

Ρόδος, 18/10/2004

Το Έργο «Νησιωτική Συμπολιτεία – Ισότιμη Πρόσβαση» χρηματοδοτείται από το Ευρωπαϊκό Κοινωνικό Ταμείο σε ποσοστό 75% και το Υπουργείο Απασχόλησης και Κοινωνικής Προστασίας σε ποσοστό 25%.

equal

Ρόδος 3/11/2004
Αριθμ. Πρωτ.: Ν.Σ. 554

ΕΛΛΗΝΙΚΗ ΔΗΜΟΚΡΑΤΙΑ
ΠΕΡΙΦΕΡΕΙΑ ΝΟΤΙΟΥ ΑΙΓΑΙΟΥ
ΝΟΜΟΣ ΔΩΔΕΚΑΝΗΣΟΥ
ΝΟΜΑΡΧΙΑΚΗ ΑΥΤ/ΣΗ ΔΩΔ/ΣΟΥ
ΝΟΜΑΡΧΙΑΚΟ ΣΥΜΒΟΥΛΙΟ

ΑΝΑΚΟΙΝΩΣΗ

Με το υπ' αριθμ. πρωτ. 1310/1-11-2004 έγγραφο της Περιφέρειας Νοτίου Αιγαίου-Γενική Διεύθυνση Περιφέρειας-Τμήμα ΠΕ.ΧΩ. Δωδ/σου, μας διαβιβάστηκε για γνωμοδότηση η από Οκτώβριος του 2004 Μελέτη Περιβαλλοντικών Επιπτώσεων (Μ.Π.Ε.) του έργου: «δίκτυο αποχέτευσης και εγκαταστάσεις επεξεργασίας-διάθεσης λυμάτων Δήμου Καρπάθου Νομού Δωδεκανήσου».

Καλούμε κάθε ενδιαφερόμενο να υποβάλλει τις έγγραφες παρατηρήσεις του ως προς το περιεχόμενο της παραπάνω Μελέτης, μέσα σε προθεσμία δεκαπέντε (15) ημερών από την ημερομηνία δημοσίευσης της παρούσας στον ημερήσιο τοπικό τύπο.

Οι ενστάσεις θα υποβάλλονται:

1. Στην Γραμματεία της Νομαρχιακής Επιτροπής της Ν.Α. Δωδ/σου.
2. Στην ανωτέρω αναφερομένη Υπηρεσία

και θα κοινοποιούνται στο Τοπικό Γραφείο Περιβάλλοντος του Τ.Π. και Π.Ε. της Ν.Α. Δωδ/σου (υπόψη κ. Αρη Σκιαδόπουλου τηλ. 22410-30413), όπου βρίσκεται η ανωτέρω Μελέτη και μπορεί κάθε ενδιαφερόμενος να λάβει γνώση αυτής.

Ο Πρόεδρος του Ν.Σ. Δωδ/σου
Φώτης Χατζηδιάκος

Ρόδος, 5/11/2004
Αριθμ. Πρωτ.: Ν.Σ. 562

ΕΛΛΗΝΙΚΗ ΔΗΜΟΚΡΑΤΙΑ
ΠΕΡΙΦΕΡΕΙΑ ΝΟΤΙΟΥ ΑΙΓΑΙΟΥ
ΝΟΜΟΣ ΔΩΔΕΚΑΝΗΣΟΥ
ΝΟΜΑΡΧΙΑΚΗ ΑΥΤ/ΣΗ ΔΩΔ/ΣΟΥ
ΝΟΜΑΡΧΙΑΚΟ ΣΥΜΒΟΥΛΙΟ

ΑΝΑΚΟΙΝΩΣΗ

Με την παρούσα ανακοινώνουμε ότι στις 3-11-2004, μας κοινοποιήθηκε για δημοσιοποίηση η με αριθμό 1292/27-10-04 θετική γνωμοδότηση της Περιφέρειας Νοτίου Αιγαίου-Γενική Διεύθυνση Περιφέρειας-Τμήμα ΠΕ.ΧΩ. Δωδεκανήσου, η οποία αφορά «Προκαταρτική περιβαλλοντική εκτίμηση και αξιολόγηση νέας τουριστικής μονάδας μικτού τύπου, 3 αστέρων, Β' τάξης και δυναμικότητας 150 κλινών, στη θέση "ΒΛΥΧ" Δήμου Λινδίων Νήσου Ρόδου Νομού Δωδ/σου, ιδιοκτησίας της "Ν. ΜΑΝΝΑΚΗΣ Α.Ε."».

Καλούμε κάθε ενδιαφερόμενο προκειμένου να λάβει γνώση του περιεχομένου της ανωτέρω γνωμοδότησης και της συνοδευτικής αυτής σχετικής Μελέτης (Π.Π.Ε.), να αποταθεί στο Τοπικό Γραφείο Περιβάλλοντος του Τ.Π. και Π.Ε. της Ν.Α. Δωδ/σου (κ. Αρη Σκιαδόπουλο, τηλ. 22410-30413).

Η προαναφερόμενη γνωμοδότηση θα αναρτηθεί, για τις προσεχείς μέρες, στον πίνακα ανακοινώσεων της Νομαρχίας.

Ο πρόεδρος του Ν.Σ. Δωδ/σου
Φώτης Χατζηδιάκος

Ρόδος, 3/11/2004
Αριθμ. Πρωτ.: Ν.Σ. 549

ΕΛΛΗΝΙΚΗ ΔΗΜΟΚΡΑΤΙΑ
ΠΕΡΙΦΕΡΕΙΑ ΝΟΤΙΟΥ ΑΙΓΑΙΟΥ
ΝΟΜΟΣ ΔΩΔΕΚΑΝΗΣΟΥ
ΝΟΜΑΡΧΙΑΚΗ ΑΥΤ/ΣΗ ΔΩΔ/ΣΟΥ
ΝΟΜΑΡΧΙΑΚΟ ΣΥΜΒΟΥΛΙΟ

ΑΝΑΚΟΙΝΩΣΗ

Με την παρούσα ανακοινώνουμε ότι στις 2-11-2004 παρελήφθη από το Γραφείο μας η με αριθμ. πρωτ. 653/19-10-04 Απόφαση της Περιφέρειας Νοτίου Αιγαίου-Γενική Δ/νση Περιφέρειας-Τμημα ΠΕ.ΧΩ. Δωδ/σου που αφορά «Εγκριση περιβαλλοντικών όρων νέου λατομείου παραγωγής αδρανών υλικών σε έκταση 157.100 τ.μ. στη θέση "Βαθιά Λαγκάδα" Δήμου Λέρου Νομού Δωδεκανήσου».

Καλούμε κάθε ενδιαφερόμενο προκειμένου να λάβει γνώση της ανωτέρω απόφασης, να αποταθεί στο Τοπικό Γραφείο Περιβάλλοντος του Τ.Π. και Π.Ε. της Ν.Α. Δωδ/σου (κ. Αρη Σκιαδόπουλο, τηλ. 22410-30413).

Η προαναφερόμενη απόφαση θα αναρτηθεί, για τις προσεχείς μέρες, στον πίνακα ανακοινώσεων της Νομαρχίας.

Ο πρόεδρος του Ν.Σ. Δωδ/σου
Φώτης Χατζηδιάκος

ΕΛΛΗΝΙΚΗ ΔΗΜΟΚΡΑΤΙΑ
ΠΕΡΙΦΕΡΕΙΑ ΝΟΤΙΟΥ ΑΙΓΑΙΟΥ
ΝΟΜΟΣ ΔΩΔΕΚΑΝΗΣΟΥ
ΔΗΜΟΣ ΚΑΛΛΙΘΕΑΣ

ΑΝΑΚΟΙΝΩΣΗ

Ο Δήμαρχος Καλλιθέας ανακοινώνει ότι με το υπ' αρ. Πρωτ. ΧΟΠ 6525/25-10-2004 και ΧΟΠ 6226/25-10-2004 διαβιβάστηκαν τα διαγράμματα και οι πίνακες ιδιοκτησιών στα πλαίσια της Πολεοδομικής Μελέτης οικισμού Καλυθιών νήσου Ρόδου. Παρακαλούνται οι ενδιαφερόμενοι να λάβουν γνώση από τις **5-11-2004** ημέρα Παρασκευή έως και τις **19-11-2004** στα γραφεία του Δημοτικού Οργανισμού Άθλησης και Νεολαίας (ΔΟΑΝ) Δήμου Καλλιθέας στην πλατεία Καλυθιών.

Ο δήμαρχος
Ιωάννης Ιατρίδης

ΟΙΚΟΥΜΕΝΙΚΟ ΠΑΤΡΙΑΡΧΕΙΟ
ΙΕΡΑ ΜΗΤΡΟΠΟΛΗ ΡΟΔΟΥ
ΙΕΡΟΣ ΝΑΟΣ ΑΓΙΟΥ ΝΕΚΤΑΡΙΟΥ ΦΑΛΗΡΑΚΙΟΥ ΔΗΜΟΥ ΚΑΛΛΙΘΕΑΣ

ΠΑΝΗΓΥΡΙΣ

Την **9η Νοεμβρίου ημέρα Τρίτη** πανηγυρίζει ο **Ιερός Ναός Αγίου Νεκταρίου Φαληρακίου** του Δημοτικού Διαμερίσματος Καλυθιών του Δήμου Καλλιθέας.

Την παραμονή 8η Νοεμβρίου και ώρα 7 μ.μ. θα ψαλεί Μέγας Πανηγυρικός Εσπερινός χοροστατούντος του Σεβασμιότατου Μητροπολίτου Ρόδου κ.κ. Κυρίλλου.

Την επομένη θα τελεστεί Θεία Λειτουργία υπό του Πρωτοσυγκέλου της Ιεράς Μητρόπολης Ρόδου κ. Παΐσιου.

Μετά το πέρας της Λειτουργίας θα γίνει περιφορά της εικόνας με την συμμετοχή της φιλαρμονικής του Δήμου.

Ο πρόεδρος της Εκκλησ. Επιτροπής Πρωτ/ρος Βαγιανός Κακιός

Ο δήμαρχος Ιωάννης Ιατρίδης

Ρόδος, 3/11/2004
Αριθμ. Πρωτ.: Ν.Σ. 555

ΕΛΛΗΝΙΚΗ ΔΗΜΟΚΡΑΤΙΑ
ΠΕΡΙΦΕΡΕΙΑ ΝΟΤΙΟΥ ΑΙΓΑΙΟΥ
ΝΟΜΟΣ ΔΩΔΕΚΑΝΗΣΟΥ
ΝΟΜΑΡΧΙΑΚΗ ΑΥΤ/ΣΗ ΔΩΔ/ΣΟΥ
ΝΟΜΑΡΧΙΑΚΟ ΣΥΜΒΟΥΛΙΟ

ΑΝΑΚΟΙΝΩΣΗ

Με την παρούσα ανακοινώνουμε ότι στις 2-11-2004, η Περιφέρεια Νοτίου Αιγαίου-Γενική Διεύθυνση Περιφέρειας-Τμήμα ΠΕ.ΧΩ. Δωδεκανήσου, μας διαβίβασε την με αριθμ. πρωτ. 1228/27-10-04 Απόφαση του Γενικού Γραμματέα Περιφέρειας Νοτίου Αιγαίου που αφορά "Υπαγωγή στην κατηγορία 4 της με αρ. Η.Π. 15393/2332/5.8.2002 ΚΥΑ σύμφωνα με τη διαδικασία του άρθρου 9 της Η.Π. 1104/703/Φ104/14.3.2003 ΚΥΑ του έργου "Μετατροπή παραδοσιακής κατοικίας σε τουριστικό κατάλυμα δυναμικότητας 9 κλινών, εντός του οικισμού Χάλκης Νήσου Χάλκης Νομού Δωδ/σου, ιδιοκτησίας Νικολάου Παναγή".

Καλούμε κάθε ενδιαφερόμενο προκειμένου να λάβει γνώση της ανωτέρω απόφασης, να αποταθεί στο Τοπικό Γραφείο Περιβάλλοντος του Τ.Π. και Π.Ε. της Ν.Α. Δωδ/σου (κ. Αρη Σκιαδόπουλο, τηλ. 22410-30413).

Η προαναφερόμενη απόφαση θα αναρτηθεί, για τις προσεχείς μέρες, στον πίνακα ανακοινώσεων της Νομαρχίας.

Ο πρόεδρος του Ν.Σ. Δωδ/σου
Φώτης Χατζηδιάκος

ΝΑΥΤΙΚΗ ΕΤΑΙΡΕΙΑ

ΤΗΛΟΣ 21ος ΑΙΩΝΑΣ

ΠΡΟΓΡΑΜΜΑ ΤΟΥ "SEA STAR"

ΑΝΑΚΟΙΝΩΣΗ

Λόγω της εορτής του **ΠΑΝΟΡΜΙΤΗ** το **SEA STAR** θα εκτελέσει το παρακάτω πρόγραμμα:

ΔΕΥΤΕΡΑ 8/11/2004

ΛΙΜΑΝΙ	ΑΦΙΞΗ	ΑΝΑΧΩΡΗΣΗ
ΡΟΔΟΣ		07.00
ΠΑΝΟΡΜΙΤΗΣ	07.50	12.00
ΤΗΛΟΣ	12.40	16.00
ΠΑΝΟΡΜΙΤΗΣ	16.40	16.50
ΡΟΔΟΣ	17.50	Δ.

ΠΛΗΡΟΦΟΡΙΕΣ:
ΡΟΔΟΣ ΤΑΡΠΟΝ ΣΠΡΙΝΓΚΣ 44
ΤΗΛ. 2241078052-2241078053 ΚΙΝΗΤΟ 6938244523
ΗΛΟΣ Τηλ.: 2246044000

METROPOL
MULTICINEMA ODEON
ΕΒΔΟΜΑΔΙΑΙΟ ΠΡΟΓΡΑΜΜΑ
weekly program
www.rodosvitrina.gr/metropol.htm
05/11/04 - 11/11/04

ΝΥΦΕΣ

ο Μάρτιν Σκορτσέζε παρουσιάζει την ακριβότερη ελληνική παραγωγή που έγινε ποτέ. Μια ταινία του Παντελή Βούλγαρη
700 νύφες στο ταξίδι της ζωής τους.
ΑΙΘΟΥΣΑ 1 ΩΡΕΣ ΕΝΑΡΞΗΣ 17:00 19:45 22:30

Εξορκιστής Exorcist: The Beginning

Ετοιμαστείτε να δείτε τον απόλυτο τρόμο απο την αρχή ...
ΑΙΘΟΥΣΑ 3 ΩΡΕΣ ΕΝΑΡΞΗΣ 20:15 22:40

Η ΕΜΜΟΝΗ THE FORGOTTEN
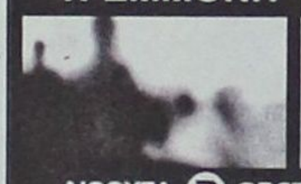
ΤΙ ΘΑ ΕΚΑΝΕΣ ΕΑΝ
Ο'ΤΙ ΓΝΩΡΙΣΕΣ
Ο'ΤΙ ΠΙΣΤΕΨΕΣ
Ο'ΤΙ ΑΓΑΠΗΣΕΣ
ΔΕΝ ΥΠΗΡΞΕ ΠΟΤΕ
ΑΙΘΟΥΣΑ 2 ΩΡΕΣ ΕΝΑΡΞΗΣ 20:45 22:45

ΔΙΑ ΠΥΡΟΣ ΚΑΙ ΣΙΔΗΡΟΥ
Man On Fire

ένα θρίλερ με ένταση, δράση και ακόμα μία δυνατή ερμηνεία από τον Βραβευμένο με Όσκαρ, Ντένζελ Ουασινγκτον
ΑΙΘΟΥΣΑ 2 ΩΡΑ ΕΝΑΡΞΗΣ 18:00

LADY KILLERS Η ΣΥΜΜΟΡΙΑ ΤΩΝ ΠΕΝΤΕ

ΑΠΟ ΤΟΥΣ ΑΔΕΛΦΟΥΣ ΚΟΕΝ
ΤΑ ΜΕΓΑΛΥΤΕΡΑ ΕΓΚΛΗΜΑΤΙΚΑ ΜΥΑΛΑ ΟΛΩΝ ΤΩΝ ΕΠΟΧΩΝ ΒΡΗΚΑΝ ΕΠΙΤΕΛΟΥΣ ΤΟ ΤΑΙΡΙ ΤΟΥΣ
ΜΕ ΤΟΝ ΤΟΜ ΧΑΝΚΣ
ΑΙΘΟΥΣΑ 3 ΩΡΑ ΕΝΑΡΞΗΣ 18:00

GARFIELD ΣΤΑ ΕΛΛΗΝΙΚΑ

θα φέρει τα πάνω - κάτω
αν σηκωθεί απ'την καρέκλα του.
ΑΙΘΟΥΣΑ 3 ΩΡΑ ΕΝΑΡΞΗΣ 16:00
ΜΟΝΟ ΣΑΒΒΑΤΟ - ΚΥΡΙΑΚΗ

ΜΙΑ ΤΡΕΛΗ ΤΡΕΛΗ ΦΑΡΜΑ ΣΤΑ ΕΛΛΗΝΙΚΑ

Η Walt Disney Pictures μας οδηγεί στην Αγρια Δύση με ένα χιουμοριστικό γουέστερν κινουμένων σχεδίων!
ΑΙΘΟΥΣΑ 2 ΩΡΑ ΕΝΑΡΞΗΣ 16:00
ΜΟΝΟ ΣΑΒΒΑΤΟ - ΚΥΡΙΑΚΗ

ΠΡΟΣΕΧΩΣ • COMING SOON
Alien Vs. Predator ΑΛΙΕΝ ΕΝΑΝΤΙΟΝ ΚΥΝΗΓΟΥ

ΟΠΟΙΟΣ ΚΙ'ΑΝ ΝΙΚΗΣΕΙ ...
ΕΜΕΙΣ ΧΑΝΟΥΜΕ
ΕΡΧΕΤΑΙ ΤΗΝ ΠΑΡΑΣΚΕΥΗ
INFORMATION - RESERVATIONS ΠΛΗΡΟΦΟΡΙΕΣ - ΚΡΑΤΗΣΕΙΣ
22410 28400

The Phile

ΕΠΙΜΕΛΕΙΑ: ΚΥΡΙΑΚΗ ΠΕΤΡΙΔΟΥ

Shrek 2

Animation, σε σκηνοθεσία Άντριου Άνταμσον, που προβάλλεται, σε α' πανελλήνια προβολή, από το «Παλλάς 5 cinemas center».

Πρόκειται για το σίκουελ του υπερεπιτυχημένου εμπορικά και βραβευμένου με ***Όσκαρ το 2001 «Shrek».*** Στην αγγλική βερσιόν ακούγονται οι φωνές των: ***Μάικ Μάιερς*** (Σρέκ)***, Έντι Μέρφι*** (γαιδαράκος), ***Κάμερον Ντιάζ*** (Φιόνα), ***Αντόνιο Μπαντέρας*** (Γάτος), ***Τζον Γκλιζ*** (πατέρας Φιόνας), ***Τζούλι Άντριους*** (μητέρα Φιόνας).



Tip: (Οπως αναφέρει το www.cine.gr) «Ο χαρακτήρας του **Shrek** βασίζεται στο ομότιτλο βιβλίο του ***Γουίλιαμ Στάιγκ*** που γεννήθηκε το 1907 και από 23 ετών ήταν ο βασικός σκιτσογράφος της εφημερίδας ***New Yorker***. Το 1968 αποφάσισε να γράψει βιβλία για παιδιά, διατηρώντας, όμως, το ενήλικο χιούμορ του που τον είχε εδραιώσει ως έναν από τους πιο πνευματώδεις κομίστες της γενιάς του. ***Υπολογίζεται ότι τα βιβλία του έχουν σημειώσει πωλήσεις άνω των δύο εκατομμυρίων αντιτύπων.*** Πέθανε πλήρης ημερών στις 3 Οκτωβρίου του 2003.

_ Πέρα από τους ήρωες της πρώτης ταινίας που επανεμφανίζονται [***Κακός Λύκος, Μπισκοτούλης, Πινόκιο, Χιονάτη, Σταχτοπούτα***], το Shrek 2 μας συστήνει τα ***Τρία Γουρουνάκια,*** την όμορφη *Ραπουνζέλ*, τους ***Χάνσελ & Γκρέτελ,*** την ***Τοσοδούλα***, τους ***Τζακ & Τζιλ,*** τη ***Μικρή Γοργόνα***, τους ***Πίτερ Παν & Κάπτεν Χουκ*** και άλλους χαρακτήρες της παιδικής μυθοπλασίας: ένας ολόκληρος παραμυθένιος κόσμος [ξανα]ζωντανεύει στη μεγάλη οθόνη!».

Μετά την τεράστια επιτυχία της ταινίας και με την κατάληψη του τίτλου του πιο εμπορικού animation στην ιστορία του κινηματογράφου (με εισπράξεις πάνω από 400 εκ. μόνο στις ΗΠΑ), έπεται αναμφίβολα και συνέχεια. Και αν είναι εξίσου καλά τα Shrek 3 και 4 που είναι ήδη στα σκαριά, φαίνεται ότι όλοι θα ζήσουμε happily ever after όπως συμβαίνει και στα παραμύθια...

Η γνώμη μας: Η αλήθεια είναι ότι με τα σίκουελ είμαστε επιφυλακτικοί για λόγους που όλοι έχουμε δει κατά καιρούς στη μεγάλη οθόνη, επειδή, δηλαδή, στην πλειοψηφία τους μας απογοητεύουν, για να μην πούμε ότι οι δημιουργοί τους κάνουν ό,τι μπορούν για να καταστρέψουν τις εντυπώσεις που είχε δημιουργήσει η πρώτη ταινία. Το «Shrek 2», όμως, είναι από τις ταινίες εκείνες που πηγαίνουν κόντρα στον κανόνα και που, κατά κάποιον τρόπο, δίνουν νόημα στα σίκουελ.

Πρόκειται για ένα θαυμάσιο κινούμενο σχέδιο (σ.σ. αν μπορούμε να λέμε ακόμα έτσι το συγκεκριμένο είδος), εμπνευσμένο που όντως μετά από αυτό θα περάσει πολύς καιρός για να δούμε κάτι αντάξιό του! Εκείνο που το είχε διαφοροποιήσει από τις ταινίες του είδους του είναι το ενήλικο χιούμορ του το οποίο εδώ προχωράει ακόμα περισσότερο-οι διάλογοί του διαθέτουν «φοβερές» ατάκες. Οι ήρωές του αυτοσαρκάζονται συνεχώς (σ.σ. από τα highlight είναι ο χαρακτήρας του παπουτσωμένου γάτου σε ρόλο...πληρωμένου δολοφόνου!), η μουσική επένδυση παίζει τον δικό της (ξεκαρδιστικό) ρόλο και το κυριότερο είναι ότι η εξέλιξη της ιστορίας σε σχέση με την πρώτη ταινία, παρουσιάζει ιδιαίτερο ενδιαφέρον, για να μην πούμε για την...παρέλαση από γνωστούς ήρωες παραμυθιών με τον πιο ανατρεπτικό τρόπο (σ.σ. ο χαρακτήρας του Πινόκιο απομυθοποιείται εντελώς!). Επίσης, δεν λείπουν και από αυτό οι παραπομπές σε ταινίες όπως το «Mission Impossible».

Τι άλλο να πούμε. Απλά, μην το χάσετε!..

Η υπόθεση: Ο Shrek και η Πριγκίπισσα Φιόνα γυρίζουν από το μήνα του μέλιτος για να βρουν μια πρόσκληση να επισκεφθούν τα πεθερικά του Σρέκ που ζουν σε ένα βασίλειο πολύ μακριά και έτσι με το γάιδαρο παρέα ξεκινούν το ταξίδι. Όλοι οι κάτοικοι του βασιλείου Πολύ Πολύ Μακριά βγαίνουν να χαιρετήσουν την επιστροφή της Πριγκίπισσας. Κανείς όμως δεν είχε προετοιμάσει τους γονείς της Φιόνας για την όψη του νέου τους γαμπρού για να μην αναφέρουμε και την... όμορφη... αλλαγή της κόρης τους. Τα πεθερικά του Σρέκ, όπως ήταν αναμενόμενο, δεν είναι και πολύ ενθουσιασμένα με τον γαμπρό που βρήκε η κόρη τους. Επιπλέον, η κακιά νονά-νεράιδα θέλει την πριγκίπισσα για τον... γιο της, και βάζει τον παπουτσωμένο γάτο σαν πληρωμένο δολοφόνο για να βγάλει από τη μέση τον Shrek... .

www:cinemapallas .gr
ΠΑΛΛΑΣ 5 CINEMAS CENTER
Πρόγραμμα Εβδομάδας // Weekly Programme
5/11/2004 - 11/11/2004

Η ΓΕΝΝΗΣΗ
Birth
ΣΕ 1η ΠΑΝΕΛΛΗΝΙΑ ΠΡΟΒΟΛΗ
Η βραβευμένη με ΟΣΚΑΡ Νικόλ Κίντμαν σε μία ταινία μυστηρίου που θα σας καθηλώσει!!!
Αίθουσα 5
ώρες έναρξης // • 16:00 • 18:10 • 20:20 • 22:30

THE ASSASSINATION OF RICHARD NIXON
Η ΔΟΛΟΦΩΝΙΑ ΤΟΥ RICHARD NIXON
Η αληθινή ιστορία ενός ανθρώπου που είχε ένα όνειρο. Ένα ρεσιτάλ ηθοποιίας από τους πολυβραβευμένους Σον Πεν και Νάομι Ουότς
Αίθουσα expert 2
ώρες έναρξης // • 16:15 • 18:20 • 20:25 • 22:40
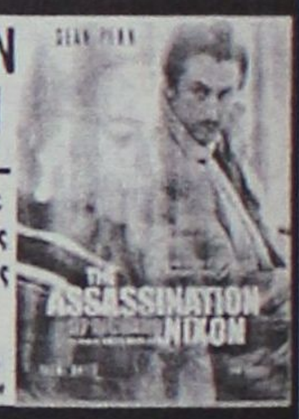

COLLATERAL
Η ΔΙΑΔΡΟΜΗ
Μια δυναμική περιπέτεια με τον Τομ Κρουζ για πρώτη φορά σε ρόλο κακού, που ίσως να τον οδηγήσει φέτος σε ΟΣΚΑΡ!!!
Αίθουσα SFERA 1
ώρες έναρξης // • 17:40 • 20:10 • 22:40

RESIDENT EVIL: Apocalypse
Αίθουσα ΒΑΚΑ 4
ώρες έναρξης // • 18:20 • 20:25 • 22:35

CELLULAR
ΤΕΛΕΥΤΑΙΑ ΚΛΗΣΗ
ΣΕ 1η ΠΑΝΕΛΛΗΝΙΑ ΠΡΟΒΟΛΗ
Από τον σεναριστή του "Βλέπω τον θάνατο σου 2" Το καλοσχεδιασμένο θρίλερ έφοδος που θα σας κόψει την ανάσα!!!
Αίθουσα MAK ARTISTIC TEAM 3 ώρες έναρξης // • 22:30

SHREK 2
ΣΕ 1η ΠΑΝΕΛΛΗΝΙΑ ΠΡΟΒΟΛΗ
ΤΩΡΑ ΚΑΙ ΣΤΑ ΕΛΛΗΝΙΚΑ!!!
Αίθουσα ΒΑΚΑ 4 ΕΛΛΗΝΙΚΑ • 16:10
Αίθουσα MAK ARTISTIC TEAM 3 ΕΛΛΗΝΙΚΑ • 18:00
Αίθουσα MAK ARTISTIC TEAM 3 ΑΓΓΛΙΚΑ • 20:10

ΠΡΟΣΕΧΩΣ
THE MANCHURIAN CANDIDATE
Ο ΑΝΘΡΩΠΟΣ ΤΗΣ ΜΑΝΤΖΟΥΡΙΑΣ
Ένα καταπληκτικό θρίλερ μυστηρίου, με ένα εξαιρετικό καστ που σας υπόσχεται μια συναρπαστική κινηματογραφική εμπειρία!!!

Before Sunset
ΠΡΙΝ ΤΟ ΗΛΙΟΒΑΣΙΛΕΜΑ
Ο Ίθαν Χοκ και η Τζούλι Νταλπί στην συνέχεια του πετυχημένου "Before Sunrise" ολοκληρώνουν την ερωτική ιστορία του Τζέσι και της Σελίν!!!
Κρατήσεις // Reservations
22410 24475 / 70670

Πλούσια η δράση του Συλλόγου των Πολυτέκνων Δωδ/σου

Με συνεχείς δραστηριότητες και εκδηλώσεις που ανεβάζουν τον πήχη ψηλά για πνευματικά και πολιτιστικά δρώμενα, ασχολείται μέσα στα πλαίσια του καταστατικού της το Δ.Σ. της Ενωσης Πολυτέκνων Δωδ/σου.

Είναι πασίγνωστο ότι ο σύλλογος Πολυτέκνων τα τελευταία χρόνια είχε φτάσει στα όρια διάλυσης και υπήρχε μια συνεχής χειμερία νάρκη.

Και το τελευταίο προσωρινό συμβούλιο που είχε αναλάβει παρά τις φιλότιμες προσπάθειές του σε 2 1/2 χρόνια, που ήτανε δεν μπόρεσε να οδηγήσει το σύλλογο σε εκλογές και να φτιαχθεί το αδιέξοδο. Η κακή διαχείριση των προηγουμένων διοικήσεων ανάγκασε μια ομάδα πολυτέκνων να αναλάβουν την Διοίκηση του συλλόγου.

Μετά από ενάμισυ χρόνο, μπορούμε να πούμε ότι άρχισε να μπαίνει το νερό ξανά στο αυλάκι και να δημιουργηθεί μια καινούργια εικόνα που ανεβάζει ξανά το γόητρο και την αξιοπρέπεια των ηρωϊκών οικογενειών που είναι πολύτεκνες. Μαραθώνιος ο δρόμος στην ανακαίνιση, καθαρισμό και εξοπλισμό των γραφείων της Ενωσης που έγινε, αφού ήτανε στα κακά τους χάλια. Τώρα εκτός του ότι παίρνουν πληροφορίες για ότι χρειασθούν οι πολύτεκνοι και οι ενδιαφερόμενοι, ο πρόεδρος των πολυτέκνων πατήρ Κυριάκος Μανέττας βρίσκεται σε επικοινωνία και ανελλιπώς σε καθημερινή βάση στα γραφεία της Ενωσης.

Η σωστή διαχείριση των οικονομικών του συλλόγου με τον διορισμό λογιστή, η εξόφληση χρεών και τρεχουσών αναγκών λειτουργίας των γραφείων, δείχνει το πραγματικό μέγεθος της εργασίας που γίνεται.

Η οικονομική βοήθεια σε δύο μέλη του συλλόγου συνολικά με 800 ευρώ για ασθένεια βαρειάς μορφής είναι από τις βασικές αρχές του κοινωνικού ρόλου του συλλόγου.

Η έκδοση καλαίσθητου ημερολογίου πέρυσι και εφέτος, οι εκδρομές στον Πανορμίτη Σύμης, Απόλλωνα Ρόδου με φαγητό και χορό, οι εορταστικές εκδηλώσεις για τους προστάτες αγίους των πολυτέκνων πέρυσι και εφέτος στην εκκλησία του Πανεπιστημίου, με φαγητό και γλέντι είναι και αυτά όλα μια μορφή προσφοράς του συλλόγου προς τα μέλη του και την κοινωνία μας.

Η εκδήλωση για να τιμηθούν οι διατελέσαντες πρόεδροι, φορείς και δωρητές του συλλόγου με ειδικά διπλώματα τιμής ή πλακέτες είναι και αυτό στα πλαίσια των αρμοδιοτήτων του συλλόγου.

Η σημαντικότερη επιτυχία του συλλόγου είναι οι αδελφοποιήσεις που έγιναν μεταξύ των συλλόγων πολυτέκνων Δωδεκανήσου, με τους αντίστοιχους συλλόγους του Ηρακλείου και Ιεράπετρας Κρήτης. Υπογράφηκαν ειδικά πρακτικά με ανάλογες δεσμεύσεις για σύσφιγξη και κοινής πορείας αγώνων για το συμφέρον των πολυτέκνων.

Οι εκδηλώσεις έγιναν το Σάββατο 5 Ιουνίου 2004 στο Πανεπιστήμιο Αιγαίου την ίδια ημέρα της ενθρόνισης του Μητροπολίτη Ρόδου Κύριλλου Κογεράκη. Το Σάββατο 19 Ιουνίου 2004 έγινε αδελφοποίηση με το σύλλογο πολυτέκνων Λεμεσσού της Κύπρου. Οι ανταλλαγές αναμνηστικών δώρων, οι δεξιώσεις, οι ξεναγήσεις και η διαφήμιση πολλά άτομα που έφαγαν δωρεάν με δεξίωση του "ΟΜΟΡΦΟΥ" στην αυλή του Παν/μίου Αιγαίου ήτανε προσφορά του ίδιου του προέδρου πολυτέκνων πατρός Κυριάκου Μανέττα.

Σε προσφορά αίματος ήδη δόθηκαν σε περιπτώσεις πολυτέκνων 10 φιάλες αίμα από μέλη των πολυτέκνων. Η ανεπανάληπτη εκδήλωση κοπής της βασιλόπιττας των πολυτέκνων στην ΑΣΤΕΡ στις 29-1-2004 με την παρουσία όλων των αρχών, στη Λέρο το ίδιο, η επίσκεψη του μοναδικού στο έργο του πατρός Νικόδημου Μπιλάλη της ΠΕΦΙΠ (πανελλήνιας ένωσης φίλων πολυτέκνων), με εκπομπές και διαλέξεις στο Εθνικό θέατρο, όπως επίσης στη Λέρο με επιτυχία η εκδήλωση για τους αριστούχους μαθητές με προσφορά επαίνων, δώρων και υλικών σχολείου είναι μια πτυχή ακόμα των δραστηριοτήτων του συλλόγου πολυτέκνων Δωδ/σου.

Ορίστηκαν αντιπρόσωποι στα νησιά Λέρου, Κάσου και Σύμης και έχει γίνει επίσκεψη και κλιμάκιο του Δ.Σ. των πολυτέκνων, είδε και παρακολούθησε επί τόπου τα προβλήματα και τις ανάγκες των πολυτέκνων των ακριτικών νησιών.

Εχουνε μοιραστεί εκατοντάδες ζευγάρια από ολοκαίνουργια παπούτσια δωρεάν του κ. Νικήτα Μόσχου από τα Κοσκινού, ρούχα σε άριστη κατάσταση και ολοκαίνουργια ενώ αναχώρησαν ήδη με το "Δωδεκάνησος Εξπρές" για την Κω τις φυλακές και για τη Λέρο για πολυτέκνους και ιδρύματα 40 δέματα με καινούργια παπούτσια και ρούχα.

Στις 23 και 24 Οκτωβρίου τριήμερο Παρασκευή-Σάββατο-Κυριακή έκαναν τιμητική εκδρομή οι πολύτεκνοι και ο σύλλογος της Ιεράπετρας Κρήτης που είναι αδελφοποιημένος με της Ρόδου. Οι εκδηλώσεις έγιναν το Σάββατο με λειτουργία στην εκκλησία του Πανεπιστημίου Αιγαίου Ρόδου. Εβδομήντα άτομα με επικεφαλής την δραστήρια πρόεδρό τους κ. Ευαγγελία Κορνάρου και ο πρόεδρος πολυτέκνων Δωδ/σου πατήρ Κυριάκος Μανέττας έκαναν λαμπρές εκδηλώσεις. Το γλέντι κορυφώθηκε στο κέντρο Νεώριον στο Μανδράκι το Σάββατο 23 Οκτωβρίου 2004 με φαγητό και γλέντι.

Ξεναγήθηκαν σε αξιοθέατα του νησιού και κινήθηκε η αγορά από ψώνια, όπως γίνεται σε κάθε αδελφοποίηση και εκδήλωση. Εφυγαν κατενθουσιασμένοι για την Κρήτη, υποσχόμενοι και άλλες εκδρομές στη Ρόδο. Παρεμβάσεις για το νερό, για τη ΔΕΗ, για τα εισιτήρια γίνονται συνεχώς σε βαθμό μάλιστα και επιθέσεων. Ολα αυτά δρομολογούνται μαζί με την ωραία χριστουγεννιάτικη ημέρα πολυτέκνων που υπόσχεται ο σύλλογος πολυτέκνων στα μέλη του την Κυριακή (19 Δεκεμβρίου 2004) με Αγιο Βασίλη, άλογα και δώρα στους μικρούς. Το πολυκατάστημα του Γιάννη Σπανού, οι επιχειρηματίες, Γιάννης Γιαννακάκης, Μαριάνα Κολώνα και άλλοι ανώνυμοι στέκονται στο πλευρό και στο έργο του συλλόγου.

Στεφανόπουλος, Μίκης, Αρχιεπίσκοπος

Εντυπωσιακή ομοψυχία στο πρόβλημα με τα Σκόπια

Μήνυμα ενότητας απηύθυνε χθες στον ελληνικό λαό ο Πρόεδρος της Δημοκρατίας Κωνσταντίνος Στεφανόπουλος, με αφορμή τις εξελίξεις στο θέμα της ΠΓΔΜ.

Κατά τη διάρκεια επίσκεψής του στο δημαρχείο Νέας Σμύρνης ο κ. Στεφανόπουλος ανέφερε ότι στις δύσκολες αυτές ημέρες λόγω των περιστάσεων είναι σημαντική η ενότητα του λαού μας και επικαλέστηκε παραδείγματα από την ιστορία, τα οποία, όπως είπε, δείχνουν ότι ο διχασμός είχε ως αποτέλεσμα μεγάλες καταστροφές και μεταξύ άλλων την καταστροφή της Σμύρνης.

«Δεν είναι ανάγκη τώρα να ανατρέξω στην ιστορία του '15 και '17 και μεταγενέστερα για να δω ποιος είχε δίκιο και ποιος άδικο. Αυτά τα έχει καταγράψει η ιστορία οριστικώς. Μόνο να θυμηθούμε ότι αυτός ο διχασμός ο οποίος ξεκίνησε από αυτά τα δύσκολα χρόνια είχε ως αποτέλεσμα μεγάλες καταστροφές και μεταξύ άλλων την καταστροφή της Σμύρνης, την οποία ακόμη θρηνούν οι Έλληνες, όχι μόνο οι Σμυρναίοι αλλά όλοι οι Έλληνες, γιατί χάθηκε ένα σπουδαίο μέρος του Ελληνισμού, ένα μέρος που δεν μπορούμε πια να το αντικαταστήσουμε» είπε ο κ. Στεφανόπουλος.

Ανέφερε εξάλλου ότι «σε αυτές τις δύσκολες στιγμές, το γεγονός ότι τιμούμε τον Ελευθέριο Βενιζέλο και ίσως το λέω κατά αυθόρμητο τρόπο αυτή τη στιγμή, είναι καιρός να τιμήσουμε και τους αντιπάλους του έστω και αν εξετελέσθησαν από τον ίδιο τον ελληνικό λαό και πλήρωσαν με το αίμα τους τα σφάλματά τους. Είναι καιρός να αποκαταστήσουμε την εθνική ενότητα και από απόψεως ιστορικής».

Ο ΑΡΧΙΕΠΙΣΚΟΠΟΣ

Δύο ημέρες μετά την προτροπή του προς τους μαθητές να απαντήσουν με «επαναστατική ορμή» στο θέμα που προέκυψε με την ΠΓΔΜ, την Κυριακή ο Αρχιεπίσκοπος έριξε τους τόνους εκφράζοντας την εμπιστοσύνη της Εκκλησίας στην πολιτειακή και πολιτική ηγεσία του τόπου. Εκτίμησε, δε, ότι η όλη κατάσταση πρέπει να αντιμετωπιστεί με διαλλακτικότητα.

Σε δηλώσεις του από τη Βέροια, όπου βρίσκεται, με την ευκαιρία της συμπλήρωσης εκατό χρόνων από τα εγκαίνια του ναού του Αγίου Αντωνίου, ο κ. Χριστόδουλος απηύθυνε μήνυμα ενότητας και εκτίμησε ότι μέσω της διαλλακτικότητας στο διάλογο θα βρεθεί τελικά λύση.

«Βεβαιώνουμε την εμπιστοσύνη με την οποία περιβάλλουμε την πολιτειακή και ολόκληρη την πολιτική ηγεσία της χώρας μας, η οποία χειρίζεται υπεύθυνα τα λεπτεπίλεπτα αυτά εθνικά μας ζητήματα, παραμερίζοντας μικροκομματικά και άλλα συμφέροντα» είπε.

«Ολη η ηγεσία ενωμένη, όπως πρέπει να εμφανίζεται πάντοτε, ιδιαίτερα όμως κατά τους καιρούς των μεγάλων πειρασμών και των μεγάλων δοκιμασιών του έθνους, θα ξεπεράσουμε μαζί όλοι ενωμένοι από τη λαϊκή βάση μέχρι και τον ανώτατο άρχοντα του τόπου μας και αυτή την κρίση» προσέθεσε.

Σε ό,τι αφορά στην ιδιότητα της Ελλάδας να αποτελεί μέλος ισότιμο της ΕΕ ανέφερε: «Αυτό ένα πολύ σπουδαίο ατού που έχουμε στα χέρια μας και το οποίο θα αξιοποιήσουμε θέλω να πιστεύω».

Ο ΜΙΚΗΣ

«Καμπανάκι για εγρήγορση και περισυλλογή» χαρακτηρίζει τις εξελίξεις στο θέμα των Σκοπίων ο μουσικοσυνθέτης Μίκης Θεοδωράκης.

Σε γραπτή του δήλωση αναφέρει ότι η Ελλάδα εισέρχεται σε μια δύσκολη περίοδο και απευθύνει έκκληση για ενότητα, ώστε να υπάρξει μια κοινής αποδοχής εθνική πολιτική.

«Η αιφνιδιαστική χειρονομία των ΗΠΑ προς τα Σκόπια με την ανθελληνική της αιχμή και ουσία πρέπει να αποτελέσει για μας το καμπανάκι που μας καλεί σε εγρήγορση και περισυλλογή. Είναι φανερό ότι η Ελλάδα, οι Έλληνες, ο ελληνισμός ολόκληρος εισέρχεται σε περίοδο δύσκολη, κρίσιμη και επικίνδυνη που δεν αφήνει περιθώρια αντιπαραθέσεων μικροπολιτικού χαρακτήρα» σημειώνει, υπογραμμίζοντας:

«Μόνο ενωμένοι και αποφασισμένοι γύρω από μια κοινής αποδοχής εθνική πολιτική θα μπορέσουμε να αντιμετωπίσουμε τις δυσκολίες που μας περιμένουν και να βγούμε τελικά νικητές».

Επιδεινώνεται συνεχώς η υγεία του

Από ηπατική ανεπάρκεια πάσχει ο Γιάσερ Αραφάτ

Σκέψεις για μεταφορά του στο Κάιρο

Ο παλαιστίνιος πρόεδρος Γιάσερ Αραφάτ έχει ηπατική ανεπάρκεια και η κατάστασή του δεν βελτιώνεται στο γαλλικό στρατιωτικό νοσοκομείο στο οποίο νοσηλεύεται, δήλωσε σήμερα παλαιστίνιος αξιωματούχος.

"Εχει ηπατική ανεπάρκεια. Η κατάστασή του δεν βελτιώνεται", σημείωσε ο αξιωματούχος, ο οποίος ζήτησε να μην κατονομαστεί, προσθέτοντας ότι ο χαμηλός αριθμός αιμοπεταλίων, τα οποία βοηθούν στην πήξη του αίματος, επιδεινώνουν την κατάστασή του.

Ο ίδιος διευκρίνισε ότι οι παλαιστίνιοι αξιωματούχοι



εξετάζουν το ενδεχόμενο να μεταφέρουν τον Αραφάτ από το Παρίσι σε νοσοκομείο στο Κάιρο, από όπου θα μπορέσει να μεταφερθεί πιο γρήγορα στην πατρίδα του αν πεθάνει.

Όμως, όπως πρόσθεσε, οποιαδήποτε απόφαση για τη μεταφορά του παλαιστίνιου ηγέτη μπορεί να ληφθεί μόνον από την παλαιστινιακή ηγεσία.

Οι γιατροί απέκλεισαν την περίπτωση ο παλαιστίνιος πρόεδρος να πάσχει από λευχαιμία, αλλά εξακολουθούν να μη γνωρίζουν την αιτία της αιφνίδιας επιδείνωσης της υγείας του την περασμένη εβδομάδα στο στρατιωτικό νοσοκομείο Περσί ντε Κλαμάρ, στα προάστια του Παρισιού, όπου υποβάλλεται σε εξετάσεις από τότε που μεταφέρθηκε εκεί από τη Δυτική Όχθη στις 29 Οκτωβρίου.



Ο γιατρός... κοντά και πέρα



Ενα λέιζερ ανιχνεύει την τερηδόνα

Αόρατος και ύπουλος εχθρός θεωρείται από τους οδοντίατρους η τερηδόνα, από την οποία, κακά τα ψέματα, πάσχουν τα δόντια εκατομμυρίων ανθρώπων. Η σύγχρονη συντηρητική οδοντιατρική απαιτεί πρώιμη διάγνωση της οδοντικής νόσου και σ' αυτό μεγάλη είναι η βοήθεια του διαγνωστικού λέιζερ.

Η σύγχρονη συντηρητική Οδοντιατρική απαιτεί πρώιμη διάγνωση της οδοντικής νόσου. Ο σημερινός οδοντίατρος πρέπει να αγωνιστεί για να σταματήσει την πρόοδο των τερηδονικών βλαβών και να χρησιμοποιήσει όλες τις διαγνωστικές τεχνικές που έχει στη διάθεσή του, για να αξιολογήσει την οδοντική κατάσταση του ασθενούς.

Τη λύση έδωσε το νέο διαγνωστικό laser, το οποίο συμβάλλει σημαντικά στην προσπάθεια του οδοντιάτρου να διατηρήσει τα δόντια των ασθενών του όσο το δυνατόν περισσότερο.

Οι ασθενείς μπορούν πια με τη βοήθεια του συγκεκριμένου laser, με ασφάλεια, χωρίς πόνο, να νιώθουν σιγουριά ότι αυτές οι καφέ γραμμές, οι οποίες βρίσκονται κυρίως στις μασητικές επιφάνειες των πίσω δοντιών, είναι ή όχι τερηδονισμένες ή ακόμα και να γνωρίζουν και σε ποιό βάθος βρίσκεται η τερηδόνα, πριν γίνει η οποιαδήποτε επέμβαση από το γιατρό.

■ **Ποιό είναι το επιστημονικό υπόβαθρο του διαγνωστικού laser;**

Μία δίοδος laser παρέχει παλμικό φως, το οποίο κατευθύνεται προς το δόντι. Οταν το φως συναντήσει τερηδόνα, ακούγεται ένα ηχητικό σήμα και ακολούθως δίνονται κάποιες τιμές οι οποίες αξιολογούνται από ένα ηλεκτρονικό σύστημα στη μονάδα του laser.

■ **Ποιά είναι τα πλεονεκτήματα διάγνωσης της τερηδόνας με το διαγνωστικό laser;**

• Απλές καφέ γραμμές ή κηλίδες στη μασητική επιφάνεια των δοντιών ελέγχονται με απόλυτη ασφάλεια για το αν πρόκειται για τερηδόνα ή απλώς για χρωστικές.

• Ακόμα και οι πιο μικροσκοπικές αλλοιώσεις ανιχνεύονται σε πολύ πρώιμο στάδιο.

• Διορθώνουμε τοπικά το πρόβλημα κάνοντας πολύ μικρές αποκαταστάσεις.

• Σωστή πρόληψη και αυξημένη ποιότητα εργασίας, λόγω της υψηλής ακρίβειας της μεθόδου, και παράλληλα αυξημένη εμπιστοσύνη του ασθενούς.

Είναι όμως η διάγνωση με το συγκεκριμένο laser ασφαλής σε σχέση με τις παραδοσιακές μεθόδους; Το διαγνωστικό laser προσφέρει το μεγαλύτερο βαθμό ευαισθησίας. Σύμφωνα με μελέτη που έγινε από τον Dr. Lussi του Πανεπιστημίου της Βέρνης, οι πιθανότητες ανίχνευσης τερηδονισμένων δοντιών, χωρίς καμία ορατή με γυμνό οφθαλμό τερηδόνα στη μασητική επιφάνεια του δοντιού, αγγίζουν το 90% με το διαγνωστικό laser σε σχέση με τους παραδοσιακούς τρόπους, όπως είναι η ακτινογραφία (67%), η εξέταση με εργαλείο (58%) και η εξέταση με μικροσκόπιο (56%).

Το νέο αυτό laser μας παρέχει ακριβή διάγνωση χωρίς τη χρήση ακτινοβολίας μέσω των ακτινογραφιών καθώς και τη δυνατότητα να γνωρίζουμε σε ποιό στάδιο βρίσκεται η τερηδόνα, εφόσον υπάρχει.

Μετά την έγκαιρη διάγνωση σειρά έχει η αντιμετώπιση της τερηδόνας, η οποία γίνεται με έναν διαφορετικό τύπο laser, το Er. Yag.

Ο ενδιαφερόμενος δεν είναι πια αναγκασμένος να υποστεί τον τροχό και την ένεση, αφού με το συγκεκριμένο laser περιορίζεται η χρήση τους μόνο στην αφαίρεση αμαλγάματος. Ετσι τροχίζουμε πια με χειρουργική ακρίβεια, κόβοντας μόνο παθολογική οδοντική ουσία, δεν υπάρχουν τριβή, κραδασμοί, θόρυβος και θερμότητα κατά την παρασκευή και ως εκ τούτου καμία ενόχληση κατά τη διάρκεια του σφραγίσματος. Η κοιλότητα που αφήνει το laser είναι πλήρως αποστειρωμένη και δεν υπάρχει μετεγχειρητικός πόνος. Η αποκατάσταση γίνεται είτε με συνθετική ρητίνη είτε με πορσελάνη.

Τα δύο αυτά laser υπόσχονται αφ' ενός έγκαιρη διάγνωση ενάντια στον αόρατο και ύπουλο εχθρό που ονομάζεται τερηδόνα και αφ' ετέρου, έγκαιρη αντιμετώπιση.

ΙΑΤΡΙΚΗ ΑΝΑΚΟΙΝΩΣΗ
ΜΙΚΡΟΒΙΟΛΟΓΙΚΟ ΕΡΓΑΣΤΗΡΙΟ
ΤΣΑΜΠΙΚΟΣ Κ. ΑΝΤΩΝΑΡΑΚΗΣ
ΙΑΤΡΟΣ ΒΙΟΠΑΘΟΛΟΓΟΣ
Δέχεται: Δευτέρα - Παρασκευή 07.30-12.00 και 17.30-19.30
Τετάρτη απόγευμα κλειστά
ΙΑΤΡΕΙΟ: Στ. Καζούλη 18 - Ρόδος
Τηλ.: 2241077231 fax 2241077465

Κέντρο Συμβουλευτικής & Αξιολόγησης Προσωπικότητας Παιδιών & Ενηλίκων
ΠΑΠΑΓΕΩΡΓΙΟΥ ΘΑΝΟΣ
Ψυχολόγος – Ψυχοθεραπευτής
ΠΑΝΕΠΙΣΤΗΜΙΟΥ ΑΘΗΝΩΝ
- Διερεύνηση Προσωπικότητας (Προφίλ- Δεξιότητες-Αδυναμίες)
- Δείκτης Νοημοσύνης Παιδιών και Ενηλίκων
- Μαθησιακές Δυσκολίες και Δυσλεξία
- Θεραπευτική Αντιμετώπιση Φοβιών-Ειδικών Φοβιών, Κατάθλιψης, Διαταραχής πανικού, Ψυχοσωματικών προβλημάτων, Τραυματικών γεγονότων ζωής (πένθος, χωρισμός, σχολική αποτυχία), Συναισθηματικών διαταραχών, Διαταραχών Διατροφής (βουλιμία-ανορεξία).
- Αντιμετώπιση προβλημάτων συμπεριφοράς παιδιών σε σχολείο-σπίτι
- Ανάπτυξη Κοινωνικών Δεξιοτήτων
- Βελτίωση Σχέσεων-Πρόγραμμα Ελέγχου Συγκρούσεων
- Βελτίωση Αυτοεκτίμησης-Αυτοεικόνας
- Συμβουλευτική Οικογένειας & Ζεύγους

Κ. Παλαιολόγου 105 - Ρόδος
Τηλ:22410 78668- Κιν: 6947371250 - Μόνο με Ραντεβού
PRIOART

ΙΑΤΡΙΚΗ ΑΝΑΚΟΙΝΩΣΗ
Ο ιατρός
ΓΙΩΡΓΟΣ ΔΗΜΗΤΡΙΑΔΗΣ
ΨΥΧΙΑΤΡΟΣ/ΨΥΧΑΝΑΛΥΤΗΣ
Δέχεται:
στο ιατρείο του επί της **Μιχαήλ Πετρίδη 104**
με ραντεβού
ΤΗΛ.: 2241066774, 6972253826

ΙΑΤΡΙΚΗ ΑΝΑΚΟΙΝΩΣΗ
Ο ιατρός
ΑΘΑΝΑΣΙΟΣ Σ. ΑΘΑΝΑΣΙΑΔΗΣ
ΜΙΚΡΟΒΙΟΛΟΓΟΣ-ΒΙΟΠΑΘΟΛΟΓΟΣ
Δέχεται:
καθημερινά πρωί 7.30-12.30 και απόγευμα 5.30-7.30
πλην του απογεύματος της Τετάρτης
Δ/νση: Λεμεσού 43 (γωνία Αννης Μαρίας)
Ρόδος•ΤΗΛ.: 2241070260, κιν. 6947603615

ΙΑΤΡΙΚΗ ΑΝΑΚΟΙΝΩΣΗ
Ο Ιατρός
ΦΙΛΙΠΠΟΣ ΠΑΠΑΘΕΟΔΩΡΑΚΗΣ
ΠΛΑΣΤΙΚΟΣ ΧΕΙΡΟΥΡΓΟΣ
Δέχεται: Καθημερινά με ραντεβού
ΙΑΤΡΕΙΟ: Εθν. Αντιστάσεως (πρώην Αννης Μαρίας) & Λεμεσού 43 - 85100 Ρόδος
Τηλ.: 2241078147, fax 2241039639, κιν. 6944370011

ΚΕΝΤΡΟ ΥΠΟΣΤΗΡΙΞΗΣ ΨΥΧΟΛΟΓΙΚΩΝ ΠΡΟΒΛΗΜΑΤΩΝ
ΣΙΑΓΚΑ ΚΩΝΣΤΑΝΤΙΝΑ
ΨΥΧΟΛΟΓΟΣ
Απόφοιτος Αριστοτελείου Πανεπιστημίου Θεσσαλονίκης
τηλ. 6945557447
ΚΥΠΡΙΩΤΗ ΑΛΕΞΙΑ
ΨΥΧΟΛΟΓΟΣ ΨΥΧΟΛΟΓΟΣ ΥΓΕΙΑΣ
Απόφοιτος Πανεπιστημίου Κρήτης, MSC Surrey University of England
τηλ. 6944717520
Δέχονται κατόπιν ραντεβού
Στεφ. Καζούλη 18-1ος όροφος
τηλ. 2241022102

ΧΡΙΣΤΙΝΑ ΣΑΒΒΑΚΗ-ΓΚΡΑΝΖΑΝ
Κλινική Ψυχολόγος
Πτυχιούχος Γαλλίας
Μεταπτυχιακή εκπαίδευση (Dess) στην Κλινική Ψυχολογία Ενηλίκου-Εφήβου & Παιδιού
Ψυχολογικό εργαστήρι
Για τον ενήλικο
-Ψυχολογική αξιολόγηση & διάγνωση
-Ψυχολογική υποστήριξη
-Συμβουλευτική ατόμου, ζεύγους, οικογένειας
-Ψυχοδυναμική ψυχοθεραπεία
-Ομάδες αυτογνωσίας μέσα από την τέχνη
Για το παιδί
-Αξιολόγηση νοητικής & συναισθηματικής σφαίρας προσωπικότητας
-Διάγνωση μαθησιακών δυσκολιών & διαταραχών συμπεριφοράς
-Ψυχοθεραπεία μέσω παιχνιδιού & εικαστικών
κωνσταντίνου υδραίου 24
τηλ. 2241077350, κιν. 6937684251
δέχεται με ραντεβού

ΚΕΝΤΡΟ ΕΙΔΙΚΩΝ ΘΕΡΑΠΕΙΩΝ ΤΟΥ ΠΑΙΔΙΟΥ ΔΩΔΕΚΑΝΗΣΟΥ
ΚΩΝ/ΝΟΣ ΜΠΑΔΑΝΗΣ - ΣΟΥΖΗ ΓΕΩΡΓΙΛΟΠΟΥΛΟΥ
ΕΡΓΟΘΕΡΑΠΕΥΤΗΣ ΠΤΥΧΙΟΥΧΟΣ ΜΕΘΟΔΟΥ BOBATH N.D.T
ΛΟΓΟΠΑΘΟΛΟΓΟΣ ΜΕΤΑΠΤΥΧΙΑΚΟ ΑΚΟΥΟΛΟΓΙΑΣ
ΜΕΘΟΔΟΣ PORTAGE
ΑΙΣΘΗΤΗΡΙΑΚΗΣ ΟΛΟΚΛΗΡΩΣΗΣ (S.I.)
ΜΕΤΕΚΠΑΙΔΕΥΣΗ ΣΤΙΣ ΝΕΥΡΟΛΟΓΙΚΕΣ ΚΑΙ ΚΙΝΗΤΙΚΕΣ ΔΙΑΤΑΡΑΧΕΣ
Αποστόλου Παύλου 84, Ρόδος 85100, τηλ. / fax (22410)60999/60579

ΜΑΡΙΑ ΣΑΝΤΟΡΙΝΙΟΥ
ΚΛΙΝΙΚΗ ΨΥΧΟΛΟΓΟΣ-ΨΥΧΟΛΟΓΟΣ ΤΩΝ ΚΟΙΝΩΝΙΚΩΝ ΟΜΑΔΩΝ
Πτυχιούχος Κρατικού Πανεπιστημίου της Ρώμης «La Sapienza».
— Κλινική διάγνωση ψυχοπαθολογίας παιδιού, εφήβου και ενηλίκου.
— Ατομική και οικογενειακή ψυχολογική υποστήριξη και θεραπεία κατάθλιψης, φοβίας, κρίσης πανικού, μετατραυματικού στρες (διαζύγιο, πένθος, χωρισμός, αποτυχία, ασθένεια), βουλιμίας, ανορεξίας, διαταραχών προσωπικότητας, έλλειψη αυτοεκτίμησης, εθισμού, κακοποίησης.
— Ψυχολογική φροντίδα και προετοιμασία ανύπαντρης εγκύου και ζευγαριών, στην απόκτηση πρώτου παιδιού.
Επίσκεψη μόνο με ραντεβού.
Τηλέφωνα: 22410 28851 και 6946252407
Λάρνακας 6 (Εθν. Αντιστάσεως)

Εκτός ΣΤΟΛΗΣ

...κι επι τα αυτα

Τί βγήκε από την "επανάσταση"; Οχι και πολλά πράγματα. Μείναμε στα "εντός εκτός και επί τα αυτά", σ' αυτά που ξέραμε δηλαδή από τον Αιγαίου.

Το μεγάλο όφελος κατά την ταπεινή γνώμη της στήλης, είναι ότι το ακτοπλοϊκό έπαψε να είναι μια καθαρή "οικογενειακή" υπόθεση της Δωδ/σου, έφθασε μέχρι την Αθήνα. Αν συνεχίσουν οι "ταγοί" μας, το ζήτημα θα μείνει κεντρικά, κάποια στιγμή -ελπίζω σύντομα- ίσως να δούμε αξιόπλοες συγκοινωνίες στο νομό μας.

Πολύ θα ήθελε η στήλη να μπορούσε να παρακολουθήσει τη σύσκεψη "κορυφής" στο ΥΕΝ, ήταν άπαντες εκεί. Εγιναν και "μάχες" για τον νόμο Παπουτσή. Οι μεν τον υποστήριζαν, οι δε τον κατακεραύνωσαν και ο Κεφαλογιάννης έδειχνε να τον αγνοεί! Επ' αυτού δεν βγήκε συμπέρασμα και μείναμε με την απορία, ποιός έχει δίκιο και ποιός άδικο! Ας τον αλλάξουν μήπως και γίνει κάτι, τέλος πάντων...

Και αφού "λύσαμε"... το ακτοπλοϊκό, μας έμειναν και τι δεν μας έμεινε. Λιμάνι Ακαντιάς, φράγμα Γαδουρά, μεταφορά ΙΚΑ -συγνώμη το επιλύσαμε και αυτό...-, εργοστάσιο ΔΕΗ και κάμποσα άλλα. Δηλαδή δουλειές με φούντες, κυριολεκτικώς και μεταφορικώς. Εχουμε δημοσιογραφική ενασχόληση για τα επόμενα εκατό χρόνια! Να μας έχει καλά ο Θεός, ν' ασχολούμαστε...

Τράφει η **ΗΡΩΔΙΑΣ**
(Λ-λογο-κρίτως)

εσάλωσαν εκεί στο νοσοκομείο. Πάντα υπήρχαν προβλήματα αλλά τώρα το κακό έχει παραγίνει. Η καθημερινή -σχεδόν- δημοσιογραφική ενασχόληση, δείχνει το μέγεθος του προβλήματος. Και αυτό βεβαίως χρεώνεται σε ορισμένους παράγοντες που με αψυχολόγητες ενέργειες βάζουν συχνά-πυκνά "μπουρλότο" στη λειτουργία του ιδρύματος. Κύριε Κεφαλά, περιχαρακώστε τις αρμοδιότητές σας γιατί και εσάς δεν σας βλέπω καλά! Όπως λέγεται από γιατρούς, μπορείτε να κάνετε πολλά πράγματα, αρκεί να σας αφήσουν!!! Και ο νοών, νοείτω...

Το ακούσαμε και αυτό. Σε πολυσυζητημένο δήμο της Ανατολικής πλευράς, ένας εν ενεργεία δημοτικός σύμβουλος, συγκέντρωσε το σόϊ του και ανακοίνωσε την υποψηφιότητά του για τις επόμενες δημοτικές εκλογές. Οπως έλεγαν ειρωνικά οι μέχρι σήμερα συνοδοιπόροι του, "μέχρι σήμερα γνωρίζαμε τον οικογενειακό γιατρό, τον οικογενειακό σύμβουλο, τώρα μάθαμε και τον οικογενειακό υποψήφιο δήμαρχο! Ακόμη δεν είδαμε τίποτα. Οσο θα πλησιάζουμε τον εκλογικό ορίζοντα, τα διάφορα "κουφά", θα είναι ένα μόνιμο στοιχείο της καθημερινότητάς μας. Τουλάχιστον θα το διασκεδάσουμε...

Με το δίκιο τους φωνάζουν τα νησιά για καράβια αλλά κάπου ορισμένοι το παρατραβούν. Παράδειγμα η Κάλυμνος. Οποιο καράβι έρχεται στη Ρόδο πρέπει σώνει και καλά να περνά και από εκεί! Κατά την λογική που επικρατεί η πρωτεύουσα του νομού δεν δικαιούται να έχει ένα δρομολόγιο εξπρές προς Πειραιά. Αν είναι δυνατόν! Αυτά δεν συμβαίνουν ούτε στο Ταμταμ! Και δυστυχώς αυτό επαναλαμβάνεται συνεχώς τα τελευταία χρόνια.

Χωρίς μεγάλη συμμετοχή του κόσμου ξεκίνησε επίσημα ο προσυνεδριακός διάλογος στο τοπικό ΠΑΣΟΚ. Πού άλλες εποχές όπου υπήρχε το αδιαχώρητο. Βλέπετε πολλοί ήθελαν να δουν τους υπουργούς που μιλούσαν για να ζητήσουν εξυπηρετήσεις. Τώρα, όλα αυτά αποτελούν παρελθόν και το ΠΑΣΟΚ ξαναγύρισε σε αυτούς που του έμειναν πιστοί σε όλη τη διαδρομή, με ή χωρίς εξουσία. Το αδιαχώρητο παρουσιάζεται τώρα αλλού, στη Νέα Δημοκρατία, όπου υπάρχει ...και το μέλι! Εδώ να δείτε προσέλευση! Κόσμος και κοσμάκης...

ΚΟΥΙΖ (1): Τί ετοιμάζεται στο δήμο Ροδίων για τις ερχόμενες εκλογές; Πολλά και διάφορα, κάποια είναι ακόμη στο "ψήσιμο"! Συμπράξεις που απέτυχαν, ίσως να επιτύχουν τώρα! Ποιές είναι αυτές; Ελα, ντε εδώ σας θέλω. Φρεσκάρετε λίγο τη μνήμη σας, κάτι θα βγει!

ΚΟΥΙΖ (2): Ποιός νέος μεγαλοπαράγοντας αποκαλείται από "φίλους και εχθρούς" μαϊντανός; Αγιε Νικήτα μας, βάλε το χέρι σου γιατί αλλιώς...

ΚΟΥΙΖ (3): Ποιός πολιτικός θα βρει τον μπελά του, αν ο Δημητράκης Αβραμόπουλος δεν έρθει στη Ρόδο εντός του Νοεμβρίου; Ούτε ψύλλος στον κόρφο σου Βασίλη..

Επωνύμως

Οι αλήθειες του κ. Αράπογλου...

"Η ομιλία του προέδρου της Εθνικής Τράπεζας κ. Π. Αράπογλου στο Ελληνοαμερικανικό Επιμελητήριο ήταν ασφαλώς αιρετική και ήταν αναμενόμενες οι αντιδράσεις των συνδικαλιστών και των άλλων κατεστημένων.

Μια ψυχραιμότερη ανάγνωσή της όμως πείθει ότι ο διορισμένος από την κυβέρνηση τραπεζίτης βρήκε το θάρρος να πει ορισμένες πικρές αλήθειες που μπορεί μεν να θεωρούνται από ορισμένους ακραίες αλλά δυστυχώς ακραίες είναι και οι συνθήκες υπό τις οποίες πορεύεται η οικονομία μας. Και εν πάση περιπτώσει καιρός ήταν να ακουστούν και κάποιες νέες ιδέες για την οικονομική πολιτική, οι οποίες να ανατρέψουν τον εφησυχασμό και την αμεριμνησία με την οποία πορευόμαστε στο περιθώριο της παγκοσμιοποιημένης οικονομίας.

Είπε για παράδειγμα ο κ. Αράπογλου: "Δεν πρέπει να μας απασχολεί η ενδεχόμενη βραχυπρόθεσμη αύξηση της ανεργίας και να μας αναγκάζει να υποθηκεύουμε το μέλλον μας με πρόσκαιρες παροχές". Εχει άδικο; Τόσο ασθενή μνήμη έχουν όλοι όσοι έσπευσαν να καταγγείλουν τον τραπεζίτη για αναλγησία, ώστε έχουν ξεχάσει ότι με πρόσχημα την αποτροπή της ανεργίας το 1983 ιδρύθηκε ο Οργανισμός Ανασυγκρότησης Επιχειρήσεων (ΟΑΕ), ο οποίος σκόρπισε δισεκατομμύρια δισεκατομμυρίων για να κρατήσει στη ζωή τις προβληματικές επιχειρήσεις;



Γράφει
η Ρένα Βενιανάκη
revenianaki@yahoo.com

Τί συνέβη όμως τελικά;

Παρά την άφθονη κρατική και τραπεζική χρηματοδότηση καμία προβληματική δεν επέζησε. Ολες ανεξαιρέτως έκλεισαν. Καμία θέση εργασίας δεν διασώθηκε· αντιθέτως, 70.000 άνεργοι προστέθησαν στους ήδη υπάρχοντες. Και ακόμη το δημόσιο χρέος, το οποίο ως τότε ήταν χαμηλό, εκτοξεύθηκε στα ύψη.

Με τους πόρους των 250 και πλέον δισεκατομμυρίων τα οποία ξόδεψαν οι φορολογούμενοι σε αυτό το τραγελαφικό πείραμα του συνδικαλιστικού κατεστημένου θα είχαν ιδρυθεί πολλές νέες και σύγχρονες επιχειρήσεις που θα αποροφούσαν τους ανέργους. Αυτός είναι ο βιολογικός κύκλος της οικονομίας, που είναι και επαναστατικός και υγιής".

(Από την Εφημερίδα "ΒΗΜΑ)

Εκ Βαθέων

Αμέρικα

Στις Αμερικανικές εκλογές της 2ας Νοεμβρίου που όλοι γνωρίζουμε το αποτέλεσμα βγήκε λέει αυτός που είχε ηθικές αξίες. Αυτός που έκανε το σταυρό του, που έχει βαθιά πεποίθηση στην οικογένεια, που δεν δέχεται τους γάμους μεταξύ ομοφυλοφίλων και που εμπνέει λέει στο βαθιά συντηρητικό λαό της Αμερικής αίσθημα ασφάλειας.

Εγώ ένα πράγμα θα ήθελα να ρωτήσω. Σκεφτείτε να μην είχε ηθικές αξίες τι θα έκανε στον κόσμο αυτός ο άνθρωπος; Είναι χριστιανός όπως λέει και η καρδιά του βαστάει να αφήνει εκατοντάδες ορφανά παιδιά κάθε μέρα. Έχει πεποίθηση στην οικογένεια αλλά οι βόμβες του διαλύουν χιλιάδες από αυτές. Εμπνέει λέει ασφάλεια και μόνο στο Λευκό Οίκο δεν μπήκαν με τα αεροπλάνα οι τρομοκράτες. Δηλαδή τι άλλο θα μπορούσε να κάνει αν δεν είχε ηθικές αξίες; Αυτή την απορία έχω από τότε που άκουσα αυτό το πράγμα.



Γράφει ο
ΘΑΝΟΣ ΖΕΛΚΑΣ
(e-mail: thaz@vip.gr)

Είναι βέβαια και οι δημοσιογράφοι της ελληνικής τηλεόρασης που μπορούν να διακρίνουν πίσω από τα γεγονότα. Τι να κάνουν κι αυτοί; Ότι τους λένε να πουν το λένε. Είναι σκληρό πράγμα να δουλεύεις στην τηλεόραση και να έχεις ακεραιότητα χαρακτήρα. Άλλωστε η αλήθεια είναι ένα προϊόν που δεν σερβίρεται στην τηλεόραση γιατί μάλλον χαλάει το υπόλοιπο στήσιμο. Εκτός βέβαια κι αν προέρχεται από τα χείλη κάποιου που προκαλεί γέλιο και φροντίζουν πολύ σύντομα να τον καταστήσουν γραφικό.

Μας αρέσει δεν μας αρέσει αυτή είναι η πραγματικότητα. Ας μη φοβόμαστε να κοιτάξουμε τα γεγονότα. Η αλήθεια είναι πικρή και πονάει. Η χάραξη πολιτικής διαμέσου των ΜΜΕ όλα αυτά τα χρόνια και κυρίως της εξωτερικής μας έφερε αυτό το πολύ ωραίο γεγονός με τα Σκόπια ξανά στην επιφάνεια. Δεν μας έφτανε ο Τούρκος που παρελαύνει μέχρι την Άνδρο. Δεν μας φτάνουν όλοι οι τριγύρω που μπαινοβγαίνουν από τα σύνορά μας. Προστέθηκε ξανά και ο Σκοπιανός με το «βιολί» του.

Το λέμε και το ξαναλέμε τόσα χρόνια ότι στην εξωτερική πολιτική και στην παιδεία δεν χρειάζονται πειράματα και λεονταρισμοί. Μια ενιαία πολιτική ανεξαρτήτου χρώματος τόσο δύσκολο είναι να χαραχθεί; Άντε τώρα να μαζέψει ο Πρωθυπουργός το «ασκέρι» του και να το πείσει ότι το παιχνίδι θα παιχθεί σε διπλωματικό επίπεδο. Θα δούμε ωραία πράγματα μέσα στις επόμενες μέρες γιατί μερικοί από τους υψηλά ιστάμενους δε μαζεύονται με τίποτα.

Το θέμα μας όμως δεν είναι αυτό. Το θέμα είναι ότι δεν έκλεισε μια εβδομάδα η νέα αμερικάνικη κυβέρνηση – λέγε με και Πλανητάρχη – και φρόντισε ήδη να μας δείξει ότι πατρονάρει τους Σκοπιανούς και να μην τα βάζουμε μαζί τους γιατί θα μας βγάλουν από τη λίστα των φίλων και στην άλλη λίστα έχει «μπούπου». Και δε λέω αυτοί καλά κάνουν. Διαίρει και βασίλευε. Εμείς όμως κάπου το έχουμε χάσει το παιχνίδι.

Δε φτάνει που μας έβαλαν με την Ολυμπιάδα να πάμε και να νοικιάσουμε τόσα οπλικά συστήματα. Δε φτάνει που μας δυσφήμισαν με το χειρότερο τρόπο και κόντεψαν να ρίξουν έξω τους Αγώνες και αφού έκαναν τη ζημιά ζήταγαν συγνώμη για την παράνοια τους. Πριν ακόμα τους ξεχρεώσουμε για όλα αυτά πάνε να μας ανοίξουν κι άλλο μέτωπο στη «γειτονιά» για να μας έχουν χρεωμένους καμιά χιλιετία ακόμα.

Για να μη σας χαλάσω όμως κι άλλο τη διάθεση θα σας πω ένα ανέκδοτο που κυκλοφορεί στους κόλπους της επιστημονικής κοινότητας και ταιριάζει γάντι με τη νοοτροπία και τον τρόπο σκέψης της αμερικανικής ηγεσίας.

Όταν λοιπόν ήθελαν να πάνε στη Σελήνη οι Αμερικάνοι θέλησαν να φτιάξουν ένα στυλό για τους αστροναύτες τους που να γράφει στις συνθήκες του διαστήματος (έλλειψη βαρύτητας, απότομες μεταβολές της θερμοκρασίας, κλπ.). Ανέθεσαν σε μια εταιρεία τη μελέτη αυτού του στυλό και πράγματι μετά από μια δεκαετία η εταιρεία τους έφτιαξε αυτό ακριβώς που ήθελαν, με ένα κόστος βέβαια αρκετά εκατομμύρια δολάρια. Όταν και οι Ρώσοι αντιμετώπισαν το ίδιο πρόβλημα με τα στυλό για τους αστροναύτες τους, απλά επέλεξαν να τους δώσουν μολύβια…

Πολιτιστικές διαδρομές

Κυριάκος Μπαϊράμης

...Από τον Βόσπορο στην Ασπρη Θάλασσα



Ελάχιστοι είναι οι μουσικοί που ασχολούνται με τα τραγούδια τη ***Μικράς Ασίας*** και του ***Αιγαίου Πελάγους*** και καταφέρνουν να αντισταθούν στον πειρασμό να τα ηχογραφήσουν με τον τρόπο τους, συμβάλλοντας έτσι στη διατήρηση της μνήμης, αλλά και στη διάδοσή τους.

Ο Κυριάκος Μπαϊράμης είναι ένας Δωδεκανήσιος μουσικός και ερμηνευτής που αντιμετωπίζει αυτά τα τραγούδια όχι με το βλέμμα μουσικολόγου, αλλά ως ζωντανή παράδοση και σύγχρονο τρόπο έκφρασης. Με αυτή τη διάθεση μπήκε στο στούντιο *"Λαβύρινθος"* της Ρόδου και, χρησιμοποιώντας μια ορχήστρα, που την αποτελούσαν βιολί, κανονάκι, ούτι, ταμπουρά, λαούτο, μπεντίρ, τουμπερλέκι, κοντραμπάσο και κλαρίνο, τραγούδησε με την ψυχή του κομμάτια που έλκουν την καταγωγή τους από τις θάλασσες της ρωμιοσύνης: την Κωνσταντινούπολη, την Προοντίδα, το Λιβίσι και τη Μάκρη της Λυκίας, τα παράλια της Μικρασίας και το Αιγαίο.

Ενα ταξίδι ανάμεσα σε τόπους, *ρυθμούς και αισθήματα ανατολίτικης λαγνείας και αιγαιοπελαγίτικης χάρης. Τραγούδια και σκοποί της αγάπης και του καημού, που κουβαλούν την ψυχή του πιο διαλεχτού ίσως και πιο βασανισμένου σίγουρα κομματιού του ελληνισμού του 20ού αιώνα. Οι μουσικοί παιζουν με διάθεση και το μεράκι τους πιάνει με την πρώτη τον ανυποψίαστο ακροατή.*

Γιώργος Μητράκης,
από το περιοδικό "Δίφωνο"

...Αρχαία σημάδια μέσα στο τοπίο τους

«Με άλλα λόγια, χρειάζεται, νομίζω, μια πίστη σ' αυτά τα αρχαία σημάδια μέσα στο τοπίο τους, η πίστη πως έχουν δική τους ψυχή. Τότε, θα μπορέσει ο προσκυνητής-πρώτη φορά τον ονομάζω έτσι-να πιάσει ένα διάλογο μ' αυτά.

Οχι μέσα σε τουριστικά πλήθη ποικιλότροπα αναστατωμένα, αλλ' αν μπορώ να πω: μόνος, καθρεφτίζοντας την ψυχή που διαθέτει, στην ψυχή αυτών των μαρμάρων μαζί με το χώμα τους».

Γ. Σεφέρης

...

«Στο πνεύμα των σκέψεων του νομπελίστα ποιητή κινείται και το βιβλίο-λεύκωμα ***"Αρχαία Σημάδια μέσα στο Τοπίο τους".***

Τα εκλεκτά μνημεία του αρχαίου ελληνικού πολιτισμού παρουσιάζονται να συνομιλούν με το τοπίο μέσα στο οποίο δημιουργήθηκαν. Ο φωτογραφικός φακός της ***Ντόρας Μηναΐδη*** και της ***Μαρίας Φακίδη*** συλλαμβάνει με ποιητική ευαισθησία τα κρυφά μιλήματα, και η γραφίδα της ***Μαρίας Μπελογιάννη*** τα προβάλλει με χάρη. Εξοχα μνημεία των αρχαϊκών, κλασικών, ελληνιστικών και ρωμαϊκών χρόνων της ιστορικής περιόδου κι αυτό, γιατί η παρουσίασή τους δεν ακολουθεί χρονολογική σειρά αλλά γεωγραφική.

Για τον αναγνώστη, το ταξίδι μνήμης είναι περιδιάβαση στους δρόμους του νου και της ψυχής των αρχαίων προγόνων τους, που υπακούοντας στη θεϊκή εντολή "άνω θρώσκε" δημιούργησαν το θαύμα...».

...Γιώργος Φακανάς: "Echoes"

Ως μαθήματα μουσικής γεωγραφίας *θα μπορούσε να εκλάβει ο ακροατής τον νέο δίσκο του* ***Γιώργου Φακανά,*** *εφόσον έχει κατορθώσει να αποτυπώσει χρώματα, κινήσεις τοπία και αρώματα από όλη την Ελλάδα. Το έργο θα μπορούσε να έχει τον υπότιτλο "μουσικό οδοιπορικό σε εννέα περιοχές της πατρίδας μας", καθώς η παράδοση συναντά τη μουσική του σήμερα μέσω της Θράκης, της Μακεδονίας, της Ηπείρου, της Θεσσαλίας, της Στερεάς Ελλάδας, της Πελοποννήσου, του Αιγαίου, της* ***Δωδεκανήσου*** *και της Κρήτης.*

Ο ακροατής *όμως δεν πρέπει να περιμένει να ακούσει παραδοσιακή μουσική με ...γεύσεις του σήμερα. Το άλμπουμ είναι ολοκληρωτικά σύγχρονο, διακατέχεται από την τζαζ αισθητική την οποία δεν υπηρετεί μόνο ο Γιώργος Φακανάς, αλλά και οι συμμετέχοντες στην ηχογράφηση του έργου Γουάλας Ρόνι, Χρήστος Ραφαηλίδης, Ντέιβιντ Λιντς, Νίκος Καπηλίδης, Δήμος Δημητριάδης, Χάικ Γιαζιτζιάν, Αντώνης Λαδόπουλος κ.α.*

..."Σταυροφορίες, μύθος και πραγματικότητα", με εκθέματα από την Ρόδο

"Σταυροφορίες: μύθος και πραγματικότητα" είναι ο τίτλος της περιοδεύουσας έκθεσης που πρόκειται να εγκαινιασθεί στην Λευκωσία και στη συνέχεια να περιοδεύσει και να παρουσιασθεί στην Αθήνα, στο Αμάλφι της Ιταλίας και στην πρωτεύουσα της Μάλτας, τη Βαλέτα. Για τον λόγο αυτόν το Ιδρυμα Πιερίδη ζήτησε από το ΚΑΣ (Κεντρικό Αρχαιολογικό Συμβούλιο) έγκριση ώστε να επιτραπεί στο Βυζαντινό Μουσείο και σε δύο Εφορείες (***Δ' Ρόδου*** και Στ' Πάτρας) να προχωρήσουν σε δανεισμό.

Συγκεκριμένα στην έκθεση, *από ελληνικής πλευράς, θα συμπεριληφθούν νομίσματα, εμβλήματα, θυρεοί κ.α., ενώ αναμένεται η έκδοση τετράγλωσσου οδηγού. Τμήμα ενός ευρύτερου ευρωπαϊκού προγράμματος που αφορά το θέμα της επίδρασης των Σταυροφοριών στους λαούς της Μεσογείου, η έκθεση θα είναι χωρισμένη σε οκτώ ενότητες. Καλύπτοντας το διάστημα από τον 12ο ως τον 18ο αιώνα, θα ολοκληρώνεται με έργα σύγχρονης τέχνης τα οποία θα διερευνούν την επίδραση των Σταυροφοριών και των μετακινήσεων λαών και πολιτισμών στη λεκάνη της Μεσογείου».*

Ο ΙΚΟθεν

...Agoudimos Lines: Εξελίξεις στην γραμμή Δωδεκανήσου

Νέα πλοία, αλλά και παλαιά πρόσωπα "φέρνουν" στην ακτοπλοΐα οι ανάγκες που έχουν δημιουργηθεί προκειμένου να καλυφθούν επαρκώς τα νησιά με συχνά δρομολόγια. Η εταιρεία "Agoudimos Lines" του ***Αλέξανδρου Αγούδημου,*** θυγατρική της "Fianmare Shipping Inc", φέρεται ότι προχώρησε στην αγορά δύο σκαφών, από την ιαπωνική αγορά, ναυπηγήσεως 1988 και 1991 και συνολικού κόστους 40 εκατομμυρίων δολαρίων ΗΠΑ, προκειμένου να δρομολογηθούν σε γραμμές της ακτοπλοΐας που σήμερα δεν επαρκούν τα πλοία...

Η εταιρεία του κ. Αλέξανδρου Αγούδημου αναμένεται να φέρει στην Ελλάδα τα δύο νέα σκάφη έως τα τέλη του 2004, με στόχο να προχωρήσει αμέσως στις αναγκαίες, μετασκευές ώστε το συντομότερο δυνατόν να δρομολογηθούν σε γραμμές του Αιγαίου, πιθανότατα στα Δωδεκάνησα ή στη γραμμή Πάτρας-Ιταλίας, ανάλογα με τις *"συμφωνίες"* που θα γίνουν με το Υπουργείο Εμπορικής ναυτιλίας, και τα *"κίνητρα"* που θα δωθούν.

Τα δύο νέα πλοία της εταιρείας "Agoudimos Lines" έχουν μήκος193 μέτρα, υπηρεσιακή ταχύτητα 21 μιλίων και ικανότητα να μεταφέρουν 800 επιβάτες καθώς και 80 οχήματα μήκους έως πέντε μέτρα και 186 οχήματα μήκους έως οχτώ μέτρα.

Τροποποιήθηκε το FIR Αθηνών;

Χωρίς "όρια" η έρευνα και διάσωση στο Αιγαίο;

...συνυπευθυνότητα με τους Τούρκους;

Κρίσιμα ερωτηματικά προκύπτουν από την δημοσιοποίηση στοιχείων σύμφωνα με τα οποία η ***Υπηρεσία Πολιτικής Αεροπορίας*** (ΥΠΑ) αποδέχθηκε μια καθοριστική τροποποίηση του κειμένου του Διεθνούς Οργανισμού Πολιτικής Αεροπορίας που ρυθμίζει τα όρια των ***Περιοχών Πληροφοριών Πτήσεων, γνωστότερων ως FIR.***

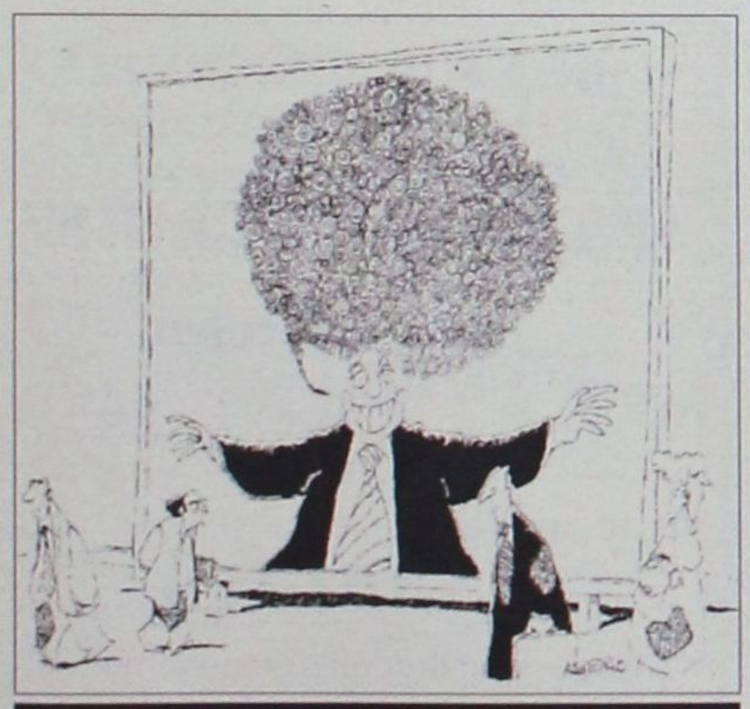

(Σκίτσο του Μιχάλη Κουντούρη, του ροδίτη σκιτσογράφου τη "Απογευματινής")

Σύμφωνα με τα στοιχεία αυτά, κατά την πρόσφατη σύνοδο του ICAO, στα τέλη Σεπτεμβρίου, η ελληνική αντιπροσωπεία αποδέχθηκε τη διαγραφή του όρου "boundaries" (όρια) από το σχετικό παράρτημα του Οργανισμού, το οποίο αναφέρεται στα όρια *"έρευνας και διάσωσης"* του FIR. Η εκ μέρους της ελληνικής κυβέρνησης αποδοχή της διαγραφής του κρίσιμου αυτού όρου συνιστά κατ' ουσίαν τροποποίηση του χώρου εντός του οποίου η χώρα μας έχει την ευθύνη για την έρευνα και διάσωση κατά την εναέρια κυκλοφορία.

Πάγια θέση της ελληνικής κυβέρνησης, με βάση και τα Περιφερειακά Σχέδια των Παρισίων του 1952 και της Γενεύης του 1958 τα οποία ρύθμιζαν τα FIR των ευρωπαϊκών κρατών, ήταν ότι εντός του FIR Αθηνών η χώρα έχει την απόλυτη ευθύνη για την έρευνα και τη διάσωση.

Το κρίσιμο στοιχείο στη συγκεκριμένη περίπτωση του FIR Αθηνών είναι η ιδιομορφία της περιοχής του Αιγαίου και φυσικά οι διεκδικήσεις τους τουρκικής πλευράς, η οποία μεταξύ άλλων αμφισβητεί και τα όρια του FIR Αθηνών.

Πέραν αυτού, *παραμένει κατ' ουσίαν αναπάντητο το ερώτημα ποιός θα είναι στο εξής υπεύθυνος για την έρευνα και διάσωση κατά την εναέρια κυκλοφορία του εντός του FIR Αθηνών!*

...Τάκης Αράπογλου-Δήμος Ροδίων: συμμαχία και συνεργασία

Ωραίο "συνεργάτη" πήγε και διάλεξε ο Δήμος Ροδίων για την *"αξιοποίηση"* της ακίνητης περιουσίας του ροδιακού λαού, από την ***Εθνική Τράπεζα,*** στην οποία ο κ. ***Τάκης Αράπογλου*** τυγχάνει πρόεδρος.

Πάντως ο κ. Αράπογλου έκανε γνωστή την *"οπτική"* του για το πως βλέπει γενικώς τα οικονομικά δρώμενα: Σύμφωνα μ' αυτόν, αρκετές από τις μικρομεσαίες επιχειρήσεις πρέπει να κλείσουν γιατί δεν είναι ανταγωνιστικές, το ίδιο πρέπει να γίνει και με τα ξενοδοχεία γιατί διαθέτουμε περισσότερες κλίνες από ότι χρειαζόμαστε και δεν πρέπει να μας απασχολεί η αύξηση της ανεργίας γιατί θα είναι βραχυπρόθεσμη.

...Τέλος σε όλους αυτούς που θα κλείσουν ή είναι άνεργοι ο κ. Αράπογλου τους προτείνει να μεταναστεύσουν στις πρώην Ανατολικές χώρες!

...Κιλκίς-Ρόδος: Αλκοολικός αυτοπροσδιορισμός ανηλίκων

Τις προάλλες τα 'ριξε στις αρχές του Κιλκίς, που προσπαθούσαν να βάλουν μια τάξη και να εφαρμόσουν τον νόμο, ο οποίος απαγορεύει να σερβίρονται αλκοολικά ποτά σε ανήλικους.

-«Βεβαίως πρέπει να υπάρχουν κανόνες και να εφαρμόζονται οι νόμοι, αλλά δεν μπορούμε να βάλουμε φράχτες και το πρόβλημα δεν λύνεται με "ποτοαπαγορεύσεις"!

Είπε και ελάλησε ο κ. ***Γεώργιος Παπανδρέου*** *("Γεωργάκης")* υπέρμαχος και του συμμετοχικού αλκοολικού *"αυτοπροσδιορισμού"* των ανηλίκων, που αρέσκονται να τα τσούζουν δημοσίως.

...Και επειδή κάτι ανάλογο άρχισε να εφαρμόζεται δειλά-δειλά και στην Ρόδο, λέτε νάχουμε την ευτυχία να το απολαύσουμε και εδώ το "παιδί" να κηρύσσει τον ιερό πόλεμο κατά της "ποτοαπαγόρευσης".



... Υπέρ θαλάσσιας ρύπανσης: πίσσες και πούπουλα

Ορθώς η Ελλάδα αρνήθηκε να συμφωνήσει σε μέτρα αντιμετώπισης της θαλάσσιας ρύπανσης. Πρέπει να υπερασπιστούμε τη θαλάσσια ρύπανση γιατί είναι ζωτικής σημασίας για τον τουρισμό μας.

Σιγά μην υποκύψουμε σε πιέσεις από τα λόμπι των πιγκουΐνων και των παραθεριστών.

Ευτυχώς μας υποστήριξε η Μάλτα και η Κύπρος. Θα μας υποστήριζαν και ο Παναμάς και η Λιβερία, αλλά δεν είναι ακόμα μέλη της Ευρωπαϊκής Ενωσης.

Με τόσο ισχυρή διεθνή υποστήριξη, μαλάκες είμαστε να ενδώσουμε σε οργανωμένα συμφέροντα;

Πάντως, αν το "Πρεστίζ" είχε βουλιάξει στο Αιγαίο, τώρα θα είχαμε τόσο πετρέλαιο που θα κάναμε πόλεμο με την Τουρκία.

...Ενώ στον Ατλαντικό πήγε χαμένο!

(Από τις "κακοήθειες" της "Αυγής")

...Φευ! ξαναβρήκανε το Καστελλόριζο

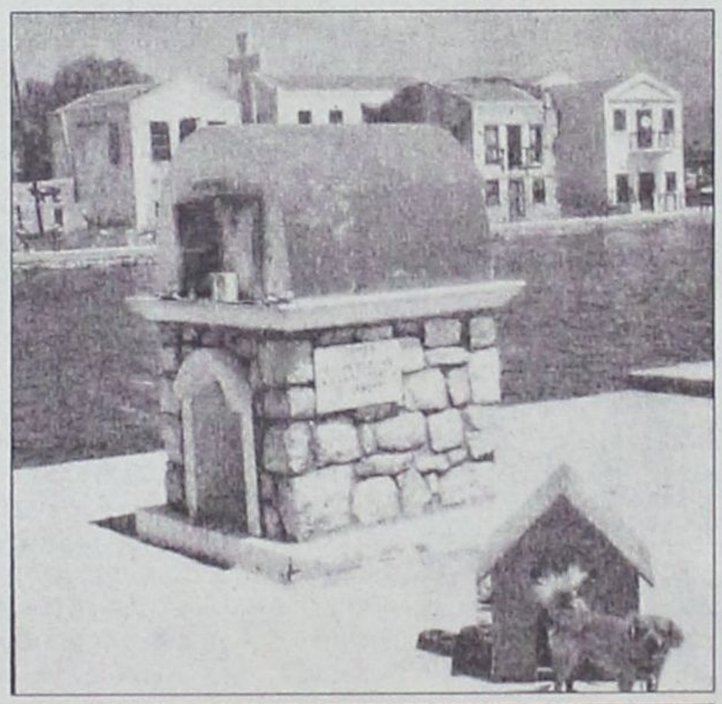

Σπύρος Κωνσταντόπουλος: Καστελλόριζο

Οι παρενοχλήσεις αέρος-αέρος από τουρκικό μαχητικό F-16, που δέχθηκε το στρατιωτικό ελικόπτερο το οποίο μετέφερε στο ***Καστελλόριζο*** τον γενικό επιθεωρητή Στρατού, είχε και τα θετικά, παράπλευρα αποτελέσματα.

Ολες οι αθηναϊκές εφημερίδες δημοσίευσαν τα σχετικά γραφήματα με τους χάρτες και όλως παραδόξως, η πάντοτε εξαφανισμένη ***Μεγίστη*** ήταν πανταχού παρούσα.

Φυσικά αν ο καχύποπτος αναγνώστης έριχνε και μια ματιά στους χάρτες για τον καιρό, που δημοσιεύουν με τις προβλέψεις της γηραιάς κας ΕΜΥ, το ***Καστελλόριζο*** ήταν μια μαγική απόκρυψη εικόνας, ως είθισται!

...Σε όλες τις "φυλλάδες", με τιμητική εξαίρεση την "Ελευθεροτυπία"!

...Υπερβάλλουσα ανοχή και κατανόηση

Με τον τίτλο ***"καραελληνικά"*** το ναυτιλιακό περιοδικό ***"Εφοπλιστής"*** αναδημοσιεύει την επιστολή του νομάρχη ***Γιάννη Μαχαιρίδη*** στον υπουργό Εμπορικής Ναυτιλίας, με θέμα το ακτοπλοϊκό πρόβλημα των νησιών της Δωδεκανήσου:

«(...) Από την πλευρά μας, όπως καταλαβαίνετε, δεν είμαστε πλέον διατεθειμένοι να υφιστάμεθα εσαεί την κριτική από τους τοπικούς φορείς και τους συμπατριώτες μας ***για υπερβάλλουσα αντοχή και "κατανόηση" απέναντι στην πολιτεία με το πρόσχημα της ανάδειξης μιας νέας Κυβέρνησης.***

Από κάποιο σημείο και μετά, αυτή η ανοχή όπως αποδείχθηκε αυτό το καλοκαίρι απ' όλους μας, δεν μπορεί να συνεχιστεί και ***θα παρασυρθούμε από δυναμικές κινητοποιήσεις, τη μορφή και τη διάρκεια των οποίων δεν θα μπορούμε ίσως*** *σαν νομαρχιακή αυτοδιοίκηση* ***να ελέγξουμε*** *(...)».*

ΠΡΟΣΚΗΝΙΟ... ΠΑΡΑΣΚΗΝΙΟ

καπά λιγενά... δαιμόνια

ΠΟΛΙΤΙΚΑ... ΠΑΡΑΠΟΛΙΤΙΚΑ

Και επίσκοπο τον χρίζει...



Καθαρή δέσμευση του σεναρίου για ορισμό του δημοτικού συμβούλου της παράταξης Χατζηευθυμίου κ. Γιαννακάκη σε θέση αντιδημάρχου, δεν υπήρξε, πλην των όσων ορίζει ο νόμος περί απαγόρευσης τέτοιων "ταχυδακτυλουργιών". Ομως αν ο δήμαρχος κ. Γ. Γιαννόπουλος έχει σχεδιάσει να διεμβολίσει τη μειοψηφία (προετοιμαζόμενος για τις προσεχείς εκλογές...) δεν πρόκειται να κολλήσει στην απαγόρευση του νόμου. Ανετα μπορεί να βρει παράθυρο και να κάνει τον κ. Γιαννακάκη όχι αντιδήμαρχο, αλλά και... επίσκοπο με έδρα το ναΰδριο που βρίσκεται στο ισόγειο του δημαρχιακού μεγάρου! Μπορεί ακόμη να βαφτίσει τον επίζηλο μνηστήρα σέντερ φορ και να τον πάρει, αποδεσμευόμενο, στην ομάδα του κατά τις μεταγραφές του Δεκεμβρίου.

Το σενάριο για αντιδημαρχοποίηση του κ. Γιαννακάκη είναι υπαρκτό, είναι υλοποιήσιμο (έστω και με καμουφλάζ) και προπαντός δεν εξέπληξε κανέναν, καθώς ο εν λόγω δημοτικός σύμβουλος της μειοψηφίας, πολλές φορές στήριξε αποφάσεις της πλειοψηφίας "για το καλό της πόλης".

Πάντως σε κάθε περίπτωση ο κ. Χατζηευθυμίου εδώ και ένα μήνα δεν πρέπει να αισθάνεται πολιτικά ιδιαίτερα ισχυρός. Κι' αυτό όχι λόγω Γιαννακάκη και της παραίτησης του κ. Γ. Ψαρομπά (για πραγματικά σοβαρούς οικογενειακούς λόγους), αλλά διότι στα παρασκήνια μαγειρεύονται πολλά και σημαντικά, ενώ άλλα, ίσως σημαντικότερα, έχουν ήδη συμφωνηθεί και πήραν το δρόμο τους.

Αγάλι αγάλι γίνεται η αγουρίδα μέλι.

Είναι τόσο απλό;

Η υπόθεση της ανανέωσης της άδειας λειτουργίας της RODOGAZ μπλοκαρίσθηκε στην Περιφέρεια επειδή διαμαρτυρήθηκε ο "Συνασπισμός", ή μήπως γιατί κάτι άλλο συμβαίνει;



Τι λέτε εσείς κ. Υπουργέ του Αρχιπελάγους, που άλλοτε διατηρούσατε στενότατες σχέσεις με την οικογένεια Χρυσοχοΐδη και ειδικά με τον εκλιπόντα αρχηγό της Παράσχο Χρυσοχοΐδη;

Ο μακαρίτης δεν ήταν φλύαρος, αλλά σε στιγμές αδικίας ξεσπούσε και την πίκρα του δεν μπορούσε να την κρύψει.

Κάπου κάπου συζητούσαμε και μαζί για πολλά και διάφορα... Ιστορίες από την εποχή του πατέρα του μέχρι τη δική του πορεία - πολλές φορές ανάμεσα σε συμπληγάδες και πολλών ειδών καταφερτζήδες.

● *Δεν παρέλειπε δε ποτέ να επαναλαμβάνει, με την απλοϊκότητα που τον διέκρινε ότι «όπως και νάρθουν τα πράγματα, κάποια στιγμή το έξυπνο πουλί από τη μύτη θα πιαστεί»....*

Πώς την έκανε ο Φράνκο;

Μια και ο δήμαρχος κ. Γ. Γιαννόπουλος θα εκπροσωπήσει την Ελληνική Τοπική Αυτοδιοίκηση στις εορταστικές εκδηλώσεις για τα 25 χρόνια της αποκατάστασης της Δημοκρατίας στην Ισπανία, δεν αφιερώνει λίγο από το χρόνο του για να τσεκάρει αυτό που λέγεται για τον Φράνκο και την Πέμπτη Φάλαγγα;

Κάποιοι ιστορικοί αναφέρουν ότι όταν ο στρατηγός, στον εμφύλιο ισπανικό πόλεμο, έφθασε έξω από τη Μαδρίτη και ετοιμαζόταν για τη γενική επίθεση προς καταληψή της, παρεχώρησε συνέντευξη και εξήγησε ότι η κατάληψη θα γίνει με την ταυτόχρονη επίθεση πέντε φαλάγγων, καλά εξοπλισμένων και εκπαιδευμένων.



Οταν όμως άρχισε να εξηγεί επί χάρτου πως θα δράσουν οι πέντε φάλαγγες του στρατού του αρκέσθηκε στις τέσσερις. Εύλογα δε οι δημοσιογράφοι τον ρώτησαν:

- Στρατηγέ, μας είπατε ότι θα επιτεθούν πέντε φάλαγγες και μας αναλύσατε μόλις τώρα πως θα κινηθούν οι τέσσερις. Για την πέμπτη φάλαγγα δεν μας είπατε τίποτα.

Και ο Φράνκο, καμαρωτός και φουσκωμένος από πεποίθηση, απάντησε με αινιγματικό υπομειδίαμα:

- Αγαπητοί μου, η Πέμπτη Φάλαγγα βρίσκεται ήδη εντός της Μαδρίτης και δουλεύει συστηματικά.

● Φυσικά ο κ. Παννόπουλος είναι αρχιτέκτονας και όχι ιστορικός, αλλά όσο νάναι η περιέργεια δεν λείπει από κανέναν φιλομαθή πολιτικό...

"Εμπλοκή" ή διαπλοκή;

Σκάβουν και προχωρούν, προχωρούν και σκάβουν! Ο λόγος για τα δύο λατομεία (και εργοτάξια παραγωγής μπετόν) που λειτουργούν στο βουνό πίσω από τον Αγιο Σουλά, στο δρόμο προς Διμυλιά.

Σήμερα δεν προχωρούμε σε πολλά λόγια, παρά μόνο σ' ένα απλό και ξεκάθαρο ερώτημα:

• Αναφορικά με τη λειτουργία των εν λόγω λατομείων υπάρχει κάποια "εμπλοκή" (και συνεχίζουν τη λειτουργία τους ασύδοτα) ή μήπως κάποια από τις πολλές μορφές διαπλοκής;

...και άλλα "καινά (κενά)... δαιμόνια" στη σελίδα 6

Πρώτα το Σκοπιανό!

Στο μέτωπο της Πολεοδομίας κηρύχθηκε προσωρινή ανακωχή για εθνικούς λόγους! Λόγω του ανακύψαντος Σκοπιανού, εξ αιτίας της μπαμπεσιάς του γνωστού καουμπόι, είπαμε ν' αφήσουμε κι' αυτή τη Δευτέρα να



περάσει χωρίς εκρηκτικές αναφλέξεις, αφού άλλωστε τα διαπραχθέντα από προϊσταμένους και υφισταμένους, βρίσκονται πάντα στη θέση τους - σε πρώτη ζήτηση, εάν χρειασθεί να γίνει το "έλα να δεις"! Η στόχευση παραμένει πάντα η ίδια και σε ό,τι μας αφορά δεν πρόκειται ν' αλλάξει για κανέναν λόγο.

Ομως το εθνικό συμφέρον επιβάλλει, να αρθούμε στο ύψος των περιστάσεων και αφού καθαρίσουμε με τους απογόνους του Κλιγκόροφ, μπορούμε με άνεση να καταπιαστούμε με τα της Πολεοδομίας με όλα τα ντεσού της.

ΕΥΘΥΤΑ
ΕΤΑΙΡΕΙΑ ΥΠΟΣΤΗΡΙΞΗΣ ΘΥΜΑΤΩΝ ΤΡΟΧΑΙΩΝ ΑΤΥΧΗΜΑΤΩΝ
ΠΑΡΑΡΤΗΜΑ ΡΟΔΟΥ
ΑΓ. ΦΑΝΟΥΡΙΟΥ Τ.Κ. 85104 ΚΡΕΜΑΣΤΗ ΤΗΛ. 2241092409

Οινόπνευμα + Οδήγηση = Κοκτέιλ Θανάτου

Μη δίνετε ποτέ το τιμόνι στο οινόπνευμα

ΑΓΑΠΗΤΕ ΦΙΛΕ ΚΑΙ ΦΙΛΗ ΟΔΗΓΕ
-Κάθε χρόνο 2.500 άνθρωποι πεθαίνουν σε τροχαία ατυχήματα στην Ελλάδα.
-10.000 ανάπηροι και 35.000 τραυματίες το χρόνο από τροχαία ατυχήματα.
-Η Ελλάδα κατέχει τη πρώτη θέση στα τροχαία ατυχήματα μεταξύ των χωρών της Ε.Ε.



La Belle
Σπουδές στην ομορφιά
Ταχύρρυθμα τμήματα
ΞΕΚΙΝΗΣΑΜΕ
· Πεντικιούρ- Μανικιούρ- Ονυχοπλαστική
· Επαγγελματικό Μακιγιάζ
· Μασάζ - Spa
· Αποτρίχωση
...και πολλά άλλα
Εθνικής Αντιστάσεως 18 • Τηλ. 22410 - 35668, 37876

AEGEAN SHIPPING COMPANY
ΝΑΥΤΙΚΗ ΕΤΑΙΡΕΙΑ ΑΙΓΑΙΟΥ
ΓΡΗΓ. ΛΑΜΠΡΑΚΗ 46-3ος όροφος
SEA DREAMS CRUISE
Προσκύνημα στον Πανορμίτη



Με το κρουαζιερόπλοιο
Καλλίστη
(Αναχώρηση από το Εμπορικό Λιμάνι)
ΜΟΝΟ 10 €
ΜΕ ΕΠΙΣΤΡΟΦΗ ΤΗΝ ΙΔΙΑ ΗΜΕΡΑ

Παρασκευή	5 Νοεμβρίου 2004
Σάββατο	6 Νοεμβρίου 2004
Κυριακή	7 Νοεμβρίου 2004
Δευτέρα	8 Νοεμβρίου 2004

Αναχώρηση 09.00
από το ΚΕΝΤΡΙΚΟ (ΕΜΠΟΡΙΚΟ) ΛΙΜΑΝΙ
και επιστροφή στις 17.00
Τηλ. 22410-76535, 74235-6, 37769, 77760

ΚΑΘΗΜΕΡΙΝΑ ΟΛΑ ΤΑ ΝΕΑ ΤΗΣ ΔΩΔΕΚΑΝΗΣΟΥ ΣΤΟ INTERNET
www.rodiaki.gr