ΕΤΟΣ ΙΔΡΥΣΕΩΣ: 1973

ΔΙΕΥΘΥΝΤΗΣ:
ΑΘ. ΜΑΡΑΣΙΩΤΗΣ

Τηλ. σύνταξης: 24610-75640
Τηλ. λογ/ρίου: 22210-75230
Fax: 22471-75641

# ΓΝΩΜΗ

ΕΛΤΑ Hellenic Post

ΔΕΥΤΕΡΑ
22 ΝΟΕΜΒΡΙΟΥ 2004
ΑΡΙΘΜΟΣ ΦΥΛΛΟΥ: 1.619
ΤΙΜΗ ΕΥΡΩ 0,90

ΕΒΔΟΜΑΔΙΑΙΑ ΕΦΗΜΕΡΙΔΑ ΤΗΣ ΔΩΔΕΚΑΝΗΣΟΥ

## Προειδοποίηση Γ. Βαληνάκη στην Τουρκία



Για τις παραβιάσεις στα νησιά και τις προκλήσεις. ΣΕΛΙΔΑ 8

## ΜΕΤΕΩΡΑ τα έργα στη Παλιά Πόλη

Ουδέν νεώτερον για τις προγραμματικές συμβάσεις. ΣΕΛΙΔΑ 5

### Θα εισακουσθούν οι θέσεις των δήμων Αφάντου-Καλλιθέας

# ΞΕΜΠΛΟΚΑΡΕΙ το Γκολφ Αφάντου



## ΟΠΩΣ ΔΙΑΒΕΒΑΙΩΘΗΚΕ ΣΤΗ ΣΥΝΑΝΤΗΣΗ ΠΟΥ ΕΓΙΝΕ ΧΘΕΣ ΠΑΡΟΥΣΙΑ ΤΟΥ κ. ΧΑΡΙΤΑΚΗ

Τον Σεπτέμβριο θα έχει εγκατασταθεί ο επενδυτής διαβεβαίωσε χθες τους τοπικούς παράγοντες ο διευθύνων σύμβουλος της Εταιρείας Τουριστικών Ακινήτων καθηγητής κ. Νικόλαος Χαριτάκης. Ο προηγούμενος διαγωνισμός ακυρώθηκε γιατί ήταν διάτρητος, επεσήμανε ο υπουργός Αιγαίου Αριστ. Παυλίδης. ΣΕΛΙΔΑ 3

# Το αλκοόλ αιτία θανάτου

### Ο βασικός λόγος για τα τροχαία ατυχήματα στο νομό Δωδεκανήσου



Αποκαλυπτικά και ανησυχητικά τα στοιχεία, σύμφωνα με τα οποία το αλκοόλ ευθύνεται για τα περισσότερα θανατηφόρα τροχαία και για τους σοβαρούς τραυματισμούς. Ανησυχητικό και το γεγονός ότι η Δωδεκάνησος έχει την πρωτιά στα τροχαία μεταξύ των νησιωτικών περιοχών. ΣΕΛΙΔΑ 12

ΠΡΟΤΕΙΝΕΙ Ο Β. ΧΡΥΣΗΣ



## Πρόεδρο από τα 2 κόμματα

Δεν σηκώνει τρίτη εκλογική αναμέτρηση ο τόπος. ΣΕΛΙΔΑ 10

## Φλερτ Ν.Δ με Παπουρά!

### Με πρωτοβουλία της ΝΟΔΕ



Αναμένεται συνάντηση με την νομαρχιακή επιτροπή της Ν.Δ. τις αμέσως επόμενες μέρες. Εντονες αντιδράσεις στο ΠΑΣΟΚ από το φλερτ αυτό οι οποίες εκφράστηκαν από τον τέως υπουργό κ. Δημήτρη Κρεμαστινό που ανέλαβε να συνετίσει το δήμαρχο.

ΣΕΛΙΔΑ 4

ΟΥΤΕ ΜΕΡΑ ΧΑΡΙΤΟΣ

## Θα κόβεται το ρεύμα

Την διαδικασία, για τους ανεξόφλητους λογαριασμούς ανέλαβε ιδιωτική εταιρεία η οποία θα κόβει το ρεύμα αυθημερόν. ΣΕΛΙΔΑ 5

ΔΗΜΟΣΙΕΥΜΑ ΤΟΥ "ΕΘΝΟΥΣ"

## Μπλέκει Παυλίδη-Καραμάριο



Σε ιστορία με γερμανική εταιρία, που εμπεριέχει τα στοιχεία προβοκάτσιας εμπλέκει η εφημερίδα του κ. Μπόμπολα τους δύο δωδεκανήσιους πολιτικούς. Τους κατηγορεί ότι πίεσαν την εταιρεία για να προσλάβει δικούς τους ανθρώπους ΣΕΛΙΔΑ 2



ΑΠΟ ΤΟΥΣ ΚΑΛΥΜΝΙΟΥΣ



## Διαδήλωση στον Πειραιά

Σήμερα το πρωί έξω από το υπουργείο Εμπορικής Ναυτιλίας. Ζητούν περισσότερα πλοία για το νησί. ΣΕΛΙΔΑ 48

## Ημερίδα για τις κεραίες

Οργανώνει στις 17 Δεκεμβρίου η νομαρχία Δωδεκανησου με συμμετοχή κορυφαίων επιστημόνων. Το θέμα απασχολεί έντονα αρκετό κόσμο και στην περιοχή μας. ΣΕΛΙΔΑ 9



## Καθησύχασε τους ανησυχούντες



Δεν έχω πολιτικές φιλοδοξίες δήλωσε χθες ο τέως υπουργός κ. Δ. Κρεμαστινός στην συγκέντρωση στελεχών του ΠΑΣΟΚ. Ενδιαφέρουσα πρόταση από τον δήμαρχο Ρόδου. ΣΕΛΙΔΑ 4

## Τα είπαν στον δήμαρχο



Τα παράπονά τους στον δήμαρχο Ιαλυσού κ. Στάγκα έκαναν οι ξενοδόχοι της Ιξιάς σε συνάντηση προχθές. Εντονα παράπονα για τις αυξήσεις στην τιμή του νερού. ΣΕΛ. 7

ΔΟΣΕΙΣ ΑΠΟ 1 ΕΥΡΩ!!!

Τα πάντα για το σπίτι στις πιο ανταγωνιστικές τιμές της αγοράς!!!

Κάντε τώρα τις αγορές σας στα καταστήματα ΠΑΠΑΜΑΡΚΟΣ και κερδίστε!







ΓΕΝΝΗΤΡΙΕΣ

24 ΑΤΟΚΕΣ δόσεις










οικολογικά χρώματα - κερδίζει το περιβάλλον, κερδίζεις και εσύ!!!

ΠΑΠΑΜΑΡΚΟΣ δομικά υλικά

• Κ.Ν. Κωνσταντινίδη 4, Τηλ. & Fax: 22410 30148
• Μ. Μαλλιαράκη 15, Τηλ. 22410 39200
• Η. Βενέζη (πρώην μπετά Βερδελλή), Τηλ. 22410 68168

ImageProduction
ΑΕ 0068

ΑΤΣΑΣ Α.Σ. εμπ. κεν. ΜΗΔΕΙΑ 22410 63602-66339

* ΣΤΟΡΙΑ - μεταλλικά-ξύλινα-υφασμάτινα
* ΚΟΥΡΤΙΝΟΒΕΡΓΕΣ - INOX (Casa Valentina)
* ROMAN - ο τελειότερος νέος μηχανισμός
* ΚΟΡΝΙΖΕΣ - ΑΦΙΣΕΣ - ΒΙΤΡΩ - ΨΗΦΙΔΩΤΑ
* ΠΡΟΪΟΝΤΑ μη ανταγωνιστικά στην ελληνική αγορά

ΗΜΕΡΟΛΟΓΙΟ

Δευτέρα 22 Νοεμβρίου 2004
Φιλήμονος, Αρχίππου, Ονησίμου αποστόλων

Ανατολή ηλίου: 07.13'
Δύση ηλίου: 17.09'
Σελήνη 10 ημερών

## ΦΑΡΜΑΚΕΙΑ

Σήμερα διημερεύει το φαρμακείο του Καζουλλάκη Ιπποκρ. στην οδό Ερ. Σταυρού και Αλ. Διάκου 61 και διανυκτερεύει το φαρμακείο του Φουτούλη Νικόλαου στην οδό Αθηνών 11(Ανάληψη).

## ΒΕΝΖΙΝΑΔΙΚΑ

Σήμερα διανυκτερεύουν τα βενζινάδικα: Γκινάκης Απ. (Αυστραλίας), Σαμουράκης Α. (Λ.Καλλιθέας), Παναγιωτίδης (Κρεμαστή), Πισσαδάκη Σεβαστή (Παραδείσι), Νικολίτση Αικ. (Φάνες), Θεουλάκης Ι. (Έμπωνα), Κοιλιάς Αλ. (Αφάντου), Νέσγος Μ. (Μάσσαρι).

## ΛΑΪΚΕΣ ΑΓΟΡΕΣ

Τετάρτη : στο Δημοτικό Νεκροταφείο.
Πέμπτη: στην οδό Βύρωνος
Παρασκευή: στην οδό Πτολεμαίων (Ανάληψη)
Σάββατο: στο Δημοτικό Νεκροταφείο.

## ΑΕΡΟΠΟΡΙΚΑ ΔΡΟΜΟΛΟΓΙΑ

**ΟΛΥΜΠΙΑΚΗ ΑΕΡΟΠΟΡΙΑ**

ΑΠΟ ΡΟΔΟ-ΑΘΗΝΑ
- Καθημερινά 07.10, 13.40
- Πέμπτη 20.10, 22.45
- Καθημερινά πλην Πέμπτης 19.40, 22.25
- Καθημερινά πλην Κυριακής 10.40

ΑΠΟ ΑΘΗΝΑ-ΡΟΔΟ
- Καθημερινά 05.30,12.00
- Πέμπτη 18.30, 21.05
- Καθημερινά πλην Πέμπτης 18.00, 20.45
- Καθημερινά πλην Κυριακής 09.00

ΑΠΟ ΡΟΔΟ-ΘΕΣΣΑΛΟΝΙΚΗ
- Δευτέρα - Τετάρτη 09.45
- Πέμπτη 10.45
- Σάββατο 15.15
- ΔΕΥ-ΤΕΤ-ΠΑΡ-ΚΥΡ 16.10

ΑΠΟ ΡΟΔΟ-ΗΡΑΚΛΕΙΟ
- Δευτέρα - Παρασκευή-Κυριακή 17.45
- Τρίτη - Πέμπτη 18.30
- Τετάρτη - Σάββατο 19.20

ΑΠΟ ΗΡΑΚΛΕΙΟ-ΡΟΔΟ
- Δευτέρα-Παρασκευή-Κυριακή 19.05
- Τρίτη-Πέμπτη 19.50
- Τετάρτη - Σάββατο 20.40

ΑΠΟ ΡΟΔΟ-ΚΑΡΠΑΘΟ
- ΔΕΥ-ΠΕΜ-ΠΑΡ-ΣΑΒ 07.00, 10.40
- Τετάρτη-Κυριακή 10.40, 14.20

ΑΠΟ ΡΟΔΟ-ΚΑΣΟ
- ΔΕΥ-ΠΕΜ-ΠΑΡ-ΣΑΒ 07.00
- Τετάρτη-Κυριακή 10.40

ΑΠΟ ΡΟΔΟ-ΚΑΣΤΕΛΟΡΙΖΟ
- ΔΕΥ-ΤΕΤ-ΠΑΡ-ΣΑΒ-ΚΥΡ 07.10

ΑΠΟ ΡΟΔΟ-ΧΙΟ
- Τρίτη στις 10.40 και Πέμπτη στις 10.45'

ΡΟΔΟΣ-ΜΥΤΙΛΗΝΗ
- Δευτέρα-Τετάρτη στις 09.45, Τρίτη στις 10.40', Πέμπτη στις 10.45' και Σάββατο στις 15.15

ΡΟΔΟΣ- ΣΑΜΟΣ
- Τρίτη στις 10.40', Σάββατο στις 15.15

ΡΟΔΟΣ-ΛΗΜΝΟΣ
- Δευτέρα-Τετάρτη στις 09.45', Τρίτη στις 10.40', Πέμπτη στις 10.45' και Σάββατο στις 15.15'

**AEGEAN AIRLINES & CRONUS**

ΑΠΟ ΡΟΔΟ-ΑΘΗΝΑ
Καθημερινές πτήσεις 14.15-16.30-19.50-22.40

ΑΠΟ ΑΘΗΝΑ-ΡΟΔΟ
Καθημερινά πτήση 05.30-08.45-14.50-18.10-21.00

ΑΠΟ ΡΟΔΟ-ΗΡΑΚΛΕΙΟ
Καθημερινά πτήση 763-14.30

ΑΠΟ ΗΡΑΚΛΕΙΟ-ΡΟΔΟ
Καθημερινά πτήση 764-16.05

ΑΠΟ ΡΟΔΟ-ΘΕΣΣΑΛΟΝΙΚΗ
Καθημερινά πτήση 10.20

ΑΠΟ ΘΕΣΣΑΛΟΝΙΚΗ-ΡΟΔΟ
Καθημερινά πτήση 12.20

*Χρήσιμα τηλέφωνα κρατήσεων: (22410) 24400.*

# Το θέμα της ημέρας

## Στην υπόθεση της γερμανικής εταιρείας

# Μπλέκει Παυλίδη και Καραμάριο το "Έθνος"

## Πρόκειται για αντιπερισπασμό των εργολάβων

**Σε υπόθεση που εμπεριέχει το στοιχείο της προβοκάτσιας επιχειρεί να εμπλέξει την κυβέρνηση και τη Νέα Δημοκρατία η εφημερίδα «Έθνος» του γνωστού μεγαλοεργολάβου κ. Μπόμπολα. Σε δημοσίευμά της, κάνει λόγο για πιέσεις που ασκήθηκαν σε γερμανική εταιρεία για να υπογράψει σύμβαση σε ότι αφορά την ασφάλεια των αεροδρομίων και αφήνει γενικώς πολλά υπονοούμενα.**





**Στο συγκεκριμένο δημοσίευμα εμπλέκονται και πολιτικοί, οι οποίοι δήθεν άσκησαν πιέσεις για να προσληφθούν στην εταιρεία ψηφοφόροι τους. Μεταξύ μάλιστα των ονομάτων που αναφέρονται είναι και του υπουργού Αιγαίου κ. Αριστοτέλη Παυλίδη και του βουλευτή κ. Αναστάσιου Καραμάριου. Ειδικότερα η υπόθεση , σύμφωνα με το δημοσίευμα έχει ως εξής:** Υπόθεση στην οποία φέρονται να εμπλέκονται υπουργοί, βουλευτές της ΝΔ και η γερμανική κυβέρνηση δημοσιοποιεί η εφημερίδα «Έθνος». Σύμφωνα με το δημοσίευμα, σύμβαση με γερμανική εταιρία που είχε μειοδοτήσει σε διαγωνισμό για την ασφάλεια αεροδρομίων υπεγράφη μόνο μετά από ισχυρές πιέσεις και αφού είχε ζητηθεί η πρόσληψη «ημετέρων».

Η υπόθεση ξεκινά στις 14 Ιουνίου του 2004, όταν με απόφαση του υπουργού Μεταφορών ξεκίνησαν οι διαπραγματεύσεις για την ανάδειξη αναδόχου για τον προληπτικό έλεγχο ασφάλειας αποσκευών στα αεροδρόμια Θεσσαλονίκης, Ηρακλείου, Χανίων, Κέρκυρας, Ρόδου και Κω, σύμφωνα με ευρωπαϊκό κανονισμό.

Στο διαγωνισμό έλαβε μέρος κοινοπραξία, που είναι μέλος της γερμανικής πολυεθνικής ICTS, η οποία ανήκει στο αεροδρόμιο της Φρανκφούρτης. Στην πρώτη φάση του διαγωνισμού η γερμανική εταιρία αποκλείστηκε, αφού έλαβε χαμηλή βαθμολογία, αλλά κατόπιν ένστασης και αναβαθμολόγησης πήρε μέρος στο διαγωνισμό, όπου αναδείχθηκε μειοδότρια, με προσφορά 5 εκατ. ευρώ για το έργο.

Όπως καταγγέλλει η κοινοπραξία, σε συνάντηση που είχε με τη διοίκηση της Υπηρεσίας Πολιτικής Αεροπορίας της προτάθηκε να αναλάβει μόνο δύο αεροδρόμια. Η κοινοπραξία αρνήθηκε και τελικά στις 3 Αυγούστου επικυρώθηκε ο διαγωνισμός, αλλά οι συμβάσεις δεν υπογράφηκαν.

Η κατάσταση προκάλεσε την αντίδραση της εταιρίας και ο εκπρόσωπος της κοινοπραξίας στην Ελλάδα Π. Καμπούρογλου ενημέρωσε σχετικά τον πρωθυπουργό με επιστολή του στις 14 Σεπτεμβρίου, την οποία κοινοποίησε στους υπουργούς Μεταφορών και Δημόσιας Τάξης και τον διοικητή της ΥΠΑ.

Στην επιστολή χαρακτηρίζει την τακτική «παράβαση του νόμου» και των συμβατικών υποχρεώσεων του κράτους, εμπαιγμό της κοινοπραξίας και απειλεί ότι ο κύριος μέτοχος που είναι ο αερολιμένας της Φρανκφούρτης και οι διεθνείς οργανισμοί δεν θα αποδεχθούν την παράταση αυτής της μη σύνομης κατάστασης.

Ακολούθησε δεύτερη επιστολή στις 17 Σεπτεμβρίου προς τον πρωθυπουργό, από τον πρόεδρο του ΔΣ της κοινοπραξίας, ο οποίος αφού ανέφερε τις ανησυχίες του για τον τρόπο χειρισμού του θέματος από την ΥΠΑ και το υπουργείο Μεταφορών, σημείωσε: «Η πιθανότητα ακύρωσης του διαγωνισμού θα αποτελούσε μεγάλο πολιτικό σκάνδαλο τόσο στην Ελλάδα όσο και παγκοσμίως».

Οι πιέσεις συνεχίστηκαν από το Γερμανό πρέσβη στην Αθήνα, ενώ ως μοχλός πίεσης χρησιμοποιήθηκε η ασφάλεια των αεροδρομίων της χώρας και τα 2,5 εκατ. Γερμανών τουριστών που επισκέπτονται κάθε χρόνο τη χώρα, σχεδόν υπό τον τύπο ταξιδιωτικής οδηγίας.

Οι πιέσεις φαίνεται ότι απέδωσαν καθώς η σύμβαση υπεγράφη τελικά την περασμένη Δευτέρα. Ωστόσο, ερωτήματα προκαλεί αναφορά του εκπροσώπου της κοινοπραξίας, στην επιστολή του, σε υπουργούς, βουλευτές της ΝΔ και «ημετέρους» υποψήφιους υπαλλήλους.

Συγκεκριμένα, στην επιστολή αναφέρεται ότι η ΥΠΑ ζήτησε από την εταιρία να προβεί στην εκπαίδευση του προσωπικού που είχε επιλεγεί μεταξύ των ατόμων που είχαν συστήσει οι υπουργοί Παυλίδης, Κεφαλογιάννης, Τσιτουρίδης, Ορφανός, Μαρκογιαννάκης, και οι βουλευτές Νικηφοράκης, Μπαντουβάς, Πλακιωτάκης, Παπάς, Καραμάριος, Δενδιάς, Δεικτάκης, καθώς και ο επίτιμος πρόεδρος της ΝΔ Κ.Μητσοτάκης. Στην επιστολή αναφέρεται ότι 125 άτομα «νεαρών ως επί το πλείστον ψηφοφόρων» εκπαιδεύτηκαν με έξοδα της εταιρίας.


SAVVIOU TRAVEL

ΑΠΟΣΤΟΛΟΥ ΠΑΥΛΟΥ 8, ΑΝΑΛΗΨΗ ΡΟΔΟΣ
TEL. 22410 23728 & 32744 FAX 22410 39730

**ΠΡΟΣΚΥΝΗΜΑ ΣΤΑ ΜΥΡΑ**

*Τετραήμερη προσκυνηματική εκδρομή στα μέρη όπου έζησε ο Αγιος Νικόλαος*

**Αναχώρηση:** 5 Δεκεμβρίου
**Επιστροφή:** 8 Δεκεμβρίου

**ΜΥΡΑ-ΑΓ. ΝΙΚΟΛΑΟΣ-ΑΝΤΑΛΕΙΑ-ΝΕΑ ΜΑΚΡΗ**

*Ξενοδοχεία 3* & 4* (με πρωινό και γεύμα ημερησίως)*
*Ελληνόφωνος ξεναγός κατά την διάρκεια όλης της εκδρομής!!!*

**ΜΥΡΑ-ΑΓ. ΝΙΚΟΛΑΟΣ-ΑΝΤΑΛΕΙΑ-ΝΕΑ ΜΑΚΡΗ-ΣΜΥΡΝΗ-ΚΩΝΣΤΑΝΤΙΝΟΥΠΟΛΗ-ΜΑΡΜΑΡΙΣ**

**Αναχώρηση:** 5 Δεκεμβρίου
**Επιστροφή:** 13 Δεκεμβρίου

*Ξενοδοχεία 3* & 4* (με πρωινό και γεύμα ημερησίως)*
*Ελληνόφωνος ξεναγός κατά την διάρκεια όλης της εκδρομής!!!*

**Για αναλυτικά προγράμματα των εκδρομών απευθυνθείτε στα γραφεία μας Αποστόλου Παύλου 8 Ανάληψη Ρόδος**

Δηλώσεις συμμετοχών στα τηλέφωνα
**22410-23728 & 32744**

*Θέσεις περιορισμένες*


## ΔΕΧΟΝΤΑΙ ΤΟ ΚΟΙΝΟ

Ο Νομάρχης Δωδεκανήσου **Γιάννης Μαχαιρίδης** και οι Βοηθοί Νομάρχη **Στάθης Κουσουρνάς** και **Νίκος Ζαΐδης** δέχονται το κοινό κάθε Τρίτη και Πέμπτη, από τις 11.00-13.00 το μεσημέρι.

## ΤΑΞΙ

ΡΑΔΙΟ ΤΑΞΙ: 2241-0-64712, 2241-0-64790.

## ΧΡΗΣΙΜΑ ΤΗΛΕΦΩΝΑ

| | |
|---|---|
| ΝΟΣΟΚΟΜΕΙΟ: | 2241-0-80000 |
| ΑΜΕΣΗ ΔΡΑΣΗ ΠΥΡ/ΚΗΣ: | 199 |
| ΛΙΜΕΝΑΡΧΕΙΟ: | 2241-0-22220, 2241-0-27695 |
| ΒΛΑΒΕΣ Δ.Ε.Η.: | 125 |
| ΒΛΑΒΕΣ Ο.Τ.Ε.: | 121 |
| ΑΜΕΣΗ ΔΡΑΣΗ: | 100 |
| ΒΛΑΒΕΣ ΥΔΡΕΥΣΗΣ: | 2241-0-68750, 2241-0-68755 |
| ΝΟΜΑΡΧΙΑ: | 2241-0-46502 |
| ΠΕΡ/ΚΗ Δ/ΝΣΗ | 2241-0-38174 |
| ΔΗΜΟΣ: | 2241-0-46200 |
| ΔΗΜ. ΕΠΙΧ. ΚΑΘΑΡ.: | 2241-0-77600 |
| ΥΠΗΡ. ΑΠΟΚΟΜΙΔΗΣ: | 2241-0-61057 |
| ΤΡΟΧΑΙΑ: | 2241-0-26480 |
| ΠΛΗΡΟΦ. Ο.Τ.Ε.: | 131 |
| ΔΕΛΤΙΟ ΚΑΙΡΟΥ: | 149 |
| ΛΑΧΕΙΑ: | 1444 |
| ΠΡΟΠΟ - ΛΟΤΤΟ: | 1444 |
| ΡΟΔΑ: | 2241-0-26300 |
| ΚΤΕΛ: | 2241-0-27706 |
| Ο.Α.Ε.Δ.: | 2241-0-23265 |
| Ι.ΚΑ.: | 2241-0-64912 |
| ΤΑΞ.Υ.: | 2241-0-68701, 2241-0-68702 |
| ΟΛΥΜΠΙΑΚΗ: | 2241-0-24555 |
| Δ.Α.Ν.Ε.: | 2241-0-43150 |
| ΕΡΓΑΤ. ΚΕΝΤΡΟ: | 2241-0-24730 |
| CRONUS AIRLINES | 2241-0-25444 |
| AEGEAN AIRLINES | 2241-0-98345 |

## ΚΤΕΟ

- Από **την 1η Νοεμβρίου** έως **και τις 31 Δεκεμβρίου,** παντός είδους οχήματα που δεν έχουν ήδη προσκληθεί από προηγούμενα προγράμματα **με αριθμούς κυκλοφορίας ΡΟΒ 6001-6500.**
- Από **1η Νοεμβρίου 2004** έως **και τις 30 Ιουνίου 2005,** όλα τα οχήματα με κρατικές πινακίδες (ΚΗ-ΚΥ) ανεξαρτήτως είδους και (μικτού) βάρους τα οποία πρωτοκυκλοφόρησαν καινούργια (βάσει άδειας κυκλοφορίας) πριν από την **1-11-2000.**


**Η ΓΝΩΜΗ**

Εβδομαδιαία Εφημερίδα της Ρόδου
Έτος Ιδρύσεως 1973
ΕΚΔΟΤΗΣ
**Δ. Τσοπανάκης**
ΔΙΕΥΘΥΝΤΗΣ
**Αθ. Μαρασιώτης**
**ΑΘΛΗΤΙΚΑ**
Μανόλης Μπάτης,
Νικήτας Κουσκούσης
**ΓΡΑΦΕΙΑ ΣΥΝΤΑΞΗΣ**
Μάρκου Μαλλιαράκη 11
Τηλ.2241-0- 24610,
2241-0-75640
Fax (22410) 75641
**ΛΟΓΙΣΤΗΡΙΟ - ΔΙΑΦΗΜΙΣΕΙΣ**
Μάρκου Μαλλιαράκη 11
Τηλ. 2241-0-22210
2241-0-75230
Fax (22410) 22471



**ΠΡΟΣΚΛΗΤΗΡΙΑ ΓΑΜΩΝ-ΒΑΠΤΙΣΕΩΝ**

Με ένα τηλεφώνημα και **χωρίς καμία επιβάρυνση** θα βρεθούμε κοντά σας για να διαλέξετε ένα από τα δεκάδες όμορφα προσκλητήρια από οίκους της Αθήνας και της Θεσσαλονίκης.

**Υπεύθυνος:**
**Απόκοτος Νίκος**
**Τηλ. 22410 /95584-92770**
**6947010501**

Όπως διαβεβαίωσε χθες ο διευθύνων σύμβουλος της ΕΤΑ κ. Ν. Χαριτάκης

# Τον Σεπτέμβριο ο επενδυτής

## Παυλίδης: ήταν διάτρητος ο προηγούμενος διαγωνισμός και ακυρώθηκε

**Μέχρι τον Σεπτέμβριο του 2005 θα έχει βρεθεί ο επενδυτής για το Γκολφ Αφάντου κατά δήλωση του Διευθύνοντα σύμβουλου της ΕΤΑ Νίκου Χαριτάκη στη σύσκεψη που έγινε χθες στις εγκαταστάσεις του Γκολφ, παρουσία πολιτικών παραγόντων και αρκετών κατοίκων της περιοχής.**

Ο κ. Χαριτάκης ανέφερε ότι ο προηγούμενος διαγωνισμός ακυρώθηκε, η διαδικασία δηλαδή για την αξιοποίηση του Γκολφ ξεκινά από μηδενική βάση και έδωσε την υπόσχεση ότι θα εισακουστούν οι θέσεις των δύο ενδιαφερομένων δήμων, Αφάντου και Καλλιθέας. Η εντύπωση πάντως που δημιουργήθηκε είναι ότι ο επενδυτής έχει ήδη βρεθεί εξ' ού και η κατηγορηματική διαβεβαίωση του αντιπροσώπου της ΕΤΑ ότι το θέμα θα έχει κλείσει μέχρι το προσεχές φθινόπωρο.

Η σύσκεψη ξεκίνησε γύρω στο μεσημέρι χθες και παρεβρέθηκαν ο υπουργός Αιγαίου Αρ. Παυλίδης, ο βουλευτής Β. Χρύσης, ο αντινομάρχης Σ. Κουσουρνάς, οι δήμαρχοι Αφάντου και Καλλιθέας Στ. Καββάδας και Γ. Ιατριδης, ο πρόεδρος της ΝΟΔΕ Τ. Μαρτίνη, ο επικεφαλής της μειοψηφίας στο δήμο Αφάντου Στ. Σταυρής, ο πρόεδρος της Επιτροπής Αγώνα για το Γκολφ κ. Δοντάς καθώς και όλοι οι «εν δυνάμει υποψήφιοι» δήμαρχοι Αφάντου Μ. Μαχραμάς, Τ. Σπανός, Μ. Καραγιάννη και Σ. Διακοσταματίου.

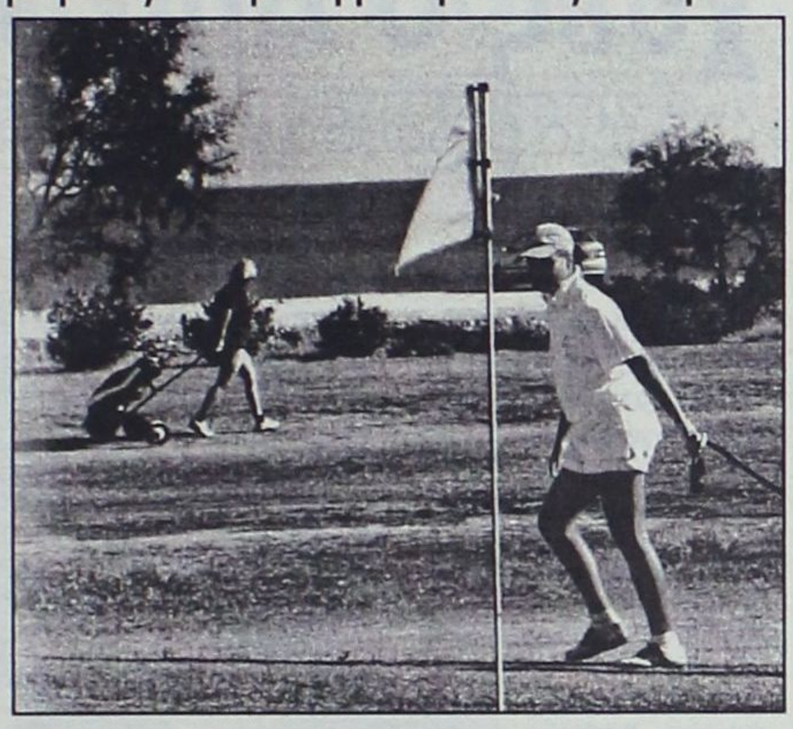

Από τη σύσκεψη απουσίαζε ο βουλευτής Αν. Καραμάριος, μία απουσία που δεν πέρασε απαρατήρητη. Όπως λέγεται ο κ. Καραμάριος θέλησε να δείξει την δυσφορία του επειδή θεωρεί ότι η επίσκεψη του κ. Χαριτάκη έγινε "στο πόδι" λόγω πιέσεων που δέχτηκε από συγκεκριμένο κυβερνητικό παράγοντα.

**Ο βουλευτής της περιοχής Β. Χρύσης** στην τοποθέτησή του ανέφερε την αγωνία των Αφαντενών για την αξιοποίηση του Γκολφ και εξεδήλωσε την πικρία του γιατί μέχρι σήμερα ο υπουργός Τουρισμού κ. Αβραμόπουλος αλλά και ο υφυπουργός κ. Λιάσκος δεν έχουν επισκεφθεί την περιοχή που βρίσκεται περίπου τριάντα χρόνια "υπό ομηρεία". Δήλωσε ότι και γι' αυτό το θέμα θα συνεχίσει να είναι ενοχλητικός προς την κυβέρνηση, έως ότου αξιοποιήσει το Γκόλφ Αφάντου.

**Ο υπουργός Αιγαίου Αρ. Παυλίδης**, στον οποίον "χρεώνεται" η επίσκεψη Χαριτάκη, χαρακτήρισε τον διαγωνισμό της προηγούμενης κυβέρνησης διάτρητο και γι' αυτό η κυβέρνηση της ΝΔ προχώρησε στην ακύρωσή του. Εμφανίστηκε σίγουρος ότι σε σύντομο χρονικό διάστημα, θα έχουν προωθηθεί οι διαδικασίες για την προκήρυξη ενός νέου διαγωνισμού.

Στις τοποθετήσεις τους οι δήμαρχοι Αφάντου και Καλλιθέας Στ. Καββάδας και Γ. Ιατρίδης ζήτησαν η ΕΤΑ να λάβει σοβαρά υπ' όψιν τις θέσεις και τις προτάσεις τους προκειμένου η εν λόγω επένδυση να αποβεί σε όφελος της περιοχής. Ο κ. Ιατρίδης αναφερόμενος στη προηγούμενη προκήρυξη είπε ότι ενώ ξεκίνησε σωστά στη πορεία διαφοροποιήθηκε για να καταλήξει σε συγκεκριμένο επενδυτή.

**Ο επικεφαλής της μειοψηφίας** του δήμου Αφάντου Σ. Σταυρής δήλωσε ότι ο νέος διαγωνισμός θα πρέπει να εξυπηρετεί τα συμφέροντα του δήμου και αντιτάχθηκε στην λογική του να βρεθεί "άρον - άρον" επενδυτής για να κλείνει το ζήτημα.

**Ο πρόεδρος της Επιτροπής Αγώνα για το Γκολφ κ. Δοντάς** αναφέρθηκε στο ιστορικό της υπόθεσης και τόνισε ότι αν δεν προχωρήσει γρήγορα η κυβέρνηση στην αξιοποίηση του Γκολφ, οι Αφαντενοί θα προσφύγουν στην δικαιοσύνη ζητώντας πίσω τα οικόπεδά τους. Ο κ. Δοντάς φάνηκε ότι δεν πείστηκε από τα όσα άκουσε και στην τελευταία του τοποθέτηση μίλησε για θερμό καλοκαίρι.

**Ο διευθύνων σύμβουλος της ΕΤΑ κ. Νίκος Χαριτάκης** δικαιολόγησε την καθυστέρηση στη λήψη αποφάσεων από τη νέα κυβέρνηση στην ανάγκη ακύρωσης της προηγούμενης διαδικασίας και σε δικονομικά προβλήματα που συνάντησαν. Μέσα στην εβδομάδα -όπως είπε- το θέμα θα περάσει από την Επιτροπή Αποκρατικοποιήσεων και αμέσως μετά η ΕΤΑ θα ξεκινήσει τη διαδικασία για το νέο διαγωνισμό, η οποία κατά την εκτίμησή του θα πρέπει να έχει ολοκληρωθεί μέχρι το τέλος του προσεχούς Μαρτίου. Ο κ. Χαριτάκης διαβεβαίωσε με κατηγορηματικό τρόπο τους παρευρισκόμενους ότι μέχρι το Σεπτέμβριο του 2005 ο επενδυτής που θα αναλαβει το Γκολφ Αφάντου θα έχει υπογράψει τη σχετική σύμβαση. Εμφανίστηκε έτοιμος να συνεργαστεί με τους δύο δήμους ενώ απάντησε στις απειλές του κ. Δοντά για προσφυγή των Αφαντενών στα δικαστήρια, λέγοντας ότι σε μία τέτοια περίπτωση η ΕΤΑ θα χρησιμοποιήσει όλα τα ένδικα μέσα για να αποτρέψει μία τέτοια εξέλιξη.

Στης σύσκεψη πήραν το λόγο η κ. Μαρία Καραγιάννη, ο κ. Μιχάλης Μαχραμάς, ο κ. Σάββας Διακοσταματίου καθώς και ο κ. Τ. Σπανός που έδωσε στον κ. Χαριτάκη ένα ολόκληρο φάκελο με δημοσιεύματα σχετικά με το Γκολφ Αφάντου.





MIDDLESEX UNIVERSITY LONDON




Δεχόμαστε αιτήσεις γιά προγράμματα που ξεκινούν τόν τόν Φεβρουάριο 2005 & Σεπτέμβριο 2005 στο Λονδίνο

Joint & Single Honours programmes in Business, Media, Law, Marketing, HRM, Finance, Computing, Psychology, Translation, Criminology, Art/Design and more...

Για πληροφορίες παρακαλώ όπως επικοινωνήσετε με τον κ. Δ. Ρέβελα στο 210-6800824 ή e-mail: studiesuk@otenet.gr

www.mdx.ac.uk

Middlesex University International

Θα υπάρξει σύντομα συνάντηση

# Φλερτ Ν.Δ και Αλ. Παπουρά σε εξέλιξη

## Αντιδράσεις στο ΠΑΣΟΚ

Μέσα στην εβδομάδα πρόκειται να καλέσει σε "ακρόαση" η Ν.Ε. της Νέας Δημοκρατίας το δήμαρχο Αρχαγγέλου Αλέκο Παπουρά για να συζητήσει μαζί του τα όσα έχουν προκύψει μετά την "συνάντηση" με τον πρωθυπουργό Κ. Καραμανλή και την χρηματοδότηση του Δήμου του με 800.000 ευρώ.



Σύμφωνα με πληροφορίες η Ν.Ε της ΝΔ θέλοντας να κάνει μια εντυπωσιακή "διείσδυση" στο αντίπαλο στρατόπεδο, αυτό του ΠΑΣΟΚ θα επιδιώξει την ένταξη του κ. Παπουρά στους κομματικους σχηματισμούς της. Η κίνηση αυτή-όπως δηλώνουν στελέχη της Ν.Δ.-στηρίζεται σε δηλώσεις που κάνει ο ίδιος ο κ. Παπουράς ότι δηλαδή βρήκε στήριξη ως δήμαρχος από τη Νέα Δημοκρατία, κάτι που δεν είχε γίνει επί ΠΑΣΟΚ.

Η απόφαση της Ν.Ε. να συζητήσει με το δήμαρχο Αρχαγγέλου το ενδεχόμενο να προσχωρήσει στη κυβερνητική παράταξη εδραιώθηκε κατά την επίσκεψη που είχε κλιμάκιό της το περασμένο Σάββατο στον Αρχάγγελο όπου συναντήθηκε με στελέχη της περιοχής.

Υπενθυμίζεται ότι στις δημοτικές εκλογές του 2002 η παράταξη του κ. Παπουρά που πήρε και το Δήμο Αρχαγγέλου είχε την επίσημη στήριξη της Νέας Δημοκρατίας. Στο συνδυασμό του εξάλλου συμμετέχουν επίλεκτα κομματικά στελέχη της Νέας Δημοκρατίας, κάποια από αυτά μάλιστα διαθέτουν και αξιώματα σήμερα.

Από την πλευρά του ΠΑΣΟΚ στο οποίο ανήκει εδώ και χρόνια ο κ. Παπουράς, εμφανίζεται δυσαρέσκεια για τις δημόσιες δηλώσεις του και γίνεται προσπάθεια να δουν που το πάει ο δήμαρχος. Πολύ πιθανόν να ανατεθεί στον πρώην υπουργό Δημ. Κρεμαστινό, με τον οποίο ο κ. Παπουράς διατηρεί στενές σχέσεις, η "συμμόρφωσή" του. Σε διαφορετική περίπτωση-όπως δηλώνεται-το ΠΑΣΟΚ είναι έτοιμο να φθάσει ακόμη και στη διαγραφή του.

Ο ίδιος ο δήμαρχος πάντως δεν φαίνεται να προβληματίζεται ιδιαίτερα αφού κυρίαρχος στόχος του είναι η εκτέλεση έργων στο Δήμο του εν όψει των επόμενων δημοτικών εκλογών. Προκειμένου να εξασφαλίσει τους αναγκαίους πόρους είναι ικανός να συμμαχίσει ακόμη και με το "διάβολο". Στη συγκεκριμένη περίπτωση ο "διάβολος" δεν είναι άλλος από τη σημερινή κυβέρνηση η οποία διαθέτει και το ταμείο. Η συνάντηση του δημάρχου Αρχαγγέλου με την Ν.Ε. της Ν.Δ. υπολογίζεται ότι θα γίνει μέσα στην εβδομάδα όπου και αναμένεται να ξεκαθαριστούν οι προθέσεις του γύρω από την ένταξη ή μή στο χώρο του κυβερνώντος κόμματος.

Διευκρινίζοντας ότι δεν έχει πολιτικές φιλοδοξίες

# Την βοήθεια όλων ζήτησε χθες ο Δημ. Κρεμαστινός

## Ενδιαφέρουσα πρόταση από τον δήμαρχο Ρόδου

Με την παρουσία του πρώην υπουργού Δημήτρη Κρεμαστινού πρώτη φορά ως υπεύθυνου για το προσυνεδριακό διάλογο στη Ρόδο-πραγματοποιήθηκε χθες ευρεία κομματική σύσκεψη του ΠΑΣΟΚ στο Καστρί.





Σκοπός της σύσκεψης η οργάνωση του διαλόγου που επιχειρεί το ΠΑΣΟΚ στη πορεία του προς το Συνέδριο, που έχει οριστεί στις αρχές του νέου έτους. Κατατέθηκαν ενδιαφέρουσες προτάσεις όπως αυτή του δημάρχου Ροδίων Γ. Γιαννόπουλου για την ύπαρξη θητείας σε όλες τις θέσεις, θεσμικές ή κομματικές.

Ο πρώην υπουργός και βουλευτής του ΠΑΣΟΚ κ. Δ. Κρεμαστινός που ήρθε επικεφαλής κλιμακίου της Χ. Τρικούπη στη Ρόδο, στην ομιλία του τόνισε μεταξύ άλλων ότι "στρατεύθηκε" σε αυτή την προσπάθεια επειδή πιστεύει στις νέες ιδέες που φέρνει μαζί του ο αρχηγός του ΠΑΣΟΚ Γ. Παπανδρέου".

Είμαι εδώ και συμμετέχω-σημείωσε ο κ. Κρεμαστινός στη διαδικασία αναγέννησης του ΠΑΣΟΚ χωρίς να έχω καμιά πολιτική ή μικροπολιτική φιλοδοξία. Ξέρω ότι η ευθύνη που αναλαμβάνω-συνέχισε ο πρώην υπουργός- είναι μεγάλη, αλλά ελπίζω με την συνεργασία όλων να τα καταφέρουμε.

Ο Γραμματέας της Ν.Ε. Τιμόθεος Παρασκευάς αναφέρθηκε στις μέχρι σήμερα ενέργειές της Ν.Ε. για την οργανωτική ανασυγκρότηση. Οπως είπε στις περισσότερες περιοχές το ΠΑΣΟΚ πάει καλά αλλά υπάρχουν και περιοχές όπως ο Δήμος Αρχαγγέλου, η Σύμη και άλλα, όπου τα μέχρι τώρα αποτελέσματα ήταν απογοητευτικά.

Αναφερόμενος σε πρόσφατα δημοσιεύματα τα οποία έκαναν λόγο για αποτυχία στην ανασυγκρότηση ο κ. Παρασκευάς αφού δήλωσε ότι "δεν είμαστε επαγγελματίες πολιτικοί" είπε ότι θέτει τον εαυτό του στη διάθεση του κλιμακίου και πρόσθεσε ότι οι τελευταίες επιθέσεις που δέχονται στελέχη του ΠΑΣΟΚ από κάπου ξεκινούν.

Ο δήμαρχος Ροδίων Γιώργος Γιαννόπουλος ζήτησε το ΠΑΣΟΚ να θεσμοθετήσει συγκεκριμένη θητεία σε αξιώματα εντός αλλά και εκτός κόμματος, να μην υπάρχει δηλαδή μονιμότητα στις "καρέκλες". Ο δήμαρχος μίλησε για τη μεγάλη προσφορά του ΠΑΣΟΚ στην Ελληνική κοινωνία, η οποία όπως είπε μπορεί να συνεχιστεί αρκεί να προσαρμοστεί στα νέα δεδομένα.

Στο ίδιο μήκος κύματος ήταν και η τοποθέτηση του νομάρχη Δωδ/σου κ. Γ. Μαχαιρίδη.

Στη σύσκεψη συμμετείχε και ο δήμαρχος Αρχαγγέλου κ. Αλ. Παπουράς ο οποίος το τελευταίο διάστημα έχει δεχτεί για την συμπεριφορά του τα πυρά της Ν.Ε. Ο κ. Παπουράς δέχτηκε επίθεση και κατά την διάρκεια της συγκέντρωσης, από στελέχη του ΠΑΣΟΚ ενώ κατ' ιδίαν φέρεται ότι και ο κ. Κρεμαστινός να του είπε ότι "δεν είναι συμπεριφορά αυτή που επιδεικνύει το τελευταίο διάστημα".

Το συμπέρασμα της σύσκεψης ήταν ότι "το τοπικό ΠΑΣΟΚ αφήνει τα οργανωτικά ζητήματα και ξεκινά τον διάλογο με τους πολίτες της περιοχής".

Σημειώνται ότι από τους τοπικούς βουλευτές δεν παρεβρέθηκε κανένας επειδή είχαν κομματική δουλειά σε άλλες περιφέρειες. Ηταν παρών ο κ. Γ. Μικητιάδης.

# Στη Ρόδο ο Χρυσοχοΐδης

## Την Πέμπτη στο Πανεπιστήμιο Αιγαίου

Ομιλία στη Ρόδο, προσκεκλημένος φοιτητικής παράταξης θα πραγματοποιήσει την ερχόμενη Πέμπτη 25 Νοεμβρίου, ο γραμματέας της Κεντρικής Επιτροπής του ΠΑΣΟΚ κ. Μιχάλης Χρυσοχοΐδης.



Η ομιλία, ύστερα από πρόσκληση της ΠΑΣΠ Ρόδου (φοιτητικής παράταξης που πρόσκειται στο ΠΑΣΟΚ) θα πραγματοποιηθεί στο αμφιθέατρο ισογείου του Πανεπιστημίου Αιγαίου στις 6 μ.μ. και θέμα της θα είναι "η θέση της Ελλάδας στην παγκόσμια κοινότητα".

Πιθανόν στην διάρκεια της παραμονής του ο κ. Χρυσοχοΐδης να έχει επαφές με κομματικούς παράγοντες του ΠΑΣΟΚ για το θέμα των προσυνεδριακών διαδικασιών και για την ανασυγκρότηση του κόμματος, παρά το γεγονός ότι ο κ. Χρυσοχοΐδης είναι από τα στελέχη εκείνα που έχει θέσει στον "πάγο" ο πρόεδρος του ΠΑΣΟΚ κ. Γ. Παπανδρέου.

# Οι εκλογές στην ΕΚΟ ΔΕΗ

## Ποιοί εξελέγησαν

Εγιναν χθες οι εκλογές για την ανάδειξη του νέου γραμματέα και των μελών του δ.σ. της ΕΚΟ ΔΕΗ της Ν.Δ. Στο σύνολο 104 εγγεγραμμένων μελών ψήφισαν 65.

Σύμφωνα με τα αποτελέσματα γραμματέας εκλέγεται ο κ. Μπριάνης με 45 ψήφους ενώ για το 10μελές δ.σ. κατά σειρά οι Πατσουράκης Μ. (29 ψήφοι), Νουμεροπούλου Μ. (25), Χατζηπέτρος Ν. (19), Πελεκάνος Ε. (18), Κρητικός Ε. (17), Ζόγλου Ν. (16), Στεργάκης Α. (14), Μίγκλης Σ. (12), Αναγνώστου Μαν. (10) και Κουντουδάκη Σ. (8).

ΠΥΡΟΤΕΧΝΗΜΑΤΑ
ΕΣΩΤΕΡΙΚΟΥ-ΕΞΩΤΕΡΙΚΟΥ ΧΩΡΟΥ
HAPPENIGS
DECOR
PROMISE
★ ★ ★ ★ ★
✓ Οργάνωση Εκδηλώσεων
ΔΗΜΗΤΡΗΣ ΖΟΡΜΠΑΛΑΣ
ΑΘΗΝΑ: Σερρών 12 Γαλάτσι 11147, Τηλ: 2102920514
ΗΡΑΚΛΕΙΟ: Βάρνης 13 71305, Τηλ: 2810881480
ΡΟΔΟΣ: Αμαράντου 43 85100, Τηλ: 2241077178
Fax: 2241023058, Κιν: 6974329494
www.e-Promise.gr
e-mail:dzorbalas@e-promise.gr

Ουδέν νεότερον για την συνέχιση των συμβάσεων

# Θα σταματήσουν τα έργα στην Μεσαιωνική Πόλη;

## Αναμένονται πρωτοβουλίες και πιέσεις απο τον Δήμο Ροδίων

Μετέωρος εξακολουθεί να παραμένει ο θεσμός των προγραμματικών συμβάσεων για τα έργα στην Μεσαιωνική Πόλη της Ρόδου, γεγονός που σημαίνει ότι είναι πλέον ορατός ο κίνδυνος να μην υπάρξει συνέχεια ύστερα από 20 χρόνια!

Οι συμβάσεις αυτές μεταξύ δήμου Ρόδου, υπουργείου Πολιτισμού, ΕΟΤ και Ταμείου Αρχαιολογικών Πόρων ξεκίνησε το 1984 όταν δήμαρχος Ρόδου ήταν ο κ. Σάββας Καραγιάννης και υπουργός Πολιτισμού Μελίνα Μερκούρη.

Είχαν εικοσαετή διάρκεια και όλα αυτά τα χρόνια χρηματοδοτήθηκαν σημαντικά έργα και παρεμβάσεις στην Παλιά Πόλη, κυρίως από το υπουργείο Πολιτισμού και Ταμείο Αρχαιολογικών Πόρων.

Φέτος παρά τις μέχρι τώρα προσπάθειες που έγιναν, δεν υπήρξε αποτέλεσμα για την ανανέωση των προγραμματικών συμβάσεων. Σύμφωνα μάλιστα με πληροφορίες, το πρόβλημα που υπάρχει

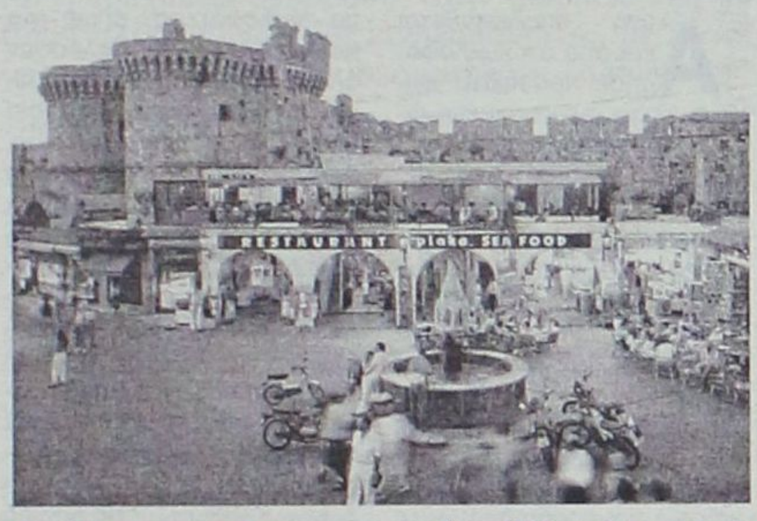

εστιάζεται στην αρνητική στάση που επιδεικνύει η διοίκηση του Ταμείου Αρχαιολογικών Πόρων.

«Δεν έχουμε νεότερα επί του θέματος» ήταν η απάντηση του δημάρχου Ρόδου κ. Γιαννόπουλου, που ρωτήθηκε για το θέμα, ενώ παράλληλα δεν έκρυψε την δυσαρέσκεια και τους προβληματισμούς του για το τι θα γίνει στην συνέχεια. Το συγκεκριμένο θέμα ο κ. Γιαννόπουλος το είχε θέσει πρόσφατα στην τελευταία συνεδρίαση του δημοτικού συμβουλίου Ρόδου. Είχε αναφέρει τότε πως έχει η κατάσταση και ζήτησε την συνδρομή όλων, έτσι ώστε να συνεχίσουν οι προγραμματικές συμβάσεις και κατ' επέκταση τα έργα στην Μεσαιωνική Πόλη.

Υπέρ της αναγκαιότητας αυτής τάχθηκε και ο επικεφαλής της μειοψηφίας κ. Χατζής Χατζηευθυμίου που έθεσε τις υπηρεσίες του στην διάθεση της δημοτικής αρχής.

Έκτοτε όμως παρά τις προσπάθειες και τις «πιέσεις» που ασκήθηκαν δεν υπήρξε αποτέλεσμα, και εκ των πραγμάτων η συνέχιση των έργων να βρίσκεται στον αέρα.

Αναμένεται όμως, μέσα στο επόμενο χρονικό διάστημα να υπάρξουν εξελίξεις. Συγκεκριμένα το θέμα θα τεθεί πλέον σε καθαρά πολιτικό επίπεδο, και όχι σε υπηρεσιακό.

Για τον λόγο αυτό πρόκειται να ζητηθεί η συνδρομή του υπουργού Αιγαίου κ. Αρ. Παυλίδη καθώς και των άλλων 4 βουλευτών του νομού.

Πιθανολογείται μάλιστα ότι θα υπάρξει σύντομα συνάντηση με τους πολιτικούς παράγοντες του υπουργείου Πολιτισμού, για να συζητηθεί σε καθαρά πολιτική βάση το θέμα, έτσι ώστε να συνεχίσουν οι χρηματοδοτήσεις απρόσκοπτα. Σε διαφορετική περίπτωση, αν δηλαδή δεν ευδοκιμήσουν οι προσπάθειες θα δημιουργηθεί σοβαρό πρόβλημα και αναμένεται να υπάρξουν αντιδράσεις, οι οποίες θα είναι και δικαιολογημένες.

Σε όσους δεν εξοφλούν έγκαιρα

# Αυθημερόν θα κόβεται το ρεύμα

## Ανατέθηκε σε εταιρεία

**Ούτε μία μέρα δεν θα μπορούν πλέον οι... καταναλωτές του ηλεκτρικού ρεύματος να αφήνουν απλήρωτους τους λογαριασμούς τους, καθώς η ΔΕΗ Ρόδου, έχει συνάψει συμφωνία με εργολάβο για διακοπές – εξπρές για όλους τους... χρεοφειλέτες!**

Ρεπορτάζ:
**Μιχάλης Μαστής**
mastism@otenet.gr

Σύμφωνα με όσα έγιναν γνωστά, ο διαγωνισμός που πραγματοποίησε πριν από μερικές εβδομάδες η ΔΕΗ της Ρόδου, για την ανάδειξη εργολάβου «διακοπών της ηλεκτροδότησης σε οφειλέτες» ολοκληρώθηκε και από την αρχή της επόμενης εβδομάδας ο εργολάβος, με την εποπτεία τεχνικού της ΔΕΗ, θα προχωρά σε καθημερινή βάση σε διακοπές του ρεύματος για όσους δεν προσέρχονται να εξοφλούν τους λογαριασμούς του ρεύματος σε καθημερινή βάση.

**ΔΙΑΚΟΠΕΣ ΕΞΠΡΕΣ**

Η ιδιαιτερότητα που υπάρχει στην συγκεκριμένη περίπτωση και όπως όλα δείχνουν θα κάνει τις διακοπές αυτές να γίνονται σε χρόνο ρεκόρ, είναι το γεγονός ότι όπως προβλέπεται και από την σύμβαση που υπογράφτηκε, ο εργολάβος για λογαριασμό της ΔΕΗ, θα πληρώνεται ανάλογα με το πόσες... διακοπές καταναλωτών θα κάνει σε καθημερινή βάση!

Κατά συνέπεια, προκειμένου και ο εργολάβος να μπορέσει να ανταπεξέλθει οικονομικά αλλά και η ΔΕΗ να μπορέσει να εισπράττει γρήγορα τα χρήματά της, εκτιμάται ότι οι διακοπές πλέον για τους οφειλέτες, θα γίνονται χωρίς το παραμικρό χρονικό περιθώριο πέραν της ημερομηνίας που θα αναγράφει ο λογαριασμός του ρεύματος.

ΤΩΡΑ ΕΙΣΤΕ 4.000 ΕΥΡΩ ΠΙΟ ΚΟΝΤΑ Σ΄ ΕΝΑ VOLVO



VOLVO
S60

ΑΞΙΟΠΟΙΗΣΤΕ ΤΗ ΔΙΠΛΗ ΕΥΚΑΙΡΙΑ ΠΟΥ ΣΑΣ ΔΙΝΕΙ ΣΗΜΕΡΑ Η **RODOS MOTOR CAR A.E** ΚΑΙ ΑΠΟΚΤΗΣΤΕ ΕΝΑ ΕΤΟΙΜΟΠΑΡΑΔΟΤΟ **VOLVO S60** ΜΕ ΟΦΕΛΟΣ **4.000** ΕΥΡΩ ΚΑΙ **ΔΩΡΕΑΝ SERVICE** ΓΙΑ 3 ΧΡΟΝΙΑ ΜΕ 2 ΤΡΟΠΟΥΣ:

A) ΜΕ **ΑΠΟΣΥΡΣΗ** ΤΟΥ ΠΑΛΑΙΟΥ ΑΥΤΟΚΙΝΗΤΟΥ ΣΑΣ ΚΑΙ ΣΥΝΟΛΙΚΟ ΟΦΕΛΟΣ **4.000 ΕΥΡΩ.**
B) ΜΕ **ΑΝΤΑΛΛΑΓΗ** ΤΟΥ ΑΥΤΟΚΙΝΗΤΟΥ ΣΑΣ ΚΑΙ ΕΠΙΠΛΕΟΝ ΟΦΕΛΟΣ **4.000 ΕΥΡΩ** ΣΤΗΝ ΕΚΤΙΜΩΜΕΝΗ ΑΞΙΑ ΤΟΥ.

VOLVO
for life



**Rodos Motor Car A.E.** **Ομιλος Επιχειρήσεων Κυπριάδη** Λεωφόρος Καλλιθέας 1, Ρόδος, Τηλ: 22410 22864, 22410 77940, Fax: 22410 78121

Πρωτοφανής η ανεργία που μαστίζει τόν κλάδο

# Υπό διωγμό βρίσκονται οι οικοδόμοι της Ρόδου

## Επιτακτική η ανάγκη να παρθούν μέτρα

**«Υπό διωγμό» φαίνεται να βρίσκονται οι εργαζόμενοι σε οικοδομικές εργασίες στο νησί της Ρόδου. Σύμφωνα με τα όσα καταγγέλλουν οι εκπρόσωποι του κλάδου εξαιτίας τόσο της πρωτοφανούς ανεργίας που μαστίζει φέτος τους οικοδόμους, όσο και των «μεσαιωνικών» εργασιακών σχέσεων που έχουν επιβάλλει διάφοροι εργοδότες η κατάσταση στην οποία βρίσκονται φέτος οι εργαζόμενοι είναι πρωτοφανής.**



Με δηλώσεις του στη «Γνώμη» ο Πρόεδρος του σωματείου κ. Ν. Τριπολίτης τονίζει ότι η ανεργία που πλήττει φέτος τους οικοδόμους στο νησί της Ρόδου έχει φτάσει , με επίσημες μετρήσεις το 25%, που είναι 2ο μεγαλύτερο ποσοστό ανεργίας σε εργασιακό κλάδο. Καθημερινά οι οικοδόμοι βγαίνουν στο κυνήγι του μεροκάματου που τις περισσότερες φορές υπολείπεται κατά πολύ των συμφωνηθέντων αμοιβών. Η κυριότερη αιτία σύμφωνα πάντα με τους συνδικαλιστές, για την κατάσταση αυτή είναι η απασχόληση στις οικοδομές οικονομικών μεταναστών κατά κανόνα παρανόμως ευρισκομένων στον νομό. Οι φτηνότερες αμοιβές που δίνονται στους οικονομικούς μετανάστες σε συνδυασμό με το ότι οι περισσότεροι, δηλώνουν ανασφάλιστοι , έχουν συντελέσει στο να χάσουν πολλοί οικοδόμοι τη δουλειά τους και να μην μπορούν να συμπληρώσουν ούτε καν τα ένσημα για να πάρουν τα προβλεπόμενα επιδόματα.

Στην διόγκωση της ανεργίας συντελεί βέβαια και το γεγονός ότι έχουν σταματήσει τα μεγάλα έργα, όπως το φράγμα του Γαδουρά και η μαρίνα, αλλά και η μείωση της τάξης του 12% που κατηγορείται, σύμφωνα με επίσημα στοιχεία, στις οικοδομικές δραστηριότητες φέτος σε σχέση με τις προηγούμενη χρονιά. Το κυνήγι του μεροκάματου και ο φόβος της ανεργίας έχει δημιουργήσει μια πολύ άσχημη κατάσταση για τον κλάδο. Όπως καταγγέλλουν οι εκπρόσωποι του σωματείου κατασκευαστές και μεγαλοεργολάβοι, εκμεταλλευόμενοι αυτές τις συνθήκες κρατούν τους εργαζομένους υπό «καθεστώς ομηρίας».

Οι αμοιβές που δίνονται είναι κατώτερες των συμβάσεων, δεν τηρούνται οι όροι ασφαλείας και υγιεινής, γίνονται συνεχείς παραβάσεις του ωραρίου εργασίας ενώ πολύ μεγάλες διαστάσεις φαίνεται να παίρνει το φαινόμενο της ελλιπούς ασφάλισης, να κολλούνται δηλαδή λιγότερα ένσημα από τα δεδουλευμένα. Ολα αυτά βέβαια θα μπορούσαν να καταγραφούν και οι παρανομούντες να κληθούν να πληρώσουν τις ποινές που ορίζει ο νόμος αν γινόντουσαν οι προβλεπόμενοι έλεγχοι, αυτοί όμως δεν υφίστανται με αποτέλεσμα οι διάφοροι επιτήδειοι να παρανομούν χωρίς κανένα πρόβλημα.

Η αδιαφορία που δείχνουν οι ελεγκτικές αρχές στις καταγγελίες του σωματείου και των ίδιων των εργαζομένων είναι όντως προκλητική. Σύμφωνα μάλιστα με τον κ. Τριπολίτη το γεγονός ότι δεν γίνονται έλεγχοι αλλά και ότι δεν στέλνονται οι ελεγκτικές υπηρεσίες αποδεικνύει ότι κάποιοι υψηλά κρατούντες «παίζουν το παιχνίδι» των μεγάλων συμφερόντων. Τα πρωτοφανή αυτά δεδομένα έχουν συντελέσει στο να υπάρξει μεγάλη αγωνιστική συσπείρωση του κλάδου, όμοια με αυτές των προηγούμενων δεκαετιών.

Οι οικοδόμοι της Ρόδου δείχνουν αποφασισμένοι σε περίπτωση που δεν παρθούν συγκεκριμένα μέτρα από τις αρχές για το θέμα αυτό να κατέβουν αμέσως μετά τις γιορτές, σε δυναμικές κινητοποιήσεις και παράλληλα να προχωρήσουν σε επώνυμες καταγγελίες όσων παρανομούν ή καλύπτουν παρανομίες.


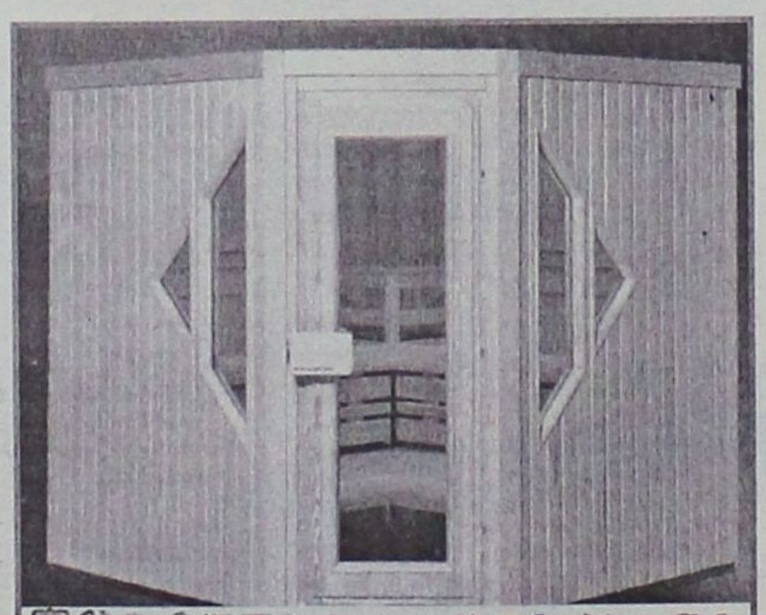

ΞΥΛΟΤΕΧΝΟΥΡΓΗΜΑΤΑ

**Η ΣΑΟΥΝΑ δεν είναι πολυτέλεια- είναι υγεία και ομορφιά**

*Αποκτήστε μια γνήσια φιλανδική σάουνα στις διαστάσεις που επιθυμείτε.*

*Λύσεις για κάθε ιδιωτικό και επαγγελματικό χώρο.*

**Τιμές από 2900 ευρώ.**

**ΕΚΘΕΣΗ ΞΥΛΟΤΕΧΝΟΥΡΓΗΜΑΤΑ**

**Εμπορικό Κέντρο Φώκιαλη**

**ΤΗΛ. 2241035091, 2241025135 6944355694**


Για να γίνουν και πάλι κοινότητα

# Υπογραφές μαζεύουν οι κάτοικοι της Θολού

## Δυσαρεστημένοι με τον δήμο Πεταλούδων

**Αποφασισμένοι όχι μόνο να μην υποχωρήσουν αλλά να συνεχίσουν με όλες τους τι δυνάμεις προκειμένου να ικανοποιηθεί το αίτημά τους για "απόσχιση" από τον δήμο Πεταλούδων και επαναφορά τους στο προηγούμενο κοινοτικό αυτοδιοικητικό καθεστώς δείχνουν να είναι οι κάτοικοι του δημοτικού διαμερίσματος Θεολόγου.**

Αυτό αποδεικνύεται και από ότι κυκλοφόρησε πρόσφατα κείμενο με το συγκεκριμένο αίτημα το οποίο σε διάστημα μόλις λίγων ημερών συνυπέγραψαν τετρακόσιοι περίπου κάτοικοι της περιοχής!

Οπως μάλιστα υποστηρίζουν κάποιοι από τους υπογράφοντες ευελπιστούν ότι σε πολύ μικρό διάστημα θα κατορθώσουν να συγκεντρώσουν τις υπογραφές της συντριπτικής πλειοψηφίας των κατοίκων προκειμένου να ισχυροποιήσουν τη θέση τους και να αποδείξουν ότι η όλη ενέργεια δεν έγινε από πρωτοβουλία κάποιων μεμονωμένων, αλλά αποτελεί αίτημα όλου τοῦ τοπικού πληθυσμού. Το συγκεκριμένο έγγραφο στο οποίο αναφέρεται η θέση τους και ζητείται να εξεταστεί άμεσα από τις πολιτειακές αρχές, αναμένεται να σταλλεί στο άμεσο μέλλον προς όλους τους αρμόδιους. Παράλληλα συνεχίζεται η προσπάθεια για τη σύνταξη φακέλου όπου θα συμπεριλαμβάνονται όλα τα στοιχεία που όπως υποστηρίζουν αποδεικνύουν το βάσιμο του αιτήματός τους. Εκτός όμως των συγκεκριμένων πρωτοβουλιών είναι αποφασισμένοι σε περίπτωση που αυτές οι ενέργειες δεν έχουν αποτέλεσμα να προχωρήσουν ακόμα περισσότερο, όπως για παράδειγμα να καλέσουν όλους τους τοπικούς παράγοντες να πάρουν δημόσια θέση επί τους αιτήματος. Ακούστηκε μάλιστα και η άποψη ότι αν δεν υπάρξει θετική εξέλιξη πριν τις επόμενες εκλογές για την τοπική αυτοδιοίκηση να καταθέσουν τα εκλογικά τους βιβλιάρια και να μην πάρουν μέρος σε αυτές. Εν τω μεταξύ "λάδι στη φωτιά" φαίνεται να έριξαν πρόσφατες δηλώσεις του δημάρχου Πεταλούδων κ. Κορδίνα με τις οποίες όχι μόνο ξεκαθάρισε ότι είναι κάθετα αντίθετος ακόμα και με την εξέταση του θέματος αλλά παράλληλα άσκησε έντονη κριτική στους πρωτεργάτες της συγκεκριμένης "κίνησης". "Ο κ. Δήμαρχος θα έπρεπε πριν προβεί σε χαρακτηρισμούς να σκεφτεί ότι δεν είναι δυνατόν να είναι αναχρονιστικοί όπως τους χαρακτήρισε, όσοι υποστηρίζουν ότι πρέπει να "ανεξαρτητοποιηθεί" η Θολός, ειδικά μάλιστα όταν αυτό αποτελεί καθολικό αίτημα των κατοίκων, ούτε ότι κινούμαστε από αλλότρια συμφέροντα, δήλωσαν στην "Γνώμη" κάτοικοι της περιοχής. Οπως επίσης θα έπρεπε να σιωπά καλύτερα παρά να επαίρεται για τα "έργα" που έκανε στην περιοχή. Εκτός αν θεωρεί επίτευγμα το ότι έχουν μειωθεί κατά το ήμισυ σύμφωνα με τους αριθμούς που ο ίδιος δίνει στην δημοσιότητα, οι εισπράξεις της επιχείρησης της κοιλάδας σε σχέση με τα χρήματα που εισέπραττε η κοινότητα, ότι στο μουσείο δεν υπάρχει σχεδόν κανένα έκθεμα, ότι παρέμεινε εντελώς αναξιοποίητο το πλήρες υπόγειο δίκτυο παροχής ηλεκτρικού ρεύματος που αποτελούσε έργο της κοινότητας ή η μη αξιοποίηση της παραλίας.

Αντί μάλιστα να προβαίνει σε γενικούς αφορισμούς καλύτερα είναι να επιτρέψει να συγκεντρώσουμε τα στοιχεία που ζητάμε για να αποδειχθεί ποιά από τις δύο πλευρές έχει δίκιο".

Οπως λοιπόν διαφαίνεται αφ' ενός συνεχίζεται, και αναμένεται μάλιστα να ενταθεί στο μέλλον η "τρικυμία" που δημιουργήθηκε στο δήμο Πεταλούδων και αφετέρου κόπτονται οι "γέφυρες επικοινωνίας" με τη σημερινή δημοτική αρχή. Πάντως η εξέλιξη της υπόθεσης της Θολού εκτός από τοπική σημασία έχει και πανελλήνια καθώς είναι σχετικά πρόσφατες οι δηλώσεις του υπουργού Εσωτερικών κ. Παυλόπουλου για την εξέταση όλων των περιπτώσεων που θέτουν υπό αμφισβήτηση το καθεστώς που διαμορφώθηκε με τον Καποδίστρια.

# Κάνει πίσω η ΔΕΗ;

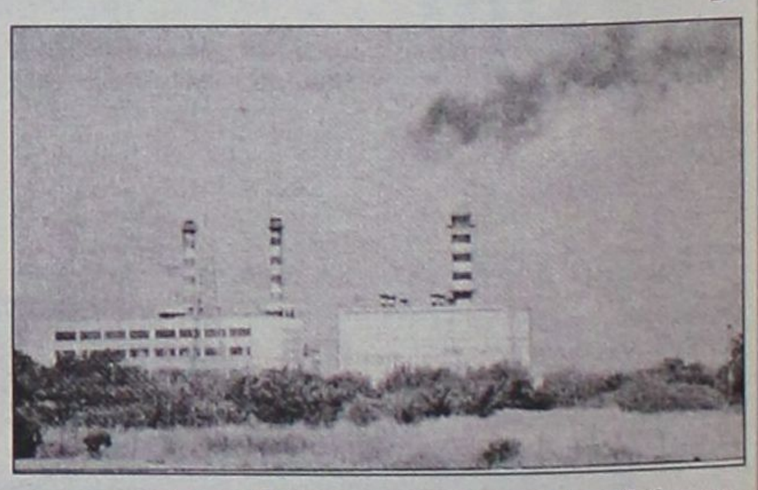

Η ΔΕΗ δεν πρόκειται να στείλει το νέο αεριοστρόβιλο στη Ρόδο μετά τις αντιδράσεις που έχουν σημειωθεί και προς το παρόν θα αποθηκευθεί στον Ασπρόπυργο, όπου βρίσκονται οι αποθήκες της.

Σε αυτή την απόφαση έχουν καταλήξει οι υπεύθυνοι της ΔΕΗ και ήδη η πληροφόρηση αυτή έχει διαβιβαστεί και σε τοπικό επίπεδο. Κατόπιν τούτου, αναμένεται η Ρόδος το ερχόμενο καλοκαίρι να αντιμετωπίσει σοβαρότατο πρόβλημα ηλεκτροδότησης.

Οπως έγινε γνωστό οι υπεύθυνοι της ΔΕΗ δεν έχουν διάθεση να συγκρουστούν με την τοπική κοινωνία-εν προκειμένω το Δήμο Πεταλούδων-για την εγκατάσταση του νέου αεριοστροβίλου και γι' αυτό άλλαξαν τα σχέδια τους και το εν λόγω μηχάνημα θα αποθηκευθεί προς το παρόν στον Ασπρόπυργο. Σύμφωνα με τις εκτιμήσεις των αρμοδίων, επειδή προβλήματα στην ηλεκτροδότηση αντιμετωπίζουν αρκετές περιοχές της χώρας, αναμένεται πολύ σύντομα να γίνει στην κυριολεξία "ανάρπαστος" μιας και θεωρείται ότι επιβαρύνει ελάχιστα το περιβάλλον.

Η κεντρική ΔΕΗ για την εξέλιξη αυτή είναι έτοιμη να επιρρίψει ευθύνες στους πολιτικούς της περιοχής, οι οποίοι κατά την άποψή της θα έπρεπε να πείσουν τη δημοτική αρχή Πεταλούδων και τους κατοίκους της περιοχής για την αναγκαιότητα της εγκατάστασης.

Τούτο δεν έγινε και η ΔΕΗ προφανώς επειδή δεν επιθυμεί να βάλει και άλλα προβλήματα στο κεφάλι της έκανε πίσω και έτσι ο αεριοστρόβιλος δεν φαίνεται να έρχεται στο νησί μας.

Σε ότι αφορά την τοποθέτηση και άλλων ηλεκτροπαραγωγών ζευγών στη Ρόδο, η ΔΕΗ προς το παρόν δεν το εξετάζει αφού το κόστος είναι τεράστιο.

Φαίνεται καθαρά ότι η Ρόδος εκτός και αν υπάρξει υπαναχώρηση του Δήμου Πεταλούδων θα αντιμετωπίσει σοβαρά προβλήματα με την ηλεκτροδότηση το καλοκαίρι του 2005.

Για να αποτρέψουν τα σχέδια και τις μεθοδεύσεις της Αγροτικής

# Εβδομάδα κινητοποιήσεων για τους εργαζόμενους της ΕΑΣΔ

## Θα πραγματοποιήσουν πορεία και στη Νομαρχία

**Κρίσιμη και καθοριστική για το μέλλον της Γεωργοένωσης και του συνεταιριστικού κινήματος στην χώρα μας, χαρακτηρίζεται η τρέχουσα εβδομάδα, στην διάρκεια της οποίας οι εργαζόμενοι έχουν αποφασίσει να κλιμακώσουν πλέον δυναμικές κινητοποιήσεις, με μοναδικό στόχο να αποτρέψουν τον «ενταφιασμό» του αγροτοσυνεταιριστικού κινήματος που προωθεί η αγροτική τράπεζα!**

Στη Ρόδο από αύριο το πρωί θα βρίσκεται μάλιστα και κλιμάκιο της πανελλήνιας Ομοσπονδίας των Συνεταιριστικών Υπαλλήλων, με επικεφαλής τον πρόεδρο κ. Μιχάλη Τζελέπη, ο οποίος βρίσκεται τους τελευταίους μήνες σε ανοιχτή γραμμή με το τοπικό σωματείο των εργαζομένων, έτσι ώστε από κοινού να αποτραπούν αποφάσεις που θα οδηγούν σε οικονομικά αδιέξοδα την συνεταιριστική μας Οργάνωση.

Οι εργαζόμενοι της ΕΑΣΔ, για κάθε ενδεχόμενο, βρίσκονται σε διαρκή αγωνιστική ετοιμότητα και μάλιστα, έχουν προγραμματίσει για τις αμέσως επόμενες μέρες, σειρά κινητοποιήσεων (από στάση εργασίας, μέχρι απεργιακή κινητοποίηση αλλά και πορεία στο κέντρο της πόλης μας) σε μια ύστατη προσπάθεια, να ευαισθητοποιήσουν και την κοινή γνώμη, πολύ περισσότερο όμως τους τοπικούς μας φορείς.

Οι εργαζόμενοι της ΕΑΣΔ αλλά και της ΚΑΙΡ που όπως όλα δείχνουν αποτελούν εξίσου στόχο της διοίκησης της αγροτικής τράπεζας, με τα όσα προτείνονται να εφαρμοστούν, είναι απόλυτα αποφασισμένοι να κλιμακώσουν σειρά δυναμικών κινητοποιήσεων, με την πλήρη συμπαράσταση και των μελών των πρωτοβάθμιων αγροτικών συνεταιρισμών σε όλη τη Δωδεκάνησο.

Αύριο στις 12 το μεσημέρι, ο πρόεδρος της Πανελλήνιας Ομοσπονδίας κ. Μιχάλης Τζελέπης, αναμένεται πάντως να αναλύσει τόσο τις θέσεις των εργαζομένων, ενώ βέβαιο θεωρείται ότι θα εξαπολύσει «επίθεση» και κατά της τακτικής που έχει ακολουθήσει η διοίκηση της Αγροτικής Τράπεζας.

Οι εργαζόμενοι πάντως, κάνουν λόγο για μεθοδεύσεις στο παρασκήνιο, για στυγνή «τραπεζική» πολιτική που επιχειρείται να εφαρμοστεί σε βάρος τους καθώς επίσης και για επιλογές με δύο μέτρα και δύο σταθμά, σε ό,τι αφορά την Γεωργοένωση Δωδεκανήσου και άλλες συνεταιριστικές ενώσεις σε όλη της χώρα.

Σύμφωνα με την απόφαση της Γενικής Συνέλευσης των εργαζομένων στις 24 Σεπτεμβρίου με την οποία εξουσιοδοτήθηκε το Δ.Σ του Σωματείου Εργαζομένων για μια σειρά ενεργειών, οι οποίες δεν απέφεραν το επιθυμητό αποτέλεσμα, αποφασίστηκε την **Τρίτη 23-11-04 τρίωρη στάση εργασίας από τις 10.00 π.μ. έως τις 13.00 μ.μ., συνέντευξη Τύπου από τον Πρόεδρο της Ομοσπονδίας Συνεταιριστικών Υπαλλήλων κ. Μιχάλη Τζελέπη στις 12.00 μ.μ. στα κεντρικά γραφεία της Ε.Α.Σ.Δ. και στις 30-11-04 απεργία**, πορεία προς Νομαρχία, απόδοση αιτημάτων και στη συνέχεια κατάληψη των χώρων που συνέβαλαν στη δημιουργία των προβλημάτων που έχει η Ε.Α.Σ.Δ..

**Σε ανακοίνωση που εξέδωσε χθες ο πρόεδρος του σωματείου των εργαζομένων κ. Μιχάλης Παλαιολόγου, επισημαίνεται ότι το Συνεταιριστικό κίνημα της περιοχής επιβάλλεται πλέον να σταθεί στο πλευρό του Σωματείου που διεκδικεί λύση στα προβλήματα του αγροτικού κόσμου της Δωδεκανήσου.**

Είπαν οι ξενοδόχοι της Ιξιάς

# Τα παράπονά τους στον...δήμαρχο!

## Για ύδρευση - αποχέτευση

**Τα παράπονά τους στον δήμαρχο (σ.σ. του Ιαλυσού στην συγκεκριμένη περίπτωση) είχαν την ευκαιρία να πουν οι ξενοδόχοι της περιοχής της Ιξιάς, σε συνάντηση που είχαν μαζί του το μεσημέρι του Σαββάτου.**

Η συνάντηση πραγματοποιήθηκε στα γραφεία της νεοσύστατης Δημοτικής Επιχείρησης Υδρευσης και Αποχέτευσης Ιαλυσού, ύστερα από πρόσκληση του δημάρχου κ. Σάκη Στάγκα, συμμετείχαν σ' αυτήν οι περισσότεροι ξενοδόχοι της περιοχής.

Σύμφωνα με όσα έγιναν γνωστά, τέθηκαν δύο βασικά θέματα. Τα ζητήματα του αποχευτευτικού αγωγού, έργο που βρίσκεται σε εξέλιξη, και θέματα ύδρευσης, κυρίως σε ότι αφορά τις αυξήσεις στο νερό, για τις οποίες υπάρχουν αρκετές αντιδράσεις.

**Για τον αποχετευτικό αγωγό** ο δήμαρχος Ιαλυσού κ. Στάγκας ενημέρωσε τους ξενοδόχους για τις εργασίες της β' φάσης που ολοκληρώνονται και για την τρίτη φάση του έργου που αναμένεται να ξεκινήσει σύντομα. Απαντώντας μάλιστα σε σχετικές ερωτήσεις για το πότε θα γίνουν οι συνδέσεις των ξενοδοχείων με τον αγωγό ο κ. Στάγκας προσδιόρισε ως χρονική περίοδο δοκιμαστικής λειτουργίας το ερχόμενο φθινόπωρο.

Οπως επίσης διευκρίνησε με την ολοκλήρωση του έργου της β' φάσης θα έχουν συνδεθεί στον αγωγό το 90% των ξενοδοχειακών μονάδων της περιοχής και μόνο το 14% των κατοικιών. Αυτό θα έχει ως αποτέλεσμα, το καλοκαίρι να έχει μεν το αναγκαίο φορτίο για να λειτουργήσει ο αγωγός, όχι όμως και τον χειμώνα.

**Για τα τέλη ύδρευσης** ο κ. Στάγκας απάντησε εκτενώς στις διαμαρτυρίες των ξενοδόχων. Η αύξηση της τιμής του νερού προέκυψε όπως είπε από τα έργα που έχει κάνει ο δήμος (το κόστος των οποίων πρέπει να είναι ανταποδοτικό) και από το γεγονός ότι όντως η τιμή νερού ήταν χαμηλή για τον δήμο Ιαλυσοού. Για του λόγου το αληθές μάλιστα αναφέρθηκε στις τιμές που ισχύουν στους όμορους δήμους.


"Le Beaujolais Nouveau 2004 est arrivé"

Όπως κάθε Νοέμβριο, ο Γαλλικός Αμπελώνας παρουσιάζει και γιορτάζει την παραγωγή ενός απο τα μαργαριτάρια του. Το περίφημο... "BEAUJOLAIS NOUVEAU" Ο "Οινοχώρος" της ΜΑΡΙΝΟΣ Α.Ε Πρωτοπόρος στην εισαγωγή και διανομή του καλού και ποιοτικού κρασιού στην Δωδεκάνησο, "ΑΠΟΚΛΕΙΣΤΙΚΑ" θα διανείμει το φετεινό NOUVEAU του Βασιλιά του BEAUJOLAIS, George Duboeuf. Προσκαλούμε λοιπόν όλους εσάς τους λάτρεις του Γαλλικού αμπελώνα να το δοκιμάσουμε και να το απολαύσουμε.
Σας περιμένουμε στις 18 & 19 Νοεμβρίου, πρωί και απόγευμα στον οινοχώρο" μας 28ης Οκτωβρίου 23-25




"Οινοχώρος" ΜΑΡΙΝΟΣ Α.Ε
ΡΟΔΟΣ
Τηλ: 22410 22509 - 76864



**Α. & Κ. ΚΡΥΣΤΑΛΛΗΣ Ο.Ε.Ε.**
**"ΘΕΡΜΟΠΥΛΕΣ"**
ΕΞΑΓΩΓΕΣ - ΕΜΠΟΡΙΟ - ΣΥΣΚΕΥΑΣΙΑ ΕΛΑΙΩΝ - ΕΛΑΙΟΥ - ΞΗΡΩΝ ΚΑΡΠΩΝ
ΕΡΓΟΣΤΑΣΙΟ: 195 χλμ. ΝΕΟ ΑΘΗΝΑΣ - ΛΑΜΙΑΣ ΜΩΛΟΣ
ΤΗΛ. 2235051274-51546 • FAX 2235051886

**ΑΝΑΚΟΙΝΩΣΗ**
**ΓΙΑ ΤΟΥΣ ΡΟΔΙΤΕΣ ΠΑΡΑΓΩΓΟΥΣ ΕΛΙΑΣ & ΕΛΑΙΟΛΑΔΟΥ**

**Ανοίξαμε στα ΜΑΣΑΡΙ ΡΟΔΟΥ δύο αποθήκες,**
η μία παραλαβή ελιάς και η δεύτερη παραλαβή ελαιολάδου.
Οι ελιές σας θα ταξιδέψουν στο εργοστάσιό μας στη **Λαμία,**
θα μεταποιηθούν και θα προσφερθούν σ' όλα τα μέρη της γης
σαν ποικιλία **"ΕΛΛΗΝΙΚΗ ΕΛΙΑ ΝΤΟΠΙΑ ΡΟΔΟΥ".**
*Εμείς τολμάμε να αγοράσουμε να μεταποιήσουμε και να εξαγάγουμε την ελιά σας, η οποία δεν είναι γνωστή σαν ποικιλία και θα κάνουμε κάθε προσπάθεια να αξιοποιήσουμε αυτή την πηγή πλούτου του νησιού σας.*
**Εσείς οι Ροδίτες πρέπει να μας βοηθήσετε**
πουλώντας την ελιά σας και να έλθετε σε επαφή μαζί μας
και να γνωριστούμε και να σας ενημερώσουμε σχετικά
με την συλλογή ελιάς και τον τρόπο τον οποίο θα κερδίσετε.
**Βρισκόμαστε στα ΜΑΣΑΡΙ ΡΟΔΟΥ**
**αγοράζουμε ελιές**
**ΜΑΥΡΕΣ ΝΤΟΠΙΕΣ ΡΟΔΟΥ - ΒΟΛΟΥ - ΑΜΦΙΣΣΗΣ - ΚΑΛΑΜΩΝ & ΑΓΙΟΡΕΙΤΙΚΕΣ *ΜΕΤΡΗΤΟΙΣ!!!***

**ΟΙ ΕΛΙΕΣ ΣΑΣ ΕΠΙΔΟΤΟΥΝΤΑΙ ΚΑΙ ΕΚΔΙΔΟΥΜΕ ΒΕΒΑΙΩΣΕΙΣ ΕΠΙΔΟΤΗΣΗΣ**

*Ωρες λειτουργίας αποθήκης:*
*από 3 μ.μ. έως 9 μ.μ. καθημερινά και Κυριακές*
**ΣΑΣ ΠΕΡΙΜΕΝΟΥΜΕ**

**Τηλέφωνα επικοινωνίας: 22440 52031**
**6946 906103, 6932 449850 κος Ρωμαίος Ηλίας**
**6947 942536 κος Κοκολογιάννης Βασίλειος**

4883

### Από τον υφυπουργό Εξωτερικών κ. Γιάννη Βαληνάκη

# Προειδοποίηση για τις προκλήσεις

## Ανακόπτουν την πορεία της Τουρκίας στην Ευρωπαϊκή Ενωση

**Σαφή προειδοποίηση προς την Τουρκία, για την τακτική των προκλήσεων που ακολουθεί, η οποία θέτει σε αμφισβήτηση την ευρωπαϊκή της πορεία, απευθύνει ο υφυπουργός Εξωτερικών κ. Γιάννης Βαληνάκης με συνέντευξή του στην εφημερίδα "Απογευματινή της Κυριακής".**

Οπως χαρακτηριστικά τονίζει «η ενταξιακή πορεία της Τουρκίας είναι μια λεωφόρος γεμάτη ερυθρούς σηματοδότες. Κάθε φορά στο φανάρι η Τουρκία θα πρέπει να κάνει μια κίνηση καλής θέλησης για να πατάει η Ευρωπαϊκή Ενωση το πράσινο».

Ιδιαίτερη αναφορά κάνει ο κ. Βαληνάκης, στο πλαίσιο της ίδιας συνέντευξης στις μαζικές παραβιάσεις που κάνουν τα τουρκικά αεροπλάνα στα νησιά μας, αρκετές εκ των οποίων συμβαίνουν και στα Δωδεκάνησα.

Στην πορεία του εξευρωπαϊσμού, τονίζει ο υφυπουργός Εξωτερικών «δεν έχουν θέση ούτε οι μαζικές πρακτικές των παραβιάσεων και υπερπτήσεων πάνω από τα νησιά, ούτε βεβαίως και οι απειλητικές συμπεριφορές». Αυτό που πρέπει να γίνει, καταλήγει ο κ. Βαληνάκης είναι «να υιοθετήσει η Τουρκία μια συμπεριφορά καλής γειτονίας».

Ειδικότερα στην χθεσινή συνέντευξή του, μεταξύ άλλων ο κ. Βαληνάκης αναφέρει τα εξής:

**«- Επιστρέψατε από ένα ταξίδι στη Γαλλία, στη Βουλγαρία και στη Χάγη και στο Λουξεμβούργο. Βλέπω να διαμορφώνεται στο εξωτερικό, στις ξένες κυβερνήσεις, ένα κλίμα να υπάρξει προνομιακή - εταιρική σχέση μεταξύ Ευρώπης και Τουρκίας, κάτι το οποίο σημαίνει ότι οποτεδήποτε στο μέλλον μπορεί να ανακοπεί η ενταξιακή προοπτική της Τουρκίας. Η ελληνική κυβέρνηση είναι σύμφωνη με αυτό το ρεύμα που διαμορφώνεται σε ορισμένες ευρωπαϊκές κυβερνήσεις;**

«Η απόφαση του Ευρωπαϊκού Συμβουλίου της 17ης Δεκεμβρίου θα είναι η αρχή μιας κρίσιμης περιόδου κατά την οποία η Τουρκία θα κριθεί για το αν ανταποκρίνεται ή όχι στους κανόνες ευρωπαϊκής συμπεριφοράς - και βεβαίως - στα γνωστά κριτήρια της Κοπεγχάγης. Εμείς, από τη δική μας πλευρά, θεωρούμε ότι, για να μπορούμε να είμαστε ως Ευρώπη αυστηροί στην Τουρκία, όσον αφορά την εκπλήρωση εκ μέρους της κριτηρίων, υποχρεώσεων, κανόνων και αρχών θα πρέπει - και πάλι ως Ευρώπη - να μπορούμε να είμαστε δίκαιοι».



**- Δηλαδή φοβάστε ότι αν επικρατήσει αυτό το ρεύμα σκέψης για την προνομιακή σχέση, η Τουρκία θα πάρει την ημερομηνία αλλά δεν θα δείξει και ιδιαίτερη ζέση για να λύσει προβλήματα, να προσαρμοστεί στο ευρωπαϊκό κεκτημένο;**

«Η Εκθεση της Ευρωπαϊκής Επιτροπής και όλα όσα θα αποφασιστούν στη συνέχεια - το Δεκέμβριο και μετά το Δεκέμβριο - ζητούν από την Τουρκία πάρα πολλές αλλαγές. Προκειμένου λοιπόν η Τουρκία να ανταποκριθεί στο βάθος και την πρωτοφανή έκταση των αλλαγών αυτών, θεωρούμε πως είναι λογικό να κρατήσει η Ε.Ε. την υπόσχεσή της ότι θα έχει τα ίδια δικαιώματα και τις ίδιες υποχρεώσεις με οποιαδήποτε άλλη υποψήφια χώρα. Συνεπώς, μια πλήρη σχέση. Το αν θα υπάρξουν μακρές μεταβατικές περίοδοι για συγκεκριμένα αιτήματα ή και μόνιμες απαγορεύσεις σε πολύ ειδικευμένους τομείς, αυτό είναι άλλο ζήτημα που επιβάλλεται από τη λογική των διαπραγματεύσεων και των ειδικών προβλημάτων που θα τεθούν».

### Η ΑΠΟΦΑΣΗ ΤΟΥ ΔΕΚΕΜΒΡΙΟΥ

**- Μέχρι σήμερα, η συνήθης πρακτική για την ένταξη ενός κράτους στην Ε.Ε. είναι η σύναψη μιας πολυμερούς συνθήκης που επικυρώνεται από τα εθνικά κοινοβούλια. Ως καθηγητής Διεθνών Σχέσεων, αλλά και ως πολιτικό πρόσωπο πώς σας φαίνεται αυτό το καινοφανές - κράτη - μέλη να λένε αυτή τη στιγμή στην Τουρκία ότι στο μέλλον η τελική είσοδός της στην Ε.Ε. θα εξαρτηθεί από δημοψήφισμα και όχι από κύρωση εθνικού Κοινοβουλίου;**

«Κάθε χώρα της Ε.Ε. επιλέγει τους τρόπους με τους οποίους, κατά τη γνώμη της, αντιμετωπίζεται καλύτερα το θέμα της πορείας της Ε.Ε. προς το μέλλον. Αυτό, άλλωστε, θα γίνει και με την κύρωση της Ευρωπαϊκής Συνταγματικής Συνθήκης. Εγώ δεν θα κρίνω τις αποφάσεις άλλων εταίρων μας στην Ε.Ε. Η Ελλάδα, πάντως, έχει τις δικές της εκτιμήσεις και προτεραιότητες».

> *"Σε αυτή λοιπόν τη λογική του εξευρωπαϊσμού δεν έχουν θέση ούτε οι μαζικές πρακτικές των παραβιάσεων και των υπερπτήσεων πάνω από τα νησιά, ούτε βέβαια και οι απειλητικές συμπεριφορές. Αυτό που πρέπει να γίνει είναι η Τουρκία, όπως κάνουν και όλα τα άλλα κράτη-μέλη της Ενωσης να υιοθετήσει μια συμπεριφορά καλής γειτονίας!"*

**- Η ελληνική στρατηγική, εν όψει της 17ης Δεκεμβρίου, ποια θα είναι;**

«Εχουμε πει πως είμαστε σαφώς ταγμένοι στη λογική της ευρωπαϊκής προοπτικής της Τουρκίας, αλλά και συνολικά, της ευρύτερης περιοχής μας. Θέλουμε να αλλάξουμε με αυτό τον τρόπο την παλιά βαλκανική γειτονιά που κακόβουλα αποκαλούσαν πυριτιδαποθήκη της Ευρώπης. Θέλουμε να τη μετατρέψουμε σε μια ευρωπαϊκή γειτονιά συνεργασίας. Αυτό είναι για μας ένας σημαντικότατος στρατηγικός στόχος για τον οποίο θα καταβάλλουμε μεγάλες και συντονισμένες προσπάθειες τα επόμενα χρόνια. Η κρίση, πάντως, της Τουρκίας από εμάς και από τις άλλες 24 χώρες - μέλη της Ε.Ε. θα είναι συνολική. Συνολική, και ως προς την ανάγκη έκθεσης όλων των διαφορετικών απόψεων που υπάρχουν στα κράτη-μέλη, αλλά και ως προς την ανάγκη να ληφθούν υπόψη όλα τα κριτήρια της Ευρωπαϊκής Ενωσης, συμπεριλαμβανομένης και της συμπεριφοράς της Τουρκίας σε σχέση με τις ευρωπαϊκές αρχές και αξίες τόσο στο εσωτερικό όσο και στην εξωτερική της πολική και ειδικότερα στις σχέσεις της με όλα τα άλλα κράτη - μέλη και βεβαίως την Ελλάδα και την Κύπρο».

### ΧΑΛΚΗ ΚΑΙ ΒΑΚΟΥΦΕΙΑ

**- Υπάρχουν μερικά απτά ζητήματα που μας ενδιαφέρουν πολύ. Το ένα θέμα είναι οι παραβιάσεις του εναερίου χώρου μας. Ο υπουργός Εξωτερικών στην Επιτροπή Εξωτερικών και Αμυνας είπε ότι ο στρατηγικός στόχος είναι καμία παραβίαση. Και ένα άλλο δεύτερο ζήτημα είναι το casus belli. Τι βλέπετε από αυτά πιο εφικτό να γίνεται σε αλλαγή κατεύθυνσης της τουρκικής πολιτικής;**

«Εχουμε πει επανειλημμένα ότι στόχος μας είναι - στη βάση των κριτηρίων αλλά και των γενικών αρχών και αξιών της Ε.Ε. - να ακολουθήσει η Τουρκία μια συμπεριφορά έτσι ώστε να εξευρωπαϊστεί πλήρως. Σε αυτή λοιπόν τη λογική του εξευρωπαϊσμού δεν έχουν θέση ούτε οι μαζικές πρακτικές των παραβιάσεων και των υπερπτήσεων πάνω από τα νησιά, ούτε βέβαια και οι απειλητικές συμπεριφορές. Αυτό που πρέπει να γίνει είναι η Τουρκία, όπως κάνουν και όλα τα άλλα κράτη - μέλη της Ενωσης, να υιοθετήσει μια συμπεριφορά καλής γειτονίας».

**- Υπάρχει ανοικτό το θέμα της Χάλκης, των Βακουφείων και το θέμα του ορφανοτροφείου της Πριγκίπου για την οποία υπήρξε αρνητική δικαστική απόφαση. Είναι δυνατόν να μην δείξει η τουρκική πλευρά ένα θετικό σήμα μια θετική ένδειξη πριν από τις 17 Δεκεμβρίου; Ο Ερντογάν είπε ότι αυτά θα τα δούμε μετά τις 17 Δεκεμβρίου. Τουλάχιστον σε επίπεδο διαβεβαίωσης δημόσιας, θα υπάρξει λύση;**

«Αυτά τα θέματα και πάρα πολλά άλλα καταγράφονται επακριβώς στην έκθεση της Ευρωπαϊκής Επιτροπής που αποτελεί και τη βάση των αποφάσεων του Δεκεμβρίου. Συνεπώς, ό,τι υπάρχει εκεί και ό,τι καταγραφεί επίσης στη συνέχεια στα αναλυτικά κείμενα που θα υιοθετηθούν το 2005, θα είναι ζητήματα πάνω στα οποία θα κριθεί η πορεία της Τουρκίας προς την Ευρωπαϊκή Ενωση.

Συνεπώς, η Τουρκία δεν θα απαλλαγεί από την πίεση που ασκούν τα κείμενα της Ευρωπαϊκής Ενωσης. Σημασία έχει βέβαια να υλοποιηθούν αυτές οι προβλέψεις το συντομότερο δυνατόν, διότι μόνον έτσι η Τουρκία θα μπορεί να προχωράει και στο εκάστοτε επόμενο βήμα. Είναι στην ουσία μια λεωφόρος γεμάτη ερυθρούς σηματοδότες. Κάθε φορά στο φανάρι η Τουρκία θα πρέπει να κάνει μια κίνησης καλής θέλησης για να πατάει η Ε.Ε. το πράσινο».

**- Στο κείμενο των συμπερασμάτων θα επιδιωχθεί να μπουν οι γενικές αρχές σε ζητήματα που αφορούν την ενταξιακή προοπτική της Τουρκίας και περιέρχονται στην έκθεση της Κομισιόν;**

«Οι βασικές αρχές, όπως είναι ο σεβασμός των βασικών ελευθεριών, τα ανθρώπινα δικαιώματα, τα μειονοτικά, ο σεβασμός του δικαίου και των αξιών και αρχών της Ενωσης είναι φυσικό ότι θα εμφανιστούν στα Συμπεράσματα του Δεκεμβρίου, τα οποία εκ των πραγμάτων θα είναι πολύ πιο σύντομα. Δηλαδή, μερικές παράγραφοι και ίσως λίγες σελίδες σε σχέση με τις εκατό περίπου σελίδες που είναι η Εκθεση της Ευρωπαϊκής Επιτροπής. Αρα δεν θα έχουμε τα πάντα μέσα γραμμένα αναλυτικά. Οπως εξήγησα, αυτό θα είναι το αντικείμενο των άλλων πολυσέλιδων κειμένων που θα συμφωνηθούν μέσα στο 2005».

ΑΝΑΛΥΤΙΚΟ ΕΡΓΑΣΤΗΡΙΟ ΕΛΕΓΧΟΥ ΠΟΙΟΤΗΤΑΣ
ΑΝΑΛΥΣΕΙΣ - ΣΥΜΒΟΥΛΕΣ - ΜΕΛΕΤΕΣ
ΓΕΝΙΚΕΣ ΧΗΜΙΚΕΣ ΑΝΑΛΥΣΕΙΣ
ΠΑΡΑΚΟΛΟΥΘΗΣΕΙΣ ΒΙΟΛΟΓΙΚΩΝ
ΕΛΕΓΧΟΣ ΚΟΛΥΜΒΗΤΙΚΩΝ ΔΕΞΑΜΕΝΩΝ
ΕΡΓΑΣΤΗΡΙΑΚΟΣ ΕΛΕΓΧΟΣ ΠΡΩΤΩΝ ΥΛΩΝ
ΠΟΙΟΤΙΚΟΣ ΕΛΕΓΧΟΣ ΤΡΟΦΙΜΩΝ-ΠΟΤΩΝ
QUALITY AND MARKETING SERVICE
• Καλύπτουμε με πλούσια συλλογή φυσικών, χημικών και μικροβιολογικών δοκιμών τον έλεγχο ποιότητας: Τροφίμων-ποτών-υδάτων-περιβάλλοντος-εδάφους
Πλήρεις εργαστηριακές δοκιμές σε ευρή φάσμα προϊόντων.
• Σχεδιασμός και μελέτη νέων προϊόντων.
ΔΙΑΠΙΣΤΕΥΜΕΝΟΙ ΚΑΤΑ ISO 17025
ΠΛΗΡΗΣ ΧΗΜΙΚΕΣ ΑΝΑΛΥΣΕΙΣ ΕΛΕΓΧΟΣ ΝΟΘΕΙΑΣ ΕΛΑΙΟΛΑΔΟΥ
ΔΙΑΘΕΤΟΥΜΕ ΑΝΤΙΔΡΑΣΤΗΡΙΑ ΠΡΟΣΔΙΟΡΙΣΜΟΥ ΟΞΥΤΗΤΑΣ ΓΙΑ ΕΛΑΙΟΤΡΙΒΕΙΑ
Στον νέο μας χώρο σας περιμένουμε για να γνωριστούμε και να σας ενημερώσουμε αναλυτικά για τις δραστηριότητές μας.
ΑΠΟΣΤΟΛΗΣ ΔΙΜΕΛΛΗΣ
ΠΡΟΤΥΠΟ ΧΗΜΙΚΟ ΕΡΓΑΣΤΗΡΙΟ ΔΩΔ/ΣΟΥ
Μ. ΠΕΤΡΙΔΗ & ΠΕΙΡΑΙΩΣ 1- 85100 ΡΟΔΟΣ
ΤΗΛ&FAX: (0241) 78064 - 62119 - (094) 684899

### Θα πραγματοποιηθεί από τη Νομαρχία στις 17 Δεκεμβρίου

# Ημερίδα για τις κεραίες στη Ρόδο

## Θα συμμετάσχουν ειδικοί επιστήμονες και εκπρόσωποι εταιρειών

Ενα θέμα μείζονος κοινωνικής σημασίας, που αφορά την κινητή τηλεφωνία και την προστασία της δημόσιας υγείας, θέτει στο προσκήνιο η νομαρχία Δωδεκανήσου.

Εκ των πραγμάτων άλλωστε το συγκεκριμένο θέμα έχει ιδιαίτερη σημασία και για την περιοχή μας, αφού παντού βρίσκονται κεραίες κινητής τηλεφωνίας, γεγονός που προκαλεί και ανησυχία και αντιδράσεις.

Ειδικά στην πόλη της Ρόδου το πρόβλημα είναι πιο έντονο και για τον λόγο αυτό ομάδες κατοίκων έχουν προσφύγει και στα δικαστήρια, όπου εκκρεμούν τέτοιες περιπτώσεις.

Στο πλαίσιο αυτό η νομαρχία Δωδεκανήσου, αποφάσισε να προχωρήσει στην διοργάνωση ημερίδας με θέμα "Κινητή τηλεφωνία-Προστασία Δημόσιας Υγείας".

Η πρωτοβουλία ανήκει συγκεκριμένα στην νομαρχιακή επιτροπή περιβάλλοντος, που προγραμματίζει την ημερίδα για τις 17 Δεκεμβρίου.

Ηδη έχει εξασφαλιστεί η συμμετοχή στην ημερίδα γνωστών επιστημόνων, που γνωρίζουν το επίμαχο αντικείμενο και που εκ των πραγμάτων η άποψή τους έχει ιδιαίτερη σημασία και βαρύτητα. Θα συμμετάσχουν συγκεκριμένα ειδικοί επιστήμονες του ΥΠΕΧΩΔΕ, του Συνηγόρου του Πολίτη, του Υπουργείου Υγείας, πανεπιστημιακοί, ενώ το παρόν θα δώσουν ακτινοφυσικοί από τις εταιρείες κινητής τηλεφωνίας VODAFONE, STET HELLAS, COSMOTE και QTELECOM.

Η ημερίδα απευθύνεται στην τοπική κοινωνία γενικότερα, και για τον λόγο αυτό ήδη η νομαρχία απέστειλε σχετικό ενημερωτικό σημείωμα σε όλους τους δήμους, στους φορείς, στους επιστημονικούς συλλόγους, στους συλλόγους γονέων και κηδεμόνων κ.λπ.

Στην επιστολή αυτή, αναφέρονται τα εξής:

«Η κινητή τηλεφωνία έχει κλείσει ήδη 10 χρόνια παρουσίας στην Ελλάδα.

Μία υπηρεσία που παρέχει τη δυνατότητα επικοινωνίας χωρίς περιορισμούς και καλώδια που άλλαξε την καθημερινότητά μας και τους ρυθμούς των επαγγελματικών δραστηριοτήτων.

Η εγκατάσταση του δικτύου της κινητής τηλεφωνίας προκάλεσε πολλές αντιδράσεις.

Οι ανησυχίες κύρια, εστιάζονται στην ηλεκτρομαγνητική ακτινοβολία, η οποία εκπέμπεται από τις κεραίες των σταθμών βάσης.

Η πολιτεία, με τα θεσπισμένα "όρια έκθεσης" στην παραπάνω ακτινοβολία, επιτρέπει ουσιαστικά την εγκατάσταση των κεραιών σε μικρές αποστάσεις από χώρους παρουσίας του κοινού.

Αντίθετα, ερευνητές διατείνονται ότι απαιτούνται αυστηρότεροι κανονισμοί.

Από την άλλη πλευρά η χρήση κινητού τηλεφώνου είναι ευρύτατα διαδεδομένη.

Και παρά το γεγονός ότι η εκπομπή ακτινοβολίας από ένα κινητό τηλέφωνο είναι πολύ μικρότερη από αυτήν μιας κεραίας, η επίδρασή της στον άνθρωπο είναι μεγαλύτερη λόγω της εγγύτητας του τηλεφώνου στο σώμα.

Η "Νομαρχιακή Επιτροπή Περιβάλλοντος" της Ν.Α. Δωδεκανήσου, με σκοπό την υπεύθυνη ενημέρωση για τα όσα κατά καιρούς δημοσιοποιούνται σχετικά με τις επιπτώσεις της ηλεκτρομαγνητικής ακτινοβολίας που εκπέμπεται από τις κεραίες "σταθμών βάσης" και από τις συσκευές κινητής τηλεφωνίας, απεφάσισε την διοργάνωση "Ημερίδας" με θέμα: «Κινητή Τηλεφωνία-Προστασία Δημόσιας Υγείας».

Η "Ημερίδα" έχει προγραμματιστεί να γίνει στην αίθουσα ΑΚΤΑΙΟΝ, της πόλης Ρόδου, στις 17/12/2004, ημέρα Παρασκευή και ώρα 09.30 και θα περιλαμβάνει 15λεπτες εισηγήσεις και Στρογγυλό Τραπέζι. Η επιλογή των εισηγητών έγινε με σκοπό να καλυφθεί το θέμα σφαιρικά και να εκφραστούν κατά τον καλύτερο δυνατό τρόπο όλες οι απόψεις.

Η εν λόγω ημερίδα απευθύνεται τόσο στους εκπροσώπους φορέων της τοπικής κοινωνίας (εκπροσώπους ΟΤΑ-ΤΕΕ-Ιατρικό Σύλλογο-Δικηγορικό Σύλλογο-ΕΒΕΔ-Συλλόγους Γονέων & Κηδεμόνων-Συλλόγους Προστασίας Περιβάλλοντος-υπεύθυνους περιβαλλοντικής εκπαίδευσης Α'θμιας και Β'θμιας κ.λπ.) όσο και σε όλους τους συμπολίτες μας που επιθυμούν να έχουν την πλέον έγκυρη ενημέρωση στο συγκεκριμένο θέμα.

Μέχρι στιγμής, έχουν αποδεχθεί την πρόσκληση μας να συμμετάσχουν στην Ημερίδα οι κάτωθι:

- Νικηταρά Ιωάννα (Φυσικός-Υπουργείο ΠΕΧΩΔΕ-Διεύθυνση ΕΑΡΘ-Τμήμα Θορύβου και Ακτινοβολίας).
- Κουφάκη Ιωαν.-Αντωνιάδης Κωστ. (Ειδικοί επιστήμονες-Συνήγορος του Πολίτη/Κύκλος Ποιότητας Ζωής).
- Δρ. Μηχαν. Ε. Καραμπέτσος (υπεύθ. Γραφείου μη Ιοντιζουσων Ακτινοβολιών ΕΕΑΕ).
- Αναστ. Λυραντζής (Προϊστάμενος Τμήματος Διαχείρισης Φάσματος ΕΕΤΤ).
- κ. Σύρος (Διεύθυνση Υγιεινής & Περιβάλλοντος/Υπουργείο Υγείας & Κοιν. Αλληλεγγύης).
- Τσιτομενέας Στεφ. (Καθηγητής Τηλεπικοινωνίας-ΤΕΙ Πειραιά).
- Κεφαλάς Κων/νος (Ερευνητής ΕΙΕ-Ινστιτούτο Θεωρητικής Φυσικής Χημείας-Εργαστήριο Νανοτεχνολογίας).
- Λιολιούσης Κων/νος (Επίκουρος Καθηγητής Εργαστηρίου Ηλεκτρονικής/Πανεπιστ. Αθηνών).

Ακτινοφυσικοί των Εταιρειών κινητής Τηλεφωνίας

-VODAFON (κ. Πετκάρης Μάριος)-STET HELLAS (κ. Σταματούκος Δημήτρης).

- COSMOTE (κ. Ράπτης Χρήστου)-Q TELECOM (κ. Ζερβός Χρήστος)

Οι εισηγήσεις γενικά θα αφορούν: Αρχές λειτουργίας κινητής τηλεφωνίας-Δίκτυα-μετρήσεις πεδίων-μέτρα Προστασίας Δημόσιας Υγείας-Επικινδυνότητα από χρήση κινητών τηλεφώνων-λειτουργικές επιπτώσεις από σταθμούς βάσης-Πολιτική αρμοδίων Υπουργείων-αποτελέσματα ερευνών-όρια ασφάλειας ακτινοβολίας κινητής τηλεφωνίας κ.λπ.

Παρακαλούμε για την έγκαιρη γνωστοποίηση της παραπάνω ημερίδας στα μέλη σας.

Το οριστικό πρόγραμμα της ημερίδας θα σας γνωστοποιηθεί το συντομότερο δυνατόν, ενώ επίσης θα δημοσιοποιηθεί στα τοπικά Μ.Μ.Ε».


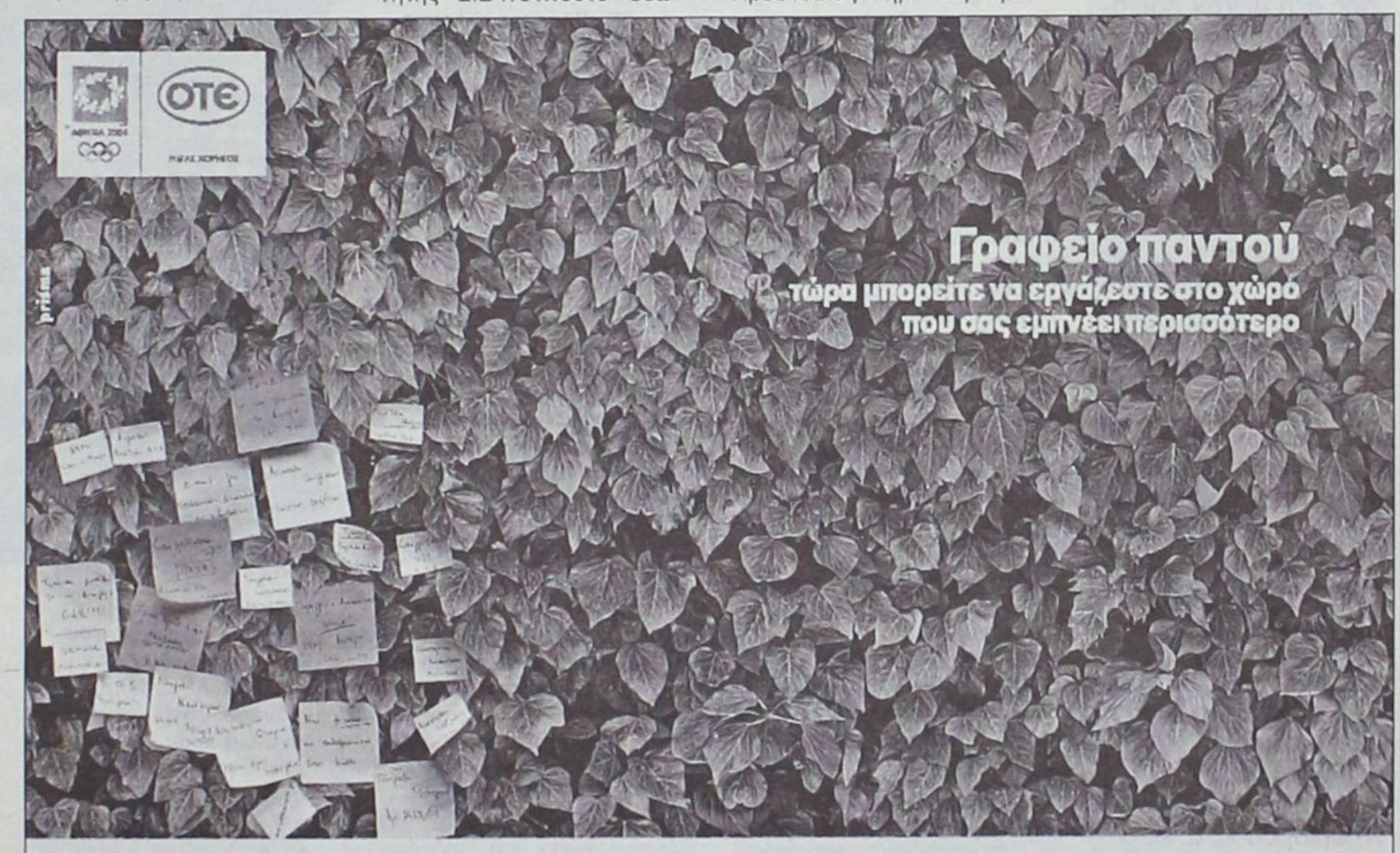


Professional Tool
ΑΣΥΡΜΑΤΟ ΓΡΑΦΕΙΟ

ΠΑΚΕΤΟ ΠΡΟΗΓΜΕΝΩΝ ΤΗΛΕΠΙΚΟΙΝΩΝΙΑΚΩΝ ΕΦΑΡΜΟΓΩΝ ΓΙΑ ΕΠΙΧΕΙΡΗΣΕΙΣ ΚΑΙ ΕΛΕΥΘΕΡΟΥΣ ΕΠΑΓΓΕΛΜΑΤΙΕΣ

- ΣΥΝΔΕΣΗ ISDN
- ΣΥΣΚΕΥΗ ISDN BLUETOOTH
- ΟΙΚΟΝΟΜΙΚΟ ΠΡΟΓΡΑΜΜΑ ΟΤΕΠΙΧΕΙΡΩ

Ένα νέο, πρωτοποριακό πακέτο προηγμένων τηλεπικοινωνιακών εφαρμογών για επιχειρήσεις και ελεύθερους επαγγελματίες, δημιουργήθηκε από το OTEbusiness. Το Professional Tool ΑΣΥΡΜΑΤΟ ΓΡΑΦΕΙΟ, συνδυάζει όλα τα οφέλη της σταθερής τηλεφωνίας και του Internet, **χωρίς κόστη καλωδίωσης** και με **χαμηλές χρεώσεις**. Αποκτήστε **απόλυτη ελευθερία κινήσεων** με το Professional Tool ΑΣΥΡΜΑΤΟ ΓΡΑΦΕΙΟ που περιλαμβάνει:

**ISDN Τηλεφωνική Σύνδεση**
- Δύο γραμμές ταυτόχρονης επικοινωνίας
- Δυνατότητα σύνδεσης μικρού τηλεφωνικού κέντρου
- Δυνατότητα οπτικής επικοινωνίας με την προϋπόθεση ύπαρξης κατάλληλου εξοπλισμού ή λογισμικού.

**Συσκευή ISDN Bluetooth**
- Ασύρματη πρόσβαση στην ISDN γραμμή σας με εμβέλεια έως και 100 μέτρα και ταχύτητα μετάδοσης έως 733 Kbps
- Δυνατότητα σύνδεσης έως 7 τερματικών συσκευών με τεχνολογία Bluetooth (υπολογιστές, laptops, εκτυπωτές κ.λπ.), για τη δημιουργία του προσωπικού σας δικτύου στο γραφείο
- Ασύρματη πρόσβαση στο Internet, αποστολή και λήψη fax, τηλεφωνία μέσω του υπολογιστή σας
- Εύκολη και γρήγορη εγκατάσταση του λογισμικού.

**Οικονομικό Πρόγραμμα ΟΤΕΠΙΧΕΙΡΩ**
- Μείωση έως 6% για όλες τις αστικές κλήσεις
- Μείωση έως 8% για όλες τις υπεραστικές κλήσεις
- Μείωση έως 35% για διεθνείς κλήσεις προς 1-3 χώρες της επιλογής σας (κλήσεις σε σταθερό τηλέφωνο).

Οι μειώσεις αφορούν τις ήδη μειωμένες τιμές του ΟΤΕ.

ΕΓΓΡΑΦΕΙΤΕ ΣΗΜΕΡΑ:

ΤΗΛΕΠΙΚΟΙΝΩΝΙΑΚΟΣ ΣΥΜΒΟΥΛΟΣ ΟΤΕ

Δίκτυο Καταστημάτων ΟΤΕ .SHOP

www.otebusiness.gr

Καλέστε στο 134

ΟΛΟΚΛΗΡΩΜΕΝΕΣ ΛΥΣΕΙΣ ΓΙΑ ΕΠΙΧΕΙΡΗΣΕΙΣ

OTEbusiness το "έταιρον" ήμισυ

LOCOS MEXICAN RESTAURANT & BAR

*Ενημερώνουμε τους φίλους μας ότι κατά τη*

***ΧΕΙΜΕΡΙΝΗ ΠΕΡΙΟΔΟ ΘΑ ΕΙΜΑΣΤΕ ΚΛΕΙΣΤΑ ΚΑΘΕ ΤΡΙΤΗ***

Λ. Ηρακλειδών 76-ΙΞΙΑ-ΡΟΔΟΣ • Τηλ. (22410) 96680

## Αναγκαιότητα το θεωρεί ο βουλευτής Δωδεκανήσου κ. Βασ. Χρύσης

# Να εκλεγεί πρόεδρος από τα δύο κόμματα

## Θα συνεχίσω να είμαι ενοχλητικός βουλευτής για το καλό του τόπου

**«Η χώρα δεν αντέχει τρεις εκλογικές αναμετρήσεις πριν κλείσει το έτος. Εξάλλου και ο λαός σε επανειλημμένες δημοσκοπήσεις τάσσεται στη συντριπτική πλειοψηφία κατά των πρόωρων εκλογών» δηλώνει σε συνέντευξή του στη "Γνώμη" ο βουλευτής της Ν.Δ. Βασίλης Χρύσης στο μείζον πολιτικό ζήτημα που αφορά την εκλογή προέδρου Δημοκρατίας. Και προσθέτει ότι «το ιδεώδες για το θεσμό θα ήταν να υπάρξει ταύτιση στο πρόσωπο του νέου προέδρου τουλάχιστον των δύο μεγάλων κομμάτων».**

**Στη συνέντευξη ο βουλευτής Δωδεκανήσου αναφέρεται εκτενώς στην υπόθεση του Γκολφ Αφάντου και στην επίσκεψη Αβραμόπουλου, όπως επίσης και στην πρόσφατη παρουσία του προέδρου του ΤΑΞΥ κ. Τσουράκη στη Ρόδο για τα προβλήματα που απασχολούν τους ασφαλισμένους του εν λόγω φορέα.**

**Για τον υπουργό Τουρισμού κ. Δ. Αβραμόπουλο δηλώνει ότι «με πρώτη ευκαιρία θα πραγματοποιήσει μια ολοκληρωμένη επίσκεψη ειδικά για το θέμα αυτό» και θα δώσει έτσι «έμπρακτα αποστομωτική απάντηση» σε κακόβουλους ψιθυριστές». Είχατονίσει-λέει ο κ. Χρύσης-από την πρώτη μέρα της ορκωμοσίας μου ότι θα είμαι ένας ενοχλητικός βουλευτής για το καλό του Νομού και αυτό δεν θα κουραστώ να το κάνω.**

**Σχετικάμε την επίσκεψη του προέδρου του ΤΑΞΥ κ. Τσουράκη στη Ρόδο που έγινε μετά από παρεμβάσεις δικές του, εκτιμά ότι πολλά από τα προβλήματα που αντιμετωπίζουν οι ξενοδοχοϋπάλληλοι σύντομα θα εξαλειφθούν.**

**Ο κ. Βασίλης Χρύσης περιγράφει τις δυσκολίες που αντιμετωπίζει σαν βουλευτής της επαρχίας-τέσσερις μέρες στην Αθήνα, τρεις στην εκλογική του περιφέρεια, που όμως ξεπερνιούνται από την διάθεση προσφοράς στο τόπο.**

**Ο βουλευτής Δωδεκανήσου, τέλος δίνει συμβουλές σε όσους θέλουν να ασχοληθούν με την πολιτική: «Στην πολιτική δεν υπάρχει ούτε πρόγραμμα, ούτε ωράριο. Τα πάντα γύρω σου κινούνται στους δικούς τους ρυθμούς και εσύ πρέπει να τα παρακολουθείς, να παρεμβαίνεις με θέσεις και προτάσεις. Θέλω να πιστεύω ότι γύρω μας παρά τα όσα ακούγονται περί απαξίωσης της πολιτικής, υπάρχουν ακόμη "κοινωνικοί Ναζωραίοι" οι οποίοι οφείλουν να προσφέρουν πολλά στην πατρίδα».**

### Συνέντευξη στη ΡΕΝΑ ΒΕΝΙΑΝΑΚΗ

**ΕΡ.: Κύριε Βουλευτά η πολιτική σας πορεία είναι σταθερή και ανοδική. Που οφείλεται και πως ερμηνεύεται αυτό;**

ΑΠ: Τη διαπίστωση αυτή κ. Βενιανάκη, την εισπράττω και από ανθρώπους εκτός του δημοσιογραφικού χώρου. Ο κόσμος μας παρακολουθεί και μας κρίνει καθημερινά όλους. Η εκτίμηση και το κριτήριο του απλού πολίτη είναι ιερό και αναμφισβήτητο. Εγώ και πριν και μετά την εκλογή μου ως βουλευτή, συνεχίζω επιστρατεύοντας τις σωματικές, ψυχικές και πνευματικές μου δυνάμεις και προσπαθώ να ανταποκριθώ στην εμπιστοσύνη και τις προσδοκίες του κόσμου. Οι Δωδεκανήσιοι βέβαια και πάλι θα είναι οι τελικοί κριτές, όταν έλθει το πλήρωμα του χρόνου. Απλά, εμείς σήμερα, επιτελούμε το κοινοβουλευτικό μας καθήκον, υπηρετώντας παράλληλα και τον πολίτη στα καθημερινά προβλήματα που αντιμετωπίζει. Αυτό φαίνεται το αναγνωρίζει ο κόσμος.

**ΕΡ.: Η παρουσία σας στη Βουλή δεν περνά απαρατήρητη. Στους λίγους μήνες που είστε βουλευτής ποιες θεωρείτε σπουδαιότερες αγορεύσεις σας;**

ΑΠ: Παρακολουθώ ανελλιπώς τις συνεδριάσεις της Βουλής και ειλικρινά προβληματίζομαι με τα όσα συζητούνται εντός αυτής από αξιόλογους συναδέλφους μου. Εμπλουτίζει κανείς μ' αυτό τον τρόπο τις γνώσεις του, τις εμπειρίες του το χειρισμό του λόγου, την πειθώ και πολλά άλλα που έχουν να κάνουν με την επικοινωνιακή σχέση. Είναι ένα μεγάλο σχολείο η Βουλή που είχα την ευτυχία να γνωρίσω. Μελετώ καθημερινά, προσπαθώ και στέκομαι με αξιοπρέπεια στο Κοινοβούλιο. Όταν υπάρχει θέμα και ιδιαίτερα όταν άπτεται και Δωδεκανησιακού ενδιαφέροντος, ζητώ το λόγο. Από τις αγορεύσεις μου, κάνοντας μια αυτοαξιολόγηση, θεωρώ αξιόλογες την αγόρευση στην ψήφιση του κώδικα ελληνικής ιθαγένειας, ιστορικής σημασίας είναι η αγόρευση για την κατάργηση της θανατικής ποινής σε κάθε περίπτωση κατά την κύρωση του άρθρου 38 του πρωτοκόλλου της Ευρωπαϊκής Σύμβασης Δικαιωμάτων του Ανθρώπου. Επίσης η αγόρευσή μου στο Νόμο περί Δημόσιας Διοίκησης και άλλες διατάξεις, η υποστήριξη της τροπολογίας του κ. Καραμάριου σχετικά με τα μισθώματα των καταστημάτων του Δημοσίου ΝΠΔΔ, ΟΤΑ, ΚΕΔ κ.τ.λ.

Πιστεύω τελικά, ότι η προσλαμβανόμενη καθημερινά εμπειρία και η τόνωση της πολιτικής μου αυτοπεποίθησης θα έχει ευεργετικά αποτελέσματα για τους Δωδεκανήσιους μακροπρόθεσμα.

**ΕΡ.:Βλέπετε εκλογές εν όψει της εκλογής Προέδρου Δημοκρατίας; Ποια η προσωπική σας άποψη;**

ΑΠ: Ρένα, απ' όσα γνωρίζουν οι περί την πολιτική ενασχολούμενοι, ουδέποτε μέχρι σήμερα η εκλογή Προέδρου της Δημοκρατίας οδήγησε σε πρόωρη προσφυγή στις κάλπες. Ο θεσμός αυτός πρέπει να ενώνει τις πολιτικές δυνάμεις και τον λαό. Δεν χωρεί καμμιά αντιπαράθεση και καμμιά παράβαση της αρχής που προανέφερα. Δεν παίζουμε στο θέμα αυτό. Σεβόμεθα το σημερινό Πρόεδρο της Δημοκρατίας κ. Στεφανόπουλο. Ιδιαίτερα ο Πρωθυπουργός Κώστας Καραμανλής παρά την καθημερινή ονοματολογία και σεναριολογία, με πολιτική ευαισθησία και διακριτικότητα δεν ανοίγει τόσο πρόωρα το θέμα και καλά κάνει. Δεν αποδυναμώνεται ο θεσμός και δεν πρέπει να έχει η χώρα ένα Πρόεδρο υπό προθεσμία αντικατάστασης από συγκεκριμένο πρόσωπο. Αυτό, ίσως προκαλούσε την πρόωρη παραίτηση του Προέδρου της Δημοκρατίας για λόγους ευθιξίας. Ο λαός με πρόσφατες και επανειλημμένες δημοσκοπήσεις τάσσεται στην συντριπτική του πλειοψηφία κατά των εκλογών. Τα κόμματα πήραν το μήνυμα. Η χώρα δεν αντέχει τρεις εκλογικές αναμετρήσεις πριν κλείσει το έτος. Ο λαός έχει δώσει σαφή και ξεκάθαρη εντολή διακυβέρνησης στη Νέα Δημοκρατία και τον Κώστα Καραμανλή. Υπάρχει πληθώρα προσωπικοτήτων που μπορούν να σταθούν στο ύπατο αυτό αξίωμα της πολιτείας. Συναίνεση υπάρχει απ' όλους τους πολιτικούς χώρους. Ασφαλώς την πρωτοβουλία θα την έχει η κυβέρνηση όταν έλθει η ώρα. Θα ήταν όμως πολιτικός παραλογισμός η αντιπολίτευση να θέλει και να επιβάλλει αποκλειστικά δικό της πρόσωπο ως Πρόεδρο της Δημοκρατίας. Το ιδεώδες για το θεσμό και την εθνική ομοψυχία, θα ήταν να υπάρχει ταύτιση στο πρόσωπο του νέου Προέδρου τουλάχιστον των δύο μεγάλων κομμάτων. Εάν παρ' ελπίδα οδηγηθούμε σε εκλογές, το τίμημα θα το πληρώσει αυτός που θα τις προκαλέσει. Εμείς σαν πολιτικός χώρος δεν επιθυμούμε να οδηγήσουμε την χώρα σε μια άσκοπη εκλογική αναμέτρηση, χωρίς αυτό να σημαίνει ότι φοβόμαστε την κάλπη.

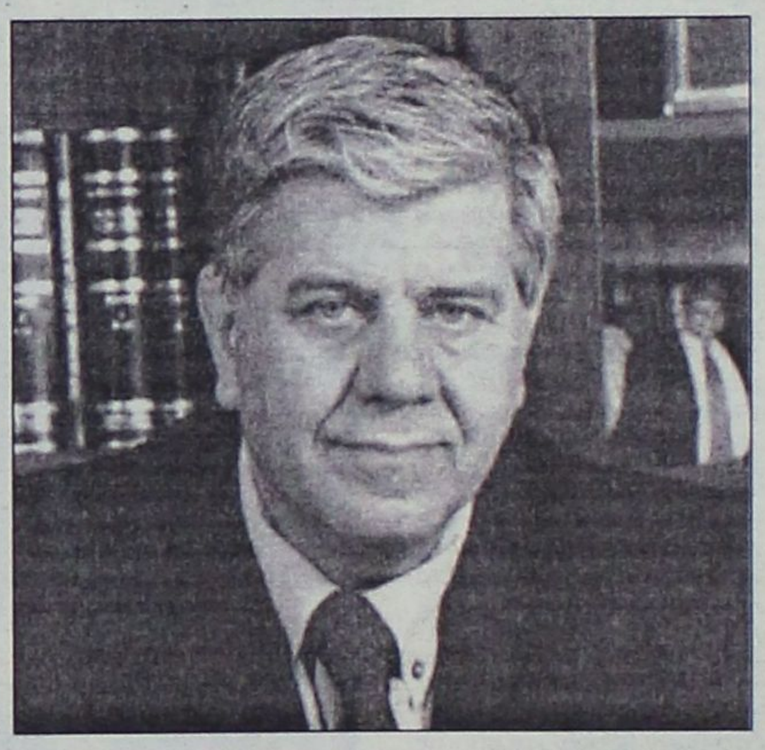

**ΕΡ.:Η επίσκεψη του Υπουργού Τουριστικής Ανάπτυξης κ. Αβραμόπουλου, ματαιώθηκε ή αναβλήθηκε; Το θέμα «Γκολφ» λόγω της καταγωγής σας, σας απασχολεί ιδιαίτερα. Βλέπετε να δρομολογείται η αξιοποίηση του σύντομα;**

> *Θέλω να πιστεύω ότι γύρω μας υπάρχουν ακόμη "κοινωνικοί Ναζωραίοι" οι οποίοι οφείλουν να προσφέρουν πολλά σ' αυτή την πατρίδα. Ας το πράξουν. Αξίζει τον κόπο.*

ΑΠ: Το ερώτημα αυτό θα ήταν καλύτερα να το θέσετε στο κ. Αβραμόπουλο. Πάντως απ' όσα με διαβεβαίωσε ο ίδιος το ενδιαφέρον του για το «Γκολφ Αφάντου» παραμένει ζωηρό και αμείωτο. Θέλει να πραγματοποιήσει στη Ρόδο με πρώτη ευκαιρία μια ολοκληρωμένη επίσκεψη ειδικά για το θέμα αυτό. Πιστεύω ότι σύντομα θα το πράξει, δίνοντας έμπρακτα αποστομωτική απάντηση σε κακόβουλους ψιθυριστές. Ασφαλώς με απασχολούσε και θα με απασχολεί πάντα το «Γκολφ» που συνδέεται άμεσα με την ποιοτική αναβάθμιση τουρισμού, την επιμήκυνση της τουριστικής περιόδου και την ανάπτυξη της ευρύτερης περιοχής. Είχα δηλώσει από την πρώτη μέρα της ορκωμοσίας μου ότι θα είμαι ένας ενοχλητικός βουλευτής για το καλό της Δωδεκανήσου και της πατρίδας γενικότερα. Αυτό πράττω. Ήδη κατέθεσα σχετική ερώτηση στη Βουλή για την αξιοποίησή του. Αυτό δεν θα κουραστώ να το κάνω και σ' άλλα θέματα προκειμένου να υπάρξει δράση και ανάπτυξη.

**ΕΡ.: Γνωρίζουμε ότι είχατε επανειλημμένες επαφές με την Διοίκηση του ΤΑΞΥ στην Αθήνα και τον Πρόεδρο κ. Τσουράκη που επισκέφθηκε πρόσφατα τη Ρόδο. Ποια η σκοπιμότητα της επίσκεψης και ποια αποτελέσματα μπορούν να προσδοκούν οι ασφαλισμένοι του ΤΑΞΥ;**

ΑΠ: Είκοσι και πλέον χιλιάδες είναι ασφαλισμένοι στο ΤΑΞΥ. Πολλά και ποικίλα τα προβλήματα. Συμπλήρωση ενσήμων για το επίδομα ανεργίας, ιατροφαρμακευτική περίθαλψη, ασφαλιστικές υποχρεώσεις, στελέχωση, ίδρυση καταστημάτων ΤΑΞΥ στους Δήμους Αρχαγγέλου, Αφάντου, Πεταλούδων (Κρεμαστή) που θα κάνουν την καθημερινότητα των ασφαλισμένων καλύτερη. Να μη ξεσηκώνονται οι απανταχού της νήσου Ρόδου ασφαλισμένοι στο ΤΑΞΥ για το κάθε μικροπρόβλημά τους να κατεβαίνουν στη Ρόδο με ότι αυτό συνεπάγεται. Ο Πρόεδρος του ΤΑΞΥ κ. Τσουράκης με τον οποίο συνδέομαι με προσωπική φιλία, υπόσχεται ότι άμεσα θα υλοποιηθούν πολλά από τα παραπάνω. Έχω την εσωτερική ικανοποίηση ότι αθόρυβα και μεθοδικά προσπαθώ να προσφέρω. Όλα και όλοι μας θα κριθούμε εκ του αποτελέσματος.

**ΕΡ.:Οι επτά και πλέον χιλιάδες που σας ψήφισαν και οι Δωδεκανήσιοι που τρέφουν ιδιαίτερη συμπάθεια και εκτίμηση στο πρόσωπό σας θέλουν να μάθουν πως μπορείτε να συνδυάζετε οικογενειακή και πολιτική ζωή.**

ΑΠ: Αυτές οι χιλιάδες των Δωδεκανησίων που με τίμησαν με την ψήφο τους, όπως και πολλές άλλες χιλιάδες που είτε με εκτιμούν, είτε με συμπαθούν, γνωρίζουν ότι τους υπηρετώ με συνέπεια και συνέχεια. Το ενδιαφέρον τους για το πρόσωπό μου με ενδυναμώνει ακόμη περισσότερο. Είναι πραγματικά πολύ δύσκολος ο συνδυασμός οικογενειακής και πολιτικής ζωής. Τέσσερις μέρες στην Αθήνα για τα κοινοβουλευτικά καθήκοντα, τρεις μέρες στην εκλογική μας περιφέρεια, που είναι η δυσκολότερη της χώρας λόγω του πολυνησιακού της χαρακτήρα. Είναι ζήτημα να σου απομένουν μιαδυο μέρες την εβδομάδα για το σπίτι. Αυτή ήταν επιλογή μας και την υπηρετούμε με όσες δυνάμεις διαθέτουμε. Αυτό όμως δεν θα ήταν αρκετό για έναν πολιτικό για να επιτύχει στην αποστολή του. Οφείλω να αναγνωρίσω δημόσια την αντοχή και την υπομονή της συζύγου μου, η οποία παράλληλα εργαζόμενη σηκώνει μόνη της τα βάρη μιας οικογένειας με τρία ανήλικα παιδιά. Αυτά παρ' ότι ζουν στο δικό τους κόσμο, συνήθισαν σχετικά σύντομα αυτό τον τρόπο ζωής και την απουσία του πατέρα.

**ΕΡ.: Οι σχέσεις σας με συναδέλφους σας βουλευτές και Υπουργούς πως είναι; Με ποιους συνδέεστε με ιδιαίτερη φιλία και πώς αισθάνεστε ανάμεσα σε τόσους επώνυμους;**

ΑΠ: Κυρία Βενιανάκη, λόγω του χαρακτήρα μου προσαρμόστηκα σχετικά σύντομα στο κοινοβουλευτικό περιβάλλον. Η καθημερινή επικοινωνία με τους συναδέλφους δημιουργεί ανα-

*Συνέχεια στη σελ.39*

Πριν μερικά χρόνια επρόκειτο για ανέκδοτο

# Τουρίστες στα... βαλκάνια αναζητούν οι επιχειρηματίες!

## Εχουν γίνει κινήσεις σε Βουλγαρία και Ρουμανία

**Αν τα προηγούμενα χρόνια κάποιος υποστήριζε ότι οι χώρες της Βαλκανικής θα αποτελούσαν επίδοξες τουριστικές αγορές για τη Ρόδο και τα υπόλοιπα νησιά, μάλλον θα προκαλούσε γέλια.**

Οι εξελίξεις όμως, τόσο στον τουρισμό όσο και στις χώρες αυτές ανέστρεψαν τα πράγματα και σήμερα όχι μόνο οι συζητήσεις για τουριστικά ανοίγματα στις χώρες αυτές αντιμετωπίζονται με μεγάλη προσοχή, αλλά ήδη έχουν ξεκινήσει και οι πρώτες προσπάθειες για να ανοίξουν οι εκεί τουριστικές αγορές.

Μπορεί βέβαια η οικονομική κατάσταση της πλειοψηφίας των κατοίκων των χωρών της Βαλκανικής να



υπολείπεται κατά πολύ της οικονομικής κατάστασής του μέσου έλληνα πολίτη και οι διακοπές στο εξωτερικό να αποτελούν ένα μακρινό όνειρο για τους πολλούς, δεν πρέπει όμως να υποβαθμιστεί το γεγονός ότι στις χώρες αυτές από τη δεκαετία του '90 έχει δημιουργηθεί μια τάξη ευπόρων ειδικά νέων επιχειρηματιών, που όχι μόνο μπορούν αλλά έχουν εκδηλώσει ιδιαίτερο ενδιαφέρον να κάνουν διακοπές στην Ελλάδα. Αυτό άλλωστε φαίνεται και από τη πολύ μεγάλη αύξηση που παρουσιάζει το τουριστικό ρεύμα από τις χώρες αυτές προς σχετικά κοντινούς με αυτές ελληνικούς τουριστικούς προορισμούς, όπως η Χαλκιδική ή η Κατερίνη.

Σύμφωνα με γνώστες των τουριστικών δεδομένων αυτών των χωρών το γεγονός ότι δεν έχει υπάρξει, εκτός από μεμονωμένες περιπτώσεις τουριστική κίνηση προς τη Ρόδο και τα άλλα νησιά της Δωδεκανήσου οφείλεται κυρίως στην απόσταση και στην μη αεροπορική σύνδεση του νησιού με κάποιες πόλεις των χωρών αυτών. Φαίνεται όμως ότι κάποιοι "πρωτοπόροι" Δωδεκανήσιοι επιχειρηματίες ωθούμενοι κυρίως από τα "στεγανά" που παρουσιάζονται στις κλασικές τουριστικές αγορές και έχοντας εμπιστοσύνη παράλληλα στις προοπτικές που μπορεί να έχει η τουριστική κίνηση από τις χώρες αυτές, ανέλαβαν, έστω και ανεξάρτητα την πρωτοβουλία, να ανοίξουν την τουριστική κίνηση και να επιδιώξουν να φέρουν Βαλκάνιους τουρίστες.

Οι πρώτες κινήσεις έγιναν προς την αγορά της Βουλγαρίας. Ηδη στην πρωτεύουσα της χώρας στα Σόφια αλλά και στη Φιλιππούπολη έχουν ξεκινήσει εδώ και καιρό συζητήσεις με τοπικούς τουριστικούς οργανισμούς προκειμένου να ξεκινήσουν αεροπορικώς τα πρώτα γκρουπ εκδρομέων προς τα Δωδεκάνησα, αρχής γενομένης από τη Ρόδο.

Δεν είναι όμως μόνο η αγορά της Βουλγαρίας που φαίνεται να απασχολεί Ρόδιους τουριστικούς επιχειρηματίες.

Ανάλογο, και πιθανόν μεγαλύτερο ενδιαφέρον, δείχνει να έχει η αγορά της Ρουμανίας. Σύμφωνα με πληροφορίες Ρόδιοι επιχειρηματίες σε συνεργασία με τοπικούς τουριστικούς επιχειρηματίες έχουν ήδη δραστηριοποιηθεί στην πρωτεύουσα της χώρας το Βουκουρέστι προκειμένου να λειτουργήσουν εκεί τουριστικό γραφείο που θα αναλάβει με μισθωμένο αεροπλάνο να μεταφέρει Ρουμάνους τουρίστες στη Ρόδο, από την επόμενη κιόλας τουριστική περίοδο. Οι εκτιμήσεις μάλιστα για το εγχείρημα αυτό είναι ιδιαίτερα ενθαρρυντικές καθώς ήδη υπάρχει ζήτηση από Ρουμάνους πολίτες.

Οπως μάλιστα τονίζουν γνώστες της εκεί αγοράς η Ρόδος, παρά το γεγονός ότι δεν έχει τουριστική σύνδεση με τη Ρουμανία, είναι γνωστή σαν ένα από τα καλύτερα τουριστικά θέρετρα και είναι πάρα πολλοί αυτοί που θα επιθυμούσαν να την επισκεφτούν.

Ας σημειωθεί ότι μια παρόμοια πρωτοβουλία αλλά με προορισμό την Κρήτη, ξεκίνησε προ διετίας περίπου ένας Κρητικός επιχειρηματίας.

Τα αποτελέσματα της πρωτοβουλίας του ήταν ιδιαίτερα εντυπωσιακά και φέτος διακίνησε με μισθωμένο από την εταιρεία του αεροπλάνο χιλιάδες Ρουμάνους τουρίστες προς το Ηράκλειο και τα Χανιά.

Ο ίδιος επιχειρηματίας ξεκίνησε μάλιστα φέτος συζητήσεις με Ρόδιους επιχειρηματίες για να φέρνει τουρίστες από τη Ρουμανία στο νησί, χωρίς όμως να υπάρξει θετική κατάληξη.

Πιθανότατα λοιπόν από του χρόνου κιόλας να αρχίσουμε να υποδεχόμαστε γκρουπ από τις χώρες της βαλκανικής. Και ας μη προτρέξει κάποιος να υποστηρίξει ότι αυτές οι αγορές δεν μπορούν να προσφέρουν πολλά στον Δωδεκανησιακό τουρισμό.

Γιατί τα ίδια ακούστηκαν πριν λίγα χρόνια για τους τουρίστες από χώρες του πρώην υπαρκτού σοσιαλισμού, πως π.χ. τη Τσεχία και σήμερα αυτοί αποδεικνύονται ότι στη γενικότερη κρίση που περνά ο τουρισμός αποτελούν μία πολύ καλή λύση.

Μπήκαμε στον χειμώνα

# Τσουχτερό κρύο και στην Ρόδο

## Δεν υπήρξαν προβλήματα στις πτήσεις

Οι "χειμωνιάτικες" καιρικές συνθήκες που επικρατούν σε όλη τη χώρα έγιναν χθες αισθητές και στα Δωδεκάνησα, εξαιτίας της μεγάλης μείωσης της θερμοκρασίας.

Παρά την ηλιοφάνεια που επικράτησε καθ' όλη τη διάρκεια της ημέρας το θερμόμετρο τόσο στη Ρόδο όσο και στα υπόλοιπα νησιά κρατήθηκε σε σχετικά χαμηλά επίπεδα, αναγκάζονται τους Δωδεκανήσιους να παραμείνουν για πολλές ώρες στη θαλπωρή του σπιτιού.

Οι άνεμοι που έπνεαν στη περιοχή (7-8 μποφόρ) δεν εμπόδισαν στην ομαλή διεξαγωγή των προγραμματισμένων πτήσεων από και προς το αεροδρόμιο της Δωδεκανήσου, όπως επίσης και των θαλάσσιων δρομολογίων.

Το μοναδικό απαγορευτικό απόπλου που εξεδόθη από το Κεντρικό Λιμεναρχείο Ρόδου αφορούσε το υδροπτέρυγο Ελλη.



Για τα θανατηφόρα και τα σοβαρά τροχαία στα νησιά μας

# Πρώτη αιτία το αλκοόλ

## Η νησίδα τζέρσεϊ στην Ρόδου-Λίνδου σώζει ζωές

**Το αλκοόλ είναι η πρώτη αιτία θανατηφόρων αλλά και σοβαρών τροχαίων ατυχημάτων που καταγράφτηκαν στους δρόμους της Ρόδου αλλά και της Κω, μέσα στο 2004, όπως προκύπτει από τα επίσημα στοιχεία της Αστυνομικής Διεύθυνσης Δωδεκανήσου!**

Οι αριθμοί, που πραγματικά προκαλούν ανησυχία αλλά και έντονο προβληματισμό, δείχνουν ότι παρά τα τσουχτερά πρόστιμα, παρά τις αφαιρέσεις διπλωμάτων οδήγησης (201 οδηγοί έχασαν στη Ρόδο το δίπλωμά τους μόνο μέσα στο τρέχον έτος) τα τροχαία ατυχήματα και δυστυχήματα, εξακολουθούν να διατηρούνται

**Ρεπορτάζ:**
**Μιχάλης Μαστής**
**mastism@otenet.gr**

σε υψηλότατα επίπεδα στην περιοχή μας.

36 νεκροί μέσα στο 2004, δεκάδες σοβαρά τραυματίες και περισσότεροι από 600 συμπολίτες μας, έχουν περάσει από τα νοσοκομεία, εξαιτίας των τροχαίων ατυχημάτων που παρουσιάστηκαν.

**ΤΑ ΑΙΤΙΑ ΤΟΥ ΠΑΡΑΛΟΓΟΥ**

Οι κυριότερες από τις αιτίες των ατυχημάτων αυτών, έχουν σχέση:

1) με την παράβαση της προτεραιότητας και την παραβίαση πινακίδας STOP (21 περιπτώσεις με σωματικές βλάβες)

2) με την είσοδο του πεζού στο οδόστρωμα: 6 περιπτώσεις

3) Με τον αδέξιο χειρισμό των οδηγών: 15 περιπτώσεις

4) Με την υπερβολική ταχύτητα: 12 περιπτώσεις

5) Με την κίνηση στο αντίθετο ρεύμα κυκλοφορίας: 6 περιπτώσεις

6) Με την έλλειψη προσοχής από τον οδηγό: 11 περιπτώσεις

7) Με την μη τήρηση απόστασης ασφαλείας: 1 περίπτωση και

8) Με το αντικανονικό προσπέρασμα: 1 περίπτωση.

Από τα παραπάνω ατυχήματα που καταγράφτηκαν στο οδικό δίκτυο της Ρόδου, διαπιστώθηκε ότι οι 14 οδηγοί που εμπλέκονταν στα ατυχήματα ορισμένα από τα οποία κόστισαν και την ίδια τη ζωή σε οδηγούς ή συνοδηγούς, βρίσκονταν υπό την επίδραση οινοπνεύματος!

Από το σύνολο των θανατηφόρων τροχαίων που σημειώθηκαν στους δρόμους της Ρόδου, διαπιστώθηκε επίσης ότι 7 από τους οδηγούς, βρίσκονταν υπό την πλήρη επήρεια αλκοόλ!

Στα περισσότερα από τα τροχαία αυτά δυστυχήματα, οι οδηγοί των αυτοκινήτων, έχασαν τον έλεγχο, είχαμε εκτροπή και στην συνέχεια (στο 90%) των περιπτώσεων, θανατηφόρο εξέλιξη του ατυχήματος.

**ΟΙ ΠΕΡΙΟΧΕΣ ΜΕ ΤΑ ΑΤΥΧΗΜΑΤΑ**

Ιδιαίτερο ενδιαφέρον παρουσιάζει ο «χάρτης» με τις περιοχές όπου καταγράφτηκαν αναλυτικά τα ατυχήματα και τα δυστυχήματα στην περιοχή της Ρόδου, καθώς επίσης και οι ώρες που σημειώθηκαν.

Ειδικότερα, εντός της πόλεως Ρόδου, καταγράφτηκαν 29 συνολικά ατυχήματα.

Στην περιοχή της Ρόδου Λίνδου 12 τροχαία ατυχήματα.

Από το 1ο έως το 14ο χιλιόμετρο της επαρχιακής οδού Ρόδου Λίνδου σημειώθηκαν μόνο 4 ατυχήματα, εκ των οποίων τα 2 ήταν ελαφρά!

Το γεγονός αξίζει να σημειωθεί ότι οφείλεται στην λειτουργία – προστασίας της διαχωριστικής νησίδας που υπάρχει, η οποία δείχνει πραγματικά ότι έσωσε ζωές.

Από το 15ο έως το 50ο χιλιόμετρο της Ρόδου Λίνδου αντίστοιχα, είχαμε 8 τροχαία ατυχήματα.

Στην επαρχιακή οδού Ρόδου – Καμείρου σημειώθηκαν μέσα στο πρώτο δεκάμηνο του 2004 22 συνολικά ατυχήματα.

Τα 15 από αυτά, από το πρώτο έως το 14ο χιλιόμετρο και τα υπόλοιπα 7 από το Παραδείσι έως και την Κρητηνία.

Τέλος από 5 τροχαία ατυχήματα σημειώθηκαν στις επαρχιακές οδούς Ρόδου – Καλλιθέας και Τσαίρι – Αεροδρόμιο αντίστοιχα.

Οι ώρες που καταγράφτηκαν αυτά τα τροχαία ατυχήματα και δυστυχήματα, ενώ παλαιότερα διαφοροποιούνταν, αυτή τη φορά φαίνεται ότι σχεδόν μοιράζονται, στοιχείο που παρουσιάζει προβληματισμό στις αρμόδιες αρχές.

Ειδικότερα, τα τροχαία ατυχήματα και δυστυχήματα, που σημειώθηκαν για το 2004 καταγράφτηκαν τις εξής ώρες:

Από τις 6 το πρωί έως τις 2 το μεσημέρι: 22 ατυχήματα

Από τις 2 το μεσημέρι έως τις 10 το βράδυ: 26 ατυχήματα και

Από τις 10 το βράδυ έως τις 6 τα ξημερώματα 25 ατυχήματα.

**ΒΡΟΧΗ ΤΑ ΠΡΟΣΤΙΜΑ ΚΑΙ ΟΙ ΕΛΕΓΧΟΙ**

Από τα επίσημα στοιχεία επίσης, προκύπτει ότι κατά την διάρκεια του 2004 βεβαιώθηκαν παραβάσεις του ΚΟΚ και τσουχτερά πρόστιμα:

Για υπερβολική ταχύτητα: 2.198 πρόστιμα

Για έλλειψη κράνους: 1.871

Για χρήση προστατευτικής ζώνης: 984

Επίσης, διενεργήθηκαν 12.667 έλεγχοι μέθης και βρέθηκαν 548 οδηγοί υπό την επίδραση αλκοόλ(!) ενώ βεβαιώθηκαν αντίστοιχα και 453 παραβάσεις σε οδηγούς επαγγελματικών οχημάτων.

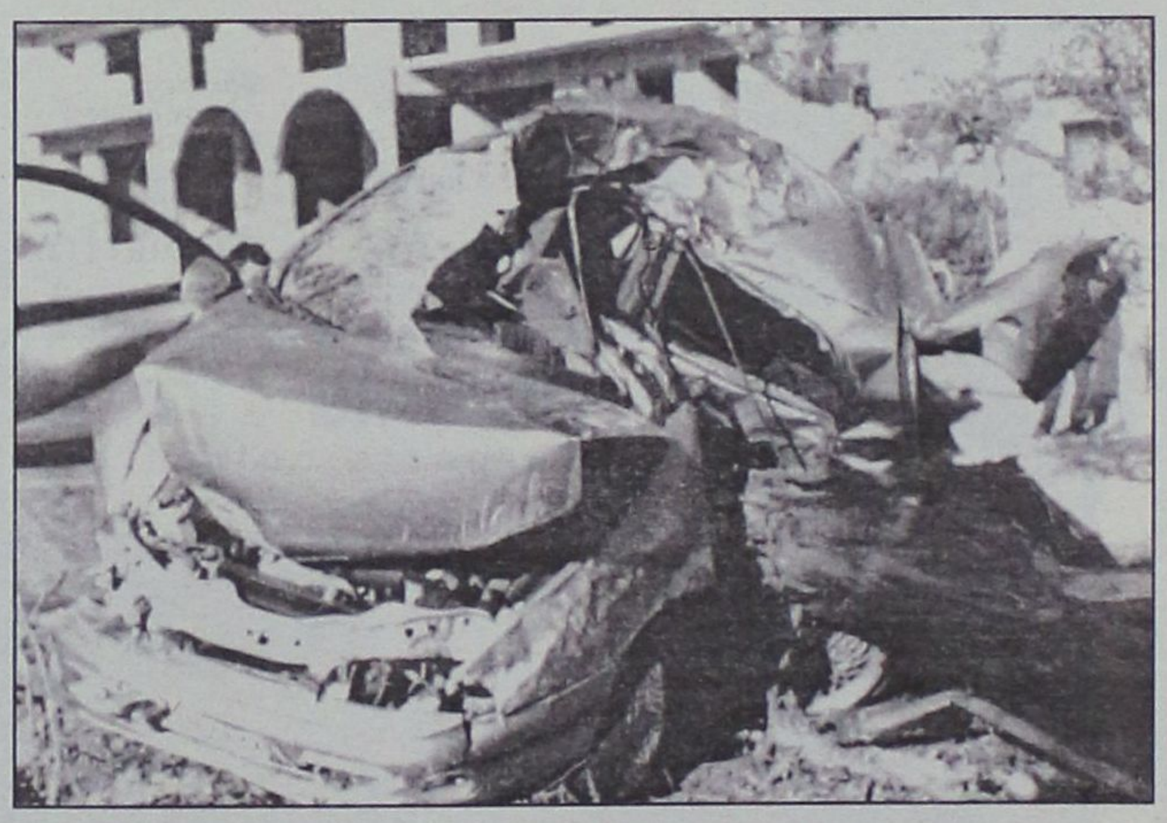

# Κλείνει ο δρόμος στην Ιξιά

Ταλαιπωρία 20 και πλέον ημερών περιμένει τους οδηγούς αυτοκινήτων που είναι αναγκασμένοι να χρησιμοποιήσουν την οδό Ρόδο-Ιαλυσού για να πάνε στις δουλειές ή στα σπίτια τους.

Από σήμερα, ξεκινούν οι προγραμματισμένες εργασίες κατασκευής του κεντρικού αποχετευτικού αγωγού, με αποτέλεσμα να κλείσει ο δρόμος από το ξενοδοχείο Μίρα - Μάρε ως το ξενοδοχείο Αύρα Μπητς. Οι εργασίες, σύμφωνα με τους προγραμματισμούς που έχουν γίνει αναμένεται να διαρκέσουν ως τις 13 Δεκεμβρίου και στο διάστημα αυτό θα υπάρχουν "κυκλοφοριακές ρυθμίσεις" για την αντιμετώπιση της κατάστασης.

Οι αλλαγές που θα ισχύσουν από σήμερα, όπως επισημαίνεται σε ανακοίνωση του δήμου Ιαλυσού είναι οι εξής:

«Η οδός Σωτήρος θα είναι μονόδρομος με κατεύθυνση την Ρόδο στο ύψος της δισταύρωσης με την οδό Ταξιαρχών και έξοδος στο ξενοδοχείο SOLEMAR.

Επί της οδού Σωτήρος θα επιτρέπεται το parking **MONO** στην αριστερή πλευρά της οδού με κατεύθυνση προς Ρόδο.

Για μετακινήσεις από τους **Δυτικούς Δήμους** (Πεταλούδων, Καμείρου, Ατταβύρου), ενδείκνυται:

- Η **Εξοδος 1**, από κόμβο Αεροδρομίου προς Νέα Εθνική οδό Τσαΐρι-Παλιά Εθνική οδό-Ρόδο.
- Η **Εξοδος 2**, από πλατεία Κρεμαστής προς ίδια κατεύθυνση με Εξοδο 1 ή μέσω Παστίδας-Τρεις-Αγιοι Απόστολοι-Ρόδος.

Για τους κατοίκους του **Δήμου Ιαλυσού** ενδείκνυται:

- Η **Εξοδος 3**, από οδό Ιαλυσού (Πλατεία Ιαλυσού-Α.Τ. Ιαλυσού) προς Φιλέρημο, Στρατόπεδο 299 - οδός προς παλιό σκουπιδότοπο - Εθνική οδός - Ρόδος ή μέσω Τρεις - Αγίους Αποστόλους - Ρόδο)
- Η **Εξοδος 4**, μέσω της οδού Ταξιαρχών - Σωτήρος - Λεωφ. Ηρακλειδών - Ρόδος ή Ταξιαρχών - Τρεις-Αγιοι Απόστολοι- Ρόδος.

Αντίστοιχα θα γίνεται η πρόσβαση προς το αεροδρόμιο και τους Δυτικούς Δήμους του νησιού και τον δήμο Ιαλυσού.

Ο δακτύλιος από την οδό Ηλιάδου-Φανερωμένη-Λεωφόρο Ηρακλειδών - Κρητικά - Ρόδο θα λειτουργεί κανονικά...».

Ανησυχητικές διαπιστώσεις

# Αρνητική πρωτιά στα τροχαία έχει η Δωδεκάνησος

## Προβληματισμός στην προχθεσινή ημερίδα της ΕΥΘΥΤΑ

Πρωτιά μεταξύ των νησιών του Αιγαίου στα τροχαία ατυχήματα κατέχουν τα Δωδεκάνησα, ενώ σε πανελλαδικό επίπεδο ο Νομός μας βρίσκεται στην 7η θέση. Την ανησυχητική αυτή διαπίστωση κατέθεσε με στοιχεία ο Αστυνομικός Δ/ντής Δωδ/σου κ. Καρτάνος στην ημερίδα που διοργάνωσε η "ΕΥΘΥΤΑ" το περασμένο Σάββατο στην αίθουσα του Ακταίον. Ολοι οι συμμετέχοντες έκρουσαν τον κώδωνα του κινδύνου για το αίμα που ρέει καθημερινά στην άσφαλτο και τόνισαν ότι τα τροχαία δεν οφείλονται στην τύχη, αλλά στις συμπεριφορές και στην έλλειψη πολιτικής.

Στην εκδήλωση που ήταν η πρώτη της εταιρείας υποστήριξης θυμάτων τροχαίων ατυχημάτων από την ίδρυσή της στη Ρόδο, έγιναν σημαντικές ομιλίες ενώ η συμμετοχή των πολιτών που ήθελαν να ενημερωθούν υπεύθυνα ήταν μεγάλη.



Ανοίγοντας την εκδήλωση η πρόεδρος του τοπικού παρατήματος της ΕΥΘΥΤΑ κ. Ελένη Καρύδη τόνισε μεταξύ των άλλων ότι είναι παράλογο να χάνονται κάθε χρόνο στους δρόμους της πατρίδας μας 2.500 άνθρωποι, την ώρα που η οδική ασφάλεια είναι ανθρώπινο δικαίωμα.

Η κ. Καρύδη διάβασε επιστολή του βουλευτή της Ν.Δ. Αρη Σταθάκη ο οποίος αν και ήταν ομιλητής, δεν μπόρεσε να παραβρεθεί.

Ο κ. Σταθάκης ανέφερε ότι κάθε ημέρα 6 συνάνθρωποι μας σκοτώνονται και άλλοι τόσοι τραυματίζονται. Δεν έχει σημασία αν είναι πλούσιοι ή φτωχοί, ΝΔ ή ΠΑΣΟΚ, γιατί ο πόνος είναι ο ίδιος. Οφείλουμε συνέχισε στην επιστολή του ο κ. Σταθάκης να αντιδράσουμε. Ως πολιτικοί-πρόσθεσε-έχουμε υποχρέωση τα τροχαία να τα θέσουμε σε πρώτη προτεραιότητα. Μάλιστα ανέφερε ότι έχει προτείνει στην κυβέρνηση της Ν.Δ. τη δημιουργία ενός ανεξάρτητου φορέα οδικής ασφάλειας.

Διαβάστηκε επίσης επιστολή του υπουργού Αιγαίου Αρ. Παυλίδη ενώ χαιρετισμούς απηύθυναν ο αντινομάρχης Ν. Ζωΐδης, ο Αστυνομικός Δ/ντής Αρ. Καρτάνος και ο Διοικητής της 95 ΑΔΤΕ Π. Κυριακού.

Πρώτος βασικός ομιλητής ήταν ο Β. Θεοδώρου, Α' επίκουρος καθηγητής της Ορθοπεδικής του Παν/μίου Αθηνών και πρόεδρος της ΕΥΘΥΤΑ. Η ομιλία του είχε τίτλο " Τροχαία Ατυχήματα-Ακούει κανείς;" και περιέγραψε με τρόπο γλαφυρό όλα τα δεδομένα που απαρτίζουν το τροχαίο ατύχημα. «Το τροχαίο δεν είναι νόσος και δεν έχει καμιά σχέση με την τύχη. Μπορεί να αποφευχθεί. Είναι έλλειμμα του συστήματος».

Αναφερόμενος στην δεκαετία 2001-2010-σύμφωνα με τα στατιστικά στην Ελλάδα θα έχουμε 25.000 νεκρούς, 320.000 τραυματίες και 75.000 ανάπηρους ενώ το οικονομικό κόστος θα φθάσει τα 8,5 τρις δραχμές.

Ο κ. Θεοδώρου σημείωσε την μεγάλη ευθύνη της πολιτείας. Χαρακτηριστικά ανέφερε ότι στην Ελλάδα ασχολούνται με τα τροχαία 7 Υπουργεία και πρόσθεσε ότι για την αντιμετώπιση τους αδιαφορία επιδεικνύουν οι κομματικοί σχηματισμοί και ψυχρότητα η Τ.Α.

Αμέσως μετά ο Αστυνομικός Δ/ντής Αρ. Καρτάνος παρουσίασε κατά τρόπο αναλυτικό την "ανατομία" του τροχαίου ατυχήματος στη Δωδ/σο, η οποία όπως είπε κατέχει την πρωτιά σε όλο το Αιγαίο και την 7η σε πανελλαδικό επίπεδο. Πιο συγκεκριμένα στη Δωδ/σο κάθε χρόνο χάνουν τη ζωή ους 50 άτομα και τραυματίζονται άλλοι 200. Η νήσος Κω προηγείται της Ρόδου, τα περισσότερα τροχαία συμβαίνουν τους καλοκαιρινούς μήνες, ιδίως το Σάββατο, στο διάστημα της ημέρας μεταξύ των ωρών 17.00 έως 21.00 και εμπλέκονται σε αυτά συνάνθρωποι μας ηλικίας 18 έω 41 ετών επί το πλείστον.

Ολοκληρώνοντας την ομιλία του ο κ. Καρτάνος τόνισε την απόφαση της Αστυνομικής Δ/νσης Δωδ/σου να λάβει όλα τα απαραίτητα μέτρα έτσι ώστε μέχρι το 2010 να μειωθούν τα τροχαία κατά 50% κάτι που αποτελεί και στόχο του Αρχηγείου της ΕΛΑΣ. Εγιναν επίσης ομιλίες από την Αλεξία Κυπριώτη ψυχολόγο με θέμα «τα προβλήματα στις οικογένειες των θυμάτων των τροχαίων ατυχημάτων» και από τον ψυχίατρο Χαράλαμπο Κατόγλου.

Η ημερίδα ολοκληρώθηκε από την πρόεδρο της τοπικής ΕΥΘΥΤΑ κ. Καρύδη, η οποία παρουσίασε το βιβλίο "Εγκλημα των τροχαίων ατυχημάτων και οι επιπτώσεις του στην Ελληνική οικογένεια».

Χθες-τέλος-τελέστηκε με πρωτοβουλία της ΕΥΘΥΤΑ μνημόσυνο στη μνήμη θυμάτων από τροχαία ατυχήματα στην Μητρόπολη χοροστατούντος του σεβασμιοτάτου Μητροπολίτη Ρόδου κ. Κυριλλου.






Η **νέα** σειρά **πολυμορφικών FIAT**
ήρθε και νιώθετε... πολύ άνετα.

Τώρα με τα νέα άνετα πολυμορφικά της Fiat,
δεν χρησιμοποιείτε το χώρο που έχετε, αλλά το χώρο που χρειάζεστε!

**Νέο MULTIPLA** με 3 άνετες θέσεις μπροστά + 3 επίσης άνετες θέσεις πίσω.
**DOBLO** με 7 θέσεις μοιρασμένες λειτουργικά σε τρεις σειρές καθισμάτων.
**IDEA** με 5 άνετες θέσεις, που ρυθμίζονται σε 32 διαφορετικούς συνδυασμούς.

Αποκτήστε τα με την... άνετη χρηματοδότηση της FIAT.

5 Πέντε χρόνια Εγγύηση

www.fiat.gr

FIAT

**AUTO CENTER**
**ΜΑΝΩΛΗΣ ΚΩΣΤΑΚΗΣ ΑΕΒΕ**
*14ο χλμ. Ρόδου - Αεροδρομίου - 85106 - ΡΟΔΟΣ • ΤΗΛ. 22410 82000*

KYDON TOURS

Ποιότητα-Φροντίδα-Επιτυχία

● RELAX πρόγραμμα

• Τριήμερα - Τετραήμερα επιλογής σας
ΤΡΙΤΗ - ΠΑΡΑΣΚΕΥΗ
MARMARIS - ΣΜΥΡΝΗ - ΠΑΜΟΥΚΑΛΕ
ΚΑΙ ΟΠΟΙΑ ΠΟΛΗ ΕΠΙΘΥΜΕΙΤΕ
Ξενοδοχεία 5, 4 και 3 αστέρων επιλογής.
• Πακέτο εισιτήρια ξενοδοχεία φόροι

● ΜΥΡΑ - ΑΓΙΟ ΝΙΚΟΛΑΟ - ΑΤΤΑΛΕΙΑ
5/12-8/12

● ΜΥΡΑ - ΑΓΙΟ ΝΙΚΟΛΑΟ - ΑΤΤΑΛΕΙΑ - ΚΩΝ/ΛΗ-ΣΜΥΡΝΗ-ΕΦΕΣΟ-ΚΟΥΣΑΝΤΑΣΙ-ΜΑΡΜΑΡΙΣ
5-13/12/04

● ΧΡΙΣΤΟΥΓΕΝΝΑ
☞ ΠΑΡΙΣΙ - EURODISNEY
22/12-28/12
• 3 Διαν. ΠΑΡΙΣΙ, 3 διαν. DISNEY.
• Πλούσιο πρόγραμμα ρεβεγιόν στο περίφημο Cabaret Lido.
Συνοδός η κ. Ελένη Ψυλλάκη

● ΠΑΡΙΣΙ - EURODISNEY
Β' ΓΚΡΟΥΠ ΑΠΟ ΡΟΔΟ
3/1-8/1/05
• 3 Διαν. ΠΑΡΙΣΙ 3 διαν. DISNEY.
• Πλούσιο πρόγραμμα ρεβεγιόν στο περίφημο Cabaret Lido.

● ΠΑΡΙΣΙ - EURODISNEY
ΑΛΛΕΣ ΑΝΑΧΩΡΗΣΕΙΣ
23/12-28/12 • 24/12-29/12
• 28/12-2/1 και 29/12-3/1

● ΠΡΩΤΟΧΡΟΝΙΑ 29/12-5/1/05
☞ ΠΑΝΟΡΑΜΑ ΠΟΡΤΟΓΑΛΙΑΣ
Συνοδός η κ. Ελένη Ψυλλάκη.

• ΝΕΟΝΥΜΦΟΙ!!! οργανώνουμε το ταξίδι των ονείρων σας
• ΟΔΙΚΕΣ και ΑΕΡΟΠΟΡΙΚΕΣ εκδρομές σε όλο τον κόσμο
• ΕΙΣΙΤΗΡΙΑ αεροπορικά - ακτοπλοϊκά με όλες τις εταιρίες
• Ξενοδοχεία με τις καλύτερες τιμές σε όλο τον κόσμο
• Γκρουπς ΙΣΠΑΝΙΑ - ΑΠΩ ΑΝΑΤΟΛΗ - ΣΙΓΚΑΠΟΥΡΗ - ΠΡΑΓΑ - ΒΟΥΔΑΠΕΣΤΗ - ΛΟΝΔΙΝΟ - ΒΙΕΝΗ - ΤΥΝΗΣΙΑ - ΜΑΡΟΚΟ - ΑΙΓΥΠΤΟ
• ΠΑΚΕΤΑ εκδρομών σε όλο τον κόσμο.
Γκρουπς και μεμονωμένων
• WESTERN UNION: Αποστολή χρημάτων σε όλο τον κόσμο σε 10 λεπτά.

*Η πείρα μας 30 ετών στη διάθεσή σας*

ΠΡΑΚΤΟΡΕΙΟ ΚΥΔΩΝ ΙΑΤΑ
*Τηλ. 22410-23000, 27900, 27722*
*Εθ. Δωδ/σίων 14 • Ακτή Σαχτούρη 8*
*E-mail: Kydon@otenet.gr*

# Έρευνα στο Οθωμανικό Αρχείο Πάτμου

Την περίοδο από 18 έως 23 Οκτωβρίου πραγματοποιήθηκε η τέταρτη αποστολή της ερευνητικής ομάδας που καταλογραφεί το Οθωμανικό αρχείο της Ιεράς Μονής του Αγίου Ιωάννου του Θεολόγου. Την αρχική ομάδα αποτελούσαν οι κ.κ. Ζιλ Βαϊνστάϊν, καθηγητής του "Κολεγίου της Γαλλίας" και Νικόλαος Βατέν, καθηγητής της "Σχολής Ανωτέρων Σπουδών"του Παρισιού καθώς και η Ελισάβετ Ζαχαριάδου, καθηγήτρια του Πανεπιστημίου της Κρήτης και μέλος του Ινστιτούτου Μεσογειακών Σπουδών.

Η ομάδα αυτή διευρύνθηκε με ένα ακόμη μέλος, τον κ. Μιχαήλ Ουρσίνους, καθηγητή του Πανεπιστημίου της Χαϊδελβέργης, ο οποίος δέχτηκε να συντάξει τον κατάλογο των εγγράφων του 19ου αι.

Άρχισε μάλιστα από τους φακέλους του Μετοχίου της Σαντορίνης, που, όπως μας διαβεβαίωσε παρουσιάζουν ιδιαίτερο ενδιαφέρον.

Ο κος Βατέν, η κα Ζαχαριάδου καθώς και ο κος Βαϊνστάϊν είχαν ήδη εργασθεί, με βάση φωτογραφίες στα έγγραφα του φακέλου 20, ο οποίος περιέχει 118 έγγραφα και στο διάστημα παραμονής τους στην Πάτμο έκαναν επί τόπου εξακριβώσεις και συμπληρώσεις.

Με την πρόοδο της έρευνας είναι βέβαιο ότι η μελέτη του Οθωμανικού αρχείου θα αποκαλύψει νέες όψεις του ρόλου της Μονής στη διαμόρφωση της ιστορίας της Πάτμου καθώς και του ρόλου της Πάτμου στην εξέλιξη της ελληνικής ναυτιλίας.

Τον τελευταίο καιρό επίσης η Ιερά Μονή Πάτμου, φιλοξένησε τρεις ερευνητές. Τους καθηγητές Κ. Μανάφη, Χρ. Αραπματζήν και Γ. Πιτσινέλην συνεργάτες της εκδόσεως των Απάντων του Αγίου Αθανασίου του Παρίου , που θα εκδόσει το Ιερό Προσκύνημα Παναγίας Εκατονταπυλιανής της Πάρου.



Αντικείμενο της μελέτης ήταν κυρίως το περιεχόμενο του Πατμιακού κώδικα 407, ο οποίος περιέχει μεταξύ των άλλων και επιστολές του Αγίου Αθανασίου του Παρίου, Νεοφύτου Καυσοκαλυβίτου και Δανιήλ διδασκάλου της Πατμιάδος Σχολής.Οι ερευνητές ζήτησαν και έλαβαν ψηφιακά φωτογραφημένα αντίγραφα, φύλλων του κώδικα 47 και άλλων για να τα μελετήσουν .

Ο Καθηγούμενος και Πατριαρχικός Εξαρχος Πάτμου Αρχιμ. κ. Αντίπας και οι υπεύθυνοι της Βιβλιοθήκης, προσέφεραν διευκόλυνση για να ολοκληρωθεί επιτυχώς το έργο τους . Αντάλλαξαν δε και επιστημονικές εκδόσεις.

**(Από το Aegean Times)**

## Φορτηγό έπεσε στη θάλασσα!

Στη θάλασσα έπεσε χθες το απόγευμα ένα μικρό Ι.Χ. φορτηγό όχημα, στο λιμάνι της Νισύρου, το οποίο είχε υποστεί μηχανική βλάβη, κατά τη διαδικασία της φόρτωσής του στο επιβατηγό-οχηματαγωγό πλοίο "Μιλένα", χωρίς κάποιος να πάθει το παραμικρό. Από την οικεία Λιμενική Αρχή διενεργείται προανάκριση.

ΡΟΔΟΝ cabernet sauvignon οίνος με καταγωγή

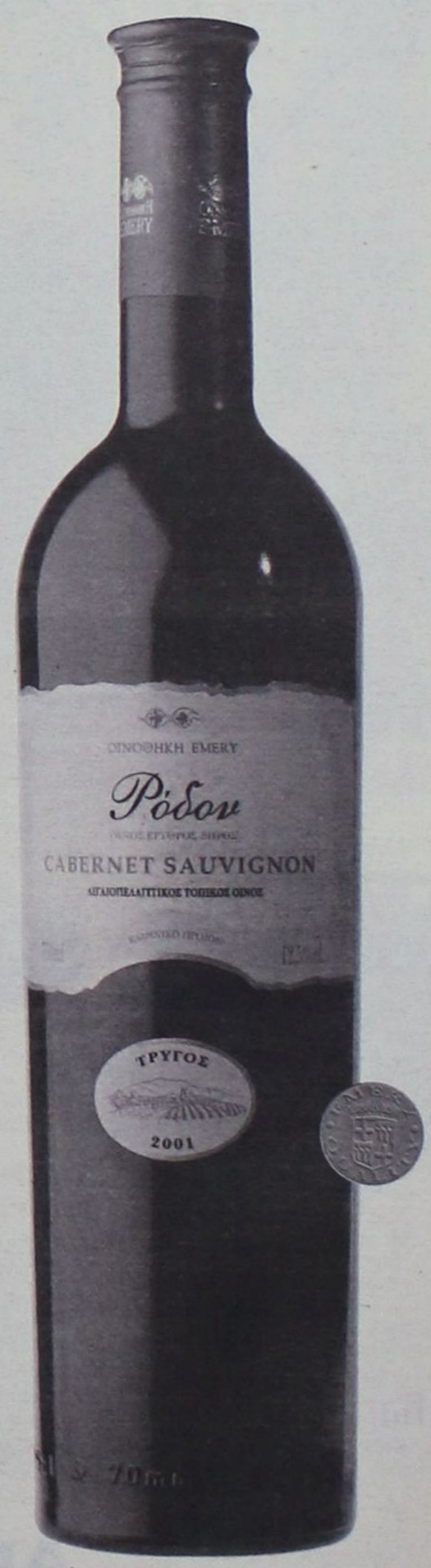


Κάθε φιάλη του σφραγίζει όλα τα αρώματα της απάνιας ποιότητας ποικιλίας του και την βελούδινη υφή της άψογης σε δρύινα βαρέλια παλαίωσής του.

Οίνος Αιγαιοπελαγίτικος τοπικός. που οινοποιείται στην Έμπωνα.

Si Creatis

EMERY ΟΙΝΟΙ ΠΟΤΑ Α.Ε.Β.Ε., Αναπαλίας 28, Ρόδος 85100, Τηλ: (02410) 29111, Fax: (02410) 22716 www.emery.gr

ΟΙΝΟΘΗΚΗ EMERY

22 ΣΕΛΙΔΕΣ

# Αθλητική ΓΝΩΜΗ

ΔΕΥΤΕΡΑ 22 ΝΟΕΜΒΡΙΟΥ 2004

## ΤΟΝ ΛΟΓΟ ΕΧΕΙ Η ΕΠΟ

✔ *Δεν έγινε ο αγώνας Κως-Μύκονος, γιατί οι φιλοξενούμενοι παρουσίασαν φωτοαντίγραφο της κατάστασης υγείας κάτι που δεν αποδέχθηκε ο διαιτητής Καλογερόπουλος και δεν έκανε τον αγώνα.*

ΣΕΛ. 16

# ΠΡΩΤΑ ΧΑΜΟΓΕΛΑ

✔ *Στο τελευταίο δεκάλεπτο η Ρόδος πήρε την πρώτη της νίκη με γκολ των Ζουμπούλη, Στ. Καντιμοίρη.*
*Ηταν καλύτερη από την Θύελλα σ' όλη την διάρκεια του αγώνα, αλλά το άγχος έκανε βαριά τα πόδια των παικτών. Με 10 παίκτες από το α' ημίχρονο έπαιζε η Θύελλα.*

ΣΕΛΙΔΑ 18




# ΠΕΡΑΣΜΑ ΠΡΩΤΑΘΛΗΤΗ

## ΓΚΡΕΜΙΣΕ ΤΟ ΚΑΣΤΡΟ!



• Μετά από 36 αγωνιστικές ο Ανταγόρας έχασε στο γήπεδό του από τον Φοίβο. Ο ΑΕΡΑ παρέμεινε στην κορυφή κερδίζοντας τον Διαγόρα Β. Δεν έγινε ο αγώνας Αρης-Ασκληπιός. Παραιτήθηκε ο Μαργιέλος από την Ασπίδα Απ.

ΣΕΛΙΔΕΣ 19-28



*Ο Διαγόρας κέρδισε 2-0 μέσα στη Θήβα στο ντέρμπι και ξέφυγε εφτά βαθμούς*

ΣΕΛΙΔΑ 17

## Ο ΙΑΛΥΣΟΣ 1-1 ΜΕ ΤΟ ΜΟΣΧΑΤΟ!

# ΕΚΑΝΕ ΤΟ ΝΤΕΡΜΠΙ ...ΠΑΙΧΝΙΔΑΚΙ

✔ *Στο β' ημίχρονο ο Κολοσσός έκανε εύκολα τα πράγματα και κέρδισε την Χαλκίδα*

Αθλητική ΓΝΩΜΗ

ΠΕΡΙΦΕΡΕΙΑΚΟ

# Πέταξε... την νίκη

*• Μεγάλη ευκαιρία για να πάρει την δεύτερη του εντός έδρας νίκη πέταξε ο Ιάλυσος κόντρα στο Μοσχάτο*

*• Μοιραίος των γηπεδούχων ο Γεωργαλλής που δεν μπόρεσε σε δύο κλασικές περιπτώσεις να στείλει την μπάλα στα αντίπαλα δίκτυα*

**ΟΙΚΟΝΟΜΙΔΕΙΟ**

**Προβληματισμό προκάλεσε η χθεσινή εμφάνιση του Ιάλυσου στο Οικονομίδειο κόντρα στην ομάδα του Μοσχάτου. Οι Κυανοκίτρινοι χωρίς να πείσουν με την παρουσία τους, είχαν την ευκαιρία να πάρουν τους τρεις βαθμούς της νίκης που θα τους επέτρεπε να ανασάνουν βαθμολογικά, αλλά φάνηκαν αρκετά επιπόλαιοι στην τελική προσπάθεια και αυτό τους στοίχησε, απέναντι σε μία ομάδα που έδειχνε αγωνιστική πειθαρχία και προσπαθούσε να μην φύγει με βαθμολογικές απώλειες από την Ρόδο.**

Το αποτέλεσμα αυτό βάζει πλέον σε περιπέτειες την ομάδα του Θόδωρα Θεοδώρου που μέχρι τώρα δείχνει αδυναμία να εκμεταλλευτεί την δύναμη που της δίνει ο παράγοντας έδρα, κάτι που ενδέχεται να αποδειχτεί καθοριστικός για την συνέχεια.

**Η ΕΙΚΟΝΑ**

Το παιχνίδι ξεκίνησε με τους καλύτερους οιωνούς για τους γηπεδούχους που κατάφεραν στο πρώτο μόλις λεπτό να φτάσουν «απέναντι» από το γκολ, αλλά ο Γεωργαλλής είχε διαφορετική άποψη.

Οι φιλοξενούμενοι απάντησαν γρήγορα εκμεταλλευόμενοι την πρώτη τους αντεπίθεση και όλα έδειχναν πως οι ομάδες ήταν διατεθειμένες να ρισκάρουν.

Το σκηνικό άλλαξε, από το δέκατο λεπτό και έπειτα, όταν οι φιλοξενούμενοι άρχιζαν να γίνονται πιο πιεστικοί για την αντίπαλη εστία. Δημιούργησαν μία καλή στιγμή από στημένη μπαλιά, αλλά μέχρι εκεί, αφού και πάλι οι γηπεδούχοι άρχιζαν να γίνονται πιο δραστήριοι στον χώρο της μεσαίας γραμμής. Η εξέλιξη αυτή τους έβαλε μπροστά στο σκορ δέκα λεπτά πριν την συμπλήρωση του πρώτου ημιχρόνου και όλα έδειχναν πως αυτό θα ήταν και το αποτέλεσμα. Οι του Μοσχάτου είχαν όμως διαφορετική άποψη και σε μία αντεπίθεση στις καθυστερήσεις έφεραν το παιχνίδι στα ίσα, ανοίγοντας λογαριασμούς για τα επόμενα σαρανταπέντε λεπτά που απέμεναν.

Στα τριανταπέντε λεπτά της επανάληψης οι φιλοξενούμενοι έδειχναν πιο πειθαρχημένοι, καθώς κατάφερναν με άνεση να κρατούν τους αντίπαλους επιθετικούς μακριά από την εστία τους και να προσπαθούν από την αριστερή πλευρά να εκμεταλλευτούν την αδυναμία που έδειχναν οι γηπεδούχοι, αλλά και τα συνεχόμενα λάθη του Τζαφέρη που αγωνίζονταν σε εκείνη την πτέρυγα.

Έφταναν κοντά στο γκολ αλλά αυτό δεν ήρθε ποτέ, χάρη στις προσπάθειες των Χατζηκαλημέρη και Κακλαμάνου που κάλυπταν με επιτυχία τα κενά που δημιουργούσαν οι παίκτες του Μοσχάτου.

Στο τελευταίο δεκάλεπτο ο Ιάλυσος φάνηκε ποιο αποφασιστικός μετέφερε το παιχνίδι στην αντίπαλη εστία, προσπαθούσε είτε από τα πλάγια είτε με στημένες μπαλιές να δημιουργήσει ρήγματα στην εστία του Ρούσσου, έφτασε μία ανάσα από το γκολ το οποίο κατάφερε να χάσει ο Γεωργαλλής.

**Φάσεις γκολ**

1'Σέντρα του Καλημέρη στον αμαρκάριστο Γεωργαλλή, που δεν μπόρεσε μόνος απέναντι από τον Ρούσσο να στείλει την μπάλα στα δίκτυα.

Η απάντηση των φιλοξενούμενων ήρθε στο 4' σε ξαφνική αντεπίθεση από τα αριστερά με τον Τσάτσο που έβγαλε σέντρα στην καρδιά της άμυνας των γηπεδούχων, με αποδέκτη τον Γούση που πλάσαρε στην κίνηση, για να αποκρούσει εντυπωσιακά ο Αλεξανδρίδης.

18' Εκτέλεση κόρνερ του Κουτσιούμπα, γυριστή κεφαλιά του Χαρίτου, μπλόκαρε με διπλή προσπάθεια ο Αλεξανδρίδης.

32' Απευθείας εκτέλεση φάουλ του Καλημέρη, απέκρουσε από την πλευρά που κάλυπτε το «τείχος» ο Ρούσσος.

35' Πάσα του Κακλαμάνου στον Σταυρίδη, που σούταρε στην κίνηση για να στείλει την μπάλα στην αριστερή πλευρά του ανήμπορου να αντιδράσει Ρούσσου 1-0.

45' Ατομική προσπάθεια και διαγώνιο σουτ του Τσάτσου, έστειλε την μπάλα στο βάθος της δεξιάς γωνίας του Αλεξανδρίδη 1-1.

50' Λάθος του Τζαφέρη, εκμεταλλεύτηκε ο Τσάτσος που επιχείρησε την παράληλη σέντρα, την οποία δεν μπόρεσε να προλάβει παρά την προβολή, σε κενή εστία ο Καρασμανόγλου.

70' Κάθετη πάσα του Κουτσουμπά στον Καρασμανόγλου, που απόφυγε στην κίνηση και τον Αλεξανδρίδη, αλλά το πλασέ που επιχείρησε υπό την πίεση του Κακλαμάνου στην κενή εστία των γηπεδούχων, κατέληξε στην εξωτερική πλευρά των δικτύων.

75' Μπαλιά του Σπυρόπουλου στον Καρασμανόγλου, πλασέ πάνω από το οριζόντιο του Ιαλύσου.

80' Δυνατό σουτ του Κακλαμάνου απέκρουσε ο Ρούσσος σε κόρνερ.

90' Εκτέλεση φάουλ του Καλημέρη στο δεύτερο δοκάρι, από το μισό μέτρο ο Γεωργαλλής κατάφερε να στείλει την μπάλα πάνω από το οριζόντιο των φιλοξενούμενων.

**Διαιτησία**

Καλή ήταν σε γενικές γραμμές η διαιτησία των Τριτσόνη,Ντούλη,Μαρατσόλα του συνδέσμου Αθηνών

**Ξεχώρισαν**

Από τους γηπεδούχους που είχαν ως κορυφαίο των Χατζηκαλημέρη, ξεχώρισαν ο μοιραίος Γεωργαλής και ο Ράϊος όσο αγωνίστηκε.

Από τους φιλοξενούμενους άρεσαν περισσότερο ο Τσάτσος και οι Γούσης, Χαρίτος.

Οι συνθέσεις

**ΙΑΛΥΣΟΣ:** Αλεξανδρίδης, Δελαπόρτας (90' Κουρζής), Χατζηκαλημέρης, Σταυρίδης, Κακλαμάνος, Μαυρής (73'Κατσαράς),Τζαφέρης, Μήτρου, Γεωργαλλής, Κολιάδης( 71'Ράϊος) Καλημέρης.

**ΜΟΣΧΑΤΟ:** Ρούσσος, Δερτίλης (65'Σαγιάννης), Τσάτος, Κοντογιάννης, Καρακάλος, Χαρίτος, Νήτα, Σπυρόπουλος, Καρασμανόγλου (80'Σκαρακάκης), Κουτσιούμπας (84'Κατσιλιέρης), Γούσης



*Ο Σταυρίδης πέτυχε το γκολ του Ιάλυσου*
*(ΒΙΚΤΩΡ ΦΩΤΟ ΜΑΡΚΕΤ ΙΑΛΥΣΟΣ)*

# Το διεκδικεί στα χαρτιά

*Ο Αθηναίος διαιτητής Καλογερόπουλος δεν δέχτηκε την φωτοτυπία της κατάστασης υγείας της Μυκόνου και δεν ξεκίνησε το ματς με την ΑΕ Κω. Στα αρμόδια όργανα της ΕΠΟ θα παιχθεί το ματς, που ή θα κατακυρωθεί υπέρ της Κω, ή θα επαναληφθεί*

Στα γραφεία των αρμόδιων οργάνων της ΕΠΟ θα παιχθεί ο προγραμματισμένος για χθες αγώνας του Περιφερειακού Πρωταθλήματος ανάμεσα στην ΑΕ Κω και την Μύκονο, για να αποφασιστεί το αν οι δύο ομάδες θα αναμετρηθούν μέσα στο γήπεδο ή η Κως θα κερδίσει το ματς στα χαρτιά.

Οι δύο ομάδες παρουσιάστηκαν κανονικά στο γήπεδο, ωστόσο ο Αθηναίος διαιτητής **Καλογερόπουλος** αρνήθηκε να δεχθεί την φωτοτυπημένη κατάσταση υγείας της Μυκόνου, που του προσκομίστηκε στις 14.20. Ο Καλογερόπουλος επέμεινε στα πρωτότυπα έγγραφα τα οποία οι φιλοξενούμενοι δεν είχαν στην διάθεσή τους και στις 15.20 άρχισε να συντάσσει το Φ.Α. στο οποίο ανέφερε τα παρακάτω:

"Στις 14.15 η ομάδα ΑΕ Κως προσκόμισε τα δελτία ατομικών στοιχείων ποδοσφαιριστών και την κατάσταση υγείας ποδοσφαιριστών, τα οποία ελέγχθησαν και είχαν καλώς. Στις 14.20 η ομάδα Μυκόνου Α.Ο. με τον παράγοντα κ. **Τσεγγελίδη,** μου προσκόμισε τα δελτία ατομικών στοιχείων ποδοσφαιριστών, τα οποία ελέγχθησαν και είχαν καλώς.

Κατά τον έλεγχο που έκανα για την κατάσταση υγείας ποδοσφαιριστών της Μυκόνου Α.Ο. διαπίστωσαν τα εξής:

α) Η κατάσταση υγείας ήταν σε φωτοτυπία και η πρώτη σελίδα είχε τα στοιχεία αρ. πρωτ. 65/2004, αρ. μητρ. σωμ. 1643 και ημερομηνία 14/9/2004. Στην 1η σελίδα η κατάσταση ξεκινούσε με τον ποδοσφαιριστή 1. **Αργυρίου Δημήτριο** και τελείωνε στο 24. **Χριστοφιδέας Παναγιώτης.**

Από το 25 έως το 28 ήταν κενή.

Υπήρχε ημερομηνία θεώρησης 14/9/2004 από τον θεράποντα ιατρό Κοντομήτρο Θρασ. ειδικότητας γενικής ιατρικής.

Επίσης, και η δεύτερη σελίδα περιλάμβανε έναν ποδοσφαιριστή **Μάνεση Γεώργιο.** Η πίσω σελίδα ήταν τυπωμένη ανάποδα και ήταν κενή. Η ημερομηνία θεώρησης ήταν 17/9/2004 με υπογραφή του ίδιου ιατρού.

β) Και οι δύο παραπάνω καταστάσεις ήταν ανατυπωμένες και δεν υπήρχαν σε αυτές οι πρωτότυπες σφραγίδες και υπογραφές.

Αμέσως ενημέρωσα τον παράγοντα της ομάδας Μυκόνου Α.Ο. κ. **Τσεγγελίδη** ότι οι καταστάσεις υγείας των ποδοσφαιριστών της ομάδας του δεν φέρουν τις πρωτότυπες υπογραφές και σφραγίδες. Του δήλωσα ότι με τις υπάρχουσες καταστάσεις δεν μπορεί να διεξαχθεί ο αγώνας και να μας προσκομίσει τις πρωτότυπες καθώς επίσης και να ενημερώσει και να έρθει στα αποδυτήρια ο αρχηγός της ομάδας του. Ο κ. **Τσεπελίδης Χ.** με ενημέρωσε ότι με αυτές τις καταστάσεις υγείας αγωνίζεται η ομάδα του. Του επισήμανα ότι με αυτές τις καταστάσεις υγείας ο αγώνας δεν θα διεξαχθεί εκτός και αν προσκομιστούν οι πρωτότυπες καταστάσεις υγείας με πρωτότυπες σφραγίδες και υπογραφές.

Στις 14.55 δεν είχαν προσκομιστεί οι πρωτότυπες καταστάσεις υγείας της Μυκόνου Α.Ο. και σε ενημέρωση που έκανα πάλι στον παράγοντα κ. **Τσεπελίδη Χ.** για τις καταστάσεις υγείας και γιατί δεν είχε έρθει εκείνη την ώρα ο αρχηγός της Μυκόνου Α.Ο. μου είπε "οι καταστάσεις έρχονται και ο αρχηγός θα έρθει σε λίγο".

Μέχρι τις 15.20 που άρχισα να συντάσσω το Φ.Α. δεν μου είχαν προσκομιστεί οι πρωτότυπες καταστάσεις υγείας των ποδοσφαιριστών της Μυκόνου Α.Ο.

Κατόπιν και βάσει των κανονισμών ο αγώνας δεν διεξήχθη λόγω μη προσκόμισης των πρωτότυπων καταστάσεων υγείας με τις πρωτότυπες σφραγίδες και υπογραφές της Μυκόνου Α.Ο. Επισυνάπτονται οι προσκομισθείσες φωτοτυπημένες καταστάσεις υγείας των ποδοσφαιριστών της Μυκόνου Α.Ο. Καταβλήθηκε η μισή αποζημίωση της διαιτησίας. Ο αρχηγός της Μυκόνου Α.Ο. υπογράφει στις παρατηρήσεις διαιτητού με επιφύλαξη".

Το άρθρο 18 του ΚΑΠ δεν διευκρινίζει το αν η κατάσταση υγείας η οποία προσκομίζεται ενώπιον του διαιτητή πρέπει να είναι η πρωτότυπη ή αρκεί η φωτοτυπημένη. Επισημαίνει, πάντως, πως θα πρέπει να είναι θεωρημένη από ιατρό, οπότε η ΑΕ Κως αναμένεται να υποστηρίξει πως η φωτοτυπία δεν συνιστά θεώρηση.

Το εδάφιο της παραγράφου 2 του άρθρου 21 του ΚΑΠ αναφέρει πως η κατάσταση υγείας πρέπει να παραδίδεται στον διαιτητή τουλάχιστον μισή ώρα πριν από την έναρξη του αγώνα.

Οταν δεν συμβαίνει αυτό, η ομάδα θεωρείται υπαίτια της μη τέλεσης του αγώνα, χάνει το ματς με 2-0 και από την βαθμολογία της αφαιρούνται τρεις βαθμοί. Η ΑΕ Κως λοιπόν οφείλει να αποδείξει πως οι φωτοτυπίες δεν έχουν ισχύ. Σε διαφορετική περίπτωση ο αγώνας θα επαναληφθεί.

# Χαμόγελα ξανά!

*• ο Διαγόρας κέρδισε στη Θήβα 2-0 και αύξησε τη διαφορά.*

**ΘΗΒΑ** (ιδιαίτερη ανταπόκριση)

**Μεγάλης και καθοριστικής σημασίας νίκη πέτυχε χθες ο Διαγόρας στη Θήβα. Οι κυανέρυθροι κέρδισαν την ομώνυμη τοπική ομάδα με 2-0 και επέστρεψαν στις επιτυχίες μετά την ήττα στη Σαλαμίνα και τον αποκλεισμό στο Κύπελλο από τον Κλεάνθη.**

Με την χθεσινή κατάκτησή του ο Διαγόρας έφτασε στους επτά βαθμούς την διαφορά από τους διώκτες του που δείχνουν "να μην αντέχουν" στο κυνήγι του πρωταθλητισμού και να μην διαθέτουν ομάδες της δυναμικότητας του γηραιού μέσα στον αγωνιστικό χώρο.

Ακόμα όμως είναι πολύ νωρίς για να πεί κανείς και να "προδικάσει" οτιδήποτε. Το αποτέλεσμα αυτής της κούρσας θα φανεί στο τέλος του μαραθωνίου που έχει πολύ δρόμο ακόμα.

**ΑΙΦΝΙΔΙΑΣΜΟΣ**

Οι κυανέρυθροι πήγαν στη Θήβα αποφασισμένοι



*Ο Ανδριώτης ξεκίνησε χθες ύστερα από αρκετό καιρό, ενώ ο Αγγελόπουλος σκόραρε ξανά.*
*(ΒΙΚΤΩΡ ΦΩΤΟ ΜΑΡΚΕΤ ΙΑΛΥΣΟΣ)*

να πάρουν τη νίκη που θ' άλλαζε και την ψυχολογία τη δική τους και θα μεγάλωνε κι άλλο το βαθμολογικό άνοιγμα που τους χωρίζει απ' τους διώκτες του. Ο **Ανδρέας Σταύρου** πραγματοποίησε ουσιαστικές αλλαγές στην ενδεκάδα του, θέλοντας να την κάνει πιο δυνατή και να την "φρεσκάρει".

- Στην Θήβα ξεκίνησε ο **Νίκος Ανδριώτης** με τον **Γρηγόρη Γουλόπουλο** στο αριστερό άκρο της άμυνας και τον **Μιχάλη Μαχλή** να επωμίζεται ένα κουνούργιο ρόλο στην ομάδα.

Με σαφείς εντολές ο Διαγόρας ξεκίνησε το παιχνίδι προσέχοντας τα νώτα του και προσπαθώντας να πετύχει το γρήγορο γκολ που ήρθε νωρίς (5') απ' τον **Παναγιώτη Αγγελόπουλο**. Η Θήβα επιδίωξε να βγεί μπροστά, πίεσε αλλά στην μοναδική απειλή ο **Κεφάλας** ήταν παρόν. Όσο περνούσε η ώρα το άγχος "γέμιζε" τους Θηβαίους και γέμιζε δύναμη τους Διαγοριδείς που έδειχναν να πατούν καλά στον λασπωμένο αγωνιστικό χώρο του γηπέδου της Θήβας.

Στο Β' μέρος το παιχνίδι μέχρι το 85' διαδραματίσθηκε περισσότερο στον χώρο του κέντρου. Οι κυανέρυθροι όμως με κατοχή μπάλας στον χώρο της μεσαίας γραμμής επιδίωκαν τις απειλητικές επισκέψεις στην περιοχή του **Σταματίου**. Σε μία απ' αυτές ο **Τσιαντούλης** "έγραψε" και πάλι και κάπου εκεί το ματς τελείωσε με μεγάλη νικήτρια την ομάδα του Διαγόρα.

**ΦΑΣΕΙΣ ΚΑΙ ΓΚΟΛ**

Στο 5' ο **Τσιαντούλης** μπήκε στην περιοχή από τα αριστερά πραγματοποίησε παράλληλη σέντρα κι ο επερχόμενος **Αγγελόπουλος** έγραψε το 0-1 από κοντά.

Στο 15' ο **Κεφάλας** έδιωξε σε κόρνερ το δυνατό σούτ του **Κατικαρίδη**.

Στο 35' ο **Σπάρταλης** βγήκε μόνος στην αντίπαλη περιοχή αλλά την ώρα του σούτ έχασε το κοντρόλ κι η ευκαιρία χάθηκε.

Τέλος στο 85' ο **Σπάρταλης** έβγαλε κάθετη μπαλιά στον **Τσιαντούλη** που έφυγε από κανονική θέση και πλάσαρε τον **Σταματίου** γράφοντας το 0-2.

Δακρίθηκαν από την Θήβα οι **Κατσικαρίδης**, **Ανυφαντής** κι ο **Καβαλάρης**. **Γουλόπουλος** και **Μαχλής** ήσαν οι καλύτεροι του Διαγόρα. Τους ακολούθησαν σε απόδοση οι **Τσιαντούλης** και **Αγγελόπουλος**. Καλή ήταν η διαιτησία του Αθηναίου **Σταθόπουλου**.

**ΟΙ ΟΜΑΔΕΣ**

**ΘΗΒΑ:** *Σταματίου, Ευθυμίου, Τσακανίκας, Θωμάκος (52' Καραγιώργος). Κουτριάρης, Κατικαρίδης, Κανάρης (40' Μαντζούνης), Γιαννουκάκος (80' Πατζάλης), Ρούσσος, Ανυφαντής, Καβαλάρης.*

**ΔΙΑΓΟΡΑΣ:** *Κεφάλας, Ανδριώτης, Γουλόπουλος, Ρουτζιέρης, Παπαδημήτρης, Γιόνοβιτς, Μαχλής, Σπάρταλης (89' Βασιλάκης), Τσιαντούλης, Μπαλογιάννης (69' Στάθης), Αγγελόπουλος (85' Γαλανός).*

## ΤΑ ΑΠΟΤΕΛΕΣΜΑΤΑ ΤΗΣ 9ης ΑΓΩΝΙΣΤΙΚΗΣ

| | |
|---|---|
| Θήβα - Διαγόρας | 0-2 |
| Πανναξιακός - Αστέρας Σύρου | 2-0 |
| Επαμεινώνδας - Αίας Σαλ. | 2-2 |
| Ερμής Κορ. - Σαρωνικός | 2-3 |
| Αναγέννηση Σχημ. - Κιθαιρώνας | 2-1 |
| Κως - Μύκονος | ΔΕΝ ΕΓΙΝΕ |
| Ιάλυσος - Μοσχάτο | 1-1 |

## Η ΕΠΟΜΕΝΗ (10η)

Πανναξιακός - Θήβα
Διαγόρας - Επαμεινώνδας
Αστέρας Σύρου - Ερμής Κορ.
Αίας Σαλ. - Αναγέννηση Σχημ.
Σαρωνικός - Κως
Κιθαιρώνας - Μοσχάτο
Μύκονος - Ιάλυσος

## ΠΕΡΙΦΕΡΕΙΑΚΟ ΠΡΩΤΑΘΛΗΜΑ 2004–2005

| | Αίας Σαλαμ. | Αναγέννηση Σ. | Αστέρας Σ. | Διαγόρας | Επαμεινώνδας | Ερμής Κορ. | Θήβα | Ιάλυσος | Κιθαιρών | Κως | Μοσχάτο | Μύκονος | Πανναξιακός | Σαρωνικός |
|---|---|---|---|---|---|---|---|---|---|---|---|---|---|---|
| Αίας Σαλαμίνας | ■ | | 4-3 | 2-1 | | 1-0 | | 0-1 | | | | | | |
| Αναγέννηση Σχ. | | ■ | 2-1 | | | 2-2 | | | 2-1 | 3-1 | | 0-1 | | |
| Αστέρας Σύρου | | | ■ | | 1-1 | | 0-0 | | | | 1-0 | | | 1-1 |
| Διαγόρας | | | 1-0 | ■ | | | | | 2-1 | 2-1 | | | 2-1 | |
| Επαμεινώνδας | 2-2 | | | | ■ | 2-2 | | 5-0 | | | | | 1-1 | 1-0 |
| Ερμής Κορ. | | | | 0-4 | | ■ | | | 2-0 | | 1-0 | | | 2-3 |
| Θήβα | 1-1 | | | 0-2 | | | ■ | 1-0 | 3-2 | 0-0 | | | | |
| Ιάλυσος | | 0-0 | | 0-0 | | 1-1 | | ■ | 3-1 | | 1-1 | | | |
| Κιθαίρωνας | 1-0 | | | | 1-0 | | | | ■ | 0-2 | | | 0-0 | |
| Κως | 0-1 | | | | 4-1 | | | 2-1 | | ■ | | | | |
| Μοσχάτο | | 2-0 | | | | | 0-0 | | | 3-1 | ■ | | 2-0 | 1-0 |
| Μύκονος | | | 0-0 | | 0-0 | 2-2 | 5-1 | | | | 3-3 | ■ | | |
| Πανναξιακός | 3-2 | 0-0 | 2-0 | | | | | | | | | 3-0 | | ■ |
| Σαρωνικός | | 3-1 | | 0-3 | | | 0-1 | | | | | 1-1 | 0-2 | ■ |

## ΒΑΘΜΟΛΟΓΙΑ
### ΤΟΥ 7ΟΥ ΟΜΙΛΟΥ

| Α/Α | ΟΜΑΔΕΣ | ΒΑΘΜ. | ΑΓ. | ΤΕΡΜ. | ΕΝΤΟΣ Ν | Ι | Η | ΕΚΤΟΣ Ν | Ι | Η | ΣΥΝΟΛΟ Ν | Ι | Η |
|---|---|---|---|---|---|---|---|---|---|---|---|---|---|
| 1. | ΔΙΑΓΟΡΑΣ | 22 | 9 | 17-5 | 4 | 0 | 0 | 3 | 1 | 1 | 7 | 1 | 1 |
| 2. | Μοσχάτο | 15 | 9 | 12-7 | 4 | 1 | 0 | 0 | 2 | 2 | 4 | 3 | 2 |
| 3. | Πανναξιακός | 15 | 9 | 12-7 | 3 | 1 | 0 | 1 | 2 | 2 | 4 | 3 | 2 |
| 4. | Αίας Σαλαμ. | 14 | 9 | 13-12 | 3 | 0 | 1 | 1 | 2 | 2 | 4 | 2 | 3 |
| 5. | Θήβα | 13 | 9 | 7-10 | 2 | 2 | 1 | 1 | 2 | 1 | 3 | 4 | 2 |
| 6. | Αναγέννηση Σχ. | 12 | 9 | 10-11 | 3 | 1 | 1 | 0 | 2 | 2 | 3 | 3 | 3 |
| 7. | Μύκονος | 11 | 8 | 12-10 | 1 | 4 | 0 | 1 | 1 | 1 | 2 | 5 | 1 |
| 8. | Επαμεινώνδας | 11 | 9 | 13-11 | 2 | 3 | 0 | 0 | 2 | 2 | 2 | 5 | 2 |
| 9. | Α.Ε. Κως | 10 | 8 | 11-11 | 2 | 0 | 1 | 1 | 1 | 3 | 3 | 1 | 4 |
| 10. | Ερμής Κορ. | 10 | 9 | 12-15 | 2 | 0 | 2 | 0 | 4 | 1 | 2 | 4 | 3 |
| 11. | Ιάλυσος | 10 | 9 | 7-11 | 1 | 4 | 0 | 1 | 0 | 3 | 2 | 4 | 3 |
| 12. | Σαρωνικός | 8 | 9 | 8-12 | 1 | 1 | 3 | 1 | 1 | 2 | 2 | 2 | 5 |
| 13. | Αστέρας Συρ. | 7 | 9 | 7-11 | 1 | 3 | 0 | 0 | 1 | 4 | 1 | 4 | 4 |
| 14. | Κιθαίρωνας | 7 | 9 | 7-14 | 2 | 1 | 1 | 0 | 0 | 5 | 2 | 1 | 6 |


**ΠΡΑΚΤΟΡΕΙΟ ΤΑΞΙΔΙΩΝ**
**ΣΑΒΒΑΣ ΣΑΗΣ**

Με την ευκαιρία της λειτουργίας του **νέου** μας πρακτορείου στην οδό Τάρπον Σπρίνγκς 42 (δίπλα στην Τράπεζα Πίστεως)

**ΠΡΟΣΦΕΡΟΥΜΕ**

τα φθηνότερα αεροπορικά εισιτήρια για όλο τον κόσμο με όλες τις αεροπορικές πτήσεις

**ΠΡΟΣΟΧΗ**

ΠΛΗΡΟΦΟΡΙΕΣ ΔΕΝ ΔΙΔΟΝΤΑΙ ΑΠΟ ΤΟ ΤΗΛΕΦΩΝΟ ΜΟΝΟ ΠΡΟΣΩΠΙΚΗ ΠΑΡΟΥΣΙΑ ΣΑΣ

**ΑΚΟΜΗ**

- ΒΙΖΑ επισκέπτου για ΑΥΣΤΡΑΛΙΑ σε μία μέρα
- Εκδοση διαβατηρίων
- Εκδοση αδειών αυτοκινήτων

**ΞΕΝΟΔΟΧΕΙΑ ΣΤΗΝ ΑΘΗΝΑ**

| | | | |
|---|---|---|---|
| **PRESIDENT Α' ΚΑΤΗΓΟΡΙΑΣ** Λεωφόρος Κηφισίας | | | |
| Μονόκλινο | € 60 | | έως 31/3 |
| Δίκλινο για μονόκλ. | € 65 | | « |
| Δίκλινο | € 70 | | « |
| Τρίκλινο | € 90 | | « |
| **ROYAL OLYMPIC** LUX κοντά στο Σύνταγμα | | | |
| Μονόκλινο | € 75 | | έως 31/3 |
| Δίκλινο | € 85 | | « |
| Τρίκλινο | € 105 | | « |
| **OLYMPIC PALAS Α' ΚΑΤΗΓΟΡΙΑ** Σύνταγμα | | | |
| Μονόκλινο | € 55 | | έως 31/3 |
| Δίκλινο | € 70 | | « |
| Τρίκλινο | € 85 | | « |
| **BEST WESTERN ILISIA Α' ΚΑΤΗΓΟΡΙΑΣ** ILISIA Μιχαλακοπούλου | | | |
| Μονόκλινο | € 68 | € 84 | 1/1-31/3 έως 31/12/04 |
| Δίκλινο | € 83 | € 93 | « |
| Τρίκλινο | € 97 | € 110 | « |
| **HELLINIS Β' ΚΑΤΗΓΟΡΙΑ** ΟΝΑΣΙΟ Συγγρού | | | |
| Μονόκλινο | € 60 | € 50 | έως 31/12 |
| Δίκλινο | € 70 | € 60 | |
| Τρίκλινο | € 82 | € 70 | έως 31/3 |
| **ARETOUSA Β' ΚΑΤΗΓΟΡΙΑΣ** Μητροπόλεως - Σύνταγμα | | | |
| Μονόκλινο | | | έως 31/3 |
| Δίκλινο | | | « |
| Τρίκλινο | | | « |
| **ASTOR** Σύνταγμα | | | |
| Μονόκλινο | € 59 | | έως 31/3 |
| Δίκλινο γι α μονόκλινο | € 65 | | « |
| Δίκλινο | € 73 | | « |
| Τρίκλινο | € 85 | | « |
| **POLIS GRAND HOTEL Β' ΚΑΤΗΓΟΡΙΑΣ** Πατησίων & Βερανζέρου 10 | | | |
| Μονόκλινο | € 59 | | έως 31/3 |
| Δίκλινο | € 69 | | « |
| Τρίκλινο | € 92 | | « |
| **ΒΕΡΓΙΝΑ Β' ΚΑΤΗΓΟΡΙΑΣ** ΘΕΣ/ΚΗ (κεντρικό) | | | |
| Μονόκλινο | € 55 | | έως 31/3 |
| Δίκλινο | € 74 | | « |
| Τρίκλινο | € 89 | | |
| ANEMONI KENTRIKO-PEIRAI | | | |
| Μονόκλινο | € 55 | έως 31/12 | € 58 έως 10/5 |
| Δίκλινο | € 66 | | € 70 |
| Τρίκλινο | € 78 | | € 84 |

**ΣΑΣ ΣΥΜΦΕΡΕΙ ΠΡΙΝ ΚΛΕΙΣΕΤΕ ΟΠΟΥΔΗΠΟΤΕ ΝΑ ΜΑΣ ΕΠΙΣΚΕΦΘΕΙΤΕ**

**ΠΡΑΚΤΟΡΕΙΟ ΤΑΞΙΔΙΩΝ**
**ΣΑΒΒΑΣ ΣΑΗΣ**

**ΤΑΡΠΟΝ ΣΠΡΙΝΓΚΣ 42** (δίπλα στην Τραπ. Πίστεως) · **Τηλ. 39781-3**

# Αγχος και λύτρωση!

- *Με γκολ των Ζουμπούλη (80') και Στ. Καντιμοίρη (85') η Ρόδος κέρδισε 2-0 την πολύ καλή Θύελλα Πατρών στο Δημ. Στάδιο*
- *Κίνηση ματ του Αντώνη Μανίκα στο β' ημίχρονο. Οι Φιλοξενούμενοι έπαιζαν με δέκα από το 31'*

**Αγχωτική αλλά υπερπολύτιμη νίκη πέτυχε χθες η Ρόδος στο Δημοτικό Στάδιο της πόλης μας παίρνοντας το πρώτο "τρίποντο" στο φετινό πρωτάθλημα της Γ' Εθνικής. Κέρδισε την Θύελλα Πατρών με 2-0 και δείχνει πως ξεκινάει-αρχής γενομένης από χθες-μια ανοδική πορεία που θα την φέρει αρκετά ψηλά και σχετικά γρήγορα.**

Οι "πράσινοι" προσπάθησαν πολύ μέσα στον αγωνιστικό χώρο για να πάρουν αυτό που ήθελαν. Σ' αυτό φυσικά βοηθήθηκαν κι από τις διορθωτικές κινήσεις του **Αντώνη Μανίκα** στην ανάπαυλα του αγώνα.

**ΑΠΟΒΟΛΗ ... ΚΙ ΕΥΚΑΙΡΙΕΣ**

Το α' δεκάλεπτο του αγώνα ξεκίνησε με τις δύο ομάδες να προσπαθούν να ελέγξουν τον χώρο της μεσαίας γραμμής να φέρουν πιέζοντας την μπάλα στην αντίπαλη περιοχή και να δημιουργήσουν τις ευκαιρίες που θα έφερναν το γκολ της νίκης.

Η Ρόδος με τον **Μαλλιάκα** να επιτηρεί τον **Αλεξανδρόπουλο** και τον **Σαλαμαστράκη** να μαρκάρει τον **Μάνγκαν** δεν απειλήθηκε αμυντικά παρά μόνο στη φάση του 20' όταν ο **Θεοφάνους** δεν ανησύχησε στο σουτ του **Ζέρη**.

Από 'κει και μπροστά αντιμετώπισε όμως στο α' ημίχρονο πρόβλημα στο να "κατεβάσει" τη μπάλα, αποφεύγοντας το πρέσσινγκ των Πατρινών και παιρνώντας τη μπάλα στους δύο επιθετικούς, τον **Ζουμπούλη** και τον **Γκεοργκίεφ** που προσπαθούσαν αφ' ενός να ξεφύγουν απ' το μαρκάρισμα των **Μουστάκα** και **Ξυπολιτά** και αφ' ετέρου να γυρίσουν να πάρουν μπάλα για να δημιουργήσουν καταστάσεις ανοίγοντας διαδρόμους στους συμπαίκτες τους στην αντίπαλη άμυνα.

**ΚΑΘΟΡΙΣΤΙΚΗ Η ΑΠΟΒΟΛΗ**

Το σημείο που έβγαλε τη Ρόδο από τη μετριότητα του α' ημιχρόνου ήταν το 31' όταν η Θύελλα έμεινε με δέκα παίκτες λόγω αποβολής του **Λιόση**, γεγονός που έγειρε την αριθμητική υπεροχή υπέρ της Ρόδου που πίεσε περισσότερο αλλά δεν έφτασε στο γκολ μέχρι το τέλος του ημιχρόνου καθώς η Θύελλα σ' αυτό το α' σαραντάλεπτο φανέρωνε στοιχεία καλής ομάδας ακόμα κι όταν έμεινε με δέκα.

Οι Πατρινοί κρατούσαν μακρυά τους επιθετικούς της Ρόδου εκμεταλλευόμενοι την αδυναμία των "πρασίνων" στην καλή τελική πάσα και την ουσία.

**Η ΚΙΝΗΣΗ ΜΑΝΙΚΑ**

Στην ανάπαυλα ο **Αντώνης Μανίκας** έκανε την αλλαγή που χρειαζόταν η Ρόδος για να υπερισχύσει των αντιπάλων της και να πάρει τη νίκη και τους τρείς βαθμούς.

Ερριξε στο παιχνίδι τον **Στα-μάτη Καντιμοίρη** κι απέσυρε τον **Γιώργο Ισκά.** Τράβηξε πιο πίσω τον **Γιώργο Τσουκαλίδη** να "οργανώσει" κι από το πρώτο λεπτό η Ρόδος "πήρε μπροστά".

Απέκτησε ρυθμό στο παιχνίδι της κι επιχειρούσε διαρκώς τις πλαγιοκοπήσεις στην άμυνα της Θύελλας που γύρισε πίσω για να κρατήσει το "μηδέν" παρασυρμένη από το καλό παιχνίδι της Ρόδου στο β' ημίχρονο που διέθετε κατοχή της μπάλας και καλή κυκλοφορία αλλά και χαμένες ευκαιρίες για περισσότερα γκολ.

Το τελευταίο δεκάλεπτο αποδείχθηκε καθοριστικό αφού οι "πράσινοι" βρήκαν το δρόμο προς τα δίχτυα και πήραν σπουδαία νίκη σκοράροντας δύο φορές απέναντι σ' ένα πολύ καλό αντίπαλο και καταφέρνοντας με το 2-0 να αποβάλουν το άγχος το δικό τους, των Διοικούντων αλλά και του λιγοστού-δυστυχώς-κόσμου που βρέθηκε στο γήπεδο.

**ΦΑΣΕΙΣ ΚΑΙ ΓΚΟΛ**

Στο 8' ο **Τζουραμάνης** έδιωξε με γροθιές το φάουλ του **Νταμιάνοβιτς.**

Στο 15' ο **Τσουκαλίδης** έβγαλε μόνο του τον **Ζουμπούλη** που πλάσσαρε, αλλά ο **Τζουραμάνης** είπε όχι στον φορ της Ρόδου.



*Ο Γιώργος Σαλαμαστράκης επιτίθεται και παρακολουθείται από τον Μάγκαν (www.actionphotography.gr)*

Στο 20' ο **Θεοφάνους** μπλόκαρε το σουτ του **Ζέρη.**

Στο 31' ο **Αραμπατζής** πήγε να πάρει τη μπάλα για να εκτελέσει ένα πλάγιο, απ' τον **Λιόση** που την κρατούσε. Ο παίκτης της Θύελλας χτύπησε τον **Αραμπατζή** με αγκωνιά στο πρόσωπο κι ο κ. **Αποστολίδης** που ήταν κοντά στη φάση έβγαλε αμέσως την κόκκινη κάρτα αφήνοντας την ομάδα των Πατρών με δέκα.

Στο 42' ο **Τζουραμάνης** έδιωξε με γροθιές το απευθείας χτύπημα φάουλ.

Στο 48' ο **Τζουραμάνης** μπλόκαρε και πάλι το σουτ του **Νταμιάνοβιτς.**

Στο 55' η σέντρα σουτ του **Αραμπατζή** έφυγε μόλις άουτ.

Στο 64' από σέντρα του **Νταμιάνοβιτς,** η κεφαλιά του **Γκεοργκίεφ** έφυγε μόλις άουτ.

Ενα λεπτό αργότερα (65') ο **Αραμπατζής** έβγαλε "μάτι" τον **Γ. Καντιμοίρη** που πλάσσαρε για ν' αποκρούσει πάλι ο Τζουραμάνης.

Το 1-0 στο 80'. Από σέντρα του **Στ. Καντιμοίρη** από δεξιά, ο **Ζουμπούλης** στο πρώτο δοκάρι με κεφαλιά έστειλε τη μπάλα στα δίχτυα.

Στο 85' ο **Αραμπατζής** βγήκε απ' τ' αριστερά έκανε τη σέντρα κι ο **Στ. Καντιμοίρης** με συρτό σουτ την έστειλε στα δίχτυα γράφοντας το 2-0.

Διακρίθηκαν από τη Ρόδο περισσότερο απ' όλους οι **Γιώργος Αραμπατζής** και ο **Σταμάτης Καντιμοίρης** στο β' ημίχρονο. Πολύ καλά στάθηκαν και οι **Κώστας Πάττας** και **Γιώργος Τσουκαλίδης.**

Από την Θύελλα Πατρών άρεσαν περισσότερο οι **Μπακομήτρος, Μουστάκης, Αλεξανδρόπουλος** και ο **Τζουραμάνης.**

Πολύ καλή ήταν η διαιτησία του Πειραιώτη **Αποστολίδη** ενώ δεν απέφυγαν τα λάθη οι δύο βοηθοί του, **Ζοάννος** και **Κουτσούμπου.**

Κίτρινες κάρτες είδαν οι **Σαλαμαστράκης** και **Ξυπολιάς.**

Οι ομάδες:

**ΡΟΔΟΣ:** *Θεοφάνους, Μαλλιάκας, Πάττας, Αραμπατζής, Νταμιάνοβιτς, Τσουκαλίδης, Ισκάς (46' Στ. Καντιμοίρης), Σαλαμαστράκης (78' Μοσχής), Ζουμπούλης (85' Μακρυδημήτρης), Γκεοργκίεφ, Γ. Καντιμοίρης*

**ΘΥΕΛΛΑ Π.:** *Τζουραμάνης, Ζέρης, Ανδρεόπουλος, Μουστάκης, Ξυπολιάς, Κοντόγιαννος, Μπακομήτρος, Λιόσης, Κωνσταντινίδης (81' Φλήκος), Μάνγκαν, Αλεξανδρόπουλος*

| ΠΡΩΤΑΘΛΗΜΑ Γ' ΕΘΝΙΚΗΣ | ΑΓ. ΔΗΜΗΤΡΙΟΣ | ΑΘΗΝΑΪΔΑ | ΑΤΣΑΛΕΝΙΟΣ | ΑΧΑΪΚΗ | ΑΧΑΡΝΑΪΚΟΣ | ΒΥΖΑΣ | ΕΘΝΙΚΟΣ | ΗΡΟΔΟΤΟΣ | ΘΡΑΣΥΒΟΥΛΟΣ | ΘΥΕΛΛΑ Π. | ΚΕΡΑΤΣΙΝΙ | ΛΗΛΑΣ | ΜΑΛΛΙΑ | ΜΑΡΚΟ | ΠΑΜΙΣΟΣ | ΡΟΔΟΣ | ΧΑΪΔΑΡΙ |
|---|---|---|---|---|---|---|---|---|---|---|---|---|---|---|---|---|---|
| ΑΓ. ΔΗΜΗΤΡΙΟΣ | ■ | | 2-0 | | | 1-1 | | | | | | | | 2-0 | | 0-0 | |
| ΑΘΗΝΑΪΔΑ | 1-3 | | ■ | | | 1-1 | | | | | | | 5-1 | | | | |
| ΑΤΣΑΛΕΝΙΟΣ | | | ■ | | | 1-0 | | | 0-0 | | | 2-0 | | | | | |
| ΑΧΑΪΚΗ | 2-2 | | | ■ | 1-3 | | | | | | | | | | | | 1-1 |
| ΑΧΑΡΝΑΪΚΟΣ | | 4-0 | 1-0 | | ■ | | | 2-1 | | | | | | | | 1-1 | |
| ΒΥΖΑΣ | | | | | | ■ | | | | | | 0-0 | | 0-0 | | | |
| ΕΘΝΙΚΟΣ | | | | | | 4-1 | ■ | | | | | 2-0 | | 2-0 | 3-0 | | |
| ΗΡΟΔΟΤΟΣ | | | | | | | 1-2 | ■ | | 0-1 | | | 0-1 | | | | |
| ΘΡΑΣΥΒΟΥΛΟΣ | | 3-0 | | 0-0 | | | | | ■ | | | | | | 3-1 | 3-0 | |
| ΘΥΕΛΛΑ Π. | | | | | 0-1 | | 2-0 | | | ■ | 1-1 | | | | | | 2-1 |
| ΚΕΡΑΤΣΙΝΙ | | | | | 1-2 | | | 0-1 | 0-1 | | ■ | | | | | | 0-1 |
| ΛΗΛΑΣ | | 1-0 | | 1-2 | | | | | | | | ■ | | | | 2-0 | |
| ΜΑΛΛΙΑ | | | 0-0 | 0-1 | | | | | | | | 3-1 | ■ | 3-3 | | | |
| ΜΑΡΚΟ | | | | | | | | | 2-2 | | | | 3-2 | ■ | 0-0 | | |
| ΠΑΜΙΣΟΣ | 1-0 | 1-0 | | | | 1-0 | | | | | | | | | ■ | | |
| ΡΟΔΟΣ | | | | | | | | | | 2-0 | | | 1-1 | | | ■ | |
| ΧΑΪΔΑΡΙ | | | | | | | 2-0 | 4-0 | | | | | | | | 3-1 | ■ |

## ΤΑ ΑΠΟΤΕΛΕΣΜΑΤΑ ΤΗΣ 7ης ΑΓΩΝΙΣΤΙΚΗΣ

| | |
|---|---|
| Εθνικός-Λήλας | 2-0 |
| Κερατσίνι-Ηρόδοτος | 0-1 |
| Αγ. Δημήτριος-Βύζας | 1-1 |
| Ρόδος-Θύελλα Π. | 2-0 |
| Θρασύβουλος-Πάμισος | 3-1 |
| Αχαϊκή-Χαϊδάρι | 1-1 |
| Αχαρναϊκός-Αθηναΐδα | 4-0 |
| Ρεπό είχε ο Ατσαλένιος | |

## Η ΕΒΔΟΜΗ ΑΓΩΝΙΣΤΙΚΗ

Κερατσίνι-Εθνικός
Λήλας-Αγ. Δημήτριος
Ηρόδοτος-Ρόδος
Βύζας-Θρασύβουλος
Θύελλα Π.-Αχαϊκή
Πάμισος-Μάλλια
Χαϊδάρι-Ατσαλένιος
Μαρκό-Αχαρναϊκός
Ρεπό έχει η Αθηναΐδα

## ΒΑΘΜΟΛΟΓΙΑ

### Γ' ΕΘΝΙΚΗΣ (7η Αγωνιστική)

| Α/Α | ΟΜΑΔΕΣ | ΒΑΘΜ. | ΑΓ. | ΤΕΡΜ. | ΕΝΤΟΣ Ν | Ι | Η | ΕΚΤΟΣ Ν | Ι | Η | ΣΥΝΟΛΟ Ν | Ι | Η |
|---|---|---|---|---|---|---|---|---|---|---|---|---|---|
| 1. | Αχαρναϊκός | 19 | 7 | 14-4 | 3 | 1 | 0 | 3 | 0 | 0 | 6 | 1 | 0 |
| 2. | Θρασύβουλος | 15 | 7 | 12-3 | 3 | 1 | 0 | 1 | 2 | 0 | 4 | 3 | 0 |
| 3. | Εθνικός | 15 | 7 | 13-6 | 4 | 0 | 0 | 1 | 0 | 2 | 5 | 0 | 2 |
| 4. | Χαϊδάρι | 13 | 6 | 12-4 | 3 | 0 | 0 | 1 | 1 | 1 | 4 | 1 | 1 |
| 5. | Αγιος Δημήτριος | 12 | 7 | 10-5 | 2 | 2 | 0 | 1 | 1 | 1 | 3 | 3 | 1 |
| 6. | Θύελλα Πατ. | 10 | 6 | 6-5 | 2 | 1 | 1 | 1 | 0 | 1 | 3 | 1 | 2 |
| 7. | Πάμισος | 10 | 7 | 4-8 | 3 | 0 | 0 | 0 | 1 | 3 | 3 | 1 | 3 |
| 8. | Αχαϊκή | 9 | 6 | 7-7 | 0 | 2 | 1 | 2 | 1 | 0 | 2 | 3 | 1 |
| 9. | Μάλλια | 9 | 7 | 9-11 | 1 | 2 | 1 | 1 | 1 | 1 | 2 | 3 | 2 |
| 10. | Ατσαλένιος | 8 | 6 | 3-3 | 2 | 1 | 0 | 0 | 1 | 2 | 2 | 2 | 2 |
| 11. | Λήλας Βασ. | 7 | 7 | 6-9 | 2 | 1 | 0 | 0 | 2 | 2 | 1 | 4 | 2 |
| 12. | Μαρκό | 7 | 7 | 8-1 | 1 | 2 | 0 | 0 | 1 | 2 | 1 | 3 | 2 |
| 13. | Ρόδος | 6 | 6 | 5-8 | 1 | 1 | 0 | 0 | 2 | 2 | 1 | 4 | 2 |
| 14. | Βύζας | 4 | 7 | 3-8 | 0 | 2 | 0 | 0 | 2 | 3 | 0 | 4 | 3 |
| 15. | Αθηναΐς | 4 | 7 | 7-14 | 1 | 1 | 1 | 0 | 0 | 4 | 1 | 1 | 5 |
| 16. | Ηρόδοτος | 3 | 6 | 3-10 | 0 | 0 | 3 | 1 | 0 | 2 | 1 | 0 | 5 |
| 17. | Κερατσίνι | 1 | 6 | 3-9 | 0 | 0 | 4 | 0 | 1 | 1 | 0 | 15 | |

# Μανίκας: "Δίκαιη νίκη"

Κι οι δύο τεχνικοί συμφώνησαν χθες πως η νίκη της Ρόδου ήταν δίκαιη. **Ανδρέας Μιχαλόπουλος** και **Αντώνης Μανίκας** αντάλλαξαν φιλοφρονήσεις στις δηλώσεις αναλύοντας μέ λίγες λέξεις ο καθένας το παιχνίδι και την απόδοση της ομάδας του.

Ο **Ανδρέας Μιχαλόπουλος** δήλωσε χαρακτηριστικά: "Θέλω να πω να έχει καλή συνέχεια η Ρόδος κι ο φίλος μου ο **Αντώνης Μανίκας.** Εμεινα ευχαριστημένος απ' την ομάδα μου που πάλαιψε όσο μπορούσε. Τα πράγματα έγιναν δύσκολα ότα μείναμε με δέκα. Στο α' ημίχρονο πήγαμε πολύ καλά. Στο β' ξέραμε ότι η Ρόδος θα πίεζε περισσότερο. Δεχθήκαμε πίεση αφού δεν μπορείς ν' αποδίδεις το ίδιο όταν μένεις με δέκα και στα ενεννήντα λεπτά. Εγινε στο 80' το ένα γκολ. Από 'κει κι ύστερα ήρθε κι ένα δεύτερο και θα μπορούσε να γίνει και τρίτο. Η νίκη της Ρόδου ήταν πέρα για πέρα δίκαιη μ' αυτή την απόδοση στο β' ημίχρονο".

Ο **Αντώνης Μανίκας** τόνισε: "Πριν πω συγχαρητήρια στους παίκτες μου να ευχηθώ καλή δύναμη στον **Ανδρέα Μιχαλόπουλο** που είναι γνωστό σε όλους το πόσα έχει προσφέρει στο Ελληνικό ποδόσφαιρο. Νομίζω ότι η Θύελλα Πατρών ήταν η καλύτερη ομάδα που έχουμε παίξει μέχρι τώρα. Μας πρέσσαρε και μας δυσκόλεψε παρά πολύ και φαίνεται η καλή δουλειά που γίνεται στην Θύελλα. Η δουλειά πρέπει να αποτελέσει οδηγό και για μας. Το παιχνίδι ήταν αγχωτικό. Ζητούσαμε τη νίκη ύστερα από δύσκολο ξεκίνημα. Δεν μπορούσαμε να μεταφέρουμε την μπάλα στην αντίπαλη περιοχή και δεν είχαμε καλή κίνηση στο α' ημίχρονο.

Αυτό το πρόβλημα μας έβγαινε. Ευτυχήσαμε όμως να κερδήσουμε την αριθμητική υπεροχή με την αποβολή. Στο β' ημίχρονο αλλάξαμε τα πλάνα και πιέσαμε για να πετύχουμε το γκολ. Ηρθαν δύο στο τέλος για να πετύχουμε μια αγχωτική νίκη αλλά δίκαιη".

Στο χθεσινό παιχνίδι κόπηκαν 200 εισιτήρια και εισπράχθηκαν 2.320 ευρώ.

### *Μιχαλόπουλος: "Το ματς έγινε δύσκολο όταν μείναμε με δέκα"*

# Οι πέντε ...ερωτευμένοι

***Αχώριστη έγινε η πεντάδα που οδηγεί την κούρσα της Α' κατηγορίας. Ο ΑΕΡΑ νίκησε τον Διαγόρα Β., εκμεταλλεύτηκε την αναβολή του αγώνα Άρη-Ασκληπιό και έμεινε μόνος στην κορυφή. Ο Απόλλων Απ. "βύθισε" τον Κλεόβουλο, ο Φοίβος γκρέμισε την παράδοση του Ανταγόρα και άλωσε την έδρα του και ο Κλεάνθης επιβλήθηκε του Απόλλωνα Κ.***

***Επτέλους νίκη στο σπίτι του για τον Αγιο Γεώργιο, που συνέτριψε την Ασπίδα Απ. και την έκανε να ψάχνει προπονητή! Δηγενής και Ηρακλής Μ. έμειναν στην ισοπαλία, για δευτερόλεπτα έσωσε η Κατταβιά τον εντός έδρας βαθμό κόντρα στον Αστέρα Μ.***

Καλά κρατεί η μάχη στις πρώτες θέσεις του βαθμολογικού πίνακα της Α' κατηγορίας μετά την ολοκλήρωση της 10ης αγωνιστικής. Ο μοναδικός από τις ομάδες του "αφρού" που είχε... "απώλειες" ήταν ο Άρης, πολύ απλά γιατί δεν έδωσε το ματς κόντρα στον Ασκληπιό λόγω της καθυστερημένης άφιξης της ομάδας της Κω στην Ρόδο.

Έτσι, κερδισμένος, έστω και σε αναμονή μιας πιθανής νίκης του Άρη όταν επαναοριστεί το παιχνίδι του με τον Ασκληπιό, ήταν ο ΑΕΡΑ, που έμεινε χωρίς συντροφιά στην κορυφή χάρη στην νίκη που πέτυχε επί του Διαγόρα Βατίου με 2-1.

Οσοι εκτιμούσαν πως ο Απόλλων Απολλώνων θα άφηνε στην άκρη τις φιλοδοξίες του για την μεγάλη έκπληξη μετά το χαστούκι που δέχτηκε από τον Άρη έπεσαν έξω. Οι Απολλωνιάτες πέρασαν νικηφόρα από την Λίνδο με 2-0, κερνώντας άλλο ένα "πικρό ποτήρι" τον Κλεόβουλο και καθηλώνοντάς τον στον βυθό.



Ο Κλεάνθης κέρδισε το ντέρμπι με τον Απόλλωνα Καλυθιών με 2-0 και μαζί του την απόσταση των τριών βαθμών από την κορυφή ενώ την νίκη της αγωνιστικής και για την στατιστική πολλών μηνών την πέτυχε ο Φοίβος. Η επικράτησή του στην Κω επί του Ανταγόρα με 2-1 σε μια έδρα που ήταν ο φόβος και ο τρόμος για όλες τις ομάδες, του έδωσε την ώθηση να αποκτήσει δυναμική κορυφής.

Την ευκαιρία να διατηρήσει την απόστασή του από τις πρώτες θέσεις σε επίπεδα που καλύπτονται με μεγαλύτερη ευκολία έχασε ο Ηρακλής Μαριτσών, ο οποίος έμεινε στο 1-1 στα Κοσκινού με έναν Διγενή, που δεν λέει να κερδίσει, να σηκώσει κεφάλι και να ξεκολλήσει από την προτελευταία θέση.

Ο Άγιος Γεώργιος πανηγύρισε την πρώτη του εντός έδρας νίκη με το εντυπωσιακό 4-1 επί της Ασπίδας Απολακκιάς, που αναζητά προπονητή μετά την παραίτηση του **Σταμάτη Μαργιέλλου**, ενώ ο Αστέρας Μασάρων έχασε την ανεπανάληπτη ευκαιρία να πετύχει την πρώτη του νίκη στο φετινό πρωτάθλημα και να αναζωπυρώσει τις ελπίδες του για παραμονή.

Η Κατταβιά έσωσε για λογαριασμό της την εντός έδρας παρτίδα στις καθυστερήσεις του αγώνα και με το τελικό 2-2 γλίτωσε τα χειρότερα.

**ΕΠΟΜΕΝΗ ΑΓΩΝΙΣΤΙΚΗ (11η)**

- Διαγόρας Β.-Φοίβος
- Ηρακλής-ΑΕΡΑ
- Ασπίδα Απ.-Ανταγόρας
- Απόλλων Απ.-Διγενής
- Αστέρας Μ.-Αγ. Γεώργιος
- Ασκληπιός-Κλεόβουλος
- Απόλλων Κ.-Κατταβιά
- Κλεάνθης-Άρης



## Σκορ & σκορερ

- **Διγενής-Ηρακλής Μ. ..... 1-1**
  60' Διακίδης/25' Μακρής
- **ΑΕΡΑ-Διαγόρας Β. ..... 2-1**
  12', 61' Σπανός/73' (αυτογκ.) Αλαχούζος
- **Κλεόβουλος-Απόλλων Απ. ..... 0-2**
  69' Χαρίτος, 90' Σεντονάς
- **Ανταγόρας-Φοίβος ..... 1-2**
  62' Θαλασσινός/2', 81' Πολυχρονίου
- **Κλεάνθης-Απόλλων Κ. ..... 2-0**
  36' Αθανασίου-53' Μ. Σπάρταλης
- **Αγ. Γεώργιος-Ασπίδα Απ. ..... 4-1**
  31' Α. Σκυλλαράκης, 32' Ρεντόπουλος, 44' Σ. Σκυλλαράκης, 60' (πεν.) Μαυρομούστακος/25' Βαρδόπουλος
- **Κατταβιά-Αστέρας Μ. ..... 2-2**
  3' Καβουκλής, 93' Τριπολίτης/29' (πεν.), 82' Πέρος
- **Άρης-Ασκληπιός (Αναβλήθηκε)**



| ΟΜΑΔΕΣ | ΠΕΝΑΛΤΙ ΥΠ. | ΠΕΝΑΛΤΙ ΚΑΤ. | ΚΟΚΚΙΝΕΣ ΥΠ. | ΚΟΚΚΙΝΕΣ ΚΑΤ. |
|---|---|---|---|---|
| Αγ. Γεώργιος | 1 | 2 | 1 | 3 |
| ΑΕΡΑ | | 1 | 3 | 4 |
| Ανταγόρας | 1 | 2 | 1 | 2 |
| Απόλλων Απ. | 1 | 1 | 1 | 3 |
| Απόλλων Κ. | 1 | | 5 | 5 |
| Αρης | 2 | 1 | 3 | |
| Ασκληπιός | | | | 3 |
| Ασπίδα Απ. | | 3 | 2 | 2 |
| Αστέρας Μ. | 2 | 2 | 3 | 3 |
| Διγενής | 1 | | 7 | 2 |
| Διαγόρας Β. | 1 | 1 | 4 | 3 |
| Ηρακλής | 6 | 1 | 3 | 2 |
| Κατταβιά | 1 | 4 | 1 | 2 |
| Κλεάνθης | 3 | | 6 | 3 |
| Κλεόβουλος | | 2 | 1 | 2 |
| Φοίβος | 1 | 1 | 3 | 5 |

### ΟΙ ΕΚΤΕΛΕΣΤΕΣ

| ΟΝΟΜΑ-ΟΜΑΔΑ | ΕΥΣΤΟΧΑ | ΑΣΤΟΧΑ |
|---|---|---|
| **Μανωλάς** (Ηρακλής) | | 1 |
| **Καθουσανάκης** (Ηρακλής) | 1 | 1 |
| **Μπιγκό** (Αρης) | 2 | |
| **Κρομμύδας** (Κλεάνθης) | 3 | |
| **Τσαλώλης** (Ηρακλής) | 1 | |
| **Μουσακίνιας** (Αστέρας) | 1 | |
| **Κουλούρας** (Διγενής) | | 1 |
| **Καμπούρης** (Διαγόρας Β.) | 1 | |
| **Π"κωνσταντής** (Ηρακλής) | 1 | |
| **Εγγλέζος** (Απόλλων Απ.) | 1 | |
| **Σβύνος** (Κατταβιά) | 1 | |
| **Καταξενός** (Απόλλων Κ.) | | 1 |
| **Λαγός** (Ανταγόρας) | | 1 |
| **Πολυχρονίου** (Φοίβος) | 1 | |
| **Μακρής** (Ηρακλής) | 1 | |
| **Μαυρομούστακος** (Αγ. Γεώργιος) | 1 | |
| **Πέρος** (Αστέρας) | 1 | |

## Οι ΣΚΟΡΕΡΣ

| | ΣΥΝ | ΣΟΥΤ | ΚΕΦ. | ΠΕΝ. | ΦΑΟΥΛ | ΕΝΤ. | ΕΚΤ. |
|---|---|---|---|---|---|---|---|
| 1. **Κεφαλιανός** (Ασκληπιός) | 7 | 6 | 1 | | | 7 | |
| 2. **Πολυχρονίου** (Φοίβος) | 7 | 6 | | 1 | | 2 | 5 |
| 3. **Σεντονάς** (Απόλλων Απ.) | 6 | 4 | 2 | | | 2 | 4 |
| 4. **Σκυλλαράκης Α.** (Αγ. Γεώργιος) | 6 | 4 | | | 2 | 2 | 4 |
| 5. **Σπανός** (ΑΕΡΑ) | 6 | 6 | | | | 4 | 2 |
| 6. **Κυριαζής** (ΑΕΡΑ) | 5 | 5 | | | | 1 | 4 |
| 7. **Κρομμύδας** (Κλεάνθης) | 5 | 1 | 1 | 3 | | 3 | 2 |
| 8. **Τσαλώλης** (Ηρακλής) | 5 | 4 | | 1 | | 5 | |
| 9. **Σπάρταλης Μ.** (Κλεάνθης) | 5 | 4 | 1 | | | 5 | |
| 10. **Καρίκης** (Κλεάνθης) | 4 | 4 | | | | 2 | 2 |
| 11. **Εγγλέζος** (Απόλλων Απ.) | 4 | | 2 | 1 | 1 | 2 | 2 |
| 12. **Κοσκινιάτης** (Απόλλων Κ.) | 4 | 3 | 1 | | | 3 | 1 |
| 13. **Μπιγκό** (Αρης) | 4 | 1 | 1 | 2 | | 3 | 1 |
| 14. **Παντίδος** (Αρης) | 4 | 4 | | | | 2 | 2 |
| 15. **Μαυρομούστακος** (Αγ. Γεώργιος) | 4 | 2 | 1 | 1 | | 2 | 2 |
| 16. **Πέρος** (Αστέρας) | 4 | 3 | | 1 | | 1 | 3 |
| 17. **Καττάξενος** (Απόλλων Κ.) | 3 | | 3 | | | 2 | 1 |
| 18. **Μαρίνος** (Ασκληπιός) | 3 | 2 | | | 1 | 1 | 2 |
| 19. **Σακκάς** (Κλεόβουλος) | 3 | 2 | | | 1 | 2 | 1 |
| 20. **Ξύπας** (Διαγόρας) | 3 | 2 | 1 | | | 1 | 2 |
| 21. **Καμπούρης** (Διαγόρας) | 3 | 2 | | 1 | | 1 | 2 |
| 22. **Νίκος** (Κατταβιά) | 3 | 2 | 1 | | | 2 | 1 |
| 23. **Λυριστής** (ΑΕΡΑ) | 3 | 3 | | | | 2 | 1 |
| 24. **Ψύλλος** (Ασπίδα) | 3 | 1 | 1 | | 1 | 3 | |
| 25. **Τριπολίτης** (Κατταβιά) | 3 | 1 | 1 | | 1 | 1 | 2 |
| 26. **Λαγιός** (Ανταγόρας) | 2 | | 2 | | | 2 | |
| 27. **Πίτσης** (Αρης) | 2 | 2 | | | | 2 | |
| 28. **Ιωαννίδης** (ΑΕΡΑ) | 2 | 1 | 1 | | | 1 | 1 |
| 29. **Νικολής** (ΑΕΡΑ) | 2 | 1 | 1 | | | 1 | 1 |
| 30. **Μουσακίνιας** (Αστέρας) | 2 | 1 | | 1 | | | 2 |

**ΑΥΤΟΓΚΟΛ**
1 γκολ: **Ιωαννίδης Ε.** (Κλεόβουλος), **Αλαχούζος** (ΑΕΡΑ)



## ΠΡΩΤΑΘΛΗΜΑ Α' ΚΑΤΗΓΟΡΙΑ 2004-2005

| | Αγ. Γεώργιος | ΑΕΡΑ | Ανταγόρας | Απόλλων Απ. | Απόλλων Κ. | Άρης | Ασκληπιός | Ασπίδα Απ. | Αστέρας Μ. | Διγενής | Διαγόρας Β. | Ηρακλής | Κατταβιά | Κλεόβουλος | Κλεάνθης | Φοίβος |
|---|---|---|---|---|---|---|---|---|---|---|---|---|---|---|---|---|
| Αγ. Γεώργιος | ■ | 0-2 | 1-1 | 0-1 | | | | 4-1 | | | | | | | 2-2 | |
| ΑΕΡΑ | | ■ | 2-1 | | | 0-0 | | | 4-2 | 3-2 | 2-1 | | | | | |
| Ανταγόρας | | | ■ | | | | 1-0 | | | 1-0 | | 2-0 | 3-1 | | | 1-2 |
| Απόλλων Απ. | | | 1-0 | ■ | | 0-3 | | 1-0 | | | | | 2-1 | | | |
| Απόλλων Κ. | | 2-1 | | 2-2 | ■ | | | | 4-0 | | 1-0 | | | 1-1 | | |
| Άρης | | | | | 1-0 | ■ | | 3-0 | | 2-0 | 2-1 | 2-0 | | | | |
| Ασκληπιός | 1-3 | | | | 3-3 | | ■ | | 5-1 | | | | | | 3-2 | 0-1 |
| Ασπίδα Απ. | | 2-4 | | | | | 2-2 | ■ | | | | 0-0 | 1-0 | 2-1 | | |
| Αστέρας Μ. | | | | 1-2 | | 0-0 | | | ■ | 0-1 | | 1-2 | | | 0-1 | |
| Διγενής | | | | | 1-2 | | | 0-0 | | ■ | 1-3 | 1-1 | | 0-0 | | |
| Διαγόρας Β. | 3-0 | | | | | | 1-1 | | | | ■ | | 1-0 | | 0-1 | |
| Ηρακλής | 2-3 | | | | 3-1 | | | | | | | ■ | | 4-0 | | 1-2 |
| Κατταβιά | 1-0 | | | | | | 1-0 | | 2-2 | | | 0-1 | ■ | | | 2-1 |
| Κλεάνθης | | | 6-0 | 2-1 | 2-0 | | | 2-0 | | | | | 2-2 | ■ | | |
| Κλεόβουλος | | 1-1 | | 0-2 | | 1-0 | | | 1-1 | | 0-1 | | | | ■ | 1-1 |
| Φοίβος | 3-2 | 1-2 | | 0-1 | | | | | | 1-0 | | | | | 2-1 | |

## ΒΑΘΜΟΛΟΓΙΑ
### Α' ΚΑΤΗΓΟΡΙΑ 2004–2005

| Α/Α | ΟΜΑΔΕΣ | ΒΑΘΜ. | ΑΓ. | ΤΕΡΜ. | ΕΝΤΟΣ Ν | ΕΝΤΟΣ Ι | ΕΝΤΟΣ Η | ΕΚΤΟΣ Ν | ΕΚΤΟΣ Ι | ΕΚΤΟΣ Η | ΣΥΝΟΛΟ Ν | ΣΥΝΟΛΟ Ι | ΣΥΝΟΛΟ Η |
|---|---|---|---|---|---|---|---|---|---|---|---|---|---|
| 1. | ΑΕΡΑ | 23 | 10 | 21-12 | 4 | 1 | 0 | 3 | 1 | 1 | 7 | 2 | 1 |
| 2. | Απόλλων Απ. | 22 | 10 | 13-9 | 3 | 0 | 1 | 4 | 1 | 1 | 7 | 1 | 2 |
| 3. | Άρης | 20 | 9 | 13-2 | 5 | 0 | 0 | 1 | 2 | 1 | 6 | 2 | 1 |
| 4. | Κλεάνθης | 20 | 10 | 21-10 | 4 | 1 | 0 | 2 | 1 | 2 | 6 | 2 | 2 |
| 5. | Φοίβος | 19 | 10 | 14-11 | 3 | 0 | 2 | 3 | 1 | 1 | 6 | 1 | 3 |
| 6. | Απόλλων Κ. | 15 | 10 | 16-14 | 3 | 2 | 0 | 1 | 1 | 3 | 4 | 3 | 3 |
| 7. | Ηρακλής Μ. | 14 | 10 | 14-12 | 2 | 0 | 2 | 2 | 2 | 2 | 4 | 2 | 4 |
| 8. | Διαγόρας Β. | 13 | 9 | 11-8 | 2 | 1 | 1 | 2 | 0 | 3 | 4 | 1 | 4 |
| 9. | Ανταγόρας | 13 | 9 | 10-13 | 4 | 0 | 1 | 0 | 1 | 3 | 4 | 1 | 4 |
| 10. | Αγ. Γεώργιος | 11 | 10 | 15-17 | 1 | 2 | 2 | 2 | 0 | 3 | 3 | 2 | 5 |
| 11. | Κατταβιά | 11 | 10 | 10-13 | 3 | 1 | 1 | 0 | 1 | 4 | 3 | 2 | 5 |
| 12. | Ασκληπιός | 9 | 9 | 15-15 | 2 | 1 | 2 | 0 | 2 | 2 | 2 | 3 | 4 |
| 13. | Ασπίδα Απ. | 9 | 10 | 8-17 | 2 | 2 | 1 | 0 | 1 | 4 | 2 | 3 | 5 |
| 14. | Κλεόβουλος | 8 | 10 | 6-13 | 1 | 3 | 2 | 0 | 2 | 2 | 1 | 5 | 4 |
| 15. | Διγενής | 6 | 10 | 6-13 | 0 | 3 | 2 | 1 | 0 | 4 | 1 | 3 | 6 |
| 16. | Αστέρας Μ. | 3 | 10 | 8-22 | 0 | 1 | 4 | 0 | 2 | 3 | 0 | 3 | 7 |

# Δεν το χάρηκε κανένας



## ΟΥΤΕ Ο ΔΙΓΕΝΗΣ, ΟΥΤΕ ΚΑΙ Ο ΗΡΑΚΛΗΣ ΜΑΡΙΤΣΩΝ ΜΠΟΡΟΥΝ ΝΑ ΕΙΝΑΙ ΙΚΑΝΟΠΟΙΗΜΕΝΟΙ ΑΠΟ ΤΗΝ ΠΡΟΧΘΕΣΙΝΗ ΜΕΤΑΞΥ ΤΟΥΣ ΙΣΟΠΑΛΙΑ.

## ΧΑΛΙΑ ΜΑΥΡΑ ΗΤΑΝ ΤΟ ΠΡΩΤΟ ΜΕΡΟΣ, ΚΑΛΥΤΕΡΟΣ Ο ΔΙΓΕΝΗΣ ΣΤΗΝ ΕΠΑΝΑΛΗΨΗ.

**ΚΟΣΚΙΝΟΥ**

**Ούτε αυτή την αγωνιστική κατάφερε να γευτεί την χαρά της πρώτης του εντός έδρας νίκης ο Διγενής, που έμεινε στο 1-1 με τον Ηρακλή Μαριτσών και συνεχίζει να ψάχνει τον τρόπο να ξεκολλήσει από τον βυθό του βαθμολογικού πίνακα**

Στον αντίποδα, το ισόπαλο αποτέλεσμα δεν μπορεί να λογίζεται ως επιτυχημένο για τον Ηρακλή, που φιλοδοξούσε να δώσει συνέχεια στην ευρεία νίκη της προηγούμενης αγωνιστικής επί του Κλεόβουλου και να αρχίσει να δημιουργεί ένα σερί, που θα τον δρομολογούσε σε μία πορεία προς τις ψηλές θέσεις της βαθμολογίας.

Στο πρώτο ημίχρονο το θέαμα που παρουσίασαν οι δύο ομάδες ήταν επιεικώς απαράδεκτο. Ποδόσφαιρο δεν παίχτηκε και είναι ζήτημα αν στο πρώτο σαραντα-πεντάλεπτο μετρήθηκαν στα δάχτυλα του ενός χεριού υπόνοιες ευκαιριών. Παρόλα αυτά, οι φιλοξενούμενοι ήταν αυτοί που εκμεταλλεύτηκαν λάθος στην άμυνα του Διγενή και ουσιαστικά από το πουθενά πήραν το προβάδισμα.

Στην επανάληψη οι Κοσκινιάτες επιστράτευσαν όσα αποθέματα αποφασιστικότητας και διάθεσης διέθεταν, βελτίωσαν τη εικόνα τους, πήραν τον έλεγχο στον χώρο της μεσαίας γραμμής, έφτασαν με αξιώσεις σε αρκετές φάσεις στα καρέ του Ηρακλή, όμως κατάφεραν να αξιοποιήσει μόνο την μία από τις ευκαιρίες απέναντι σε έναν Ηρακλή, που προσπάθησε να «χτυπήσει» την αντίπαλη εστία με ξαφνικές αντεπιθέσεις. Μάλιστα, κι αφού ο Διγενής είχε καταφέρει να ισοφαρίσει, οι Μαριτσενοί πέτυχαν γκολ που δεν μέτρησε λόγω υπόδειξης για οφσάιντ.

| | |
|---|---|
| ΔΙΓΕΝΗΣ | 1 |
| ΗΡΑΚΛΗΣ ΜΑΡΙΤΣΩΝ | 1 |

φερε να σκοράρει από κοντά στην ανυπεράσπιστη εστία του Ηρακλή, πλασάροντας άουτ.

67: Ο **Μπεκιάρης** απέκρουσε υπέροχα δυνατό σουτ του **Πλύγκου** από το ύψος της μεγάλης περιοχής.

72: Ο **Κούρος** βρέθηκε σε θέση τετ α τετ με τον **Λιάνι**, ο οποίος έσωσε με τα πόδια τον Διγενή από το δεύτερο γκολ.

Η φάση συνεχίστηκε, με τον **Μακρή** στέλνει την μπάλα από κοντά στα δίχτυα με το κεφάλι μετά από σέντρα. Το γκολ δεν μέτρησε, καθώς το σημαιάκι του βοηθού είχε σηκωθεί σημειώνοντας οφσάιντ.

88: Ο **Μπεκιάρης** εξουδετέρωσε με τα πόδια το δυνατό βολέ του Ζουρίδη.

Καλύτεροι του Διγενή ήταν οι **Διακίδης, Αϊντενίζ** και **Αχιολάς,** ενώ από πλευράς Ηρακλή άρεσαν οι **Μακρής, Κούρος** και **Καβουσανάκης.**

Καλή ήταν η διαιτησία των **Κόττορου, Λάμπρου** και **Μανέγα,** αν και όφειλαν να κρατήσουν περισσότερες καθυστερήσεις.

Οι συνθέσεις:

**ΔΙΓΕΝΗΣ:** *Λιάνι, Καννάκης, Διακάκης, Γιοβάνι (46 Ροδίτης), Ταμπουράς, Νικολίτσης (86 Ζουρίδης), Διακίδης, Απτιτής, Αϊντενίζ, Αχιολάς, Πλύγκος*

**ΗΡΑΚΛΗΣ ΜΑΡΙΤΣΩΝ:** *Μπεκιάρης, Παπακωνσταντής (80 Πετρίδενας), Μακρής, Αναγνώστου, Μανωλάς (14 λ.τ. Καβουσανάκης), Γιακουμάρος, Κούρος, Λαυράκης, Μπιλιάς, Χατζηκωνσταντής, Τσαλώλης (65 Καλούδης)*

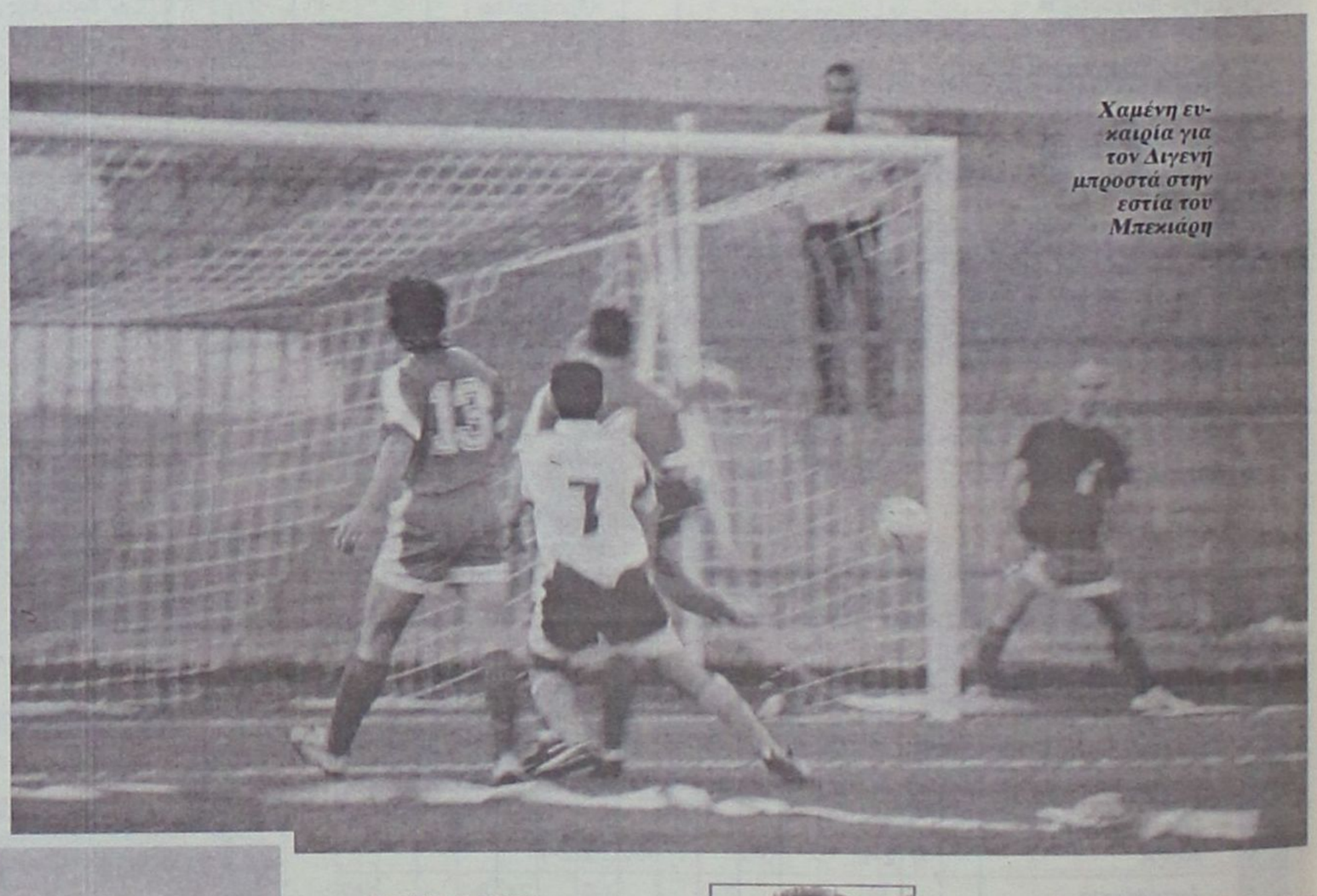

*Χαμένη ευκαιρία για τον Διγενή μπροστά στην εστία του Μπεκιάρη*



*Ο διαιτητής Γιώργος Κόττορος (αριστέρα) και ο επόπτης Μπάμπης Λάμπρου, δέχονται διαμαρτυρίες από τον πάγκο του Διγενή για κάποια φάση*

**ΦΑΣΕΙΣ & ΓΚΟΛ**

25: Ο **Γιοβάνι** έκανε λανθασμένο γύρισμα προς τον τερματοφύλακά του, ο **Μακρής** κυνήγησε την φάση, κέρδισε την μπάλα και με ψύχραιμο πλασέ έκανε το 0-1.

55: Φάουλ του **Αχιολά** από καλή θέση έφυγε ελάχιστα άουτ.

60: Ο **Αχιολάς** έστρωσε θαυμάσια την μπάλα με το στήθος στον **Διακίδη,** που βγήκε «φάτσα» με τον **Μπεκιάρη** και με πλασέ διαμόρφωσε το τελικό 1-1.

62: Ο **Απτιτής** δεν κατά-



## «Μας αδικεί το αποτέλεσμα»

Σκασμένος ήταν μετά το τέλος του ματς με τον Ηρακλή Μαριτσών ο προπονητής του Διγενή **Κώστας Λεπτοκαρίδης,** καθώς όπως επισήμανε στις δηλώσεις του, με τις ευκαιρίες που δημιούργησε η ομάδα του άξιζε τους τρεις βαθμούς της νίκης:

«Ήμασταν καλύτεροι σε όλη την διάρκεια του αγώνα και πιστεύω πως το τελικό αποτέλεσμα μας αδικεί. Κάναμε μάλιστα δώρο το γκολ στον αντίπαλό μας.

Στο δεύτερο ημίχρονο είχαμε σαρωτική υπεροχή, δημιουργήσαμε πολλές ευκαιρίες που δεν εκμεταλλευτήκαμε, ενώ πιστεύω πως δεν μας δόθηκε και ένα πέναλτι, έτσι όπως είδα την φάση από το σημείο που βρισκόμουν. Ελπίζω να πάμε καλύτερα στην συνέχεια. Εύχομαι καλή συνέχεια στον Ηρακλή».

# Μεγάλη νίκη του ΑΕΡΑ

## ΚΕΡΔΙΣΕ ΣΤΟ ΝΤΕΡΜΠΥ ΤΟΝ ΔΙΑΓΟΡΑ ΒΑΤΙΟΥ ΜΕ ΔΥΟ ΓΚΟΛ ΤΟΥ ΓΙΑΝΝΗ ΣΠΑΝΟΥ. ΟΙ ΦΙΛΟΞΕΝΟΥΜΕΝΟΙ ΜΕΙΩΣΑΝ ΜΕ ΑΥΤΟΓΚΟΛ ΤΟΥ ΑΛΑΧΟΥΖΟΥ

**ΑΦΑΝΤΟΥ**

**Μεγάλη νίκη πέτυχε ο ΑΕΡΑ που μπορεί να χαρακτηρισθεί καθοριστική για τη συνέχεια. Κέρδισε τον Διαγόρα Βατίου με 2-1 και συνεχίζει να οδηγεί την κούρσα στο πρωτάθλημα της Α' Τοπικής Κατηγορίας, που οδηγεί φυσικά στην κατάκτηση του τίτλου.**

Οι νικητές στημένοι έξυπνα στον αγωνιστικό χώρο εκμεταλλεύθηκαν την ταχύτητα των επιθετικών του και την εκτελεστική δεινότητα του **Γιάννη Σπανού** και έφτασαν σχετικά εύκολα στη νίκη.

| | |
|---|---|
| ΑΕΡΑ | 2 |
| ΔΙΑΓΟΡΑΣ Β. | 1 |

Με τους **Κατσιδώνη - Γιαννακάκη** να μην αφήνουν τους **Ξύπα** και **Καμπούρη** να πάρουν ανάσα απ' την αρχή, ανάγκαζαν τους μέσους αντιπάλους μέσου να ψάχνουν με "μεγάλες μπαλιές" να βρουν κάποιον συμπαίκτη τους στην περιοχή του **Χατζηνικόλα.** Οσες φορές πέρασε η μπάλα υπήρχε πάντα παρών ο **Δαηλιάνης** και σταματούσαν όλα εκεί.

Από κει και προς την επίθεση οι παίκτες του ΑΕΡΑ έφευγαν πολύ γρήγορα στην αντεπίθεση με τους **Πλύγκο** και **Σπανό** να "ταλαιπωρούν" τους **Φωτεινή** και **Λινάρδο** και να φθάνουν εύκολα στο 61' στο 2-0 εκμεταλλευόμενοι την εκτελεστική δεινότητα του **Γιάννη Σπανού.**

Οι Διαγοριδείς θάλεγε κανείς ότι αιφνιδιάσθηκαν. Μετά το άνοιγμα του σκορ αντέδρασαν και προσπάθησαν ν' "απαντήσουν" γρήγορα στην ισοφάριση. Είχαν δύο περιπτώσεις καλές αλλά και στις δύο ο **Χατζηνικόλας** είπε όχι στους κυανέρυθρους. Ετσι παρά τις προσπάθειες των έμπειρων **Σάββενα** και **Γκαρανάτσιου** να ελέγξουν την μεσαία γραμμή και να δημιουργήσουν κάτι καλό μπροστά στην αντίπαλη εστία δεν τα κατάφεραν.

Το τέλος του ημιχρόνου και το 1-0 υπέρ του ΑΕΡΑ πείσμωσε τους γηπεδούχους και εκνεύρισε τους φιλοξενούμενους που προσπάθησαν ανορθόδοξα να φτάσουν στην ισοφάριση. Αντίθετα, οι παίκτες του **Βαγγέλη Χοσάδα** δυνατοί, αποφασιστικοί πέτυχαν με τον **Σπανό** το 2-0 και κάπου εκεί το ματς φάνηκε να τελειώνει.

Οι παίκτες του **Γιάννη Καμπούρη** "ξαναμπήκαν στο παιχνίδι" με την άτυχη στιγμή του **Αλαχούζου** στο 73' αλλά ο ΑΕΡΑ μέχρι το τελευταίο σφύριγμα του κ. **Φεσσάρα** δεν απειλήθηκε ουσιαστικά και πήρε σπουδαία νίκη απ' τον αντίπαλο του.

**ΦΑΣΕΙΣ & ΓΚΟΛ**

Στο 1' ο **Λυριστής** διαγώνια βρήκε τον **Πλύγκο** που απέφυγε τον **Μπιλιά**, αλλά δεν πλάσσαρε καλά κι ο **Ζωάνου** πάνω στην γραμμή έδιωξε.

Το σκορ άνοιξε στο 12'. Ο **Κυριαζής** βρήκε ωραία στην περιοχή τον **Σπανό** που με δυνατό σουτ νίκησε τον **Μπιλιά** γράφοντας το 1-0.

Στο 18' το δυνατό σουτ του **Σάββενα** έδιωξε ο **Χατζηνικόλας** και το οριζόντιο δοκάρι σουτ του **Κυριαζή.** Στο κόρνερ εκτέλεσε ο **Λυριστής**, η μπάλα πέρασε και ο **Κατσιδώνης** σούταρε στην εξωτερική πλευρά των δίχτυών.

Το 2-1 στο 73' όταν ο **Αλαχούζος** προσπαθώντας να γυρίσει τη μπάλα την έστειλε στα δίχτυα του **Χατζηνικόλα.**

Από τον ΑΕΡΑ κορυφαίοι ήπλάσσαρε καλά κι ο **Ζωάνου** πάνω στην γραμμή έδιωξε.

Το σκορ άνοιξε στο 12'. Ο **Κυριαζής** βρήκε ωραία στην περιοχή τον **Σπανό** που με δυνατό σουτ νίκησε τον **Μπιλιά** γράφοντας το 1-0.

Στο 18' το δυνατό σουτ του **Σάββενα** έδιωξε ο **Χατζηνικόλας** και το οριζόντιο δοκάρι σουτ του **Κυριαζή.** Στο κόρνερ εκτέλεσε ο **Λυριστής**, η μπάλα πέρασε και ο **Κατσιδώνης** σούταρε στην εξωτερική πλευρά των δίχτυών.

Το 2-1 στο 73' όταν ο **Αλαχούζος** προσπαθώντας να γυρίσει τη μπάλα την έστειλε στα δίχτυα του **Χατζηνικόλα.**

Από τον ΑΕΡΑ κορυφαίοι ήσαν οι **Δαηλιάνης, Γιαννακάκης, Κατσιδώνης, Σπανός** χωρίς να υστερήσουν οι υπόλοιποι. Από τον Διαγόρα Βατίου άρεσαν οι **Σάββενας, Γκαρανάτσιος** και ο **Μπιλιάς.** Αριστη ήταν η διαιτησία των **Φεσσάρα, Χατζηνικόλα, Π. Κατσιδώνη.**

Οι ομάδες:

**ΑΕΡΑ:** *Χατζηνικόλας, Δαηλιάνης, Γιαννακάκης, Κατσιδώνης, Σπανός (88' Μπακίρης), Κυριαζής, Κανέλλος, Καλογήρου (30' λ.τ. Αλαχούζος), Πλύγκος, Λυριστής (90' Σφουγγαριστός), Καππάκας*

**ΔΙΑΓΟΡΑΣ ΒΑΤΙΟΥ:** *Μπιλιάς, Φωτεινής, Μάκρας, Ζωάνου, Λινάρδος, Τσιβρινής (75' Φράγκος), Ξύπας, Γκαρανάτσιος (65' Παπαδόπουλος), Σάββενας, Καμπούρης, Δημητρόπουλος*



*Ο Μιχάλης, που επέστρεψε και πάλι στον ΑΕΡΑ, προσπαθεί να αποφύγει τον Φωτεινή*
ΒΙΚΤΩΡ ΦΩΤΟ ΜΑΡΚΕΤ





*Ο Γιάννης Σπανός σουτάρει και κάνει το 2-0. Στη συνέχεια δέχεται τα συγχαρητήρια από τον Καππάκα και τον Πλύγκο που τρέχει να τον αγκαλιάσει*
ΒΙΚΤΩΡ ΦΩΤΟ ΜΑΡΚΕΤ



### Δύο όψεις

Στον ανορθόδοξο τρόπο επιδίωξης επίτευξης του γκολ απέδωσε την ήττα της ομάδας του ο **Γιάννης Καμπούρης** που δήλωσε: *«Νομίζω ότι το παιχνίδι είχε δύο όψεις. Στο α' ημίχρονο είχαμε την υπεροχή και στεκόμασταν καλύτερα στον αγωνιστικό χώρο, κι είχαμε κάποιες καλές ευκαιρίες. Παρόλα αυτά χάναμε με 1-0. Στο β' μέρος παίξαμε ανορθόδοξα, ο ΑΕΡΑ ήταν καλύτερος και πιστεύω ότι κέρδισε δίκαια. Συγχαρητήρια στη διαιτησία και καλή πορεία στον ΑΕΡΑ».*



### Δίκαιη νίκη 100%

Ικανοποιημένος αλλά και ευχαριστημένος μετά τη λήξη του αγώνα ο τεχνικός του ΑΕΡΑ **Βαγγέλης Χοσάδας** δήλωσε χαρακτηριστικά: *«Σίγουρα η νίκη του ΑΕΡΑ είναι σημαντική για μας γιατί αντιμετωπίσαμε μια ομάδα που θα διεκδικήσει την άνοδο στην κατηγορία. Και είναι δυό φορές σημαντική γιατί είναι η τέταρτη αγωνιστική που παίζουμε με πολλές ελλείψεις. Νομίζω ότι η νίκη μας είναι δίκαιη 100%. Τώρα κοιτάμε το επόμενο ματς. Εύχομαι καλή συνέχεια στον Διαγόρα Βατίου».*

# Ο καλύτερος ...διαρρήκτης!

## Ο ΦΟΙΒΟΣ ΕΓΙΝΕ Η ΠΡΩΤΗ ΟΜΑΔΑ ΠΟΥ ΚΑΤΑΦΕΡΕ ΜΕΤΑ ΑΠΟ ΠΟΛΛΟΥΣ ΜΗΝΕΣ ΝΑ «ΑΔΕΙΑΣΕΙ» ΤΟ ΣΠΙΤΙ ΤΟΥ ΑΝΤΑΓΟΡΑ ΑΠΟ ΒΑΘΜΟΥΣ, ΜΕ «ΠΡΩΤΟΠΑΛΙΚΑΡΟ» ΤΟΝ ΚΩΣΤΑ ΠΟΛΥΧΡΟΝΙΟΥ

| | |
|---|---|
| ΑΝΤΑΓΟΡΑΣ | 1 |
| ΦΟΙΒΟΣ | 2 |

**ΝΕΟ ΣΤΑΔΙΟ ΑΝΤΑΓΟΡΑ**

**Εδώ και πάρα πολύ καιρό ένα από τα καλύτερα στοιχήματα στον χώρο του τοπικού μας ποδοσφαίρου ήταν το ποια ομάδα θα έσπαγε το εντός έδρας αήττητο του Ανταγόρα, που είχε μετατρέψει το σπίτι του σε ένα πραγματικό κάστρο.**

Κέρδισαν όσοι πόνταραν τα προγνωστικά τους πάνω στον Φοίβο, ο οποίος με μεγάλο πρωταγωνιστή τον ακούραστο γκολτζή **Κώστα Πολυχρονίου** πήρε την σπουδαία νίκη με 2-1 και συνέχισε να διατηρεί την επαφή του με την κορυφή του βαθμολογικού πίνακα. Πάνω σε έναν βαρύ αγωνιστικό χώρο, που τουλάχιστον θεωρητικά έδινε το προβάδισμα στον οικοδεσπότη και συνηθισμένο στο χορτάρι Ανταγόρα, ο Φοίβος προηγήθηκε με το καλημέρα και πήρε το πάνω χέρι κυρίως στον ψυχολογικό τομέα. Μάταια πάλευαν οι γηπεδούχοι να αντιδράσουν και να φτάσουν στην ισοφάριση. Έχοντας πολύ καλή οργάνωση στα μετόπισθεν και πιέζοντας στον χώρο της μεσαίας γραμμής, ο Φοίβος κράτησε τον Ανταγόρα μακριά από τα καρέ του και απείλησε με αντεπιθέσεις. Στην επανάληψη, οι γηπεδούχοι, που απέκτησαν πιο επιθετικό σχήμα, βρήκαν διαδρόμους, ισοφάρισαν, όμως δεν είχαν όπλο όπως αυτό του Φοίβου. Τον **Κώστα Πολυχρονίου,** που εννέα λεπτά πριν το τέλος «χτύπησε» για δεύτερη φορά και χάρισε στην ομάδα του το μεγάλο «διπλό».

**ΦΑΣΕΙΣ-ΓΚΟΛ**

**1':** Ο **Σπαθάρας** απέκρουσε με υπερένταση σε κόρνερ το δυνατό σουτ του **Αμπελά** από το ύψος της μεγάλης περιοχής.

**2':** Ο **Παπαϊγνατίου** ξεγελάστηκε από το «κόλλημα» της μπάλας στο βρεγμένο τερέν, ο **Αμπελάς** κέρδισε, τροφοδότησε τον ολομόναχο **Πολυχρονίου** και εκείνος δεν δυσκολεύτηκε να νικήσει με πλασέ από κοντά τον **Σπαθάρα,** κάνοντας το 0-1.

**7':** Ο **Κοντός** έβγαλε την σέντρα από τα δεξιά, ο **Κυριόπουλος** έπιασε από κοντά την κεφαλιά, όμως η μπάλα έφυγε ελάχιστα πάνω από το οριζόντιο δοκάρι του **Καΐκα.**

**17':** Ο **Καΐκας** μπλόκαρε με διπλή προσπάθεια την κεφαλιά του **Θαλασσινού.**

**18':** Ο **Αρβανιτογιάννης** έκανε το δυνατό σουτ από τα δεξιά, ο **Καΐκας** απέκρουσε, η μπάλα πέρασε από τα πόδια αμυντικών και επιθετικών χωρίς να την αγγίξει κανείς, με τους παίκτες του Φοίβου να απομακρύνουν.

**52':** Ο **Πολυχρονίου** έβγαλε σε θέση τετ α τετ τον **Ορφανίδη,** που έπιασε... αέρα και έχασε την μεγάλη ευκαιρία.

**62':** Ο **Βραχνάς** γέμισε από το κέντρο, ο **Καραγιάννης** δεν πρόλαβε, ο **Θαλασσινός** βγήκε σε θέση τετ α τετ με τον **Καΐκα** και με δυνατό σουτ ισοφάρισε σε 1-1.

**65':** Μακρινό δυνατό βολέ του **Στάκου** τράνταξε το οριζόντιο δοκάρι της εστίας του Φοίβου.

**73':** Τεχνικό πλασέ του **Θαλασσινού** από τα πλάγια αριστερά έφυγε ελάχιστα άουτ.

**81':** Ένας ασύλληπτος «κεραυνός» του **Δράκου** από το ημικύκλιο «γκρέμισε» τον **Σπαθάρα**, ο **Πολυχρονίου** ακολούθησε την απόκρουση και με πλασέ σε κενή εστία διαμόρφωσε το τελικό 1-2.

**85':** Πλασέ του **Πλατέλα** μέσα από την μεγάλη περιοχή έφυγε πάνω από τα δοκάρια.

Καλύτεροι του Φοίβου ήταν οι **Πολυχρονίου, Δράκος Ε.** και **Ορφανίδης,** ενώ από πλευράς Ανταγόρα ξεχώρισαν οι **Παπαϊγνατίου, Κυριόπουλος** και **Κοντός.**

Καλή ήταν η διαιτησία των **Σιδηρόπουλου, Βασιλείου** και **Αλαχιώτη.**

**Οι συνθέσεις:**

**ΑΝΤΑΓΟΡΑΣ:** *Σπαθάρας, Χατζηφούντας, Παπαϊγνατίου, Μόρφος, Θαλασσινός, Λαγός, Αρβανιτογιάννης (57' Στάκος), Κυριόπουλος, Πίττας (56' Βραχνάς), Κοντός, Τσάτσα (72' Πλατέλας)*

**ΦΟΙΒΟΣ:** *Καΐκας, Στρατής, Γιαννικάκης, Χαρικιόπουλος, Δράκος Ε., Καραγιάννης, Αμπελάς (67' Γιαλλούσης), Χριστοδούλου, Πολυχρονίου, Ορφανίδης (92' Κουδούνης), Κώστας (83' Παπαγεωργίου)*



*Ο Κώστας Πολυχρονίου με τα δύο προσωπικά γκολ που πέτυχε οδήγησε τον Φοίβο σε σπουδαία εκτός έδρας νίκη*

## «Μέτρησε το γρήγορο γκολ»



Παρά την εντός έδρας ήττα, ο προπονητής του Ανταγόρα **Αντώνης Θαλασσινός** έμεινε σε γενικές γραμμές ικανοποιημένος από την παρουσία της ομάδας του στο ματς με τον Φοίβο, αποδίδοντας την αποτυχία αφενός στην ατυχία να βρεθεί από νωρίς με την πλάτη στον τοίχο και αφετέρου στην αργοπορημένη είσοδο των ποδοσφαιριστών του στο πνεύμα του παιχνιδιού:

*«Ο αγωνιστικός χώρος ήταν πολύ βαρύς και είχαμε την ατυχία να δεχτούμε τόσο νωρίς το γκολ που μας έβαλε πίσω στο σκορ. Οι παίκτες μου δεν μπήκαν από την αρχή στο πνεύμα του παιχνιδιού. Προσπαθήσαμε και ειδικά στο δεύτερο ημίχρονο κάναμε κάποιες αλλαγές και γίναμε πιο επιθετικοί. Σε γενικές γραμμές, πάντως, είμαι ικανοποιημένος από την παρουσία των παιδιών. Μέσα σε ένα παιχνίδι βρίσκονται όλα τα αποτελέσματα. Κόντρα στον Φοίβο μας έλλειψε η τύχη. Συνεχίζουμε την προσπάθειά μας και στο τέλος θα δούμε τι έχουμε κάνει»*



## «Δύο φορές χρυσάφι»

Με την ικανοποίηση να είναι ζωγραφισμένη στο πρόσωπό του, ο προπονητής του Φοίβου **Κώστας Φτάκλας** χαρακτήρισε την νίκη επί του Ανταγόρα «δύο φορές χρυσάφι», τονίζοντας, όμως, πως ο στόχος του Φοίβου την φετινή χρονιά δεν είναι η κατάκτηση του πρωταθλήματος, αλλά το σωστό ποδόσφαιρο:

*«Το παιχνίδι είχε δύο όψεις σε μία έδρα που ήταν απόρθητη. Προσπαθήσαμε να ελέγξουμε τον χώρο της μεσαίας γραμμής και να απειλήσουμε με αντεπιθέσεις. Δεχτήκαμε αρκετή πίεση μετά το γκολ που σημειώσαμε και είχαμε αρκετά προβλήματα προσαρμογής στον αγωνιστικό χώρο, καθώς δεν είμαστε συνηθισμένοι να αγωνιζόμαστε σε χορτάρι και μάλιστα σε βρεγμένο. Η νίκη μας είναι δύο φορές χρυσάφι. Τα παιδιά τα έδωσαν όλα και τους αξίζουν συγχαρητήρια.*

*Αρχίζουμε να δείχνουμε σιγά σιγά το πρόσωπο που θέλω. Σκοπός μας δεν είναι να πάρουμε το πρωτάθλημα, αλλά να παίξουμε σωστό ποδόσφαιρο».*

# Εφτασε στη βρύση

## ΚΟΝΤΑ ΣΤΗΝ ΠΡΩΤΗ ΤΟΥ ΝΙΚΗ ΕΦΤΑΣΕ Ο ΑΣΤΕΡΑΣ Μ. ΑΛΛΑ ΙΣΟΦΑΡΙΣΤΗΚΕ ΑΠΟ ΤΗΝ ΚΑΤΤΑΒΙΑ ΣΤΙΣ ΚΑΘΥΣΤΕΡΗΣΕΙΣ (93')

| | |
|---|---|
| ΚΑΤΤΑΒΙΑ | 2 |
| ΑΣΤΕΡΑΣ Μ. | 2 |

**ΚΑΤΤΑΒΙΑ**

**Δέκα αγωνιστικές πέρασαν κι ακόμη η ομάδα του Αστέρα Μ. δεν έχει γευθεί τη χαρά της νίκης.**

Προχθές έφτασε πιο κοντά απο κάθε άλλη φορά για να το πετύχει αυτό, όμως οι Κατταβενοί είχαν αντίθετη άποψη και με γκολ στο 93' στέρησαν από τους φιλοξενούμενους την χαρά.

Το προχθεσινό ματς ξεκίνησε με τους καλύτερους οιωνούς για τους γηπεδουχους που μπήκαν στον αγωνιστικό χώρο με γκολ από τ' αποδυήρια αφού κατάφεραν να προηγηθούν μόλις στο 3'.

Η συνέχεια όμως δεν προμηνυόταν ευνοϊκή γι' αυτούς καθώς οι Μασαρενοί πριν συμπληρωθεί ισοφάρισαν με πέναλτυ το οποίο αμφισβήτησαν οι γηπεδούχοι.

Λίγο αργότερα ήταν η σειρά των φιλοξενούμενων να διαμαρτυρηθούν για μη καταλογισμό πέναλτυ υπέρ τους με την εκπνοή του ημιχρόνου.

Στην επανάληψη οι γηπεδούχοι μπήκαν φουριόζοι για να πετύχουν το δεύτερο γκολ.

Δημιούργησαν κάποιες ευκαιρίες που όμως δεν καρποφόρησαν.

Μετά το 70' όμως ήταν η σειρά των ποδοσφαιριστών του **Σαλβατόρε Γκιούντιτσε** να περάσουν στην επίθεση. Πιο ουσιαστικοί αυτοί κατάφεραν να περάσουν μπροστά στο σκορ κι ενώ όλα έδειχναν πως ήταν κοντά στην πρώτη τους νίκη, ένα περιπετειώδες γκολ στο 93' τους στέρησε τους τρεις βαθμούς.

**ΦΑΣΕΙΣ - ΓΚΟΛ**

**3':** Γυριστό σουτ του **Καβουκλή** από το ημικύκλιο της περιοχής μετά από κάθετη πάσα του **Κωνσταντόπουλου** κατέληξε στα δίχτυα κάνοντας το 1-0.

**17':** Μπάσιμο του **Σβύνου** από αριστερά το πλασέτ ου όμως έφυγε ψηλά άουτ.

**19':** Εξυπνη πάσα από φάουλ του **Κουρδουνάκη** προς τον **Μουδάτσο** που πήγε να περάσει τον **Λορέντζο** με αποτέλεσμα να τον ανατρέψει ο τελευταίος κι ο διαιτητής να δείξει το πέναλτυ, παρά τις διαμαρτυρίες των γηπεδούχων. Αφού κόπασαν, ο **Πέρος** εκτέλεσε εύστοχα το πέναλτυ ισοφαρίζοντας σε 1-1.

**34':** Με απευθείας κτύπημα φάουλ ο **Σβύνος** σημάδεψε το οριζόντιο δοκάρι.

**45':** Ο **Σιδεράτος** ανατράπηκε στην περιοχή από τον **Κωνσταντόπουλο,** αλλά ο **Τσαγγάρης** έδειξε τη συνέχεια του παιχνιδιού, με τους Μασσαρενούς να διαμαρτύρονται με τη σειρά τους.

**53':** Απευθείας φάουλ του **Αλεβιζόπουλου** κτύπησε στο κάθετο δοκάρι του **Νέσγου.**

**55':** Σέντρα του **Τριπολίτη** από τα δεξιά, ο **Καβουκλής** από καλή θέση έπιασε το σουτ για ν' αποκρούσει ο **Νέσγος,** στην επιστροφή της μπάλας ο **Σβύνος** σε κενή εστία με κεφαλιά την έστειλε άουτ.

**61':** Διαδοχικά σουτ του **Καβουκλή** απέκρουσε με το σώμα ο **Γιακουμάκης** και με τα πόδια ο **Νέσγος** αντίστοιχα.

**68':** Σουτ του **Λαμπριανού** ...έγλυψε το κάθετο δοκάρι.

**80':** Μπροστινή μπαλιά του **Κουρδουνάκη** στον **Λαμπριανό** που βγήκε μόνος απέναντι στον **Λορέντζο,** αλλά ο τελευταίος απέκρουσε σωτήρια με τα πόδια.

**81':** Στην αντεπίθεση ο **Αλεβιζόπουλος** έδωσε στον **Τριπολίτη** που όμως σούταρε άουτ.

**82':** Ο **Πέρος** πήρε τη μπάλα μέσα στην περιοχή, αφού απέφυγε με ντρίπλες κάποιους αντιπάλους με συρτό σουτ έκανε το 1-2.

**93':** Ο **Τριπολίτης** εκτέλεσε φάουλ η μπάλα αν και φάνηκε να κτυπάει σε κάποιο σώμα κατέληξε στα δίχτυα λυτρώνοντας την ομάδα του (2-2).

Καλύτεροι από την Κατταβιά ήταν οι **Σβύνος, Αλεβιζόπουλος, Λορέντζος** ενώ από τον Αστέρα οι **Λαμπριανός, Πέρος, Καστρουνής, Σκαφίδας.**

Καλή σε γενικές γραμμές η διαιτησία των **Τσαγγάρη, Διαμαντέα, Ορφανού** που όμως άφησαν παραπονεμένες τις δύο ομάδες στις φάσεις του 29' και 45'.

**ΟΙ ΣΥΝΘΕΣΕΙΣ:**

**ΚΑΤΤΑΒΙΑ:** *Λορέντζος, Κωνσταντόπουλος, Κουμπιός, Παπαϊωάννου, Νισύριος, Ματαίου (51' Τριπολίτης), Δατσέρης (77' Κατσαμπάς), Νίκας, Καβουκλής, Σβύνος, Αλεβιζόπουλος*

**ΑΣΤΕΡΑΣ Μ.:** *Νέσγος, Γιακουμάκης (89' Αρτεμάκης), Σκαφίδας, Αμύγδαλος, Καστρουνής, Κουρμαδιάς, Πέρος (87' Κισσανάκης), Μουδάτσος (66' Ζανέττος), Κουρδουνάκης, Σιδεράτος, Λαμπριανός*

## «Μεγάλη πικρία»



Ευχαριστημένος από την προσπάθεια των παικτών του αλλά στεναχωρημένος από το αποτέλεσμα ο προπονητής του Αστέρα μ. **Σαλβατόρε Γκιούντιτσε** μας δήλωσε:

*«Οπως εξελίχθηκε το ματς έπρεπε να κερδίσουμε. Για ακόμη μία φορά αισθανόμαστε μεγάλη πικρία γιατί σταθήκαμε πολύ καλά στον αγωνιστικό χώρο, δημιουργήσαμε αρκετές ευκαιρίες που δεν αξιοποιήσαμε. Απέναντί μας είχαμε έναν πολύ καλό αντίπαλο την Κατταβιά, η οποία προσπάθησε για το καλύτερο και συνετέλεσαν στο να γίνει ένα ωραίο παιχνίδι. Συγχαρητήρια στην διαιτησία».*

# γ' ημίχρονο

## Στ' Αφάντου ο Μανίκας

Η τεχνική τριπλέτα της Ρόδου πήγε αρχικά για φαγητό στη Ψίνθο. Η συνέχεια έφερε τους **Αντώνη Μανίκα, Κώστα Παπαοικονόμου** και **Κώστα Παπαστεργίου** στην εξέδρα του γηπέδου Αφάντου, συντροφιά με παράγοντα του Μοσχάτου, (στη φωτογραφία αστειεύεται με τον **Μανίκα**), να παρακολουθούν το ντέρμπυ του ΑΕΡΑ με τον Διαγόρα Βατίου που έληξε με νίκη των γηπεδούχων με 2-1.

(ΒΙΚΤΩΡ ΦΩΤΟ ΜΑΡΚΕΤ ΙΑΛΥΣΟΣ)





## Μπεντάντιν

Συνεχώς βοήθειες του γιατρού αγώνα χρειαζόταν ο ποδοσφαιριστής του Απόλλων Απ. **Διακαναστάσης.** Προχθές στην Λίνδο ήταν από τους κορυφαίους παίκτες της ομάδας του αλλά ουκ ολίγες φορές δέχθηκε τα δυνατά μαρκαρίσματα των αντιπάλων του, οπότε σημάδεψε και τα χέρια του αλλά και τα πόδια του, οπότε το γνωστό Μπεντάντιν πήρε "φωτιά".



## Μαχαραγιάς

Σε στυλ μαχαραγιά ή... αρχηγού εξέδρας ο **Γιώργος Παπαδημήτρης** ποζάρει στο φακό του Βίκτωρα. Εχει... ευαισθησία με τον φωτορεπόρτερ μας. Οπου τον δει παίρνει την κατάλληλη πόζα!

## Το "φώναξε" κιόλας...

Ηταν απεγνωσμένη η κραυγή του. Στο 30' του αγώνα ο Χρήστος Καλογήρου βρέθηκε στο έδαφος σε μια διεκδίκηση της μπάλας έχοντας βάλει τα χέρια του για να στηριχθεί. Μόλις σήκωσε όμως το κεφάλι του ο παίκτης του ΑΕΡΑ η φωνή πόνου και η έκφραση του προσώπου του κατέδειξε το πρόβλημα: "Εσπασε το χέρι μου!!!" φώναξε στον πάγκο, με τον γιατρό αγώνα να διαγνώνει λίγα δευτερόλεπτα αργότερα... εξάρθρωση αγκώνα! Ο παίκτης του ΑΕΡΑ έφυγε αμέσως για ακτινογραφίες με τις ευχές όλων να μην έχει κάτι το σοβαρό και για γρήγορη ανάρρωση.

# Γ' ΗΜΙΧΡΟΝΟ

## ΔΥΝΑΤΗ ΟΣΦΡΗΣΗ

Για ακόμα μία φορά αποδείχθηκε πως κάποιοι άνθρωποι δεν γίνονται παράγοντες ή φίλοι του ποδοσφαίρου, αλλά γεννιούνται. Ένας από αυτούς είναι και ο γνωστός παρατηρητής αγώνων **Σάββας Παυλούς** ή **Νταϊφάς** όπως είναι το καλλιτεχνικό του προσωνύμιο, ο οποίος προχθές απέδειξε το ποδοσφαιρικό ένστικτο που διαθέτει.

Δευτερόλεπτα πριν την επίτευξη του πρώτου γκολ του Απόλλωνα Απ. στην Λίνδο και ενώ δεν φαινόταν κάτι τέτοιο, γύρισε στους παρευρισκόμενους και με απόλυτη φυσικότητα είπε: "Μου μυρίζει γκολ, μου μυρίζει γκολ".

Αμέσως μετά ο **Χαρίτος** έστειλε την μπάλα στα δίχτυα κάνοντας το 0-1 και επιβεβαιώνοντας έτσι τον παρατηρητή.

## ΕΝΑ ΓΚΟΛ ΜΟΝΟ

Ηταν αρκετό το άγχος που βάρυνε προχθές τα πόδια των ποδοσφαιριστών του Απόλλωνα Απ., οι οποίοι επιζητούσαν εναγωνίως την νίκη και τους τρείς βαθμούς που την συνοδεύουν.

Ετσι σε μία στιγμή στο β' ημίχρονο, οι Απολλωνιάτες έχασαν μία ευκαιρία για να ανοίξουν το σκορ και ακούστηκε σε όλο το γήπεδο ο τερματοφύλακας **Χατζηχριστοδούλου** να φωνάζει: "Ζητάμε πολλά; Ενα γκολ θέλουμε μόνο".

## ΚΟΝΤΑ ΣΤΟΝ ΚΛΕΟΒΟΥΛΟ

Οι μεγάλες αγάπες φυσικά και δεν ξεχνιούνται και τίποτα δεν είναι ικανό για να κρατήσει κάποιον μακρυά από αυτό που αγαπάει.

Ο πρόεδρος του Κλεόβουλου **Μιχάλης Διακογεωργίου** ως γνωστόν είχε ένα σοβαρό πρόβλημα υγείας το οποίο τον οδήγησε στην εντατική του Νοσοκομείου της Ρόδου. Το πρόβλημα ξεπεράστηκε και δεν ήταν δυνατόν να μην δώσει το παρόν ο πρόεδρος το γήπεδο της Λίνδου για να παρακολουθήσει την αγαπημένη του ομάδα τον Κλεόβουλο ο οποίος όμως υποχρεώθηκε σε ήττα από τον Απόλλων Απ.

Η προσπάθεια του προέδρου ήταν να αποφύγει τις συγκινήσεις και τους έντονους συναισθηματισμούς, κάτι που φαίνεται πως το πέτυχε, παρά το δυσμενές αποτέλεσμα για την ομάδα του.

## «Αργήσανε!!! και τους περιμένω»

Την αντίδραση του Διαιτητή του αγώνα μεταξύ του Αγ. Γεωργίου με την Ασπίδα Απ., **Βαγγέλη Κατσιδώνη,** προκάλεσε η στάση του μέχρι τότε προπονητή των φιλοξενούμενων **Σταμάτη Μαργέλου.** Ο παραιτηθείς προπονητής κράταγε τα δελτία συμμετοχής των ποδοσφαιριστών του και δεν τα είχε παραδώσει στους διαιτητές για να τα αναγράψουν στο φύλλο αγώνα δέκα λεπτά πριν από την έναρξη του. Η βροντερή φωνή του Κατσιδώνη οδήγησε τον **Μαργέλο** στα αποδυτήρια των διαιτητών δικαιολογώντας παράλληλα την στάση του «αργήσανε κάποιοι από τους ποδοσφαιριστές μου και τους περιμένω» ήταν η απάντηση του Μαργέλου.

## ΠΑΡΑΚΟΛΟΥΘΗΣΑΝ ΤΟ ΜΑΤΣ ΑΠΟ ΤΗΝ ΕΞΕΔΡΑ



*Τρείς από τους βασικούς παίκτες του Κλεόβουλου που δεν μπόρεσαν να αγωνιστούν, παρακολούθησαν το ματς της ομάδας τους με την ιδιότητα του φιλάθλου από τις εξέδρες.*
***Οικονομάκης** (λόγω τιμωρίας), **Πόλος** (πρόβλημα στους προσαγωγούς) και **Χωρίτης** (έκανε επέμβαση στους χιαστούς), παρακολούθησαν μαζί την προσπάθεια των συμπαικτών τους, η οποία όμως δεν στέφθηκε από επιτυχία αφού η ομάδα της Λίνδου έχασε από τον Απόλλωνα Απ.*

## ΖΗΛΕΥΤΟΣ ΠΑΓΚΟΣ

Ο Κλεάνθης Παραδεισίου διαθέτει έναν από τους καλύτερους πάγκους του τοπικού, έναν πάγκο που θα τον ζήλευαν πολλές, ίσως όλες, οι ομάδες. Προχθές με τον Απόλλωνα στον πάγκο κάθησαν οι **Καραβόλιας, Κρομμύδας, Καρίκης, Τριανταφύλλου,** παίκτες που θα τους ήθελαν στην ενδεκάδα τους πολλές ομάδες. Σ' αυτούς αν προστεθεί κι ο **Φρούμης,** εύκολα φαίνεται η ισχύς του Κλεάνθη που του επιτρέπει να πιστεύει ότι μπορεί να φθάσει πολύ ψηλά.

## ΕΧΟΥΝ ΠΑΙΞΕΙ ΟΛΟΙ

Στον Απόλλωνα Καλυθιών ο προπονητής **Νίκος Ταχραμάνης** φαίνεται πως δεν έχει καταλήξει ακόμα σ' ένα σχήμα ενδεκάδας.

Εκτός του ότι θα πρέπει να είναι η πρώτη ομάδα στην οποία έχουν χρησιμοποιηθεί όλοι οι παίκτες που ανήκουν στο ρόστερ τους, κάποιοι μπαινοβγαίνουν από την ενδεκάδα χωρίς λόγο. Πάντως αν κατασταλάξει σ' ένα σχήμα τότε ο Απόλλωνας θα δείξει άλλη εικόνα, όχι αυτή του Παραδεισίου.

## ΜΕ ΠΟΡΤΟΚΑΛΙ ΦΩΣΦΟΡΙΖΕ ΠΑΠΟΥΤΣΙΑ



*Για ακόμη μία φορά ο ποδοσφαιριστής του Απόλλωνα Απ. **Χαρίτος** άφησε τις καλύτερες εντυπώσεις στο ματς με τον Κλεόβουλο, αφού εκτός από τις καλές ενέργειες που έκανε, πέτυχε και το πρώτο γκολ της ομάδας του το οποίο ήταν εντυπωσιακό και θεαματικό.*
*Ο σκόρερ αγωνίστηκε φορώντας παπούτσι πορτοκαλί φωσφοριζέ χρώματος και το αξιοσημείωτο είναι ότι πριν από τον Απόλλωνα, ανήκε στον Κλεόβουλο.*

## 1' ΣΙΓΗ ΓΙΑ ΤΟΝ ΚΩΣΤΑ ΠΑΝΑΓΟ

**1' σιγή κρατήθηκε πριν την έναρξη του παιχνιδιού Κλεόβουλος-Απόλλων Απ. στην Λίνδο.**

**Ο λόγος ήταν ο χαμός ενός ανθρώπου από τα Απόλλωνα που έφυγε πρόωρα από τον μάταιο τούτο κόσμο, βυθιζόταν στο πένθος γνωστούς και φίλους. Πρόκειται για τον Κώστα Πανάγο, ο θάνατος του οποίου προήλθε από ένα ατύχημα και σοβαρό τραυματισμό στο κεφάλι, απ' όπου προήλθε και το μοιραίο. Ο αποβιώσας ήταν μάλιστα πολύ καλός φίλος με τον προπονητή του Απόλλωνα Απ. Παναγιώτη Μακαρούνα, ο οπαίος μετά το νικηφόρο ματς επί του Κλεόβουλου, του αφιέρωσε τη νίκη.**

## ΚΑΠΕΤΑΝΑΚΗΣ

Βαριά ρεμπέτικη μουσική ακουγόταν από τα μεγάφωνα του γηπέδου της Λίνδου πριν αλλά και μετά το τέλος της συνάντησης ανάμεσα στον Κλεόβουλο και στον Απόλλωνα Απ.

Το γνωστό τραγούδι "Δεν ξανακάνω φυλακή με τον Καπετανάκη" ήταν το άσμα που μονοπώλησε το ενδιαφέρον, αφού ήταν το μοναδικό που ακούστηκε.

## «Θέλουμε γήπεδο»

Μετά τη λήξη του αγώνα με την Χαλκίδα, όλος ο κόσμος συζητούσε (ξανά) το ενδεχόμενο της ανόδου στην Α1 εθνική κατηγορία. Η ομάδα μπορεί, το αξίζει το ίδιο και ο κόσμος που στέκεται πάντα στο πλευρό της. Έλα όμως που η μεγάλη κατηγορία έχει κάποιες προϋποθέσεις για να μπορείς να λάβεις μέρος!

Το α και το ω σε αυτή την περίπτωση είναι η γηπεδική εγκατάσταση. Αν δεν υπάρχει γήπεδο συγκεκριμένης χωρητικότητας, Α1 γιοκ! Συν τοις άλλοις, πολύς κόσμος το σκέφτεται πολύ σοβαρά να πάει να δει ματς στο Βενετόκλειο αφού γνωρίζει εκ των προτέρων ότι θα γίνεται ...χαμός και δεν μπαίνει κάν στον κόπο να πάει μέχρι εκεί. Γήπεδο λοιπόν εδώ και τώρα για να μπορέσει επιτέλους το όνειρο να γίνει πραγματικότητα.

## Στόχος λόγω δηλώσεων

Τι το ήθελε ο **Ανδρόνικος Γκιζόγιαννης** να κάνει δηλώσεις παραμονές του αγώνα με τον Κολοσσό περί νίκης μέσα στη Ρόδο;
Ο αρχηγός της Χαλκίδας μάλλον δεν περίμενε ότι θα είχαν τέτοιο αντίκτυπο στο ροδίτικο κοινό αλλά έσφαλε! Εν χορώ του τα έψελναν οι φίλοι του Κολοσσού που κάθονταν στην εξέδρα δίπλα στον πάγκο της ΑΓΕΧ. Σε κάθε ευκαιρία που έβρισκαν, ο **Γκιζόγιαννης** τα άκουγε για τα καλά από τον κόσμο του Κολοσσού αναφορικά με τις δηλώσεις που είχε κάνει κατά τη διάρκεια της εβδομάδας και ειδαν το φως της δημοσιότητας φυσικά και στη Ρόδο. Οι φίλοι των «θαλασσί» ήρθαν ντοπαρισμένοι από τα όσα διάβασαν στον τοπικό Τύπο για τις ατάκες του αρχηγού των φιλοξενουμένων και βέβαια δεν τον άφησαν σε ...χλωρό κλαρί. Όσο αυτός έβαζε (ήταν ο πρώτος σκόρερ του αγώνα, όχι μόνο της Χαλκίδας) τόσο «ερέθιζε» τους φιλάθλους που στο τέλος δεν άντεξαν και φώναζαν ρυθμικά «εεε, οοο, πάρτε το μπ...λο σας και φύγετε από δω»!

## Σύνθημα προφητικό;

Όσο το σκορ ήταν ρευστό στο Βενετόκλειο, οι φιλαθλοι ήταν λογικό να αισθάνονται μουδιασμένοι βλέποντας τον Κολοσσό να μην μπορεί να ξεφύγει από την Χαλκίδα. Στο β' ημίχρονο όμως όταν οι «θαλασσί» άρχισαν να κάνουν πάρτι στον αγωνιστικό χώρο, άδραξαν την ευκαιρία να αρχίσουν και εκείνοι το πανηγύρι στην εξέδρα. Τουλάχιστον δύο τύμπανα έκαναν την εμφάνισή τους στις κερκίδες του γηπέδου και δημιούργησαν μία ανεπανάληπτη ατμόσφαιρα. Προς το τέλος του παιχνιδιού, ακούστηκε και το γνωστό «να τοι, να τοι οι πρωταθλητές» και όλοι φυσικά θέλουν να πιστεύουν ότι στο τέλος της σεζόν θα αποδειχθεί προφητικό!

## ΜΕ ΤΟ ΚΙΝΗΤΟ ΑΝΑ ΧΕΙΡΑΣ

Σε αναμμένα κάρβουνα καθόταν όλη την εβδομάδα ο β' αντιπρόεδρος του Κολοσσού **Γιάννης Γιαννάς** ο οποίος γνώριζε ότι δεν θα μπορούσε να παρακολουθήσει την αναμέτρηση της ομάδας του με την Χαλκίδα λόγω του ότι σχεδόν την ίδια ώρα έπρεπε να είναι στην Κρεμαστή για έναν γάμο στον οποίο ήταν κουμπάρος. Τα λίγα χρονικά περιθώρια που είχε τα εκμεταλλεύτηκε αφού κατάφερε να δει το α' ημίχρονο του παιχνιδιού. Η αμφίρροπη εξέλιξη όμως του α' εικοσαλέπτου δεν τον άφηνε να ηρεμήσει και να παντρέψει ο άνθρωπος με την ησυχία του! Μέχρι να ξεκινήσει η τελετή, ήταν συνέχεια με το κινητό ανά χείρας και ενημερωνόταν σχεδόν ανά δίλεπτο από τα υπόλοιπα μέλη του ΔΣ. Όταν πια η διαφορά είχε φτάσει στους 20 πόντους, απαλλάχθηκε από το άγχος και χαμογελούσε διπλά στον γάμο.

# Δεν ξέχασαν τον Θεοδωρόπουλο

Από την Πέμπτη που ανακοινώθηκαν μέσω των ΜΜΕ οι διαιτητές των αγώνων της Α2, ο κόσμος της Ρόδου περίμενε πώς και πώς τον **Θεοδωρόπουλο** αφού κανείς δεν είχε ξεχάσει τα όσα έγιναν στο εντός έδρας παιχνίδι με την Ξάνθη. Μάλιστα, όταν στα πρώτα δυόμισι λεπτά οι **Άλμπερτ, Μακρής** και **Παναγιωταράκος** φορτώθηκαν με φάουλ (και την ίδια στιγμή η ΑΓΕΧ δεν είχε κανένα) άρχισαν και οι πρώτες «ψαλμωδίες». Βέβαια, στη συνέχεια η διαιτησία ήταν πολύ καλή και πέρασε απαρατήρητη. Άλλωστε, οι φίλαθλοι του Κολοσσού είχαν βρει άλλον στόχο (σ.σ. **Γκιζόγιαννη**).

# «Πήγαινε να διασκεδάσεις»

Μάρτυρες της μίνι κόντρα που ξέσπασε μεταξύ δύο μελών του συνδέσμου των Διαιτητών, γίνανε μερικοί από τους παρευρισκομένους το Σάββατο το βράδυ κατά την διάρκεια της ετήσιας χοροεσπερίδας του συνδέσμου στο ξενοδοχειακό συγκρότημα «Esperos village». Η κόντρα αναπτύχθηκε μεταξύ του παλιού **Μιχάλη Φραγκίνη** με το νέο μέλος **Σταμάτη Αντωνά,** με αφορμή την διανομή (έτσι τουλάχιστον έδειχναν οι κινήσεις τους) στα τραπέζια της λίστας των δώρων. Ο **Φραγκίνης** με έντονο ύφος και αφού πρώτα είχε χτυπήσει με δύναμη το χέρι του στον πάγκο του μπαρ που βρίσκονταν έξω από την αίθουσα εκδηλώσεων του ξενοδοχείου, με αφορμή τον διάλογο που είχε αναπτυχθεί μεταξύ τους απάντησε στον **Αντωνά** «πήγαινε να διασκεδάσεις» προκειμένου να απαλλαγεί της παρουσίας του, και να λήξει το θέμα.

# ΕΠΑΙΞΕ ΜΕ ΔΙΑΣΕΙΣΗ

Μπορεί να ζαλιζόταν και να πονούσε, όμως ο νεαρός **Νίκος Λαμπριανός** ούτε που διανοήθηκε να ζητήσει αλλαγή και να αλλάξει τα αγωνιστικά πλάνα του Αστέρα Μασσάρων στο εκτός έδρας παιχνίδι κόντρα στην Κατταβιά.

Ο νεαρός χτύπησε στο 15 λεπτο στο κεφάλι σε μία διεκδίκηση της μπάλας και μετά την ολοκλήρωση του παιχνιδιού πήγε στο νοσοκομείο για εξετάσεις, αφού συνέχισε να ζαλίζεται. Η διάγνωση ανέφερε ελαφρά διάσειση.

# ΣΤΟΝ «ΒΩΜΟ» ΤΟΥ ΧΡΗΜΑΤΟΣ

Τα πρώτα βήματα για την λειτουργία της μπουτίκ που σκέφτεται να λειτουργήσει ο πρόεδρος του Ηρακλή Μ. **Γιώργος Παπαδημήτρης** άρχισαν να γίνονται τις τελευταίες ημέρες στα Μαριστά.

Ο πρόεδρος του συλλόγου στην προσπάθειά του να βρει χρήματα για την ομάδα, άρχισε να πουλάει τα παλιά μπουφάν της ομάδας στους φιλάθλους της ομάδας.

Το αν η εικόνα του μοιάζει με αυτή των πλανόδιων που συναντάμε καθημερινά στα καφενεία ή τις λέσχες έρχεται σε δεύτερη μοίρα, αφού προέχει το καλό της ομάδας.

# ΔΕΝ ΜΑΣΑ



Το τσουχτερό κρύο έκανε τους φίλους του Ηρακλή Μαριτσών να είναι "μαζεμένοι αλλά και χαμογελαστοί" στις εξέδρες του γηπέδου των Κοσκινού, γιατί ως γνωστόν, το κρύο μας φέρνει πιο κοντά!

Δύο είναι τα πρόσωπα που ξεχωρίζουν, ο **Τσαμπίκος Παπαδημήτρης** που όπως φαίνεται δεν ... μασάει από κρύο, και η όμορφη κοπέλα που στέλνει την γλύκα της στον φακό.

# Ο ΦΟΙΒΟΣ ΤΟΝ ΠΑΡΑΔΟΣΕΩΝ

Για 36 ολόκληρες αγωνιστικές διατηρούσε το αήττητο της έδρας του ο Ανταγόρας, οι 21 εκ των οποίων αφορούν το πρωτάθλημα της Α' κατηγορίας.

Τόσο ισχυρή ήταν η παράδοση που κατάφερε να σπάσει το Σάββατο ο Φοίβος. Η τελευταία φορά που ο Ανταγόρας έχασε στην Κω ήταν για την 29η αγωνιστική της περιόδου 2001-2002, όταν είχε ηττηθεί με 3-0 από τον Κλεάνθη με τρία γκολ του **Γιώργου Κρομμύδα.** Ενώ είναι αξιοσημείωτο πως μία πανίσχυρη παράδοση συνεχίζει ο Φοίβος, ο οποίος παραμένει αήττητος στην Κω κόντρα στον Ανταγόρα τα τελευταία δεκαπέντε χρόνια!

# "ΚΒΟ ΒΑΝΤΙS"



## Μην στεναχωριέσαι γυναίκα, σε τόσα χρόνια ή ο Σουλτάνος πεθαίνει ή η καμήλα ψοφάει

Πλησιάζουν οι εκλογές της ΕΠΣΔ και οι υποψήφιοι **χαλίφηδες** ακονίζουν τα μαχαίρια τους, καταστρώνοντας την στρατηγική που θα τους οδηγήσει στη νίκη.

Υπάρχουν όμως κάποιες ιστορίες και γεγονότα που έρχονται από τα βάθη της **Ανατολής** και πρέπει να τις υπενθυμίσω στους υποψήφιους χαλίφηδες.

**ΠΡΩΤΗ ΥΠΕΝΘΥΜΙΣΗ:** Η Μουσουλμανική αυτοκρατορία επεκτάθηκε με ταχύτητα έξω από την Αραβία, χρησιμοποιώντας ένα σημαντικό νέο όπλο, τους φορολογικούς καταλόγους. Οι πόλεις **άνοιγαν** τις πύλες τους, στους εισβολείς, επειδή ήξεραν ότι οι φόροι θα ήταν πιο **χαμηλοί.** Έτσι οι φόροι έγιναν ένα αποτελεσματικό μέσο προσηλυτισμού νέων υπηκόων στη Μουσουλμανική θρησκεία. Τον Χαλίφη δεν τον ενδιέφερε αν οι υπήκοοι ήταν Μουσουλμάνοι ή όχι, αλλά οι πιστοί **πλήρωναν χαμηλότερους φόρους.** Εκατομμύρια άνθρωποι έγιναν αληθινοί πιστοί. **ΔΗΛΑΔΗ.** Οι σύλλογοι θέλουν αυτόν που θα μειώσει τα έξοδά τους (διαιτησία, γιατροί, μετακινήσεις). Γιατί από τη στιγμή, που το **μπουγουρντί** (επιχορήγηση) από τον **Μεγάλο Βεζύρη** (Γιώργος Ορφανός), δεν έρχεται, κάποιοι σύλλογοι θα καταντήσουν σαν τον γαϊδαρο του Χότζα που πέθανε επειδή το αφεντικό του, προσπαθούσε να το συνηθίσει να τρώει λίγο ή ακόμα και τίποτα!!

**ΔΕΥΤΕΡΗ ΥΠΕΝΘΥΜΙΣΗ:** Ο **Χότζας** λέγεται ότι έκλεισε συμφωνία με τον **Σουλτάνο,** να μάθει σε πέντε (5) χρόνια στην καμήλα του **γράμματα** αντί χιλίων (1000) λιρών. Όλοι **νομίζουν** ότι τρελάθηκε ο Χότζας ή δε γυναίκα του, μόλις είδε τις λίρες και έμαθε την υπόσχεσή του (απατεώνα) συζύγου της στον Σουλτάνο στεναχωρήθηκε και έπεσε σε θλίψη. Και τότε ο Χότζας ήσυχος της είπε "'μη στεναχωριέσαι γυναίκα, σε τόσα χρόνια ποιός ξέρει; ή **ο σουλτάνος πεθαίνει ή η καμήλα ψοφάει".**

**ΔΗΛΑΔΗ.** Οι σύλλογοι χρειάζονται χαλίφη που θα υλοποιήσει άμεσα τις υποσχέσεις του σε **προκαθορισμένες ημερομηνίες.** Τα αόριστα χρονοδιαγράμματα, οι δεσμεύσεις, που θα υλοποιηθούν όταν και άμα... **φέρνουν στον νου** των παραγόντων, το περίφημο παλαίντε σπορ ή το γήπεδο της ΕΠΣΔ στο Καρακόνερο που θα ξεκινούσαν οι εργασίες, το περασμένο καλοκαίρι. **Φέρνουν στον νου** τους και την Χαλιμά, την περίφημη παραμυθατζού που τα παραμύθια της δεν τελείωναν ποτέ!!

**ΤΡΙΤΗ ΥΠΕΝΘΥΜΙΣΗ:** Ο Χαλίφης πάντα είχε τσαούσηδες (λοχίες), που κανένας τους δεν θα σήκωνε το δικό του **μπαϊράκι** (σημαία), θέλοντας να γίνει **"χαλίφης στη θέση του χαλίφη". ΔΗΛΑΔΗ** επειδή με το νέο εκλογικό σύστημα η προεδρία δεν εξασφαλίζεται εκ των προτέρων θα ψάξουν για τσαούσηδες... σίγουρους.

Υπάρχει και μια **τέταρτη υπενθύμιση** που προέρχεται όμως από το προχθεσινό αστυνομικό δελτίο **"Αφρικανός ποδοσφαιριστής της Ασπίδας Απολακκιάς συνελήφθει για "κλοπή". Την σε βάθος** αποκλειστική ευθύνη, για το περιστατικό έχει η ΕΠΣΔ. Το αντιλαμβάνονται αυτό οι υποψήφιοι **χαλίφηδες και τσαούσηδες;;**

Αλίμονο για το ποδόσφαιρο, αν νομίζουν ότι ευθύνεται ο **ψηφοφόρος** τους.

**Βογιατζόγλου Τάσος.**

# «Θέλουν να ρίξουν την ομάδα»

## • *Με δηλώσεις του στην "Α.Γ." ο Σταμάτης Μαργέλος αναλύει τους λόγους που τον οδήγησαν στο διαζύγιο με την Ασπίδα Απ.*

Την απόφασή του να σταματήσει την συνεργασία του με την ομάδα της Ασπίδας Απ., ανακοίνωσε λίγο μετά το τέλος της αναμέτρησης στην Μαλώνα με τον Αγ. Γεώργιο ο **Σταμάτης Μαργέλος.** Απόφαση που άρχισε να βολιδοσκοπεί το μυαλό του λίγο πριν από την έναρξη της προετοιμασίας, καθώς όπως ανέφερε σε δηλώσεις του κατά τακτά διαστήματα, αντιμετώπιζε αρκετά λειτουργικά προβλήματα για όσο διάστημα βρίσκονταν στις τάξεις της ομάδας. Οι λόγοι όπως αναφέρει και στις δηλώσεις που δεν ανακοίνωσε πιο νωρίς την απόφασή του είχαν να κάνουν στο ότι «ήθελα να τα έχω καλά με την συνείδησή μου» και ότι δεν ήθελε κανείς να τον κατηγορήσουν για αδιαφορία και ότι δεν προσπάθησε.

Αναλυτικά τα τελευταία λόγια του **Μαργέλου** από την θέση του τεχνικού της Ασπίδας.

«Ανακοίνωσα στους ποδοσφαιριστές μου πριν από την έναρξη του αγώνα, πως το παιχνίδι με τον Αγ. Γεώργιο θα είναι το τελευταίο μου ως προπονητής της ομάδας. Οι λόγοι που με οδηγούν σε αυτή την απόφαση, έχουν να κάνουν με την παντελή αδιαφορία που δείχνουν οι παράγοντες της ομάδας από την αρχή της περιόδου με μοναδικές εξαιρέσεις τον πρόεδρο **Δημήτρη Καρατζιά** που έρχεται σε κάθε αγώνα και τον παράγοντα **Γιάννη Μικιού** που βρίσκονταν δίπλα μας όποτε μπορούσε. Οι υπόλοιποι δεν ενδιαφέρονται και έχουν σκοπό να ρίξουν την ομάδα. Επίσης είμαι απογοητευμένος από τους ποδοσφαιριστές μου, διότι εγώ κάθομαι και προσπαθώ από τα τέλη Ιουλίου μαζί με τέσσερα πέντε άτομα να στηρίξω την προσπάθεια τους. Δεν φτάνει ότι δεν έρχονται να παρακολουθήσουν και να δουλέψουν, ξενυχτάνε κιόλας. Δεν μπορώ να δουλέψω κάτω από αυτές της συνθήκες και νομίζω πως κανένας δεν μπορεί. Παραιτούμαι, κάτι που έπρεπε να είχα κάνει πιο νωρίς, αλλά δεν ήθελα να βγει κανείς να με κατηγορήσει ότι δεν προσπάθησα. Για να καταλάβετε την κατάσταση που επικρατεί θα σας δώσω ένα σημερινό παράδειγμα.

Περίμενα τέσσερις ώρες έξω από στρατόπεδο, για να εξασφαλίσω άδεια εξόδου στον στρατευμένο **Γκιζλή,** προκειμένου να έρθει να παίξει». Σε ερώτηση της «εφημερίδας» αν το σημερινό αποτέλεσμα ήταν διαφορετικό θα άλλαζε η απόφαση, απάντησε.

«Την απόφαση μου την είχα ανακοινώσει πριν από την έναρξη του αγώνα στους ποδοσφαιριστές, αφού σημασία δεν έχει αν χάνουμε ή κερδίζουμε αλλά να λειτουργούμε ως ομάδα. Θα προπονήσω την Ασπίδα και την Δευτέρα και από εκεί και πέρα θα πάρω τον δρόμο μου». Η "Α.Γ." επικοινώνησε με τον πρόεδρο της ομάδας **Δημήτρη Καρατζιά,** προκειμένου να μάθει τις προθέσεις του σωματίου στο θέμα που προέκυψε μετά την απόφαση **Μαργέλου.** Όπως ο ίδιος δήλωσε, «είμαι ενοχλημένος από την στάση του **Μαργέλου,** που δεν ήρθε να συζητήσει μαζί μου όπως όφειλε το θέμα, αλλά ανακοίνωσε στους δημοσιογράφους. Αν με ρωτάτε ως **Δημήτρη Καρατζιά,** για εμένα ο **Μαργέλος** αποτελεί παρελθόν, αλλά ως πρόεδρος της ομάδας θα πρέπει να συζητήσω το θέμα στην συγκέντρωση των παραγόντων και των ποδοσφαιριστών της ομάδας την Δευτέρα, όπου θα αποφασίσουμε για την εξέλιξη στο θέματος.

# «Μας τιμωρεί ο Θεός»

Ακόμη μία εκπληκτική ατάκα ανέφερε ο παραιτηθείς προπονητής της Ασπίδας Απ. **Σταμάτης Μαργέλος,** κατά την διάρκεια του αγώνα με τον Αγ. Γεώργιο και ενώ το σκορ βρίσκονταν στο 4-1. «Μας τιμωρεί ο Θεός, ως πότε θα την σκαπουλέρνουμε. Χάσαμε την ευκαιρία για το πιο εύκολο διπλό».

# ΑΝΕΤΑ...

Λίγη δουλειά είχε το Σάββατο στ' Αφάντου, ο παρατηρητής του αγώνα ΑΕΡΑ-Διαγόρας Β. **Ανδρέας Μανέγας.** Στο ημίχρονο του αγώνα άκουσε από το κινητό ένα καλό ανέκδοτο, όπως φαίνεται από την έκφρασή του, την ώρα που οι **Νίκος Φεσσάρας, Νίκος Χατζηνικόλας** και **Παναγιώτης Κατσιδώνης** περιμένουν καρτερικά και άνετα να ανοίξουν τα αποδυτήριά τους.



# ΕΥΧΑΡΙΣΤΗΡΙΟ

Το Δ.Σ. του Φοίβου εκφράζει τις ευχαριστίες του στην διοίκηση του Ανταγόρα για την άψογη φιλοξενία και υπόσχεται να ανταποδώσει στον δεύτερο γύρο. Επίσης συγχαίρει τους διαιτητές του αγώνα **Σιδηρόπουλο, Βασιλείου** και **Αλαχιώτη.**

# ΕΥΧΕΤΗΡΙΟ

Το Δ.Σ. του Α.Ο. Ορφέα εύχεται στον ποδοσφαιριστή του **Μανώλη Τρούλη** και στην σύζυγό του, να τους ζήσει το νεογέννητο αγοράκι τους.

# Διασκέδασαν οι διαιτητές

• *Είχε κέφι η ετήσια χοροεσπερίδα τους*



*Ο πρόεδρος της Πειθαρχικής Επιτροπής Ιάκωβος Χατζημιχάλης καλεί τον Θεοδόση Κυπραίο να ανοίξει τα μάτια του, να γίνει ...απείθαρχος και να δει το ..φως το αληθινό! Ο Μιχάλης Βεργωτής το απολαμβάνει ήδη, μόνο που ενόψει των εκλογών της ΕΠΣΔ δεν ξέρει ακόμα αν θα τους χορέψει ή θα τον χορέψουν στο ταψί...*



*Ζεσταμένος εμφανίστηκε ο συνεπίκουρος Κάλλιστος Διακογεωργίου, όπως μαρτυρά το κοντομάνικο μέσα στο καταχείμωνο και το τσακίρ κέφι. Οι εκλογές στην ΕΠΣΔ θα δείξουν αν η φωτογραφία είναι προφητική ή του χρόνου τέτοια μέρα το πουκάμισο είναι ...μακρυμάνικο και τα "φτερά" πεσμένα*



*"Σαν το τσιγάρο με κατέστρεψαν και σαν την στάχτη με σκόρπισαν" θα μπορούσε να λέει σε παράφραση του γνωστού λαϊκού άσματος ο Παντελής Μιχαλάκης βλέποντας τον Κάλλιστο Διακογεωργίου να παίζει με το τασάκι. Ο Μιχαλάκης δεν κράτησε κακία σε κανέναν και πήγε στην χοροεσπερίδα, γιατί "το αίμα νερό δεν γίνεται" όπως έλεγε. Ο Αντώνης Σαββάκης προτιμάει τον φακό.*



*Το όνομά της δεν το μάθαμε, αν και σίγουρα θα ξεπουλούσαμε σήμερα ειδικά αν βάζαμε και ...τηλέφωνο (τα δικά μας στην διάθεσή σου). Η πανέμορφη κοπέλα που ανέλαβε να διασκεδάσει και να μαγέψει με τον χορό της κοιλιάς ξεσήκωσε τον κόσμο και δικαίωσε τον πρόεδρο του Συνδέσμου Δημήτρη Κάπρο. Τον πρόεδρο με τα ανατολίτικα γούστα.*
*(ΒΙΚΤΩΡ ΦΩΤΟ ΜΑΡΚΕΤ ΙΑΛΥΣΟΣ ΤΗΛ. 6945703719)*



*Ο πρόεδρος των προέδρων Μιχάλης Κόκκινος αποδείχθηκε για άλλη μια φορά χορευτής των χορευτών. Παρά τα χρόνια του παραμένει νέος στην καρδιά και έβαλε τα γυαλιά σε πολλούς μικρότερούς του. Από τους λίγους προέδρους της βραδιάς που άφησε την κουβέντα και την "δουλειά" για την διασκέδαση. Στον χορό τον συνοδεύουν η Λίτσα Μπαριανάκη, η σύζυγός του Αμαλία και η Ντίνα Κωνσταντίνου*



*Το τί θα μπορούσε να λέει ο Παντελής Αργυρίου στον συνονόματό του Μιχαλάκη είναι πραγματικά για κουίζ. Μία απάντηση θα μπορούσε να είναι: "Αργησα να μπω, βιάστηκες να βγεις". Ο Γιάννης Κωνσταντίνου, πάντως, προτιμάει τον φακό από τα μυστικά των Παντελήδων.*



*Οι δυό Μιχάληδες της Νομαρχιακής Αυτοδιοίκησης, ο Ερωτόκριτος μετά της συζύγου του και ο Μπαριανάκης μετά του ...χαμογέλου του*



*Τί είναι αυτό που αξίζει από τον νυν πρόεδρο Δημήτρη Κάπρο και τον παλιό του Συνδέσμου Διαιτητών Ορέστη Παυλίδη; Το τί έχει στο πιάτο του ο Αλέκος Γενής και έχει αφοσιώσει όλη του την προσοχή δεν φαίνεται. Οτι και να είναι, πάντως, οι ισχυροί του Συνδέσμου έμειναν κάγκελο και απορημένοι*



*Το απόγευμα του Σαββάτου ο Μιχάλης Κυριαζής του ΑΕΡΑ παρακαλούσε τον διαιτητή Νίκο Φεσσάρα να μην βάλει το χέρι στο τσεπάκι του, το βράδυ της ίδιας μέρας, ο Φεσσάρας παρακαλούσε τον Κυριαζή να βάλει το χέρι στην τσέπη! "Και νίκησες και κερνάς", δείχνουν οι Γιάννης Ζωάννου και Αντώνης Ξύπας του Διαγόρα Βατίου, με τον Νίκο Νικολή να απολαμβάνει. Το τρίτο ημίχρονο του ντέρμπι που έγινε νωρίτερα στ' Αφάντου*



*Μιχάλης Κόκκινος, Γιάννης Μιχελαράκης, Κώστας Παπαοικονόμου, Γιώργος Τανίδης, Ανδρέας Τσακμακίδης και ο πρόεδρος της ΕΠΣΔ Κλεόβουλος Χατζηγεωργίου. Ευτυχώς που ο τελευταίος έχει ξεκαθαρίσει πως δεν κατεβαίνει στις εκλογές της Ενωσης οπότε η παρουσία του στο τραπέζι των Βετεράνων δεν μπορεί να ερμηνευτεί ως προσπάθεια να ριξει γέφυρες. Θεωρητικά δεν υπάρχει λόγος...*

# Εριξε ...το "τείχος"

✔ΤΗΝ ΠΡΩΤΗ ΤΟΥ ΕΝΤΟΣ ΕΔΡΑΣ ΝΙΚΗ ΣΤΟ ΠΡΩΤΑΘΛΗΜΑ ΠΕΤΥΧΕ Ο ΑΓ. ΓΕΩΡΓΙΟΣ ΕΠΙ ΤΗΣ ΑΣΠΙΔΑΣ ΑΠ. ΚΑΙ ΑΝΑΣΑΝΕ ΒΑΘΜΟΛΟΓΙΚΑ

✔ ΜΕΤΑ ΤΟ ΤΕΛΟΣ ΤΟΥ ΑΓΩΝΑ ΑΝΑΚΟΙΝΩΣΕ ΤΗΝ ΑΠΟΦΑΣΗ ΤΟΥ ΝΑ ΠΑΡΑΙΤΗΘΕΙ ΑΠΟ ΤΟΝ ΠΑΓΚΟ ΤΩΝ ΦΙΛΟΞΕΝΟΥΜΕΝΩΝ Ο ΣΤΑΜΑΤΗΣ ΜΑΡΓΕΛΟΣ

| | |
|---|---|
| ΑΓ. ΓΕΩΡΓΙΟΣ | 4 |
| ΑΣΠΙΔΑ ΑΠ. | 1 |

**ΜΑΛΩΝΑ**

**Την πρώτη του εντός έδρας νίκη στο πρωτάθλημα κατέκτησε το Σάββατο ο Αγιος Γεώργιος επί της Ασπίδας Απ, και ξέφυγε από την επικίνδυνη ζώνη του υποβιβασμού που βρίσκονταν από την αρχή του πρωταθλήματος.**

Οι γηπεδούχοι πήραν τους τρεις βαθμούς βασιζόμενοι κυρίως στην προσωπικότητα και τις ατομικές ενέργειες των αδελφών **Σκυλλαράκη** και πηγαίνει πλέον την επόμενη αγωνιστική στα Μάσσαρι για το τοπικό ντέρμπι του Δήμου Αρχαγγέλου με τον Αστέρα με ανεβασμένη την ψυχολογία. Στο τέλος της συνάντησης υπέβαλε την παραίτησή του ο προπονητής των φιλοξενούμενων **Σταμάτης Μαργέλος,** την οποία απέδωσε στην αντιμετώπιση που δείχνουν από την αρχή της περιόδου οι παράγοντες και οι ποδοσφαιριστές της ομάδας του.

**Η ΕΙΚΟΝΑ**

Τριάντα περίπου αμφίρροπα λεπτά παρακολούθησαν οι σαράντα περίπου φιλαθλοι της γηπεδούχου ομάδας που βρέθηκαν στο γήπεδο, καθώς μέχρι εκείνο το σημείο οι δύο ομάδες έδειχναν να είναι ισοδύναμες μέσα στον αγωνιστικό χώρο. Οι φιλοξενούμενοι κατάφεραν να αιφνιδιάσουν στην πρώτη τους ουσιαστικά αντεπίθεση και να πάρουν το προβάδισμα στο σκορ.

Η χαρά τους όμως κράτησε για έξι λεπτά, μέχρι δηλαδή το σημείο που η έντονη επιθετική δραστηριότητα που ανέπτυξαν οι γηπεδούχοι, απέδωσε «καρπούς». Η αρχή έγινε από στημένη φάση και πριν να κοπάσουν οι πανηγυρισμοί της ισοφάρισης οι Μαλωνίτες μπήκαν μπροστά στο σκορ εκμεταλλευόμενοι την σύγχυση που προκλήθηκε από το πρώτο γκολ στους αντιπάλους τους.

Η συνέχεια ανήκε καθολικά στους γηπεδούχους που έδειχναν να τους έχει ανοίξει η όρεξη. Το τρίτο γκολ που ουσιαστικά «έθαψε» τις όποιες ελπίδες της Ασπίδας για θετικό αποτέλεσμα ήρθε λίγο πριν από το τέλος του πρώτου μέρους και πάλι από προσωπική ενέργεια που ουσιαστικά έδωσε απάντηση στο ερώτημα, ποιος θα είναι ο νικητής της αναμέτρησης; παρά του ότι υπολείπονταν σαρανταπέντε ακόμη λεπτά αγώνα.

Και αυτό γιατί όπως αποδείχθηκε και στην συνέχεια η δεξιά πλευρά του Αγίου, λειτουργούσε άψογα και αποτελούσε την αρχή τις κάθε επιθετική ενέργεια που οργάνωναν. Εφόσον η αλλαγή του **Μαργέλου** (πέρασε τον **Γκιόκα** στην θέση αυτή) δεν απέδωσε, ήταν φυσικό επακόλουθο να δημιουργηθούν αρκετές επικίνδυνες φάσεις από εκείνη την πλευρά, απ' όπου ήρθε και το τέταρτο γκολ που πέτυχαν οι Μαλωνίτες.



*Ο Ρεντόπουλος (με τη μπάλα στα πόδια) πέτυχε προχθές το 2-1 στην Μαλώνα*

**ΦΑΣΕΙΣ-ΓΚΟΛ**

**25':** Βαθιά μπαλιά του **Καλόγλου,** στον αμαρκάριστο **Βαρδόπουλο,** που μπήκε μέσα στην περιοχή και με πλασέ άνοιξε το σκορ 0-1.

**31':** Απευθείας εκτέλεση φάουλ του **Σκυλλαράκη Α.**, κανένα περιθώριο αντίδρασης στον **Μενίκο** 1-1.

**32':** στην αντεπίθεση οι γηπεδούχοι με τον **Παπανθύμου** να «κόβει» στον **Ρεντόπουλο** και με κοντινό πλασέ να διπλασιάζει τα τέρματα της ομάδας του 2-1.

**44':** Ατομική προσπάθεια και πλασέ του **Σκυλλαράκη Σ.** 3-1.

**60':** Ανατροπή του **Σκυλλαράκη Σ.** μέσα στην περιοχή από τον **Σταματίου** πέναλτι. Την εσχάτη των ποινών εκτέλεσε εύστοχα ο **Μαυρομούστακος** 4-1.

**71':** Δυνατό σουτ **Μπαρτζού** πέρασε μόλις άουτ.

**ΔΙΑΙΤΗΣΙΑ**

Χωρίς προβλήματα η διαιτησία των **Κατσιδώνη Ε, Γιαννούλη** και **Στεφανάκη.**

**ΞΕΧΩΡΙΣΑΝ**

Από τους νικητές καλύτεροι ήταν οι **Σκυλλαράκης Α, Σκυλλαράκης Σ.** όσο αγωνίστηκε και ο **Εμίρογλου,** ενώ από τους φιλοξενούμενους οι **Ψύλλου** και ο **Βαρδόπουλος**.

**Οι συνθέσεις:**

**ΑΓ. ΓΕΩΡΓΙΟΣ:** *Νικήτας, Παπανθύμου, Μπαρτζός, Κούτρης (λ.τ 41' Χατζηνικόλας) Ρεντόπουλος, Στρατής, Σκυλλαράκης Α, Σκυλλαράκης Χ, Σκυλλαράκης Σ (77'Γκιζλής), Μαυρομούστακος (70' Γκίκας), Εμίρογλου.*

**ΑΣΠΙΣ ΑΠ.:** *Μενίκος, Μελεούνης, Σταματίου,Ψύλλου, Καλόγλου, Αποκούραστος, Ματθαίος (λ.τ 46'Γκιόκας) Παντέρης, Βαρδόπουλος, Παχίδης (70'Διαμαντής), Γκιζλής (55'Καλογήρου).*



*Η μπάλα καταλήγει στα δίχτυα μετά από εκτέλεση φάουλ του Αργύρη Σκυλλαράκη (1-1)*

## «Άνοιξε την πόρτα»



Την παραίτησή του μετά το τέλος του αγώνα με τον Αγ. Γεώργιο ανακοίνωσε ο προπονητής της Ασπίδας Α. **Σταμάτης Μαργέλος.** Δήλωσε: *«Ηταν το τελευταίο μου παιχνίδι στον πάγκο της Ασπίδας. Θα προπονήσω την ομάδα και την Δευτέρα. Είμαι απογοητευμένος από την αδιαφορία της διοίκησης, που δεν ενδιαφέρεται για την ομάδα, αλλά και από την στάση των ποδοσφαιριστών. Συνολικά οι δηλώσεις του Μαργέλου, φιλοξενούνται στο τρίτο ημίχρονο».*

## «Αποφασιστικό παιχνίδι»

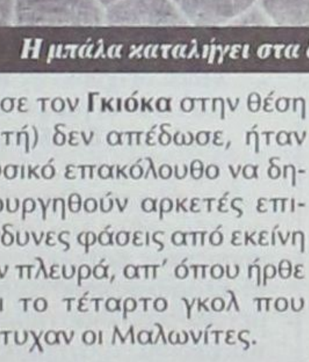

Ικανοποιημένος από την πρώτη νίκη της ομάδας του στο γήπεδο της, ήταν μετά το τέλος του αγώνα ο προπονητής των γηπεδούχων **Στάθης Φαρμακίδης.** Δήλωσε *«Για εμάς ήταν ένα παιχνίδι αποφασιστικής σημασίας, διότι θέλαμε οπωσδήποτε τους τρεις βαθμούς. Παρ' ότι βρεθήκαμε πίσω στο σκορ, νομίζω πως οι ποδοσφαιριστές μου είχαν τα ψυχικά αποθέματα, από ότι ο αντίπαλος. Θεωρώ πως η νίκη μας είναι δίκαιη. Αξίζουν πολλά συγχαρητήρια στους ποδοσφαιριστές μας. Κοιτάμε το επόμενο παιχνίδι».*

## Δεν ήρθε ο Ασκληπιός

ΔΕΝ ΜΠΗΚΕ ΣΤΟ "BLUE STAR" ΓΙΑΤΙ ΘΑ ΚΑΘΥΣΤΕΡΟΥΣΕ ΝΑ ΕΡΘΕΙ ΣΤΗ ΡΟΔΟ ΚΙ ΕΤΣΙ ΑΝΑΒΛΗΘΗΚΕ ΤΟ ΠΑΙΧΝΙΔΙ ΜΕ ΤΟΝ ΑΡΗ

Για δεύτερη συνεχή Κυριακή αναβάλλεται παιχνίδι της α' κατηγορίας εξαιτίας καθυστερημένης άφιξης του πλοίου "BLUE STAR" που μεταφέρει τις Κωακές ομάδες στο νησί μας.

Την προηγούμενη Κυριακή αναβλήθηκε στο παιχνίδι του Διαγόρα Β. με τον Ανταγόρα για τον παραπάνω λόγο, αν και οι Ανταγορίτες είχαν μπει στο πλοίο και ήρθαν μέχρι Ρόδο. Ομως δεν πρόλαβαν να πάνε Βάτι να αγωνισθούν και να επιστρέψουν για να προλάβουν το πλοίο της επιστροφής.

Χθες ήταν η σειρά του Ασκληπιού Κω, που όμως ενήργησε πιο έξυπνα και δεν μπήκε στο πλοίο γνωρίζοντας ότι δεν θα προλάβαινε την επιστροφή.

Κατόπιν συνεννόησης με την ΕΠΣΔ ο Ασκληπιός δεν μπήκε στο πλοίο κι έτσι το παιχνίδι που ήταν προγραμματισμένο να γίνει στις 14.30 στο γήπεδο Αρχαγγέλου αναβλήθηκε.

Βάσει της προκήρυξης του πρωταθλήματος θα επαναορισθεί για την μεθεπόμενη Τετάρτη 3 Δεκεμβρίου.

# Εσπασε την παράδοση

## ΓΙΑ ΠΡΩΤΗ ΦΟΡΑ Ο ΑΠΟΛΛΩΝ ΑΠ. ΕΦΥΓΕ ΝΙΚΗΤΗΣ ΑΠΟ ΤΗΝ ΛΙΝΔΟ ΕΠΙ ΤΟΥ ΕΛΛΕΙΠΗ ΚΛΕΟΒΟΥΛΟΥ ΔΙΑΤΗΡΩΝΤΑΣ ΤΗΝ ΕΠΑΦΗ ΤΟΥ ΜΕ ΤΗΝ ΚΟΡΥΦΗ

**ΛΙΝΔΟΣ**

**Πλήρωσε τις απουσίες που είχε ο Κλεόβουλος βασικών παικτών (Οικονομάκης, Πόλος, Χωρίτης, Ιωαννίδης, Μιμιγάννης, Κορνάρος) και υποχρεώθηκε σε ήττα από τον Απόλλωνα Απ. με 2-0, ο οποίος επανήλθε στις νίκες μετά την ήττα από τον Αρη την προηγούμενη αγωνιστική, παραμένοντας έτσι στις πρώτες θέσεις της βαθμολογίας.**



*Ο Γιώργος Τσακίρης προσπαθεί να φτιάξει επίθεση για την ομάδα του Κλεόβουλου*

Οι γηπεδούχοι στο Α' ημίχρονο έριξαν το βάρος στα αμυντικά τους καθήκοντα και έβγαιναν μπροστά με αντεπιθέσεις, αφού οι αντίπαλοί τους είχαν την πρωτοβουλία των κινήσεων και προσπάθησαν να πετύχουν κάποιο γκολ, χωρίς όμως αποτέλεσμα, παρά τις ευκαιρίες που δημιούργησαν. Οι Λινδιακοί είχαν και αυτοί κάποιες καλές στιγμές οι οποίες ούτε αυτές στέφθηκαν από επιτυχία.

Στην επανάληψη το σκηνικό παρέμεινε το ίδιο και ήταν κάτι παραπάνω από ορατό πως όποια ομάδα πετύχαινε πρώτη γκολ, θα ήταν αυτή που θα έπαιρνε και τη νίκη. Λίγο πριν μπούμε στο τελευταίο 20λεπτο, οι φιλοξενούμενοι έβαλαν ένα ωραίο γκολ και έχασαν και άλλη μία μεγάλη ευκαιρία για να κάνουν δύο τα τέρματά τους.

Ηρθε όμως η φάση του 88' όπου ξεσήκωσε θύελλα αντιδράσεων από τους γηπεδούχους όπου είχαμε μία πολύ δύσκολη φάση, όταν έγινε χέρι και οι Λίνδιοι ζήτησαν πέναλτι και ότι ο **Χάσταλης** βρισκόταν μέσα στην περιοχή, αλλά ο **Ζαννετίδης** αφού συμβουλεύθηκε και τον Α' βοηθό του **Κατταβενό**, έδωσε φάουλ πίσω στην γραμμή της περιοχής. Οι διαμαρτυρίες συνεχίστηκαν και μετά την λήξη του παιχνιδιού.

Στη συνέχεια της φάσης ήρθε και το δεύτερο γκολ του Απόλλωνα που απλώς επικύρωσε τη νίκη και την συγκομιδή των τριών βαθμών, αφήνοντας παραπονούμενους τους γηπεδούχους, οι οποίοι όπως εξελίχθηκε το ματς στο β' ημίχρονο θα μπορούσαν να πάρουν τον βαθμό της ισοπαλίας.

**ΦΑΣΕΙΣ - ΓΚΟΛ**

8' Ατομική προσπάθεια και σουτ του **Χαρίτου** από θέση τετ-α-τετ πάνω από το οριζόντιο άουτ.

12' Σουτ του **Διακαναστάση** από πλάγια, πάνω από το οριζόντιο άουτ.

22' Σουτ του **Τσακίρη** από καλή θέση, απέκρουσε ο **Χατζηχριστοδούλου.**

29' Δυνατό σουτ του **Σεντονά** από θέση τετ-α-τετ, απέκρουσε ο **Διάκουλας.**

25' Φάουλ από τον **Χατζηπέτρο**, απέκρουσε με το κεφάλι στην γραμμή ο **Διάκουλας Κ.**

28' Συρτό σουτ του **Σεντονά**, απέκρουσε ο **Διάκουλας.**

30' Φάουλ από τον **Σακκά**, η μπάλα μόλις άουτ.

61' Δυνατό σουτ του **Χαρίτου**, απέκρουσε εντυπωσιακά ο **Διάκουλας.**

66' Φάουλ από τον **Χαρίτο**, μπλόκαρε ο **Διάκουλας.**

69' Δυνατό σουτ - φωτοβολίδα του **Χαρίτου** έξω από την μεγάλη περιοχή και η μπάλα στα δίχτυα 0-1.

87' Πάσα του **Διακοναστάση** στον **Σεντονά**, αυτός πλάσαρε από θέση τετ-α-τετ αλλά απέκρουσε ο **Διάκουλας** σε κόρνερ.

88' Σουτ του **Πιτσουρδάκη**, η μπάλα στο χέρι του **Χάσταλη**, ο οποίος βρισκόταν μισός μέσα και μισός έξω από την μεγάλη περιοχή. Παρά τις διαμαρτυρίες για πέναλτι από πλευράς γηπεδούχων, ο διαιτητής αφού συμβουλεύθηκε και τον πρώτο βοηθό του, έδωσε φάουλ. Το φάουλ πέρασε ανεκμετάλλευτο αφού οι Απολλωνιάτες πήραν την μπάλα και ο **Σεντονάς** με ατομική προσπάθεια έφτανε μέχρι την εστία του **Διάκουλα**, τον οποίο πλάσαρε και έγραψε το τελικό 0-2 στο 90'.

| | | |
|---|---|---|
| ΚΛΕΟΒΟΥΛΟΣ | | 0 |
| ΑΠΟΛΛΩΝ ΑΠ. | | 2 |

Παράπονα από την διαιτησία του **Ζαννετίδη (Κατταβενός-Κατέρης)** έχουν οι γηπεδούχοι για την φάση του 88' καθώς και για το ότι ο **Μπρόκος** δεν είδε την β' κίτρινη κάρτα για χέρι.

Από τον Κλεόβουλο διακρίθηκαν οι **Διάκουλας Κ., Λάμπης** και **Σακκάς** ενώ από τον Απόλλωνα οι **Διακοναστάσης** (κορυφαίος), **Χαρίτος** και **Σεντονάς.**

**ΚΛΕΟΒΟΥΛΟΣ:** *Διάκουλας, Χουΐρης (36' Οίκουτας), Λάμπης, Πιτσουρδάκης, Αθανασάς, Τσακίρης, Φραντζάκης, Διάκουλας Κ., Πιζήμολας, Φαρμακαλής, Σακκάς*

**ΑΠΟΛΛΩΝ ΑΠ.:** *Χαζηχριστοδούλου, Μακαρούνας Μ., Χατζηπέτρος, Γκαρής, Χάσταλης Χρ., Θεοδοσίου, Διακοναστάσης, Μπρόκος, Εγγλέζος (78' Μακαρούνας Ι.), Χαρίτος, Σεντονάς*

# Συνέχισε τον καλπασμό

## Ο ΚΛΕΑΝΘΗΣ ΔΕΙΧΝΟΝΤΑΣ ΑΝΩΤΕΡΟΣ ΚΕΡΔΙΣΕ ΤΟΝ ΑΠΟΛΛΩΝ Κ. ΚΑΙ ΠΑΡΑΜΕΝΕΙ ΣΤΟ ΚΥΝΗΓΙ ΤΗΣ ΠΡΩΤΗΣ ΘΕΣΗΣ

**ΠΑΡΑΔΕΙΣΙ**

**Ενας πολύ καλός Κλεάνθης νίκησε και τον Απόλλωνα Καλυθιών με 2-0 συνεχίζοντας τον καλπασμό του προς την κορυφή του βαθμολογικού πίνακα δείχνοντας πως θα είναι σίγουρα ένας από τους διεκδικητές του τίτλου.**

Η ομάδα του Παραδεισίου πήρε άξια την νίκη και τους τρεις βαθμούς αφού ήταν σαφώς καλύτερη στο μεγαλύτερο διάστημα του παιχνιδιού. Διατήρησε τον πλήρη έλεγχο μέχρι το 80', ήξερε τι ήθελε μέσα στον αγωνιστικό χώρο, έπαιξε απλό και στρωτό ποδόσφαιρο και δημιούργησε πολλές ευκαιρίες για γκολ πετυχαίνοντας μόνο δύο.

Από την άλλη πλευρά ο Απόλλων ίσως έκανε το χειρότερο του παιχνίδι. Ανοργάνωτος κι ασύνδετος με παίκτες που προσπαθούσαν άλλοι με ατομικές ενέργειες κι άλλοι με βαθειές ψηλές μπαλλιές να φθάσουν στην εστία του **Σαββιδάκη** ήταν επόμενο να μη μπορεί να δημιουργήσει κάτι καλό. Για μια ακόμη φορά ο προπονητής της ομάδας αναγκάστηκε ν' αλλάξει εσωτερικά τρεις και τέσσερις παίκτες μ' αποτέλεσμα να λείπει η συνοχή κι η αλληλοκάλυψη.

**ΦΑΣΕΙΣ & ΓΚΟΛ**

Στο 7' ο **Καρτάλης** εκμεταλλεύτηκε λάθος του **Μανιά** πήρε την μπάλα και με διαγώνιο σουτ από πλάγια έστειλε την μπάλα ελάχιστα άουτ.

Στο 26' από κτύπημα κόρνερ ο **Μανιάς** πήρε την κεφαλιά αλλά ο **Κώνστας** με ωραία εκτίναξη απομάκρυνε την μπάλα.

Στο 29' από φάουλ του **Αθανασίου** ο **Σεβδαλής** μόνος κτύπησε κεφαλιά στέλνοντας την μπάλα άουτ.

Στο 31' ο **Σπάρταλης** μπήκε στην περιοχή και με πλασέ έστειλε την μπάλα ελάχιστα άουτ.

Στο 36' ο **Αθανασίου** με τεχνικό συρτό εύστοχο κτύπημα φάουλ έγραψε το 1-0.

Στο 46' ο **Σεβδαλής** πέτυχε γκολ με απ' ευθείας κτύπημα φάουλ που ακυρώθηκε σωστά αφού ο διαιτητής είχε υποδείξει να κτυπηθεί με δύο.

Στο 47' ο **Ζουρούδης** έφυγε από δεξιά και με παράλληλη στην εστία σέντρα έδωσε "γκολ στο πιάτο" στον **Πάττα** που κάνοντας την προβολή δεν βρήκε την μπάλα.

Στο 49' ο **Σεβδαλής** με απ' ευθείας κόρνερ έστειλε την μπλά στο οριζόντιο δοκάρι κι άουτ.

Στο 53' ο Κλεάνθης βγήκε στην κόντρα επίθεση, ύστερα από κόρνερ που κτύπησε ο Απόλλων, κι ο **Πάττας** τροφοδότησε τον **Αραμπατζόγλου** αυτός με έξυπνη σκαφτή μπαλιά έβγαλε μόνο του τον **Σπάρταλη** με τον **Κώστα.** Ο επιθετικός του Κλεάνθη πλάσαρε συρτά, η μπάλα κτύπησε στο κάθετο δοκάρι και ο ιδιος παίκτης εύκολα έκανε το 2-0.

Στο 64' ο **Πάττας** τροφοδότησε τον **Σεβδαλή** που σούταρε στέλνοντας την μπάλα στο οριζόντιο δοκάρι.

Στο 75' ο **Τσοπανάκης** τροφοδότησε τον **Καταξενό** που κοντρόλαρε αλλά πριν σουτάρει από πολύ κοντά κοντραρίστηκε από αντίπαλο η μπάλα πήγε στον **Μπριζνόβαλη** που κι αυτός δεν μπόρεσε να σουτάρει.

Στο 80' ο **Σεβδαλής** αντίκρυσε την κίτρινη κάρτα. Ο προπονητής του τον αντικαθιστά αμέσως κι ο **Σεβδαλής** πηγαίνοντας στον πάγκο του κάτι είπε. Ο επόπτης **Φραγκίνης** σήκωσε αμέσως την σημαία και ο διαιτητής **Παπαδόπουλος** έδειξε την κόκκινη στον παίκτη του Κλεάνθη. Νέες διαμαρτυρίες και νέα αποβολή, αυτή τη φορά του προπονητή του Κλεάνθη, **Ανδρέα Τσακμακίδη.**

| | | |
|---|---|---|
| ΚΛΕΑΝΘΗΣ | | 2 |
| ΑΠΟΛΛΩΝ Κ. | | 0 |

**ΔΙΑΚΡΙΘΕΝΤΕΣ - ΣΥΝΘΕΣΕΙΣ**

Από τους νικητές ξεχώρισαν οι **Σεβδαλής, Μανιάς, Αραμπατζόγλου.** Από τον Απόλλωνα οι **Πάλλας, Καταξενός.**

Καλή ήταν η διαιτησία του **Παπαδόπουλου, Φραγκίνη, Μίχα.**

**ΚΛΕΑΝΘΗΣ:** *Σαββιδάκης, Χ'θεοδωράκης, Αθανασίου (93' Τριανταφύλλου), Μανιάς, Σπάρταλης Αλ., Λαζαρίδης (76' Καραβόλιας), Σεβδαλής (80' Κρομμύδας), Αραμπατζόγλου, Σπάρταλης Μ., Ζουρούδης, Πάττας*

**ΑΠΟΛΛΩΝ:** Κώστας, Κουρμαδιάς (56' Χειμωνέττος), Δημητριάδης, Μαριάς, Πάλλας (71' Τσοπανάκης), Κατσικογιάννης (46' Καταξενός), Μέλλιας, Κοσκινιάτης, Καρτάλης, Μπριζνόβαλης, Σταυρής.



## Αφιερωμένη η νίκη στον Κώστα Πανάγο

Ικανοποιημένος από την εμφάνιση και τη νίκη της ομάδας του έμεινε ο προπονητής του Απόλλωνα Απ. **Παναγιώτης Μακαρούνας** που αφιέρωσε τη νίκη στον φίλο του **Κώστα Πανάγο** που έφυγε πρόωρα από τον δικό μας κόσμο.

Μας δήλωσε τα εξής:

*«Συγχαρητήρια στα παιδιά. Προερχόμασταν από μία βαριά ήττα από τον Αρη και νικήσαμε μέσα σε μια έδρα που έχουμε παράδοση να φεύγουμε χωρίς βαθμό από την Λίνδο. Φτιάξαμε πολλές ευκαιρίες αλλά εκμεταλλευθήκαμε λίγες.*

*Συγχαρητήρια στην διαιτησία. Εύχομαι καλή πορεία στον Κλεόβουλο και στον φίλο μου* ***Ακη Δελαπόρτα****. Αυτή τη νίκη την αφιερώνω σε έναν προσωπικό μου φίλο, ο οποίος τόσο πρόωρα και άδικα έφυγε από κοντά μας, ο* ***Κώστας Πανάγος****».*



## Συνεχίζουμε την προσπάθεια

Απόλυτα ικανοποιημένος έμεινε ο προπονητής του Κλεάνθη **Ανδρέας Τσακμακίδης** και από την εξαφάνιση της ομάδας του αλλά και από τη νίκη επί του Απόλλωνα Κ. Αναλυτικά μας είπε:

*«Εμεινα παρά πολύ ικανοποιημένος από τη νίκη της ομάδας μου, γιατί ήρθε μετά από μια πολύ καλή εμφάνιση και μετά το παιχνίδι κυπέλλου με τον Διαγόρα. Μετά την υπεροσπάθεια φοβόμουν σε τι κατάσταση θα βρεθούμε και πως θα παρουσιαστούμε. Συνεχίζουμε την προσπάθειά μας. Εύχομαι καλή επιτυχία στον Απόλλων Κ.».*



## Καλύτερος ο Κλεάνθης

Παραδέχθηκε ότι ο Κλεάνθης ήταν ανώτερος από την ομάδα του και πήρε τη νίκη δίκαια, όπως μας δήλωσε ο προπονητής του Απόλλων Κ. **Νίκος Ταχραμάνης:**

*«Πιστεύω ότι έγινε ένα πολύ καλό παιχνίδι. Ο Κλεάνθης ήταν καλύτερος από εμάς. Μετά από κάποιους δύσκολους αγώνες έχουμε τουλάχιστον θεωρητικά πιο εύκολο πρόγραμμα, κάτι που θα μας επιτρέψει να ανασυνταχθούμε και να ανεβούμε υψηλότερα στην βαθμολογία.*

*Συγχαρητήρια στον Κλεάνθη για τη νίκη του, καθώς και στο διαιτητικό τρίο».*

# Κεφάλι Δωριέας και Ιάλυσος

***Δωριέας και Ιάλυσος οδηγούν μόνοι την κούρσα του πρωταθλήματος για τον α' και β' όμιλο αντίστοιχα μετά τη διεξαγωγή της 5ης αγωνιστικής.***

***Ο Δωριέας συνέτριψε στην Κρεμαστή τον Φοίβο με 6-0 και ξέφυγε στους 3 βαθμούς από τον Διαγόρα Β. ο οποίος με τη σειρά του νίκησε τον συνωνόματο του***

*• Οι Ρόδιοι συνέτριψαν στην Κρεμαστή 6-0 τον Φοίβο, ενώ οι Τριαντενοί έκαναν περίπατο στο ντέρμπι με τον Αστέρα Π. κερδίζοντας 3-0*

***με 1-0. Να σημειωθεί πως οι Βατενοί έχουν ένα ματς λιγότερο.***

## Α' ΟΜΙΛΟΣ

### ΦΟΙΒΟΣ-ΔΩΡΙΕΑΣ 0-6

**ΚΡΕΜΑΣΤΗ**

Συναρπαστικός ο Δωριέας πέρασε σαν σίφουνας από την Κρεμαστή συντρίβοντας 6-0 τον Φοίβο.

**ΤΑ ΓΚΟΛ**

Στο **8'** και στο **14'** ο **Σκάβι** έκανε το 1-0 και 2-0 αντίστοιχα.

Τη σκυτάλη πήρε ο **Αλιά** που στο **30'** και το **33'** έγραψε το 3-0 και 4-0, ενώ στο **40'** ο **Ροδίτης** έκανε το 0-5 και στο **45'** ο **Φιλιππάκης** διαμόρφωσε το τελικό 0-6.

Διαιτητής ήταν ο **Κεφαλάκης**

**ΦΟΙΒΟΣ:** *Ξύπας, Μπαρτατίλας, Μέσκας, Κόντος, Καστρινάκης, Τουβράς, Ορφανίδης, Δελαπόρτας, Μάτσης, Τσουβαλάς, Κλαδάκης (Πελεκάνος, Πάντος, Ιατρού)*

**ΔΩΡΙΕΑΣ:** *Θεοτοκάτος, Σότας, Ντούλε, Αθανασόπουλος, Κιάρι, Σκέβι, Φιλιππάκης, Γρηγοριάδης, Σαμαράς, Πέτας, Αλιάϊ (Ροδίτης, Λουλού, Καραγιάννης)*

### ΑΣΚΛΗΠΕΙΟ-ΑΕΡΑ 2-2

**ΑΣΚΛΗΠΕΙΟ**

Από ένα ημίχρονο είχαν Ασκληπειό και ΑΕΡΑ στην μεταξύ τους συνάντηση. Το α' ημίχρονο ανήκε στους φιλοξενούμενους οι οποίοι προηγήθηκαν 2-0.

**ΤΑ ΓΚΟΛ**

Στο **10'** ο **Πέρος** έκανε το 0-1 ενώ στο **27'** ο **Λαουδίκος** με εύστοχο πέναλτυ έγραψε το 0-2.

Στο β' ημίχρονο οι γηπεδούχοι πέρασαν μπροστά κι αφού στο **40'** μείωσαν με τον **Κούρτη** σε 1-2, ο ίδιος παίκτης στο **47'** διαμόρφωσε το τελικό 2-2.

Το παιχνίδι σφύριξε ο **Στέλιος Κατταβενός** που αντικατέστησε τον **Μανώλη Σαββιδάκη.**

**ΑΣΚΛΗΠΕΙΟ:** *Μπαϊράμης, Βενετσιάνος, Μάγγλης, Γιωργάς, Χρυσαφίνης, Μαχαίρας, Γεωργάς Β., Γεωργάς Στ., Ζανεττής, Κούρτης, Παπαδόπουλος (Πελεκάνος, Παπαγεωργίου, Νικολέρης, Κούρτης Ε., Πετρόπουλος, Μαυρουδάκης)*

**ΑΕΡΑ:** *Λυριστής, Πολυμερίδης, Νικολής, Αυγερινού, Χατζημανώλης, Κουμνάκης, Λαουδίκος, Καπάνοφ, Μπακίρης, Πέρος, Μόσχος (Μπαρατσούκ, Μοσχούς)*

### ΔΙΑΓΟΡΑΣ-ΔΙΑΓΟΡΑΣ Β. 0-1

**ΑΓ. ΑΠΟΣΤΟΛΟΙ**

Ο Διαγόρας του Βατίου ήταν ο νικητής στο ντέρμπι του ομίλου κερδίζοντας τον συνωνόματο του της Ρόδου με 1-0.

Οι γηπεδούχοι αν και είχαν τις ευκαιρίες για να σκοράρουν με κορυφαίες δύο δοκάρια με τους **Σαρρή, Καρπαθάκη,** τελικά οι φιλοξενούμενοι ήταν αυτοί που το πέτυχαν παίζοντας έξυπνα.

Το μοναδικό γκολ το σημείωσε μόλις στο **5'** ο **Τσακμακιδης.**

Το παιχνίδι διαιτήτευσαν οι **Πλακαγιάννης, Τσουρούτης, Κασιώτης.**

**ΔΙΑΓΟΡΑΣ:** *Μενίκος, Μαριετάκης, Πεταυράκης Σ., Βάβουλας, Πεταυράκης Τσ., Κλάψης, Καρπαθάκης Ε., Χαρτλ, Σαρρής, Τέζο, Μπάμπας (Κενενούνης, Σαντορινιός, Καϊμακτσής, Φελέκης, Γρίσπος, Ροδίτης)*

**ΔΙΑΓΟΡΑΣ Β.:** *Πετρόπουλος, Γιαννόπουλος, Σαββάκης, Παμπάλης, Φούντας, Καρπαθάκης Π., Τσακμακίδης Σ., Καραγιάννης Ε., Χατζησάββας, Λερογιάννης, Λαρδούτσος (Καραγιάννης Ι., Λυκοπάντης, Οσάφι)*

### ΝΙΚΗ Ρ.-ΔΟΞΑ Ψ. 2-0

**ΑΓ. ΑΠΟΣΤΟΛΟΙ**

Στο Β' ημίχρονο κατάφερε να κάμψει την αντίσταση της Δόξας Ψ. η Νίκη Ρ. που στο α' ημίχρονο τα βρήκε σκούρα.

Ενα λεπτό ήταν αρκετό για να καθαρίσουν οι γηπεδούχοι το παιχνίδι.

Στο **48'** ο **Πότσου** με σουτ έκανε το 1-0 ενώ στα **49'** ο **Κοκιαντώνης** έκανε το τελικό 2-0.

Διαιτήτευσαν οι **Λιάπη, Πλακογιάννης, Κασιώτης.**

**ΝΙΚΗ Ρ.:** *Λυβυσιανός, Κοκιαντώνης, Ρομάν, Πότσου, Λιακατάς, Μήλας, Ζαχαρίας, Χατζημανώλης, Παντέχης, Γιωργάς, Σάββενας (Μαλιάκας, Ρεμπελάκης, Καραγιάννης)*

**ΔΟΞΑ Ψ.:** *Αφαντενός, Πλύγκος, Κωστομοίρης Β., Παπανικολάου, Τσούλος Π, Κωστομοίρης Μ., Χάλαντας, Στέλλας, Γιανούχος, Τσούλος Γ., Κώστας (Τσούλος Μ., Μάρκου)*

### ΡΟΔΟΣ-ΑΓ. ΙΣΙΔΩΡΟΣ 3-1

**ΑΓ. ΑΠΟΣΤΟΛΟΙ**

Από το α' ημίχρονο η Ρόδος καθάρισε το παιχνίδι απέναντι στον Αγιο Ισίδωρο καθώς προηγήθηκε 3-0 ενώ έχασε και πέναλτυ.

Οι φιλοξενούμενοι το μόνο που κατάφεραν ήταν να μειώσουν με πέναλτυ σε 3-1.

Αξιοσημείωτο είναι πως και τα 3 γκολ των γηπεδούχων τα πέτυχε ο **Παπαντωνίου** στο **9'** το **15'** και το **17'**.

Στο **20'** ο **Παπαδόπουλος** από τα έντεκα βήματα έχασε την ευκαιρία να κάνει το 4-0 καθώς ο **Δημητράκης Ν.** απέκρουσε το πέναλτυ, ενώ στο **30'** ο **Καρασάββας** πιο εύστοχος πέτυχε το πέναλτυ διαμορφώνοντας το τελικό 3-1.

Το παιχνίδι διαιτήτευσαν οι **Πλακογιάννης, Κασιώτης, Τσαρούτης.**

**ΡΟΔΟΣ:** *Καβουκλής Ε., Πολιόνουλος, Μπανάης, Τσήκας, Βολονάκης, Καβουκλής Κ., Παπαδόπουλος, Φλεβάρης, Παπαντωνίου, Σκαρτάδος*

**ΑΓ. ΙΣΙΔΩΡΟΣ:** *Δημητράκης Ν., Δημητράκης Π., Φωτεινής, Σαράντης, Τριανταφύλλου, Κιαουρτζής Ι.Δ., Κιαουρτζής Ι., Χαρτοφύλλης, Βάλας, Καρασάββας (Παφιάκης, Γιακουμής, Πολυχρόνης)*

## Β' ΟΜΙΛΟΣ

### ΙΑΛΥΣΟΣ-ΑΣΤΕΡΑΣ Π. 3-0

**ΛΥΚ. ΙΑΛΥΣΟΥ**

Ανώτερος καθ' όλη τη διάρκεια του παιχνιδιού, ο Ιάλυσος δεν δυσκολεύθηκε να κάμψει την αντίσταση του Αστέρα, τον οποίο νίκησε με 3-0, μένοντας έτσι μόνος πρώτος στην κορυφή.

Το 1-0 έκανε στο **10'** ο **Τριανταφύλλου,** ενώ στο **30'** και το **33'** ο **Βαρώτσης** διαμόρφωσε το τελικό 3-0.

Το παιχνίδι διαιτήτευσε ο **Διονύσης Γουλάρας** που αντικατέστησε τον **Σταμάτη Αντωνά.**

**ΙΑΛΥΣΟΣ:** *Γερογιάννης, Αλβανός, Μπιλιάς, Ξένος Τ., Συράκος, Τριανταφύλλου, Πατηνιώτης, Αλεξίου, Κουφλής, Ξένος Α., Κυριακούλης (Μακρής, Σαχίνης, Δανελάκης, Μαυρογιώργης, Βαγιαννάκης, Βαρύτσης)*

**ΑΣΤΕΡΑΣ Π.:** *Καρελάκης, Σαββάκης Π., Σιαλούπ, Σαββάκης Κ., Καρδούλιας, Αυγενικού Α., Αθανασίου, Αυγενικού Μ., Κυρίτσης, Πάττας Αν., Πάττας Α. (Ματσιαγκούλας, Γιαλλουρίδης, Τσαφής, Σταύρου, Παπαγεωργίου)*

*Για τον Β' όμιλο στο ντέρμπι κορυφής ο Ιάλυσος κέρδισε στην έδρα του τον Αστέρα Π. με 3-0 και έμεινε μόνος στην κορυφή, 3 βαθμούς μπροστά από τους Παστιδενούς.*

*Για τον ίδιο όμιλο ο Ευκλής επικράτησε εύκολα της Ασπίδας Απ. με 3-1 ενώ ο Ερμής νίκησε 3-0 τον Ακουσίλαο. Αναλυτικά τα παιχνίδια:*

### ΚΛΕΑΝΘΗΣ-ΗΛΙΟΣ 0-1

**ΠΑΡΑΔΕΙΣΙ**

Παίζοντας μ' αντεπιθέσεις η ομάδα του Ηλιου κατάφερε να πετύχει ένα γκολ και να φύγει νικήτρια από το Παραδείσι, νικώντας 1-0 τον Κλεάνθη.

Το μοναδικό γκολ της συνάντησης σημείωσε ο **Στεφάνου** στο **35'.**

Διαιτητής του παιχνιδιού ήταν ο **Διονύσης Γουλάρας.**

**ΚΛΕΑΝΘΗΣ:** *Καρίκης, Νισύριος, Βαγιακλής, Χαραλάμπους, Σαλαγιάννης, Χατζηαντωνίου, Σαββάκης, Σαρής, Καμαράς, Στερεμέχ, Παπακωνσταντίνου (Νικολάου, Ρούμπας, Κωστάκης, Χανιωτάκης, Αναστασάκης, Σαρικάς)*

**ΗΛΙΟΣ:** *Κουτσονικόλας, Κιλασίν Ε., Κιλασίν Ι., Δετσίκας, Καραβόλιας, Παχιού, Κιουρμπεκίρ, Διαμαντάκης, Μουτσοντέμι, Στεφάνου,Παπασταμάτης (Τσιάτος, Ζέρκος, Μαυρομάτης, Χατζηβαλσάμης, Σβύνος, Εμιράλι, Κουμλελής)*

### ΕΡΜΗΣ-ΑΚΟΥΣΙΛΑΟΣ 3-0

**ΚΑΛΥΘΙΕΣ**

Ανώτερος ο Ερμής έφτασε εύκολα τη νίκη με 3-0 απέναντι στον Ακουσίλαο παίρνοντας τους τρεις βαθμούς.

Το 1-0 έκανε ο **Αμερικάνας** στο **5'** ενώ στο **35'** ο **Κίτσος** έκανε το 2-0.

Το τελικό 3-0 διαμόρφωσε στο **40'** ο **Αμερικάνας.**

Το παιχνίδι διαιτήτευσε ο **Παπαγιαννίδης.**

**ΕΡΜΗΣ:** *Φωτάκης, Παπανικολάου, Παπαγεωργίου, Κεχαγιάς, Σωτηράκης, Κίτσος, Πολίτης, Χατζηδιάκος, Κυριαζής, Πιέρος, Αμερικάνας, (Τσουρδιού, Γερακιού, Βιτσέντζος, Σωτρίλης, Δημητράς).*

**ΑΚΟΥΣΙΛΑΟΣ:** *Παπαθεοδώρου Θ., Θεουλάκης, Λοΐζος, Θυριάκης, Παντελής, Πετρόπουλος, Μαρουλάκης, Κάβουρας, Καραγιάννης, Παπαθεοδώρου Α., Νικολίτσης (Στεφανάκης, Κεφάλας, Κοτσάνης, Ορφανός)*

### ΔΙΓΕΝΗΣ-ΑΠΟΛΛΩΝ Κ. 3-1

**ΚΟΣΚΙΝΟΥ**

Καλύτερος ο Διγενής έφτασε προχθές στην κατάκτηση της πρώτης του νίκης, κερδίζοντας τον Απόλλωνα Κ. με 3-1.

Οι γηπεδούχοι άνοιξαν το σκορ στο **10'** με τον **Διακάκη,** ενώ στο **17'** ο **Κουμεντής** έκανε το 2-0.

Ο **Τσίκης** στο **45'** μείωσε σε 2-1, αλλά στο **52'** ο **Διακάκης** διαμόρφωσε το τελικό 3-1.

Το παιχνίδι διαιτήτευσε ο **Μίαρης.**

**ΔΙΓΕΝΗΣ:** *Κλαδάς Μ., Κατσιανάκος, Κουμεντής, Κωστομοίρης, Μύρος, Κλαδάς Η., Μαχραμάς, Κεσερτζής, Μαρκάκης, Διακάκης, Κώτης (Τσουκάλης, Ναβροζίδης, Χατζηνικόλας, Ψυλλάκης, Μανώλακας)*

**ΑΠΟΛΛΩΝ Κ.:** *Συρινιώτης, Τσίκης, Κιόττου, Τσίτας, Μανιάς, Συμιακός, Κωβαίος, Χατζηρίζος, Στατιού, Παπαγεωργίου, Λεβέντης (Μπριζνόβολης, Σαββούλης, Τριχιάκης, Δραγανίδης Π.)*

### ΕΥΚΛΗΣ-ΑΣΠΙΔΑ ΑΠ. 5-1

**ΚΑΛΑΒΑΡΔΑ**

Σαρωτικός ο Ευκλής δεν είχε πρόβλημα να φτάσει στη νίκη απέναντι στην Ασπίδα Απ. Το παιχνίδι αυτό έγινε την προηγούμενη Τετάρτη ανοίγοντας την αυλαία της 5ης αγωνιστικής.

Το σκορ άνοιξε στο **10'** ο **Σταθάτος,** ενώ στο **15'** ο **Διακοδημητρίου** έγραψε το 2-0. Ο ίδιος παίκτης στο **30'** έκανε το 3-0, για να μειώσει σε 3-1 ο **Μικκιού** στο **37'.**

Στο **42'** ο **Τόπος** και στο **50'** ο **Αγγελής,** διαμόρφωσαν το τελικό 5-1.

Το παιχνίδι διαιτήτευσε ο **Δημήτρης Ρουμάνης.**

**ΕΥΚΛΗΣ:** *Κρητικός, Μαριεττής, Κασέρης Απ., Χαναέβ, Μαγγανάς, Αγγελος, Αγγελής Β., Κασέρης Μ., Σταθάτος, Διακοδημητρίου, Αγγελης Ε. (Διακοδημητρίου Ε., Τόπτσος, Παπακωνσταντίνου, Δημητράς, Περδικάκης, Μαχμούτ, Τομάζος)*

**ΑΣΠΙΔΑ ΑΠ.:** *Χατζηγιαννάκης, Περούλης, Νικολίκος, Δαλάκας, Ζαράρης, Διαμαντής, Μικκιού Δ., Κοντός, Καραγιάννης , Τριανταφύλλου, Μικκιού Γ. (Κανάρης, Σπανός, Διαμαντής Ι., Ζαράρης Σ., Καραπαπάνης, Παπακυριακού, Περούλης Απ.)*

## ΤΑ ΑΠΟΤΕΛΕΣΜΑΤΑ

### Α' ΟΜΙΛΟΣ

| | |
|---|---|
| Ασκληπειό-ΑΕΡΑ | 2-2 |
| Ρόδος-Αγ. Ισίδωρος | 3-1 |
| Νίκη Ρ.-Δόξα Ψ. | 2-0 |
| Διαγόρας-Διαγόρας Β. | 0-1 |
| Φοίβος-Δωριέας | 0-6 |

Ρεπό ο Ευαγόρας

### Επόμενη αγωνιστική (6η)

Διαγόρα Β.-Ευαγόρας
Δόξα Ψ.-Φοίβος
Αγ. Ισίδωρος-Διαγόρας
Ρόδος-Ασκληπειό
ΑΕΡΑ-Νίκη Ρ.
Ρεπό ο Δωριέας

### Β' ΟΜΙΛΟΣ

| | |
|---|---|
| Κλεάνθης-Ηλιος | 0-1 |
| Ιάλυσος-Αστέρας Π. | 3-0 |
| Διγενής-Απόλλων Κ. | 3-1 |
| Ερμής-Ακουσίλαος | 3-0 |
| Ευκλής-Ασπίδα Απ. | 5-1 |

### Επόμενη αγωνιστική (6η)

Διγενής-Κλεάνθης
Ασπίδα Απ.-Αστέρας Π.
Ακουσίλαος-Ιάλυσος
Ηλιος-Ευκλής
Απόλλων Κ.-Ερμής

## ΒΑΘΜΟΛΟΓΙΑ Α' ΟΜΙΛΟΥ

| Α/Α | ΟΜΑΔΕΣ | ΒΑΘ. | ΑΓ. | ΤΕΡΜ. | Ν. | Ι. | Η. |
|---|---|---|---|---|---|---|---|
| 1. | Δωριέας | 15 | 5 | 18-1 | 5 | 0 | 0 |
| 2. | Διαγόρας Β. | 12 | 4 | 10-2 | 4 | 0 | 0 |
| 3. | Ευαγόρας | 10 | 4 | 11-1 | 3 | 1 | 0 |
| 4. | Διαγόρας | 9 | 4 | 17-1 | 3 | 0 | 1 |
| 5. | Ρόδος | 6 | 4 | 10-7 | 2 | 0 | 2 |
| 6. | Νίκη Ρ. | 6 | 5 | 5-8 | 2 | 0 | 3 |
| 7. | Δόξα Ψ. | 4 | 5 | 3-6 | 1 | 1 | 3 |
| 8. | ΑΕΡΑ | 4 | 5 | 5-13 | 1 | 1 | 3 |
| 9. | Ασκληπειό | 4 | 5 | 5-13 | 1 | 1 | 3 |
| 10. | Φοίβος | 0 | 5 | 1-29 | 0 | 0 | 5 |

## ΒΑΘΜΟΛΟΓΙΑ Β' ΟΜΙΛΟΥ

| Α/Α | ΟΜΑΔΕΣ | ΒΑΘ. | ΑΓ. | ΤΕΡΜ. | Ν. | Ι. | Η. |
|---|---|---|---|---|---|---|---|
| 1. | Ιάλυσος | 15 | 5 | 14-0 | 5 | 0 | 0 |
| 2. | Αστέρας Π. | 12 | 5 | 17-3 | 4 | 0 | 1 |
| 3. | Ευκλής | 10 | 5 | 23-7 | 3 | 1 | 1 |
| 4. | Ερμής | 10 | 5 | 11-3 | 3 | 1 | 1 |
| 5. | Ηλιος | 9 | 5 | 10-4 | 3 | 0 | 2 |
| 6. | Κλεάνθης | 7 | 5 | 4-2 | 2 | 1 | 2 |
| 7. | Ακουσίλαος | 4 | 5 | 3-10 | 1 | 1 | 3 |
| 8. | Διγενής | 4 | 5 | 4-15 | 1 | 1 | 3 |
| 9. | Ασπίδα Απ. | 1 | 5 | 2-20 | 0 | 1 | 4 |
| 10. | Απόλλων Κ. | -1 | 5 | 2-26 | 0 | 0 | 5 |

** Ο Απόλλων Κ. ξεκίνησε με -1 βαθμούς*

# Την πρώτη θέση του τουρνουά κατέκτησε ο Φοίβος

*• Επικράτησε επί της Ρόδου στον τελικό με 4-3 στα πέναλτι (1-1 κ.α.)*

*• Ο Διαγόρας 2-0 τη Νίκη Ρόδου στον μικρό τελικό*

**ΚΟΣΚΙΝΟΥ**

**Το τσουχτερό κρύο ήταν ένας από τους απρόβλεπτους παράγοντες το οποίο κράτησε αρκετούς φιλάθλους μακριά από το γήπεδο Κοσκινού όπου πραγματοποιήθηκε το τουρνουά Τζούνιορς «Νοέμβριος 2004» από την ΕΠΣΔ με την συμμετοχή 16 ομάδων.**



*Περικλής Λαζαρίδης και Μιχάλης Βεργωτής ποζάρουν μπροστά στα κύπελλα του τουρνουά*

Το θέαμα ήταν αρκετά πλούσιο με τους λιλιπούτειους άσσους να τα δίνουν όλα μέσα στο γήπεδο, ικανοποιώντας και με το παραπάνω τους όσους τολμηρούς έδωσαν το παρών και επιβεβαιώνοντας για ακόμη μία φορά πως η Ρόδος έχει τα γονίδια του ποδοσφαίρου και αναδεικνύει συνεχώς νέους ποδοσφαιριστές με σοβαρές παρακαταθήκες για το μέλλον.

Ο μεγάλος νικητής του τουρνουά ήταν ο Φοίβος, ο οποίος μετά από περιπετειώδη προσπάθεια κατάφερε να επιβληθεί επί της Ρόδου στον τελικό με σκορ 4-3 στα πέναλτι (κ.α. 1-1) και ενώ χτυπήθηκαν συνολικά εννέα πέναλτι, δίνοντας έτσι στην διαδικασία χαρακτήρα θρίλερ με μεγάλη αγωνία μέχρι και το τέλος.

Στον μικρό τελικό ο Διαγόρας επιβλήθηκε επί της Νίκης Ρόδου με σκορ 2-0, ενώ το Κύπελλο του Fair Play το πήρε ο Διγενής, οι παίκτες του οποίου αντίκρισαν συνολικά 7 φορές την μπλε κάρτα των διαιτητών.

Οι ομάδες που πήραν μέρος με την σύνθεση τους ανά όμιλο ήταν οι εξής :

**Α'ΟΜΙΛΟΣ**

**ΑΕΡΑ (1):** Ασπρομάτης, Γαργάλης, Δρακιού, Καντής, Κασιώτης, Κουμνάκης, Λαουδίκος, Μίχος, Μόσχος, Μοσχούς, Νικολής, Πέρος, Συμιακός, Χατζάκης

**ΚΛΕΑΝΘΗΣ:** Χανιωτάκης, Παπακωνσταντίνου, Σαρικάς, Πολυμένωφ, Αφεντούλης, Γιαννακάκης, Κουλούμπρης, Μουστάκης.

**ΙΑΛΥΣΟΣ'97:** Κουλούμπρης Ε., Κρομήδας, Μπάτης, Μιχαήλου, Κανδίνος, Παπαοικονόμου Μ., Κώστας, Ατανάσου, Τσιριγωτάκης, Ατανάσου Ε., Ησαΐα, Γερακιός Α., Γερακιός Σ.

**ΡΟΔΟΣ:** Καβουκλής Ελ., Παπακώστας, Τσακίρης, Δάουλας, Μητσόπουλος, Μπαμπαντζάνοβ, Κουρέτα, Παπουτσογιαννόπουλος, Καραγιάννης Ι., Καρπάτσης, Διακανθός, Σαΐτης, Αντριάνο, Κεραμίδας

**Β' ΟΜΙΛΟΣ**

**ΑΕΡΑ (2):** Κρητικός, Μποκοέφ, Κακούλης, Χατζημανώλης, Λαουδίκος, Μοσχονάς, Παπαμιχαήλ, Καλοπήτας, Βενετοκλής, Καλογήρου, Στελλάς, Συμιακός, Θεοδοσέλης, Καλογήρου Σ., Παπανικολάου, Αμπαζάι.

**ΙΑΛΥΣΟΣ**

Πατρός, Δανελάκης, Ξένος, Αυγενικού, Μπακαρής, Λάμπος, Παπαχατζής, Λιάμης, Κουλουμπράκης, Σαχίνης, Καμπούρης, Καλλιστής, Κόκα, Πουλής, Παρασκευάς, Καλαμπόκης.

**ΔΙΑΓΟΡΑΣ:** Κοκολάκης, Γκλέζο, Κετσές, Καραγεωργίου, Επιφάνης, Μόσχου, Γαλουζής Μ., Παπαχριστοδούλου, Μιχαηλίδης, Καμμάς, Λάππας, Γαμπιεράκης, Πετράντης.

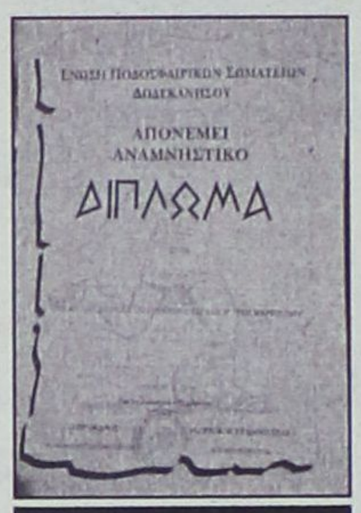

*Το αναμνηστικό δίπλωμα που πήραν όλοι οι συμμετέχοντες ποδοσφαιριστές*

**ΔΙΓΕΝΗΣ:** Ισκάς, Κώτης, Κατσαράς, Καργάκος, Μοσκιού, Παπαδόπουλος, Αλεξόγλου, Κλαδάς, Ταμπουράς, Χρυσοβέργης, Κατσιανάκος, Καραγεώργης, Παπασταμάτης, Παναγιωτίδης, Τσαμπίκος, Θεολογίτης.

**Γ' ΟΜΙΛΟΣ**

**ΗΛΙΟΣ (1)**

Λυμπέρης, Εμίραλι, Σπαχιού, Κουμπέλης, Κουμπέλης Β., Κιλασίν Μ., Τσανάι, Μαγιάφης, Γουδής, Πάμπαλης, Φανής, Αντωνάς Μ.

**ΝΙΚΗ ΡΟΔΟΥ**

Νέσκης Ε., Διακουράκης, Σεντής, Κούτρης, μανέτας, Αξιώτης, Σιαπέρας, Βολονάκης, Πατούρης, Βιντζηλαίος, Καραγιάννης Π., Μανέττας Ι., Βερδέλης, Καραγιάννη, Βολονάκης Μ.

**ΠΑΣ ΑΣΚΛΗΠΕΙΟΥ**

Βενετσάνος Α. Γεωργάλος, Βενετσάνος Γ. Πεθάκας, Παπαβασιλείου, Κακαιός, Πελεκάνος, Πεθάκς Ι., Παπαβασιλείου Σ., Πεθάκας Β.Α., Μαυρουδάκης, Πατελάς, Παπαβασιλείου Ι., Κούρτης, Νικολέρης, Κούρτης Μ.

**ΕΥΚΛΗΣ:** Παπαστεργής, Σουδήν Α., Μπαρτζής, Δημητράς, Μαχμουτά, Χατζηδάκος, Τριάντος, Καραμάργιος, Τομάζος, Άγγελος, Χατζηδιάκος Π., Κέντρος, Κρητικός, Μαραγκουδάκης, Λαός, Γιακουμίδης.

**Δ' ΟΜΙΛΟΣ**

**ΗΛΙΟΣ (2):** Λιμπέρης Δ., Ζαφείρης, Διακογεωργίου, Λασκαρής, Δημάκη Όλγα, Ζαμαντάκης, Κεφάλας Δ., Κεφάλας Ι., Διακογεωργίου Μ., Μανωλικάκης, Παπαντωνίου, Χατζηδημητρίου, Καστανάκης

**ΦΟΙΒΟΣ**

Τριγένης, Μάτσης, Δελαπόρτας, Ορφανίδης, Τουβράς, Καστρινάκης, Γιαννικάκης, Φτάκλας, Τσουβαλάς, Κλαδάκης, Χειμωνέττος, Ιατρού.

**ΑΠΟΛΛΩΝ Κ.**

Μπερέρης, Βαγιανός, Τσίττας, Σωτηράκης, Κιότος, Χατζηδιάκος, Σειρηνιώτης, Μίσκο, Χατζηγεωργίου, Μάστορας, Τσεπελές, Βασίλεβ, Αναστασάς, Σαββάκης, Χατζηκώστας, Τσίκκης.

**ΑΠΟΛΛΩΝ ΑΠ.**

Μαχραμάς, Μπαϊράμης, Συμιακός, Μπάκης, Συμιακός Γ., Χατζησάββας, Πονήρης, Διακοβασιλείου,, Χατζηγιαννάκης, Κυριαζάκος, Σεντονάς Αντ., Σεντονάς Φ., Καστανάκης, Χατζηκοσμάς.

Αναλυτικά οι αγώνες και τα αποτελέσματα από τις 11:00 το πρωί που ξεκίνησε το πρόγραμμα μέχρι και τις 18:45 που τελείωσε :

**Α' ΗΜΙΣΥ ΤΟΥ ΓΗΠΕΔΟΥ**

ΑΕΡΑ (1) – Κλεάνθης 0-4
ΑΕΡΑ (2) – Ιάλυσος 1-0
ΑΕΡΑ (1) – Ιάλυσος'97 3-0
ΑΕΡΑ (2) – Διαγόρας 0-5
ΑΕΡΑ (1) – Ρόδος 0-3
ΑΕΡΑ (2) – Διγενής 1-1
Ήλιος (1) – Νίκη Ρόδου 0-3
Ήλιος (2) – Φοίβος 0-13



*Πλούσιο θέαμα πρόσφεραν οι λιλιπούτειοι άσσοι του ποδοσφαίρου*



*Ο αρχηγός του Φοίβου Τουβράς παραλαμβάνει το κύπελλο της πρώτης θέσης από τον Ενωσιακό προπονητή Σάββα Ορφανίδη*

Ήλιος (1) – ΠΑΣ Ασκληπειού 0-1
Ήλιος (2) – Απόλλων Κ. 0-1
Ήλιος (1) – Ευκλής 2-5
Ήλιος (2) – Απόλλων Απ. 0-4

**Β' ΗΜΙΣΥ ΤΟΥ ΓΗΠΕΔΟΥ**

Ιάλυσος'97 – Ρόδος 0-4
Διαγόρας – Διγενής 1-0
Κλεάνθης – Ρόδος 0-1
Ιάλυσος – Διγενής 0-0
Κλεάνθης – Ιάλυσος 2-1
Ιάλυσος – Διαγόρας 1-2
ΠΑΣ Ασκλ. – Ευκλής 0-2
Απόλλων Κ. – Απόλ. Απ. 0-2
Νίκη Ρόδου – Ευκλής 3-1
Φοίβος – Απόλλων Απ. 0-0
Νίκη Ρόδου – ΠΑΣ Ασκληπειού 5-0
Φοίβος – Απόλλων Κ. 5-0

**ΗΜΙΤΕΛΙΚΟΙ**

**ΡΟΔΟΣ – ΝΙΚΗ Ρ. 3-0**

Καλύτερη η ομάδα της Ρόδου νίκησε τη Νίκη Ρόδου με σκορ 3-0. Τα γκολ για την νικήτρια ομάδα τα πέτυχαν οι Παπακώστας, Παπουτσογιαννόπουλος και Μητσόπουλος.

**ΔΙΑΓΟΡΑΣ – ΦΟΙΒΟΣ 0-2 πεν. (1-1 κ.α.)**

Ο Φοίβος άνοιξε το σκορ με τον Καστρινάκη για να ισοφαρίσει στο Β' ημίχρονο ο Κενενούνης. Στην διαδικασία των πέναλτι ευστόχησαν οι Τουβράς, Καστρινάκης.

**ΜΙΚΡΟΣ ΤΕΛΙΚΟΣ**

**ΔΙΑΓΟΡΑΣ – ΝΙΚΗ ΡΟΔΟΥ 2-0**

Μετά από ένα ωραίο παιχνίδι τελικά ο Γηραιός επικράτησε επί του αντιπάλου του με σκορ 2-0 με γκολ του Πετράντη στο 9' και του Πεφάνη στο 19'.

**ΤΕΛΙΚΟΣ**

**ΡΟΔΟΣ – ΦΟΙΒΟΣ 3-4 πεν. (κ.α. 1-1)**

Συγκλονιστικό παιχνίδι και από τις δύο ομάδες. Το σκορ άνοιξε στο 8' ο Φτάκλας για να ισοφαρίσει στο 12' ο Μητσόπουλος.

Ο Φοίβος μπήκε και πάλι στην διαδικασία των πέναλτι και τα κατάφερε ξανά αφού κέρδισε με 4-3 και ενώ είχαν χτυπηθεί συνολικά εννέα πέναλτι. Το πέναλτι που έδωσε τη νίκη στην ομάδα της Κρεμαστής το πέτυχε ο Δελαπόρτας και βέβαια η κατάκτηση της πρώτης θέσης γιορτάστηκε δεόντως.

Αμέσως μετά έγιναν οι απονομές κατά σειρά στον Διγενή για το Fair Play, στην τέταρτη ομάδα του τουρνουά στη Νίκη Ρόδου, στον τρίτο Διαγόρα, στην δεύτερη Ρόδο και τέλος δόθηκε το κύπελλο της Α' θέσης στον Φοίβο.

Διαιτητές ήταν οι Λιάπη, Γαγάνης, Αντωνάς, Κασιώτης, Μίαρης, Τάσης Κεφάλας, Επαμεινώνδας, Μοσχούς, Σαββιδάκης, Μανέγας, Κεφαλάκης, Τσουρούτης και ο Φραγκίνης.

Από πλευράς ΕΠΣΔ ήταν εκεί ο Γιάννης Κάτρης, ο Ενωσιακός προπονητής Σάββας Ορφανίδης και ο γενικός γραμματέας Μιχάλης Βεργωτής, ενώ το απόγευμα προσήλθε και ο πρόεδρος Κλεόβουλος Χατζηγεωργίου.

Με τον πάντα δικό σας...

# Αλλαξογκολιές

... γκολτζή - γκολτζή

www.angelfire.com/pa4/allaksogolies

E-mail: **allaksogolis@yahoo.gr**

Αισίως μπήκαμε και στην τελευταία εβδομάδα του Νοεμβρίου. Μετά την παρατεταμένη καλοκαιρία ο καιρός αποφάσισε ότι επιτέλους έπρεπε να συμπεριφερθεί φυσιολογικά και μετά τις δεήσεις που έγιναν και βροχές έπεσαν αλλά και η θερμοκρασία έπεσε, προετοιμάζοντάς μας για έναν χειμωνιάτικο Δεκέμβριο που θα μυρίζει πραγματικά Χριστούγεννα. Τα στολίδια και τα χριστουγεννιάτικα αντικείμενα έχουν κάνει την εμφάνισή τους και απομακρυνθήκαμε από το γεγονός να λέμε τα κάλαντα και να κόβουμε την Βασιλόπιτα μέσα στην θάλασσα φορώντας μαγιό, όχι σαν χειμερινοί αλλά σαν θερινοί κολυμβητές !



Όσο αυξάνονται οι αγωνιστικές στα τοπικά μας πρωταθλήματα ποδοσφαίρου, τόσο ανεβαίνει αντίστοιχα και το ενδιαφέρον από τις ομάδες που κυνηγάνε τον τίτλο αλλά και από αυτές που πολεμάνε για να κρατηθούν στην κατηγορία. Αναφέρομαι φυσικά στην μεγάλη κατηγορία του τοπικού μας ποδοσφαίρου, αφού η μέχρι πρότινος εξίσου ενδιαφέρουσα Β' κατηγορία έχει χάσει την συναγωνιστικότητα της, μετά τους δύο ομίλους, λόγω των γνωστών οικονομικών προβλημάτων που όσο περνάει ο καιρός θα πιέζουν ακόμη περισσότερο τις ομάδες μας.

Το παλούκι που φάγαμε από την τέλεση των Ολυμπιακών Αγώνων στην Αθήνα και όχι στην χώρα μας όπως λάθος λένε πολλοί μιας και το βάρος έπεσε στην πρωτεύουσα με χρήματα όμως απ'όλη την Ελλάδα, θα το πληρώνουμε για αρκετές γενεές, αρχής γενομένης από την δική μας. Σε πρώτο στάδιο και αναφέρομαι στον αθλητισμό, ήδη τα Σωματεία έχουν αρχίσει να νιώθουν μια θηλιά να σφίγγει στον λαιμό τους, αφού από την μια περικόπτονται οι επιχορηγήσεις και από την άλλη δεν υπάρχουν πλέον στον χώρο οικονομικά δυνατοί παράγοντες για να προσφέρουν όπως γινόταν τα παλιότερα χρόνια. Έτσι αναγκαστικά έχει γίνει καθεστώς όλες οι ομάδες να περιμένουν από κανένα πανηγύρι του χωριού τους με ψήσιμο στα σουβλάκια ή με την πώληση ημερολογίων ή την καθιέρωση κάποιας χοροεσπερίδας ή οποιασδήποτε άλλης εκδήλωσης, να μαζέψουν κανένα Ευρώ, μπας και μπορέσουν να τα βγάλουν πέρα και να τερματίσουν τον μαραθώνιο των πρωταθλημάτων, σε όποια κατηγορία κι αν αγωνίζονται.

Εκτός όμως από το ποδόσφαιρο υπάρχουν και άλλα αθλήματα και εν'όψει και των Αγώνων Νήσων που θα διοργανώσει το νησί μας το 2007, είναι απαραίτητο να στραφούμε και στα περισσότερο άγνωστα και μη διαδεδομένα σπορ. Ένα από αυτά που ήδη έχουν κερδίσει και συνεχίζουν να κερδίζουν φανατικούς φίλους, είναι αναμφίβολα η τοξοβολία. Οι Ρόδιοι Ρομπέν των δασών έχουν αποδείξει ότι αν και το άθλημα βρίσκεται στη νηπιακή του μορφή στον τόπο μας, εντούτοις έχουν όλα τα προσόντα για να διαπρέψουν. Όπως είναι φυσικό και εδώ υπάρχει πρόβλημα με τον χώρο άθλησης του συγκεκριμένου σπορ το οποίο φιλοξενείται στις εγκαταστάσεις του Καρακόνερου.

Ώρα για το πρώτο time-out. Δύο ξανθοί άντρες κυνηγούν στο δάσος. Ο ένας κοιτάει τον άλλο και του λέει, "Πρέπει να κάνω κακά." Ο άλλος του λέει, "Τότε πήγαινε πίσω από εκείνα τα μεγάλα δέντρα και κάνε κακά." Ο πρώτος απαντά, "Μα δεν έχω χαρτί για να σκουπιστώ." Ο άλλος του απαντά, "Έχεις πέντε ευρώ, δεν έχεις;" Ο πρώτος του λέει, "Ναι, έχω πέντε ευρώ. –Τότε σκουπίσου με αυτά. "-Καταπληκτική ιδέα. Θα τα χρησιμοποιήσω!" Φεύγει και επιστρέφει με περιττώματα παντού, στα χέρια και στα ρούχα του. Ο φίλος του τον κοιτάει και ρωτάει, "Τι έπαθες εσύ;;" Του απαντάει εκείνος "Έχεις προσπαθήσει ποτέ σου να σκουπιστείς με 10 κέρματα των 50 λεπτών ???

Το κυνήγι για το όνειρο και για κέρδος για ακόμη μία φορά δεν άφησε ασυγκίνητους τους Δωδεκανήσιους και ειδικά τους Ροδίτες που έδωσαν και πάλι τον οβολό τους μπας και πιάσουν το Τζόκερ



*• Στην σημερινή φώτο φιλοξενούμε τον μεγάλο Τασς που έχει πάρει την κιθάρα του και έχει ξεκινήσει να παίζει σκληρό ροκ, δημιουργώντας πλήθος θαυμαστών ανά τον πλανήτη. Απολαύστε τον !*

και τα εκατομμύρια ευρώ που το συνοδεύουν. Η θεά Τύχη μπορεί να είναι τυφλή αλλά μέσα στην τύφλα της εκμεταλλεύεται εκατομμύρια ανθρώπους που κυνηγάνε την εύνοια της για ένα καλύτερο αύριο. Ειδικά για να αναδειχθεί ένας μόνο νικητής ανάμεσα σε τόσους πολλούς υποψήφιους, θα πρέπει να έχει τύχη βουνό ή να τον λένε...Γκαστόνε (Ντακ για τους αμόρφωτους) !!!

Μετά την είσοδο του Παντελή Αργυρίου στην Κεντρική Επιτροπή Διαιτησίας καθώς και των άλλων νέων μελών, ήδη βλέπουμε τα πρώτα δείγματα και τον καινούργιο άνεμο που πνέει στα άδυτα των ορισμών των διαιτητών. Αυτό το απαράδεκτο γεγονός που είχε καθιερώσει η υπό τον Μπίκα επιτροπή να μην δίνονται στην δημοσιότητα τα ονόματα των διαιτητών του Περιφερειακού πρωταθλήματος, έπαψε να ισχύει, διώχνοντας κάθε αμφιβολία και κάθε καχυποψία που υπήρχε για τους συγκεκριμένους ορισμούς. Μήπως πρέπει και η Διοίκηση του Συνδέσμου των Διαιτητών μας να αναθεωρήσει την απόφαση της και να ανοίξει και πάλι τις πόρτες για τα ΜΜΕ, κάτι που επιζητά και ο αθλητικός κόσμος που ενδιαφέρεται να μαθαίνει τα τεκταινόμενα ? Ερώτηση κρίσεως !

Μία από τις πονεμένες ιστορίες που όλο βαίνει προς λύση και όλο στάσιμη μένει, είναι αυτή του Γκολφ Αφάντου. Όλο κινήσεις γίνονται για την αξιοποίηση του αλλά αξιοποίηση δεν βλέπουμε πουθενά. Χρόνια και χρόνια τώρα όλο υποσχέσεις ακούμε από τους κρατούντες, χωρίς όμως αντίκρισμα. Εάν πράγματι αξιοποιούσαμε το γήπεδο και τις εγκαταστάσεις τότε θα είχαμε ποιοτικό τουρισμό χειμώνα-καλοκαίρι από φίλους του αθλήματος, οι οποίοι είδαν κι απόειδαν και παρά το ότι τους αρέσει το νησί μας για να κάνουν τις διακοπές τους, πηγαίνουν τώρα στην Κρήτη, όπου εκεί κατασκευάστηκαν γήπεδα και εγκαταστάσεις του γκολφ από την αρχή και εμείς ακόμα εδώ...περιμένουμε μπας και γίνει κανένα θαύμα και αλλάξει η κατάσταση !

Πάμε τώρα στο ανεκδοτάκι μας. Βρίσκονται στη Γερμανία ο Μπαχ, ο Μότσαρτ και ο Μέντελσον και συζητούν για ώρες για τις φοβερές συνθέσεις τους. Ξαφνικά πετάγεται ο Μπαχ, η ψυχή της παρέας και λέει: - "Ρε παλικάρια, δεν πάμε κανένα ταξιδάκι να ξεσκάσουμε λίγο;" Οι άλλοι απάντησαν θετικά και η κρουαζιέρα στην καραϊβική κανονίστηκε αμέσως. Ενώ λοιπόν οι τρεις μουσουργοί ρέμβαζαν στα κρυστάλλινα νερά της καραϊβικής, τους επιτέθηκαν πειρατές! Κατέλαβαν το πλοίο τους και τους πήγαν στο πειρατικό πλοίο. Εκεί τους έδεσαν και τους τρεις στο κεντρικό κατάρτι. Ο αρχιπειρατής έλυσε πρώτα τον Μπαχ και του είπε: - "Έτσι και δεχτείς να καθαρίσεις όλο το κατάστρωμα και να καθαρίσεις πατάτες, να πλύνεις πιάτα και γενικά όλες αυτές τις δουλειές, θα σου χαρίσω τη ζωή σου." Ο Μπαχ απάντησε: - "Εμένα τα χέρια μου είναι πολύ σημαντικά, δεν μπορώ να τα τραυματίσω κάνοντας αυτά τα πράγματα. Εγώ προσφέρω έργο στην ανθρωπότητα κτλ." Ο πειρατής χωρίς δεύτερη σκέψη του έκοψε το κεφάλι. Όταν ρώτησε και τους άλλους δύο, και οι δύο απήντησαν αρνητικά, οπότε ο πειρατής τους εκτέλεσε. Το ηθικό δίδαγμα είναι ότι η πειρατεία σκοτώνει τη μουσική !!!!!!

Κάθε ημέρα από Δευτέρα έως Παρασκευή 5 με 6, οι ραδιοφωνικές Αλλαξογκολιές βρίσκονται κοντά σας από τις αγαπημένες συχνότητες του TOP FM 102,4-102,7, με δώρα, διαγωνισμούς, φάρσες, εκπλήξεις και φυσικά μπάλικο χιούμορ. Μείνετε συντονισμένοι !!!

**Ραδιοφωνικές Αλλαξογκολιές...οέ-οέ-οέ-οέ**
**Ο γκολτζής**

ΝΤΕΤΕΚΤΙΒΣ
30 ΧΡΟΝΙΑ ΜΟΝΙΜΑ ΚΑΙ ΣΤΗ ΡΟΔΟ
35354 - 28780
Π.Π. ΓΕΡΜΑΝΟΥ 6 (ΠΛ. ΦΩΚΙΑΛΗ)
Η ΛΥΣΗ!!! ΣΕ ΚΑΘΕ ΣΑΣ ΠΡΟΒΛΗΜΑ
EXPRESS SECURITY

ΚΥΚΛΟΦΟΡΟΥΝ
Τα βιβλία του καθηγητή
ΜΙΧΑΛΗ ΕΜΜ. ΑΡΦΑΡΑ

| | |
|---|---|
| «ΙΠΠΟΤΙΚΟΙ ΚΑΙ ΝΕΟΚΛΑΣΙΚΟΙ ΠΥΡΓΟΙ ΙΑΛΥΣΟΥ ΡΟΔΟΥ» (Χρυσοδερματόδετος Άτλας) | 60.00 € |
| "Η ΚΑΤΖΙΑ, ΤΟ ΛΑΪΚΟ ΜΟΝΟΧΩΡΟ ΣΠΙΤΙ ΤΗΣ ΚΑΛΥΜΝΟΥ» (βιβλιοδετ. μεγαλο σχήμα) | 35.00 € |
| «Η ΚΕΝΤΗΤΙΚΗ ΚΑΙ ΥΦΑΝΤΙΚΗ ΤΕΧΝΗ ΤΗΣ ΝΙΣΥΡΟΥ» | 20.00 € |
| «ΤΟ ΠΛΑΤΥΜΕΤΩΠΟ ΛΑΪΚΟ ΣΠΙΤΙ ΤΗΣ ΚΩ» | 15.00 € |
| «ΤΟ ΔΙΠΑΤΟ ΛΑΪΚΟ ΝΙΣΥΡΙΚΟ ΣΠΙΤΙ» | 15.00 € |
| «ΑΦΙΕΡΩΜΑ ΣΤΗΝ ΚΡΗΤΗ» (Συλλογική μελέτη περιοδικού "Κάμειρος") | 17.00 € |
| «ΕΚΚΛΗΣΑΚΙΑ ΤΗΣ ΡΟΔΟΥ» | 12.00 € |
| «ΝΙΣΥΡΟΣ, Η ΠΟΡΦΥΡΙΣ ΤΩΝ ΑΡΧΑΙΩΝ» | 8.80 € |
| «ΣΥΜΗ, Η ΑΙΓΛΗ ΤΩΝ ΑΡΧΑΙΩΝ» | 8.80 € |
| «ΡΟΔΟΣ» (τουριστικός οδηγός) | 8.80 € |
| «ΓΗ ΤΟΥ ΗΛΙΟΥ» (ταξιδιωτική λογοτεχνία) | 8.80 € |

ΒΙΒΛΙΟ: ΕΝΑ ΔΩΡΟ ΕΚΠΟΛΙΤΙΣΜΟΥ

ΠΩΛΗΣΗ ΣΕ ΕΠΙΛΕΓΜΕΝΑ ΒΙΒΛΙΟΠΩΛΕΙΑ
και στο τηλ.: 210-28 18 842

ΝΤΕΤΕΚΤΙΒΣ
Συνταξιούχος Αστυνομικός Ασφάλειας
ΑΝΑΛΑΜΒΑΝΟΥΜΕ
Υποθέσεις ανηλίκων, οικογενειακές, προσωπικές κ.τλ.
ΔΙΑΘΕΤΟΥΜΕ ΤΑ ΠΛΕΟΝ ΣΥΓΧΡΟΝΑ ΟΠΤΙΚΟΑΚΟΥΣΤΙΚΑ ΣΥΣΤΗΜΑΤΑ
100% ΕΧΕΜΥΘΕΙΑ
ΡΩΜΗΣ 22 - ΡΟΔΙΝΙ • ΤΗΛ. 22410 68985
ΚΙΝ. 6946997967

# Επιστροφή στο θρόνο

## • Ο Διαγόρας κέρδισε 2-0 στην Μαλώνα τον Άγιο Γεώργιο κι εκμεταλλευόμενος το ρεπό του Φοίβου πέρασε και πάλι πρώτος

***Ψηλά στην κορυφή της βαθμολογίας πέρασε ο Διαγόρας που το Σάββατο πέρασε νικηφόρα από την Μαλώνα, κερδίζοντας τον Άγιο Γεώργιο 2-0. Βέβαια εκμεταλλεύθηκε και το γεγονόςότι ο Φοίβος είχε ρεπό για να περάσει πρώτος στην βαθμολογία. Στα υπόλοιπα δύο παιχνίδια για το πρόγραμμα της 10ης αγωνιστικής, ο Ερμής νίκησε 3-1 τον Ηρακλή Μ. ενώ η Ρόδος με το Ασκληπειό αναδείχθηκαν ισόπαλοι 1-1.***

### ΑΓ. ΓΕΩΡΓΙΟΣ-ΔΙΑΓΟΡΑΣ 0-2

**ΜΑΛΩΝΑ**

Νικηφόρα, έστω και δύσκολα, πέρασε από τη Μαλώνα ο Διαγόρας κερδίζοντας 2-0 τον Αγιο Γεώργιο με δυο γκολ που πέτυχε στο β' ημίχρονο. Οι Μαλωνίτες κατάφεραν στο α' ημίχρονο να κρατήσουν ανέπαφη την εστίατους όμως στην επανάληψη ο Διαγόρας έδειξε την ανωτερότητά του κι αφού στο 45' ο **Μέντος** με πλασέ άνοιξε το σκορ, το 60' ο **Ευγενικός** με νέο πλασέ διαμόρφωσε το τελικό 0-2.

Το παιχνίδι ξεκίνησε με μισή ώρα καθυστέρηση λόγω αργοπορημένης άφιξης του διαιτητή **Παναγιώτη Μόσχου** στο γήπεδο Μαλώνας.

Για το λόγο αυτό παραλίγο να αναβληθεί το παιχνίδι καθώς θα ακολουθούσε ο αγώνας για το πρωτάθλημα της α' κατηγορίας μεταξύ του Αγίου Γεωργίου και της Ασπίδας Απ.

**ΑΓ. ΓΕΩΡΓΙΟΣ:** *Κόπελος, Μπιλίδης, Καπατζής, Πατηνιώτης, Μόσχου, Καφκάκης, Πάλλας, Σκυλλαράκης, Παπαδόπουλος, Παναγιώτου, Μπιλίδης, (Χατζηκώστας, Μαχραμάς, Κακούλης).*

**ΔΙΑΓΟΡΑΣ:** *Κοντός, Πισσάς, Ζωάννου, Καρπαθάκης, Καριώτης, Μέντος, Πασίδης, Παπαποστόλου, Ευγενικός, Μαυρουδής, Κοντουδιός (Φασσάκης, Καλημέρης, Καραγιάννης, Τσακίρης, Σταθόπουλος, Τάλιας, Δημητρίου).*

### ΡΟΔΟΣ-ΑΣΚΛΗΠΕΙΟ 1-1

**ΑΓ. ΑΠΟΣΤΟΛΟΙ**

Από ένα ημίχρονο μοιράστηκαν το Σάββατο, Ρόδος και Ασκληπειό. Το α' ημίχρονο ανήκε στους φιλοξενούμενους που προηγήθηκαν στο 40' με 0-1 με τον **Κλημαντή** ενώ το β' ημίχρονο οι γηπεδούχοι πήραν τα ηνία καταφέρνοντας στο 70' να ισοφαρίσουν σε 1-1 με τον **Θαλασσινό Χ.**

Το παιχνίδι διαιτήτευσαν οι **Ασημακόπουλος, Λιάπη, Τσουρούτης.**

**ΡΟΔΟΣ:** *Θαλασσινός Φ., Ιωαννίδης, Ντάλια, Λάζος, Απτόγλου, Παντελίδης, Αντωνούρης, Γκιόνι, Φλεβάρης, Πλαγγέντης, Θαλασσινός Χ. (Κούνιος).*

**ΑΣΚΛΗΠΕΙΟ:** *Κύρης, Λελέκι, Αθανασίου, Παπαγιάννης, Πιζήμολας, Αμάδης, Καστανίδης, Βίκα, Μάντε, Ματσάγκος, Κλημαντής (Λαουδίκος, Χατζηδιάκος, Διαμαντάκης, Κουντούρης, Πατούνας, Κούρτης).*

### ΕΡΜΗΣ-ΗΡΑΚΛΗΣ Μ. 3-1

**ΚΑΛΥΘΙΕΣ**

Παρά το κρύο, χθες, στο γήπεδο Καλυθιών βρέθηκαν αρκετοί φίλαθλοι για να παρακολουθήσουν τη συνάντηση ανάμεσα στον Ερμή και τον Ηρακλή Μ. στην οποία νικητές αναδείχθηκαν οι γηπεδούχοι, με 3-1. Το σκορ άνοιξε στο 8' ο **Μανιάς** ενώ στο 30' ο **Αμερικάνας** σημείωσε το 2-0. Στο ξεκίνημα του β' ημιχρόνου ο Ηρακλής μείωσε με τον **Μάργαρη** στο 45', για να έρθει στο 55' ο **Μαχαμετά Α.** και να διαμορφώσει το τελικό 3-1.

Το παιχνίδι διαιτήτευσε ο **Σταμάτης Αντωνάς,** έχοντας βοηθούς τους **Κεφάλα, Μίαρη.**

**ΕΡΜΗΣ:** *Σταυρής, Παπαγεωργίου, Κώστας, Δουδίκης, Καφετζής, Αμερικάνας, Χαμάλης, Χατζηγεωργίου, Μανιάς, Παπαδιός, Καζέλης (Κίτσος, Μουχαμετά Α., Μουχαμετά Ε., Κεχαγιά).*

**ΗΡΑΚΛΗΣ:** *Αλεξανδρής, Πίσκαπας, Λενιού, Γεωργαρέλλης, Παπαμιχαήλ Ι., Παπαμιχαήλ Εμ., Κουφαλάκης, Σελεσάκης, Χειμωνέττος, Θεοδώρου, Ματσαμάς (Χατζηκαλημέρης, Χατζηγεωργίου, Παπακωσταντάκης, Μάργαρης).*

# Νίκες για Ορφέα-ΔΙΑ

## • Στα φιλικά που έγιναν το Σαββατοκύριακο στους Αγίους Αποστόλους ο Ορφέας νίκησε τον Πήγασο με 2-1 και ο Ζευς την Αναγέννηση Ρόδου με 3-2

Το κενό που είχαν ελέω της διακοπής των πρωταθλημάτων της Β' και της Γ' κατηγορίας εκμεταλλεύτηκαν ο Ορφέας, ο Πήγασος, ο Ζευς και η Αναγέννηση Ρόδου, που ξεμούδιασαν δίνοντας φιλικά παιχνίδια στο γήπεδο των Αγίων Αποστόλων.

### ΟΡΦΕΑΣ-ΠΗΓΑΣΟΣ 2-1

Αρκετούς ποδοσφαιριστές δοκίμασε ο προπονητής του Ορφέα **Ανδρέας Βλασσόπουλος** στο ματς με τον Πήγασο, το οποίο οι Ορφεΐτες κέρδισαν με 2-1.

Το σκορ άνοιξε μόλις στο 5' με πλασέ του **Κουτρουμάνου,** στο 20' ο **Τρούλης** έκανε με σουτ το 2-0, ενώ το τελικό 2-1 διαμόρφωσε στο 35' ο **Βασιλάκης** με πλασέ.

Οι συνθέσεις:

**ΟΡΦΕΑΣ:** *Μαθιός, Λάτος, Χατζηνικήτας Α., Θεοδοσίου, Γαϊτάνος, Κατούφας, Αλαφάκης Μ., Χατζηδημητρίου, Τρούλης, Κουτρουμάνος, Καμαράτος.* Επαιξαν και οι: *Ατσίδης Τ., Θαρρενός, Αλαφάκης Ν., Αλαφάκης Ε.*

**ΠΗΓΑΣΟΣ:** *Σαββιδάκης, Καρίπης Ι., Καρίπης Κ., Λόλι, Τσάκε, Πλαγγέντης, Καραγιάννης, Μπάκαλος (30' λ.τ. Βασιλάκης), Κυριακάκης, Ποτετσόπουλος, Κοσμάς.*

### ΖΕΥΣ-ΑΝΑΓΕΝΝΗΣΗ Ρ. 3-2

Ωραίο και αμφίρροπο ήταν το ματς ανάμεσα στον Δία και την Αναγέννηση, με τον πρώτο να παίρνει την φιλική νίκη με 3-2.

Το 1-0 έγινε στο 3ο με πλασέ του **Μουστάκα,** η Αναγέννηση ισοφάρισε στο 31' με σουτ του **Καραγιάννη Ι.,** ο **Μουστάκας** έδωσε ξανά το προβάδισμα στον Δία στο 35', το 2-2 έγινε στο 60 με σουτ του **Κουτσούκου,** ενώ το τελικό 3-2 διαμόρφωσε στο 70' ο **Κουρζάκης** με δυνατό σουτ.

Οι συνθέσεις:

**ΖΕΥΣ:** *Μπούζι, Νικηταράς, Καρπάθιος, Καβουκλής, Μουστάκας, Κουρζάκης, Πλαγγέντης, Λαγκάνης, Σταυριανάκης, Αγκάς, Αρμάντο.*

**ΑΝΑΓΕΝΝΗΣΗ Ρ.:** *Σαρρής Γ., Σαρρής Ν., Κλημέντος, Χατζηομέρ, Κουλουριώτης, Αγγούριας, Λυκούρης, Καραγιάννης Ι., Αγγελής, Κουτσούκος, Παπαχριστοδούλου.* Επαιξαν και οι: *Αποστολίδης, Κορνάρος, Πρωτόπαπας, Χάλαρης, Κωνσταντίνου.*

## ΣΚΟΡ ΚΑΙ ΣΚΟΡΕΡ

| | |
|---|---|
| **● Ερμής–Ηρακλής Μ.** | **3–1** |
| *8' Μανιάς, 30' Αμερικάνας, 55' Μουχαμετά Α. /45 Μάργαρης* | |
| **● Ρόδος–Ασκληπειό** | **1–1** |
| *70' Θαλασσινός Χ./40' Κλημαντής* | |
| **● Αγ. Γεώργιος–Διαγόρας** | **0–2** |
| *45' Μέντος, 60' Ευγενικός* | |
| **● ΑΕΡΑ–Πετρώνας** | **2–0 α.α.** |
| **● Αναγέννηση Εμπ.–Απόλλων Απ.** | **0–2 α.α** |

### ΟΙ ΣΚΟΡΕΡ

Στα δύο γκολ μειώθηκε η διαφορά του προπορευόμενου **Π/γεωργίου** με τον **Ευγενικό,** καθώς ο δεύτερος σκόραρε προχθές σ' αντίθεση με τον πρώτο που είχε ρεπό η ομάδα του. Εχουμε:

12 γκολ: **Π''γεωργίου** (Φοίβος)
10 γκολ: **Ευγενικός** (Διαγόρας)
7 γκολ: **Μανιάς** (Ερμής),
6 γκολ: **Χριστοδούλου** (Φοίβος)
5 γκολ: **Γουμαράς** (Απόλλων Απ.), **Κλημαντής** (Ασκληπειό), **Μέντος** (Διαγόρας).
4 γκολ: **Κωστάκης Π.** (Αρης), **Χ''γεωργίου** (Ερμής), **Κατσούλης** (Πετρώνας), **Φλεβάρης** (Ρόδος), **Πλαγγέντης** (Ρόδος)

### ΕΠΟΜΕΝΗ ΑΓΩΝΙΣΤΙΚΗ (11η)

Πετρώνας-Φοίβος
Ηρακλής Μ.-ΑΕΡΑ
Απόλλων Απ.-Ερμής
Ασκληπειό-Αγ. Γεώργιος
Κλεάνθης-Άρης

### ΒΑΘΜΟΛΟΓΙΑ ΕΦΗΒΙΚΟΥ

| Α/Α | ΟΜΑΔΕΣ | ΒΑΘ. | ΑΓ. | ΤΕΡΜ. | Ν. | Ι. | Η. |
|---|---|---|---|---|---|---|---|
| 1. | Διαγόρας | 22 | 8 | 23-3 | 7 | 1 | 0 |
| 2. | Φοίβος | 20 | 7 | 23-4 | 7 | 0 | 0 |
| 3. | Απόλλων Απ. | 18 | 8 | 18-8 | 6 | 0 | 2 |
| 4. | Ερμής | 15 | 8 | 18-8 | 5 | 0 | 3 |
| 5. | ΑΕΡΑ | 15 | 8 | 10-12 | 5 | 0 | 3 |
| 6. | Ασκληπειό | 14 | 8 | 12-12 | 4 | 2 | 2 |
| 7. | Ρόδος | 9 | 7 | 19-6 | 3 | 3 | 1 |
| 8. | Κλεάνθης | 4 | 6 | 5-9 | 1 | 1 | 4 |
| 9. | Άρης | 4 | 8 | 12-20 | 2 | 1 | 5 |
| 10. | Ηρακλής Μ. | 2 | 7 | 14-21 | 1 | 0 | 6 |
| 11. | Αγ. Γεώργιος | 1 | 8 | 6-32 | 1 | 0 | 7 |
| 12. | Πετρώνας | - | - | - | - | - | - |
| 13. | Αναγέννηση | - | - | - | - | - | |

** Η Αναγέννηση Εμπ. έχει αποβληθεί , ενώ ο Πετρώνας έχει παραιτηθεί*

** Η Ρόδος έχει ένα μηδενισμό και -3 βαθμούς, ο Άρης ξεκίνησε το πρωτάθλημα με -3 , ενώ Φοίβος και Ηρακλής Μ. με -1*

Γ' ΚΑΤΗΓΟΡΙΑ

# Δύο στα τρία

Μόνο τα δύο από τα τρία εξ αναβολής παιχνίδια που είχαν ορισθεί για χθες έγιναν καθώς το Σύμη-ΟΦ Ιστρίου αναβλήθηκε γιατί οι φιλοξενούμενοι δεν μπόρεσαν να ταξιδέψουν στο γειτονικό νησί.

Στα άλλα δύο παιχνίδια που ήταν για τον όμιλο Νήσων, στην Λέρο η Δόξα νίκησε 4-0 το Βαθύ, ενώ στην Κάλυμνο, ο Πολυβώτης νίκησε 2-0 τον Ολυμπιακό Καλ.

# Προπόνηση στα Κοσκινού

## • Σήμερα στις 14.45 έχει ορισθεί το ραντεβού των ενωσιακών προπονητών με τους ποδοσφαιριστές των Μικτών Νέων και Παίδων

Για σήμερα έχει προγραμματιστεί από τους ενωσιακούς προπονητές των μικτών μας ομάδων **Σάββα Ορφανίδη** και **Αντώνη Οικονόμου** η επόμενη προπόνηση, ενόψει της εντός έδρας αναμέτρησης κόντρα στις Κυκλάδες την επόμενη Τετάρτη 1η Δεκεμβρίου.

Στο γήπεδο Κοσκινού που αποτελεί και την έδρα των ομάδων μας στο πρωτάθλημα θα ξεκινήσουν ταυτόχρονα οι προπονήσεις στις 14:45, αφού για μία ακόμη φορά δεν μπόρεσε να εξασφαλιστεί χρόνος.

Τα ονόματα που έχουν κληθεί για να συμμετάσχουν στις προπονήσεις είναι τα ακόλουθα:

**ΠΑΙΔΕΣ:** *Αξιώτης, Μπιλιάς (Φοίβος), Νικολής (ΑΕΡΑ), Χατζηδιάκος, Σαρικάς (Κλεάνθης), Κουτσάγιας (Ευαγόρας), Κοντουδιός, Ευγενικός, Μέντος, Πισσάς, Φασάκης (Διαγόρας), Μανιάς (Ερμής), Ζερβός, Λαμπρόπουλος (Ευκλής), Μακαρούνας (Απόλλωνας Απ.), Διαμαντής (Ασπίδα Απ.), Τριανταφύλου (Ιάλυσος), Θαλασσινός Φ., Θαλασσινός Χ. (Ρόδος), Ζαμαντάκης (Ήλιος).*

**ΝΕΟΙ:** *Αναστασάς, Καρπαθάκης, Μαννάκης, Σταυλάς (Διαγόρας Β.), Κιλασίν (Ήλιος), Λαμπριανός (Αστέρας Μ.), Γαϊτάνος (Ορφέας), Στρατής (Φοίβος), Τσοπανάκης (Απόλλωνας Κ.), Κουμπιός (Κατταβιά), Πιζήμολας (Κλεόβουλος).*

# Το μεγάλο αφεντικό

- *Πέμπτη σερί νίκη για τον Διαγόρα που δεν αποχωρίζεται την κορυφή της βαθμολογίας. Επιβλήθηκε και του Ιπποκράτη με 95-64 κάνοντας περίπατο στην επανάληψη.*
- *Η χθεσινή εικόνα των δύο ομάδων παραπέμπει σε ζευγάρι τελικού καθώς η τελική διαφορά αποτελεί ως ένα σημείο «μαγική εικόνα».*



*Εντυπωσιακός ο Τάσος Χαλβατζής στην επανάληψη*

**ΚΛΕΙΣΤΟ ΔΙΑΓΟΡΑ**

**Διαγόρας non stop! Το «κυανέρυθρο» εξπρές συνεχίζει την ξέφρενη πορεία του προς τον φετινό τίτλο της Α' κατηγορίας ανδρών ξεπερνώντας και τον τελευταίο «σκόπελο» του πρώτου γύρου.**

Ο Ιπποκράτης, αν και πάλεψε φιλότιμα, δεν κατάφερε να σταματήσει τον «γηραιό», πόσο μάλλον μέσα στην (παγωμένη) έδρα του. Το 95-64 που αναγράφηκε στο ταμπλό της τέντας μπορεί να παραπέμπει σε έναν υγιεινό περίπατο των γηπεδούχων αλλά η τελική διαφορά είναι μάλλον πλασματική. Όχι πως ο Διαγόρας δεν ήταν καλύτερος του αντιπάλου του ή ότι δεν κυριάρχησε στο παρκέ. Ίσα – ίσα που στο β' ημίχρονο έπαιξε σύμφωνα με το μεγαλύτερο μέρος των δυνατοτήτων του και δεν άφησε περιθώρια στον Ιπποκράτη να ελπίζει για κάτι περισσότερο.

Η ομάδα του **Σάκη Καλαμπόκα** απέδειξε ότι είναι το μεγάλο αφεντικό του πρωταθλήματος, τουλάχιστον μέχρι στιγμής, με ένα πληρέστατο σύνολο και ομαδικό πνεύμα που την κάνει να ξεχωρίζει σε αυτές τις πέντε πρώτες αγωνιστικές. Ακόμα και όταν δεν «τραβάνε» κάποια ατού ή κάποια άλλα είναι καθισμένα στον πάγκο με φάουλ από πολύ νωρίς, υπάρχουν από πίσω άλλοι παίκτες ισάξιοι που μπορούν να ανταπεξέλθουν στα δύσκολα περίφημα.

Όσο για το συγκρότημα της Κω, μπήκε στο παρκέ φιλόδοξα και καρδιοχτύπησε τον Διαγόρα για μεγάλο διάστημα. Ενδεχομένως αν ερχόταν πλήρης, τα πράγματα να ήταν πιο δύσκολα για τους «κυανέρυθρους». Η εικόνα του Ιπποκράτη στο χθεσινό παιχνίδι της τέντας δημιουργεί την εντύπωση πως αυτοί θα είναι φέτος οι φιναλίστ στα play offs για τον τίτλο.

Ο Διαγόρας παρατάχθηκε με την γνωστή του πεντάδα (**Σκορδάλης, Πολυχρόνης, Αβεκλούριος, Δούβαλης** και **Χαλβατζής**) ενώ μάλλον έκπληξη αποτέλεσε η επιλογή του **Γιώργου Χλαπάνη** να προτιμήσει τον **Μαυρομάτη** αντί του **Αμανατίδη**. Βέβαια, στο πρώτο κιόλας λεπτό την έκανε αυτή την αλλαγή και με εφτά προσωπικούς πόντους του νεαρού πλέι μέικερ ο Ιπποκράτης έκανε το 8-4, 8-11 στο 3'. Μάλιστα, οι φιλοξενούμενοι προηγήθηκαν με 10-14 στα μισά της περιόδου. Με ένα σερί 9-1 ο Διαγόρας ξέφυγε για πρώτη φορά με +4 (19-15) για να ισοφαρίσει λίγο αργότερα με τρίποντο ο **Γιάννου** (21-21). Στην τελευταία φάση του δεκαλέπτου, ο **Πολυχρόνης** έγραψε το 23-21.

Στα πρώτα 35'' της δεύτερης περιόδου, ο **Σκορδάλης** χρεώθηκε με το 2ο προσωπικό του φάουλ και ο **Δούβαλης** με το 4ο που τον έστειλε στον πάγκο για πολλή ώρα. Έτσι έμεινε μέσα στη ρακέτα μόνο ο **Χαλβατζής** να παλεύει κόντρα σε **Μαλλιούρα** και **Σάββα**.

Εκεί ανέλαβαν δράση οι **Μαρουλλάκης** και **Αβεκλούριος**. Άρχισε να χτίζεται μία διαφορά που ξεπέρασε τους δέκα πόντους (42-30) μόλις ένα λεπτό πριν τελειώσει το ημίχρονο. Για πέντε ολόκληρα λεπτά, ο Ιπποκράτης είχε κολλήσει στους 4π. ενώ ο «γηραιός» έκανε νέο ξέσπασμα (12-4 και 35-25).

Στην επανάληψη η περιφερειακή άμυνα των Κώων ήταν ανύπαρκτη με αποτέλεσμα ο Διαγόρας να βρίσκει πολλά ελεύθερα σουτ από τα 6.25 αλλά να μην έχει και τα κατάλληλα ποσοστά. Αυτό όμως διόλου τον εμπόδισε να μεγαλώνει την ψαλίδα και να κρατάει σταθερά προβάδισμα άνω των 10π. Το +19 στο 30' με το τρίποντο του **Μαρουλλάκη** ήταν η μεγαλύτερη διαφορά μέχρι εκείνο το σημείο.

Στο τέλος ο Ιπποκράτης ανοίχτηκε, οι γηπεδούχοι επέβαλλαν τον τρελό ρυθμό τους, ο **Χαλβατζής** ερχόταν μονίμως τετ α τετ με το αντίπαλο καλάθι και το παιχνίδι τελείωσε στο 35' (77-55). Ο **Τσαλικίδης** ήταν αυτός που ανέβασε τη διαφορά στη μέγιστη τιμή της δύο λεπτά πριν το φινάλε (93-60).

**Αβεκλούριος, Χαλβατζής, Τσαλικίδης** και **Σκορδάλης** ήταν οι καλύτεροι για τον Διαγόρα ενώ από τον Ιπποκράτη ξεχώρισε ο **Παμπρής** με τους **Γιάννου, Σάββα** και **Μαυρομάτη** να προσπαθούν φιλότιμα.

Όσο για τη διαιτησία, η σφυρίχτρα δεν βγήκε από το στόμα του **Γιώργου Ξανθού** στο α' ημίχρονο.

Ο **Άρης Φάκαρος** δεν προλάβαινε να πάρει πάνω του αποφάσεις αφού ο συνάδελφός του ήταν πιο γρήγορος και σφύριζε πρώτος! Σχεδόν σε κάθε φάση υπήρχε και παράβαση για τον **Ξανθό** που φόρτωσε αμφότερες τις ομάδες με πολλά φάουλ. Στην επανάληψη τα πράγματα ήταν πιο «ήρεμα» και ο κόσμος είδε και λίγο παιχνίδι.

**ΚΟΝΤΡΕΣ ΑΒΕΚΛΟΥΡΙΟΥ – ΤΣΙΛΙΓΚΙΡΗ**

Τα «δεκάρια» των δύο ομάδων, ο **Χρήστος Αβεκλούριος** και ο **Παύλος Τσιλιγκίρης** ήταν το «δίδυμο» του αγώνα. Οι δύο παίκτες ξεκίνησαν από πολύ νωρίς τις κόντρες και τις αψιμαχίες με αποκορύφωμα την φάση του 18'. Ο **Αβεκλούριος** πέτυχε ένα πολύ όμορφο καλάθι στον αιφνιδιασμό μπροστά στα απλωμένα χέρια του **Τσιλιγκίρη** και κάτι του ψιθύρισε (μάλλον στα... γαλλικά). Η επόμενη κίνηση ήταν να πετάξει την μπάλα στον παίκτη του Ιπποκράτη που είχε βγει στο άουτ για την επαναφορά. Βέβαια, ήταν φανερό ότι σε όλη τη διάρκεια του παιχνιδιού ο **Τσιλιγκίρης** «μουρμουρούσε στον» **Αβεκλούριο** και, σύμφωνα με τον «κυανέρυθρο» γκαρντ, τον έβριζε.


*Εντονες αψιμαχίες είχαν οι Αβεκλούριος-Τσιλιγκίρης*

**Δεκάλεπτα**: 23-21, 44-32(ημιχρ.), 71-52, 95-64

**Διαιτητές**: Ξανθός – Φάκαρος

**Διαγόρας (Καλαμπόκας):** *Κατσαλίγκος, Μαρουλλάκης 14(2), Τσαλικίδης 9, Πολυχρόνης 4, Αβεκλούριος 26(3), Δούβαλης 8, Χαλβατζής 24, Σκορδάλης 8(1), Τρίμης 2.*

**Ιπποκράτης (Χλαπάνης):** *Αμανατίδης 10(1), Μαυρομάτης 9(1), Ζελίδης, Σκούφης 2, Παμπρής 18(1), Τσιλιγκίρης 1, Παρβαντώνης 2, Γιάννου 9(2), Πατσός, Μαλλιούρας 6, Σάββας 7.*

## Πήρε φόρα και σταμάτησε

- *Ξεκίνησε πολύ εντυπωσιακά ο Ιάλυσος με αντίπαλο τον Δωριέα αλλά στη συνέχεια "έσβησε τις μηχανές" χωρίς λόγο με αποτέλεσμα να απειληθεί στο τέλος από τους γηπεδούχους (53-63)*

**ΒΕΝΕΤΟΚΛΕΙΟ**

Εύκολη λεία αναμενόταν να αποτελέσει για τον Ιάλυσο (2ο στη βαθμολογία) ο Δωριέας (προτελευταίος) και έτσι ακριβώς εξελίσσονταν τα πράγματα μέχρι το 10' του αγώνα (4-28). Τελικά, πήρε το ροζ φύλλο με 63-53 αλλά ένιωσε προς το τέλος του παιχνιδιού την απειλή των "κιτρινόμαυρων" (53-60).

Η συνάντηση ξεκίνησε ιδιαίτερα δυναμικά για τους φιλοξενούμενους που με "πρώτο βιολί" τον νεαρό **Καστέλλα** "εκτελούσαν" τον Δωριέα από τα 6.25 και παράλληλα περιόριζαν πολύ τις επιθετικές αιχμές των γηπεδούχων. Το 4-28 της α' περιόδου ήρθε πολύ άνετα αλλά στη συνέχεια ο Ιάλυσος έκανε

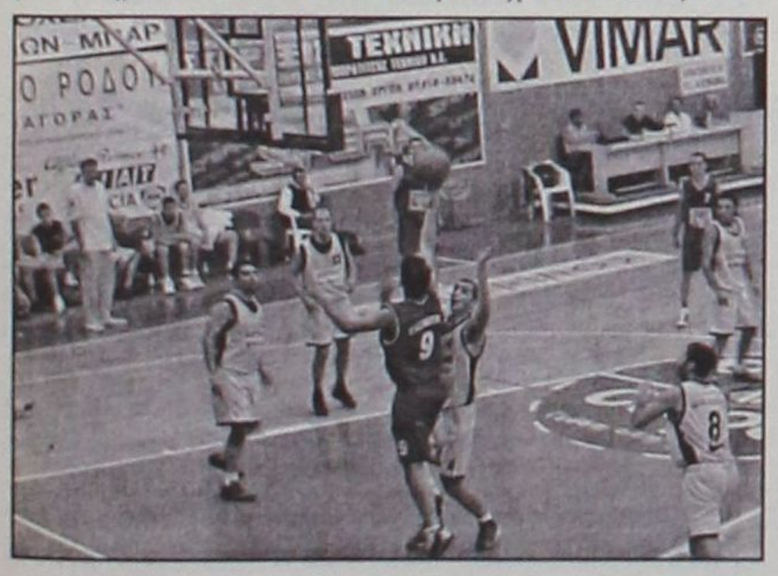


στροφή 180 μοιρών, έσβησε εντελώς τις μηχανές του και επέτρεψε στην ομάδα του **Φλαμουρτζόγλου** να πλησιάσει επικίνδυνα. Είναι χαρακτηριστικό πως οι "ερυθροκίτρινοι" πέτυχαν 28 π. σε δέκα λεπτά και άλλους 35 στα υπόλοιπα τριάντα!!

Ο Δωριέας άρχισε να "ροκανίζει" τη διαφορά (51-59 με τρία συνεχόμενα τρίποντα του **Αναπλιώτη**) και μείωσε στους εφτά (53-60) αλλά ο χρόνος που απέμεινε (35") ήταν πολύ λίγος για να ανατραπεί πλήρως το σκηνικό στο Βενετόκλειο.

**Δεκάλεπτα:** 4-28, 16-40 (ημιχρ.), 34-49, 53-63

**Διαιτητές:** Αρνάς-Χατζηδάκης

**Δωριέας (Φλαμουρτζόγλου):** *Μαυρονικόλας 16, Περάκης, Βερέμης 2, Ροδίτης 6, Αναπλιώτης 9 (3), Κρητικός 2, Ράμμος 18*

**Ιάλυσος (Χατζηκαλημέρης):** *Στεργάκης 5 (1), Πολίτης 1 (4), Μαστροχρήστος 5, Καστέλλας 12 (3), Μοσχής 12 (4), Τσάμπης, Γρηγοράς 14, Κουλούμπρης 4*

## Τον έριξε σε μαύρη τρύπα

- *Τα πιτσιρίκια της ΑΕ Δικαίου, Γιάννης Μαύρος και Γιώργος Τρύπας πέτυχαν τους 44 από τους 72 πόντους της ομάδας τους και την οδήγησαν δια πυρός και σιδήρου στην νίκη επί του Ηρακλή Λάρδου με 72-66 στο έξτρα πεντάλεπτο.*

**ΚΛΕΙΣΤΟ ΚΩ**

Η αλεπού 100 και το αλεπουδάκι 101! Τα νιάτα τέθηκαν αντιμέτωπα με την εμπειρία στο ματς της ΑΕ Δικαίου με τον Ηρακλή Λάρδου στο κλειστό γυμναστήριο της Κω και όμως τα πιτσιρίκια ήταν αυτά που πανηγύρισαν στο τέλος τη νίκη με τελικό σκορ 72-66.

Την ομάδα της Κω οδήγησαν ο 16χρονος **Γιάννης Μαύρος** και ο 17χρονος **Γιώργος Τρύπας** οι οποίοι πέτυχαν 44 πόντους, παραπάνω δηλαδή από τους 72 που σημείωσαν συνολικά οι γηπεδούχοι στα 45 λεπτά αγώνα. Χρειάστηκε, με άλλα λόγια, παράταση για να καμφθεί η αντίσταση των «ροπαλοφόρων» που βρίσκονταν μπροστά στο σκορ (52-58) περίπου ένα λεπτό πριν το τέλος της κανονικής διάρκειας.

Δύο γκολ – φάουλ των γηπεδούχων και μία βολή των φιλοξενουμένων έφεραν το ματς στην παράταση όπου η ΑΕΔ ήταν πιο ψύχραιμη και σοβαρή περιορίζοντας τον Ηρακλή στους εφτά πόντους.

**Δεκάλεπτα**: 11-11, 30-22(ημιχρ.), 43-43, 59-59(κ.α.), 72-66

**Διαιτητές**: Βιτζηλαίος – Ζαμάγιας

**ΑΕ Δικαίου (Καπλανίδης):** *Μαύρος 17(2), Τρύπας 27(3), Αλεξανδρής 4(1), Αντωνόπουλος 8(1), Χατζηφούντας 6, Πίτσης 4, Κουλίλης 6, Καλαμπόκης, Σανδαλής, Διακαναστάσης, Τσιαφίτσας.*

**Ηρακλής Λάρδου (Μάγος):** *Καλλιγάς 8(2), Καρανικόλας 13(1), Τσιγάρος 4(1), Καραβοκυρός 7, Στάλας 1, Τρίτος 20, Νικηφορίδης 13.*

## Α' ΚΑΤΗΓΟΡΙΑ ΑΝΔΡΩΝ

**Αποτελέσματα 5ης αγωνιστικής**

| | |
|---|---|
| ΕΑΚΑ – Διγενής | δεν έγινε |
| Διαγόρας – Ιπποκράτης | 95-64 |
| ΑΕ Δικαίου – Ηρακλής Λάρδου | 72-66 (παρ.) |
| Δωριέας – Ιάλυσος | 53-63 |

**Βαθμολογία (σε 5 αγώνες)**

| | | | |
|---|---|---|---|
| 1. Διαγόρας | 5-0 | 466-270 | 10 |
| 2. Ιάλυσος | 4-1 | 314-282 | 9 |
| 3. Ιπποκράτης | 3-2 | 332-332 | 8 |
| 4. ΑΕ Δικαίου | 3-2 | 324-299 | 8 |
| 5. Ηρακλής Λάρδου | 2-3 | 337-347 | 7 |
| 6. Δωριέας | 1-4 | 288-417 | 6 |
| 7. Διγενής | 1-3 | 220-293 | 5 |
| 8. ΕΑΚΑ | 0-4 | 257-298 | 4 |

* εκκρεμεί ο αγώνας ΕΑΚΑ – Διγενής

**Επόμενη αγωνιστική (6η)**

Ιπποκράτης – ΕΑΚΑ (27/11)
Διαγόρας – ΑΕ Δικαίου (28/11)
Διγενής – Δωριέας (26/11)
Ιάλυσος – Ηρακλής Λάρδου (28/11)

# Προπόνηση στο... ντέρμπι

- *Περίπατο έκαναν οι κορασίδες του Ιάλυσου απέναντι στον αγνώριστο Ιβίσκο και επιβλήθηκαν με μεγάλη άνεση: (91-41).*

**ΙΑΛΥΣΟΣ**

**Το αήττητο σερί του συνέχισε ο πρωταθλητής Ιάλυσος καθώς σημείωσε ακόμα μία νίκη και μάλιστα επιβλητική στο υποτιθέμενο ντέρμπι κορυφής με τον Ιβίσκο. Το τελικό 91-41 έμοιαζε περισσότερο με προπόνηση παρά με επίσημο παιχνίδι καθώς οι φιλοξενούμενες παρουσιάστηκαν αγνώριστες στο κλειστό της Ιαλυσού. Δεν φάνηκαν απειλητικές σε κανένα σημείο της αναμέτρησης και πολύ φυσιολογικά έφυγαν με το πρώτο κίτρινο φύλλο της χρονιάς.**

Η παράδοση άνευ όρων, για τον Ιβίσκο ξεκίνησε από το πρώτο κιόλας δεκάλεπτο (21-9) και η κατάσταση δυσκόλεψε ακόμα περισσότερο στην β' περίοδο. Η διαφορά άρχισε να μεγαλώνει (44-15) και να μεγαλώνει (72-28) για να σταματήσει τελικά στο +50 για τα κορίτσια του **Γιώργου Χατζηκαλημέρη**.

Η **Σοφία Χειμωνέττου** πρέπει να έκανε ρεκόρ για τον Ιάλυσο σε προσωπικό σκοράρισμα καθώς φόρτωσε το καλάθι του Ιβίσκου με 40 (!!) πόντους. Ο προπονητής των "ερυθροκίτρινων" χρησιμοποίησε όλες του τις αθλήτριες οι οποίες (η κάθε μια με τον τρόπο της) τον έβγαλαν "ασπροπρόσωπο".

Από τον Ιβίσκο τρείς παίκτριες σημείωσαν διψήφιο αριθμό πόντων (**Πετράκη**, **Κουλούρη**, **Ζουρούδη**) αλλά χωρίς να πιάσει καμία καλή απόδοση.

**Δεκάλεπτα:** 21-9, 44-15 (ημίχρονο), 72-28, 91-41.

**Διαιτητές:** *Ξανθός - Φάκαρος*

**Ιάλυσος (Χατζηκαλημέρης):** *Πούλου 19 (1), Ορφανού, Σαμαρά, Κοντούζογλου, Γαλαχουσίδη 13, Παπαοικονόμου Ε. 2, Χειμωνέττου 40, Χριστοφάκη, Νικολίτση, Διακοκομνηνού 2, Τοντόροβα 15.*

**Ιβίσκος (Δράκος):** *Μανούσου, Μαστόρου, Μανουσάκη 2, Πετράκη 12 (1), Κουλούρη 13, Γεωργαρέλλη, Μελλίνη, Στάγκα Π. 4, Ζουρούδη 10 (1), Γιακουμάκη.*

*ΕΦΗΒΙΚΟ*

## Μηδενίστηκε ο Ζέφυρος

- *Ο Κολοσσός πήρε τη νίκη στο ματς της 5ης αγωνιστικής χωρίς να ιδρώσει.*

Χθες το μεσημέρι μετά την ολοκλήρωση του αγώνα Ιβίσκος – Ιωνικός Λαμίας, επρόκειτο να διεξαχθεί το παιχνίδι της 5ης μέρας του εφηβικού πρωταθλήματος (όμιλος Νότου) ανάμεσα στον πρωτοπόρο Κολοσσό και τον Ζέφυρο. Ο αριθμός αθλητών των φιλοξενουμένων όμως δεν ήταν επαρκής και έτσι οι «θαλασσί» πήραν την νίκη στα χαρτιά με 20-0 άνευ αγώνα.

# Στην 4η θέση ο Χαλκιόπουλος

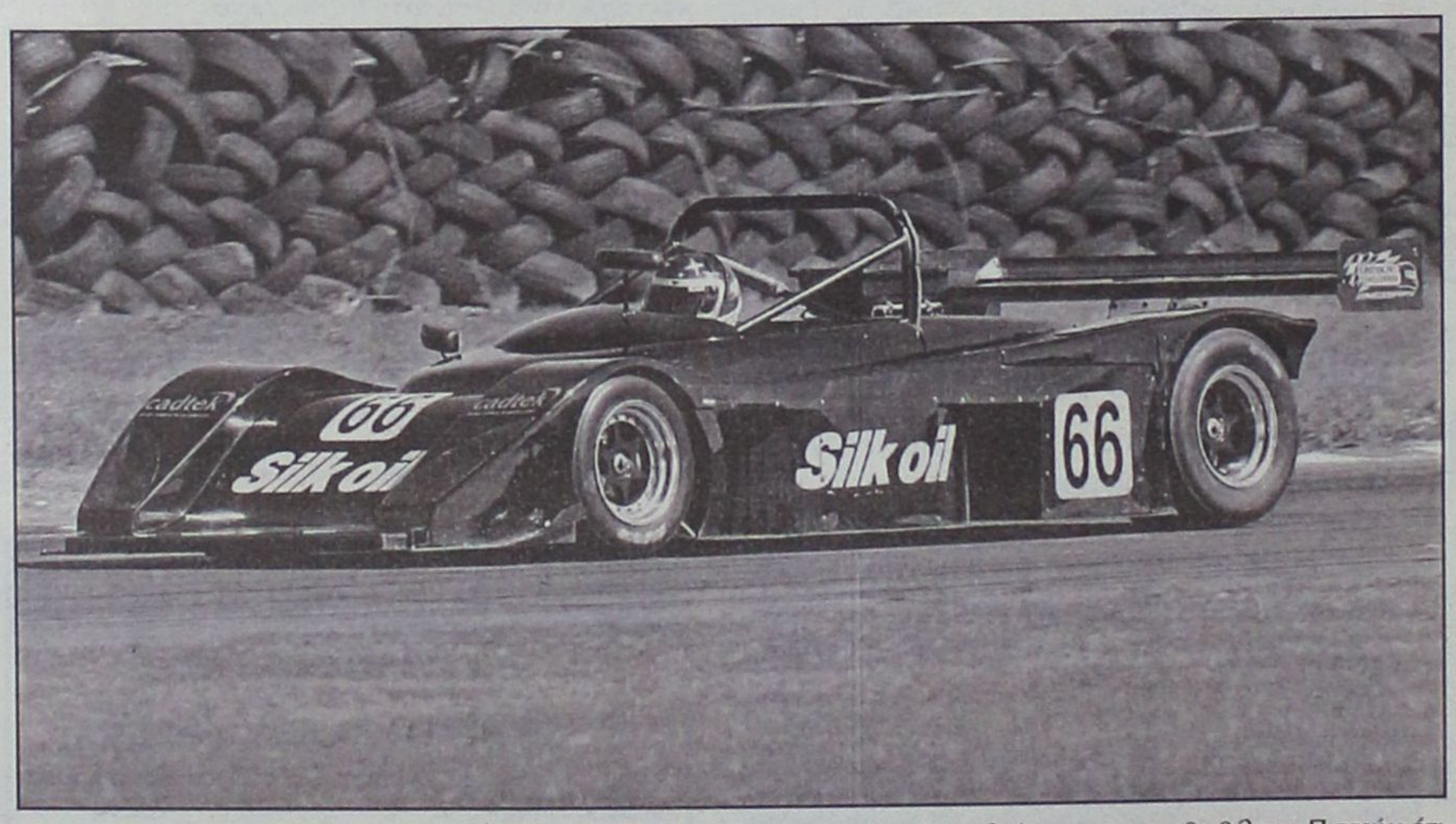


Στην παλιά πίστα του Μπραντ Χατς, έπεσε η αυλαία του βρετανικού πρωταθλήματος Britsport. Αυτή τη φορά και σε αντίθεση με τον προηγούμενο αγώνα ο Χαλκιόπουλος συμμετείχε στην ίδια ομάδα με τον Άντριαν Χόλει (αντί του Σταμάτη Κατσίμη), αλλά δυστυχώς το αποτέλεσμα δεν ήταν το αναμενόμενο. Σε μία άγνωστη, για τον Έλληνα οδηγό, πίστα, οι χρόνοι που σημείωσε στα χρονομετρημένα ήταν εντυπωσιακοί και όλα έδειχναν ότι μπορούσε να τερματίσει εύκολα μέσα στην τριάδα.

Ξεκινώντας το πρώτο 45-λεπτο, ο οδηγός από τη Ρόδο, κατάφερε να τερματίσει 2ος και να βάλει το πρώτο λιθαράκι γι' ακόμα μία φετινή διάκριση. Στη συνέχεια και ενώ στο τιμόνι του μονοθεσίου βρισκόταν ο Βρετανός οδηγός Άντριαν Χόλει, αναγκάστηκε να πραγματοποιήσει ένα παραπάνω πιτ-στοπ, όταν διαπίστωσε πρόβλημα με το μονοθέσιο (που τελικά αποδείχτηκε ότι δεν είχε τίποτα). Αυτό είχε ως αποτέλεσμα να χάσει πολύτιμο χρόνο, αφού για κακή του τύχη με το που βγήκε από τα πιτς εμφανίστηκε στην πίστα το αυτοκίνητο ασφαλείας. Με τη σειρά τους οι υπόλοιποι οδηγοί έκαναν το δικό τους πιτ-στοπ, κάτι που αποδείχτηκε καταστροφικό για την ομάδα.

Τελικά ο μέσος όρος των χρόνων (για τα δύο 45-λεπτα) έφερε το Χαλκιόπουλο στην 4η θέση της γενικής, πράγμα που δυσαρέστησε τον Έλληνα ο οποίος δήλωσε μετά τον αγώνα: «Δυστυχώς στον τελευταίο αγώνα της χρονιάς ήμασταν άτυχοι και δεν πήραμε το αποτέλεσμα που θα θέλαμε. Πιστεύω ότι μας άξιζε η 2η θέση». Στη συνέχεια ο Χαλκιόπουλος αναφέρθηκε στα συνολικά αποτελέσματα του φετινού πρωταθλήματος τα οποία ήταν πολύ ικανοποιητικά: «Πιστεύω ότι τα πήγαμε πολύ καλά φέτος, κάτι που μαρτυρούν οι τρεις πρώτες θέσεις, η μία τρίτη και η μία τέταρτη». Ο Έλληνας οδηγός έτρεξε και πάλι με το πρωτότυπο Juno SS V6 Jaguar ενώ χορηγός της μεγάλης προσπάθειας ήταν η εταιρία πετρελαιοειδών Silk Oil.

## ΠΡΩΤΑΘΛΗΜΑ ΚΟΡΑΣΙΔΩΝ

### Αποτελέσματα 5ης Αγωνιστικής

| | |
|---|---|
| Ιπποκράτης – Ηρακλής 2000 | 66-21 |
| Ιάλυσος – Ιβίσκος | 91-41 |
| ΑΕ Δικαίου – Διαγόρας | δεν ορίστηκε |

### Βαθμολογία (σε 5 αγώνες)

| | | | |
|---|---|---|---|
| 1. Ιάλυσος | 5-0 | 357-187 | 10 |
| 2. Ιβίσκος | 4-1 | 288-224 | 9 |
| 3. Ιπποκράτης | 2-3 | 225-208 | 7 |
| 4. ΑΕ Δικαίου | 2-2 | 216-147 | 6 |
| 5. Διαγόρας | 1-3 | 159-221 | 5 |
| 6. Ηρακλής 2000 | 0-5 | 86-357 | 5 |

* εκκρεμεί ο αγώνας ΑΕ Δικαίου – Διαγόρας.

### Επόμενη Αγωνιστική (6η – β' γύρος)

Ιάλυσος – Ιπποκράτης
ΑΕ Δικαίου – Ηρακλής 2000
Ιβίσκος - Διαγόρας

*ΠΑΙΔΙΚΟ*

## Τρία τζάμπολ στη Ρόδο

- *Αγωνιστική δράση σήμερα για τους δύο ομίλους Νότου του πρωταθλήματος παίδων σε Βενετόκλειο, τέντα και Ιαλυσό.*

Σήμερα το βράδυ θα πέσει η αυλαία της 4ης αγωνιστικής του παιδικού πρωταθλήματος καθώς διεξάγονται τρία ματς στα κλειστά γυμναστήρια του νησιού.

Στο Βενετόκλειο υπάρχει το θεωρητικά ντέρμπι της ημέρας ανάμεσα στον Ιβίσκο και τον Κολοσσό για τον Α' όμιλο Νότου ενώ την ίδια ώρα στην τέντα ο Διαγόρας θα φιλοξενήσει τον Ζέφυρο, σε ένα εξίσου ενδιαφέρον παιχνίδι.

Όσον αφορά στον Β' όμιλο, ο Ιάλυσος θα υποδεχθεί την Ελπίδα.

Το σημερινό πρόγραμμα:

- Βενετόκλειο (21.00') **Ιβίσκος – Κολοσσός**

**Διαιτητές:** Κουνελλές Ηλίας – Χατζηδάκης

- Διαγόρα (21.00') **Διαγόρας – Ζέφυρος**

**Διαιτητές:** Κουνελλές Νίκος – Αρνάς

- Ιαλυσός (21.00') **Ιάλυσος – Ελπίς**

**Διαιτητές:** Βιτζηλαίος – Φάκαρος

*ΜΙΚΤΕΣ*

## Προπονήσεις στην Κω

- *Χωρίς απουσίες έγιναν οι προπονήσεις των παίδων και των κορασίδων των ομάδων της Κω υπό την επίβλεψη του Κυριάκου Μάγου.*

Στην Κω βρισκόταν το Σαββατοκύριακο ο προπονητής των μικτών ομάδων Δωδεκανήσου Κυριάκος Μάγος ο οποίος με τον συνεργάτη του στο νησί του Ιπποκράτη Δημήτρη Τζομάκα προπόνησαν τους νεαρούς αθλητές και τις νεαρές αθλήτριες των κωακών συλλόγων που ενδέχεται να στελεχώσουν τα αντιπροσωπευτικά μας συγκροτήματα των παίδων και των κορασίδων.

Κανένας δεν απουσίασε από τις προπονήσεις του διημέρου ενώ με την πρώτη ευκαιρία ο Κυριάκος Μάγος θα ξαναπάει στην Κω.

Τα αγόρια που προπονήθηκαν είναι: **Παντελής Τριτσάρης**, **Φάνης Χατζηβασίλης**, **Γιώργος Πυλιώτης**, **Δημήτρης Παπούλης**, **Ανδρέας Δεπασκουάλ** (Α.Ε. Δικαίου), **Νίκος Γιαλλούσης**, **Βίκτωρ Θειακός**, **Γιώργος Λιοδάκης**, **Αντώνης Χρύσης**, **Μανώλης Χατζηνικολάου**, **Γιώργος Τρικοΐλης**, **Γιώργος Ζαγγελίδης** (Ιπποκράτης) και **Τάσος Κοντίτσης** (Ηρακλής 2000).

Τα κορίτσια: **Μαρία Κούσιαντα**, **Σταματία Μαρκόγλου**, **Σταματία Στάκκου**, **Κοκκόνα Καστελοριζιού**, **Βαλαντούλα Σκούφη** (Ιπποκράτης), **Ανθούλα Αγγελή**, **Μαρία Ρίσκου**, **Κρυσταλλένια Δρόσου**, **Τριανταφυλλιά Κρωτήρη**, **Αθηνά Μοσχοπούλου**, **Ανθή Χατζηγιακουμή**, **Μάγδα Παγώνη** (Α.Ε. Δικαίου) και **Γεωργία Μπεχλιβανίδη** (Ηρακλής 2000).

# Τρίποντη εκτέλεση

• Η περιφέρεια του Ιωνικού «σκότωσε» τον Ιβίσκο που ηττήθηκε μέσα στην έδρα του από τον πρωτοπόρο με 69-89

• Το πάλευαν μέχρι τα μισά του αγώνα οι Ροδίτες αλλά δεν είχαν λύσεις στην άμυνα



*Ο Θοδωρής Αποσκίτης ήταν μεγάλος πονοκέφαλος για την αμυντική λειτουργία του Ιβίσκου*

**ΒΕΝΕΤΟΚΛΕΙΟ**

Την τέταρτη συνεχόμενη ήττα του και την δεύτερη μέσα στο Βενετόκλειο υπέστη χθες το μεσημέρι ο Ιβίσκος. Αν και προσπάθησε να κάνει την έκπληξη, δεν κατάφερε να κάμψει την αντίσταση του αήττητου και φυσικά πρωτοπόρου Ιωνικού Λαμίας ο οποίος πέρασε αλώβητος και από τη Ρόδο με 69-89.

Η νέα ήττα «βυθίζει» ακόμα περισσότερο την ομάδα της Ανάληψης στον πάτο του βαθμολογικού αφού έχει να γευτεί τη χαρά της νίκης από την δική του πρεμιέρα στο πρωτάθλημα (24/10). Τα πράγματα έχουν αρχίσει να γίνονται εξαιρετικά δύσκολα για τους Ροδίτες και ο κλοιός να σφίγγει. Χρειάζονται πλέον μέχρι το τέλος του α' γύρου τουλάχιστον τέσσερις νίκες και από κει και πέρα να φορτσάρουν στον β' γύρο.

Κόντρα στον Ιωνικό, προσκος πέρασε μπροστά με 14-11 στο 4'. Ο Αποσκίτης όμως με τρία στα τρία τρίποντα έχτισε ξανά την διαφορά για τον Ιωνικό. 17'' πριν τελειώσει το δεκάλεπτο ο Λιβιεράτος χρεώθηκε με το τρίτο του φάουλ.

Στην δεύτερη περίοδο οι Λαμιώτες έφτασαν σε διψήφια διαφορά (26-36) και την διατήρησαν με τους Κουρή και Σοφογιάννη, αν και οι γηπεδούχοι έκαναν προσπάθειες να μείνουν σε κοντινή απόσταση (32-41).

Μέχρι και το 28' ο Ιβίσκος το πάλευε (49-65) αν και είχε χάσει (προσωρινά) τον Παρδακά από τις αρχές του β' ημιχρόνου με 4 φάουλ.

**ΣΥΝΟΠΤΙΚΗ ΔΙΑΔΙΚΑΣΙΑ**

Στο 4ο δεκάλεπτο η ψαλίδα άνοιξε πολύ για τον Ιωνικό βρίσκοντας εύκολα διαδρόμους προς το καλάθι των Ροδιτών (54-74). Είτε κοντά στο καλάθι, είτε μακριά οι πρωτοπόροι «βομβάρδιζαν» χωρίς να συναντούν ιδιαίτερα αντίσταση από τον Ιβίσκο. Ο Γιώργος Πετσάλης βρήκε την ευκαιρία να ρίξει στον αγώνα και τους δύο έφηβους (Στυλιανό, Γιακουμάκη) αφού πλέον όλα είχαν κριθεί.

Χρήστος Μπίλιας και Κώστας Λιβιεράτος είχαν καλή παρουσία ενώ ο Μπελάγιας κέρδισε πολλές μονομαχίες που τον οδηγούσαν στην γραμμή των βολών από όπου και σκόραρε κυρίως (13 από τους 20 πόντους του).

Από τον Ιωνικό, μεγάλη ζημιά έκαναν οι Αποσκίτης, Κουρής, Σοφογιάννης αλλά και ο Κουτκιάς.

Πολλά λάθη από την Χριστοφή και τον Τσουκαλά και για τις δύο ομάδες.

Δεκάλεπτα: 20-25, 35-45(ημιχρ.), 54-70, 69-89

Διαιτητές: Χριστοφή – Τσουκαλάς

**Ιβίσκος** (Πετσάλης): Λιβιεράτος 10(2), Κουμνάκης 3(1), Στυλιανός 5(1), Μπελάγιας 20(1), Παπακώστας, Τσιτσούλας 5, Παρδακάς 12, Γιακουμάκης, Συντάγγελος 3, Χαραλαμπόπουλος, Κούρος, Μπίλιας 11.

**Ιωνικός** Λαμίας (Λιόγας): Γεώργαρος 8, Σοφογιάννης 11(3), Αποσκίτης 23(4), Νικολάου, Κουρής 18(5), Παπαδάκης 2, Κουτκιάς 15, Ψάλτου Μίλαν, Φαλιάς 4, Σκούρας 6, Ψάλτου Μάρκο 2.




*Ο Κουτκιάς αφήνει εντυπωσιακά την μπάλα στο καλάθι.*

## εθνική κατηγορία ανδρών 2004-2004

### Αποτελέσματα 6ης αγωνιστικής

| | |
|---|---|
| Λαύριο– Αγ. Παρασκευή | 83-59 |
| **Ιβίσκος – Ιωνικός Λαμίας** | **69-89** |
| Αρδηττός – Κάδμος Θηβών | 79-62 |
| Προοδευτική – Πανερυθραϊκός | 85-75 |
| Ταύρος– Κύδωνας Χανίων | 63-46 |
| ΑΕΚΤ– Άτταλος | 94-71 |

Ρεπό: Ικαρος Νέας Σμύρνης

### ΒΑΘΜΟΛΟΓΙΑ

| Ομάδα | Βαθμ | Αγ | Νικ | Ητ | Επιθ | Αμυν | Διαφ |
|---|---|---|---|---|---|---|---|
| 1. Ιωνικός Λαμίας | 12 | 6 | 6 | 0 | 466 | 383 | +83 |
| 2. Λαύριο | 10 | 6 | 4 | 2 | 421 | 340 | +81 |
| 3. Ταύρος | 10 | 6 | 4 | 2 | 402 | 375 | +27 |
| 4. ΑΕΚΤ | 10 | 6 | 4 | 2 | 425 | 401 | +24 |
| 5. Ικαρος Ν. Σμύρνης | 9 | 5 | 4 | 1 | 347 | 335 | +12 |
| 6. Προοδευτική | 8 | 5 | 3 | 2 | 376 | 371 | +5 |
| 7. Αρδηττός | 8 | 5 | 3 | 2 | 345 | 336 | +9 |
| 8. Πανερυθραϊκός | 8 | 5 | 3 | 2 | 357 | 359 | -2 |
| 9. Αγία ΠΑρασκευή | 8 | 6 | 2 | 4 | 443 | 451 | -8 |
| 10. Άτταλος | 7 | 6 | 1 | 5 | 470 | 497 | -27 |
| 11. Κάδμος Θηβών | 6 | 5 | 1 | 4 | 320 | 352 | -32 |
| 12. **Ιβίσκος** | **6** | **5** | **1** | **4** | **340** | **411** | **-71** |
| 13. Κύδων Χανίων | 6 | 6 | 0 | 6 | 363 | 464 | -101 |

• Ιβίσκος, Πανερυθραϊκός, Αρδηττός, Προοδευτική, Κάδμος και Ίκαρος Νέας Σμύρνης εξέτισαν το ρεπό τους

### Επόμενη αγωνιστική
**(7η– 28/11/04)**

**Αγία Παρασκευή- Ιβίσκος**
Ικαρος Νεας Σμύρνης-Αρδηττός
Κάδμος Θηβών-Προοδευτική
Πανερυθραϊκός-ΑΕΚΤ
Κύδωνας Χανίων-Λαύριο
Άτταλος- Ταύρος
Ρεπό: Ιωνικός Λαμίας

σπάθησαν να φανούν απειλητικοί και ως ένα σημείο τα κατάφεραν. Είχαν μείνει κοντά στο σκορ αλλά η άμυνά τους «έμπαζε» στην περιφέρεια με αποτέλεσμα οι πολύ καλοί επιθετικοί των φιλοξενουμένων να σουτάρουν με άνεση από τα 6.25 και δεν χαρίστηκαν. Όχι πως μέσα στο καλάθι είχαν πρόβλημα να σκοράρουν. Ο Χρήστος Μπίλιας κέρδισε πολλές μάχες αλλά η συγκινητική του προσπάθεια δεν είναι αρκετή για τον Ιβίσκο που έχει σημαντικό πρόβλημα στη ρακέτα μετά την απώλεια (;) του Κώστα Πάλλη. Συν τοις άλλοις, υπάρχει και ένα κενό στην οργάνωση αφού ο Παναγιώτης Παπακώστας ήταν ανέτοιμος και δεν μπορούσε να βοηθήσει ενώ ο Λιβιεράτος φορτώθηκε νωρίς με φάουλ. Έλειπε και το μακρινό σουτ του Στάθη Βλαχοδήμου οπότε το «γλυκό ήρθε και έδεσε» για τον Γιώργο Πετσάλη.

**ΣΘΕΝΑΡΗ ΑΝΤΙΣΤΑΣΗ**

Όταν στο 2' ο Ιωνικός προηγήθηκε 2-9, όλοι πίστεψαν προς στιγμή ότι αυτή ήταν η αρχή του τέλους. Ο Κώστας Λιβιεράτος όμως είχε διαφορετική άποψη και με προσωπικές ενέργειες ισοφάρισε γρήγορα. Μάλιστα με ένα γκολ – φάουλ του Θωμά Μπελάγια ο Ιβί-

PIAGGIO
ΜΕΤΑΧΕΙΡΙΣΜΕΝΑ
ΑΠΟ 16 € ΤΟ ΜΗΝΑ
ΧΩΡΙΣ ΠΡΟΚΑΤΑΒΟΛΗ
6 ΜΗΝΕΣ ΕΓΓΥΗΣΗ
Α.Β.Ε.Τ.Ε. Κ. ΚΩΣΤΑΡΙΔΗΣ
ΤΗΛ.: 2241078577

ΒΕΝΕΤΟΚΛΕΙΟ

# Το δηλητήριο του μπλε σκορπιού

## «ΝΑ ΤΟΙ, ΝΑ ΤΟΙ ΟΙ ΠΡΩΤΑΘΛΗΤΕΣ» ΦΩΝΑΖΑΝ ΡΥΘΜΙΚΑ ΟΙ 1000 ΦΙΛΟΙ ΤΟΥ ΚΟΛΟΣΣΟΥ ΜΕΤΑ ΤΟ ΘΡΙΑΜΒΕΥΤΙΚΟ 95-73 ΕΠΙ ΤΗΣ ΧΑΛΚΙΔΑΣ ΠΟΥ ΕΦΕΡΕ ΤΟΥΣ ΡΟΔΙΤΕΣ ΣΤΗΝ ΚΟΡΥΦΗ ΤΗΣ Α2!

**Χίλια μάτια χρειάζονταν το Σάββατο οι εκατοντάδες φίλοι του Κολοσσού, που κατέκλυσαν το Δημοτικό κλειστό γυμναστήριο της Ρόδου για να δουν την αναμέτρηση με την Χαλκίδα, γιατί πολύ απλά οι «θαλασσί» δεν χορταίνονταν! Πραγματοποίησαν μία εκπληκτική εμφάνιση στο β' ημίχρονο του αγώνα τόσο σε άμυνα όσο και σε επίθεση και μετέτρεψαν σε περίπατο το υποτιθέμενο ντέρμπι με την ομάδα της ανάπαυλας.**

### ΜΑΓΙΚΟ ΤΟ Β' ΗΜΙΧΡΟΝΟ ΓΙΑ ΤΟΥΣ «ΘΑΛΑΣΣΙ» ΠΟΥ ΕΚΑΝΑΝ ΠΑΡΤΙ ΣΤΟΝ ΑΓΩΝΙΣΤΙΚΟ ΧΩΡΟ ΤΟΥ ΒΕΝΕΤΟΚΛΕΙΟΥ ΑΠΟΔΙΔΟΝΤΑΣ ΤΟ ΚΑΛΥΤΕΡΟ ΜΠΑΣΚΕΤ ΜΕΧΡΙ ΣΗΜΕΡΑ.

**δα του Κώστα Μίσσα.**

Το τελικό 95-73 είναι απόρροια της «παράστασης για έναν ρόλο» που έδωσαν τα παιδιά του **Βασίλη Φραγκιά** στην επανάληψη τα οποία είχαν τεράστια ψυχικά αποθέματα να αποτινάξουν το άγχος όλης της εβδομάδας και να αντικαταστήσουν το «γυάλινο» +1 της ανάπαυλας σε διαφορά που έφτασε και τους 25 πόντους. Η μεγάλη επιτυχία παίρνει ακόμα μεγαλύτερες διαστάσεις γιατί απέναντι στους «θαλασσί» δεν ήταν καμιά ομάδα της ...σειράς. Ήταν η Χαλκίδα που στις πρώτες αγωνιστικές έχει δείξει μία σπάνια σταθερότητα στην απόδοσή της και διαθέτει ένα πολύ καλό έμψυχο δυναμικό.

Αλλά όχι καλύτερο από τους Ροδίτες που σκαρφάλωσαν με αυτή τη νίκη στην κορυφή του βαθμολογικού πίνακα μαζί με την Νήαρ Ηστ η οποία «πλήρωσε» για μια ακόμα φορά την απαράδεκτη συμπεριφορά των οπαδών της. Ακόμα και σε αυτό ο Κολοσσός έχει τα πρωτεία. Έχει κοντά του έναν κόσμο, όπως αυτόν της Ρόδου, με μπασκετική παιδεία που δεν θα επιτρέψει ποτέ στην ομάδα του να «πληγωθεί» από τα δικά του καμώματα.

Το Βενετόκλειο έμεινε απόρθητο όπως ακριβώς επιδιώκουν οι «θαλασσί». Προσέχουν την έδρα τους σαν κόρη οφθαλμού και στέλνουν μήνυμα ότι κανένας δεν πρόκειται να περάσει άνετο απόγευμα στο νησί των Ιπποτών. Στη Ρόδο το μόνο που θα νιώσουν είναι η επίδραση από το «δηλητήριο» του «μπλε σκορπιού»! Ο Κολοσσός έπιασε ρετιρέ και ακονίζει τα νύχια του για τη συνέχεια, όσο δύσκολη και αν είναι. Άλλωστε με εμφανίσεις σαν αυτή του β' εικοσαλέπτου, ο Κολοσσός δεν έχει να φοβηθεί τίποτα και αν ισχύει η πεποίθηση του **Βασίλη Φραγκιά** ότι αυτή τη ομάδα παρουσιάζεται καλύτερη παιχνίδι με παιχνίδι (μέχρι στιγμής δικαιώνεται) τότε μπορεί ο φιλαθλος κόσμος να περιμένει περισσότερα στις εναπομένουσες 20 αγωνιστικές.

Τελικά αυτή η ομάδα έχει όντως τον τρόπο της να 'καθαρίζει' στα ντέρμπι μέσα στη Ρόδο. Πέρσι την 6η αγωνιστική είχε φιλοξενήσει στο Βενετόκλειο την πρωτοπόρο τότε και αήττητη Ολύμπια Λάρισας και είχε ξεμπερδέψει με 76-67 (πιο εύκολα απ' ό,τι δείχνει το σκορ) και αργότερα είχε έρθει η σειρά του Πανελληνίου (89-78), του Γυμναστικού (91-69), της Χαλκίδας (87-67) κ.λ.π. Μόνο η ΜΕΝΤ είχε περάσει αλώβητη από το «σμαραγδένιο» νησί σε εκείνο το αλήστου μνήμης παιχνίδι της 16ης αγωνιστικής. Φέτος ήρθε (ξανά) η ώρα της Χαλκίδας υπό άλλες συνθήκες βέβαια αφού οι Ευβοιώτες είναι σαφέστατα πιο καλή ομάδα από την περσινή σεζόν.

Παρακαλώ, να περάσει ο επόμενος!



*"Εξαφανίστηκε" ο Μάικλ Μπράουν από την άμυνα του Αλέξη Παπαδάτου* (Β. Καστανάκης-actionphotography)

**ΠΡΑΓΜΑΤΙΚΟ ΝΤΕΡΜΠΙ**

Με το γνωστό του σχήμα ξεκίνησε ο **Βασίλης Φραγκιάς** με τον **Παπαδάτο** πάνω στον **Μπράουν**, τον **Παναγιωταράκο** πάνω στον **Πετρόπουλο**, τον **Γκογκίδη** στον **Τσιριγωτάκη**, τον **Μακρή** στον **Γκιζόγιαννη** και τον **Άλμπερτ** στον **Γέρεμπς**.

Η Χαλκίδα προηγήθηκε 0-2 με καλάθι του **Μίλαν Γέρεμπς** αλλά με ένα τρίποντο και 3/4 βολές του **Παναγιωταράκου** ο Κολοσσός πέρασε μπροστά με 6-2 στο 3'. Τα γρήγορα φάουλ των ψηλών (**Άλμπερτ, Μακρής**) ανάγκασαν τον προπονητή των «θαλασσί» να ρίξει στο παρκέ τους **Λιβιεράτο** και **Γεωργίτση** με τον τελευταίο να κάνει το 17-11 στο 7'. Οι φιλοξενούμενοι σκόραραν κατά το ήμισυ από την γραμμή των βολών (9/9) αφού η άμυνα πάνω στα ατού τους ήταν πολύ καλά εφαρμοσμένη από τον Κολοσσό. Και ο ίδιος όμως είχε το αβαντάζ των βολών (9/10) με κύριο εκφραστή τον **Παναγιωταράκο**.

### ΠΕΝΤΑΔΑ ΓΙΑ ΦΙΛΗΜΑ ΟΙ ΠΑΝΑΓΙΩΤΟΠΟΥΛΟΣ, ΠΑΠΠΑΣ, ΓΚΟΓΚΙΔΗΣ, ΠΑΝΑΓΙΩΤΑΡΑΚΟΣ ΚΑΙ ΓΕΩΡΓΙΤΣΗΣ. ΥΠΕΡΠΟΛΥΤΙΜΟΣ Ο «ΕΚΤΟΣ ΠΑΙΚΤΗΣ» ΤΩΝ ΓΗΠΕΔΟΥΧΩΝ ΠΟΥ ΔΕΝ ΣΤΑΜΑΤΗΣΕ ΟΥΤΕ ΣΤΙΓΜΗ ΝΑ ΤΟΥΣ ΕΝΘΑΡΡΥΝΕΙ.

Το παιχνίδι είχε μεταφερθεί στη ρακέτα και λίγα σουτ (σε σχέση με άλλα παιχνίδια) επιχειρήθηκαν από την περιφέρεια. Καμία από τις δύο ομάδες δεν μπορούσε να βρει ρυθμό στον αγώνα με αποτέλεσμα το θέαμα να μην ήταν και το καλύτερο αλλά κρατούσε αμείωτο το ενδιαφέρον (22-18).

Με πρωταγωνιστή τον **Τσιριγωτάκη**, η ΑΓΕΧ κατάφερε να ανατρέψει το 24-18 και να πάρει κεφάλι στο σκορ 26-29 και 30-33 στο 18'. Η μία κακή επιλογή στην επίθεση διαδεχόταν την άλλη για τον Κολοσσό αλλά προς το τέλος του ημιχρόνου ο **Παναγιωταράκος** ανέλαβε τα δύσκολα και με 7 συνεχόμενους πόντους έκανε το 37-33. Το τρίποντο του αφύλαχτου **Γκιζόγιαννη** διαμόρφωσε το 37-36 **Παπαδάτου**, οι «θαλασσί» ξέφυγαν και πάλι με +6 (48-42) και από κει και πέρα πήρε τα ηνία ο **Αλέξης Παναγιωτόπουλος**. Όταν το χέρι του ζεστάθηκε, η διαφορά στο σκορ άρχισε να εκτοξεύεται (57-48) για να φτάσει για πρώτη φορά στο +10 με καλάθι του **Παππά** (64-54) στο 28'.

Ο **Γέρεμπς** μείωσε για τελευταία φορά για λογαριασμό των Ευβοιωτών σε 71-64 στο 31' αλλά ένα απίστευτο σερί 16-0 των Ροδιτών το σκορ έγινε 87-64!! Αγχές σε αυτή την τρομερή αντεπίθεση οι **Παππάς, Γεωργίτσης** και **Γκογκίδης**. Η διαφορά άγγιξε τη μέγιστη τιμή της δύο λεπτά πριν την λήξη (91-66) και δεν έπεσε ξανά κάτω από τους 20π. Ο **Σπύρος Λιβιεράτος** με κάρφωμα στην εκπνοή σχεδόν του αγώνα έγραψε το τελικό 95-73.

Για την ιστορία απλά αναφέρεται ότι ο Κολοσσός είχε 92% στις βολές (23/25) ενώ η ΑΓΕΧ είχε κοντά στο 85% (22/26).

**ΟΙ ΠΡΩΤΑΓΩΝΙΣΤΕΣ**

Αν και οι εννέα παίκτες που χρησιμοποίησε ο **Βασίλης Φραγκιάς** προσπάθησαν για το καλύτερο, πέντε «θαλασσί» ξεχώρισαν και αποτέλεσαν τον βασικό κορμό της πανηγυρικής νίκης επί της ΑΓΕΧ. **Πάνος Παναγιωταράκος, Χρήστος Γκογκίδης, Αλέξης Παναγιωτόπουλος, Χρήστος Παππάς** και **Θοδωρής Γεωργίτσης** είχαν κάτι παραπάνω από αξιόλογη παρουσία στο παρκέ.

Από την κατά τα άλλα ισχυρή Χαλκίδα που βραχυκύκλωσε μέσα στο Βενετόκλειο από την τρομερή άμυνα του Κολοσσού, διακρίθηκε ο **Ανδρόνικος Γκιζόγιαννης** (όσο δεν είχε πάνω του τον **Παναγιωτόπουλο**) και ο **Μίλαν Γέρεμπς**.

Σχεδόν αλάνθαστοι οι **Θεοδωρόπουλος** και **Ψαριανός** που δεν επέτρεψαν καθόλου το σκληρό παιχνίδι και φόρτωσαν με πολλά φάουλ και τις δύο ομάδες.

**Δεκάλεπτα**: 22-18, 37-36(ημιχρ.), 71-60, 95-73

**Διαιτητές**: Θεοδωρόπουλος – Ψαριανός

***Κολοσσός (Φραγκιάς):*** *Παναγιωτόπουλος 16(2), Παππάς 8, Παπαδάτος 12(2), Γκογκίδης 16(1), Παναγιωταράκος 19(1), Λιβιεράτος 4, Άλμπερτ 8, Γεωργίτσης 12, Μακρής.*

***ΑΓΕ Χαλκίδας (Μίσσας):*** *Τσιριγωτάκης 12(1), Μπράουν 10(2), Βασιλόπουλος 2, Κομάντινιτς 4, Τομαράς 2, Πετρόπουλος 2, Γκλίσοβιτς 9, Κυρίτσης, Γέρεμπς 11, Γκιζόγιαννης 21(2).*

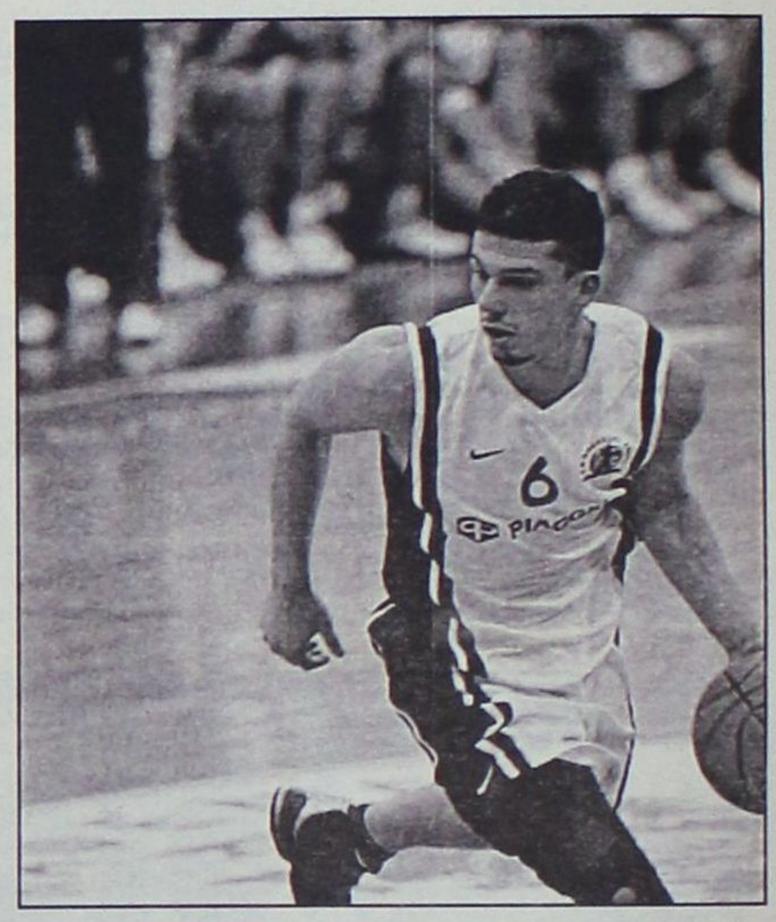

***Πολύ καθοριστική η συμβολή του Χρήστου Παπά στη νίκη του Κολοσσού*** (Β. Καστανάκης-actionphotography)

## «Με κάνανε υπερήφανο»

### ΤΑ ΕΥΣΗΜΑ ΣΤΟΥΣ ΠΑΙΚΤΕΣ ΤΟΥ ΑΠΕΔΩΣΕ Ο ΒΑΣΙΛΗΣ ΦΡΑΓΚΙΑΣ.

Το εγκώμιο των παικτών του έπλεξε ο **Βασίλης Φραγκιάς** στην συνέντευξη Τύπου μετά την λήξη του αγώνα με την Χαλκίδα. Το στόμα του κόουτς έσταζε μέλι για τους «θαλασσί» καθώς η προσπάθεια που κάνανε μέσα στο παρκέ του Βενετοκλείου ήταν αξιομνημόνευτη και άξιζε τα συγχαρητήρια του προπονητή τους.

**«Θέλω πραγματικά να ευχαριστήσω τους παίκτες μου γιατί θεωρώ ότι σήμερα όχι απλά "φάγανε" το παρκέ, όχι απλά παίξανε την καλύτερη άμυνα που θα μπορούσα να δω από την ομάδα μου ειδικά στο β' ημίχρονο αλλά ειλικρινά δώσανε κάτι παραπάνω από την ψυχή τους. Αυτό το πράγμα, εμένα ως προπονητή τους, με έκανε να αισθάνομαι πολύ υπερήφανος.** Σε κάποια σημεία η προσπάθειά τους ήταν έως συγκινητική.

Όλη την εβδομάδα την είχαμε περάσει με πάρα πολύ άγχος. Θέλαμε όλοι πάρα πολύ να ιδρώσουμε και να ματώσουμε για να πάρουμε το παιχνίδι. Νομίζω ότι αυτό φάνηκε στο α' ημίχρονο όταν η ομάδα έκανε φοβερή προσπάθεια πίσω αλλά είχαμε πολύ άσχημα ποσοστά ευστοχίας και αρκετά λάθη που δεν δικαιολογούνται για την εμπειρία των παιδιών. Ίσως αυτό οφείλεται στο ότι ήταν πολύ φορτωμένα για να 'καθαρίσουν' το ματς όσο γινόταν πιο γρήγορα που δεν είχαμε το καθαρό μυαλό και την υπομονή για να κάνουμε καλές επιθετικές επιλογές.

**Στο β' ημίχρονο θεωρώ ότι η ομάδα έπαιξε εκπληκτικά πίσω και αυτό μας έδωσε τη δύναμη και το καθαρό μυαλό μπροστά να βρούμε τις κατάλληλες επιλογές. Μπήκαν τα σουτ και από ένα σημείο και μετά το παιχνίδι μόνο ντέρμπι δεν ήταν απέναντι σε μια ομάδα που, όπως εξακολουθώ να πιστεύω, είναι μέσα στα φαβορί της ανόδου.** Πολύ γεμάτη ομάδα με πολύ καλό υλικό. Πραγματικά όταν ο **Άλμπερτ** φορτώθηκε με φάουλ και είχαμε αρχίσει να έχουμε πρόβλημα κάτω από το καλάθι, ψάξαμε σχήματα με τεσσάρι τον **Παναγιωτόπουλο** που έκανε εκπληκτικό παιχνίδι και σε επίθεση και σε άμυνα πάνω στον **Γκιζόγιαννη**.

**Θέλω μέσα από την καρδιά μου να πω ένα μεγάλο ευχαριστώ και στον κόσμο που ήρθε στο γήπεδο. Μάλιστα, όπως σχολιάσαμε και με τα παιδιά μέσα στα αποδυτήρια, μας βοήθησε πάρα πολύ σήμερα. Πιστεύω να τον αποζημιώσαμε με αυτό που είδε.**

Το μυαλό μας πλέον είναι στον Σπόρτιγκ. Θα πάμε με πολύ λιγότερο άγχος, πιστεύω, γιατί για μας περισσότερη σημασία έχει να κερδίζουμε μέσα στο γήπεδό μας. Θα έχουμε πολύ καλή ψυχολογία».

## α2 εθνική κατηγορία ανδρών 2004-2004

### Αποτελέσματα 6ης αγωνιστικής

| | |
|---|---|
| Νήαρ Ηστ – Δούκας | 72-74 |
| Ξάνθη – ΔΑΣ Άνω Λιοσίων | 90-67 |
| Αιγάλεω – ΟΦΗ/ Ηράκλειο | 79-77 |
| Περιστέρι – Σπόρτιγκ | 79-65 |
| **Κολοσσός – ΑΓΕ Χαλκίδας** | **95-73** |
| ΚΑΟ Δράμας – ΓΣ Λάρισας | 64-80 |
| Παλαιό Φάληρο - Ηλυσιακός | 72-79 |

### ΒΑΘΜΟΛΟΓΙΑ

| Ομάδα | Βαθμ | Αγ | Νικ | Ητ | Επιθ | Αμυν | Διαφ |
|---|---|---|---|---|---|---|---|
| 1. Νήαρ Ηστ | 11 | 6 | 5 | 1 | 452 | 426 | +26 |
| **2. Κολοσσός** | **11** | **6** | **5** | **1** | **536** | **447** | **+89** |
| 3. ΓΣ Λάρισας | 10 | 6 | 4 | 2 | 502 | 440 | +62 |
| 4. ΟΦΗ/ Ηράκλειο | 10 | 6 | 4 | 2 | 461 | 425 | +36 |
| 5. Δούκας | 10 | 6 | 4 | 2 | 486 | 464 | +22 |
| 6. Σπόρτιγκ | 10 | 6 | 4 | 2 | *434 | 413 | +21 |
| 7. Ηλυσιακός | 9 | 5 | 4 | 1 | 369 | 343 | +26 |
| 8. ΑΓΕ Χαλκίδας | 8 | 5 | 3 | 2 | 412 | 410 | +2 |
| 9. Ξάνθη | 8 | 6 | 2 | 4 | 453 | 449 | +4 |
| 10. Περιστέρι | 8 | 6 | 2 | 4 | 416 | 439 | -23 |
| 11. Αιγάλεω | 8 | 6 | 2 | 4 | 479 | 490 | -11 |
| 12. Παλαιό Φάληρο | 7 | 6 | 1 | 5 | 411 | 488 | -77 |
| 13. ΚΑΟΔ | 7 | 6 | 1 | 5 | 396 | 476 | -80 |
| 14. ΔΑΣΑΛ | 6 | 6 | 0 | 6 | 387 | 484 | -97 |

*** εκκρεμεί ο αγώνας ΑΓΕΧ - Ηλυσιακός (24/11)**

### Επόμενη αγωνιστική
**(7η– 27/11/04)**

Δούκας – Ξάνθη
ΔΑΣ Άνω Λιοσίων – Αιγάλεω
ΟΦΗ/ Ηράκλειο – Περιστέρι
**Σπόρτιγκ – Κολοσσός**
ΑΓΕ Χαλκίδας – Παλαιό Φάληρο
ΓΣ Λάρισας – Νήαρ Ηστ
Ηλυσιακός - ΚΑΟΔ

# Ο επίγειος παράδεισος των αναρριχητών

## Κολακευτικό αφιέρωμα σε περιοδικό για το νησί της Καλύμνου

Ο «νέος επίγειος παράδεισος των αναρριχητών» είναι τα τελευταία χρόνια η Κάλυμνος στην οποία συγκεντρώνονται μερικά από τα πιό διάσημα ονόματα στο συγκεκριμένο άθλημα αλλά και κόσμος που απλά θέλει να συμμετάσχει και το ακριτικό νησί της Δωδεκανήσου έχει μετατραπεί σε πόλο έλξης για αυτό που λέμε "εναλλακτικό τουρισμό".

Αυτό προκύπτει και από εκτενές, πολυσέλιδο και με πλούσιο φωτογραφικό υλικό αφιέρωμα, που φιλοξένησε το περασμένο Σάββατο 20 Νοεμβρίου το έγκυρο εβδομαδιαίο ένθετο περιοδικό της εφημερίδας "Ελευθεροτυπία", "γεωτρόπιο".

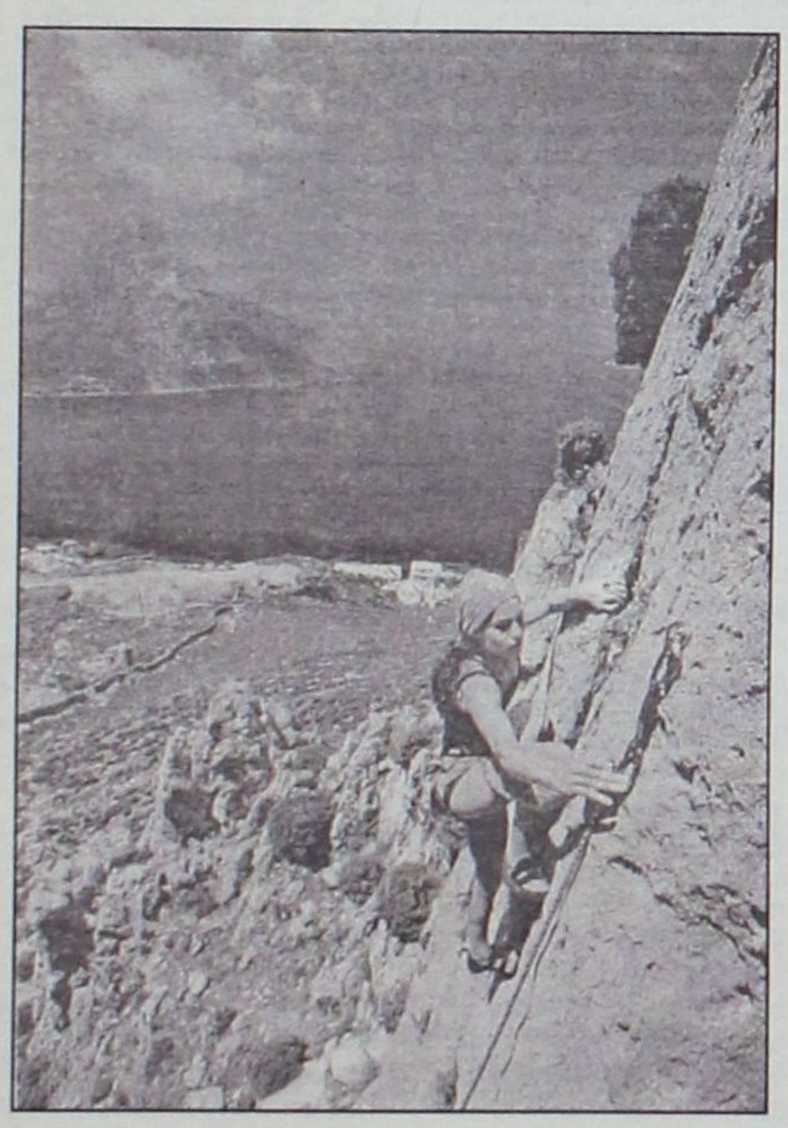

*Η Δανάη Αργυροπούλου αναρριχάται στο πεδίο "Ποιητές". Εχεί όλα τα ονόματα των διαδρομών είναι ονόματα αρχαίων ή και πιο σύγχρονων ποιητών (π.χ. "Καβάφης").*

Με τίτλο "Οι ακροβάτες της Καλύμνου" και φωτογραφίες που κόβουν την ανάσα, ο συντάκτης του αφιερώματος παρουσιάζει μία Κάλυμνο άγρια και συνάμα γοητευτική, όμορφη και μυστηριώδης που αποτελεί τον ιδανικό τόπο για αναρρίχηση και είναι γνωστή στους λάτρεις του σπορ σαν ένα κοινό μυστικό που το μοιράζονται λίγοι και εκλεκτοί.

Ο συντάκτης ακολούθησε στο νησί μία παρέα αναρριχητών. Ανάμεσά τους και μία παγκόσμια πρωταθλήτρια στην αγωνιστική αναρρίχηση, η Λιβ (σ.σ. όπως αναφέρεται στο άρθρο). Όπως λέει η ίδια: «Η αναρρίχηση καλλιεργεί την αθλητική ικανότητα - δύναμη, αντοχή, ευλυγισία και ισορροπία - αλλά και την ηρεμία, την τόλμη και τη φαντασία. Ορισμένοι την παρομοιάζουν με έναν ιδιόμορφο, προκλητικό και μοναχικό χορό σε κάθετο επίπεδο».

Όσο για το τί είναι αναρρίχηση: «Η προώθηση πάνω στο βράχο χρησιμοποιώντας μόνο το ανάγλυφό του, δηλαδή τις τυχαίες εσοχές και προεξοχές του για την ανάβασή μας. Η αναρρίχηση είναι μια πηγαία φυσική διαδικασία, κάτι που όλοι έχουμε δοκιμάσει κάποια στιγμή στη ζωή μας. Όπως όταν πιτσιρίκια σκαρφαλώναμε στα δέντρα της γειτονιάς!..».

Δεν είναι, μάλιστα, και λίγοι οι Καλύμνιοι που τα τελευταία χρόνια ασχολούνται ερασιτεχνικά με το άθλημα. Ένας από αυτούς που αναφέρεται στο δημοσίευμα είναι και ο Σκεύος, αρχάριος, που όμως το ταλέντο του για την αναρρίχηση ήταν εμφανές. «Ίσως ήταν τα γονίδια των Καλυμνίων, συνυφασμένα αιώνες τώρα με την αθλητική επίδοση και τον κίνδυνο, όχι σε ύψος, αλλά σε βάθος βουτώντας για σφουγγάρια», επισημαίνει σε κάποιο σημείο ο συντάκτης.

Είναι αλήθεια ότι σαφώς και πρόκειται για μία πρώτης τάξεως διαφήμιση για το ακριτικό νησί της Δωδεκανήσου που τα τελαυταία χρόνια παλεύει για να μπεί στον τουριστικό χάρτη κι ας αντιστάθηκε αρκετά στην "εμπορευματοποίηση" του μοναδικού χαρακτήρα του, ελλείψει άλλων διεξόδων για επιβίωση των κατοίκων του.

Ενδεικτικά είναι τα όσα αναφέρονται για το πως ξεκίνησε η αναρρίχηση στην Κάλυμνο.

«Το αναρριχητικό ενδιαφέρον του νησιού το ανακάλυψε σχεδόν τυχαία το 1996 ο σπουδαίος Ιταλός αναρριχητής Αντρέα ντι Μπάρν, κατά την διάρκεια των καλοκαιρινών διακοπών του. Διαπιστώνοντας την εξαιρετική ποιότητα των βράχων και τις μεγάλες δυνατότητες που έκρυβε το νησί, για την αναρρίχηση, επανήλθε το φθινόπωρο της ίδιας χρονιάς και άνοιξε μαζί με τους μαθητές του τις πρώτες διαδρομές στους τομείς "Αρχή" και "Οδύσσεια".

Από το σημείο αυτό, ο δήμος Καλυμνίων υλοποίησε μια σειρά από δραστηριότητες για την ανάπτυξη του αθλήματος της αναρρίχησης, με ορόσημα την 1η Διεθνή Αναρριχητική Συνάντηση, που διεξήχθη τον Οκτώβριο του 2000 σε συνεργασία με τον Ελληνικό Ορειβατικό Σύλλογο Αχαρνών. Συμμετείχαν περίπου 180 αναρριχητές από 13 διαφορετικές χώρες.

Η συνάντηση έδωσε την κατάλληλη ώθηση και καθιέρωσε το νησί ως έναν από τους ομορφότερους και δημοφιλέστερους αναρριχητικούς προορισμούς παγκοσμίως. Αναρριχητές από όλο τον κόσμο την επισκέπτονται αναζητώντας μερικές ευχάριστες στιγμές αναρρίχησης, μέσα στη χαλαρή και ειρηνική ατμόσφαιρα του νησιού. Και ευτυχώς η Κάλυμνος διατηρεί το παραδοσιακό νησιωτικό χρώμα...».

Όπως σημειώνει ένας αναρριχητής, ο Πάολο, «η Κάλυμνος είναι το ιδανικό μέρος για να βελτιώσει τα όριά του ένας αναρριχητής. Υπάρχει μία ποικιλία από καλά ασφαλισμένες, ποιοτικές διαδρομές, σε κάθε επίπεδο, ώστε ακόμη και ο αρχάριος να μείνει ευχαριστημένος. Και δεν μπορείς να χαθείς. Υπάρχουν πινακίδες που σηματοδοτούν όλα τα μονοπάτια που προσεγγίζουν τα πεδία, ενώ παράλληλα, μπλέ και κόκκινα σημάδια από μπογιά σε οδηγούν μέσα από τα θυμάρια σε διαδρομές που φέρουν το όνομά τους διακριτικά γραμμένο στο βράχο. Διασκέδαση, αθλητισμός και σχεδόν απόλυτη ασφάλεια. Μάλλον πρέπει η Κάλυμνος να μετονομαστεί σε "νησί της αναρρίχησης" και όχι πια "νησί των σφουγγαράδων".

Στο τέλος του άρθρου γίνεται αναφορά και για την ιστορία της Καλύμνου ως «νησί των σφουγγαράδων» και περιγράφεται ποιά είναι η σημερινή κατάσταση που βιώνουν οι κάτοικοί της:

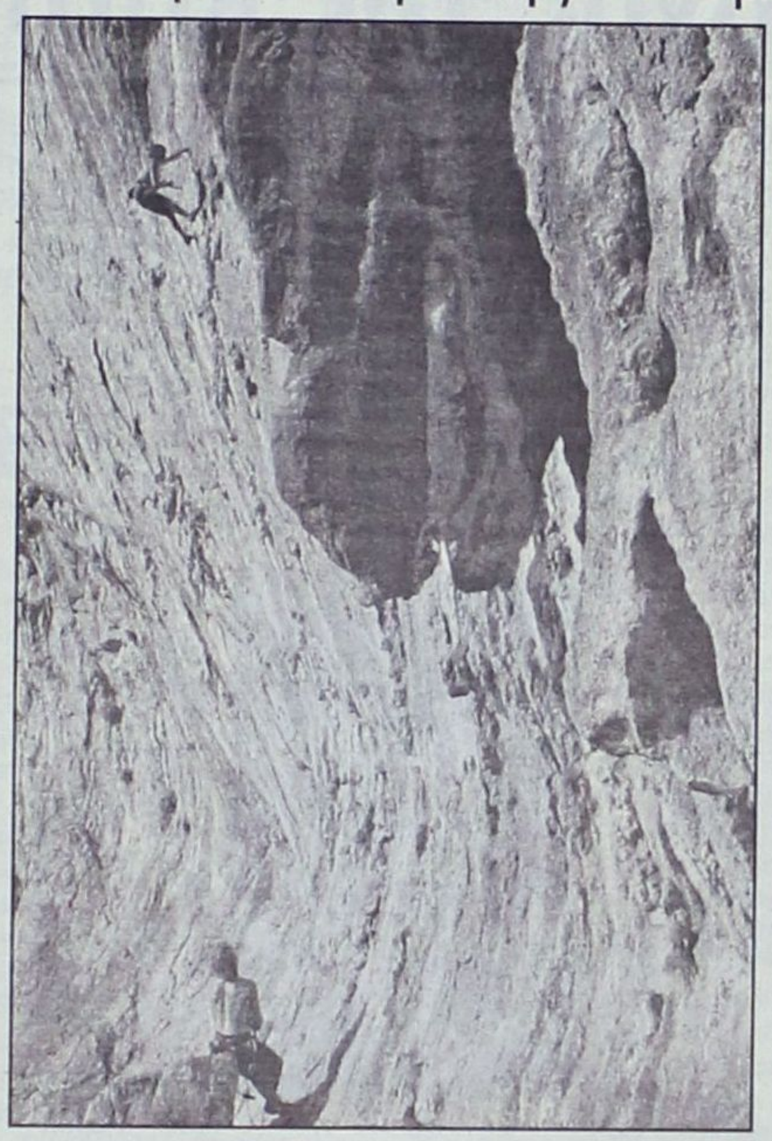

***Τοπίο που κόβει την ανάσα. Τεράστιοι σταλακτίκτες που χρέμονται από τα βράχια δίνουν δυνατότητες για αναρρίχηση "τριών διαστάσεων". Κάλυμνος: Ο νέος επίγειος παράδεισος των αναρριχητών...***

«Καθώς η σπογγαλιεία έχανε έδαφος, ο τουρισμός στα ελληνικά νησιά αναπτυσσόταν συνεχώς. Η Κάλυμνος άργησε να προσανατολιστεί στον τουρισμό λόγω των σχετικά περιορισμένων παραλιών και των αυστηρών παραδόσεών της. Σταδιακά οι παραθαλάσσιοι οικισμοί Μυρτιές και Μασούρι εξελίχθηκαν σε τουριστικά θέρετρα, μικρής κλίμακας βέβαια σε σχέση με τη γειτονική Κω.

Ωστόσο οι 15.000 μόνιμοι κάτοικοι του μικρού βραχώδους νησιού αντιμετωπίζουν σοβαρά οικονομικά προβλήματα. Είναι ενδεικτικό το γεγονός ότι, σύμφωνα με μελέτη του ΟΑΕΔ, 60% των νέων 18-30 ετών είναι άνεργοι.

Τα τελευταία πέντε χρόνια, μια άγνωστη στο ευρύ κοινό δραστηριότητα, η αναρρίχηση, και συνεπακόλουθα ο ήπιος αθλητικός τουρισμός φαίνεται να αποτελούν σημαντικό βήμα στην οικονομική ανάπτυξη του νησιού, προσφέροντας στους Καλύμνιους μια βιώσιμη λύση, εναλλακτική της μη προσοδοφόρας πια σπογγαλιείας».

Όσο για το τέλος, τα λόγια ενός Καλύμνιου, του Θέμελη, περιγράφουν καλύτερα από αποιονδήποτε άλλο πως αντιλαμβάνονται οι ίδιοι αυτό που συμβαίνει με το νησί τους: «Εμείς οι Καλύμνιοι λέμε πως όταν ο θεός έφτιαχνε τη Γη, στην Κάλυμνο έριξε μόνο βράχους. Είναι δύσκολο να πιστέψει κανείς πως αυτό που εμείς θεωρούσαμε πάντα κατάρα, θα μπορούσε να είναι ευλογία»...


Blue Star Ferries

Νέα Δρομολόγια

ΑΠΟ ΡΟΔΟ

| ΑΝΑΧΩΡΗΣΗ ΑΠΟ | | | | | | ΑΦΙΞΗ ΠΕΙΡΑΙΑ |
|---|---|---|---|---|---|---|
| ΡΟΔΟ | ΚΩ | ΛΕΡΟ | ΠΑΤΜΟ | ΣΥΡΟ | ΑΜΟΡΓΟΣ/ΚΑΤΑΠΟΛΑ | |
| ΤΡΙΤΗ 19:00 | ΤΡΙΤΗ 22:00 | — | — | ΤΕΤΑΡΤΗ 02:50 | — | ΤΕΤΑΡΤΗ 06:10 |
| ΠΕΜΠΤΗ 19:00 | ΠΕΜΠΤΗ 22:00 | — | — | ΠΑΡΑΣΚΕΥΗ 02:50 | — | ΠΑΡΑΣΚΕΥΗ 06:10 |
| ΣΑΒΒΑΤΟ 10:00 | ΣΑΒΒΑΤΟ 12:45 | — | — | — | ΣΑΒΒΑΤΟ 16:20 | ΣΑΒΒΑΤΟ 21:30 |
| ΚΥΡΙΑΚΗ 18:00 | ΚΥΡΙΑΚΗ 21:00 | ΚΥΡΙΑΚΗ 22:40 | ΚΥΡΙΑΚΗ 23:50 | ΔΕΥΤΕΡΑ 03:25 | — | ΔΕΥΤΕΡΑ 06:45 |

ΠΡΟΣ ΡΟΔΟ

| ΑΝΑΧΩΡΗΣΗ ΑΠΟ ΠΕΙΡΑΙΑ | ΑΦΙΞΗ | | | | | |
|---|---|---|---|---|---|---|
| | ΣΥΡΟ | ΑΜΟΡΓΟΣ/ΚΑΤΑΠΟΛΑ | ΠΑΤΜΟ | ΛΕΡΟ | ΚΩ | ΡΟΔΟ |
| ΔΕΥΤΕΡΑ 19:30 | ΔΕΥΤΕΡΑ 22:50 | — | — | — | ΤΡΙΤΗ 04:00 | ΤΡΙΤΗ 06:45 |
| ΤΕΤΑΡΤΗ 19:30 | ΤΕΤΑΡΤΗ 22:50 | — | — | — | ΠΕΜΠΤΗ 04:00 | ΠΕΜΠΤΗ 06:45 |
| ΠΑΡΑΣΚΕΥΗ 19:30 | ΠΑΡΑΣΚΕΥΗ 22:50 | — | — | — | ΣΑΒΒΑΤΟ 04:00 | ΣΑΒΒΑΤΟ 06:45 |
| ΣΑΒΒΑΤΟ 23:30 | — | ΚΥΡΙΑΚΗ 04:40 | ΚΥΡΙΑΚΗ 07:00 | ΚΥΡΙΑΚΗ 08:10 | ΚΥΡΙΑΚΗ 09:50 | ΚΥΡΙΑΚΗ 12:50 |

- **ΑΝΕΚΤΕΛΕΣΤΑ ΔΡΟΜΟΛΟΓΙΑ**: 25/12/04 (από ΡΟΔΟ 10:00), 01/01/05 (από ΡΟΔΟ 10:00), 30/04/05 (από ΠΕΙΡΑΙΑ 23:30) & 01/05/05.




SKEVO'S TRAVEL AGENCY

ΚΑΝΤΕ ΚΡΑΤΗΣΗ ΤΩΡΑ!

ΠΛΗΡΟΦΟΡΙΕΣ ΚΑΙ ΚΡΑΤΗΣΕΙΣ ΘΕΣΕΩΝ ΣΤΟΝ ΤΑΞΙΔΙΩΤΙΚΟ ΣΑΣ ΠΡΑΚΤΟΡΑ Η SKEVO'S TRAVEL AGENCY: ΑΜΕΡΙΚΗΣ 111, ΡΟΔΟΣ, ΤΗΛ. ΚΡΑΤΗΣΕΩΝ ΕΠΙΒΑΤΩΝ ΚΑΙ Ι.Χ.: 22410-22461, 22410-75655, 22410-75310, ΤΗΛ. ΚΡΑΤΗΣΕΩΝ ΦΟΡΤΗΓΩΝ: 22410-76600

Για μια σειρά από θέματα που απασχολούν το νησί

# Στο υπουργείο Πολιτισμού ο δήμαρχος της Καρπάθου

## Την Τρίτη θα γίνει η συνάντηση με τον κ. Π. Τατούλη

«Συντονισμένη προσπάθεια καταβάλλουμε ως δήμος με στόχο την ένταξη όσο το δυνατόν περισσότερων έργων στο ΠΕΠ Νοτίου Αιγαίου. Για πρώτη φορά ο τίτλος «Δήμος Καρπάθου» εμφανίστηκε στις καταστάσεις του ΠΕΠ Ν. Αιγαίου», υπογράμμισε ο δήμαρχος Καρπάθου κ. Μιχάλης Ιωαννίδης στα πλαίσια ενημέρωσής του κατά την πρόσφατη συνεδρίαση του δημοτικού Συμβουλίου.

Σύμφωνα με λεγόμενα του δημάρχου το ενδιαφέρον του δήμου επικεντρώνεται σε τρία σημαντικά έργα υποδομής: Βιολογικός Καθαρισμός, Αλιευτικό Καταφύγιο Φοινικίου και χώρος Υγειονομικής Ταφής Απορριμμάτων, έργα για τα οποία προέβη και σε σχετική ενημέρωση:

Ολοκληρώθηκε και υποβλήθηκε η προμελέτη του προϋπολογισμού του Βιολογικού καθαρισμού και των δικτύων αποχέτευσης. Υποβλήθηκε και έχει δημοσιευτεί η περιβαλλοντική μελέτη και ετοιμάζεται το τεχνικό δελτίο.

Το τελευταίο διάστημα γίνονται τεράστιες προσπάθειες από τον Δήμο και τον μελετητή του έργου προκειμένου να ωριμάσει το έργο του βιολογικού καθαρισμού και βρισκόμαστε σε ένα στάδιο σχεδόν πλήρους ετοιμότητας για να υποβληθεί το τεχνικό δελτίο.

Συντονισμένες ενέργειες πραγματοποιεί ο δήμος Καρπάθου με το δημοτικό Λιμενικό Ταμείο Νότιας Δωδεκανήσου για το Αλιευτικό Καταφύγιο Φοινικίου, λαμβανομένου υπόψη ότι η προκήρυξη λιμενικών έργων θα εκδοθεί σε σύντομο χρονικό διάστημα από την Περιφέρεια Νοτίου Αιγαίου στο ΠΕΠ. Ο δήμος Καρπάθου πρέπει να είναι προετοιμασμένος αφού στην όλη αυτή προσπάθεια δημιουργείται πρόβλημα από την ανάπτυξη των μελετών λόγω της αλλαγής του μελετητικού πλαισίου στην δημοπράτηση των έργων.



Σε τελικό στάδιο ωρίμανσης βρίσκεται και ο Χώρος Υγειονομικής Ταφής απορριμμάτων. Σε συνεννόηση του δήμου Καρπάθου με άλλους δήμους και με τον αρμόδιο φορέα που συντονίζει τις προσπάθειές του, ο δήμος Καρπάθου είναι έτοιμος για να υποβάλλει την πρότασή του σε επίπεδο Περιφέρειας, μαζί με τους άλλους δήμους της Δωδεκανήσου με τους οποίους αποτελεί ομάδα για να ενταχθεί στο Ταμείο Συνοχής.

**ΤΑΞΙΔΙ ΤΟΥ ΔΗΜΑΡΧΟΥ ΚΑΡΠΑΘΟΥ ΣΤΗΝ ΑΘΗΝΑ**

Στα πλαίσια της ενημέρωσης του, ο δήμαρχος Καρπάθου αναφέρθηκε και το προγραμματισμένο ταξίδι του στην Αθήνα, αφού χθες Κυριακή 21 Νοεμβρίου 2004 πραγματοποίησε ενημερωτική συνάντηση με τους Καρπάθιους της Αττικής και του Πειραιά στο Υπουργείο Εμπορικής Ναυτιλίας στις 11.00 π.μ. Στην συνάντηση αυτή που θα έχει ως στόχο την ενημέρωση των Καρπαθίων της Αττικής και του Πειραιά για τα πεπραγμένα του δήμου θα παρίστανται και ο Αντιδήμαρχος Καρπάθου κ. Ηλίας Λάμπρος και ο Πρόεδρος του ΔΟΝΑ κ. Γιώργος Βασιλαράκης. Σήμερα Δευτέρα 22 Νοεμβρίου θα παρακολουθήσει η αντιπροσωπία του δήμου την παράσταση του ΛΕΚ «Κάρπαθος και ξενιτιά» στην Εθνική Λυρική Σκηνή, έργο το οποίο παρουσιάστηκε και στο ταξίδι του δημάρχου Καρπάθου στις ΗΠΑ.

**ΠΡΟΓΡΑΜΜΑΤΙΣΜΕΝΕΣ ΣΥΝΑΝΤΗΣΕΙΣ ΔΗΜΑΡΧΟΥ**

Την Τρίτη 23 Νοεμβρίου, συνάντηση με τον υφυπουργό Πολιτισμού κ. Πέτρο Τατούλη, ο οποίος έχει επισκεφθεί πρόσφατα την Κάρπαθο, για την επαναδιατυπώσει των αιτημάτων του δήμου:

1. Ανάδειξη του Αρχαιολογικού Χώρου της Αγίας Σοφίας.
2. Απεμπλοκή του προβλήματος στο Νεκροταφείο Πηγαδιών.
3. Ενίσχυση του Πνευματικού Κέντρου του Δήμου Καρπάθου.
4. Σύναψη προγραμματικής σύμβασης με το Υπουργείο Πολιτισμού, προκειμένου να αναλάβει ο δήμος την καθαριότητα, την σήμανση και την προστασία των αρχαιολογικών χώρων.

Την Τρίτη 23 Νοεμβρίου : Συνάντηση με τον αναπληρωτή υπουργό Εξωτερικών κ. Βαληνάκη για να διατυπωθεί το αίτημα της συνδιοργάνωσης στο νησί της Καρπάθου ενός Συνεδρίου Νέων Καρπαθίων με την συγκέντρωση των Καρπαθίων Νέων όπου και αν αυτοί διαμένουν.

Τρίτη 23 Νοεμβρίου : Συνάντηση με τον Υπουργό ΥΠΕΧΩΔΕ κ. Σουφλιά: Θα διατυπωθεί το αίτημα της χρηματοδότησης του έργου της ανάπλασης του τμήματος από την Πλατεία της Ολυμπιακής μέχρι περίπου το Λιμάνι.

Θα ζητηθεί επίσης να προωθηθεί η διαδικασία της έγκρισης ή της μελέτης που έχει υποβάλλει ο δήμος από τις 23.08.03, προκειμένου αυτή η χωροταξική μελέτη όπου αφορά όλη την Περιφέρεια του δήμου να υλοποιηθεί.

Που έγινε προχθές στο νησί μας

# Ενδιαφέρουσα ημερίδα για τα μεταλλαγμένα

## Θα ιδρυθεί παράρτημα του ΕΦΕΤ

Πολύ μεγάλους κινδύνους για τον ανθρώπινο οργανισμό αλλά και το περιβάλλον είναι πιθανόν να έχει η καλλιέργεια και η κατανάλωση των γενετικά τροποποιημένων τροφίμων γνωστών ως μεταλλαγμένων.

Αυτό ήταν το γενικό συμπέρασμα από τη προχθεσινή πολύ ενδιαφέρουσα ομιλία του προέδρου του Εθνικού Φορέα Ελέγχου Τροφίμων κ. Νίκου Κατσαρού, η οποία οργανώθηκε από το Περιφερειακό Τμήμα Νοτίου Αιγαίου της Ένωσης Ελλήνων Χημικών.

Ο κ. Κατσαρός τόνισε πως παρά τις όποιες ανησυχίες που έχει εκφράσει η επιστημονική κοινότητα τα πολύ μεγάλα κέρδη που θα έχουν οι πολυεθνικές εταιρείες που δραστηριοποιούνται στον χώρο των γενετικά τροποποιημένων τροφίμων "έχουν ξεπεράσει" τα όποια εμπόδια με αποτέλεσμα τη τελευταία δεκαετία να έχει γιγαντωθεί η καλλιέργειά τους και να έχουν αρθεί οι περισσότεροι των περιορισμών για την εμπορία τους.

Ας σημειωθεί ότι πολύ πρόσφατα και η Ε.Ε. αποφάσισε την καλλιέργεια και την εμπορία των γενετικά τροποποιημένων τροφίμων με μόνη "δικλείδα ασφαλείας" την αναγραφή στη συσκευασία πως περιλαμβάνουν κατά ποσοστό μεγαλύτερο του 0,9 γενετικά τροποποιημένα στοιχεία.

Ο πρόεδρος του ΕΦΕΤ αναφέρθηκε και στον κίνδυνο να προσβληθούν συμβατικές καλλιέργειες από γενετικά τροποποιημένα στοιχεία.

Ειδικά σε περιοχές, όπως η Δωδεκάνησος όπου οι αγροτικές εκτάσεις είναι μικρές είναι πολύ πιθανόν, σε περίπτωση που συμβατικές καλλιέργειες γειτνιάζουν με καλλιέργειες γενετικά τροποποιημένων να υπάρξει μέσω για παράδειγμα του αέρα, μεταφορά γενετικά τροποποιημένων στοιχείων στις συμβατικές καλλιέργειες.



Στην όλο και μεγαλύτερη ανάπτυξη που φαίνεται ότι θα έχουν στο εγγύς μέλλον τα γενετικά τροποιημένα τρόφιμα ο μόνος τρόπος "αντίστασης" είναι ένα καλώς ενημερωμένο καταναλωτικό κίνημα αλλά και η εφαρμογή συστηματικών ελέγχων. Γι' αυτό και είναι ιδιαίτερα σημαντική η εξαγγελία από τον κ. Κατσαρό της λειτουργίας μέσα στο 2005 τμήματος του ΕΦΕΤ στη περιφέρεια Νοτίου Αιγαίου με έδρα τη Ρόδο. Η λειτουργία ενός τέτοιου τμήματος που αποτελούσε χρόνιο αίτημα των τοπικών φορέων σε συνεργασία με τις τοπικές υπηρεσίες της νομαρχιακής αυτοδιοίκησης και της αστυκτηνιατρικής υπηρεσίας είναι σίγουρο ότι θα συμβάλλει σημαντικά σε συστηματικότερους και αποτελεσματικότερους ελέγχους.

# Εκδήλωση για την ψυχική υγεία θα γίνει την Τρίτη

## Θα παρουσιαστούν σημαντικά στοιχεία για το νομό

Ενημερωτική εκδήλωση με θέμα "Κοινοτικές Υπηρεσίες Ψυχικής Υγείας: Μια νέα αντίληψη, μια νέα ελπίδα" πραγματοποιείται στο ξενοδοχείο "Mediterranean" την ερχόμενη Τετάρτη 24 Νοεμβρίου, στις 6.00 το απόγευμα.

Κατά την εκδήλωση, η οποία, θα γίνει υπό την αιγίδα του Ιατρικού Συλλόγου Ρόδου, αναμένεται να γίνουν γνωστά σημαντικά στοιχεία για την Κοινοτική Ψυχιατρική και Ψυχική Υγεία στα Δωδεκάνησα.

Οπως επισημαίνει στο σημείωμά του ο Ψυχίατρος, πρόεδρος του Διοικητικού Συμβουλίου της "Πανάκεια", Δρ. Αναστάσιος Πλατής, τα τελευταία είκοσι χρόνια, και στη χώρα μας, οι υπηρεσίες ψυχιατρικής Υγείας μεταρρυθμίζονται σταδιακά... Μέρος αυτών των υπηρεσιών ενσωματώνεται στο γενικό σύστημα υγείας ενώ παράλληλα αναπτύσσονται και λειτουργούν Κοινοτικές υπηρεσίες ψυχικής υγείας που έχουν ως στόχο την κάλυψη των σχετικών αναγκών σε τοπικό επίπεδο, καθιστώντας τα άτομα που πάσχουν ενεργά μέλη των οικογενειών και των κοινοτήτων στις οποίες ανήκουν...

Το πρόγραμμα της εκδήλωσης είναι το παρακάτω:

**18.00:** Χαιρετισμός Προέδρου Π.Ε.Σ.Υ.Π.

Χαιρετισμός Προέδρου Ιατρικού Συλλόγου

**18.10:** Τοπική Κοινωνία και ανάγκες φροντίδας των ψυχικών ασθενών.

κ. Α. Αρφαράς

**18.30:** Κοινοτική Ψυχιατρική και Ψυχική Υγεία στο Νομό Δωδεκανήσου.

κ. Ι. Λουκάς

**19.00:** Η Ψυχιατρική μεταρρύθμιση και το εθνικό πρόγραμμα "ΨΥΧΑΡΓΩΣ".

κ. Δ. Χονδρός

**19.30:** "ΠΑΝΑΚΕΙΑ": Η αποκατάσταση χρόνιων ασθενών στην περιοχή της Ρόδου.

κ. Α. Κυπριώτη

**20.00:** Ερωτήσεις από το ακροατήριο-Συζήτηση

# Καταφύγιο στους Αρκιούς

Μόνιμο καταφύγιο άγριας ζωής χαρακτηρίστηκε το σύμπλεγμα νησιών και νησίδων Αρκιών στο βόρειο συγκρότημα του νομού.

Αυτό κατέστη δυνατό ύστερα από ενέργειες της περιβαλλοντικής οργάνωσης "Αρχιπέλαγος Αιγαίου" και του Ινστιτούτου Θαλάσσιας και Περιβαλλοντικής Ερευνας Αιγαίου που δραστηριοποιείται στην περιοχή εδώ και πολλά χρόνια.

Το σύμπλεγμα αυτό περικλείει 14 νησιά και νησίδες και κρίνεται πολύ σημαντικό περιβαλλοντικά, καθώς στηρίζει χλωρίδα ιδιαίτερης βιοποικιλότητας, ενώ αποτελεί σημαντικό μεταναστευτικό σταθμό και χώρο αναπαραγωγής για μεγάλο αριθμό προστατευόμενων ειδών πουλιών (σπιζαετός, αερογερακίνα, πετρίτης, κορμοράνος, αιγαιόγλαρος κ.α.). Η περιοχή επίσης στηρίζει πληθυσμούς από σπάνια και προστατευόμενα είδη θαλάσσιων θηλαστικών (4 είδη δελφινιών, φώκιες, θαλάσσιες χελώνες).

# Σε κινητοποιήσεις προχωρούν δικαστές και εισαγγελείς

## Δίωρη στάση θα γίνει το μεσημέρι της Πέμπτης

**Τον δρόμο των κινητοποιήσεων, ακολουθούν και οι δικαστικοί και εισαγγελικοί λειτουργοί σε όλη τη χώρα, με στόχο την επίλυση των χρόνιων προβλημάτων που αντιμετωπίζει ο κλάδος τους και κατ' επέκταση η δικαιοσύνη. Οι δικαστικοί, αποφάσισαν δίωρη διακοπή των δικαστηρίων σε όλη τη χώρα, καθώς και πανδικαστική συγκέντρωση στις 25 Νοεμβρίου 2004, ημέρα Πέμπτη και από ώρα 12,30 μ.μ. έως 14,30 για να ενημερωθεί η ελληνική κοινωνία για τα προβλήματα της Δικαιοσύνης.**

Η συγκέντρωση στην οποία θα πάρουν μέρος εισαγγελείς και δικαστικοί εκπρόσωποι και από την περιοχή μας, θα πραγματοποιηθεί στην πρωτεύουσα, στον χώρο του Πρωτοδικείου Αθηνών.

Του **Μιχάλη Μαστή**
mastism@otenet.gr

Με ανακοίνωση που εξέδωσε η Ένωση Δικαστών και Εισαγγελέων επισημαίνει συγκεκριμένα: «Είναι κοινή η διαπίστωση ότι τα θέματα της Δικαιοσύνης παραμένουν σε στασιμότητα, παρά τις επανειλημμένες προσπάθειές μας.

Το γεγονός αυτό έχει εξαιρετικά δυσμενείς συνέπειες στην ταχύτητα και την ποιότητα απονομής της Δικαιοσύνης, φαλκιδεύει το θεμελιώδες δικαίωμα των πολιτών για αποτελεσματική και αξιόπιστη δικαστική προστασία και λειτουργεί ως τροχοπέδη στην αναπτυξιακή πορεία της χώρας.

Εκφράζουμε την πικρία του σώματος, διότι από πλευράς των υπουργείων Δικαιοσύνης και Οικονομικών δεν υπάρχει ανταπόκριση για συνεργασία και διάλογο, προκειμένου να αναζητηθούν και προωθηθούν λύσεις για τα προβλήματα της Δικαιοσύνης και των λειτουργών της. Ακόμα, ερήμην της Ενώσεώς μας προετοιμάζονται από το υπουργείο Δικαιοσύνης νομοθετικές ρυθμίσεις που θα προκαλέσουν αναστάτωση στον χώρο της Δικαιοσύνης, διότι θα θέσουν σε κίνδυνο την ορθή απονομή της Δικαιοσύνης και θα πλήξουν τις εγγυήσεις της δικαστικής ανεξαρτησίας, όπως η καθιέρωση συνεδρίασης των δικαστηρίων και τις απογευματινές - βραδινές ώρες και αργίες, η επιλεκτική επιλογή προεδρευόντων στα ποινικά δικαστήρια, οι προσδιορισμοί για εκδίκαση υποθέσεων σε δεδομένο χρόνο, ανεξάρτητα αριθμού υποθέσεων, με απειλή πειθαρχικών διώξεων και μάλιστα χωρίς να λαμβάνεται πρόνοια για ανάλογες υποδομές σε δικαστές, εισαγγελείς, γραμματείς και ακροατήρια και άλλες φημολογούμενες σοβαρές μεταρρυθμίσεις. Μπροστά στην κατάσταση αυτή είμαστε υποχρεωμένοι να απευθυνθούμε δημόσια στην Κυβέρνηση και ιδιαίτερα στον υπουργό Δικαιοσύνης και να ζητήσουμε να ανοίξει η πόρτα του διαλόγου και η δρομολόγηση - μέσα σε συγκεκριμένο χρονοδιάγραμμα - διαδικασιών για την αντιμετώπιση των προβλημάτων.

Ειδικότερα ζητούμε λήψη μέτρων για την επιτάχυνση της απονομής της Δικαιοσύνης και την ποιοτική της αναβάθμιση: 1) Αύξηση των οργανικών θέσεων δικαστικών λειτουργών (δικαστών και εισαγγελέων) για τα Πολιτικά - Ποινικά Δικαστήρια, 2) Άμεση αντιμετώπιση των προβλημάτων των Ειρηνοδικείων - Πταισματοδικείων (κατάργηση άγονων Ειρηνοδικείων, ανακατανομή οργανικών θέσεων, κτιριακό Ειρηνοδικείου Αθηνών κ.λπ.), 3) Εθελουσία έξοδο για όσους αντιμετωπίζουν προβλήματα υγείας, 4) Πλήρωση κενών και αύξηση οργανικών θέσεων Γραμματείας, 5) Αναβάθμιση της Σχολής Δικαστών, 6) Σεμινάρια επιμόρφωσης - ανάπτυξη πληροφορικής - κτιριακή υποδομή".

# Συνεδριάζει σήμερα το δημοτικό συμβούλιο του Αρχαγγέλου

## Με πολλά θέματα στην ημερήσια διάταξή του

Σήμερα το απόγευμα πρόκειται να συνεδριάσει το δημοτικό συμβούλιο Αρχαγγέλου. Τα θέματα που θα απασχολήσουν την συνεδρίαση σύμφωνα με την ημερήσια διάταξη είναι τα εξής:

1. Ανάθεση εδαφοτεχνικής μελέτης-έρευνας του οικοπέδου για το έργο: «Κατασκευή παιδικού σταθμού στην έδρα του δήμου».

2. Ανάθεση εκπόνησης μελετών για την κατασκευή παιδικών σταθμών στα δημοτικά διαμερίσματα του δήμου.

3. Έγκριση μελέτης και καθορισμός τρόπου εκτέλεσης του έργου: «Τσιμεντοστρώσεις δημοτικών οδών στην έδρα του Δήμου Αρχαγγέλου».

4. Έγκριση μελέτης και καθορισμός όρων δημοπράτησης του έργου: «Αποκατάσταση ζημιών σε υποδομές του δήμου από θεομηνίες».

5. Ψήφιση πίστωσης καταβολής συμμετοχής στη ΔΕΗ Ρόδου για την ηλεκτροδότηση δεξαμενής Νο 3 στην Μαλώνα.

6. Ψήφιση πίστωσης για αμοιβή ορκωτού ελεγκτή λογιστή για έλεγχο οικ. καταστάσεων έτους 2003 και ανάθεση ελέγχου οικ. καταστάσεων 2004 στα πλαίσια εφαρμογής του διπλογραφικού λογιστικού συστήματος.

7. Αποδοχές –Ψήφιση πιστώσεων –Τροποποίηση προϋπολογισμού.

8. Ψήφιση πιστώσεων επιχορήγησης της επιχείρησης ΔΕΑ και ΑΣ «Πετρώνας».

9. Εξουσιοδότηση Δημάρχου για δικαστικούς συμβιβασμούς με ιδιώτες.

10. Λήψη απόφασης για έγκριση των όρων δημοπράτησης με ανοικτό διεθνή διαγωνισμό για την παροχή υπηρεσιών: «Αποκομιδή απορριμμάτων-οδοκαθαρισμοί» και ορισμός επιτροπής αξιολόγησης προσφορών.

11. Επανεξέταση της απόφασης 212/2004 του Δ.Σ. σχετικά με την απόθεση υγρών αποβλήτων των ελαιοτριβείων του δήμου μας.

12. Τροποποίηση του καταστατικού της ΔΕΥΑΑ.

# Οι στόχοι των παραβιάσεων

Κύριε Διευθυντή,

Τον τελευταίο καιρό εντείνονται οι παραβιάσεις του εθνικού εναέριου χώρου μας και οι παραβάσεις των διεθνών κανόνων εναέριας κυκλοφορίας από την Τουρκική πολεμική αεροπορία, στο Αιγαίο.

Φυσικά, οι στρατιωτικές αυτές κινήσεις, δεν γίνονται για την ψυχαγωγία των πιλότων, αλλά στοχεύουν στην επέκταση των δικαιωμάτων τους στο Αιγαίο.

Θα πρέπει να υπενθυμίσουμε στην Τουρκική Ηγεσία, ότι στη γλώσσα τους η Ελλάδα αποκαλείται "Γιουνάν" ή "Γιουνανιστάν". Το "Γιουνάν" σημαίνει "Ιωνία" διότι όταν οι Τούρκοι ξεκίνησαν από την Ασία για να επεκτείνουν το Κράτος τους προς Δυσμάς, συνάντησαν τον Ελληνισμό της Μικράς Ασίας, η οποία κατοικείτο από τους Ίωνες, οι οποίοι ήσαν Έλληνες. Και η περιοχή αυτή παρέμεινε Ελληνική μέχρι την Μικρασιατική καταστροφή, τον Σεπτέμβριο 1922. Ήτο τόσον εμφανής η Ελληνική παρουσία στη Σμύρνη, ώστε οι Τούρκοι την αποκαλούσαν "Γκιαούρ Ιζμήρ". Ενδεικτικά αναφέρουμε τα Ελληνικά Εκπαιδευτήρια, με κορυφαία την Ευαγγελική Σχολή της Σμύρνης".

**Μετά τιμής,**
**Εμμανουήλ Παπαϊωάννου Δικηγόρος παρ' Αρείω Πάγω ε.τ. Συγγραφέας.**

# *Να εκλεγεί πρόεδρος από τα δύο κόμματα*

*Συνέχεια από τη σελ. 10*

πόφευκτα ένα ψυχικό σύνδεσμο ανάμεσά μας. Η συμπαράσταση, η αλληλεγγύη, η ειλικρίνεια και ο αυθορμητισμός δημιούργησαν καλές και βαθειές φιλικές σχέσεις που θα αντέξουν στο χρόνο. Ο Δημήτρης ο Κωνσταντάρας, ο Γιάννης Ιωαννίδης, η Έλενα Κουντουρά, ο Γιάννης ο Μπούγας, ο Πέτρος Μαντούβαλος, ο Λευτέρης Ζαγορίτης, ο Χρήστος Ζώης, ο Γιώργος Γαρουφαλλιάς, ο Κώστας ο Αγοραστός, ο Μιλτιάδης ο Βαρβιτσιώτης, η Κατερίνα η Παπακώστα, ο Βασιλείου, ο Θαλασσινός και πολλοί άλλοι είναι καθημερινή παρέα στη Βουλή. Δεν ανέφερα Υπουργούς, οι οποίοι λόγω των υψηλών καθηκόντων τους, παρ' ότι έχω φιλικές σχέσεις μαζί τους, δεν έχουμε τόση τακτική επαφή, όση με τους συναδέλφους βουλευτές.

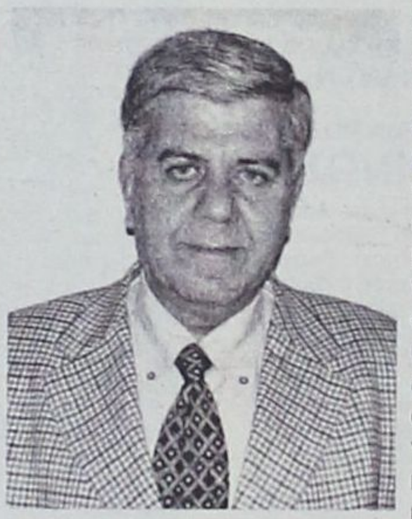

**ΕΡ.: Ποιες συμβουλές θα δίνατε σε ένα που θέλει να ασχοληθεί με την πολιτική; Η απαξία της μήπως είναι δικαιολογημένη;**

**ΑΠ:** Η ενασχόληση με την πολιτική, δεν είναι βέβαια ούτε απλή, ούτε εύκολη υπόθεση. Είναι ένας δύσκολος, επίπονος και ανηφορικός δρόμος. Στην πολιτική, δεν υπάρχει ούτε πρόγραμμα ούτε ωράριο. Τα πάντα γύρω σου κινούνται στους δικούς τους ρυθμούς και εσύ πρέπει να τα παρακολουθείς, να παρεμβαίνεις και να δηλώνεις «παρών» με θέσεις και προτάσεις. Ειλικρινά, λυπάμαι όταν ακούω ότι απαξιώνεται ο πολιτικός βίος. Δεν το δέχομαι αυτό. Απαξιώνονται μόνον πρόσωπα. Θα ένοιωθα ιδιαίτερα ικανοποιημένος, να έβλεπα νέους ανθρώπους να ασχολούνται με τα κοινά. Η οποιαδήποτε επιστημονική και κοινωνική καταξίωση, ολοκληρώνεται με την προσφορά στο κοινωνικό σύνολο. Δεν πρέπει να είναι αυτοσκοπός του καθένα μας μόνον η προσωπική του ευημερία. Θέλουμε ενεργούς πολίτες που να συλλαμβάνουν τα κοινωνικά μηνύματα και προβλήματα. Βέβαια αυτός που θέλει να ασχοληθεί με την πολιτική, χρειάζεται ιδιαίτερες ψυχικές και σωματικές δυνάμεις. Να μη κουράζεται εύκολα, να είναι κοινωνικός, να αντέχει τις κρίσεις και τις επικρίσεις καλόβουλων και κακόβουλων πολιτών, να απαντά με ένα χαμόγελο ακόμη και στις ειρωνείες των άλλων. Θέλω να πιστεύω ότι γύρω μας υπάρχουν ακόμη «κοινωνικοί Ναζωραίοι» οι οποίοι οφείλουν να προσφέρουν πολλά σ' αυτή την πατρίδα. Ας το πράξουν. Αξίζει τον κόπο.

**ΕΡ.:Ποιες πολιτικές παρεμβάσεις σας θεωρείτε ότι θα ευδοκιμήσουν προς όφελος των Δωδεκανησίων;**

**ΑΠ:** Πολιτικές παρεμβάσεις γίνονται σχεδόν καθημερινά σε ατομικό και συλλογικό επίπεδο. Καταθέτω αναφορές, ερωτήσεις στη Βουλή, επισκέπτομαι Υπουργούς, Υφυπουργούς, Διοικητές Οργανισμών κ.λ.π για προώθηση διαφόρων εύλογων και δικαίων αιτημάτων. Θυμάμαι ότι η πρώτη ερώτηση που κατέθεσα στη Βουλή για τον ηλεκτροφωτισμό του λιμανιού της Κάσου καρποφόρησε. Η ερώτηση για επέκταση του διατροφικού επιδόματος των νεφροπαθών στους μεταμοσχευμένους άλλων οργάνων, αντιμετωπίζεται θετικά από Υπουργείο Υγείας και Κοινωνικής Αλληλεγγύης. Η ερώτηση και η πρόταση για τη δημιουργία Ειδικού Σχολείου για παιδιά με ιδιαίτερες μαθησιακές ανάγκες στην Κάρπαθο έγινε αποδεκτή από το Υπουργείο Παιδείας και κινήθηκαν οι διαδικασίες για την λειτουργία του από το επόμενο διδακτικό έτος. Η αναβάθμιση του Πυροσβεστικού κλιμακίου της Καρπάθου σε πυροσβεστικό σταθμό για την αποτελεσματικότερη αντιμετώπιση των πυρκαγιών του δεύτερου μεγαλύτερου σε έκταση νησιού της Δωδεκανήσου βρίσκεται σε καλό δρόμο. Θέλω να πιστεύω ότι η σύντομη ίδρυση των καταστημάτων του ΤΑΞΥ στους Δήμους Αρχαγγέλου-Αφάντου, Πεταλούδων, η δρομολόγηση της αξιοποίησης του Γκολφ Αφάντου, η εκταμίευση χρημάτων για τη διαπλάτυνση και τη διαμόρφωση του Δήμου Αφάντου - διακλάδωσης Ψίνθου θα έχουν και τη δική μου ταπεινή συμβολή.

**ΕΡ.:Η Ν.Δ μετά από 27 χρόνια απέκτησε νέο βουλευτή. Σας κολακεύει και σας τιμά αυτό;**

**ΑΠ:** Πράγματι, από το 1977 μέχρι το 2004 στη Νέα Δημοκρατία, έχει να εμφανιστεί νέος βουλευτής. Ειλικρινά, τώρα συνειδητοποιώ το μέγεθος της επιτυχίας αυτής, που ήλθε με πενιχρά οικονομικά μέσα, αλλά με πολλά ξενύχτια, πολλά μίλια, πολλά χιλιόμετρα και γιατί να το κρύψω, με πολλά κρυφά δάκρυα. Ασφαλώς νοιώθω μια ικανοποίηση, αλλά παράλληλα το βάρος της ευθύνης και της υποχρέωσης να προσφέρω με προσγειώνει και με ενδυναμώνει για τη συνέχεια.

# ΚΗΔΕΙΑ

Τον λατρευτό μας σύζυγο, πατέρα, παππού, αδελφό και θείο
**ΜΑΚΡΗ ΓΕΩΡΓΙΟ**
**ετών 76**
κηδεύουμε σήμερα Δευτέρα 22 Νοεμβρίου 2004 και ώρα 3 μ.μ. από τον Ιερό Ναό Κοιμήσεως Θεοτόκου Ιαλυσού.
Η σύζυγος: Μαριέτα.
Τα παιδιά: Μανώλης-Σταματία, Μιχάλης-Παρασκευή, Σμαράγδη-Νικόλαος, Βασίλης-Κλεοπάτρα.
Τα εγγόνια, τ' αδέλφια, τ' ανίψια και οι λοιποί συγγενείς.

# ΜΝΗΜΟΣΥΝΟ



Την 23η μηνός Νοεμβρίου ημέρα Τρίτη και ώρα 8.30 π.μ. εις τον Ιερό Ναό Αγίου Σεργίου νέου κοιμητηρίου Ιαλυσού, τελούμε 3μηνο μνημόσυνο υπέρ αναπαύσεως της ψυχής του λατρευτού μας συζύγου, πατέρα, παππού, αδελφού και θείου
**ΕΛΕΥΘΕΡΙΟΥ ΣΤ. ΠΑΡΑΣΚΕΥΑ**
Η σύζυγος: Αικατερίνη
Τα παιδιά: Στέργος-Σταματία, Παντελής, Αγγελική-Διαμαντής, Δημήτρης-Μαρία
Τα εγγόνια, τ' αδέλφια και οι λοιποί συγγενείς
18717

**ΕΛΛΗΝΙΚΗ ΔΗΜΟΚΡΑΤΙΑ**
**ΙΔΡΥΜΑ ΚΟΙΝΩΝΙΚΩΝ ΑΣΦΑΛΙΣΕΩΝ**
**ΠΕΡ/ΚΟ ΥΠΟΚ/ΜΑ ΡΟΔΟΥ**

## ΑΝΑΚΟΙΝΩΣΗ

Το Ιδρυμα Κοινωνικών Ασφαλίσεων προκηρύσσει δημόσιο επαναληπτικό μειοδοτικό διαγωνισμό για μίσθωση ενός οικήματος στο χωριό Αρχάγγελος, το οποίο να έχει συνολική επιφάνεια 160 τ.μ. περίπου ανωδομής, χωρίς σε αυτήν να υπολογίζεται η επιφάνεια της εισόδου, του ανελκυστήρα, του κλιμακοστασίου, των πλατύσκαλων-διαδρόμων, του μηχανοστασίου, της απόληξης δώματος κ.λπ. Η προσφερόμενη επιφάνεια κυρίας χρήσης του ακινήτου θα πρέπει να συμφωνεί με την αναγραφόμενη στην οικοδομική άδεια, καθώς και την αντίστοιχη που δηλώνεται στην ΔΕΗ για την απόδοση των Δημοτικών Φόρων, του ΤΑΠ κ.λπ. Επίσης θα πρέπει να βρίσκεται εντός της ασφαλιστικής περιοχής του Παρ/τος ΙΚΑ-ΕΤΑΜ Αρχαγγέλου και να περιλαμβάνει χώρους κατάλληλους για την λειτουργία του Παρ/τος. Προσφορές θα γίνονται δεκτές μέχρι τις 10-12-04 ημέρα Παρασκευή και ώρα 13.00. Για περισσότερες πληροφορίες σχετικά με τις λεπτομέρειες και τους όρους της προκήρυξης, οι ενδιαφερόμενοι έχουν την δυνατότητα να απευθύνονται στο Τοπικό Παρ/μα ΙΚΑ Αρχαγγέλου τηλ. 22440-22222 και στο Περ/κό Υποκ/μα Ρόδου, τηλ. 2241065324.

**Ρόδος 19-11-04**
**Από το ΙΚΑ Ρόδου**

**ΣΥΝΕΤΑΙΡΙΣΤΙΚΗ ΤΡΑΠΕΖΑ ΔΩΔΕΚΑΝΗΣΟΥ Συν.Π.Ε.**

## ΠΡΟΚΗΡΥΞΗ ΠΡΟΣΛΗΨΗΣ ΥΠΑΛΛΗΛΩΝ

Η Συνεταιριστική Τράπεζα Δωδεκανήσου Συν.Π.Ε. ανακοινώνει ότι προκειμένου να προβεί στην πρόσληψη συνολικά **9 στελεχών** και **υπαλλήλων,** για την στελέχωση των υπηρεσιών της στα καταστήματα του δικτύου της, προσκαλεί τους ενδιαφερόμενους που διαθέτουν τα παρακάτω προσόντα να υποβάλουν τις σχετικές αιτήσεις, αφού προμηθευτούν από το Κεντρικό Κατάστημα της Τράπεζας (Εθνικής Αντιστάσεως 51, Ρόδος) ή το Κατάστημα Καλύμνου (Ελ. Βενιζέλου, τηλ. 2243050901) την αναλυτική προκήρυξη του διαγωνισμού.

**Προσόντα**

**ΘΕΣΗ Α: (1 άτομο).** Εδρα θέσης: **Λέρος.** Διευθυντής καταστήματος, με 10ετή τουλάχιστον τραπεζική εμπειρία σε θέσεις ευθύνης. Οι ενδιαφερόμενοι μπορούν να επικοινωνήσουν με τον κ. Καρυδάκη (τηλ. 2241080550) για περισσότερες πληροφορίες.
**ΘΕΣΗ Β: (3 άτομα).** Εδρα θέσεων η **Ρόδος.** Πτυχιούχοι ΤΕΙ Οικονομικής Κατεύθυνσης. Ηλικία έως 32 ετών. Επιθυμητή προϋπηρεσία σε Τράπεζες ή άλλους Χρηματοπιστωτικούς Οργανισμούς-Χρήση Η/Υ-Γνώση μίας ξένης γλώσσας.
**ΘΕΣΗ Γ: (2 άτομα).** Εδρα θέσεων η **Ρόδος.** Πτυχιούχοι ΙΕΚ με πιστοποίηση, με κατεύθυνση Λογιστική ή Διοίκηση Επιχειρήσεων. Καλή γνώση μίας ξένης γλώσσας-Χρήση Η/Υ-Ηλικία έως 27 ετών-επιθυμητή προϋπηρεσία σε Τράπεζες ή άλλους Χρηματοπιστωτικούς Οργανισμούς.
**ΘΕΣΗ Δ: (1 άτομο).** Εδρα θέσης η **Κάλυμνος.** Πτυχιούχοι ΤΕΙ Οικονομικής Κατεύθυνσης ή Πτυχιούχοι Ι.Ε.Κ. με πιστοποίηση, με κατεύθυνση Λογιστικής ή Διοίκησης Επιχειρήσεων-Ηλικία έως 32 ετών-Μόνιμη κατοικία στην Κάλυμνο-Επιθυμητή προϋπηρεσία σε Τράπεζα-Χρήση Η/Υ-Γνώση μίας ξένης γλώσσας.
**ΘΕΣΗ Ε: (1 άτομο).** Εδρα θέσης η **Λέρος.** Πτυχιούχοι Α.Ε.Ι. ή Τ.Ε.Ι. σχολής Οικονομικής Κατεύθυνσης-Ηλικία έως 32 ετών-Μόνιμη κατοικία στη Λέρο-Χρήση Η/Υ-Καλή γνώση μίας ξένης γλώσσας-Επιθυμητή η προϋπηρεσία σε Τράπεζα.
**ΘΕΣΗ ΣΤ: (1 άτομο).** Εδρα θέσης η **Λέρος.** Πτυχίο Ι.Ε.Κ. με πιστοποίηση, με κατεύθυνση Λογιστικής ή Διοίκησης Επιχειρήσεων-Ηλικία έως 27 ετών-Μόνιμη κατοικία στο Δήμο Λέρου-Επιθυμητή προϋπηρεσία σε Τράπεζα-Χρήση Η/Υ-Γνώση μίας ξένης γλώσσας.

Οι αιτήσεις των υποψηφίων θα υποβάλλονται ή θα αποστέλλονται μόνο στο Κεντρικό κατάστημα της Συνεταιριστικής Τράπεζας στην Ρόδο (Εθν. Αντιστάσεως 51, 85100 Ρόδος) κατά τις εργάσιμες ημέρες και ώρες. **Προθεσμία υποβολής αιτήσεων μέχρι και Παρασκευή 10 Δεκεμβρίου 2004.** Τυχόν αιτήσεις που έχουν υποβληθεί πριν την παρούσα δημοσίευση δεν θα ληφθούν υπόψη.

Για συμπληρωματικές πληροφορίες ή διευκρινήσεις οι ενδιαφερόμενοι μπορούν να απευθύνονται στους κ.κ. Μπονιάτη και Λουμάνη (2241080550) ή στον κ. Σαρούκο στην Κάλυμνο (2243050901). **Λεπτομέρειες στο website της Τράπεζας στην Διεύθυνση www.bankdodecanese.gr.**

**Ρόδος, 18 Νοεμβρίου 2004**
**Από το Δ.Σ.**

ΧΠ433

**ΠΟΛΙΤΙΣΤΙΚΟΣ ΣΥΛΛΟΓΟΣ ΓΥΝΑΙΚΩΝ ΡΟΔΟΥ**

## ΠΡΟΣΚΛΗΣΗ

Στις **24 Νοεμβρίου 2004** ημέρα **Τετάρτη** και από ώρα **11 π.μ.** έως **9.00 μ.μ.** διοργανώνουμε μεγάλη χριστουγεννιάτικη αγορά (BAZAAR) στην αίθουσα του **Ακταίον** στον **πρώτο όροφο.**

Θα διαθέσουμε προς πώληση μοντέρνα, πρωτότυπα, χριστουγεννιάτικα στολίδια και παραδοσιακά γλυκά.

Θα προσφέρουμε δωρεάν
καφέ ή τσάι και βουτήματα

*Περιμένουμε λοιπόν τα μέλη του συλλόγου μας και τους φίλους για μια ευχάριστη ανάπαυλα.*

Μέρος των εσόδων της χριστουγεννιάτικης αγοράς μας, θα διατεθεί στα άτομα που πάσχουν από μεσογειακή αναιμία.

**Εκ του Δ.Σ.**

M89

**ΕΛΛΗΝΙΚΗ ΔΗΜΟΚΡΑΤΙΑ**
**ΝΟΜΟΣ ΔΩΔΕΚΑΝΗΣΟΥ**
**ΔΗΜΟΣ ΙΑΛΥΣΟΥ**
**Δ/ΝΣΗ ΤΕΧΝΙΚΩΝ ΥΠΗΡΕΣΙΩΝ**
**ΡΟΔΟΣ**
Ταχ/κή Δ/νση: **Ιαλυσός 85101**
Πληροφορίες: **Γιαννακόπουλος Νίκος**
Τηλέφωνα: **(22410)98435**
Fax: **(22410)96555**

**ΘΕΜΑ: «Ενημέρωση για εργασίες αποχετευτικού δικτύου Ιαλυσού επί επαρχιακής οδού»**

Σε συνέχεια των ανακοινώσεων για την ενημέρωση των πολιτών για τις αλλαγές στις κυκλοφοριακές ρυθμίσεις, λόγω της κατασκευής του αποχετευτικού δικτύου, ο Δήμος Ιαλυσού ανακοινώνει:
Το έργο συνεχίζεται στην περιοχή Mira Mare Wonderland, από την **Δευτέρα 22 Νοεμβρίου 2004** και συγκεκριμένα από την διασταύρωση της οδού Σωτήρος με την λεωφόρο Ηρακλειδών στο ύψος του ξενοδοχείου Mira Mare και επί της επαρχιακής οδού Ρόδου-Αεροδρομίου με κατεύθυνση προς την Ιαλυσό, μέχρι την διασταύρωση των οδών Ελευθερίου Βενιζέλου και Ηρακλειδών στο ύψος του ξενοδοχείου Avra Beach (παράκαμψη προς παραλία Ιαλυσού).
Για τον λόγο αυτό η επαρχιακή οδός θα κλείσει στο ύψος του ξενοδοχείου Mira Mare Wonderland μέχρι το ξενοδοχείο Avra Beach.
Η διάρκεια των έργων προβλέπεται να είναι από τις **22 Νοεμβρίου 2004** έως και **13 Δεκεμβρίου 2004 ημέρα Δευτέρα.**
Επειδή παράλληλα με τις εργασίες κατασκευής του Κεντρικού Αποχετευτικού Αγωγού θα τοποθετούνται οι αναμονές συνδέσεων των ξενοδοχείων, καταστημάτων, επιχειρήσεων και οικιών, ο δρόμος δεν θα είναι προσπελάσιμος από κανένα τροχοφόρο, οι δε πεζοί πρέπει να είναι ιδιαίτερα προσεκτικοί, γιατί και επί των πεζοδρομίων θα εκτελούνται εργασίες.
Οι κάτοικοι της περιοχής των έργων να είναι ιδιαίτερα προσεκτικοί και για τις μετακινήσεις τους να επιλέγουν τις οδούς **Σωτήρος** και **Ταξιαρχών.**
Η οδός Σωτήρος θα είναι μονόδρομος με κατεύθυνση την Ρόδο στο ύψος της διασταύρωσης με την οδό Ταξιαρχών και έξοδος στο ξενοδοχείο SOLEMAR.
Επί της οδού Σωτήρος θα επιτρέπεται το parking **ΜΟΝΟ** στην αριστερή πλευρά της οδού με κατεύθυνση προς Ρόδο.
Για μετακινήσεις από τους **Δυτικούς Δήμους** (Πεταλούδων, Καμείρου, Ατταβύρου) ενδείκνυται:
- Η **Εξοδος 1,** από κόμβο Αεροδρομίου προς Νέα Εθνική οδό-Τσαΐρι-Παλιά Εθνική οδό-Ρόδο.
- Η **Εξοδος 2,** από πλατεία Κρεμαστής προς ίδια κατεύθυνση με Εξοδο 1 ή μέσω Παστίδας-Τρεις-Αγιοι Απόστολοι-Ρόδος.

Για τους κατοίκους του **Δήμου Ιαλυσού** ενδείκνυται:
- Η **Εξοδος 3,** από οδό Ιαλυσού (Πλατεία Ιαλυσού-Α.Τ. Ιαλυσού) προς Φιλέρημο-Στρατόπεδο 299-οδός προς παλιό σκουπιδότοπο-Εθνική οδός-Ρόδος ή μέσω Τρεις-Αγίους Αποστόλους-Ρόδο.
- Η **Εξοδος 4,** μέσω της οδού Ταξιαρχών-Σωτήρος-Λεωφ. Ηρακλειδών-Ρόδος ή Ταξιαρχών-Τρεις-Αγιοι Απόστολοι-Ρόδος.

Αντίστοιχα θα γίνεται η πρόσβαση προς το αεροδρόμιο και τους Δυτικούς Δήμους του νησιού και τον Δήμο Ιαλυσού.
Ο δακτύλιος από την οδό Ηλιάδων-Φανερωμένη-Λεωφόρο Ηρακλειδών-Κρητικά-Ρόδο θα λειτουργεί κανονικά.
Παρακαλούμε για την ασφαλή σας μετακίνηση και για να αποφεύγεται η κυκλοφοριακή συμφόρηση, να επιλέγετε τις εξόδους που είναι πλησιέστεροι στον τόπο διαμονής σας, ώστε η κίνηση προς Ρόδο να γίνεται συμμετρικά και για να μην δημιουργήσουμε μεγάλο πρόβλημα στην πόλη της Ρόδου.
Οι διερχόμενοι να επιδεικνύουν την πρέπουσα προσοχή ώστε να αποφεύγονται ατυχήματα και να υπακούουν στις σηματοδοτήσεις και υποδείξεις της Τροχαίας-Δημοτικής Αστυνομίας Ιαλυσού και προσωπικού ασφαλείας.
Για πιθανόν άλλες αλλαγές στην κυκλοφορία των οχημάτων, θα ανακοινωθεί εγκαίρως από τον Δήμο Ιαλυσού.
Ευχαριστούμε εκ των προτέρων για την κατανόησή σας και ευελπιστούμε στην συμπαράστασή σας.

**Εναρξη εργασιών: Δευτέρα 22 Νοεμβρίου 2004**

**Ο Δήμαρχος**
**Στέργος Στάγκας**

**ΕΛΛΗΝΙΚΗ ΔΗΜΟΚΡΑΤΙΑ**
**ΠΕΡΙΦΕΡΕΙΑ ΝΟΤΙΟΥ ΑΙΓΑΙΟΥ**
**ΝΟΜΟΣ ΔΩΔΕΚΑΝΗΣΟΥ**
**ΝΟΜΑΡΧΙΑΚΗ ΑΥΤ/ΣΗ ΔΩΔ/ΣΟΥ**
**ΝΟΜΑΡΧΙΑΚΟ ΣΥΜΒΟΥΛΙΟ**

**Ρόδος 19/11/2004**
**Αριθμ. Πρωτ.: Ν.Σ. 581**

## ΑΝΑΚΟΙΝΩΣΗ

Με την παρούσα ανακοινώνουμε ότι στις 18-11-2004 παρελήφθη από το Γραφείο μας η παρακάτω Απόφαση της Περιφέρειας Νοτίου Αιγαίου-Γενική Διεύθυνση Περιφέρειας-Τμήμα ΠΕ.ΧΩ. Δωδ/σου που αφορά «Τροποποίηση της με αριθμό πρωτ. 11336/31.5.95 Κ.Υ.Α. έγκρισης περιβαλλοντικών όρων της εγκατάστασης αποθήκευσης και διακίνησης υγρών καυσίμων της εταιρείας "ΕΓΚ/ΣΕΙΣ ΠΕΤΡΕΛΑΙΟΕΙΔΩΝ ΡΟΔΟΥ Α.Ε." στη θέση "Καναμάτ" Δήμου Ρόδου Νήσου Ρόδου».
Καλούμε κάθε ενδιαφερόμενο προκειμένου να λάβει γνώση του περιεχομένου εκάστης των παραπάνω αποφάσεων να αποταθεί στο Τοπικό Γραφείο Περιβάλλοντος του Τ.Π. και Π.Ε. της Ν.Α. Δωδ/σου (κ. Αρη Σκιαδόπουλο, τηλ. 22410-30413).
Οι προαναφερόμενες αποφάσεις θα αναρτηθούν, για τις προσεχείς μέρες, στον πίνακα ανακοινώσεων της Νομαρχίας.

**Ο Πρόεδρος του Ν.Σ. Δωδ/σου**
**Φώτης Χατζηδιάκος**

**ΕΛΛΗΝΙΚΗ ΔΗΜΟΚΡΑΤΙΑ**
**ΠΕΡΙΦΕΡΕΙΑ ΝΟΤΙΟΥ ΑΙΓΑΙΟΥ**
**ΝΟΜΟΣ ΔΩΔΕΚΑΝΗΣΟΥ**
**ΝΟΜΑΡΧΙΑΚΗ ΑΥΤ/ΣΗ ΔΩΔ/ΣΟΥ**
**ΝΟΜΑΡΧΙΑΚΟ ΣΥΜΒΟΥΛΙΟ**

**Ρόδος 16/11/2004**
**Αριθμ. Πρωτ.: Ν.Σ. 577**

## ΑΝΑΚΟΙΝΩΣΗ

Με την παρούσα ανακοινώνουμε ότι στις 15-11-2004 παρελήφθη από το Γραφείο μας η με αριθμ. πρωτ. 359/8-11-04 Απόφαση της Περιφέρειας Νοτίου Αιγαίου-Γενική Διεύθυνση Περιφέρειας-Τμήμα ΠΕ.ΧΩ. Δωδ/σου που αφορά «Εγκριση περιβαλλοντικών όρων της υφιστάμενης ξενοδοχειακής μονάδας, με την επωνυμία "ΑΚΤΗ NIPBANA" Β' τάξης (3 αστέρων ως την κατηγοριοποίηση) και δυναμικότητας 70 κλινών στη θέση "ΘΕΟΛΟΓΟΣ" Δήμου Πεταλούδων Νήσου Ρόδου Νομού Δωδεκανήσου, ιδιοκτησίας της "Τ.Ε.Τ.Β.Ε. NIPBANA Α.Ε.".
Καλούμε κάθε ενδιαφερόμενο προκειμένου να λάβει γνώση της ανωτέρω απόφασης, να αποταθεί στο Τοπικό Γραφείο Περιβάλλοντος του Τ.Π. και Π.Ε. της Ν.Α. Δωδ/σου (κ. Αρη Σκιαδόπουλο, τηλ. 22410-30413).
Η προαναφερόμενη απόφαση θα αναρτηθεί, για τις προσεχείς μέρες, στον πίνακα ανακοινώσεων της Νομαρχίας.

**Ο Πρόεδρος του Ν.Σ. Δωδ/σου**
**Φώτης Χατζηδιάκος**

**ΕΛΛΗΝΙΚΗ ΔΗΜΟΚΡΑΤΙΑ**
**ΠΕΡΙΦΕΡΕΙΑ ΝΟΤΙΟΥ ΑΙΓΑΙΟΥ**
**ΝΟΜΟΣ ΔΩΔΕΚΑΝΗΣΟΥ**
**ΝΟΜΑΡΧΙΑΚΗ ΑΥΤ/ΣΗ ΔΩΔ/ΣΟΥ**
**ΝΟΜΑΡΧΙΑΚΟ ΣΥΜΒΟΥΛΙΟ**

**Ρόδος 19/11/2004**
**Αριθμ. Πρωτ.: Ν.Σ. 582**

## ΑΝΑΚΟΙΝΩΣΗ

Με το υπ' αριθμ. πρωτ.1384/16-11-2004 έγγραφο της Περιφέρειας Νοτίου Αιγαίου-Γενική Διεύθυνση Περιφέρειας-Τμήμα ΠΕ.ΧΩ. Δωδ/σου, μας διαβιβάστηκε για γνωμοδότηση η από Ιούλιος του 2004 Μελέτη Περιβαλλοντικών Επιπτώσεων (Μ.Π.Ε.) υφιστάμενης Ξενοδοχειακής μονάδας επιπλωμένων διαμερισμάτων Γ' τάξης (2 αστέρων) με τον τίτλο "ΚΑΛΟΥΑ" δυναμικότητας 17 κλινών στην πόλη της Ρόδου, Δήμου Ροδίων Νομού Δωδεκανήσου, ιδιοκτησίας Μαρίας Γιαννέλη.
Καλούμε κάθε ενδιαφερόμενο να υποβάλλει τις έγγραφες παρατηρήσεις του ως προς το περιεχόμενο της παραπάνω Μελέτης, μέσα σε προθεσμία δεκαπέντε (15) ημερών από την ημερομηνία δημοσίευσης της παρούσας στον ημερήσιο τοπικό τύπο.
Οι ενστάσεις θα υποβάλλονται:
1. Στην Γραμματεία της Νομαρχιακής Επιτροπής της Ν.Α. Δωδ/σου.
2. Στην ανωτέρω αναφερομένη Υπηρεσία

και θα κοινοποιούνται στο Τοπικό Γραφείο Περιβάλλοντος του Τ.Π. και Π.Ε. της Ν.Α. Δωδ/σου (υπόψη κ. Αρη Σκιαδόπουλου τηλ. 22410-30413), όπου βρίσκεται η ανωτέρω Μελέτη και μπορεί κάθε ενδιαφερόμενος να λάβει γνώση αυτής.

**Ο Πρόεδρος του Ν.Σ. Δωδ/σου**
**Φώτης Χατζηδιάκος**

# ΤΑ ΛΟΓΙΚΑ ΤΑ ΠΑΡΑΛΟΓΑ —ΤΑ ΕΞΩΦΡΕΝΙΚΑ

## ...Παιδιά-σκλαβάκια



Βέβαια όλοι τραβάμε κάτι *"ζόρια"* οικονομικού τύπου, όμως αυτό δεν μας νομιμοποιεί να βγάζουμε τα παιδιά μας στην ζητιανιά, για να καρπωθούμε εμείς το "μεροκάματο".

Το καλοκαίρι έκαναν πιάτσα στην Παλιά Πόλη με τα ταμπούρλα και τα κουρέλια τους, τώρα άρχισαν να ζητούν ελεημοσύνη στο κέντρο της πόλης, επιδεικνύοντας την μουσική δεξιοτεχνία τους στο τουμπελέκι.

Και δεν φταίνε τα μικρά παιδιά που οι *"γονείς"* τους τα έχουν κάνει *"σκλαβάκια"*.

*...Το φταίξιμο είναι όλο δικό μας που ανεχόμαστε τέτοια "βασανιστήρια" σε μικρά παιδιά χωρίς να αντιδρούμε!*

## ...Χριστουγεννιάτικος διάκοσμος

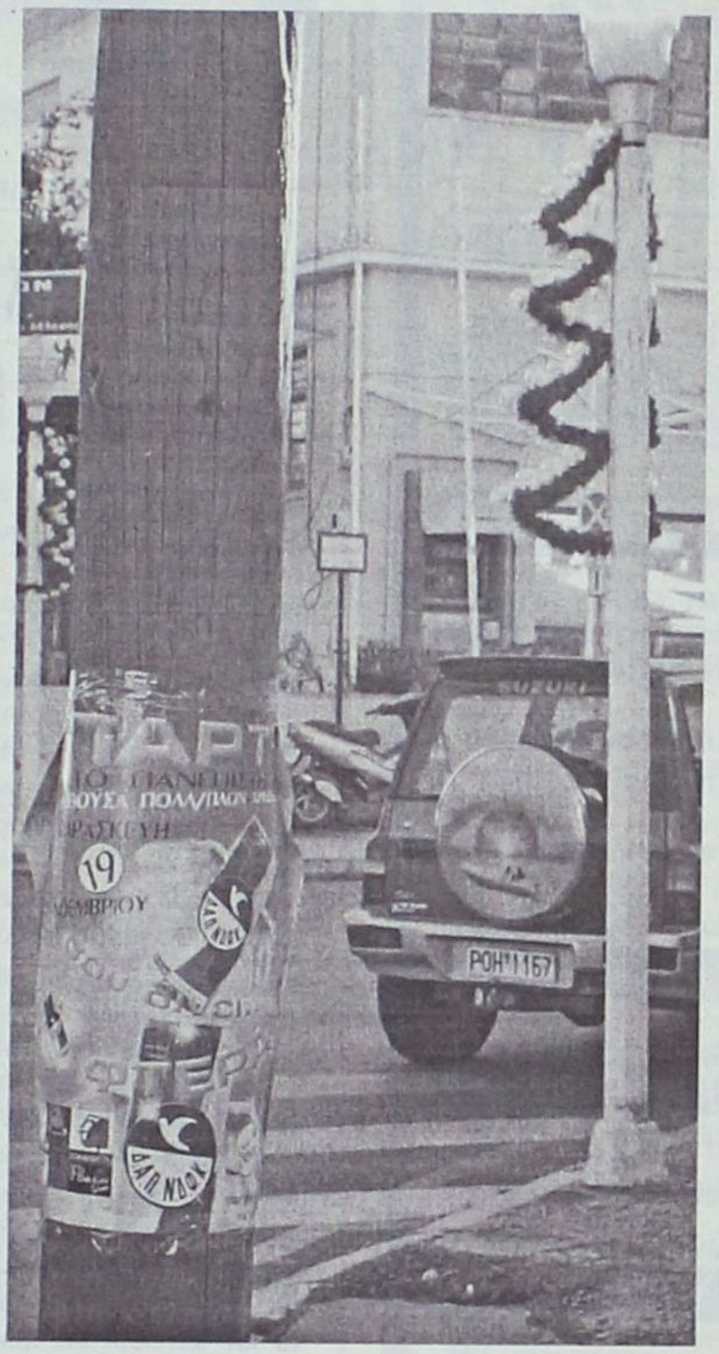


Όλα τα είχαμε, οι παράνομες αφισοκολλήσεις από φοιτητικές παρατάξεις, σε στύλους της ΔΕΗ, σε κάδους σκουπιδιών, σε ιστούς του Δημοτικού φωτισμού, σε στάσεις του ΡΟΔΑ και ...σε δέντρα μας λείπανε για να κλείσει το καρέ.

Μέχρι τώρα σε τέτοια τερτίπια μας είχαν συνηθίσει τα διάφορα *"πολιτιστικά σκυλάδικα"*, αλλά φαίνεται πως στο *"βίτσιο"* έχουν εθισθεί και κάποιες φοιτητικές παρατάξεις.

Και για να είμαστε πιο συγκεκριμένοι, στο άθλημα αυτό διαπρέπει φέτος η ***ΔΑΠ.***

Προχθές είχαν *"στολίσει"* τους φωτιστικούς ιστούς με αφίσες για τους *"αγώνες ποδοσφαίρου 5Χ5"* και χθες για το μεταμεσονύκτιο "πάρτι" τους βρόμισαν την πόλη με αφίσες πάνω σε δέντρα, τοίχους, στάσεις λεωφορείων, φωτιστικούς ιστούς και στύλους.

Δικαίωμα τους βέβαια να διαφημίζουν τα πολιτισμικά και αθλητικά τους ενδιαφέροντα, όχι όμως παρανομώντας και ρυπαίνοντας οπτικά την πόλη που τους φιλοξενεί.

*...Εκτός και αν θεωρούν ότι συμβάλλουν έτσι, "ταπεινά και σεμνά", στον Χριστουγεννιάτικο διάκοσμο της Ρόδου!*

## ...Θεάσεις με ποιότητα ζωής

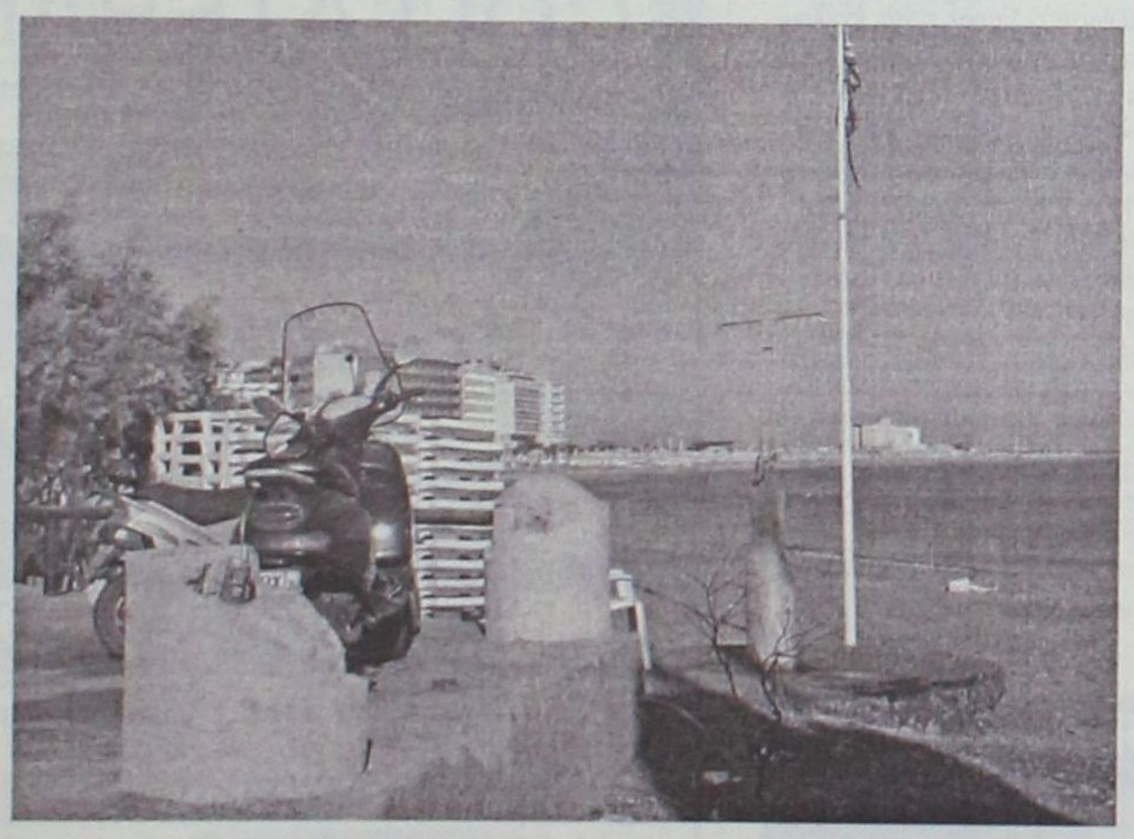

Το προστατευτικό *"γυρουλό"* μισοσπασμένο, εξαφανισμένο το προστατευτικό κάγκελο, οι σημαίες της ΕΕ-Ελλάς *"παντιερίζουν"* κουρελοειδώς και οι ντάνες με τις *"ξαπλωτούρες"* αφημένε στην μοίρα τους να ξεχειμωνιάσουν στην παραλία.

***...Καλό χειμώνα, πολίτες!***

## ...Αμφιβολίες

*«Δικαστής, δεν είμαι. Δικηγόρος, δεν είμαι. Εισαγγελέας, δεν είμαι.*

*Απλός πολίτης είμαι και αναρωτιέμαι: «Είναι τελικά τυφλή η Δικαιοσύνη ή όχι!!!»*.

*Γιατί, είναι δυνατόν να μπουζουριάζει έναν π.χ. ταιγγάνο επειδή ζητιανεύει και να αφήνει ελεύθερους, έστω και προσωρινά, κάποιους που, με την μαρτυρία μάλιστα Αστυνομικού οργάνου, εκδίδουν επί πληρωμή γυναίκες!!! Την ίδια ώρα μάλιστα που για τους συγκεκριμένους, εκκρεμούν κι άλλες παρόμοιες υποθέσεις!!!*

*Κάποτε έλεγα πως "η Δικαιοσύνη βλέπει και την νύχτα...".*

*Αμφιβάλω πλέον».*




*(Σκίτσο του Τάσου Αναστασίου από "Τα Νέα")*

*(Σχόλια από τον "Σταθμό" της Κω)*

## • Εθνοπατερικά

### ...520.000 δρχ. το ημερήσιο κόστος κάθε βουλευτή

Αυξημένα κατά 9,42% είναι τα κονδύλια του προϋπολογισμού της Βουλής, ο οποίος εγκρίθηκε ομοφώνως, όπως κάθε χρόνο, από την Ολομέλεια του Κοινοβουλίου.

Οι συνολικές πιστώσεις του νέου προϋπολογισμού διαμορφώνονται στα 160 εκατ. ευρώ, δηλαδή σε 54,5 δισ. δρχ.

Που σημαίνει ότι ο κάθε βουλευτής, μας κοστίζει συνολικά 520.000 δρχ. ημερησίως.

*...Χλίδες!*

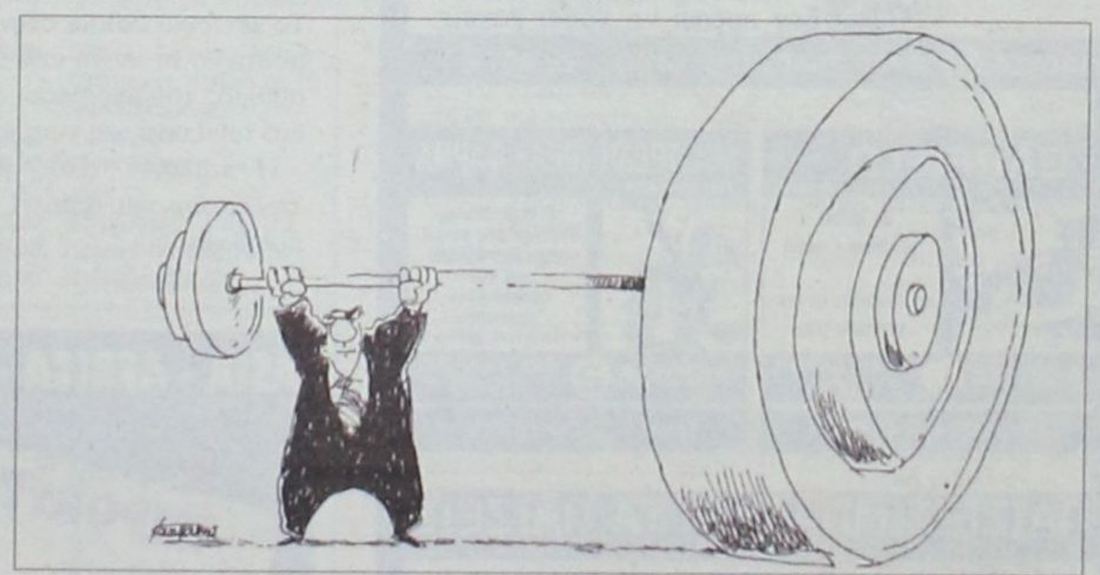

***(Σκίτσο του Μιχάλη Κουντούρη, του Ροδίτη σκιτσογράφου της "Απογευματινής")***

### ...Ανέστιοι εθνοπατέρες

***Επίδομα ενοικίου €1.000 μηνιαίως για τους βουλευτές της επαρχίας*** αποφάσισαν οι ίδιοι να χορηγήσουν στον εαυτό τους. Η απόφαση ελήφθη ομόφωνα από τη διάσκεψη των προέδρων της Βουλής και ψηφίστηκε επίσης ομόφωνα από την ολομέλεια του σώματος.

***Το επίδομα δικαιούνται*** όσοι από τους 223 βουλευτές της περιφέρειας δεν έχουν ιδιόκτητη κατοικία είτε στην Αθήνα είτε στην εκλογική τους περιφέρεια.

***Το ποσό των €1.000 μηνιαίως*** θα δίδεται στους βουλευτές ανεξαρτήτως του ποσού που καταβάλλουν έναντι ενοικίου. Δηλαδή, ακόμη κι αν πληρώνουν π.χ. €500 ενοίκιο, θα παίρνουν ως επίδομα ολόκληρο το ποσό των €1.000.

***Επίσης*** δικαιούνται του επιδόματος όσοι δεν έχουν ιδιόκτητη κατοικία στο όνομά τους, στην Αθήνα ή στην εκλογική τους περιφέρεια έχει όμως η σύζυγός τους.

***Και το κυριότερο:*** Επίδομα θα λαμβάνουν όσοι εκ των *"αστέγων"* βουλευτών δεν έχουν χρήματα να αγοράσουν χώρο διαμονής στην Αθήνα ή στην επαρχία αλλά την ίδια στιγμή διατηρούν πολυτελέστατα πολιτικά γραφεία!

### ...Βουλευτικός βαστάζος

Ριζοσπαστικό ήταν το αίτημα νεοεκλεγείσας βουλευτού στις Κυκλάδες, η οποία ζήτησε κάλυψη εξόδων όχι μόνο των βουλευτών, αλλά και των συνεργατών τους, με επιχειρήματα που συνεπήραν το πανελλήνιον:

*«Σκεφθείτε όμως εμένα, που είμαι γυναίκα, να πηγαίνω σε ένα νησί με τις βαλίτσες μου. Σκεφθείτε να ταλαιπωρούμαστε με τα μποφόρ, να βγαίνουμε πτώματα από τα καράβια και να είμαστε υποχρεωμένοι να κουβαλάμε τη βαλίτσα μας σαν αχθοφόροι (...)*

*Περιμένουμε στο λιμάνι από τις 12 το μεσημέρι και το πλοίο περνάει στις 3 το πρωί. Εγώ είμαι μόνη στο λιμάνι και περιμένω. Δεν είναι δυνατόν ένας βουλευτής να πηγαίνει στα νησιά χωρίς συνεργάτη...»*.

METROPOL
MULTICINEMA ODEON
ΕΒΔΟΜΑΔΙΑΙΟ ΠΡΟΓΡΑΜΜΑ
weekly program
www.rodosvitrina.gr/metropol.htm
19/11/04 - 25/11/04

Shall We Dance? Χορεύετε;

ΡΙΤΣΑΡΝΤ ΓΚΙΡ, ΤΖΕΝΙΦΕΡ ΛΟΠΕΖ, ΣΟΥΖΑΝ ΣΑΡΑΝΤΟΝ
σε μια ασυνήθιστη ρομαντική κομεντί.
Ποτέ δεν ξέρεις τι σε περιμένει στην επόμενη... στροφή!
ΑΙΘΟΥΣΑ 1 ΩΡΕΣ ΕΝΑΡΞΗΣ 18:00 / 20:15 / 22:30

Ο ΓΥΡΟΣ ΤΟΥ ΚΟΣΜΟΥ ΣΕ 80 ΜΕΡΕΣ

Μια προκλητική και τολμηρή αποστολή.
Ασε την φαντασία σου να πετάξει ...
ΤΖΑΚΙ ΤΣΑΝ
ΑΡΝΟΛΝΤ ΣΒΑΡΤΣΕΝΕΓΚΕΡ
ΑΙΘΟΥΣΑ 2 ΩΡΕΣ ΕΝΑΡΞΗΣ 17:30 / 20:00 / 22:30

ΝΥΦΕΣ

Ο Μαρτιν Σκορτσέζε παρουσιάζει την ακριβότερη ελληνικη παραγωγή που έγινε ποτέ.
Μια ταινία του Παντελή Βούλγαρη.
700 νύφες στο ταξίδι της ζωής τους.
ΑΙΘΟΥΣΑ 3 ΩΡΑ ΕΝΑΡΞΗΣ 19:50

ALIEN VS. PREDATOR ΑΛΙΕΝ ΕΝΑΝΤΙΟΝ ΚΥΝΗΓΟΥ

ΟΠΟΙΟΣ ΚΙ'ΑΝ ΝΙΚΗΣΕΙ ... ΕΜΕΙΣ ΧΑΝΟΥΜΕ.
Μια υπερπαραγωγή που δεν πρέπει να χάσει κανείς.
ΑΙΘΟΥΣΑ 3 ΩΡΕΣ ΕΝΑΡΞΗΣ 17:40 / 22:40

GARFIELD ΣΤΑ ΕΛΛΗΝΙΚΑ

θα φέρει τα πανω - κάτω
αν σηκωθεί απ'την καρέκλα του.
ΑΙΘΟΥΣΑ 1 ΩΡΑ ΕΝΑΡΞΗΣ 16:00
ΜΟΝΟ ΣΑΒΒΑΤΟ - ΚΥΡΙΑΚΗ

ΜΙΑ ΤΡΕΛΗ ΤΡΕΛΗ ΦΑΡΜΑ ΣΤΑ ΕΛΛΗΝΙΚΑ

Η Walt Disney Pictures μας οδηγεί στην Αγρια Δυση με ένα χιουμοριστικό γουεστερν κινουμενων σχεδιων!
ΑΙΘΟΥΣΑ 2 ΩΡΑ ΕΝΑΡΞΗΣ 16:00
ΜΟΝΟ ΣΑΒΒΑΤΟ - ΚΥΡΙΑΚΗ

ΠΑΙΖΕΙΣ ΜΠΑΛΑ Η ΤΑ ΠΑΙΖΕΙΣ
DODGEBALL

ΜΙΑ ΣΟΥΠΕΡ - ΚΩΜΩΔΙΑ που θα σας κάνει να τα παίξετε.
Μπέν Στίλερ Βίνς Βον
ΕΡΧΕΤΑΙ ΤΗΝ ΠΑΡΑΣΚΕΥΗ

οι απίθανοι THE INCREDIBLES

και στα Ελληνικά
Από τους δημιουργούς της ταινίας "Ψάχνοντας τον Νέμο". Disney
Τα απίθανα γίνονται πιθανά.
ΕΡΧΕΤΑΙ ΤΗΝ ΠΑΡΑΣΚΕΥΗ

INFORMATION - RESERVATIONS ΠΛΗΡΟΦΟΡΙΕΣ - ΚΡΑΤΗΣΕΙΣ
22410 28400

# Cine Phile

ΕΠΙΜΕΛΕΙΑ: ΚΥΡΙΑΚΗ ΠΕΤΡΙΔΟΥ

## Ο Πίτερ Γκρίναγουεϊ στο Φεστιβάλ Θεσσαλονίκης

**Το 45ο Φεστιβάλ Κινηματογράφου Θεσσαλονίκης, στο πλαίσιο του προγράμματος «Νέοι Ορίζοντες», φιλοξενεί έναν από τους πιο ιδιαίτερους δημιουργούς του σύγχρονου κινηματογράφου, τον Βρετανό Πίτερ Γκρίναγουεϊ, με την τριλογία με τίτλο *The Tulse Luper Suitcases*.**

Κατά την επίσκεψη του στη Θεσσαλονίκη ο Γκρίναγουεϊ, ο οποίος είχε φιλοξενηθεί ξανά από τους Νέους Ορίζοντες το 1996, θα δώσει ένα masterclass και θα λάβει τιμητική διάκριση από το Φεστιβάλ για το σύνολο του έργου του.

***The Tulse Luper Suitcases***

Πρόκειται για μια τριλογία, που διατρέχει πάνω από 60 χρόνια της σύγχρονης ιστορίας, από το 1928, οπότε ανακαλύφθηκε η ύπαρξη του ουρανίου, έως και το τέλος του Ψυχρού Πολέμου και την πτώση του τείχους του Βερολίνου. Ήρωας της τριλογίας είναι ο ***Tulse Luper***, ένας συγγραφέας, συλλέκτης και εφευρέτης, που πέρασε μεγάλο μέρος της ζωής του σε διάφορες φυλακές.

***Στην ιστορία υπάρχουν 16 διαφορετικές φυλακές. Η πρώτη βρίσκεται στη Νότια Ουαλία, όταν ο δεκάχρονος Luper κλειδώνεται από τον πατέρα του σε μια αποθήκη, επειδή είχε χαράξει το όνομά του σε έναν τοίχο στον κήπο του σπιτιού του. Δώδεκα χρόνια αργότερα, το 1938, στη Γιούτα ο Luper συλλαμβάνεται εξαιτίας της σχέσης του με μια αμερικανο-γερμανική οικογένεια που είχε σχέση με τη διακίνηση εκρηκτικών στην Ευρώπη για τον Β' Παγκόσμιο Πόλεμο.***

Τα χρόνια του Ψυχρού Πολέμου ο Luper είναι έγκλειστος σε φυλακές στη Μόσχα και τη Σιβηρία, πριν τον δουν κάποιοι στο Πεκίνο και τη Σανγκάη. Περνάει τον καιρό του γράφοντας στους τοίχους των φυλακών, ασχολείται με την ποίηση, το θέατρο, τη ζωγραφική και δείχνει νέους κόσμους περιπετειών στους συγκρατούμενούς του.

Η φήμη του φτάνει στην Ευρώπη και την Αμερική και έτσι διοργανώνεται ένα «συμπόσιο Luper» στο Μουσείο Μπρούκλιν, ενώ πολλοί λέκτορες και διανοούμενοι σε όλον τον κόσμο διδάσκουν τις θεωρίες και την τέχνη του. Το κεντρικό έκθεμα στην έκθεση του Μπρούκλιν είναι μια μυστήρια συλλογή από 92 βαλίτσες -92 είναι ο ατομικός αριθμός του ουρανίου- οι οποίες σχετίζονται με τα ταξίδια του Luper και τους εγκλεισμούς του στις φυλακές.

Η τριλογία είναι γυρισμένη με τεχνολογία ***High Definition*** και απαιτεί ειδική μηχανή προβολής για να προβληθεί.

***(Πηγή:www.in.gr)***

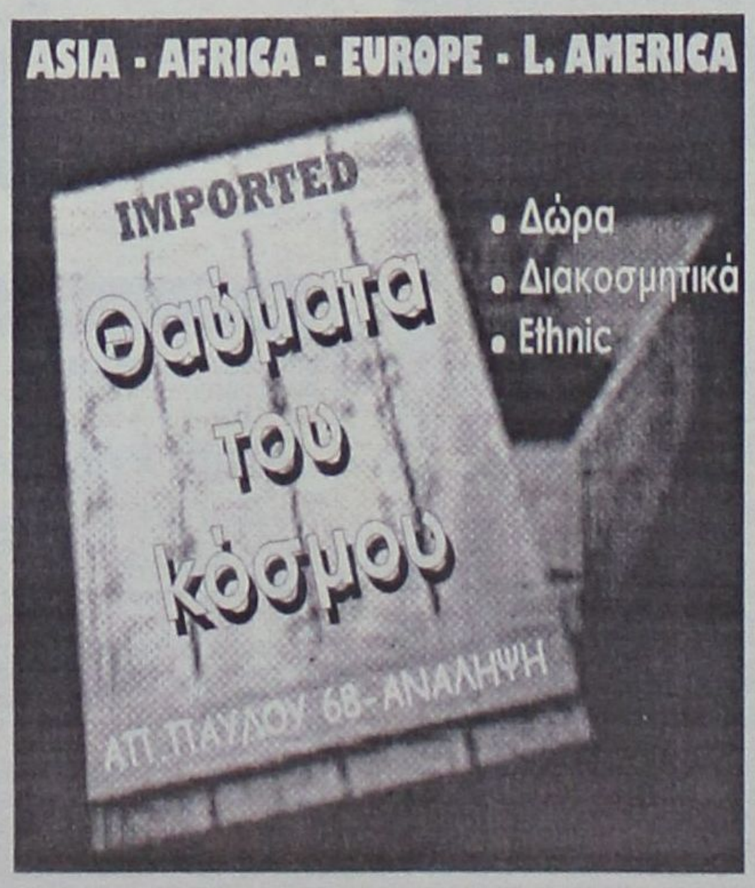


www.cinemapallas.gr
ΠΑΛΛΑΣ 5 CINEMAS CENTER
Πρόγραμμα Εβδομάδας // Weekly Programme
19/11/2004 - 25/11/2004

AFTER THE SUNSET
ΤΟ ΤΕΛΕΥΤΑΙΟ ΚΟΛΠΟ

ΣΕ 1η ΠΑΝΕΛΛΗΝΙΑ ΠΡΟΒΟΛΗ
Μια ταινία δράσης με τον απόλυτο πρωταγωνιστή των ταινιών του είδους, τον γοητευτικό Πίρς Μπρόσναν. Δίπλα του η εκθαμβωτική Σέλμα Χάγιεκ, στο ...Τελευταίο κολπο!!!
Αίθουσα 5 *• 16:05 • 18:15 • 20:25 • 22:35
*μονο Σαββατο & Κυριακη

THE CHRONICLES OF RIDDICK
ΧΡΟΝΙΚΑ ΤΟΥ ΣΚΟΤΟΥΣ

Μια απόλυτη, καταιγιστική περιπέτεια φαντασίας με τον Βιν Ντήζελ στον πρωταγωνιστικό ρόλο. Όλες οι δυνάμεις του σύμπαντος δεν μπορούν να αλλάξουν το πεπρωμένο!!!
Αίθουσα expert Κωσταρίδης 2 • 17:30 • 20:00 • 22:30

Before Sunset
ΠΡΙΝ ΤΟ ΗΛΙΟΒΑΣΙΛΕΜΑ

Ο Ίθαν Χοκ και η Τζούλυ Ντελπί στην συνέχεια του πετυχημένου "Before Sunrise" ολοκληρώνουν την ερωτική ιστορία του Τζέσι και της Σελίν.
Αίθουσα SFERA LIVE 1 *μονο Σαββατο & Κυριακη
ώρες έναρξης // *• 16:15 • 18:30 • 20:20 • 22:10

COLLATERAL
Η ΔΙΑΔΡΟΜΗ

Ο Μαικλ Μαν σκηνοθετεί τον Τομ Κρουζ, στον ρόλο ενός ψυχρού εκτελεστή, σε μία ανελέητη και αιματηρή Διαδρομή!!!
Αίθουσα BAKA 4
ώρες έναρξης // • 20:10 • 22:40

Η ΓΕΝΝΗΣΗ Birth

Η ζωή της κυλούσε ήρεμα...μέχρι που το παρελθόν την στοίχειωσε με τον πιο αναπάντεχο τρόπο!!!
Αίθουσα BAKA 4 ώρες έναρξης // *• 16:00 μονο Σαββατο & Κυριακη
Αίθουσα MAIK ARTISTIC TEAM 3 • 18:20 • 20:30 • 22:40

SHREK 2

ΕΠΙΤΕΛΟΥΣ ΕΙΝΑΙ ΕΔΩ!!! Η κωμική περιπέτεια κινουμένων σχεδίων που σπάει ταμεία παντού!!!
Αίθουσα MAIK ARTISTIC TEAM 3 ΕΛΛΗΝΙΚΑ • *16:10
*Επιπλεον παρασταση μονο Σαββατο & Κυριακη
Αίθουσα BAKA 4 ΕΛΛΗΝΙΚΑ • 18:00

ΠΡΟΣΕΧΩΣ
★ THE ★ MANCHURIAN CANDIDATE
Ο ΑΝΘΡΩΠΟΣ ΤΗΣ ΜΑΝΤΖΟΥΡΙΑΣ

ΣΕ 1η ΠΑΝΕΛΛΗΝΙΑ ΠΡΟΒΟΛΗ
...δεν είναι ένα κακό όνειρο αν συμβαίνει στ' αλήθεια!!! Από τον Τζόναθαν Ντέμι (Η Σιωπή των Αμνών), ένα δύνατο θρίλερ μυστηρίου, με τον βραβευμένο με ΟΣΚΑΡ Ντένζελ Ουάσιγκτον!!! ...όλα είναι υπό έλεγχο.
Κρατήσεις // Reservations
22410 24475 / 70670

# Άρτος (;) & Θεάματα (;)...

## ... Και τηλεόραση (όπως λέμε τηλοψία...)

### STAR

**06.45 Κάθε μέρα καλημέρα.** Ενημερωτική εκπομπή με τον Τέρενς Κουίκ.
**10.00 Ολέ.** Ψυχαγωγική εκπομπή με τη Ρούλα Κορομηλά.
**13.00 Ειδήσεις**
**14.00 Super star.** Εκπομπή με τη Χριστίνα Λαμπίρη
**16.15 Ειδήσεις στη νοηματική γλώσσα**
**16.30 Λουίζα, η κόρη του κηπουρού.** Κοινωνική σειρά
**17.30 Ιερό πάθος.** Αισθηματική σειρά. Παίζουν: Φακούντο Αράνα, Νάνσι Ντούπλα.
**18.30 Κληρονόμοι.** Τηλεπαιχνίδι που παρουσιάζει ο Χρήστος Φερεντίνος.
**19.30 Ειδήσεις**
**21.00 Ξένη ταινία.** «Black dog». Περιπέτεια 1998 σε σκηνοθεσία Κέβιν Χουκς. Παίζουν: Πάτρικ Σουέιζ, Μιτ Λόουφ, Ράντι Τραβις.
**22.45 Ξένη ταινία.** «Σκοτεινή δύναμη». Περιπέτεια τρόμου 1998 σε σκηνοθεσία Στιβ Νόρινγκτον.
**01.15 Νόμος και τάξη: ειδική ομάδα.** Αστυνομική σειρά. Παίζουν: Κρίστοφερ Μελάνι, Μαρίσκα Χαργκιτέι
**02.15 Ειδήσεις**
**02.30 Ξένη ταινία.** «Σχετικά με τη Σάρα». Δραματική 1998 σε σκηνοθεσία Σούζαν Ρόρερ.
**04.30 Αστέρια στο πεντάγραμμο**

### ALTER

**06.30 Alter kids**
**09.25 Τρώω υγιεινά**
**09.30 Ειδήσεις**
**10.00 Καθαρές κουβέντες.** Ενημερωτική εκπομπή με τον Γιώργο Βαρεμένο και τη Μάγδα Τσέγκου.
**12.30 Ειδήσεις**
**13.45 Top secret.** Ενημερωτική εκπομπή με τον Στέφανο Χίο και τη Μαρία Καλπάκη.
**16.15 Ειδήσεις**
**16.20 Ελληνική ταινία.** «Τα τούβλα». Κωμωδία.
**18.15 Top secret τελευταία έκδοση**
**18.45 Το πρώτο θέμα**
**19.00 Ειδήσεις**
**20.00 Η φωνή του πολίτη**
**20.55 Auto Alter.** Αθλητική εκπομπή με τον Δημήτρη Παπανικολάου
**21.00 Ελληνική ταινία.** «Τρελός είμαι, ό,τι θέλω κάνω». Κωμωδία 1984.
**23.00 Life style**
**24.00 Τετ - α - τετ.** Ενημερωτική εκπομπή.
**02.00 Sex and the city**
**02.30 Aphrodisia**
**02.45 Ξένη ταινία.** «Σεξ στα θρανία»


Delta

ΔΙΑΜΑΝΤΕ ΕΡΓΑΛΕΙΑ

ΚΟΦΤΗ ΧΕΙΡΟΣ — 6ο χλμ.Ρόδου Λίνδου Συγκρότημα Μανουσέλη — ΔΙΑΤΡΗΤΙΚΑ

ΔΙΑΜΑΝΤΟΤΡΥΠΟΤΕΧΝΙΚΗ ΡΟΔΟΥ




ΑΔΑΜΑΝΤΟΦΟΡΟΙ ΔΙΣΚΟΙ ΚΟΠΗΣ ΓΙΑ ΓΡΑΝΙΤΗ, ΜΑΡΜΑΡΟ ΤΟΥΒΛΟ κ.τ.λ.

ΑΡΜΟΚΟΦΤΕΣ



ΤΡΥΠΑΜΕ ΚΟΒΟΥΜΕ ΣΠΑΜΕ

ΧΩΡΙΣ ΣΚΟΝΕΣ ΡΩΓΜΕΣ ΜΕΡΕΜΕΤΙΑ

ΠΩΛΗΣΕΙΣ & ΕΚΤΕΛΕΣΕΙΣ ΕΡΓΑΣΙΩΝ

Η ΠΟΛΥΧΡΟΝΗ ΜΑΣ ΠΕΙΡΑ ΣΤΟ ΕΞΩΤΕΡΙΚΟ ΜΑΣ ΔΙΝΕΙ ΤΗ ΔΥΝΑΤΟΤΗΤΑ ΝΑ ΒΡΙΣΚΟΥΜΕ ΛΥΣΗ ΕΚΕΙ ΠΟΥ ΟΙ ΑΛΛΟΙ ΣΗΚΩΝΟΥΝ ΤΑ ΧΕΡΙΑ ΨΗΛΑ!

ΤΗΛΕΦΩΝΗΣΤΕ ΜΑΣ
22410 69022 - 77986
ΚΙΝΗΤΟ: 0944 380562

ΥΠΕΥΘΥΝΟΣ
Μαρκος Τσεσμετζής


### ET-1

**07.00 Κάπως-κάπου-κάποτε**
**07.30 Τα διδυμάκια**
**08.00 Φραπαιδιά και μαρμελλάδα**
**10.10 Βιογραφίες** (Ε)
**11.10 Ιστορία: Ντετέκτιβ του θυθού** (Ε)
**12.00 Οδοιπορικό γαστρονομίας** (Ε)
**13.00 Παρασκήνιο** (Ε) Ντοκιμαντέρ.
**14.00 Ουράνιο τόξο.** Παιδικό πρόγραμμα
**14.30 Τσικιτίτας.** Παιδικό πρόγραμμα
**15.30 Τακάτ τακ.** Παιδικό τηλεπαιχνίδι.
**16.00 Εχει γούστο.** Καθημερινή ψυχαγωγική εκπομπή με τη Μπήλιω Τσουκαλά.
**18.00 Πρωτάθλημα Α1 Εθνικής βόλεϊ ανδρών.** Νίκαια-ΠΑΟΚ (Ζ)
**20.00 Οδοιπορικό γαστρονομίας**
**21.00 Βιογραφίες: Κλασικό Χόλιγουντ.**
**22.00 Ιστορία: Διευρύνοντας την ιστορία**
**22.50 Σαν σήμερα**
**23.00 Ειδήσεις**
**24.00 Οι δρόμοι**

### NET

**05.45 Πρώτη γραμμή.** Ενημερωτική εκπομπή με τον Βασίλη Λυριτζή και τον Δημήτρη Οικονόμου.
**10.00 Ειδήσεις**
**10.10 Καθημερινά.** Ενημερωτική εκπομπή με τον Κωνσταντίνο Ζούλα και τη Σοφία Παναγιωτάκη.
**12.00 Ειδήσεις**
**13.00 «P-R».** Καθημερινά και για δύο ώρες το επιτυχημένο δίδυμο Ρίκα Βαγιάννη και Πόπη Τσαπανίδου
**15.00 Ειδήσεις**
**16.00 Ατίθασα νιάτα.** Νεανική - κοινωνική σειρά.
**17.00 Μέρες αγάπης**
**18.00 Ειδήσεις**
**19.00 Τα χαϊδεμένα παιδιά.** Ελληνική σειρά.
**19.30 Ελληνική ταινία.** «Ο άνθρωπος που γύρισε από τα πιάτα». Κωμωδία 1969 σε σκηνοθεσία Πάνου Γλυκοφρύδη.
**21.00 Ειδήσεις**
**22.00 Ρεπορτάζ χωρίς σύνορα.** Δημοσιογραφική εκπομπή έρευνας με τον Στέλιο Κούλογλου.
**23.00 Προσκήνιο.** Ενημερωτική εκπομπή με τον Γιάννη Πολίτη.
**24.00 Champions NET.** Αθλητική εκπομπή.

### ET-3

**07.30 Τα δελφινάκια και οι φίλοι τους**
**08.00 Μια φορά κι έναν καιρό... οι εφευρέτες**
**08.30 Ζω στην Ευρώπη**
**09.00 Πρωινό πανόραμα.** Ντοκιμαντέρ.
**11.00 Μάμα μία**
**13.00 Ειδήσεις**
**14.30 Με μια τρίτη ματιά.** Ενημερωτική εκπομπή με τον Κώστα Μπλιάτκα.
**16.00 Ειδήσεις**
**16.15 E-life** (Ε)
**16.45 Αθλητικό τέταρτο Β' Εθνική**
**16.30 Ποδόσφαιρο.** Αγώνας για το πρωτάθλημα της Β' Εθνικής κατηγορίας.
**18.00 Ο κόσμος των σπορ.** Αθλητική εκπομπή.
**19.00 Ειδήσεις**
**20.00 Ιστορίες της θάλασσας**
**21.00 Δευτέρας παρουσία.** Talk show με τη Σύνθια Σάπικα.
**22.00 ΕΡΤ-3 Sports Αρένα.** Αθλητική εκπομπή με το Νίκο Πετρουλάκη.
**24.00 Ειδήσεις**
**00.30 Ξένη ταινία.** «Ο δρόμος».
**02.30 Με μια τρίτη ματιά** (Ε)
**04.00 Πρωινό πανόραμα** (Ε)
**06.00 Ντοκιμαντέρ** (Ε)

### FILMNET

**05.25 Ξένη ταινία.** «Ο νεαρός Αδάμ». Δραματική.
**07.05 Ξένη ταινία.** «Εργαζόμενο κορίτσι».
**09.00 E! Entertainment.** Ψυχαγωγική εκπομπή.
**09.45 Ξένη ταινία.** «Timeline». Περιπέτεια επιστημονικής φαντασίας 2003 σε σκηνοθεσία Ρίτσαρντ Ντόνερ.
**11.45 Ξένη ταινία.** «Η μητέρα». Δραματική 2003 σε σκηνοθεσία Ρότζερ Μίτσελ. Παίζουν: Αν Ράιντ, Πίτερ Βόγκαν, Στίβεν Μάκιντος.
**13.40 Ξένη ταινία.** «Η ευχή». Οικογενειακή κωμωδία 2003.
**15.10 Ξένη ταινία.** «Ιταλικά για αρχάριους». Ρομαντική κομεντί 2000 σε σκηνοθεσία Λόνε Σέρφιγκ.
**17.10 Διαζύγιο θανάτου**
**19.00 Οι ιππότες της Σαγκάης**
**21.00 Jogny English**
**23.00 Πλαστική ομορφιά**
**24.00 Η ιστορία της Τζόρτζια Αντερ**
**02.00 Η συνωμοσία του Πενταγώνου**
**03.35 13 φαντάσματα**

### SUPER SPORT

**17.00 NBA**
**19.00 Αγγλικά στιγμιότυπα**
**20.00 Champions zone**
**22.00 Αγγλικό πρωτάθλημα** Απευθείας μετάδοση της αναμέτρησης Αστον Βίλα-Τότεναμ.
**24.00 Οποιος αντέξει.** Αθλητική εκπομπή.
**02.00 Πορτογαλικό πρωτάθλημα**
**04.00 Αγγλικό πρωτάθλημα**
**06.00 Αγώνες μπιλιάρδου**

### MEGA

**05.45 Πρωινό MEGA.** Ενημερωτική εκπομπή με τη Μάρω Λεονάρδου και τον Ιορδάνη Χασαπόπουλο..
**07.30 Κοινωνία ώρα 8.** Ενημερωτική εκπομπή με το Νίκο Κακαουνάκη.
**10.00 Τα μυστικά της Βέφας.** Εκπομπή μαγειρικής με τη Βέφα Αλεξιάδου.
**11.00 Ομορφος κόσμος το πρωί.** Πρωινό μαγκαζίνο με τον Γρηγόρη Αρναούτογλου.
**14.00 Ειδήσεις**
**15.00 Δύο ξένοι** (Ε) Κωμική σειρά. Παίζουν: Νίκος Σεργιανόπουλος, Εβελίνα Παπούλια.
**16.15 Φτωχή μου Αναστασία.** Κοινωνική σειρά. Παίζουν: Ελενα Καρίκοβα, Πετρ Κρασίλοφ, Ντανίλ Στράχοφ
**17.30 Ματιές στα γεγονότα**
**17.40 Απαγορευμένη αγάπη** Ελληνική κοινωνική-δραματική σειρά
**18.20 Φιλοδοξίες.** Ελληνική κοινωνική-δραματική σειρά. Παίζουν: Γιάννης Βούρος, Λίλα Καφαντάρη, Λουκία Παπαδάκη
**19.00 Βέρα στο δεξί.** Κοινωνική σειρά.
**20.00 Κεντρικό δελτίο ειδήσεων**
**21.00 Η απλή μέθοδος των τριών** Κωμική σειρά. Παίζουν: Σπύρος Παπαδόπουλος, Σταύρος Νικολαΐδης
**22.00 Εραστής δυτικών προαστίων.** Κωμική σειρά. Παίζουν: Αλέξης Γεωργούλης, Μαριλίτα Λαμπροπούλου.
**23.00 Ετσι ξαφνικά.** Δραματική σειρά.
**23.50 Ανατροπή.** Ενημερωτική εκπομπή με τον Γιάννη Πρετεντέρη.
**01.45 Τελευταία γεγονότα**
**02.00 Survivor II** (Ε)
**03.30 Τηλεμάρκετινγκ**
**04.00 Τυχερή έκδοση**
**05.00 Η δίψα** (Ε)

### ANT-1

**05.40 Καλημέρα με τον ANT-1** Ζωντανή ενημερωτική εκπομπή.
**06.50 Καλημέρα Ελλάδα.** Ενημερωτική εκπομπή με τον Γιώργο Παπαδάκη.
**10.00 Πρωινός καφές.** Ψυχαγωγική-ενημερωτική εκπομπή με την Ελένη Μενεγάκη.
**13.00 Τα νέα του ANT1 σε 1'**
**14.00 Αποκάλυψη ...τώρα.** Με την Τατιάνα Στεφανίδου.
**15.55 Super game.** Τηλεπαιχνίδι με την Μαρία Σπυριδάκη.
**16.00 Κωνσταντίνου και Ελένης** (Ε) Κωμική σειρά. Παίζουν: Χάρης Ρώμας, Ελένη Ράντου
**17.00 Ακρως οικογενειακόν** (Ε) Κωμική σειρά. Παίζουν: Γιάννης Μπέζος, Ναταλία Τσαλίκη, Μέμος Μπεγνής
**18.00 Ειδήσεις**
**18.10 Super game.** Τηλεπαιχνίδι με τη Μαρία Σπυριδάκη.
**18.15 Καλημέρα ζωή.** Καθημερινή κοινωνική σειρά.
**19.15 Η λάμψη.** Καθημερινή κοινωνική σειρά του Νίκου Φώσκολου.
**20.00 Τα νέα του ANT1**
**21.00 Α.Μ.Α.Ν. ΤΑ ΚΑΘΑΡΜΑΤΑ** (Ε)
**22.40 Fame story**
**23.45 Με τα μάτια της Ελλης**
**01.15 Νυχτερινές ειδήσεις**
**01.45 Στα σύνορα της φαντασίας.** Σειρά επιστημονικής φαντασίας.
**03.45 Mobile fun**
**04.10 Τηλεμάρκετινγκ-Τηλεαγορά**
**05.00 Τζακ ποτ** (Ε) Κωμική σειρά.

### ALPHA

**05.40 Καινούργια ημέρα.** Η Ρίτσα Μπιζόγλη μας ενημερώνει καθημερινά για τα πρώτα γεγονότα της ημέρας που ξεκινά και μας μεταφέρει τον απόηχο της επικαιρότητας της ημέρας που πέρασε
**06.45 Καλημέρα σας.** Ενημερωτικό μαγκαζίνο με τον Γιώργο Αυτιά
**10.00 Πρωινό Κους - Κους.** Ψυχαγωγικό μαγκαζίνο με τους Κατερίνα Καραβάτου, Δημήτρη Σαράντο και Κλεοπάτρα Πατλάκη.
**13.00 Ραγιου...ργίες.** Εκπομπή με τη Νατάσα Ράγιου.
**14.00 Ειδήσεις**
**14.50 Εσμεράλντα.** Κοινωνική σειρά.
**15.30 Διπλό παιχνίδι.** Τηλεπαιχνίδι με τον Ανδρέα Μικρούτσικο.
**16.25 Ειδήσεις στη νοηματική γλώσσα**
**16.30 Αυτό που θέλουν οι γυναίκες.** Ψυχαγωγικό μαγκαζίνο με τον Ανδρέα Μικρούτσικο.
**18.00 Ελληνική ταινία**
**20.00 Ειδήσεις**
**21.00 Ολα του γάμου δισ...κολα.** Κωμωδία.
**22.00 Αρχιπέλαγος.** Ερωτικό δράμα.
**23.00 Ξέχασέ με.** Ερωτικό δράμα.
**24.00 ΟΛΑ 5.** Εκπομπή με τον Θέμο Αναστασιάδη.
**01.45 Ειδήσεις**
**02.00 Ξένη ταινία.** «Φυλακισμένα μυστικά». Δράμα 1997 σε σκηνοθεσία Λέις Γκάρντερ. Παίζουν: Στέφανι Ζίμπαλιστ, Γκάρι Φρανκ.
**04.00 Τηλεαγορές**
**04.15 Πρωινό κους-κους** (Ε)



# Ο γιατρός... κοντά και πέρα



## Η ψωριασική αρθρίτιδα αντιμετωπίζεται

Ο Ευρωπαϊκός Οργανισμός Φαρμάκων (EMEA) ενέκρινε την φαρμακευτική ουσία Infliximab, σε συνδυασμό με τη μεθοτρεξάτη, για τη θεραπευτική αντιμετώπιση της ενεργής και προοδευτικής ψωριασικής αρθρίτιδας σε ασθενείς που παρουσιάζουν ανεπαρκή ανταπόκριση σε τροποποιητικά φάρμακα της νόσου (DMARDs). Η ψωριασική αρθρίτιδα είναι μία χρόνια αυτοάνοση φλεγμονώδης πάθηση που προσβάλει τις αρθρώσεις και το δέρμα.

Υπολογίζεται ότι 1 στους 50 ανθρώπους πάσχουν από ψωρίαση. Από αυτούς 1 στους 14 θα αναπτύξει Ψωριασική Αρθρίτιδα. Παρά το γεγονός ότι η Ψωριασική Αρθρίτιδα μπορεί να εμφανιστεί σε οποιαδήποτε ηλικία, συνήθως τα συμπτώματα ξεκινούν στη μέση ηλικία, σε ενήλικες μεταξύ 30 και 50 ετών. Τα συμπτώματα περιλαμβάνουν δυσκαμψία, πόνο, οίδημα και ευαισθησία των αρθρώσεων και των περιβαλλόντων μαλακών ιστών, μειωμένη ικανότητα κίνησης, πρωινή δυσκαμψία και κόπωση. Άλλα συμπτώματα περιλαμβάνουν αλλαγές στα νύχια, όπως αυλακώσεις ή ανασήκωμα του νυχιού.

Η έγκριση του infliximab ως θεραπευτική αντιμετώπιση στην Ψωριασική Αρθρίτιδα βασίζεται στα αποτελέσματα της μελέτης IMPACT (Infliximab Multinational Psoriatic Arthritis Controlled Trial) , μία τυχαιοποιημένη, διπλήτυφλή, ελεγχόμενη με εικονικό φάρμακο μελέτη με 104 ασθενείς με ενεργή Ψωριασική Αρθρίτιδα μη ανταποκρινόμενους σε τουλάχιστον ένα τα τροποποιητικά της νόσου φάρμακα (DMARD). Η μελέτη πραγματοποιήθηκε σε εννέα κέντρα στις ΗΠΑ, Καναδά και Ευρώπη. Τα αποτελέσματα έδειξαν ότι το infliximab (Remicade®) είναι μία ασφαλής και αποτελεσματική θεραπεία για την αντιμετώπιση αυτής της εξουθενωτικής νόσου.

Το Infliximab (Remicade®) είναι ένα μονοκλωνικό αντίσωμα που δεσμεύει ειδικά και αμετάκλητα τον TNFα, μία ουσία που φαίνεται να παίζει κεντρικό ρόλο στη ρευματοειδή αρθρίτιδα (ΡΑ), τη νόσο του Crohn (ΝΚ), την αγκυλωτική σπονδυλαρθρίτιδα (ΑΣ), και την ψωρίαση, και πιθανά και σε άλλες άνοσοελεγχόμενες φλεγμονώδεις νόσους.

Το Infliximab (Remicade®) είναι μοναδικό ανάμεσα στις άλλες αντί-TNF βιολογικές θεραπείες. Σε αντίθεση με τις αυτοχορηγούμενες θεραπείες όπου οι ασθενείς πρέπει να κάνουν ένεση στον εαυτό τους σε συχνά χρονικά διαστήματα, το Infliximab είναι ο μοναδικός αντί-TNF παράγοντας που χορηγείται σε νοσοκομειακό περιβάλλον με την επίβλεψη κάποιου ειδικού. Οι ασθενείς με ΡΑ και ΝΚ λαμβάνουν REMICADE κάθε οχτώ εβδομάδες, μετά από ένα αρχικό σχήμα τριών εγχύσεων τις εβδομάδες 0, 2 και 6. Αυτό σημαίνει ότι οι ασθενείς σε REMICADE μπορεί να λαμβάνουν θεραπεία μόνο 6 φορές το χρόνο. Η αποτελεσματικότητα και ασφάλεια του REMICADE έχουν αποδειχθεί σε κλινικές μελέτες τα τελευταία 10 χρόνια, αλλά και στην κλινική πράξη με περισσότερους από 500.000 ασθενείς σε θεραπεία παγκοσμίως.

## Η σοκολάτα κάνει καλό στην υγεία

Ευεργετική για την καρδιά αποδεικνύεται η κατανάλωση σοκολάτας σύμφωνα με γερμανική ασφαλιστική εταιρία που επικαλείται έρευνα Ελλήνων επιστημόνων.

Ειδικότερα,η γερμανική ασφαλιστική ζωής DAK ανακοίνωσε ότι τα αντιοξειδοτικά στοιχεία που βρίσκονται στο κακάο ενδέχεται να μειώνουν τον κίνδυνο για νοσήματα της στεφανιαίας νόσου. Η εταιρία ανακοίνωσε ότι παραμένει αδιευκρίνιστο εάν η κατανάλωση μαύρης σοκολάτας, αντί γάλακτος, ωφελεί περισσότερο την καρδιά.

Ωστόσο το σίγουρο είναι ότι η υπερβολική κατανάλωση σοκολάτας προκαλεί παχυσαρκία και αυξάνει τον κίνδυνο εμφάνισης καρδιακών νοσημάτων.

Σύμφωνα πάντως με μελέτη που δημοσιεύεται στη Βρετανική Επιθεώρηση Καρδιολογίας, πειράματα απέδειξαν ότι οι φλαβόνες, στοιχείο που περιέχεται στο κακάο, έχει ευεργετικές συνέπειες στην υγεία των αρτηριών. Εδώ αξίζει να σημειωθεί ότι τα καρδιοαγγειακά νοσήματα παραμένουν η υπ'αριθμόν πρώτη αιτία θανάτου στις αναπτυγμένες χώρες.


**ΙΑΤΡΙΚΗ ΑΝΑΚΟΙΝΩΣΗ**

Ο Ιατρός

**ΦΙΛΙΠΠΟΣ ΠΑΠΑΘΕΟΔΩΡΑΚΗΣ**

**ΠΛΑΣΤΙΚΟΣ ΧΕΙΡΟΥΡΓΟΣ**

Δέχεται: Καθημερινά με ραντεβού

**ΙΑΤΡΕΙΟ: Εθν. Αντιστάσεως (πρώην Αννης Μαρίας) & Λεμεσού 43 - 85100 Ρόδος**

**Τηλ.: 2241078147, fax 2241039639, κιν. 6944370011**

**ΙΑΤΡΙΚΗ ΑΝΑΚΟΙΝΩΣΗ**

Το ιατρείο του

**ΔΕΡΜΑΤΟΛΟΓΟΥ**

**ΙΩΑΝΝΗ ΧΙΩΤΗ**

θα παραμείνει **κλειστό** από **16/11-22/11 Δευτέρα** λόγω συμμετοχής του ιατρού στο Πανευρωπαϊκό Συνέδριο Δερματολογίας 546

**ΙΑΤΡΙΚΗ ΑΝΑΚΟΙΝΩΣΗ**

**ΜΙΚΡΟΒΙΟΛΟΓΙΚΟ ΕΡΓΑΣΤΗΡΙΟ**

**ΤΣΑΜΠΙΚΟΣ Κ. ΑΝΤΩΝΑΡΑΚΗΣ**

**ΙΑΤΡΟΣ ΒΙΟΠΑΘΟΛΟΓΟΣ**

Δέχεται: Δευτέρα - Παρασκευή 07.30-12.00 και 17.30-19.30

Τετάρτη απόγευμα κλειστά

**ΙΑΤΡΕΙΟ: Στ. Καζούλη 18 - Ρόδος**

**Τηλ.: 2241077231 fax 2241077465**

**ΙΑΤΡΙΚΗ ΑΝΑΚΟΙΝΩΣΗ**

Ο ιατρός

**ΓΙΩΡΓΟΣ ΔΗΜΗΤΡΙΑΔΗΣ**

**ΨΥΧΙΑΤΡΟΣ/ΨΥΧΑΝΑΛΥΤΗΣ**

Δέχεται:

στο ιατρείο του επί της **Μιχαήλ Πετρίδη 104** με ραντεβού

**ΤΗΛ.: 2241066774, 6972253826**

**ΚΕΝΤΡΟ ΥΠΟΣΤΗΡΙΞΗΣ ΨΥΧΟΛΟΓΙΚΩΝ ΠΡΟΒΛΗΜΑΤΩΝ**

**ΣΙΑΓΚΑ ΚΩΝΣΤΑΝΤΙΝΑ**

**ΨΥΧΟΛΟΓΟΣ**

Απόφοιτος Αριστοτελείου Πανεπιστημίου Θεσσαλονίκης

**τηλ. 6945557447**

**ΚΥΠΡΙΩΤΗ ΑΛΕΞΙΑ**

**ΨΥΧΟΛΟΓΟΣ**

**ΨΥΧΟΛΟΓΟΣ ΥΓΕΙΑΣ**

Απόφοιτος Πανεπιστημίου Κρήτης, MSC Surrey University of England

**τηλ. 6944717520**

**Δέχονται κατόπιν ραντεβού**

**Στεφ. Καζούλη 18-1ος όροφος**

**τηλ. 2241022102**

**Κέντρο Συμβουλευτικής & Αξιολόγησης Προσωπικότητας Παιδιών & Ενηλίκων**

**ΠΑΠΑΓΕΩΡΓΙΟΥ ΘΑΝΟΣ**

**Ψυχολόγος – Ψυχοθεραπευτής**

**ΠΑΝΕΠΙΣΤΗΜΙΟΥ ΑΘΗΝΩΝ**

- Διερεύνηση Προσωπικότητας (Προφίλ- Δεξιότητες-Αδυναμίες)
- Δείκτης Νοημοσύνης Παιδιών και Ενηλίκων
- Μαθησιακές Δυσκολίες και Δυσλεξία
- Θεραπευτική Αντιμετώπιση Φοβιών-Ειδικών Φοβιών, Κατάθλιψης, Διαταραχής πανικού, Ψυχοσωματικών προβλημάτων, Τραυματικών γεγονότων ζωής (πένθος, χωρισμός, σχολική αποτυχία), Συναισθηματικών διαταραχών, Διαταραχών Διατροφής (βουλιμία-ανορεξία).
- Αντιμετώπιση προβλημάτων συμπεριφοράς παιδιών σε σχολείο-σπίτι
- Ανάπτυξη Κοινωνικών Δεξιοτήτων
- Βελτίωση Σχέσεων-Πρόγραμμα Ελέγχου Συγκρούσεων
- Βελτίωση Αυτοεκτίμησης-Αυτοεικόνας
- Συμβουλευτική Οικογένιας & Ζεύγους

Κ. Παλαιολόγου 105 - Ρόδος

Τηλ:22410 78668- Κιν: 6947371250 - Μόνο με Ραντεβού

PROART

**ΚΕΝΤΡΟ ΕΙΔΙΚΩΝ ΘΕΡΑΠΕΙΩΝ ΤΟΥ ΠΑΙΔΙΟΥ ΔΩΔΕΚΑΝΗΣΟΥ**

**ΚΩΝ/ΝΟΣ ΜΠΑΔΑΝΗΣ - ΣΟΥΖΗ ΓΕΩΡΓΙΛΟΠΟΥΛΟΥ**

ΕΡΓΟΘΕΡΑΠΕΥΤΗΣ ΠΤΥΧΙΟΥΧΟΣ ΜΕΘΟΔΟΥ BOBATH N.D.T

ΜΕΘΟΔΟΣ PORTAGE

ΑΙΣΘΗΤΗΡΙΑΚΗΣ ΟΛΟΚΛΗΡΩΣΗΣ (S.I.)

ΜΕΤΕΚΠΑΙΔΕΥΣΗ ΣΤΙΣ ΝΕΥΡΟΛΟΓΙΚΕΣ ΚΑΙ ΚΙΝΗΤΙΚΕΣ ΔΙΑΤΑΡΑΧΕΣ

ΛΟΓΟΠΑΘΟΛΟΓΟΣ ΜΕΤΑΠΤΥΧΙΑΚΟ ΑΚΟΥΟΛΟΓΙΑΣ

***Αποστόλου Παύλου 84, Ρόδος 85100, τηλ. / fax (22410)60999/60579***

**ΜΑΡΙΑ ΣΑΝΤΟΡΙΝΙΟΥ**

***ΚΛΙΝΙΚΗ ΨΥΧΟΛΟΓΟΣ-ΨΥΧΟΛΟΓΟΣ ΤΩΝ ΚΟΙΝΩΝΙΚΩΝ ΟΜΑΔΩΝ***

**Πτυχιούχος Κρατικού Πανεπιστημίου της Ρώμης «La Sapienza».**

— Κλινική διάγνωση ψυχοπαθολογίας παιδιού, εφήβου και ενηλίκου.

— Ατομική και οικογενειακή ψυχολογική υποστήριξη και θεραπεία κατάθλιψης, φοβίας, κρίσης πανικού, μετατραυματικού στρες (διαζύγιο, πένθος, χωρισμός, αποτυχία, ασθένεια), βουλιμίας, ανορεξίας, διαταραχών προσωπικότητας, έλλειψη αυτοεκτίμησης, εθισμού, κακοποίησης.

— Ψυχολογική φροντίδα και προετοιμασία ανύπαντρης εγκύου και ζευγαριών, στην απόκτηση πρώτου παιδιού.

**Επίσκεψη μόνο με ραντεβού.**

**Τηλέφωνα: 22410 28851 και 6946252407**

**ΧΡΙΣΤΙΝΑ ΣΑΒΒΑΚΗ-ΓΚΡΑΝΖΑΝ**

**Κλινική Ψυχολόγος**

Πτυχιούχος Γαλλίας

Μεταπτυχιακή εκπαίδευση (Dess) στην Κλινική Ψυχολογία Ενηλίκου-Εφήβου & Παιδιού

Ψυχολογικό εργαστήρι

Για τον ενήλικο

-Ψυχολογική αξιολόγηση & διάγνωση

-Ψυχολογική υποστήριξη

-Συμβουλευτική ατόμου, ζεύγους, οικογένειας

-Ψυχοδυναμική ψυχοθεραπεία

-Ομάδες αυτογνωσίας μέσα από την τέχνη

Για το παιδί

-Αξιολόγηση νοητικής & συναισθηματικής σφαίρας προσωπικότητας

-Διάγνωση μαθησιακών δυσκολιών & διαταραχών συμπεριφοράς

-Ψυχοθεραπεία μέσω παιχνιδιού & εικαστικών

**κωνσταντίνου υδραίου 24**

**τηλ. 2241077350, κιν. 6937684251**

**δέχεται με ραντεβού**

# Έτος ΣΟΛΩΝΟΣ

## ...και επι τα αυτα

*Βάλθηκαν όλοι την περασμένη εβδομάδα να μας εξοντώσουν... Από σύσκεψη σε σύσκεψη και από εκδήλωση σε εκδήλωση περιφερόμασταν! Ελεος και οι αντοχές μας έχουν όρια. Αφήστε που παρολίγο να πάθουμε παράκρουση με αυτά που ακούγαμε! Μας έχουν λύσει όλα τα προβλήματα! Από το ακτοπλοϊκό μέχρι το ενεργειακό και αυτό της ανεργίας! Ας είναι λίγο πιο συγκρατημένοι οι άρχοντές μας γιατί κρατάμε και αρχείο! Οταν μιλούν- και τελευταία πολυμιλούν- ας το έχουν στο πίσω μέρος του μυαλού τους...*

*Τώρα, μάλιστα! Αρχισαν και τις απειλές! Μέχρι πρότινος όλα αυτά γίνονταν με κομψό τρόπο, παρασκηνιακώς... Και τότε και τώρα-δυστυχώς γι' αυτούς-οι φοβέρες τους μένουν στο κενό για πολλούς και διάφορους λόγους. Ο* πρώτος ίσως και ο πιο σημαντικός είναι γιατί η αλήθεια βρίσκεται στην απέναντι πλευρά. Ενας δεύτερος-εξίσου σημαντικός-είναι ότι ευτυχώς η Ρόδος για όλους μας είναι πολύ μικρή... Γνωριζόμαστε πολύ καλά. Για την ακρίβεια, παραγνωριζόμαστε... Και αυτό είναι που μας σώνει! Διαφορετικά θα μας έριχναν συνεχώς στο καιάδα! Αμ, δε, λάθος πόρτα κτυπούν...

Δεν φτάνουν τα παραπάνω έχουμε και την "τυφλή" Δικαιοσύνη! Ετσι όπως πάμε, θα γεμίσουν, τα κελλιά των φυλακών με δημοσιογράφους ενώ υπεύθυνοι των σκανδάλων θα παραθερίζουν σε εξωτικά νησιά! Χρηματιστήριο, ξεπούλημα δημοσίων εκτάσεων και τόσα άλλα. Μήπως είναι καιρός να την κάνουμε με μικρά πηδηματάκια από το επάγγελμα;

*Γράφει η* **ΗΡΩΔΙΑΣ** *(Α-λογο-κρίτως)*

**Διακομματικό το "πηγαδάκι" το Σάββατο το πρωί σε γνωστό πολιτικό παραλιακό στέκι της Ρόδου. Τώνης Μαρτίνης, Νίκος Καραμαρίτης, Γιώργος Αλεξίου αλλά και οι "σύντροφοι" Τιμόθεος Παρασκευάς και Μιχάλης Νικολαΐδης. Στην παρέα και ο βουλευτής Σίμος Κεδίκογλου που ήρθε στη Ρόδο για την ΔΑΠ. Το θέμα της συζήτησης η διαπλοκή και πως αυτή κληρονομήθηκε από το ένα κόμμα στο άλλο. Ευτυχώς για τους δύο κυρίους Μαρτίνη**



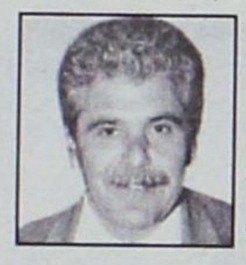

**και Παρασκευά, δεν εμφανίστηκε κανένας φωτογράφος για να έχουμε και συνέχεια! Μεταξύ μας άξιζε το εν λόγω "πηγαδάκι" να αποθανατιστεί. Ετσι για την ιστορία του τόπου...**

Να δείτε που η επίσκεψη του Διευθύνοντα Συμβούλου της ΕΤΑ κ. Χαριτάκη στη Ρόδο θα ανάψει και πάλι "φωτιές" εντός της κοινοβουλευτικής εκπροσώπησης της Νέας Δημοκρατίας. Ηδη οι πρώτες αποδοκιμασίες ακούστηκαν και έπεται συνέχεια! Μάλιστα λέγεται ότι για την επίσκεψη αυτή διαφωνεί ο υπουργός Τουρισμού ο κ. Αβραμόπουλος. Στο τέλος, ο κ. Χαριτάκης θα βρει τον μπελά του... Ο μόνος ευχαριστημένος θα είναι ο Κώστας Δοντάς! Μιας και αναφέρομαι στο Γκολφ Αφάντου, κυκλοφορεί ευρέως μια πληροφορία ότι ενδιαφερόμενος είναι γνωστός ξενοδόχος που δραστηριοποιείται σε Ρόδο και Κω και είχε στο παρελθόν στενές σχέσεις με τον Μητσοτάκη.

**Το ΠΑΣΟΚ μπορεί να έχασε-προσωρινά-τον Θόδωρο Πάγκαλο για την εκδήλωση που θέλει να κάνει, οι νεολαίοι του, όμως θα έχουν κοντά τους την ερχόμενη Πέμπτη τον γραμματέα του κόμματος Μιχάλη Χρυσοχοΐδη. Η ΠΑΣΠ στο Πανεπιστήμιο Αιγαίου έχει καλέσει για ομιλία τον πρώην υπουργό Δημόσιας Τάξης, μια ομιλία που αναμένεται απ' όλους με ενδιαφέρον.**

Με τα καλύτερα λόγια μιλά ο δήμαρχος Αρχαγγέλου Αλέκος Παπουράς για τον βουλευτή της Ν.Δ. Αναστάσιο Καραμάριο. Ο λόγος είναι ότι ο τελευταίος μεσολάβησε για να δώσει εντολή ο ίδιος ο πρωθυπουργός στον υφυπουργό κ. Φώλια για τα 800.000 ευρώ που πήρε ο Δήμος Αρχαγγέλου για το κλείσιμο του Μαγκαφά. Μπορεί ο κ. Παπουράς να μίλησε για λίγα λεπτά με τον κ. Καραμανλή, κατάφερε όμως και με τη βοήθεια του Τάσου να έχει αυτό το σημαντικό ποσό για τον Δήμο του. Οι πρόσφατες τοποθετήσεις του δημάρχου εξοργίζουν το ΠΑΣΟΚ και ήδη εκτοξεύονται απειλές περί διαγραφής. Πάντως ο Αλέκος είναι σκληρό καρύδι και όπως λέει «καλό το κόμμα, αλλά καλύτερος ο Δήμος και το συμφέρον του».

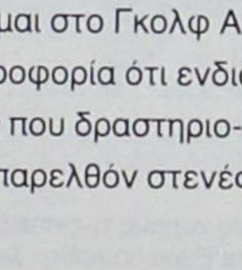

# Επωνύμως

## Τα του Καίσαρος

Ο δρόμος προς τη κόλαση της εξωτερικής πολιτικής είναι πάντα γεμάτος με καλές προθέσεις. Τόσο καλές, όσες είχε και ο Αρχιεπίσκοπος Αθηνών κ. Χριστόδουλος, ο οποίος ερήμην του υπουργείου Εξωτερικών ανέλαβε να υπερασπιστεί το όνομα της Μακεδονίας στην Ευρώπη. Έτσι έστειλε επιστολές στους αρχηγούς των εκκλησιών και στους υπουργούς Εξωτερικών είκοσι τεσσάρων εταίρων μας στην Ευρωπαϊκή Ένωση.

Είναι σίγουρο ότι τους πρώτους τους γνωρίζει και πιθανώς να νομιμοποιείται να ζητήσει τη συνδρομή τους. Με τους δεύτερους όμως τι σχέση έχει; Ποιά είναι , για παράδειγμα, η αντίδραση του υπουργού Εξωτερικών της Λιθουανίας όταν πάρει στα χέρια του μια επιστολή από τον Αρχιεπίσκοπο Αθηνών;

Ιστορικά η διπλωματία υπήρξε μια χρονοβόρα και γκρίζα διαδικασία. Είναι μικρές κινήσεις καλά συντονισμένες που αποβλέπουν σε ένα τελικό και θετικό αποτέλεσμα. Έχουμε κάνει πολλές φορές το λάθος να πιστέψουμε ότι στις διεθνείς σχέσεις κερδίζουν όσοι πάνε-κυριολεκτικά και όχι μεταφορικά- με το σταυρό στο χέρι. Η διπλωματία δεν έχει να κάνει με δίκαιο ή άδικο και με εχθρούς ή φίλους. Έχει να κάνει με συμφέροντα . Αυτά πρέπει κάθε φορά να σταθμίζονται, να μπαίνουν στη ζυγαριά. Είναι σίγουρο ότι αυτή τη στιγμή στο υπουργείο Εξωτερικών δεκάδες έμπειροι διπλωμάτες έχουν σκύψει στο πρόβλημα περί τη γείτονα χώρα. Σταθμίζουν καταστάσεις, κάνουν σενάρια, σχεδιάζουν επιστολές και παρεμβάσεις, προσπαθούν ανά περίπτωση να μεγιστοποιήσουν το διπλωματικό όφελος της χώρας. Αυτή είναι εξάλλου η δουλειά τους. Γνωρίζουν σε βάθος τα δεδομένα και με βάση αυτή τη γνώση πορεύονται.



Γράφει
η Ρένα Βενιανάκη
revenianaki@yahoo.com

Βέβαια κάθε Έλληνας πολίτης δικαιούται σύμφωνα με το σύνταγμα να έχει τη Ι.Χ. εξωτερική πολιτική του. Μπορεί να στείλει επιστολές σε οποιονδήποτε: Από τον πρόεδρο της Γαλλικής Δημοκρατίας Ζακ Σιράκ μέχρι τον Αη Βασίλη. Αλλά καλό είναι να ξεκαθαρίζουμε μερικά πράγματα. Καταρχήν αυτού του τύπου η Ι.Χ. εξωτερική πολιτική πιθανότατα δεν έχει όφελος για τη χώρα. Συνήθως έχει ζημιές.

Το δεύτερο πράγμα που πρέπει να έχουμε υπόψη μας είναι η διδαχή του Ιησού, ο οποίος ξεκαθάρισε ότι «τα του Καίσαρος στον Καίσαρα και τα του Θεού στον Θεό». Το θέμα λοιπόν είναι πως η εξωτερική πολιτική είναι αποκλειστική αρμοδιότητα του Καίσαρα-και για να το περιγράψουμε με σύγχρονους όρους του κ. Μολυβιάτη. Ας τον αφήσουμε να την κάνει, διότι αυτός κρίνεται από τον Ελληνικό λαό γι' αυτή. Όλοι οι υπόλοιποι θα κριθούμε για αν και κατά πόσο ανταποκριθήκαμε στο λόγο του Θεού. Και θα κριθούμε είτε είμαστε αρχιερείς είτε πιστοί...

**Από την Απογευματινή**

# Πολιτιστικές διαδρομές

Βασιλεία Κούρτη-Καζούλλη

## Η "Σούστα" ως στοιχείο λαϊκού πολιτισμού

### ... το παράδειγμα του Ασκληπειού Ρόδου

***Η κάθε γενιά ανθρώπων*** αισθάνεται τον κόσμο με τον δικό της τρόπο και αυτήν την αίσθηση, τη γνώση και τα στοιχεία τα παραδίνει στην επόμενη. Εκείνη με τη σειρά της, προσθέτει τα δικά της στοιχεία και την παραδίνει στην νεότερη γενιά. Αυτή είναι η παράδοση. Στο ***Ασκληπειό της Ρόδου***, ένα μικρό ορεινό χωριό στη νοτιοανατολική πλευρά του νησιού, η ***"Σούστα"*** αποτελεί ένα σημαντικό στοιχείο του λαϊκού πολιτισμού, που πέρασε από γενιά σε γενιά ανθρώπων. Αν και κάθε γενιά όχι μόνο προσθέτει, αλλά και αφαιρεί σ' αυτό που τους δόθηκε από την προηγούμενη, ο κοινός ιστός παραμένει ο ίδιος - η αγάπη για το τραγούδι και τον χορό και η αντίληψη ότι αυτά τα στοιχεία λαϊκού πολιτισμού ενώνουν το σύνολο, αποτελούν τρόπο έκφρασης και διαμορφώνουν μια μικρή κοινότητα ανθρώπων που έχουν μια κοινή παράδοση.

Ο λαϊκός πολιτισμός εκφράζει κοινές αντιλήψεις και για αυτόν τον λόγο διαμορφώνεται ομαδικά. Η κοινή αντίληψη στο ***Ασκληπειό*** είναι ότι η ***"Σούστα"*** είναι ένα μέρος της ταυτότητας των κατοίκων και ότι ***πρέπει*** να περάσει στις επόμενες γενιές. Ο τρόπος μετάδοσης, ωστόσο, και το κίνητρο των νεότερων, προπάντων στη σημερινή εποχή, επηρεάζονται από πολλούς παράγοντες. Γι αυτό το λόγο, φαίνεται ότι σήμερα το πρόβλημα της συνέχειας στην παράδοση είναι εντονότερο.

*Σε μια εποχή που κυριαρχεί η παγκοσμιοποίηση και η αποδοχή ενός αστικού τρόπου ζωής και που οδηγεί σ' ένα άλλον **πολιτισμό** με μεγαλύτερο κύρος για τους νέους, είναι δύσκολο σε μικρές κοινωνίες να διατηρηθεί η παράδοση τη στιγμή που οι νεότερες γενιές δεν βλέπουν εύκολα τη χρησιμότητα του λαϊκού πολιτισμού, σε σύγκριση με τα φανταχτερά και ελκυστικά στοιχεία του αστικού πολιτισμού και της τεχνολογίας. Το μικρό κοινωνικό σύνολο εντάσσεται σε ένα ευρύτερο και σιγά σιγά χάνεται η ταυτότητα των μελών. Παρ' όλες τις δυσκολίες η **"Σούστα"** στο Ασκληπειό παραμένει ένα ζωντανό στοιχείο του πολιτισμού στις μεγαλύτερες αλλά και στις μικρότερες γενιές, μόνο που σήμερα πρέπει συνειδητά να στηριχθεί τη συνέχειά της.*

#### • Η Σούστα στο Ασκληπειό: τρόπος διασκέδασης στο παρελθόν και σήμερα

***Οπως καταγράφει ο Σ. Στούππος*** (1981) στο βιβλίο του ***"Ασκληπιείον: Ιστορία και παραμύθια"***, ο χορός , και ειδικά η *Σούστα*, υπήρξε τρόπος διασκέδασης πριν το 1880.

> *{Την χρονική περίοδο πριν το 1880} παρ' όλη την ανέχεια, την οικονομική εκείνη στέρηση που μάστιζε τους προγόνους μας και προτού υπάρξουν καφενεία, διασκέδαζαν ομαδικά με χορούς και τραγούδια, στα διάφορα πανηγύρια που διοργάνωναν, στα μοναστήρια, στην εκκλησία, σε γάμους, σε βαπτίσια κ.λπ.*

Συνδέει την διασκέδαση με το βιοτικό επίπεδο των κατοίκων σε διαφορετικές εποχές, γράφοντας ότι μετά το 1880, αρχίζει μια καλυτέρευση, η οποία επηρεάζει τους τρόπους διασκέδασης. Την εποχή αυτή την αποκαλεί, *"η χρυσή εποχή"*. Καταγράφει χορούς όπως το ***"Βατάνι"***, τον ***"Κάτω"***, τον ***"Τούρκικο"*** ή ***"Μοναχικό"***, τον ***"Συρτό"*** και τη ***"Σούστα"***. Από αυτούς τους χορούς σήμερα σώζεται μόνο ο ***Τούρκικος***, ο ***Συρτός*** και η ***Σούστα.*** Ο Σ. Στούππος αναφέρεται στο ***"Βατάνι"*** και στον ***"Κάτω"*** ως ομαδικούς χορούς, που τα μέλη τους κρατιόντουσαν στο χορό με χέρια *"σταυρωτά"* ή σταυρωμένα, όπως σήμερα στη *"Σούστα"*. Περιγράφει το *"Βατάνι"* ως αποκλειστικά ροδίτικο χορό και συμπληρώνει ότι μέχρι και το 1920 οι Ασκληπενοί τον είχαν ως κύριο χορό. Περιγράφει τον *"Κάτω"* ως τοπικό χορό που τον χόρευαν σε γάμους. Γράφει ότι και οι δύο χοροί χάθηκαν οριστικά και αντικαταστάθηκαν με άλλους χορούς της ηπειρωτικής Ελλάδας ή και Ευρωπαϊκούς. Σε συνέντευξη που πραγματοποιήθηκε το 1978 αναφέρεται και ο *"Καροτσιέρης"*.




***Βασιλεία Κούρτη-Καζούλλη***

> *Και χόρευαν πιο στο γάμο. Πάνω στο χώμα χόρευαν. Σου-ούστα να δεις. Εσίετον η γη. Ο Σωτήρης έπαιζε τη λύρα και ο Τρούλλης το λαούτο. Κάναν και τον "Καροτσιέρη".*
>
> ***Καροτσιέρη καροτσιέρη***
> *Βαρ' τα 'αλόγου σου κριθάρι*
> *Μην επέσει και ψοφίσει*
> *Το σουμάρι να σ' αφήσει*
> *Δως του πέρα, δως του πέρα*
> *Δως του φουστανιού σου αέρα*
> *Δώσετε παιδιά κι' ας πάει*
> *Μαύρη γη εν να μας φάει*

Σήμερα, ο χορός που θεωρείται χαρακτηριστικά ως τοπικός χορός είναι η *"Σούστα"* που χορεύεται ως ομαδικός χορός. Αλλά, κάποιες φορές προηγείται από το *"Τούρκικο"* και τότε χορεύεται μεταξύ δύο ατόμων.

#### • Τα μουσικά όργανα και οι οργανοπαίκτες παίζουν καθοριστικό ρόλο στο χορό

***Ο τρόπος διασκέδασης*** και ο χορός τροποποιούνται χρονολογικά. Κάθε εποχή προσθέτει και αφαιρεί. Μεγάλο ρόλο σ' αυτή διαπραγμάτευση παίζουν τα μουσικά όργανα που αλλάζουν σύμφωνα με τις επιρροές της εποχής, που άλλοτε προέρχονται από ανατολή, άλλοτε από τη δύση και σήμερα, από ένα παγκόσμιο πια ρεύμα, που κυριαρχεί και αλλοιώνει την τοπική ιδιαιτερότητα του κάθε τόπου. Ο ***Σ. Στούππος*** υποθέτει ότι πριν από το 1860 υπήρχε το ***τουλούμι*** (ή τσαμπούνα) και αναφέρει ότι ο πρώτος Ασκληπενός οργανοπαίχτης ήταν ο "Λυριστάκης" που έπαιζε λύρα. Ακολούθησαν ο Σωτήρης που έπαιζε βιολί και ο Τρούλλης το λαούτο. Αναφέρει με τους χαρακτηριστικούς στίχους του δεκαπεντασύλλαβου , *"Παίξε Σωτήρη το βιολί και Τρούλλη το λαούτο"*. ***Ακολούθησαν πολλοί οργανοπαίκτες*** ντόπιοι και μη, που ανάλογα με την εποχή έπαιζαν διαφορετικά όργανα όπως το βιολί, το σαντούρι, τη λύρα, το λαούτο στον ***μεγάλο χορό*** (εκεί που χόρευαν οι ενήλικες). Αργότερα προστέθηκαν το κλαρίνο και τα τύμπανα. Αντιθέτως, στον ***μικρό χορό*** (εκεί που χόρευαν οι μικρότεροι), επηρεασμένοι από την μουσική της εποχής, οι, τότε, νεαροί (σήμερα 70άρηδες) έπαιζαν το ακορντεόν και το μαντολίνο. Στο μικρότερο χορό, λόγω έλλειψης άλλων μουσικών οργάνων, τα μικρότερα παιδιά διασκέδαζαν με την ***τσαμπούνα*** (μια δική τους κατασκευή, φτιαγμένη από καλάμι και τσιγαρόχαρτο) και κουτάλια. Αργότερα η τσαμπούνα αντικαταστάθηκε από κτένα σκεπασμένη με λεπτό χαρτί ή σκόμη τραγουδούσαν ένα ή δύο άτομα, χωρίς μουσικά όργανα. Αυτό επικρατούσε μέχρι το 1970, πριν την εμφάνιση του φορητού μαγνητόφωνου. Τότε, οι μικροί *"οργανοπαίκτες"* αντικαταστάθηκαν με κασέτες και αργότερα δίσκους.

***Επίσης*** *οργανοπαίκτες (στο βιολί και κλαρίνο) από κοντινό χωριό έπαιξαν για πρώτη φορά στο χωριό το 1950 μαζί με τους ντόπιους σε κάποιο γάμο και συνεχίζουν μέχρι σήμερα να παίζουν σε γάμους και διασκεδάσεις. Οι οργανοπαίκτες αυτοί, είτε ήταν από το Ασκληπειό ή τα γύρω χωριά, ήταν γεωργοί, κτηνοτρόφοι και τεχνίτες (π.χ. τσαγκάρηδες) που ήταν πάντα πρόθυμοι να παίξουν και να διασκεδάσουν τον κόσμο. Η διασκέδαση ήταν ένα επιπλέον εισόδημα διότι οι χορευτές "κολλούσαν" (έριχναν χρήματα) στα όργανα.*

***Με το πέρασμα του χρόνου***, στην δεκαετία του '70, μαζί με τους τελευταίους ντόπιους οργανοπαίκτες παραδοσιακών οργάνων χάνονται και τα παραδοσιακά όργανα και αντικαθίστανται από το μπουζούκι, την κιθάρα, τα τύμπανα. Σήμερα, η λύρα, το λαούτο και το βιολί παίζονται από μη ντόπιους οργανοπαίκτες σε συνδυασμό με το *"μοντέρνο"* πια σχήμα. Κάποια μέλη της ορχήστρας είναι ντόπιοι αλλά δεν παίζουν παραδοσιακά όργανα. Τα μη παραδοσιακά μουσικά όργανα δεν αποδίδουν σωστά το σκοπό γιατί ο ηλεκτρονικός ήχος δεν ταιριάζει. Είναι ευτύχημα ότι υπάρχει μια νέα γενιά παραδοσιακών οργανοπαικτών (από άλλα χωριά και νησιά). Οι μη ντόπιοι καλλιτέχνες κάνουν βέβαια ότι μπορούν για να αποδώσουν σωστά την ***Ασκληπενή "Σούστα"***. Είναι όμως πολύ δύσκολο τη στιγμή που δεν υπάρχει κάποιος μεγαλύτερος ντόπιος καλλιτέχνης να τους καθοδηγήσει. Ανάλογα με την απόδοση του κάθε καλλιτέχνη, και πόσες φορές έχει παίξει στο Ασκληπειό, ακούγονται σχόλια όπως.



***Η χορευτική ομάδα του Ασκληπειού πήρε μέρος στο 18ο Παγκόσμιο Συνέδριο για την Ερευνα του Χορού, που έγινε στις αρχές Νοεμβρίου στο Αργος. ... Και φυσικά χόρεψε την σούστα!***

*«Δεν με σήκωσε η "Σούστα"»* (αναφερόμαστε στο ρυθμό που κράτησε ο οργανοπαίκτης), ή συχνά γίνονται υποδείξεις από τους χορευτές στους οργανοπαίκτες *"πιο σιγά"* ή *"πιο γρήγορα"*. Λένε ακόμα *"γύρισε την"* για να αλλάξει ο σκοπός...».

***(Η συνέχεια και τέλος της ενδιαφέρουσας μελέτης της κας Βασιλείας Κούρτη- Καζούλλη, θα παρουσιασθεί την επόμενη Δευτέρα στην "Γνώμη")***

# Οικοθεν

Συμβολή στον διάλογο για το ακτοπλοϊκό

# ...Οι ακτοπλόοι τα θέλουν όλα

του Παύλου Κλαυδιανού

***Μετά τις εκτεταμένες αντιδράσεις*** που ακολούθησαν την εξαγγελία, από τα αρμόδια Υπουργεία, των επιδοτούμενων ακτοπλοϊκών γραμμών για τα νησιά του Αιγαίου οι Υπουργοί Μ. Κεφαλογιάννης (Ναυτιλίας) και Αρ. Παυλίδης (Αιγαίου) υποχρεώθηκαν σε κάποιες συμπληρώσεις - βελτιώσεις των δρομολογίων, ιδίως προς τα βαρύτερα πληττόμενα Δωδεκάνησα.

***Όμως, το πρόβλημα παραμένει*** πάντα σχεδόν ακέραιο: μερικοί συμπολίτες μας νησιώτες εξακολουθούν να επικοινωνούν με την έδρα του Επαρχείου τους, της Νομαρχίας και τον Πειραιά μια ή δύο φορές την εβδομάδα, πολύ περισσότεροι ακόμη συνεχίζουν να έχουν ελλιπή πρόσβαση, ενώ όλοι - και οι επισκέπτες τους - εξακολουθούν να παραμένουν υπό τη ***"διακριτική δυνατότητα εκμετάλλευσης"*** των ακτοπλόων - εφοπλιστών με βάση το πλαίσιο που έχει ορισθεί για τις ακτοπλοϊκές μεταφορές.

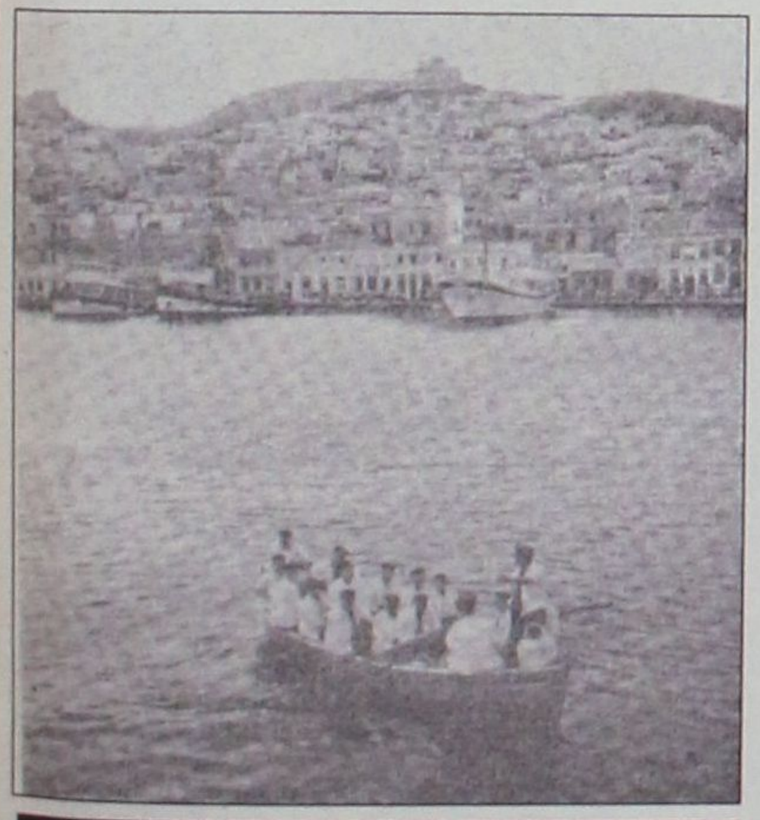

***Ρόμπερτ Μακ Κεμπ: "Πωλητές λουκουμιών ετοιμάζονται να ανέβουν στο πλοίο της γραμμής, Σύρος, 1954***

***Οι αντιδράσεις,*** λοιπόν, όπως ήταν αναμενόμενο θα συνεχιστούν παίρνοντας διάφορες μορφές και η ***Παναιγαϊακή Συντονιστική Επιτροπή*** για τις ακτοπλοϊκές συγκοινωνίες προγραμματίζει κινητοποιήσεις σε όλα τα νησιά μεθαύριο Τετάρτη

***Με βάση τον ισχύοντα Νόμο*** 2932/01 για την ελεύθερη παροχή υπηρεσιών στις θαλάσσιες ενδομεταφορές που εισάγει και στην Ελλάδα την κατάργηση του ***καμποτάζ***, δηλαδή την εποχή της πλήρους απελευθέρωσης των θαλασσίων μεταφορών γενικότερα, κάθε χρόνο οι ακτοπλόοι - εφοπλιστές δηλώνουν ποια λιμάνια θα προσεγγίζουν στα πλαίσια των γραμμών που έχουν ορισθεί από το Υπουργείο.

***Όπως ήταν αναμενόμενο*** αυτοί επιλέγουν τα φιλέτα και αφήνουν απ' έξω τα λιμάνια με μικρότερη ή μικρή κίνηση. Οι υπόλοιπες, θεωρούνται γραμμές ***δημόσιου συμφέροντος***, επιδοτούνται και ανατίθενται στις πλοιοκτήτριες εταιρείες είτε με μακροχρόνιες συμβάσεις (3ετείς, 5ετείς) είτε με δημοπρασίες για να καλυφθούν και τα *"παρακαμπτόμενα"* νησιά.

***Στην πράξη συμβαίνει το εξής:*** όλο και περισσότεροι προορισμοί *"αφήνονται"* από τους εφοπλιστές για να επιδοτηθούν και επιπλέον κάποιοι δημοπρατούμενοι δεν αναλαμβάνονται από κανέναν, παρά την επανάληψη των διαγωνισμών. Προφανώς, μ' αυτόν τον τρόπο ασκείται πίεση και για αυξημένες επιδοτήσεις και για εφαρμογή προς το νεοφιλελευθερότερον του Νόμου. Αποτέλεσμα: όλο και πιο πολύ επιδεινώνονται οι συνθήκες των συγκοινωνιών και συγχρόνως αυξάνεται το ποσό της επιδότησης. Συγκεκριμένα από 4,5 εκατομμύρια ευρώ το ποσό πέρυσι είχε φθάσει τα 39 εκατομμύρια και φέτος θα είναι ακόμη μεγαλύτερο. [Υπολογίζεται ότι τα 2/3 δίνονται από τον Προϋπολογισμό και το 1/3 από τον επίναυλο (ένα είδος φόρου) 3% επί των εισιτηρίων].



***Ρόμπερτ Μακ Κεμπ: "Στην πλώρη του καϊκιού", Αιγαίο 1954***

***Φυσικά, αυτό το αντίξοο*** για την επικοινωνία των νησιών πλαίσιο γίνεται ακόμη πιο βαρύ από διάφορες πονηριές των εφοπλιστών. Όλοι έχουμε παραδείγματα από ματαιώσεις δρομολογίων λόγω *"βλάβης"*, υπερφορτώσεις, επιθεωρήσεις εν πλω με αποτέλεσμα καθυστερήσεις στα λιμάνια κτλ. Και βεβαίως την απόσυρση καραβιών για 3 μήνες και περισσότερο - το βαρύ χειμώνα δηλαδή - δήθεν για την ετήσια συντήρησή τους, με αποτέλεσμα να διακόπτεται η συγκοινωνία, ή να γίνεται με τα γνωστά μας σαπιοκάραβα.

***Είναι αλήθεια*** ότι το βασικό νομοθετικό πλαίσιο - ελληνικό και κοινοτικό - θεσμοθετεί τη δεσπόζουσα θέση του εφοπλιστή μέσω της πλήρως απελευθερωμένης αγοράς. Αυτό είναι η βάση του προβλήματος, το γεγονός, δηλαδή, ότι η συγκοινωνία αν και δημόσιο και κοινωνικό αγαθό παραδόθηκε στις δυνάμεις της αγοράς για τα περαιτέρω. Αυτό πρέπει να το αλλάξουμε. Όμως υπάρχει και η υλοποίηση και επομένως η αγωνιστική παρέμβαση που θα υποχρεώσει τους αρμοδίους να ασκήσουν αλλιώς το ρυθμιστικό τους ρόλο.

***Για παράδειγμα,*** ακόμη και ο Νόμος 2932/01 που καθιερώνει την απελευθέρωση προβλέπει ότι *"Το Υπουργείο μπορεί να τροποποιήσει τη δήλωση (των πλοιοκτητών) ως προς τα στοιχεία των δρομολογίων αν αιτιολογημένα κρίνεται ότι η συχνότητά τους ή ο προγραμματισμένος χρόνος διακοπής τους δεν ανταποκρίνεται στις πάγιες ανάγκες τακτικής παροχής υπηρεσιών"* και ο Κοινοτικός κανονισμός 3577/92 *"για την αρχή της ελεύθερης κυκλοφορίας των υπηρεσιών στις θαλάσσιες μεταφορές στο εσωτερικό των μελών"* είναι γενικό πλαίσιο πολιτικής και όχι κατ' εξοχήν δεσμευτικό κείμενο. Μάλιστα, μία ανακοίνωση της Επιτροπής στις 30/1003 απλοποιεί κάπως τις διαδικασίες, εισάγει τον όρο *"μικρά νησιά"* (κάτω των 100.000 επιβατών το χρόνο) δίνοντας άλλη ευχέρεια άσκησης πολιτικής γι' αυτά από τα κράτη - μέλη. Θέτει ακόμη και θέμα δωδεκαετών συμβάσεων για τις γραμμές δημόσιας υπηρεσίας. Μιλά ακόμη και για την *"ιδιαιτερότητα του νησιωτικού χώρου"*.

***(Από την "Εποχή")***




## ... Κινητοποιήσεις στα νησιά για το ακτοπλοϊκό

***Κλιμακώνονται οι κινητοποιήσεις*** των φορέων και των κατοίκων πολλών νησιών του Αιγαίου, που διαμαρτύρονται για την πολιτική της κυβέρνησης στον τομέα των ακτοπλοϊκών συγκοινωνιών όπου παρουσιάζονται σοβαρές ελλείψεις.

***Οι δημόσιοι οργανισμοί***,τα εμπορικά καταστήματα και τα σχολεία στη Σάμο, την Ικαρία, την Κάλυμνο, τη Χίο και άλλα νησιά θα κλείσουν μεθαύριο Τετάρτη στο πλαίσιο




των κινητοποιήσεων αυτών, και παράλληλα θα γίνουν συγκεντρώσεις διαμαρτυρίας.

***Η συντονιστική επιτροπή*** που αποτελείται από εκπροσώπους των φορέων των νησιών του Αιγαίου καθώς και των ναυτεργατών, καταγγέλλει την ανεξέλεγκτη απελευθέρωση των ακτοπλοϊκών συγκοινωνιών που δεν διασφαλίζει τα συμφέροντα των κατοίκων των νησιών και των επιβατών των πλοίων.

***Τα αιτήματα της επιτροπής*** προς το υπουργείο Εμπορικής Ναυτιλίας αναφέρονται στη:

*α) δρομολόγηση σύγχρονων και ασφαλών πλοίων με φτηνά εισιτήρια, β) εξασφάλιση της δουλειάς των ναυτεργατών και βελτίωση των συνθηκών εργασίας τους, γ) τακτική σύνδεση χειμώνα - καλοκαίρι των νησιών με την ηπειρωτική Ελλάδα και μεταξύ τους, δ) μείωση κατά 50% του υψηλού ναύλου μεταφοράς επιβατών, οχημάτων και εμπορευμάτων, ε) βελτίωση των λιμενικών εγκαταστάσεων σε όλα τα νησιά.*

## ...Καταδύσεις "αναψυχής" ή προστασία εναλίων αρχαιοτήτων;

***Βάζει τέλος στην προστασία των αρχαίων ναυαγίων,*** που είναι σπαρμένα στους βυθούς ολόκληρης της ελληνικής επικράτειας, το νομοσχέδιο του υπουργείου Εμπορικής Ναυτιλίας που φέρει τον τίτλο ***"Καταδύσεις Αναψυχής"***. Το ΥΕΝ με το νομοσχέδιο αυτό ενθαρρύνει την *"άσκηση υποβρύχιας δραστηριότητας στη θάλασσα με αναπνευστικές συσκευές ή άλλα υποθαλάσσια μέσα, χάριν αναψυχής"*, όπως και την ύπαρξη κέντρων εκπαίδευσης αυτοδυτών, χωρίς να λαμβάνει υπόψη του τον αρχαιολογικό νόμο.

- Ο νόμος αυτός αναφέρει σαφώς ότι *"στους ενάλιους αρχαιολογικούς χώρους απαγορεύεται η αλιεία, η αγκυροβολία και η υποβρύχια δραστηριότητα με αναπνευστικές συσκευές, εκτός αν έχει χορηγηθεί άδεια του υπουργείου Πολιτισμού, η οποία εκδίδεται ύστερα από γνώμη του Συμβουλίου»*.

***«Η γενική αυτή απαγόρευση*** *έχει μια λογική, καθώς η Ελλάδα είναι ένα ανοιχτό, αφύλαχτο θαλάσσιο μουσείο. Το Αιγαίο στην αρχαιότητα υπήρξε πέρασμα όλων των λαών της Μεσογείου. Κρύβει μεγάλους θησαυρούς. Και αυτό "ξέφραγο αμπέλι", όπως το έχουν αποκαλέσει πολλοί γνωρίζοντας πως οι θάλασσές μας και πολλά ακατοίκητα ερημονήσια αποτελούν τον ελκυστικότερο προορισμό ξένων που διαθέτουν σκάφη και ειδικά εξοπλισμό για την άσκηση του προσοδοφόρου σπορ της αρχαιοκαπηλίας. Τα στοιχεία που διαθέτει η Διεύθυνση Δίωξης Αρχαιοκαπηλίας αποδεικνύουν την πλούσια δραστηριότητα Ελλήνων και ξένων στις ελληνικές θάλασσες.*

*Θυμίζουμε πως τα γνωστά αρχαία ναυάγια στις ελληνικές θάλασσες είναι πάνω από χίλια, ενώ για άλλα τόσα το υπουργείο Πολιτισμού γνωρίζει το στίγμα τους και μένει να τα ερευνήσει. Αντικειμενικά, είναι δύσκολο να εξερευνηθούν τόσα χιλιόμετρα ακτών, όρμων και φυσικών λιμανιών που διαθέτει η χώρα, όπως επίσης δεν είναι δυνατόν να αστυνομευθούν επαρκώς, αφού οι λιμενικές αρχές ούτε τα μέσα διαθέτουν ούτε το απαραίτητο προσωπικό».*

# Χαμός για το τζόκερ και στη Ρόδο

Στο κυνήγι της "θεάς τύχης" επιδόθηκαν και χθες χιλιάδες Δωδεκανήσιοι που μέχρι και την τελευταία στιγμή έσπευσαν στα πρακτορεία για να καταθέσουν τα δελτία για τη χθεσινή κλήρωση του ΤΖΟΚΕΡ.

Τα 10 εκατ. ευρώ έπαθλο του διαγωνισμού λειτούργησε σαν μαγνήτης όχι μόνο για όσους παίζουν τακτικά, αλλά και για πολλούς που μέχρι σήμερα δεν είχαν δοκιμάσει την τύχη τους. Χθες ειδικά το μεγαλύτερο ποσοστό αυτών που έσπευσαν στα πρακτορεία αφορούσε "νέους" παίκτες όλων των ηλικιών.

Ακόμα και μικρά παιδιά κατέθεσαν το χαρτζιλίκι τους για να συμπληρώσουν κάποιο δελτίο.

Αν βέβαια παρατηρούσε κανείς με προσοχή τους παίκτες θα διέκρινε κάποιες διαφορές. Οι "επαγγελματίες" παίκτες προσπαθούσαν μέσω διαφόρων συνδυασμών και προβλέψεων να "ανακαλύψουν" τους μαγικούς αριθμούς ενώ οι περισσότεροι συμπλήρωναν τα δελτία χωρίς σκέψη πιστεύοντας προφανώς ότι δεν έχουν σημασία τα όποια συστήματα αρκεί να σε "θέλει η τύχη".

Όσον αφορά το ποσό που παίχτηκε χθες στα πρακτορεία της Δωδεκανήσου σύμφωνα με τις εκτιμήσεις των πρακτόρων θα πρέπει να αποτελεί ποσό ρεκόρ για τα μέχρι σήμερα δεδομένα.

Αν λοιπόν σκεφτεί κανείς ότι βρισκόμαστε, σαν νομός στη τρίτη θέση, (μετά την Αττική και τον νομό Θεσ/νίκης) όσο αφορά το ύψος των στοιχημάτων, εύκολα συμπεραίνει κανείς ότι όλες αυτές τις ημέρες "κατατέθηκαν" πάρα πολλές χιλιάδες ευρώ.

Αξίζει πάντως να σημειωθεί ότι ο χθεσινός διαγωνισμός δεν απασχολούσε όσους έπαιξαν αλλά σχεδόν τους πάντες.

Ακόμα και όσοι δεν θέλησαν να δοκιμάσουν τη τύχη τους συζητούσαν για τη κλήρωση. Τα δέκα εκατομμύρια ευρώ, ακόμα και αν δεν τα κυνηγάς, είναι "αντικείμενο προς συζήτηση".

# Στον Πειραιά σήμερα οι Καλύμνιοι

Διαδήλωση έξω από το Υπουργείο Εμπορικής Ναυτιλίας θα πραγματοποιήσει σήμερα το πρωί ομάδα Καλυμνίων, απαιτώντας την αναβάθμιση των ακτοπλοϊκών συγκοινωνιών του νομού.

Επικεφαλής των διαμαρτυρομένων είναι ο δήμαρχος Καλύμνου κ. Γ. Ρούσσος και άλλοι παράγοντες του νησιού, οι οποίοι βρίσκονται στον Πειραιά από χθες το απόγευμα.

Τους διαμαρτυρόμενους πρόκειται να ενισχύσουν οι Δωδεκανήσιοι της Αθήνας και του Πειραιά, που έχουν κινητοποιηθεί μέσω της Ομοσπονδίας Σωματείων, που στέκεται αλληλέγγυα στην προσπάθεια.

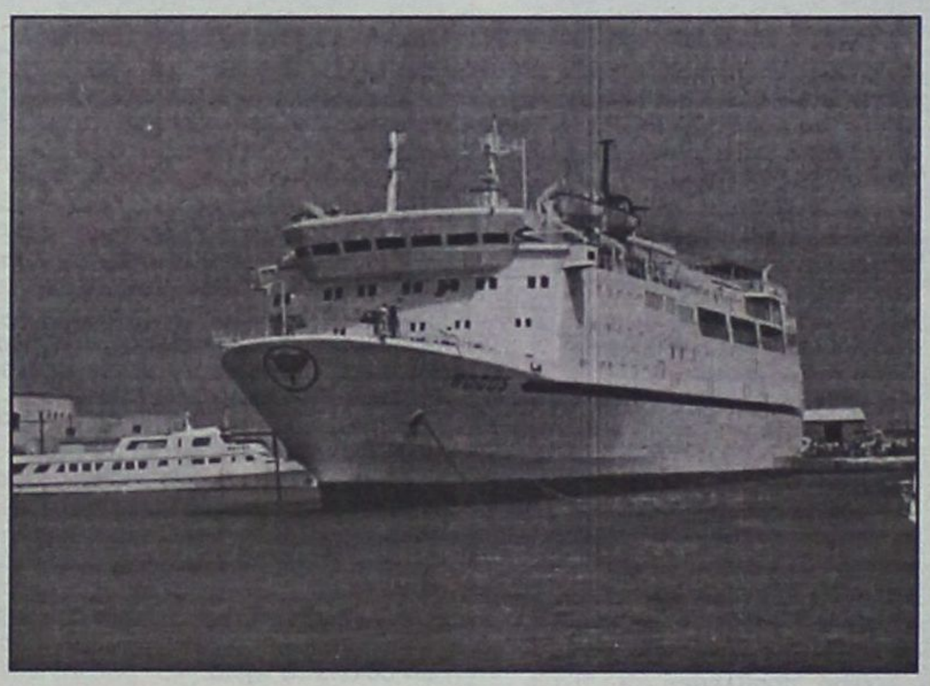

Η διαμαρτυρία έξω από το υπουργείο είναι προγραμματισμένη για τις 9 ώρα το πρωί και αναμένεται να πάρουν μέρος σ' αυτήν 150-200 άτομα, που θα επιδιώξουν να κάνουν αισθητή την παρουσία τους.

Αυτό που επίσης θα επιδιωχθεί είναι να έχει η αντιπροσωπεία της Καλύμνου συνάντηση είτε με τον υπουργό Εμπορικής Ναυτιλίας κ. Μ. Κεφαλογιάννη, είτε με άλλο πολιτικό παράγοντα του υπουργείου.

Οι Καλύμνιοι ως γνωστόν έχουν διαφοροποιηθεί από την γενικότερη προσπάθεια που καταβάλλεται σε επίπεδο νομού για το ακτοπλοϊκό και κινούνται από μόνοι τους, θεωρώντας ότι οι θέσεις που εκφράζονται στο γενικότερο πλαίσιο, δεν εξυπηρετούν τις ανάγκες του νησιού.

Για τον λόγο αυτό έχουν καταρτίσει διεκδικητικό πλαίσιο το οποίο προβάλλουν και στην σημερινή κινητοποίησή τους. Σε ότι αφορά γενικότερα το ακτοπλοϊκό θέμα της Δωδεκανήσου, η κατάσταση βρίσκεται στα ίδια, χωρίς εξέλιξη.

Οι παράγοντες του νομού, έχοντας αποδεκτεί την υπάρχουσα κατάσταση για τους μήνες του χειμώνα, εστιάζουν την προσοχή τους για το τί θα γίνει την θερινή περίοδο.

Για τον λόγο αυτό άλλωστε έχουν ζητήσει συνάντηση με τον πρωθυπουργό κ. Κ. Καραμανλή, αίτημα που βρίσκεται σε εκκρεμότητα ακόμα.

Λύσεις πάντως για την θερινή περίοδο επεξεργάζονται και τα υπουργεία Εμπορικής Ναυτιλίας και Αιγαίου, όπως ανακοίνωσε προχθές σε συνέντευξή του στη Ρόδο, ο υπουργός Αιγαίου κ. Αρ. Παυλίδης. Οι λύσεις αυτές αναμένεται να οριστικοποιηθούν σύντομα και αναμένονται με ιδιαίτερο ενδιαφέρον.

# Φως, νερό, τηλέφωνο στη Ροδοπούλα

Φως, νερό, τηλέφωνο, δρόμους (ασφαλτοστρωμένους) και δίκτυο αποχέτευσης, θα έχουν πριν ακόμα αποφασίσουν να χτίσουν οι ιδιοκτήτες των ακινήτων στην περιοχή της Ροδοπούλας.!

Στην απόφαση αυτή κατέληξαν οι αρμόδιοι του δήμου και αναμένεται να τεθεί σε εφαρμογή σε σύντομο χρονικό διάστημα, και βεβαίως η υλοποίηση της απόφασης αυτής αποτελεί καινοτομία για τα τοπικά δεδομένα, αφού μέχρι τώρα πρώτα κτιζόταν ένα σπίτι και μετά άρχιζε ο αγώνας για να γίνουν οι υποδομές. Τώρα οι υποδομές θα κατασκευαστούν εκ των προτέρων, όπως άλλωστε γίνονται στις περισσότερες χώρες της Ευρώπης, γι' αυτό δεν υπάρχουν και παρατράγουδα στην συνέχεια. Όπως εξήγησε στην τελευταία συνεδρίαση του δημοτικού συμβουλίου, ο δήμαρχος Ρόδου κ. Γιώργος Γιαννόπουλος αυτό θα γίνει , λόγω της ένταξής στο σχέδιο πόλης της περιοχής η "Ροδοπούλα".

Οι διαδικασίες ένταξης έχουν ολοκληρωθεί και με βάση τους ισχύοντες νόμους και διατάξεις οι ιδιοκτήτες οικοπέδων θα πρέπει να συνεισφέρουν σε χρήμα. Το συνολικό ποσό από αυτή τη εισφορά υπολογίζεται σε 1.000.000 ευρώ, και αυτό το ποσό θα είναι που θα χρησιμοποιήσει ο δήμος Ρόδου για την κατασκευή των έργων υποδομής.

Όπως τονίστηκε από τον κ. Γιαννόπουλο, τα χρήματα αυτά θα μπουν όλα σε ξεχωριστό ταμείο, για να χρησιμοποιηθούν για τα έργα υποδομής, τα οποία θα ξεκινήσουν άμεσα. Ήδη ο κ. Γιαννόπουλος έχει δώσει εντολή στις τεχνικές υπηρεσίες του δήμου για να προχωρήσουν στις απαιτούμενες διαδικασίες.

Θα κατασκευαστούν δηλαδή οι δρόμοι που θα ασφαλτοστρωθούν κιόλας τα δίκτυα φωτισμού και τηλεφώνων, για το οποίο εκ των υστέρων θα ζητήσει τα χρήματα από τους αντίστοιχους οργανισμούς.

ταβέρνα **Αμυγδαλιά**

*ανοικτά καθημερινά*
(εκτός Τετάρτης)
*τις Κυριακές και τις αργίες ανοικτά από το μεσημέρι*

Τρεις-Ιαλυσός
Τηλ. ρεζερβέ 224 1092925
ΧΠ2476

## ΠΡΟΣΚΛΗΣΗ

Η "Δημοκρατική Κίνηση Οικονομολόγων" (ΔΗ.ΚΙ.Ο) προσκαλεί τα μέλη του Οικονομικού Επιμελητηρίου Δωδεκανήσου στην εκδήλωση που διοργανώνει στο **ΑΚΤΑΙΟΝ στις 27/11/2004** ημέρα **Σάββατο** και ώρα **11 π.μ.,** για την παρουσίαση και δημοσιοποίηση των βασικών θέσεων και κατευθύνσεων του προγράμματός της, ενόψει των εκλογών που θα διεξαχθούν την **Κυριακή 5/12/2004.**

Τα μέλη της "Δημοκρατικής Κίνησης Οικονομολόγων"

Για το Διοικητικό Συμβούλιο (δ.σ.)
1. **ΚΑΣΕΚΑΣ ΛΑΖΑΡΟΣ** του ΚΩΝΣΤΑΝΤΙΝΟΥ
2. **ΚΑΛΟΓΕΡΟΠΟΥΛΟΣ ΝΙΚΟΛΑΟΣ** του ΑΓΓΕΛΟΥ
3. **ΜΑΧΡΑΜΑΣ ΜΙΧΑΗΛ** του ΓΕΩΡΓΙΟΥ
4. **ΠΑΥΛΟΥΣ ΓΕΩΡΓΙΟΣ** του ΔΗΜΗΤΡΙΟΥ
5. **ΣΩΤΗΡΑΚΗΣ ΒΑΣΙΛΕΙΟΣ** του ΕΜΜΑΝΟΥΗΛ
6. **ΚΩΣΤΑΣ ΚΩΝΣΤΑΝΤΙΝΟΣ** του ΒΑΣΙΛΕΙΟΥ
7. **ΜΑΝΤΙΚΟΥ ΕΙΡΗΝΗ** του ΜΙΧΑΗΛ
8. **ΒΔΟΥΚΑΚΗΣ ΓΕΩΡΓΙΟΣ** του ΔΗΜΗΤΡΙΟΥ
9. **ΠΑΠΑΝΤΩΝΙΟΥ ΙΩΑΝΝΗΣ** του ΣΤΑΜΑΤΙΟΥ
10. **ΙΑΤΡΙΔΗ ΤΣΑΜΠΙΚΑ** του ΙΩΑΝΝΗ

Για τη Συνέλευση των Αντιπροσώπων (Σ.Τ.Α.)
1. **ΠΡΑΝΤΗΣ ΚΩΝΣΤΑΝΤΙΝΟΣ** του ΠΑΝΑΓΙΩΤΗ
2. **ΣΤΕΡΓΕΝΑΚΗΣ ΜΙΧΑΗΛ** του ΔΗΜΗΤΡΙΟΥ




**ΠΩΛΟΥΝΤΑΙ**

**ΜΟΝΟΚΑΤΟΙΚΙΕΣ**
λουξ κατασκευής έναντι Μίρα Μάρε (Ιξιά), των 140 τ.μ., 160 τ.μ., 180 τ.μ., 200 τ.μ. και με υπόγειο για γκαράζ.

**Πληροφ. Γεώργιο Ιωαννίδη**
**Τηλ. 22410 23271/22307**
**Κιν. 6932 296983**
Χ.Π. 397