ΕΤΟΣ ΙΔΡΥΣΕΩΣ: 1973

ΔΙΕΥΘΥΝΤΗΣ:
ΑΘ. ΜΑΡΑΣΙΩΤΗΣ

Τηλ. σύνταξης: 24610-75640
Τηλ. διαν/ρίου: 22210-75230
Fax: 22471-75641

ΓΝΩΜΗ

ΕΒΔΟΜΑΔΙΑΙΑ ΕΦΗΜΕΡΙΔΑ ΤΗΣ ΔΩΔΕΚΑΝΗΣΟΥ

ΔΕΥΤΕΡΑ
29 ΝΟΕΜΒΡΙΟΥ 2004
ΑΡΙΘΜΟΣ ΦΥΛΛΟΥ: 1.620
ΤΙΜΗ ΕΥΡΩ 0,90

ΑΝΑΣΤΑΤΗ ΕΙΝΑΙ Η ΚΟΙΝΗ ΓΝΩΜΗ

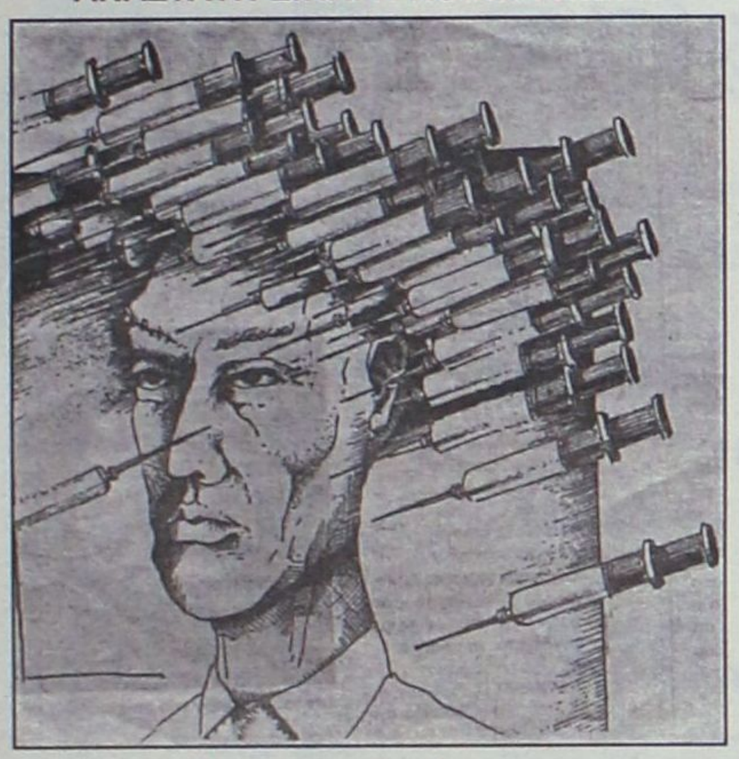

Ανατρίχιασαν όλοι για τις βελόνες με ηρωίνη στην πόρτα του Βενετοκλείου

ΟΥΔΕΙΣ ΠΛΕΟΝ ΑΜΦΙΒΑΛΛΕΙ ΓΙΑ ΤΟ ΣΑΡΑΚΙ ΤΩΝ ΣΚΛΗΡΩΝ ΝΑΡΚΩΤΙΚΩΝ

Ό,τι και να λένε οι όποιες στατιστικές, αλλά και οι αρμόδιοι, η σκληρή πραγματικότητα τα καταρρίπτει όλα. Κοινότοπο φυσικά το ερώτημα: πώς αυξάνονται οι χρήστες και πώς διολισθαίνουν, με άφαντους τους εμπόρους; ΣΕΛ. 3

Στοιχεία σοκ έφερε στη δημοσιότητα έρευνα στην πόλη της Ρόδου

ΣΤΙΓΜΑΤΑ και ντροπές πίσω από τις βιτρίνες μας!



Η φωτογραφία δεν είναι βέβαια χθεσινή, αλλά στις κουρελιασμένες αποσκευές βρίσκεται σίγουρα η ίδια κατάσταση που βιώνουν πολλοί συμπολίτες μας στη Ρόδο του 2004!

Σε συνθήκες φτώχειας, ακόμη και δυστυχίας προσπαθούν να επιζήσουν πολλά νοικοκυριά μας!

ΩΡΑ ΑΦΥΠΝΙΣΗΣ ΟΛΩΝ ΤΩΝ ΦΟΡΕΩΝ

Το 1/4 των ροδιτών ζει κάτω από κάθε ανεκτό όριο ανέχειας. Πολλοί δεν έχουν ούτε τα χρειώδη της καθημερινότητας. Αλλοι δεν έχουν ούτε ντους, ούτε τουαλέτα. Δεν μπορούν να πάνε ούτε σε οδοντίατρο, ούτε σε οφθαλμίατρο -είναι ανασφάλιστοι. Ο πληθυσμός γηράσκει. Οι νέοι καταπονούνται στο άγχος. Κατά τα άλλα... Ζήτω (μας)! ΣΕΛ. 4

ΣΤΟΥΣ ΔΗΜΟΥΣ ΤΗΣ ΡΟΔΟΥ





Ποιοί "παίζουν" στη Ν.Δ. για τα Δημαρχιακά

Πρώτες ενδείξεις οδηγούν στο συμπέρασμα ότι σε κάποιες σημαντικές περιπτώσεις θα τα κάνουν και πάλι θάλασσα. Ν.Δ. δείχνουν και τα χειμερινά γκάλοπ. ΣΕΛ. 5 και 39

ΑΠΑΡΑΔΕΚΤΗ Η ΑΤΕ



Οξυγόνο με δόσεις στη Γεωργοένωση

Συνεδριάζουν οι εκπρόσωποι των συνεταιρισμών και όλα δείχνουν ότι πάμε για κινητοποιήσεις. ΣΕΛ. 7

Παρέμβαση της Ν.Ε. της Ν.Δ. στον ΥΕΝ κ. Κεφαλογιάννη

Μόνη λύση τα πλοία της ΔΑΝΕ

ΑΝΤΙ ΓΙΑ ΕΠΙΔΟΤΗΣΕΙΣ ΑΕΡΙΤΖΗΔΩΝ Η ΕΤΑΙΡΙΑ ΜΠΟΡΕΙ ΝΑ ΣΩΘΕΙ



Τώρα αποδεικνύεται ότι δημιουργός του προβλήματος και συνεπώς νεκροθάφτης των νησιών μας είναι ο Χρ. Παπουτσής. Πάνω από 100.000 τουρίστες χάσαμε φέτος ελλείψει πλοίων. ΣΕΛ. 7, 8



Μαν. Παλλάς: είναι ρευστή η κατάσταση και αλίμονο αν...

Τρίζουν κι' άλλα πρακτορεία!

ΚΑΛΥΤΕΡΗ ΑΠΟ ΤΗ ΦΕΤΙΝΗ Η ΣΕΖΟΝ 2005

Οι μονοπωλιακές καταστάσεις που δημιουργούνται δεν αναπληρώνουν τα κενά που αφήνουν τα μικρά και μεσαία πρακτορεία που



ΘΑ ΕΙΜΑΙ ΥΠΟΨΗΦΙΟΣ ΣΤΟ ΔΗΜΟ ΛΙΝΔΟΥ

οδηγούνται σε κλείσιμο. Για τις εκλογές δηλώνει ότι θα είναι και πάλι παρών μαζί με όλη την παράταξή του ΣΕΛ. 13

Αναβρασμός στην ΑΔΕΚΤ

Απολύονται 25 εργαζόμενοι λόγω οικονομικών δυσχερειών και ελλείψει εργασιακού αντικειμένου. Δεν μπορεί να γίνει αλλιώς, δηλώνει η διοίκησή της. ΣΕΛ. 10

Ευτυχώς και ο συναγερμός

Απόπειρα διάρρηξης έγινε σε υποκατάστημα Τράπεζας. Οι δράστες άνοιξαν το πρώτο παράθυρο, αλλά στο δεύτερο έκανε τη "δουλειά" του ο συναγερμός. ΣΕΛ. 7

ΔΗΜΟΣΙΕΥΜΑΤΑ ΤΗΣ "Γ"


ΝΩΜΗ

Παρανομίες σε όλα τα επίπεδα και πέρα από κάθε όριο ανεκτικότητας

ΠΟΛΕΟΔΟΜΙΑ

το σάπιο βασίλειο ολίγων εκλεκτών!

για την 3η της Ν.Δ.!

Μείζονα ζητήματα και καυτά ερωτήματα για υπαλλήλους, υπηρεσίες

Εισαγγελική παρέμβαση για την Πολεοδομία

Τα στοιχεία της "Γ" δεν θα κατατεθούν τώρα όλα. Πρώτα θα δουν το φως της δημοσιότητας. ΣΕΛ. 2

ΣΟΒΑΡΟ ΤΟ ΠΡΟΒΛΗΜΑ

Από μια κλωστή η ηλεκτροδότηση του νησιού

Μονόδρομος πλέον η εγκατάσταση του νέου αεροστρόβιλου που ήδη βρίσκεται στη Ρόδο. ΣΕΛ. 10

ΗΜΕΡΟΛΟΓΙΟ

Δευτέρα 29 Νοεμβρίου 2004
Παραμόνου, Φιλουμένου μαρτύρων

Ανατολή ηλίου: 07.20'
Δύση ηλίου: 17.06'
Σελήνη 17 ημερών

ΦΑΡΜΑΚΕΙΑ

Σήμερα διημερεύει το φαρμακείο της Λοΐζου Ιουστίνης στην οδό Άννης Μαρίας 62 και διανυκτερεύει το φαρμακείο της Χατζηνικόλα Ανθούλας στην οδό Παπαλουκά 17

ΒΕΝΖΙΝΑΔΙΚΑ

Σήμερα διανυκτερεύουν τα βενζινάδικα: Σταυριανάκης Αθ. (Ν. Αγορά), Χατζημανώλης Εμμ. (Ασγούρου), Πίπος Σταμάτης (Ιξιά), Παπαστεργίου Ανδρ. (Κρεμαστή), Αρφαράς Ν. (Φάνες), Νικολουδάκη Τρ. (Κρητηνία), Κοιλιάς Αλ. (Αφάντου), Καλλιθενός Π. (Αρχάγγελος)

ΛΑΪΚΕΣ ΑΓΟΡΕΣ

Τετάρτη : στο Δημοτικό Νεκροταφείο.
Πέμπτη: στην οδό Βύρωνος
Παρασκευή: στην οδό Πτολεμαίων (Ανάληψη)
Σάββατο: στο Δημοτικό Νεκροταφείο.

ΑΕΡΟΠΟΡΙΚΑ ΔΡΟΜΟΛΟΓΙΑ

ΟΛΥΜΠΙΑΚΗ ΑΕΡΟΠΟΡΙΑ

ΑΠΟ ΡΟΔΟ-ΑΘΗΝΑ
- Καθημερινά 07.10, 13.40
- Πέμπτη 20.10, 22.45
- Καθημερινά πλην Πέμπτης 19.40, 22.25
- Καθημερινά πλην Κυριακής 10.40

ΑΠΟ ΑΘΗΝΑ-ΡΟΔΟ
- Καθημερινά 05.30,12.00
- Πέμπτη 18.30, 21.05
- Καθημερινά πλην Πέμπτης 18.00, 20.45
- Καθημερινά πλην Κυριακής 09.00

ΑΠΟ ΡΟΔΟ-ΘΕΣΣΑΛΟΝΙΚΗ
- Δευτέρα - Τετάρτη 09.45
- Πέμπτη 10.45
- Σάββατο 15.15
- ΔΕΥ-ΤΕΤ-ΠΑΡ-ΚΥΡ 16.10

ΑΠΟ ΡΟΔΟ-ΗΡΑΚΛΕΙΟ
- Δευτέρα - Παρασκευή-Κυριακή 17.45
- Τρίτη - Πέμπτη 18.30
- Τετάρτη - Σάββατο 19.20

ΑΠΟ ΗΡΑΚΛΕΙΟ-ΡΟΔΟ
- Δευτέρα-Παρασκευή-Κυριακή 19.05
- Τρίτη-Πέμπτη 19.50
- Τετάρτη - Σάββατο 20.40

ΑΠΟ ΡΟΔΟ-ΚΑΡΠΑΘΟ
- ΔΕΥ-ΠΕΜ-ΠΑΡ-ΣΑΒ 07.00, 10.40
- Τετάρτη-Κυριακή 10.40, 14.20

ΑΠΟ ΡΟΔΟ-ΚΑΣΟ
- ΔΕΥ-ΠΕΜ-ΠΑΡ-ΣΑΒ 07.00
- Τετάρτη-Κυριακή 10.40

ΑΠΟ ΡΟΔΟ-ΚΑΣΤΕΛΟΡΙΖΟ
- ΔΕΥ-ΤΕΤ-ΠΑΡ-ΣΑΒ-ΚΥΡ 07.10

ΑΠΟ ΡΟΔΟ-ΧΙΟ
- Τρίτη στις 10.40 και Πέμπτη στις 10.45'

ΡΟΔΟΣ-ΜΥΤΙΛΗΝΗ
- Δευτέρα-Τετάρτη στις 09.45, Τρίτη στις 10.40', Πέμπτη στις 10.45' και Σάββατο στις 15.15

ΡΟΔΟΣ- ΣΑΜΟΣ
- Τρίτη στις 10.40', Σάββατο στις 15.15

ΡΟΔΟΣ-ΛΗΜΝΟΣ
- Δευτέρα-Τετάρτη στις 09.45', Τρίτη στις 10.40', Πέμπτη στις 10.45' και Σάββατο στις 15.15'

AEGEAN AIRLINES & CRONUS

ΑΠΟ ΡΟΔΟ-ΑΘΗΝΑ
Καθημερινές πτήσεις 14.15-16.30-19.50-22.40

ΑΠΟ ΑΘΗΝΑ-ΡΟΔΟ
Καθημερινά πτήση 05.30-08.45-14.50-18.10-21.00

ΑΠΟ ΡΟΔΟ-ΗΡΑΚΛΕΙΟ
Καθημερινά πτήση 763-14.30

ΑΠΟ ΗΡΑΚΛΕΙΟ-ΡΟΔΟ
Καθημερινά πτήση 764-16.05

ΑΠΟ ΡΟΔΟ-ΘΕΣΣΑΛΟΝΙΚΗ
Καθημερινά πτήση 10.20

ΑΠΟ ΘΕΣΣΑΛΟΝΙΚΗ-ΡΟΔΟ
Καθημερινά πτήση 12.20

Χρήσιμα τηλέφωνα κρατήσεων: (22410) 24400.

Το θέμα της ημέρας

Κλήθηκε να καταθέσει για την Πολεοδομία ο δ/ντής της εφημερίδας

Εισαγγελική παρέμβαση μετά τις αποκαλύψεις της "Γ" και τα αναπάντητα ερωτήματα

Οι πολιτικές ευθύνες είναι βαρύτερες των ποινικών • Γνωρίζουν πολύ καλά τί συμβαίνει νομάρχης και αντινομάρχης

Την παρέμβαση του εισαγγελέα προκάλεσε ρεπορτάζ της "Γνώμης" που δημοσιεύθηκε στις 18 Οκτωβρίου, αναφορικά με λειτουργικά θέματα της Πολεοδομίας της Νομαρχίας και για κάποια πανύψηλη πολυκατοικία, στο Καρακόνερο, ύστερα από πολλά σχόλια και απορίες περιοίκων, αλλά και διερχομένων.

Ηδη για τα εν λόγω θέματα διεξάγεται προκαταρκτική εξέταση με τον προσδιορισμό της μάλιστα ως επείγουσας. Το ποιοί κατέθεσαν μέχρι σήμερα δεν είναι γνωστό, πάντως για αύριο κλήθηκε (προφορικά!) να καταθέσει ο διευθυντής της "Γνώμης". Σύμφωνα με πληροφορίες, η Νομαρχιακής Αρχή ανέθεσε στον πρώην προϊστάμενο της Πολεοδομίας κ. Χρ. Στεφανόπουλο να ελέγξει την υπόθεση της πολυκατοικίας και να γνωμοδοτήσει σχετικά! Σημειώνεται ότι τώρα ο κ. Στεφανόπουλος είναι υφιστάμενος του ιδιοκτήτη της πολυκατοικίας!.. Πιθανόν στη Νομαρχία να πιστεύουν ότι κάποιοι εκ των εκπροσώπων της να έχουν "πατεντάρει" όλη την εξυπνάδα, με αποτέλεσμα οι υπόλοιποι ιθαγενείς να έχουν κατα-


ΝΩΜΗ
ΕΒΔΟΜΑΔΙΑΙΑ ΕΦΗΜΕΡΙΔΑ ΤΗΣ ΔΩΔΕΚΑΝΗΣΟΥ
ΔΕΥΤΕΡΑ 18 ΟΚΤΩΒΡΙΟΥ 2004
Παρανομίες σε όλα τα επίπεδα και πέρα από κάθε όριο ανεκτικότητας
ΠΟΛΕΟΔΟΜΙΑ
το σάπιο βασίλειο ολίγων εκλεκτών!
ια την 3η ης Ν.Δ.!
Μείζονα ζητήματα και καυτά ερωτήματα για υπαλλήλους, μηχανικούς

λήξει στην κατηγορία των ηλιθίων (σ.σ. σχόλιο περί βλακείας και εξυπνάδας στη σελίδα 6).

• Εξ άλλου, προκαταρκτική εξέταση διενεργείται και για σχόλιο της εφημερίδας "Ροδιακή" στις 19 Νοεμβρίου με τίτλο "Λερωμένες φωλιές" που κι αυτό έθιγε λειτουργικά ζητήματα της Πολεοδομίας.

Ο διευθυντής της "Ροδιακής" και της "Γνώμης" θα παρουσιασθεί αύριο στη Πταισματοδίκη, αλλά δεν πρόκειται να παραδώσει τα στοιχεία που έχει στη διάθεσή του. Κι αυτό γιατί κρίνεται περισσότερο σκόπιμο (και προς διευκόλυνση του έργου της Δικαιοσύνης) να προηγηθεί η δημοσιοποίηση των στοιχείων, οπότε η εισαγγελική έρευνα θα μπορεί να κινηθεί επί των πραγματικών στοιχείων και όχι μόνο στη βάση των όσων ολίγων δημοσιεύθηκαν.

Πάντως, πέρα από το τί θα προκύψει για υπαλλήλους της Πολεοδομίας, πιθανόν και για ξενοδόχους και εργολάβους, σε δύσκολη θέση θα περιέλθουν τόσο ο νομάρχης κ. Μαχαιρίδης, όσο και ο αντινομάρχης κ. Στάθης Κουσουρνάς, ο οποίος όπως φαίνεται έχει το πάνω χέρι πιστεύοντας ίσως ότι θα βρισκόταν μονίμως στο απυρόβλητο.

Οι πρώτες αποκαλύψεις για τον κ. Κουσουρνά έγιναν το Σάββατο από τη "Ροδιακή", αλλά όπως προαναγγέλθηκε θ' ακολουθήσει και η δημοσιοποίηση στοιχείων που θα τεκμηριώνουν και όσα ήδη αποκαλύφθηκαν, αλλά και όσα θα ακολουθήσουν μέσα στην εβδομάδα. Ο ίδιος δε τα παραδέχθηκε όλα, αλλά τα ...δικαιολόγησε!

Παρά τις προσπάθειες που καταβάλλονται το κεφάλαιο της Πολεοδομίας παραμένει ανοιχτό (και δύσκολα θα κλείσει), ενώ με ιδιαίτερο ενδιαφέρον παρακολουθεί τις εξελίξεις η κοινή γνώμη, όπως πιστοποιούν και τα πάμπολλα τηλεφωνήματα που γίνονται από επώνυμους και ανώνυμους πολίτες της Ρόδου, κάθε φορά που δημοσιοποιείται κάποια υπόθεση -από τις πολλές που υπάρχουν (και περιμένουν τη σειρά τους)!

Από τα εν λόγω πάμπολλα τηλεφωνήματα προκύπτουν ενδιαφέροντα συμπεράσματα για πρόσωπα και πράγματα όχι μόνο για τους κατοικοεδρεύοντες στο κτίριο της Πολεοδομίας.

Το κλίμα στη Πολεοδομία της Νομαρχίας εξακολουθεί να είναι βαρύ και με την πάροδο των ημερών θα επιδεινωθεί ακόμη περισσότερο, με δυσμενείς συνέπειες στη λειτουργία της. Το επιχείρημα ορισμένων ότι γιαυτή την κατάσταση φταίνε οι δημοσιογράφοι είναι υποκριτικό και εκ του πονηρού, καθόσον αποσκοπεί στη συγκάλυψη των δικών τους πολιτικών (και συντεχνιακών) ευθύνων.

Φυσικά οι ίδιοι γνωρίζουν πολύ καλά τί συμβαίνει και για ποιούς λόγους η Πολεοδομία ως Υπηρεσία τινάχθηκε στον αέρα· ωστόσο προσποιούνται άλλους ρόλους και προσπαθούν να βγουν οι ίδιοι λιγότερο λαβωμένοι-υποτίθεται για προστασία του πολιτικού (;) μέλλοντός τους!..

ΔΕΧΟΝΤΑΙ ΤΟ ΚΟΙΝΟ

Ο Νομάρχης Δωδεκανήσου **Γιάννης Μαχαιρίδης** και οι Βοηθοί Νομάρχη **Στάθης Κουσουρνάς** και **Νίκος Ζωίδης** δέχονται το κοινό κάθε Τρίτη και Πέμπτη, από τις 11.00-13.00 το μεσημέρι.

ΤΑΞΙ

ΡΑΔΙΟ ΤΑΞΙ: 2241-0-64712, 2241-0-64790.

ΧΡΗΣΙΜΑ ΤΗΛΕΦΩΝΑ

ΝΟΣΟΚΟΜΕΙΟ:	2241-0-80000
ΑΜΕΣΗ ΔΡΑΣΗ ΠΥΡ/ΚΗΣ:	199
ΛΙΜΕΝΑΡΧΕΙΟ:	2241-0-22220, 2241-0-27695
ΒΛΑΒΕΣ Δ.Ε.Η.:	125
ΒΛΑΒΕΣ Ο.Τ.Ε.:	121
ΑΜΕΣΗ ΔΡΑΣΗ:	100
ΒΛΑΒΕΣ ΥΔΡΕΥΣΗΣ:	2241-0-68750, 2241-0-68755
ΝΟΜΑΡΧΙΑ:	2241-0-46502
ΠΕΡ/ΚΗ Δ/ΝΣΗ	2241-0-38174
ΔΗΜΟΣ:	2241-0-46200
ΔΗΜ. ΕΠΙΧ. ΚΑΘΑΡ.:	2241-0-77600
ΥΠΗΡ. ΑΠΟΚΟΜΙΔΗΣ:	2241-0-61057
ΤΡΟΧΑΙΑ:	2241-0-26480
ΠΛΗΡΟΦ. Ο.Τ.Ε :	131
ΔΕΛΤΙΟ ΚΑΙΡΟΥ:	149
ΛΑΧΕΙΑ:	1444
ΠΡΟΠΟ - ΛΟΤΤΟ:	1444
ΡΟΔΑ:	2241-0-26300
ΚΤΕΛ:	2241-0-27706
Ο.Α.Ε.Δ.:	2241-0-23265
Ι.Κ.Α.:	2241-0-64912
ΤΑΞ.Υ.:	2241-0-68701, 2241-0-68702
ΟΛΥΜΠΙΑΚΗ:	2241-0-24555
Δ.Α.Ν.Ε.:	2241-0-43150
ΕΡΓΑΤ. ΚΕΝΤΡΟ:	2241-0-24730
CRONUS AIRLINES	2241-0-25444
AEGEAN AIRLINES	2241-0-98345

ΚΤΕΟ

- Από **την 1η Νοεμβρίου** έως **και τις 31 Δεκεμβρίου,** παντός είδους οχήματα που δεν έχουν ήδη προσκληθεί από προηγούμενα προγράμματα **με αριθμούς κυκλοφορίας ΡΟΒ 6001-6500.**
- Από **1η Νοεμβρίου 2004** έως **και τις 30 Ιουνίου 2005**, όλα τα οχήματα με κρατικές πινακίδες **(ΚΗ-ΚΥ)** ανεξαρτήτως είδους και (μικτού) βάρους τα οποία πρωτοκυκλοφόρησαν καινούργια (βάσει άδειας κυκλοφορίας) πριν από **την 1-11-2000.**

Η ΓΝΩΜΗ

Εβδομαδιαία Εφημερίδα της Ρόδου
Έτος Ιδρύσεως 1973
ΕΚΔΟΤΗΣ
Δ. Τσοπανάκης
ΔΙΕΥΘΥΝΤΗΣ
Αθ. Μαρασιώτης
ΑΘΛΗΤΙΚΑ
Μανόλης Μπάτης,
Νικήτας Κουσκούσης
ΓΡΑΦΕΙΑ ΣΥΝΤΑΞΗΣ
Μάρκου Μαλλιαράκη 11
Τηλ.2241-0- 24610,
2241-0-75640
Fax (22410) 75641
ΛΟΓΙΣΤΗΡΙΟ - ΔΙΑΦΗΜΙΣΕΙΣ
Μάρκου Μαλλιαράκη 11
Τηλ. 2241-0-22210
2241-0-75230
Fax (22410) 22471

ΠΡΟΣΚΛΗΤΗΡΙΑ ΓΑΜΩΝ-ΒΑΠΤΙΣΕΩΝ

Με ένα τηλεφώνημα και **χωρίς καμία επιβάρυνση** θα βρεθούμε κοντά σας για να διαλέξετε ένα από τα δεκάδες όμορφα προσκλητήρια από οίκους της Αθήνας και της Θεσσαλονίκης.

Υπεύθυνος: Απόκοτος Νίκος
Τηλ. 22410 /95584-92770
6947010501

Αναστάτωση στη Ροδιακή κοινωνία για το αποκρουστικό περιστατικό στο Βενετόκλειο

Ανατριχίλα για τις βελόνες!

Ο,τι και να λένε οι στατιστικές διαγεύδονται από την σκληρή και αδυσώπητη πραγματικότητα, ότι δηλαδή το τρένο με τα σκληρά ναρκωτικά τρέχει ιλιγγιωδώς

Μεγάλη αναστάτωση στη κοινή γνώμη της Ρόδου και έντονη ανησυχία, ειδικά στους γονείς, έχει δημιουργήσει το γεγονός της σχεδόν καθημερινής ανεύρεσης χρησιμοποιημένων συριγγών σε σχολεία της πόλης. Βέβαια το ότι οι τοξικομανείς χρησιμοποιούν πλέον κάθε χώρο που δεν φυλάσσεται επαρκώς για να κάνουν χρήση αδιαφορώντας αν σε αυτόν συχνάζουν πολλοί πολίτες ή αν είναι αυλή σχολείου, δεν είναι κάτι το καινούργιο.

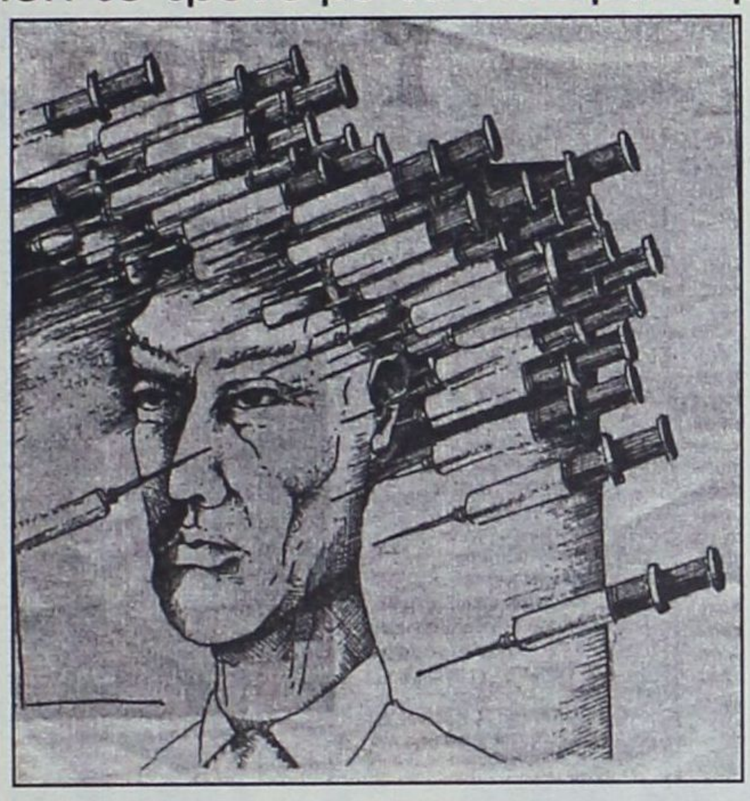

Το ανησυχητικό όμως είναι πως πλέον ακόμα και μικρά παιδιά «έρχονται» πολύ εύκολα σε επαφή , έστω και με μόνο την ανεύρεση των ειδών που χρησιμοποιούν οι τοξικομανείς, με τον «κόσμο των ναρκωτικών», πιθανόν ακόμα και με τους ίδιους τους χρήστες, και υπάρχει μεγάλος κίνδυνος λόγω του νεαρού της ηλικίας να εμπλακούν σε αυτόν τον καταστροφικό κυκεώνα. Για τον λόγο αυτό και έχοντας προφανώς συνειδητοποιήσει πλήρως το μέγεθος του προβλήματος σύλλογοι γονέων και καθηγητών όχι μόνο του Βενετοκλείου αλλά πολλών σχολείων του νησιού, αναμένεται να συνεδριάσουν τις αμέσως επόμενες ημέρες προκειμένου να εξετάσουν τη κατάσταση και αναμένεται να ζητήσουν αφενός τη φύλαξη των σχολικών χώρων σε 24ωρη βάση και αφετέρου την ενίσχυση της αστυνόμευσης σε χώρους που «προσφέρονται» για να χρησιμοποιηθούν από τους τοξικομανείς.

Τα όσα συμβαίνουν στους χωρους των σχολείων της Ρόδου αποδεικνύουν πως το πρόβλημα που αντιμετωπίζει η τοπική κοινωνία με τα ναρκωτικά τείνει να εξελιχτεί σε μάστιγα. Τα συμπεράσματα αυτά δεν αποτελούν κινδυνολογία, αλλά ανταποκρίνονται πλήρως στη πραγματικότητα. Παρά το γεγονός ότι οι επικεφαλείς των αρμοδίων διωκτικών αρχών υποστηρίζουν ότι δεν έχουμε το τελευταίο διάστημα αύξηση του αριθμού των ανηλίκων χρηστών είναι κοινό μυστικό, ειδικά στις σχολικές κοινότητες και στα νεολαιίστικα στέκια, ότι πολλοί νεαροί Ρόδιοι κάνουν χρήση ναρκωτικών ουσιών, κυρίως χασίς και χαπιών.

Κάποιοι μάλιστα από αυτούς δεν συγκαταλέγονται στους περιστασιακούς χρήστες αλλά στους «μόνιμους». Μόνο τυχαίο λοιπόν δεν φαίνεται να είναι το φαινόμενο της καθημερινής εμφάνισης στα διάφορα στέκια των τοξικομανών «νέων προσώπων» μεταξύ των οποίων συμπεριλαμβάνονται και ανήλικοι!! Ούτε βέβαια είναι τυχαίο το ότι όπως τονίζει σε συνέντευξή του σε τοπική εφημερίδα ο διευθυντής του παραρτήματος του ΟΚΑΝΑ ιατρός κ. Ψυλλάκης μεταξύ των 130 χρηστών που συμμετέχουν στο πρόγραμμα του οργανισμού στη Ρόδο συμπεριλαμβάνονται τέσσερις ανήλικοι ο μικρότερος των οποίων είναι 15 χρονών!!

● Αυτό που πρέπει πάντως να τονιστεί είναι ότι αν και όλοι αποδέχονται πως τα ναρκωτικά αποτελούν μέγιστο πρόβλημα για το νησί, εκτός από κάποιες περιόδους όπου έχουμε «εμφανή» τα αποτελέσματα, όπως συνέβη για παράδειγμα πριν δύο χρόνια με τα τσιρότα, το υπόλοιπο διάστημα η τοπική κοινωνία, και κυρίως οι φορείς, δείχνουν να «κλείνουν τα μάτια». Αυτό καταγγέλλουν πρώην χρήστες αλλά και συγγενείς χρηστών που τονίζουν ότι αποτελεί τουλάχιστον υποκρισία η στάση κάποιων υπευθύνων που στα λόγια δείχνουν ιδιαίτερα ευαισθητοποιημένοι απέναντι στα ναρκωτικά στη πράξη όμως αδιαφορούν παντελώ, τόσο για τη βοήθεια που έχουν ανάγκη για τη θεραπεία και τη κοινωνική τους επανένταξη όσοι κάνουν χρήση όσο κι για τη πρόληψη και την ενημέρωση των πολιτών και κυρίως των νέων για τους κινδύνους που κρύβουν τα ναρκωτικά.

Πρώην χρήστης που δραστηριοποιείται σε ομάδες αντιμετώπισης του προβλήματος μας είπε χαρακτηριστικά.

«Αποτελούν τουλάχιστον «φαρισαϊσμό» οι δηλώσεις που γίνονται από κάποιους για την ανάγκη αντιμετώπισης του προβλήματος. Με γενικές τοποθετήσεις και αφορισμούς δεν μπορείς να βοηθήσεις στη πρόληψη.

Αν οι τοπικοί φορείς θεωρούν πως οι ελάχιστες ομιλίες που γίνονται σε κάποια σχολεία μπορούν να συμβάλουν σημαντικά στην ενημέρωση και στη πρόληψη τότε δεν έχουν αντιληφθεί ούτε στο ελάχιστο το μέγεθος του προβλήματος.

Ούτε όμως με το να δημιουργούμε «γκέτο» τοξικομανών προκειμένου να τους απομονώσουμε από την υπόλοιπη τοπική κοινωνία, μπορεί να βοηθήσει στην αντιμετώπιση του προβλήματος. Αν δεν γίνει κοινή συνείδηση πως ο χρήστης είναι εξαρτημένο άτομο και όχι εγκληματίας , αν δεν συμβάλλουν όλοι στο να επανενταχτεί, ο τότε οι σύριγγες στα σχολεία και σε άλλους χώρους μαζικής προσέλευσης όπως και το να πέφτουν στα ναρκωτικά όλο και περισσότεροι νέοι άνθρωποι θα υπερπολλαπλασιαστούν».

Αξίζει πάντως να τονιστεί ότι εκτός της Ρόδου και άλλα νησιά της Δωδεκανήσου, κυρίως η Κάλυμνος και η Κως αντιμετωπίζουν έξαρση του φαινομένου της χρήσης ναρκωτικών ουσιών από νέους ανθρώπους, με αποτέλεσμα να έχει δημιουργηθεί μεγάλο πρόβλημα στις τοπικές κοινωνίες, χωρίς όμως και εδώ να υπάρχει συγκεκριμένος τρόπος αντιμετώπισης και πρόληψης. Εν κατακλείδι θα πρέπει επιτέλους να συνειδητοποιήσουμε όλοι, φορείς και πολίτες, ότι ο αγώνας κατά των ναρκωτικών πρέπει να είναι καθημερινός και ότι αφορά όλους μας. Η αδιαφορία που επιδεικνύεται το μόνο αποτέλεσμα που μπορεί να έχει είναι να «πέσουν στη παγίδα» πολλά περισσότερα νέα παιδιά.



MIDDLESEX UNIVERSITY LONDON

The Guardian University League Table May 2004

Δεχόμαστε αιτήσεις γιά προγράμματα που ξεκινούν τόν τόν Φεβρουάριο 2005 & Σεπτέμβριο 2005 στο Λονδίνο

Joint & Single Honours programmes in Business, Media, Law, Marketing, HRM, Finance, Computing, Psychology, Translation, Criminology, Art/Design and more...

Για πληροφορίες παρακαλώ όπως επικοινωνήσετε με τον κ. Δ. Ρέβελα στο 210-6800824 ή e-mail: studiesuk@otenet.gr

www.mdx.ac.uk

Middlesex University International

Πίσω από τη βιτρίνα υπάρχουν φτώχεια και δυστυχία, στοιχεία σόκ ανέδειξε έρευνα

Μελανά στίγματα και σοβαρά ρήγματα στον κοινωνικό ιστό της πόλεως Ρόδου

Στην Παλιά Πόλη και άλλες συνοικίες νοικοκυριά δεν έχουν ούτε τα χρειώδη για μια υποφερτή ζωή, ούτε τουαλέτα και ντούς! Δραματικό και το βιοτικό επίπεδό τους

Ιδιαιτέρως ενδιαφέροντα στοιχεία για την σημερινή οικονομική και κοινωνική κατάσταση των κατοίκων του Δήμου Ροδίων όπως επίσης και για τις τάσεις που επικρατούν στους συγκεκριμένους τομείς, έφερε στο φως η έρευνα που εκπόνησε το Γραφείο Ενημέρωσης Καταναλωτή του Δήμου, με τη συμβολή του Εθνικού Ιδρύματος Κοινωνικών Ερευνών η οποία έγινε υπό την μορφή ερωτηματολογίου σε 700 περίπου νοικοκυριά που αντιστοιχούν περίπου σε 1900 καταναλωτές, δείγμα που κρίνεται ιδιαίτερα ικανοποιητικό. Ας σημειωθεί ότι παρόμοια έρευνα είχε γίνει και το 2000.

Το πρώτο ενδιαφέρον στοιχείο είναι ότι ο Δήμος Ροδίων ως προς τον πληθυσμό εμφανίζει μία διάρθρωση, η οποία συγκριτικά με τη διάρθρωση του συνολικού πληθυσμού της χώρας είναι διαφοροποιημένη. Η δημογραφική γήρανση εμφανίζει τάση υστέρησης καθώς το 2001, η αναλογία ηλικιωμένων (65 ετών και άνω) ξεπέρασε το όριο του 10%, ενώ μέχρι το 2004, η τάση αύξησής τους είναι έντονη. Ταυτόχρονα, η αναλογία παιδικού πληθυσμού (0-14 ετών) φθίνει: ήταν της τάξης του 18,8% σύμφωνα με την απογραφή του 2001 και μειώθηκε σε 15,9% το 2004. Ακόμη φαίνεται ότι, όπως το 2000 έτσι και το 2004 οι γυναίκες είναι αναλογικά περισσότερες από τους άνδρες. Όσον αφορά στην κατανομή του πληθυσμού κατά ευρείες ηλικιακές ομάδες σε συνδυασμό με το φύλο στις μικρότερες ηλικίες, τα αγόρια είναι αναλογικά περισσότερα από τα κορίτσια, αλλά η τάση αυτή αντιστρέφεται όσο αυξάνεται η ηλικία των κατοίκων του Δήμου.

Από τα πλέον σημαντικά δεδομένα που συλλέχθηκαν κατά τη διάρκεια της έρευνας και τα οποία θα πρέπει να προβληματίσουν ιδιαίτερα τους αρμόδιους είναι ότι στον Δήμο Ροδίων, αν και είναι ένας δήμος με σχετικά καλά οικονομικά (όσον αφορά τα νοικοκυριά), εντούτοις **υπάρχουν στρώματα ή ομάδες νοικοκυριών που αντιμετωπίζουν υψηλό κίνδυνο φτώχειας. Μέσα στις επιμέρους περιοχές - ζώνες του Δήμου παρατηρείται υψηλός βαθμός ανομοιογένειας. Ειδικότερα έντονο φαίνεται να είναι το πρόβλημα της φτώχειας στην Παλιά Πόλη (32%).** Παράλληλα ένα τμήμα των νοικοκυριών του Δήμου εκφράζει οικονομική αδυναμία απόκτησης διαρκών καταναλωτικών αγαθών και εξοπλισμού της κατοικίας με αποτέλεσμα να υφίσταται αποστέρηση και να διαβιεί κάτω από δυσμενείς στεγαστικές συνθήκες. Είναι χαρακτηριστικό ότι η αποστέρηση εμφανίζεται σε όλα τα εξεταζόμενα διαρκή καταναλωτικά αγαθά και τον εξοπλισμό και κυμαίνεται ανάμεσα στο 0,1 % στην περίπτωση της εσωτερικής εγκατάστασης τρεχούμενου νερού και 21,4 % στην περίπτωση της κεντρικής θέρμανσης. **Επιπλέον, είναι εντυπωσιακό ότι ορισμένα νοικοκυριά δεν έχουν την οικονομική δυνατότητα να αποκτήσουν βασικά καταναλωτικά αγαθά και βασικό οικιακό εξοπλισμό (π.χ. εσωτερικό μπάνιο ή ντους, εσωτερική τουαλέτα, ηλεκτρική σκούπα, κλπ) με αποτέλεσμα να διαβιούν κάτω από συνθήκες αποστέρησης** έναντι των νοικοκυριών που επιθυμούν και διαθέτουν τις αντίστοιχες ευκολίες.

Διαφοροποίηση παρουσιάζεται και ως προς τη κοινωνικό σχηματισμό καθώς διαχρονικά μειώνεται η παρουσία των εγγάμων στον κοινωνικό σχηματισμό και αυξάνεται η παρουσία των άγαμων. Ακόμη, κατά το εξεταζόμενο χρονικό διάστημα διευρύνεται ο πολυπολιτισμικός χαρακτήρας του Δήμου, με κύρια χαρακτηριστικά την αύξηση των κατοίκων που είναι Μουσουλμάνοι κατά το θρήσκευμα και τη σημαντική πλέον παρουσία των νόμιμων μεταναστών από χώρες εκτός της ΕΕ.

Ως προς την εργασία παρατηρείται μία αύξηση της κοινωνικό-οικονομικής δυναμικής του πληθυσμού του δήμου κυρίως σε όρους αύξησης του σχετικού μεγέθους του εργατικού δυναμικού, οφειλόμενη στη αύξηση της απασχόλησης και σε όρους αύξησης του μεριδίου των ατόμων που ασχολούνται με τις σπουδές τους, ενώ η ανεργία παρέμεινε αμετάβλητη στα επίπεδα του 2000. Σε όρους εργατικού δυναμικού το ποσοστό ανεργίας παραμένει αμετάβλητο στις δύο εξεταζόμενες χρονικές στιγμές (7 %) και διατηρείται κάτω των αντιστοίχων εθνικών μέσων όρων.



Γήρανση του πληθυσμού και άνοιγμα "επικίνδυνων" θεμελίων για τη δημιουργία μιας νέας ταξικής κοινωνίας με δύσκολα προβλέψιμες παρενέργειες

Όμως θα πρέπει να σημειωθεί ότι το ίδιο χρονικό διάστημα ο εθνικός μέσος όρος παρουσιάζει σαφή τάση μείωσης πράγμα που δεν συμβαίνει στο ποσοστό ανεργίας του Δήμου. Προϊόντος του χρόνου μεταβάλλονται οι λόγοι που οι άνεργοι δεν βρίσκουν εργασία προς την κατεύθυνση της αυξανόμενης δυσκολίας εύρεσης εργασίας στην ειδικότητα που κατέχει ο/η άνεργος και αφετέρου στη μειούμενη δυσκολία εύρεσης εργασίας γενικά. **Με άλλα λόγια, διαχρονικά όλο και δυσκολότερα βρίσκονται εξειδικευμένες θέσεις εργασίας, ενώ το αντίθετο συμβαίνει στις θέσεις εργασίας χαμηλών προσόντων ή μη ειδίκευσης.** Η μεγάλη πλειοψηφία των κατοίκων εξασκεί επαγγέλματα που συνδέονται με τον τριτογενή τομέα της οικονομίας (Υπηρεσίες), όπου είναι έντονη η παρουσία των γυναικών. Τα επαγγέλματα αυτά συνδέονται με σχετικά υψηλά προσόντα και δεξιότητες είτε σε όρους εκπαίδευσης, είτε κατάρτισης.

Τα επαγγέλματα που συνδέονται με τεχνολογίες και τον χειρισμό εγκαταστάσεων και μηχανημάτων, τα οποία απαιτούν κάποια εκπαιδευτικά προσόντα ή και εξειδίκευση - εμπειρία σε ορισμένες περιπτώσεις εξασκούνται από ένα 20% του συνόλου των εργαζομένων οι οποίοι είναι σχεδόν αποκλειστικά άνδρες. Τα επαγγέλματα που δεν απαιτούν δεξιότητες (ανειδίκευτοι εργάτες, χειρώνακτες, κτηνοτρόφοι, κλπ) αφορούν τον ένα στους δέκα εργαζόμενους και εξασκούνται κυρίως από γυναίκες. Σε σύγκριση με το 2000 παρατηρούνται σημαντικές διαφοροποιήσεις στον τρόπο με τον οποίον οι εργαζόμενοι συνδέονται με την εργασία τους ή αλλιώς στον τρόπο με τον οποίο αποκτούν χρήματα από την εργασία τους. Σε γενικές γραμμές θα μπορούσε να ειπωθεί ότι προϊόντος του χρόνου ενισχύεται η μισθωτή απασχόληση, η οποία καθίσταται η κυρίαρχη μορφή εργασίας, ενώ ταυτόχρονα ενισχύεται και η παρουσία των αυτοαπασχολουμένων/ ελεύθερων επαγγελματιών.

Οι εξελίξεις αυτές συνδέονται με τη μείωση των εργοδοτών ανάμεσα στους εργαζόμενους καθώς και με τη μείωση των ατόμων που εργάζονται με μεροκάματο. Διαχρονικά δεν παρατηρείται μεταβολή στο σχετικό μικρό μέγεθος των ατόμων που εργάζονται σε οικογενειακές επιχειρήσεις χωρίς αμοιβή. **Ένα εντυπωσιακό εύρημα είναι το γεγονός ότι διαχρονικά μειώνεται το ποσοστό των απασχολούμενων με τα οικιακά –κυρίως γυναίκες- από 16.1% το 2000 σε 13.5% το 2004. Η απεμπλοκή των γυναικών από τις οικιακές ασχολίες τους δίνει τη δυνατότητα να εμπλακούν στην αγορά εργασίας και δεν είναι τυχαίο το γεγονός ότι κατά το εξεταζόμενο χρονικό διάστημα καταγράφηκε αύξηση στα ποσοστά εργαζομένων.** Η διάρθρωση του παραγωγικού μηχανισμού όπου απασχολούνται οι εργαζόμενοι κάτοικοι του Δήμου φαίνεται να κυριαρχείται από τις εμπορικές και ξενοδοχειακές δραστηριότητες καθώς και από την παροχή υπηρεσιών, δηλαδή από δραστηριότητες του τριτογενή τομέα της οικονομίας. Αντίθετα, οι μεταποιητικές βιομηχανικές δραστηριότητες και οι δραστηριότητες που εντάσσονται στον πρωτογενή τομέα έχουν εξαιρετικά περιορισμένη απορρόφηση εργαζομένων. Ένα σημαντικό τμήμα των εργαζομένων (12% του συνόλου του πληθυσμού) εξασκεί εποχιακή εργασία κυρίως λόγω της εποχικότητας της οικονομικής δραστηριότητας του κλάδου των ξενοδοχείων - εστιατορίων.

Για αναζήτηση εργασίας η πλειοψηφία των ανέργων (πάνω από 60.0 %) γράφτηκε σε δημόσιο γραφείο εύρεσης εργασίας.

Σε σύγκριση με το 2000 παρατηρείται ραγδαία στροφή των ανέργων προς τις αρμόδιες δημόσιες υπηρεσίες εύρεσης εργασίας δεδομένου ότι το 2000 μόλις το 25.0 % των ανέργων χρησιμοποίησαν αυτές τις υπηρεσίες.

Σύμφωνα πάντα με τα στοιχεία της συγκεκριμένης έρευνας, το εκπαιδευτικό επίπεδο των κατοίκων του Δήμου φαίνεται να βελτιώνεται με αξιοπρόσεκτους ρυθμούς, αλλά η βελτίωση αυτή δεν είναι τόσο ευρεία ώστε να αλλάξει το γεγονός ότι ένα μεγάλο τμήμα των κατοίκων να εξακολουθεί και το 2004 να στερείται τυπικών και ουσιαστικών εκπαιδευτικών προσόντων (απόφοιτοι Δημοτικού και αυτοί που δεν τελείωσαν το Δημοτικό). Ταυτόχρονα, παρατηρείται αύξηση των ποσοστών των ατόμων που δεν τέλειωσαν το Δημοτικό σχολείο και αυτών που διέκοψαν την υποχρεωτική εκπαίδευση. Η εξέλιξη αυτή θα μπορούσε να εκληφθεί ως αποτυχία του εκπαιδευτικού συστήματος και ευρύτερα του κοινωνικού συνόλου. Επίσης, θα μπορούσε να θεωρηθεί ως δυνητικά αρνητικός παράγοντας για την μελλοντική ανάπτυξη του τόπου καθότι το ανεκπαίδευτο εργατικό δυναμικό δύσκολα μπορεί να υποστηρίξει τις νέες και καινοτόμες μεθόδους παραγωγής.

Η έρευνα εκτός των άλλων αφορούσε και τη συλλογή στοιχείων ως προς το ιδιοκτησιακό καθεστώς της κατοικίας των δημοτών και τα προβλήματα που αντιμετωπίζουν σε σχέση με τη κατοικία όπου παρατηρείται υποχώρηση των ποσοστών ιδιοκατοίκησης και των ενοικιαζόμενων κατοικιών, με ταυτόχρονη αύξηση της κατοίκησης σε δωρεάν παραχωρημένες κατοικίες ενώ το πλέον σημαντικό πρόβλημα που αντιμετωπίζουν οι κάτοικοι του Δήμου σε σχέση με την κατοικία τους και το χώρο που την περιβάλλει είναι η έλλειψη χώρων στάθμευσης. Ακολουθεί το πρόβλημα του θορύβου που προκαλείται από τους γείτονες ή/ και την κυκλοφορία των πάσης φύσεως οχημάτων.

Αξίζει να σημειωθεί ότι παρόλο που η παροχή των δημοσίων υπηρεσιών κατά κανόνα είναι δωρεάν -εκτός των περιπτώσεων που απαιτείται η χρηματική συμβολή του χρήστη- φαίνεται να υπάρχουν νοικοκυριά που δηλώνουν ότι, ενώ θα ήθελαν να χρησιμοποιήσουν κάποιες υπηρεσίες, δεν έχουν την οικονομική δυνατότητα να τις χρησιμοποιήσουν. Η αποστέρηση είναι συχνότερη στις περιπτώσεις των υπηρεσιών που συνοδεύονται με κάποιες επιπλέον δαπάνες (π.χ. οδοντίατρος, οφθαλμίατρος).

Ταυτόχρονα, εντοπίζονται νοικοκυριά που δηλώνουν άγνοια ύπαρξης των επιμέρους δημόσιων υπηρεσιών. Μάλιστα, είναι εντυπωσιακό ότι η άγνοια ύπαρξης των υπηρεσιών δηλαδή η έλλειψη πληροφόρησης είναι συχνότερος αποτρεπτικός παράγοντας της χρήσης των δημόσιων υπηρεσιών σε σύγκριση με τη δηλούμενη οικονομική αδυναμία χρήσης τους.

Συνέχεια στη σελίδα 12





Σε ορισμένους Δήμους το πιθανότερο είναι να τα κάνουν θάλασσα

Ποιοί παίζουν στη Ν.Δ. για να πάρουν το χρίσμα στις δημαρχιακές εκλογές

Που υπάρχουν δυσκολίες σχεδόν ανυπέρβλητες

Σε αναζήτηση προσώπων που θα ηγηθούν σε δήμους της Ρόδου προχωρά η Ν.Ε. της Νέας Δημοκρατίας σε μια προσπάθεια να αλλάξει το πολιτικό τοπίο στις επόμενες δημοτικές εκλογές. Ήδη έχουν "πέσει" στο τραπέζι των συζητήσεων αρκετά ονόματα τα οποία και βρίσκονται στο μικροσκόπιο της ΝΟΔΕ και εξετάζεται μια πιθανή κάθοδό τους σε δήμους της Ρόδου.

Στο δήμο της Ρόδου η Ν.Ε. θεωρεί σχεδόν ως δεδομένη μια νέα υποψηφιότητα του Χατζή Χατζηευθυμίου. Για το λόγο αυτό προσανατολίζεται στην ενίσχυση της παρουσίας της παράταξής του με την πλαισίωση της, από έμπειρα στελέχη που θα συμβάλλουν στον σχεδιασμό της προεκλογικής τακτικής.

• **Στον δήμο Ιαλυσού** η Ν.Ε. έχει ένα ακόμη καινούργιο όνομα στη διάθεσή της για τη θέση του υποψηφίου δημάρχου, αυτό του γνωστού χειρούργου Κώστα Κουτσόπουλου που διαθέτει κοινωνική πρόσβαση, αλλά και σημαντική εμπειρία λόγω της επί σειράς ετών ενασχόλησής του με τα κοινά. Τη θέση του υποψήφιου δημάρχου φέρεται να διεκδικεί και ο γνωστός επιχειρηματίας Δ. Τσίκκης που εκτός των άλλων έχει μαζί του και την εκλογική "προίκα" του πατέρα του, πρώην δημάρχου Ιαλυσού Ν. Τσίκκη.

• **Στο δήμο Πεταλούδων** η υποψηφιότητα του κ. Μ. Σοκορέλου φαίνεται ότι καθημερινά κερδίζει "πόντους" και εκτός απροόπτου αναμένεται να ηγηθεί ψηφοδελτίου με την στήριξη της Νέας Δημοκρατίας.

• **Στους άλλους δύο δήμους** της δυτικής πλευράς της Ρόδου, Καμείρου και Ατταβύρου τα πράγματα παραμένουν προς το παρόν συγκεχυμένα. Σε ότι αφορά τον **δήμο Καμείρου**, η όποια απόφαση της Ν.Ε. θα εξαρτηθεί από τα σχέδια του επικεφαλής της μειοψηφίας Θ. Μαρασιώτη. Ωστόσο έχει καταστεί από τον ίδιο σαφές ότι δεν πρόκειται σε καμία περίπτωση να θέσει και πάλι υποψηφιότητα.

Στο δήμο Ατταβύρου αν ο σημερινός δήμαρχος, θέσει ξανά υποψηφιότητα η Ν.Ε. πιθανότατα να τον στηρίξει.

Στην ανατολική πλευρά η Ν.Ε. της Νέας Δημοκρατίας έχει να αντιμετωπίσει αρκετές δυσκολίες επειδή σε κάποιους από τους δήμους συνωστίζονται αρκετοί επίδοξοι μνηστήρες που προέρχονται από τον κομματικό της χώρο.

• **Στο δήμο Καλλιθέας** καθοριστικό ρόλο θα παίξει ο σημερινός δήμαρχος Γ. Ιατρίδης. Από τις δικές του αποφάσεις θα δρομολογηθούν οι όποιες εξελίξεις. Σε περίπτωση που εκδηλώσει την πρόθεση να είναι εκ νέου υποψήφιος η Ν.Ε. δεν πρόκειται να φέρει την παραμικρή αντίδραση διαφορετικά θα εξετάσει την υποψηφιότητα του Γ. Φλεβάρη και του Θ. Σωτρίλλη.

• **Στο δήμο Αφάντου** η Ν.Ε. θα έχει το μεγαλύτερο πρόβλημα ως προς την επιλογή του εκλεκτού της.

Και αυτό γιατί ο σημερινός δήμαρχος κ. Καββάδας φέρεται να επιδιώκει μια επανεκλογή ενώ "καραδοκεί" για τον δήμο, και το μέλος της Ν.Ε. Τ. Σπανός, ο οποίος έχει τη στήριξη του υπουργού Αιγαίου. Γενικά στο δήμο Αφάντου θα γίνει "το έλα να δείς" με τους υποψήφιους δημάρχους αφού μέχρι στιγμής ξεπερνούν αριθμητικά τους πέντε.

• **Στο δήμο Αρχαγγέλου** παρ' ότι το "φλερτ" της Ν.Ε. με τον σημερινό δήμαρχο Αλέκο Παπουρά δεν φαίνεται να καταλήγει σε "γάμο", δεν αποκλείεται η Νέα Δημοκρατία να στηρίξει εκ νέου τον συνδυασμό του ελλείψει άλλου ικανού υποψηφίου να πάρει τις εκλογές.



• **Στο δήμο Λινδίων**, το παιχνίδι είναι καθαρό. Υποψήφιος δήμαρχος με τις ευλογίες της Νέας Δημοκρατίας θα είναι και πάλι ο Μανώλης Παλλάς ο οποίος για ελάχιστους ψήφους έχασε το δήμο στις προηγούμενες εκλογές. Παρ' όλα αυτά κάποιοι, μη έχοντες επαφή με την πραγματικότητα, προσπαθούν να δημιουργήσουν προβλήματα προωθώντας άλλη υποψηφιότητα, που είναι χαμένη από χέρι. Κάτι τέτοιο όμως αποκλείεται να περάσει.

• **Στο δήμο Νότιας Ρόδου** -τέλος- ακούγεται το όνομα του συνεργάτη του Περιφερειάρχη Τσαμπίκου Τριομάτη. Πάντως και ο Φ. Ζαννετίδης όπως λέγεται έχει βλέψεις για μια νέα διεκδίκηση του δήμου Νότιας Ρόδου.

Στην επιλογή των εκλεκτών της Νέας Δημοκρατίας εκτός από τη ΝΟΔΕ καθοριστικό ρόλο θα παίξουν και οι βουλευτές της Ν.Δ. κυρίως οι Αρ. Παυλίδης και Αν. Καραμάριος. Σε αρκετές περιπτώσεις οι προτιμήσεις τους είναι διαφορετικές οπότε και αναμένεται σκληρός αγώνας για την επικράτηση των εκλεκτών τους.

Ρήνο
Υφάσματα Επιπλώσεων
Κουρτίνες
Λευκά Είδη
Ζαλιά (χειροποίητα & μηχανής)
Στρώματα
Μοκέτες
Ταπετσαρίες
Ξύλινα Δάπεδα
Περσίδες
Υπνοσύνολα
ideal strom ΓΕΩΡΓΙΟΣ Ν. ΜΑΡΙΕΤΤΟΣ
KYROS SHOPS
ΚΕΝΤΡΙΚΟ: Μ. ΚΩΝ/ΝΟΥ 27 ΡΟΔΟΣ 85100 - ΤΗΛ. : 22410 30090, 22410 26590, FAX : 22410 30079 - ΥΠΟΚ/ΜΑ : 4ο χλμ. ΡΟΔΟΥ ΛΙΝΔΟΥ - ΤΗΛ. : 22410 68838











με χρηματοδότηση και άτοκες δόσεις...





FM PROMOTION - 22410 87888

Η No 1 αλυσίδα ηλεκτρικών ειδών στην Ελλάδα
Ευκαιρίες... x2
Για σας που θελετε περισσότερες ευκαιρίες
MINI HI-FI Technics
SFEH790ES
ΜΟΝΟ ΓΙΑ ΛΙΓΕΣ ΗΜΕΡΕΣ
ΑΠΟ €669
ΜΟΝΟ €599
σε 40 δόσεις
Βρήκατε φθηνότερα; Επιστρέφουμε τη διαφορά στο Διπλάσιο
ΚΩΤΣΟΒΟΛΟΣ
x2...για σας!
Εθνικής Αντιστάσεως& Τσαλδάρη
Τηλ.: (22410) 75.510

ΠΡΟΣΕΧΗΝΤΟ... ΠΑΡΑΣΧΗΝΤΟ

παγά μεγά... θαμόνια

ΠΟΛΙΤΙΚΑ - ΠΑΡΑΠΟΛΙΤΙΚΑ

Είναι για να δουν το φως τους!

Αυξάνονται λοιπόν, και μάλιστα κατά 12%, τα τέλη καθαριότητας και φωτισμού στην πόλη της Ρόδου. Κανένας δεν θα είχε αντίρρηση γι' αυτή την αύξηση, εάν τα επιπλέον έσοδα θα έπιαναν τόπο, αν δηλαδή η πόλη γινόταν πιο καθαρή και αν λιγόστευαν οι θεοσκότεινοι δρόμοι. Δυστυχώς όμως η μέχρι τώρα εμπειρία δεν δικαιολογεί καμιά απολύτως αισιοδοξία αντίθετα, αποτελεί κοινή πεποίθηση ότι η κατάσταση της πόλης (και) σ' αυτούς τους δύο τομείς εξελίσσεται από το κακό στο χειρότερο: δηλαδή η ανταποδοτικότητα σε φάση αντιστρόφως ανάλογη και μάλιστα μεγαλοπρεπώς.

Αυτάρεσκα (και στρουθοκαμηλικά) ο Δήμος θέλει να πιστεύει ότι η επικράτεια της πόλης περιορίζεται σε κάποια κεντρικά σημεία και πως το μεγαλύτερο τμήμα της ανάγεται στην αρμοδιότητα του... Γκλιγκόρωφ!

Κι' όμως από την Αννης Μαρίας και πάνω, η πόλη δεν είναι Ρόδος, είναι κάτι άλλο, ακόμη δε και από γεωγραφία του τρίτου κόσμου! Τα περισσότερα πό

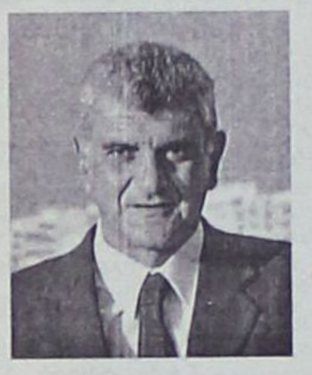



τα χωριά μας βρίσκονται σε πολύ καλύτερη κατάσταση, παρά το φρενάρισμα του "Καποδίστρια".

Δρόμοι, πεζοδρόμια, ακάλυπτοι χώροι, όλα είναι γεμάτα σκουπίδια, αγριόχορτα, παλιοσίδερα, και φυσικά με τις απαραίτητες λακκούβες - για να μη ξεχνιόμαστε.

Οσοι πιθανόν αναρωτιούνται γιατί οι αρμόδιοι του Δήμου δεν ανασκουμπώνονται για να κάνουν ΟΛΗ την πόλη να λάμπει, όπως της αξίζει, η απάντηση είναι απλή: πώς να δράσουν αφού τα φώτα είναι σβηστά και δεν μπορούν να δουν τι γίνεται γύρω τους;

Τώρα με το συν 12% είναι πιθανό να δουν το φως τους.

Η σκόνη του τραχανά



Αέρας από τη Νομαρχία σήκωσε σκόνη από τον απλωμένο στον ΡΟΔΑ τραχανά και σκέπασε τον κ. Ιωάννη Τσιγάρο παρά το μέγιστο πολιτικό βελησνεκές του!

Ομως η σκόνη του τραχανά ξαναγυρίζει στη θέση της εύκολα και γρήγορα, οπότε η ατμόσφαιρα επιστρέφει στην καθαρότητά της, και ότι "χάθηκε" εμφανίζεται και πάλι στον ορίζοντα.

Το καλό με τον κ. Τσιγάρο είναι ότι τώρα θα έχει παρέα και από τη Νομαρχία. Οι στεναχώριες γίνονται πιο ελαφριές όταν τις μοιράζονται περισσότεροι του ενός - παλιά, δοκιμασμένη συνταγή.



Προβλήματα υπάρχουν πάντα και ποτέ δεν πρόκειται να λείψουν. Στην περίπτωση όμως του δημάρχου Ιαλυσού κ. Σ. Στάγκα φαίνεται να τα τραβάει κάτι παραπάνω ο οργανισμός του! Φταίει όμως και ο Χρήστος Παρασκευάς που δεν παίρνει την κατάσταση στα χέρια του έστω και με κήρυξη στρατιωτικού νόμου!

! Αποτελεί την πλέον ευαίσθητη και σημαντική δημόσια λειτουργία. Και είναι ανεξάρτητη από το ίδιο το Σύνταγμα. Επομένως σ' αυτή τη λειτουργία απαγορεύονται αυστηρότατα συμπεριφορές κομματικών παραγγελιοδόχων!

Η μπύρα

Κι ενώ τουρίστες ψάχνουμε
χειμώνα με τα κυάλια
ειδικά φέτος που η σαιζόν
πήγε τελείως χάλια,

πάλι τα καταφέραμε
να γίνουμε ρεζίλι
προχθές κρουαζιερόπλοιο
είχε η τύχη στείλει.

Στο λιμάνι σαν έφτασε
έξω βγήκανε όλοι
θέλανε να επισκεφτούν
Παλιά και Νέα Πόλη.

Ηλικιωμένος Γερμανός
έτυχε να διψάσει
και σ' ένα κεντρικό καφέ
πήγε να ξαποστάσει.

Πίνοντας την μπυρίτσα του
μπροστά στο συντριβάνι
ονειρευόταν διακοπές
στον τόπο μας να κάνει.

Ομως σαν ήρθε η στιγμή
που 'πρεπε να πληρώσει
κόντεψε ο κακόμοιρος
τελείως να παλαβώσει.

Εβλεπε το λογαριασμό
και πως να το πιστέψει
ότι έτσι ξεδιάντροπα
τον είχαν κατακλέψει.

Καθόλου δεν του γέλασε
η άτυχή του μοίρα
9 ευρώ!!! του κόστισε
ένα μπουκάλι μπύρα.

Από το σοκ του έπαθε
κρίσης παραφροσύνη
με 9 ευρώ θα αγόραζε
για κάσες -μπύρας βύννη.

Βρίζοντας έδειχνε παντού
της πληρωμής χαρτάκι
- Εδώ στη Ρόδο κλέβετε!
δεν ντρέπεστε λιγάκι;

Ηρθε και ως τη ΡΟΔΙΑΚΗ
το 'δειξε και σε μένα
δεν είχα ελαφρυντικό
για να του πω κανένα!!!

Σκληρό το δίλημμα

... Αφήστε που έρχονται γιορτές και δεν ξέρουμε πού να πρωτοξοδέψουμε το δώρο για να καλοπεράσουμε ως οι μεγιστάνες. Να πάμε Σάλσμπουργκ, ή Γκντάσκ; Παρίσι, ή Λονδίνο; Είναι όμως πολύ της μόδας και η Λαπωνία με τα έλκυθρα και τον Αγιο Βασίλη. Και πως να εξαίρεσουμε Μπαλί και Φίτζι; Και η Ταϋλάνδη με τα περίεργά της πώς βολεύεται;

Μ' αυτά και μ' αυτά θα μας μείνει αμανάτι το δώρο για ν' αβγατίσουν κι' άλλο τα (αδιαφόρετα) πλούτη μας.

Πλανεύτρα βλακεία

«... δεν υπάρχει καμιά σημαντική σκέψη, την οποία η βλακεία δεν θα ήξερε πώς να χρησιμοποιήσει: είναι ευκίνητη προς όλες τις κατευθύνσεις και μπορεί να φορέσει όλα τα φορέματα της αλήθειας. Η αλήθεια αντιθέτως έχει μόνο ένα φόρεμα και έναν δρόμο για κάθε περίπτωση και βρίσκεται πάντοτε σε μειονεκτική θέση... Αν η βλακεία δεν έμοιαζε σχεδόν απαράλλαχτα με την πρόοδο, το ταλέντο... κανείς δεν θα ήθελε να είναι βλαξ», έγραφε ο Ρόμπερτ Μούζιλ το 1931

Μονομαχία για το πολιτειακό

Λοιπόν, το θρίλερ οδεύει προς το τέλος του: παρά τον σφοδρό πολιτικό τους έρωτα αποφάσισαν να δώσουν λύση στο πολιτειακό πρόβλημα που ταλανίζει τον τόπο, εξαιτίας της (ανύπαρκτης!) φιλίας τους.

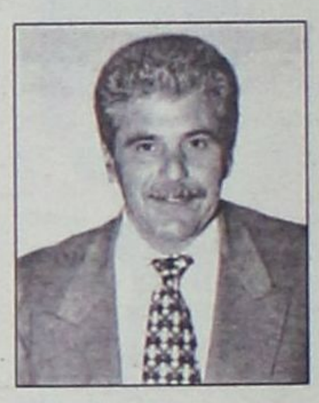

Αποφάσισαν να μονομαχήσουν με ξίφη τύπου Ζορρό στην πλατεία Κύπρου και ανάλογα με το ποιός θα κερδίσει θα κριθεί και ποιά (νέα) κυβέρνηση θα ορκισθεί την άλλη μέρα στον αρχαίο Βωμό του Μόντε Σμιθ! Ισοπαλία δεν προβλέπεται, ωστόσο παραμένει άλυτο το πρόβλημα του διαιτητή.

Εν πάση περιπτώσει είναι κι' αυτή η μονομαχία ένα ακόμη δείγμα διακομματικής συναίνεσης. Αλλωστε έτσι έκαναν πάντα οι ευγενείς στη Γηραιά Ηπειρο, η οποία επιζεί ακόμα χάρη στα φώτα των αρχαίων ημών προγόνων.

Αρμοδιότητας παλαιοπωλών

Τι άλλο μπορούσε να κάνει και πως αλλοιώς να έκρουε τον κώδωνα του κινδύνου για το ΠΑΣΟΚ ο κ. Μιχ. Χρυσοχοΐδης; Αν και η θέση του ως Γραμματέα της Κεντρικής Επιτροπής κατέστη προ πολλού διακοσμητική (όπως και η Κεντρική Επιτροπή), διατήρησε τη ψυχραιμία του και είπε σε απλά ελληνικά στους συντρόφους με τους οποίους συναντήθηκε στη Ρόδο: πάμε για φούντο αν δεν αλλάξουμε πορεία και δεν υιοθετήσουμε το καινούργιο. Δεν διευκρίνησε όμως ποιό είναι το καινούργιο και ποιό θεωρείται ως παλιό που πρέπει να καταποντισθεί στον καιάδα της Ιστορίας.



Υποψιασμένοι βέβαια είμαστε όλοι, αλλά κανένας στο ΠΑΣΟΚ δεν τολμά να ομολογήσει την αλήθεια. Υποθέτουμε ότι το πιο παλιό απ' όλα, ανήκαν ακόμη και στην αρμοδιότητα των παλαιοπωλών, είναι ο ίδιος ο Γιώργος με την ελάχιστη πολιτική σκέψη που περιέχεται (;) στο κεφάλι του.

Που είναι όμως και οι παλαιοπώλες; Τώρα βρήκαν κι αυτοί την εποχή να χαθούν από την πιάτσα!..

Πρωτοβουλίες της Ν.Ε. της Ν.Δ. για ολοκληρωμένη λύση στο ακτοπλοϊκό

Μόνη λύση η "νεκρανάσταση" της ΔΑΝΕ

Υπάρχουν περιθώρια για να κινηθούν σύντομα και τα τρία καράβια της

Το αίτημα για άμεση επαναλειτουργία της ΔΑΝΕ θα θέσει στον υπουργό Εμπορικής Ναυτιλίας Μανώλη Κεφαλογιάννη αντιπροσωπεία της Ν.Ε. της Νέας Δημοκρατίας μέσα στις επόμενες ημέρες. Η συνάντηση που έχει ζητήσει το προεδρείο της ΝΟΔΕ εκτιμάται ότι θα γίνει προς το τέλος αυτής της εβδομάδας, την Παρασκευή το απόγευμα ή το πρωί του Σαββάτου στο περιθώριο της συνεδρίασης της Κ.Ε. του κυβερνώντος κόμματος.

Η Ν.Ε. της Νέας Δημοκρατίας έχει ζητήσει από την περασμένη εβδομάδα όπως δήλωσε ο πρόεδρος της Τ. Μαρτίνης συνάντηση με τον κ. Κεφαλογιάννη για να συζητήσουν μαζί του το ακτοπλοϊκό πρόβλημα του Νομού. Όπως φημολογείται από τον κ. Κεφαλογιάννη θα ζητηθεί η παρέμβασή του προκειμένου να δρομολογηθούν άμεσα τα τρία καράβια της ΔΑΝΕ στη Δωδ/σο, τα οποία και θα "εξαφανίσουν" το ακτοπλοϊκό κενό που υπάρχει σήμερα. Επιπλέον θα ζητηθεί η επιδότηση της γραμμής Θεσσαλονίκη - Κω - Ρόδος από το Μάρτιο και μετά.





Και άλλο ρεπορτάζ στη σελίδα 8

Στην αντιπροσωπεία της Ν.Ε. εκτός από τον Τ. Μαρτίνη θα συμμέτεχουν και οι Ν. Καραμαρίτης, Γ. Αλεξίου, Θ. Παπαμιχαήλ και Τσ. Τριομμάτης.

Εξάλλου την ερχόμενη Παρασκευή θα πραγματοποιηθεί στην Αθήνα σύσκεψη με την συμμετοχή όλων των προέδρων της Ν.Ε., υπό την προεδρεία του γραμματέα της Κ.Ε. Βαγγέλη Μειμαράκη.

Σύμφωνα με πληροφορίες ο πρόεδρος της Ν.Ε. Τ. Μαρτίνης θα θέσει το θέμα των σχέσεων κόμματος και κυβέρνησης, καλύτερος δηλαδή συντονισμός, στην προώθηση των κυβερνητικών αποφάσεων καθώς και την προβολή του παραγόμενου κυβερνητικού έργου. Αναμένεται από την πλευρά του κ. Μαρτίνη να αναφερθούν ως παραδείγματα το ακτοπλοϊκό, θέματα υγείας και άλλα όπου ο συντονισμός ανάμεσα στην κυβέρνηση και το τοπικό κόμμα δεν ήταν ο καλύτερος. Επίσης από τον κ. Μαρτίνη θα κατατεθούν και τα θέματα που επιβάλλονται να προωθηθούν άμεσα για να μην υπάρξει κοινωνική δυσφορία εις βάρος της κυβέρνησης.

Την επόμενη μέρα θα συνεδριάσει η Κ.Ε. του κόμματος όπου θα μιλήσει ο πρόεδρος του κόμματος και πρωθυπουργός Κ. Καραμανλής. Αναμένεται να αναφερθεί στην κυβερνητική πολιτική και στους επόμενους στόχους της κυβέρνησης. Από την Δωδ/σο συμμετέχουν οι τρείς βουλευτές Αν. Καραμάριος, Β. Χρύσης και Αρ. Παυλίδης, ο πρόεδρος της ΝΟΔΕ Τ. Μαρτίνης και ο περιφερειάρχης Χ.

Ο συναγερμός έσωσε κατάστημα τράπεζας

Το υποκατάστημα της Εμπορικής τράπεζας στη Πάτμο «έβαλαν στο μάτι» άγνωστοι, μέχρι στιγμής, δράστες που χθες τα ξημερώματα, μεταξύ 02.30-02.50, αφού διέρρηξαν δύο παράθυρα προσπάθησαν να μπουν στο εσωτερικό του. Το πρώτο παράθυρο όμως προφυλάσσετο από σιδερένια κάγκελα ενώ όταν οι δράστες προσπάθησαν να εισέλθουν από το άλλο παράθυρο άρχισε να χτυπά ο συναγερμός με αποτέλεσμα να εγκαταλείψουν την προσπάθειά τους και να τραπούν σε φυγή. Αμέσως κινητοποιήθηκαν οι διωκτικές αρχές του νησιού που άρχισαν έρευνες προς κάθε κατεύθυνση χωρίς όμως αποτέλεσμα. Το αργό όμως της νύχτας και το ότι, συμφωνα με πληροφορίες, οι δράστες δεν άφησαν κανένα ίχνος δημιουργεί προβλήματα στη προανακριτική διαδικασία και δυσχεραίνει το έργο τους.

Εν τω μεταξύ, όπως καταγγέλθηκε στην υποδιεύθυνση Ασφαλείας Πάτμου από 53χρονο ιδιοκτήτη αναψυκτηρίου, τα ξημερώματα του Σαββάτου άγνωστοι δράστες αφού παραβίασαν με αιχμηρό αντικείμενο την εξωτερική πόρτα του καταστήματός του αφαίρεσαν 7000 ευρώ από τα ταμείο και διάφορα άλλα είδη συνολικής αξίας 10.000 ευρώ περίπου τους. Τα γεγονότα αυτά και ειδικά η προσπάθεια διάρρηξης σε τράπεζα που σημειωτέον ήταν η πρώτη φορά που συνέβει κάτι τέτοιο στη Πάτμο, έχουν δημιουργήσει μεγάλη αναστάτωση μεταξύ των κατοίκων και των αρχών του νησιού.

Το μαρτύριο του Ταντάλου από την ΑΤΕ!

Οξυγόνο με... δόσεις στη Γεωργοένωση

• Σήμερα σύσκεψη για κινητοποιήσεις

Σήμερα το απόγευμα στην ευρεία σύσκεψη που θα πραγματοποιηθεί στα γραφεία της ΕΑΣΔ, θα ληφθούν οι αποφάσεις για κινητοποιήσεις ή μή εντός της εβδομάδας κατά της Αγροτικής Τράπεζας και της πολιτικής της απέναντι στην Ενωση και την ΚΑΙΡ. Αν δοθεί το πράσινο φως, την ερχόμενη Πέμπτη συνεταιριστές και εργαζόμενοι θα καταλάβουν τα γραφεία της ΑΤΕ στη Ρόδο.

Ο πρόεδρος του Δ.Σ. της ΕΑΣΔ Μανώλης Πιτροπάκης έχει καλέσει σε σύσκεψη τους προέδρους και αντιπροέδρους των αγροτικών συνεταιρισμών της Δωδ/σου, σήμερα στις 6 το απόγευμα προκειμένου να τους ενημερώσει για τα αποτελέσματα των επαφών που είχε την περασμένη εβδομάδα στην Αθήνα με παράγοντες της ΑΤΕ, σε σχέση με τα οικονομικά προβλήματα που αντιμετωπίζει η Ενωση. Ο κ. Πιτροπάκης υποστηρίζει ότι το μόνο θετικό που προέκυψε είναι ότι η ΑΤΕ υπεχώρησε ως προς την απαίτησή της να πάρει υπό την κατοχή της τις μετοχές της ΚΑΙΡ για να προχωρήσουν οι συζητήσεις για την δανειοδότηση της Ενωσης. Η Αγροτική Τράπεζα σε όλα τα υπόλοιπα θέματα που έχει θέσει στην ΕΑΣΔ παραμένει ανυποχώρητη με αποτέλεσμα να μην υπάρχει τίποτα θετικό στον ορίζοντα.

Ο κ. Πιτροπάκης απέρριψε την πρόταση της Αγροτικής, η Ενωση από την πώληση του ακινήτου της ΡΟΔΟΓΑΛ να κρατήσει το 30% και αντιπροτείνει τη λήψη δανείου ύψους 3 εκατομμυρίων ευρώ. Οπως του είπαν, το Δ.Σ. της ΑΤΕ θα αποφασίσει σχετικά μέσα στην εβδομάδα.

Στην σημερινή σύσκεψη ο κ. Πιτροπάκης θα ενημερώσει τους προέδρους των Συνεταιρισμών οι οποίοι και θα αποφασίσουν αν θα περιμένουν αυτή την εβδομάδα ή αν προχωρήσουν σε δυναμικές κινητοποιήσεις την προσεχή Πέμπτη.



Αν ληφθεί απόφαση για κατάληψη των γραφείων της ΑΤΕ στη Ρόδο εκτός των συναιτεριστών θα πάρουν μέρος και οι εργαζόμενοι της Ενωσης που βιώνουν από πρώτο χέρι το οικονομικό πρόβλημα του φορέα.Θα έχουν όπως έχει ανακοινωθεί και την ενεργή συμπαράσταση της Ομοσπονδίας των Εργαζομένων στις Συνεταιριστικές Οργανώσεις.

ΟΙ ΔΥΟ ΤΡΟΧΟΙ

ΑΝΤΙΠΡΟΣΩΠΕΙΑ ΤΗΣ

DERBI

ΣΚΟΥΤΕΡ ΚΑΙ ΜΟΤΟΣΥΚΛΕΤΕΣ

Αποκτήστε τα μοναδικά ΣΚΟΥΤΕΡ DERBI 50 cc έως 150 cc
τις ΜΟΤΟΣΥΚΛΕΤΕΣ 50 cc και 125 cc
καθώς και τα ΤΕΤΡΑΤΡΟΧΑ ATV 50 cc και 200 cc-250cc

GPR-125 racing



aprilia ΠΩΛΗΣΕΙΣ-ΕΞΟΥΣΙΟΔΟΤΗΜΕΝΟ ΣΥΝΕΡΓΕΙΟ

- Και με 0% προκαταβολή και έως 60 δόσεις
- 2 χρόνια εγγύηση, απεριόριστα χιλιόμετρα
- Πλήρης τεχνική υποστήριξη με ηλεκτρονικά μέσα

ΠΩΛΗΣΕΙΣ - ΑΝΤΑΛΛΑΚΤΙΚΑ - ΣΥΝΕΡΓΕΙΟ

ΕΜΜ. ΠΑΠΑΜΑΝΩΛΗΣ-ΙΩΑΝ. ΜΑΓΚΑΦΑΣ Ο.Ε.

Μητροπολίτου Αποστόλου 52 (πάροδος Κοδριγκτώνος)
Τηλ./Fax 2241024788 / email:twowheel@otenet.gr

ΑΕ.0084

ΠΥΡΟΤΕΧΝΗΜΑΤΑ

ΕΣΩΤΕΡΙΚΟΥ-ΕΞΩΤΕΡΙΚΟΥ ΧΩΡΟΥ

HAPPENIGS

DECOR

PROMISE

★ ★ ★ ★ ★

✓ Οργάνωση Εκδηλώσεων

ΔΗΜΗΤΡΗΣ ΖΟΡΜΠΑΛΑΣ

ΑΘΗΝΑ: Σερρών 12 Γαλάτσι 11147, Τηλ: 2102920514
ΗΡΑΚΛΕΙΟ: Βάρνης 13 71305, Τηλ: 2810881480
ΡΟΔΟΣ: Αμαράντου 43 85100, Τηλ: 2241077178
Fax: 2241023058, Κιν: 6974329494
www.e-Promise.gr
e-mail:dzorbalas@e-promise.gr

Ενα νόμο έφτιαξε ως Υπουργός Εμπορικής Ναυτιλίας και έφερε την καταστροφή

Νεκροθάφτης των νησιών μας ο Παπουτσής!

Συνάντηση στην Αθήνα θα έχουν μεθαύριο Τετάρτη οι νομάρχες των νομών του Αιγαίου, με σκοπό να συντονίσουν τις ενέργειές τους, αναφορικά με το θέμα των ακτοπλοϊκών συγκοινωνιών. Η συνάντηση θα γίνει στα γραφεία της Ενωσης Νομαρχιακών Αυτοδιοικήσεων Ελλάδος (ΕΝΑΕ) και θα συμμετάσχουν σε αυτή οι νομάρχες Δωδεκανήσου, Σάμου, Χίου και Λέσβου.



Ελλείγει πλοίων η Δωδεκάνησος έχασε φέτος πάνω από 100.000 τουρίστες • Έρχονται όμως και χειρότερα!

Οι πέντε νομάρχες επιδιώκουν με την συνάντηση αυτή να συντονίσουν τις ενέργειές τους, έτσι ώστε να δρομολογηθούν λύσεις οι οποίες θα αναβαθμίζουν τις ακτοπλοϊκές συγκοινωνίες. Ολοι όμως κρίνουν ότι τώρα αρχίζουν τα χειρότερα για τα νησιά μας στη Δωδ/σο, το βόρειο Αιγαίο και τις Κυκλάδες, ειδικά τα μικρά.

Παρά τις κρατικές επιδοτήσεις (15 εκατ. ευρώ από το υπουργείο Εμπορικής Ναυτιλίας και 26 εκατ. ευρώ από το υπουργείο Αιγαίου και Νησιωτικής Πολιτικής), η ακτοπλοΐα περνά τη μεγαλύτερη κρίση των τελευταίων πενήντα χρόνων ενώ, παραδόξως, οι τιμές των εισιτηρίων, αντί να μειώνονται, αυξάνονται συνεχώς. Τα πράγματα θα δυσκολέψουν το 2006, όταν θα αποσυρθούν περισσότερα από 20 πλοία και οι ανάγκες των νησιωτών θα καλύπτονται μόνο από 17 πλοία! Τα νησιά θα μείνουν χωρίς συνδετικούς κρίκους!

Το 2004, δύο χρόνια μετά την άρση του Cabotage (Προστατευτισμός), τα κενά στην ελληνική ακτοπλοΐα όχι μόνο δεν συρρικνώθηκαν, αλλά διογκώθηκαν επικίνδυνα. Τα 12 χρόνια που μεσολάβησαν από το 1992 (όταν καταφέραμε να αποσπάσουμε από την Ε.Ε. προνομιακό καθεστώς 12ετούς εξαίρεσης από την απελευθέρωση των θαλάσσιων μεταφορών), πέρασαν χωρίς να αξιοποιηθούν. Οι ευκαιρίες χάθηκαν και η Πολιτεία δεν κατάφερε να βοηθήσει στη συγκρότηση ενός ακτοπλοϊκού δικτύου που να εξυπηρετεί επαρκώς τα νησιά και να αφήνει τις εταιρείες να αναπτυχθούν. Οι νέες επενδύσεις δεν ήταν αρκετές. Τα καινούργια πλοία που ναυπηγήθηκαν ήταν ελάχιστα. Οι εταιρείες συρρικνώθηκαν. Τα χρέη στις τράπεζες και η θεαματική αύξηση της τιμής των καυσίμων έκαναν πολλούς να ακυρώσουν παραγγελίες και να πουλήσουν όσο-όσο τα πλοία τους σε αλλοδαπούς πλοιοκτήτες.

Από την πλευρά τους οι νησιώτες βιώνουν οδυνηρά την κατάσταση κάθε ώρα και κάθε μέρα. Η Κίμωλος, η Φολέγανδρος, η Σίκινος, η Θηρασιά, η Ανάφη, η Δονούσα, η Αμοργός, τα Κουφονήσια, η Σχοινούσα και η Ηρακλειά στις Κυκλάδες έχουν πρόβλημα. Οπως πρόβλημα έχουν και η Σάμος, η Χίος, τα Ψαρά. **Πρώτοι όμως στην ταλαιπωρία έρχονται οι Καλύμνιοι, που για να βρεθούν στον Πειραιά, κάνουν ταξίδι 17 ωρών. Και μαζί με την Κάλυμνο στα Δωδεκάνησα πρόβλημα έχουν η Πάτμος, η Λέρος, οι Λειψοί, η Αστυπάλαια, η Νίσυρος, η Κάσος, η Κάρπαθος, η Τήλος, η Σύμη, το Καστελόριζο, που οι κάτοικοί τους αναγκάζονται να ταξιδέψουν με πλοία σε χείριστη κατάσταση.** «Φέτος η περιοχή έχασε τουλάχιστον 100.000 τουρίστες, ιδιαίτερα από τη Βόρεια Ελλάδα, λόγω της έλλειψης πλοίων»

Οσοι γνωρίζουν τα πράγματα εκ των έσω, έχουν να δηλώσουν ότι αιτία του σημερινού αδιεξόδου είναι ο νόμος Παπουτσή. Το ένα και μοναδικό νομοθέτημα που κατέθεσε το ΠΑΣΟΚ κατά τα 12 χρόνια του cabotage, ύστερα από την πίεση του τραγικού ναυαγίου του «Σαμίνα». «Ο νόμος Παπουτσή», εξηγεί ο πρόεδρος της Ενωσης Εφοπλιστών Ακτοπλοΐας κ. Στέλιος Σαρρής, «γύρισε την πλάτη στους επιχειρηματίες και άφησε τον κλάδο να τελματώσει. Σήμερα το αδιέξοδο είναι πλήρες. Το Αιγαίο κινδυνεύει άμεσα να μείνει χωρίς πλοία».

Ο νόμος Παπουτσή όμως δεν γύρισε την πλάτη μόνο στον εκσυγχρονισμό του στόλου, γύρισε την πλάτη και στον εκσυγχρονισμό των λιμενικών εγκαταστάσεων (αφού απορροφήθηκε μόνο το 16% των σχετικών κοινοτικών κονδυλίων). «**Ο κ. Παπουτσής**», τονίζει ο υπουργός Αιγαίου και Νησιωτικής Πολιτικής κ. Αριστοτέλης Παυλίδης, «**κατάφερε να κηρύξει την πλειοψηφία των γραμμών του Αιγαίου (περίπου τα 2/3) ως άγονες, με αποτέλεσμα το ΥΕΝ να κάνει διαγωνισμούς για 27 άγονες γραμμές και το υπουργείο Αιγαίου για 42 γραμμές. Και όλα αυτά πληρώνοντας 41 εκατ. ευρώ τον χρόνο. Και οι νησιώτες κατά παράδοξο τρόπο, αντί να ευεργετούνται από αυτή την αιμορραγία, αντίθετα, χρόνο με τον χρόνο πλήρωναν όλο και πιο ακριβά εισιτήρια!**

Ο κ. Παπουτσής υποτίθεται ότι απελευθέρωσε τις ακτοπλοϊκές συγκοινωνίες, αλλά στην ουσία διατήρησε τον κρατικό παρεμβατισμό στην αγορά (δρομολόγηση πλοίων, ναυλολόγιο κ.ά.)». «Η αλλαγή του θεσμικού πλαισίου», επισημαίνει ο κ. Παυλίδης, «είναι μονόδρομος. Πρέπει να κινηθούμε με τέτοιο τρόπο ώστε να προσελκυστούν επιχειρηματίες».

Από την πλευρά του το υπουργείο Εμπορικής Ναυτιλίας εκπονεί σχέδιο που προβλέπει τη δαπάνη 300 εκατ. ευρώ για την επιδότηση των άγονων γραμμών. Ωστόσο, ο κ. Μανώλης Κεφαλογιάννης έχει καταστήσει σαφές ότι το ποσό αυτό θα επενδυθεί έπειτα από ειδική μελέτη, ώστε αυτά τα χρήματα να πιάσουν τόπο. Ηδη ανακοινώθηκε ότι το 2005 το κράτος αναμένεται να δαπανήσει 88 εκατ. ευρώ για την κάλυψη των άγονων γραμμών.

Εγκλωβισμένοι οι Καλύμνιοι

Αν σε όλο το Αιγαίο το πρόβλημα της θαλάσσιας επικοινωνίας είναι μεγάλο, για την Κάλυμνο είναι μέγιστο. Το νησί με τους 18.000 κατοίκους βρίσκεται εγκλωβισμένο σε ένα πλήρες αδιέξοδο. Τα τρία πλοία που το εξυπηρετούσαν στο παρελθόν (συμφερόντων της ΔΑΝΕ) απεσύρθησαν. Το Blue Star, ένα σύγχρονο και αξιόπιστο πλοίο, αν και επιθυμεί να προσεγγίσει στο λιμάνι του νησιού δεν μπορεί να το πράξει γιατί ...δεν χωράει. Ξεδιπλώνοντας το ελληνικό παράλογο ανακαλύπτουμε ότι ήδη από το 1998 κατασκευάζεται το νέο λιμάνι του νησιού, όμως με προδιαγραφές τόσο παλιές που να μη χωρούν ούτε σ' αυτό τα μεγάλα πλοία. Σήμερα λοιπόν, όπως εξηγεί ο δήμαρχος κ. Γ. Ρούσος, «αναγκαζόμαστε να ζητούμε νέα έργα, για να καλύψουμε το πρόβλημα».

Βαλινάκης: βήματα για εδραίωση των ευρωπαϊκών ιδανικών

Ο υφυπουργός Εξωτερικών Γιάννης Βαλινάκης εκπροσώπησε την Ελλάδα στη Δέκατη Συνάντηση Κορυφής των κρατών μελών της Γαλλοφωνίας η οποία πραγματοποιήθηκε στην Δυτική Αφρική, στην πρωτεύουσα της Μπουρκίνα Φάσο Ουαγκαντούγκου. Στη σύνοδο έγινε δεκτή η υποψηφιότητα της Ελλάδας (μαζί με άλλες, όπως της Ανδόρας, της Αυστρίας, της Κροατίας, της Ουγγαρίας, της Αρμενίας, και Γεωργίας) για συμμετοχή της ως συνδεδεμένου μέλους στον Διεθνή Οργανισμό Γαλλοφωνίας, που αριθμεί πάνω από 50 μέλη.

Κατά τη διάρκεια της συνόδου, αρχηγοί κυβερνήσεων των χωρών-μελών συζήτησαν τις κατευθύνσεις και την πολιτική του Οργανισμού για τα επόμενα δέκα χρόνια.

Στην παρέμβασή του κατά τις εργασίες, ο κ. Βαλινάκης ευχαρίστησε τα κράτη-μέλη για την ψήφο τους και υπογράμμισε την πρόσθετη σημασία που αποκτά η συμμετοχή της Ελλάδας ενόψει της εκλογής της ως μέλους του Συμβουλίου Ασφαλείας του ΟΗΕ.



Ο κ. Βαλινάκης ζήτησε επίσης τη συνδρομή των χωρών της Γαλλοφωνίας για την επιλογή της Θεσσαλονίκης ως έδρας της EXPO 2008, υποσχόμενος να είναι τα γαλλικά επίσημη γλώσσα της διοργάνωσης.

Στο περιθώριο της συνόδου, ο υφυπουργός Εξωτερικών είχε συζητήσεις με ομολόγους του από πολλά κράτη-μέλη τόσο για διμερή θέματα, όσο και για την προώθηση του φακέλου της υποψηφιότητας για την EXPO 2008.

Μετά την επίσημη ένταξη της χώρας μας στη Διεθνή Οργάνωση της Γαλλοφωνίας,ο κ. Βαλινάκης δήλωσε:

«Ο οργανισμός αυτός έχει τις ρίζες του στην ευρωπαϊκή παράδοση και αποτελεί μία ακόμη ένδειξη της παραδοσιακής προσήλωσης της χώρας μας στα ευρωπαϊκά ιδανικά. Η Σύνοδος της Ουαγκαντούγκου εξέτασε ένα δεκαετές στρατηγικό πλαίσιο που θα καθορίσει τις κατευθύνσεις του οργανισμού για την επόμενη δεκαετία. Είναι επιλογή της Ελλάδας να μην λείπει από αυτό το σχεδιασμό».

Και πρόσθεσε:

«Σε μια περίοδο που η Ευρώπη αλλάζει, είναι επιλογή μας να ταχθούμε υπέρ της διατήρησης του ευρωπαϊκού γλωσσικού πλούτου και κατά της μονογλωσσίας που θα επηρέαζε μακροπρόθεσμα ασφαλώς και την ελληνική γλώσσα. Το σύνθημα του οργανισμού για μια Ευρώπη των λαών, των γλωσσών και των πολιτισμών, εκφράζει απολύτως την ελληνική πλευρά. Πιστεύουμε σε μια Ευρώπη που θα μιλάει με μια φωνή, αλλά όχι σε μια Ευρώπη που θα μιλάει με μια γλώσσα».

η Μελισσοκομική Δωδεκανήσου

■ ΕΥΧΑΡΙΣΤΕΙ το Ροδίτικο κοινό που προτιμά **το δικό μας μέλι**, στηρίζοντας έτσι την ανάπτυξη της Μελισσοκομίας στα Δωδεκάνησα και την τοπική οικονομία.

■ ΕΥΧΑΡΙΣΤΕΙ τους 72 **Μελισσοκόμους απ' όλη την Δωδεκάνησο** που με αγάπη και κόπο παράγουν το μέλι που συσκευάζουμε και προωθούμε στα ράφια των καταστημάτων.

■ ΕΝΗΜΕΡΩΝΕΙ ότι **ελέγχει ποιοτικά** και επιλέγει μόνο εξαιρετικής ποιότητας μέλι. Το μέλι φιλτράρεται και συσκευάζεται σε βάζα **χωρίς καμία επεξεργασία** διατηρώντας έτσι τις καταπληκτικές του ιδιότητες. Οι αναλύσεις έδειξαν ότι το μέλι της Δωδεκανήσου είναι **ένα από τα καλύτερα στον κόσμο**.

■ ΠΡΟΤΕΙΝΕΙ σε όλους, να δουν από κοντά την διαδικασία παραγωγής του μελιού, και να επισκεφθούν το μοναδικό σε όλη την Ελλάδα ΜΟΥΣΕΙΟ της ΜΕΛΙΣΣΑΣ. (Ώρες λειτουργίας 8:30-15:00)

*Εμπιστευθείτε το **δώρο της φύσης***
με την σιγουριά που σας προσφέρει ένα αξιόπιστο όνομα,
*η **Μελισσοκομική Δωδ/σου**.*



Αναζητήστε τα προϊόντα μας σε όλα τα καταστήματα τροφίμων.

Νικ. Μελισσουργός & ΣΙΑ Ο.Ε.
5° χλμ εθνικής οδού Τσαίρι-Αεροδρομίου, Παστίδα. Τηλ: 2241048200

AE0091

Μετά τα όσα τελευταία συνέβησαν στο εργοστάσιο της ΔΕΗ στη Σορωνή

Στο ...Θεό οι ελπίδες για να έχουμε ηλεκτρικό!

Μονόδρομος η εγκατάσταση νέου αεροστρόβιλου • Αλλιώς ας ετοιμασθούμε για κεριά!

"Σε μια κλωστή" κρέμεται πλέον η ομαλή ηλεκτροδότηση του νησιού της Ρόδου. Οι δυνατότητες παραγωγής του εργοστασίου της ΔΕΗ στη Σορωνή μετά τη βλάβη που σημειώθηκε σε μια από τις ντηζελομηχανές την προηγούμενη Κυριακή, μειώθηκαν κατά πολύ με αποτέλεσμα να ελλοχεύουν κίνδυνοι για συχνές και μεγάλες διακοπές, παρόμοιες με αυτή που συνέβη το βράδυ της Παρασκευής και που βύθισε στο σκοτάδι το μεγαλύτερο μέρος του νησιού για μεγάλο χρονικό διάστημα. Το μέγεθος της ζημιάς αναμένεται να εκτιμηθεί τις επόμενες ημέρες από ειδικούς που έρχονται για τον σκοπό αυτό, από την Αθήνα. Οπως όμως υποστηρίζουν γνώστες της κατάστασης ακόμα και αν η βλάβη δεν είναι ιδιαίτερα μεγάλη απαιτείται σημαντικός χρόνος για την επισκευή της.

Μέχρι τότε διοίκηση και εργαζόμενοι της ΔΕΗ "προσεύχονται" να μη συμβεί κάποια άλλη βλάβη, ακόμα και μικρή, γιατί σε μια τέτοια περίπτωση είναι σίγουρο πως θα υπάρξουν μεγάλα προβλήματα ειδικά κατά την εορταστική περίοδο όπου η κατανάλωση είναι ιδιαίτερα αυξημένη. Υπό αυτές τις δημιουργηθείσες

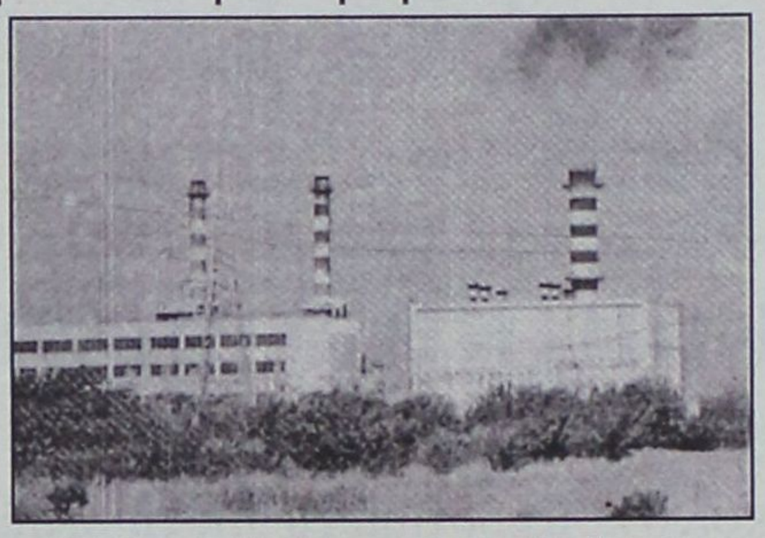

συνθήκες τα στελέχη της ΔΕΗ τονίζουν ότι είναι επιτακτική ανάγκη η τοποθέτηση και η λειτουργία του νέου αεροστρόβιλου.

Σύμφωνα με τα όσα υποστηρίζουν η χρήση του όχι μόνο θα απέτρεπε την οποιαδήποτε περίπτωση διακοπής μέσα στον χειμώνα, αλλά θα συνέβαλλε ουσιαστικά και στο να μην παρουσιαστεί πρόβλημα και κατά την επόμενη τουριστική περίοδο.

Οπως μάλιστα τόνισαν με δηλώσεις τους στη "Γ" ευελπιστούν πως λόγω των προβλημάτων που έχουν δημιουργηθεί από τις βλάβες και με δεδομένο, όπως οι ίδιοι υποστηρίζουν, πως η χρήση της νέας τεχνολογίας αεροστρόβιλου είναι λιγότερο επιβλαβής για το περιβάλλον απ' ότι οι προηγούμενοι θα καταφέρουν να κάμψουν τις όποιες αντιδράσεις ακούγονται κυρίως από τη πλευρά της τοπικής αυτοδιοίκησης.

Απόλυτα αναγκαία, προκειμένου να μην αντιμετωπίσουμε άμεσα σοβαρά προβλήματα με την ηλεκτροδότηση, κρίνεται λοιπόν η τοποθέτηση και η λειτουργία του νέου αεροστρόβιλου.

Το ζητούμενο είναι να συναινέσουν όλοι οι εμπλεκόμενοι ώστε να γίνει αυτό όσο το δυνατόν γρηγορότερα γιατί οποιαδήποτε καθυστέρηση εγκυμονεί πολύ μεγάλους κινδύνους για όλους τους κατοίκους του νησιού. Ακόμα και μια μικρή χρονική διακοπή ηλεκτροδότησης ειδικά υπό τις παρούσες καιρικές συνθήκες, δεν είναι κάτι που μπορούμε να το πάρουμε αψήφιστα. Πόσο μάλλον αν οι διακοπές είναι μεγάλης διάρκειας και επαναλαμβανόμενες.

Σε οριακό σημείο τα οικονομικά της

Αναβρασμός στην ΑΔΕΚΤ λόγω της απόλυσης 25 από το προσωπικό της

Κλείνουν τμήματα που το χειμώνα δεν έχουν καθόλου δουλειά

Αναβρασμός επικρατεί στην ΑΔΕΚΤ μετά την απόφαση που έλαβε το Δ.Σ. της Εταιρείας για τη απόλυση περίπου 25 εργαζομένων. Η απόφαση θα αρχίσει να υλοποιείται μέσα στην εβδομάδα. Οι 25 εργαζόμενοι των οποίων τα ονόματα δεν έχουν γίνει ακόμη γνωστά είχαν τα τελευταία χρόνια συμβάσεις αορίστου χρόνου με την εταιρεία. Λόγω των σοβαρών οικονομικών προβλημάτων που αντιμετωπίζει η ΑΔΕΚΤ το Δ.Σ. προχώρησε σε αυτή την απόφαση με την ελπίδα να ανακοπεί ο "κατήφορος" της εταιρείας.

Σύμφωνα με δηλώσεις του Διευθύνοντα Συμβούλου της ΑΔΕΚΤ κ. Β. Διακομιχάλη η εταιρεία για να συνεχίσει να υπάρχει θα πρέπει να προχωρήσει σε μείωση των εξόδων της γιατί τα οικονομικά της έχουν φθάσει σε οριακό σημείο.

Μόνο στο ΙΚΑ η ΑΔΕΚΤ χρωστά πάνω από 700 εκατομμύρια δραχμές. Οπως ανέφερε ο κ. Διακομιχάλης δεν είναι δυνατόν να λειτουργούν το χειμώνα τμήματα που ήταν ζημιογόνα για την εταιρεία. Οι εισπράξεις από το χώρο του Συσσιτίου την ημέρα φθάνουν τα 9 ευρώ ενώ και ή άλλοτε ανθούσα επιχείρηση "Οαση" οι εισπράξεις της καθημερινά δεν ξεπερνούν τα 50 ευρώ.

Με αυτά τα δεδομένα-σημείωσε ο κ. Διακομιχάλης-η εταιρεία αν δεν πάρει σκληρά μέτρα δεν πρόκειται να ορθοπηδήσει. Ο ίδιος άσκησε κριτική στην απόφαση του Δ.Σ. της εταιρείας να μετατρέψει τις συμβάσεις των 25 ατόμων από ορισμένου χρόνου σε αορίστου και επέρριψε ευθύνες σε διοικητικούς παράγοντες της εταιρείας.

Χαρακτήρισε την απόφαση σκληρή αλλά απαραίτητη για την επιβίωση της ΑΔΕΚΤ και συμπλήρωσε ότι τους συγκεκριμένους εργαζομένους η εταιρεία θα τους χρησιμοποιήσει από τον Απρίλιο και μετά. Το Σωματείο των εργαζομένων ανέλαβε πρωτοβουλία να συναντηθεί με το δήμαρχο και να ζητήσει να μην υλοποιηθεί η συγκεκριμένη απόφαση του Δ.Σ. της εταιρείας.

Η εκτίμηση πάντως είναι ότι το Δ.Σ. πριν πάρει την απόφασή του θα είχε το "πράσινο φως" από τον δήμαρχο ο οποίος καλείται να αντιμετωπίσει σωρεία οικονομικών προβλημάτων του Δήμου και των Οργανισμών του. Οι εργαζόμενοι βρίσκονται σε αναβρασμό αφού πλέον αντιμετωπίζουν το φάσμα της ανεργίας τους μήνες που έρχονται.

Ενδιαφερούσα εκδήλωση το Σάββατο παρουσία ευρωβουλευτή

Τα άτομα με αναπηρίες δεν είναι για πέταγμα στην Τάφρο

"Τα μηνύματα των καιρών επιβάλλουν να φύγουμε από τα επιδόματα και να περάσουμε στις πολιτικές για τα άτομα με αναπηρίες" τόνισε μεταξύ άλλων η ευρωβουλευτής του ΠΑΣΟΚ και άτομο με αναπηρία κ. Ευαγγελία Τσαμπάζη, στην εκδήλωση που οργάνωσαν η Νομαρχία Δωδ/σου και ο Δωδ/σιακός Σύλλογος Ατόμων με Αναπηρίες το περασμένο Σάββατο σε αίθουσα του Πανεπιστημίου Αιγαίου.

Στην εκδήλωση όπου αναλύθηκαν οι ευρωπαϊκές πολιτικές σε σχέση με τα ΑΜΕΑ παρευρέθηκαν ο νομάρχης Δωδ/σου Γ. Μαχαιρίδης, ο δήμαρχος Ροδίων Γ. Γιαννόπουλος, ο πρόεδρος του Ν.Σ. Φ. Χατζηδιάκος, ο Αστυνομικός Δ/ντής Αρ. Καρτάνος, η επίτιμος πρόεδρος του ΚΕΚΥΚΑΜΕΑ Μ. Κολώνα, ο πρόεδρος της εταιρείας "Ηφαιστος" Τ. Ηρακλείδης, ο πρόεδρος του ΚΕΚΥΚΑΜΕΑ Ν. Μηνάς, αρκετός κόσμος καθώς και άτομα με αναπηρίες.

• Ανοίγοντας την εκδήλωση ο πρόεδρος του Δωδεκανησιακού Συλλόγου Ατόμων με αναπηρίες Μανώλης Ζηδιανάκης αφού ευχαρίστησε την κ. Τσαμπάζη που έκανε αγώνα δρόμου από τις Βρυξέλες για να βρεθεί στη Ρόδο για την εκδήλωση, επανέλαβε τη γνωστή του θέση ότι δηλαδή αν η τοπική κοινωνία δεν επιθυμεί στην ισότιμη πρόσβαση των ατόμων με αναπηρίες "ας μας ψεκάσει και να μας ρίξει στην Τάφρο". Εξέφρασε τις ευχαριστίες του προς τον δήμαρχο Ροδίων για την υποστήριξη που παρείχε στο Σύλλογο των ΑΕΜΑ που χωρίς αυτήν δεν θα είχε γίνει τίποτα απ' όσα έχουν γίνει στον τομέα αυτό.

• Η κ. Ευαγγελία Τσαμπάζη-ευρωβουλευτής του ΠΑΣΟΚ απευθυνόμενη προς τον κ. Γιαννόπουλο είπε ότι το έργο που έχει κάνει ο δήμος Ροδίων είναι πρωτοποριακό και το έχει μάθει όλη η Ελλάδα, αφού συχνά-πυκνά σύλλογοι ΑΜΕΑ ζητούν τα "φώτα" του δήμου για δράσεις που έχουν υλοποιηθεί στην περιοχή μας. Η ευρωβουλευτής με απλό και κατανοητό τρόπο ανέλυσε τα δεδομένα που υπάρχουν στην Ε.Ε. σχετικά με τα ΑΜΕΑ και επεσήμανε ότι είναι καιρός να αφήσουμε τα επιδόματα και να προχωρήσουμε στην υλοποίηση πολιτικών που θα βοηθήσουν την ισότιμη ένταξη των αναπήρων στην κοινωνία μας. Ανέφερε επίσης ότι τα ΑΜΕΑ στην Ε.Ε. αποτελούν το 10% του πληθυσμού, έπαψαν δηλαδή να αποτελούν μειονότητα και τάχθηκε υπέρ του κλεισίματος των διαφόρων ιδρυμάτων. Οπως είπε τα ιδρύματα σήμερα αποτελούν παρωχημένο μοντέλο για την αντιμετώπιση των ΑΜΕΑ και γιαυτό πολλές ευρωπαϊκές χώρες προχώρησαν στην κατάργησή τους. Στον χαιρετισμό του ο νομάρχης Δωδεκανήσου Γ. Μαχαιρίδης ανέφερε ότι όλοι είμαστε εν δυνάμει άτομα με αναπηρίες και γιαυτό το λόγο, αν ξεκινήσει καμπάνια ευαισθητοποίησης της κοινωνίας η Νομαρχία θα είναι παρούσα. Ανακοίνωσε επίσης την προσπάθεια που καταβάλλεται με το Υπουργείο Αιγαίου, να έρθουν και στη Δωδ/σο λεωφορεία για ΑΜΕΑ από την Ολυμπιάδα.

• Ο δήμαρχος Ροδίων Γ. Γιαννόπουλος αφού ευχήθηκε καλή θητεία στο ευρωκοινοβούλιο στην κ. Τσαμπάζη, είπε ότι η επιλογή του ΠΑΣΟΚ να συμπεριλάβει ένα άτομο με αναπηρία σε εκλόγιμη θέση στο ευρωψηφοδέλτιο, είναι δείγμα κοινωνικού πολιτισμού. Τα όσα έχουν γίνει σε τοπικό επίπεδο για τα άτομα με αναπηρίες τα απέδωσε "σ' ένα ταλαντούχο τύπο που είναι επιρρεπής στο να σπάει τα νεύρα μέχρι να γίνει αυτό που πρέπει" που δεν είναι άλλος από τον πρόεδρο του Συλλόγου Μ. Ζηδιανάκη.

Αναφέρθηκε στη δημιουργία των ΚΕΚΥΚΑΕ όπου η συμβολή του δήμου ήταν καθοριστική και επιτέθηκε στο κράτος των Αθηνών γιατί ακολουθεί λαθεμένη πολιτική και σε αυτό τον ευαίσθητο τομέα. Αντί να αποκεντρώνει αρμοδιότητες στις τοπικές κοινωνίες που μπορούν καλύτερα να διαχειριστούν αυτές τις υποθέσεις, κρατά για λογαριασμό της τις αρμοδιότητες όπως αυτή του ΚΕΚΥΚΑΜΕΑ. Ανέφερε επίσης ότι και ο θεσμός των ΠΕΣΥΠ ήταν λανθασμένος. Θα έπρεπε οι αρμοδιότητες για τα θέματα υγείας να αποκεντρωθούν στις Νομαρχίες και στην Α'βάθμια Αυτοδιοίκηση όπως συμβαίνει στις υπόλοιπες ευρωπαϊκές χώρες.

Εξελέγησαν για το Υπηρεσιακό Συμβούλιο

Ο κ. Α. Λυκοπάντης με 481 ψήφους και η κ. Μ. Κελεπέρα με 445 εξελέχθησαν από τους εργαζόμενους στους ΟΤΑ της Δωδεκανήσου μέλη στο Υπηρεσιακό Συμβούλιο του κλάδου. Οι εκλογές, στις οποίες συμμετείχαν 1600 εργαζόμενοι σε σύνολο περίπου 2000 διεξήχθησαν την Τρίτη και την Τετάρτη, αλλά μόλις χθες κατέστη δυνατόν να ανακοινωθούν από τις εφορευτικές επιτροπές τα συνολικά, πλην Λειψών και Καστελλορίζου, αποτελέσματα.

Σήμερα δημοτικό συμβούλιο στην Ιαλυσό

Σήμερα στις 6 μ.μ. συνεδριάζει το δημοτικό συμβούλιο Ιαλυσού. Τα θέματα που θα απασχολήσουν τους δημοτικούς συμβούλους, σύμφωνα με την ημερήσια διάταξη είναι τα εξής:

1. Έγκριση παραχώρησης κατά χρήση τμήματος της Κτηματολογικής Μερίδας 133 Γαιών Ιξιάς, στο δήμο Ιαλυσού για κοινωφελή σκοπό, από την κτηματική εταιρεία του Δημοσίου.
2. Συζήτηση για θέματα της Δημοτικής Επιχείρησης παραλιών.
3. Ενημέρωση για τα έγγραφα της Νομ/κής Αυτ/σης Δωδ/σου και της περιφέρειας Νοτίου Αιγαίου σχετικά με:

α) Την υπόθεση της κτηματολογικής Μερίδας 384,

β) την διάνοιξη παρόδου στην οδό 9ης Μαΐου.

4. Εξόφληση ληξιπρόθεσμου χρέους 7.404,60 ευρώ προς την Κ.Ε.Δ. για τη χρήση των παραλιών.
5. Επέκταση δικτύου Δημοτικού Φωτισμού σε πάροδο της οδού Θεμιστοκλή, συνολικού ποσού της δαπάνης προς ΔΕΗ 3.266,34 ευρώ.
6. Ανάθεση σε τοπογράφο της αποτύπωσης δρόμου για να προβεί ο δήμος μας στη διάνοιξή του, σε περιοχή εκτός σχεδίου πόλεως Ιαλυσού, μετά από την αίτηση του κ. Παρασκευά Κοντού Αριστείδη.
7. Εξέταση της αίτησης του κ. Ατσικνούδα Γεωργίου του Σταύρου, για την απαγόρευση στάθμευσης οχημάτων έμπροσθεν της οικίας του, για λόγους υγείας.
8. Εφαρμογή απόφασης Συνεδρίου της ΤΕΔΚ Δωδ/σου, για την ανταποδοτικότητα των τελών καθαριότητας και φωτισμού.





Η **νέα** σειρά **πολυμορφικών FIAT**
ήρθε και νιώθετε... πολύ άνετα.

Τώρα με τα νέα άνετα πολυμορφικά της Fiat,
δεν χρησιμοποιείτε το χώρο που έχετε, αλλά το χώρο που χρειάζεστε!

Νέο MULTIPLA με 3 άνετες θέσεις μπροστά + 3 επίσης άνετες θέσεις πίσω.
DOBLO με 7 θέσεις μοιρασμένες λειτουργικά σε τρεις σειρές καθισμάτων.
IDEA με 5 άνετες θέσεις, που ρυθμίζονται σε 32 διαφορετικούς συνδυασμούς.

Αποκτήστε τα με την... άνετη χρηματοδότηση της FIAT.

5 Πέντε χρόνια Εγγύηση

www.fiat.gr

FIAT

AUTO CENTER
ΜΑΝΩΛΗΣ ΚΩΣΤΑΚΗΣ ΑΕΒΕ
14ο χλμ. Ρόδου - Αεροδρομίου - 85106 - ΡΟΔΟΣ • ΤΗΛ. 22410 82000



Πολλά παιδιά της Δωδ/σου σπουδάζουν με υποτροφίες του

Μεγάλη η προσφορά του Ιδρύματος Διακομιχάλη

Ο κονγκολέζος που σιχάθηκε το πολύ κινίνο...

Σαν περάσατε απ' την πλατεία Φωκιαλη, στην οδό Παλαιολόγου 1, θα βρεθείτε απέναντι σε ένα τεράστιο κτίριο, αγκαλιασμένο με γερασμένες βοκαμβίλιες, ανθισμένες χειμώνα-καλοκαίρι. Το καταπράσινο «δασάκι» , και το σπίτι με την αρχιτεκτονική στο είδος της, σε ταξιδεύει στα μισά του περασμένου αιώνα. Εδώ δημιουργήθηκε το πορτρέτο ενός ανθρώπου που θα μείνει αξέχαστος για όλους. Μπορεί με την πρώτη ματιά να σου δίνει την εντύπωση πως είναι έρημο και ο χρόνος το έχει εγκαταλελειμμένο. Ας μη γελαστούμε. Το κτίριο βράζει από αναμνήσεις και από πολλές δραστηριότητες . Εδώ είναι το ίδρυμα υποτροφιών Δωδεκανήσου «Ανδρέας Διακομιχάλης». Το ίδρυμα που για δώδεκα χρόνια στη σειρά συνεισφέρει στα παιδιά που κατάγονται από τα Δωδεκάνησα οικονομικές βοήθειες, για να σπουδάσουν στα πανεπιστήμια της χώρας και στο εξωτερικό. Από την μία μεριά, μία μικρή πινακίδα, λίγες οι διαφημίσεις, λιγοστή και η πλουτολογία και, απ' την αυλή, τεράστια η προσφορά και η δωρεά για τα παιδιά του νησιού. Το ίδρυμα συστήθηκε το 1993 από τον επιχειρηματία Ανδρέα Διακομιχάλη με την παρακάτω περιουσία – 10 ομόλογα του ελληνικού δημοσίου αξίας 350.000 ευρώ, οκτώ έντοκα γραμμάτια του ελληνικού δημοσίου αξίας 90.000 ευρώ, ένα εκ. δολάρια, και το δε κτίριο περιήλθε στο ίδρυμα μετά το θάνατό του. Έτσι προικίστηκαν τα νιάτα της Δωδεκανήσου που θέλουν να σπουδάσουν. Είναι ιερό να σκέφτεται όχι μόνο τον εαυτό σου αλλά και τους συνανθρώπους σου. Εδώ ξεκίνησε το έργο του, εδώ μεγάλωσαν τα πέντε παιδιά του, εδώ παίρνουν ανάσα δεκάδες νέοι νησιώτες.

Ο ΚΟΝΓΚΟΛΕΖΟΣ

Έτσι τον γνώρισαν οι Ροδίτες. Όμως να γράψεις για τον Ανδρέα Διακομιχάλη είναι τόσο δύσκολο...Ένας νεαρός από τη Σύμη ξενιτεύτηκε και μέσα σε λίγα χρόνια, έγινε επιχειρηματίας με έδρα στο Κονγκό της Αφρικής. Ολιγόλογος, σεμνός, ισχυρός στις αποφάσεις του, προβλέπτης του μέλλοντος, γύρισε στην πατρίδα στο τέλος της δεκαετίας του `50. «Δεν θέλω να πιουν και τα παιδιά μου, όπως εγώ, εκατοντάδες κιλά κινίνο». Αυτό έλεγε συνέχεια στους φίλους του. «Ε, και η πατρίδα, είναι πατρίδα, πως να το κάνουμε». Τολμηρός και ισχυρός όπως ήταν στις προβλέψεις του, μπήκε στο λαβύρινθο του τουρισμού και ήξερε που περπατούσε. Τα ξενοδοχεία «Μπλου Σι», «Πήγασος», στο Φαληράκι, και «ΠΕΔΙ» στη Σύμη είναι η σφραγίδα του έργου του, ονόματός του. Σ' όλο αυτό ο φορτίο εργασίας, ποτέ δεν ξεχνούσε τους άπορους και φτωχούς ανθρώπους. Κάθε γιορτή στην αυλή του σπιτιού μοιράζοντας βοήθειες σε τρόφιμα. Μέχρι που έφυγε από τη ζωή, μία ηρεμία που περιτύλιγε τον χαρακτήρα του, ήταν το σύμβολο της ευθύνης και της πειθαρχίας στη δουλειά. Απλός και σεβαστός με τους εκατοντάδες εργαζομένους που εργάζονταν μαζί του. Ήξερε να κρύβεται καλά πίσω από τις καλοσύνες, δωρεές, βοήθειες που προσέφερε. Από την άλλη μεριά ήταν σκληρός στην οικογένειά του. «Τι μου θύμισες τώρα-λέει ο Νίκος Διακομιχάλης, πρόεδρος του Ιδρύματος-αν άφηνα κοτσίδα, όπως ο γιος μου, θα μου είχε κόψει τα πόδια τότε. Ενώ όταν είδε τον εγγονό του, ήταν στα γηρατειά του πια, του έριξε μια άγρια ματιά μόνο».

ΤΑ ΓΕΓΟΝΟΤΑ ΜΙΛΟΥΝ

Το ίδρυμα Διακομιχάλη χορηγεί κάθε χρόνο υποτροφίες σε άπορους φοιτητές παιδιά από τη Δωδεκάνησο, ακόμα και στις μεταπτυχιακές σπουδές τους. Για την διαχείριση των υποτροφιών εργάζεται με ευθύνη το επταμελές Δ.Σ. αποτελούμενο από τους κ.

- Νικόλαο Ανδρέα Διακομιχάλη, πρόεδρος
- Ιωάννης Χαρίτος, αντιπρόεδρος
- Τίνα Ανδρέα Διακομιχάλη, ταμίας
- Γεράσιμος Παυλάτος, γραμματέας
- Ιωάννης Μαθιουδάκης
- Γιώργος Ματσαμάς
- Κωνσταντίνος Φαρμακίδης, οι 4 τελευταίοι , είναι μέλη του Δ.Σ.

Από το 1993 μέχρι σήμερα έχουν χορηγηθεί 105 υποτροφίες σε φοιτητές που σπουδάζουν στα ελληνικά πανεπιστήμια και στο εξωτερικό. Μόνο 8 είναι μεταπτυχιακά. Το 2004 χορηγήθηκαν 7 υποτροφίες στους φοιτητές

- Αγγελίδη Ιωάννη του Κων/νου
- Κρητικό Χρήστο του Εμμανουήλ
- Λαμπριανό Γιώργο του Ιωάννη
- Μόρτζο Ιωάννη του Γεωργίου
- Παπαοικονόμου Άννα του Κων/νου
- Πετρούλια Βαλεντίνα του Ηλία
- Λαθουράκη Σωτηρία του Ηλία

Το ίδρυμα υποτροφιών Δωδεκανήσου είναι μια από τις δωρεές του αείμνηστου Ανδρέα...

Ένα άλλο κτίριο που στεγάζεται το Τεχνικό Επαγγελματικό Λύκειο στη Σύμη, μια εκκλησιά στο Πέδι, 3 εκ. δρχ. (πριν 10 χρόνια) στο νοσοκομείο Ρόδου, εκατοντάδες βοήθειες σε άπορους ανθρώπους, βοήθεια σε τρόφιμα «δώρα γιορτών» όπως τα αποκαλούσε ο ίδιος στη γειτονιά του. Και ποιος ξέρει πόσες άλλες δωρεές έγιναν, γιατί αυτός δεν έλεγε ποτέ τις καλοσύνες του, σχεδόν αόρατες. Τέτοιες προσφορές δεν μαζεύονται στα Τριώδια ούτε πέφτουν από τους ουρανό, παρά μόνο αν έχεις ευαισθησίες. Και δεν φοβόταν ο Ανδρέας Διακομιχάλης να βλέπει το χέρι στο πουγκί του.

Η ΣΥΝΕΧΕΙΑ

Να βοηθήσεις την κοινωνία δεν είναι μόνο λεπτότητα, είναι και χρέος και συνείδηση αρκεί να κάνεις σωστά το άθροισμα. Από τη ζωή πηγάζουν τα προβλήματα, οι ανάγκες, τα ανεβοκατεβάσματα. Η παρουσία κοντά στον συνάνθρωπο μοιάζει με τη γαλήνη, με το φως που φωτίζει , αυτόν που το δίνει και αυτόν που το παίρνει. Το ίδρυμα δεν σταματά εδώ, έχει συνέχεια. «Θα το ενισχύσουμε ακόμα περισσότερο»- λέει ο πρόεδρος του Νίκος Διακομιχάλης. Στο μέλλον θα δοθούν περισσότερες δωρεές. Θα χορηγηθούν και άλλες βοήθειες εις μνήμη του Ανδρέα Διακομιχάλη. Έχει και μία επιθυμία ο κ. Νίκος – να γράψει ένα βιβλίο για τον Ανδρέα. Παρακαλεί όσους τον γνώριζαν να επικοινωνήσουν μαζί του. Οι 105 φοιτητές που σπουδάσαν σήμερα, αυτοί που θα σπουδάσουν στο μέλλον είναι η διαφάνεια του έργου αυτού. Στα χρόνια που ζούμε βρίσκεις λίγες τέτοιες προσφορές. Αυτές τις ανθίζουν άνθρωποι με σεμνότητα όπως ο αείμνηστος Ανδρέας Διακομιχάλης».

ΧΡΗΣΤΟΣ ΚΩΤΣΑΣ

Μελανά στίγματα και σοβαρά ρήγματα στον κοινωνικό ιστό της πόλεως Ρόδου

Συνέχεια από σελίδα 4

Οι αντιλήψεις των κατοίκων του Δήμου για τα προβλήματα στη χρήση των δημοτικών υπηρεσιών θα μπορούσε να ειπωθεί ότι παραμένουν ίδιες κατά το χρονικό διάστημα 2000-2004 και σχετίζονται κατά κύριο λόγο με την οργάνωση και λειτουργία τους (γραφειοκρατία, αντιμετώπιση από τους υπαλλήλους, μεγάλος χρόνος αναμονής και χαμηλή ποιότητα υπηρεσιών) και σε μικρότερο βαθμό με την έλλειψη πληροφόρησης ή την έλλειψη τέτοιων υπηρεσιών κοντά στο χώρο διαμονής των κατοίκων .

Ενδιαφέροντα επίσης στοιχεία που προκύψαν από την έρευνα είναι ότι το ήμισυ σχεδόν των νοικοκυριών του Δήμου είναι ασφαλισμένο στο ΙΚΑ, ενώ στο ΤΕΒΕ στο Δημόσιο και σε ταμεία διαφόρων Οργανισμών έχει ασφαλισθεί το 38 %.

Τέλος ένα 3,1% των νοικοκυριών δηλώνει ότι τα μέλη του δεν έχουν ασφαλιστική κάλυψη για ιατροφαρμακευτική περίθαλψη. Όσον αφορά στην ασφαλιστική κάλυψη των κατοίκων του Δήμου προκύπτει ότι σχεδόν το σύνολό τους είναι ασφαλισμένο για ιατροφαρμακευτική περίθαλψη, ενώ για συνταξιοδότηση είναι ασφαλισμένο το 72 % των μελών των νοικοκυριών

Τα ανασφάλιστα μέλη των νοικοκυριών για συνταξιοδότηση ανέρχεται στο σημαντικό ποσοστό του 28 % και κατανέμεται ανισομερώς στις γεωγραφικές ζώνες. Τα νοικοκυριά που κατοικούν στις περιοχές Νιοχώρι-Κέντρο, Π. Πόλη και Αγ. Απόστολοι δηλώνουν συχνότερα ότι έχουν ανασφάλιστα μέλη από ότι τα νοικοκυριά που κατοικούν στις υπόλοιπες περιοχές ή το μέσο όρο του Δήμου ενώ ένα στοιχείο που αποδεικνύει την έξαρση της εγκληματικότητας είναι ότι οι κάτοικοι που δήλωσαν ότι έχουν πέσει θύματα παράνομης πράξης στις ζώνες του δήμου κυμαίνονται μεταξύ 19% και 27%.

Οι περισσότερες από τις παράνομες πράξεις αφορούν διαρρήξεις ή κλοπές, ενώ οι κυριότεροι λόγοι μη καταγγελίας της πράξης στις αρμόδιες αρχές, είναι είτε η έλλειψη εμπιστοσύνης στις αρχές είτε η αμέλεια.

Τα συνολικά στοιχεία της έρευνας παρουσιάσθηκαν χθες το απόγευμα σε ειδική εκδήλωση στο Ακταίον όπου παραβρέθηκε και ο γραμματέας της γραμματείας καταναλωτή του υπουργείου Ανάπτυξης κ. Σκορδάς.

Ο τελευταίος σε συνέντευξη Τύπου που παραχώρησε χθες το μεσημέρι με τη συμμετοχή του Περιφερειάρχη Νοτίου Αιγαίου κ. Κόκκινου, του Δημάρχου Ροδίων κ. Γ. Γιαννόπουλου και της συνεπίκουρου Δημάρχου κ. Τρίπη υπεραμύνθηκε της πολιτικής της κυβέρνησης για τη προστασία του καταναλωτή, ζήτησε την ενεργοποίηση των τοπικών φορέων στο θέμα ελέγχου της ποιότητας και των τιμών των προσφερομένων αγαθών και υπηρεσιών, αναφέρθηκε στον θεσμό του συνηγόρου των καταναλωτών που θα ξεκινήσει άμεσα.

Παράλληλα όμως δήλωσε ότι δεν προβλέπει να λειτουργεί περιφερειακό τμήμα του Εθνικού Φορέα Ελέγχου Τροφίμων στη Ρόδο μέσα στο 2005 παρά τα όσα είχε δηλώσει προ δεκαημέρου περίπου ο Πρόεδρος του ΕΦΕΤ κ. Κατσαρός. Μετά τη συνέντευξη ο κ. Σκορδάς συναντήθηκε με εκπροσώπους του ΕΒΕΔ και του Εμπορικού Συλλόγου Ρόδου.

Μαν. Παλλάς: ανησυχητικά τα μηνύματα εδώ και τρία χρόνια. Αλίμονο αν δεν αντέξουν

Πολλά πρακτορεία δεν στέκονται καλά!

Καλύτερη θα είναι η σεζόν το 2005, αλλά ας μην περιμένουμε και θαύματα

«Δεν είναι μόνο το My Travel που αντιμετωπίζει προβλήματα. Τα πιο μεγάλα τουριστικά πρακτορεία εδώ και τρία χρόνια δεν στέκονται καθόλου καλά. Εάν δεν αντέξουν, αλίμονο στις χώρες που στηρίζουν την οικονομία τους αποκλειστικά στον τουρισμό. Η καταστροφή που θα υποστούν δεν θα έχει προηγούμενο». Η παραπάνω άποψη ανήκει στον γνωστό τουριστικό πράκτορα της Ρόδου Μανώλη Παλλά, έναν από τους ανθρώπους που γνωρίζουν όσο λίγοι τις διεθνείς εξελίξεις στην τουριστική αγορά και μπορούν να προβλέψουν με ακρίβεια το τουριστικό "αύριο". Η χώρα μας δυστυχώς δεν έχει καταφέρει - όπως τονίζει ο κ. Παλλάς - να παρουσιάσει ανταγωνιστικά τουριστικά προϊόντα και έτσι εξαρτάται σχεδόν αποκλειστικά από τις διαθέσεις των τουρ οπερέϊτορς. Οσο για το My Travel ο κ. Παλλάς δηλώνει ότι λογικά θα καταφέρει να ξεπεράσει τα προβλήματά του, κάτι που θα πρέπει όλοι να το ευχόμαστε αφού το εν λόγω πρακτορείο είναι ένας σημαντικός πελάτης της ροδιακής τουριστικής αγοράς.

Αναφερόμενος στη νέα τουριστική ηγεσία της χώρας υπό τον Δ. Αβραμόπουλο που ανέλαβε τα ηνία εν μέσω βαθύτατης κρίσεως, τονίζει ότι το άμεσο ζητούμενο είναι να σταματήσει η πτωτική πορεία, να γίνει η ανασύνταξη των δυνάμεων για να μπορέσει στη συνέχεια ο ελληνικός τουρισμός να βρει την οδό της ανάκαμψης.

Σε ό,τι αφορά την τουριστική κίνηση ο κ. Μ. Παλλάς εμφανίζεται συγκρατημένα αισιόδοξος, αν όλα κυλήσουν ομαλά το 2005 θα αφήσει καλύτερη "γεύση" αλλά και όχι και πολύ διαφορετική από αυτή του 2004.

Ο κ. Μανώλης Παλλάς με την ιδιότητα του επικεφαλής της δημοτικής μειοψηφίας Λινδίων τοποθετείται για τα δημοτικά δρώμενα σημειώνοντας ότι η σημερινή δημοτική αρχή έχει οδηγήσει το Δήμο σε τραγικά αδιέξοδα: «Η ανάπτυξη σήμερα έχει φθάσει σ' ένα οριακό σημείο και μόνο αν βελτιώσουμε το επίπεδο οργάνωσης και υποδοχής θα εξασφαλίσουμε το νέο περιβάλλον που τα διεθνή τουριστικά στάνταρ απαιτούν. Η δημοτική αρχή ανήμπορη να συλλάβει τα μηνύματα των καιρών παρακολουθεί άβουλα τις εξελίξεις χωρίς να παίρνει τις αναγκαίες πρωτοβουλίες».

Ο κ. Μ. Παλλάς δηλώνει ότι η παράταξή του προετοιμάζεται για τις επόμενες δημοτικές εκλογές. «Διαθέτουμε όραμα και πρόγραμμα - αναφέρει ο κ. Παλλάς - και έχουμε πλήρη επίγνωση των ευθυνών μας απέναντι στους συνδημότες μας. Ο συνδυασμός μας είναι αρραγής και συνεχώς εμπλουτίζεται με νέα στελέχη, έτοιμος για την προσεχή εκλογική αναμέτρηση».

Συνέντευξη στη ΡΕΝΑ ΒΕΝΙΑΝΑΚΗ

ΕΡ.: Να ξεκινήσω από τα δικά μας πράγματα. Πήγατε στην έκθεση του Λονδίνου. Ποια είναι τα νέα; Πως θα πάει η τουριστική μας κίνηση από την Αγγλία; Θα πάμε καλύτερα από το 2004;

ΑΠ.: Η έκθεση του Λονδίνου άφησε μια νότα αισιοδοξίας σχετικά με την τουριστική κίνηση που αναμένουμε την επόμενη χρονιά από την Αγγλία. Αν όλα κυλήσουν ομαλά πιστεύω ότι το 2005 θα αφήσει καλύτερη «γεύση» για την συγκεκριμένη αγορά.

ΕΡ.: Με τι άλλες ευρωπαϊκές τουριστικές αγορές τι βλέπετε να γίνεται το ερχόμενο καλοκαίρι; Με λίγα λόγια, σε ποια επίπεδα εκτιμάτε ότι θα κινηθεί ο τουρισμός μας το 2005;

ΑΠ.: Πιστεύω ότι για τις υπόλοιπες πλην βρετανικής τουριστικής αγοράς, δεν θα υπάρξουν το 2005 ουσιαστικές διαφοροποιήσεις.

ΕΡ.: Μεγάλη κουβέντα γίνεται με τις νέες τουριστικές αγορές. Κάποιοι μιλούν ακόμη και για κινέζους τουρίστες. Τι γίνεται;

ΑΠ.: Οι νέες τουριστικές αγορές μαζί με την αγορά των εναλλακτικών μορφών τουρισμού είναι σίγουρο πως θα στηρίξουν την προσπάθεια ανάκαμψης του Ροδιακού τουρισμού.

ΕΡ.: Να σταθώ σε μια περιοχή που την γνωρίζετε πολύ καλά, αυτή των Πεύκων. Υπάρχει η άποψη ότι οι Πεύκοι θα μεταβληθούν σε Φαληράκι. Υπάρχει πράγματι τέτοιος κίνδυνος;

ΑΠ.: Ο κίνδυνος αυτός πάντα ελλοχεύει. Στο χέρι των Λινδίων και της Δημοτικής Αρχής είναι να αποτρέψουμε μια τέτοια εξέλιξη. Φυσικά πρέπει να επισημάνουμε ότι πρωτίστως πρέπει να προσέξουμε την Λίνδο που χάρη σ' αυτή απολαμβάνουν και τα γύρω μέρη (Πεύκοι).

ΕΡ.: Εκτός από την τουριστική μείωση, η περιοχή μας αντιμετωπίζει προβλήματα και με τουριστικά γραφεία του εξωτερικού όπως η τελευταία περιπέτεια του My Travel. Είναι σημαντικός ο κύκλος εργασιών του εν λόγω γραφείου; Αν τελικά δεν ξεπεράσει το πρόβλημα που έχει, η ζημιά για την περιοχή μας σε τι θα μεταφράζετε;

ΑΠ.: Ύστερα από δεκαετίες ομαλής τουριστικής δραστηριότητας, η αγορά έφθασε να κυριαρχείται από 5 – 6 μεγάλους Τ.Ο. Στην προσπάθειά του ο καθένας να κερδίζει από χρόνο σε χρόνο όλο και πιο μεγάλο μερίδιο στην τουριστική αγορά, υποκατέστησε αναγκαστικά την ποιότητα με την ποσότητα. Μια συγκυρία απρόβλεπτων γεγονότων (11 Σεπτεμβρίου 2001, πόλεμος στο Ιράκ, οικονομική ύφεση, κλπ) δημιούργησε τεράστια προβλήματα στα παραπάνω μονοπώλια του τουρισμού. Δεν είναι μόνο το My travel που αντιμετωπίζει προβλήματα. Και οι ανταγωνιστές του, οι πιο μεγάλοι της τουριστικής αγοράς, εδώ και τρία χρόνια δεν στέκονται καθόλου καλά. Εάν δεν αντέξουν έως το τέλος, αλίμονο στις χώρες και στους προορισμούς που βασίζουν την οικονομία τους αποκλειστικά σχεδόν στον τουρισμό. Η καταστροφή που θα υποστούν δεν θα έχει προηγούμενο. Με πολύ οδυνηρό τρόπο θα καταλάβουν τότε όλοι, ότι ο τουρισμός είναι μια πολύ ευπαθής οικονομική δραστηριότητα.

Προ πάντων εμείς που την έχουμε αναγάγει σε μονοκαλλιέργεια και δεν έχουμε οικοδομήσει δικούς μας μηχανισμούς απευθείας παρέμβασης στην αγορά. Στην παρούσα συγκυρία η χώρα μας δεν έχει καταφέρει να παρουσιάζει νέα ανταγωνιστικά τουριστικά προϊόντα (συνεδριακός, θαλάσσιος, γκολφ, περιπέτειας, αγροτουρισμός), με αποτέλεσμα να εξαρτάται, σχεδόν αποκλειστικά, από τις διαθέσεις των τουρ οπερέϊτορ και την μαζική πελατεία τους. Η εξάρτηση επιτείνεται από την ανυπαρξία ενός μηχανισμού αερομεταφοράς των τουριστών στη χώρα μας, ο οποίος θα ελέγχεται από Έλληνες επιχειρηματίες. Το πρόβλημα έχουν λύσει, ωστόσο, οι προορισμοί όπως η Ισπανία (δεκατέσσερις εταιρείες τσάρτερ) και η Τουρκία. Το My Travel είναι ένας σημαντικός πελάτης της ροδιακής τουριστικής αγοράς. Η εκτίμηση παραγόντων του αγγλικού τουρισμού με τους οποίους καθημερινά συνομιλώ, είναι ότι το εν λόγω πρακτορείο θα μπορέσει τελικά να ξεπεράσει τα προβλήματά του. Κάτι που πρέπει και όλοι να ευχόμαστε.

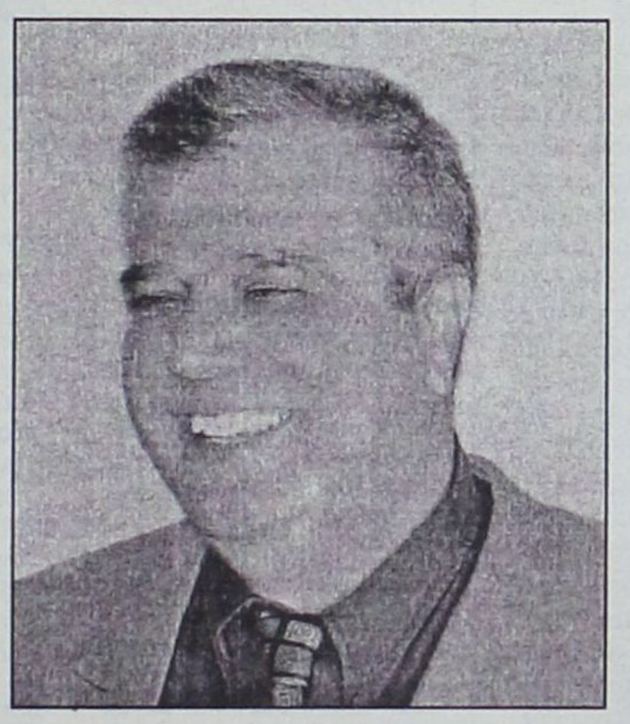

Προσωπικά, αλλά και ως παράταξη είμαστε έτοιμοι να αναλάβουμε τη διοίκηση του Δήμου Λινδίων, με πλήρη συναίσθηση των ευθυνών μας

ΕΡ.: Πως κρίνετε μέχρι σήμερα την νέα ηγεσία του τουρισμού στη χώρα μας; Είστε ικανοποιημένος;

ΑΠ.: Η υπό τον κ. Αβραμόπουλο νέα τουριστική ηγεσία της χώρας μας είχε την ατυχία να αναλάβει τα ηνία «εν μέσω βαθύτατης κρίσεως». Νομίζω ότι το άμεσα ζητούμενο στη περίοδο που διανύουμε είναι να σταματήσει η πτωτική πορεία έστω στα επίπεδα που βρισκόμαστε σήμερα για να μπορέσει ο ελληνικός τουρισμός να «ανασυντάξει» τις δυνάμεις του και σύντομα να βρει την «οδό» της ανάκαμψης. Είναι σίγουρο πως το διεθνές πλαίσιο δυσκολεύει αυτό το εγχείρημα, πιστεύω όμως ότι ο κ. Αβραμόπουλος με τη σοβαρότητα, τη σύνεση και την αποφασιστικότητα που τον διακρίνει θα καταφέρει το καλύτερο δυνατό αποτέλεσμα.

ΕΡ.: Στο Δήμο Λινδίων πως πάνε τα πράγματα; Ομολογούμενως είστε ένας από τους Δήμους που απασχολούν ελάχιστα τα Μ.Μ.Ε. Τι λέτε;

ΑΠ.: Ο Δήμος Λινδίων με τις φυσικές του ομορφιές, τα αποτυπώματα ενός μακρόχρονου πολιτισμού και χάρη στην εργατικότητα και την προσφορά των κατοίκων του γνώρισε τις πρόσφατες δεκαετίες μια μεγάλη τουριστική ανάπτυξη. Η ανάπτυξη αυτή σήμερα έχει φθάσει σ' ένα οριακό σημείο και μόνο αν ανεβούμε σε άλλο επίπεδο οργάνωσης και υποδομών θα εξασφαλίσουμε το νέο περιβάλλον που τα διεθνή τουριστικά στάνταρ απαιτούν. Την πρωτοπορία σ' αυτή την προσπάθεια είναι προφανές ότι πρέπει να έχει ο Δήμος Λινδίων και δυστυχώς αυτό δεν συμβαίνει. Ανήμπορος να συλλάβει τα μηνύματα των καιρών παρακολουθεί άβουλα τις εξελίξεις χωρίς να παίρνει πρωτοβουλίες. Αυτό είναι κάτι που έχει συνειδητοποιήσει και ο τελευταίος δημότης μας αλλά το επίπεδο του πολιτικού πολιτισμού μας δεν επιτρέπει «άναρχες» αντιδράσεις.

ΕΡ.: Εκτελούνται έργα, εκπονούνται μελέτες, τι γίνεται; Είστε ευχαριστημένος με την δημοτική αρχή; Ποια είναι τα θετικά της και ποια τα αρνητικά;

ΑΠ.: Κυρία Βενιανάκη πολλά προβλήματα συζητούνται για λιγότερα εκπονούνται μελέτες και σχεδόν για κανένα δεν εκτελείται έργο. Αυτό είναι το χαρακτηριστικό της σημερινής δημοτικής αρχής που έχει οδηγήσει τον δήμο μας σε τραγικά αδιέξοδα και μάλιστα εν μέσω μιας τουριστικής κρίσεως που έπρεπε να δίνει «σήματα συναγερμού» σε όσους είναι επιφορτισμένα να ηγηθούν στην αντιμετώπισή της. Κατάλληλοι άνθρωποι, φρέσκες παραγωγικές ιδέες, αποτελεσματικότητα είναι χαρακτηριστικά που απαιτούν οι σημερινοί καιροί από αυτούς που θα μας οδηγήσουν στην ανάκαμψη και δυστυχώς δεν τα αναγνωρίζουμε στην πλειοψηφία που σήμερα ελέγχει το τιμόνι του δήμου μας.

ΕΡ.: Πληροφορούμαστε ότι ετοιμάζεστε για τι επόμενες εκλογές. Είναι έτσι; Θα επηρεάσει τις αποφάσεις σας μια επανακάθοδος του σημερινού δημάρχου; Και ο κ. Χατζηιωάννου δηλώνει ότι θα είναι υποψήφιος δήμαρχος.

ΑΠ.: Η παράταξή μας έχει όραμα και πρόγραμμα που θα το υλοποιήσει όταν αναλάβει τις τύχες του δήμου μας. Έχουμε πλήρη επίγνωση των ευθυνών μας απέναντι στους συμπατριώτες μας και ο συνδυασμός μας αρραγής και συνεχώς εμπλουτιζόμενος με νέα στελέχη είναι έτοιμος για την προσεχή εκλογική αναμέτρηση με επικεφαλής εμένα. Η απόφασή μας αυτή είναι προφανές ότι δεν επηρεάζεται από άλλα πρόσωπα που ίσως θελήσουν να διεκδικήσουν.

ΕΡ.: Ακούγονται – τέλος – φωνές από την Λίνδο για αυτόνομη πορεία. Ποιά είναι η δική σας θέση;

ΑΠ.: Πράγματι είναι πολλοί οι Λίνδιοι που σήμερα πιστεύουν ότι τουλάχιστον για την περιοχή μας το σχέδιο Καποδίστριας σχεδιάστηκε πρόχειρα και έτσι οδήγησε σε αδιέξοδα. Είμαι αποδέκτης των προβληματισμών αυτών που έχουν οι συμπατριώτες μου όμως υποχρεωμένος να λειτουργώ με τους όρους των σημερινών συνθηκών, ως επικεφαλής μιας παράταξης που εκφράζει τις ικανότερες και υγιέστερες δυνάμεις από όλα τα δημοτικά διαμερίσματα του σημερινού Δήμου Λινδίων. Οι δυνάμεις αυτές θα συνεχίσουν τον αγώνα τους αφού έτσι κι αλλιώς μόνο με κυβερνητικές αποφάσεις μπορεί να τεθεί θέμα αυτόνομης πορείας της πρώην Κοινότητας Λινδίων. Ας αφήσουμε λοιπόν να διαφανούν οι αποφάσεις αυτές για να τοποθετηθούμε με σαφήνεια επί του θέματος. Αυτό που σήμερα προέχει είναι η παράταξή μας να σταθεί αντάξια των προσδοκιών όσων συμπατριωτών μας την υποστήριξαν και να φέρει σε πέρας το έργο της.

Επισκέπτες εντοπίζουν

Ορατά συμπτώματα μιζέριας και παρακμής στην πόλη της Ρόδου

Επαρχιώτικη μιζέρια και παρακμή σε πολλά σημεία της πόλης εντόπισαν δύο εκλεκτοί επισκέπτες της Ρόδου κατά το φετινό καλοκαίρι. Πρόκειται για τον χειρούργο οδοντίατρο Νίκο Παπαϊωάννου και την Ελένη Ντάσιου καθηγήτρια -και οι δύο από την Πάτρα. Στις επισημάνσεις τους, με επιστολή τους προς τη "Γ" δεν παραλείπουν να αναφερθούν και στα καλά της Ρόδου. Αναλυτικά, γράφουν:

"Το φετινό Αύγουστο είχαμε τη χαρά να επισκεφτούμε το όμορφο νησί σας. Ο λόγος της επιστολής μας αυτής είναι να επισημάνουμε κάποια πράγματα που παρατηρήσαμε κατά τη διάρκεια της ολιγοήμερης παραμονής μας ως παραθεριστές και τα οποία ίσως φανούν χρήσιμα σε όσους ενδιαφέρονται για τη προώθηση του τουρισμού του νησιού σας.

Η αλήθεια είναι ότι επισκεφθήκαμε το νησί σας έχοντας υψηλές προσδοκίες για ένα νησί όμορφο, κοσμοπολίτικο και προσεγμένο. Αν γίνεται πιο όμορφο απ' ότι στις κλασικές πια ελληνικές ταινίες. Χαρήκαμε στη άφιξη όταν είδαμε ένα καινούργιο αεροδρόμιο υπό κατασκευή. Επίσης το πράσινο του νησιού μέσα στο καλοκαίρι είναι μια όαση!

Οι τιμές γενικά κυμαίνονταν σε φυσιολογικά πλαίσια για ένα ελληνικό τουριστικό θέρετρο. Ομως ενώ περιμέναμε η παλαιά πόλη να αποπνέει την αρχοντιά και το μεγαλείο, εναρμονισμένη με το μεγαλόπρεπο παλάτι, είδαμε ότι η πλειοψηφία των καταστημάτων ιδιαίτερα της εστίασης ήταν εξαιρετικά κακόγουστη, με κακό φωτισμό, παμπάλαια πλαστικά ή μπαμπού τραπεζοκαθίσματα που καθόλου δεν έδεναν αισθητικά με το όλο περιβάλλον. Σίγουρα δεν παρέπεμπαν σε ο,τιδήποτε κοσμοπολίτικο. Γνωρίζοντας ότι υπάρχουν κανονισμοί πολεοδομικοί και αρχιτεκτονικοί για τη διατήρηση του χρώματος και του χαρακτήρα αξιόλογων περιοχών και οικισμών (π.χ. στη Πορταριά και τη Μακρυνίτσα του Πηλίου), θα έπρεπε να εφαρμόζονται αισθητικοί κανονισμοί ώστε να διατηρείται το χρώμα και το ύφος της παλαιάς πόλης. Σε ό,τι αφορά την παλαιά αγορά της πόλης, θυμίζει κάτι από παζάρι επαρχιώτικο μιας άλλης εποχής, αφρόντιστη και κακόγουστη. Και σε αυτά προστίθενται οι αφρόντιστοι κήποι γύρω από το κτίριο τουριστικών επαγγελμάτων -το οποίο είναι ένα ωραίο νεοκλασικό-, τα σκουπίδια στους δρόμους, η έλλειψη αξιοπρεπών χώρων δημόσιας υγιεινής. Κοντά στον αρχαιολογικό χώρο της Λίνδου μάλιστα κάποια νεαρή ελληνίδα είχε το θράσος να πουλάει το χαρτί υγείας στις δημόσιες τουαλέτες!

Ενώ υπάρχουν τόσα κτίρια διατηρητέα, τα οποία μάλιστα καλύπτουν τις στεγαστικές ανάγκες διαφόρων υπηρεσιών, απορούμε γιατί υπάρχει τέτοια ολοφάνερη έλλειψη φροντίδας και συντήρησης που αποπνέει μια αίσθηση επαρχιώτικης μιζέριας και παρακμής.

Την τελευταία ημέρα της παραμονής μας είδαμε όμως το καλύτερο! Την έφιππη Δημοτική Αστυνομία της Ρόδου! Τα αγέρωχα άτια στέκονταν και προκαλούσαν το θαυμασμό όλων των περαστικών, Ελλήνων και ξένων! Σύντομα διαπιστώσαμε ότι ο Γιάννης και η Χρύσα είναι οι μόνοι έφιπποι αστυνόμοι -που σημαίνει ότι δεν μπορούν να ασθενήσουν ταυτόχρονα-, οι οποίοι μάλιστα εκτελούν και χρέη ιπποκόμου, πεταλωτή, ακόμη και γιατρού για τα άλογα αν χρειαστεί! Η αγάπη και το ενδιαφέρον τους για τα άλογα είναι συγκινητικό! Επίσης είναι πρακτικό και ωραίο να περιπολούν την παλιά πόλη με τα άλογα. Ελπίζουμε ότι η Δημοτική Αρχή όχι μόνο θα συνεχίσει να φροντίζει αλλά επιπλέον θα ενισχύσει αυτό το θεσμό, γιατί οι δύο έφιπποι αστυνόμοι σίγουρα δεν επαρκούν και μόνο το φιλότιμό τους δεν αρκεί για τη συντήρηση αυτού του θεσμού! Αν δεν υπάρξει ουσιαστικό ενδιαφέρον και βούληση από τους ιθύνοντες ο θεσμός αυτός θα παρακμάσει. Η περήφανη έφιππη αστυνομία είναι το καμάρι της Ρόδου και η Ρόδος έχει πανελλήνια φήμη γι' αυτή. Επιπρόσθετα, εκτός από το λειτουργικό της ρόλο δένει απόλυτα με το χαρακτήρα της παλαιάς πόλης και αποτελεί άριστη τουριστική ατραξιόν.

Θα θέλαμε να μεταφέρετε τις εντυπώσεις και τις παρατηρήσεις μας στους εμπλεκόμενους φορείς ώστε το όμορφο νησί σας να μη γνωρίσει ποτέ μαρασμό! Είναι στο χέρι και ευθύνη όλων μας το να φροντίζουμε και να αναδεικνύουμε τη χώρα μας γιατί μόνο η φυσική ομορφιά ως δώρο Θεού δεν αρκεί. Επιπλέον για να είμαστε ανταγωνιστικοί τουριστικά, τη στιγμή που δεν είμαστε φθηνοί όπως άλλοι προορισμοί (π.χ. Τουρκία), χρειάζεται να προσφέρουμε κάτι ξεχωριστό. Η Ρόδος μπορεί να είναι ξεχωριστή!"

Στο τραπέζι η αναγνωρισθείσα "νησιωτικότητα"

Συμβούλιο στο Ρότερνταμ για ενίσχυση των νησιών μας

Θα παραστούν οι κ. Παυλίδης και Φώλιας • Εμφαση στο Δ' ΚΠΣ

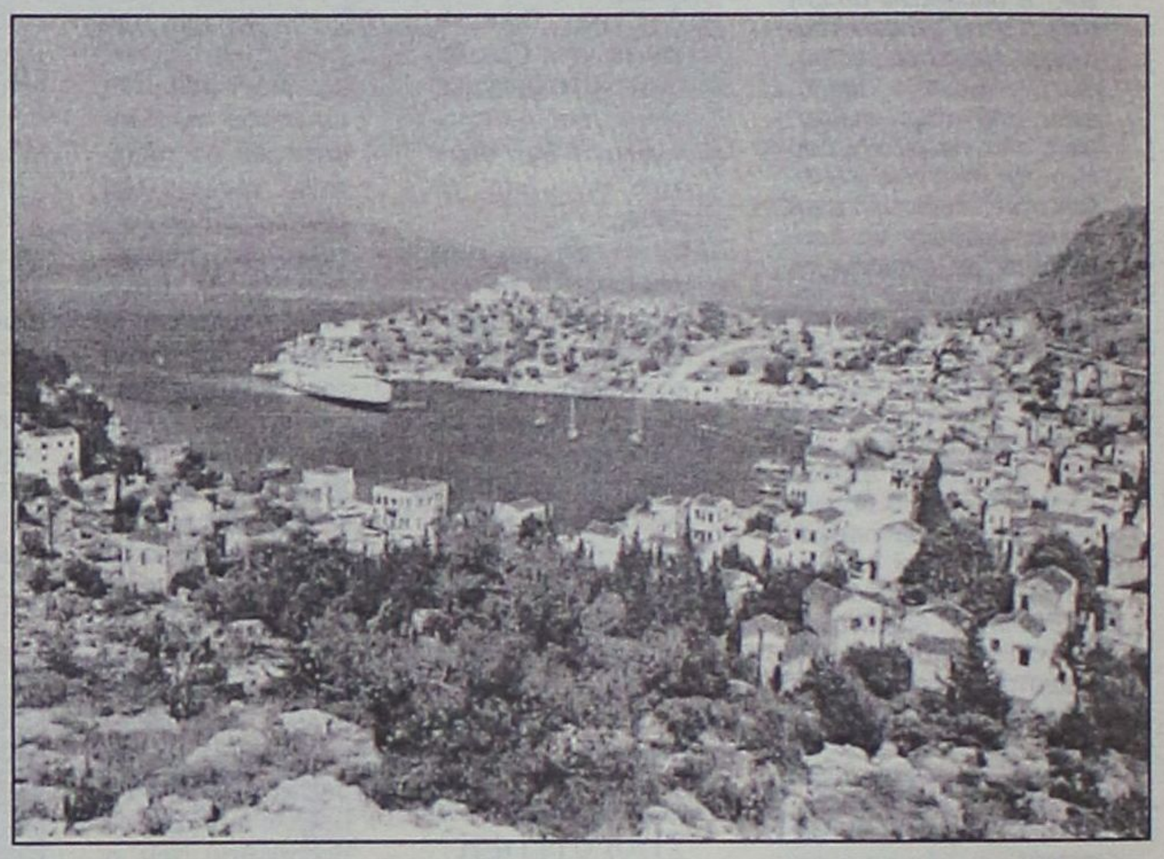

Για να γίνει πειστικότερη η ελληνική επιχειρηματολογία για την κοινοτική ενίσχυση των νησιών, χρειάζονται αλλαγές στον χάρτη των κρατικών ενισχύσεων, ιδιαίτερα για τα νησιά του αρχιπελάγους που είναι απομακρυσμένα όχι μόνο από την ηπειρωτική χώρα, αλλά και από τα πλησιέστερα νησιά που αποτελούν το τοπικό διοικητικό κέντρο

Σημαντική προοπτική για να διεκδικήσει κοινοτικούς πόρους και άλλα μέτρα πολιτικής ενίσχυσης των νησιωτικών περιοχών προσφέρει στην Ελλάδα η ευρωπαϊκή πολιτική για την εδαφική συνοχή, που βρίσκεται τώρα στα πρώτα στάδια διαμόρφωσής της. Η έννοια της εδαφικής συνοχής προστέθηκε πολύ πρόσφατα με το Ευρωσύνταγμα δίπλα στην οικονομική και κοινωνική συνοχή, περιλαμβάνει την έννοια της «νησιωτικότητας» και εμπλουτίζει τη φαρέτρα της ελληνικής κυβέρνησης σε μια περίοδο που ξεκινάει μεγάλος ανταγωνισμός για τη διεκδίκηση των πόρων της 4ης Προγραμματικής Περιόδου μεταξύ των παλαιών δικαιούχων και των 10 νέων μελών της Ε.Ε. Ενώ η «πίτα» θα μείνει σε γενικές γραμμές η ίδια, θα αυξηθούν σημαντικά οι διεκδικητές της.

Απομόνωση

Τα προβλήματα της νησιωτικότητας προκύπτουν από το μέγεθος των νησιών που είναι πάντα περιορισμένο σε σχέση με τις ηπειρωτικές περιοχές και σημαίνει ότι έχει περιορισμένη ποικιλία και ποσότητα φυσικών πόρων, υψηλό κόστος μεταφορών, μικρή αγορά και αυξημένο κόστος διαβίωσης των κατοίκων των νησιών και μεγαλύτερο κόστος λειτουργίας των επιχειρήσεων, απομόνωση λόγω της απόστασης από τα κέντρα αποφάσεων και μειωμένη ικανότητα των οικοσυστημάτων να αντέξουν έντονη επιβάρυνση. Μια πρώτη προσπάθεια τοποθέτησης των βάσεων της πολιτικής θα γίνει στο άτυπο συμβούλιο υπουργών του Ρότερνταμ με θέμα την εδαφική συνοχή και την αστική πολιτική σήμερα και αύριο. Τα θέματα εδαφικής συνοχής θα συζητηθούν την πρώτη ημέρα και η χώρα μας θα εκπροσωπηθεί από τον υφυπουργό Οικονομίας και Οικονομικών κ. Χρήστο Φώλια και τον υπουργό Αιγαίου και Νησιωτικής Πολιτικής κ. Αριστοτέλη Παυλίδη, ενώ θα συμμετάσχει και ο γενικός γραμματέας του υπουργείου κ. Δημήτρης Κουρκουμέλης. Στο άτυπο συμβούλιο του Ρότερνταμ, όπως έχει ξεκαθαρίσει η ολλανδική προεδρία, δεν πρόκειται να γίνει συζήτηση σχετικά με την κατανομή των πόρων των διαρθρωτικών ταμείων –αυτό είναι κάτι που θα γίνει στο μέλλον– αλλά διαμόρφωση των γενικών κατευθύνσεων και αρχών. Στο πλαίσιο αυτό η ελληνική πλευρά θα θέσει το ζήτημα της νησιωτικότητας για τη διαμόρφωση της εδαφικής συνοχής με εισήγηση του κ. Παυλίδη και την ανάγκη να σχεδιαστούν ειδικές παρεμβάσεις για τις μειονεκτούσες περιοχές της Ε.Ε. σε όλες τις επιμέρους πολιτικές, όπως για παράδειγμα στον ανταγωνισμό, τη γεωργία, την απασχόληση κ.λπ. Αλλωστε, το ίδιο το κείμενο του Ευρωσυντάγματος θέτει ρητά την ανάγκη προώθησης της εδαφικής συνοχής μαζί με την οικονομική και την κοινωνική και αναφέρεται συγκεκριμένα στα προβλήματα των νησιών. Το άρθρο III-220 όπως διαμορφώθηκε έπειτα και από παρέμβαση της Ελλάδας, ορίζει ότι «η Ενωση αποσκοπεί ιδιαίτερα στη μείωση των διαφορών μεταξύ των επιπέδων ανάπτυξης των διαφόρων περιοχών και στη μείωση της καθυστέρησης των πλέον μειονεκτικών περιοχών, καθώς και των αγροτικών περιοχών», για να καταλήξει «μεταξύ των εν λόγω περιοχών δίνεται ιδιαίτερη προσοχή στις αγροτικές περιοχές, τις περιοχές που συντελείται βιομηχανική μετάβαση και τις περιοχές που πλήττονται από σοβαρά και μόνιμα φυσικά ή δημογραφικά προβλήματα, όπως οι υπερβόρειες περιοχές που είναι ιδιαίτερα αραιοκατοικημένες και οι νησιωτικές, διασυνοριακές και ορεινές περιοχές». Πριν από το Ευρωσύνταγμα υπήρχαν περιορισμένες αναφορές στη Συνθήκη του Μάαστριχτ και του Αμστερνταμ.

Το Δ΄ ΚΠΣ

Αναφορικά με τις διαπραγματεύσεις για το επόμενο ΚΠΣ η Ελλάδα προβάλλει μεταξύ άλλων τις ιδιαίτερες συνθήκες των ελληνικών νησιών που εμφανίζουν πολλαπλά προβλήματα απομόνωσης, μείωσης πληθυσμού, αλλά και ορεινής μορφολογίας σε ορισμένες περιπτώσεις, τα οποία δικαιολογούν τη στήριξή τους με κριτήριο όχι μόνο το ΑΕΠ της περιφέρειας στην οποία ανήκουν. Για παράδειγμα, ενώ το ΑΕΠ στο Νότιο Αιγαίο εμφανίζεται μεγαλύτερο του 75% του κοινοτικού μέσου όρου που είναι το όριο για τον Στόχο 1, αυτό είναι πλασματικό, καθώς οφείλεται στο υψηλό κατά κεφαλήν εισόδημα τεσσάρων νησιών (Σαντορίνη, Μύκονος, Ρόδος, Κως), ενώ τα υπόλοιπα νησιά βρίσκονται σε ιδιαίτερα μειονεκτική θέση. Για τους ίδιους λόγους η νησιωτικότητα θα πρέπει να αποτελέσει κριτήριο για τον σχεδιασμό του χάρτη των κρατικών ενισχύσεων για την περίοδο μετά το 2006, οπότε οι Βρυξέλλες ενδέχεται να περιορίσουν σημαντικά τα ποσοστά κρατικών ενισχύσεων. Ειδικά στην περίπτωση των αρχιπελάγων (όπως το Αιγαίο) παρουσιάζεται η «διπλή νησιωτικότητα», καθώς ορισμένα νησιά έχουν την απομόνωση όχι μόνο από τις ηπειρωτικές περιοχές, αλλά και από τα νησιά που αποτελούν το τοπικό διοικητικό ή οικονομικό κέντρο, η ανάγκη εφαρμογής ειδικών μέτρων σε όλους τους ανωτέρω τομείς είναι προφανώς μεγαλύτερη.

Η αναγνωρισιμότητα των ελληνικών νησιών συμβάλλει στο να γίνεται κατανοητή η σημασία τους όχι μόνο για την Ελλάδα αλλά και την Ευρώπη, καθώς και οι δυσκολίες που αντιμετωπίζουν. Παρά ταύτα, σύμφωνα και με τον γ. γ. του υπουργείου Αιγαίου και Νησιωτικής Πολιτικής κ. Κουρκουμέλη, οι περισσότερες ηπειρωτικές χώρες που δεν αντιμετωπίζουν ανάλογο πρόβλημα εμφανίζονται συχνά αρνητικές ή ουδέτερες κατά τις διαπραγματεύσεις. Ταυτόχρονα τα νησιά δεν είναι οι μόνες μειονεκτικές περιοχές της Ε.Ε. και η πολιτική της συνοχής καλείται να αντιμετωπίσει πολλαπλά προβλήματα απομακρυσμένων, ορεινών και αραιοκατοικημένων περιοχών, ιδίως μετά τη διεύρυνση.

Νέες πολιτικές

Για την Ελλάδα, λοιπόν, το ζήτημα της νησιωτικότητας μπορεί να τεθεί σε τρία διαφορετικά επίπεδα. Πρώτον, ως θέμα προτεραιότητας της πολιτικής μας στην Ε.Ε. με συστηματικές παρεμβάσεις, προτάσεις, ημερίδες, συζητήσεις στα κοινοτικά όργανα κ.λπ. σε συνεργασία και με άλλες νησιωτικές χώρες. Δεύτερον, να διεκδικηθούν περισσότερες ενισχύσεις από το Δ΄ ΚΠΣ για τις νησιωτικές περιφέρειες και πρόβλεψη για ειδικές ενισχύσεις για τα νησιά. Τρίτον, να διατηρηθούν στο υψηλότερο δυνατό επίπεδο τα όρια κρατικών ενισχύσεων και για την περίοδο μετά το 2006.

Συνοψίζοντας, η πορεία που ξεκινάει για τη διαμόρφωση της πολιτικής της εδαφικής συνοχής θα είναι μακρά και επίπονη, ταυτόχρονα όμως ανοίγει νέες προοπτικές για τη σύγκλιση των ελληνικών νησιωτικών περιφερειών με τη χρήση των υπαρχόντων εργαλείων της Ε.Ε., αλλά ενδεχομένως και με τη δημιουργία νέων ειδικών πολιτικών.

Αθλητική ΓΝΩΜΗ
22 ΣΕΛΙΔΕΣ
ΔΕΥΤΕΡΑ 29 ΝΟΕΜΒΡΙΟΥ 2004

Ο ΔΙΑΓΟΡΑΣ ΚΑΘΑΡΙΣΕ ΝΩΡΙΣ (4-1) ΤΟΝ ΕΠΑΜΕΙΝΩΝΔΑ

ΣΕΛ. 17

Γλυκόπικρη γεύση

- *Η Ρόδος είχε ευκαιρίες αλλά τις έχασε στο 0-0. Στο 90' δεν της δόθηκε από τον κ. Τριτσώνη πέναλτι σε καθαρή ανατροπή του Γκεοργκίεφ.*

ΗΡΑΚΛΕΙΟ

– Μία λευκή ισοπαλία σε εκτός έδρας παιχνίδι σίγουρα μπορεί να θεωρηθεί επιτυχία. Αυτή που απέσπασε όμως χθες η Ρόδος απ' τον Ηρόδοτο αφήνει στους «πράσινους» συνοδούς, τον Αντώνη Μανίκα αλλά και τους ποδοσφαιριστές της γλυκόπικρη γεύση. Το 0-0 μπορούσε να ήταν διαφορετικό αν οι παίκτες της ιδιαίτερα στο α' ημίχρονο μετέτρεπαν σε γκολ τις κραυγαλέες ευκαιρίες που παρουσιάσθηκαν.

Το ματς ξεκίνησε με τις δύο ομάδες να προσέχουν περισσότερο τα νώτα τους.

ΑΛΛΑΓΕΣ ΣΤΗΝ ΕΝΔΕΚΑΔΑ

Ο Αντώνης Μανίκας στο σημείο αυτό του πρωταθλήματος θέλησε να «φρεσκάρει» την ομάδα του εναντίον του εκ των ουραγών Ηροδότου.

Προτίμησε να ξεκινήσει στην ενδεκάδα
– Με τον Ισκά αντί του Νταμιάνοβιτς
– Τον Μακρυδημήτρη αντί του Σαλαμαστράκη
– Και τον Ναλμπάντη αντί του Μοσχή.

Στόχος του οι παίκτες της Ρόδου να περιορίσουν με διαρκή πίεση και πρεσινγκ τις δυνατότητές του Ηρόδοτου στον χώρο του κέντρου και προς την περιοχή του Θεοφάνους. Οι παίκτες της Ρόδου όχι μόνο τα κατάφεραν αλλά προσπάθησαν να αξιοποιήσουν την επιθετική τους δραστηριότητα ουσιαστικά, αλλά κύρια στις φάσεις του 25' και του 30'. Ο Στ. Καντιμοίρης απ' τη μιά και ο Γιώργος Καντιμοίρης στην άλλη δεν είχαν καθαρό μυαλό ίσως κι οι ευκαιρίες χάθηκαν μαζί με άλλους δύο βαθμούς στην Αλικαρνασσό.

ΤΟ ΛΑΘΟΣ ΤΟΥ ΤΡΙΤΣΩΝΗ

Η αλήθεια είναι πως ο Αθηναίος διαιτητής Τριτσώνης ήταν καλός σε γενικές γραμμές. Τον «σημάδεψε» όμως η φάση του 90', στο οποίο δεν καταλόγισε πέναλτι υπέρ της Ρόδου, στο λεπτό αυτό έκανε «διπλό λάθος».

Πιο συγκεκριμένα:

- Ο Γκεοργκίεφ διεκδίκησε τη μπάλα στην αντίπαλη μεγάλη περιοχή στο 90'. Στη φάση αυτή ο φορ της Ρόδου έκανε επιθετικό φάουλ στον Παπαδάκη που δεν καταλόγισε ο κ. Τριτσώνης. Το παιχνίδι συνεχίσθηκε λοιπόν. Στην εξέλιξή της όμως ο αμυντικός του Ηροδότου «γκρέμισε» τον Γκεοργκίεφ στην περιοχή.

Ο κ. Τριτσώνης προφανώς επηρεασμένος από το προηγούμενο λάθος δεν καταλόγισε το πεντακάθαρο υπέρ της Ρόδου πέναλτι.

ΟΙ ΕΥΚΑΙΡΙΕΣ

Στο 25' ο Γκεοργκίεφ έβγαλε ασίστ στον Στ. Καντιμοίρη που σε κενή εστία πλάσαρε πάνω από τα γκολπόστ του Βελίνωφ χάνοντας μεγάλη ευκαιρία ν' ανοίξει το σκορ.

Πέντε λεπτά αργότερα (30') ο Τσουκαλίδης κινήθηκε από δεξιά κι έβγαλε ωραία σέντρα. Στην πορεία της πετάχθηκε ο Γ. Καντιμοίρης, η μπάλα όμως πέρασε κάτω από τα πόδια του κι η ευκαιρία χάθηκε.

Στο 45' σε αδράνεια στην άμυνα της Ρόδου ο Ξυδάκης σούταρε δυνατά αλλά ο Θεοφάνους μπλόκαρε τη μπάλα.

Από τον Ηρόδοτο ξεχώρισαν περισσότερο οι Βελίνωφ, Ανδριγιαννάκης Ν. και Φράγκος. Από την Ρόδο διακρίθηκαν περισσότερο οι Αραμπατζής, Σταμ. Καντιμοίρης και Τσουκαλίδης.

Η διαιτησία του κ. Τριτσώνη ελέγχεται μόνο για την περίπτωση πέναλτι του 90'.

Κίτρινη κάρτα είδε μόνο ο Πάττας.

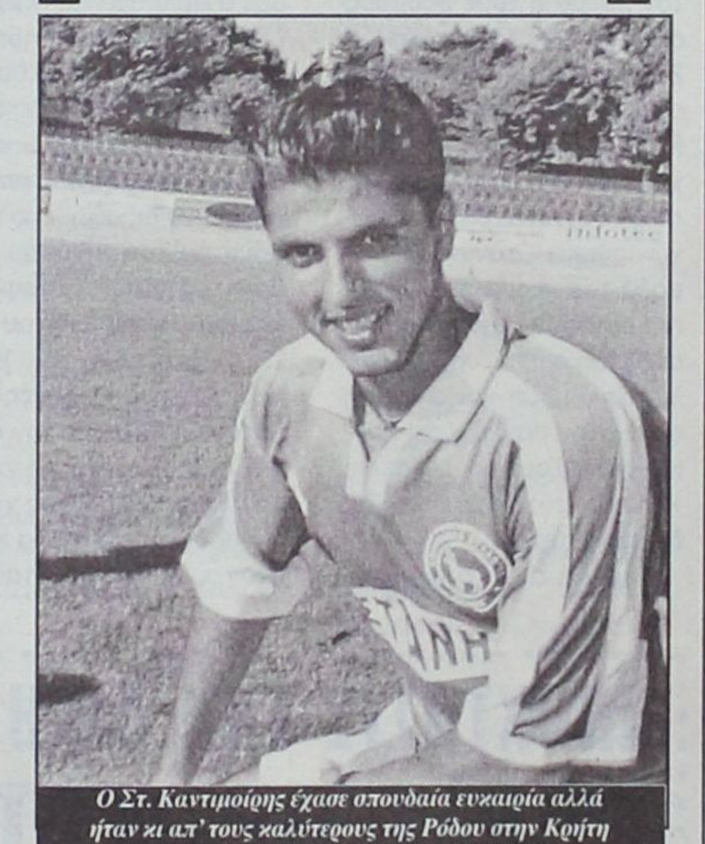

Ο Στ. Καντιμοίρης έχασε σπουδαία ευκαιρία αλλά ήταν κι απ' τους καλύτερους της Ρόδου στην Κρήτη
(ΒΙΚΤΩΡ ΦΩΤΟ ΜΑΡΚΕΤ ΙΑΛΥΣΟΣ)

Οι ομάδες:

Ηρόδοτος: *Βελίνωφ, Ματθαιάκης, Χαλκιαδάκης, Μαλεζάς, Παπαδάκης, Ξυδάκης (78' Βασαδάκης), Αυγενάκης, Παβλαδοράκης (85' Εμπέντε), Φράγκος, Κώττης (60' Αποστολάκης Α.), Ανδριγιαννάκης Ν.*

Ρόδος: *Θεοφάνους, Μαλλιάκας, Πάττας, Αραμπατζής, Καντιμοίρης Σταμ.,Τσουκαλίδης, Ισκάς (65' Νταμιάνοβιτς), Μακρυδημήτρης (44' λ.τ Σαλαμαστράκης), Ναλμπάντης (75' Μοσχής), Γκεοργκίεφ, Καντιμοίρης Γ.*

ΟΧΙ ΑΠΟ ΤΟ ΑΠΟΤΕΛΕΣΜΑ

Μετά τη λήξη του αγώνα στην Αλικαρνασσό ο Αντώνης Μανίκας δήλωσε χαρακτηριστικά: «Είμαι ευχαριστημένος από την εμφάνιση όχι όμως από το αποτέλεσμα, αφού κατά την προσωπική μου άποψη μπορούσαμε να πάρουμε κάτι παραπάνω».

ΤΑ ΑΠΟΤΕΛΕΣΜΑΤΑ ΤΗΣ 8ης ΑΓΩΝΙΣΤΙΚΗΣ

Κερατσίνι- Εθνικός	1-1
Λήλας - Αγ. Δημήτριος	0-0
Ηρόδοτος - Ρόδος	0-0
Βύζας - Θρασύβουλος	1-3
Θύελλα Π. - Αχαϊκή	3-3
Πάμισος - Μάλλια	1-0
Χαϊδάρι - Ατσαλένιος	1-0
Μαρκό - Αχαρναϊκός	2-3

Ρεπό έχει η Αθηναΐδα

Η ΕΠΟΜΕΝΗ (9η)

Εθνικός - Αγ. Δημήτριος
Ρόδος - Κερατσίνι
Θρασύβουλος - Χήλας
Αχαϊκή - Ηρόδοτος
Μάλλια - Βύζας
Ατσαλένιος - Θύελλα Π.
Αχαρναϊκός - Πάμισος
Αθηναΐδα - Χαϊδάρι
Ρεπό έχει η Μαρκό

ΒΑΘΜΟΛΟΓΙΑ

Γ' ΕΘΝΙΚΗΣ (8η Αγωνιστική)

Α/Α	ΟΜΑΔΕΣ	ΒΑΘΜ.	ΑΓ.	ΤΕΡΜ.	ΕΝΤΟΣ Ν	Ι	Η	ΕΚΤΟΣ Ν	Ι	Η	ΣΥΝΟΛΟ Ν	Ι	Η
1.	Αχαρναϊκός	22	8	17-6	3	1	0	4	0	0	7	1	0
2.	Θρασύβουλος	18	8	15-4	3	1	0	2	2	0	5	3	0
3.	Χαϊδάρι	16	7	13-4	4	0	0	1	1	1	5	1	1
4.	Εθνικός	16	8	14-7	4	0	0	1	1	2	5	1	2
5.	Αγιος Δημήτριος	13	8	10-5	2	2	0	1	2	1	3	4	1
6.	Πάμισος	13	8	5-8	4	0	0	0	1	1	4	1	3
7.	Θύελλα Πατ.	11	7	9-8	2	2	1	1	0	1	3	2	2
8.	Αχαϊκή	10	7	10-10	0	2	1	2	2	0	2	4	1
9.	Μάλλια	9	8	9-12	1	2	1	1	1	2	2	3	3
10.	Ατσαλένιος	8	7	3-4	2	1	0	0	1	3	2	2	3
11.	Λήλας Βασ.	8	8	6-9	2	1	1	0	1	3	2	2	4
12.	Μαρκό	7	8	10-14	1	2	1	0	2	2	1	4	3
13.	Ρόδος	7	7	5-8	1	1	0	0	3	2	1	4	2
14.	Αθηναΐς	4	7	7-14	1	1	1	0	0	4	1	1	5
15.	Βύζας	4	8	4-11	0	2	1	0	2	3	0	4	4
16.	Ηρόδοτος	4	7	3-10	0	1	3	1	0	2	1	1	5
17.	Κερατσίνι	2	7	4-10	0	1	4	0	1	1	0	2	5

π ΕΡΙΦΕΡΕΙΑΚΟ

Αθλητική ΓΝΩΜΗ

Ήταν άτυχος στη Μύκονο!

• "Το σύνδρομο" των χαμένων ευκαιριών κυνηγάει τον Ιάλυσο που έχασε στο "νησί των ανέμων" με 2-0

Μύκονος
(Ιδιαίτερη ανταπόκριση)

- Ήταν άτυχος ο Ιάλυσος στη Μύκονο στο παιχνίδι απέναντι στην τοπική ομάδα. Οι κιτρινοκόκκινοι του Θόδωρα Θεοδώρου έπαιξαν σαν ίσος προς ίσο τον αντίπαλό τους, δημιούργησαν κι έχασαν ευκαιρίες αλλά αδρανώντας σ' ένα καθοριστικό δίλεπτο (15'-16') δέχθηκαν δύο γκολ και ηττήθηκαν με 2-0 από την ομώνυμη τοπική ομάδα.

Ο Θόδωρας Θεοδώρου παράταξε την ομάδα του όπως έπρεπε για να πάρει τον βαθμό ή τους βαθμούς από το χθεσινό παιχνίδι. Στερήθηκε όμως των υπηρεσιών του έμπειρου Λάζαρου Καλημέρη που πριν το παιχνίδι αισθάνθηκε ενοχλήσεις στο γόνατο και δεν αγωνίσθηκε. Όταν από μία ομάδα του περιφερειακού απουσιάσουν ποδοσφαιριστές της εμπειρίας των Πολιά-Καλημέρη και ο Ράϊος είναι στον πάγκο γιατί πρέπει να παίξουν και τέσσερις «μικροί» τότε χάνει και σε δυναμικότητα.

Παρόλα αυτά ο Ιάλυσος δεν πτοήθηκε. Έπαιξε ανοικτά και «κτύπησε» το παιχνίδι μέσα στη Μύκονο.

Ο τεχνικός του Ιάλυσου έστησε την ομάδα του ρίχνοντας φυσικά το βάρος στην άμυνα αλλά και προσδοκώντας σε μία από τις πολλές επιθέσεις να πετύχουν κάτι καλό μπροστά στην εστία του Μανταφούνη. Και στα δύο ημίχρονα δημιούργησε κι έχασε ευκαιρίες που αν γινόντουσαν γκολ θα άλλαζαν τη ροή του παιχνιδιού.

Στο α' ημίχρονο δύο φορές ο Αλέκος Τζαφέρης και στο β' μέρος ισάριθμες φορές ο Πολυδεύκης Γεωργαλής «κλώτσησαν» σημαντικές ευκαιρίες σε τέσσερα τετ-ατ-τετ. Το γεγονός αυτό συνιστά «πρόβλημα» στην επίθεση του Ιάλυσου που θα πρέπει να διορθώσει ο προπονητής του Ιάλυσου επιδρώντας κυρίως στην ψυχολογία των παικτών του γιατί ικανότητες έχουν. Ήταν περισσότερο εμφανές στο ματς κυπέλλου με την Αναγέννηση την Τετάρτη για το κύπελλο. Η Μύκονος χωρίς ν' αποδώσει ιδιαίτερα καλά στον συνθετικό χλοοτάπητα του γηπέδου πέτυχε δυο γκολ σε ισάριθμες επισκέψεις της στο δίλεπτο 15'-16' και πήρε αυτό που ήθελε.



Πολύ καλός αλλά και μοιραίος ήταν ο Αλέκος Τζαφέρης στη Μύκονο
(ΒΙΚΤΩΡ ΦΩΤΟ ΜΑΡΚΕΤ ΙΑΛΥΣΟΣ)

ΤΑ ΔΥΟ ΓΚΟΛ

Το σκορ άνοιξε στο 15' με απ' ευθείας χτύπημα φάουλ ο Μάνεσης με τη μπάλα να ξεγελάει στη φάση αυτή τον έμπειρο Νίκο Αλεξανδρίδη (1-0).

Στο επόμενο λεπτό (16'), ο Γκαλαμέλος βγήκε απ' τα άκρα και πραγματοποίησε σέντρα.

Ο Μάνεσης και πάλι καλά τοποθετημένος στην περιοχή έστειλε από κοντά τη μπάλα στα δίκτυα του Ιάλυσου για δεύτερη φορά (2-0).

Από τους νικητές πλην του σκόρερ Μάνεση άρεσαν ακόμη και οι Λιγνός και Γκαλαμέλος (όσο έπαιξε). Από τον Ιάλυσο διακρίθηκαν οι Τζαφέρης, Χατζηκαλημέρης και Δελαπόρτας.

Δεν ικανοποίησε με την διαιτησία του ο κ. Σουρής που σφύριξε πολύ υπέρ της έδρας.

Οι ομάδες:

Μύκονος: *Μανταφούνης, Δρόσος (86' Αργυρίου), Βλασερός, Συριανός (73' Δημητρίου), Λιγνός, Παπαρίζος, Μποτσιβάλης, Σκούταρης, Μπαϊρακτάρης, Μάνεσης, Γκαλαμέλος (40' Καρανικολάου).*

Ιάλυσος: *Αλεξανδρίδης, Γκορτζίλας, Χατζηκαλημέρης, Σταυρίδης, Κακλαμάνος, Κολιάδης (60' Ράϊος), Μήτρου, Κουρζής (40' Κατσαράς), Γεωργαλής, Τζαφέρης, Δελαπόρτας.*

ΤΑ ΑΠΟΤΕΛΕΣΜΑΤΑ ΤΗΣ 10ης ΑΓΩΝΙΣΤΙΚΗΣ

Πανναξιακός - Θήβα	1-0
Διαγόρας - Επαμεινώνδας	4-1
Αστέρας Σύρου - Ερμής Κορ.	2-0
Αίας Σαλ. - Αναγέννηση Σχημ.	2-2
Σαρωνικός - Α.Ε Κως	3-4
Κιθαιρώνας - Μοσχάτο	1-0
Μύκονος - Ιάλυσος	2-0

Η ΕΠΟΜΕΝΗ (11η)

Θήβα - Επαμεινώνδας Λεύκτρων
Ερμής Κορ. - Πανναξιακός
Αναγέννηση Σχημ. - Διαγόρας
Κως - Αστέρας Σύρου
Μοσχάτο - Αίας Σαλ.
Ιάλυσος - Σαρωνικός
Κιθαιρών Καπ. - Μύκονος

ΑΠΟΚΤΗΣΤΕ ΤΗΝ ΔΙΚΗ ΣΑΣ ΚΟΥΖΙΝΑ
ΧΩΡΙΣ ΠΡΟΚΑΤΑΒΟΛΗ!!!



ΔΩΡΟ
ΝΕΡΟΧΥΤΗΣ & ΑΠΟΡΡΟΦΗΤΗΡΑΣ
INOX

ΒΟΛΑΣ
ΚΟΥΖΙΝΕΣ

*Ο ΔΙΑΚΑΝΟΝΙΣΜΟΣ ΑΦΟΡΑ 48ΜΗΝΗ ΕΞΟΦΛΗΣΗ ΚΑΙ ΠΕΡΙΛΑΜΒΑΝΕΤΑΙ ΦΠΑ 13%

Μ. ΒΟΛΑΣ & ΥΙΟΙ Ο.Ε.
Λ. ΕΛΕΥΘΕΡΙΑΣ 43-45 ΚΡΕΜΑΣΤΗ ΡΟΔΟΣ - ΤΗΛ. (22410) 91275
FAX (22410) 94370 --- www.volas.net --- e-mail volas@hol.gr

ΠΛΑΙΣΙΟ

ΠΕΡΙΦΕΡΕΙΑΚΟ ΠΡΩΤΑΘΛΗΜΑ 2004–2005

	Αίας Σαλαμ.	Αναγέννηση Σ.	Αστέρας Σ.	Διαγόρας	Επαμεινώνδας	Ερμής Κορ.	Θήβα	Ιάλυσος	Κιθαιρών	Κως	Μοσχάτο	Μύκονος	Πανναξιακός	Σαρωνικός
Αίας Σαλαμίνας	■	2-0	4-3	2-1		1-0		0-1						
Αναγέννηση Σχ.		■	2-1			2-2			2-1	3-1		0-1		
Αστέρας Σύρου			■		1-1	2-0	0-0				1-0			1-1
Διαγόρας			1-0	■	4-1				2-1	2-1			2-1	
Επαμεινώνδας	2-2				■	2-2		5-0					1-1	1-0
Ερμής Κορ.				0-4		■			2-0		1-0			2-3
Θήβα	1-1			0-2			■	1-0	3-2	0-0				
Ιάλυσος		0-0		0-0		1-1		■	3-1		1-1			
Κιθαιρώνας	1-0				1-0				■	0-2	1-0		0-0	
Κως	0-1				4-1			2-1		■				
Μοσχάτο		2-0					0-0			3-1	■		2-0	1-0
Μύκονος			0-0		0-0	2-2	5-1	2-0			3-3	■		
Πανναξιακός	3-2	0-0	2-0				1-0					3-0		■
Σαρωνικός		3-1		0-3			0-1			3-4		1-1	0-2	■

ΒΑΘΜΟΛΟΓΙΑ
ΤΟΥ 7ΟΥ ΟΜΙΛΟΥ

Α/Α	ΟΜΑΔΕΣ	ΒΑΘΜ.	ΑΓ.	ΤΕΡΜ.	ΕΝΤΟΣ Ν	Ι	Η	ΕΚΤΟΣ Ν	Ι	Η	ΣΥΝΟΛΟ Ν	Ι	Η
1.	ΔΙΑΓΟΡΑΣ	25	10	21-6	5	0	0	3	1	1	8	1	1
2.	Πανναξιακός	18	10	13-7	4	1	0	1	2	2	5	3	2
3.	Μοσχάτο	15	10	12-8	4	1	0	0	2	3	4	3	3
4.	Αίας Σαλαμ.	15	10	15-14	3	1	1	1	2	2	4	3	3
5.	Μύκονος	14	9	14-10	2	4	0	1	1	1	3	5	1
6.	Α.Ε. Κως	13	9	15-14	2	0	1	2	1	3	4	1	4
7.	Αναγέννηση Σχ.	13	10	12-13	3	1	1	0	3	2	3	4	3
8.	Θήβα	13	10	7-11	2	2	1	1	2	2	3	4	3
9.	Επαμεινώνδας	11	10	14-15	2	3	0	0	2	3	2	5	3
10.	Αστέρας Συρ.	10	10	2-11	2	3	0	0	1	4	2	4	4
11.	Ερμής Κορ.	10	10	12-17	2	0	2	0	4	2	2	4	4
12.	Ιάλυσος	10	10	7-13	1	4	0	1	0	4	2	4	4
13.	Κιθαίρωνας	10	10	8-14	3	1	1	0	0	5	3	1	6
14.	Σαρωνικός	8	10	11-16	1	1	4	1	1	2	2	2	6

ΕΡΙΦΕΡΕΙΑΚΟ

"Καθάρισε" γρήγορα!

- *Ο Διαγόρας στο 8' κέρδιζε τον Επαμεινώνδα 2-0, θριαμβεύοντας τελικά με 4-1*
- *Δύο γκολ πέτυχε ο Σπάρταλης κι από ένα οι Στάθης-Μπαλογιάννης*

Με τέτοιες εμφανίσεις μέσα στο Δημοτικό Στάδιο ο Διαγόρας σίγουρα δεν θάχει πρόβλημα στη συνέχεια του Περιφερειακού. Οι κυανέρυθροι "ρίχνοντας ταχύτητα" στο ημίωρο (όταν το σκορ έγινε 3-0) κέρδισαν τον Επαμεινώνδα Λεύκτρων με 4-1 δείχνοντας πώς εκείνοι είναι "το αφεντικό" στον 7ο Ομιλο και φυσικά το πρώτο φαβορί για την κατάκτηση του φετεινού τίτλου.

Οι Διαγοριδείς έφτασαν εύκολα στο θριαμβευτικό σκορ ενώ το μόνο χρονικό σημείο στο οποίο μπορεί να τους μεμφθεί κανείς είναι το δεκάλεπτο 35'-45' που χαλάρωσαν κι έδωσαν το δικαίωμα στους φιλοξενούμενους να δουν με διαφορετικό "μάτι" από την μείωση του σκορ και μετά.

ΓΡΗΓΟΡΑ ΤΟ 2-0

Ο Διαγόρας του α' ημιχρόνου είχε δύο όψεις ξεκίνησε έχοντας πολύ καλό ρυθμό και με "συνταγή Θήβας" προηγήθηκε στο 8' 2-0. Ο **Ανδρέας Σταύρου** με τον **Ανδριώτη** στο δεξί άκρο της άμυνας και με τον **Μαχλή** σε ειδικό ρόλο μπροστά απ' τους **Ρουτζιέρη-Παπαδημήτρη** κρατούσε μακρυά απ' τον **Κεφάλα** τους παίκτες του Επαμεινώνδα που στην πρώτη τους επίσκεψη στα καρρέ του **Κεφάλα** μείωσαν στο 40'.

Στον χώρο της μεσαίας γραμμής δεν υπήρχε κανένα πρόβλημα αφού η μπάλα εύκολα έφθανε στον **Μπαλογιάννη** που αξιοποιούσε κατά τον καλύτερο τρόπο τις κάθετες εφορμήσεις των **Τσιαντούλη-Στάθη** αλλά και του **Σπάρταλη** που ήταν αρκετά ουσιαστικός και δημιουργικός στο α' σαρανταπεντάλεπτο.

Στο 40' βέβαια ο κ. **Κοσικίδης** αρνήθηκε πεντακάθαρο πέναλτυ στην ανατροπή του **Στάθη** για να γίνει το 4-0.

Εγινε το 3-1 που προήλθε περισσότερο από την επανάπαυση στο σκορ και την καλή απόδοση που απέφερε τα τρία πρώτα γκολ των κυανερύθρων.

Ο ΕΠΑΜΕΙΝΩΝΔΑΣ

Στο ίδιο διάστημα ο Επαμεινώνδας δεν κλείσθηκε έπαιξε ανοιχτά προσπαθώντας ιδιαίτερα μετά το 30' να ξαναμπεί στο παιχνίδι. Αφησε όμως μεγάλους κενούς χώρους



Ο Παναγιώτης Σπάρταλης πέτυχε δύο γκολ κι ήταν από τους καλύτερους παίκτες του Διαγόρα (WWW. ACTION PHOTOGRAPHY.GR)

που "πλήρωσε" ιδιαίτερα στα πρώτα λεπτά του παιχνιδιού. Εδειξε καλή ομάδα που δίκαια βρίσκεται μακρυά από περιπέτειες.

ΙΔΙΟ ΣΚΗΝΙΚΟ ΣΤΟ Β' ΜΕΡΟΣ

Το σκηνικό του α' ημιχρόνου επαναλήφθηκε και στο β' μέρος.

Ο Διαγόρας έλεγχε το παιχνίδι στον χώρο του κέντρου κάνοντας παράλληλα "συντήρηση δυνάμεων" και φτάνοντας εύκολα στο 4-1 ενώ απειλήθηκε μόνο στο 90' όταν ο **Κεφάλας** απεσόβησε με διπλή προσπάθεια τα δύο πλασέ του **Μακρή**.

ΦΑΣΕΙΣ ΚΑΙ ΓΚΟΛ

Στο 1' ο **Σπάρταλης** μπήκε μόνος του αλλά την ώρα του σουτ έχασε το κοντρόλ κι η ευκαιρία χάθηκε.

Το 1-0 στο 4'. Από ωραία μπαλλιά του **Μπαλογιάννη** ο **Σπάρταλης** από κοντά νίκησε τον **Μπόλπαση** κι έστειλε τη μπάλλα στα δίχτυα.

Στο 8' το 2-0.

Ο **Μπαλογιάννης** έβγαλε κάθετη μπαλλιά στον **Σπάρταλη** που έφυγε μόνος του και την κατάλληλη στιγμή γύρισε τη μπάλλα στο **Στάθη** που έστειλε με κοντινό πλασέ τη μπάλλα στα δίχτυα.

Στο 10' ο **Τσιαντούλης** ανατράπηκε στην περιοχή απ' τον **Διαμαντή** κι ο κ. **Κοσικίδης** κατελόγισε πέναλτυ. Το εκτέλεσε ο ίδιος στέλνοντας τη μπάλλα στο δεξί κάθετο δοκάρι του **Μπόλπαση**.

Το 3-0 στο 32'. Ο **Ανδριώτης** εκτέλεσε κόρνερ ο **Μπαλογιάννης** γύρισε τη μπάλα στον **Σπάρταλη** που από κοντά έστειλε τη μπάλα στα δίχτυα.

Στο 40' ο **Διαμαντής** ανέτρεψε τον **Στάθη** αλλά το πεντακάθαρο πέναλτυ δεν κατελόγισε ο κ. **Κοσικίδης**.

Ετσι στο 41' ο **Μακρής** με τεχνικό σουτ νίκησε τον **Κεφάλα** πετυχαίνοντας το 3-1.

Στο 67' ο **Μπαλογιάννης** απέφυγε ωραία ένα αντίπαλό του στην περιοχή και πλάσαρε τον **Μπόλπαση** γράφοντας το 4-1.

Στο 74' ο **Ρουτζιέρης** έφυγε μόνος του, την κατάλληλη στιγμή γύρισε στον **Τσιαντούλη** που πλάσαρε για ν' αποκρούσει ο **Μπόλμπασης** σε κόρνερ.

Από τους νικητές κανείς δεν υστέρησε. Διακρίθησαν περισσότερο οι **Μπαλογιάννης, Τσιαντούλης, Σπάρταλης** και **Μαχλής.**

Από τον Επαμεινώνδα άρεσαν οι **Μάρδας, Μακρής** και **Λάμπρου.**

Χωρίς κανένα πρόβλημα η διαιτησία των Αθηναίων **Κοσικίδη, Πετράτου** και **Αθανασίου.**

Οι ομάδες

ΔΙΑΓΟΡΑΣ: Κεφάλας, Μαχλής, Γουλόπουλος (79' Π. Αθανασίου), Ρουτζιέρης, Παπαδημήτρης, Γιόνοβιτς, Ανδριώτης, Σπάρταλης, Τσιαντούλης, Μπαλογιάννης (82' Παφιάκης), Στάθης (77' Γαλανός)

ΕΠΑΜΕΙΝΩΝΔΑΣ: Μπόλμπασης, Πανίδης, Διαμαντής, Ζαγαρίτης (81' Παππάς), Τζοτζόλης (18' λ.τ. Κυριακού), Μακρής, Παπαναστασίου, Σύρος, Μάρδας, Λάμπρου (81' Μαργέλος), Παναούλης

Η μεγάλη ανατροπή

- *Η Κως έχανε στο 35' με 3-0 και πήρε σπουδαία νίκη στο τέλος από τον Σαρωνικό στην Αίγινα με 4-3!!!*

ΑΙΓΙΝΑ (Ιδιαίτερη ανταπόκριση)-

Η ΑΕ Κως "ξύπνησε" μπορεί να πει κανείς μετά το 35'.

Ενώ βρέθηκε να χάνει με 3-0 από τον ουραγό Σαρωνικό αντεπιτέθηκε κι έχοντας τους **Παπαστάμο-Γερ. Μποϊλή** σε μεγάλη μέρα κατάφερε στο 85' να "γυρίσει" το ματς και να θριαμβεύσει μέσα στην Αίγινα με 4-3.

Η νίκη μπορεί να χαρακτηρισθεί σπουδαία αφ' ενός γιατί επιτεύχθηκε σε εκτός έδρας παιχνίδι και αφ' ετέροου γιατί προήλθε από την καλή απόδοση της Κω απ' το 35' και έπειτα.

Οι παίκτες διέθεταν μεγάλα ψυχικά αποθέματα και μπροστά στο φάσμα της ήττας "γύρισαν" το ματς λίγο πριν την εκπνοή.

"ΜΠΡΟΣΤΑ" Ο ΣΑΡΩΝΙΚΟΣ

Οι γηπεδούχοι ξεκίνησαν δυνατά και αποφασιστικά το παιχνίδι με σκοπό να πετύχουν το γρήγορο γκολ που δεν ήρθε στο α' εικοσάλεπτο γιατί η καλοστημένη άμυνα της Κω κρατούσε μακρυά τους επιθετικούς του Σαρωνικού.

Στο 10λεπτο όμως 25'-35' η ομάδα της Αίγινας πέτυχε το 3-0 και στο σημειό αυτό οι παίκτες της πίστεψαν πως το ματς τελείωσε.

Η Κως αντεπιτέθηκε και η μείωση του σκορ στο 38' από τον **Παπαστάμο** όπως φάνηκε στο τέλος σήμανε την επιστροφή της. Με άξονα τους **Γερ. Μποϊλή** και τον **Παπαστάμο** οι Κώοι έφθασαν στο 85' στη μεγάλη ανατροπή και πήραν τρεις υπερπολύτιμους βαθμούς.

ΤΑ ΕΠΤΑ ΓΚΟΛ

Στο 25' ο **Χρύσης** βρέθηκε αφύλαχτος μέσα στην περιοχή κι από κοντά νίκησε τον **Λουτριώτη** γράφοντας το 1-0.

Το 2-0 σημείωθηκε στο 29' από τον **Σύδα** με τον ίδιο παίκτη να πετυχαίνει στο 35' το 3-0.

Η Κως μείωσε στο 38' σε 3-1 με τον **Παπαστάμο** κι από το σημείο αυτό κι έπειτα ξεκίνησε η μεγάλη αντεπίθεση.

Στο 61' ο **Γ. Μποϊλής** με όμορφο πλασέ μείωσε σε 3-2 για να ισοφαρίσε σε 3-3 για την Κω πάλι ο **Παπαστάμος.**

Το ματς γύρισε στο 85' με ωραία προσπάθεια του **Γερ. Μποϊλή.**

Πρέπει να σημειωθεί ότι στο 27' είχε σουτ στα δοκάρια του **Λουτριώτη** ο **Ρέτος.**

Από τους γηπεδούχους ξεχώρισαν οι **Σύδας, Μητρόπουλος, Ρέτος.** Κορυφαίοι της Κω οι **Παπαστάμος, Γ. Μποϊλής** και ο **Αθανασίου.**

Αριστη ήταν η διαιτησία του **Καμπαξή** από την Αθήνα.

Οι ομάδες:

ΣΑΡΩΝΙΚΟΣ: Πουρής, Λαζάρου, Κατσικογιάννης, Λούβαρης, Αποσπόρης (76' Ράπτης), Χρύσης, Ρέτος, Μητρόπουλος, Κέρλος (64' Μπηζιότας), Σουλτάτος (88' Μπακομήτρος), Σίδας

ΑΕ ΚΩΣ: Λουτριώτης, Αθανασίου, Στρατής, Γκουντελίτσας, Γουλάς, Γ. Μποϊλής, Ζερβός, Γλυκοκάλαμος, Αντωνόπουλος (44' Μάμμης), Παπαστάμος (89' Καραγιώργος), Ζ. Μποϊλής (64' Ζήκας)



Ο Γερ. Μποϊλής πέτυχε δύο γκολ χθες στην Αίγινα (ΒΙΚΤΩΡ-ΦΩΤΟ ΜΑΡΚΕΤ-ΙΑΛΥΣΟΣ)

Στα γνωστά λημέρια

- ***Ο Απόλλων Απ. πέρασε και πάλι μπροστά κερδίζοντας 2-1 τον Διγενή και εκμεταλλευόμενος την ήττα του ΑΕΡΑ στα Μαριτσά (2-1).***
- ***Πλησίασε κι άλλο την κορυφή ο Κλεάνθης που νίκησε 2-0 τον Άρη, ενώ με το ίδιο σκορ νίκησε κι ο Διαγόρας Β. τον Φοίβο.***
- ***Επιστροφή στις νίκες για Απόλλωνα Κ., 2-0 την Κατταβιά, ενώ Αγ. Γεώργιος και Κλεόβουλος πέτυχαν σπουδαία διπλά σε Μάσσαρι (2-0) και Κω (3-0) αντίστοιχα***

Στην κορυφή της βαθμολογίας και μάλιστα μόνος, βρέθηκε και πάλι ο Απόλλων Απ., μετά τη διεξαγωγή της 11ης αγωνιστικής. Οι Απολλωνιάτες κέρδισαν στο ουδέτερο γήπεδο της Παστίδας τον Διγενή 2-1 και εκμεταλλευόμενοι την ήττα του ΑΕΡΑ στα Μαριτσά με 2-1 από τον Ηρακλή ανέβηκαν στην 1η θέση της βαθμολογίας.

Την 2η θέση την μοιράζονται ο ΑΕΡΑ και ο Κλεάνθης που νίκησε το Παραδείσι του Άρη με 2-0.

Ακόμη ψηλότερα, ανέβηκε ο Διαγόρας Β. που νίκησε εντός τον Φοίβο με 2-0, ενώ με το ίδιο σκορ κέρδισε και ο Απόλλων Κ. την Κατταβιά στο ουδέτερο γήπεδο της Καλάθου, επιστρέφοντας μ' αυτό τον τρόπο στις νίκες, ύστερα από 4 αγωνιστικές. Στο τοπικό ντέρμπι των Μασσάρων, ο Άγιος Γεώργιος πήρε σπουδαία νίκη επί του Αστέρα με 2-0 αφήνοντας τους γηπεδούχους στον πάτο της βαθμολογίας.

Σπουδαία επίσης εκτός έδρας νίκη πέτυχε και ο Κλεόβουλος κερδίζοντας 3-0 στην Κω τον απογοητευτικό Ασκληπιό.

Τέλος χθες στο ματς που έκλεισε την αγωνιστική στην Απολακκιά η Ασπίδα κέρδισε 2-1 τον Ανταγόρα.



ΕΠΟΜΕΝΗ ΑΓΩΝΙΣΤΙΚΗ (12η)

- Ηρακλής-Διαγόρας Β.
- Φοίβος-Ασπίδα Απ.
- ΑΕΡΑ-Απόλλων Απ.
- Ανταγόρας-Αστέρας Μ.
- Διγενής-Ασκληπιός
- Αγ. Γεώργιος-Απόλλων Κ.
- Κλεόβουλος-Κλεάνθης
- Κατταβιά-Άρης



Σκορ & σκορερ

- **Ηρακλής-ΑΕΡΑ 2-1**
  1 Κούρος, 40' Καβουσανάκης/28' Πλύγκος
- **Απόλλων Απ.-Διγενής 2-1**
  38' Εγγλέζος, 63' Σεντονάς/62' Πατρός
- **Κλεάνθης-Άρης 2-0**
  52' Καρίκης, 88' Χατζηθεοδωράκης
- **Αστέρας Μ.-Αγ. Γεώργιος 0-2**
  30' Σκυλλαράκης Α., 89' Μαυρομούστακος
- **Ασκληπιός-Κλεόβουλος 0-3**
  20', 82' Σακκάς, 43' Πιζήμολας
- **Διαγόρας Β.-Φοίβος 2-0**
  39' Μάκρας, 75' Παπαδόπουλος
- **Απόλλων Κ.-Κατταβιά 2-0**
  34' Κουρμαδιάς, 75' Μέλλιος
- **Ασπίδα Απ.-Ανταγόρας 2-1**
  20', 46' Βαρδόπουλος/24' Κανελόπουλος



ΟΜΑΔΕΣ	ΠΕΝΑΛΤΙ ΥΠ.	ΠΕΝΑΛΤΙ ΚΑΤ.	ΚΟΚΚΙΝΕΣ ΥΠ.	ΚΟΚΚΙΝΕΣ ΚΑΤ.
Αγ. Γεώργιος	1	2	2	3
ΑΕΡΑ		1	5	5
Ανταγόρας	2	2	1	2
Απόλλων Απ.	2	1	2	4
Απόλλων Κ.	1		5	5
Αρης	2	1	3	
Ασκληπιός				3
Ασπίδα Απ.		3	2	2
Αστέρας Μ.	2	2	3	4
Διγενής	1	1	8	3
Διαγόρας Β.	2	2	4	3
Ηρακλής	6	1	4	4
Κατταβιά	1	4	1	2
Κλεάνθης	3		6	3
Κλεόβουλος		2	1	2
Φοίβος	1	2	3	5

ΟΙ ΕΚΤΕΛΕΣΤΕΣ

ΟΝΟΜΑ-ΟΜΑΔΑ	ΕΥΣΤΟΧΑ	ΑΣΤΟΧΑ
Μανωλάς (Ηρακλής)		1
Καβουσανάκης (Ηρακλής)	1	1
Μπιγκό (Αρης)	2	
Κρομμύδας (Κλεάνθης)	3	
Τσαλώλης (Ηρακλής)	1	
Μουσακίνιας (Αστέρας)	1	
Κουλούρας (Διγενής)		1
Καμπούρης (Διαγόρας Β.)	1	1
Π"κωνσταντής (Ηρακλής)	1	
Εγγλέζος (Απόλλων Απ.)	1	1
Σβύνος (Κατταβιά)	1	
Καταξενός (Απόλλων Κ.)		1
Λαγός (Ανταγόρας)		1
Πολυχρονίου (Φοίβος)	1	
Μακρής (Ηρακλής)	1	
Μαυρομούστακος (Αγ. Γεώργιος)	1	
Πέρος (Αστέρας)	1	
Θαλασσινός (Ανταγόρας)		1

Οι ΣΚΟΡΕΡΣ

	ΣΥΝ	ΣΟΥΤ	ΚΕΦ.	ΠΕΝ.	ΦΑΟΥΛ	ΕΝΤ.	ΕΚΤ.
1. **Κεφαλιανός** (Ασκληπιός)	7	6	1			7	
2. **Πολυχρονίου** (Φοίβος)	7	6		1		2	5
3. **Σεντονάς** (Απόλλων Απ.)	7	5	2			3	4
4. **Σκυλλαράκης Α.** (Αγ. Γεώργιος)	7	4	1		2	2	5
5. **Σπανός** (ΑΕΡΑ)	6	6				4	2
6. **Κυριαζής** (ΑΕΡΑ)	5	5				1	4
7. **Κρομμύδας** (Κλεάνθης)	5	1	1	3		3	2
8. **Τσαλώλης** (Ηρακλής)	5	4		1		5	
9. **Σπάρταλης Μ.** (Κλεάνθης)	5	4	1			5	
10. **Καρίκης** (Κλεάνθης)	5	5				3	2
11. **Εγγλέζος** (Απόλλων Απ.)	5	1	2	1	1	3	2
12. **Καμπούρης** (Διαγόρας Β.)	5	4		1		3	2
13. **Μαυρομούστακος** (Αγ. Γεώργιος)	5	3	1	1		2	3
14. **Σακκάς** (Κλεόβουλος)	5	4			1	2	3
15. **Κοσκινιάτης** (Απόλλων Κ.)	4	3	1			3	1
16. **Μπιγκό** (Αρης)	4	1	1	2		3	1
17. **Παντίδος** (Αρης)	4	4				2	2
18. **Πέρος** (Αστέρας)	4	3		1		1	3
19. **Βαρδόπουλος** (Ασπίδα)	4	4				3	1
20. **Ψύλλος** (Ασπίδα Απ.)	3	1	1		1	3	
21. **Καττάξενος** (Απόλλων Κ.)	3		3			2	1
22. **Μαρίνος** (Ασκληπιός)	3	2			1	1	2
23. **Ξύπας** (Διαγόρας Β.)	3	2	1			1	2
24. **Νίκας** (Κατταβιά)	3	2	1			2	1
25. **Λυριστής** (ΑΕΡΑ)	3	3				2	1
26. **Τριπολίτης** (Κατταβιά)	3	1	1		1	1	2
27. **Πλύγκος** (ΑΕΡΑ)	3	3				1	2
28. **Λαγός** (Ανταγόρας)	2		2			2	
29. **Πίτσης** (Άρης)	2	2				2	
30. **Νικολής** (ΑΕΡΑ)	2	1	1			1	1

ΑΥΤΟΓΚΟΛ
1 γκολ: **Ιωαννίδης Ε.** (Κλεόβουλος), **Αλαχούζος** (ΑΕΡΑ)



ΠΡΩΤΑΘΛΗΜΑ
Α' ΚΑΤΗΓΟΡΙΑ 2004-2005

	Αγ. Γεώργιος	ΑΕΡΑ	Ανταγόρας	Απόλλων Απ.	Απόλλων Κ.	Άρης	Ασκληπιός	Ασπίδα Απ.	Αστέρας Μ.	Διγενής	Διαγόρας Β.	Ηρακλής	Κατταβιά	Κλεόβουλος	Κλεάνθης	Φοίβος
Αγ. Γεώργιος	■	0-2	1-1	0-1				4-1							2-2	
ΑΕΡΑ		■	2-1			0-0			4-2	3-2	2-1					
Ανταγόρας			■				1-0			1-0		2-0	3-1			1-2
Απόλλων Απ.			1-0	■		0-3		1-0		2-1			2-1			
Απόλλων Κ.		2-1		2-2	■				4-0		1-0		2-0	1-1		
Άρης					1-0	■		3-0		2-0	2-1	2-0				
Ασκληπιός	1-3				3-3		■		5-1					0-3	3-2	0-1
Ασπίδα Απ.		2-4	2-1				2-2	■				0-0	1-0	2-1		
Αστέρας Μ.	0-2			1-2		0-0			■	0-1		1-2			0-1	
Διγενής					1-2			0-0		■	1-3	1-1		0-0		
Διαγόρας Β.	3-0		2-0				1-1				■		1-0		0-1	2-0
Ηρακλής	2-3	2-1			3-1							■		4-0		1-2
Κατταβιά	1-0						1-0		2-2			0-1	■			2-1
Κλεάνθης			6-0	2-1	2-0	2-0		2-0					2-2	■		
Κλεόβουλος		1-1		0-2		1-0			1-1		0-1				■	1-1
Φοίβος	3-2	1-2		0-1						1-0					2-1	■

ΒΑΘΜΟΛΟΓΙΑ
Α' ΚΑΤΗΓΟΡΙΑ 2004–2005

Α/Α	ΟΜΑΔΕΣ	ΒΑΘΜ.	ΑΓ.	ΤΕΡΜ.	ΕΝΤΟΣ Ν	ΕΝΤΟΣ Ι	ΕΝΤΟΣ Η	ΕΚΤΟΣ Ν	ΕΚΤΟΣ Ι	ΕΚΤΟΣ Η	ΣΥΝΟΛΟ Ν	ΣΥΝΟΛΟ Ι	ΣΥΝΟΛΟ Η
1.	Απόλλων Απ.	25	11	15-10	4	0	1	4	1	1	8	1	2
2.	Κλεάνθης	23	11	23-10	5	1	0	2	1	2	7	2	2
3.	ΑΕΡΑ	23	11	22-14	4	1	0	3	1	2	7	2	2
4.	Αρης	20	10	13-4	5	0	0	1	2	2	6	2	2
5.	Διαγόρας Β.	19	11	15-8	4	1	1	2	0	3	6	1	4
6.	Φοίβος	19	11	14-13	3	0	2	3	1	2	6	1	4
7.	Απόλλων Κ.	18	11	18-14	4	2	0	1	1	3	5	3	3
8.	Ηρακλής	17	11	16-13	3	0	2	2	2	2	5	2	4
9.	Αγ. Γεώργιος	14	11	17-17	1	2	2	3	0	3	4	2	5
10.	Ανταγόρας	13	11	11-17	4	0	1	0	1	5	4	1	6
11.	Ασπίδα Απ.	12	11	10-18	3	2	1	0	1	4	3	3	5
12.	Κλεόβουλος	11	11	9-13	1	3	2	1	2	2	2	5	4
13.	Κατταβια	11	11	10-15	3	1	1	0	1	5	3	2	6
14.	Ασκληπιός	9	10	15-18	2	1	3	0	2	2	2	3	5
15.	Διγενής	6	11	7-15	0	3	2	1	0	5	1	3	7
16.	Αστέρας Μ.	3	11	10-22	0	1	5	0	2	3	0	3	8

Ηθελε πιο πολύ τη νίκη

Ο ΚΛΕΑΝΘΗΣ, ΚΑΙ ΤΗΝ ΠΗΡΕ ΚΕΡΔΙΖΟΝΤΑΣ ΤΟΝ ΑΡΗ ΚΑΙ ΠΕΡΝΩΝΤΑΣ ΕΤΣΙ ΣΤΗΝ 2η ΘΕΣΗ



Ο Γιώργος Καρίκης πόλις έχει πετύχει ένα εντυπωσιακό γκολ και πανηγυρίζει

www.actionphotography.gr



Ο Χατζηθεοδωράκης από κοντά με προβολή κάνει το 2-0

www.actionphotography.gr

ΠΑΡΑΔΕΙΣΙ

Στο ντέρμπι εκ των πρωτοπόρων της βαθμολογίας ο Κλεάνθης επικράτησε τελικά επί του Αρη με σκορ 2-0 περνώντας τον στην βαθμολογία μοιραζόμενος και την δεύτερη θέση με τον ΑΕΡΑ, έχοντας όμως η ομάδα του Αρχαγγέλου ένα παιχνίδι λιγότερο.

ΚΛΕΑΝΘΗΣ	2
ΑΡΗΣ	0

Το ματς δεν δρέπει δάφνες ποιότητας. Αν και με το ξεκίνημα οι φιλοξενούμενοι είχαν δοκάρι η συνέχεια δεν ήταν η αναμενόμενη από τις δύο ομάδες. Η μπάλα κυκλοφορούσε περισσότερο στον χώρο του κέντρου με συνέπεια να λείψουν οι καλές φάσεις μπροστά στις δύο εστίες. Το α' ημίχρονο έληξε λευκό χωρίς γκολ.

Στην επανάληψη οι γηπεδούχοι άρχισαν με τις καλύτερες προϋποθέσεις αφού προηγήθηκαν στο σκορ αρκετά νωρίς.

Οι σφιχτές άμυνες των δύο αντιπάλων δεν επέτρεψαν να έχουμε και σε αυτό το μέρος του παιχνιδιού ωραίο θέαμα.

Τα αρκετά φάουλ και οι μικροδιακοπές αγωνιούσαν ακόμη περισσότερο τους φιλάθλους, που παρά το κρύο που επικρατούσε, περίμεναν να δουν ωραίο θέαμα για να ζεσταθούν.

Μετά το 1-0 οι φιλοξενούμενοι ισορρόπησαν αλλά λίγο πριν το τέλος ήρθε και το δεύτερο γκολ του Κλεάνθη, το οποίο επισφράγισε και τη νίκη για την ομάδα του Παραδεισίου, η οποία φάνηκε ότι ήθελε πιο πολύ τη νίκη και την πήρε.

ΦΑΣΕΙΣ & ΓΚΟΛ

2' Φάουλ από τον **Παρδαλό**, με την παρέμβαση και του **Σαββιδάκη** η μπάλα χτύπησε στο οριζόντιο και κατέληξε σε κόρνερ.

27' Φάουλ από τον **Αθανασίου**, κοντινή κεφαλιά του **Κρομμύδα**, μπλόκαρε ο **Παπαπαναγιώτου.**

29' Κοντινό σουτ του **Μαγιόγλου** και λίγο πάνω από το οριζόντιο άουτ.

43' Δυνατό σουτ του **Σπάρταλη Μ.** έδιωξε με το κεφάλι ο **Τροχανάς.**

52' Ο **Καρίκης** πήρε την μπάλα έξω από την μεγάλη περιοχή, γύρισε ωραία και με σουτ βολίδα έστειλε την μπάλα στο "παραθυράκι" πετυχαίνοντας ένα εντυπωσιακό γκολ κάνοντας το 1-0.

64' Πλασέ του **Φλεβάρη** από κοντά, μπλόκαρε ο **Σαββιδάκης.**

88' Φάουλ από τον **Σπάρταλη Μ.,** σουτ του **Κρομμύδα** κοντινό απέκρουσε προσωρινά ο **Παπαπαναγιώτου** και στην συνέχεια ο **Χατζηθεοδωράκης** με προβολή έγραψε το τελικό 2-0.

Καλή η διαιτησία των **Τσαγγάρη, Κετσέ** και **Καττάβενου.**

Από τον Κλεάνθη διακρίθηκαν οι **Αθανασίου, Σπάρταλης Α.** και **Πάττας** ενώ από τον Αρη οι **Μπιγκό, Κοντόγιαννος** και **Μαγιόγλου Σταυ.**

ΚΛΕΑΝΘΗΣ: *Σαββιδάκης, Χατζηθεοδωράκης, Μανιάς, Αθανασίου, Καραβόλιας (19' λ.τ. Τριανταφύλλου), Κρομμύδας Ν., Σπάρταλης Α., Λαζαρίδης, Καρίκης (85' Μαγκαφάς), Σπάρταλης Μ., Πάττας*

ΑΡΗΣ: *Παπαπαναγιώτου, Κωστάκης, Φλεβάρης (75' Πευκιανάκης), Μπιγκό, Τραχανάς, Κοντόγιαννος, Φουτούλης, Μαγιόγλου, Παντίδος, Μαγιόγλου Στ., Παρδαλός (46' Τσελεπίδης)*

Διατηρήθηκε στον... πάτο

○ Ο ΑΓΙΟΣ ΓΕΩΡΓΙΟΣ ΗΤΑΝ Ο ΜΕΓΑΛΟΣ ΝΙΚΗΤΗΣ ΤΟΥ ΤΟΠΙΚΟΥ ΝΤΕΡΜΠΙ ΜΕ ΤΟΝ ΑΣΤΕΡΑ ΣΤΑ ΜΑΣΑΡΙ
○ ΑΠΟΒΛΗΘΗΚΕ Ο ΣΙΔΕΡΑΤΟΣ ΤΩΝ ΓΗΠΕΔΟΥΧΩΝ ΠΟΥ ΣΤΗ ΣΥΝΕΧΕΙΑ ΠΕΤΑΞΕ ΤΗΝ ΜΠΑΛΑ ΣΤΟ ΠΡΟΣΩΠΟ ΤΟΥ ΔΙΑΙΤΗΤΗ ΖΑΝΕΤΤΙΔΗ ΜΕ ΣΥΝΕΠΕΙΑ ΝΑ ΔΙΑΚΟΠΕΙ ΤΟ ΠΑΙΧΝΙΔΙ 10 ΛΕΠΤΑ

ΜΑΣΑΡΙ (ΖΑΝΕΤΟΣ ΜΠΑΦΙΤΗΣ)

Στο τοπικό ντέρμπι του Δήμου Αρχαγγέλου τελικός νικητής αναδείχθηκε ο Αγ. Γεώργιος που νίκησε τον ουραγό Αστέρα Μ., με σκορ 2-1 παίρνοντας έτσι βαθμολογική ανάσα, ενώ από την άλλη πλευρά η ομάδα των Μασάρων παρέμεινε στην τελευταία θέση του βαθμολογικού πίνακα.

Στο α' ημίχρονο είχαμε ένα παιχνίδι νευρικό με πολλά λάθη κυρίως στον χώρο του κέντρου, ενώ και οι δύο αντίπαλοι προσπαθούσαν να βγουν μπροστά με το σύστημα των αντεπιθέσεων.

Οι φιλοξενούμενοι προηγήθηκαν στο σκορ ακριβώς με την συμπλήρωση του ημιώρου. Η απάντηση από τους γηπεδούχους ήρθε με την μπάλα να βρίσκει το οριζόντιο στο 45λεπτο σε σουτ του **Πέρρου.**

Στην επανάληψη, το σκηνικό παρέμεινε το ίδιο αλλά το λεπτό που σημάδεψε το ματς έγινε στο 65' όπου είχαμε αποβολή του **Σιδεράτου** και διακοπή της συνάντησης για 10' γιατί ο **Ζανετίδης** δέχθηκε την μπάλα στο πρόσωπο από τον αποβληθέντα παίκτη και ζαλίστηκε.

Μετά την αποβολή οι γηπεδούχοι έπαιζαν χωρίς ήρεμο μυαλό ενώ οι αντίπαλοί τους έβγαιναν μπροστά με γρήγορες αντεπιθέσεις, όπου σε μία από αυτές πέτυχαν και το 2ο γκολ.

ΦΑΣΕΙΣ & ΓΚΟΛ

2' Ατομική προσπάθεια και σουτ του **Μαυρομούστακου**, απέκρουσε με τα πόδια ο **Νέσγος.**

4' Ο **Καστρουνής** εκτέλεσε πλάγιο, ο **Μουδάτσος** έπιασε την κεφαλιά στο ύψος του πέναλτι, η μπάλα πέρασε παράλληλα από την γραμμή τέρματος και έφυγε άουτ.

7' Κάθετη μπαλιά του **Μαυρομούστακου** στον **Σκυλλαράκη Χ.,** που καθυστέρησε να πλασάρει από θέση τετ-α-τετ και ο **Νέσγος** μπλόκαρε την μπάλα.

30' Σέντρα του **Μαυρομούστακου**, κεφαλιά του **Σκυλλαράκη Λ.** από κοντά και η μπάλα στα δίχτυα 0-1.

33' Ωραίο σουτ του **Λαμπριανού** έξω από την μεγάλη περιοχή, έδιωξε ο **Νικήτας** σε κόρνερ.

45' Ατομική προσπάθεια και σέντρα του **Σκαφίδα**, κεφαλιά πάσα του **Μουδάτσου** στον **Πέρρο** που έπιασε το μονοκόμματο σουτ κι έστειλε την μπάλα στο οριζόντιο.

59' Ωραίος συνδυασμός **Μουσακίνια-Σιδεράτου**, διαγώνιο σουτ του τελευταίου, έδιωξε με τα πόδια ο **Νικήτας.**

ΑΣΤΕΡΑΣ	0
ΑΓ. ΓΕΩΡΓΙΟΣ	2

61' Ασθενής απόκρουση του **Νέσγου**, ο **Σκυλλαράκης Χ.** έδωσε στον **Σκυλλαράκη Α.** που έστειλε την μπάλα στα δίχτυα, αλλά η φάση θεωρείται ως μη γενόμενη αφού ο τελευταίος υποδείχθηκε σε θέση οφ-σάιντ.

65' Ο **Σιδεράτος** αποβλήθηκε με δεύτερη κίτρινη γιατί έσπρωξε αντίπαλο επειδή πήγε να πάρει την μπάλα από τον **Μπάρτζο** και αυτός δεν την έδινε. Ο **Σιδεράτος** τότε πέταξε την μπάλα προς τον διαιτητή και αυτός διέκοψε το παιχνίδι ισχυριζόμενος ότι ζαλίστηκε. Το διαιτητικό τρίο αποσύρθηκε στα αποδυτήρια για 10' και μετά την παροχή των Α' βοηθειών από τον γιατρό του αγώνα, το παιχνίδι συνεχίστηκε κανονικά.

87' Σουτ του **Εμίρογλου** από θέση τετ-α-τετ, απέκρουσε ο **Νέσγος.**

89' Μπαλιά του **Εμίρογλου** στον **Μαυρομούστακο**, που με ψηλοκρεμαστό πλασέ έγραψε το τελικό 0-2. Ακολούθως είχαμε τις έντονες διαμαρτυρίες των γηπεδούχων που υποστήριζαν ότι ο σκόρερ ήταν σε θέση οφσάιντ.

Με λάθη ο **Ζαννετίδης** στο πειθαρχικό τμήμα. Ο **Πηδιάκης** έκανε λάθος στο 2ο γκολ του Αγίου με την μη υπόδειξη οφ-σάιντ ενώ ο **Γιαννούλης** ήταν καλός.

Από τον Αστέρα διακρίθηκαν οι **Σκαφίδας, Μουσακίνιας** ενώ από τον Αγ. Γεώργιο οι **Ρεντόπουλος, Χατζησταμάτης** και **Στρατής.**

ΑΣΤΕΡΑΣ Μ.: *Νέσγος, Ζανέτος, Σκαφίδας, Αμύγδαλος (34' Μουσακίνιας), Καστρουνής, Κουρμαδιάς (78' λ.τ. Γιανεσκής), Κουρδουνάκης, Σιδεράτος, Πέρος, Μουδάτσος (70' Χατζηκώστας), Λαμπριανός*

ΑΓ. ΓΕΩΡΓΙΟΣ: *Νικήτας, Πανανθούμου, Μπάρτζος, Χατζησταμάτης, Χατζημανώλης, Ρεντόπουλος, Στρατής, Εμίρογλου, (90' Μπαλογιάννης), Σκυλλαράκης Χ. (86' Γκίνος), Σκυλλαράκης Α. (83' Λεβέντης), Μαυρομούστακος).*



Προβλήματα συνοχής

Δυσαρεστημένος όχι τόσο από την ήττα αλλά από την εμφάνιση της ομάδας του στο β' ημίχρονο ο προπονητής του Αρη **Στέργος Παρδαλός** μας δήλωνε:

«Δεν ήταν καλό παιχνίδι. Στο α' ημίχρονο θα μπορούσαμε να είχαμε προηγηθεί στο σκορ. Στο β' μέρος παρουσιάσαμε προβλήματα συνοχής. Οταν βγήκαμε μπροστά να ισοφαρίσουμε δεχθήκαμε και το δεύτερο γκολ και τελείωσε το παιχνίδι».



Υποσχέσεις για το μέλλον

Ευχαριστημένος από την εμφάνιση της ομάδας του αλλά και από το γεγονός ότι ήρθε η νίκη αν και υπήρχαν απουσίες βασικών παικτών, ο προπονητής του Κλεάνθη **Ανδρέας Τσακμακίδης** μας είπε:

«Ηταν ένα παιχνίδι όχι ποιοτικά καλό, χωρίς πολλά γκολ, λόγω της νευρικότητας και του άγχους που είχαν και οι δύο ομάδες.

Η νίκη της ομάδας μου υπό τις συνθήκες που επιτεύχθη αφήνει υποσχέσεις για το μέλλον.

Εύχομαι ότι καλύτερο στον Αρη Αρχαγγέλου».



Σημαντική νίκη

Βαθμολογική ανάσα αλλά και ψυχολογική αβάντα ήταν η νίκη του Αγ. Γεωργίου επί του Αστέρα Μ. στο τοπικό ντέρμπι. Ο προπονητής του Αγίου **Στάθης Φαρμακίδης** δήλωσε τα εξής:

«Ηταν ένα παιχνίδι με πολλές ιδιαιτερότητες και θα έκρινε την περαιτέρω πορεία του Αστέρα. Γι' αυτό η νίκη μας παίρνει μεγαλύτερη αξία καθώς οι παίκτες μου ανταπεξήλθαν στην πίεση με ηρεμία και αυτοσυγκέντρωση μέχρι το τέλος. Θεωρώ τη νίκη μας δίκαιη και σημαντική.

Συγχαρητήρια στους ποδοσφαιριστές μου. Κοιτάμε το επόμενο παιχνίδι».

Νίκη κορυφής!

Ο ΑΠΟΛΛΩΝ ΚΕΡΔΙΣΕ ΤΟΝ ΔΙΓΕΝΗ ΚΑΙ ΠΕΡΑΣΕ ΠΡΩΤΟΣ. Η ΚΑΚΟΔΑΙΜΟΝΙΑ ΣΥΝΕΧΙΣΘΗΚΕ ΓΙΑ ΤΟΥΣ ΦΙΛΟΞΕΝΟΥΜΕΝΟΥΣ ΠΟΥ "ΦΩΝΑΖΟΥΝ" ΓΙΑ ΔΥΟ ΚΑΙΡΙΕΣ ΦΑΣΕΙΣ

ΠΑΣΤΙΔΑ

Παιχνίδι με ήρεμο ξεκίνημα και χτσκοκικό φινάλε διεξήχθη στο γήπεδο της Παστίδας, που ήταν προχθές η τυπική έδρα του Απόλλωνα Απολλώνων που ήταν ο μεγάλος νικητής της συνάντησης με τον Διγενή. Οι παίκτες του Παναγιώτη Μακαρούνα κέρδισαν 2-1 και πέρασαν στην πρώτη θέση του βαθμολογικού πίνακα, σ' ένα παιχνίδι που για μια ακόμη φορά αφήνει με πικρή γεύση και δίκαια παραπονούμενους τους φιλοξενούμενους του Κώστα Λεπτοκαρίδη.

Το παιχνίδι ξεκίνησε αναγνωριστικά για ένα εικοσάλεπτο με τις δύο ομάδες να έχουν πρόβλημα στην τελική πάσα και προσπάθεια. Για το γεγονός αυτό βέβαια έπαιξε ρόλο και η προφανής πρόθεση και των δύο ομάδων να κρατήσουν πάση θυσία το μηδέν στην άμυνα και με κατοχή μπάλας και σωστή ανάπτυξη στον αγωνιστικό χώρο να φθάσουν σωστά μπροστά στην αντίπαλη εστία.

ΓΚΟΛ ΜΕ ΤΗΝ ΠΡΩΤΗ ΕΥΚΑΙΡΙΑ

Οι γηπεδούχοι ευτύχησαν στην πρώτη καλή φάση μπροστά στον **Λιάνι** να προηγηθούν με τον **Λουκά Εγγλέζο**, αλλά να χάσουν την ισορροπία της αριθμητικής υπεροχής στο 44' με την αποβολή του **Χατζηπέτρου.**

Ετσι ο Διγενής παρά το γεγονός ότι βρισκόταν πίσω στο σκορ, ήταν καλύτερος σαν ομάδα στον αγωνιστικό χώρο αντεπιτέθηκε από το ξεκίνημα του β' ημιχρόνου για να φθάσει στην ισοφάριση. Αυτή ήρθε στο 62' αλλά το επόμενο τρίλεπτο ήταν καθοριστικό για την ομάδα του **Κώστα Λεπτοκαρίδη** γιατί

Στο 63' ο Απόλλων έφθασε στο 2-1 σε μια φάση που "σηκώνει συζήτηση". Ο **Ζανεττής** μένει με σηκωμένο το σημαιάκι του για οφσάιντ αλλά ο κ. **Παπαδόπουλος** "πήρε πάνω του την φάση", και στην εξέλιξή της (άλαξε η φάση), ο **Σεντονάς** πέτυχε το γκολ που έδωσε τη νίκη στην ομάδα του. Οι φιλοξενούμενοι διαμαρτυρήθηκαν έντονα στον διαιτητή για "να πληρώσει το μάρμαρο" ο παράγοντας του **Τάσος Ψυλλάκης** με την απομάκρυνσή του από τον αγωνιστικό χώρο.



Ο Γιώργος Πατρού προσπαθεί να αποφύγει τον Λουκά Εγγλέζο (ΒΙΚΤΩΡ ΦΩΤΟ ΜΑΡΚΕΤ)

ΚΑΘΟΡΙΣΤΙΚΗ ΦΑΣΗ

Η καθοριστικότερη φάση του αγώνα σημειώθηκε στο 93' με τον κ. **Παπαδόπουλο** να αρνείται πέναλτι στον Διγενή (καθαρό) στην ανατροφή του **Ταμπουρά** απ' τον **Γκαρή.** Ο διαιτητής του αγώνα έδειξε τη συνέχεια που τέλειωσε μέσα σε διαμαρτυρίες από τους φιλοξενούμενους για τις δύο φάσεις που προαναφέρθηκαν αλλά και τους Απολλωνιάτες να πανηγυρίζουν μια νίκη που τους φέρνει στην πρώτη θέση του βαθμολογικού πίνακα.

Εν κατακλείδι πάντως ο Απόλλων Απ. μπορεί να κέρδισε και να πέρασε στην πρώτη θέση αλλά σε καμμία περίπτωση δεν δικαιολόγησε την βαθμολογική του θέση σε αντίθεση με τον Διγενή που για μια ακόμη φορά έδειξε να τον κυνηγάει μια άκρατη κακοδαιμονία.

ΦΑΣΕΙΣ ΚΑΙ ΓΚΟΛ

Στο 38' ο **Χαρίτος** έβγαλε ωραία μπαλλιά στον **Εγγλέζο** που πλάσαρε τον εξελθόντα **Λιάνι** ανοίγοντας το σκορ (1-0).

Στο 44' ο **Κατραμάδος** μάρκαρε δυνατά τον **Χατζηπέτρο** στον χώρο της μεσαίας γραμμής. Ο έμπειρος αμυντικός του Απόλλωνα ανταπέδωσε το χτύπημα και ο κ. **Παπαδόπουλος** του έβγαλε την κόκκινη κάρτα, αφήνοντας τον Απόλλωνα με δέκα παίκτες.

Το 1-1 στο 62'. Ο **Νικολίτσης** γύρισε τη μπάλα στον **Διακίδη** το σουτ του οποίου κόντραρε ο **Μπρόκος.** Η μπάλα γύρισε στον **Πατρού** που με δυνατό σουτ έστειλε την μπάλα στα δίχτυα του **Χατζηχριστοδούλου.**

Το 2-1 στο 63'. Οι αμυντικοί γύρισαν την μπάλα στον **Λιάνι** που βγήκε. Παρενεβλήθη ο **Σεντονάς** που πλάσαρε στέλνοντας την μπάλλα στα δίχτυα. Γκολ που επιτεύχθηκε κανονικά αλλά προκάλεσε διαμαρτυρίες για το "σήκωμα της σημαίας" του κ. **Ζανεττή** σε προηγούμενη φάση που δεν καταλογίσθηκε.

Στο 65' ο **Λιάνι** βγήκε από την εστία του και ανέτρεψε τον **Εγγλέζο** κι ο κ. **Παπαδόπουλος** κατελόγισε πέναλτυ αποβάλλοντας τον γκολκήπερ του Διγενή. Το πέναλτυ χτύπησε ο **Εγγλέζος** στέλνοντας τη μπάλα στο κάθετο δοκάρι του **Ζουρίδη.**

Στο 70' το πλασσαριστό σουτ του **Χαρίτου** έφυγε άουτ.

Στο 93' ο **Ταμπουράς** ανατράπηκε από τον **Γκαρή** στην αντίπαλη περιοχή. Καθαρό πέναλτυ που δεν κατελόγισε ο κ. **Παπαδόπουλος**, δείχνοντας τη συνέχεια του παιχιδιού.

Τέλος στο 97' από το κόρνερ του **Αττιή Μ** κεφαλιά του προωθηθέντα **Ζουρίδη** (!) έφυγε λίγο άουτ.

Από τους νικητές διακρίθηκαν οι **Χάσταλης, Διακαναστάσης, Χαρίτος** και **Εγγλέζος** κι απ' τον Διγενή οι **Κανάκης, Διακίδης, Νικολίτσης** και **Πατρού.**

Εκανε λάθη ο κ. **Παπαδόπουλος** αυτή τη φορά με πιο καθοριστικά αυτά που αδίκησε τους φιλοξενούμενους (63' και 93').

Οι ομάδες:

ΑΠΟΛΛΩΝ ΑΠ.: *Χατζηχριστοδούλου, Μακαρούνας, Χατζηπέτρος, Γκαρής, Χάσταλης Χ., Θεοδοσίου (28' Σωτηρίου), Μπρόκος, Διακαναστάσης, Εγγλέζος, Χαρίτος, Σεντονάς (81' Χάσταλης)*

ΔΙΓΕΝΗΣ: *Λιάνι, Ταμπουράς, Διακάκης (65' Γιοβάνι), Κανάκης, Πατρού, Κατραμάδος, Διακίδης, Αττιής, Αϊντενίζ (65' Ζουρίδης), Νικολίτσης, Πλύγκος (55' Ροδίτης)*

ΑΠΟΛΛΩΝ ΑΠ.	2
ΔΙΓΕΝΗΣ	1

Επέστρεψε στο "κόλπο"

ΣΕ ΑΝΑΣΤΡΕΨΙΜΑ ΕΠΙΠΕΔΑ ΕΠΑΝΕΦΕΡΕ ΤΗΝ ΑΠΟΣΤΑΣΗ ΤΟΥ ΑΠΟ ΤΗΝ ΚΟΡΥΦΗ ΤΗΣ ΒΑΘΜΟΛΟΓΙΑΣ Ο ΔΙΑΓΟΡΑΣ ΒΑΤΙΟΥ ΜΕ ΤΗ ΝΙΚΗ ΤΟΥ ΕΠΙ ΤΟΥ ΦΟΙΒΟΥ ○ ΟΙ ΚΡΕΜΑΣΤΕΝΟΙ ΕΧΑΣΑΝ ΤΗ ΜΕΓΑΛΗ ΕΥΚΑΙΡΙΑ ΣΤΟ ΠΡΩΤΟ ΕΙΚΟΣΑΛΕΠΤΟ, ΣΤΟ ΟΠΟΙΟ ΚΥΡΙΑΡΧΗΣΑΝ ΚΑΙ ΕΧΑΣΑΝ ΕΥΚΑΙΡΙΕΣ. ΠΕΝΑΛΤΙ ΑΠΩΛΕΣΑΝ ΟΙ ΒΑΤΕΝΟΙ ΠΡΙΝ ΑΝΟΙΞΟΥΝ ΤΟ ΣΚΟΡ

ΒΑΤΙ

Σε απόσταση ελπίδας από την κορυφή του βαθμολογικού πίνακα βρίσκεται ξανά από το Σάββατο ο Διαγόρας Βατίου, ο οποίος με την νίκη του επί του Φοίβου με 2-0 και με δεδομένη την ρευστότητα του φετινού πρωταθλήματος έχει κάθε δικαίωμα να αναθεωρήσει για δεύτερη φορά τους στόχους του και να ονειρευτεί το "ρετιρέ".

Οσο για τον Φοίβο, έχασε την μεγάλη ευκαιρία να περάσει αλώβητος από άλλη μία δύσκολη έδρα, να μειώσει στο ελάχιστο την αντίσταση του από την κουρφή και να γίνει ένα από τα "αφεντικά" της κατηγορίας.

Διότι το 2-0 ως σκορ μπορεί να μοιάζει ξεκάθαρο και χαρακτηριστικό της διαφοράς των δύο ομάδων στον αγωνιστικό χώρο, όμως επί της ουσίας οι Κρεμαστενοί έχασαν το ματς μόνοι τους στο πρώτο εικοσάλεπτο, όταν δεν κατάφεραν να αξιοποιήσουν τις αρκετές καλές φάσεις που δημιούργησαν. Ετσι κι αφού οι γηπεδούχοι πέρασαν χωρίς να "βραχούν" την πρώτη "μπόρα" ισορρόπησαν, πήραν κεφάλι στο σκορ και μαζί του το πάνω χέρι ως προς την τελική έκβαση του αγώνα. Αν συνυπολογίσει κανείς πως λίγο νωρίτερα οι Βατενοί έχασαν και πέναλτι, μπορεί να καταλάβει κανείς πως το μεγάλο πλεονέκτημα άγγιξε κατά κύριο λόγο την ψυχολογία. Ηταν κάτι που φάνηκε ξεκάθαρα στο δεύτερο ημίχρονο, στο οποίο ο Διαγόρας Β. επέβαλε τον ρυθμό του και κόντρα σ' έναν Φοίβο που μοιραία ανοίχτηκε για την ισοφάριση, ρισκάροντας και "βγάζοντας" αρκετό άγχος, "σφράγισε" τη νίκη του μ' ένα δεύτερο γκολ.

ΦΑΣΕΙΣ & ΓΚΟΛ

5' Ο **Μπιλιάς** απέκρουσε με δυσκολία σε κόρνερ το δυνατό σουτ του **Δράκου** από το ύψος της μεγάλης περιοχής.

10' Ο **Δράκος** τροφοδότησε τον **Ορφανίδη** στο ύψος της μικρής περιοχής, και εκείνος πλάσαρε ανενόχλητος ελάχιστα άουτ.

30' Ο **Μάκρας** ανατράπηκε από τον **Γιαννικάκη** και ο διαιτητής **Κατσιδώνης Ε.** κατελόγισε το πέναλτυ. Ο **Καμπούρης** ανέλαβε να το εκτελέσει, όμως ο **Καΐκας** απέκρουσε εκπληκτικά.

35' Σουτ του **Πολυχρονίου** μέσα από την μεγάλη περιοχή έφυγε ελάχιστα πάνω από το οριζόντιο δοκάρι.

39' Ο **Μάκρας** επιχείρησε την σέντρα - σουτ από τα αριστερά η μπάλα άλλαξε πορεία στα πόδια του **Χαρικιόπουλου** και κατέληξε στα δίχτυα του **Καΐκα.** Ο Διαγόρας Β. ήταν μπροστά με 1-0.

52' Ο **Μπιλιάς** απέκρουσε το δυνατό σουτ του **Δράκου.**

62' Ο **Ξύπας** βρήκε όμορφα τον **Καμπούρη**, εκείνος βρέθηκε σε θέση βολής, όμως το δυνατό του σουτ αποκρούστηκε από το δεξί δοκάρι του **Καΐκα.**

66' Ο **Δράκος** εκτέλεσε φάουλ, στην άμυνα των γηπεδούχων δημιουργήθηκε σύγχυση, όμως ο **Καραγιάννης** δεν μπόρεσε να την εκμεταλλευτεί αφού πλάσαρε άουτ από καλή θέση.

70' Ο **Μπιλιάς** μπλόκαρε την κοντινή κεφαλιά του **Ορφανίδη** μετά την σέντρα του **Πολυχρονίου.**

75' Κατά τη διάρκεια γρήγορης αντεπίθεσης του Διαγόρα Β. ο **Καμπούρης** πάσαρε στον **Παπαδόπουλο** και εκείνος διαμόρφωσε με ψύχραιμο σουτ το τελικό 2-0.

85' Ο **Μάκρας** βρέθηκε σε θέση τετ α τετ, πλασε όμως ο **Καΐκας** απέκρουσε στερώντας από τους γηπεδούχος το τρίτο γκολ

88' Ο **Κυπριώτης** έβγαλε σέντρα αλυχρονίου.

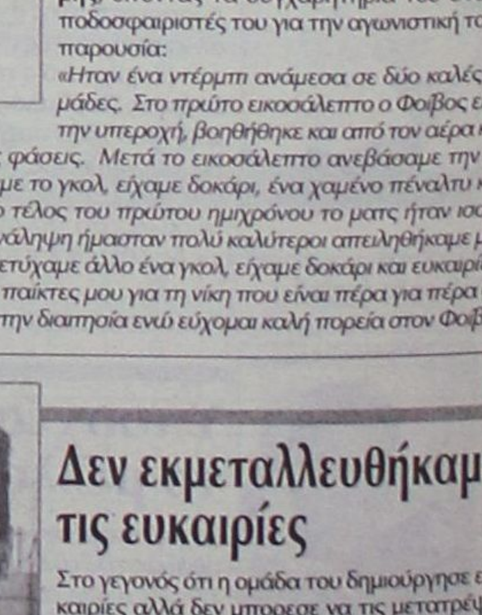

Ο Μιχάλης Μάκρας άνοιξε το σκορ στο Βάτι (ΒΙΚΤΩΡ ΦΩΤΟ ΜΑΡΚΕΤ)

ΔΙΑΓΟΡΑΣ ΒΑΤΙΟΥ	2
ΦΟΙΒΟΣ	0

Οι συνθέσεις:

ΔΙΑΓΟΡΑΣ Β.: *Μπιλιάς, Τσιβρινής, Ξύπας, Ζωάννου, Φωτεινής, Παπαδόπουλος (85' Αριστείδου), Μάκρας (80' Φράγκος), Καμπούρης, Γκαρανάτσιος, Σάββενας (65' Λινάρδος), Δημητρόπουλος*

ΦΟΙΒΟΣ: *Καΐκας, Χαρικιόπουλος, Καραγιάννης, Γιαννικάκης, Στρατής, Αμπελάς (55' Παπαγεωργίου), Χριστοδούλου (60' Κυπριώτης), Δράκος, Ορφανίδης, Κώστα (75' Γιαλλούσης), Πο-*



«Δίκαιη η επικράτηση»

Ως πέρα για πέρα δίκαιη χαρακτήρισε τη νίκη της ομάδας του επί του Φοίβου ο προπονητής του Διαγόρα Βατίου, **Γιάννης Καμπούρης**, δίνοντας τα συγχαρητήρια του στους ποδοσφαιριστές του για την αγωνιστική τους παρουσία:

«Ηταν ένα ντέρμπι ανάμεσα σε δύο καλές ομάδες. Στο πρώτο εικοσάλεπτο ο Φοίβος είχε την υπεροχή, βοηθήθηκε και από τον αέρα και μας έκανε δύο -τρεις φάσεις. Μετά το εικοσάλεπτο ανεβάσαμε την απόδοσή μας, πετύχαμε το γκολ, είχαμε δοκάρι, ένα χαμένο πέναλτυ και νομίζω πως μέχρι το τέλος του πρώτου ημιχρόνου το ματς ήταν ισορροπημένο. Στην επανάληψη ήμασταν πολύ καλύτεροι απειλήθηκαμε μόνο μία - δύο φορές, πετύχαμε άλλο ένα γκολ, είχαμε δοκάρι και ευκαιρίες. Συγχαρητήρια στους παίκτες μου για τη νίκη που είναι πέρα για πέρα δίκαιη. Συγχαρητήρια στην διαπησία ενώ εύχομαι καλή πορεία στον Φοίβο»



Δεν εκμεταλλευθήκαμε τις ευκαιρίες

Στο γεγονός ότι η ομάδα του δημιούργησε ευκαιρίες αλλά δεν μπορεσε να τις μετατρέψει σε γκολ, ο προπονητής του Φοίβου **Κώστας Φτάκλας** αποδίδει σε αυτή την αιτία την ήττα από τον Διαγόρα Β. Είπε τα εξής:

«Νομίζω ότι το ματς κρίθηκε στις ευκαιρίες που δημιουργήσαμε στο α' ημίχρονο αλλά δεν μπορέσαμε να τις εκμεταλλευθούμε. Οποια ομάδα θα έβαζε πρώτη γκολ θα έπαιρνε και τη νίκη.

Η έμπειρη ομάδα του Διαγόρα Β. προηγήθηκε και κράτησε τη νίκη».



Απογοητευμένος

Εμφανώς δυσαρεστημένος από την έκβαση του αγώνα ήταν ο **Κώστας Λεπτοκαρύδης** που τόνισε χαρακτηριστικά: *«Ηταν ένα πολύ κρίσιμο και καθοριστικό παιχνίδι για μας όπως γνωρίζετε. Πιστεύω πως όποτε ο Διγενής είναι έτοιμος να πάρει το παιχνίδι για ν' αναπνεύσει λίγο, πάντα κάτι συμβαίνει. Μόνο στην κακοδαιμονία μπορώ να το αποδώσω. Δεν είναι δυνατόν να είναι κομμένο και ραμμένο το ματς στα μέτρα μας και ξαφνικά να γυρίζει στο παιχνίδι. Είμαι απογοητευμένος απ' την τύχη μας».*



Ηταν δύσκολη νίκη

Τα εύσημα εκτός απ' τους παίκτες του και στην ομάδα του Διγενή απέδωσε ο κόουτς του Απόλλωνα Απ. **Παναγιώτης Μακαρούνας:**

«Ηταν ένας δύσκολος αγώνας» είπε και συνέχισε: «Συγχαρητήρια στους παίκτες μου γιατί κερδίσαμε δίκαια. Ανησυχήσαμε λίγο όταν μείναμε με δέκα. Εκμεταλλευθήκαμε όμως τις ευκαιρίες πετύχαμε δύο γκολ και παράλληλα μια δύσκολη νίκη. Ο Διγενής απορώ πως βρίσκεται εκεί κάτω βαθμολογικά. Είναι πολύ καλή ομάδα και στήνεται πολύ καλά στο γήπεδο. Συγχαρητήρια για μια ακόμη φορά στους παίκτες μου που έδειξαν ότι δίκαια βρισκόμαστε στην πρώτη θέση. Εύχομαι καλή πορεία στον Διγενή».

Του έκλεισε τον δρόμο

ΕΠΕΙΣΟΔΙΑΚΗ ΝΙΚΗ ΤΟΥ ΗΡΑΚΛΗ ΣΤΑ ΜΑΡΙΤΣΑ ΕΠΙ ΤΟΥ ΑΕΡΑ, ΠΟΥ ΕΧΑΣΕ ΤΗΝ ΠΡΩΤΗ ΘΕΣΗ ΠΟΥ ΕΙΧΕ ΣΤΗΝ ΒΑΘΜΟΛΟΓΙΑ ΠΡΙΝ ΤΟ ΠΑΙΧΝΙΔΙ

ΜΕ ΕΝΝΙΑ ΠΟΔΟΣΦΑΙΡΙΣΤΕΣ ΤΕΛΕΙΩΣΑΝ ΤΟ ΠΑΙΧΝΙΔΙ ΟΙ ΓΗΠΕΔΟΥΧΟΙ, ΕΝΩ ΜΕ ΔΕΚΑ ΟΙ ΦΙΛΟΞΕΝΟΥΜΕΝΟΙ

ΜΑΡΙΤΣΑ

Την πιο μεγάλη του νίκη στο φετινό πρωτάθλημα πέτυχε ο Ηρακλής Μ. κόντρα στον πρωτοπόρο μέχρι τότε ΑΕΡΑ, σ' ένα ματς που είχε δύναμη, ένταση, αποβολές.

Η ΕΙΚΟΝΑ

Το παιχνίδι ξεκίνησε με τους καλύτερους οιωνούς για τους γηπεδούχους που κατάφεραν μόλις στο πρώτο λεπτό να εκμεταλλευτούν το λάθος του **Χατζηνικόλα** να μην διώξει την μπάλα στο πλάι αλλά στην ακτίνα που κάλυπτε επιθετικός του Ηρακλή που παρακολουθούσε την φάση. Το γκολ άλλαξε και τον τρόπο παιχνιδιού των ομάδων αφού πλέον ο ΑΕΡΑ ήταν αυτός που έπρεπε να βγει στην επίθεση για να κυνηγήσει το γκολ.

Η πρόθεσή του όμως δεν είχε αποτέλεσμα στα επόμενα λεπτά, αφού οι Μαριτσενοί έκλειναν καλά τους χώρους που οδηγούσαν στην εστία τους και η μοναδική απειλή θα ερχόταν μόνο από στημένη φάση. Αυτός ήταν και ο τρόπος που οι φιλοξενούμενοι έφεραν το παιχνίδι στα ίσα, λίγο πριν το ημίωρο.

Παρά όμως τις αλλαγές του σκορ η εικόνα των δύο ομάδων δεν ήταν καλή, αφού επηρεάστηκε από τα πολλά και δυνατά μαρκαρίσματα που έγιναν στο παιχνίδι και τις συχνές διακοπές.

Οι Μαριτσενοί λίγο πριν το τέλος του ημιχρόνου πήραν και πάλι το προβάδισμα χάρη στις ικανότητες του **Τάσου Καβουσανάκη** και την αδράνεια του **Χατζηνικόλα.**

Στα πρώτα λεπτά της επανάληψης το παιχνίδι ήταν μοιρασμένο και για τις δύο πλευρές. Οι Αφραντενοί «ξαναζούσαν» το παιχνίδι από την αρχή στην προσπάθειά τους να φέρουν και πάλι στα ίσα και οι Μαριτσενοί έδειχναν να ρίχνουν όλο το βάρος στην άμυνα και να περιμένουν στην αντεπίθεση να πετύχουν το τρίτο γκολ που θα τους έδινε σαφές προβάδισμα για την νίκη.

Από το εξήντα και μετά το παιχνίδι οδηγήθηκε στην δύναμη και στα εκάστοτε δυνατά μαρκαρίσματα, με αρχή την φάση του 60' και την πρόθεση του **Γιακουμάρου** να χτυπήσει εν ψυχρώ τον **Λυριστή** που έβγαινε σε θέση βολής απέναντι από τον **Μπεκιάρη.**

Η ατμόσφαιρα πλέον είχε «ηλεκτριστεί» από τα όσα γίνονταν εντός και εκτός του αγωνιστικού χώρου και όλα έδειχναν πως υπήρχε σοβαρός κίνδυνος να τιναχτεί το παιχνίδι στο «αέρα». Λογικά κάπου θα έπρεπε να έρθει και η εκτόνωση. Ο διαιτητής **Νίκος Χατζηνικόλας** προσπάθησε με την χρησιμοποίηση των καρτών του να επιβάλει την πειθαρχία εντός του αγωνιστικού χώρου. Η διαμαρτυρία του **Γιαννακάκη Δ.** στον επόπτη, το δυνατό μαρκάρισμα του **Αναγνώστου** σε αντίπαλο και η είσοδος στον αγωνιστικό χώρο του **Χατζηκωνσταντή** χωρίς την άδεια του, ήταν η τρεις περιπτώσεις που έβγαλε από το τσεπάκι του την κόκκινη κάρτα. Ευτυχώς όμως το κακό σε θέαμα αυτό παιχνίδι έληξε ήρεμα, με τους Μαριτσενούς να πανηγυρίζουν μία μεγάλη νίκη και τον ΑΕΡΑ να χάνει την πρωτιά.

ΦΑΣΕΙΣ & ΓΚΟΛ

1'Μπροστινή μπαλιά του **Μπιλιά** στην προσπάθειά του να διώξει ο **Χατζηνικόλας** σούταρε πάνω στον **Κούρο** που παρακολουθούσε την φάση, με αποτέλεσμα αυτή να καταλήξει στο βάθος της εστίας του 1-0.

28' Εκτέλεση κόρνερ του **Λυριστή,** ο **Πλύγκος** εκμεταλλεύτηκε την αδράνεια των γηπεδούχων και από πολύ κοντά με πλασέ ισοφάρισε για την ομάδα του 1-1.

40' Απευθείας εκτέλεση φάουλ του **Καβουσανάκη** και λάθος τοποθέτηση του **Χατζηνικόλα,** στοίχησαν στον ΑΕΡΑ το γκολ της ήττας 2-1.

60' Ατομική προσπάθεια του **Λυριστή,** σταμάτησε στην αντιαθλητική ενέργεια του **Γιακουμάρου** που δέχθηκε την κόκκινη λίγο έξω από την περιοχή.

62' Στην κόντρα ο Ηρακλής με τον **Κούρο** να βγάζει μόνο του και σε διαγώνια θέση τον Μακρή που σούταρε πάνω από το οριζόντιο του **Χατζηνικόλα.**

66' Κατά την διάρκεια των διαμαρτυριών των ποδοσφαιριστών των φιλοξενούμενων στον δεύτερο βοηθό, αποβλήθηκε από το παιχνίδι ο **Γιαννακάκης Δ.**

81' Εκτέλεση φάουλ του **Λυριστή,** κεφαλιά του **Κυριαζή**, η μπάλα στο αριστερό κάθετο δοκάρι του **Μπεκιάρη.**

87' Αποβλήθηκε ο **Αναγνώστου** για δυνατό μαρκάρισμα σε αντίπαλο.

88' Συρτό σουτ του **Λυριστή,** από κοντά ο **Κυριαζής** δεν μπόρεσε να βρει την μπάλα, με αποτέλεσμα αυτή να περάσει άουτ.

90+ Δεύτερη κίτρινη για τον **Χατζηκωνσταντή** που μπήκε εντός αγωνιστικού χώρου, χωρίς την άδεια του **Χατζηνικόλα**

ΔΙΑΙΤΗΣΙΑ

Ο διαιτητής **Χατζηνικόλας** έκανε εύκολα την χρήση της κίτρινης κάρτας προκειμένου να κρατήσει τον αγώνα που είχε πολλές δυσκολίες.

Χωρίς προβλήματα οι επόπτες **Παπανικολάου** και **Πλακογιάννης.**

ΟΙ ΚΑΛΥΤΕΡΟΙ

Από πλευράς γηπεδούχων ξεχώρισαν οι **Καβουσανάκης, Κούρος** και ο **Παπανικολάου,** ενώ από τους φιλοξενούμενους οι **Πλύγκος, Λυριστής** και ο **Κυριαζής** κατά διαστήματα.

Οι συνθέσεις

ΗΡΑΚΛΗΣ Μ: *Μπεκιάρης, Παπακωνσταντής, Καβουσανάκης, Παπανικολάου, Αναγνώστου, Μακρής (81' Λαυράκης), Μπιλιάς (69' Τσιαντούλας), Γιακουμάρος, Κούρος, Χατζηκωνσταντής, Τσαλιώλης (90' Τσούκριος).*

ΑΕΡΑ: *Χατζηνικόλας, Δαϊλιάνης, Γιαννακάκης Δ, Κατσιδώνης, Μπακίρης (83' Μπούτης), Κυριαζής, Κανέλλος (28' Γιαννακάκης Χ), Αλαχούζος, Πλύγκος, Λυριστής, Καππάκας (68' Ζέρβας).*



Ο Μιχάλης Πλύγκος ισοφαρίζει 1-1
(ΒΙΚΤΩΡ ΦΩΤΟ ΜΑΡΚΕΤ ΙΑΛΥΣΟΣ)

ΗΡΑΚΛΗΣ Μ.	2
ΑΕΡΑ	1

Σιωπή. Γλεντάει ο Σακκάς...

ΟΤΙ ΗΘΕΛΕ ΚΑΙ ΟΠΩΣ ΤΟ ΗΘΕΛΕ ΕΚΑΝΕ Ο ΒΑΣΙΛΗΣ ΣΑΚΚΑΣ ΣΤΗΝ ΚΩ, ΟΔΗΓΩΝΤΑΣ ΜΕ ΤΟ ΠΡΟΣΩΠΙΚΟ ΤΟΥ ΣΟΟΥ ΤΟΝ ΚΛΕΟΒΟΥΛΟ ΣΕ ΝΙΚΗ ΑΝΑΚΑΜΨΗΣ ΕΠΙ ΤΟΥ ΠΡΟΧΘΕΣΙΝΟΥ ΑΠΑΡΑΔΕΚΤΟΥ ΑΣΚΛΗΠΙΟΥ

ΚΩΣ (Του Γιώργου Αναγνώστου)

Εξ ορισμού, το προχθεσινό παιχνίδι ανάμεσα στον Ασκληπιό και τον Κλεόβουλο εμπεριείχε και τα στοιχεία μιας μάχης επιβίωσης, όπως συμβαίνει πάντα στις αναμετρήσεις ομάδων που βρίσκονται χαμηλά στην βαθμολογία και έχουν περιορισμένα περιθώρια απωλειών.

Στο πλαίσιο ενός παιχνιδιού που ήταν βουτηγμένο στο άγχος ήταν επόμενο να πρωταγωνιστήσει ο ψυχραιμότερος κι αυτός είχε ονοματεπώνυμο **Βασίλης Σακκάς!**

Ο έμπειρος ποδοσφαιριστής που προχθές είχε μεγάλα κέφια, πήρε από το χέρι τον Κλεόβουλο και τον οδήγησε σε μία άνετη νίκη - ανάσα με 3-0 κόντρα σ' έναν Ασκληπιό που βρισκόταν στο γήπεδο μόνο στο πρώτο εικοσάλεπτο.

Κι αυτό, επειδή του το επέτρεψαν οι φιλοξενούμενοι, οι οποίοι ξεκίνησαν συντηρητικά με διπλή ζώνη άμυνας. Οταν όμως διαπίστωσαν πως από τον προχθεσινό Ασκληπιό δεν είχαν να φοβούνται τίποτα, βγήκαν μπροστά και δεν δυσκολεύτηκαν να "καθαρίσουν" το παιχνίδι και τους τρεις βαθμούς με τον **Σακκά** αλλά και τον **Πιζήμολα** να κάνουν "όργια". Ειδικά στο δεύτερο μέρος το παιχνίδι ήταν μονόλογος και δεν αντέχει σε κριτική, αφού οι γηπεδούχοι απογοητεύτηκαν και εγκατέλειψαν.

ΦΑΣΕΙΣ & ΓΚΟΛ

20' Η άμυνα του Ασκληπιού αδράνησε, ο **Σακκάς** κέρδισε την μπάλα, βγήκε σε θέση τετ α τετ με τον **Χοχλαστό** και έκανε το 1-0 με ψηλοκρεμαστό πλασέ.

25' Ο **Χοχλαστός** απέκρουσε σε κόρνερ το δυνατό σουτ του **Φαρμακαλή.**

43' Ο **Φαρμακαλής** έβγαλε μπροστινή μπαλιά για τον **Πιζήμολα**, ο οποίος νίκησε στο σπριντ τον **Καματερό** και με άψογο πλασέ έγραψε το 2-0.

47'Αυτή τη φορά ο **Χοχλαστός** εξουδετέρωσε το πλασέ του **Πιζήμολα** από θέση τετ-α τετ στην οποία τον έβγαλε ο **Σακκάς.**

74' Ο **Καραγιάννης** εκτέλεσε κόρνερ, η μπάλα δεν απομακρύνθηκε από την μεγάλη περιοχή των φιλοξενουμένων, ο **Γιαλομανδράκης** έπιασε την κεφαλιά όμως αστόχησε για εκατοστά.

76' Ο **Διάκουλας** Ι. απομάκρυνε την μπάλα έξω από την μεγάλη του περιοχή, ο **Μαρίνος Σ.** κέρδισε προσπάθησε να σκοράρει πλασάροντας ψηλοκρεμαστά, όμως η μπάλα έφυγε ελάχιστα άουτ.

81' Ο **Πιζήμολας** κέρδισε την κόντρα από τον **Τουλάντα** βρέθηκε μόνος του με τον **Χοχλαστό**, ωστόσο το σουτ ήταν άστοχο.

82' Ο **Σακκάς** πέρασε την σταματημένη του άμυνα του Ασκληπιού και σφράγισε την υπέροχη προσπάθεια με ένα εξίσου υπέροχο πλασέ, με το οποίο διαμόρφωσε το τελικό 3-0.

90' Σουτ του **Κεφαλιανού** από το ύψος της μεγάλης περιοχής έφυγε ελάχιστα αούτ.

Κορυφαίος από πλευράς Κλεόβουλου και φυσικά του γηπέδου ήταν ο **Σακκάς**, τον οποίο ακολούθησαν οι **Πιζήμολας** και **Αθανασάς.** Από το ναυάγιο του Ασκληπιού δεν διασώθηκε κανείς. Κανένα πρόβλημα δεν αντιμετώπισε η διαιτησία. Ο διαιτητής **Φεσσάρας** και οι βοηθοί του **Βασιλείου** και **Πανάτος.**

Οι συνθέσεις:

ΑΣΚΛΗΠΙΟΣ: *Χοχλαστός, Μαρίνος Σ., Καραγιάννης Μ., Μαρίνος Θ., Γιαλομανδράκης, Βασιλάκος (85' Καραγιάννης Τ.), Πιρπιρής (50' Τουλαντάς), Καματερός, Κεφαλιανός, Ξυπολιτάς, Πουλημάς (48' Μπιτσακτσής)*

ΚΛΕΟΒΟΥΛΟΣ: *Διάκουλας Ι., Οικονομάκης, Λάμπης, Πιτσουρδάκης, Αθανασάς, Τσακίρης (75' λ.τ. Χουΐρης), Φραντζάκης, Διάκουλας Κ., Πιζήμολας (85' Παρισίδης), Φαρμακαλής, Σακκάς*

ΑΣΚΛΗΠΙΟΣ	0
ΚΛΕΟΒΟΥΛΟΣ	3



Αγρια κατσάδα

Εξω φρενών ήταν μετά το τέλος του ματς με τον Κλεόβουλο ο προπονητής του Ασκληπιού, **Μιχάλης Παπαγιαννόπουλος**, καθώς ούτε ο ίδιος μπορούσε να πιστέψει πως οι ποδοσφαιριστές του ήταν "ικανοί" για μια τόσο κακή εμφάνιση:

«Τα γκολ που δεχθήκαμε ήταν γελοία. Ηταν τρια αυτογκόλ. Τα λάθη που κάναμε στην άμυνα δεν τα κάνει ούτε η παιδική ομάδα. Ενα νεκρό πεντάλεπτο μας πήγε πίσω στο σκορ, μας δημιούργησε μεγάλο ψυχολογικό βάρος και το δεύτερο γκολ που δεχθήκαμε στο τέλος του ημιχρόνου ήταν καθοριστικό. Οι παίκτες μου στο δεύτερο ημίχρονο ήταν αόρατοι...»



Μπράβο σε όλους και... Σακκά

Τι άλλο από το να συγχαρεί τους ποδοσφαιριστές του μπορούσε να κάνει ο προπονητής του Κλεόβουλου **Ακης Δελαπόρτας**; Μέσα στα πολλά προβλήματα και τα συνεχόμενα άτυχα αποτελέσματα στάθηκαν όρθιοι στην έδρα του Ασκληπιού και αυτό τούς το αναγνώρισε. Και ειδικά στον **Βασίλη Σακκά.**

*«Ηρθαμε στην Κω με μόλις δεκατέσσερις ποδοσφαιριστές και τους συγχαίρω. Γνωρίζαμε ότι θα παίζαμε με μια πολύ καλή ομάδα και σταθήκαμε αμυντικά λόγω των βασικών ελλείψεων. Ο **Σακκάς** βρέθηκε σε πολύ καλή μέρα. Είναι ο κινητήριος μοχλός της ομάδας. Αν έχει κέφια ο **Σακκάς** ο Κλεόβουλος πηγαίνει καλά στα παιχνίδια».*



«Υπήρχε σκοπιμότητα»

Στον τρόπο που αντιμετώπισε την ομάδα του ο Ηρακλής Μ, που είχε ως αποτέλεσμα να μην παιχτεί καθόλου ποδόσφαιρο ήταν ένα από τα σημεία που στάθηκε μετά το τέλος του αγώνα ο προπονητής του ΑΕΡΑ **Βαγγέλης Χοσάδας.**

Δήλωσε:

«Δεν έγινε κακό παιχνίδι. Υπήρχε σκοπιμότητα από πλευράς Μαριτσιών. Ήταν ένα παιχνίδι κέντρου και δεχτήκαμε δύο γκολ από το πουθενά. Νομίζω στα 98' λεπτά που διήρκεσε το παιχνίδι, είναι ζήτημα αν παίχτηκαν 12' λεπτά καθαρού χρόνου ποδόσφαιρο, κάτι που είναι κακό για το Δωδεκανησιακό ποδόσφαιρο.

Ως ομάδα συνεχίζουμε και βλέπουμε το επόμενο παιχνίδι που και αυτό είναι δύσκολο. Ο στόχος μας παραμένει ο ίδιος. Ήμαστε ομάδα που προσπαθεί να κατακτήσει το πρωτάθλημα.

Καλή συνέχεια στον Ηρακλή».

Επιστροφή στις νίκες

ΜΕΤΑ ΑΠΟ 4 ΑΓΩΝΙΣΤΙΚΕΣ Ο ΑΠΟΛΛΩΝ Κ. ΓΕΥΘΗΚΕ ΞΑΝΑ ΤΗ ΧΑΡΑ ΤΗΣ ΝΙΚΗΣ, ΚΕΡΔΙΖΟΝΤΑΣ ΣΤΟ ΟΥΔΕΤΕΡΟ ΤΗΣ ΚΑΛΑΘΟΥ ΤΗΝ ΚΑΤΤΑΒΙΑ

ΚΑΛΑΘΟΣ

Την χαρά της νίκης γεύθηκε μετά από 4 αγωνιστικές η ομάδα του Απόλλωνα Κ. η οποία μετρούσε 2 ήττες και 2 ισοπαλίες.

Προχθές στο ουδέτερο γήπεδο της Καλάθου όπου φιλοξένησε την Κατταβιά, την κέρδισε 2-0, επιστρέφοντας έτσι το ...χαμόγελο στους ποδοσφαιριστές του **Νίκου Ταχραμάνη.** Το παιχνίδι το παρακολούθησαν ελάχιστοι φίλαθλοι που μετριόντουσαν στα δάχτυλα των δύο χεριών.

Οι τυπικά γηπεδούχοι είχαν την υπεροχή στο α' ημίχρονο και στη μοναδική φάση πο δημιουργήθηκε κατάφεραν να προηγηθούν.

ΑΠΟΛΛΩΝ Κ.	2
ΚΑΤΤΑΒΙΑ	0

Συγκεκριμένα στο 34', ο Μέλλιος έβγαλε ψηλοκρεμαστή μπαλιά στην αντίπαλη περιοχή και ο Κουρμαδιάς με εναέριο σουτ έστειλε τη μπάλα στα δίχτυα (1-0). Στην επανάληψη οι φιλοξενούμενοι προσπάθησαν ν' αντιδράσουν αλλά οι προσπάθειές τους σταματούσαν έξω από την περιοχή.

Η πρώτη καλή φάση ανήκε στους Καλυθενούς που στο 60' με τον **Κατταξενό** (τετ-α-τετ) θα μπορούσαν να διπλασιάσουν τα τέρματά του (απέκρουσε ο Λορέντζος). Οι Κατταβενοί απάντησαν στην ευκαιρία, στο 65' με ένα τετ-α-τετ του **Τριπολίτη** που το ...πέταξε άουτ.

Στο '72 σημειώθηκε μια φάση για την οποία φωνάζουν οι φιλοξενούμενοι για πέναλτυ. Μετά από σέντρα ποδοσφαιριστή της Κατταβιάς η μπάλα έσκασε στο έδαφος κτύπησε στο χέρι του **Πάλλα,** αλλά ο διαιτητής **Σιδηρόπουλος** δεν το είδε. Το ίδιο έκανε κι ο επόπτης **Μίχας** που ήταν πιο κοντά στη φάση και είχε οπτικό πεδίο.



Ο Μέλλιος με σουτ διαμόρφωσε το τελικό 2-0

Ετσι σε μια αντεπίθεση λίγο αργότερα (75') οι Καλυθενοί με τον Κοσκινιάτη να δίνει στην **Μέλλιο,** ο τελευταίος με σουτ από την περιοχή έκανε το 2-0 τελειώνοντας το παιχνίδι.

Καλύτεροι από τον Απόλλωνα ήταν οι **Κουρμαδιάς, Πάλλας, Μέλλιος** ενώ από την Κατταβιά οι **Κτίστης, Νίκας** και **Σβύνος.**

Καλή η διαιτησία των **Σιδηρόπουλου, Μίχα, Λάμπρου** που όμως ελέγχονται για τη φάση του 72'.

ΑΠΟΛΛΩΝ Κ.: *Κώστας, Κουρμαδιάς, Δημητριάδης (55' Τσοπανάκης), Πάλλας, Μαριάς, Κοσκινιάτης, Κουφαλάκης, Κατταξενός, Καρτάλης (75' Μπριζνόβαλης), Μέλλιος, Παπαλεξάνδρου (60' Σταυρής).*

ΚΑΤΤΑΒΙΑ: *Λορέντζος, Κωνσταντόπουλος, Νισύριος (78' Κωνσταντόπουλος), Πέτρου (50' Σβύνος), Κτίστης, Ματαίου, Κατσαμπάς, Νίκας, Τριπολίτης, Καβουκλής, Αλεβιζόπουλος (74 λ.τ. Μερκούρης).*



"Κερδίσαμε δίκαια"

Απόλυτα ικανοποιημένος ο προπονητής του Απόλλωνα Κ. **Νίκος Ταχραμάνης** αμέσως μετά την λήξη του νικηφόρου παιχνιδιού με την Κατταβιά, μας είπε:

"Έγινε ένα πάρα πολύ καλό παιχνίδι. Είμασταν καλύτεροι και κερδίσαμε δίκαια. Αυτή η νίκη μας ανεβάζει ψυχολογικά εν' όψει της συνέχειας.

Συγχαρητήρια στα παιδιά και στην διαιτησία. Εύχομαι καλή συνέχεια στην ομάδα της Κατταβιάς".

"ΘΑ ΣΥΝΕΛΘΟΥΜΕ"



Στο ότι η ομάδα του δημιουργεί ευκαιρίες αλλά δεν τις αξιοποιεί, ο προπονητής της Κατταβιάς **Μανώλης Φραντζής** δήλωσε:

"Αν και δεν είμασταν καλοί δημιουργήσαμε πολλές ευκαιρίες από τις οποίες δεν μπορέσαμε να αξιοποιήσουμε ούτε μία. Εχουμε τρεις πολύ καλούς επιθετικούς και πιστεύω στην συνέχεια να σταματήσουμε να χάνουμε τόσο εύκολα γκολ. Συνεχίζουμε την προσπάθειά μας και είμαι σίγουρος ότι η ομάδα θα συνέλθει και θα επανέλθει κανονικά στις καλές εμφανίσεις".

"Ζαχαρένιο" απόγευμα

Με τον Λάκη Ζαχαρία στον πάγκο, η Ασπίδα πήρε βαθιά ανάσα με την νίκη της επί του Ανταγόρα χάρη στα πόδια του Βαρδόπουλου

ΑΠΟΛΑΚΚΙΑ

Ένα πελώριο επιφώνημα ανακούφισης ακούστηκε χθες από την Απολακκιά, καθώς η Ασπίδα κατάφερε να λυγίσει με 2-1 τον Ανταγόρα και να πάρει μια βαθύτατη βαθμολογική ανάσα.

Με τον προπονητή της πρώτης επιτυχημένης πορείας της στο πρωτάθλημα της Α' κατηγορίας, τον **Λάκη Ζαχαρία,** να εκτελεί χρέη υπηρεσιακού προπονητή, η Ασπίδα είχε το πείσμα, την αποτελεσματικότητα αλλά και την τύχη που χρειαζόταν για να πάρει τους τρεις βαθμούς και να κοιτάξει με μεγαλύτερη αισιοδοξία την συνέχεια. Η αλήθεια είναι πως η Ασπίδα δεν ήταν ξεκάθαρα καλύτερη από τον αντίπαλό της. Παρά το γεγονός ότι από το ξεκίνημά του το ματς έμοιαζε ισορροπημένο και η μπάλα παιζόταν στο μεγαλύτερο διάστημα στον χώρο της μεσαίας γραμμής, ο Ανταγόρας έδειξε στοιχεία μεγαλύτερης συνοχής, δεν απειλήθηκε και έφτανε με μεγαλύτερη ευκολία από τους γηπεδούχους στην αντίπαλη μεγάλη περιοχή. Η ζυγαριά, όμως, έγειρε αποφασιστικά υπέρ της Ασπίδας με το "καλημέρα" της επανάληψης. Το 1-1 του πρώτου μέρους έγινε με την σέντρα 2-1, οι γηπεδούχοι οπισθοχώρησαν αφήνοντας στους Κώους την πρωτοβουλία και το άγχος και μέχρι και το 80' έδειξαν να ελέγχουν τον ρυθμό και να μην απειλούνται ουσιαστικά.

Από το 80' και μέχρι το τέλος ο Ανταγόρας εξαπέλυσε την τελική του αντεπίθεση. Πίεσε, έκλεισε την Ασπίδα στα καρέ της, δημιούργησε τουλάχιστον τρεις μεγάλες φάσεις για να ισοφαρίσει, όμως έμεινε με την προσπάθεια.

ΑΣΠΙΔΑ ΑΠ.	2
ΑΝΤΑΓΟΡΑΣ	1

ΦΑΣΕΙΣ ΚΑΙ ΓΚΟΛ

7'. Ο **Βαρδόπουλος** πλάσαρε άουτ από καλή θέση μετά την σέντρα του **Παντέρη.**

8'. Ο **Μενίκος** πρόλαβε και απομάκρυνε με τα πόδια προ του **Στάκου.**

10': Η Ασπίδα κέρδισε έμμεσο, με τον **Ψύλλο** να εκτελεί άουτ.

15'. Ο **Σπαθάρας** απέκρουσε δύσκολα την κεφαλιά του **Ψύλλου** μετά το φάουλ του **Ματθαίου.**

20'. Ο **Ψύλλος** έβγαλε σέντρα, ο **Βαρδόπουλος** έπιασε από κοντά την κεφαλιά, ο **Σπαθάρας** απέκρουσε, ο **Βαρδόπουλος** πήρε το "ριμπάουντ" και με πλασέ έκανε το 1-0.

24'. Ο **Στάκος** εκτέλεσε φάουλ, ο **Κανελλόπουλος** νίκησε στον αέρα τους αντίπαλους αμυντικούς και με καρφωτή κεφαλιά ισοφάρισε σε 1-1.

46'. Στην πρώτη επίθεση της Ασπίδας στο δεύτερο ημίχρονο, ο **Βαρδόπουλος** δέχτηκε την βαθιά μπαλιά στο ύψος της μεγάλης περιοχής, πέρασε με καταπληκτική ενέργεια την μπάλα πάνω από τους αμυντικούς και με υπέροχο πλασέ διαμόρφωσε το τελικό 2-1.

80' Ο **Μενίκος** απέκρουσε εκπληκτικά το δυνατό σουτ του **Κοντού** μέσα από την μεγάλη περιοχή.

86'. Ο **Λαγός** επιχείρησε το σουτ, η μπάλλα άλλαξε πορεία στο σώμα του **Πακίδη** και έφυγε κόρνερ με τους φιλοξενούμενους να διαμαρτύρονται για χέρι.

90'. Ο **Πλατέλλας** έπιασε το δυνατό σουτ από το ύψος της μεγάλης περιοχής, ο **Μενίκος** εκτινάχθηκε άγγιξε την μπάλα και την έστειλε στο οριζόντιο δοκάρι του.

94'. Ο Ανταγόρας κέρδισε έμμεσο, ο **Κοντός** εκτέλεσε, όμως οι αμυντικοί απομάκρυναν.

Καλύτεροι της Ασπίδας ήταν οι **Μαθιός, Βαρδόπουλος** και **Ματθαίος,** ενώ από πλευράς Ανταγόρα ξεχώρισαν οι **Λαγός, Χονδρομπίλας** και όσο έπαιζε ο **Πλατέλλας.** Καλή ήταν η διαιτησία των **Παπανικολάου, Τσαγγάρη** και **Στεφανάκη.**

ΟΙ ΣΥΝΘΕΣΕΙΣ:

ΑΣΠΙΔΑ ΑΠ.: *Μενίκος, Γκιόκας, Ψύλλος, Μελεούνης, Καλόγλου, Αποκούραστος, Μαθιός (80' Καραγιάννης), Βαρδόπουλος, Ματθαίος (65' λ.τ. Σταματίου), Παντέρης (70' Πακίδης), Διαμαντής.*

ΑΝΤΑΓΟΡΑΣ: *Σπαθάρας, Τσάτσα, Παπαϊγνατίου, Θαλασσινός (65' Πίττας), Λαγός (60' Πλατέλλας), Κυριόπουλος, Χατζηφούντας, Κανελλόπουλος, Χονδρομπίλας, Κοντός, Στάκος (50' Αρβανιτογιάννης).*

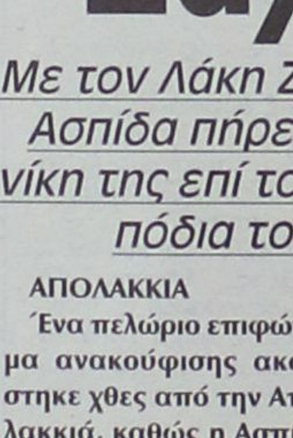

"Υπηρεσιακός νικητής"

Με την ιδιότητα του υπηρεσιακού προπονητή κάθισε στον πάγκο της Ασπίδας ο **Λάκης Ζαχαρίας** και την οδήγησε σε σπουδαία νίκη επί του Ανταγόρα. Ετσι, στο λεξιλόγιό του επικράτησε η λέξη "συγχαρητήρια". "Αν και αντιμετωπίσαμε μια από τις καλύτερες ομάδες της κατηγορίας, παίξαμε καλό ποδόσφαιρο, τα παιδιά έδωσαν τον καλύτερό τους εαυτό, είχαν πάθος, ψυχή και τελικά τα κατάφεραν. Συγχαρητήρια σε όλους τους ποδοσφαιριστές". Οσο για το αν θα κοουτσάρει την Ασπίδα και στο μέλλον, ο **Λάκης Ζαχαρίας** παρέπεμψε στην αποψινή συνάντηση που θα έχει με την διοίκηση παρουσία και των ποδοσφαιριστών, με τις πιθανότητες να κλείνουν προς το "ναι".

"Ντρέπομαι που χάσαμε"



Απελπισμένος έδειχνε μετά το τέλος του αγώνα της Απολακκιάς ο προπονητής του Ανταγόρα, **Αντώνης Θαλασσινός,** καθώς προσπαθούσε να καταλάβει πως η ομάδα του έχασε το ματς, χωρίς να βρίσκει την απάντηση:

"Η κατάρα έχει πέσει ή δεν ξέρω κι εγώ τι άλλο. Στο πρώτο ημίχρονο δεχθήκαμε γκολ σε μια και μοναδική φάση. Στο δεύτερο δεχθήκαμε γκολ με την σέντρα. Προσπαθήσαμε, κάναμε φάσεις, είχαμε δοκάρι. Δεν μπορώ να καταλάβω. Ντρέπομαι που χάσαμε σήμερα από αυτή την ομάδα. Εκανε δύο φάσεις στο γήπεδό της και φύγαμε χαμένοι. Δεν το θέλει ούτε ο Θεός..."

γ' ημίχρονο

Μακριά από την εξέδρα

Τον αγώνα Ηρακλή - ΑΕΡΑ επέλεξαν να παρακολουθήσουν ο γ.γ. της ΕΠΣΔ **Μιχάλης Βεργωτής** και το μέλος της Τεχνικής Επιτροπής, **Βάιος Γαμβρούδης**, παρέα με τον **Τσαμπίκο Παπαδημήτρη**. Προτίμησαν να μείνουν μακριά από την εξέδρα... όπου υπήρχε ένταση.



ΒΙΚΤΩΡ - ΦΩΤΟ ΜΑΡΚΕΤ - ΙΑΛΥΣΟΣ

Το απολαμβάνει

Τέτοιους οπαδούς χρειάζεται το ποδόσφαιρο, σαν το **Νεκτάριο Κλεισούρη**.
Δεν χάνει αγώνα του Ηρακλή και προτιμά... πρώτη θέση κάγκελο,
μακριά από τις φασαρίες και τις φωνές..
Απολαμβάνει τον αγώνα με τον δικό του τρόπο.



ΒΙΚΤΩΡ - Φ.ΩΤΟ ΜΑΡΚΕΤ - ΙΑΛΥΣΟΣ

Εκανε παράπονα

Φοβούμενος την πρόκληση επεισοδίων ενάντια στο "τρίο" της συνάντησης των Μαριτσών από τους οπαδούς του Ηρακλή που είχαν μαζευτεί έξω από τα αποδυτήρια των διαιτητών, ο πρόεδρος της ομάδας Γ. Παπαδημήτρης με σπασμωδικές κινήσεις και με συνεχείς εκκλήσεις, προσπαθούσε να τους απομακρύνει από το χώρο, προκειμένου να δώσει ένα τέλος στην ένταση που υπήρχε σχεδόν σε όλη τη διάρκεια του αγώνα. Λίγο αργότερα εντός των αποδυτηρίων των διαιτητών, απευθυνόμενος προς το Χατζηνικόλα, του εξηγούσε πως η διαιτησία του ήταν η αιτία της έκρυθμης κατάστασης που επικρατούσε και πως χάρη της προσωπικής του παρέμβασης, όπως χαρακτηριστικά είπε: "Εβαλα τα στήθη μου μπροστά, για να σας προστατεύσω". Παράπονα είχε και από τον Παπανικολάου, ενώ έδωσε συγχαρητήρια στον Πλακογιάννη.

"Θα φύγεις με την Επιτροπή"

*Ο εκνευρισμός του **Τάσου Ψυλλάκη** απ' το δεύτερο γκολ κι έπειτα ήταν μεγάλος. Οι διαμαρτυρίες του συνεχείς και έντονες. Στο τέλος οι κουβέντες του προς τον **Ανδρέα Παπαδόπουλο** έμειναν καλά χαραγμένες στη μνήμη όλων, καθώς έξω απ' τ' αποδυτήρια των διαιτητών έλεγε: "Θα φύγεις εσύ με μετάθεση, αλλά θα πάρεις και την επιτροπή μαζί σου" (!!!), έχοντας προφανώς παράπονα και από την Επιτροπή Ορισμού. "Πέστε μου πόσες φορές ο **Παπαδόπουλος** έχει σφυρίξει τον Απόλλωνα", έλεγε.*

*Η απάντηση ήρθε ραδιοφωνικά απ' τον **Δημήτρη Κάπρο** με στοιχεία:*
- Μόνο δύο!!!

Γ' ΗΜΙΧΡΟΝΟ

ΑΠΟ ΤΗΝ ΑΛΛΗ ΠΛΕΥΡΑ



Φίλαθλοι στην εξέδρα της λάθος μεριάς

Μπορεί τα έργα για να αποκτήσει φυσικό χλοοτάπητα το γήπεδο Παραδεισίου να σταμάτησαν λόγω της γνωστής ιστορίας με τα αρχαία που βρέθηκαν σε εκείνο τον χώρο, αλλά ο Κλεάνθης έχει το νέο του γήπεδο το οποίο μάλιστα έχει αφήσει πολύ καλές εντυπώσεις. Μπορεί μεν οι εξέδρες να βλέπουν στο παλαιό γήπεδο αλλά αυτό δεν εμποδίζει τους φιλάθλους να ανεβαίνουν σε αυτές και να παρακολουθούν τους αγώνες της ομάδας τους.

ΚΟΚΚΙΝΟ ΜΑΛΛΙ- ΑΣΠΡΗ ΚΟΡΔΕΛΑ

Το χρονόμετρο στο Παραδείσι έδειχνε το 75' όταν ο Πευκιανάκης του Άρη μπήκε στο παιχνίδι στην θέση του Φλεβάρη. Ο ποδοσφαιριστής της ομάδας του Αρχαγγέλου έβαψε κόκκινα τα μαλλιά του και πέρασε σε αυτά μια άσπρη κορδέλα, δίνοντας ένα διαφορετικό χρώμα αντίθεσης σε σχέση με την κίτρινη φανέλα της στολής του Άρη. Ειδικά η κορδέλα δεν πέρασε απαρατήρητη από τους φιλάθλους του Κλεάνθη μερικοί εκ των οποίων χρησιμοποίησαν το όνομα ενός παλιού κοριτσίστικου περιοδικού για να τον πικάρουν.

ΠΑΡΑΤΗΡΗΣΗ ΜΕΤΑ ΣΟΥΒΛΑΚΙΩΝ



Ο Νίκος Χρυσανθής απολαμβάνει το σουβλάκι του

Ο γνωστός μη εν ενεργεία διαιτητής Νίκος Χρυσανθής ήταν παρατηρητής διαιτησίας το Σάββατο στο παιχνίδι Κλεάνθης-Άρης. Ντυμένος καλά λόγω του κρύου που επικρατούσε παρακολουθούσε το ματς όρθιος ευρισκόμενος στις εξέδρες του παλαιού γηπέδου. Επειδή όμως το να βλέπεις το παιχνίδι απογευματιάτικα και με τις μυρωδιές να σου σπάνε την μύτη, τα σουβλάκια ήταν απαραίτητα για να συνδυάσει κανείς ποδόσφαιρο και γαστριμαργικές απολαύσεις που μόνο αυτά τα κομματάκια κρέας μπορούν να χαρίσουν.

ΜΕΤΩΠΙΚΗ ΔΙΓΕΝΗ - ΔΙΑΙΤΗΣΙΑΣ

• *Εκτακτη Γενική Συνέλευση σκοπεύει να συγκαλέσει ο Διγενής με θέμα τις κακές διαιτησίες. Σοβαρότατες αιχμές εναντίον του Ανδρέα Παπαδόπουλου άφησε σε εκπομπή του ΤΟΠ FM ο Τάσος Ψυλλάκης: "Γελοία πράγματα", ήταν η απάντηση του Δημήτρη Κάπρου*

Ως η σταγόνα που ξεχείλισε το ποτήρι αντιμετωπίζεται από τους ανθρώπους του Διγενή η διαιτησία του **Ανδρέα Παπαδόπουλου** στο προχθεσινό παιχνίδι με τον Απόλλωνα Απολλώνων και μάλιστα σε βαθμό που η διοίκηση προγραμματίζει την διεξαγωγή έκτακτης Γενικής Συνέλευσης προκειμένου να ληφθεί από κοινού η απόφαση για το πως θα αντιμετωπιστεί η κατάσταση! Η παραπάνω γνωστοποίηση των προθέσεων των Κοσκινιατών πάντως, είναι το λιγότερο σε σχέση με τα σοβαρότατα υπονοούμενα που άφησε μιλώντας στην ραδιοφωνική εκπομπή "Τοπ Σέντρα" του ΤΟΠ FM ο υπεύθυνος των δημοσίων σχέσεων του Διγενή **Τάσος Ψυλλάκης**, τόσο για τον **Ανδρέα Παπαδόπουλο,** όσο και για την σχέση του με τους ανθρώπους του Απόλλωνα Απολλώνων! Οι δηλώσεις του **Τάσου Ψυλλάκη** είναι οι ακόλουθες: "Πιστεύω ότι η ΤΕΔ πρέπει να απαντήσει ευθέως πόσα παιχνίδια έχει παίξει ο **Παπαδόπουλος** τον Απόλλωνα. Παίρνει μετάθεση και αν ξαναοριστεί σε άλλα παιχνίδια στην Δωδεκάνησο είναι συνυπεύθυνη και η επιτροπή.

Δεν μπορεί τις τελευταίες αγωνιστικές άνθρωποι να τον κυνηγούν με πούλμαν και να εξακολουθούν να τον βάζουν. Τώρα πλέον δεν βγαίνω προσωπικά ως **Ψυλλάκης**. Βγαίνω επίσημα σαν Διγενής. Θα κάνουμε έκτακτη Γενική Συνέλευση για τη διαιτησία. Να μας πουν γιατί φέτος αυτό το κακό για το Διγενή με τον διαιτησία. Αν δεν βρούμε λύση, υποχρεωτικά θα στραφώ στο σπίτι μου, στην ΕΠΣΔ.

Στο ποδόσφαιρο υπάρχουν κάποιοι κανόνες. Ή είναι κάτι, ή δεν είναι. Στο παιχνίδι με τον Απόλλωνα Απολλώνων υπήρξαν δύο απανωτές ανατροπές που δεν δόθηκαν. Στο δεύτερο γκολ που δεχθήκαμε ο επόπτης **Ζαννετής** είχε σηκώσει το σημαιάκι του για οφσάιντ και ο διαιτητής πήρε την φάση πάνω του. Οταν τον ρώτησα μου απάντησε "τι να κάνω;" Ο **Ζαννετής** το επιβεβαιώνει. Το είδε όλος ο κόσμος.

Οταν ορίστηκε ο **Παπαδόπουλος** υπήρχαν κάποιες πληροφορίες. Βοούσε ο τόπος για τις φοβερές σχέσεις του **Παπαδόπουλου** με τους παράγοντες του Απόλλωνα Απολλώνων.

Κατά τη γνώμη μου ο **Παπαδόπουλος** άρχισε να γίνεται επικίνδυνος για το δωδεκανησιακό ποδόσφαιρο".

ΟΙ ΑΠΑΝΤΗΣΕΙΣ

Οπως ήταν επόμενο, οι κουβέντες του **Τάσου Ψυλλάκη** προκάλεσαν την άμεση αντίδραση τόσο του προέδρου του ΣΔΠΔ και της ΤΕΔ **Δημήτρη Κάπρου,** όσο και του προέδρου του Απόλλωνα Απολλώνων **Τζούλη Μαχραμά:** "Δεν απολογούμαι. Σαν ΤΕΔ απολογούμαι μόνο στην ΕΠΣΔ", ήταν το πρώτο σχόλιο του **Δημήτρη Κάπρου**, ο οποίος φρόντισε να απαντήσει αμέσως στην απορία του **Ψυλλάκη** για τον αριθμό των αγώνων που ο **Ανδρέας Παπαδόπουλος** έπαιξε τους Απολλωνιάτες:

"Ο **Παπαδόπουλος** έπαιξε την 7η αγωνιστική το Απόλλων Απ. - Αστέρας Μασσάρων και την 11η το Απόλλων Απ. - Διγενής. Είναι η δεύτερη φορά. Πού βρίσκεται το περίεργο; Ο κόσμος καταλαβαίνει και δυστυχώς την αδυναμία των ομάδων την πληρώνουν οι διαιτητές. Είναι κουτές τέτοιες ερωτήσεις. Τι θα πει ότι ο **Παπαδόπουλος** παίρνει μετάθεση το καλοκαίρι; Αυτά είναι γελοία πράγματα". Οσο για τον **Τζούλη Μαχραμά**, είπε τα εξής: "Να ρωτήσω τον **Τάσο Ψυλλάκη** αν έχω πάει ποτέ στον Σύνδεσμο Διαιτητών και να πω "ορίστε μου τον τάδε διαιτητή. Εχω παραπονεθεί ποτέ που είμαστε τόσες αγωνιστικές τιμωρημένοι; Δίνω συγχαρητήρια στον **Ανδρέα Παπαδόπουλο**. Ισορρόπησε το παιχνίδι και μπορούσε να βγάλει άλλους δύο - τρεις παίκτες του Διγενή. Μακάρι να είναι όλοι οι διαιτητές σαν τον **Παπαδόπουλο**. Δεν μπορείς χωρίς μεταγραφές να κάνεις την διαφορά. Ο **Τάσος Ψυλλάκης** θα πρέπει να μάθει και να κερδίζει και να χάνει".

Την αυλαία της συζήτησης έριξε ο προπονητής του Διγενή **Κώστας Λεπτοκαρίδης:**

"Δεν είναι σωστό ο πρόεδρος του Συνδέσμου Διαιτητών να λέει ότι παράγοντας σωματείου λέει γελοία πράγματα. Δεν μπορεί ο **Τζούλης Μαχραμάς** να βγαίνει και να μειώνει έτσι τους παίκτες μου.

Ο Διγενής δεν θα κινδυνεύσει. Θέλω να δω τι θα γράψουν στις εκθέσεις τους οι παρατηρητές. Αν πει κάποιος ότι δεν ήταν πέναλτι η ανατροπή του **Ταμπουρά** να παραιτηθεί".

ΠΟΙΟΣ ΠΟΛΙΤΙΣΜΟΣ;

Δυστυχώς, μετά από αρκετές αγωνιστικές απουσίας, η βία έκανε και πάλι την εμφάνισή της στις εξέδρες του γηπέδου των Μαριτσών. Πρωταγωνιστές για μία ακόμα φορά οι ανεγκέφαλοι οπαδοί των δύο ομάδων, που νόμισαν και νομίζουν πως οι διαφορές λύνονται με τη χρήση βίας. Οι δικαιολογίες πλέον δεν πείθουν κανέναν και πολύ περισσότερο τους "υγιείς" φιλάθλους που ανέφερε ο Γ. Παπαδημήτρης στο εντός έδρας παιχνίδι με τον Απόλλωνα Καλυθιών, που είχαν πληρώσει εισπήριο, αλλά και σε όλους αυτούς που δεν ένιωσαν την φιλοξενία της ομάδας των Μαριτσών.

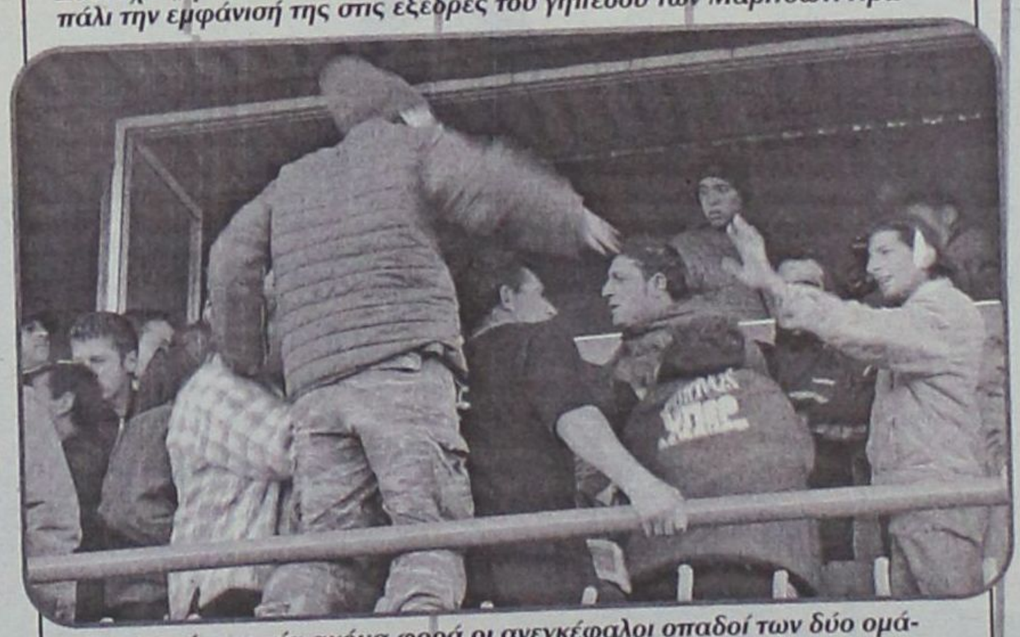

Λυπεί το γεγονός ότι τα πρόσφατα παραδείγματα με την κατάκτηση του Euro από την Εθνική μας ομάδα, αλλά και οι προσπάθειες που κάνουν οι μεγάλες ΠΑΕ για να φέρουν τον κόσμο στα γήπεδα δεν έχουν "αποτέλεσμα", αφού η νοοτροπία και ο τρόπος αντιμετώπισης του ποδοσφαίρου από ορισμένους παραμένει η ίδια, γελοία.

ΑΡΚΕΤΑ ΦΑΟΥΛ

Ειδικά στο Β' ημίχρονο της συνάντησης Κλεάνθη-Άρη υπήρξαν αρκετά φάουλ με μικροδιακοπές και αρκετές κίτρινες κάρτες βγήκαν από το τσεπάκι του διαιτητή της συνάντησης Βασίλη Τσαγγάρη. Οι τραυματισμοί βέβαια των παικτών ήταν επιπόλαιοι και δεν υπήρξε κανένα ουσιαστικό πρόβλημα αφού μετά την βοήθεια και του άρχοντα του αγώνα, λίγες φορές χρειάστηκε να δώσει τα φώτα του ο γιατρός του γηπέδου, ο οποίος ήταν πλήρως εξοπλισμένος και όποτε αναγκάστηκε να εισέλθει στον αγωνιστικό χώρο κουβαλούσε μαζί και το γεμάτο σακίδιο του, για παν ενδεχόμενο.

ΦΤΥΣΙΜΟ... Ή ΨΙΧΑΛΑ;

Λίγο πριν αποχωρήσουν οι διαιτητές της αναμέτρησης του Ηρακλή με τον ΑΕΡΑ από το γήπεδο, κάλεσαν τους αρχηγούς των ομάδων για να τους διαβάσουν τα όσα έγραψαν στο φύλλο αγώνα, προκειμένου να υπογράψουν και να κλείσει εκεί. Μία από τις παρατηρήσεις που γράφτηκε ήταν ότι "κατά την αποχώρησή μας για τα αποδυτήρια, φίλαθλοι του Ηρακλή μας έφτυσαν". Αμεση και τραγελαφική ήταν η απάντηση του παράγοντα του Ηρακλή Μαριτσών, **Κώστα Βασιλώττου**, που εξέφρασε διαφορετική άποψη για το θέμα, "και εάν ήταν ψιχάλα;" αναρωτήθηκε ο παράγοντας του Ηρακλή, για να εισπράξει την τελική απάντηση του **Χατζηνικόλα** πως "ήταν καλός ο καιρός".

ΠΡΟΕΚΛΟΓΙΚΕΣ ΕΠΑΦΕΣ

Στο γήπεδο του Παραδεισίου το Σάββατο βρέθηκε και ο συνεπίκουρος Δημάρχου Ροδίων Κάλλιστος Διακογεωργίου που παρακολούθησε το ματς μαζί με τους παλαίμαχους ποδοσφαιριστές Κώστα Παπαοικονόμου και Γιώργο Τανίδη, αλλά και με τον κώουτς του Διαγόρα Ανδρέα Σταύρου. Ο συνεπίκουρος ο οποίος έχει εκδηλώσει εδώ και καιρό την πρόθεση του να διεκδικήσει την προεδρία της ΕΠΣΔ, άρχισε τις επαφές του με τους παράγοντες των ομάδων μιας και οι εκλογές για την ανάδειξη του νέου Δ.Σ. της Ένωσης θα γίνουν το ερχόμενο έτος.

Χειροκρότησε... την τιμωρία του!!!

Κίνηση που δύσκολα συναντάμε στα γήπεδα του τοπικού μας ποδοσφαίρου, έγινε το Σάββατο στα Μαριτσά, κατά τη διάρκεια του αγώνα του Ηρακλή με τον ΑΕΡΑ. Λίγο μετά το 70' ο **Χατζηκωνσταντής** έκανε δυνατό μαρκάρισμα, με αποτέλεσμα να τιμωρηθεί για την ενέργειά του αυτή, με την κίτρινη κάρτα του κ. **Χατζηνικόλα**. Αμέσως ο ποδοσφαιριστής του Ηρακλή, αποδεχόμενος την τιμωρία του, χειροκρότησε τον διαιτητή του αγώνα χωρίς να υπάρχει πρόθεση ειρωνίας για τη δίκαια απόφασή του.

"Κρίμα που υπηρετώ"

*Η ήττα έτσι όπως προήλθε για τον Δηγενή, προκάλεσε την αγανάκτηση και αυτού ακόμα του προέδρου του Δηγενή **Μανώλη Ηλιάδη**, που δεν συνηθίζει να κάνει δηλώσεις στον Τύπο: «Είναι κρίμα να υπηρετείς το ποδόσφαιρο κάτω απ' αυτές τις συνθήκες σαν πρόεδρος σωματείου». Και ο **Μανώλης** έχει ξεκάθαρα τους λόγους του να λέει κάτι τέτοιο...*

"Καίει" το Πυλί

Καταδικαστικό για το Πυλί είναι το Φύλλο Αγώνα της χθεσινής του αναμέτρησης με τον Καλυμνιακό. Ο διαιτητής **Αργυρίου** κάνει αναφορά στην εισβολή φιλάθλων του Πυλίου στον αγωνιστικό χώρο και την επίθεσή τους εις βάρος των ποδοσφαιριστών του Καλυμνιακού, τονίζοντας πως ήταν δύο άτομα, αν και τουλάχιστον χθες οι Καλύμνιοι υποστήριζαν πως οι οπαδοί ήταν πολύ περισσότεροι. Οπως αναφέρουν οι πληροφορίες, πάντως, ο παρατηρητής του αγώνα **Σεβαστός Μανιάς** συμφωνεί με τον διαιτητή, τονίζοντας στην έκθεσή του πως οι οπαδοί έσπασαν την κλειδαριά, την οποία ο ίδιος είχε ελέγξει πριν από την έναρξη του ματς. Στο Φύλλο Αγώνα αναφέρονται τα παρακάτω:

«Στο 85ο λεπτό απέβαλα με απευθείας κόκκινη κάρτα τον ποδοσφαιριστή του Πυλίου **Γερασίμου**, διότι απώθησε βίαια αντίπαλο. Στο ίδιο λεπτό δύο οπαδοί των γηπεδούχων μπήκαν στον αγωνιστικό χώρο και συνεπλάκησαν με ποδοσφαιριστές των φιλοξενούμενων. Στο 87ο λεπτό απέβαλα τον ποδοσφαιριστή του Καλυμνιακού **Χαλίκο Θ.** με απευθείας κόκκινη κάρτα, διότι συνεπλάκη με οπαδό της γηπεδούχου ομάδας».

Καίει Σιδεράτο, Αστέρα και "Αγιο"

- *Ο διαιτητής Ζανεττίδης αναφέρει στο Φ.Α. τη συμπεριφορά του ποδοσφαιριστή του Αστέρα, το σπρώξιμο του επόπτη από φίλαθλο του Αστέρα, και τη ρίψη φωτοβολίδας από φιλάθλους του Αγίου Γεωργίου.*
- *Οι Μαλωνίτες υποστηρίζουν ότι η φωτοβολίδα έπεσε από πιτσιρικάδες του Αστέρα και σκοπεύουν να προσφύγουν στην ΕΠΟ, εάν τιμωρηθούν*

Αρκετά επιβαρυντικό είναι το Φ.Α. που συνέταξε ο διαιτητής του αγώνα Αστέρα Μ. - Αγ. Γεώργιος, **Κώστας Ζανεττίδης**, για τον ποδοσφαιριστή των γηπεδούχων **Μιχάλη Σιδεράτο**, καθώς και για τις δύο ομάδες. Συγκεκριμένα αναφέρει τη συμπεριφορά του **Σιδεράτου** προς τον ίδιο (κτύπημα με μπάλα στο πρόσωπο), καθώς και προς τον επόπτη **Σταύρο Πηδιάκη** (έβρισε).

Επίσης αναφέρει πως έπεσε μπουκάλι στον αγωνιστικό χώρο από φίλαθλο του Αστέρα και ότι άλλος φίλαθλος εισήλθε στον αγωνιστικό χώρο κι έσπρωξε τον επόπτη **Πηδιάκη**.

Για τον Αγιο Γεώργιο αναφέρει πως κατά την επίτευξη του δεύτερου γκολ, φίλαθλοί του πέταξαν φωτοβολίδα στον αγωνιστικό χώρο. Γι' αυτό το γεγονός οι Μαλωνίτες επικοινωνώντας προχθές το βράδυ με την "Α.Γ." διαμαρτυρήθηκαν έντονα για την αναφορά αυτού του γεγονότος, ότι έγινε από φιλάθλους τους.

Υποστηρίζουν πως τη φωτοβολίδα την πέταξαν μικρά παιδιά της γηπεδούχου ομάδας.

Μάλιστα η διοίκηση του Αγίου είναι τόσο πολύ εκνευρισμένη, που είναι αποφασισμένη να προσφύγει στην δευτεροβάθμια επιτροπή της ΕΠΟ εάν τιμωρηθεί η έδρα της.

Τι ακριβώς αναφέρει το Φ.Α.:

«Στο 67' απέβαλα με κόκκινη κάρτα τον **Σιδεράτο** του Αστέρα, γιατί έσπρωξε αντίπαλο. Ο παραπάνω ποδοσφαιριστής στη συνέχεια μου πέταξε βίαια την μπάλλα στο πρόσωπό μου με αποτέλεσμα να με κτυπήσει και να ζαλιστώ.

Διέκοψα προσωρινά το παιχνίδι για 10' διότι ζαλιζόμουν και με πονούσε η κάτω γνάθος. Με διάγνωση του γιατρού αγώνα, είχα υποστεί μία θλάση στην κάτω γνάθο.

Στο 88' και ενώ ο Αγιος Γεώργιος έβαλε το 2ο γκολ, φίλαθλος του Αστέρα Μ. εισήλθε στον αγωνιστικό χώρο και έσπρωξε τον α' βοηθό. Στο ίδιο λεπτό φίλαθλοι του Αγίου Γεωργίου πέταξαν μία φωτοβοίδα εντός αγωνιστικού χώρου.

Στο 89' φίλαθλος του Αστέρα Μ. πέταξε ένα μπουκάλι με νερό στον αγωνιστικό χώρο.

Στο τέλος του αγώνα ο αποβληθείς ποδοσφαιριστής **Σιδεράτος**, ενώ βρισκόταν πάνω από τον πάγκο της ομάδας του, έβριζε τον α' βοηθό με τις εξής φράσεις: "είσαι βλάκας" και συνέχισε "είσαι ηλίθιος", και συνέχισε "δεν ξέρεις τι σηκώνεις ηλίθιε". Ουδεμία άλλη παρατήρηση».

Βάσει των παραπάνω ο **Μιχάλης Σιδεράτος** κινδυνεύει με βαριά καμπάνα, ενώ η έδρα του Αστέρα κινδυνεύει με αποκλεισμό μέχρι και 4 αγωνιστικές.

Επίσης με μία αγωνιστική κινδυνεύει να τιμωρηθεί και η έδρα του Αγίου Γεωργίου.

Μάζευε ελιές

Αναβρασμός υπήρχε στ' αποδυτήρια των διαιτητών του αγώνα Απόλλων Κ. - Κατταβιά, πριν την έναρξή του, καθώς ο επόπτης Μπάμπης Λάμπρου εμφανίστηκε 5' πριν την έναρξη.

Εκνευρισμένος ο διαιτητής Τάσος Σιδηρόπουλος μόλις τον είδε τον ρώτησε: *"πού ήσουν και είχες και κλειστό το κινητό σου;"*

- "Μάζευα ελιές και είχα ειδοποιήσει ότι θα αργήσω".

Αυτή η απάντηση εκνεύρισε περισσότερο τον Σιδηρόπουλο, που έλεγε ότι θα αναφέρει το γεγονός σήμερα στη συνεδρίαση του ΣΔΠΔ.

Φρούτα εποχής

Την καλύτερη εξυπηρέτηση είχαν οι διαιτητές του παιχνιδιού στο Παραδείσι Κλεάνθης - Αρης Αρχ. Εκτός από τα συνηθισμένα ροφήματα που προσφέρονται σε όλα τα γήπεδα, οι παράγοντες του Κλεάνθη φρόντισαν να υπάρχουν στ' αποδυτήρια των διαιτητών φρέσκα φρούτα εποχής, αποτελούμενα από μπανάνες και μανταρίνια.

"ΚΒΟ ΒΑΝΤΙS"



Στους κλειστούς χώρους, ο νόμος είναι με τους "μη καπνίζοντες"

Η εποχή όπου ο οικοδεσπότης πριν έρθουν οι καλεσμένοι κοιτούσε να τοποθετήσει στην κατάλληλη θέση τα **σταχτοδοχεία**, ανήκει στο παρελθόν. Από τις αρχές του νέου αιώνα μας τη **δύναμη**, το **δίκιο**, και το **νόμο** έχουν με το μέρος τους οι **"μη καπνίζοντες"**.

Δεν γνωρίζω κατά πόσο το κάπνισμα βλάπτει την υγεία. Ξέρω, όμως, ότι ενοχλεί αυτούς που δεν καπνίζουν και ότι έχουν κάθε δικαίωμα να μην είναι **παθητικοί καπνιστές**. Γι' αυτό και το κάπνισμα (στον Δυτικό κόσμο), ελέγχεται συνεχώς με περισσότερους νόμους, κανόνες και οδηγίες.

Στο **τελευταίο** μου αυτό άρθρο, θεωρώ ότι πρέπει να θυμίσω σ' όλα τα άτομα που αποφασίζουν, βάζουν **κανόνες** και **όρια** στα αθλητικά δρώμενα της Δωδεκανήσου ότι από 1/1/2003 εφαρμόζεται και στην **αργοκίνητη** χώρα μας, υπουργική απόφαση με την οποία **απαγορεύεται το κάπνισμα** σε όλους τους κλειστούς δημόσιους χώρους (εργασίας, συνεδριάσεων κ.λπ.). Επίσης απαγορεύεται το κάπνισμα και στους χώρους αναμονής (αεροδρόμια, σταθμούς κ.λπ.). Φυσικά απαγορεύεται και σε όλους τους χώρους που παρέχονται υπηρεσίες υγείας.

Τα γνωρίζουν αυτά οι πρόεδροι οργανισμών, ενώσεων, συνδέσμων, επιτροπών, συλλόγων, σωματείων και δεν ξέρω τι άλλο; Αμφιβάλλω για **αρκετούς** που εξακολουθούν να συνεδριάζουν ακόμα, μέσα σε **"ντουμάνι"**.

Κυρίες και κύριοι πρόεδροι... Οι καπνιστές τώρα πια χάσανε όλα τα δικαιώματά τους, τα πήραν οι μη καπνίζοντες. Απαγορεύσετε κι εσείς το κάπνισμα σε όποιους χώρους έχετε δυνατότητα ή δικαίωμα, αίθουσες συνεδριάσεων, αγωνιστικούς χώρους, αποδυτήρια, ακόμα και σ' αυτά των **διαιτητών!!!**

Εκεί μέσα, αναρωτιέμαι ποιος έχει το δικαίωμα της απαγόρευσης. Ο σύνδεσμος διαιτητών, η ΕΠΣΔ, η διοίκηση του σταδίου ή η γηπεδούχος ομάδα; Οποιος και να είναι υπεύθυνος ας σεβαστεί πάνω απ' όλα τους δύο αθλητές αρχηγούς των ομάδων ιδιαίτερα των Παιδικών, οι οποίοι πριν και μετά τον αγώνα είναι υποχρεωμένοι να πηγαίνουν στ' αποδυτήρια των διαιτητών, που ορισμένες φορές θυμίζουν **καπνιστήριο κινηματογράφου.**

Εικόνα όπως αυτή, όπου διαιτητής με το **τσιγάρο στο στόμα, ζητάει** από τους αρχηγούς των **παιδικών ομάδων** να υπογράψουν το φύλλο αγώνα, δεν βοηθάει την φιλότιμη προσπάθεια του συνδέσμου διαιτητών ποδοσφαίρου, για να έχουν καλύτερη συμπεριφορά και τρόπους τα μέλη του.

Ευχαριστώ τον εκδότη **Δημήτρη Τσοπανάκη**, τον **Μανώλη Μπάτη** και τους **συνεργάτες** του. Επίσης ευχαριστώ εσάς τους **αναγνώστες** του **ΚΒΟ-ΒΑΝΤΙΣ.**

Βογιατζόγλου Τάσος

ΧΑΛΑΣΑΝ ΟΙ ΔΕΙΚΤΕΣ!!

Στην προσπάθειά του ο προπονητής του Ηρακλή Μαριτσών, **Σπύρος Αγγελόπουλος**, να παραπλανήσει το διαιτητή της συνάντησης του αγώνα με τον ΑΕΡΑ, **Νίκο Χατζηνικόλα,** προκειμένου αυτός να λήξει το παιχνίδι πιο νωρίς, απευθύνθηκε προς αυτόν λέγοντάς του ότι "παίζουμε επτά λεπτά καθυστερήσεις". Αμεση ήταν και η αντίδραση του διαιτητή, που αφού πρώτα κοίταξε το ρολόι του, του πρότεινε: "εάν το ρολόι σου δείχνει επτά λεπτά καθυστερήσεις, να πας να το πετάξεις", χωρίς βέβαια να πάρει κάποια απάντηση.

ΟΥΤΕ ΔΙΠΛΟ...

Μόλις 16 άτομα βρέθηκαν προχθές στο γήπεδο της Καλάθου στο παιχνίδι του Απόλλωνα Κ. με την Κατταβιά.

Ηταν 12 φίλαθλοι του Απόλλωνα, 2 ποδοσφαιριστές της Κατταβιάς που ήταν εκτός ομάδας και δύο Καλαθενοί που έφηναν σουβλάκια. Το μόνο που ζέστανε τους λιγοστούς φιλάθλους ήταν τα δύο γκολ και οι ενέργειες του ποδοσφαιριστή του Απόλλωνα, Σταυρή, μετά το 2-0, που προσπαθούσε με πάσες αλά Ζιντάν να βρει τους συμπαίκτες του (τακουνάκια). Βέβαια, οι πάσες του δεν έβρισκαν στόχο γιατί όχι μόνο κατάφερνε να μπερδεύει τους αντιπάλους του, αλλά και τους συμπαίκτες του. "Δεν μπορούν να με καταλάβουν", έλεγε μετά το τέλος του αγώνα ο παίκτης του Απόλλωνα.

ΧΡΗΣΙΜΟΠΟΙΗΣΕ ΤΗΝ ΤΕΧΝΟΛΟΓΙΑ!

*Ο,τι μέσο είχαν στην διάθεσή τους χρησιμοποίησαν οι άνθρωποι του Ηρακλή, προκειμένου να πείσουν τον διαιτητή της συνάντησης με τον ΑΕΡΑ, **Νίκο Χατζηνικόλα**, να λήξει το παιχνίδι όσο γινόταν πιο γρήγορα, αφού μέχρι εκείνο το σημείο το αποτέλεσμα ήταν υπέρ των γηπεδούχων. Η αρχή έγινε από τον πάγκο, η συνέχεια με τους φιλάθλους που φώναζαν, ενώ τον κύκλο έκλεισε η φωνή του εκφωνητή του γηπέδου, που χρησιμοποίησε το μέσο που διέθετε για να περάσει το μήνα στο διαιτητή, φωνάζοντας "Εληξε".*

ΤΟ ΠΕΙΡΑΤΙΚΟ

*Ο **Γιώργος Χελάκης** και το γνωστό Πειρατικό του, ως γνωστόν, έχουν γράψει τη δική τους ιστορία στον άθλο που πραγματοποίησε η Εθνική μας ομάδα με την κατάκτηση του Euro 2004, που έγινε το καλοκαίρι στην Πορτογαλία.*

*Από τότε έχουν περάσει κάποιοι μήνες, αλλά αυτό δεν σημαίνει ότι το Πειρατικό δεν είναι πια ΤΟΠ. Προχθές στο Παραδείσι και πριν από την έναρξη της συνάντησης Κλεάνθη - Αρη Αρχ. η φωνή του **Χελάκη** με τις αξέχαστες ατάκες ακουγόταν από τα μεγάφωνα του γηπέδου, θυμίζοντας στους φιλάθλους τις ιστορικές ημέρες του καλοκαιριού.*

ΦΙΛΟΙ ΚΑΙ... ΚΟΚΚΟΡΙΑ

Είναι φίλοι στην εξωγηπεδική τους ζωή, αλλά προχθές ήταν... απέναντι! Ο λόγος για τον προπονητή του Διγενή **Κώστα Λεπτοκαρίδη** και τον πρόεδρο του Απόλλωνα **Τζούλη Μαχραμά**, που πολλές φορές ήρθαν σε φραστική κόντρα. Μία απ' αυτές μάλιστα ανάγκασε τον διαιτητή του αγώνα **Ανδρέα Παπαδόπουλο** να δώσει εντολή στον παρατηρητή του αγώνα **Ντίνο Κατσουράκη** να τους απομακρύνει από τους πάγκους. Η εντολή του παρατηρητή ήταν ρητή. Αλλά ενώ και οι δύο κατευθύνοντο για την εξέδρα, οι διευκρινίσεις άλλαξαν την απόφαση του διαιτητή.

Ο **Τζούλης** αρχικά είπε: "Οχι! Εγώ πάω έξω. Ελα κι εσύ ρε!", αλλά στο τέλος βρέθηκαν αγκαλιασμένοι στη γραμμή του άουτ.

Πιο καλή μοναξιά

• Μόνος στην κορυφή ο Ορφέας που κέρδισε 2-0 τον Ερμή εκμεταλλευόμενος την ήττα (3-1) της Αναγέννησης στην Αντιμάχεια

Μόνος πρώτος στην βαθμολογία έμεινε ο Ορφέας που κερδίζοντας 2-0 τον Ερμή πέτυχε το 4Χ4 και εκμεταλλευόμενος την ήττα της Αναγέννησης Εμπ. στην Αντιμάχεια με 3-1 από τον Αντίμαχο ξέφυγε τρεις βαθμούς.

Στην Τήλο η ομώνυμη ομάδα συνέτριψε με 5-0 τον Πήγασο που παραπαίει, ενώ στην Κέφαλο ο Νικαγόρας κέρδισε 2-0 τον Ξάνθο.

Πιτσουρδάκης Χ2

• Με δύο γκολ του, ο ορφέας νίκησε τον Ερμή που δεν εκμεταλλεύθηκε τις ευκαιρίες που δημιούργησε

ΑΓ. ΑΠΟΣΤΟΛΟΙ

Παρουσία αρκετών φιλάθλων στις εξέδρες Ορφέας και Ερμής διασταύρωσαν τα ξίφη τους με τον πρώτο να παίρνει τη νίκη με σκορ 2-0.

Οι γηπεδούχοι ξεκίνησαν το ματς με τις καλύτερες προϋποθέσεις, αφού άνοιξαν το σκορ με το καλημέρα.

Στην συνέχεια, οι δύο ομάδες μοιράστηκαν την κατοχή της μπάλας με μετρημένες τις καλές φάσεις στα δάχτυλα του ενός χεριού. Στην επανάληψη ο Ορφέας ήταν καλύτερος, έκανε δύο τα τέρματά του, ενώ από την άλλη πλευρά οι παίκτες του Ερμή δεν εκμεταλλεύθηκαν τις ευκαιρίες που δημιούργησαν κι έτσι έχασαν δίκαια σε γενικές γραμμές το παιχνίδι.

ΦΑΣΕΙΣ-ΓΚΟΛ

8'. Δυνατό σουτ του **Χατζηνικήτα,** απέκρουσαν οι αμυντικοί και στην συνέχεια ο **Πιτσουρδάκης** με ψηλοκρεμαστό σουτ άνοιξε το σκορ 1-0.

10'. Πάσα του **Χατζηνικήτα** στον **Γαϊτάνο** που σούταρε μόλις άουτ.

40'. Ο **Σαββιού** έδωσε την μπάλα στον **Μαρκόπουλο** που σούταρε από θέση τετ-α-τετ αλλά απέκρουσε ο **Μαθιός.**

55'. Σέντρα του **Χατζηνικήτα,** η μπάλα έσκασε στο έδαφος και ο **Πιτσουρδάκης** με πλασέ έγραψε το τελικό 2-0.

70'. Σουτ του **Μαρκόπουλου** πάνω από το οριζόντιο άουτ.

75'. Σούτ του **Κουτρουμάνου** μόλις άουτ.

77'. Ο **Κωστάκης** έδωσε ασίστ στον **Μαρκόπουλο** που πλάσαρε από καλή θέση αλλά απέκρουσε ο **Μαθιός.**

ΟΡΦΕΑΣ	2
ΕΡΜΗΣ	0

Καλή η διαιτησία των **Ζαννετίδη, Μίχα** και **Παπαδόπουλου.**

Από τον Ορφέα διακρίθηκαν οι **Κελέσογλου, Θεοδοσίου** και **Γαϊτάνος** ενώ από τον Ερμή οι **Κασταμούλας, Ηλίας Π.** και **Κυριαζής.**

ΟΡΦΕΑΣ: *Μαθιός, Λάτος, Καρούσος, Κελέσογλου (88' λ.τ. Δήμας), Θεοδοσίου, Χατζηδημητρίου, Σαϊμίρ (56' Καμαράτος), Γαϊτάνος, Πιτσουρδάκης, Χατζηνικήτας, Κουτρουμάνος (86' Καράμπης)*

ΕΡΜΗΣ: *Υψηλάντης Β., Ηλίας Ε. (79' Κώστας), Κασταμούλας, Υψηλάντης Ε., Σταυρής, Ηλίας Π., Κωστάκης, Σαββιού (60' Πολυχρόνης), Μαρκόπουλος, Κυριαζής, Χατζηνικόλας*

Του έκοψε τα φτερά

• Η Τήλος χωρίς την παραμικρή δυσκολία συνέτριψε τον Πήγασο με τέσσερα γκολ του Μόσχου

ΤΗΛΟΣ

Σε έργο για έναν ρόλο εξελίχθηκε το παιχνίδι ανάμεσα στην Τήλο και τον Πήγασο, αφού οι γηπεδούχοι κέρδισαν χωρίς ίχνος δυσκολίας με το ευρύ σκορ 5-0, με τον **Μόσχου** να πετυχαίνει τέσσερα γκολ.

Το ματς δεν αντέχει σε ιδιαίτερη κριτική αφού η διαφορά δυναμικότητας ανάμεσα στις δύο ομάδες ήταν κάτι παραπάνω από εμφανής, με τους Τηλιακούς να κάνουν ότι θέλουν μέσα στο γήπεδο. Να σημειώσουμε ότι ο γνωστός ηθοποιός **Τάκης Βαμβακίδης** ήταν στον πάγκο της Τήλου ως αναπληρωματικός αλλά παρά την επιθυμία του δεν κατάφερε να αγωνιστεί.

ΦΑΣΕΙΣ-ΓΚΟΛ

23'. Ατομική προσπάθεια του **Μηλιού** και ασίστ στον **Μόσχου** που με πλασέ άνοιξε το σκορ 1-0.

33'. Φάση καρμπόν με την παραπάνω με τον **Μόσχου** να πετυχαίνει το 2-0.

47'. Μπαλιά του **Οικονόμου** στον **Μόσχου** αυτός πέρασε και τον τερματοφύλακα και χατ-τρικ 3-0.

ΤΗΛΟΣ	2
ΠΗΓΑΣΟΣ	0

80'. Ατομική προσπάθεια και γύρισμα του **Μηλιού** στον **Μόσχου** που έκανε το 4-0.

88'. Δυνατό σουτ του **Μηλιού** από αριστερά στο δοκάρι. Σούτ του **Οικονόμου** στην επαναφορά και το τελικό 5-0.

Καλή η διαιτησία των **Φουκαρά, Γουλάρα, Μοσχού.**

Από την Τήλο διακρίθηκαν οι **Μηλιός, Σακελλάρης Η., Μόσχου** ενώ από το Πήγασο οι **Αυγέρης, Πλαγγέντης** και **Μπάκαλος.**

ΤΗΛΟΣ: *Χατζηγεωργίου Π., Κωστίδης Ν. (70' Σακελλάρης), Μηλιός, Αλιφέρης Γ., Χαλιός (65' Σακελλάρης Κυρ.), Χριστοφής, Νικολής, Σακελλάρης Η., Σακελλάρης Κ., Μόσχου (85' Μπογιατζής), Οικονόμου*

ΠΗΓΑΣΟΣ: *Λύμουρας, Χατζηγεωργίου, Καρύπης, Αυγέρης, Κυριακίδης (51' Λόλι), Ψαράς , Καρύπης Ι. (77' Χατζημιχαήλ), Αθανασίου, Πλαγγέντης, Μπάκαλος (75' Ποτιτσόπουλος), Ματθαίος*

Ανετη νίκη

• Για το Νικαγόρα που δεν δυσκολεύτηκε να επικρατήσει επί του αδύναμου Ξάνθου

ΚΕΦΑΛΟΣ (Θ. ΠΑΡΙΑΝΟΣ)

Ενα ευχάριστο απόγευμα πέρασε ο Νικαγόρας αφού χωρίς να συναντήσει ιδιαίτερες δυσκολίες νίκησε άνετα τον Ξάνθο με 2-0.

Η διαφορά δυναμικότητας ανάμεσα στις δύο ομάδες ήταν κάτι παραπάνω από εμφανής και ήταν ορατό και δια γυμνού οφθαλμού ότι ο Νικαγόρας που είχε την υπεροχή, κρατούσε την νίκη στα πόδια του, όπως κι έγινε.

ΦΑΣΕΙΣ-ΓΚΟΛ

3'. Πλασέ του **Μπίλλη** από θέση τετ-α-τετ μόλις άουτ.

65'. Κάθετη μπαλιά του **Δημητρακιού** στον **Μπίλλη** που με πλασέ από κοντά άνοιξε το σκορ 1-0.

70'. Δυνατό σουτ του **Κάβουρα** μόλις άουτ.

75'. Σέντρα του **Σπυράτου,** κοντινό πλασέ του **Φούσκα** και το 2-0.

90'. Πλασέ του **Φούσκα** σε κενή εστία στο κάθετο δοκάρι.

Καλή η διαιτησία των **Βασιλείου, Μαρμαρινού** και **Φραγκιαδάκη.**

Από το Νικαγόρα ξεχώρισαν οι **Λάζος, Δημητρακιού** και **Φούσκας** ενώ από τον Ξάνθο οι **Παπαδέλιας, Κάβουρας.**

ΝΙΚΑΓΟΡΑΣ	2
ΞΑΝΘΟΣ	0

ΝΙΚΑΓΟΡΑΣ: *Ανθούλης, Δρόσος, Λάζος, Κοκαλάκης, Διακογιάννης, Δημητρακιού Ν., Σκευοφύλακας (63' Σπυράτος), Ζερβός Ν. (60' Κοκαλάκης Θ.), Μπίλλης (75' Σακέλης), Καρούτσος, Φούσκας*

ΞΑΝΘΟΣ: *Γρύλλης, Αντωνόπουλος, Τσαμπαλάκης, Παπαδέλιας, Κανιαρός, Μαραβέλιας (46' Βουλγαρίδης), Γρύλλης Χ., Ζάμαλης, Καμπόσος (66' Μπαχάς), Τέντες, Κάβουρας*

ΕΠΟΜΕΝΗ ΑΓΩΝΙΣΤΙΚΗ (5η)

- Ερμής-Ξάνθος
- Αναγέννηση-Ορφέας
- Πήγασος-Νικαγόρας
- Τήλος-Αντίμαχος

σκορ & σκορερ

- **Αντίμαχος-Αναγέννηση 3-1**
  20' Τσιρίλλο Π., 22' (πεν.) . Σκαλλέρης, 47' Τσιρίλλο Κ.,/75' Αγκάς
- **Νικαγόρας-Ξάνθος 2-0**
  65' Μπίλλης, 75' Φούσκας
- **Ορφέας-Ερμής 2-0**
  8', 55' Πιτσουρδάκης
- **Τήλος-Πήγασος 5-0**
  23', 33', 47', 80' Μόσχος, 88' Οικονόμου

ΟΙ ΣΚΟΡΕΡ

Δύο συμπαίκτες μοιράζονται την πρώτη θέση στον πίνακα των σκόρερ μαζί με τον **Μόσχο** της Τήλου που πέτυχε χθες 4 γκολ κατά του Πήγασου.

Εχουμε:

4 γκολ: *Κουτρουμάνος (Ορφέας), Πιτσουρδάκης (Ορφέας), Μόσχος (Τήλος)*

3 γκολ: *Φούσκας (Νικαγόρας), Αγκάς (Αναγέννηση Εμπ.)*

2 γκολ: *Κωνσταντάκης (Αναγέννηση Εμπ.), Ηλίας (Ερμής), Ζουρούδης (Αναγέννηση), Μαρκόπουλος (Ερμής).*

ΒΑΘΜΟΛΟΓΙΑ Α' ΟΜΙΛΟΥ

Α/Α	ΟΜΑΔΕΣ	ΒΑΘ.	ΑΓ.	ΤΕΡΜ.	Ν.	Ι.	Η.
1.	Ορφέας	12	4	10-1	4	0	0
2.	Αναγέννηση	9	4	7-3	3	0	1
3.	Αντίμαχος	7	4	5-3	2	1	1
4.	Νικαγόρας	6	4	4-5	2	0	2
5.	Τήλος	4	3	6-3	1	1	1
6.	Ερμής	4	4	6-5	1	1	2
7.	Πήγασος	1	4	1-11	0	1	2
8.	Ξάνθος	0	3	0-8	0	0	3

Την προσγείωσε απότομα

• Αγνώριστη η Αναγέννηση Εμπ. γνώρισε επώδυνη ήττα μέσα στην Αντιμάχεια

ΑΝΤΙΜΑΧΕΙΑ

Ανώμαλη προσγείωση είχε στο γήπεδο της Αντιμάχειας η Αναγέννηση Εμπ. η οποία υπέστει την πρώτη της φετινή ήττα, χάνοντας 3-1 από τον Αντίμαχο.

Οι γηπεδούχοι καλύτεροι στο α' ημίχρονο πέτυχαν δύο γκολ και δημιούργησαν ευκαιρίες για ακόμη περισσότερα.

Σ' αυτό το μέρος οι φιλοξενούμενοι ήταν αγνώριστοι και δεν ήξεραν που πατούσαν. Στην επανάληψη τα πράγματα άλλαξαν.

Με το ξεκίνημα οι Εμπωνιάτες έφτασαν κοντά στην ισοφάριση χωρίς να το καταφέρουν με αποτέλεσμα να δεχθούν την ψυχρολουσία και το τρίτο γκολ. Εκεί τα πόδια των φιλοξενούμενων κόπηκαν. Ομως προσπάθησαν πιέζοντας τους γηπεδούχους και το μόνο που κατάφεραν ήταν να μειώσουν σε 3-1.

ΦΑΣΕΙΣ-ΓΚΟΛ

15'. Μόνος ο **Κ. Τσιρίλλο** πλάσαρε άουτ.

20'. Μετά από σέντρα, ο **Τσιρίλλο Π.** στο δεύτερο δοκάρι με σουτ έκανε το 1-0.

ΑΝΤΙΜΑΧΟΣ	3
ΑΝΑΓΕΝΝΗΣΗ	1

22'. Ο **Χαλκιόπουλος** ανέτρεψε στην περιοχή των **Μ. Σκαλλέρη.**

Το πέναλτυ εκτέλεσε ο ίδιος κάνοντας το 2-0.

30'. Ο σκόρερ των γηπεδούχων από θέση τέτ-α-τετ πέταξε τη μπάλα άουτ.

46'. Ο **Αγκάς** μόνος έκανε το πλασέ για ν' αποκρούσει σωτήρια ο **Μιαούδης.**

47'. Στην αντεπίθεση ο **Τσιρίλλο Π.** έδωσε στον **Τσιρίλλο Κ.** που με σουτ από το ύψος της περιοχής έκανε το 3-0.

72' Από σέντρα του **Βασιλώττου** ο **Αγκάς** με κεφαλιά μείωσε σε 3-1.

Καλύτεροι από τον Αντίμαχο ήταν οι **Δημαράκης, Μάμμης, Σκαλλέρης Μ.** ενώ από την Αναγέννηση οι **Αγκάς, Κωνσταντάκης.** Καλή η διαιτησία των **Κατέρη, Μουστάκα, Μαρμαρινού**

ΑΝΤΙΜΑΧΟΣ: *Μιαούδης, Ανδρογιώργης, Μαμάς, Κατσαμούνδης (60' Κατσαρός), Συνεσίου, Τσίκνης, Δημαράκης (55' Σκαλλέρης Γ.), Μάμμης, Τσιρίλλο Π., Τσιρίλλο Κ., Σκαλλέρης Μ.*

ΑΝΑΓΕΝΝΗΣΗ: *Χαλκιόπουλος, Βασιλώττος, Κούτρας, Κοσμάς, Κρητικός Β., Θεολόγου, Ζουρούδης, Θαρρενός Κ. (46' Τσουκαλάς Μ.), Αγκάς, Κωνσταντάκης, Σταμούλης (40' Μαρτάκης)*

Χαμόγελα στις Φάνες

• Ο Ακουσίλαος νίκησε τη Δόξα Ψ. με 4-2 και έπιασε στην κορυφή της βαθμολογίας τον Ευαγόρα, που έχασε στην Πυλώνα με 2-1. Ο Καλυμνιακός σκόνταψε στο Πυλί (2-2), ενώ η Ασπίδα Σαλάκου επικράτησε της ΑΕΛ με 2-0

Ο Ακουσίλαος ήταν ο κερδισμένος της 4ης αγωνιστικής του β' ομίλου του πρωταθλήματος της β' κατηγορίας, καθώς με τη νίκη του επί της Δόξας Ψίνθου με 4-2 "έπιασε" τον Ευαγόρα, που γνώρισε την πρώτη του φετινή ήττα από την Θύελλα στην Πυλώνα. Στην Κω, Πυλί και Καλυμνιακός αναδείχθηκαν ισόπαλοι 2-2, που ως αποτέλεσμα "φρένα-ρε" τους Καλύμνιους, ενώ η Ασπίδα Σαλάκου πέτυχε μεγάλης σημασίας νίκη επί της ΑΕ Λέρου με 2-0.

ΕΠΟΜΕΝΗ ΑΓΩΝΙΣΤΙΚΗ (5η)

- ΑΕ Λέρου - Καλυμνιακός
- Δόξα Ψ. - Ασπίδα Σ.
- Ευαγόρας - Πυλί
- Θύελλα Π. - Ακουσίλαος

σκορ & σκορερ

- **Θύελλα - Ευαγόρας** 2-1
  38' Αϊβάζης, 75' Καραμαρίας Β./60 (πεν.) Κάτρης
- **Πυλί - Καλυμνιακός** 2-2
  13', 85' Δρόσος Δ./30' Χ"δάκης, 60' (πεν.) Κασσάρας
- **Ασπίδα Σ. - ΑΕΛ** 2-0
  82' Πολυχρόνης Μ., 85' Παπανικολάου
- **Ακουσίλαος - Δόξα Ψ.** 4-2
  37' Κάβουρας, 45',55' (πεν.), 63' Λεντής/ 50' Κωστομοίρης, 60' Μπάρδος

Είχε τον τρόπο της

• Αν και δεν ήταν εμφανώς καλύτερη, η Θύελλα κατάφερε να κάμψει την αντίσταση του Ευαγόρα χάρη στην ψυχραιμία και την αποτελεσματικότητά της. Με δέκα παίκτες τελείωσαν το ματς οι φιλοξενούμενοι

ΠΥΛΩΝΑ

Μπορεί να μην ήταν εμφανώς καλύτερη από τον αντίπαλό της, μπορεί και να σηκώνει αρκετή συζήτηση το αν τελικά όντως ήταν καλύτερη, όμως, έναντι του Ευαγόρα η Θύελλα Πυλώνας είχε τρία στοιχεία τα οποία την οδήγησαν στη νίκη με 2-1.

Το πρώτο ήταν η αποτελεσματικότητα, καθώς εκμεταλλεύτηκε καλύτερα τις ευκαιρίες που δημιούργησε, το δεύτερο ήταν η ψυχραιμία και το τρίτο η αποφασιστικότητα στα καθοριστικά σημεία του προχθεσινού παιχνιδιού. Οσοι από τους φίλους του ποδοσφαίρου βρέθηκαν στο γήπεδο της Πυλώνας, παρακολούθησαν ένα αρκετά καλό, γρήγορο και ανοιχτό παιχνίδι, με τις δύο ομάδες να εναλλάσσονται στην πρωτοβουλία και να δημιουργούν εκατέρωθεν αξιόλογες φάσεις. Ο Ευαγόρας μπορεί να παρουσίασε μία συνολικά πιο συγκροτημένη εικόνα, όμως, του έλειψε το καθαρό μυαλό στα σημεία που το απαιτούσε το ματς, δίνοντας την ευκαιρία στους γηπεδούχους να προηγηθούν αλλά και να ανακτήσουν το προβάδισμά τους όταν οι φιλοξενούμενοι έφεραν το παιχνίδι στα ίσια.

Στο 38' το παιδαριώδες λάθος της άμυνας του Ευαγόρα επέτρεψε στον **Αϊβάζη** να γίνει κάτοχος της μπάλας στα πλάγια αριστερά της μεγάλης περιοχής, να προχωρήσει μόνος του προς την εστία του **Βενετσιάνου** και να ανοίξει το σκορ με ψύχραιμο πλασέ (1-0).

Η αντίδραση του Ευαγόρα

ΘΥΕΛΛΑ Π.	2
ΕΥΑΓΟΡΑΣ	1

ήρθε στο 60ό λεπτό με εύστοχη εκτέλεση πέναλτι του **Κάτρη** (1-1), όμως, στο 75ο λεπτό έγινε η φάση που έκρινε το ματς και χάρισε στην Θύελλα τους τρεις βαθμούς. Στην γραμμή της μεγάλης περιοχής ο **Βενετσιάνος** συγκρούστηκε με αμυντικό του, ο **Καραμαρίας Β.** πρόλαβε και με "φάτσα" το άδειο τέρμα διαμόρφωσε το τελικό 2-1.

Στο 78' ο Ευαγόρας έμεινε με δέκα παίκτες λόγω αποβολής του **Καρδούλια** με δεύτερη κίτρινη κάρτα για διαμαρτυρία.

Καλύτεροι των νικητών ήταν οι **Γαλανός, Καραμαρίας Β.** και **Βαλουκτσίδης**, ενώ από πλευράς Ευαγόρα ξεχώρισαν οι **Κάτρης, Πάπα** και όσο έπαιξε ο **Ζουρούδης.**

Καλή ήταν η διαιτησία των **Κατσιδώνη Π., Ρουμάνη** και **Μανέγα.**

Οι συνθέσεις:

ΘΥΕΛΛΑ ΠΥΛΩΝΑΣ: *Γαλανός, Τάλλαρος χ., Φάκκας, Γιαννούρης, Μαγκαφάκης (60' Μαλλιάκας), Τάλλαρος Ν., Καραμαρίας Β., Βαλουκτσίδης, Μπουλλάρι (87' Αθανασάκης), Αϊβάζης, Κανλής.*

ΕΥΑΓΟΡΑΣ: *Βενετσιάνος, Κάτρης, Σούλης (69' Ζουρούδης), Συμεωνίδης (61' Εμίρογλου Ι.), Τσίπας, Εμίρογλου Κ., Πάπα, Κώστας, Κουτσάγιας (56' Λιάνη), Καρδούλιας, Μενίκος.*

Διαφήμιση του ποδοσφαίρου

• Από Ακουσίλαο και Δόξα Ψ. με τους πρώτους να πετυχαίνουν τέσσερα γκολ και με τους δεύτερους να βάζουν δύο γκολ και να έχουν τέσσερα δοκάρια

ΦΑΝΕΣ

Μετά από ένα πολύ δυνατό παιχνίδι ο Ακουσίλαος επικράτησε επί της Δόξας Ψ. με σκορ 4-2, με τον **Λεντή** να πετυχαίνει χατ τρικ.

Οι γηπεδούχοι είχαν την υπεροχή στο α' ημίχρονο, διάστημα στο οποίο έβαλαν δύο γκολ και έχασαν και ευκαιρίες για να πετύχουν κι άλλα. Στην επανάληψη οι φιλοξενούμενοι μείωσαν στο σκορ, αλλά η απάντηση ήρθε με το τρίτο γκολ του Ακουσιλάου. Οι Ψινθενοί μείωσαν στην συνέχεια και πάλι στο σκορ, αλλά σε σύντομο χρονικό διάστημα επιτεύχθηκε και το τέταρτο τέρμα των Φανενών, που έμελλε να είναι και το τελευταίο.

Στα τελευταία λεπτά οι παίκτες της Δόξας προσπάθησαν για κάποιο γκολ, αλλά είδαν τέσσερις (!) φορές τα δοκάρια να σταματούν τις προσπάθειές τους και έτσι το 4-2 ήταν το τελικό αποτέλεσμα.

ΦΑΣΕΙΣ - ΓΚΟΛ

15'. Τράβηγμα του **Παπουρδάνου Θ.** μέσα στην περιοχή, οι γηπεδούχοι διαμαρτυρήθηκαν για πέναλτι.

17'. Ωραίο ψαλιδάκι από τον **Παπουρδάνο θ.**, απέκρουσε ο **Χρυσανθής.**

20'. Κοντινό πλασέ του **Λεντή,** απέκρουσε ο **Χρυσανθής.**

30'. Σουτ του **Κάβουρα**, απέκρουσε προσωρινά ο **Χρυσανθής.** Πλασέ του **Σάββα** εξ επαφής, νέα απόκρουση του τερματοφύλακα της Δόξας.

35'. Φάουλ από τον **Κάβουρα,**

ΑΚΟΥΣΙΛΑΟΣ	4
ΔΟΞΑ Ψ.	2

κοντινό πλασέ του **Σάββα,** απέκρουσε ο **Χρυσανθής.**

37'. Ασίστ του **Παπουρδάνου** στον **Κάβουρα**, που με κοντινό σουτ άνοιξε το σκορ, 1-0.

45'. Ασίστ του **Παπουρδάνου Θ.** στον **Λεντή** που με σουτ έκανε το 2-0.

50'. Δυνατό σουτ του **Κωστομοίρη** έξω από την περιοχή και 2-1.

55'. Ανατροπή του **Μιχαλαριά** και πέναλτι. Το εκτέλεσε εύστοχα ο **Λεντής** και 3-1.

58'. Δυνατό σουτ του **Μπάρδου** μόλις άουτ.

60'. Κοντινό πλασέ του **Μπάρδου** και 3-2.

63'. Ασίστ του **Παπουρδάνου Θ.** στον **Λεντή** και χατ τρικ 4-2.

76'. Σουτ του **Κωστομοίρη**, η μπάλα χτύπησε και στα δύο κάθετα δοκάρια και κατέληξε στον **Νικηταρά.**

88'. Σουτ του **Μπάρδου** στο οριζόντιο δοκάρι.

92'. Πλασέ του **Τσοπάνογλου** στο κάθετο δοκάρι.

Καλή η διαιτησία των **Κόττορου, Λάμπρου, Ορφανού.**

Από τον Ακουσίλαο διακρίθηκαν οι **Στρατάκης, Λεντής** και **Παπουρδάνος Θ.**, ενώ από την Δόξα Ψ. οι **Κωστομοίρης, Μπάρδος και Μάρκου.**

ΑΚΟΥΣΙΛΑΟΣ: *Νικηταράς, Στρατάκης, Καρασάββας, Παπουρδάνος Γ. (65' Τσαλίκης Ν.), Μαγκάνης, Σάββας Μ. (75' Μπαλής), Κορκίδας, Μιχαλαριάς, Λεντής (75' Αρφαράς), Κάβουρας, Παπουρδάνος Θ.*

ΔΟΞΑ Ψ.: *Χρυσανθής, Κακοσαίος (46' Τσοπάνογλου), Μπαρμπαντώνης Ι. (46' Κωστομοίρης Μ.), Τσούλλος, Καρίκης, Κωστομοίρης, Μπατέστας, Χαρτερός (38' Μπάρδος), Καραγιάννης, Μάρκου, Μπαρμπαντώνης Χ.*

Πρώτο τρίποντο

• Η Ασπίδα Σ. φορτσάροντας στο τέλος, νίκησε δίκαια την ΑΕΛ

ΣΑΛΑΚΟΣ

Καλύτερη στο β' ημίχρονο η Ασπίδα Σ. έκαμψε την αντίσταση της ΑΕΛ και πήρε τη νίκη με σκορ 2-0. Στο α' ημίχρονο το παιχνίδι ήταν μοιρασμένο με τους δύο αντιπάλους να έχουν ρίξει το βάρος στα αμυντικά τους καθήκοντα και να προσπαθούν να βγουν μπροστά αμφότεροι παίζοντας με το σύστημα των αντεπιθέσεων.

Στην επανάληψη οι γηπεδούχοι ανέβασαν την απόδοσή τους και είχαν την πρωτοβουλία των κινήσεων. Πίεσαν την αντίπαλη εστία και κατάφεραν να την παραβιάσουν δύο φορές στο τελευταίο δεκάλεπτο, παίρνοντας έτσι δίκαια τη νίκη. Οι δύο ομάδες είχαν από ένα δοκάρι.

ΦΑΣΕΙΣ - ΓΚΟΛ

20'. Σουτ του **Πεταυράκη Ι.** στο οριζόντιο δοκάρι.

60'. Δυνατό σουτ του **Λουλουδιά** στο κάθετο δοκάρι.

82'. Ο **Πολυχρόνης Μ.** με ατομική προσπάθεια και σουτ έστειλε την μπάλα στα δίχτυα ανοίγοντας το σκορ, 1-0.

ΑΣΠΙΔΑ Σ.	2
ΑΕΛ	0

85'. Ο **Παπανικολάου** με πλασέ πέτυχε το τελικό 2-0.

Πολύ καλή η διαιτησία των **Κετσέ, Σιδηρόπουλου** και **Γιαννούλη.** Από την Ασπίδα Σ. διακρίθηκαν οι **Κάβουρας, Μαρουλλάκης** και **Πολυχρόνης**, ενώ από την ΑΕΛ οι **Φυλακούρης, Κουτούζας και Λουλουδιάς.**

ΑΣΠΙΔΑ Σ.: *Εγγλέζος, Ευθυμίου (53' Θυριάκης), Πεταυράκης Χ.,, Αγγουράς, Κάβουρας, Μαρουλλάκης, Παπαχριστοδούλου (56' Ντούπι), Πεταυράκης Ι. (80' Ζερβός), Παπανικολάου, Πολυχρόνης, Καρασάββας.*

ΑΕΛ: *Γκούτογλου, Καρλέσης, Αρδίσης, Φυλακούρης, Πέρρος, Φουντουλάκης (61' Λαθουράκης), Κουτούζος, Κουμουνδούρος (85' Ηλίας), Λουλουδιάς, Λιακάκης (81' Γιαννακός), Φουντουκάκης.*

Ισόπαλη μάχη μετά εισβολής

• Πυλί και Καλυμνιακός μοιράστηκαν τους βαθμούς μετά από ένα συναρπαστικό παιχνίδι που χάλασε στο τέλος, λόγω της εισβολής ορισμένων οπαδών των γηπεδούχων και της επίθεσής τους στους παίκτες των φιλοξενούμενων. Ευτυχώς τα πνεύματα πρέμπσαν γρήγορα

ΠΥΛΙ

Τους πρώτους του βαθμούς φέτος έχασε ο Καλυμνιακός, ο οποίος έμεινε στο 2-2 στο εκτός έδρας ματς με το Πυλί και έβαλε φρένο στην επέλασή του προς την κορυφή της βαθμολογίας. Οι Καλύμνιοι δεν μπόρεσαν να κάμψουν την αντίσταση των ψυχωμένων γηπεδούχων, που προηγήθηκαν νωρίς νωρίς, άντεξαν στην αντεπίθεση των φιλοξενούμενων που ναι μεν γύρισαν το ματς, όμως, δεν το καθάρισαν στις πολλές ευκαιρίες που δημιούργησαν και λίγο πριν από το τέλος έφτασαν στην ισοφάριση, "κλέβοντας" από τον Καλυμνιακό τους βαθμούς της νίκης. Δυστυχώς, το ποδοσφαιρικά χορταστικό κυριακάτικο πρωινό πέρασε σε δεύτερη μοίρα, καθώς λίγο πριν από το τέλος της αναμέτρησης ορισμένοι από τους οπαδούς του Πυλίου (για δύο κάνει λόγο το Φ.Α., για περισσότερους μιλάνε οι Καλύμνιοι), έσπασαν την κλειδαριά της εισόδου στον αγωνιστικό χώρο, μπήκαν μέσα και επιτέθηκαν στους ποδοσφαιριστές του Καλυμνιακού. Ευτυχώς, τα πνεύματα ηρέμησαν γρήγορα και μετά από λίγα λεπτά -κι αφού δεν χτύπησε κανείς- το παιχνίδι συνεχίστηκε και τελείωσε χωρίς άλλα παρατράγουδα.

Το Πυλί άνοιξε το σκορ μόλις στο 13ο λεπτό, όταν ο **Δρόσος Δ.** μπήκε από τα πλάγια αριστερά στην μεγάλη περιοχή, δημιούργησαν με κοφτή ντρίμπλα τον χώρο για το σουτ και με ένα δυνατό διαγώνιο νίκησε τον **Σπανό-Ντόβελο.** Στο 30ό ο Καλυμνιακός έφτασε στην ισοφάριση χάρη στο θαυμάσιο σουτ του **Χατζηδάκη** από το ύψος της μεγάλης περιοχής, ενώ μέχρι και το τέλος του πρώτου μέρους οι φιλοξενούμενοι συνέχισαν να δημιουργούν και να χάνουν ευκαιρίες. Στο 60ό λεπτό πάντως, η τύχη τους χαμογέλασε, αφού οι αμυντικοί του Πυλίου ξεγελάστηκαν από σφύριγμα της εξέδρας, ένας απ' αυτούς έπιασε την μπάλα με τα χέρι ακαι ο διαιτητής **Αργυρίου** καταλόγισε πέναλτι. Ο **Κασσάρας** ήταν εύστοχος, έκανε το 1-2, στη συνέχεια έχασε αρκετές ευκαιρίες να "κλειδώσει" τη νίκη αφήνοντας το Πυλί στο παιχνίδι και αυτό βρήκε τον τρόπο να τιμωρήσει. Στο 85ο λεπτό ο **Δρόσος Δ.** εκτέλεσε αριστοτεχνικά φάουλ από πλάγια θέση, η μπάλα πέρασε από όλους, ξεγέλασε τον **Σπανό-Ντόβελο** και κατέληξε στα δίχτυα του. Το 2-2 έμεινε μέχρι την εκπνοή.

Α.Ο.Π ΠΥΛΙ	2
ΚΑΛΥΜΝΙΑΚΟΣ	2

Αξίζει να σημειωθεί πως στο 85' αποβλήθηκε με απευθείας κόκκινη κάρτα ο **Γερασίμου** του Πυλίου, επειδή απώθησε βίαια αντίπαλο, ενώ δύο λεπτά αργότερα αποβλήθηκε με απ' ευθείας κόκκινη ο **Χαλίκος Θ.** του Καλυμνιακού, αφού συνεπλάκη με φίλαθλο στο διάστημα της εισβολής των οπαδών του Πυλίου.

Καλύτεροι των γηπεδούχων ήταν οι **Δρόσος Δ., Βρεττής** και **Ρούφας,** ενώ από πλευράς Καλυμνιακού άρεσαν οι **Χαλίκος Θ., Βεζυρόπουλος** και **Κασσάρας.** Καλή ήταν η διαιτησιά των **Αργυρίου, Θεσσάρα** και **Γιαλλούρη.**

Οι συνθέσεις:

ΠΥΛΙ: *Χατζηνικόλογλου, Τριτσάρης, Κατσούλης, Βρεττής, Δρόσος Σ., Μαρίνος (75' Γερασίμου), Ρούφας, Πίτσης, Μαργαρίτης (50' Μπρίντζελ Ν.), Δρόσος Δ., Μωϋσάκης.*

ΚΑΛΥΜΝΙΑΚΟΣ: *Σπανός-Ντόβελος, Κατσαρής, Περεντής, Παστρικός, Χαλίκος Δ., Χαλίκος Θ., Τριαντάφυλλος, Τσαλαπατανής (78' Βρεττός), Βεζυρόπουλος, Κασσάρας, Χατζηδάκης (80' Καμπούρης).*

ΟΙ ΣΚΟΡΕΡ

Αλλο ένα γκολ πέτυχε χθες ο **Χατζηδάκης** του Καλυμνιακού αυξάνοντας τη διαφορά από τον δεύτερο. Εχουμε:

7 γκολ: *Χατζηδάκης (Καλυμνιακός)*

5 γκολ: *Νικολέττος (Ευαγόρας), Λεντής (Ακουσίλαος)*

3 γκολ: *Βεζυρόπουλος (Καλυμνιακός), Κασσάρας (Καλυμνιακός).*

ΒΑΘΜΟΛΟΓΙΑ Β' ΟΜΙΛΟΥ

Α/Α	ΟΜΑΔΕΣ	ΒΑΘ.	ΑΓ.	ΤΕΡΜ.	Ν.	Ι.	Η.
1.	Ευαγόρας	7	4	8-4	2	1	1
2.	Ακουσίλαος	7	4	7-7	2	1	0
3.	Καλυμνιακός	5	4	14-3	2	2	0
4.	Ασπίδα Σ.	5	4	4-3	1	2	1
5.	Θύελλα	4	4	4-9	1	1	2
6.	Πυλί	3	4	5-5	1	2	1
7.	ΑΕ Λέρου	3	4	2-4	2	0	2
8.	Δόξα Ψ.	1	4	3-11	0	1	3

* Ο Καλυμνιακός και η ΑΕΛ ξεκίνησαν με -3 βαθμούς, ενώ το Πυλί με -2.

Πρωτάθλημα με ενδιαφέρον

Με τους καλύτερους οιωνούς συνεχίζεται το πρωτάθλημα του Α' ομίλου της γ' κατηγορίας, αφού στο κυνήγι της πρωτιάς βρίσκονται μετά την έκτη αγωνιστική εφτά ομάδες!!!

Ο Πετρώνας που γνώρισε την ήττα στην Θολό από τον Δαμάγητο, εξακολουθεί να βρίσκεται στην πρώτη θέση, αλλά αυτή τη φορά έχει συγκάτοικους. Τον Ευκλή, που νίκησε δύσκολα στην έδρα του την Αναγέννηση, αλλά και τον Ηρακλή που δεν δυσκολεύτηκε στην Δαματριά κόντρα στην τοπική ομάδα.

Στο παιχνίδι της κορυφής βρίσκονται ο Ατρόμητος, που πήρε εύκολη νίκη στην Ιαλυσό επί του Ηλιου, αλλά και ο Εθνικός που δεν αγωνίστηκε με την Σύμη λόγω απαγορευτικού. Τέλος, "έσπασε το ρόδι" ο ΟΦΙ που πέτυχε την πρώτη του νίκη στο πρωτάθλημα επί του Ταξιάρχη.

ΔΑΜΑΓΗΤΟΣ - ΠΕΤΡΩΝΑΣ 5-1

ΘΟΛΟΣ

Μεγάλη νίκη για τους γηπεδούχους που διέσυραν τον Πετρώνα στο ντέρμπι της αγωνιστικής. Η νίκη τους συνοδεύτηκε από τις διαμαρτυρίες των φιλοξενουμένων, για τους δύο διαιτητές της αναμέτρησης (**Αργυρόπουλο και Αντωνά**), που σύμφωνα με αυτούς, ήταν οι κύριοι υπαίτιοι της βαριάς ήττας, αλλά και για τις τρεις αποβολές.

ΦΑΣΕΙΣ - ΓΚΟΛ

8'. Σουτ του **Νικολού**, 0-1.

25'. Κοντινό πλασέ του **Ράιου**, 1-1.

40'. Ανατροπή του **Ράιου**, πέναλτι. Σε αυτή τη φάση οι φιλοξενούμενοι υποστηρίζουν πως η ανατροπή έγινε έξω από την περιοχή, αλλά ο **Αργυρόπουλος** είχε διαφορετική άποψη. Η απόφασή του αυτή στοίχισε και την απευθείας κόκκινη στον **Δημητρόπουλο**, που κλώτσησε την μπάλα και είπε "δεν ντρέπεστε".

Το πέναλτι εκτέλεσε εύστοχα ο **Καρπάθιος**, 2-1.

60'. Αποβλήθηκε με δεύτερη κίτρινη ο **Κόκας**.

67'. Πάσα του **Καραγιάννη** στον **Τσαλίκη**, με πλασέ το 3-1. Και γι' αυτή τη φάση διαμαρτύρονται οι φιλοξενούμενοι για οφσάιντ.

80'. Μακρινό σουτ του **Καμπούρη**, 4-1.

87'. Αποβλήθηκε με απευθείας κόκκινη ο **Αργυριδάκης**, γιατί όπως υποστήριξε, ο **Αργυρόπουλος** τον έβρισε.

89'. Με δυνατό σουτ ο **Μπράτιτσης** πέτυχε το τελικό 5-1.

ΔΙΑΙΤΗΣΙΑ

Με πολλά παράπονα άφησε η διαιτησία των **Αργυρόπουλου, Αντωνά** τους φιλοξενούμενους. Χωρίς προβλήματα ο **Γαγάνης**.

ΞΕΧΩΡΙΣΑΝ

Από τους νικητές οι **Καραγιάννης, Ράιος** (όσο αγωνίστηκε) και ο **Τσαλίκης**, ενώ από τους φιλοξενούμενους οι **Νικολού, Κωνστάντουρας** και ο **Παπαοικονόμου**.

Οι συνθέσεις:

ΔΑΜΑΓΗΤΟΣ: *Χατζηνικόλας, Παναγιωτίδης, Γρηγοράς (44' Μπιλιάς), Ζαγκανίκας, Καμπούρης, Καραγιάννης (80' Αυγέρης), Τσαλίκης, Καρπάθιος, Ράιος (63' Μπράτιτσης), Πάλλας, Γρηγοριάδης.*

ΠΕΤΡΩΝΑΣ: *Φαρμακαλής (46' Δέδες), Γιωργάς, Δημητρόπουλος, Κωνστάντουρας, Λεβέντης (69' Γασπάρης), Παπαοικονόμου, Κόκας, Μαυριός (46' Κασιώτης), Παγκάς, Νικολού, Αργυριδάκης.*

ΕΥΚΛΗΣ - ΑΝΑΓΕΝΝΗΣΗ Ρ. 1-0

ΚΑΛΑΒΑΡΔΑ

Δύσκολη νίκη πέτυχε στην έδρα του ο Ευκλής επί της αναγέννησης Ρ., που "χτύπησε" το παιχνίδι, χωρίς όμως να μπορέσει να πάρει αυτό που της αναλογούσε.

Οι Σορωνιάτες χωρίς να πείσουν με την απόδοσή τους πήραν τους τρεις βαθμούς από τους φιλοξενούμενους, που είδαν την τύχη να τους "γυρνά την πλάτη", αφού ήταν καλύτεροι σε όλη τη διάρκεια του αγώνα, είχαν με το μέρος τους τις περισσότερες ευκαιρίες, αλλά δεν είχαν ουσία.

ΦΑΣΕΙΣ - ΓΚΟΛ

2'. Εκτέλεση κόρνερ του **Μύρτο,** κεφαλιά του **Κασιώτη,** έδιωξε πάνω στην γραμμή ο **Καραγιάννης**.

42'. Σέντρα του **Σαρρή**, κεφαλιά του **Χατζηχριστοδούλου** σε κενή εστία, έστειλε την μπάλα, πάνω από το οριζόντιο του εξουδετερωμένου **Σαββάκη.**

61'. Σέντρα του **Σχοινάκη,** κεφαλιά του **Σταματίου**, 1-0.

79'. Δυνατό σουτ του **Κουτσούκη**, η μπάλα χτύπησε στο δεξί κάθετο δοκάρι του Ευκλή.

Ο ίδιος παίκτης στο 85' έχασε μεγάλη ευκαιρία να φέρει το παιχνίδι στα ίσα, αφού η δεύτερη προσπάθειά του για γκολ σταμάτησε και πάλι στο δοκάρι του **Σαββάκη.**

ΟΙ ΚΑΛΥΤΕΡΟΙ

Από τους γηπεδούχους άρεσαν οι **Αναγνώστου, Κανάκης και ο Γρηγοράς**, ενώ από τους φιλοξενούμενους οι **Χατζή-Ομέρ, Καραγιάννης** και ο **Κουτσούκης.**

ΔΙΑΙΤΗΣΙΑ

Χωρίς προβλήματα οι **Ασημακόπουλος, Σταυριανός, Γουλάρας.**

Οι συνθέσεις:

ΕΥΚΛΗΣ: *Σαββάκης, Ζερβός, Κασιώτης, Σχοινάκης, Μυρτο, Λαμπρόπουλος (60' Κολώνιας), Γρηγοράς, Αναγνώστου, Σταματίου, Πεστλίκης (86' Χατζησταμάτης), Κανάκης (89' Λαμπρόπουλος Κ.).*

ΑΝΑΓΕΝΝΗΣΗ Ρ.: *Αγγελόπουλος, Κλιμέντος, Αποστολίδης, Κουλουριώτης (85' Λυκούρης), Χατζί-Ομέρ, Αγγούριας (70' Πρωτόπαππας), Σαρρής, Καραγιάννης, Χατζηχριστοδούλου, Κουτσούκης, Αγγελής (62' Κωνσταντίνου).*

ΗΛΙΟΣ - ΑΤΡΟΜΗΤΟΣ 0-2

ΛΥΚΕΙΟ ΙΑΛΥΣΟΥ

Χωρίς να απειληθεί σε ολόκληρο το ενενηντάλεπτο ο Ατρόμητος πέρασε πανηγυρικά από την Ιαλυσό, επικρατώντας του γηπεδούχου Ηλιου.

Οι φιλοξενούμενοι είχαν αρκετές ευκαιρίες για να εκτοξεύσουν το σκορ σε υψηλά επίπεδα, αλλά από την μία τα δοκάρια κι από την άλλη η αστοχία, τους κράτησε στο 2-0.

ΦΑΣΕΙΣ - ΓΚΟΛ

5'. Δυνατό σουτ του **Θυριάκη Κ.** τράνταξε το οριζόντιο του Ηλιου.

27'. Με διαγώνιο σουτ ο **Γιορδαμνής Ε.** άνοιξε το σκορ, 1-0.

55'. Σέντρα του **Γιορδαμνή Ε.**, η μπάλα βρήκε σε χέρι αμυνόμενου, πέναλτι.

Την εσχάτη των ποινών εκτέλεσε ο **Θυριάκης Κ.**, για να αποκρούσει ο **Νγκελίνα,** με την βοήθεια της αριστερής του δοκού.

60'. Με σουτ μέσα από την περιοχή ο **Γιορδαμνής Ε.** ανέβασε τον δείκτη του σκορ, 2-0.

65'. "Βολίδα" του **Θυριάκη Κ.**, η μπάλα στο οριζόντιο του

ΒΑΘΜΟΛΟΓΙΑ Α' ΟΜΙΛΟΥ

Α/Α	ΟΜΑΔΕΣ	ΒΑΘ.	ΑΓ.	ΤΕΡΜ.	Ν.	Ι.	Η.
1.	Πετρώνας	13	6	18-13	4	1	1
2.	Ευκλής	13	6	11-5	4	1	1
3.	Ηρακλής Λ.	13	6	11-6	4	1	1
4.	Ατρόμητος	12	6	13-4	3	3	0
5.	Αναγέννηση Ρ.	12	6	14-5	4	0	2
6.	Εθνικός	10	5	13-9	3	1	1
7.	Δαμάγητος	10	6	12-7	1	1	4
8.	Ηλιος	4	6	5-14	1	1	4
9.	Ο.Φ. Ιστρίου	3	5	8-14	1	0	4
10.	Ταξιάρχης	3	6	6-14	1	1	4
11.	Σύμη	-1	4	2-14	0	0	4
12.	Δήμητρα	-2	6	4-14	1	0	4

** Η Δήμητρα ξεκίνησε το πρωτάθλημα με -5, η Σύμη με -3 και ο Ταξιάρχης με -1 βαθμούς.*

• Εφτά ομάδες βρίσκονται σε απόσταση αναπνοής από την κορυφή

• Σπουδαίες νίκες Ατρόμητου, Ευκλή, Δαμάγητου, Ηρακλή Λ.

Νγκελίνα

70'. Σουτ από τον **Κόκα**, απέκρουσε ο **Θυριάκης Μ.**

ΔΙΑΙΤΗΣΙΑ

Εύκολο έργο για τους **Φουκαρά, Ρουμάνη, Πλακογιάννη.**

ΞΕΧΩΡΙΣΑΝ

Από τους γηπεδούχους οι **Κόκας** και ο **Νγκελίνα,** ενώ από τους γηπεδούχους οι **Θυριάκης Κ., Γιορδαμνής Ε.** και ο **Στεφανάκης.**

Οι συνθέσεις:

ΗΛΙΟΣ: *Νγκελίνα, Τσάτος, Κουφού, Τσιάτος, Χαραυγής (35' Ζαφείρης), Μοσκιού, Κόκας, Νγκελίνα Μ., Κιλασίν, Αϊντενί, Τσιάτος Λ.*

ΑΤΡΟΜΗΤΟΣ: *Θυριάκης Μ., Σαββέλος, Τόππος (86' Κεπέρης), Παπαϊωάννου, Στεφανάκης, Μιαούδης, Θυριάκης Κ. (86' Κανδίνος), Γιορδαμνής Ν.Π., Γιορδαμνής Ε., Γιορδαμνής Ν.Μ., Νασούφι (65' Πάλλας).*

Ο.Φ. ΙΣΤΡΙΟΥ - ΤΑΞΙΑΡΧΗΣ 3-1

ΓΕΝΝΑΔΙ

Την πρώτη του νίκη στο πρωτάθλημα πέτυχε ο ΟΦΙ επί του Ταξιάρχη που "κατέβηκε" στο γήπεδο με έντεκα ποδοσφαιριστές. Οι γηπεδούχοι εκμεταλλεύτηκαν την πρώτη συμμετοχή για φέτος του έμπειρου **Παπουτσάκη** (πέτυχε τα 2 γκολ) και έδειξε πως μπορεί στο μέλλον να πετύχει περισσότερα πράγματα.

Το παιχνίδι αποτελούσε επιθετικό μονόλογο για τους γηπεδούχους, που χαλάρωσαν στα τελευταία λεπτά και αφού το σκορ βρίσκονταν στο 3-0 με αποτέλεσμα να δεχτούν το γκολ της τιμής των φιλοξενούμενων.

ΦΑΣΕΙΣ - ΓΚΟΛ

35'. Εκτέλεση φάουλ του **Μαυράκη**, κεφαλιά του **Παπουτσάκη**, 1-0.

68'. Ο ίδιος παίκτης με δυνατό συρτό σουτ πέτυχε το 2-0.

75'. Βολ-πλανέ του **Νικολίτση,** 3-0.

84'. Κεφαλιά του **Μαγκαφάκη**, 3-1.

ΔΙΑΙΤΗΣΙΑ

Χωρίς προβλήματα η διαιτησία των **Αντωνά, Κουρδουκλά** και **Γιοβάνι.**

ΞΕΧΩΡΙΣΑΝ

Από τους γηπεδούχους άρεσαν οι **Παπουτσάκης, Αυγουστάκης** και ο **Νικολίτσης.** Από πλευράς φιλοξενούμενων οι **Χριστοδούλου, Μαγκαφάκης** και **Ψαρός.**

Οι συνθέσεις:

Ο.Φ. ΙΣΤΡΙΟΥ: *Παπαβεργής, Μπονιάτης, Καβουκλής, Κοτσάνης (73' Σεΐτης), Βρετινάρης, Νικολίτσης, Μαυράκης, Αυγουστάκης (80' Χωρίτης), Παπουτσάκης, Περνίτζης, Μοσχής (82' Παπαδημητρίου).*

ΤΑΞΙΑΡΧΗΣ: *Γιωργάς, Αθανασόπουλος, Δημάκος, Καπισίκης, Κωνσταντινίδης, Ζιάκας, Ψαρός, Χριστοδούλου, Μαγκαφάκης, Σπανός, Μπάδρας.*

ΔΗΜΗΤΡΑ - ΗΡΑΚΛΗΣ Λ. 1-3

ΔΑΜΑΤΡΙΑ

Χωρίς απώλειες συνδύασε την έξοδό του ο Ηρακλής, που κατάφερε και πήρε τους τρεις βαθμούς της νίκης κόντρα στην Δήμητρα. Οι φιλοξενούμενοι κατάφεραν από την αρχή να επιβάλλουν τον ρυθμό τους και να φτάσουν εύκολα στο γκολ, που τους έδωσε προβάδισμα για τη νίκη.

ΦΑΣΕΙΣ - ΓΚΟΛ

10'. Απευθείας εκτέλεση φάουλ του **Νικολή**, 0-1.

25'. Με εύστοχο χτύπημα πέναλτι ο **Καμμάς** διπλασίασε τα τέρματα της ομάδας του, 0-2.

80'. Δυνατό σουτ **Αθανασάκη**, 0-3.

87'. Με τον ίδιο τρόπο μείωσε ο **Παναής Ι.**, 1-3.

Στο 57'. αποβλήθηκαν από το παιχνίδι οι **Πάττας Ι.** και **Καμμάς**, γιατί αλληλοβρίστηκαν.

ΔΙΑΙΤΗΣΙΑ

Χωρίς προβλήματα οι **Μανέγας, Ζαννετής, Φουκαράς.**

ΞΕΧΩΡΙΣΑΝ

Από τους γηπεδούχους οι **Σαράντου** και **Παναής,** ενώ από τους φιλοξενούμενους οι **Διακολουκάς, Καμπιώτης** και **Νικολής.**

Οι συνθέσεις:

ΔΗΜΗΤΡΑ: *Τσιροδήμος, Πηδιάκης, Σαράντου (82' Χειμωνέττος), Χιώτης, Σταμάτης, Πάττας Ι., Μανουράς (38' Πάττας Α.), Πηδιάκης, Εξαδάκτυλος, Παναής, Καρπίδης.*

ΗΡΑΚΛΗΣ Λ.: *Μουστάκας, Διακολουκάς (87' λ.τ. Ευαγγελόπουλος), Καμπιώτης (70' Καφάλας), Κωσταράς, Ευαγγελίδης Σ. (80' Αθανασάκης), Ευαγγελίδης Ι., Νικολής, Διακοβασιλείου, Νικολός, Κοντός, Καμμάς.*

ΣΚΟΡ ΚΑΙ ΣΚΟΡΕΡ

Α' ΟΜΙΛΟΣ

● Εθνικός – Σύμη	**ανεβλήθη**
● Δαμάγητος – Πετρώνας	**5–1**
25' Ράιος, 41' (πεν.) Καρπάθιος, 67' Τσαλίκης, 80' Καμπούρης, 89' Μπράτιτσης/8' Νικολού	
● Ευκλής – Αναγέννηση Ρ.	**1–0**
61' Σταματίου	
● Ηλιος – Ατρόμητος Δ.	**0–2**
27', 60' Γιορδαμνής Ε.	
● Δήμητρα – Ηρακλής Λ.	**1–3**
87' Παναής Ι./10' Νικολής, 25' (πεν.) Καμμάς, 80' Αθανασάκης	
● Ο.Φ. Ιστρίου – Ταξιάρχης	**3–1**
35', 68' Παπουτσάκης, 75' Νικολίτσης/ 84' Μαγκαφάκης	

ΕΠΟΜΕΝΗ ΑΓΩΝΙΣΤΙΚΗ (7η)

Δαμάγητος - Ο.Φ. Ιστρίου
Ατρόμητος Δ. - Ηρακλής Λ.
Σύμη - Ηλιος
Αναγέννηση Ρ. - Δήμητρα
Ταξιάρχης - Εθνικός
Πετρώνας - Ευκλής

«Τρένο» ο Άγιος

Την έκτη νίκη του σε ισάριθμα παιχνίδια πέτυχε ο Άγ. Ισίδωρος και παρέμεινε στην κορυφή της βαθμολογίας. Αυτή την φορά όμως έμεινε μόνος, αφού ο μέχρι πρότινος συγκάτοικός του Πολύστρατος γνώρισε την πρώτη του ήττα από τον Αστέρα Π.

Στις νίκες επέστρεψε έστω και δύσκολα ο Ζευς, επί της Ομόνοιας. Νίκη και για Ασκληπειό επί του Δωριέα, αλλά και για Αλθαιμένη και Ποσειδώνα που ζευγάρωσαν τις νίκες τους.

ΑΣΚΛΗΠΕΙΟ - ΔΩΡΙΕΑΣ 1-0

ΑΣΚΛΗΠΕΙΟ

Δεύτερη συνεχόμενη νίκη για το Ασκληπειό επί του Δωριέα σε ένα παιχνίδι που κυμάνθηκε κάτω του μετρίου.

Παρόλα αυτά οι γηπεδούχοι ήταν καλύτεροι να πάρουν την νίκη, ενώ είχαν ευκαιρίες για περισσότερα γκολ.

ΦΑΣΕΙΣ - ΓΚΟΛ

12': Εκτέλεση πέναλτι του **Μάγγου**, απέκρουσε σε κόρνερ ο **Κιάρι Τ**. Εκτέλεση του κόρνερ, κεφαλιά του **Μάγγου** 1-0.

36': Σουτ **Γιάννου** η μπάλα στο οριζόντιο.

58' και 60' από θέση τετ α τετ ο **Μάγγος** πλάσαρε άουτ.

ΔΙΑΙΤΗΣΙΑ: Χωρίς προβλήματα οι **Κουρδουκλάς**, **Γιοβάνι**, **Αντωνάς**.

ΞΕΧΩΡΙΣΑΝ: Από τους γηπεδούχους οι **Μάγγος**, **Μπάκαλος** και **Κλιμαντής**. Από τους φιλοξενούμενους οι **Κασιώτης**, **Γιάννου**.

ΟΙ ΣΥΝΘΕΣΕΙΣ

Ασκληπειό: *Κουγκράς, Κωνσταντίνου, Παπαγιάννης, Κολέτσης, Τσίμπος, Μπάκαλος, Κλιμαντής, Λεβάκης, Κυπριώτης (25' Πεταλάς), Ματσάγκος, Μάγγος (80' Μαχλής).*

Δωριέας: *Κιάρι Τ., Καρίπης, Γιάννου, Κιάρι Μ., Κότσι (46' Αλιάϊ), Νουρεδίν (88' Γιωργάς), Ντουρμισάϊ, Κιάρι Ε., Κασιώτης, Γιαλος, Χειμωνέττος (46' Σκέβι).*

ΠΟΛΥΣΤΡΑΤΟΣ - ΑΣΤΕΡΑΣ Π. 0-1

ΛΑΕΡΜΑ

Την πιό ουσιαστική νίκη στην φετινή περίοδο πέτυχε ο Αστέρας στα Λάερμα επί του Πολύστρατου που για πρώτη φορά έφυγε από παιχνίδι, χωρίς τους τρείς βαθμούς της νίκης.

Η νίκη των Παστιδενών πέρνει μεγαλύτερη διάσταση αν αναλογιστεί κανείς πως από το 43' και μετά και ενώ το παιχνίδι ήταν 0-0 έπαιζαν με λιγότερο παίχτη.

ΦΑΣΕΙΣ - ΓΚΟΛ

11': Σέντρα του **Κωστίδη**, κεφαλιά του **Σάρλη** σε κενή εστία πάνω από το οριζόντιο.

31': Φάουλ του **Σκόρπου**, κεφαλιά του **Μάνου**, πάνω από το οριζόντιο.

40': Σουτ **Τριαλώνη**, πέρασε μόλις άουτ.

43': Αποβλήθηκε με δεύτερη κίτρινη (κόκκινη) ο **Τριαλώνης**.

46': Σουτ του **Λενιού** οριζόντιο.

49': Αδράνεια της άμυνας των γηπεδούχων από κοντά ο **Μάνος** το 0-1.

75': Αποβλήθηκε με δεύτερη κίτρινη ο **Σάρλης** για διαμαρτυρία.

Ενώ την ίδια τύχη είχε στό 85' ο **Παυλής** για αντικανονικό μαρκάρισμα.

ΔΙΑΙΤΗΣΙΑ: Με λάθη η διαιτησία του **Κόττορου**. Χωρίς προβλήματα οι **Κουρδουκλάς** και **Στεφανάκης**.

ΞΕΧΩΡΙΣΑΝ: Από τους ηττημένους οι **Γιακουμάκης Σ.**, **Καστάνιας** ενώ από τους νικητές οι **Σκόρπος**, **Λενιού** και ο **Μάνος**.

Πολύστρατος: *Βαλσάμης, Καστάνιας, Χ'σταμάτης, Παυλής, Κατσαράς, Γιακουμάκης Σ., Μόσχου, Σάρλης, Κωστίδης, Πατούνας (81' Γιακουμάκης Π.), Αρβανίτης.*

Αστέρας Π.: *Παπασάββας, Αθανασίου Δ., Γιακουμάρος (30' Αθανασίου Ι.), Χαριτάκης, Σπάρταλης, Μωραΐτης, Τριαλώνης, Σκόρπος, Λενιού (84' Γιωτάς), Μάνος, Τσαφής (63' Λιόρδος).*

ΠΟΣΕΙΔΩΝΑΣ Κ. - ΜΕΣΑΝΑΓΡΟΣ 3-0

ΚΑΡΠΑΘΟΣ

Εύκολα έφτασε στην νίκη ο Ποσειδώνας στη έδρα του επί της Μεσαναγρού, που όπως φάνηκε πήγε στο παιχνίδι χωρίς κίνητρα. Σε όλη την διάρκεια δεν αντιμετώπισε κανένα πρόβλημα και έφτασε στους τρείς βαθμούς πραγματοποιώντας παράλληλα καλή απόδοση.

ΦΑΣΕΙΣ - ΓΚΟΛ

39': Με σουτ ο **Βασιλαράκης** άνοιξε το σκορ 1-0.

Με τον ίδιο τρόπο ο **Νασόπουλος** διπλασίασε τα τέρματα της ομάδας του, δύο λεπτά αργότερα. Ενώ το τελικό 3-0 πέτυχε στο 83' ο **Λύκος** με καρφωτή κεφαλιά.

ΔΙΑΙΤΗΣΙΑ: Χωρίς πρόβλημα έβγαλε το παιχνίδι ο **Κατσιδώνης Ε**. και οι βοηθοί του, **Βασιλαράκης**, **Σακελιάδης**.

ΞΕΧΩΡΙΣΑΝ: Από τον Ποσειδώνα οι **Φουντής**, **Βασιλαράκης** και ο **Νασόπουλος**. Από την Μεσαναγρό οι **Ρίζος** και **Αξιώτης**.

ΟΙ ΣΥΝΘΕΣΕΙΣ

Ποσειδώνας Κ.: *Σφυροκλέας, Χειράκης, Φουντής, Κατωγερίτης, Οικονόμου, Καουκάνης, Λύκος, Νασόπουλος (88' Βασιλειάδης), Βασιλαράκης (73' Ανδρέου), Σακελλάκης (89' Παπαργύρης), Καζιλιέρης.*

Μεσαναγρος: *Ρίζος, Ευστρατίου (80' Μιχαήλ), Καλόψυχος, Αξιώτης, Κουτσουμπάρης, Μαυρομούστακος, Καψαλάκης, Σταματάκης Ν., Ροδίτης, Μακριάς (84' Κουλούρης), Σταματάκης Κ. (70' Τάρλας).*

ΖΕΥΣ - ΟΜΟΝΟΙΑ ΓΕΝ. 1-0

ΑΓ. ΑΠΟΣΤΟΛΟΙ

Δύσκολη αλλά δίκαιη η νίκη του Ζευς στην έδρα του επί της Ομόνοιας που στάθηκε αρκετά καλά στο τερέν των Αγ. Αποστόλων.

Οι γηπεδούχοι επέστρεψαν και πάλι στις νίκες μετά την ήττα της προηγούμενης αγωνιστικής και παραμένουν «ζωντανοί» στο κυνήγι της ανόδου.

ΦΑΣΕΙΣ -ΓΚΟΛ

75': Ο **Αναστασιάδης** ανέτρεψε τον **Μουστάκα** πέναλτι. Το εκτέλεσε ο ίδιος για να δώσει στην ομάδα του την νίκη 1-0.

77': Ένα δύο **Αρμάντο - Μουστάκα** σε θέση βολής ο τελευταίος που πλάσαρε μόλις άουτ.

ΔΙΑΙΤΗΣΙΑ: Δεν απέφυγε τα λάθη η διαιτησία των **Σάββενα**, **Παπαδόπουλου** και **Γουλάρα**.

ΞΕΧΩΡΙΣΑΝ: Από τους νικητές οι **Μουστάκας**, **Σαλονικιός** και ο **Ροδίτης**, από τους ηττημένους οι **Μπαϊράμης**, **Κουνουπιώτης** και ο **Καρασάββας.**

ΟΙ ΣΥΝΘΕΣΕΙΣ

Ζευς: *Μπούζι, Σιμιζής (5' λ.τ. Πλαγγένης), Νικηταράς, Σαλονικιός, Γιαννουκάς, Ροδίτης, Λαγκάνης, Μουστάκας (78' Γεωργούδης), Καρπάθιος, Σακκής, Αρμάντο.*

Ομόνοια: *Λαμπριανός, Μπαϊράμης Σ., Χατζηκώστας, Μπαϊράμης Κ., Αντωναράς Ι., Σιέχου, Κουνουπιώτης, Ανανιάδης Κ. (60' Σαββένας), Καρασάββας, Αναστασιάδης, Αντωναράς Κ.*

ΑΓ. ΙΣΙΔΩΡΟΣ - ΡΟΔΙΑΚΟΣ 5-1

ΑΓ. ΙΣΙΔΩΡΟΣ

Ασταμάτητος δείχνει ως τώρα ο Άγ. Ισίδωρος που πέτυχε την έκτη σερί νίκη του στο πρωτάθλημα, αυτή τη φορά επί του Ροδιακού και σε συνδυασμό με την ήττα του Πολύστρατου, έμεινε μόνος πρώτος στην κορυφή του ομίλου.

• Ούτε ο Ροδιακός μπόρεσε να σταματήσει την ξέφρενη πορεία του Άγ. Ισιδώρου.
• Πρώτη ήττα για Πολύστρατο από τον Αστέρα Π. που αναπτέρωσε τις ελπίδες του.

Το παιχνίδι δεν χρειάζεται περαιτέρω κριτική αφού και μόνο το αποτέλεσμα τα λέει όλα.

ΦΑΣΕΙΣ - ΓΚΟΛ

3' και 30' ο **Γιωργαλής** με κοντινή πάσα έβαλε την ομάδα του μπροστά στο σκορ με 2-0.

36': Κοντινή προβολή του **Καλαεντζή Ν**. 3-0.

48': προσπάθεια για απόκρουση του **Κοντού**, έστειλε την μπάλα στο βάθος της εστίας κάνοντας το 3-1.

80': Πλασέ του **Μαστόρου**, 4-1.

Το σκορ έκλεισε στο 82' ο **Γιωργαλλής Α**. με κοντινό πλασέ 5-1.

ΔΙΑΙΤΗΣΙΑ: Χωρίς προβλήματα οι **Πηδιάκης**, **Κατταβενός**, **Αργυρόπουλος**.

ΞΕΧΩΡΙΣΑΝ: Από τους νικητές δεν υστέρησε κανείς ενώ από τους ηττημένους άρεσε οΠάππας.

ΟΙ ΣΥΝΘΕΣΕΙΣ

Άγ. Ισίδωρος: *Δ"ναστάσης (73' Γιωργαλλής Μ.), Σκουρμαλάς (80' Στάππας Ν.), Κοντός Γ., Γιαννουκάς (46' Σάββενας Γ.), Σάββενας Μ., Καλαεντζής Ν., Κουρδουνάκης, Μαστόρου, Γιωργαλλής Α., Γιωργαλλής Σ., Στάππας Γ.*

Ροδιακός: *Κουρζάκης, Κούτελας, Ζίου, Πάππας, Αντωνίου, Τσεκλής, Μαλάμης, Ηλιάδης, Χριστοδούλου Γ., Χριστοδούλου Κ., Κεφάλας.*

ΑΛΘΑΙΜΕΝΗΣ - ΙΑΛΥΣΟΣ '97 2-1

ΚΡΗΤΗΝΙΑ

Δεύτερη νίκη στο πρωτάθλημα για τον Αλθαιμένη, που αντιμετώπισε τον Ιάλυσο, σε ένα παιχνίδι που πρόσφερε ωραίο και πλούσιο θέαμα.

Οι Κρητηνέζοι προηγήθηκαν στο σκορ, αλλά οι Ιαλυσιώτες απάντησαν σχετικά γρήγορα.

Στην επανάληψη και πάλι οι γηπεδούχοι προηγήθηκαν, αλλά στάθηκαν αρκετά τυχεροί αφού μπόρεσαν να κρατήσουν ανέπαφη την εστία τους στις επικίνδυνες φάσεις που δημιούργησαν οι φιλοξενούμενοι.

ΦΑΣΕΙΣ - ΓΚΟΛ

17': Δυνατό σουτ του **Πεζουβάνη Π**. 1-0.

21': Απάντησε με κεφαλιά ο **Πύλο** 1-1.

60': Οι γηπεδούχοι πήραν την νίκη χάρη στο εύστοχο κοντινό πλασέ του **Πεζουβάνη Α**., 2-1.

ΔΙΑΙΤΗΣΙΑ: Κανένα πρόβλημα για τους **Γαγάνη**, **Ρουμάνη**, **Κεφαλάκη**.

ΑΡΕΣΑΝ: Από τους γηπεδούχους οι **Πεζουβάνης Π**. και **Α**. και ο **Αρβανίτης**, ενώ από τους φιλοξενούμενους ο **Πύλο** και ο **Τζωρτζής**.

Αλθαιμένης: *Στράτας, Αρβανίτης, Πεζουβάνης Α., Κόκκινος, Δημητρούλης, Γιαννακάς, Πετρίδης, Μιχαλαριάς, Καρπαθάκης (70' Κυπριώτης), Καρναβάς, Πεζουβάνης Π. (46' Μακριάς).*

Ιάλυσος '97: *Γ'δόπουλος, Σολακιάν, Πίσσας, Χ"αντωνίου, Κότσου, Τζωρτζής, Φαρμακίδης, Σταματίου, Πύλο, Λαμπουράκης Γ. (65' Κοκέλη), Κασέρτζη (80' Καμπουράκης).*

ΟΜΙΛΟΣ ΝΗΣΩΝ

ΑΠΟΤΕΛΕΣΜΑΤΑ (5ΗΣ)

Πολυβώτης - Λειψοί	2-0 α.α.
Π.Α.Ο. Κω - Ολυμπιακός	4-1
Βαθύ - Δόξα Καρ.	0-2
Δόξα Λ. - Αναγέννηση	1-2

ΕΠΟΜΕΝΗ ΑΓΩΝΙΣΤΙΚΗ (6η)

Π.Α.Ο. Κω - Πολυβώτης
Λειψοί - Βαθύ
Ολυμπιακός - Δόξα Λ.
Δόξα Κ. - Αναγέννηση

ΒΑΘΜΟΛΟΓΙΑ ΝΗΣΩΝ

Α/Α	ΟΜΑΔΕΣ	ΒΑΘ.	ΑΓ.	ΤΕΡΜ.	Ν.	Ι.	Η.
1.	Δόξα Κ.	12	5	12-4	4	0	1
2.	Δόξα Λ.	10	5	10-6	3	1	1
3.	Αναγέννηση	10	4	13-7	3	1	0
4.	Π.Α.Ο. Κω	9	4	9-9	3	0	1
5.	Πολυβώτης	7	5	8-6	2	1	2
6.	Βαθύ	11	5	1-7	1	1	3
7.	Ολυμπιακός	3	5	6-12	1	0	4
8.	Λειψοί	-	-	-	-	-	-

ΣΚΟΡ ΚΑΙ ΣΚΟΡΕΡ

● Ζευς – Ομόνοια Γ.	**1–0**
75' (πεν.) Μουστάκας	
● Αλθαιμένης – Ιάλυσος '97	**2–1**
17' Πεβουζάνης Π., 60' Πεζουβάνης Α./21' Πύλο	
● Ποσειδώνας Κ. – Μεσαναγρός	**3–0**
39' Βασιλαράκης, 41' Νασόπουλος,, 83' Λύκος	
● Άγ. Ισίδωρος – Ροδιακός	**5–1**
3', 30' Γιωργαλλής, 36' Καλαεντζής Ν., 80' Μαστόρου, 82' Γιωργαλλής Α./ 48' (αυτ.) Κοντός	
● Πολύστρατος – Αστέρας Π.	**0–1**
49' Μάνος	
● Ασκληπειό – Δωριέας	**1–0**
13' Μάγγος	

ΕΠΟΜΕΝΗ ΑΓΩΝΙΣΤΙΚΗ (7η)

Αλθαιμένης - Ασκληπειό
Ροδιακός - Αστέρας Π.
Ομόνοια - Άγ. Ισίδωρος
Μεσαναγρός - Πολύστρατος
Δωριέας - Ζευς
Ιάλυσος '97 - Ποσειδώνας Κ.

ΒΑΘΜΟΛΟΓΙΑ Β' ΟΜΙΛΟΥ

Α/Α	ΟΜΑΔΕΣ	ΒΑΘ.	ΑΓ.	ΤΕΡΜ.	Ν.	Ι.	Η.
1.	Άγ. Ισίδωρος	18	6	17-2	6	0	0
2.	Πολυστρατος	15	6	18-7	5	0	1
3.	Ζευς	15	6	13-5	5	0	1
4.	Ασκληπειό	12	6	7-7	4	0	2
5.	Αστέρας Π.	11	6	12-3	3	2	1
6.	Μεσαναγρός	6	6	10-13	2	0	4
7.	Ροδιακός	6	6	7-12	2	0	4
8.	Αλθαιμένης	6	6	4-13	2	0	4
9.	Ποσειδώνας	5	6	8-8	2	1	3
10.	Ομόνοια Γ.	4	6	5-8	1	1	4
11.	Ιάλυσος '97	4	6	5-11	1	1	4
12.	Δωριέας	1	6	7-14	0	1	5

Συνεχίζουν την προέλαση

• Δωριέας και Διαγόρας Β. σε Α' όμιλο και ο Ιάλυσος στον Β' όμιλο εξακολουθούν να βρίσκονται στην κορυφή έχοντας το απόλυτο.

• Το σκορ της ημέρας ο Αστέρας Π. στην Απολακκιά, 8-2 την Ασπίδα.

Ο Δωριέας που είχε ρεπό μαζί με τον Διαγόρα Β. που νίκησε στο ντέρμπι τον Ευαγόρα με 1-0, βλέπουν αφ' υψηλού τις υπόλοιπες ομάδες αφού βρίσκονται στην κορυφή της βαθμολογίας του Α' ομίλου έχοντας το απόλυτο 5Χ5.

Στον Β' όμιλο ο Ιάλυσος φιλοδώρησε με πεντάρα τον Ακουσίλαο και συνεχίζει να οδηγεί την κούρσα έχοντας 6 στα 6, ενώ ακολουθεί από κοντά και ο Αστέρας Π. που πέτυχε το σκορ της ημέρας αφού κέρδισε την Ασπίδα Απ. στην Απολακκιά με 8-2.

Α' ΟΜΙΛΟΣ

ΑΕΡΑ - ΝΙΚΗ Ρ. 0-3

Αφάντου

Η Νίκη Ρ. καλύτερη και εκμεταλλευόμενη τις απουσίες του αντιπάλου της λόγω γρίπης, νίκησε τον ΑΕΡΑ με 3-0.

ΤΑ ΓΚΟΛ

14': Ο **Ρομάν** το 0-1.
43': Ο ίδιος παίκτης το 0-2.
49': Ο **Κοκιαντώνης** έγραψε το 0-3.
Καλή η διαιτησία του **Γουλάρα**.

ΑΕΡΑ: *Δοντάς, Αυγερινού, Μπακίρης, Κουμνάκης, Μανέτας, Καπάνοφ, Λαουζίνος, Νικολής, Πολυμερίτης, Χατζημανώλης, Ζαγοριαννός.* Έπαιξε και ο *Γαργάλης*.

Νίκη Ρ.: *Κουτμπούλης, Κοκιαντώνης, Ρομάν, Πότσου, Μήλας, Ζαχαρίας, Χατζημανώλης, Γιωργάς, Σάββενας, Μαλώνας, Σέντης.* Έπαιξαν και οι *Λιβυσιανός, Καραγιάνης, Παντέχαης*.

ΔΙΑΓΟΡΑΣ Β. - ΕΥΑΓΟΡΑΣ 1-0

Αγ. Απόστολοι

Μετά από ένα συγκλονιστικό παιχνίδι, ο Διαγόρας Β. έκαμψε την αντίσταση του Ευαγόρα και νίκησε με 1-0.

Το μοναδικό γκολ που έκρινε την συνάντηση το πέτυχε ο **Καρπαθάκης** με σουτ στο 18'. Καλή η διαιτησία των **Τσουρούττη, Επαμεινώνδα**.

Διαγόρας Β.: *Πετρόπουλος, Γιαννόπουλος, Σαββάκης, Παμπάλης, Καρπαθάκης, Τσακμακίδης Σ., Χατζησάββας, Καραγιάννης Ι., Οσάφι, Λαρδούτσος.* Έπαιξαν και οι *Καμπούρης Τ., Λυκοπάντης, Σπυρόπουλος*.

Ευαγόρας: *Ντάκο, Χατζηνικόλας Π., Τσιώνης, Σοφίλας, Τσέκα, Ρούσσος, Ροδίτης, Τσομάνι, Φράγκος, Χρηστάκης, Τόσκα.* Έπαιξαν και οι *Χατζηνικόλας Σ., Μπαμάς, Συμεωνίδης*.

ΤΑ ΑΠΟΤΕΛΕΣΜΑΤΑ

Α' ΟΜΙΛΟΣ

Ρόδος - Ασκληπειό	3-0
Άγ. Ισίδωρος - Διαγόρας	1-5
Δόξα Ψ. - Φοίβος	1-1
Διαγόρας Β. - Ευαγόρας	1-0
ΑΕΡΑ - Νίκη Ρ.	0-3

Επόμενη αγωνιστική (7η)

Φοίβος - ΑΕΡΑ
Ευαγόρας - Αγ. Ισίδωρος
Ασκληπειό - Νίκη Ρ.
Δωριέας - Διαγόρας Β.
Διαγόρας - Ρόδος
Ρεπό η Δόξα Ψ.

Β' ΟΜΙΛΟΣ

Ήλιος - Ευκλής	1-1
Ακουσίλαος - Ιάλυσος	2-5
Απόλλων Κ. - Ερμής	0-4
Διγενής - Κλεάνθης	2-0
Ασπίδα Απ. - Αστέρας Π.	2-8

Επόμενη αγωνιστική (7η)

Ιάλυσος - Απόλλων Κ.
Ασπίδα Απ. - Ακουσίλαος
Ευκλής - Κλεάνθης
Ερμής - Διγενής
Αστέρας Π. - Ήλιος

ΔΟΞΑ Ψ. - ΦΟΙΒΟΣ 1-1

Ψίνθος

Μπορεί ο Φοίβος να προηγήθηκε στο σκορ πετυχαίνοντας γκολ με το καλημέρα ωστόσο η απάντηση από την Δόξα Ψ. ήρθε πολύ γρήγορα με το γκολ της ισοφάρισης. Το τελικό 1-1 μοίρασε βαθμούς και εντυπώσεις στους δύο αντιπάλους.

Ο **Κλαδάκης** άνοιξε το σκορ στο 5' κάνοντας το 0-1.

Ο **Τσούλλος Γ.Θ.** στο 10' έγραψε το τελικό 1-1.

Στο 42' αποβλήθηκε με απευθείας κόκκινη κάρτα ο τερματοφύλακας του Φοίβου **Ξύπας** γιατί απέκρουσε την μπάλα με τα χέρια έξω από την περιοχή.

Χωρίς προβλήματα η διαιτησία του **Μίαρη**.

Δόξα Ψ.: *Πλύγκος, Κωστομοίρης Β., Παπανικολάου, Τσούλλος Γ.Θ., Κωστομοίρης Ν., Χάλαντας, Γιαννούχος, Τσούλλος Γ.Μ., Κωσαπέτρας, Χάλαντας Φ., Τσούλλος Ν.* Έπαιξαν και οι *Μάρκου, Γεωργούλης, Μακρής, Στάλλας*.

Φοίβος: *Ξύπας, Μέτσκας, Κόντος, Μάτσης, Δελαπόρτας, Ορφανίδης, Τουβράς, Καστρινάκης, Γιαννικάκης, Τσουβαλάς, Κλαδάκης.* Έπαιξαν και οι *Πάντος, Μπαρτατίλας, Χειμωνέττος*.

ΑΓ. ΙΣΙΔΩΡΟΣ - ΔΙΑΓΟΡΑΣ 1-5

Άγ. Απόστολοι

Κάνοντας επίδειξη δυνάμεων ο Διαγόρας συνέτριψε τον Άγ. Ισίδωρο με το σκορ 5-1.

ΤΑ ΓΚΟΛ

2': Ο **Μαντάς** με πλασέ το 0-1.
5': Ο **Πεταυράκης Σ.** με πλασέ το 0-2.
15': Ο **Χάρντλ** με πλασέ έστειλε την μπάλα στο οριζόντιο και στα δίχτυα 0-3.
30': Ο **Πεταυράκης Τ.** με φάουλ έκανε το 0-4.
32': Ο **Καρπαθάκης** με πλασέ το 0-5.
37': Ο **Καρασάββας** με πλασέ μείωσε στο τελικό 1-5.
Άριστη η διαιτησία των **Τσουρούτη, Μοντιάδη.** Δεν προσήλθε ο **Τάσσης**.

Άγ. Ισίδωρος: *Ζησιμόπουλος, Δημητράκης Π., Βονάκης Μ., Καμπαστάνας, Τριανταφύλλου, Καουρτζής Ι., Βάλας Α., Κιαουρτζής Ι.Δ., Χαρτοφύλλης, Καρασάββας.* Έπαιξαν και οι *Βονάκης Ι., Βάλας Ε., Φωτείνης*.

Διαγόρας: *Μενίκος, Μαριετάκης, Πεταυράκης Σ., Βάβουλας, Καρπαθάκης Ε., Πεταυράκης Τ., Χαρντλ, Γκένζα Κ., Μπάμπος, Σαρτά, Καϊμαζή.* Έπαιξαν και οι *Κενενούνης, Κεϊσές, Γκένζο Π., Κοκολάκης, Επιφάνης, Φιλέτι*.

ΡΟΔΟΣ - ΑΣΚΛΗΠΕΙΟ 3-0

Άγ. Απόστολοι

Έχοντας παίχτες σε μεγαλύτερη ηλικία η ομάδα της Ρόδου και έχοντας την πρωτοβουλία των κινήσεων, νίκησε το Ασκληπειό 3-0.

Στο 29' ο **Παπαντωνίου** το 1-0.

Στο 40' και στο 48' ο **Βολωνάκης** έγραψε το τελικό 3-0.

Καλή η διαιτησία των **Μοντιάδη, Τσουρούτη**. Δεν προσήλθε ο **Τάσσης**.

Ρόδος: *Καβουκλής Ε., Ποζιόπουλος, Μπανάης, Τζήκας Χ., Βολωνάκης, Χριστοφίδης, Καβουκλής Κ., Παπαδόπουλος, Φλεβάρης, Παπαντωνίου, Σπάρταλης.* Έπαιξε και ο *Τζήκας Α*.

Ασκληπειό: *Μπαϊράμης, Βενετσιάνος, Παπαδόπουλος Λ., Γεώργαλος, Χρυσαφίνης, Μαχαίρας, Γεωργάς Β., Πελεκάνος, Πετρόπουλος, Κούρτης Σ., Γεωργάς Σ.* Έπαιξαν και οι *Μαγωζής, Νικολέρης, Αλεξίου, Μαυρουδάκης, Κούρτης Ε., Παπαγεωργίου, Πεφάνος*.

Β' ΟΜΙΛΟΣ

ΑΣΠΙΔΑ ΑΠ. - ΑΣΤΕΡΑΣ Π. 2-8

Απολακκιά

Κάνοντας επίδειξη δυνάμεων, ο Αστέρας Π. συνέτριψε με το βαρύ σκορ 8-2 την Ασπίδα Απ.

Για τους νικητές σκόραραν οι **Κυρίτσης** (3), **Πάττας Α.** (2), **Αθανασίου** (2) και **Αυγενικός Μ.** ενώ για τους ηττημένους και τα δύο γκολ τα έβαλε ο **Τριανταφύλλου**.

Χωρίς προβλήματα η διαιτησία του **Στεφανάκη**.

Ασπίδα Απ.: *Χατζηγιαννάκης, Περούλης, Νικολίκος, Ζαράρης, Ζαλάκας, Διαμαντής, Μικκιού, Κοντός, Τριανταφύλλου, Παπακυριακού, Καραταπάνης.* Έπαιξαν και οι *Κανάρης, Μικκιού Π., Κοντός Ν., Διαμαντής Α., Περούλης Ε*.

Αστέρας Π.: *Καρελάκης, Σαββάκης Α., Σιαλούπ, Σαββάκης Κ., Καρδούλιας, Αυγενικού Α., Κυρίτσης, Αθανασίου, Πάττας Α., Μαλιαγκοτάρας, Αυγενικού Μ.* Έπαιξε και ο *Τσαφής*.

ΔΙΓΕΝΗΣ - ΚΛΕΑΝΘΗΣ 2-0

Κοσκινού

Μετά από ένα επεισοδιακό παιχνίδι ο Διγενής όντως καλύτερος και έχοντας την υπεροχή, νίκησε τον Κλεάνθη με σκορ 2-0.

Στο 10' ο **Διαμαντής** άνοιξε το σκορ 1-0.

Στο 17' ο **Μαρκάκης** έγραψε το τελικό 2-0.

Στο 45' αποβλήθηκε ο **Νισύριος** με απευθείας κόκκινη κάρτα γιατί χτύπησε παίκτη εντός φάσης και διαμαρτυρήθηκε στον διαιτητή.

Παράπονα από τον **Κασιώτη** έχει η ομάδα του Κλεάνθη.

Διγενής: *Σαχινίδης, Κατσανάκος, Κουμεντής, Τσουκάλης, Ψυλλάκης, Κλαδάς Η., Μαχραμάς, Κεσερτζής, Διατάνης, Μανώλακας, Μαρνάκης.* Έπαιξαν και οι *Κλαδάς Μ., Πόρος Μ., Κώτης, Χατζηνικόλας, Ορφανός*.

Κλεάνθης: *Καρίκης, Μουστάκης, Χαραλάμπους, Βογιατζής, Σαββάκης, Σερεμές, Χατζηϊωάννου, Σαρρής, Παπακωνσταντίνου, Νισύριος, Σαμαράς.* Έπαιξαν και οι *Νικολάου, Κουλούρης, Αφεντούλης, Χανιωτάκης, Σαρικάς, Γιαννακάκης*.

ΑΠΟΛΛΩΝ Κ. - ΕΡΜΗΣ 0-4

Καλυθιές

Στο τοπικό ντέρμπι των Καλυθιών ο Ερμής καλύτερος στο μεγαλύτερο διάστημα νίκησε τον Απόλλων Κ. με 4-0.

ΤΑ ΓΚΟΛ

5': Ο **Αμερικάνας** το 0-1.
20': Ο **Παπαγεωργίου** το 0-2.
35': Ο **Κουφάλης** το 0-3.
40': Ο **Παπανικολάου** το 0-4.

Απόλλων Κ.: *Σειρηνιώτης, Τσίκκης, Τσίτας, Κωβαίος, Συμιακός, Χατζηγεωργίου, Στατιού, Παπαγεωργίου, Καφετζής, Τσίτας, Τσεμιζάς.* Έπαιξαν και οι *Αναστασάς, Μαντάς, Κιόττου, Χατζηγιάννου, Τριχάνης, Σαββούλης, Φράνκε*.

Ερμής: *Φωτάκης, Παπανικολάου, Παπαγεωργίου, Βιτσέντζος, Σωτηράκης, Κώτσος, Πολίτης, Χατζηγιάννου, Κυριαζής, Πιέρο, Αμερικάνας.* Έπαιξαν και οι *Τσουρδιού, Δημητράς, Γερακιού, Σωτρίλλης, Κεχαγιάς*.

ΑΚΟΥΣΙΛΑΟΣ - ΙΑΛΥΣΟΣ 2-5

Φάνες

Καλύτερη η ομάδα του Ιάλυσου στο μεγαλύτερο διάστημα του παιχνιδιού, δεν δυσκολεύτηκε ιδιαίτερα να κερδίσει τον Ακουσίλαο με το ευρύ σκορ 5-2.

Με χατ-τρικ του **Σαχίνη** οι φιλοξενούμενοι προηγήθηκαν με 0-3. Μείωσε στην συνέχεια ο **Πετρόπουλος** σε 1-3. Ο **Τριανταφύλλου** έκανε το 1-4. Ο **Νικολίτσης** το 2-4 και το τελικό 2-5 το έγραψε ο **Πατηνιώτης**.

Καλή η διαιτησία του **Κεφαλάκη**.

Ακουσίλαος: *Καραγιάννης, Θεουλάκης, Λοΐζος, Παντελής, Πετρόπουλος, Μαρουλάκης, Παπαθεοδώρου, Νικολίτσης, Στεφανάκης, Κάβουρας, Κεφάλας*.

Ιάλυσος: *Γερογιάννης, Αλβανός, Μπιλιάς, Ξένος Τ.Ι., Τριανταφύλλου, Πατηνιώτης, Αλεξίου, Βαρότσης, Κουφλής, Κυριακούλης, Σαχίνης.* Έπαιξαν και οι *Βαγιανάκης, Μακρής, Μαυρογεώργης, Αρναουτάντης, Δανελλάκης, Ξένος Α., Κυρμπάτσης*.

ΗΛΙΟΣ - ΕΥΚΛΗΣ 1-1

Λύκειο Ιαλυσού

Προηγήθηκε ο Ευκλής στο σκορ αλλά ισοφάρισε ακολούθως ο Ήλιος κι έτσι οι δύο ομάδες μοιράστηκαν βαθμούς και εντυπώσεις, αφού αναδείχθηκαν ισόπαλοι με 1-1. Για τους φιλοξενούμενους άνοιξε το σκορ ο **Τομάζος** με πέναλτι ενώ το τελικό 1-1 το έγραψε ο **Ζαμαντάκης** με κεφαλιά.

Χωρίς προβλήματα η διαιτησία των **Επαμεινώνδα, Κασιώτη**.

Ήλιος: *Κουτσονικόλας Α., Κιλασίν, Κιλασίν Ι., Καραβόλιας Δ., Σταχιού, Μορμισκίρ Μ., Μουτσαντέμη, Στεφάνου, Παπασταμάτης, Ντέτσικας, Ζαμαντάκης*.

Ευκλής: *Τόππος, Μαριέτης Κ., Κασέρης Α., Ναγιάνος Λ., Άγγελος Α., Αγγελής Β., Κασέρης Δ., Κασέρης Μ., Σταθάτος, Διακοδημητρίου Α., Αγγελής Ε.* Έπαιξε και ο *Τομάζος*.

ΒΑΘΜΟΛΟΓΙΑ Α' ΟΜΙΛΟΥ

Α/Α	ΟΜΑΔΕΣ	ΒΑΘ.	ΑΓ.	ΤΕΡΜ.	Ν.	Ι.	Η.
1.	Δωριέας	15	5	18-1	5	0	0
2.	Διαγόρας Β.	15	5	11-2	5	0	0
3.	Διαγόρας	12	5	22-2	4	0	1
4.	Ευαγόρας	10	5	11-2	3	1	1
5.	Ρόδος	9	5	13-7	3	0	2
6.	Νίκη Ρ.	9	6	8-8	3	0	3
7.	Δόξα Ψ.	5	6	4-7	1	2	3
8.	ΑΕΡΑ	4	6	5-16	1	1	4
9.	Ασκληπειό	4	6	5-16	1	1	4
10.	Άγ. Ισίδωρος	3	5	7-14	1	0	4
11.	Φοίβος	1	6	2-30	0	1	5

ΒΑΘΜΟΛΟΓΙΑ Β' ΟΜΙΛΟΥ

Α/Α	ΟΜΑΔΕΣ	ΒΑΘ.	ΑΓ.	ΤΕΡΜ.	Ν.	Ι.	Η.
1.	Ιάλυσος	18	6	19-2	6	0	0
2.	Αστέρας Π.	15	6	25-5	5	0	1
3.	Ερμής	13	6	15-3	4	1	1
4.	Ευκλής	11	6	24-8	3	2	1
5.	Ήλιος	10	6	11-5	3	1	2
6.	Κλεάνθης	7	6	4-4	2	1	3
7.	Διγενής	7	6	6-15	2	1	3
8.	Ακουσίλαος	4	6	5-15	1	1	4
9.	Ασπίδα Απ.	1	6	4-28	0	1	5
10.	Απόλλων Κ.	-1	6	2-30	0	0	6

** Ο Απόλλων Κ. ξεκίνησε με -1 βαθμό*

Αλμα του Φοίβου

Απ' εκεί που ο Φοίβος βρισκόταν στην 2η θέση με 2 βαθμούς πίσω από τον Διαγόρα μέχρι προχθές, από χθές βρίσκεται μόνος πρώτος και με 4 βαθμούς μπροστά από τους Διαγορίτες. Οι Κρεμαστενοί κατά το πρόγραμμα της 11ης αγωνιστικής ήταν ν' αγωνισθούν με τον Πετρώνα που έχει παραπηθεί από το πρωτάθλημα κι έτσι επί τη ευκαιρία η ΕΠΣΔ όρισε το εξ αναβολής παιχνίδι Ρόδος-Φοίβος. Ετσι οι Κρεμαστενοί που κέρδισαν 2-0 την Ρόδο πήραν 6 βαθμούς μαζεμένους κι εκμεταλλευόμενοι το ρεπό του Διαγόρα ξέφυγαν βαθμολογικά. Στην 3η θέση παρέμεινε ο Απόλλων Απ. που νίκησε 2-1 τον Ερμή, ενώ στα Μαρπσά ο Ηρακλής επικράτησε 2-1 του ΑΕΡΑ. Το Ασκληπειό νίκησε 1-0 τον Αγιο Γεώργιο, ενώ ο Αρης δεν κατήλθε να αγωνισθεί στο παιχνίδι με τον Κλεάνθη κι έτσι οι Παραδεισιώτες κέρδισαν το παιχνίδι στα χαρτιά.

ΑΠΟΛΛΩΝ ΑΠ.-ΕΡΜΗΣ 2-1

ΑΠΟΛΛΩΝΑ

Προηγήθηκε ο Απόλλων στο σκορ, ισοφαρίστηκε στην συνέχεια από τον Ερμή αλλά η τελευταία λέξη ανήκε στους γηπεδούχους που με δεύτερο γκολ από τον ίδιο παίκτη πήραν τη νίκη με 2-1.

Για τους Απολλωνιάτες και τα δύο γκολ τα πέτυχε ο **Γιαννακόπουλος** στο 5' και στα 50' ενώ μείωσε για τους Καλυθενούς ο **Μανιάς** στο 45'.

Χωρίς προβλήματα η διαιτησία του **Κατταβενού.**

ΑΠΟΛΛΩΝ ΑΠ.: *Διακοβασιλείου, Κυρίνης Γ., Στατιού, Κυρίνης Ν., Μαχραμάς, Τσαταλιός, Πλατέλης, Γιαννακόπουλος, Χατζηγιαννάκης, Χατζηκοσμάς, Πονήρης*

ΕΡΜΗΣ: *Σταυρής, Παπαγεωργίου, Ζαντίνης, Μαχαμετάι, Αμερικάνας, Χαμάλης, Γκαζέλης, Χατζηγεωργίου, Λεονταρόπουλος, Μανιάς, Καφεντζής*

Επαιξαν και οι: Μοχαμετάι Α., Υψηλάντης

ΑΣΚΛΗΠΕΙΟ-ΑΓ. ΓΕΩΡΓΙΟΣ 1-0

ΑΣΚΛΗΠΕΙΟ

Μετά από ένα ωραίο παιχνίδι η ομάδα του Ασκληπειού νίκησε τελικά τον Αγ. Γεώργιο που προσπάθησε αλλά δεν τα κατάφερε με σκορ 1-0. Το μοναδικό γκολ που έκρινε την συνάντηση το πέτυχε ο **Κλημαντής** στο 7'.

Είχαμε και αποβολή με δεύτερη κίτρινη κάρτα του **Λαουδίκου** για διαμαρτυρία στο 69'.

Πολύ καλή η διαιτησία του **Γκιούντιτσε.**

ΑΣΚΛΗΠΕΙΟ: *Κυρής, Αθανασίου, Σανιός, Αμαδής, Πιζήμολας, Βίτα, Κλημαντής, Μαντέ, Καστανίδης, Λαουδίκος, Γεωργιάδης*

Επαιξε και ο Πατούνας.

ΑΓ. ΓΕΩΡΓΙΟΣ: *Κουσουλίδης, Παντογιάς, Σκόπελας, Πατηνιώτης, Καφκάκης, Πάλλας, Χατζηπαναγιώτου, Πηλίδης Τ., Παπαδόπουλος Κ.Π., Πηλίδης Ν.*

Επαιξαν και οι: Παπαδόπουλος Κ.Σ., Σκυλλαράκης Σ.

ΗΡΑΚΛΗΣ Μ.-ΑΕΡΑ 2-1

ΜΑΡΙΤΣΑ

Μετά από ένα δυνατό και ωραίο σε θέαμα παιχνίδι, ο Ηρακλής νίκησε τον ΑΕΡΑ με σκορ 2-1.

ΤΑ ΓΚΟΛ

15'. Ο **Μάργαρης** με πλασέ άνοιξε το σκορ 1-0

25'. Ο **Καβάδας** με πέναλτι ισοφάρισε σε 1-1

59'. Ο **Γιωργαρέλης** με πέναλτι έγραψε το τελικό 2-1

Καλή η διαιτησία του **Μίαρη**

ΗΡΑΚΛΗΣ Μ.: *Αλεξανδρής, Πίσκαπας, Λενιού, Γιωργαρέλης, Παπαμιχαήλ Ι., Παπαμιχαήλ Ε., Κουφαλάκης, Ματσαμάς, Μάργαρης, Κασέκας, Τσίκκης*

Επαιξαν και οι: Παπακωνσταντής, Χατζηκαλημέρης, Χατζηγεωργίου, Θεοδώρου

ΑΕΡΑ: *Καβάδας, Νικολής, Δημητράκης, Μοσχούς, Παπανθύμου, Κάζας, Κανέλος, Πύργιογλης Λ., Πυργιογλής Α., Νικολής Σ., Λάμπης*

Επαιξαν και οι: Πέρρος, Σεντής, Γεωργίου

ΡΟΔΟΣ-ΦΟΙΒΟΣ 0-2

ΑΓ. ΑΠΟΣΤΟΛΟΙ

Συνεχίζει την προέλασή του ο Φοίβος ο οποίος με τον **Μιχάλη Κυπριώτη** στην τεχνική ηγεσία ξεπέρασε και το εμπόδιο της Ρόδου την οποία νίκησε με σκορ 2-0, πετυχαίνοντας το 9Χ9.

Στο 5' ο **Παπαγεωργίου** με ωραία ατομική προσπάθεια πέρασε και τον τερματοφύλακα και άνοιξε το σκορ 0-1.

• *Κερδίζοντας εκτός την Ρόδο και άνευ αγώνα τον Πετρώνα πέρασε πρώτος αφήνοντας τον Διαγόρα 4 βαθμούς πίσω*

Στο 65' ο **Αξιώτης** με δυνατό σούτ έγραψε το τελικό 0-2.

Στις εξέδρες βρέθηκε αρκετός κόσμος ο οποίος ικανοποιήθηκε από το θέαμα που παρακολούθησε. Καλή η διαιτησία των **Τσουρούττη, Κασιώτη** και **Επαμεινώνδα.**

ΡΟΔΟΣ: *Θαλασσινός Φ., Ιωαννίδης, Γκιόνι, Λάζος, Αντωνάρας, Φλεβάρης, Πλαγγέντης, Θαλασσινός Χ., Παντελίδης, Απτόγλου, Ντάκα*

Επαιξαν και οι: Κούνιος, Ελενας

ΦΟΙΒΟΣ: *Τσουμάκας, Καρυπίδης, Μοσκιού, Φτάκλας, Γιαννικάκης, Στούρης, Αξιώτης, Βογιατζής, Μπιλιάς, Παπαγεωργίου, Χριστοδούλου*

Επαιξαν και οι: Πανταζόπουλος, Καστρινάκης, Μάτσης

Τελευταία πρόβα

• *Σήμερα στις 14.45 οι προπονήσεις των μικτών ομάδων πριν τα παιχνίδια της Πέμπτης με τις Κυκλάδες*

Για σήμερα έχουν προγραμματίσει οι ενωσιακοί προπονητές **Αντώνης Οικονόμου** και **Σάββας Ορφανίδης** τις τελευταίες προπονήσεις των μικτών μας ομάδων πριν από το τρίτο και καθοριστικό τους παιχνίδι για την μετέπειτα πορεία του ενωσιακού πρωταθλήματος του 10ου ομίλου κόντρα στις Κυκλάδες την Πέμπτη 2 Δεκεμβρίου και ώρες 12 και 2 για Παίδες και για Νέους αντίστοιχα.

Η προπόνηση θα γίνει ταυτόχρονα στο γήπεδο Κοσκινού λόγω της στενότητας του προγράμματος του γηπέδου και η έναρξή της έχει οριστεί στις 14:45 μ.μ.

Από την πλευρά του ο Αντώνης Οικονόμου έχει καλέσει ένα νέο μέλος για προπόνηση τον νεαρό ποδοσφαιριστή της Νίκης Ρόδου **Κοκιαντώνη**, αφήνοντας εκτός τον **Χατζηδιάκο** του Κλεάνθη. Από εκεί και πέρα τα υπόλοιπα ονόματα είναι τα γνωστά: **Αξιώτης, Μπιλιάς (Φοίβος), Νικόλης (ΑΕΡΑ), Σαρικάς (Κλεάνθη), Κουτσάγιας (Ευαγόρας), Κοντουδιός, Ευγενικός, Μέντος, Πισσάς, Φασάκης (Διαγόρας), Μανιάς (Ερμής), Ζερβός, Λαμπρόπουλος (Ευκλής), Μακαρούνας (Απόλλωνας Απ.), Διαμαντής (Ασπίδα Απ.), Τριανταφύλλου (Ιάλυσος), Θαλασσινός Φ., Θαλλασινός Χ. (Ρόδος), Ζαμαντάκης (Ήλιος).**

Οσον αφορά την θέση του **Σάββα Ορφανίδη** δείχνει να είναι πιο ξεκάθαρη αφού έχει καλέσει για προπόνηση τους ποδοσφαιριστές που θα πλαισιώσουν και την αποστολή της ομάδας στο παιχνίδι με τις Κυκλάδες.

Η μόνη περίπτωση να υπάρχει αλλαγή σε ονόματα, θα αποτελεί «προϊόν» τραυματισμού κατά την διάρκεια των χθεσινών αγώνων του τοπικού και των σημερινών του περιφερειακού. Νέο όνομα υπάρχει και στην ομάδα των Νέων και είναι αυτό του Τουλαντά από τον Ασκληπιό Κω που παίρνει την θέση του **Πάττα** από το Παραδείσι. Οι υπόλοιποι που πλαισιώνουν την αποστολή είναι οι εξής: **Αναστασάς, Καρπαθάκης, Μαννάκης, Σταυλάς (Διαγόρα Β.), Κιλασίν (Ήλιος), Λαμπριανός, Γαϊτάνος (Ορφέας), Στρατής (Φοίβος), Τσοπανάκης (Απόλλωνας Κ.), Κουμπιού (Κατταβιά), Πιζήμολας (Κλεόβουλος), Χατζηφούντας, Πλατέλας (Αντιγόρα), Μαρίνος, Ζαμλαγιας (Ασκληπιός Κ.), Χατζηθασίλης, Κεφαλιανός (Αναγέννηση Ασφ.), Χατζηφούντας Ε., Ζερβός (Α.Ε.Κω).**

Το μόνο που δεν έχει ξεκαθαριστεί είναι εάν τα παιδιά από τα νησιά θα συμμετάσχουν στις προπονήσεις ή θα έρθουν στην Ρόδο μόνο για τις ανάγκες του αγώνα.

ΣΚΟΡ ΚΑΙ ΣΚΟΡΕΡ

● Ηρακλής Μ.–ΑΕΡΑ	**2–1**
15' Μάργαρης, 59' Γεωργαρέλλης/25' Καβάδας	
● Ασκληπειό–Αγ. Γεώργιος	**1–0**
7' Κλημαντής	
● Απόλλων Απ.–Ερμής	**2–1**
5', 50' Γιαννακόπουλος/45' Μανιάς	
● Κλεάνθης–Αρης	**2–0 α.α.**
● Πετρώνας–Φοίβος	**0–2 α.α**
Εξ αναβολής	
● Ρόδος–Φοίβος	**0–2**
5' Π"γεωργίου, 65' Αξιώτης	

ΟΙ ΣΚΟΡΕΡ

Στα τρία γκολ αυξήθηκε η διαφορά του πρώτου από τον δεύτερο στην κορυφή του πίνακα του σκόρερ.

Εχουμε:

13 γκολ: **Π"γεωργίου** (Φοίβος)

10 γκολ: **Ευγενικός** (Διαγόρας)

8 γκολ: **Μανιάς** (Ερμής),

6 γκολ: **Χριστοδούλου** (Φοίβος), **Κλημαντής** (Ασκληπειό)

5 γκολ: **Γουμαράς** (Απόλλων Απ.), **Μέντος** (Διαγόρας)

4 γκολ: **Κωστάκης Π.** (Αρης), **Χ"γεωργίου** (Ερμής), **Κατσούλης** (Πετρώνας), **Φλεβάρης** (Ρόδος), **Πλαγγέντης** (Ρόδος)

ΕΠΟΜΕΝΗ ΑΓΩΝΙΣΤΙΚΗ (12η)

Ηρακλής Μ.-Πετρώνας
Φοίβος-Διαγόρας
ΑΕΡΑ-Απόλλων Απ.
Αναγέννηση Εμπ.-Κλεάνθης
Ρόδος-Αρης

ΒΑΘΜΟΛΟΓΙΑ ΕΦΗΒΙΚΟΥ

Α/Α	ΟΜΑΔΕΣ	ΒΑΘ.	ΑΓ.	ΤΕΡΜ.	Ν.	Ι.	Η.
1.	Φοίβος	26	9	27-4	9	0	0
2.	Διαγόρας	22	8	23-3	7	1	0
3.	Απόλλων Απ.	21	9	20-9	7	0	2
4.	Ασκληπειό	17	9	13-12	5	2	2
5.	Ερμής	15	9	19-10	5	0	4
6.	ΑΕΡΑ	15	9	11-14	5	0	4
7.	Ρόδος	9	8	19-8	3	3	2
8.	Κλεάνθης	7	7	7-9	2	1	4
9.	Ηρακλής Μ.	5	8	16-22	2	0	6
10.	Αρης	1	9	12-22	2	1	6
11.	Αγ. Γεώργιος	1	9	6-33	1	0	8

Με τον πάντα δικό σας...

Αλλαξογκολιές

...γκολτζή γκολτζή - γκολτζή

www.angelfire.com/pa4/allaksogolies

E-mail: **allaksogolis@yahoo.gr**

Το τσουχτερό κρύο μας έμπασε άμεσα σε χειμερινό περιβάλλον και σε συνδυασμό με τον στολισμό καταστημάτων και δρόμων, είμαστε στην τελική ευθεία για τα Χριστούγεννα. Ο 13ος μισθός αναμένεται ως μάννα εξ ουρανού, αλλά είναι τόσες πολλές οι αυξήσεις σε όλα τα ειδη και υπηρεσίες και τόσες οι υποχρεώσεις του καθενός, που δεν ξέρεις ποια τρύπα να πρωτοβουλώσεις. Δεν έκανε να ήταν δυο φορές τον μήνα έστω και αυτό το πενιχρό δώρο ?



Εάν γίνει στατιστική έρευνα, οι 11 στους 10 Έλληνες την έχουν κάνει αυτή την ερώτηση άπειρες φορές. Δυστυχώς απάντηση δεν υπάρχει, οπότε η λύση είναι μία. Πας στους ΑγιοΒασίληδες (βλ. τράπεζες) παίρνεις το εορτοδάνειο σου για να περάσεις γιορτές σαν άνθρωπος με την οικογένεια σου και μετά τα κάλαντα αρχίζουν και τα...βάσανα.

Η φετινή χοροεσπερίδα των διαιτητών εκτός από το πλούσιο μενού και το πρόγραμμα διασκέδασης που συμπεριλάμβανε με πολλές ατραξιόν (χορός της κοιλιάς), ήταν περισσότερο σαν προεκλογική εκδήλωση παρά σαν εορταστική. Εν'όψει των εκλογών της ΕΠΣΔ το επόμενο έτος, ο καθένας από τους εμπλεκόμενους έριχνε τα δίχτυα του και προσπαθούσε να πιάσει ψάρια, κάνοντας τις ανάλογες επαφές του επιδιώκοντας να λάβει την ανάλογη στήριξη και φυσικά όλα αυτά για το καλό του ποδοσφαίρου βεβαίως-βεβαίως !

Ήδη αρκετές ομάδες έχουν συγκροτήσει το δικό τους μπλοκ και έχουν αφήσει να εννοηθεί ποιον υποψήφιο θα στηρίξουν για την ηγεσία της Ένωσης, θέλοντας έτσι ο κάθε Σύλλογος να έχει άμεση πρόσβαση στα κέντρα των αποφάσεων για το δικό τους συμφέρον, ενώ άλλες ακόμα βρίσκονται στην κατηγορία των αναποφάσιστων και όπως και στις βουλευτικές εκλογές, συνήθως αυτές είναι που θα καθορίσουν και το τελικό αποτέλεσμα.

Υπάρχει πάντως ένα πέπλο μυστηρίου πάνω από τις κορυφαίες αρχές του ποδοσφαίρου στον τόπο μας. Από την μια πλευρά οι διαιτητές που έχουν κλείσει εδώ και καιρό την πόρτα τους στα ΜΜΕ άρα κατά συνέπεια και στον φιλαθλο κόσμο αφού αυτός είναι ο τελικός αποδέκτης των ειδήσεων και από την άλλη οι παράγοντες που αντί να εστιάζουν στην ουσία των όποιων αποκαλύψεων και στην εμπεριστατωμένη απάντηση τους (αν υπάρχει) προτιμούν τον δρόμο της δικαστικής οδού.

Ώρα για το πρώτο time-out. Σκάει ένας παππούς σε ένα super market. Πάει στον πάγκο με τα τυριά και λέει στον πωλητή: -Παρακαλώ θα ήθελα μισό κιλό από αυτό το τυρί, το Αλτσχάιμερ. -Μα παππού, λέει ο πωλητής, δεν υπάρχει τέτοιο τυρί. -Αχ βρε αγόρι μου, από τότε που έπαθα αυτό το Έμμενταλ δεν θυμάμαι τίποτα και όλα τα μπερδεύω !!!!!

Μιλώντας για αθλητικές υποδομές δεν είναι δυνατόν να μην αναφερθώ και στο μπάσκετ. Ο Κολοσσός ο οποίος παρά την ήττα του το Σάββατο βρίσκεται στις κορυφαίες θέσεις της βαθμολογίας και όχι μόνο αγωνιστικά αλλά και οργανωτικά οι άνθρωποι που τον αποτελούν σαν οντότητα, είναι παράδειγμα προς μίμηση και έχουν αποδείξει ότι πρόκειται για πολύ σοβαρή δουλειά με σοβαρό προγραμματισμό. Το γήπεδο όμως είναι το μόνιμο πρόβλημα αφού αν έλθει και η άνοδος στην μεγάλη κατηγορία του Ελληνικού μπάσκετ, τότε θα πρέπει να αγωνίζεται ως γηπεδούχος σε κάποια άλλη πόλη που να διαθέτει γήπεδο με τις απαραίτητες προϋποθέσεις. Το Παλαί Ντε Σπορ υπάρχει μεν αλλά μόνο σε μακέτες. Δηλαδή τι πρέπει να γίνει για να πάρει σάρκα και οστά ? Στην αρχή έλεγαν ότι δεν διαθέτουμε ομάδα σε μεγάλη κατηγορία (Β' Εθνική κατηγορία), ακολούθως όταν επετεύχθη αυτό έλεγαν για πιο μεγάλη κατηγορία (Α2) πάει κι αυτό. Μήπως εκτός από την συμμετοχή στην Α1 θα πρέπει ο Κολοσσός να παίξει και στην Ευρωλίγκα μπας και φτιάξουμε και το περιβόητο γήπεδο ?



Στην σημερινή φώτο φιλοξενούμε τον μεγάλο Εκδικητή με τον στρατό του σε πλήρη εξάρτηση, μπροστά στον οποίο υποκλίνονται ακόμα και οι καλύτεροι Πεζοναύτες του κόσμου. Απολαύστε τον !

Δεν είναι λίγες οι ομάδες (αν όχι όλες) οι οποίες προσπαθούν να κάνουν κάποιες εκδηλώσεις προκειμένου να έχουν έσοδα για να μπορέσουν να αντεπεξέλθουν στις οικονομικές υποχρεώσεις που έχει η κάθε αγωνιστική περίοδος. Το Σάββατο έκανε την αρχή η Θύελλα Π. με την Κρητική βραδιά που διοργάνωσε και έπονται και άλλες ομάδες, που θα προσπαθήσουν να εκμεταλλευθούν τις εορτές μήπως και ανασάνουν λιγάκι οικονομικά, τυπώνοντας μάλιστα και τα καθιερωμένα ημερολόγια.

Πολλά παράπονα ακούγονται τον τελευταίο καιρό από παράγοντες αλλά κυρίως από φιλάθλους σχετικά με το εφηβικό κυρίως αλλά και το παιδικό πρωτάθλημα του νησιού μας. Τα παράπονα εστιάζονται στο ότι το μεν εφηβικό δεν έχει ενδιαφέρον, αφού μερικές ομάδες είτε έχουν παραιτηθεί από το πρωτάθλημα είτε δεν κατεβαίνουν για να αγωνιστούν σε όλους τους αγώνες και από την άλλη και στους έφηβους αλλά και στους παίδες σφυρίζουν μεν νέοι διαιτητές προκειμένου να αποκτήσουν πείρα και να «ψηθούν» για να ανέβουν κατηγορίες, όμως συνήθως διαιτητεύουν μόνοι τους μη έχοντας βοήθεια από βοηθούς διαιτητή, κάτι που τους αναγκάζει να κάνουν πολλά λάθη και να μην μαθαίνουν και οι ίδιοι αλλά και να εκνευρίζονται οι λιπούτειοι παίκτες και οι συνοδοί τους.!

Πάμε τώρα στο ανεκδοτάκι μας. Ένας άνδρας περπατά σε μια παραλία στην Καλιφόρνια όταν σκοντάφτει σε ένα λυχνάρι , το τρίβει και εμφανίζεται το τζίνι.

Τζίνι: Με ελευθέρωσες , ευχαριστώ και κανονικά έχεις 3 ευχές αλλά επειδή είναι η τέταρτη φορά αυτόν τον μήνα που με ελευθερώνουν και έχω βαρεθεί τα ίδια και τα ίδια εσύ έχεις δικαίωμα μόνο για μια ευχή. Ο άνδρας κάθεται και σκέφτεται λίγο και λέει : Πάντα ήθελα να πάω στην Χαβάη, αλλά φοβάμαι να μπω σε αεροπλάνο και υποφέρω από ναυτία για να πάω με καράβι ,γι' αυτό θέλω να κατασκευάσεις μια γέφυρα για να πάω με το αυτοκίνητο. Τζίνι: Χα, χα, χα, χα, χα. Αυτό που ζητάς είναι αδύνατο!!! Σκέψου λίγο λογικά πόσο τσιμέντο χρειάζεται πόσο βαθιά πρέπει να μπουν οι κολόνες , την οικολογική καταστροφή ... άλλο, άλλο. Άνδρας: Κοίτα έχω παντρευτεί 4 φορές όπως έχω χωρίσει 4 φορές και όλες οι γυναίκες μου με κατηγορούσαν ότι δεν τους έδινα σημασία και ότι ήμουν αναίσθητος. Γι' αυτό επιθυμώ από δω και πέρα να μπορώ να καταλαβαίνω τις γυναίκες ...να καταλαβαίνω πως νιώθουν ,να ξέρω τι σκέφτονται όταν μου μιλάνε, τι θέλουν όταν λένε "τίποτα"....και πώς να τις κάνω πραγματικά ευτυχισμένες... Τζίνι: Στην γέφυρα... θέλεις 2 ή 4 λωρίδες ???

Κάθε ημέρα από Δευτέρα έως Παρασκευή 5 με 6, οι ραδιοφωνικές Αλλαξογκολιές βρίσκονται κοντά σας από τις αγαπημένες συχνότητες του TOP FM 102,4-102,7, με δώρα, διαγωνισμούς, φάρσες, εκπλήξεις και φυσικά μπόλικο χιούμορ. Μείνετε συντονισμένοι !!!

Ραδιοφωνικές Αλλαξογκολιές...οέ-οέ-οέ-οέ
Ο γκολτζής

ΝΤΕΤΕΚΤΙΒΣ
30 ΧΡΟΝΙΑ ΜΟΝΙΜΑ ΚΑΙ ΣΤΗ ΡΟΔΟ
35354 - 28780
Π.Π. ΓΕΡΜΑΝΟΥ 6 (ΠΛ. ΦΩΚΙΑΛΗ)
Η ΛΥΣΗ!!! ΣΕ ΚΑΘΕ ΣΑΣ ΠΡΟΒΛΗΜΑ
EXPRESS SECURITY

ΚΥΚΛΟΦΟΡΟΥΝ
Τα βιβλία του καθηγητή
ΜΙΧΑΛΗ ΕΜΜ. ΑΡΦΑΡΑ

«ΙΠΠΟΤΙΚΟΙ ΚΑΙ ΝΕΟΚΛΑΣΙΚΟΙ ΠΥΡΓΟΙ ΙΑΛΥΣΟΥ ΡΟΔΟΥ» (Χρυσοδερματόδετος Άτλας)	60.00 €
"Η ΚΑΤΖΙΑ, ΤΟ ΛΑΪΚΟ ΜΟΝΟΧΩΡΟ ΣΠΙΤΙ ΤΗΣ ΚΑΛΥΜΝΟΥ» (βιβλιοδετ. μεγαλο σχήμα)	35.00 €
«Η ΚΕΝΤΗΤΙΚΗ ΚΑΙ ΥΦΑΝΤΙΚΗ ΤΕΧΝΗ ΤΗΣ ΝΙΣΥΡΟΥ»	20.00 €
«ΤΟ ΠΛΑΤΥΜΕΤΩΠΟ ΛΑΪΚΟ ΣΠΙΤΙ ΤΗΣ ΚΩ»	15.00 €
«ΤΟ ΔΙΠΑΤΟ ΛΑΪΚΟ ΝΙΣΥΡΙΚΟ ΣΠΙΤΙ»	15.00 €
«ΑΦΙΕΡΩΜΑ ΣΤΗΝ ΚΡΗΤΗ» (Συλλογική μελέτη περιοδικού "Κάμειρος")	17.00 €
«ΕΚΚΛΗΣΑΚΙΑ ΤΗΣ ΡΟΔΟΥ»	12.00 €
«ΝΙΣΥΡΟΣ, Η ΠΟΡΦΥΡΙΣ ΤΩΝ ΑΡΧΑΙΩΝ»	8.80 €
«ΣΥΜΗ, Η ΑΙΓΛΗ ΤΩΝ ΑΡΧΑΙΩΝ»	8.80 €
«ΡΟΔΟΣ» (τουριστικός οδηγός)	8.80 €
«ΓΗ ΤΟΥ ΗΛΙΟΥ» (ταξιδιωτική λογοτεχνία)	8.80 €

ΒΙΒΛΙΟ: ΕΝΑ ΔΩΡΟ ΕΚΠΟΛΙΤΙΣΜΟΥ

ΠΩΛΗΣΗ ΣΕ ΕΠΙΛΕΓΜΕΝΑ ΒΙΒΛΙΟΠΩΛΕΙΑ
και στο τηλ.: 210-28 18 842

Μικροεπιλογές Επίπλων



Λεωφ. Ελευθερίας 20 - Κρεμαστή τηλ. 93364

Η "Ειρήνη" έφερε εκπλήξεις

- *Η Κύπρος κατέκτησε την πρώτη θέση του διεθνούς τουρνουά Τάε Κβον Ντο "Ειρήνη", που διεξήχθη το σαββατοκύριακο στο Βενετόκλειο. Εκπληξη και από την εντυπωσιακή Μικτή Δωδεκανήσου, που κατετάγη δεύτερη*

Η Κύπρος έκανε την έκπληξη στο διεθνές τουρνουά Τάε Κβον Ντο "Ειρήνη", το οποίο ολοκληρώθηκε χθες στο Βενετόκλειο γυμναστήριο της Ρόδου. Οι αθλητές της Μεγαλονήσου κατάφεραν με την πολύ καλή παρουσία τους να κατακτήσουν την πρώτη θέση των αγώνων. Ευχάριστη έκπληξη ήταν και η απόδοση της μικτής ομάδας Δωδεκανήσου, η οποία πήρε τη δεύτερη θέση. Η εθνική Ελλάδος περιορίσθηκε στην τρίτη, ενώ ακολούθησαν οι ομάδες της Τουρκίας και του Ισραήλ.

Στο αγωνιστικό μέρος οι αναμετρήσεις σε άνδρες και γυναίκες έκλεψαν την παράσταση με το όμορφο θέαμα που προσέφεραν. Στο βάθρο των νικητών ανέβηκαν:

ΑΝΔΡΕΣ: 54 κ.: Ρεμζίκ Μπασατουγκμπέι (Τουρκία), Μικές Κουλιανός (Δωδεκανήσου), Μάριος Κυριακίδης (Κύπρος), Νικόλαος Νεοφύτου (Κύπρος). **58:** Νικόλαος Ζήκος (Ελλάς), Παναγιώτης Σόλωνος (Κύπρος), Ανδρέας Σακελλαρίου (Δωδεκανήσου), Αριστείδης Βασιλειάδης (Κύπρος). **62:** Κβαντς Ντινσκαλμάν (Τουρκία), Ιωάννης Μαμέκας (Ελλάς), Νίκος Πατήχης (Κύπρος), Δημήτρης Κιρόσης (Δωδεκανήσου). **67:** Χρήστος Καραολής (Κύπρος), Ομέρ Χαστούρκ (Τουρκία), Παναγιώτης Περγαντής (Δωδεκανήσου), Δώρος Χατζηαγγελής (Κύπρου). **72:** Αμπτουλάχ Σερτσέλικ (Τουρκία), Εμμανουήλ Σεΐτης (Δωδεκανήσου), Χρήστος Πυλαβάκης (Κύπρος), Γιώργος Παπαμιχαήλ (Κύπρος). **78:** Χρήστος Χατζηιωάννου (Κύπρος), Σαρτάν Ακιν (Τουρκία), Κων/νος Χριστόπουλος (Δωδεκανήσου). **84:** Σονάρ Πράσνικ (Τουρκία), Ιωάννης Χατζηπροδρόμου (Κύπρος), Βαγγέλης Γούλας (Δωδεκανήσου), Τσετίν Τουλ (Τουρκία). **+84:** Ανδρέας Στυλιανού (Κύπρος), Σταύρος Λούκας (Ελλάς), Παντελής Παντελή (Κύπρος), Ζεκιριά Μποζκούρτ (Τουρκία).

ΓΥΝΑΙΚΕΣ: 47: Γραμματική Κατσικιώτη (Ελλάς), Ελπίδα Σακελλάρη (Δωδεκανήσου), Κυριακή Ιωάννου (Κύπρος), Αννα Δημητρίου (Κύπρος). **51:** Φωτεινή Μπίρμπα (Ελλάς), Αννα Δημητρίου (Δωδεκανήσου), Δέσποινα Αποστόλου (Κύπρος). **55:** Νεοφύτα Σάββα (Κύπρος), Μαρία Γκιώνη (Ελλάς), Ντίμις Ντεμίρ (Τουρκία), Σοφία Χατζησαββίδου (Δωδεκανήσου). **59:** Γκιουσά Κουσκού (Τουρκία), Γιώτα Μακρή (Δωδεκανήσου), Ιλιφ Σουτούρκ (Τουρκία). **63:** Μαρία Καραγκούνη (Ελλάς), Πόπη Παπαϊωάννου (Ελλάς), Χαρίκλεια Λιβέρα (Κύπρος), Φιγκιάν Ακίν (Τουρκία).

Στο βάθρο των νικητών ανέβηκαν την πρώτη μέρα οι:

ΕΦΗΒΟΙ: 48κ.: 1ος: Ρεμζί Μπασακμπουγκτέι (Τουρκία), 2ος: Ηλίας Μπουγάς (Δωδεκανήσου), 3οι: Στέλιος Μεχτερίδης (Ελλάς), Ανδρέας Κουτσόφτας (Κύπρος). **51:** Βασίλειος Λεοντής (Ελλάς), Αλέξης Αριστείδου (Κύπρος), Ηλίας Μπουγάς (Δωδεκανήσου), Αντάμ Σαγκίρ (Ισραήλ). **55:** Κων/νος Αυγερινός (Ελλάς), Στέφανος Καρούτζος (Δωδεκανήσου), Ανδρέας Νεοφύτου (Κύπρος), Νίκος Νεοφύτου (Κύπρος). **59:** Γιώργος Μαδεμλής (Δωδεκανήσου), Ανδρέας Φυλακούδιας (Κύπρος), Αϊλπάχ Αϊχάν (Τουρκία), Αλέξανδρος Μπελέτσας (Δωδεκανήσου). **63:** Γεώργιος Μπαραχάνος (Ελλάς), Θεόδωρος Καστανίδης (Δωδεκανήσου), Ταλ Ταλμόν (Ισραήλ), Βασίλης Παπαχαραλάμπους (Κύπρος). **68:** Ερντέμ Κοκ (Τουρκία), Γιάννης Φράγκος (Δωδεκανήσου), Γιώργος Μπαραχάνος (Ελλάς), Γεράσιμος Δουκάκης (Δωδεκανήσου). **73:** Χρήστος Πυλαδάκης (Κύπρος), Τζόνι Ααρόν (Ισραήλ), Γεράσιμος Δουκάκης (Δωδεκανήσου), Συμεών Καφετζής (Ελλάς). **78:** Χρήστος Λαζαρίδης (Ελλάς), Ιωάννης Ναστόπουλος (Ελλάς), Γκαμπιέλ Ντολμόι (Ισραήλ), Μαρίνος Μαρίνου (Κύπρος).

ΝΕΑΝΙΔΕΣ: 42: Αννα Δημητρίου (Κύπρος), Δήμητρα Σκαλτσογιάννη (Δωδεκανήσου), Πολυξένη Τσιρογιάννη (Ελλάς), Ελπίδα Σακελλάρη (Δωδεκανήσου). **49:** Σοφία Χόνδρου (Ελλάς), Δήμητρα Σκαλτσογιάννη (Δωδεκανήσου), Νίκη Αναγνώστη (Δωδεκανήσου), Μαρία Αγγελή (Κύπρος). **52:** Νεσλιχάν Βαταναγκέλεν (Τουρκία), Κυριακή Ιωάννου (Κύπρος), Βάσια Κωνσταντάκου (Ελλάς), Εμιλι Κόκερ (Δωδεκανήσου). **55:** Μπάτελ Γκέτερερ (Ισραήλ), Εμιλι Κόκερ (Δωδεκανήσου), Βούλα Σταύρου (Κύπρος), Ναταλία Κιτσάκη (Δωδεκανήσου). **59:** Ευαγγελία Αναστασιάδου (Δωδεκανήσου), Αϊσέμ Ναλκιράν (Τουρκία), Ναταλία Κιτσάκη (Δωδεκανήσου), Μαρία Σαριδάκη (Ελλάς). **63:** Χαρίκλεια Λιτέρα (Κύπρος), Καλλιόπη Τσόκα (Δωδεκανήσου), Αναστασία Θυρή (Δωδεκανήσου), Μαρία Μωραΐτη (Ελλάς).

Το διεθνές τουρνουά "Ειρήνη" διεξήχθη με διοργανώτρια την ΕΛΟΤ και υποστηρικτή τον ΝΑΟΔ.

Γ. Ορφανός:

Τα σχολεία θα γίνουν φυτώρια αθλητών

«Τα σχολεία, από τα δημοτικά, θα γίνουν φυτώρια δημιουργίας αθλητών, τα οποία θα στελεχώνουν στη συνέχεια τα σωματεία.»

Αυτός είναι ένας από τους κύριους στόχους, που ανέφερε ο Υφυπουργός Πολιτισμού αρμόδιος για θέματα Αθλητισμού Γιώργος Ορφανός, στη συνέντευξη Τύπου, που έδωσε στο Βόλο.

Μέχρι τώρα- είπε ο κ. Ορφανός- γνωρίζαμε ότι τα σχολικά πρωταθλήματα, ήταν απλά ένα μέσο για να πετύχουν τα παιδιά την είσοδό τους σε Ανώτατα Εκπαιδευτικά Ιδρύματα.

Δικός μας στόχος είναι, τα παιδιά από μικρή ηλικία να μπορούν να γυμναστούν, ώστε τα Σχολεία να αποτελέσουν φυτώρια για τον ελληνικό Αθλητισμό. Γι' αυτό τα καινούργια σχολεία, θα προβλέπεται να έχουν και γυμναστήρια, ενώ θα αξιοποιούνται για τον ίδιο σκοπό και τα υπάρχοντα γυμναστήρια σε κάθε περιοχή.

Αναφερόμενος στα σωματεία, τα οποία έχουν να πάρουν επιχορήγηση τουλάχιστον τρία χρόνια, ο Υφυπουργός είπε ότι, θα καταβληθούν οι επιχορηγήσεις, του 2004 (βάση της δραστηριότητας του 2003), μέσα στο επόμενο δίμηνο, ώστε από δω και πέρα οι χρηματοδοτήσεις τους να γίνονται κανονικά και να μπορούν να καλύπτουν τις ανάγκες τους. Όσον αφορά τα μαζικά προγράμματα «Άθληση για όλους», το Υφυπουργείο πληρώνει αυτή τη στιγμή τις υποχρεώσεις για την αγωνιστική περίοδο 2003-2004, ενώ έχει γίνει ήδη ένα πρόγραμμα για να εξοφληθούν μέσα στο 2005, τα οφειλόμενα των περιόδων 2001-02 και 2002-03. Τόνισε δε, ότι έχει εγκριθεί το σχετικό πρόγραμμα για το 2004-05, ώστε να υπάρχει ομαλή χρηματοδότηση για όλα τα προγράμματα «Άθληση για όλους».

Για τα αθλητικά έργα υποδομών, ο Υφυπουργός είπε ότι: όταν ανέλαβε η σημερινή κυβέρνηση κι ο ίδιος το Υφυπουργείο Αθλητισμού, υπήρχαν οικονομικές υποχρεώσεις, από κατασκευές έργων που περατώθηκαν το 2001 και τόνισε:

Σήμερα, έχουν εξοφληθεί όλες οι υποχρεώσεις που εκκρεμούσαν και στο εξής θα μπορούμε να αντιμετωπίζουμε τις υποχρεώσεις μας, από κατασκευές αθλητικών έργων, σε εύλογο χρονικό διάστημα, ώστε να αποκτήσουμε τη χαμένη αξιοπιστία.



Μέχρι τον Φεβρουάριο θα ολοκληρωθεί η καταγραφή όλων των αθλητικών εγκαταστάσεων της χώρας, ώστε να μπορεί να εκτιμηθεί, ανά περιφέρεια, ποιες είναι οι ελλείψεις και πώς θα καλυφθούν. Θα υπάρξει ένα χρονοδιάγραμμα τριετούς διάρκειας για το τι πρέπει να γίνει. Ένα δεύτερο επίσης για τα επόμενα τέσσερα χρόνια, εφ' όσον βέβαια το θελήσει ο λαός να συνεχίσουμε να είμαστε κυβέρνηση.

Θέλουμε να αναπτυχθεί ακόμη περισσότερο η περιφέρεια, ώστε να υπάρχει μια εξισορρόπηση με το κέντρο, όπου έγιναν έργα λόγω των Ολυμπιακών Αγώνων. Οι ανάγκες είναι μεγάλες, γι' αυτό δεν θα πρέπει να είμαστε κοντόφθαλμοι, αλλά να βλέπουμε μακριά.

Επίσης δίνουμε βαρύτητα στην ανάπτυξη του αθλητικού χειμερινού τουρισμού. Η περιοχή σας έχει τις απαιτούμενες προδιαγραφές. Γι' αυτό θα αξιοποιηθεί κατά τον καλύτερο τρόπο το Χιονοδρομικό Κέντρο του Πηλίου.

Τέλος , όσον αφορά τα οικονομικά, ο κ. Ορφανός υπογράμμισε ότι, το 2004 ήταν ένα έτος με λιγότερα χρήματα στο ταμείο του Υφυπουργείου, αφού τους δύο πρώτους μήνες, είχαν ήδη εκταμιευθεί 50 εκ. ευρώ, που δόθηκαν για παλιές υποχρεώσεις και προς άλλες κατευθύνσεις, ενώ είμαστε υποχρεωμένοι να καλύψουμε και ένα μέρος υποχρεώσεων, που εκκρεμούσαν από το έτος 2003.

Τα αποτελέσματα του ανωμάλου δρόμου

- *Τι έγινε στους αγώνες Γυμνασίων - Λυκείων - ΤΕΕ*

Ανακοινώθηκαν χθες από το γραφείο Φυσικής Αγωγής τα αποτελέσματα των Πανδωδεκανησιακών Αγώνων Γυμνασίων - Λυκείων - ΤΕΕ στον Ανώμαλο Δρόμο. Εγιναν πολύ καλές προσπάθειες από τους μαθητές/τριες - αθλητές/τριες κι αυτοί με τους καλύτερους χρόνους τερμάτισαν στην πρώτη εξάδα.

Πιο αναλυτικά:

ΚΟΡΙΤΣΙΑ ΓΥΜΝΑΣΙΩΝ

1. Τουμπάζη Μελίνα-Κλάρα, 7.47 (Γυμ. Ζηπαρίου).
2. Μούντελου Αθηνα, 8.01 (Λέρου)
3. Ντάσκα Αννα, 8.09 (Κρεμαστή)
4. Ντάσκα Μαρία, 8.16 (Κρεμαστή)
5. Γιάννια Μαριάννα, 8.31 (Αρχαγγέλου)
6. Πετεινέρη Νίκη, 8.48 (Καρπάθου).

ΑΓΟΡΙΑ ΓΥΜΝΑΣΙΩΝ

1. Κοκκινίδης Σκεύος, 9.59 (1ο Γυμ. Καλύμνου)
2. Νικηταράς Παναγιώτης, 10.19 (Γυμ. Γενναδίου)
3. Γόνατου Θεόδωρος, 11.20 (2ο Γυμ. Κω)
4. Τζοηανη Γιουλίνο, 11.43 (4ο Γυμ. Ρόδου)
5. Τόσκας Αινέας, 12.12 (1ο Γυμ. Ρόδου)
6. Σκλαβούνας Στράτος, 12.13 (Γυμ. Λειψών).

ΚΟΡΙΤΣΙΑ ΛΥΚΕΙΩΝ-ΤΕΕ

1. Ζωίδη Μαρία, 6.55 (1ο Καλύμνου)
2. Λοΐζου Φωτεινή, 7.50 (1ο ΤΕΕ Ρόδου)
3. Ζουμπούλη Ουρανία, 7.36 (Λυκ. Λέρου)
4. Ηλία Ματίνα, 7.37 (Λυκ. Λέρου)
5. Μανιά Αννα, 7.57 (1ο Λυκ. Καλύμνου)
6. Πετρίδη Ιωάννα, 8.43 (Ε' Λυκ. Αντιμάχ.)

ΑΓΟΡΙΑ ΛΥΚΕΙΩΝ - ΤΕΕ

1. Βάλλας Βασίλειος, 13.22 (1ο Λυκ. Καλύμνου)
2. Καζηλιέρης Ανδρέας, 13.54 (ΤΕΕ Καρπάθου)
3. Παστρικός Σταύρος, 14.08 (ΤΕΕ Καλύμνου)
4. Γιαλιζής Νικόλαος, 14.44 (ΤΕΕ Καρπάθου)
5. Τσιοφύλας Ελευθερ., 14.49 (Λυκ. Λέρου)
6. Ηλίας Λεωνίδας, 15.41 (Λυκ. Λέρου).

ΡΟΔΟΤΡΥΠΟΚΟΠΤΙΚΗ Ο.Ε.
ΚΟΥΛΙΑΝΟΣ ΔΗΜΗΤΡΙΟΣ & ΣΙΑ Ο.Ε.
3ο χλμ. ΡΟΔΟΥ-ΛΙΝΔΟΥ • ΤΗΛ.-FAX 2241077257, ΚΙΝ.: 6932732331
ΤΡΥΠΑΜΕ - ΚΟΒΟΥΜΕ - ΣΠΑΜΕ
ΜΠΕΤΑ - ΤΟΥΒΛΑ - ΤΣΙΜΕΝΤΟΛΙΘΟΥΣ - ΠΑΤΩΜΑΤΑ, ΠΕΤΡΕΣ
ΧΩΡΙΣ ΟΡΙΟ ΠΑΧΟΥΣ
ΧΩΡΙΣ ΔΟΝΗΣΕΙΣ - ΡΩΓΜΕΣ - ΣΚΟΝΕΣ
ΕΡΓΑΣΙΕΣ:
ΑΝΟΙΓΟΥΜΕ ΠΟΡΤΕΣ - ΠΑΡΑΘΥΡΑ
ΚΑΝΑΛΙΑ ΣΕ ΠΑΤΩΜΑΤΑ ΓΙΑ
ΥΔΡΑΥΛΙΚΟΥΣ & ΗΛΕΚΤΡΟΛΟΓΟΥΣ
ΤΡΥΠΕΣ ΔΙΑΦΟΡΩΝ ΜΕΓΕΘΩΝ
& ΚΥΚΛΙΚΑ ΑΝΟΙΓΜΑΤΑ ΓΙΑ ΣΚΑΛΕΣ
ΕΠΙΣΗΣ ΓΙΝΟΝΤΑΙ ΚΟΠΕΣ ΣΕ
ΤΟΙΧΟΥΣ ΑΠΟ ΠΕΤΡΑ & ΑΝΑΣΤΗΛΩΣΕΙΣ
ΜΕ ΜΠΕΤΟ Η ΣΙΔΗΡΟΚΑΤΑΣΚΕΥΗ
ΣΤΙΣ ΕΡΓΑΣΙΕΣ ΜΑΣ ΣΥΜΠΕΡΙΛΑΜΒΑΝΕΤΑΙ Η ΜΕΤΑΦΟΡΑ ΜΠΑΖΩΝ
Ολες οι εργασίες είναι με την σύγχρονη μέθοδο έγχυσης νερού προς αποφυγή σκόνης

Σοβαρός όσο έπρεπε

• Στις έξι νίκες έφτασε ο Διαγόρας που διατηρεί την «πρωτοκαθεδρία» στην Α΄ ανδρών και το αήττητο σερί του. Ούτε η ΑΕ Δικαίου, που ήρθε στη Ρόδο με μόλις εφτά παίκτες, μπόρεσε να τον σταματήσει και έφυγε από την τέντα με βαριά ήττα 87-48

ΚΛΕΙΣΤΟ ΔΙΑΓΟΡΑ

Τυπική διαδικασία ήταν ο αγώνας με την ΑΕ Δικαίου στην τέντα για τον πρωτοπόρο και αήττητο Διαγόρα. Πόσο μάλλον όταν η ομάδα της Κω ήρθε στο «σμαραγδένιο» νησί με μόλις εφτά παίκτες. Το τελικό 87-48 είναι ενδεικτικό της εικόνας του αγώνα αν και οι «κυανέρυθροι» έπαιξαν σοβαρά ακριβώς όσο χρειαζόταν για να πάρει το έκτο ροζ φύλλο. Αφυπνίστηκαν δηλαδή από το «καμ – μπακ» της ΑΕΔ στο δεύτερο δεκάλεπτο και στη συνέχεια έκαναν ...προπόνηση.

Το πρώτο ξέσπασμα για τον Διαγόρα έγινε όταν οι Κώοι πέτυχαν το δεύτερο καλάθι στο παιχνίδι (11-4). Ένα σερί 10-0 αποκατέστησε τα πράγματα (21-4) ενώ στο 10΄ το σκορ είχε γίνει 27-6. Υγιεινό περίπατο θεώρησε ότι θα κάνει ο «γηραιός» (όχι πως δεν έκανε στο β΄ ημίχρονο) και έτσι χαλάρωσε πολύ στη δεύτερη περίοδο. Σε αυτό βοήθησε και το δυναμικό ξεκίνημα που έκαναν οι φιλοξενούμενοι και με ένα σερί 8-0 πλησίασαν στους 13π. (27-14). Η διαφορά άρχισε να πέφτει πολύ (31-19) και στο 18΄ ένα γκολ – φάουλ του Κρωτήρη και ένα τρίποντο του Χατζηχαραλάμπους διαμόρφωσαν το 33-25 δίνοντας ένα άρωμα ντέρμπι στην τέντα.

Στην επανάληψη ο Διαγόρας σοβαρεύτηκε. Έσφιξε την άμυνά του (μόλις τρεις πόντους πέτυχε η ΑΕΔ με ένα τρίποντο του Τρύπα), έτρεξε πολύ, έριξε το βάρος στην ρακέτα όπου δεν υπήρχε αντίσταση (οι τρεις ψηλοί του Διαγόρα Χαλβατζής, Δούβαλης και Τρίμης πέτυχαν 52π.) και στο 24΄ ο Σκορδάλης κάνει το νταμπλ – σκορ (50-25). Η διαφορά άρχισε συνεχώς να ανεβαίνει (77-35 στο 35΄) παρά την προσπάθεια του Χατζηχαραλάμπους να περιορίσει τις ...απώλειες με σουτ από τα 6.25.

Εκτός των «δίδυμων πύργων» Χαλβατζή και Δούβαλη, πολύ καλός ήταν ο Χρήστος Πολυχρόνης ο οποίος, μεταξύ όλων των άλλων, μοίρασε ορισμένες ΕΞΑΙΡΕΤΙΚΕΣ ασίστ. Από την ΑΕ Δικαίου, φιλότιμη προσπάθεια έκαναν οι Τρύπας – Χατζηχαραλάμπους.

Δεκάλεπτα: 27-6, 37-25(ημιχρ.), 65-28, 87-48

Διαιτητές: Φάκαρος – Αρνάς

Διαγόρας (Καλαμπόκας): Κατσαλίγκος, Σπανουδάκης 2, Τσαλικίδης, Πολυχρόνης 6, Αβεκλούριος 13(1), Δούβαλης 20, Χαλβατζής 20, Σκορδάλης 13(2), Τρίμης 12, Κουκιάς.

ΑΕ Δικαίου (Καπλανίδης): Μαύρος 1, Τσιαφίτσας 9, Τρύπας 14(2), Χατζηχαραλάμπους 16(4), Αντωνόπουλος 3, Κρωτήρης 3, Αλεξανδρής 2.

• Οι παίκτες του Διαγόρα αφιέρωσαν τη νίκη στον προπονητή τους.

Πέρασμα πρωταθλητή

• «Αέρας» ο Ηρακλής 2000, άλωσε την Κρεμαστή επικρατώντας της Ελπίδας με 76-39.

ΚΡΕΜΑΣΤΗ

Συνεχίζει να οδηγεί την κούρσα του πρωταθλήματος ο Ηρακλής 2000 ο οποίος στην πρώτη του επίσκεψη στη Ρόδο «απέδρασε» με το ροζ φύλλο από την Κρεμαστή. Τέταρτο «θύμα» για την παρέα του Δημήτρη Τζομάκα η Ελπίδα Πεταλούδων που λύγισε στην ανωτερότητα των φιλοξενούμενων από το πρώτο κιόλας δεκάλεπτο.

Με οχτώ βαθμούς σε τέσσερα παιχνίδια, ο Ηρακλής ατενίζει με πολύ αισιοδοξία το μέλλον του στο πρωτάθλημα της Β΄ κατηγορίας αφού την επόμενη αγωνιστική υποδέχεται τον Ήλιο Ιαλυσού και μετά θα απολαύσει το ρεπό του για τον α΄ γύρο. Θα πάει ξεκούραστος δηλαδή στο ντέρμπι με τον Σταυρό Καλυθιών και αμέσως μετά θα περιμένει στην Καρδάμαινα τη Σύμη.

Αναφορικά με το παιχνίδι της Κυριακής στην Κρεμαστή, ο Ηρακλής 2000 μπήκε φορτσάτος στο παρκέ, προηγήθηκε 28-9 και αργότερα μείωσε τους ρυθμούς του χωρίς όμως να απειληθεί σε κανένα σημείο.

Αυγουστής και Σάζαλης ήταν οι πρώτοι σκόρερ για την ομάδα της Κω ενώ ο Δημήτρης Τζομάκας πρέπει να έμεινε πολύ ευχαριστημένος από την απόδοση του νεαρού Χατζηπαναγιώτη. Σε αυτό το ματς είχε την ευκαιρία να χρησιμοποιήσει όλους του τους παίκτες και να μοιράσει το χρόνο συμμετοχής.

Ο Χατζηγεωργίου διασώθηκε από την Ελπίδα.

Δεκάλεπτα: 9-28, 25-50(ημιχρ.), 31-62, 39-76

Διαιτητές: Βιτζηλαίος – Μυροφόρος

Ελπίς (Κανέλλης): Χατζηγεωργίου 14(1), Μπότσας 10, Μπιλιάς 3, Μαλλιάκας 5, Μαρής 7, Τσαουσίδης, Ψαράς, Βαλσαμίδης.

Ηρακλής 2000 (Τζομάκας): Παπουλάκος 2, Σταύρος 8, Σάζαλης 16, Μιαούδης 6, Αγρέλης Δ. 6, Αγρέλης Γ. 9, Περαντωνάκης 2, Χατζηπαναγιώτης 2, Αυγουστής 19, Δανάς 4, Διακοπαναγιώτης 2, Παπαηλίας.

Αναπνέει καλύτερα...

• Ο Διγενής έκανε άλμα παραμονής στον αγώνα με τον Δωριέα τον οποίο και κέρδισε με 80-54

ΙΑΛΥΣΟΣ

Ένα πολύτιμο «δίποντο» πρόσθεσε στη φετινή συγκομιδή του ο Διγενής ο οποίος επιβλήθηκε του Δωριέα με 80-54 στο γήπεδό του και πήρε μία βαθιά βαθμολογική ανάσα εν όψει της συνέχειας αλλά και του εξ αναβολής αγώνα με την ΕΑΚΑ στην Κάλυμνο.

Στο κλειστό της Ιαλυσού, η ομάδα του Βασίλη Φουντουράδακη ξεπέρασε εύκολα το εμπόδιο των «κιτρινόμαυρων» που θα δώσουν μεγάλη μάχη με τους «σφουγγαράδες» για την παραμονή στην κατηγορία.

Το παιχνίδι ήταν αμφίρροπο μόνο στα πρώτα δέκα λεπτά (17-14) όμως στην δεύτερη περίοδο ανέλαβε δράση ο Στέφανος Βασούκος με συμπαραστάτες τους Καρπαθάκη και Πατινιώτη. Το ημίχρονο έληξε 41-23 και η ζυγαριά φάνηκε να γέρνει υπέρ των γηπεδούχων.

Στην επανάληψη, ο Δωριέας ισορρόπησε το ματς όχι όμως και το σκορ. Κρητικός και Γενναιόπουλος έβρισκαν διαδρόμους προς το αντίπαλο καλάθι αλλά την ίδια στιγμή οι φιλοξενούμενοι δεν μπορούσαν να σταματήσουν τους Καρπαθάκη και Βασούκο οι οποίοι συνέχιζαν το βιολί τους. Στην τέταρτη περίοδο τα πράγματα είχαν απλουστευτεί και πολύ φυσιολογικά ήρθε το 80-54 για τον Διγενή.

Δεκάλεπτα: 17-14, 41-23(ημιχρ.), 62-45, 80-54

Διαιτητές: Βιτζηλαίος – Κουνελλές Νίκος

Διγενής (Φουντουραδάκης): Καντής 9, Πατινιώτης 16(2), Καρπαθάκης 16(1), Σταυριανάκης 2, Χουλλής, Κόλλιας 6, Ροδίτης 4, Βασούκος 27.

Δωριέας (Φλαμουρτζόγλου): Μαυρονικόλας 10, Ράμμος 6, Αναπλιώτης 4, Ροδίτης 4, Κούκιαλι 2, Γενναιόπουλος 11(1), Κρητικός 12, Περάκης 2, Βερέμης 3.

Με όπλο την πολυφωνία

• Αν και πιάστηκε στον ύπνο στο α΄ δεκάλεπτο, ο Ιπποκράτης δεν χαρίστηκε στην ΕΑΚΑ που παλεύει για την σωτηρία της (78-52)

ΚΛΕΙΣΤΟ ΚΩ

Επιστροφή στις νίκες για τον Ιπποκράτη που υποδέχθηκε το απόγευμα του Σαββάτου την ουραγό ΕΑΚΑ. Η ομάδα του Γιώργου Χλαπάνη αν και αιφνιδιάστηκε από τους «σφουγγαράδες» στο α΄ δεκάλεπτο (12-15) εκμεταλλεύτηκε την άμυνα ζώνης και την πολυφωνία στην επίθεση και απέκλεισε κάθε ενδεχόμενο έκπληξης μέσα στο γήπεδό της.

Οι Καλύμνιοι έπιασαν στον ύπνο τους γηπεδούχους καθώς δεν υπολόγιζαν στην παρουσία νέων προσώπων που επέστρεψαν για να ενισχύσουν την προσπάθεια της ΕΑΚΑ να μείνει κατηγορία. Όμως μόνο ένα δεκάλεπτο κράτησε το προβάδισμα των φιλοξενουμένων. Με την επίθεση να πετάει φωτιές στην 2η περίοδο και με την άμυνα να προσαρμόζεται πάνω στις αιχμές των αντιπάλων του, ο Ιπποκράτης έκανε τελικά περίπατο όπως άλλωστε ήταν και αναμενόμενο.

Δεκάλεπτα: 12-15, 41-26(ημιχρ.), 65-36, 78-52

Διαιτητές: Στάλας – Ζαμάγιας

Ιπποκράτης (Χλαπάνης): Αμανατίδης 10(1), Παρβαντώνης 11(1), Μαυρομάτης 10(1), Πατσός, Σκούφης 13(2), Παμπρής 10, Λίτσιος 2, Τσιλιγκίρης 6(2), Γιάννου 4, Μαλλιούρας 5(1), Καραγκούνης 2, Σάββας 5.

ΕΑΚΑ (Καραντώνης): Κούρος 2, Κρίγκας 7(1), Σφουγγαριστός, Μαργαρίτης, Κουλλιάς 11, Μίξης 9, Μαύρος 15(1), Οικονόμου 3, Γαβαλάς

Ηρακλής από τα παλιά!

• Πολύ καλή η ομάδα του Κυριάκου Μάγου στο ντέρμπι με τον Ιάλυσο όπου και επικράτησε πολύ πιο εύκολα από ό,τι δείχνει το τελικό 69-54

ΙΑΛΥΣΟΣ

«Ό,τι δεν σε σκοτώνει, σε κάνει πιο δυνατό» λέει ένα σοφό ρητό και ο Ηρακλής το επιβεβαίωσε περίτρανα στο υποτιθέμενο ντέρμπι με τον Ιάλυσο και μάλιστα εκτός έδρας. Οι «κυανόλευκοι» πολύ πειραγμένοι και πληγωμένοι από την ήττα στην Κω μετά από παιχνίδι 45 λεπτών κόντρα στην ΑΕ Δικαίου, πήγαν στα Τριάντα με άγριες διαθέσεις οι οποίες και φάνηκαν από το ...καλημέρα. Επιβλήθηκαν με μεγαλύτερη ευκολία από ό,τι δείχνει το 54-69 του ταμπλό ενώ απέδωσαν και καλό μπάσκετ που θύμισε παλιές εποχές.

Από την άλλη, ο Ιάλυσος ήταν χειρότερος από ποτέ και γνώρισε δίκαια την πρώτη ήττα μέσα στο γήπεδό του. Αν συνεχίσει έτσι, δύσκολα θα μπορέσει να πλασαριστεί στην τετράδα που είναι και ο στόχος των «ερυθροκίτρινων».

Εφιαλτικό ήταν για τους γηπεδούχους το πρώτο δεκάλεπτο, ονειρεμένο για τους φιλοξενούμενους. Το 2-18 είναι χαρακτηριστικό του τι γινόταν στο παρκέ και του ποιος είχε τον απόλυτο έλεγχο στο ντέρμπι. Ο Ηρακλής πήρε κεφάλι στο σκορ με 0-7 και με 2-13 στο 7΄ ενώ έφτασε το +20 (2-22) στις αρχές της 2ης περιόδου. Γρηγοράς και Καστέλλας προσπάθησαν με λύσεις από την περιφέρεια να μειώσουν για τον Ιάλυσο (14-36). Στην επανάληψη το 19-38 έγινε 30-40 με την βολή του Κουλούμπρη και 34-40 στο 28΄ με τον Πολίτη. Αυτή ήταν και η τελευταία φορά που η ομάδα του Χατζηκαλημέρη έμεινε κοντά στο σκορ.

Στο 31΄ ο Κώστας Τρίτος με δύο γκολ – φάουλ έκανε το 37-52 και κάπου εκεί τελείωσαν όλα.

Από τον Ηρακλή ξεχώρισαν οι Τρίτος, Νικηφορίδης και Στάλας ενώ από τον Ιάλυσο προσπάθησαν να διασωθούν οι Γρηγοράς και Καστέλλας.

Αξίζει πάντως να σημειωθεί πως ο Ηρακλής Λάρδου αγωνίστηκε με τον αέρα της παραίτησης από το πρωτάθλημα, όπως διαλαλούσε ο Νίκος Αχλαδιώτης.

Δεκάλεπτα: 2-18, 14-36(ημιχρ.), 37-49, 54-69

Διαιτητές: Ξανθός – Φάκαρος

Ιάλυσος (Χατζηκαλημέρης): *Μάγγος 6, Στεργάκης 3(1), Πολίτης 9(1), Καστέλλας 13(3), Μοσχής 8, Λάκουρας, Γρηγοράς 14(2), Κουλούμπρης 1.*

Ηρακλής Λάρδου (Μάγος): *Καλλιγάς 3(1), Κουτσούκος 8, Καρανικόλας, Καραβοκυρός 4, Σακκής 6(1), Τσιγάρος Μ. 2, Στάλας 10, Τρίτος 19, Νικηφορίδης 17(1).*

Α' ΚΑΤΗΓΟΡΙΑ ΑΝΔΡΩΝ

Αποτελέσματα 6ης αγωνιστικής

Ιπποκράτης – ΕΑΚΑ	78-52
Διαγόρας – ΑΕ Δικαίου	87-48
Διγενής – Δωριέας	80-54
Ιάλυσος – Ηρακλής Λάρδου	54-69

Βαθμολογία (σε 6 αγώνες)

1. Διαγόρας	6-0	553-318	12
2. Ιάλυσος	4-2	368-351	10
3. Ιπποκράτης	4-2	410-384	10
4. ΑΕ Δικαίου	3-3	372-386	9
5. Ηρακλής Λάρδου	3-3	406-401	9
6. Διγενής	2-3	300-347	7
7. Δωριέας	1-5	342-497	7
8. ΕΑΚΑ	0-5	309-376	5

* εκκρεμεί ο αγώνας ΕΑΚΑ – Διγενής

Επόμενη Αγωνιστική (7η)

ΕΑΚΑ – Διαγόρας (11/12)
ΑΕ Δικαίου – Ιάλυσος (11/12)
Δωριέας – Ιπποκράτης (12/12)
Ηρακλής Λάρδου – Διγενής (11/12)

Β' ΚΑΤΗΓΟΡΙΑ ΑΝΔΡΩΝ

Αποτελέσματα 4ης αγωνιστικής

Ζέφυρος – Κλεόβουλος	59-39
Ελπίς – Ηρακλής 2000	39-76
Σύμη – Σταυρός	αναβλ.
Ρεπό: Ήλιος	

Βαθμολογία (σε 4 αγώνες)

1. Ηρακλής 2000	4-0	275-204	8
2. Ζέφυρος	3-1	256-206	7
3. Σύμη	2-1	206-136	5
4. Ελπίς	1-2	149-204	4
5. Σταυρός	1-1	135-102	3
6. Κλεόβουλος	0-3	108-213	3
7. Ήλιος	0-3	125-189	2

* Σύμη, Ηρακλής 2000 και Ζέφυρος δεν έχουν εκτίσει το ρεπό τους.
** ο Ήλιος έχει έναν μηδενισμό.
*** εκκρεμεί ο αγώνας Σύμη – Σταυρός.

Επόμενη αγωνιστική (5η)

Κλεόβουλος – Ελπίς (4/12)
Ηρακλής 2000 – Ήλιος (4/12)
Σταυρός – Ζέφυρος (1/12)
Ρεπό: Σύμη

Δεν έγινε το θαύμα

• Τα θετικά μηνύματα του α' δεκαλέπτου δεν είχαν την ανάλογη συνέχεια για τον Ιβίσκο που γνώρισε νέα συντριβή αυτή τη φορά από την Αγία Παρασκευή με 87-59.

ΚΟΝΤΟΠΕΥΚΟ

Η κατηφόρα του Ιβίσκου στο πρωτάθλημα της Γ' εθνικής δεν σταμάτησε ούτε στο Κοντόπευκο. Η Αγία Παρασκευή αποδείχθηκε αξεπέραστο εμπόδιο για την ομάδα της Ρόδου και συνετρίβη με 87-59. Πέμπτη σερί ήττα και παραμονή στις τελευταίες θέσεις του βαθμολογικού πίνακα όπου οδηγούν πίσω στα τοπικά πρωταθλήματα. Το θαύμα που έψαχναν οι Ροδίτες δεν έγινε ούτε αυτή την Κυριακή και τώρα το ματς με τον Κύδωνα στο Βενετόκλειο είναι «ζωής ή θανάτου».

Ελαφρυντικά υπάρχουν για τις (περισσότερες) ήττες μέχρι τώρα. Αλλά τα ελαφρυντικά δεν ανανεώνουν το ραντεβού με την κατηγορία και για την επόμενη σεζόν.

Ναι, ο Ιβίσκος πήγε για άλλη μια φορά αποδεκατισμένος να δώσει τη μάχη του.

Ναι, πήγε στο Κοντόπευκο με «προβληματική» προετοιμασία όλη την εβδομάδα λόγω των πολλών απουσιών από τραυματισμούς και άλλα προβλήματα όπως αυτό του Στάθη Βλαχοδήμου. Ναι, υπάρχει ντεφορμάρισμα συγκεκριμένου πολύτιμου παίκτη (Μπελάγιας) και ναι, δεν μπορεί ο Μπίλιας να τραβάει όλο το κουπί επιθετικά όπως συμβαίνει τις τελευταίες εβδομάδες.

Όσο για τους στρατευμένους, είναι μια πονεμένη ιστορία. Εφόσον δεν έχει βρεθεί λύση έως τώρα, οι δύο βασικές μεταγραφές του Ιβίσκου το περασμένο καλοκαίρι θα πρέπει λογικά να θεωρούνται παρελθόν.

Παρά τα προβλήματα παντως, η ομάδα της Ανάληψης μπήκε πολύ δυναμικά στο παρκέ και στο πρώτο δεκάλεπτο στάθηκε περίφημα απέναντι στην Αγία Παρασκευή. Δεν είναι μόνο το ότι προηγήθηκε 19-17 στο 10' αλλά και το ότι περιόρισε δύο από τα ατού των γηπεδούχων (Ζερβός, Κόρδιγκτον) με τους Συντάγγελο και Μπελάγια. Την ίδια ώρα Λιβιεράτος και Μπίλιας φόρτωναν το καλάθι της ΚΑΠ.

Στο β' δεκάλεπτο, ο Χατζηπανηγύρης απέσυρε από τον αγωνιστικό χώρο τους εγκλωβισμένους Ζερβό και Κόρδιγκτον, χρησιμοποίησε ένα πολύ πιο ελαφρύ σχήμα και φρόντισε να επιβάλλει έναν φρενήρη ρυθμό στο παιχνίδι της Αγίας Παρασκευής.

Ο Ιβίσκος αιφνιδιάστηκε, δεν μπόρεσε να αντιμετωπίσει την συγκεκριμένη τακτική των αθηναίων και το σκορ στην 2η περίοδο σταμάτησε στο 30-12. Συν τοις άλλοις, η ΚΑΠ ήταν και ιδιαιτέρως εύστοχη από τα 6.25 πετυχαίνοντας τα έξι από τα εφτά τρίποντα στο πρώτο εικοσάλεπτο.

Από κει και πέρα, το νερό κύλησε στο αυλάκι, οι γηπεδούχοι έφεραν το παιχνίδι εκεί ακριβώς που ήθελαν και πήραν στο τέλος μία άνετη νίκη με 87-59.

«Δεν μπόρεσα να στήσω την ομάδα στο β' ημίχρονο όπως θα ήθελα για να περιορίσω την κακή εμφάνιση» τόνισε ο Γιώργος Πετσάλης ο οποίος και ανέλαβε όλη την ευθύνη για την ήττα.

Ο Εμίρης ήταν ο καλύτερος παίκτης του γηπέδου ενώ από τον Ιβίσκο προσπάθησαν οι Μπίλιας, Λιβιεράτος και Τσιτσούλας.

Δεκάλεπτα: 17-19, 47-31(ημιχρ.), 67-47, 87-59

Αγία Παρασκευή (Χατζηπανηγύρης): Καρδάρας Γ. 4, Τερματζίδης 13(3), Καρδάρας Τ., Εμίρης 22(3), Σακελλαρόπουλος 1, Τασιόπουλος 10, Ζερβός 13(1), Γιαννιώδης 9, Χατζηαντωνίου, Ατζαμόγλου 3, Μούγιος 12, Κόρδιγκτον.

Ιβίσκος (Πετσάλης): Λιβιεράτος 9(2), Τσιτσούλας 13, Μπελάγιας 5, Βλαχοδήμος 9(1), Παρδακάς 2, Συντάγγελος 7, Χαραλαμπόπουλος, Κούρος, Μπίλιας 14.

Δωμάτιο με θέα

• Κορυφή έπιασε ο «έφηβος» Ιπποκράτης καθώς δεν συνάντησε αντίσταση από την ΕΑΚΑ και επιβλήθηκε με 78-38.

ΚΛΕΙΣΤΟ ΚΩ

Εμφάνιση ανάλογη της θέσης που σκαρφάλωσε στον βαθμολογικό πίνακα του Ομίλου Βορρά έκανε το απόγευμα της Κυριακής ο Ιπποκράτης με αντίπαλο την ΕΑΚΑ.

Η ομάδα του Δημήτρη Δρόσου έμοιαζε 'καλοκουρδισμένη' στο παρκέ του κλειστού γυμναστηρίου και από το ξεκίνημα του εξ αναβολής αγώνα με τους Καλύμνιους κυριάρχησε και δεν ανησύχησε ούτε λεπτό. Απόλυτα φυσιολογικό το 78-38 με το οποίο ο Ιπποκράτης ανέβηκε στην κορυφή της βαθμολογίας εκμεταλλευόμενος βέβαια και το ένα ματς λιγότερο που έχει η ΑΕ Δικαίου.

Όπως όλα δείχνουν, οι δυο τους θα κοντραριστούν για την πρωτιά στο βόρειο συγκρότημα.

Σκούφης και Παρβαντώνης πέτυχαν μαζί 41 πόντους από τους 78 των γηπεδούχων ενώ ο Ατσάς ήταν ο μόνος που σημείωσε διψήφιο αριθμό πόντων.

Η αναμέτρηση διεξήχθη με έναν διαιτητή (Στάλας) καθώς ο Νικήτας Ζαμάγιας βρισκόταν στη Θήβα ως αξιολογημένος ρέφερι για τον αγώνα του τοπικού Άρη με την Ελευθερία Μοσχάτου για το πρωτάθλημα της Α2 γυναικών.

Δεκάλεπτα: 24-9, 44-19(ημιχρ.), 66-33, 78-38

Διαιτητής: Στάλας

Ιπποκράτης (Δρόσος): Γλυτσός, Χατζηαντωνίου Μ. 4, Μπαλτατζίδης 4, Τσιαφίτσας 2, Σκούφης 24(2), Χατζηαντωνίου Π. 2, Μπότσαρης 10(2), Παρβαντώνης 17(3), Λίτσιος, Κοντόβερος 2, Δρόσος 6, Ζελίδης 2.

ΕΑΚΑ (Μαύρος): Παπασπύρου, Ελκολί Μ. 2, Σφουγγαριστός 6, Ζυμταρούδης, Ατσάς 12, Κορφιάς, Μάγκος, Χατζηλάου 8, Κίκιλης 4, Φλασκός, Καλιόρος, Αλαχούζος 6.

• Τουρνουά τμημάτων υποδομής θα διεξαχθεί την Κυριακή στο κλειστό της Κω για τις τρεις ομάδες του νησιού, Ιπποκράτη, ΑΕ Δικαίου και Ηρακλή 2000. Οι αθλητές και οι αθλήτριες των κωακών συλλόγων που θα λάβουν μέρος είναι γεννημένοι-ες τις περιόδους '91 –'98.

Έπιασαν δουλειά οι «σεναριογράφοι»

• Φούντωσαν οι φήμες περί αντικατάστασης του Βασίλη Φραγκιά μετά την ήττα στα Πατήσια.

• «Δεν υπάρχει τέτοια σκέψη» υποστηρίζουν οι διοικητικοί κύκλοι του Κολοσσού.

Το βράδυ του Σαββάτου υπήρξε πολύ έντονη παραφιλολογία σχετικά με την τεχνική ηγεσία του Κολοσσού. Η ήττα στα Πατήσια και πολύ περισσότερο ο τρόπος με τον οποίο ήρθε δημιούργησαν πρόσφορο έδαφος για την ανάπτυξη φημών όσον αφορά την παραμονή ή την αντικατάσταση του Βασίλη Φραγκιά. Το θέμα είναι ότι αυτές οι φήμες συνεχίστηκαν και χθες με αποτέλεσμα όλοι να αναρωτιούνται τι αληθεύει και τι όχι.

Αλήθεια Νο1: Σύμφωνα με πληροφορίες μέσα από τους διοικητικούς κύκλους του Κολοσσού, δεν υπάρχει τέτοια περίπτωση ούτε καν τέτοια σκέψη στο μυαλό των ιθυνόντων.

Αλήθεια Νο2: Διοίκηση και Φραγκιάς διατηρούν άριστες σχέσεις και ο προπονητής των «θαλασσί» χαίρει εμπιστοσύνης και εκτίμησης από το ΔΣ.

Αλήθεια Νο3: Ο επίσημος Κολοσσός δεν συνηθίζει να αλλάζει προπονητές μετά την πρώτη «στραβή» ή έστω την δεύτερη.

Αλήθεια Νο4: Οι άκρως επαγγελματικές συνθήκες δουλειάς στον σύλλογο, η απόλυτη συνέπεια και η «νοικοκυροσύνη» που διέπει το σωματείο και οι φιλόδοξες βλέψεις του αποτελούν «μέλι» για πολλούς που λειτουργούν σε πληθώρα περιπτώσεων υπογείως για να προκαλέσουν θέμα από εκεί που δεν υπάρχει. Η καρέκλα του Φραγκιά προφανώς «τρίζει» μόνο από διάφορους μνηστήρες που καλοβλέπουν τη θέση στον πάγκο του Κολοσσού και συνήθως κρύβονται πίσω από την διάδοση τέτοιου είδους φημών.

Γ' εθνική κατηγορία ανδρών 2004-2004 (2ος ΟΜΙΛΟΣ ΝΟΤΟΥ)

Αποτελέσματα 7ης αγωνιστικής

Αγία Παρασκευή – Ιβίσκος	**87-59**
Ίκαρος Νέας Σμύρνης – Αρδηττός	66-81
Κάδμος Θηβών – Προοδευτική	92-104
Πανερυθραϊκός – ΑΕΚΤ	71-74
Κύδωνας Χανίων – Λαύριο	79-78
Άτταλος – Ταύρος	78-69
Ρεπό: Ιωνικός Λαμίας	

ΒΑΘΜΟΛΟΓΙΑ

Ομάδα	Βαθμ	Αγ	Νικ	Ητ	Επιθ	Αμυν	Διαφ
1. Ιωνικός Λαμίας	12	6	6	0	466	383	+83
2. ΑΕΚΤ	12	7	5	2	499	472	+27
3. Λαύριο	11	7	4	3	499	419	+80
4. Ταύρος	11	7	4	3	471	453	+18
5. Προοδευτική	10	6	4	2	480	463	+17
6. Αρδηττός	10	6	4	2	426	402	+24
7. Ίκαρος Νέας Σμύρνης	10	6	4	2	413	416	-3
8. Αγία Παρασκευή	10	7	3	4	530	510	+20
9. Πανερυθραϊκός	9	6	3	3	428	433	-5
10. Άτταλος	9	7	2	5	548	566	-18
11. Κύδων Χανίων	8	7	1	6	442	542	-100
12. Κάδμος Θηβών	7	6	1	5	412	456	-44
13. Ιβίσκος	7	6	1	5	399	498	-99

• Ιβίσκος, Πανερυθραϊκός, Αρδηττός, Προοδευτική, Κάδμος, Ίκαρος και Ιωνικός εξέτισαν το ρεπό τους.

Επόμενη αγωνιστική (8η– 5/12/04)

Αρδηττός – Ιωνικός Λαμίας
Προοδευτική – Ίκαρος Νέας Σμύρνης
Κάδμος Θηβών – Πανερυθραϊκός
Ιβίσκος – Κύδωνας Χανίων
Λαύριο – Άτταλος
Ταύρος – ΑΕΚΤ
Ρεπό: Αγία Παρασκευή

ΕΦΗΒΙΚΟ ΠΡΩΤΑΘΛΗΜΑ

ΟΜΙΛΟΣ ΒΟΡΡΑ
Αποτελέσματα 3ης αγωνιστικής

Ηρακλής 2000 – ΑΕ Δικαίου	47-56
Ιπποκράτης – ΕΑΚΑ	78-38

Βαθμολογία (σε 3 αγώνες)

1. Ιπποκράτης	2-1	212-156	5
2. ΑΕ Δικαίου	2-0	124-110	4
3. Ηρακλής 2000	1-2	152-177	4
4. ΕΑΚΑ	0-2	88-133	2

* εκκρεμεί ο αγώνας ΕΑΚΑ – ΑΕ Δικαίου.

Επόμενη αγωνιστική (4η)

ΕΑΚΑ – Ηρακλής 2000
Ιπποκράτης – ΑΕ Δικαίου

Τον έπιασε ίλιγγος!

- *Μια ανάσα από την κορυφή της Α2 βρισκόταν ο Κολοσσός αφού στο 39' ήταν μπροστά στα Πατήσια με 53-56 ενώ την ίδια ώρα ο Γυμναστικός έκανε το καθήκον του στην έδρα του κόντρα στην Νήαρ Ηστ. Φαίνεται όμως πως δεν ήταν έτοιμος για την πρώτη θέση και έκανε χαρακίρι (για σεμινάρια) αφού ηττήθηκε στην παράταση με 72-63.*
- *Οι «θαλασσί» πέτυχαν 12 πόντους στην 4η περίοδο και το έξτρα πεντάλεπτο του αγώνα ενώ δέχθηκαν από τον απίθανο Σπόρτιγκ στο ίδιο διάστημα 34!!*
- *Απρόσμενα υπερόπτες οι Ροδίτες που χαλάρωσαν σε τραγικό σημείο την άμυνά τους, γεγονός που εκμεταλλεύτηκαν οι νεοφώτιστοι και με την ψυχολογία τους στα ύψη «έστειλαν αδιάβαστη» την ομάδα του Φραγκιά στο τελευταίο δεκαπεντάλεπτο.*

ΠΑΤΗΣΙΑ

«Πώς να χάσετε ένα δικό σας παιχνίδι», τίτλος σεμιναρίου με ομιλητή τον Κολοσσό Ρόδου το Σάββατο 27 Οκτωβρίου και ώρα 17.00' στο κλειστό γυμναστήριο των Πατησίων. Χρειάζεται να πει κανείς κάτι περισσότερο για αυτό που συνέβη προχθές στο γήπεδο του Σπόρτιγκ; Με μία λέξη η ήττα με 72-63 στην παράταση θα μπορούσε να χαρακτηριστεί ως **ΑΥΤΟΚΤΟΝΙΑ**. Ή μήπως **ΥΠΕΡΟΨΙΑ**;

Στην ουσία του πράγματος, ο Κολοσσός έχασε από τον Σπόρτιγκ στα παγωμένα Πατήσια με 72-63 στο έξτρα πεντάλεπτο της αναμέτρησης και μαζί με το ροζ φύλλο απώλεσε και την πρώτη θέση της βαθμολογίας με την οποία βρισκόταν αγκαλιά ένα λεπτό πριν την λήξη της κανονικής διάρκειας. Και αυτό γιατί ο Γυμναστικός την ίδια ώρα είχε τον έλεγχο στη συνάντηση με την Νήαρ Ηστ. Αυτή ήταν η δεύτερη ήττα στο πρωτάθλημα μετά το αρνητικό αποτέλεσμα στην Καισαριανή ενώ ήταν η πρώτη απώλεια βαθμών σε ματς που κρίθηκε στην παράταση. Με Ξάνθη και Αιγάλεω οι Ροδίτες είχαν χαμογελάσει αλλά προχθές έφυγαν με σκυμμένο κεφάλι όχι μόνο λόγω ήττας. Κυρίως λόγω της δικής τους συμπεριφοράς στον αγωνιστικό χώρο των Πατησίων αφού πραγματικά έκαναν ένα απρόσμενο δώρο στους γηπεδούχους και τους παρέδωσαν στα χέρια το ροζ φύλλο.

Χαζός ήταν ο Σπόρτιγκ να μην το δεχθεί; Με αυτή τη νίκη πλασαρίστηκε και αυτός στην κορυφή όπου επικρατεί πλέον ένας πανικός με οχτώ ομάδες να έχουν από 12 βαθμούς.

ΓΙΑΤΙ;

Στο μεγαλύτερο διάστημα της αναμέτρησης, οι φιλοξενούμενοι στέκονταν σαν κολοσσοί μέσα στα Πατήσια και επιβεβαίωναν περίτρανα τον **Βασίλη Φραγκιά** που μιλούσε παραμονές του παιχνιδιού για «δύσκολο γήπεδο» και για «χαμηλό σκορ». Οι περιφέρειες είχαν σιγήσει και όλο το βάρος έπεφτε στις δύο ρακέτες με τον **Αλφόνσο Άλμπερτ** να πραγματοποιεί σπουδαία εμφάνιση και να κρατάει στις πλάτες του την ομάδα του. Όσο για τον **Ιμπέζα**; Ελάχιστα ενόχλησε τον Ισπανό που του έχει πάρει τον αέρα από την περσινή σεζόν. Για πρώτη φορά φέτος ο ξένος του Κολοσσού βρήκε απέναντί του έναν αντίπαλο στα μέτρα του (κλασσικό σέντερ δηλαδή) και φάνηκε ότι δεν μπορεί να τον σταματήσει κανείς. Όταν δεν έχει κόντρα του ένα «βαρύ πεντάρι», τότε τα πράγματα είναι πιο δύσκολα. **Άλμπερτ** λοιπόν και ξερό ψωμί! Πέτυχε 20 πόντους σε 26 λεπτά, μάζεψε αναρίθμητα ριμπάουντ και φόρτωνε με φάουλ τους αντιπάλους του. Α! έβαζε και βολές. Όταν όμως «κόπηκε η τροφοδότηση» στο 4ο δεκάλεπτο και στην παράταση, ο Κολοσσός έχασε μία πολύ αξιόπιστη λύση για να μπει η μπάλα στο πλεκτό.

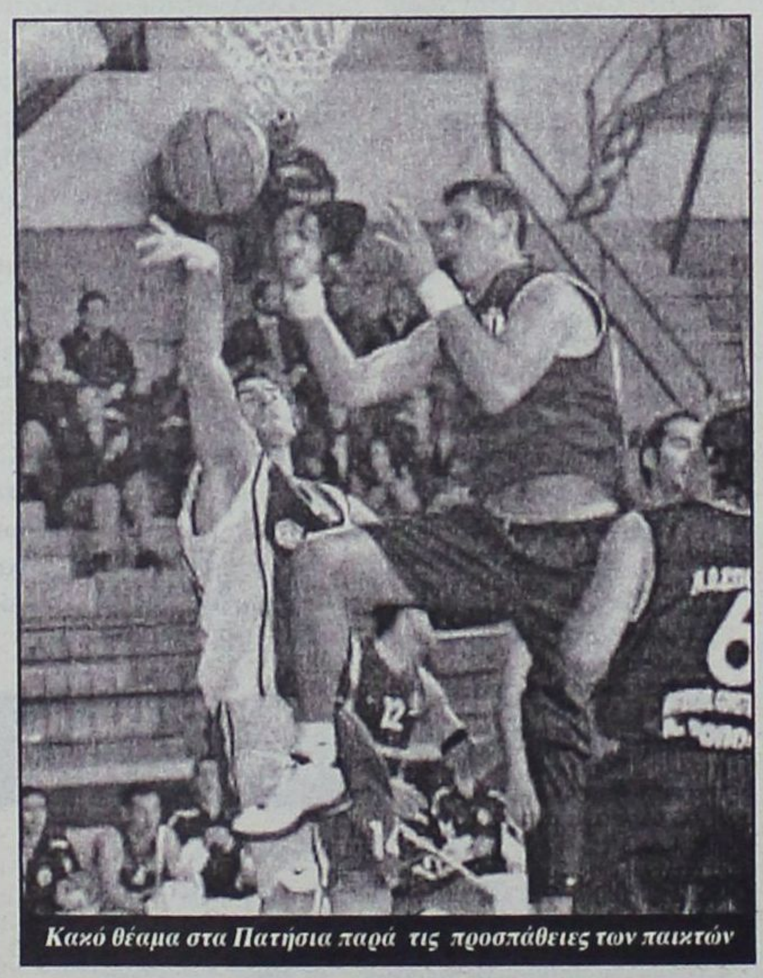

Κακό θέαμα στα Πατήσια παρά τις προσπάθειες των παικτών

Στα κρίσιμα σημεία λοιπόν ο Κολοσσός έψαχνε το σουτ από την περιφέρεια, κάτι που δεν έκανε έως τότε, γνωρίζοντας τις δυσκολίες αυτού του γηπέδου. Τα έχασε από την άμυνα ζώνης των γηπεδούχων αλλά το χειρότερο από όλα δεν ήταν η επιθετική δυστοκία αλλά η αμυντική χαλαρότητα.

Σε 30 λεπτά παιχνιδιού, ο Σπόρτιγκ πέτυχε 38 πόντους. Ως εδώ, όλα άριστα. **Καράμπουλας** και **Γκοτζογιάννης** δεν φάνηκαν πουθενά ενώ ο αγέραστος **Νάσος Χούμπαυλης** είχε επαφή με το καλάθι μόνο από τη γραμμή των βολών. Για τον **Ιμπέζα**, τα είπαμε πώς τα πήγαινε απέναντι στον **Άλμπερτ**.

Και ήρθε εντελώς αιφνιδιαστικά το τέταρτο δεκάλεπτο και η παράταση. Εκεί σημειώθηκε μία γενική κατάρρευση. Και επιθετικά και αμυντικά. Κυρίως αμυντικά. Στον τομέα δηλαδή που ήταν το «κλειδί» για το διπλό στα Πατήσια. Η τρομερή προσπάθεια και η εντυπωσιακή εμφάνιση τριάντα λεπτών πήγαν περίπατο σε μια περίοδο. Μάλιστα, οι εκπρόσωποι του Τύπου που ήταν εκεί (δεν υπήρχαν φίλαθλοι λόγω τιμωρίας, παρά μόνο παράγοντες των δύο ομάδων) έλεγαν χαρακτηριστικά πως μέχρι το 30' (άντε, μέχρι το 35') ο Κολοσσός **«έκανε πλάκα στον Σπόρτιγκ με πασούλες, κλεψίματα και εμπνευσμένα τελειώματα φάσεων»**. Πώς γίνεται τότε από εκεί που κάνεις πλάκα με τον αντίπαλο, να σε κερδίζει στο τέλος και μάλιστα με ξεκάθαρη άνεση;

Δικαιολογίες υπάρχουν; Μάλλον όχι. Τι δικαιολογία μπορεί να υπάρχει όταν μία ομάδα «εξαφανίζεται» από το παρκέ για ένα ολόκληρο δεκάλεπτο και χάνει ένα κατάδικό της παιχνίδι. Όσο για την παράταση; Με την ψυχολογία να πιάνει πάτο (ίσως και πιο κάτω) οι πιθανότητες επικράτησης ήταν απειροελάχιστες. Θα έπρεπε ο Σπόρτιγκ να κάνει αυτός με τη σειρά του δώρο τη νίκη στον Κολοσσό αλλά ως γνωστόν **Άγιος Βασίλης** είναι ένας και όχι πολλοί! Και το απόγευμα του Σαββάτου ο Κολοσσός είχε βάλει τα κόκκινα, την άσπρη γενειάδα και τον σάκο στον ώμο. Ο Σπόρτιγκ ήταν «υπάκουο παιδί» αφού φιλοξένησε τον αντίπαλό του σε άδειο γήπεδο και έπρεπε να πάρει ένα καλό δώρο!

Θύμα ιλίγγου ο Κολοσσός (εκτός από θύμα του εαυτού του). **Η κορυφή της Α2 τον περίμενε πώς και πώς αλλά η θέα από εκεί πάνω τον «ζάλισε» και έπεσε πολύ άτσαλα στο έδαφος. Δεν ήταν έτοιμος να αναλάβει τα ηνία του πρωταθλήματος και να οδηγήσει την κούρσα. Τώρα να δούμε, αφού του αρέσουν τα δύσκολα, πώς θα βγει στην επιφάνεια και να διαπρέψει ανάμεσα σε οκτώ διεκδικητές τίτλου!**

«ΧΤΥΠΗΣΕ» ΣΤΟ ΤΕΛΟΣ

Για εφτά λεπτά, το ματς ήταν ντέρμπι. Πόντο – πόντο προχωρούσαν οι δύο ομάδες με εναλλαγές στο προβάδισμα. Στο 7' ο Σπόρτιγκ ξέφυγε με 13-10 αλλά οι βολές του **Παναγιωταράκου** και του **Παππά** έφεραν το ματς στα ίσια και μία πανέμορφη προσπάθεια του **Γκογκίδη** έκανε το 13-15. Το σερί σταμάτησε στο 7-0 αφού ο **Άλμπερτ** διαμόρφωσε το 13-17 που ήταν και η μεγαλύτερη διαφορά μέχρι εκείνο το σημείο για τους «θαλασσί».

ΑΠΕΚΤΗΣΕ ΤΟΝ ΕΛΕΓΧΟ

Σταθερό προβάδισμα στο σκορ απέκτησε ο Κολοσσός στην 2η περίοδο παρόλο που δεν είχε λύσεις από τα 6.25. Με την είσοδο του **Παπαδάτου** στο παρκέ, μπήκε και το πρώτο τρίποντο του αγώνα (21-25) ενώ με το μοναδικό καλάθι του **Δημήτρη Μακρή** η διαφορά άγγιξε και το +6 (21-27).

Την ίδια στιγμή, ο **Καράμπουλας** είχε μείνει στους 2 πόντους! Βέβαια μετά έβαλε άλλους 20...

ΤΑ ΕΒΛΕΠΕ ΟΛΑ ΡΟΖ!

Με ένα σερί στα πρώτα δύο λεπτά, οι «θαλασσί» ανέβασαν τη διαφορά στο +13 (25-38) με **Άλμπερτ** και **Γεωργίτση** ενώ στο 26' το σκορ έγινε 31-46. Ο Κολοσσός τα έβλεπε όλα ροζ (σαν το φύλλο αγώνος) και πατούσε με ενάμισι πόδι στην κορυφή της κατηγορίας. Τα μηνύματα ήταν ευχάριστα από τον πάγκο και σε κάθε καλάθι, οι παίκτες του Κολοσσού εντός και εκτός αγωνιστικού χώρου πανηγύριζαν δίκαια για την επιτυχία τους. Τότε άρχισαν και τα πρώτα δείγματα υπεροψίας...

ΜΟΝΟ ΟΙ ΦΑΝΕΛΕΣ

...θύμιζαν ότι υπάρχει στο παρκέ των Πατησίων ομάδα που λέγεται Κολοσσός. Αν και διατηρούσε το προβάδισμα με διαφορά κοντά στους δέκα πόντους (44-56 στο 36') έδειξε ότι δεν έχει πια διάθεση να παίξει άμυνα ενώ χάθηκε και το καθαρό μυαλό. Το ένα λάθος άρχισε να διαδέχεται το άλλο, ο **Άλμπερτ** που είχε τραβήξει όλο το κουπί κουράστηκε και οι φιλοξενούμενοι έβλεπαν ανήμποροι να αντιδράσουν τον Σπόρτιγκ να ψαλιδίζει τη διαφορά και να μειώνει απειλητικά. Κανείς από την ομάδα της Ρόδου δεν πίστευε προφανώς πως μπορούν να έρθουν τα πάνω – κάτω από τον συγκεκριμένο αντίπαλο (που, κακά τα ψέματα, δεν είναι καμία σούπερ ομάδα) και ότι παίζοντας χωρίς σύστημα και τακτική η νίκη θα έρθει μόνη της. Οι Πατησιώτες όμως άδραξαν την ευκαιρία της χαλαρότητας και παρόλο που τα «είχαν σπάσει» από την περιφέρεια άρχισαν να «βομβαρδίζουν» και ο **Κουρλής** στο 39' έκανε το 53-56. Το σκορ στο δεκάλεπτο ήταν μέχρι τότε 12-5(!!) και οι ελπίδες αναπτερώθηκαν αφού στο μπάσκετ όλα μπορούν να γίνουν. Οι γηπεδούχοι το πίστεψαν (και καλά έκαναν) και ο **Γκοτζογιάννης** έστειλε το ματς στην παράταση (56-56). Τα 8' για τον Κολοσσό δεν ήταν αρκετά. Αν και η αλήθεια είναι πως και παραπάνω χρόνο να είχε στη διάθεσή του, με τέτοια αγωνιστική συμπεριφορά μπορεί να έχανε και στην κανονική διάρκεια.

ΕΚΔΙΚΗΣΗ

Το έξτρα πεντάλεπτο ήταν παράσταση για έναν ρόλο. Ο Σπόρτιγκ με το γκολ – φάουλ του **Καράμπουλα** και το τρίποντο του **Χούμπαυλη** ξέφυγε για πρώτη φορά στη συνάντηση με +4 (63-59) αλλά και με +10 (69-59, 71-61) την ώρα που ο Κολοσσός προσπαθούσε να σώσει την παρτίδα από τα 6.25.

ΔΙΑΚΡΙΘΕΝΤΕΣ

Μετά την απίστευτη ήττα (ή καλύτερα αυτοκτονία), σε δεύτερη μοίρα πέρασε η έξοχη εμφάνιση του **Αλφόνσο Άλμπερτ**. Θετικός ο **Χρήστος Γκογκίδης**, άριστος για 30' ο **Παππάς** που παρασύρθηκε στο 4ο δεκάλεπτο από την γενική «υποχώρηση». Ο **Παπαδάτος** βοήθησε όσο γινόταν αλλά ήταν τρομερά εξαντλημένος μετά την περιπέτεια της περασμένης εβδομάδας με την γαστρεντερίτιδα ενώ ο **Γεωργίτσης** επηρεάστηκε από τον τραυματισμό στο μάτι στα πρώτα κιόλας λεπτά του αγώνα (χρειάστηκε να του τοποθετηθούν ράμματα).

Ο **Καράμπουλας** πήρε φόρα στην επανάληψη, **Χούμπαυλης** και **Γκοτζογιάννης** πέτυχαν καθοριστικά καλάθια ενώ πονοκέφαλο προκάλεσε και ο **Τελούδης**.

Δεν πρέπει να έχουν παράπονα από τη διαιτησία των **Κουκουλίτσιου – Πολίτη** οι «θαλασσί».

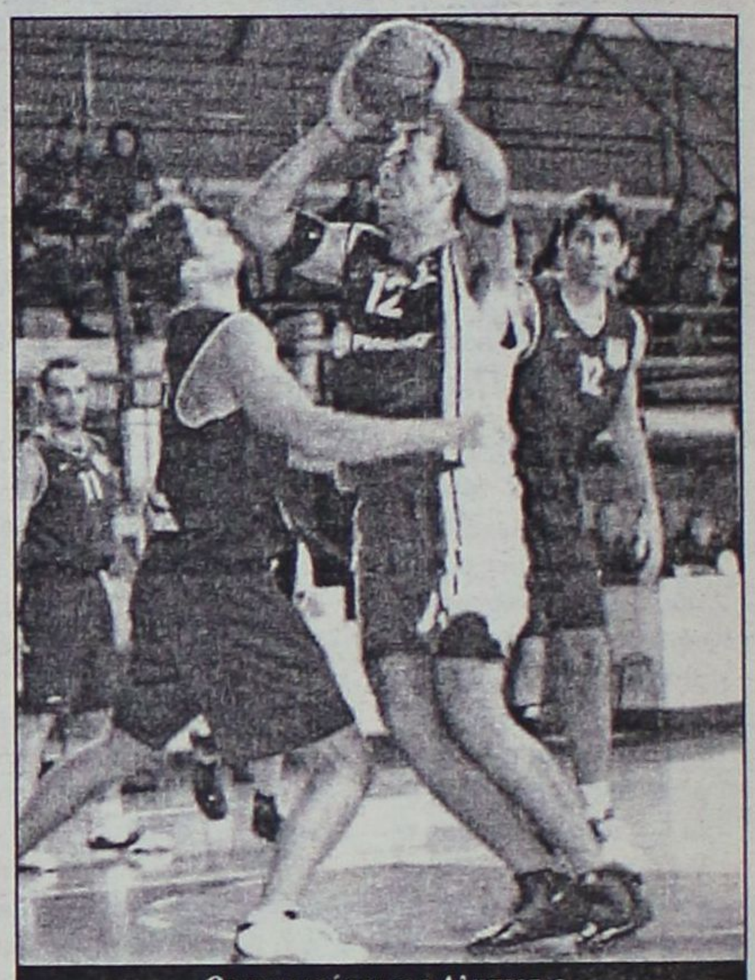

Οταν κουράστηκε ο Αλμπερτ, ο Κολοσσός έμεινε "γυμνός" στη ρακέτα

Δεκάλεπτα: 15-17, 25-31(ημιχρ.), 38-51, 56-56 (κ.α.), 72-63 παρ.

Διαιτητές: Κουκουλίτσιος - Πολίτης

Σπόρτιγκ (Λυκογιάννης): Σκουζής, Γκοτζογιάννης 11(1), Καράμπουλας 22(1), Τελούδης 11(1), Κουρλής 10(1), Χούμπαυλης 14(1), Σκούταρης, Ιμπέζα 4.

Κολοσσός (Φραγκιάς): Παναγιωτόπουλος 3(1), Παππάς 6(1), Παπαδάτος 8(2), Γκογκίδης 8, Παναγιωταράκος 13, Άλμπερτ 20, Γεωργίτσης 3(1), Μακρής 2.

α2 εθνική κατηγορία ανδρών 2004-2004

Αποτελέσματα 7ης αγωνιστικής

Δούκας – Ξάνθη	86-81(παρ.)
ΔΑΣ Άνω Λιοσίων – Αιγάλεω	39-63
ΟΦΗ/ Ηράκλειο – Περιστέρι	76-58
Σπόρτιγκ – Κολοσσός	**72-63(παρ.)**
ΑΓΕ Χαλκίδας – Παλαιό Φάληρο	97-89
ΓΣ Λάρισας – Νήαρ Ηστ	93-85
Ηλυσιακός – ΚΑΟΔ	71-65

ΒΑΘΜΟΛΟΓΙΑ

Ομάδα	Βαθμ	Αγ	Νικ	Ητ	Επιθ	Αμυν	Διαφ
1. Νήαρ Ηστ	12	7	5	2	538	519	+19
2. ΑΓΕ Χαλκίδας	12	7	5	2	602	587	+15
3. Ηλυσιακός	12	7	5	2	528	501	+27
4. ΓΣ Λάρισας	12	7	5	2	595	525	+70
5. Δούκας	12	7	5	2	572	545	+27
6. Κολοσσός	12	7	5	2	599	519	+80
7. ΟΦΗ/ Ηράκλειο	12	7	5	2	537	483	+54
8. Σπόρτιγκ	12	7	5	2	506	476	+30
9. Αιγάλεω	10	7	3	4	542	529	+13
10. Ξάνθη	9	7	2	5	534	535	-1
11. Περιστέρι	9	7	2	5	474	515	-41
12. Παλαιό Φάληρο	8	7	1	6	500	585	-85
13. ΚΑΟΔ	8	7	1	6	461	547	-86
14. ΔΑΣΑΛ	7	7	0	7	426	548	-122

*** εκκρεμεί ο αγώνας ΑΓΕΧ - Ηλυσιακός (24/11)**

Επόμενη αγωνιστική
(8η– 4/12/04)

Αιγάλεω – Δούκας
Περιστέρι – ΔΑΣ Άνω Λιοσίων
Κολοσσός – ΟΦΗ/ Ηράκλειο
Σπόρτιγκ – ΑΓΕ Χαλκίδας
Ξάνθη – ΓΣ Λάρισας
Νήαρ Ηστ – Ηλυσιακός
ΚΑΟΔ – Παλαιό Φάληρο

Τα οικονομικά του δήμου, οι προσλήψεις προσωπικού και τα ενοίκια στα δημοτικά καταστήματα αποτελούσαν τα θέματα της ημερήσιας διάταξης της πρώτης συνεδρίασης του δημοτικού συμβουλίου Ρόδου, μετά την απελευθέρωση. Η συνεδρίαση πραγματοποιήθηκε στην ίδια αίθουσα που συνεδριάζει και σήμερα το δημοτικό συμβούλιο πριν από 60 χρόνια και συγκεκριμένα στις 16 Ιουνίου 1945, με δήμαρχο τον Αθανάσιο Καζούλλη.

Η "Γνώμη" δημοσιεύει σήμερα τα πλήρη πρακτικά της 1ης συνεδρίασης του δημοτικού συμβουλίου της (ελεύθερης πλέον) Ρόδου με αφορμή τα θέματα που συζητήθηκαν, αλλά και για την άντληση συμπερασμάτων από τη σύνθεση του δημοτικού συμβουλίου. Και χωρίς άλλα σχόλια.

ΕΝ ΡΟΔΩ ΤΗ 16Η ΙΟΥΝΙΟΥ 1945

Η πρώτη συνεδρίαση του δημοτικού συμβουλίου Ρόδου

Ποιά θέματα συζητήθηκαν και από ποιές προσωπικότητες απαρτίζονταν

«Σήμερον την 16ην Ιουνίου 1945 εν τη μεγάλη αιθούση του Δημαρχείου, συνήλθε το Δημοτικόν Συμβούλιον της πόλεως Ρόδου, διά να συζητήση και αποφασίση επί της ακολούθου ημερησίας διατάξεως:

1ον. Οικονομική κατάστασις της Δημαρχίας.
2ον. Διευθέτησις ζητήματος υπαλλήλων
3ον. Επιτροπαί Δημαρχιακών Υπηρεσιών
4ον. Καταστήματα Νέας Αγοράς
5ον. ΕΜΣΑ
6ον. Διάφορα

Είναι παρόντες οι κύριοι:

Κωνσταντίνος Δ. Χατζηκωνσταντής: υποδήμαρχος
Στέλιος Κωτιάδης: υποδήμαρχος
Ιωάννης Τσαβαρής: Δημοτικός Σύμβουλος
Γαβριήλ Χαρίτος: Δημοτικός Σύμβουλος
Αχιλλεύς Κωνσταντινίδης: Δημοτικός Σύμβουλος
Ιωάννης Οικονομίδης: Δημοτικός Σύμβουλος
Νικόλαος Τσουβαλάς: Δημοτικός Σύμβουλος
Εμμανουήλ Καλαμπίχης: Δημοτικός Σύμβουλος
Γεώργιος Παπαϊωάννου: Δημοτικός Σύμβουλος
Στέργος Φώκιαλης: Δημοτικός Σύμβουλος
Αλή Χαϊδούρ: Δημοτικός Σύμβουλος
Κουτσή Ζαδέ Χουσεΐν: Δημοτικός Σύμβουλος

Προεδρεύει της συνεδριάσεως ο κ. Κ. Δ. Χατζηκωνσταντής, υποδήμαρχος. Εκτελεί χρέη γραμματέως, ο γραμματεύς Δημαρχίας κ. Φίλιππος Γιαμαλής. Παρακάθηται επίσης ο λογιστής κ. Κατσαράς Ευστράτιος.

Αρξαμένης της συνεδριάσεως ο πρόεδρος καλεί τον κ. Κατσαράν, όπως κάμη ανάλυσιν του προϋπολογισμού 1943/44 και 1944/45 ίνα δυνηθή ούτω το Συμβούλιον να μορφώση εν γενικαίς γραμμαίς γνώμην. Περί των εσόδων και εξόδων του Δήμου μέχρι της αποπερατώσεως του υπό σύνταξιν προϋπολογισμού διά το οικονομικόν έτος 1945-46.

Τα σπουδαιότερα των εσόδων του Δήμου του προϋπολογισμού είναι τα ενοίκια εκ των ακινήτων του Δήμου, ο δασμός καταναλώσεως επί των εισαγομένων εμπορευμάτων, ο πρόσθετος δημοτικός φόρος επί του φόρου κινητής προσόδου, έσοδα πωλήσεως ανθέων, οι τόκοι και ο φόρος καθαρισμού πόλεως. Σχετικώς με τα ενοίκια εκ των ακινήτων του Δήμου, εις σχετικήν επερώτησιν του κ. Τσαβαρή, ο κ. Κατσαράς αναφέρει ότι διαρκούντων των υπό εξέτασιν οικονομικών ετών, πολλά καταστήματα της Νέας Αγοράς έμενον άνευ ενοικιαστών, ενώ άλλα είχον παραχωρηθή δωρεάν εις την εταιρείαν Σ.Α.Β.Α. διά την υπηρεσίαν διανομής γάλακτος.

Ο κ. Τσαβαρής παρατηρεί ότι τοιαύτη δωρεάν παραχώρησις προυκάλεσεν αδικαιολόγητον ζημίαν εις βάρος του Δήμου, δι' ό ζητεί να καθορισθούν αι ευθύναι. Ο κ. Χατζηκωνσταντής παρατηρεί ότι η παραχώρησις εγένετο δωρεάν διότι η διανομή του γάλακτος εθεωρήθη δημαρχιακή υπηρεσία ανατεθείσα εις ιδιωτικήν επιχείρησιν και ασφαλώς τούτο θα διαλαμβάνηται μεταξύ των όρων της σχετικής συμβάσεως μεταξύ του δήμου και της Σ.Α.Β.Α. Ο κ. Τσαβαρής παρακαλεί όπως εξετασθή η σχετική σύμβασις. Οσον αφορά τον δασμόν καταναλώσεως όστις απετέλει πάντοτε το μάλλον υπολογίσιμον έσοδον του Δημαρχείου και το οποίον εξέλιπε από του 1943 και εντεύθεν λόγω της παντελούς αναστολής της εισαγωγής δι' ιδιωτικήν κατανάλωσιν, ευχαρίστως εσημειώθη το γεγονός ότι η Στρατιωτική Βρεττανική Διοίκησις, απεφάσισεν όπως ούτως εισπράττηται επί όλων των εισαγομένων εμπορευμάτων των προοριζομένων διά την αστικήν κατανάλωσιν έστω και αν εισάγωνται μέσω της Στρατιωτικής Επιμελητείας.

Διά τον πρόσθετον φόρον επί της κινητής προσόδου, ο κ. Κατσαράς αναφέρει ότι ούτος εθεσπίσθη εσχάτως διά να καλύψη επιτακτικάς ανάγκας του Δήμου. Το Συμβούλιον θεωρεί τον φόρον τούτον τα μέγιστα επαχθή, παρά τινων δε μελών του Συμβουλίου εζητήθη όπως καταργηθή εις το προσεχές μέλλον, εφ' όσον η επανάληψις των κανονικών προσόδων του Δήμου ήθελεν επιτρέψει τούτο.

Τα έσοδα τα εκ των τόκων προερχόμενα κατά το τελευταίον οικονομικόν έτος εμειώθησαν εις το ελάχιστον. Εισεπράχθησαν 191.800 λιρέτται κατά το 1943-44 έναντι 26.577 κατά το 1944-45. Παρατηρείται ότι δεν εισεπράχθησαν τα τοκομερίδια των ομολογιών Ιταλικών δανείων ιδιοκτησίας του Δήμου, ανερχομένων εις λιρέττας 5.000.000 ονομαστικού κεφαλαίου λόγω της από τινων ετών ελλείψεως επικοινωνίας με τα εν Ιταλία καταστήματα της Τραπέζης Ιταλίας, όπου είναι κατατεθειμέναι αι εν λόγω ομολογίαι. Σχετικώς με τα έξοδα εγένοντο αι εξής παρατηρήσεις.

Ο κ. Τσαβαρής προτείνει να ανατεθή ο καθαρισμός της πόλεως εις μίαν ιδιωτικήν επιχείρησιν, το δε Συμβούλιον αποφασίζει να επανέλθη επί του ζητήματος εις εύθετον χρόνον. Εν τω μεταξύ να εξακολουθήση η υπηρεσία όπως έχει νυν. Εξαντληθέντος του θέματος περί της οικονομικής καταστάσεως του Δήμου, το Συμβούλιον επιλαμβάνεται του δευτέρου θέματος της ημερησίας διατάξεως.

Κατόπιν μακράς συζητήσεως αποφασίζονται τα εξής:

1ον. Να επικυρωθή η πρόσληψις των κάτωθι υπαλλήλων, γενομένη υπό του κ. Καζούλλη και των Ελλήνων υπαλλήλων οίτινες ευρίσκοντο εν υπηρεσία παρά τη Δημαρχία προ της απελευθερώσεως:

Φίλιππος Γιαμαλής, Γραμματεύς
Βασίλειος Γρίβας, Κλητήρ
Ευστρατία Γερολύμου, καθαρίστρια
Ειρήνη Μαγκαφά, καθαρίστρια
Ευστράτιος Κατσαράς, Λογιστής
Στέφανος Λάμπρου, Πρωτόκολλον
Αχμέτ Βεϊσελάκης, Κλητήρ
Αναστάσιος Χ"Μανώλης, Διανομή δελτίων τροφίμων
Αναστάσιος Γιαρενάκης, Γραφείον Περιθάλψεως
Νικόλαος Γιαμαλής, Διευθυντής Νέας Αγοράς
Βαλάσιος Ιωαννίδης, Ταμίας Νέας Αγοράς & υπάλληλος
Εμμανουήλ Διακοσάββας, Ληξιαρχείον
Αναστάσιος Χ"Καλημέρης, Κλητήρ Γραφείου διανομής δελτίων τρ.
Βασίλειος Διακοβασιλείου, Ιατρός συνοικιών Μητροπόλεως.
Αντώνιος Στρατής, Ταμίας & επιστάτης Σφαγείου
Εγιούπ Γιούσμπαχη, Αρχιοδοτηρητής
Θάνος Παπαθανασίου, Διευθυντής Τεχνικού Γραφείου
Ιωάννης Χ"Αντωνίου, Επιστάτης επιδ. Δημ. οδών.
Καρακαννής Γεώργιος, Φύλαξ Αγοράς
Εκισλέρ Αχμέτ, Φύλαξ Αγοράς.

2ον. Εις το εξής όλαι αι προσλήψεις των υπαλλήλων του Δήμου, να γίνωνται κατόπιν προκηρύξεως η δε εκλογή θα στηρίζηται επί των τίτλων και πιστοποιητικών τα οποία οι υποψήφιοι θα υποβάλλουν, εν ανάγκη δε και κατόπιν διαγωνισμού, ίνα ούτω προσλαμβάνωνται τα καλύτερα και ηθικώτερα στοιχεία.

3ον. Οι υπάλληλοι οφείλουν να παρουσιάζουν αίτησιν προς την Δημαρχίαν Ρόδου, επισυνάπτοντες πιστοποιητικά σπουδών, ποινικού μητρώου και άλλα πιθανά έγγραφα επαγγελματικής ικανότητος.

4ον. Να απολυθούν αμέσως όλοι οι ιταλοί υπάλληλοι και να αντικατασταθούν εντός του τρέχοντος μηνός υπό Ελλήνων τοιούτων, εξαιρουμένων των υπαλλήλων του τεχνικού γραφείου και της Πυροσβεστικής Υπηρεσίας διά τους οποίους θα ζητηθή εις προσεχή συνεδρίασιν η γνώμη του Διευθυντού του τεχνικού γραφείου.

5ον. Να μετατεθή ο κ. Βαλάσιος Ιωαννίδης -ταμίας της Νέας Αγοράς- εις άλλην υπηρεσίαν του Δήμου.

Εν συνεχεία το Συμβούλιον ομοφώνως δηλοί ότι είναι σκόπιμος ως ανταποκρινομένη εις πραγματικήν δημοσίαν ανάγκην, η ανασύστασις του σώματος των αστυφυλάκων και νυκτοφυλάκων. Δοθέντος δε ότι η Βρεττανική Στρατιωτική Διοίκησις φαίνεται μη ούσα ευνοϊκή διά την εν λόγω ανασύστασιν, παρακαλείται ο κ. Δήμαρχος να επανέλθη επί του ζητήματος παρά τη αρμοδία Στρατιωτική αρχή. Η συνεδρίασις έληξεν εις τας 8 μ.μ.

Εν Ρόδω τη 16η Ιουνίου 1945»

ΝΤΕΤΕΚΤΙΒΣ ΑΘΗΝΩΝ
PRIVATE DETECTIVE
Αναλαμβάνουμε υποθέσεις ανηλίκων, προσωπικές, οικογενειακές εμποροβιομηχανικές
Διαθέτουμε τα καλύτερα ηλεκτρονικά σύγχρονα οπτικοακουστικά μέσα
Εχεμύθεια 100%
Τα 30 χρόνια πείρα είναι η εγγύησή μας
ΤΗΛ. 6977 632963 & 6945 319796

ΝΤΕΤΕΚΤΙΒΣ
30 ΧΡΟΝΙΑ ΜΟΝΙΜΑ ΚΑΙ ΣΤΗ ΡΟΔΟ
35354 • 28780
Π.Π. ΓΕΡΜΑΝΟΥ 6 (ΠΛ. ΦΩΚΙΑΛΗ)
Η ΛΥΣΗ!!!
ΣΕ ΚΑΘΕ ΣΑΣ ΠΡΟΒΛΗΜΑ
EXPRESS SECURITY

ΝΤΕΤΕΚΤΙΒΣ
Συνταξιούχος Αστυνομικός Ασφάλειας
ΑΝΑΛΑΜΒΑΝΟΥΜΕ
Υποθέσεις ανηλίκων, οικογενειακές, προσωπικές κ.τλ.
ΔΙΑΘΕΤΟΥΜΕ ΤΑ ΠΛΕΟΝ ΣΥΓΧΡΟΝΑ ΟΠΤΙΚΟΑΚΟΥΣΤΙΚΑ ΣΥΣΤΗΜΑΤΑ
100% ΕΧΕΜΥΘΕΙΑ
ΡΩΜΗΣ 22 - ΡΟΔΙΝΙ
ΚΙΝ.6946997967

ΥΠΟΥΡΓΕΙΟ ΟΙΚΟΝΟΜΙΑΣ ΚΑΙ ΟΙΚΟΝΟΜΙΚΩΝ

ΚΡΑΤΙΚΟΣ ΠΡΟΫΠΟΛΟΓΙΣΜΟΣ 2005

Αθήνα 18/11/2004

Κατά την παρουσίαση του Κρατικού Προϋπολογισμού 2005, ο Υπουργός Οικονομίας και Οικονομικών κ. Γ. Αλογοσκούφης ανέφερε, μεταξύ άλλων, τα εξής:

Με τον προϋπολογισμό του 2005 προχωρούμε στην υλοποίηση μιας νέας οικονομικής στρατηγικής. Αυτή βασίζεται στην προσπάθεια ενίσχυσης της εξωστρεφούς οικονομικής ανάπτυξης, στην πλήρη αξιοποίηση των δυνατοτήτων του ιδιωτικού τομέα, στην ήπια δημοσιονομική προσαρμογή και στην προώθηση διαρθρωτικών μεταρρυθμίσεων που θα απελευθερώσουν την οικονομία από τα βάρη του παρελθόντος.

Η κυβέρνηση αποκατέστησε τη δημοσιονομική διαφάνεια. Το αμέσως επόμενο βήμα είναι να πετύχουμε τη δημοσιονομική εξυγίανση. Η προηγούμενη κυβέρνηση μας κληροδότησε μεγάλα οικονομικά προβλήματα. Με τις επιλογές της επιδείνωσε σοβαρά τη δημοσιονομική κατάσταση της χώρας και εμφάνιζε τόσο στο εσωτερικό όσο και στους διεθνείς οργανισμούς μια πλασματική εικόνα με την παροχή ανακριβών στοιχείων επί σειρά ετών. Η σημερινή κυβέρνηση είναι σταθερά προσανατολισμένη στη διαφάνεια των στατιστικών στοιχείων και την αποκατάσταση της δημοσιονομικής πειθαρχίας. Με το νέο προϋπολογισμό στοχεύουμε στη μείωση του ελλείμματος της γενικής κυβέρνησης από το 5,3% του ΑΕΠ φέτος, στο 2,8% το 2005 και στην ταχεία αποκλιμάκωση του χρέους.

Εκτέλεση του προϋπολογισμού 2004

Οι στόχοι του προϋπολογισμού του 2004 ήταν εξ αρχής σε μη ρεαλιστική βάση.
Το έλλειμμα της κεντρικής κυβέρνησης, ως ποσοστό του ΑΕΠ, εκτιμάται ότι θα διαμορφωθεί τελικά στο 6,9%.

Η εξέλιξη αυτή οφείλεται:

- στη μη εγγραφή των αναγκαίων πιστώσεων για την κάλυψη τόσο τρεχουσών, όσο και υποχρεώσεων προηγούμενων ετών του προϋπολογισμού (μισθολογικές και συνταξιοδοτικές δαπάνες, δαπάνες κοινωνικής πολιτικής και λειτουργικές δαπάνες),

- στις αυξημένες υποχρεώσεις για τη διεξαγωγή των Ολυμπιακών Αγώνων, στις εκλογικές δαπάνες, καθώς και στην ενίσχυση των ασφαλιστικών ταμείων λόγω της κατάργησης εισφορών υπέρ του ΛΑΦΚΑ,

- στην υπερεκτίμηση των εσόδων του τακτικού προϋπολογισμού και

- στην υποεκτίμηση δαπανών του ΠΔΕ για τα Ολυμπιακά έργα και την υπερεκτίμηση της εισροής πόρων από την Ε.Ε.

Ως αποτέλεσμα, το έλλειμμα της γενικής κυβέρνησης εκτιμάται ότι θα διαμορφωθεί τελικά στο 5,3% του ΑΕΠ, από 1,2% του ΑΕΠ που είχε αρχικά προβλεφθεί.

Προϋπολογισμός του 2005

Με τον προϋπολογισμό του 2005 επιδιώκεται:

- η διατήρηση και ενίσχυση της αναπτυξιακής διαδικασίας,
- η μείωση του ελλείμματος της κεντρικής κυβέρνησης,
- η αποκλιμάκωση του δημοσίου χρέους,
- η υλοποίηση δεσμεύσεων σχετικά με την ενίσχυση των οικονομικά ασθενέστερων κοινωνικών ομάδων και
- η ενίσχυση των τομέων πρώτης κυβερνητικής προτεραιότητας.

Το έλλειμμα της κεντρικής κυβέρνησης προβλέπεται να περιοριστεί στο 4,8% του ΑΕΠ, από 6,9% και 6,4% των ετών 2004 και 2003 αντίστοιχα, ενώ σε επίπεδο γενικής κυβέρνησης αναμένεται να διαμορφωθεί στο 2,8% του ΑΕΠ, από 5,3% το 2004 και 4,6% το 2003.

Έσοδα

Ειδικότερα, στον προϋπολογισμό του έτους 2005 προβλέπεται αύξηση των συνολικών καθαρών εσόδων κατά 3.363 εκατ. ευρώ (3.010 και 353 εκατ. ευρώ του τακτικού προϋπολογισμού και του ΠΔΕ αντίστοιχα), δηλαδή αύξηση κατά 7,7% έναντι των αντίστοιχων εσόδων του έτους 2004. Σύμφωνα με την πρόβλεψη αυτή, τα έσοδα διαμορφώνονται στο 26,7% του ΑΕΠ, από 26,6% του έτους 2004.

Δαπάνες

Ο ρυθμός μεταβολής των δαπανών (πλην χρεολυσίων) του τακτικού προϋπολογισμού περιορίζεται στο 4,8%, από 11,5% του έτους 2004, σημαντικά χαμηλότερος από την ονομαστική αύξηση του ΑΕΠ (7,3%), ενώ αντίθετα αυξημένες (6,2%) είναι οι δαπάνες του ΠΔΕ που συγχρηματοδοτούνται από το ΚΠΣ. Οι δαπάνες (πλην χρεολυσίων) που προβλέπονται στον τακτικό προϋπολογισμό, μειώνονται ως ποσοστό του ΑΕΠ και διαμορφώνονται στο 27%, από 27,6% του 2004. Οι δαπάνες αυτές φθάνουν στα 47.577 εκατ. ευρώ, από 45.414 εκατ. ευρώ του έτους 2004 (αύξηση 4,8%). Οι πρωτογενείς δαπάνες αυξάνονται με ρυθμό πολύ χαμηλότερο του έτους 2004 (5,3% από 14,6%), ενώ ως ποσοστό του ΑΕΠ μειώνονται στο 21,4%, από 21,8%. Σημαντική επίσης είναι η μείωση των δαπανών για τόκους που, από 6,2% ως ποσοστό του ΑΕΠ στο έτος 2003 και 5,8% στο

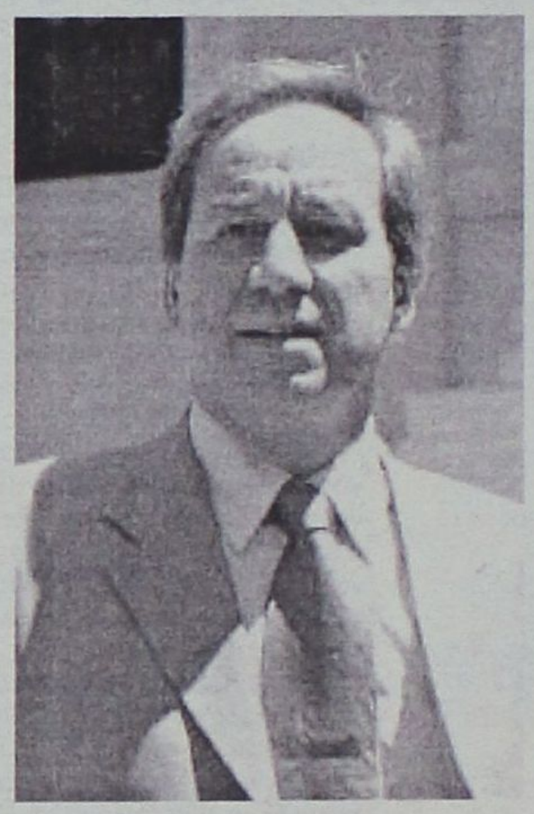

2004, περιορίζονται στο 5,6% στο έτος 2005.

Οι μεταβολές αυτές απεικονίζουν, αφενός την προσπάθεια για δημοσιονομική εξυγίανση και τη δημιουργία συνθηκών εμπιστοσύνης και σταθερότητας της οικονομίας-με τον περιορισμό της φοροδιαφυγής, τον εξορθολογισμό των δαπανών του Δημοσίου, την αποτελεσματικότερη διαχείριση των διαθέσιμων πόρων και τον περιορισμό κάθε μορφής σπατάλης- και αφετέρου την ιδιαίτερη προσπάθεια ενίσχυσης των επενδύσεων και κατ' επέκταση του ρυθμού ανάπτυξης.

Πρόγραμμα Δημοσίων Επενδύσεων

Η θετική συμβολή του ΠΔΕ στην οικονομία της χώρας καθίσταται εμφανής, αν ληφθεί υπόψη το γεγονός ότι, συγκριτικά με τις υπόλοιπες χώρες της Ευρωπαϊκής Ένωσης, το ποσοστό του ΑΕΠ που διατίθεται για ακαθάριστες επενδύσεις παγίου κεφαλαίου της γενικής κυβέρνησης στην Ελλάδα, χωρίς τις κεφαλαιακές μεταβιβάσεις, κυμαίνεται μεταξύ 3,2 και 4,1 την περίοδο 1995-2005, έναντι ποσοστού μεταξύ 2,3 και 2,6 του μέσου όρου των 15 χωρών της Ε.Ε. την ίδια περίοδο.
Ειδικότερα, το συνολικό ύψος των δαπανών του ΠΔΕ για το 2005 καθορίσθηκε σε 8.050 εκατ. ευρώ. Το ποσό αυτό κατανέμεται σε 5.150 εκατ. ευρώ για την κατασκευή των έργων που συγχρηματοδοτούνται από τα διαρθρωτικά ταμεία της Ε.Ε. και σε 2.900 εκατ. ευρώ για την κατασκευή των έργων που χρηματοδοτούνται αμιγώς από εθνικούς πόρους. Στο ποσό αυτό περιλαμβάνονται και δαπάνες για ολυμπιακά έργα, οι οποίες προβλέπεται να ανέλθουν στα 600 εκατ. ευρώ.

Δημόσιο χρέος

Όσο αφορά το δημόσιο χρέος της γενικής κυβέρνησης, αυτό διαμορφώθηκε στο 109,9% του ΑΕΠ το έτος 2003 και αυξήθηκε περαιτέρω το έτος 2004, οπότε και εκτιμάται ότι θα διαμορφωθεί στο 112,1% του ΑΕΠ. Η άνοδος αυτή οφείλεται κυρίως στις αυξημένες ανάγκες χρηματοδότησης των Ολυμπιακών Αγώνων, αλλά και στη χρηματοδότηση θεσμοθετημένων υποχρεώσεων του προϋπολογισμού.
Το ανεξόφλητο χρέος της κεντρικής κυβέρνησης στο τέλος του έτους 2004 εκτιμάται ότι θα διαμορφωθεί σε 201.479 εκατ. ευρώ, έναντι 182.390 εκατ. ευρώ το 2003.
Στο πλαίσιο της δέσμευσης για αποκατάσταση της δημοσιονομικής πειθαρχίας, επιδιώκεται η σταθερή αποκλιμάκωση και επιμήκυνση του χρέους, η οποία εντάσσεται στη γενικότερη πολιτική εξυγίανσης της ελληνικής οικονομίας, μέσω μιας αποτελεσματικότερης δημοσιονομικής διαχείρισης μείωσης των ελλειμμάτων και διατήρησης υψηλών ρυθμών ανάπτυξης. Έτσι, το 2005 προβλέπεται ότι το χρέος της γενικής κυβέρνησης θα μειωθεί στο 109,5% του ΑΕΠ. Προς την κατεύθυνση της αποκλιμάκωσης συμβάλλουν, μεταξύ άλλων, η συνεχιζόμενη πτωτική τάση των δαπανών για τόκους ως ποσοστού του ΑΕΠ, το σχεδιαζόμενο πρόγραμμα αποκρατικοποιήσεων, που αναμένεται τον επόμενο χρόνο να αποφέρει έσοδα ύψους 1,6 δις € και η ταχεία απορρόφηση των πόρων του Γ' ΚΠΣ.
Η δημοσιονομική εξυγίανση, η αποκατάσταση της διαφάνειας και η αξιοπιστία αποτελούν ουσιώδεις προϋποθέσεις για την αντιμετώπιση των προβλημάτων. Το δημοσιονομικό πρόβλημα θα το αντιμετωπίσουμε, παρά τις αυξημένες δυσκολίες που συνεπάγεται η κατάσταση που κληρονομήσαμε.
Με τον προϋπολογισμό του 2005 βάζουμε τις βάσεις για υγιείς, ειλικρινείς και αξιόπιστους προϋπολογισμούς και αξιόπιστα προγράμματα σταθερότητας και ανάπτυξης. Επιδιώκουμε τη μείωση του ελλείμματος από το 5,3% στο 2,8% του ΑΕΠ με μία ήπια προσαρμογή, η οποία θα επικεντρωθεί στον έλεγχο των δημοσίων δαπανών.
Κεντρικός μας στόχος είναι η ισόρροπη ανάπτυξη, μία ανάπτυξη για όλους που να διαχέεται στην κοινωνία. Κεντρικός μας στόχος είναι η αύξηση της απασχόλησης, ώστε να μειωθεί η ανεργία που αποτελεί το μεγαλύτερο πρόβλημα της κοινωνίας.
Με μετριοπάθεια, με κοινωνική συναίνεση, με αποτελεσματικότητα μπορούμε να δημιουργήσουμε μία νέα εποχή για την οικονομία και για τη χώρα γενικότερα.

Αποκλείονται ανασχηματισμός και πρόωρες εκλογές

Ο πρωθυπουργός δεν σκοπεύει να πάρει "εν θερμώ" αποφάσεις

Με παρτίδα για δυνατούς παίκτες μοιάζει η πολιτική σκακιέρα του Δεκεμβρίου για την κυβέρνηση και τον πρωθυπουργό. Παρά την έντονη φημολογία των ημερών, ο κ. Κ. Καραμανλής δεν φαίνεται καθόλου διατεθειμένος να προχωρήσει στο άμεσο μέλλον σε ανασχηματισμό της κυβέρνησης, ούτε πολύ περισσότερο να οδηγήσει τη χώρα σε εκλογές με δική του ευθύνη.

Αντίθετα, μελετά με μεγάλη προσοχή τις κινήσεις του στα τρία μεγάλα ανοικτά ζητήματα και συγκεκριμένα την οικονομία, τα εθνικά θέματα και το προεδρικό, καθώς όπως πιστεύει από τον χειρισμό των δύο πρώτων, θα εξαρτηθεί σε μεγάλο βαθμό και η πιθανότητα ενός «ρουά ματ» στο τρίτο. «Ο πρωθυπουργός θα αντιμετωπίσει όλα τα ζητήματα εσωτερικής λειτουργίας της κυβέρνησης που έχουν ανακύψει τον τελευταίο καιρό, με ηπιότητα και νηφαλιότητα ανάλογη με αυτή που επιδεικνύει στην αντιπαράθεσή του με την αξιωματική αντιπολίτευση», λένε συνεργάτες του.

Οι ίδιοι κύκλοι παραδέχονται ότι, ιδιαίτερα την τελευταία εβδομάδα, με αφορμή την υπόθεση αγοράς των ρωσικών όπλων και το θόρυβο που προκλήθηκε, και τις παρενέργειες από την κριτική του Γ. Δημητρακόπουλου για την απογραφή, ο κ. Καραμανλής δέχθηκε πολλές και επίμονες εισηγήσεις από συνεργάτες του, υπουργούς και υψηλόβαθμα στελέχη του κομματικού μηχανισμού, να προχωρήσει άμεσα στη λήψη εντυπωσιακών πρωτοβουλιών.

Τα επιχειρήματα

Συγκεκριμένα, πολλοί εκτίμησαν ότι ο κ. Καραμανλής θα πρέπει να αδράξει την ευκαιρία και να προχωρήσει σε ευρύ ανασχηματισμό της κυβέρνησης, επιδιώκοντας τη λύση λειτουργικών και επικοινωνιακών αδυναμιών. Παρότι αναγνώριζαν ότι τυχόν αλλαγή φρουράς στο υπουργείο Εθνικής Αμυνας τη δεδομένη χρονική στιγμή θα επέφερε καθοριστικό πλήγμα στην αξιοπιστία της Εξεταστικής Επιτροπής με ό,τι αυτό συνεπάγεται, οι υπερασπιστές αυτής της άποψης θεωρούσαν ότι υπό τις παρούσες συνθήκες είναι αναγκαία μία κίνηση εκτόνωσης του κλίματος.

Αλλοι, κυρίως τα στελέχη του κομματικού μηχανισμού, επανέφεραν δριμύτερη στο τραπέζι την πρότασή τους για διενέργεια πρόωρων εκλογών, με αιχμή όμως τα εθνικά θέματα και όχι την εκλογή Προέδρου της Δημοκρατίας. Για την ενίσχυση της πρότασής τους επικαλούνταν την ανάγκη παγίωσης της πολιτικής κυριαρχίας της κεντροδεξιάς στον πολιτικό χάρτη της χώρας, αλλά και τα προβλήματα της οικονομίας, που όπως προβλέπουν, είναι πολύ πιθανό να γίνουν οξύτερα με την πάροδο του χρόνου.

«Ούτε η οικονομία, ούτε οι πολίτες αντέχουν νέα εκλογική δοκιμασία», αντιτείνουν συνεργάτες του πρωθυπουργού, υπενθυμίζοντας ότι για τον κ. Καραμανλή είναι ζήτημα τιμής να μην δυναμιτίσει την αξιοπιστία του ιδίου και της κυβέρνησης αλλά και τη σχέση εμπιστοσύνης που έχει οικοδομήσει με το εκλογικό σώμα. Αυτό βεβαίως, πάντα κατά τις ίδιες πηγές, σε καμιά περίπτωση δεν σημαίνει ότι δεν αναγνωρίζει την ύπαρξη ουσιαστικών προβλημάτων που χρήζουν βελτίωσης. Αντίθετα.

Ο πρωθυπουργός εμφανίζεται πεπεισμένος ότι η κυβέρνηση της Ν.Δ. βρίσκεται αντιμέτωπη με πολλών ειδών προβλήματα. Το πρώτο έχει να κάνει με την ουσία της πολιτικής που ασκεί η κυβέρνηση και με το ρόλο ενός εκάστου. Οπως έλεγε υψηλόβαθμο κυβερνητικό στέλεχος, από την πρώτη ημέρα της ανάληψης των καθηκόντων του, ο κ. Καραμανλής παρακολουθεί την πορεία του κυβερνητικού έργου κατά τομέα και καταγράφει καθημερινά τις επιδόσεις των υπουργών και υφυπουργών του. Κατά την ίδια πηγή, ο πρωθυπουργός εμφανίζεται ικανοποιημένος από τη γενική επίδοση της κυβέρνησης. Εχει, ωστόσο, εντοπίσει με «χειρουργική ακρίβεια» όλους τους αδύναμους «κρίκους» της κυβερνητικής αλυσίδας, και όλους τους παράγοντες που είτε λειτουργούν ανασταλτικά, είτε εγείρουν εμπόδια στην υλοποίηση της πολιτικής της Ν.Δ., και θα τους «επιδιορθώσει», όταν έρθει η ώρα.

Διαχωρίζει, ωστόσο, αυτού του είδους τα προβλήματα από εκείνα που, όπως συνηθίζει να λέει, εμφανίζονται ως προβλήματα ή διογκώνονται δυσανάλογα με το πραγματικό τους μέγεθος από εξωθεσμικά κέντρα που επιχειρούν, μέσω επιθέσεων από ΜΜΕ, να διατηρήσουν ακμαία την παρεμβατικότητα και την ισχύ που απέκτησαν επί κυβερνήσεων ΠΑΣΟΚ.

Παγιωμένη στο 6-7% η διαφορά από το ΠΑΣΟΚ

Ν.Δ. "δείχνουν" και τα χειμερινά γκάλοπ

Ατρωτη η εμπιστοσύνη του λαού προς τον πρωθυπουργό

Καθοριστικής σημασίας για τις μελλοντικές πολιτικές εξελίξεις χαρακτηρίζονται από έμπειρους πολιτικούς αναλυτές τα αποτελέσματα των εξαμηνιαίων δημοσκοπήσεων που έχουν αρχίσει ήδη να διεξάγονται. Και είναι λογικό, αφού ουσιαστικά πρόκειται για έρευνες που έχουν την πλέον βαρύνουσα σημασία από τη στιγμή που λόγω της μεθοδολογίας με την οποία διεξάγονται αποτυπώνουν με τη μεγαλύτερη δυνατή σαφήνεια τις αντιδράσεις του εκλογικού σώματος.



Στο σύνολό τους οι κομματικοί επιτελείς αναμένουν τα στοιχεία των σφυγμομετρήσεων, αφού εκτιμούν πως ανάλογα με τα αποτελέσματά τους μπορεί να ανοίξει διάπλατα ο δρόμος για πρόωρη προσφυγή στις κάλπες με αφορμή και τις διαδικασίες για την ανάδειξη νέου Προέδρου της Δημοκρατίας.

Στις έρευνες που έχουν ήδη στα χέρια τους οι σχεδιασμοί Ν.Δ. και ΠΑΣΟΚ, το κοινό συμπέρασμα που προκύπτει είναι πως δεν έχουν επί της ουσίας υπάρξει σημαντικές μεταβολές στις προτιμήσεις των ψηφοφόρων. Απεναντίας, όπως επισημαίνουν έμπειροι δημοσκόποι, παρατηρείται μια παγίωση της διαφοράς ανάμεσα στο κυβερνών κόμμα και την αξιωματική αντιπολίτευση.

ΑΒΙΑΣΤΑ

Σε τέτοιο σημείο, που αβίαστα μπορεί κανείς να εξαγάγει το συμπέρασμα ότι η Ν.Δ. δεν έχει ακόμη τη φθορά της εξουσίας που λογικά θα έπρεπε να αρχίσει να καταγράφεται, δεδομένου ότι έχουμε διανύσει έναν λογικό χρόνο από την ημέρα διεξαγωγής τόσο των εκλογών της 7ης Μαρτίου όσο και των Ευρωεκλογών. Στις ad hoc σφυγμομετρήσεις καταγράφεται διαφορά της τάξεως του 6%-7% στην πρόθεση ψήφου.

Ωστόσο, στα ποιοτικά στοιχεία η Ν.Δ. στη κυριολεξία αναδεικνύεται ο απόλυτος κυρίαρχος, με τη συντριπτική πλειοψηφία των πολιτών να εμπιστεύεται την επίλυση των προβλημάτων στην κυβέρνηση Καραμανλή. Σημαντικό επίσης είναι και το αποτέλεσμα που καταγράφεται αναφορικά με την παράσταση νίκης. Δηλαδή, στο πώς τοποθετούνται οι ερωτηθέντες στο ερώτημα τί θα ψήφιζαν αν την επόμενη Κυριακή είχαμε εκλογές. Εκεί λοιπόν η Ν.Δ. προηγείται του ΠΑΣΟΚ με διαφορά άνω των πενήντα μονάδων, στοιχείο που καταδεικνύει σύμφωνα με τους αναλυτές ότι ακόμη και ένα μεγάλο ποσοστό των ψηφοφόρων του ΠΑΣΟΚ πιστεύουν ότι, αν γίνονταν εκλογές, θα επικρατούσε και πάλι η κυβερνώσα παράταξη.

ΣΧΕΔΙΑΣΜΟΙ

Τα όσα αναφέρθηκαν παραπάνω άπτονται σφυγμομετρήσεων που έχουν ήδη ολοκληρωθεί και επεξεργαστεί από τα τμήματα των Πολιτικών Σχεδιασμών των κομμάτων. Ωστόσο, όπως αναφέρθηκε και παραπάνω, το βλέμμα είναι στραμμένο σ' αυτήν τη φάση στα αποτελέσματα των εξαμηνιαίων ερευνών, που παραδοσιακά αποτελούν βαρόμετρο για τη χάραξη στρατηγικής από τα κόμματα. Πριν από τις εξαμηνιαίες δημοσκοπήσεις, αναμένεται σύμφωνα με ασφαλείς πληροφορίες (ακόμη και αυτό το διήμερο) να δουν το φως της δημοσιότητας έρευνες που διεξήχθησαν τις προηγούμενες ημέρες. Στο ΠΑΣΟΚ αναμένουν να καταγραφεί για πρώτη φορά φθορά του κυβερνώντος κόμματος ως συνέπεια των χειρισμών σε θέματα όπως η απογραφή και το ζήτημα των TOR-M1.

Η Ν.Δ. δεν έχει υποστεί τη φθορά της εξουσίας, που λογικά έπρεπε να διαγράφεται στις δημοσκοπήσεις

Αν λάβουμε όμως υπ' όψιν την πρόσφατη δημοσιοποιηθείσα δημοσκόπηση της VPRC, μάλλον οι επιτελείς του ΠΑΣΟΚ θα πρέπει να περιμένουν πολύ ακόμη για να δουν να υλοποιείται η προσδοκία τους. Κι αυτό γιατί, όπως προέκυψε, η συντριπτική πλειοψηφία της κοινής γνώμης θεώρησε ορθή την απόφαση της κυβέρνησης να προχωρήσει στην απογραφή για τα ελλείμματα της χώρας. Σύμφωνα με έρευνα, το 63% των ερωτηθέντων πιστεύει ότι σωστά έγινε η δημοσιονομική απογραφή, ενώ το 23% θεωρεί πως ήταν λάθος. Την επιλογή της κυβέρνησης να παρουσιάσει τα στοιχεία στην Ευρωπαϊκή Ένωση επικροτεί το 49% των πολιτών, έναντι 35% που τη χαρακτηρίζει λανθασμένη και ζημιογόνα για την εικόνα της χώρας.

ΟΙ ΔΙΑΦΟΡΕΣ

Εξι στους δέκα (60%) πιστεύει ότι δεν ήταν πραγματικά τα στοιχεία για τα ελλείμματα που παρουσίαζαν οι προηγούμενες κυβέρνησης, ενώ ένας στους πέντε (19%) εκτιμά ότι ήταν τα σωστά. Βάσει της έρευνας, η σχετική πλειοψηφία-ποσοστό 44%- εκτιμά πως μετά τη δημοσιοποίηση της απογραφής η κυβέρνηση είναι μάλλον υποχρεωμένη να ακολουθήσει σφιχτή οικονομική πολιτική, το 34% εκφράζει αντίθετη γνώμη, ενώ το υπόλοιπο 22% δεν παίρνει θέση. Χαρακτηριστικό των απαντήσεων στο ερώτημα αυτό (αν δηλαδή θα υπάρχουν επιπτώσεις) είναι πως συγκλίνουν σε μεγάλο ποσοστό οι απόψεις των οπαδών των δύο μεγάλων κομμάτων (51% της Ν.Δ. και το 48% του ΠΑΣΟΚ).

Πού συγκλίνουν οι εκτιμήσεις

Οι εκτιμήσεις που γίνονται από έμπειρους αναλυτές συγκλίνουν στα εξής συμπεράσματα:

1. Η κυβέρνηση ελέγχει την πολιτική ατζέντα, όπως επισημαίνουν όσοι έχουν εντρυφήσει στα αποτελέσματα των πρόσφατων ερευνών. Μάλιστα, όπως υποστηρίζουν, το ζήτημα της διαπλοκής και της διαφθοράς στη δημόσια ζωή της χώρας, το οποίο έχει επιλέξει ως προτεραιότητα η νέα διακυβέρνηση, φαίνεται να ανταποκρίνεται πλήρως στις κοινωνικές προσδοκίες. Οχι μόνο διότι περισσότεροι από οκτώ στους δέκα πολίτες πιστεύουν ότι υπάρχει διαπλοκή (84%) και μεγάλη διαφθορά (76%), αλλά κυρίως διότι σχεδόν όλοι (91%) το θεωρούν εξαιρετικά σημαντικό για τη χώρα.

2. Η ικανοποίηση από τη λειτουργία της κυβέρνησης παραμένει για τα δεδομένα της τελευταίας δεκαπενταετίας σε σχετικά υψηλά επίπεδα. Αυτό συμβαίνει ανεξαρτήτως από τα αποτελέσματα που έχει ή δεν έχει η διακυβέρνηση. Αντιθέτως, η αντιπολίτευση παραμένει σε βαθιά κρίση, που γίνεται ευρύτατα αντιληπτή από το εκλογικό σώμα. Η δυσαρέσκεια από τον τρόπο που "κάνει πολιτική" η αντιπολίτευση προσεγγίζει συνολικά το 80%.

3. Προκύπτει ότι παραμένουν αμετάβλητες οι κοινωνικές προτιμήσεις ως προς την επιλογή προσώπου για το πρωθυπουργικό αξίωμα. Κατά τη διάρκεια της προεκλογικής εκστρατείας του 2004 ο Κ. Καραμανλής είχε ήδη ενισχύσει την εικόνα του στην κοινή γνώμη και είχε καταφέρει μάλιστα προς το τέλος της να υπερκεράσει τον αντίπαλό του, αν και η σχέση ισχύος των δύο υπήρξε προεκλογικά σχετικά ισορροπημένη. Υστερα από τις εκλογές όμως, η εξέλιξη υπήρξε πραγματικά θεαματική.

Καταλληλότερος ο σημερινός πρωθυπουργός

Η προτίμηση του σημερινού πρωθυπουργού (ως καταλληλότερου για τη θέση του πρωθυπουργού της χώρας) υπήρξε αλματώδης. Αντιθέτως, η εικόνα του Γ. Παπανδρέου ακολούθησε πορεία συνεχούς αποδυνάμωσης.

Με βάση τα παραπάνω εκείνο που εκτιμάται είναι ότι στις εξαμηνιαίες σφυγμομετρήσεις θα καταγραφεί λίγο ως πολύ (με μικρές αποκλίσεις) το ίδιο κλίμα.

Σε μια τέτοια περίπτωση και αν έως τότε δεν έχει επιτευχθεί συμφωνία για τη στήριξη κοινού υποψηφίου για την Προεδρία της Δημοκρατίας, θα αρχίσουν να "παίζουν" δύο σενάρια: πρώτον, ο Κώστας Καραμανλής έχοντας ως δεδομένη τη δυναμική να προχωρήσει με λυμένα τα χέρια στην ανακοίνωση προσώπου που υπάρχει πιθανότητα να μη στηριχθεί από το ΠΑΣΟΚ, άρα, να πάμε σε εκλογές και, δεύτερον, ο Γιώργος Παπανδρέου να σπεύσει να συμφωνήσει σε οποιαδήποτε πρόταση, από τη στιγμή που θα βλέπει ότι οι συνθήκες είναι καθ' όλα δυσμενείς. Ολα αυτά θα δούμε το αμέσως προσεχές εικοσαήμερο, οπότε θα αρχίσουν να δημοσιοποιούνται τα αποτελέσματα των δημοσκοπήσεων.

ΜΝΗΜΟΣΥΝΑ



Την 30η μηνός Νοεμβρίου ημέρα Τρίτη και ώρα 8.30 π.μ. εις τον Ιερό Ναό Αγίας Ειρήνης Ορφανοτροφείου Θηλέων Ρόδου, τελούμε 9ήμερο μνημόσυνο υπέρ αναπαύσεως της ψυχής του λατρευτού μας συζύγου, πατέρα, παππού και θείου

ΝΙΚΟΛΑΟΥ ΓΙΑΛΛΟΥΣΗ
ΕΤΩΝ 74

Η σύζυγος: Αικατερίνη
Τα παιδιά: Δημήτρης, Μαρία-Θανάσης
Τα εγγόνια και οι λοιποί συγγενείς

251111



Την 30η μηνός Νοεμβρίου ημέρα Τρίτη και ώρα 8 π.μ. εις τον Ιερό Ναό Αγίου Δημητρίου παλαιό νεκροταφείο, τελούμε 9ήμερο μνημόσυνο υπέρ αναπαύσεως της ψυχής της αγαπημένης μας μητέρας, γιαγιάς, προγιαγιάς, αδελφής και θείας

ΧΡΥΣΗΣ ΠΑΠΑΪΩΑΝΝΟΥ

Τα παιδιά: Στέργος-Βάσω, Αργυρώ-Δημήτρης Μαυριού, Ηλίας-Ειρήνη, Παντελής-Χαρίκλεια, Κώστας-Λώρα, Μαρία-Γιώργος Φτερούγα, Ελευθερία-Γιάννης Δανελάκη
Τα εγγόνια, τα δισέγγονα, τ' αδέλφια, τ' ανίψια και οι λοιποί συγγενείς

261110



Την 30η μηνός Νοεμβρίου ημέρα Τρίτη και ώρα 8 π.μ. εις τον Ιερό Ναό Αγίου Φανουρίου Παλιάς Πόλης τελούμε διετές μνημόσυνο υπέρ αναπαύσεως της ψυχής του λατρευτού μας συζύγου, πατέρα, παππού, αδελφού και θείου

ΓΕΩΡΓΙΟΥ ΑΥΓΟΥΛΗ

Η σύζυγος: Κυριακούλα
Τα παιδιά: Ανθούλα, Μαρία-Νίκος.
Τα εγγόνια: Γιώργος, Κυριάκος
Τ' αδέλφια, τ' ανίψια και οι λοιποί συγγενείς.

18905



Την 1η μηνός Δεκεμβρίου ημέρα Τετάρτη και ώρα 7.30 π.μ. εις τον Ιερό Ναό Τιμίου Σταυρού Καλυθιών τελούμε 6μηνο μνημόσυνο υπέρ αναπαύσεως της ψυχής του λατρευτού μας συζύγου, πατέρα, αδελφού και θείου

ΑΝΑΣΤΑΣΙΟΥ ΑΝΤΩΝΙΟΥ

Η σύζυγος: Αικατερίνη
Τα παιδιά: Μιχαήλ, Ιωάννης, Μαρία.
Τ' αδέλφια, τ' ανίψια και οι λοιποί συγγενείς.

ΑΠΥ18906

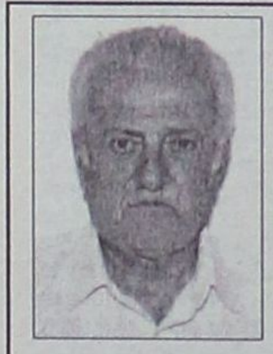

Τελούμε την Τρίτη 30 Νοεμβρίου 2004 και ώρα 8 π.μ. από τον Ιερό Ναό των Ταξιαρχών Νεκροταφείου Ρόδου 9ήμερο μνημόσυνο υπέρ αναπαύσεως της ψυχής του αγαπημένου μας συζύγου, πατέρα, παππού, αδελφού και θείου

ΜΗΝΑ ΜΑΝΙΟ

Η σύζυγος: Ολγα
Τα παιδιά: Γιώργος-Ρούλα
Τα εγγόνια, τ' αδέλφια, τ' ανίψια και οι λοιποί συγγενείς.

ΓΡΑΦΕΙΟ ΤΕΛΕΤΩΝ & ΜΝΗΜΟΣΥΝΩΝ ΡΟΔΟΥ
ΣΤΕΦΑΝΑ-ΣΤΟΛΙΣΜΟΙ

ΑΜΕΣΗ ΕΞΥΠΗΡΕΤΗΣΗ ΟΛΟ ΤΟ 24 ΩΡΟ

"ΑΜΕΡΙΚΑΝΟΥ"

Αναλαμβάνουμε την τελετή και με τα έξοδα που χορηγούν τα ταμεία χωρίς καμία επιβάρυνση. ΙΚΑ, ΤΕΒΕ, ΤΑΞΥ, ΔΗΜΟΣΙΟΥ, ΛΙΜΕΝΙΚΩΝ, ΟΓΑ και λοιπά ταμεία. Τους ΑΠΟΡΟΥΣ ΔΩΡΕΑΝ.

Πλατεία Βρούχου στην Μητρόπολη
τηλέφωνα: 22410-28901-33400

Ρόδος 25/11/2004
Αριθμ. Πρωτ.: Ν.Σ. 595

ΕΛΛΗΝΙΚΗ ΔΗΜΟΚΡΑΤΙΑ
ΠΕΡΙΦΕΡΕΙΑ ΝΟΤΙΟΥ ΑΙΓΑΙΟΥ
ΝΟΜΟΣ ΔΩΔΕΚΑΝΗΣΟΥ
ΝΟΜΑΡΧΙΑΚΗ ΑΥΤ/ΣΗ ΔΩΔ/ΣΟΥ
ΝΟΜΑΡΧΙΑΚΟ ΣΥΜΒΟΥΛΙΟ

ΑΝΑΚΟΙΝΩΣΗ

Με το υπ' αριθμ. πρωτ. 1403/19-11-2004 έγγραφο της Περιφέρειας Νοτίου Αιγαίου-Γενική Διεύθυνση Περιφέρειας-Τμήμα ΠΕ.ΧΩ.Δωδ/σου, μας διαβιβάστηκε για γνωμοδότηση η από Αύγουστο του 2004 Μελέτη Περιβαλλοντικών Επιπτώσεων (Μ.Π.Ε.) του έργου "Αποβάθρα φόρτωσης λατομικών προϊόντων και οδού προσπέλασης στην θέση "Βαθιά Λαγκάδα" Νήσου Λέρου" Νομού Δωδεκανήσου.
Καλούμε κάθε ενδιαφερόμενο να υποβάλλει τις έγγραφες παρατηρήσεις του ως προς το περιεχόμενο της παραπάνω μελέτης, μέσα σε προθεσμία δεκαπέντε (15) ημερών από την ημερομηνία δημοσίευσης της παρούσας στον ημερήσιο τοπικό τύπο.
Οι ενστάσεις θα υποβάλλονται:
1. Στην Γραμματεία της Νομαρχιακής Επιτροπής της Ν.Α. Δωδ/σου.
2. Στην ανωτέρω αναφερόμενη Υπηρεσία και θα κοινοποιούνται στο Τοπικό Γραφείο Περιβάλλοντος του Τ.Π. και Π.Ε. της Ν. Α. Δωδ/σου (υπόψη κ. Άρη Σκιαδόπουλου τηλ. 22410-30413), όπου βρίσκεται η ανωτέρω μελέτη και μπορεί κάθε ενδιαφερόμενος να λάβει γνώση αυτής.

Ο πρόεδρος του Ν.Σ. Δωδ/σου
Φώτης Χατζηδιάκος

ΣΥΝΕΤΑΙΡΙΣΤΙΚΗ ΤΡΑΠΕΖΑ ΔΩΔΕΚΑΝΗΣΟΥ Συν.Π.Ε.

ΠΡΟΚΗΡΥΞΗ ΠΡΟΣΛΗΨΗΣ ΥΠΑΛΛΗΛΩΝ

Η Συνεταιριστική Τράπεζα Δωδεκανήσου Συν.Π.Ε. ανακοινώνει ότι προκειμένου να προβεί στην πρόσληψη συνολικά **9 στελεχών** και **υπαλλήλων,** για την στελέχωση των υπηρεσιών της στα καταστήματα του δικτύου της, προσκαλεί τους ενδιαφερόμενους που διαθέτουν τα παρακάτω προσόντα να υποβάλουν τις σχετικές αιτήσεις, αφού προμηθευτούν από το Κεντρικό Κατάστημα της Τράπεζας (Εθνικής Αντιστάσεως 51, Ρόδος) ή το Κατάστημα Καλύμνου (Ελ. Βενιζέλου, τηλ. 2243050901) την αναλυτική προκήρυξη του διαγωνισμού.

Προσόντα

ΘΕΣΗ Α: (1 άτομο). Εδρα θέσης: **Λέρος.** Διευθυντής καταστήματος, με 10ετή τουλάχιστον τραπεζική εμπειρία σε θέσεις ευθύνης. Οι ενδιαφερόμενοι μπορούν να επικοινωνήσουν με τον κ. Καρυδάκη (τηλ. 2241080550) για περισσότερες πληροφορίες.
ΘΕΣΗ Β: (3 άτομα). Εδρα θέσεων η **Ρόδος.** Πτυχιούχοι ΤΕΙ Οικονομικής Κατεύθυνσης. Ηλικία έως 32 ετών. Επιθυμητή προϋπηρεσία σε Τράπεζες ή άλλους Χρηματοπιστωτικούς Οργανισμούς-Χρήση Η/Υ-Γνώση μίας ξένης γλώσσας.
ΘΕΣΗ Γ: (2 άτομα). Εδρα θέσεων η **Ρόδος.** Πτυχιούχοι ΙΕΚ με πιστοποίηση, με κατεύθυνση Λογιστική ή Διοίκηση Επιχειρήσεων. Καλή γνώση μίας ξένης γλώσσας-Χρήση Η/Υ-Ηλικία έως 27 ετών-επιθυμητή προϋπηρεσία σε Τράπεζες ή άλλους Χρηματοπιστωτικούς Οργανισμούς.
ΘΕΣΗ Δ: (1 άτομο). Εδρα θέσης η **Κάλυμνος.** Πτυχιούχοι ΤΕΙ Οικονομικής Κατεύθυνσης ή Πτυχιούχοι Ι.Ε.Κ. με πιστοποίηση, με κατεύθυνση Λογιστικής ή Διοίκησης Επιχειρήσεων-Ηλικία έως 32 ετών-Μόνιμη κατοικία στην Κάλυμνο-Επιθυμητή προϋπηρεσία σε Τράπεζα-Χρήση Η/Υ-Γνώση μίας ξένης γλώσσας.
ΘΕΣΗ Ε: (1 άτομο). Εδρα θέσης η **Λέρος.** Πτυχιούχοι Α.Ε.Ι. ή Τ.Ε.Ι. σχολής Οικονομικής Κατεύθυνσης-Ηλικία έως 32 ετών-Μόνιμη κατοικία στη Λέρο-Χρήση Η/Υ-Καλή γνώση μίας ξένης γλώσσας-Επιθυμητή η προϋπηρεσία σε Τράπεζα.
ΘΕΣΗ ΣΤ: (1 άτομο). Εδρα θέσης η **Λέρος.** Πτυχίο Ι.Ε.Κ. με πιστοποίηση, με κατεύθυνση Λογιστικής ή Διοίκησης Επιχειρήσεων-Ηλικία έως 27 ετών-Μόνιμη κατοικία στο Δήμο Λέρου-Επιθυμητή προϋπηρεσία σε Τράπεζα-Χρήση Η/Υ-Γνώση μίας ξένης γλώσσας.

Οι αιτήσεις των υποψηφίων θα υποβάλλονται ή θα αποστέλλονται μόνο στο Κεντρικό κατάστημα της Συνεταιριστικής Τράπεζας στην Ρόδο (Εθν. Αντιστάσεως 51, 85100 Ρόδος) κατά τις εργάσιμες ημέρες και ώρες. **Προθεσμία υποβολής αιτήσεων μέχρι και Παρασκευή 10 Δεκεμβρίου 2004.** Τυχόν αιτήσεις που έχουν υποβληθεί πριν την παρούσα δημοσίευση δεν θα ληφθούν υπόψη.

Για συμπληρωματικές πληροφορίες ή διευκρινήσεις οι ενδιαφερόμενοι μπορούν να απευθύνονται στους κ.κ. Μπονιάτη και Λουμάνη (2241080550) ή στον κ. Σαρούκο στην Κάλυμνο (2243050901). **Λεπτομέρειες στο website της Τράπεζας στην Διεύθυνση www.bankdodecanese.gr.**

Ρόδος, 18 Νοεμβρίου 2004
Από τό Δ.Σ.

ΧΠ433

ΣΩΜΑΤΕΙΟ ΣΥΝΤΗΡΗΤΩΝ ΞΕΝΟΔΟΧΕΙΩΝ ΡΟΔΟΥ

ΠΡΟΣΚΛΗΣΗ

Το **Σωματείο Συντηρητών Ξενοδοχείων Ρόδου** (ΣΩ.ΣΥ.ΞΕΡ) **καλεί** όλα τα **εγγεγραμμένα μέλη** του (αλλα και ενδιαφερόμενους προς εγγραφή σ' αυτό) στη **Γενική Συνέλευσή** του που θα πραγματοποιηθεί το **Σάββατο, 4 Δεκεμβρίου 2004 και ώρα 18.00 μ.μ. στο ξενοδοχείο PLAZA** προκειμένου να συζητηθούν θέματα που αφορούν τον κλάδο μας (εργασιακά προβλήματα, νέες προοπτικές για το επάγγελμά μας, απολογισμός πεπραγμένων, συζήτηση-σχολιασμός της τουριστικής περιόδου 2004, προγραμματισμός εκδηλώσεων σχετικών με το επάγγελμά μας (διεξαγωγή ενημερωτικών σεμιναρίων, πολιτιστικές εκδηλώσεις κ.α.).

Για το Δ.Σ. του Σωματείου
Ο πρόεδρος
Θεοδωρίδης Νικόλαος
Ο Γραμματέας
Τερλόγκος Νικόλαος

271106

ΕΛΛΗΝΙΚΗ ΔΗΜΟΚΡΑΤΙΑ
ΝΟΜΟΣ ΔΩΔΕΚΑΝΗΣΟΥ
ΔΗΜΟΣ ΙΑΛΥΣΟΥ
Δ/ΝΣΗ ΤΕΧΝΙΚΩΝ ΥΠΗΡΕΣΙΩΝ
ΡΟΔΟΣ
Ταχ/κή Δ/νση: **Ιαλυσός 85101**
Πληροφορίες: **Γιαννακόπουλος Νίκος**
Τηλέφωνα: **(22410)98435**
Fax: **(22410)96555**

ΘΕΜΑ: «Ενημέρωση για εργασίες αποχετευτικού δικτύου Ιαλυσού επί επαρχιακής οδού»

Σε συνέχεια των ανακοινώσεων για την ενημέρωση των πολιτών για τις αλλαγές στις κυκλοφοριακές ρυθμίσεις, λόγω της κατασκευής του αποχετευτικού δικτύου, ο Δήμος Ιαλυσού ανακοινώνει:
Το έργο συνεχίζεται στην περιοχή Mira Mare Wonderland, από την **Δευτέρα 22 Νοεμβρίου 2004** και συγκεκριμένα από την διασταύρωση της οδού Σωτήρος με την λεωφόρο Ηρακλειδών στο ύψος του ξενοδοχείου Mira Mare και επί της επαρχιακής οδού Ρόδου-Αεροδρομίου με κατεύθυνση προς την Ιαλυσό, μέχρι την διασταύρωση των οδών Ελευθερίου Βενιζέλου και Ηρακλειδών στο ύψος του ξενοδοχείου Avra Beach (παράκαμψη προς παραλία Ιαλυσού).
Για τον λόγο αυτό η επαρχιακή οδός θα κλείσει στο ύψος του ξενοδοχείου Mira Mare Wonderland μέχρι το ξενοδοχείο Avra Beach.
Η διάρκεια των έργων προβλέπεται να είναι από τις **22 Νοεμβρίου 2004** έως και **13 Δεκεμβρίου 2004 ημέρα Δευτέρα.**
Επειδή παράλληλα με τις εργασίες κατασκευής του Κεντρικού Αποχετευτικού Αγωγού θα τοποθετούνται οι αναμονές συνδέσεων των ξενοδοχείων, καταστημάτων, επιχειρήσεων και οικιών, ο δρόμος δεν θα είναι προσπελάσιμος από κανένα τροχοφόρο, οι δε πεζοί πρέπει να είναι ιδιαίτερα προσεκτικοί, γιατί και επί των πεζοδρομίων θα εκτελούνται εργασίες.
Οι κάτοικοι της περιοχής των έργων να είναι ιδιαίτερα προσεκτικοί και για τις μετακινήσεις τους να επιλέγουν τις οδούς **Σωτήρος** και **Ταξιαρχών.**
Η οδός Σωτήρος θα είναι μονόδρομος με κατεύθυνση την Ρόδο στο ύψος της διασταύρωσης με την οδό Ταξιαρχών και έξοδος στο ξενοδοχείο SOLEMAR.
Επί της οδού Σωτήρος θα επιτρέπεται το parking **ΜΟΝΟ** στην αριστερή πλευρά της οδού με κατεύθυνση προς Ρόδο.
Για μετακινήσεις από τους **Δυτικούς Δήμους** (Πεταλούδων, Καμείρου, Ατταβύρου) ενδείκνυται:
- Η **Εξοδος 1,** από κόμβο Αεροδρομίου προς Νέα Εθνική οδό-Τσαϊρι-Παλιά Εθνική οδό-Ρόδο.
- Η **Εξοδος 2,** από πλατεία Κρεμαστής προς ίδια κατεύθυνση με Εξοδο 1 ή μέσω Παστίδας-Τρεις-Αγιοι Απόστολοι-Ρόδος.

Για τους κατοίκους του **Δήμου Ιαλυσού** ενδείκνυται:
- Η **Εξοδος 3,** από οδό Ιαλυσού (Πλατεία Ιαλυσού-Α.Τ. Ιαλυσού) προς Φιλέρημο-Στρατόπεδο 299-οδός προς παλιό σκουπιδότοπο-Εθνική οδός-Ρόδος ή μέσω Τρεις-Αγίους Αποστόλους-Ρόδο.
- Η **Εξοδος 4,** μέσω της οδού Ταξιαρχών-Σωτήρος-Λεωφ. Ηρακλειδών-Ρόδος ή Ταξιαρχών-Τρεις-Αγιοι Απόστολοι-Ρόδος.

Αντίστοιχα θα γίνεται η πρόσβαση προς το αεροδρόμιο και τους Δυτικούς Δήμους του νησιού και τον Δήμο Ιαλυσού.
Ο δακτύλιος από την οδό Ηλιάδων-Φανερωμένη-Λεωφόρο Ηρακλειδών-Κρητικά-Ρόδο θα λειτουργεί κανονικά.
Παρακαλούμε για την ασφαλή σας μετακίνηση και για να αποφεύγεται η κυκλοφοριακή συμφόρηση, να επιλέγετε τις εξόδους που είναι πλησιέστεροι στον τόπο διαμονής σας, ώστε η κίνηση προς Ρόδο να γίνεται συμμετρικά και για να μην δημιουργήσουμε μεγάλο πρόβλημα στην πόλη της Ρόδου.
Οι διερχόμενοι να επιδεικνύουν την πρέπουσα προσοχή ώστε να αποφεύγονται ατυχήματα και να υπακούουν στις σηματοδοτήσεις και υποδείξεις της Τροχαίας-Δημοτικής Αστυνομίας Ιαλυσού και προσωπικού ασφαλείας.
Για πιθανόν άλλες αλλαγές στην κυκλοφορία των οχημάτων, θα ανακοινωθεί εγκαίρως από τον Δήμο Ιαλυσού.
Ευχαριστούμε εκ των προτέρων για την κατανόησή σας και ευελπιστούμε στην συμπαράστασή σας.

Εναρξη εργασιών: Δευτέρα 22 Νοεμβρίου 2004

Ο Δήμαρχος
Στέργος Στάγκας

ΤΑ ΛΟΓΙΚΑ ΤΑ ΠΑΡΑΛΟΓΑ ΤΑ ΕΞΩΦΡΕΝΙΚΑ

... Χαράτσι στα τέλη καθαριότητας

Πρωτοχρονιάτικη *"μπουλιστρίνα"* θα δώσει ο Δήμος Ροδίων στους υπηκόους του, αυξάνοντας κατά 12% τα τέλη καθαριότητας και δημοτικού φωτισμού.

Φυσικά η αύξηση αυτή αιτιολογείται με την αύξηση του κόστους λειτουργίας και των εξόδων μισθοδοσίας, ενώ λείπει παντελώς η αυτοκριτική από τους *"προύχοντες"* της καθαριότητας για την κακοδιαχείριση - σήμα κατατεθέν της υπηρεσίας - τις σπατάλες, τον εμπαιγμό των πολιτών και την *"μη καθαριότητα"* που παρουσιάζει η πόλη της Ρόδου σε πολλές περιοχές.

Οσο για το αίτημα της ***Πανελληνίας Ομοσπονδίας Ιδιοκτητών Ακινήτων*** να μην επιβληθούν άλλες αυξήσεις στα δημοτικά τέλη, η δημοτική αρχή το *"αρχειοθέτησε"* σε κάποιο απορριμματοφόρο:

«Να μην επιβληθούν από τους Οργανισμούς Τοπικής Αυτοδιοίκησης αυξήσεις στα δημοτικά τέλη καθαριότητας και φωτισμού για το έτος 2005 ζητεί η **Πανελλήνια Ομοσπονδία Ιδιοκτητών Ακινήτων** εν όψει της επικείμενης κατά μήνα Νοέμβριο κατάρτισης και ψήφισης των ετήσιων προϋπολογισμών των ΟΤΑ. Επίσης ζητείται τα έσοδα από δημοτικά τέλη καθαριότητας και φωτισμού να μη διοχετεύονται σε άλλες δρατηριότητες των ΟΤΑ.

«Ειδικότερα, σύμφωνα με την ΠΟΜΙΔΑ *«το ύψος των δημοτικών τελών καθαριότητας και φωτισμού καθορίζεται κάθε χρόνο από κάθε ΟΤΑ σε ανταποδοτική βάση, χωρίς να υπόκειται σε κάποιον νομοθετικό περιορισμό. Δυστυχώς κατά τα τελευταία χρόνια αρκετοί ΟΤΑ, κάθε χρόνο επιβάλλουν παράλογες αυξήσεις των συντελεστών τους, συχνά με σκοπό να χρησιμοποιήσουν τα έσοδα σε άλλες δραστηριότητες, με αποτέλεσμα τα δημοτικά αυτά τέλη να έχουν εξελιχθεί σε σημαντικό παράγοντα επιβάρυνσης»*.



Ροδιακή Επαυλη: Σκουπίδια κάθε είδους, ιδεατή κορνίζα στον αρχαίο λιθανόγλυφο βωμίσκο της ελληνιστικής περιόδου.
Οπως έγινε γνωστό ένας από αυτούς τους βωμίσκους *"εξαφανίσθηκε"* την προηγούμενη εβδομάδα από το πάρκο της Επαυλης.
... Μάλλον δεν άντεξε τα σκουπίδια που τον περιτριγυρίζανε επί μονίμου βάσεως και πήρε των ομματιών του!

...Τσαμπίκος ο αντεροβγάλτης

«Φοβερά και τρομερά» είναι αυτά που καταγγέλλει η σατυρική εβδομαδιαία εφημερίδα ***"Παρασκευή + 13"***, που εμείς αδυνατούμε να τα πιστέψουμε. Ομως είναι καθήκον μας να τα δημοσιεύσουμε για την πληροφόρηση των πολιτών - αφού το θέμα άπτεται της δημόσιας υγείας - αλλά και για την περαιτέρω διερεύνηση των καταγγελλομένων.

Σύμφωνα με την εφημερίδα, ιδιοκτήτης χοιροστασίου στην ***Ρόδο*** παίρνει σβάρνα τους κάδους των σκουπιδιών και στη συνέχεια ταΐζει με τα απορρίμματα τα γουρούνια του. Μετά ολόπαχα και τροφαντά τα σφάζει στο *"ιδιωτικό"* του σφαγείο και τα πλασάρει στην αγορά χωρίς τιμολόγια και, το πιο σοβαρό, χωρίς κανένα υγειονομικό έλεγχο!

• Οι Ροδίτες τρώνε "σάπια" κρέατα;

«Ολοι αναρωτιόμαστε κατά καιρούς για το τι είδους τροφή καταλήγει στα καημένα τα στομάχια μας. Ολοι, μπροστά σε αποκαλύψεις διατροφικών σκανδάλων, ορκιστήκαμε ότι δεν θα ξαναφάμε αηδίες και την επομένη κιόλας πατήσαμε τον όρκο μας. *«Τι να κάνουμε;»* θα πείτε. Αφού δεν μας προστατεύει η νομοθεσία του ... συστήματος, πώς μπορούμε να φυλαχτούμε από μόνοι μας; Δεν ξέρω.

Ούτε είναι λύση η αποχή από την τροφή. Αν και υπάρχουν κάτι.... διεστραμμένες διατροφικές ιστορίες που σου κόβουν την όρεξη μαχαίρι. Ιστορίες σαν αυτή που μου αφηγήθηκε ο κύριος Περικλής Β., ***κάτοικος Ρόδου.***

*«... **Μια Παρασκευή βράδυ κατά τις δέκα**, επιστρέφοντας σπίτι μου είδα έναν άγνωστο άντρα - δεν τον είχα ξαναδεί στην περιοχή - που σκάλιζε τους κάδους των σκουπιδιών έξω από το κρεοπωλείο της γειτονιάς μου. Διάλεγε τα κόκαλα, τα έχωνε σε κάτι βρομερά τσουβάλια και τα φόρτωνε στο αμάξι του. Με παραξένεψε η συμπεριφορά του και αποφάσισα να τον ακολουθήσω με το μηχανάκι μου. Είχε γλυκό καιρό και ξαστεριά. Στις επόμενες δύο ώρες γύρισε όλη τη Ρόδο, σταμάτησε σε όλα τα κρεοπωλεία της πόλης και ψάχνοντας στα σκουπίδια μάζεψε όλα τα σάπια πεταμένα κρέατα.*

Την άλλη μέρα ρώτησα *και μου είπαν ότι ο μυστήριος είναι ιδιοκτήτης ενός χοιροστασίου σε κοντινό χωριό. Ολη νύχτα πάει κι έρχεται με το σαράβαλό του στους δρόμους. Γυρνάει στην πόλη της Ρόδου από τις δέκα το βράδυ ως τις δύο το πρωί - πριν βγουν τα απορριμματοφόρα, μαζεύει όλη τη σαπίλα και τα κόκαλα που βρίσκει κι ύστερα τα πάει στο χοιροτροφείο του, τα βράζει σε τεράστια καζάνια και ταΐζει τους χοίρους. Εμαθα επίσης ότι την καλύτερη μπάζα την κάνει Παρασκευή και Σάββατο που γίνονται οι μεγάλες πωλήσεις από τα κρεοπωλεία και είναι τα βράδια γεμάτοι οι κάδοι με βρομοκρέατα.*

Εκτός από το γουρουνοσταλιό*, έχει κι ένα μαντρί με κατσίκες. Ξέρετε τι τους δίνει να τρώνε; Πάει στα πτηνοτροφεία και παίρνει τα περισσεύματα του φυράματος σόγιας που δίνουν στα πουλερικά και που, όσο καταλήγει στο πάτωμα, ανακατεμένο με τα φτερά και τις κουτσουλιές, τα σκουπίζουν οι εργάτες και το πετάνε. Μαζεύονται βουνό τα υπολείμματα, και πάει ο λεγάμενος, γεμίζει τα τσουβάλια του και με τη χολέρα αυτή πάει και ταΐζει τις κατσίκες. Πήγαμε κρυφά μ' ένα φίλο μέχρι το μαντρί και είδαμε τα ζώα που είχαν πούπουλα και βρομιές στο στόμα τους.*

Πάει και στα σφαγεία των πουλερικών *και μαζεύει τα εντόσθια και τους πατσάδες από τις σφαγμένες κότες, τα φορτώνει στο άθλιο αμάξι του, κρέμονται τα άντερα και τα συκώτια από τις ξεχαρβαλωμένες λαμαρίνες και σουρώνουν τα αίματα από παντού. Είναι σαν αν βλέπεις το αυτοκίνητο του "Τζακ του Αντεροβγάλτη".*

Το χειρότερο είναι *ότι τα γουρούνια τα σφάζει εκεί που τα εκτρέφει - σφαγή κατ' οίκον - που λένε, δεν τα πάει στα επίσημα σφαγεία. Κι ύστερα τα πετάει μέσα στο αυτοκίνητό του σ' αυτό που βάζει και τα σκουπίδια, τα μεταφέρει σε διάφορα μαγαζιά και τα πουλάει φτηνά. Είναι πολλοί οι ασυνείδητοι κι εκείνοι που κάνουν παιχνίδι χωρίς νόμιμες αποδείξεις και τιμολόγια. Αρα αυτά τα κρέατα μπορεί να καταλήγουν σε κρεοπωλεία, ψησταριές και σουβλατζίδικα. Ολοι μας έχουμε παιδιά κι εγγόνια. Ποιος θα τα προστατεύσει;».*

Ε, είπαμε. Το... σύστημα!».

... Φωνάζει ο κλέφτης

Δ ιδακτικότατες αυτές τις μέρες, που δεν λένε να τσουλήσουν - λες και είναι οι *"χαλαμαντάρες"* του "ΡΟΔΑ" - οι ατάκες από το παλιό, καλό φιλμ *"Φωνάζει ο κλέφτης"*.

Ντίνος Ηλιόπουλος (Τιμολέων, πτωχός πλην τίμιος υπάλληλος): *- "Μπα πού να βρω το θάρρος, στρατηγέ μου. Είμαι δειλός".*

- Διον. Παπαγιαννόπουλος (πρόεδρος δημόσιου οργανισμού, πρώην στρατηγός, πλην εντιμότατος): *"Δειλός εσύ; Που μπορείς και καταγγέλλεις τέτοιες ατιμίες;»*

- "Αυτό είμαι μια άλλη ιστορία".

- "Δηλαδή;"

- "Παίρνω το φάρμακο του θάρρους. Κρασί. Και τότε ορμάω σε γραφεία, σε σπίτια, και βροντοφωνάζω την αλήθεια".

- "Και τότε;"

- "Με απολύουν!"

Και όπως σε κάθε διδακτικό *"παραμύθι"*, στο τέλος οι κομπίνες γίνοντα τσακωτές από τον ***Τιμολέοντα***, που εισβάλλει στο σπίτι του στρατηγού μεθυσμένος, μαύρα μεσάνυχτα...

Δ. Παπαγιαννόπουλος: *"Και βρήκες ατασθαλίες στα βιβλία;"*

Ντ. Ηλιόπουλος: *"Ουουου... Μύλος γίνεται στον οργανισμό, δημαρχάκο μου - παρντόν- στρατηγάκο μου.*

Ο κλέψας του κλέψαντος, τον κλέψαντα".

- "Μη φωνάζεις, ρε! Μη φωνάζεις!"

- "Μα τόσο κορόιδο είσαι, στρατηγάκο μου; Πώς σ' τη σκάσανε έτσι;"

Πάντως, όπως συμβαίνει σε κάθε *"διδακτική"* ιστορία ο ***Τιμολέων*** καταλήγει στην φυλακή και η ***Λία,*** η σύζυγος του στρατηγού τον συμβουλεύει...

Ρένα Βλαχοπούλου: *"Βρε παιδάκι μου μαλάκωσε λίγο τις ιδέες σου. Κράτα και λίγο πισινή".*

Ντ. Ηλιόπουλος: *"Με συγχωρείτε μαντάμ, αλλά δυσκολεύομαι να σας παρακολουθήσω"*

- Δεν ξέρεις τι θα πει πισινή; Πισινή θα πει διπλωματία. Ολοι οι έξυπνοι άνθρωποι σήμερα, χρυσέ μου, κρατάνε πισινή. Τελείωσε. Πάρτ' το απόφαση"

... "Ζούμε στην εποχή των πισινών"!

... Η Ιωάννα της Λορένης μεταλλάχθηκε σε Ιππότη της Ρόδου



Σύμφωνα με τα ***"Ιστορικά"***, το ένθετο της *"Ελευθεροτυπίας"*, στην φωτογραφία φιγουράρει η ***Ιωάννα της Λορένης***, όπως την *"ιστόρησε"* αναγεννησιακός καλλιτέχνης" (Τάσος Γουδέλης, συγγραφέας και κριτικός κινηματογράφου, *"Μεταξύ ιστορίας και μύθου"*).

... Σύμφωνα *με την μέχρι τώρα γνωστή βιβλιογραφία, όλοι συμφωνούν ότι απεικονίζεται ένας **Ιππότης των Ιωαννιτών της Ρόδου,** με φόντο την πόλη της Ρόδου, και βρίσκεται στον καθεδρικό ναό της **Σιένας,** ζωγραφισμένος από τον **Πιντουρίκιο!***

METROPOL
MULTICINEMA ODEON
ΕΒΔΟΜΑΔΙΑΙΟ ΠΡΟΓΡΑΜΜΑ
weekly program
www.rodosvitrina.gr/metropol.htm
26/11/04 - 02/12/04

ΟΙ ΑΠΙΘΑΝΟΙ THE INCREDIBLES

και στα Ελληνικά
Από τους δημιουργούς της ταινίας "Ψάχνοντας τον Νέμο".
Disney
Τα απίθανα γίνονται πιθανά.
ΑΙΘΟΥΣΑ 1 & 2 ΩΡΕΣ ΕΝΑΡΞΗΣ 15:45/ 18:00 στα Ελληνικά 20:15/ 22:30 στα Αγγλικά

ΠΑΙΖΕΙΣ ΜΠΑΛΑ Ή ΤΑ ΠΑΙΖΕΙΣ DODGEBALL

ΜΙΑ ΣΟΥΠΕΡ - ΚΩΜΩΔΙΑ που θα σας κάνει να τα παίξετε.
Μπέν Στίλερ
Βίνς Βον
Μια ιστορία για γκαντέμηδες
ΑΙΘΟΥΣΑ 3 ΩΡΕΣ ΕΝΑΡΞΗΣ 16:00 / 18:00 / 20:00

Χορεύετε; Shall We Dance?

ΡΙΤΣΑΡΝΤ ΓΚΙΡ, ΤΖΕΝΙΦΕΡ ΛΟΠΕΖ, ΣΟΥΖΑΝ ΣΑΡΑΝΤΟΝ
σε μια ασυνήθιστη ρομαντική κομεντί.
Ποτέ δεν ξέρεις τι σε περιμένει στην επόμενη... στροφή!
ΑΙΘΟΥΣΑ 1 ΩΡΕΣ ΕΝΑΡΞΗΣ 20:15 / 22:30

Ο ΓΥΡΟΣ ΤΟΥ ΚΟΣΜΟΥ ΣΕ 80 ΜΕΡΕΣ

Μια προκλητική και τολμηρή αποστολή.
Ασε την φαντασία σου να πετάξει ...
ΤΖΑΚΙ ΤΣΑΝ
ΑΡΝΟΛΝΤ ΣΒΑΡΤΣΕΝΕΓΚΕΡ
ΑΙΘΟΥΣΑ 2 ΩΡΕΣ ΕΝΑΡΞΗΣ 15:45 / 18:00

ΝΥΦΕΣ

Η ακριβότερη ελληνική παραγωγή που έγινε ποτέ.
Μια ταινία του Παντελή Βούλγαρη.
700 νύφες στο ταξίδι της ζωής τους.
ΑΙΘΟΥΣΑ 3 ΩΡΑ ΕΝΑΡΞΗΣ 22:00

ΕΡΧΕΤΑΙ ΤΗΝ ΠΑΡΑΣΚΕΥΗ
Bad Education Κακή Εκπαίδευση


Η πιο ολοκληρωμένη δουλειά του ΠΕΔΡΟ ΑΛΜΟΔΟΒΑΡ.
Μια συγκλονιστική κινηματογραφική εμπειρία που θα συζητηθεί.

INFORMATION - RESERVATIONS ΠΛΗΡΟΦΟΡΙΕΣ - ΚΡΑΤΗΣΕΙΣ
22410 28400

Μέριλ Στριπ: Θέα από την κορυφή

ΕΠΙΜΕΛΕΙΑ: ΚΥΡΙΑΚΗ ΠΕΤΡΙΔΟΥ

Με αφορμή την προβολή και στη Ρόδο, παράλληλα με την υπόλοιπη Ελλάδα, της νέας φιλόδοξης παραγωγής, «Ο Άνθρωπος της Μαντζουρίας», αξίζει να δούμε ένα μικρό απόσπασμα από το μεγάλο βιογραφικό της, κατά πολλούς, κορυφαίας εν ζωή ηθοποιού του Χόλιγουντ, της Μέριλ Στριπ (σ.σ. από το www.cinenews.gr):

«...Μετά το κινηματογραφικό της ντεμπούτο το 1977, το πρώτο βραβείο Oscar δεν άργησε να έρθει το 1979 για την ερμηνεία της στο ***«Kramer VS Kramer»*** δίπλα στον Dustin Hoffman. Το 1981 ήταν υποψήφια και πάλι για Oscar με το ***«The French Lieutenant's Woman»*** ενώ μια ακόμη υποψηφιότητα ήρθε το 1985 για το ***«Out of Africa»***. Στο μεταξύ είχε ήδη παραλάβει το δεύτερο βραβείο Oscar για το ρόλο της Σοφί στο ***«Sophie's Choice»*** το 1982. Όπως ήταν λογικό άρχισε να γίνεται περιζήτητη και ξεχώρισε το 1985 στο ***«Ironweed»*** όπου συμπρωταγωνιστούσε με τον Jack Nicholson και το 1988 στο ***«A Cry The Dark»***. Στη συνεχεία ξάφνιασε τους πάντες με το ***«She Devil»*** το 1989 και ακόμα περισσότερο με το ***«Postcards From The Edge»*** το 1990 αναδεικνύοντας το κωμικό της ταλέντο και αποσπώντας το ***American Comedy Award.***



Πέντε χρόνια αργότερα, το 1995, ήρθε και πάλι η στιγμή για την Meryl Streep να χρισθεί υποψήφια για χρυσό αγαλματάκι για το ***«The Bridges of Madison Country»*** του Clint Eastwood. Η ενδέκατη υποψηφιότητα Oscar ήρθε για το ***«One True Thing»*** το 1998 με συμπρωταγωνιστές τους William Hurt και Renne Zelweger ενώ το 1999 εμφανίστηκε στο ***«Music of the Heart»*** με ένα ρόλο που αρχικά προοριζόταν για τη Madonna. Για το ρόλο της στο ***«Adaptation»*** του Spike Jonze το 2003 η Ακαδημία της έδωσε την ιστορική δωδέκατη υποψηφιότητα, ξεπερνώντας το προηγούμενο ρεκόρ υποψηφιοτήτων της ***Katherine Hepburn.!***

Το 2003 τράβηξε ξανά την προσοχή όλων για την ερμηνεία της στο «οσκαρικό» ***«The Hours»*** δίπλα στη Nicole Kidman και την Julianne Moore. Φέτος έχει το ρόλο της γυναίκας στο παρασκήνιο του αντιπολεμικού ***«The Manchurian Candidate»*** με τους Denzel Washington και Liev Schreiber. Ήδη συζητείται η αναμενόμενη εμφάνισή της στο ***«Lemony Snicket's A Series of Unfortunate Events»***, ενώ η ίδια έχει στα σκαριά έξι διαφορετικά project. Αυτό όμως δεν ξαφνιάζει κανένα, αφού κριτικοί σε όλο τον κόσμο και φυσικά το κοινό θεωρεί πως η Meryl Streep είναι η κορυφαία εν ζωή ηθοποιός... και εμείς φυσικά δεν θα διαφωνήσουμε».

ASIA - AFRICA - EUROPE - L. AMERICA
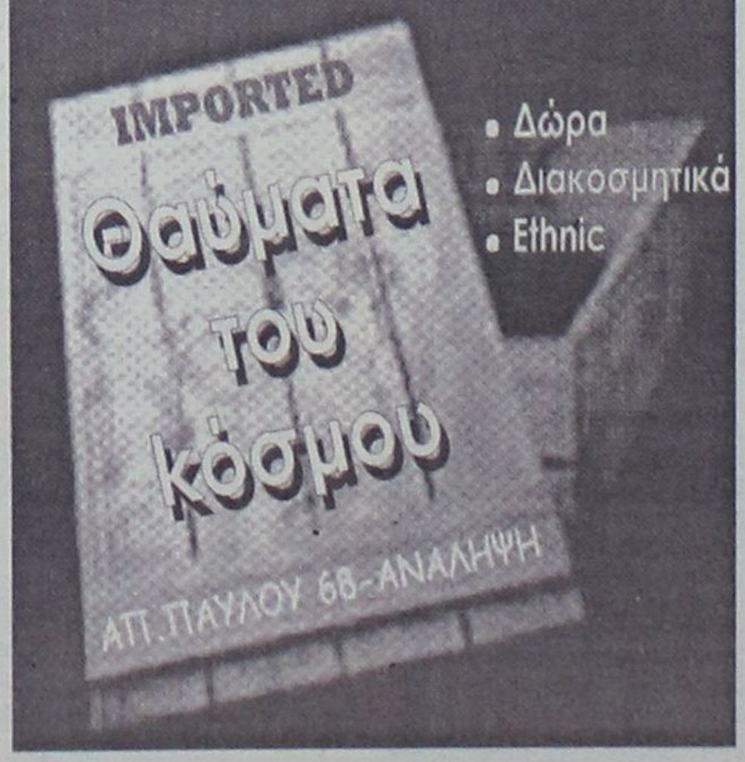

www.cinemapallas.gr
ΠΑΛΛΑΣ 5 CINEMAS CENTER
Πρόγραμμα Εβδομάδας // Weekly Programme
26/11/2004 - 2/12/2004


★THE★ MANCHURIAN CANDIDATE
Ο ΑΝΘΡΩΠΟΣ ΤΗΣ ΜΑΝΤΖΟΥΡΙΑΣ
Αίθουσα 5 έναρξη // • 17:20 • 20:00 • 22:40

LUTHER
ΛΟΥΘΗΡΟΣ
Ένα συναρπαστικό cast ηθοποιών (Τζόσεφ Φάινς -Ερωτευμένος Σέξπηρ, Πήτερ Ουστίνοφ, Άλφρεντ Μολίνα).
Αίθουσα MAIK ARTISTIC TEAM 3 • 17:30 • 20:00 • 22:30




THE CHRONICLES OF RIDDICK
ΧΡΟΝΙΚΑ ΤΟΥ ΣΚΟΤΟΥΣ
Μιά απόλυτη, καταιγιστική περιπέτεια φαντασίας με τον Βιν Ντήζελ στον πρωταγωνιστικό ρόλο.
Αίθουσα SFERA LIVE 1 • 17:30 • 20:00 • 22:30

AFTER THE SUNSET
ΤΟ ΤΕΛΕΥΤΑΙΟ ΚΟΛΠΟ
Με τον γοητευτικό Πίρς Μπρόσναν. Δίπλα του η εκθαμβωτική Σέλμα Χάγιεκ.
Αίθουσα expert Κωσταρίδης 2 • 18:15 • 20:25 • 22:35




Η ΓΕΝΝΗΣΗ Birth
Με την βραβευμένη με ΟΣΚΑΡ Νικόλ Κίντμαν και την Λωρίν Μπακόλ!!!
Αίθουσα 4 έναρξη // • 22:40

COLLATERAL
Η ΔΙΑΔΡΟΜΗ
Ο βραβευμένος με ΟΣΚΑΡ Μαικλ Μαν (The Insider, Ali) σκηνοθετεί τον Τομ Κρουζ, στον ρόλο ενός ψυχρού εκτελεστή.
Αίθουσα 4 ώρες έναρξης // • 20:10




Αίθουσα 4 ΕΛΛΗΝΙΚΑ • 18:00
Αίθουσα expert Κωσταρίδης 2 ΕΛΛΗΝΙΚΑ • *16:00
*Επιπλέον παράσταση μονο Σαββατο & Κυριακή

ΠΡΟΣΕΧΩΣ
ALEXANDER
ΑΛΕΞΑΝΔΡΟΣ
ΕΡΧΕΤΑΙ!!!
Η ΤΑΙΝΙΑ ΤΗΣ ΧΡΟΝΙΑΣ
Η υπερπαραγωγή των 150.000.000 δολλαρίων που όλοι περιμέναμε!!! Ο Όλιβερ Στόουν παρουσιάζει τον ζωντανό μύθο που ξεπέρασε το αδύνατο...


Κρατήσεις // Reservations
22410 24475 / 70670

Με 200 ευρώ κατά κεφαλήν στα τυχερά παιχνίδια του ΟΠΑΠ

Πρωταθλητές στο τζόγο παραμένουν οι Δωδ/σιοι!

Εμμονή στην ελπίδα για να πιάσουν την καλή

Εξακολουθούμε ως Δωδεκανήσιοι να κατέχουμε τα πρωτεία σε όλη την Ελλάδα ως τζογαδόροι! Αυτό τουλάχιστον προκύπτει από το επίσημα στοιχεία σύμφωνα με την οποία τα τελευταία χρόνια οι κάτοικοι του νομού είναι οι πλέον δεινοί κυνηγοί της τύχης. Σχετικά στοιχεία σε ότι αφορά τα παιχνίδια του ΟΠΑΠ είχαν παρουσιαστεί και στο παρελθόν. Προχθές με νέα στοιχεία που είδαν το φως της δημοσιότητας αποδεικνύεται ότι και το 2004 οι Δωδεκανήσιοι εξακολουθούν να κατέχουν αυτή τη πρωτιά. Συγκεκριμένα για το διάστημα από Ιανουάριο έως Σεπτέμβριο του 2004 η κατά κεφαλή δαπάνη για τους κατοίκους της Δωδεκανησου ανέρχεται σε 200,97 ευρώ. Τόσο είναι το ποσό που αντιστοιχεί σε κάθε κάτοικο για ποντάρισμα στα νόμιμα τυχερά παιχνίδια που τελούν υπό την αιγίδα του ΟΠΑΠ.

Όπως αποκάλυψε η εφημερίδα «Κόσμος του Επενδυτή» στη δεύτερη θέση βρίσκονται οι Αθηναίοι (κάτοικοι του νομού Αττικής), οι οποίοι έχουν ξοδέψει 195,77 ευρώ έκαστος- κατ' αναλογίαν- στα τυχερά παιχνίδια. Στα παραπάνω μεγέθη και για λόγους άμεσης συγκρισιμότητας δεν περιλαμβάνονται τα στοιχεία που αποφέρουν τα ποσά τα οποία παίζονται στο ΚΙΝΟ. Και τούτο διότι το καινούργιο αριθμολαχείο του ΟΠΑΠ μπήκε στην αγορά της Αττικής τον περασμένο Οκτώβριο, ενώ στίς άλλες γεωγραφικές περιφέρειες της χώρας άρχισε να λειτουργεί κλιμακωτά και όχι την ίδια χρονική περίοδο. Ανά την επικράτεια, τους εννέα μήνες του 2004 δαπανήθηκαν 1,6 δις ευρώ για τα παιχνίδια Πάμε Στοίχημα, Τζόκερ, ΛΟΤΤΟ, ΠΡΟ-ΠΟ, ΠΡΟΤΟ, Προπογκόλ, Σούπερ 3 και Έξτρα 5.

Με βάση τον πληθυσμό της χώρας (10,9 εκατ. κάτοικοι) η μέση κατά κεφαλήν δαπάνη διαμορφώνεται στο 150,38 ευρώ στο σύνολο των εννέα μηνών του 2004. Μετά τα Δωδεκάνησα και τη Αττική, ιδιαίτερη έφεση στα τυχερά παιχνίδια δείχνουν οι Μακεδόνες, στους οποίους η κατά κεφαλήν δαπάνη για τζόγο είναι 161,54 ευρώ στο 9μηνο της φετινής χρονιάς. Ακολουθούν τα νησιά του Αιγαίου (131,37 ευρώ) και έπονται τα Ιόνια νησιά (117,47 ευρώ). Στην τελευταία θέση βρίσκονται οι Θρακιώτες, με κατά κεφαλήν δαπάνη της τάξεως των 90,7 ευρώ.

Κατά καιρούς, έχει εκφραστεί η άποψη ότι η φτώχεια η έστω η οικονομική ανέχεια, είναι εκείνη η οποία πυροδοτεί το ενδιαφέρον για ποντάρισμα στα τυχερά παιχνίδια. Τα τελευταία διαθέσιμα και επίσημα στοιχεία της Εθνικής Στατιστικής Υπηρεσίας για το κατά κεφαλήν Ακαθάριστο Εθνικό Προϊόν (ΑΕΠ) ανά γεωγραφικές περιφέρειες της χώρας δεν πιστοποιεί κάτι τέτοιο. Η Ήπειρος, που βρίσκεται στην τελευταία θέση του κατά κεφαλήν ΑΕΠ (9,109 ευρώ 2001) είναι πολύ χαμηλά και στην κατά κεφαλήν δαπάνη για τυχερά παιχνίδια .

Το ίδιο συμβαίνει με τη Θράκη, αλλά και την Πελοπόννησο. Αντίθετα και τα Δωδεκάνησα και η Αττική είναι στις υψηλότερες θέσεις και του κατά κεφαλήν ΑΕΠ, αλλά και των δαπανών για τον τζόγο. Σε κάθε περίπτωση, αν οι αναγωγές γίνουν σε επίπεδο νομών, είναι εύλογο ότι θα υπάρξουν διαφοροποιήσεις , συγκριτικά με αυτά που προκύπτουν για το ευρύτερο τοπίο των γεωγραφικών περιφερειών.

Τα στοιχεία επίσης καταδεικνύουν τάσεις, αφού ο τζίρος του ΟΠΑΠ είναι περίπου στο 50% του συνόλου των δαπανών για όλα τα τυχερά παιχνίδια (λαχεία και καζίνο). Πριν από τέσσερα χρόνια δημοσιοποιήθηκε η πλέον συγκροτημένη μελέτη από το ΚΕΠΕ (Κέντρο Προγραμματισμού και Οικονομικών Ερευνών) για τα οικονομικά των τυχερών παιχνιδιών στην Ελλάδα.

Η εν λόγω μελέτη είχε βασιστεί σε στοιχεία του 1994, που αφορούσαν τις δαπάνες για λαχεία και παιχνίδια του ΟΠΑΠ. Προέκυπτε ότι η μεγαλύτερη ανά νομό κατά κεφαλήν δαπάνη για το κυνήγι της τύχης γινόταν από τους κατοίκους της Αττικής. Ακολουθούσαν τα Δωδεκάνησα, η Θεσσαλονίκη, η Κόρινθος, η Κέρκυρα, η Μαγνησία, η Καστοριά, η Εύβοια, η Πιερία και η Λάρισα. Αντίθετα, σύμφωνα με τα (τότε) δεδομένα , στις τελευταίες θέσει ήταν η Ευρυτανία, η Ροδόπη και τα Γρεβενά.

Συγκλίνουσες εκτιμήσεις αναφέρουν σύμφωνα πάντα με την εφημερίδα «Κόσμος του Επενδυτή» ότι στη διάρκεια της εφετινής χρονιάς ο συνολικός τζίρος σε όλα τα νόμιμα τυχερά παιχνίδια που παίζονται στην Ελλάδα (ΟΠΑΠ, λαχεία, ιππόδρομος, καζίνο) θα κινηθεί στα επίπεδα των 6 δισ. ευρώ. Ήτοι , θα διαμορφωθεί μια κατά κεφαλήν δαπάνη της τάξεως των 546,7 ευρώ σε ετήσια βάση.

Για τα παιχνίδια του ΟΠΑΠ μαζί με το ΚΙΝΟ, η ετήσια αναλογία για κάθε Έλληνα θα διαμορφωθεί στα 268,9 ευρώ. Αλλα 61,5 ευρώ θα είναι η ετήσια κατά κεφαλήν δαπάνη για λαχεία και ιππόδρομο, ενώ ο τζίρος των καζίνο ανάγεται στα 216,3 ευρώ.

Όπως είναι ευνόητο, όλα αυτά τα ποσά δεν είναι μόνο το« φρέσκο χρήμα» των παικτών , αλλά σε ποσοστό της τάξεως του 70% του συνόλου των δαπανών είναι κεφάλαια που ανακυκλώνονται από τα κέρδη που υπάρχουν.

ΕΛΛΗΝΙΚΗ ΔΗΜΟΚΡΑΤΙΑ
ΠΕΡΙΦΕΡΕΙΑ ΝΟΤΙΟΥ ΑΙΓΑΙΟΥ
ΝΟΜΟΣ ΔΩΔΕΚΑΝΗΣΟΥ
ΔΗΜΟΣ ΑΡΧΑΓΓΕΛΟΥ

ΠΕΡΙΛΗΨΗ ΔΙΑΚΗΡΥΞΗΣ ΔΗΜΟΠΡΑΣΙΑΣ

Ο Δήμαρχος Αρχαγγέλου προκηρύσσει Δημόσιο Ανοικτό Μειοδοτικό Διαγωνισμό με το σύστημα Δημοπρασίας **"προσφορά με επί μέρους ποσοστά έκπτωσης και έλεγχο ομαλότητας"** (άρθρο 7 του Π.Δ. 609/85, για την ανάδειξη αναδόχου εκτέλεσης του έργου: **«Κατασκευή δύο γηπέδων μίνι ποδοσφαίρου 5Χ5 σε χώρους του Δήμου Αρχαγγέλου»**, προϋπ.: **224.870,00 ευρώ** (με πρόβλεψη αναθεώρησης και ΦΠΑ). Για την δημοπράτηση του έργου, την εκτέλεση της σύμβασης και την κατασκευή του ισχύουν οι διατάξεις, όπως έχουν τροποποιηθεί και συμπληρωθεί και ισχύουν σήμερα, των Νόμων 1418/84 και 3263/04 και των Προεδρικών διαταγμάτων 609/85, 171/1987 «Οργανα που αποφασίζουν ή γνωμοδοτούν και ειδικές ρυθμίσεις σε θέματα έργων που εκτελούνται από τους ΟΤΑ και άλλες σχετικές διατάξεις», τον Ν. 3021/02 (ΦΕΚ Α' 143) «Περιορισμοί στη σύναψη δημοσίων συμβάσεων με πρόσωπα που δραστηριοποιούνται ή συμμετέχουν σε επιχειρήσεις μέσων ενημέρωσης κα άλλες διατάξεις» και οποιαδήποτε τροποποίηση ή συμπλήρωση πιθανόν να υπάρξει στην προαναφερθείσα νομοθεσία μέχρι την ημερομηνία δημοσίευσης της παρούσας.

Ο διαγωνισμός θα διεξαχθεί στις **13 Δεκεμβρίου** του έτους **2004,** ημέρα **Δευτέρα**, στο Δημοτικό κατάστημα Αρχαγγέλου από την αρμόδια επιτροπή, με ώρα λήξης παραλαβής των προσφορών την 10.00 π.μ. Αν για οποιοδήποτε σοβαρό λόγο δεν διεξαχθεί η δημοπρασία την 13/12/04 τότε θα διενεργηθεί την 16 Δεκεμβρίου του έτους 2004 ημέρα Πέμπτη με ώρα λήξης την 10.00 π.μ.

Στην δημοπρασία γίνονται δεκτές εργοληπτικές επιχειρήσεις:

α) Ελληνικές ή αλλοδαπές από χώρες μέλη της Ε.Ε. και του Ε.Ο.Χ. εγγεγραμμένες στο ΜΕΕΠ: **για έργα κατηγορίας ΟΙΚΟΔΟΜΙΚΑ.**

i) Α2 τάξης έως 1ης τάξη εκτός Νομού

ii) Α2 τάξης έως 2ης τάξης με έδρα το νομό ή αν αυτός είναι δηλωμένος ως δεύτερος και αναφέρεται στη βεβαίωση εγγραφής.

και για έργα κατηγορίας Η/Μ

i) Α1 τάξης έως 1ης τάξη ανεξαρτήτως Νομού.

β) Κοινοπραξίες εργοληπτικών επιχειρήσεων των παραπάνω περιπτώσεων.

• Η προθεσμία για την περαίωση του έργου ορίζεται σε ενενήντα **(90)** ημερολογιακές ημέρες.

• Η εγγύηση για τη συμμετοχή στη δημοπρασία ορίζεται σε 2% επί του προϋπολογισμού της μελέτης (χωρίς πρόβλεψη αναθεώρησης του ΦΠΑ) δηλ. **3.948,00€** και βεβαιώνεται με τη προσκόμιση ισόποσου γραμματίου του Ταμείου Παρακαταθηκών και Δανείων ή εγγυητική επιστολή ανεγνωρισμένης Τράπεζας ή του ΤΣΜΕΔΕ.

• Σε περίπτωση τροποποίησης των όρων των πτυχίων θα δύναται να συμμετέχουν στον διαγωνισμό οι προβλεπόμενες από τις ισχύουσες διατάξεις την ημέρα του διαγωνισμού επιχειρήσεις.

• Τον ανάδοχο του έργου θα βαρύνουν όλες οι νόμιμες κρατήσεις υπέρ του Δημοσίου, τρίτων εισφορές ΙΚΑ κ.λπ. Ο ΦΠΑ βαρύνει τον κύριο του έργου.

• Οι δαπάνες δημοσίευσης της παρούσας βαρύνουν τον ανάδοχο του έργου.

Το σφραγισμένο έντυπο Οικονομικής Προσφοράς, το οποίο θα συμπληρώσουν οι διαγωνιζόμενοι για την προσφορά τους, το πλήρες κείμενο της διακήρυξης καθώς και τα τεύχη δημοπράτησης διατίθενται μέχρι και έξι ημερολογιακές ημέρες πριν από την ημερομηνία διενέργειας του διαγωνισμού στα γραφεία της Τεχνικής Υπηρεσίας του Δήμου Αρχαγγέλου τις εργάσιμες ημέρες και ώρες.

Αρχάγγελος 24/11/2004
Ο Δήμαρχος
Αλέξανδρος Παν. Παπουράς

Ρόδος 25/11/2004
Αριθμ. Πρωτ.: Ν.Σ. 589

ΕΛΛΗΝΙΚΗ ΔΗΜΟΚΡΑΤΙΑ
ΠΕΡΙΦΕΡΕΙΑ ΝΟΤΙΟΥ ΑΙΓΑΙΟΥ
ΝΟΜΟΣ ΔΩΔΕΚΑΝΗΣΟΥ
ΝΟΜΑΡΧΙΑΚΗ ΑΥΤ/ΣΗ ΔΩΔ/ΣΟΥ
ΝΟΜΑΡΧΙΑΚΟ ΣΥΜΒΟΥΛΙΟ

ΑΝΑΚΟΙΝΩΣΗ

Με την παρούσα ανακοινώνουμε ότι στις 25-11-2004 παρελήφθη από το Γραφείο μας η με αριθμ. πρωτ. 158707/4592/2-11-04 Ανακοίνωση σχεδίου Κοινής Υπουργικής Απόφασης του Υπουργείου ΠΕ.ΧΩ.Δ.Ε. Γενική Δ/νση Περιβάλλοντος Δ/νση Περιβ/κού Σχεδιασμού Τμήμα Διαχ/σης Φυσ. Περιβ/ντος με τίτλο "Σχέδιο ΚΥΑ Βόρειας Καρπάθου-Σαρίας".

Καλούμε κάθε ενδιαφερόμενο, προκειμένου να λάβει γνώση της ανωτέρω απόφασης, να αποταθεί στο Τοπικό Γραφείο Περιβάλλοντος του Τ.Π. και Π.Ε. της Ν. Α. Δωδ/σου (κ. Αρη Σκιαδόπουλο, τηλ. 22410-30413).

Η προαναφερόμενη απόφαση θα αναρτηθεί, για τις προσεχείς μέρες, στον πίνακα ανακοινώσεων της Νομαρχίας.

Ο πρόεδρος του Ν.Σ. Δωδ/σου
Φώτης Χατζηδιάκος

Ρόδος 25/11/2004
Αριθμ. Πρωτ.: Ν.Σ. 601

ΕΛΛΗΝΙΚΗ ΔΗΜΟΚΡΑΤΙΑ
ΠΕΡΙΦΕΡΕΙΑ ΝΟΤΙΟΥ ΑΙΓΑΙΟΥ
ΝΟΜΟΣ ΔΩΔΕΚΑΝΗΣΟΥ
ΝΟΜΑΡΧΙΑΚΗ ΑΥΤ/ΣΗ ΔΩΔ/ΣΟΥ
ΝΟΜΑΡΧΙΑΚΟ ΣΥΜΒΟΥΛΙΟ

ΑΝΑΚΟΙΝΩΣΗ

Με την παρούσα ανακοινώνουμε ότι στις 25-11-2004 μας κοινοποιήθηκε για δημοσιοποίηση η με αριθμό 1417/22-11-04 θετική γνωμοδότηση της Περιφέρειας Νοτίου Αιγαίου-Γενική Διεύθυνση Περιφέρειας-Τμήμα ΠΕ.ΧΩ. Δωδ/σου, η οποία αφορά "Προκαταρκτική περιβαλλοντική εκτίμηση και αξιολόγηση νέας Ξενοδοχειακής μονάδας 2 αστέρων δυναμικότητας 12 κλινών εντός του οικισμού "Ολυμπος" Κοινότητας Ολύμπου, Νήσου Καρπάθου, Νομού Δωδεκανήσου, ιδιοκτησίας ΜΑΡΙΝΑΣ ΜΗΝΑΤΣΗ-ΚΑΝΑΚΗ".

Καλούμε κάθε ενδιαφερόμενο, προκειμένου να λάβει γνώση του περιεχομένου εκάστης των παραπάνω αποφάσεων, να αποταθεί στο Τοπικό Γραφείο Περιβάλλοντος του Τ.Π. και Π.Ε. της Ν.Α. Δωδ/σου (κ. Άρη Σκιαδόπουλο, τηλ. 2241030413).

Η προαναφερόμενη γνωμοδότηση θα αναρτηθεί, για τις προσεχείς ημέρες, στον πίνακα ανακοινώσεων της Νομαρχίας.

Ο πρόεδρος του Ν.Σ. Δωδ/σου
Φώτης Χατζηδιάκος

Ρόδος 25/11/2004
Αριθμ. Πρωτ.: Ν.Σ. 602

ΕΛΛΗΝΙΚΗ ΔΗΜΟΚΡΑΤΙΑ
ΠΕΡΙΦΕΡΕΙΑ ΝΟΤΙΟΥ ΑΙΓΑΙΟΥ
ΝΟΜΟΣ ΔΩΔΕΚΑΝΗΣΟΥ
ΝΟΜΑΡΧΙΑΚΗ ΑΥΤ/ΣΗ ΔΩΔ/ΣΟΥ
ΝΟΜΑΡΧΙΑΚΟ ΣΥΜΒΟΥΛΙΟ

ΑΝΑΚΟΙΝΩΣΗ

Με την παρούσα ανακοινώνουμε ότι στις 25-11-2004 κοινοποιήθηκε για δημοσιοποίηση η με αριθμό 1418/22-11-04 θετική γνωμοδότηση της Περιφέρειας Νοτίου Αιγαίου - Γενική Διεύθυνση Περιφέρειας - Τμήμα ΠΕ.ΧΩ. Δωδ/σου η οποία αφορά "Προκαταρκτική περιβαλλοντική εκτίμηση και αξιολόγηση μονάδας 4 τουριστικών επιπλωμένων κατοικιών (μετατροπή 3 υφιστάμενων κατοικιών και ανέγερση 1) στην περιοχή "Κουλούρα" του Δήμου Λειψών Νομού Δωδεκανήσου ιδιοκτησίας της "ΝΕΦΕΛΗ Α.Ε.".

Καλούμε κάθε ενδιαφερόμενο, προκειμένου να λάβει γνώση της ανωτέρω γνωμοδότησης και της συνοδευτικής αυτής σχετικής Μελέτης (Π.Π.Ε.) να αποταθεί στο Τοπικό Γραφείο Περιβάλλοντος του Τ.Π. και Π.Ε. της Ν. Α. Δωδ/σου (κ. Αρη Σκιαδόπουλο, τηλ. 22410-30413).

Η προαναφερόμενη γνωμοδότηση θα αναρτηθεί, για τις προσεχείς μέρες, στον πίνακα ανακοινώσεων της Νομαρχίας.

Ο πρόεδρος του Ν.Σ. Δωδ/σου
Φώτης Χατζηδιάκος

Ρόδος 25/11/2004
Αριθμ. Πρωτ.: Ν.Σ. 600

ΕΛΛΗΝΙΚΗ ΔΗΜΟΚΡΑΤΙΑ
ΠΕΡΙΦΕΡΕΙΑ ΝΟΤΙΟΥ ΑΙΓΑΙΟΥ
ΝΟΜΟΣ ΔΩΔΕΚΑΝΗΣΟΥ
ΝΟΜΑΡΧΙΑΚΗ ΑΥΤ/ΣΗ ΔΩΔ/ΣΟΥ
ΝΟΜΑΡΧΙΑΚΟ ΣΥΜΒΟΥΛΙΟ

ΑΝΑΚΟΙΝΩΣΗ

Με την παρούσα ανακοινώνουμε ότι στις 25-11-2004 παρελήφθησαν από το Γραφείο μας οι παρακάτω Αποφάσεις της Περιφέρειας Νοτίου Αιγαίου - Γενική Δ/νση Περιφέρειας - Τμήμα ΠΕ.ΧΩ. Δωδ/σου:

Α) Η με αριθμό 1396/18-11-2004 Απόφαση του Γενικού Γραμματέα Περιφέρειας Νοτίου Αιγαίου που αφορά "Εγκριση περιβαλλοντικών όρων "Σταθμός κινητής τηλεφωνίας COSMOTE και διάνοιξη δασικού δρόμου πρόσβασης στην περιοχή "Σκάλια" Νήσου Καλύμνου Νομού Δωδεκανήσου".

Β) Η με αριθμό 1395/18-11-04 Απόφαση του Γενικού Γραμματέα Περιφέρειας Νοτίου Αιγαίου που αφορά "Απόφαση έγκρισης περιβαλλοντικών όρων για το έργο: "Εγκατάσταση Σταθμού Βάσης κινητής τηλεφωνίας στη θέση "Χοχλάκια" του Δ.Δ. Απερίου Καρπάθου Νομού Δωδεκανήσου".

Καλούμε κάθε ενδιαφερόμενο, προκειμένου να λάβει γνώση των παραπάνω αποφάσεων να αποταθεί στο Τοπικό Γραφείο Περιβάλλοντος του Τ.Π. και Π.Ε. της Ν. Α. Δωδ/σου (κ. Αρη Σκιαδόπουλο, τηλ. 22410-30413).

Οι προαναφερόμενες αποφάσεις θα αναρτηθούν, για τις προσεχείς μέρες, στον πίνακα ανακοινώσεων της Νομαρχίας.

Ο πρόεδρος του Ν.Σ. Δωδ/σου
Φώτης Χατζηδιάκος



Ο γιατρός... κοντά και πέρα



Περιττά κιλά εναντίον ήπατος

Η παχυσαρκία καταστρέφει (και) το συκώτι

Καθώς μικραίνουν οι ημέρες και μεγαλώνουν οι νύκτες, όλο και περισσότερες κόσμος αισθάνεται την ανάγκη για κάνα δύο ποτά το βράδυ.

Ο καθηγητής Ρότζερ Ουίλιαμς, από το Ίδρυμα Ηπατολογίας στο University College του Λονδίνου, υπενθύμισε προσφάτως μιλώντας σε συνέδριο του βρετανικού Βασιλικού Κολεγίου Χειουργών ότι η θνητότητα από αλκοολική κίρρωση του ήπατος έχει αυξηθεί κατακόρυφα τα τελευταία χρόνια, καθώς και ότι τα δύο τρία των θυμάτων της έχουν ηλικία κάτω των 65 ετών. Ευτυχώς, δεν αναπτύσσουν όλοι οι μανιώδεις πότες κίρρωση - την παρουσιάζει το 33% στους άνδρες και το 63% στις γυναίκες. Ωστόσο, το αλκόλ δεν είναι η μοναδική αιτία της. Οπως είπε ο καθηγητής Ουίλιαμς, η κίρρωση μπορεί να είναι ένα από τα επακόλουθα μιας κατάστασης γνωστής ως μεταβολικό σύνδρομο.

Ενας άνθρωπος πάσχει από αυτό όταν έχει ταυτοχρόνως διάφορες διαταραχές που σχετίζονται με τον μεταβολισμό, όπως παχυσαρκία, αυξημένη αρτηριακή πίεση και αυξημένη χοληστερόλη. Το σύνδρομο οδηγεί σε διαβήτη, υπέρταση, υπερχοληστερολαιμία, στεφανιαία νόσο, καρδιακή ανεπάρκεια, πολυκυστικές ωοθήκες στις γυναίκες και πιθανώς ορισμένες μορφές ασθενιών του προστάτη.

Στο 10% των πασχόντων προκαλεί μία μορφή ηπατίτιδας γνωστής ως μη αλκοολικής στατοηπατίτιδας, το 90% των πασχόντων από την οποία είναι παχύσαρκοι. Η πιο εμφανής ένδειξη για την ύπαρξη μεταβολικού συνδρόμου είναι η παχυσαρκία και δη η ανδρικού τύπου (σ.σ.: η γνωστή μας "μπάκα"). Γι' αυτό και έχει ιδιαίτερη σημασία η περίμετρο της μέσης, οι άνδρες πρέπει να τη διατηρούν κάτω από 101 εκατοστά του μέτρου (κατά προτίμησιν κάτω από 94) και οι γυναίκες κάτω από 89, όχι μόνον προσέχοντας τις θερμίδες τους, αλλά ασκούμενοι καθημερινά από μισή ώρα και πάνω.

ΙΑΤΡΙΚΗ ΑΝΑΚΟΙΝΩΣΗ
Ο Ιατρός
ΦΙΛΙΠΠΟΣ ΠΑΠΑΘΕΟΔΩΡΑΚΗΣ
ΠΛΑΣΤΙΚΟΣ ΧΕΙΡΟΥΡΓΟΣ
Δέχεται: Καθημερινά με ραντεβού
ΙΑΤΡΕΙΟ: Εθν. Αντιστάσεως (πρώην Αννης Μαρίας) & Λεμεσού 43 - 85100 Ρόδος
Τηλ.: 2241078147, fax 2241039639, κιν. 6944370011

Κέντρο Συμβουλευτικής & Αξιολόγησης Προσωπικότητας Παιδιών & Ενηλίκων
ΠΑΠΑΓΕΩΡΓΙΟΥ ΘΑΝΟΣ
Ψυχολόγος – Ψυχοθεραπευτής
ΠΑΝΕΠΙΣΤΗΜΙΟΥ ΑΘΗΝΩΝ
- Διερεύνηση Προσωπικότητας (Προφίλ- Δεξιότητες-Αδυναμίες)
- Δείκτης Νοημοσύνης Παιδιών και Ενηλίκων
- Μαθησιακές Δυσκολίες και Δυσλεξία
- Θεραπευτική Αντιμετώπιση Φοβιών-Ειδικών Φοβιών, Κατάθλιψης, Διαταραχής πανικού, Ψυχοσωματικών προβλημάτων, Τραυματικών γεγονότων ζωής (πένθος, χωρισμός, σχολική αποτυχία), Συναισθηματικών διαταραχών, Διαταραχών Διατροφής (βουλιμία-ανορεξία).
- Αντιμετώπιση προβλημάτων συμπεριφοράς παιδιών σε σχολείο-σπίτι
- Ανάπτυξη Κοινωνικών Δεξιοτήτων
- Βελτίωση Σχέσεων-Πρόγραμμα Ελέγχου Συγκρούσεων
- Βελτίωση Αυτοεκτίμησης-Αυτοεικόνας
- Συμβουλευτική Οικογένειας & Ζεύγους
Κ. Παλαιολόγου 105 - Ρόδος
Τηλ:22410 78668- Κιν: 6947371250 - Μόνο με Ραντεβού

ΧΡΙΣΤΙΝΑ ΣΑΒΒΑΚΗ-ΓΚΡΑΝΖΑΝ
Κλινική Ψυχολόγος
Πτυχιούχος Γαλλίας
Μεταπτυχιακή εκπαίδευση (Dess) στην Κλινική Ψυχολογία Ενηλίκου-Εφήβου & Παιδιού
Ψυχολογικό εργαστήρι
Για τον ενήλικο
-Ψυχολογική αξιολόγηση & διάγνωση
-Ψυχολογική υποστήριξη
-Συμβουλευτική ατόμου, ζεύγους, οικογένειας
-Ψυχοδυναμική ψυχοθεραπεία
-Ομάδες αυτογνωσίας μέσα από την τέχνη
Για το παιδί
-Αξιολόγηση νοητικής & συναισθηματικής σφαίρας προσωπικότητας
-Διάγνωση μαθησιακών δυσκολιών & διαταραχών συμπεριφοράς
-Ψυχοθεραπεία μέσω παιχνιδιού & εικαστικών
κωνσταντίνου υδραίου 24
τηλ. 2241077350, κιν. 6937684251
δέχεται με ραντεβού

ΙΑΤΡΙΚΗ ΑΝΑΚΟΙΝΩΣΗ
ΟΡΘΟΠΑΙΔΙΚΟ ΙΑΤΡΕΙΟ ΣΠΟΝΔΥΛΙΚΗΣ ΣΤΗΛΗΣ ΚΑΙ ΑΘΛΗΤΙΚΩΝ ΚΑΚΩΣΕΩΝ
Ο ιατρός
ΓΙΑΝΝΙΩΤΗΣ ΓΕΡΑΣΙΜΟΣ
ΧΕΙΡΟΥΡΓΟΣ ΟΡΘΟΠΑΙΔΙΚΟΣ
Δέχεται στο ιατρείο του Γ. Σεφέρη 78 (κέντρο ΜΗ.ΔΙΑ. παραπλεύρως ΤΑΞΥ) με ραντεβού
Τηλ.. 2241067907, 6946884207 271110

ΙΑΤΡΙΚΗ ΑΝΑΚΟΙΝΩΣΗ
Ο ιατρός
ΓΕΩΡΓΙΟΣ Κ. ΓΕΩΡΓΑΣ
ΕΝΔΟΚΡΙΝΟΛΟΓΟΣ-ΔΙΑΒΗΤΟΛΟΓΟΣ
Δέχεται με ραντεβού Δευτέρα έως Παρασκευή 09.00-13.00 και 17.30-20.30 εκτός Τετάρτης απόγευμα.
ΙΑΤΡΕΙΟ: Ερυθρού Σταυρού 23 - Ρόδος
Τηλ.: 2241032734, κιν. 6937739008, fax 2241032735 A.T.4930

ΙΑΤΡΙΚΗ ΑΝΑΚΟΙΝΩΣΗ
ΜΙΚΡΟΒΙΟΛΟΓΙΚΟ ΕΡΓΑΣΤΗΡΙΟ
ΤΣΑΜΠΙΚΟΣ Κ. ΑΝΤΩΝΑΡΑΚΗΣ
ΙΑΤΡΟΣ ΒΙΟΠΑΘΟΛΟΓΟΣ
Δέχεται: Δευτέρα - Παρασκευή 07.30-12.00 και 17.30-19.30
Τετάρτη απόγευμα κλειστά
ΙΑΤΡΕΙΟ: Στ. Καζούλη 18 - Ρόδος
Τηλ.: 2241077231 fax 2241077465

ΙΑΤΡΙΚΗ ΑΝΑΚΟΙΝΩΣΗ
Ο ιατρός
ΓΙΩΡΓΟΣ ΔΗΜΗΤΡΙΑΔΗΣ
ΨΥΧΙΑΤΡΟΣ/ΨΥΧΑΝΑΛΥΤΗΣ
Δέχεται:
στο ιατρείο του επί της Μιχαήλ Πετρίδη 104
με ραντεβού
ΤΗΛ.: 2241066774, 6972253826

ΚΕΝΤΡΟ ΕΙΔΙΚΩΝ ΘΕΡΑΠΕΙΩΝ ΤΟΥ ΠΑΙΔΙΟΥ ΔΩΔΕΚΑΝΗΣΟΥ
ΚΩΝ/ΝΟΣ ΜΠΑΔΑΝΗΣ - ΣΟΥΖΗ ΓΕΩΡΓΙΛΟΠΟΥΛΟΥ
ΕΡΓΟΘΕΡΑΠΕΥΤΗΣ ΠΤΥΧΙΟΥΧΟΣ ΜΕΘΟΔΟΥ BOBATH N.D.T
ΜΕΘΟΔΟΣ PORTAGE
ΑΙΣΘΗΤΗΡΙΑΚΗΣ ΟΛΟΚΛΗΡΩΣΗΣ (S.I.)
ΜΕΤΕΚΠΑΙΔΕΥΣΗ ΣΤΙΣ ΝΕΥΡΟΛΟΓΙΚΕΣ ΚΑΙ ΚΙΝΗΤΙΚΕΣ ΔΙΑΤΑΡΑΧΕΣ
ΛΟΓΟΠΑΘΟΛΟΓΟΣ ΜΕΤΑΠΤΥΧΙΑΚΟ ΑΚΟΥΟΛΟΓΙΑΣ
Αποστόλου Παύλου 84, Ρόδος 85100,
τηλ. / fax (22410)60999/60579

ΙΑΤΡΙΚΗ ΑΝΑΚΟΙΝΩΣΗ
ΠΑΥΛΟΥ ΜΕΛΑ 27 & ΝΑΥΑΡΙΝΟΥ - ΡΟΔΟΣ
Τηλ. Ιατρείου: 22410 21578 • κιν: 6945 80 61 71 AT5007
Η ιατρός ΜΑΡΙΕΤΤΑ ΧΡΙΣΤΟΦΟΡΑΚΗ - ΑΝΑΣΤΑΣΙΑΔΗ
ΕΝΔΟΚΡΙΝΟΛΟΓΟΣ - ΔΙΑΒΗΤΟΛΟΓΟΣ
ΔΕΧΕΤΑΙ:
Καθημερινά από 9:00 μέχρι 13:00 και 17:30 μέχρι 20:30
* εκτός Τετάρτη & Παρασκευή απόγευμα

ΚΕΝΤΡΟ ΥΠΟΣΤΗΡΙΞΗΣ ΨΥΧΟΛΟΓΙΚΩΝ ΠΡΟΒΛΗΜΑΤΩΝ
ΣΙΑΓΚΑ ΚΩΝΣΤΑΝΤΙΝΑ
ΨΥΧΟΛΟΓΟΣ
Απόφοιτος Αριστοτελείου Πανεπιστημίου Θεσσαλονίκης
τηλ. 6945557447
ΚΥΠΡΙΩΤΗ ΑΛΕΞΙΑ
ΨΥΧΟΛΟΓΟΣ
ΨΥΧΟΛΟΓΟΣ ΥΓΕΙΑΣ
Απόφοιτος Πανεπιστημίου Κρήτης, MSC Surrey University of England
τηλ. 6944717520
Δέχονται κατόπιν ραντεβού
Στεφ. Καζούλη 18-1ος όροφος
τηλ. 2241022102

ΜΑΡΙΑ ΣΑΝΤΟΡΙΝΙΟΥ
ΚΛΙΝΙΚΗ ΨΥΧΟΛΟΓΟΣ-ΨΥΧΟΛΟΓΟΣ ΤΩΝ ΚΟΙΝΩΝΙΚΩΝ ΟΜΑΔΩΝ
Πτυχιούχος Κρατικού Πανεπιστημίου της Ρώμης «La Sapienza».
— Κλινική διάγνωση ψυχοπαθολογίας παιδιού, εφήβου και ενηλίκου.
— Ατομική και οικογενειακή ψυχολογική υποστήριξη και θεραπεία κατάθλιψης, φοβίας, κρίσης πανικού, μετατραυματικού στρες (διαζύγιο, πένθος, χωρισμός, αποτυχία, ασθένεια), βουλιμίας, ανορεξίας, διαταραχών προσωπικότητας, έλλειψη αυτοεκτίμησης, εθισμού, κακοποίησης.
— Ψυχολογική φροντίδα και προετοιμασία ανύπαντρης εγκύου και ζευγαριών, στην απόκτηση πρώτου παιδιού.
Επίσκεψη μόνο με ραντεβού.
Τηλέφωνα: 22410 28851 και 6946252407
Λάρνακας 6 (Εθν. Αντιστάσεως)

Έτος και επί τα αυτά

Σολάρι

Ευτυχώς και ο Παρασκευάς και άκουσε το Πανελλήνιο ότι η Δωδεκάνησος έχει και αυτή πρόβλημα με την ακτοπλοΐα. Αν περιμέναμε από τους άρχοντες μας να βγουν στους δρόμους όπως έπραξαν στο Βόρειο Αιγαίο, σωθήκαμε! Εδώ δεν κατάφεραν να συντονιστούν στοιχειωδώς....

Η αντιπαράθεση Κεφαλογιάννη - Παρασκευά που "έπαιξε" σε όλα τα δελτία των αθηναϊκών καναλιών, έδωσε έτσι μια ώθηση στην περιοχή μας. Υπήρξαν βέβαια ακρότητες και από τις δύο πλευρές, αλλά ο στόχος επετεύχθη. Σήμερα, αύριο έχουμε και άλλη ερώτηση από το ΠΑΣΟΚ για το ακτοπλοϊκό. Οπότε αναμένουμε τη συνέχεια.

Και αυτός ο ΥΕΝ δεν έχει το Θεό του. Δύο μέρες τον περίμεναν οι Καλύμνιοι αλλά αυτός που να φανεί. Εβλεπαν συνέχεια το Τζοάνο! Λίγο ακόμη και θα γινόταν πρώτα φιλαράκια. Θα επανέλθουν - λέει δριμύτεροι. Για να δούμε...

Γράφει η **ΗΡΩΔΙΑΣ** *(Α-λογο-κρίτως)*

Σαν να έχει δίκιο ο Αναστάσιος Καραμάριος που δεν πήγε στη σύσκεψη για το Γκολφ Αφάντου. Ολα τα τακτοποίησε ο κ. Χαριτάκης και μάλιστα σε χρόνο ρεκόρ. Το Σεπτέμβριο θα έχει υπογράψει ο επενδυτής. Το θέμα είναι ποιό Σεπτέμβρη εννοούσε... Μόνο αν τον έχουν βρει, οπότε πάμε πάσο! Κυκλοφορεί -πάντως- ένα όνομα και αν επαληθευθεί, θα ακολουθήσουν μεγάλα "γλέντια"!



Ο Δήμαρχος Αφάντου Στ. Καββάδας στη συνεδρίαση του Δ.Σ. δεν μάσησε τα λόγια του. Χαρακτήρισε χωρίς αποτέλεσμα τη σύσκεψη που έχει για πολιτικό εντυπωσιασμό. Κάποιος δηλαδή θέλησε να πάρει τη δόξα από κάποιον άλλο. Ο δήμαρχος βέβαια αν ήθελε να είναι απόλυτα κατοχυρωμένος δεν θα έπρεπε να παραστεί στην περιβόητη σύσκεψη διότι με την παρουσία του, την νομιμοποίησε.

Πίσω από τον Μιχάλη Χρυσοχοΐδη έτρεχαν οι κομματικοί παράγοντες του ΠΑΣΟΚ την περασμένη Πέμπτη. Δεν ήταν βέβαια τα μπουλούκια που είχαμε όσο το ΠΑΣΟΚ ήταν κυβέρνηση, αλλά βρέθηκαν αρκετοί. Είχε ένα ενδιαφέρον η ομιλία του Μιχαλάκη. Η ατάκα που έγραψε ήταν ότι «η Ν.Δ.. είχε μεταμφιεστεί σε καλό ΠΑΣΟΚ» και έτσι κέρδισε τις εκλογές. Αυτό φυσικά έγινε γιατί το ΠΑΣΟΚ είχε μεταμφιεστεί σε κακό ΠΑΣΟΚ οπότε όλα εξηγούνται! Η αλαζονεία όμως από τον Μιχαλάκη δεν εξέλειπε. Εμείς, εμείς, εμείς... Εχει μείνει μάλλον στις υπουργικές δάφνες με την "δήθεν" εξάρθρωση της τρομοκρατίας!



Επωνύμως

Οι παγκόσμιες ημέρες και η συνείδησή μας...

Εχουν νόημα άραγε αυτές οι παγκόσμιες ημέρες που είναι αφιερωμένες κάπου; Ημέρα κατά του AIDS, ημέρα για το παδί, για τη γυναίκα, για... για... Αυτό που συμβαίνει συνήθως αυτές τις ημέρες είναι να εμφανίζεται κάποια κρατική ή μη κρατική οργάνωση να δίνει μερικά στοιχεία, να προβάλλονται αυτά από τα μέσα ενημέρωσης, να εντυπωσιάζονται κάποιοι, να αδιαφορούν κάποιοι άλλοι και το θέμα να κλείσει, να ξεχαστεί μέχρι τον επόμενο χρόνο που θα ξανανοίξει. Τέτοιες σκέψεις μάς ήρθαν προχθές, παγκόσμια ημέρα για την εξάλειψη της βίας εναντίον των γυναικών. Ακούστηκαν και γράφτηκαν πολλά, ιδιαίτερα ενδιαφέροντα και αποκαλυπτικά την ημέρα εκείνη. Οπως, για παράδειγμα, πως αποτελεί έναν μύθο ότι οι γυναίκες-θύματα της βίας ανήκουν σε οικονομικά χαμηλά στρώματα ή ότι το μορφωτικό τους επίπεδο είναι χαμηλό. Το αντίθετο συμβαίνει. Οι γυναίκες-θύματα ανήκουν στην πιο παραγωγική ηλικία, με μέσο ή ανώτερο μορφωτικό επίπεδο και μέτρια ή καλή οικονομική κατάσταση.



Γράφει
η Ρένα Βενιανάκη
revenianaki@yahoo.com

Αυτό είναι το προφίλ της κακοποιημένης γυναίκας στη χώρα μας, η οποία συνήθως πέφτει θύμα του ίδιου του συζύγου ή συντρόφου της. Τα στοιχεία προβλήθηκαν σε άλλα μέσα περισσότερο, σε άλλα λιγότερο. Ακούστηκαν και οι απόψεις των περίφημων «ειδικών», κάποιων γυναικών που έχουν υποστεί βία, κάποιων κυβερνητικών αξιωματούχων που ασχολούνται με το θέμα και οι οποίοι έδωσαν υποσχέσεις. Ως εκεί, όμως. Την επόμενη ημέρα το πρωί το θέμα είχε ξεχαστεί, όπως συμβαίνει πάντα. Οι γυναίκες-θύματα δεν έχουν παρά να περιμένουν 364 ημέρες για να ξανακουστεί η φωνή τους, η πολιτεία έχει 364 ημέρες για να κάνει τις επόμενες εξαγγελίες της, οι συνειδήσεις όλων μας έχουν 364 ημέρες για να εφησυχάζουν.

Από την εφημερίδα Ελευθεροτυπία

Πολιτιστικές διαδρομές

Την προηγούμενη Δευτέρα δημοσιεύθηκε το α' μέρος την μελέτη της κας ***Βασιλείας Κούρτη-Καζούλλη*** που σαν θέμα της έχει την ***Ασκληπενή Σούστα***, η οποία αποτελεί στοιχείο λαϊκού πολιτισμού αναπόσταστα δεμένο με την κουλτούρα του χωριού.

Η κα. ***Κούρτη-Καζούλλη*** στο πρώτο μέρος της εργασίας της παρακολούθησε την πορεία της ***"Σούστας"*** μέχρι σήμερα, τα μουσικά όργανα και τους οργανοπαίκτες του χωριού. Στο δεύτερο μέρος, που δημοσιεύεται σήμερα, γίνεται αναφορά στους τρόπους εκμάθησης της *Σούστας*, που αρχίζει από τα πρώτα *"κανάκια"* του μωρού...

...

• Τρόποι εκμάθησης της Σούστας

Ο Α. Ράφτης γράφει:

«Η καλύτερη Σούστα, η πιο ελαφριά, είναι η Σκληπενή (από το Ασκληπειό), οι Σκληπενοί χορεύουν την πιο πηδηχτή, πιο αεράτη. Στη Σούστα οι Σκληπενές είναι άσσοι, πέφτουνε μαζί μ' ένα πάσο (χορεύουν συντονισμένα)».

Το 2004 σε γλέντι γάμου ο **Σ. Περσελής** (λυράρης), σχολίασε τον συντονισμό των γυναικών από το Ασκληπειό με το παρακάτω τραγούδι:

Ομορφα που ταιριάζετε, όλες σας έναν μπόι
Σαν τους σγουρούς βασιλικούς που 'ναι στο περιβόλι

Ο συντονισμένος χορός συνδέεται με τον τρόπο εκμάθησης του χορού. Την "Σούστα" τη μάθαιναν μέσα από διαδικασίες **κατάκτησης** αλλά και **εκμάθησης.** Η *"κατάκτηση"* είναι υποσυνείδητη/ασύνειδη διαδικασία χωρίς συστηματική διδασκαλία, παραπέμποντας στην έμφυτη ικανότητα του ανθρώπου να μάθει. Η *"κατάκτηση"* γίνεται μέσα από τις καθημερινές διαδικασίες και μέσα από ομαδική εντριβή με το αντικείμενο. Η *"εκμάθηση"* διακρίνεται ως διαδικασία συστηματικής διδασκαλίας. Η **"Σούστα"** στο Ασκληπειό, ιστορικά συνδέεται με την *"εκμάθηση"*, με μεγαλύτερους να διδάσκουν τους μικρότερους αλλά κυρίως με την *"κατάκτηση"* με την καθημερινή τριβή με τη δραστηριότητα μέσα από ομαδικές διαδικασίες.

Μέχρι σήμερα, δεν μαθαίνουν τη **"Σούστα"** μέσα από μαθήματα χορού οργανωμένα με δάσκαλο, αλλά τη ζουν σε όλα τα στάδια της ζωής τους. Οταν η γιαγιά παίρνει το βρέφος στην αγκαλιά της, το χορεύει "Σούστα". Οι φυσικές κινήσεις που κάνει το βρέφος, είναι τα πρώτα βήματα της "Σούστας". Οταν αποκτήσει τη δύναμη να σταθεί στα πόδια του, η μητέρα, καθισμένη, το κρατά από τα χέρια και το χορεύει "Σούστα". Πρώτα το "κανακίζει" και το κουνάει δεξιά και αριστερά και μετά το παιδί πηδάει πάνω και κάτω όταν αρχίσει η μητέρα να τραγουδά τη "Σούστα".

"Νύφη 'ναι και όποιος την πάρει, τα φλουράκια θα τις βάλει
Στον λαιμό και στο κεφάλι

Γαμπρός ειναί, γαμπρός ειναί, και τινος μάνας γιος είναι
Γαμπρός ειναί και κανακάρης, ποια γυναίκα θα τον πάρει

Νάει, νάει, νάει, νάει. Ηβρα το μες στο ασκινάη
Και έτρωγε ψωμί και λάι

Ακόμη και για το μωρό η "Σούστα" είναι διασκέδαση. Γελάει και κλοτσάει τα πόδια και αυτή είναι η πρώτη του επαφή με τη "Σούστα".

Τα άτομα που είναι πάνω από 70 ετών

Βασιλεία Κούρτη-Καζούλλη

Η "Σούστα" στ' Ασκληπειό Ρόδου

(δεύτερο μέρος)

σήμερα αφηγούνται τον τρόπο με τον οποίον έμαθαν τη "Σούστα". Την μάθαιναν από τους μεγαλύτερους, αλλά έκαναν εξάσκηση μεταξύ τους οι μικροί και αυτό εξασφάλιζε την ομαδικότητα του χορού. Για παράδειγμα, τα κορίτσια μάθαιναν τη "Σούστα" από τη γιαγιά ή κάποια μεγαλύτερη



Βασιλεία Κούρτη-Καζούλλη

θεία προφανώς γιατί οι γονείς δούλευαν στα χωράφια και δεν βρισκόντουσαν συχνά στο σπίτι. Η **Μ. Κλεφτοπουλά**, περιγράφοντας το 1944 όταν ήταν 10 ετών, αναφέρει ότι:

«Μαζευόμασταν συχνά στα σπίτια, παρέες παρέες, ανάλογα με την ηλικία. Κάποια παιδιά ήταν φτωχά και δεν είχαν παπούτσια. Για αυτό, όταν χορεύαμε, "βγάζαμε και οι υπόλοιποι τα παπούτσια μας για να μην νιώθουν ότι μειονεκτούν κάποια παιδιά".

Η **Ο. Πελεκάνου** περιγράφει τα χρόνια του Δευτέρου Παγκόσμιου Πολέμου:

"Τότε δεν μας άφηναν να ανάβουμε λάμπες το βράδυ. Εμείς όμως πομέναμε; Ανάβαμε χινοπόδια στα κούμελα και με το λίγο φως - τσα λίγο έφεγγε - χορεύαμε».

Μέσα από αυτές τις παρέες, παιδιά ακόμη σχημάτιζαν την *"παρέα"* του χορού. Η κάθε φίλη μάθαινε τον χορό δίπλα στη φίλη τους και έτσι χόρευαν όλοι με τον ίδιο ρυθμό και πάσο. Για αυτόν τον λόγο, μέχρι και σήμερα, οι γυναίκες χορεύουν πάντα δίπλα σε συγκεκριμένα άτομα (της παρέας τους).

Εκτός από τις γιορτές που γινόταν χορός, κάθε Κυριακή βράδυ χόρευαν σε σπίτια. Η κάθε νοικοκυρά έδινε το σπίτι της και γινόταν εκεί η διασκέδαση. Τα παραδοσιακά *"καμαρικά"* σπίτια ήταν κατάλληλα για τέτοιες εκδηλώσεις. Σύμφωνα με τον **Φ. Στεργάκη** στη μέση του σπιτιού καθόντουσαν οι οργανοπαίκτες. Γύρω από αυτούς τα αγόρια στεκόντουσαν αγκαλιασμένοι και τραγουδούσαν τα δίστιχα και γύρω από αυτούς, ο κύκλος του χορού. Στις υπερυψωμένες ξύλινες αποθήκες (παταρά, αποκρίατος ή αποκρέβατος, στη γωνιά και στην άρεκλα) καθόντουσαν αυτοί που δεν χόρευαν και παρακολουθούσαν ή περίμεναν τη σειρά τους.

Εκείνη την εποχή, δεν γινόταν μόνο ένας χορός, αλλά *"μικροί"* και *"μεγάλοι"* χοροί. Οι μικρότεροι είχαν την ευκαιρία σε καθημερινή βάση να προπονούνται στον χορό με την παρέα τους στον **μικρό χορό** πριν φτάσουν σε ηλικία που μπορούσαν να χορέψουν στον ***μεγάλο χορό.*** Ετσι μάθαιναν να χορεύουν με άτομα της ηλικίας τους (χορευτές και οργανοπαίκτες). Ο μικρός χορός ήταν το εργατήριο χορού, όπου μάθαιναν οι μικρότεροι να συντονίζονται μεταξύ τους και να πηγαίνουν με ένα βήμα.

Οταν το άτομο ενηλικιωνόταν, τότε έμπαινε στον **μεγάλο χορό.** Οταν ο πατέρας, χόρευε την κόρη του "Σούστα" μπροστά για πρώτη, στον *"μεγάλο χορό"* τότε ανακοίνωνε ότι είχε *"κόρη της της παντρειάς"*. Η μάνα ή οι συγγενείς την τραβούσαν στον χορό όποτε χόρευαν και εκεί τελειοποιούσαν τα βήματά της με υποδείξεις. Οι αρραβώνες πολλές φορές ανακοινωνόντουσαν όταν ο γαμπρός χόρευε τη νύφη. **Σούστα** δημοσίως για πρώτη φορά. Το ζευγάρι μάθαινε να συντονίζεται στον χορό. Μέχρι σήμερα, πολλά ζευγάρια, απόλυτα συντονισμένα μετά από τόσα χρόνια, χορεύουν μαζί *"Σούστα"* και ακολουθεί η παρέα ή οι *κουστιέρες*. Παλιά, οι σύζυγοι είχαν την υποχρεώση να χορέψουν μπροστά τις συζύγους, οι αδελφοί τις ανύπαντρες αδελφές, και τα εξαδέλφια τις εξαδέλφες που δεν είχαν αδελφό και έτσι η *"κουστιέρα"* ήταν συντονισμένη με τα βήματα του *"κουστιέρου"* της (αυτός που συνήθως "την χόρευε"). Πολλές φορές, ακόμη και σήμερα, όταν η σύζυγος, δεν χορεύει αρκετά καλά για να είναι δίπλα στον *"κουστιέρο"*, ο άνδρας συνοδεύει άλλη γυναίκα που είναι είτε εξαδέλφη ή κάποια από την παρέα του. Ακόμα και σ' αυτή την περίπτωση ο *"κουστιέρος"* έχει την *"κουστιέρα"* ή τις *"κουστιέρες"* του (είτε είναι ζευγάρι είτε όχι).

Ηταν προσβολή για συγγενή να μην χορέψει και να μην διασκεδάσει σε γάμο συγγενή του. Ο καλός γαμπρός και η καλή νύφη ήταν αυτοί/αυτές που χόρευαν καλά. *"Δεν πατάει κάτω"*. Μόνο όταν υπήρχε πένθος σταματούσε ο χορός (πολλές φορές για ολόκληρο το χωριό σε μεγάλη πένθη). Και όταν χήρευε μια γυναίκα, σταματούσε οριστικά τον χορό. Μόνο σε κάποια μεγάλη χαρά (γάμος παιδιού ή εγγονού) ίσως να χόρευε ή αν ξαναπαντρευότανε.

«Εχήρεψα, κορούλα μου... Θυμούμαι μια μέρα εγύριζα που τις κατσίκες μες τα μεσάνυχτα. Δεν θυμούμαι τι γιορτή ήτο, αν ήτο γάμος. Ακούω που μακριά τη λύρα και εχτύπα η καρδιά μου. Τσα μου 'ρχετο να τρέξω να χορέψω. Μα πού να πάω, που φορούσα τα μαύρα, τα άχαρα, τα σκληρά, τα έξω που 'δω κι αγύρευτα».

• Η δομή και οι κανόνες του χορού

Οπως αναφέρεται ο Σ. Στούππος σε σχέσημε αυτό που επικρατούσε μέχρι το 1981,

Την δε γενική προσταγή την είχε ο κουστίερος, ο πρώτος της ομάδας που κατά διαστήματα τον αντικαθιστούσαν άλλοι. Επαιρναν μέρος 20-30 άτομα από αυτούς 4-5 αγόρια "άνδρες" και τα υπόλοιπα κορίτσια "γυναίκες". Οι υπόλοιποι έμπαιναν στην μέση του χορού και τραγουδούσαν αγκαλιασμένοι στα κορίτσια που χόρευαν. Η διάρκεια του κάθε χορού ήταν από 1-2 ώρες ανάλογα με το κέφι που επικρατούσε από τα τραγούδια των νέων, γιατί κατά κανόνα επρόκειτο περισσότερο για τραγούδια και λιγότερο για χορό.

Σήμερα παρατηρείται ότι χορεύουν περισσότερες γυναίκες παρά άνδρες και για αυτόν τον λόγο, ακόμα και στη Σούστα, οι γυναίκες πολλές φορές χορεύουν μόνες χωρίς *κουστιέρο*, πράγμα αδιανόητο στο παρελθόν. Το 2004, σε γλέντι γάμου, ο Σ. Περσελής (λυράρης) σχολίασε το φαινόμενο αυτό με το εξής τραγούδι:

Θέλω να πω μια μαντινά μα ποιοι θα τη πιστέψουν
Που άνδρες δεν εβρίσκονται τις κόρες να χορέψουν

Είναι απαραίτητο ο *κουστιέρης* να έχει αντοχή και δύναμη επειδή οδηγεί τον χορό. Για αυτόν τον λόγο, πολλοί άνδρες διστάζουν να χορέψουν τη Σούστα ενώ για την γυναίκα είναι πιο εύκολο, ακόμη και σε μεγαλύτερη ηλικία να χορέψει σε μια θέση προς το τέλος του κύκλου που έχει λιγότερη ένταση ή να μεταφερθεί εκεί όταν κουραστεί. Σήμερα έχει αλλάξει και η δομή του χορού και αυτό δεν βοηθάει.

Ο χορός αποτελούσε ένα κύκλο, μιαν ενωμένη ομάδα που το γενικό πρόσταγμα το είχε ο κουστιέρος, ή ο καβαλιέρος ως λέγεται τώρα, και το τονίζω αυτό ιδιαίτερα, 'διότι τα τελευταία χρόνια σε Σκληπενό πανηγύρι χόρευαν Σούστα με αμέτρητες ομάδες καβαλιέρων, και αυτό προξενεί βεβήλωση του ιερού εθίμου του χωριού.

Ο χορός τότε, αποτελούσε μόνο ένα κύκλο με πολλά μικρότερα "τόξα". Το κάθε τόξο το συγκροτούσαν δύο άντρες (ένας στην αρχή και ο άλλος στο τέλος) και οι γυναίκες που έδεναν ανάμεσά τους. Ο κύκλος μεγάλωνε καθώς έδεναν άλλες παρέες. Πολλές φορές γινόταν παρεξηγήσεις όταν αυτός που χόρευε μπροστά καθυστερούσε να δώσει σειρά σε άλλον να χορέψει. Αργότερα, αυτό άλλαξε και σήμερα η Σούστα χορεύεται με πολλές ομάδες ή κύκλους. Με τον τρόπο που χόρευαν παλιά, ήταν εύκολα να κρατήσει ο χορός για πολλές ώρες. Οταν κουραζόταν ο *κουστιέρος*, έδινε τη σειρά του σε άλλον και έτσι δεν έπεφτε όλο το βάρος σε έναν άνδρα. Σήμερα παρατηρείται ότι η Σούστα συνεχίζεται μέχρι να καταλάβει η ορχήστρα ότι εξαντλήθηκαν οι χορευτές και έτσι αρχίζει ο χορός με έντονους ρυθμούς και σιγά - σιγά σβήνει. Οι νέοι χορευτές, σε αντίθεση με τους παλιούς που ήταν αγρότες και κτηνοτρόφοι και είχαν μεγάλες αντοχές λόγω τρόπου ζωής, δεν έχουν τις ίδιες δυνάμεις».

Οικοθεν

... Τα κεσάτια της Αγοράς

"Τα μαγαζιά βογκάνε..."

Για τους περισσότερους από τους επιχειρηματίες, αυτή είναι μια εποχή αφάνταστα σκληρή.

Εχουν χρεωθεί για να προμηθευτούν τα εμπορεύματά τους, έτοιμοι για τις γιορτές. Προς το παρόν, δεν έχουν τίποτα να γιορτάσουν, ούτε έναν πελάτη που να περάνει από την πόρτα, έστω για να "ρίξει μια ματιά".

Ο μόνος λόγος που δεν απελπίζονται εντελώς είναι η προοπτική των Χριστουγέννων. Παρηγοριά στον άρρωστο.

Ο,τι προλάβουν *να κάνουν μέσα σε δέκα μέρες. Αμέσως μετά έρχονται οι εκπτώσεις, τα ξεπουλήματα στο κόστος και, φυσικά, η ώρα της αποπληρωμής των επιταγών. Ακριβώς τη στιγμή που οι καταναλώτες εξαφανίζονται και πάλι μοιάζει με εφιάλτη, αλλά ενενήντα τοις εκατό των εμπορικών επιχειρήσεων ζουν έτσι.*

Με το χέρι στο στόμα (και την ψυχή επίσης). Να βγει ο μήνας, οι λογαριασμοί, οι εισφορές, να μετατεθούν κάποια χρέη για τον επόμενο μήνα και πάλι από την αρχή.

Δεν είναι *να απορείς που μπαίνεις σ' ένα κατάστημα και σε αντιμετωπίζουν εκνευρισμένα, μ' ένα "άει... μπιπ κι εσύ κι ο γρύλλος σου" να πλανάται στον αέρα. Τις περισσότερες φορές σε εξυπηρετεί το "αφεντικό", αφού υπάλληλοι δεν υπάρχουν.*

Ενα "αφεντικό" *που είναι στα πρόθυρα της κατάρρευσης. Δουλεύει έξι μέρες την εβδομάδα, πρωί βράδυ, έχει ένα σπίτι να φροντίσει, παιδιά να σπουδάσει, δάνεια που τρέχουν και φόρους που χρωστάει. Είναι ήδη πτώμα στην κούραση και κουρέλι από τις αγωνίες του. Κι έχει κι εσένα να "εξυπηρετήσει", έναν πελάτη με αμφίβολη προοπτική, ίσως και με δύσκολο χαρακτήρα.*

Εσύ πάλι, *ο πελάτης, "πιάνεις" αυτή την αρνητική ενέργεια στην ατμόσφαιρα κι αρχίζεις να τον υποπτεύεσαι για αισχροκέρδεια, κακή ποιότητα και όλα τα εγκλήματα για τα οποία ακούς τα βράδια στην τηλεόραση.*

Αυτές, *τις μέρες, στους δρόμους της πόλης, βλέπω παντού στολισμένες γιορτινές βιτρίνες, μαγαζιά γεμάτα από εμπόρευμα... και άδεια από κόσμο. Μέχρι πόσο θα αντέχουν;».*

Ρίκα Βαγιάννη: *"Ανοίξαμε και δεν σας περιμένουμε...",* **από την "Απογευματινή".**

... Πλην Ροδίων αρχόντων

«Πλοία παλιά, *με λειψή συντήρηση, που αποτελούν και τη συντριπτική πλειοψηφία του ακτοπλοϊκού στόλου, βγάζουν την ψυχή των ναυτεργατών για να τα κρατούν "εν πλω" και τρομοκρατούν τους επιβάτες. Το καλοκαίρι τα πλοία φορτώνονται "όσο πάει" και το χειμώνα δένουν αυθαίρετα από τους εφοπλιστές, αφήνοντας τα νησιά εντελώς ακάλυπτα. Και από πάνω τα πανάκριβα ακτοπλοϊκά ναύλα, κόστος που μετακυλίεται στα είδη πρώτης ανάγκης των νησιών, κάνουν τη ζωή των νησιωτών ακόμη πιο δύσκολη.*

Το κίνημα *που αναπτύσσεται στα νησιά διεκδικεί το αυτονόητο. Οτι οι Ακτοπλοϊκές Συγκοινωνίες αποτελούν χώρο στρατηγικής σημασίας και αφορούν τη ζωή νησιωτών, τη ζωή και την ανάπτυξη των νησιών, συνδέονται άμεσα με την ασφάλεια της χώρας και την εδαφική της ακεραιότητα.*

Και ότι πρέπει να είναι φτηνές, σύγχρονες απρόσκοπτες και ασφαλείς».

Υ.Γ.: *Τι την ήθελε εκείνην την σου-σκευάσθηκε"* το τηλέφωνο, ελήφθη και η σχετική *"γραμμή"* άνωθεν και έτσι και ο Δήμος Ροδίων *"συρόμενος"*, έβαλε λουκέτο στις υπηρεσίες του, στην μία μετά το μεσημέρι.

«Ολο το Αιγαίο πλην Ροδίων τοπικών αρχόντων» *και να 'χεις και τον Κυρ-Πενιού να ρητορεύει την προηγούμενη μέρα, λαλίστατος και μες στην ξέφρενη χαρά, για το ότι η συμμετοχή στις κινητοποιήσεις θάταν ένα αρνητικό σημείο για την λύση του ακτοπλοϊκού στην Δωδεκάνησο.*

... Βλέπετε αυτός ξεύρει από "ποφτά", άσε που έχει την λύση την "ποφτή" στο τσεπάκι του γιλέκου του!

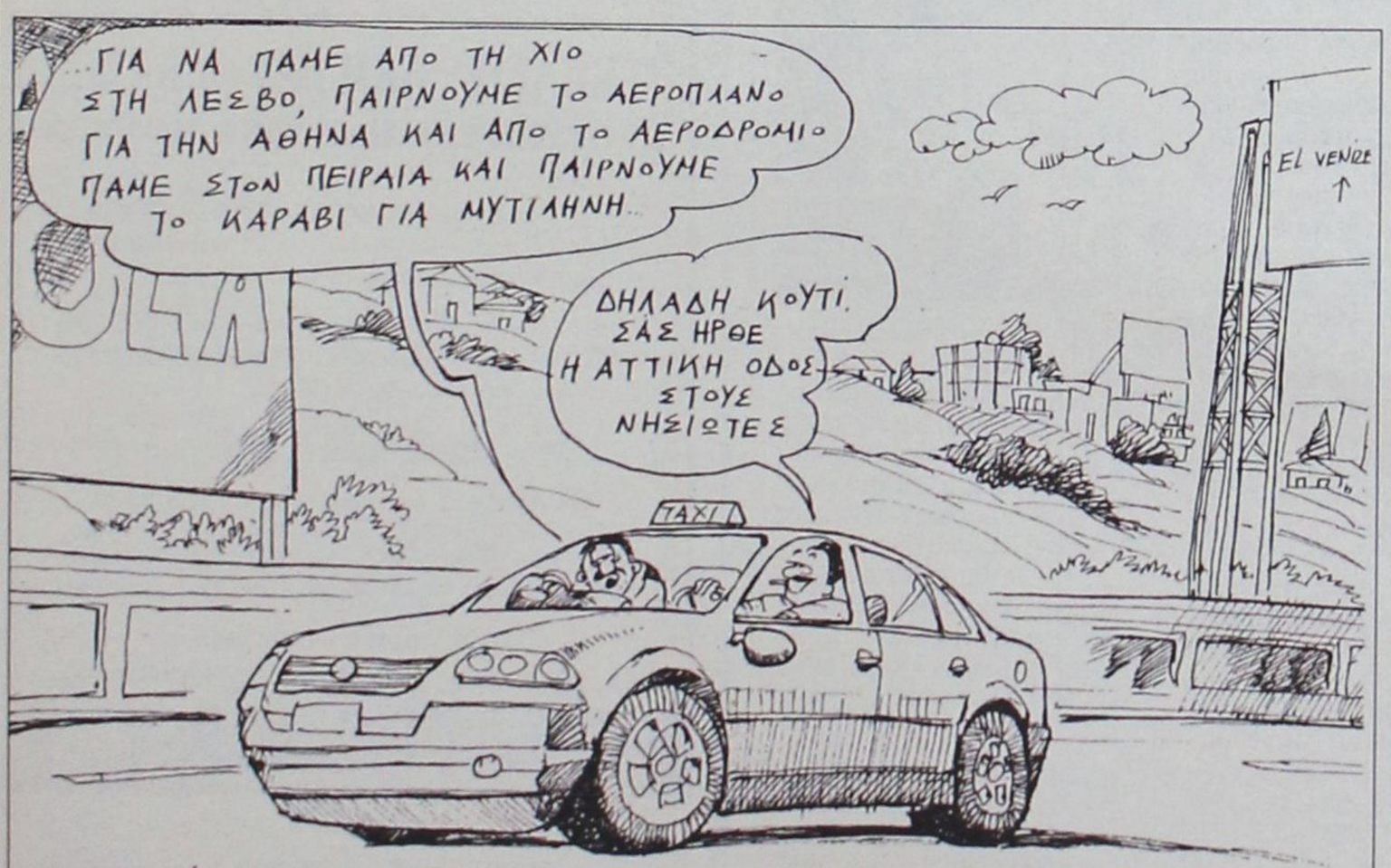

(Σκίτσο του Ανδρέα Πετρουλάκη, από την "Καθημερινή"

Πάντως εμείς το λύσαμε το πρόβλημα της ενδοεπικοινωνίας των νησιών. Αν θέλουμε να πάμε στο *"μικρό"* μας ***Καστελλόριζο*** θα παίρνουμε το ταχύπλοο για το ***Μαρμαρίς*** στη συνέχεια επιβιβαζόμαστε στην κοριέρα και μέσω ***Μάκρης, Ξάνθου, Καλαμάκι*** φθάνουμε στην Αντίφελλο. Ενα βαρκάκι μας περνά απέναντι στο Καστελλόριζο και το ταξίδι μας έχει το ποθούμενο αίσιο τέλος.

... Ασε που φθάσαμε πιο γρήγορα, έρχεται πιο οικονομικά, και το κεμπάμπ που σερβίρουνε στο Κας είναι εξαιρετικό!

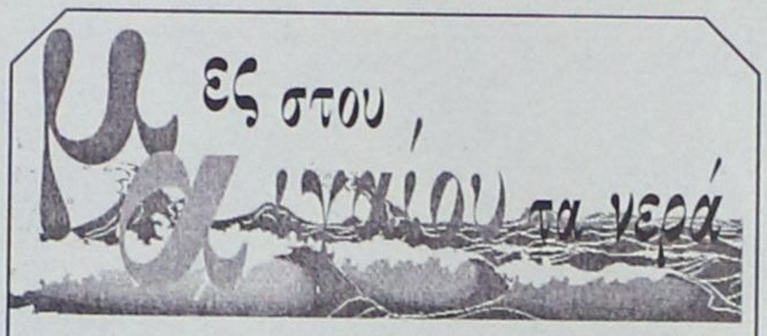

...Και πάλι οι "τυφλοί" ταξιτζήδες της Καλύμνου

Σε πρόσφατη συνέντευξή του ο υφυπουργός ***Κοινωνικής Αλληλεγγύης*** επανήλθε στο θέμα των *"τυφλών ταξιτζήδων"* της ***Καλύμνου***:

«Και μόνο το γεγονός ότι σε ορισμένες περιοχές της χώρας ανακαλύφθηκαν μέχρι και ταξιτζήδες ανάπηροι που παίρνουν αναπηρικά επιδόματα τα λέει όλα. Διαπιστώσεις που δεν είναι δικές μου, αλλά διαπιστώσεις του Σώματος Επιθεωρητών Υγείας-Πρόνοιας, οι οποίοι έχουν κάνει τις εκθέσεις τους και μιλάνε φυσικά για specula, η οποία έχει γίνει με πλασματικούς αριθμούς αναπήρων.

Πράγματι στον έλεγχο που έγινε στον νομό Δωδεκανήσου, στην επαρχία Καλύμνου όπου στείλαμε τους επιθεωρητές Υγείας-Πρόνοιας εκατοντάδες ανάπηροι δεν εμφανίστηκαν. Εμείς θα τους δώσουμε όσες ευκαιρίες θέλουνε προκειμένου να γίνει πλήρης και ακριβής καταγραφή...».

...Και μια δικιά μας απορία. Οι *"τυφλωμίες"* ταξιτζήδες αποκαλύφθησαν. Τίποτε κυρώσεις έπεσαν;

Και όχι μόνον στους δυστυχείς "τυφλούς", αλλά και στις *"επιτροπές"* που τους εξήτασαν και διαπίστωσαν με επιστημονικό τρόπο τα γράδα της *"τύφλας"*.

...Η όλα πέρασαν, ως είθισται, για άλλη μια φορά στο ντούκου;

...Οργανοπαίκτη από τον τόπο σου

Συγκινητική η αφήγηση στην εφημερίδα ***"Η Φωνή της Νισύρου".***

«Ονομάζομαι Πέτρος Διακοβασίλης και έχω γεννηθεί στα Νικειά όπου και μεγάλωσα. *Στο χωριό μου συμμετείχα πάντα σε κάθε εκδήλωση και βοηθούσα τους συμπατριώτες μου με χαρά σε κάθε ανάγκη και εκδήλωσή τους, βοηθώντας πάντα τα μοναστήρια και τις εκκλησίες μας, στα οποία με κάθε ευκαιρία προσερχόμουν και τα ενίσχυα.*

Το έτος 1985 παντρεύτηκα την Αστραδενή Κουμπανιού και ήρθα στους Πάλους.

Η σύζυγός μου γεννήθηκε στους Πάλους όπου και μεγάλωσε και τόσο η ίδια όσο και όλη της η οικογένεια ποτέ δεν απουσιάζει από τις ανάγκες και τις εκδηλώσεις της μικρής μας κοινωνίας. Με την Αστραδενή αποχτήσαμε τρία παιδιά τα οποία μεγαλώνουμε στο χωριό μας και τα οποία με τη βοήθεια του Θεού θα μείνουν στους Πάλους δημιουργώντας οικογένειες!

Η μακρόχρονη θητεία μου στις διασκεδάσεις *με εξοικείωσε στον τρόπο που χορεύει ο κάθε Νισύριος και στη γνώση των επιθυμιών και προτιμήσεών του».*

Και ο λαϊκός οργανοπαίχτης φτάνει στο αιτούμενο:

«Στα δύο μεγάλα πανηγύρια, *που εγώ και η οικογένειά μου προσερχόμαστε εκ γενετής και από πάππου προς πάππου, καλούνταινα διασκεδάσουν τους συμπατριώτες μας οργανοπαίχτες εκτός Νισύρου.*

Σεβαστοί ιερείς *μας και αγαπητά μέλη των μοναστηριακών επιτροπών των μοναστηριών μας, θέλω όσα παραπάνω έγραψα να τα συλλογιστείτε με νισύρικη σκέψη...».*

...Δορυφορικά σχολικά δίκτυα στην Κάρπαθο

Τεχνικές για αποτελεσματικότερη διδασκαλία σε ολιγοθέσια σχολεία και μαθήματα Πληροφορικής διδάχθηκαν δέκα δάσκαλοι απομακρυσμένων περιοχών με το πρώτο μάθημα τηλεκπαίδευσης που έγινε στο πλαίσιο του Ερευνητικού Προγράμματος ***ΔΙΑΣ*** (Δορυφορικός Ιστός Απομακρυσμένων Σχολείων) μέσω της δορυφορικής ψηφιακής πλατφόρμας του ΟΤΕ.

Συμμετείχαν οι δάσκαλοι δέκα δημοτικών ολιγοθέσειων σχολείων απομακρυσμένων περιοχών, από την ***Κάρπαθο*** έως το Μονοδένδρι Ιωαννίνων και από τον Πύργο Ορεστιάδας έως τα Σφακιά.

Πρόκειται για τη πρώτη ελληνική προσπάθεια αξιοποίησης του δορυφόρου HellasSAT για εκπαιδευτικούς σκοπούς.

Το Ερευνητικό Πρόγραμμα ΔΙΑΣ στοχεύει στην αξιοποίηση προηγμένων επικοινωνιακών δικτύων για την υποστήριξη των απομονωμένων σχολείων της ελληνικής επικράτειας.

ΠΡΟΣΕΧΗΝΟ... ΠΑΡΑΣΧΗΝΙΟ

καπά λιγά!... δαιμόνια

ΠΟΛΙΤΙΚΑ ΠΑΡΑΠΟΛΙΤΙΚΑ

Σκιπ, όχι ακόμα λουλάκι!

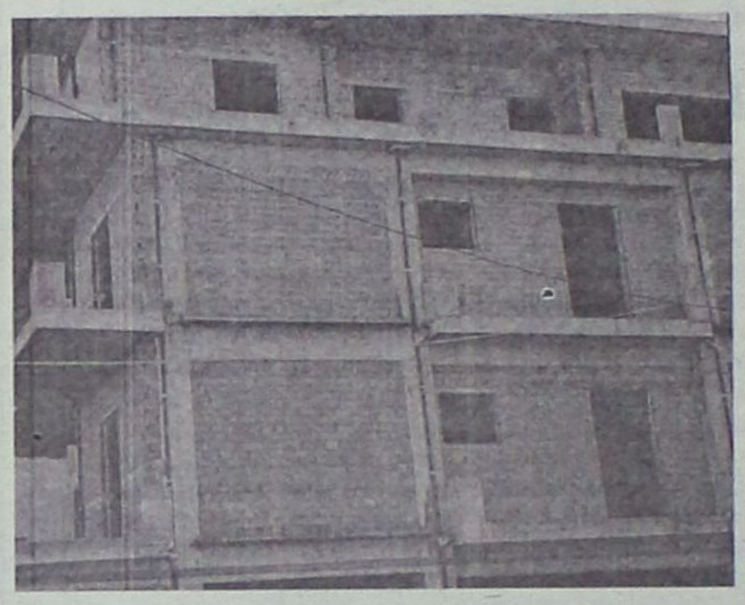

Οποιος έχει αυθαίρετη πολυκατοικία κατά ένα δύο ορόφους, δεν χρειάζεται να αγχώνεται μη τυχόν και τον κάνουν ντα! Δόξα τω θεώ με τα μέσα που υπάρχουν σήμερα μπορεί να κόψει αλφαδιά τα μεσοπατώματα (ένα ή δύο, αναλόγως) και αυτομάτως οι όροφοι μειώνονται! Και βεβαίως ούτε γάτα ούτε ζημιά.

Η συνταγή εξασφαλίζει πέρα για πέρα σίγουρη επιτυχία, ακριβώς όπως όταν οι "45 κατασκευαστές πλυντηρίων συνιστούν SKIP"!

Ετσι γίνονται τα λευκά, λευκότερα. Μην είμαστε ακόμα κολλημένοι στο... λουλάκι!..

Μα αφού κυκλοφορούν τόσοι διαρρήκτες;

Ολες οι επιχειρήσεις, ακόμα και τα μπακάλικα, στο τέλος κάθε χρόνου κάνουν απογραφή για να λογαριάσουν τα οικονομικά τους και αναλόγως να σκεφτούν οι νοικοκύρηδες πως θα κινηθούν την καινούργια χρονιά. Για πολλές μάλιστα περιπτώσεις η απογραφή επιβάλλεται και με Νόμο. Γιατί λοιπόν πείραξε τόσο πολύ η απογραφή που έκανε η κυβέρνηση για να διαπιστώσει σε ποιά κατάσταση βρίσκονται τα οικονομικά του κράτους, όταν μάλιστα είναι γνωστό ότι οι διαρρήκτες συνεχώς αυξάνονται, τα δε λαμόγια δεν έχουν ούτε ιερό ούτε όσιο;

Οι μόνοι που θα έπρεπε να ενοχληθούν και να διεκδικήσουν δυναμικά τα (ανθρώπινα) δικαιώματά τους, είναι οι διαρρήκτες, οι απατεώνες, οι κλέφτες, οι λωποδύτες και οι λοιποί των συναφών συνομοταξιών!

Το μαχαίρι;



Η Δικαιοσύνη δεν φοράει μόνο μαντήλι κι' ούτε κρατάει μόνο ζυγαριά, κρατάει και μαχαίρι. Οταν της κλέψουν το μαχαίρι χάνει τα πάντα. Γιατί μαχαίρι κρατούν και οι χασάπηδες, πολλοί από τους οποίους μάλιστα χάνουν τη ψυχραιμία τους όταν τεμαχίζουν τα σφάγια και παίρνουν ξώφαλτσα και κάποιο δάκτυλό τους...

Ο χρησμός και τα δωράκια







Είναι πλέον αποδεδειγμένο ότι οι επίγονοι του συγχωρεθέντος Φύλαρχου δεν κατάλαβαν το νόημα του χρησμού του και προπαντός την επιβαλλόμενη αναλογία, σύμφωνα με τις περιστάσεις και το... υψόμετρο του κάθε ένα εκ των διαχειριστών.

Δηλαδή, ο γνωστός χρησμός σύμφωνα με τον οποίο "κάνε ένα δωράκι στον εαυτό σου, αλλά όχι και 500 εκατ. δρχ." έχει πολλές ερμηνείες, όπως: ο ένας θα πάρει τζιπ, ο άλλος ρετιρέ, ο έτερος πολυκατοικία και ούτω καθεξής. Οχι όλοι ίδια κι όμοια! Θα τρίζουν τα κόκαλα του μακαρίτη που σίγουρα δεν μπορούσε να προβλέψει την απληστία των επιγόνων του στη ζούγκλα με τα ταμ ταμ!

Σιγά το πρόβλημα

ΦΗΜΟΛΟΓΙΑ Ι: Ο νομάρχης κ. Μαχαιρίδης ψάχνει να νοικιάσει σπίτι σε άλλη συνοικία γιατί εκεί όπου βρίσκεται το δικό του, έχει αυξημένη υγρασία και κάνει κακό στα αρθριτικά.

ΦΗΜΟΛΟΓΙΑ ΙΙ: ψάχνει



μεν σπίτι να νοικιάσει ο νομάρχης, αλλά στη ...Μυτιλήνη κι' όχι στη Ρόδο. Θα τον πάρει, λέει, κοντά του ο Υπουργός Αιγαίου κ. Τέλης, ως Γενικό Γραμματέα του Υπουργείου.

Σαν καλή και λυτρωτική ακούγεται η δεύτερη φημολογία. Μήπως όμως έχει υγρασία και στο νησί της Σαπφούς;

Απορία ψάλτου βηξ;



Κύριον Ευστάθιον Κουσουρνά: το χιούμορ είναι πάντα ευπρόσδεκτο, αλλά εάν δεν βγάζει γαργάλημα, τι να το κάνουμε; Εν πάση περιπτώσει χρόνια πολλά και σε σένα για πρόπερσι. Οι περυσινές εν ευθέτω χρόνω όπως τα φρεσκοκατεψυγμένα ζαρζαβατικά του Μπάρμπα Στάθη· αλλά και οι μπάμιες του νόστιμες είναι!

Οι κατ' όνομα αρμόδιοι έβηξαν, ξερόβηξαν και παρά λίγο να καταπιούν τη γλώσσα τους (οπότε και θα εγκατέλειπαν τα εγκόσμια) όταν προ μηνός διάβασαν σχόλιο της στήλης για τις οικολογικές βαρβαρότητες που παράνομα διαπράττονται από τα δύο λατομεία που βρίσκονται εγκατεστημένα βαθειά, αριστέρα στο δρόμο από Αγιο Σουλά προς Διμυλιά. Ευτυχώς όμως γρήγορα τους πέρασε ο βήχας και επανήλθαν στα σύγκαλά τους. Φροντίζουν οι ίδιοι οι αρμόδιοι να χαίρουν άκρας υγείας, ως ιδιαιτέρως πονόψυχοι!

Αλλοι όμως ισχυρίζονται ότι δεν κινδύνευσαν να πνιγούν από το βήχα, και πως επρόκειτο για την απλή περίπτωση της γνωστής "απορία ψάλτου βηξ".

Τέλος πάντων, τέλος καλό, όλα καλά. Τα λαγκάδια και τα ποτάμια ας αναστενάζουν. Αλλα είναι τα προέχοντα...

...και άλλα " καινά (κενά)... δαιμόνια " στη σελίδα 6

ταβέρνα **Αμυγδαλιά**

ανοικτά καθημερινά
(εκτός Τετάρτης)
τις Κυριακές και τις αργίες
ανοικτά από το μεσημέρι

Τρεις-Ιαλυσός
Τηλ. ρεζερβέ 224 1092925
ΧΠ2476

χρυσός Σασήμι

ΕΓΚΑΙΝΙΑ
ΣΑΒΒΑΤΟ 4/12/04 και ώρα 6 μ.μ.

Ελένη Κρητικού Τριχοίλη
F.G.A.

Γρίβα 24 Ρόδος 85100
Τηλ./Fax: 22410 73110

"ΕΚΠΑΙΔΕΥΤΙΚΗ ΠΑΡΕΜΒΑΣΗ"
ΠΡΟΤΥΠΗ ΕΚΠΑΙΔΕΥΤΙΚΗ ΜΟΝΑΔΑ

- Φροντιστηριακά μαθήματα σε μαθητές Δημοτικού-Γυμνασίου-Λυκείου (διδασκαλία όλων των μαθημάτων - πλήρης προετοιμασία για την επόμενη μέρα)
- Ενισχυτικά μαθήματα σε παιδιά με μαθησιακές δυσκολίες (δυσλεξία). Πλήρης επανόρθωση σε συγκεκριμένο χρονικό διάστημα

"EXPERT IN"
Advanced Computer Studies

- Μαθήματα ΗΥ για την απόκτηση του διπλώματος ECDL σε παιδιά και ενήλικες. Ταχύρρυθμα τμήματα

Πληροφορίες - Εγγραφές
Τηλ. 2241060994, 2241060502, 6978658191

- **Εκπαιδευτήριο 1ο: Ρόδος Ν. Καραγιάννη 3 - Ανάληψη**
- **Εκπαιδευτήριο 2ο: Εμπωνα έναντι δημαρχείου**

A.T.4917

ΠΩΛΟΥΝΤΑΙ
ΜΟΝΟΚΑΤΟΙΚΙΕΣ
λουξ κατασκευής έναντι Μίρα Μάρε (Ιξιά), των 140 τ.μ., 160 τ.μ., 180 τ.μ., 200 τ.μ. και με υπόγειο για γκαράζ.

Πληροφ. Γεώργιο Ιωαννίδη
Τηλ. 22410 23271/22307
Κιν. 6932 296983
χ.π. 397