ΕΤΟΣ ΙΔΡΥΣΕΩΣ: 1973

ΔΙΕΥΘΥΝΤΗΣ:
ΑΘ. ΜΑΡΑΣΙΩΤΗΣ

Τηλ. σύνταξης: 24610–75640
Τηλ. Λογ/ρίου: 22210–75230
Fax: 22471–75641

ΓΝΩΜΗ

ΔΕΥΤΕΡΑ
6 ΔΕΚΕΜΒΡΙΟΥ 2004
ΑΡΙΘΜΟΣ ΦΥΛΛΟΥ: 1.621
ΤΙΜΗ ΕΥΡΩ 0,90

ΕΒΔΟΜΑΔΙΑΙΑ ΕΦΗΜΕΡΙΔΑ ΤΗΣ ΔΩΔΕΚΑΝΗΣΟΥ

Μεγάλη νίκη της παράταξης της Ν.Δ.

Ανατροπή στο Οικονομικό Επιμελητήριο!



• *Εχασε δύο έδρες η προσκείμενη στο ΠΑΣΟΚ παράταξη. Πήρε μία έδρα και ο "Συν". Ποιοί εκλέγονται.* ΣΕΛ. 48

Υπό διάλυση η Επιτροπή Αγώνα

"Σαλάτα" τα έκαναν στο ακτοπλοϊκό!



• *Βαρύτατες ευθύνες αποδίδονται στο νομάρχη κ. Μαχαιρίδη. Ζημιά στα συμφέροντα της Δωδεκανήσου.* ΣΕΛ. 3

ΟΛΑ ΜΕΝΟΥΝ ΣΤΑ ΧΑΡΤΙΑ

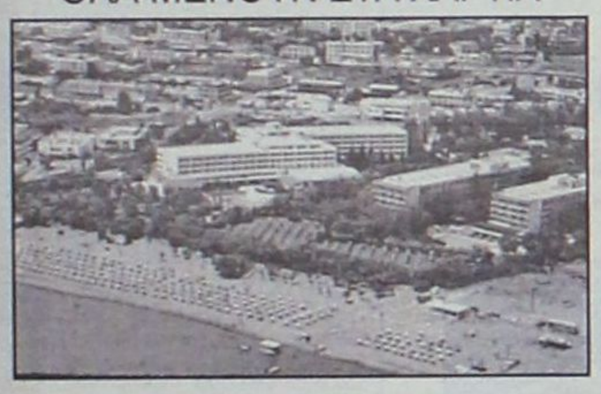

Εμπαιγμός με τις δήθεν κατεδαφίσεις αυθαιρέτων σε μεγάλα ξενοδοχεία

Κατά περίεργο τρόπο δεν εφαρμόζεται ποτέ καμιά απόφαση, ενώ κανένας δεν γνωρίζει τί γίνεται και με τα πρόστιμα που επιβάλλονται. Και μια...μυστήρια υπόθεση... ΣΕΛΙΔΑ 5

Η ΚΟΙΝΗ ΓΝΩΜΗ ΠΕΡΙΜΕΝΕΙ



Αραγε τί απέγινε η έρευνα για την πολυκατοικία;

Βρήκαν άκρη οι κ. Μαχαιρίδης και (ο νομαρχεύων) κ. Κουσουρνάς για το νομικό και ιδιοκτησιακό καθεστώς της; ΣΕΛΙΔΑ 48

Οικονομική ανέχεια και μείζον κοινωνικό πρόβλημα στη Ρόδο

ΠΑΓΩΜΕΝΗ η αγορά, στο περιθώριο οι αναξιοπαθούντες!



Το δώρο είναι ήδη υποθηκευμένο σε ανειλημμένες υποχρεώσεις. Χωρίς φροντίδα πολλοί συμπολίτες μας!

Η πόλη, τουλάχιστον στο κέντρο, στολίσθηκε όμορφα και εντυπωσιακά. Ομως πίσω από τα λαμπιόνια η πραγματικότητα είναι σκληρή. Η αγορά στενάζει από την έλλειψη χρήματος, ενώ πολλοί Ροδίτες, άνεργοι, μοναχικοί και άλλοι με τα ψίχουλα της Πρόνοιας θα κάνουν μαύρες γιορτές. ΣΕΛ. 2

Κρίσιμες μέρες για τη Γεωργοένωση

● Πάση θυσία πρέπει να πληρωθούν οι σταφυλοπαραγωγοί πριν από τις γιορτές. ΣΕΛ. 4

Τσ. Μοσχάτος: μόνο οι ενδείξεις δεν αρκούν

Παραμένει "γκρίζο" το τοπίο για τον τουρισμό

ΥΠΑΡΧΕΙ ΠΡΟΒΛΗΜΑ ΚΑΙ ΜΕ ΤΑ ΜΕΓΑΛΑ ΠΡΑΚΤΟΡΕΙΑ



Ολα εξακολουθούν να είναι ρευστά. Ανά πάσα στιγμή μπορεί να υπάρξουν απροσδόκητες ανατροπές, καθώς και οι μεγάλοι tour opereitors έχουν σημαντικά οικονομικά προβλήματα. Ο τουρισμός αποτελεί ευαίσθητο προϊόν, αλλά οι επιχειρηματίες οφείλουν να παίρνουν ρίσκα. ΣΕΛ.8

ΓΙΑ ΤΑ ΔΑΝΕΙΑ ΑΠΟ ΤΡΑΠΕΖΕΣ



"Πονοκέφαλος" οι αετονύχηδες

Πρέπει να υπάρχει κύκλωμα με πολλούς συμμέτοχους για να τα καταφέρνουν τόσο τέλεια! ΣΕΛ. 4

Κρίμα τόσο αίμα στον Μολών της ασφάλτου!



• *Παιχνίδι με το θάνατο η κυκλοφορία σ' αυτούς τους δρόμους. Συνέντευξη με τον συγκοινωνιολόγο κ. Νικ. Φαρμακίδη.* ΣΕΛ. 13

ΗΜΕΡΟΛΟΓΙΟ

Δευτέρα 6 Δεκεμβρίου 2004
Νικολάου αρχ. Μύρων, Νικολάου νεομ. Καραμάνου

Ανατολή ηλίου: 07.26'
Δύση ηλίου: 17.05'
Σελήνη 24 ημερών

ΦΑΡΜΑΚΕΙΑ

Σήμερα διημερεύει το φαρμακείο τη κ. Γρεβενιώτου στην Ηρ. Πολυτεχνείου 21 και διανυκτερεύει το φαρμακείο της κ. Ευσταθίου στην Στεφ. Καζούλη 22.

ΒΕΝΖΙΝΑΔΙΚΑ

Σήμερα διανυκτερεύουν τα βενζινάδικα: Τζωρτζής (Αγ. Φραγκίσκος), Καύσιμα Ρόδου (Λ. Καλλιθέας), Τζωρτζής (Ιαλυσός), Κεφάλας (Κρεμαστή), Καραγιάννης (Σορωνή), Νικολουδάκη (Κρητηνία), Κοιλιάς (Αφάντου).

ΛΑΪΚΕΣ ΑΓΟΡΕΣ

Τετάρτη : στο Δημοτικό Νεκροταφείο.
Πέμπτη: στην οδό Βύρωνος
Παρασκευή: στην οδό Πτολεμαίων (Ανάληψη)
Σάββατο: στο Δημοτικό Νεκροταφείο.

ΑΕΡΟΠΟΡΙΚΑ ΔΡΟΜΟΛΟΓΙΑ

ΟΛΥΜΠΙΑΚΗ ΑΕΡΟΠΟΡΙΑ

Από Ρόδο-Αθήνα
- Καθημερινά 07.10, 13.40
- Πέμπτη 20.10, 22.45
- Καθημερινά πλην Πέμπτης 19.40, 22.25
- Καθημερινά πλην Κυριακής 10.40

Από Αθήνα-Ρόδο
- Καθημερινά 05.30,12.00
- Πέμπτη 18.30, 21.05
- Καθημερινά πλην Πέμπτης 18.00, 20.45
- Καθημερινά πλην Κυριακής 09.00

Από Ρόδο-Θεσσαλονίκη
- Δευτέρα - Τετάρτη 09.45
- Πέμπτη 10.45
- Σάββατο 15.15
- ΔΕΥ-ΤΕΤ-ΠΑΡ-ΚΥΡ 16.10

Από Ρόδο-Ηράκλειο
- Δευτέρα - Παρασκευή-Κυριακή 17.45
- Τρίτη - Πέμπτη 18.30
- Τετάρτη - Σάββατο 19.20

ΑΠΟ ΗΡΑΚΛΕΙΟ-ΡΟΔΟ
- Δευτέρα-Παρασκευή-Κυριακή 19.05
- Τρίτη-Πέμπτη 19.50
- Τετάρτη - Σάββατο 20.40

Από Ρόδο-ΚΑΡΠΑΘΟ
- ΔΕΥ-ΠΕΜ-ΠΑΡ-ΣΑΒ 07.00, 10.40
- Τετάρτη-Κυριακή 10.40, 14.20

Από Ρόδο-Κάσο
- ΔΕΥ-ΠΕΜ-ΠΑΡ-ΣΑΒ 07.00
- Τετάρτη-Κυριακή 10.40

Από Ρόδο-ΚΑΣΤΕΛΟΡΙΖΟ
- ΔΕΥ-ΤΕΤ-ΠΑΡ-ΣΑΒ-ΚΥΡ 07.10

ΑΠΟ ΡΟΔΟ-ΧΙΟ
- Τρίτη στις 10.40 και Πέμπτη στις 10.45'

Ρόδος-Μυτιλήνη
- Δευτέρα-Τετάρτη στις 09.45, Τρίτη στις 10.40', Πέμπτη στις 10.45' και Σάββατο στις 15.15

ΡΟΔΟΣ- ΣΑΜΟΣ
- Τρίτη στις 10.40', Σάββατο στις 15.15

Ρόδος-λημνος
- Δευτέρα-Τετάρτη στις 09.45', Τρίτη στις 10.40', Πέμπτη στις 10.45' και Σάββατο στις 15.15'

AEGEAN AIRLINES & CRONUS

ΑΠΟ ΡΟΔΟ-ΑΘΗΝΑ
Καθημερινές πτήσεις 14.15-16.30-19.50-22.40

ΑΠΟ ΑΘΗΝΑ-ΡΟΔΟ
Καθημερινά πτήση 05.30-08.45-14.50-18.10-21.00

ΑΠΟ ΡΟΔΟ-ΗΡΑΚΛΕΙΟ
Καθημερινά πτήση 763-14.30

ΑΠΟ ΗΡΑΚΛΕΙΟ-ΡΟΔΟ
Καθημερινά πτήση 764-16.05

ΑΠΟ ΡΟΔΟ-ΘΕΣΣΑΛΟΝΙΚΗ
Καθημερινά πτήση 10.20

ΑΠΟ ΘΕΣΣΑΛΟΝΙΚΗ-ΡΟΔΟ
Καθημερινά πτήση 12.20

Χρήσιμα τηλέφωνα κρατήσεων: (22410) 24400.

Το θέμα της ημέρας

Δύσκολοι καιροί, μελαγχολικές οι γιορτές για πολλούς...

Παγωμένη η αγορά περιμένει το ήδη υποθηκευμένο δώρο, οι δε αναξιοπαθούντες στο περιθώριο!

Το κοινωνικό κράτος βρίσκεται πολύ πίσω από τις ανάγκες

Γιορτές με πλαστικό χρήμα, δανεικά και όσο το δυνατόν λιγότερα έξοδα αναμένεται να περάσουν φέτος τα Χριστούγεννα οι κάτοικοι της Ρόδου. Λίγες μέρες πριν τις εορτές των Χριστουγέννων και ενώ τα καταστήματα έχουν ήδη στη βιτρίνα τα Χριστουγεννιάτικα προϊόντα, στην αγορά του νησιού επικρατεί «νεκρική σιγή» παρά το γεγονός ότι οι έμποροι, προκειμένου να δελεάσουν τους πελάτες, κρατούν τις τιμές σε πολύ χαμηλά επίπεδα.



Ελάχιστοι είναι οι καταναλωτές που ψωνίζουν κάτι περισσότερο εκτός από τα απολύτως αναγκαία, ενώ ενδεικτικό της κρίσης που επικρατεί και της παντελούς έλλειψης ρευστού από την αγορά είναι ότι οι περισσότεροι χρησιμοποιούν για τις αγορές τους πιστωτικές κάρτες. Όπως χαρακτηριστικά δήλωσε στην εφημερίδα μας ιδιοκτήτης εμπορικού καταστήματος στο κέντρο της Ρόδου, το 70-80% των αγορών που κάνουν οι καταναλωτές σήμερα, ακόμα και για είδη πρώτης ανάγκης πληρώνονται με πιστωτικές κάρτες.

Η κίνηση, βέβαια, αναμένεται να αυξηθεί όσο πλησιάζουμε στις γιορτές χωρίς όμως σε καμία περίπτωση να φτάσει στα επίπεδα προηγούμενων χρόνων καθώς οι οικονομικές δυνατότητες των καταναλωτών είναι πολύ περιορισμένες.

Η πολύ μεγάλη χρήση των πιστωτικών καρτών δεν είναι, όμως, το μόνο στοιχείο που αποδεικνύει την κακή οικονομική κατάσταση που περνά το μεγαλύτερο ποσοστό των καταναλωτών. Εξίσου, και πιθανόν περισσότερο, αποκαλυπτικό στοιχείο της οικονομικής κρίσης είναι η αύξηση των αιτήσεων για καταναλωτικά και προσωπικά δάνεια που κάνουν καθημερινά οι Ροδίτες στα διάφορα τραπεζικά υποκαταστήματα του νησιού. Σύμφωνα με τα στοιχεία τραπεζικού υποκαταστήματος στη Ρόδο, ο φετινός Νοέμβριος παρουσίασε αύξηση της τάξης του 20% σε αιτήσεις για δάνεια σε σχέση με πέρυσι και η αύξηση αυτή προβλέπεται να γίνει ακόμα μεγαλύτερη τον Δεκέμβριο και ειδικά όσο πλησιάζουμε στις γιορτές.

Τα χρήματα, όμως, από τα δάνεια δεν προβλέπεται να σπαταληθούν για τις γιορτές αλλά για την κάλυψη πιο επειγουσών αναγκών. Για ανάλογους σκοπούς αναμένεται να χρησιμοποιήσουν οι καταναλωτές και το μεγαλύτερο μέρος του δώρου των Χριστουγέννων, το οποίο τα προηγούμενα χρόνια αποτελούσε πηγή εσόδων για τους εμπόρους, καθώς ξοδευόταν για την κάλυψη των εορταστικών αναγκών (δώρα, διασκέδαση, εορταστικό τραπέζι κ.λπ.) Πάντως, παρά τις αντίξοες συνθήκες εκτιμάται ότι η αγορά θα κινηθεί κάπως καλύτερα τις ημέρες των εορτών, καθώς οι καταναλωτές έστω και αν δυσκολεύονται, θα αγοράσουν τουλάχιστον τα αναγκαία. Αυτή, όμως, η καλυτέρευση της κίνησης σε καμία περίπτωση δεν πρόκειται να βοηθήσει τον εμπορικό κόσμο να ξεπεράσει την κρίση και να ενισχύσει τη τοπική οικονομία. Για να γίνει κάτι τέτοιο απαιτούνται γενναίες «ενέσεις», κάτι που δεν φαίνεται αν μπορεί να γίνει υπό τις παρούσες συνθήκες.

• Το δώρο των Χριστουγέννων θα καταβληθεί φέτος έγκαιρα, ακόμη δε και νωρίτερα, αλλά ήδη είναι από τώρα ...ενεχειριασμένο σε ανειλημμένες υποχρεώσεις. Υπολογίζεται ότι μόνο το μισό θα διατεθεί για τα απαραίτητα των εορτών, κυρίως δε για δώρα στα παιδιά, όπως επιβάλλει το έθιμο.

Οι έμποροι ουδόλως είναι αισιόδοξοι· αντίθετα είναι πολύ απαισιόδοξοι και κάνουν λόγο ότι στις 31 Δεκεμβρίου θα κλείσουν ισολογισμό που θα είναι από τους χειρότερους των τελευταίων δέκα χρόνων. Από την πλευρά τους οι πολίτες ψάχνουν ακόμα να ανακαλύψουν την ισχυρή οικονομία και τη δυνατή Ελλάδα...

Πάντως, μισθωτοί και οι κάποιες κατηγορίες συνταξιούχων "κουτσά στραβά" θα τα βγάλουν πέρα έστω και όχι... βασιλικά· το μεγάλο πρόβλημα εντοπίζεται σ' εκείνους τους πολλούς (πόσοι να είναι άραγε;) που βρίσκονται στην ανεργία, που παίρνουν χαρτζιλίκι από την Πρόνοια, τους χαμηλοσυνταξιούχους, τους ανασφάλιστους, τους μοναχικούς και άλλες κατηγορίες συνδημοτών μας αναξιοπαθούντων. Για όλους αυτούς ποιός άραγε θα νοιαστεί; Φυσικά κανένας. Οι έχοντες και κατέχοντες φροντίζουν μόνο για τον εαυτό τους και μάλιστα με προκλητικές σπατάλες, ενώ το κράτος Πρόνοιας, υπό την ευρύτερη έννοια, βρίσκεται πολύ πίσω από τις πραγματικές ανάγκες εκείνων που χρειάζονται την αρωγή του.

ΔΕΧΟΝΤΑΙ ΤΟ ΚΟΙΝΟ

Ο Νομάρχης Δωδεκανήσου **Γιάννης Μαχαιρίδης** και οι Βοηθοί Νομάρχη **Στάθης Κουσουρνάς** και **Νίκος Ζωίδης** δέχονται το κοινό κάθε Τρίτη και Πέμπτη, από τις 11.00-13.00 το μεσημέρι.

ΤΑΞΙ

ΡΑΔΙΟ ΤΑΞΙ: 2241-0-64712, 2241-0-64790.

ΧΡΗΣΙΜΑ ΤΗΛΕΦΩΝΑ

ΝΟΣΟΚΟΜΕΙΟ:	2241-0-80000
ΑΜΕΣΗ ΔΡΑΣΗ ΠΥΡ/ΚΗΣ:	199
ΛΙΜΕΝΑΡΧΕΙΟ:	2241-0-22220, 2241-0-27695
ΒΛΑΒΕΣ Δ.Ε.Η.:	125
ΒΛΑΒΕΣ Ο.Τ.Ε.:	121
ΑΜΕΣΗ ΔΡΑΣΗ:	100
ΒΛΑΒΕΣ ΥΔΡΕΥΣΗΣ:	2241-0-68750, 2241-0-68755
ΝΟΜΑΡΧΙΑ:	2241-0-46502
ΠΕΡ/ΚΗ Δ/ΝΣΗ	2241-0-38174
ΔΗΜΟΣ:	2241-0-46200
ΔΗΜ. ΕΠΙΧ. ΚΑΘΑΡ.:	2241-0-77600
ΥΠΗΡ. ΑΠΟΚΟΜΙΔΗΣ:	2241-0-61057
ΤΡΟΧΑΙΑ:	2241-0-26480
ΠΛΗΡΟΦ. Ο.Τ.Ε :	131
ΔΕΛΤΙΟ ΚΑΙΡΟΥ:	149
ΛΑΧΕΙΑ:	1444
ΠΡΟΠΟ - ΛΟΤΤΟ:	1444
ΡΟΔΑ:	2241-0-26300
ΚΤΕΛ:	2241-0-27706
Ο.Α.Ε.Δ.:	2241-0-23265
Ι.Κ.Α.:	2241-0-64912
ΤΑΞΥ,:	2241-0-68701, 2241-0-68702
ΟΛΥΜΠΙΑΚΗ:	2241-0-24555
Δ.Α.Ν.Ε.:	2241-0-43150
ΕΡΓΑΤ. ΚΕΝΤΡΟ:	2241-0-24730
CRONUS AIRLINES	2241-0-25444
AEGEAN AIRLINES	2241-0-98345

ΚΤΕΟ

- Από **την 1η Νοεμβρίου** έως **και τις 31 Δεκεμβρίου,** παντός είδους οχήματα που δεν έχουν ήδη προσκληθεί από προηγούμενα προγράμματα **με αριθμούς κυκλοφορίας ΡΟΒ 6001-6500.**
- Από **1η Νοεμβρίου 2004** έως **και τις 30 Ιουνίου 2005,** όλα τα οχήματα με κρατικές πινακίδες (ΚΗ-ΚΥ) ανεξαρτήτως είδους και (μικτού) βάρους τα οποία πρωτοκυκλοφόρησαν καινούργια (βάσει άδειας κυκλοφορίας) πριν από την **1-11-2000.**

Η ΓΝΩΜΗ

Εβδομαδιαία Εφημερίδα της Ρόδου
Έτος Ιδρύσεως 1973
ΕΚΔΟΤΗΣ
Δ. Τσοπανάκης
ΔΙΕΥΘΥΝΤΗΣ
Αθ. Μαρασιώτης
ΑΘΛΗΤΙΚΑ
Μανόλης Μπάτης,
Νικήτας Κουσκούσης
ΓΡΑΦΕΙΑ ΣΥΝΤΑΞΗΣ
Μάρκου Μαλλιαράκη 11
Τηλ.2241-0- 24610,
2241-0-75640
Fax (22410) 75641
ΛΟΓΙΣΤΗΡΙΟ - ΔΙΑΦΗΜΙΣΕΙΣ
Μάρκου Μαλλιαράκη 11
Τηλ. 2241-0-22210
2241-0-75230
Fax (22410) 22471

ΠΡΟΣΚΛΗΤΗΡΙΑ ΓΑΜΩΝ-ΒΑΠΤΙΣΕΩΝ

Με ένα τηλεφώνημα και **χωρίς καμία επιβάρυνση** θα βρεθούμε κοντά σας για να διαλέξετε ένα από τα δεκάδες όμορφα προσκλητήρια από οίκους της Αθήνας και της Θεσσαλονίκης.

Υπεύθυνος:
Απόκοτος Νίκος
Τηλ. 22410 /95584-92770
6947010501

Μετά την κομματικοποίησή του από την πλευρά του ΠΑΣΟΚ

Στα πρόθυρα διάλυσης η Επιτροπή Αγώνα για το ακτοπλοϊκό πρόβλημα!

Οπως αναμενόταν άρχισαν οι αντιπαραθέσεις με ευθύνη παραγόντων του ΠΑΣΟΚ. Μεγάλη η ζημιά στην αναζήτηση λύσης

Το ακτοπλοϊκό πρόβλημα και η επίσκεψη του Γ. Παπανδρέου σε Κω - Κάλυμνο, αναμένεται να πυροδοτήσουν τις κόντρες ανάμεσα σε Ν.Δ. και ΠΑΣΟΚ. Το όλο κλίμα θα "επιβαρυνθεί" και από την αναβολή του Ν.Σ. μετά την απόφαση να μεταβεί στην Κω η Συντονιστική Επιτροπή που λειτουργεί υπό την ομπρέλα της Νομαρχίας για την επίλυση του ακτοπλοϊκού, προκειμένου να συναντηθούν με τον πρόεδρο του ΠΑΣΟΚ, για να του εκθέσουν αναλυτικά το πρόβλημα.

Ηδη με σκληρή γλώσσα η Ν.Ε. της Νέας Δημοκρατίας "καλωσορίζει" τον πρόεδρο του ΠΑΣΟΚ στο Βόρειο Συγκρότημα της Δωδ/σου με ανακοίνωση που εξέδωσε χθες στην οποία σημειώνει ότι "ας μην παρουσιάζονται σήμερα ως τιμητές και σωτήρες του τόπου αυτοί που δημιούργησαν το πρόβλημα".

Η ανακοίνωση της ΝΟΔΕ για την επικείμενη επίσκεψη του Γ. Παπανδρέου έχει ως εξής:

«Απροκάλυπτα πλέον τα τοπικά στελέχη του ΠΑΣΟΚ κομματικοποιούν την επίλυση του ακτοπλοϊκού προβλήματος, το οποίο το ίδιο το ΠΑΣΟΚ δημιούργησε.

Αυτό προκύπτει από τους τελευταίους χειρισμούς τους που ήσαν προσχεδιασμένοι με το κλείσιμο των δήμων και της Νομαρχίας, αλλά και την επικείμενη επίσκεψη του κ. Γιώργου Παπανδρέου στην Κάλυμνο.

Ο δωδεκανησιακός λαός γνωρίζει βέβαια πως το ακτοπλοϊκό πρόβλημα στο νομό μας το δημιούργησε το ΠΑΣΟΚ, γι' αυτό άλλωστε το κατάταξε στην αντιπολίτευση.

Γνωρίζει ακόμη πως η κυβέρνηση καταβάλλει κάθε προσπάθεια για τη λύση του προβλήματος, που εδώ και πολλά χρόνια ταλανίζει την περιοχή μας.

Ας μην παρουσιάζονται, λοιπόν, σήμερα, ως τιμητές και σωτήρες του τόπου, αυτοί που δημιούργησαν στα Δωδεκάνησα συνθήκες άγονης γραμμής και απομόνωσης, με τεράστιο κόστος κοινωνικό, αλλά και στον τουρισμό μας».

• Εν τω μεταξύ στο περιθώριο της Κ.Ε. της Νέας Δημοκρατίας ο πρόεδρος της ΝΟΔΕ Δωδ/σου Τ. Μαρτίνης, συναντήθηκε με τον υπουργό Εμπορικής Ναυτιλίας Μ. Κεφαλογιάννη και συζήτησε μαζί του το εν λόγω πρόβλημα. Ο υπουργός δήλωσε στον κ. Μαρτίνη ότι κάνει ό,τι μπορεί για να βελτιωθούν οι ακτοπλοϊκές συγκοινωνίες στη Δωδ/σο. Ανέφερε μάλιστα ότι Κάλυμνος και Αστυπάλαια διαθέτουν επιπλέον ένα δρομολόγιο. Αφησε ανοιχτό τέλος το ενδεχόμενο μέσα στο Δεκέμβριο να έρθει στη Ρόδο για να συζητήσει με τους εκπροσώπους των τοπικών φορέων.

• Εξάλλου, η επίσκεψη Παπανδρέου σε Κω και Κάλυμνο αναμένεται να δημιουργήσει πρόβλημα και εντός του Ν.Σ. αφού η ερχόμενη Τετάρτη είχε οριστεί ως ημέρα συνεδρίασης και τώρα αναβάλλεται για το ερχόμενο Σάββατο, λόγω της μετάβασης της Συντονιστικής Επιτροπής Αγώνα στο Βόρειο Συγκρότημα για συνάντηση με τον πρόεδρο του ΠΑΣΟΚ. Νομαρχιακοί Σύμβουλοι προσκείμενοι στη Ν.Δ. ήδη από χθες άρχισαν να στρέφουν τα "βέλη" τους προς τη νομαρχιακή αρχή για την αναβολή αυτή, λέγοντας ότι με αυτόν τον τρόπο εξυπηρετούνται μικροκομματικά συμφέροντα του ΠΑΣΟΚ.

Μιλώντας σε συντάκτη της "Γνώμης" ο πρώην νομάρχης, επικεφαλής της μειοψηφίας στο Ν.Σ. κ. Σάββας Καραγιάννης, τόνισε ότι δεν είχε ακριβή ενημέρωση γι' αυτή την αναβολή και πρόσθεσε ότι για την μετάβαση της Συντονιστικής Επιτροπής στην Κάλυμνο υπάρχουν και θετικά και αρνητικά: "Είμαστε δυστυχώς υποχρεωμένοι ως Αυτοδιοίκηση να κυνηγάμε τα κόμματα αυντί να κυνηγούν αυτά εμάς. Από την άλλη, δεν μπορείς να στερήσεις από την Αυτοδιοίκηση τη δυνατότητα να εκθέσει στους αρχηγούς των κομμάτων το μεγαλύτερο πρόβλημα του Νομού. Και οι άλλοι αν ήταν, το ίδιο θα έκαναν. Θα μπορούσε, βέβαια, για να μην αναβληθεί η συνεδρίαση του Ν.Σ. η συνάντηση με τον κ. Παπανδρέου να γίνει στην Αθήνα. Αλλά σας είπα, είμαστε υποχρεωμένοι, δυστυχώς, να κυνηγάμε τα κόμματα".

Σήμερα συνεδριάζουν για τις παραπέρα ενέργειές τους τόσο η ΤΕΔΚ Δωδ/σου, όσο και η νομαρχία Δωδ/σου, με τους εκπροσώπους των τοπικών φορέων. Δεν αποκλείεται στη σύσκεψη της Νομαρχίας να υπάρξει διαφοροποίηση εκπροσώπων τοπικών φορέων από τη "γραμμή" που φαίνεται να έχει χαράξει ως προς το ακτοπλοϊκό η νομαρχιακή αρχή, καθώς είναι φανερό ότι δεν επιδιώκεται η λύση του προβλήματος, αλλά η εκτέλεση κομματικών εντολών. Στην πραγματικότητα οι παράγοντες του ΠΑΣΟΚ ακύρωσαν την Συντονιστική Επιτροπή Αγώνα και δεν θα αποτελέσει έκπληξη αν τελικά οδηγηθεί στη διάλυση, καθώς δύσκολα θα ανεχθούν τα μέλη της κομματικά καπελώματα για την εξυπηρέτηση αστείων σκοπιμοτήτων.

ΓΝΩΜΕΣ

Προβληματική περίπτωση



Στο νομάρχη κ. Μαχαιρίδη αποδίδεται από πολλές πλευρές το κύριο βάρος της ευθύνης για τη ναρκοθέτηση των προσπαθειών εξεύρεσης λύσης στο ακτοπλοϊκό πρόβλημα της Δωδεκανήσου. Οι άσχημες εξελίξεις που ήδη δρομολογήθηκαν τον καθιστούν πολιτικά ευάλωτο, συνάμα δε και αναξιόπιστο και επομένως δεν μπορεί πλέον να συνεχίσει να είναι επικεφαλής της Συντονιστικής Επιτροπής Αγώνα. Για μία ακόμα φορά αποκαλύφθηκε το ελαφρύ πολιτικό του εκτόπισμα και το μεγάλο του έλλειμμα σε διοικητικές ικανότητες.

• ***Ο κ. Μαχαιρίδης συνιστά "ειδική" περίπτωση, όχι επωφελή, για τα συμφέροντα της Δωδεκανήσου.***

MIDDLESEX UNIVERSITY LONDON

The Guardian University League Table May 2004

Δεχόμαστε αιτήσεις γιά προγράμματα που ξεκινούν τόν τόν Φεβρουάριο 2005 & Σεπτέμβριο 2005 στο Λονδίνο

Joint & Single Honours programmes in Business, Media, Law, Marketing, HRM, Finance, Computing, Psychology, Translation, Criminology, Art/Design and more...

Για πληροφορίες παρακαλώ όπως επικοινωνήσετε με τον κ. Δ. Ρέβελα στο 210-6800824 ή e-mail: studiesuk@otenet.gr

www.mdx.ac.uk

Middlesex University International

Φρέσκο & Μοναδικό

Granrose Nouveau



Βραβείο Βρυξέλλες Χρυσό 2000

Βραβείο Montreal 1998

Βραβείο Βρυξέλλες Χρυσό 1997



Granrose Nouveau.
Το μοναδικό Ροζέ Nouveau στην Ελλάδα, εκτός από ...φρέσκο, είναι και βραβευμένο. Τρεις σημαντικές διεθνείς διακρίσεις, που δεν ήρθαν καθόλου τυχαία. Το λαμπερό ρουμπινί χρώμα του σε κερδίζει με την πρώτη ματιά. Το λεπτό φρουτώδες άρωμά του, με "αποχρώσεις" φράουλας σαγηνεύει. Φινετσάτο, απαλό στη γεύση, αποκαλύπτει τον χαρακτήρα του με χάρη και τόλμη. Επιπλέον, το Granrose έχει την ιδιότητα - αν και Nouveau - να επιδέχεται παλαίωση, παραδίδοντας μια νέα, πιο μεστή προσωπικότητα! Απολαύστε το, έτσι και αλλιώς, στους 12° - 14° C.

ΟΙΝΟΘΗΚΗ EMERY

Οινοποιία στην Έμπωνα!

INOX
ECONOMY
ΗΛΙΑΚΑ · ΘΕΡΜΑΝΣΗ · ΕΓΚΑΤΑΣΤΑΣΕΙΣ·ΣΥΝΤΗΡΗΣΗ



• ΑΝΟΞΕΙΔΩΤΟ ΑΤΣΑΛΙ
• ΑΘΡΑΥΣΤΟ ΤΖΑΜΙ
• ΕΠΙΛΕΚΤΙΚΟΣ ΣΥΛΛΕΚΤΗΣ
• ΣΥΝΔΕΕΤΑΙ ΜΕ ΚΑΛΟΡΙΦΕΡ

Ritter HEIZUNG
ΧΥΤΟΣΙΔΗΡΟΙ ΛΕΒΗΤΕΣ ΠΕΤΡΕΛΑΙΟΥ



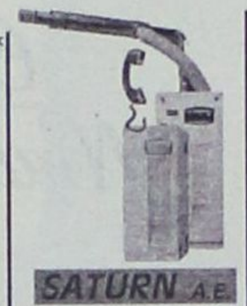

SATURN A.E.
ΑΤΟΜΙΚΗ ΜΟΝΑΔΑ ΠΕΤΡΕΛΑΙΟΥ

De Dietrich
ΛΕΒΗΤΕΣ ΠΕΤΡΕΛΑΙΟΥ ΑΠΟ ΧΥΤΟΣΙΔΗΡΟ

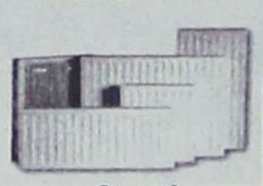

Superia
Panel Βελγίου



TUBOLUX
Design Πετσετοθήκη

ΡΙΖΟΣ ΜΙΧΑΗΛ
Αγ. Λαύρας 59 • τηλ. 2241023073, 6944351212

Προσπαθούν να βγάλουν άκρη οι αστυνομικές αρχές, αλλά...

Μεγάλος πονοκέφαλος οι αετονύχηδες των δανείων

Πρέπει να λειτουργεί κύκλωμα με πολλούς συμμετοχους

Έντονο προβληματισμό έχουν δημιουργήσει στις αρμόδιες αστυνομικές αρχές τα πρόσφατα κρούσματα απάτης από επιτήδειους σε βάρος πολιτών της Ρόδου οι οποίοι κλήθηκαν από τραπεζικούς οργανισμούς να εξοφλήσουν δάνεια τα οποία ουδέποτε έχουν συνάψει. Ήδη έχουν γίνει δύο καταγγελίες στις αρχές από παθόντες ενώ σύμφωνα με πληροφορίες τουλάχιστον ακόμη δύο Ρόδιοι πολίτες "βρέθηκαν" να έχουν εν αγνοία τους συνάψει δάνεια σε υποκαταστήματα τραπεζών στην Αθήνα. Αυτό που δημιουργεί μεγάλες απορίες στους αστυνομικούς που έχουν αναλάβει να εξιχνιάσουν την υπόθεση είναι το ότι ενώ οι διαδικασίες για τη χορήγηση δανείων από τις τράπεζες απαιτεί κάποια ορισμένη διαδικασία και την προσκόμιση απόρρητων προσωπικών στοιχείων.

Συγκεκριμένα οι υπεύθυνοι των τραπεζών προκειμένου να εγκρίνουν αίτηση δανείου εξετάζουν αν ο αιτών είναι "καθαρός" ως προς την εφορία, στους διάφορους πιστοτικούς οργανισμούς ενώ του ζητείται φορολογική και ασφαλιστική ενημερότητα εκτός όμως αυτών στις περισσότερες των περιπτώσεων οι τράπεζες ζητούν να υπάρχει τριτεγγυητής.

Και αν όσο αφορά το να παρουσιάσει κάποιος πλαστή ταυτότητα θεωρείται εύκολο, το να γνωρίζεις απόρρητες πληροφορίες ή να έχει στην κατοχή του έγγραφα τα οποία χαρακτηρίζονται "άκρως προσωπικά" είναι πολύ δύσκολο και λογικά απαιτείται να έχουν "συνεργαστεί" και τρίτοι που θα ήταν σε θέση να αποκτήσουν τα έγγραφα αυτά. "Τολμηρό" επίσης θεωρείται και το να παρουσιάζουν τριτεγγυητή καθώς οι αρμόδιοι της τράπεζας πριν εγκρίνουν το δάνειο οφείλουν να ελέγχουν και τα στοιχεία του εγγυητή.

Όλα τα παραπάνω οδηγούν στο συμπέρασμα ότι οι δράστες δεν ήταν κάποιοι μεμονωμένοι αλλά ότι κατά πάσα πιθανότητα πρόκειται για οργανωμένο κύκλωμα που πιθανόν να δρα και σε άλλες πόλεις της Ελλάδας.

Ας σημειωθεί ότι οι αστυνομικές αρχές δεν συνδέουν τα συγκεκριμένα περιστατικά με όσα έχουν συμβεί προ ετών όταν δηλαδή επιτήδειοι χρησιμοποιώντας πλαστές ταυτότητες προέβησαν σε αγορές ηλεκτρικών κυρίως ειδών από γνωστά καταστήματα. Πάντως είναι πιθανόν εκτός των τεσσάρων αυτών περιπτώσεων να εμφανιστούν και άλλες καθώς λόγω των εορτών των Χριστουγέννων οι περισσότερες τράπεζες χορηγούν δάνεια με αρκετά "χαλαρές" διαδικασίες.

F·P·C
FITNESS PERSONAL CLUB

- **Προσωπική εκγύμναση** και παρακολούθηση
- Ακριβής έλεγχος και αξιολόγηση των προπονητικών προγραμμάτων
- Ατομικά προγράμματα προπόνησης σύμφωνα με τις προσωπικές ανάγκες και ιδιαιτερότητες των αθλουμένων
- Πλήρες ασκησιολόγιο για α: **βελτίωση φυσικής κατάστασης** β: **λιποδιάλυση,** γ: **μυϊκή ενδυνάμωση,** δ: **σύσφιγξη,** ε: **ευεξία**
- Προγράμματα **PILATES** για πολύπλευρη και πληρέστερη βελτίωση των φυσικών ικανοτήτων μέσα από πρωτότυπες προπονητικές μεθόδους και ασκήσεις
- **Σάουνα, χαμάμ, jacuzzi, μασάζ**

Δώσε... προσωπικό νόημα στη γυμναστική σου

ΥΠΕΥΘΥΝΟΙ:
Χαραλαμπόπουλος Βλάσης & Αντώνογλου Θανάσης
Απόφοιτοι τμήματος Επιστήμης Φυσ. Αγωγής και Αθλητισμού Α.Π.Θ.

Συρακουσών 12, Καρακόνερο • τηλ. 2241078993

Αν δεν πάρει δάνειο θα αναγκασθεί να βάλει λουκέτο!

Κρίσιμες μέρες για Γεωργοένωση

Οι σταφυλοπαραγωγοί πρέπει να πληρωθούν τις γιορτές

Κρίσιμη μέρα για την ΕΑΣΔ και την ΚΑΙΡ είναι η ερχόμενη Πέμπτη, ημέρα συνεδρίασης του Δ.Σ. της ΑΤΕ όπου και θέτει το θέμα της δανειοδότησης των δύο τοπικών φορέων. Η Ενωση ζητά για τις άμεσες ανάγκες του δανείου ύψους 3 εκατομμυρίων ευρώ και η ΚΑΙΡ για την πληρωμή της φετινής σταφυλοπαραγωγής ποσό 2 εκατομμυρίων ευρώ.

Παράγοντες της ΕΑΣΔ τόνιζαν χθες στη "Γνώμη" ότι όλα θα κριθούν από την απόφαση της ΑΤΕ σχετικά με το δάνειο που έχουν ζητήσει. Σε περίπτωση που δεν συνεναίσει η Αγροτική Τράπεζα η Ενωση θα αναγκαστεί να αναστείλει όλες τις λειτουργίες της.

Ηδη το προσωπικό έχει τρεις μήνες να πληρωθεί και με το δώρο Χριστουγέννων τα οφειλόμενα θα ανέβουν στα ύψη.

Παράλληλα όλα τα καταστήματα της Ενωσης υπολειτουργούν αφού δεν υπάρχει η δυνατότητα να ανανεωθούν τα εμπορεύματα.



Από την άλλη πλευρά η ΚΑΙΡ εμφανίζεται μεταξύ των μελών της Διοίκησής της αισιόδοξη για την λήψη του δανείου επειδή όπως ισχυρίζονται έχουν σχεδόν μηδενιστεί τα ληξιπρόθεσμα χρέη τους προς την Αγροτική.

Σε περίπτωση πάντως που δεν πάρει γρήγορα το δάνειο η ΚΑΙΡ θα έχει να αντιμετωπίσει τις συνεδριάσεις των σταφυλοπαραγωγών που περιμένουν να πληρωθούν για να περάσουν τις γιορτές που έρχονται.

Οι συνεταιριστές της Ενωσης οι οποίοι και έχουν πάρει "πάνω" τους όλη την προσπάθεια για να πειστεί η ΑΤΕ και ν' αλλάξει πολιτική δηλώνουν ότι αν δεν δώσει το πράσινο φώς η τράπεζα για το δάνειο, δεν μένει τίποτα άλλο από την συνέχιση των κινητοποιήσεων.

Βρίσκονται σε ανοιχτή γραμμή με την ΠΑΣΕΓΕΣ και με την Ομοσπονδία Εργαζομένων στους Συνεταιρισμούς και δεν αποκλείεται να φθάσουν διαμαρτυρόμενοι έξω από το γραφείο του Διοικητή της Αγροτικής.

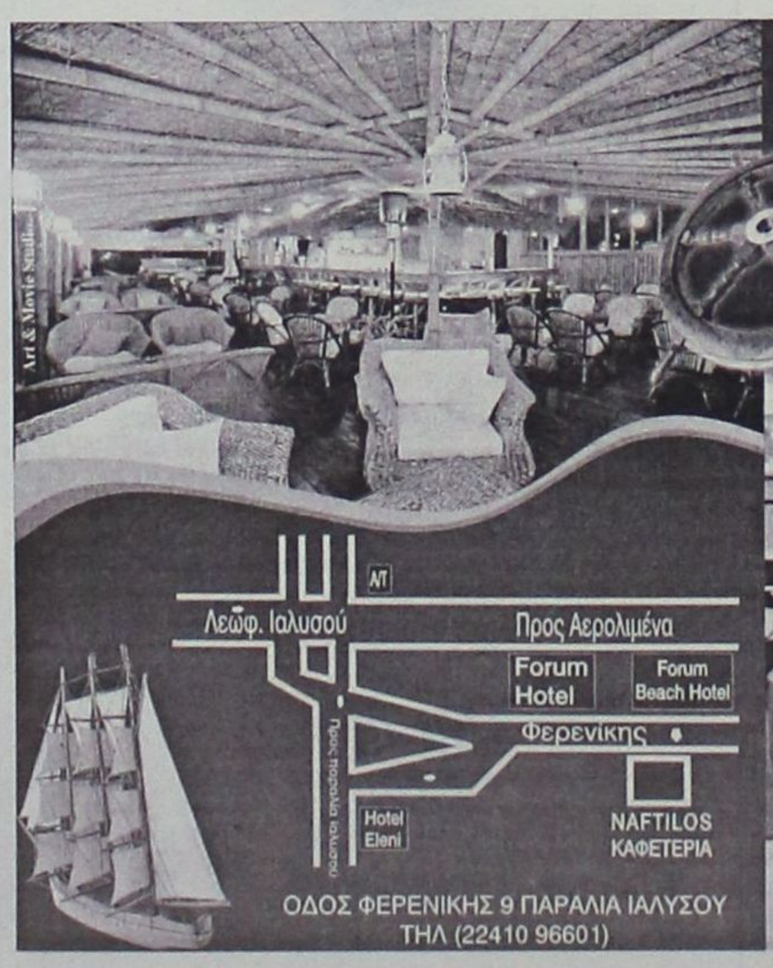

NAFTILOS
Καφετέρια - Bar

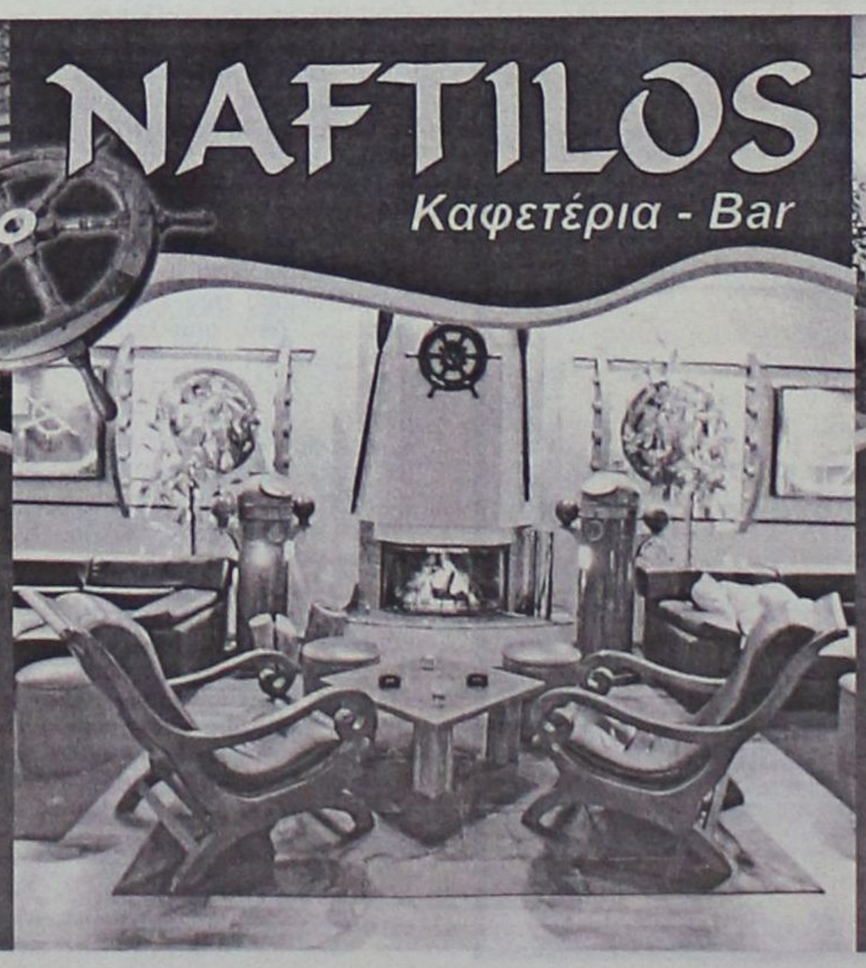



ΟΔΟΣ ΦΕΡΕΝΙΚΗΣ 9 ΠΑΡΑΛΙΑ ΙΑΛΥΣΟΥ
ΤΗΛ (22410 96601)

Ένας διαφορετικός κόσμος σε ένα ειδικά διαμορφωμένο περιβάλλον με τζάκι δίπλα στη θάλασσα

Καθημερινά ανοιχτά απο 17:00 - 02:00
Σαββάτο - Κυριακή απο τις 10:00 - 02:00

A.T. 5088

Ακόμη και του Συμβουλίου της Επικρατείας

"Για τα μάτια" και οι δικαστικές αποφάσεις για τα αυθαίρετα στα μεγάλα ξενοδοχεία!

Μέχρι τώρα δεν εφαρμόσθηκε ούτε μία!

Για τα μάτια του κόσμου εκδίδονται πρωτόκολλα και αποφάσεις, ακόμη και ανωτάτων Δικαστηρίων, για κατεδάφιση αυθαιρέτων κτισμάτων. Μέχρι σήμερα δεν έχει κατεδαφισθεί κανένα αυθαίρετο, ή αν έχει κατεδαφισθεί ιδιοκτήτης θα ήταν κάποιος φτωχός και ανώνυμος στα μεσόγεια χωριά της Ρόδου.

Ετσι, οι αποφάσεις που εκδίδονται δεν έχουν κανένα αντίκρυσμα στην πράξη, η δε δημοσιοποίησή τους εξαντλείται στη δημιουργία εντυπώσεων και μόνο.

Πρωτόκολλα κατεδάφισης, επιβολή προστίμων και διαταγές αποβολής για αυθαίρετα κτίσματα κυρίως μεγάλων ξενοδοχειακών συγκροτημάτων έχουν εκδοθεί πάμπολλα τα τελευταία 15 χρόνια από τη Κτηματική Εταιρία του Δημοσίου. Ομως, όλα παραμένουν στα χαρτιά και στην πράξη τίποτα δεν γίνεται.

Οι επισημάνσεις αυτές γίνονται με αφορμή απόφαση του Συμβουλίου της Επικρατείας για αυθαίρετα κτίσματα στο ξενοδοχείο "Παραντάις". Και βέβαια ανακύπτει το ερώτημα: τί γίνεται με όλα τ' άλλα πρωτόκολλα κατεδάφισης που εκδόθηκαν από την Κτηματική Εταιρία του Δημοσίου; Δηλαδή, πώς και γιατί μένουν ανενεργά στα χαρτιά, ακόμη δε και τα πρόστιμα που κατά καιρούς έχουν επιβληθεί; Κατεδαφίσεις δεν γίνονται (κι' ούτε βέβαια αναμένεται να γίνουν) διότι το Δημόσιο δεν διαθέτει συγκροτημένα συνεργεία κατεδάφισης!..

Το Συμβούλιο της Επικρατείας με απόφασή του ανοίγει, υποτίθεται, το δρόμο για την κατεδάφιση των παράνομων κτισμάτων που βρίσκονται μέσα στα όρια του αιγιαλού, καθώς τα έκρινε αυθαίρετα ανεξαρτήτως του χρόνου που ανεγέρθηκαν, ενώ δεν ενδιαφέρει ούτε ποιος τα έκτισε, ούτε αν υπάρχει υπαιτιότητα του ιδιοκτήτη. Ακόμη αποφάνθηκε ότι η κατεδάφιση είναι υποχρεωτική ακόμη κι αν ορισμένα από τα αυθαίρετα έχουν προσωρινό και όχι μόνιμο χαρακτήρα.

Με την απόφαση του 3333/2004, που κατά νομικούς κύκλους υπέχει θέση νομολογίας, το Ε' Τμήμα του ΣτΕ επικύρωσε το πρωτόκολλο της Κτηματικής Υπηρεσίας Δωδεκανήσου για κατεδάφιση διαφόρων κτισμάτων και κατασκευών που έγιναν από την ιδιοκτήτρια εταιρεία του ξενοδοχειακού συγκροτήματος «Paradise Royal Mare» σε κοινόχρηστο χώρο του αιγιαλού και της παραλίας που ανήκουν στο Δημόσιο, στην περιοχή Δεματικά του δήμου Καλλιθέας της Ρόδου.

Σύμφωνα με την έκθεση αυτοψίας των υπαλλήλων της Κτηματικής Υπηρεσίας, η εταιρεία χωρίς άδεια της αρμόδιας αρχής κατέλαβε συνολική επιφάνεια 8.523 τ.μ. (1.059 τ.μ. από το 1980 και 7.464 τ.μ. από το 1990) μπροστά από το ξενοδοχειακό συγκρότημα. Σε ακάλυπτο χώρο 507 τ.μ. χρησιμοποιούσε ξαπλώστρες του ξενοδοχείου με σιδηροκατασκευή για την φύλαξη ιστοσανίδων, τσιμεντένια βάση με πέργκολα για την τοποθέτηση τραπεζοκαθισμάτων ταβέρνας, ξύλινα και τσιμεντένια κτίσματα για τη λειτουργία του εστιατορίου, τσιμεντένια προβλήτα 170 τ.μ., για την πρόσδεση σκαφών κ.ά.

Στην απόφασή του το Ανώτατο Ακυρωτικό Δικαστήριο κάνει ιδιαίτερη μνεία στον κοινόχρηστο χαρακτήρα του αιγιαλού και τον προσδιορισμό του ανάλογα με το ξέσπασμα των κυμάτων (μέγιστων και συνήθων αναβάσεων) κατά τη διάρκεια του χειμώνα, ενώ υπογραμμίζει ότι στην περιοχή των Δωδεκανήσων, πέρα από το χειμέριο κύμα, πρέπει να προστίθεται μια ζώνη πλάτους 12 μ. στις περιοχές έξω από τα αστικά κέντρα.

Αξίζει να σημειωθεί ότι το Προεδρικό Διάταγμα για την έγκριση σχεδίου σε νησιά απαγορεύει την ανέγερση κτίσματος σε απόσταση μικρότερη των 50 ή των 100 μέτρων από το όριο του αιγιαλού.

• *Το αστείο της υπόθεσης είναι ότι η απόφαση έλαβε πανελλήνια δημοσιότητα...*

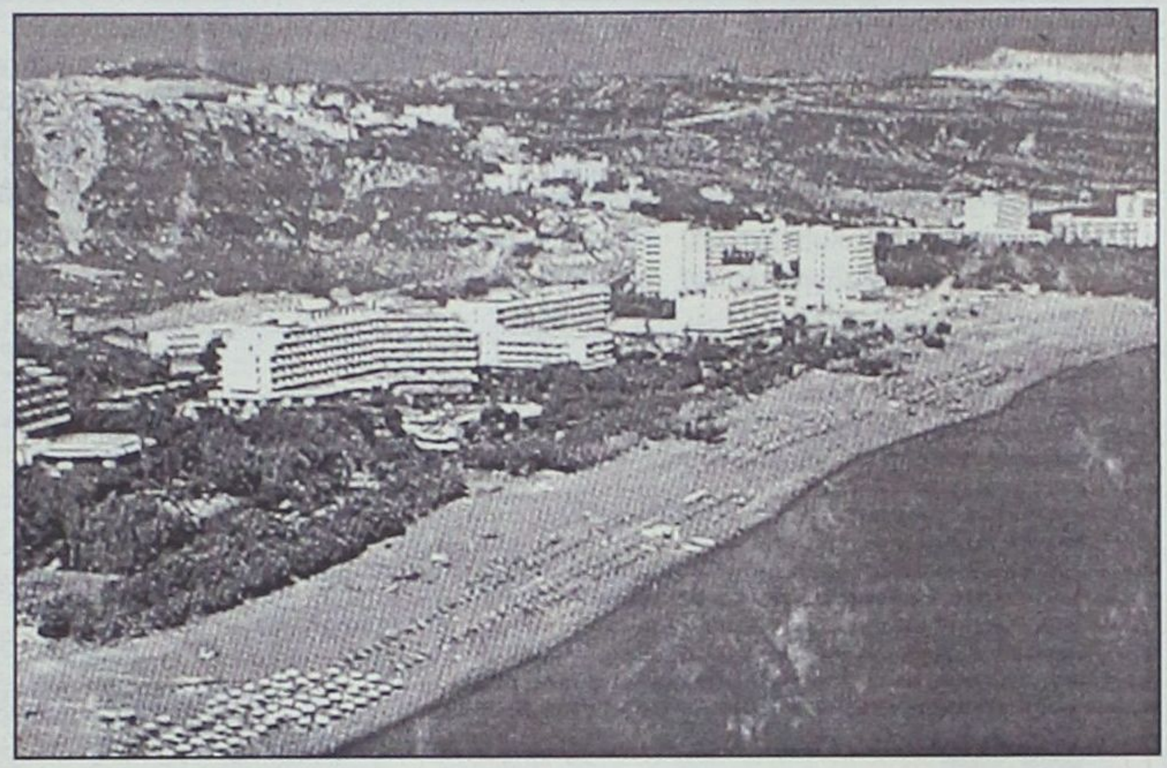

Είναι δυνατόν να κτίζεται (κτίσθηκε) ολόκληρο ξενοδοχείο 1.500 κλινών με αρχική πολεοδομική άδεια για κατοικία 300 τετραγωνικών;

Ρίνο
Υφάσματα Επιπλώσεων
Κουρτίνες
Λευκά Είδη
Χαλιά (χειροποίητα & μηχανής)
Στρώματα
Μοκέτες
Ταπετσαρίες
Ξύλινα Δάπεδα
Περσίδες
Υπνοσύνολα
ideal strom ΓΕΩΡΓΙΟΣ Ν. ΜΑΡΙΕΤΤΟΣ
KYROS SHOPS
ΚΕΝΤΡΙΚΟ: Μ. ΚΩΝ/ΝΟΥ 27 ΡΟΔΟΣ 85100 - ΤΗΛ. : 22410 30090, 22410 26590, FAX : 22410 30079 - ΥΠΟΚ/ΜΑ : 4ο χλμ. ΡΟΔΟΥ ΛΙΝΔΟΥ - ΤΗΛ. : 22410 68838

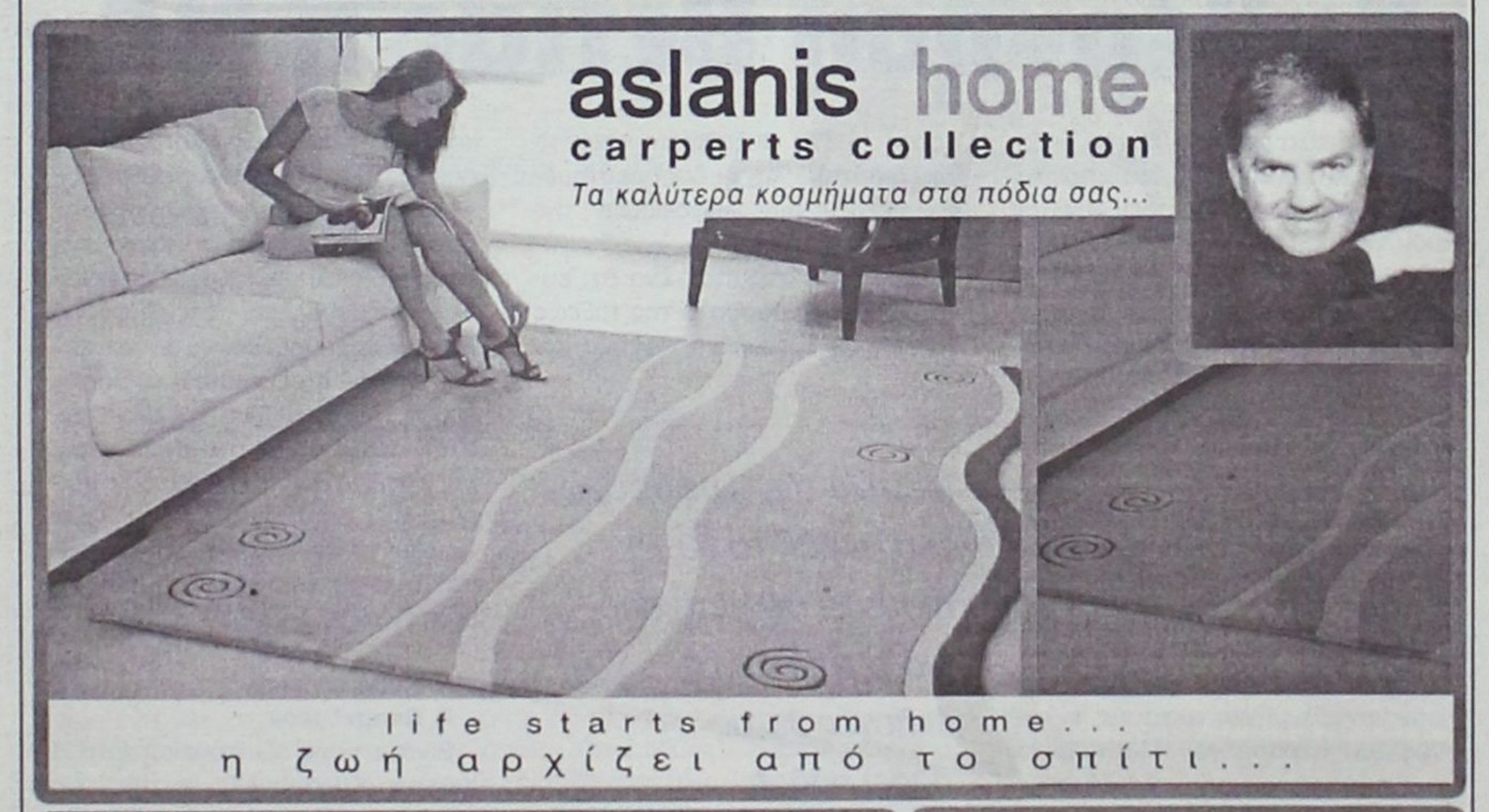











με χρηματοδότηση και άτοκες δόσεις.



Παρά την προσπάθεια της αντιπολίτευσης και του προσκείμενου σε αυτήν Τύπου να πείσουν για τη λαϊκή δυσαρέσκεια απέναντι στην κυβέρνηση, πανελλαδική δημοσκόπηση της GPO, που διενεργήθηκε μεταξύ 30 Νοεμβρίου και 2 Δεκεμβρίου, και η οποία δημοσιεύθηκε χθες στον Τύπο της Κυριακής, αναδεικνύει ένα εντυπωσιακό στοιχείο: Οτι οι πολίτες με βάση και μόνο τις εντυπώσεις που έχουν για το εννεάμηνο της κυβέρνησης - το οποίο μάλιστα έχει κατασυκοφαντηθεί - πιστεύουν ότι πρώτο κόμμα θα αναδειχθεί η ΝΔ, ακόμη και αν οι εκλογές γίνονταν στο τέλος της τετραετίας!

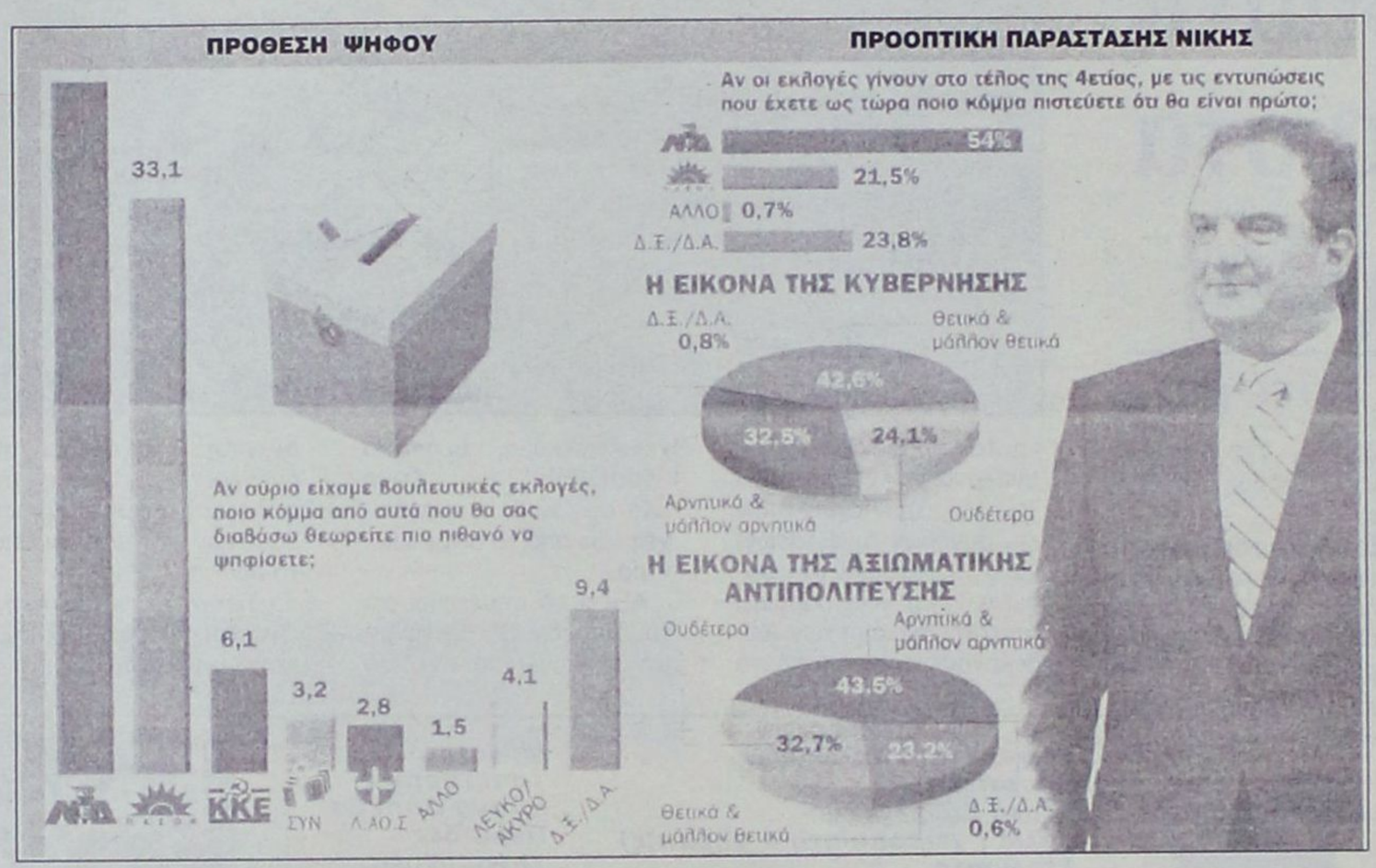

ΔΗΜΟΣΚΟΠΗΣΗ GPO

Κυβέρνηση 8ετίας η ΝΔ

Ειδικότερα, το 54% του δείγματος πιστεύει ότι πρώτο κόμμα θα αναδείξουν οι εκλογές που θα γίνουν με τη λήξη της θητείας της παρούσης Βουλής τη ΝΔ, ενώ για το ΠΑΣΟΚ, αυτό το πιστεύει μόνο το 21,5% των ερωτηθέντων. Είναι επίσης εντυπωσιακό στοιχείο ότι μεταξύ των ψηφοφόρων του ΠΑΣΟΚ, το 30,7% πιστεύει ότι μετά από μία τετραετία τις εκλογές θα τις πάρει η Νέα Δημοκρατία, γεγονός που πέραν των άλλων αποκαλύπτει και την απογοήτευση των ψηφοφόρων του ΠΑΣΟΚ από το κόμμα τους.

Οσον αφορά στην πρόθεση ψήφου, εννέα μήνες μετά τις εκλογές του περασμένου Μαρτίου το κυβερνητικό κόμμα εξακολουθεί να διατηρεί μία απόσταση από το ΠΑΣΟΚ στην πρόθεση ψήφου, της τάξεως των 6,7 ποσοστιαίων μονάδων, συγκεντρώνοντας 39,8% έναντι 33,1% του κόμματος της αξιωματικής αντιπολίτευσης. Αυξημένη εμφανίζεται και η συσπείρωση στη ΝΔ, με 83,1% έναντι 78,2% του ΠΑΣΟΚ.

Η εικόνα της κυβέρνησης

Οσον αφορά στην εικόνα της κυβέρνησης, θετικά και μάλλον θετικά θετικά κρίνεται σε ποσοστό 42,6%, ενώ αρνητικά και μάλλον αρνητικά κρίνεται από το 32,5%. Σε σύγκριση με αντίστοιχη έρευνα του περασμένου Σεπτεμβρίου μπορεί να παρατηρήσει κανείς μια ελαφρά κάμψη των θετικών κρίσεων σε ποσοστό 2,6% αλλά και μία αύξηση των αρνητικών κατά 10,7 ποσοστιαίες μονάδες, που οφείλεται κυρίως στην αύξηση των αρνητικών κρίσεων μεταξύ των ψηφοφόρων του ΠΑΣΟΚ και του ΚΚΕ. Κατά ένα, επίσης, πολύ μικρό ποσοστό (3,8%) αυξήθηκαν κατά το ίδιο διάστημα και οι δυσαρεστημένοι μεταξύ των ψηφοφόρων της ΝΔ.

Ουδέτερα "στέκεται" ένα όχι ευκαταφρόνητο ποσοστό της τάξεως του 24,1%, μειωμένο πάντως και αυτό έναντι του περασμένου Σεπτεμβρίου. Τα στοιχεία αυτά ουσιατικώς εκφράζουν μια φυσιολογική φθορά που έχει κάθε κόμμα που βρίσκεται στην εξουσία.

Μεταξύ των ψηφοφόρων του ΠΑΣΟΚ το 30,7% πιστεύει ότι μετά από μια τετραετία τις εκλογές θα τις πάρει πάλι η Νέα Δημοκρατία

Η εικόνα της αξιωματικής αντιπολίτευσης

Οσον αφορά στην αξιωματική αντιπολίτευση, μπορεί να παρατηρήσει κανείς ότι σε σχέση με τον περασμένο Σεπτέμβριο οι θετικές και μάλλον θετικές κρίσεις ανέρχονται σε 23,2% αυξημένες κατά 4,9%, έχουν όμως αυξηθεί και οι αρνητικές κρίσεις που φθάνουν στο 43,5%. Συγκρινόμενα τα ποσοστά δυσαρέσκειας που συγκεντρώνουν η κυβέρνηση και η αξιωματική αντιπολίτευση, παρατηρεί κανείς ότι η διαφορά μεταξύ Ν.Δ. και ΠΑΟΣΚ είναι μεγάλη υπέρ της πρώτης (11 ποσοστιαίες μονάδες), γεγονός ενισχυτό της εκτίμησης που βγαίνει από τη συγκερκιμένη δημοσκόπηση - και έχει επιβεβαιωθεί και από άλλες - ότι τη φθορά της κυβέρνησης αδυνατεί να την "εισπράξει" η αξιωματική αντιπολίτευση. Είναι άλλωστε χαρακτηριστικό το γεγονός ότι οι ψηφοφόροι του ΠΑΣΟΚ είναι σχέδον μοιρασμένοι μεταξύ των θετικών και των αρνητικών κρίσεων για το κόμμα τους με το 30% εξ αυτών να εμφανίζονται δυσαρεστημένοι.

Κ. Καραμανλής-Γ. Παπανδρέου

Είναι επίσης αξιοσημείωτο ότι ο Κώστας Καραμανλής διατηρεί σε υψηλό ποσοστό την καλή του εικόνα τους πρώτους εννέα μήνες, με ένα ποσοστό 57,4% να κρίνει θετικά ή μάλλον θετικά το έργο του. Αρνητικά το κρίνει το 20,5% και ουδέτερα το 21,3%. Η εικόνα αυτή του πρωθυπουργού, είναι όπως και οι προηγούμενες δημοσκοπήσεις, καλύτερη από την εικόνα της κυβέρνησης.

Αντιθέτως, σε ποσοστά που απέχουν κατά 17 και πλέον ποσοστιαίες μονάδες από τις θετικές κρίσεις για το έργο και την εικόνα του πρωθυπουργού είναι οι θετικές κρίσεις για την εικόνα του προέδρου του ΠΑΣΟΚ (40,1%).

Οι αρνητικές κρίσεις ανέρχονται σε 35,3%. Σημειωτέον επίσης ότι οι αρνητικές κρίσεις για τον κ. Γιώργο Παπανδρέου έχουν αυξηθεί κατά μεγαλύτερο ποσοστό έναντι του αντίστοιχου στοιχείου, των αρνητικών κρίσεων, για τον Κ. Καραμανλή σε σύγκριση με τη δημοσκόπηση της GPO του περασμένου Σεπτεμβρίου.

ΔΗΜΟΣΚΟΠΗΣΗ GPO

Κυριαρχία

Το κυβερνών κόμμα εκφράζει και

Πλήρη κυριαρχία της Νέας Δημοκρατίας στην κοινωνία αποκαλύπτει η δημοσκόπηση της GPO, καθώς από τις απαντήσεις των ερωτηθέντων στα σχετικά ερωτήματα αποκαλύπτεται ότι το κυβερνών κόμμα έχει μεγαλύτερη αξιοπιστία και εμπνέει μεγαλύτερη εμπιστοσύνη τόσο ιδεολογικά όσο και στο χώρο των εργαζομένων.

Είναι μάλιστα χαρακτηριστικό ότι τα προκύπτοντα στοιχεία οδηγούν στο συμπέρασμα ότι το ΠΑΣΟΚ έχει χάσει σημαντικό έδαφος στον κεντρώο χώρο, στον οποίο παγιώνει την παρουσία της η Νέα Δημοκρατία.

Ειδικότερα:

1. Στο ερώτημα ποιο κόμμα εκφράζει καλύτερα το κοινωνικό κέντρο, η ΝΔ προηγείται με ποσοστό 35,7% έναντι 30% του ΠΑΣΟΚ. Ενα ποσοστό 25,7% θεωρεί ότι και τα δύο κόμματα εκπροσωπούν το ίδιο το λεγόμενο κοινωνικό κέντρο.

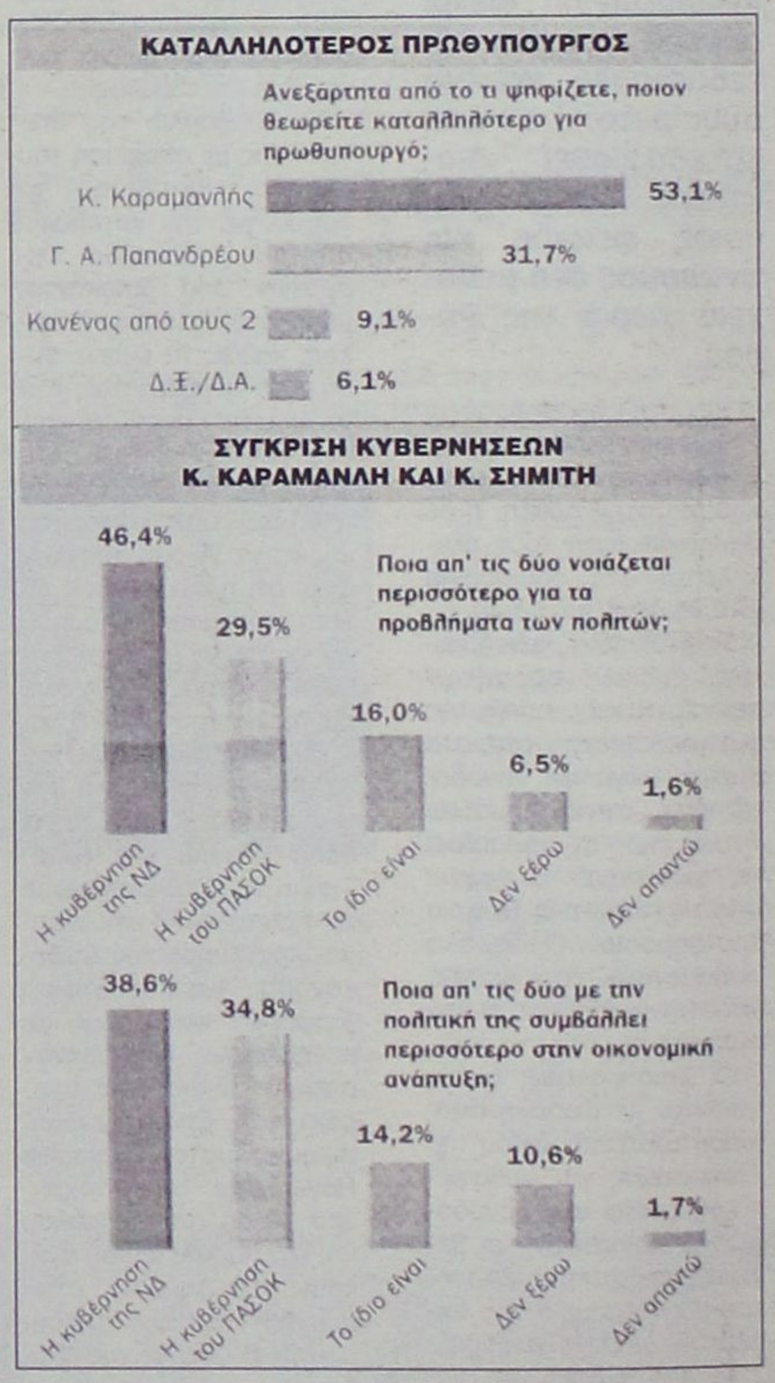

2. Παρά τη σοσιαλιστική του ιδιότητα, το ΠΑΣΟΚ έχει χάσει την πρωτοκαθεδρία στις τάξεις των εργαζομένων, από τη στιγμή που η ΝΔ εμφανίζεται να προηγείται ως κόμμα που εκφράζει καλύτερα τους εργαζομένους με ποσοστό 31,3% έναντι 30,2% του ΠΑΣΟΚ. Ενα 29,1% θεωρεί ότι και τα δύο κόμματα εκφράζουν εξίσου τους εργαζομένους.

3. Ομως, και την ειδική τάξη των αγροτών εμφανίζεται η ΝΔ να την εκφράζει καλύτερα και μάλιστα με σημαντική διαφορά από το ΠΑΣΟΚ (7,3 ποσοστιαίες μονάδες). Αυτό είναι συνέπεια προφανώς της αναποτελεσματικής πολιτικής που εφάρμοσε το ΠΑΣΟΚ επί σειράν ετών στον αγροτικό τομέα, με συνέπεια να χάσει την αξιοπιστία του στο συγκεκριμένο δυναμικό χώρο, ο οποίος διαχρονικά έχει μία σημαντική συμβολή στη διαμόρφωση των εκλογικών αποτελεσμάτων.

4. Εντυπωσιακό επίσης στοιχείο που προκύπτει από τη δημοσκόπηση είναι ότι το ΠΑΣΟΚ έχει χάσει ένα από τα βασικά του χαρακτηριστικά, τα οποία εκμεταλλεύτηκε αποτελεσματικά στη δεκαετία κυρίως του '80.

της Νέας Δημοκρατίας στην κοινωνία

εμπνέει μεγαλύτερη εμπιστοσύνη από το ΠΑΣΟΚ τόσο στους εργαζομένους όσο και στην ειδική τάξη των αγροτών

Οτι δηλαδή είναι ένα σύγχρονο κόμμα. Στη σχετική ερώτηση, ένα ποσοστό 42,3% πιστεύει ότι η ΝΔ είναι πιο σύγχρονο κόμμα έναντι μόνο 29,2% που πιστεύει ότι είναι το ΠΑΣΟΚ. Αξίζει να σημειωθεί επίσης ότι το 17,5% των ψηφοφόρων του ΠΑΣΟΚ θεωρεί - προφανώς μετά τα όσα έχουν συμβεί στο κόμμα που υποστηρίζουν - ότι η ΝΔ είναι πιο σύγχρονο κόμμα.

Αντιστοίχως, μόνο ένα ποσοστό 9% των ψηφοφόρων της ΝΔ πιστεύει ότι πιο σύγχρονο κόμμα είναι το ΠΑΣΟΚ.

5. Τρεις άλλες, επίσης σημαντικές, παράμετροι είναι ότι οι πολίτες θεωρούν τη ΝΔ το κόμμα που: (α) έχει τη μεγαλύτερη κοινωνική ευαισθησία, (β) είναι πιο αξιόπιστη και μάλιστα με σημαντική διαφορά, (γ) έχει όραμα για την Ελλάδα - επίσης με σημαντική διαφορά.

Αναλύοντας κάθε μία ξεχωριστά από τις περιπτώσεις αυτές διαπιστώνουμε ότι:

(α) Οσον αφορά στην κοινωνική ευαισθησία, η ΝΔ προηγείται με ποσοστό 36,3%, έναντι 33% του ΠΑΣΟΚ. Οι ψηφοφόροι των δύο κομμάτων πιστεύουν στην ίδια αναλογία ότι το αντίπαλο κόμμα είναι κοινωνικά πιο ευαίσθητο.

(β) Στην αξιοπιστία προηγείται η ΝΔ κατά 17,8 ποσοστιαίες μονάδες του ΠΑΣΟΚ (42,9% έναντι 25,1%). Ενδιαφέρον εμφανίζει και το γεγονός ότι οι ψηφοφόροι του ΚΚΕ θεωρούν σε μεγαλύτερο ποσοστό πιο αξιόπιστη τη Νέα Δημοκρατία.

(γ) Οραμα για την Ελλάδα έχει η ΝΔ πιστεύει ένα ποσοστό 35,1%, έναντι 25,4% που πιστεύει ότι έχει το ΠΑΣΟΚ. Αξίζει να σημειωθεί ότι είναι διπλάσιο το ποσοστό των ψηφοφόρων του ΠΑΣΟΚ, έναντι εκείνων της ΝΔ, που πιστεύει ότι το αντίπαλο κόμμα έχει όραμα για την Ελλάδα.

Οι ψηφοφόροι του ΠΑΣΟΚ το πιστεύουν για τη ΝΔ σε ποσοστό 7,6% έναντι ενός μόλις 3,6% των ψηφοφόρων της ΝΔ που πιστεύει ότι έχει όραμα για την Ελλάδα το ΠΑΣΟΚ.

ΚΑΤΑΛΛΗΛΟΤΕΡΟΣ ΠΡΩΘΥΠΟΥΡΓΟΣ

Με 21,4 ποσοστιαίες μονάδες διαφορά προηγείται ο Κώστας Καραμανλής του Γιώργου Παπανδρέου στο ερώτημα "ποιον θεωρείτε καταλληλότερο για πρωθυπουργό".

Ο σημερινός πρωθυπουργός προτιμάται από το 53,1% των ψηφοφόρων έναντι 31,7% του αρχηγού της αξιωματικής αντιπολίτευσης.

Αξιοσημείωτο είναι ότι ένα ποσοστό 15,2% των ψηφοφόρων του ΠΑΣΟΚ θεωρεί καταλληλότερο για πρωθυπουργό τον Κώστα Καραμανλή, ενώ σαφώς περισσότεροι είναι οι ψηφοφόροι του ΚΚΕ (32,8%) που θεωρούν καταλληλότερο τον κ. Καραμανλή του κ. Παπανδρέου (23,4%).

Ο ΠΡΟΕΔΡΟΣ ΤΗΣ ΔΗΜΟΚΡΑΤΙΑΣ

Οσον αφορά στο μείζον ζήτημα του Προέδρου της Δημοκρατίας, σημαντικότερο κριτήριο για τους πολίτες, σε σχέση με την επιλογή του, είναι με συντριπτική πλειοψηφία τα χαρακτηριστικά της προσωπικότητάς του (77,5%), ενώ η πολιτική του προέλευση μόλις και συγκεντρώνει ποσοστό 18,5%.

Ο πολιτικός χώρος της Κεντροαριστεράς-Αριστεράς οριακά υπερισχύει (0,3%) της Κεντροδεξιάς-Δεξιάς, ως χώρος προέλευσης του νέου Προέδρου της Δημοκρατίας.

Αυτό επιβεβαιώνει σε μια πρώτη ανάγνωση, την αμέσως ανωτέρω διαπίστωση της έρευνας ότι οι πολίτες δεν έχουν ιδιαίτερο πρόβλημα με την πολιτική προέλευση του υποψηφίου προέδρου.

Ο καταλληλότερος

Μεταξύ οκτώ ονομάτων τα οποία ετέθησαν προς επιλογή στη διάθεση των ερωτηθέντων, στο πλαίσιο της δημοσκόπησης, πρώτος έρχεται και πάλι ο κ. Σημίτης (30,4%) με δεύτερο τον κ. Κωνσταντόπουλο (22,7%) και τρίτο τον Απόστολο Κακλαμάνη (19,7%). Ενδιαφέρον στοιχείο είναι επίσης ότι η σημερινή πρόεδρος της Βουλής κ. Αννα Ψαρούδα-Μπενάκη συγκεντρώνει περίπου το ίδιο ποσοστό με τον κ. Κακλαμάνη (19,6%), πραγματοποιώντας έτσι ένα μεγάλο άλμα.

Στην τελευταία θέση βρίσκεται ο κ. Νικηφόρος Διαμαντούρος, προφανώς λόγω χαμηλότερης αναγνωρισιμότητας των άλλων.

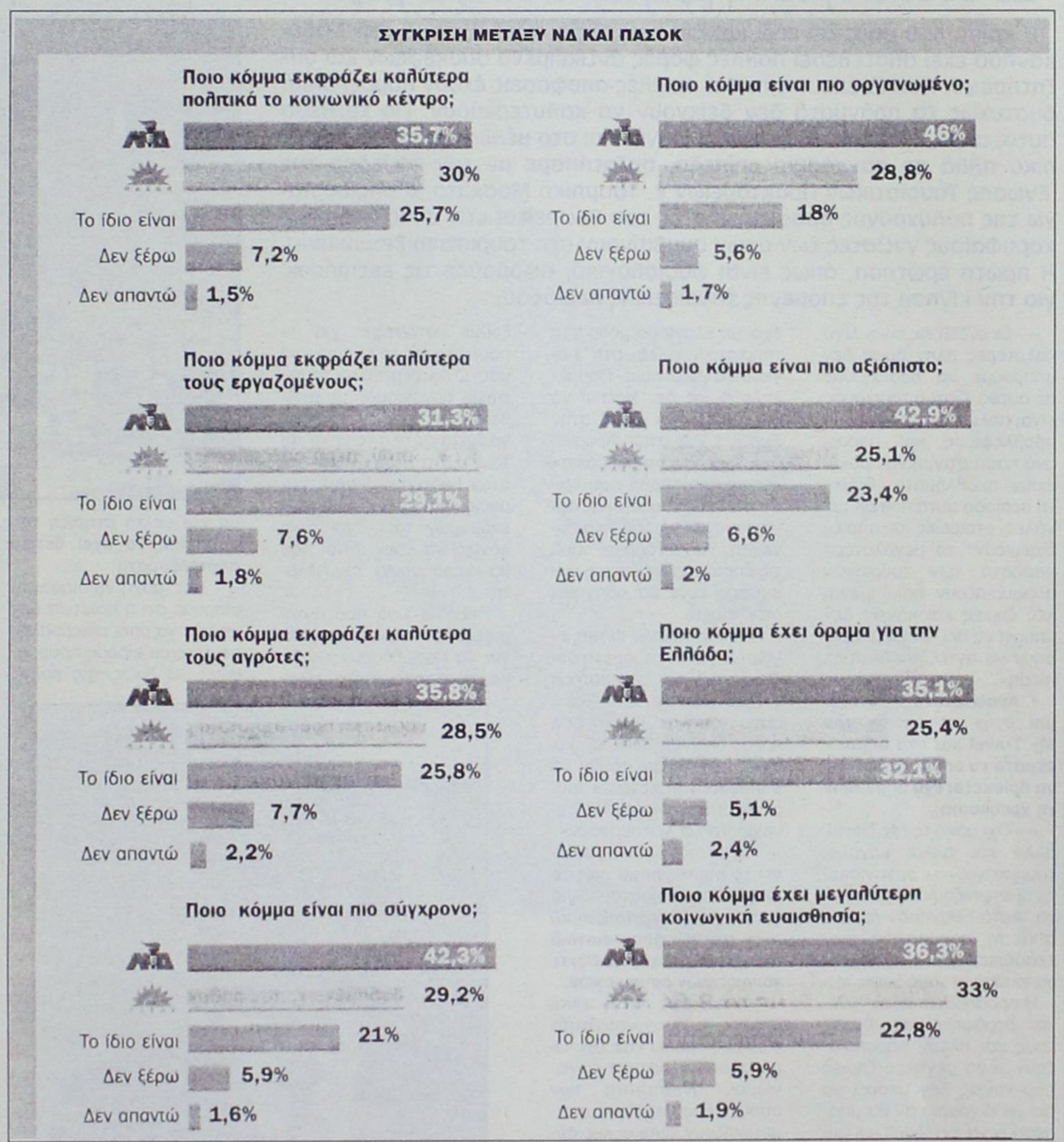

Ομως ένα νέο στοιχείο που εξετάζει η δημοσκόπηση και που αφορά το πρόσωπο στο οποίο, κατά τους πολίτες, συγκεντρώνονται οι μεγαλύτερες δυνατότητες συναίνεσης μεταξύ των κομμάτων, αναδεικνύει μια νέα πραγματικότητα.

Σύμφωνα με τις σχετικές απαντήσεις, ένα τέτοιο πρόσωπο είναι ο Νίκος Κωνσταντόπουλος, προηγούμενος με ποσοστό 24,3%, με δεύτερο τον Μίκη Θεοδωράκη (18,1%) και τρίτο τον Κ. Σημίτη (16,1%).

Αξιοσημείωτο ότι μεταξύ των ψηφοφόρων της ΝΔ τα υψηλότερα ποσοστά συγκεντρώνουν οι... αριστεροί υποψήφιοι (Κωνσταντόπουλος και Θεοδωράκης)!

ΓΝΗΣΙΑ ΑΥΘΕΝΤΙΚΑ ΧΑΛΙΑ σε χαμηλές τιμές
και μοναδικές ευκολίες πληρωμής
ΒΙΟΚΑΡΠΕΤ • ΠΕΡΣΙΚΑ χειροποίητα
επαγγελματικές μοκέτες •πατώματα
έως 40% και 24 άτοκες δόσεις
για τους κατόχους όλων των πιστωτικών καρτών
Οι τιμές των μηχανοποίητων χαλιών ξεκινούν από 54€ τ.μ.
και των χειροποίητων χαλιών από 190€τ.μ.
ΔΑΝΕΖΗΣ
Καρπάθου 23 πεζόδρομος, 1ος όροφος,
τηλ. 22410 30976
KAZAK
ΑΕ0094

Τσ. Μοσχάτος: υπάρχουν κάποιες ενθαρρυντικές ενδείξεις, αλλά ας είμαστε συγκρατημένοι

Παραμένει γκρίζο το τοπίο για τον τουρισμό

Σε δύσκολη θέση βρίσκονται και οι μεγάλοι τουριστικοί Οργανισμοί, και αλίμονο εάν...



Η κρίση που μαστίζει εδώ και μία πενταετία τον τουρισμό στη Δωδεκάνησο έχει αποτελέσει πολλές φορές αντικείμενο συσκέψεων και συζητήσεων. Πολλά έχουν ειπωθεί, πολλές αποφάσεις έχουν παρθεί αλλά δυστυχώς τα πράγματα δεν δείχνουν να καλυτερεύουν. Για το θέμα αυτό, αλλά και για το τι φαίνεται να γίνεται στο μέλλον όχι μόνο σε τοπικό αλλά σε παγκόσμιο επίπεδο, συζητήσαμε με τον πρόεδρο της Ένωσης Τουριστικών Πρακτορείων κ. Τσαμπίκο Μοσχάτο, ο οποίος λόγω της πολύχρονης δραστηριότητάς του θεωρείται σαν ένας από τους κορυφαίους γνώστες των όσων συμβαίνουν στη τουριστική βιομηχανία. Η πρώτη ερώτηση, όπως είναι φυσιολογικό, αφορούσε τις εκτιμήσεις για την κίνηση της επόμενης τουριστικής περιόδου.

– «Οι ενδείξεις είναι λίγο καλύτερες πλην όμως δεν μπορούμε να βασιστούμε σε αυτές. Γιατί ο τουρισμός είναι πολύ ευάλωτος και μη προβλέψιμος και μπορεί ανά πάσα στιγμή να προκύψουν προβλήματα. Ειδικά τη περίοδο αυτή που οι μεγάλες εταιρείες οι οποίες διακινούν το μεγαλύτερο ποσοστό των τουριστών παρουσιάζουν πολύ μεγάλες ζημιές και κανείς δεν μπορεί να πει αν θα μπορέσουν να αντέξουν αυτή τη πίεση».

• Αναφέρεστε φαντάζομαι στην περίπτωση του My Travel και στα δημοσιεύματα τα οποία το έφεραν να βρίσκεται ένα βήμα πριν τη χρεοκοπία;

– «Όχι μόνο το My Travel, αλλά και άλλοι μεγάλοι τουριστικοί οργανισμοί αντιμετωπίζουν προβλήματα. Αυτά ξεκίνησαν κυρίως από τη προσπάθεια των τεσσάρων πέντε κολοσσών να κλείσουν τους μικρούς.

Η προσπάθεια αυτή τελικά στράφηκε σε βάρος τους και πλέον παρουσιάζουν τόσο μεγάλες ζημιές που κανείς δεν μπορεί να πει με σιγουριά αν θα μπορέσουν να αντέξουν και αυτοί. Αν οποιοσδήποτε σκεφτεί ότι αυτοί οι τουριστικοί οργανισμοί έχουν πολύ μεγάλα ανοίγματα, ότι για παράδειγμα αν δεν πάνε καλά για ένα τρίμηνο η ζημιά που μπορεί να πάθουν ισοδυναμεί με τον προϋπολογισμό της Ελλάδας, εύκολα καταλαβαίνει ότι σε μία βιομηχανία τόσο ευμετάβλητη όπως είναι ο τουρισμός ακόμα και οι πιο μεγάλοι στηρίζονται σε «γυάλινα πόδια». Βέβαια πρέπει να τονίσουμε ότι είναι πολύ δύσκολο να καταρρεύσει ένας μεγάλος τουριστικός οργανισμός ανεξάρτητα από τα όποια προβλήματα μπορεί να αντιμετωπίζει. Και αυτό γιατί θα γίνει κάθε δυνατή προσπάθεια από όλες τις πλευρές για να κρατηθεί. Τα συμφέροντα που διακυβεύονται είναι πολύ μεγάλα και είναι λογικό να στηριχθεί με κάθε τρόπο. Είχα διαβάσει κάπου για παράδειγμα ότι ένας από τους τουριστικούς κολοσσούς το α΄ τετράμηνο του 2004 είχε 282 εκατ. ευρώ ζημιά. Σε περίπτωση που ένας τουριστικός οργανισμός τέτοιου μεγέθους κλείσει δεν θα έχουμε κλονισμό μόνο στη τουριστική αλλά στη παγκόσμια οικονομία. Παράλληλα όμως δεν πρέπει να ξεχνάμε ότι οι νόμοι στην Ευρώπη και στην Αμερική δεν έχουν «παραθυράκια» και σε περίπτωση που κριθεί ότι ένας τουριστικός οργανισμός δεν μπορεί να συνεχίσει να λειτουργεί παρά τις όποιες προσπάθειες ενίσχυσης τότε θα οδηγηθεί σε κλείσιμο.

Η όποια λοιπόν εκτίμηση γίνεται για την επόμενη σεζόν αλλά και γενικότερα για το μέλλον του τουρισμού τόσο σε τοπικό όσο και σε διεθνές επίπεδο έχει άμεση σχέση με το αν θα μπορέσουν οι μεγάλοι τουριστικοί οργανισμοί να συνεχίσουν να λειτουργούν».

• Από τα όσα λέτε βγαίνει το συμπέρασμα πως το παιχνίδι,τουλάχιστον για τον οργανωμενο τουρισμό, έχει αφεθεί αποκλειστικά στα χέρια τεσσάρων-πέντε τουριστικών οργανισμών.

– «Ακριβώς αυτή είναι σήμερα η πραγματικότητα είτε μας αρέσει είτε όχι. Οι μεγαλοι τουριστικοί οργανισμοί, ανεξάρτητα των όποιων προβλημάτων αντιμετωπίζουν είναι οι κυρίαρχοι του παιγνιδιού. Αυτοί χαράζουν τις τάσεις που θα ακολουθήσει ο τουρισμός σε παγκόσμιο επίπεδο κρίνοντας βέβαια το τι τους συμφέρει περισσότερο. Οι υπόλοιποι θέλουν δεν θέλουν αναγκάζονται να ακολουθήσουν και να πράττουν ανάλογα με τις επιλογές των μεγάλων toor operators».

• Πρέπει λοιπόν να παραδεχτούμε ότι το πώς θα κινηθεί ο τουρισμός στη Ρόδο και γενικότερα στον νομό εξαρτάται κυρίως από τις επιλογές που θα κάνουν οι μεγάλοι τουριστικοί οργανισμοί.

– «Ακριβώς. Και για αυτό δεν πρέπει να κατηγορούμε τους τουριστικούς οργανισμούς αλλά εμάς τους ίδιους. Εμείς φταίμε που δεν μπορέσαμε να εξάγουμε το τουριστικό μας προϊόν και να το πουλήσουμε σωστά. Ένας βιοτέχνης για παράδειγμα που παράγει ρούχα έχει φτιάξει καταστήματα για να πουλήσει το εμπόρευμά του. Εμείς τι κάναμε για να πουλήσουμε το προϊόν μας ; Πήγαμε σε καμία πόλη του εξωτερικού ή της Ελλάδας για να ανοίξουμε κατάστημα για να πουλήσουμε το εμπόρευμά μας; Όταν οι μεγάλοι τουριστικοί οργανισμοί, σε αντίθεση με μας διαθέτουν γραφεία σε όλα τα μήκη και τα πλάτη του πλανήτη, όταν ξοδεύουν δισεκατομμύρια για τη προβολή των εκδρομών τους δεν είναι λογικό να είναι αυτοί που θα «κερδήσουν» τον πελάτη.

Την ίδια ώρα που αυτοί ρισκάρουν τεράστια ποσά για να προωθήσουν τις δικές τους τουριστικές επιλο-



γές εμείς εξακολουθούμε και μηρυκάζουμε για τη τουριστική κρίση και προσπαθούμε να βρούμε λύσεις αγνοώντας όμως το βασικότερο που απαιτεί σήμερα η τουριστική βιομηχανία.Την συνεργασία δηλαδή και την συνύπαρξη πολλών επιχειρηματιών του κλάδου ώστε να μπορούν να προσφέρουν δελεαστικές προτάσεις και να κερδίσουν έτσι ένα μεγάλο ποσοστό των πελατών. Αντίθετα συνεχίζουμε και λειτουργούμε μεμονωμένα και αποσπασματικά και κυρίως χωρίς να παίρνουμε ρίσκα. Προτιμούμε δηλαδή να είμαστε ουραγοί και «εκτελεστές» των όποιων αποφάσεων θα πάρουν άλλοι παρά να τολμήσουμε να πάρουμε πρωτοβουλίες και να δοκιμασουμε τις δυνάμεις μας».

• Πιστεύετε ότι θα μπορούσε ένα τέτοιο εγχείρημα και με τη στήριξη της πολιτείας να έχει θετικά αποτελέσματα;

– Κατ' αρχή να διασαφηνίσουμε ότι η πολιτεία δεν μπορεί να μπει επικεφαλής σε τέτοιου είδους προσπάθειες. Ο δικός της ρόλος πρέπει να είναι καθαρά «βοηθητικός». Οι πρωτοβουλίες αυτές πρέπει να παρθούν από τους τουριστικούς επιχειρηματίες, Να βρεθούν δηλαδή δέκα-είκοσι άνθρωποι να κάνουν μία εταιρεία και να προωθήσουν το προϊόν. Η TUI πώς έγινε; Από δέκα ανθρώπους. Πέντε Γερμανοί, τρεις Έλληνες και δεν ξέρω ποιοι άλλοι συνεργάστηκαν και έφτιαξαν αυτό που έφτιαξαν. Δεν θα μπορούσε να συμβεί αυτό και από Ρόδιους επιχειρηματίες; Εστω και σαν πείραμα. Ακόμα και αν υπάρχει ρίσκο. Όταν δαπανάς εκατομμύρια για να ανακαινίσεις το ξενοδοχείο ή την επιχείρησή σου και το βλέπεις άδειο δεν νομίζω ότι το να ρισκάρεις κάποιες χιλιάδες ευρώ για να συνεργαστείς με άλλους και να ανοίξεις ένα γραφείο σε μία πόλη του εξωτερικού αποτελεί τόσο μεγάλο τόλμημα».

• Πιστεύετε ότι τέτοιες ενέργειες μπορούν να γίνουν σήμερα με δεδομένη τη πολύ μεγάλη κρίση που διέρχεται ο τουρισμός;

– «Αυτό μπορεί να γίνει ανά πάσα στιγμή.Ειδικά αυτή την περίοδο που τα πάντα είναι ρευστά. Θεωρώ ότι μία συντονισμενη κινηση που θα βασίζεται βέβαια στα σημερινά δεδομενα του τουρισμού θα έχει αποτελέσματα. Για παράδειγμα θα μπορούσαν να συνεργαστούν ξενοδόχοι που μένουν ανοικτοί τον χειμώνα και να φέρουν ένα αεροπλάνο από κάποια ευρωπαϊκή πόλη. Είναι δηλαδή προτιμότερο να καταγράφουν πολύ μεγάλες ζημιές κάθε χειμώνα από το να προσπαθήσουν να «ανοιχθούν» την ίδια περίοδο σε κάποια γνωστή αγορά του εξωτερικού και να φέρνουν ένα αεροπλάνο; Δυστυχώς όμως οι επιχειρηματίες φαίνεται ότι δεν θέλουν να τολμήσουν. Το «περίεργο» είναι πως ενώ τρέχουν πολλά ευρωπαϊκά προγράμματα που ευνοούν τέτοιου είδους προσπάθειες καθώς τις χρηματοδοτούν το μεγαλύτερο μέρος ελάχιστοι είναι αυτοί που δείχνουν ενδιαφέρον. Αυτό είναι ενδεικτικό της λογικής που έχει επικρατήσει όχι μόνο στο χώρο του τουρισμού αλλά στο σύνολο σχεδόν των επιχειρηματικών δραστηριοτήτων στον νομό. Αντί να υπάρχει συνένωση και κοινή προσπάθεια για να αντιμετωπιστεί η κρίση παρατηρούμε να γίνονται μεμονωμένες ενέργειες που είναι μαθηματικά σίγουρο ότι θα αποτύχουν».

• Βλέπετε πιθανόν τέτοιες προσπάθειες να έχουν καλύτερα αποτελέσματα στις νέες αγορές, όπως πχ στις χώρες του πρώην ανατολικού μπλόκ, οι οποίες τελευταία δείχνουν αυξημένο ενδιαφέρον για τη Δωδεκάνησο;

– «Οπουδήποτε κι αν συμβούν τέτοιες κινήσεις είναι κατά αρχάς θετικό. Θα πρέπει όμως να γνωρίζουμε καλά τα standards και τις ειδικές παραμέτρους που ισχύουν σε κάθε αγορά. Προσωπικά πιστεύω ότι οι αγορές που αναφέρατε μπορεί φυσικά να βοηθήσουν, όχι όμως σε μεγάλο βαθμό. Και αυτό γιατί σε χώρες, όπως για παράδειγμα στη Ρουμανία, οι δυνατότητες λόγω κυρίως της οικονομικής κατάστασης που επικρατεί εκεί αλλά και της μεγάλης απόστασης που μας χωρίζει δεν είναι ιδιαίτερα μεγάλες. Αυτό βέβαια δεν σημαίνει ότι μία προσπάθεια στις συγκεκριμένες αγορές δεν μπορεί να έχει θετικά αποτελέσματα. Σίγουρα όμως οι προοπτικές στις μεγάλες αγορές είναι πολύ περισσότερες».

• Από αυτά που μας είπατε συμπεραίνω ότι δεν είστε τόσο αισιόδοξος όσον αφορά το ξεπέρασμα της κρίσης και την ανάκαμψη του τουρισμού.

– «Δεν είναι θέμα αισιοδοξίας ή απαισιοδοξίας. Ο κάθε επιχειρηματίας πρέπει ανά πάσα στιγμή να γνωρίζει τι ισχύει όχι μόνο στον χώρο που δραστηριοποιείται, αλλά γενικότερα στην οικονομία και με βάση τη γνώση αυτή να κανει τις ανάλογες κινήσεις. Παράλληλα πιστεύω ότι ακόμα και στις πιο δύσκολες καταστάσεις ο επιχειρηματίας πρέπει να παίρνει ρίσκα να αναλαμβάνει δηλαδή πρωτοβουλίες. Και είμαι επίσης απόλυτα πεπεισμένος πως τόσο στον τομέα του τουρισμού όσο και στις υπόλοιπες δραστηριότητες σήμερα περισσότερο από ποτέ απαιτείται να υπάρξει κοινή δράση των επιχειρηματιών είτε υπό τη μορφή εταιρειών είτε σαν κοινοπραξίες κ.λπ. Σε αντίθετη περίπτωση όχι μόνο δεν θα καταφέρουν οι τοπικοί επιχειρηματίες να ξεπεράσουν την κρίση, αλλά πολύ φοβάμαι ότι το μέλλον για τη τοπική οικονομία θα είναι άσχημο και θα ζήσουμε πρωτόγνωρες καταστάσεις.





Η **νέα** σειρά **πολυμορφικών FIAT**
ήρθε και νιώθετε... πολύ άνετα.

Τώρα με τα νέα άνετα πολυμορφικά της Fiat,
δεν χρησιμοποιείτε το χώρο που έχετε, αλλά το χώρο που χρειάζεστε!

Νέο MULTIPLA με 3 άνετες θέσεις μπροστά + 3 επίσης άνετες θέσεις πίσω.
DOBLO με 7 θέσεις μοιρασμένες λειτουργικά σε τρεις σειρές καθισμάτων.
IDEA με 5 άνετες θέσεις, που ρυθμίζονται σε 32 διαφορετικούς συνδυασμούς.

Αποκτήστε τα με την... άνετη χρηματοδότηση της FIAT.

5 Πέντε χρόνια Εγγύηση

www.fiat.gr

FIAT

AUTO CENTER
ΜΑΝΩΛΗΣ ΚΩΣΤΑΚΗΣ ΑΕΒΕ
14ο χλμ. Ρόδου - Αεροδρομίου - 85106 - ΡΟΔΟΣ • ΤΗΛ. 22410 82000

ΝΤΕΤΕΚΤΙΒΣ
Συνταξιούχος Αστυνομικός Ασφάλειας
ΑΝΑΛΑΜΒΑΝΟΥΜΕ
Υποθέσεις ανηλίκων, οικογενειακές, προσωπικές κ.τλ.
ΔΙΑΘΕΤΟΥΜΕ ΤΑ ΠΛΕΟΝ ΣΥΓΧΡΟΝΑ ΟΠΤΙΚΟΑΚΟΥΣΤΙΚΑ ΣΥΣΤΗΜΑΤΑ
100% ΕΧΕΜΥΘΕΙΑ
ΡΩΜΗΣ 22 - ΡΟΔΙΝΙ
ΚΙΝ.6946997967
271109

ΔΙΑΛΥΣΗ
ΤΟ ΚΑΤΑΣΤΗΜΑ ΥΦΑΣΜΑΤΩΝ
ΚΑΜΠΟΥΡΟΠΟΥΛΟΥ
Παλιά Πόλη, Σωκράτους 45
ανακοινώνει ότι
ξεπουλά Ο Λ Α τα είδη του,
λόγω Δ Ι Α Λ Υ Σ Η Σ
ΠΡΟΛΑΒΕΤΕ Για λίγες μόνο ημέρες
Τηλ. 22410 24239 Α.Ε. 0100

Με προσωπική παρέμβαση του δημάρχου Γιαννόπουλου

Παγώνουν οι απολύσεις των 25 από την ΑΔΕΚΤ

Παραμένει χωρίς λύση το οικονομικό της πρόβλημα

Παγώνουν προς το παρόν τα σχέδια για 25 άτομα από την επιχείρηση του δήμου ΑΔΕΚΤ. Μετά το θόρυβο που προκλήθηκε, ο ίδιος ο δήμαρχος κ. Γ. Γιαννόπουλος φαίνεται ότι παρενέβη και δεν υλοποιήθηκε η απόφαση του Δ.Σ. της ΑΔΕΚΤ. Σύμφωνα με πληροφορίες δεν πρόκειται προς το παρόν να απολυθούν περίπου 25 εργαζόμενοι από διάφορα τμήματα της ΑΔΕΚΤ μετά από παρεμβάσεις του Σωματείου Εργαζομένων του δήμου Ροδίων.

Η δημοτική αρχή φέρεται ότι προσανατολίζεται κάποιους από τους εργαζόμενους της δημοτικής επιχείρησης να προσπαθήσει να τους προωθήσει για μονιμοποίηση στο δήμο Ροδίων μετά το γνωστό προεδρικό διάταγμα του υπουργείου Εσωτερικών. Η προσπάθεια πάντως αυτή μάλλον δεν πρόκειται να τελεσφορήσει αφού αφορά θέσεις εργασίας στην ΑΔΕΚΤ και όχι στο δήμο. Αυτό εμφανίζεται να έχει δηλωθεί προς τους εργαζομένους οι οποίοι προς το παρόν έχουν ησυχάσει. Ανεξάρτητα όμως από την επιτυχία ή μη του εγχειρήματος αυτού η ΑΔΕΚΤ βρίσκεται προ οικονομικού αδιεξόδου το οποίο πολύ δύσκολα θα μπορέσει να το αντιμετωπίσει η διοίκησή της. Μόνο οι οφειλές προς το ΙΚΑ ξεπερνούν κατά πολύ τα 700 εκατομμύρια δραχμές. Οι διοικούντες αισιοδοξούν ότι θα τα ρυθμίσουν με τις τελευταίες αποφάσεις του ΙΚΑ.

•Το μέγα ερώτημα είναι πού θα βρούν πάνω από 100 εκατομμύρια δραχμές που απαιτούνται για τη μισθοδοσία του προσωπικού κατά τους χειμερινούς μήνες αφού τα έσοδα της εταιρείας είναι ελάχιστα και προέρχονται απο τις εισπράξεις του Ακταίον.

Εργασιακή αναβάθμιση γυναικών

Πιλοτικό πρόγραμμα ξεκίνησε στην Κάρπαθο

Πραγματοποιήθηκε στο Εκκλησιαστικό Μέγαρο Ευαγγελιστρίας Πηγαδιών Καρπάθου η πρώτη συνάντηση γυναικών που προτίθενται να συμμετάσχουν στο Ευρωπαϊκό πρόγραμμα «Γυναίκες, απασχόληση και τοπική οικονομία στο Αιγαίο» με τη συνεργασία της Νομαρχιακής Αυτοδιοίκησης Δωδεκανήσου, τη Ν.Ε.Λ.Ε. Δωδ/σου και του Επαρχείου Καρπάθου - Κάσου.

Η σχετική ενημέρωση των ενδιαφερομένων έγινε από την κοινωνική λειτουργό κ. Όλγα Ντρέλια, ενώ χαιρετισμός στις παρευρισκόμενες απηύθυνε και ο Έπαρχος Καρπάθου - Κάσου, Μιχάλης Ερωτόκριτος.



• Το πρόγραμμα αυτό έχει για σκοπό την καταπολέμηση του επαγγελματικού διαχωρισμού μέσω του φύλου, την ενίσχυση της ενσωμάτωσης της αρχής της ισότητας στο χώρο εργασίας, την προώθηση των γυναικών σε υψηλές θέσεις της επαγγελματικής ιεραρχίας καθώς και την εκμετάλλευση των ευκαιριών απασχόλησης σε νέους τομείς της οικονομίας προς όφελος των γυναικών.

Το πρόγραμμα αυτό απευθύνεται σε γυναίκες ηλικίας 18 - 50 χρονών, που ασχολούνται με τα οικιακά (αφανώς εργαζόμενες), άνεργες, εργαζόμενες στον ιδιωτικό και δημόσιο τομέα, επιχειρηματίες και μετανάστριες.

Η ενημέρωση θα συνεχιστεί και στα υπόλοιπα δημοτικά διαμερίσματα της Καρπάθου και θα έχει ολοκληρωθεί μέχρι τις 31 Δεκεμβρίου 2004, ημερομηνία κατά την οποία πρέπει να έχει ξεκινήσει η εφαρμογή του προγράμματος.

Όσες ενδιαφερόμενες θέλουν να δηλώσουν συμμετοχή μπορούν να το κάνουν στην κ. Όλγα Ντρέλια (Κ. Υγείας Καρπάθου) ή στο Κ.Ε.Π. του Επαρχείου Καρπάθου - Κάσου κατά τις εργάσιμες ημέρες και ώρες.

Μπονζολέ από την "Έμερυ"

Το Granrose της Οινοθήκης Emery είναι γνωστό πλέον σε όλους. Η ευπρέπεια στην ένταση και την διάρκεια σφραγίζουν το άρωμά του, που αναδύει φρέσκα φρούτα, φράουλα και μούρα. Η γεύση του είναι δροσιστική και βελούδινη δίχως να χάνει το νεύρο της. Ο συνδυασμός του με κίτρινα τυριά, φρέσκα αλλαντικά και ζυμαρικά με ελαφριές σάλτσες κάνει όλα τα παραπάνω χαρακτηριστικά του ακόμα πιο έντονα.



Η Οινοθήκη Emery ακολουθώντας το εθιμοτυπικό του Beaujolais, έχει κυκλοφορήσει από την τρίτη Πέμπτη του Νοεμβρίου το Granrose Nouveau. Μια δοκιμή θα πείσει μιας και το φρέσκο αυτό κρασί είναι ανεπανάληπτο.

TECHNO GROUP
Μελέτη - Συντήρηση
ΠΑΡΑΔΟΣΗ ΣΕ ΠΛΗΡΗ ΛΕΙΤΟΥΡΓΙΑ ΑΠΟ ΠΕΠΕΙΡΑΜΕΝΟ ΣΥΝΕΡΓΕΙΟ
ΘΕΡΜΑΝΣΗ–ΗΛΙΑΚΑ–ΚΛΙΜΑΤΙΣΜΟΣ
ΕΥΚΟΛΙΕΣ ΠΛΗΡΩΜΗΣ

ΔΑΠΕΔΟΘΕΡΜΑΝΣΗ
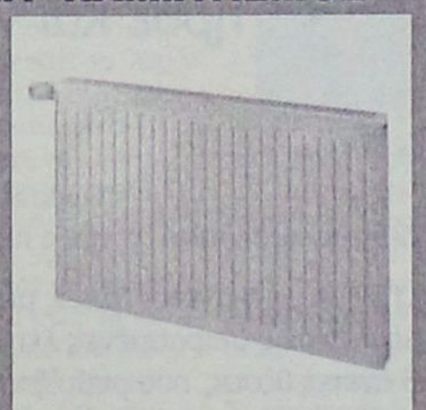



ΠΡΟΪΟΝΤΑ ΓΕΡΜΑΝΙΑΣ-ΙΤΑΛΙΑΣ
Δημ. Αναστασιάδη 8 - Τηλ. & Fax: 22410 32181



Απαιτούνται σημαντικά ποσά

Δεν θα ανελκυσθεί το ναυάγιο "Πυθέας" στην Καμειρόσκαλα

Θα εγκατασταθεί σήμανση

Εγκαταλείφθηκε τελικά το σχέδιο των αρμοδίων υπηρεσιών του υπουργείου Εμπορικής Ναυτιλίας, για την ανέλκυση του ναυαγισμένου φορτηγού πλοίου ΠΥΘΕΑΣ, που βρίσκεται στην περιοχή της Καμείρου Σκάλας. Φαίνεται ότι μία τέτοια επιχείρηση είναι απαγορευτική από οικονομική άποψης για κάθε επιχειρηματία, και έτσι δεν υπήρξε ενδιαφέρον, με αποτέλεσμα να σταματήσουν και οι διαδικασίες.

Προς το παρόν λοιπόν,

Της Βαρβάρας Μπογδάνου

το ναυάγιο θα παραμείνει στο βυθό και το μόνο που θα γίνει είναι **να τοποθετηθεί ένας φωτοσημαντήρας στο σημείο εκείνο, για την αποφυγή ναυτικών ατυχημάτων.**

Το θέμα θα συζητηθεί την Τετάρτη κατά την συνεδρίαση του Λιμενικού Ταμείου Νότιας Δωδεκανήσου ώστε να εγκριθεί η προμήθεια και τοποθέτησή του.

Πάντως αξίζει να σημειωθεί ότι από τότε που το φορτηγό πλοίο βυθίστηκε εντελώς, το ΛΤΔ είχε τοποθετήσει **ειδικό κάτοπτρο** (φωτοσημαντήρα) **για να προειδοποιεί τα διερχόμενα πλοία, όμως κάποιοι ανεγκέφαλοι, το...έκλεψαν, θάζοντας σε κίνδυνο ανθρώπινες ζωές.**

ΤΟ "ΠΥΘΕΑΣ"

Το πλοίο και συγκεκριμένα ένα μικρό μέρος του, ήταν ορατό από τη στεριά, μέχρι πριν από μερικά χρόνια, καθώς είχε προσαράξει κοντά στο ακρωτήριο Αγιος Μηνάς της Καμείρου Σκάλας.

Αργά αλλά σταθερά, με την πάροδο του χρόνου βυθίστηκε ολοκληρωτικά και μετατράπηκε σε επικίνδυνο ναυάγιο για τα διερχόμενα πλοία.

Μάλιστα οι αρμόδιοι του υπουργείου Εμπορικής Ναυτιλίας πέρυσι είχαν αποφασίσει να προχωρήσουν **στην ανέλκυση όλων των επικίνδυνων ναυαγίων της χώρας** που αποτελούν κίνδυνο για την ακτοπλοΐα. Ανάμεσα σ' αυτά ήταν και το φορτηγό **"ΠΥΘΕΑΣ".**

Εμπειρογνώμονες πήραν πριν από περίπου ένα χρόνο δείγματα του φορτίου, τα οποία στάλθηκαν στην Αθήνα για ανάλυση. Οι ειδικοί που έστειλαν την απάντηση στο Κεντρικό Λιμεναρχείο Ρόδου, το οποίο και είχε αναλάβει το χειρισμό της υπόθεσης, απεφάνθησαν ότι το φορτίο του "ΠΥΘΕΑΣ" ήταν:

- χρωμίτης με μικρή περιεκτικότητα σε χρώμιο και με μεγάλη ποσότητα αδρανών ουσιών (π.χ. άμμος) δηλαδή όχι καλής ποιότητας.
- δεν περιείχε τοξικά μέταλλα σε επικίνδυνη ποσότητα
- ήταν αδιάλυτο στο νερό
- η μορφή του δεν είναι από τις επικίνδυνες μορφές χρωμίου

ΠΩΣ ΒΥΘΙΣΤΗΚΕ

Το "ΠΥΘΕΑΣ" είναι ένα γέρικο πλοίο αφού ναυπηγήθηκε το 1943 στις Ηνωμένες Πολιτείες Αμερικής. Είναι τύπου "Λίμπερτυ" κατέχει τον αριθμό 1871 του Νηολογίου Πειραιά και είχε ως διεθνές διακριτικό σήμα το SVAA. Πλοιοκτήτρια εταιρία ήταν η **"ARMONIA COMPANIA NAVIERA"** που είχε ως έδρα της τον Παναμά.

Το φορτηγό ήταν χωρητικότητας 7.176 κόρων. Στις 20 Δεκεμβρίου 1965 φόρτωσε χρώμιο στο λιμάνι **GOCEK της Τουρκίας** με προορισμό το λιμάνι της **Βαλτιμόρης στις ΗΠΑ.**

Συγκεκριμένα μετέφερε 10.000 τόνους **χρωμίτη** σε χύμα μορφή σε όλα του τα αμπάρια.

Ειδικότερα στ' αμπάρια Νο 2 και Νο 3 σε μορφή σκόνης και στ' αμπάρια Νο 1, Νο 4 και Νο 5 σε μορφή σβόλων. Το πλοίο απέπλευσε από το λιμάνι GOCEK την Πρωτοχρονιά του 1966 για τις ΗΠΑ, έχοντας στο πρόγραμμά του να πραγματοποιήσει μία στάση στο λιμάνι της **Πύλου,** στην Πελοπόννησο.

Εκείνη την ημέρα που το **"ΠΥΘΕΑΣ"** διερχόταν από την περιοχή της Δωδ/σου έπνεαν νότιοι-νοτιοδυτικοί άνεμοι, έντασης 6 μποφόρ. Τα μεσάνυχτα της 1ης Ιανουαρίου 1966 **ο πλοίαρχος διέταξε εγκατάλειψη του πλοίου καθώς διαπίστωσε εισροή θαλασσίων υδάτων.**

Το πλήρωμα μπήκε στη σωσίβια λέμβο και παρελήφθη από το φορτηγό πλοίο **"ΗΛΕΚΤΡΑ"** το οποίο έπλεε στην περιοχή. Στο σημείο έσπευσαν τότε και πολλά άλλα πλοία για να βοηθήσουν στο έργο παραλαβής του πληρώματος. Τελικά το εξήντα ετών σήμερα πλοίο "ΠΥΘΕΑΣ" ρυμουλκήθηκε και προσάραξε κοντά στο ακρωτήριο **Αγιος Μηνάς** στην περιοχή της **Καμείρου Σκάλας** το βράδυ της 2ας Ιανουαρίου 1966.

Παραμονεύουν διατροφικοί κίνδυνοι

Καμπανάκι κινδύνου χτυπά η Ε.Ε, καθώς η Ελλάδα δεν έχει τη δυνατότητα να αντιμετωπίσει επαρκώς τις επιδημίες και τις ασθένειες των ζώων. Αυτό διαπιστώνεται από ελέγχους της Διεθύνσης Υγείας και Προστασίας του Καταναλωτή της Ε.Ε., ενώ παράλληλα επισημαίνεται η κατάσταση που επικρατεί στα ελληνικά σφαγεία. Ολα αυτά οδηγούν στην εκτίμηση πως οι καταναλωτές είναι εκτεθειμένοι σε πλήθος διατροφικών κινδύνων, καθώς διαπιστώνεται σειρά ελλείψεων σε όλους τους τομείς της αγοράς κρέατος.

Σύμφωνα με χθεσινά δημοσιεύματα, από τους ελέγχους μέχρι την πρόληψη των επιδημιών και από την εισαγωγή ζωοτροφών μέχρι τη διακίνηση των προϊόντων στους καταναλωτές, οι ελλείψεις που φέρνουν στο φως τα πορίσματα των ελεγκτών της Ε.Ε. προκαλούν ιδιαίτερη ανησυχία.

Τα στοιχεία που προκύπτουν από έξι αναφορές ελεγκτικών κλιμακίων της Διεύθυσης Υγείας και Προστασίας του Καταναλωτή της Ευρωπαϊκής Επιτροπής και τα αποτελέσματα των οποίων-μαζί με τις απαντήσεις-κοινοποιήθηκαν στις αρμόδιες Αρχές της Ενωσης τον Αύγουστο του 2004.

Από τις αναφορές προκύπτει:

- Δεν γίνεται επαρκής εμβολιασμός του ζωικού κεφαλαίου για την αντιμετώπιση συγκεκριμένων ασθενειών.
- Δεν γίνονται ολοκληρωμένοι συνοριακοί έλεγχοι για προϊόντα που εισάγονται από τρίτες χώρες.
- Δεν υπάρχει ουσιαστικός έλεγχος των σφαγείων και των αγορών διακίνησης κρέατος, με αποτέλεσμα οι κακές συνθήκες υγιεινής να απειλούν τη δημόσια υγεία.
- Δεν γίνονται επαρκείς έλεγχοι στις ζωοτροφές που εισάγονται από τρίτες χώρες. Την ανησυχία για τους κτηνιατρικούς ελέγχους που πραγματοποιούνται σε συνοριακούς σταθμούς για κτηνοτροφικά προϊόντα, αλλά και ζώντα ζώα που προέρχονται από τρίτες χώρες, εκφράζουν οι Ευρωπαίοι ελεγκτές.

Επιπλέον, διαπιστώνουν ότι οι ελλείψεις παραμένουν σημαντικές παρά τις συνεχιζόμενες συστάσεις και ο κίνδυνος να εισαχθούν στη χώρα-και στη συνέχεια σε άλλα κρατη μέλη της Ευρωπαϊκής Ενωσης-μολυσμένα τρόφιμα ή ζώα παραμένει μεγάλος.

Στα πορίσματα επισημαίνεται ότι οι ελεγτικές υπηρεσίες δεν είναι σε θέση να εγγυηθούν την ασφάλεια των ζωοτροφών που εισάγονται από τρίτες χώρες.

Ενδεικτικό είναι ότι οι αρμόδιες τελωνιακές υπηρεσίες δεν γνώριζαν ποιοί έλεγχοι απαιτούνται ανάλογα με την κατηγορία του εισαγόμενου προϊόντος.

Οσον αφορά στο τμήμα του πορίσματος που αφορά τα σφαγεία διαπιστώθηκαν ελλείψεις εξοπλισμού και προσωπικού, απουσία συστηματικού ελέγχου και αρκετές παραβάσεις της σχετικής νομοθεσίας.

Η αύξηση δεν πρέπει να υπερβαίνει το ποσοστό του πληθωρισμού

Θυμός από το ΙΝΚΑ Ρόδου για το 12% στα τέλη καθαριότητας

Ζητεί λογαριασμό για τα ανταποδοτικά τέλη

Αυστηρή κριτική στο Δήμο Ρόδου ασκεί με ανακοίνωσή του το Ινστιτούτο Καταναλωτών Ρόδου για την αύξηση των τελών καθαριότητας και φωτισμού κατά 12% (θέμα που σζητήθηκε χθες το βράδυ στο δημοτικό συμβούλιο). Το ΙΝΚΑ υποστηρίζει ότι η αύξηση δεν έπρεπε να υπερβαίνει το ποσοστό του πληθωρισμού και κάνει λόγο για περιφρόνηση των πολιτών και έλλειψη διαφάνειας.



Στην ίδια ανακοίνωσή του το ΙΝΚΑ Ρόδου ζητεί σεβασμό του εισοδήματος του ρόδιου καταναλωτή και ακόμη να δοθούν στη δημοσιότητα τα συνολικά ποσά που εισπράττονται ως ανταποδοτικά τέλη και πού αυτά επενδύονται.

• Αναλυτικά στην ανακοίνωση του ΙΝΚΑ Ρόδου αναφέρονται τα εξής:

"Το Ινστιτούτο Προστασίας Καταναλωτών Ρόδου ορμώμενο από τις αρχές του και ιδιαίτερα από την αναστάτωση που προκάλεσε η συγκεκριμένη πληροφορία δηλώνει τα ακόλουθα: Εν τω προκειμένω υπήρχε, υπάρχει και θα υπάρξει κίνδυνος μετακύλησης, των αρνητικών οικονομικών μεγεθών διαχείρισης απώλειας ποσών και μία βεβιασμένη, ακατανόητη, επιπόλαια κα αντιδημοκρατική εισήγηση που βασικά προτείνει το 15% ως αύξηση και κάποιοι μας έκαναν και έκπτωση και το κατέβασαν στο 12%, αν είναι δυνατό.

Μα δεν ντρεπόμαστε όταν οι γειτονιές δεινοπαθούν, οι κάδοι και οι χώροι παραμονής αυτών είναι εστίες που εγκυμονούν κίνδυνο υγείας, ειδικά αυτοκίνητα εκατομμυρίων έχουν αγοραστεί και μετά 1 χρόνο βρίσκονται εγκαταλειμμένα στα μηχανουργεία λόγω μη αναστρέψιμων βλαβών, εργαζόμενοι στα απορριμματοφόρα και προσωπικό με ελάχιστα μέτρα προστασίας σε αυτά και αυτά έχουν περιέλθει στην εκμετάλλευση από ιδιώτες.

Μήπως την ίδια τύχη θα έχουν και τα νέα μηχανήματα;

Δεν γνωρίζουμε με τί κριτήρια έβαλαν αυτούς τους στόχους και όρισαν αυτή την αύξηση όταν δεν κάλεσαν κανένα κοινωνικό εταίρο, οργάνωση, φορέα τομέων, δίχως ουσιαστικά μίας αναλυτικής μελέτης και κυρίως μη λαμβάνοντας υπ' όψη αλλά αγνοώντας την δυνή οικονομική κατάσταση που μαστίζει τον καταναλωτή ή πολίτη αυτής της πόλης όπως επίσης και την μικρομεσαία επιχείρηση. Και διερωτώμαστε αλλού ζούμε και άλλους μισθούς παίρνουμε; Δεν το αντιλαμβάνονται;

Και απαιτούν να εισπραχθούν αυτά τα ποσά από τους καταναλωτές, εργαζόμενους, μισθωτούς συνταξιούχους, μικρομεσαίους, πολύτεκνους κλπ.

Τέλη που ουσιαστικά καλύπτουν οικονομικά μεγέθη των δημοτικών προϋπολογισμών και των επιχειρήσεων που ποτέ ο καταναλωτής πολίτης δεν γνωρίζει πού πάνε, όπως επίσης πολλές φορές δεν αντιπροσωπεύουν τον ανταποδοτικό χαρακτήρα με έργα.

Κρίναμε απαραίτητη την παρέμβασή μας ως ΙΝΚΑ Ρόδου και η οποία αφορά δύο σκέλη και προτείνουμε τα πιο κάτω;

1) Την προστασία, τον σεβασμό, του εισοδήματος του Ρόδιου καταναλωτή από ενδεχόμενη αδικία σχετική με επιπλέον επιβάρυνση του οικογενειακού προϋπολογισμού από την πλευρά των ΟΤΑ και να περιοριστεί η αύξηση στο επίπεδο του πληθωρισμού και μόνο.

2) Την απόσυρση της εισήγησης για τους λόγους που αναλύσαμε.

3) Επίσης ζητάμε:

α) Την δημοσιοποίηση των συνολικών ποσών, του ανταποδοτικού χαρακτήρα εισπραχθέντων ανά έτος, από ποιες πηγές αναλυτικά και πού επενδύονται.

β) Τα επί μέρους έργα ή τομείς που βάσει προϋπολογισμού έχουν υπολογιστεί προς απορρόφηση αυτών και επιμέρους επίσης τα αναλογούντα ποσά.

4) Την παρουσία των κοινωνικών φορέων σε θέματα που αφορούν την "τσέπη" τους.

Οι ΟΤΑ ως εκλεγμένα όργανα των πολιτών πρέπει να τηρούν τις προϋποθέσεις διαφάνειας και διάθεσης των ανταποδοτικών τελών πάντα με συνεννόηση με την κοινωνία".

Τί πρέπει να έχουν υπόψη τους μικροί και μεγάλοι καταναλωτές

Απαιτείται ιδιαίτερη προσοχή στην αγορά παιδικών παιχνιδιών

Ξοδεύονται πολλά χρήματα που μπορούν να πιάνουν τόπο, ψυχαγωγικό και εκπαιδευτικό

Ιδιαίτερα προσεκτικοί πρέπει να είναι οι καταναλωτές την περίοδο των εορτών των Χριστουγέννων και της Πρωτοχρονιάς, κατά την αγορά παιδικών παιχνιδιών.

Η ενημέρωση είναι πολύ σημαντική για τη σωστή επιλογή εφόσον πρόκειται για παιδιά, προκειμένου να είναι πραγματική η ευχαρίστηση που μπορούν και πρέπει να προσφέρουν τα παιχνίδια.

Οι γιορτές πλησιάζουν και η αγορά των παιχνιδιών περιμένει και πάλι τους μικρούς καταναλωτές, οι οποίοι όπως κάθε χρόνο θα απαιτήσουν το μερίδιό τους, καθόλου ευκαταφρόνητο, από τον οικογενειακό προϋπολογισμό, με αποδέκτη την αγορά αυτή. Ταυτόχρονα, η συνήθεια της προσφοράς δώρων ανεβάζει ακόμη περισσότερο τον τζίρο αυτού του τομέα. Είναι, συνεπώς, απαραίτητο οι αγοραστές, ιδιαίτερα οι γονείς, να δίνουν μεγάλη προσοχή στις αγορές τους, ώστε τα αγοραζόμενα είδη να καλύπτουν πράγματι τα δαπανώμενα χρήματα και το σκοπό τους.

Στο πλαίσιο αυτό, η Γενική Γραμματεία Καταναλωτή του υπουργείου Ανάπτυξης δίνει χρήσιμες συμβουλές για την καλύτερη ενημέρωση και αυτοπροστασία των καταναλωτών ως προς την αγορά παιχνιδιών:

1. Ψάξτε στην αγορά πριν αγοράσετε. Υπάρχουν χιλιάδες παιχνίδια για όλα τα βαλάντια, απαιτήσεις και γούστα.

2. Η λειτουργικότητα και χρησιμότητα ενός παιχνιδιού για το παιδί είναι βασική προϋπόθεση για την αγορά του. Δεν χρειάζεται να δαπανώνται χρήματα για παιχνίδια, τα οποία είναι σίγουρο ότι το παιδί δεν μπορεί να χρησιμοποιήσει. Λαμβάνετε υπόψη σας τυχόν ενδείξεις του κατασκευαστή ως προς την ηλικία των παιδιών στα οποία απευθύνονται και διαβάζετε προσεκτικά τις οδηγίες χρήσεως.

3. Αποφεύγετε να αγοράζετε παιχνίδια τα οποία κρίνετε ότι είναι δυνατόν να τραυματίσουν την ψυχική υγεία του παιδιού, δημιουργώντας άγχη, ανησυχίες, ανασφάλειες, καλλιεργούν πρότυπα βίας, προσβάλλουν την ανθρώπινη αξιοπρέπεια, καλλιεργούν διακρίσεις λόγω φυλής, φύλου ή θρησκείας, ή, τέλος, τα οποία παρέχουν ανακριβείς γνώσεις ή πληροφορίες.



4. Δίνετε σημασία στο να είναι το παιχνίδι ακίνδυνο από πλευράς σωματικής ασφάλειας. Μια πρώτη διασφάλιση για τον αγοραστή είναι το να υπάρχει πάνω στο παιχνίδι η ένδειξη CE, που σημαίνει ότι το παιχνίδι πληροί τις προδιαγραφές ασφαλείας που έχει θεσπίσει η Ευρωπαϊκή Κοινότητας. Πρέπει όμως να γνωρίζουμε ότι το CE αποτελεί ένδειξη ασφάλειας και όχι απόλυτη κατοχύρωση μέσα στο πλήθος των παιχνιδιών που κυκλοφορούν και που μπορούν να προέρχονται και από αδιευκρίνιστες πηγές τρίτων, συνήθως, χωρών. Γι' αυτό, πέρα από την ύπαρξη του CE, ας τηρείτε μόνοι σας και τα παρακάτω, λαμβάνοντας υπόψη επίσης ότι η ασφάλεια δεν αποτελεί μια σταθερή κατάσταση, αλλά παράμετρος που μπορεί να χαθεί ανά πάσα στιγμή. Μια μικρή στιγμιαία αμέλεια μπορεί να έχει συνέπειες.

Επομένως...

- Μην αγοράζετε μικροσκοπικά παιχνίδια ή παιχνίδια με μικρά κομμάτια για παιδιά μικρής ηλικίας, ιδίως κάτω των 3 ετών. Π.χ. σπιτάκια και οικιακό εξοπλισμό δεν συνιστώνται για μικρές ηλικίες.

- Μην αγοράζετε παιχνίδια με αιχμηρά άκρα που εκπέμπουν δυνατούς ήχους ή εν γένει παιχνίδια φτηνής κατασκευής.

- Ακολουθείτε τυχόν ενδείξεις ασφαλείας για ηλικίες πάνω από τις οποίες επιτρέπεται η χρησιμοποίηση ενός συγκεκριμένου παιχνιδιού, π.χ. κατάλληλο για παιδιά άνω των 3 ετών ή άλλες σχετικές ενδείξεις.

- Ελέγχετε τακτικά παιχνίδια που χρησιμοποιούνται εκτός σπιτιού, αφού οι περιβαλλοντικές συνθήκες ενδέχεται να δημιουργήσουν σύντομες φθορές στο παιχνίδι, π.χ. να σκουριάσει και να λασκάρει κάποια βίδα.

- Παιχνίδια που κόβονται ή σπάζουν μπορεί να καταστούν επικίνδυνα λόγω αιχμηρών άκρων. Πετάξτε τα.

- Επιμένετε στα παιδιά να μαζεύουν τα παιχνίδια τους. Με τον τρόπο αυτό περιορίζετε τον κίνδυνο να πατήσουν ή να σκοντάψουν στα παιχνίδια τους, με κίνδυνο ατυχήματος.

- Κιβώτια όπου φυλάσσονται παιχνίδια, π.χ. μπαούλα να μην ασφαλίζουν, αλλά αντιθέτως να ανοίγουν εύκολα και από μέσα.

- Σε περίπτωση συγκατοίκησης παιδιών διαφορετικών ηλικιών, λαμβάνετε μέριμνα ώστε να αποφεύγετε την επαφή των μικρότερων παιδιών με τα παιχνίδια των μεγαλυτέρων.

- Μη διστάζετε να σπαταλάτε μέρος του χρόνου σας προκειμένου να βοηθήσετε τα παιδιά στην ορθή χρήση ενός παιχνιδιού.

Το ΙΝΚΑ συνιστά στους καταναλωτές να μην ξεχνούν και τα χριστουγεννιάτικα στολίδια, τα οποία, όπως επισημαίνει, δεν είναι παιχνίδια. Γι' αυτό τα παιδιά πρέπει να κρατούνται μακριά από τα ηλεκτρικά λαμπιόνια και τα εύθραυστα αντικείμενα.

Το ΙΝΚΑ συμβουλεύει

Η Γενική Ομοσπονδία Καταναλωτών ΙΝ.ΚΑ., επίσης εφιστά την προσοχή του καταναλωτή ως προς την αγορά παιδικών παιχνιδιών. Μεταξύ άλλων, επισημαίνει ορισμένα είδη παιχνιδιών που έχουν ιδιαίτερα προβλήματα:

• Πτυσσόμενα παιχνίδια. Ελέγξτε παγίδες δαχτύλων σε παιχνίδια όπως: μικρές σιδερώστρες, καροτσάκια για κούκλες, πτυσσόμενα καρεκλάκια. Χώστε ένα μολύβι σε πιθανά επικίνδυνα σημεία την ώρα που τα κλείνετε, για να βεβαιωθείτε ότι δεν διατρέχουν κίνδυνο τα δαχτυλάκια των παιδιών.

• Μαλακά παιχνίδια. Ελέγξτε αν το παραγέμισμα μπορεί να πλυθεί. Τραβήξτε αρκετά δυνατά τα μάτια για να βεβαιωθείτε ότι δεν βγαίνουν. Χαϊδέψτε προσεκτικά το κεφάλι και τα άκρα για να βεβαιωθείτε ότι δεν υπάρχουν αιχμηρές γωνίες. Προσοχή στα παιχνίδια που φτιάχτηκαν σε σπίτια για φιλανθρωπικές αγορές.

• Κουδουνίστρες και μουσικά παιχνίδια για το κρεβατάκι.

Προσέξτε τα διάφορα κορδόνια με τα οποία μπορεί να τυλιχτεί ένα παιδί. Καμιά άκρη κορδονιού δεν πρέπει να ξεπερνάει τους 30 πόντους. Κοιτάξτε τις κουδουνίστρες και τα μουσικά παιχνίδια για αιχμηρές γωνίες. Τα σφαιρίδια μέσα στην κουδουνίστρα μπορεί να σφηνωθούν στο λάρυγγα ενός βρέφους και οι μηχανισμοί από τα μουσικά παιχνίδια μπορεί να έχουν κοφτερά εξαρτήματα.

• Παιχνίδια με μηχανικά κινητά μέρη. Αυτά μπορούν να έχουν εξωτερικά περιστρεφόμενα μέρη. Ελέγξτε αν ο μηχανισμός είναι καλά προφυλαγμένος.

• Παιδικά όπλα. Πιστόλια και άλλα παιχνίδια που εκτοξεύουν ένα βλήμα δεν μπορούν ποτέ να είναι σίγουρα. Να μη σημαδεύουν τα παιδιά, άνθρωπο ή ζώο, να το κρατούν μακριά από το σώμα τους και να μη ρίχνουν σε σημεία που μπορεί το βλήμα να εξοστρακιστεί.

• Συστοιχίες κατασκευής μοντέλων και χημικών πειραμάτων. Αυτά τα παιχνίδια μπορούν να περιέχουν συστατικά που είναι δυνατόν να γίνουν επικίνδυνα αν χρησιμοποιηθούν εσφαλμένα.

• Συστοιχίες εξαρτημάτων κατασκευών. Αυτές περιέχουν συνήθως μικρά κομμάτια που τα μικρά παιδιά μπορούν να βάλουν στο στόμα τους.

• Αυτοκινητάκια. Ελέγξτε για κοφτερές γωνίες ή άκρες και αν τα αγοράζετε για μικρό παιδί βεβαιωθείτε ότι οι ρόδες ή άλλα μκροεξαρτήματα δεν βγαίνουν εύκολα.

• Κούκλες. Κουνήστε τις δυνατά για να ακούσετε μήπως έχουν μέσα τους κανένα ελεύθερο εξάρτημα που περίσεψε κατά τη σειρά μαζικής παραγωγής.

ΡΟΔΟΤΡΥΠΟΚΟΠΤΙΚΗ Ο.Ε.
ΚΟΥΛΙΑΝΟΣ ΔΗΜΗΤΡΙΟΣ & ΣΙΑ Ο.Ε.
3ο χλμ. ΡΟΔΟΥ-ΛΙΝΔΟΥ • ΤΗΛ.-FAX 2241077257, ΚΙΝ.: 6932732331
ΤΡΥΠΑΜΕ - ΚΟΒΟΥΜΕ - ΣΠΑΜΕ
ΜΠΕΤΑ - ΤΟΥΒΛΑ - ΤΣΙΜΕΝΤΟΛΙΘΟΥΣ - ΠΑΤΩΜΑΤΑ, ΠΕΤΡΕΣ
ΧΩΡΙΣ ΟΡΙΟ ΠΑΧΟΥΣ
ΧΩΡΙΣ ΔΟΝΗΣΕΙΣ - ΡΩΓΜΕΣ - ΣΚΟΝΕΣ
ΕΡΓΑΣΙΕΣ:
ΑΝΟΙΓΟΥΜΕ ΠΟΡΤΕΣ - ΠΑΡΑΘΥΡΑ
ΚΑΝΑΛΙΑ ΣΕ ΠΑΤΩΜΑΤΑ ΓΙΑ
ΥΔΡΑΥΛΙΚΟΥΣ & ΗΛΕΚΤΡΟΛΟΓΟΥΣ
ΤΡΥΠΕΣ ΔΙΑΦΟΡΩΝ ΜΕΓΕΘΩΝ
& ΚΥΚΛΙΚΑ ΑΝΟΙΓΜΑΤΑ ΓΙΑ ΣΚΑΛΕΣ
ΕΠΙΣΗΣ ΓΙΝΟΝΤΑΙ ΚΟΠΕΣ ΣΕ
ΤΟΙΧΟΥΣ ΑΠΟ ΠΕΤΡΑ & ΑΝΑΣΤΗΛΩΣΕΙΣ
ΜΕ ΜΠΕΤΟ Η ΣΙΔΗΡΟΚΑΤΑΣΚΕΥΗ
ΣΤΙΣ ΕΡΓΑΣΙΕΣ ΜΑΣ ΣΥΜΠΕΡΙΛΑΜΒΑΝΕΤΑΙ Η ΜΕΤΑΦΟΡΑ ΜΠΑΖΩΝ
Ολες οι εργασίες είναι με την σύγχρονη μέθοδο έγχυσης νερού προς αποφυγή σκόνης







Το Κέντρο Τέχνης Χορού & Αθλησης
12-12-2004
11.00 το πρωί
(είσοδος ελεύθερη)
Παρουσιάζει το παραμύθι... "Το Συμπαθητικό αστεράκι των Χριστουγέννων"
ΕΘΝΙΚΟ ΘΕΑΤΡΟ ΡΟΔΟΥ
και άλλες ιστορίες...
Α.Τ. 4951

Τα τροχαία ατυχήματα είναι - κατά γενική ομολογία - μια μεγάλη "πληγή" και για το Νομό Δωδ/σου. Κάθε χρόνο στην περιοχή μας σύμφωνα με τα στοιχεία της ΕΛ.ΑΣ. σκοτώνονται στους δρόμους των νησιών μας 150 άτομα και τραυματίζονται άλλα 200. Και το ερώτημα μετά από κάθε ατύχημα με νεκρούς είναι: «Γιατί; Τι φταίει και χάνονται έτσι άδικα τόσες ζωές κάθε χρόνο;».

Ο αντιπρόεδρος της ΕΥΘΥΤΑ πολιτικός μηχανικός και συγκοινωνιολόγος Νίκος Φαρμακίδης, που έχει ασχοληθεί συστηματικά με το τροχαίο ατύχημα σε συνέντευξή του στη "Γνώμη", δίνει απαντήσεις στα ερωτήματα αυτά και καλεί όλους τους ενεργούς πολίτες να συμμετάσχουν στο φορέα αυτό, προκειμένου να πιεστεί η Πολιτεία - τοπική και κεντρική - για να χαράξει επιτέλους μια σωστή πολιτική οδικής ασφάλειας.

Ο κ. Ν. Φαρμακίδης αναφέρει ότι το βασικότερο ρόλο στο οδικό ατύχημα στην Ελλάδα τον παίζει ο "δρόμος".

Εκεί στόχευσαν άλλες ευρωπαϊκές χώρες απελευθερώντας τους δρόμους από όλα τα περιττά και επικίνδυνα με αποτέλεσμα τα τροχαία να έχουν μειωθεί σημαντικά.

• Απεναντίας σε εμάς μόνο σωστά δεν είναι διαμορφωμένοι οι δρόμοι και έτσι «η οδήγηση γίνεται ένα παιχνίδι με το θάνατο». Σ' ένα δρόμο, λέει ο κ. Φαρμακίδης, με διάφορες πινακίδες ο οδηγός όχι μόνο δε βλέπει το σήμα αλλά επειδή του αποσπούν την προσοχή, δεν βλέπει ούτε το δρόμο!

Η πολιτεία τονίζει ο κ. Φαρμακίδης πρέπει ν' αλλάξει πολιτική. Δεν φτάνει η αύξηση των προστίμων για να μειώσει τα ατυχήματα, θα πρέπει τα λεφτά αυτά να πηγαίνουν στην αύξηση της οδικής ασφάλειας. Επειδή λοιπόν το κράτος ασχολείται ουσιαστικά μόνο με την τιμωρία ή τον εκφοβισμό των οδηγών, έρχεται η ΕΥΘΥΤΑ η οποία προσπαθεί από τη μια να ευαισθητοποιήσει τον πολίτη και από την άλλη να πιέσει το κράτος για να αντιμετωπίσει επιτέλους τις δικές του ευθύνες.

Κλείνοντας τη συνέντευξη ο Νίκος Φαρμακίδης καλεί τους συμπολίτες μας να πάνε στην ΕΥΘΥΤΑ έτσι ώστε να αντιμετωπιστεί συντεταγμένα ένα από τα μεγαλύτερα κοινωνικά προβλήματα της περιοχής μας.

Συνέντευξη στη **ΡΕΝΑ ΒΕΝΙΑΝΑΚΗ**

Κρίμα τόσο αίμα στον Μολώχ της ασφάλτου

Νικ. Φαρμακίδης: απαιτούνται άλλα μέτρα, τα πρόστιμα δεν λύνουν το πρόβλημα

ΖΕΡ.: Τι είναι ΕΥΘΥΤΑ;

ΑΠ.: Η Ε.Υ.ΘΥ.Τ.Α., η Εταιρία Υποστήριξης Θυμάτων Τροχαίων Ατυχημάτων είναι ένας Μη Κερδοσκοπικός, Μη Κυβερνητικός Οργανισμός, στο χώρο της Οδικής Ασφάλειας. Είναι ενεργό μέλος της Ευρωπαικής Ομοσπονδίας για τα Θύματα των Τροχαίων Ατυχημάτων (Federation Europeene de Victimes de la Route – F.E.V.R.) που είναι και ειδικός σύμβουλος του Ο.Η.Ε.

Ιδρύθηκε στην Αθήνα στις 9 Ιανουαρίου 1997. Εδώ και λίγο καιρό λειτουργεί παράρτημα της Ε.Υ.ΘΥ.Τ.Α. και στη Ρόδο με προσωρινή Διοικούσα Επιτροπή. Η καρδιά του παραρτήματος Ρόδου είναι η πρόεδρός του κ. Ελένη Καρύδη.

ΕΡ.: Ποιος είναι ο σκοπός της Ε.Υ.ΘΥ.Τ.Α.;

ΑΠ.: Σκοποί της Ε.Υ.ΘΥ.Τ.Α. είναι η υποστήριξη των θυμάτων των τροχαίων ατυχημάτων από ομάδα συμβούλων (νομικών, ιατρών, μηχανικών, ειδικών εμπειρογνωμόνων και ψυχολόγων). Επίσης, η ανάπτυξη αλληλεγγύης μεταξύ των θυμάτων των τροχαίων ατυχημάτων, η ανάληψη κοινής προσπάθειας για την προστασία των ιδιαίτερα ευάλωτων ηλικιών (παιδιών - ηλικιωμένων) και η οργανωμένη παρέμβαση και η κοινωνική πίεση προς τους φορείς της Πολιτείας.

ΕΡ.: Τι γίνεται με τα οδικά ατυχήματα στην Δωδεκάνησο;

ΑΠ.: Τα οδικά ατυχήματα είναι μια από τις μεγάλες μάστιγες της εποχής μας. Οι επιπτώσεις τους στην κοινωνία είναι πολλαπλές. Στο κόσμο σκοτώνονται 1.200.000 άτομα ετησίως και τραυματίζονται σοβαρά 20.000.000. Από αυτούς μένουν ανάπηροι 10.000.000 άτομα. Στην Ελλάδα οι αριθμοί είναι πολύ μεγάλοι: 2.000 νεκροί ετησίως, 35.000 σοβαρά τραυματισμένοι και από αυτούς 10.000 ανάπηροι. Για τα Δωδεκάνησα η Αστυνομική Δ/νση λέει ότι έχουμε 50 νεκρούς κάθε χρόνο και 200 τραυματίες. Για να μπορέσουμε να συγκρίνουμε την κατάστασή μας με την επικρατούσα διεθνώς, θα κάνουμε τις σχετικές αναγωγές. Ο μέσος όρος νεκρών σε τροχαία ανά 1.000.000 κατοίκους, στην Ε.Ε. είναι 131 και στην Ελλάδα 217, στη Δωδεκάνησο είναι 263 μη συμπεριλαμβανομένων των επισκεπτών. Με τους επισκέπτες είμαστε περίπου στα Ευρωπαικά δεδομένα, δηλαδή 130 με 140 (νεκροί ανά 1.000.000 κατοίκους).

Σας επισυνάπτω ένα πίνακα, που προκύπτει από τα στατιστικά στοιχεία, που παρουσίασε στην ημερίδα της ΕΥΘΥΤΑ, ο Αστυνομικός Διευθυντής Δωδεκανήσου.

Στατιστικά λοιπόν το πρόβλημα στα Δωδεκάνησα είναι πολύ μεγάλο και διαφοροποιείται από νησί σε νησί.

ΕΡ.: Που οφείλονται τα τόσα ατυχήματα;

ΑΠ.: Το οδικό ατύχημα είναι ένα φαινόμενο πολύ δύσκολο για να εξηγηθεί και ακόμη δυσκολότερο για να επιλυθεί. Έχουμε ένα «σύστημα», τον άνθρωπο και το αυτοκίνητο, που κινούνται με μεγάλες ταχύτητες. Η δυνατότητα που έχουν, να αντιληφθούν και να αντιδράσουν, περιορίζεται χρονικά σε μερικά δέκατα του δευτερολέπτου. Η ανθρώπινη φύση έχει όρια, είτε γιατί είναι έτσι φτιαγμένη, είτε γιατί έτσι έχει μάθει στην εξελικτική της πορεία. Για να γίνω όσο το δυνατόν πιο σαφής: το ανθρώπινο μάτι, το αυτί και το νευρικό σύστημα, επιτρέπουν την μετάδοση των ερεθισμάτων στον εγκέφαλο με κάποιες δεδομένες ταχύτητες, όπως δεδομένες είναι και η ταχύτητες της αντίδρασης του ανθρώπου στο ερέθισμα. Επίσης ο άνθρωπος έχει μάθει να αντιδρά σε ορισμένα ερεθίσματα, όχι σε όλα, και κυρίως κάτω από δύσκολες συνθήκες, όπως είναι αυτή της οδήγησης. Ουσιαστικά, για να μπορέσει να επιβιώσει, αναγκάζεται να προσέχει ένα μέρος από τα χιλιάδες ερεθίσματα, που τον κατακλύζουν κάθε στιγμή. Και ενώ οι ταχύτητες του αυτοκινήτου είναι μεγάλες, σε δρόμους στενούς και κακούς, ο άνθρωπος καλείται να αντιδράσει σε χρόνο μικρότερο από τις δυνατότητές του, ενώ βομβαρδίζεται από ένα κυκεώνα πληροφοριών, που τον κάνει να αδυνατεί να ανταποκρίνεται. Αυτά λοιπόν τα δεδομένα, που κάνουν το πρόβλημα περίπλοκο, δεν έχουν διερευνηθεί αρκετά για να μας δώσουν ένα ακριβή τρόπο αντιμετώπισης του προβλήματος. Όμως φαίνεται καθαρά από αυτά τα λίγα που είπαμε, πως είναι ένα «σύστημα» που «κινείται σε τεντωμένο σχοινί». Οποιαδήποτε μικροαπόκλιση το οδηγεί σε «κατάρρευση» και έτσι έχουμε το οδικό ατύχημα. Δεν είναι καθόλου εύκολο λοιπόν να γνωρίσεις, πώς να παρέμβεις, για να αποφεύγονται τα ατυχήματα, και ούτως ή άλλως δεν μπορείς να το κάνεις με μονομερείς παρεμβάσεις. Η πολιτική π.χ. των μελανών σημείων στους δρόμους είναι εξωπραγματική. Απλά τα μεταθέτεις λίγο παρακάτω, κάτι που αποδείχτηκε πια.



Στην περίοδο 1980 -1993 στα 15 κράτη - μέλη της Ε.Ε., τα τροχαία ατυχήματα παρουσίασαν μείωση 9% ενώ στην Ελλάδα αυξήθηκαν 34 %, οι νεκροί μείωση 22% στην Ε.Ε. και αύξηση 64 % στην Ελλάδα, οι τραυματίες μείωση 19 % στην Ε.Ε. και αύξηση 30 % στην Ελλάδα.

Η Ελλάδα λοιπόν, όπως αποδεικνύουν και τα στατιστικά δεδομένα, με διπλάσια ατυχήματα από την υπόλοιπη Ευρώπη και σχεδόν τελευταία στον στατιστικό πίνακα, δεν τα έχει αγγίξει καθόλου αυτά τα θέματα. Στα Δωδεκάνησα η κατάσταση δεν είναι καλύτερη.

ΕΡ.: Πως εξηγείτε αυτές τις διαφορές με την υπόλοιπη Ευρώπη

ΑΠ.: Οι εξηγήσεις δεν είναι απλές, παρόλο που τα στατιστικά στοιχεία που διαθέτουμε δεν βοηθούν καθόλου, φτάνει να δει κανείς τους αριθμούς των ατυχημάτων στα Δωδεκάνησα.. Βλέπουμε λοιπόν, ότι στα 201 ατυχήματα το χρόνο, τα 65 έγιναν από αλλοδαπούς οδηγούς. Γνωρίζοντας λίγο πολύ την σύνθεση του πραγματικού πληθυσμού (μόνιμοι κάτοικοι, αλλοδαποί, ημεδαποί επισκέπτες), κατά μήνα και σε σχέση με τα ατυχήματα, φαίνεται να προκύπτει μια αντιστοιχία. Δηλαδή κάθε κατηγορία οδηγών (επισκέπτες , αλλοδαποί ή μόνιμοι κάτοικοι) εμπλέκεται στα οδικά ατυχήματα με το ίδιο ποσοστό αναλογίας που κυκλοφορούν με τα οχήματα στα νησιά μας. Ο κοινός τόπος που χρησιμοποιούμε λοιπόν όλοι μας, ότι βασικό ρόλο παίζει η ιδιοσυγκρασία του Έλληνα, δεν φαίνεται να στέκεται. Εγώ προσωπικά το πιστεύω, αλλά αν το ερευνήσουμε επισταμένως θα δούμε ότι, τον βασικότερο ρόλο στο οδικό ατύχημα στη Ελλάδα τον παίζει ο «δρόμος».

Η διαφορά λοιπόν έγκειται στο ότι, τα υπόλοιπα ανεπτυγμένα κράτη έκαναν τουλάχιστο το αυτονόητο. Αφού έλαβαν υπόψη τις δυνατότητες του οδηγού, ελευθέρωσαν κατ' αρχήν το οδικό δίκτυο από τα μη απαραίτητα και τα επικίνδυνα. Δημιούργησαν προστατευτικά συστήματα, ώστε με δεδομένο ότι ο οδηγός θα έχει ένα ατύχημα, αυτά τα συστήματα θα αποτρέψουν τις επιπτώσεις. Στους δικούς μας δρόμους, αν παρεκκλίνεις δεν γλιτώνεις με τίποτε. Αυτή είναι και η ουσιαστική διαφορά.

ΕΡ.: Εξηγείστε μας καλύτερα, τι εννοείτε;

ΑΠ.: Όπως είπαμε και παραπάνω, ο άνθρωπος καλείται να αντιδρά στα ερεθίσματα της οδήγησης με ταχύτητες που δεν είναι φυσιολογικές. Αν λοιπόν ο «δρόμος», όπου η λέξη δρόμος χρησιμοποιείται ως όρος, δεν είναι σωστά διαμορφωμένος, η οδήγηση γίνεται ένα παιγνίδι με το θάνατο. Ενώ θα έπρεπε δηλαδή, να παρέχει στον οδηγό διευκολύνσεις για να αντιλαμβάνεται και να ενεργεί άμεσα, αντιθέτως είναι μια παγίδα.

Έχει βρεθεί από έρευνες ότι οι οδηγοί, σε ένα όπως πρέπει δρόμο, χωρίς όλο αυτό το πάνω - κάτω που επικρατεί στους δρόμους μας, προσέχουν ένα σήμα σε ποσοστό 18%. Ενώ δηλαδή όλοι το βλέπουν, πολύ λίγοι το προσέχουν. Δεν θα μπω σε λεπτομέρειες, αλλά με το παράδειγμα αυτό θέλω να γίνει καταληπτό ότι, σε ένα δρόμο με τις διάφορες χιλιάδες πινακίδες, ο οδηγός όχι μόνο δεν βλέπει το σήμα, αλλά επειδή του αποσπούν την προσοχή, δεν βλέπει ούτε τον δρόμο. Καταλαβαίνετε λοιπόν, όταν μιλάμε για τις διάφορες πινακίδες που πρέπει να φύγουν από τους δρόμους, τι εννοούμε!

Αν συγκρίνουμε τους σχετικούς αριθμούς σε ατυχήματα, μεταξύ Ρόδου και Κω, βλέπουμε μια μεγάλη διαφορά εις βάρος της Κω (550 νεκροί κάθε 1.000.000 κάτοικους, έναντι 120). Από αυτό μπορούμε κάλλιστα να διαπιστώσουμε ότι προφανώς οφείλεται στην κατάσταση του οδικού δικτύου.

Το να λέμε λοιπόν, με αυτά τα δεδομένα ότι φταίει ο οδηγός, δεν είναι η αλήθεια. Δεν μπορεί να φταίει κάποιος, που δεν έχει την δυνατότητα να αντιδράσει. Τα παραδείγματα είναι τόσα πολλά, που θέλουν ολόκληρη μελέτη για να αναλυθούν και να παρουσιαστούν.

Παρόλα αυτά, συγκρίνοντας χονδρικά τα ποσοστά στην Ευρώπη και στη Ελλάδα, οι αριθμοί λένε ότι είναι πολύ εύκολο να μειωθούν τα ατυχήματα, φτάνει να κινηθεί κανείς προς τη σωστή κατεύθυνση. Είναι λοιπόν έγκλημα η αλληγορία του κράτους, γιατί δεν φτάνει η αύξηση των προστίμων για να μειώσει τα ατυχήματα, θα πρέπει τα λεφτά αυτά να πηγαίνουν στην αύξηση της ασφάλειας στους δρόμους.

ΕΡ.: Δηλαδή ο παράγοντας οδηγός δεν έχει καμιά συμβολή;

ΑΠ.: Και βέβαια έχει, όχι όμως γενικά και αόριστα. Του λείπει η εκπαίδευση. Ουσιαστική και ειδική εκπαίδευση. Δεν φτάνει η εκπαίδευση που παρέχεται σήμερα στον οδηγό. Κατ΄ αρχήν η εκπαίδευση πρέπει να απευθυνθεί στο μικρό παιδί, γιατί ο οδηγός δεν πρέπει μόνο να μάθει, αλλά πρέπει η συμπεριφορά στην οδήγηση να του γίνει βίωμα, να γίνει κάτι αυτόματο, ώστε να είναι σε θέση ο οδηγός να απαντά άμεσα στα ερεθίσματα. Πρέπει λοιπόν να διδάσκεται ως κύριο μάθημα στα σχολεία και για πολλά χρόνια, γιατί είναι μια ανάγκη για την επιβίωση του ατόμου.

ΕΡ.: Είπατε για πολλαπλές επιπτώσεις, τι εννοείται;

ΑΠ.: Τα οδικά ατυχήματα, που φέρνουν ένα ξαφνικό θάνατο ή μια αναπηρία στην οικογένεια, δεν έχουν μονοσήμαντες επιπτώσεις. Εκτός από τον θάνατο ή την κινητική αναπηρία, δημιουργούν τεράστια οικονομικά προβλήματα στην οικογένεια και στην κοινωνία. Επίσης δημιουργούν μια σειρά, θα έλεγα, αλυσιδωτές αντιδράσεις και στην ψυχική υγεία της οικογένειας, που οι επιπτώσεις είναι μακροχρόνιες και πολλές φορές ανεξίτηλες.

Αν φανταστούμε ότι, με το να μειωθούν τα οδικά ατυχήματα στην Ελλάδα και να φτάσουν στο επίπεδο της Ευρώπης, μπορεί να εξαλειφθεί το πρόβλημα των νοσοκομειακών κλινών, καταλαβαίνει κανείς το κοινωνικό και οικονομικό μέγεθος του προβλήματος.

ΥΠΗΡΕΣΙΑ	ΘΑΝ/ΦΟΡΑ	ΣΟΒΑΡΑ	ΕΛΑΦΡΙΑ	ΣΥΝΟΛΟ	Ανά1.000.000 κατοίκους*
ΑΤ. .ΡΟΔΟΥ	12	22	41	75	120 νεκροί 220 τραυμ.
Α.Τ. ΚΩ	11	13	40	64	550 νεκροί 650 τραυμ.
Α.Τ ΑΡΧΑΓΓΕΛΟΥ	3	9	7	19	150 νεκροί 450 τραυμ.
Α.Τ.ΛΕΡΟΥ	0	1	9	10	
Για τα λοιπά νησιά δεν έχει νόημα η αναγωγή					
Α.Τ. ΚΑΛΥΜΝΟΥ	3	2	4	9	
Α.Τ. ΚΑΡΠΑΘΟΥ	0	4	4	8	
Α.Τ. ΑΝΤΙΜΑΧΕΙΑΣ	2	1	3	6	
Α.Τ. ΙΑΛΥΣΟΥ	1	2	2	5	
Α.Τ. ΠΑΤΜΟΥ	0	3	0	3	
Α.Τ. ΜΕΓΙΣΤΗΣ	1	0	0	1	
Α.Τ. ΣΥΜΗΣ	0	0	1	1	

Πηγή: Αστυνομική Δ/νση Δωδεκανήσου* Συμπεριλαμβάνονται και επισκέπτες.

Συνέχεια στη σελ. 38

Εκτεταμένοι έλεγχοι από την Αστυνομία

Στους δρόμους βρέθηκαν χθες τη νύχτα οι αστυνομικοί της Α.Δ. Δωδεκανήσου στα πλαίσια των διαταγών που έχουν πάρει από τον αστυνομικό διευθυντή κ. Καρτάνο για συνεχείς ελέγχους σε όλο τον νομό.

Στα πλαίσια των ελέγχων αυτών στις δέκα το βράδυ της Παρασκευής αστυνομικοί του Α.Τ. Αρχαγγέλου συνέλαβαν έναν 28χρονο Ιταλό υπήκοο, υπεύθυνο καφετέριας γιατί είχε επιτρέψει της είσοδο και την κατανάλωση αλκοόλ σε μια ανήλικη.

Για τον ίδιο λόγο αστυνομικοί της Υποδιεύθυνσης Ασφαλείας Ρόδου συνέλαβαν δύο υπεύθυνους νυκτερινών κέντρων στη Ρόδο. Στις 01.40 το Σάββατο συνελήφθη από αστυνομικούς του Α.Τ. Αρχαγγέλου ένας 31χρονος που προκάλεσε τροχαίο ατύχημα και διαπιστώθηκε ότι δεν είχε άδεια οδήγησης και βρισκόταν υπό την επήρρεια αλκοόλ. Στις τέσσερις τα ξημερώματα αστυνομικοί της Ομάδας Προστασίας και Καταπολέμησης Εγκλήματος συνέλαβαν 65χρονο οδηγό αυτοκινήτου επειδή δεν σταμάτησε σε γενόμενο έλεγχο ενώ παράλληλα οδηγούσε έχοντας καταναλώσει αλκοόλ σε όριο μεγαλύτερο του επιτρεπτού.

Το Συμβούλιο τελωνειακών υπαλλήλων

Σε σώμα συγκροτήθηκε το νέο Διοικητικό Συμβούλιο της Ενωσης Τελωνειακών Υπαλλήλων Δωδεκανήσου (που προήλθε από τις εκλογές κατά τη διάρκεια της Γενικής Συνέλευσης της 26/11) και έπειτα από ομόφωνη απόφαση στη συνεδρίαση της 2/12 έχει ως εξής:

Διοικητικό Συμβούλιο

- Πρόεδρος: Γιώργος Νάνος
- Αντιπρόεδρος: Στέργος Χαματζόγλου
- Γ. γραμματέας: Ιωάννης Μπακέλας
- Ταμίας: Ζαχαρίας Κορές
- Αναπληρωτής ταμία: Μαρία Κατσαρά
- Δημοσίων Σχέσεων: Παντελής Νίνης
- Πολιτιστικών: Λάμπρος Αποστολάκης

Εξελεγκτική Επιτροπή

Κατερίνα Πρίντεζη
Χατζηβασιλειάδου Εύη
Δρυμούσης Ιωάννης

Καθιερώθηκε ως πρωταγωνιστής της τρέχουσας δεκαετίας

Πηγή σημαντικής ανάπτυξης ο συνεδριακός τουρισμός

Η Ρόδος στη λίστα των ελληνικών πόλεων που θα προωθηθούν

Σε περίπου 75 δισ. δολάρια ανέρχεται ο ετήσιος τζίρος της βιομηχανίας των συνεδρίων παγκοσμίως, σύμφωνα με τα στοιχεία που παρουσιάσθηκαν στο 1ο διεθνές συνέδριο για τον επαγγελματικό τουρισμό, το οποίο πραγματοποιήθηκε στην Αθήνα, υπό την αιγίδα του ΕΟΤ και του Ξενοδοχειακού Επιμελητηρίου της Ελλάδας, ενώ, όπως υπογραμμίσθηκε από τους εισηγητές, ο συνεδριακός τουρισμός θα είναι ο ταχύτερα αναπτυσσόμενος τομέας του τουρισμού μέχρι το 2010

Μιλώντας στο συνέδριο ο γ.γ. του ΕΟΤ, Χ. Κοκκώσης, τόνισε ότι στη μεταολυμπιακή εποχή θα δοθεί ιδιαίτερη έμφαση στον αστικό-πολιτιστικό τουρισμό, που συμπεριλαμβάνει τον συνεδριακό - εκθεσιακό και την ανάπτυξη επιχειρηματικού τουρισμού (incentive travel-city break), με προτεραιότητα σε Αθήνα, Θεσσαλονίκη, Ηράκλειο, Ρόδο και άλλες πόλεις. Ο πρόεδρος του Ξενοδοχειακού Επιμελητηρίου Ελλάδος, Γ. Φωκάς, τόνισε ότι ο συνεδριακός τουρισμός θα έπρεπε να αποτελεί στην πράξη και όχι στις κυβερνητικές εξαγγελίες έναν από τους κύριους στρατηγικούς στόχους της τουριστικής μας πολιτικής, καθώς η επιτυχημένη διοργάνωση των Ολυμπιακών Αγώνων ευνοεί πρωτίστως αυτή τη μορφή τουρισμού.

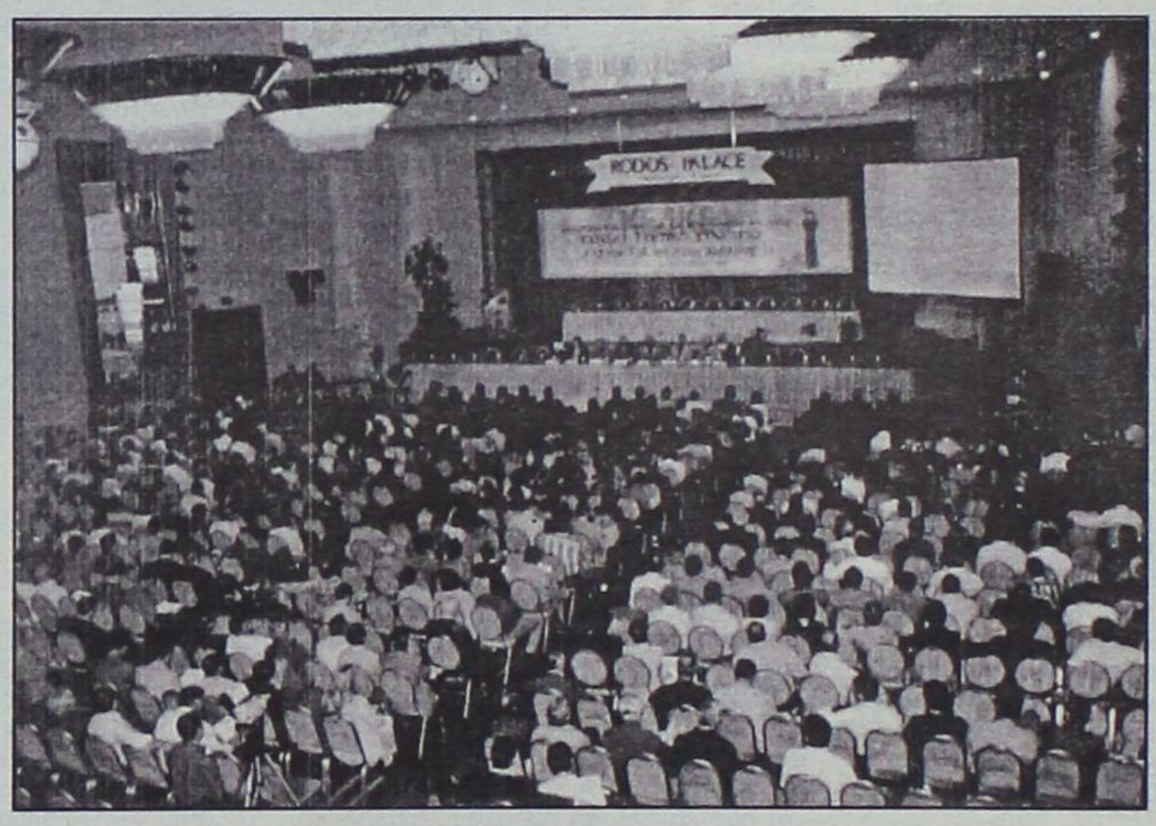

Στις καινούργιες συνθήκες και στη συνεδριακή αγορά, που δημιουργούνται στην εποχή της παγκοσμιοποίησης, αναφέρθηκε στην εισαγωγική του ομιλία ο Κ. Κωνσταντινίδης, διευθύνων σύμβουλος της Ηλιότοπος Συνέδρια, του φορέα που διοργάνωσε το συνέδριο.

Ο Κ. Καρτάλης, τ. γενικός γραμματέας Ολυμπιακών Αγώνων στο υπουργείο Πολιτισμού, τόνισε ότι η κληρονομιά των Ολυμπιακών Αγώνων αφορά τόσο στις υποδομές αλλά και περισσότερο στη θετική εικόνα της χώρας στο εξωτερικό, την οποία όμως θα πρέπει να εκμεταλλευτούμε άμεσα, αφού έχει σύντομη ημερομηνία λήξης, ενώ την καθοριστική σημασία της ταχείας και συστηματικής δραστηριοποίησης, για την κεφαλαιοποίηση της δημοσιότητας που κέρδισε η Ελλάδα λόγω των Ολυμπιακών Αγώνων, καθώς και την ανάγκη συνεργασίας δημόσιου και ιδιωτικού τομέα τόνισε και ο γενικός διευθυντής του ΣΕΤΕ, Γ. Δρακόπουλος, στην ομιλία του για τις επιπτώσεις στην εικόνα ενός προορισμού από τη διοργάνωση hallmark events.

Στις σημαντικές θετικές οικονομικές επιπτώσεις των συνεδρίων στην οικονομία και στην απασχόληση αναφέρθηκε εμπεριστατωμένα στην ομιλία του ο πρόεδρος της Ευρωπαϊκής Ενωσης Οργανωτών Συνεδρίων, Ζ. Καπλανίδης, ενώ η κ. Ελ. Χατζηνικολάου, διευθύντρια του τμήματος ερευνών και επενδύσεων του ΕΟΤ, ανέλυσε το υφιστάμενο θεσμικό και επενδυτικό πλαίσιο του τομέα και αναφέρθηκε στις κινήσεις που έχουν πραγματοποιηθεί μέχρι σήμερα από τον ΕΟΤ για την προώθηση της δημιουργίας τοπικών CVB.

Ο τ. πρόεδρος του ΕΟΤ, Γ. Πατέλης, αναφέρθηκε, με βάση τη διεθνή εμπειρία, στις παραμέτρους που παίζουν ρόλο για την καθιέρωση ενός συνεδριακού προορισμού και παρουσίασε πλήθος στατιστικών στοιχείων που αφορούσαν στα συνέδρια που πραγματοποιούνται σε ολόκληρο τον κόσμο.

Ιδιαίτερο ενδιαφέρον παρουσίασαν τα αποτελέσματα των ερευνών του καθηγητή στο Πανεπιστήμιο Αιγαίου Π. Τσάρτα και της Ελευθερίας Γρίμπα, που έκανε και την παρουσίαση, σχετικά με συμπεράσματα και προβληματισμούς που αφορούν στην έρευνα επαγγελματικών ταξιδιών, καθώς και του καθηγητή του Οικονομικού Πανεπιστημίου, Σ. Γούναρη και της Κ. Πολυχρονάκη από το ίδιο πανεπιστήμιο, που παρουσίασε την εργασία και αφορούσε στην εικόνα που είχαν για την Ελλάδα διάφορες ομάδες τουριστών που επισκέφθηκαν τη χώρα κατά τη διάρκεια των Ολυμπιακών Αγώνων.

Στο θέμα των χορηγιών ως σημαντική πηγή εξεύρεσης πόρων για τα συνέδρια αναφέρθηκε ο Dr. Π. Ζούνης, από το Πάντειο Πανεπιστήμιο, ενώ ο Ε. Βούλγαρης, αντιπρόεδρος της S&B Βιομηχανικά Ορυκτά ΑΕ, αναφέρθηκε στην εταιρική κοινωνική ευθύνη και τις ευκαιρίες που παρουσιάζονται στο πλαίσιο για τη διοργάνωση συνεδρίων και μετέφερε την εμπειρία του από τη δημιουργία και λειτουργία του συνεδριακού κέντρου Μήλου και του θεσμού «Milos Conferences».



22 ΣΕΛΙΔΕΣ

Αθλητική ΓΝΩΜΗ

ΔΕΥΤΕΡΑ 6 ΔΕΚΕΜΒΡΙΟΥ 2004

ΦΡΑΓΚΟ ΔΕΝ ΕΔΩΣΑΝ ΓΙΑ ΤΗΝ ΠΑΡΑΦΙΛΟΛΟΓΙΑ

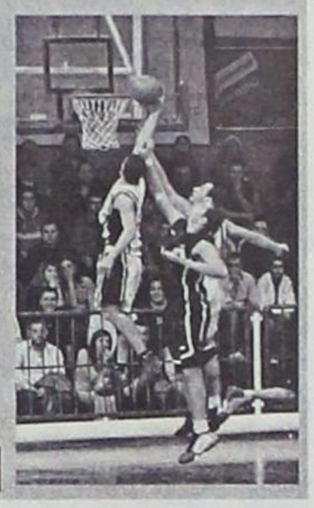

• *Οι παίκτες του Κολοσσού παίζοντας καλό μπάσκετ συνέτριψαν τον ΟΦ Ηρακλείου με 80-53*

ΣΕΛ. 36

Μπλόκο στη Ρόδο

• *Το Κερατσίνι με παιχνίδι σκοπιμότητας πήρε λευκή ισοπαλία στο Δημ. Στάδιο, ενώ ο κ. Σιδέρης δεν κατελόγισε πέναλτι στο 45' στο "γκρέμισμα" του Γ. Καντιμοίρη*

Η Ρόδος δεν τα κατάφερε χθες απέναντι στο Κερατσίνι. Η λευκή ισοπαλία δεν βοηθάει διπλά. Πρώτα, γιατί δεν υπήρξε η απαραίτητη βαθμολογική συγκομιδή και κατά δεύτερο λόγο δεν βοηθάει πουθενά τον οποιονδήποτε θελήσει ν' ασχοληθεί με τα διοικητικά της ΠΑΕ που θα "δρομολογηθούν" μέσα απ' τη σημερινή Γενική Συνέλευση.

Το 0-0 προήλθε από πολλούς παράγοντες, αλλά και από την επιρροή που ασκεί μια διοικητική κρίση στο αγωνιστικό τμήμα μιας ΠΑΕ. Και το γεγονός αυτό προκαλεί εκνευρισμό που ήταν εμφανής χθες στον αγωνιστικό χώρο στις κινήσεις των παικτών του **Αντώνη Μανίκα** που είχαν ν' αντιμετωπίσουν μια ομάδα που έπαιζε ποδόσφαιρο σκοπιμότητας κι ήταν εκείνη που έφυγε χαμογελαστή από το γήπεδο.

ΤΟ Α' ΗΜΙΧΡΟΝΟ

Ολοι περίμεναν πως η Ρόδος θα επικέντρωνε τις προσπάθειές της στην επίτευξη ενός γρήγορου γκολ που θα έδιωχνε το άγχος και τον εκνευρισμό. Οι παίκτες του **Αντώνη Μανίκα** επέβαλαν απ' την αρχή τον ρυθμό τους κι έκλεισαν το Κερατσίνι στο μισό γήπεδο. Ο κώουτς της Ρόδου είχε δώσει σαφή εντολή η ομάδα του ν' αναπτύσσεται απ' τα άκρα όπου έβγαιναν συνεχώς οι **Αραμπατζής** και **Νταμιάνοβιτς**.

Αφ' ενός, όμως, το καθαρά "αντιποδοσφαιρικό" στήσιμο του Κερατσινίου με την διπλή ζώνη άμυνας που κρατούσε κλειστούς τους διαδρόμους προς τον **Δαρζέντα** κι' απ' την άλλη ο ανεξήγητος εκνευρισμός των παικτών της Ρόδου τους κρατούσαν μακριά απ' την καλή τελική πάσα και προσπάθεια παρά την διαρκή κίνηση των **Γκεοργκίεφ - Γ. Καντιμοίρη**, αλλά και του **Νταμιάνοβιτς** που πολλές φορές άλλαξε θέση για να βοηθήσει τους συμπαίκτες του. Οι δύο αυτοί σημαντικοί παράγοντες ανάγκαζαν τους παίκτες στο λάθος, τον εκνευρισμό και στην απώλεια του "καθαρού μυαλού".

ΗΤΑΝ ΠΕΝΑΛΤΙ

Η Ρόδος, όμως, δίκαια "φωνάζει" για την ανατροπή του **Καντιμοίρη Γ.** στο 45' από τον **Βαττή**. Ηταν πέναλτι που αν καταλογιζόταν θα άλλαζε σίγουρα τη ροή του αγώνα στο α' σαρανταπεντάλεπτο στο οποίο το Κερατσίνι ούτε καν "ανησύχησε" τον **Θεοφάνους**.

Ο επιθετικός της Ρόδου πήρε την μπάλα κι αφού γύρισε, σπρώχθηκε καθαρά απ' τον **Βαττή**. Ο κ. **Σιδέρης** εδώ αδίκησε τη Ρόδο που θα μπορούσε με μια πιθανή επιτυχία να αλλάξει άρδην το σκηνικό του αγώνα.

ΤΟ ΡΙΣΚΟ ΤΟΥ ΜΑΝΙΚΑ

Το ίδιο σκηνικό συνεχίσθηκε να υπάρχει και στο β' μέρος με τη Ρόδο πιο δυνατή και αποφασισμένη να θέλει να φτάσει στο γκολ και στη νίκη. Ο **Αντώνης Μανίκας** ρίσκαρε μετά το 78' καθώς έβλεπε πως το Κερατσίνι ήταν ακίνδυνο και δεν απειλούσε τον **Θεοφάνους**. Ο κώουτς των "πρασίνων" απέσυρε και τον **Πάττα** προκειμένου να ενισχύσει το κέντρο και την επίθεσή του και να φθάσει η ομάδα του στη νίκη και τους τρεις βαθμούς. Το μηδέν, όμως, σαν αποτέλεσμα παρέμεινε μέχρι το τέλος.

ΟΙ ΚΥΡΙΕΣ ΦΑΣΕΙΣ

Στο 21' ο **Νταμιάνοβιτς** γύρισε την μπάλα στο **Ναλμπάντη** που σέντραρε, ο **Γκεοργκίεφ** έπιασε την κεφαλιά για να φύγει η μπάλα μόλις άουτ.

Στο 33' το δυνατό σουτ του **Ναλμπάντη** έφυγε λίγο άουτ.

Στο 45' ο **Βαττής** την ώρα του σουτ "γκρέμισε" στην περιοχή τον **Γ. Καντιμοίρη**. Καθαρή περίπτωση ανατροπής, αλλά δεν έδειξε κάτι ο κ. **Σιδέρης**.

Στο 47' το σουτ του **Νταμιάνοβιτς** απέκρουσε ο **Δαρζέντας**.

Στο 64' ο **Αραμπατζής** σέντραρε, αλλά ο **Γ. Καντιμοίρης** από καλή θέση δεν μπόρεσε να πιάσει την κεφαλιά.

Στο 68' ο **Γ. Καντιμοίρης** γύρισε στον **Νταμιάνοβιτς** που σούταρε συρτά λίγο άουτ.

Στο 73' ο **Αραμπατζής** έβγαλε ωραία μπαλιά στον **Γκεοργκίεφ** που σούταρε δυνατά για ν' αποκρούσει εκπληκτικά ο **Δαρζέντας**.

Στο 92' το σουτ του **Νταμιάνοβιτς** έφυγε λίγο πάνω απ' τα γκολπόστ του **Δαρζέντα**.

Καλύτεροι από τη Ρόδο ήσαν οι **Ναλμπάντης, Σαλαμαστράκης και Μαλλιάκας.** Από το Κερατσίνι άρεσαν περισσότερο οι **Μίχος, Δημόπουλος και Χωριανόπουλος.**

Θα ήταν καλός ο κ. **Σιδέρης** αν έδινε το πέναλτι υπέρ της Ρόδου στο 45', ενώ ανέχθηκε και τις συστηματικές καθυστερήσεις των φιλοξενουμένων. Κίτρινες κάρτες είδαν οι **Πάττας, Αραμπατζής** από τη Ρόδο και οι **Τουρνάς, Σκαλίδης** από το Κερατσίνι. Οι ομάδες:

ΡΟΔΟΣ: *Θεοφάνους, Μαλλιάκας, Πάττας (80' Τζήκας), Αραμπατζής, Στ. Καντιμοίρης, Τσουκαλίδης, Νταμιάνοβιτς, Σαλαμαστράκης, Ναλμπάντης (78' Μοσχής), Γκεοργκίεφ, Γ. Καντιμοίρης*

ΚΕΡΑΤΣΙΝΙ: *Δαρζέντας, Μίχος, Αθανασόπουλος, Βαττής, Καλύβας, Αγγελάκης, Δημόπουλος, Κριπιντήρης, Χωριανόπουλος, Τουρνάς (60' Πετρόπουλος), Σκαλίδης.*



Σκληρές μάχες μπροστά στην εστία του Κερατσινίου έδωσαν οι παίκτες της Ρόδου, όμως, δεν κατάφεραν να σκοράρουν

Χρειάζεται ενίσχυση

• *Θα ζητήσει μεταγραφές τον Γενάρη ο Αντώνης Μανίκας*

Συμφώνησαν εν μέρει για την εικόνα του αγώνα οι δύο προπονητές. Ο **Βαγγέλης Λαΐβέρας**, τεχνικός του Κερατσινίου, δήλωσε: «Στα παιδιά πριν ξεκινήσει το παιχνίδι είχα πει ότι δεν θέλω πια να χάνουμε ευκαιρίες και να φεύγουμε από το ματς με τις εντυπώσεις και... αποτέλεσμα μηδέν. Ζήτησα παιχνίδι σκοπιμότητας με υπομονή. Δεν καταφέραμε να παίξουμε μπάλα, αλλά να περιορίσουμε τον αντίπαλο και τα καταφέραμε απέναντι στη Ρόδο που είναι μια πολύ καλή ομάδα. Είναι άτυχη και πιστεύω ότι θα βρει τον καλό της εαυτό και δεν θα κινδυνεύσει. Εμείς προσπαθώντας περιμένουμε τον Ιανουάριο για να κάνουμε 2-3 μεταγραφές εκεί που πονάμε και θα προσπαθήσουμε για τη σωτηρία. Εύχομαι καλή συνέχεια στον κ. **Μανίκα** και τη Ρόδο. Ευχαριστούμε, τέλος, για την φιλοξενία».

"ΘΕΛΟΥΜΕ ΕΝΙΣΧΥΣΗ"

Ο **Αντώνης Μανίκας** στάθηκε περισσότερο στην επιρροή της διοικητικής κρίσης στους παίκτες τονίζοντας μεταξύ άλλων: «Συγχαρητήρια στο Κερατσίνι για τον βαθμό που μας πήρε. Πολύ καλά τα είπε ο προπονητής της. Είναι πολύ δύσκολο η διοικητική κρίση, η γκρίνια και ο εκνευρισμός να μη μεταφερθούν στους παίκτες. Ελειπε σήμερα το καθαρό μυαλό από την ομάδα μας και φάνηκε αυτή η επιρροή στους ποδοσφαιριστές. Το Κερατσίνι σήμερα μας έδωσε χώρους, αλλά δεν βρίσκαμε διαδρόμους για την αντίπαλη περιοχή. Ετσι ήρθε η ισοπαλία που μας λυπεί σαν αποτέλεσμα». Ο **Αντώνης Μανίκας** αρνήθηκε να σχολιάσει την φάση του 45' και συμπλήρωσε: «Είνα κρίμα μ' αυτή την ομάδα νάχουμε αυτή την συγκομιδή βαθμών. Είναι καλή, αλλά θέλουμε οπωσδήποτε ενίσχυση στην περίοδο του Ιανουαρίου. Σημειώνω πως αν πάρει κάρτα ο **Σαλαμαστράκης** κινδυνεύουμε να μείνουμε με δύο αμυντικούς στη συνέχεια».

ΤΑ ΑΠΟΤΕΛΕΣΜΑΤΑ ΤΗΣ 9ης ΑΓΩΝΙΣΤΙΚΗΣ

Εθνικός - Αγ. Δημήτριος	0-0
Ρόδος - Κερατσίνι	0-0
Θρασύβουλος - Λήλας	1-0
Αχαϊκή - Ηρόδοτος	2-0
Μάλλια - Βύζας	1-0
Ατσαλένιος - Θύελλα Π.	0-3
Αχαρναϊκός - Πάμισος	3-0
Αθηναΐδα - Χαϊδάρι	0-3

Ρεπό έχει η Μαρκό.

Η ΕΠΟΜΕΝΗ (10η)

Ρόδος - Εθνικός
Αγ. Δημήτριος - Θρασύβουλος
Κερατσίνι - Αχαϊκή
Λήλας - Μάλλια
Ηρόδοτος - Ατσαλένιος
Βύζας - Αχαρναϊκός
Θύελλα Π. - Αθηναΐδα
Μαρκό - Χαϊδάρι
Ρεπό έχει ο Πάμισος

ΒΑΘΜΟΛΟΓΙΑ

Γ' ΕΘΝΙΚΗΣ (9η Αγωνιστική)

					ΕΝΤΟΣ			ΕΚΤΟΣ			ΣΥΝΟΛΟ		
Α/Α	ΟΜΑΔΕΣ	ΒΑΘΜ.	ΑΓ.	ΤΕΡΜ.	Ν	Ι	Η	Ν	Ι	Η	Ν	Ι	Η
1.	Αχαρναϊκός	25	9	20-6	4	1	0	4	0	0	8	1	0
2.	Θρασύβουλος	21	9	16-4	4	1	0	2	2	0	6	3	0
3.	Χαϊδάρι	19	8	16-4	4	0	0	2	1	1	6	1	1
4.	Εθνικός	17	9	14-7	4	1	0	1	1	2	5	2	2
5.	Αγιος Δημήτριος	14	9	10-5	2	2	0	1	3	1	3	5	1
6.	Θύελλα Πατ.	14	8	12-8	2	2	1	2	0	1	4	2	2
7.	Αχαϊκή	13	8	12-10	1	2	1	2	2	0	3	4	1
8.	Πάμισος	13	9	5-11	4	0	0	0	1	4	4	1	4
9.	Μάλλια	12	9	10-12	2	2	1	1	1	2	3	3	3
10.	ΡΟΔΟΣ	8	8	5-8	1	2	0	0	3	2	1	5	2
11.	Ατσαλένιος	8	8	3-7	2	1	1	0	1	3	2	2	4
12.	Λήλας	8	9	6-10	2	1	1	0	1	4	2	2	5
13.	Μαρκό	7	8	10-14	1	2	1	0	2	2	1	4	3
14.	Βύζας	4	9	4-12	0	2	1	0	2	4	0	4	5
15.	Αθηναΐς	4	8	7-17	1	1	2	0	0	4	1	1	6
16.	Ηρόδοτος	4	8	3-12	0	1	3	1	0	3	1	1	6
17.	Κερατσίνι	3	8	4-10	0	1	4	0	2	1	0	3	5

Αθλητική ΓΝΩΜΗ

Κέρδησε...και Μιχαλάκη!

• Ο Διαγόρας πέρασε και από το Σχηματάρι (2-0) με τον 20χρονο γκολκήπερ που πήρε τη θέση του Κεφάλα να αποκρούει πέναλτι στις καθυστερήσεις του α' μέρους

ΣΧΗΜΑΤΑΡΙ (Ιδιαίτερη ανταπόκριση)-

Σημαντική νίκη πέτυχε χθες στο Σχηματάρι ο Διαγόρας. Εχοντας "οδηγό" τον Φώτη Μπαλογιάννη που πέτυχε τα γκολ του χθεσινού "τρίποντου" κέρδησε μέσα στο Σχηματάρι την Αναγέννηση με 2-0 και άνοιξε κι άλλο την ψαλίδα της διαφοράς φθάνοντάς την στους εννέα βαθμούς εκμεταλλευόμενος φυσικά το στραβοπάτημα του Πανναξιακού στον Πειραιά (0-0) και της Μυκόνου στον Κιθαιρώνα (1-1).

Οι κυανέρυθροι του **Ανδρέα Σταύρου** ήσαν και πάλι καλύτεροι των αντιπάλων τους. Ο τεχνικός του Διαγόρα, προτίμησε χθες να δώσει την ευκαιρία στον 20χρονο **Χρήστο Μιχαλάκη** ο οποίος αποκτήθηκε φέτος από τον Απόλλωνα Απολλώνων και απέδειξε πώς δίκαια μπορεί να υπολογίζει σ' αυτόν.

Στις υπόλοιπες θέσεις της ενδεκάδας δεν άλλαξε τίποτα θεωρόντας-και πολύ καλά έκανε πώς "συνταγή" πετυχημένη...δεν αλλάζει".

Ο Διαγόρας απ' την αρχή ανέλαβε τα ηνία και τον έλεγχο του αγώνα. Στο βρεγμένο τερέν του γηπέδου του Σχηματαρίου κατάφερε απ' την αρχή να επιβάλει τον δικό του ρυθμό και με διαρκές πρέσσινγκ και πίεση στον χώρο της μεσαίας γραμμής και της αντίπαλης περιοχής, οι παίκτες του απειλούσαν αρχικά τον **Μεγαρίτη** και στη συνέχεια τον **Διαμαντή.**

Οι Διαγοριδείς κατάφεραν να πετύχουν τα γκολ που τους έδωσαν τη νίκη στις αρχές των δύο ημιχρόνων και να φθάσουν άνετα ιδιαίτερα στο β' μέρος στην κατάκτηση των τριών βαθμών και να κάνουν ένα ακόμα βήμα που



Ο Φώτης Μπαλογιάννης σκόραρε δύο φορές χθες στο Σχηματάρι (ΒΙΚΤΩΡ ΦΩΤΟ ΜΑΡΚΕΤ ΙΑΛΥΣΟΣ)

οδηγεί στην πρώτη θέση του 7ου ομίλου.

Η Αναγέννηση απ' την πλευρά της αιφνιδιάσθηκε. Βρέθηκε να χάνει στο 14' και κατόπιν προσπάθησε με ανάπτυξη και σέντρες απ' τα άκρα να απειλήσει τον Διαγόρα, αλλά ο **Μιχαλάκης** ήταν πάντοτε παρών ενώ έδειξε το μεγάλο ταλέντο του στο 48' του α' ημιχρόνου αποκρούοντας το πέναλτυ του **Τζούλη** που τον αναδεικνύει φυσικά σε μορφή τον αγώνα.

Ο Διαγόρας μετά το πέναλτΙ πήγε στ' αποδυτήρια με το 0-1 και φυσικά η συνέχεια ήταν εύκολη γι' αυτόν. Εχοντας την υπεροχή στο παιχνίδι κέντρου που ακολούθησε έχασε κάποιες ευκαιρίες και πήρε δίκαια τη νίκη και σ' αυτό το εκτός έδρας παιχνίδι.

ΦΑΣΕΙΣ ΚΑΙ ΓΚΟΛ

Στο 14' ο **Σπάρταλης** μπήκε στην περιοχή και ανατράπηκε από τον **Νικολάου.** Ο κ. **Σταμάτης** κατελόγισε αμέσως το πέναλτι που εκτέλεσε ο **Μπαλογιάννης** γράφοντας το 0-1.

Στο 44' τραυματίσθηκε σε μία διεκδίκηση της μπάλας ο **Παπαδημήτρης** που στο τρίτο λεπτό των καθυστερήσεων ανέτρεψε στην περιοχή τον **Γκίκα** για να καταλογίσει για δεύτερη φορά πέναλτι στο παιχνίδι ο κ. **Σταμάτης.**

Το εκτέλεσε ο **Τζούλης** για ν' αποκρούσει εκπληκτικά ο **Μιχαλάκης** και ο κίνδυνος της ισοφάρισης ν' αποσοβηθεί.

Στο 53' ο **Μπαλογιάννης** με απευθείας εκτέλεση φάουλ έξω από την περιοχή νίκησε για δεύτερη φορά τον **Μεγαρίτη** γράφοντας το 0-2 που ήταν το τελικό αποτέλεσμα.

Τέλος στο 84' ο **Σπάρταλης** μπήκε στην περιοχή σούταρε δυνατά για ν' αποκρούσει ο **Διαμαντής.**

Διακρίθηκαν από τους γηπεδούχους οι **Λίγκος, Τζούλης** και **Κανέλλος.** Από τον Διαγόρα υπέρτεροι όλων ήσαν οι **Μπαλογιάννης, Μιχαλάκης** και ο **Στάθης.**

Καλή ήταν η διαιτησία των κ.κ. **Σταμάτη, Δουδούμη** και **Σκρέκα.**

Οι ομάδες:

ΑΝΑΓΕΝΝΗΣΗ: *Μεγαρίτης (65' Διαμαντής), Μυτάκης, Καραμπάς (71' Θεοδωράκος), Φυλακτός, Νικολάου, Γκαράνης (65' Καφρούζος), Γκίκας, Κανέλλος, Τζούλης, Λίγκος, Λάμπρου*

ΔΙΑΓΟΡΑΣ: *Μιχαλάκης, Μαχλής, Γουλόπουλος, Ρουτζιέρης, Παπαδημήτρης, Γιόνοβιτς (77' Βασιλάκης), Ανδριώτης, Σπάρταλης, Τσιαντούλης (89' Αγγελόπουλος), Μπαλογιάννης (82' Γαλανός), Στάθης*

Εργο Γεωργαλή

Ο Φορ του Ιάλυσου σημείωσε και τα τέσσερα γκολ της ομάδας του (4-0) στον θρίαμβο επί του Σαρωνικού χθες το πρωί στο "Οικονομίδειο"

ΙΑΛΥΣΟΣ

Σε ρυθμούς **Πολυδεύκη Γεωργαλή** κινήθηκε χθες ο Ιάλυσος. Με τέσσερα γκολ δικά του νίκησε-πιο εύκολα απ' ότι δείχνει το τελικό σκορ 4-0 τον Σαρωνικό και πήρε σίγουρα βαθιά βαθμολογική ανάσα.

Οι κιτρινοκόκκινοι παρά την ευρεία νίκη τους δεν έφτασαν σε υψηλά στάνταρ απόδοσης. Αυτό οφείλεται κυρίως στο άγχος που υπάρχει από την χαμηλή βαθμολογική θέση που βρίσκονταν μέχρι χθες.

Ο **Θόδωρας Θεοδώρου** είναι φανερό ότι εμπιστεύεται τα μικρά παιδιά κι αυτό έκανε και χθες μιάς και δεν είχε στη διάθεσή τους τον **Μιχάλη Πολιά** αλλά κράτησε στον πάγκο και τον **Λάζαρο Καλημέρη** που προερχόταν από τραυματισμό και μπήκε στο ματς όταν κουράσθηκε από την υπερπροσπάθεια ο **Βαγγέλης Ράϊος.**

Ο Ιάλυσος είχε τον έλεγχο του αγώνα απ' την αρχή.

Οι παίκτες του έβρισκαν κενούς χώρους στην άμυνα του Σαρωνικού που ήρθαν στο "Οικονομίδειο" κι έπαιξαν ανοικτά.

Οι κιτρινοκόκκινοι πέτυχαν γκολ σε καθοριστικά χρονικά σημεία. Εδιωξαν το άγχος στο 9' και "σφράγισαν" το προβάδισμά τους στο 45' αλλά ανησύχησαν και σε κάποιες άλλες περιπτώσεις. (Στο 8' ο Σαρωνικός είχε δοκάρι, ενώ στο 39' μίλησε η πείρα του **Αλεξανδρίδη).**

ΣΤΟ Β' ΜΕΡΟΣ

Το παιχνίδι "άνοιξε" περισσότερο στο β' μέρος καθώς ο Σαρωνικός πίεζε τον Ιάλυσο να πετύχει το γκολ που θα τον ξανάβαζε στο παιχνίδι. Οι παίκτες του όμως άφηναν γήπεδο στους κιτρινοκόκκινους που ιδιαίτερα μετά το 60' όσες φορές έβγαιναν στην "κόντρα" απειλούσαν την



Ο Πολυδεύκης Γεωργαλής πέτυχε και τα τέσσερα γκολ του Ιάλυσου χθες (ΒΙΚΤΩΡ ΦΩΤΟ ΜΑΡΚΕΤ ΙΑΛΥΣΟΣ)

εστία του **Πουλή** με περισσότερα γκολ τα οποία πέτυχε πάλι ο **Πολυδεύκης Γεωργαλής** στο δίλεπτο 69', 70'.

Οι φιλοξενούμενοι βρέθηκαν απέναντι στον **Αλεξανδρίδη** σε πολλές περιπτώσεις αλλά είτε το κάθετο δοκάρι, είτε οι ικανότητες στις αποκρούσεις πέναλτι του γκολκήπερ του Ιάλυσου τους κράτησαν μακρυά κι απ' αυτό ακόμα το γκολ της τιμής.

ΦΑΣΕΙΣ ΚΑΙ ΓΚΟΛ

Στο 3' ο **Κολιάδης** έβγαλε μόνο τον **Μήτρου** που μόνος με τον **Μήτρου** πλάσαρε άουτ.

Στο 8' το γυριστό ψαλιδάκι του **Σκέρλου** αποκρούσθηκε απ' το οριζόντιο δοκάρι του **Πουρή.**

Στο 9' ο **Γεωργαλής** με απευθείας κτύπημα φάουλ πέτυχε το 1-0.

Στο 33' απ' το φάουλ του **Κολιάδη** η γυριστή κεφαλιά του **Γεωργαλή** έφυγε λίγο άουτ.

Ενα λεπτό αργότερα (34') ο **Αλεξανδρίδης** απέκρουσε το κοντινό πλασσέ του **Σύδα.**

Στο 39' από γύρισμα του **Ρέττου** ο **Μητρόπουλος** πλάσαρε στο κάθετο δοκάρι του **Αλεξανδρίδη,**

Το 2-0 στο 45'. Ο **Τζαφέρης** έβγαλε τη σέντρα στην περιοχή κι ο **Λαζάρου** την απομάκρυνε με το χέρι με αποτέλεσμα ο κ. **Κουτσόγιαννος** να καταλογίσει πέναλτι. Το εκτέλεσε ο **Γεωργαλής** ξεγελόντας τον **Πουλή** και στέλνοντας τη μπάλα στα δίχτυα.

Στο 65' από μπαλιά του **Καλημέρη** ο **Μήτρου** σούταρε στην εξωτερική πλευρά των διχτύων.

Στην "κόντρα" (66') ο **Σίδας** από καλή θέση σούταρε άουτ.

Στο 69' από απόκρουση του **Κολιάδη, ο Γεωργαλής** μπήκε πλάσαρε κι έγραψε το 3-0.

Ενα λεπτό αργότερα (70') ο **Καλημέρης** έβγαλε πάλι μόνο του τον **Γεωργαλή** που σούταρε απέκρουσε ο τερματοφύλακας, ξαναπήρε όμως τη μπάλα και πλάσαρε γράφοντας το 4-0.

Στο 72' ο **Χ"καλημέρης** ανέτρεψε τον **Λούβαρη** κι ο κ. **Κουτσόγιαννος** κατελόγισε αμέσως το πέναλτι. Το εκτέλεσε ο **Χρύσης** για ν' αποκρούσει εκπληκτικά ο **Αλεξανδρίδης.**

Διακρίθηκαν από τον Ιάλυσο πλην του **Πολυδεύκη Γεωργαλή** και οι **Κολιάδης, Κακλαμάνος** και **Δελαπόρτας** χωρίς να υστερήσει κανείς. Από τον Σαρωνικό ξεχώρισαν περισσότερο οι **Σουλτάτος, Σίδας** κι ο **Μητρόπουλος.**

Δεν απέφυγε τα λάθη ο κ. **Κουτσόγιαννος** και οι βοηθοί του **Καραμπέκος, Ρεμεντέλας** από τον Σύνδεσμο της Αθήνας.

Οι ομάδες:

ΙΑΛΥΣΟΣ: *Αλεξανδρίδης, Δελαπόρτας, Χ"καλημέρης, Γκορτζίλας, Κακλαμάνος, Κολιάδης, Μήτρού, Μανάκης (71' Κατσαράς), Γεωργαλής (73' Κουρζής), Τζαφέρης, Ράϊος (60' Καλημέρης).*

ΣΑΡΩΝΙΚΟΣ: *Πουρής, Λαζάρου, Κατσικογιάννης, Λούβαρης, Αποσπόρης (60' Κάππος), Χρύσης, Μητρόπουλος, Ρέττος, Σκέρλος (46' Μπισιότας), Σουλτάτος, Σίδας*

ΠΕΡΙΦΕΡΕΙΑΚΟ

• Η Κως με σκόρερ τον Παπαστάμο κέρδισε 1-0 τον Αστέρα Σύρου κι ανέβηκε κι άλλο βαθμολογικά.

Πήρε αυτό που ήθελε

ΚΩΣ (του ανταποκριτού μας ΓΙΩΡΓΟΥ ΑΝΑΓΝΩΣΤΟΥ).

Μπορεί η Κως να μην ικανοποίησε τους περίπου 500 φίλους της που βρέθηκαν το απόγευμα της Κυριακής στο «Αντιγόρας», όμως κατάφερε να πάρει τους τρεις βαθμούς της νίκης (κερδίζοντας με το φτωχό 1-0 τον Αστέρα Σύρου) και να ατενίζει με μεγαλύτερη αισιοδοξία τη συνέχεια του πρωταθλήματος.



Κράτησαν στο τέλος ο Γκουντελίτσας και οι συμπαίκτες του. (ΒΙΚΤΩΡ-ΦΩΤΟ ΜΑΡΚΕΤ-ΙΑΛΥΣΟΣ)

Οι «βυσσινί» ξεκίνησαν με μεγάλη όρεξη τον αγώνα και κατάφεραν να προηγηθούν μόλις στο 6ο λεπτό, στην πρώτη ουσιαστικά επικίνδυνη επίσκεψή τους στα καρέ του Αστέρα.

Μετά το γκολ όμως, οι γηπεδούχοι άρχισαν σιγά σιγά να ρίχνουν την απόδοσή τους και κοίταζαν περισσότερο να μην δεχθούν γκολ παρά να πετύχουν άλλο ένα για να σιγουρέψουν το παιχνίδι. Οι παίκτες της Κω μπορεί να κατάφεραν να κρατήσουν μακριά από την εστία του **Λουτριώτη**, τους παίκτες της Σύρου, αλλά επιθετικά ήταν σχεδόν ανύπαρκτοι. Οι μάχες στο πρώτο 45λεπτο έγιναν κυρίως στο χώρο του κέντρου και οι ευκαιρίες που δημιουργήθηκαν μπροστά στις δύο εστίες λιγοστές. Ο **Γιώργος Σταμάτης** και ο **Ανδρέας Καϊσερλης** βλέποντας ότι η ομάδα τους είχε προβλήματα στο κέντρο, έβγαλαν αρκετά νωρίς (37') τον **Αντωνόπουλο**, περνώντας στο παιχνίδι τον **Δαυίδ Μάμμη** ο οποίος όμως δεν απέδωσε τα αναμενόμενα και αντικαταστάθηκε στο 73'.

Στην επανάληψη ο αγώνας συνεχίστηκε στους ίδιους ρυθμούς, με την Κω να έχει στο μυαλό της το 0 στην άμυνα κι ό,τι βγει μπροστά. Ο Αστέρας άρχισε να πιέζει πραγματικά στο τελευταίο 20λεπτο και έχασε τρεις καλές ευκαιρίες για να φτάσει στην ισοφάριση.

Το τελικό σφύριγμα του διαιτητή **Γιάχου**, ήρθε σαν λύτρωση για τους Κώους, που έστω και χωρίς να πιάσουν καλή απόδοση πήραν το πολύτιμο τρίποντο και αναρριχήθηκαν στην 4η θέση του βαθμολογικού πίνακα, περιμένοντας και την απόφαση της Πειθαρχικής Επιτροπής της ΕΠΟ για το παιχνίδι τους με τη Μύκονο που αν είναι υπέρ της Κω θα τους ανεβάσει ακόμα πιο ψηλά στη βαθμολογία.

ΦΑΣΕΙΣ ΚΑΙ ΓΚΟΛ

6' Ο **Αθανασίου** με μια μακρινή σέντρα από το κέντρο του γηπέδου βρήκε στην περιοχή του Αστέρα τον **Παπαστάμο**, ο οποίος στόπαρε ωραία με το στήθος και με δυνατό σουτ, σημείωσε το 1-0.

11' Μετά από φάουλ που εκτέλεσε ο **Μαραγκός**, η άμυνα της Κω «κόλλησε» αλλά ο **Μαμάκος** από πλεονεκτική θέση σούταρε ψηλά άουτ.

26' Με πανέξυπνη μπαλιά ο **Παπαστάμος** έβγαλε σε θέση τετ α τετ τον **Αντωνόπουλο**, που καθυστέρησε να πλασάρει τον **Καραγιάννη**, με αποτέλεσμα ο Συριανός τερματοφύλακας να διώξει σε πλάγιο άουτ.

34' Ο **Γκουντελίτσας** έκανε μία σκαστή κεφαλιά και ο **Κουτσώνης** έδιωξε, κάπως παρακινδυνευμένα, με νέα κεφαλιά σε κόρνερ.

36' Από γύρισμα του **Γ. Μποϊλή**, ο **Αντωνόπουλος** πιεζόμενος από το ύψος της μικρής περιοχής σούταρε άστοχα άουτ.

49' Σε σέντρα σουτ του **Δ. Μάμμη**, ο **Καραγιάννης** απομάκρυνε δύσκολα σε κόρνερ.

50' Ευθύβολο, μακρινό σουτ του **Παπαβασιλείου**, μπλόκαρε ο **Λουτριώτης**.

54' Ο **Ζερβός** έπιασε ένα δυνατό σουτ έξω από την περιοχή και ο **Καραγιάννης** πέφτοντας στην δεξιά του γωνία απομάκρυνε την μπάλα σε κόρνερ.

71' Μετά από γύρισμα του **Παπαβασιλείου**, ο **Πρίντεζης** έχασε μοναδική ευκαιρία για να ισοφαρίσει αφού μόνος του μέσα από την περιοχή σούταρε ψηλά άουτ.

79' Ο **Λουτριώτης** έδιωξε δύσκολα την μπάλα σε κόρνερ, μετά από απ' ευθείας φάουλ που εκτέλεσε ο **Παπαβασιλείου**.

96' Σουτ του **Ζαχαρίου** μέσα από την περιοχή, λίγο άουτ.

Από την ΑΕΚω κορυφαίος ήταν ο **Γούλας**. Ξεχώρισαν ο **Παπαστάμος** στο α' ημίχρονο, ο **Ζερβός** και ο **Αθανασίου**. Καλύτεροι από τον Αστέρα Σύρου ήταν οι **Παπαβασιλείου** και **Πρίντεζης**.

Πολύ καλή ήταν η διαιτησία του Αθηναίου **Γιάχου** και των βοηθών του **Τσαμπάζη** και **Τζιτζικάκη**.

ΟΙ ΣΥΝΘΕΣΕΙΣ

ΑΕΚΩΣ: *Λουτριώτης, Αθανασίου, Στρατής (52' Χατζηφούντας), Γκουντελίτσας, Γούλας, Μποϊλής Γ., Ζερβός, Γλυκοκάλαμος, Αντωνόπουλος (38' Μάμμης Δ. – 73' Μάμμης Μ.), Παπαστάμος, Μποϊλής Ζ.*

ΑΣΤΕΡΑΣ ΣΥΡΟΥ: *Καραγιάννης, Κουτσώνας (64' Μασούρας), Θαλασσινός, Μαραγκός, Πρέκας, Κουτολός, Κυπαρίσσης (46' Καμζέλης), Πρίντεζης, Μαμάκος, Παπαβασιλείου, Βιτεβής (73' Ζαχαρίου).*

ΤΑ ΑΠΟΤΕΛΕΣΜΑΤΑ ΤΗΣ 11ης ΑΓΩΝΙΣΤΙΚΗΣ

Θήβα - Επαμεινώνδας Λ.	1-2
Ερμής Κορ. - Πανναξιακός	0-0
Αναγέννηση Σχημ. - Διαγόρας	0-2
Κως - Αστέρας Σύρου	1-0
Μοσχάτο - Αίας Σαλ.	1-0
Ιάλυσος - Σαρωνικός	4-0
Κιθαιρώνας - Μύκονος	1-1

Η ΕΠΟΜΕΝΗ (12η)

Ερμής Κορ. - Θήβα
Επαμεινώνδας Λ. - Αναγέννηση Σχημ.
Πανναξιακός - Κως
Διαγόρας - Μοσχάτο
Αστέρας Σύρου - Ιάλυσος
Αίας Σαλ. - Μύκονος
Σαρωνικός - Κιθαιρών Καπ.

ΒΑΘΜΟΛΟΓΙΑ ΤΟΥ 7ΟΥ ΟΜΙΛΟΥ

Α/Α	ΟΜΑΔΕΣ	ΒΑΘΜ.	ΑΓ.	ΤΕΡΜ.	ΕΝΤΟΣ Ν	Ι	Η	ΕΚΤΟΣ Ν	Ι	Η	ΣΥΝΟΛΟ Ν	Ι	Η
1.	Διαγόρας	28	11	23-6	5	0	0	4	1	1	9	1	1
2.	Πανναξιακός	19	11	13-7	4	1	0	1	3	2	5	4	2
3.	Μοσχάτο	18	11	13-8	5	1	0	0	2	3	5	3	3
4.	ΑΕ Κως	16	10	16-14	3	0	1	2	1	3	5	1	4
5.	Μύκονος	15	10	15-11	2	4	0	1	2	1	3	6	1
6.	ΑΙΑΣ Σαλάμ.	15	11	15-15	3	1	1	1	2	3	4	3	4
7.	Επαμεινώνδας	14	11	16-16	2	3	0	1	2	3	3	5	3
8.	Ιάλυσος	13	11	11-13	2	4	0	1	0	4	3	4	4
9.	Αναγέννηση Σχημ	13	11	12-15	3	1	2	0	3	2	3	4	4
10.	Θήβα	13	11	8-13	2	2	2	1	2	2	3	4	4
11.	Ερμής Κορυδ.	11	11	12-17	2	1	2	0	4	2	2	5	4
12.	Κιθαιρώνας	11	11	9-15	3	2	1	0	0	5	3	2	6
13.	Αστέρας Σύρου	10	11	9-12	2	3	0	0	1	5	2	4	5
14.	Σαρωνικός	8	11	11-20	1	1	4	1	1	3	2	2	7

ΠΕΡΙΦΕΡΕΙΑΚΟ ΠΡΩΤΑΘΛΗΜΑ 2004–2005

	Αίας Σαλαμ.	Αναγέννηση Σ.	Αστέρας Σ.	Διαγόρας	Επαμεινώνδας	Ερμής Κορ.	Θήβα	Ιάλυσος	Κιθαιρών	Κως	Μοσχάτο	Μύκονος	Πανναξιακός	Σαρωνικός
Αίας Σαλαμίνας	■	2-0	4-3	2-1		1-0		0-1						
Αναγέννηση Σχ.		■	2-1			2-2			2-1	3-1		0-1		
Αστέρας Σύρου			■	0-2	1-1	2-0	0-0				1-0			1-1
Διαγόρας			1-0	■	4-1				2-1	2-1			2-1	
Επαμεινώνδας	2-2				■	2-2		5-0					1-1	1-0
Ερμής Κορ.				0-4		■			2-0		1-0		0-0	2-3
Θήβα	1-1			0-2	1-2		■	1-0	3-2	0-0				
Ιάλυσος		0-0		0-0		1-1		■	3-1		1-1			4-0
Κιθαιρώνας	1-0				1-0				■	0-2	1-0	1-1	0-0	
Κως	0-1		1-0		4-1			2-1		■				
Μοσχάτο	1-0	2-0					0-0			3-1	■		2-0	1-0
Μύκονος			0-0		0-0	2-2	5-1	2-0			3-3	■		
Πανναξιακός	3-2	0-0	2-0				1-0					3-0		■
Σαρωνικός		3-1		0-3			0-1			3-4		1-1	0-2	■

Kariba Travel
ΠΡΑΚΤΟΡΕΙΟ ΓΕΝΙΚΟΥ ΤΟΥΡΙΣΜΟΥ

Με **συνέπεια, ευθύνη** και **κατανόηση προσφέρουμε** ό,τι **καλύτερο** και **φθηνότερο** στην αγορά μας

1. **ROYAL OLYPIC HOTEL**
LUX
ΜΑΚΡΥΓΙΑΝΝΗ
Μονόκλινο 76
Δίκλινο 86
Τρίκλινο 110

2. **OLYMPIC PALACE HOTEL**
Β΄ ΚΑΤΗΓΟΡΙΑΣ
ΣΥΝΤΑΓΜΑ
Μονόκλινο 58
Δίκλινο 70
Τρίκλινο 90

3. **PRESIDENT HOTEL**
Α΄ ΚΑΤΗΓΟΡΙΑΣ
ΛΕΩΦ. ΚΗΦΙΣΙΑΣ
Μονόκλινο 60
Δίκλινο 70
Τρίκλινο 92

4. **ASTOR HOTEL**
Α΄ ΚΑΤΗΓΟΡΙΑΣ
ΣΥΝΤΑΓΜΑ
Μονόκλινο 56
Δίκλινο 68
Τρίκλινο 82

5. **POLIS GRAND HOTEL**
Α΄ ΚΑΤΗΓΟΡΙΑΣ1
ΠΑΤΗΣΙΩΝ 18 & ΒΕΡΑΝΖΕΡΟΥ 15
Μονόκλινο 63
Δίκλινο 72
Τρίκλινο 97

6. **ARETHUSA HOTEL**
Β΄ SUPERIOR
ΣΥΝΤΑΓΜΑ
Μονόκλινο 45
Δίκλινο 60
Τρίκλινο 78

7. **HELLINIS HOTEL**
Β΄ ΚΑΤΗΓΟΡΙΑΣ
ΩΝΑΣΕΙΟ ΛΕΩΦ. ΣΥΓΓΡΟΥ
Μονόκλινο 48
Δίκλινο 58
Τρίκλινο 70

8. **DORIAN INN HOTEL**
Β΄ ΚΑΤΗΓΟΡΙΑΣ
OMONOIA
Μονόκλινο 52
Δίκλινο 58
Τρίκλινο 79

✓ Επίσης κρατήσεις ξενοδοχείων σε όλη την Ελλάδα και τον κόσμο
✓ Εισιτήρια για όλα σας τα ταξίδια αεροπορικά και ακτοπλοϊκά εσωτερικού και εξωτερικού
✓ Charter flight (01/04-31/10)

Νιοχώρι, οδός Δραγούμη 18 και Μανδηλαρά
Τηλ. +30 22410 24650, 75391 78170
FAX: +30 22410 78793 ΚΙΝ. 6942434753
E-mail: kariba-travel@rho.forthnet.gr
ΑΕ0088

Δίδυμο στην κορυφή

- ***Ο ΑΕΡΑ κέρδισε στο ντέρμπι κορυφής 2-1 τον Απόλλωνα Απ. και πέρασε πρώτος μαζί με τον ΑΕΡΑ που πέρασε νικηφόρα (3-2) από τη Λίνδο.***
- ***Στο 1-1 έμειναν Ηρακλής και Διαγόρας Β. ενώ με το ίδιο σκορ έφυγε από την Κατταβιά ο Άρης.***
- ***Σκόνταψε ο Φοίβος στην Κάλαθο, 1-1 με την ψυχομένη Ασπίδα Απ., ενώ ο Άγ. Γεώργιος νίκησε και τον Απόλλωνα Κ. (3-2).***
- ***Ο Ανταγόρας επέστρεψε στις νίκες συντρίβοντας 6-1 τον Αστέρα Μ., ενώ ο Διγενής πέτυχε την πρώτη του εντός έδρας νίκη κερδίζοντας 3-0 τον Ασκληπιό***

Νέες αλλαγές στην κορυφή της βαθμολογίας καθώς δύο νέες ομάδες πέρασαν στην 1η θέση. Στο ντέρμπι κορυφής ο ΑΕΡΑ με γκολ στην εκπνοή του αγώνα νίκησε 2-1 τον Απόλλωνα Απ. και πέρασε στην πρώτη θέση, όπου εκεί βρίσκεται και ο Κλεάνθης που πέρασε νικηφόρα από την Λίνδο κερδίζοντας 3-2 τον Κλεόβουλο. Στο ντέρμπυ των Μαριτσών ο Ηρακλής αναδείχθηκε ισόπαλος 1-1 με τον Διαγόρα Β. με τους γηπεδούχους να χάνουν πέναλτι στο 85'.

Στην Κατταβιά η ομώνυμη ομάδα ήρθε κι αυτή ισόπαλη 1-1 με τον Άρη που ισοφάρισε στην εκπνοή του αγώνα, ενώ με το ίδιο σκορ έληξε και η συνάντηση στο ουδέτερο γήπεδο της Καλάθου με τον Φοίβο να αναδεικνύεται ισόπαλος 1-1 με την ψυχομένη Ασπίδα Απ.

Στην Μαλώνα ο Άγιος Γεώργιος έφτασε στην τρίτη του συνεχή νίκη κερδίζοντας 3-2 τον Απόλλωνα Κ. ενώ στην Κω ο Ανταγόρας συνέτριψε 6-1 τον ουραγό Αστέρα Μ. Τέλος χθες στο γήπεδο Κοσκινού ο Διγενής έφτασε στην πρώτη του εντός έδρας νίκη κερδίζοντας 3-0 τον Ασκληπιό.



ΕΠΟΜΕΝΗ ΑΓΩΝΙΣΤΙΚΗ (13η)

- Διαγόρας Β.-Ασπίδα Απ.
- Απόλλων Απ.-Ηρακλής
- Αστέρας-Φοίβος
- Ασκληπιός-ΑΕΡΑ
- Απόλλων Κ.-Ανταγόρας
- Κλεάνθης-Διγενής
- Άρης-Αγ. Γεώργιος
- Κατταβιά-Κλεόβουλος



σκορ & σκορερ

- **Φοίβος-Ασπίδα Απ.** 1-1
  23' (πεν.) Αμπελάς/66' (πεν.) Μαθιός
- **Αγ. Γεώργιος-Απόλλων Κ.** 3-2
  40' Ρεντόπουλος, 71' Μαυρομούστακος, 84' Χατζησταμάτης, 62' Κοσκινιάτης, 81' Μέλλιος
- **ΑΕΡΑ-Απόλλων Απ.** 2-1
  8', 89' Σπανός/75' (πεν.) Χατζηχριστοδούλου
- **Κλεόβουλος-Κλεάνθης** 2-3
  67' Πιζήμολας, 88' (πεν.) Κορνάρος/41' Αθανασίου, 45' Αραμπαντόγλου, 84' (πεν.) Κρομμύδας
- **Ηρακλής-Διαγόρας Β.** 1-1
  53' Ξύπας/66' Ξύπας
- **Κατταβιά-Άρης** 1-1
  38' Τριπολίτης/88' Φλεβάρης
- **Ανταγόρας-Αστέρας Μ.** 6-1
  4', 45' Πλατέλας, 32' Αρβανιτογιάννης, 36', 65' Κοντός, 62' Πήττας/90' Κουρδουνάκης
- **Διγενής-Ασκληπιός** 3-0
  28' Διακίδης, 35' Πατράς, 75' Ροδίτης



ΟΜΑΔΕΣ	ΠΕΝΑΛΤΙ ΥΠ.	ΠΕΝΑΛΤΙ ΚΑΤ.	ΚΟΚΚΙΝΕΣ ΥΠ.	ΚΟΚΚΙΝΕΣ ΚΑΤ.
Αγ. Γεώργιος	1	2	2	3
ΑΕΡΑ	1	2	6	7
Ανταγόρας	2	2	1	2
Απόλλων Απ.	3	2	4	5
Απόλλων Κ.	1		5	5
Αρης	2	1	3	
Ασκληπιός				3
Ασπίδα Απ.	1	4	2	2
Αστέρας Μ.	2	2	3	4
Διγενής	1	1	8	3
Διαγόρας Β.	2	3	4	3
Ηρακλής	7	1	4	4
Κατταβιά	1	4	1	2
Κλεάνθης	4	1	6	3
Κλεόβουλος	1	3	1	2
Φοίβος	2	3	3	5

ΟΙ ΕΚΤΕΛΕΣΤΕΣ

ΟΝΟΜΑ-ΟΜΑΔΑ	ΕΥΣΤΟΧΑ	ΑΣΤΟΧΑ
Μανωλάς (Ηρακλής)		1
Καβουσανάκης (Ηρακλής)	1	1
Μπιγκό (Αρης)	2	
Κρομμύδας (Κλεάνθης)	4	
Τσαλώλης (Ηρακλής)	1	
Μουσακίνιας (Αστέρας)	1	
Κουλούρας (Διγενής)		1
Καμπούρης (Διαγόρας Β.)	1	1
Π"κωνσταντής (Ηρακλής)	1	1
Εγγλέζος (Απόλλων Απ.)	1	1
Σθύνος (Κατταβιά)	1	
Καταξενός (Απόλλων Κ.)		1
Λαγός (Ανταγόρας)		1
Πολυχρονίου (Φοίβος)	1	
Μακρής (Ηρακλής)	1	
Μαυρομούστακος (Αγ. Γεώργιος)	1	
Πέρος (Αστέρας)	1	
Θαλασσινός (Ανταγόρας)		1
Αμπελάς (Φοίβος)	1	
Μαθιός (Ασπίδα)	1	
Λυριστής (ΑΕΡΑ)		1
Χατζηχριστοδούλου (Απόλ. Απ.)	1	
Κορνάρος (Κλεόβουλος)	1	

Οι ΣΚΟΡΕΡΣ

	ΣΥΝ	ΣΟΥΤ	ΚΕΦ.	ΠΕΝ.	ΦΑΟΥΛ	ΕΝΤ.	ΕΚΤ.
1. **Σπανός** (ΑΕΡΑ)	8	8				6	2
2. **Κεφαλιανός** (Ασκληπιός)	7	6	1			7	
3. **Πολυχρονίου** (Φοίβος)	7	6		1		2	5
4. **Σεντονάς** (Απόλλων Απ.)	7	5	2			3	4
5. **Σκυλλαράκης Α.** (Αγ. Γεώργιος)	7	4	1		2	2	5
6. **Κρομμύδας** (Κλεάνθης)	6	1	1	4		3	3
7. **Μαυρομούστακος** (Αγ. Γεώργιος)	6	4	1	1		3	3
8. **Κυριαζής** (Απόλλων Κ.)	5	5				1	4
9. **Τσαλώλης** (Ηρακλής))	5	4		1		5	
10. **Σπάρταλης Μ.** (Κλεάνθης)	5	4	1			5	
11. **Καρίκης** (Κλεάνθης)	5	5				3	2
12. **Εγγλέζος** (Απόλλων Απ.)	5	1	2	1	1	3	2
13. **Καμπούρης** (Διαγόρας Β.)	5	4		1		3	2
14. **Σακκάς** (Κλεόβουλος)	5	4			1		
15. **Κοσκινιάτης** (Απόλλων Κ.)	5	4	1			3	2
16. **Μπιγκό** (Αρης)	4	1	1	2		3	1
17. **Παντίδος** (Αρης)	4	1	1	2		2	2
18. **Πέρος** (Αστέρας)	4	3		1		1	3
19. **Βαρδόπουλος** (Ασπίδα)	4	4				3	1
20. **Ξύπας** (Διαγόρας Β.)	4	3	1			1	3
21. **Τριπολίτης** (Κατταβιά)	4	2	1		1	2	2
22. **Ψύλλος** (Ασπίδα Απ.)	3	1	1		1	3	
23. **Κατταξενός** (Απόλλων Κ.)	3		3			2	1
24. **Μαρίνος** (Ασκληπιό)	3	2			1	1	2
25. **Νίκας** (Κατταβιά)	3	2	1			2	1
26. **Λυριστής** (ΑΕΡΑ)	3	3				2	1
27. **Πλύγκος** (ΑΕΡΑ)	3	3				1	2
28. **Μέλιος** (Απόλλων Κ.)	3	3				1	2
29. **Χατζησταμάτης** (Αγ. Γεώργιος)	3	1			2	2	1
30. **Διακίδης** (Διγενής)	3	3				2	1

ΑΥΤΟΓΚΟΛ
1 γκολ: **Ιωαννίδης Ε.** (Κλεόβουλος), **Αλαχούζος** (ΑΕΡΑ)



ΠΡΩΤΑΘΛΗΜΑ Α' ΚΑΤΗΓΟΡΙΑ 2004-2005

	Αγ. Γεώργιος	ΑΕΡΑ	Ανταγόρας	Απόλλων Απ.	Απόλλων Κ.	Άρης	Ασκληπιός	Ασπίδα Απ.	Αστέρας Μ.	Διγενής	Διαγόρας Β.	Ηρακλής	Κατταβιά	Κλεάνθης	Κλεόβουλος	Φοίβος
Αγ. Γεώργιος	■	0-2	1-1	0-1	3-2			4-1						2-2		
ΑΕΡΑ		■	2-1	2-1		0-0			4-2	3-2	2-1					
Ανταγόρας			■				1-0		6-1	1-0		2-0	3-1			1-2
Απόλλων Απ.			1-0	■		0-3		1-0		2-1			2-1			
Απόλλων Κ.		2-1		2-2	■				4-0		1-0		2-0		1-1	
Άρης					1-0	■		3-0		2-0	2-1	2-0				
Ασκληπιός	1-3				3-3		■		5-1					3-2	0-3	0-1
Ασπίδα Απ.		2-4	2-1				2-2	■				0-0	1-0		2-1	
Αστέρας Μ.	0-2			1-2		0-0			■	0-1		1-2		0-1		
Διγενής					1-2		3-0	0-0		■	1-3	1-1			0-0	
Διαγόρας Β.	3-0		2-0				1-1				■		1-0	0-1		2-0
Ηρακλής	2-3	2-1			3-1						1-1	■			4-0	1-2
Κατταβιά	1-0					1-1	1-0		2-2			0-1	■			2-1
Κλεάνθης			6-0	2-1	2-0	2-0		2-0					2-2	■		
Κλεόβουλος		1-1		0-2		1-0			1-1		0-1			2-3	■	1-1
Φοίβος	3-2	1-2		0-1				1-1		1-0				2-1		■

ΒΑΘΜΟΛΟΓΙΑ

Α' ΚΑΤΗΓΟΡΙΑ 2004–2005

Α/Α	ΟΜΑΔΕΣ	ΒΑΘΜ.	ΑΓ.	ΤΕΡΜ.	ΕΝΤΟΣ Ν	ΕΝΤΟΣ Ι	ΕΝΤΟΣ Η	ΕΚΤΟΣ Ν	ΕΚΤΟΣ Ι	ΕΚΤΟΣ Η	ΣΥΝΟΛΟ Ν	ΣΥΝΟΛΟ Ι	ΣΥΝΟΛΟ Η
1.	Κλεάνθης	26	12	26-12	5	1	0	3	1	2	8	2	2
2.	ΑΕΡΑ	26	12	24-15	5	1	0	3	1	2	8	2	2
3.	Απόλλων Απ.	25	12	16-12	4	0	1	4	1	2	8	1	3
4.	Αρης	21	11	14-5	5	0	0	1	3	2	6	3	2
5.	Διαγόρας Β.	20	12	16-9	4	1	1	2	1	3	6	2	4
6.	Φοίβος	20	12	15-14	3	1	2	3	1	2	6	2	4
7.	Απόλλων Κ.	18	12	20-17	4	2	0	1	1	4	5	3	4
8.	Ηρακλής	18	12	17-14	3	1	2	2	2	2	5	3	4
9.	Αγ. Γεώργιος	17	12	20-19	2	2	2	3	0	3	5	2	5
10.	Ανταγόρας	16	12	17-18	5	0	1	0	1	5	5	1	6
11.	Ασπίδα Απ.	13	12	11-19	3	2	1	0	2	4	3	4	5
12.	Κατταβιά	12	12	11-16	3	2	1	0	1	5	3	3	6
13.	Κλεόβουλος	11	12	11-16	1	3	3	1	2	2	2	5	5
14.	Διγενής	9	12	10-15	1	3	2	1	0	5	2	3	7
15.	Ασκληπιός	9	11	15-21	2	1	3	0	2	3	2	3	6
16.	Αστέρας Μ.	3	12	11-28	0	1	5	0	2	4	0	3	9

Τον ...ανέτρεψε στο '89

ΜΕ ΔΥΟ ΓΚΟΛ ΤΟΥ ΓΙΑΝΝΗ ΣΠΑΝΟΥ Ο ΑΕΡΑ ΜΕ ΤΗ ΝΙΚΗ ΕΠΙ ΤΟΥ ΑΠΟΛΛΩΝΑ ΑΠ. ΕΠΙΑΣΕ ΚΟΡΥΦΗ ΣΕ ΕΝΑ ΜΑΤΣ ΠΟΥ ΕΙΧΕ ΤΡΕΙΣ ΑΠΟΒΟΛΕΣ ΚΑΙ ΔΥΟ ΠΕΝΑΛΤΙ

ΑΦΑΝΤΟΥ

Μπορεί να μην είχε πάρα πολλές καλές φάσεις, ωστόσο η συνάντηση ανάμεσα στον ΑΕΡΑ και στον Απόλλωνα Απ. είχε όλα τα άλλα στοιχεία ενός ντέρμπι, τρία γκολ, τρεις αποβολές, δύο πέναλτι και αγωνία μέχρι το τελικό σφύριγμα.

Νικητής αναδείχθηκε ο ΑΕΡΑ με σκορ 2-1 επί του Απόλλωνα, με τον **Γιάννη Σπανό** να πετυχαίνει και τα δύο γκολ, με το δεύτερο μάλιστα στο '89, το οποίο έφερε την λύτρωση και τους τρεις βαθμούς που φέρνουν την ομάδα των Αφάντου στην κορυφή της βαθμολογίας μαζί με τον Κλεάνθη.

Οι γηπεδούχοι ξεκίνησαν δυνατά το παιχνίδι κυνηγώντας ένα γρήγορο γκολ, κάτι που κατάφεραν δύο λεπτά πριν την συμπλήρωση του πρώτου δεκαλέπτου.

Στην συνέχεια και παρά τις αντίθετες προσδοκίες δεν είχαμε φάσεις μπροστά στις δύο εστίες εκτός από μερικές μετρημένες στα δάχτυλα του ενός χεριού, με τον ΑΕΡΑ να χάνει την μεγάλη ευκαιρία να διπλασιάσει τα τέρματά του αφού λίγο πριν την λήξη του ημιχρόνου ο **Λυριστής** δεν κατάφερε να ευστοχήσει στο πέναλτι μιας και απέκρουσε ο πολύ καλός **Χατζηχριστοδούλου,** αλλά ο Απόλλων αναγκάστηκε να παίξει με δέκα αφού αποβλήθηκε ο **Γκαρής** σε αυτό το σημείο.

Στην επανάληψη οι Αφαντενοί δεν εκμεταλλεύθηκαν την αριθμητική της υπεροχή εκτός από δύο ευκαιρίες που έκαναν, γεγονός που επέτρεψε στους φιλοξενούμενους να βγουν μπροστά και να πετύχουν την ισοφάριση με πέναλτι και την επιστροφή παράλληλα στην αριθμητική ισορροπία αφού αποβλήθηκε ο **Κατσιδώνης Μ.** με κόκκινη κάρτα, ξεσηκώνοντας θύελλα διαμαρτυριών από τους γηπεδούχους.

Στο τελευταίο δεκάλεπτο πάντως οι παίκτες του ΑΕΡΑ ενέτειναν τις προσπάθειές της και ο **Γιάννης Σπανός** λύτρωσε τους συμπαίκτες του αλλά και τους φιλάθλους της ομάδας που έδωσαν βροντερό παρών, παίρνοντας έτσι τη νίκη αλλά χάνοντας και τον **Τσάμπρα** ο οποίος αποβλήθηκε αμέσως μετά το γκολ.

Νίκη λοιπόν και πανηγύρια για τον ΑΕΡΑ που χάνει για τα επόμενα ματς **Κατσιδώνη** και **Τσάμπρα** ενώ λύπη και στεναχώρια για τον Απόλλωνα που χάνει τον **Γκαρή** λόγω αποβολής και τον **Μπρόκο** λόγω τραυματισμού.

ΦΑΣΕΙΣ & ΓΚΟΛ

4': Ο **Κυριαζής** ανατράπηκε από τον **Γκαρή** μέσα στην μεγάλη περιοχή, αλλά ο διαιτητής έδειξε παίζετε.

8': Ωραία ατομική προσπάθεια του **Σπανού** που πέρασε δύο αντιπάλους και με δυνατό σουτ μέσα από την περιοχή έστειλε την μπάλα στα δίχτυα ανοίγοντας το σκορ 1-0.

32': Σουτ του **Πλύγκου** από πλάγια, μπλόκαρε ο **Χατζηχριστοδούλου.**

38': Κοντινό δυνατό σουτ του **Πλύγκου** μόλις άουτ.

42': Ο **Κυριαζής** ανατράπηκε από τον **Γκαρή** και πέναλτι. Ο παίκτης του Απόλλωνα αποβλήθηκε με δεύτερη κίτρινη κάρτα. Το πέναλτι εκτέλεσε ο **Λυριστής** αλλά απέκρουσε εντυπωσιακά ο **Χατζηχριστοδούλου.**

48': Σέντρα από τον **Πλύγκο,** ο **Μακαρούνας** μπερδεύτηκε με την μπάλα και παραλίγο να πετύχει αυτογκόλ αλλά μπλόκαρε δύσκολα ο **Χατζηχριστοδούλου.**

62': Σουτ του **Σπανού** από θέση τετ-α-τετ, απέκρουσε με το σώμα ο **Χατζηχριστοδούλου.**

75': Κοντινό σουτ του **Στεντονά** απέκρουσε ο **Καρπαθάκης** προσωρινά. Νέο σουτ του **Σεντονά** η μπάλα χτύπησε πάνω στον **Κατσιδώνη.** Ο διαιτητής είδε ότι ο παίκτης απέκρουσε με το χέρι, έδωσε πέναλτι και απέβαλε με απ' ευθείας κόκκινη κάρτα τον **Κατσιδώνη.** Το πέναλτι το εκτέλεσε εύστοχα ο τερματοφύλακας του Απόλλωνα **Χατζηχριστοδούλου** και η ισοφάριση 1-1.

80': Διπλό σουτ του **Κυριαζή** απέκρουσαν πάνω στην γραμμή οι αμυντικοί του Απόλλωνα.

85': Σουτ του **Πλύγκου** από κοντά απέκρουσε ο **Χατζηχριστοδούλου** σε κόρνερ.

87': Ο **Σπανός** εκτέλεσε φάουλ, απέκρουσε και πάλι ο **Χατζηχριστοδούλου** σε κόρνερ.

89': Μετά από ατομική προσπάθεια του **Τσάμπρα,** ο **Σπανός** πήρε την μπάλα, πέρασε και τον τερματοφύλακα και έγραψε το τελικό 2-1. Στην συνέχεια αποβλήθηκε ο **Τσάμπρας** μετά από υπόδειξη του βοηθού διαιτητή **Λάμπρου** για εξύβριση αντιπάλου.

Πολλές κίτρινες κάρτες, τρεις αποβολές και δύο πέναλτι ένα για κάθε ομάδα από τον **Φραγκίνη (Λάμπρου-Καττα-βενός)** που άφησε παραπονούμενους τους γηπεδούχους.

Από τον ΑΕΡΑ ξεχώρισαν οι **Σπανός, Πλύγκος** και **Καππάκας** ενώ από τον Απόλλωνα οι **Χατζηχριστοδούλου, Χάσταλης Χρ.** και **Μακαρούνας Ι.**

ΑΕΡΑ: *Καρπαθάκης, Δαϊλιάνης, Κοιλιάς, Κατσιδώνης Μ., Σπανός, Κυριαζής, Τσάμπρας, Αλαχούζος, Πλύγκος, Λυριστής (56' Ζέρβας), Καππάκας*

ΑΠΟΛΛΩΝ ΑΠ.: *Χατζηχριστοδούλου, Μακαρούνας (81 λ.τ. Μακαρούνας Μ.), Γεωργαλλής, Γκαρής, Χάσταλης Χρ., Μπρόκος (26' λ.τ. Χάσταλης Γ.), Μακαρούνας Ι., Εγγλέζος, Σεντονάς, Διακονασταση (86' Κυριαζάκος), Χαρίτος*



Ο Λυριστής από τα 11 θήματα δεν μπόρεσε στο 42' να νικήσει τον Χατζηχριστοδούλου

ΑΕΡΑ		2
ΑΠΟΛΛΩΝ ΑΠ.		1



Πληρώσαμε τα λάθη

Σαφώς στεναχωρημένος από την τελική έκδοση του ματς, ο προπονητής του Απόλλωνα Απ. **Παναγιώτης Μακαρούνας** αρκέστηκε να δηλώσει: *«Απλώς πληρώσαμε τα λάθη και τις απουσίες μας».*



Δίκαιο το αποτέλεσμα

Στο ότι η ομάδα του ήταν καλύτερη και κέρδισε δίκαια το ντέρμπι, στάθηκε ο προπονητής του ΑΕΡΑ **Βαγγέλης Χοσάδας** που μας είπε:

«Ηταν ένα ντέρμπι όπου υπήρχε φόβος και από τις δύο ομάδες. Νομίζω ότι είμασταν καλύτεροι. Πιστεύω ότι στην φάση του πέναλτι που χάσαμε, μας έπιασε λίγο άγχος. Στο β' ημίχρονο πάλι είμασταν καλύτεροι και είχαμε ευκαιρίες για να μεγαλώσουμε το σκορ. Από μια εμφανή θέση οφ-σάιντ έγινε ένα πέναλτι που κατά την γνώμη μου δεν ήταν, με αποτέλεσμα να αποσυντονιστούμε μετά το γκολ που δεχθήκαμε. Οι παίκτες μου όμως βρήκαν την δύναμη, πέτυχαν στο τέλος ένα γκολ και το τελικό αποτέλεσμα είναι απολύτως δίκαιο. Εύχομαι καλή συνέχεια στον Απόλλωνα».

Εφοδος στην κορυφή!

ΓΙΑ ΠΡΩΤΗ ΦΟΡΑ ΦΕΤΟΣ Ο ΚΛΕΑΝΘΗΣ ΑΝΕΒΗΚΕ ΣΤΟ ΨΗΛΟΤΕΡΟ ΣΗΜΕΙΟ ΤΗΣ ΒΑΘΜΟΛΟΓΙΑΣ, ΕΚΜΕΤΑΛΛΕΥΟΜΕΝΟΣ ΤΗΝ ΝΙΚΗ ΤΟΥ ΣΤΗΝ ΛΙΝΔΟ ΚΑΙ ΤΑ ΥΠΟΛΟΙΠΑ ΑΠΟΤΕΛΕΣΜΑΤΑ

ΛΙΝΔΟΣ

Σπουδαίας βαθμολογικής σημασίας νίκη, που του επέτρεψε να πατήσει την κορυφή, πέτυχε το Σάββατο ο Κλεάνθης, ο οποίος επικράτησε του Κλεόβουλου με 3-2 και τον καθήλωσε στα χαμηλά του βαθμολογικού πίνακα.

Το τελικό σκορ μπορεί να χαρακτηριστεί και ως "φωτογραφία" των όσων διαδραματίστηκαν στον αγωνιστικό χώρο. Από το ξεκίνημα του παιχνιδιού και καθόλη την διάρκεια του πρώτου ημιχρόνου ο Κλεάνθης είχε την υπεροχή, διατήρησε τον έλεγχο του ρυθμού και πιστοποίησε την ανωτερότητά του με το 0-2 του πρώτου μέρους.

Στο δεύτερο ημίχρονο, όμως, ο μέχρι εκείνη την ώρα νωθρότατος Κλεόβουλος ανέκαμψε, κυνήγησε το δικαίωμά του τουλάχιστον στον βαθμό της ισοπαλίας και δεν κατέθεσε τα όπλα ούτε όταν το 1-2 έγινε 1-3. Πιο ώριμος και πιο αποφασιστικός όμως ο Κλεάνθης κατάφερε να κρατήσει σφιχτά στην αγκαλιά του τους τρεις βαθμούς και να πανηγυρίσει την συνέχιση της πορείας του προς την κορυφή.

ΦΑΣΕΙΣ ΚΑΙ ΓΚΟΛ

2': Ο **Σαββιδάκης** εξουδετέρωσε το δυνατό σουτ του **Σακκά** από καλή θέση.

7': Δυνατό σουτ από τα πλάγια δεξιά έφυγε ελάχιστα πάνω από τα δοκάρια.

23': Ο **Διάκουλας** απέκρουσε εκπληκτικά την κοντινή κεφαλιά του **Καρίκη** μετά την σέντρα του **Σπάρταλη Α.**

26': Αυτή την φορά η δεύτερη συνεχόμενη θαυμάσια επέμβαση του **Διάκουλα** αυτή τη φορά στο φάουλ του **Αθανασίου** ναί μεν γλίτωσε τον Κλεόβουλο, όμως κόστισε τον τραυματισμό του έμπειρου τερματοφύλακα. Η αλλαγή ήταν επιβεβλημένη.

41': Με έξυπνη εκτέλεση φάουλ από τα πλάγια δεξιά, ο **Αθανασίου** αιφνιδίασε τον **Ναούμ** και άνοιξε το σκορ (0-1).

45+2': Ο **Καρίκης** έφυγε ταχύτατα στην πλάτη της άμυνας του Κλεόβουλου γύρισε προ του **Ναούμ** στον **Αραμπατζή** και εκείνος δεν δυσκολεύτηκε να κάνει στην κενή εστία το 0-2.

53': Κεφαλιά του **Οικονομάκη** μετά την σέντρα του **Φαρμακαλή** έφυγε ελάχιστα άουτ.

67': Μετά από δυνατό διώξιμο του **Πιτσουρδάκη** που έφερε την μπάλα στα καρέ του Κλεάνθη, ο **Πιζήμολας** νίκησε στο σπρίντ τους αμυντικούς, βγήκε τετ α τετ με τον **Σαββιδάκη** και με πλασέ μείωσε σε 1-2.

84': Ο **Πάττας** έδωσε στον **Αραμπατζόγλου,** εκείνος βρήκε τον **Σπάρταλη Α.** που προσπάθησε να αποφύγει και τον **Ναούμ** από τον οποίο ανατράπηκε. Ο διαιτητής **Κόττορος** κατελόγισε το πέναλτι με το οποίο ο **Κρομμύδας** έκανε το 1-3.

88': Ο **Τσακίρης** ανατράπηκε από τον **Τριανταφύλλου,** ο **Κόττορος** έδειξε ξανά την άσπρη βούλα και ο **Κορνάρος** διαμόρφωσε το τελικό 2-3.

Καλύτεροι των νικητών ήταν οι **Χατζηθεοδωράκης, Αθανασίου** και **Αραμπατζόγλου** ενώ από πλευράς Κλεόβουλου διακρίθηκαν οι **Πιζήμολας, Τσακίρης** και **Φαρμακαλής.**

Οσο για την διαιτησία των **Κόττορου, Ορφανού** και **Σάββενα** τα λάθη δεν αποφεύχθηκαν, ωστόσο σε καμία περίπτωση δεν διαμόρφωσαν το τελικό αποτέλεσμα.

ΚΛΕΟΒΟΥΛΟΣ: *Διάκουλας (26 λ.τ. Ναούμ), Χουίρης, Λάμπης (46' Μιμηγιάννης), Πιτσουρδάκης, Αθανασάς (46' Ιωαννίδης), Κορνάρος, Τσακίρης, Οικονομάκης, Πιζήμολας, Φαρμακαλής, Σακκάς.*

ΚΛΕΑΝΘΗΣ: *Σαββιδάκης, Χατζηθεοδωράκης, Καρίκης (65' Τριανταφύλλου), Σπάρταλης Α., Λαζαρίδης, Μανιάς, Αθανασίου, Πάττας, Αραμπατζόγλου, Σπάρταλης Μ., Κρομμύδας.*

ΚΛΕΟΒΟΥΛΟΣ		2
ΚΛΕΑΝΘΗΣ		3

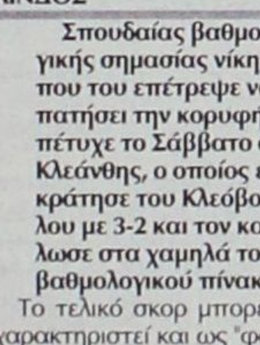

Θα μπορούσαμε να το γυρίσουμε

Στεναχωρημένος από το νέο στραβοπάτημα της ομάδας του στην έδρα της, ήταν ο προπονητής του Κλεόβουλου, **Ακης Δελαπόρτας** που πιστεύει ότι σ' αυτή την ήττα σημαντικό ρόλο συνέβαλαν κι άλλοι παράγοντες χωρίς όμως να θελήσει να τους κατανομάσει, άμεσα.

«Μεγάλο ρόλο σ' ένα παιχνίδι έχει ο τρόπος που μπαίνεις σ' αυτό. Εμείς δεν μπήκαμε καλά στο α' ημίχρονο. Νομίζω ότι η απροπονησία κάποιων παικτών μου που έλειψαν λόγω τραυματισμών έπαιξε σημαντικό ρόλο. Στην επανάληψη πιέσαμε πετύχαμε στα γρήγορα γκολ και θα μπορούσαμε να γυρίσουμε το παιχνίδι. Ο λόγος που δεν το κατορθώσαμε παίζει καμιά φορά ρόλο και τα σφυρίγματα».

Δίκαιη επικράτηση



Στην κορυφή του βαθμολογικού πίνακα βρίσκεται από το Σάββατο ο Κλεάνθης, με τον προπονητή του **Ανδρέα Τσακμακίδη,** να εκφράζει την ικανοποίησή του για το "διπλό" στην έδρα του Κλεόβουλου, αλλά να αποφεύγει τα μεγάλα λόγια, γνωρίζοντας πως ο δρόμος είναι μακρύς.

«Ετσι όπως εξελίχθηκε το παιχνίδι πήραμε μία πάρα πολύ μεγάλη νίκη, την οποία δικαιούμασταν. Μετά το πρώτο μας γκολ αποβάλαμε το άγχος που είχαμε στο ξεκίνημα του παιχνιδιού. Εγινε ένα ωραίο ματς, δημιουργήθηκαν πολλές φάσεις και πήραμε μία δίκαιη νίκη. Καλή συνέχεια στον Κλεόβουλο».

"Εφαγε" τα μούτρα του

ΧΩΡΙΣ ΑΡΧΗ ΚΑΙ ΤΕΛΟΣ ΓΙΑ 75' ΛΕΠΤΑ Ο ΦΟΙΒΟΣ ΥΠΟΧΡΕΩΘΗΚΕ ΣΕ ΙΣΟΠΑΛΙΑ ΑΠΟ ΤΗΝ ΨΥΧΩΜΕΝΗ ΑΣΠΙΔΑ

ΚΑΛΑΘΟΣ

Με δύο χαμένους βαθμούς πλήρωσε ο Φοίβος το μπουκάλι που έπεσε στο παιχνίδι του με τον Κλεάνθη το οποίο του στοίχησε την χρήση της φυσικής του έδρας για μία αγωνιστική ημέρα.

Οι Κρεμαστενοί παρουσιάστηκαν αγνώριστοι σε σχέση με τις προηγούμενες εμφανίσεις τους και λίγο έλειψε την ειρωνεία τους αυτή να την πληρώσουν με την ήττα από την μεταμορφωμένη προς το καλύτερο όσον αφορά το συγκεκριμένο παιχνίδι Ασπίδα Απ.

Η ΕΙΚΟΝΑ

Το παιχνίδι στο μεγαλύτερό του διάστημα εξελίχθηκε στον χώρο της μεσαίας γραμμής, με τις δύο ομάδες να δείχνουν την διάθεση να παίξουν επιθετικά, αφού πρώτα ένιωθαν «σίγουρες» για την αμυντική τους διάταξη, αλλά η κάθε τους προσπάθεια σταματούσε λίγο πριν την μεγάλη περιοχή της αντίπαλης ομάδας.

Πιο ουσιαστικός φάνηκε ο τυπικά γηπεδούχος, που μπόρεσε στην πρώτη του πλαγιοκόπηση να κερδίσει το πέναλτι που τον έβαλε μπροστά στο σκορ.

Η εξέλιξη αυτή επέδρασε όπως φάνηκε αρνητικά στους γηπεδούχους ή καλύτερα ξύπνησε τους φιλοξενούμενους που δεν έδειξαν σε κανένα σημείο να τα παρατάνε και με τακτική πολλές εναλλαγές της μπάλας προσπαθούσαν να φτάσουν με επιτυχία στην αντίπαλη εστία. Το κατάφεραν σε πρώτη φάση, πέτυχαν γκολ το οποίο όμως ακυρώθηκε ως οφ-σάϊντ.

Στην επανάληψη και για τριάντα περίπου λεπτά οι λιγοστοί φίλαθλοι που βρίσκονταν στο γήπεδο (29 στον αριθμό) έτριβαν τα μάτια τους στην προσπάθειά τους να καταλάβουν αν αυτό που βλέπουν ήταν πραγματικότητα ή ονειρεύονται!!!

Μία Ασπίδα από τα περσινά, μπόρεσε να εγκλωβίσει τα επιθετικά «ατού» των γηπεδούχων και παράλληλα να τα εκνευρίσει και να προσπαθεί με συνεχείς επιθέσεις να παραβιάσει την αντίπαλη εστία.

Σε μία από αυτές κατάφερε να κερδίσει πέναλτι και να φέρει το παιχνίδι στα ίσα, πραγματοποιώντας μέχρι εκείνο το λεπτό την μίνι έκπληξη.



Πολύτιμες προσπάθειες πρόσφερε στην ομάδα του ο Γκιόκας, στην ισοπαλία που πήρε από τον Φοίβο

Από εκείνο το σημείο και με την είσοδο του **Κυπριώτη** από πλευράς Φοίβου στο παιχνίδι, άλλαξε και η ροή του αγώνα, αφού για πρώτη φορά στο παιχνίδι οι Κρεμαστενοί έδειχναν να είχαν καταλάβει την σοβαρότητα του αγώνα και προσπαθούσαν μάταια όπως αποδείχθηκε να πετύχουν το γκολ που θα τους έδινε και τους τρεις βαθμούς.

ΦΑΣΕΙς-ΓΚΟΛ

2': Παράλληλη σέντρα του **Βαρδόπουλου,** στην πορεία της μπάλας ο **Αλανζί,** χωρίς όμως να προλάβει να της αλλάξει πορεία.

8': Σέντρα του **Αμπελά,** κεφαλιά του **Δράκου Π,** μόλις άουτ.

9': Μπάσιμο και σουτ του **Μαθιού** πάνω από το οριζόντιο του **Καϊκα.**

17': Από θέση βολή ο **Χαρικιόπουλος** σούταρε μόλις άουτ.

23': Ατομική προσπάθεια του **Αμπελά,** που ανακόπτεται με το πέσιμό του στο έδαφος, από την επαφή του με τον **Μελεούνη,** κοντά στην φάση ο **Τσαγγάρης** έδειξε το σημείο του πέναλτι.

Την εσχάτη των ποινών εκτέλεσε εύστοχα ο παθών 1-0.

34': Σέντρα του **Βαρδόπουλου,** στην πορεία της μπάλας ο **Ματθαίος** που την βρήκε με τον ώμο και την έστειλε μόλις άουτ.

36': Μπαλιά του **Μελεούνη** στον **Ματθαίο** που με δυνατό σουτ την έστειλε στα αντίπαλα δίκτυα, αλλά το γκολ δεν μέτρησε καθώς υπέδειξε τον σκόρερ σε θέση οφ-σάϊντ ο πρώτος βοηθός **Μίχας.**

61': Ασίστ του **Παντέρη** στον Ματθαίο, σουτ του τελευταίου για να στείλει την μπάλα δίπλα από το αριστερό «παραθυράκι» του **Καϊκα.**

63': Δυνατό σουτ του **Δράκου Ε,** απέκρουσε χωρίς προβλήματα ο **Χατζηδημητρίου.**

66': Πέσιμο του **Μαθιού** μέσα στην περιοχή από το μαρκάρισμα του **Χριστοδούλου,** πέναλτι.

Το εκτέλεσε ο ίδιος για να φέρει το παιχνίδι στα ίσα 1-1.

77': Φάση διαρκείας στα καρέ της Ασπίδας, με τον **Δράκο Ε.** να επιχειρεί το πρώτο σουτ, η μπάλα να βρίσκει σε σώματα αμυνομένων και στην επαναφορά αυτή να φτάνει στα πόδια του **Πολυχρονίου,** που σούταρε στην κίνηση για να αποκρούσει σωτήρια ο **Χατζηδημητρίου.**

81': Σουτ του **Δράκου Ε.** η μπάλα κόντραρε σε πόδι αμυνομένου και κατέληξε λίγο έξω από το αριστερό κάθετο δοκάρι της Ασπίδας.

83': Μοναδική αντεπίθεση για τους φιλοξενούμενους με τον **Καλογήρου** να φτάνει απέναντι από τον **Καϊκα,** αλλά το πλασέ του να μην είναι σε θέση να τον νικήσει.

90': Δυνατό σουτ του **Χαρικιόπουλου**, πέρασε σύρριζα από το δεξί «παραθυράκι» του **Χατζηδημητρίου**.

ΞΕΧΩΡΙΣΑΝ

Από τους τυπικά γηπεδούχους δεν ξεχώρισε κανείς, ενώ από τους φιλοξενούμενους άρεσαν περισσότερο οι **Ματθαίος, Μαθιός, Γκιόκας** και ο **Παχίδης** όσο αγωνίστηκε.

ΔΙΑΙΤΗΣΙΑ

Σε γενικές γραμμές καλή ήταν η διαιτησία των **Τσαγγάρη, Μίχα** και **Κόκκινου.**

ΟΙ ΣΥΝΘΕΣΕΙς:

ΦΟΙΒΟΣ: *Καϊκας, Στρατής, Δράκος Π, Χαρικιόπολος, Δράκος Ε, Καραγιάννης, Αμπελάς (65'λ.τ Γιαλλούσης), Πολυχρονίου, Ορφανίδης, Κώστας (55'Χριστοδούλου) (73'Κυπριώτης), Κουδούνης.*

ΑΣΠΙΔΑ ΑΠ: Χατζηδημητρίου, Γκιόκα,Ψύλλου, Μελεούνης, Καλόγλου, Αποκούραστος (42'λ.τ. Γκιζλής), Μαθιός, Βαρδόπουλος (37'λ.τ. Παχίδης) Ματθαίος, Παντέρης (75'Καλογήρου) Αλαντζί.

ΦΟΙΒΟΣ	1
ΑΣΠΙΔΑ ΑΠ.	1



Δίκαιο αποτέλεσμα

Λιγομίλητος αλλά σαφής ήταν μετά το τέλος ο προπονητής των γηπεδούχων **Κώστας Φτάκλας.**

Δήλωσε:

«Δεν παίξαμε καλά και δίκαια ήρθε η ισοπαλία»



Στόχος η καλή πορεία

Ανέβασε τον πήχη στις δεύτερες δηλώσεις του μετά το παιχνίδι ο προπονητής της Ασπίδας Απ. **Λάκης Ζαχαρίας** που δεν μίλησε για σωτηρία της ομάδας του αλλά για καλή πορεία στο πρωτάθλημα. Δήλωσε:

«Θέλω να δώσω συγχαρητήρια στην ομάδα μου που βρήκε τα ψυχικά αποθέματα και πήρε αποτέλεσμα, από τον Φοίβο που προηγήθηκε στο σκορ με πέναλτι. Μπορέσαμε και φέραμε το παιχνίδι στα ίσα ενώ είχαμε τις ευκαιρίες για να φύγουμε νικητές από το παιχνίδι. Συνεχίζουμε για την κατάκτηση του στόχου μας που είναι η καλή πορεία στο πρωτάθλημα».

Τρίτωσε το καλό

ΣΤΗΝ ΤΡΙΤΗ ΤΟΥ ΣΥΝΕΧΗ ΝΙΚΗ ΕΦΤΑΣΕ Ο ΑΓΙΟΣ ΓΕΩΡΓΙΟΣ ΚΕΡΔΙΖΟΝΤΑΣ ΤΟΝ ΠΟΛΥ ΚΑΛΟ ΠΡΟΧΘΕΣ ΑΠΟΛΛΩΝΑ Κ.

ΜΑΛΩΝΑ

Στο γήπεδο της Μαλώνας ο Αγιος Γεώργιος επιβλήθηκε με 3-2 του Απόλλωνα Καλυθιών μετά από ένα σκληρό και κακό παιχνίδι στο οποίο επικράτησε η αμφισβήτηση των δύο πάγκων προς την διαιτησία. Πράγματι η διαιτησία έπαιξε σημαντικό ρόλο στο προχθεσινό παιχνίδι έχοντας συμμετοχή στο αποτέλεσμα.

Οι γηπεδούχοι διαμαρτύρονται για την φάση του **1'** όταν ο **Γκίνο** πέτυχε γκολ που ακυρώθηκε ως οφσάιντ από υπόδειξη του επόπτη **Ρουμάνη.**

Οι φιλοξενούμενοι διαμαρτύρονται για την φάση του **71'** όταν από φάουλ του **Εμίρογλου** ο **Κακουσαίος** απέκρουσε με γροθιές κι ο **Σκυλλαράκης** έπεσε τραυματισμένος. Ομως η φάση συνεχίσθηκε με τον **Μπάρζο** να "γεμίζει" κι ο **Μαυρομούστακος** να σκοράρει. Η διαμαρτυρία των Καλυθενών για τη φάση αυτή έχει δύο θέσεις. Η μία ότι το φάουλ που κτύπησε ο **Εμίρογμλου** ήταν αντίθετο, και η δεύτερη ότι ο **Μαυρομούστακος** ήταν σε θέα οφσάιντ.

Οι επίμαχες αυτές φάσεις συν κάποια ανάποδα σφυρίγματα σε φάουλ διατήρησαν σε συνεχή έξαρση τους πάγκους και των δύο ομάδων αλλά και τους φιλάθλους. Ετσι η διαιτησία είχε τον πρωταγωνιστικό ρόλο κι οι παίκτες ήταν οι κομπάρσοι.

Στον αγωνιστικό τομέα οι δύο ομάδες είχαν από ένα ημίχρονο. Ο Αγιος είχε την υπεροχή στο α' μέρος κι ο Απόλλων στην επανάληψη. Ομως και από τους δύο έλειπε το καθαρό μυαλό, ο παίκτης που θα κρατήσει μπάλα και θα βγάλει την ομάδα σε οργανωμένη επίθεση.

ΑΓ. ΓΕΩΡΓΙΟΣ	3
ΑΠΟΛΛΩΝ Κ.	2

ΦΑΣΕΙΣ ΚΑΙ ΓΚΟΛ

26': ο **Μαχαιρίδης** βγήκε μόνος στην πλάτη της άμυνας αλλά σούταρε άουτ.

39': από κόρνερ του **Εμίρογλου** ο **Γκίνο** πήρε την κεφαλιά αλλά ο **Κώστας** απέκρουσε.

Από τη νέα εκτέλεση κόρνερ του **Εμίρογλου** ο **Ρεντόπουλος** με κεφαλιά έκανε το 1-0.

47: ο **Καρτάλης** επιχείρησε σουτ η μπάλα κόντραρε σε αμυντικό έφθασε στο **Μέλλιο** που με κεφαλιά έστρωσε στον **Κοσκινιάτη** που από κοντά σούταρε για ν' αποκρούσει ο **Νικήτας** με τα πόδια. Η μπάλα πήρε ύψος κι ο **Κοσκινιάτης** με κεφαλιά την έστειλε άουτ.

62': ο **Καρτάλης** επελαύνει από δεξιά, ανακόπτεται, η μπάλα φθάνει στον **Κοσκινιάτη** που παλικαρίσια κερδίζοντας δύο κόντρες με σουτ ισοφαρίζει 1-1.

71': έγινε το 2-1 όπως προαναφέραμε.

81: ο **Κουρμαδιάς** γέμισε στην καρδιά της άμυνας του Αγίου Γεωργίου, η μπάλα αποκρούσθηκε κι ο **Μέλλιος** από 40 μέτρα επιχείρησε ψηλοκρεμαστό σουτ ισοφαρίζοντας 2-2. Ηταν ένα υπέροχο γκολ, όαση στην έρημο του αγώνα.

84': ο **Χατζησταμάτης** με απευθείας κτύπημα φάουλ έγραψε το τελικό 3-2. Και για το φάουλ αυτό οι Απολλωνιστές διαμαρτυρήθηκαν για τον καταλογισμό του.

ΔΙΑΚΡΙΘΕΝΤΕΣ-ΣΥΝΘΕΣΕΙΣ

Από τους νικητές που έπαιξαν με πάθος ξεχώρισαν οι **Χατζησταμάτης, Εμίρογλου, Γκίνο.**

Από τον Απόλλωνα Καλυθιών που ήταν κατώτερος προηγούμενων εμφανίσεων του επέπλευσαν οι **Πάλλας, Μαριάς, Κοσκινιάτης.**

Για την διαιτησία τα είπαμε. Δεν ήταν καθόλου καλή για τους **Φεσσάρα, Κατσιδώνη Παν.** Χωρίς λάθη ο **Ρουμάνης.**

ΑΓΙΟΣ ΓΕΩΡΓΙΟΣ: *Νικήτας, Παπανθύμου, Μπάρτζος, Χατζημανώλης, Χατζησταμάτης, Στρατής, Σκυλλαράκης Α. (102' Μπαλογιάννης), Ρεντόπουλος, Εμίρογλου (93' Γκιζλής), Μαυρομούστακος (71' Σκυλλαράκης Σοφ.), Γκίνο.*

ΑΠΟΛΛΩΝ ΚΑΛ.: *Κώστας (58' Κακοσαίος), Κουρμαδιάς, Μαχαιρίδης Μ., Πάλλας, Μαριάς, Παπαλεξάνδρου (58' Μαχαιρίδης Ηλ.), Καρτάλης, Κοσκινιάτης, Καταξενός, Μέλλιος, Κουφαλάκης.*

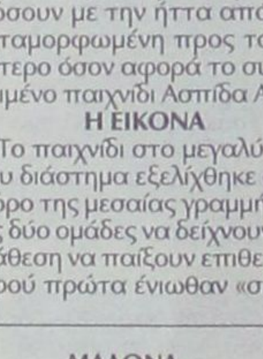

Είχαμε τα ψυχικά αποθέματα

Στους ποδοσφαιριστές του για στη δύναμη και το κουράγιο που έδειξαν αναφέρθηκε στις δηλώσεις του ο προπονητής του Αγίου Γεωργίου **Στάθης Φαρμακίδης** που δεν θέλησε ν' ασχοληθεί καθόλου με την κακή διαιτησία.

«Στο α' ημίχρονο δημιουργήσαμε ευκαιρίες έχοντας την υπεροχή και δικαιούμασταν μεγαλύτερο σκορ. Στις αρχές του β' μέρους δεχθήκαμε πίεση, αλλά η αντίδραση των παικτών μου ήταν άμεση. Είναι σημαντικό όταν ισοφαρίζεσαι δύο φορές να βρίσκεις τα ψυχικά αποθέματα για να πάρει τη νίκη. Για το λόγο αυτό αξίζουν συγχαρητήρια στους παίκτες μου. Συγχαρητήρια και στον Απόλλωνα που έπαιξε στρωτό ποδόσφαιρο και βοήθησε στο να γίνει ένα συγκλονιστικό σ' εξέλιξη παιχνίδι».

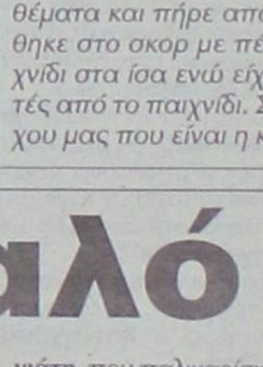

Μας αδικεί το αποτέλεσμα

Αδικο αποτέλεσμα θεώρησε το 3-2 ο προπονητής του Απόλλωνα Κ. **Νίκος Ταχραμάνης,** που πιστεύει πως η ομάδα του άξιζε κάτι καλύτερο.

«Ηταν ένα πάρα πολύ καλό παιχνίδι. Παίχθηκε καλό ποδόσφαιρο, αλλά νομίζω το τελικό αποτέλεσμα μας αδικεί. Οσοι ήταν στο γήπεδο είδαν την έκβαση του αγώνα και πως έχασε ο Απόλλων. Συγχαρητήρια και στις δύο ομάδες. Καλή πορεία στον Αγιο Γεώργιο και στον φίλο μου τον Στάθη Φαρμακίδη».

Θεία Δίκη... στο '85!

Ο ΖΑΝΕΤΤΙΔΗΣ ΚΑΤΕΛΟΓΙΣΕ ΠΕΝΑΛΤΙ, Ο Π"ΠΑΚΩΣΤΑΝΤΗΣ ΕΣΤΕΙΛΕ ΤΗ ΜΠΑΛΑ ΣΤΟ ΔΟΚΑΡΙ ΚΑΙ ΤΟ 1-1 ΣΤΟ ΜΑΤΣ ΗΡΑΚΛΗ-ΔΙΑΓΟΡΑ Β. ΠΑΡΕΜΕΙΝΕ

ΜΑΡΙΤΣΑ

Χωρίς νικητή τελείωσε το ντέρμπι στο γήπεδο των Μαριτσών. Οι γηπεδούχοι είχαν τις ευκαιρίες προς το τέλος να κερδίσουν τους πολύ καλούς φιλοξενούμενους αλλά το 1-1 μέχρι το τελευταίο σφύριγμα του Κώστα Ζανεττίδη δεν άλλαξε.

Ηρακλής Μαριτσών και Διαγόρας Βατίου μοιράσθηκαν τους βαθμούς της ισοπαλίας και ικανοποίησαν τους φίλους του ποδοσφαίρου που βρέθηκαν στο γήπεδο. Οι γηπεδούχοι πρόσεξαν απ' την αρχή την άμυνά τους με τον **Παπανικολάου,** και τον **Μακρή** να βγαίνουν συνεχώς απ' τα άκρα, με τους μέσους τους να έχουν κρατήσει καλή ισορροπία στο α' ημίχρονο αλλά να μην έχουν στις τάξεις τους τον παίκτη της τελικής πάσας που θα έβγαζε μπροστά στον **Μπιλιά** τους **Κούρο** και **Τσαλώλη.** Οι Ηρακλειδείς στο α' μέρος απείλησαν μόνο στο 28' στο σουτ του **Τσαλώλη** ενώ κάτι ανάλογο συνέβαινε και με τους φιλοξενούμενους.

Φωτεινής και **Μάκρας** "έπαιρναν" εκ περιτροπής τον **Κούρο,** ενώ ο **Πινάρδος** μάρκαρε τον **Τσαλώλη.** Από κει και προς τα εμπρός **Δημητρόπουλος** και **Ξύπας** προσπαθούσαν περισσότερο απ' τα άκρα χωρίς όμως και αυτοί ν' απειλήσουν μη μπορώντας ν' αξιοποιήσουν την καλή δουλειά των **Γκαρανάτσιου** και **Παπαδόπουλου.** Από ένα "ίχνος" ευκαιρίας και για τους δύο στο α' μέρος αλλά τίποτα ουσιαστικό. Μηδέν και στις δύο εστίες παρά την καλή προσπάθεια εκατέρωθεν, τη διάθεση για προσφορά την αποφασιστικότητα και την δύναμη και των εικοσιδύο.

ΓΚΟΛ ΑΠΟ ΤΟΝ "ΠΡΩΗΝ"

Στο β' ημίχρονο ο Ηρακλής μπήκε "φουριόζος". Πίεσε περισσότερο και κατάφερε στην πρώτη καλή φάση μπροστά στον **Μπιλιά** να προηγηθεί με τον **Μακρή** που πέρυσι φορούσε τη φανέλα του Διαγόρα Βατίου.

Οι κυανέρυθροι όμως απ' το 55' και μετά με την είσοδο του **Γιάννη Καμπούρη** στο παιχνίδι με καλή κυκλοφορία της μπάλλας πίεσαν πολύ την άμυνα του Ηρακλή. Ανέλαβαν την πρωτοβουλία των κινήσεων και ισοφάρισαν στο 66' εκμεταλευόμενος λάθος των γηπεδούχων στην άμυνά τους.

ΤΟ ΛΑΘΟΣ ΤΟΥ ΖΑΝΕΤΤΙΔΗ

Το σκορ θα μπορούσε να είναι διαφορετικό αν ο καλύτερος παίκτης του Ηρακλή ο **Παπακωσταντής** ευστοχούσε στο 85' στο πέναλτι που εκτέλεσε στέλνοντας τη μπάλα στο οριζόντιο δοκάρι. Στο λεπτό αυτό ο **Ζωάννου** φάνηκε να διώχνει την μπάλα στην πλάτη του **Παπακωσταντή** που έπεσε στον αγωνιστικό χώρο. Ο κ. **Ζανεττίδης** παρά τις διαμαρτυρίες και τις "φωνές" των Διαγοριδών κατελόγισε πέναλτι αποβάλλοντας με δεύτερη κίτρινη κάρτα τον αμυντικό του Διαγόρα αφήνοντάς τον με δέκα παίκτες, αναγκάζοντας όμως στη συνέχεια στην απώλεια του πέναλτι πολλούς να μιλήσουν για ...Θεία Δίκη! Ο Ηρακλής μετά το '75 ήταν καλύτερος απ' τον Διαγόρα και είχε τις ευκαιρίες πέραν του πέναλτι να πάρει το ματς χωρίς όμως να τα καταφέρει.

ΦΑΣΕΙΣ ΚΑΙ ΓΚΟΛ

Το σουτ του **Τσαλώλη** στο 28' έφυγε άουτ απ' τα γκολπόστ του **Μπιλιά.**

Στο 42' ο **Μπεκιάρης** μπλόκαρε το απευθείας χτύπημα φάουλ του **Σάββενα.**

Στο 53' ο **Κούρος** απέφυγε τον **Φωτεινή,** άλλαξε ωραία τη μπάλα με τον **Παπακωσταντή** που πραγματοποίησε συρτή σέντρα σουτ κι ο **Μακρής** στο δεύτερο δοκάρι με κοντινό πλασέ πέτυχε το 1-0.

Στο 64' από απευθείας χτύπημα φάουλ του **Παπακωσταντή** ο **Κούρος** έπιασε την κεφαλιά αλλά ο **Μπιλιάς** μπλόκαρε τη μπάλα.

Το 1-1 στο 66'. Οι αμυντικοί του Ηρακλή δεν έδιωξαν, ο **Λινάρδος** σούταρε δυνατά, η μπάλα ήρθε στον **Ξύπα** που από κοντά ισοφάρισε.

Στο 85' ο **Παπακωνσταντής** ανατρέπεται απ' τον **Ζωάννου** κι ο κ. **Ζανεττίδης** καταλογίζει πέναλτι και δείχνει τη δεύτερη κίτρινη στον αμυντικό των φιλοξενουμένων. Το πέναλτι εκτέλεσε ο **Παπακωσταντής** στο οριζόντιο δοκάρι του **Μπιλιά.**

Στο '89 ο **Κούρος** έβγαλε μόνο του τον **Καλούδη** αλλά ο **Μπιλιάς** έπεσε στα πόδια του κι απεσόβησε βέβαιο κίνδυνο.

Διακρίθηκαν απ' τον ηρακλή οι **Παπακωνσταντής, Μακρής, Κούρος, Γιακουμάρος.** Απ' τον Διαγόρα Βατίου άρεσαν περισσότερο οι **Παπαδόπουλος, Γκαρανάτσιος, Σάββενας** και ο **Καμπούρης** όσο έπαιξε.

Ο διαιτητής κ. Ζανεττίδης ελέγχεται μόνο για τη φάση του '85. Στο υπόλοιπο του αγώνα ήταν πολύ καλός όπως και οι επόπτες του, **Ε. Κατσιδώνης** και **Κατέρης.**

Οι ομάδες:

ΗΡΑΚΛΗΣ ΜΑΡ.: *Μπεκιάρης, Παπακωσταντής, Μακρής, Λαυράκης, Καβουσανάκης, Γιακουμάρος, Κούρος, Παπανικολάου, Μπιλιάς, Τσιαντούλας, Τσαλώλης (74' Καλούδης).*

ΔΙΑΓΟΡΑΣ Β.: *Μπιλιάς, Φωτεινής, Μάκρας (55' λ.τ. Καμπούρης), Ζωάννου, Λινάρδος, Τσιβρινής, Ξύπας, Γκαρανάτσιος, Παπαδόπουλος, Σάββενας, Δημητρόπουλος (76 Φράγκος)*

ΗΡΑΚΛΗΣ Μ.	1
ΔΙΑΓΟΡΑΣ Β.	1



Ο Δημητρόπουλος του Διαγόρα μαρκάρει στενά τον Μπιλιά του Ηρακλη

www.actionphotography.gr



Ανύπαρκτο το πέναλτι

Ευχαριστημένος από το 1-1 ήταν στο τέλος του παιχνιδιού ο **Γιάννης Καμπούρης** που δήλωσε: "Έτσι όπως εξελίχθηκε το παιχνίδι, ο βαθμός της ισοπαλίας είναι θετικό αποτέλεσμα για μας. Ηταν ένα παιχνίδι δυνατό πιστεύω και στα δύο ημίχρονα, είχαμε καλή κυκλοφορία της μπάλας αλλά μας έλειπαν οι φάσεις. Το αποτέλσμα το κρίνω δίκαιο κι ευτυχώς που δεν χάσαμε από ένα πέναλτι το οποίο κατά την γνώμη μου ήταν ανύπαρκτο. Συγχαρητήρια στους παίκτες μου γιατί πάλεψαν στο παιχνίδι. Καλή πορεία στον Ηρακλή Μαριτσών".

Κράτησε τα προσχήματα

• Με γκολ στην εκπνοή, ο Άρης γλύτωσε την ήττα στην Κατταβιά, με τις δύο ομάδες να έχουν από ένα ημίχρονο

ΚΑΤΤΑΒΙΑ

Ισόπαλο 1-1 έληξε το παιχνίδι ανάμεσα στην Κατταβιά και τον Άρη με τις δύο ομάδες να φεύγουν από το γήπεδο πικραμένες καθώς είχαν τις ευκαιρίες, η καθεμία, για να καθαρίσουν το παιχνίδι.

Οι μεν γηπεδούχοι στο α' ημίχρονο όπου είχαν την υπεροχή και τις πολλές ευκαιρίες, για να πετύχουν ένα μεγαλύτερο σκορ του 1-0, ενώ στην επανάληψη οι φιλοξενούμενοι ξόδεψαν πολλές ευκαιρίες με τη σειρά τους ωσότου να πετύχουν γκολ, το οποίο ευτυχώς γι' αυτούς, ήρθε στην εκπνοή και γλίτωσαν τουλάχιστον την ήττα.

Ηταν ένα παιχνίδι μέτριο όπου το ένα λάθος διαδεχόταν το άλλο ιδιαίτερα στο χώρο του κέντρου. Στο α' μέρος η ομάδα του **Μανώλη Φραντζή** εκμεταλλεύθηκε την υπεροχή της στο χώρο του κέντρου και δημιούργησε κάποιες καλές ευκαιρίες και σε μια απ' αυτές κατάφερε να σκοράρει. Οι Αρειανοί σ' αυτό το μέρος ήταν πολύ νωθροί και δεν απείλησαν ιδιαίτερα εκτός από μία φορά.

Στο β' ημίχρονο, ο **Στέργος Παρδαλός** αφού κατάφερε να ξυπνήσει τους ποδοσφαιριστές του στ' αποδυτήρια, αυτοί μπήκαν πιο δραστήρια στο γήπεδο και στρίμωξαν τους γηπεδούχους στο μισό γήπεδο. Ομως λόγω του άγχους οι ευκαιρίες χανόντουσαν εύκολα και το γκολ της ισοφάρισης δεν ερχόταν. Η επιμονή τους δικαιώθηκε στην εκπνοή πετυχαίνοντας το γκολ που τους χάρισε τουλάχιστον έναν βαθμό.

ΦΑΣΕΙΣ-ΓΚΟΛ

10'. Σουτ του **Τριπολίτη** απέκρουσε εντυπωσιακά ο **Σαρικάς.**

14'. Κεφαλιά του **Καβουκλή** πέρασε λίγο άουτ.

20'. Μετά από σέντρα και μικρό διώξιμο του **Σαρικά,** η μπάλα έφτασε στον **Στεφανάκη** που από καλή θέση σούταρε ψιλά άουτ.

38' Από λάθος απόκρουση στην άμυνα, ο **Τριπολίτης** με συρτό σουτ από το ύψος το πέναλτι έκανε το 1-0.

40'. Ο **Μπιγκό** εκτέλεσε δυνατό πλάγιο, ο **Στ. Μαγιόγλου** έπιασε κεφαλιά προς τα πίσω κι ενώ η μπάλα πήγαινε στον **Παντίδο** που ήταν έτοιμος να σκοράρει, παρενεκλήθει ο **Κτίστης** κι έβγαλε τη μπάλα κόρνερ.

50'. Σουτ του **Σταυ. Μαγιόγλου** πέρασε λίγο άουτ.

52'. Στρώσιμο του **Παντίδου** στον **Σταυ. Μαγιόγλου** που σούταρε για να αποκρούσει ασταθώς ο **Λορέντζος** η μπάλα να σκάσει στο έδαφος και να ξεγελάσει τον **Παντίδο** που έτρεξε να επωφεληθεί.

58'. Ωραία προσπάθεια στον **Κοτσίκο** που έδωσε ασίστ πάσα στον **Παντίδο,** το σουτ όμως που επιχείρησε απέκρουσε με το σώμα ο **Λορέντζος.**

65'. Σέντρα του Σταυ. Μαγιόγλου, στην πορεία της μπάλας ο **Πευκιανάκης** που από κοντά σούταρε ψιλά άουτ.

72'. Χαμηλή σέντρα του **Μπιγκό** δεν πρόλαβε να σπρώξει τη μπάλα στα δίχτυα ο **Πευκιανάκης.**

78'. Σέντρα φάουλ του **Σταυ. Μαγιόγλου,** ο **Στ. Μαγιόγλου** δεν πήγε σωστά στην μπάλα χάνοντας μοναδική ευκαιρία για να σκοράρει.

80'. Στην αντεπίθεση ο **Τριπολίτης** έβγαλε σέντρα στον **Σβύνο** που δεν έπιασε καλά το σουτ στέλνοντας τη μπάλα άουτ.

88'. Ο **Πίτσης** εκτέλεσε κόρνερ κι ο **Φλεβάρης** με κεφαλιά στο πρώτο δοκάρι έστειλε τη μπάλα στα δίχτυα, κάνοντας το τελικό 1-1.

Καλύτεροι από την Κατταβιά ήταν οι **Κτίστης, Νισύριος** (όσο έπαιξε) και **Τριπολίτης,** ενώ από τον Άρη του β' ημιχρόνου οι **Σταυ. Μαγιόγλου, Μπιγκό, Κοντόγιαννος.** Καλή η διαιτησία των **Κετσέ, Καραχανή, Μανέγα.**

ΚΑΤΤΑΒΙΑ: *Λορέντζος, Κωνσταντόπουλος Στ., Κυπριώτης, Παπαϊωάννου, Κτίστης, Κωνσταντόπουλος Κ. (80' Πέτρου), Κατσάμπας, Νισύριος (56 λ.τ. Ματαίου), Τριπολίτης, Καβουκλής (77' Σβύνος), Στεφανάκης.*

ΑΡΗΣ: *Σαρικάς, Παρδαλός Στ. (56' Πίτσης), Κωστάκης Μ., Κοτσίκος (73' Φλεβάρης), Μπιγκό, Τραχανάς, Κοντόγιαννος, Φουτούλης, Μαγιόγλου Στ., Παντίδος (60' Πευκιανάκης), Μαγιόγλου Σταυ.*

ΚΑΤΤΑΒΙΑ	1
ΑΡΗΣ	1



"Ξεκινήσαμε νευρικά"

Ευχαριστημένος μόνο από την παρουσία των παικτών του στο β' ημίχρονο έμεινε ο προπονητής του Άρη, **Στέργος Παρδαλός.** "Στο α' ημίχρονο ήμασταν νευρικοί". Στην επανάληψη βελτιωθήκαμε, είχαμε την πρωτοβουλία, αλλά αργήσαμε να φτάσουμε στην ισοφάριση, ενώ είχαμε τις ευκαιρίες για να το πετύχουμε. Χάσαμε άλλους δύο πολύτιμους εκτός έδρας βαθμούς".



Να σταματήσει η γκίνια

Με την ατυχία της ομάδας του η οποία δημιουργεί φάσεις αλλά δεν τις μετατρέπει σε γκολ, τα έχει ο προπονητής της Κατταβιάς **Μανώλης Φραντζής** που μας δήλωσε:

"Είμαστε ευχαριστημένοι με την απόδοση αλλά όχι με το αποτέλεσμα. Παίξαμε σύμφωνα με τις δυνατότητές μας, δημιουργήσαμε πολλές ευκαιρίες απέναντι στην καλύτερη άμυνα του πρωταθλήματος, αλλά δυστυχώς αξιοποιήσαμε μόνο μία. Πιστεύουμε να σταματήσει η γκίνια μας. Εύχομαι καλή συνέχεια στον Άρη και συγχαρητήρια στην διαιτησία"

Ηρθε με τον καλύτερο τρόπο

ΤΗΝ ΠΡΩΤΗ ΤΟΥ ΝΙΚΗ ΣΤΑ ΚΟΣΚΙΝΟΥ ΠΕΤΥΧΕ Ο ΔΙΓΕΝΗΣ ΚΕΡΔΙΖΟΝΑΣ ΕΥΚΟΛΑ ΤΟΝ ΑΠΟΔΕΚΑΤΙΣΜΕΝΟ ΑΣΚΛΗΠΙΟ

ΚΟΣΚΙΝΟΥ

Παίζοντας με την πλάτη στον τοίχο ο Διγενής κυνηγούσε μόνο ένα αποτέλεσμα τη νίκη και τα κατάφερε, αφού κέρδισε τον Ασκληπιό με σκορ 3-0.

Οι γηπεδούχοι αν και έ-

ΔΙΓΕΝΗΣ	3
ΑΣΚΛΗΠΙΟΣ	0

παιζαν με εμφανές το άγχος για την κατάκτηση των τριών βαθμών, εν τούτοις ανέλαβαν από την αρχή τα ηνία του αγώνα και έδειξαν αποφασισμένοι για τη νίκη.

Παίζοντας ωραίο ποδόσφαιρο κατά διαστήματα, ο Διγενής στα Α' ημίχρονο προηγήθηκε με 2-0.

Στην επανάληψη μπήκε και το τρίτο γκολ και εάν οι επιθετικοί της ομάδας του Κοσκινού ήταν πιο προσεκτικοί στην τελική τους προσπάθεια, τότε το σκορ θα ήταν ακόμα μεγαλύτερο.

Στο 34' είχαμε διλεπτη διακοπή όταν ο **Κετσές** απέβαλλε τον **Λεπτοκαρίδη** και περίμενε το τρίο στο κέντρο να βγει ο προπονητής του Διγενή έξω από τον αγωνιστικό χώρο για να συνεχιστεί κανονικά το παιχνίδι.

ΦΑΣΕΙΣ-ΓΚΟΛ

6'. Γυριστό σουτ του **Ροδίτη,** πάνω από το οριζόντιο άουτ.

7'. Δυνατή κεφαλιά του **Διακίδη,** λίγο πάνω από το οριζόντιο άουτ.

10'. Σέντρα-σούτ του **Αττιτή,** ο **Ροδίτης** δεν πρόλαβε να σπρώξει την μπάλα στα δίχτυα με το μεφάλι.

11'. Ο **Ροδίτης** από θέση τετ-α-τετ πλάσαρε άουτ.

17'. Φάουλ από τον **Μαρίνο Σ.** άουτ.

28'. Ο **Διακίδης** έπιασε μια βολίδα από την γωνία της μεγάλης περιοχής και η μπάλα στο παραθυράκι 1-0.

35'. Φάουλ από τον **Νικολίτση,** γυριστό σουτ του **Πατρού** μέσα από την μεγάλη πειροχή και το 2-0.

38'. Κεφαλιά του **Αττιτή,** απέκρουσε πάνω στην γραμμή ο **Τουλαντάς** με το σώμα.

42'. Ασίστ του **Διακίδη** στον **Κουτραμάδο** που σούταρε δυνατά μόλις άουτ.

43'. Ψηλοκρεμαστό σουτ του **Αττιτή** μόλις άουτ.

51'. Ο **Κεφαλιανός** από πολύ κοντά δεν μπόρεσε να σπρώξει την μπάλα στα δίχτυα.

57'. Γυριστό κοντινό σούτ του **Ροδίτη,** στο αριστερό κάθετο δοκάρι.

63'. Σούτ του **Γιαλομανδράκη,** απέκρουσε ο **Ζουρίδης.**

64'. Κεφαλιά του **Πατρού,** έδιωξαν οι αμυντικοί πάνω στην γραμμή σε κόρνερ.



66'. Σουτ του **Διακίδη,** λίγο πριν την γραμμή ο **Παπαγιαννόπουλος** απέκρουσε με το σώμα.

75'. Σέντρα του **Διακάκη,** κοντινή προβολή του **Ροδίτη** και το τελικό 3-0.

84'. Σούτ του **Καραγιάννη Ι.** μόλις άουτ.

Πολύ καλή η διαιτησία των **Κετσέ, Λάμπρου** και **Στεφανάκη.**

Από τον Διγενή διακρίθηκαν οι **Κατραμάδος, Διακίδης** και **Πλύγκος** ενώ από τον Ασκληπιό οι **Ξυπολιτάς, Καραγιάννης Ι.** και **Γιαλομανδράκης.**

Οι συνθέσεις:

ΔΙΓΕΝΗΣ: *Ζουρίδης, Ταμπουράς, Διακάκης, Κανάκης (79' Πανούσης), Πατρού, Κατραμάδος, Διακίδης, Αττιτής (63' Καψαλάκης), Ροδίτης, Νικολίτσης (71' Γαλουζής), Πλύγκος*

ΑΣΚΛΗΠΙΟΣ: *Χοχλαστός, Χρυσοχόος, Ξυπολητάς, Πιζήμολας (78' Καραγιάννης Α.), Μαρίνος Σ., Καραγιάννης Ι., Μαρίνος Θ., Τουλαντάς (46' Πιρπιρής), Γιαλομανδράκης Βασιλάκης (57' Παπαγιαννόπουλος), Κεφαλιανός*



"Κερδίσαμε δίκαια"

Σαφώς ικανοποιημένος ο προπονητής του Διγενή **Κώστας Λεπτοκαρίδης** μετά τη νίκη της ομάδας του επί του Ασκληπιού μας δήλωσε:

"Είμασταν καλύτεροι και κερδίσαμε δίκαια. Ελπίζω να έχουμε ανάλογη συνέχεια και καλύτερη πορεία από εδώ και στο εξής.

Συγχαρητήρια στον Ασκληπιό που είναι μία πολύ καθαρή ομάδα".

Η μέρα με την νύχτα

Χαλαρό και παραγωγικό απόγευμα πέρασε ο Ανταγόρας απέναντι στον τραγικό Αστέρα Μασάρων, που συνεχίζει να βουλιάζει

ΚΩΣ (Του Γιώργου Αναγώστου)

Για ένα παιχνίδι που λήγει με σκορ της τάξης του 6-1 είναι εξ ορισμού αδύνατον να γραφτούν και να ειπωθούν πολλά.

Ετσι ως ουσία του ματς ανάμεσα στον Ανταγόρα και τον Αστέρα Μασάρων μένει ότι οι Κώοι έκαναν αυτό που έπρεπε για να προσθέσουν στο ενεργητικό τους τους τρεις βαθμούς μετά από μία σειρά ανεπιτυχών αποτελεσμάτων, καθώς και ότι ο Αστέρας συνέχισε να δικαιολογεί την θέση του ουραγού της βαθμολογίας, με την υποσημείωση πώς αν δεν μεταμορφωθεί το συντομότερο προς το καλύτερο και δεν αρχίσει να μαζεύει βαθμούς θα γίνει νωρίς η πρώτη ομάδα που θα κρατήσει για λογαριασμό της το εισιτήριο του υποβιβασμού.

Το τελικό 6-1 τα λέει όλα. Οι γηπεδούχοι προηγήθηκαν με το "καλημέρα" δημιούργησαν πολλές ευκαιρίες που τους οδήγησαν στο 4-0 του ημιχρόνου, μέχρι το 65' κατάφεραν να πετύχουν άλλα δύο γκολ και να απειλήσουν τους αντιπάλους τους με πρωτοφανή διασυρμό.

Οσο για τον Αστέρα, παρέδωσε νωρίς τα όπλα και δεν μπόρεσε να δείξει σε κανένα σημείο πώς άξιζε κάτι περισσότερο από αυτό που τελικά πήρε.

ΦΑΣΕΙΣ ΚΑΙ ΓΚΟΛ

4'. Μετά από φάουλ του **Κοντού** η μπάλα έφτασε στον **Χονδρομπίλα,** εκείνος τροφοδότησε αμέσως σε θέση βολής τον **Πλατέλα** και αυτός έκανε το 1-0 με ψύχραιμο πλασέ.

32'. Ο **Πλατέλας** έβγαλε σέντρα ο **Κοντός** έκανε την κεφαλιά προς το δεύτερο δοκάρι, εκεί πετάχτηκε ο **Αρβανιτογιάννης** και με δυνατό σουτ έκανε το 2-0.

35'. Ο **Χατζηνικολάου** έπιασε το σουτ έξω από την μεγάλη περιοχή, η μπάλα πέρασε κάτω από τους **Αρβανιτογιάννη** και **Πλατέλα,** κατέληξε στα δίχτυα, ο

ΑΝΤΑΓΟΡΑΣ	6
ΑΣΤΕΡΑ Μ.	1

επόπτης **Αλαχιώτης** σήκωσε την σημαία, ωστόσο ο διαιτητής **Διαμαντέας** έτρεξε προς την σέντρα. Μετά τις διαμαρτυρίες του προέδρου του Αστέρα **Στέφανου Τριαντενού,** όμως ο διαιτητής συμβουλεύτηκε τον βοηθό του, εκείνος του είπε πώς μετά το σουτ του **Χατζηνικολάου** η μπάλα ακούμπησε στα πόδια του **Πλατέλα** που βρισκόταν σε θέση οφσάιντ με αποτέλεσμα το γκολ να μην μετρήσει.

36'. Με δυνατό σουτ από το ύψος της μεγάλης περιοχής ο **Κοντός** έκανε το 3-0.

45'. Με ωραία ατομική αποσπάθεια και πλασέ από κοντά, ο **Πλατέλας** ανέβασε τον δείκτη του σκορ στο 4-0.

62'. Ο **Μόρφος** έβγαλε σέντρα, ο **Κοντός** έπιασε δυνατό σουτ στην κίνηση που υποχρέωσε τον **Νέσγο** σε ασταθή απόκρουση και έδωσε στον **Πίττα** το δικαίωμα να κάνει με κοντινό πλασέ το 5-0.

65'. Ατομική προσπάθεια του **Κοντού** πλασέ και... 6-0.

90'. Ο **Σπαθάρας** προσπάθησε να απομακρύνει την μπάλα με κεφαλιά έξω από την μεγάλη του περιοχή, ο **Κουρδουνάκης** κέρδισε και χωρίς να χάσει χρόνο σημείωσε με ψηλοκρεμαστό πλασέ στην κενή εστία το γκολ της τιμής για τον Αστέρα, διαμορφώνοντας το τελικό 6-1.

Καλύτεροι του Ανταγόρα ήταν οι **Πλατέλας** και **Κοντός,** ενώ από τον Αστέρα διασώθηκε ο **Πέρος.**

Εύκολο έργο είχαν οι **Διαμαντέας, Αργυρίου** και **Αλαχιώτης.**

ΟΙ ΣΥΝΘΕΣΕΙΣ:

ΑΝΤΑΓΟΡΑΣ: *Σπαθάρας, Χατζηφούντας (69' Στεργαλάς), Πλατέλας, Παπαϊγνατίου, Βραχνάς, Κανελλόπουλος, Αρβανιτογιάννης, Μόρφος (64' Τσάτσα), Χονδρομπίλας (53' Πίττας), Κοντός, Χατζηνικολάου*

ΑΣΤΕΡΑΣ Μ.: *Νέσγος, Καστρουνής, Ζαννέτος, Αμύγδαλος, Σκαφίδας, Μουδάτσος (34' Γιαννέσκης), Κουρμαδιάς, Χατζηκώστας (63' Κουρδουνάκης), Λαμπριανός, Πέρος (87' Κούτρας), Μουσακίνιας*



"Γρήγορα, αλλά και εύκολα"

Ως φάρμακο που επάλωσε της πηγές από τα τρία άτυχα αποτελέσματα στα ματς με τον Φοίβο, τον Διαγόρα Βατίου και την Ασπίδα Απ. είδε την προχθεσινή ευρεία νίκη του Ανταγόρα επί του Αστέρα Μ. ο τεχνικός της ομάδας **Αντώνης Θαλασσινός.**

"Μετά τις αλλαγές που κάναμε λόγω των τραυματισμών τα καταφέραμε. Παίξαμε γρήγορα και απλά και περάσαμε δίκαια ένα εύκολο απόγευμα. Φυσικά οι ποδοσφαιριστές μου έδειξαν αποφασιστικότητα μετά από τρεις συνόμενες ήττες. Παίξαμε καλά και πήραμε μία δίκαιη νίκη".

ΜΕ ΤΗΝ ΚΑΡΔΙΑ ΤΟΥ

γ' ημίχρονο



Συνήθως όταν σκοράρει ποδοσφαιριστής εναντίον της παλιάς του ομάδας δεν πανηγυρίζει δείχνοντας συναισθήματα χαράς και λύπης.
Ο ***Τάσος Μακρής****, που μέχρι πέρυσι αγωνιζόταν στον Διαγόρα Β., πέτυχε το μοναδικό γκολ του Ηρακλή εναντίον της προηγούμενής του ομάδας.*
Το γκολ το πανηγύρισε με την... καρδιά του!

(www.actionphotography.gr)



Ο διαιτητής ***Κώστας Ζαννετίδης*** *έχει δώσει πέναλτι στον Ηρακλή και δέχεται τις διαμαρτυρίες του* ***Γιάννη Καραγιάννη,*** *ενώ ο* ***Γιάννης Καμπούρης*** *το έχει ρίξει στο... χαμόγελο. Ο παρατηρητής* ***Θεοδόσης Κυπραίος*** *με γλυκύτητα και ηρεμία περιμένει καρτερικά να τελειώσουν οι διαμαρτυρίες*

(www.actionphotography.gr)

Ο **Βασίλης Καστανάκης** (www.actionphotography.gr) φωτογράφισε την... αγανάκτηση στο πρόσωπο του **Γιάννη Καραγιάννη** για το πέναλτι που δόθηκε σε βάρος της ομάδας του.



ΗΜΙΧΡΟΝΟ

Λουμπάγκο ο Παπ

Ο επόπτης του αγώνα Αγίου Γεωργίου - Απόλλωνος Καλυθιών **Ανδρέας Παπαδόπουλος** παρουσιάσθηκε στο παιχνίδι και ζήτησε να μην αγωνισθεί γιατί το πρωί έπαθε "λουμπάγκο" και δεν μπορούσε να κινηθεί. Την θέση του πήρε ο **Ρουμάνης** που βρέθηκε στο γήπεδο. Ο διαιτητής εφάρμοσε δηλαδή το άρθρο 12 του ΚΑΠ.

Αποβολή του Ταχραμάνη

Με την επίτευξη του 2ου τέρματος του Αγίου Γεωργίου ο προπονητής των Καλυθιών **Νίκος Ταχραμάνης** όπως κι όλοι οι παίκτες της ομάδας του έτρεξαν στον επόπτη **Παναγ. Κατσιδώνη** διαμαρτυρόμενοι έντονα για την μη υπόδειξη σε θέση οφσάιντ του σκόρερ **Μαυρομούστακου.**

Ο διαιτητής κ. **Φεσσάρας** αφού κατελόγισε το γκολ κάλεσε τους επόπτες στη σέντρα και δεν ξεκίνησε τον αγώνα απαιτώντας πρώτα την αποχώρηση του **Ταχραμάνη** εκτός αγωνιστικού χώρου. Ηταν το 71' κι η διακοπή διήρκησε περί τα έξι λεπτά ενώ ο διαιτητής κράτησε συνολικά 14 λεπτά καθυστέρηση από τους πολλούς τραυματισμούς.

Κόλπα από τα παλιά

Στο 66' του αγώνα της Μαλώνας ο Απόλλων Καλυθιών βγαίνει στην κόντρα με τον **Καρτάλη** που φεύγει μόνος του προς την εστία του Αγίου Γεωργίου. Πριν όμως φθάσει σε θέση βολής κάποιος φίλαθλος έριξε στον αγωνιστικό χώρο μια μπάλα με αποτέλεσμα ο διαιτητής να διακόψει το παιχνίδι και να στερήσει μια πιθανή επιτυχία των Απολλωνιστών οι οποίοι φυσικά και εξερράγησαν για το κόλπο αυτό που θύμισε άλλες εποχές.



Το αδιαχώρητο

Μισή ώρα πριν την έναρξη του ντέρμπι ΑΕΡΑ-Απόλλων Απ. έξω από το γήπεδο του Αφάντου ήδη είχε δημιουργηθεί το αδιαχώρητο, αφού τα αμάξια που βρισκόταν σταθμευμένα εκεί, έδειχναν το μέγεθος του αριθμού των φιλάθλων που έδωσαν το παρόν.

Ειδικά όσοι πήγαν καθυστερημένοι στο γήπεδο είχαν πρόβλημα, γιατί δεν έβρισκαν χώρο για να παρκάρουν.

Επαιξε με ένεση

ΕΙΝΑΙ ΓΝΩΣΤΟ *το πρόβλημα τραυματισμού που αντιμετωπίζει ο* **Γιάννης Καμπούρης.** *Παρόλα αυτά κι αφού δοκίμασε λίγο πριν την έναρξη του αγώνα, δεν ξεκίνησε αλλά τελικά έκανε ένεση και μπήκε στο 55'. Είναι εξάλλου γνωστή η μεγάλη του αγάπη για τον Διαγόρα Βατίου αλλά και το ποδόσφαιρο.*

Καλή παρέα

Σχημάτισαν καλή παρεά και είδαν το ματς των Μαριτσών με το δικό τους πρίσμα. Την συντροφιά σχημάτιζαν οι **Γιάννης Αφεντούλης, Σάκης Μπακαρής, Σταμάτης Κούρος**, ενώ πιο κει βρισκόντουσαν ο πρόεδρος του Ιάλυσου **Τσαμπίκος Δανελάκης** με τον **Μιχάλη Ατσικνούδα** και παίκτες του Ιάλυσου. Ο παρατηρητής **Αντώνης Σαββάκης** ήταν πιο μακρυά απ' αυτούς αλλά και τους **Κυπραίο, Κωνσταντίνου, Λουλουδάκη, Γενή** που εκτός από τος ματς ήθελαν να δουν και τον **Λουλουδάκη.** Είχε πέναλτι πάλι...

Το είχε προβλέψει

Προφητικές θα μπορούσαν να χαρακτηριστούν οι δηλώσεις του ***Μανόλη Γιαλλούση*** *κατά την ανάπαυλα στο παιχνίδι της Καλάθου μεταξύ του Φοίβου με την Ασπίδα Απ. την ώρα που πραγματοποιούσε ατομικό ζέσταμα.*

«Να δεις που αυτοί (εννοούσε τους ποδοσφαιριστές της Ασπίδας) τώρα με το παραμικρό θα πέφτουν κάτω για να κερδίσουν πέναλτι», ανέφερε ο ***Γιαλλούσης*** *για να δικαιωθεί είκοσι λεπτά αργότερα από τον* ***Μαθιό.***

Τα μάζεψαν και έφυγαν

Σημάδια απειθαρχίας παρουσίασαν σε δύο περιπτώσεις οι ποδοσφαιριστές του Φοίβου κατά την διάρκεια του αγώνα στην Κάλαθο.

Εβδομήντα πέντε λεπτά αγώνα για αναπληρωματικούς ποδοσφαιριστές παρουσίας στον πάγκο ήταν αρκετά αφού μετά την τρίτη αλλαγή στο παιχνίδι του Φτάκλα (73΄ Κυπριώτης αντί του Χριστοδούλου) αποχώρησαν όλοι για τα αποδυτήρια

Ενώ λίγο πριν φανερά εκνευρισμένος για την αντικατάστασή του ο Χριστοδούλου, πέταξε την φανέλα της ομάδας λέγοντας: «Δεν μας αφήνετε να παίξουμε μπάλα μαλά..., Καραγκιόζηδες. Αυτό που δεν μάθαμε είναι αν η αντικατάστασή του έχει να κάνει με την απόδοση ή στο ότι ήταν ο ποδοσφαιριστής που υπέπεσε σε πέναλτι.

ΑΠΟΡΙΑ... ΧΩΡΙΣ ΑΠΑΝΤΗΣΗ

Η αναγραφή των αριθμών στο φύλλο αγώνα ήταν ο λόγος που δυσκόλεψε τον διαιτητή της συνάντησης της Καλάθου **Βασίλη Τσαγγάρη** να το συντάξει, αφού θα έπρεπε να σβήσει τα αρχικά και από πάνω τους να αναγράψει τα νέα που θα φόραγαν οι ποδοσφαιριστές των ομάδων. Εύλογη ήταν και η απορία του αφού τα δεδομένα πλέον έχουν αλλάξει και οι ομάδες έχουν το δικαίωμα να χρησιμοποιούν οποιοδήποτε διψήφιο αριθμό της αρεσκείας τους.

«Δεν μπορώ να καταλάβω γιατί βάζουν αριθμούς στα φύλλα αγώνα», ανέφερε ο **Τσαγγάρης** χωρίς να πάρει μία δικαιολογημένη απάντηση.

Υπερπαρατηρητές

Ψηλά, πάνω από τις εξέδρες του γηπέδου Αφάντου, δύο υπερπαρατηρητές απολάμβαναν τον αγώνα ΑΕΡΑ-Απόλλων Απ.
Σίγουρα το να βρίσκεσαι πολύ ψηλά έχει την δική του ομορφιά και μακριά από τις φωνές των φιλάθλων, είδαν το ματς με την ησυχία τους. Το μοναδικό μειονέκτημα ήταν ότι δεν υπήρχαν καθίσματα και αναγκάστηκαν να παραμείνουν όρθιοι.

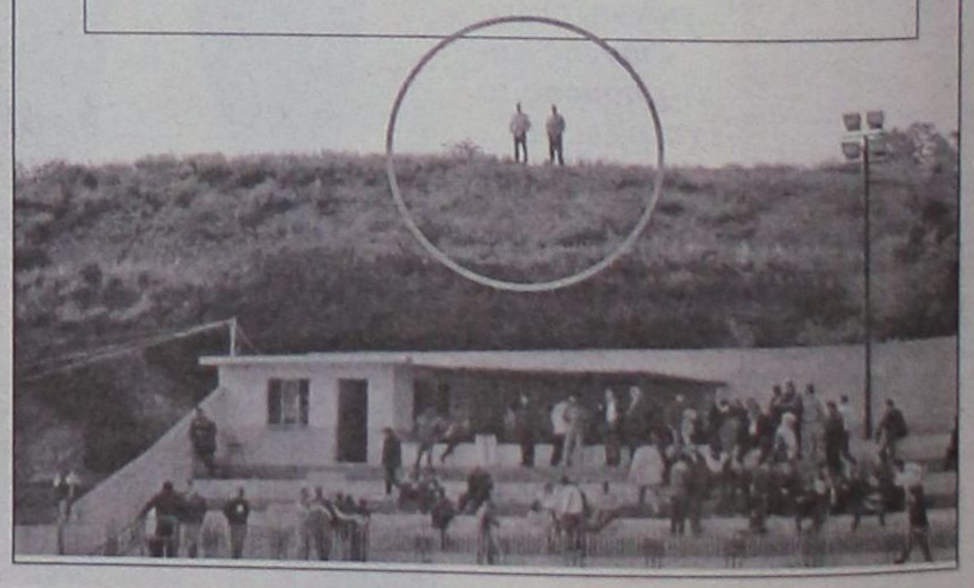

Του εξήγησε τον λόγο

Εκπληκτος έμεινε ο δεύτερος βοηθός του ***Βασίλη Τσαγγάρη*** *στο παιχνίδι της Καλάθου* ***Σπύρος Κόκκινος,*** *όταν ο πρώτος ζήτησε την βοήθειά του λίγο πριν από την έναρξη του αγώνα, προκειμένου να πιάσει μέσα από την τσάντα του την στολή του αγώνα.*

«Καθαρά ρούχα, σιδερωμένα!!!» Ήταν τα λόγια του ***Κόκκινου,*** *για να πάρει την απάντηση-δικαιολογία του έμπειρου διαιτητή.*

«Είδες πώς είναι όταν είσαι παντρεμένος;»

«Οφ –σάιντ στον πεσμένο;»

Η απόφαση του πρώτου βοηθού **Μίχα** της αναμέτρησης στην Κάλαθο μεταξύ του Φοίβου και της Ασπίδας Απ. να σταματήσει την επιθετική ενέργεια της φιλοξενούμενης ομάδας σηκώνοντας το σημαιάκι του υποδεικνύοντας ποδοσφαιριστή σε θέση οφ- σάιντ, εξαγρίωσε τον αρχηγό της ομάδας **Μελεούνη** που έβλεπε συμπαίκτη του να βρίσκεται στο έδαφος στην αντίπαλη περιοχή νομίζοντας πως σε αυτόν απευθύνονταν η υπόδειξη του βοηθού.

«Μα καλά στον πεσμένο δίνεις οφσάιντ;» φώναξε ο **Μελεούνης** χωρίς όμως να πάρει καμία απάντηση, ως την στιγμή που αποφάσισε κάποιος από τον πάγκο να του εξηγήσει τί έγινε.

Ήταν ο **Γιώργος,** ήταν η απάντηση, για να προκαλέσει την αμηχανία και την συγνώμη του αρχηγού των φιλοξενούμενων.

ΜΕΓΑΛΗ ΔΙΑΙΤΗΤΙΚΗ ΠΑΡΕΑ

Στο "Οικονομίδειο" βρέθηκε πολύς διαιτητικός κόσμος χθες. Βέβαια παρατηρητής ήταν ο **Νίκος Χρυσανθής** αλλά είχε και καλή παρέα. Παρέα με τον δήμαρχο Ιαλυσού **Στέργο Στάγκα** και τον συνεπίκουρο του Δήμου Ροδίων **Κάλλιστο Διακογεωργίου** είδαν το ματς οι κ.κ. **Αργυρίου, Μπλιώνας, Λουλουδάκης, Φραγκίνης** και **Πηδιάκης** που σχολίαζαν φυσικά χαμηλόφωνα τα λάθη που έκανε ο διαιτητής...

ΕΙΔΑΝ "ΡΙΜΠΟ"!!!

Μεγάλη βραδυά και για τον Διαγόρα η σαββατιάτικη. Η αποστολή σύσσωμη, πριν αναχωρήσει για το Σχηματάρι παρακολούθησε στο "Γεώργιος Καραϊσκάκη" το μεγάλο ντέρμπι Ολυμπιακού-Παναθηναϊκού και φυσικά πολλοί πανηγύρισαν την γκολάρα του Ριβάλντο!



Ο Μιχάλης Φραγκίνης δοκιμάζει την μπάλα

Ξεφούσκωτες μπάλες

Τρεις φορές αναγκάστηκε να αλλάξει μπάλα ο άρχοντας του αγώνα Μιχάλης Φραγκίνης προχθές στο γήπεδο Αφάντου.

Μετά από παρατηρήσεις του πρώτου βοηθού Λάμπρου ότι η μπάλα είναι ξεφούσκωτη και μετά από διαπίστωση και του διαιτητή, ζητήθηκε νέα μπάλα η οποία όμως δεν ήταν καλύτερη.

Τελικά βρέθηκε η κατάλληλη και συνεχίστηκε κανονικά το ματς.

Οι μεγάλες αλλαγές δεν ξεχνιούνται

Στις εξέδρες του γηπέδου των Αγίων Αποστόλων βρέθηκαν χθες τρεις ποδοσφαιριστές της ΠΑΕ Ρόδου. Πρόκειται για τον αρχηγό **Κώστα Πάττα,** τον **Χάρη Μοσχή** και τον **Νικήτα Μαλιάκα.**

Το ματς που παρακολούθησαν ήταν το Ροδιακός-Αστέρας Π.

Ο λόγος δεν είναι άλλος από το ότι οι δύο πρώτοι ξεκίνησαν την καριέρα τους από τον Αστέρα Παστίδας και όπως είναι φυσικό οι μεγάλες αγάπες δεν ξεχνιούνται.

Γυμνασμένος ο γιατρός

Στιγμή δεν ξεκουράσθηκε ο γιατρός του αγώνα το Σάββατο στ' Αφάντου. Οι συχνές διακοπές λόγω μικροτραυματισμών κυρίως, ανάγκασαν τον γιατρό να τρέχει και να μην φτάνει, αφού από τον ένα τραυματία πήγαινε στον άλλο. Ευστυχώς ο ντόκτορ ήταν σε καλή φυσική κατάσταση και έτσι δεν αντιμετώπισε κανένα πρόβλημα, αφού τους πρόλαβε όλους.



Ο γιατρός περιμένει για πολλοστή φορά το σήμα του διαιτητή Φραγκίνη για να εισέλθει στον αγωνιστικό χώρο για τις Α' βοήθειες.



Αποχώρησε

Αναγκάστηκε να αποχωρήσει από το παιχνίδι ο ποδοσφαιριστής του Απόλλωνα Απ., Μπρόκος.

Τραυματίστηκε σε μία φάση προχθές στ' Αφάντου και βγήκε κουτσαίνοντας.

Σύμφωνα με τον γιατρό του αγώνα ο άτυχος παίκτης είχε πρόβλημα στους συνδέσμους.

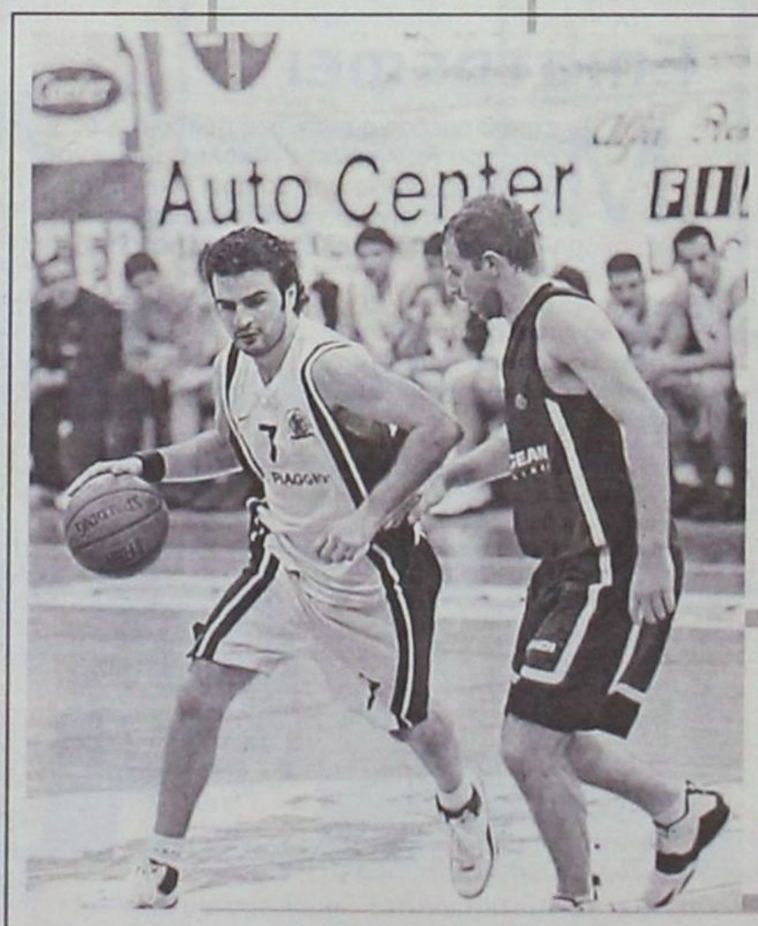

Το καλοκαίρι ήταν και οι δύο υποψήφιοι για να φορέσουν την φανέλα του Κολοσσού. Αλέξης Παπαδάτος και Μάνθος Σοφογιάννης ήταν στην μεταγραφική λίστα του Βασίλη Φραγκιά για τη θέση του «1» η οποία θέση ...ταλαιπώρησε αρκετά τον προπονητή των Ροδιτών μέχρι να καταλήξει στην πλέον ενδεδειγμένη λύση.

Τελικά, ο «κλήρος» έπεσε στον Παπαδάτο που όχι μόνο κάνει πολύ καλό πρωτάθλημα με τη θαλασσί φανέλα αλλά αναδεικνύεται και σε ηγέτη της ομάδας του όταν εκείνη τον χρειάζεται. Αυτοπεποίθηση, πείσμα και τσαγανό ο Παπαδάτος έχει «βγάλει τα λεφτά του» αν και το πρωτάθλημα έχει ακόμα πολύ δρόμο μπροστά του.

Στο προχθεσινό παιχνίδι ο Σοφογιάννης, αγωνιζόμενος με τον ΟΦΗ/ Ηράκλειο, «ηττήθηκε» κατά κράτος από τον Παπαδάτο σε θέμα απόδοσης και φυσικά έκανε τους πάντες να χαμογελούν για την επιλογή του καλοκαιριού.

Πάντως, μετά την λήξη του αγώνα και αφού ετοιμάστηκε για την αναχώρηση της αποστολής των Κρητικών από το Βενετόκλειο, πήγε στο γραφείο του Βασίλη Φραγκιά για να τον αποχαιρετήσει.



Εντολή για τις γραμμές

Ο παρατηρητής Λάζαρος Βεργίδης είναι γνωστός για την τυπικότητα που τον διακρίνει. Προχθές στ' Αφάντου και λίγο πριν την έναρξη του ματς, κάλεσε τους παράγοντες του ΑΕΡΑ και έδωσε εντολή αν και φαινόταν η γραμμή των τερμάτων, να ξανατονιστούν.

Υπό την επίβλεψη λοιπόν του γενικού αρχηγού του ΑΕΡΑ, περάστηκαν και πάλι οι γραμμές των τερμάτων και πραγματοποιήθηκε έτσι η εντολή του παρατηρητή.



Εβγαλε φανέλα και παπούτσια

Το χρονόμετρο έδειχνε το 56' της συνάντησης ανάμεσα στον ΑΕΡΑ και στον Απόλλωνα Απ. όταν πραγματοποιήθηκε η μοναδική αλλαγή των γηπεδούχων.

Ο **Μ. Λυριστής** βγήκε από το παιχνίδι και πήρε την θέση του ο **Ζέρβας.**

Τότε ο **Λυριστής** έβγαλε τα παπούτσια και την φανέλα του. Είδε την κίτρινη κάρτα του διαιτητή αν και έγινε αλλαγή γι' αυτές του τις ενέργειες. Πήγε στον πάγκο της ομάδας του και όταν κατευθυνόταν προς τα αποδυτήρια είχε έντονη αντιπαράθεση με κάποιους φιλάθλους που βρίσκονταν στην εξέδρα.

Μουντιάλ

Ατμόσφαιρα μουντιάλ δημιούργησαν για ακόμη μία φορά οι φίλαθλοι του ΑΕΡΑ. Αμέσως μετά το σφύριγμα της έναρξης του παιχνιδιού με τον Απόλλωνα Απ. άναψαν ταυτόχρονα καπνογόνα και από την μία πλευρά του γηπέδου αλλά και από την άλλη. Το φαινόμενο αυτό επαναλήφθηκε και με την έναρξη του Β' ημιχρόνου.



Επιστρέφει

Μετράει ημέρες ο έμπειρος ποδοσφαιριστής του ΑΕΡΑ **Νίκος Νικολής**, μέχρι να βγάλει τον γύψο από το πόδι του και να επιστρέψει σιγά σιγά στην ενεργό δράση. Για ακόμη μία φορά παρακολούθησε το ματς της ομάδας του με πατερίτσες, ευρισκόμενος στην εξέδρα σαν φίλαθλος, παροτρύνοντας και επικροτώντας τις προσπάθειες των συμπαικτών του.



Ο Νίκος Νικολής μαζί με τον Βαγγέλη Χοσάδα πριν την έναρξη του παιχνιδιού

Ο γύψος θα βγει την Τετάρτη και θα ακολουθήσει ειδικό πρόγραμμα ενδυνάμωσης του ποδιού.



Εντυπωσιακή φάση με τον κατά πόδι καντίτερο επιθετικό του Ηρακλή Μ. Κούρο να ύπταται προ του Δημητρόπουλου του Διαγόρα Β.

ΠΙΚΑΝΤΙΚΟ ΣΟΥΒΛΑΚΙ

Σε όχι και τόσο καλή κατάσταση παρακολούθησε το ματς της ομάδας του με τον Ασκληπιό ο υπεύθυνος Δημοσίων Σχέσεων του Διγενή Τάσος Ψυλλάκης. Ο λόγος ήταν ότι ο ψήστης των σουβλακιών Οδυσσέας του γηπέδου Κοσκινού, έχει ιδιαίτερη αδυναμία στα πικάντικα σουβλάκια, κάτι όμως που δεν συμμερίζεται ο Ψυλλάκης, ο οποίος μετά το σουβλάκι που έφαγε ήπιε 2 λίτρα νερό και η αλμύρα δεν έλεγε να φύγει.

ΤΟ ΔΩΡΟ ΚΑΙ ΤΟ ΓΟΥΡΙ

Μια μέρα νωρίτερα πήρε το δώρο του για την ονομαστική του γιορτή ο Γενικός Αρχηγός του Διγενή, Νίκος Ταμπουράς, μιας και η ομάδα του κέρδισε χθες στα Κισνικού 3-0 τον Ασκληπιό. Κατά την διάρκεια της συνάντησης κάποιος Κοσκινιάτης έβλεπε το ματς από το μπαλκόνι του, οπότε ο Ταμπουράς του είπε να αλλάξει θέση για γούρι. Αμέσως μόλις έγινε αυτό, ο Διγενής πέτυχε γκολ.

Ετοιμάζονται για την χοροεσπερίδα τους

Για το Σάββατο 18 Δεκεμβρίου έχει προγραμματίσει ο ΑΕΡΑ την ετήσια χοροεσπερίδα του, η οποία θα γίνει στο κέντρο "ΒΑΙΟΣ" στα Κολύμπια.

Ήδη οι παράγοντες της ομάδας έχουν ξεκινήσει τις προετοιμασίες και είναι κάτι παραπάνω από σίγουρο πως οι φίλοι του Συλλόγου θα δώσουν βροντερό παρών και θα βοηθήσουν έτσι την ομάδα τους να πετύχει τους υψηλούς στόχους που έχει θέσει.

Ολοι ντέρμπι!

Μία από τις πλέον χαρακτηριστικές στιγμές του αγώνα Κολοσσός – ΟΦΗ/ Ηράκλειο ήταν η εικόνα της λήξης του τρίτου δεκαλέπτου. Το ρολόι έδειχνε 18.45' όταν το παιχνίδι άγγιξε το 30' και ο Κολοσσός είχε εδραιώσει την επικράτησή του (62-36). Μόλις λοιπόν ακούστηκε η κόρνα για την ολοκλήρωση της τρίτης περιόδου, σχεδόν ταυτόχρονα δεκάδες κόσμου σηκώθηκαν από τις κερκίδες και αποχώρησαν από το Βενετόκλειο προκειμένου να φτάσουν εγκαίρως μπροστά στις τηλεοράσεις τους για να παρακολουθήσουν το μεγάλο ντέρμπι της Α' εθνικής, Ολυμπιακός – Παναθηναϊκός.

Εκ των προτέρων, οι «θαλασσί» γνώριζαν ότι η διεξαγωγή του αγώνα μεταξύ των «αιωνίων» θα αποτελούσε ανασταλτικό παράγοντα στην προσέλευση του κόσμου αλλά διαψεύστηκαν βλέποντας με την έναρξη της αναμέτρησης το Βενετόκλειο κατάμεστο. Όσο πλησίαζε η ώρα για τη σέντρα στο Καραϊσκάκη, δεν υπήρχαν «απώλειες» στην εξέδρα αφού το ματς στο κλειστό ήταν ακόμα αμφίρροπο (όσο μπορεί τελοσπάντων να χαρακτηριστεί έτσι). Όταν ο Κολοσσός «καθάρισε» με την υπόθεση νίκη σταθεροποιώντας τη διαφορά άνω των 20π., βοήθησε με τον τρόπο του τον κόσμο να ηρεμήσει και να μπορέσει να αποχωρήσει με την ησυχία του.

Βέβαια, μη σκεφτεί κανείς ότι με τη λήξη του αγώνα το Βενετόκλειο ήταν άδειο. Κάθε άλλο!

Αξίζει πάντως να σημειωθεί πως και οι παίκτες άρχισαν να σκέφτονται λίγο το ντέρμπι στον Πειραιά αφού φρόντισαν το τελευταίο δεκάλεπτο να κρατήσει λιγότερο από 15 λεπτά και στις 19.00' ακριβώς να έχουν ολοκληρώσει την αποστολή τους στο παρκέ.

Επίσης, στο γραφείο του **Βασίλη Φραγκιά** όπου συγκεντρώνονται αμέσως μετά το τέλος όλοι οι παράγοντες και οι φίλοι του Κολοσσού η τεραστίων διαστάσεων τηλεόραση ήταν φυσικά ανοιχτή και συντονισμένη με τον Alpha που μετέδιδε το ντέρμπι.

Βέβαια, το μυαλό όλων μπορεί να τριγυρνούσε στο Καραϊσκάκη αλλά δεν έλειψαν οι κλασσικές ερωτήσεις για το σκορ στα υπόλοιπα ματς του πρωταθλήματος της Α2!

Ξανάρθαν στα ίσα τους

- ***Η Αναγέννηση κέρδισε στο ντέρμπι κορυφής τον Ορφέα και βρίσκονται και πάλι μαζί στην κορυφή.***
- ***Η Τήλος συνέτριψε 6-0 τον Αντίμαχο, ενώ ο Νικαγόρας κι ο Ερμής κέρδισαν Πήγασο και Ξάνθο.***

Μαζί στην κορυφή βρίσκονται και πάλι μετά από μία βδομάδα, Αναγέννηση και Ορφέας, καθώς οι Εμπονιάτες ήταν οι μεγάλοι νικητές στα μεταξύ τους ντέρμπι, με 1-0. Συναρπαστική η Τήλος πέτυχε το σκορ της ημέρας κερδίζοντας 6-0 τον Αντίμαχο.

Στο ουδέτερο γήπεδο της Κρεμαστής ο Ερμής κέρδισε δύσκολα 3-2 τον Ξάνθο, ενώ στους Αγίους Αποστόλους ο Νικαγόρας πέρασε νικηφόρα κερδίζοντας 2-1 τον Πήγασο.

σκορ & σκορερ

- **Αναγέννηση – Ορφέας 1-0**
  40' Ζουρούδης
- **Τήλος – Αντίμαχος 6-0**
  18' Σακελλάρης Η., 32',88',90',Μόσχου, 50' Σακελλάρης Κ.Τ., 75' Νικολής.
- **Πήγασος – Νικαγόρας 1-2**
  8' Ματθαίος, 16' Φούσκας, 28' Σκευοφύλαξ
- **Ερμής – Ξάνθος. 3-2**
  24' Πολυχρόνης, 45' Ηλίας (πέναλτι), 78' Μαρκόπουλος, 16' Κάβουρας, 28' Γρύλλης Λ. (πέναλτι)

Ο χορός των «δαιμόνων»!

- *Ασυγκράτητη ήταν χθες η Τήλος, που οδηγούμενη από τον αφηνιασμένο Μόσχου διέσυρε τον Αντίμαχο.*

ΤΗΛΟΣ

Στους πέντε ανέμους σκόρπισε η επίθεση Τήλος τον Αντίμαχο, που είχε την ευτυχία να βρει απέναντί του μία «δαιμονισμένη» αντίπαλο που την υποχρέωσε σε διασυρμό με 6-0!

Στο πρώτο δεκάλεπτο οι δύο ομάδες έπαιξαν συγκρατημένα και αναγνωριστικά με την διαφορά πως ο Αντίμαχος δεν μπόρεσε να διακρίνει αδυναμίες στους Τηλιακούς, πολύ απλά γιατί υπήρχαν απειροελάχιστες. Αντίθετα οι γηπεδούχοι μόλις εντόπισαν τα κενά στην αριστερή πλευρά των φιλοξενούμενων, μετέφεραν το παιχνίδι τους εκεί και το... πάρτι ξεκίνησε. Με τον Μόσχου να κάνει...όργια και τους υπόλοιπους παίκτες της Τήλου να ακολουθούν, το τελικό 6-0 χαρακτηρίζεται ως δίκαιο και φυσιολογικό.

ΦΑΣΕΙΣ ΚΑΙ ΓΚΟΛ

18' Μετά από φάουλ του Μόσχου, ο Σακελλάρης Μ. έστειλε την μπάλα με καρφωτή κεφαλιά στο «παραθυράκι» του Μιαούλη ανοίγοντας το σκορ (1-0).

32' Ο Σακελλάρης Κ.Τ μπήκε από τα δεξιά στην μεγάλη περιοχή, «έκοψε» για τον Μόσχου και εκείνος έκανε με πλασέ το 2-0.

42' Η ευκαιρία του Σακελλάρη Κ.Τ. μετά τη σέντρα του Οικονόμου αποκρούστηκε από το δεξιό δοκάρι.

50' Σέντρα του Μηλιού, κεφαλιά του Σακελλάρη Κ.Τ. από κοντά και...3-0.

75' Με φοβερό σουτ από

ΤΗΛΟΣ	6
ΑΝΤΙΜΑΧΟΣ	0

την δεξιά γωνιά της μεγάλης περιοχής ο Νικολής «έγραψε» το 4-0.

88' Ο Χριστοφής έσπασε στο χώρο του κέντρου το τεχνικό οφσάιντ, ξεχύθηκε προς την εστία του Μιαούλη, πάσαρε στον Μόσχου και εκείνος μπήκε με την μπάλα στα δίκτυα για το 5-0.

90' Ο Σακελλάρης Μ. έβγαλε τη σέντρα από τα δεξιά, ο Μόσχος πετάχτηκε στην πορεία της μπάλας και με πλασέ στην κίνηση διαμόρφωσε το τελικό 6-0, φτάνοντας στο χατ-τρικ.

Καλύτεροι της Τήλου ήταν οι: Μόσχου, Νικολής και Χριστοφής, ενώ από πλευράς Αντίμαχου φάνηκαν οι ΣκαλέρηςΜ., Δημακάκης και Τσικνής. Άριστη ήταν η διαιτησία των Αλαχιώτη, Μαρμαρινού και Φραγκιαδάκη.

Οι συνθέσεις:

Τήλος: *Χατζηγεωργίου, Χαλιός (55' Κωστίδης), Μηλιός (80' Σγώρος), Αλιφέρης, Σακελλάρης Κυρ., Χριστοφής, Νικολής, Σακελλάρης Μ., Σακελλάρης Κ.Τ., Μόσχου και Οικονόμου.*

Αντίμαχος: *Μιλώτης, Συνεσίου Ν., Κασταμούλας (20' Κυριλλο), Μέμας, Σκαλέρης Π., Δημακάκης, Ανδρογιώρης, Μάμμης, Τσιρίλο, Διασκαντώνης (80' Κατσαρός), Τσικνής.*

ΟΙ ΣΚΟΡΕΡ

Άλλα τρία γκολ πέτυχε ο Μόσχου τηςΤήλου και ξέφυγε μόνος στη κορυφή των σκόρερ

Έχουμε: 7 γκολ Μόσχου (Τήλος)

4 γκολ Κουτρουμάνος (Ορφέας), Πιτσουρδάκης (Ορφέας), Φούσκας (Νικαγόρας).

3 γκολ : Αγκάς (Αναγέννηση Εμπ), Ηλίας (Ερμής), Ζουρούδης (Αναγέννηση), Μαρκόπουλος (Ερμής).

ΒΑΘΜΟΛΟΓΙΑ Α' ΟΜΙΛΟΥ

Α/Α	ΟΜΑΔΕΣ	ΒΑΘ.	ΑΓ.	ΤΕΡΜ.	Ν.	Ι.	Η.
1	Αναγέννηση	12	5	8-3	4	0	1
2	Ορφέας	12	5	10-2	4	0	1
3	Νικαγόρας	9	5	6-6	3	0	2
4	Τήλος	7	4	12-3	2	1	1
5	Ερμής	7	5	9-7	2	1	2
6	Αντίμαχος	7	5	5-9	2	1	2
7	Πήγασος	1	5	2-13	0	1	3
8	Ξάνθος	0	4	2-11	0	0	4

Ζουρούδης με τα δώρα

- *Με δικό του γκολ η Αναγέννηση νίκησε στο μεγάλο ντέρμπι τον Ορφέα και τον έπιασε στην κορυφή της βαθμολογίας.*

ΦΑΝΕΣ

Η Αναγέννηση ήταν η μεγάλη νικήτρια του ντέρμπι κορυφής με τον Ορφέα, του οποίου επικράτησε με το φτωχό αλλά όμως υπερπολίτιμο, 1-0 και τον «έπιασε» στην πρώτη θέση του βαθμολογικού πίνακα. Το χθεσινό ματς του γηπέδου των Φανών ήταν το πιστό αντίγραφο των κλασικών ντέρμπι δύναμης και πάθους. Σκληρές προσωπικές μονομαχίες, αρκετά λάθη, παιχνίδι κέντρου, εκνευριστική ισορροπία και ελάχιστες καλές φάσεις. Αυτά ήταν τα βασικά χαρακτηριστικά κυρίως του πρώτου ημιχρόνου, που έκαναν φανερό πως η ομάδα που θα σημείωνε πρώτη το γκολ θα αγκάλιαζε τους βαθμούς της νίκης. Η «τυχερή» ήταν η Αναγέννηση, η οποία σκόραρε στο 40ό λεπτό.

Ήταν η φάση που άφησε τον Ορφέα να κάνει διπλό λάθος με αποτέλεσμα ο Αγκάς να κερδίσει την μπάλα, να μπει στην περιοχή, και να «κόψει» για τον Ζουρούδη, που ακολούθησε την φάση και με κοντινό σουτ διαμόρφωσε το τελικό 1-0. Αξίζει να σημειωθεί πως στο πρώτο μέρος η Αναγέννηση δημιούργησε άλλες δύο-τρεις καλές φάσεις για γκολ, όπως και ο Ορφανός στην επανάληψη , ο οποίος αν και προσπάθησε να πιέσει δεν βρήκε τον τρόπο να φτάσει τουλάχιστον στην ισοφάριση. Είναι δε, απαραίτητο να σημειωθεί πως το ματς σημαδεύτηκε από τον τραυματισμό του Θεολόγου, ο οποίος δέχτηκε δυνατή κλοτσιά πάνω στη διεκδίκηση και μεταφέρθηκε με ασθενοφόρο στο νοσοκομείο (ευτυχώς οι εξελίξεις δεν έδειξαν κάτι το σοβαρό), καθώς και από την αποβολή του προπονητή της Αναγέννησης, Γιάννη Κρητικού από τον πάγκο της ομάδας. Ο Κρητικός είχε δηλώσει στο Φ.Α. ως ποδοσφαιριστής και δέχτηκε την κόκκινη κάρτα του διαιτητή Φραγκίνη για έντονη και απρεπή διαμαρτυρία. Στο Φ.Α. όμως δεν αναφέρει το όνομα του Κρητικού, παρά μόνο τον αριθμό του δελτίου του. Ο Μιχάλης Φραγκίνης πήρε την θέση του αρχικά ορισθέντα Ανδρέα Παπαδόπουλου ο οποίος δήλωσε αδυναμία λόγω τραυματισμού και δεν έδωσε το παρόν στο γήπεδο. Πρώτος βοηθός ανέλαβε ο Αργυρόπουλος και δεύτερος κατ' εφαρμογή του άρθρου 12 του ΚΑΠ ο Νίκος Διαμαντέας. Και οι τρεις τα πήγαν σε γενικές γραμμές καλά. Από πλευράς Αναγέννησης ξεχώρισαν οι Καστανάκης, Βασιλώτος και Κοσμάς, ενώ από πλευράς Ορφέα άρεσαν οι Χατζηνικήτας και Καράμπης.

ΑΝΑΓΕΝΝΗΣΗ	1
ΟΡΦΕΑΣ	0

Οι συνθέσεις:

Αναγέννηση: *Χαλκιόπουλος, Βασιλώτος, Κούτρος, Κοσμάς, Κρητικός Β., Θεολόγου (74' Ζωάννου), Ζουρούδης, Μαρτάκης, Αγκάς, Κωσταντάκης, Τσουκαλάς Μ. (46' Σταμούλης).*

Ορφέας: *Μαθιός, Θεοδωσίου, Λάτος (87' Αλαφάκης), Δήμας, Κελέσογλου, Σαϊμιρ, Κουτρουμάνος, Καμαράτος, Πιτσουρδάκης, Χατζηνικήτας, Καράμπης.*

Ήταν καλύτερος

- *Ο Νικαγόρας κέρδισε δίκαια τον Πήγασο που προηγήθηκε στο σκορ.*

ΑΓΙΟΙ ΑΠΟΣΤΟΛΟΙ

Για ακόμα μία φορά απογοήτευσε ο Πήγασος ο οποίος υποχρεώθηκε σε ήττα από το Νικαγόρα με σκορ 2-1.

Οι γηπεδούχοι αν και προηγήθηκαν με το καλημέρα, ισοφαρίστηκαν όμως γρήγορα και κατόπιν έμειναν πείσω στο σκορ αφού στο Α' ημίχρονο ο Νικαγόρας ήταν καλύτερος και είχε την πρωτοβουλία των κινήσεων. Στην επανάληψη υπήρχε πολύ ένταση και νεύρα και από τις δύο ομάδες, γεγονός που δεν επέτρεψε να παιχθεί ποδόσφαιρο. Είχαμε και τρεις αποβολές, δύο για τον Πήγασο και μία για τον Νικαγόρα.

Φάσεις και Γκολ

8' Ο Αθανασίου έδωσε στον Ματθαίο που με ωραίο πλασέ άνοιξε το σκορ 1-0.

16' Ο Ζερβός Ν. πάσαρε στον Φούσκα και σουτ εν κίνηση ισοφάρισε σε 1-1.

28' Μπαλιά του Φούστα στον Σκευοφύλαξ που σούταρε μέσα από την μεγάλη περιοχή και το τελικό 1-2.

40' Σέντρα-σουτ του Φούσκα, στο οριζόντιο και άουτ.

48' Σέντρα του Μπάκαλου, πλασέ του Πλαγγέτη, μπλόκαρε ο Ανθούλης.

65' Σέντρα του Ματθαίου στον Πλαγγέτη που σούταρε από καλή θέση μόλις άουτ.

76' Ο Καρύπης Κ. χτύπησε τον Φούσκα και αποβλήθηκαν και οι δύο. Ακολούθως αποβλήθηκε και ο Χατζηγεωργίου γιατί απώθησε αντίπαλο.

ΠΗΓΑΣΟΣ	1
ΝΙΚΑΓΟΡΑΣ	2

90' Πλασέ του Πλαγγέτη από καλή θέση μόλις άουτ.

Καλή η διαιτησία του Παπανικολάου, Κατέρη και Φουκαρά.

Από τον Πήγασο ξεχώρισαν οι Ψαράς, Μπάκαλος και Ματθαίος ενώ από το Νικαγόρα οι Σκευοφύλαξ, Ζερβός Ν. και Φούσκας.

Πήγασος: Λύμουρας, Χατζηγεωργίου, Καρύπης Κ., Ψαράς, Καρύπης Ι., Αθανασίου, Μπάκαλος, Ματθαίος, Τσανς (35' Κοσμάς), Λόλι (54' Βασιλάκης).

Νικαγόρας: Ανθούλης, Λάζος (70' Δουβλής), Κοκαλάκης Ν., Διακογιάννης, Δημητρακιού, Σκευοφύλαξ, (50' Καρούτσος), Ζερβός Ν. (74' Σαζάλης Α.), Φούσκας, Σαζάλης Σ., Κοκαλάκης Θ., Σπυράτος.

Ο επιμένων νικά

- *Δύο φορές βρέθηκε πίσω στο σκορ ο Ερμής από τον επικίνδυνο Ξάνθο, όμως όχι μόνο είχε τις δυνάμεις να ισοφαρίσει, αλλά και να πάρει το ματς.*

ΚΡΕΜΑΣΤΗ

Το χάρο με τα μάτια του είδε χθες ο Ερμής ο οποίος είδε κι έπαθε μέχρι να κάμψει την αντίσταση του Ξάνθου με 3-2.

Σ' ένα ματς που διεξήχθη παρουσία αστυνομικών λόγω της περσινής «βεντέτας» των δύο σωματείων, ο Ερμής βρέθηκε δύο φορές πίσω στο σκορ, όμως στο τέλος του ημιχρόνου κατάφερε να φέρει το παιχνίδι στα ίσια και να το ξεκινήσει από την αρχή αξιοποιώντας την ανωτερότητα του στην επανάληψη και κατακτώντας τους τρεις βαθμούς. Ο Ξάνθος άνοιξε το σκορ μόλις στο 10ο λεπτό, με εκπληκτικό ψηλοκρεμαστό σουτ του Κάβουρα από απόσταση 30 μέτρων.

ΕΡΜΗΣ	3
ΞΑΝΘΟΣ	2

Η απάντηση του Ερμή ήρθε στο 24' με απ' ευθείας φάουλ του Πολυχρόνη, όμως στο 28' ο Γρύλλης Λ. εκανε με σουτ το 1-2. Στο 45' ο Ηλίας Π. ισοφάρισε σε 2-2με εύστοχο χτύπημα πέναλτι, που υποδείχθηκε σε χέρι του Τζαμάλη, ενώ στο 75' ο Μαρκόπουλος διαμόρφωσε με σουτ από το ύψος της μεγάλης περιοχής το τελικό 3-2. Αξίζει να σημειωθεί, πως ο Ερμής είχε δύο δοκάρια με τους Κυριαζή και Σταυρή. Οι δύο τελευταίοι ήταν μαζί με τον Πολυχρόνη οι διακρυθέντες των νικητών ενώ από πλευράς Ξάνθου άρεσαν οι Κάβουρας και Γρύλλης Χ.

Πολύ καλή ήταν η διαιτησία των Τσαγγάρη, Μίχα και Ορφανού.

Οι συνθέσεις:

Ερμής: *Υψηλάντης, Ηλίας Ε. (46' Μοσχιδιού), Κασταμούλας, Υψηλάντης Β., Σταυρής, Ηλίας Π., Πολυχρόνης, Μπακίρης, Στάθης, Κυριαζής, Χατζινικόλας (65' Κωστάκης).*

Ξάνθος: *Γρύλλης Χ., Αντωνόπουλος, Καμότσης, Παπαδέλος, Μαραβέλιας, Τζαφέρης, Γρύλλης Χ., Παμπρής (59 Ψαράς), Καμπόσος, Πεντές, Κάβουρας (75' Κάπος.*

Επόμενη αγωνιστική (6η)

Αναγέννηση Εμπ. – Ερμής
Ξάνθος – Πήγασος
Ορφέας – Τήλος
Νικαγόρας – Αντίμαχος

Νίκες για τους πρωτοπόρους

• Ο Ευαγόρας ξεπέρασε το "εμπόδιο" του Πυλίου (2-0), ο Ακουσίλαος κέρδισε 4-2 στην Πυλώνα τη Θύελλα, ενώ ο Καλυμνιακός πέρασε νικηφόρα (2-1) από τη Λέρο

Χωρίς απώλειες κύλισε η 5η αγωνιστική για τους πρωτοπόρους του ομίλου. Ο Ευαγόρας νίκησε στους Αγίους Αποστόλους το Πυλί με 2-0, ενώ ο Ακουσίλαος πέρασε σαν ...θύελλα από την Πυλώνα κερδίζοντας 4-2.

Ο Καλυμνιακός κατάφερε να περάσει κι αυτός νικηφόρα (2-1) από τη Λέρο και παρέμεινε κοντά στην κορυφή.

Σπουδαία νίκη εκτός έδρας έτυχε η Ασπίδα Σ. κερδίζοντα στην Ψίνθο τη Δόξα με 1-0.

ΕΠΟΜΕΝΗ ΑΓΩΝΙΣΤΙΚΗ (6η)

- Δόξα Ψ. - ΑΕΛ
- Καλυμνιακός - Ευαγόρας
- Ασπίδα Σ. - Θύελλα
- Πυλί - Ακουσίλαος

ΟΙ ΣΚΟΡΕΡ

Αλλα 4 γκολ πέτυχε ο **Λεντής** και πέρασε στην πρώτη θέση των σκόρερ. Εχουμε:

9 γκολ: *Λεντής (Ακουσίλαος)*
8 γκολ: *Χατζηδάκης (Καλυμνιακός)*
6 γκολ: *Νικολέττος (Ευαγόρας),*
4 γκολ: *Βεζυρόπουλος (Καλυμνιακός), Αϊβάζης (Θύελλα).*

σκορ & σκορερ

- **ΑΕΛ - Καλυμνιακός 1-2**
  15' Στεφόπουλος/27' Βεζυρόπουλος, 42' Χ"δάκης
- **Θύελλα - Ακουσίλαος 2-4**
  40', 72' (πεν.) Αϊβάζης/23',36',41',44' Λεντής
- **Ευαγόρας - Πυλί 2-0**
  60' Κουτσάγιας, 66' Νικολέττος
- **Δόξα Ψ. - Ασπίδα Σ. 0-1**
  69' Παπανικολάου.

Ενα γκολ ήταν αρκετό

• Για να πάρει τη νίκη η Ασπίδα Σ. μέσα στην Ψίνθο επί της Δόξας

ΔΟΞΑ Ψ.	0
ΑΣΠΙΔΑ Σ.	1

ΨΙΝΘΟΣ

Μετά από ένα αμφίρροπο παιχνίδι η Ασπίδα Σ. νίκησε με 1-0 την Δόξα Ψ.

Το ματς ήταν ισοδύναμο με τις δύο ομάδες να έχουν μοιρασμένη την υπεροχή και τις καλές φάσεις μπροστά στις δύο εστίες. Οπως εξελίχθηκε ο αγώνας ήταν κάτι παραπάνω από εμφανές πως όποια από τις δύο ομάδες πετύχαινε πρώτη γκολ θα έπαιρνε και τη νίκη.

Αυτό το κατάφερε η Ασπίδα Σ. και έτσι κι έγινε.

Η Δόξα είχε την ευκαιρία να πετύχει γκολ, αλλά η μπάλα χτύπησε στο δοκάρι, λίγο πριν την επίτευξη του 0-1.

Το πιο δίκαιο αποτέλεσμα πάντως θα ήταν η ισοπαλία.

ΦΑΣΕΙΣ - ΓΚΟΛ

25'. Πλασέ του **Πεταυράκη Γ.** από καλή θέση, απέκρουσε σωτήρια με τα πόδια ο **Χρυσανθής.**

65'. Κεφαλιά του **Μπάρδου** απέκρουσε ο **Εγγλέζος.**

67'. Σέντρα σουτ του **Μπάρδου** στο δοκάρι.

69'. Ο **Παπανικολάου** με κοντινό πλασέ έστειλε την μπάλα στα δίχτυα και έγραψε το τελικό 0-1.

Πολύ καλή η διαιτησία των **Φεσσάρα, Μιντζιρίκη** και **Λιάπη.**

Από τη Δόξα ξεχώρισαν οι **Κακοσαίος, Μπατέστας και Καρίκης Γ.** ενώ από την Ασπίδα οι **Κάβουρας, Πεταυράκης Γ.** και **Πολυχρόνης Μ.**

ΔΟΞΑ Ψ.: *Χρυσανθής, Κωστομοίρης Μ., Τσούλος, Καραγιάννης, Κακοσαίος, Καρίκης Γ., Μάρκου (63' Μπάρδος), Μπατέστας, Κωστομοίρης Γ. (86' Καρίκης Ι.), Τσοπάνογλου (Μπαρμπαντώνης Ι.), Μπαρμπαντώνης Χρ.*

ΑΣΠΙΔΑ Σ.: *Εγγλέζος, Μαρουλάκης, Πολυχρόνης Α., Κάβουρας, Πεταυράκης Β. (2' λ.τ. Ντούπι), Καρασάββας Γ., Θυριάκης Ν., Μπονζάι Μ. (40' Ευθυμίου), Πεταυράκης Γ., Πολυχρόνης Μ., Παπανικολάου Δ. (70' Βαγιανάκης).*

Το απλό την χάρη έχει

• Οταν έβαλε την μπάλα κάτω και άφησε τα περιττά στην επανάληψη, ο Ευαγόρας διέσπασε την άμυνα του Πυλίου και παρέμεινε στην κορυφή της βαθμολογίας

ΕΥΑΓΟΡΑΣ	2
Α.Ο.Π. ΠΥΛΙ	0

ΑΓ. ΑΠΟΣΤΟΛΟΙ

Μετά το "διάλειμμα" της προηγούμενης εβδομάδας στην Πυλώνα, ο Ευαγόρας επέστρεψε χθες στις επιτυχίες, νίκησε το Πυλί με 2-0 και διατηρήθηκε στον κορυφή του βαθμολογικού πίνακα του 2ου ομίλου. Το πρώτο μέρος πέρασε αδιάφορα για τους φίλους του ποδοσφαίρου που βρέθηκαν στην εξέδρα, αφού το ματς ήταν κακό και οι καλές στιγμές μετρημένες στα δάχτυλα του ενός χεριού. Στην επανάληψη, ο Ευαγόρας ανέβασε την απόδοσή του, απλοποίησε το παιχνίδι του και κατάφερε, τελικά να διασπάσει την καλά οργανωμένη άμυνα του Πυλίου, φτάνοντας σε μία δίκαιη νίκη.

ΦΑΣΕΙΣ ΚΑΙ ΓΚΟΛ

5'. Ο **Κώστας** έβγαλε την σέντρα από τα δεξιά, όμως, ο **Νικολέττος** δεν πρόλαβε την μπάλα στο δεύτερο δοκάρι χάνοντας την ευκαιρία.

25'. Απευθείας φάουλ του **Νικολέτου** αποκρούστηκε από το οριζόντιο δοκάρι του **Χατζηνικόλογλου.**

40'. Ο **Βρεττής** βρήκε με έξυπνη μπαλιά τον **Μπρίντζεϊ Ν.** που πλάσαρε, όμως, ο **Βενετσιάνος** απέκρουσε με τα πόδια.

42'. Φάουλ του **Νικολέττου** έφυγε ελάχιστα άουτ.

60'. Ο **Κάτρης** έβγαλε με μπαλιά τον **Κουτσάγια** σε θέση βολής και εκείνος δεν χαράμισε την ευκαιρία, κάνοντας το 1-0 με ψύχραιμο σουτ από κοντά.

66'. Με δυνατό σουτ μέσα από την περιοχή ο **Νικολέττος** διαμόρφωσε το τελικό 2-0.

75'. Δυνατό σουτ του **Πάπα** από το ύψος της μεγάλης περιοχής σταμάτησε στο οριζόντιο δοκάρι της εστίας του Πυλίου.

Καλύτεροι του Ευαγόρα ήταν οι **Πάπα, Νικολέττος** και **Εμίρογλου,** ενώ από πλευράς Πυλίου άρεσαν οι **Μαρίνος Μ., Πασχάλης και Μπρίντζεϊ Ν.**

Καλή ήταν η διαιτησία των **Χατζηνικόλα, Σάββενα και Φουκάρα.**

Οι συνθέσεις:

ΕΥΑΓΟΡΑΣ: *Βενετσιάνος, Κούβαρης (22' Κουτσάγιας), Σούλης, Μενίκος, Συμεωνίδης (62' Λεβάκης), Κάτρης, Εμίρογλου, Κώστας, Πάπα, Νικολέττος (82' Πουλής), Τσίπας.*

ΠΥΛΙ: *Χατζηνικόλογλου, Χατζησεβαστός, Βρεττής, Μαρίνος Μ., Μωυσάκης (80' Κεφαλιανός), Οικονόμου (70' Κυπραίος), Πασχάλης, Μπρίντζεϊ Ν., Κατσούλης, Δρόσος Σ., Μαρίνος Α.*

Πέρασε νικηφόρα

• Από τη Λέρο ο Καλυμνιακός και συνεχίζει να βρίσκεται στη δεύτερη θέση της βαθμολογίας

ΑΕΛ	1
ΚΑΛΥΜΝΙΑΚΟΣ	2

ΛΕΡΟΣ

Νικηφόρα πέρασε από τη Λέρο ο Καλυμνιακός που κέρδισε 2-1 την ΑΕΛ και συνεχίζει να βρίσκεται στη δεύτερη θέση της βαθμολογίας πίσω από τον Ευαγόρα.

Το ματς ήταν μοιρασμένο με τους γηπεδούχους να παίρνουν κεφάλι στο σκορ με την συμπλήρωση του τετάρτου.

Ακολούθως ήρθε η απάντηση από τους φιλοξενούμενους με το γκολ της ισοφάρισης αρχικά και το νικητήριο δεύτερο γκολ λίγο πριν την ανάπαυλα.

Στο τελευταίο 15λεπτο του αγώνα, οι Λεριοί πίεσαν και προσπάθησαν να ισοφαρίσουν, χωρίς όμως αποτέλεσμα.

ΦΑΣΕΙΣ - ΓΚΟΛ

15'. Ο **Στεφόπουλος** με σουτ άνοιξε το σκορ, 1-0.

22'. Σουτ του **Τσαλαπατάνη** μόλις άουτ.

27'. Σέντρα του **Κατσαρή**, κεφαλιά του **Βεζυρόπουλου** και η ισοφάριση, 1-1.

40'. Μπαλιά του **Τσαλαπατάνη**, σουτ του **Βεζυρόπουλου,** απέκρουσε ο **Κούντογλου.**

42'. Κεφαλιά του **Βεζυρόπουλου** μετά από αδράνεια της άμυνας, νέα κεφαλιά του **Χατζηδάκη** και το τελικό 1-2.

Καλή η διαιτησία των **Μουστάκα, Μαυρουδή και Αναστασιάδη.**

Από την ΑΕΛ ξεχώρισαν οι **Φυλακούρης, Βαλσαμής και Λουλουδιάς**, ενώ από τον Καλυμνιακό οι **Κατσαρής, Τσαλαπατάνης και Χατζηδάκης.**

ΑΕΛ: *Κούντογλου, Φλωρεντής, Αρδίδης, Φυλακούρης, Πέρος, Βαλσαμής, Φουντουλάκης Ν. (46' Μοσχονάς), Λουλουδιάς, Στεφόπουλος, Κουμουνδούρος, Φουντουλάκης Α.*

ΚΑΛΥΜΝΙΑΚΟΣ: *Ντόβελος, Κατσαρής, Περεντής, Παστρικός, Χαλίκος Δ., Βρεττός, Τριαντάφυλλος (46' Σφουγγαριστός), Τσαλαπατάνης, Βεζυρόπουλος, Παντελής, Χατζηδάκης.*

Λεντής show

• Ο επιθετικός του Ακουσίλαου πέτυχε και τα τέσσερα γκολ της ομάδας του, αλλά αναγκάστηκε να αποχωρήσει στο 60' λόγω τραβήγματος

ΘΥΕΛΛΑ Π.	2
ΑΚΟΥΣΙΛΑΟΣ	4

ΠΥΛΩΝΑ

Μετά από ένα παιχνίδι διαφήμιση του ποδοσφαίρου, ο Ακουσίλαος νίκησε μέσα στην Πυλώνα την Θύελλα με το αγγλικό σκορ 4-2. Οι φιλοξενούμενοι είχαν την υπεροχή στο α' ημίχρονο, με τον **Λεντή** να πετυχαίνει και τα τέσσερα γκολ της ομάδας του, αλλά στο 60' αναγκάστηκε να αποχωρήσει γιατί έπαθε τράβηγμα.

Οι γηπεδούχοι πέτυχαν ένα γκολ στο α' ημίχρονο, ενώ στο β' ανέβασαν την απόδοσή τους και προσπάθησαν να αντιδράσουν, αλλά αυτό που κατάφεραν ήταν να βάλουν και δεύτερο γκολ. Δίκαιο το τελικό αποτέλεσμα, με τον Ακουσίλαο να δείχνει πως βρίσκεται σε ανοδική τροχιά.

ΦΑΣΕΙΣ - ΓΚΟΛ

23'. Μετά από κόρνερ, ο **Λεντής** με πλασέ άνοιξε το σκορ 0-1.

32'. Ο **Βαλουξίδης** από θέση τετ-α-τετ σούταρε άουτ.

33'. Ο **Μπουλάρι** από θέση τετ-α-τετ σούταρε άουτ.

35'. Φάουλ από τον **Αϊβάζη** απέκρουσε ο **Νικηταράς.**

36'. Σουτ του **Λεντή** από πλάγια και το 0-2.

40'. Λάθος της άμυνας του Ακουσίλαου και ο **Αϊβάζης** με πλασέ μείωσε σε 1-2.

41'. Ο **Λεντής** με πλασέ έκανε το 1-3, χατ-τρικ.

44'. Ο **Λεντής** και πάλι με πλασέ έκανε το 1-4.

45'. Από θέση τετ-α-τετ ο **Μπουλάρι** σούταρε άουτ.

46'. Ο **Λεντής** έπιασε το τεχνητό οφσάιντ, ξέφυγε και σούταρε, αλλά απέκρουσε ο **Γαλανός.**

57'. Σουτ του **Παγκά** από θέση τετ-α-τετ μόλις άουτ.

59'. Ο **Λεντής** ξέφυγε προς την αντίπαλη εστία, αλλά έπαθε τράβηγμα και αντικαταστάθηκε.

72'. Ο **Αϊβάζης** ανατράπηκε από τον **Σάββα** και πέναλτι. Το εκτέλεσε ο ίδιος εύστοχα και 2-4.

85'. Σουτ του **Παπουρδάνου** από θέση τετ-α-τετ, απέκρουσε με τα πόδια ο **Γαλανός.**

90'. Σουτ του **Γιαννούρη** από καλή θέση, απέκρουσε ο **Νικηταράς.**

Πολύ καλή η διαιτησία των **Ζαννετίδη, Μιντζιρίκη και Κόκκινου.**

Από τη Θύελλα ξεχώρισαν οι **Γιαννούρης, Μπουλάρι και Αϊβάζης**, ενώ από τον Ακουσίλαο οι **Κορκίδας, Λεντής και Κάβουρας.**

ΘΥΕΛΛΑ Π.: *Γαλανός, Τάλλαρος Χ., Παγκάς, Γιαννούρης, Μαγκαφάκης Σ. (60' Μαλιάκας), Τάλλαρας Μ., Καραμαρίας Β., Βαλουξίδης (86' Γιαννούρης Α.), Μπουλάρι, Αϊβάζης, Κανλής.*

ΑΚΟΥΣΙΛΑΟΣ: *Νικηταράς, Στρατάκης, Καρασάββας, Μαρσιώτης, Μαγκάνης (75' Παπουρδάνος Γ.), Σάββας (85' Καραβασίλης), Κορκίδας, Μιχαλαριάς, Λεντής (60' λ.τ. Μπαλής), Κάβουρας, Παπουρδάνος.*

ΒΑΘΜΟΛΟΓΙΑ Β' ΟΜΙΛΟΥ

Α/Α	ΟΜΑΔΕΣ	ΒΑΘ.	ΑΓ.	ΤΕΡΜ.	Ν.	Ι.	Η.
1.	Ευαγόρας	10	5	10-4	3	1	1
2.	Ακουσίλαος	10	5	11-9	3	1	0
3.	Καλυμνιακός	8	5	16-4	3	2	0
4.	Ασπίδα Σ.	8	5	5-3	2	2	1
5.	Θύελλα	4	5	6-13	1	1	3
6.	Πυλί	3	5	5-7	1	1	2
7.	ΑΕ Λέρου	3	5	3-6	2	0	3
8.	Δόξα Ψ.	1	5	3-12	0	1	4

* Ο Καλυμνιακός και η ΑΕΛ ξεκίνησαν το πρωτάθλημα με -3, ενώ το Πυλί με -2 βαθμούς.

Σε δύο ταχύτητες

• Σε όμιλο δύο ταχυτήτων έχουν εξελιχθεί ο Α' όμιλος με επτά ομάδες να παλεύουν για την άνοδο και τις υπόλοιπες για την παραμονή τους.
• Με νικητές έληξαν τα ντέρμπι κορυφής για Ευκλή και Ατρόμητο, ενώ το σκορ της αγωνιστικής πέτυχε ο Δαμάγητος στην Θολό.

Με νικητές τελείωσαν τα δύο ντέρμπι κορυφής που φιλοξενούσε η 7η αγωνιστική ημέρα. Ο Ευκλής που οδηγεί την κούρσα πέρασε νικηφόρα από τον Αρχάγγελο, υποχρεώνοντας την ομάδα του Πετρώνα για πρώτη φορά στο πρωτάθλημα να "κοπάζει" προς την κορυφή όπου βρίσκονταν από την αρχή.

Σημαντική νίκη πέτυχε και η μοναδική αήττητη ομάδα του ομίλου ο Ατρόμητος στην έδρα του επί του Ηρακλή και αναρριχήθηκε στην δεύτερη θέση, έχοντας συγκάτοικο την Αναγέννηση Ρ., που νίκησε δύσκολα στην έδρα της, την ουραγό Δήμητρα.

Στον δρόμο της ανόδου βρίσκεται και ο εντυπωσιακός την φετινή περίοδο Εθνικός που πέρασε νικηφόρα από την Κάλαθο, ενώ υπολείπεται ενός αγώνα. Το σκορ της ημέρας πέτυχε ο Δαμάγητος διασύροντας στην έδρα του τον αδύναμο Ο.Φ. Ι. με 6-0 και δείχνει ικανός για το κάτι παραπάνω ενώ την πρώτη νίκη στο πρωτάθλημα πέτυχαν οι Συμιακοί κόντρα στον Ήλιο.

ΠΕΤΡΩΝΑΣ - ΕΥΚΛΗΣ 1-2

ΑΡΧΑΓΓΕΛΟΣ

Νικητής από το μεγάλο ντέρμπι της αγωνιστικής, αναδείχθηκε ο Ευκλής, πραγματοποιώντας επίθεση διαρκείας στα τελευταία δέκα λεπτά του αγώνα που είχε ως αποτέλεσμα να γυρίσει το ματς. Μέχρι αυτό το σημείο οι Πετρωνιάτες βρίσκονταν μπροστά στο σκορ, έχοντας πραγματοποιήσει μέχρι εκείνο το σημείο πολύ καλή εμφάνιση, έχοντας μάλιστα στην σύνθεσή τους αρκετούς νεκρούς ποδοσφαιριστές.

ΦΑΣΕΙΣ - ΓΚΟΛ

10' Ο **Νικολού** πάνω στην γραμμή του τέρματος πλάσαρε άουτ.

22' Δυνατό σουτ του **Λεβάντη**, απέκρουσε εντυπωσιακά σε κόρνερ ο **Σαββάκης** το σουτ εξ' επαφής του **Κασιώτη**.

36' Βολίδα του **Τριντάν** "τράνταξε" το οριζόντιο **Δέδε**.

40' Σουτ από δύσκολη θέση του **Παπαοικονόμου**, πέρασε σύριζα άουτ.

44' Από θέση τετ α τετ ο **Κατσούλης** πλάσαρε άουτ.

53' Σουτ του **Λεβάντη** απέκρουσε σε κόρνερ ο **Σαββάκης**.

60' Από θέση βολής ο **Σταματίου**, σούταρε, αναγκάζοντας τον **Δέδε** να αποκρούσει με διπλή προσπάθεια.

78' Ανατροπή του **Λεβάντη** από τον τελευταίο παίκτη του Ευκλή, **Κασιώτη**. Πέναλτι χωρίς όμως να τιμωρηθεί ο αμυντικός του Ευκλή. Την εσχάτη των ποινών εκτέλεσε εύστοχα ο παθών 1-0.

79' Αποβλήθηκε ο **Λεβάντης** που πανηγύρισε έξαλλα το γκολ.

81' Σουτ του **Μύρτο** 1-1.

Με τον ίδιο τρόπο ο **Σταματίου** έδωσε την νίκη στην ομάδά του στο 84'.

ΔΙΑΙΤΗΣΙΑ: Με παράπονα άφησε η διαιτησία του **Κατέρη** και του πρώτου βοηθού του **Κατταβενού** τους γηπεδούχους. Χωρίς προβλήματα ο **Ρουμάνης**.

ΞΕΧΩΡΙΣΑΝ: Από τους γηπεδούχους καλύτεροι σε απόδοση ήταν οι **Δόττας**, **Παπαοικονόμου** και ο **Λεβάντης**, ενώ από τους φιλοξενούμενους οι **Πεστλίκης**, **Σταματίου** και ο **Σαββάκης**.

ΟΙ ΣΥΝΘΕΣΕΙΣ

ΠΕΤΡΩΝΑΣ: *Δέδες, Αργυρός, Δόττας, Κατσούλης, Νικολού, Παγκάς, Παπαοικονόμου, Λεβάντης (Λ.τ. 74' Κωνστάντουρας), Κασιώτης, Μαυριός (60' Μπαρμπαντώνης), Ξετρύχης.*

ΕΥΚΛΗΣ: *Σαββάκης, Ζερβός, Λαός, Κασιώτης, Σχοινάκης, Μύρτο, Λαμπρόπουλος (55' Γρηγοράς), Αναγνώστου (88' Μαντικός), Σταματίου, Πεστλίκης, Κανάκης.*

ΤΑΞΙΑΡΧΗΣ - ΕΘΝΙΚΟΣ 0-3

ΚΑΛΑΘΟΣ

Σταθερή παραμένει η πορεία του Εθνικού στο φετινό πρωτά-

ΣΚΟΡ ΚΑΙ ΣΚΟΡΕΡ

Α' ΟΜΙΛΟΣ

- **Δαμάγητος – Ο.Φ. Ιστρίου 6–0**
  1, 38', 54' Καραγιάννης, 20' Τσαλίκης, 46' Ράιος, 82' Μπιλιάς
- **Ατρόμητος Διμ. – Ηρακλής Λ. 3–2**
  10' Νασούφη, 75', 87' Θυριάκης Κ. /55', 67' Ευαγγελίδης
- **Σύμη – Ήλιος 1–0**
  70' Χατζηπέτρος
- **Αναγέννηση Ρ. – Δήμητρα 2–1**
  55' (πεν.) Αγγελάκης, 60' Κουτσούκης / 90' Σταμάτης
- **Ταξιάρχης – Εθνικός 0–3**
  8', 65' Μανέτας /36' Παπανθύμου
- **Πετρώνας – Ευκλής 1–2**
  78 (πεν.) Λεβάντης /81' Μυρτό, 84' Σταματίου

ΕΠΟΜΕΝΗ ΑΓΩΝΙΣΤΙΚΗ (8η)

Ευκλής - Ο.Φ. Ιστρίου
Εθνικός - Δαμάγητος
Δήμητρα - Πετρώνας
Ήλιος - Ταξιάρχης
Σύμη - Ατρόμητος Διμ.
Ηρακλής Λ. - Αναγέννηση Ρ.

θλημα, και δικαίως βρίσκεται σε απόσταση "αναπνοής" από την κορυφή του πρωταθλήματος.

Χθες οι ποδοσφαιριστές του **Νίκου Κασιώτη**, χωρίς να φτάσουν σε υψηλά, επίπεδα απόδοσης, πήραν εύκολα τους τρείς βαθμούς της νίκης, και περιμένουν το παιχνίδι με την Σύμη (αναβλήθηκε) για να "πατήσουν" στην κορυφή του πρωταθλήματος.

ΦΑΣΕΙΣ - ΓΚΟΛ

8' Σέντρα του **Χατζηγεωργίου** κεφαλιά του **Μανέτα**, 0-1.

36' Μακρινό σουτ του **Παπανθύμου** (από τα 40 μέτρα περίπου) η μπάλα στο οριζόντιο του Ταξιάρχη και στην συνέχεια στα δίκτυα, 0-2.

43' Απευθείας εκτέλεση φάουλ του **Μπάδρα**, στην πορεία της μπάλας ο **Αθανασόπουλος**, αλλά η κεφαλιά του πέρασε σύριζα άουτ.

65' Ο **Μανέτας** απέφυγε τον προσωπικό του αντίπαλο και με ωραίο πλασέ πέτυχε το τελικό 0-3.

ΔΙΑΙΤΗΣΙΑ: Εύκολο πρωινό είχαν οι **Μοσχούς**, **Κόκκινος** και **Σαββιδάκης**.

ΔΙΑΚΡΙΘΗΚΑΝ: Από τους ηττημένους οι **Αθανασόπουλος**, **Ζιάκης** και **Φύλκας**, ενώ από τους νικητές δεν υστέρησε κανείς, με κορυφαίους τους **Μανέτα**, **Κυπραίο**, **Χαρτερό** και **Φιλίππου**.

ΤΑΞΙΑΡΧΗΣ: *Γιωργάς, Κωνσταντινίδης, Ζιάκης, Δημάκος (80' Καπισίκης), Γεωργίου, Μακρής, Ψαρός, Μπάρδας (75' Χριστοδούλου), Αθανασόπουλος (20' Παπαδημητρίου), Φύλκας, Καραβέλλας.*

ΕΘΝΙΚΟΣ: *Σαρικάς, Σφουγγαριστός (55' Σωτηράκης), Χαρτερός, Κυπραίος, Μιχαλάκης, Καντής (35' Παπανθύμου), Μαργαρίτης, Χαρτζηγεωργίου, Μανέτας, Τσαγγάρης, Φιλίππου.*

ΑΝΑΓΕΝΝΗΣΗ Ρ. - ΔΗΜΗΤΡΑ 2-1

ΑΓ. ΑΠΟΣΤΟΛΟΙ

Τα εύκολα δύσκολα έκανε το Σάββατο η Αναγέννηση κόντρα στην Δήμητρα, αλλά τελικά, μπόρεσε να πάρει τους τρείς βαθμούς της νίκης. Οι γηπεδούχοι αν και έλεγχαν το παιχνίδι σε όλη του την διάρκεια πέτυχαν το πρώτο τους τέρμα στο 55' ενώ είχαν την ευκαιρία για πολλά περισσότερα, αλλά γι' αυτό "ευθύνονται" τα δοκάρια.

ΦΑΣΕΙΣ - ΓΚΟΛ

15' Πάσα του **Κουλουριώτη** στον **Αγγελάκη** σουτ στην κίνηση, απέκρουσε ο **Τσιροδήμος**.

40' Σέντρα σουτ του **Κουτσούκη** απέκρουσε και πάλι χωρίς προβλήματα ο τερματοφύλακας των φιλοξενούμενων.

55' Ανατροπή του **Χατζή Ομέρ** από τον **Σταμάτη** πέναλτι, την έσχατη των ποινών έκτέλεσε εύστοχα ο **Αγγελάκης**, 1-0.

60' Σέντρα του **Σαρρή**, κεφαλιά του **Κουτσούκη**, 2-0.

69', 70' Διαδοχικά σουτ του **Καραγιάννη** τράνταξαν το οριζόντιο του **Τσιροδήμου**.

90' Κοντινό πλασέ του **Σταμάτη**, 2-1.

Στο 68' αποβλήθηκαν από το παιχνίδι οι **Πάττας** (δεύτερη κίτρινη) για διαμαρτυρία και ο **Κουτσούκης** (κόκκινη) γιατί απώθησε αντίπαλο, ενώ στο 61' αποβλήθηκε με απευθείας κόκκινη ο **Αντωνάκης** γιατί ειρωνεύτηκε τον διαιτητή.

ΔΙΑΙΤΗΣΙΑ: Καλή η διαιτησία των **Φουκάρα**, **Ζαννετή**, **Αργυρόπουλου**.

ΞΕΧΩΡΙΣΑΝ: Από τους νικητές άρεσαν περισσότερο οι **Αγγελόπουλος**, **Καραγιάννης** και ο **Χατζή Ομέρ**, ενώ από τους ηττημένους οι **Τσιροδήμος**, **Πηδιάκης**, **Καριπίδης**.

ΑΝΑΓΕΝΝΗΣΗ Ρ.: *Αγγελόπουλος, Αγγελής, Σφύκας, Κουλουριώτης (62' Αποστολίδης), Χατζή Ομέρ, Αγγούριας, Σαρρής (75' Κωνσταντίνου), Καραγιάννης, Χατζηχριστοδούλου (53' Πρωτόπαππας), Αγγελάκης, Κουτσούκης.*

ΔΗΜΗΤΡΑ: *Τσιροδήμος, Σαράντου, Πάττας, Πηδιάκης, Τασιούλης, Μανουράς, Σταμάτης, Αντωνάκης, Εξαδάχτυλος, Καριπίδης.*

ΣΥΜΗ - ΗΛΙΟΣ 1-0

ΣΥΜΗ

Δυνατό παιχνίδι, με γκολ, αποβολές και δύο δοκάρια έγινε στην Σύμη, όπου τελικά η γηπεδούχος ομάδα, παρά το ότι τελείωσε το παιχνίδι με εννέα ποδοσφαιριστές πανηγύρισε την πρώτη της νίκη στο πρωτάθλημα.

Το παιχνίδι σε όλη την διάρκεια ήταν αμφίρροπο και κρίθηκε στις λεπτομέρειες, όπου και δίκαια πήραν τους πρώτους τους τρείς βαθμούς.

ΦΑΣΕΙΣ - ΓΚΟΛ

20' Δυνατό σουτ του **Οθείτου**, η μπάλα τράνταξε το οριζόντιο του Ήλιου.

24' Διαγώνιο σουτ του **Χατζηπέτρου**, χτύπησε στο δεξί κάθετο δοκάρι της εστίας των φιλοξενούμενων.

70' Σουτ στην κίνηση του **Χατζηπέτρου**, κανένα περιθώριο αντίδρασης στον **Νγκελίνα**, 1-0.

78' Αποβλήθηκε από το παιχνίδι με απευθείας κόκκινη ο **Κάλιαρος**, γιατί εξύβρισε φιλαθλο, ενώ και την ίδια τύχη είχε τρία λεπτά αργότερα ο **Οθείτου** που εξύβρισε αντίπαλο.

ΔΙΑΙΤΗΣΙΑ: Χωρίς προβλήματα οι **Αντωνάς**, **Τσουρδιού**, **Γαγάνης**.

ΑΡΕΣΑΝ: Από τους νικητές οι **Οθείτου**, **Χατζηπέτρος** και **Καψής**, ενώ από τους ηττημένους οι **Μοσκιού**, **Κόκας** και **Τσιάτος**.

ΟΙ ΣΥΝΘΕΣΕΙΣ

ΣΥΜΗ: *Γιωργάς, Κυπριώτης, Κουρδουμπάς, Καψής, Τσαβαρής Β., Οθείτου, Στεφάνου Χ., Καραβαΐλης (62' Βιζανιάρης), Στεφάνου Α., Χατζηπέτρος, Κάλιαρος.*

ΗΛΙΟΣ: *Νγκελίνα (72' Κωστομοίρης), Τσάτος (42' Ζαμαντάκης Σ.), Χαραυγής, Μοσκιού, Κόκας, Νγκελίνα Μπ., Αϊντενί, Τσιάτος, Ζαμαντάκης Μ., Γιωργάς, Ζαφείρης (75' Κολίτσης).*

ΑΤΡΟΜΗΤΟΣ - ΗΡΑΚΛΗΣ 3-2

ΔΙΜΥΛΙΑ

Σημαντική νίκη πέτυχε στην έδρα του ο Ατρόμητος επί του Ηρακλή που "παλεύει" για τον ίδιο στόχο.

Οι γηπεδούχοι είχαν στο μεγαλύτερο διάστημα την πρωτοβουλία των κινήσεων αλλά και την συντριπτική "πλειοψηφία" των φάσεων αλλά βρέθηκαν μέχρι και το 75' πίσω στο σκορ. Χάρη στην εκτελεστική δυνατότητα του **Ευαγγελίδη**. Από εκείνο το σημείο και μετά οι του Ατρόμητου έγιναν πιό αποτελεσματικοί και κατάφεραν να "γυρίσουν" το παιχνίδι και να πανηγυρίσουν μια σημαντική νίκη.

ΦΑΣΕΙΣ - ΓΚΟΛ

10' Σέντρα του **Θυριάκη Κ.**, κεφαλιά του **Γιορδαμνή Ν.Π.**, η μπάλα στο οριζόντιο, στην επαναφορά ο **Νασούφη** με κοντικό πλασέ άνοιξε το σκορ 1-0.

55' και 67' με ισάρυθμα κοντινά πλασέ ο **Ευαγγελίδης**, έφερε "τούμπα" το παιχνίδι.

75' Διαγώνιο πλασέ του **Θυριάκη** και 2-2.

87' Ο ίδιος παίχτης μετά από σέντρα του **Γιορδαμνή Ε.** με πλασέ, χάρισε την νίκη στην ομάδα του, 3-2.

ΔΙΑΙΤΗΣΙΑ: Παρά τις δυσκολίες του αγώνα, η διαιτησία των **Ασημακόπουλου**, **Πλακογιάννη** και **Παπαγιαννίδη** ήταν καλή.

ΞΕΧΩΡΙΣΑΝ: Από τον Ατρόμητο οι **Μιαούδης**, **Θυριάκης Κ.**, και **Γιορδαμνής Ν.Π.**, ενώ από τον Ηρακλή οι **Διακοβασιλείου**, **Ευαγγελίδης** και **Νικολής**.

ΟΙ ΣΥΝΘΕΣΕΙΣ

ΑΤΡΟΜΗΤΟΣ: *Θυριάκης Μ., Σαββάλος, Τόππος, Στεφανάκης, Παπαϊωάννου, Μιαούδης, Γιορδαμνής Ν.Μ., Γιορδαμνής Ν.Π., Γιορδαμνής Ε., Θυριάκης Κ. (90 + Μουσακίνιας), Νασούφη (70' Πάλλας).*

ΗΡΑΚΛΗΣ Λ.: *Μουστάκας, Διακολουκάς, Καμπιώτης, Κωσταράς ,Ευαγγελίδης, Νικολής, Διακοβασιλείου, Νικολός, Κουτός, Αθανασάκης, Κεφάλας.*

ΔΑΜΑΓΗΤΟΣ - Ο.Φ. ΙΣΤΡΙΟΥ 6-0

ΘΕΟΛΟΓΟΣ

Σε δαιμονιώδη φόρμα φαίνεται πως βρίσκεται το τελευταίο διάστημα ο Δαμάγητος, από την στιγμή που η επιθετική του γραμμή στους τελευταίους δύο αγώνες μετρά 11 γκολ!!!

Χθες ήταν η σειρά του Ο.Φ.Ι. να γνωρίσει την συντριβή και να φύγει από την Θολό με "σκημένο το κεφάλι".

Το παιχνίδι είχε μονοπλεύρο ενδιαφέρον σε όλη του την διάρκεια, στοιχείο που φαίνεται και από την ευρύτητα του σκορ.

ΦΑΣΕΙΣ - ΓΚΟΛ

1' Σέντρα του **Ράιου**, πλασέ στην κίνηση του **Καραγιάννη**, 1-0.

20' Ατομική προσπάθεια και πλασέ του **Τσαλίκη**, 2-0.

38' Σουτ του **Ράιου**, απέκρουσε ασταθώς ο **Παπαβεργής**, στην επαναφορά ο **Καραγιάννης** με πλασέ πέτυχε το 3-0.

46' Γκολ για όσκαρ. Ο **Ράιος** πήρε την μπάλα από το κέντρο πέρασε όλη την άμυνα του Ο.Φ.Ι. και με δυνατό σουτ πέτυχε το 4-0.

54' Ένα δύο **Ράιου**, **Καραγιάννη** η μπάλα στον τελευταίο που με πλασέ πέτυχε το τρίτο προσωπικό του γκολ (χατ - τρικ), 5-0.

Τον χώρο των γκολ έκλεισε στο 82' με κεφαλιά ο **Μπιλιάς** μετά από σέντρα του **Σταυριά**, 6-0.

ΔΙΑΙΤΗΣΙΑ: Εύκολο έργο είχαν οι **Αργυρόπουλος**, **Μανέγας**, **Γιοβάνι**.

ΞΕΧΩΡΙΣΑΝ: Από τους νικητές οι **Ζαγκανίκας**, **Ράιος**, **Καραγιάννης** και ο **Τσαλίκης**, ενώ από τους ηττημένους οι **Αυγουστάκης** και **Μαυράκης**.

ΟΙ ΣΥΝΘΕΣΕΙΣ

ΔΑΜΑΓΗΤΟΣ: *Χατζηνικόλας, Καμπούρης, Ζαγκανίκας, Χατζησάββας (48' Μπιλιάς), Γρηγοριάδης, Τσαλίκης (60' Ιακωβίδης), Ράιος (72' Σταυριάς), Μπράτιτσης, Καραγιάννης, Μπιλιάς, Μπολοβίνος.*

Ο.Φ. ΙΣΤΡΙΟΥ: *Παπαβεργής, Μπονιάτης, Καβουκλής, Κοτσάνης, Βρετινάρης, Νικολίτσης (27' Γκρίζας), Μαυράκης, Περνίτζης, Σέϊτης (70' Παπαδημητρίου), Παπαϊωάννου (72' Παπασταμάτης), Αυγουστάκης.*

ΒΑΘΜΟΛΟΓΙΑ Α' ΟΜΙΛΟΥ

Α/Α	ΟΜΑΔΕΣ	ΒΑΘ.	ΑΓ.	ΤΕΡΜ.	Ν.	Ι.	Η.
1.	Ευκλής	16	7	13-6	5	1	1
2.	Ατρόμητος	15	7	16-6	4	3	0
3.	Αναγέννηση Ρ.	15	7	16-6	5	0	2
4.	Δαμάγητος	13	7	18-7	4	1	2
5.	Εθνικός	13	6	16-9	4	1	1
6.	Πετρώνας	13	7	19-4	4	1	2
7.	Ηρακλής Λ.	13	7	13-9	4	1	2
8.	Ήλιος	4	7	5-15	1	1	5
9.	Ο.Φ. Ιστρίου	3	6	8-20	1	0	5
10.	Ταξιάρχης	3	7	6-17	1	1	5
11.	Σύμη	0	5	3-14	1	0	4
12.	Δήμητρα	-2	7	5-16	1	0	5

** Η Δήμητρα ξεκίνησε το πρωτάθλημα με -5, η Σύμη με -3 και ο Ταξιάρχης με -1 βαθμούς.*

Ποιός θα τον σταματήσει;

• Το εντυπωσιακό 7Χ7 μετρά ο Αγ. Ισίδωρος μετά την νίκη του στο Γεννάδι κόντρα στην ομώνυμη ομάδα • "Στραβοπάτησε" ο Πολύστρατος στον Μεσαναγρό και έχασε πολύτιμο έδαφος

Τα δύσκολα εύκολα καταφέρνει να κάνει η ομάδα του Αγίου Ισιδώρου, που ως τώρα είχε μετατρέψει σε περίπατο την υπόθεση πρωτιά του ομίλου. Το Σάββατο είχε ένα ήσυχο απόγευμα στο Γεννάδι και κατάφερε να πάρει εύκολα τους τρεις βαθμούς από την τοπική ομάδα. Με νίκη συνέχισε και ο δεύτερος επί του ουραγού Δωριέα. Η έκπληξη της ημέρας έγινε στον Μεσαναγρό, με την τοπική ομάδα να οδηγεί στην δεύτερη ήττα στο πρωτάθλημα την ομάδα του Πολύστρατου. Συνέχεια στις νίκες για Αστέρα Π. που συνεχίζει να ελπίζει. Τέλος δύσκολη νίκη για Ασκληπειό στην Κρητηνία, ενώ χωρίς νικητή τελείωσε το παιχνίδι στην Ιαλυσό μεταξύ του Ιάλυσου με τον Ποσειδώνα.

ΑΛΘΑΙΜΕΝΗΣ-ΑΣΚΛΗΠΕΙΟΣ 2-4

ΚΡΗΤΗΝΙΑ

Παιχνίδι για γερά νεύρα με δεκαπεντάλεπτη διακοπή, έξι γκολ, έγινε στην Κρητηνία με τους φιλοξενούμενους να κατακτούν νίκη και να παραμένουν "ζωντανοί" στο κυνήγι της ανόδου. Παρόλα αυτά το παιχνίδι είχε αρκετές συγκινήσεις και εντάσεις με αποτέλεσμα να διακοπεί για 15' περίπου λεπτά, ωσότου ηρεμήσουν τα πνεύματα.

ΦΑΣΕΙΣ-ΓΚΟΛ

15'. Σουτ έξω από την περιοχή του **Καρπαθάκη** 1-0.
Με τον ίδιο τρόπο ο **Μπάκαλος Α.** ισοφάρισε για την ομάδα του 1-1.
60' Αποβλήθηκε με απευθείας κόκκινη ο **Κόκκινος,** γιατί εξύβρισε αντίπαλο ποδοσφαιριστή.
65'. Διαγώνιο πλασέ του **Μακριά** 2-1
71'. Δυνατό σουτ του **Λεβάκη** 2-2
76'. Απευθείας εκτέλεση φάουλ του **Μπάκαλου Α.** 2-3
105'. Καρφωτή κεφαλιά του **Λεβάκη** 2-4.

ΔΙΑΙΤΗΣΙΑ

Με παράπονα και για τις δύο ομάδες άφησε η διαιτησία των **Μανέγα, Αργυρόπουλου.** Σε ένα δύσκολο παιχνίδι, που έγινε δυσκολότερο για τους δύο με την μη προσέλευση του **Σαββιδάκη.**

ΞΕΧΩΡΙΣΑΝ

Από τους γηπεδούχους οι **Καρπαθάκης, Μακριάς** και **Αρβανίτης,** ενώ από τους φιλοξενούμενους οι **Μπάκαλος Ι., Λεβάκης** και **Μπάκαλος Α.**

ΟΙ ΣΥΝΘΕΣΕΙΣ:

ΑΛΘΑΙΜΕΝΗΣ: *Νικολάου, Νικολουδάκης (46' Μακριάς), Πεζουβάνης, Κόκκινος, Δημητρούλης, Γιαννακάς, Πετρίδης, Μιχαλαριάς (85' Καρναβάς), Αρβανίτης, Καρπαθάκης, Κυπρικύτης.*

ΑΣΚΛΗΠΕΙΟ: *Κουγκράς, Μόντε (46' Μάχλης), Παπαγιάννης, Κολέτσης, Τσίμπος, Μπάκαλος Ι., Κλιμαντής, Λεβάκης, Μπάκαλος Α., Ματσάγκος, Πεταλάς (65' Παπαβασιλείου).*

ΜΕΣΑΝΑΓΡΟΣ-ΠΟΛΥΣΤΡΑΤΟΣ 5-2

ΜΕΣΑΝΑΓΡΟΣ

Δεύτερη συνεχόμενη ήττα για τον Πολύστρατο που ξεκίνησε το πρωτάθλημα με τις καλύτερες προϋποθέσεις. Οι Λαερμενοί αν και προηγήθηκαν δύο φορές στο σκορ δεν μπόρεσαν να πάρουν την πολυπόθητη νίκη, αφού βρήκαν απέναντί τους μια ομάδα που είχε την ικανότητα την κάθε φάση που δημιουργούσε να την μετατρέπει σε γκολ.

ΦΑΣΕΙΣ-ΓΚΟΛ

3' Σέντρα του **Αρβανίτη** σουτ στην κίνηση του **Μόσχου** 0-1.
16' Λάθος της άμυνας των φιλοξενούμενων το οποίο εκμεταλλεύτηκε ο **Κουτσουμπάρης** και με πλασέ έφερε το παιχνίδι στα ίσα 1-1.
19'. Ο **Κωστίδης** εκμεταλλεύτηκε την αδράνεια του **Ρίζου** και με σουτ έβαλε εκ νέου την ομάδα του μπροστά στο σκορ 1-2.
27'. Απευθείας εκτέλεση φάουλ του **Αξιώτη** 2-2.
47'. Λάθος της άμυνας ο **Βασιλείου** κοντά στην φάση και με πλασέ έβαλε την ομάδα του για πρώτη φορά στο παιχνίδι μπροστά στο σκορ 3-2.
72' και 75' με διαδοχικά πλασέ του **Ροδίτη,** διαμορφώθηκε το τελικό 5-2.
86'. Αποβλήθηκε με δεύτερη κίτρινη (κόκκινη) από το παιχνίδι ο **Κατσαράς,** για διαμαρτυρία.

ΔΙΑΙΤΗΣΙΑ

Με πολλά παράπονα άφησε τους φιλοξενούμενους η διαιτησία του **Ρουμάνη.** Χωρίς προβλήματα οι βοηθοί **Κατταβενός, Κατέρης.**

ΞΕΧΩΡΙΣΑΝ

Από τους γηπεδούχους οι **Βασιλείου, Καψαλάκης** και **Ροδίτης,** ενώ από τους φιλοξενουμένους οι **Γιακουμάκης Σ.** και **Γιακουμάκης Μ.**

ΟΙ ΣΥΝΘΕΣΕΙΣ

ΜΕΣΑΝΑΓΡΟΣ: *Ρίζος, Ευστρατίου (78' Μακριάς), Αξιώτης, Κουτσουμπάρης, Καψαλάκης, Σταματάκης, Ροδίτης, Κουλούρης, Ατσάς, Ρούσσος (60' Μαυρομούστακος), Βασιλείου (81' Ταρλάς).*

ΠΟΛΥΣΤΡΑΤΟΣ: *Βαλσάμης, Καστάνιας, Χατζησταμάτης, Κατσαράς, Γιακουμάκης Σ., Μόσχου, Κωστίδης, Αρβανίτης, Καλογερής Ι., Καλογερής Σ. (38' Αντριάς), Γιακουμάκης Π. (75' Μαγιάφης).*

ΟΜΟΝΟΙΑ ΓΕΝ.-ΑΓ. ΙΣΙΔΩΡΟΣ 1-4

ΓΕΝΝΑΔΙ

Ασταμάτητος για μια αγωνιστική ημέρα ο Άγιος, πέρασε νικηφόρα και "καθαρός" από το Γεννάδι, επικρατώντας της τοπικής ομάδας. Εφτά στα εφτά μετράνε πλέον οι του Αγ. και φαίνεται πως η υπόθεση τίτλος είναι αποκλειστικά δική τους υπόθεση.

ΦΑΣΕΙΣ-ΓΚΟΛ

7'. Ατομική προσπάθεια και σουτ του **Στάππα Γ.** 0-1
45' Κοντινό πλασέ του **Καλαεντζή Ν.** 0-2
58' Με εύστοχο χτύπημα πέναλτι ο **Αντωναράς Κ.Σ** μείωσε για την ομάδα του 1-2.
60'. Ατομική προσπάθεια του **Γεωργαλλή** και πλασέ σε κενή εστία 1-3.
83'. Σουτ στην κίνηση του **Στάππα Γ.** 1-4.

ΔΙΑΙΤΗΣΙΑ

Χωρίς προβλήματα οι **Χατζηνικόλας, Σταυριανός, Αντωνάς.**

ΞΕΧΩΡΙΣΑΝ

Από τους γηπεδούχους οι **Κουνουπιώτης, Αντωναράς, Μούγκρος.** Από τους νικητές οι **Σάββενας Μ., Μαστόρου, Καλαεντζής Ν.**

ΟΙ ΣΥΝΘΕΣΕΙΣ

ΟΜΟΝΟΙΑ: *Λαμπριανός, Μπαϊράμης Σ.Κ. (46' Πιζήμολας), Χατζηκώστας, Μπαϊράμης Στ. (46' Αντωνιάδης), Αντωναράς Κ.Φ., Σιεχού (85' Αγγούρης), Κουνουπιώτης, Καρασάββας, Αντωναράς Κ.Σ., Μούγκρος, Μουδάτσος.*

ΑΓ. ΙΣΙΔΩΡΟΣ: *Διακαναστάσης, Γεωργαλλής Σ. (64' Σκουρμαλάς), Στάππας Γ., Μαστόρου, Γιωργαλλής Α., (79' Γιωργαλής Μ.), Καλαεντζής Ν., Σάββενας Γ. (86' Στάππας Ν.), Αναστασάς, Κουρδουνάκης, Γιαννουκάς, Σάββενας Μ.*

ΙΑΛΥΣΟΣ '97-ΠΟΣΕΙΔΩΝΑΣ Κ. 1-1

ΛΥΚΕΙΟ ΙΑΛΥΣΟΥ

Χωρίς νικητή τελείωσε το παιχνίδι των δύο ομάδων, με τους φιλοξενούμενους να νιώθουν ποιό αδικημένοι από το τελικό αποτέλεσμα. Ο λόγος είχε να κάνει με τις πολλές ευκαιρίες που δημιούργησαν και έμειναν ανεκμετάλλευτες με αποτέλεσμα να δεχθούν το γκολ της ισοφάρισης από τους γηπεδούχους, που είχαν παράλληλα μεγάλη ευκαιρία στην εκπνοή να πάρουν την νίκη.

ΦΑΣΕΙΣ-ΓΚΟΛ

30' Κοντινό πλασέ του **Ρουσάκη** 0-1.
55' Από θέση βολής ο **Χωράκης** πλάσαρε άουτ.
65'. Με εύστοχο χτύπημα πέναλτι ο **Χατζηαντωνίου** έφερε το παιχνίδι στα ίσα.
70' Τετ-α-τετ με τον **Σακελλάρη,** το οποίο πέρασε ανεκμετάλλευτο, μετά την εντυπωσιακή απόκρουση του **Παπαδόπουλου.**
80'. Από θέση βολής ο **Ρουσάκης** έχασε τον έλεγχο της μπάλας.
89'. Ο **Λεπτοκαρύδης** μόνος απέναντι από τον **Οικονόμου,** πλάσαρε άουτ.

ΔΙΑΙΤΗΣΙΑ

Χωρίς προβλήματα οι **Στεφανάκης, Μιτζιρίκης, Πλακογιάννης.**

ΟΙ ΚΑΛΥΤΕΡΟΙ

Από τους γηπεδούχους ξεχώρισαν ο **Παπαδόπουλος, Χατζηατωνίου,** ενώ από τους φιλοξενούμενους οι **Φουντής, Οικονόμου Χ.**

ΟΙ ΣΥΝΘΕΣΕΙΣ

ΙΑΛΥΣΟΣ '97: *Παπαδόπουλος, Σολακιάν, Πίσσας, Χατζηαντωνίου, Πόλο, Τζωρτζής, Φαρμακίδης, Λεπτοκαρύδης, Κεκλής (46' Σταματίου), Καμπουράκης (46' Χατζηαντωνίου), Κότσου.*

ΠΟΣΕΙΔΩΝΑΣ Κ.: *Οικονόμου Γ., Χωράκης (88' Βασιλειάδης), Φουντής, Κατωγερίτης (70' Τσαγγάρης), Οικονόμου Χ., Καουκάκης, Σακελλάκης, Νασόπουλος (65' Βασιλαράκης), Ρουσάκης, Πανάρετος, Κατζιλιέρης.*

ΡΟΔΙΑΚΟΣ-ΑΣΤΕΡΑΣ Π. 1-3

ΑΓ. ΑΠΟΣΤΟΛΟΙ

Από νίκη σε νίκη προχωρά ο Αστέρας Π. και όλα δείχνουν πως η υπόθεση άνοδος για αυτούς ακόμη δεν έχει τελειώσει. Χθες το "θύμα" ήταν ο φιλότιμος Ροδιακός που "γνώρισε" την εντός έδρας ήττα από ένα Αστέρα που ήξερε τί ήθελε από το παιχνίδι.

ΦΑΣΕΙΣ-ΓΚΟΛ

5' Σουτ από καλή θέση του **Μαυρουδή,** μόλις άουτ.
7'. Την ίδια τύχη είχε και το σουτ του **Αθανασίου Ι.**
15'. Πλασέ του **Χατζηστρατή** από θέση τετ α τετ, μπλόκαρε ο **Παπασάββας.**
26'. Ασίστ **Μάνου** στον **Αθανασίου Ι.,** κοντινό πλασέ 0-1.
30'. Σουτ του **Αθανασίου Ι.,** μπλόκαρε ο **Κουρζάκης**
40'. Πλασέ **Μαυρουδή** 0-2
42'. Δυνατό σουτ του **Παπά,** μπλόκαρε ο **Παπασάββας**
65'. Σέντρα του **Αθανασίου Ι.,** πλασέ στην κίνηση του **Μωραΐτη** 0-3.
88'. Ο **Πάπας** με κοντινό πλασέ έγραψε το τελικό 1-3.

ΔΙΑΙΤΗΣΙΑ

Χωρίς προβλήματα οι **Σάββενας, Χατζηνικόλας, Φουκάρας.** Άρεσαν από τους ηττημένους οι **Παπάς, Αντωνίου** και **Χατζηστρατής,** ενώ από τους νικητές οι **Αθανασίου Ι.** (κορυφαίος), και οι **Μαυρουδής, Μάνος.**

ΟΙ ΣΥΝΘΕΣΕΙΣ:

ΡΟΔΙΑΚΟΣ: *Κουρζάκης, Κούτελος (46' Χριστοδούλου Γ.), Ζίου (65' Νούσης Κ.), Ηλιάδης (40' Δολαπλής), Παπάς, Αντωνίου, Τσέκλης, Μαλαμής, Χατζηστρατής, Νούσης Ν., Γιωργάς.*

ΑΣΤΕΡΑΣ Π.: *Παπασάββας (85' Μαστής), Αθανασίου Δ., Χαριπάκης, Μωραΐτης, Σκόρπος, Μάνος, Τσαφής, Λιόρδος, Γιώτας (58' Καλαγρής), Αθανασίου Ι., Μαυρουδής (85' Μαλλιάκας).*

ΔΩΡΙΕΑΣ-ΖΕΥΣ 2-4

ΑΓ. ΑΠΟΣΤΟΛΟΙ

Ζωντανός στο κυνήγι της πρώτης θέση παρέμεινε ο Ζευς μετά την χθεσινή του νίκη επί του ουραγού Δωριέα με 4-2 στο παιχνίδι που άνοιξε την αυλαία της 7ης αγωνιστικής του Β'ομίλου.

Οι του Ζευς με την νίκη τους αυτή έφτασαν αισίως τις έξι στο πρωτάθλημα και ισοβαθμούν στην πρώτη θέση του πρωταθλήματος με τον Αγ. Ισίδωρο που υπολείπεται ενός αγώνα.

Η ΕΙΚΟΝΑ

Οι τυπικά φιλοξενούμενοι είχαν τον πρώτο και τον τελευταίο λόγο στο παιχνίδι. Κατάφεραν από νωρίς να μπουν μπροστά στο σκορ και λίγο αργότερα να πετύχουν και δεύτερο που τους έδωσε σαφή προβάδισμα για την νίκη. Οι γηπεδούχοι δειλά-δειλά έβγαιναν στην αντεπίθεση και κατάφεραν λίγο πριν την εκπνοή να μειώσουν, αλλά η χαρά τους κράτησε μερικά δευτερόλεπτα, αφού και πάλι οι ποδοσφαιριστές του Ζευς επανέφεραν την τάξη.

Στην επανάληψη το παιχνίδι στο μεγαλύτερο διάστημα εξελίχθηκε στον χώρο της μεσαίας γραμμής με ξαφνικές αντεπιθέσεις από τις δύο ομάδες. Σε μία από αυτές η κάθε ομάδα κατάφερε να «δει» δίκτυα.

Φάσεις -γκολ

3'Σέντρα του **Καρπάθιου,** κεφαλιά του **Μουστάκα** 0-1.
5'Ο **Καρπάθιος** βρέθηκε σε θέση βολής μετά από μπαλιά του **Χατζηστρατή,** το σουτ του όμως απέκρουσε σωτήρια ο **Γιωργάς.**
10'Στην αντεπίθεση οι γηπεδούχοι με τον **Μπούζι,** να αποκρούει εντυπωσιακά το σουτ του **Γιάννου.**
18' Σουτ έξω από την περιοχή του **Χατζηστρατή** 0-2.
Με τον ίδιο τρόπο μείωσε για τους Δωριείς στο 45' ο **Νουρεδίν** 1-2.
45+ Ατομική προσπάθεια και σουτ του **Χατζηστρατή** 1-3.
76'Πάσα του **Αλιάι** στον **Γιάννου,** πλασέ του τελευταίου 2-3.
80'Ασίστ του **Χατζηστρατή** στον **Τσιμπούκα** και πλασέ 2-4.

Οι καλύτεροι

Από τους ηττημένους ξεχώρισαν οι **Χειμωνέττος, Γιάννου** και ο **Κασιώτης,** ενώ από τους νικητές οι **Σαλονικιός, Χατζηστρατής** και **Ροδίτης.**

Διαιτησία

Καλή η διαιτησία των **Ρουμάνη, Ορφανού** και **Γουλάρα.**

Οι συνθέσεις

Δωριέας: *Γιωργάς, Καρίπης, Γιάννου, Κιάρι Μ., Ντουρμισάι (46'Αλιάι), Νουρεδίν (Παπουτσάκης) Αναστάσης,Κιάρι Ε., Κασιώτης, Γιαλός (38'Λ.τ Κότσι), Χειμωνέττος.*

Ζευς: *Μπούζι, Σακής (80'Πλαγκέντης), Νικηταράς (62'Τσιώνης), Ροδίτης, Σαλονικιός, Αρμάντο, Γιωργούδης (75'Τσιμπούκας), Μουστάκας, Σμιξής, Χατζηστρατής, Καρπάθιος.*

ΣΚΟΡ ΚΑΙ ΣΚΟΡΕΡ

● Αλθαιμένης–Ασκληπειό 2–4
15' Καρπαθάκης, 65' Μακριάς/55', 76' Μπάκαλος Δ., 71', 105' Λεβάκης

● Μεσαναγρός–Πολύστρατος 2–5
16' Κουτσουμπάρης, 27' Αξιώτης, 47' Βασιλείου, 72', 75' Ροδίτης/3' Μόσχου, 19' Κωστίδης

● Ομόνοια Γεν.–Αγ. Ισίδωρος 1–4
58' (πεν.) Αντωναράς Κ.Σ./7', 85' Στάππας Γ., 45' Καλαεντζής, 60' Γεωργαλλής

● Ιάλυσος '97–Ποσειδώνας Κ. 1–1
65' (πεν.) Χατζηαντωνίου/30' Ρουσάκης

● Ροδιακός–Αστέρας Π. 1–3
88' Πάπα/26' Αθανασίου Ι., 40' Μαυρουδής, 65' Μωραΐτης

● Δωριέας–Ζευς 2–4
45' Νουρεδίν, 76' Γιάννου/3' Μουστάκας, 18', 45' Χατζηστρατής

ΕΠΟΜΕΝΗ ΑΓΩΝΙΣΤΙΚΗ (8η)

Ποσειδώνας Κ.-Ασκληπειό
Ζευς-Αλθαιμένης
Πολύστρατος-Ιάλυσος '97
Αγ. Ισίδωρος-Δωριέας
Ομόνοια-Ροδιακός
Αστέρας Π.-Μεσαναγρός

ΒΑΘΜΟΛΟΓΙΑ Β' ΟΜΙΛΟΥ

Α/Α	ΟΜΑΔΕΣ	ΒΑΘ.	ΑΓ.	ΤΕΡΜ.	Ν.	Ι.	Η.
1.	Αγ. Ισίδωρος	21	7	21-3	7	0	0
2.	Ζευς	18	7	17-7	6	0	1
3.	Πολύστρατος	15	7	20-12	5	0	2
4.	Ασκληπειό	15	7	11-9	5	0	2
5.	Αστέρας Π.	14	7	15-4	4	2	1
6.	Μεσαναγρός	9	7	15-15	3	0	4
7.	Ποσειδώνας Κ.	6	7	9-9	2	2	3
8.	Αλθαιμένης	6	7	6-17	2	0	5
9.	Ροδιακός	6	7	8-15	2	0	5
10.	Ιάλυσος '97	5	7	6-12	1	2	4
11.	Ομόνοια Γ.	4	7	6-12	1	1	5
12.	Δωριέας	1	7	9-18	0	1	6

Ο Ποσειδώνας ξεκίνησε το πρωτάθλημα με -2 βαθμούς

ΟΜΙΛΟΣ ΝΗΣΩΝ

ΑΠΟΤΕΛΕΣΜΑΤΑ (6η)

Ολυμπιακός-Δόξα Λ.	0-1
Λειψοί-Βαθύ	2-0 α.α.
Π.Α.Ο. Κω -Πολυβώτης	0-2
Δόξα Κ.-Αναγέννηση Ασφ.	0-0

ΕΠΟΜΕΝΗ ΑΓΩΝΙΣΤΙΚΗ (7η)

Βαθύ- Πολυβώτης
Δόξα Λ.-Π.Α.Ο. Κω
Αναγέννηση Ασφ.-Λειψοί
Δόξα Κ. -Ολυμπιακός

ΒΑΘΜΟΛΟΓΙΑ ΝΗΣΩΝ

Α/Α	ΟΜΑΔΕΣ	ΒΑΘ.	ΑΓ.	ΤΕΡΜ.
1.	Αναγέννηση Ασφ.	14	6	13-7
2.	Δόξα Κ.	13	6	12-4
3.	Δόξα Λ.	10	6	13-6
4.	Πολυβώτης	10	6	10-6
5.	ΠΑΟ Κω	9	6	9-11
6.	Βαθύ	7	6	3-7
7.	Ολυμπιακός	3	6	6-13

* Η Δόξα Λ. ξεκίνησε το πρωτάθλημα με -3 βαθούς. Οι Λειψοί έχουν αποσυρθεί από το πρωτάθλημα.

Ξέφυγε ο Ιάλυσος

• Νίκησε 3-0 τον Απόλλωνα Κ. κι εκμεταλλευόμενος την ήττα (2-1) του Αστέρα Π. από τον Ηλιο ξέφυγε 5 βαθμούς στον β' όμιλο

• Ισόπαλο, 0-0, έληξε το ντέρμπι κορυφής μεταξύ Δωριέα και Διαγόρα Β., ενώ στο 1-1 έμεινε ο Διαγόρας με τη Ρόδο

Χωρίς ιδιαίτερες εκπλήξεις κύλισε η 7η αγωνιστική. Στον α' όμιλο στο ντέρμπι κορυφής ο Δωριέας αναδείχθηκε ισόπαλος, 0-0, με τον Διαγόρα Β., ενώ στο άλλο ντέρμπι του ομίλου, ο Διαγόρας αναδείχθηκε ισόπαλος 1-1 με τη Ρόδο.

Στ' άλλα ματς η Νικη Ρ. κέρδισε εκτός 4-0 το Ασκληπειό, όπως και ο ΑΕΡΑ 3-1 τον Φοίβο, ενώ ο Ευαγόρας επικράτησε με 3-0 του Αγίου Ισιδώρου.

Στον β' όμιλο ο Ιάλυσος νίκησε 3-0 τον Απόλλων Κ. κι εκμεταλλευόμενος την ήττα του Αστέρα Π. με 2-1 από τον Ηλιο, ξέφυγε στους 5 βαθμούς από τον Ερμή που πέρασε δεύτερος, ο οποίος κέρδισε 3-1 τον Διγενή. Στα υπόλοιπα, ο Ευκλής κέρδισε 3-1 τον Κλεάνθη, ενώ η Ασπίδα Απ. με τον Ακουσίλαο αναδείχθηκαν ισόπαλοι 2-2.

Α' ΟΜΙΛΟΣ

ΔΩΡΙΕΑΣ - ΔΙΑΓΟΡΑΣ Β. 0-0

ΑΓ. ΑΠΟΣΤΟΛΟΙ

Μπορεί να μην μπήκαν γκολ, αφού το ματς έληξε ισόπαλο χωρίς τέρματα, ωστόσο οι αρκετοί φίλαθλοι που έδωσαν το παρόν ευχαριστήθηκαν θέαμα.

Καλή ήταν η διαιτησία των **Μίαρη, Τσουρούτη** και **Κεφαλάκη.**

ΔΩΡΙΕΑΣ: *Θεοτοκάτος, Σότα, Σκεύι, Ντούλε, Ραντές, Τσάλια, Μπέτα, Μάρι, Πρωτόπαπας, Φιλιππάκης, Καραγιάννης Β. Επαιξαν και οι: Καραγιάννης Ε., Μεντάνι, Λουλούς, Κούκια.*

ΔΙΑΓΟΡΑΣ Β.: *Πετρόπουλος, Γιαννόπουλος, Σαββάκης, Παμπάλης, Φούντας, Καρπαθάκης, Τσακμακίδης, Χατζησάββας, Οσάφι, Λερογιάννης. Επαιξαν και οι: Καμπούρης, Καραγιάννης Ι., Λυκοπάντης, Παπαγεωργίου.*

ΔΙΑΓΟΡΑΣ - ΡΟΔΟΣ 1-1

ΑΓ. ΑΠΟΣΤΟΛΟΙ

Παρουσία αρκετού κόσμου, Διαγόρας και Ρόδος αναδείχθηκαν ισόπαλοι, 1-1, στο ντέρμπι της πόλης μας.

Οι δύο ομάδες δικαιούνται από ένα ημίχρονο.

Στο 30' ο **Παπαδόπουλος** άνοιξε το σκορ, 0-1.

Στο 45' ο **Καρπαθάκης** εκτέλεσε φάουλ και από κοντά ο **Μπάμιας** με πλασέ ισοφάρισε στο τελικό 1-1.

Καλή η διαιτησία των **Κεφαλάκη, Τσουρούτη και Μίαρη.**

ΔΙΑΓΟΡΑΣ: *Ρίσκος, Μαρκετάκης, Πεταυράκης Σ., Βάβουλας, Μενίκος, Πεταυράκης Τ., Χαρντλ, Γκένζο Γ., Καϊμαξή, Σαντορινιός, Καρπαθάκης. Επαιξαν και οι: Κετσές, Κενενούνης, Γκένζο Π., Μπάμπας, Σαρρής, Επιφάνης.*

ΡΟΔΟΣ: *Καβουκλής Ε., Τζήκος Κ., Μπανάης, Φλεβάρης, Πολιόπουλος, Χριστοφίδης Καβουκλής Κ., Σκαρτάδος, Παπαδόπουλος, Βολονάκης, Παπαντωνίου. Επαιξε και ο Τζήκας Α.*

ΕΥΑΓΟΡΑΣ - ΑΓ. ΙΣΙΔΩΡΟΣ 3-0

ΑΓ. ΑΠΟΣΤΟΛΟΙ

Ο Ευαγόρας καλύτερος στο μεγαλύτερο διάστημα του παιχνιδιού νίκησε τον Αγ. Ισιδωρο με σκορ 3-0.

ΤΑ ΓΚΟΛ

18'. Ο **Φράγκος** με πλασέ το 1-0.
28'. Ο **Χατζηνικόλας Π.** με σουτ το 2-0.
45'. Ο **Λουλουδάκης** με πλασέ το 3-0.

Καλή η διαιτησία των **Τσουρούτη, Μίαρη.** Δεν προσήλθε ο **Επαμεινώνδας.**

ΕΥΑΓΟΡΑΣ: *Ντάκο, Χατζηνικόλας Π., Τσώνης, Τσομάνι, Πεζιβέ, Τζέκα, Φράγκος, Ροδίτης, Τόσκα, Σοφιλας, Ρούσος. Επαιξαν και οι: Χατζηνικόλας Σ., Νταμάς, Λουλουδάκης, Πολεμικός.*

ΑΓ. ΙΣΙΔΩΡΟΣ: *Δημητράκης Μ., Κιαουρτζής Χ., Βονάκης, Καμπαστάνας, Σαράντης, Μεγαλούδης, Βάλας Α., Κιαουρτζής Ι., Χαρτοφύλης, Καρασάββας, Τριανταφύλλου. Επαιξαν και οι: Δημητράκης Π., Γιακουμής, Βάλλας Θ., Κιαουρτζής Ι.Δ., Διακοναστάσης.*

ΦΟΙΒΟΣ - ΑΕΡΑ 1-3

ΚΡΕΜΑΣΤΗ

Πετυχαίνοντας τέσσερα γκολ ο ΑΕΡΑ νίκησε 3-1 τον Φοίβο, αφού το ένα εκ των τεσσάρων ήταν αυτογκόλ.

ΤΑ ΓΚΟΛ

Στο 18' ο **Πολυμερίδης** το 0-1.
Στο 23' ο ίδιος παίκτης το 0-2.
Στο 30' ο **Λαουδίκος** το 0-3.
Στο 45' ο **Αυγερινού** με αυτογκόλ το 1-3.

Αριστη η διαιτησία του **Κεφαλάκη.**

ΦΟΙΒΟΣ: *Μπαμπατίλας, Τσουβαλάς, Ιατρού, Μέτσκας, Μάτσης, Κοντός, Καστρινάκης, Δελαπόρτας, Ορφανίδης, Γιαννικάκης, Κλαδάκης. Επαιξαν και οι: Χειμωνέτος, Πάντος, Τσουρουνάκης, Πελεκάνος.*

ΑΕΡΑ: *Δοντάς, Αυγερινού Σ., Μπακίρης, Κουμνάκης, Διάκου, Μοσχούς, Λαουδίκος, Μόσχος, Νικολής, Πολυμερίδης, Χατζημανώλης. Επαιξαν και οι: Καπάνοφ, Αυγερινού Γ., Λυριστής, Γάργαλης, Μανέτας.*

ΑΣΚΛΗΠΕΙΟ - ΝΙΚΗ Ρ. 0-4

ΑΣΚΛΗΠΕΙΟ

Με άνεση πέρασε από το Ασκληπειό η Νίκη Ρ. εκμεταλλευόμενη την ανανέωση που έχουν κάνει οι γηπεδούχοι. Οι φιλοξενούμενοι νίκησαν 4-0 με τον **Πότσου** να ανοίγει το σκορ στο 2' και στο 5' ο ίδιος παίκτης να κάνει το 0-2.

Ο **Κοκιαντώνης** στο 28' έκανε το 0-3 και στο 50' πάλι ο ίδιος διαμόρφωσε το τελικό 0-4.

Καλός ο διαιτητής **Μανώλης Σαββιδάκης.**

ΑΣΚΛΗΠΕΙΟ: *Μπαϊράμης, Βενετσιάνος, Μαγκλος, Ζανεττής, Χρυσαφίνης, Μαχαίρας, Γεωργάς Β., Πετρόπουλος, Κούρτης, Γεωργάς Στ., Αλεξίου Μ.*

ΝΙΚΗ Ρ.: *Λιβυσιανός, Κοκιαντώνης, Ρομάν, Γεωργάς, Σάββενας, Χριστοφόρου, Μηλάς, Μαλιάκας, Ζαχαριάς,, Πότσου, Λιακατάς.*

Β' ΟΜΙΛΟΣ

ΕΥΚΛΗΣ - ΚΛΕΑΝΘΗΣ 3-1

ΚΑΛΑΒΑΡΔΑ

Μετά από ένα ωραίο παιχνίδι ο Ευκλής καλύτερος νίκησε δίκαια τον Κλεάνθη με σκορ 3-1.

Για τους νικητές σκόραραν οι **Αγγελής Β., Μαριετής** και **Κασέρης Μ.**, ενώ για τους ηττημένους γκολ πέτυχε ο **Σαμαράς..**

Πολύ καλή η διαιτησία του **Μίαρη.**

ΕΥΚΛΗΣ: *Τόπας, Μαριετής, Κασέρης Α., Χαναέβ, Μαγκανάς, Αγγελος, Αγγελής Β., Κασέρης Μ., Σταθάτος, Διακοδημητρίου, Αγγελής Ε. Επαιξαν και οι: Τομάζος, Μαχμουτάι, Παπακωνσταντίνου*

ΚΛΕΑΝΘΗΣ: *Καρίκης, Ρουμπάς, Σαββάκης, Χαραλάμπους, Καραγιάννης, Χατζηαντωνίου, Τζερεμής, Σαρρής, Νισυρίου, Σαμαράς, Παπακωνσταντίνου. Επαιξαν και οι: Κουλούμπρης, Νικολάου, Αναστασάκης, Γιαννακάκης.*

ΕΡΜΗΣ - ΔΙΓΕΝΗΣ 3-1

ΚΑΛΥΘΙΕΣ

Χωρίς να συναντήσει ιδιαίτερες δυσκολίες, ο Ερμής νίκησε τον Διγενή με σκορ 3-1.

ΤΑ ΓΚΟΛ

8'. Ο **Αμερικάνας** το 1-0.
18'. Ο **Παπαγεωργίου** το 2-0.
22'. Ο **Αμερικάνας** το 3-0.
35'. Ο **Παπακωνσταντίνου** το 3-1.

Με πολλά λάθη ο **Κασιώτης** που απέβαλε τους **Παπανικολάου** και **Ψυλλάκη.**

ΕΡΜΗΣ: *Φωτάκης, Παπανικολάου, Παπαγεωργίου, Κεχαγιάς, Σωτηράκης, Κίτσος, Πολίτης, Χατζηδιάκος, Κυριαζής, Πιέρο, Αμερικάνας. Επαιξαν και οι: Βιτσέντζος, Δημητράς, Σωτρίλης, Γερακιού.*

ΔΙΓΕΝΗΣ: *Σαχινίδης, Καστανάκης, Μάρκου, Ψυλλάκης, Εμμανουήλ, Κουμεντής, Μαχραμάς, Παπακωνσταντίνου, Κεσερτζής, Λιακάκης. Επαιξαν και οι: Μόρος, Κώτης, Ορφανός, Χατζηνικόλας, Μανωλάκος, Τσούκαλης, Κλαδάς.*

ΑΣΤΕΡΑΣ Π. - ΗΛΙΟΣ 1-2

ΠΑΣΤΙΔΑ

Σε αναπάντεχη ήττα υποχρεώθηκε ο Αστέρας Π. μέσα στην έδρα του από τον σκληροτράχηλο Ηλιο, που νίκησε με σκορ 2-1.

ΤΑ ΓΚΟΛ

5'. Ο **Πάττας Α.** με πέναλτι άνοιξε το σκορ 0-1.
29'. Ο **Ζαμαντάκης** ισοφάρισε σε 1-1.
51'. Ο **Καραβόλιας Δ.** έγραψε το τελικό 1-2.

Πολύ καλή η διαιτησία του **Γκιούντιτσε.**

ΑΣΤΕΡΑΣ Π.: *Καρελάκης, Σαββάκης Α., Πάττας Ε., Αθανασίου, Καρδούλιας, Αυγενικού Α., Κυρίτσης, Αυγενικού Μ., Σαββάκης Κ., Πάττας Α., Ματσαγκούρας Ε. Επαιξαν και οι: Γιαλλουρίδης, Ροδίτης.*

ΗΛΙΟΣ: *Κουτσονικόλας, Κιλασίν Ε., Κιλασίν Ι., Καραβόλιας Δ., Σταχιού, Γκιορμπεκίρ, Στεφάνου, Παπασταμάτης, Ντέτσικας, Ζαμαντάκης, Μουτσοντέμης. Επαιξε και ο Τσάτος.*

ΑΣΠΙΔΑ ΑΠ. - ΑΚΟΥΣΙΛΑΟΣ 2-2

ΑΠΟΛΑΚΚΙΑ

Ισόπαλες, 2-2, αναδείχθηκαν οι παιδικές ομάδες της Ασπίδας Απολακκιάς και του Ακουσίλαου, μετά από ένα όμορφο και πλούσιο σε φάσεις παιχνίδι. Οι δύο αντίπαλοι μοιράστηκαν τις εντυπώσεις και τα ημίχρονα, καθώς η Ασπίδα προηγήθηκε με 2-0 χάρη στα γκολ των **Τριαντάφυλλου** και **Ζαράρη**, ενώ ο Ακουσίλαος ισοφάρισε με τους **Καραγιάννη και Θυριάκη.**

Διαιτητής του αγώνα ήταν ο **Κεφάλας.**

Οι συνθέσεις:

ΑΣΠΙΔΑ ΑΠ.: *Χατζηγιαννάκης, Περούλης, Νικολίκος, Δαλάκας, Ζαράρης, Διαμαντής, Μικκιού, Κοντός, Τριανταφύλλου, Καρδαπάνης, Καραγιάννης. Επαιξαν και οι: Μικκιού, Σαββίδης, Περούλης.*

ΑΚΟΥΣΙΛΑΟΣ: *Παπαθεοδώρου, Θεουλάκης, Λοΐζος, Πετρόπουλος, Μαρουλάκης, Παπαθεοδώρου Ι., Στεφανάκης, Καραγιάννης, Κεφάλας, Κοτσάνης, Θυριάκης. Επαιξε και ο Ορφανός.*

ΙΑΛΥΣΟΣ - ΑΠΟΛΛΩΝ ΚΑΛ. 3-0

ΛΥΚΕΙΟ ΙΑΛΥΣΟΥ

Πολύ καλή εμφάνιση πραγματοποίησαν οι ποδοσφαιριστές της παιδικής ομάδας του Ιάλυσου και δεν δυσκολεύτηκαν να νικήσουν τον Απόλλωνα Καλυθιών με 3-0, χάρη στα δύο γκολ του **Συράκου** και αυτό του **Κουφλή.** Διαιτητής του αγώνα ήταν ο **Τσουρούττης.**

Οι συνθέσεις:

ΙΑΛΥΣΟΣ: *Γερογιάννης, Αλβανός, Μπιλιάς, Ξένος Τ., Αλεξίου, Βαρώτσης, Κουφλής, Συράκος, Δανελλάκης, Ξένος Α., Κυρμπάτσης. Επαιξε και ο Παπαγιαννάκης.*

ΑΠΟΛΛΩΝ Κ.: *Συρινιώτης, Ταίκκης, Τσίτας Δ., Καφετζής, Συμιακός, Χατζηγεωργίου, Σταματίου, Παπαγεωργίου, Σεβουλής, Τσεπελέ, Τσίτας Ν. Επαιξαν και οι: Σταυρής, Κωβαίος.*

ΤΑ ΑΠΟΤΕΛΕΣΜΑΤΑ

Α' ΟΜΙΛΟΣ

Δωριέας - Διαγόρας Β.	0-0
Διαγόρας - Ρόδος	1-1
Ευαγόρας - Αγ. Ισιδωρος	3-0
Φοίβος - ΑΕΡΑ	1-3
Ασκληπειό - Νίκη Ρ.	0-4
Ρεπό η Δόξα Ψ.	

Επόμενη αγωνιστική (8η)

Διαγόρας - Ασκληπειό
Νίκη Ρ. - Φοίβος
Ρόδος - Ευαγόρας
Αγ. Ισίδωρος - Δωριέας
Δόξα Ψ. - Διαγόρας Β.
Ρεπό ο ΑΕΡΑ

Β' ΟΜΙΛΟΣ

Αστέρας Π. - Ηλιος	1-2
Ερμής - Διγενής	3-1
Ευκλής - Κλεάνθης	3-1
Ασπίδα Απ. - Ακουσίλαος	2-2
Ιάλυσος - Απόλλων Κ.	3-0

Επόμενη αγωνιστική (8η)

Απόλλων Κ. - Ασπίδα Απ.
Αστέρας Π. - Ευκλής
Ηλιος - Ακουσίλαος
Κλεάνθης - Ερμής
Διγενής - Ιάλυσος

ΒΑΘΜΟΛΟΓΙΑ Α' ΟΜΙΛΟΥ

Α/Α	ΟΜΑΔΕΣ	ΒΑΘ.	ΑΓ.	ΤΕΡΜ.	Ν.	Ι.	Η.
1.	Δωριέας	16	6	18-1	5	1	0
2.	Διαγόρας Β.	16	6	12-2	5	1	0
3.	Διαγόρας	13	6	23-3	4	1	1
4.	Ευαγόρας	13	6	14-2	4	1	1
5.	Νίκη Ρ.	12	7	12-8	4	0	3
6.	Ρόδος	10	6	14-8	3	1	2
7.	ΑΕΡΑ	7	7	8-17	2	1	4
8.	Δόξα Ψ.	5	6	4-7	1	2	3
9.	Ασκληπειό	4	7	5-20	1	1	5
10.	Αγ. Ισίδωρος	3	6	7-17	1	0	5
11.	Φοίβος	1	7	3-33	0	1	6

ΒΑΘΜΟΛΟΓΙΑ Β' ΟΜΙΛΟΥ

Α/Α	ΟΜΑΔΕΣ	ΒΑΘ.	ΑΓ.	ΤΕΡΜ.	Ν.	Ι.	Η.
1.	Ιάλυσος	21	7	22-2	7	0	0
2.	Ερμής	16	7	18-4	5	1	1
3.	Αστέρας Π.	15	7	26-7	5	0	2
4.	Ευκλής	14	7	27-9	4	2	1
5.	Ηλιος	13	7	13-6	4	1	2
6.	Κλεάνθης	7	7	5-7	2	1	4
7.	Διγενής	7	7	7-18	2	1	4
8.	Ακουσίλαος	5	7	7-17	1	2	4
9.	Ασπίδα Απ.	2	7	6-30	0	2	5
10.	Απόλλων Κ.	-1	7	2-33	0	0	7

** Ο Απόλλων Κ. ξεκίνησε με -1 βαθμό*

Με τον πάντα δικό σας...

Αλλαξογκολιές

... γκολτζή - γκολτζή

www.angelfire.com/pa4/allaksogolies

E-mail: allaksogolis@yahoo.gr

Μεγάλη ημέρα η σημερινή μιας και γιορτάζουμε τον Άγιο Νικόλαο, τον οποίο σε αρκετές χώρες του εξωτερικού τον τιμούν σαν τον Άγιο Βασίλη. Μπήκαμε αισίως στον μήνα των εορτών, ξεκινώντας με την Αγία Βαρβάρα, ακολουθώντας ο Άγιος Σάββας, σήμερα ο προστάτης των ναυτικών και ακολουθούν και άλλοι μέχρι να φτάσουμε στα Χριστούγεννα. Το καλό με τις μεγάλες γιορτές της Χριστιανοσύνης είναι πως έστω και μία ή δύο φορές τον χρόνο κάποιοι ευαισθητοποιούνται και προσφέρουν στο κοινωνικό σύνολο και γενικά σε όσους έχουν ανάγκη την συμπαράσταση των συνανθρώπων τους.

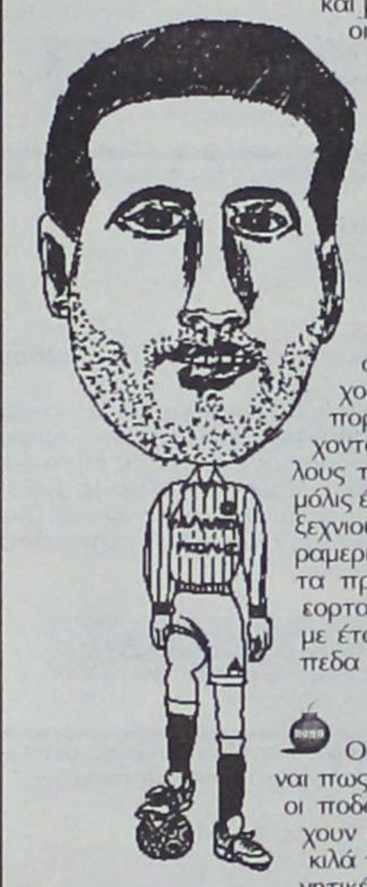

Το εορταστικό κλίμα στο οποίο έχουμε εισέλθει επιδρά ευεργετικά και στον χώρο του αθλητισμού και δη του ποδοσφαίρου. Μπορεί όλες οι ομάδες να προσπαθούν να πετύχουν τους στόχους που έχουν θέσει και κατά την πορεία των πρωταθλημάτων να έρχονται σε σύγκρουση είτε με αντιπάλους τους είτε με τους διαιτητές, αλλά μόλις έρχονται αυτές οι Άγιες ημέρες όλα ξεχνιούνται και όλα τα προβλήματα παραμερίζονται. Μήπως να γινόντουσαν τα πρωταθλήματα μόνο κάθε τέτοιες εορταστικές περιόδους μπας και λύναμε έτσι το πρόβλημα της βίας στα γήπεδα ?

Ο φόβος των προπονητών όμως είναι πως με τόσες γιορτές και τόσα γλυκά οι ποδοσφαιριστές τους αν δεν προσέχουν καταλλήλως θα βάλουν κάμποσα κιλά παραπάνω, κάτι που θα έχει αρνητικές συνέπειες στην αγωνιστική τους δράση, γεγονός που φυσικά αντικατοπτρίζεται στην γενικότερη προσπάθεια των ομάδων. Οι ζυγαριές λοιπόν άρχισαν από τώρα να παίρνουν φωτιά και οι καταγραφές των κιλών έχουν περαστεί σε αρχεία. Ειδικά για όσους Συλλόγους έχουν υψηλές βλέψεις, ουαί κι αλίμονο σε όποιον ενδώσει στην λαγνεία του γλυκού, του φαγητού και του ποτού.

Το ευχάριστο στο τοπικό μας ποδόσφαιρο είναι πως ολοένα και περισσότερος φίλαθλος κόσμος δίνει πιο συχνά το παρών σε αγώνες του εφηβικού αλλά και του παιδικού πρωταθλήματος. Οι λιλιπούτειοι άσοι του νησιού μας, μαγεύουν με την απόδοση τους και τις αριστοτεχνικές ενέργειες τους και με βασικό γνώμονα την ευγενή άμιλλα, δίνουν το δικό τους ξεχωριστό χρώμα, κερδίζοντας την συμπαράσταση και το χειροκρότημα όχι μόνο των γονιών τους (όπως γινόταν μέχρι και πριν από λίγο καιρό) αλλά και άλλων φιλάθλων, οι οποίοι θέλουν να απολαύσουν ωραίο θέαμα χωρίς εντάσεις και σκοπιμότητες.

Ώρα για το πρώτο time-out. Ένας Πόντιος κάτοχος πανέμορφου, ταχύτατου, "κράχτη" αυτοκινήτου, σταματάει στα φανάρια. Δίπλα του σταματάει ένα Fiatάκι cinquecento, που οδηγεί μια κουκλάρα. Της χαμογελάει αυτός, του χαμογελάει αυτή. Σφίγγει τα χείλη του αυτός, τα σφίγγει κι αυτή. Μισοκλείνει τα μάτια του αυτός, τα μισοκλείνει κι αυτή. Κατεβάζει το παράθυρο του οδηγού αυτός, κατεβάζει του συνοδηγού αυτή. Της λέει ο Πόντιος: - Έκλασες κι εσύ ;

Σιγά-σιγά ένα όνειρο μακρινό που έμοιαζε και άπιαστο, τείνει να γίνει πραγματικότητα. Το γήπεδο των Μικτών μας ομάδων στο Καρακόνερο μετά και τις εκλογές στην ΕΠΟ αρχίζει να παίρνει σάρκα και οστά αφού ήδη έχουν γίνει τα σχέδια, γεγονός που δείχνει πως βρισκόμαστε στον σωστό δρόμο. Όσον αφορά τώρα το άλλο σπίτι των Μικτών στο Τσαΐρι και η δέσμευση των αρμοδίων ότι οι Αθήγγανοι θα έφευγαν από τον χώρο που προτίθεται να μετατραπεί σε γήπεδο, ούτε φωνή ούτε ακρόαση. Το εν λόγω προπονητήριο μάλλον έχει ξεχαστεί ή πιθανότατα τρώνε πολλούς λωτούς όσοι υποσχέθηκαν πως το έργο θα γίνει !



η Στην σημερινή φώτο φιλοξενούμε σε αποκλειστική πόζα (όπως πάντα) τον Mr Kal και την Mrs Andrian να πανηγυρίζουν τις επιτυχίες της Εθνικής μας το καλοκαίρι που μας πέρασε στην Πορτογαλία. Απολαύστε τους !

η Έτσι όπως το πάει η κατάσταση σε λίγο καιρό το περιβόητο «Διαγόρας» της κάποτε ισχυρής και τρανής ΔΑΝΕ, θα βγει σε κλήρους μαζί με γλειφιτζούρια ! Οι γνωστοί-άγνωστοι που καραδοκούν σαν τα κοράκια για να πάρουν την ναυαρχίδα της ΠΔΑΝΕ (Πρώην Δωδεκανησιακή Ναυτιλιακή Εταιρεία) για ένα κομμάτι ψωμί, συνεχίζουν το καταστροφικό τους έργο μην αφήνοντας και κανέναν άλλον να μπλεχθεί στα πόδια τους και τους χαλάσει την δουλειά. Το βασανιστήριο και ο αργός θάνατος στον οποίο έχουν καταδικάσει την εν λόγω εταιρεία αφήνοντας στον δρόμο εκτός των άλλων και αρκετές οικογένειες, συνεχίζεται με άκρως σαδιστικούς ρυθμούς!

Έχουμε ένα συγκλονιστικό πρόβλημα μπροστά μας, ωστόσο φαίνεται πως κάποιοι δεν έχουν καταλάβει ακόμη τι γίνεται. Η αύξηση των τελών καθαριότητας και ηλεκτροφωτισμού του Δήμου στο 12% μας αφορά όλους και θα έχει αντίκτυπο σε όλους. Δεκτά τα αιτήματα για την αύξηση αυτή αλλά δεκτά θα πρέπει να γίνουν και το ότι δεν υπάρχει η ανάλογη αύξηση των μισθών στους εργαζομένους, οι περισσότεροι εκ των οποίων απλώς δουλεύουν για να πληρώνουν τις υποχρεώσεις σε τρίτους (ΔΕΗ, ΟΤΕ, ΔΕΥΑΡ, Εφορία κλπ.), βλέποντας τα εισοδήματα τους να διατηρούν μία σταθερότητα και μια στασιμότητα που θα την ζήλευαν ακόμα και οι πιο άγριες θάλασσες του πλανήτη μας.

Η δουλειά που γίνεται από τους Ενωσιακούς προπονητές μας είναι αν μη τι άλλο πέραν του δέοντος ικανοποιητική. Σάββας Ορφανίδης και Αντώνης Οικονόμου δίνουν τον καλύτερο εαυτό τους και ειδικά η ομάδα του πρώτου (βάσει των αποτελεσμάτων που έχει φέρει) εντυπωσιάζει με την απόδοση και την συνεργασία των ποδοσφαιριστών της, που εκτός των νικών και των βαθμών, παίζουν πολύ καλό ποδόσφαιρο κερδίζοντας και την αναγνώριση από τους αντιπάλους. Δεν λείπουν βέβαια και τα παράπονα από τους συγγενείς των ποδοσφαιριστών που δεν χρησιμοποιούνται, αλλά κατά την ταπεινή μου γνώμη, αυτές οι παρεμβάσεις μόνο κακό μπορεί να κάνουν στα παιδιά και όχι καλό, αφού για να γίνει κάποιος επιτυχημένος ποδοσφαιριστής χρειάζεται επιμονή, υπομονή και εργατικότητα μέσα στο γήπεδο, στοιχεία που αναμφισβήτητα θα αμειφθούν βραχυπρόθεσμα ή μακροπρόθεσμα είτε Μικτή ομάδα λέγεται αυτή είτε οποιαδήποτε άλλη ομάδα σε όποια κατηγορία κι αν αγωνίζεται.

Πάμε τώρα στο ανεκδοτάκι μας. Τρεις γέροι συζητούν στο πάρκο για τα γεράματά τους.- Καταραμένα γεράματα να πάρει ο διάολος! Χτες έρχεται η εγγονούλα μου με το βιβλίο της και με ρωτάει: "Τί σημαίνει αυτό που γράφει εδώ παππού;" Και δεν μπορούσα να τη βοηθήσω γιατί πια δεν βλέπω καλά...δεν βλέπω... εγώ που ήμουν αϊτός, στο κυνήγι πάντα ο καλύτερος δεν έχανα ούτε κοτσύφι...ααχ δεινόν το γήρας...- Αααα να δείτε εγώ τι έπαθα χτες... πάω να ανέβω τα σκαλιά στο ΙΚΑ γιατί είχε χαλάσει το ασανσέρ και στον πρώτο όροφο λαχάνιασα, άναψα και τα πόδια μου δεν με βαστούσαν! Ποιος, εγώ που ήμουν αθλητής μεγάλος και έτρεχα μαραθώνιους έτσι για προθέρμανση και τώρα δεν μπορώ να ανέβω τις σκάλες να πάρει...-Ααχ να δείτε εμένα τι μου 'τυχε προχτές...Είχε έρθει σπίτι η Σβετλάνα να καθαρίσει και τη βλέπω να ανεβαίνει στο σκαμπό να ξεσκονίσει τα πάνω ράφια της βιβλιοθήκης... εε πάω από κάτω και την τσιμπάω και την αρχίζω στα χαδάκια και τα παιχνιδάκια και τότε γυρνάει και μου λέει πονηρά "κύριε Λλεονίντα, πάλι;;; είναι η τρίτη φορά σήμερα!" Τί έχω πάθει ρε παλικάρια...δεν θυμάμαι πια...ξεχνάω!!!!

Κάθε ημέρα από Δευτέρα έως Παρασκευή 5 με 6, οι ραδιοφωνικές Αλλαξογκολιές βρίσκονται κοντά σας από τις αγαπημένες συχνότητες του TOP FM 102,4-102,7, με δώρα, διαγωνισμούς, φάρσες, εκπλήξεις και φυσικά μπόλικο χιούμορ. Μείνετε συντονισμένοι !!!

Ραδιοφωνικές Αλλαξογκολιές...οέ-οέ-οέ-οέ
Ο γκολτζής

ΝΤΕΤΕΚΤΙΒΣ
30 ΧΡΟΝΙΑ ΜΟΝΙΜΑ ΚΑΙ ΣΤΗ ΡΟΔΟ
35354 - 28780
Π.Π. ΓΕΡΜΑΝΟΥ 6 (ΠΛ. ΦΩΚΙΑΛΗ)
Η ΛΥΣΗ!!! ΣΕ ΚΑΘΕ ΣΑΣ ΠΡΟΒΛΗΜΑ
EXPRESS SECURITY

ΚΥΚΛΟΦΟΡΟΥΝ
Τα βιβλία του καθηγητή
ΜΙΧΑΛΗ ΕΜΜ. ΑΡΦΑΡΑ

«ΙΠΠΟΤΙΚΟΙ ΚΑΙ ΝΕΟΚΛΑΣΙΚΟΙ ΠΥΡΓΟΙ ΙΑΛΥΣΟΥ ΡΟΔΟΥ» (Χρυσοδερματόδετος Άτλας)	60.00 €
"Η ΚΑΤΖΙΑ, ΤΟ ΛΑΪΚΟ ΜΟΝΟΧΩΡΟ ΣΠΙΤΙ ΤΗΣ ΚΑΛΥΜΝΟΥ» (βιβλιοδετ. μεγαλο σχήμα)	35.00 €
«Η ΚΕΝΤΗΤΙΚΗ ΚΑΙ ΥΦΑΝΤΙΚΗ ΤΕΧΝΗ ΤΗΣ ΝΙΣΥΡΟΥ»	20.00 €
«ΤΟ ΠΛΑΤΥΜΕΤΩΠΟ ΛΑΪΚΟ ΣΠΙΤΙ ΤΗΣ ΚΩ»	15.00 €
«ΤΟ ΔΙΠΑΤΟ ΛΑΪΚΟ ΝΙΣΥΡΙΚΟ ΣΠΙΤΙ»	15.00 €
«ΑΦΙΕΡΩΜΑ ΣΤΗΝ ΚΡΗΤΗ» (Συλλογική μελέτη περιοδικού "Κάμειρος")	17.00 €
«ΕΚΚΛΗΣΑΚΙΑ ΤΗΣ ΡΟΔΟΥ»	12.00 €
«ΝΙΣΥΡΟΣ, Η ΠΟΡΦΥΡΙΣ ΤΩΝ ΑΡΧΑΙΩΝ»	8.80 €
«ΣΥΜΗ, Η ΑΙΓΛΗ ΤΩΝ ΑΡΧΑΙΩΝ»	8.80 €
«ΡΟΔΟΣ» (τουριστικός οδηγός)	8.80 €
«ΓΗ ΤΟΥ ΗΛΙΟΥ» (ταξιδιωτική λογοτεχνία)	8.80 €

ΒΙΒΛΙΟ: ΕΝΑ ΔΩΡΟ ΕΚΠΟΛΙΤΙΣΜΟΥ
ΠΩΛΗΣΗ ΣΕ ΕΠΙΛΕΓΜΕΝΑ ΒΙΒΛΙΟΠΩΛΕΙΑ
και στο τηλ.: 210-28 18 842

Μικροεπιλογές Επίπλων

Λεωφ. Ελευθερίας 20 - Κρεμαστή τηλ. 93364

Του έσπασε το...απόλυτο

Ποιος είναι το μεγάλο αφεντικό, έδειξε το Σάββατο ο Διαγόρας στον Φοίβο. Οι Διαγοριδείς νίκησαν στο ντέρμπι κορυφής τους Κρεμαστενούς 3-1 και τους πλησίασαν στον ένα βαθμό, έχοντας ένα αγώνα λιγότερο. Στ' άλλο ματς της ημέρας ο ΑΕΡΑ συνέτριψε 4-1 τον Απόλλωνα Απ. ενώ ο Αρης δεν κατήλθε να αγωνισθεί στο παιχνίδι με τη Ρόδο. Ηρακλής Μ. και Κλεάνθης πήραν από τρεις ξεκούραστους βαθμούς από Αναγέννηση και Πετρώνα

ΑΕΡΑ-ΑΠΟΛΛΩΝ ΑΠ. 4-1

Με γκολ του **Λυριστή** στο 10', του **Λαουδίκου** στο 50' και άλλων δύο του **Νικολή Ι.** στο 55' και στο 60', ο ΑΕΡΑ που είχε τρία δοκάρια καθώς και αρκετές ευκαιρίες επικράτησε άνετα του Απόλλωνα Απ. με 4-1. Για τους φιλοξενούμενους είχε ισοφαρίσει ο **Γιαννακόπουλος** στο 40'. Διαιτητής του αγώνα ήταν ο **Παπαγιαννίδης.**

Οι συνθέσεις:

ΑΕΡΑ: *Καβάδας, Νικολής, Λαουδίκος, Παπανθύμου, Γιαννιού, Πυργιόγλης Λ., Κάζας, Πυργιόλης Θ., Λυριστής, Νικολής Ι., Κανέλλος*
Επαιξαν και οι: Διαμαντής, Διάκος, Αυγερινού

ΑΠΟΛΛΩΝ ΑΠ.: *Μαχραμάς, Γουμαράς, Στατιού, Κυρίνης, Πονήρης, Τσαταλιός, Παλάζης, Γιαννακόπουλος, Χατζηκοσμάς, Πλάτσης, Μπάκης*
Επαιξαν και οι: Διακοβασιλείου, Κυρίνης Π., Χατζηγιαννάκης

ΣΚΟΡ ΚΑΙ ΣΚΟΡΕΡ

● Φοίβος–Διαγόρας	**1–3**
11' Π"γεωργίου/48' Κοντουδιός, 50' Φασσάκης, 53' Ευγενικός	
● ΑΕΡΑ–Απόλλων Απ.	**4–1**
10' Λυριστής, 50' Λαουδίκος, 55', 60' Νικολής/40' Γιαννακόπουλος	
● Ρόδος–Αρης	**2–0 ά.α.**
● Αναγέννηση Εμπ.–Κλεάνθης	**0–2 ά.α.**
● Ηρακλής Μ.–Πετρώνας	**2–0 ά.α**

ΟΙ ΣΚΟΡΕΡ

Στα ίδια επίπεδα παρέμεινε η διαφορά **Π"γεωργίου** και **Ευγενικού** αν και σκόραραν και οι δύο στο μεταξύ τους παιχνίδι.

Εχουμε:

14 γκολ: **Π"γεωργίου** (Φοίβος)
11 γκολ: **Ευγενικός** (Διαγόρας)
8 γκολ: **Μανιάς** (Ερμής),
6 γκολ: **Χριστοδούλου** (Φοίβος), **Κλημαντής** (Ασκληπιός)
5 γκολ: **Γουμαράς** (Απόλλων Απ.), **Μέντος** (Διαγόρας)

ΕΠΟΜΕΝΗ ΑΓΩΝΙΣΤΙΚΗ (13η)

Πετρώνας-Διαγόρας
Απόλλων Απ.-Ηρακλής Μ.
Ασκληπειό-Φοίβος
Κλεάνθης-Ερμής
Αρης-Αγ. Γεώργιος
Ρόδος-Αναγέννηση Εμπ.

ΒΑΘΜΟΛΟΓΙΑ ΕΦΗΒΙΚΟΥ

Α/Α	ΟΜΑΔΕΣ	ΒΑΘ.	ΑΓ.	ΤΕΡΜ.	Ν.	Ι.	Η.
1.	Φοίβος	26	10	28-7	9	0	1
2.	Διαγόρας	25	9	26-4	8	1	0
3.	Απόλλων Απ.	21	10	21-13	7	0	3
4.	ΑΕΡΑ	18	10	15-15	6	0	4
5.	Ασκληπιό	17	9	13-12	5	2	2
6.	Ερμής	15	9	19-10	5	0	4
7.	Ρόδος	12	9	21-8	4	3	2
8.	Κλεάνθης	10	8	9-9	3	1	4
9.	Ηρακλής Μ.	8	9	18-22	3	0	6
10.	Αγ. Γεώργιος	1	9	6-33	1	0	8
11.	Αρης	-2	10	12-24	2	1	7
12.	Αναγέννηση Εμπ.	-	-	-	-	-	-
13.	Πετρώνας	-	-	-	-	-	-

** Αναγέννηση Εμπ. και Πετρώνας έχουν αποβληθεί*
** Ο Αρης έχει 2 μηδενισμούς και -6 βαθμούς, η Ρόδος ένα μηδενισμό και -3, ενώ ο Αρης ξεκίνησε το πρωτάθλημα με -3 και οι Φοίβος, Ηρακλής Μ. με -1*

ΦΟΙΒΟΣ-ΔΙΑΓΟΡΑΣ 1-3

ΚΡΕΜΑΣΤΗ

Σε ένα ωραίο αγώνα (εξάλλου ήταν ντέρμπι) που έγινε στο γήπεδο Κρεμαστής ο Διαγόρας πήρε την νίκη στο δεύτερο ημίχρονο με 3-1. Ο αγώνας κρίθηκε υπερ των φιλοξενουμένων διότι έπαιζαν για 40' με παίκτη παραπάνω. Να σημειωθεί ότι ήταν η πρώτη απώλεια βαθμού του Φοίβου.

11'. Ο **Παπαγεωργίου** με κεφαλιά έκανε το 1-0.
30'. Αποβλήθηκε με δεύτερη κίτρινη ο **Γιαννικάκης.**
48'. Ο **Κοντουδιός** με σουτ έκανε το 1-1.
50'. Ο **Φασάκης** έκανε το 1-2.
53'. Ο **Ευγενικός** με πέναλτι το 1-3.

Ραντεβού στα Κοσκινού

• Στις 14.45 οι σημερινές προπονήσεις των μικτών μας ομάδων των Νέων και των Παίδων

Για σήμερα έχουν προγραμματιστεί οι προπονήσεις των μικτών μας ομάδων ενόψει των επόμενων εκτός έδρας αναμετρήσεων για τον 10ο όμιλο του πρωταθλήματος των Ενώσεων στην Σάμο κόντρα στις ομώνυμες μικτές ομάδες του Νομού που έχουν οριστεί να γίνουν στις 22 Δεκεμβρίου. Οι δύο ενωσιακοί Σάββας Ορφανίδης και Αντώνης Οικονόμου για μία ακόμη φορά θα χρησιμοποιήσουν από κοινού το γήπεδο Κοσκινού αφού υπάρχει σοβαρό πρόβλημα διάθεσης του γηπέδου από τον Δήμο Καλλιθέας λόγω της χρησιμοποίησής του από της ομάδες που ανήκουν στην δικαιοδοσία του. Η ώρα έναρξης των προπονήσεων είναι η 2:45μ.μ και οι ποδοσφαιριστές που έχουν κληθεί, είναι από το νησί της Ρόδου, από την στιγμή που υπάρχει αδυναμία να έρθουν για προπόνηση και τα παιδιά από τα νησιά. Οι ποδοσφαιριστές που έχουν κληθεί είναι η εξής:

ΠΑΙΔΕΣ: *Αξιώτης, Μπιλιάς (Φοίβος), Νικόλης (ΑΕΡΑ), Σαρικάς (Κλεάνθης), Κουτσάγιας (Ευαγόρας), Κοντουδιός, Ευγενικός, Μέντος, Πισσάς, Φασάκης (Διαγόρας), Μανιάς, (Ερμής), Ζερβός, Λαμπρόπουλος (Ευκλής), Μακαρούνας (Απόλλωνας Απ),Διαμαντής (Ασπίδα Απ.),Τριανταφύλου (Ιάλυσος), Θαλασσινός Φ., Θαλασσινός Χ. (Ρόδος), Ζαμαντάκης (Ηλιος), Λυβισιανός, Κοκιαντώνης (Νίκη Ρ.), Χ"γεωργίου (Εθνικός)*

ΝΕΟΙ: *Αναστασάς, Καρπαθάκης, Μαννάκη, Σταυλάς (Διαγόρας Β.), Κιλασίν (Ηλιος), Λαμπριανός (Αστέρας Μ.), Γαϊτάνος(Ορφέας),Στρατής (Φοίβος), Τσοπανάκης (Απόλλωνας Κ), Κουμπιού (Κατταβιά), Πιζήμολας (Κλεόβουλος).*

Κρίσιμη η Γεν. Συνέλευση

• Το αποτέλεσμά της θα καθορίσει το μέλλον της Ρόδου

Σημαντική και ιδιαίτερα κρίσιμη μπορεί να χαρακτηρισθεί η Γενική Συνέλευση των μετόχων της ΠΑΕ που θα διεξαχθεί σήμερα στις 20.30 στην αίθουσα του "ΑΚΤΑΙΟΝ" και θα περιλαμβάνει τον οικονομικό και Διοικητικό απολογισμό αλλά και την ανάδειξη νέου Δ.Σ. που θ' αναλάβει να οργανώσει τη Ρόδο και να την βάλει σε "μεγάλους δρόμους" που οδηγούν στις πιο πάνω κατηγορίες απ' αυτή που αγωνίζεται τώρα.

Οι ζυμώσεις, οι επαφές αλλά και οι συζητήσεις συνεχιζόντουσαν και μέχρι χθες. Από τις παρουσίες στα επίσημα του Δημοτικού Σταδίου, διέκρινε κανείς πώς τόσο ο κ. **Σπανός** όσο και οι κ.κ. **Κουγιός** και **Κουμπιάδης** θέλουν να βοηθήσουν την ομάδα του νησιού μας, να ορθοποδήσει και να ξεφύγει απ' τη γκρίνια και την "μουρμούρα".

Με χθεσινή ανακοίνωσή της η Διοίκηση της ΠΑΕ αναφέρει στους 86 μετόχους της πώς πρέπει να παρευρίσκονται εκεί στις 20.30 για να πάρουν μέρος όπως οφείλεται στις διεργασίες της Γ.Σ.

ΕΚΚΑΘΑΡΙΣΗ
ΣΤΑ ΔΙΑΡΚΕΙΑΣ

Οι κάτωθι κάτοχοι καρτών διαρκείας προς πώληση, τα οποία χρεώθηκαν από το μέλος του Δ.Σ. της ΠΑΕ Ρόδος κ. **Ιωάννη Μαρίνο,** παρακολούνται όπως προ της Γενικής Συνελεύσεως της ΠΑΕ Ρόδος, που θα πραγματοποιηθεί τη Δευτέρα 6 Δεκεμβρίου 2004 και ώρα 20.30 στην αίθουσα του "ΑΚΤΑΙΟΝ" να παραδώσουν τα διαρκείας που δεν διέθεσαν καθώς και τυχόν χρήματα από την πώλησή τους, προκειμένου να ολοκληρωθεί η εκκαθάρισή τους, ενόψει και του οικονομικού απολογισμού, ενώπιον των μετόχων.

Υποχρεος	Χρυσά (Χ 400)	Αργυρά (Χ 200)	Απλά (Χ 100)	Συνολική Αξία
Γιώργος Παρασκευάς	1	200	500	90.400
Θωμάς Ντουρουτλής	-	50	-	10.000
Μιχάλης Σπανουδάκης	6	30	-	8.400
Μιχάλης Μπότσης	4	-	-	1.600
Κώστας Παπαστεργίου	9	2	22	6.200
Χριστόφορος Κάτρης	5	15	-	5.000
Χρυσόστομος Ψέλλας	5	20	-	6.000
Αλέκος Λυκοπάντης	2	-	-	800
Κάλλιστος Διακογεωργίου	-	-	50	5.000
Χρήστος Σπανός	-	150	50	35.000
Κώστας Παπαοικονόμου	-	13	50	7.600
Γιάννης Μιχελαράκης	-	-	50	5.000
Αντώνης Ζαχαριουδάκης	-	25	-	5.000
Βασίλης Καρνάβας	2	-	-	800
Γιάννης Μαρίνος	1	20	1	4.500
Συνολα	**35**	**525**	**723**	**191.300**

Για την "ΑΣ ΡΟΔΟΣ ΠΑΕ"
Γιάννης Μαρίνος

• Ο Διαγόρας ήταν ο μεγάλος νικητής στο ντέρμπι κορυφής κερδίζοντας στην Κρεμαστή τον Φοίβο 3-1

Σ' αυτή την φάση ο επιθετικός πήρε την μπάλα με το χέρι και μετά ανατράπηκε.

Αξιοσημείωτο είναι ότι οι γηπεδούχοι διαμαρτύρονται δίκαια ότι σε δύο σκληρά φάουλ των φιλοξενουμένων που έπρεπε να τιμωρηθούν ακόμα και με κόκκινη κάρτα ο διαιτητής δεν έδειξε τόποτε, σ' αυτές τις φάσεις έγιναν αλλαγή οι ποδοσφαιριστές των γηπεδούχων λόγω τραυματισμού. Και στην φάση του 1-1 ο **Ουζούνης** (Νο 22) έδειξε τα γεννητικά του όργανα στην εξέδρα.

Διαιτησία: **Ασημακόπουλος-Γουλάρας-Τάσης**

Οι συνθέσεις:

ΦΟΙΒΟΣ: *Τζουμάκας, Καρυπίδης, Μοσκιού, Φτάκλας, Γιαννικάκης, Βογιατζής, Μπιλιάς, Στούρης, Αξιώτης, Παπαγεωργίου, Χριστοδούλου (Δούλος, Γιαννιός, Πανταζόπουλος)*

ΔΙΑΓΟΡΑΣ: *Κοντός, Πισσάς, Ζωάννου, Καρπαθάκης, Ουζούνης, Μέντος, Μπακίδης, Φασάκης, Ευγενικός, Μαυρουδής, Κοντουδιός, (Καριώτης, Καλημέρης, Καραγιάννης, Δημητρίου)*

ΓΚΟΛΦ

Πρωταθλητής ο Νικόπουλος

• Ολοκληρώθηκε το πρωτάθλημα που διοργάνωσε ο Αθλητικός Ομιλος Γκολφ Αφάντου

Ολοκληρώθηκε χθες Κυριακή το Πρωτάθλημα Γκολφ που διοργάνωσε ο Αθλητικός Ομιλος Γκολφ Αφάντου για τους αθλητές και τα μέλη των Ομίλων, στις εγκαταστάσεις του Γκολφ Αφάντου.

Στις τρεις κατηγορίες συμμετείχαν συνολικά 40 παίκτες οι οποίοι διεκδίκησαν αρκετά έπαθλα μια και ο Ομιλος αθλοθέτησε επιπλέον κύπελλα πέρα απ' αυτά του Πρωταθλήματος για την κάθε μέρα ξεχωριστά. Ετσι αρκετοί ήταν οι παίκτες που λόγω επαγγελματικών ή οικογενειακών υποχρεώσεων έπαιξαν επιλεκτικά μία ή δύο ημέρες διεκδικώντας το έπαθλο της ημέρας.

Για την μεγάλη κατηγορία πρωταθλητής αναδείχτηκε ο Πανελλήνιος Πρωταθλητής μας Χρήστος Νικόπουλος, ο οποίος θυμίζοντας τον καλό του εαυτό, κέρδισε μάλλον εύκολα το Πρωτάθλημα κάνοντας 73 και τις δύο τελευταίες ημέρες. Με αρκετά καλή απόδοση την τελευταία μέρα (έκανε 76) κατετάγη δίκαια δεύτερος ο Πέρος Λευτέρης. Ο Αρχαγγελίτης Μιχάλης, με σταθερή απόδοση και συγκροτημένη στρατηγική κατάφερε να μπει σφήνα ανάμεσα στους μικρούς αφήνοντας πίσω του τον Χρύσανθο Διάκου και Παναγιά Νίκο στην τέταρτη και πέμπτη θέση αντίστοιχα. Αξια προσοχής ήταν η παρουσία του Παναγιώτη Διάκου ο οποίος μπήκε στην εξάδα κερδίζοντας και το Stableford των 4 ημερών, αφήνοντας εκτός τον Κουμνάκη Δημήτρη. Ολοι οι παραπάνω αθλητές θα συμμετέχουν στο Σούπερ Καπ της επόμενης εβδομάδας 11 και 12 Δεκεμβρίου στην Γλυφάδα. Ιδιαίτερα για τα Juniors η συμμετοχή τους είναι ιδιαίτερα σημαντικά αφού από τώρα κρίνεται το επίπεδά τους προκειμένο για την μελλοντική συμμετοχή τους στις εθνικές ομάδες. Στα υπόλοιπα έπαθλα είχαμε το Χρύσανθο Διάκου να κερδίζει την 1η μέρα με 37 πόντους, το Χατζηδημητρίου Δημήτρη τη 2η μέρα με 40 πόντους, τον Κουμνάκη Δημήτρη την τρίτη με 36, και τον Κουμνάκη Γιώργο την τελευταία μέρα με 40 πόντους. Στην δεύτερη κατηγορία των γυναικών είχαμε μεγάλη μάχη για την πρώτη θέση αφού το παιχνίδι κρίθηκε στον πόντο. Τελικά πρωταθλήτρια είχαμε την Παπαγιάννη Δέσποινα με 58 πόντους και την Καρελλά Αννα δεύτερη με 57. Ιδιαίτερα σημαντικό στοιχείο πάντως, αποτελεί η βελτίωση που έχουν τα κορίτσια της κατηγορίας αυτής, έτσι που συμμετοχή τους στα Island Games το 2007, όταν η Ρόδος θα είναι διοργανώτρια να θεωρείται πλέον δεδομένη. Βέβαια οι υπεύθυνοι τρέφουν κρυφές ελπίδες πως τα κορίτσια θα είναι σε θέση να ανταποκριθούν από την φετινή κιόλας διοργάνωση στα Σέτλαντς της Σκωτίας.

Μάχη είχαμε και στην τρίτη κατηγορία με τον Κουμνάκη Βασίλη, τον Σπανό Λευτέρη και τον Πελλό Φώτη να παίρνουν την πρώτη, δεύτερη και τρίτη θέση αντίστοιχα έχοντας ένα κτύπημα διαφορά μεταξύ τους.

Αναλυτικά τα τελικά αποτελέσματα του πρωταθλήματος στις τρεις κατηγορίες, έχουν ως εξής:

Α' Κατηγορία

	score
1. Νικολόπουλος Χρ.	309
2. Πέρος Λευτ.	329
3. Αρχαγγελίτης Μ.	341
4. Διάκου Χρυσ.	345
5. Παναγιάς Νικ.	346
6. Διάκου Παν.	359
7. Κουμνάκης Δ.	396
8. Κουμνάκης Γ.	392
9. Βασιλικής Μιχ.	420
10. Κουμνάκης Ι.	420
11. Παπασάββας Β.	418
12. Καβάδας Σταμ.	434
13. Βασιλικής Αλεξ.	449
14. Λαουδίκος Νικ.	470
15. Πέρος Γεώργιος	NR
16. Χατζηδημήτρης Δ.	NR
17. Παπαθεοδωράκης	NR
18. Κρητικός Παν.	NR
19. Κοιλιάς Γεω.	NR
20. Andrew Harv.	NR
21. Παπαγιάννης Τ.	NR
22. Κακούλης Γ.	NR
23. Συρογιάννης Κ.	NR

Β' Κατηγορία

	Total
1. Παπαγιάννη Δεσπ.	58
2. Καρελλά Αννα	57
3. Βάσιλα Ραφαηλία	7
4. Χατζηχριστοδούλου	19
5. Κασιώτη Τσαμπ.	NR
6. Ζαφείρω Χρυσ.	NR

Γ' Κατηγορία

	Total
1. Σπανός Ελεθ.	59
2. Πελλός Φώτης	60
3. Λαουδίκου Χρισ.	67
4. Ζαφείρη Γεωργ.	67
5. Δάλλας Νικ.	69
6. Κουμνάκης Βασ.	58
7. Κρητικός Εμμ.	73
8. Ανθούλας Τσαμ.	71
9. Βασίλα Μαριέττα	79
10. Ανθούλας Μιχ.	80

Δεν αποχωρίζεται την κορυφή

- *Αήττητος ο Ιβίσκος στις γυναίκες, πέρασε και από την Ιαλυσό με 63-40*

ΙΑΛΥΣΟΣ

Το τρία στα τρία έκανε ο Ιβίσκος στο πρωτάθλημα γυναικών και εξακολουθεί να οδηγεί την κούρσα με το απόλυτο στο ενεργητικό του. Μέσα στην Ιαλυσό, δεν συνάντησε αντίσταση από τον Ιάλυσο τον οποίο και κέρδισε με 63-40.

Τζίνη, Γλυνάτση, Μέντου και Πετράκη έφτασαν σε διψήφιο αριθμό πόντων ενώ από τις «ερυθροκίτρινες» ξεχώρισε η Καμπουράκη.

Τώρα ο Ιβίσκος ξεκουράζεται αφού επρόκειτο να αντιμετωπίσει την επόμενη αγωνιστική την Ελπίδα ενώ θα περιμένει τυχόν στραβοπάτημα του Ιπποκράτη στην Ιαλυσό για να πάει πιο άνετος στην Κω.

Δεκάλεπτα: 9-17, 17-28(ημιχρ.), 25-42, 40-63

Διαιτητές: Βιτζηλαίος – Αρνάς

Ιάλυσος (Χατζηκαλημέρης): Χριστοπούλου 2, Μανδραγού 6, Μιλένκοβιτς 6, Θαρρή 3, Χειμωνέττου 2, Λούλου 4, Καμπουράκη 14, Δουραχάλη 5, Κυπραίου, Πολίτη, Ορφανού, Γαλαχουσίδη.

Ιβίσκος (Μπίλιας): Πετράκη 10, Μέντου 10, Ζερβού 2, Ψύλλου 4, Τζίνη 18(1), Γλυνάτση 13(1), Τσικίνη 4, Δράκου, Παπαστεργή, Τσαβαρή, Μιχαήλου 2.

"Καθάρισε" στην επανάληψη

- *Οι νεάνιδες του Ιπποκράτη δυσκολεύτηκαν στο α' ημίχρονο από τον Διαγόρα αλλά τελικά απέδρασαν από την τέντα με 80-36*

ΚΛΕΙΣΤΟ ΔΙΑΓΟΡΑ

Ντέρμπι για ένα ημίχρονο ήταν η αναμέτρηση του Διαγόρα με τον Ιπποκράτη στην τέντα στο πλαίσιο της 3ης αγωνιστικής του πρωταθλήματος νεανίδων. Οι γηπεδούχες κρατούσαν σθεναρή αντίσταση στα πρώτα είκοσι λεπτά αλλά στη συνέχεια δεν άντεξαν λόγω πίεσης (και απειρίας) και υποτάχθηκαν στην ομάδα της Κω με 36-80. Η Μαρία Σβύνου ήταν ασταμάτητη για μια ακόμα φορά και φόρτωσε το καλάθι των «κυανέρυθρων» με 27π.

Δεκάλεπτα: 9-11, 26-35(ημιχρ.), 36-65, 36-80

Διαγόρας (Τσακίρης): Στεφάνου, Διμπιζέβα, Μαρκουλή Κ. 6, Μαρκουλή Β., Τερνέζη, Σταυριανάκη 10, Βαλσαμή, Τσαταλιού 6, Χατζηϊωαννίδη 2, Αράπη 2, Κουρή, Σκορδάλη 10.

Ιπποκράτης (Δανελλάκη): Αβακιάν 1, Καστελοριζιού 6, Χατζηδημήτρη, Μαρκόγλου 4, Πατμίου 14, Σκούφη 4, Κούσιαντα 11, Σβύνου 27, Στάκκου 5, Μέμη, Μαρκόγλου Στ. 6, Σταμέλη 2.

ΠΡΩΤΑΘΛΗΜΑ ΝΕΑΝΙΔΩΝ

Αποτελέσματα 3ς αγωνιστικής

Διαγόρας – Ιπποκράτης	36-80
Ιάλυσος – Ιβίσκος	65-44

Βαθμολογία (σε 2 αγώνες)

1. Ιάλυσος	3-0	226-122	6
2. Ιπποκράτης	2-1	175-147	5
3. Ιβίσκος	1-2	110-118	4
4. Διαγόρας	0-3	72-196	2

* ο Διαγόρας έχει έναν μηδενισμό.

Επόμενη αγωνιστική (4η)

Ιβίσκος – Διαγόρας
Ιάλυσος - Ιπποκράτης

Ευκαιρία για τους μικρούς

- *Η φυσιολογική επικράτηση του Ιπποκράτη στο παιχνίδι με την ΕΑΚΑ (62-37) επέτρεψε στους δύο προπονητές να δώσουν περισσότερο χρόνο συμμετοχής στους πιο νεαρούς αθλητές τους*

ΚΛΕΙΣΤΟ ΚΩ

Άνετο αναμενόταν το απόγευμα για την παιδική ομάδα του Ιπποκράτη κόντρα στην ΕΑΚΑ μέσα στην έδρα του και έτσι ακριβώς αποδείχθηκε στο τέλος. Η ομάδα του Δημήτρη Δρόσου επιβλήθηκε με 62-37 και έβαλε άλλους δύο βαθμούς στο «σακούλι» ωστόσο το χαρακτηριστικό της αναμέτρησης ήταν η πρόθεση των δύο τεχνικών να δώσουν ευκαιρία στους πιο μικρούς παίκτες τους να παίξουν. Έτσι αρκετά γρήγορα οι ...μεγάλοι κάθησαν στον πάγκο και πέρασαν στον αγωνιστικό χώρο οι πιο νεαροί αθλητές των δύο ομάδων για να μπορέσουν να αποκτήσουν εμπειρίες και να ευχαριστηθούν το παιχνίδι.

Δεκάλεπτα: 14-5, 27-18(ημιχρ.), 51-30, 62-37

Διαιτητές: Ζαμάγιας – Στάλας

Ιπποκράτης (Δρόσος): Λιοδάκης 6, Χατζηνικολάου Σ. 14, Οσμάν 6, Χατζηνικολάου Ε., Τρικοίλης 2, Τσιάτσιος, Χρύσης 9, Πετρής 4, Κρητικός 6, Δρόσος 10, Γιαλλούσης 5, Ζαγγελίδης.

ΕΑΚΑ (Μαύρος): Τσατσαρώνης 2, Ελκολί Ρ., Ζωγραφάκης, Τσαγγάρης, Χαρτοφύλλης, Ελκολί Μ. 11(2), Πονήρης 12, Γαλουζής 5, Νικολάου, Καλλιώρος 2, Αλαχούζος.

Γεύτηκε την πρώτη νίκη

- *Η παιδική ομάδα του Ιβίσκου «έσπασε το ρόδι» στο φετινό πρωτάθλημα επικρατώντας του Ζέφυρου με 40-33*

ΒΕΝΕΤΟΚΛΕΙΟ

Πρώτο «δίποντο» για τον Ιβίσκο στο φετινό πρωτάθλημα παίδων (Α' όμιλος Νότου) καθώς το μεσημέρι του Σαββάτου επικράτησε σε ένα αμφίρροπο παιχνίδι του Ζέφυρου με 40-33 ως τυπικά φιλοξενούμενος στο Βενετόκλειο.

Οι παίκτες του Στέλιου Κωνσταντινίδη δέχθηκαν δέκα πόντους στο πρώτο δεκάλεπτο και δέκα στα επόμενα δύο με αποτέλεσμα να πάρουν το προβάδισμα και μια διαφορά την οποία και διατήρησαν ως το τέλος.

Κούρος και Μήτσης «τράβηξαν» 21 και ήτα φυσικά οι πρώτοι σκόρερ των ομάδων τους.

Δεκάλεπτα: 10-6, 16-15(ημιχρ.), 20-27, 33-40

Διαιτητές: Μυροφόρος – Πετρίδης

Ζέφυρος (Τσέρκης): Παποριδάκης, Καζουλάκης, Μαμαλίγκας 2, Στρατήγης 6, Αργυρουδάκης Φ., Περιδης, Μήτσης 21, Αργυρουδάκης Γ. 4.

Ιβίσκος (Κωνσταντινίδης): Καραχάλιος, Ροδίτης 3, Αναστασάκης 2, Μανέτας 4, Γιακουμάκης, Καρίκας 4, Κούρος 21, Λασιθιωτάκης 4, Κλωνάρης, Γαβριελάκης 2, Ερνίας.

Ξεπέρασε το σοκ των εφήβων

- *Η ΑΕ Δικαίου επικράτησε του Ηρακλή 2000 με 62-30 για την 5η αγωνιστική του παιδικού πρωταθλήματος*

ΚΛΕΙΣΤΟ ΚΩ

Η παιδική ομάδα της ΑΕ Δικαίου συνεχίζει ακάθεκτη την πορεία της στους αγώνες του βορείου ομίλου δείχνοντας να μην επηρεάζεται από την ήττα σοκ των εφήβων στην Κάλυμνο (που ήταν η πρώτη και μάλιστα βαριά).

Αργά χθες το βράδυ μέσα στο κλειστό της Κω, επικράτησε του Ηρακλή 2000 με σκορ 30-62 και πέτυχε μία ακόμα μεγάλων διαστάσεων νίκη με «πιλότο» τον Χατζηδαυίδ και «συγκυβερνήτες» τους Τριτσάρη, Γεωργαδάκη. Ο Ηρακλής 2000 άντεξε μόνο ένα δεκάλεπτο και στη συνέχεια κατέρρευσε αφού πέτυχε έξι πόντους στην 2η περίοδο και 4 στην 3η.

Το παιχνίδι διεξήχθη στο κλειστό γυμναστήριο της Κω και όχι στην Καρδάμαινα ενώ ξεκίνησε στις 20.00' αντί για τις 15.00' καθώς καθυστέρησε η ολοκλήρωση του τουρνουά των μικρών τμημάτων των κωακών συλλόγων και προτεραιότητα είχε η αναμέτρηση του Ιπποκράτη με την ΕΑΚΑ.

Δεκάλεπτα: 10-14, 16-30(ημιχρ.), 20-48, 30-62

Διαιτητές: Ζαμάγιας – Στάλας

Ηρακλής 2000: Παπαδόπουλος 2, Τάλλαρος 9, Κοντίτσης Α. 10, Κοντίτσης Φ. 3, Αγγελής 6, Ιερομνήμων, Φλεμετάκης.

ΑΕ Δικαίου: Δρόσος 2, Γεωργαδάκης 12, Τριτσάρης 14, Πυλιώτης 2, Χατζηβασίλης 8(1), Χατζηδαυίδ Γ. 18, Δελαπασκουάλ 4, Χατζηκωστής 2, Γιαννούρης, Μαύρος, Χατζηδαυίδ Α.

ΕΦΗΒΙΚΟ ΠΡΩΤΑΘΛΗΜΑ

ΟΜΙΛΟΣ ΒΟΡΡΑ

Αποτέλεσμα αγώνα εξ αναβολής

ΕΑΚΑ – ΑΕ Δικαίου	87-69

Βαθμολογία (σε 3αγώνες)

1. ΑΕ Δικαίου	2-1	193-197	5
2. Ιπποκράτης	2-1	212-156	5
3. Ηρακλής 2000	1-2	152-177	4
4. ΕΑΚΑ	1-2	175-202	4

Επόμενη αγωνιστική (4η)
ΕΑΚΑ-Ηρακλής 2000
Ιπποκράτης-ΑΕ Δικαίου

ΠΡΩΤΑΘΛΗΜΑ ΓΥΝΑΙΚΩΝ

Αποτελέσματα 3ης αγωνιστικής

Ελπίς – Ιπποκράτης	0-20(α.α.)
Ιάλυσος – Ιβίσκος	40-63

Βαθμολογία (σε 3 αγώνες)

1. Ιβίσκος	3-0	203-100	6
2. Ιπποκράτης	2-1	115-93	5
3. Ιάλυσος	1-2	92-117	4
4. Ελπίς	-	0-0	-

* η Ελπίδα έχει αποβληθεί από το πρωτάθλημα.

Επόμενη αγωνιστική (4η)

Ιβίσκος-Ελπίς	20-0 (ά.α.)
Ιάλυσος-Ιπποκράτης	

ΠΑΙΔΙΚΟ

Προβάδισμα οι γηπεδούχοι

- *Οι πρωτοπόροι και αήττητοι των δύο ομίλων Νότου, Κολοσσός και Ελπίδα υποδέχονται σήμερα στην έδρα τους τον Διαγόρα και τον Δωριέα αντίστοιχα*

Δύο παιχνίδια του παιδικού πρωταθλήματος περιλαμβάνει το σημερινό πρόγραμμα.

Ο Κολοσσός φιλοξενεί στο Βενετόκλειο τον Διαγόρα που έχει δείξει σημάδια ανάκαμψης στα τελευταία ματς. Οι νεαροί «θαλασσί» έχουν τον πρώτο λόγο για τη νίκη αν και στον α' γύρο η επικράτηση στην τέντα δεν ήταν τόσο εύκολη όσο φαίνεται από το 65-44.

Για τον 2ο όμιλο Νότου, Ελπίδα και Δωριέας ακολουθούν αντίθετους «βίους» μιας και η ομάδα του Νίκου Κανέλλη είναι αήττητη με τέσσερις νίκες σε ισάριθμα ματς ενώ οι «κιτρινόμαυροι» είναι τελευταίοι στον βαθμολογικό πίνακα με τέσσερις ήττες σε τέσσερις αγωνιστικές. Η Ελπίδα λοιπόν είναι το φαβορί σήμερα το βράδυ αφού, συν τοις άλλοις, αγωνίζεται και στην έδρα της ενώ στο πρώτο μισό του πρωταθλήματος είχε επιβληθεί άνετα με 80-34. Αναλυτικά το σημερινό πρόγραμμα της 5ης αγωνιστικής:

Α' όμιλος Νότου

- Βενετόκλειο (21.00') Κολοσσός – Διαγόρας

Διαιτητές: Κουνελλές Ηλίας – Δημητρούλης

Β' όμιλος Νότου

- Κρεμαστή (21.00') Ελπίς – Δωριέας

Διαιτητές: Φάκαρος - Πετρίδης

ΠΑΙΔΙΚΟ ΠΡΩΤΑΘΛΗΜΑ

Α' ΟΜΙΛΟΣ ΝΟΤΟΥ
Αποτελέσματα 5ης αγωνιστικής

Κολοσσός – Διαγόρας	σήμερα
Ζέφυρος – Ιβίσκος	33-40

Βαθμολογία (σε 5 αγώνες)

1. Κολοσσός	4-0	341-151	8
2. Ζέφυρος	2-3	282-316	7
3. Διαγόρας	2-2	255-238	6
4. Ιβίσκος	1-4	203-376	6

* εκκρεμεί ο σημερινός αγώνας Κολοσσός – Διαγόρας.

Επόμενη αγωνιστική (6η)

Ζέφυρος – Κολοσσός
Ιβίσκος – Διαγόρας

Β' ΟΜΙΛΟΣ ΝΟΤΟΥ
Αποτελέσματα 5ης αγωνιστικής

Σύμη – Ιάλυσος	0-20(α.α.)
Ελπίς – Δωριέας	σήμερα

Βαθμολογία (σε 5 αγώνες)

1. Σύμη	4-1	229-141	9
2. Ελπίς	4-0	291-144	8
3. Ιάλυσος	1-4	166-303	5
4. Δωριέας	0-4	130-228	3

* Δωριέας και Ιάλυσος έχουν από έναν μηδενισμό.
** εκκρεμεί ο σημερινός αγώνας Ελπίς – Δωριέας

Επόμενη αγωνιστική (6η)

Ελπίς – Σύμη
Δωριέας - Ιάλυσος

Αγχωτικό φιλί ζωής

- *Με νίκη συνοδεύτηκε το ντεμπούτο του Βαγγέλη Αθανασιάδη στον πάγκο του Ιβίσκου αν και οι Ροδίτες ίδρωσαν για να κάμψουν την αντίσταση του Κύδωνα Χανίων με 75-70.*



ΒΕΝΕΤΟΚΛΕΙΟ

Ο σκοπός αγιάζει τα μέσα στην περίπτωση του Ιβίσκου. Μπορεί να μην ξετρέλανε κόσμο με την εμφάνισή του, πήρε όμως το υπερπολύτιμο για αυτόν «δίποντο» απέναντι σε μια ομάδα που επίσης θα παλέψει για την σωτηρία (και μάλλον δεν θα την αποφύγει). Ο σύλλογος της Ανάληψης επικράτησε του Κύδωνα Χανίων με 75-70 κάνοντας έτσι επιτυχημένο το ντεμπούτο του Βαγγέλη Αθανασιάδη στον πάγκο των Ροδιτών. Πετυχημένο όσον αφορά το αποτέλεσμα του αγώνα που αποτελεί ουσιαστικά φιλί ζωής αφού ανανεώθηκαν οι ελπίδες παραμονής. Ήταν το δεύτερο ροζ φύλλο για την ομάδα του «σμαραγδένιου» νησιού την φετινή σεζόν και μετά από περίπου δύο μήνες συνεχόμενων ηττών. Αν μη τι άλλο, αναπτερώνεται και το ηθικό των παικτών οι οποίοι ίδρωσαν για να κάμψουν την αντίσταση των φιλοξενουμένων.

ΣΤΑΘΕΡΟ ΠΡΟΒΑΔΙΣΜΑ

Ο Κύδωνας αν και προηγήθηκε με θρασύτατο τρίποντο του Καρασταμάτη στα πρώτα 20'', ο Ιβίσκος με πρωταγωνιστές τους Παρδακά και Βλαχοδήμο κατάφερε να περάσει μπροστά αλλά και να διατηρήσει ένα (έστω και μικρό) προβάδισμα.

Το μάλλον ευέλικτο σχήμα των φιλοξενουμένων δεν άφησε περιθώρια στον Βαγγέλη Αθανασιάδη να ρίξει στον αγωνιστικό χώρο τον «βαρύ» Χρήστο Μπίλια αλλά να προτιμήσει για βασική πεντάδα τους Λιβιεράτο, Συντάγγελο, Μπελάγια, Παρδακά και Βλαχοδήμο.

Είναι χαρακτηριστικό πως το δεύτερο καλάθι τους οι Κρητικοί το πέτυχαν 2.45'' πριν τελειώσει το δεκάλεπτο!

Η είσοδος του Κούρου στη συνέχεια ήταν καθοριστική για τους γηπεδούχους. Στο 13' και στο 16' η διαφορά άγγιξε τους οχτώ πόντους (18-10, 23-15) αν και το 4ο φάουλ του Μπελάγια μόλις στο 14' περιόρισε τις ούτως ή άλλως λιγοστές επιλογές του Αθανασιάδη.

ΕΠΙΧΕΙΡΗΣΕ ΑΝΑΤΡΟΠΗ

Εξαφανισμένος ήταν ο Κλωναράς για είκοσι λεπτά αλλά στην επανάληψη του αγώνα βοήθησε σημαντικά στο να κάνει την αντεπίθεσή του ο Κύδωνας και να απειλήσει για το «διπλό». Αρχικά ισοφάρισε στο 24' (34-34) και στη συνέχεια έδωσε προβάδισμα βραχείας κεφαλής (44-45) αν και πολύτιμο ήταν το τρίποντο του Λεκάκου μία φάση νωρίτερα (42-43).

Στις δύσκολες στιγμές για τον Ιβίσκο ανέλαβε πρωτοβουλία ο Μπίλιας (51-47) ο οποίος κρατούσε την ομάδα του μέσα στο παιχνίδι μέχρι το 36' οπότε και πήρε τη σκυτάλη ο Στάθης Βλαχοδήμος. Με εννέα διαδοχικούς πόντους (δύο τρίποντα, ένα γκολ – φάουλ) και ενώ μόλις είχε επιστρέψει στο παρκέ, μετέτρεψε το 55-56 σε 64-58 ενώ το επιθετικό φάουλ του Καρασταμάτη που κέρδισε ο Συντάγγελος είχε ως αποτέλεσμα το τρίποντο του Μπίλια και το 67-58 που ήταν και η μεγαλύτερη διαφορά (38').

Με προσπάθειες από τα 6.25, ο Κύδωνας θέλησε να φέρει τα πάνω κάτω και εκμεταλλευόμενος τα λάθη των γηπεδούχων πλησίασε σε 72-68 λίγο πριν τη λήξη χάρη και στην ευστοχία από τη γραμμή των βολών αφού το ματς είχε πάει στη γνωστή ρουλέτα. Η ανατροπή όμως δεν έγινε αφού οι επιλογές στο τέλος ήταν λανθασμένες ενώ την ίδια ώρα οι Ροδίτες ευστοχούσαν στις βολές και διατηρούσαν το προβάδισμα (75-68). Το καλάθι του Οικονόμου στην εκπνοή διαμόρφωσε το τελικό 75-70.

Ήταν φανερό πάντως πως οι φιλοξενούμενοι προσπαθούσαν με κάθε πιθανό και απίθανο τρόπο να περιορίσουν τις «απώλειές» τους στην τελική διαφορά προφανώς γιατί πιστεύουν πως θα υπάρξει ισοβαθμία και θα καλύψουν το έδαφος στον β' γύρο.

Ο Γιάννης Κούρος ήταν ο κορυφαίος για τον Ιβίσκο γιατί ήταν αυτός που κράτησε την ομάδα του μέσα στο κόλπο της νίκης σχεδόν σε όλη τη διάρκεια. Ο Στάθης Βλαχοδήμος και ο Χρήστος Μπίλιας φρόντισαν να δείξουν την κλάση τους στα πιο κρίσιμα σημεία.

Λεκάκος και Καρασταμάτης ήταν οι πηγές κινδύνου των Κρητικών.

Σωρεία λαθών από τους Αντωνόπουλο, Αντωνιάδη.

Δεκάλεπτα: 13-10, 31-27(ημιχρ.), 49-47, 75-70

Διαιτητές: Αντωνόπουλος – Αντωνιάδης

Ιβίσκος (Αθανασιάδης): Λιβιεράτος 4, Κουμνάκης, Μπελάγιας 3(1), Παπακώστας 4(1), Βλαχοδήμος 20(2), Παρδακάς 11, Τσιτσούλας 2, Συντάγγελος 3(1), Χαραλαμπόπουλος 2, Κούρος 14, Μπίλιας 12(1).

Κύδωνας Χανίων (Ηλιάκης): Κλωναράς 8, Φούσας, Λεκάκος 18(5), Δήμου 1, Χνάρης 13(1), Οικονόμου 5(1), Καρασταμάτης 12(2), Ζωγραφάκης 2, Τσάμπας 9, Καραμανώλης 2.

ΕΘΝΙΚΗ ΚΑΤΗΓΟΡΙΑ ΑΝΔΡΩΝ 2004-2005 (2ος ΟΜΙΛΟΣ ΝΟΤΟΥ)

Αποτελέσματα 8ης αγωνιστικής

Αρδηττός – Ιωνικός Λαμίας	**52-70**
Προοδευτική – Ίκαρος Ν. Σμύρνης	**65-75**
Κάδμος Θηβών – Πανερυθραϊκός	**60-73**
Ιβίσκος – Κύδωνας Χανίων	**75-70**
Λαύριο – Άτταλος	**95-79**
Ταύρος – ΑΕΚΤ	**64-58**
Ρεπό: Αγία Παρασκευή	

ΒΑΘΜΟΛΟΓΙΑ

Ομάδα	Βαθμ	Αγ	Νικ	Ητ	Επιθ	Αμυν	Διαφ
1. Ιωνικός Λαμίας	14	7	7	0	536	435	+101
2. Λαύριο	13	8	5	3	594	498	+96
3. Ταύρος	13	8	5	3	535	511	+24
4. ΑΕΚΤ	13	8	5	3	557	536	+21
5. Ίκαρος Ν. Σμύρνης	12	7	5	2	488	481	+7
6. Προοδευτική	11	7	4	3	545	538	+7
7. Αρδηττός	11	7	4	3	478	472	+6
8. Πανερυθραϊκός	11	7	4	3	501	493	+8
9. Αγία Παρασκευή	10	7	3	4	530	510	+20
10. Άτταλος	10	8	2	6	627	661	-34
11. Ιβίσκος	9	7	2	5	474	568	-94
12. Κύδων Χανίων	9	8	1	7	512	617	-105
13. Κάδμος Θηβών	8	7	1	6	472	529	-57

Επόμενη αγωνιστική
(9η– 12/12/04)

Αγία Παρασκευή – Αρδηττός
Ιωνικός Λαμίας – Προοδευτική
Ίκαρος Νέας Σμύρνης – Κάδμος Θηβών
Πανερυθραϊκός – Ταύρος
Άτταλος – Ιβίσκος
ΑΕΚΤ – Λαύριο
Ρεπό: Κύδωνας Χανίων

Βρήκε τα στηρίγματα

- *Την υποστήριξη της Νομαρχιακής Αυτοδιοίκησης θα έχει ο δωδεκανησιακός κλασικός αθλητισμός.*
- *Την τελευταία Κυριακή του Οκτωβρίου του 2005 θα διεξαχθεί στη Ρόδο ο Υπερμαραθώνιος, με αφετηρία το Μανδράκι και σημείο τερματισμού το Πρασονήσι!*

Χαράς ευαγγέλια για την Δωδεκανησιακό κλασικό αθλητισμό, αφού τα μηνύματα από την πλευρά της Νομαρχίας είναι ευχάριστα σχετικά με το αίτημα της υποστήριξης Σωματείων και αθλητών. Φαίνεται ότι η υπόσχεση που δόθηκε πριν ένα περίπου μήνα από τους βασικούς συντελεστές της άσκησης αθλητικής πολιτικής της Ν.Α. Δωδεκανήσου (Νομάρχης-πρόεδρος ΝΑΟΔ) παίρνει σάρκα και οστά . Το πλαίσιο υποστήριξης έχει τρία σκέλη. Στήριξη σωματείων-στήριξη εκδηλώσεων τοπικής , περιφερειακής, πανελλήνιας και διεθνούς εμβέλειας. Σε λίγες μέρες θα υπάρξει συνεργασία της προέδρου του ΝΑΟΔ Ανδριάνας Μπαφίτη με την ΕΑΣ ΣΕΓΑΣ Δωδεκανήσου για την εξειδίκευση και τον επιμερισμό της στήριξης σωματείων και αθλητών με στοιχεία αξιοκρατίας. Με βάση τα νέα δεδομένα που διαμορφώνονται στη μεταολυμπιακή περίοδο, δεδομένα , που δυσκολεύουν την επιβίωση αθλητικών σωματείων με αθλήματα όπως ο στίβος , ο Δωδεκανησιακός αθλητισμός βρίσκει αρωγούς την Τοπική και Ν. Αυτοδιοίκηση. Από τη μία πλευρά οι ΔΟΝΑ αρκετών δήμων του νομού αγκαλιάζουν τον στίβο, με χαρακτηριστικό παράδειγμα το ΔΟΝΑ Ροδίων (με τον πρόεδρό του παραολυμπιονίκη Θανάση Μπαράκα). Από την άλλη έρχεται η Ν.Α.Δωδεκανήσου να στηρίξει σωματεία και αθλητές στη πιο κρίσιμη καμπή.

ΥΠΕΡΜΑΡΑΘΩΝΙΟΣ ΣΤΗΝ ΡΟΔΟ

Στην Αθήνα βρέθηκαν την Πέμπτη ο συνεπίκουρος δημάρχου Ροδίων Κάλλιστος Διακογεωργίου και ο τεχνικός σύμβουλος της ΕΑΣ ΣΕΓΑΣ Δωδεκανήσου Μιχ. Παυλούς, όπου παρέστησαν σε σύσκεψη στον ΣΕΓΑΣ με θέμα τη διεξαγωγή στη Ρόδο, στα τέλη Οκτωβρίου του 2005, ενός διεθνούς Υπερμαραθώνιου Δρόμου συνολικής απόστασης 100 χιλιομέτρων! Η απόσταση που θα διανυθεί έχει προσδιοριστεί με αφετηρία το Μανδράκι Ρόδου και τερματισμό το Πρασονήσι του δήμου Ν. Ρόδου.

Η πρόταση κατατέθηκε από τους αντιπροσώπους της διεθνούς ομοσπονδίας υπερμαραθωνοδρόμων (Ultra Ranners Accociation) που είναι αναγνωρισμένη αθλητική ομοσπονδία από την IAAF, για τη διοργάνωση στην Ελλάδα τέτοιου είδους αγώνων στην Αττική και τη Ρόδο.

Στη σύσκεψη, στην οποία παρέστησαν , εκτός των προαναφερομένων ο πρόεδρος του ΣΕΓΑΣ Βασίλης Σεβαστής και οι αντιπρόσωποι της ομοσπονδίας στην Ελλάδα (οι Πωλ Αναστασιάδης και Παν. Ιωαννίδης) αποφασίσθηκαν τα παρακάτω:

- Να ορισθεί αποκλειστικά το νησί της Ρόδου σαν μοναδικός τόπος διεξαγωγής του αγώνα στην Ελλάδα την τελευταία Κυριακή του Οκτωβρίου του 2005 (Απαίτηση του Κάλλιστου Διακογεωργίου).

- Να σταλεί στον ΣΕΓΑΣ επίσημη επιστολή της διεθνούς ομοσπονδίας για την έγκριση της τέλεσης με τα χαρακτηριστικά του Test Event και την παρουσία μελών της ομοσπονδίας.

- Να μας υποβληθεί ενδεικτικός προϋπολογισμός της εκδήλωσης και

- Να μας κοινοποιηθούν οι κανονισμοί του αγώνα. Ο πρόεδρος του ΣΕΓΑΣ πρότεινε την αξιοποίηση του διεθνούς φήμης υπερμαραθωνοδρόμου Ι. Κούρου στη θέση του τεχνικού Δ/ντή αφού ο Έλληνας αθλητής είναι γνώστης του αθλήματος και διατηρεί άριστες σχέσεις με την ομοσπονδία και τους κορυφαίους αθλητές του είδους. Σε τοπικό επίπεδο και πριν ενδεχομένως από τις γιορτές θα συγκροτηθεί η τοπική οργανωτική επιτροπή που θα περιλαμβάνει εκπρόσωπους από την ΕΑΣ ΣΕΓΑΣ Δωδεκανήσου, το δήμο Ροδίων, τον δήμο Ν. Ρόδου και τη Νομαρχία Δωδεκανήσου.

Ο νόμος του Βενετοκλείου

- *Παιχνιδάκι στην απόρθητη έδρα του Κολοσσού ο ΟΦΗ/ Ηράκλειο. Πολλές κλάσεις ανώτεροι οι «θαλασσί» από τους Κρητικούς που ακόμα και με τον Δανιήλ, δεν θα κατάφερναν να κάνουν τίποτα περισσότερο από το να φύγουν με σκυμμένο κεφάλι.*
- *Πολύ φτωχό το 80-53 για την καλύτερη φετινή εμφάνιση των Ροδιτών που «έπνιξαν» με την άμυνά τους τον κατά τα άλλα φιλόδοξο αντίπαλό τους.*
- *Συγκλονιστική η παρουσία του κόσμου.*
- *Ένα ακόμα κέρδος για τον Κολοσσό η απόδοση του Δημήτρη Μακρή.*



Πολίτιμος για τον Κολοσσό ο πρώην "κρητικός" Δημήτρης Μακρής (www.actionphotography.gr)

ΒΕΝΕΤΟΚΛΕΙΟ

Φροντίζουν να επαληθεύουν με τις πράξεις τους τα όσα λένε. Η ήττα στον Σπόρτιγκ ήταν μία κακή παρένθεση η οποία ναι μεν τους πείραξε αλλά έκλεισε οριστικά από την Δευτέρα που μπήκαν στο γήπεδο για να προετοιμαστούν για το επόμενο παιχνίδι. Οι «θαλασσί» το απόγευμα του Σαββάτου απλά το έκαναν πράξη. Απέδειξαν ότι το μυαλό και η σκέψη δεν έμεινε στα Πατήσια, ότι ξέρουν καλά το ...μακρύ δρομολόγιο του πρωταθλήματος και ότι φυσικά η εμφάνιση του τελευταίου δεκαλέπτου με τον Σπόρτιγκ δεν είναι αντιπροσωπευτική των δυνατοτήτων τους.

Κόντρα στον ΟΦΗ/ Ηράκλειο στο μεγάλο ντέρμπι της αγωνιστικής, ο Κολοσσός ήταν απλά... Κολοσσός! Με γρανιτένια άμυνα και με επίθεση που «χτυπούσε» όταν έπρεπε, έδωσε παράσταση για έναν ρόλο στο απόρθητο Βενετόκλειο. Το 80-53 είναι ένα αποτέλεσμα που οι Ροδίτες θα το θυμούνται για καιρό κυρίως γιατί πραγματοποίησαν την καλύτερη φετινή τους εμφάνιση και έπαιξαν με πάθος, περισσότερο από κάθε άλλη φορά. Είναι γεγονός ότι το θηρίο είναι πιο επικίνδυνο όταν είναι πληγωμένο.

Η αλήθεια είναι ότι αν ο ΟΦΗ/ Ηράκλειο θέλει να ανέβει στην Α1 ξανά, τότε βάσει της εικόνας του Σαββάτου ο Κολοσσός θα πρέπει να ετοιμάζεται για ... Ευρωλίγκα.

Από τα σημεία αναφοράς του παιχνιδιού, ξεχωρίζει η παρουσία του κόσμου. Ίσως γίνεται κουραστικό να λέγεται κάθε φορά πόσο σημαντική ήταν η συμπαράστασή του και πόσο εκπληκτική ήταν η ατμόσφαιρα αλλά αυτή είναι η πραγματικότητα! Το κλίμα στο Βενετόκλειο ήταν συγκλονιστικό και δικαίως διατηρεί την φήμη του απόρθητου κάστρου και της «κολασμένης» έδρας. Οι Κρητικοί ήταν άλλο ένα «θύμα» του ΝΟΜΟΥ που ισχύει στο δημοτικό κλειστό γυμναστήριο Ρόδου. Ότι δηλαδή απόλυτος κυρίαρχος είναι ο Κολοσσός και κανείς δεν μπορεί να το αμφισβητήσει... Ο στόχος του αλώβητου της έδρας φαίνεται να επιτυγχάνεται, τουλάχιστον σε αυτές τις πρώτες αγωνιστικές της σεζόν.

Κάτι ακόμα που πρέπει να σημειωθεί στα οφέλη της προχθεσινής νίκης είναι η εμφάνιση του Δημήτρη Μακρή. Ο 26χρονος φόργουορντ δεν έχει πιάσει ακόμα τα γνωστά επίπεδα απόδοσης που τον συνοδεύουν ωστόσο το απόγευμα του Σαββάτου ήταν από τα πλέον πολύτιμα εργαλεία του Βασίλη Φραγκιά. Ήταν ένα δείγμα του πόσα μπορεί να προσφέρει στην ομάδα του και «ανάγκασε» τον προπονητή του να κάνει ειδική αναφορά αν και δεν το συνηθίζει.

«ΚΛΕΙΔΙ» ΤΟ ΔΥΝΑΤΟ ΞΕΚΙΝΗΜΑ

Σε ελάχιστα παιχνίδια, ο Κολοσσός «καθαρίζει» από το πρώτο δεκάλεπτο σε ό,τι αφορά τουλάχιστον τα μηνύματα στον αντίπαλο για το ποιος είναι το αφεντικό στον αγωνιστικό χώρο.

Η πρώτη περίοδος ήταν αυτό που λέμε «επίδειξη ανωτερότητας». Όχι πως στη συνέχεια αυτή η ανωτερότητα δεν φάνηκε δια γυμνού οφθαλμού, απλά στα πρώτα λεπτά οι ομάδες κάνουν «αναγνωριστικό» παιχνίδι, να δουν που «πατάνε». Ο Κολοσσός δεν χρειάστηκε να ...ανιχνεύσει τον αντίπαλο. Μόλις στο 3', το σκορ ήταν 9-1 με τους γηπεδούχους να κολλάνε στον τοίχο τους Κρητικούς και να μην τους αφήνουν να πάρουν ανάσα. Και οι πέντε «θαλασσί» μπήκαν τόσο δυναμικά στο παρκέ, έπαιξαν πολύ παθιασμένη και έξυπνη άμυνα, τρέλαναν τους φιλοξενούμενους με το πολύ γρήγορο ρυθμό στον αγώνα και χρησιμοποίησαν στο έπακρο την κυριαρχία στα ριμπάουντ που τους επέτρεπε να βγαίνουν πολύ εύκολα στον αιφνιδιασμό με αιχμή τον Παναγιωταράκο.

Σχεδόν στα μισά της περιόδου, ο ΟΦΗ/ Ηράκλειο πλησίασε σε απόσταση αναπνοής (13-12) αλλά αυτό δεν πανικόβαλλε τον Κολοσσό που έκανε ένα σερί 9-0 αφήνοντας άποντη την ομάδα του Μακράκη (22-12).

Η ΑΡΧΗ ΤΟΥ ΤΕΛΟΥΣ

Ο Άλμπερτ ανέβασε τη διαφορά στο +12 (24-12) στο 11' αλλά μέσα σε δύο λεπτά οι Κρητικοί έγιναν απειλητικοί πλησιάζοντας στους πέντε πόντους (24-19). Το τρίποντο του Παππά ήταν ενδεικτικό της πίστης που είχαν οι «θαλασσί» στη νίκη και στις δυνατότητές τους. Ο ΟΦΗ/ Ηράκλειο προσπαθούσε να βρει λύσεις από την περιφέρεια που ήταν πολύ καλά κλεισμένη αλλά ακόμα και στα ελεύθερα σουτ ήταν πολύ άστοχος. Οι ψηλοί του Κολοσσού δεν είχαν κανένα φάουλ και με δίδυμο τους Μακρή – Γεωργίτση η διαφορά άρχισε να μεγαλώνει (33-23).

2.20'' πριν το τέλος του ημιχρόνου, σημειώθηκε μία ένταση μεταξύ παικτών των δύο ομάδων για να ακολουθήσουν τεχνικές ποινές εκατέρωθεν. Αυτό όμως δεν πτόησε τους γηπεδούχους που πείσμωσαν ακόμα περισσότερο και με 4 διαδοχικούς πόντους του Γκογκίδη το σκορ έγινε 39-25. Σχεδόν με την εκπνοή και από την γωνία, ο Γεωργίτσης, που λίγο νωρίτερα δεν είχε τολμήσει το σουτ από τα 6.25 και άκουσε τα εξ αμάξης από τον Φραγκιά, σηκώθηκε με όλη του την άνεση και με το πολύ καλό «περιφερειακό» του χέρι έγραψε το 42-26 της ανάπαυλας.

Η ΠΛΗΡΗΣ ΕΠΙΚΡΑΤΗΣΗ

Το τρίτο δεκάλεπτο ήταν αποθέωση της αμυντικής λειτουργίας. Για πέντε ολόκληρα λεπτά, οι φιλοξενούμενοι πέτυχαν μόλις έναν πόντο (μία βολή του Λάτοβιτς) ενώ την ίδια ώρα ο Παπαδάτος φόρτωνε το καλάθι τους αυξάνοντας φυσικά την διαφορά συνεχώς (52-27). Τα μόνα αρνητικά στοιχεία της 3ης περιόδου για τον Κολοσσό ήταν το 4ο φάουλ του πολύ καλού Μακρή (στο 23') και το 3ο του Παπαδάτου (στο 25').

Ο ΟΦΗ/ Ηράκλειο φάνηκε να τα έχει εντελώς χαμένα, κάτι που εκμεταλλεύτηκαν οι «θαλασσί» και έκαναν ό,τι ήθελαν στον αγωνιστικό χώρο. Κλεψίματα, αιφνιδιασμοί, «μαγικές» ασίστ και ιδανικά τελειώματα φάσεων. Όσοι ξέρουν, ακόμα και στο οικογενειακό διπλό του Κολοσσού τα πράγματα είναι πιο ζόρικα απ' ό,τι στο φημολογούμενο ντέρμπι με τους Κρητικούς.

ΤΥΠΙΚΗ ΔΙΑΔΙΚΑΣΙΑ

Μέσα σε λιγότερο από δεκαπέντε λεπτά, ολοκληρώθηκε η τελευταία περίοδος. Οι φιλοξενούμενοι είχαν εγκαταλείψει (αναρίθμητα χαμένα εξ επαφής καλάθια), η διαφορά με τον «βομβαρδισμό» του Παπαδάτου μεγάλωνε και έφτασε και το +30 (70-40, 77-47) αλλά και το +32 (79-47 με καλάθι του νεαρού Χαραλαμπόπουλου) που ήταν και η μέγιστη τιμή της. Στα τελευταία τρία λεπτά, οι δύο προπονητές έριξαν στο παρκέ τους μικρούς.

ΠΡΩΤΑΓΩΝΙΣΤΕΣ

Η ομάδα της Ρόδου ήταν ...ορχήστρα στο προχθεσινό παιχνίδι με τον ΟΦΗ/ Ηράκλειο ωστόσο αξίζει ιδιαίτερης αναφοράς η εμφάνιση του Δημήτρη Μακρή ο οποίος εκμηδένισε τον Λάτοβιτς στην άμυνα, έκανε πάρα πολλές δουλειές μέσα στο παρκέ, βοήθησε σε κρίσιμα σημεία στην επίθεση και αν δεν είχε φορτωθεί με φάουλ από τόσο νωρίς στο παιχνίδι, θα είχε κάνει πολλά περισσότερα πράγματα.



Ογκόλιθος για άλλη μιά φορά ο Αλφόνσο Άλμπερτ (www.actionphotography.gr)

Από την ομάδα της Κρήτης, κανένας μα κανένας παίκτης δεν δικαιούται τίτλο διακριθέντα.

Με λάθη η διαιτησία των Τζιμογιάννη – Μάνου που ωστόσο πέρασαν (τα περισσότερα) απαρατήρητα λόγω της εύκολης επικράτησης του Κολοσσού που μετέτρεψε το ντέρμπι σε περίπατο.

Δεκάλεπτα: 22-12, 42-26(ημιχρ.), 62-36, 80-53

Διαιτητές: Τζιμογιάννης – Μάνος

Κολοσσός (Φραγκιάς): Παναγιωτόπουλος 7(1), Βογιατζής, Παππάς 6(2), Παπαδάτος 17(3), Γκογκίδης 4, Παναγιωταράκος 12, Χαραλαμπόπουλος 2, Λιβιεράτος, Άλμπερτ 8, Γεωργίτσης 14(1), Μακρής 10, Μπέλος.

ΟΦΗ/ Ηράκλειο (Μακράκης): Μαυρόπουλος 4, Σοφογιάννης 13(2), Δελατόλας 2, Κουμιανάκης 4, Πετράκης 6(1), Καφούσης 2, Λιακόπουλος 7, Βουνάκης, Λάτοβιτς 5, Παπαδάκης 2, Πετροδημόπουλος 8, Κούβαρης.

Μνεία σε άμυνα και Μακρή

- *Ο Βασίλης Φραγκιάς ευχαρίστησε τους παίκτες του Κολοσσού για την προσπάθειά τους στην άμυνα και τον κόσμο για την αμέριστη βοήθειά του.*

Μπορεί την ώρα του αγώνα να ήταν πιο εκδηλωτικός από ποτέ στις αντιδράσεις του γενικότερα αλλά μετά την λήξη του παιχνιδιού ήταν το ίδιο ήρεμος όπως μετά από κάθε νίκη στο Βενετόκλειο. Ο Βασίλης Φραγκιάς δήλωσε στην συνέντευξη Τύπου:

«Πρέπει να ευχαριστήσω τα παιδιά γιατί για πέμπτο συνεχόμενο παιχνίδι βασιστήκαμε στην πάρα πολύ καλή άμυνα. Περιόρισαν τους τρεις βασικούς παίκτες που αποτελούν στην ουσία το 70% των επιθέσεων του Ηρακλείου, Λάτοβιτς, Σοφογιάννη και Λιακόπουλο που είναι πάρα πολύ καλοί παίκτες.

Νομίζω ότι παίξαμε πάρα πολύ ομαδικά και έξυπνα στην άμυνα και αν δεν κάναμε, λόγω της πίεσης και του άγχους, κάποια λάθη αδικαιολόγητα για το επίπεδο των παιδιών στο α' ημίχρονο πιστεύω ότι το παιχνίδι θα πήγαινε ακόμα πιο εύκολα.

Παίξαμε απέναντι σε μια ομάδα που εγώ ακόμα τη θεωρώ από τα φαβορί για την άνοδο. Η σημερινή (σ.σ. προχθεσινή) της εικόνα δεν αντικατοπτρίζει την αξία της και αυτό δίνει μεγαλύτερο κύρος στην νίκη μας. Για μια ακόμα φορά ευχαριστώ τον κόσμο που μας βοήθησε πάρα πολύ παρά το ότι είχε σήμερα (σ.σ. προχθές) το ντέρμπι ποδοσφαίρου.

Το μυαλό μας είναι πλέον στον επόμενο αγώνα με τα Λιόσια. Μπορεί να φαντάζει η πιο αδύναμη ομάδα του πρωταθλήματος αλλά δεν παύει να είναι ένα εκτός έδρας παιχνίδι που κρύβουν πάντα για μας παγίδες γιατί ερχόμαστε από μακριά να παίξουμε. Η νίκη αυτή μας δίνει κουράγιο να συνεχίσουμε τον μαραθώνιο που έχουμε ξεκινήσει εδώ και τέσσερις μήνες. Ο στόχος μας παραμένει να φτάσουμε μέχρι την Πρωτοχρονιά, με δύο νίκες με Λιόσια και Δούκα και να διατηρηθεί η ομάδα στην κορυφή του βαθμολογικού πίνακα. Πιστεύω ότι από ένα σημείο και μετά θα ξεκαθαρίσει η κατάσταση. Θα φανεί ποιες ομάδες θα αντέξουν αγωνιστικά και οικονομικά τον μαραθώνιο».

Ο Βασίλης Φραγκιάς δεν παρέλειψε να αναφερθεί στην απόδοση του Δημήτρη Μακρή: «Ήταν πολύ σημαντική η προσφορά του Μακρή. Βοήθησε πάρα πολύ την ομάδα και ειλικρινά πιστεύω ότι θα παρουσιάζεται ολοένα και καλύτερος παιχνίδι με παιχνίδι».

α2 εθνική κατηγορία ανδρών 2004-2005

Αποτελέσματα 8ης αγωνιστικής

Αιγάλεω-Δούκας	69-65(παρ.)
Περιστέρι-ΔΑΣ Άνω Λιοσίων	71-62
Κολοσσός-ΟΦΗ/ Ηράκλειο	**80-53**
Σπόρτιγκ – ΑΓΕ Χαλκίδας	73-65
Ξάνθη– ΓΣ Λάρισας	70-74
Νήαρ Ηστ-Ηλυσιακός	78-90
ΚΑΟΔ-Παλαιό Φάληρο	79-72

ΒΑΘΜΟΛΟΓΙΑ

Ομάδα	Βαθμ	Αγων	Νικ	Ητ	Επιθ	Αμυν	Διαφ
1. Ηλυσιακός	14	8	6	2	618	579	+39
2. Σπόρτιγκ	14	8	6	2	579	541	+38
3. Κολοσσός	14	8	6	2	679	572	+107
4. ΓΣ Λάρισας	14	8	6	2	669	595	+74
5. Δούκας	13	8	5	3	637	614	+23
6. ΑΓΕ Χαλκίδας	13	8	5	3	667	660	+7
7. Νήαρ Ηστ	13	8	5	3	616	609	+7
8. ΟΦΗ/ Ηράκλειο	13	8	5	3	590	563	+27
9. Αιγάλεω	12	8	4	4	611	594	+17
10. Περιστέρι	11	8	3	5	545	577	-32
11. Ξάνθη	10	8	2	5	604	609	-5
12. ΚΑΟΔ	10	8	2	6	540	619	-79
13. Παλαιό Φάληρο	9	8	1	7	572	664	-92
14. ΔΑΣΑΛ	8	8	0	8	488	619	-131

Επόμενη αγωνιστική
(9η– 11/12/04)

Δούκας – Περιστέρι
ΔΑΣ Άνω Λιοσίων – Κολοσσός
ΟΦΗ/ Ηράκλειο – Σπόρτιγκ
ΑΓΕ Χαλκίδας – ΚΑΟ Δράμας
ΓΣ Λάρισας – Αιγάλεω
Ηλυσιακός – Ξάνθη
Παλαιό Φάληρο – Νήαρ Ηστ

Έχει όλες τις προϋποθέσεις να δώσει αναπτυξιακή ώθηση και να προβάλει ολόκληρη τη Ρόδο

Πηγή ζωής ο ορεινός όγκος του Προφήτη Ηλία

Απαιτείται συνεργασία όλων των τοπικών φορέων και μακροπρόθεσμος ρεαλιστικός σχεδιασμός

Νιώθοντας την ανάγκη να εκφράσω την ανησυχία μου για το μέλλον του Εθνικού κεφαλαίου στην ευρύτερη περιοχή του Προφήτη Ηλία , διότι είναι το μοναδικό που μπορεί να δώσει ώθηση ανάπτυξης στην περιοχή, θεώρησα χρήσιμο να δημοσιοποιήσω τους προβληματισμούς



μου, ελπίζοντας στην ενεργοποίηση του κρατικού μηχανισμού και την αφύπνιση των αρμοδίων και σκεπτόμενων συμπολιτών.

Το Ιταλικό (φασιστικό) καθεστώς που πέρασε από την Ρόδο, μας άφησε μοναδικές κτιριακές εγκαταστάσεις και χρησιμοποιήθηκαν εκ των υστέρων, από τις ελληνικές κρατικές υπηρεσίες, για την στέγαση στο σύνολό τους,

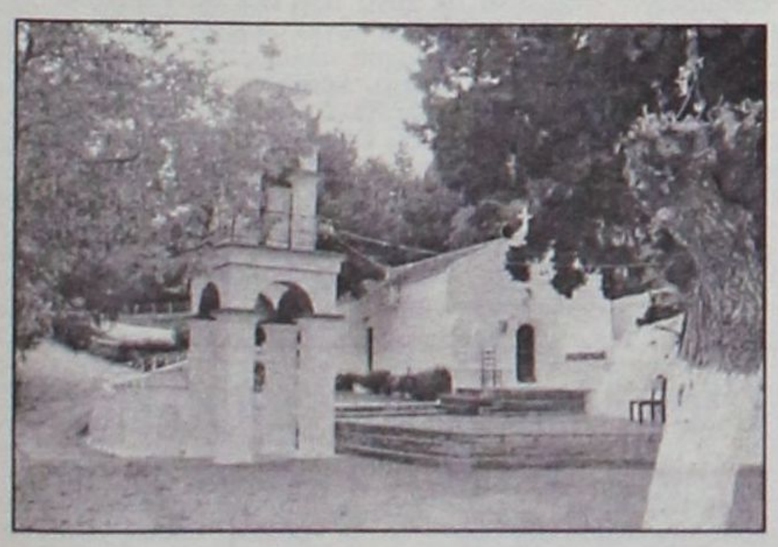

αλλά δεν άφησαν μόνο αυτά, όλη η τουριστική υποδομή που νησιού, που ανάδειξε την Ρόδο σε όλο των κόσμο ξεκίνησε μεταπολεμικά σαν ένας από τους καλύτερους και πρωτοποριακούς τουριστικούς προορισμούς στην δεκαετία του εξήντα, με τις καλύτερες προοπτικές και απευθύνονταν σε υψηλού εισοδηματικού επιπέδου επισκέπτες, διότι η Ρόδος κατά το Ιταλικό καθεστώς φιλοξενούσε ισχυρές προσωπικότητες λόγω της γεωγραφικής θέσης, των ιδανικών κλιματολογικών συνθηκών, το μυθικό παρελθόν του νησιού, και το εκπληκτικό οικοσύστημα, σε διάφορες εναλλακτικές μορφές τουρισμού και των τεσσάρων εποχών. Ένα από τα τουριστικά θέρετρα ήταν και ο δρυμός του Προφήτη Ηλία.

Η προσπάθεια για τον αρχιτεκτονικό και οικολογικό συγκρότημα στον Προφήτη Ηλία ξεκίνησε από οραματιστές του Ιταλικού καθεστώτος το 1925, με ερεθίσματα από CHALET τον Άλπεων, με το επιχείρημα να δημιουργηθούν πανομοιότυπα σε ορεινά και δασώδη θέρετρα με δωδεκάμηνη διάρκεια. Στην πρωτογενή κατάσταση η ευρύτερη περιοχή του Προφήτη Ηλία, ήταν βοσκότοπος, με εξήντα χιλιάδες αιγοπρόβατα, και εκμεταλλεύσιμες αγροτικές εκτάσεις, τις οποίες το Ιταλικό καθεστώς αντάλλαξε με άλλες πεδινές και εύφορες περιοχές των Απολλώνων, δημιουργώντας το κτηματολόγιο όπου καταμεριζόταν οι αγροτικές, οι κτηνοτροφικές, και οι δασικές περιοχές τις οποίες ακολούθησαν δεντροφυτεύσεις με διάφορες ποικιλίες, προκειμένου να δημιουργηθεί δασική περιοχη, και αργότερα το οικολογικό επίτευγμα.

Οι ονομασίες κατά περιοχές, όπως διασώθηκαν μέχρι σήμερα είναι, Φουντουκλί, Κοσκινιστή, Αγία Ειρήνη, Περιόλη, Ερημόκαστρο, Επτάπορτη, Ισμαΐλι, Αη Γιάννη, Περιβόλλη, Πύλιοι, Μπλουζή, Βούρνες, Κεφαλάς, Τραγούδι, Κατασκηνώσεις, Καριόνα, Ασώματος, Αξουνή, Ξανθό Δέντρο, Σκαμπιρή, Πλάτσα, Μπολβέρια, Κακό Βουνί, Μεστά, Καπί, Πηγές, Βρουλιές, Μνήμα, Κεππέλια, Σαλακομάντρες, Νύμφη, Πορνοκεφάλι του Γιαννακά, Κόμπος.

Σαν πρώτη προσπάθεια θερινών είναι το πρώτο τουριστικό εγχείρημα παγκοσμίως που δημιουργήθηκε για να φιλοξενεί υψηλές προσωπικότητες αξιωματούχους και πολιτικούς ηγέτες διαφόρων κρατών, για διακοπές με μεγάλη μυστικότητα και ασφάλεια. Ο πληθυσμός σε όλο το εύρος των δραστηριοτήτων αριθμούσε περίπου επτά χιλιάδες, στο σύνολο των στρατιωτών των εργατών και των αξιωματούχων φιλοξενουμένων. Στην κατασκευή των εγκαταστάσεων απασχολήθηκαν τρεις χιλιάδες εργάτες οι οποίοι ήταν Ροδίτες μάστοροι και εργάτες και Αυστριακοί με Ιταλούς αρχιτέκτονες και εξιδικευμένοι τεχνίτες. Ο λόγος που επιλέχτηκε το όρος του Προφήτη Ηλία ήταν η γεωγραφική θέση διότι βρισκόταν στο εσωτερικό του νησιού σε μεγάλο υψόμετρο, με ανεξάντλητα αποθέματα νερού, ακόμα και στο ψηλότερο σημείο μπορεί να έχει επάρκεια. Η υπερεπάρκεια των υδάτινων αποθεμάτων, δεν εξαντλήθηκε ούτε κατά την εβδομηντάχρονη τροφοδοσία της πόλεως Ρόδου, με φυσική ροή του δικτύου. Κατά το ίδιο διάστημα οι γύρω περιοχές εξακολουθούν να αντλούν το πολύτιμο νερό για την ύδρευση και άρδευση, δίχως οικονομία, και ο υδάτινος ορίζοντας παραμένει ανέπαφος. Άλλος ένας λόγος ήταν η δυνατότητα να φυλάσσεται περιμετρικά και στις παρυφές, από στρατόπεδα, για να μην είναι εφικτή οποιανδήποτε επιβουλή ανεπιθύμητων δυνάμεων. Ενας επιπλέον λόγος για την αρτιότητα των εγκαταστάσεων και των δαιδαλώδων οχυρωματικών έργων ήταν η μόνιμη κατοικία του Γενικού Διοικητή DE VEKKI, που για την διαφυγή του φρόντισαν να υπάρχει διάδρομος απογειώσεως αεροσκάφους.

Με την απομάκρυνση του καθεστώτος οι υπάρχουσες υποδομές παρέμειναν ανεκμετάλλευτες αν και η εταιρία ΑΣΤΕΡΑΣ προσπάθησε να αξιοποιήσει τουριστικά κάποιες εγκαταστάσεις, το αποτέλεσμα ήταν προβληματικό διότι απουσίαζε η γενικότερη τουριστική υποδομή της περιοχής. Αργότερα γύρω στο 1985 το Ελληνικό κράτος επεχείρησε τον χαρακτηρισμό του Προφήτη Ηλία Εθνικό Πάρκο (ιδιαίτερου φυσικού κάλλους), ακολούθησαν αποφάσεις κοινοτικών συμβουλίων τον όμορων Κοινοτήτων, οι οποίες ήταν θετικές! ως προς την αποδοχή της απόφασης για τον χαρακτηρισμό, αλλά η υλοποίηση παρέμεινε σε αδράνεια, διότι δεν εκδόθηκε το Προεδρικό Διάταγμα. Η μακροχρόνια έλλειψη γενικότερης τουριστικής υποδομής για κάποια μορφή αξιοποίησης των εγκαταστάσεων είχε σαν αποτέλεσμα την καταστροφή του εθνικού πλούτου και τον οικονομικό μαρασμό των όμορων κοινοτήτων, Απολλώνων, Πλατανίων Δημυλιάς, Σαλάκου και Ελεούσας.

ΠΑΙΔΙΚΕΣ ΚΑΤΑΣΚΗΝΩΣΕΙΣ

Πρέπει να τονίσω την θετική αξιοποίηση των θερινών κατασκηνώσεων, που προσφέρουν την φιλοξενία τους στους μελλοντικούς πολίτες αυτής της χώρας, με τις καλύτερες αναμνήσεις που καταγράφει ανεξίτηλα η παιδική ηλικία μέσα στο φυσικό δάσος, και στις ιδανικότερες συνθήκες κοινωνικής διαβίωσης.

Με την λειτουργία των Καποδιστριακών Δήμων το επίμαχο κτιριακό πρόβλημα με τις ξενοδοχειακές εγκαταστάσεις αφέθηκε

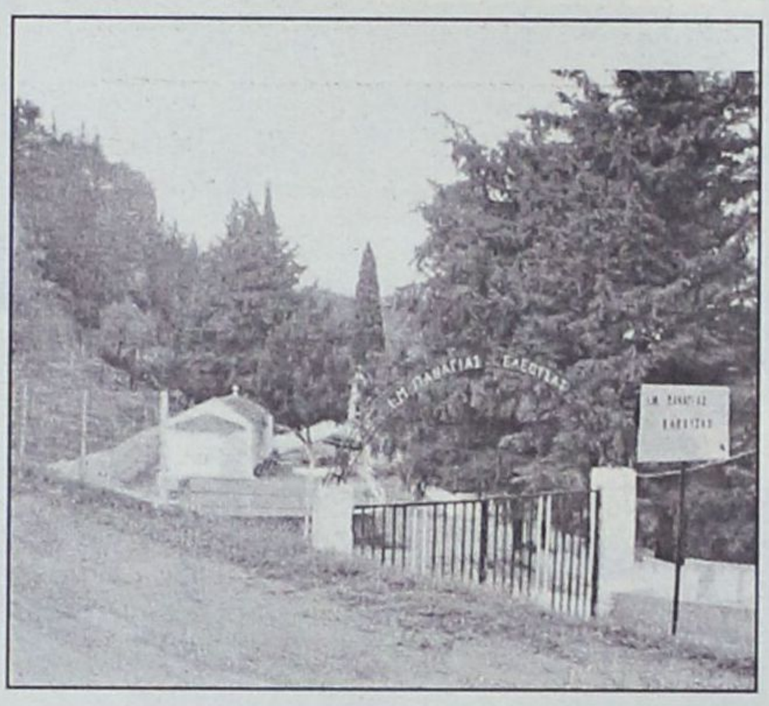

προς εκμετάλλευση στον δήμο Καμείρου αλλά πάλι δίχως την πολιτική εκπλήρωση του κράτους για τον χαρακτηρισμό του δρυμού. Βέβαια η ένταξη της περιοχής στο Ευρωπαϊκό πρόγραμμα προστατευομένων περιοχών NATURA, στηρίζει οικονομικά τις προσπάθειες του δήμου Καμείρου για την συντήρηση των ιστορικών κτιριακών εγκαταστάσεων και την προσπάθεια αξιοποίησής τους, αλλά σίγουρα μόνο το πρόγραμμα NATURA δεν είναι αρκετό να αναδείξει την πραγματική διάσταση και να οδηγήσει την περιοχή στην ουσιαστική ανάπτυξη, και να αποτρέψει αυθαιρεσίες όπως το ανεξέλεγκτο (ΠΑΡΚΟ ΚΕΡΑΙΩΝ) με τις γνωστές αρνητικές και ανεπανόρθωτες επιπτώσεις στην υγεία τον κατοίκων, την περιβαλλοντολογική και οικολογική καταστροφή, και την προσβολή της αισθητικής στην περιοχή.

Μόνο με το Προεδρικό Διάταγμα για την ένταξη του Προφήτη Ηλία σε αναπτυξιακά κοινοτικά προγράμματα μπορούν να αξιοποιηθούν τουριστικά και κοινωνικά οι εγκαταστάσεις στο σύνολό τους. Η ανάπτυξη των όμορων Κοινοτήτων του δήμου Καμείρου θα είναι κατακόρυφη διότι σαν Εθνικό Πάρκο (ιδιαίτερου φυσικού κάλλους), θα πλαισιωθεί με αρμόδιους κρατικούς οργανισμούς και θα δημιουργηθούν εκατοντάδες νέες θέσεις εργασίας, για δωδεκάμηνη απασχόληση, προσελκύσεις κεφαλαίων, και η φιλοξενία των επισκεπτών και διερχομένων θα είναι ευχάριστη με πολυποίκιλα ενδιαφέροντα.

Είναι επιβεβλημένο στους Δωδεκανήσιους βουλευτές να συνεργαστούν από κοινού στην Βουλή για την αξιοποίηση του Προφήτη Ηλία. Αν αυτό πραγματοποιηθεί θα είναι ανεκτίμητη η υπηρεσία τους στην περιοχή και τους κατοίκους, που είναι ενταγμένοι σε όλα τα κοινοβουλευτικά κόμματα.

ΣΑΒΒΑΣ Μ. ΠΙΣΣΑΣ
Δημότης Καμείρου,
κάτοικος Απολλώνων



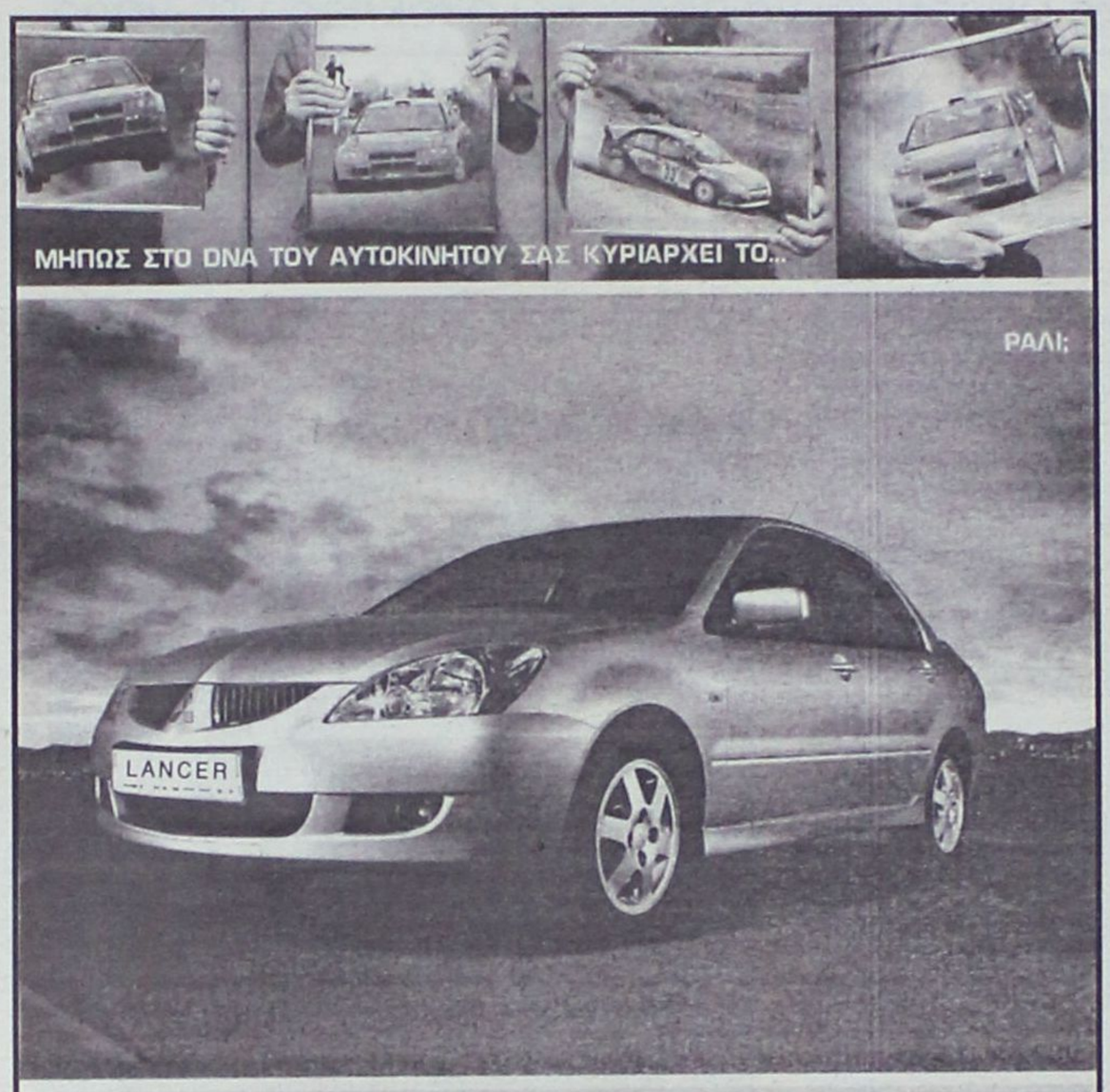

Το Lancer επέστρεψε. Η τελευταία εξέλιξη ενός από τα πιο επιτυχημένα αυτοκίνητα ράλι της ιστορίας, είναι γεγονός. Μία βόλτα αρκεί για να διαπιστώσετε τη μοναδική οδηγική συμπεριφορά του, που οφείλεται στη σπορ ρύθμιση της ανάρτησης, την αθόρυβη οδήγηση, που προσφέει η εξαιρετική μόνωση αλλά και τον πλούσιο στάνταρ εξοπλισμό. Αξιζε η αναμονή; Σίγουρα.
Αποκτήστε τώρα το νέο LANCER 1,6 lt από €15,480

LANCER. ΤΟ ΝΕΟ MITSUBISHI

MITSUBISHI MOTORS

ΚΑΛΛΙΓΑΣ Θ. & Ι. Α.Ε.Β.Ε., ΕΠΙΣΗΜΟΣ ΕΜΠΟΡΟΣ MITSUBISHI MOTORS Ν. ΔΩΔΕΚΑΝΗΣΟΥ,
Λ. ΡΟΔΟΥ - ΛΙΝΔΟΥ 138, Τ.Κ. 851 00 ΡΟΔΟΣ, ΤΗΛ.: 22410 67440, FAX: 22410 68462,
e-mail: kaligcar@otenet.gr

ΧΡΟΝΙΑ ΕΓΓΥΗΣΗ

AUTO ΕΠΙΛΟΓΕΣ

ΕΚΘΕΣΗ ΕΜΠΟΡΙΑΣ ΕΠΙΛΕΓΜΕΝΟΥ ΜΕΤΑΧΕΙΡΙΣΜΕΝΟΥ ΑΥΤΟΚΙΝΗΤΟΥ

ΚΟΥΚΟΥΡΑΣ ΑΛΕΞΑΝΔΡΟΣ

ΛΕΩΦ. ΡΟΔΟΥ-ΛΙΝΔΟΥ 255
ΤΗΛ. 22410/60910,
FAX: 22410/60920

- *Πώληση μεταχειρισμένων αυτοκινήτων ελεγμένα σε 70 σημεία.*
- *Αγορά μεταχειρισμένων αυτοκινήτων.*
- *Ανταλλαγή με οποιοδήποτε μοντέλο της αρεσκείας σας.*
- *Χρηματοδότηση με τα χαμηλότερα επιτόκια της αγοράς.*

Από παράγοντες της Θεολόγου

Επαφές με Ζουράρι για "Καποδίστρια"

Για να γίνει αυτόνομη Κοινότητα

Συνάντηση με τον καθηγητή πολιτειολόγο Κώτσα Ζουράρι πρόκειται να έχει σήμερα το πρωί αντιπροσωπία από την πρώην Κοινότητα Θεολόγου προκειμένου να γίνει ανταλλαγή αποφάσεων για το θέμα που "καίει" και τις δύο πλευρές που δεν είναι άλλο από την "αυτόνομη" πορεία της Θεολόγου και του Βραχασίου, χωριού της Κρήτης, πατρίδα του επί του 25 έτη καθηγητή στη Γαλλία.

Όπως είναι γνωστό ο Κώστας Ζουράρις έχει τεθεί επικεφαλής του αγώνα για την απόσχιση της ιστορικής κοινότητας Βραχασίου από τον Δήμο στο οποίο εντάχθηκε στα πλαίσια του Καποδίστρια. Δεν είναι λίγες οι φορές επί κυβερνήσεων ΠΑΣΟΚ που τα ΜΑΤ διέλυσαν δυναμικές κινητοποιήσεις κατοίκων του Βραχασίου στις οποίες επικεφαλής ήταν ο γνωστός πολιτειολόγος. Πριν από τις εκλογές το κόμμα της Νέας Δημοκρατίας είχε ρητά δεσμευθεί απέναντι στους Βραχασιώτες ότι το χωριό τους θα γινόταν και πάλι αυτόνομη κοινότητα. Παρ' όλες τις δεσμεύσεις μέχρι σήμερα δεν έχει κινηθεί η διαδικασία του δημοψηφίσματος και γι' αυτό το λόγο όπως δήλωσε ο κ. Ζουράρις οι συγχωριανοί του εξακολουθούν να είναι σε θέση μάχης. Μιλώντας σε τοπικό τηλεοπτικό κανάλι, εξέφρασε την αισιοδοξία του ότι η κυβέρνηση της ΝΔ θα κάνει πράξη την προεκλογική δέσμευσή της. Ανέφερε ότι "τουλάχιστον από το Μάρτιο και μετά δεν τρώνε ξύλο από τα ΜΑΤ ενώ το υπουργείο Εσωτερικών έχει στείλει στο Βραχάσι και πιστώσεις και μηχανήματα".

Μέλη της Επιτροπής Αγώνα για την αυτονομία της πρώην κοινότητας Θεολόγου μόλις πληροφορήθηκαν την επίσκεψη του Κ. Ζουράρι στη Ρόδο επεδίωξαν να κλείσουν ραντεβού μαζί του για να ανταλλάξουν απόψεις γύρω από το κίνημα που απασχολεί και τις δύο πλευρές. Όπως έγινε γνωστό ο καθηγητής θα συναντηθεί μαζί τους σήμερα το πρωί, λίγο πριν αναχωρήσει από το νησί μας.

Μελέτες, ναι. Έργα;

Σε λάθος δρόμο δήμαρχοί μας

Μέσα στις επόμενες ημέρες, θα πρέπει επιτέλους ο Νομός Δωδ/σου -μέσω της Επιτροπής Κατάρτισης- να καταλήξει στα έργα που θα πρέπει να ενταχθούν στο 3ο ΚΠΣ στα πλαίσια της αναθεώρησης του προγράμματος που θα ολοκληρωθεί στις αρχές του νέου χρόνου.

Δεν είναι δυνατόν να συνεχίζεται η εκπόνηση μελετών για έργα που ίσως ποτέ δεν θα υλοποιηθούν από το σημερινό πλαίσιο στήριξης και να διαιωνίζεται ο "χορός" των εκατομμυρίων σε διάφορα μελετητικά γραφεία χωρίς κανένα ουσιαστικό αντίκρυσμα.

Για το θέμα αυτό να ληφθεί δηλαδή απόφαση για το ποιά έργα θα προωθηθούν για ένταξη στο 3ο ΚΠΣ εν όψει της επικείμενης αναθεώρησης τέθηκε ακόμη μια φορά στην τελευταία συνεδρίαση της ΤΕΔΚ Δωδ/σου που είχε πραγματοποιηθεί στις αίθουσες συνεδριάσεων του Δ.Σ. Πεταλούδων.

Οι δήμαρχοι Καλλιθέας και Νότιας Ρόδου Γ. Ιατρίδης και Μ. Σαββής είχαν θέσει το ζήτημα αυτό επιτακτικά σε αυτή τη συνεδριάση ότι είναι ανάγκη η Δωδ/σος να πάψει να "σέρνει" μια "δεξαμενή" 200 έργων και να καταλήξει ποιά προωθεί και σε ποιά μέτρα του 3ου ΚΠΣ.

Ο Νομός Κυκλάδων στο ζήτημα αυτό έχει καταλήξει εδώ και πολύ καιρό, από την εποχή της κ. Σημαντώνη.

Μιλώντας σε συντάκτη της «Γνώμης» ο δήμαρχος Νότιας Ρόδου Μ. Σαββής εξέφρασε ακόμη μια φορά την απορία του γιατί η Επιτροπή Κατάρτισης που αποτελείται από εκπροσώπους της ΤΕΔΚ και της Νομαρχίας δεν κινούν τις απαραίτητες διαδικασίες προκειμένου να ληφθεί απόφαση για την πρόταση έργων με την οποία ο Νομός μας θα πάει στη τελική αναθεώρηση του 3ου Κοινοτικού Πακέτου.

Ο δήμαρχος κ. Μ. Σαββής μεταξύ άλλων ανέφερε τα εξής: «Με επιστολή μου προς τον κ. Κόκκινο εδώ και καιρό είχα επισημάνει το συγκεκριμένο "έλλειμα" που υπάρχει στη Δωδ/σο. Πρέπει επιτέλους να καταστάλαξουμε ποιά έργα θέλουμε να προχωρήσουν. Δεν είναι δυνατόν να συνεχίζεται η εκπόνηση μελετών και να μοιράζονται εκατομμύρια σε έργα που δεν θα ενταχθούν στο 3ο ΚΠΣ. Στα λόγια συμφωνούν δήμαρχος και νομάρχης αλλά στην πράξη δεν έχει γίνει τίποτα. Σέρνουμε ως Νομός τη "δεξαμενή" των 200 έργων και είμαστε όλοι ευχαριστημένοι. Όμως αυτό πρέπει άμεσα να σταματήσει και επιτέλους να πάρουμε τις αποφάσεις μας».

• Σημειώνεται ότι η τελική αναθεώρηση του ΠΕΠ που γίνεται κάτω από τις οδηγίες των Βρυξελλών, θα έχει ολοκληρωθεί μέσα στον Ιανουάριο.

Κρίμα τόσο αίμα στον Μολώχ της ασφάλτου

Συνέχεια από τη σελ. 13

ΕΡ.: Τι χρειάζεται η ΕΥΘΥΤΑ

ΑΠ.: Η αναγκαιότητα προκύπτει από μόνη της. Το κράτος ασχολείται ουσιαστικά μόνο με την τιμωρία ή τον εκφοβισμό δια της τιμωρίας των οδηγών. Η πραχτική αυτή από μόνη της και μάλιστα με μια εισπρακτική πολιτική, δεν μπορεί να πείσει τον οδηγό να χειρίζεται το όχημά του με πιο συνετό τρόπο. Από την άλλη πλευρά ο οδηγός είναι μόνος του εναντίον του κράτους, που κόβει και ράβει στα μέτρα του. Δεν δέχεται συζήτηση και πολύ περισσότερο δεν αποδέχεται τις ευθύνες του.
Η ΕΥΘΥΤΑ λοιπόν έρχεται να καλύψει μια μεγάλη κοινωνική ανάγκη. Είναι ο θεσμός εκείνος που προσπαθεί, κάνοντας συμμέτοχο τον πολίτη, να πείσει τον οδηγό και τον πεζό να αντιμετωπίζουν την κίνηση στο δρόμο με προσοχή. Αλλά περισσότερο, να πείσει το κράτος να αντιμετωπίσει και τις δικές του ευθύνες. Είναι δηλαδή μια προσπάθεια των πολιτών να διεκδικήσουν τα δικαιώματά τους. Γι' αυτό χρειάζεται και η μαζικότητα. Καλούμε λοιπόν όλους τους συμπολίτες μας να έρθουν μαζί μας, για να αντιμετωπίσουμε συντεταγμένα, ένα από τα μεγαλύτερα κοινωνικά προβλήματα της εποχής μας. Όπως σας είπα και στην αρχή, είμαστε μέλος μιας παγκόσμιας ουσιαστικά οργάνωσης. Η ανάγκη των οργανώσεων αυτών έχει αποδειχθεί και επιστημονικά. Δεν είμαστε κίνημα διαμαρτυρίας ή συνδικαλιστικό. Είμαστε ένας συμπληρωματικός θεσμός και έχουμε στόχους την ουσιαστική παρέμβαση μας, όπου χρειάζεται, για να μειωθούν οι άδικες θυσίες στην άσφαλτο. Αλλά πάνω από όλα είμαστε στη διάθεση όλων αυτών, που θα υποστούν αυτή τη σκληρή δοκιμασία. Είμαστε πλάι τους, εφόσον μας χρειαστούν, να τους καλύψουμε με νομικές και τεχνικές συμβουλές. Επίσης μπορούμε να παρέχουμε ψυχολογική στήριξη, που σε αυτές τις περιπτώσεις είναι πιο αναγκαία από όλα, αφού χωρίς αυτήν δεν αντιμετωπίζονται εύκολα τα οποιαδήποτε προβλήματα.
Μέλη της Ε.Υ.ΘΥ.Τ.Α. μπορούν να γίνουν όσοι ενδιαφέρονται για τους παραπάνω σκοπούς, αφού επικοινωνήσουν μαζί μας στα τηλέφωνά μας ή στο e-mail μας.
Email: EFTHITA_RH@YAHOO.GR
Τηλέφωνα: 22410 92409 - 6946443419 – 6945351517 – 6972742744

Ο ΑΓΙΟΣ ΝΙΚΟΛΑΟΣ

Κανόνας πίστεως και εικόνα πραότητας

Προστάτης των ναυτικών και των αδίκως καταδικασθέντων

6 Δεκεμβρίου. Κοινή γιορτή όλων των χριστιανών. Ενας πατέρας, ένας απολογητής, ένας από τους πιο λαοφιλείς αγίους της Εκκλησίας μας γιορτάζει. Ο Αγιος Νικόλαος ο Μύρων της Κιλικίας, ο θαυματουργός. Αν μπορούσαμε να δούμε από ψηλά την Ελλάδα μας, θα βλέπαμε ότι πανηγυρίζουν αυτή τη μέρα χιλιάδες μικρά εκκλησάκια και μεγάλες εκκλησίες αφιερωμένες στη μνήμη Του.



Κι αν ήμασταν πάνω από το Μπάρι της Ιταλίας, όπου βρίσκεται το σκήνωμα του Αγίου, που είναι η τελευταία του κατοικία στη Γη, θα βλέπαμε να γίνεται πολύ μεγάλο πανηγύρι, γιατί είναι ο προστάτης του. Κι αν βλέπαμε πάνω από τη Δυτική Ευρώπη, θα βλέπαμε όλα τα παιδικά πρόσωπα χαρούμενα και ευτυχισμένα, γιατί ο Saint Nicolas, όπως τον λένε, τους γεμίζει την αγκαλιά με παιχνίδια και ζαχαρωτά, όπως ο Αγιος Βασίλης μας την Πρωτοχρονιά.

Αυτή τη μέρα τα καράβια σημαιοστολίζονται γιατί ο Αγιος Νικόλαος είναι προστάτης των ναυτιλλομένων, ο αγαπημένος Αγιος των ναυτικών. Μπροστά στην εικόνα του οποίου, που βρίσκεται σε κάθε καράβι, προσεύχονται και ικετεύουν να ηρεμεί τις φουρτουνιασμένες θάλασσες και να τους φέρνει πίσω στο λιμάνι τους. Ο Αγιος μας γεννήθηκε στα Πάταρα της Λυκίας το 334μ.Χ. από πλούσιους αλλά ενάρετους και ευσεβείς γονείς οι οποίοι στα πρώτα βήματα της ζωής του τον βοήθησαν για τη διαμόρφωση του διαμαντένιου χαρακτήρα του. Αυτοί του έμαθαν να είναι πιστός, ευσεβής, ενάρετος, εγκρατής, φιλάνθρωπος και φιλεύσπλαχνος.

Δυστυχώς, όμως, σε μικρή ηλικία έμεινε ορφανός, αλλά το ξεπέρασε με τη δύνατή, φλογερή του πίστη. Κληρονόμησε πολύ μεγάλη περιουσία, αλλά τη μοιράστηκε με τους φτωχούς και τους κατατρεγμένους. Εμαθε γράμματα στο σχολείο και η χαρά του ήταν να συχνάζει στους οίκους του Θεού. Βοηθούμενος από τα πνευματικά του χαρίσματα μελετούσε τις δογματικές αλήθειες για το Θεό και την Αγία Γραφή, με την οποία προσπαθούσε να εναρμονίσει τη ζωή του. Ζούσε αγγελική ζωή σε σώμα θνητό. Χειροτονήθηκε ιερέας από το θείο του, τον αρχιερέα των Μύρων της Λυκίας. Αυτός, εκτιμώντας τα χαρίσματα του Αγίου, τον όρισε διοικητή του ναού, που έχτισε τότε εκεί, της Αγίας Σιών, ο οποίος αργότερα έγινε μοναστήρι.

Ο Αγιος ζούσε εκεί ενάρετη ζωή, αλλά ήθελε να φύγει, να πάει σε έρημο τόπο, για να ανέβει σε ανώτερα στάδια αρετής. Ηθελε να πάει στους Αγίους Τόπους, στην Παλαιστίνη, για να βρεθεί στον τόπο που έζησε και σταυρώθηκε ο Χριστός και να προσκυνήσει το Τίμιο Ξύλο του Σταυρού, που φυλασσόταν μέσα σε ναό. Από εκεί θα έφευγε σε τόπο ερημικό, όπου θα περνούσε τη ζωή του με νηστείες, μελέτη και προσευχές. Το ταξίδι από τη Λυκία προς την Παλαιστίνη έγινε με πλοίο της εποχής, με πανιά. Μέσα σε αυτό το καράβι ο παπα-Νικόλαος έκανε δύο θαύματα, πρώτα έσωσε το καράβι από βέβαιο καταποντισμό μέσα σε καταιγίδα και έπειτα ανέστησε ένα ναύτη, που πέθανε αυτή την ώρα γλιστρώντας από το κατάρτι που είχε ανέβει για να δέσει τα πανιά.

Οι επιβάτες καταχαρούμενοι δόξαζαν το Θεό και κατάλαβαν ότι ο ιερέας που ταξίδευε μαζί τους ήταν Αγιος. Εφτασε στην Παλαιστίνη, προσκύνησε και ήθελε να μείνει για πάντα εκεί. Ο Θεός, όμως, είχε άλλα σχέδια γι' Αυτόν, που του τα φανέρωσε με ένα όνειρο. Επρεπε, λοιπόν, να ξαναγυρίσει στη Λυκία, γιατί ο Θεός τον είχε προορίσει για αρχιερέα στην πόλη Μύρα· αυτός θα γινόταν αρχιερέας, μόλις χήρευε η αρχιερατική έδρα.

Ταξιδεύοντας με το καράβι για τη Λυκία πάλι ο Αγιος έκανε θαύμα. Οταν έφυγε για τον ουρανό ο προηγούμενος αρχιερέας κι έπρεπε να γίνει εκλογή νέου, όλοι οι επίσκοποι της περιοχής, καθώς και αρκετοί επίλεκτοι ιερείς συγκεντρώθηκαν για να αποφασίσουν τον τρόπο εκλογής. Αποφάσισαν για τέτοιο σοβαρό ζήτημα να προσευχηθούν στο Θεό να τους αποκαλύψει ποιόν έχει προορίσει γι' αυτή τη θέση. Ετσι κι έγινε. Επειτα από λίγες ημέρες ο Αγιος χειροτονήθηκε αρχιερέας.

Δάσκαλος εγκράτειας

Από αυτή τη θέση πίστευε και δίδασκε τα δόγματα της πίστης μας και στέριωνε πιο γερά το Χριστιανισμό. Ηταν αυτός πατέρας για τα ορφανά, λιμάνι για τις χήρες, παρηγοριά σε όλους όσοι πενθούσαν, βάλσαμο στους πονεμένους, γιατρός για τους αρρώστους, βοηθός των φτωχών, συνοδός των οδοιπόρων, βοηθός των ναυτιλομένων, κανόνας πίστεως, εικόνα πραότητας, δάσκαλος της εγκράτειας και της ταπεινοφροσύνης.

Χόρταινε πεινασμένους και προίκιζε φτωχές κοπέλες. Λένε ότι μια φορά, κρυφά τη νύχτα, πήγε σε έναν πατέρα πλούσιο, που είχε φτωχύνει και σκεπτόταν να ρίξει τα κορίτσια του στην πορνεία για να ζήσει καλά αυτός και αυτά. Πήγε τρεις φορές και έριξε κρυφά τρία πουγκιά με 100 λίρες το καθένα.

Ο πατέρας, που είχε αγωνία και επιθυμία να γνωρίσει τον ευεργέτη του, παραφύλαξε και την τελευταία φορά τον αναγνώρισε. Ο Αγιος, όμως, τον θερμοπαρακάλεσε να μην το πει σε κανέναν.

Η φήμη του Αγίου αρχιερέα Νικολάου είχε απλωθεί από τη Λυκία σε όλη τη Μικρά Ασία, στην Ελλάδα, στην Ιταλία και τις δυτικές ευρωπαϊκές χώρες. Αλλά ο πονηρός, που δεν μπορούσε να βλέπει το Χριστιανισμό να απλώνεται και να φουσκώνει σαν κύμα, άρχισε τον πόλεμο. Ο Αγιος με τους διωγμούς διώκεται και φυλακίζεται. Ευτυχώς, με το διάταγμα του Μεγάλου Κων/νου ελευθερώθηκε και επανήλθε στην έδρα του. Λένε ακόμα, χωρίς να είναι απολύτως αποδεδειγμένο ιστορικά, ότι συμμετείχε στην Α' Οικουμενική Σύνοδο και ράπισε το βλάσφημο Αρειο. Τότε, κατά διαταγή του Μεγάλου Κων/νου ο Αγιος φυλακίστηκε και του αφήρεσαν τα αρχιερετικά σύμβολα, τα ωμοφόριο και το Ευαγγέλιο. Το βράδυ, όμως, στο κελί του είχε υψηλούς επισκέπτες, την Παναγία και το Χριστό, που του επέστρεψαν τα αρχιερατικά του σύμβολα. Ο Αγιος μας είναι και προστάτης, όλων όσοι έχουν καταδικαστεί άδικα από ανθρώπινα λάθη. Γιατί δύο φορές έσωσε με τις προσευχές Του και τη γενναιότητά Του αθώους κατάδικους μελλοθάνατους.

Το Λείψανο

Ο Αγιος έζησε στη Γη 90 χρόνια και το 424 μ.Χ. στα Μύρα έφυγε για τον Ουρανό. Το τίμιο σώμα Του οι επίσκοποι, ο κλήρος και πλήθος κόσμου το συνόδεψαν μέχρι το Ναό των Μύρων, όπου τοποθετήθηκε σε ειδικό λάκκο. Κατά τη συναξαριστική παράδοση το Αγιο Λείψανο μεταφέρθηκε από εμπόρους του 1087 μ.Χ. στο Μπάρι της Ιταλίας. Αρχικά κατατέθηκε στο ναό του Αγίου Στεφάνου και μετά στο μεγαλοπρεπή ναό του, που γρήγορα χτίστηκε εκεί.

Μετά τοποθετήθηκε σε ασημένια λάρνακα, κάτω από την Αγία Τράπεζα. Ο Αγιος Νικόλαος με τις ικεσίες του προσεύχεται στον ουρανό να προστατεύει ο Θεός όλο τον κόσμο και να εξαλειφθούν η αδικία και η πείνα στον κόσμο.

ΕΛΛΗΝΙΚΗ ΔΗΜΟΚΡΑΤΙΑ
ΠΕΡΙΦΕΡΕΙΑ ΝΟΤΙΟΥ ΑΙΓΑΙΟΥ
ΝΟΜΟΣ ΔΩΔΕΚΑΝΗΣΟΥ
ΝΟΜΑΡΧΙΑΚΗ ΑΥΤ/ΣΗ ΔΩΔ/ΣΟΥ
ΝΟΜΑΡΧΙΑΚΟ ΣΥΜΒΟΥΛΙΟ

Ρόδος 2/12/2004
Αριθμ. Πρωτ.: Ν.Σ. 611

ΑΝΑΚΟΙΝΩΣΗ

Με την παρούσα ανακοινώνουμε ότι στις 2-12-2004 παραλήφθηκε από το γραφείο μας η παρακάτω Απόφαση της Περιφέρειας Νοτίου Αιγαίου-Γενική Δ/νση Περιφέρειας-Τμήμα ΠΕ.ΧΩ.Δωδ/σου που αφορά: «Μη έγκριση Περιβαλλοντικών Ορων για την επέκταση των εγκαταστάσεων αποθήκευσης και εμφιάλωσης υγραερίου για αποθήκευση και υγρών καυσίμων στη θέση "Καναμάτ" Δήμου Ρόδου Νομού Δωδεκανήσου της εταιρείας "ΡΟΔΟΓΚΑΖ Α.Ε."».
Καλούμε κάθε ενδιαφερόμενο, προκειμένου να λάβει γνώση του περιεχομένου εκάστης των παραπάνω αποφάσεων, να αποταθεί στο Τοπικό Γραφείο Περιβάλλοντος του Τ.Π. και Π.Ε. της Ν.Α. Δωδ/σου (κ. Αρη Σκιαδόπουλο, τηλ. 2241030413).
Οι προαναφερόμενες αποφάσεις θα αναρτηθούν, για τις προσεχείς ημέρες, στον πίνακα ανακοινώσεων της Νομαρχίας.

Ο πρόεδρος του Ν.Σ. Δωδ/σου
Φώτης Χατζηδιάκος

ΕΛΛΗΝΙΚΗ ΔΗΜΟΚΡΑΤΙΑ
ΠΕΡΙΦΕΡΕΙΑ ΝΟΤΙΟΥ ΑΙΓΑΙΟΥ
ΝΟΜΟΣ ΔΩΔΕΚΑΝΗΣΟΥ
ΝΟΜΑΡΧΙΑΚΗ ΑΥΤ/ΣΗ ΔΩΔ/ΣΟΥ
ΝΟΜΑΡΧΙΑΚΟ ΣΥΜΒΟΥΛΙΟ

Ρόδος 2/12/2004
Αριθμ. Πρωτ.: Ν.Σ. 612

ΑΝΑΚΟΙΝΩΣΗ

Με το υπ' αριθμ. πρωτ. 1427/24-11-2004 έγγραφο της Περιφέρειας Νοτίου Αιγαίου-Γενική Διεύθυνση Περιφέρειας-Τμήμα ΠΕ.ΧΩ.Δωδ/σου, μας διαβιβάστηκε για γνωμοδότηση η Μελέτη Περιβαλλοντικών Επιπτώσεων (Μ.Π.Ε.) υφιστάμενης ξενοδοχειακής μονάδας με τον τίτλο "KATHRIN", Α' τάξης (4 αστέρων ως προς την κατηγοριοποίηση) δυναμικότητας 236 κλινών στη θέση "ΛΑΔΙΚΟ" Δήμου Καλλιθέας, Νήσου Ρόδου Νομού Δωδεκανήσου, ιδιοκτησίας της "THE WORLD A.E.".
Καλούμε κάθε ενδιαφερόμενο να υποβάλλει τις έγγραφες παρατηρήσεις του ως προς το περιεχόμενο της παραπάνω μελέτης, μέσα σε προθεσμία δεκαπέντε (15) ημερών από την ημερομηνία δημοσίευσης της παρούσας στον ημερήσιο τοπικό Τύπο.
Οι ενστάσεις θα υποβάλλονται:
1. Στην Γραμματεία της Νομαρχιακής Επιτροπής της Ν.Α. Δωδ/σου.
2. Στην ανωτέρω αναφερομένη Υπηρεσία και θα κοινοποιούνται στο Τοπικό Γραφείο Περιβάλλοντος του Τ.Π. και Π.Ε. της Ν. Α. Δωδ/σου (υπόψη κ. Άρη Σκιαδόπουλου τηλ. 22410-30413), όπου βρίσκεται η ανωτέρω μελέτη και μπορεί κάθε ενδιαφερόμενος να λάβει γνώση αυτής.

Ο πρόεδρος του Ν.Σ. Δωδ/σου
Φώτης Χατζηδιάκος

TECHNO GROUP

Πεπειραμένη τεχνική υποστήριξη
για μεταφορά ακόμα και τοποθέτηση



GLASS
INOX
ΧΑΛΚΙΝΟ

ΑΝΟΞΕΙΔΟΤΗ ΥΠΕΡΟΧΗ A.I.S.I. 316
ΣΥΝΔΕΟΝΤΑΙ ΚΑΙ ΜΕ ΚΑΛΟΡΙΦΕΡ

Απο 25.00€ το μήνα!

ΚΟΚΚΙΝΟΣ & ΣΥΝΕΡΓΑΤΕΣ
Δημ. Αναστασιάδη 8, Ρόδος - Τηλ./Fax 22410 32181

Οι Ασφάλειες
ΠΑΝΤΕΛΗΣ ΣΑΝΣΟΓΛΟΥ Ε.Ε.
σας ενημερώνουν

Αφορά ιδιοκτήτες Επιβατικών Αυτοκινήτων Ιδ. Χρήσης.

Το ΝΕΟ ΠΑΚΕΤΟ ασφάλισης Ε.Ι.Χ. περιλαμβάνει:

- Ασφάλιση για Σωματικές Βλάβες τρίτων ή και των επιβατών σας (πλην οδηγού) ως 500.000 ευρώ.
- Ασφάλιση για Υλικές Ζημιές τρίτων ως 100.000 ευρώ.
- Κάλυψη των ζημιών του αυτ/του σας, σε περίπτωση που σας τρακάρει ανασφάλιστο όχημα ως 9.000 ευρώ.
- Ασφάλιση προσωπικού ατυχήματος οδηγού ως 12.000 ευρώ.
- Δωρεάν Δικηγόρο για ό,τι έχει σχέση με την κυκλοφορία του αυτ/του σας (αγωγές κ.λπ.) ως 10.000 ευρώ.
- Ασφάλεια πυρός σε Α' κίνδυνο του σπιτιού σας ως 9.000 ευρώ.
- Δωρεάν χρήση της EUROP ASSISTANCE 24 ώρες σε περίπτωση ατυχήματος και δωρεάν μεταφορά του αυτ/του σας.
- Δεν ανεβάζουμε το Bonus-Malus σας ακόμα και αν δηλώσετε ατύχημα.

Τα εξαμηνιαία ασφάλιστρα για όλα τα παραπάνω είναι:

ΙΠΠΟΙ	01-06	07-08	09-10	11-12	13-14	15 και άνω
BM03	**86.8**	**89.5**	**105.5**	**109.7**	**119.2**	**142.1**

ΠΑΝΤΕΛΗΣ ΣΑΝΣΟΓΛΟΥ Ε.Ε.

Καζαντζάκη 2 και Εθν. Αντίστασης
Τηλ. 22410-31468, 70328, 70264

ΜΝΗΜΟΣΥΝΑ



Την 7η μηνός Δεκεμβρίου ημέρα Τρίτη και ώρα 8 π.μ. εις τον Ιερό Ναό Αγίου Παντελεήμονα (Παλιά Πόλη), τελούμε 9ήμερο μνημόσυνο υπέρ αναπαύσεως της ψυχής του λατρευτού μας συζύγου, πατέρα, παππού, αδελφού και θείου

ΙΩΑΝΝΗ ΓΙΑΝΝΑ

Η σύζυγος: Κοκώνα
Τα παιδιά: Κων/νος-Κατερίνα, Τσαμπίκα-Νίκος
Τα εγγόνια, τ' αδέλφια, τ' ανίψια και οι λοιποί συγγενείς.

031212

Την 7η μηνός Δεκεμβρίου ημέρα Τρίτη και ώρα 8 π.μ. εις τον Ιερό Ναό Αγίου Δημητρίου (παλαιό νεκροταφείο) θα τελεσθεί μνημόσυνο λόγω συμπλήρωσης ενός έτους από τον θάνατο της

ΕΙΡΗΝΗΣ-ΡΕΝΑΣ ΓΕΩΡΓΑΝΤΕΛΗ-ΠΕΤΡΙΔΟΥ
γένος Παναγιώτη Αγιακάτσικα
Μεγάλης Δωρήτριας και Ευεργέτριας του Νοσοκομείου

Ο διοικητής του Γενικού Νοσοκομείου Ρόδου
Ιωάννης Κεφαλάς
Τα μέλη του Συμβουλίου Διοίκησης

ΧΠ170



Την 7η μηνός Δεκεμβρίου ημέρα Τρίτη και ώρα 8.30 π.μ. εις τον Ιερό Ναό Ταξιαρχών νεκροταφείο Ρόδου, τελούμε 3μηνο μνημόσυνο υπέρ αναπαύσεως της ψυχής της λατρεύτής μας μητέρας, γιαγιάς, προγιαγιάς, αδελφής και θείας

ΠΕΛΑΓΙΑΣ ΚΑΤΡΗ

Τα παιδιά: Γιώργος-Αννα-Μαρία, Σάββας-Παρασκευή, Ηλίας-Σιράνα, Μιχάλης-Ανδρονίκη, Δικαία-Βασίλης Κουγιού, Νίκος-Ρένα
Τα εγγόνια, τα δισέγγονα, τ' αδέλφια, τ' ανίψια και οι λοιποί συγγενείς



Την 8η μηνός Δεκεμβρίου ημέρα Τετάρτη και ώρα 8 π.μ. εις τον Ιερό Ναό Ταξιαρχών νεκροταφείο Ρόδου, τελούμε ετήσιο μνημόσυνο υπέρ αναπαύσεως της ψυχής της λατρευτής μας συζύγου και μητέρας

ΕΙΡΗΝΗΣ ΜΠΑΚΑΡΗ

Ο σύζυγος: Αναστάσιος
Η κόρη: Μαρία
Και οι λοιποί συγγενείς

041215



Την 8η μηνός Δεκεμβρίου ημέρα Τετάρτη και ώρα 8.30 π.μ. εις τον Ιερό Ναό Αγίου Παντελεήμονα, τελούμε 40ήμερο μνημόσυνο υπέρ αναπαύσεως της ψυχής της λατρευτής μας μητέρας, γιαγιάς και θείας

ΜΑΡΙΑΣ ΑΛΕΞΑΝΔΡΙΔΗ

Τα παιδιά: Γιώργος-Ευαγγελία, Δέσποινα-Νίκος, Μενέλαος-Νίκη
Τα εγγόνια, τ' ανίψια και οι λοιποί συγγενείς

041206



Την 9η μηνός Δεκεμβρίου ημέρα Πέμπτη και ώρα 8.30 π.μ. εις τον Ιερό Ναό Αγίου Παντελεήμονα, τελούμε 6μηνο μνημόσυνο υπέρ αναπαύσεως της ψυχής του λατρευτού μας αδελφού, θείου, ξαδέλφου και ανιψιού

ΓΕΩΡΓΙΟΥ ΟΙΚΟΝΟΜΑΚΗ
(Μπαμπούλα)

Τ' αδέλφια: Ιωάννης-Κατερίνα, Νικόλαος-Νίκη, Αθανασία, Γεωργία, Παντελής-Άννα, Θεοδόσης-Σεβαστή.
Τ' ανίψια, τα εξαδέλφια και οι λοιποί συγγενείς.

Δ.Ε.Υ.Α.Ρ.
ΔΗΜΟΤΙΚΗ ΕΠΙΧΕΙΡΗΣΗ ΥΔΡΕΥΣΗΣ ΑΠΟΧΕΤΕΥΣΗΣ ΡΟΔΟΥ

ΑΝΑΚΟΙΝΩΣΗ

Από την ΔΕΥΑΡ ανακοινώνεται ότι την **Δευτέρα 6-12-2004,** ξεκινάει το έργο: **Δίκτυα Αποχέτευσης Ομβρίων-Ακαθάρτων οδού Παρθενόπης.**
Η διάρκεια του έργου προβλέπεται να είναι περίπου 1 1/2 μήνα εάν οι καιρικές συνθήκες το επιτρέψουν και τα εμπόδια τα οποία θα υπάρξουν στην διέλευση του αγωγού εξαιτίας των υφισταμένων δικτύων άλλων κοινωφελών οργανισμών.
Η ΔΕΥΑΡ θα προσπαθήσει να μην διακόψει την κυκλοφορία των οχημάτων στον κόμβο Παρθενόπης-Εθνικής Αντιστάσεως-Σοφούλη (περιοχή ΑΡΑΠΑΚΙ) κατά την διάρκεια εκτέλεσης του έργου.
Παρακαλούνται οι επερχόμενοι οδηγοί από τα παραπάνω σημεία να κινούνται προσεκτικά και με χαμηλές ταχύτητες.

Για την ΔΕΥΑΡ
Ο Γενικός Δ/ντής
Εμμ. Διακομανώλης
Διπλ/χος Μηχ/γος Μηχανικός

ΕΝΩΣΗ ΙΔΙΟΚΤΗΤΩΝ ΕΠΑΡΧΙΑΚΟΥ ΤΥΠΟΥ

ΨΗΦΙΣΜΑ

Το Διοικητικό Συμβούλιο της Ε.Ι.Ε.Τ. συνήλθε έκτακτα μόλις πληροφορήθηκε το θάνατο της

ΜΑΓΔΑΛΗΝΗΣ ΜΙΝΗ

μητέρας του Νομικού Συμβούλου της Ε.Ι.Ε.Τ. Νικόλαου Μίνη και αποφάσισε ομόφωνα τα εξής:
1) Να εκφράσει τα θερμά του συλλυπητήρια στην οικογένεια της εκλιπούσης.
2) Να κατατεθεί στεφάνι στην μνήμη της.
3) Να δοθεί το χρηματικό ποσό των 500 ευρώ για την ολοκλήρωση της αγιογράφησης της εκκλησίας του χωριού Προδρόμιο-Παραμυθιάς Θεσπρωτίας.
4) Να δημοσιευτεί το παρόν στις εφημερίδες των μελών μας.

Το Δ.Σ. της Ε.Ι.Ε.Τ.

Πρόσκληση

Μελών του Συλλόγου Καταστηματαρχών Κομμωτών-Κουρέων Νομού Δωδεκανήσου

Αγαπητά μέλη και φίλοι του Συλλόγου Κομμωτών.
Μετά την ομόφωνη απόφαση του Δ.Σ. του Συλλόγου μας σας προσκαλούμε στην τελική ημερομηνία της **Α' Γενικής Συνέλευσης** την **Τετάρτη 8 Δεκεμβρίου** και ώρα **20.30** στο ξενοδοχείο **Plaza.**
Η παρουσία όλων κρίνεται απαραίτητη για να συζητήσουμε τα προβλήματα του κλάδου.

Εκ του Δ.Σ.

Ο Πρόεδρος **Μιχαήλος Νικόλαος**
Η Γραμματέας **Ελισάβετ Παπαχριστοδούλου**

011204

ΑΠΩΛΕΙΑ

Χάθηκε **μηχανάκι ZIP PIAGGIO** ασημί 50 c.c. με αριθμό κυκλοφορίας **ΤΟΜ 2799** στην περιοχή **Αγίου Φανουρίου** με **πλατεία Χαρίτου Παλιά Πόλη.**
Ο ευρών θα αμοιφθεί.
Πληρ. τηλ. 2241061565, 6938539861

291103

ΓΕΝΙΚΗ ΚΛΙΝΙΚΗ EUROMEDICA ΔΩΔΕΚΑΝΗΣΟΥ

ΠΡΟΣΚΛΗΣΗ ΕΚΔΗΛΩΣΗΣ ΕΝΔΙΑΦΕΡΟΝΤΟΣ

ΠΡΟΣ: Κάθε ενδιαφερόμενο
ΘΕΜΑ: ***ΠΑΡΟΧΗ ΥΠΗΡΕΣΙΩΝ ΔΙΑΤΡΟΦΗΣ ΠΡΟΣ ΤΟΥΣ ΝΟΣΗΛΕΥΟΜΕΝΟΥΣ ΚΑΙ ΕΦΗΜΕΡΕΥΟΝΤΕΣ ΙΑΤΡΟΥΣ ΤΗΣ ΚΛΙΝΙΚΗΣ***

Η "ΓΕΝΙΚΗ ΚΛΙΝΙΚΗ ΔΩΔΕΚΑΝΗΣΟΥ Α.Ε." προκειμένου να καλύψει τις ανάγκες σίτισης των ασθενών και του ιατρικού προσωπικού της, προκηρύσσει διαγωνισμό μεταξύ τοπικών επιχειρήσεων (Ξενοδοχεία, Εστιατόρια, Catering κ.λπ.) και προσκαλεί όσους ενδιαφέρονται, να καταθέσουν έως τις **15/12/2004** αίτηση συμμετοχής για προεπιλογή (Α' Φάση) και στη συνέχεια να υποβάλλουν προσφορά (Β' Φάση), για την ανάδειξη αναδόχου του έργου:
«ΠΑΡΟΧΗ ΥΠΗΡΕΣΙΩΝ ΔΙΑΤΡΟΦΗΣ ΠΡΟΣ ΤΟΥΣ ΝΟΣΗΛΕΥΟΜΕΝΟΥΣ ΚΑΙ ΕΦΗΜΕΡΕΥΟΝΤΕΣ ΙΑΤΡΟΥΣ ΤΗΣ ΚΛΙΝΙΚΗΣ»

Πληροφορίες: 25ης Μαρτίου 15, Ρόδος, τηλ. 22410 43347-Fax: 22410 43348
E-mail: euromedicarodos@acn.gr

Ο ΠΡΟΕΔΡΟΣ
ΜΑΝΟΛΗΣ Α. ΓΡΗΓΟΡΙΑΔΗΣ

ΓΕΝΙΚΗ ΚΛΙΝΙΚΗ EUROMEDICA ΔΩΔΕΚΑΝΗΣΟΥ

ΠΡΟΣΚΛΗΣΗ ΕΚΔΗΛΩΣΗΣ ΕΝΔΙΑΦΕΡΟΝΤΟΣ

ΠΡΟΣ: Κάθε ενδιαφερόμενο
ΘΕΜΑ: ***ΠΡΟΜΗΘΕΙΑ, ΕΓΚΑΤΑΣΤΑΣΗ ΚΑΙ ΣΥΝΤΗΡΗΣΗ ΑΝΕΛΚΥΣΤΗΡΩΝ***

Η "ΓΕΝΙΚΗ ΚΛΙΝΙΚΗ ΔΩΔΕΚΑΝΗΣΟΥ Α.Ε." προκηρύσσει διαγωνισμό μεταξύ τοπικών επιχειρήσεων, για την προμήθεια, εγκατάσταση και συντήρηση ανελκυστήρων στο κτίριο της κλινικής της, που είναι υπό ανέγερση στο Δ.Δ. Κοσκινού του Δήμου Καλλιθέας και προσκαλεί όσους ενδιαφέρονται, να καταθέσουν έως 13/12/2004 αίτηση συμμετοχής για προεπιλογή (Α' Φάση) και στη συνέχεια να υποβάλλουν προσφορά (Β' Φάση), για την ανάδειξη αναδόχου του έργου:

«ΠΡΟΜΗΘΕΙΑ, ΕΓΚΑΤΑΣΤΑΣΗ ΚΑΙ ΣΥΝΤΗΡΗΣΗ ΑΝΕΛΚΥΣΤΗΡΩΝ»

Αναλυτική Πρόσκληση Ενδιαφέροντος και Πληροφορίες: 25ης Μαρτίου 15, Ρόδος, τηλ. 22410 43347-Fax: 22410 43348
E-mail: euromedicarodos@acn.gr

Ο ΠΡΟΕΔΡΟΣ
ΜΑΝΟΛΗΣ Α. ΓΡΗΓΟΡΙΑΔΗΣ

ΧΠ1704

Δεν εορτάζουν

- Ο κ. **Νίκος Καραγιάννης,** ιατρός, δεν θα δεχθεί επισκέψεις για την ονομαστική του εορτή
- Ο κ. **Νικόλαος Καράβας,** δεν θα δεχθεί επισκέψεις για τη γιορτή του
- Ο κ. **Νίκος Εμμ. Χαραλάμπης,** πλοίαρχος Ε.Ν., δεν θα εορτάσει για την ονομαστική του εορτή 031218
- Ο κ. **Νικόλαος Σουλούνιας,** δεν θα δεχθεί επισκέψεις για τη γιορτή του 031218
- Ο κ. **Νίκος Οικονομίδης,** γιατρός καρδιολόγος, δεν θα δεχθεί επισκέψεις στην ονομαστική του εορτή 18962
- Ο κ. **Νικόλαος Τριαντός,** δεν θα δεχθεί επισκέψεις για την ονομαστική του εορτή 18971
- Ο κ. **Νικόλαος Τατάκης,** δεν θα δεχθεί επισκέψεις για την ονομαστική του εορτή ΧΠ2564
- Ο κ. **Νίκος Παπανικολάου,** πολιτικός μηχανικός, δεν εορτάζει 041213
- Ο κ. **Νίκος Δημ. Σεβαστάκης,** δεν θα δεχθεί επισκέψεις στην ονομαστική του εορτή 041208
- Ο κ. **Νικόλαος Πυράκης,** δεν θα δεχθεί επισκέψεις για την ονομαστική του εορτή ΧΠ1121
- Ο κ. **Νίκος Οικονόμου,** πολιτικός μηχανικός, δεν θα δεχθεί επισκέψεις στην ονομαστική του εορτή 041214
- Ο κ. **Νικόλαος Βρούχος,** δεν θα δεχθεί επισκέψεις στην ονομαστική του εορτή ΑΠΥ152

ΣΥΝΕΤΑΙΡΙΣΤΙΚΗ ΤΡΑΠΕΖΑ ΔΩΔΕΚΑΝΗΣΟΥ Συν.Π.Ε.

ΠΡΟΚΗΡΥΞΗ ΠΡΟΣΛΗΨΗΣ ΥΠΑΛΛΗΛΩΝ

Η Συνεταιριστική Τράπεζα Δωδεκανήσου Συν.Π.Ε. ανακοινώνει ότι προκειμένου να προβεί στην πρόσληψη συνολικά **9 στελεχών** και **υπαλλήλων,** για την στελέχωση των υπηρεσιών της στα καταστήματα του δικτύου της, προσκαλεί τους ενδιαφερόμενους που διαθέτουν τα παρακάτω προσόντα να υποβάλουν τις σχετικές αιτήσεις, αφού προμηθευτούν από το Κεντρικό Κατάστημα της Τράπεζας (Εθνικής Αντιστάσεως 51, Ρόδος) ή το Κατάστημα Καλύμνου (Ελ. Βενιζέλου, τηλ. 2243050901) την αναλυτική προκήρυξη του διαγωνισμού.

Προσόντα

ΘΕΣΗ Α: (1 άτομο). Εδρα θέσης: **Λέρος.** Διευθυντής καταστήματος, με 10ετή τουλάχιστον τραπεζική εμπειρία σε θέσεις ευθύνης. Οι ενδιαφερόμενοι μπορούν να επικοινωνήσουν με τον κ. Καρυδάκη (τηλ. 2241080550) για περισσότερες πληροφορίες.
ΘΕΣΗ Β: (3 άτομα). Εδρα θέσεων η **Ρόδος.** Πτυχιούχοι ΤΕΙ Οικονομικής Κατεύθυνσης. Ηλικία έως 32 ετών. Επιθυμητή προϋπηρεσία σε Τράπεζες ή άλλους Χρηματοπιστωτικούς Οργανισμούς-Χρήση Η/Υ-Γνώση μίας ξένης γλώσσας.
ΘΕΣΗ Γ: (2 άτομα). Εδρα θέσεων η **Ρόδος.** Πτυχιούχοι ΙΕΚ με πιστοποίηση, με κατεύθυνση Λογιστική ή Διοίκηση Επιχειρήσεων. Καλή γνώση μίας ξένης γλώσσας-Χρήση Η/Υ-Ηλικία έως 27 ετών-επιθυμητή προϋπηρεσία σε Τράπεζες ή άλλους Χρηματοπιστωτικούς Οργανισμούς.
ΘΕΣΗ Δ: (1 άτομο). Εδρα θέσης η **Κάλυμνος.** Πτυχιούχοι ΤΕΙ Οικονομικής Κατεύθυνσης ή Πτυχιούχοι Ι.Ε.Κ. με πιστοποίηση, με κατεύθυνση Λογιστικής ή Διοίκησης Επιχειρήσεων-Ηλικία έως 32 ετών-Μόνιμη κατοικία στην Κάλυμνο-Επιθυμητή προϋπηρεσία σε Τράπεζα-Χρήση Η/Υ-Γνώση μίας ξένης γλώσσας.
ΘΕΣΗ Ε: (1 άτομο). Εδρα θέσης η **Λέρος.** Πτυχιούχοι Α.Ε.Ι. ή Τ.Ε.Ι. σχολής Οικονομικής Κατεύθυνσης-Ηλικία έως 32 ετών-Μόνιμη κατοικία στη Λέρο-Χρήση Η/Υ-Καλή γνώση μίας ξένης γλώσσας-Επιθυμητή η προϋπηρεσία σε Τράπεζα.
ΘΕΣΗ ΣΤ: (1 άτομο). Εδρα θέσης η **Λέρος.** Πτυχίο Ι.Ε.Κ. με πιστοποίηση, με κατεύθυνση Λογιστικής ή Διοίκησης Επιχειρήσεων-Ηλικία έως 27 ετών-Μόνιμη κατοικία στο Δήμο Λέρου-Επιθυμητή προϋπηρεσία σε Τράπεζα-Χρήση Η/Υ-Γνώση μίας ξένης γλώσας.

Οι αιτήσεις των υποψηφίων θα υποβάλλονται ή θα αποστέλλονται μόνο στο Κεντρικό κατάστημα της Συνεταιριστικής Τράπεζας στην Ρόδο (Εθν. Αντιστάσεως 51, 85100 Ρόδος) κατά τις εργάσιμες ημέρες και ώρες. **Προθεσμία υποβολής αιτήσεων μέχρι και Παρασκευή 10 Δεκεμβρίου 2004.** Τυχόν αιτήσεις που έχουν υποβληθεί πριν την παρούσα δημοσίευση δεν θα ληφθούν υπόψη.

Για συμπληρωματικές πληροφορίες ή διευκρινήσεις οι ενδιαφερόμενοι μπορούν να απευθύνονται στους κ.κ. Μπονιάτη και Λουμάνη (2241080550) ή στον κ. Σαρούκο στην Κάλυμνο (2243050901). **Λεπτομέρειες στο website της Τράπεζας στην Διεύθυνση www.bankdodecanese.gr.**

Ρόδος, 18 Νοεμβρίου 2004
Από το Δ.Σ.

ΧΠ1433

ΤΑ ΛΟΓΙΚΑ — ΤΑ ΠΑΡΑΛΟΓΑ — ΤΑ ΕΞΩΦΡΕΝΙΚΑ

(αρχειοθέτηση: κνικ)

...Ενα απέραντο σκυλάδικο

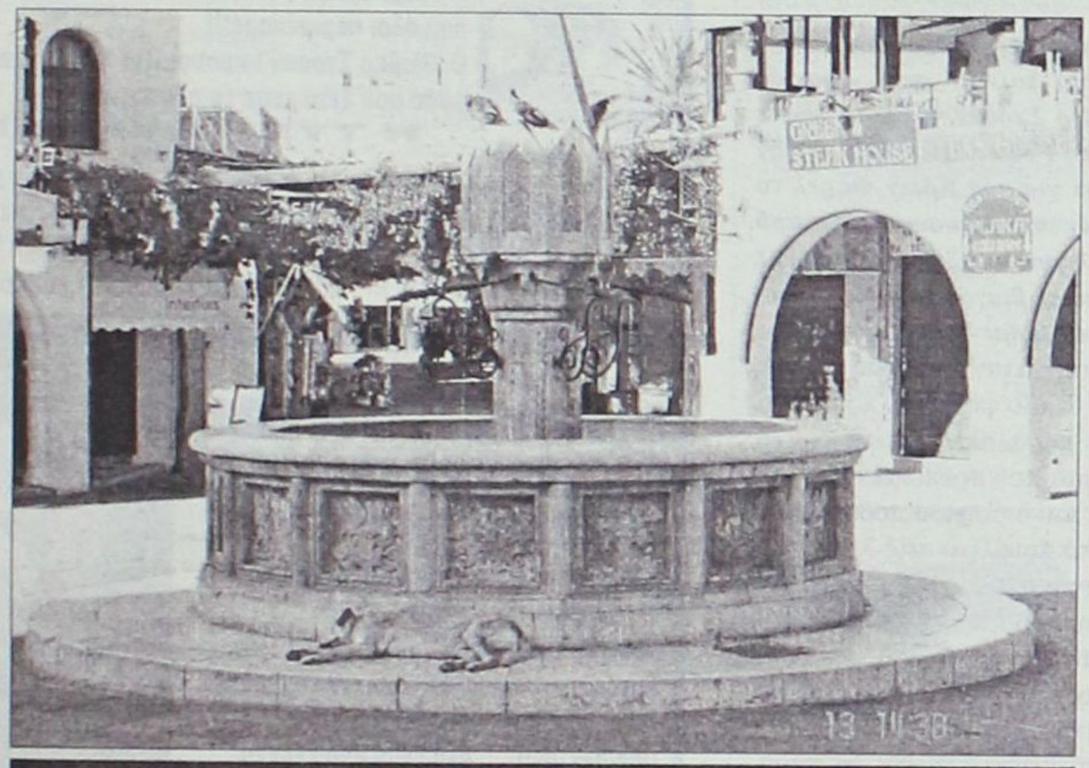

...Σιέστα συμπαθούς τετράποδου στο "πρώτο" συντριβάνι

«Εκατοντάδες ιδιοκτήτες μπαρ, νυχτερινών κέντρων και καφετεριών διαδήλωσαν τις προάλλες στην Λάρισα, κατά της εφαρμογής του νόμου που θέτει όριο λειτουργίας μουσικής στα καταστήματά τους.

Αφού επέδωσαν σχετικό υπόμνημα στον αστυνομικό διευθυντή, πορεύτηκαν προς το δημαρχείο και αντιπροσωπεία τους διαμαρτυρήθηκε στο δήμαρχο για τον υπερβάλλοντα-όπως λένε-ζήλο των αστυνομικών και δημοτικών αρχών στην εφαρμογή του ωραρίου λειτουργίας της μουσικής.

Από τον δήμαρχο κατέστη σαφές ότι δεν ευθύνεται ο δήμος για τους ελέγχους ή τις παραβάσεις, παρά μόνο για την εφαρμογή του νόμου που προβλέπει το "σφράγισμα" των καταστημάτων μετά την τρίτη κλήση».

...

Η συνολική νομοθετική ρύθμιση των θεμάτων που έχουν σχέση με τα καταστήματα υγειονομικού ενδιαφέροντος (καφενεία, ταβέρνες, μπαρ, νυχτερινά κέντρα, σουβλατζήδικα, αναψυκτήρια, εστιατόρια και άλλα *"ων ουκ έστιν αριθμός"*) εκκρεμεί τουλάχιστον επί μία δεκαετία.

Αποτέλεσμα: σήμερα στα νησιά μας, αλλά και στην υπόλοιπη Ελλάδα, ιδιαίτερα στα τουριστικά μέρη, ο καθένας μπορεί να ανοίξει ταβέρνα, μπαρ, σουβλατζίδικο κ.ά., να λειτουργεί το κατάστημά του όποιες ώρες θέλει ή όλες τις ώρες του 24ώρου, να καταλαμβάνει με τραπεζοκαθίσματα δρόμους, πεζοδρόμια, πλατείες, αρχαιολογικούς χώρους και προαύλια εκκλησιών, να μην σέβεται τις εγκεκριμένες χρήσεις γης, να τις παραβιάζει κατάφωρα και από πάνω να ...πουλάει και νταβατζηλίκι!

...Αυτή είναι η Ελλάδα, που θα έλεγε και ο κ. Σημίτης. Ενα απέραντο σουβλατζίδικο και σκυλάδικο, που καταστρέφει το φυσικό κάλλος, μολύνει ποικιλοτρόπως το περιβάλλον και διαταράσσει τη ζωή όλων των υπολοίπων κατοίκων!

...Ξεπάστρεψαν τα λουλούδια και φύτεψαν πινακίδα



...Συνέβη και αυτό.

Το μικρό πάρκο στην Πλατεία Σύμης, στην είσοδο της Παλιάς Πόλης, ήταν συνεχώς παραμελημέν-χώρος παρκαρίσματος έχει καταντήσει-και φαντάζει σαν την κούτρα μεσήλικα, με τα άνθη και τα καλλωπιστικά φυτά να αναφύονται σε σχηματισμό αμυντικής *"διασποράς"*.

Ηρθαν, όμως, τα ***"υπόγεια δίκτυα"*** και το σένιαραν!

Ενώ υπήρχε πανταχόθεν διαθέσιμος ακάλυπτος χώρος, οι αρμόδιοι ήταν τόσο *"γρουσούζηδες"* που τοποθέτησαν την διαφημιστική πινακίδα του "έργου" εκεί όπου είχαν διασωθεί λίγα τετραγωνικά μέτρα με καλλωπιστικούς θάμνους.

...Τους ξερρίζωσαν στο "πι και φι" και στην θέση του φύτεψαν την πινακίδα.

Περαστικά μας!

...Η χαμένη τιμή του "λου"

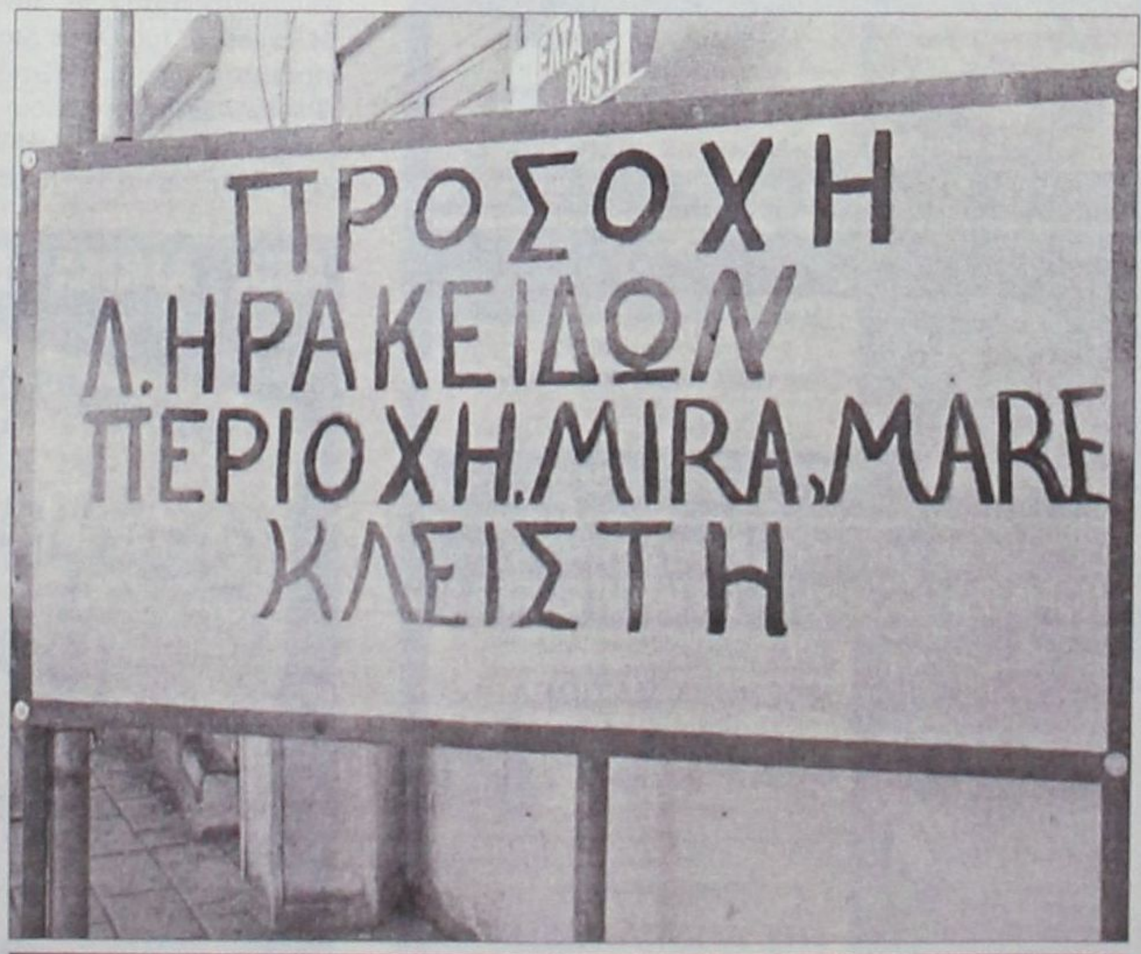

Ε, ας μην το κάνουμε και "Τριαντενό" ζήτημα. Ενα "λάμδα" λείπει από τους Ηρακλειδείς και κάτι σημεία στίξης παράπεσαν.
...Μικρό το κακό!

...Φιλούθκια



«Μία πόζα που μας φέρνει στον νου ένα αστειάκι που λέγαμε τη δεκαετία του 1970: «Κι έπειτα ήλθε ο έρωτας και ο σοσιαλισμός». Βέβαια, το θέμα της φωτογραφίας μας ουδεμία σχέση έχει με τον έρωτα ή τον σοσιαλισμό...»

METROPOL
MULTICINEMA ODEON
ΕΒΔΟΜΑΔΙΑΙΟ ΠΡΟΓΡΑΜΜΑ
weekly program
www.rodosvitrina.gr/metropol.htm
03/12/04 - 09/12/04

Κακή Εκπαίδευση Bad Education
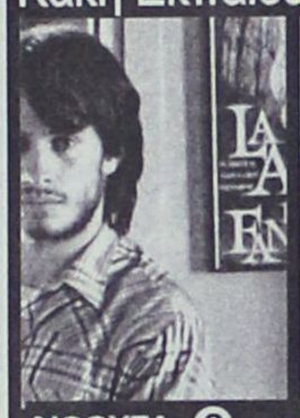
Η πιο ολοκληρωμένη δουλειά του ΠΕΔΡΟ ΑΛΜΟΔΟΒΑΡ.
Μια συγκλονιστική κινηματογραφική ταινία που θα συζητηθεί.
ΑΙΘΟΥΣΑ 2 ΩΡΕΣ ΕΝΑΡΞΗΣ 20:30 / 22:40

οι απίθανοι THE INCREDIBLES

Από τους δημιουργούς της ταινίας "Ψάχνοντας τον Νέμο". Disney
Τα απίθανα γίνονται πιθανά .
Και στα Ελληνικά
ΣΤΑ ΕΛΛΗΝΙΚΑ •15:30 •17:45
ΣΤΑ ΑΓΓΛΙΚΑ 19:45
ΑΙΘΟΥΣΑ 1 & 3 ΩΡΕΣ ΕΝΑΡΞΗΣ

ΠΑΙΖΕΙΣ ΜΠΑΛΑ Ή ΤΑ ΠΑΙΖΕΙΣ DODGEBALL

ΜΙΑ ΣΟΥΠΕΡ - ΚΩΜΩΔΙΑ.
Μπέν Στίλερ Βίνς Βον
Μια ιστορία για γκαντέμηδες
ΑΙΘΟΥΣΑ 3 ΩΡΕΣ ΕΝΑΡΞΗΣ 15:45 / 17:45

Χορεύετε; Shall We Dance?

ΡΙΤΣΑΡΝΤ ΓΚΙΡ, ΤΖΕΝΙΦΕΡ ΛΟΠΕΖ, ΣΟΥΖΑΝ ΣΑΡΑΝΤΟΝ σε μια ασυνήθιστη ρομαντική κομεντί.
Ποτέ δεν ξέρεις τι σε περιμένει στην επόμενη... στροφή!
ΑΙΘΟΥΣΑ 1 ΩΡΕΣ ΕΝΑΡΞΗΣ 20:15 / 22:30

Ο ΓΥΡΟΣ ΤΟΥ ΚΟΣΜΟΥ ΣΕ 80 ΜΕΡΕΣ

Μια προκλητική και τολμηρή αποστολή.
Ασε την φαντασία σου να πετάξει ...
ΤΖΑΚΙ ΤΣΑΝ
ΑΡΝΟΛΝΤ ΣΒΑΡΤΣΕΝΕΓΚΕΡ
ΑΙΘΟΥΣΑ 2 ΩΡΕΣ ΕΝΑΡΞΗΣ 15:30 / 18:00

ΝΥΦΕΣ

Η ακριβότερη ελληνική παραγωγή που έγινε ποτέ.
Μια ταινία του Παντελή Βούλγαρη.
700 νύφες στο ταξίδι της ζωής τους.
ΑΙΘΟΥΣΑ 3 ΩΡΑ ΕΝΑΡΞΗΣ 22:00

ΕΡΧΕΤΑΙ ΤΗΝ ΠΑΡΑΣΚΕΥΗ
ΠΟΡΦΥΡΑ ΠΟΤΑΜΙΑ 2 CRIMSON RIVERS 2

ΖΑΝ ΡΕΝΟ
ΜΠΕΝΟΥΑ ΜΑΖΙΜΕΛ
πρωταγωνιστούν στο δεύτερο μέρος των Πορφυρών Ποταμιών
ΟΙ ΑΓΓΕΛΟΙ ΤΗΣ ΑΠΟΚΑΛΥΨΗΣ
INFORMATION - RESERVATIONS ΠΛΗΡΟΦΟΡΙΕΣ - ΚΡΑΤΗΣΕΙΣ
22410 28400

CinePhile

ΕΠΙΜΕΛΕΙΑ: ΚΥΡΙΑΚΗ ΠΕΤΡΙΔΟΥ

Κόλιν Φάρελ: Ο αντιστάρ

Υποδύεται τον Έλληνα Στρατηλάτη Αλέξανδρο στην πλέον πολυσυζητημένη ταινία της χρονιάς «Alexander», του Όλιβερ Στόουν, η οποία έκανε την Παρασκευή πρεμιέρα και στη Ρόδο παράλληλα με την υπόλοιπη Ελλάδα. Αυτό αποτελεί για τον Κόλιν Φάρελ το απόλυτο «χρίσμα» το οποίο τον κατατάσσει πλέον από «ανερχόμενο» στην ελίτ του Χόλιγουντ. Αξίζει να ρίξουμε μία ματιά σ' ένα απόσπασμα από το βιογραφικό που δημοσιεύει το www.cinenews.gr για τον επόμενο σούπερ-σταρ:

«Αρνείται να συμμορφωθεί με τις επιταγές του star system. Εκτός από την αδυναμία του στο ωραίο φύλο, δεν κρύβει ότι του αρέσει να πίνει να καπνίζει πολύ, αλλά και να βρίζει. Μια αντισυμβατική προσωπικότητα που προκαλεί σάλο στο Hollywood, ο Colin Farrell, γιος του διάσημου ποδοσφαιριστή ***Eamon Farrell,*** γεννήθηκε στο Δουβλίνο στις 31 Μαρτίου 1976. Μεγαλώνοντας σχεδίαζε να ακολουθήσει τα βήματα του πατέρα του και του θειου του που ήταν επίσης γνωστός ποδοσφαιριστής στη δεκαετία του '60.

Ωστόσο τα σχέδια του άλλαξαν όταν ήταν ακόμα στο λύκειο και η αδερφή του γράφτηκε στη δραματική σχολή ***Gaiety School of Acting.*** Από περιέργεια θέλησε να παρακολουθήσει και αυτός μερικά μαθήματα. Το 1999 έπαιξε στο οικογενειακό δράμα ***"The War Zone",*** και σε μια σειρά της Βρετανικής τηλεόρασης με τίτλο ***"Love in the 21st Century".*** Τον αμέσως επόμενο χρόνο έπαιξε ένα σημαντικό ρόλο στο ***"Thaddeus O'Sullivan's Ordinary Decent Criminal"*** ένα ιρλανδέζικο γκανγκστερικό δράμα με πρωταγωνιστές τους Kevin Spacey και Linda Fiorentino. Για μια ακόμα φορά πήρε πολύ καλές κριτικές, έγινε ευρύτερα γνωστός και «μέσα σε μια νύχτα» έγινε Αμερικάνικο φαινόμενο.

Μετά από αυτή, την πρώτη του μεγάλη ταινία, το 2000 τον συναντάμε στο ***"Tigerland".*** Και σε αυτή του την προσπάθεια οι κριτικές ήταν με το μέρος του. Έτσι άρχισε να έχει αρκετούς πρωταγωνιστικούς ρόλους σε παραγωγές όπως: ***American Outlaws (2001), Hart's War (2002), Minority Report (2002)*** όπου τον σκηνοθέτησε ο ***Stephen Spielberg*** στο πλευρό του ***Tom Cruise, The Recruit (2003) και Daredevil (2003)*** με τον ***Ben Affleck.*** Και όλα αυτά σε ηλικία μόλις 26 ετών, κερδίζοντας τη φήμη ως ένας από τους καλύτερους νέους ηθοποιούς του Hollywood.

Οι ποιο πρόσφατες του δουλείες είναι το ***"S.W.A.T."*** όπου συμπρωταγωνιστεί με τον Samuel L. Jackson, το φιλμ ***"Alexander"*** του Oliver Stone όπου υποδύεται τον Έλληνα στρατηλάτη Μέγα Αλέξανδρο, και το πρωτότυπο θρίλερ ***"Phone Booth"*** στο οποίο συνεργάστηκε ξανά με τον αγαπημένο του σκηνοθέτη Joel Schumacher, μετά την πρώτη τους επαφή στην ταινία Tigerland...».

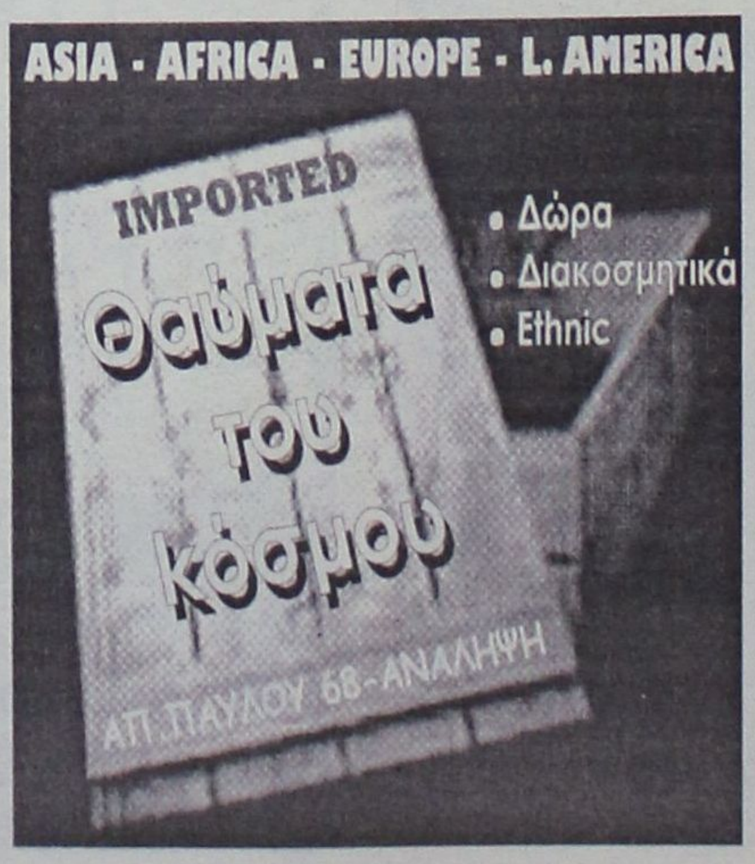

www.cinemapallas.gr
ΠΑΛΛΑΣ 5 CINEMAS CENTER
Πρόγραμμα Εβδομάδας // Weekly Programme
3/12/2004 - 9/12/2004

ALEXANDER
ΑΛΕΞΑΝΔΡΟΣ
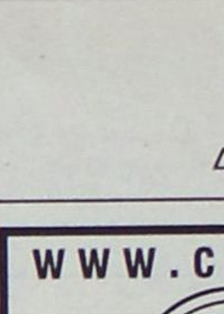
Η ΤΑΙΝΙΑ ΤΗΣ ΧΡΟΝΙΑΣ
Η υπερπαραγωγή των 150 εκ. δολλαρίων που όλοι περιμέναμε!!!
Ο Όλιβερ Στόουν παρουσιάζει τον ζωντανό μύθο που ξεπέρασε το αδύνατο...
Η ΤΥΧΗ ΕΥΝΟΕΙ ΤΟΥΣ ΤΟΛΜΗΡΟΥΣ!!!
Αίθουσα 5 ώρες έναρξης // •*15:15 •18:45 •22:15
*Ειδική επιπλέον παράσταση μονο Παρασκευη, Σαββατο & Κυριακη
Αίθουσα expert Κωσταρίδης 2 ώρες έναρξης // •17:00 •20:30

★THE★ MANCHURIAN CANDIDATE
Ο ΑΝΘΡΩΠΟΣ ΤΗΣ ΜΑΝΤΖΟΥΡΙΑΣ

...δεν είναι ένα κακό όνειρο αν συμβαίνει στ' αλήθεια!!!
Από τον Τζόναθαν Ντέμι (Η Σιωπή των Αμνών), ένα δύνατο θρίλερ μυστηρίου, με τον βραβευμένο με ΟΣΚΑΡ Ντένζελ Ουάσιγκτον!!! ...όλα είναι υπό έλεγχο.
Αίθουσα SFERA 1 ώρες έναρξης // •17:20 •20:00 •22:40


AFTER THE SUNSET
ΤΟ ΤΕΛΕΥΤΑΙΟ ΚΟΛΠΟ
Από τον σκηνοθέτη του "Αλεξίσφαιροι ντετέκτιβ", μια ταινία δράσης με τον Πίρς Μπρόσναν. Δίπλα του η εκθαμβωτική Σέλμα Χάγιεκ, στο ...Τελευταίο κόλπο!!!
Αίθουσα MAIK ARTISTIC TEAM 3
ώρες έναρξης // •18:15 •20:25 •22:35

THE CHRONICLES OF RIDDICK
ΧΡΟΝΙΚΑ ΤΟΥ ΣΚΟΤΟΥΣ

Μιά απόλυτη, καταιγιστική περιπέτεια φαντασίας με τον Βιν Ντήζελ στον πρωταγωνιστικό ρόλο. Όλες οι δυνάμεις του σύμπαντος δεν μπορούν να αλλάξουν το πεπρωμένο!!!
Αίθουσα ΣΑΚΑ 4 •*15:30 •20:10 •22:40
*Ειδική επιπλέον παράσταση μονο Παρασκευη, Σαββατο & Κυριακη

SHREK 2
ΕΛΛΗΝΙΚΑ
Αίθουσα MAIK ARTISTIC TEAM 3 ώρες έναρξης // •*16:00
*Ειδική επιπλέον παράσταση μονο Παρασκευη, Σαββατο & Κυριακη
Αίθουσα ΣΑΚΑ 4 ώρες έναρξης // •18:00

ΠΡΟΣΕΧΩΣ
THE POLAR EXPRESS
ΤΟ ΠΟΛΙΚΟ EXPRESS

ΦΕΤΟΣ ΤΑ ΧΡΙΣΤΟΥΓΕΝΝΑ... ΖΗΣΤΕ ΤΗ ΜΑΓΕΙΑ!!!
Ο Τομ Χάνκς και ο Ρόμπερτ Ζεμέκις (Forest Gump, Cast Away) ξανασυνεργάζονται σε μιά παραμυθένια ταινία βασισμένη στο πολυαγαπημένο παιδικό βιβλίο του Κρις Βαν Βάλσμπουργκ!!!

THE MOTORCYCLE DIARIES
ΗΜΕΡΟΛΟΓΙΑ ΜΟΤΟΣΙΚΛΕΤΑΣ
Μια ταινία του βραβευμένου με ΟΣΚΑΡ, Βαλτερ Σαλες, που βραβεύτηκε με το Οικουμενικό Βραβείο Φεστιβάλ Καννών!!!
Βασισμένη στο βιβλίο "Ημερολόγια Μοτοσυκλέτας Latinoamericana" του θρυλικού επαναστάτη "Ernesto Che Guevara"!!!
Κρατήσεις // Reservations
22410 24475 / 70670

Άρτος (;) Θεάματα (;)...

... Και τηλεόραση (όπως λέμε τηλοψία...)

STAR

06.45 Κάθε μέρα καλημέρα. Ενημερωτική εκπομπή με τον Τέρενς Κουίκ.
10.00 Ολε. Ψυχαγωγική εκπομπή με τη Ρούλα Κορομηλά.
13.00 Ειδήσεις
14.00 Super star. Εκπομπή με τη Χριστίνα Λαμπίρη
16.15 Ειδήσεις στη νοηματική γλώσσα
16.30 Λουίζα, η κόρη του κηπουρού. Κοινωνική σειρά
17.30 Ιερό πάθος. Αισθηματική σειρά. Παίζουν: Φακούντο Αράνα, Νάνσι Ντούπλα.
18.30 Κληρονόμοι. Τηλεπαιχνίδι που παρουσιάζει ο Χρήστος Φερεντίνος.
19.30 Ειδήσεις
21.00 Ξένη ταινία. «Φονικό όπλο 2». Αστυνομική περιπέτεια 1989 σε σκηνοθεσία Ρίτσαρντ Ντόνερ.
23.15 Ξένη ταινία. «Η πίσω πόρτα της κολάσεως». Τρόμου 1997 σε σκηνοθεσία Ρόμπερτ Κούρτζμαν.
01.00 Νόμος και τάξη: ειδική ομάδα. Αστυνομική σειρά. Παίζουν: Κρίστοφερ Μελάνι, Μαρίσκα Χαργκιτέι
02.00 Ειδήσεις
02.15 Ξένη ταινία. «Σεισμός στο μετρό».
04.15 Αστέρια στο πεντάγραμμο

ALTER

06.30 Alter kids
09.30 Ειδήσεις
10.00 Καθαρές κουβέντες. Ενημερωτική εκπομπή με τον Γιώργο Βαρεμένο και τη Μάγδα Τσέγκου.
12.25 Τρώω υγιεινά
12.30 Ειδήσεις
13.45 Top secret. Ενημερωτική εκπομπή με τον Στέφανο Χίο και τη Μαρία Καλπάκη.
16.15 Ειδήσεις
16.20 Ελληνική ταινία. «Τα σαΐνια». Κωμωδία.
18.15 Top secret τελευταία έκδοση
18.45 Το πρώτο θέμα
19.00 Ειδήσεις
20.00 Η φωνή του πολίτη
20.55 Auto Alte
21.00 Ελιές θρούμπες (Ε)
23.00 Μέχρι τρεις είναι δεσμός (Ε)
24.00 Τετ - α - τετ
02.00 Sex and the city
02.30 Aphrodisia
02.45 Διαστημικό σεξ

ΕΥΘΥΤΑ
ΕΤΑΙΡΕΙΑ ΥΠΟΣΤΗΡΙΞΗΣ ΘΥΜΑΤΩΝ ΤΡΟΧΑΙΩΝ ΑΤΥΧΗΜΑΤΩΝ
ΠΑΡΑΤΗΡΗΤΗΡΙΟ ΟΔΙΚΗΣ ΑΣΦΑΛΕΙΑΣ
ΠΑΡΑΡΤΗΜΑ ΡΟΔΟΥ
ΑΓ. ΦΑΝΟΥΡΙΟΥ Τ.Κ. 85104 ΚΡΕΜΑΣΤΗ ΤΗΛ. 2241092409
Η ΖΩΝΗ ΑΣΦΑΛΕΙΑΣ ΣΕ ΔΕΝΕΙ ΜΕ ΤΗ ΖΩΗ!
ΖΩΝΗ ΑΣΦΑΛΕΙΑΣ
ΜΕΣΑ ΚΑΙ ΕΞΩ ΑΠΟ ΤΗΝ ΠΟΛΗ

digital CLUB
VIDEO•DVD•GAMES
24hrs
■ Ενοικίαση με χρονοχρέωση
■ Ειδικές τιμές για ταινίες ενηλίκων
(από 0,50 έως 1 ευρώ)
Σύντομα κοντά σας...
Στεφάνου Καζούλη 23 (περιοχή 7 Βαγιές)
τηλ.: 22410-30117 AT4956

ET-1

07.00 Κάπως-κάπου-κάποτε
07.30 Τα διδυμάκια
08.00 Φραπαιδιά και μαρμελλάδα
10.10 Βιογραφίες (Ε)
11.10 Ιστορία (Ε)
12.00 Ο παράδεισος βρίσκεται κοντά μας (Ε)
13.00 Τα βουνά και ο άνθρωπος
14.00 Ουράνιο τόξο. Παιδικό πρόγραμμα
14.30 Τσικιτίτας. Παιδικό πρόγραμμα
15.30 Τακάτ τακ. Παιδικό τηλεπαιχνίδι.
16.00 Τηλεμαραθώνιος Unisef. Με την ευκαιρία της Παγκόσμιας Ημέρας του παιδιού η Unisef οργανώνει σε συνεργασία με την ΕΤ-1 τον ετήσιο τηλεμαραθώνιο αγάπης. Η προβολή της εκπομπής θα ξεκινήσει τη Δευτέρα στις 4 το απόγευμα και θα ολοκληρωθεί τις πρώτες πρωινές ώρες της Τρίτης. Παρουσιάζει η Μπήλιω Τσουκαλά και ο Προκόπης Δούκας μαζί με τη Ρίκα Βαγιάννη και την Πόπη Τσαπανίδου.
23.30 Ειδήσεις
24.00 Τηλεμαραθώνιος Unisef (Συν.)

NET

05.45 Πρώτη γραμμή. Ενημερωτική εκπομπή με τον Βασίλη Λυριτζή και τον Δημήτρη Οικονόμου.
10.00 Ειδήσεις
10.10 Καθημερινά. Ενημερωτική εκπομπή με τον Κωνσταντίνο Ζούλα και τη Σοφία Παναγιωτάκη.
12.00 Ειδήσεις
13.00 «P-R». Καθημερινά και για δύο ώρες το επιτυχημένο δίδυμο Ρίκα Βαγιάννη και Πόπη Τσαπανίδου
15.00 Ειδήσεις
16.00 Ατίθασα νιάτα. Νεανική - κοινωνική σειρά.
17.00 Μέρες αγάπης
18.00 Ειδήσεις
19.00 Ελληνική ταινία. «Η έβδομη μέρα της δημιουργίας». Κοινωνικό δράμα 1966 σε σκηνοθεσία Βασίλη Γεωργιάδη.
21.00 Ειδήσεις
22.00 Ρεπορτάζ χωρίς σύνορα
23.00 Προσκήνιο. Ενημερωτική εκπομπή με τον Γιάννη Πολίτη.
24.00 Champions NET

ET-3

07.30 Τα Ρακούν
08.00 Μια φορά κι έναν καιρό... οι εφευρέτες
08.30 Από το Νείλο στο Αιγαίο
09.00 Πρωινό πανόραμα. Ντοκιμαντέρ.
11.00 Μάμα μία
12.30 E-life (Ε)
13.00 Ειδήσεις
14.30 Με μια τρίτη ματιά. Ενημερωτική εκπομπή με τον Κώστα Μπλιάτκα.
16.00 Ειδήσεις
16.15 Ζω στην Ευρώπη
16.30 Ο κόσμος των σπορ. Αθλητική εκπομπή.
17.00 Αγώνας ποδοσφαίρου Β' εθνικής κατηγορίας
19.00 Ειδήσεις
20.00 Μακρινές φιλίες
20.30 Θάλασσα, ο υδάτινος κόσμος
21.00 Δευτέρας παρουσία. Talk show με τη Σύνθια Σάπικα.
22.00 EPT-3 Sports Αρένα. Αθλητική εκπομπή με το Νίκο Πετρουλάκη.
24.00 Ειδήσεις
00.30 Ξένη ταινία. «Η κοιλιά του αρχιτέκτονα».
02.30 Με μια τρίτη ματιά (Ε)
04.00 Πρωινό πανόραμα (Ε)
06.00 Ντοκιμαντέρ (Ε)

FILMNET

05.05 Ξένη ταινία. «Στα παρασκήνια του Χόλιγουντ»
05.35 Ξένη ταινία. «Monster».
07.30 Ξένη ταινία. «Ενα ψάρι που το έλεγαν Γουάντα»
09.30 Ξένη ταινία. «Hey Arnold! The movie». Ταινία κινουμένων σχεδίων 2002.
10.50 Ξένη ταινία. «Ο ιπτάμενος Ντάνι». Ρομαντικό κομεντί 2003.
12.35 Ξένη ταινία. «Solaris». Ταινία επιστημονικής φαντασίας 2002.
14.20 Οι άντρες με τα μαύρα 2
15.55 Οδηγός για παντρεμένους
17.30 Brown sugar
19.25 Μις κόσμος: Pre show
21.00 Μις κόσμος 2004
23.00 Πλαστική ομορφιά
24.00 Ερωτικές ιστορίες 1
01.30 Η ταυτότητα
03.05 Η κατάρα του κρεμασμένου
04.50 Τυφλός Σαμουράι

SUPERSPORT

17.00 Ισπανικό πρωτάθλημα
19.00 Αγγλικά στιγμιότυπα
20.00 Champions zone
22.00 Αγγλικό πρωτάθλημα
24.00 Οποιος αντέξει. Αθλητική εκπομπή.
02.00 Πορτογαλικό πρωτάθλημα
04.00 Αγγλικό πρωτάθλημα
06.00 Αγώνες μοτοσικλέτας

MEGA

05.45 Πρωινό MEGA. Ενημερωτική εκπομπή με τη Μάρω Λεονάρδου και τον Ιορδάνη Χασαπόπουλο..
07.30 Κοινωνία ώρα 8. Ενημερωτική εκπομπή με το Νίκο Κακαουνάκη.
10.00 Τα μυστικά της Βέφας. Εκπομπή μαγειρικής με τη Βέφα Αλεξιάδου.
11.00 Ομορφος κόσμος το πρωί. Πρωινό μαγκαζίνο με τον Γρηγόρη Αρναούτογλου.
14.00 Ειδήσεις
15.00 Δύο ξένοι (Ε) Κωμική σειρά. Παίζουν: Νίκος Σεργιανόπουλος, Εβελίνα Παπούλια.
16.15 Φτωχή μου Αναστασία. Κοινωνική σειρά. Παίζουν: Ελενα Καρίκοβα, Πετρ Κρασίλοφ, Ντανίλ Στράχοφ
17.30 Ματιές στα γεγονότα
17.40 Απαγορευμένη αγάπη Ελληνική κοινωνική-δραματική σειρά
18.20 Φιλοδοξίες. Ελληνική κοινωνική-δραματική σειρά. Παίζουν: Γιάννης Βούρος, Λίλα Καφαντάρη, Λουκία Παπαδάκη
19.00 Βέρα στο δεξί. Κοινωνική σειρά.
20.00 Κεντρικό δελτίο ειδήσεων
21.00 Η απλή μέθοδος των τριών Κωμική σειρά. Παίζουν: Σπύρος Παπαδόπουλος, Σταύρος Νικολαΐδης
22.00 Εραστής δυτικών προαστίων. Κωμική σειρά. Παίζουν: Αλέξης Γεωργούλης, Μαριλίτα Λαμπροπούλου.
23.00 Ετσι ξαφνικά. Δραματική σειρά.
23.50 Ανατροπή. Ενημερωτική εκπομπή με τον Γιάννη Πρετεντέρη.
01.15 Τελευταία γεγονότα
01.30 Survivor II (Ε)
02.30 Τυχερή έκδοση
03.30 Τηλεμάρκετινγκ
04.00 Cupid
05.00 Τζουμάντζι: Η σειρά

ANT-1

06.00 Καλημέρα με τον ANT-1 Ζωντανή ενημερωτική εκπομπή.
06.50 Καλημέρα Ελλάδα. Ενημερωτική εκπομπή με τον Γιώργο Παπαδάκη.
10.00 Πρωινός καφές. Ψυχαγωγική-ενημερωτική εκπομπή με την Ελένη Μενεγάκη.
13.00 Τα νέα του ANT1 σε 1'
14.00 Αποκάλυψη ...τώρα. Με την Τατιάνα Στεφανίδου.
15.55 Super game. Τηλεπαιχνίδι με την Μαρία Σπυριδάκη.
16.00 Κωνσταντίνου και Ελένης (Ε) Κωμική σειρά. Παίζουν: Χάρης Ρώμας, Ελένη Ράντου
17.00 Ακρως οικογενειακόν (Ε) Κωμική σειρά. Παίζουν: Γιάννης Μπέζος, Ναταλία Τσαλίκη, Μέμος Μπεγνής
18.00 Ειδήσεις
18.10 Super game. Τηλεπαιχνίδι με τη Μαρία Σπυριδάκη.
18.15 Καλημέρα ζωή. Καθημερινή κοινωνική σειρά.
19.15 Η λάμψη. Καθημερινή κοινωνική σειρά του Νίκου Φώσκολου.
20.00 Τα νέα του ANT1
21.00 Το καφέ της Χαράς
22.00 Ευτυχισμένες μέρες
23.00 Fame story
23.45 Με τα μάτια της Ελλης
01.15 Νυχτερινές ειδήσεις
01.45 Ο άρχοντας των ζώων
03.45 Mobile fun
04.15 Τηλεμάρκετινγκ-Τηλεαγορά
04.50 Πάουερ Ρέιντζερς

ALPHA

05.40 Καινούργια ημέρα. Η Ρίτσα Μπιζόγλη μας ενημερώνει καθημερινά για τα πρώτα γεγονότα της ημέρας που ξεκινά και μας μεταφέρει τον απόηχο της επικαιρότητας της ημέρας που πέρασε
06.45 Καλημέρα σας. Ενημερωτικό μαγκαζίνο με τον Γιώργο Αυτιά
10.00 Πρωινό Κους - Κους. Ψυχαγωγικό μαγκαζίνο με τους Κατερίνα Καραβάτου, Δημήτρη Σαράντο και Κλεοπάτρα Πατλάκη.
13.00 Ραγιου...ργίες. Εκπομπή με τη Νατάσα Ράγιου.
14.00 Ειδήσεις
14.50 Εσμεράλντα. Κοινωνική σειρά.
15.30 Διπλό παιχνίδι. Τηλεπαιχνίδι με τον Ανδρέα Μικρούτσικο.
16.25 Ειδήσεις στη νοηματική γλώσσα
16.30 Αυτό που θέλουν οι γυναίκες. Ψυχαγωγικό μαγκαζίνο με τον Ανδρέα Μικρούτσικο.
18.00 Ελληνική ταινία. «Η ζηλιάρα». Κωμωδία 1969 σε σκηνοθεσία Κώστα Καραγιάννη.
20.00 Ειδήσεις
21.00 Ολα του γάμου δισ...κολα. Κωμωδία.
22.00 Αρχιπέλαγος. Ερωτικό δράμα.
23.00 Ξέχασέ με. Ερωτικό δράμα.
24.00 ΟΛΑ 5. Εκπομπή με τον Θέμο Αναστασιάδη.
02.00 Ειδήσεις
02.15 Ξένη ταινία. «Σκοτάδι πριν το ξημέρωμα». Δράμα 1993 σε σκηνοθεσία Τζον Πάτερσον.
04.15 Τηλεαγορές
04.30 Εικόνες (Ε)



Ο γιατρός... κοντά και πέρα



Μαθήματα υγιεινής διατροφής για παιδιά

Οι ειδικοί μας συνιστούν να διδάξουμε στα παιδιά μας από τα μικρά τους τις χάρες της υγιεινής διατροφής, ώστε να θέσουν γερές βάσεις για τη μελλοντική υγεία τους. Υγιεινή διατροφή, όμως, δεν σημαίνει απλώς σαλάτες - φρούτα, όσπρια, λαχανικά και ψάρι, αλλά και πολλά άλλα που σχετίζονται με τη στάση μας απέναντι στο φαγητό. Οι "Times" του Λονδίνου δημοσίευσαν προσφάτως μερικές συμβουλές που μπορεί να σας βοηθήσουν:

• Μη στέκεστε πάνω από το παιδί όταν τρώει, καθήστε δίπλα του. Η επιτήρηση δεν είναι ευχάριστη.

• Μη μιλάτε για δίαιτα και απώλεια βάρους μπροστά στα παιδιά.

• Να είστε συνεπείς στις πράξεις. Αφού μιλάτε για υγιεινή διατροφή, φροντίστε να τρώτε κι εσείς υγιεινά.

• Μην απαγορεύετε τα πρόχειρα φαγητά. Απλώς περιορίστε το: "Οχι άλλο, θα σου κόψει την όρεξη".

• Να επιβραβεύεστε το παιδί όταν δοκιμάζει μία νέα γεύση με ένα "μπράβο" και όχι με φαγητό.

• Μην πιέζετε το παιδί να αδειάζει το πιάτο του, για να μάθει να ελέγχει την όρεξή του.

• Να του σερβίρετε στην αρχή μικρή μερίδα. Αν πεινάει κι άλλο, ας ξαναβάλει στο πιάτο του.

Κρύβουν τα βότανα

Οι τέσσερις στους δέκα ενήλικες που παίρνουν βότανα ή διατροφικά συμπληρώματα δεν το λένε στον γιατρό τους, αποκαλύπτει μελέτη που δημοσιεύθηκε στην "Αμερικανική Επιθεώρηση Οφθαλμολογίας". Η τακτική αυτή είναι επικίνδυνη, διότι ελλοχεύει κίνδυνος αλληλεπίδρασης με τα κλασικά φάρμακα - με ολέθριες συνέπειες.

ΙΑΤΡΙΚΗ ΑΝΑΚΟΙΝΩΣΗ
Ο Ιατρός
ΦΙΛΙΠΠΟΣ ΠΑΠΑΘΕΟΔΩΡΑΚΗΣ
ΠΛΑΣΤΙΚΟΣ ΧΕΙΡΟΥΡΓΟΣ
Δέχεται: Καθημερινά με ραντεβού
ΙΑΤΡΕΙΟ: Εθν. Αντιστάσεως (πρώην Αννης Μαρίας) & Λεμεσού 43 - 85100 Ρόδος
Τηλ.: 2241078147, fax 2241039639, κιν. 6944370011

ΙΑΤΡΙΚΗ ΑΝΑΚΟΙΝΩΣΗ
ΟΡΘΟΠΑΙΔΙΚΟ ΙΑΤΡΕΙΟ
Ο ιατρός
ΓΙΑΝΝΙΩΤΗΣ ΓΕΡΑΣΙΜΟΣ
ΧΕΙΡΟΥΡΓΟΣ ΟΡΘΟΠΑΙΔΙΚΟΣ
Δέχεται στο ιατρείο του Γ. Σεφέρη 78 (κέντρο ΜΗ.ΔΙΑ. παραπλεύρως ΤΑΞΥ) με ραντεβού
Τηλ.. 2241067907, 6946884207
271110

ΙΑΤΡΙΚΗ ΑΝΑΚΟΙΝΩΣΗ
Ο ιατρός
ΓΕΩΡΓΙΟΣ Κ. ΓΕΩΡΓΑΣ
ΕΝΔΟΚΡΙΝΟΛΟΓΟΣ-ΔΙΑΒΗΤΟΛΟΓΟΣ
Δέχεται με ραντεβού Δευτέρα έως Παρασκευή 09.00-13.00 και 17.30-20.30 εκτός Τετάρτης απόγευμα.
ΙΑΤΡΕΙΟ: Ερυθρού Σταυρού 23 - Ρόδος
Τηλ.: 2241032734, κιν. 6937739008, fax 2241032735
Α.Τ.4930

ΙΑΤΡΙΚΗ ΑΝΑΚΟΙΝΩΣΗ
ΜΙΚΡΟΒΙΟΛΟΓΙΚΟ ΕΡΓΑΣΤΗΡΙΟ
ΤΣΑΜΠΙΚΟΣ Κ. ΑΝΤΩΝΑΡΑΚΗΣ
ΙΑΤΡΟΣ ΒΙΟΠΑΘΟΛΟΓΟΣ
Δέχεται: Δευτέρα - Παρασκευή 07.30-12.00 και 17.30-19.30
Τετάρτη απόγευμα κλειστά
ΙΑΤΡΕΙΟ: Στ. Καζούλη 18 - Ρόδος
Τηλ.: 2241077231 fax 2241077465

ΙΑΤΡΙΚΗ ΑΝΑΚΟΙΝΩΣΗ
Ο ιατρός
ΓΙΩΡΓΟΣ ΔΗΜΗΤΡΙΑΔΗΣ
ΨΥΧΙΑΤΡΟΣ/ΨΥΧΑΝΑΛΥΤΗΣ
Δέχεται:
στο ιατρείο του επί της Μιχαήλ Πετρίδη 104 με ραντεβού
ΤΗΛ.: 2241066774, 6972253826

ΙΑΤΡΙΚΗ ΑΝΑΚΟΙΝΩΣΗ
Η ιατρός ΜΑΡΙΕΤΤΑ ΧΡΙΣΤΟΦΟΡΑΚΗ - ΑΝΑΣΤΑΣΙΑΔΗ
ΕΝΔΟΚΡΙΝΟΛΟΓΟΣ - ΔΙΑΒΗΤΟΛΟΓΟΣ
ΔΕΧΕΤΑΙ:
Καθημερινά από 9:00 μέχρι 13:00 και 17:30 μέχρι 20:30
* εκτός Τετάρτη & Παρασκευή απόγευμα
ΠΑΥΛΟΥ ΜΕΛΑ 27 & ΝΑΥΑΡΙΝΟΥ - ΡΟΔΟΣ
Τηλ. Ιατρείου: 22410 21578 • κιν: 6945 80 61 71
ΑΤ5007

Κέντρο Συμβουλευτικής & Αξιολόγησης Προσωπικότητας Παιδιών & Ενηλίκων
ΠΑΠΑΓΕΩΡΓΙΟΥ ΘΑΝΟΣ
Ψυχολόγος – Ψυχοθεραπευτής
ΠΑΝΕΠΙΣΤΗΜΙΟΥ ΑΘΗΝΩΝ
- Διερεύνηση Προσωπικότητας (Προφίλ- Δεξιότητες-Αδυναμίες)
- Δείκτης Νοημοσύνης Παιδιών και Ενηλίκων
- Μαθησιακές Δυσκολίες και Δυσλεξία
- Θεραπευτική Αντιμετώπιση Φοβιών-Ειδικών Φοβιών, Κατάθλιψης, Διαταραχής πανικού, Ψυχοσωματικών προβλημάτων, Τραυματικών γεγονότων ζωής (πένθος, χωρισμός, σχολική αποτυχία), Συναισθηματικών διαταραχών, Διαταραχών Διατροφής (βουλιμία-ανορεξία).
- Αντιμετώπιση προβλημάτων συμπεριφοράς παιδιών σε σχολείο-σπίτι
- Ανάπτυξη Κοινωνικών Δεξιοτήτων
- Βελτίωση Σχέσεων-Πρόγραμμα Ελέγχου Συγκρούσεων
- Βελτίωση Αυτοεκτίμησης-Αυτοεικόνας
- Συμβουλευτική Οικογένειας & Ζεύγους
Κ. Παλαιολόγου 105 - Ρόδος
Τηλ:22410 78668- Κιν: 6947371250 - Μόνο με Ραντεβού
PROART

ΚΕΝΤΡΟ ΥΠΟΣΤΗΡΙΞΗΣ ΨΥΧΟΛΟΓΙΚΩΝ ΠΡΟΒΛΗΜΑΤΩΝ
ΣΙΑΓΚΑ ΚΩΝΣΤΑΝΤΙΝΑ
ΨΥΧΟΛΟΓΟΣ
Απόφοιτος Αριστοτελείου Πανεπιστημίου Θεσσαλονίκης
τηλ. 6945557447
ΚΥΠΡΙΩΤΗ ΑΛΕΞΙΑ
ΨΥΧΟΛΟΓΟΣ
ΨΥΧΟΛΟΓΟΣ ΥΓΕΙΑΣ
Απόφοιτος Πανεπιστημίου Κρήτης, MSC Surrey University of England
τηλ. 6944717520
Δέχονται κατόπιν ραντεβού
Στεφ. Καζούλη 18-1ος όροφος
τηλ. 2241022102

ΧΡΙΣΤΙΝΑ ΣΑΒΒΑΚΗ-ΓΚΡΑΝΖΑΝ
Κλινική Ψυχολόγος
Πτυχιούχος Γαλλίας
Μεταπτυχιακή εκπαίδευση (Dess) στην Κλινική Ψυχολογία Ενηλίκου-Εφήβου & Παιδιού
Ψυχολογικό εργαστήρι
Για τον ενήλικο
-Ψυχολογική αξιολόγηση & διάγνωση
-Ψυχολογική υποστήριξη
-Συμβουλευτική ατόμου, ζεύγους, οικογένειας
-Ψυχοδυναμική ψυχοθεραπεία
-Ομάδες αυτογνωσίας μέσα από την τέχνη
Για το παιδί
-Αξιολόγηση νοητικής & συναισθηματικής σφαίρας προσωπικότητας
-Διάγνωση μαθησιακών δυσκολιών & διαταραχών συμπεριφοράς
-Ψυχοθεραπεία μέσω παιχνιδιού & εικαστικών
κωνσταντίνου υδραίου 24
τηλ. 2241077350, κιν. 6937684251
δέχεται με ραντεβού

ΜΑΡΙΑ ΣΑΝΤΟΡΙΝΙΟΥ
ΚΛΙΝΙΚΗ ΨΥΧΟΛΟΓΟΣ-ΨΥΧΟΛΟΓΟΣ ΤΩΝ ΚΟΙΝΩΝΙΚΩΝ ΟΜΑΔΩΝ
Πτυχιούχος Κρατικού Πανεπιστημίου της Ρώμης «La Sapienza».
— Κλινική διάγνωση ψυχοπαθολογίας παιδιού, εφήβου και ενηλίκου.
— Ατομική και οικογενειακή ψυχολογική υποστήριξη και θεραπεία κατάθλιψης, φοβίας, κρίσης πανικού, μετατραυματικού στρες (διαζύγιο, πένθος, χωρισμός, αποτυχία, ασθένεια), βουλιμίας, ανορεξίας, διαταραχών προσωπικότητας, έλλειψη αυτοεκτίμησης, εθισμού, κακοποίησης.
— Ψυχολογική φροντίδα και προετοιμασία ανύπαντρης εγκύου και ζευγαριών, στην απόκτηση πρώτου παιδιού.
Επίσκεψη μόνο με ραντεβού.
Τηλέφωνα: 22410 28851 και 6946252407
Λάρνακας 6 (Εθν. Αντιστάσεως)

ΚΕΝΤΡΟ ΕΙΔΙΚΩΝ ΘΕΡΑΠΕΙΩΝ ΤΟΥ ΠΑΙΔΙΟΥ ΔΩΔΕΚΑΝΗΣΟΥ
ΚΩΝ/ΝΟΣ ΜΠΑΔΑΝΗΣ - ΣΟΥΖΗ ΓΕΩΡΓΙΛΟΠΟΥΛΟΥ
ΕΡΓΟΘΕΡΑΠΕΥΤΗΣ ΠΤΥΧΙΟΥΧΟΣ ΜΕΘΟΔΟΥ BOBATH N.D.T
ΜΕΘΟΔΟΣ PORTAGE
ΑΙΣΘΗΤΗΡΙΑΚΗΣ ΟΛΟΚΛΗΡΩΣΗΣ (S.I.)
ΜΕΤΕΚΠΑΙΔΕΥΣΗ ΣΤΙΣ ΝΕΥΡΟΛΟΓΙΚΕΣ ΚΑΙ ΚΙΝΗΤΙΚΕΣ ΔΙΑΤΑΡΑΧΕΣ
ΛΟΓΟΠΑΘΟΛΟΓΟΣ ΜΕΤΑΠΤΥΧΙΑΚΟ ΑΚΟΥΟΛΟΓΙΑΣ
Αποστόλου Παύλου 84, Ρόδος 85100,
τηλ. / fax (22410)60999/60579

Έτος και επί τα αυτά

Η συνάντηση με τον πρωθυπουργό, όνειρο ήτανε και πάει! Ο μόνος διαθέσιμος, ο καπετάν Κεφαλογιάννης. Πάλι τα ίδια; Κάτι καινούργιο θα πρέπει να σκαρφιστούν οι άρχοντές μας. Διαφορετικά, με το ακτοπλοϊκό σε λίγο δεν θα ασχολείται ουδείς. Στη μοίρα μας και όπου βγει.

Εχει το δίκιο του και ο Καραμανλής. Με τί να πρωτοασχοληθεί. Με τα δικά μας παιδιά, με τον κουμπάρο από "απέναντι", με τους υπουργούς του, με τί...
Αντ' αυτού, θα μας έρθει ο Παπανδρέου. Καλή κίνηση. Αν περνούσε και από τη Ρόδο, ακόμη καλύτερα. Ελπίζω κατά την παραμονή του να αναδειχθεί το ακτοπλοϊκό και όχι τα εσωκομματικά του ΠΑΣΟΚ. Ιδωμεν.

Καλημέρα σας. Του Αγίου Νικολάου σήμερα και η εκκλησία του Αγίου στα Μύρα δεν θα λειτουργηθεί. Κατά τα λοιπά οι γείτονές μας θέλουν με αυτά τα μυαλά να μπουν στην Ευρώπη! Και με τους δικούς τους όρους παρακαλώ.

Γράφει η **ΗΡΩΔΙΑΣ** *(Α-λογο-κρίτως)*

Μεγάλο ενδιαφέρον εντός και εκτός αίθουσας είχε η συνεδρίαση της Κ.Ε. της Ν.Δ. Πρόεδροι ΝΟΔΕ έψαχναν υπουργούς για να τους πουν τα προβλήματα των περιοχών τους όπως καλή ώρα ο δικός μας ο Τ. Μαρτίνης με τον Κεφαλογιάννη. Καταγράφηκαν και απουσίες. Ο υπουργός Αιγαίου Αρ. Παυλίδης προτίμησε το Αιγαίο από την αίθουσα της συνεδρίασης. Είχε και ένα καλό η Κ.Ε. Ο βουλευτής Β. Χρύσης όπως μάθαμε, μετέφερε το θαυμασμό πολλών Αφαντενών στην βουλευτίνα Ελενα Ράπτη. Και την επιθυμία τους να επισκεφθεί σύντομα την περιοχή τους. Αντε να δούμε και μια ωραία γυναίκα από τον ελληνικό Βορρά.



Σφίγγα ο δήμαρχος Ροδίων για τα πόστα που θα μοιράσει από την πρώτη του έτους. Και πώς να μην είναι αφού τα πράγματα είναι δύσκολα. Θέλει να κάνει αλλαγές αλλά συναντά ανυπέρβλητα εμπόδια! Από ποιούς; Ε, βάλτε και λίγο το μυαλό σας να δουλέψει. Δεν είναι δύσκολο να βρείτε σε μια αλλαγή που εκτιμά ότι πρέπει οπωσδήποτε να γίνει, βρίσκει πόρτες κλειστές. Ενα είναι βέβαιο, αν πράγματι θέλει κάτι να αλλάξει στο Δήμο, πρέπει να κόψει το "γόρδιο δεσμό". Διαφορετικά, άστα να πάνε. Δεν θα του φταίει ούτε ο Τύπος, ούτε και η μειοψηφία.

Με ενδιαφέρον αναμενόταν χθες το απόγευμα η ομιλία του πολιτειολόγου Κώστα Ζουράρι με θέμα "Ελληνορωμέηκη μαρτυρία", σε εκδήλωση του Παγκαρπαθιακού Συλλόγου Ρόδου. Ο κ. Ζουράρις-ένα από τα πιο δυνατά μυαλά που διαθέτει σήμερα η ελληνική διανόηση-παρεχώρησε και μια συνέντευξη στο κανάλι 4 που θα προβληθεί σήμερα το βράδυ. Ο γνωστός καθηγητής μιλά για όλους και για όλα ενώ καταθέτει και ληξικέραυνες προτάσεις για το ακτοπλοϊκό πρόβλημα της Δωδ/σου. Αν δεν θα το λύσει η κυβέρνηση, να ζητήσετε να προσαρτιστείτε στα απέναντι παράλια! Μεταξύ μας, μια τέτοια θέση ίσως είναι η μόνη που μπορεί να ταρακουνήσει το αραχτό κράτος των Αθηνών. Οσο για τον συμπατριώτη του υπουργό Μ. Κεφαλογιάννη, πρότεινε να τον πνίξουμε στο Καρπάθιο πέλαγος!

Επωνύμως

Τυχοδιωκτισμοί στη γειτονιά μας...

Οπως προκύπτει από αρκετά γεγονότα (μεταξύ αυτών και ο διαβαθμισμένος χάρτης των αμερικανικών υπηρεσιών), ορισμένοι τουλάχιστον στην Ουάσιγκτον παίζουν εδώ και χρόνια με επικίνδυνα σενάρια στα Βαλκάνια. Είναι ακριβώς γι' αυτό, που η αναγνώριση της FYROM με το όνομα «Μακεδονία» προκαλεί ευρύτερη ανησυχία. Παρ' όλα αυτά, θα μπορούσαμε καλοπροαίρετα να αποδώσουμε την κίνηση της κυβέρνησης Μπους στο άγχος της για τη σταθερότητα του νεοπαγούς αυτού κράτους.
Θα μπορούσαμε, εάν ήταν μεμονωμένο περιστατικό. Δεν είναι, όμως. Βλέπουμε την Ουάσιγκτον να σχολιάζει σοβαρά τις σωβινιστικές φαντασιώσεις των. Σλαβομακεδόνων. Και κάποιους εκεί να τις υιοθετούν σε διαβαθμισμένα έγγραφα. Υπενθυμίζουμε ότι, σύμφωνα με την επίσημη κρατική ιδεολογία των Σκοπίων, που διδάσκεται στα σχολεία, η ευρύτερη γεωγραφική περιοχή της Μακεδονίας δεν κατοικείται από πολλές εθνότητες, αλλά είναι η πατρίδα του μακεδονικού έθνους. Η «Μακεδονία του Βαρδάρη», που ταυτίζεται με την επικράτεια της FYROM, είναι το απελευθερωμένο τμήμα. Τα άλλα δύο, η «Μακεδονία του Αιγαίου» και η «Μακεδονία του Πιρίν» είναι αντιστοίχως υπό ελληνική και βουλγαρική κατοχή!



Γράφει
η Ρένα Βενιανάκη
revenianaki@yahoo.com

Δεν υπάρχει αμφιβολία ότι η κυβέρνηση Μπους ήθελε να κλείσει αυτήν την εκκρεμότητα προς όφελος των Σκοπίων. Δεν ενίσχυσε, όμως, την σταθερότητά τους. Η συμφωνία της Αχρίδας απομάκρυνε τον κίνδυνο γενίκευσης του εθνοτικού πολέμου, αλλά η συμβίωση παραμένει ασταθής και το πρόβλημα ανοιχτό. Εάν, όπως αναμένεται, αναγνωρισθεί το Κοσσυφοπέδιο σαν ανεξάρτητο κράτος, η πληγή μάλλον θα ξανανοίξει. Το ενδεχόμενο διαμελισμού της FYROM μεταξύ Αλβανίας και Βουλγαρίας, που φοβάται η Αθήνα, είναι μάλλον απίθανο.
Στον ορίζοντα διαγράφεται ένα είδος καντονοποίησης. Η Αθήνα δεν έχει περιθώρια αποτελεσματικής παρέμβασης προς τη μία ή προς την άλλη κατεύθυνση και μία τέτοια εξέλιξη δεν θίγει τα συμφέροντά της. Πολύ κακώς, λοιπόν, η ελληνική πολιτική αυτοεγκλωβίζεται.

Από την εφημερίδα "Καθημερινή"

Πολιτιστικές διαδρομές

*(Για την συγγραφέα **Τίτσα Πιπίνου**, η **Κάρπαθος** είναι ένας παράδεισος όχι μόνο για τους συγγραφείς αλλά και για τους λαογράφους, τους γλωσσολόγους, τους φωτογράφους, τους ζωγράφους, τους μελετητές μουσικής και χορού. Για την ίδια, που κατάγεται από το νησί, είναι ένας παράδεισος ιστοριών που έχουν μια ευδιάκριτη συνάφεια με τον **"μαγικό ρεαλισμό"** της λατινοαμερικανικής λογοτεχνίας, που πρώτος κατέγραψε ο **Γκαμπριέλ Γκαρσία Μάρκες.***

*Η μελέτη της κας. **Πιπίνου** καταπιάνεται με αυτό ακριβώς το θέμα και σημειώνουμε ότι παρουσιάσθηκε προχθές Σάββατο, στην επιστημονική διημερίδα που διοργάνωσε η **Αδελφότητα Ολυμπιτών Ρόδου**).*

...

Για έναν συγγραφέα η Κάρπαθος είναι παράδεισος ιστοριών που μπορούν να χρησιμοποιηθούν σαν μαγιά στα βιβλία του, όπως συμβαίνει συχνά, μεταλλαγμένες ή ακόμη και αυτούσιες χωρίς δόση υπερβολής, όσον αφορά τις αυτούσιες. Πολλές φορές οι ιστορίες λέγονται με τέτοιο τρόπο, που είναι έτοιμες σχεδόν να καταγραφούν. Λες και περιμένουν τον συγγραφέα τους.

Κατά πρώτο λόγο η αφήγηση συχνά γίνεται από ταλαντούχους αφηγητές αφού είναι γεμάτη από σπάνιες λέξεις, μεταφορές, παρομοιώσεις, λεπτομέρειες και επαναλήψεις. Οι επαναλήψεις κάποιων μικρών προτάσεων, εδώ δεν είναι μειονέκτημα, αλλά γίνονται κυρίως για έμφαση ή για τον ρυθμό κάτι που δεν είναι συνηθισμένο στον προφορικό λόγο παρά κυρίως στον γραπτό. Πράγματι είναι σπάνιο ένας λαός να μεταφέρει την μυθολογία και την ιστορία του με τόσο γλαφυρό τρόπο.

Επίσης πολύ σημαντικό ο αφηγητής συγκινείται και ο ίδιος ώστε προκαλεί, όπως είναι ευνόητο, εύκολα και τη δική μας συγκίνηση.

Αυτά όσον αφορά τον λόγο. Οσον αφορά το περιεχόμενο δεν έχουμε μόνο ιστορίες αλλά και ασυνήθιστα κοινωνικά φαινόμενα, έθιμα, ακραίες καταστάσεις, όσα δηλαδή ασκούν μεγάλη γοητεία στη λογοτεχνία. Ενας παράδεισος σχεδόν ανεξερεύνητος και προς το παρόν ανεξάντλητος αφού νέες ιστορίες προστίθενται στις παλιές και πάει λέγοντας.

• Ο μαγικός ρεαλισμός στην Κάρπαθο

Θα αρχίσω με μια ιστορία που άκουσα από μία Καρπαθιά πριν κάποια χρόνια. Η περιοχή είναι το ***Απέρι*** Καρπάθου.

Είναι νύχτα μετά τα μεσάνυχτα και εκείνη βρίσκεται κοντά στο νεκροταφείο.

Τα λόγια της είναι σχεδόν αυτούσια:

*«**Υπάρχουν κάποιες γυναίκες που δεν είναι γυναίκες,** γιατί αν σκύψεις λίγο βλέπεις κάτω απ' τα φαρδιά φουστάνια τους τα πόδια τους που δεν είναι ανθρώπινα, αλλά γαϊδουρινά. Και τα ρούχα, μακριά, φανταχτερά, από υφάσματα διάφανα και γυαλιστερά. Ταφτάδες, μουσελίνες, μεταξωτά, οργάντζες. Τις έχω δει τις νύχτες να χορεύουν ξέφρενα, όχι σε κύκλους, μα κρατώντας τα χέρια σε ευθείες και διαβαίνοντας μικρούς χωμάτινους δρόμους. Εξοχικούς. Κι έκαναν μεγάλο σαματά από τα γέλια και τις φωνές τους. Γιατί ξεσήκωναν τον κόσμο μέχρι να ξημερώσει. Αν έβλεπαν κάποιον στο διάβα τους ή κρυμμένο πίσω από τα βάτα, τον τραβούσαν μαζί τους να χορέψει κι αυτός. Ηθελε δεν ήθελε. Από τα χέρια τους κρέμονταν μικρές τσάντες που τις πήγαιναν πέρα δώθε καθώς κουνιόνταν, όχι σαν γυναίκες από καλά σπίτια μα σαν κάτι άλλες απ' αυτές που κανείς δεν ήθελε να ξέρει. Τραγουδούσαν κιόλας, άγνωστα τραγούδια που οι άνθρωποι δεν γνωρίζουν παρά μόνο ίσως οι τσιγγάνες και μάλιστα δυο γενιές πίσω, και που τώρα έχουν χαθεί μαζί τους. Μια κρατούσε κιθάρα και τραβούσε τις χορδές με τα μακριά της νύχτα, τα βαμμένα. Και γελούσαν με τα αστεία που 'λεγαν που πρέπει να ήταν πρόστυχα γιατί το έβλεπες στα πρόσωπά τους».*

Από το Μακόντο του Μάρκες...

Κουλτούρα και Μυθολογία στην Κάρπαθο

... στον μαγικό ρεαλισμό της Ολύμπου

γράφει η Τίτσα Πιπίνου

Εδώ έχουμε μια ιστορία που τις λεπτομέρειες της δύσκολα μπορεί να επινοήσει ένας συγγραφέας ωστόσο η γυναίκα που με κάποια αφορμή μου την διηγήθηκε την έλεγε με ένα απλό και πειστικό τρόπο σαν να ήταν κάτι συνηθισμένο στα μέρη της. Θεωρούσε φυσικό ότι είχε συναντήσει αυτές τις γυναίκες - ξωτικά και θα της φαινόταν σκανδαλιστικό αν τολμούσα να αμφιβάλλω. Αυτή η γυναίκα δηλαδή έφτιαχνε



μέσα σε λίγα λεπτά ένα παραμύθι. Για να ακριβολογώ δεν το έφτιαχνε εκείνη τη στιγμή αλλά αναδυόταν μέσα από την μυθολογία και την κουλτούρα της έτσι που της ήταν πανεύκολο να το πει ανά πάσα στιγμή άμα το έφερνε ο λόγος.

Η διήγησή της δεν απέχει, στην πραγματικότητα είναι πολύ κοντά, στον ***μαγικό ρεαλισμό*** που έχει κάνει διάσημη τη ***λατινοαμερικάνικη λογοτεχνία.*** Γιατί κι εδώ έχουμε να κάνουμε με έναν κόσμο μαγικό που μάλιστα δίνεται κάθε λεπτομέρεια όπως για τα ρούχα ή τα μικρά τσαντάκια που κρέμονται από τα χέρια τους. Φυσικά δεν θα μπορούσα να θυμάμαι την ιστορία με τόση ακρίβεια αν δεν την είχα καταγράψει αμέσως και δεν την είχα συμπεριλάβει σε ένα βιβλίο μου που από εκεί την ανέσυρα για να σας την αφηγηθώ.

• Το Μακόντο του Μάρκες και η Ολυμπος

Το Μακόντο, η πραγματική ονομασία του είναι *"Αρακατάκα"*, ήταν ένα άγνωστο χωριό χαμένο στον χάρτη της Νοτιοαμερικανικής ηπείρου που κατάφερε να περάσει στο χώρο της παγκόσμιας λογοτεχνίας χάρη στην εποποιΐα του γνωστού Κολομβιανού συγγραφέα ***Γκαμπριέλ Γκαρσία Μάρκες.***

Ο λόγος, και το Μακόντο και ο Μάρκες είναι πολύ τοπικοί. Δεν θα το ανέφερα αυτό αν η ***Κάρπαθος*** δεν είχε διατηρήσει το στοιχείο, της εντοπιότητας, πολύ έντονα. Σε πολύ μεγαλύτερο βαθμό από κάθε άλλο τόπο που γνωρίζουμε και μάλιστα μια εποχή που δεν ευνοείται κάτι τέτοιο. Τι απομένει λοιπόν; Ολος αυτός ο πλούτος πρέπει να καταγραφεί. Να γραφτεί σε μελέτες, σε δοκίμια, σε μυθιστορήματα, με κάθε τρόπο και κάθε μέσο για να γίνει όλος ο κόσμος κοινωνός αυτού του πολιτισμού.

Υπάρχουν ιστορίες από την κατοχή που δίνουν άλλη διάσταση στην ιστορία. Της ιταλοκρατίας επίσης. Της ξενιτιάς αφού όλοι γνωρίζουμε πως ένα μεγάλο μέρος του πληθυσμού αναγκάστηκε να ξενιτευτεί για να ζήσει. Μου έλεγε ο ***Μανόλης ο Μακρής*** τις προάλλες όταν συζητούσαμε πως συναντάς ένα γεροντάκι στο καφενείο και εκεί που αναρωτιέσαι αν το έχει κουνήσει ποτέ από χωριό του και τι θα μπορούσε να γνωρίζει εκεί σου αραδιάζει απίστευτες ιστορίες από την Αργεντινή ή την Κίνα. Είναι εκπληκτικό πόσα θραύσματα μακρινών πολιτισμών συναντώνται στις μνήμες των ανθρώπων σε ένα τόσο μικρό τόπο.

Εχουμε ιστορίες μεγάλων ερώτων, αποχωρισμών, ηρωισμού, φτώχιας και πλούτου. Οπως επίσης, ιστορίες για νεράιδες και ξωτικά, για φαντάσματα, βρικόλακες και θαύματα Αγίων από έναν λαό που πιστεύει σε αυτά. Ισως αν δεν τα πίστευε δεν θα είχαμε πληθώρα ιστοριών και μύθων με αυτά τα στοιχεία. Οι άνθρωποι αφηγούνται τα όνειρά τους, που σε αυτά εμφανίζονται συχνά οι νεκροί συγγενείς τους για να τους προστατεύσουν ή να τους μεταφέρουν μηνύματα. Εχουμε δηλαδή όλα τα συστατικά που κάνουν τη λογοτεχνία.

Συχνά έχω μείνει έκπληκτη από τον πλούτο των ιστοριών, από τον μεταφυσικό τους χαρακτήρα και τη δύναμη που κρύβουν και λέγονται από γενιά σε γενιά. Κυρίως από την ανθρωπιά τους. Υπάρχει σχεδόν πάντα μια έξοδος ηρωική, δίκαιη, ανατρεπτική ακόμη και δοξαστική μέσα στην ταπεινότητά της. Παραθέτω μια άλλη διήγηση. Τόπος πάλι το ***Απέρι*** Καρπάθου. Χρόνια της ιταλοκρατίας. Μια γριά γυναίκα ψυχορραγεί στο κρεβάτι του πόνου. Ξαφνικά οι παρευρισκόμενοι την ακούνε να ψιθυρίζει: *«Ω! Τι κόσμος είναι αυτός μαζεμένος, καλέ! Τι μεγαλεία είναι αυτά!»*. Δεν υπάρχει κανείς άλλος στο δωμάτιο εκτός τους στενούς συγγενείς. Η γριά γυναίκα συνεχίζει: *«Θέλω να με περάσετε από τους λώρους. Από το γιοφύρι στου Καούρου τα λουριά που 'ναι στολισμένο με δαφνόφυλλα και βάγια. Ω! Τι όμορφο που είναι καλέ!»*. Ολοι καταλαβαίνουν ότι η γυναίκα αυτή βλέπει οράματα.

Φανταστείτε την έκπληξη των συγγενών που συνόδεψαν την σωρό όταν πράγματι στο δρόμο για το νεκροταφείο την πέρασαν κάτω από αψίδες καμωμένες με δαφνόφυλλα και βάγια. Τα είχαν στολίσει τότε για την άφιξη του Ιταλού *"κυβερνήτη"* Μάριο Λάγκο. Η έξοδος από την ζωή αυτής της ταπεινής και συνηθισμένης γυναίκας γινόταν με έναν τρόπο μεγαλειώδη ανεξάρτητα αν προοριζόταν για τον *"κυβερνήτη των νησιών του Αιγαίου"*.

• Το "φαινόμενο" της Ολύμπου

Εδώ πρέπει να αναφέρω την Ολυμπο που είναι ένα φαινόμενο. Ενα μοναδικό φαινόμενο όχι μόνο για όλη την επικράτεια αλλά και για την Κάρπαθο ακόμη που αποτελεί μέρος της. Πολύ συχνά έχω νιώσει έντονο ενδιαφέρον γι' αυτό τον τόπο κι ας μην γνωρίζω όλα όσα τον αφορούν και θα ήθελα να ήξερα περισσότερα. Τι είναι η Ολυμπος; Θα μπορούσε να είναι ένα μικρό ορεινό χωριό στο βόρειο άκρο της Καρπάθου. Κάτοικοι σήμερα; Λίγες εκατοντάδες. Το πιο συνηθισμένο θα ήταν να περιοριστεί απλά στην γραφικότητά της, να αναπτύξει τον τουρισμό που της αναλογεί και αυτό να είναι όλο. Υπάρχουν χωριά σε όλη την Ελλάδα με αυτά ή και πιο ελκυστικά τυπικά στοιχεία που περιορίζονται ακριβώς σε αυτά και ελάχιστα πράγματα γίνονται γνωστά. Εδώ όμως δεν συμβαίνει κάτι τέτοιο. Στην πραγματικότητα αυτός ο τόπος αποκαλύπτει ένα χαώδες κοινωνιολογικό, ιστορικό και ψυχολογικό σύμπαν που ξεπερνά τα δηλούμενα γεγονότα.

Δεν είναι υπερβολή να πούμε πως δρα σαν μαγνήτης σε κάθε μελετητή ή λογοτέχνη. Είναι αδύνατον να δώσουμε τον πλούτο του τόπου σε πρόσωπα, σε πεπρωμένα, σε θρύλους και ιστορίες με λίγα λόγια. Εχουν γραφτεί και θα συνεχίσουν να γράφονται στα επόμενα χρόνια πολλές εκατοντάδες σελίδες χωρίς ωστόσο να εξαντληθεί ό,τι την αφορά.

Ο μέχρι πρότινος απομονωτισμός της Ολύμπου και λόγω της γεωγραφικής της θέσης βοήθησε να διατηρηθεί το γλωσσικό της ιδίωμα, τα διάφορα κοινωνικά φαινόμενα και είναι αυτά που την κάνουν ξεχωριστή και σαν τόπο και σαν παράδοση.

Επειδή είναι πολλά όσα την αφορούν και είναι αδύνατο κάποιος να τα αναφέρει όλα, για να πάρουμε μια γεύση, ας αναφέρουμε μόνο σαν παράδειγμα το φαινόμενο των ***"κολλάδων"*** δηλαδή των γυναικών που εκ των πραγμάτων και λόγω της σκληρής πραγματικότητας ήταν αναγκασμένες να ζουν συχνά εξόριστες από την κοινότητα των ανθρώπων ή στο περιθώριο, δουλεύοντας σκληρά και το χειρότερο καταδικασμένες όντας νέες και όμορφες να απέχουν από κάθε κοινωνική ζωή. Αυτό το φαινόμενο δεν είναι άγνωστο στην υπόλοιπη Ελλάδα, παρόμοια έχουν παρατηρηθεί στην Κρήτη, στην Πελοπόννησο, στην Ηπειρο και αλλού αλλά όχι στην ίδια έκταση και την ίδια ένταση. Λέγοντας αυτά δεν έχω την πρόθεση να το εντάξω σε μια τυπολογία κοινωνιολογικών φαινομένων ή να αμφισβητήσω την αξία τους, εξετάζοντας την πολιτιστική θέση μέσα σ' ένα γενικό πλαίσιο πολιτισμών. Απεναντίας το ότι είναι αξιόπιστο και άξιο διασποράς έχει σχέση με το τοπικό περιβάλλον.

Θα κλείσω αναφέροντας αυτό που διάβαζα προ καιρού στον ***Σέιφερτ*** έναν Τσεχοσλοβάκο συγγραφέα: *«Ενας πολιτισμός είναι ολοκληρωμένος, ώριμος και ικανός να διαρκέσει και να εξελιχθεί, μόνο όταν διαθέτει πάθος. Μόνο όταν οι πολίτες κατανοούν το πάθος, μπορούν να το εκτιμήσουν και ιδιαίτερα όταν είναι ικανοί γι' αυτό»*.

Εγώ θα προσέθετα πως μια κοινωνία που κλίνει προς τον λυρισμό διαθέτει αρκετή δύναμη για να υπερασπιστεί τον εαυτό της και να εξασφαλίσει τη συνέχεια της ύπαρξής της...

Τίτσα Πιπίνου

Οικοθεν

...Το Οικουμενικό Πατριαρχείο στο στόχαστρο

«Η συμπεριφορά της τουρκικής κυβέρνησης προς το Οικουμενικό Πατριαρχείο, όχι μόνον με τον εμπαιγμό του στο θέμα των ιδρυμάτων και της επαναλειτουργίας της Θεολογικής Σχολής της Χάλκης αλλά ακόμη και με την απαγόρευση λατρευτικών εκδηλώσεών του,στα Μύρα της Λυκίας, θυμίζει τις χειρότερες εποχές...

Οταν στη Διάσκεψη Ειρήνης της Λωζάννης (1922-1923) τουρκική αντιπροσωπεία ζητούσε πιεστικώς την απομάκρυνση του Οικουμενικού Πατριαρχείου από την Κωνσταντινούπολη...

Ο κίνδυνος αυτός απετράπηκε τότε χάρη στη σθεναρή αντίδραση των συμμαχικών αντιπροσωπειών και βεβαίως της υπό τον Ελευθέριο Βενιζέλο ελληνικής. Εκτοτε, όμως, το Πατριαρχείο απογυμνώθηκε από τις πάσης φύσεως αρμοδιότητές του, πλην των καθαρώς εκκλησιαστικών και πνευματικών και έπαυσε να αναγνωρίζεται ως νομικό πρόσωπο Δημοσίου Διεθνούς Δικαίου.

Στο νεότερο τουρκικό κράτος, που ήδη με το Σύνταγμά του καθιερώνει αυστηρό χωρισμό Κράτους-Θρησκείας, το Οικουμενικό Πατριαρχείο θεωρείται απλώς ως το Πατριαρχείο των Ρωμιών της Ινσταμπούλ (Rum Patrikhanesi) και τίθεται υπό τον Νομάρχη Κωνσταντινουπόλεως.

Τέτοιες συμπεριφορές είναι προφανές ότι όχι απλώς απάδουν προς το ευρωπαϊκό κεκτημένο, αλλά έρχονται σε ευθεία αντίθεση με την Ευρωπαϊκή Σύμβαση των Δικαιωμάτων του Ανθρώπου και των θεμελιωδών ελευθεριών, τη Συνθήκη του Αμστερνταμ και την πρόσφατη συνταγματική Συνθήκη της ΕΕ και δημιουργούν σοβαρές αμφιβολίες για την ικανότητα της Τουρκίας να ενταχθεί στην ευρωπαϊκή οικογένεια».

Ι.Μ. Κονιδάρης, καθηγητής Εκκλησιαστικού Δικαίου, Νομικής Σχολή Πανεπιστημίου Αθηνών

...Δήμος Λέρου: Αγωγές κατά της ΔΕΗ

Αυτήν την περίοδο σε όλα τα νησιά της Δωδεκανήσου και ιδιαίτερα στην ***Λέρο, Κάρπαθο*** και ***Κάσο,*** είναι συχνές οι διακοπές ρεύματος και η πτώση της τάσεως, λόγω των βροχοπτώσεων, με αποτέλεσμα την δημιουργία μεγάλων προβλημάτων και την πρόκληση ζημιών, που φθάνει μέχρι την καταστροφή, σε ηλεκτρονικά μηχανήματα και οικιακές συσκευές.

Η απαράδεκτη αυτή κατάσταση αποδίδεται από τους ίδιους τους εργαζόμενους στη ΔΕΗ στην έλλειψη συντήρησης και γενικά στην άσχημη κατάσταση του δικτύου, γεγονός που προβληματίζει και ανησυχεί καθώς ο φετινός χειμώνας προβλέπεται μάλιστα να είναι ιδιαίτερα βαρύς.

Για το θέμα αυτό ο δήμαρχος Λέρου κάνει την ύστατη έκκληση στον πρόεδρο της ΔΕΗ:

«Επανερχόμενος σας αναφέρω το τεράστιο πρόβλημα των συχνών διακοπών ρεύματος και των συχνότερων πτώσεων τάσης. Ο Δήμος μας μαζί με τους κατοίκους που υπέστησαν βλάβες στις επαγγελματικές-οικιακές συσκευές και αλλοίωση των εμπορευμάτων, προβαίνουμε σε αγωγή κατά της ΔΕΗ και θα το πράττουμε όποτε ξαναδημιουργείται το πρόβλημα. Να είστε βέβαιος ότι θα κοστίσει για την επιχείρηση που διοικείται περισσότερο από ότι ένα ηλεκτροπαραγωγό ζεύγος ώστε να υπάρχει αυτονομία. Εκτός των υλικών ζημιών, για μένα μεγαλύτερο κόστος είναι το αίσθημα εγκατάλειψης της ακριτικής αυτής κοινωνίας, που είχε επενδύσει ίσως περισσότερα στη νέα διοίκηση της ΔΕΗ».

Ο Δήμαρχος Λέρου



Σκίτσο του Στάθη

...Πόσα χρωστάει στο ΝΑΤ το "Διαγόρας";

Στις 29 Νοεμβρίου το ***Υπουργείο Εμπορικής Ναυτιλίας*** εξέδωσε δελτίου Τύπου με τίτλο Ανακοίνωση ***Ναυτικού Απομαχικού Ταμείου*** για Ε/Γ-Ο/Γ ***"Διαγόρας"*** στην οποία γίνεται αναφορά ότι το ΝΑΤ θα ζητήσει από τον αγοραστή του πλοίου της ΔΑΝΕ το ποσό των 5.200.000 ευρώ που προέρχονται από οφειλές ναυτολογίων, καταβολή μισθών που πλήρωσε το ΝΑΤ και οφειλές προς το Κεφάλαιο Ασφάλισης Επιβατών και Οχημάτων (ΚΑΕΟ).

Ωστόσο το ΝΑΤ στο επίσημο έγγραφο που έστειλε στη συμβολαιογράφο Πετροχείλου με αριθμό Πρωτοκόλλου 112376, στις 22 Νοέμβριου, για τον πλειστηριασμό προσδιορίζει το ποσό που θα απαιτεί στα 8.000.000 ευρώ περίπου! Δηλαδή, από τις 22 μέχρι τις 29 Νοέμβρη, έχει προκύψει μία διαφορά 3 εκατομμυρίων ευρώ από τις ...απαιτήσεις του ΝΑΤ, ενώ τόσο στο δελτίο Τύπου του ΥΕΝ, όσο και στο έγγραφο του ΝΑΤ δεν ξεκαθαρίζεται ποιό είναι το ακριβές ποσό που οφείλει το συγκεκριμένο πλοίο για το Κεφάλαιο Ασφάλισης Επιβατών και Οχημάτων (ΚΑΕΟ)!

...Αυτό σημαίνει πρακτικά ότι ενδιαφερόμενος δεν πρόκειται να παρουσιαστεί, αν δεν αποσαφηνιστούν τα χρέη του πλοίου στο ΝΑΤ και, από την άλλη, με αυτόν τον τρόπο καλύπτεται η εισφοροκλοπή του Βαρδινογιάννη σε βάρος του ΝΑΤ!

..."Ζήσε τη φαντασία, φαντάσου την πραγματικότητα"

Παρ' όλες τις δεσμεύσεις των αρμοδίων, η καμπάνια του ΕΟΤ στο εξωτερικό δεν ξεκίνησε τον Νοέμβριο. Ενα μικρό κομμάτι της θα κάνει το ντεμπούτο του γύρω στις 10 του Δεκέμβρη και εν συνεχεία η προβολή θα συνεχιθεί τον Ιανουάριο και θα κορυφωθεί τον Μάρτιο και τον Απρίλιο. Πάνω κάτω δηλαδή όπως όλες τις προηγούμενες χρονιές.

Περνώντας από σαράντα κύματα επελέγη και το σλόγκαν της νέας καμπάνια που θα είναι "Live fantasy, imagine reality" δηλαδή *«Ζήσε τη φαντασία, φαντάσου την πραγματικότητα»*.

Με μια μικρή καθυστέρηση 37 χρόνων ο ΕΟΤ ανακάλυψε το περίφημο σύνθημα της εξέργεσης του Γαλλικού Μάη 1968, όταν οι φοιτητές απαιτούσαν την *"φαντασία να καταλάβει την εξουσία"*

...Και μετά σπουδής φρόντισε να το μεταφέρει στην καθ' ημάς τουριστική αγορά, μπας και συγκινηθούν οι υποψήφιοι τουρίστες!



...Λαϊκά παραμύθια και παραμυθάδες της Λέρου

Μαθητές, γονείς, δάσκαλοι συνέθεσαν την ερευνητική ομάδα του "Νικολαΐδειου & Μαλαχίειου" Δημοτικού Σχολείου ***Αγίας Μαρίνας Λέρου*** και με βασικό ερέθισμα την αγάπη τους στον γενέθλιο τόπο, τους ανθρώπους και τη γλώσσα τους, την κοινή παράδοση, βάλθηκαν να συλλέξουν λαικές αφηγήσεις και παραμύθια, να *"σώσουν"* όσους χωριανούς παραμυθάδες σώζονται, να μάθουν και να κρατήσουν για πάντα εκείνους τους μύθους τους παλιούς και ταξιδιάρικους, τις διδακτικές ιστορίες και τα παραδοσιακά θησαυρίσματα ντοπιολαλιάς και μνήμης. Προτού χαθούν όλα για πάντα.

Γονείς, παππούδες και γιαγιάδες συνεργάστηκαν ώστε να διασωθούν δεκάδες λαϊκά αφηγήματα και να καταγραφούν άλλοι τόσοι αφηγητές. Στη συνέχεια, η επίκουρος καθηγήτρια του Πανεπιστημίου Αιγαίου ***Μαριάνθη Καπλάνογλου,*** ομαδοποίησε και ταξινόμησε το υλικό:

«Μύθοι ζώων, μαγικά παραμύθια, νουβέλες, ευτράπελες διηγήσεις, παραδόσεις».

*Την έκδοση την ανέλαβε το **Πνευματικό Κέντρο Λέρου** και έτσι έχουμε έναν υπέροχο λαϊκό θησαυρόντοκουμέντο 120 σελίδων, τα **"Λαϊκά παραμύθια και παραμυθάδες της Λέρου"** εικονογραφημένα από τους ίδιους τους μικρούς μαθητές, που δίνουν την αφορμή για μια περαιτέρω έρευνα.*

...Η Κούλα και ο Πετράν στην Τέλενδο

«Είναι απίστευτο, *αλλά συμβαίνει και στα πλέον δυσπρόσιτα μέρη, οι επισκέπτες να αφήνουν ίχνη από το πέρασμά τους. Κατά συνθήκην απαράδεκτα, κατ' επίφασιν όμως δηλωτικά μιας κοινωνίας που "εξελίσσεται" και αγωνιά για τη υστεροφημία της.*



Πώς αλλιώς *θα μπορούσε να εξηγηθεί η προσπάθεια του Γιώργου και της Ιουλίας, του Πετράν και της Κούλας να περάσουν στην αιωνιότητα, στολίζοντας με τις υπογραφές τους τον τοίχο ενός ερειπίου, στην νεκρόπολη της **Τελένδου**, στην Κάλυμνο».*

Ηλίας Προβόπουλος

...Τα χαμπέρια από την Κάρπαθο

Τέρενς Κουίκ: *«Πώς είναι η ζωής σας;». Κάτοικος της Καρπάθου: «Μια χαρά!». Τέρενς Κουίκ: «Σε αυτή την απομόνωση; Με αυτό τον φρικτό δρόμο;». (Θα τον βοηθήσει επιτέλους κάποιος φιλάνθρωπος να βγάλει ένα σωστό, πονεμένο ρεπορτάζ;)*

Τέρενς Κουίκ: *«Με τι στερήσεις μεγαλώσατε τα παιδιά σας;» (Να του απαντήσεις "τα μεγάλωσα χωρίς στερήσεις" και να τον πληγώσεις; Αμαρτία είναι...)*

...Μιχάλης Κουμπιός: "Σύρνα"

«Η "Σύρνα", δηλαδή σειρήνα, *είναι ένα ακατοίκητο νησάκι δεκαέξι μίλια νοτιοανατολικά της Αστυπάλαιας αλλά και ο τίτλος του νέου δίσκου του **Μιχάλη Κουμπιού.** Δώδεκα χρόνια μετά τον δίσκο του **"Τήλος"** ο συνθέτης κολυμπά και πάλι στα νερά του δωδεκανησιακού αρχιπελάγους.*

*Η **"Σύρνα"** περιλαμβάνει δώδεκα οργανικά κομμάτια και ένα τραγούδι σε στίχους του Μανώλη Γαλιάτσου που ερμηνεύει ο Ορφέας Περίδης. Οι μελωδίες του Κουμπιού κυλούν αβίαστα και αφήνουν τον ακροατή να δημιουργήσει τις δικές του εικόνες. Αξιόλογοι είναι και οι μουσικοί που συμμετείχαν στην ηχογράφηση».*

(Από το μουσικό περιοδικό "Μετρονόμος")

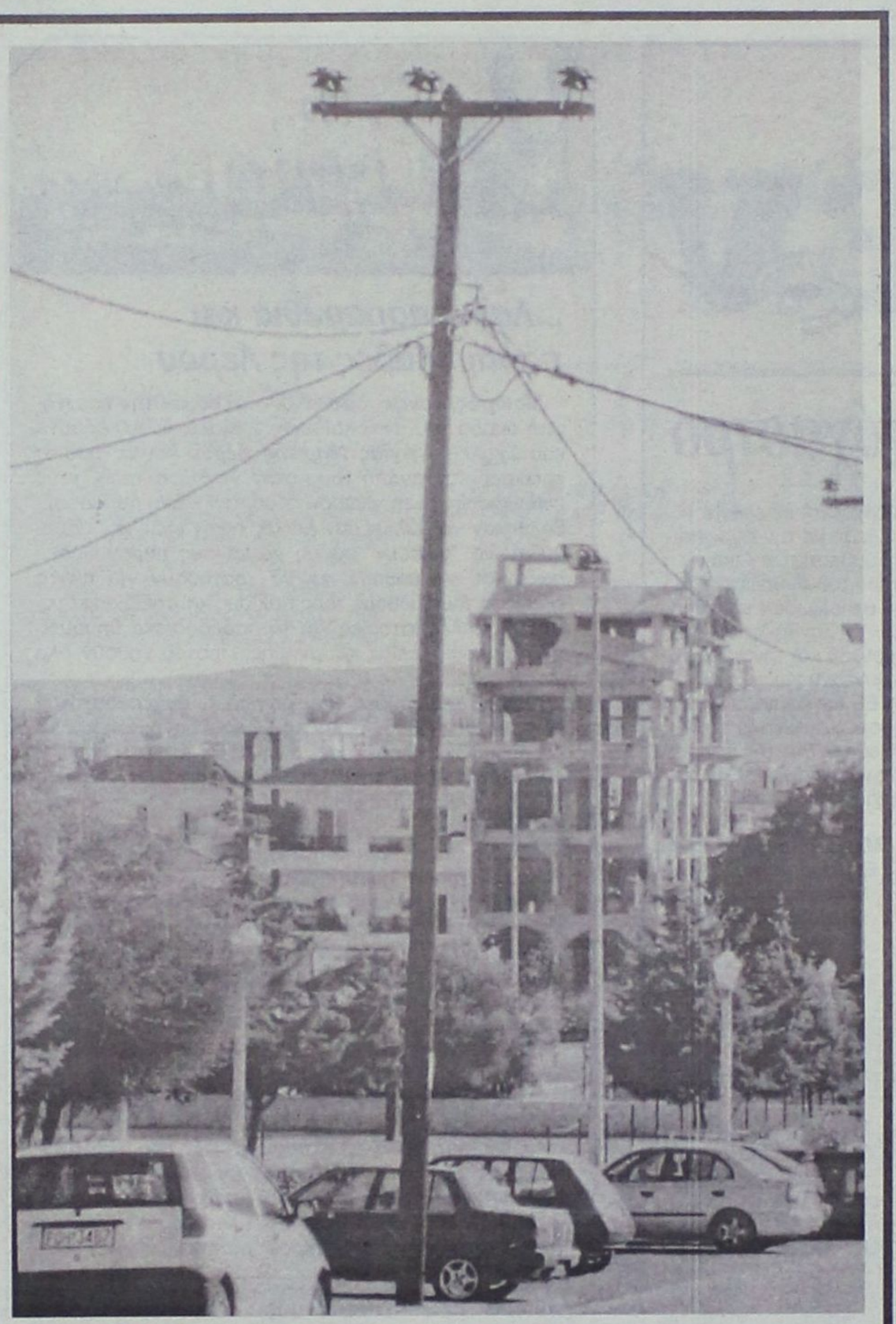

Τί έδειξε η έρευνα;

Τί λένε Μαχαιρίδης και Κουσουρνάς;

Τελικά πού κατέληξε η έρευνα της Νομαρχίας αναφορικά με τη νομική και ιδιοκτησιακή κατάσταση της εικονιζόμενης τροφαντής καθ' ύψος πολυκατοικίας; Διαμόρφωσαν άποψη ο νομάρχης κ. Μαχαιρίδης και ο "νομαρχεύων" κ. Στ. Κουσουρνάς; Οι περίοικοι ρωτούν: μπορούν κι' αυτοί να ψηλώσουν τα δικά τους σπίτια στο ίδιο ύψος με την πολυκατοικία - έκτρωμα; Κι' αν όχι, γιατί; Χρειάζεται να κάνουν κάποιους ιδιαίτερα λεπτούς χειρισμούς και προς ποίους;

Μεγάλη νίκη της παράταξης της Ν.Δ.

Ριζική ανατροπή στο Οικονομικό Επιμελητήριο!

Εχασε δύο έδρες η παράταξη του ΠΑΣΟΚ



«Ριζική ανατροπή» των όσων ίσχυαν μέχρι σήμερα επιφύλασσαν οι χθεσινές αρχαιρεσίες για την ανάδειξη της νέας διοίκησης του Οικονομικού Επιμελητηρίου Ελλάδας (Περιφερειακό Τμήμα Δωδεκανήσου). Με καταμετρημένες τις ψήφους των εκλογικών τμημάτων σε Ρόδο και Κω η παράταξη της ΠΑΣΚΟ που στο προηγούμενο επταμελές συμβούλιο είχε πέντε έδρες με βάση τα χθεσινά αποτελέσματα παίρνει μόνο τρεις.

Κερδισμένοι των χθεσινών εκλογών οι παρατάξεις της Δημοκρατικης Κίνησης Οικονομολόγων που πρόσκειται στη ΝΔ, η οποία κερδίζει τρεις έδρες (στο προηγούμενο συμβούλιο είχε δύο) και η Συνεργασία Ενότητα Παρέμβαση Οικονομολόγων που πρόσκειται στον Συνασπισμό η οποία κατέβηκε για πρώτη φορά στις εκλογές και κέρδισε μία έδρα

Σύμφωνα με τα αποτελέσματα σε Ρόδο και Κω οι παρατάξεις πήραν τις εξής ψήφους:

ΠΑΣΚΟ	210
ΔΗΚΙΟ	209
ΣΕΚΟ	31
Δημοκρατική Πανεπιστημονική Κίνηση	7
Ανεξάρτητοι	1,

ενώ βρέθηκαν και 5 άκυρα και λευκά.

Οι ψήφοι που απομένουν από τα υπόλοιπα νησιά του νομού δεν είναι αρκετές για να αλλάξουν τα αποτελέσματα.

Για το νέο ΔΣ από τη ΠΑΣΚΟ εκλέγονται οι Τσαμπανάκης (163 ψήφοι), Παπατσή (136) και Μοσχογιάνης (85), από τη ΔΗΚΙΟ οι Καλογερόπουλος (128), Ιατρίδη (92) ενώ στη τρίτη θέση ισοβαθμούσαν οι Παπαντωνίου (87) και Παυλούς (87) και από τη ΣΕΚΟ η Παπανδρέου Μ .

Το ποιος εκ των κ. Παπαντωνίου και Παυλούς θα καταλάβει την τρίτη έδρα θα εξαρτηθεί από τους σταυρούς που θα λάβουν από τα νησιά στα οποία δεν έχει ακόμα ολοκληρωθεί η καταμέτρηση.

Οι υπόλοιποι υποψήφιοι έλαβαν:

Για την ΠΑΣΚΟ

Αλεβίζος	71
Ολυσσαίου	65
Τσαγκάρης	58
Χρυσόπουλος	47
Τσολάκης	46
Μυριαλλακης	38 και
Καλαθενός	33

και για την ΔΗΚΙΟ

Κασέκας	71
Μαντικού	70
Μαχραμάς	61
Κώστας	60
Σωτηράκης	39 και
Δουκάκης	30

Στα παρασκήνια των εκλογών, οι οποίες διεξήχθησαν με απόλυτη ομαλότητα, η ήττα της ΠΑΣΚΟ αποδόθηκε στο γενικότερα ευνοϊκο κλίμα που επικρατεί για το κυβερνών κόμμα και στην πολύ καλή προεκλογική κίνηση που είχε η ΔΗΚΙΟ , δεν έλειψαν όμως και αυτοί που υποστήριξαν ότι η πολύχρονη παρουσία του Β. Τσαμαπανάκη στη προεδρία του Επιμελητηρίου είχε «κουράσει» και τα μέλη του επέλεξαν ανανέωση. Εντύπωση έκανε επίσης η μη εκλογή με την ΔΗΚΙΟ του κ. Λ. Κασέκα.

Το ενδιαφέρον πλέον εστιάζεται στο ποια στάση θα επιλέξει να κρατήσει η παράταξη της ΣΕΚΟ, με ποια δηλαδή από τις άλλες δύο παρατάξεις θα συνεργαστεί για την εκλογή προέδρου. Τα νεοεκλεγέντα μέλη θα ανακοινωθούν επίσημα, αφού καταμετρηθούν οι ψήφοι και των υπολοίπων νησιών και μέσα στη εβδομάδα αναμένεται να συνεδριάσουν για πρώτη φορά.

Σ.ΜΕ.Δ.Ε.Δ.
ΣΥΛΛΟΓΟΣ ΜΕΛΕΤΗΤΩΝ
ΔΗΜΟΣΙΩΝ ΕΡΓΩΝ
ΝΟΜΟΥ ΔΩΔΕΚΑΝΗΣΟΥ

ΑΝΑΚΟΙΝΩΣΗ

Ο ΣΥΛΛΟΓΟΣ ΜΕΛΕΤΗΤΩΝ ΔΗΜΟΣΙΩΝ ΕΡΓΩΝ ΝΟΜΟΥ ΔΩΔΕΚΑΝΗΣΟΥ Σ.ΜΕ.Δ.Ε.Δ., καλεί τα μέλη του σε συγκέντρωση την **Τρίτη 7 Δεκεμβρίου 2004,** στο Τεχνικό Επιμελητήριο Δωδ/σου, Μητροπόλεως 4 στις 18.00 για ενημέρωση και συζήτηση τρόπων δράσης σχετικά με το θέμα "το Νέο Σχέδιο Νόμου για την Ανάθεση και εκτέλεση δημοσίων συμβάσεων εκπόνησης μελετών και παροχής συναφών υπηρεσιών και άλλες διατάξεις".

Για το Δ.Σ. του Σ.ΜΕ.Δ.Ε.Δ.
Ο Πρόεδρος
Φιλήμονας Αρφαράς

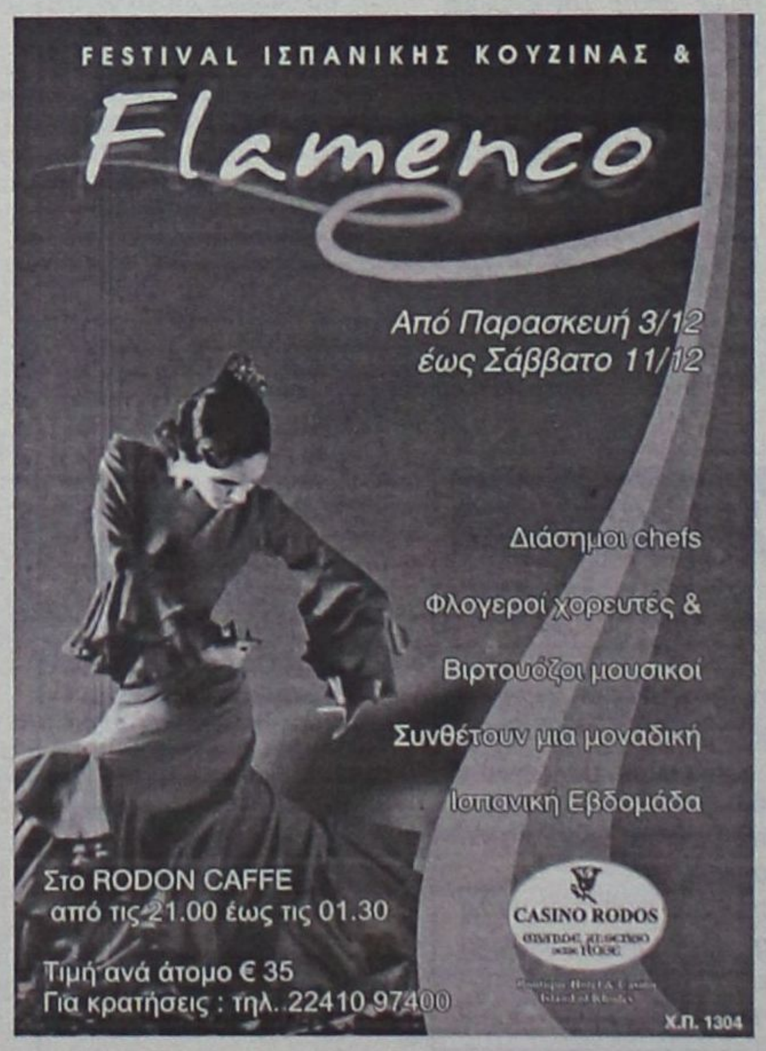

ταβέρνα **Αμυγδαλιά**

ανοικτά καθημερινά
(εκτός Τετάρτης)
τις Κυριακές και τις αργίες
ανοικτά από το μεσημέρι

Τρεις-Ιαλυσός
Τηλ. ρεζερβέ 224 1092925

ΧΠ2478