ΕΤΟΣ ΙΔΡΥΣΕΩΣ: 1973

ΔΙΕΥΘΥΝΤΗΣ:
ΑΘ. ΜΑΡΑΣΙΩΤΗΣ

Τηλ. σύνταξης: 24610-75640
Τηλ. λογ/ρίου: 22210-75230
Fax: 22471-75641

ΓΝΩΜΗ

ΔΕΥΤΕΡΑ
13 ΔΕΚΕΜΒΡΙΟΥ 2004
ΑΡΙΘΜΟΣ ΦΥΛΛΟΥ: 1.622
ΤΙΜΗ ΕΥΡΩ 0,90

ΕΒΔΟΜΑΔΙΑΙΑ ΕΦΗΜΕΡΙΔΑ ΤΗΣ ΔΩΔΕΚΑΝΗΣΟΥ



Ο νέος Πρόεδρος της Δημοκρατίας με τον πρωθυπουργό

Κίνηση ματ από τον Κώστα Καραμανλή

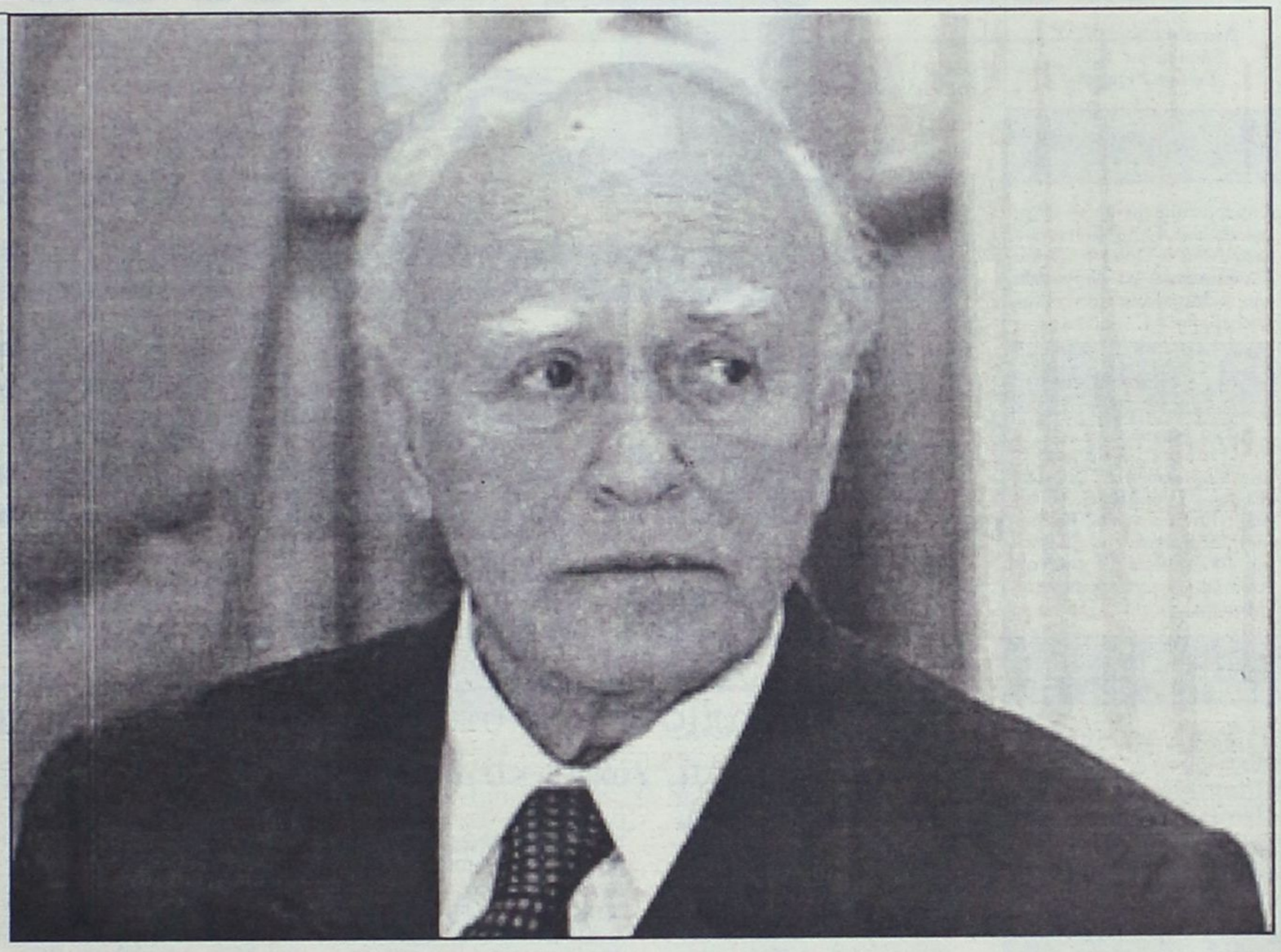

Ενας μετριοπαθής και συγκρατημένος Ανδρεϊκός, η επιλογή του πρωθυπουργού

ΠΑΠΟΥΛΙΑΣ στην Προεδρία!

Ψηφίζεται σχεδόν από το σύνολο της Βουλής και δεν τίθεται πλέον θέμα πρόωρων βουλευτικών εκλογών



Αριστερά, ο απερχόμενος Κωστής Στεφανόπουλος και δεξιά ο επερχόμενος Κάρολος Παπούλιας

ΣΥΝΕΤΑΙΡΙΣΤΙΚΗ ΤΡΑΠΕΖΑ ΔΩΔΕΚΑΝΗΣΟΥ

ΝΗΣΙΩΤΙΚΗ ΣΥΜΠΟΛΙΤΕΙΑ ΙΣΟΤΙΜΗ ΠΡΟΣΒΑΣΗ

ΠΡΟΣΚΛΗΣΗ

Η ΣΥΝΕΤΑΙΡΙΣΤΙΚΗ ΤΡΑΠΕΖΑ ΔΩΔΕΚΑΝΗΣΟΥ
σας προσκαλεί στην παρουσίαση της Μελέτης

«ΕΠΙΧΕΙΡΗΜΑΤΙΚΗ ΑΝΑΠΤΥΞΗ ΤΩΝ ΝΗΣΙΩΝ ΤΟΥ ΑΙΓΑΙΟΥ. Χρηματοδοτικές ανάγκες, διεύρυνση μορφών χρηματοδότησης και επιχειρηματική διασύνδεση των νησιών»,

την Τετάρτη 15 Δεκεμβρίου 2004, ώρα 18.30
στην Αίθουσα του ΕΒΕΔ «Γεώργιος Καραγιάννης»

Η παρουσία σας θα μας τιμήσει ιδιαίτερα

equal

Το Εργο Νησιωτική Συμπολιτεία Ισότιμη Πρόσβαση χρηματοδοτείται από το Ευρωπαϊκό Κοινωνικό Ταμείο σε ποσοστό 75% και το Υπουργείο Απασχόλησης & Κοινωνικής Προστασίας σε ποσοστό 25%.

ΧΠ433

ΑΝΑΤΡΟΠΗ ΣΕ ΒΑΘΟΣ ΧΡΟΝΟΥ ΜΕ ΣΤΟΧΟ ΤΗΝ ΠΡΟΟΔΕΥΤΙΚΟΤΕΡΗ ΠΟΡΕΙΑ ΤΗΣ ΚΟΙΝΩΝΙΑΣ

Λύνονται τα χέρια του πρωθυπουργού για βαθιές τομές στην ελληνική κοινωνία. Απέδειξε ότι είναι πολιτικός ηγέτης μακράς πνοής, που σέβεται το λαό και το Δημοκρατικό πολίτευμα, ένας πραγματικός εγγυητής της ομαλότητας και όχι πολιτικάντης. Γερό χαρτί και ο Κωνσταντόπουλος, αλλά... ΣΕΛΙΔΑ 48



ARTION GALLERIES

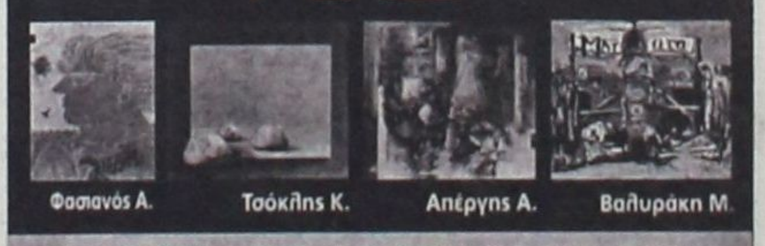

Φασιανός Α. Τσόκλης Κ. Απέργης Α. Βαλυράκη Μ.

ΕΚΘΕΣΗ ΕΠΩΝΥΜΩΝ ΖΩΓΡΑΦΩΝ



Σπεράντζας Β. Σταθόπουλος Γ. Μυταράς Δ. Σόρογκας Σ.

12-17 ΔΕΚΕΜΒΡΙΟΥ 2004
GRAND HOTEL
Ώρες Λειτουργίας :
10.00-14.00 & 17.00-22.30

2T091212

ΗΜΕΡΟΛΟΓΙΟ

Δευτέρα 13 Δεκεμβρίου 2004
Ευστρατίου, Αυξεντίου και Ορέστου μ,

Ανατολή ηλίου: 07.32'
Δύση ηλίου: 17.06'
Σελήνη 2 ημερών

ΦΑΡΜΑΚΕΙΑ

Σήμερα διημερεύει το φαρμακείο του κ. Λαρδόπουλου στην Αποστ. Παύλου 20 και διανυκτερεύει το φαρμακείο του κ. Μιχαηλίδη στην 28ης Οκτωβρίου 44..

ΒΕΝΖΙΝΑΔΙΚΑ

Σήμερα διανυκτερεύουν τα βενζινάδικα: Σταυριανάκης(Ψαροπούλα), Τζωρτζής (Ροδίνι), Τοδουλάκης (Ιαλυσός), Κοντομανώλης(Κρεμαστή), Καραγιάννης (Σορωνή), Φλοσκάκης(Έμπωνα), Κοιλιάς (Αφάντου), Νέσγος (Μάσαρι).

ΛΑΪΚΕΣ ΑΓΟΡΕΣ

Τετάρτη : στο Δημοτικό Νεκροταφείο.
Πέμπτη: στην οδό Βύρωνος
Παρασκευή: στην οδό Πτολεμαίων (Ανάληψη)
Σάββατο: στο Δημοτικό Νεκροταφείο.

ΑΕΡΟΠΟΡΙΚΑ ΔΡΟΜΟΛΟΓΙΑ

ΟΛΥΜΠΙΑΚΗ ΑΕΡΟΠΟΡΙΑ

ΑΠΟ ΡΟΔΟ-ΑΘΗΝΑ
- Καθημερινά 07.10, 13.40
- Πέμπτη 20.10, 22.45
- Καθημερινά πλην Πέμπτης 19.40, 22.25
- Καθημερινά πλην Κυριακής 10.40

ΑΠΟ ΑΘΗΝΑ-ΡΟΔΟ
- Καθημερινά 05.30,12.00
- Πέμπτη 18.30, 21.05
- Καθημερινά πλην Πέμπτης 18.00, 20.45
- Καθημερινά πλην Κυριακής 09.00

ΑΠΟ ΡΟΔΟ-ΘΕΣΣΑΛΟΝΙΚΗ
- Δευτέρα - Τετάρτη 09.45
- Πέμπτη 10.45
- Σάββατο 15.15
- ΔΕΥ-ΤΕΤ-ΠΑΡ-ΚΥΡ 16.10

ΑΠΟ ΡΟΔΟ-ΗΡΑΚΛΕΙΟ
- Δευτέρα - Παρασκευή-Κυριακή 17.45
- Τρίτη - Πέμπτη 18.30
- Τετάρτη - Σάββατο 19.20

ΑΠΟ ΗΡΑΚΛΕΙΟ-ΡΟΔΟ
- Δευτέρα-Παρασκευή-Κυριακή 19.05
- Τρίτη-Πέμπτη 19.50
- Τετάρτη - Σάββατο 20.40

ΑΠΟ ΡΟΔΟ-ΚΑΡΠΑΘΟ
- ΔΕΥ-ΠΕΜ-ΠΑΡ-ΣΑΒ 07.00, 10.40
- Τετάρτη-Κυριακή 10.40, 14.20

ΑΠΟ ΡΟΔΟ-ΚΑΣΟ
- ΔΕΥ-ΠΕΜ-ΠΑΡ-ΣΑΒ 07.00
- Τετάρτη-Κυριακή 10.40

ΑΠΟ ΡΟΔΟ-ΚΑΣΤΕΛΟΡΙΖΟ
- ΔΕΥ-ΤΕΤ-ΠΑΡ-ΣΑΒ-ΚΥΡ 07.10

ΑΠΟ ΡΟΔΟ-ΧΙΟ
- Τρίτη στις 10.40 και Πέμπτη στις 10.45'

ΡΟΔΟΣ-ΜΥΤΙΛΗΝΗ
- Δευτέρα-Τετάρτη στις 09.45, Τρίτη στις 10.40', Πέμπτη στις 10.45' και Σάββατο στις 15.15

ΡΟΔΟΣ- ΣΑΜΟΣ
- Τρίτη στις 10.40', Σάββατο στις 15.15

ΡΟΔΟΣ-ΛΗΜΝΟΣ
- Δευτέρα-Τετάρτη στις 09.45', Τρίτη στις 10.40', Πέμπτη στις 10.45' και Σάββατο στις 15.15'

AEGEAN AIRLINES & CRONUS

ΑΠΟ ΡΟΔΟ-ΑΘΗΝΑ
Καθημερινές πτήσεις 14.15-16.30-19.50-22.40

ΑΠΟ ΑΘΗΝΑ-ΡΟΔΟ
Καθημερινά πτήση 05.30-08.45-14.50-18.10-21.00

ΑΠΟ ΡΟΔΟ-ΗΡΑΚΛΕΙΟ
Καθημερινά πτήση 763-14.30

ΑΠΟ ΗΡΑΚΛΕΙΟ-ΡΟΔΟ
Καθημερινά πτήση 764-16.05

ΑΠΟ ΡΟΔΟ-ΘΕΣΣΑΛΟΝΙΚΗ
Καθημερινά πτήση 10.20

ΑΠΟ ΘΕΣΣΑΛΟΝΙΚΗ-ΡΟΔΟ
Καθημερινά πτήση 12.20

Χρήσιμα τηλέφωνα κρατήσεων: (22410) 24400.

Το θέμα της ημέρας

Από υποτονικό έως απογοητευτικό το κλίμα και στη Ρόδο

Ψυχορραγεί ο διάλογος στό ΠΑΣΟΚ, ούτε ο Κρεμαστινός μπορεί να δώσει φιλί ζωής!

Όλοι διαπιστώνουν ότι το κόμμα βρίσκεται σε λιποθυμική κατάσταση, χωρίς καμιά απολύτως επαφή με την κοινωνία

Μέσα σε υποτονικό κλίμα συνεχίσθηκε χθες στη Ρόδο, ο προσυνεδριακός διάλογος στο ΠΑΣΟΚ με την παρουσία του πρώην υπουργού Δ. Κρεμαστινού, ως επικεφαλής του κλιμακίου από την Χ. Τρικούπη. Έγινε ο απολογισμός των μέχρι σήμερα αποτελεσμάτων του διαλόγου που κινείται μεταξύ φθοράς και αφθαρσίας ενώ τονίστηκε ότι από την πολλή αυτοκριτική που γίνεται, κινδυνεύει το τοπικό ΠΑΣΟΚ να οδηγηθεί στην αυτομαστίγωση!

Σημειώθηκε δέ και ένα φραστικό επεισόδιο ανάμεσα στους Β. Σταυριανό και Λ. Τρύπη με «φόντο» το παρελθόν και τη μη εγγραφή μελών στην ΤΟ Άη Γιάννη, το οποίο έληξε με την παρέμβαση των ψυχραιμοτέρων. Στη χθεσινή σύσκεψη, παρευρέθηκαν οι συντονιστές του διαλόγου για όλο το νησί της Ρόδου, περίπου 35 άτομα. Εκτός, από τον κ. Κρεμαστινό, παραβρέθηκαν τα μέλη του κλιμακίου Κ. Βασιλάκου και Γ. Μανιάτης καθώς επίσης ο Β. Παπανικόλας, ο Γ. Νικητιάδης, ο Β. Σταυρριανός και άλλοι.

Ο κ. Δ. Κρεμαστινός στην ομιλία του τόνισε ότι το ΠΑΣΟΚ θα πρέπει να κοιτάξει μπροστά, ν' αφήσει πίσω του το παρελθόν και να ανοιχθεί στη κοινωνία. Άφησε όμως αιχμές για την αντιπολιτευτική του στάση με αφορμή τα όσα κατήγγειλε τις τελευταίες ημέρες ο υπουργός Υγείας Νικήτας Κακλαμάνης σχετικά με την ύπαρξη κατασκευών με αμίαντο στο Θριάσειο Νοσοκομείο. Όπως είπε ο κ. Κρεμαστινός δεν βγήκε καμιά ανακοίνωση από το ΠΑΣΟΚ για ένα νοσοκομείο που κατασκευάστηκε από την Ν.Δ. και εγκαινιάσθηκε από τον κ. Μητσοτάκη.

Ο γραμματέας της Ν.Ε. του ΠΑΣΟΚ Τιμόθεος Παρασκευάς έκανε τον απολογισμό της δράσης των επιτροπών διαλόγου και υποστήριξε ότι το κόμμα θα πρέπει να ξεφύγει από την συνεχή αυτοκριτική γιατί σε λίγο αν συνεχίσει έτσι, θα οδηγηθεί στην αυτομαστίγωση. Σε ερώτημα αν υπάρχουν εγγραφές νέων μελών, ο κ. Παρασκευάς είπε ότι είμαστε ανοιχτοί αλλά δεν θα αρχίσουμε να γράφουμε με το ζόρι μέλη, προκειμένου να παρουσιάσουμε μια ωραιοποιημένη εικόνα». Πάντως από τον απολογισμό , σύμφωνα με στελέχη του ΠΑΣΟΚ τα αποτελέσματα του διαλόγου είναι πενιχρά και εξέφρασαν τον προβληματισμό τους αν οδηγήσει κάπου αυτή η ιστορία. Υπήρξε και ένα φραστικό επεισόδιο ανάμεσα στον Β. Σταυριανό και την Λ. Τρύπη με αφορμή τις εγγραφές μελών κατά το παρελθόν. Παρ' ολίγο να εκτροχιαστούν τα πράγματα, επειδή παρενέβησαν και άλλα στελέχη στην αντιπαράθεση, αλλά στο τέλος επενέβησαν οι ψυχραιμότεροι και έληξε η «συμπλοκή».

Ο δήμος στον οποίο φαίνεται να έχει γίνει μέχρι σήμερα , η μεγαλύτερη προσπάθεια είναι ο δήμος Καμείρου όπου επικεφαλής του προσυνεδριακού διαλόγου είναι ο πρόεδρος του Ν.Σ. Φ. Χατζηδιάκος. Χθες το βράδυ το κλιμάκιο με επικεφαλής πάντα τον κ. Κρεμαστινό θα παρευρισκόταν σε πολιτική εκδήλωση που είχε προγραμματιστεί στο Δήμο Αρχαγγέλου.

• **ΚΩΣ:** Και στο βόρειο συγκρότημα ο διάλογος δε φαίνεται να προχωρά αφού ούτε η επίσκεψη του προέδρου του ΠΑΣΟΚ Γ. Παπανδρέου δεν συγκίνησε σχεδόν καθόλου τους πολίτες της περιοχής , εκτός της πόλεως Κω. Όπως αναφέρεται στο δημαρχείο Κω με το ζόρι συγκεντρώθηκαν 100 άτομα για να ακούσουν τον κ. Παπανδρέου. Αντίθετα στο Ζυπάρι, συγκεντρώθηκαν πολύ περισσότεροι, ίσως λόγω καλύτερης κινητοποίησης από τον Β. Χατζηγιακουμή.

Μπροστά και παρά τα "μαγαρίσματα"

Στα πλαίσια της γενικής και σφοδρής επίθεσης που έχουν εξαπολύσει κατά της κυβέρνησης οι βαρόνοι του Τύπου και οι καναλάρχες, (σε απόλυτη εγχορδία με τους μεγαλοεργολάβους και προμηθευτές του δημοσίου) δημοσιεύθηκαν χθες στο «Βήμα της Κυριακής» τα αποτελέσματα δημοσκόπησης.

Από τη μελέτη των βασικών σημείων της έρευνας προκύπτει ότι ο πρωθυπουργός κ. Κ. Καραμανλής προηγείται σταθερά και με μεγάλη διαφορά από τον κ. Γ. Παπανδρέου ως προς το ποιος είναι καταλληλότερος πρωθυπουργός. Σχεδόν οι μισοί έλληνες εμπιστεύονται τον κ. Καραμανλή. Παράλληλα προκύπτει ότι η Ν.Δ. προηγείται σημαντικά του ΠΑΣΟΚ ως προς την πρόθεση ψήφου.

Όμως το «Βήμα» δεν αναφέρει το ποσοστό της διαφοράς μεταξύ των δύο κομμάτων, κάτι που αναμένεται να γίνει σήμερα.

Κατά την ανάλυση των στοιχείων της έρευνας το «Βήμα», δίνει έμφαση σε «δυσαρέσκεια των πολιτών για την κυβερνητική πολιτική», αλλά στα βασικότερα ερωτήματα οι πολίτες δηλώνουν ότι θα πρέπει να κάνουμε ακόμη υπομονή για να δείξει το έργο της η κυβέρνηση.



(Περί διαπλεκομένων, βαρόνων και τις επιθέσεις που εκτοξεύουν κατά της κυβέρνησης, αναλυτικό ρεπορτάζ στη σελ. 3)

ΔΕΧΟΝΤΑΙ ΤΟ ΚΟΙΝΟ

Ο Νομάρχης Δωδεκανήσου **Γιάννης Μαχαιρίδης** και οι Βοηθοί Νομάρχη **Στάθης Κουσουρνάς** και **Νίκος Ζωίδης** δέχονται το κοινό κάθε Τρίτη και Πέμπτη, από τις 11.00-13.00 το μεσημέρι.

ΤΑΞΙ

ΡΑΔΙΟ ΤΑΞΙ: 2241-0-64712, 2241-0-64790.

ΧΡΗΣΙΜΑ ΤΗΛΕΦΩΝΑ

ΝΟΣΟΚΟΜΕΙΟ:	2241-0-80000
ΑΜΕΣΗ ΔΡΑΣΗ ΠΥΡ/ΚΗΣ:	199
ΛΙΜΕΝΑΡΧΕΙΟ:	2241-0-22220, 2241-0-27695
ΒΛΑΒΕΣ Δ.Ε.Η.:	125
ΒΛΑΒΕΣ Ο.Τ.Ε.:	121
ΑΜΕΣΗ ΔΡΑΣΗ:	100
ΒΛΑΒΕΣ ΥΔΡΕΥΣΗΣ:	2241-0-68750, 2241-0-68755
ΝΟΜΑΡΧΙΑ:	2241-0-46502
ΠΕΡ/ΚΗ Δ/ΝΣΗ	2241-0-38174
ΔΗΜΟΣ:	2241-0-46200
ΔΗΜ. ΕΠΙΧ. ΚΑΘΑΡ.:	2241-0-77600
ΥΓΙΗΡ. ΑΠΟΚΟΜΙΔΗΣ:	2241-0-61057
ΤΡΟΧΑΙΑ:	2241-0-26480
ΠΛΗΡΟΦ. Ο.Τ.Ε :	131
ΔΕΛΤΙΟ ΚΑΙΡΟΥ:	149
ΛΑΧΕΙΑ:	1444
ΠΡΟΠΟ - ΛΟΤΤΟ:	1444
ΡΟΔΑ:	2241-0-26300
ΚΤΕΛ:	2241-0-27706
Ο.Α.Ε.Δ.:	2241-0-23265
Ι.Κ.Α.:	2241-0-64912
ΤΑΞ.Υ.:	2241-0-68701, 2241-0-68702
ΟΛΥΜΠΙΑΚΗ:	2241-0-24555
Δ.Α.Ν.Ε.:	2241-0-43150
ΕΡΓΑΤ. ΚΕΝΤΡΟ:	2241-0-24730
CRONUS AIRLINES	2241-0-25444
AEGEAN AIRLINES	2241-0-98345

ΚΤΕΟ

- Από **την 1η Νοεμβρίου** έως **και τις 31 Δεκεμβρίου,** παντός είδους σχήματα που δεν έχουν ήδη προσκληθεί από προηγούμενα προγράμματα **με αριθμούς κυκλοφορίας ΡΟΒ 6001-6500.**
- Από **1η Νοεμβρίου 2004** έως **και τις 30 Ιουνίου 2005,** όλα τα οχήματα με κρατικές πινακίδες (ΚΗ-ΚΥ) ανεξαρτήτως είδους και (μικτού) βάρους τα οποία πρωτοκυκλοφόρησαν καινούργια (βάσει άδειας κυκλοφορίας) **πριν από την 1-11-2000.**

Η ΓΝΩΜΗ

Εβδομαδιαία Εφημερίδα της Ρόδου
Έτος Ιδρύσεως 1973
ΕΚΔΟΤΗΣ
Δ. Τσοπανάκης
ΔΙΕΥΘΥΝΤΗΣ
Αθ. Μαρασιώτης
ΑΘΛΗΤΙΚΑ
Μανόλης Μπάτης,
Νικήτας Κουσκούσης
ΓΡΑΦΕΙΑ ΣΥΝΤΑΞΗΣ
Μάρκου Μαλλιαράκη 11
Τηλ.2241-0- 24610,
2241-0-75640
Fax (22410) 75641
ΛΟΓΙΣΤΗΡΙΟ - ΔΙΑΦΗΜΙΣΕΙΣ
Μάρκου Μαλλιαράκη 11
Τηλ. 2241-0-22210
2241-0-75230
Fax (22410) 22471

ΠΡΟΣΚΛΗΤΗΡΙΑ ΓΑΜΩΝ-ΒΑΠΤΙΣΕΩΝ

Με ένα τηλεφώνημα και **χωρίς καμία επιβάρυνση** θα βρεθούμε κοντά σας για να διαλέξετε ένα από τα δεκάδες όμορφα προσκλητήρια από οίκους της Αθήνας και της Θεσσαλονίκης.

Υπεύθυνος: Απόκοτος Νίκος
Τηλ. 22410 /95584-92770
6947010501

Ο Καραμανλής αρνήθηκε συνάντηση και κάθε είδους επαφή με τους νταβατζήδες

Δεν θέλει ούτε να τους βλέπει

Απειλούν και εκβιάζουν: «Δεν κάνω πίσω», διαμήνυσε ο πρωθυπουργός

Ασφυκτικές έως αφόρητες ήταν, σύμφωνα με αποκλειστικές μας πληροφορίες, οι πιέσεις δύο τουλάχιστον βαρόνων των ΜΜΕ για "συνάντηση" με τον πρωθυπουργό, τις ημέρες που προηγήθηκαν της δημοσιοποίησης των σημαντικότερων διατάξεων του υπό κατάθεση νομοχεδίου για τον "βασικό μέτοχο".



Ο Κ. Καραμανλής αρνήθηκε κατηγορηματικά οποιαδήποτε συνάντηση και συζήτηση σε αυτήν την ευαίσθητη περίοδο, που θα μπορούσε να εκληφθεί ως παζάρι, διαπραγμάτευση ή κάποιας μορφής συμβιβασμός. «Καμιά συζήτηση τώρα, καμιά διαπραγμάτευση, δεν κάνω πίσω με τίποτα», διεμήνυσε στους "ταχυδρόμους". Το μήνυμα σαφές:

- Το νομοσχέδιο για τον "βασικό μέτοχο" θα κατατεθεί και θα ψηφιστεί χωρίς εκπτώσεις, υπαναχωρήσεις και "παράθυρα", που θα επέτρεπαν τη συντήρηση και διαιώνιση ενός διεφθαρμένου συστήματος και θα εμφάνιζαν τον πρωθυπουργό αναξιόπιστο και συναλλασσόμενο με τους "νταβατζήδες", τους οποίους είχε καταγγείλει.

Και ήρθε ως συνέχεια της αποκάλυψής μας, την περασμένη Κυριακή, ότι σε κουβέντα με υπουργό-συνεργάτη του δεν δίστασε να τονίσει πως προτιμά να πάει σπίτι του παρά να γίνει όμηρος της διαπλοκής.

Σύμφωνα μάλιστα με έγκυρες πληροφορίες μας, το νομοσχέδιο για τον "βασικό μέτοχο" είναι η αρχή μιας σειράς θεσμικών πρωτοβουλιών, που θα επιβάλουν καθεστώς διαφάνειας στη "λερναία ύδρα" της διαπλοκής "μιντιαρχών"-προμηθευτών-εργολάβων, οι οποίοι επί ημερών του τέως "καταλληλότερου" έγιναν "βελούδινο" καθεστώς και υποκατέστησαν την πολιτική εξουσία. Θα ακολουθήσουν δηλαδή νομοσχέδια για τη συγκέντρωση ΜΜΕ και τον έλεγχο.

Και αυτή η επιλογή του Καραμανλή δεν πρόκειται να αλλάξει με τίποτα, υπογραμμίζουν όσοι γνωρίζουν τις σκέψεις του και συζητούν μαζί του.

ΟΡΙΑΚΗ ΣΥΓΚΡΟΥΣΗ ΜΕ ΟΡΙΖΟΝΤΑ ΤΟΝ ΜΑΡΤΗ

Ο πρωθυπουργός και οι συνεργάτες του γνωρίζουν φυσικά καλά πως, από τη στιγμή που επέλεξαν την οδό της σύγκρουσης με το καθεστώς της διαπλοκής, έχουν γίνει ακόμα περισσότερο στόχος μιας οργανωμένης επίθεσης φθοράς και αποσταθεροποίησης, που θα φτάσει στα άκρα και έχει χρονικό ορίζοντα τον Μάρτη, οπότε θα πρέπει να έχει κριθεί τελεσίδικα το ζήτημα των πρόωρων εκλογών.

Αλλωστε, οι επιθέσεις ξεκίνησαν τις αμέσως επόμενες ώρες της κοινής συνέντευξης των Π. Παυλόπουλου, Θ. Ρουσόπουλου και Α. Παπαληγούρα και ήταν λυσσαλέες, όσο και ενδεικτικές των προθέσεων των "νταβατζήδων" και των υπαλλήλων τους από τον δημοσιογραφικό και επιστημονικό χώρο.

Είναι δε χαρακτηριστικό και διόλου τυχαίο ότι με ιδιαίτερη ένταση και σφοδρότητα στόχοι αυτής της οργανωμένης επίθεσης είναι οι συναρμόδιοι για το επίμαχο νομοσχέδιο υπουργοί. Ιδιαίτερα ο Π. Παυλόπουλος δέχεται (και) το τελευταίο διάστημα ακόμα και προβοκάτσιες και γενικά έχει καταστεί "προνομιακός" στόχος των "νταβατζήδων".

«Η διαπλοκή θα επιδιώξει με κάθε μέσο εκλογές», είναι η πεποίθηση που κυριαρχεί στο Μαξίμου. Βεβαίως ο Καραμανλής και το επιτελείο του έχουν οργανώσει την απάντηση απέναντι σε αυτόν τον στόχο των "νταβατζήδων".

Παρατηρούν ακόμα με ενδιαφέρον κάποιες διαφοροποιήσεις μεταξύ των βαρόνων των ΜΜΕ. Δεν είναι, για παράδειγμα, όλοι οι θιγόμενοι με τον έναν ή τον άλλον τρόπο συντεταγμένοι στην ίδια σκληρή, ακραία γραμμή σύγκρουσης και αποσταθεροποίησης. Υπάρχουν αισθητές αποχρώσεις, που δείχνουν ότι το μέτωπο παρουσιάζει ρωγμές.

Αυτό φυσικά δεν σημαίνει πως η βασική στρατηγική πρόκλησης πολιτικής κρίσης, που θα οδηγήσει σε εκλογές, θα αλλάξει...

Το επιτελείο του Καραμανλή παρακολουθεί επίσης με ενδιαφέρον και τις εξελίξεις στις σχέσεις ΠΑΣΟΚ-"νταβατζήδων". Ιδιαίτερα τις προσπάθειες του καρτέλ της διαπλοκής να εγκλωβίσει τον Γ. Παπανδρέου στη γραμμή της ακραίας πόλωσης και των πρόωρων εκλογών. Για παράδειγμα, προσεγγίστηκαν με ενδιαφέρον πρωτοσέλιδα της εβδομάδας που πέρασε εφημερίδων συγκεκριμένων βαρόνων, που με τον ένα ή τον άλλο τρόπο "πίεζαν" για να επιβάλουν στον Γιώργο τη λογική της εκλογικής στράτευσης, ιδιαίτερα μετά τη δημοσιοποίηση των διατάξεων για τον "βασικό μέτοχο".

Επισημάνθηκε, επίσης, η επαμφοτερίζουσα έως και "παρεξηγήσιμη" τοποθέτηση του ΠΑΣΟΚ και του Γιώργου προσωπικά έναντι των κυβερνητικών εξαγγελιών επί του επίμαχου ζητήματος. Τοποθέτηση αμήχανη, δειλή, αντικειμενικά στη γραμμή πλεύσης των "νταβατζήδων", μέχρι του σημείου να δημιουργεί την εικόνα σύμπλευσης σε κοινό μέτωπο μαζί τους. Και ακόμα να δείχνει τον πρόεδρο του ΠΑΣΟΚ να άγεται και να φέρεται από τον Β. Βενιζέλο, ο οποίος έδωσε τον τόνο των αντικυβερνητικών επιθέσεων, υπερασπίζοντας στην ουσία τον δικό του νόμο-κερκόπορτα της διαπλοκής.

Οι αμαρτωλές σχέσεις του σημιτικού ΠΑΣΟΚ με τους διαπλεκόμενους βαρόνους των ΜΜΕ φαίνεται, κατά τις εκτιμήσεις του Μαξίμου, ότι είναι δύσκολο να σπάσουν. Υπάρχουν σχέσεις αλληλεξάρτησης και συνενοχής, που αντέχουν στον χρόνο και στις προσπάθειες του Γιώργου για απεμπλοκή. Επιπλέον, επιφανή στελέχη της Χ. Τρικούπη, ακόμα και μεταξύ των συνεργατών του προέδρου, διατηρούν προνομιακές σχέσεις με ΜΜΕ των "νταβατζήδων" και είναι εύκολο να τον εγκλωβίσουν σε τοποθετήσεις (αντικειμενικής) στήριξής τους. Δεν είναι χωρίς σημασία ότι συγκεκριμένα στελέχη προσέτρεξαν σε αλληλεγγύη των ...διωκόμενων καναλαρχών-προμηθευτών-εργολάβων και εντάχθηκαν στο καρτέλ των "αγανακτισμένων" και ...αδικημένων βαρόνων.

Υπάρχει επίσης η εκτίμηση ότι οι πιέσεις στον Γιώργο, προκειμένου να ενταχθεί στο μπλοκ της ακραίας πόλωσης, έχουν ήδη προσλάβει ακόμα και εκβιαστικό χαρακτήρα. Αυτό είναι έκδηλο σε δημοσιεύματα και κυρίως στην αρθρογραφία "νοικιασμένων" από τους "νταβατζήδες" δημοσιογράφων, οι οποίοι διακριτικά μεν, ευδιάκριτα δε, κριτικάρουν ορισμένες από τις επιλογές του και τον προειδοποιούν...

Ούτως ή άλλως το παιχνίδι των "νταβατζήδων" για συνέχιση της επιρροής τους στο ΠΑΣΟΚ θα συνεχιστεί και απομένει να διαπιστωθεί μέχρι πού φτάνουν οι αντοχές του Γιώργου και κατά πόσο είναι ειλικρινής και σταθερή η απόφασή του για απεξάρτηση. Το αμέσως επόμενο διάστημα θα αποκαλυφθούν πολλά!

MIDDLESEX UNIVERSITY LONDON

TOP 20 The Guardian University League Table May 2004

Δεχόμαστε αιτήσεις γιά προγράμματα που ξεκινούν τόν τόν Φεβρουάριο 2005 & Σεπτέμβριο 2005 στο Λονδίνο

Joint & Single Honours programmes in Business, Media, Law, Marketing, HRM, Finance, Computing, Psychology, Translation, Criminology, Art/Design and more...

Για πληροφορίες παρακαλώ όπως επικοινωνήσετε με τον κ. Δ. Ρέβελα στο 210-6800824 ή e-mail: studiesuk@otenet.gr

www.mdx.ac.uk

Middlesex University International

Φέτος ο Άγιος Βασίλης, έρχεται από την Τράπεζα Δωδεκανήσου!

Εορτοδάνειο 2004 με...

- Τελικό επιτόκιο μόνο 8,9%
  δυο μονάδες χαμηλότερο, για όλη τη διάρκεια του Δανείου
- Ποσό μέχρι 12.000 €
- Διάρκεια έως και 60 μήνες
- Με περίοδο χάριτος 6 μήνες
- Χωρίς έξοδα Φακέλου
- Διαθέσιμο από 1-12-2004 έως 14-1-2005

Ελάτε σήμερα σ' ένα από τα καταστήματά μας για το Εορτοδάνειο σας

και...

Καλές Γιορτές



ΣΥΝΕΤΑΙΡΙΣΤΙΚΗ ΤΡΑΠΕΖΑ ΔΩΔΕΚΑΝΗΣΟΥ
η δική μας τράπεζα

Κεντρικό Κατάστημα: Εθν. Αντιστάσεως 51, Τηλ. Κέντρο: 22410 80600, Φαξ: 22410 80655

Η Ρυθμιστική Αρχή Ενέργειας εμφανίζεται κατηγορηματική προς τη ΔΕΗ

Θ' αρπάξουν φωτιά οι καμινάδες

"Δεν γίνεται αλλιώς, θα ξεμείνει το νησί από ρεύμα, ίσως χρειασθούν κι' άλλοι αεροστρόβιλοι, που τεχνικά δεν μπορούν να εγκατασταθούν από υποσταθμούς"

Η λειτουργία του νέου αεροστροβίλου είναι απόλυτα αναγκαία για να καλυφθούν οι ανάγκες σε ηλεκτροδότηση του νησιού της Ρόδου. Αυτό τονίζει με έγγραφο που απέστειλε στο Δήμο Πεταλούδων η Ρυθμιστική Αρχή Ενέργειας (ΡΑΕ) την Παρασκευή, 10 Δεκεμβρίου 2004, κοινοποιεί απλώς στη δημοτική αρχή, τη θετική γνωμοδότησ'η της για την χορήγηση αδείας παραγωγής ηλεκτρικής ενέργειας στη ΔΕΗ ΑΕ για την κάλυψη εκτάκτων αναγκών της νήσου Ρόδου, επιτρέποντας την τοποθέτηση νέου αεροροστρβίλου στον ΑΗΣ Σορωνής.

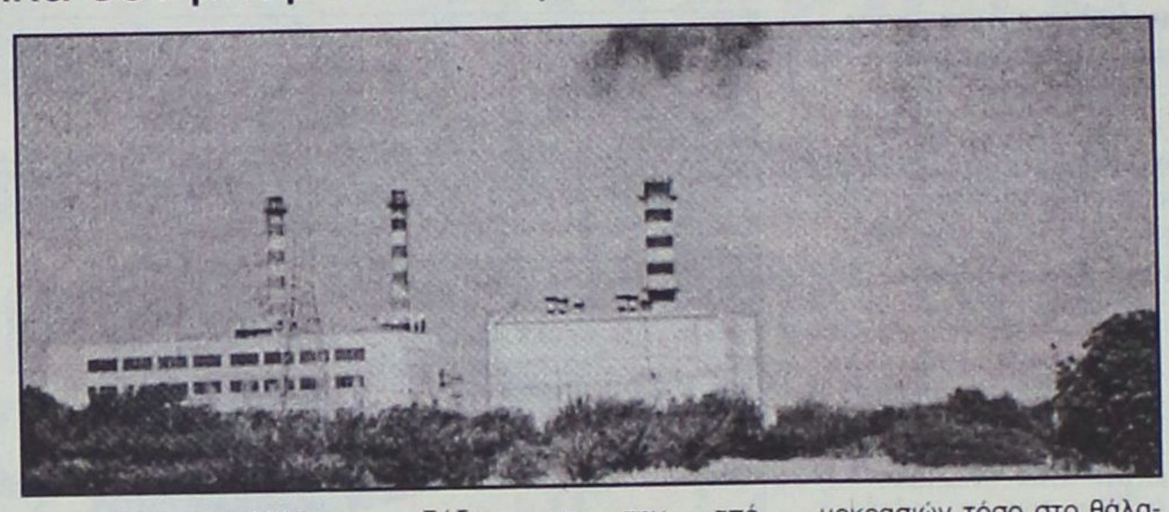

Στο έγγραφο αυτό η ΡΑΕ απορρίπτει τις αντιρρήσεις που εγγράφως είχαν εκφρασθεί από τη δημοτική αρχή σχετικά με την εγκατάσταση του νέου αεροστροβίλου, αγνοώντας επιδεικτικά τις ομόφωνες αποφάσεις του Δημοτικού Συμβουλίου Πεταλούδων.

Οπως είναι γνωστό η δημοτική αρχή έχει στείλει επιστολή προς την ΡΑΕ με την οποία εξέφραζε την αντίθεσή της στην εγκατάσταση και λειτουργία νέου αεροστροβίλου ενώ παράλληλα προτεινόταν η εγκατάσταση του αεροστροβίλου σε υποσταθαμό διανομής του νησιού εκτός σταθμού Σορωνής. Στο εν λόγω έγγραφο η ΡΑΕ προβάλλει μια σειρά από επιχειρήματα που αναλύουν το σκεπτικό της απόφασης της, κυρίως δε ότι λόγω της μεγάλης ζήτησης απαιτείται να λειτουργήσει πριν από το επόμενο καλοκαίρι ενώ προϊδεάζει και για νέες επεκτάσεις στον ΑΗΣ Σορωνής αφού, όπως αναφέρεται στην επιστολή εκτιμά ότι το νέο εργοστάσιο στην περιοχή του Δήμου Νότιας Ρόδου δεν θα ολοκληρωθεί πριν το 2010!

Παράλληλα αναφέρει ότι ο αεροστρόβιλος θα λειτουργήσει με τρόπο ώστε να τηρούνται όλες οι προβλεπόμενες εθνικές και κοινοτικές διατάξεις για την προστασία του περιβάλλοντος και ότι δεν μπορεί να εγκατασταθεί οπουδήποτε αλλού πέραν του ΑΗΣ Σορωνής.

Η θετική για την τοποθέτηση του νέου αεριοστροβίλου γνωμοδότηση της ΡΑΕ, δικαιώνει απόλυτα τις θέσεις της διοίκησης του ΑΗΣ Σορωνής και της ΔΕΗ, οι οποίες, ειδικά, μετά τις τελευταίες μεγάλες ζημιές που συνέβησαν σε μηχανήματα του εργοστασίου τόνιζαν ότι είναι επιτακτική η ανάγκη τοποθέτησης και λειτουργίας του νέου αεροστροβίλου, ενώ αναμένεται να κάμψει και τις όποιες αντιδράσεις.

Ας σημειωθεί ότι προ λίγων ημερών η δημοτική αρχή Πεταλούδων και η Συντονιστική Επιτροπή Αγώνα Θεολόγου απηύθυναν στη ΔΕΗ ανοικτή πρόσκληση για την εξεύρεση μιας βιώσιμης και για τις δύο πλευρές λύσης.

ΑΝΑΛΥΤΙΚΑ, στο σχετικό έγγραφο της Ρυθμιστικής Αρχής Ενέργειας αναφέρονται μεταξύ άλλων και τα εξής:

"Είναι εμφανής η ανάγκη εγκατάστασης νέου δυναμικού στη Ρόδο, το οποίο θα πρέπει να λειτουργήσει πριν το θέρος του 2005, καθώς και η ανάγκη εγκατάστασης επιπλέον μονάδων την επόμενη πενταετία. Η χορήγηση άδειας παραγωγής στη ΔΕΗ για την εγκατάσταση νέου δυναμικού θα πρέπει να βασιστεί στις διατάξεις της περίπτωσης ββ) παραγράφου 1β) του άρθρου 11 του νόμου 2773/99, προκειμένου να καλυφθούν έκτακτες ανάγκες, λόγω της αδυναμίας κάλυψής τους μέσω διαγωνισμού.

Τονίζεται ότι σύμφωνα με τον ενεργειακό προγραμματισμό του νησιού, επιπλέον νέο δυναμικό στο νησί θα ενταχθεί με την ολοκλήρωση του νέου σταθμού 120 MW που θα κατασκευάσει η ΔΕΗ στη Νότια Ρόδο, για τον οποίο της έχει χορηγηθεί σχετική άδεια παραγωγής. Η ολοκλήρωση του εν λόγω σταθμού δεν είναι εφικτή πριν από το 2008, εκτιμήσεις δε της ΔΕΗ (στο πλαίσιο της Επιτροπής για την Επάρκεια του 2005) προσδιορίζουν την ένταξή του όχι πριν από το 2010.

• Αδυναμία εγκατάστασης του αεροστροβίλου εκτός του ΑΗΣ Σορωνής.

Η εγκατάσταση του εν λόγω αεροστροβίλου σε υποσταθμό διανομής του νησιού, όπως προτείνεται από τον Δήμο Πεταλούδων Ρόδου με την από 27.10.2004 επιστολή αντιρρήσεων κρίνεται τουλάχιστον προβληματική (ή ακόμη και αδύνατη) δεδομένου ότι η λειτουργία του αεροστροβίλου απαιτεί την ύπαρξη δεξαμενών αποθήκευσης πετρελαίου ντίζελ και ειδικά συστήματα επεξεργασίας του καυσίμου. Η έλλειψη των συστημάτων αυτών είναι δυνατό να αποφέρει σοβαρές βλάβες στον αεροστρόβιλο. Εμφανώς η κατασκευή δεξαμενών σε έναν υποσταθμό διανομής, πέρα του επιπλέον κόστους που θα επιφέρει, δεν είναι εύκολη, δεδομένου ότι συνήθως δεν διατίθεται ο απαιτούμενος χώρος. Ο εν λόγω αεροστρόβιλος υπάγεται στις διατάξεις της οδηγίας 2001/80/ΕΚ για μεγάλες εγκαταστάσεις καύσης και ως εκ τούτου θα πρέπει να ικανοποιεί τα όρια αζωτοξειδίων όπως αυτά καθορίζονται από την οδηγία, εφόσον λειτουργεί πάνω από 500 ώρες το έτος. Ακόμη και στην περίπτωση που ο αεροστρόβιλος λειτουργεί λιγότερο από 500 ώρες το έτος, η μη χρησιμοποίηση του συστήματος έγχυσης νερού θα οδηγήσει αφενός σε μείωση της αποδιδόμενης ισχύος και αφετέρου σε αύξηση των θερμοκρασιών τόσο στο θάλαμο καύσης όσο και προς τον στρόβιλο. Θα πρέπει να διερευνηθεί με τον κατασκευαστή εάν κάτι τέτοιο δεν θα επηρεάσει την ομαλή λειτουργία του αεροστροβίλου.

Η εγκατάσταση του αεροστροβίλου σε έναν υποσταθμό θα απαιτούσε επιπλέον έργα για την κατασκευή καμινάδας.

Λαμβάνοντας υπόψη όλα τα παραπάνω, συνάγεται ότι για την εγκατάσταση του αεροστροβίλου σε κάποιον υποσταθμό όπως προτείνεται από τον δήμο Πεταλούδων ουσιαστικά είναι απαραίτητη η κατασκευή ενός "νέου σταθμού" μέσα στον υποσταθμό, με όλες τις επιπλέον δαπάνες και καθυστερήσεις που αυτό συνεπάγεται ακόμη και αν κάτι τέτοιο είναι δυνατό (ύπαρξη χώρου, διαθεσιμότητα νερού κ.λπ.).

• Βελτίωση της ποιότητας του περιβάλλοντος στην περιοχή του ΑΗΣ Σορωνής από την εγκατάσταση του εν λόγω αεροστροβίλου.

Ο εν λόγω αεροστρόβιλος είναι τελευταίας τεχνολογίας και η εγκατάστασή του στον ΑΗΣ Σορωνής, θα συμβάλει θετικά ως προς την περιβαλλοντική συμπεριφορά του σταθμού δεδομένου ότι θα υποκαταστήσει τη λειτουργία των υφιστάμενων αεροστροβίλων οι οποίοι παρουσιάζουν πολύ χειρότερο βαθμό απόδοσης και μεγαλύτερες εκπομπές ρύπων. Από την από 18.11.04 επιστολή της ΔΕΗ ΑΕ, καθίσταται σαφές ότι οι εκπεμπόμενοι ρύποι από τους αεροστροβίλους μειώνονται σημαντικά κατά τα έτη 2005-7, σε σχέση με τα επίπεδα του 2003, ενώ ούτε και το 2008 δεν θα υπερβούν τα επίπεδα του 2003, παρότι η συνολική λειτουργία των αεροστροβιλικών μονάδων αυξάνεται σημαντικά λόγω της αύξησης της ζήτησης. Βεβαίως οι συνολικές εκπομπές του σταθμού, σε περίπτωση μη λήψης επιπλέον μέτρων (π.χ. τοποθέτηση φίλτρων, χρήση καυσίμου χαμηλής περιεκτικότητας σε θείο) κατά τα επόμενα πέντε έτη αναμένεται να αυξηθούν, λόγω της παράλληλης αύξησης της λειτουργίας των μονάδων μαζούτ. Ωστόσο, σε κάθε περίπτωση οι εκπομπές θα είναι χαμηλότερες, από αυτές που θα υπήρχαν χωρίς τη λειτουργία του νέου αεροστροβίλου.

Σε περίπτωση μη εγκατάστασης του εν λόγω αεροστροβίλου στον ΑΗΣ Σορωνής αλλά αντί αυτού εγκατάστασης Η/Ζ σε υποσταθμούς, κατά το πρότυπο πρακτικών παρελθόντων ετών, τονίζεται ότι, επειδή αυτά ουσιαστικά δεν θα λειτουργούν αλλά θα παραμένουν εκεί αποκλειστικά για λόγους εφεδρείας, οι εκπομπές στον ΑΗΣ Σορωνής και οι καταναλώσεις καυσίμου ντίζελ θα είναι μεγαλύτερες, συγκρινόμενες με τις αντίστοιχες στην περίπτωση που θα εγκαθίστατο εκεί ο νέος αεροστρόβιλος".

ΠΥΡΟΤΕΧΝΗΜΑΤΑ
ΕΣΩΤΕΡΙΚΟΥ-ΕΞΩΤΕΡΙΚΟΥ ΧΩΡΟΥ
HAPPENIGS DECOR
PROMISE
★ ★ ★ ★ ★
✓ Οργάνωση Εκδηλώσεων
ΔΗΜΗΤΡΗΣ ΖΟΡΜΠΑΛΑΣ
ΑΘΗΝΑ: Σερρών 12 Γαλάτσι 11147, Τηλ: 2102920514
ΗΡΑΚΛΕΙΟ: Βάρνης 13 71305, Τηλ: 2810881480
ΡΟΔΟΣ: Αμαράντου 43 85100, Τηλ: 2241077178
Fax: 2241023058, Κιν: 6974329494
www.e-Promise.gr
e-mail:dzorbalas@e-promise.gr

Το Πρώτο Γυμναστήριο Μόνο Για Γυναίκες
BUSY BODIES
Το Busy Bodies
Σας εύχεται Καλές Γιορτές και
σας κάνει δώρα και συμφέρουσες τιμές.....
10 π.μ. με 4 μ.μ. 25 Ευρώ
Με την εγγραφή, μια φορμα δωρο.
Χειμερινό Πρόγραμμα 2004/2005

	ΔΕΥΤΕΡΑ	ΤΡΙΤΗ	ΤΕΤΑΡΤΗ	ΠΕΜΠΤΗ	ΠΑΡΑΣΚΕΥΗ	ΣΑΒΒΑΤΟ
9 π.μ.	STEP	BODY PUMP	SLEEK PHYSIQUE	ΓΛΟΥΤΟΙ & ΜΗΡΟΙ	PILATES MAT	
2 μ.μ.	PILATES MAT		FIT YOGA		SLEEK PHYSIQUE	
5 μ.μ.						TAE BO
5.30	ΓΛΟΥΤΟΙ & ΜΗΡΟΙ	PILATES MAT	BODY PUMP	SLEEK PHYSIQUE	HILLOW	
6.30	STEP 2	ΓΛΟΥΤΟΙ & ΜΗΡΟΙ	AEROPOWER	AEROBICS	BODY PUMP	
8 μ.μ.	YOGA			YOGA		

Δωδώνης 2
22410-20345

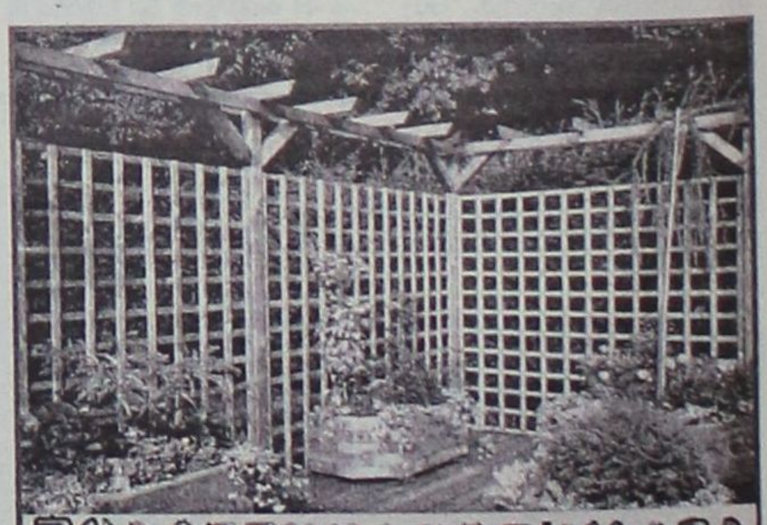
ΞΥΛΟΤΕΧΝΟΥΡΓΗΜΑΤΑ
ΕΜΠΟΤΙΣΜΕΝΗΣ ΞΥΛΕΙΑΣ
ΚΗΠΟΥ - ΒΕΡΑΝΤΑΣ
Προτάσεις & Λύσεις στο χώρο σας
ΕΞΟΦΛΗΣΗ ΕΩΣ ΚΑΙ 36 ΔΟΣΕΙΣ
ΥΠΕΥΘΥΝΟΣ ΚΑΤΑΣΚΕΥΩΝ:
ΣΤΕΦΑΝΗΣ ΑΠΟΣΤΟΛΟΣ• ΤΗΛ. 6946 903331
ΥΠΕΥΘΥΝΟΣ ΠΩΛΗΣΕΩΝ:
ΣΤΕΦΑΝΗΣ ΠΕΤΡΟΣ 6944355694
Δ/ΝΣΗ ΚΑΤΑΣΤΗΜΑΤΟΣ ΕΝΤΟΣ ΕΜΠΟΡ. ΚΕΝΤΡ. ΦΩΚΙΑΛΗ
ΤΗΛ. 2241035091, 2241025135

Θα ζητήσουν εξηγήσεις για τη στάση του στο Νομ. Συμβούλιο και για δηλώσεις του

Ρήξη Καραγιάννη με τους συμβούλους του!

Ο ίδιος επέμεινε χθες σε χαρακτηρισμούς που ρίχνουν λάδι στη φωτιά, αντί να κατευνάζουν

Σε "διαζύγιο" φαίνεται ότι οδηγούνται οι σχέσεις του πρώην νομάρχη Σ. Καραγιάννη με τους νομαρχιακούς συμβούλους της παράταξής του που πρόσκεινται στη Νέα Δημοκρατία μετά την τοποθέτησή του στην συνεδρίαση του Ν.Σ. το περασμένο Σάββατο "περί προκλητικής εικόνας" από τα άδεια έδρανα της μειοψηφίας. Το ζήτημα είναι πλέον πόσο "βελούδινο" θα είναι αυτό το "διαζύγιο" και για τις δύο πλευρές.



Χθες αρκετοί νομαρχιακοί σύμβουλοι πληροφορηθέντες τα όσα δήλωσε ο κ. Σάββας Καραγιάννης δήλωναν ότι θα ζητήσουν εξηγήσεις ενώ ο ίδιος υπεραμύνθηκε της άποψης περί ανεξάρτητης αυτοδιοίκησης, που υποστηρίζει, όπως είπε, από το 1982. Σε ό,τι αφορά τις φήμες ότι έχει πάρει απόφαση



να μην είναι ξανά υποψήφιος, δήλωσε ότι το θέμα θα περάσει από την Ολομέλεια της Νομαρχιακής Αναγέννησης.

Πιό συγκεκριμένα μιλώντας σε συντάκτη της "Γνώμης" οι νομαρχιακοί σύμβουλοι και στελέχη της Νέας Δημοκρατίας Νίκος Τατάκης και Μανώλης Καμπουρόπουλος εξέφρασαν την δυσαρέσκειά τους για τις εξελίξεις αυτές και δήλωσαν ότι θα ζητήσουν από τον πρώην νομάρχη εξηγήσεις. Μάλιστα σημείωσαν ότι δεν θα έπρεπε να παραστεί ούτε ο ίδιος αφού την κομματικοποίηση του Ν.Σ. την ξεκίνησε η πλευρά της νομαρχιακής αρχής. Ο κ. Τατάκης πάντως υποστήριξε ότι και ο σχολιασμός από άλλους νομαρχιακούς συμβούλους (Νίκος Ζωίδης) που τοποθετήθηκαν για την απουσία τους δεν ήταν ό,τι το καλύτερο. Αυτά, είπε ο κ. Τατάκης, έπρεπε να ειπωθούν όταν θα είμασταν παρόντες και όχι όταν απουσιάζαμε.

Από την πλευρά του ο κ. Σάββας Καραγιάννης επέμεινε και χθες στα όσα είπε το Σάββατο το πρωί στο Ν.Σ. προσθέτοντας ότι η απόφαση των Νομαρχιακών Συμβούλων του ελήφθη εκτός παράταξης υπονοώντας την Ν.Ε. της Ν.Δ.

"Εγώ υπεραμύνθηκα -τόνισε ο κ. Καραγιάννης- την ανεξάρτητη νομαρχιακή αυτοδιοίκηση. Αν ήθελαν να διαμαρτυρηθούν, θα μπορούσε αυτό να γίνει με ένα δελτίο Τύπου. Δεν μπορούσα εγώ να ζητήσω αναβολή του Ν.Σ. όταν τα νησιά αντιμετωπίζουν σοβαρά προβλήματα όπως το ακτοπλοϊκό από τη στιγμή που υπήρχε απαρτία και μάλιστα υπήρχαν και συνάδελφοι που ήρθαν από νησιά μετά από μεγάλη ταλαιπωρία. Όταν υπάρχουν τέτοια προβλήματα και όταν έχεις όλη σχεδόν την πολιτική εκπροσώπηση της Δωδ/σου, δεν χάνεις την ευκαιρία αυτή. Πιστεύω ότι έγιναν λαθεμένοι χειρισμοί. Κάποιοι -εκτός παράταξης- παρενέβησαν με σκοπό την ματαίωση της συνεδρίασης του Ν.Σ.".

Εξάλλου απαντώντας στα όσα ακούγονταν ότι δηλαδή ο ίδιος φαίνεται να έχει πάρει απόφαση να μην ξαναδιεκδικήσει την Νομαρχία Δωδ/σου, υπενθύμισε τον τρόπο με τον οποίο η παράταξη του έχασε τις προηγούμενες εκλογές και δήλωσε ότι «το θέμα θα περάσει από την ολομέλεια της Νομαρχιακής Αναγέννησης». Και κατέληξε λέγοντας ότι «δεν θα είναι εύκολα τα πράγματα ούτε για μένα, ούτε για εκείνους»...

Pino
ideal strom
Υφάσματα Επιπλώσεων
Κουρτίνες
Λευκά Είδη
Χαλιά (χειροποίητα & μηχανής)
Στρώματα
Μοκέτες
Ταπετσαρίες
Ξύλινα Δάπεδα
Περσίδες
Υπνοσύνολα
ΓΕΩΡΓΙΟΣ Ν. ΜΑΡΙΕΤΤΟΣ
KYROS SHOPS
ΚΕΝΤΡΙΚΟ: Μ. ΚΩΝ/ΝΟΥ 27 ΡΟΔΟΣ 85100 - ΤΗΛ. : 22410 30090, 22410 26590, FAX : 22410 30079 - ΥΠΟΚ/ΜΑ : 4ο χλμ. ΡΟΔΟΥ ΛΙΝΔΟΥ - ΤΗΛ. : 22410 68838
aslanis home
carperts collection
Τα καλύτερα κοσμήματα στα πόδια σας...
life starts from home...
η ζωή αρχίζει από το σπίτι...
Altai Χαλιά
Χειροποίητα. Αυθεντικά. Διαχρονικά.
Ανατολία
NAF NAF MAISON
Χαλιά - Κουρτίνες
Λευκά Είδη
Ξύλινα Δάπεδα
με χρηματοδότηση και άτοκες δόσεις...

Η No 1 αλυσίδα ηλεκτρικών ειδών στην Ελλάδα
Ευκαιρίες...x2
Για σας που θελετε περισσότερες ευκαιρίες
ΟΛΑ ΤΑ ΕΙΔΗ
Στις χαμηλότερες τιμές της αγοράς
& με 1η δόση
2 ΧΡΟΝΙΑ ΜΕΤΑ!
Επισκεφθείτε μας στο Δυηλάσιο
ΚΩΤΣΟΒΟΛΟΣ
x2...για σας!
Εθνικής Αντιστάσεως& Τσαλδάρη
Τηλ.: (22410) 75.510

Η οροθέτηση της υφαλοκρηπίδας είναι η μόνη εκκρεμής διαφορά με την Τουρκία που πρέπει να παραπεμφθεί στο Διεθνές Δικαστήριο, τονίζει σε συνέντευξή του ο υφυπουργός Εξωτερικών Γιάννης Βαληνάκης, ο οποίος αποφεύγει εξάλλου να δεσμευθεί στο ζήτημα αν θα πρέπει ή όχι να γίνει δημοψήφισμα για την ένταξη της Τουρκίας. Ο κ. Βαληνάκης προσθέτει ότι η Ελλάδα «δεν είναι διατεθειμένη να ανέχεται προκλητικές πρακτικές στο Αιγαίο», αναμένει ευρωπαϊκή συμπεριφορά απέναντι και στην ίδια και στην Κύπρο και απαιτεί πλήρη σεβασμό των ανθρωπίνων δικαιωμάτων και των θρησκευτικών ελευθεριών.

Γιάννης Βαληνάκης, υφυπουργός Εξωτερικών



Δεν θα ανεχθούμε προκλητικές πρακτικές στο Αιγαίο....

Η κυβέρνηση θα κάνει αυτό που πρέπει στην επικείμενη Σύνοδο Κορυφής

Σύμφωνα με τις τελευταίες δημοσκοπήσεις, σχεδόν εννέα στους δέκα Ελληνες πιστεύουν ότι η κυβέρνηση πρέπει να επιμείνει στην άρση των τουρκικών διεκδικήσεων επί της Ελλάδας και στην άμεση αναγνώριση της Κυπριακής Δημοκρατίας, προτού συγκατατεθεί στην έναρξη ενταξιακών διαπραγματεύσεων της Τουρκίας. Η κυβέρνησή σας θα επιμείνει στην εκπλήρωση αυτών των όρων; Αν όχι, γιατί;

■ Η κυβέρνηση θα κάνει αυτό που πρέπει ώστε να διασφαλιστούν πλήρως τα ελληνικά συμφέροντα στο κείμενο των συμπερασμάτων του επικείμενου Ευρωπαϊκού Συμβουλίου. Γι' αυτό πρέπει να είστε σίγουροι.

■ **Το ΠΑΣΟΚ σας εγκαλεί γιατί δεν ζητήσατε την παραπομπή των εκκρεμουσών "διαφορών" με την Τουρκία στο Διεθνές Δικαστήριο. Τί απαντάτε;**

■ Πάγια θέση της χώρας μας είναι ότι υπάρχει μόνο μια εκκρεμής διαφορά με την Τουρκία που πρέπει να αχθεί στο Διεθνές Δικαστήριο, η οροθέτηση της υφαλοκρηπίδας. Και σ' αυτήν εμμένουμε. Αυτό που αλλάζει είναι το ΠΑΣΟΚ με τις αντιφατικές δηλώσεις των στελεχών του. Οι κριτικές τους είναι συχνά εκτός πλαισίου, εκτός λογικής και εκτός θέματος.

■ **Γιατί ζητάτε λύση του Κυπριακού στη βάση του σχεδίου Ανάν που έχει καταψηφισθεί από τη συντριπτική πλειοψηφία των Κυπρίων; Πώς είναι δυνατόν να βελτιωθεί ένα σχέδιο που προβλέπει τη μετατροπή της πλειοψηφίας του πληθυσμού σε μειοψηφία των τελικώς αποφασιζόντων;**

■ Το σχέδιο Ανάν είναι ένα κείμενο χιλιάδων σελίδων που αποφασίστηκε να συνταχθεί από τον ΟΗΕ με τη συμφωνία της τότε ελληνικής κυβέρνησης. Το υποστήριξαν όλες σχεδόν οι χώρες. Πολιτικά έχει λοιπόν μια βαρύτητα. Για την Κύπρο έχει όμως πολλά αρνητικά σημεία και ήρθε για έγκριση με τρόπο πιεστικότατο. Ο κυπριακός λαός εξέφρασε ελεύθερα και δημοκρατικά τη γνώμη του και το καταψήφισε. Ομως σήμερα είναι για όλη τη διεθνή κοινότητα το μόνο που μπορεί να αποτελέσει βάση εκκίνησης των οποιωνδήποτε προσπαθειών αναζωπύρωσης του διεθνούς ενδιαφέροντος για το Κυπριακό. Πέρα απ' αυτά, η ένταξη της Κύπρου στην Ε.Ε. δημιουργεί κι αυτή μια νέα κατάσταση πραγμάτων. Καθοριστικός όμως παράγοντας θα είναι σε τελευταία ανάλυση η βούληση και οι αποφάσεις του ίδιου του κυπριακού λαού.

■ **Υποστηρίζεται ότι, εντασσόμενη στην Ε.Ε., η Τουρκία θα συμπεριφέρεται "ευρωπαϊκά". Πώς συμβιβάζεται η εκτίμηση αυτή με τη λίαν προκλητική συμπεριφορά της στα θέματα της Κύπρου, του Αιγαίου και του Πατριαρχείου, παραμονές του Ευρωπαϊκού Συμβουλίου;**

■ Στην περίπτωση που η Τουρκία προχωρήσει στον ευρωπαϊκό δρόμο της, έχει μπροστά της έναν Γολγοθά αλλαγών και μεταρρυθμίσεων που πρέπει να πραγματοποιήσει τόσο στην εσωτερική όσο και στην εξωτερική συμπεριφορά της. Αυτές οι αλλαγές είναι φυσιολογικό να δημιουργούν πανικό σ' ένα παλαιό κατεστημένο που σήμερα εξαρτά την ίδια του την επιβίωση από την προσκόλληση στην αδιαλλαξία του χθες. Είναι μια δύσκολη μετάβαση. Και είναι δύσκολο να δει κανείς όλη την Τουρκία να έχει την αρμόζουσα ευρωπαϊκή συμπεριφορά απ' τις 18 Δεκεμβρίου. Ομως, στο βαθμό που η Τουρκία είναι αφοσιωμένη στο στόχο της, τέτοιου είδους συμπεριφορές θα πρέπει να εκλείψουν. Απ' την Τουρκία εξαρτάται. Και καλύτερα να εκλείψουν νωρίτερα, παρά πιο αργά. Η Ελλάδα δεν είναι διατεθειμένη ν' ανέχεται προκλητικές πρακτικές στο Αιγαίο από μια ευρωπαϊκή Τουρκία. Προσβλέπει σε συμπεριφορές Ευρωπαίου γείτονα και έναντι της Ελλάδας και έναντι της Κύπρου. Και απαιτεί τον πλήρη σεβασμό των ανθρωπίνων δικαιωμάτων και των θρησκευτικών ελευθεριών, όπως ισχύει για κάθε ευρωπαϊκό κράτος.

■ **Πολλοί Ευρωπαίοι πολιτικοί υποστηρίζουν ότι η ένταξη της Τουρκίας στην Ε.Ε. είναι ένα αμερικανο-βρετανικό σχέδιο για τη διάλυση της Ευρώπης, ως δυνάμει ανεξάρτητου πολιτικο-στρατηγικού πόλου ισχύος. Πώς σχολιάζετε την άποψη αυτήν;**

■ Υπάρχει ένας σοβαρός προβληματισμός για τις επιπτώσεις κάθε νέας διεύρυνσης πάνω στη συνοχή της Ευρώπης. Ως Ελληνες, μας αρέσουν συχνά οι συνωμοσίες, αλλά τα πράγματα μερικές φορές προχωρούν πιο φυσιολογικά απ' όσο νομίζουμε. Η Ευρωπαϊκή Ενωση αποτελεί τον πιο επιτυχημένο πολιτικό και οικονομικό οργανισμό του 20ού αιώνα και μπαίνει στον 21ο γεμάτη σοβαρές φιλοδοξίες. Είναι μάλλον φυσιολογικό, γειτονικές της χώρες όπως η Τουρκία ή η Ουκρανία, χώρες με προβλήματα στην εσωτερική ή εξωτερική συμπεριφορά τους, να βλέπουν σ' αυτήν έναν πολιτισμικό και πολιτικό παράδεισο ασφάλειας και ευημερίας. Και είναι λογικό, η ίδια η Ευρώπη να φοβάται πως μπορεί να καταστεί θύμα της επιτυχίας της. Για ορισμένα τμήματα της κοινής γνώμης η ιδέα μιας άμεσης ενσωμάτωσης ενός τόσο μεγάλου και διαφορετικού κράτους όπως η Τουρκία, σε μια περίοδο μάλιστα που η Ε.Ε. μόλις ολοκλήρωσε τη μεγαλύτερη διεύρυνση στην ιστορία της, δημιουργεί σημαντικές αμφιβολίες για τη δυνατότητά της να διαδραματίσει στο μέλλον πρωταγωνιστικό ρόλο. Σε κάθε περίπτωση, όμως, δεν βρισκόμαστε ακόμη εκεί. Η Τουρκία σίγουρα δεν θα ενταχθεί αύριο στην Ε.Ε. και οι διαπραγματεύσεις που ενδεχομένως ξεκινήσουν θα είναι μακρές και επίπονες. Στο μεγάλο αυτό διάστημα, τα πράγματα μπορεί να μείνουν τα ίδια, εμείς όμως στοχεύουμε στο ν' αλλάξουν ριζικά και προς το καλύτερο.

■ **Η Γαλλία δεσμεύτηκε να πραγματοποιήσει δημοψήφισμα για την ένταξη της Τουρκίας. Δεν θα πρέπει να δοθεί η ίδια δυνατότητα στους Ελληνες πολίτες, για τους οποίους είναι πολύ ζωτικότερο το θέμα της τουρκικής ένταξης;**

■ Πολλές χώρες εξετάζουν εναλλακτικούς τρόπους με τους οποίους μπορούν ν' αντιμετωπίσουν το θέμα αυτό στην εσωτερική τους κοινή γνώμη. Προς το παρόν υπάρχουν μόνο συζητήσεις, οι οποίες βέβαια χρησιμοποιούνται ορισμένες φορές και διαπραγματευτικά. Ομως, το στοίχημα της Τουρκίας δεν είναι στοίχημα που βάζουν οι Ευρωπαίοι με τον εαυτό τους, αλλά βάζει η ίδια η Τουρκία με την ιστορία της και το ρόλο που θέλει να έχει στο μέλλον. Και μ' αυτό εννοώ πως στόχος των όρων και των προϋποθέσεων που θα τεθούν στο Ευρωπαϊκό Συμβούλιο, σε λίγες ημέρες, πρέπει να είναι η λεπτομερής χαρτογράφηση όλων εκείνων των προϋποθέσεων που καλείται να εκπληρώσει η Τουρκία, ώστε αν τις επιτύχει σε δέκα ή σε είκοσι χρόνια, η ευρωπαϊκή κοινή γνώμη να μπορεί να δει - στο σύνολό της αλλά, ασφαλώς, και καθεμία από τις 25 χώρες ξεχωριστά - το ενδεχόμενο της ένταξής της στην Ε.Ε. με θετικό βλέμμα.

■ **Με δεδομένα τα προβλήματα σύγκλισης και συνοχής της τουρκικής οικονομίας, αλλά και την τουρκική στρατιωτική πίεση στο Αιγαίο και την Κύπρο, δεν θα έπρεπε να δεσμευθεί η Τουρκία στη μείωση των στρατιωτικών δαπανών της πριν αρχίσει ενταξιακές διαπραγματεύσεις;**

■ Η μείωση των εξοπλισμών και η μετατροπή της Νοτιοανατολικής Ευρώπης σε μια ευρωπαϊκή γειτονιά, όπου εντάσεις και λογικές συγκρούσεων δεν θα έχουν πλέον θέση, είναι βασικές επιδιώξεις μας. Για να συμβεί αυτό, η Τουρκία θα πρέπει να ιεραρχήσει τις προτεραιότητές της και θα κριθεί για όλες τις επιλογές της. Γι' αυτό και υποστηρίζουμε τον ευρωπαϊκό της προσανατολισμό. Είναι προς όφελος της Ελλάδας, είναι προς όφελος της Κύπρου, είναι προς όφελος της Τουρκίας, είναι προς όφελος ολόκληρης της περιοχής. Ομως, στο τέλος μόνο η Τουρκία μπορεί να εξαναγκάσει τον εαυτό της να μπει σ' αυτήν τη νέα εποχή για την περιοχή μας. Μόνο η Τουρκία μπορεί ν' αποφασίσει και να εκπληρώσει τις απαραίτητες προϋποθέσεις για να ενταχθεί κάποτε στην Ευρωπαϊκή Ενωση. Και μόνο η Τουρκία μπορεί να επιλέξει το ρυθμό με τον οποίο θα το κάνει - το ρυθμό του βηματισμού της προς την Ευρώπη. Η Ευρωπαϊκή Ενωση απ' τη μεριά της θα θέσει ένα πλαίσιο αρχών και προϋποθέσεων που θα πρέπει να είναι ξεκάθαρο, ώστε ο ευρωπαϊκός δρόμος της να μην είναι μονοπάτι στην ομίχλη, αλλά μια κατάφωτη λεωφόρος με συνεχείς σηματοδοτήσεις και διόδια: η ευρωπαϊκή λεωφόρος στην οποία και η Ελλάδα και η Κύπρος έχουν και θα συνεχίσουν να έχουν λόγο σε κάθε βήμα της πορείας της.

Την Τετάρτη ο δήμαρχος Ιαλυσού

Στο εδώλιο για παράβαση καθήκοντος

Μπακαλίστικη διαχείριση δημοτικού χρήματος από καλλιτεχνικές εκδηλώσεις

Για παράβαση καθήκοντος και συγκεκριμένα για εξωλογιστική διαχείριση δημοτικού χρήματος δικάζονται μεθαύριο Τετάρτη ο δήμαρχος Ιαλυσού κ. Σ. Στάγκας και ο πρόεδρος του ΜΕΚΤΟ κ. Ανδρουλάκης, ύστερα από μηνυτήρια αναφορά του πρώην δημάρχου Ιαλυσού κ. Νικ. Τσίκκη.

Η υπόθεση αφορά εισπράξεις από μικροπωλητές σε εκδηλώσεις του ΜΕΚΤΟ, οι οποίες δεν κατατέθηκαν στο ταμείο του Δήμου ή του ΜΕΚΤΟ. Οι δύο κατηγορούμενοι, όπως αναφέρεται στη μηνυτήρια αναφορά του κ. Τσίκκη, παραδέχθηκαν στο δημοτικό συμβούλιο ότι το ίδιο έπραξαν δύο φορές προκειμένου να πληρώσουν έξω και πέρα από το δημόσιο λογιστικό καλλιτέχνες που πήραν μέρος στις εκδηλώσεις.



Δίκη ύστερα από μηνυτήρια αναφορά του πρώην δημάρχου κ. Νίκου Τσίκκη



ΑΝΑΛΥΤΙΚΑ, στη μηνυτήρια του κ. Τσίκκη, με βάση την οποία ασκήθηκε ποινική δίωξη για παράβαση καθήκοντος, αναφέρονται τα εξής:

"Κύριε Εισαγγελέα,

Καταγγέλλω τον Στάγκα Στέργο του Σάββα, κάτοικο Ιαλυσού, δήμαρχον Ιαλυσού και πρόεδρο Μ.Ε.Κ.Τ.Ο. Ιαλυσού, καθώς και τα μέλη του Δ.Σ. του πιο πάνω Οργανισμού (Μ.Ε.Κ.Τ.Ο.) διότι προέβησαν στις πιο κάτω παράνομες και κατ' εξακολούθηση κολάσιμες πράξεις.

α) Συγκεκριμένα την περίοδο 1-20/8/1999 οι πιο πάνω εισέπραξαν συνολικά 1.250.000 δρχ. από τους μικροπωλητές που συμμετείχαν στις εκδηλώσεις των Ιαλυσίων 1999 ενοικιάζοντας περίπτερα (πάγκους) από τον Δήμο Ιαλυσού-Μ.Ε.Κ.Τ.Ο. Ιαλυσού, για τα οποία ο δήμος δαπάνησε δεκάδες εκατομμύρια για να κατασκευάσει, χωρίς να τα παρουσιάσουν ως όφειλαν στα επίσημα βιβλία του Δήμου ή του οργανισμού (ΜΕΚΤΟ).

Την παράνομη αυτή πράξη, ομολόγησαν στη Συνεδρίαση του Δ.Σ. της 24/10/2000 τόσο ο κ. Στάγκας Στέργος όσο και ο κ. Ανδρουλάκης Ιωάννης του Θεόδωρου Δημοτικός Σύμβουλος και αντιπρόεδρος του Μ.Ε.Κ.Τ.Ο. κάτοικος Ιαλυσού, με τη δικαιολογία ότι τα χρήματα διετέθηκαν για τη συναυλία, δηλαδή **παρανόμησαν**-παρατύπησαν για να διευκολύνουν πιθανή φοροδιαφυγή των καλλιτεχνών που συμμετείχαν στην συναυλία όπως τόνισαν.

Σε σχετική ερώτησή μου εάν οι εισπράξεις του 2000 καταχωρήθηκαν στα βιβλία, απάντησαν καταφατικά.

β) Τη περίοδο 1-20/8/2000 και πάλι από τους ίδιους μικροπωλητές, εισέπραξαν ποσό 1.500.000 δρχ. και πάλι παρανόμως και παρά την επισήμανση που έκανα στη συνεδρίαση της 24/10/2000 του Δ.Σ., δεν κατέθεσαν παράνομα τα εν λόγω χρήματα στο ταμείο του Δήμου ή του Μ.Ε.Κ.Τ.Ο.

Στη συνεδρίαση του Δ.Σ. Δήμου Ιαλυσού της 3/12/2001 όπου συνεζητήθη ο απολογισμός του Μ.Ε.Κ.Τ.Ο. έτους 2000 και πάλι οι υπεύθυνοι κατά Νόμο κ. Στάγκας Στέργος και Ανδρουλάκης Ιωάννης, με αστείες δικαιολογίες παρεδέχθησαν τις παράνομες πράξεις τους, διαψεύδοντες ακόμη και τους εαυτούς τους, καθόσον απεδείχθη ότι και για τις εισπράξεις του 2000 ακολούθησαν την ίδια παράνομη, παράτυπη και αδιαφανή μέθοδο, της εξωλογιστικής διαχείρισης δημοτικού χρήματος.

Επειδή οι πιο πάνω πράξεις αποτελούν παράνομες πράξεις διότι αφορούν Δημόσιο (Δημοτικό) χρήμα, **κατάφορη παράβαση καθήκοντος.**

Παρακαλώ

όπως κινήσετε την διαδικασία που ορίζει ο Νόμος για τον έλεγχο των παρανόμων πράξεων.

Προς διαπίστωση των πιο πάνω καταγγελλομένων σας επισυνάπτων επικυρωμένα φωτοαντίγραφα των προχείρων πρακτικών και επικυρωμένα αντίγραφα αποσπασμάτων αποφάσεων του Δ.Σ. Ιαλυσού".

Ομόφωνα καθηγητής, ο Γιώργος Ορφανίδης

Ομόφωνα εξελέγη ως αναπληρωτής καθηγητής στην έδρα Πολιτικής Οικονομίας της Νομικής Σχολής του Πανεπιστημίου Αθηνών ο συμπατριώτης μας κ. Γιώργος Ορφανίδης. Ο Ρόδιος επιστήμονας (γιος του αείμνηστου Τσαμπίκου Ορφανίδη, γνωστού επιχειρηματία της Νέας Αγοράς) πήρε την γυμνασιακή μόρφωση στο Βενετόκλειο Γυμνάσιο και μετά τις σπουδές του στη Νομική Αθήνας ολοκλήρωσε το διδακτορικό του στο Πανεπίστημιο της Κολωνίας. Πρόσφατα εξεδόθη το τέταρτο βιβλίο του με θέμα: "Σύγκρουση συμφερόντων δανειστών στην αναγκαστική εκτέλεση".

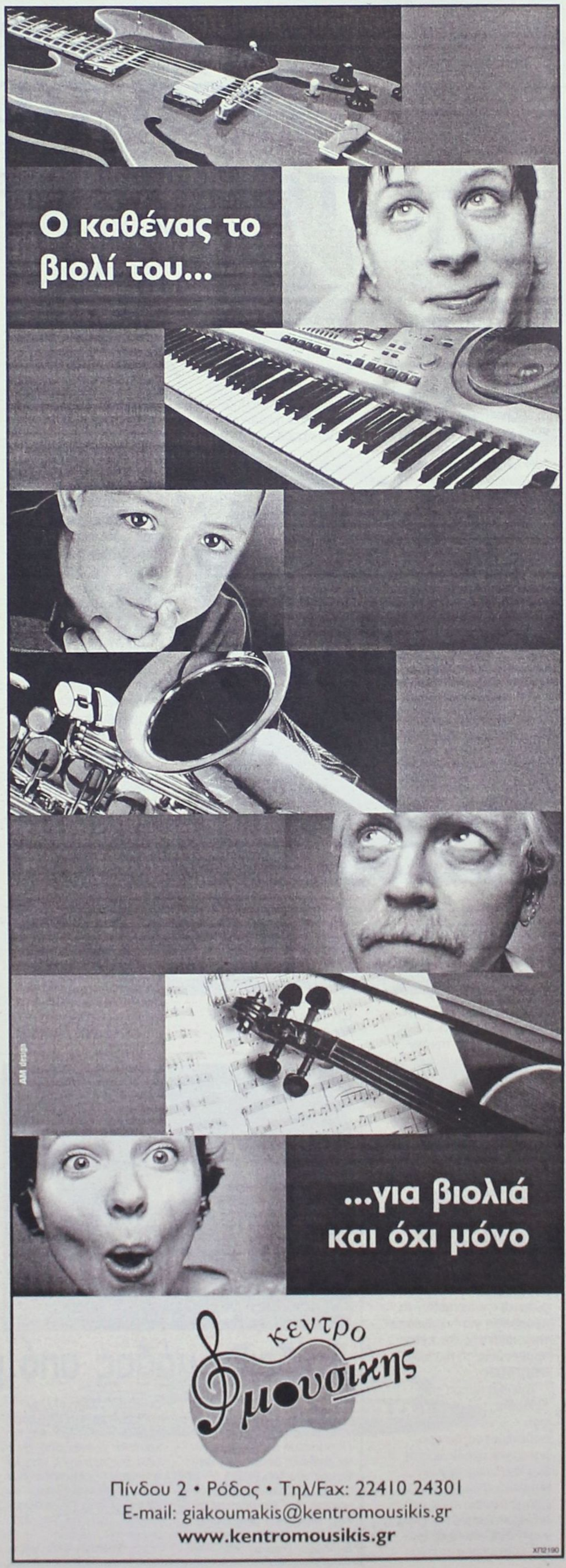

Ρύθμιση για να κλείσουν οι εκκρεμείς υποθέσεις με την εφορία

Νέα παράταση για τους "ξεχασιάρηδες"

Δεύτερη ευκαιρία θα έχουν οι ελεύθεροι επαγγελματίες, καθώς και οι επιχειρήσεις, προκειμένου να υπαχθούν στη ρύθμιση των εκκρεμών φορολογικών υποθέσεων, τετραετίας 1999-2002.

Ο υφυπουργός Οικονομικών Αδ. Ρεγκούζας έδωσε εντολή στις εφορίες, όχι απλώς να επιταχύνουν τις διαδικασίες για τη ρύθμιση των εκκρεμών φορολογικών υποθέσεων, αλλά και να αποδέχονται τις αιτήσεις που θα καταθέτουν οι φορολογούμενοι που προσέρχονται αυτοβούλως στις εφορίες για την περαίωση των υποθέσεών τους.

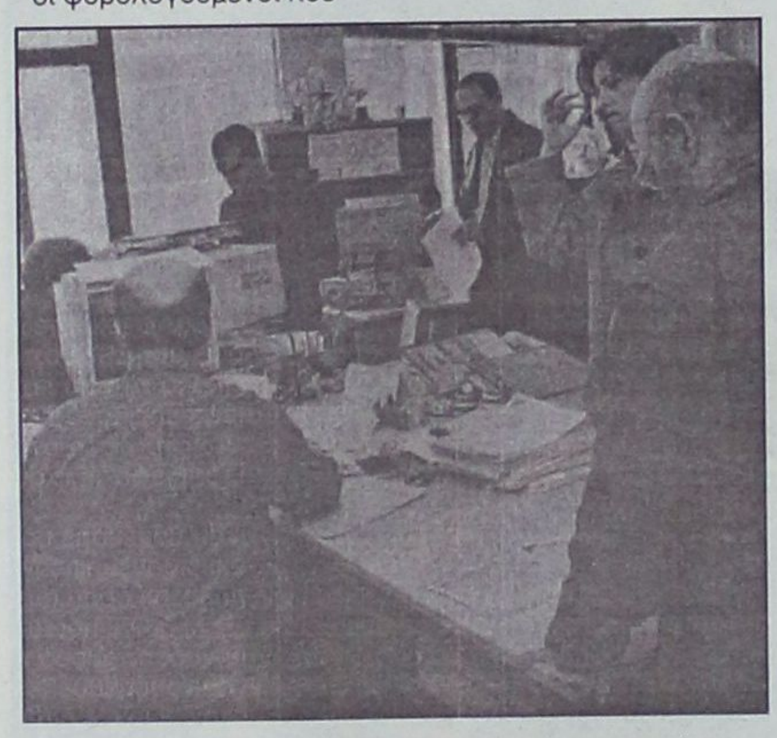

Η ρύθμιση είναι προαιρετική και εκτός της τετραετίας 1999-2002 και η αποδοχή γίνεται εντός 30 ημερών από την παραλαβή του σημειώματος. Ειδικότερα, για τις επιχειρήσεις που δεν έχουν υπαχθεί στη ρύθμιση και έχει παρέλθει η προθεσμία των 30 ημερών, οι ελεγκτές θα μεταβαίνουν σ' αυτές τις επιχειρήσεις θα κοινοποιούν ακριβές αντίγραφο του εκκαθαριστικού σημειώματος υπογεγραμμένο από τον αρμόδιο προϊστάμενο της εφορίας, με το οποίο θα δύναται η επιχείρηση να προσέλθει για περαίωση της υπόθεσής της εντός προθεσμίας 10 ημερών.

ΘΕΩΡΗΣΗ

Την ίδια ημέρα της επίδοσης του αντιγράφου του εκκαθαριστικού σημειώματος, θα προβαίνει και στη θεώρηση των σχετικών βιβλίων και στοιχείων της επιχείρησης σύμφωνα με τις κείμενες διατάξεις. Ανάλογη διαδικασία θα ακολουθείται και στις περιπτώσεις υποθέσεων για τις οποίες δεν έχουν εκδοθεί εκκαθαριστικά σημειώματα, με τη διαφορά ότι στις περιπτώσεις αυτές θα προηγείται η έκδοση του εκκαθαριστικού σημειώματος από την αρμόδια εφορία και θα κοινοποιείται από τον ελεγκτή στην επιχείρηση με προθεσμία 30 ημερών, για την αποδοχή του σημειώματος.

Μετά την παρέλευση της προθεσμίας των 10 ή των 30 ημερών κατά περίπτωση -και εφόσον η επιχείρηση δεν προσήλθε για περαίωση της υπόθεσής της-, ο ελεγκτής θα προβαίνει στη διενέργεια του ελέγχου. Μετά την παρέλευση των προαναφερόμενων προθεσμιών, η επιχείρηση δεν μπορεί να υπαχθεί στη ρύθμιση.

ΠΟΙΕΣ ΥΠΑΓΟΝΤΑΙ

Στη ρύθμιση υπάγονται οι εκκρεμείς υποθέσεις φορολογίας εισοδήματος και λοιπών φορολογικών αντικειμένων επιτηδευματιών, οι οποίες αφορούν διαχειριστικές περιόδους που έκλεισαν έως και τις 31 Δεκεμβρίου 2002. Με τον όρο εκκρεμείς υποθέσεις για την υπαγωγή στη ρύθμιση νοούνται εκείνες που μέχρι την ημερομηνία κατάθεσης (15 Ιουλίου 2004) στη Βουλή του σχετικού νομοσχεδίου δεν είχε αρχίσει ο έλεγχος ή είχε αρχίσει και δεν είχε περαιωθεί, είχε εκδρθεί φύλλο ελέγχου ή πράξη αποτελεσμάτων αλλά δεν είχε οριστικοποιηθεί, εκκρεμούν στα Διοικητικά Δικαστήρια Α' και Β' βαθμού δικαιοδοσίας και δεν έχουν συζητηθεί στο ακροατήριο του δευτεροβάθμιου δικαστηρίου κ.λπ.

ΠΟΙΕΣ ΕΞΑΙΡΟΥΝΤΑΙ

Από τη ρύθμιση εξαιρούνται οι υποθέσεις για τις οποίες δεν έχει υποβληθεί μέχρι τις 31 Δεκεμβρίου 2003 εμπρόθεσμη ή εκπρόθεσμη αρχική δήλωση φόρου εισοδήματος ή εκκαθαριστική δήλωση ΦΠΑ. Εξαιρούνται επίσης οι υποθέσεις φυσικών προσώπων με εισοδήματα από γεωργικές επιχειρήσεις.



Το ποσό του φόρου

Με εγκύκλιο του υφυπουργού Οικονομικών Αδ. Ρεγκούζα διευκρινίζεται και ο τρόπος καταβολής των φόρων εισοδήματος και ΦΠΑ, καθώς και του προστίμου του ΚΒΣ που αφορούν τις περαιούμενες υποθέσεις. Το ποσό του φόρου που προκύπτει από τα σχετικά σημειώματα καταβάλλεται ως εξής: πρώτον, όταν το ποσό της αρχικής συνολικής οφειλής είναι μέχρι 50.000 ευρώ, σε 12 ίσες μηνιαίες δόσεις, χωρίς όμως το ποσό της κάθε δόσης να υπολείπεται των 500 ευρώ και, δεύτερον, όταν το ποσό της αρχικής οφειλής είναι πάνω από 50.000 ευρώ, σε 18 ίσες μηνιαίες δόσεις.

Η πρώτη δόση καταβάλλεται μέχρι την τελευταία εργάσιμη ημέρα του επόμενου μήνα από εκείνον στον οποίο υπογράφηκε η σχετική πράξη επί του μηχανογραφημένου εκκαθαριστικού σημειώματος. Στην περίπτωση που ολόκληρο το οφειλόμενο ποσό καταβληθεί μέσα στην προθεσμία καταβολής της πρώτης δόσης, παρέχεται έκπτωση 5%

Ο ελάχιστος φόρος ανά χρήση έχει προσδιοριστεί στα 200 ευρώ για όσους τηρούν βιβλία Α' κατηγορίας του Κώδικα Βιβλίων και Στοιχείων, σε 300 ευρώ για ελεύθερους επαγγελματίες και σε 500 ευρώ για βιβλία Β' κατηγορίας ή όσους τηρούν βιβλία Α' και Β' κατηγορίας.

Στα βιβλία Γ' κατηγορίας, ο φόρος ισούται με το γινόμενο των δηλούμενων ακαθαρίστων εσόδων και του συντελεστή λογιστικών διαφορών 2%, προσαυξημένο με τη θετική διαφορά εξωλογιστικών καθαρών κερδών (γινόμενο ΜΣΚΚ μειωμένου 30% και δηλούμενα καθαρά κέρδη), επί του οποίου επιβάλλεται φόρος 15%-πλην Α.Ε. και ΕΠΕ, που είναι 20%. Σε απόκρυψη ακαθαρίστων εσόδων ή πλαστά-εικονικά στοιχεία, τα ποσά αυτά προσαυξάνουν τα ακαθάριστα έσοδα και ο υπολογισμός του φόρου γίνεται με συντελεστές από 28% έως 60% για Α.Ε. και ΕΠΕ, καθώς και από 23% έως 55% γιατ ις λοιπές επιχειρήσεις, ανάλογα με το ύψος των δηλούμενων ακαθαρίστων εσόδων.

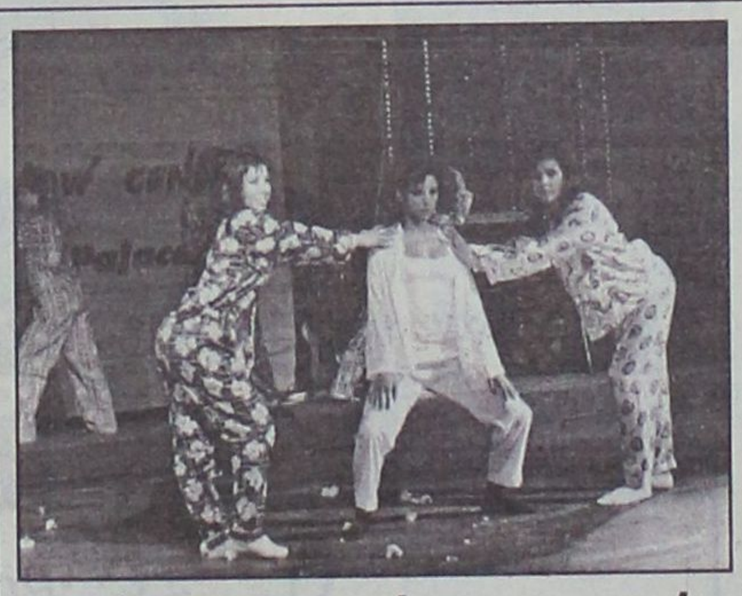



Επίδειξη μόδας από μαθητές του 1ου ΤΕΕ

Κατάμεστη ήταν η αίθουσα του "Show Center" που την Παρασκευή το βράδυ έγινε επίδειξη μόδας των μαθητών του 1ου ΤΕΕ.

Την εκδήλωση διοργάνωσαν το Δεκαπενταμελές Μαθητικό Συμβούλιο σε συνεργασία με τον Σύλλογο Γονέων και Κηδεμόνων του σχολείου.

Πρόκειται για μία τάση που καθιερώνεται τα τελευταία χρόνια από σχολεία της περιοχής μας λίγο πριν την περίοδο των Χριστουγέννων, και, αν κρίνουμε από την ανταπόκριση, φαίνεται να έχει απήχηση.

Στη χθεσινή εκδήλωση, της οποίας χορηγός επικοινωνίας ήταν η "Ροδιακή", παρόντες ήταν οι μαθητές του 1ου ΤΕΕ που φάνηκαν να το διασκεδάζουν, και μέλη του Συλλόγου Γονέων και Κηδεμόνων και βέβαια καθηγητές που έδωσαν συγχαρητήρια στα παιδιά για την προσπάθειά τους.

Και η αλήθεια ήταν ότι τα άξιζαν αφού, με τη βοήθεια των χορηγών τους, έστησαν μία άκρως επιτυχημένη επίδειξη μόδας που ειχε απ' όλα: Μοντέλα που ήταν μεθητές, χορογραφίες, παρουσιαστές και βέβαια μπιτάτη μουσική.

Και του χρόνου!

Η ΑΝΤΑΠΟΚΡΙΣΗ

Μόνο ένας στους επτά επιτηδευματίες ανταποκρίνεται στην πρόσκληση της περαίωσης, πληρώνοντας κατά μέσο όρο επιπλέον φόρο 5.608,60 ευρώ, για να κλείσει τις ανέλεγκτες χρήσεις από το 1998 και μετά.

Σύμφωνα με τα τελευταία στοιχεία του υπουργείου Οικονομίας και Οικονομικών, από τους 274.252 ελεύθερους επαγγελματίες και επιχειρήσεις που έχουν παραλάβει το σημείωμα της περαίωσης, μόνο οι 63.069 έχουν κλείσει τις χρήσεις τους, ενώ εντός των επόμενων ημερών αποστέλλονται άλλα 10.588 σημειώματα που έχουν ήδη εκδοθεί. Οι φόροι που έχουν βεβαιωθεί μέχρι σήμερα ανέρχονται σε 353,73 εκατ. ευρώ. Εξ αυτών, τα 338,47 εκατ. ευρώ προέρχονται από το Φόρο Προστιθέμενης Αξίας και τα 2,51 εκατ. ευρώ από πρόστιμα του Κώδικα Βιβλίων και Στοιχείων.

Στοιχεία της Β' Παθολογικής Κλινικής

Σε φθίνουσα πορεία οι θάνατοι από τα εγκεφαλικά στη Ρόδο

"Ισορροπία" μεταξύ ανδρών και γυναικών, ενώ μειώθηκαν σημαντικά και οι ημέρες νοσηλείας

Φθίνουσα πορεία παρουσιάζουν οι θάνατοι από εγκεφαλικά επεισόδια, σύμφωνα με τα στοιχεία της Β' Παθολογικής Κλινικής του νοσοκομείου της Ρόδου, τα οποία παρουσιάσθηκαν στα πλαίσια επιστημονικής εργασίας στο 10ο Πανελλήνιο Συνέδριο Παθολογίας. Εξακολουθούν όμως να παραμένουν τρίτη αιτία θανάτων μετά τα καρδιακά εμφράγματα και τον καρκίνο. Το κύριο χαρακτηριστικό των εγκεφαλικών είναι ότι αφήνουν διαφόρων ειδών αναπηρίες από ελαφρές έως βαρύτατες.

Τα εγκεφαλικά επεισόδια εκτός από την άμεση βλάβη του ασθενούς και του περιβάλλοντός του προκαλούν και σημαντικότατη κοινωνικοοικονομική επιβάρυνση. Κάθε ημέρα καταγράφονται 142 εγκεφαλικά επεισόδια από τα οποία 51 είναι θανατηφόρα (πανελλαδικά). Οι παράγοντες κινδύνου για την εμφάνιση ΑΕΕ, είναι η αρτηριακή υπέρταση, ο σακχαρώδης διαβήτης, η δυσλιπιδαιμία, η παχυσαρκία, το κάπνισμα. Τεράστια σημασία για την έκβαση του επεισοδίου, έχει η έγκαιρη προσέλευση στο νοσοκομείο. Κάθε χρόνο νοσηλεύονται στο νοσοκομείο μας 250-300 Α.Ε.Ε. Λόγω του μεγάλου ενδιαφέροντος που παρουσιάζει η νοσολογική αυτή οντότητα, έγινε μια αναδρομική μελέτη στους φακέλους της Β' παθολογικής Κλινικής (Δ/ντής Χ. Ευθυμίου, συντονιστής μελέτης Ν. Παπανικήτας) από το 1990-2003.

Συγκεκριμένα, τα χρόνια αυτά συνολικά νοσηλεύθηκαν 1.707 ασθενείς. Από αυτούς 883 ήταν άντρες (51,73%) και 824 γυναίκες (48,27%). Από την ομάδα των αντρών 151 (17,1%) πέθαναν κατά τη διάρκεια της νοσηλείας. Από την ομάδα των γυναικών πέθαναν 178 (21,6%). Διαχρονικά, από το 1990-2003, φαίνεται στον πίνακα η κατ' έτος θνητότητα και ο Μ.Ο. νοσηλείας, όπως και ο αριθμός των διακομιδών.

Συμπεράσματα: 1) η δημιουργία Μ.Ε.Θ. και η ανάπτυξη νευροχειρουργικού τμήματος από το 2000, μηδένισαν τις διακομιδές των βαριών Α.Ε.Ε. σε τριτοβάθμια νοσοκομεία. 2) Η καλύτερη γνώση, αλλά η επιθετική αντιμετώπιση των επιπλοκών ενός Α.Ε.Ε., μείωσαν την θνησιμότητα αλλά και τον μέσο όρο νοσηλείας των ασθενών. Στην επιστημονική εργασία εκφράζεται η πεποίθηση ότι η δημιουργία ειδικής μονάδας για εγκεφαλικά θα μειώσει ακόμη περισσότερο την θνησιμότητα και τον μέσο όρο νοσηλείας των ασθενών. Από τον πίνακα με τα στοιχεία της Β' Παθολογικής Κλινικής του νοσοκομείου της Ρόδου προκύπτει ότι η θνησιμότητα από 30% το 1990, μειώθηκε σε 12,3% το 2003, ενώ ο μέσος όρος νοσηλεία, στο νοσοκομείο το 1990 ήταν 10,89 μέρες, το 2003 μειώθηκε σε 7,55 μέρες.

Έτος	Αριθμ. ασθενών	θνησιμότητα	Μ.Ο. νοσηλείας	διακομιδές
1990	(173) Α: 91 Γ: 82	30%	10,89 μέρες	6
1991	(103) Α :45 Γ: 58	20,4%	11,4 μέρες	2
1992	(115) Α: 56 Γ: 59	18,2%	10,58 μέρες	4
1993	(142) Α: 79 Γ: 63	21%	9,78 μέρες	4
1994	(133) Α: 60 Γ: 73	21,4%	8,36 μέρες	4
1995	(114) Α: 55 Γ: 59	17,3%	8,16 μέρες	5
1996	(107) Α: 52 Γ: 49	24,8%	8,61 μέρες	3
1997	(114) Α: 70 Γ: 44	19,3%	8,63 μέρες	3
1998	(112) Α: 61 Γ: 51	20,5%	7,51 μέρες	8
1999	(108) Α: 64 Γ: 44	18%	7,53 μέρες	5
2000	(108) Α: 56 Γ: 52	16,6%	7,98 μέρες	1
2001	(130) Α: 67 Γ: 63	14%	7,50 μέρες	1
2002	(127) Α: 56 Γ: 71	14,8%	7,27	(-)
2003	(121) Α: 65 Γ: 56	12,3%	7,55 μέρες	(-)

Σημειώθηκαν 1.707 κρούσματα από το 1990 μέχρι το 2003, 883 σε άνδρες και 824 σε γυναίκες. Υπέκυψαν 151 άνδρες και 178 γυναίκες



Ο ιατρός παθολόγος Νικήτας Παπανικήτας

«Πρώτο σε Ευρώπη και Αμερική»

ΓΙΕΓΚΕΡΜΑΪΣΤΕΡ

Ενα και Μοναδικό

56 Βότανα...

Το τέλειο σφηνάκι

Με γεύση που διαρκεί!



JÄGERMEISTER *Παγωμένο σφηνάκι... Δώρο απόλαυσης!*

JÄGER-TONIC

40 ml Γιέγκερμαϊστερ, σε ποτήρι - σωλήνα, προσθέτουμε μία φέτα λεμόνι και γεμίζουμε το ποτήρι με TONIC WATER

Blue Star Ferries

Δρομολόγια

ΑΠΟ ΡΟΔΟ

ΑΝΑΧΩΡΗΣΗ ΑΠΟ						ΑΦΙΞΗ
ΡΟΔΟ	ΚΩ	ΛΕΡΟ	ΠΑΤΜΟ	ΣΥΡΟ	ΑΜΟΡΓΟ/ΚΑΤΑΠΟΛΑ	ΠΕΙΡΑΙΑ
ΤΡΙΤΗ 19:00	ΤΡΙΤΗ 22:00	ΤΡΙΤΗ 23:40	ΤΕΤΑΡΤΗ 00:50	ΤΕΤΑΡΤΗ 04:25	...	ΤΕΤΑΡΤΗ 07:45
ΠΕΜΠΤΗ 19:00	ΠΕΜΠΤΗ 22:00	ΠΕΜΠΤΗ 23:40	ΠΑΡΑΣΚΕΥΗ 00:50	ΠΑΡΑΣΚΕΥΗ 04:25	...	ΠΑΡΑΣΚΕΥΗ 07:45
ΣΑΒΒΑΤΟ 10:00	ΣΑΒΒΑΤΟ 12:45	...	...	...	ΣΑΒΒΑΤΟ 16:20	ΣΑΒΒΑΤΟ 21:30
ΚΥΡΙΑΚΗ 18:00	ΚΥΡΙΑΚΗ 21:00	ΚΥΡΙΑΚΗ 22:40	ΚΥΡΙΑΚΗ 23:50	ΔΕΥΤΕΡΑ 03:25	...	ΔΕΥΤΕΡΑ 06:45

ΠΡΟΣ ΡΟΔΟ

ΑΝΑΧΩΡΗΣΗ ΑΠΟ ΠΕΙΡΑΙΑ	ΑΦΙΞΗ					
	ΣΥΡΟ	ΑΜΟΡΓΟ/ΚΑΤΑΠΟΛΑ	ΠΑΤΜΟ	ΛΕΡΟ	ΚΩ	ΡΟΔΟ
ΔΕΥΤΕΡΑ 19:30	ΔΕΥΤΕΡΑ 22:50	...	ΤΡΙΤΗ 02:25	ΤΡΙΤΗ 03:35	ΤΡΙΤΗ 05:15	ΤΡΙΤΗ 08:05
ΤΕΤΑΡΤΗ 19:30	ΤΕΤΑΡΤΗ 22:50	...	ΠΕΜΠΤΗ 02:25	ΠΕΜΠΤΗ 03:35	ΠΕΜΠΤΗ 05:15	ΠΕΜΠΤΗ 08:05
ΠΑΡΑΣΚΕΥΗ 19:30	ΠΑΡΑΣΚΕΥΗ 22:50	...	...	...	ΣΑΒΒΑΤΟ 04:00	ΣΑΒΒΑΤΟ 06:45
ΣΑΒΒΑΤΟ 23:30	...	ΚΥΡΙΑΚΗ 04:40	ΚΥΡΙΑΚΗ 07:00	ΚΥΡΙΑΚΗ 08:10	ΚΥΡΙΑΚΗ 09:50	ΚΥΡΙΑΚΗ 12:50

- ΑΝΕΚΤΕΛΕΣΤΑ ΔΡΟΜΟΛΟΓΙΑ: 25/12/04 (από ΡΟΔΟ 10:00), 01/01/05 (από ΡΟΔΟ 10:00).

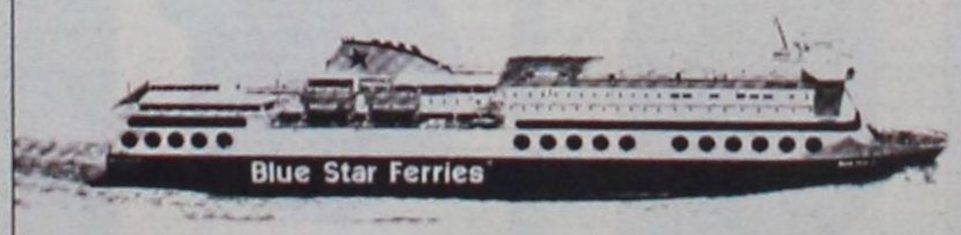

SKEVO'S TRAVEL AGENCY

ΚΑΝΤΕ ΚΡΑΤΗΣΗ ΤΩΡΑ!

ΠΛΗΡΟΦΟΡΙΕΣ ΚΑΙ ΚΡΑΤΗΣΕΙΣ ΘΕΣΕΩΝ ΣΤΟΝ ΤΑΞΙΔΙΩΤΙΚΟ ΣΑΣ ΠΡΑΚΤΟΡΑ Η SKEVO'S TRAVEL AGENCY: ΑΜΕΡΙΚΗΣ 111, ΡΟΔΟΣ, ΤΗΛ. ΚΡΑΤΗΣΕΩΝ ΕΠΙΒΑΤΩΝ ΚΑΙ Ι.Χ.: 22410-22461, 22410-75635, 22410-75310, ΤΗΛ. ΚΡΑΤΗΣΕΩΝ ΦΟΡΤΗΓΩΝ: 22410-76600

Για τις εξωφρενικές αυξήσεις στην τιμή του νερού και μάλιστα αναδρομικά

Προσφεύγουν και στο Συνήγορο του Πολίτη κάτοικοι της Ιαλυσού

Μεγάλη αναστάτωση επικρατεί στο Δήμο

Στο Συνήγορο του Πολίτη προσφεύγουν, εκτός των άλλων διαδικασιών που θα ακολουθήσουν, κάτοικοι του Δήμου Ιαλυσού, προσβάλλοντας την απόφαση για την επιβολή των γνωστών εξωφρενικών αυξήσεων (και μάλιστα αναδρομικά) στην τιμή του νερού. Σε σχετική ανακοίνωσή τους κάτοικοι της Ιαλυσού αναφέρουν τα εξής:

"Η Δημοτική Επιχείρηση Υδρευσης και Αποχέτευσης Ιαλσού (Δ.Ε.Υ.Α.Ι.) που ιδρύθηκε το 2003, από τον Ιανουάριο του 2004, υποκατέστησε την μέχρι τότε αρμόδια Δημοτική Υπηρεσία και στην έκδοση και είσπραξη των λογαριασμών κατανάλωσης του νερού.

Ετσι, για πρώτη φορά, με δικά της έντυπα, η Δημοτική Επιχείρηση εξέδωσε και εισέπραξε τους λογαριασμούς του νερού, για το πρώτο τετράμηνο του 2004, με τις ισχύουσες τιμές (0.25 ευρώ/Μ3) για τις καταναλώσεις μέχρι 50 Μ3 και 0,53 ευρώ για τις καταναλώσεις 51 Μ3 και επάνω. Στις αρχές του Σεπτεμβρίου, μετρήθηκαν οι καταναλώσεις νερού για το δεύτερο τετράμηνο του 2004, για να εκδοθούν οι σχετικοί λογαριασμοί, φυσικά με τις ίδιες τιμές, αφού καμιά τιμολογιακή μεταβολή δεν είχε εν τω μεταξύ ανακοινωθεί μέσα στο πρώτο τετράμηνο του 2004.

Από εδώ και εμπρός συμβαίνουν πράγματα απίθανα. Τα αναφέρουμε παρακάτω με χρονολογική σειρά, για να προκύψουν αβίαστα τα συμπεράσματά σας. Αμέσως μετά τις 15 Νοεμβρίου, η Δημοτική Επιχείρηση Υδρευσης και Αποχέτευσης, ταχυδρόμησε μαζί με τους λογαριασμούς του νερού για το δεύτερο τετράμηνο του 2004 και ένα ΕΝΗΜΕΡΩΤΙΚΟ της ΔΕΛΤΙΟ-με ημερομηνία έκδοσης 25/10/04 που αναφερόταν στην Τιμολογιακή της πολιτική.

Συγκεκριμένα: Με το ενημερωτικό αυτό Δελτίο, **ο Γενικός Δ/ντής της Δημοτικής Επιχείρησης, στα μέσα του Νοεμβρίου γνωστοποιούσε με την υπογραφή του, την τιμολογιακή πολιτική της Δ.Ε.Υ.Α.Ι., όπως αυτή διατυπώθηκε -στις 27/7/04- με την 140/2004 απόφαση του Δημοτικού Συμβουλίου του κ. Στάγκα!**

Το Διοικητικό Συμβούλιο της Δημόσιας Επιχείρησης

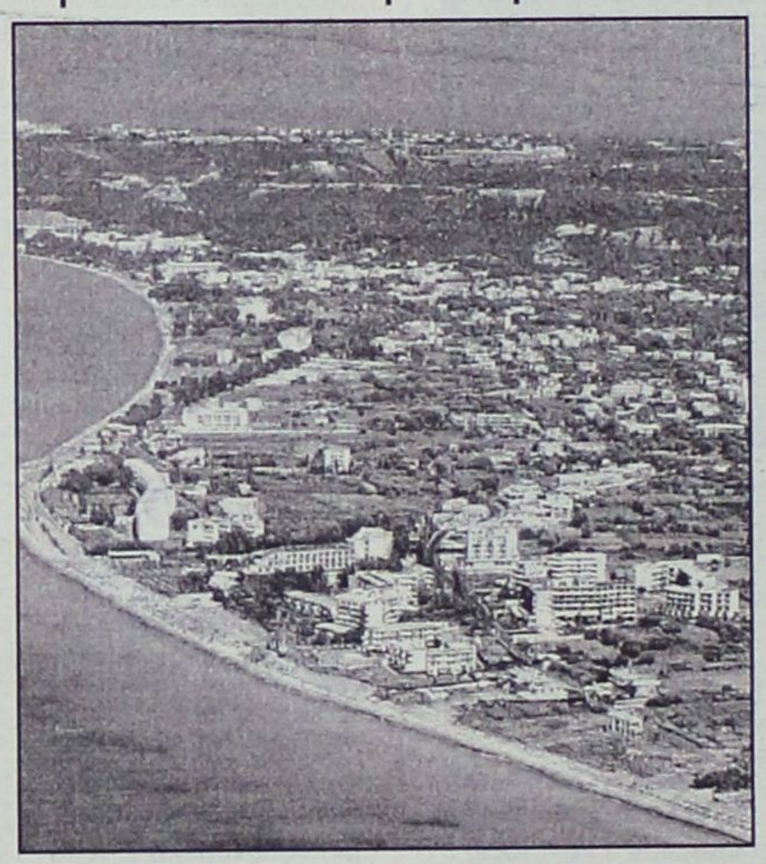

όχι μόνο δεν αποφάσισε "με τη μέριμνα και την ευθύνη του Γενικού Δ/ντού της" ως μόνο αρμόδιο κατά το νόμο όργανο (1069/80 άρθρο 25), την τιμολογιακή πολιτική της, αλλά αντίθετα με προσωπική ευθύνη του Γενικού Δ/ντού, με τις τιμολογιακές ρυθμίσεις που ο κ. Στάγκας αποφάσισε στις 27/07/04 με το Δημοτικό του Συμβούλιο, χρεώθηκαν αναδρομικά! οι καταναλώσεις του νερού που πραγματοποιήθηκαν στους μήνες Μάιο, Ιούνιο, Ιούλιο και Αύγουστο του 2004!

Πρόκειται για ενέργειες εξοργιστικές που προσβάλλουν την κοινή νοημοσύνη και εξαντλούν κάθε όριο ανοχής του πολίτη που σέβεται τους νόμους.

Η αναδρομική χρέωση, εν προκειμένω, άποψη απαράδεκτη στην οποία προσεχώρησε σαν φερέφωνο του κ. Δημάρχου ο κ. Γενικός Διευθυντής της Δημοτικής Επιχείρησης, πέρα από κάθε άλλο χαρακτηρισμό, συνιστά κατάχρηση εξουσίας!

Οι διαδικασίες, που παρά το νόμο 1069/80 και κατά παράβαση καθήκοντος που ακολούθησε ο κ. Γενικός Δ/ντής της Δ.Ε.Υ.Α.Ι. μαζί με την ακύρωση της τιμολογιακής πολιτικής που επέφεραν, ακύρωσαν και την... εισπρακτική πολιτική του κ. Στάγκα! μετά την-εκ των πραγμάτων-**επιβεθλημένη ακύρωση των λογαριασμών του δευτέρου τετραμήνου 2004 στην επαναδιατύπωση της τιμολογιακής πολιτικής** που κατά τρόπο νομότυπο θα πρέπει αυτή τη φορά να παρουσιάσει η Δημοτική Επιχείρηση Ύδρευσης και Αποχέτευσης.

Το σύνολο των κατοίκων της Ιαλυσού, **δεν είναι διατεθειμένο να αποδεχθεί αλόγιστες αναπροσαρμογές στις τιμές του νερού,** πέρα από αυτές που με απόλυτη αιτιολόγηση θα κινούνται σε φυσιολογικά ποσοστά μέσα στην διακύμανση του τιμαρίθμου.

Η νοοτροπόα του απόλυτου εξουσιαστή και του αποκλειστικού διαχειριστή, σαν αυτή που κατά γενική διαπίστωση επικρατεί στο Δημοτικό Συμβούλιο της Ιαλυσού και που οφείλεται στην έλλειψη αντιπολιτευτικού λόγου, **δεν έχει θέση στη λήψη μιας απόφασης, που αφορά στην τιμολογιακή πολιτική του νερού, του υπέρτατου κοινωνικού αγαθού για την επιβίωση του ανθρώπου. Οι δικαιολογίες που ακούστηκαν και δυστυχώς δια στόματος του κ. Δημάρχου της Ιαλυσού, για τις χωρίς προηγούμενο εκτοξεύσεις των τιμών του νερού σε ποσοστά 77% (0,25 ευρώ/Μ3+77%=0,44 ευρώ/Μ3) και 61% (0,53 ευρώ/Μ3+61%=0,85 ευρώ/Μ3) είναι ανάξιες κριτικής.**

Για ποιό λόγο η οποιαδήποτε τιμολογιακή πολιτική νερού που θα ισχύσει στο χώρο της Ιαλυσού, πρέπει να στοχεύει-έστω και εξελικτικά στην ταύτισή της, προς τις τιμολογιακές ρυθμίσεις του νερού, που ισχύουν για την πόλη της Ρόδου, μιας **καθαρά αστικής περιοχής;**

Τα διαφορετικά οικιστικά και περιβαλλοντικά χαρακτηριστκά κάθε περιοχής, επηρεάζουν καθοριστικά την τιμολογιακή πολιτική του νερού.

Οι τιμές του νερού, σε συνάρτηση με τον όγκο της κατανάλωσης αλλά και η χρέωση ελάχιστου ποσού κατανάλωσης, σε μια κατ' εξοχήν τουριστική περιοχή όπως αυτή της Ιαλυσού, **δεν επιτρέπεται, σε καμιά περίπτωση να λειτουργούν "απαγορευτικά" για την προστασία του περιβάλλοντος",** που θα πρέπει πάση θυσία να διασωθεί, με την ανάδειξη και τη διατήρηση και του ολίγου έστω πρασίνου, που σχεδόν αποκλειστικά οφείλεται σε ιδιώτες.

Οπως επίσης, **δεν θα είναι αποδεκτή-σύμφωνα πάντα και με το Ν. 1069/80- όποια αυθαίρετη και τελείως αναιτιολόγητη** επιβολή δυσθεόρατου ανταποδοτικού τέλους, **για έργα... αόρατα έως μη ορατής απόδοσης** που παρά τις προεκλογικές δεσμεύσεις του κ. Στάγκα το καλοκαίρι του '98, **για έξι συνεχή χρόνια τώρα,** εξασφαλίζουν σταθερά τις ξεχωριστές επιδόσεις λειψυδρίας, προς απόγνωση των κατοίκων της Ιαλυσού και προς δόξαν του ασθμαίνοντος τουρισμού της!

Ο σεβασμός στον καταναλωτή, αναδεικνύεται ιδιαίτερα μέσα από το πνεύμα και το γράμμα του (Ν. 1069/80) που διέπει τα της λειτουργίας μιας Δημοτικής Επιχείρησης Υδρευσης και Αποχέτευσης, στο σημαντικό άρθρο 19, στην μελέτη του οποίου, εντελώς καλοπροαίρετα, συστήνομε να ενσκήψει, ο κ. Γενικός Δ/ντής της Δ.Ε.Υ.Α.Ι. πέρα από την μελέτη των άρθρων 10 και 11, που αναφέρονται αποκλειστικά στις περιπτώσεις επιβολής ειδικού τέλους έργων.

- Εξυπακούεται ότι, η επαναδιατύπωση της τιμολογιακής πολιτικής για το νερό που **θα αποφασίσει το Διοικητικό Συμβούλιο της Δημοτικής Επιχείρησης και θα εγκρίνει ο κ. Περιφερειάρχης.**
- Οσο γρήγορα και αν κινηθούν οι σχετικές διαδικασίες, θα απαιτηθεί ένα εύλογο χρονικό περιθώριο.
- **Οι λογαριασμοί του δευτέρου τετραμήνου που θα αντικαταστήσουν αυτούς, που παράνομα εκδόθηκαν, αλλά και οι λογαριασμοί του τρίτου τετραμήνου που θα καλύψουν τις καταναλώσεις του νερού μέχρι το τέλος του χρόνου,** θα εξοφληθούν κατ' ανάγκη από τους υπόχρεους καταναλωτές με τις ισχύουσες τιμές των 0,25 ευρώ /Μ3 για καταναλώσεις έως 50 Μ3 και των 0,53 ευρώ/Μ3 για τις πέραν των 51 Μ3 καταναλώσεις με ελάχιστο ποσό κατανάλωσης 50 Μ3.

Νέα τιμολογιακή πολιτική για το νερό θεωρούμε αδύνατο να ισχύει προ της 1ης Ιανουαρίου του 2005, αφού και σε αυτή ακόμα την περίπτωση, θα πρέπει το αργότερο μέχρι της 31/12/2004, να έχει γνωστοποιηθεί η νέα τιμολογιακή πολιτική.

Ευελπιστούμε ότι, η Δ/νση της Δημοτικής Επιχείρησης θ' ανταποκριθεί θετικά στο πνεύμα του κατευνασμού και της κατανόησης που αποζητούν οι πολίτες της Ιαλυσού, για να αποκλιμακωθεί η ένταση που **με απόλυτη δική της ευθύνη δημιουργήθηκε.**

Άλλωστε, προς την κατεύθυνση αυτή, κινείται και **η γνωστοποίηση του όλου θέματος στο Συνήγορο του Πολίτη, η παρέμβαση του οποίου, εάν και εφόσον καταστεί αναγκαία,** θα θέσει τέρμα στις παρεκτροπές της Δ.Ε.Υ.Α.Ι. που σαφώς υποκινήθηκαν από μία αδηφάγο εισπρακτική πολιτική, που δεν χαρακτηρίζει τον καλό διαχειριστή.

"Κάτοικοι της Ιαλυσού".

TECHNO GROUP
Μελέτη - Συντήρηση
ΠΑΡΑΔΟΣΗ ΣΕ ΠΛΗΡΗ ΛΕΙΤΟΥΡΓΙΑ ΑΠΟ ΠΕΠΕΙΡΑΜΕΝΟ ΣΥΝΕΡΓΕΙΟ
ΘΕΡΜΑΝΣΗ–ΗΛΙΑΚΑ–ΚΛΙΜΑΤΙΣΜΟΣ
ΕΥΚΟΛΙΕΣ ΠΛΗΡΩΜΗΣ

ΔΑΠΕΔΟΘΕΡΜΑΝΣΗ
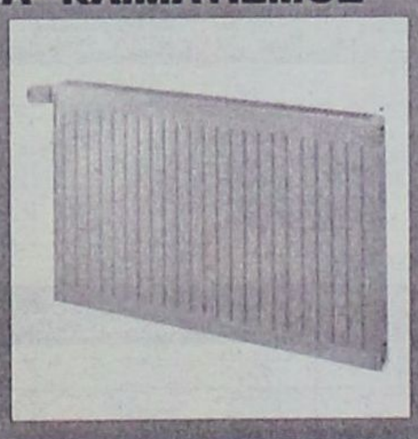


ΠΡΟΪΟΝΤΑ ΓΕΡΜΑΝΙΑΣ-ΙΤΑΛΙΑΣ
Δημ. Αναστασιάδη 8 - Τηλ. & Fax: 22410 32181

Με εφ' όλης της ύλης συνέντευξη που παραχώρησε στη "Γνώμη"

Επίθεση Χατζή κατά Γιαννόπουλου

Τι λέει για τις δημοτικές επιχειρήσεις, την οικονομική κατάσταση του Δήμου, τις επόμενες δημαρχιακές εκλογές και τις δικές του προθέσεις

"Δυστυχώς δεν υπάρχει καμιά επιχείρηση που να μην είναι υπερχρεωμένη ενώ και ο δήμος βρίσκεται στην ίδια και χειρότερη οικονομική θέση" υποστηρίζει ο επικεφαλής της μειοψηφίας στο Δήμο Ροδίων Χατζής Χατζηευθυμίου σε συνέντευξη εφ' όλης της ύλης που παρεχώρησε στην εφημερίδα μας. Και προσθέτει με νόημα αναφερόμενος σε ΡΟΔΑ και ΑΔΕΚΤ "ο θεός να μας φυλάξει να μην υπάρξουν και άλλα νέα" γύρω από την οικονομική τους κατάσταση. Δύο χρόνια στα έδρανα της δημοτικής μειοψηφίας ο κ. Χατζηευθυμίου σήμερα αποτιμά την δράση της δημοτικής αρχής αλλά και της δικής του παράταξης ενώ ξεκαθαρίζει ακόμη μια φορά ότι θα είναι παρών και στις προσεχείς δημοτικές εκλογές.

Ο δήμος λειτουργεί με τέτοιο τρόπο που στοχεύει στην εξάρτηση όσο το δυνατόν περισσότερων συνδημοτών μας, αναφέρει ο κ. Χατζηευθυμίου, προκειμένου να διογκώνεται ο στρατός των ψηφοφόρων και να υποθηκεύεται το μέλλον της πόλης.

Περάσαμε δύο δύσκολα χρόνια -συνεχίζει ο επικεφαλής της μειοψηφίας- έχοντας απέναντί μας μια Δημοτική Αρχή που από την πρώτη μέρα της παρουσίας μας στο δήμο, έκανε τα πάντα προκειμένου να απαξιώσει το έργο μας και να μειώσει τον καθ' έναν μας χωριστά". Σχετικά με το προεδρείο του Δ.Σ. ο κ. Χατζηευθυμίου εκφράζεται με ιδιαίτερα σκληρό τρόπο: "Η προσπάθεια να επιβληθεί κανείς με φωνασκίες και ετσιθελισμό φέρνει τα αντίθετα από τα επιδιωκόμενα αποτελέσματα. Το ίδιο και η τυπολατρία".

Ο κ. Χατζής Χατζηευθυμίου δίνει το στίγμα των κινήσεων της παράταξής του για τα επόμενα δύο χρόνια: "Χωρίς να εγκαταλείψουμε την άσκηση ελέγχου, θα ξεκινήσουμε παράλληλα και την παρουσίαση των προτάσεών μας με δημοσιεύματα ή με θεματικές ημερίδες και κάθε άλλο πρόσφορο μέσο". Η παράταξη "Πρώτα η Ρόδος" θα ρίξει το βάρος κυρίως σε θέματα που αφορούν τον τουρισμό, την ανεργία, την ποιότητα ζωής, την εμφάνιση της πόλης μας και την αντιμετώπιση των οικονομικών προβλημάτων του Δήμου.

Σε ό,τι αφορά μια πιθανή υποψηφιότητα του κ. Ν. Χαραλάμπη, ο κ. Χ. Χατζηευθυμίου δηλώνει ότι ατό δεν έχει καμιά σχέση με την πορεία της παράταξής του. Είναι ένα θέμα που θα πρέπει να απασχολήσει τον κ. Γιαννόπουλο μιας και ο κ. Χαραλάμπης είναι μέλος της παράταξής του.

Συνέντευξη στη
ΡΕΝΑ ΒΕΝΙΑΝΑΚΗ

ΕΡ.: Δύο χρόνια στα έδρανα του Δ.Σ. Ροδίων ως επικεφαλής της μειοψηφίας. Τί συμπέρασμα έχετε βγάλει, προς τα πού οδεύει ο Δήμος μας;

ΑΠ.: Τα συμπεράσματα στα οποία καταλήγω δύο χρόνια ως επικεφαλής της μειοψηφίας του Δημοτικού Συμβουλίου, δυστυχώς δεν είναι διαφορετικά από εκείνα τα οποία επισημάναμε πριν ασχοληθούμε, με θεσμικό ρόλο, με τον Δήμο Ροδίων. Ο Δήμος Ροδίων αντιμετωπίζει δύο προβλήματα τα οποία όμως υφίστανται διότι η Δημοτική Αρχή θέλει να εξυπηρετήσει έναν ιδιοτελή στόχο. Τα προβλήματα έχουν να κάνουν:

1. Με την ανάπτυξη και την πρόοδο της πόλης και των κατοίκων της στο μέτρο που εξαρτάται από την εκάστοτε Δημοτική Αρχή και
2. Με την λειτουργία του Δημοτικού Συμβουλίου

Σε ό,τι αφορά το πρώτο πρόβλημα θα πρέπει να γίνει αντιληπτό από τους ασκούντες την εξουσία ότι δεν αρκεί πλέον η διαχείριση των υπηρεσιών και των οικονομικών του Δήμου. Είναι απαραίτητο να προχωρήσουν σε τομές αλλά και να γίνει σοβαρή προσπάθεια σε δύο άξονες:

α) στην κατεύθυνση του επαναπροσδιορισμού των στόχων της πόλης στην Τουριστική Βιομηχανία για την οικονομική ανάπτυξη της πόλης και των κατοίκων της και

β) στον επαναπροσδιορισμό του ρόλου της Δημοτικής Αρχής σε ό,τι έχει να κάνει με την αντιμετώπιση των κοινωνικών προβλημάτων που καταδυναστεύουν τις λαϊκές τάξεις.

Σε ό,τι έχει σχέση με την λειτουργία του Δημοτικού Συμβουλίου διαπιστώσαμε όλοι την προσπάθεια λειτουργίας του κάτω από ένα καθεστώς και μια νοοτροπία που δεν αρμόζει ούτε στην εποχή μας ούτε στην Ρόδο. Η παράταξή μας προσπάθησε με προτάσεις της να εκσυγχρονίσει τον τρόπο λειτουργίας του χωρίς όμως να γίνει αυτό κατορθωτό λόγω της αρνητικής στάσης της πλειοψηφίας. Τώρα ο στόχος που εξυπηρετείται με τον τρόπο που είναι διαρθρωμένος και λειτουργεί σήμερα ο Δήμος δεν είναι άλλος από εκείνον της εξάρτησης όσον το δυνατόν περισσοτέρων Συνδημοτών μας με σκοπό να δημιουργείται και να διογκώνεται ένας στρατός ψηφοφόρων οι οποίοι όμως σε τελευταία ανάλυση βουλιάζουν τον Δήμο και υποθηκεύουν το μέλλον της πόλης και των παιδιών μας.

ΕΡ. Συχνά-πυκνά μιλάτε για κακή οικονομική κατάσταση στο Δήμο, για ανοίγματα μεγάλα όχι μόνο στο Δήμο αλλά και στις επιχειρήσεις του. Σήμερα ποια εικόνα έχετε για τα πάραπάνω;

ΑΠ.: Η παράταξή μας μετά τις Δημοτικές εκλογές του 2002 ιεράρχησε τους στόχους της προκειμένου να ανταποκριθεί στον ρόλο της. Η άσκηση ελέγχου σε μια



Δημοτική Αρχή δεν είναι κάτι το απλό. Πολύ περισσότερο όταν αυτή η Δημοτική Αρχή ασκεί ήδη επί μια οκταετία εξουσία και όταν έχει ως μοναδικό στόχο και μέλημά της την εξάρτηση ανθρώπων. Στην ιεράρχησή μας λοιπόν ως πρώτο ζήτημα αξιολογήθηκε ο έλεγχος των οικονομικών του Δήμου, αλλά και των Επιχειρήσεων και των Οργανισμών του. Και τούτο διότι όπως γνωρίζουν όλοι καμία προσπάθεια και κανένα έργο δεν μπορεί να προχωρήσει αν δεν υπάρχει καλή οικονομική θέση εκείνου που σχεδιάζει και προγραμματίζει την προώθηση κάποιας ενέργειας ή την εκτέλεση κάποιου έργου. Η παράταξή μας λόγω της άρνησης της Δημοτικής Αρχής για την ενημέρωσή μας αναγκάσθηκε με δικές της ενέργειες να προσπαθεί να αποτιμήσει την οικονομική θέση του Δήμου, των Επιχειρήσεων και Οργανισμών του, πάντα με την βοήθεια και συμπαράσταση, των Δημοτικών μας Συμβούλων, των συμμετασχόντων στο ψηφοδέλτιο των τελευταίων εκλογών και Οικονομολόγων φίλων της παράταξης. Τα αποτελέσματα των ενεργειών μας αυτών μας έκαναν κατά καιρούς να μην πιστεύουμε σ' αυτά που ανακαλύπταμε. Δυστυχώς δεν υπάρχει καμία Επιχείρηση που να μην είναι υπερχρεωμένη ενώ και ο Δήμος ευρίσκεται στην ίδια και χειρότερη οικονομική κατάσταση. Για ενημέρωση όσων δεν γνωρίζουν τα οικονομικά του Δήμου και των επιχειρήσεων καταθέτω επιγραμματικά τα παρακάτω οικονομικά στοιχεία.

α) **Η ΔΕΥΑΡ:** Χρέη 6,5 εκ. ευρώ σε ΤΠΔ και Εθνική Τράπεζα και τρίτους **λόγω κακών χειρισμών** της προηγούμενης υπό τον κ. Γιαννόπουλο Διοίκησής της.

β) **Η ΑΔΕΚΤ:** Η εταιρία έχει οφειλές σε Δημόσιο, Οργανισμούς και ιδιώτες ύψους 2,5 εκ. ευρώ ενώ κατηγορείται από την ΔΟΥ **για παρακράτηση και μη απόδοση φόρου εισοδήματος, φόρων από τρίτους και ΦΠΑ.**

γ) **Η ΡΟΔΟΝ Α.Ε.** Στην εταιρία έχει κοινοποιηθεί **κατάσχεση εις βάρος της από την ΔΟΥ για 2.400.000 ευρώ** και λειτουργεί από χρόνια **χωρίς θεωρημένα στοιχεία από την εφορία.**

δ) **Η ΔΕΣ ΡΟΔΑ:** Στην εταιρία έχει επιβληθεί από τα ΠΕΚ Πειραιώς πρόστιμο ύψους 1.100.000 ευρώ περίπου λόγω **μη απόδοσης** του ΦΠΑ. Γνωστά και τα προβλήματα με την αδυναμία πληρωμής των μισθών των εργαζομένων όπως γνωστά είναι και τα χρέη της εταιρίας προς την Εμπορική Τράπεζα.

ε) **Από τους δημοσιευθέντες Ισολογισμούς προκύπτουν τα παρακάτω:** Τα ελλείμματα έφθασαν στα 25.532.108,29 ευρώ. Ενώ σύμφωνα με τις παρατηρήσεις των ορκωτών λογιστών στα ανωτέρω ελλείμματα του Δήμου θα πρέπει να προστεθούν ακόμη 12.787.858 ευρώ χωρίς να περιλαμβάνονται σ' αυτά οι υποχρεώσεις των εταιριών που δεν ελέγχονται από τους Ορκωτούς Ελεγκτές.

ΕΡ. Η μη καλή κατάσταση του Δήμου πού οφείλετε κατά την γνώμη σας; Τί φταίει δηλαδή;

ΑΠ.: Η κακή κατάσταση του Δήμου οφείλεται κατά την άποψή μας σε μια σειρά λόγων κυριότεροι των οποίων είναι:

α) Η κακή διάρθρωση του Δήμου αλλά και η λαθεμένη ιεράρχηση των στόχων και των προτεραιοτήτων της πόλης για ικανοποίηση προσωπικών επιδιώξεων και φιλοδοξιών ορισμένων φίλων του κ. Δημάρχου αλλά και Δημοτικών Συμβούλων της παράταξής του.

β) Η αύξηση των ανελαστικών δαπανών του Δήμου σε εκπληκτικά ύψη που καλύπτουν το μεγαλύτερο μέρος των εσόδων του Δήμου για την εξυπηρέτηση των ανελαστικών εξόδων αλλά και του στόχου της Δημοτικής Αρχής, στόχο στον οποίο και παραπάνω αναφερθήκαμε και

γ) Η παρακράτηση των εσόδων της Τοπικής Αυτοδιοίκησης για αρκετά χρόνια από την Κυβέρνηση. Παρακράτηση που πήρε την μορφή της υπεξαίρεσης των εσόδων της χωρίς δυστυχώς οι εκπρόσωποί της να προβούν στις ενέργειες εκείνες που θα είχαν σαν αποτέλεσμα την είσπραξη των χρημάτων αυτών. Αυτός βέβαια είναι ένας εξωγενής παράγοντας που δημιουργεί όμως ευθύνη και στον δικό μας Δήμο μια και θα μπορούσε ο κ. Δήμαρχος ως αντιπρόεδρος της ΚΕΔΚΕ να προτείνει ή ακόμα και να επιβάλει λύσεις.

ΕΡ.: Στο μάτι του κυκλώνα έχουν βρεθεί ΡΟΔΑ και ΑΔΕΚΤ. Υπάρχουν τίποτα νεώτερα;

ΑΠ.: Τα αποτελέσματα της πολιτικής της Δημοτικής Αρχής με στόχο την δημιουργία των εξαρτημένων φαίνονται ολοκάθαρα από τα αποτελέσματα της οικονομικής θέσης όλων των επιχειρήσεων του Δήμου Ροδίων. Παράδειγμα της κακοδιοίκησης και κακοδιαχείρισης των επιχειρήσεων του Δήμου είναι και οι δύο εταιρίες στις οποίες αναφέρεται η ερώτησή σας. Και τί δεν ακούσαμε για τις δύο αυτές εταιρίες και πώς θα μπορούσε κανείς να φαντασθεί ότι στις εταιρίες του Δήμου Ροδίων γινόντουσαν πράξεις τέτοιες όπως: δωροληψίες, παράνομες προσλήψεις, παράνομες αλλαγές εργασιακών σχέσεων, απ' ευθείας αναθέσεις αγοράς λεωφορείων, χρησιμοποίηση εργαζομένων σε ιδιωτικές επιχειρήσεις με χρέωση εταιρίας του Δήμου και τόσα άλλα που δεν τα χωρεί ανθρώπινος νους. Ο,τι έχει σχέση με τα οικονομικά ζητήματα των δύο αυτών εταιριών έχουμε αναφερθεί και σε προηγούμενη ερώτησή σας. Είμαστε βέβαια υποχρεωμένοι να αναφέρουμε ότι όλα όσα αφορούν την ΑΔΕΚΤ συνέβησαν από την προηγούμενη Διοίκηση της εταιρίας. Τώρα για το αν υπάρχουν νεώτερα από τις δύο αυτές εταιρίες εμείς θα λέγαμε ο Θεός να μας φυλάει να μην υπάρξουν και άλλα νέα.

ΕΡ. Με το προεδρείο δεν έχετε τις καλύτερες σχέσεις; Γιατί;

ΑΠ.: Οι σχέσεις μας με το Προεδρείο όπως και με κάθε αρμόδιο της Δημοτικής Αρχης δεν εξαρτάται από εμάς. Είναι αποτέλεσμα της αντιμετώπισης που τυγχάνουμε από εκείνους που ασκούν την εξουσία αλλά και του τρόπου με τον οποίο θέλουν να ασκήσουν την εξουσία αυτή. Δυστυχώς ο κ. Πρόεδρος του Δημοτικού Συμβουλίου επέλεξε λάθος τακτική στον τρόπο συμπεριφοράς του απέναντι στα μέλη της παράταξης της μειοψηφίας. Αυτό είναι και αποτέλεσμα του ότι τα μέλη της πλειοψηφίας, μεταξύ των οποίων και ο κ. πρόεδρος ξέχασαν ή δεν γνώριζαν ότι για να λειτουργήσει σωστά και εποικοδομητικά ένα συλλογικό όργανο που προέρχεται από εκλογικές διαδικασίες θα πρέπει οι νικητές να δείξουν περίσσευμα καρδιάς. Κάτι που έλλειπε τόσο από τον κ. Δήμαρχο και τον κ. πρόεδρο του Δημοτικού Συμβουλίου, όσο και από πολλά μέλη της Δημοτικής Αρχής. Η προσπάθεια να επιβληθεί κανείς με φωνασκίες και ετσιθελισμό φέρνει τα αντίθετα από τα επιδιωκόμενα αποτελέσματα. Το ίδιο και η τυπολατρία. Αυτοί είναι οι λόγοι για τους οποίους δημιουργήθηκε αυτή η κακή σχέση μεταξύ του προέδρου του Σώματος και των Δημοτικών Συμβούλων της μειοψηφίας.

ΕΡ.: Από τους δημοτικούς σας συμβούλους είστε ικανοποιημένος; Με τον κ. Γιαννακάκη έχουν ακουστεί κατά καιρούς διάφορα. Τί λέτε;

ΑΠ.: Οπως και παραπάνω αναφέραμε ο έλεγχος μιας Δημοτικής Αρχής με μια προηγούμενη οκταετή παρουσία στην Διοίκηση του Δήμου αποτελεί μεγάλη και συντονισμένη προσπάθεια όλων των μελών της μειοψηφίας. Η δυσκολία στην πληροφόρηση και την τεκμηρίωση των όποιων αποκαλύψεων είναι λογικό να δημιουργεί απογοητεύσεις με αποτέλεσμα την αδιαφορία των μελών της μειοψηφίας στην συνέχιση των προσπαθειών τους. Ευτυχώς οι Δημοτικοί Σύμβουλοι της παράταξής μας με αίσθημα ευθύνης απέναντι στην πόλη και τους κατοίκους της αντί να απογοητεύονται αποκτούσαν μεγαλύτερο πείσμα και πάθος για να φέρουν σε πέρας το πραγματικά δύσκολο έργο τους. Περάσαμε δύο δύσκολα θα ομολογήσω χρόνια έχοντας απέναντί μας μια Δημοτική Αρχή που από την πρώτη μέρα παρουσίας μας στον Δήμο έκανε τα πάντα προκειμένου να απαξιώσει το έργο μας και να μειώσει τον καθ' έναν μας χωριστά.

Συνέχεια στη σελ. 38

Συνέρχεται υπό τον κ. Μ. Κεφαλογιάννη το Εθνικό Συμβούλιο Ναυτιλιακής Πολιτικής

Σήμερα η μεγάλη συνεδρίαση για το ακτοπλοϊκό

Απαγορευτικό απόπλου από το ΠΑΣΟΚ, αλλά θα παραστεί ο κ. Γιάννης Παρασκευάς

Συνεδριάζει σήμερα στις 11 το πρωί στο Υπουργείο Εμπορικής Ναυτιλίας, το Συμβούλιο Εθνικής Ναυτιλίας με θέμα "ακτοπλοϊκές συγκοινωνίες". Στη συνεδρίαση έχουν κληθεί όλοι οι βουλευτές του Αιγαίου, οι πρόεδροι των ΤΕΔΚ και οι Νομάρχες προκειμένου όπως επιθυμεί το ΥΕΝ να καταθέσουν προτάσεις για την αντιμετώπιση των προβλημάτων που υπάρχουν.

Η επιστολή του υπουργού Μ. Κεφαλογιάννη έχει αποσταλεί σε όλους τους βουλευτές της Δωδ/σου,



στον νομάρχη και στον πρόεδρο της ΤΕΔΚ από την περασμένη εβδομάδα και αναμένεται να παρευρεθούν άπαντες για να τοποθετηθούν ξανά επί του ακτοπλοϊκού προβλήματος του Νομού μας. Στη συνεδρίαση θα παραστεί και ο υπουργός Αιγαίου Αριστοτέλης Παυλίδης. Θα παρευρεθεί επίσης ο βουλευτής του ΠΑΣΟΚ κ. Γιάννης Παρασκευάς, αν και από τον Κοινοβουλευτικό Τομέα Εργασίας Εμπορικής Ναυτιλίας του κόμματος της Αξιωματικής Αντιπολίτευσης εκδόθηκε ανακοίνωση την περασμένη Παρασκευή όπου μεταξύ άλλων αναφερόταν ότι "οι



βουλευτές του ΠΑΣΟΚ δεν θα συμμετάσχουν στο "θέατρο σκιών" της Δευτέρας που οργανώνει ο υπουργός Εμπορικής Ναυτιλίας.

Εν τω μεταξύ συνεχίζονται οι αντιδράσεις στο μικρό νησί των Λειψών για την απουσία ακτοπλοϊκής σύνδεσης με τον Πειραιά. Χθες το απόγευμα ήταν να καταπλεύσει στο λιμάνι των Λειψών το πλοίο "νήσος Κάλυμνος" αλλά πολύ πιθανόν, να του απαγορευόταν και πάλι να προσεγγίσει το νησί. Ο υπουργός Αιγαίου Αρ. Παυλίδης δήλωσε ότι μέσα στις επόμενες ημέρες ελπίζει να λήξει το ζήτημα της ακτοπλοϊκής σύνδεσης των Λειψών με επιδοτούμενη γραμμή. Παραδέχτηκε ότι το νησί έχει απομονωθεί και δικαιολόγησε την αγανάκτηση των κατοίκων. Στο χορό των κινητοποιήσεων αναμένεται σύντομα να μπει και η Αστυπάλαια η οποία θεωρεί ότι θα υπάρξει σοβαρό πρόβλημα στην τοπική μας οικονομία, αν και το 2005 τα πράγματα θα αλλάξουν. Αν δηλαδή μέχρι το Γενάρι, δεν θα γίνει γνωστός ο χάρτης των ακτοπλοϊκών γραμμών, θα ακολουθήσουν και οι κάτοικοι της Αστυπάλαιας, το παράδειγμα των Λειψών.

Δυσχεραίνεται συνεχώς η ζωή των κατοίκων σε πολλά μικρά νησιά μας

Καταλυτικές οι συνέπειες

Παραλύουν οι δημόσιες υπηρεσίες, σε τέλμα πολλά επαγγέλματα, ακόμα και ελλείψεις

Ανυπολόγιστες είναι οι συνέπειες που υφίστανται οι τοπικές κοινωνίες των μικρών νησιών του βορείου συγκροτήματος Δωδεκανήσου λόγω της ελλιπέστατης ακτοπλοϊκής σύνδεσης τους με τον Πειραιά αλλά και με τα υπόλοιπα νησιά του νομού. Αυτό μας τόνισαν κάτοικοι των νησιών με τους οποίους επικοινωνήσαμε.

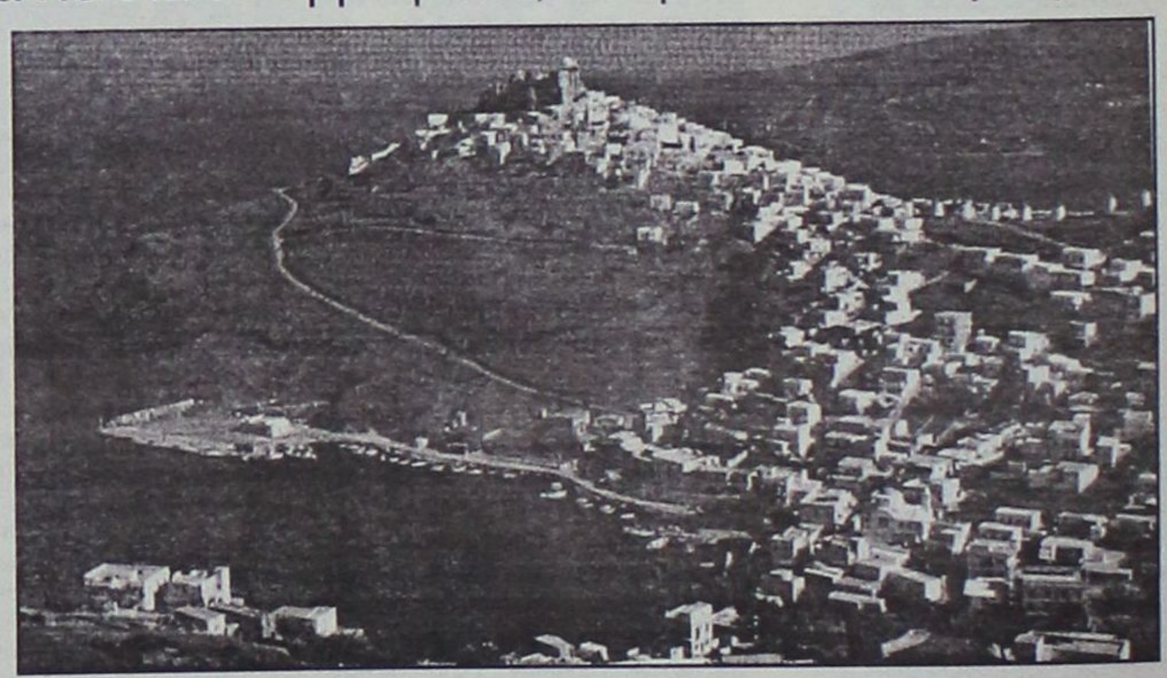

Στη Πάτμο, όπως μας είπαν επιχειρηματίες το εμπόριο έχει πληγεί ανεπανόρθωτα και η τοπική αγορά παρουσιάζει έλλειψη ακόμα και σε βασικά προϊόντα. Όσο μάλιστα πλησιάζουμε στις γιορτές των Χριστουγέννων και δεν φαίνεται να βρίσκεται μέχρι τότε λύση εκφράζεται η ανησυχία πως θα υπάρξει ακόμα μεγαλύτερη έλλειψη λόγω τη αυξημένης ζήτησης. Στη Κάλυμνο, στη Λέρο και και στην Αστυπαλιά έχουν σταματήσει σχεδόν εντελώς οι όποιες οικοδομικές δραστηριότητες καθώς λόγω του ακτοπλοϊκού προβλήματος είναι πολύ δύσκολη η προμήθεια των αναγκαίων υλικών. Εύκολα λοιπόν μπορεί να συμπεράνει κανείς ότι στα νησιά αυτά που παρουσιάζουν υψηλό ποσοστό ανεργίας, κυρίως στη Κάλυμνο, και στα οποία οι οικοδομικές εργασίες αποτελούσαν μία «διέξοδο» για τους ανέργους, το σταμάτημα των οικοδομών επιτείνει πάρα πολύ τη κακή οικονομική κατάσταση.

Τραγικές είναι και οι συνέπειες και στον τομέα της διοίκησης. Όπως μας τόνισαν κάτοικοι της Αστυπάλαιας , λόγω της έλλειψης δημοσίων υπηρεσιών υποχρεώνονται να πηγαίνουν για να εξυπηρετηθούν στην έδρα της επαρχίας και αρκετά συχνά στη Ρόδο.Αν η κατάσταση αυτή χαρακτηριζόταν δύσκολη όταν ακόμα υπήρχε κάποια σχετική σύνδεση σκεφτείτε τι συμβαίνει σήμερα και τι προβλήματα δημιουργούνται στους κατοίκους.

Ο τομέας όμως που δημιουργεί ακόμα μεγαλύτερη ανησυχία στους κατοίκους των μικρών νησιών είναι ο αυτός της υγείας. Για παράδειγμα οι κάτοικοι των Λειψών για ένα πρόβλημα υγείας το οποίο δεν μπορεί να αντιμετωπιστεί στον τόπο τους , απαιτείται να ταξιδέψουν σε κάποιο μεγαλύτερο νησί για να κάνουν τις εξετάσεις και να τύχουν της αναγκαίας θεραπείας χωρίς να γνωρίζουν πότε θα επιστέψουν σπίτι τους. Και αυτό όχι γιατί χρήζουν νοσηλείας αλλά γιατί δεν ξέρουν πότε και αν θα υπάρχει πλοίο. Η κατάσταση αυτή, όπως είναι απόλυτα φυσικό, δημιουργήσει ένα πολύ μεγάλο κλίμα ανασφάλειας στους κατοίκους που νιώθουν ότι είναι στο έλεος του Θεού.

Και οι «επιμέρους» όμως δραστηριότητες πλήττονται ιδιαίτερα. Για παράδειγμα Λεριοί φοιτητές που είχαν προγραμματίσει να επισκεφτούν το νησί κατά τις διακοπές των Χριστουγέννων μάλλον έχουν εγκαταλείψει την ιδέα λόγω της υπάρχουσας κατάστασης.

Θα μπορούσαμε να αναφερθούμε επι μακρό στις συνέπειες και σε όλους τους άλλους τομείς. Το συμπέρασμα θα ήταν το ίδιο. Οι κάτοικοι των νησιών της Δωδεκανήσου, οι ακρίτες της χώρας ζουν κάτω από ιδιαίτερα αντίξοες συνθήκες γιατί προφανώς κάποιοι τους έχουν χαρακτηρίσει «πολίτες δεύτερης κατηγορίας».

Αν δεν βρεθεί άμεση, και μόνιμη λύση τουλάχιστον στο ακτοπλοϊκό πρόβλημα, όπως χαρακτηριστικά τόνισαν, τότε θα πρέπει να θεωρηθεί σίγουρο ότι, ο καιρός που θα εγκαταλειφθούν τα μικρά νησιά από τους κατοίκους τους καθώς δεν θα μπορέσουν να συνεχίσουν να ζουν υπ' αυτές τις συνθήκες είναι πολύ κοντά.

Προσφορά έως 07 Ιανουαρίου 2005

Γίνετε το στολίδι των εορτών

Αντιγήρανση Οξυγόνωση



Ενυδάτωση Λάμψη

Επιλέξτε τρεις θεραπείες προσώπου μόνο με 99 ευρώ

Κέντρα Αδυνατίσματος Salus

Εμπορικό Κέντρο ΜΗΔΙΑ
Τηλ: 2241066140

ΧΠ 2548



Πιο πολλοί ροδίτες αναχωρούν φέτος για γιορτές στο εξωτερικό

Βίρα για εξωτερικό!

Σημαντική αύξηση προς νέους προορισμούς πέρα από τους παραδοσιακούς. Μεγάλη ζήτηση παρουσιάζεται ακόμη και για την Τουρκία

Τις προηγούμενες δεκαετίες ο χειμώνας προσέφερε τη δυνατότητα σε πολλούς Ρόδιους για να κάνουν και αυτοί διακοπές στο εξωτερικό, και είχε αναπτυχθεί ένα σχετικά μεγάλο τουριστικό ρεύμα ειδικά προς τις Σκανδιναβικές χώρες. Αυτό το ρεύμα τα τελευταία χρόνια πιθανότατα λόγω της μεγάλης οικονομικής κρίσης που πλήττει τον τουρισμό μειώθηκε κατά πολύ.

Κατά παράδοξο όμως τρόπο και παρά το γεγονός ότι η κρίση όχι μόνο δεν υποχώρησε αλλά αντίθετα έγινε ακόμα μεγαλύτερη, τα δύο τελευταία χρόνια σημειώθηκε ανάκαμψη στη κίνηση αυτή και όλο και περισσότεροι Ροδίτες λίγο μετά τη αυλαία της τουριστικής περιόδου και μέχρι τα μέσα περίπου του Φεβρουαρίου αποφασίζουν να κάνουν διακοπές στο εξωτερικό.

Οι ειδικοί αποδίδουν την ανάκαμψη αυτή κυρίως στο ότι οι τουριστικοί οργανισμοί έριξαν κατά πολύ τις τιμές και πλέον δεν χρειάζεται να ξοδέψει κανείς υπέρογκα ποσά για ένα ταξίδι στο εξωτερικό, όπως επίσης και στο γεγονός πως στους περισσότερους νέους προορισμούς το κόστος ζωής είναι κατά πολύ χαμηλότερο από αυτό που επικρατεί στους ευρωπαϊκούς κυρίως προορισμούς

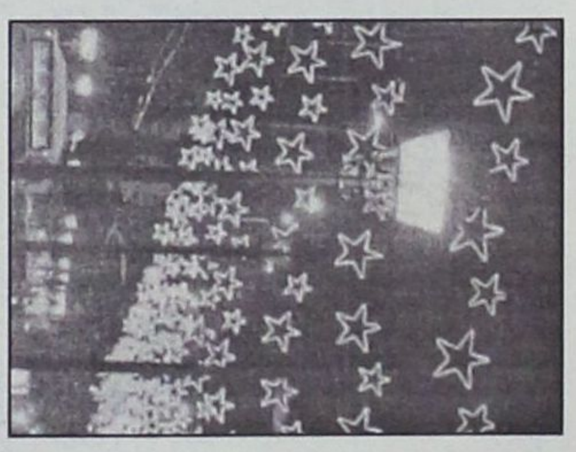

Ένα στοιχείο που επίσης συνετέλεσε στο να ταξιδέψουν ξανά οι Ροδίτες στο εξωτερικό είναι ότι τα τουριστικά γραφεία δίνουν πλέον τη δυνατότητα να πληρώνει ο εκδρομέας το όποιο κόστος σε πολλές δόσεις

Αξιοσημείωτο είναι επίσης ότι άλλαξε ριζικά και ο τουριστικός προσανατολισμός των Ροδιτών. Οι Σκανδιναβικές χώρες έπαψαν να έχουν τη πρωτιά στις προτιμήσεις των Ροδίων χειμερινών τουριστών και αντίθετα αυξήθηκαν κατά πολύ νέοι προορισμοί. Σύμφωνα με τα στοιχεία των τουριστικών πρακτορείων του νησιού αυτή την περίοδο «πουλάνε» πάρα πολύ οι προορισμοί που έχουν αναπτυγμένο χειμερινό τουρισμό, κυρίως οι χώρες της Κεντρικής Ευρώπης. Για τον λόγο αυτό και όλα σχεδόν τα τοπικά πρακτορεία διοργανώνουν αυτόνομα ή σε συνεργασία με γραφεία των Αθηνών εκδρομές σε «κλασικούς»προορισμούς όπως οι Αυστριακές ή οι Ιταλικές Άλπεις αλλά και σε νέους όπως η Βουδαπέστη, η Πράγα κλπ. Όπως οι ίδιοι μας ενημέρωσαν παρά το γεγονός ότι φέτος λόγω της κρίσης περίμεναν να μην υπάρχει μεγάλη ζήτηση καλύπτουν κατά το μεγαλύτερο ποσοστό τις θέσεις.

- Πολύ μεγάλη ζήτηση, ειδικά τον Νοέμβριο έγινε πραγματικά «χαμός», έχει η Τουρκία. Όπως υπολογίζουν οι οργανωτές εκδρομών προς τη Τουρκία τα δύο τελευταία χρόνια τετραπλασιάστηκες ο αριθμός των Ροδίων που συμμετείχαν ενώ πάρα πολλοί είναι αυτοί που ταξίδεψαν ατομικά.

Αλλά και οι εξωτικοί όμως προορισμοί φαίνεται ότι ελκύουν τους Ροδίτες. Καραϊβική, Κανάρια νησιά αλλά και προορισμοί της άπω Ανατολής αυτή τη περίοδο φιλοξενούν πολλούς συντοπίτες μας. Στη πλειοψηφία τους πρόκειται για νεόνυμφους που θέλουν να τους μείνει αξέχαστος ο μήνας του μέλιτος, υπάρχουν όμως και πολλοί «μεμονωμένοι» που ταξιδεύουν ειδικά προς τους προορισμούς της Ανατολής. Οι τελευταίοι μάλιστα, έχοντας βρει τις «άκρες» ώστε να δαπανούν λίγα χρήματα περνούν στα μέρη αυτά το μεγαλύτερο διάστημα του χειμώνα και επιστρέφουν στη Ρόδο λίγο πριν ξεκινήσει η τουριστική περίοδος

Σύμφωνα με τα όσα μας είπαν το ημερήσιο κόστος για ένα τουρίστα είναι περίπου το μισό από αυτό που απαιτείται για διακοπές σε κάποιο θέρετρο της Ευρώπης, γεγονός που εξηγεί και τη θεαματική τουριστική άνοδο που καταγράφουν τα τελευταία χρόνια.

Αν λοιπόν τύχει και αποφασίσετε να κάνετε διακοπές στο εξωτερικό μην απορήσετε για τη θερμή υποδοχή που θα τύχετε ακόμα και σε πολύ απομακρυσμένα θέρετρα όταν θα αναφέρετε ότι έρχεστε από τη Ρόδο. Αυτή θα οφείλεται σε κάποιους άλλους Ρόδιους που πέρασαν πρόσφατα εκεί τις διακοπές τους

Ακριβά μυστικά οινοποιΐας μπερδεύονται γλυκά με τη θέρμη της μεσογείου!



Από το 1923 που γεννήθηκε η Οινοθήκη Emery, έχουν αλλάξει πολλά στον τρόπο καλλιέργειας των σταφυλιών, στην επεξεργασία του μούστου και στις μεθόδους οινοποίησης. Ο σεβασμός στην ποιότητα και την παράδοση, αξίες που διατηρούνται σταθερές, οδηγούν τώρα την τρίτη γενιά της οικογένειας Τριανταφύλλου σε ευρύτερους ορίζοντες και νέες γευστικές αναζητήσεις!

ΟΙΝΟΘΗΚΗ EMERY

ΑΝΑΤΟΛΙΚΗ ΣΥΜΟΓΗ
ΜΟΝΟ
ΑΥΘΕΝΤΙΚΑ ΧΕΙΡΟΠΟΙΗΤΑ
ΧΑΛΙΑ
ΑΠΕΝΑΝΤΙ ΑΠΟ ΤΟ ΛΙΜΑΝΙ
ΚΑΘΕ ΧΑΛΙ ΣΥΝΟΔΕΥΕΤΑΙ ΜΕ ΠΙΣΤΟΠΟΙΗΤΙΚΟ ΓΝΗΣΙΩΤΗΤΑΣ
30% ΜΕΧΡΙ 40%
ΜΕΓΑΛΗ ΠΡΟΣΦΟΡΑ
ΑΝΟΙΚΤΑ ΩΡΕΣ ΚΑΤΑΣΤΗΜΑΤΩΝ
ΑΚΤΗ ΣΑΧΤΟΥΡΗ 3
τηλ. 2241033953
mat5325

Συνάντηση σήμερα με την διοίκηση της ΑΤΕ

Με διαπραγματευτικά ατού η Γεωργοένωση στην Αθήνα

Πειραιώς και Άλφα Μπάνγκ οι τράπεζες που έδειξαν ενδιαφέρον

Με σοβαρό «όπλο» διαπραγμάτευσης, την πρόταση για συνεργασία με την Τράπεζα Πειραιώς, προσέρχονται σήμερα στα κεντρικά γραφεία της ΑΤΕ οι εκπρόσωποι της ΕΑΣΔ για να συζητήσουν τις προτάσεις της Τράπεζας και κυρίως τις προθέσεις της για δανειοδότηση Ένωσης και ΚΑΙΡ. Αν δεν υπάρξουν υποχωρήσεις από την ΑΤΕ τότε δεν αποκλείεται η συνεργασία με την Πειραιώς, η οποία πριν από λίγο καιρό ξεκίνησε να συνεργάζεται σε κεντρικό επίπεδο με την ΠΑΣΕΓΕΣ.

Όπως αποκάλυψε χθες η «Ροδιακή», η ΕΑΣΔ διαθέτει μια σοβαρή πρόταση συνεργασίας από ιδιωτική τράπεζα-πρόκειται για την Πειραιώς- η οποία μπορεί να την βγάλει από το αδιέξοδο που την έχει οδηγήσει η ΑΤΕ με τις υπερβολικές απαιτήσεις της.

Η όλη ιστορία έχει ξεκινήσει από την ΠΑΣΕΓΕΣ η οποία στην προσπάθειά της να αποδεσμευθεί από την Αγροτική, άρχισε την έρευνα στις ιδιωτικές τράπεζες. Πρώτη ανταποκρίθηκε η Τράπεζα Πειραιώς με την οποία έγινε συνεργασία για τις εγγυητικές επιστολές σε σχέση με τις επιδοτήσεις του καπνού.

Όπως δηλώνουν στελέχη της ΠΑΣΕΓΕΣ η συνεργασία ήταν προς όφελος των συνεταιριστών. Συζητήσεις γίνονται επίσης και με την Άλφα Μπάνγκ. Στη σημερινή συνάντηση από την ΕΑΣΔ θα παρευρεθεί ο πρόεδρος της Μ. Πιτροπάκης, ο πρόεδρος των εργαζομένων Μ. Παλαιολόγος καθώς και οι ειδικοί επιστήμονες που συνέταξαν τις μελέτες βιωσιμότητας κ.κ. Χοτζόπουλος και Σμυρλής.

● Οι εκπρόσωποι της ΕΑΣΔ θα δουν τις προθέσεις των αρμοδίων της ΑΤΕ και όπως είπαν , αναλόγως θα πράξουν. Αν διαπιστώσουν δηλαδή ότι η Αγροτική εμμένει στις απόψεις πού δεν είναι δυνατόν να γίνει αποδεκτές από την Ένωση θα σταματήσουν κάθε διαπραγμάτευση μαζί της και θα ξεκινήσουν τη συνεργασία με την Πειραιώς. Όπως έγινε γνωστό η Πειραιώς δέχεται την δανειοδότηση της Ένωσης με την προϋπόθεση να της παραχωρηθεί για κάποια χρόνια η διαχείριση της λαχαναγοράς. Τα πάντα όπως διαφαίνεται, θα εξαρτηθούν από την ΑΤΕ και τις αποφάσεις της οι οποίες λέγεται ότι θα εξαρτηθούν από την μελέτη βιωσιμότητας που θα αναλυθεί σήμερα στην Αθήνα.

Σημειώνεται ότι στη μελέτη μεταξύ άλλων γίνεται λόγος για ορθολογιστική διαχείριση για κλείσιμο μαγαζιών σε Ασκληπειό και Μαλώνα, για ενοικίαση του Σούπερ Μάρκετ στη Ρόδο, και φυσικά για αναστολή των προσλήψεων.

"Αναταράξεις" πάλι στην Πάτμο

Για τον ορισμό των μελών του Ηγουμενοσυμβουλίου

Και νέες "αναταράξεις" αναμένονται στο Ιερό Μοναστήρι της Πάτμου από τον ορισμό των μελών του Ηγουμενοσυμβουλίου, που θα γίνει από το Οικουμενικό Πατριαρχείο στα πλαίσια της συμφωνίας που έγινε πριν από λίγες εβδομάδες ανάμεσα στον Ηγούμενο π. Αντύπα Νικηταρά και τα υπόλοιπα μέλη της Αδελφότητας.

Οπως είναι γνωστό ο π. Αντύπας Νικηταράς μετά τις καταγγελίες που είχαν γίνει εις βάρος του και είχαν διαβιβαστεί στο Φανάρι από μοναχές της Ιεράς Μονής Πάτμου, κατόρθωσε και πήρε παράταση παραμονής στη θέση του ηγούμενου από τον Πατριάρχη υπό την προϋπόθεση ότι θα καταβάλλει κάθε προσπάθεια για να επανέλθει η ειρήνη στο Μοναστήρι.

Ο π. Αντύπας για το λόγο αυτό, συγκάλεσε πριν από λίγες εβδομάδες όλους



τους μοναχούς της Μονής και υποσχέθηκε ότι θα επαναφέρει το ηγουμενοσυμβούλιο που υπήρχε πριν την έλευσή του στη Πάτμο.

Μάλιστα για να αποφευχθούν οι τριβές του δήλωσε ότι θα στείλει μια κατάσταση με τα βιογραφικά όλων των μοναχών που υπηρετούν στο Μοναστήρι στο Οικουμενικό Πατριαρχείο για να επιλέξει το ίδιο τα τέσσερα μέλη του συμβουλίου. Οι μοναχοί από την πλευρά τους του άσκησαν σκληρή κριτική για την έλλειψη συνεργασίας και εμπιστοσύνης που υπάρχει μεταξύ τους.

Επί μια εβδομάδα και παραπάνω ο ηγούμενος συγκέντρωσε τα βιογραφικά των οχτώ μοναχών-τόσοι υπηρετούν στις Μονές- και τα διαβίβασε στο Φανάρι για να αποφασίσει ποιοί θα απαρτίζουν το ηγουμενοσυμβούλιο.

Οι μοναχοί-όπως κυκλοφορεί στην Πάτμο φοβούνται ότι η όλη διαδικασία γίνεται "για τα μάτια του κόσμου" οι αποφάσεις δηλαδή για τον ορισμό μελών έχουν ληφθεί από τον ηγούμενο. Αν αυτό επιβεβαιωθεί-αν αποκλειστούν δηλαδή οι πρωτεργάτες της αντίδρασης κατά του ηγούμενου-τότε δεν αποκλείεται να επισκεφούν οι παραπάνω το Φανάρι και να θέσουν και πάλι θέμα ηγούμενου.

KOSKINOU VILLAGE
PIZZERIA - RESTAURANT
TAVERNA
(Μέσα στα στενά του χωριού Κοσκινού)
Μετά την Πλατεία 100μ. αριστερά
Τα φαγητά μας είναι φτιαγμένα στον χωριάτικο παραδοσιακό μας φούρνο (Ξυλόφουρνο)
Ανοίξαμε και σας περιμένουμε για να απολαύσετε την παραδοσιακή μας κουζίνα
Η ταβέρνα μας λειτουργεί καθημερινά μεσημέρι - βράδυ σε ζεστό όμορφο διακοσμημένο περιβάλλον με χωριάτικο πάκι.
Προσφέρουμε:
Μεζεδάκια, Παραδοσιακά φαγητά (Κατσικάκι φούρνου με ρεβύθια, Γουρουνόπουλο φούρνου, Ψιτή βραστή, Χοιρινό με γίγαντες, Κοσκινιάτικα πιπεριάδια, Λαχανοντολμάδες)
Τηλ. 22410 - 62449
ΔΙΑΝΟΜΗ ΚΑΤ' ΟΙΚΟΝ ΔΩΡΕΑΝ
AT5256

ΚΑΘΗΜΕΡΙΝΑ ΟΛΑ ΤΑ ΝΕΑ ΤΗΣ ΔΩΔΕΚΑΝΗΣΟΥ ΣΤΟ INTERNET
www.rodiaki.gr

The Forum Beach Hotel
& Thalassa Forum Spa
Παραλία Ιαλυσού, Ρόδος
Τηλ.: +30 22410 96601 Fax: +30 22410 96655
e-mail: forumhtl@otenet.gr
www.forumhotels.com
Μαζί σας πάλι και φέτος με προσιτές τιμές για όλο το χειμώνα
Αναλαμβάνουμε με ειδικές τιμές κάθε κοινωνική σας εκδήλωση
A.T. 5088

22 ΣΕΛΙΔΕΣ

Αθλητική ΓΝΩΜΗ

ΔΕΥΤΕΡΑ 13 ΔΕΚΕΜΒΡΙΟΥ 2004

ΖΕΥΓΑΡΩΣΕ ΤΙΣ ΕΚΤΟΣ ΕΔΡΑΣ ΝΙΚΕΣ



• *Ο Κολοσσός πέρασε σαν σίφουνας από τα Άνω Λιόσια κερδίζοντας τον ΔΑΣΑΛ 81-60*

ΣΕΛ. 36

Η απόκρουση του Θεοφάνους

• *Εκεί κρίθηκε η χθεσινή νίκη της Ρόδου επί του Εθνικού με 1-0, στο 67' ο Παναγόπουλος «είδε» πέναλτι στο πέσιμο του Μανιάτη αλλά ο «πράσινος» Πορτέρο απέκρουσε εκπληκτικά κρατώντας την πολύτιμη νίκη*



Ο Γιάννης Θεοφάνους αποκρούει το πέναλτι του Γουλέτα και κρατάει το 1-0 για τη Ρόδο
(ΒΙΚΤΩΡ-ΦΩΤΟ ΜΑΡΚΕΤ-ΙΑΛΥΣΟΣ)

Αρχίζει να «ρολάρει» η Ρόδος και να κατακτά και στο γήπεδό της αυτό που αποτελεί την πεμπτουσία του ποδοσφαίρου. Παθιασμένη, δυνατή και αποφασιστική για ένα ημίχρονο κέρδισε 1-0 τον φιλόδοξο φέτος Εθνικό ανεβαίνοντας κι άλλο βαθμολογικά και κρατώντας τον χθεσινό αντίπαλο της μακριά από τις πρώτες θέσεις. Αυτό μένει πια στην ομάδα μετά και την Γενική Συνέλευση είναι:

- Η σωστή λειτουργία της,
- Οι επιτυχίες στον αγωνιστικό χώρο
- Και φυσικά η επιστροφή του κόσμου στο γήπεδο. Στο δημοτικό στάδιο χθες δεν ήσαν περισσότεροι από διακόσιοι θεατές.

Όπως ανακοίνωσε η ΠΑΕ Ρόδος μετά τη λήξη του αγώνα τα εισιτήρια που κόπηκαν δεν ξεπέρασαν τα εκατό και οι εισπράξεις ανήλθαν στα 870 ευρώ. Έτσι δεν μπορεί εταιρεία να πάει μπροστά και φυσικά ομάδα να ανέβει κατηγορία και πρώτιστα να φθάσει στις επιτυχίες.

ΑΓΩΝΙΣΤΙΚΑ

Το ματς είχε δύο όψεις. Η Ρόδος στο α' μέρος πολύ καλή, πέτυχε γκολ είχε ευκαιρίες για περισσότερα αλλά το εύθραυστο 1-0 παραλίγο ν' αλλάξει στο β' όταν ο Εθνικός αντεπιτέθηκε για να φτάσει στην ισοφάριση και έφτασε πολύ κοντά στο να το κάνει στο 67' με την βοήθεια και του διαιτητή Παναγόπουλου, που μόνο αυτός είδε πέναλτι στο «πέσιμο» του **Μανιάτη** στην περιοχή. Ο διαιτητής καταλόγισε το πέναλτι αλλά ο **Γιάννης Θεοφάνους** ήταν αυτός που με όμορφη απόκρουση κράτησε το 1-0 και χάρισε τους τρεις βαθμούς στην ομάδα του.

ΤΟ Α' ΜΕΡΟΣ

Το α' ημίχρονο η Ρόδος μπήκε δυνατή , αποφασιστική με στόχο διπλό. Και τη νίκη και τους τρεις βαθμούς να πάρει και θέαμα να προσφέρει στους λιγοστούς -δυστυχώς-φίλους που βρέθηκαν χθες στο δημοτικό στάδιο. Και τουλάχιστον στα πρώτα σαρανταπέντε λεπτά τα κατάφερε.

Ο Αντώνης Μανίκας «κλείδωσε» τα επιθετικά ατού του Εθνικού με τους **Μαλλικάκα-Σαλαμαστράκη** και ήλεγξε πλήρως τη μεσαία γραμμή με τους **Ναλμπάντη-Τσουκαλίδη** ενώ ο **Νταμιάνοβιτς** επέστρεψε στις καλές του εμφανίσεις σε ό,τι αφορά το α' μέρος.

Η Ρόδος δημιουργούσε ρήγματα στην άμυνα του Εθνικού και μπήκε μπροστά στο σκορ στο 23' με το όμορφο γκολ του **Γκεοργκίεφ.** Ο Εθνικός μέχρι το λεπτό αυτό δεν έκανε τίποτα περισσότερο απ' το να αμύνεται. **Τζίμας** και **Βιδάλης** δεν άφηναν τις θέσεις τους αλλά «έχασαν» πολλές φορές τους **Γ. Καντιμοίρη** και **Γκεοργκίεφ** ενώ έκαναν προσπάθεια ν' αντιδράσει μετά το 23' όταν δέχθηκε το γκολ. Η Ρόδος όμως δυνατή και αποφασιστική δεν άφησε τους φιλοξενούμενους να δημιουργήσουν ούτε ίχνος ευκαιρίας. Έτσι το 1-0 για την τοπική ομάδα παρέμεινε.

ΔΕΝ ΗΤΑΝ ΠΕΝΑΛΤΙ

Στο β' μέρος η Ρόδος ήταν και πάλι δυνατή και αποφασιστική και είχε στόχο βέβαια το δεύτερο γκολ που θα «κλείδωνε» το ματς.

ΟΕθνικός εξήντλησε όλες τις επιθετικές επιλογές που υπήρχαν. Πίεζε στον χώρο του κέντρου και προσπαθούσε να βγει απ' τα άκρα αλλά εκεί οι διάδρομοι ήσαν κλειστοί ακόμα και για σέντρες. Ήρθε η φάση του 67' που «άναψε τα αίματα» στην εξέδρα και στον αγωνιστικό χώρο αφού την εφεύρεση-πέναλτι του Παναγόπουλου προκάλεσε το «πέσιμο» του **Μανιάτη** στην περιοχή όταν ήλθε σ' επαφή με τον **Πάλλα** κι αφού η μπάλα είχε φύγει κι από τους δύο. Ο **Γιάννης Θεοφάνους** όμως στην εκτέλεση του **Γουλέλα** είχε άλλη άποψη. Έπεσε εκπληκτικά κι απέκρουσε κρατώντας το 1-0 και βάζοντας τις καρδιές των φίλων της Ρόδου στις θέσεις τους.

Από κει και ύστερα η Ρόδος δεν απειλήθηκε κι ο Εθνικός παρά την παρότρυνση του **Γιάννη Ματζουράνη** δεν μπόρεσε να φθάσει στο 1-1.

Στο 10' ο **Θεοφάνους** δεν ανησύχησε στο σουτ του **Στρατή.**

Στο 20' το σουτ του **Σαλαμαστράκη** έφυγε λίγο άουτ.

Τρία λεπτά αργότερα το 1-0. Ο **Αραμπατζής** πραγματοποίησε σέντρα απ' τα αριστερά κι ο **Γκεοργκίεφ** στο δεύτερο δοκάρι με κεφαλιά έστειλε τη μπάλα στα δίκτυα.

Στο 26' ο **Νταμιάνοβιτς** σούταρε , ο **Γ. Καντιμοίρης** πλάσαρε αλλά ο **Θωμόπουλος** έδιωξε σε κόρνερ.

Στο 40' ο **Στ. Καντιμοίρης** ξεκίνησε ωραία προσπάθεια από δεξιά άλλαξε τη μπάλα με τον **Γ. Καντιμοίρη** που προ του **Θωμόπουλου** πλάσαρε ψηλά άουτ.

Στο 49' ο **Θεοφάνους** μπλόκαρε το δυνατό σουτ του **Γκί Αντελά.**

Στο 67' ο **Ντε Σόουζα** έβγαλε ωραία μπαλιά στον **Μανιάτη** που ανατράπηκε από τον **Πάττα** στην περιοχή για να καταλογίσει ο κ. **Παναγόπουλος** πέναλτι. Το εκτέλεσε ο **Γουλέτας** για να αποκρούσει εκπληκτικά ο **Θεοφάνους,** σε κόρνερ.

Στο 90' ο **Μοσχής** έβγαλε μόνο τον **Μητράκα** που σούταρε δυνατά για να αποκρούσει ο **Θωμόπουλος..**

Διακρίθηκαν από τη Ρόδο οι **Πάττας, Μαλλιάκας, Ναλμπάντης** και **Θεοφάνους.** Απ' τον Εθνικό άρεσαν ιδιαίτερα οι **Ντε Σόουζα, Τζίμας** και **Γουλέτας.**

Έκανε λάθη ο κ. **Παναγόπουλος** με πιο μεγάλο, εις βάρος της Ρόδου το πέναλτι του 67'. Κίτρινες κάρτες είδαν οι **Πάττας, Στ. Καντιμοίρης** από τη Ρόδο και οι **Κωτσής, Αντωνιάδης** από τον Εθνικό.

Οι ομάδες:

ΡΟΔΟΣ: **Θεοφάνους, Μαλλιάκας, Πάττας, Αραμπατζής, Καντιμοίρης Σ. (88' Ισκάς), Τσουκαλίδης, Νταμιάνοβιτς (54' Μοσχής), Σαλαμαστράκης, Ναλμπάντης, Γκεοργκίεφ, Καντιμοίρης Γ. (65' Μητράκας).**

ΕΘΝΙΚΟΣ: **Θωμόπουλος, Γουλέτας, Τζίμας, Βυθούλκας, Καστανιώτης, Γκί Αντελά, Στρατής (46' Καραμαλίκης), Ντέ Σόουζα, Μανιάτης, Κούλης (57' Κωτσής), Βιδάλης Γ. (67' Αντωνιάδης).**

ΤΑ ΑΠΟΤΕΛΕΣΜΑΤΑ ΤΗΣ 10ης ΑΓΩΝΙΣΤΙΚΗΣ

Ρόδος - Εθνικός	1-0
Αγ. Δημήτριος - Θρασύβουλος	1-2
Κερατσίνι - Αχαϊκή	3-0
Λήλας - Μάλλια	1-0
Ηρόδοτος - Ατσαλένιος	0-0
Βύζας - Αχαρναϊκός	1-1
Θύελλα Π.- Αθηναΐδα	0-0
Μαρκό - Χαϊδάρι	0-1
Ρεπό έχει ο Πάμισος	

Η ΕΠΟΜΕΝΗ (10η)

Εθνικός - Θρασύβουλος
Αχαϊκή - Ρόδος
Μάλλια - Αγ. Δημήτριος
Ατσαλένιος - Κερατσίνι
Αχαρναϊκός - Λήλας
Αθηναΐδα - Ηρόδοτος
Μαρκό - Θύελλα Π.
Χαϊδάρι - Πάμισος
Ρεπό έχει ο Βύζας

Δίκαιη η νίκη της Ρόδου

• *Συμφώνησαν σ' αυτό Βαβίλης-Μανίκας και Μητράκας*

Με διαφορετικά συνθήματα υποδέχθηκαν οι δύο προπονητές το τελικό 1-0 του δημοτικού σταδίου.

Ο **Μάκης Βαβίλης** τεχνικός του Εθνικού δήλωσε χαρακτηριστικά: «Ήταν ένα κακό ματς σ' ένα βαρύ αγωνιστικό χώρο το οποίο ήταν καθοριστικό και για τις δύο ομάδες. Για τη μία να συνεχίσει να κυνηγάει τον στόχο της και για την άλλη να απαλλαγεί απ' το άγχος. Εμείς θα μπορούσαμε να έχουμε φύγει με κάτι καλύτερο. Σημειώστε πως ήταν το 2ο ματς που χάνουμε πέναλτι εκτός έδρας. Δεν έμεινα ευχαριστημένος από τους παίκτες μου. Η Ρόδος ξέραμε δεν είναι κακή ομάδα. Η δική μας ομάδα τώρα φτιάχνεται και χρειάζεται πίστωση χρόνου αλλά ο Εθνικός δεν έχει αυτή την πολυτέλεια. Θέλουμε δουλειά υπό προϋποθέσεις αλλά δεν τις έχουμε».

Ο **Αντώνης Μανίκας** μίλησε αρχικά για τον Εθνικό ευχόμενος ό,τι καλύτερο στην ομάδα από την οποία πέρασε σαν ποδοσφαιριστής και συνέχισε: «Νομίζω ότι είναι δίκαιη η νίκη της ομάδος. Είχαμε άγχος και δυστυχώς και πολλά νεύρα μετά την περίπτωση του πέναλτι. Δεν μιλάω για τη διαιτησία και το ξέρετε. Προσπαθήσαμε σε κακό αγωνιστικό χώρο να παίξουμε καλή μπάλα κλείνοντας τους χώρους στον Εθνικό. Κάναμε ευκαιρίες και πετύχαμε γκολ όταν ο Εθνικός έπαιζε παράλληλο ποδόσφαιρο. Το σημερινό ήταν ευκολότερο ματς απ' αυτό με το Κερατσίνι για τον λόγο του ότι ο Εθνικός ήθελε να παίξει μπάλα. Τους 3β. βέβαια τους πήραμε με την απόκρουση του **Θεοφάνους** στο πέναλτι. Αν λειτουργήσουν όλα καλά και έρθει ο κόσμος κοντά τα πράγματα θα πάνε καλά». Ο **Θόδωρος Μητράκας** μίλησε για «τέλος στ' αρνητικά αποτελέσματα» και σημειώνοντας πως εκτός έδρας η Ρόδος συναντάει κακές διαιτησίες συμφώνησε πως ο **Θεοφάνους** με την απόκρουσή του χάρισε το τρίποντο στην ομάδα του.

ΒΑΘΜΟΛΟΓΙΑ

Γ' ΕΘΝΙΚΗΣ (10η Αγωνιστική)

					ΕΝΤΟΣ			ΕΚΤΟΣ			ΣΥΝΟΛΟ		
Α/Α	ΟΜΑΔΕΣ	ΒΑΘΜ.	ΑΓ.	ΤΕΡΜ.	Ν	Ι	Η	Ν	Ι	Η	Ν	Ι	Η
1.	Αχαρναϊκός	26	10	21-7	4	1	0	4	1	0	8	2	0
2.	Θρασύβουλος	24	10	18-5	4	1	0	3	2	0	7	3	0
3.	Χαϊδάρι	22	9	17-4	4	0	0	3	1	1	7	1	1
4.	Εθνικός	17	10	14-8	4	1	0	1	1	3	5	2	3
5.	Θύελλα Πατ.	15	9	12-8	2	3	1	2	0	1	4	3	2
6.	Αγιος Δημήτριος	14	10	11-7	2	2	1	1	3	1	3	5	2
7.	Αχαϊκή	13	9	12-13	1	2	1	2	2	1	3	4	2
8.	Πάμισος	13	9	5-11	4	0	0	0	1	4	4	1	4
9.	Μάλλια	12	10	10-13	2	2	1	1	1	3	3	3	4
10.	ΡΟΔΟΣ	11	9	6-8	2	2	0	0	3	2	2	5	2
11.	Λήλας	11	10	7-10	3	1	1	0	1	4	3	2	5
12.	Ατσαλένιος	8	9	3-7	2	1	1	0	2	3	2	3	4
13.	Μαρκό	7	9	10-15	1	2	2	0	2	2	1	4	4
14.	Κερατσίνι	6	9	7-10	1	1	4	0	2	1	1	3	5
15.	Βύζας	5	10	5-13	0	3	1	0	2	4	0	5	5
16.	Ηρόδοτος	5	9	3-12	0	2	3	1	0	3	1	2	6
17.	Αθηναΐς	5	9	7-17	1	1	2	0	1	4	1	2	6

Αθλητική ΓΝΩΜΗ

π ΕΡΙΦΕΡΕΙΑΚΟ

Τους κέρασε ...λουκούμι!!!

• Με γκολ του Μήτρου ο Ιάλυσος πέρασε απ' την Σύρο πετυχαίνοντας σπουδαία νίκη

ΣΥΡΟΣ

Είναι ίσως η σπουδαιότερη νίκη της φετινής χρονιάς για τον Ιάλυσο χωρίς να παραγνωρίζονται οι άλλες. Οι κιτρινοκόκκινοι παθιασμένοι και αποφασιστικοί κέρδισαν μέσα στη Σύρο τον Αστέρα 1-0, ανέβηκαν κι άλλο βαθμολογικά ενώ παράλληλα βύθισαν σε περιπέτειες την ομάδα των Κυκλάδων που παρέμεινε στο... τέλμα!

Το χθεσινό παιχνίδι είχε δύο όψεις. Ο Ιάλυσος πιστεύοντας στις δυνατότητες του ξεκίνησε το ματς έχοντας ευνοϊκό τον δυνατό άνεμο που φύσαγε στο γήπεδο. Ο **Θόδωρας Θεοδώρου** θέλησε πρώτα να κρατήσει η ομάδα του το μηδέν αμυντικά και ελέγχοντας τον χώρο της μεσαίας γραμμής ν' απειλήσει την αντίπαλη περιοχή με συντονισμένη επιθετική ενέργεια από στημένη φάση. Το ίδιο σκεπτικό στο παιχνίδι είχαν κι οι γηπεδούχοι. Κάπου όμως στον χώρο της μεσαίας γραμμής έκαναν το λάθος απ' την πίεση των παικτών του Ιάλυσου και έτσι οι δύο ομάδες έμειναν χωρίς την παραμικρή ευκαιρία με αποτέλεσμα να τελειώσει «λευκό» το Α' ημίχρονο. Στο Β' μέρος ο Ιάλυσος είχε αντίθετο τον άνεμο αλλά άλλαξε την τακτική του.

Έδωσε χώρο στους γηπεδούχους και προσπάθησε με αντεπιθέσεις ν' απειλήσει τον Συριανό τερματοφύλακα και τα κατάφερε. Ιδιαίτερα μετά το 70' απείλησαν τον Αστέρα με περισσότερα από το ένα γκολ που πέτυχαν και δίκαια πήραν τη νίκη κλειδώνοντας την με το γκολ του νεαρού Μήτρου.

ΦΑΣΕΙΣ ΚΑΙ ΓΚΟΛ

Στο 70' ο **Μήτρου** βρέθηκε μόνος με τον **Καραγιάννη** αλλά σούταρε από καλή θέση άουτ. Τρία λεπτά αργότερα (73') το πλασέ του **Γεωργαλή** έφυγε άουτ.

Στο 76' ο **Μαραγκός** πρόλαβε την τελευταία στιγμή τον **Καλημέρη** την ώρα του σούτ.

Στο 77' ο **Γεωργαλής** έφυγε μόνος του και την κατάλληλη στιγμή γύρισε την μπάλα στον **Μήτρου** που από κοντά πλάσαρε τον **Καραγιάννη** κάνοντας το 0-1 μέσα σε έξαλους πανηγυρισμούς. Από τον Αστέρα Σύρου διακρίθηκαν περισσότερο οι **Βιτεβής, Κούτελος, Μαμάκος**. Από τον Ιάλυσο δεν υστέρησε κανείς. Όλοι κατέβαλαν μεγάλη προσπάθεια για να φθάσουν στη νίκη. Στην πρώτη γραμμή του διακρίθέντων όμως πέρασαν οι **Αλεξανδρίδης, Δελαπόρτας** και **Μανάκης.** Άψογη ηταν η διαιτησία του Αθηναίου **Λαμπρόπουλου. Οι ομάδες:**

ΑΣΤΕΡΑΣ: **Καραγιάννης, Κουτσονάς, Θαλασσινός, Μαραγκός, Ντρέκας, Πρίντεζης, Κυπαρίσσης (46' Δημητρακόπουλος), Κούτελος, Μαμάκος (55' Ζαχαρίου), Παπαβασιλείου (66' Παπαδάκης), Βιτεβής.**

ΙΑΛΥΣΟΣ: **Αλεξανδρίδης, Δελαπόρτας (86' Κατσαράς), Χατζηκαλημέρης, Σταυρίδης, Κακλαμάνος, Γκορτζίλας (68' Κολιάδης), Μήτρου, Μανάκης, Γεωργαλής, Τζαφέρης, Πολιάς (55' Καλημέρης).**



Ο Νεκτάριος Μήτρου πέτυχε το χρυσό γκολ της μεγάλης νίκης στη Σύρο
(ΒΙΚΤΩΡ ΦΩΤΟ ΜΑΡΚΕΤ ΙΑΛΥΣΟΣ)

Είχε κόντρα και τον Ιατράκη

• Η ΑΕ ΚΩΣ ηττήθηκε στη Νάξο από τον Πανναξιακό με 2-0, και «παραδόθηκε αφού ο διαιτητής κατελόγισε ανύπαρκτο πέναλτι στο 75'.

ΝΑΞΟΣ

(Ιδιαίτερη ανταπόκριση)

Μετά από ένα μήνα επιτυχημένων αποτελεσμάτων, η ΑΕΚω γνώρισε, την περασμένη Κυριακή, την 5η ήττα της στο φετινό πρωτάθλημα, χάνοντας με 2-0 στη Νάξο από τον Πανναξιακό.

Η ομάδα του νησιού μας παρά την ήττα της (και μετά τη δικαίωσή της από την Πειθαρχική Επιτροπή της Ε-ΠΟ στο αναβληθέν παιχνίδι της με την Μύκονο), παρέμεινε ψηλά στο βαθμολογικό πίνακα, διατηρώντας την 3η θέση, μία μόλις αγωνιστική πριν από τη λήξη του πρώτου γύρου.

Οι 19 βαθμοί που έχει συγκεντρώσει μέχρι τώρα η ΑΕΚως, αφήνουν απόλυτα ικανοποιημένους τους ανθρώπους της ομάδας, που βλέπουν ότι ο στόχος που είχαν βάλει στην αρχή του πρωταθλήματος, για παραμονή στην κατηγορία, είναι πολύ κοντά για να επιτευχθεί. Χρειάζεται όμως αρκετή προσοχή γιατί τίποτα ακόμα δεν έχει κριθεί.

Στον Κυριακάτικο αγώνα, πρωταγωνιστής ήταν ο δυνατός αέρας που έπνεε. Με 8 μποφόρ είναι πολύ δύσκολο να παίξεις ποιοτικό ποδόσφαιρο και αυτό έγινε στο γήπεδο της Νάξου.

Ο Πανναξιακός έχοντας σύμμαχό του στο πρώτο ημίχρονο τον δυνατό αέρα, μπήκε πιο δυνατά και κατάφερε να πάρει τον έλεγχο του παιχνιδιού. Η υπεροχή των γηπεδούχων καρποφόρησε στο 20ο λεπτό, με απ' ευθείας κτύπημα φάουλ του Παπαγιαννόπουλου από 30 περίπου μέτρα. Στη φάση αυτή η μπάλα με τη βοήθεια του αέρα πήρε πολύ δύναμη ξεγελώντας τον Λουτριώτη που παρά την προσπάθειά του δεν μπόρεσε να την συγκρατήσει.

Δέκα λεπτά μετά (30') ο Πανναξιακός είχε την ευκαιρία να διπλασιάσει τα τέρματά του, αλλά ο **Κατσάνης** με σουτ σημάδεψε το δοκάρι της εστίας του **Λουτριώτη.**

Η Κως προσπάθησε να αντιδράσει στη συνέχεια και θα μπορούσε να είχε ισοφαρίσει στο 35' όταν ο Αντωνόπουλος βρέθηκε σε θέση τετ α τετ, αλλά ο διαιτητής **Ιατράκης** τον σταμάτησε με ανύπαρκτο οφσάιντ.

Στην επανάληψη οι «βυσσινί» έχοντας τον αέρα με το μέρος τους, ξεκίνησαν δυνατά και στο 48' έχασαν τη μεγαλύτερη ευκαιρία τους για να φέρουν το παιχνίδι στα ίσα. Ο **Παπαστάμος** εκμεταλλεύτηκε λάθος των αμυντικών του Πανναξιακού, αλλά έκανε ένα βεβιασμένο σουτ, ενώ ήταν μόνος του στο ημικύκλιο της μεγάλης περιοχής, στέλνοντας την μπάλα άουτ.

Λίγα λεπτά (52') μετά οι γηπεδούχοι είδαν για δεύτερη φορά την μπάλα να κτυπάει στο δοκάρι της εστίας του **Λουτριώτη,** μετά από σουτ του **Στύλου.**

Η Κως μετά το δοκάρι συνέχισε να έχει τον έλεγχο του αγώνα, χωρίς όμως να μπορέσει να δημιουργήσει κάποια σημαντική ευκαιρία μπροστά στην εστία του **Παλάζη,** με εξαίρεση κάποια φάουλ που κέρδισε έξω από την περιοχή, τα οποία όμως πέρασαν ανεκμετάλλευτα.

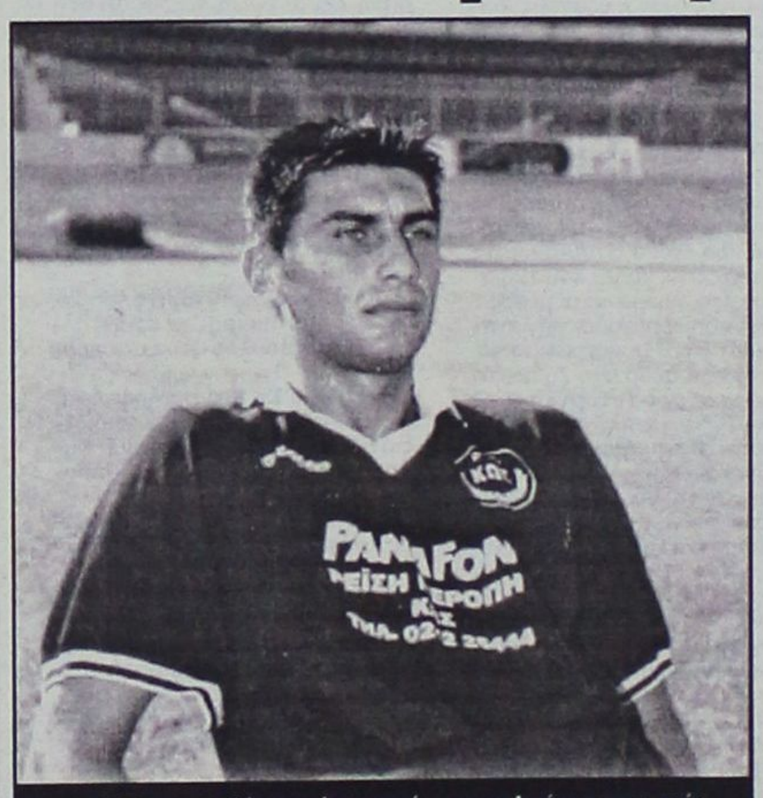

Ο Γκουντελίτσας ήταν από τους καλούς αμυντικούς της ΑΕ Κω χθες στη Νάξο
(ΒΙΚΤΩΡ ΦΩΤΟ ΜΑΡΚΕΤ ΙΑΛΥΣΟΣ)

Το τελικό 2-0 διαμορφώθηκε στο 75' με εύστοχο κτύπημα πέναλτι του **Στύλου,** το οποίο αμφισβήτησαν έντονα οι άνθρωποι της Κω. Το πέναλτι δόθηκε από τον κ. Ιατράκη σε μαρκάρισμα του **Χατζηφούντα** στον **Στύλο** μέσα στην περιοχή της Κω. Οι «βυσσινί» υποστηρίζουν ότι δεν υπήρξε καμία παράβαση και ότι ο επιθετικός παίκτης της Νάξου έπεσε μόνος του, μετά από το σουτ που έκανε. Μετά την απόφαση του διαιτητή να δώσει το πέναλτι ο προπονητής της Κω **Γιώργος Σταμάτης** εισήλθε στον αγωνιστικό χώρο διαμαρτυρόμενος έντονα, με αποτέλεσμα να αποβληθεί και να κινδυνεύει με τιμωρία από την Πειθαρχική Επιτροπή της ΕΠΟ.

Καλύτεροι από τον Πανναξιακό ήταν οι **Στύλος, Φακίνος** και **Παπαγιαννόπουλος,** ενώ από την ΑΕΚω ξεχώρισαν οι **Γούλας, Παπαστάμος** και **Χατζηφούντας.**

Παράπονα από τη διαιτησία του Αθηναίου Ιατράκη έχει η ΑΕΚω.

Οι συνθέσεις:

Πανναξιακός: ***Παλάζης, Φλεριανός (64' λ.τ. Αγγελής), Κωστόπουλος, Φακίνος, Δεκερίδης, Μαστρογιαννάκης, Κέκελης, Παπαγιαννόπουλος (85' Βασαλάκης), Τζελίνης, Κατσάνης, Στύλος.***

ΑΕΚως: ***Λουτριώτης, Αθανασίου, Γούλας, Γκουντελίτσας, Μάμμης Μ. (55' Μάμμης Δ.), Μποϊλής Γ., Στρατής, Ζερβός (46' Γλυκοκάλαμος), Αντωνόπουλος, Παπαστάμος, Χατζηφούντας***

VANIK TOURS

ΓΙΑΝΝΗΣ και ΣΕΒΑ ΒΑΛΣΑΜΙΔΗ
VANIK σημαίνει ΑΛΗΘΕΙΑ
ΑΚΤΗ ΚΑΝΑΡΗ 17, ΨΑΡΟΠΟΥΛΑ - ΑΝΕΤΟ ΠΑΡΚΙΝ
ΑΝΟΙΚΤΑ: ΔΕ-ΣΑ 08.30-14.00 και 16.30-20.30
Τηλ. 2241035191-37621 κιν/τό 6945-798148 FAX 2241029532
Το γραφείο μας πάντα πρώτο σε κρατήσεις ξενοδοχείων εξασφάλισε και σας προσφέρει καταπληκτικές τιμές για τα παρακάτω ξενοδοχεία σε ΠΑΚΕΤΑ (Έκδοση εισιτηρίων R/T) από 1/11 - 3/3/2005

ΑΠΕΥΘΥΝΟΜΑΣΤΕ ΣΕ ΣΑΣ ΠΟΥ ΘΕΛΕΤΕ ΚΑΙ Η ΚΡΑΤΗΣΗ ΣΑΣ ΝΑ ΕΙΝΑΙ ΣΩΣΤΗ ΚΑΙ ΤΟ ΔΩΜΑΤΙΟ ΣΑΣ ΝΑ ΣΑΣ ΠΕΡΙΜΕΝΕΙ

1ον	**HOTEL PRESIDENT Α΄ κατηγορίας**	
	Λεωφόρος Κηφισίας (ΟΛΑ ΑΝΑΚΑΙΝΙΣΜΕΝΑ)	
	ΜΟΝΟΚΛΙΝΟ	€ 60
	Δίκλινο για μονόκλινο	€ 65
	ΔΙΚΛΙΝΟ	€ 70
	ΤΡΙΚΛΙΝΟ	€ 90
2ον	**HOTEL ZAFOLIA Α΄ κατηγορίας**	
	Λεωφόρος Αλεξάνδρας	
	ΜΟΝΟΚΛΙΝΟ	€ 112
	ΔΙΚΛΙΝΟ	€ 125
	ΤΡΙΚΛΙΝΟ	€ 150
3ον	**HOTEL ATHENS CYPRIA Α΄ κατηγορίας**	
	Σύνταγμα	
	ΜΟΝΟΚΛΙΝΟ	€ 60
	ΔΙΚΛΙΝΟ	€ 80
	ΤΡΙΚΛΙΝΟ	€ 100
4ον	**HOTEL ASTOR Α΄ κατηγορίας**	
	Σύνταγμα	
	ΜΟΝΟΚΛΙΝΟ	€ 58
	Δίκλινο για μονόκλινο	€ 65
	ΔΙΚΛΙΝΟ	€ 73
	ΤΡΙΚΛΙΝΟ	€ 85
5ον	**HOTEL ELECTRA Α΄ SUPERIOR**	
	Ερμού - Σύνταγμα	
	ΜΟΝΟΚΛΙΝΟ	€ 100
	ΔΙΚΛΙΝΟ	€ 120
	ΤΡΙΚΛΙΝΟ	€ 140
6ον	**HOTEL ELLINIS Β΄ κατηγορίας**	
	ΩΝΑΣΕΙΟ, Λεωφ. Συγγρού	
	ΜΟΝΟΚΛΙΝΟ	€ 60
	ΔΙΚΛΙΝΟ	€ 80
	ΤΡΙΚΛΙΝΟ	€ 100
7ον	**HOTEL TRITON Β΄ κατηγορίας**	
	Κέντρο Πειραιά	
	ΜΟΝΟΚΛΙΝΟ	€ 60
	ΔΙΚΛΙΝΟ	€ 80
	ΤΡΙΚΛΙΝΟ	€ 100
8ον	**HOTEL LILIA Β΄ κατηγορίας**	
	Πασαλιμάνι Πειραιάς	
	ΜΟΝΟΚΛΙΝΟ	€ 60
	ΔΙΚΛΙΝΟ	€ 75
	ΤΡΙΚΛΙΝΟ	€ 100
9ον	**HOTEL EGNATIA Β΄ κατηγορίας**	
	Θεσσαλονίκη Κέντρο, καινούργιο	
	ΜΟΝΟΚΛΙΝΟ	€ 70
	ΔΙΚΛΙΝΟ	€ 80
	ΤΡΙΚΛΙΝΟ	€ 90
10ον	**HOTEL EGNATIA PALACE Α΄ κατηγορίας**	
	Θεσσαλονίκη Κέντρο, ολοκαίνουργιο	
	ΜΟΝΟΚΛΙΝΟ	€ 90
	ΔΙΚΛΙΝΟ	€ 100
	ΤΡΙΚΛΙΝΟ	€ 125

● Τα παραπάνω ξενοδοχεία διαθέτουν T.V. σε όλα τα δωμάτια
● Στις πιο πάνω τιμές συμπεριλαμβάνεται πρωινό σε μπουφέ
● Ακόμη σε μας θα βρείτε αεροπορικά και ατμοπλοϊκά εισιτήρια όλων των εταιριών.

π ΕΡΙΦΕΡΕΙΑΚΟ

Επιβλητικός ο Διαγόρας

• ΚΕΡΔΙΣΕ 3-1 ΤΟ ΜΟΣΧΑΤΟ ΣΤΟ ΔΗΜ. ΣΤΑΔΙΟ ΜΕ ΤΟΥΣ ΗΤΤΗΜΕΝΟΥΣ ΝΑ ΕΙΝΑΙ Η ΚΑΛΥΤΕΡΗ ΟΜΑΔΑ ΠΟΥ ΠΕΡΑΣΕ ΑΠΟ ΤΗ ΡΟΔΟ

ΔΗΜΟΤΙΚΟ ΣΤΑΔΙΟ

Ακόμα μια νίκη πρόσθεσε στο ενεργητικό του ο Διαγόρας. Εφθασε τους 31 βαθμούς κι εξακολουθεί να μην απειλείται απο τους διώκτες του. Για να συμβεί αυτό βέβαια οι κυανέρυθροι κέρδισαν το Σάββατο στο Δημοτικό στάδιο την ομάδα του Μοσχάτου με 3-1 κάνοντας τουλάχιστον στο α' ημίχρονο επίδειξη ισχύος.

Η ομάδα του **Αντρέα Σταύρου** ξεκίνησε αποφασιστικά με την συνταγή των τελευταίων επιτυχιών και με τον **Μιχάλη Κεφάλα** κάτω απ' τα γκολπόστ, αφού ξεπέρασε το πρόβλημα τραυματισμού που αντιμετώπιζε.

Ο Διαγόρας δεν είχε πίεση αμυντικά ιδιαίτερα στο διάστημα 10'-45'. Κυκλοφόρησε καλά την μπάλα είχε σωστή ανάπτυξη και αφού από νωρίς έδειξε ότι θάναι ο κυρίαρχος του παιχνιδιού προηγήθηκε νωρίς-νωρίς με το πέναλτι του **Μπαλογιάννη** (1-0).

Η συνέχεια ήταν ανάλογη με τον Διαγόρα να παίζει καλή μπάλα και νάχει δοκάρι στο 12' με τον **Ανδριώτη**. Επέβαλε τον ρυθμό του και "κλείδωσε" τη νίκη του στην λήξη του ημιχρόνου, σε καθοριστική δηλαδή χρονική στιγμή.

Στο α' μέρος το Μοσχάτο έδειξε καθαρή πρόθεση να κρατήσει το μηδέν στην άμυνα και με επικίνδυνες αντεπιθέσεις ν' απειλήσει την εστία του **Κεφάλα** που σε μια-δυό περιπτώσεις που χρειάσθηκε έδειξε τα αντανακλαστικά του.

Το Μοσχάτο πάντως έπαιξε "καθαρό ποδόσφαιρο" και ήταν με την συνολική εικόνα που παρουσίασε ο καλύτερος αντίπαλος μέχρι τώρα του Διαγόρα στο Δημοτικό Στάδιο.



Ο Φώτης Μπαλογιάννης άνοιξε το σκορ το Σάββατο κι ήταν απ' τους καλύτερους του Διαγόρα στη νίκη επί του Μοσχάτου

(ΒΙΚΤΩΡ-ΦΩΤΟ ΜΑΡΚΕΤ-ΙΑΛΥΣΟΣ)

ΕΠΑΝΑΠΑΥΘΗΚΕ ΣΤΟ ...2-0

Στο β' ημίχρονο ο Διαγόρας δεν συνέχισε στον ρυθμό που έπρεπε. Και σ' αυτό είχε σαφή επιρροή το γεγονός του ότι το 2-0 ήρθε σε καθοριστική χρονική στιγμή.

Οι φιλοξενούμενοι εκμεταλλευόμενοι το γεγονός του ότι ο γηραιός της πόλης μας έπαιζε σχεδόν μόνο με τον **Τσιαντούλη,** στην επίθεση, ξεκίνησαν το β' ημίχρονο με ...φουλ επίθεση, προκειμένου να πιέσουν περισσότερο να μεταφέρουν το παιχνίδι... στο άλλο μισό και πετυχαίνοντας προφανώς το γκολ που θα τους ξανανέβαζε στη διεκδίκηση του καλού αποτελέσματος. Το Μοσχάτο μείωσε στο 70' σε 2-1 ενώ ο Διαγόρας παρότι δέχθηκε πίεση δεν έχασε ποτέ τον έλεγχο του αγώνα. Το Μοσχάτο έχασε την αριθμητική υπεροχή στο 80' για να τελειώσει το ματς στο 90' με το γκολ του πολύ καλού **Στέλιου Τσιαντούλη.**

ΦΑΣΕΙΣ ΚΑΙ ΓΚΟΛ

Στο 4' ο **Χαρίτος** ανέτρεψε το **Τσιαντούλη** κι ο κ. **Σπυρόπουλος** κατελόγισε αμέσως το πέναλτι.

Το εκτέλεσε ο **Μπαλογιάννης** γράφοντας το 1-0.

Στο 6' ο **Κεφάλας** έπεσε στα πόδια του **Κουτσιούμπα** παραχωρώντας κόρνερ.

Στο 12' ο **Ανδριώτης** με δυνατό σουτ σημάδεψε το οριζόντιο δοκάρι του **Ρούσση.**

Στο 19' ο **Ρούσσης** έδιωξε με γροθιές το δυνατό σουτ του **Τσιαντούλη.**

Στο 45' ο **Μπαλογιάννης** βρήκε αριστερά τον **Τσιαντούλη** που μπήκε στην περιοχή και γύρισε στον **Σπάρταλη** στο δεύτερο δοκάρι που δεν δυσκολεύθηκε να κάνει το 2-0.

Στο 58' το κοντινό σουτ του προωθηθέντα **Χαρίτου** έφυγε λίγο άουτ απ' το δεξί κάθετο δοκάρι της εστίας του **Κεφάλα.**

Στο 63' ο **Κεφάλας** έδιωξε ενστικτωδώς το κοντινό σουτ του **Σκαρακάκη.**

Στο 70' ο **Παπαδημήτρης** έδιωξε με το χέρι τη μπάλα στην περιοχή κι ο κ. **Σπυρόπουλος** κατελόγισε πέναλτι. Το εκτέλεσε ο **Κουτσιούμπας** πετυχαίνοντας το 2-1.

Στο 78' ο **Ρούσσης** έδιωξε σε κόρνερ το κοντινό πλασέ του **Τσιαντούλη.**

Στο 80' το Μοσχάτο έμεινε με δέκα παίκτες λόγω αποβολής με δεύτερη κίτρινη κάρτα του **Καράκαλου.**

Στο 90' ο **Αγγελόπουλος** γύρισε ωραία τη μπάλα στον **Τσιαντούλη** που προχώρησε και πλάσαρε τον **Ρούσσο** γράφοντας το τελικό 3-1.

Διακρίθηκαν από τους νικητές οι **Τσιαντούλης, Ανδριώτης, Μπαλογιάννης.** Από το Μοσχάτο ξεχώρισαν περισσότερο οι **Σκαρακάκης, Κουτσιούμπας, Σαγιάννης.**

Αριστος ήταν ο κ. **Σπυρόπουλος** και οι βοηθοί του **Μαστροδήμας** και **Αρκουμάνης.**

ΟΙ ΟΜΑΔΕΣ:

ΔΙΑΓΟΡΑΣ: *Κεφάλας, Μαχλής, Γουλόπουλος, Ρουτζιέρης, Παπαδημήτρης, Γιόνοβιτς (92' Βασιλάκης), Ανδριώτης, Σπάρταλης, Τσιαντούλης, Μπαλογιάννης (83' Παφιάκης), Στάθης (73' Αγγελόπουλος)*

ΜΟΣΧΑΤΟ: *Ρούσσος, Σαγιάννης, Κοντογιάννης, Χαρίτος (72' Νήτα), Καράκαλος, Δερτιλής (46' Πρίντεζης), Σκαρακάκης, Σπυρόπουλος (46' Αθανασόπουλος), Καρασμάνογλου, Κουτσιούμπας, Γούσης*

ΤΑ ΑΠΟΤΕΛΕΣΜΑΤΑ ΤΗΣ 12ης ΑΓΩΝΙΣΤΙΚΗΣ

Ερμής Κορ. - Θήβα	0-0
Επαμεινώνδας Λ. - Αναγέννηση Σχημ.	1-0
Πανναξιακός - Κως	2-0
Διαγόρας - Μοσχάτο	3-1
Αστέρας Σύρου - Ιάλυσος	0-1
Αίας Σαλ. - Μύκονος	3-2
Σαρωνικός - Κιθαιρών Καπ.	3-3

Η ΕΠΟΜΕΝΗ (13η)

Θήβα - Αναγέννηση Σχημ.
Κως - Ερμής Κορ.
Μοσχάτο - Επαμεινώνδας Λ.
Ιάλυσος - Πανναξιακός
Μύκονος - Διαγόρας
Κιθαιρών Καπ. - Αστέρας Σύρου
Αίας Σαλ. - Σαρωνικός

ΒΑΘΜΟΛΟΓΙΑ

ΤΟΥ 7ΟΥ ΟΜΙΛΟΥ

Α/Α	ΟΜΑΔΕΣ	ΒΑΘΜ.	ΑΓ.	ΤΕΡΜ.	ΕΝΤΟΣ Ν	Ι	Η	ΕΚΤΟΣ Ν	Ι	Η	ΣΥΝΟΛΟ Ν	Ι	Η
1.	Διαγόρας	31	12	26-7	6	0	0	4	1	1	10	1	1
2.	Πανναξιακός	22	12	15-7	5	1	0	1	3	2	6	4	2
3.	ΑΕ Κως	19	12	18-16	4	0	1	2	1	4	6	1	5
4.	ΑΙΑΣ Σαλαμ.	18	12	18-17	4	1	1	1	2	3	5	3	4
45.	Μοσχάτο	18	12	14-11	5	1	0	0	2	4	5	3	4
6.	Επαμεινώνδας	17	12	17-16	3	3	0	1	2	3	4	5	3
7.	Ιάλυσος	16	12	12-13	2	4	0	2	0	4	4	4	4
8.	Θήβα	14	12	8-13	2	2	2	1	3	2	3	5	4
9.	Αναγέννηση Σχημ	13	12	12-16	3	1	2	0	3	3	3	4	5
10.	Μύκονος	12	12	17-16	2	4	0	1	2	3	3	6	3
11.	Ερμής Κορυδ.	12	12	12-17	2	2	2	0	4	2	2	6	4
12.	Κιθαιρώνας	12	12	12-18	3	2	1	0	1	5	3	3	6
13.	Αστέρας Σύρου	10	12	9-13	2	3	1	0	1	5	2	4	6
14.	Σαρωνικός	9	12	14-23	1	2	4	1	1	3	2	3	7

ΣΗΜΕΙΩΣΗ: Από την Μύκονο έχουν αφαιρεθεί 3 βαθμοί

ΠΕΡΙΦΕΡΕΙΑΚΟ ΠΡΩΤΑΘΛΗΜΑ 2004–2005

	Αίας Σαλαμ.	Αναγέννηση Σ.	Αστέρας Σ.	Διαγόρας	Επαμεινώνδας	Ερμής Κορ.	Θήβα	Ιάλυσος	Κιθαιρών	Κως	Μοσχάτο	Μύκονος	Πανναξιακός	Σαρωνικός
Αίας Σαλαμίνας	■	2-0	4-3	2-1		1-0		0-1				3-2		
Αναγέννηση Σχ.		■	2-1			2-2			2-1	3-1		0-1		
Αστέρας Σύρου			■	0-2	1-1	2-0	0-0	0-1			1-0			1-1
Διαγόρας			1-0	■	4-1				2-1	2-1	3-1		2-1	
Επαμεινώνδας	2-2	1-0			■	2-2		5-0					1-1	1-0
Ερμής Κορ.				0-4		■	0-0		2-0		1-0		0-0	2-3
Θήβα	1-1			0-2	1-2		■	1-0	3-2	0-0				
Ιάλυσος		0-0		0-0		1-1		■	3-1		1-1			4-0
Κιθαιρώνας	1-0				1-0				■	0-2	1-0	1-1	0-0	
Κως	0-1		1-0		4-1			2-1		■		2-0		
Μοσχάτο	1-0	2-0					0-0			3-1	■		2-0	1-0
Μύκονος			0-0		0-0	2-2	5-1	2-0			3-3	■		
Πανναξιακός	3-2	0-0	2-0				1-0			2-0		3-0		■
Σαρωνικός		3-1		0-3			0-1		3-3	3-4		1-1	0-2	■

Sigma travel agency

ΠΕΡΑΣΤΕ ΤΙΣ ΓΙΟΡΤΕΣ ΣΑΣ ΜΟΝΑΔΙΚΑ!!

ΠΑΚΕΤΑ ΕΚΔΡΟΜΩΝ ΓΙΑ ΧΡΙΣΤΟΥΓΕΝΝΑ ή ΠΡΩΤΟΧΡΟΝΙΑ

• ΠΡΑΓΑ-ΚΑΡΛΟΒΥ ΒΑΡΥ	490 €
• ΚΩΝΣΤΑΝΤΙΝΟΥΠΟΛΗ-ΠΡΟΥΣΑ, 5 ημέρες	390 €
• ΦΙΛΑΝΔΙΑ-ΛΑΠΩΝΙΑ	1.590 €
• ΒΥΖΑΝΤΙΝΗ ΟΧΡΙΔΑ	185 €
• ΜΑΔΡΙΤΗ-ΤΟΛΕΔΟ	615 €
• ΑΙΓΥΠΤΟ, 10 ημέρες, ξενοδοχεία 5*	1.140 €
• ΒΑΡΚΕΛΩΝΗ	635 €

ΚΑΙ ΠΟΛΛΕΣ ΑΛΛΕΣ!!! ΜΕ ΤΙΜΕΣ ΑΠΙΣΤΕΥΤΕΣ

Τηλεφωνήστε μας για περισσότερες πληροφορίες

ΑΚΟΜΑ ΔΙΟΡΓΑΝΩΝΟΥΜΕ ΜΕΜΟΝΩΜΕΝΕΣ ΕΚΔΡΟΜΕΣ, ΣΧΟΛΙΚΕΣ ΕΚΔΡΟΜΕΣ, ΕΚΔΡΟΜΕΣ ΟΜΑΔΩΝ, ΣΩΜΑΤΕΙΩΝ, ΓΙΑ ΤΗΝ ΕΛΛΑΔΑ ΚΑΙ ΟΛΟ ΤΟΝ ΚΟΣΜΟ ΣΕ ΕΙΔΙΚΕΣ ΤΙΜΕΣ. ΑΠΛΩΣ ΤΗΛΕΦΩΝΗΣΤΕ ΜΑΣ

SIGMA S.S. TRAVEL

Τηλ.. 22410 90049, 22410 96697
Fax: 22410 96697
Λ. ΗΡΑΚΛΕΙΔΩΝ, ΕΜΠ. ΚΕΝΤΡΟ RHODESLAND
(Μεταξύ Avra Beach και Mira Mare)
Υπεύθυνος: Στεργενάκης Σ.

Ωράριο: 09.00-17.00, 7.30-20.30

Κερδισμένος ο Κλεάνθης

- ***Ξέφυγε μόνος στην κορυφή κερδίζοντας 4-1 τον Διγενή κι εκμεταλλευόμενος τα στραβοπατήματα των ΑΕΡΑ (3-3 με Ασκληπιό) και Απόλλωνα Απ. (ήττα 2-1 από Ηρακλή)***
- ***Ο Άγιος Γεώργιος κέρδισε 1-0 στον Αρχάγγελο τον Άρη που γνώρισε την πρώτη του εκτός έδρας νίκη, ενώ ο Φοίβος πέρασε δύσκολα 4-3 από τα Μάσαρι.***
- ***Απόδραση του Κλεόβουλου από την Κατταβιά με 1-0, ενώ ο Απόλλων Κ. επικράτησε του Ανταγόρα με 2-1 και ο Διαγόρας Β. 1-0 της Ασπίδας Απ.***

Ο Κλεάνθης ήταν ο κερδισμένος της 13ης αγωνιστικής καθώς ήταν ο μόνος από τους πρωτοπόρους που κέρδισε και ξέφυγε μόνος στην κορυφή. Οι Παραδεισιώτες κέρδισαν 4-1 τον Διγενή αφήνοντάς τον κάτω από την επικίνδυνη ζώνη. Στην Κω ο Ασκληπιός βρέθηκε πολύ κοντά στο να κερδίσει τον ΑΕΡΑ (κέρδιζε 3-1) αλλά οι Αφαντενοί έσωσαν την παρτίδα ισοφαρίζοντας λίγο πριν το τέλος. Γρουσούζικη αποδείχτηκε η επιστροφή στην έδρα του για τον Απόλλωνα Απ. που ηττήθηκε από τον Ηρακλή με 2-1 ενώ ο Φοίβος κατάφερε να κερδίσει 4-3 μέσα στα Μάσαρι τον Αστέρα που τελείωσε το παιχνίδι με 9 παίκτες. Στον Αρχάγγελο ο Άγιος Γεώργιος έκανε τη μεγάλη έκπληξη κερδίζοντας 1-0 τον Άρη αν κι έπαιζε από το 25' με 10 παίκτες. Ο Κλεόβουλος έκλεψε τη νίκη στο τέλος από την Κατταβιά (1-0) ενώ ο Απόλλων Κ. χθες νίκησε 2-1 τον Ανταγόρα που έχασε πέναλτι στο 90'. Τέλος χθες στο Βάτι ο Διαγόρας Β. νίκησε δύσκολα 1-0 την Ασπίδα Απ.

ΕΠΟΜΕΝΗ ΑΓΩΝΙΣΤΙΚΗ (14η)

- Απόλλων Απ.-Διαγόρας Β.
- Ασπίδα Απ.-Αστέρας Μ.
- Ηρακλής-Ασκληπιός
- Φοίβος-Απόλλων Κ.
- ΑΕΡΑ-Κλεάνθης
- Ανταγόρας-Άρης
- Διγενής-Κατταβιά
- Αγ. Γεώργιος-Κλεόβουλος





σκορ & σκορερ

- **Αστέρας Μ.-Φοίβος 3-4**
  21' Μουσακίνιας, 51', 73' Λαμπριανός/16' Αμπελάς, 61', 84' Πολυχρονίου, 80' Π. Δράκος
- **Απόλλων Απ.-Ηρακλής Μ. 1-2**
  90' (πεν.) Εγγλέζος/23' Π"κωνσταντής, 73' Μακρής
- **Κλεάνθης-Διγενής 4-1**
  53' Σπάρταλης Μ., 60' Αθανασίου, 81' Καρίκης, 85' Αραμπατζόγλου/71' Παπαχριστοδούλου
- **Κατταβιά-Κλεόβουλος 0-1**
  84' Πιζήμολας
- **Ασκληπιός-ΑΕΡΑ 3-3**
  34' Κεφαλιανός, 61' Καραγιάννης, 70' (πεν.) Πουλημάς/27' Καππάκας, 84' (πεν), 89' Κυριαζής
- **Άρης-Αγ. Γεώργιος 0-1**
  60' Α. Σκυλλαράκης
- **Απόλλων Κ.-Ανταγόρας 2-1**
  3' Παπανικολάου, 30' Καταξενός/38' (πεν.) Π"ιγνατίου
- **Διαγόρας Β.-Ασπίδα Απ. 1-0**
  62' Γκαρανάτσιος

ΟΜΑΔΕΣ	ΠΕΝΑΛΤΙ ΥΠ.	ΠΕΝΑΛΤΙ ΚΑΤ.	ΚΟΚΚΙΝΕΣ ΥΠ.	ΚΟΚΚΙΝΕΣ ΚΑΤ.
Αγ. Γεώργιος	1	2	2	4
ΑΕΡΑ	2	4	6	7
Ανταγόρας	4	2	2	2
Απόλλων Απ.	4	2	4	5
Απόλλων Κ.	1	2	5	6
Αρης	2	1	4	
Ασκληπιός	2	1		3
Ασπίδα Απ.	1	4	3	2
Αστέρας Μ.	2	2	3	6
Διγενής	1	1	9	4
Διαγόρας Β.	2	3	4	4
Ηρακλής	7	2	4	4
Κατταβιά	1	4	1	2
Κλεάνθης	4	1	7	4
Κλεόβουλος	1	3	1	2
Φοίβος	2	3	5	5

ΟΙ ΕΚΤΕΛΕΣΤΕΣ

ΟΝΟΜΑ-ΟΜΑΔΑ	ΕΥΣΤΟΧΑ	ΑΣΤΟΧΑ
Μανωλάς (Ηρακλής)		1
Καβουσανάκης (Ηρακλής)	1	1
Μπιγκό (Αρης)	2	
Κρομμύδας (Κλεάνθης)	4	
Τσαλώλης (Ηρακλής)	1	
Μουσακίνιας (Αστέρας)	1	
Κουλούρας (Διγενής)		1
Καμπούρης (Διαγόρας Β.)	1	1
Π"κωνσταντής (Ηρακλής)	1	1
Εγγλέζος (Απόλλων Απ.)	2	1
Σβύνος (Κατταβιά)	1	
Καταξενός (Απόλλων Κ.)		1
Λαγός (Ανταγόρας)		1
Πολυχρονίου (Φοίβος)	1	
Μακρής (Ηρακλής)	1	
Μαυρομούστακος (Αγ. Γεώργιος)	1	
Πέρος (Αστέρας)	1	
Θαλασσινός (Ανταγόρας)		1
Αμπελάς (Φοίβος)	1	
Μαθιός (Ασπίδα)	1	
Λυριστής (ΑΕΡΑ)		1
Χατζηχριστοδούλου (Απόλ. Απ.)	1	
Κορνάρος (Κλεόβουλος)	1	
Κυριαζής (ΑΕΡΑ)	1	
Πουλημάς (Ασκληπιός)	1	
Κυλιμάτος (Ασκληιός)		1
Π"ιγνατίου (Ανταγόρας)	1	1

Οι ΣΚΟΡΕΡΣ

	ΣΥΝ	ΣΟΥΤ	ΚΕΦ.	ΠΕΝ.	ΦΑΟΥΛ	ΕΝΤ.	ΕΚΤ.
1. **Πολυχρονίου** (Φοίβος)	9	7	1	1		2	7
2. **Σπανός** (ΑΕΡΑ)	8	8				6	2
3. **Κεφαλιανός** (Ασκληπιός)	8	7	1			8	
4. **Σκυλλαράκης Α.** (Αγ. Γεώργιος)	8	4	2		2	2	6
5. **Κυριαζής** (ΑΕΡΑ)	7	6		1		1	6
6. **Σεντονάς** (Απόλλων Απ.)	7	5	2			3	4
7. **Κρομμύδας** (Κλεάνθης)	6	1	1	4		3	3
8. **Μαυρομούστακος** (Αγ. Γεώργιος)	6	4	1	1		3	3
9. **Σπάρταλης Μ.** (Κλεάνθης)	6	5	1			6	
10. **Καρίκης** (Κλεάνθης)	6	6				4	2
11. **Εγγλέζος** (Απόλλων Απ.)	6	1	2	2	1	4	2
12. **Τσαλώλης** (Ηρακλής)	5	4		1		5	
13. **Καμπούρης** (Διαγόρας Β.)	5	4		1		3	2
14. **Σακκάς** (Κλεόβουλος)	5	4			1	2	3
15. **Κοσκινιάτης** (Απόλλων Κ.)	5	4	1			3	2
16. **Μπιγκό** (Αρης)	4	1	1	2		3	1
17. **Παντίδος** (Αρης)	4	1	1	2		2	2
18. **Πέρος** (Αστέρας)	4	3		1		1	3
19. **Βαρδόπουλος** (Ασπίδα)	4	4				3	1
20. **Τριπολίτης** (Κατταβιά)	4	2	1		1	2	2
21. **Καταξενός** (Απόλλων Κ.)	4	1	3			3	1
22. **Ξύπας** (Διαγόρας)	4	3	1			1	3
23. **Μακρής** (Ηρακλής)	4	3		1		2	2
24. **Ψύλλος** (Ασπίδα)	3	1	1		1	3	
25. **Μαρίνος** (Ασκληπιός)	3	2			1	2	1
26. **Νίκας** (Κατταβιά)	3	2	1			2	1
27. **Λυριστής** (ΑΕΡΑ)	3	3				2	1
28. **Πλύγκος** (ΑΕΡΑ)	3	3				1	2
29. **Μέλλιος** (Απόλλων Κ.)	3	3				1	2
30. **Χ"σταμάτης** (Αγ. Γεώργιος)	3	1			2	2	1

ΑΥΤΟΓΚΟΛ
1 γκολ: **Ιωαννίδης Ε.** (Κλεόβουλος), **Αλαχούζος** (ΑΕΡΑ)



ΠΡΩΤΑΘΛΗΜΑ Α' ΚΑΤΗΓΟΡΙΑ 2004-2005

	Αγ. Γεώργιος	ΑΕΡΑ	Ανταγόρας	Απόλλων Απ.	Απόλλων Κ.	Άρης	Ασκληπιός	Ασπίδα Απ.	Αστέρας Μ.	Διγενής	Διαγόρας Β.	Ηρακλής	Κατταβιά	Κλεάνθης	Κλεόβουλος	Φοίβος
Αγ. Γεώργιος	■	0-2	1-1	0-1	3-2			4-1						2-2		
ΑΕΡΑ		■	2-1	2-1		0-0			4-2	3-2	2-1					
Ανταγόρας			■				1-0		6-1	1-0		2-0	3-1			1-2
Απόλλων Απ.			1-0	■		0-3		1-0		2-1		1-2	2-1			
Απόλλων Κ.		2-1	2-1	2-2	■				4-0		1-0		2-0		1-1	
Άρης	0-1				1-0	■		3-0		2-0	2-1	2-0				
Ασκληπιός	1-3	3-3			3-3		■		5-1					3-2	0-3	0-1
Ασπίδα Απ.		2-4	2-1				2-2	■				0-0	1-0		2-1	
Αστέρας Μ.	0-2			1-2		0-0			■	0-1		1-2		0-1		3-4
Διγενής					1-2		3-0	0-0		■	1-3	1-1			0-0	
Διαγόρας Β.	3-0		2-0				1-1	1-0			■		1-0	0-1		2-0
Ηρακλής	2-3	2-1			3-1						1-1	■			4-0	1-2
Κατταβιά	1-0					1-1	1-0		2-2			0-1	■		0-1	2-1
Κλεάνθης			6-0	2-1	2-0	2-0		2-0		4-1			2-2	■		
Κλεόβουλος		1-1		0-2		1-0			1-1		0-1			2-3	■	1-1
Φοίβος	3-2	1-2		0-1				1-1		1-0				2-1		■

ΒΑΘΜΟΛΟΓΙΑ

Α' ΚΑΤΗΓΟΡΙΑ 2004–2005

Α/Α	ΟΜΑΔΕΣ	ΒΑΘΜ.	ΑΓ.	ΤΕΡΜ.	ΕΝΤΟΣ Ν	ΕΝΤΟΣ Ι	ΕΝΤΟΣ Η	ΕΚΤΟΣ Ν	ΕΚΤΟΣ Ι	ΕΚΤΟΣ Η	ΣΥΝΟΛΟ Ν	ΣΥΝΟΛΟ Ι	ΣΥΝΟΛΟ Η
1.	Κλεάνθης	29	13	30-13	6	1	0	3	1	2	9	2	2
2.	ΑΕΡΑ	27	13	27-18	5	1	0	3	2	2	8	3	2
3.	Απόλλων Απ.	25	13	17-14	4	0	2	4	1	2	8	1	4
4.	Διαγόρας Β.	23	13	17-9	5	1	1	2	1	3	7	2	4
5.	Φοίβος	23	13	19-17	3	1	2	4	1	2	7	2	4
6.	Άρης	21	12	14-6	5	0	1	1	3	2	6	3	3
7.	Απόλλων Κ.	21	13	22-18	5	2	0	1	1	4	6	3	4
8.	Ηρακλής Μ.	21	13	19-15	3	1	2	3	2	2	6	3	4
9.	Αγ. Γεώργιος	20	13	21-19	2	2	2	4	0	3	6	2	5
10.	Ανταγόρας	16	13	18-20	5	0	1	0	1	6	5	1	7
11.	Κλεόβουλος	14	13	12-16	1	3	3	2	2	2	3	5	5
12.	Ασπίδα Απ.	13	13	11-20	3	2	1	0	2	5	3	4	6
13.	Κατταβιά	12	13	11-17	3	2	2	0	1	5	3	3	7
14.	Ασκληπιός	10	12	18-24	2	2	3	0	2	3	2	4	6
15.	Διγενής	9	13	11-19	1	3	2	1	0	6	2	3	8
16.	Αστέρας Μ.	3	13	14-32	0	1	6	0	2	4	0	3	10

Του 'φυγε η ψυχή

Ο ΑΠΟΛΛΩΝ Κ. ΚΕΡΔΙΣΕ ΤΟΝ ΑΝΤΑΓΟΡΑ ΜΕ ΤΟΥΣ ΦΙΛΟΞΕΝΟΥΜΕΝΟΥΣ ΝΑ ΧΑΝΟΥΝ ΣΤΟ 87 ΠΕΝΑΛΤΥ

ΚΑΛΥΘΙΕΣ

Η απόκρουση του Κώστα στο δεύτερο πέναλτι που εκτέλεσε ο Παπαϊγνατίου στο 87' χάρισε την νίκη με 2-1 στον Απόλλωνα Καλυθιών.

ΑΠΟΛΛΩΝ Κ.	2
ΑΝΤΑΓΟΡΑΣ	1

Μία νίκη πύρρειος αλλά δίκαιη παρά την μέτρια εμφάνιση του Απόλλωνα που παρουσίασε δύο πρόσωπα. Στο α' μερος ήταν σαφώς καλύτερος, προηγήθηκε 2-0 κι όλα έδειχναν ότι θα περνούσε ένα εύκολο απόγευμα.

Ομως η αναγκαστική αλλαγή του Κοσκινιάτη αποσυντόνισε την ομάδα κι ο Ανταγόρας άρχισε να ανεβάζει απόδοση, να παίρνει τα ηνία του αγώνα και να πιέζει για την ισοφάριση. Η ομάδα της Κω στην προσπάθειά της αυτή είχε συνεπίκουρο τον διαιτητή **Φραγκίνη** και τον επόπτη **Ζαννετή** αφού ο ένας κατελόγιζε συνεχώς φάουλ υπέρ της Κωακής ομάδας κι ο δεύτερος ανέκοψε δύο φορές με ανύπαρκτα οφσάϊντ καλές ευκαιρίες του Απόλλωνα. Αποκορύφωμα των διαιτητικών λαθών ήταν η φάση του 87' όταν από φάουλ ανύπαρκτο που κατελόγισε ο **Φραγκίνης** έξω από την περιοχή του Απόλλωνα κι εκτέλεσε ο **Κοντός** ο **Μόλλιος** πηδώντας για κεφαλιά συγκρούσθηκε με τον **Πήττα** που έπεσε στο έδαφος και ο **Φραγκίνης** με αρκετή καθυστέρηση υπέδειξε το σημείο του πέναλτι. Αμεση ήταν η αντίδραση των Απολλωνιστών που διαμαρτυρήθηκαν έντονα με αποτέλεσμα ν' αποβληθεί ο προπονητής τους **Νίκος Ταχραμάνης**.

ΦΑΣΕΙΣ ΚΑΙ ΓΚΟΛ

Στο 3' ο **Τσάτσα** γύρισε την μπάλλα στον **Σπαθάρα** αλλά ο **Παπανικολάου** μπήκε ανάμεσά τους την πήρε και με πλασέ έκανε το 1-0.

Στο 30' ο **Παπανικολάου** κτύπησε φάουλ ο **Καταξενός** κοντρόλαρε με το στήθος και με σούτ έγραψε το 2-0.

Στο 38' ο **Κοντός** απέφυγε πρώτα του **Γρηγορά** και στη συνέχεια τον **Μαχαιρίδη** ο οποίος και τον ανέτρεψε. Το πέναλτι εκτέλεσε δύο φορές (έδωσε επανάληψη ο **Φραγκίνης**) ο **Παπαϊγνατίου** στέλνοντας και τις δύο φορές την μπάλα στα δίχτυα του **Κώστα**. Φυσικά μέτρησε ένα γκολ 2-1.

Στο 44' ο **Σπαθάρας** έδιωξε άσχημα την μπάλα που κατέληξε στον **Καταξενό** ο οποίος επιχείρησε αριστερό σούτ βολέ στέλνοντας την μπάλα στη συμβολή των δοκών.

Στο 60' νέο μακρινό σούτ του **Καταξενού** κι η μπάλα βρήκε το οριζόντιο δοκάρι.

Στο 62' μετά από οργανωμένη επίθεση των Απολλωνιστών ο **Ορφανός** από καλή θέση σούταρε ψηλά άουτ.

Στο 66' ο **Λαγός** μπήκε μόνος από τ' αριστερά αλλά σούταρε άουτ.

Στο 87' ο **Κώστας** απέκρουσε το πέναλτι του **Παπαϊγνατίου** που επέλεξε άλλη γωνία αυτή τη φορά. Ο **Σταυρής** κάτι είπε στον διαιτητή κι αυτός τον απέβαλε με δεύτερη κίτρινη.

ΔΙΑΚΡΙΘΕΝΤΕΣ-ΣΥΝΘΕΣΕΙΣ

Από τους νικητές ξέφυγαν της μετριότητας οι **Πάλλας, Καταξενός, Γρηγοράς** κι από τους ηττημένους οι **Χ"φούντας, Κανελλόπουλος, Κοντός**. Η διαιτησία **Φραγκίνη, Ζαννετή, Ασημακόπουλου** δεν ήταν καλή.

ΑΠΟΛΛΩΝ: *Κώστας, Γρηγοράς, Μαχαιρίδης, Πάλλας, Μαριάς, Παπανικολάου, Καρτάλης (60' Τσοπανάκης), Κοσκινιάτης (32' λ.τ. Ορφανός), Καταξενός, Μέλλιος, Κουφαλάκης (68' Σταυρής)*

ΑΝΤΑΓΟΡΑΣ: *Σπαθάρας, Χ"φούντας, Τσάτσα, Παπαϊγνατίου, Θαλασσινός (64' Παναγόπουλος), Κανελλόπουλος, Αρβανιτογιάννης, Μόρφος (46' Πήττας), Χονδρομπίλας (46' Πλατέλλας), Κοντός, Λαγός*



"Κλειδί το πρώτο μέρος"

Η εμφάνιση της ομάδας του στο πρώτο ημίχρονο ήταν σύμφωνα με τον προπονητή του Απόλλων Κ. Νίκο Ταχραμάνη το "κλειδί" της νίκης επί του Ανταγόρα:

"Εγινε ένα πολύ καλό παιχνίδι ανάμεσα σε δύο πολύ καλές ομάδες. Στο δεύτερο ημίχρονο δεν πήγαμε και τόσο καλά σε αντίθεση με το πρώτο. Ο Ανταγόρας διαθέτει ένα πολύ καλό σύνολο, το οποίο μας δυσκόλεψε. Βλέπουμε πλέον την συνέχεια και το επόμενο παιχνίδι. Εύχομαι καλή πορεία στον Ανταγόρα.



Πίκρα και ικανοποίηση

Η πίκρα για το αποτέλεσμα μένει για τους ανθρώπους του Ανταγόρα, όμως όπως τόνισε ο προπονητής της ομάδας **Αντώνης Θαλασσινός**, τουλάχιστον σε ενα μεγάλο μέρος του αγώνα με τον Απόλλωνα Καλυθιών έπαιξε σύμφωνα με τις δυνατότητές της:

"Μετά τα παιδαριώδη λάθη μας που μας άφησαν νωρίς πίσω στο σκορ από ένα σημείο και μετά η ομάδα έδειξε τις πραγματικές της δυνατότητες. Είτε από ανικανότητα είτε από ατυχία δεν καταφέραμε να πάρουμε το αποτέλεσμα. Δημιουργήσαμε ευκαιρίες, χάσαμε πέναλτι στο 90' και μας έμεινε η πίκρα για το αποτέλεσμα, γιατί από την απόδοση είμαι αυτή τη φορά ευχαριστημένος".

Θα μείνουν γκολ και φωνές

Ο Διαγόρας Β. ήταν αυτός που χαμογέλασε στο τοπικό ντέρμπι με την Ασπίδα Απ, η οποία "βράζει" με τον διαιτητή Διαμαντέα και τον βοηθό του Κόκκινο. Με δέκα έπαιζαν οι Βατενοί από το 55'

ΔΙΑΓΟΡΑΣ Β.	1
ΑΣΠΙΔΑ ΑΠ.	0

ΒΑΤΙ

Ολα τα στοιχεία του τοπικού ντέρμπι είχε η χθεσινή αναμέτρηση ανάμεσα στον Διαγόρα Β. και την Ασπίδα Απ. στο οποίο οι γηπεδούχοι επικράτησαν δύσκολα με 1-0.

Ποδόσφαιρο αξιώσεων δεν παίχτηκε, όπως δεν πορεί να παιχτεί σε κανέναν αγώνα που η ένταση και η δύναμη έρχονται σε πρώτη μοίρα.

Οσο για την καθαρότητα του αποτελέσματος, αμφισβητείται εντονότατα από τους φιλοξενούμενους, που διαμαρτύρονται για την ακύρωση ενός καθαρά γκολ στο διάστημα που οι δύο ομάδες βρισκόταν στο 0-0 καθώς και για τον μή καταλογισμό ενός πέναλτι.

Ως προς το θέαμα το παιχνίδι του Βατίου θα ξεχαστεί σύντομα.

Θα μείνει μόνο το γκολ του **Γκαρανάτσιου** και οι διαμαρτυρίες των φιλοξενουμένων, που κατάφεραν να "βγάλουν" ένα ισορροπημένο πρώτο ημίχρονο και να λυγίσουν στο δεύτερο από έναν Διαγόρα που ήταν καλύτερος, που δημιούργησε περισσότερες επικίνδυνες φάσεις και που κατάφερε να σκοράρει στο διάστημα που έπαιζε με δέκα παίκτες λόγω της αποβολής του **Τσιβρινή**.

ΦΑΣΕΙΣ ΚΑΙ ΓΚΟΛ

10'. Ο **Μπιλιάς** μπλόκαρε το σούτ του **Ματθαίου** από καλή θέση.

20'. Δυνατό σούτ του **Δημητρόπουλου** έφυγε ελάχιστα άουτ.

25'. Ο **Χατζηδημητρίου** απέκρουσε δύσκολα το σουτ του **Γκαρανάτσιου** από το ύψος της μεγάλης περιοχής.

30'. Ο **Ψύλλου** πρόλαβε και έδιωξε πάνω στην γραμμή την σέντρα σούτ του **Γκαρανάτσιου**.

33'. Ο **Χατζηδημητρίου** απέκρουσε σωτήρια την κοντινή κεφαλιά του **Ξύπα** από την σέντρα του **Σάββενα**.

37'. Ο **Παντέρης** έβγαλε την σέντρα, ο **Μαθιός** πετάχτηκε στο δεύτερο δοκάρι και έστειλε την μπάλα στα δίχτυα, ωστόσο ο επόπτης **Κόκκινος**, σήκωσε το σημαιάκι (εκ των υστέρων, όπως υποστηρίζουν οι φιλοξενούμενοι) και το γκολ δεν μέτρησε εν μέσω διαμαρτυριών.

Ο **Μαθιός** φάνηκε να φεύγει στην πλάτη της άμυνας πίσω από τους αμυντικούς.

55'. Ο **Τσιβρινής** αντίκρυσε την δεύτερη κίτρινη κάρτα για διαμαρτυρία και αποβλήθηκε.

62'. Ο **Γκαρανάτσιος** βρήκε τον χώρο για το σουτ έξω από την μεγάλη περιοχή, το έπιασε με δύναμη και χάρισε στην ομάδα του την νίκη διαμορφώνοντας το τελικό 1-0.

75'. Ο **Χατζηδημητρίου** απέκρουσε εκπληκτικά το σουτ του **Αριστείδου** μέσα από την μεγάλη περιοχή.

82'. Ο **Βαρδόπουλος** μπήκε κατά μέτωπο στην μεγάλη περιοχή, ανατράπηκε από αμυντικό του Διαγόρα Β. ωστόσο ο διαιτητής **Διαμαντέας**, όχι μόνο δεν κατελόγισε πέναλτι αλλά τιμώρησε τον Βαρδόπουλο με κίτρινη κάρτα για θέατρο.

88'. Ο **Χατζηδημητρίου** εξουδετέρωσε το πλασέ του **Ξύπα** από θέση τετ-α-τετ.

Καλύτεροι των νικητών ήταν οι **Μάκρας, Γκαρανάτσιος** και **Ξύπας**, ενώ από πλευράς φιλοξενούμενων άρεσαν οι **Χατζηδημητρίου, Καλόγλου** και **Μελεούνης**.

Ο διαιτητής **Διαμαντέας** ελέγχεται για την φάση του 82' και ο βοηθός του Κόκκινος, για την φάση του 37'. Ο δεύτερος βοηθός **Ορφανός** ήταν καλός.

Οι συνθέσεις:

ΔΙΑΓΟΡΑΣ Β.: *Μπιλιάς, Φωτεινής, Μάκρας, Λινάρδος, Τσιβρινής, Γκαρανάτσιος, Δημητρόπουλος (75' Καρπαθάκης), Παπαδόπουλος, Σάββενας (50' λ.τ. Αριστείδου), Ξύπας, Σταυλάς (60' Κουλουμπράκης)*

ΑΣΠΙΔΑ ΑΠ.: *Χατζηδημητρίου, Γκιόκας (70' Διαμαντης), Καλόγλου, Ψύλλου, Μαθιός (60' Πακκίδης), Μελεούνης, Παντέρης, Ματθαίος (65' Σταματίου), Βαρδόπουλος, Αλαντζί, Γκιζλής*



"'Δίκαιο βάσει εικόνας"

Ως τοπικό ντέρμπι με όλες τις δυσκολίες που κρύβουν τέτοιου είδους ματς χαρακτήρισε ο προπονητής του Διαγόρα Βατίου το παιχνίδι της ομάδας του κόντρα στην Ασπίδα Απολακκιάς, τονίζοντας πώς η νίκη της ομάδας του είναι δίκαιη βάσει των ευκαιριών που δημιούργησε και ξεκαθαρίζοντας πώς δεν έχει προσωπική άποψη για τις φάσεις που οι φιλοξενούμενοι διαμαρτύρονται:

"Οπως λέγαμε όλη την εβδομάδα μας περίμενε ένα τοπικό ντέρμπι με βασικό χαρακτηριστικό την ένταση και το πάθος. Νομίζω πώς είχαμε περισσότερες ευκαιρίες και πιστεύω πώς βάσει της εικόνας του αγώνα στο δεύτερο ημίχρονο το αποτέλεσμα είναι δίκαιο. Βέβαια η Ασπίδα διαμαρτύρεται για ορισμένες φάσεις όμως δεν έχω προσωπική άποψη. Συγχαρητήρια στους ποδοσφαιριστές μου και καλή πορεία στην Ασπίδα"

Εξω φρένων ο Ζαχαρίας



Πυρ και μανία με τις αποφάσεις του διαιτητή Νίκου Διαμαντέα και του βοηθού του Σπύρου Κόκκινου ήταν ο προπονητής της Ασπίδας Απολακκιάς Λάκης Ζαχαρίας. Εμμέσως πλην σαφώς χαρακτήρισε τους παραπάνω δύο υπεύθυνους για την ήττα της ομάδας του, δίνοντάς τους...συγχαρητήρια! "Επρεπε να κερδίσει το Βάτι και κέρδισε. Συγχαρητήρια και στον διαιτητή κ. Διαμαντέα που δεν μας έδωσε ένα καταφανέστατο πέναλτι. Συγχαρητήρια σε όλους. Το ποδόσφαιρο μας βρίσκεται σε καλό δρόμο. Ετσι να συνεχίσουμε. Μπράβο σε όλους".

Πικρή επιστροφή

ΜΕ ΗΤΤΑ ΣΥΝΟΔΕΥΤΗΚΕ Η ΕΠΙΣΤΡΟΦΗ ΤΟΥ ΑΠΟΛΛΩΝΑ ΑΠ. ΣΤΗΝ ΦΥΣΙΚΗ ΤΟΥ ΕΔΡΑ, ΑΠΟ ΤΟΝ ΗΡΑΚΛΗ Μ. ΠΟΥ ΕΚΜΕΤΑΛΛΕΥΤΗΚΕ ΜΕ ΤΟΝ ΚΑΛΥΤΕΡΟ ΤΡΟΠΟ ΤΙΣ ΕΛΛΕΙΨΕΙΣ ΠΟΥ ΕΙΧΑΝ ΣΤΗΝ ΣΥΝΘΕΣΗ ΤΟΥΣ ΟΙ ΓΗΠΕΔΟΥΧΟΙ

Το χειρότερο δυνατό ντεμπούτο στην έδρα του πραγματοποίησε το Σάββατο ο Απόλλωνας Απολλώνων που γνώρισε την ήττα από τον Ηρακλή Μ.

Οι γηπεδούχοι πλήρωσαν με τον χειρότερο τρόπο τις βασικές απουσίες στην σύνθεση τους που προκλήθηκαν από λόγους τραυματισμού και τιμωρίας και δεν μπόρεσαν να ανταποκριθούν παρά μόνο σε μερικές στιγμές στις ανάγκες του αγώνα.

Η ΕΙΚΟΝΑ

Από ένα ημίχρονο είχαν οι δύο ομάδες με τους φιλοξενούμενους να καταφέρνουν να αιφνιδιάσουν στο πρώτο μέρος και να παίρνουν το προβάδισμα στο σκορ, εκμεταλλευόμενοι τα αμυντικά κενά που παρουσίασε η αμυντική γραμμή των γηπεδούχων με την δραστηριότητα κυρίως των **Κούρου, Τσαλώλη** και **Μακρή.**

Στην επανάληψη το σκηνικό άλλαξε και οι Απολλωνιστές με αντεπίθεση διαρκείας προσπάθησαν να απαντήσουν στο γκολ που είχαν δεχτεί. Έφταναν έξω από την περιοχή των Μαριτσενών αλλά σε καμία περίπτωση δεν μπόρεσαν να βρουν τους διαδρόμους που θα τους έφερναν απέναντι από τον **Μπεκιάρη.**

Αυτό το ανούσιο στυλ παιχνιδιού είχε και τις επιπτώσεις του από την στιγμή που οι φιλοξενούμενοι μπόρεσαν να βγουν νικητές από μία κόντρα στον χώρο της μεσαίας γραμμής και να εκδηλώσουν την αντεπίθεση με τον **Μακρή** που απέναντι από τον **Χατζηχριστοδούλου** δεν δυσκολεύτηκε να διπλασιάσει τα τέρματα της ομάδας του και κάπου εκεί να «τελειώσει» το παιχνίδι.

Οι «κυανόλευκοι» το μόνο που μπόρεσαν να πετύχουν ήταν το γκολ της μείωσης στην εκπνοή του αγώνα.

ΦΑΣΕΙΣ ΓΚΟΛ

22': Από θέση τετ α τετ ο **Κούρος** δεν μπόρεσε να πλασάρει, αφού την τελευταία στιγμή με προβολή ο **Χάσταλης Χ.** του πήρε την «μπουκιά από το στόμα»

23': Γυριστό σουτ του **Χατζηκωνσταντή** η μπάλα στο οριζόντιο δοκάρι του Απόλλωνα στην επαναφορά ο **Παπακωνσταντής** με κεφαλιά δεν δυσκολεύτηκε να την στείλει στα δίκτυα 0-1.

24': Επέλαση του **Κούρου** από δεξιά, που επιχείρησε την παράλληλη σέντρα από το ύψος του πέναλτι, ο **Παπακωνσταντής** που ερχόταν ως τρέιλερ, έστειλε την μπάλα σύρριζα άουτ από το αριστερό κάθετο δοκάρι του **Χατζηχριστοδούλου.**

39': Οι φιλοξενούμενοι πέτυχαν και δεύτερο γκολ με κοντινό πλασέ του **Τσαλώλη,** το οποίο όμως ακυρώθηκε γιατί στον πρώτο χρόνο ο Χατζηκωνσταντής υπέπεσε σε επιθετικό φάουλ πάνω στον **Χάσταλη Χ.**

48': Εκτέλεση φάουλ των γηπεδούχων με τον **Χαρίτο** η μπάλα βρήκε σε χέρι ποδοσφαιριστή που πλαισίωνε το ανθρώπινο τείχος των φιλοξενούμενων, αλλά ο **Κατσιδώνης** έδειξε να συνεχιστεί το παιχνίδι.

73': Στην κόντρα οι φιλοξενούμενοι με τον **Μακρή** που εκμεταλλεύτηκε κοντά στον χώρο του κέντρου βγήκε απέναντι από τον **Χατζηχριστοδούλου** τον οποίο δεν δυσκολεύτηκε να του περάσει την μπάλ α πάνω από το σώμα του και να τον αναγκάσει για δεύτερη φορά στο παιχνίδι νὰ μαζέψει την μπάλα από το βάθος της εστίας του 0-2.

90': Μαρκάρισμα του **Εγγλέζου** από τον **Αναγνώστου** αυστηρή απόφαση του **Κατσιδώνη** να δείξει το σημείο του πέναλτι το οποίο μετέτρεψε σε γκολ με εύστοχο χτύπημα ο **Εγγλέζος** 1-2.

ΞΕΧΩΡΙΣΑΝ

Από τους γηπεδούχους καλύτεροι σε απόδοση ήταν οι **Χάσταλης Χ.** και ο **Χαρίτος,** ενώ από τους φιλοξενούμενους οι **Χατζηκωνσταντής Ε., Κούρος** και ο **Τσαλώλης** όσο αγωνίστηκε.

ΔΙΑΙΤΗΣΙΑ

Καλή σε γενικές γραμμές η διαιτησία των **Καστιδώνη Ε., Φουκάρα** και **Πλακογιάννης.**

ΟΙ ΣΥΝΘΕΣΕΙΣ:

ΑΠΟΛΛΩΝΑΣ ΑΠ: *Χατζηχριστοδούλου, Χάσταλης Χ., Χάσταλης Γ., Γεωργαλής, Μακαρούνας Β., Θεοδοσίου, Μακαρούνας Γ., Διακανάστασης (81'Παλάζης), Χαρίτος, Σεντονάς (75'Μακαρούνας Μ., Εγγλέζος.*

ΗΡΑΚΛΗΣ Μ.: *Μπεκιάρης, Παπακωνσταντής, Μακρής (84'Αναγνώστου), Παπανικολάου, Καβουσανάκης, Γιακουμάρος, Κούρος, Λαβράκης, Τσιαντούλας (86'Χατζηκωνσταντής Κ.), Χατζηκωνσταντής Ε., Τσαλώλης (81'Μπιλιάς).*

ΑΠΟΛΛΩΝ ΑΠ.	1
ΗΡΑΚΛΗΣ Μ.	2



«Κόστισαν οι απουσίες»

Στις ελλείψεις που είχε στην σύνθεση της η ομάδα του ήταν η αιτία για τον προπονητή του Απόλλωνα Απ. **Παναγιώτη Μακαρούνα** που η ομάδα του γνώρισε την ήττα από τον Ηρακλή Μ. Δήλωσε: *«Δεν μπορέσαμε την πρώτη επίσημη παρουσία μας στην φυσική μας έδρας να την συνδυάσουμε με νίκη. Δυστυχώς πληρώσαμε τις απουσίες που είχαμε στην σύνθεση μας και αυτό μας στοίχησε. Σε αντίθετη περίπτωση δεν νομίζω πως ο Ηρακλής θα είχε καμία τύχη μέσα στα Απόλλωνα».*

Εγγλέζικες συνήθειες

- ΔΥΣΚΟΛΗ ΝΙΚΗ ΤΟΥ «ΑΚΕΦΑΛΟΥ» ΠΡΟΠΟΝΗΤΙΚΑ ΦΟΙΒΟΥ ΣΤΑ ΜΑΣΑΡΙ, ΕΠΙ ΤΟΥ ΠΟΛΥ ΚΑΛΟΥ ΑΣΤΕΡΑ, ΣΕ ΕΝΑ ΠΑΙΧΝΙΔΙ ΜΕ ΠΟΛΛΕΣ ΚΛΑΣΙΚΕΣ ΕΥΚΑΙΡΙΕΣ.
- ΑΠΟ ΔΥΟ ΓΚΟΛ ΠΕΤΥΧΑΝ ΟΙ ΠΟΛΥΧΡΟΝΙΟΥ ΓΙΑ ΤΟΥΣ ΦΙΛΟΞΕΝΟΥΜΕΝΟΥΣ ΚΑΙ Ο ΛΑΜΠΡΙΑΝΟΣ ΓΙΑ ΤΟΥΣ ΓΗΠΕΔΟΥΧΟΥΣ ΠΟΥ ΤΕΛΕΙΩΣΑΝ ΤΟ ΠΑΙΧΝΙΔΙ ΜΕ ΕΝΝΙΑ ΠΟΔΟΣΦΑΙΡΙΣΤΕΣ.

ΜΑΣΑΡΙ

Οι πρόσφατες εξελίξεις στον πάγκο της ομάδας της Κρεμαστής δεν φάνηκε να επηρεάζει την αγωνιστική της κατάσταση από την στιγμή που μπόρεσε έστω και δύσκολα να πάρει την νίκη κόντρα στον βελτιωμένο προς το καλύτερο Αστέρα Μ.

Νίκη για τους φιλοξενούμενους που δίνει τέλος στις τρεις τελευταίες ανεπιτυχείς προσπάθειες σε πρωτάθλημα και κύπελλο και ήρθε την στιγμή που την είχαν απόλυτη ανάγκη. Την προσπάθεια των «κυανοκίτρινων» παρακολούθησε από τις εξέδρες του γηπέδου ο **Γιώργος Γκάϊδας,** που οι πληροφορίες των φέρουν ως ένα από τα δύο φαβορί για την ανάληψη της τεχνικής ηγεσίας, μετά την απομάκρυνση του **Κώστα Φτάκλα.**

Η ΕΙΚΟΝΑ

Αν και στο πρώτο μέρος οι λιγοστοί φιλαθλοι δεν παρακολούθησαν παιχνίδι αξιώσεων αφού στο μεγαλύτερο του διάστημα εξελίχθηκε στον χώρο της μεσαίας γραμμής, οι δύο ομάδες μπόρεσαν να βρουν τον δρόμο προς τα αντίπαλα δίχτυα και να δώσουν ένα διαφορετικό νόημα στην εικόνα που παρουσίαζαν.

Στην επανάληψη το παιχνίδι πήρε διαφορετικές με το πρώτο μέρος διαστάσεις. Οι επιθετικότητα και ο τρόπος παιχνιδιού που επελεξαν οι δύο ομάδες, επέφεραν το γρήγορο ρυθμό με τα συνεχή «ανεβοκατεβάσματα» της μπάλας που είχαν ως αποτέλεσμα την μεγάλη έκταση του σκορ.

Πρώτοι οι γηπεδούχοι έδειχναν να εκμεταλλεύονται τα νέα δεδομένα και να παίρνουν «κεφάλι» στο σκορ, για να έρθει η απάντηση των φιλοξενούμενων από μία φάση που διαμαρτύρονται οι Μασαρενοί.

Παρά την διαμόρφωση του σκορ καμία από τις δύο ομάδες δεν έδειχνε να είναι ικανοποιημένη από το μέχρι εκείνο το σημείο ισόπαλο αποτέλεσμα και προσπαθούσαν να βρουν και πάλι τον δρόμο μέσα από τις αντίπαλες άμυνες που θα μπορούσαν να χαρακτηριστούν σε ορισμένες περιπτώσεις ως ανύπαρκτες για να πετύχουν το γκολ που θα τους έφερνε σε θέση ισχύος. Και πάλι οι γηπεδούχοι πήραν το προβάδισμα, αριθμώντας αυτή την φορά λιγότερους ποδοσφαιριστές στον αγωνιστικό χώρο μετά την αποβολή του **Μουσακίνια** και όλα έδειχναν πως τα τελευταία λεπτά θα εξελίσσονταν σε θρίλερ. Λογικό ήταν η πλάστιγγα ώρα με την ώρα να γέρνει προς την πλευρά των φιλοξενούμενων που βρίσκονταν πίσω στο σκορ αλλά ήταν πιο επιθετικοί, εκμεταλλευόμενοι και την αριθμητική τους υπεροχή. Η λογική επικράτησε και ο Φοίβος με αντεπίθεση διαρκείας κατάφερε μέσα σε επτά λεπτά να γυρίσει το παιχνίδι και να πάρει μία μεγάλη από όλες τις απόψεις νίκη.

ΑΣΤΕΡΑΣ Μ.	3
ΦΟΙΒΟΣ	4



Ο Κώστας Πολυχρονίου πέτυχε δύο γκολ προχθές στα Μάσαρι

ΦΑΣΕΙΣ ΓΚΟΛ

16': Απευθείας εκτέλεση φάουλ του **Αμπελά,** κανένα περιθώριο αντίδρασης στον **Νεσγό** 0-1.

21': Με δυνατό σουτ ο **Μουσακίνιας** έφερε το παιχνίδι στα ίσα 1-1.

32': Μακρινό διώξιμο της μπάλας από τον **Μουδάτσο,** «τσάφ» του **Κουδούνη** που έδειχνε να ελέγχει την μπάλα, έφτασε στα πόδια του **Μουσακίνια,** που προσπάθησε να την περάσει πάνω από το σώμα του **Καϊκα,** αλλά ο τελευταίος με εντυπωσιακή προσπάθεια την έδιωξε σε κόρνερ.

35': Εκτέλεση φάουλ του Αμπελά με στόχο τον αμαρκάριστο μέσα στην μεγάλη περιοχή των γηπεδούχων **Χαρικιόπουλο,** η κεφαλιά του τελευταίου πέρασε σύρριζα άουτ από το δεξί κάθετο δοκάρι του **Νεσγού.**

51': Εκτέλεση κόρνερ του **Μουδάτσου** στον **Κουρδουνάκη,** ασίστ του τελευταίου στον **Λαμπριανό** που με γυριστό σουτ διαγώνιο σουτ έβαλε την ομάδα του για πρώτη φορά στο παιχνίδι μπροστά στο σκορ.

54': Πλασέ του **Δράκου Ε.,** πέρασε μόλις άουτ.

61': Δυνατό σουτ του **Δράκου Ε.** η μπάλα χτύπησε στο αριστερό κάθετο δοκάρι του Αστέρα, στην επαναφορά ο **Πολυχρονίου** με κεφαλιά ισοφάρισε για την ομάδα του 2-2.

Στην φάση αυτή οι Μασαρενοί διαμαρτυρήθηκαν ότι ο σκόρερ στον πρώτο χρόνο της φάσης βρισκόταν σε ελεγχόμενη θέση οφ σάϊντ.

66': Ο **Κόττορος** βγάζει για πρώτη φορά στο παιχνίδι την κόκκινη κάρτα, μετά από υπόδειξη του δεύτερου βοηθού του **Μανέγα,** που είχε να κάνει με την φραστική επίθεση που είχε δεχτεί δευτερόλεπτα πριν από τον **Μουσακίνια.**

73': Σέντρα του **Πέρου** στον **Λαμπριανό** που πετάχτηκε ανάμεσα από **Καϊκα** και **Κουδούνη** και με γυριστό πλασέ πέτυχε το δεύτερο προσωπικό του τέρμα 3-2.

74': Εκτέλεση φάουλ του **Κυπριώτη,** κεφαλιά του **Δράκου Ε.,** η μπάλα στο οριζόντιο και στην συνέχεια κατέληξε άουτ.

80': Απευθείας εκτέλεση φάουλ του **Δράκου Π.** 3-3.

81': Κεφαλιά του **Χριστοδούλου** στο κάθετο δοκάρι.

83': Οι γηπεδούχοι έμειναν στον αγωνιστικό χώρο με εννιά ποδοσφαιριστές μετά την αποβολή με δεύτερη κίτρινη(κόκκινη) του **Σκαφίδα,** που βρήκε την μπάλα με το χέρι.

84': Εκτέλεση φάουλ του **Κυπριώτη** κεφαλιά του **Χαρικιόπουλου** η μπάλα στο οριζόντιο στην επαναφορά ο **Πολυχρονίου,** πάνω στην γραμμή πέτυχε το γκολ που χάρισε παράλληλα στην ομάδα του τους τρεις βαθμούς τις νίκης 3-4.

90': Δυνατό σουτ από το ύψος του πέναλτι του **Μουδάτσου,** απέκρουσε στην γωνιά του ο **Καϊκας.**

ΞΕΧΩΡΙΣΑΝ

Από τους ηττημένους καλύτερη απόδοση είχαν οι **Καστρουνής, Μουδάτσος, Μοσακίνιας** και ο κορυφαίος του Αστέρα **Λαμπριανός,** ενώ από τους νικητές διακρίθηκαν οι **Δράκος Π., Αμπελάς, Δράκος Ε.** και ο καλύτερος των φιλοξενούμενων **Πολυχρογίου.**

ΔΙΑΙΤΗΣΙΑ

Χωρίς προβλήματα η διαιτησία των **Κόττορου** και του δεύτερου βοηθού **Μανέγα.** Η εποπτεία του πρώτου βοηθού **Αργυρόπουλου** ελέγχεται για την φάση του 61'.

ΟΙ ΣΥΝΘΕΣΕΙΣ:

ΑΣΤΕΡΑΣ Μ: *Νεσγός, Ζαννέτος, Καστρουνής, Σκαφίδας, Μουδάτσος, Κουρδουνάκης (72' Χατζηκώστας), Λαμπριανός, Κουρμαδιάς (76'Σκούμπρος), Αμύγδαλος, Πέρος, Μουσακίνιας*

ΦΟΙΒΟΣ: *Καϊκας, Δράκος Π., Χαρικιόπουλος, Δράκος Ε., Πολυχρονίου, Ορφανίδης (60'Κυπριώτης), Κουδούνης (75'Χριστοδούλου), Στρατής, Παπαγεωργίου, Αμπελάς (70'Γιαλλούσης), Καραγιάννης*



«Αξίζαμε την νίκη»

Πρωτόγνωρες δηλώσεις για τον προπονητή του Αστέρα Μ. **Σαλβατόρε Γκιούντιτσε** που για πρώτη φορά από την ημέρα που ανέλαβε τον Αστέρα μίλησε για νίκη

Δήλωσε: *«Έγινε ένα καλό παιχνίδι από το οποίο η ομάδα μου άξιζε την νίκη. Νομίζω πως αν υπάρχει η δυνατότητα θα πρέπει να ενισχυθούμε στην περίοδο των μεταγραφών προκειμένου να καλύψουμε κάποια από τα προβλήματα μας. Καλή συνέχεια στον Φοίβο».*

«Δεν έχουμε να φοβηθούμε»

Ενωτική ήταν η δήλωση που έκανε μετά το τέλος του αγώνα ο υπηρεσιακός προπονητής του Φοίβου **Μανόλης Πελεκάνος,** μετά το τέλος του αγώνα στα Μάσαρι.

Δήλωσε: *«Συγχαρητήρια για την προσπάθεια των παικτών, που κατάφεραν και πήραν τους τρεις βαθμούς της νίκης. Αυτό που πήρα σήμερα από το παιχνίδι και από τους ίδιους τους ποδοσφαιριστές είναι πως όταν είμαστε ενωμένοι σε κάθε παιχνίδι θα μπορούμε να ανταπεξέλθουμε στις απαιτήσεις του κάθε αγώνα. Καλή συνέχεια στον Αστέρα».*

Και τώρα μόνος

Ο ΚΛΕΑΝΘΗΣ ΣΥΝΕΤΡΙΨΕ ΤΟΝ ΔΙΓΕΝΗ ΚΑΙ ΑΠΟΣΠΑΣΘΗΚΕ ΣΤΗΝ ΚΟΡΥΦΗ ΤΗΣ ΒΑΘΜΟΛΟΓΙΑΣ



Ο Παντελής Αθανασίου έκανε το 2-0 στο γήπεδο Παραδεισίου με ένα εκπληκτικό σ' εκτέλεση γκολ
ΒΙΚΤΩΡ ΦΩΤΟ ΜΑΡΚΕΤ

ΠΑΡΑΔΕΙΣΙ

Φορτσάροντος στο β' ημίχρονο, ο Κλεάνθης πήρε το ζητούμενο που ήταν η νίκη επί του Διγενή με 4-1, η οποία τον φέρνει μόνο πρώτο στην βαθμολογία σε συνδυασμό με τα αποτελέσματα των άλλων ομάδων.

Το α' ημίχρονο δεν δρέπει δάφνες ποιότητας. Οι γηπεδούχοι είχαν την πρωτοβουλία των κινήσεων αλλά προσπαθούσαν με ανορθόδοξους τρόπους να φτάσουν στην επιτυχία κάποιου γκολ, χωρίς όμως αποτέλεσμα από την άλλη πλευρά, οι παίκτες του Διγενή έριξαν το βάρος στα αμυντικά τους καθήκοντα με πρωταρχικό στόχο να διατηρούσαν το μηδέν στο παθητικό.

Στην επανάληψη οι ποδοσφαιριστές του Κλεάνθη ανέβασαν κατακόρυφα την απόδοσή τους και πίεσαν την αντίπαλη εστία, την οποία κατάφεραν να πραβιάσουν δύο φορές με την συμπλήρωση του 60λεπτου.

Εκεί που φαινόταν ότι η νίκη θα ήταν εύκολη υπόθεση για την ομάδα του Παραδεισίου, ήρθε η μείωση στο σκορ με έναν περιπετειώδη τρόπο.

Στη συνέχεια όμως οι Παραδεισιώτες απέκτησαν αριθμητική υπεροχή λόγω αποβολής του **Κατραμάδου** και σε διάστημα πέντε λεπτών το 2-1 έγινε 4-1.

Στο 86' πάντως ο Κλεάνθης έμενε και αυτός με δέκα παίκτες αφού ο **Πάτας** ευρισκόμενος στο έδαφος δεχόμενος ένα δυνατό μαρκάρισμα φάουλ, κλότσησε αντίπαλο και μεταφέρθηκε εκτός αγωνιστικού χώρου.

Ο ανωτέρω πάντως γράφτηκε στο φύλλο αγώνα ότι αποβλήθηκε και συνεπώς ο Κλεάνθης δεν θα του έχει την διάθεσή του για τρεις αγωνιστικές. Δίκαιη η νίκη αυτή επί ενός αντιπάλου που έδειξε προς στιγμήν ότι θα μπορούσε να απειλήσει, αλλά η συνέχεια ήταν ακριβώς το αντίθετο.

ΦΑΣΕΙΣ-ΓΚΟΛ

27' Φάουλ από τον **Αθανασίου**, κοντινή κεφαλιά του **Κρομμύδα,** απέκρουσε ο **Λιάνη.**

42' Ο **Πάτας** διέφυγε μόνος του αλλά ο διαιτητής δεν άφησε το πλεονέκτημα και σφύριξε φάουλ σε χέρι του **Πατρού.** Το εκτέλεσε ο **Αθανασίου**, απέκρουσε εντυπωσιακά ο **Λιάνη.**

49' Φάουλ από τον **Αθανασίου** μόλις άουτ.

50' Κόρνερ από τον **Αθανασίου**, κοντινή κεφαλιά του **Κρομμύδα** μόλις άουτ.

53' Σέντρα του **Πάττα**, πάσα του **Καρίκη** στον **Σπάρταλη Μ.** που με κοντινό σουτ άνοιξε το σκορ 1-0.

54' Σέντρα του **Πάττα**, κοντική κεφαλιά του **Κρομμύδα** μόλις άουτ.

60' Φάουλ από τον **Αθανασίου** ανάμεσα στο κέντρο και στην μεγάλη περιοχή και ένα φοβερό γκολ στο δεξί παραθυράκι η μπάλα και 2-0.

69' Ασίστ του **Λαζαρίδη** στον **Καρίκη** που πλάσαρε από θέση τετ-α-τετ μόλις άουτ.

71' Ψηλοκρεμαστή σέντρα του **Νικολίτση**, απέκρουσε ο **Σαββιδάκης** προσωρινά. Κεφαλιά του **Παπαχριστοδούλου**, η μπάλα στο οριζόντιο και κάτω. Ο **Ορφανός** έτρεξε κατ' ευθείαν στην σέντρα και 2-1. Εντονες διαμαρτυρίες των παικτών του Κλεάνθη.

73' Αποβλήθηκε με δεύτερη κίτρινη κάρτα ο **Κατραμάδος** για φάουλ πάνω στον **Καρίκη.**

81' Φάουλ από τον **Αθανασσίου**, προσποίηση του **Καρίκη**, ο οποίος με το σώμα έσπρωξε την μπάλα στα δίχτυα και 3-1.

85' Φάουλ από τον **Αθανασίου**, δυνατή κεφαλιά του **Αραμπατζόγλου** και το τελικό 4-1.

Το λάθος του **Σιδηρόπουλου** (**Διαμαντέας, Ορφανός**), ήταν στην φάση του 42', ενώ οι βοηθοί του έλεγχονται για κάποια οφσάϊντ που υπέδειξαν.

Από τον Κλεάνθη διακρίθηκαν οι **Αθανασίου, Λαζαρίδης** και **Πάττας** ενώ από τον Διγενή οι **Πατρού** και **Γιοβάνι.**

ΚΛΕΑΝΘΗΣ: *Σαββιδάκης, Χατζηθεοδωράκης, Τριανταφύλλου, Λαζαρίδης, Αραμπατζόγλου, Αθανασίου (86' Μανιάς), Πάττας, Καρίκης (84' Φρούμης), Σπάρταλης Μ., Σπάρταλης Αλ., Κρομμύδας Ν.*

ΔΙΓΕΝΗΣ: *Λιάνη, Ταμπουράς, Διακάκης, Κανάκης, Πατρού, Γιοβάνι, Διακίδης, Κατραμάδος, Ροδίτης, Αττιτής (63' Νικολίτσης), Πλύγκος (63' Παπαχριστοδούλου).*

ΚΛΕΑΝΘΗΣ	4
ΔΙΓΕΝΗΣ	1

Θέλαμε τη νίκη



Ικανοποιημένος από τη νίκη αλλά και από την εμφάνιση της ομάδας του, ο προπονητής του Κλεάνθη **Ανδρέας Τσακμακίδης** μας δήλωσε:

«Πετύχαμε μια μεγάλη νίκη γιατί το παιχνίδι ήταν καθοριστικό για εμάς από τη στιγμή που η ομάδα βρέθηκε στην κορυφή της βαθμολογίας, τουλάχιστον από πλευράς ψυχολογίας.

Θέλαμε τη νίκη και την πήραμε. Εύχομαι καλή συνέχεια στον Διγενή».

Είμασταν παιδική χαρά



Απόλυτα βαρείς χαρακτηρισμούς χρησιμοποίησε ο προπονητής του Διγενή **Κώστας Λεπτοκαρίδης**, θέλοντας να δείξει την εικόνα που είχε η ομάδα του στο β' ημίχρονο. Μας είπε τα εξής:

«Στο α' ημίχρονο ελέγχαμε πλήρως το παιχνίδι και είμασταν πολύ καλά οργανωμένοι και πειθαρχημένοι. Δυστυχώς όμως για εμάς στο β' ημίχρονο μπήκαμε πολύ χαλαρά, ενώ τόνισε στην ανάπαυλα ότι πρέπει να προσέξουμε ιδιαίτερα.

Γενικά είμασταν παιδική χαρά, κάνοντας δώρο 4 γκολ στον αντίπαλό μας.

Εύχομαι καλή συνέχεια στον Κλεάνθη».

Δώρο από Πιζήμολα

Ο ΝΕΑΡΟΣ ΕΠΙΘΕΤΙΚΟΣ ΧΑΡΙΣΕ ΛΙΓΟ ΠΡΙΝ ΑΠΟ ΤΟ ΤΕΛΟΣ ΣΤΟΝ ΚΛΕΟΒΟΥΛΟ ΕΝΑ ΜΕΓΑΛΟ ΔΙΠΛΟ ΣΤΗΝ ΕΔΡΑ ΤΗΣ ΚΑΤΤΑΒΙΑΣ ΚΑΙ ΤΟΥ ΕΔΩΣΕ ΤΟ ΔΙΚΑΙΩΜΑ ΝΑ ΑΠΟΜΑΚΡΥΝΘΕΙ ΑΠΟ ΤΗΝ ΓΡΑΜΜΗ ΤΟΥ ΥΠΟΒΙΒΑΣΜΟΥ

ΚΑΤΤΑΒΙΑ

Ο κάθε κερδισμένος βαθμός σε ένα εκτός έδρας ματς κόντρα σε ομάδα που βρίσκεται σε παρόμοια βαθμολογική κατάσταση, ειδικά όταν πρόκειται για τις θέσεις κοντά στην ζώνη του υποβιβασμού, ισοδυναμεί με χρυσάφι.

Πόσο μάλλον όταν είναι το απόλυτο που πέτυχε προχθές ο Κλεόβουλος στην έδρα της Κατταβιάς χάρη στο τελικό υπέρ του 1-0. Αν και τα χρονικά περιθώρια δεν δικαιολογούν την ύπαρξη υπέρμετρου άγχους, η επιτυχία έγινε δεκτή από τους Λινδιακούς με ένα βαθύ επιφώνημα ανακούφισης, αφού γνώριζαν πως αν έχαναν θα εγκλωβιζόταν στα χαμηλά και θα έψαχναν με σαφώς διαφορετική ψυχολογία την νίκη-εφαλτήριο.

Για την Κατταβιά μάλλον ισχύει το ακριβώς αντίθετο. Η αποτυχία σε ένα σημαντικό εντός έδρας παιχνίδι συνεχίζει να διατηρεί την ομάδα κοντά στην γραμμή του υποβιβασμού και την υποχρεώνει να επιζητήσει την ανάκαμψή της όσο το δυνατόν συντομότερα.

Έτσι όπως εξελίχθηκε το προχθεσινό ματς ήταν φανερό πως όποιος σημείωνε πρώτος το γκολ, θα κέρδιζε. Ποιοτικά οι φίλοι του ποδοσφαίρου δεν έμειναν ικανοποιημένοι, αφού ήταν ένας αγώνας στον οποίο το ζητούμενο ήταν ο σκοπός, με την Κατταβιά να διατηρεί την πρωτοβουλία και να έχει κάπως περισσότερες ευκαιρίες κόντρα σε έναν Κλεόβουλο που φρόντισε πρώτα για το ανέπαφο της εστίας του και στην συνέχεια κυνήγησε το γκολ μέσα από τις αντεπιθέσεις του. Η τακτική του απέδωσε, αφού σε μία κόντρα λίγο πριν από το τέλος ο **Πιζόμολας** πέτυχε το μοναδικό και χρυσό για την ομάδα του γκολ.

ΦΑΣΕΙΣ ΚΑΙ ΓΚΟΛ

15: Σουτ του **Σβύνου** από το ύψος της μικρής περιοχής έφυγε ελάχιστα άουτ.

25: Ο **Λορέντζος** απέκρουσε το δυνατό σουτ του **Διάκουλα Κ.** από καλή θέση.

40: Απ' ευθείας φάουλ του **Σβύνου** έφυγε ελάχιστα πάνω από το οριζόντιο δοκάρι της εστίας του Κλεόβουλου.

43: Ο **Διάκουλας** εξουδετέρωσε το σουτ που έπιασε ο **Καβουκλής** από το ύψος της μεγάλης περιοχής.

50: Ο **Λορέντζος** μπλόκαρε το σουτ του **Πιζήμολα** έξω από την μεγάλη περιοχή.

58: Το δυνατό τεχνικό σουτ του **Σακκά** από το ύψος της μεγάλης περιοχής «έγλυψε» το δεξί δοκάρι της εστίας της Κατταβιάς και κατέληξε άουτ.

65: Ο **Διάκουλας** απέκρουσε σωτήρια το πλασέ που έπιασε ο **Καβουκλής** από το ύψος της μικρής περιοχής.

70: Ο **Στεφανάκης** βρήκε με σέντρα ακριβείας τον **Καβουκλή**, ο οποίος έστειλε την κεφαλιά του ελάχιστα πάνω από το οριζόντιο δοκάρι.

84: Οι αμυντικοί του Κλεόβουλου απομάκρυναν την μπάλα έξω από την μεγάλη τους περιοχή, ο **Πιζήμολας** έγινε κάτοχός της πριν από την μεσαία γραμμή, με ένα δυνατό σπριντ στον κενό χώρο άφησε πίσω του τους πάντες και αφού έφτασε σε θέση τετ α τετ με τον **Λορέντζο**, τον πλάσαρε εύστοχα και χάρισε στην ομάδα του το πολύτιμο 0-1.

89: Κεφαλιά του **Καβουκλή** μετά την σέντρα του **Σβύνου** έφυγε ελάχιστα άουτ.

Καλύτεροι των νικητών ήταν οι **Οικονομάκης, Λάμπης** και **Αθανασάς,** ενώ από πλευράς γηπεδούχων ξεχώρισαν οι **Κωνσταντόπουλος Κ., Παπαϊωάννου** και **Καβουκλής.**

Καλή ήταν η διαιτησίας των **Παπαδόπουλου, Γιαννούλη** και **Ρουμάνη.**

Οι συνθέσεις:

ΚΑΤΤΑΒΙΑ: *Λορέντζος, Κωνσταντόπουλος Κ., Κτίστης, Παπαϊωάννου, Κυπριώτης, Κωνσταντόπουλος Στ., Στεφανάκης (77 Δατσέρης), Νισύριος (60 Κατσαμπάς), Τριπολίτης (70 Κουμπιός), Καβουκλής, Σβύνος*

ΚΛΕΟΒΟΥΛΟΣ: *Διάκουλας, Λάμπης, Αθανασάς, Πιτσουρδάκης, Οικονομάκης, Διάκουλας Κ., Ιωαννίδης (75 Μιμηγιάννης), Κορνάρος, Πιζήμολας (86 Χουίρης) Τσακίρης (70 Πόλος), Σακκάς*



«Μας μένουν μόνο τα μπράβο»

Για πέμπτο συνεχόμενο παιχνίδι η Κατταβιά έμεινε μακριά από την επιτυχία, με τον προπονητή της, **Μανώλη Φραντζή**, να κάνει ουσιαστικά λόγο για τζάμπα απώλειες, καθώς βλέπει την ομάδα του να προσπαθεί, να δημιουργεί ευκαιρίες, αλλά να αδυνατεί να στείλει την μπάλα στα δίχτυα ακόμα και σε κραυγαλέες φάσεις:

«Στο ποδόσφαιρο μετράει η ουσία. Ήταν η πέμπτη συνεχόμενη αποτυχία μας και το μόνο που μας μένει είναι τα συγχαρητήρια του αντιπάλου. Είμαστε υποχρεωμένοι να συνεχίσουμε και να παλέψουμε για την παραμονή μας στην κατηγορία. Καλή συνέχεια στον Κλεόβουλο και συγχαρητήρια στην διαιτησία».



Ωρα για αντίο και ευχαριστίες

Τις τελευταίες του δηλώσεις με την ιδιότητα του προπονητή του Κλεόβουλου έκανε μετά τον αγώνα της Κατταβιάς ο **Άκης Δελαπόρτας**. Η νίκη των Λινδιακών ήταν μοιραίο να περάσει σε δεύτερη μοίρα, καθώς το ενδιαφέρον στράφηκε στους λόγους που οδήγησαν τον **Δελαπόρτα** να αποχωρήσει από την τεχνική ηγεσία της ομάδας. Ο ίδιος θέλησε να τους κρατήσει για τον εαυτό του, περιοριζόμενος στα της αναμέτρησης και στην βεβαιότητα πως ο Κλεόβουλος έχει όλα τα φόντα να προχωρήσει και να ανακάμψει. Φυσικά, δε παρέλειψε να ευχαριστήσει τους ποδοσφαιριστές της ομάδας και τους συνεργάτες του το διάστημα που δούλεψαν μαζί:

«Γνωρίζαμε καλά τον τρόπο παιχνιδιού του αντιπάλου μας. Του δώσαμε χώρο και έχοντας γρήγορους επιθετικούς, είχαμε την βεβαιότητα πως στο τέλος θα πετυχαίναμε το γκολ, όπως και έγινε. Ήταν ένα αποτέλεσμα- φάρμακο για τον Κλεόβουλο. Η θέση του είναι πλασματική. Το μέλλον ανήκει σε αυτή την ομάδα. Θέλω να ευχαριστήσω όλα τα παιδιά για την συνεργασία που είχαμε καθώς και τον Δημήτρη Διάκουλα. Τους εύχομαι για την συνέχεια ό,τι το καλύτερο».

Ανεπίδεκτος μαθήσεως



Ο Καππάκας χάνει λίγο πριν το 3-3 μεγάλη ευκαιρία

ΑΝ ΚΑΙ ΤΗΝ ΕΧΕΙ «ΠΑΤΗΣΕΙ» ΑΛΛΕΣ ΔΥΟ ΦΟΡΕΣ ΦΕΤΟΣ, Ο ΑΣΚΛΗΠΙΟΣ ΔΕΝ ΦΑΙΝΕΤΑΙ ΝΑ ΛΥΠΑΤΑΙ ΝΑ ΜΕΤΑΤΡΕΠΕΙ ΑΣΤΡΑΠΙΑΙΑ ΠΟΛΥΤΙΜΕΣ ΚΑΙ ΕΥΡΕΙΕΣ ΝΙΚΕΣ ΣΕ ΧΑΜΕΝΟΥΣ ΒΑΘΜΟΥΣ. Ο ΑΕΡΑ ΕΔΕΙΞΕ ΠΙΣΤΗ ΚΑΙ ΟΧΙ ΜΟΝΟ ΕΠΕΣΤΡΕΨΕ ΣΤΟ ΤΕΛΕΥΤΑΙΟ ΔΕΚΑΛΕΠΤΟ ΑΠΟ ΑΠΟΣΤΑΣΗ ΔΥΟ ΤΕΡΜΑΤΩΝ, ΑΛΛΑ ΛΙΓΟ ΕΛΛΕΙΨΕ ΝΑ ΦΥΓΕΙ ΑΠΟ ΤΗΝ ΚΩ ΘΡΙΑΜΒΕΥΤΗΣ.

ΚΩΣ (Του Γιώργου Αναγνώστου)

Σύμπτωση επαναλαμβανόμενη παύει να είναι σύμπτωση και αν ο Ασκληπιός δεν μάθει να κερδίζει τα παιχνίδια τα οποία φαίνονται «κλειδωμένα», όχι μόνο θα αντιμετωπίσει πρόβλημα παραμονής στην κατηγορία, αλλά θα το αντιμετωπίσει και με τρόπο εξαιρετικά οδυνηρό.

Όσο οδυνηρό είναι να προηγείται με δύο γκολ διαφορά λίγο πριν από το τέλος ενός αγώνα και όχι μόνο να δέχεται σε χρόνο-αστραπή την ισοφάριση, αλλά να γλιτώνει «παρά τρίχα» την ήττα –σοκ. Όσο για τον ΑΕΡΑ, σίγουρα δεν μπορεί να είναι ευχαριστημένος από το τελικό 3-3 λόγω της φιλοδοξίας του να τερματίσει στην κορυφή, όμως ο ένας βαθμός είναι σίγουρα καλύτερος από το τίποτα. Τουλάχιστον έσωσε την παρτίδα όταν όλα έδειχναν χαμένα.

Κι αν οι δύο ομάδες έφυγαν από το γήπεδο με σκυθρωπά πρόσωπα, αυτοί που το ευχαριστήθηκαν ήταν οι ποδοσφαιρόφιλοι που έδωσαν το παρόν στις εξέδρες, καθώς δεν συμβαίνει κάθε μέρα να παρακολουθούν ένα ματς γεμάτο διακυμάνσεις, εναλλαγές στην πρωτοβουλία και ανατροπές στο τέλος, άσχετα αν ο φετινός Ασκληπιός αρέσκεται σε τέτοιου είδους «έργα».

Το ξεκίνημα της προχθεσινής αναμέτρησης ανήκε ολοκληρωτικά στους φιλοξενούμενους. Οι παίκτες του **Βαγγέλη Χοσάδα** ήταν ορμητικοί, στο πρώτο ημίωρο έκλεισαν τον Ασκληπιό στα καρέ του και άνοιξαν πολύ φυσιολογικά το σκορ. Μέχρι το τέλος του πρώτου μέρους, όμως, ο Ασκληπιός κατάφερε και να ισορροπήσει αλλά και να ισοφαρίσει στην πρώτη του επίσκεψη στην μεγάλη περιοχή.

Η επίτευξη του 1-1 ήταν ουσιαστικά ο προάγγελος του τι θα συνέβαινε στα πρώτα λεπτά της επανάληψης, στα οποία ο Ασκληπιός... «αντικατέστησε» τον ΑΕΡΑ του πρώτου μέρους, επέβαλε τον ρυθμό του και μέχρι το 79 όχι μόνοι κατάφερε να πάρει «κεφάλι» με 3-1, αλλά και να χάσει πέναλτι, αν και όπως αποδείχθηκε στην συνέχεια, ακόμα κι αν ανέβαζε την διαφορά στα τρία τέρματα, δεν θα μπορούσε να αισθάνεται την απόλυτη σιγουριά. Οι Αφαντενοί δεν εγκατέλειψαν, πίεσαν, πανικόβαλαν τους άπειρους γηπεδούχους και μέχρι το 90′ όχι μόνο κατάφεραν να ισοφαρίσουν, αλλά στην εκπνοή έχασαν την ανεπανάληπτη ευκαιρία να κάνουν την ολική ανατροπή, την μία από τις πιο εντυπωσιακές στην ιστορία του τοπικού μας ποδοσφαίρου.

ΦΑΣΕΙΣ & ΓΚΟΛ

4: Ο **Χοχλαστός** εξουδετέρωσε με διπλή επέμβαση το δυνατό σουτ του **Πλύγκου** από καλή θέση.

14: Ο **Χοχλαστός** κατέγραψε στο ενεργητικό του την δεύτερη εντυπωσιακή απόκρουση στο φάουλ του **Κυριαζή.**

27: Μετά από κάθετη μπαλιά στην πλάτη της άμυνας των γηπεδούχων, ο **Καππάκας** βγήκε σε θέση τετ α τετ με τον **Χοχλαστό** και με ψύχραιμο πλασέ άνοιξε το σκορ (0-1).

34: Ο **Μαρίνος Σ.** τροφοδότησε τον **Κεφαλιανό** στο ύψος της μεγάλης περιοχής και εκείνος, με καλοζυγισμένο δυνατό διαγώνιο σουτ ισοφάρισε σε 1-1.

40: Ο **Καραγιάννης** εκτέλεσε έναν θαυμάσιο φάουλ, όμως ο **Καραγιάννης** εκτινάχθηκε εντυπωσιακά, απέκρουσε στο οριζόντιο δοκάρι και στην συνέχεια πρόλαβε να μαζέψει την μπάλα, αφού κανένας από τους επιθετικούς δεν ακολούθησε την φάση.

41: Ο ΑΕΡΑ ζήτησε πέναλτι σε μαρκάρισμα του **Ζαμάγια** πάνω στον **Σπανό,** όμως ο διαιτητής **Φεσσάρας** διέταξε σωστά να συνεχιστεί το παιχνίδι.

61: Ο **Καραγιάννης**, με εκπληκτική εκτέλεση φάουλ από πλάγια θέση (θύμισε το γκολ που πέτυχε ο **Λουτσιάνο** στον προχθεσινό αγώνα Ξάνθη-ΑΕΚ) έστειλε την μπάλα στο «παραθυράκι» του Καραγιάννη «γράφοντας» το 2-1. Στην προσπάθειά του να αποκρούσει ο τερματοφύλακας των φιλοξενούμενων τραυματίστηκε στο σαγόνι και αντικαταστάθηκε.

70: Ο **Μαρίνος** ανατράπηκε από αμυντικό του ΑΕΡΑ και ο διαιτητής **Φεσσάρας** καταλόγισε πέναλτι. Ο **Πουλημάς** ήταν εύστοχος ανεβάζοντας τον δείκτη του σκορ στο 3-1.

76: Μετά από κόρνερ του **Αλαχούζου**, ο **Καππάκας** πετάχτηκε στο πρώτο δοκάρι και πλάσαρε στην κίνηση, στέλνοντας την μπάλα ελάχιστα πάνω από το οριζόντιο δοκάρι.

77: Ο **Καππάκας** μαρκαρίστηκε από αμυντικό του Ασκληπιού, όμως ο διαιτητής **Φεσσάρας** αρνήθηκε για δεύτερη φορά να στήσει την μπάλα στην άσπρη βούλα.

79: Κατά την διάρκεια αντεπίθεσης του Ασκληπιού, ο **Κεφαλιανός** βρήκε τον Βασιλάκο, ο οποίος πέρασε και τον τερματοφύλακα **Παπαδημητρίου**, που τον ανέτρεψε. Το πέναλτι ανέλαβε να εκτελέσει ο **Κιλιμάτος**, όμως η μπάλα αποκρούστηκε από την ρίζα του δεξιού δοκαριού της εστίας του ΑΕΡΑ.

84: Ο **Γιαλομανδράκης** ανέτρεψε καθαρά τον **Πλύγκο,** με τον **Φεσσάρα** να καταλογίζει πέναλτι αυτή την φορά υπέρ των φιλοξενούμενων. Ο **Κυριαζής** δεν χαράμισε την ευκαιρία και μείωσε σε 3-2.

89: Ο **Πλύγκος** εκτέλεσε φάουλ από τα δεξιά, ο **Κυριαζής** κράτησε την μπάλα στον αγωνιστικό χώρο στο δεύτερο δοκάρι, γύρισε έξυπνα, έκανε με δύναμη την σέντρα-σουτ, αιφνιδιάζοντας τον **Χοχλαστό** και αναγκάζοντας τον να στείλει την μπάλα με τα χέρια στο βάθος της εστίας του. Το τελικό 3-3 ήταν γεγονός.

93: Ο **Πλύγκος** πήρε την μπάλα κάτω από το κέντρο, με ένα ανεπανάληπτο σπριντ ξεχύθηκε μόνος του προς την εστία του Χοχλαστού, όμως ο τελευταίος πρόλαβε να πέσει στα πόδια του και να σώσει την ομάδα του από την ολοκληρωτική καταστροφή.

Καλύτεροι του Ασκληπιού ήταν οι **Μαρίνος Σ., Κιλιμάτος** και **Ζαμάγιας,** ενώ από πλευράς ΑΕΡΑ διακρίθηκαν οι **Πλύγκος, Καππάκας** και **Κυριαζής.**

Καλή ήταν η διαιτησία των **Φεσσάρα, Βασιλείου** και **Αλαχιώτη.**

Οι συνθέσεις:

ΑΣΚΛΗΠΙΟΣ: *Χοχλαστός, Μαρίνος Σ. Πιρπιρής (71 Βασιλάκος), Κιλιμάτος, Τουλαντάς, Ζαμάγιας, Γιαλομανδράκης, Κεφαλιανός, Ξυπολιτάς (87 Μαρίνος Θ.), Πουλημάς, Καραγιάννης*

ΑΕΡΑ: *Χατζηνικόλας (67 λ.τ. Παπαδημητρίου), Δαϊλιάνης, Κοιλιάς, Γιαννακάκης Δ. (69 Μπακίρης), Σπανός, Κυριαζής, Γιαννακάκης Χ., Αλαχούζος, Πλύγκος, Ζέρβας (62 Μπούτης), Καππάκας*

ΑΣΚΛΗΠΙΟΣ		3
ΑΕΡΑ		3

"Ευτυχώς που δεν χάσαμε"



Πρωταγωνιστές στο ίδιο έργο για πολλοστή φορά φέτος είδε τους ποδοσφαιριστές του ο προπονητής του Ασκληπιού Μιχάλης Παπαγιαννόπουλος, που έχει...αγανακτήσει με τα σκωτσέζικα ντους που του προσφέρουν μέσα από τα κενά αγωνιστικά δεκάλεπτα, τα οποία μετατρέπουν τις μεγάλες νίκες σε μεγάλες απογοητεύσεις: «Τι να πω; Μετά το 3-1 χάσαμε πέναλτι και στο τέλος παραλίγο να χάσουμε και το παιχνίδι. Στο δεύτερο ημίχρονο κυριαρχήσαμε στον αγωνιστικό χώρο, όμως για άλλη μία φορά παρουσιάσαμε αυτά τα γνωστά κενά διαστήματα στην απόδοσή μας και το πληρώσαμε. Ευτυχώς που δεν χάσαμε. Συνεχίζουμε. Επανήλθαν όλοι οι ποδοσφαιριστές μας, η απόδοσή μας έχει ανέβει και ελπίζω πως στα επόμενα παιχνίδια θα καταφέρουμε να ξεπεράσουμε τα κακώς κείμενα και θα μπορέσουμε να κρατάμε τους βαθμούς που κερδίζουμε».

Λεηλάτησε τον Αρχάγγελο

• Ο ψυχομένος Άγιος Γεώργιος παίζοντας από το 25' με παίκτη λιγότερο υποχρέωσε τον αγνώριστο προχθές Άρη στην πρώτη του εντός έδρας απώλεια

ΑΡΧΑΓΓΕΛΟΣ (**Κώστας Ταράλης**).

Πέντε νίκες σε ισάριθμα παιχνίδια μετρούσε μέχρι προχθές στον Αρχάγγελο ο Άρης και ποτέ δεν φανταζόταν ότι αυτό το σερί θα σταματούσε το Σάββατο και μάλιστα από μια ομάδα που είναι χαμηλότερη απ' αυτόν βαθμολογικά και έπαιζε από το 25′ με λιγότερο παίκτη.

Κι όμως ο Άγιος Γεώργιος με ψυχή χιλίων λεόντων κατάφερε να ...αλώσει την έδρα του συνδημότη του, Άρη και να φύγει απ' εκεί με τους 3 υπερπολίτιμους βαθμούς.

Οι γηπεδούχοι παρουσιάστηκαν αγνώριστοι σε σχέση μ' άλλα παιχνίδια στην έδρα τους. Στο α' ημίχρονο είχαν την υπεροχή αλλά ήταν φλύαροι με αποτέλεσμα να κάνουν εύκολα το λάθος στο χώρο του κέντρου.

Κι ενώ οι φιλοξενούμενοι στο 5′ έμειναν με 10 παίκτες, όλοι περίμεναν πως πλέον θα ήταν θέμα χρόνου για να ξεκινήσει ο Άρης την πορεία του προς μια εύκολη νίκη.

Αντιθέτως όμως αυτό δεν άλλαξε και πολύ τις ισορροπίες. Οι φιλοξενούμενοι ανεπηρέαστοι έτρεχαν για 11 παίκτες και κάλυπταν κάθε κενό. Στην επανάληψη το σκηνικό ήταν σχεδόν το ίδιο με τον Άρη να πιέζει ανορθόδοξα και τον "Άγιο" να αμύνεται σωστά. Στο 60′ όμως μετά από στημένη φάση οι Μαλωνίτες κατάφεραν να σκοράρουν κάτι που γέμισε με άγχος τους Αρχαγγελίτες οι οποίοι έγιναν ακόμη πιο νευρικοί και κακοί στο παιχνίδι τους. Θα μπορούσε σε μια φάση να πετύχει και δεύτερο τέρμα καθαρίζοντας το ματς όμως το 0-1 έμεινε έως το τέλος.

ΦΑΣΕΙΣ-ΓΚΟΛ

5′. Ο **Νικήτας** καθυστέρησε να απομακρύνει τη μπάλα με αποτέλεσμα ο **Πευκιάκης** να τον κοντράρει και να του κλέψει τη μπάλα. Ο επιθετικός όμως τον Άρη ενήργησε βεβιασμένα και σούταρε χωρίς να βλέπει τέρμα, δίνοντας στον τερματοφύλακα των φιλοξενουμένων να διορθώσει το λάθος του.

25′. Ο **Λεβέντης** αντίκρυσε την δεύτερη κίτρινη κάρτα για σκληρό μαρκάρισμα επάνω στον **Κωστάκη Μ.**

45′. Σέντρα του **Φουτούλη** από δεξιά ο **Κοτσίκος** μόνος στο δεύτερο δοκάρι έπιασε κεφαλιά άουτ.

53′. Από λάθος της άμυνας ο **Μαυρομούστακος** προσπάθησε να πλασάρει για να μπλοκάρει ο **Σαρικάς.**

60′. Ο **Εμίρογλου** εκτέλεσε φάουλ από δεξιά, κι ο **Σ. Σκυλλαράκης** αμαρκάριστος στο πίσω δοκάρι χωρίς πρόβλημα έστειλε τη μπάλα στα δίχτυα κάνοντας το 0-1.

72′. Πάσα του **Εμίρογλου** στον **Α. Σκυλλαράκη** που βρέθηκε απέναντι στον **Σαρικά** αλλά το σουτ που επιχείρησε απέκρουσε με τα πόδια ο τελευταίος.

90′. Σέντρα του **Φουτούλη** από δεξιά ο **Μπιγκό** στην κίνηση έπιασε δυνατό σουτ για να πέσει ο **Νικήτας** στην γωνία του και να σώσει την εστία του από ένα βέβαιο γκολ. Καλύτεροι από τον Άγιο ήταν οι **Α. Σκυλλαράκης, Ρεντόπουλος, Χατζημανώλης,** από τον απογοητευτικό Άρη διεσώθει ο **Πευκιανάκης** του α' ημιχρόνου. Καλή η διαιτησία των **Τσαγγάρη, Παπανικολάου, Ζανέττη.**

ΑΡΗΣ: *Σαρικάς, Φουτούλης, Κωστάκης Μ., Τραχανάς, Μαγιόγλου (Στ. Μαγιόγλου Στ., Μπιγκό, Κοτσίκος (35′ Φλεβάρης), Κοντόγιαννος (85′ Τσελεπίδης), Πευκιανάκης, Παντίδος (73′ Πίτσης).*

ΑΓ. ΓΕΩΡΓΙΟΣ: *Νικήτας, Παπανθύμου, Μπάρτζος, Χατζησταμάτης, Χατζημανόλης, Λεβέντης, Σκυλλαράκης Α. (80′ Σκυλλαράκης Σ.), Ρεντόπουλος, Εμίρογλου (90′ Κουτσουμπάρης), Μαυρομούστακος (87′ Γκιζλής), Σκυλλαράκης Χ.*

ΑΡΗΣ		0
ΑΓ. ΓΕΩΡΓΙΟΣ		1

"Αρχίζουμε να πιστεύουμε"



Ως μία μεγάλη νίκη που μπορεί να λειτουργήσει ως ο καθρέπτης που θα βοηθήσει τους ποδοσφαιριστές του να αντικρίσουν την πραγματική τους εικόνα χαρακτήρισε την σπουδαία επιτυχία επί του Άρη ο προπονητής του Αγίου Γεωργίου Στάθης Φαρμακίδης. Μάλιστα, αφού τους συνεχάρη και ανέδειξε την αξία του αντιπάλου, έδειξε πως δεν μένει αμέτοχος στο θέμα που προέκυψε με την τιμωρία της έδρας του «Αγίου», την οποία οι Μαλωνίτες χαρακτηρίζουν πέρα για πέρα άδικη, δεσμευόμενος να πάρει θέσει εντός των προσεχών ημερών:

« Η αξία του ηττημένου δίνει δόξα στον νικητή. Τα εύσημα ανήκουν στους ποδοσφαιριστές μου, που αρχίζουν να πιστεύουν στις δυνατότητές τους. Προσπαθώ να τους εμπεδώσω ότι μπορούν και πρέπει να πετύχουν περισσότερα. Αρκεί να είναι σοβαροί, αγωνιστικά πειθαρχημένοι και πάνω απ' όλα προσγειωμένοι. Ανταμείφθηκαν κυρίως για την αγωνιστικότητά τους και την συγκινητική τους προσπάθεια,, ιδίως μετά το 25ο λεπτό, όταν μείναμε με δέκα ποδοσφαιριστές.

Θα ήταν άδικο για τους ποδοσφαιριστές μου να αναφερθώ σήμερα στην τιμωρία της έδρας μας. Θα το κάνω όμως τις επόμενες μέρες, γιατί έχω μάθει να υπηρετώ την αλήθεια και την διαφάνεια».

Τα είπε όλα σε ...δευτερόλεπτα



Πολλές φορές δεν χρειάζονται πολλές κουβέντες για να αποδοθεί η εικόνα ενός αγώνα κυρίως ως προς τα αίτια μίας επιτυχίας ή μίας αποτυχίας. Έτσι, ο προπονητής του Άρη Στέργος Παρδαλός «φωτογράφισε» την αλήθεια του χαμένου για την ομάδα του αγώνα με τον Άγιο Γεώργιο με δύο μεστά και ουσιαστικά λόγια:

«Ο Άγιος Γεώργιος ήταν καλύτερος, είχε περισσότερο πάθος και πήρε δίκαια την νίκη. Είχαμε πολλές αδυναμίες».

γ' ημίχρονο



Ο Τηλέμαχος Πάττας μάχεται με τον Αττιτή για τη διεκδίκηση της μπάλας υπό το βλέμμα του Γιώργου Πατρού (στο βάθος). Ο νεαρός επιθετικός του Κλεάνθη όμως δεν κατάφερε να τελειώσει το παιχνίδι γιατί δέχθηκε κόκκινη κάρτα.



Με το βλέμμα προς τα κάτω ο προπονητής του Διγενή Κώστας Λεπτοκαρίδης πηγαίνει προς τον πάγκο του αρκετά προβληματισμένος

ΒΙΚΤΩΡ - ΦΩΤΟ ΜΑΡΚΕΤ - ΙΑΛΥΣΟΣ

✓ *Με οποιοδήποτε τρόπο οι φίλαθλοι που βρέθηκαν στο γήπεδο Παραδεισίου προσπάθησαν να παρακολουθήσουν το παιχνίδι του Σαββάτου*

ΗΜΙΧΡΟΝΟ

Τα παιχνίδια της ζωής

Σε περίπου μισό χρόνο (κάτι παραπάνω) θα συμπληρωθούν δέκα χρόνια από τότε που μία παρέα 18άρηδων τρέλανε όλη την Ελλάδα αλλά και όλο τον πλανήτη κατακτώντας το χρυσό μετάλλιο στο Μουντομπάσκετ των Εφήβων στο κλειστό γυμναστήριο του ΟΑΚΑ.

Δύο από τους «πλανητάρχες» του 1995 βρέθηκαν το απόγευμα του Σαββάτου αντιμέτωποι στο 3ο Άνω Λιοσίων για την 9η αγωνιστική του πρωταθλήματος της Α2 εθνικής κατηγορίας. Με τη φανέλα του γηπεδούχου ΔΑΣΑΛ αγωνίζεται ο Θανάσης Καμαριώτης και με τον Κολοσσό ο Αλέξης Παπαδάτος. Συμπαίκτες στην «χρυσή» εθνική εφήβων, αντίπαλοι στα γήπεδα της 2ης τη τάξει επαγγελματικής κατηγορίας. Ο ένας βρίσκεται στην κορυφή και ατενίζει από ψηλά το μέλλον της ομάδας του ενώ ο άλλος βιώνει αρνητικές εμπειρίες βλέποντας την δική του ομάδα να είναι κολλημένη στον πάτο του βαθμολογικού πίνακα. Βίοι αντίθετοι δέκα χρόνια μετά την κοινή τους πορεία στο Παγκόσμιο Πρωτάθλημα που ξεκίνησε στο Αλεξάνδρειο και ολοκληρώθηκε στο ΟΑΚΑ στις 22 Ιουλίου 1995 στον αξέχαστο τελικό με την Αυστραλία.

Συμπτώσεις

Το διήμερο 4-5 Δεκεμβρίου Κολοσσός και Ιβίσκος υποδέχθηκαν στο Βενετόκλειο ομάδες της Κρήτης (ΟΦΗ/ Ηράκλειο και Κύδωνα Χανίων αντίστοιχα) για τα πρωταθλήματα της Α2 και της Γ' εθνικής και πανηγύρισαν νίκες.

Το αμέσως επόμενο σαββατοκύριακο επισκέφθηκαν και οι δύο το ίδιο γήπεδο (3ο Άνω Λιοσίων) το οποίο χρησιμοποιεί τόσο ο ΔΑΣΑΛ όσο και ο Άτταλος, αντίπαλοι των ομάδων της Ρόδου την 9η αγωνιστική των πρωταθλημάτων.

Παρών με δεκανίκια

Μπορεί να μην είναι δυνατό αυτό τον καιρό να βοηθήσει την ομάδα του, ωστόσο ο **Νίκος Κουλούρας** που έχει σπάσει το πόδι του, δεν χάνει παιχνίδι του Διγενή είτε εντός είτε εκτός έδρας. Με την βοήθεια των δεκανικιών βρέθηκε και στο γήπεδο του Παραδεισίου για να παρακολουθήσει το ματς Κλεάνθης-Διγενής.



" Ο Νίκος Κουλούρας με δεκανίκια χαμογελάει στο ημίχρονο του ματς Κλεάνθη-Διγενή"
ΒΙΚΤΩΡ-ΦΩΤΟ ΜΑΡΚΕΤ-ΙΑΛΥΣΟΣ

Τον παρακολούθησε από την εξέδρα

Τι και αν πριν δέκα μέρες περίπου διεκόπη η συνεργασία του με την ομάδα και αποτελεί παρελθόν από την τεχνική ηγεσία; Ο Γιώργος Πετσάλης ήταν χθες στο κλειστό των Άνω Λιοσίων και παρακολούθησε την αναμέτρηση της πρώην ομάδας του, του Ιβίσκου με τον Άτταλο. Μάλιστα, είχε την δική του αγωνία στην εξέδρα αφού το παιχνίδι ήταν ντέρμπι σε όλη τη διάρκεια.

ΟΡΘΙΟΙ ΣΤΙΣ ΕΞΕΔΡΕΣ

Οι πολλές εξέδρες του γηπέδου Παραδεισίου χρησιμοποιούνται ως γνωστόν από τους φιλάθλους για να παρακολουθήσουν τους αγώνες του Κλεάνθη, έστω και εάν αυτές είναι γυρισμένες προς το παλιό γήπεδο, στο οποίο γίνονται ακόμη έργα από την αρχαιολογία.

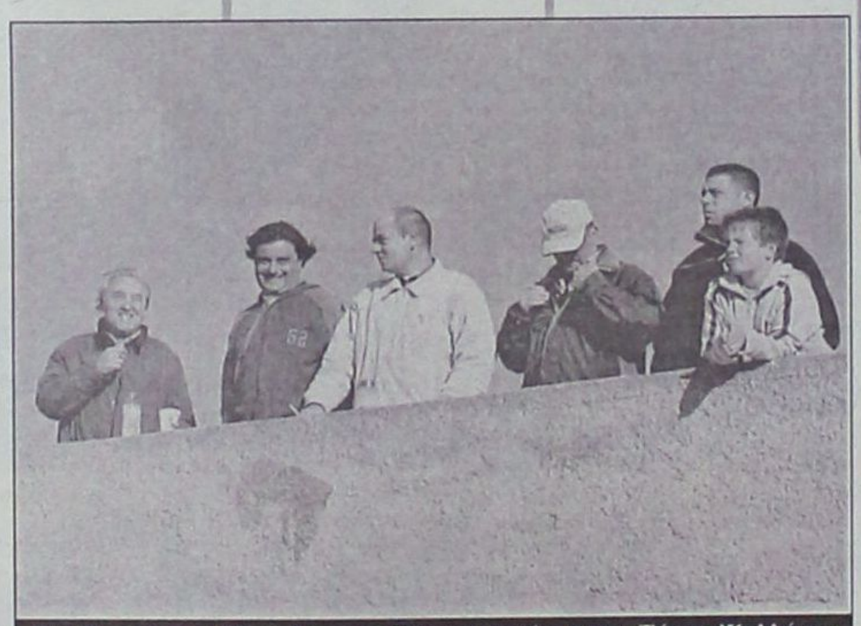

"Ορθιοι στην εξέδρα Κώστας Παπαοικονόμου και Τάσος Ψυλλάκης χαμογελούν στον φακό του Βίκτωρα"
ΒΙΚΤΩΡ-ΦΩΤΟ ΜΑΡΚΕΤ-ΙΑΛΥΣΟΣ

Προχθές ανάμεσα στους φιλάθλους παρακολούθησαν από εκεί το ματς Κλεάνθης-Διγενής ο **Κώστας Παπαοικονόμου** με τον **Τάσο Ψυλλάκη,** ο πρόεδρος της ΔΕΥΑΡ **Γιάννης Αφεντούλης,** ο **Νίκος Κυπραίος** της ΤΕΔ και ο παρατηρητής διαιτησίας **Μιχάλης Ερωτόκριτος.**

ΠΙΛΟΤΟΣ TOP-GUN

Με πλήρη εξάρτηση πιλότου εμφανίστηκε προχθές στο γήπεδο Παραδεισίου ο Γενικός Αρχηγός του Διγενής **Μίλτος Ναβροζίδης.**

Προφανώς επηρεασμένος από το γεγονός ότι το γήπεδο του Κλεάνθη βρίσκεται δίπλα στο αεροδρόμιο, είχε σκοπό να πιλοτάρει κάποιο αεροπλάνο, αλλά η ήττα της ομάδας του, του χάλασε τα σχέδια.



ΤΟΝ ΠΛΑΚΩΣΕ ΤΟ "ΠΑΠΛΩΜΑ"

Του απέδωσαν τον χαρακτηρισμό του υπερπαρατηρητή. Και η ΕΠΣΔ τον όρισε χθες παρατηρητή στο ματς του Αστέρα Παστίδας με τον Μεσαναγρό που ξεκίνησε στις 10 το πρωί. Ο λόγος όπως θα κατάλαβε κανείς για τον **Θεοδόση Κυπραίο** που...μάλλον τον πλάκωσε το πάπλωμα!!!

Γιατί στην Παστίδα δεν πήγε με αποτέλεσμα να τον αντικαταστήσει ο **Σάββας Κλεισούρης** που ήταν άψογος στα καθήκοντά του.

(Σ.Σ.: Είναι μπροστά-μπροστά στην πέννα και δεν μπορώ να μην το γράψω γιατί ακούσθηκε και στην Παστίδα. Αν ήταν για κανένα ταξίδι κι έφευγε πρωί το αεροπλάνο θα ήταν πρώτος στο αεροδρόμιο!!!). Ευχή όλων πάντως είναι ο **Θεοδόσης** να μην πήγε στο γήπεδο γι' αυτόν και μόνο τον λόγο).

ΑΠ' ΤΟ ΜΠΑΛΚΟΝΙ

Ο προπονητής του Κλεάνθη Ανδρέας Τσακμακίδης έχει τιμωρηθεί από την ΕΠΣΔ για έναν μήνα εκτός γηπέδων και η οποία λήγει μετά τις γιορτές.

Αυτό όμως δεν τον εμπόδισε να δίνει εντολές στους παίκτες του από μπαλκόνι που βρίσκεται δίπλα στο γήπεδο Παραδεισίου, οπότε η παρουσία του έστω και εκτός αγωνιστικού χώρου έγινε ιδιαίτερα αισθητή και η ομάδα του κέρδισε τον Διγενή.



"Ο Ανδρέας Τσακμακίδης στο μπαλκόνι"
ΒΙΚΤΩΡ-ΦΩΤΟ ΜΑΡΚΕΤ-ΙΑΛΥΣΟΣ

Θερμός εναγκαλισμός

Υπήρξαν συμπαίκτες στο παρελθόν και συναντήθηκαν το Σάββατο στο Δημοτικό Στάδιο.

Ο λόγος για το Βασίλη Αθανασίου και τον Θόδωρο Αντωνάκο που τίμησαν στο παρελθόν τη φανέλα του Διαγόρα. Συναντήθηκαν, φιλήθηκαν και θυμήθηκαν τα παλιά και χάρηκαν στο τέλος τη νίκη της ομάδας τους.

Ο Βασίλης Αθανασίου είναι ως γνωστόν τώρα προπονητής στον Αστέρα Παστίδας στην Γ' κατηγορία.

Διαμαρτυρίες για το γκολ



"Οι παίκτες του Κλεάνθη με τον τερματοφύλακα τους Π. Σαββάκη διαμαρτύρονται στον Ορφανό για την κατακύρωση του γκολ του Διγενή"

Στη φάση του γκολ του Διγενή στο ματς με τον Κλεάνθη είχαμε μία περιπετειώδη εξέλιξη, αφού η κεφαλιά του ***Παπαχριστοδούλου*** *έστειλε την μπάλα στο οριζόντιο αρχικά και στην συνέχεια έσκασε κάτω, με τον β' βοηθό-διαιτητή να τρέχει αμέσως προς την σέντρα και τον διαιτητή της συνάντησης να κατακυρώνει το γκολ.*

Αμέσως μετά όλοι οι ποδοσφαιριστές του Κλεάνθη έτρεξαν να διαμαρτυρηθούν στον ***Ορφανό*** *ότι η μπάλα δεν πέρασε την γραμμή τέρματος αλλά μετά από λίγο και με την παρέμβαση του άρχοντα του αγώνα απομακρύνθηκαν και συνέχισαν κανονικά το παιχνίδι.*

ΕΝΘΕΡΜΟΣ ΟΠΑΔΟΣ

Ο παλαιός διαιτητής του Συνδέσμου μας **Μανώλης Ανάστασου** έχει αποχαιρετήσει εδώ και καιρό την ενεργό δράση. Σαν παρατητηρής που είναι τώρα δίνει το παρών στα γήπεδα για να παρακολουθήσει την ομάδα του χωριού του, τον Κλεάνθη, παροτρύνοντας τους παίκτες για να πετύχουν το καλύτερο, αναδεικνύοντας τον εαυτό του σαν φανατικό φίλο του Συλλόγου.



"Ο Ανάστασου στην εξέδρα του γηπέδου του Παραδεισίου"

ΕΙΔΑΝ ΔΙΑΓΟΡΑ

Οι "πράσινοι" της Ρόδου δεν είχαν το Σάββατο το απόγευμα προπόνηση. Έτσι ο τεχνικός τους **Αντώνης Μανίκας,** συνοδευόμενος, απ' τον **Μάκη Ντουρουτλή,** τον συνεργάτη του **Μιχάλη Χαρίτο** και τον παλιό παίκτη του Διαγόρα και νυν μάνατζερ **Θόδωρο Αντωνάκο** παρακολούθησαν πενήντα λεπτά τον αγώνα του γηραιού με το Μοσχάτο που έληξε με 3-1 υπέρ των γηπεδούχων.

ΘΑ ΖΗΤΗΣΟΥΝ ΕΞΑΙΡΕΣΗ

Αγανακτισμένοι ήταν οι παράγοντες του Απόλλωνα Καλυθιών με την διαιτησία του **Μιχάλη Φραγκίνη** στο χθεσινό παιχνίδι με τον Ανταγόρα. Σε πηγαδάκι που έστησαν μετά την λήξη του παιχνιδιού μιλούσαν για αίτημα εξαίρεσης του εν λόγω διαιτητή στα παιχνίδια του Απόλλωνα θεωρώντας ότι έχει πρόβλημα με την ομάδα των Καλυθιών.



ΠΑΝΤΑ ΑΓΑΠΗΤΟΣ

Ο πρόεδρος των επιτυχιών του Διαγόρα **Αντώνης Γεωργιάδης** είναι αγαπητός σ' όλο τον κόσμο. Παρακολούθησε στο παρελθόν την αγαπημένη του να κερδίζει με το ζόρι την Κω με 2-1 και βρέθηκε το Σάββατο πάλι στο γήπεδο. Κι άλλη νίκη για τον γηραιό με 3-1. Εκτός του ότι είναι γουρλής είναι και ιδιαίτερα αγαπητός σ' όλους τους φίλους του ποδοσφαίρου στο νησί.

Ο **Αντώνης Γεωργιάδης** χειροκροτήθηκε ιδιαίτερα κατά την προσέλευσή του και αυτή τη φορά στην εξέδρα των επισήμων στο Δημοτικό Στάδιο.

ΑΠΟΒΟΛΗ ΜΕ ΜΙΚΡΟΕΝΤΑΣΗ



"Ο Τάσος Σιδηρόπουλος δείχνει την κόκκινη κάρτα και..."

Ο Κατραμάδος του Διγενή είχε μία κίτρινη κάρτα όταν έκανε ένα δυνατό φάουλ πάνω στον Καρίκη. Αυτό είχε ως συνέπεια και αφού δόθηκαν οι Α' βοήθειες και στους δύο ποδοσφαιριστές, να αποβληθεί ο ποδοσφαιριστής της ομάδας των Κοσκινού με δεύτερη κίτρινη κάρτα, γεγονός φυσικά που εκνεύρισε τον παίκτη που τα άκουσε και από την εξέδρα.



"Ο Κατραμάδος αποχωρεί με την συνοδεία του Νίκου Ταμπουρά βλέποντας προς την εξέδρα"

Τον έφεραν από την Αυστραλία



Λεονάρδος Παπανικολάου έπαιξε χθες για πρώτη φορά με τον Απόλλωνα Καλυθιών και σκόραρε.

Ο νεαρός παίκτης επέστρεψε από την Αυστραλία όπου βρισκόταν για σπουδές κι εντάχθηκε αμέσως στην ομάδα των Καλυθιών.

Η παρουσία του στον αγωνιστικό χώρο δημιούργησε απορίες στην εξέδρα κι ειδικά στους παίκτες του ΑΕΡΑ που παρακολουθούσαν το παιχνίδι. Οπότε κάποιος Καλυθενός τους απαντάει: "Τον φέραμε από την Αυστραλία για να σας κερδίσουμε και μέσα στ' Αφάντου".



Από νωρίς στις επάλξεις

Ο πιτσιρικάς που συνέλαβε ο φακός του Βίκτωρα, από νωρίς-νωρίς δείχνει την προτίμηση του για το ποιά ομάδα προτιμάει.

Η τυχερή ομάδα είναι η Ρόδος που κατάφερε να κλείψει την προτίμησή του

Τις συνέλαβε ο Βίκτωρας

Δεν υπάρχει θηλυκή παρουσία σε κάποια εξέδρα που να ξεφύγει από τον φακό του **Βίκτωρα**. Χθες βρέθηκε στο Εθνικό Στάδιο και... συνέλαβε τα 5 όμορφα κορίτσια τα οποία βέβαια του χάρισαν το χαμόγελο κατά την διάρκεια που τις φωτογράφισε.



Εκλογή καταξίωσης

• Πρόεδρος της Πειθαρχικής Επιτροπής της Ομοσπονδίας Κριτών Στίβου Ελλάδος είναι από το Σάββατο ο Νικήτας Ριζόπουλος

Ο πρόεδρος του συνδέσμου κριτών στίβου Δωδεκανησου Νικήτας Ριζόπουλος είναι από το Σάββατο το μεσημέρι και πρόεδρος της Πειθαρχικής Επιτροπής της Ομοσπονδίας Κριτών Ελλάδος, αφού στις εκλογές που έγιναν σε κεντρικό ξενοδοχείο της Αθήνας πλειοψήφισε ανάμεσα σε επτά συναδέλφους του.

Στην γενική συνέλευση της Ε.Ο.Κ.Κ.Α. ήταν παρόντες με εκπροσώπους τους και οι εικοσιεπτά σύνδεσμοι της χώρας και σύμφωνα με τα αποτελέσματα εξελέγησαν οι:

Για το Διοικητικό Συμβούλιο:
Κουτσουδάκης Μιχάλης (Αν. Αττική) 20
Συμεωνίδου Μελανα (Δ. Αττική) 19
Μίλτσης Νίκος (Πέλλας) 18
Φιλιας Δημήτρης (Β. Πελοπόννησος) 18
Χάινας Πέτρος (Καβάλα) 18
Τζενάκης Μανώλης (Ηράκλειο) 13
Αστεριάδης Παναγιώτης (Θεσσαλονίκη) 12

Αναπληρωματικοί:
Γεροκώστας Γιώργος (Τρίκαλα) 11
Μπαρδης Δημήτρης (Πειραιά) 8
Φουντουκίδης Ευάγγελος (Εβρος) 8

Για την Πειθαρχική Επιτροπή:
Ριζόπουλος Νικήτας (Δωδεκάνησος) 15
Αραμπατζή Φωτεινή (Σέρρες) 11
Κελόγλου Στράτος (Χίος) 11

Αναπληρωματικός:
Μυρωνάκης Γιώργος (Ηράκλειο) 10

Για την Εξελεγκτική Επιτροπή:
Λακατανίττου Σκεύη (Κυκλάδες) 11
Μπότη Διώνη (Αν. Στεραιά) 11

Θα γίνει κλήρωση για την τρίτη θέση αφού ισοψήφισαν οι Ασημακόπουλος Αν. (Βοιωτία-Εύβοια), Τερζόπουλος Αν. (Αθήνα) και Τσάμπος Ευαγγ. (Δυτ. Στερεά), με 9 ψήφους.

Σε πένθιμο φόντο

Σε συναισθηματικά φορτισμένο κλίμα διεξήχθη το σαββατιάτικο παιχνίδι του πρωταθλήματος της Α' κατηγορίας ανάμεσα στον Ασκληπιό και τον ΑΕΡΑ. Ο λόγος είναι προφανής.

Ο τραγικός χαμός του ποδοσφαιριστή των φιλοξενούμενων **Θανάση Τσάμπρα** δεν θα μπορούσε να μην επηρεάσει τους ποδοσφαιριστές και συνολικά το κλίμα της συνάντησης, που ήταν εκατέρωθεν βαρύ και ειδικά στις τάξεις των φιλοξενούμενων.

Οι ποδοσφαιριστές του ΑΕΡΑ αγωνίστηκαν φορώντας μαύρα περιβραχιώνια, ενώ στο ξεκίνημα της αναμέτρησης κρατήθηκε ενός λεπτού σιγή, όπως άλλωστε σε όλους τους αγώνες της ημέρας.

Τα κοινά δύο "διπλών"

"Διαβολικές" συμπτώσεις σημάδεψαν την προχθεσινή αναμέτρηση του αγώνα της Α' κατηγορίας ανάμεσα στον Αρη και τον Αγιο Γεώργιο και το ματς του Καυτατζόγλειου ανάμεσα στον Ηρακλή και τον Πανιώνιο. Σύμπτωση πρώτη, ότι και στους δύο αγώνες επικράτησαν οι φιλοξενούμενοι με 1-0.

Σύμπτωση δεύτερη, ότι και οι δύο νικητές ξεκίνησαν από την θέση του αουτσάϊντερ και από το ίδιο χρονικό διάστημα στο πρώτο ημίχρονο έπαιζαν με δέκα παίκτες. Σύμπτωση τρίτη, ότι ο προπονητής του Αγίου Γεωργίου **Στάθης Φαρμακίδης** δηλώνει Πανιώνιος. Κι αν ψάχνετε για την τέταρτη σύμπτωση και δεν βρίσκετε, πείτε ότι οι προπονητές του Αρη Αρχαγγέλου και του Ηρακλή είναι... περίπου συνονώματοι... Στέργος ο ένας, Σέρχιο ο άλλος.

Στο Εθνικό ο "Εθνικάρας"

Δεν χάνει αγώνα του Εθνικού Πειραιώς ο γνήσιος φίλαθλος του **Γιάννης Ματζουράκης** ως γνωστός "Εθνικάρας". Δυστυχώς γι' αυτόν η ομάδα του γνώρισε την ήττα χθες από τη Ρόδο φεύγοντας από το νησί μας στεναχωρημένος.

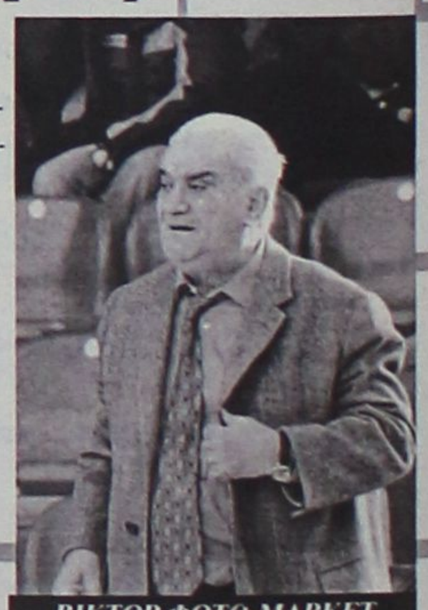

ΒΙΚΤΩΡ ΦΩΤΟ-ΜΑΡΚΕΤ

ΤΟ ΜΥΣΤΙΚΟ ΣΤΟ ΑΚΟΥΣΤΙΚΟ

"Αφήστε με να το κρατήσω σαν δικό μου μυστικό", ήταν το σχόλιο του μέχρι προχθές προπονητή του Κλεόβουλου **Ακη Δελαπόρτα**, όταν ρωτήθηκε για τους λόγους που τον οδήγησαν στην απόφαση να αποχωρήσει αιφνιδιαστικά από την τεχνική ηγεσία της ομάδας της Λίνδου. Αν οι λόγοι ήταν αυστηρά αγωνιστικοί, η λογική λέει πώς ο **Δελαπόρτας** δεν θα περίμενε ένα σπουδαίο νικηφόρο ματς για να φύγει, αφού από το ξεκίνημα του πρωταθλήματος ούτε τα αποτελέσματα, ούτε και η τύχη στάθηκαν στο πλευρό του. Θυμίζουμε απλά τους απροσδόκητα πολλούς τραυματισμούς. Αρα οι αιτιάσεις βρίσκονται αλλού. Πού; "Η εβδομάδα που πέρασε ήταν εφιαλτική", ξέφυγε από το στόμα του **Ακη Δελαπόρτα** χωρίς περισσότερες λεπτομέρειες. Αυτές, που όπως αναφέρουν διάφοροι "ψίθυροι" αφορούν ένα τηλεφώνημα που έγινε εκτός Λίνδου σε άνθρωπο της Λίνδου από άνθρωπο σχετικό με το ποδόσφαιρο αλλά χωρίς καμία δουλειά με την Λίνδο. Και ήταν αρκετό να κάνει τον Ακη Δελαπόρτα να αγανακτήσει και να τα βροντήξει, χαρακτηρίζοντας την απόφασή του οριστική και αμετάκλητη.



Εκλεισε τα 57

Τα 57 του χρόνια έκλεισε το Σάββατο ο γνωστός σε όλους τους φιλάθλους **Τρύφωνας Τσόπελας.** Το εορταστικό δείπνο έγινε στην ψησταριά "Ο ΠΑΡΑΔΕΙΣΟΣ" του **Γιάννη Αφεντούλη** στο Παραδείσι μετά συνοδείας του ζεύγους **Δελαπόρτα** ένεκα κουμπαριάς.

Ο **Τρύφωνας** γνωστός για τα φιλοπαναθηναϊκά του αισθήματα αναγκάστηκε να σβήσει τα κεράκια σε μία κατακόκκινη τούρτα που του προσέφεραν οι **Καρπαθάκης Α.** και Τασία.

Το αθλητικό πήμ της "Γνώμης" εύχεται στον Τρύφωνα να τα εκατοστήσει.

Αγωνιστική των πρωτοπόρων

• *Δωριέας και Διαγόρας Β. νίκησαν και προηγούνται στον α' όμιλο, ενώ ο Ιάλυσος πέτυχε το 8Χ8 και ξέφυγε στους +6.*

Η 8η αγωνιστική ήταν ημέρα για τους πρωτοπόρους καθώς όλοι τους και στους δύο ομίλους προχώρησαν με νίκες.

Στο α' όμιλο ο Δωριέας νίκησε 3-0 τον Άγιο Ισίδωρο και ο Διαγόρας Β. 5-1 τη Δόξα Ψ. και συνεχίζουν να βρίσκονται μαζί στην κορυφή. Κατά πόδας ο Διαγόρας που νίκησε κι αυτός με 5-0 το Ασκληπειό.

Στον β' όμιλο ο Ιάλυσος με τη νίκη από τα Κοσκινού κερδίζοντας 1-0 τον Διγενή πετυχαίνοντας την 8η του νίκη σε 8 ματς.

Μάλιστα ξέφυγε στους 6 βαθμούς καθώς ο Ερμής ηττήθηκε 2-1 στο Παραδείσι από τον Κλεάνθη.

Στο β' όμιλο στην 2η θέση πέρασε ο Αστέρας Π. που κέρδισε 1-0 τον Ευκλή.

Τα παιχνίδια:

Α' ΟΜΙΛΟΣ

ΔΟΞΑ Ψ. - ΔΙΑΓΟΡΑΣ Β. 1-5

Κάνοντας επίδειξη δυνάμεων ο Διαγόρας Β. επιβλήθηκε άνετα επί της Δόξας Ψ. με σκορ 5-1.

ΤΑ ΓΚΟΛ

5' Ο **Σάββενας** το 0-1.
10' Ο **Λερογιάννης** το 0-2.
27' Ο **Τσακμακίδης** το 0-3.
30' Ο **Καρπαθάκης** το 0-4.
35' Ο **Χάλαντας Π.** το 1-4.
45' Ο **Παπαγεωργίου** το 1-5.
Πολύ καλύ η διαιτησία του **Μοσχού**.

Δόξα Ψ.: *Αφαντενός, Πλύγκος Ι., Κωστομοίρης Β., Παπανικολάου, Τσούλος Γ., Κωστομοίρης Μ., Στελάς, Γυρκούχας, Κώστας, Μαριάς.* Έπαιξαν και οι: *Χάλαντος Π., Γιωργούδης, Μάρκου, Τσούλος Μ., Μπόνης, Χάλαντας Φ.*

Διαγόρας Β.: *Πετρόπουλος, Σαββάκης, Φούντας, Καρπαθάκης, Τσακμακίδης Στ., Καραγιάννης Ε., Χατζησάββας, Καραγιάννης Ι., Οσάφι, Λερογιάννης, Λαρδούτσος.* Έπαιξαν και οι: *Καμπούρης Τρ., Λυκοπάντης, Τσακμακίδης Λ., Πουλάς, Παπαγεωργίου.*

ΤΑ ΑΠΟΤΕΛΕΣΜΑΤΑ

Α' ΟΜΙΛΟΣ

Άγ. Ισίδωρος - Δωριέας	0-3
Νίκη Ρ. - Φοίβος	3-1
Διαγόρας - Ασκληπειό	5-0
Δόξα Ψ. - Διαγόρας Β.	1-5
Ρόδος - Ευαγόρας	(Σήμερα)
Ρεπό ο ΑΕΡΑ	

Β' ΟΜΙΛΟΣ

Αστέρας Π. - Ευκλής	1-0
Κλεάνθης - Ερμής	2-1
Διγενής - Ιάλυσος	0-1
Απόλλων Κ. - Ασπίδα Απ.	3-4
Ήλιος - Ακουσίλαος	(Σήμερα)

Επόμενη αγωνιστική (9η)

Α' ΟΜΙΛΟΣ

Δωριέας - Ρόδος
Διαγόρας Β. - ΑΕΡΑ
Ευαγόρας - Διαγόρας
Ασκληπειό - Φοίβος
Δόξα Ψ. - Άγ. Ισίδωρος
Ρεπό η Νίκη Ρ.

Β' ΟΜΙΛΟΣ

Ερμής - Ιάλυσος
Κλεάνθης - Αστέρας Π.
Ακουσίλαος - Ευκλής
Ασπίδα Απ. - Διγενής
Ήλιος - Απόλλων Κ.

ΔΙΑΓΟΡΑΣ - ΑΣΚΛΗΠΕΙΟ 5-0

ΑΓ. ΑΠΟΣΤΟΛΟΙ

Πολύ καλύτερος ο Διαγόρας δεν δυσκολεύτηκε να νικήσει την ομάδα του Ασκληπειού με το ευρύ σκορ 5-0 και να πάρει έτσι μια άνετη νίκη.

ΤΑ ΓΚΟΛ

10' Ο **Κενενούνης** με σουτ το 1-0.
18' Ο ίδιος παίκτης με πλασέ το 2-0.
35' Ο **Επιφάνης** με πλασέ το 3-0.
40' Ο ίδιος παίκτης με σουτ το 4-0.
45' Και πάλι ο **Επιφάνης** πετυχαίνοντας χατ-τρικ έγραψε το τελικό 5-0.
Καλή η διαιτησία των **Μίαρη, Τσουρούτη**.

Διαγόρας: *Νικολέτος, Μαριετάκης, Πεταυράκης Σ., Πεταυράκης Τ., Καρπαθάκης, Κετσές, Χάρντλ, Γκένζο Κ., Καϊμαξή, Γκένζο Π., Κενενούνης.* Έπαιξαν και οι: *Μπάμπος, Επιφάνης, Σαρρής, Μενίκος, Βάβουλας.*

Ασκληπειό: *Μπαϊράμης, Κούρτης Σ., Ζανετής, Χρυσαφίνης, Βενετσάνος, Μαγκλής, Μαχαιράς, Γεωργάς Β., Πετρόπουλος, Γεωργάς Σ., Γιώργαλος.* Έπαιξαν και οι: *Αλεξίου, Παπαδόπουλος, Κούρτης Ε., Νικολέρης, Μαρουζάκης, Παπαγεωργίου, Πελεκάνος.*

ΝΙΚΗ Ρ. - ΦΟΙΒΟΣ 3-1

ΑΓ. ΑΠΟΣΤΟΛΟΙ

Καλύτερη κατά διαστήματα η Νίκη Ρ. νίκησε τον Φοίβο που προσπάθησε αλλά δεν τα κατάφερε με σκορ 3-1.

ΤΑ ΓΚΟΛ

7' Ο **Πότσου** το 1-0.
26' Ο **Κοκιαντώνης** με πέναλτι το 2-0.
46' Ο ίδιος παίκτης το 3-0.
48' Ο **Μπαρμπατίλας** έγραψε το τελικό 3-1.
Άριστη η διαιτησία του **Ορφανού**.

Νίκη Ρ.: *Λιβισιανός, Κοκιαντώνης, Ρομάν, Σάββενας, Χριστοφόρου, Μήλας, Μαλιάκας, Ζαχαρίας, Πότσου, Λιακατάς, Παντέχης.* Έπαιξαν και οι: *Σέντης, Καραγιάννης, Κούτρης, Κουτρούλης.*

Φοίβος: *Ξύπας, Τσουβαλάς, Ιατρού, Γιαννικάκης, Μέτσκας, Κόντος, Τουβράς, Καστρινάνης, Δελαπόρτας, Ορφανίδης, Καλαλάνης.* Έπαιξαν και οι *Μπαρμπατίλας, Χειμωνέτος, Πάντος, Τσουρουνάκης, Μάτσης.*

ΑΓ. ΙΣΙΔΩΡΟΣ - ΔΩΡΙΕΑΣ 0-3

ΑΓ. ΑΠΟΣΤΟΛΟΙ

Καλύτερος κατά διαστήματα ο Δωριέας νίκησε τον Άγ. Ισίδωρο με σκορ 3-0, χωρίς να συναντήσει ιδιαίτερες δυσκολίες.

ΤΑ ΓΚΟΛ

20' Ο **Ραντέρ** με σουτ το 0-1.
25' Ο **Μπέκα** με σουτ το 0-2.
40' Ο **Σκέβι** με φάουλ το 0-3.
Πολύ κακή η διαιτησία του **Μίαρη**.

Άγ. Ισίδωρος: *Δημητράκης Μ., Πάππου, Γιακουμής, Μεγαλούδης, Σαράντης, Τριανταφύλλου, Διακοναστάσης, Βόλας Α., Κιαουρτζής Ι.Ε., Παφιάκης, Καρασάββας (Χατροφύλλης, Δημητράκης Π., Βόλας Θ., Κιαουρτζής Γ., Καμπαστάνας).*

Δωριέας: *Κιάρι, Μπέτα, Τράπκα, Σκέβι, Ραντέβ, Ντούλε, Σότα, Αλιάϊ, Κούκια, Καλιώρας, Καραγιάννης Β. (Πρωτόπαππας Β., Πρωτόπαππας Ε., Φιλιππάκης, Καραγιάννης Ε., Γρηγοριάδης, Μετζιάνι, Ροδίτης).*

Β' ΟΜΙΛΟΣ

ΑΠΟΛΛΩΝ Κ. - ΑΣΠΙΔΑ ΑΠ. 3-4

ΚΑΛΥΘΙΕΣ

Συναρπαστικό παιχνίδι έγινε στις Καλυθιές όπου η Ασπίδα Απ. επικράτησε επί του Απόλλωνα Κ. με το αγγλικό σκορ 4-3.

ΤΑ ΓΚΟΛ

14' Ο **Διαμαντής** το 0-1.
18' Ο ίδιος παίκτης το 0-2.
24' Ο **Ζαράρης** το 0-3.
30' Ο **Στατιού** το 1-3.
34' Ο ίδιος παίκτης το 2-3.
37' Ο **Κιόττος** ισοφάρισε σε 3-3.
45' Ο **Μικκιού Δ.** με πέναλτι έγραψε το τελικό 3-4.
Πολύ καλή η διαιτησία του **Κασιώτη**.

Απόλλων Κ.: *Συριννώτης, Τσίκης, Τσίτας Δ., Καφετζής, Συμιακός, Χ'γεωργίου, Στατιού, Π'γεωργίου, Σαββούλης, Τεπελέ, Τσίτας Ν. (Κιόττος Μ., Κωβαίος, Μπριζνόβαλης, Χ"διάκου, Δραγανίδης, Λεβέντης).*

Ασπίδα Απ.: *Χ"γιαννάκης, Περούλης, Νικολίκος, Δαλάκας, Ζαράρης, Διαμαντής Κ., Μικκιού Δ., Κοντός Κ., Τριανταφύλλου, Καραγιάννης, Π"κυριακού (Καραταπάνης), Κανάρης, Μικκιού Γ., Περούλης, Διαμαντής Ι., Δραναράκης, Κοντός Α.).*

ΔΙΓΕΝΗΣ - ΙΑΛΥΣΟΣ 0-1

ΚΟΣΚΙΝΟΥ

Σκούρα τα βρήκε απέναντι στον Διγενή ο πρωτοπόρος της βαθμολογίας Ιάλυσος, όπου κατάφερε προς το τέλος να κάμψει της αντίστασήτου κερδίζοντας με 1-0.

Ο Διγενής πραγματοποίησε πολύ καλή εμφάνιση, αποδεικνύοντας ότι η θέση του στην βαθμολογία είναι πλασματική, ενώ από την άλλη ο Ιάλυσος πήρε έστω και δύσκολα το ζητούμενο που ήταν η νίκη.

Το μοναδικό γκολ που έκρινε την συνάντηση το πέτυχε ο **Ξένος** στο 40'.

Πολύ καλή η διαιτησία του **Τάση**.

Διγενής: *Κλαδάς Μ., Κατσιανάκος, Κωστομοίρης, Κουμεντής, Μανώλακας, Εμμανουήλ, Μαχραμάς, Κλαδάς Η., Μαρκάκης, Παπακωνσταντίνου, Κεσερτζής.* Έπαιξε και ο *Ταμπουράς.*

Ιάλυσος: *Γερογιάννης, Αλβανός, Ξένος, Αλεξίου, Σιράκος, Δανελάκης, Ξένος Αλ., Κυριακούλης, Μακρής, Πατηνιώτης, Σαχίνης.* Έπαιξαν και οι: *Βαρώτσος, Κουφλής, Αρναουτάκης, Μαυρογιώργης, Βαγιανάκης.*

ΚΛΕΑΝΘΗΣ - ΕΡΜΗΣ 2-1

ΠΑΡΑΔΕΙΣΙ

Μετά από ένα πολύ καλό παιχνίδι ανάμεσα σε δύο δυνατές ομάδες, ο Κλεάνθης κατάφερε τελικά και επικράτησε επί του Ερμή με 2-1.

ΤΑ ΓΚΟΛ

1' Ο **Σαμαράς** το 1-0.
15' Ο **Αμερικάνας** ισοφάρισε σε 1-1.
40' Ο **Σαμαράς** έγραψε το τελικό 2-1.
Είχαμε και δύο αποβολές μία για κάθε ομάδα. Ο **Χατζηαντωνίου** από τον Κλεάνθη και ο **Βιτσέντζος** από τον Ερμή, επειδή έβρισαν αόριστα.
Πολύ καλή η διαιτησία του **Κασιώτη**.

Κλεάνθης: *Καρίκης, Νισύριος, Νικολάου, Χαραλάμπους, Σαλαγιάννης, Χατζηαντωνίου, Σαββάκης, Σαρρής, Σαμαράς, Σερεμές, Παπακωνσταντίνου.* Έπαιξαν και οι: *Βογιατζής, Σαρικάς, Μουστάκης, Αναστασάκης, Ρουμπάς, Γιαννακάκης, Κουλούμπρης.*

Ερμής: *Σωτρίλης, Φωτάκης, Παπαγεωργίου, Αμέτ, Κεχαγιάς, Σωτηράκης, Δημητράς, Πολίτης, Χατζηδιάκος, Κυριαζής, Πιέρο, Αμερικάνας.* Έπαιξαν και οι: *Βιτσέντζος, Χατζηνικόλας.*

ΑΣΤΕΡΑΣ Π. - ΕΥΚΛΗΣ 1-0

ΠΑΣΤΙΔΑ

Μετα από ένα δυνατό παιχνίδι που έγινε στην Παστίδα, ο Αστέρας κατάφερε να κάμψει τελικά την αντίσταση του Ευκλή και να πάρει τη νίκη με σκορ 1-0.

Το μοναδικό γκολ που έκρινε την συνάντηση το πέτυχε ο **Κυρίτσης** στο 15'.

Πολύ καλή η διαιτησία του **Κεφαλάκη**.

Αστέρας Π.: *Καρελάκης, Σαββάκης Α., Σιαλούτ, Σαββάκης Κ., Πάττας Ε., Αυγενικού Α., Κυρίτσης, Αυγενικού Μ., Αθανασίου, Καρδούλιας, Ματσαγκούρας.* Έπαιξαν και οι *Πάττας Α., Τσαφής, Ροδίτης.*

Ευκλής: *Τόπος, Μαριετής, Κασέρης Α., Χαναέφ, Μαγκανάς, Άγγελος, Αγγελής, Κασέρης Μ., Σταθάτος, Αγγελής Ε., Τομάζος.* Έπαιξε και ο *Παπακωνσταντίνου.*

ΒΑΘΜΟΛΟΓΙΑ Α' ΟΜΙΛΟΥ

Α/Α	ΟΜΑΔΕΣ	ΒΑΘ.	ΑΓ.	ΤΕΡΜ.	Ν.	Ι.	Η.
1.	Δωριέας	19	7	21-1	6	1	0
2.	Διαγόρας Β.	19	7	16-3	6	1	0
3.	Διαγόρας	16	7	28-3	5	1	1
4.	Νίκη Ρ.	15	8	15-9	5	0	3
5.	Ευαγόρας	13	6	14-2	4	1	1
6.	Ρόδος	10	6	14-9	3	1	2
7.	ΑΕΡΑ	7	7	8-17	2	1	4
8.	Δόξα Ψ.	5	7	5-12	1	2	4
9.	Ασκληπειό	4	8	5-25	1	1	6
10.	Άγ. Ισίδωρος	3	7	7-20	1	0	6
11.	Φοίβος Κρ.	1	8	4-36	0	1	7

ΒΑΘΜΟΛΟΓΙΑ Β' ΟΜΙΛΟΥ

Α/Α	ΟΜΑΔΕΣ	ΒΑΘ.	ΑΓ.	ΤΕΡΜ.	Ν.	Ι.	Η.
1.	Ιάλυσος	24	8	23-2	8	0	0
2.	Αστέρας Π.	18	8	27-7	6	0	2
3.	Ερμής	16	8	19-6	5	1	2
4.	Ήλιος	13 *	7	13-6	4	1	2
5.	Ευκλής	11	7	21-10	3	2	2
6.	Κλεάνθης	10	8	7-8	3	1	4
7.	Διγενής	7	7	7-13	2	1	4
8.	Ακουσίλαος	5	7	7-17	1	2	4
9.	Ασπίδα Απ.	5	8	10-33	1	2	5
10.	Απόλλων Κ.	-1	8	5-37	0	0	8

** Ο Απόλλων Κ. ξεκίνησε με -1 βαθμό*

Λαμπάδα στην Τήλο

• Ο Ορφέας σκόνταψε (1-1) με την Τήλο δίνοντας τη δυνατότητα στην Αναγέννηση Εμπ. που συνέτριψε 3-0 τον Ερμή να μείνει μόνη στην κορυφή

Μόνη στην πρώτη θέση έμεινε η Αναγέννηση που θα πρέπει ν' ανάψει λαμπάδα στην ομάδα της Τήλου η οποία υποχρέωσε τον Ορφέα σε εντός έδρας ισοπαλία με 1-1. Μάλιστα οι Ορφεῖτες κατάφεραν να πάρουν το βαθμό στο 90'. Οσο για τους Εμπωνιάτες συνέτριψαν 5-0 τον Ερμή. Στα υπόλοιπα ματς στο τοπικό ντέρμπι Νικαγόρας και Αντίμαχος έμειναν στο 0-0, ενώ ο Πήγασος πέτυχε την πρώτη του νίκη κερδίζοντας 2-0 στην Πάτμο τον Ξάνθο.

ΕΠΟΜΕΝΗ ΑΓΩΝΙΣΤΙΚΗ (7η)

- Πήγασος-Ερμής
- Τήλος-Αναγέννηση
- Αντίμαχος-Ξάνθος
- Νικαγόρας-Ορφέας

ΟΙ ΣΚΟΡΕΡ

Δεν σκόραρε αυτή την αγωνιστική ο **Μόσχος** κι ο **Πιτσουρδάκης**, με τον **Ζουρούδη** βρήκαν την ευκαιρία να μειώσουν τη διαφορά. Εχουμε:

7 γκολ: *Μόσχος (Τήλος)*
5 γκολ: *Πιτσουρδάκης (Ορφέας), Ζουρούδης (Αναγέννηση)*
4 γκολ: *Κουτρουμάνος (Ορφέας), Φούσκας (Νικαγόρας)*
3 γκολ: *Αγκάς (Αναγέννηση), Ηλίας (Ερμής), Μαρκόπουλος (Ερμής)*

σκορ & σκορερ

- **Αναγέννηση-Ερμής 5-0**
  30' Κόντρος, 55' Κωνσταντάκης, 65', 78' Ζουρούδης, 87' Κ. Βενέτης
- **Ξάνθος-Πήγασος 0-2**
  18', 74' Πλαγγέντης
- **Νικαγόρας-Αντίμαχος 0-0**
- **Ορφέας-Τήλος 1-1**
  91' Πιτσουρδάκης/29' Σακελλάρης Κυρ.



Δίκαιη μοιρασιά

• Ορφέας και Τήλος διαφήμισαν το ποδόσφαιρο και μοιράστηκαν δίκαια βαθμούς και εντυπώσεις με τους γηπεδούχους να ισοφαρίζουν στο 91'

ΟΡΦΕΑΣ	1
ΤΗΛΟΣ	1

ΑΓ. ΑΠΟΣΤΟΛΟΙ

Για δεύτερη συνεχόμενη αγωνιστική ο Ορφέας δεν μπόρεσε να γευτεί την χαρά της νίκης αφού αναδείχθηκε ισόπαλος με την πολύ δυνατή Τήλο με σκορ 1-1. Το ματς ήταν διαφήμιση του ποδοσφαίρου αφού είχε πολλές φάσεις μπροστά στης δύο εστίες και εντυπωσιακές ενέργειες από τους ποδοσφαιριστές των δύο ομάδων και σίγουρα ο αρκετός κόσμος που βρέθηκε στο γήπεδο έμεινε απόλυτα ικανοποιημένος. Οι φιλοξενούμενοι προηγήθηκαν στο α' ημίχρονο και εκεί που όλα έδειχναν ότι το 0-1 θα παρέμεινε μέχρι το τέλος, στις καθυστερήσεις του παιχνιδιού οι γηπεδούχοι πέτυχαν το γκολ της ισοφάρισης και μοιράστηκαν δίκαια βαθμούς και εντυπώσεις. Μετά το τέλος του ματς συνεπλάκησαν ο **Πιτσουρδάκης** με τον **Αλιφέρη** και με την παρέμβαση των ψυχραιμοτέρων ηρέμησαν τα πνεύματα.

ΦΑΣΕΙΣ - ΓΚΟΛ

10'. Κεφαλιά του **Αλιφέρη**, μπλόκαρε ο **Μαθιός**.

12'. Σέντρα του **Χατζηνικήτα** ο **Κουτρουμάνος** δεν βρήκε την μπάλα από κοντά.

15'. Δυνατό σουτ του **Χατζηνικήτα** έδιωξε ο **Χατζηγεωργίου**. Ο **Πιτσουρδάκης** στην συνέχεια έκανε το πλασέ μόλις άουτ.

25'. Σουτ του **Νικολή** στο αριστερό κάθετο δοκάρι. Κεφαλιά του **Σακελλάρη Κυρ.** έδιωξε ο **Μαθιός** σε κόρνερ.

29'. Κόρνερ του **Μηλιού** και ο **Σακελλάρης Κυρ.** με κεφαλιά άνοιξε το σκορ 0-1.

35'. Γωνιακό σουτ του **Μόσχου** μόλις άουτ.

46'. Φάουλ του **Χατζηνικήτα** στην μικρή περιοχή ο **Θεοδοσίου** δεν βρήκε την μπάλα. Στην συνέχεια ανέλαβε ο **Χατζηνικήτας** αλλά έχασε τον βηματισμό του και έχασε την μπάλα.

50'. Κόρνερ από τον **Γαϊτάνο**, κεφαλιά του **Κελέσογλου** μόλις άουτ.

51'. Μπαλιά του Μηλιού στον Μόσχου, αυτός σούταρε μόλις άουτ.

65'. Ο **Κουτρουμάνος** έδωσε στον **Θεοδοσίου** που σούταρε εν κινήσει αλλά έδιωξε ο **Χατζηγεωργίου**.

67'. Πάσα του **Σακελλάρη Η.** στον **Μηλιό** που σούταρε αλλά απέκρουσε με τα πόδια ο Μαθιός.

70'. Ο **Οικονόμου** έδωσε στον **Μόσχου** που πλάσαρε από κοντά μόλις άουτ.

83'. Φάουλ από τον Μηλιό, κεφαλιά του **Σακελλάρη Κυρ.**, έδιωξε ο **Μαθιός**.

88'. Ο **Καράμπης** πάσαρε στον **Θεοδοσίου** που σούταρε αλλά μπλόκαρε ο **Χατζηγεωργίου**.

91'. Ο **Χατζηνικήτας** πάσαρε στον **Πιτσουρδάκη** που με κοντινό σουτ έστειλε την μπάλα στα δίχτυα γράφοντας το τελικό 1-1.

Καλή η διαιτησία των **Παπανικολάου, Σιδηρόπουλου** και **Λιάπη**.

Από τον Ορφέα ξεχώρισαν οι **Μαθιός, Γαϊτάνος** και **Χατζηνικήτας** ενώ από την Τήλο οι **Χατζηγεωργίου, Μηλιός** και **Σακελλάρης Κυρ.**

ΟΡΦΕΑΣ: *Μαθιός, Λάτος, Θεοδοσίου, Κελέσογλου, Χατζηδημητρίου (57' Αλαφάκης Μ.), Καράμπης, Γαϊτάνος, Σαΐμίρ, Πιτσουρδάκης, Χατζηνικήτας, Κουτρουμάνος (78' λ.τ. Τανίδης)*

ΤΗΛΟΣ: *Χατζηγεωργίου, Χαλιός, Μηλιός, Αλιφέρης, Σακελλάρης Κ., Χριστοφής, Νικολής, Σακελλάρης Η., Σακελλάρης Κώστας (90' Ζγκούρος), Μόσχου, Οικονόμου*

Ανοιξε τα φτερά του

• Ο Πήγασος με 2 γκολ του Πλαγγέντη πραγματοποίησε πολύ καλή εμφάνιση και πήρε τη νίκη μέσα στην Πάτμο επί του Ξάνθου

ΞΑΝΘΟΣ	0
ΠΗΓΑΣΟΣ	2

ΠΑΤΜΟΣ

Μετά από ένα κακό παιχνίδι ο Πήγασος πραγματοποιώντας πολύ καλή εμφάνιση νίκησε τον δυνατό Ξάνθο με σκορ 2-0 και δείχνει να συνέρχεται σιγά-σιγά μετά την κάμψη που παρουσίασε τελευταία.

Στο α' ημίχρονο η υπεροχή ήταν μοιρασμένη με τους φιλοξενούμενους να προηγούνται στο σκορ πριν την συμπλήρωση του 20λέπτου.

Στο β' μέρος οι παίκτες του Πήγασου ανέβασαν κατακόρυφα την απόδοσή τους και εκτός από το δεύτερο γκολ που πέτυχαν έχασαν κι άλλες ευκαιρίες για να ανεβάσουν τον δείκτη του σκορ.

Δίκαιη η νίκη λοιπόν που συνδυάστηκε με πολύ καλή εμφάνιση.

ΦΑΣΕΙΣ - ΓΚΟΛ

18'. Ο **Πλαγγέντης** με πλασέ άνοιξε το σκορ 0-1.

24'. Κεφαλιά του **Αθανασίου** απέκρουσε ο **Γρύλλης**.

62'. Σούτ του **Αθανασίου**, απέκρουσε ο **Γρύλλης**.

74'. Ο **Πλαγγέντης** με σουτ έγραψε το τελικό 2-0.

81'. Δυνατό σουτ του **Πλαγγέντη** μόλις άουτ.

85'. Σούτ του **Λόλι** μόλις άουτ.

Πολύ καλή η διαιτήσια των **Κατέρη, Μαυρουδή** και **Μιχαλούδη**.

Από τον Ξάνθο διακρίθηκαν οι **Γρύλλης, Καμπόσας** και **Κάβουρας** ενώ από τον Πήγασο οι **Λόλι, Ψαράς, Αθανασίου** και **Πλαγγέντης**.

ΞΑΝΘΟΣ: *Γρύλλης, Αντωνόπουλος, Τσαπαλάκης, Παλανέλιας, Μαραβέλιας, Καμίτσης, Βουλγαρίδης, Τσιάμπαλης, Καμπόσας, Αρντζες, Κάβουρος*

ΠΗΓΑΣΟΣ: *Λύμουρας, Καρύπης Ι., Λόλι, Κυριακάκης, Χατζηγιάννης, Ψαράς, Κοσμάς, Αθανασίου, Πλαγγέντης, Ποτιτσόπουλος, Τσάκε*

Υγιεινός περίπατος

• Εύκολο απόγευμα είχε στις Φάνες η Αναγέννηση, που χωρίς πρόβλημα ξεπέρασε το "εμπόδιο" του Ερμή

ΑΝΑΓΕΝΝΗΣΗ	5
ΕΡΜΗΣ	0

ΦΑΝΕΣ

Συνέχεια στις νίκες για την Αναγέννηση Εμπ. που το Σάββατο κέρδισε και τον Ερμή και διατηρείται στην κορυφή της βαθμολογίας. Μετά από ένα ανιαρό α' ημίχρονο όπου μόνη όαση ήταν το γκολ με το οποίο άνοιξαν το σκορ οι τυπικά γηπεδούχοι προέκυψε ένα β' ημίχρονο στο οποίο οι Εμπωνιάτες έκαναν ό,τι ήθελαν στο γήπεδο, με συνέπεια να ανεβάσουν πολύ χαλαρά το δείκτη του σκορ στο 5-0.

ΦΑΣΕΙΣ - ΓΚΟΛ

15'. Σουτ του **Κυριαζή** από τα δύο μέτρα πάνω στον **Χαλκιόπουλο**.

30'. Με καταπληκτικό σουτ ο **Κούτρας** από πλάγια θέση έστειλε τη μπάλα στο "παραθυράκι" της εστίας του **Υψηλάντη** ανοίγοντας το σκορ (1-0).

55'. Από μπαλιά του **Βασιλώττου**, ο **Κωσταντάκης** έφυγε μόνος και με ψηλοκρεμαστό πλασέ έκανε το 2-0.

65'. Με σουτ έξω από την περιοχή, ο **Ζουρούδης** έγραψε το 3-0.

78'. Από σέντρα του **Σταμούλη** πάλι ο **Ζουρούδης** με πλασέ το 4-0.

85'. Από εκτέλεση φάουλ του **Σταυρή** η μπάλα αποκρούσθηκε από οριζόντιο δοκάρι.

87'. Με ξαφνικό σούτ από το ύψος της περιοχής, ο νεαρός **Κ. Βενέτης** (16 χρονών) διαμόρφωσε το τελικό 5-0.

89'. Ο **Μαρκόπουλος** δέχθηκε την απευθείας κόκκινη κάρτα από τον διαιτητή γιατί τον εξύβρισε (τον είπε "βλάκα").

Καλύτεροι από την Αναγέννηση οι **Κοσμάς, Ζουρούδης, Κωνσταντάκης** και **Θαρρενός Κ.** ενώ από τον Ερμή οι **Σταυρής, Ηλίας Π.**

Καλή η διαιτησία των **Ζανεττίδη, Μιτζιρίκη, Ασημακόπουλου.**

ΑΝΑΓΕΝΝΗΣΗ: *Χαλκιόπουλος, Βασιλώττος, Κούρος, Κοσμάς, Κρητικός Β., Ζωάννου (75' Σταμούλης), Ζουρούδης, (85' Βενέτης Κ.), Μαρτάκης, Αγκάς (82' Σφυράκης), Κωνσταντάκης, Θαρρενός Κ.*

ΕΡΜΗΣ: *Υψηλάντης Β., Κωστάκης (85' Στάθης), Κασταμούλας, Υψηλάντης, Βάϊος (75' Χ"νικόλας), Σταυρής, Ηλίας Π., Πολυχρόνης, Μπεκυράς, Μαρκόπουλος, Κυριαζής (80' Μιαούλης), Χ"γεωργίου*

Αρκέστηκαν στην άμυνα

• Ισόπαλο έληξε το τοπικό ντέρμπι της Κεφάλου, ανάμεσα στον Νικαγόρα και τον Αντίμαχο

ΝΙΚΑΓΟΡΑΣ	0
ΑΝΤΙΜΑΧΟΣ	0

ΚΕΦΑΛΟΣ (Θανάσης Παριανός)

Χωρίς νικητή έληξε το τοπικό ντέρμπι ανάμεσα στον Νικαγόρα και τον Αντίμαχο. Οι δύο ομάδες αρκέστηκαν στο να προσέξουν την άμυνα τους με αποτέλεσμα να μην υπάρξουν πολλές φάσεις μπροστά από τις δύο εστίες. Ηταν ένα παιχνίδι που κυριάρχησε η δύναμη κι ήταν ένα πραγματικό τοπικό ντέρμπι.

ΦΑΣΕΙΣ - ΓΚΟΛ

19'. Σουτ του **Μπίλλη** από καλή θέση απέκρουσε ο **Γκίκας**.

60'. Ο **Κοκκαλάκης Ν.** εκτέλεσε φάουλ ο **Μπίλλης** μόνος έπιασε την κεφαλιά στέλνοντας τη μπάλα λίγο άουτ.

80'. Ο **Δρόσος** αυτή τη φορά εκτέλεσε νέο φάουλ ο **Μπίλλης** με κεφαλιά έστειλε τη μπάλα στα δίχτυα αλλά ο επόπτης **Αλαχιώτης** σημείωσε οφσάϊντ για να διαμαρτυρηθούν έντονα οι γηπεδούχοι. Καλύτεροι από τον Νικαγόρα ήταν οι **Δρόσος, Σπυράτος, Δημητρακιού** ενώ από τον Αντίμαχο οι **Σκαλλέρης Μ., Δημαράκης, Κατσαρός.**

Καλή η διαιτησία των **Αργυρίου, Αλαχιώτη, Τσοπάνου** που ελέγχεται για τη φάση του 80'.

ΝΙΚΑΓΟΡΑΣ: *Ανθούλης (46' λ.τ. Διακοδημητρίου), Δρόσος, Λάζος, Κοκκαλάκης Ν., Διακογιάννης, Σπυράτος, Κοκκαλάκης Θ., Σκευοφύλακας (60' Καρούτσος), Μπίλλης, Δημητρακιού, Ζερβός (75' Πέρος)*

ΑΝΤΙΜΑΧΟΣ: *Γκίκας, Μάμμης (Κατσαμούνδης), Μαμάς, Σκαλλέρης Μ., Ανδρογιώργης, Συνεσίου Ζ., Δημαράκης (60' Συνεσίου Α.), Κατσαρός, Κυρίλλο, Τσιρίλλο (80' Λυμαράκης), Διακοδημητρίου*

ΒΑΘΜΟΛΟΓΙΑ Α' ΟΜΙΛΟΥ

Α/Α	ΟΜΑΔΕΣ	ΒΑΘ.	ΑΓ.	ΤΕΡΜ.	Ν.	Ι.	Η.
1.	Αναγέννηση	15	6	13-3	5	0	1
2.	Ορφέας	13	6	11-3	4	1	1
3.	Νικαγόρας	10	6	6-6	3	1	2
4.	Τήλος	8	5	13-4	2	2	1
5.	Αντίμαχος	8	6	5-9	2	2	2
6.	Ερμής	7	6	9-12	2	1	3
7.	Πήγασος	4	6	4-13	1	1	4
8.	Ξάνθος	0	5	2-13	0	0	5

Προβάδισμα ο Ακουσίλαος

• Πέρασε νικηφόρα (1-0) από το Πυλί και ανέβηκε στην 1η θέση ενώ ο Καλυμνιακός νίκησε 4-1 στο ντέρμπι τον Ευαγόρα και η Ασπίδα Σ. 2-1 τη Θύελλα.

Μόνος πρώτος στην κορυφή έμεινε ο Ακουσίλαος που πέρασε νικηφόρα από τη δύσκολη έδρα του Πυλίου κερδίζοντας 1-0. Στην Κάλυμνο ο Καλυμνιακός κέρδισε εύκολα 4-1 τον Ευαγόρα και πέρασε 2ος μαζί με την Ασπίδα Σ. που νίκησε στην έδρα της τη Θύελλα με 2-1.

Τέλος, στην Ψίνθο η Δόξα έφτασε στην πρώτη της νίκη κερδίζοντας 1-0 την ΑΕΛ.

ΕΠΟΜΕΝΗ ΑΓΩΝΙΣΤΙΚΗ (7η)

- Ευαγόρας - ΑΕΛ
- Θύελλα - Δόξα Ψ.
- Ακουσίλαος - Καλυμνιακός
- Πυλί - Ασπίδα Σ.

ΟΙ ΣΚΟΡΕΡ

Σχεδόν αμετάβλητη παρέμεινε η κορυφή του πίνακα των σκόρερ. Εχουμε:

9 γκολ: *Λεντής (Ακουσίλαος)*
8 γκολ: *Χ"δάκης (Καλυμνιακός)*
7 γκολ: *Νικολέττος (Ευαγόρας),*
6 γκολ: *Βεζυρόπουλος (Καλυμνιακός),*
5 γκολ: *Αϊβάζης (Θύελλα).*

σκορ & σκορερ

- **Πυλί - Ακουσίλαος 0-1**
  89' Παπουρδάνος
- **Ασπίδα Σ. - Θύελλα 2-1**
  41' Π"νικολάου, 74' Θυριάκης /51' Αϊβάζης
- **Δόξα Ψ. - ΑΕΛ 1-0**
  74' (πεν.) Μποτέστας
- **Καλυμνιακός - Ευαγόρας 4-1**
  41', 57' Βεζυρόπουλος, 53' Τριαντάφυλλος, 89' (πεν.) Κασσάρας /82' (πεν.) Νικολέττος

Ένα γκολ ήταν αρκετό

• Η Δόξα Ψ. καλύτερη στο β' ημίχρονο με εύστοχο χτύπημα πέναλτι του Μπατέστα στο 74' πήρε τη νίκη επί της ΑΕΛ

ΔΟΞΑ Ψ.	1
ΑΕΛ	0

ΨΙΝΘΟΣ

Νίκη -βαθμολογική ανάσα- πήρε η Δόξα Ψ. επί της ΑΕΛ που είναι αδύναμη εκτός έδρας με σκορ 1-0.

Στο α' ημίχρονο πάντως οι φιλοξενούμενοι ήταν καλύτεροι και είχαν την πρωτοβουλία των κινήσεων αλλά δεν μπόρεσαν να μετατρέψουν αυτή την υπεροχή σε κάποιο γκολ.

Στο β' ημίχρονο μία κίνηση του προπονητή της Δόξας να περάσει τον τερματοφύλακά του **Χρυσανθή** σε θέση κεντρικού - χαφ, αποδείχθηκε πολύ καλή, αφού οι γηπεδούχοι ανέλαβαν τα ηνία του παιχνιδιού και πίεσαν με αξιώσεις την εστία του **Γκούτογλου**, την οποία τελικά κατάφεραν να παραβιάσουν μία φορά, που ήταν αρκετή για να δώσει τη νίκη και τους τρείς βαθμούς που την συνοδεύουν. Το μαναδικό γκολ που έκρινε και την συνάντηση το πέτυχε ο **Μπατέστας** με πέναλτι στο 74'. Το πεναλτι το κέρδισε ο **Μπαρμπαντώνης Ι.**, ο οποίος ανατράπηκε από τον **Φυλακούρη** μέσα στην μεγάλη περιοχή.

Χωρίς κανένα πρεόβλημα η διαιτησία των **Αργυρόπουλου**, **Παπαδόπουλου** και **Κλιάρη**.

Από την **Δόξα Ψ.** διακρίθηκαν οι **Χρυσανθής**, **Δημητρίου** και **Μπαρμπαντώνης Ι.**, ενώ από την ΑΕΛ οι **Γκούτογλου**, **Φυλακούρης** και **Στεφόπουλος**.

Δόξα Ψ.: *Χρυσανθής, Τσούλος, Καραγιάννης, Κακοσαίος, Δημητρίου, Μπατέστας, Κωστομοίρης (83' Μάρκου), Ζωίδης (54' Μπάρδος), Μπαρμπαντώνης Χ. (46' Διακοδημητρίου), Μπαρμπαντώνης Ι., Καρίκης.*

ΑΕΛ: *Γκούτογλου, Καρνέσης, Αρβίτης, Φυλακούρης, Φλωρεντής, Βαλσάμης (74' Διαμαντάρας), Κουτούζος, Φουντουλάκης Ν. (67' Ηλίας Α.), Στεφόπουλος, Κουμουνδούρος, Φουντουλάνης Α.*

Δύσκολη νίκη

• Της Ασπίδας Σ. που έκαμψε την αντίσταση της Θύελλας Π. και πήρε το τρίποντο.

ΑΣΠΙΔΑ Σ.	2
ΘΥΕΛΛΑ Π.	1

ΣΑΛΑΚΟΣ

Συνεχίζει τις νίκες η Ασπίδα Σ. που αυτή την φορά κέρδισε την Θύελλα Π. με σκορ 2-1.

Στο α' ημίχρονο οι γηπεδούχοι ήταν καλύτεροι, είχαν την πρωτοβουλία των κινήσεων και κυνήγησαν το γκολ, το οποίο ήρθε λίγο πριν το σφύριγμα της ανάπαυλας.

Στην επανάληψη οι φιλοξενούμενοι ανέβασαν την απόδοσή τους και σε σύντομο χρονικό διάστημα πέτυχαν το γκολ της ισοφάρισης, φέρνοντας το παιχνίδι στα ίσα.

Η υπεροχή σε αυτό το μέρος του παιχνιδιού ήταν μοιρασμένη, ωστόσο οι παίκτες της Ασπίδας Σ. έβαλαν και δεύτερο γκολ το οποίο έμελλε να είναι και το νικητήριο.

ΤΑ ΓΚΟΛ

41' Ο **Παπανικολάου** με δυνατό σουτ έστειλε την μπάλα στα δίχτυα ανοίγοντας το σκορ 1-0.

51' Ο **Αϊβάζης** εκτέλεσε φάουλ έξω από την μεγάλη περιοχή και πέτυχε την ισοφάριση 1-1.

74' Ο **Θυριάκης** με δυνατή κεφαλιά έγραψε το τελικό 2-1.

Πολύ καλή η διαιτησία των **Κατσιδώνη Ε.**, **Τσαγγάρη** και **Πηδιάκη**.

Από την Ασπίδα ξεχώρισαν οι **Μαρουλάκης**, **Παπανικολάου** και **Πεταυράκης Μ.** ενώ από την Θύελλα Π. οι **Μαλιάκας**, **Λαουδίκος** και **Αϊβάζης**.

Ασπίδα Σ.: *Εγγλέζος, Μαρουλάκης, Πολυχρόνης, Θυριάκης, Κάβουρας, Παπαχριστοδούλου (72' Ζερβός), Καρασάββας, Πεταυράκης Ι., Παπανικολάου, Πεταυράκης Π. (80' Μαρινάκης), Βαγιανάκης (61' Ευθυμίου).*

Θύελλα Π.: *Γιαννούρης, Καραμαρίας Λ. (53' Βαλουξίδης), Τάλλαρος, Μαλιάκας, Τάλλαρος Ν., Καραμαρίας Β. (79' Καντής), Λαουδίκος, Μπουζάρι, Αϊβάζης, Καραμαρίας Σ.*

Πέρασμα ανόδου

• Ο Ακουσίλαος πέρασε νικηφόρα απ' το Πυλί και έμεινε μόνος πρώτος.

ΠΥΛΙ	0
ΑΚΟΥΣΙΛΑΟΣ	1

ΠΥΛΙ

Παρά το ότι έπαιξε με αρκετές ελλείψεις ο Ακουσίλαος νίκησε το Πυλί με σκορ 1-0 και μόνος πρώτος στον πίνακα της βαθμολογίας βλέπει αφ' υψηλού τις υπόλοιπες ομάδες.

Στο α' ημίχρονο το παιχνίδι ήταν μοιρασμένο με τις δύο ομάδες να προσέχουν τα νώτα τους και να βγαίνουν μπροστά και προσεκτικά.

Στο β' ημίχρονο οι φιλοξενούμενοι ανέλαβαν τα ηνία του αγώνα, πίεσαν, δημιούργησαν ευκαιρίες και πέτυχαν τελικά το γκολ που ζητούσαν πέντε λεπτά πριν το τέλος παίρνοντας έτσι τη νίκη, που τον έφερε στην κορυφή της βαθμολογίας.

ΦΑΣΕΙΣ - ΓΚΟΛ

10' Σέντρα του **Παπουρδάνου Θ.** μονοκόμματο σουτ του **Μαγιάνη**, απέκρουσε ο **Χατζηνικόλογλου**.

12' Σουτ του **Μπρίνζεϊ** στο κάθετο δοκάρι.

25' Σουτ του **Παπουρδάνου Θ.** σε κενή εστία μόλις άουτ.

30' Σουτ του **Μπρίνζεϊ** από καλή θέση μόλις άουτ.

70' Κόρνερ από τον **Κάβουρα**, σουτ του **Παπουρδάνου Γ.** η μπάλα με την άκρη των δαχτύλων του **Χατζηνικόλογλου** χτύπησε στο οριζόντιο και κόρνερ.

85' Κόρνερ από τον **Κάβουρα**, κεφαλιά του **Παπουρδάνου Θ.** απέκρουσαν οι αμυντικοί. Στην συνέχεια κεφαλιά του ίδιου παίκτη και η μπάλα στα δίχτυα, 0-1.

Χωρίς κανένα πρόβλημα η διαιτησία των **Φραγκίνη**, **Μουστάκα** και **Μαρμαρινού**.

Από το Πυλί ξεχώρισαν οι **Χατζηνικόλογλου**, **Ρούφας** και **Μπρίνζεϊ** ενώ από τον Ακουσίλαο οι **Παπουρδάνος Θ.**, **Κάβουρας** και **Παπουρδάνος Γ.**

Πυλί: *Χατζηνικόλογλου, Κατσούλης, Βρέτης, Μωϋσάκης (55' Μαρίνος), Μαρίνος Η. (68' Οικονόμου), Δρόσος Σ., Ρούφας, Μπρίνζεϊ Ν., Πασχάλης, Δρόσος Δ., Πίτσης.*

Ακουσίλαος: *Τσαλίκης Ι., Στρατάκης, Καρασάββας, Μαρασιώτης, Μαγιάνης, Σάββας (83' Αρφαράς), Κορκίδας, Μπαλής (90' Αλιάνζ), Παπουρδάνος Θ., Κάβουρας, Παπουρδάνος Γ.*

Χαλαρά στην επανάληψη

• Στο 40' ο Καλυμνιακός κατάφερε να σπάσει το αμυντικό τείχος του Ευαγόρα και να μετατρέψει την συνέχεια σε τυπική διαδικασία.

ΚΑΛΥΜΝΙΑΚΟΣ	4
ΕΥΑΓΟΡΑΣ	1

ΚΑΛΥΜΝΟΣ

Μέχρι το 40' κατάφερε να αντέξει στην πίεση του Καλυμνιακού ο Ευαγόρας. Μέχρι εκείνο το χρονικό σημείο ήταν που εφάρμοσε με επιτυχία την αμυντική του τακτική, γιατί από την στιγμή που οι Καλύμνιοι πήραν "κεφάλι" στο σκορ και έβγαλαν τον αντίπαλο από το "καβούκι" του μετέτρεψαν την συνέχεια σε τυπική διαδικασία και πήραν την άνετη νίκη με 4-1.

ΦΑΣΕΙΣ ΚΑΙ ΓΚΟΛ

19' Ο **Βεζυρόπουλος** έβγαλε σέντρα ακριβείας για τον **Κετσαρά**, ωστόσο η κεφαλιά του τελευταίου έφυγε άουτ.

41' Ο **Χατζηδιάκος** βρήκε τον **Βεζυρόπουλο** μέσα στην μεγάλη περιοχή και ο τελευταίος άνοιξε το σκορ με ωραίο διαγώνιο σουτ (1-0).

53' Ο **Βεζυρόπουλος** έδωσε στον **Τσαλαπατάκη**, εκείνος άφησε με την μία για τον **Τριαντάφυλλο** και αυτός έκανε το 2-0 με θαυμάσιο τεχνικό σουτ.

54' Οι Καλύμνιοι έμειναν με δέκα παίκτες λόγω αποβολής του **Τριαντάφυλλου** με δεύτερη κίτρινη κάρτα.

57' Μετά από δική του κατά μέτωπο διείσδυση και ωραίο διαγώνιο σουτ, ο **Βεζυρόπουλος** έκανε το 3-0.

82' Ο **Νικολέττος** ανατράπηκε από τον **Χαλίκο** και ο διαιτητής **Σάββενας** καταλόγισε αμέσως το πέναλτι. Την εκτέλεση ανέλαβε ο ίδιος ο **Νικολέττος** και μείωσε σε 3-1.

85' Ο **Τσαλαπατάκης** ανατράπηκε από τον **Συμεωνίδη**, η μπάλα στήθηκε στην άσπρη βούλα και ο **Κασσάρας** διαμόρφωσε το τελικό 4-1.

Καλύτεροι των νικητών ήταν οι **Κατσαράς**, **Περεντής** και **Τσαλαπατάκης**, ενώ από πλευράς Ευαγόρα διακρίθηκαν οι **Συμεωνίδης**, **Κώστας Χ.** και **Νικολέττος**.

Καλή ήταν η διαιτησία των **Σάββενα**, **Φραγκιαδάκη** και **Μαλαχτάρη**.

Καλυμνιακός: Σπανός, Κατσαράς, Περεντής, Παστρικός, Χαλίκος Δ., Βρεττός, Τριαντάφυλλος, Τσαλαπατάκης, Βεζυρόπουλος, Κασσάρας (89' Σφουγγαριστός), Χ'δάκης (63' Παντελής).

Ευαγόρας: Βενετσιάνος, Μενίκος, Κουτσάγιας (72' Κουβάνης), Καρδούλιας, Τσίπας (58' Λεβάνης), Εμίρογλου Κ., Ζουρούδης (65' Εμίρογλου Ι), Συμενωίδης, Κώστας Χρ., Νικολέττος, Παπά.

ΒΑΘΜΟΛΟΓΙΑ Β' ΟΜΙΛΟΥ

Α/Α	ΟΜΑΔΕΣ	ΒΑΘ.	ΑΓ.	ΤΕΡΜ.	Ν.	Ι.	Η.
1.	Ακουσίλαος	13	6	12-9	4	1	1
2.	Καλυμνιακός	11	6	20-6	4	2	0
3.	Ασπίδα Σ.	11	6	7-4	3	2	1
4.	Ευαγόρας	10	6	11-9	3	1	2
5.	Θύελλα	4	6	7-15	1	1	4
6.	Δόξα Ψ.	4	6	4-12	1	1	4
7.	Πυλί	3	6	5-8	1	2	3
8.	ΑΕΛ.	3	6	3-7	2	0	4

* Ο Καλυμνιακός και η ΑΕΛ ξεκίνησαν το πρωτάθλημα με -3, ενώ το Πυλί με -1 βαθμούς.

Ξέφυγαν Ευκλής, Ατρόμητος

• Ο Ευκλής νίκησε χωρίς πρόβλημα 3-0 τον ΟΦΙστρίου, ενώ ο Ατρόμητος πέρασε με 1-0 από τη Σύμη

• Ο Δαμάγητος κέρδισε (3-0) μέσα στην Αρχίπολη τον Εθνικό ενώ ο Ηρακλής Λ. επικράτησε 2-1 της Αναγέννησης Ρ.

Η λογική επικράτηση στα παιχνίδια του πρώτου ομίλου, με τις θεωρητικά δυνατές ομάδες του ομίλου να παίρνουν εύκολα ή δύσκολα τους βαθμούς της νίκης. Οι Ευκλής και Ατρόμητος επικράτησαν των "αδύναμων" Ο.Φ.Ι. και Σύμη και καταλαμβάνουν τις δύο πρώτες θέσεις του ομίλου. Την τρίτη θέεση μοιράζονται από χθες, ο εντυπωσιακός τις τελευταίες αγωνιστικές Δαμάγητος (πήρε εύκολα τα ντέρμπι κόντρα στον Εθνικό) και ο Ηρακλής Λ. που για ένα ημίχρονο έπαιξε με δέκα κόντρα της Αναγέννησης. Από το κακό στο χειρότερο οδεύει ο Πετρώνας που άφησε βαθμούς στην ουραγό Δήμητρα. Δεύτερη νίκη για τον Ηλιο στο πρωτάθλημα κόντρα στον Ταξιάρχη.

ΣΥΜΗ-ΑΤΡΟΜΗΤΟΣ 0-1

ΣΥΜΗ

Εστω και δύσκολα η μοναδική αήττητη ομάδα του ομίλου ο Ατρόμητος Δημ. κατάφερε να πάρει το "τρίποντο" από την σκληροτράχηλη Σύμη και να παραμείνει στην δεύτερη θέση του βαθμολογικού πίνακα, ένα βαθμό μακριά από την κορυφή. Το γκολ για τους ποδοσφαιριστές του Ατρομήτου ήρθε είκοσι λεπτά από την λήξη από στημένη μπαλιά και δεν ήταν δυνατό να αλλάξει το αποτέλεσμα παρά την πίεση που άσκησαν οι γηπεδούχοι από εκείνο το διάστημα και μέχρι το τέλος του αγώνα, αφού ήταν κλειστοί όλοι οι "δρόμοι" που οδηγούσαν στην εστία των φιλοξενούμενων.

ΦΑΣΕΙΣ-ΓΚΟΛ

60'. Δυνατό σουτ του **Καπάρη** η μπάλα τράνταξε το οριζόντιο της εστίας του **Γιωργά.**

70'. Απευθείας εκτέλεση φάουλ του **Γιορδαμνή Ν. Π.** κανένα περιθώριο αντίδρασης στον τερματοφύλακα της Σύμης 0-1.

80'. Αποβλήθηκε από το παιχνίδι ο **Γιορδαμνής Ε.** με δεύτερη κίτρινη για διαμαρτυρία.

ΔΙΑΙΤΗΣΙΑ

Καλή σε γενικές γραμμές η διαιτησία των **Αντωνά, Μίαρη** και **Τσουρούτη.**

ΞΕΧΩΡΙΣΑΝ

Οι καλύτεροι από τους γηπεδούχους ήταν οι **Γιωργάς** και ο **Χατζηπέτρος**, ενώ από τους φιλοξενούμενους οι **Σαββέλος, Μιαούδης** και **Πάλλας.**

ΟΙ ΣΥΝΘΕΣΕΙΣ

ΣΥΜΗ: *Γεωργάς, Κυπριώτης, Κουρδουμπάς, Καρής (46' Μεγαλούδης), Τσαβαρής, Στεφάνου Χ., Καραβαΐλης, Στεφάνου Α., Χατζηπέτρος, Ζουρούδης.*

ΑΤΡΟΜΗΤΟΣ: *Θυριάκης Μ., Σαββέλος, Τόπτσος (6' Κεπέρης), Παπαϊωάννου, Πάλλας, Μιαούδης, Θυριάκης Κ. (80' Καντίνος), Γιορδαμνής Ν. Π., Γιορδαμνής Ε., Γιορδαμνής Ν. Μ., Μασούχη (76' Γιορδαμνής Σ.)*

ΔΗΜΗΤΡΑ-ΠΕΤΡΩΝΑΣ 2-2

ΔΑΜΑΤΡΙΑ

Ραντεβού με την ατυχία είχε χθες στο γήπεδο Δαματριάς η ομάδα του Πετρώνα, καθώς δεν μπόρεσε να εκμεταλλευτεί τις ευκαιρίες που δημιούργησε και παρεχώρησε ισοπαλία στην τοπική ομάδα. Από την πλευρά τους οι γηπεδούχοι κατάφεραν να μετατρέψουν σε γκολ τις δύο ουσιαστικά ευκαιρίες που δημιούργησαν σε όλο το παιχνίδι και θα μπορούσαν να είχαν πάρει την νίκη, αν διατηρούσαν το υπέρ τους 2-0 του πρώτου ημιχρόνου.

ΦΑΣΕΙΣ-ΓΚΟΛ

2'. Σουτ του **Κασιώτη** η μπάλα στο οριζόντιο της Δήμητρας και στην συνέχεια κατέληξε άουτ.

5'. Από θέση τετ-α-τετ ο **Κασιώτης,** νικήθηκε από την εντυπωσιακή απόκρουση του **Τσιροδήμου.**

10'. Ανατροπή του **Γιωργά** από τον **Χειμωνέττο.** Πέναλτι, την εσχάτη των ποινών εκτέλεσε ο **Λεβέντης,** για να αποκρούσει εντυπωσιακά ο **Τσιροδήμος.**

15'. Απόθεση τετ-α-τετ ο **Λεβέντης** πλάσαρε άουτ.

17'. Σουτ εξ' επαφής του **Κασιώτη** απέκρουσε εντυπωσιακά ο **Τσιροδήμος,** στην επαναφορά ο **Κατσούλης** σε κενή εστία πλάσαρε άουτ.

22'. Αντεπίθεση των γηπεδούχων με τον **Εξαδάχτυλο** που πλάσαρε με επιτυχία 1-0.

31'. Δυνατό σουτ του **Λεβέντη** η μπάλα στο αριστερό κάθετο δοκάρι της Δήμητρας.

45'. Διαγώνιο σουτ του **Σαράντου** 2-0.

51'. Ανατροπή μέσα στην περιοχή του **Λεβέντη** πέναλτι.

Το εκτέλεσε εύστοχα ο **Κωνστάντουρας** για να μειώσει για την ομάδα του 2-1.

55'. Εκτέλεση φάουλ του **Παπαοικονόμου** απέκρουσε εντυπωσιακά ο **Τσιροδήμος** σε κόρνερ.

65'. Σέντρα του **Λεβέντη** κεφαλιά του **Κόκα** 2-2.

Χωρίς κανένα πρόβλημα η διαιτησία των **Αδημάκόπουλου, Παπαδόπουλου** και **Κόττορου.**

ΞΕΧΩΡΙΣΑΝ

Από τους γηπεδούχους οι **Τσιροδήμος, Σαράντου** και **Εξαδάχτυλος** κι από τους φιλοξενούμενους οι **Δότας, Ξετρίχης** και **Γιωργάς.**

ΟΙ ΣΥΝΘΕΣΕΙΣ

ΔΗΜΗΤΡΑ: *Τσιροδήμος, Θεουλάκης, Χειμωνέττος, Πηδιάκης, Παναής (60' Ντούκλας), Χειμωνέττος, Πηδιάκης, Παναής Χ, Σταμάτης, Σαράντου (77' Μανουράς), Εξαδάχτυλος, Παναής Σ., Καρπίδης, Χιώτης*

ΠΕΤΡΩΝΑΣ: *Δέδες, Δόττας, Αργυρός, Λεβέντης, Μαυριός, Ξετρίχης, Γιωργάς, Κασιώτης, Κατσούλης (81' Κόκας), Πομπού (35' Κωνστάντουρας), Παπαοικονόμου*

ΕΥΚΛΗΣ-Ο.Φ. Ιστρίου 3-0

ΚΑΛΑΒΑΡΔΑ

Ποιό δύσκολα, απ' ότι φανερώνει το 3-0 επικράτησε ο Ευκλής στο παιχνίδι κόντρα στον Ο.Φ.Ι. Οι πρωτοπόροι, κατάφεραν να εκμεταλλευτούν δύο αμυντικά λάθη των φιλοξενούμενων και να πάρουν το προβάδισμα με δύο γκολ που ήταν και σκορ ημιχρόνου. Στην επανάληψη το σκηνικό άλλαξε καθώς οι του Ο.Φ.Ι. βγήκαν στην αντεπίθεση δημιούργησαν δύο καλές ευκαιρίες χωρίς όμως να γευτούν την χαρά του γκολ

ΦΑΣΕΙΣ-ΓΚΟΛ

12'. Σουτ του **Σταματίου,** ολέθριο λάθος του **Παπαβεργή** 1-0.

15'. Με κοντινή κεφαλιά ο **Μαντικός** πέτυχε το 2-0.

42'. Εκτέλεση κόρνερ του **Μαντικού** κεφαλιά του **Μυρτό,** μόλις άουτ.

65'. Δυνατό σουτ του **Μπονιάτη** έστειλε την μπάλα πάνω από το οριζόντιο του **Μαριετή.**

71'. Καρφωτή κεφαλιά του **Κασιώτη** από σέντρα του **Μαντικού** 3-0.

80'. Σέντρα του **Μοσχή** στον **Σεΐτη,** κεφαλιά του τελευταίου μόλις άουτ.

ΔΙΑΙΤΗΣΙΑ

Κανένα πρόβλημα για τους **Στεφανάκη, Μοσχού** και **Αντωνά.**

ΟΙ ΚΑΛΥΤΕΡΟΙ

Από πλευράς νικητών ξεχώρισαν οι **Κασιώτης, Μυρτό** και ο **Πεστλίκης** όσο αγωνίστηκε, ενώ από τους ηττημένους οι **Αυγουστάκης Κ., Παπουτσάκης** και ο **Δημητρίου.**

ΟΙ ΣΥΝΘΕΣΕΙΣ

ΕΥΚΛΗΣ: *Μαριεττής, Ζερβός, Λαός, Κασιώτης, Σχοινάκης, Μυρτό, Μαντικός, Γρηγοράς, Πεστλίκης (60' Λαμπρόπουλος), Κανάκης (70' Κολεζάκης), Σταματίου (85' Παπαδάκης)*

Ο.Φ. ΙΣΤΡΙΟΥ: *Παπαβεργής, Μπονιάτης, Καβουκλής, Κοτσάνης, Βρετινάρης (82' Παπαδημητρίου), Μαυράκης (70' Σεΐτης), Αυγουστάκης Κ., Μοσχής, Παπουτσάκης, Αυγουστάκης Ν., Δημητρίου (80' Βενετοκλής)*

ΗΛΙΟΣ-ΤΑΞΙΑΡΧΗΣ 1-0

ΛΥΚΕΙΟ ΙΑΛΥΣΟΥ

Σε ένα παιχνίδι μοιρασμένο και με λιγοστές φάσεις μπροστά από τις δύο εστίες ο γηπεδούχος Ηλιος ζευγάρωσε τις νίκες στο πρωτάθλημα και ξέφυγε από τις τελευταίες θέσεις του βαθμολογικού πίνακα.

ΦΑΣΕΙΣ-ΓΚΟΛ

50'. Με δυνατό σουτ ο **Κιλασίν** πέτυχε το μοναδικό γκολ στο παιχνίδι 1-0.

78'. Αποβλήθηκε ο **Κόκα,** με δεύτερη κίτρινη (κόκκινη) για καθυστέρηση.

ΔΙΑΙΤΗΣΙΑ

Χωρίς προβλήματα οι **Μανέγας, Φουκάρας, Γαγάνης.**

ΑΡΕΣΑΝ

Από τους νικητές οι **Κιλασίν, Κουφού** και ο **Κόκας,** ενώ από τους ηττημένους οι **Φίλκας** και ο **Ζιάκας.**

ΟΙ ΣΥΝΘΕΣΕΙΣ

ΗΛΙΟΣ: *Νγκελίνα Μ., Μοσκιού, Κουφού, Νγκελίνα Μπλ., Μουτσοντέμι Μ., Κόκας, Κιλασίν, Τσιάτος, Αϊντενί (59' Γεωργάς), Ζαμαντάκης, Μουτσοντέμι Ε.*

ΤΑΞΙΑΡΧΗΣ: *Γιωργάς, Κωνσταντινίδης, Μακρής, Δημάκος, Γεωργίου, Ψαρός, Μαγκαφάκης (55' Παπαδημητρίου), Σπανός, Φίλκας, Ζιάκας, Καραβαλας (72' Αθανασόπουλος)*

ΗΡΑΚΛΗΣ Λ.-ΑΝΑΓΕΝΝΗΣΗ 2-1

ΛΑΡΔΟΣ

Μεγάλος νικητής στο ντέρμπι της αγωνιστικής αναδείχθηκε ο Ηρακλής που επικράτησε, παρά του ότι αγωνίστηκε για ένα ημίχρονο με λιγότερους ποδοσφαιριστές της Αναγέννησης Ρ.

ΕΘΝΙΚΟΣ-ΔΑΜΑΓΗΤΟΣ 0-3

ΑΡΧΙΠΟΛΗ

Την πιο σημαντική του νίκη στο φετινό πρωτάθλημα πέτυχε ο Δαμάγητος, που πέρασε θριαμβευτικά από την Αρχίπολη επικρατώντας του φιλόδοξου Εθνικού με 3-0. Νίκη που τους διατηρεί σε επαφή με την κορυφή του ομίλου και όλα δείχνουν πως τα μεταξύ παιχνίδια θα κρίνουν και την υπόθεση τίτλος. Αυτό που φαίνεται όμως για την ομάδα της Θολού, είναι πως παρά το άσχημο ξεκίνημα, βρήκε τα ψυχικά αποθέματα και επέστρεψε στις νίκες και παράλληλα στο "παιχνίδι" της ανόδου. Στο παιχνίδι κατάφεραν να επιβάλουν τον ρυθμό τους σε όλη την διάρκεια του αγώνα, με αποτέλεσμα να δημιουργούν την μία ευκαιρία μετά την άλλη. Στα μείον του αγώνα ο κακος αγωνιστικός χώρος.

ΦΑΣΕΙΣ-ΓΚΟΛ

47'. Δυνατό σουτ του **Καρπάθιου** απέκρουσε ο **Σαρικάς,** στην επαναφορά ο **Καραγιάννης** με ανάποδο "ψαλίδι" πέτυχε το 0-1.

55'. Ενα δύο **Καρπάθιου** με τον **Καραγιάννη,** ο τελευταίος από θέση βολής με πλασέ διπλασίασε τα τέρματα της ομάδας του 0-2.

75' και 80' από θέση βολής οι **Ράιος** και **Καρπάθιος** πλάσαραν άουτ.

88'. Ατομική και πλασέ του **Καρπάθιου** 0-3.

ΔΙΑΙΤΗΣΙΑ

Χωρίς προβλήματα οι **Πλακογιάννης, Κεφάλας, Βαλκάνος.**

ΑΡΕΣΑΝ

Από τους γηπεδούχους οι **Μανέτας** κι ο **Χατζηγεωργίου Ε.,** ενώ από τους φιλοξενούμενους δεν υστέρησε κανείς αλλά άρεσαν περισσότερο οι **Γρηγοριάδης, Καρπάθιος, Καραγιάννης** και **Τσαλίκης.**

ΟΙ ΣΥΝΘΕΣΕΙΣ

ΕΘΝΙΚΟΣ: *Σαρικάς, Μαργαρίτης, Χαρτερός, Κυπραιός, Μιχαλάκης, Καντής, Χατζηγεωργίου Ε. (50' λ.τ. Χατζηγεωργίου Ε.), Μανέτας, Τσαγγάρης (60' Παπανθύμου), Φιλίππου (62' Στρατζόπουλος), Σωτηράκης.*

ΔΑΜΑΓΗΤΟΣ: *Χατζηνικόλας, Γρηγοράς, Ζαγκανίκας, Καμπούρης, Καραγιάννης (75' Χατζησάββας), Μπιλιάς (80' Μπαλοβίνος), Καρπάθιος, Τσαλίκης, Ράϊος (81' Σταυριάς), Μπάλας, Γρηγοριάδης*

ΣΚΟΡ ΚΑΙ ΣΚΟΡΕΡ

● Ευκλής–Ο.Φ. Ιστρίου	**3–0**
12' Σταματίου, 15' Μαντικός, 71' Κασιώτης	
● Εθνικός–Δαμάγητος	**0–3**
47', 55' Καραγιάννης, 88' Καρπάθιος	
● Δήμητρα–Πετρώνας	**2–2**
22' Εξαδάχτυλος, 45' Σαράντου/51' (πεν.) Κωνστάντουρας, 65' Δότας	
● Ηλιος–Ταξιάρχης	**1–0**
50' Κιλασίν	
● Σύμη–Ατρόμητος	**0–1**
70' Γιορδαμνής Ν.Π.	
● Ηρακλής Λ.–Αναγέννηση	**2–1**
28', 45' Αθανασάκης/77' Αγγελάκης	

ΕΠΟΜΕΝΗ ΑΓΩΝΙΣΤΙΚΗ (9η)

Δαμάγητος-Ηλιος
Πετρώνας-Ηρακλής Λ.
Ευκλής-Εθνικός
Ατρόμητος-Αναγέννηση Ρ.
Ταξιάρχης-Σύμη
Ο.Φ. Ιστρίου-Δήμητρα

ΒΑΘΜΟΛΟΓΙΑ Α' ΟΜΙΛΟΥ

Α/Α	ΟΜΑΔΕΣ	ΒΑΘ.	ΑΓ.	ΤΕΡΜ.	Ν.	Ι.	Η.
1.	Ευκλής	19	8	16-6	6	1	1
2.	Ατρόμητος	18	8	16-5	5	3	0
3.	Δαμάγητος	16	8	21-7	5	1	2
4.	Ηρακλής Λ.	16	8	15-10	5	1	2
5.	Αναγέννηση	15	8	17-8	5	0	3
6.	Πετρώνας	14	8	21-7	4	2	2
7.	Εθνικός	13	7	16-12	4	1	2
8.	Ηλιος	7	8	7-14	2	1	5
9.	Ο.Φ. Ιστρίου	3	7	8-23	1	0	6
10.	Ταξιάρχης	0	8	6-18	1	1	6
11.	Σύμη	-0	6	3-15	1	0	5
12.	Δήμητρα	-1	8	7-18	1	1	6

Η Σύμη ξεκίνησε με -3
Η Δήμητρα με -5
Ο Ταξιάρχης έχει -4 βαθμούς.

ΑΠΟΤΕΛΕΣΜΑΤΑ Γ' ΟΜΙΛΟΥ (ΝΗΣΩΝ)

Βαθύ-Πολυβώτης	1-1
Δόξα Κ.-Ολυμπιακός	2-1
Δόξα Λ.-ΠΑΟ Κω	5-2
Αναγέννηση Ασφ.-Λειψοί	2-0 ά.α.

ΕΠΟΜΕΝΗ ΑΓΩΝΙΣΤΙΚΗ (9η)

Δόξα Λ.-Πολυβώτης
Βαθύ-Αναγέννηση Ασφ.
ΠΑΟ Κω-Δόξα Κ.
Λειψοί-Ολυμπιακός Κ.

ΒΑΘΜΟΛΟΓΙΑ ΝΗΣΩΝ

Α/Α	ΟΜΑΔΕΣ	ΒΑΘ.	ΑΓ.	ΤΕΡΜ.
1.	Αναγέννηση Ασφ.	17	7	15-7
2.	Δόξα Κ.	16	7	14-5
3.	Δόξα Λ.	13	7	18-7
4.	Πολυβώτης	11	7	11-7
5.	ΠΑΟ Κω	9	7	11-16
6.	Βαθύ	8	7	4-8
7.	Ολυμπιακός	3	7	7-15
8.	Λειψοί	-	-	-

* Η Δόξα Λ. ξεκίνησε το πρωτάθλημα με -3 βαθμούς.
Οι Λειψοί έχουν αποσυρθεί από το πρωτάθλημα.

Νίκες για τα φαβορί

- Χωρίς εκπλήξεις κύλησε η 8η αγωνιστική με τους "ισχυρούς" του ομίλου να κατακτούν εύκολα τους βαθμούς της νίκης
- Το σκορ της αγωνιστικής πέτυχε ο Ζεύς κόντρα στον Αλθαιμένη

Με εύκολες νίκες προχώρησαν οι πρωτοπόροι της βαθμολογίας στην 8η αγωνιστική του πρωταθλήματος. Ο εντυπωσιακός Αγιος Ισίδωρος πέτυχε το 8Χ8 κόντρα στον ουραγό Δωριέα και διατήρησε την διαφορά των τριών βαθμών που τον χωρίζουν από τον δεύτερο Ζεύς που διέσυρε στην έδρα του, τον αδύναμο Αλθαιμένη πετυχαίνοντας παράλληλα το σκορ της αγωνιστικής. Εύκολη νίκη και για τον Πολύστρατο επί του Ιάλυσου '97 και επέστρεψε στις νίκες μετά από δύο ανεπιτυχείς προσπάθειες. Επιτυχία και για τον Αστέρα Π. επί του Μεσαναγρού, αλλά και του νεανικού Ποσειδώνα κόντρα στο Ασκληπειό. Τέλος τρείς βαθμοί για την Ομόνοια, κόντρα στον μέτριο Ροδιακό.

ΟΜΟΝΟΙΑ-ΡΟΔΙΑΚΟΣ 2-0

ΓΕΝΝΑΔΙ

Σε ένα μέτριο ποιοτικά παιχνίδι οι γηπεδούχοι πήραν την νίκη χάρη σε δύο πέναλτι που κατάφεραν να τα μετατρέψουν σε γκολ. Παρ' όλα αυτά ήταν αυτοί που κατά διαστήματα είχαν την πρωτοβουλία των κινήσεων, και τις φάσεις, έναντι ενός Ροδιακού που προσπάθησε χωρίς όμως επιτυχία.

ΦΑΣΕΙΣ-ΓΚΟΛ

30'. Από θέση τετ-α-τετ ο **Αντωναράς** σε κενή εστία πλάσαρε άουτ.

57'. Με εύστοχο χτύπημα πέναλτι ο **Κουνουπιώτης** άνοιξε το σκορ 1-0.

Ο ίδιος παίκτης στο 87' με τον ίδιο τροπο διπλασίασε τα προσωπικά του τέρματα αλλά και της ομάδας του 2-0.

ΔΙΑΙΤΗΣΙΑ

Κανένα πρόβλημα για τους **Σαββιδάκη, Μοσχούς** και **Γιοβάνι.**

ΞΕΧΩΡΙΣΑΝ

Από τους νικητές οι **Λαμπριανός, Μούγκρος** και ο **Καρασάββας.** Από τους ηττημένους οι **Ηλιάδης, Ζίου** και **Νούσης Ν.**

ΟΙ ΣΥΝΘΕΣΕΙΣ

ΟΜΟΝΟΙΑ: *Λαμπριανός, Μπαϊράμης Σ., Χατζηκώστας Κ., Μπαϊράμης Σ., Αντωναράς, Σιέχου (85' Σαββάκης), Κουνουπιώτης, Καρασάββας, Μούγκρος, Μουδάτσος (85' Κρητικός), Μανωλάς (70' Πιζήμολας)*

ΡΟΔΙΑΚΟΣ: *Κουρζάκης, Ηλιάδης, Ζίου, Νούσης Κ., Αντωνίου, Γεωργάς (27' Βολιτάκης), Ζεκλής, Νούσης Ν. (70' λ.τ. Δολαπλής), Χατζηστρατής (68' Κεφάλας), Παπάς, Κατταβενάρης.*

ΠΟΣΕΙΔΩΝΑΣ Κ.-ΑΣΚΛΗΠΕΙΟ 2-0

ΚΑΡΠΑΘΟΣ

Δεύτερη συνεχόμενη εντός έδρας νίκη του Ποσειδώνα, που για μια ακόμη φορά είχε στην σύνθεσή του αρκτούς νεαρούς ποδοσφαιριστές και αυτό το εγχείρημα που έγινε από την αρχή της περιόδου αρχίζει σιγά-σιγά να αποδίδει "καρπούς".

Χθες φιλοξένησαν την ομάδα του Ασκληπειού την οποία την φιλοδώρησαν με δύο γκολ.

ΦΑΣΕΙΣ-ΓΚΟΛ

10'. Η σέντρα του **Κατζιλιέρη** προκάλεσε σύγχυση στα καρέ των φιλοξενούμενων την οποία εκμεταλλεύτηκε ο **Ρουσάκης** και με κοντινό πλασέ "άνοιξε" το σκορ για την ομάδα του 1-0.

60'. Σουτ του **Κατζιλιέρη** ασθενή απέκρουση του **Καλίντζα** στην επαναφορά ο **Σακελλάκης** με κοντινό πλασέ διπλασίασε τα τέρματα της ομάδας του 2-0.

90' Ανατροπή του **Λεβάκη** από τον **Κατζιλιέρη** μέσα στην περιοχή πέναλτι.

Ανέλαβε να το εκτελέσει ο παθών για να αποκρούσει εντυπωσιακά ο **Οικονόμος.**

ΔΙΑΙΤΗΣΙΑ

Χωρίς προβλήματα η διαιτησία των **Ρουμάνη, Βασιλαράκη** και **Σακελιάδη.**

ΞΕΧΩΡΙΣΑΝ

Από τον Ποσειδώνα οι **Οικονόμος, Πανάρετος, Φουντής** και ο **Κατζιλιέρης** ενώ από το Ασκληπειό ο **Ματσάγκος.**

ΟΙ ΣΥΝΘΕΣΕΙΣ

ΠΟΣΕΙΔΩΝΑΣ Κ.: *Οικονόμος, Χειράκης (88' Οικονόμου Ν.), Φουντής, Τσαγγάρης, Οικονόμου Χ., Καουκάκης, Σακελλάκης (75' Νασόπουλος), Λύκος (78' Πανάρετος Δ.), Ρουσάκης, Πανάρετος Η., Κατζιλιέρης*

ΑΣΚΛΗΠΕΙΟ: *Κολίντζας, Κωνσταντίνου, Παπαγιαννίδης, Κολέτσης, Τσίμπος, Μπάκαλος Ι., Μπάκαλος Α. (80' Παπαγεωργίου), Λεβάκης, Κυπριώτης (25' λ.τ. Παπαβεργής), Ματσάγκος, Μακρής (74' Καστανίδης)*

ΖΕΥΣ-ΑΛΘΑΙΜΕΝΗΣ 7-0

ΑΓ. ΑΠΟΣΤΟΛΟΙ

"Εφτάσφαιρο" ο Ζεύς που πυροβόλησε και "γάζωσε" τον αδύναμο Αλθαιμένη.

Εφτά γκολ και σωρεία χαμένων ευκαιριών συνόδεψαν την πέμπτη παρουσία της ομάδας των Αγ. Αποστόλων στην φυσική της έδρα.

Αποτέλεσμα που τους διατηρεί μόνους στην δεύτερη θέση του βαθμολογικού πίνακα και "ζωντανούς" στην μάχη της πρώτης θέσης του πρωταθλήματος.

ΦΑΣΕΙΣ-ΓΚΟΛ

33'. Δυνατό σουτ του **Μουστάκα** 1-0.

Στο 38', 39' και 56' ο **Καβουκλής** με ισάριθμα σουτ ανέβασε τον δείκτη του σκορ στο 4-0, ενώ παράλληλα πέτυχε και χατ-τρικ.

48' και 50' τα διαδοχικά σουτ των **Δημητρούλη, Καρνάβα** απέκρουσε ο **Μπούζι.**

70'. Ατομική προσπάθεια και σουτ έξω από την περιοχή του **Μουστάκα** 5-0.

75'. Διαγώνιο πλασέ του **Αρμάντο** 6-0.

Τον χορό του γκολ έκλεισε στο 76' ο **Μουστάκας** με ωραίο πλασέ για να πετύχει και αυτός με την σειρά του τρία γκολ στο παιχνίδι 7-0.

ΔΙΑΙΤΗΣΙΑ

Χωρίς προβλήματα η διαιτησία των **Σιδηρόπουλου, Παπανικολάου.**

Δεν απέφυγε τα λάθη η εποπτεία του **Λιάπι.**

ΞΕΧΩΡΙΣΑΝ

Από τους νικητές οι **Μουστάκας, Καβουκλής, Αρμάντο,** ενώ από τους ηττημένους ο **Δημητρούλης.**

ΟΙ ΣΥΝΘΕΣΕΙΣ

ΖΕΥΣ: *Μπούζι, Σιμιξής (68' Πλαγγέντης), Αρμάντο, Σαλονικιός, Γιαννουκάς, Ροδίτης, Καβουκλής (60' Τσιμπούκας), Μουστάκας, Γεωργούδης, Χατζηστρατής, Καρπάθιος*

ΑΛΘΑΙΜΕΝΗΣ: *Καρπαθάκης, Νικολουδάκη (37' πγ. Ματζονάς), Πεζουβάνης Α., Αρβανίτης, Δημητρούλης, Γιαννακάς, Κυπριώτης (55' Κορές), Μιχαλαριάς, Καρνάβας, Μακριάς, Πεζουβάνης Π. (80' Καρπαθάκης Ν.)*

ΑΓ. ΙΣΙΔΩΡΟΣ-ΔΩΡΙΕΑΣ 4-0

ΑΓ. ΙΣΙΔΩΡΟΣ

Ασταμάτητος για μια ακόμη αγωνιστική ο Αγιος πήρε την πολυπόθητη νίκη επί του Δωριέα και διατήρησε το εντυπωσιακό σερί 8Χ8 στις μέχρι τώρα αγωνιστικές του υποχρεώσεις. Παρά το 4-0 οι γηπεδούχοι δυσκολεύτηκαν να βρουν τον "δρόμο" για την αντίπαλη εστία και έπρεπε να περάσουν 55' λεπτά αγώνα για να "λυγίσουν" την άμυνα των γηπεδούχων.

ΦΑΣΕΙΣ-ΓΚΟΛ

55'. Σουτ του Μαούνη, απέκρουσε σωτήρια ο **Γιωργαλλής,** στην επαναφορά ο **Σάββενας Σ.** σε κενή εστία άνοιξε το σκορ 1-0.

60'. Ατομική προσπάθεια και πλασέ του **Σάββενα Σ.** 2-0.

71'. Δυνατό σουτ του **Καλαεντζή Ν.** 3-0

85'. Ο **Σάββενας Γ.** με κοντινό πλασέ πέτυχε το τελικό 4-0.

ΠΟΛΥΣΤΡΑΤΟΣ-ΙΑΛΥΣΟΣ '97 5-1

ΛΑΕΡΜΑ

Επιστροφή στις νίκες για τον Πολύστρατο μετά από δύο αποτυχημένες προσπάθειες, που ξέσπασε πάνω στον αδύναμο Ιάλυσο '97, οδηγώντας τον σε μία βαριά ήττα.

Οι γηπεδούχοι πήραν εύκολα την νίκη, αφού είχαν σε καλή ημέρα αρκετούς από τους ποδοσφαιριστές τους, από ένα παιχνίδι που σε όλη του την διάρκεια είχε μονόπλευρο ενδιαφέρον.

ΦΑΣΕΙΣ-ΓΚΟΛ

18'. Ατομική προσπάθεια του **Μόσχου** πάσαρε την κατάλληλη στιγμή στον **Αρβανίτη** που δεν είχε κανένα πρόβλημα με πλασέ να νικήσει για πρώτη φορά στο παιχνίδι τον **Παπαδόπουλο** 1-0.

28'. Ανατροπή του **Σταματίου** από τον **Παυλή** (πέναλτι).

Το πέναλτι ανέλαβε να χτυπήσει ο παθών για να νικηθεί από τον **Βαλσάμη** που απέκρουσε εντυπωσιακά.

35'. Σέντρα του **Κωστίδη,** κεφαλιά του **Μόσχου** 2-0.

44'. Συρτή σέντρα και πάλι του **Κωστίδη,** αυτή τη φορά με προβολή του **Καστάνια** πέτυχε το 3-0.

55'. Ατομική προσπάθεια του **Μόσχου,** πάσαρε στον **Αρβανίτη** που πλάσαρε για να πετύχει το 4-0.

61'. Εκτέλεση κόρνερ του **Κοκεκλή,** προβλή του **Σαλακιάν** 4-1.

62'. Από κοντά ο **Μόσχου** μετά από πάσα του **Κωστίδη** πέτυχε το τελικό 5-1.

ΔΙΑΙΤΗΣΙΑ

Χωρίς προβλήματα οι **Γαγάνης, Κόκκινος** και **Παπαγιαννίδης.**

ΞΕΧΩΡΙΣΑΝ

Από τους νικητές οι **Βαλσάμης, Μόσχου** και ο **Αρβανίτης,** ενώ από τους ηττημένους οι **Παπαδόπουλος, Κοκεκλή.**

ΟΙ ΣΥΝΘΕΣΕΙΣ

ΠΟΛΥΣΤΡΑΤΟΣ: *Βαλσάμης, Καστάνιας, Χατζησταμάτης, Γιακουμάκης Σ. (65' Καλογερής Ι.), Μόσχου, Κωστίδης, Αρβανίτης (85' Γιακουμάκης Π.), Πατούνας (80' Χατζηπαυλής), Σάρλης, Μαγιάφης, Παυλής*

ΙΑΛΥΣΟΣ '97: *Παπαδόπουλος, Σολακιάν, Πίσσας, Χατζηαντωνίου, Τζωρτζής, Φαρμακίδης (60' Λεπτοκαρίδης), Φαρμακίδης, Κοκεκλής, Καμπουράκης Μ., Σταματίου, Καμπουράκης Γ., Κασερτζή*

ΑΣΤΕΡΑΣ Π.-ΜΕΣΑΝΑΓΡΟΣ 4-0

ΠΑΣΤΙΔΑ

Αρχίζει να "ρολάρει" ο Αστέρας Παστίδας στο πρωτάθλημα της Γ' κατηγορίας. Χθες το πρωί στο γήπεδό του επικράτησε εύκολα του Μεσαναγρού με 4-0.

Οι νικητές ήσαν ανώτεροι, είχαν καλή κυκλοφορία της μπάλας και όσες φορές βρέθηκαν από στημένη φάση ή από οργανωμένη ενέργεια απέναντι στον **Ρίζο,** πέτυχαν γκολ ή δημιούργησαν ευκαιρία. Σημείωσαν από δύο γκολ ανά ημίχρονο και ξεπέρασαν εύκολα ακόμα ένα εμπόδιο.

Ο Μεσαναγρός βασίσθηκε περισσότερο στις συντονισμένες ενέργειες των **Κουτσουμπάρη, Αξιώτη** και **Καψαλάκη.** Σε καμμιά όμως των περιπτώσεων δεν κατάφερε ν' απειλήσει την εστία του **Παπασάββα.**

ΤΑ ΤΕΣΣΕΡΑ ΓΚΟΛ

Στο 18' ο **Βαρλάμης** ανέτρεψε τον **Μάνο** κι ο κ. **Φουκάρας** κατελόγισε πέναλτι. Το εκτέλεσε ο **Γ. Αθανασίου** απέκρουσε το κάθετο δοκάρι κι ο **Ρίζος,** η μπάλα γύρισε στον ίδιο που από κοντά πέτυχε το 1-0.

Στο 28' ο **Λενιού** εκτέλεσε κόρνερ ο **Ρίζος** απέκρουσε προσωρινά κι ο επερχόμενος **Μωραΐτης** με κεφαλιά πέτυχε το 2-0.

Στο 49' ο **Καλαγρής** σέντραρε απ' τα δεξιά κι ο **Μάνος** με κεφαλιά πέτυχε το 3-0.

Στο 70' ο **Ι. Αθανασίου** εκτέλεσε κόρνερ κι ο **Λιόρδος** με δυνατό μονοκόμματο σουτ έκανε το 4-0.

Διακρίθηκαν από τον Αστέρα Π. οι **Σκόρπος, Αθανασίου Ι.** και οι νεαροί **Καλαγρής** και **Τσαφής.** Από τον Μεσαναγρό άρεσαν οι **Κουτσουμπάρης, Αξιώτης, Ατσάς** και **Βασιλείου.**

Πολύ καλή ήταν η διαιτησία των **Φουκαρά, Γαγάνη, Μανέγα.**

Οι ΣΥΝΘΕΣΕΙΣ

ΑΣΤΕΡΑΣ Π.: *Παπασάββας, Αθανασίου Δ., Μωραΐτης, Σπάρταλης (46' Γιώτας), Σκόρπος, Λιόρδος, Αθανασίου Ι., Γιακουμάρος (46' Τσαφής), Λενιού (70' Τσάππης), Καλαγρής, Μάνος*

ΜΕΣΑΝΑΓΡΟΣ: *Ρίζος, Ευστρατίου, Αξιώτης, Κουτσουμπάρης, Καψαλάκης (87' Μιχαήλ), Ροδίτης, Κουλούρης, Ατσάς, Ρούσσος (66' Φραγκιαδάκης), Βασιλείου, Βαρλάμης*

ΣΚΟΡ ΚΑΙ ΣΚΟΡΕΡ

● Ποσειδών Κ.–Ασκληπειό **2–0**
10' Ρουσάκης, 60' Σακελλάκης

● Ζεύς–Αλθαιμένης **7–0**
33', 70', 76' Μουστάκας, 38', 39', 56' Καβουκλής, 75' Αρμάντο

● Πολύστρατος–Ιάλυσος '97 **5–1**
18', 55' Αρβανίτης, 35', 62' Μοσχούς, 44' Καστάνιας/61' Σολακιάν

● Αγ. Ισίδωρος–Δωριέας **4–0**
55', 60' Σάββενας Σ., 71' Καλαεντζής Μ., 85' Σάββενας Γ.

● Ομόνοια–Ροδιακός **2–0**
57' (πεν.), 87' (πεν.), Κουνουπιώτης

● Αστέρας Π.–Μεσαναγρός **4–0**
18' Αθανασίου, 28' Μωραΐτης, 49' Μάνος, 70' Λιόρδος

ΕΠΟΜΕΝΗ ΑΓΩΝΙΣΤΙΚΗ (9η)

Αλθαιμένης-Αγ. Ισίδωρος
Ιάλυσος '97-Αστέρας Π.
Ποσειδώνας Κ.-Ζεύς
Ροδιακός-Μεσαναγρός
Δωριέας-Ομόνοια
Ασκληπειό-Πολύστρατος

ΒΑΘΜΟΛΟΓΙΑ Β' ΟΜΙΛΟΥ

Α/Α	ΟΜΑΔΕΣ	ΒΑΘ.	ΑΓ.	ΤΕΡΜ.	Ν.	Ι.	Η.
1.	Άγ. Ισίδωρος	24	8	24-3	8	0	0
2.	Ζευς	21	8	20-7	7	0	1
3.	Πολύστρατος	18	8	25-12	6	0	2
4.	Αστέρας Π.	17	8	19-4	5	2	1
5.	Ασκληπειό	15	8	11-11	5	0	3
6.	Ποσειδώνας Κ.	9	8	11-9	3	2	3
7.	Μεσαναγρός	9	8	15-9	3	0	5
8.	Ομόνοια	7	8	8-12	2	1	5
9.	Ροδιακός	6	8	8-17	2	0	6
10.	Αλθαιμένης	6	8	6-31	2	0	6
11.	Ιάλυσος '97	5	8	7-17	1	2	5
12.	Δωριέας	1	8	9-22	0	1	7

Με τον πάντα δικό σας...

Αλλαξογκολιές

...γκολτζή γκολτζή - γκολτζή

www.angelfire.com/pa4/allaksogolies

E-mail: allaksogolis@yahoo.gr

Τρίγωνα-Κάλαντα σκόρπισαν παντού, ο Θρύλος έφαεντην και πάμε για αλλού...χέι ! Για ακόμη μία φορά ο Άγιος Βασίλης δεν ήρθε για τον Ολυμπιακό, για τον Παναθηναϊκό και για το Ελληνικό ποδόσφαιρο γενικότερα αφού δεν έχουμε κάποια ομάδα εκπρόσωπο στην επόμενη φάση του κορυφαίου θεσμού στην Ευρώπη, δηλαδή του Champions League. Τώρα όλοι Βέφα και παρέα στο ΟΥΕΦΑ !!!



Παλιότερα οι περισσότεροι από εμάς έπαιρναν λαχείο ή έπαιζαν κάποιο άλλο τυχερό παιχνίδι προκειμένου να πιάσουν την καλή και να λύσουν το πρόβλημα της ζωής τους. Η κατάσταση όπως πάει, σε λίγο καιρό δεν θα μας αφήνει περίσσευμα ούτε για να αγοράσουμε λαχείο, αφού με την είσοδο του Ευρώ στην ζωή μας και ο λαχνός όπως και όλα τα υλικά αγαθά, πήραν απότομα την ανηφόρα. Με λίγα λόγια προς τα πάνω κοιτάζουν όσοι είναι οικονομικά άνετοι, όσοι είναι ντούροι και όσοι το ρίχνουν στο...βιάγκρα !

Ζητείται καλός Χριστιανός που να διαθέτει μεγάλο οικόπεδο σε αποχαρακτηρισμένη έκταση και χωρίς οικολογικές συμπεριφορές, για να το δωρίσει στο κράτος ή στην ΚΕΔ ή στην Δασική Υπηρεσία ή απ'ευθείας στην ΔΕΗ, για να μπορέσει έτσι να αρχίσει κάποτε επιτέλους να κατασκευάζεται το νέο εργοστάσιο παραγωγής ηλεκτρικού ρεύματος στο νησί μας. Οι ενδιαφερόμενοι να απευθύνονται στις κατά τόπους ηλεκτρικές...πρίζες !

Στα τέλη κυκλοφορίας αυξάνεται η τιμή τους με τον ρυθμό που αυξάνονται και οι λακκούβες που συνιστούν κίνδυνο-θάνατο στους δρόμους μας. Μόνο που από την μια πλευρά τα λεφτουδάκια μας τα δίνουμε κανονικά και με το νόμο, ενώ απ'την άλλη κανένας δεν εφαρμόζει τους νόμους για την αποκατάσταση των ανωμαλιών στο οδικό δίκτυο που είναι η νούμερο ένα απειλή για την ασφάλεια μας, με ουκ ολίγα ατυχήματα κάθε εβδομάδα, μερικά εκ των οποίων σοβαρά. Πότε θα καταλάβουν οι αρμόδιοι πως δεν φταίει μόνο η κατάποση οινοπνεύματος (καθαρεύουσα ο δικός σας ε ?) ή η υπερβολική ταχύτητα αλλά και κάτι άλλο ? Εάν κάποιο κανάλι το έκανε ριάλιτυ αυτό το θέμα και τηλεθέαση θα είχε στα ύψη αλλά και θα αναγκάζονταν οι υπεύθυνοι να λάβουν τα μέτρα τους, αφού δυστυχώς ή ευτυχώς στην χώρα μας αν δεν δει κάποιο πρόβλημα τα φώτα της δημοσιότητας, δεν γίνεται τίποτα.

Ώρα για το πρώτο time-out. Βραδάκι αργά, χτυπάει κάποιος σ'έναν οδοντίατρο και λέει :-Συγνώμη, μπορείτε να με βοηθήσετε; Νομίζω ότι είμαι ζουζούνι. Κι ο οδοντίατρος : -Εσύ, άνθρωπέ μου, δεν χρειάζεσαι οδοντίατρο...ψυχίατρο χρειάζεσαι!

-Ναι, το ξέρω. -Τότε γιατί ήρθες σε μένα; -Με τράβηξε το φως !!!

Οι γιορτές που έρχονται είναι μια πρώτης τάξεως ευκαιρία για να κάνουν κάποιοι τις δημόσιες σχέσεις τους. Το 2005 είναι χρονιά εκλογών για την ΕΠΣΔ και φυσικά όσοι ενδιαφέρονται για την ανάδειξη τους στην κορυφαία αρχή του ποδοσφαίρου στο Νομό μας, έχουν φτιάξει τις λίστες τους και τα καλάθια με τα δώρα και τις ευχές θα πάρουν φωτιά. Όπως όλες οι εκλογές (βουλευτικές τοπικής αυτοδιοίκησης κ.α.) οι υποσχέσεις από τους υποψηφίους και τα αιτήματα-ρουσφέτια των ψηφοφόρων, είναι στο φόρτε τους.

Στην Ρόδο, την μοναδική μας εκπρόσωπο στην Γ' Εθνική,



Στην σημερινή φώτο φιλοξενούμε τον Mr Παπ που μετά τις συνεχιζόμενες καταγγελίες του κατά των αρχόντων των αγώνων, αποφάσισε να πάρει το νόμο στα χέρια του. Απολαύστε τον !

μετά την Γενική συνέλευση, θα πρέπει όλοι οι μέτοχοι και οι Διοικούντες να βάλουν τα δυνατά τους και να δουλέψουν όλοι μαζί με την συμπαράσταση πάντα των φιλάθλων, για να μετατραπεί η ομάδα σε ένα αξιόμαχο σύνολο (και σε επίπεδο οργάνωσης και Διοίκησης) που θα μπορεί να κάνει έναν σωστό προγραμματισμό, βάσει του οποίου θα επιτευχθούν και οι όποιοι στόχοι τεθούν. Αν ο κάθε ένας έχει σκοπό να αναμειχθεί για να προωθήσει τα ατομικά του συμφέροντα και δεν παραμερίζει τον εγωισμό του μπροστά στο κοινό καλό των Ελαφιών, τότε είναι βέβαιο με μαθηματική ακρίβεια πως θα έρθει το τέλος.

Κάποτε θα πρέπει να σταματήσει αυτή η αηδία το να βρίζουν κάποιοι είτε τους διαιτητές των αγώνων είτε τους αντίπαλους ποδοσφαιριστές και μάλιστα όταν στην εξέδρα βρίσκονται μικρά παιδιά. Το ότι είμαστε η χώρα που γέννησε τον πολιτισμό είμαστε υποχρεωμένοι να το δείχνουμε εμπράκτως. Οι βρισιές και οι κάθε λογής πράξεις βίας είναι το χειρότερο μάθημα για τα παιδιά, που βλέποντας τους μεγάλους να πράττουν αυτές τις ασχήμιες, είναι κάτι παραπάνω από σίγουρο πως θα κάνουν και αυτά τα ίδια όταν μεγαλώσουν, με συνέπεια να οδηγούμαστε σε έναν φαύλο κύκλο χωρίς αρχή και τέλος. Είναι κάτι παραπάνω από υποκρισία όταν κάποιοι από αυτούς που ασχημονούν, αμέσως μετά το τέλος των αγώνων πηγαίνουν στο σπίτι τους και συμπεριφέρονται σαν καλοί οικογενειάρχες ή βρίσκονται στην εκκλησία για να προσευχηθούν σαν καλοί Χριστιανοί, άσχετα αν την προηγούμενη ημέρα πέρασαν γενεές δεκατέσσερις διαιτητές ή αντιπάλους, βρίζοντας ακόμη και τα Θεία (οι χειρότεροι από αυτούς).

Πάμε τώρα στο ανεκδοτάκι μας που είναι εισαγόμενο από το Καθιστό Μπάσο. Μια γυναίκα πηγαίνει την δεκαεξάχρονη κόρη της στον γιατρό. "Λοιπόν, κυρία μου, ποιο είναι το πρόβλημα;" "Η κόρη μου, η Καιτούλα. Έχει αρχίσει να παίρνει βάρος και το πρωί έχει αναγούλες" Ο γιατρός εξετάζει την Καιτούλα και μετά γυρίζει στη μητέρα της και λέει: "Δεν ξέρω πως να σας το πω, κυρία μου, αλλά η Καιτούλα σας είναι έγκυος. Περίπου 4 μηνών θα έλεγα". Η μητέρα απορεί "Έγκυος;;; Δεν είναι δυνατόν!! Η κόρη μου δεν βρέθηκε ποτέ μόνη της με άντρα... Έτσι δεν είναι, κούκλα μου;" "Έτσι, μαμά. Ούτε με φίλησε άντρας ποτέ!" Ο γιατρός γυρνάει προς το παράθυρο και μένει εκεί κοιτάζοντας έξω. Μετά από πέντε λεπτά η μητέρα ρωτάει: "Συμβαίνει κάτι, γιατρέ;" Και ο γιατρός "Όχι. Απλώς την τελευταία φορά που έγινε κάτι ανάλογο, ένα αστέρι φάνηκε στην Ανατολή και από κει ήρθαν τρεις σοφοί μάγοι... Ε, αυτή τη φορά δεν θα το χάσω με τίποτα!!!

Κάθε ημέρα από Δευτέρα έως Παρασκευή 5 με 6, οι ραδιοφωνικές Αλλαξογκολιές βρίσκονται κοντά σας από τις αγαπημένες συχνότητες του TOP FM 102,4-102,7, με δώρα, διαγωνισμούς, φάρσες, εκπλήξεις και φυσικά μπόλικο χιούμορ. Μείνετε συντονισμένοι !!!

Όταν χάνεται τόσο άδικα και τόσο πρόωρα μία ανθρώπινη ζωή ενός ανθρώπου του αθλητισμού και δη του ποδοσφαίρου, τότε όλα τα άλλα παραμερίζονται και η θλίψη και ο πόνος παίρνουν την θέση τους στην καρδιά μας. Ο ποδοσφαιριστής του ΑΕΡΑ Θανάσης Τσάμπρας δεν βρίσκεται πια ανάμεσα μας. Ας είναι ελαφρύ το χώμα που τον σκέπασε.

Πάντα στην συχνότητα σας

Ο γκολτζής

ΝΤΕΤΕΚΤΙΒΣ

30 ΧΡΟΝΙΑ ΜΟΝΙΜΑ ΚΑΙ ΣΤΗ ΡΟΔΟ

35354 - 28780

Π.Π. ΓΕΡΜΑΝΟΥ 6 (ΠΛ. ΦΩΚΙΑΛΗ)

Η ΛΥΣΗ!!! ΣΕ ΚΑΘΕ ΣΑΣ ΠΡΟΒΛΗΜΑ

EXPRESS SECURITY

ΚΥΚΛΟΦΟΡΟΥΝ

Τα βιβλία του καθηγητή

ΜΙΧΑΛΗ ΕΜΜ. ΑΡΦΑΡΑ

«ΙΠΠΟΤΙΚΟΙ ΚΑΙ ΝΕΟΚΛΑΣΙΚΟΙ ΠΥΡΓΟΙ ΙΑΛΥΣΟΥ ΡΟΔΟΥ» (Χρυσοδερματόδετος Άτλας)	60.00 €
"Η ΚΑΤΖΙΑ, ΤΟ ΛΑΪΚΟ ΜΟΝΟΧΩΡΟ ΣΠΙΤΙ ΤΗΣ ΚΑΛΥΜΝΟΥ» (βιβλιοδετ. μεγαλο σχήμα)	35.00 €
«Η ΚΕΝΤΗΤΙΚΗ ΚΑΙ ΥΦΑΝΤΙΚΗ ΤΕΧΝΗ ΤΗΣ ΝΙΣΥΡΟΥ»	20.00 €
«ΤΟ ΠΛΑΤΥΜΕΤΩΠΟ ΛΑΪΚΟ ΣΠΙΤΙ ΤΗΣ ΚΩ»	15.00 €
«ΤΟ ΔΙΠΑΤΟ ΛΑΪΚΟ ΝΙΣΥΡΙΚΟ ΣΠΙΤΙ»	15.00 €
«ΑΦΙΕΡΩΜΑ ΣΤΗΝ ΚΡΗΤΗ» (Συλλογική μελέτη περιοδικού "Κάμειρος")	17.00 €
«ΕΚΚΛΗΣΑΚΙΑ ΤΗΣ ΡΟΔΟΥ»	12.00 €
«ΝΙΣΥΡΟΣ, Η ΠΟΡΦΥΡΙΣ ΤΩΝ ΑΡΧΑΙΩΝ»	8.80 €
«ΣΥΜΗ, Η ΑΙΓΛΗ ΤΩΝ ΑΡΧΑΙΩΝ»	8.80 €
«ΡΟΔΟΣ» (τουριστικός οδηγός)	8.80 €
«ΓΗ ΤΟΥ ΗΛΙΟΥ» (ταξιδιωτική λογοτεχνία)	8.80 €

ΒΙΒΛΙΟ: ΕΝΑ ΔΩΡΟ ΕΚΠΟΛΙΤΙΣΜΟΥ

ΠΩΛΗΣΗ ΣΕ ΕΠΙΛΕΓΜΕΝΑ ΒΙΒΛΙΟΠΩΛΕΙΑ

και στο τηλ.: 210-28 18 842

Μικροεπιλογές Επίπλων



Λεωφ. Ελευθερίας 20 - Κρεμαστή τηλ. 93364

ΦΗΒΙΚΟ-ΜΙΚΤΕΣ

Δεν άλλαξε τίποτα

• Ο Φοίβος κέρδισε 3-0 εκτός έδρας το Ασκληπειό κι έμεινε στην κορυφή ενώ ο Διαγόρας πήρε τους 3 ξεκούραστους βαθμούς από τον Πετρώνα

• Ο Άρης δεν κατέβηκε να αγωνισθεί στο παιχνίδι με τον Άγιο Γεώργιο συμπληρώνοντας τρία παιχνίδια με συνέπεια να αποβάλλεται από το πρωτάθλημα

Δεν άλλαξε τίποτα στην κορυφή της βαθμολογίας καθώς ο Φοίβος πέρασε νικηφόρα από το Ασκληπειό κερδίζοντάς το 3-0 κι έμεινε στην κορυφή. Ο Διαγόρας που πήρε τους 3 βαθμούς στα χαρτιά από τον Πετρώνα ακολουθεί ένα βαθμό πίσω. Στο Παραδείσι ο Κλεάνθης νίκησε 4-3 τον Ερμή, ενώ ο Ηρακλής Μ. έκανε την έκπληξη κερδίζοντας 4-1 τον Απόλλωνα Απ. εκτός έδρας. Ο Άρης δεν κατήλθε να αγωνισθεί με τον Άγιο Γεώργιο συμπληρώνοντας τρία παιχνίδια με συνέπεια να αποβάλλεται βάσει του ΚΑΠ από το πρωτάθλημα. Τέλος και η Ρόδος πήρε 3 ξεκούραστους βαθμούς από την Αναγέννηση Εμπ.

ΣΚΟΡ ΚΑΙ ΣΚΟΡΕΡ

● Κλεάνθης–Ερμής **4–3**
8', 25' Χατζηδιάκος, 60' Χατζησάββας, 65' Ζαχάλου/ 36', 39', 45' Μανιάς

● Απόλλων Απ.–Ηρακλής Μ. **1–4**
55' Μπάκης πεν./15', 65' Γιωργαρέλης, 40' Λενιού, 50' Χειμωνέτος

● Ασκληπειό–Φοίβος **0–3**
12', 20' Παπαγεωργίου, 15' Δούλος

● Άρης–Διαγόρας **0–2 ά.α.**

● Πετρώνας–Διαγόρας **0–2 ά.α.**

● Ρόδος–Αναγέννηση Εμπ. **2–0 ά.α.**

ΟΙ ΣΚΟΡΕΡ

Αύξησε στα 5 γκολ την διαφορά από τον δεύτερο ο **Παπαγεωργίου** που σημείωσε προχθές 2 γκολ.
Εχουμε:
16 γκολ: **Π"γεωργίου** (Φοίβος)
11 γκολ: **Ευγενικός** (Διαγόρας), **Μανιάς** (Ερμής),
6 γκολ: **Χριστοδούλου** (Φοίβος), **Κλημαντής** (Ασκληπειός)
5 γκολ: **Γουμαράς** (Απόλλων Απ.), **Μέντος** (Διαγόρας)

ΕΠΟΜΕΝΗ ΑΓΩΝΙΣΤΙΚΗ (14η)

Απόλλων Απ.-Πετρώνας
Διαγόρας-Ασκληπειό
ΑΕΡΑ-Κλεάνθης
Ερμής-Ρόδος
Αγ. Γεώργιος-Αναγέννηση Εμπ.

ΒΑΘΜΟΛΟΓΙΑ ΕΦΗΒΙΚΟΥ

Α/Α	ΟΜΑΔΕΣ	ΒΑΘ.	ΑΓ.	ΤΕΡΜ.	Ν.	Ι.	Η.
1.	Φοίβος	29	11	31-7	10	0	1
2.	Διαγόρας	28	10	28-4	9	1	0
3.	Απόλλων Απ.	21	11	22-17	7	0	4
4.	Ρόδος	18	10	23-8	5	3	2
5.	ΑΕΡΑ	18	10	15-15	6	0	4
6.	Ασκληπειό	17	10	13-15	5	2	3
7.	Ερμής	15	10	22-14	5	0	5
8.	Ηρακλής Μ.	14	11	23-23	5	0	6
9.	Κλεάνθης	13	9	16-12	4	1	4
10.	Αγ. Γεώργιος	4	10	8-36	1	1	8
11.	Άρης	-	-	-	-	-	-
12.	Πετρώνας	-	-	-	-	-	-
13.	Αναγέννηση Εμπ.	-	-	-	-	-	-

• Ο Άρης ξεκίνησε με -3 βαθμούς.
• Ο Ηρακλής Μ. και ο Φοίβος με -1 βαθμό
Άρης, Αναγέννηση και Πετρώνας αποβλήθηκαν από το πρωτάθλημα.

ΑΣΚΛΗΠΕΙΟ-ΦΟΙΒΟΣ -3

ΑΣΚΛΗΠΕΙΟ
Μετά από ένα πολύ καλό πρώτο ημίχρονο ο Φοίβος προηγήθηκε με 3-0 και στην επανάληψη έσβησε τις μηχανές, ενώ από την άλλη το Ασκληπειό Κω μπόρεσε να απειλήσει την αντίπαλη εστία.

ΤΑ ΓΚΟΛ
12'. Ο **Παπαγεωργίου** με πέναλτι άνοιξε το σκορ 0-1
15'. Ο **Δούλος** με σουτ έξω από την μεγάλη περιοχή έκανε το 0-2.
20'. Ο **Παπαγεωργίου** με σουτ έκανε το 0-3.
Διαιτήτευσε ο **Βαλκάνος.**
ΑΣΚΛΗΠΕΙΟ: *Κύρης, Αθανασίου, Αμάδης, Βίκα, Λαουδίκος, Κλημαντής, Καστανίδης, Μάνικε, Σανιός, Διακολουκάς, Πιζήμολας. Έπαιξαν και οι: Μελέκ Έριον, Πατούνας, Χατζηδιάκος, Χρυσαφίνης, Ζανετής.*
ΦΟΙΒΟΣ: *Τζουμάκας, Φτάκλας, Στούρης, Αξιώτης, Βογιατζής, Παπαγεωργίου, Γιαννικάκης, Μπιλιάς, Χριστοδούλου, Δούλος, Γιαννιού.*

ΑΠΟΛΛΩΝ ΑΠ.-ΗΡΑΚΛΗΣ Μ. 1-4

ΑΠΟΛΛΩΝΑ
Πραγματοποιώντας πολύ καλή εμφάνιση ο Ηρακλής Μ. νίκησε 4-1 τον Απόλλωνα Απ.

ΤΑ ΓΚΟΛ
16' Ο **Γιωργαλίδης** το 0-1.
40'. Ο **Λενιού** το 0-2
50'. Ο **Χειμωνέτος** το 0-3
55'. Ο **Μπάκης** με πέναλτι το 1-3
65'. Ο **Γιωργαρέλης** το τελικό 1-4.
Πολύ καλή η διαιτησία του **Φουκάρα.**
ΑΠΟΛΛΩΝ ΑΠ.: *Μαχραμάς, Κυρίνης Γ., Στατίδου, Γουμαράς, Τσαταλιός, Χατζηγιαννάκης, Γιαννακόπουλος, Μπάκης, Χατζηκοσμάς, Πονήρης, Διακοβασιλείου.*
ΗΡΑΚΛΗΣ Μ.: *Αλεξανδρής, Πίσκαπας, Λενιού, Παπαμιχαήλ, Κουφαλάκης, Γιωργαρέλλης, Μαργαρίτης, Κασέκας, Τσίκης, Θεοδώρου, Χατζηκαλημέρης.*

ΚΛΕΑΝΘΗΣ-ΕΡΜΗΣ 4-3

ΠΑΡΑΔΕΙΣΙ
Παρουσιάζοντας ωραίο θέαμα οι δύο ομάδες, ο Κλεάνθης ήταν τελικά αυτός που έφυγε από το γήπεδο με τη νίκη, αφού κέρδισε με σκορ 4-3.
ΤΑ ΓΚΟΛ
8'. Ο **Χατζηδιάκος** άνοιξε το σκορ 1-0
25'. Ο ίδιος παίκτης έκανε το 2-0.
36'. Ο **Μαντάς** μείωσε σε 2-1.
39'. Ο ίδιος παίκτης ισοφάρισε σε 2-2
45'. Ο **Μανιάς** χατ-τρικ και 2-3
60'. Ο **Χατζησάββας** το 3-3
65'. Ο **Ζαχάλου** το τελικό 4-3.
Πολύ καλή η διαιτησία του **Ορφανού.**
ΚΛΕΑΝΘΗΣ: *Καλούδης, Νταλάκης, Μιχαήλογλου, Κουντουράκης, Χατζησάββας, Παρανίδης, Σαρίκας, Χ"διάκος, Χριστοφάκης, Ζαχάλου, Σμυρνιός (Μαλτέζος).*
ΕΡΜΗΣ: *Υψηλάντης, Παπαγεωργίου, Μουχαμετάϊ, Κώστας, Κίτσος, Αμερικάνας, Χατζηγεωργίου, Μανιάς, Καφεντζής, Παπαδιός, Καζέλης (Καφούρας, Αναπλιώτης)*

Συνεχίζεται η προετοιμασία

• Των Μικτών μας ομάδων σήμερα στα Κοσκινού ενόψει των παιχνιδιών με τις ομάδες της Σάμου

Για σήμερα έχουν προγραμματίσει τις προπονήσεις τους στο γήπεδο Κοσκινού οι Ενωσιακοί μας προπονητές **Αντώνης Οικονόμου** και **Σάββας Ορφανίδης** ενόψει των αναμετρήσεων για την τέταρτη αγωνιστική του ενωσιακού πρωταθλήματος του 10ου ομίλου στις 22 του μήνα στην Σάμο κόντρα στις ομάδες της ομώνυμης ένωσης.

Παιχνίδια καθοριστικής βαθμολογικής σημασίας και με ιδιαίτερο χαρακτήρα για τις ομάδες μας που διατηρούν αρκετές ελπίδες για την κατάκτηση των πρώτων θέσεων στην τελική βαθμολογία του ομίλου.

Από την πλευρά των Παίδων η νίκη μέσα στην Σάμο, θα ενισχύσει κατά μεγάλο ποσοστό τις πιθανότητές τους για πρόκριση, αν αναλογιστεί κανείς πως την αμέσως επόμενη αγωνιστική φιλοξενούν την ομάδα της Δυτικής Αττικής που ισοβαθμεί όπως και η Σάμος στην πρώτη θέση του βαθμολογικού πίνακα με την μικτή μας, με τέσσερις βαθμούς.

Για το παιχνίδι αυτό αλλά και την φιλοσοφία που θα ακολουθήσουν οι ποδοσφαιριστές που θα κληθούν να πλαισιώσουν την αποστολή του αντιπροσωπευτικού μας συγκροτήματος, θα έχουν την ευκαιρία να δουλέψουν στην αυριανή προπόνηση οι παίδες με τον προπονητή τους **Αντώνη Οικονόμου**, αλλά και στο προσεχές φιλικό παιχνίδι που αναμένεται εντός της εβδομάδας.


Προπόνηση στα Κοσκινού έχουν αύριο οι ποδοσφαιριστές του Αντώνη Οικονόμου

Οι ποδοσφαιριστές που έχουν κληθεί να παρακολουθήσουν την προπόνηση είναι οι εξής:

Παίδες: *Αξιώτης, Μπιλιάς (Φοίβος), Νικολής (ΑΕΡΑ), Σαρικάς (Κλεάνθη), Κουτσάγιας (Ευαγόρας), Κοντουδιός, Πισσάς, Ευγενικός, Μέντος, Φασάκης (Διαγόρας), Ζερβός, Λαμπρόπουλος (Ευκλής), Διαμαντής (Ασπίδα Α.) Θαλασσινός Φ., Θαλασσινός Χ., Πλαγγέντης (Ρόδος), Ζαμαντάκης (Ηλιος), Κιωκαντώνης, Λιβισιανός (Νίκη Ρ.), Μανιάς (Ερμής), Χατζηγεωργίου (Εθνικός Αρχ.).*

Όσον αφορά την ομάδα του **Σάββα Ορφανίδη** τα πράγματα είναι πιο ξεκάθαρα.

Το τρία στα τρία στις μέχρι τώρα αναμετρήσεις την έχει φέρει σε θέση ισχύος έναντι των αντιπάλων, αλλά ουσιαστικά η υπόθεση πρόκριση ακόμη δεν έχει τελειώσει, από την στιγμή που χρειάζονται ακόμη δύο νίκες για να εξασφαλίσουν και μαθηματικά την πρώτη θέση του ομίλου.

Στην προπόνηση ο **Σάββας Ορφανίδης** δεν θα έχει στην διάθεση του τα παιδιά από την Κω, αλλά θα έχει τους υπολοίπους με τους οποίους θα δουλέψει σε θέματα φυσικής κατάστασης, ασκήσεις τακτικής και για το τέλος έχει προγραμματιστεί δίτερμα με την παιδική ομάδα.

Οι ποδοσφαιριστές που έχει καλέσει ο **Σάββας Ορφανίδης** για την προπόνηση είναι οι ακόλουθοι:

Νέοι: *Τσοπανάκης (Απόλλωνας Κ.), Κουμπιού (Κατταβιά), Πιζήμολας, (Κλεόβουλος), Αναστασάς, Καρπαθάκης, Μαννάκης, Σταυλάς (Διαγόρας Β.), Κιλασίν (Ηλιος), Λαμπριανός (Αστέρας Μ.), Γαϊτάνος (Ορφέας), Στρατής (Φοίβος).*

Λύτρωση στην δεύτερη παράταση

• Το ματς της χρονιάς έγινε το βράδυ του Σαββάτου στην τέντα με τον Ηρακλή Λάρδου να κερδίζει 68-66, με δύο βολές του Σακκή 12'' πριν το τέλος της δεύτερης παράτασης, τον ψυχωμένο Διγενή που δίκαια φωνάζει για τρεις κρίσιμες φάσεις.

Ήταν το καλύτερο μέχρι στιγμής παιχνίδι του πρωταθλήματος από άποψη ενδιαφέροντος που κρατήθηκε αμείωτο έως τα τελευταία δευτερόλεπτα. Ο Ηρακλής Λάρδου υποδέχθηκε στην τέντα τον Διγενή το βράδυ του Σαββάτου στο πλαίσιο της 7ης αγωνιστικής και χρειάστηκαν δύο παρατάσεις για να βγει ο νικητής.

Αυτός που χαμογέλασε ήταν ο Ηρακλής καθώς με δύο βολές του **Σακκή** στα 12' πριν το φινάλε διαμορφώθηκε το 68-66 που πάντως άφησε με πολλά παράπονα τον Διγενή ο οποίος για δεύτερο συνεχόμενο εκτός έδρας ματς αδικείται από τα σφυρίγματα.

Το παιχνίδι ήταν ντέρμπι σε όλη τη διάρκεια με τις δύο ομάδες να εναλλάσσονται στο προβάδισμα του σκορ. Οι «κυανόλευκοι» κατάφεραν να ξεφύγουν για πρώτη και τελευταία φορά με +9 (47-38) στις αρχές του δ' δεκαλέπτου αλλά με ένα σερί 1-14 ο Διγενής πέρασε μπροστά 48-52, λιγότερο από ένα λεπτό πριν την λήξη, με πρωταγωνιστές τους **Βασούκο** και **Πατινιώτη**. Το τρίποντο του **Σακκή** και η βολή του **Μπαρμπούνη** διαμόρφωσαν το 51-53 στα 25' για να ισοφαρίσει ο Κουτσούκος 15' πριν το τέλος. Η επίθεση ήταν για τους φιλοξενούμενους που κρατούσαν στα χέρια τους τη νίκη αλλά ο **Καντής** χρεώθηκε με βήματα (ενώ υπήρχε φάουλ) και εν συνεχεία ο **Νικηφορίδης** έκανε επιθετικό φάουλ στον **Κούλλια**.

Το ματς πήγε στην παράταση με τον **Κουτσούκο** να ισοφαρίζει 59-59 με μία βολή. Ο **Βασούκος** με τον ίδιο τρόπο έδωσε προβάδισμα 59-60 στα 19'' για να κερδίσει στη συνέχεια ο **Τσηγάρος** καλάθι και φάουλ. Η βολή του ήταν άστοχη και ο **Καρπαθάκης** με την δεύτερη βολή να βρίσκει στόχο έστειλε το παιχνίδι στην δεύτερη παράταση (61-61).

Το 61-64 έγινε 66-65 με τον **Στάλα** και με τον Ηρακλή να αγωνίζεται χωρίς τους **Τρίτο, Τσηγάρο** και **Καρανικόλα** που είχαν αποβληθεί με πέντε φάουλ. Οι **Κουτσούκος** και **Νικηφορίδης** έπαιζαν με 4.

Ο **Ροδίτης** έφερε το ματς στα ίσια (66-66) ενώ ο **Καραβοκυρός** προηγουμένως είχε χάσει δύο βολές. Στα 12' ο **Σακκής** με δύο βολές έγραψε το 68-66 και ο **Καρπαθάκης** ήταν άστοχος στο τρίποντο που επιχείρησε για να μείνει το σκορ αναλλοίωτο και το ροζ φύλλο να πάει στους γηπεδούχους.

Εκτός από τα βήματα του **Καντή** στην κανονική διάρκεια του αγώνα, ο Διγενής διαμαρτύρεται δίκαια για δύο σφυρίγματα στην 2η παράταση που αν δίνονταν σωστά, ίσως και να είχε αλλάξει η έκβαση του παιχνιδιού. Δύο φάουλ του **Νικηφορίδη** (που θα αποβαλλόταν και ο Ηρακλής θα έμεινε με τέσσερις παίκτες στον αγωνιστικό χώρο) δόθηκαν στον **Στάλα**, προκαλώντας ...γέλια στην εξέδρα.

Δεκάλεπτα: 16-19, 32-29(ημιχρ.), 44-38, 53-53(κ.α.), 61-61(1η παρ.), 68-66(2η παρ.)

Διαιτητές: Κουνελλές Ηλ. - Φάκαρος

Ηρακλής Λάρδου (Μάγος): *Κουτσούκος 11, Καρανικόλας 4, Καραβοκυρός 7, Σακκής 12(3), Τσηγάρος Μ. 8, Στάλας 13, Τρίτος 10, Νικηφορίδης 3.*

Διγενής Κοσκινού (Φουντουραδάκης): *Καντής 1, Πατινιώτης 11(1), Καρπαθάκης 9(1), Μπαρμπούνης 9, Σταυριανάκης, Πυράκης 7(1), Κούλλιας 2, Ροδίτης 3, Σαλάκοσγλου 2, Βασούκος 22.*

Α' ΚΑΤΗΓΟΡΙΑ ΑΝΔΡΩΝ

Αποτελέσματα 7ης αγωνιστικής

ΕΑΚΑ – Διαγόρας	50-103
ΑΕ Δικαίου – Ιάλυσος	67-60
Δωριέας – Ιπποκράτης	53-75
Ηρακλής Λάρδου – Διγενής	68-66(2η παρ.)

Βαθμολογία (σε 7 αγώνες)

1. Διαγόρας	7-0	656-368	14
2. Ιπποκράτης	5-2	485-437	12
3. Ηρακλής Λάρδου	4-3	474-467	11
4. ΑΕ Δικαίου	4-3	439-446	11
5. Ιάλυσος	4-3	428-418	11
6. Διγενής	2-5	425-482	9
7. Δωριέας	1-6	395-572	8
8. ΕΑΚΑ	1-6	426-538	8

Επόμενη Αγωνιστική (8η – Β' γύρος)

ΑΕ Δικαίου – ΕΑΚΑ
Δωριέας – Διαγόρας
Ηρακλής Λάρδου – Ιπποκράτης
Ιάλυσος - Διγενής

Ρουφάει νίκες σαν σφουγγάρι

• Εφτά στα εφτά για τον Διαγόρα που δεν χαρίστηκε στην ουραγό ΕΑΚΑ και επικράτησε μέσα στην Κάλυμνο με 103-50!

• Μεταμεσονύχτιο το παιχνίδι και ανάλογο της ...ώρας που διεξήχθη.

Χωρίς απώλειες ολοκλήρωσε τον α' γύρο του πρωταθλήματος ο Διαγόρας ο οποίος συνέτριψε την ουραγό ΕΑΚΑ μέσα στην Κάλυμνο με 103-50 και έκανε το 7Χ7. Και όταν μιλάμε για εφτά νίκες, μιλάμε για πολύ καθαρές επικρατήσεις χωρίς να δυσκολευτεί ιδιαίτερα. Δικαιολογημένα λοιπόν είναι το αδιαφιλονίκητο φαβορί για τον τίτλο στην Α' κατηγορία αλλά και για την άνοδο στα γνωστά μπαράζ της άνοιξης για την Γ' εθνική. Όσον αφορά τώρα το ματς στο νησί των «σφουγγαράδων», τι να πει κανείς όταν το τελικό αποτέλεσμα τα λέει όλα; Περίπατος ήταν ακόμα και με τους οχτώ μόνο παίκτες που είχε στη διάθεσή του ο **Σάκης Καλαμπόκας**. Αυτοί οι οχτώ ήταν υπεραρκετοί για να κατακτήσουν το ροζ φύλλο απέναντι σε μια ομάδα που θα παλέψει για την παραμονή της στην κατηγορία. Οι «δίδυμοι πύργοι» **Χαλβατζής** και **Δούβαλης** συν τον επίσης συνήθη ύποπτο **Γιάννη Σκορδάλη** πέτυχαν τους 71 από τους 103 πόντους του Διαγόρα ενώ όλοι οι «κυανέρυθροι» φάνηκαν ανεπηρέαστοι από το ταξίδι της ταλαιπωρίας. Και αυτό γιατί εκτός από την άμυνά τους όπου είχαν κόψει «ταρίφες» (έξι πόντους στο β' και δ' δεκάλεπτο και 19 στο α' και γ'), έκαναν πάρτι στον αγωνιστικό χώρο επιβάλλοντας γρήγορο ρυθμό με πολλούς αφνιδιασμούς.

Στα αξιοσημείωτα της αναμέτρησης, η ώρα που ξεκίνησε. Η αποστολή του Διαγόρα έφτασε στην Κάλυμνο λίγο πριν τις δώδεκα το βράδυ και ενώ η ώρα έναρξης ήταν στις 21.30'. Ξεκινώντας λοιπόν τα μεσάνυχτα, η συνάντηση κυμάνθηκε σε ανάλογα επίπεδα....

Δεκάλεπτα: 19-29, 25-63(ημιχρ.), 44-86, 50-103

Διαιτητές: Ξανθός – Στάλας

ΕΑΚΑ (Καραντώνης): *Μόρφας, Κρήγκας 6(2), Κούρος 13, Μαρκής, Κουλλιάς 12, Ζυμταρούδης, Καρδούλιας, Μαύρος 13(1), Σφουγγαριστός 2, Οικονόμου, Καλλιώρος, Γαβαλάς 4.*

Διαγόρας (Καλαμπόκας): *Σπανουδάκης 2, Μαρουλάκης 12, Τσαλικίδης 3(1), Πολυχρόνης 10, Δούβαλης 25, Χαλβατζής 25, Σκορδάλης 21(3), Τρίμης 5.*

Δίκαια στην τετράδα

• Σταθερή η πορεία της ΑΕ Δικαίου προς την επόμενη φάση του πρωταθλήματος. Επικράτησε μέσα στην έδρα της και του Ιάλυσου με 67-60.

Μέχρι και δεύτερη θέση μπορεί να κυνηγήσει η ΑΕ Δικαίου στην κανονική περίοδο του πρωταθλήματος της Α' κατηγορίας αφού βρίσκεται σε πολύ κοντινή απόσταση με τον Ιπποκράτη. Μετά την νίκη της κόντρα στον ελλιπή Ιάλυσο με 67-60 έχει σταθεροποιηθεί στην τετράδα και δύσκολα θα χάσει το ραντεβού της στα play offs, εκτός βέβαια και αν «αυτοκτονήσει» στη συνέχεια.

Στο καλύτερο φετινό της παιχνίδι που άφησε πολύ ικανοποιημένο τον **Μιχάλη Καπλανίδη**, η ΑΕΔ έκαμψε την αντίσταση των «ερυθροκιτρίνων» που πάλεψαν αλλά έμειναν από εναλλακτικές λύσεις. Έμεινε μόνο ο **Γρηγοράς** στην επίθεση ενώ από πλευράς γηπεδούχων εκτός του **Χατζηφούντα** που ήταν ο κορυφαίος, υπήρχαν βοήθειες από τους γνωστούς πιτσιρικάδες της ομάδας.

Αξίζει να σημειωθεί πως στην αποστολή του Ιάλυσου ήταν και ο **Μανώλης Παντσέλιας** ο οποίος μόλις ξεκίνησε να πατάει το πόδι του μετά την άσχημη περιπέτειά του.

Δεκάλεπτα: 15-17, 31-28(ημιχρ.), 49-42, 67-60

Διαιτητές: Ξανθός – Στάλας

ΑΕ Δικαίου (Καπλανίδης): *Μαύρος 6(2), Τσιαφήτσας 4, Τρύπας 13(1), Χατζηχαραλάμπους 9(3), Αντωνόπουλος 6, Αλεξανδρής 4, Χατζηφούντας 19, Πίτσης 6, Διακαναστάσης.*

Ιάλυσος (Χατζηκαλημέρης): *Πολίτης 9, Καστέλλας 7, Μοσχής 9, Γρηγοράς 21(3), Κουλούμπρης 14, Κλαδίτης.*

Έφηβα γεράκια

• Ο πολύ νεανικός Ιπποκράτης πέτυχε την πρώτη εκτός έδρας νίκη του κόντρα στον Δωριέα με 75-53.

Πρώτο ροζ φύλλο για τον Ιπποκράτη μακριά από το γήπεδό του μόλις την τελευταία αγωνιστική του α' γύρου. Η ομάδα του **Γιώργου Χλαπάνη** πέρασε νικηφόρα από το Βενετόκλειο επικρατώντας του Δωριέα με 75-53 έχοντας στη σύνθεσή της πολλούς νεαρούς παίκτες.

Με εξαίρεση τον **Παναγιώτη Μαλλιούρα** που ήταν ο κορυφαίος σκόρερ για τους φιλοξενούμενους, οι Κώοι στηρίχθηκαν κυρίως στους έφηβους της ομάδας οι οποίοι τα πήγαν πολύ καλά και έβγαλαν ασπροπρόσωπο τον προπονητή τους που τους εμπιστεύτηκε τον χρόνο συμμετοχής.

Στην αντίπερα όχθη, το ντεμπούτο του **Γιάννη Αρφαρά** στον πάγκο δεν συνοδεύτηκε με νίκη παρά και την επιστροφή του **Γεράκη**. Πολλά από τα ατού των «κιτρινόμαυρων» σήγησαν χθες το μεσημέρι και ο Δωριέας παρέμεινε στις τελευταίες θέσεις μαζί με την ΕΑΚΑ.

Δεκάλεπτα: 9-22, 24-42(ημιχρ.), 30-56, 53-75

Διαιτητές: Αρνάς – Πετρίδης

Δωριέας (Αρφαράς): *Αντωνόπουλος 1, Κούκιαλι Β., Ράμμος, Αναπλιώτης 6, Ροδίτης 10, Κούκιαλι Α. 6, Περάκης, Γεράκης, Κρητικός 13, Γενναιόπουλος, Μαυρονικόλας 6, Βερέμης 11.*

Ιπποκράτης (Χλαπάνης): *Δρόσος 4, Χρύσης, Μπότσαρης 3(1), Πλευράκης 6, Σκούφρης 12(2), Πατσός, Τσιλιγκίρης 11(1), Παρβαντώνης 3(1), Λίτσιος, Μαλλιούρας 24, Καραγκούνης 4, Σάββας 8.*

«Θαλασσί» κυριαρχία

• Ένα ακόμα ροζ φύλλο κατέκτησε ο Κολοσσός για το εφηβικό πρωτάθλημα κάμπτοντας την αντίσταση του Ιβίσκου με 82-66.

Έντονη κλίση στο ροζ έχει ο Κολοσσός ο οποίος συνεχίζει ακάθεκτος στο πρωτάθλημα των εφήβων. Επικράτησε και του Ιβίσκου στο ξεκίνημα του β' γύρου με 66-82 με τον **Φράγκο** να αναδεικνύεται ο κορυφαίος για την ομάδα του. Από τα πρώτα λεπτά της αναμέτρησης όπου ο Ιβίσκος ήταν ...απών, οι «θαλασσί» ξέφυγαν και δεν απειλήθηκαν παρά μόνο στο τέλος αλλά η διαφορά ήταν αρκετά μεγάλη για να ανατραπεί. Η αφύπνιση ήρθε πολύ αργά για τους τυπικά γηπεδούχους και το επιμέρους σκορ της 4ης περιόδου (34-19) δεν ήταν αρκετό για να αλλάξει την έκβαση του αγώνα.

Φράγκος και **Αυγενικός** διακρίθηκαν από τους νικητές ενώ από τον Ιβίσκο ξεχώρισαν οι **Σότα** και **Μπόσμος**. Ο **Στυλιανός** ξύπνησε στο τέταρτο δεκάλεπτο.

Δεκάλεπτα: 4-22, 20-40(ημιχρ.), 32-63, 66-82

Διαιτητές: Κουνελλές Ηλ. – Αρνάς

Ιβίσκος (Κωνσταντινίδης): *Μπόσμος 9(1), Χατζηφούντας 2, Ορφανός 2, Κούρος, Σότα 17(3), Κοψιάς, Στυλιανός 20, Γιακουμάκης 14, Τσαβαρής, Διακαντώνης 2.*

Κολοσσός (Φραγκεσκάκης): *Φράγκος 16, Ματσαμάς 12, Ψαρομπάς 2, Αυγενικός 12, Ξυπολιτάς 8, Δεληγιαννάκης 6, Αραπούδης 6, Μαρινάκης Π. 8, Ρούσσος 7, Βελέντζας 2, Αγγελής, Γιαννακάκης 2.*

«Πετούσε φωτιές» στην επανάληψη

• Ο Ηρακλής 2000 συνέτριψε τον ουραγό Ήλιο Ιαλυσού μέσα στην Καρδάμαινα με 96-31 και παρέμεινε αήττητος στην πορεία του προς την Α' κατηγορία.

Όταν ο πρώτος της βαθμολογίας αντιμετωπίζει εντός έδρας τον τελευταίο, πολύ δύσκολα γίνεται η έκπληξη. Ο Ηρακλής 2000 φιλοξένησε στην Καρδάμαινα το μεσημέρι του Σαββάτου τον Ήλιο Ιαλυσού και επιβλήθηκε με 96-31 χάρη σε ένα ονειρεμένο β' ημίχρονο.

Σχετικά αμφίρροπο ήταν το ματς στην πρώτη περίοδο (19-14) αλλά στη συνέχεια τα πράγματα υπεραπλουστεύτηκαν για τους γηπεδούχους (38-22). Ειδικά στην επανάληψη οπότε και περιόρισαν ακόμα περισσότερο τον Ήλιο (πέτυχε μόλις εννέα πόντους σε είκοσι λεπτά) ενώ την ίδια ώρα στην επίθεση έκαναν ό,τι ήθελαν. Πέντε παίκτες έφτασαν σε διψήφιο αριθμό πόντων με τον **Σάζαλη** να είναι σε ένα ακόμα παιχνίδι ασταμάτητος.

Με την νίκη αυτή, ο Ηρακλής 2000 έμεινε στην κορυφή της βαθμολογίας χωρίς να έχει γνωρίσει ακόμα την ήττα ενώ αντίθετα ο Ήλιος έμεινε κολλημένος στον πάτο του βαθμολογικού πίνακα.

Δεκάλεπτα: 19-14, 38-22(ημιχρ.), 59-25, 96-31

Διαιτητές: Ξανθός – Στάλας

Ηρακλής 2000 (Τζομάκας): *Σταύρος 12, Σάζαλης 24(1), Μιαούδης 8, Παπουλάκος 12, Αγρέλης 12, Χατζηπαναγιώτης 4, Περαντωνάκης 9(1), Αυγουστής 12, Διακοπαναγιώτης 3, Δανάς, Ζερβός.*

Ήλιος Ιαλυσού (Δοξάκης): *Μαυρουδής 3, Σοκορέλης 5, Καρακόπουλος 5, Κιλασίν 6, Κώττης 2, Τζαβάρας 8, Κωτσίκας 2, Καστανάκης.*

Απόδραση με καρδιοχτύπια

• Η Ελπίδα πέρασε νικηφόρα από την Ιαλυσό με 46-45 αλλά είδε στην τέταρτη περίοδο τον Ιάλυσο να αντεπιτίθεται και όμως να αφήνει την ανατροπή στη μέση.

Αν και κρατούσε για τριάντα λεπτά τη νίκη στο τσεπάκι της, η Ελπίδα καρδιοχτύπησε στο τέλος για να φύγει νικήτρια από το κλειστό γυμναστήριο της Ιαλυσού. Οι έφηβοι του **Νίκου Κανέλλη** πήραν τελικά το ροζ φύλλο με 46-45 αλλά είδαν «τον χάρο με τα μάτια τους» αφού ο Ιάλυσος φρόντισε να κάνει στην τέταρτη περίοδο μία αντεπίθεση και να απειλήσει να πάρει το «δίποντο».

Οι φιλοξενούμενοι πήραν από το ξεκίνημα κεφάλι στο σκορ και παρέμεναν σε απόσταση ασφαλείας ωστόσο οι «ερυθροκίτρινοι» δεν το έβαλαν κάτω και πίεσαν πολύ στο τελευταίο δεκάλεπτο. Η ανατροπή όμως έμεινε στη μέση και έτσι η νίκη πήγε στην ομάδα των Πεταλούδων.

Δεκάλεπτα: 8-13, 19-25(ημιχρ.), 26-35, 45-46

Διαιτητές: Αρνάς – Μυροφόρος

Ιάλυσος (Χατζηκαλημέρης): *Καραγιάννης 14, Ατσικνούδας 19(1), Σαράντης 2, Σμαραγδιού 10, Παπασάββας, Μπακαρής, Πλάτσης.*

Ελπίς (Κανέλλης): *Εξαδάχτυλος 2, Κουτόγλου 4, Παπαδόπουλος 4, Μπιλλιάς 8, Ροδίτης 7, Ιατρού 2, Καντιμοίρης 11(1), Κούρος 4, Τσέλιος 2, Τάκκος 2, Τσουβαλάς, Μπάτης.*

Πολύ κοντά στην πηγή

• Αν και διατηρούσε το προβάδισμα στην μεγαλύτερη διάρκεια του αγώνα μέσα στα Λιόσια, ο Ιβίσκος έχασε τελικά από τον Άτταλο με 68-64.

ΑΝΩ ΛΙΟΣΙΑ

Πιο κοντά από ποτέ σε εκτός έδρας νίκη βρέθηκε χθες το μεσημέρι ο Ιβίσκος ο οποίος αγωνιζόταν στα Άνω Λιόσια κόντρα στον επίσης νεοφώτιστο Άτταλο. Έχοντας φέρει το παιχνίδι στα μέτρα του και διατηρώντας έστω και μικρό προβάδισμα στην μεγαλύτερη διάρκεια, δεν μπόρεσε να αντέξει την αντεπίθεση των γηπεδούχων και τελικά γνώρισε μία ακόμα ήττα με 68-64.

Στο ντεμπούτο του Παναγιώτη Παπακώστα ως προπονητής, η ομάδα της Ανάληψης δεν κατάφερε να πάρει ένα πολύτιμο «δίποντο» στην προσπάθειά της να παραμείνει στην Γ' εθνική.

Στο α' δεκάλεπτο ο Ιβίσκος παρουσιάστηκε σοβαρός και μετρημένος στις επιλογές του και σε συνδυασμό με την εκνευριστική αστοχία του Άτταλου, κατάφερε να προηγηθεί και να κρατήσει το κεφάλι στο σκορ για αρκετή ώρα. Το man to man επέλεξαν και οι δύο προπονητές ενώ ο Παπακώστας προτίμησε να ξεκινήσει τους Λιβιεράτο, Μπελάγια, Παρδακά, Βλαχοδήμο και Μπίλια. Στην 2η περίοδο και με τους Τσιτσούλα, Συντάγγελο και Κούρο στη θέση των Λιβιεράτου, Μπελάγια και Μπίλια στα πρώτα λεπτά ως οι αναμενόμενες αλλαγές για να παρθούν ανάσες, ο Ιβίσκος ξέφυγε με 21-28 αλλά η διαφορά μειώθηκε με τη λήξη του ημιχρόνου στο καλάθι(26-28).

Το σκηνικό δεν άλλαξε ούτε στο τρίτο δεκάλεπτο με τον Ιβίσκο να παίρνει προβάδισμα πέντε πόντων σχεδόν στα μισά της περιόδου (34-39). Για το υπόλοιπο διάστημα όμως οι επιλογές στην επίθεση έγιναν πιο δύσκολες ενώ η τρομακτική αστοχία των γηπεδούχων σταμάτησε.

Στην τέταρτη περίοδο, ο Ιβίσκος δέχθηκε ένα σερί 9-0 με συνεχόμενα τρίποντα του Χαρακτηνού και η διαφορά άρχισε να φτάνει σε διψήφιο αριθμό. Εκεί το παιχνίδι τελείωσε παρά την ύστατη προσπάθεια των φιλοξενούμενων να γυρίσουν το ματς. Πλην των Χαρακτηνού και Νίκου, ο Άτταλος δεν έχει κάτι άλλο να επιδείξει ενώ η εικόνα του παραπέμπει σε ομάδα που επίσης θα παλέψει για την παραμονή στην κατηγορία.

Από την ομάδα της Ρόδου, Μπελάγιας και Βλαχοδήμος (που φορτώθηκε με φάουλ σχετικά νωρίς και δεν μπορούσε να βοηθήσει περισσότερο) δείχνουν να έχουν ξαναβρεί τον καλό τους εαυτό ενώ Μπίλιας και Συντάγγελος φάνηκαν εκτός κλίματος και χρησιμοποιήθηκαν υπέρ του δέοντος.

Δεκάλεπτα: 12-15, 26-28(ημιχρ.), 43-42, 68-64

Διαιτητές: Παπαγιαννόπουλος, Νικολόπουλος

Άτταλος (Γιάνναρης): Νίκου 14(1), Κώνστας 10, Ρουσόπουλος 5, Μαστρακούλης, Πρας 9(1), Φώτης 2, Χαρακτινός 24(5), Ντιφαντής 4

Ιβίσκος (Παπακώστας): Λιβιεράτος 2, Κουμνάκης, Μπελάγιας 15(2), Τσιτσούλας,

Βλαχοδήμος 17(1), Παρδακάς 15, Συντάγγελος 5(1), Κούρος 6, Μπίλιας 4.

ΑΝΤΙΔΡΑΣΕΙΣ ΓΗΠΕΔΟΥΧΩΝ

Μετά τη λήξη του αγώνα, τόσο ο πρόεδρος όσο και ο προπονητής του Άτταλου επιτέθηκαν φραστικά (και παραλίγο σωματικά) στους διαιτητές της αναμέτρησης θεωρώντας ότι κακώς επέτρεψαν το σκληρό παιχνίδι του Χρήστου Μπίλια και ότι ο σέντερ του Ιβίσκου έπρεπε να είχε αποβληθεί με φάουλ από νωρίς.

Της σφυρίχτρας τα καμώματα

• Άνω κάτω έγινε το ντέρμπι του Σταυρού με τον Ζέφυρο το οποίο περιλάμβανε τεχνικές ποινές, ντισκαλιφιέ, κράτηση δελτίου και λίγο από μπάσκετ.

• Νικήτρια η ομάδα των Καλυθιών με 82-58.

Από πού να ξεκινήσει κανείς να λέει τα χθεσινοβραδινά δρώμενα στο κλειστό γυμναστήριο της Κρεμαστής; Αν αρχίσει από το καθαρά αγωνιστικό κομμάτι, έγινε ένα παιχνίδι χαρακτηριζόμενο ως ντέρμπι ανάμεσα στον Σταυρό Καλυθιών και τον Ζέφυρο. Οι γηπεδούχοι πήραν το ροζ φύλλο με 82-58 αλλά ο αγώνας μάλλον πέρασε σε δεύτερη μοίρα αφού μόλις στα πρώτα λεπτά της αναμέτρησης σημειώθηκαν ορισμένα γεγονότα που «τίναξαν» το ματς «στον αέρα».

Βάσει του φύλλου αγώνος, ο Σταυρός πέτυχε ένα καλάθι και ακολούθησαν 13 βολές, οι εννέα συνεχόμενες. Ο Σιέχ χρεώθηκε με φάουλ και με τεχνική ποινή για διαμαρτυρία (υποτίθεται), ο αθλητής του Ζέφυρου αντέδρασε έκπληκτος λέγοντας ότι δεν έκανε φάουλ με αποτέλεσμα να δεχθεί ντισκαλιφιέ και να αποβληθεί από το παιχνίδι. Στο β' δεκάλεπτο, ο Σταυρός σκόραρε για πέντε λεπτά μόνο από τη γραμμή των βολών (13 συνεχόμενες) με αποτέλεσμα από τους 46 πόντους του ημιχρόνου, οι 26 να προέρχονται από βολές. Στα πρώτα είκοσι λεπτά τα φάουλ ήταν 48 (!!) ενώ το πρώτο ημίχρονο κράτησε κάτι λιγότερο από μιάμιση ώρα!!!

Οι φιλοξενούμενοι εκτός από αποδεκατισμένοι ήταν και εκνευρισμένοι με τους διαιτητές και τις αποφάσεις τους με αποτέλεσμα να μην έχουν καθαρό μυαλό για να παίξουν μπάσκετ. Συν τοις άλλοις, ο Ζέφυρος διαθέτει νεαρούς αθλητές, μικρούς σε ηλικία που συνήθως απογοητεύονται πολύ ευκολότερα από τους πιο έμπειρους.

Τελικά, το παιχνίδι έληξε κακήν κακώς με τους Καλυθενούς να πετυχαίνουν μία μεγάλης έκτασης νίκη και τους «πράσινους» να «βράζουν» για τα σφυρίγματα του Ηλία Κουνελλέ (ο Νίκος πήρε ελάχιστα σφυρίγματα).

Αξίζει να σημειωθεί πως μετά τη λήξη του παιχνιδιού, ο Μουκεντί είπε δυνατά κάποια ...γαλλικά στους αξιολογημένους ρέφερι με αποτέλεσμα να κρατηθεί το δελτίο του ενώ ακολουθεί αναφορά όπως αναγράφεται στο Φ.Α.

Δεκάλεπτα: 25-14, 46-28(ημιχρ.), 65-49, 82-58

Διαιτητές: Κουνελλές Ηλίας – Κουνελλές Νίκος

Σταυρός (Τρίτος): Νικηφορίδης 6, Κιόττος 2, Σαρίκας 20, Ναζίρης 8(1), Κατσαράς 6, Τσαλίκης 15(2), Νούσης 18, Μισσού 7(1), Ρουσσάκης.

Ζέφυρος (Τσακίρης): Κατεπόδης 9, Χατζηκυριάκος 4, Σταυρής, Σιέχ, Μουκεντί 8, Ζαφειράκης 10(1), Ρουσσακάκης 4, Δημητρίου 6, Καλαρίτης 17.

Δια χειρός Μήτση

• Με τους 24 πόντους που πέτυχε εναντίον του Διαγόρα, οδήγησε τον Ζέφυρο εκ του ασφαλούς στη νίκη με 59-41.

Η εφηβική ομάδα του Ζέφυρου, μετά τα τελευταία άτυχα αποτελέσματα, πέρασε νικηφόρα από την τέντα το απόγευμα του Σαββάτου επικρατώντας του Διαγόρα με 59-41 χάρη στην εμφάνιση του Μήτση που σταμάτησε στους 24 πόντους.

Το ροζ φύλλο ήρθε εύκολα για τους φιλοξενούμενους που περιορίστηκαν μόνο στο τέταρτο δεκάλεπτο οπότε και οι «κυανέρυθροι» ψαλίδισαν την διαφορά.

Δεκάλεπτα: 11-18, 16-33(ημιχρ.), 24-50, 41-59

Διαιτητές: Φάκαρος – Μυροφόρος

Διαγόρας (Τσακίρης): Κουζουκάκης 17(1), Σισκαμάνης 2, Καραγιάννης 4(1), Ράδος 4, Δαλιάνης 12(1), Σχοινάς, Τουρτούνης 2.

Ζέφυρος (Τσέρκης): Δριχούτης 2, Παποριδάκης 4, Μαμαλίγκας 2, Στρατήγης 6, Καζουλάκης 13, Παπαγιάννης, Μήτσης 24(1), Περίδης 2, Αργυρουδάκης 6.

Στο δρόμο προς τον τίτλο

• Ακάθεκτος ο Ιάλυσος, 82-40 τον Ιπποκράτη με τις Λούλου, Ορφανού, Χειμωνέτου και Τοντόροβα να πετυχαίνουν τους 73 πόντους της ομάδας τους.

Ακόμα μία εμφάνιση πρωταθλητή πραγματοποίησε χθες στην έδρα του ο Ιάλυσος με αντίπαλο τον Ιπποκράτη. Το τελικό 82-40 είναι αντιπροσωπευτικό της αναμέτρησης με τις «ερυθροκίτρινες» να συνεχίζουν ακάθεκτες την πορεία τους προς τον τίτλο των κορασίδων.

Λούλου, Ορφανού, Χειμωνέττου και Τοντόροβα αποτέλεσαν την «χρυσή» τετράδα των γηπεδούχων καθώς σημείωσαν τους 73 από τους 82 πόντους του Ιάλυσου ενώ από την ομάδα της Δανελλάκη, ξεχώρισε η Σταματία Μαρκόγλου. Οι υπόλοιπες επιθετικές αιχμές του Ιπποκράτη δεν κατάφεραν να βοηθήσουν εγκλωβισμένες από την άμυνα του Ιάλυσου.

Δεκάλεπτα: 24-10, 40-24(ημιχρ.), 69-34, 82-40

Διαιτητές: Κουνελλές Ηλ. – Κουνελλές Ν.

Ιάλυσος (Χατζηκαλημέρης): Λούλου 18(1), Ορφανού 18, Γαλαχουσίδη 3, Χειμωνέττου 19, Νικολίτση 4, Διακοκομηνού 2, Τοντόροβα 18, Κοντούζογλου, Σαμαρά, Παπαοικονόμου Ε., Χριστοφοράκη.

Ιπποκράτης (Δανελλάκη): Αβακιάν 4, Καστελοριζιού 4, Κούσιαντα 3, Στάκκου 3, Μαρκόγλου Στ. 22, Σκούφη 4, Σουρασί, Μέμη, Χατζηδημήτρη.

Διαφορά εμπειρίας

• Ευρεία νίκη της ΑΕ Δικαίου επί του Ηρακλή 2000 για την 6η αγωνιστική του πρωταθλήματος κορασίδων (89-12).

Εκ προοιμίου ήταν εύκολη η αποστολή της ΑΕ Δικαίου απέναντι στον ουραγό Ηρακλή 2000. Η μεν ΑΕΔ ήταν περσινή φιναλίστ στο πρωτάθλημα και φέτος φιλοδοξεί να το επαναλάβει αν όχι να κατακτήσει τον τίτλο ενώ η ομάδα της Καρδάμαινας κάνει φέτος δειλά βήματα παρουσίας στο πρωτάθλημα κορασίδων. Η εξέλιξη ήταν αναμενόμενη και το τελικό 89-12 δεν αντέχει κριτικής.

Δεκάλεπτα: 26-4, 46-5(ημιχρ.), 61-9, 89-12

Διαιτητής: Στάλας

ΑΕ Δικαίου (Ντελής): Κρωτήρη 22, Ρίσκου 20, Αγγελή 12, Δρόσου 13, Πασενίδου 2, Παγώνη 2, Μοσχοπούλου 8, Χατζηγιακουμή 4, Φυτά 6, Τζόγια.

Ηρακλής 2000 (Βλάχος): Σκουφετζή 5, Χρυσοπούλου 2, Ιερομνήμων Α. 4, Παπαντωνίου 1, Μπεκρή, Σαραντώνη, Μπεχλιβανίδη, Χρονοπούλου, Ιερομνήμων Κ.

ΕΘΝΙΚΗ ΚΑΤΗΓΟΡΙΑ ΑΝΔΡΩΝ 2004-2005 (2ος ΟΜΙΛΟΣ ΝΟΤΟΥ)

Αποτελέσματα 8ης αγωνιστικής

Αγία Παρασκευή – Αρδηττός	69-63
Ιωνικός Λαμίας – Προοδευτική	77-63
Ίκαρος Νέας Σμύρνης – Κάδμος Θηβών	91-53
Πανερυθραϊκός – Ταύρος	3-75
Άτταλος – Ιβίσκος	**68-64**
ΑΕΚΤ – Λαύριο	57-71
Ρεπό: Κύδωνας Χανίων	

ΒΑΘΜΟΛΟΓΙΑ

Ομάδα	Βαθμ	Αγ	Νικ	Ητ	Επιθ	Αμυν	Διαφ
1. Ιωνικός Λαμίας	16	8	8	0	613	498	+115
2. Λαύριο	15	9	6	3	665	555	+110
3. Ταύρος	15	9	6	3	610	584	+26
4. Ίκαρος Νέας Σμύρνης	14	8	6	2	579	534	+45
5. ΑΕΚΤ	14	9	5	4	614	607	+7
6. Προοδευτική	12	8	4	4	608	615	-7
7. Πανερυθραϊκός	12	8	4	4	574	568	+6
8. Αγία Παρασκευή	12	8	4	4	599	573	+26
9. Αρδηττός	12	8	4	4	541	541	-
10. Άτταλος	12	9	3	6	695	725	-30
11. Ιβίσκος	10	8	2	6	538	636	-98
12. Κάδμος Θηβών	9	8	1	7	525	620	-95
13. Κύδων Χανίων	9	8	1	7	512	617	-105

• Άτταλος, ΑΕΚΤ, Ταύρος και Λαύριο δεν έχουν εκτίσει το ρεπό τους.

Επόμενη αγωνιστική (9η– 19/12/04)

Προοδευτική – Αγία Παρασκευή
Κάδμος Θηβών – Ιωνικός Λαμίας
Ίκαρος Νέας Σμύρνης – Πανερυθραϊκός
Αρδηττός – Κύδωνας Χανίων
Ιβίσκος – ΑΕΚΤ
Λαύριο – Ταύρος
Ρεπό: Άτταλος

Ισπανικό «κέντημα»

- *Με ηγέτη τον Αλφόνσο Άλμπερτ, ο Κολοσσός ήταν «καταδικασμένος» να κερδίσει τον ΔΑΣΑΛ το απόγευμα του Σαββάτου (60-81).*
- *Ο Ισπανός σέντερ «έκοβε» και ο Αλέξης Παπαδάτος «έραβε» στο παρκέ των Άνω Λιοσίων.*
- *Σε συνδυασμό με την εντός έδρας ήττα του Ηλυσιακού και την εκτός έδρας του Σπόρτιγκ, οι «θαλασσί» παρέμειναν πρώτοι μαζί με τον Γυμναστικό τον οποίο αντιμετωπίζουν στη Λάρισα μετά τη διακοπή του πρωταθλήματος (8/1).*

ΑΝΩ ΛΙΟΣΙΑ

Ήταν το ακλόνητο φαβορί όλων των αναμετρήσεων του περασμένου Σαββάτου. Το ότι αγωνιζόταν εκτός έδρας δεν άλλαζε το παραμικρό. Ο Κολοσσός ...δεν συμφέρει τους οπαδούς του στοιχήματος γιατί δεν δίνει κέρδη!

Η ανωτερότητά του φάνηκε για άλλη μια φορά φέτος αφού κατάφερε να «σπάσει» την κατάρα στα Λιόσια και να φύγει νικητής πολύ πιο εύκολα από ό,τι δείχνει η διαφορά των 21 πόντων!!!! Το τελικό 60-81 με αντίπαλο τον ΔΑΣΑΛ είναι πάρα πολύ λίγο για να αντιληφθεί κανείς πόσο υγιενός ήταν ο περίπατος.

Το να πει κάποιος ότι υπήρξε διαφορά δυναμικότητας, είναι επιεικώς... γελοίο. Τα Άνω Λιόσια είναι η δυσάρεστη έκπληξη του πρωταθλήματος και σύμφωνα και με την εμφάνιση του Σαββάτου, δεν πρόκειται να αποφύγει τον υποβιβασμό στη Β' εθνική. Για την τραγική εμφάνιση όμως των «πρασίνων» έβαλε το χεράκι της και η ομάδα της Ρόδου. Με τον **Αλφόνσο Άλμπερτ** να κάνει πάρτι στη ρακέτα και τον **Αλέξη Παπαδάτο** να εκτελεί από την περιφέρεια, ο Κολοσσός πήρε το δεύτερο ροζ φύλλο μακριά από το γήπεδό του πάρα πολύ άνετα και μάλιστα χωρίς να πιάσει τις γνωστές υψηλές του επιδόσεις. Από τη στιγμή που λειτουργούσε πολύ σωστά στην άμυνα και περιόρισε τα λάθη, δεν είχε άλλο λόγο να ανησυχεί.

Στα Άνω Λιόσια έκανε το καθήκον του και εκμεταλλευόμενος φυσικά την ήττα του Σπόρτιγκ και του Ηλυσιακού, συγκατοικεί πλέον στο ρετιρέ μόνο με τον Γυμναστικό. Οι Λαρισαίοι είναι ο επόμενος σταθμός για τους «θαλασσί» στα εκτός έδρας παιχνίδια τους. Τώρα υποδέχονται τον Δούκα και μετά την διακοπή για τις γιορτές ταξιδεύουν στον κάμπο για το μεγάλο ντέρμπι κορυφής, στις 8 Ιανουαρίου.

«ΚΛΕΙΔΙ» Ο ΓΕΩΡΓΙΤΣΗΣ

Όταν το 2-8 έγινε 9-8 στα μισά της πρώτης περιόδου (με τρίποντο του **Σολωμονίδη** που ήταν και οι μοναδικοί του πόντοι στο ματς), μαύρα ανησυχητικά συννεφάκια άρχιζαν να μαζεύονται πάνω από το κλειστό της Ζοφριάς. Η είσοδος του **Θοδωρή Γεωργίτση** στη θέση του **Δημήτρη Μακρή** ήταν το «κλειδί» για να γυρίσει το παιχνίδι και ο Κολοσσός να χτίσει την διαφορά ασφαλείας που κυνηγούσε από το ξεκίνημα προκειμένου να μην αφήσει τους γηπεδούχους να ελπίζουν. Με οχτώ πόντους σε περίπου δύο λεπτά και άλλους πέντε από τον **Παπαδάτο**, το 9-8 έγινε 11-21, το άγχος έφυγε από τα πόδια των «θαλασσί» και ο ΔΑΣΑΛ ...πήρε το μήνυμα.

ΔΙΑΣΤΑΣΕΙΣ ΘΡΙΑΜΒΟΥ

Το εκπληκτικό σερί του Κολοσσού από το πρώτο δεκάλεπτο σταμάτησε τελικά στο 5-27(!!!) όταν το σκορ έγινε 14-35 με βολή του **Παναγιωταράκου**. Το man to man του ΔΑΣΑΛ δεν είχε τα αποτελέσματα που θα ήθελε ο **Γιώργος Συκάρας** αφ' ενός γιατί ο **Άλμπερτ** έκανε «όργια» στη ρακέτα και αφ' ετέρου γιατί οι περιφερειακοί δεν δυσκολεύονταν να φτάσουν στο καλάθι με όμορφες ενέργειες και μπόλικο passing game. Οι γηπεδούχοι είχαν τραγικά ποσοστά από τα 6.25, η μπάλα δεν πήγαινε με τίποτα στο διχτάκι και φυσιολογικά ανέλαβε περισσότερη δράση ο **Καραχάλιος**. Όχι όμως ότι κατάφερε να κάνει κάτι αξιόλογο αφού το «αντίδοτο» λεγόταν **Αλέξης Παπαδάτος**. Με οχτώ πόντους στο τελευταίο τρίλεπτο, η διαφορά σταθεροποιήθηκε κοντά στους είκοσι πόντους και επειδή ο ΔΑΣΑΛ δεν είναι Σπόρτιγκ, το ματς κρίθηκε κάπου εκεί (26-47).

ΣΥΝΤΗΡΗΣΗ ΔΥΝΑΜΕΩΝ

Οι «θαλασσί» πίεσαν λίγο ακόμα στο ξεκίνημα του β' ημιχρόνου για να φτάσουν στο 34-60 στο 25' με τον **Παπαδάτο** και τον **Άλμπερτ** να οδηγούν εκ του ασφαλούς την ομάδα τους. Οι «πράσινοι» ήταν απελπιστικοί τόσο μακριά όσο και κοντά στο καλάθι, αδυνατούσαν να ξεφύγουν από την άμυνα του Κολοσσού ενώ δεν έβρισκαν λύσεις για να μπλοκάρουν την άριστη οργάνωση παιχνιδιού από τον **Χρήστο Παππά**.

Τα «μελανά» σημεία για τους φιλοξενούμενους ήταν η απώλεια αρκετών αμυντικών ριμπάουντ που επέτρεπε στον ΔΑΣΑΛ να ανανεώνει επιθέσεις και η αστοχία από την περιφέρεια (με φωτεινή εξαίρεση τον **Παπαδάτο**).

Από τη στιγμή που όλα είχαν κριθεί και δεν υπήρχε υποψία ανατροπής, ο Κολοσσός άρχισε την συντήρηση δυνάμεων, κάτι απόλυτα λογικό. Είχε ξεφύγει τον κίνδυνο του να υποστεί ...σοκ (με άλλα λόγια, δεν κινδύνευε να χάσει), είχε φέρει το παιχνίδι στα μέτρα του και αφού βρήκε την ευκαιρία να παίξει στο ρελαντί, κατέβασε στροφές. Άλλωστε, έπεται ένα πολύ πιο δύσκολο ματς το Σάββατο και οι «θαλασσί» είναι ήδη αρκετά κουρασμένοι από την τεράστια προσπάθεια των τελευταίων εβδομάδων.

Ο **Μίλος Σάκοτα** βοήθησε την ομάδα του στο σκοράρισμα και αυτό ήταν το μόνο κέρδος για τον ΔΑΣΑΛ μέχρι να τελειώσει η αναμέτρηση.

Ο νεαρός **Παπαγιαννακόπουλος** διαμόρφωσε το τελικό 60-81 σχεδόν με την εκπνοή του αγώνα.

ΔΙΑΚΡΙΘΕΝΤΕΣ

Μόνιμοι στη λίστα των διακριθέντων τείνουν να γίνουν οι **Αλφόνσο Άλμπερτ** και **Αλέξης Παπαδάτος**. Σε περίπου 30 λεπτά αγώνα, πέτυχαν 21 και 18 πόντους αντίστοιχα, ήταν πολύ καλοί στα καθήκοντά τους και αποτέλεσαν τις αιχμές του δόρατος για τον Κολοσσό. **Παναγιωταράκος** και **Παππάς** ήταν εξίσου πολύτιμοι για την ομάδα τους ενώ ο **Γεωργίτσης** παρά το πολύ θετικό του ξεκίνημα, χάθηκε στη συνέχεια κυρίως λόγω των φάουλ που φορτώθηκε νωρίς.

Καραχάλιος, Σάκοτα και **Σταθούλης** είναι μια ...συμπαθητική τριάδα από τον τραγικό ΔΑΣΑΛ.

Απαρατήρητη πέρασε η παρουσία των **Πολυχρονίδη – Παφίλη**.

Η ΑΛΗΘΕΙΑ ΤΩΝ ΑΡΙΘΜΩΝ

Με μια ματιά στα στατιστικά, ο ΔΑΣΑΛ κατέχει το ρεκόρ της χειρότερης επίθεσης με 39 πόντους κόντρα στο Αιγάλεω ενώ άλλες δυο φορές σταμάτησε στους 60π. με τον Γυμναστικό και τον ΚΑΟΔ.

Αμυντικά, μόλις σε δύο αγώνες έχει δεχθεί πάνω από 80π. Με αντίπαλο τον Γυμναστικό (92) και την Ξάνθη (90). Ο Κολοσσός έγινε η τρίτη ομάδα που «φορτώνει» τόσο πολύ το καλάθι των «πρασίνων» οι οποίοι δέχονται σχεδόν μέσο όρο 73.

Το -21 είναι η τρίτη μεγαλύτερη διαφορά μετά το -24 με το Αιγάλεω και το -23 με τον Γυμναστικό και την Ξάνθη. Αν υπολογίσει κανείς ότι αυτές οι βαριές ήττες είναι εντός έδρας, τότε καλύτερα να αγωνίζεται μακριά από τα Λιόσια όπου η τελική διαφορά κυμαίνεται στους 15π. μ.ο.

Όσον αφορά τώρα τον Κολοσσό, οι 60π. που δέχθηκε προχθές είναι η τρίτη καλύτερη άμυνά του μετά το ματς με τον ΟΦΗ/ Ηράκλειο (53) και το παιχνίδι με το Περιστέρι (54) ισοφαρίζοντας τη συγκομιδή του ΚΑΟΔ (60) στην πρεμιέρα.

Επιθετικά, είναι η πέμπτη καλύτερη απόδοση μετά το 110 με το Αιγάλεω, τους 97π. με τον ΚΑΟΔ, τους 95 με την Χαλκίδα και τους 90π. με την Ξάνθη. Για εκτός έδρας παιχνίδι, είναι το δεύτερο πιο αποδοτικό απόγευμα μετά τις τρεις παρατάσεις στο Αιγάλεω.

Το τελικό +21 δεν είναι η μεγαλύτερη διαφορά φέτος αφού έχει προηγηθεί το +37 με τον ΚΑΟΔ, το +27 με τον ΟΦΗ/ Ηράκλειο και το +22 με την Χαλκίδα.

Δεκάλεπτα: 11-23, 27-46(ημιχρ.), 45-67, 60-81

Διαιτητές: Παφίλης - Πολυχρονίδης

ΔΑΣ Άνω Λιοσίων (Συκάρας): *Παπαγιαννακόπουλος 2, Σταθούλης 9(1), Καραχάλιος 15(1), Ματζιώρης 7, Καμαριώτης 2, Αγγελάκης, Καλφόπουλος 8, Σάκοτα 12(2), Σολωμονίδης 3(1), Κορίζης 2, Κομποδιέτας.*

Κολοσσός (Φραγκιάς): *Παναγιωτόπουλος 4, Περούλης, Παππάς 6(2), Παπαδάτος 18 (4), Γκογκίδης 5, Παναγιωταράκος 13(1), Λιβιεράτος, Άλμπερτ 21, Γεωργίτσης 10(2), Μακρής 4.*



Την υπογραφή και του Παναγιωταράκου είχε η νίκη του Κολοσσού στα Άνω Λιόσια (Β. Καστανάκης-actionphotography)

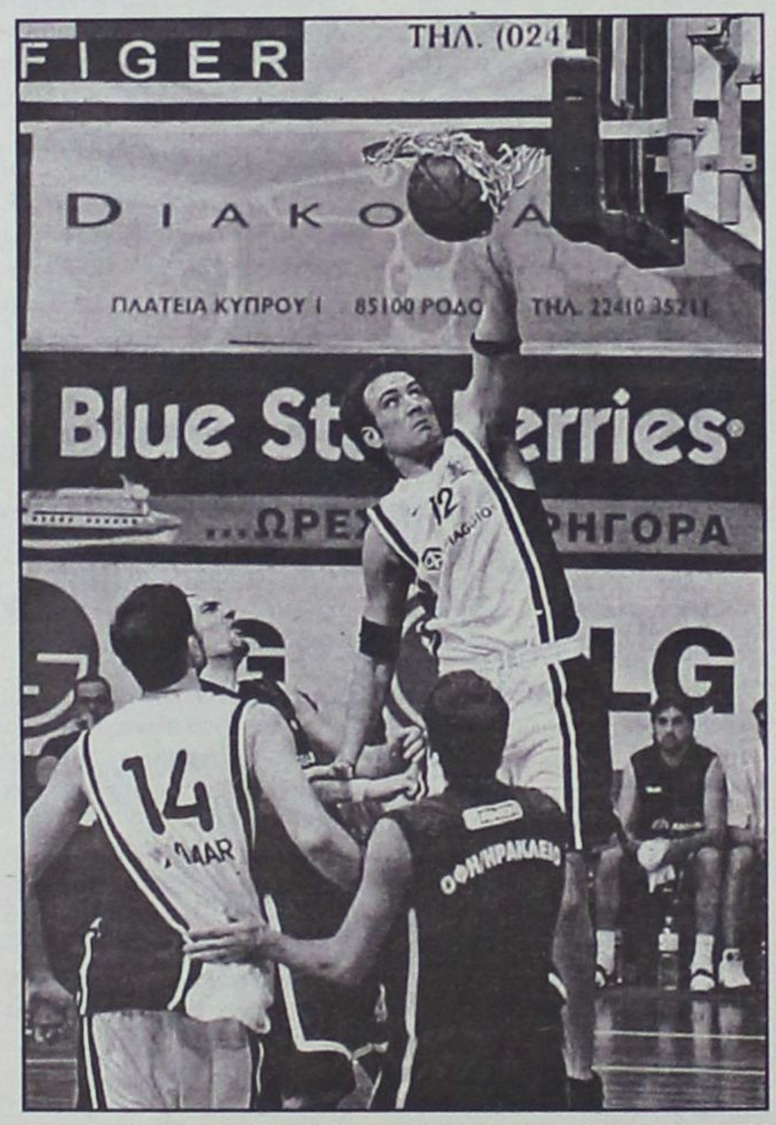

Χωρίς αντίπαλο έπαιξε ο Αλφόνσο Αλμπερτ (Β. Καστανάκης-actionphotography)

Θέμα σοβαρότητας

- *Ο Κολοσσός δεν υποτίμησε τα Λιόσια και αυτό ήταν, σύμφωνα με τον Βασίλη Φραγκιά, το κλειδί για να γίνει πιο εύκολη η νίκη το Σάββατο.*
- *Από σήμερα το μυαλό είναι στον Δούκα ο οποίος φυσικά δεν είναι της δυναμικότητας του ΔΑΣΑΛ.*

Επέμενε όλη την εβδομάδα ο **Βασίλης Φραγκιάς** ότι ο Κολοσσός πρέπει να φανεί σοβαρός και πολύ προσεκτικός στην έδρα των Άνω Λιοσίων για να μπορέσει να φύγει νικητής και τελικά τα κατάφερε.

«Θεωρώ ότι η ομάδα φάνηκε πάρα πολύ σοβαρή και δεν υποτιμήσαμε σε κανένα σημείο το παιχνίδι. Είχαμε ένα πολύ καλό διάστημα στο α' δεκάλεπτο και εξασφαλίσαμε μία διαφορά την οποία όσο περνούσε η ώρα την διατηρούσαμε και την μεγαλώναμε χωρίς ουσιαστικά να απειληθούμε από τα Λιόσια.

Θεωρώ ότι από ένα σημείο και μετά, το παιχνίδι πήρε διαδικαστικό χαρακτήρα.

Εκτός από τους δύο βαθμούς της νίκης, εγώ κρατάω την σοβαρότητα που έδειξε η ομάδα. Έδειξε χαρακτήρα και δεν επέτρεψε στον ΔΑΣΑΛ να ελπίζει ότι μπορεί να κάνει κάτι παραπάνω.

Τώρα το μυαλό μας είναι, όπως πάντα, στο επόμενο ματς με τον Δούκα στην έδρα μας. Είναι ένα τελείως διαφορετικό παιχνίδι από αυτό που δώσαμε χθες (σ.σ. προχθές) και από αύριο (σ.σ. σήμερα) προετοιμαζόμαστε για αυτό. Θέλουμε να πάμε στην διακοπή των εορτών με νίκη».

Αξίζει να σημειωθεί πως η ήττα του Δούκα μέσα στο γήπεδό του από το Περιστέρι εξέπληξε και τον προπονητή του Κολοσσού ο οποίος πάντως θεωρεί πως **«τέτοιες εκπλήξεις θα γίνουν ακόμα πολλές»**.

α2 εθνική κατηγορία ανδρών 2004-2005

Αποτελέσματα 9ης αγωνιστικής

Δούκας – Περιστέρι	88-93
ΔΑΣ Άνω Λιοσίων – Κολοσσός	**60-81**
ΟΦΗ/ Ηράκλειο – Σπόρτιγκ	64-62
ΑΓΕ Χαλκίδας – ΚΑΟ Δράμας	86-72
ΓΣ Λάρισας – Αιγάλεω	68-57
Ηλυσιακός – Ξάνθη	77-81
Παλαιό Φάληρο – Νήαρ Ηστ	82-75

ΒΑΘΜΟΛΟΓΙΑ

Ομάδα	Βαθμ	Αγων	Νικ	Ητ	Επιθ	Αμυν	Διαφ
1. Κολοσσός	16	9	7	2	760	632	+128
2. ΓΣ Λάρισας	16	9	7	2	737	652	+85
3. ΟΦΗ/ Ηράκλειο	15	9	6	3	654	625	+29
4. Σπόρτιγκ	15	9	6	3	641	605	+36
5. ΑΓΕ Χαλκίδας	15	9	6	3	753	732	+21
6. Ηλυσιακός	15	9	6	3	695	660	+35
7. Δούκας	14	9	5	4	.725	707	+18
8. Νήαρ Ηστ	14	9	5	4	691	691	-
9. Περιστέρι	13	9	4	5	638	665	-27
10. Αιγάλεω	13	9	4	5	668	662	+6
11. Ξάνθη	12	9	3	5	685	686	-1
12. ΚΑΟΔ	11	9	2	7	612	705	-93
13. Παλαιό Φάληρο	11	9	2	7	654	739	-85
14. ΔΑΣΑΛ	9	9	0	9	548	700	-152

Επόμενη αγωνιστική
(10η– 18/12/04)

Κολοσσός – Δούκας
Σπόρτιγκ – ΔΑΣ Άνω Λιοσίων
ΟΦΗ/ Ηράκλειο – ΑΓΕ Χαλκίδας
Περιστέρι – ΓΣ Λάρισας
Αιγάλεω – Ηλυσιακός
Ξάνθη – Παλαιό Φάληρο
Νήαρ Ηστ – ΚΑΟ Δράμας

KYDON TOURS

ΠΟΙΟΤΗΤΑ • ΦΡΟΝΤΙΔΑ • ΕΠΙΤΥΧΙΑ

ΠΑΡΙΣΙ – EURODISNEY

Αναχωρήσεις του γκρουπ μας

22/12, 23/12, 24/12, 28/12, 29/12

και 3/1

3 διανυκτερεύσεις DISNEY, 2 Παρίσι ξεναγήσεις, περιηγήσεις **ΟΛΑ ΠΛΗΡΩΜΕΝΑ. ΠΛΟΥΣΙΟ ΠΡΟΓΡΑΜΜΑ**

ΧΡΙΣΤΟΥΓΕΝΝΑ – ΠΡΩΤΟΧΡΟΝΙΑ

• ΒΙΕΝΝΗ-ΣΑΛΣΒΟΥΡΓΚ • ΠΡΑΓΑ ΚΑΡΛΟ ΒΙ ΒΑΡΙ • ΛΟΝΔΙΝΟ • ΙΤΑΛΙΑ • ΧΩΡΙΟ ΑΓΙΟΥ ΒΑΣΙΛΗ ΣΤΟ ΡΟΒΑΝΙΕΜΙ • ΒΑΡΣΟΒΙΑ ΚΡΑΚΟΒΙΑ • ΑΠΩ ΑΝΑΤΟΛΗ • ΣΙΓΚΑΠΟΥΡΗ • ΜΠΑΓΚΟΚ • ΠΟΥΚΕΤ• ΜΠΑΛΙ • ΜΑΛΤΑ • ΑΜΕΡΙΚΗ • ΚΙΝΑ

ΠΡΩΤΟΧΡΟΝΙΑ 29/12-5/10/05

ΠΑΝΟΡΑΜΑ ΠΟΡΤΟΓΑΛΙΑΣ

ΦΑΝΤΑΣΤΙΚΗ ΕΚΔΡΟΜΗ

Διανυκτερεύσεις 3 ΛΙΣΣΑΒΩΝΑ - 3 ΠΟΡΤΟ - 1 ΚΟΙΜΠΡΑ - ξενοδοχεία 5 αστέρων MERIDIEN Ημιδιατροφή, ξεναγήσεις, περιηγήσεις στο γύρο ΠΟΡΤΟΓΑΛΙΑΣ. Εισιτήρια αεροπορικά ΦΟΡΟΙ-ασφάλεια - **ΕΛΑΤΕ ΓΙΑ ΠΡΟΓΡΑΜΜΑ**

ΣΥΝΟΔΟΣ Η κ. ΕΛΕΝΗ ΨΥΑΛΛΑΚΗ

ΧΡΙΣΤΟΥΓΕΝΝΑ ΠΡΑΓΑ

CHARTER ΑΠΟ ΡΟΔΟ

24/12-28/12/04

Πέντε μέρες 4 διανυκτερεύσεις. Τιμή καταπληκτική. Ξενοδοχεία 5 αστέρων ημιδιατροφή 2 μέρες ξενάγηση στην Πράγα - Εκδρομή ΚΑΡΛΟ ΒΙ ΒΑΡΙ **ΠΛΟΥΣΙΟ ΠΡΟΓΡΑΜΜΑ**

••• ΝΕΟΝΥΜΦΟΙ οργανώνουμε το ταξίδι των ονείρων σας!!! σε όλο τον κόσμο

••• ΠΑΚΕΤΑ ξενοδοχεία εκδρομές σε όλο τον κόσμο με τις καλύτερες τιμές

••• Αποστολή χρημάτων σε 10 λεπτά σε όλο τον κόσμο

Η πείρα μας 30 ετών και η προσωπική μας φροντίδα κάνει το ταξίδι αξέχαστο, ευχάριστο και προ πάντων ΑΣΦΑΛΕΣ!!!

ΠΡΑΚΤΟΡΕΙΟ ΚΥΔΩΝ ΙΑΤΑ

1974-2004. 30 χρόνια σας ταξιδεύει με εγγύηση

Τηλ. 22410-23000, 27900, 27722

Εθ. Δωδ/σίων 14 • Ακτή Σαχτούρη 8• E-mail: Kydon@otenet.gr

Οι διεκδικήσεις της στα νησιά του Αιγαίου

Τουρκία: παραλογισμοί χωρίς αρχή και τέλος

Τα Δωδεκάνησα στο επίκεντρο των σχεδιασμών της

Στις 26 Δεκεμβρίου 1995, όταν τουρκικό φορτηγό πλοίο προσάραξε σε μία εκ των νησίδων Ίμια, ο πλοίαρχος αρνήθηκε την προσφερθείσα εκ μέρους των ελληνικών αρχών βοήθεια υποστηρίζοντας ότι βρίσκεται εντός τουρκικών χωρικών υδάτων και σε ένα τουρκικό νησί. Η τουρκική κυβέρνηση ακολούθησε με ρηματική της διακοίνωση, στις 29/12/1995, θεωρώντας τα Ίμια τουρκικό έδαφος.

Η αμφισβήτηση για τα Ίμια ήταν η αρχή μιας ευρύτερης τουρκικής εκστρατείας αμφισβήτησης της ελληνικής κυριαρχίας επί ενός αδιευκρίνιστου αριθμού νήσων, νησίδων και βραχονησίδων στο Αιγαίο, συνοδευομένης από πρόσκληση προς την Ελλάδα σε διαπραγματεύσεις με στόχο τη διευκρίνηση του νομικού καθεστώτος των εν λόγω νήσων. Στο πλαίσιο αυτό, Τούρκοι αξιωματούχοι συνέχισαν να προβάλλουν τις διεκδικήσεις τους χωρίς να διευκρινίζουν ωστόσο ποιά και πόσα νησιά ανήκουν στην Τουρκία. Η τότε πρωθυπουργός Τουρκίας Ciller αμφισβήτησε την ελληνική κυριαρχία επί 1.000, και αργότερα 3.000, νήσων, νησίδων ή βραχονησίδων στο Αιγαίο, ενώ ο τότε υπουργός Εξωτερικών κ. Gone- nsay εισήγαγε την έννοια των «γκρίζων ζωνών» στη θάλασσα του Αιγαίου, το καθεστώς των οποίων δεν έχει καθοριστεί από διεθνείς συνθήκες. Ο Τούρκος πρόεδρος κ. Demirel υποστήριξε ότι 937 νησίδες και βραχονησίδες στο Αιγαίο ανήκουν στην Τουρκία ως διάδοχο κράτος της Οθωμανικής Αυτοκρατορίας.

ΤΟ ΚΑΘΕΣΤΩΣ

Σε αντίθεση με όσα προβάλλει η Τουρκία, το νομικό καθεστώς των νήσων του Αιγαίου είναι απολύτως σαφές· ειδικότερα δε το άρθρο 12 της Συνθήκης της Λοζάνης του 1923 προβλέπει τα εξής: «Η ληφθείσα απόφασις τη 13η Φεβρουαρίου 1914 υπό της Συνδιασκέψεως του Λονδίνου εις εκτέλεσιν των άρθρων 5 της Συνθήκης του Λονδίνου της 17/30 Μαΐου 1913 και 15 της Συνθήκης των Αθηνών της 1/14 Νοεμβρίου 1913, η κοινοποιηθείσα εις την Ελληνική Κυβέρνηση τη 13η Φεβρουαρίου 1914 και αφορώσα εις την κυριαρχίαν της Ελλάδος επί των νήσων της Ανατολικής Μεσογείου, εκτός της Ίμβρου, Τενέδου και των Λαγουσών νήσων (Μαυρών) ίδια των νήσων Λήμνου, Σαμοθράκης, Μυτιλήνης, Χίου, Σάμου και Ικαρίας επικυρούται, υπό την επιφύλαξιν των διατάξεων της παρούσης Συνθήκης των συναφών προς τα υπό την κυριαρχίαν της Ιταλίας διατελούσας νήσου, περί ων διαλαμβάνει το άρθρον 15. Εκτός αντιθέτου διατάξεως της παρούσης Συνθήκης, αι νήσοι, αι κείμεναι εις μικρότεραν απόστασιν των τριών μιλίων της ασιατικής ακτής, παραμένουν υπό την τουρκική κυριαρχίαν».

Η διατύπωση στη ρηματική διακοίνωση των Μεγάλων Δυνάμεων της 13/2/1914 είναι επίσης σαφής: (Οι Μεγάλες Δυνάμεις) αποφάσισαν «να αποδώσουν στην Ελλάδα όλες τις νήσους του Αιγαίου Πελάγους που αυτή κατέχει στρατιωτικά εκτός από την Τένεδο, Ίμβρο και Καστελλόριζο (το οποίο αργότερα παραχωρήθηκε στην Ιταλία), που πρέπει να επιστραφούν στην Τουρκία». Σύμφωνα με το άρθρο 15 της Συνθήκης της Λοζάνης, «η Τουρκία παραιτείται υπερ της Ιταλίας παντός δικαιώματος και τίτλου επί των κάτωθι απαριθμουμένων νήσων, τουτέστιν της Αστυπάλαιας, Ρόδου, Χάλκης, Καρπάθου, Κάσου, Τήλου, Νισύρου, Καλύμνου, Λέρου, Πάτμου, Λειψούς, Σύμης και Κω, των κατεχομένων νυν υπό της Ιταλίας και των νησίδων των εξ αυτών εξαρτωμένων, ως και της νήσου Καστελλορίζου».

Είναι σαφές από τα ανωτέρω ότι οι διεθνείς συνθήκες που καθορίζουν το καθεστώς των νήσων του Αιγαίου δεν περιέχουν ασάφειες ή νομικά κενά και επομένως δεν παρέχουν έδαφος σε θεωρίες περί «γκρίζων ζωνών».



ΣΥΜΒΑΣΗ

Το καθεστώς των Ιμίων, που αμφισβητείται ανοικτά από την Τουρκία, είναι επίσης σαφές. Σύμφωνα με τα άρθρα 12 και 15 της Συνθήκης της Λοζάνης, η Τουρκία αποποιήθηκε υπέρ της Ιταλίας των δικαιωμάτων, τίτλων και συμφερόντων της στα Δωδεκάνησα, μεταξύ των οποίων περιλαμβάνονται οι νησίδες Ίμια, οι οποίες υπάγονται στη νήσο Κάλυμνο. Επιπλέον, η Τουρκία αποποιήθηκε των δικαιωμάτων της επί όλων των νήσων του Αιγαίου που κείνται σε απόσταση μεγαλύτερη των 3 μιλίων από τις τουρκικές ακτές, συμπεριλαμβανομένων των Ιμίων, που απέχουν 3,7 μίλια από την ασιατική ακτή.

Ωστόσο, λόγω διαφορών Ιταλίας και Τουρκίας στο θέμα νησίδων και βραχονησίδων γύρω από το Καστελλόριζο, οι δύο χώρες υπέγραψαν Σύμβαση περί οριοθετήσεως των θαλάσσιων συνόρων τους (Άγκυρα, 4/1/1932). Η Σύμβαση αυτή επικυρώθηκε μονίμως, τέθηκε σε ισχύ στις 10 Μαΐου 1933 και κατετέθη προς πρωτοκόλληση στη Γραμματεία της Κοινωνίας των Εθνών. Στη συνέχεια, ένα πρωτόκολλο -χωρίς τίτλο, προφανώς λόγω της τεχνικής του φύσεως- υπεγράφη στην Άγκυρα στις 28 Δεκεμβρίου 1932, οριοθετώντας λεπτομερώς τα θαλάσσια σύνορα μεταξύ της ιταλικής Δωδεκανήσου και των τουρκικών ακτών. Το σημείο 30 του εν λόγω πρωτοκόλλου απέδιδε τις βραχονησίδες Ίμια στην Ιταλία, η δε συνοριακή γραμμή μεταξύ Ιταλίας και Τουρκίας περνούσε «σε ίση απόσταση μεταξύ Kardak (RKs) -δηλαδή Ίμια- και Kato I στην Ανατολία».

ΣΑΘΡΑ ΕΠΙΧΕΙΡΗΜΑΤΑ

Η Τουρκία στηρίζει τις διεκδικήσεις της στα ακόλουθα επιχειρήματα: τα κείμενα διεθνών συνθηκών που ρυθμίζουν ζητήματα κυριαρχίας στο Αιγαίο δεν καλύπτουν όλα τα νησιά, νησίδες και βραχονησίδες. Το νομικό καθεστώς ορισμένων από αυτούς τους «γεωγραφικούς σχηματισμούς» παραμένει ακαθόριστο. Ειδικότερα, η Τουρκία υποστηρίζει ότι η ελληνική κυριαρχία εκτείνεται μόνο σε εκείνα τα νησιά του Αιγαίου τα οποία αναφέρονται ονομαστικά στο κείμενο των συνθηκών, με τις οποίες αυτά τα νησιά παραχωρήθηκαν στην Ελλάδα.

Ειδικά όσον αφορά τις νησίδες Ίμια, η Τουρκία υποστηρίζει ότι η συμφωνία μεταξύ Ιταλίας και Τουρκίας, που υπογράφηκε στην Άγκυρα στις 28/12/1932 και με την οποία διευθετήθηκε το ζήτημα των θαλάσσιων συνόρων Ιταλίας - Τουρκίας όπως και το ζήτημα της κυριαρχίας επί των Ιμίων υπέρ της Ιταλίας, ουδέποτε απέκτησε νομική ισχύ, διότι η εν λόγω συμφωνία:

α) Δεν επικυρώθηκε από το τουρκικό κοινοβούλιο.

β) Δεν κατετέθη προς πρωτοκόλληση στη Γραμματεία της Κοινωνίας των Εθνών.

Επιπλέον, η Τουρκία προτείνει δύο επιβοηθητικά επιχειρήματα, ήτοι:

α) Την αλλαγή συνθηκών κατά τη μακρά περίοδο μετά το 1932.

β) Το γεωγραφικό επιχείρημα σύμφωνα με το οποίο οι νησίδες Ίμια είναι πιό κοντά στην τουρκική ακτή απ' ό,τι στο κοντινότερο ελληνικό νησί, την Κάλυμνο.

Συνέχεια στη σελ. 40

Τι καιρό θα κάνει ως τα Χριστούγεννα

Βροχές και συννεφιά με διαλείμματα ηλιοφάνειας προβλέπουν τα διεθνή μετεωρολογικά κέντρα για τα Χριστούγεννα. Συγκεκριμένα την εβδομάδα των Χριστουγέννων οι άνεμοι θα εναλλάσσονται από νοτιοδυτικούς και βορειοδυτικούς και η θερμοκρασία δεν θα απέχει πολύ από τις κανονικές για την εποχή τιμές. Στα μέσα της εβδομάδας (21 προς 22 του μηνός) ο καιρός θα επιδεινωθεί, αλλά λίγο πριν από τα Χριστούγεννα, δηλαδή 23 προς 24 Δεκεμβρίου, οι άνεμοι θα γίνουν νοτιοδυτικοί και η θερμοκρασία θα επανέλθει σε κανονικές τιμές. Χιόνια προβλέπεται ότι θα πέσουν στα ορεινά της ηπειρωτικής χώρας από τις 22 ώς την παραμονή των Χριστουγέννων.

Αναλυτικά ο καιρός ως και ανήμερα τα Χριστούγεννα θα έχει ως εξής:

• Συννεφιασμένος θα είναι ο καιτόε σήμερα Δευτέρα. Αύριο Τρίτη υπάρχει πιθανότητα να βρέξει στην ανατολική χώρα. Την Τετάρτη και την Πέμπτη προβλέπονται τοπικές βροχές, πτώση της θερμοκρασίας και πολύ ισχυροί βοριάδες (6 με 7 μποφόρ).

Την Παρασκευή ο καιρός στα δυτικά και βόρεια θα είναι βροχερός. Η θερμοκρασία θα ανέβει λίγο, κυρίως ως προς τις ελάχιστες τιμές. Το σαββατοκύριακο θα χιονίσει στα ορεινά της Κεντρικής και Βόρειας Ελλάδας. Ειδικότερα το Σάββατο ο καιρός σε όλη τη χώρα θα είναι βροχερός.

Οι θερμοκρασίες θα είναι κανονικές για την εποχή. Την ερχόμενη Κυριακή (19 Δεκεμβρίου) τα μετεωγράμματα δείχνουν βροχές και καταιγίδες, κυρίως στην Ανατολική Ελλάδα. Στις δυτικές περιοχές όμως διακρίνεται πρόσκαιρη βελτίβωση του καιρού.

• Τη Δευτέρα και την Τρίτη (20 και 21 Δεκεμβρίου) αναμένονται τοπικές βροχές στα δυτικά, οι οποίες θα επεκταθούν ανατολικότερα. Την Τρίτη στη Δυτική Ελλάδα ο καιρός θα βελτιωθεί. Την Τετάρτη (22 Δεκεμβρίου) ο καιρός θα είναι άστατος, με τοπικές νεφώσεις και λίγες βροχές κυρίως στα βόρεια και ανατολικά, πτώση της θερμοκρασίας και χιόνια στα ορεινά της Βόρειας και Ανατολικής Ελλάδας. Την Πέμπτη και την Παρασκευή-παραμονή των Χριστουγέννων-προβλέπεται νέα επιδείνωση του καιρού από τα δυτικά με βροχές και καταιγίδες. Στα ορεινά με μεγάλο υψόμετρο υπάρχει πιθανότητα να χιονίσει. Το Σάββατο, ανήμερα τα Χριστούγεννα, ο καιρός θα είναι βροχερός, αλλά σταδιακά από τα Βορειδυτικά προβλέπεται βελτίωση.

Αρχίζουν ενόψει των εορτών

Συστηματικοί έλεγχοι

Και στα καταστήματα διασκέδασης

Εντατικό «κτένισμα» της αγοράς θα ξεκινήσουν από σήμερα το Σώμα Δίωξης οικονομικού Εγκλήματος και οι υπόλοιποι ελεγκτικοι φορείς προκειμένου,λόγω της αύξηση της κίνησης όσο πλησιάζουμε προς τι γιορτές να μην υπάρξουν φαινόμενα κερδοσκοπίας και εκμετάλλευσης των καταναλωτών.

Οι έλεγχοι θα γινουν κυρίως σε καταστήματα που λόγω των εορτών έχουν μεγάλη κίνηση, όπως εκείνα που εμπορεύονται είδη δώρων, χριστουγεννιάτικα είδη , τρόφιμα , είδη ένδυσης κλπ αλλά και στις λαϊκές αγορές ενώ έχουν δοθεί σαφείς οδηγίες για να « αντιμετωπιστούν» οι παράνομοι μικροπωλητές Εν τω μεταξύ , σύμφωνα με τους εκπροσώπους των εμπόρων , η αγορά της Ρόδου καθ όλη την εορταστική περίοδο θα είναι πλήρης προϊόντων ενώ οι τιμές έχουν «κρατηθεί» σε χαμηλά επίπεδα για να μπορούν οι καταναλωτές να αγοράσουν όλα τα αναγκαία.

Οι έμποροι παράλληλα συμβουλεύουν το κοινό να αναζητά τα «στοιχεία ποιότητας» που πρέπει να έχει κατά τον νόμο κάθε προϊόν και να προτιμούν να κάνουν τις αγορές τους από εμπορικά καταστήματα και όχι από πλανόδιους αν δεν θέλουν να πέσουν θύματα επιτηδείων.Ας σημειωθεί ότι ηδη έχει τεθεί σε ισχύ το εορταστικό ωράριο λειτουργίας των εμπορικών καταστημάτων, τα οποία τις καθημερινές θα έχουν συνεχές ωράριο από το πρωί έως τις 08:00 το βράδυ, ενώ τα Σάββατα θα παραμένουν ανοικτά μέχρι τις 06:00 το απόγευμα

«Στους δρόμους» βρίσκονται συνεχώς οι αστυνομικοί της ΑΔ Δωδεκανήσου. Τις νυκτερινές ώρες προχθές κατά τη διαρκεια ελέγχων σε καταστήματα διασκέδασης συνελήφθησαν από αστυνομικούς τηςΥΑ Ασφαλείας ρόδου ένας 42χρονο υπεύθυνος καφετερίας γιατί είχε επιτρέψει την είσοδο και την καταναλωση αλκοόλ σε ανήλικους ενώ παράλληλα απσσχολούσε εργαζόμενους χωρίς την αναγκαία άδεια εργασίας ενώ αστυνομικοί του ΑΤ Λίνδου συνελαβαν δύο υπευθύνους καφετεριών οι οποίοι λειτουργούσαν μέσα στα καταστήματα τους ηλεκτρονικά παιγνίδια και κομπιούτερ χωρίς την απαιτούμενη άδεια. Οι έλεγχοι θα εντατικοποιηθούν όσο πλησιάζουμε στις εορτές των Χριστουγέννων.

Τη κλοπή πέντε προβάτων από τη στάνη του στη περιοχή της Παστίδας κατήγγειλε προχθε΄ς το πρωί στο ΑΤ Ιαλυσού ένας 54χρονος κτηνοτρόφος.οι αστυνομικοί μετά από έρευνες βρήκαν δύο από τα πρόβατα στη στάνη ενός 45χρονου κτηνότρόφου στη περιοχή «αμπέλια της ΚΑΙΡ» .και συνέλαβαν τον 45χρονο.

Επίθεση Χατζή κατά Γιαννόπουλου

Συνέχεια από τη σελ. 11

Εχοντας όλα αυτά υπ' όψιν μου δεν θα μπορούσα παρά να είμαι ιδιαίτερα ικανοποιημένος από την στάση όλων των Δημοτικών Συμβούλων της παράταξής μας και όχι μόνον. Την ίδια ικανοποίηση έχω και για τους υπόλοιπους συνεργάτες μας είτε αυτοί ήσαν υποψήφιοι Δημοτικοί Σύμβουλοι, είτε είναι φίλοι και επιστημονικοί συνεργάτες μας.

Ένα μεγάλο ευχαριστώ σε όλους που άντεξαν στις πιέσεις και την προσπάθεια απαξίωσής τους από τη Δημοτική Αρχή. Η μέχρι σήμερα στάση όλων με κάνει να πιστεύω ότι έτσι θα συνεχίσουμε και για τα επόμενα δύο χρόνια μέχρι την επίτευξη του τελικού μας στόχου που δεν είναι άλλος από το να αναλάβουμε όλοι μαζί την εθύνη να οδηγήσουμε την πόλη και τους κατοίκους της σε ένα καλύτερο αύριο.

Σε ό,τι αφορά τον κύριο Ι. Γιαννικάκη αυτό που έχω να πω είναι ότι πρωτοστατεί σε όλες τις εκδηλώσεις και τις ενέργειες της παράταξης κινούμενος πάντα με γνώμονα το συμφέρον της πόλης μας. Μπορεί σε διάφορα θέματα να έχει διαφορετική εκτίμηση, όμως αυτό σημαίνει ότι στην παράταξή μας υπάρχει υγεία, υπάρχει η δυναμικότητα σύνθεσης διαφορετικών απόψεων καθώς επίσης και ότι δεν αποτελούμε συντεταγμένο λόχο ο οποίος παίρνει διαταγές χωρίς να εκφράζει άποψη.

ΕΡ.: Στα δύο αυτά χρόνια προσπαθήσατε να αναδείξετε τα προβλήματα της πόλης και την αδυναμία της δημοτικής αρχής. Στα δύο που απομένουν πού θα ρίξετε το βάρος;

ΑΠ.: Στα δύο χρόνια από την θέση της μειοψηφίας πιστεύω ότι κατορθώσαμε να αναδείξουμε πολλά από τα προβλήματα που απασχολούν όλους μας. Πιθανόν και δεν το αρνούμαστε αυτό να κάναμε και λάθη ή παραλείψεις, όμως κατορθώσαμε να παρουσιάσουμε την πραγματική κατάσταση που επικρατεί στον δήμο και στην πόλη να γίνει κατανοητό από τους δημότες και τους κατοίκους της πόλης ότι δεν οδηγούμεθα σωστά στην αντιμετώπιση των σύγχρονων προβλημάτων και επιτρέψτε μου να πω να παρουσιάσουμε τον Βασιλιά γυμνό μια και κατορθώσαμε να τον βγάλουμε από το απυρόβλητο που για χρόνια φρόντιζε να μένει.

Τα επόμενα δύο χρόνια χωρίς να εγκαταλείψουμε την άσκηση ελέγχου στην Δημοτική Αρχή θα ξεκινήσουμε παράλληλα και την παρουσίαση των προτάσεών μας με δημοσιεύματα ή με θεματικές ημερίδες και κάθε άλλο πρόσφορο μέσο και παράλληλα με την λειτουργία του γραφείου της παράταξής μας θα επιζητήσουμε την αντιμετώπιση των καθημερινών προβλημάτων των Συνδημοτών μας με παρεμβάσεις μας προς κάθε αρμόδιο. Προβλήματα που έχουν σχέση με:

α) την ανάπτυξη του Τουρισμού,

β) την αντιμετώπιση της ανεργίας και της φτώχειας,

γ) την ποιότητα ζωής,

δ) της παρουσίας της πόλης μας,

στ) της αντιμετώπισης των οικονομικών προβλημάτων του δήμου και των επιχειρήσεών του, θα είναι εκείνα που θα κυριαρχησουν στις δραστηριότητες μας.

ΕΡ.: Να θεωρήσουμε βέβαια μία νέα υποψηφιότητά σας ως επικεφαλής της παρ. "Πρώτα η Ρόδος"; Σας φοβίζει μία υποψηφιότητα Χαραλάμπη;

ΑΠ.: Είναι γνωστό ότι η παράταξή μας είναι η μόνη Δημοτική Παράταξη η οποία έχει καταστατικό ψηφισμένο από Γενική Συνέλευση των μελών της.

Το καταστατικό δε αυτό στο άρθρο 9 αναφέρει ότι τον χρόνο προ των εκλογών η Γενική Συνέλευση των μελών της επιλέγει τον επικεφαλής του ψηφοδελτίου που θα οδηγήσει την παράταξη στις επόμενες εκλογές.

Άρα δεν είναι δική μου απόφαση του να είμαι ή όχι υποψήφιος. Αυτό είναι απόφαση που θα λάβει η Γενική Συνέλευση. Εγώ όπως και οποιοσδήποτε άλλος απλά μπορούμε να εκφράσουμε την επιθυμία μας, η απόφαση όμως είναι υπόθεση άλλων.

Σύμφωνα δε με την απόφαση που η ολομέλεια της παράταξής μας πήρε στο τέλος Οκτωβρίου του 2004, η Γ.Σ. θα συνέλθει το προσεχές φθινόπωρο. Άρα όποιος είναι εγγεγραμμένος και το επιθυμεί έχει την ευχέρεια να διεκδικήσει την θέση του επικεφαλής του ψηφοδελτίου.

Σε ό,τι αφορά την δήλωση του κ. Ν. Χαραλάμπη ότι επιθυμεί να είναι υποψήφιος θεωρώ ότι δεν έχει καμία σχέση με την πορεία της δικής μας παράταξης. Είναι ένα θέμα που θα πρέπει να απασχολήσει τον κ. Γ. Γιαννόπουλο μέλος της παράταξης του οποίου είναι ο κ. Χαραλάμπης.

ΕΡ.: Για τον κ. Γιαννόπουλο αλήθεια τι πιστεύετε, θα είναι ξανά υποψήφιος δήμαρχος;

ΑΠ.: Ο κ. Γιαννόπουλος πιστεύω ότι ακόμη δεν έχει αποφασίσει αν θα είναι και πάλι υποψήφιος δήμαρχος ή όχι.

Την περίοδο από την αρχή του 2005 και μετά θα κάνει προσπάθεια να διερευνήσει τις προθέσεις των δημοτών της πόλης, για το ενδεχόμενο μίας νέας υποψηφιότάς του, αλλά και των συνεργατών του. Και τούτο διότι όπως όλοι αντιλαμβάνονται έχει να αντιμετωπίσει πέραν της δυσφορίας των κατοίκων της πόλης και αντίθετες φωνές μέσα από την ίδια την παράταξή του, π.χ. του κ. Ν. Χαραλάμπη αλλά και άλλων που δεν επιθυμούν μεν να είναι υποψήφιοι δήμαρχοι όμως έχουν ενστάσεις για το αν θα πρέπει να ηγηθεί και πάλι της παράταξης ο κ. Γ. Γιαννόπουλος.

Ίσως να χρειασθεί να γίνει κάποια μέτρηση (γκάλοπ) για την επιλογή του επικεφαλής της παράταξής τους μεταξύ του κ. Γ. Γιαννόπουλου και των ενδιαφερομένων μελών της. Αυτό είναι κάτι που οι ίδιοι θα αποφασίσουν και καλό είναι να ερωτηθούν οι ίδιοι για το πως σκέπτονται να ενεργήσουν, σε μας δεν πέφτει λόγος.

ΕΡ.: Η Ν.Δ. τί ρόλο μπορεί να παίξει στις επόμενες εκλογές στο δήμο Ροδίων; Θα έχετε και πάλι τη στήριξή της;

ΑΠ.: Τα κόμματα έχουν τον δικό τους θεσμικό ρόλο τον οποίο δέχομαι και το καθ' ένα τις δικές του διαδικασίες.

Από την άλλη στις τοπικές κοινωνίες υπάρχουν άνθρωποι που επιθυμία τους είναι να προσφέρουν για την θεμελίωση ενός καλύτερου αύριο για την πόλη και τους κατοίκους της. Και εδώ να ξεκαθαρίσουμε ότι το συμφέρον της πόλης δεν είναι λογικό να ταυτίζεται με το γενικότερο συμφέρον της όποιας Κυβέρνησης ή του όποιου Κόμματος. Αυτά πιστεύω και έτσι λειτουργώ ως επικεφαλής της Δημοτικής Παράταξης «Πρώτα η Ρόδος».

Η παράταξή μας δημιουργήθηκε για να προσφέρει στην πόλη και σύνθημά της από την ημέρα της δημιουργίας της είναι:

Να κάνουμε την Ρόδο μια πόλη που κανείς να μην μπορεί να την προσπεράσει.

Όπως αντιλαμβάνεται ο καθένας η υλοποίηση του στόχου αυτού δεν μπορεί να υλοποιηθεί αν κανείς είναι προσδεμένος στο άρμα του όποιου Κόμματος.

Για τον λόγο αυτό από της δημιουργίας της παράταξής μας έχουμε δηλώσει ότι η παράταξή μας είναι ανεξάρτητη. Κάτι που και σήμερα δηλώνουμε.

Για το αν θα έχω την στήριξη της Νέας Δημοκρατίας, αν και είναι και πρόωρο και παρακινδυνευμένο θα έλεγα ότι θα στηριχθούμε και πάλι διότι, η παράταξή μας έχει όραμα για την πρόοδο της πόλης κάτι το οποίο διαπίστωσαν οι υπεύθυνοι της επιλογής των προσώπων που στήριξαν στις προηγούμενες Δημοτικές εκλογές και δεν βλέπω κάτι να έχει αλλάξει ώστε να αλλάξει και η απόφαση της Νέας Δημοκρατίας.

Αντίθετα πιστεύω ότι η μέχρι σήμερα λειτουργία και εμφάνιση της παράταξής μας ενισχύει την θέση μας για μια νέα στήριξη. Να επισημάνουμε ότι αυτό που ζητούμε είναι η στήριξη της Τοπικής Κοινωνίας κάτι που θεωρούμε ότι το κερδίσαμε με την δουλειά μας τα τελευταία δύο χρόνια.

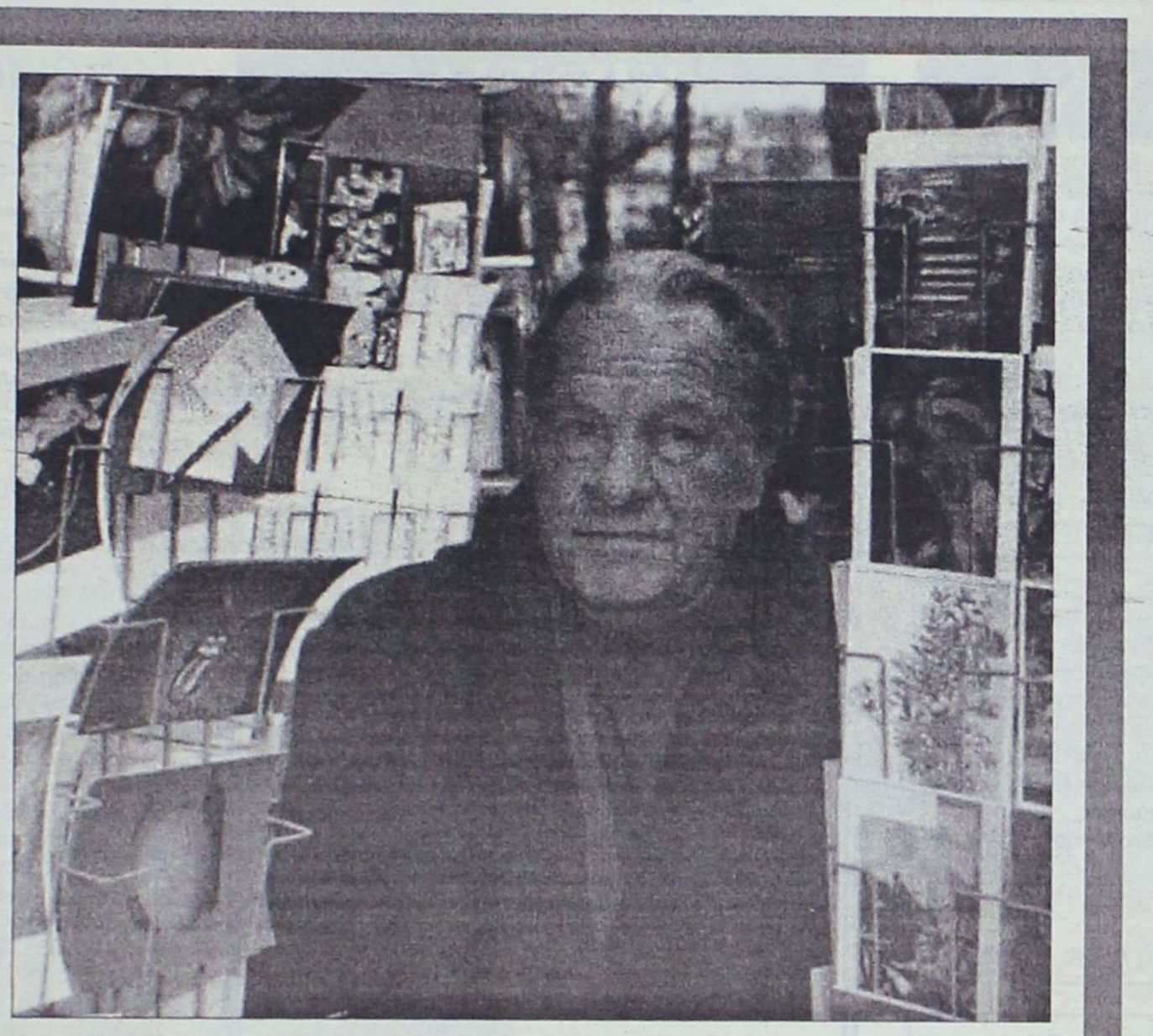

ΛΩΡΕΝΣ ΝΤΑΡΕΛ

Αρχιλογοκριτής στη Δωδεκάνησο

Οι βρετανικές αρχές επέβαλαν καθεστώς προληπτικής λογοκρισίας στα έντυπα που κατά την περίοδο της Γερμανικής κατοχής κυκλοφορούσαν... ελεύθερα

Ο γνωστός Βρετανός συγγραφέας Λώρενς Ντάρελ, ο οποίος γνώριζε άριστα τη νεοελληνική γλώσσα, ήταν ο αρχιλογοκριτής της Ρόδου κατά τη διετή αγγλική κατοχή της Δωδεκανήσου (1945-47). Και θα ήταν ασήμαντο αυτό καθεαυτό το γεγονός, αν δεν ήταν εκείνος που επανέφερε την προληπτική λογοκρισία, η οποία είχε καταργηθεί στη διάρκεια της γερμανικής κατοχής!

Οσο κι αν φαίνεται παράδοξο, αφότου οι Γερμανοί, μετά τη συνθηκολόγηση της Ιταλίας τον Σεπτέμβριο του 1943, ανέλαβαν τη διοίκηση της Δωδεκανήσου δεν είχαν επιβάλει προληπτική λογοκρισία στα ελληνικά έντυπα, σε μια προσπάθειά τους να προβάλουν φιλελληνική συμπεριφορά. Αυτό το φιλελληνικό προφίλ είχε ενισχύσει και με τη γενικότερη πολιτεία του ο ιδιότυπος στρατηγός Οττο Βάγκενερ (1888-1971), ο οποίος από τον Οκτώβριο του 1944, όταν δηλαδή οι Γερμανοί αποχωρούσαν από την Ελλάδα, ανέλαβε τη διοίκηση των Δωδεκανήσων.

Προκάτοχος του τελευταίου ήταν ο στρατηγός των τεθωρακισμένων Οΰλριχ Κλέεμαν (1892-1963), ο οποίος έφθασε στη Ρόδο αμέσως μετά την ιταλική συνθηκολόγηση για να αναλάβει τη στρατιωτική διοίκηση. Διατήρησε το πολιτικό καθεστώς που ίσχυε μέχρι τότε, κατά τη διάρκεια της ιταλοκρατίας και συνεργάστηκε με τον Ιταλό διπλωμάτη Ιτζίνο Φαράλι, ως πολιτικό υποδιοικητή. Η δυαρχία Κλέεμαν-Φαράλι συνεχίστηκε για ένα χρόνο, δηλ. μέχρι την άφιξη του Βάγκενερ, ο οποίος στάλθηκε από τη Γερμανία με ειδική αποστολή.

Ο υποδιοικητής Φαράλι παρέμεινε και επί Βάγκενερ στη θέση του, ώστε να διατηρεί καλές σχέσεις με την ιταλική παροικία της Δωδεκανήσου, ενώ ο ίδιος ο ιδιόρρυθμος Βάγκενερ ανέλαβε να κάνει το πολιτικό άνοιγμα με τον ελληνικό πληθυσμό και τις άλλες μειονότητες. Θα πρέπει να σημειωθεί ότι, ύστερα από την απελευθέρωση της Ελλάδος, πλην Κρήτης και Δωδεκανήσου, οι πολυάριθμες γερμανικές δυνάμεις, ενισχυμένες από ισχυρή δύναμη Ιταλών φασιστών (πιστών στη Δημοκρατία του Σαλό που είχε ιδρύσει στη Βόρειο Ιταλία ο Μουσολίνι), παρέμεναν διότι δεν είχαν κατορθώσει εγκαίρως να συμπτυχθούν στην ηπειρωτική Ελλάδα από έλλειψη μεταφορικών μέσων.

Οταν πλέον οι Γερμανοί εξαναγκάσθηκαν να παραμείνουν, στάλθηκε από τη Γερμανία ο Οττο Βάγκενερ με ειδική αποστολή, προκειμένου να εξασφαλίσει τη γερμανική κατοχή στη Δωδεκάνησο από συμμαχικές και ελληνικές επιθέσεις, κυρίως όμως είχε κάθε εξουσιοδότηση για τον χειρισμό πολιτικών θεμάτων. Την αποστολή του αυτή φαίνεται να την ολοκλήρωσε επιτυχώς, αφού κατόρθωσε να παραμείνουν ανέγγιχτες οι γερμανοϊταλικές δυνάμεις μέχρι και μετά τον θάνατο του Χίτλερ, μέχρι και την τελευταία ημέρα της συνθηκολόγησης από τον ναύαρχο Ντένιτς.

Αλλά ο Βάγκενερ, προφανώς για να αποτραπεί οποιαδήποτε διάθεση των Ελλήνων κατοίκων για εξέγερση, έκανε ένα ιστορικό άνοιγμα: ίδρυσε ένα 60μελές Λαϊκό Συμβούλιο (Volks Beirat). Επρόκειτο για ένα γνωμοδοτικό σώμα, αιρετό κατά το ένα τρίτο των μελών του! Αλλο ένα τρίτο διοριζόταν από τη γερμανική διοίκηση και άλλο ένα από την ιταλική, ενώ συμμετείχαν και από ένας εκπρόσωπος των τριών θρησκευτικών κοινοτήτων, της ορθόδοξης, της καθολικής και της μουσουλμανικής. Ηταν η πρώτη φορά, ιδιαίτερα από το 1912 που άρχισε η ιταλοκρατία, που οι Ελληνες γίνονταν ισότιμοι με τους Ιταλούς και που μπορούσαν να συζητούν τα προβλήματά τους έστω και αν οι αποφάσεις που λαμβάνονταν σ' αυτό το παράξενο συμβουλευτικό σώμα δεν ήταν υποχρεωτικές για τους κατακτητές, οι οποίοι άλλωστε είχαν την πλειοψηφία ούτως ή άλλως.

Ο Βάγκενερ, άλλοτε τελευταίος διοικητής των SA, μετά τη δολοφονία του Ραιμ, δεν ήταν τυχαίο πρόσωπο στη ναζιστική ιεραρχία. Υπήρξε ο επικεφαλής της διεύθυνσης οικονομικής πολιτικής του Εθνικοσοσιαλιστικού Κόμματος της Γερμανίας στην τελευταια διετία πριν από την ανάληψη της εξουσίας από τον Χίτλερ (1931-33) και αμέσως μετά υφυπουργός Εθνικής Οικονομίας στην πρώτη κυβέρνησή του, προκειμένου να διασφαλίσει την εφαρμογή του οικονομικού προγράμματος του κόμματος. Σύντομα όμως ήρθε σε σύγκρουση με τον Κρουπ και άλλους Γερμανούς μεγαλοβιομηχάνους, οι οποίοι πέτυχαν την απομάκρυνσή του από την κυβέρνησή του. Παρέμεινε παροπλισμένος μέχρι την κήρυξη του πολέμου, οπότε ως έφεδρος επιστρατεύθηκε και η σημαντικότερη αποστολή του υπήρξε η διοίκηση της Δωδεκανήσου.

Εκτός από το Λαικό Συμβούλιο, ο Βάγκενερ είχε την πρωτοβουλία να ενθαρρύνει την έκδοση ελληνικών εφημερίδων! Ανεξάρτητα από το γεγονός ότι ο ίδιος διεκήρυσσε σε κάθε ευκαιρία τις φιλελληνικές του απόψεις, καθώς και ότι υπερηφανευόταν ότι πρόγονός του είχε εγκατασταθεί με τον πρώτο βασιλιά Οθωνα στην Ελλάδα και επέστρεψε μετά την έξωση, το βέβαιο ήταν ότι η γερμανική πολιτική στη Δωδεκάνησο ήθελε να διατηρήσει τις διεθνείς ισορροπίες στην περιοχή.

Την ώρα εκείνη η Γερμανία δεν είχε καμιά άμεση εδαφική βλέψη, ούτε μπορούσε να έχει ασφαλώς, αλλά επεδίωκε να φανεί φιλική προς τους Ελληνες ως προς το αίτημά τους για προσάρτηση της Δωδεκανήσου. Στο πλαίσιο αυτό, εκδόθηκε το 1944 η εβδομαδιαία ελληνόφωνη εφημερίδα "Ελληνικά Νέα", καθώς και το δεκαπενθήμερο θρησκευτικό περιοδικό "Αναγέννησις". Κατά την ιταλοκρατία εκδίδονταν οι δισεβδομαδιαίες ελληνικές εφημερίδες "Νέα Ρόδος" και "Ροδιακή", οι οποίες όμως το 1938 υποχρεώθηκαν να διακόψουν την έκδοσή τους.

Από τότε και μέχρι το 1944, οι Ελληνες κάτοικοι που θα ήθελαν να διαβάσουν ελληνικό έντυπο, είχαν στη διάθεσή τους μόνο την τελευταία σελίδα της ιταλόφωνης εφημερίδας "Il Messaggero di Rodi", που είχε ειδήσεις στα ελληνικά. Τον Ιανουάριο του 1944, οι Γερμανοί ενέκριναν την έκδοση του περιοδικού "Αναγέννησις", ύστερα από αίτημα του πρωτοσύγκελου Αποστόλου Παπαϊωάννου (αργότερα μητροπολίτη), με ένα έγγραφο που υπέγραφε ο Αυστριακός ανθυπασπιστής Ασλάιτουερ, αρμόδιος επί του Τύπου:

«Ρόδος, 15 Ιανουαρίου 1944

Επιτρέπεται στην Ορθόδοξη Εκκλησία να εκδίδει δύο φορές τον μήνα ειδησεογραφικό έντυπο μεγέθους 40Χ30 εκ. Το περιεχόμενο θα πρέπει να είναι μόνο εκκλησιαστικό και θρησκευτικό. Το χαρτί θα το προμηθεύεται η Εκκλησία από μόνη της.

Γερμανική Στρατιωτική Διοίκηση Ρόδου-Κατ' εντολήν»

Ελέω των Γερμανών, ύστερα από έξι χρόνια, οι Ρόδιοι, είχαν πλέον τη δυνατότητα να διαβάζουν και πάλι ελληνικό έντυπο! Στο περιοδικό αυτό, που παρά την αρχική άδεια περί θρησκευτικής ύλης, συχνά δημοσιεύονταν και κοινωνικά, πνευματικά ή ιστορικά θέματα, συνεργάστηκαν επιφανείς Δωδεκανήσιοι, μεταξύ των οποίων:

Μιχαήλ Σελλάς φιλόλογος, Γεώργιος Παπαϊωάννου-Ζίγδης δημοδιδάσκαλος (πατέρας του πολιτικού Ιω. Ζίγδη), Ηλίας Κουντούρης θεολόγος, Κανάρης Πουζουκάκης θεολόγος, Βλάσης Ιωαννίδης έμπορος, Γεώργιος Ασκητής θεολόγος, Σεβαστός Μαΐλλης φιλόλογος, οικονόμος παπα-Ηλίας Κωτιάδης, Αθηναγόρας Κωνσταντινίδης πολ. μηχανικός, Στέλιος Κωτιάδης οικονομολόγος (μετέπειτα υπουργός στις κυβερνήσεις Καραμανλή), Εμμανουήλ Παπαιωάννου φοιτητής, Αίγλη Καζούλλη, Νικήτας Φανουράκης φαρμακοποιός, Αχιλλεύς Κωνσταντινίδης δικηγόρος, Δημήτριος Αναστασιάδης φιλόλογος, Μαρία Κωνσταντάρα, Αναστάσιος Γιαρενάκης.

Η εναλλαγή γερμανικής και αγγλικής κατοχής έγινε στις 9 Μαΐου 1945, όταν στη γειτονική Σύμη (που κατείχαν οι Βρετανοί) υπογράφηκε η παράδοση των Γερμανών. Οι Δωδεκανήσιοι είχαν ελπίσει πως είχε σημάνει η ώρα και της δικής τους απολύτρωσης. Φανερώθηκαν καταχωνιασμένες μέχρι τότε στα σεντούκια οι ελληνικές σημαίες, αλλά σχεδόν ακαριαία δόθηκε αγγλική διαταγή να εξαφανισθούν και πάλι. Στα δημόσια κτίρια η σβάστικα αντικαταστάθηκε ασυζητητί από τη βρετανική σημαία.

Παράλληλα, Βρετανοί στρατιωτικοί ζήτησαν να επιβάλουν λογοκρισία στην "Αναγέννηση", κάτι που δεν ίσχυε μέχρι τότε επί Γερμανών! Ο πρωτοσύγκελος της Μητρόπολης Ρόδου Απόστολος Παπαϊωάννου, που ήταν ο διευθυντής του περιοδικού, έχει γράψει σχετικά:

«Οταν οι Αγγλοι κατέλαβον την Ρόδον, την 9ην Μαΐου 1945, εζήτησαν να επιβάλουν λογοκρισίαν εις την "Αναγέννησιν". Ηρνήθην να δεχθώ το ανελεύθερον αυτό μέτρον, επιβαλλόμενον μάλιστα από τους "φίλους" και "συμμάχους" μας, και απήντησα ότι θα προτιμήσω να διακόψω την έκδοσίν της, παρά να την θέσω υπό λογοκρισίαν. Εδέησε να παρέμβη πλησίον του Αρχιστρατήγου Μέσης Ανατολής Πάτζετ (Paget), ο κατά την 15ην Μαΐου 1945 αφιχθείς δι' επίσημον επίσκεψιν εις Ρόδον Αντιβασιλεύς-Αρχιεπίσκοπος Δαμασκηνός, με τον Αρχηγόν της Ελληνικής Στρατιωτικής Αποστολής Συνταγματάρχην Χριστόδουλον Τσιγάντε, δια να μη επιμένουν οι Αγγλοι εις την παράλογον αξίωσίν των να λογοκρίνουν ένα θρησκευτικόν περιοδικόν».

Σημειωτέον ότι η Γερμανία είχε συνθηκολογήσει όχι μόνο στη Δωδεκάνησο, αλλά και σε όλη την Ευρώπη. Τρίτο Ράιχ δεν υπήρχε πλέον. Ο δεύτερος παγκόσμιος πόλεμος ουσιαστικά είχε τελειώσει και στην Αγγλία γιορταζόταν επίσημα η Νίκη.

Ωστόσο, η αγγλική λογοκρισία στη Ρόδο είχε διαφορετική αντίληψη για αγαθά όπως η ελευθεροτυπία, περί των οποίων είχε γίνει ένας ολόκληρος παγκόσμιος πόλεμος και δεκάδες εκατομμύρια από τη μία ή την άλλη πλευρά είχαν γνωρίσει τη φρίκη του πολέμου και τον θάνατο. Στις 20 Δεκεμβρίου 1945 στέλνει στον πρωτοσύγκελο-διευθυντή του περιοδικού το ακόλουθο έγγραφο ο αρχιλογοκριτής Λώρενς Ντάρελ (1912-1990), ο οποίος σημειωτέον εθωρείτο φιλέλληνας και είχε ζήσει επί πολλά χρόνια στην προπολεμική Κέρκυρα:

«Προς την Διεύθυνσιν του περιοδικού "Αναγέννησις", εν Ρόδω.

Εχοντες υπ' όψιν την υπό ημερομηνίαν 4.9.1945 Γενικήν Ειδοποίησιν του Γενικού Διαχειριστού Δωδεκανήσου, εφιστώμεν την προσοχήν σας επί της υποχρεώσεως ην υπέχετε όπως το περιοδικόν σας μη αφίσταται του θρησκευτικού χαρακτήρος υφ' ον επετράπη η έκδοσίς του.

Επειδή η ως άνω υποχρέωσις δεν τηρείται κατ' ακρίβειαν, είναι απόφασις τού Αξιωματικού Πολιτικών Υποθέσεων όπως, προ πάσης εκτυπώσεως του περιοδικού σας, τα χειρόγραφα υποβάλλωνται εις την υπ' εμέ λογοκρισίαν.

Ο επί της Λογοκρισίας
Lawrence Durell»

Σημειωτέον ότι νωρίτερα, στις 12 Μαΐου 1945, λίγες μέρες μετά την "απελευθέρωση" είχε τυπωθεί και επρόκειτο να κυκλοφορήσει η πολιτική εφημερίδα "Πατρίς", με διευθυντή τον Εμμανουήλ Παπαϊωάννου. Οι Αγγλοι απαγόρευσαν την κυκλοφορία της και αρνήθηκαν να της δώσουν άδεια.

Το γεγονός έκανε θλιβερή εντύπωση στους Δωδεκανήσιους, καθώς συνειδητοποιούσαν στην πράξη ότι η ελευθερία είναι κι αυτή έννοια σχετική. Λίγο καιρό αργότερα, όταν σε φιλικό κύκλο ρωτήθηκε ο Λώρενς Ντάρελ γιατί οι αγγλικές αρχές δεν άφηναν ελεύθερη την έκδοση εφημερίδων σ' έναν τόπο που υποτίθεται ότι απελευθερώθηκε, η απάντησή του ήταν ιδιαίτερα κυνική:

«Επειτα από μια αυστηρή νηστεία, η άμεση πανδαισία είναι πάντοτε ανθυγιεινή»!

• (Του ΓΙΑΝΝΗ ΠΑΠΑΘΕΟΔΩΡΟΥ από το τελευταίο τεύχος του περιοδικού "Τότε")

ΜΝΗΜΟΣΥΝΑ



Την 14η μηνός Δεκεμβρίου ημέρα Τρίτη και ώρα 8 π.μ. εις τον Ιερό Ναό Ταξιαρχών νεκροταφείου Ρόδου, τελούμε 3ετές μνημόσυνο υπέρ αναπαύσεως της ψυχής της λατρευτής μας μητέρας, γιαγιάς, αδελφής και θείας

ΑΘΑΝΑΣΙΑΣ ΞΥΠΟΛΙΤΑ

Τα παιδιά: Μαρία-Μιχάλης, Φωτεινή, Γεωργία-Χρήστος
Τα εγγόνια, τ' αδέλφια, τ' ανίψια και οι λοιποί συγγενείς



Την 15η μηνός Δεκεμβρίου ημέρα Τετάρτη και ώρα 8.30 π.μ. εις τον Ιερό Ναό Ταξιάρχη Νεοχωρίου, τελούμε 40ήμερο μνημόσυνο υπέρ αναπαύσεως της ψυχής της λατρευτής μας συζύγου, μητέρας, γιαγιάς, κόρης, αδελφής και θείας

ΚΑΛΛΙΟΠΗΣ ΠΑΠΑΚΑΛΟΔΟΥΚΑ

Ο σύζυγος: Γεράσιμος
Τα παιδιά: Φαίδρα-Χρήστος, Αγαπητός-Σόφη
Η εγγονή: Καλλιόπη
Η μητέρα: Μάνια
Τ' αδέλφια, τ' ανίψια και οι λοιποί συγγενείς

MZT111201

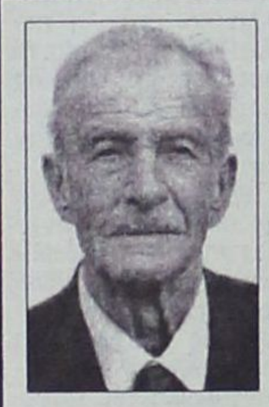

Την 15η μηνός Δεκεμβρίου ημέρα Τετάρτη και ώρα 8.30 π.μ. εις τον Ιερό Ναό Αγίου Νικολάου Παραδεισίου, τελούμε ετήσιο μνημόσυνο υπέρ αναπαύσεως της ψυχής του λατρευτού μας πατέρα, παππού, αδελφού και θείου

ΝΙΚΟΛΑΟΥ ΠΑΠΑΚΩΝΣΤΑΝΤΙΝΟΥ

Τα παιδιά: Κων/νος-Ειρήνη, Στέφανος-Σωτηρία, Ελευθερία-Κων/νος
Τα εγγόνια, τ' αδέλφια, τ' ανίψια και οι λοιποί συγγενείς

MZT111209



Την 15η μηνός Δεκεμβρίου ημέρα Τετάρτη και ώρα 8.30 π.μ. εις τον Ιερό Ναό Ταξιαρχών, τελούμε 40ήμερο μνημόσυνο υπέρ αναπαύσεως της ψυχής του λατρευτού μας πατέρα, παππού, αδελφού και θείου

ΙΩΑΝΝΟΥ ΔΙΑΚΟΚΩΝΣΤΑΝΤΗ

Τα παιδιά: Αναστασία-Αντώνης, Κώστας-Χαρούλα, Χρυσούλα-Παναγιώτης, Γιώργος-Σούλα και Μανώλης-Ανόμα
Τα εγγόνια, τ' αδέλφια, τ' ανίψια και οι λοιποί συγγενείς

MZT101216



ΙΕΡΑ ΜΗΤΡΟΠΟΛΙΣ ΡΟΔΟΥ
ΙΕΡΟΣ ΝΑΟΣ ΑΓΙΟΥ ΕΛΕΥΘΕΡΙΟΥ ΠΟΛΕΩΣ ΡΟΔΟΥ

ΠΑΝΗΓΥΡΙΣ

Γνωστοποιείται εις το φιλόθρησκον κοινό της Ρόδου ότι, την **15η Δεκεμβρίου 2004** εορτάζει ο Ιερός Ναός **Αγίου Ελευθερίου πόλεως Ρόδου.**

Αφ' εσπέρας **Τρίτην 14ην Δεκεμβρίου** και περί ώραν **6 μ.μ.** θα ψαλεί Μέγας Πανηγυρικός Εσπερινός, χοροστατούντος του Σεβασμιωτάτου Μητροπολίτου Ρόδου κ.κ. **Κυρίλλου.**

Την πρωίαν της **15ης Δεκεμβρίου** ημέραν **Τετάρτη** θα τελεσθεί Ορθρος και πανηγυρική Θεία Λειτουργία με Ιερατικόν Συλλείτουργον και εν συνεχεία θα γίνει περιφορά και λιτάνευσις της Ιεράς Εικόνος του Αγίου Ελευθερίου.

Το εσπέρας και περί ώραν **5ην απογευματινή** θα ψαλλεί ο Παρακλητικός Κανών του Αγίου.

Παρακαλούνται οι ευσεβείς Χριστιανοί όπως προσέλθουν εις τας Ιεράς ακολουθίας, τιμώντες την μνήμην του εορταζομένου Αγίου Ελευθερίου.

Δια την Εκκλησιαστικήν Επιτροπήν
Ο πρόεδρος
Ιερεύς Μερκούριος Ζαχαριάς

ΚΗΔΕΙΑ

Την λατρευτή μας μητέρα, γιαγιά, αδελφή και θεία
ΧΡΥΣΑΝΘΗ ΡΟΔΙΤΟΥ
ετών 84
θανούσα κηδεύουμε σήμερα Δευτέρα 15-12-2004 και ώρα 12 το μεσημέρι από τον Ιερό Ναό του Αγ. Νικολάου Ρόδου.
Τα παιδιά: Νίκος-Γεωργία
Τ' εγγόνια, τ' αδέλφια, τ' ανίψια και οι λοιποί συγγενείς

ΑΠΩΛΕΙΑ

Χάθηκε σκύλος ράτσας **ΚΟΚΕΡ ΣΠΑΝΙΕΛ, χρώματος καφέ ανοιχτό. Εχει μαύρο λουράκι.** Ο εύρω θα αμοιφθεί.
Τηλ. 22410 75510, 6932235173, κ. Γραβάνη

061216

Πρόσκληση

Καλούνται τα μέλη του Σωματείου με την Επωνυμία **"ΝΑΥΤΙΚΟΣ ΟΜΙΛΟΣ ΔΗΜΟΥ ΑΦΑΝΤΟΥ" (ΝΟΔΑ)** σε πρώτη Γενική Συνέλευση προς διενέργεια αρχαιρεσιών για ανάδειξη Δ.Σ. και Εξελεγκτικής Επιτροπής. Τόπος συγκέντρωσης η αίθουσα του Δημοτικού Συμβουλίου του Δήμου Αφάντου, χρόνος η **19-12-2004 ημέρα Κυριακή και ώρα 12 μεσημβρινή.**

Εκ της
Προσωρινής Διοικούσας Επιτροπής

ΧΠ2559

Δ.Ε.Σ. ΡΟΔΑ
ΔΗΜΟΤΙΚΗ ΕΠΙΧΕΙΡΗΣΗ ΣΥΓΚΟΙΝΩΝΙΩΝ ΡΟΔΑ

ΠΕΡΙΛΗΨΗ ΔΙΑΚΗΡΥΞΗΣ

Ο πρόεδρος του Δ.Σ. της Δ.Ε.Σ. ΡΟΔΑ, διακηρύσσει την διενέργεια πρόχειρου διαγωνισμού, με υποβολή σφραγισμένων προσφορών, με συμπλήρωση τιμολογίου και τεχνοοικονομική αξιολόγηση, τη «ΠΡΟΜΗΘΕΙΑ ΚΑΙ ΕΓΚΑΤΑΣΤΑΣΗ ΜΗΧΑΝΟΓΡΑΦΙΚΟΥ ΕΞΟΠΛΙΣΜΟΥ», για τις ανάγκες της Επιχείρησης, σύμφωνα με τις προδιαγραφές της μελέτης, ενδεικτικού προϋπολογισμού 15.000 ευρώ, χωρίς τον Φ.Π.Α.

Ο διαγωνισμός θα διεξαχθεί στα γραφεία της Δ.Ε.Σ. ΡΟΔΑ, Αγ. Ιωάννου 54 στις 16 Δεκεμβρίου, ημέρα Πέμπτη και από ώρα 11.30 π.μ.έως 12.00 μεσημβρινή, από αρμόδια επιτροπή, οι δε προσφορές μπορεί να κατατίθενται, με απόδειξη παραλαβής και στο πρωτόκολλο της επιχείρησης μέχρι την 12.00 μεσημβρινή της ίδιας ημέρας.

Στο διαγωνισμό γίνονται δεκτοί οίκοι κατασκευαστές της ημεδαπής ή αλλοδαπής ή αναγνωρισμένοι προμηθευτές του δημοπρατούμενου αντικειμένου.

Περισσότερες πληροφορίες και τεύχη του διαγωνισμού δίδονται τις εργάσιμες ημέρες και ώρες στα γραφεία της Δ.Ε.Σ. ΡΟΔΑ, Αγ. Ιωάννου 54, Τ.Κ. 85100 Ρόδος-Ελλάδα, τηλ. 2241036370, fax: 2241027462 (κ. Νικήτας Ζαβόλας).

Ο πρόεδρος του Δ.Σ. της Δ.Ε.Σ. ΡΟΔΑ
Ιωάννης Τσιγάρος

ΕΛΛΗΝΙΚΗ ΔΗΜΟΚΡΑΤΙΑ
ΠΕΡΙΦΕΡΕΙΑ Ν. ΑΙΓΑΙΟΥ
ΔΗΜΟΣ ΡΟΔΙΩΝ
ΠΡΟΣΧΟΛΙΚΑ ΚΕΝΤΡΑ ΔΗΜΟΥ ΡΟΔΙΩΝ

ΠΕΡΙΛΗΨΗ ΔΙΑΚΗΡΥΞΗΣ ΔΗΜΟΠΡΑΣΙΑΣ

Ο πρόεδρος των Προσχολικών Κέντρων του Δήμου Ροδίων διακηρύσσει ότι, εκτίθεται σε τακτικό διαγωνισμό με υποβολή σφραγισμένων προσφορών η ανάδειξη προμηθευτών, ειδών άρτου, ζαχαροπλαστικής, παντοπωλείου, οπωροπωλείου, κρεοπωλείου, ιχθυοπωλείου και είδη καθαριότητας για τους επτά (7) Δημοτικούς Παιδικούς Σταθμούς.

Α' Δημοτικός Παιδικός Σταθμός
Α' Δημοτικός Βρεφ/κός Σταθμός
Β' Δημοτικός Παιδικός Σταθμός
Γ' Δημοτικός Παιδικός Σταθμός
Γ' Δημοτικός Παιδικός Σταθμός-Παράρτημα Πίνδου
Δημοτικός Παιδικός Σταθμός Ροδιακής Επαυλης

Δεκτοί στο διαγωνισμό γίνονται όλοι οι προμηθευτές των δημοπρατούμενων ειδών. Ο διαγωνισμός θα γίνει στα γραφεία των Π.Κ.Δ.Ρ. στις **17 Δεκεμβρίου ημέρα Παρασκευή και ώρα 13.00** μπροστά στην Εκτελεστική Επιτροπή των Π.Κ.Δ.Ρ.

Σε περίπτωση που ο διαγωνισμός κηρυχθει άγονος θα επαναληφθεί στις **20 Δεκεμβρίου ημέρα Δευτέρα και ώρα 17.00.**

Η χρονική διάρκεια της σύμβασης είναι ένας χρόνος και ο ενδεικτικός προϋπολογισμός της δαπάνης ανέρχεται σε 120,000€ .

Εγγύηση συμμετοχής στο διαγωνισμό ορίζεται ποσοστό 5% επί του ενδεικτικού προϋπολογισμού της κάθε προμήθειας σύμφωνα με την μελέτη.

Τον προμηθευτή βαρύνουν τα έξοδα δημοσίευσης της διακήρυξης και οι νόμιμες κρατήσεις 2% και 4% αντίστοιχα υπέρ ΤΑΔΚΥ και φόρου.

Περισσότερες πληροφορίες κατά τις εργάσιμες ημέρες και ώρες στα γραφεία των Π.Κ.Δ.Ρ. στην οδό Ελ. Βενιζέλου 16 στο πρώην ΠΙΚΠΑ, ή στο τηλέφωνο 2241031879, 31882.

Ο Πρόεδρος των Π.Κ.Δ.Ρ.
Μανώλης Γλυνός

Τουρκία: παραλογισμοί χωρίς αρχή και τέλος

Συνέχεια απο τη σελ. 37

ΔΕΣΜΕΥΤΙΚΟΤΗΤΑ

Το πρωτόκολλο αυτό δεν επικυρώθηκε από την τουρκική Βουλή και δεν κατετέθη προς πρωτοκόλλοση στην Κοινωνία των Εθνών.

Τα γεγονότα αυτά δε επηρεάζουν τη νομική ισχύ και τη δεσμευτικότητα του προαναφερθόντος πρωτοκόλλου, καθώς σε τρείς περιπτώσεις η τουρκική κυβέρνηση παραδέχθηκε γραπτώς την ισχύ του πρωτοκόλλου και των συνημμένων χαρτών, ενώ μάλιστα στο κείμενο της ρηματικής διακοίνωσης από 20/11/1935 εγίνετο δεκτό ότι το πρωτόκολλο και οι συνημμένοι χάρτες αποτελούν «αναπόσπαστο μέρος» της Συνθήκης της 4/1/1932. Το Πρωτόκολλο της 28/12/1932, ως αναπόσπαστο μέρος της Συνθήκης η οποία επιικυρώθηκε από τουρκικό κοινοβούλιο, στην ουσία εκαλύπτετο από την επικύρωση της Σύμβασης. Η Ελλάδα ως διάδοχο κράτος της Ιταλίας, ανέλαβε την κυριαρχία επί των Δωδεκανήσων συμπεριλαμβανομένων των βραχονησίδων Ιμια, χωρίς καμία μεταβολή, ειδικά όσον αφορά τις Ιταλο-Τουρκικές Συνθήκες του 1932. Ως γνωστόν, η διαδοχή κρατών δεν επηρεάζει τα συνορα που καθορίστηκαν διά συνθήκης. (Άρθρο 11 της Σύμβασης της Βιέννης).

Θα πρέπει επίσης να υπογραμμισθεί ότι η Τουρκία στην πράξη αποδέχεται ότι ο όρος «νησί» καλύπτει νησίδες και βραχονησίδες, εφόσον θεωρεί εαυτήν κυρίαρχη όλων των νησίδων και βραχονησίδων που κείνται σε απόσταση μικρότερη των τριών μιλίων από τις ακτές της, ενώ η Συνθήκη της Λοζάνης αναφέρεται μόνο σε νήσους.

ΣΥΓΧΑΡΗΤΗΡΙΟ

Θα ήθελα να συγχαρώ και δημόσια τον **Δ/ντή του ΙΚΑ κ. Παπαντωνίου Ιωάννη,** αφού με δικές του ενέργειες ξεκίνησα να παίρνω την σύνταξή μου με καθυστέρηση 3 χρόνων!!! Είναι γνωστή η προσπάθεια του κ. **Παπαντωνίου** να εξυπηρετεί και δίνει λύσεις στα προβλήματα του κόσμου, γι' αυτό άλλωστε είναι και αγαπητοί σ' αυτούς που τον γνωρίζουν.

Με εκτίμηση
Σ. Τριανταφύλλου

MZT101216

Δεν εορτάζει

- Ο κ. **Ελευθέριος Βογιατζής,** (ξενοδόχος) δεν εορτάζει και δεν θα δεχθεί επισκέψεις

ΜΧΠ-ΣΥΝ127

Ε.Μ.Δ.Υ.Δ.Α.Σ. ΔΩΔ/ΣΟΥ

ΕΝΩΣΕΩΝ ΜΗΧΑΝΙΚΩΝ ΔΗΜΟΣΙΩΝ ΥΠΑΛΛΗΛΩΝ ΔΙΠΛΩΜΑΤΟΥΧΩΝ ΑΝΩΤΑΤΩΝ ΣΧΟΛΩΝ

ΣΕ ΚΡΙΣΙΜΟ ΣΗΜΕΙΟ ΟΙ ΣΥΛΛΟΓΙΚΕΣ ΔΙΑΠΡΑΓΜΑΤΕΥΣΕΙΣ ΤΟΥ 2004

Η ***ΕΜΔΥΔΑΣ ΔΩΔ/ΣΟΥ*** καλεί τα μέλη της να συμμετάσχουν στην 3ωρη πανελλαδική προειδοποιητική **ΣΤΑΣΗ ΕΡΓΑΣΙΑΣ** που κήρυξε η Π.Ο. ΕΜΔΥΔΑΣ για την:

ΤΡΙΤΗ 14 ΔΕΚΕΜΒΡΙΟΥ 2004,
από τις 12.00 έως τις 15.00

και σε συγκέντρωση που θα πραγματοποιηθεί στην Αθήνα (πλατεία Συντάγματος).

Την ίδια μέρα (14/12/2004) στις 15.00 θα πραγματοποιηθεί έκτακτο ΓΕΝΙΚΟ ΣΥΜΒΟΥΛΙΟ της Ομοσπονδίας, προκειμένου να προγραμματίσει τις παραπέρα κινητοποιήσεις του Κλάδου.

ΑΙΤΗΜΑΤΑ:

1. Υλοποίηση της Ειδικής Συλλογικής Συμφωνίας του 2002:
   α) Οριστική διευθέτηση με νομοθετική κατοχύρωση του Ειδικού Επιδόματος 7‰ στο ύψος των 420€.
   β) Νομική κάλυψη των Διπλωματούχων Μηχανικών του Δημοσίου.
   γ) Επίλυση βαθμολογικών αιτημάτων και τοποθέτησης προϊστάμενων στις Τεχνικές Υπηρεσίες του Δημοσίου.
2. Χορήγηση των οφειλομένων ποσών του 7‰

Η Π.Ο. Ε.Μ.Δ.Υ.Δ.Α.Σ. διεκδικεί την προώθηση των παραπάνω αιτημάτων με την κατάθεση τροπολογιών στο πρώτο Νομοσχέδιο που θα κατατεθεί στην Βουλή.

Το Δ.Σ.

ΜΧΡ18525

ΤΑ ΛΟΓΙΚΑ — ΤΑ ΠΑΡΑΛΟΓΑ — ΤΑ ΕΞΩΦΡΕΝΙΚΑ

(αρχειοθέτηση: κνικ)

...Ορθολογιστικά



Τηλεφωνικός θάλαμος μέσα σε παρτέρι, όπου ο χρήστης πρέπει να κάνει *"ζογκλερικά"* για να τον χρησιμοποιήσει, δεν πρέπει να υπάρχει άλλος ανά την επικράτεια.

Και έχουμε φτάσει σε τέτοιο σημείο απαξίωσης, που για την πόλη μας δεν μιλάμε πλέον για *"ποιότητα ζωής"* και άλλα φούμαρα, αλλά για απλή λογική, για ένα μίνιμουμ ορθολογισμού.

... Που όμως αποτελεί προϊόν εν ανεπαρκεία για τους κάθε λογής ιθύνοντες!

...Πρώην δημοτικό ανθοπωλείο



Το οίκημα δίπλα στον κήπο όπου φιλοξενείται το *"Ήχος και Φως"* έχει την δική του ιστορία.

Πρώην Δημοτικό Ανθοπωλείο, πρώην Γραφείο Πληροφοριών για τους τουρίστες, πρώην σαράφικο της ΑΔΕΚΤ (τι έγινε βρέθηκαν πού πέταξαν εκείνα τα... "μύρια";), πρώην Athens 2004 και νυν γραφείο συνεπίκουρου για αθλητικά θέματα.

... Τουλάχιστον δεν βάζουν κάπου σε μια γωνιά ένα τραπεζάκι και μια καρέκλα να λειτουργήσει υποτυπωδώς και να δίνει πληροφορίες στους τουρίστες που είχαν την "ευτυχία" να ξεπέσουν σ' αυτή την πόλη;

... Χριστουγεννιάτικος διάκοσμος

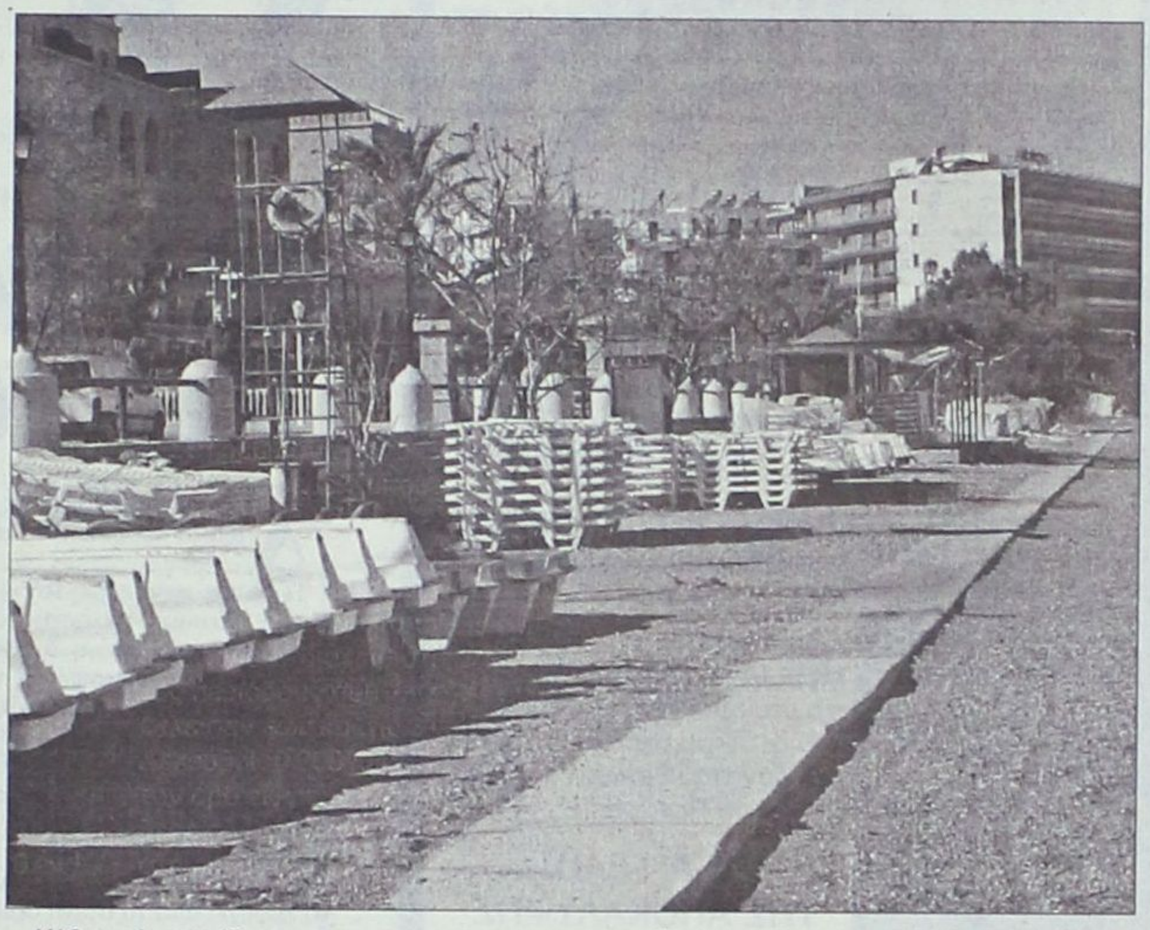

Κάθε χρόνο τα ίδια...

Σάπιες βαρκούλες, θαλάσσια "υποδήλατα", ντάνες με ξαπλωτούρες παρατημένες στην παραλία να ξεχειμωνιάσουν.

...Οσο για τους αρμόδιους του Δήμου εξακολουθούν να "βασανίζονται" για την ευπρέπεια και την καλή εμφάνιση της πόλης μας!

...Ιλού!, τζα!!



Το στιγμιότυπο είναι από τη σύσκεψη των συνονιστών της ΚΟ του ΠαΣοΚ υπό τον πρόεδρο του Κινήματος κ. Γ. Παπανδρέου και συνοδεύεται από το εξής κουίζ: Για ποιόν λόγο ο πρώην Γραμματέας της ΚΕ κ. Κ. Σκανδαλίδης βγάζει το κεφάλι από την πόρτα;

α) Για να δει αν έρχεται ο κ. Χρ. Πολυζωγόπουλος με διάθεση να καταχεριάσει όσους "ανοίγουν" το Ασφαλιστικό;

β) Για να δει αν υπάρχει έξοδος διαφυγής;

γ) Γιατί τον έβαλαν να κρατάει τσίλιες;

δ) Εχει αργήσει και φοβάται να μπει στην αίθουσα.

(από τα "δήγματα" του "Βήματος"

Υ.Γ.: Πάντως εμείς θα τολμήσουμε να υποθέσουμε και μια πέμπτη εκδοχή.

*... "Ιλου, τζα!", παίζει ο ποιητής μπας και τον ξανασυμπαθήσει ο κ. Γιώργος (άλλος παλίμπαις και αυτός) και του δώσει το **"Ιστα-με"**, να 'χει να πορεύεται κουλτουριάρικα!*

... Πινακίδων Τροχαίας παράδοξα

Η οδός ***Ανταγόρα***, από την λεωφόρο Ρόδου-Καλλιθέας είναι **μονόδρομος** και επιτρέπεται μόνον η άνοδος.

Στο ίδιο σημείο - εκεί που συναντά την λεωφόρο - έχουν βάλει ένα σήμα **STOP**, λες και επιτρέπεται η κάθοδος.

Συμπολίτισσά μας θέλησε να αναφέρει το επικίνδυνο παράδοξο που δημιουργεί αυτή η πινακίδα, πήρε το ***"εκατό"***, η απάντηση όμως ήταν *"να τα πείτε στον Δήμο"*, με έναν τρόπο που ξέφευγε από τα όρια της συμβατικής ευγένειας - σχεδόν έφτανε στα όρια της σκαιότητας.

Πάντως η συμπολίτισσά μας, που βάλθηκε να διορθώσει τα *"κακώς τροχαία κείμενα"* ευπειθεστάτατα υπάκουσε στην *"διαταγή"*.

... Αλλά όπως θα έχετε ήδη καταλάβει, ακόμη ψάχνει στους δαιδαλώδεις γραφειοκρατικούς δημοτικούς μαιάνδρους, να βρει έναν υπεύθυνο να του εξιστορήσει το μιράκολο της πινακίδας!

METROPOL
MULTICINEMA ODEON

ΕΒΔΟΜΑΔΙΑΙΟ ΠΡΟΓΡΑΜΜΑ
weekly program
www.rodosvitrina.gr/metropol.htm
10/12/04 - 16/12/04

ΠΟΡΦΥΡΑ ΠΟΤΑΜΙΑ 2 CRIMSON RIVERS 2



ΚΡΙΣΤΟΦΕΡ ΛΙ
ΖΑΝ ΡΕΝΟ
ΜΠΕΝΟΥΑ ΜΑΖΙΜΕΛ
πρωταγωνιστούν
στο δεύτερο μέρος
του δυνατού θρίλερ
Πορφυρά Ποτάμια

ΟΙ ΑΓΓΕΛΟΙ
ΤΗΣ ΑΠΟΚΑΛΥΨΗΣ

ΑΙΘΟΥΣΑ 1 ΩΡΕΣ ΕΝΑΡΞΗΣ 18:15 / 20:30 / 22:40

Κακή Εκπαίδευση Bad Education



Η πιο ολοκληρωμένη δουλειά του
ΠΕΔΡΟ ΑΛΜΟΔΟΒΑΡ.
Μια συγκλονιστική κινηματογραφική
ταινία που θα συζητηθεί.

ΑΙΘΟΥΣΑ 2 ΩΡΑ ΕΝΑΡΞΗΣ 22:30

Χορεύετε; Shall We Dance?



ΡΙΤΣΑΡΝΤ ΓΚΙΡ, ΤΖΕΝΙΦΕΡ ΛΟΠΕΖ, ΣΟΥΖΑΝ ΣΑΡΑΝΤΟΝ
σε μια ασυνήθιστη ρομαντική κομεντί.
Ποτέ δεν ξέρεις
τι σε περιμένει
στην επόμενη... στροφή!

ΑΙΘΟΥΣΑ 3 ΩΡΕΣ ΕΝΑΡΞΗΣ 20:15 / 22:30

οι απίθανοι THE INCREDIBLES



Από τους δημιουργούς της ταινίας
"Ψάχνοντας τον Νέμο". Disney
Τα απίθανα γίνονται πιθανά.
ΠΑΡΑΣΚΕΥΗ / ΣΑΒΒΑΤΟ / ΚΥΡΙΑΚΗ
15:30

ΑΙΘΟΥΣΑ 2 & 3 ΩΡΕΣ ΕΝΑΡΞΗΣ ΣΤΑ ΕΛΛΗΝΙΚΑ 17:45 ΣΤΑ ΑΓΓΛΙΚΑ 17:30

Ο ΓΥΡΟΣ ΤΟΥ ΚΟΣΜΟΥ ΣΕ 80 ΜΕΡΕΣ



Μια προκλητική και τολμηρή
αποστολή.
Ασε την φαντασία σου να πετάξει ...
ΤΖΑΚΙ ΤΣΑΝ
ΑΡΝΟΛΝΤ ΣΒΑΡΤΣΕΝΕΓΚΕΡ

ΑΙΘΟΥΣΑ 2 ΩΡΑ ΕΝΑΡΞΗΣ 20:00

ΠΑΙΖΕΙΣ ΜΠΑΛΑ Ή ΤΑ ΠΑΙΖΕΙΣ
DODGEBALL



ΜΙΑ ΣΟΥΠΕΡ - ΚΩΜΩΔΙΑ.
Μπέν Στίλερ Βίνς Βον
Μια ιστορία για γκαντέμηδες

ΑΙΘΟΥΣΑ 1 ΩΡΑ ΕΝΑΡΞΗΣ 16:15

ΕΡΧΟΝΤΑΙ ΤΗΝ ΠΑΡΑΣΚΕΥΗ



Το Φάντασμα της Όπερας
Ο Τζόελ Σουμάχερ μεταφέρει στη
μεγάλη οθόνη το αυθεντικό μιούζικαλ
του κορυφαίου
Άντριου Λόιντ Βέμπερ



ΑΝΑΚΟΝΤΑ 2
ΜΙΑ ΔΥΝΑΤΗ ΠΕΡΙΠΕΤΕΙΑ
ΓΙΑ ΔΥΝΑΤΑ ΝΕΥΡΑ

INFORMATION - RESERVATIONS ΠΛΗΡΟΦΟΡΙΕΣ - ΚΡΑΤΗΣΕΙΣ
22410 28400

Cine Phile

ΕΠΙΜΕΛΕΙΑ: ΚΥΡΙΑΚΗ ΠΕΤΡΙΔΟΥ

Κακή Εκπαίδευση (Bad Education)

Δραματική ταινία, σε σκηνοθεσία Πέδρο Αλμοδόβαρ, η οποία προβάλλεται από το «Μετροπόλ Odeon».

Τι να πει κανείς για τον Αλμοδόβαρ: Ή τον λατρεύεις ή τον μισείς. Μεσαίες καταστάσεις δεν υπάρχουν. Κι αν κρίνουμε από την ανταπόκριση του κοινού σε κάθε καινούργια ταινία του, μάλλον η πλειοψηφία τον λατρεύει. Από τις ταινίες του που έχουν κάνει μεγαλύτερη αίσθηση είναι, βέβαια, το ***«Μίλα της»*** για το οποίο ο δημιουργός της (σ.σ. ο Αλμοδόβαρ ήταν και σεναριογράφος) βραβεύθηκε με το Όσκαρ πρωτότυπου σεναρίου ενώ ήταν υποψήφιος και για τη σκηνοθεσία, το ***«Όλα για τη Μητέρα μου»*** και το ***«Γυναίκες στα Πρόθυρα Νευρικής Κρίσης»***.

Ο Αλμοδόβαρ από τότε που πρωτοεμφανίστηκε κατόρθωσε να ξεφύγει από τα στενά όρια της χώρας του και να "παίζει" σε διεθνές επίπεδο ενώ το ιδιόρρυθμο σύμπαν που επικρατεί στις ταινίες του φαίνεται ότι αγγίζει το ευρύ κοινό.

Όσο για τους ηθοποιούς, ξεχωρίζει ο πρωταγωνιστής ***Γκαέλ Γκαρσία Μπερνάλ*** ο οποίος υποδύεται και τον Τσε Γκε Βάρα στα «Ημερολόγια Μοτοσικλέτας» και κλέβει την παράσταση με την εκφραστικότητά του. Παίζουν, ακόμη οι ***Φέλε Μαρτίνες***, και ***Χαβιέ Καμάρα***.

Η γνώμη μας: Είμαστε fun του Αλμοδόβαρ και δεν το...κρύβουμε. Ο κόσμος του, βγάζει μια μελαγχολία και μια συγκίνηση που παρά τις ακραίες καταστάσεις που, αφηγείται και τους ακραίους χαρακτήρες που πρωταγωνιστούν, δεν αφήνει ασυγκίνητο ειδικά το γυναικείο κοινό καθώς καταφέρνει να τα «παντρεύει» με ιδιαίτερη μαεστρία δίνοντας μας μερικές από τις καλύτερες ταινίες τον τελευταίων ετών που, αν μη τι άλλο, αποτελούν μία διαφορετική πρόταση απέναντι στην..."επιδρομή" των Χολιγουντιανών blockbuster.

Σύμφωνα με τους κριτικούς, η ταινία αυτή είναι μία από τις καλύτερες δουλειές του Ισπανού δημιουργού που φαίνεται ότι με τα χρόνια ωριμάζει. Εμείς πάλι θα λέγαμε ότι σαφώς και απευθύνεται σε ενήλικο κοινό και σίγουρα προϋπόθεση είναι να είστε fun του. Αν σας άφησαν ασυγκίνητους οι προηγούμενες ταινίες του, τότε δεν νομίζουμε ότι αυτή εδώ θα καταφέρει σας βάλει στον κόσμο του.

Η ταινία διαθέτει και περισσή ευαισθησία, τα βάζει με την υποκρισία της καθολικής εκπαίδευσης ενώ διαθέτει και σασπένς για το θα γίνει στο τέλος και πως θα καταλήξουν οι ήρωές της. Όμως αυτοί οι τελευταίοι σίγουρα δεν είναι οι τυπικοί πρωταγωνιστές ενός «παραμυθιού». Κάθε άλλο, μάλιστα. Οπότε υπάρχει περίπτωση ένα μέρος του κοινού, ειδικά αυτό που δεν ανήκει στους θαυμαστές του Αλμοδόβαρ, να το ξενίσει ο κόσμος στον οποίο εκτυλίσσονται τα γεγονότα και κάποιες σκηνές.

Η υπόθεση: Ο Ιγνάθιο και ο Ενρίκε είναι συμμαθητές σ' ένα θρησκευτικό σχολείο τη δεκαετία του ΄60. Εκεί οι δυο τους έρχονται κοντά, αλλά εξαιτίας του διευθυντή του σχολείου και καθηγητή φιλολογίας τους, πατέρα Μανόλο, θα χάσουν κάθε επαφή. Ο πατέρας Μανόλο θα βρει αφορμή για να διώξει τον Ενρίκε από το σχολείο, όταν ανακαλύψει την σχέση ανάμεσα στα δύο αγόρια. Πολλά χρόνια μετά, ο Ενρίκε είναι ένας φιλόδοξος σκηνοθέτης που ψάχνει απεγνωσμένα για κάποιο καλό σενάριο. Ο Ιγνάθιο θα τον επισκεφτεί και θα του δείξει ένα του διήγημα που μιλά στην πραγματικότητα για την προσωπική τους ιστορία. Ο Ενρίκε ενθουσιάζεται και αποφασίζει να το γυρίσει ταινία...

ASIA - AFRICA - EUROPE - L. AMERICA

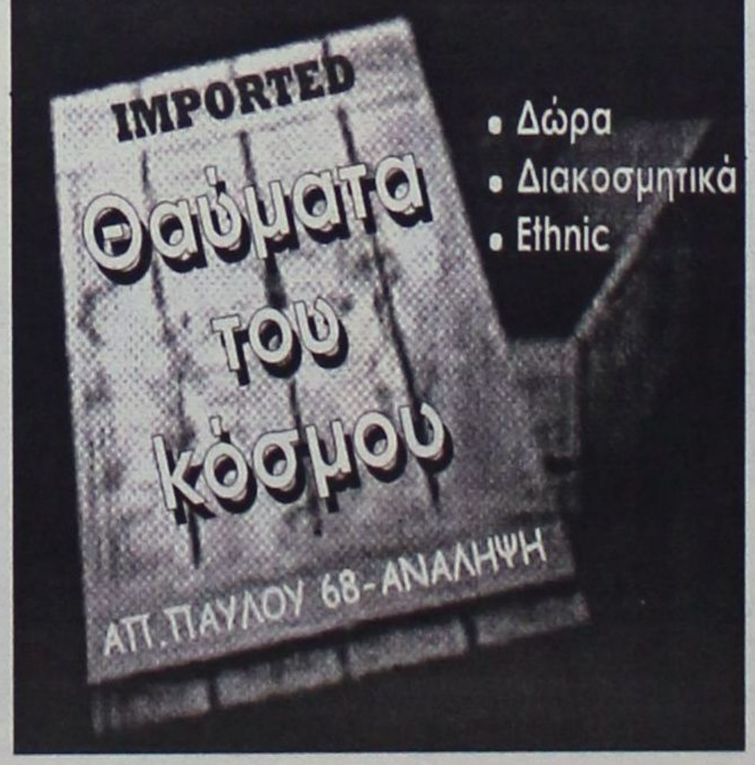

• Δώρα
• Διακοσμητικά
• Ethnic

www.cinemapallas.gr
ΠΑΛΛΑΣ 5 CINEMAS CENTER
Πρόγραμμα Εβδομάδας // Weekly Programme
10/12/2004 - 16/12/2004

THE POLAR EXPRESS



Αίθουσα SFERA 1 ΕΛΛΗΝΙΚΑ
ώρες έναρξης // • *15:50 • 18:10
*Ειδική εκπαίδευση παράσταση μόνο Σαββάτο & Κυριακή
Αίθουσα MAIK ARTISTIC TEAM 3 ΕΛΛΗΝΙΚΑ
ώρες έναρξης // • 17:00
Αίθουσα SFERA 1 ΑΓΓΛΙΚΑ
ώρες έναρξης // • 20:20 • 22:30

ALEXANDER



Αίθουσα 5 ώρες έναρξης // • *15:15 • 18:45 • 22:15
*Μόνο Σάββατο & Κυριακή
Αίθουσα expert 2 ώρες έναρξης // • 17:00 • 20:30

BRIDGET JONES
THE EDGE OF REASON



Αίθουσα ΣΑΚΑΡ 4
ώρες έναρξης // • 18:00 • 20:15 • 22:30

★THE★ MANCHURIAN CANDIDATE



Αίθουσα MAIK ARTISTIC TEAM 3 ώρες έναρξης // • 20:00 • 22:40



AFTER THE SUNSET
Αίθουσα ΣΑΚΑΡ 4 ώρες έναρξης // • 22:35

THE CHRONICLES OF RIDDICK



Αίθουσα ΣΑΚΑΡ 4 ώρες έναρξης // • 20:10
*Ειδική εκπαίδευση παράσταση μόνο Σάββατο & Κυριακή

SHREK 2



Αίθουσα ΣΑΚΑΡ 4 ώρες έναρξης // • *16:00 • 18:00
ΕΛΛΗΝΙΚΑ
*Ειδικών παράσταση μόνο Σάββατο & Κυριακή

ΠΡΟΣΕΧΩΣ
BRIDGET JONES
THE EDGE OF REASON
Μιά τέλεια σχέση!!! Μιά τέλεια ζωή!!!
Τι θα μπορούσε να πάει στραβά;



ΑΠΟ ΤΕΤΑΡΤΗ 15/12/2004!!!
ΣΕ ΠΡΩΤΗ ΠΑΝΕΛΛΗΝΙΑ ΠΡΟΒΟΛΗ!!!



THE MOTORCYCLE DIARIES
ΗΜΕΡΟΛΟΓΙΑ ΜΟΤΟΣΙΚΛΕΤΑΣ
Μια ταινία του βραβευμένου με ΟΣΚΑΡ, Βάλτερ Σάλες, που βραβεύτηκε με το Οικουμενικό Βραβείο Φεστιβάλ Καννών!!!
Βασισμένη στο βιβλίο "Ημερολόγια Μοτοσυκλέτας Latinoamericana" του θρυλικού επαναστάτη "Ernesto Che Guevara"!!!

Κρατήσεις // Reservations
22410 24475 / 70670

Άρτος (;) Θεάματα (;)...

... Και τηλεόραση (όπως λέμε τηλοψία...)

STAR

06.45 **Κάθε μέρα καλημέρα.** Ενημερωτική εκπομπή με τον Τέρενς Κουίκ.
10.00 **Ολε.** Ψυχαγωγική εκπομπή με τη Ρούλα Κορομηλά.
13.00 **Ειδήσεις**
14.00 **Super star.** Εκπομπή με τη Χριστίνα Λαμπίρη
16.15 **Ειδήσεις στη νοηματική γλώσσα**
16.30 **Λουίζα, η κόρη του κηπουρού.** Κοινωνική σειρά
17.30 **Ιερό πάθος.** Αισθηματική σειρά. Παίζουν: Φακούντο Αράνα, Νάνσι Ντούπλα.
18.30 **Κληρονόμοι.** Τηλεπαιχνίδι που παρουσιάζει ο Χρήστος Φερεντίνος.
19.30 **Ειδήσεις**
21.00 **Ξένη ταινία.** «Κωδικό όνομα: Νίνα». Θρίλερ.
23.15 **Ξένη ταινία.** «Παράνομα δεμένες». Θρίλερ. Παίζουν: Τζίνα Γκέρσον, Τζένιφερ Τίλι
01.30 **Νόμος και τάξη: ειδική ομάδα.** Αστυνομική σειρά. Παίζουν: Κρίστοφερ Μελάνι, Μαρίσκα Χαργκιτέι
02.30 **Ειδήσεις**
02.45 **Ξένη ταινία.** «Στοιχειωμένη θάλασσα». Θρίλερ. Παίζουν: Κρίστα Αλεν, Τζέιμς Μπρόλιν, Τζοάνα Πάκουλα.
04.30 **Αστέρια στο πεντάγραμμο**

ALTER

06.30 **Alter kids**
09.30 **Ειδήσεις**
10.00 **Καθαρές κουβέντες.** Ενημερωτική εκπομπή με τον Γιώργο Βαρεμένο και τη Μάγδα Τσέγκου.
12.25 **Τρώω υγιεινά**
12.30 **Ειδήσεις**
13.45 **Top secret.** Ενημερωτική εκπομπή με τον Στέφανο Χίο και τη Μαρία Καλπάκη.
16.15 **Ειδήσεις**
16.20 **Ελληνική ταινία.** «Ο αλεπούς». Κωμωδία.
18.15 **Top secret τελευταία έκδοση**
18.45 **Το πρώτο θέμα**
19.00 **Ειδήσεις**
20.00 **Η φωνή του πολίτη**
20.55 **Auto Alte**
21.00 **Ελιές θρούμπες** (Ε)
23.00 **Μέχρι τρεις είναι δεσμός** (Ε)
24.00 **Τετ - α - τετ**
02.00 **Sex and the city**
02.30 **Aphrodisia**
02.45 **Διαστημικό σεξ 2**



Delta



ΔΙΑΜΑΝΤΕ ΕΡΓΑΛΕΙΑ
ΚΟΦΤΗ ΧΕΙΡΟΣ
6ο χλμ.Ρόδου Λίνδου
Συγκρότημα Μανουσέλη
ΔΙΑΤΡΗΤΙΚΑ

ΔΙΑΜΑΝΤΟΤΡΥΠΟΤΕΧΝΙΚΗ ΡΟΔΟΥ





ΑΔΑΜΑΝΤΟΦΟΡΟΙ ΔΙΣΚΟΙ ΚΟΠΗΣ ΓΙΑ ΓΡΑΝΙΤΗ, ΜΑΡΜΑΡΟ ΤΟΥΒΛΟ κ.τ.λ.
ΑΡΜΟΚΟΦΤΕΣ



ΤΡΥΠΑΜΕ
ΚΟΒΟΥΜΕ
ΣΠΑΜΕ
ΧΩΡΙΣ ΣΚΟΝΕΣ
ΡΩΓΜΕΣ
ΜΕΡΕΜΕΤΙΑ

ΠΩΛΗΣΕΙΣ
&
ΕΚΤΕΛΕΣΕΙΣ ΕΡΓΑΣΙΩΝ

Η ΠΟΛΥΧΡΟΝΗ ΜΑΣ ΠΕΙΡΑ ΣΤΟ ΕΞΩΤΕΡΙΚΟ ΜΑΣ ΔΙΝΕΙ ΤΗ ΔΥΝΑΤΟΤΗΤΑ ΝΑ ΒΡΙΣΚΟΥΜΕ ΛΥΣΗ ΕΚΕΙ ΠΟΥ ΟΙ ΑΛΛΟΙ ΣΗΚΩΝΟΥΝ ΤΑ ΧΕΡΙΑ ΨΗΛΑ!

ΤΗΛΕΦΩΝΗΣΤΕ ΜΑΣ
22410 69022 - 77986
ΚΙΝΗΤΟ: 0944 380562

ΥΠΕΥΘΥΝΟΣ
Μαρκος Τσεσμετζής

ΚΑΘΗΜΕΡΙΝΑ ΟΛΑ ΤΑ ΝΕΑ ΤΗΣ ΔΩΔΕΚΑΝΗΣΟΥ ΣΤΟ INTERNET
www.rodiaki.gr

ΕΤ-1

07.00 **Κάπως-κάπου-κάποτε**
07.30 **Τα διδυμάκια**
08.00 **Φραπαιδιά και μαρμελλάδα**
10.10 **Βιογραφίες** (Ε)
11.10 **Ιστορία** (Ε)
12.00 **Ο παράδεισος βρίσκεται κοντά μας** (Ε) Ντοκιμαντέρ.
13.00 **Τα μυστήρια του πλανήτη Γη.** Ντοκιμαντέρ.
14.00 **Ουράνιο τόξο.** Παιδικό πρόγραμμα
14.30 **Τσικιτίτας.** Παιδικό πρόγραμμα.
15.30 **Τακάτ τακ.** Παιδικό τηλεπαιχνίδι.
16.00 **Εχει γούστο.** Εκπομπή με την Μπήλιο Τσουκαλά.
18.00 **Η εποχή των εικόνων**
19.00 **Ακρόαση.** Με τη Μαργαρίτα Μυτιληναίου
20.00 **Ταξίδι στον πολιτισμό.** Παρουσιάζει η Λένα Αρώνη.
21.00 **Βιογραφίες: Κλασικό Χόλιγουντ.** «Λένι Ρίφενσταλ».
22.00 **Ιστορία**
22.50 **Σαν σήμερα**
23.30 **Ειδήσεις**
24.00 **Οι δρόμοι.** Ο Αρης Σκιαδόπουλος μας παρουσιάζει πρόσωπα από τον χώρο της τέχνης και της πολιτικής. «Γλυκερία»

NET

05.45 **Πρώτη γραμμή.** Ενημερωτική εκπομπή με τον Βασίλη Λυριτζή και τον Δημήτρη Οικονόμου.
10.00 **Ειδήσεις**
10.10 **Καθημερινά.** Ενημερωτική εκπομπή με τον Κωνσταντίνο Ζούλα και τη Σοφία Παναγιωτάκη.
12.00 **Ειδήσεις**
13.00 **«P-R».** Καθημερινά και για δύο ώρες το επιτυχημένο δίδυμο Ρίκα Βαγιάννη και Πόπη Τσαπανίδου
15.00 **Ειδήσεις**
16.00 **Ατίθασα νιάτα.** Νεανική - κοινωνική σειρά.
17.00 **Μέρες αγάπης**
18.00 **Ειδήσεις**
19.00 **Αξιότιμοι κύριοι.** Ελληνική σειρά.
19.30 **Ελληνική ταινία.** «Φοβάται ο Γιάννης το θεριό». Κωμωδία. Παίζουν: Γιάννης Βογιατζής, Σωτήρης Μουστάκας, Κατερίνα Γιουλάκη
21.00 **Ειδήσεις**
22.00 **Ρεπορτάζ χωρίς σύνορα**
23.00 **Προσκήνιο.** Ενημερωτική εκπομπή με τον Γιάννη Πολίτη.
24.00 **Ξένη ταινία.** «Χαιλάντερ III: Ο μάγος».. Θρίλερ φαντασίας.
01.00 **Ειδήσεις**
01.15 **Ξένη ταινία.** (Ε)

ΕΤ-3

07.30 **Τα Ρακούν**
08.00 **Η ομάδα των αριθμών**
08.30 **Μουσικές του κόσμου.** Ντοκιμαντέρ.
09.00 **Πρωινό πανόραμα.** Ντοκιμαντέρ.
11.00 **Μάμα μία**
12.30 **E-life** (Ε)
13.00 **Ειδήσεις**
14.30 **Με μια τρίτη ματιά.** Ενημερωτική εκπομπή με τον Κώστα Μπλιάτκα.
16.00 **Ειδήσεις**
16.15 **Ζω στην Ευρώπη**
16.30 **Ο κόσμος των σπορ.** Αθλητική εκπομπή.
17.00 **Αγώνας ποδοσφαίρου Β' εθνικής κατηγορίας**
19.00 **Ειδήσεις**
20.00 **Μακρινές φιλίες**
20.30 **Ενστάσεις**
21.00 **Δευτέρας παρουσία.** Talk show με τη Σύνθια Σάπικα.
22.00 **ΕΡΤ-3 Sports Αρένα.** Αθλητική εκπομπή με το Νίκο Πετρουλάκη.
24.00 **Ειδήσεις**
00.30 **Ξένη ταινία.** «Λόλα». Μελόδραμα.
02.30 **Με μια τρίτη ματιά** (Ε)
04.00 **Πρωινό πανόραμα** (Ε)
06.00 **Μάμα μία** (Ε)

FILMNET

05.15 **Ξένη ταινία.** «Ο παίκτης». Δραματική κομεντί. Παίζουν: Τιμ Ρόμπινς, Γκρέτα Σκάκι
07.20 **Ξένη ταινία.** «Μόνος στο σπίτι 4». Οικογενειακή κωμωδία.
08.45 **Ξένη ταινία.** «Πέθανε μια άλλη μέρα». Περιπέτεια δράσης.
11.10 **Ξένη ταινία.** «Clockstoppers». Περιπέτεια επιστημονικής φαντασίας.
12.50 **Ξένη ταινία.** «Ronny and Michele: In the beginning». Κωμωδία.
14.25 **Ξένη ταινία.** «Ερωτική ψύχωση»
15.55 **Ξένη ταινία.** «Πιο κοντά στον Παράδεισο»
17.40 **Ξένη ταινία.** «12 mile road»
19.55 **Ξένη ταινία.** «Καταδίκη σε απευθείας μετάδοση»
21.00 **Ξένη ταινία.** «Δύναμη ψυχής». Ρομαντικό δράμα. παίζουν: Αντόνιο Μπαντέρας, Εμα Τόμσον
23.00 **Πλαστική ομορφιά**
24.00 **Ξένη ταινία.** «Στον κήπο των σκιών»
02.00 **Ξένη ταινία.** «Sonny»
03.50 **Ξένη ταινία.** «Ο δράκος της Ταϊλάνδης»

SUPER SPORT

17.00 **NBA**
19.00 **Αγγλικά στιγμιότυπα**
20.00 **Champions zone**
22.00 **Αγγλικό πρωτάθλημα**
24.00 **Οποιος αντέξει.** Αθλητική εκπομπή.
02.00 **Πορτογαλικό πρωτάθλημα**
04.00 **Αγγλικό πρωτάθλημα**
06.00 **Αγώνες αυτοκινήτου**

MEGA

05.45 **Πρωινό MEGA.** Ενημερωτική εκπομπή με τη Μάρω Λεονάρδου και τον Ιορδάνη Χασαπόπουλο..
07.30 **Κοινωνία ώρα 8.** Ενημερωτική εκπομπή με το Νίκο Κακαουνάκη.
10.00 **Τα μυστικά της Βέφας.** Εκπομπή μαγειρικής με τη Βέφα Αλεξιάδου.
11.00 **Ομορφος κόσμος το πρωί.** Πρωινό μαγκαζίνο με τον Γρηγόρη Αρναούτογλου.
14.00 **Ειδήσεις**
15.00 **Δύο ξένοι** (Ε) Κωμική σειρά. Παίζουν: Νίκος Σεργιανόπουλος, Εβελίνα Παπούλια.
16.15 **Φτωχή μου Αναστασία.** Κοινωνική σειρά. Παίζουν: Ελενα Καρίκοβα, Πετρ Κρασίλοφ, Ντανίλ Στράχοφ
17.30 **Ματιές στα γεγονότα**
17.40 **Απαγορευμένη αγάπη** Ελληνική κοινωνική-δραματική σειρά
18.20 **Φιλοδοξίες.** Ελληνική κοινωνική-δραματική σειρά. Παίζουν: Γιάννης Βούρος, Λίλα Καφαντάρη, Λουκία Παπαδάκη
19.00 **Βέρα στο δεξί.** Κοινωνική σειρά.
20.00 **Κεντρικό δελτίο ειδήσεων**
21.00 **Η απλή μέθοδος των τριών** Κωμική σειρά. Παίζουν: Σπύρος Παπαδόπουλος, Σταύρος Νικολαΐδης
22.00 **Εραστής δυτικών προαστίων.** Κωμική σειρά. Παίζουν: Αλέξης Γεωργούλης, Μαριλίτα Λαμπροπούλου.
23.00 **Ετσι ξαφνικά.** Δραματική σειρά.
23.50 **Ανατροπή.** Ενημερωτική εκπομπή με τον Γιάννη Πρετεντέρη.
01.15 **Τελευταία γεγονότα**
01.30 **Survivor II** (Ε)
02.30 **Τυχερή έκδοση**
03.30 **Τηλεμάρκετινγκ**
04.00 **Cupid**
05.00 **Τζουμάντζι: Η σειρά**

ANT-1

06.00 **Καλημέρα με τον ANT-1** Ζωντανή ενημερωτική εκπομπή.
06.50 **Καλημέρα Ελλάδα.** Ενημερωτική εκπομπή με τον Γιώργο Παπαδάκη.
10.00 **Πρωινός καφές.** Ψυχαγωγική-ενημερωτική εκπομπή με την Ελένη Μενεγάκη.
13.00 **Τα νέα του ANT1 σε 1'**
14.00 **Αποκάλυψη ...τώρα.** Με την Τατιάνα Στεφανίδου.
15.55 **Super game.** Τηλεπαιχνίδι με την Μαρία Σπυριδάκη.
16.00 **Κωνσταντίνου και Ελένης** (Ε) Κωμική σειρά. Παίζουν: Χάρης Ρώμας, Ελένη Ράντου
17.00 **Ακρως οικογενειακόν** (Ε) Κωμική σειρά. Παίζουν: Γιάννης Μπέζος, Ναταλία Τσαλίκη, Μέμος Μπεγνής
18.00 **Ειδήσεις**
18.10 **Super game.** Τηλεπαιχνίδι με τη Μαρία Σπυριδάκη.
18.15 **Καλημέρα ζωή.** Καθημερινή κοινωνική σειρά.
19.15 **Η λάμψη.** Καθημερινή κοινωνική σειρά του Νίκου Φώσκολου.
20.00 **Τα νέα του ANT1**
21.00 **Το καφέ της Χαράς.** Κωμική σειρά. Παίζουν: Χάρης Ρώμας, Ρένια Λουιζίδου, Τζόυς Ευείδη
22.00 **Ευτυχισμένες μέρες.** Ερωτική - δραματική σειρά.
23.00 **Fame story**
23.45 **Με τα μάτια της Ελλης**
01.15 **Νυχτερινές ειδήσεις**
01.45 **Ξένη ταινία.** «Εννέα με πέντε». Κωμωδία.
04.00 **Mobile fun**

ALPHA

05.40 **Καινούργια ημέρα.** Η Ρίτσα Μπιζόγλη μας ενημερώνει καθημερινά για τα πρώτα γεγονότα της ημέρας που ξεκινά και μας μεταφέρει τον απόηχο της επικαιρότητας της ημέρας που πέρασε
06.45 **Καλημέρα σας.** Ενημερωτικό μαγκαζίνο με τον Γιώργο Αυτιά
10.00 **Πρωινό Κους - Κους.** Ψυχαγωγικό μαγκαζίνο με τους Κατερίνα Καραβάτου, Δημήτρη Σαράντο και Κλεοπάτρα Πατλάκη.
13.00 **Ραγιου...ργίες.** Εκπομπή με τη Νατάσα Ράγιου.
14.00 **Ειδήσεις**
15.00 **Εσμεράλντα.** Κοινωνική σειρά.
16.00 **Αυτό που θέλουν οι γυναίκες.** Ψυχαγωγικό μαγκαζίνο με τον Ανδρέα Μικρούτσικο.
18.00 **Ελληνική ταινία.** «Μια Ιταλίδα στην Κυψέλη». Κωμωδία. Παίζουν: Μάρω Κοντού, Αλέκος Αλεξανδράκης, Κατερίνα Γιουλάκη, Γιάννης Βογιατζής, Δημήτρης Νικολαΐδης, Καίτη Παπανίκα
20.00 **Ειδήσεις**
21.00 **Babalou.** Κωμική σειρά. Παίζουν: Βασίλης Χαραλαμπόπουλος, Σμαράγδα Καρύδη
22.00 **Αρχιπέλαγος.** Ερωτικό δράμα.
23.00 **Ξέχασέ με.** Ερωτικό δράμα.
24.00 **ΟΛΑ 5.** Εκπομπή με τον Θέμο Αναστασιάδη.
02.00 **Ειδήσεις**
02.15 **Ξένη ταινία.** «Συναγερμός για ένα δολοφόνο». Περιπέτεια.
04.15 **Τηλεαγορές**



Ο γιατρός... κοντά και πέρα



Επικίνδυνη η ηλιακή ακτινοβολία για τα νήπια

Μέχρι και καρκίνο του δέρματος κινδυνεύουν να εμφανίσουν τα βρέφη που εκτίθενται από τα πρώτα κιόλας χρόνια της ζωής τους σε αλλοιώσεις του δέρματος εξαιτίας της ηλιακής ακτινοβολίας. Σε αυτό το συμπέρασμα καταλήγει αυστραλιανή έρευνα που δόθηκε πρόσφατα στη δημοσιότητα.

Συγκεκριμένα, η μελέτη του Ινστιτούτου Ιατρικής Ερευνας του Κουίνσλαντ δείχνει τη σχέση ανάμεσα στην έκθεση στον ήλιο και στην εμφάνιση ελιών στο πρόσωπο, εν δυνάμει καρκινικών, στα πολύ μικρής ηλικίας παιδιά.

Τουλάχιστον 10 ελιές στο πρόσωπο έχουν εμφανιστεί σε αυτά τα παιδιά, μόλις τριών ετών. Είναι ένα πολύ υψηλό ποσοστό και οι ελιές του προσώπου συνιστούν τον πρώτο κίνδυνο μελανώματος, του πλέον θανατηφόρου καρκίνου του δέρματος, δήλωσε ο ερευνητής Ντέιβιντ Ουίτμαν. Ο ίδιος πρόσθεσε ότι η έκθεση στον ήλιο κατά τη νηπιακή ηλικία συνιστά μεγαλύτερο κίνδυνο από ότι η έκθεση κατά την ενηλικίωση.

ΙΑΤΡΙΚΗ ΑΝΑΚΟΙΝΩΣΗ

ΟΡΘΟΠΑΙΔΙΚΟ ΙΑΤΡΕΙΟ

Ο ιατρός

ΓΙΑΝΝΙΩΤΗΣ ΓΕΡΑΣΙΜΟΣ

ΧΕΙΡΟΥΡΓΟΣ ΟΡΘΟΠΑΙΔΙΚΟΣ

Δέχεται στο ιατρείο του **Γ. Σεφέρη 78** (κέντρο ΜΗ.ΔΙΑ. παραπλεύρως ΤΑΞΥ) **με ραντεβού**

Τηλ. 2241067907, 6946884207

271110

Κέντρο Συμβουλευτικής & Αξιολόγησης Προσωπικότητας Παιδιών & Ενηλίκων

ΠΑΠΑΓΕΩΡΓΙΟΥ ΘΑΝΟΣ

Ψυχολόγος – Ψυχοθεραπευτής

ΠΑΝΕΠΙΣΤΗΜΙΟΥ ΑΘΗΝΩΝ

- Διερεύνηση Προσωπικότητας (Προφίλ- Δεξιότητες-Αδυναμίες)
- Δείκτης Νοημοσύνης Παιδιών και Ενηλίκων
- Μαθησιακές Δυσκολίες και Δυσλεξία
- Θεραπευτική Αντιμετώπιση Φοβιών-Ειδικών Φοβιών, Κατάθλιψης, Διαταραχής πανικού, Ψυχοσωματικών προβλημάτων, Τραυματικών γεγονότων ζωής (πένθος, χωρισμός, σχολική αποτυχία), Συναισθηματικών διαταραχών, Διαταραχών Διατροφής (βουλιμία-ανορεξία).
- Αντιμετώπιση προβλημάτων συμπεριφοράς παιδιών σε σχολείο-σπίτι
- Ανάπτυξη Κοινωνικών Δεξιοτήτων
- Βελτίωση Σχέσεων-Πρόγραμμα Ελέγχου Συγκρούσεων
- Βελτίωση Αυτοεκτίμησης-Αυτοεικόνας
- Συμβουλευτική Οικογένειας & Ζεύγους

Κ. Παλαιολόγου 105 - Ρόδος

Τηλ:22410 78668- Κιν: 6947371250 - Μόνο με Ραντεβού

PIXART

ΧΡΙΣΤΙΝΑ ΣΑΒΒΑΚΗ-ΓΚΡΑΝΖΑΝ

Κλινική Ψυχολόγος

Πτυχιούχος Γαλλίας

Μεταπτυχιακή εκπαίδευση (Dess) στην Κλινική Ψυχολογία Ενηλίκου-Εφήβου & Παιδιού

Ψυχολογικό εργαστήρι

Για τον ενήλικο

-Ψυχολογική αξιολόγηση & διάγνωση
-Ψυχολογική υποστήριξη
-Συμβουλευτική ατόμου, ζεύγους, οικογένειας
-Ψυχοδυναμική ψυχοθεραπεία
-Ομάδες αυτογνωσίας μέσα από την τέχνη

Για το παιδί

-Αξιολόγηση νοητικής & συναισθηματικής σφαίρας προσωπικότητας
-Διάγνωση μαθησιακών δυσκολιών & διαταραχών συμπεριφοράς
-Ψυχοθεραπεία μέσω παιχνιδιού & εικαστικών

κωνσταντίνου υδραίου 24

τηλ. 2241077350, κιν. 6937684251

δέχεται με ραντεβού

ΙΑΤΡΙΚΗ ΑΝΑΚΟΙΝΩΣΗ

Το ιατρείο του

Ευθύμιου Κωβαίου

ΧΕΙΡΟΥΡΓΟΥ-ΟΔΟΝΤΙΑΤΡΟΥ

επαναλειτουργεί από τη

Δευτέρα 6 Δεκεμβρίου 2004

μετά από 18 μήνες απουσίας του ιατρού λόγω μετεκπαίδευσης στην **στοματική και γναθοπροσωπική χειρουργική και εμφυτευματολογία δοντιών** στο πανεπιστημιακό και νοσοκομειακό κέντρο του **ΚΟΝΕΚΤΙΚΑΤ** στις Ηνωμένες Πολιτείες (Αμερική)

Για ραντεβού (παρακαλώ) επικοινωνείστε στα τηλ. 2241075550 ή 6937027007

Καρπάθου 17-Ρόδος

05248

ΙΑΤΡΙΚΗ ΑΝΑΚΟΙΝΩΣΗ

Ο ιατρός

ΓΕΩΡΓΙΟΣ Κ. ΓΕΩΡΓΑΣ

ΕΝΔΟΚΡΙΝΟΛΟΓΟΣ-ΔΙΑΒΗΤΟΛΟΓΟΣ

Δέχεται με ραντεβού Δευτέρα έως Παρασκευή 09.00-13.00 και 17.30-20.30 εκτός Τετάρτης απόγευμα.

ΙΑΤΡΕΙΟ: Ερυθρού Σταυρού 23 - Ρόδος

Τηλ.: 2241032734, κιν. 6937739008, fax 2241032735

A.T.4930

ΙΑΤΡΙΚΗ ΑΝΑΚΟΙΝΩΣΗ

ΜΙΚΡΟΒΙΟΛΟΓΙΚΟ ΕΡΓΑΣΤΗΡΙΟ

ΤΣΑΜΠΙΚΟΣ Κ. ΑΝΤΩΝΑΡΑΚΗΣ

ΙΑΤΡΟΣ ΒΙΟΠΑΘΟΛΟΓΟΣ

Δέχεται: Δευτέρα - Παρασκευή 07.30-12.00 και 17.30-19.30

Τετάρτη απόγευμα κλειστά

ΙΑΤΡΕΙΟ: Στ. Καζούλη 18 - Ρόδος

Τηλ.: 2241077231 fax 2241077465

ΙΑΤΡΙΚΗ ΑΝΑΚΟΙΝΩΣΗ

Ο ιατρός

ΓΙΩΡΓΟΣ ΔΗΜΗΤΡΙΑΔΗΣ

ΨΥΧΙΑΤΡΟΣ/ΨΥΧΑΝΑΛΥΤΗΣ

Δέχεται:

στο ιατρείο του επί της **Μιχαήλ Πετρίδη 104**

με ραντεβού

ΤΗΛ.: 2241066774, 6972253826

ΚΕΝΤΡΟ ΕΙΔΙΚΩΝ ΘΕΡΑΠΕΙΩΝ ΤΟΥ ΠΑΙΔΙΟΥ ΔΩΔΕΚΑΝΗΣΟΥ

ΚΩΝ/ΝΟΣ ΜΠΑΔΑΝΗΣ - ΣΟΥΖΗ ΓΕΩΡΓΙΛΟΠΟΥΛΟΥ

ΕΡΓΟΘΕΡΑΠΕΥΤΗΣ ΠΤΥΧΙΟΥΧΟΣ ΜΕΘΟΔΟΥ BOBATH N.D.T

ΜΕΘΟΔΟΣ PORTAGE

ΑΙΣΘΗΤΗΡΙΑΚΗΣ ΟΛΟΚΛΗΡΩΣΗΣ (S.I.)

ΜΕΤΕΚΠΑΙΔΕΥΣΗ ΣΤΙΣ ΝΕΥΡΟΛΟΓΙΚΕΣ ΚΑΙ ΚΙΝΗΤΙΚΕΣ ΔΙΑΤΑΡΑΧΕΣ

ΛΟΓΟΠΑΘΟΛΟΓΟΣ ΜΕΤΑΠΤΥΧΙΑΚΟ ΑΚΟΥΟΛΟΓΙΑΣ

Αποστόλου Παύλου 84, Ρόδος 85100,

τηλ. / fax (22410)60999/60579

ΙΑΤΡΙΚΗ ΑΝΑΚΟΙΝΩΣΗ

Ο Ιατρός

ΦΙΛΙΠΠΟΣ ΠΑΠΑΘΕΟΔΩΡΑΚΗΣ

ΠΛΑΣΤΙΚΟΣ ΧΕΙΡΟΥΡΓΟΣ

Δέχεται: Καθημερινά με ραντεβού

ΙΑΤΡΕΙΟ: Εθν. Αντιστάσεως (πρώην Αννης Μαρίας) & Λεμεσού 43 - 85100 Ρόδος

Τηλ.: 2241078147, fax 2241039639, κιν. 6944370011

ΙΑΤΡΙΚΗ ΑΝΑΚΟΙΝΩΣΗ

Η ιατρός **ΜΑΡΙΕΤΤΑ ΧΡΙΣΤΟΦΟΡΑΚΗ - ΑΝΑΣΤΑΣΙΑΔΗ**

ΕΝΔΟΚΡΙΝΟΛΟΓΟΣ - ΔΙΑΒΗΤΟΛΟΓΟΣ

ΔΕΧΕΤΑΙ:

Καθημερινά από **9:00** μέχρι **13:00** και **17:30** μέχρι **20:30**

* **εκτός** Τετάρτη & Παρασκευή απόγευμα

ΠΑΥΛΟΥ ΜΕΛΑ 27 & ΝΑΥΑΡΙΝΟΥ - ΡΟΔΟΣ

Τηλ. Ιατρείου: 22410 21578 • κιν: 6945 80 61 71

AT5007

ΚΕΝΤΡΟ ΥΠΟΣΤΗΡΙΞΗΣ ΨΥΧΟΛΟΓΙΚΩΝ ΠΡΟΒΛΗΜΑΤΩΝ

ΣΙΑΓΚΑ ΚΩΝΣΤΑΝΤΙΝΑ

ΨΥΧΟΛΟΓΟΣ

Απόφοιτος Αριστοτελείου Πανεπιστημίου Θεσσαλονίκης

τηλ. 6945557447

ΚΥΠΡΙΩΤΗ ΑΛΕΞΙΑ

ΨΥΧΟΛΟΓΟΣ

ΨΥΧΟΛΟΓΟΣ ΥΓΕΙΑΣ

Απόφοιτος Πανεπιστημίου Κρήτης, MSC Surrey University of England

τηλ. 6944717520

Δέχονται κατόπιν ραντεβού

Στεφ. Καζούλη 18-1ος όροφος

τηλ. 2241022102

ΜΑΡΙΑ ΣΑΝΤΟΡΙΝΙΟΥ

ΚΛΙΝΙΚΗ ΨΥΧΟΛΟΓΟΣ-ΨΥΧΟΛΟΓΟΣ ΤΩΝ ΚΟΙΝΩΝΙΚΩΝ ΟΜΑΔΩΝ

Πτυχιούχος Κρατικού Πανεπιστημίου της Ρώμης «La Sapienza».

— Κλινική διάγνωση ψυχοπαθολογίας παιδιού, εφήβου και ενηλίκου.

— Ατομική και οικογενειακή ψυχολογική υποστήριξη και θεραπεία κατάθλιψης, φοβίας, κρίσης πανικού, μετατραυματικού στρες (διαζύγιο, πένθος, χωρισμός, αποτυχία, ασθένεια), βουλιμίας, ανορεξίας, διαταραχών προσωπικότητας, έλλειψη αυτοεκτίμησης, εθισμού, κακοποίησης.

— Ψυχολογική φροντίδα και προετοιμασία ανύπαντρης εγκύου και ζευγαριών, στην απόκτηση πρώτου παιδιού.

Επίσκεψη μόνο με ραντεβού.

Τηλέφωνα: 22410 28851 και 6946252407

Λάρνακας 6 (Εθν. Αντιστάσεως)

Εκτός ... και επί τα αυτά

Σοβαρά

Αδυνατούμε ομολογουμένως να καταλάβουμε τι συμβαίνει! Αφού μπορεί - κατά επίσημη εκδοχή - να κτιστεί το νέο εργοστάσιο της ΔΕΗ σε δασική έκταση, προς τι οι επιτροπές και ο θόρυβος; Αφού και έτσι κατά την άποψη του Δασαρχείου μπορεί να γίνει το έργο, προς τι η συμμετοχή εκπροσώπου του στην σχετική επιτροπή;

Εδώ ταιριάζει η φράση "πόσα θέλουνε για να μας τρελάνουνε"! Γιατί προς τα εκεί πάμε ολοταχώς! Εδώ έχουμε καταναλώσει ώρες και ώρες συζητήσεων για το θέμα και τώρα ισχυρίζονται ότι δεν υπάρχει! Εν πάση περιπτώσει, επειδή τα έχουμε τετρακόσια ας τελειώνει η επιτροπή με το έργο της για να δούμε και μεις τι θα απογίνουμε!

Υπάρχει πάντως και μια θετική εξέλιξη. Ο Δήμος Πεταλούδων μαζί με την Επιτροπή Αγώνα ζητούν από τη ΔΕΗ να στείλει εκπροσώπους της για να συζητήσουν τι μπορεί να γίνει με το νέο αεροστρόβιλο για να μην βυθιστούμε το καλοκαίρι στο σκοτάδι. Διαφορετικά μας βλέπω να ζητάμε ρεύμα από τους απέναντι! Αλλο που δεν ήθελαν.

Γράφει η **ΗΡΩΔΙΑΣ**
(Α-λογο-κρίτως)

Θα φέρει -λέει- το θέμα του ακτοπλοϊκού ο Γ. Παπανδρέου στη Βουλή. Τώρα δέσαμε: Καλά τόσο καιρό δεν άκουγε, δεν έβλεπε; Και καλά, δεν αμφισβητούμε την πρόθεσή του, αλλά θα προλάβει; Εχει συνέδριο μπροστά του, εσωτερικές αμφισβητήσεις και τόσα άλλα... Ευτυχώς και οι βουλευτές μας, πότε ο ένας, πότε ο άλλος γίνεται και κανένα "σόου" στη Βουλή, οπότε όλο και ακουγόμαστε. Τώρα τι θα γίνει από το Φεβρουάριο και μετά, μένει να το δούμε.

Ολος ο καλός ο κόσμος του ΠΑΣΟΚ μαζεύτηκε σε Κω και Κάλυμνο για να δει, να μιλήσει, να συνοδεύσει τον πρόεδρο. Ενα πράγμα όμως έκανε ιδιαίτερη εντύπωση, ότι δηλαδή στην Κω, στις μετακινήσεις του με αυτοκίνητο, επέλεξε να είναι μόνος, χωρίς κανένα να τον συνοδεύει. Τι να σημαίνει άραγε αυτό; Μάλλον τους πήρε όλους χαμπάρι - ειδικά τους μεγάλους - ότι του "σκάβουν" το λάκκο και τους έχει στην απέξω. Δύσκολες εποχές για το πάλαι ποτέ κραταιό κίνημα. Και με τα μυαλά που έχουν ορισμένοι, μάλλον θα έρθουν δυσκολότερες!

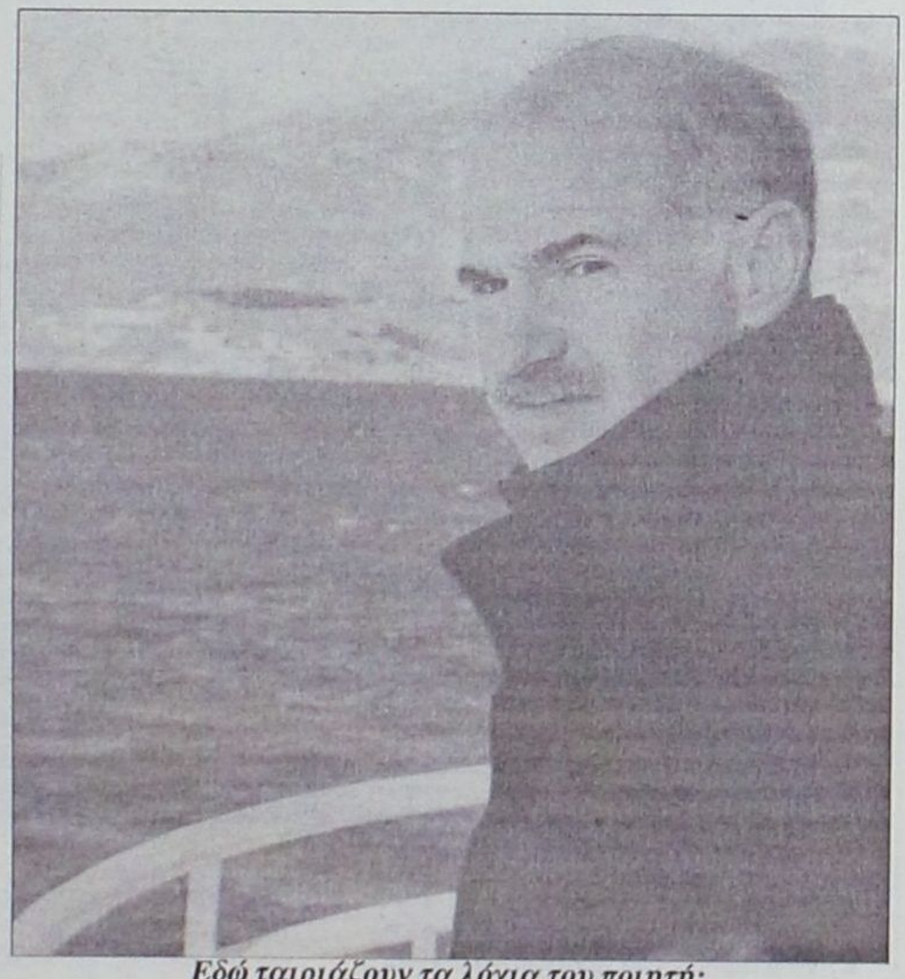

Εδώ ταιριάζουν τα λόγια του ποιητή: «πώς με θωρείς ακίνητο, πού τρέχει ο λογισμός σου...»

Οι "απέναντι", αυτοί της Νέας Δημοκρατίας αντιθέτως εμφανίζονται αισιόδοξοι, ότι σύντομα θα δρομολογήσουν την επίλυση των προβλημάτων που κληρονόμησαν. Ολοι όσοι μίλησαν στη Ν.Σ. του Σαββάτου δεν έκρυψαν την ελπίδα τους ότι σε μερικούς μήνες τα πράγματα - σε διάφορα επίπεδα - θα είναι καλύτερα. Ακούστηκαν βέβαια και διάφορα άλλα όπως ότι πρέπει να ακούγεται η οργανωμένη βάση του κόμματος όπως έλεγαν και οι Πασόκοι όταν κυβερνούσαν. Τα ίδια επαναλαμβάνονται με μόνη διαφορά ότι είναι η Ν.Δ. και όχι το ΠΑΣΟΚ.

Εμείς τι να πούμε, δημοσιογράφοι είμαστε και διαπιστώνουμε ότι το "έργο" επαναλαμβάνεται με άλλους πρωταγωνιστές. Φώναζαν οι Πασόκοι ότι δεν τους άκουγαν, τώρα φωνάζουν οι Νεοδημοκράτες. Και δεν έχουν άδικο. Εχεις ένα κόμμα, το χρησιμοποιείς, μετά, όταν θα πάρεις την εξουσία, είσαι υποχρεωμένος τουλάχιστον να το ακούς... Τώρα για τα δικά μας και τα δικά σας παιδιά, αυτό το καλαμπούρι πρέπει να τελειώσει ένθεν-κακείθεν. Αφήστε που είναι εξαιρετικά δύσκολο λόγω των διαπλεκομένων σχέσεων να αντιληφθείς ποιά είναι τα πραγματικά δικά σου παιδιά και ποιά δεν είναι. Η σωτηρία της Ελλάδας - για να ξεφύγει από όλα αυτά τα σύνδρομα είναι μία, η εναλλαγή των κομμάτων στην εξουσία κάθε τέσερα χρόνια. Να μην προλαβαίνουν να αποκτούν καθεστωτική νοοτροπία, όπως καλή ώρα έγινε τα τελευταία χρόνια.

Επωνύμως

Η υποψηφιότητα της Τουρκίας

Νομίζω ότι είναι πλέον πολύ αργά να συζητούμε κατά πόσο η Τουρκία έχει ή όχι ευρωπαϊκό προσανατολισμό. Αυτό έχει αποφασιστεί στο Ελσίνκι, όταν η Τουρκία ανακηρύχθηκε υποψήφια για ένταξη στην ΕΕ χώρα.
Το ερώτημα αυτή τη στιγμή θα ήταν χρήσιμο να περιοριστεί στο κατά πόσο πρέπει ή όχι να δοθεί τώρα στην Τουρκία ημερομηνία για έναρξη ενταξιακών διαπραγματεύσεων με την ΕΕ.
Σαν Ελληνας και σαν Κύπριος θα προτιμούσα αυτή η γειτονική χώρα να τεθεί σε πορεία ένταξης, για να αισθάνεται την υποχρέωση να συμπεριφέρεται ευρωπαϊκά έναντι των γειτόνων της, να εγκαταλείψει τις επεκτατικές και επιθετικές πολιτικές του παρελθόντος και να προχωρήσει σύμφωνα με τις ευρωπαϊκές πρακτικές επίλυσης διαφορών, με βάση τις αρχές πάνω στις οποίες η ΕΕ εδράζεται, στην αποδοχή σωστών και δίκαιων διευθετήσεων και εθνικών μας θεμάτων, όπως του Κυπριακού και του Αιγαίου.
Σαν Ευρωπαίος όμως δεν μπορώ να αγνοήσω τα σοβαρότατα προβλήματα που αναμένεται να δημιουργηθούν με την ένταξη της Τουρκίας στην ΕΕ. Προβλήματα τα οποία η Τουρκία θα πρέπει να γνωρίζει εκ των προτέρων και να συνειδητοποιήσει ότι η ίδια οφείλει να αντιμετωπίσει και να επιλύσει, εάν επιθυμεί να πάρει το εισιτήριο της ένταξης όταν θα έρθει το πλήρωμα του χρόνου.
Δυστυχώς, τόσο η Τουρκία όσο και εκείνοι που την υποστηρίζουν επιδεικνύουν μια τάση υποβάθμισης αυτών των προβλημάτων, πράγμα που τελικά θα αποβεί εις βάρος της ίδιας της ΕΕ και της πορείας της προς το δρόμο της εμβάθυνσης και της ευρωπαϊκής ολοκλήρωσης.
Θεωρώ ότι και για το καλό της ίδιας της Τουρκίας η υπαλλακτική προνομιακή εταιρική σχέση δεν πρέπει να αποκλείεται ως πιθανή κατάληξη των ενταξιακών διαπραγματεύσεων εφόσον η Τουρκία στην πορεία των διαπραγματεύσεων αυτών δεν μπορέσει να ανταποκριθεί και να ικανοποιήσει όλες τις απαραίτητες προϋποθέσεις και απαιτήσεις στις οποίες υπόκειται ένα κανονικό κράτος μέλος.



Γράφει
η Ρένα Βενιανάκη
revenianaki@yahoo.com

Του Γ. Κασουλίδη, πρώην υπουργού Εξωτερικών της Κύπρου.

Α.Ν.Ε.Σ.

ΑΝΩΝΥΜΗ ΝΑΥΤΙΛΙΑΚΗ ΕΤΑΙΡΕΙΑ ΣΥΜΗΣ

ΠΡΟΓΡΑΜΜΑ Ε/Γ ΔΡΟΜΟΛΟΓΙΩΝ ΚΑΙ ΠΕΡΙΗΓΗΣΕΩΝ

ΔΕΚΕΜΒΡΙΟΣ 2004

	ΣΥΜΗ ΙΙ	Υ/Γ ΑΙΓΛΗ
11/12 ΣΑΒΒΑΤΟ	08.00 ΣΥΜΗ-ΡΟΔΟ 15.00 ΡΟΔΟ-ΣΥΜΗ	07.30 ΣΥΜΗ-ΡΟΔΟ 09.00 ΡΟΔΟ-ΣΥΜΗ-ΝΤΑΤΣΑ 16.00 ΣΥΜΗ-ΡΟΔΟ
12/12 ΚΥΡΙΑΚΗ		09.00 ΡΟΔΟ-ΠΑΝΟΡΜ.-ΣΥΜΗ 16.00 ΣΥΜΗ-ΡΟΔΟ
13/12 ΔΕΥΤΕΡΑ	07.30 ΣΥΜΗ-ΡΟΔΟ 15.00 ΡΟΔΟ-ΣΥΜΗ	08.00 ΡΟΔΟ-ΜΑΡΜΑΡΑ 15.00 ΜΑΡΜΑΡΑ-ΡΟΔΟ
14/12 ΤΡΙΤΗ		09.00 ΡΟΔΟ-ΣΥΜΗ 10.00 ΣΥΜΗ-ΡΟΔΟ 15.00 ΡΟΔΟ-ΣΥΜΗ
15/12 ΤΕΤΑΡΤΗ		08.00 ΣΥΜΗ-ΡΟΔΟ 15.00 ΡΟΔΟ-ΣΥΜΗ 16.00 ΣΥΜΗ-ΡΟΔΟ
16/12 ΠΕΜΠΤΗ	07.30 ΣΥΜΗ-ΡΟΔΟ 15.00 ΡΟΔΟ-ΣΥΜΗ	
17/12 ΠΑΡΑΣΚ.		08.00 ΡΟΔΟ-ΜΑΡΜΑΡΑ 15.00 ΜΑΡΜΑΡΑ-ΡΟΔΟ 16.30 ΡΟΔΟ-ΣΥΜΗ
18/12 ΣΑΒΒΑΤΟ	08.00 ΣΥΜΗ-ΡΟΔΟ 15.00 ΡΟΔΟ-ΣΥΜΗ	07.30 ΣΥΜΗ-ΡΟΔΟ 09.00 ΡΟΔΟ-ΣΥΜΗ-ΝΤΑΤΣΑ 16.00 ΣΥΜΗ-ΡΟΔΟ
19/12 ΚΥΡΙΑΚΗ		09.00 ΡΟΔΟ-ΠΑΝ/ΤΗ-ΣΥΜΗ 16.00 ΣΥΜΗ-ΡΟΔΟ
20/12 ΔΕΥΤΕΡΑ	07.30 ΣΥΜΗ-ΡΟΔΟ 15.00 ΡΟΔΟ-ΣΥΜΗ	08.00 ΡΟΔΟ-ΜΑΡΜΑΡΑ 15.00 ΜΑΡΜΑΡΑ-ΡΟΔΟ
21/12 ΤΡΙΤΗ		09.00 ΡΟΔΟ-ΣΥΜΗ 10.00 ΣΥΜΗ-ΡΟΔΟ 15.00 ΡΟΔΟ-ΣΥΜΗ

ΠΡΟΣΟΧΗ Η ΕΝΔΕΙΞΗ ΜΕ * ΕΙΝΑΙ ΠΕΡΙΗΓΗΣΗ

Τα δρομολόγια μπορούν να τροποποιηθούν λόγω εκτάκτων συγκοινωνιακών αναγκών ή καιρικών συνθηκών

Παρακαλούμε πριν ταξιδέψετε επικοινωνήστε με την Εταιρία:

www.anes.gr

Γραφείο ΣΥΜΗΣ Τηλ.: (22460) 71444 - Φαξ: (22460) 71373

Γραφείο ΡΟΔΟΥ Τηλ.: (22410) 37769 - Φαξ: (22410) 34493

ΝΤΕΤΕΚΤΙΒΣ

Συνταξιούχος Αστυνομικός Ασφάλειας

ΑΝΑΛΑΜΒΑΝΟΥΜΕ

Υποθέσεις ανηλίκων, οικογενειακές, προσωπικές κ.τλ.

ΔΙΑΘΕΤΟΥΜΕ ΤΑ ΠΛΕΟΝ ΣΥΓΧΡΟΝΑ ΟΠΤΙΚΟΑΚΟΥΣΤΙΚΑ ΣΥΣΤΗΜΑΤΑ

100% ΕΧΕΜΥΘΕΙΑ

ΡΩΜΗΣ 22 - ΡΟΔΙΝΙ

ΚΙΝ.6946997967

MZT091208

1ος κύκλος σεμιναρίων

Feng Shui

Σάββατο και Κυριακή

26–27 Φεβρουαρίου 2005

Πληρ. εγγραφές στο κατάστημά μας



Feng Shui Energy

Εφαρμογή του Αυθεντικού Κινέζικου Feng Shui σε Επαγγελματικούς Χώρους και Οικίες

28 ης Οκτωβρίου 74, Ρόδος

τηλ. 22410 74788 • κιν. 6974470112

A.T.5232

Πολιτιστικές διαδρομές

Joseph Pitton de Tournefort

Επισκέπτης στην Πάτμο, το 1702

Ο Σύλλογος Πατμίων Ρόδου και αυτή την χρονιά πρωτοτυπεί παρουσιάζοντάς μας το ***Ημερολόγιο του 2005*** μαζί με τις ευχές του για *"Καλά Χριστούγεννα"* και *"Ευτυχισμένος ο Καινούργιος Χρόνος"*.

Αυτή τη φορά το θέμα και η εικονογράφηση του ημερολογίου είναι αφιερωμένα στην λαογραφία των δώδεκα μηνών, ενώ στην εισαγωγή παρατίθεται ένα κείμενο με τις εντυπώσεις του Γάλλου ταξιδιώτη ***Ζοζέφ Πιττόν ντε Τουρνεφόρ*** από την Πάτμο στο σωτήριον έτος του 1702.

Το 1700, ο Γάλλος ιατρός και βοτανολόγος Ζοζέφ Πιττόν ντε Τουρνεφόρ αναλαμβάνει κατ' εντολή του βασιλιά της Γαλλίας ερευνητική αποστολή στην Εγγύς Ανατολή, με σκοπό τη συλλογή φυτών αλλά και πληροφοριών για τον κόσμο της περιοχής. Το ταξίδι του κράτησε δύο χρόνια και επισκέφθηκε τριάντα οκτώ νησιά του Αιγαίου (Κρήτη, Κυκλάδες, Πάτμο), τις περιοχές της Μαύρης Θάλασσας, την Αρμενία, Γεωργία και έφθασε μέχρι τα σύνορα της Περσίας.

Κατά την επιστροφή του επισκέφθηκε και το νησί της Πάτμου, στα μέσα του Φεβρουαρίου του 1702, από τις 13 μέχρι της 15, απ' όπου και το χαρακτηριστικό απόσπασμα που παραθέτουμε.

«Από το ακρωτήριο της Σάμου στο νησί Πάτμος*, που σήμερα ονομάζεται Πάτινο (Patino), υπολογίζονται 40 μίλια. Αγκυροβολήσαμε στο λιμάνι Σκάλα, ένα από τα καλύτερα του Αρχιπελάγους, που κοιτάζει προς το γρέγο και το λεβάντε. Το λιμάνι του Γροίκου είναι εξίσου καλό και βρίσκεται στο νοτιοανατολικό μέρος του νησιού. Έχει δύο εισόδους που τις χωρίζει ένας βράχος. Μια από αυτές είναι στραμμένη στο σιρόκο και η άλλη στο γρέγο. Στα Σάψιλα, μεταξύ Σκάλας και Γροίκου, είναι επίσης καλό λιμάνι, αλλά εκτεθειμένο στην τραμουντάνα. Στο Διακόφτι, στο νοτιοανατολικό μέρος του νησιού, όταν φυσούν ο νοτιάς και ο γαρμπής, εμποδίζουν την έξοδο και το λιμάνι είναι κατάλληλο μόνο για μπάρκο, όπως και εκείνη του Μέρικα, δυτικά από τη Σκάλα, που είναι στραμμένη στο μαΐστρο.*

Η Πάτμος είναι ένα από τα πιο άγονα ξερονήσια του Αρχιπελάγους*. Είναι γυμνή, ξηρή και χωρίς ξυλεία, αν και δεν της λείπουν οι βράχοι και τα βουνά, το ψηλότερο των οποίων λέγεται Προφήτης Ηλίας. Παράγει μόνον λίγο σιτάρι και κριθάρι. Το κρασί το φέρνουν από τη Σαντορίνη, αφού δεν γεμίζουν περισσότερα από 1.000 βαρέλια στην Πάτμο. Δεν κάνουν ερινισμό στις συκιές, που είναι λίγες, άλλωστε. Ετσι, όλο το εμπόριο του νησιού βασίζεται στην επιτηδειότητα των κατοίκων. Πηγαίνουν, με δώδεκα περίπου καΐκια και πολλά άλλα πλοιάρια, να βρουν σιτάρι στην ηπειρωτική χώρα και μάλιστα μέχρι τις ακτές της Μαύρης Θάλασσας, από όπου επιστρέφουν για να το φορτώσουν στα γαλλικά πλοία.*

Οι κάτοικοι της Πάτμου δεν είναι και πολύ ευτυχείς*, μολονότι το νησί είναι σημαντικό λόγω των λιμανιών του. Οι κουρσάροι τους έχουν αναγκάσει να εγκαταλείψουν την πόλη που βρισκόταν στο λιμάνι της Σκάλας και να αποσυρθούν σε απόσταση δυόμισυ μιλίων στο βουνό, γύρω από το μοναστήρι του Αγίου Ιωάννου.*

Δεν υπάρχουν περισσότεροι απο 300 άνδρες στο νησί *και μπορεί να υπολογίσει κανείς 20 γυναίκες για κάθε άνδρα. Είναι αρκετά ωραίες εκ φύσεως, αλλά το φτιασίδωμα τις παραμορφώνει. Ωστόσο, δεν είναι αυτή η πρόθεσή τους, διότι από τότε που ένας έμπορος από τη Μασσαλία παντρεύτηκε κάποια για την ομορφιά της, φαντάζομαι ότι δεν υπάρχει κανένας ξένος που φθάνει στο νησί δίχως να έχει κατά νου να κάνει παρόμοια "αγορά". Μας θεώρησαν πολύ παράξενους και έδειξαν μεγάλη έκπληξη όταν τους είπαμε ότι είχαμε έλθει μόνο με σκοπό να αναζητήσουμε φυτά, διότι είχαν φαντασθεί ότι θα παίρναμε μαζί μας στη Γαλλία τουλάχιστον καμιά ντουζίνα γυναίκες. Είναι να απορεί κανείς πως, σε έναν τόσο φτωχό τόπο, τα σπίτια είναι πιο στερεά και πιο καλά κτισμένα από ό,τι σε νησιά όπου υπάρχει πιο ανεπτυγμένο εμπόριο. Οι εκκλησίες, ιδίως, φέρουν θόλο και πολύ ωραία σκεπή. Δεν βλέπει κανείς στο νησί παρά τέτοιου είδους κτίσματα. Μπορεί να μετρήσει περισσότερο από 250, αν και υπήρχαν μόνο 9-10 παπάδες την εποχή που βρισκόμαστε εκεί. Από ό,τι μας είπαν, η πανώλη είχε θερίσει τους άλλους. Παρ' όλο που ο επίσκοπος της Σάμου αυτοκαλείται Επίσκοπος Πάτμου, όταν θέλουν να χειροτονήσουν παπάδες καλούν μόνον όποιον επίσκοπο κρίνουν κατάλληλο".*

...

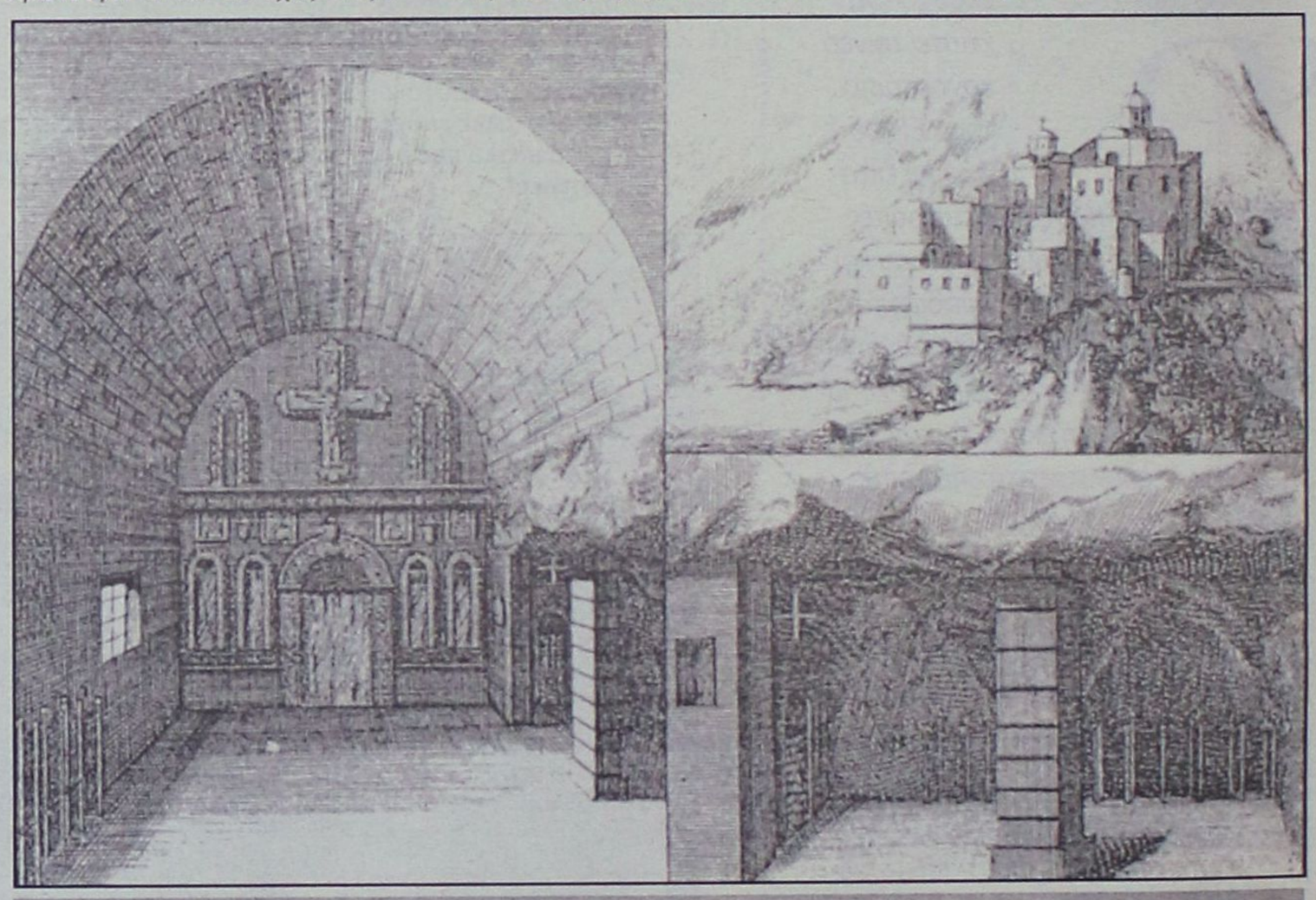

Πάτμος, το σπήλαιο της "Αποκάλυψης": Χαρακτικό του Tournefort, 1702

**** Joseph Pitton de Tournefort: «Ταξίδι στην Κρήτη και τις νήσους του Αρχιπελάγους» (1700-1702). Μετάφραση-εισαγωγή: Μάκης και Μυρτώ Απέργη, Πανεπιστημιακές Εκδόσεις Κρήτης, σελ. 525, Ηράκλειο Κρήτης, 2003.***

Οικόθεν

...Πάρτι στα Υμια

...Τελικά οι ψαράδες Κω-Καλύμνου μπορούν να ψαρεύουν ανενόχλητοι στα Υμια;

Η απάντηση που έδωσε ο κ. ***Γεώργιος Παπανδρέου*** κατά την πρόσφατη επίσκεψή του στα δύο νησιά ήταν ολίγον τι ακαταλαβίστικη, τουλάχιστον εμείς με όση καλή θέληση και αν καταβάλαμε δεν μπορέσαμε να βγάλουμε σαφές νόημα.

...Ολο μας έβγαινε ότι τα πάντα εξαρτώνται από την καλή διάθεση των στρατοκρατών της Αγκυρας και από τα κέφια του "εθνικού" μας κουμπάρου!

Ομως μπορείτε να *"ποντάρετε"* και σεις:

«Κύριε πρόεδρε, μπορούμε τελικά να ψαρεύουμε στα Υμια;» τον ρώτησε ένας ψαράς στην Κω και ο κ. Γ. Παπανδρέου του απάντησε πως άκουσε άλλους ψαράδες να του λένε ότι ψαρεύουν πολύ συχνά στην περιοχή.

Επέμεινε όμως ότι αυτό που πρωτεύει είναι η διαμόρφωση ενός νέου συμβολαίου που θα ξεκαθαρίζει τις σχέσεις Ε.Ε.-Τουρκίας, με αφορμή και τη σύνοδο κορυφής της 17ης Δεκεμβρίου».

...Τότε όχι μόνο θα ψαρεύουμε στα Υμια αλλά θα μπορούμε να κάνουμε και πάρτι με "κακαβιά", πάνω στις βραχονησίδες!

Πάντως η φωτογραφία του κ. Γιώργου σε καφενείο στην Κάλυμνο με ένα ποτήρι ούζο (νερωμένο) στο χέρι, να κοιτάζει διστακτικός το "κοψίδι" από πλοκάμι χταποδιού που του προσφέρει ο συμπαθητικός Καλύμνιος είναι καταπληκτική.

Ο φανταστικός διάλογος θα μπορούσε να ήταν και ο παρακάτω:

«Πρόεδρε, πάρε τώρα τον μεζέ και την επόμενη φορά θα μας κάνεις πάρτι στα Υμια με κακαβιά»!



Ο πρόεδρος του ΠΑΣΟΚ κ. Γ. Παπανδρέου, σε καφενείο της Καλύμνου, πίνει ούζο με τους ψαράδες του νησιού

...Ο αποκλεισμός των νησιών μας

Τα προβλήματα της ακτοπλοΐας που αντιμετωπίζουν τα νησιά μας, στις συνέπειες που ακολούθησαν την άρση του *"καμποτάζ"* και την *"απελευθέρωση"* των ακτοπλοϊκών γραμμών επισημαίνει η κα ***Νίνα Γεωργιάδου*** από την ***Κάλυμνο:***

«Η ευρωπαϊκή οδηγία *που επιβάλλει την πλήρη "απελευθέρωση" των ακτοπλοϊκών γραμμών και υλοποιήθηκε στη χώρα μας με τον νόμο 2932 του 2001 έδωσε στους ακτοπλόους εφοπλιστές τη δυνατότητα:*

Να μοιράσουν *μεταξύ τους ως ολιγοπώλιο τις ακτοπλοικές γραμμές με τους χειρότερους για τα πολλά νησιά όρους σε ό,τι αφορά την τακτικότητα των δρομολογίων, την ασφάλεια των πλοίων, τις εργασιακές συνθήκες των πληρωμάτων.*

Να διεκδικούν*-αυτοί που ευαγγελίζονται το όλο και λιγότερο κράτος-όλο και μεγαλύτερη κρατική παρέμβαση με επιδοτήσεις, βαφτίζοντας από τη μια στιγμή στην άλλη ως άγονες, ακτοπλοϊκές γραμμές που είναι απόλυτα κερδοφόρες, προκειμένου να τσεπώνουν ένα σημαντικό κομμάτι του προϋπολογισμού, πράγμα που με τη σειρά του σημαίνει ή επιπλέον φορολογία ή περικοπή των κοινωνικών δαπάνων.*

Να διαμορφώνουν *από μόνοι τους το ύψος των ναύλων, που σήμερα έχουν φτάσει σε τέτοια επίπεδα, ώστε να είναι απαγορευτικοί για το βαλάντιο της λαϊκής οικογένειας, ακόμη και στην άθλια τρίτη θέση.*

Να καταργούν*-παρά τις επιδοτήσεις-τις ελάχιστες εκπτώσεις στις οικονομικά ευπαθείς ομάδες, άπορους, πολύτεκνους και φοιτητές.*

Να επιβάλλουν *τις χειρότερες δυνατές εργασιακές συνθήκες στα πληρώματα, με εξοντωτικές υπερωρίες, πενιχρές αμοιβές, συρρίκνωση των πληρωμάτων, ζήτημα που, πέρα από την οπισθοδρόμηση για μια μεγάλη μερίδα εργαζομένων, περιορίζει ακόμη περισσότερο την ασφάλεια των ταξιδιών.*

Αν όλα αυτά *έδωσαν το πράσινο φως στην ασυδοσία του εφοπλιστικού λόμπι, η ελληνική Πολιτεία σφυρίζει αδιάφορα όταν παραβιάζονται ακόμη και οι τριτοκοσμικές συμβάσεις που συνυπέγραψε με τους εφοπλιστές, με αποτέλεσμα να δρομολογούνται σήμερα πλοία που έχουν ολοκληρώσει τον νόμιμο κύκλο ζωής τους με ό,τι αυτό συνεπάγεται στη συντήρηση και τελικά στην ασφάλειά τους, να διπλασιάζεται ο χρόνος του ταξιδιού και να μετατρέπονται συνδέσεις 12 ωρών σε 24ωρης διάρκειας, να καταργούνται αυθαίρετα προσεγγίσεις λιμανιών και να επικρατεί τελικά το απόλυτο χάος.*

Ολα αυτά *έχουν φέρει εμάς τους νησιώτες σε απόγνωση.*

Οι μετακινήσεις μας *για λόγους υγείας, διοικητικής ή άλλης εξυπηρέτησης με την υδροκέφαλη Αθήνα, μετατρέπονται σε ομηρική περιπέτεια».*

...Μαθηματική δομή της Ελληνικής γλώσσας

Ο μαθηματικός και συγγραφέας ***Ελευθέριος Αργυρόπουλος*** θα μιλήσει σήμερα στο Δημοτικό Θέατρο, στις 7 μ.μ. με θέμα: ***«Αποδείξεις για την μαθηματική δομή και προβλεπτικότητα της Ελληνικής γλώσσας».***

Μετά το τέλος της ομιλίας θα ακολουθήσει διευκρινιστική συζήτηση-στην οποία θα πάρει μέρος και ο συμπολίτης μας ***Αναστάσιος Β. Μουστάκης,*** μαθηματικός.

...Αύξηση κερδοφορίας ακτοπλόων εφοπλιστών

Η αύξηση των εισιτηρίων στα πλοία, από την ψήφιση του διαβόητου "νόμου" Παπουτσή 2932/01 προσεγγίζει το 60%, αφού στο διάστημα αυτό έχουν ανατιμηθεί έξι φορές μέχρι σήμερα, με αυξήσεις που κυμαίνονται από 3% μέχρι 20%.

Το ίδιο διάστημα η φορολογία των πλοίων μειώθηκε κατά 70%. Επίσης, ένα άλλο δεδομένο που αυξάνει την κερδοφορία των εφοπλιστών ακτοπλόων είναι η άγρια εκμετάλευση των ναυτεργατών και η κατακόρυφη αύξηση της ανεργίας τους (38,5% στο διάστημα 7/03-7/04) σε συνδυασμό με την αλματώδη αύξηση των κρατικών επιδοτήσεων, που από 4 εκ. ευρώ το 2002 εκτινάχθηκε σε 40 εκ. ευρώ το 2004.



...Τα κέρδη της ΛΑΝΕ

Με "εκπλήξεις" η ανακοίνωση της ΛΑΝΕ που εκδόθηκε στις αρχές Νοεμβρίου:

«Σημαντική βελτίωση παρουσίασε η ΛΑΝΕ στα οικονομικά αποτελέσματα 9μήνου 2004 συγκριτικά με την αντίστοιχη περίοδο του 2003».

Συμπεριλαμβανομένων αποσβέσεων και τόκων έχει κέρδη 629.730 ευρώ, έναντι ζημιών 373.399 το 2003! Για ποιούς λόγους χαλάει αυτή η μοναδική ελληνική εταιρεία την πιάτσα; Εξηγεί ο πρόεδρος και διευθύνων σύμβουλός της:

- «Η σημαντική βελτίωση των οικονομικών αποτελεσμάτων οφείλεται: Στην αύξηση των εσόδων από τις επιδοτούμενες γραμμές. Στην αναδιάταξη των δρομολογίων από Πειραιά προς Κυκλάδες-Κρήτη-Δωδεκάνησα-Βόρειο Αιγαίο-Αλεξανδρούπολη. Στη βέλτιστη εκμετάλλευση της κίνησης της Μήλου. Στη γρήγορη αποδοχή των πλοίων της ΛΑΝΕ στη νέα γραμμή Ρόδο-Κω-Κάλυμνο-Σάμο-Χίο-Μυτιλήνη-Λήμνο-Αλεξανδρούπολη. Στην αποτελεσματικότερη τροποποίηση του προγράμματος είσπραξης εισιτηρίων με ανάλογη βελτίωση της ταμειακής ρευστότητας και μείωσης του κόστους χρήματος».

Οι παράγοντες που επηρέασαν αρνητικά τα αποτελέσματα της ΛΑΝΕ είναι η άνοδος της τιμής των καυσίμων και η μειωμένη καλοκαιρινή κίνηση λόγω Ολυμπιακών Αγώνων.

...Συγκρίσεις



"Ανθή-Μαρίνα" και "Blue Star" αραγμένα στο λιμάνι του Πειραιά

Τα πλοία ***"Blue Star"*** και ***"Ανθή Μαρίνα"*** δεν έχουν σε τίποτα καμία απολύτως σχέση, εκτός από ένα.

Το Πρωτόκολλο! 1.890 επιβάτες για το πρώτο και 1.892 για το δεύτερο! Και με την ευκαιρία θυμίζουμε τα βασικά τους μεγέθη. Ολ. χωρητικότητα: 29.415/12.378 grt. Μήκος: 176,10/169,94 μέτρα. Πλάτος: 25,70/25,70. Βύθισμα: 6,40/5,50. Γκαράζ: 640/600 l.X. Κύριες μηχανές: Τέσσερις Man B & W (44.480 Kw)/Τρεις Sulzer (17.600Kw). Ταχύτητα-κατανάλωση: 27 κόμβοι με 200 τόνους το 24ωρο/21 κόμβοι με 70 τόνους το 24ωρο.

...Αυστηρώς ακατάλληλοι οι προβληματισμοί και οι άλλες σκέψεις!

(Σχόλιο από το ναυτιλιακό περιοδικό "Εφοπλιστής")

...Δακρύβρεχτο Αιγαίο

«ΜΜΕλό, δεν μπορώ να πω! Συγκινούμαι πολύ με τα αφιερώματα στα δελτία ειδήσεων για το Αιγαίο και τα νησιά. Βαρκούλες στα καταγάλανα νερά, ταβέρνες, κάτασπρα σπιτάκια, παραλίες. Μου θυμίζουν διακοπές. Μερικές φορές δακρύζω κιόλας. Γάμοι και βαφτίσια που δεν γίνονται πια, νύφες που φεύγουν και άντρες που μένουν. Είναι σκληρό. Κάποιος να δείξει ενδιαφέρον! Να κάνει κάτι, βρε παιδί μου. Πού θα πάμε διακοπές;»

...Τηλεϊατρική-φάντασμα στα νησιά του Αιγαίου

Σχεδόν ένα δισεκατομμύριο δραχμές ξοδεύτηκε από το υπουργείο Υγείας το πρώτο τρίμηνο του 2004, για τη δημιουργία ενός προγράμματος τηλεϊατρικής στα νησιά του βορείου Αιγαίου, που ουδέποτε λειτούργησε, αλλά φόρτωσε τους χώρους του Περιφερειακού Συστήματος Υγείας στην περιοχή με απίθανο αριθμό μηχανημάτων σύγχρονης τεχνολογίας, που παραμένουν ανενεργά στα κουτιά τους.

Τις προάλλες στη συνεδρίαση για το διασυνοριακό ευρωπαϊκό πρόγραμμα Interegg Ελλάδα-Κύπρος, εγκρίθηκε η εκπόνηση άλλων δύο προγραμμάτων υγείας,με την υποστήριξη νέων τεχνολογιών και συγκεκριμένα για τη δημιουργία συστημάτων τηλειατρικής και πάλι στο βόρειο Αιγαίο.

...Από προγράμματα τηλειατρικής καλά πάμε. Από παροχή υπηρεσιών ιατρικής τί γίνεται;

(Από την "Ελευθεροτυπία")

Τί σηματοδοτεί η επιλογή Παπούλια για την Προεδρία της Δημοκρατίας

Υπέρβαση από τον Καραμανλή

Στα χέρια του οι πολιτικές εξελίξεις προς προοδευτικότερη κατεύθυνση

Τον Κάρολο Παπούλια πρότεινε ο πρωθυπουργός Κώστας Καραμανλής χθες το βράδυ ως υποψήφιο Πρόεδρο της Δημοκρατίας, δίνοντας τέλος στα σενάρια «προεδρολογίας» και πρόωρων εκλογών των τελευταίων εβδομάδων. Ο πρωθυπουργός εξήγησε την επιλογή του, λέγοντας ότι κάθε βήμα προς την κατεύθυνση της συναίνεσης είναι θετικό και ότι στην εκλογή του Προέδρου της Δημοκρατίας δεν χωρούν κομματικές σκοπιμότητες, αλλά προέχει το πνεύμα του Συντάγματος και οι επιταγές των πολιτών.

Καθήκον μας είναι η ευρύτερη δυνατή αποδοχή και να επιλέξουμε ένα πολιτικό πρόσωπο, το οποίο έχει πείρα, γνώση και σωφροσύνη, που προκύπτει από τη μακρά πολιτική πορεία, τόνισε ο Κ.Καραμανλής.

Ανακοινώνοντας το όνομα του πρώην υπουργού Εξωτερικών, ο πρωθυπουργός επισήμανε ότι ο 75χρονος Κάρολος Παπούλιας έχει μάθει να συνθέτει, να ενώνει και να είναι συναινετικός.

Σύμφωνα με πληροφορίες, η πρόταση του κ. Καραμανλή ανακοινώθηκε στον πρώην υπουργό Εξωτερικών στις 18.15 περίπου το απόγευμα της Κυριακής, όταν ο κ. Παπούλιας βρισκόταν στα Ιωάννινα.

Ολοι οι πολιτικοί παρατηρητές συμφωνούσαν στο ότι ο Κ. Καραμανλής με την επιλογή του Κάρολου Παπούλια έδειξε μεγάλη πολιτική ωριμότητα, υψηλοφροσύνη, βαθύ πολιτικό αισθήτηριο και προπαντός σεβασμός στο Σύνταγμα, το λαό και γενικά στο Δημοκρατικό πολίτευμα.

Τώρα πλέον ο πρωθυπουργός, ακόμη περισσότερο ενισχυμένος στη συνείδηση του λαού, θα μπορεί να προχωρήσει σε βαθιές τομές για την αναδιάρθρωση της ελληνικής κοινωνίας προς προοδευτικότερη κατεύθυνση, έχοντας δίπλα του ένα Πρόεδρο Δημοκρατίας που γνωρίζει πολύ καλά τα εθνικά θέματα, τα θέματα εθνικής άμυνας, ενώ διατηρεί στενούς δεσμούς και μ' όλο τον αραβικό κόσμο, γεγονός ιδιαίτερα σημαντικό αυτή την περίοδο.

Διατηρεί επίσης καλές σχέσεις με τις υπερδυνάμεις, αλλά χωρίς εξαρτήσεις όπως ακριβώς και ο πρωθυπουργός.

Σήμφωνα με πληροφορίες η πρώτη "κρούση" του κ. Καραμανλή προς τον κ. Παπούλια έγινε στις 5 Δεκεμβρίου, ενώ μια δεύτερη τηλεφωνική συζήτηση είχαν και προχθές. Για την τελική απόφαση του πρωθυπουργού ο νέος Πρόεδρος ενημερώθηκε χθες στις 6 το απόγευμα. Την ίδια ώρα ενημερώθηκε ο κ. Κ. Στεφανόπουλος. Κατά τις ίδιες πληροφορίες ο πρωθυπουργός είχε στην ατζέντα του τέσσερα ονόματα: Παπούλιας, Κωνσταντόπουλος, Πεπονής και Αρσένης. Η υποψηφιότητα Κωνσταντόπουλου προσέκρουσε σε αντιδράσεις στο εσωτερικό του ΠΑΣΟΚ, τις οποίες ο Γ. Παπανδρέου δεν μπορούσε να αγνοήσει.



Ο κ. ΠΑΠΟΥΤΣΗΣ

"Χαρά, ψυχραιμία όπως πάντα και βλέπουμε στο μέλλον". Με αυτή τη λιτή φράση απάντησε ο Κάρολος Παπούλιας, όταν ρωτήθηκε από δημοσιογράφους για τα συναισθήματά του με αφορμή την ανακοίνωση της υποψηφιότητάς του για την Προεδρία της Δημοκρατίας.

Ο Γ. ΠΑΠΑΝΔΡΕΟΥ

Εξαιρετική χαρακτήρισε την υποψηφιότητα του Κάρολου Παπούλια για την Προεδρία της Δημοκρατίας ο πρόεδρος του ΠΑΣΟΚ, Γιώργος Παπανδρέου.

«Η υποψηφιότητα του Κάρολου Παπούλια είναι μια εξαιρετική υποψηφιότητα για το θεσμό του Προέδρου της Δημοκρατίας. Συγκεντρώνει όλα τα χαρακτηριστικά που κατά καιρούς κι εγώ έχω περιγράψει. Εχει υπηρετήσει τη Δημοκρατία με συναίνεση, με αυθεντικότητα και με ευθύνη. Εχει το διεθνές κύρος ώστε επάξια να μπορεί να εκπροσωπήσει τη χώρα. Είναι ένα πρόσωπο που μπορεί να εκφράσει την ενότητα των Ελλήνων. Κινείται μέσα στο πλαίσιο του πνεύματος του Συντάγματος και της ανάγκης για συνεννόηση και συναίνεση για τον θεσμό του Προέδρου της Δημοκρατίας» είπε χαρακτηριστικά ο κ. Παπανδρέου, μιλώντας στο κεντρικό δελτίο της ΝΕΤ, από την Πάτρα όπου βρίσκεται.

ΤΟ ΔΙΑΓΓΕΛΜΑ ΤΟΥ ΠΡΩΘΥΠΟΥΡΓΟΥ

"Σήμερα, πραγματοποιούμε ένα βήμα προόδου για τη χώρα και το πολιτικό μας σύστημα. Είναι ισχυρότατη προσωπική μου πεποίθηση πως κάθε βήμα προς την κατεύθυνση της συναίνεσης και της συνεννόησης είναι επιτυχία όλων των Ελλήνων. Είναι γνωστό πόσο επίμονα έχω μιλήσει για την ανάγκη συναίνεσης σε τομείς όπως τα εθνικά μας θέματα, η Παιδεία και η Υγεία. Στο θέμα της εκλογής Προέδρου της Δημοκρατίας δεν χωρούν κομματικές σκοπιμότητες. Προέχει το πνεύμα του Συντάγματος. Προέχει η ευρύτερη δυνατή συναίνεση. Προέχουν οι επιταγές της κοινωνίας, προέχει η πολιτική πρόοδος του τόπου. Εδώ και πολύ καιρό έχω υπογραμμίσει πως αποτελεί πεποίθησή μου πως οι πολιτικές δυνάμεις της χώρας έχουμε καθήκον να συνεννοηθούμε στην εκλογή νέου Προέδρου της Δημοκρατίας. Αυτό επιβάλλει ο σεβασμός στους θεσμούς, αυτό επιβάλλει η κοινή λογική. Η Νέα Δημοκρατία ως πλειοψηφούσα πολιτική δύναμη θα μπορούσε να προτείνει υποψήφιο από τα πολλά, ικανά στελέχη της, που διαθέτουν ευρεία αποδοχή στην κοινωνία.

Όμως, στόχος μας δεν είναι να επιβάλλουμε τις επιλογές μας. Αντίθετα, καθήκον μας είναι να κερδίσουμε την ευρύτερη δυνατή αποδοχή της κοινωνίας στο πρόσωπο του Προέδρου της Δημοκρατίας. Είναι επιλογή μας να προτείνουμε ως Πρόεδρο της Δημοκρατίας πολιτικό πρόσωπο. Χρειαζόμαστε την πείρα, τις γνώσεις, τη σωφροσύνη μιας μακράς πολιτικής διαδρομής. Χρειαζόμαστε πρωτίστως στη θέση του Προέδρου πρόσωπο, το οποίο στη διαδρομή του έχει μάθει να συνθέτει και να ενώνει.

Ένα συνετό και συναινετικό Πρόεδρο, που θα είναι συνεχιστής του έργου του Κωνσταντίνου Στεφανόπουλου, ο οποίος με τόση επιτυχία υπηρέτησε το θεσμό αλλά και όλο τον Ελληνισμό, πέρα και πάνω από κόμματα και ιδεολογίες. Με βάση τα δεδομένα αυτά, προτείνουμε ως Πρόεδρο της Δημοκρατίας τον πρώην Υπουργό Εξωτερικών κ. Κάρολο Παπούλια. Ο κ. Παπούλιας σήμερα δεν είναι βουλευτής και άρα έχει τις αναγκαίες αποστάσεις από τα κομματικά δρώμενα. Διαθέτει τις γνώσεις και την πείρα που χρειάζεται η θέση του Προέδρου, από τη μακρά του θητεία στο Υπουργείο Εξωτερικών. Στην πολυετή πολιτική σταδιοδρομία του επέδειξε σπάνια μετριοπάθεια και απέφυγε οξύτητες. Ως Πρόεδρος της Επιτροπής Εξωτερικών Υποθέσεων της Βουλής συνεργάστηκε άψογα με όλα τα κόμματα. Εδειξε στην πράξη τι σημαίνει συναίνεση και ενότητα. Πιστεύω πως επιλέγοντας και προτείνοντας τον κ. Κάρολο Παπούλια, κάνουμε μια σωστή και γενναία επιλογή. Εχουμε υπερβεί τα κομματικά στεγανά. Στόχος μας είναι μόνο να υπηρετήσουμε τον τόπο. Είμαστε βέβαιοι πως η επιλογή αυτή θα έχει την ευρύτατη αποδοχή της κοινωνίας. Της κοινωνίας, την οποία όλοι οι πολιτικοί καλούμαστε πάντα να υπηρετούμε με αποτελεσματικότητα, με διαφάνεια, με τόλμη και τη μέγιστη δυνατή ενότητα.

Σας ευχαριστώ πολύ".

Αλαβάνος πρόεδρος στο "Συν"

Νέος πρόεδρος του Συνασπισμού αναδείχθηκε ο Αλέκος Αλαβάνος, με ποσοστό 58,5% (649 ψήφους).

Ο Μ. Παπαγιαννάκης έλαβε 33,18% (368 ψήφους) και ο Χ. Παπαδόπουλος 6,94% (77 ψήφους). Ψήφισαν 1.110 σύνεδροι και βρέθηκαν έγκυρα 1.094 ψηφοδέλτια. Σε εξέλιξη η καταμέτρηση των ψήφων για τη νέα Κεντρική Πολιτική Επιτροπή.

Λίγο πριν την έναρξη της ψηφοφορίας οι κύριοι Αλαβάνος, Παπαγιαννάκης και Παπαδόπουλος απευθύνθηκαν στους συνέδρους.

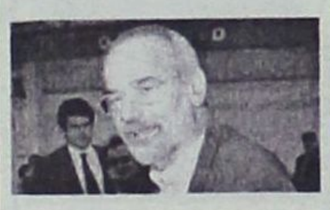

Ο κ. Αλαβάνος είπε ότι ο νέος πρόεδρος του ΣΥΝ θα είναι ίσος μεταξύ των στελεχών και όχι πρώτος μεταξύ ίσων. Για τις τάσεις στο εσωτερικό του κόμματος, ανέφερε ότι δεν πρέπει να λειτουργούν ως κόμματα εντός του κόμματος, αλλά ως ρεύματα ιδεών. Η ανασυγκρότηση του ΣΥΝ, σημείωσε ο κ. Αλαβάνος, θα γίνει όταν μια νέα γενιά στελεχών αναλάβει την εξουσία.

Ο κ. Παπαγιαννάκης διέγνωσε έναν «πειρασμό» να κατευθυνθεί ο ΣΥΝ προς τον αριστερισμό και πρότεινε αυτοσυγκράτηση.

Ποιός είναι

Ο Κάρολος Παπούλιας γεννήθηκε στα Ιωάννινα το 1929. Σπούδασε νομικά στα Πανεπιστήμια Αθηνών και Μονάχου και έκανε διδακτορικό στο Πανεπιστήμιο της Κολωνίας. Είναι έγγαμος με τη Μαρία Πάνου και έχει τρεις κόρες.

Εχει διατελέσει υπουργός Εξωτερικών τις περιόδου από 26/7/1985 έως 2/7/1989 και από 13/10/1993 έως 22/1/1996. Υπηρέτησε επίσης κατά διαστήματα ως υφυπουργός Εξωτερικών και αναπληρωτής υπουργός Εθνικής Άμυνας. Εξελέγη και αναπληρωτής υπουργός Εθνικής Άμυνας. Εξελέγη βουλευτής Ιωαννίνων του ΠΑΣΟΚ από το 1977 έως το 2004.

Κατά τη διάρκεια της γερμανικής κατοχής, μαθητής στις τελευταίες τάξεις του γυμνασίου, πήρε μέρος στην Αντίσταση εναντίον των κατακτητών.

Το 1967, ένα μήνα μετά την επιβολή της δικτατορίας των συνταγματαρχών βρισκόταν στη Γερμανία, όπου πρωτοστάτησε στην ίδρυση της αντιστασιακής οργάνωσης "Σοσιαλιστική Δημοκρατική Ενωση Εξωτερικού", της οποίας εξελέγη γενικός γραμματέας.

Καθ' όλη τη διάρκεια της δικτατορίας (1967-1974) συνεργαζόταν τακτικά στην ελληνική εκπομπή της Ντόιτσε Βέλε καταγγέλοντας το καθεστώς των συνταγματαρχών.

Το 1974 εντάχθηκε στο ΠΑΣΟΚ και έγινε μέλος της Κεντρικής Επιτροπής του Κινήματος.

Από τον Απρίλιο του 1975 έως το 1985 διετέλεσε γραμματέας της Επιτροπής Διεθνών Σχέσεων του ΠΑΣΟΚ, ενώ από το 1976 έως το 1980 ήταν μέλος του Συντονιστικού Συμβουλίου του κόμματος.

Το 1977, εξελέγη για πρώτη φορά βουλευτής με το ψηφοδέλτιο του ΠΑΣΟΚ στην εκλογική περιφέρεια Ιωαννίνων.

Το 1981, ανέλαβε για πρώτη φορά κυβερνητικό αξίωμα ως υφυπουργός Εξωτερικών και έκτοτε συμμετείχε ανελλειπώς στη διαμόρφωση της εξωτερικής πολιτικής των κυβερνήσεων του Ανδρέα Παπανδρέου.

Στις 30 Ιουλίου 1989, εξελέγη από την Κοινοβουλευτική ομάδα του ΠΑΣΟΚ γραμματέας στον Κοινοβουλευτικό Τομέα Εργασίας του υπουργείου Εξωτερικών. Το Νοέμβριο του ίδιου χρόνου, συμμετείχε στην οικουμενική κυβέρνηση του Ξενοφώντα Ζολώτα ως αναπληρωτής υπουργός Εθνικής Αμυνας.

Στις 24 Σεπτεμβρίου 1990, στο 2ο Συνέδριο του ΠΑΣΟΚ, εξελέγη εκ νέου μέλος της Κεντρικής Επιτροπής και επανεξελέγη στις 17 Απριλίου 1994, στο 3ο Συνέδριο του Κινήματος.

Στις 11 Οκτωβρίου του 1995, εξελέγη για πρώτη φορά μέλος του Εκτελεστικού Γραφείου (ΕΓ) του ΠΑΣΟΚ και την επομένη ορίστηκε μέλος της Πολιτικής Γραμματείας.

Στις 30 Ιουνίου 1996, στο 4ο Συνέδριο του ΠΑΣΟΚ επανεξελέγη μέλος της Κεντρικής Επιτροπής και στις 22 Οκτωβρίου 1996, εξελέγη πρόεδρος της κοινοβουλευτικής επιτροπής Εξωτερικών και Αμυνας.

Μετά τις εκλογές του 1996, ανέλαβε επικεφαλής της ελληνικής κοινοβουλευτικής αντιπροσωπείας στον ΟΑΣΕ (Οργανισμός για την Ασφάλεια και τη Συνεργασία στην Ευρώπη).

Το Μάρτιο του 1999, στο 5ο συνέδριο του κινήματος, εξελέγη εκ νέου μέλος της ΚΕ. Τον Ιούνιο του ίδιου χρόνου, εξελέγη πρόεδρος της Διαρκούς Επιτροπής Εξωτερικών Υποθέσεων και Αμυνας της Βουλής.

Τον Ιούλιο του 2000, ορίστηκε μέλος του ΔΣ και μέλος της Εκτελεστικής Επιτροπής του Διεθνούς Ιδρύματος Ολυμπιακής Εκεχειρίας.

Τον Οκτώβριο του 2001, στο 6ο συνέδριο του ΠΑΣΟΚ, επανεξελέγη μέλος της Κεντρικής Επιτροπής.

Το Νοέμβριο του 2001, το 2002 και τον Οκτώβριο του 2003, επανεξελέγη πρόεδρος της Διαρκούς Κοινοβουλευτικής Επιτροπής Εθνικής Άμυνας και Εξωτερικών Υποθέσεων της Βουλής.

Στις 12 Δεκεμβρίου ο πρωθυπουργός Κωνσταντίνος Καραμανλής τον πρότεινε για υποψήφιο πρόεδρο της Δημοκρατίας.

ΒΑΛΣΑΜΗΣ

70 ΧΡΟΝΙΑ μαζί

Τώρα ενωμένα τα τρία καταστήματα
με επώνυμα ρούχα
για όλα τα γούστα και τις ηλικίες

ΓΙΟΡΤΑΖΟΥΜΕ ΚΙ ΕΜΕΙΣ
και ΠΡΟΣΦΕΡΟΥΜΕ
στη ΜΙΣΗ ΤΙΜΗ
ΟΛΑ τα είδη του 3ου ορόφου

ΒΑΛΣΑΜΗΣ
Γαλλίας 12-16, Ρόδος
ΑΕ0106

ταβέρνα Αμυγδαλιά

ανοικτά καθημερινά
(εκτός Τετάρτης)
τις Κυριακές και τις αργίες
ανοικτά από το μεσημέρι

Τρεις-Ιαλυσός
Τηλ. ρεζερβέ 2241092925
ΧΓ2476