ΕΤΟΣ ΙΔΡΥΣΕΩΣ: 1973

ΔΙΕΥΘΥΝΤΗΣ:
ΑΘ. ΜΑΡΑΣΙΩΤΗΣ

Τηλ. σύνταξης: 24610-75640
Τηλ. λογ/ρίου: 22210-75230
Fax: 22471-75641

ΓΝΩΜΗ

ΔΕΥΤΕΡΑ
20 ΔΕΚΕΜΒΡΙΟΥ 2004
ΑΡΙΘΜΟΣ ΦΥΛΛΟΥ: 1.623
ΤΙΜΗ ΕΥΡΩ 0,90

ΕΒΔΟΜΑΔΙΑΙΑ ΕΦΗΜΕΡΙΔΑ ΤΗΣ ΔΩΔΕΚΑΝΗΣΟΥ



70% "ναι" στις κινήσεις Καραμανλή



• *Γιάννης Βαληνάκης: υπό συνεχή επιτήρηση θέσαμε την Τουρκία, αλλιώς δεν θα αρχίσουν οι διαπραγματεύσεις* ΣΕΛ. 3 και 6

ΦΑΙΔΡΟΠΟΙΗΘΗΚΕ Ο ΔΙΑΛΟΓΟΣ



Καζάνι έτοιμο να εκραγεί το ΠΑΣΟΚ στη Δωδεκάνησο

Από την ιδεολογική και οργανωτική ανασυγκρότηση, πέρασε στην... προστασία της Τρίτης Ηλικίας, που κι' αυτή λίγοι τη γνωρίζουν!

ΣΕΛ. 2

ΣΕ ΛΙΓΟ ΔΕΝ ΘΑ ΥΠΑΡΧΟΥΝ ΥΠΑΛΛΗΛΟΙ

Μπούχτισε η Δωδ/σος από επιχειρήσεις!

Μία επιχείρηση αντιστοιχεί σε 5 κατοίκους και 40 τουρίστες. Πώς είναι δυνατό να επιβιώσει και να αναπτυχθεί τέτοιας διάρθρωσης οικονομία;

ΣΕΛ. 14

Πρωτοφανής σφοδρότητας και διάρκειας κακοκαιρία

ΚΥΚΛΩΝΑΣ χτύπησε τη Ρόδο!



Μεγάλες ζημιές στην πόλη, καταστροφές στην ύπαιθρο. Ευτυχώς χωρίς θύματα!

ΞΕΡΙΖΩΘΗΚΑΝ ΔΕΝΤΡΑ, ΒΙΤΡΙΝΕΣ ΚΑΙ ΤΑΜΠΕΛΕΣ ΞΗΛΩΘΗΚΑΝ ΚΑΙ ΚΑΤΕΡΡΕΥΣΑΝ ΤΖΑΜΑΡΙΕΣ

Ποτέ άλλοτε, τουλάχιστον τα τελευταία 10 χρόνια δεν έπληξε τη Ρόδο τέτοιας έντασης καταιγίδα με χωρίς διακοπή καταρρακτώδεις βροχές, χαλαζοπτώσεις και ανέμους που σάρωναν τα πάντα στο πέρασμά τους. Ο απολογισμός των μεγάλων ζημιών θα γίνει σήμερα. Προς στιγμή δημιουργήθηκαν φόβοι ακόμη και για ανθρώπινες ζωές από τα έντονα πλημμυρικά φαινόμενα. ΣΕΛ. 4-5

ΚΑΛΕΣ ΟΙ ΤΙΜΕΣ, ΑΛΛΑ...



Ερημιά στην αγορά

• *Ηταν το κλήμα στραβό, χθες τα μούσκεψε και ο ...Νώε!* ΣΕΛ. 8



Ενώπιον σοβαρών ευθυνών

• Επιβεβλημένες σαρωτικές αλλαγές σε Νομαρχία και Δήμο, αλλά όχι σε σκηνικό πολιτικής πασαρέλας και λογικής καριέρας. ΣΕΛ. 7 και 56



KOPSIAS

THANOS KOPSIAS

Σας καλωσορίζουμε στο χώρο της υψηλής ωρολογοποιΐας με τους επώνυμους

Cartier

CORUM

CHAUMET

HUBLOT

Κοσμήματα υψηλής αισθητικής και ποιότητας όπως και είδη δώρων (στυλό-αναπτήρες)

Νέα Αγορά 160 - Ρόδος - Τηλ. 2241021006, 29006

AE0117

• ΣΤΟΡΙΑ - μεταλλικά-ξύλινα-υφασμάτινα
• ΚΟΥΡΤΙΝΟΒΕΡΓΕΣ - INOX (Casa Valentina)
• ROMAN - ο τελειότερος νέος μηχανισμός
• ΚΟΡΝΙΖΕΣ - ΑΦΙΣΕΣ - ΒΙΤΡΩ - ΨΗΦΙΔΩΤΑ
• ΠΡΟΪΟΝΤΑ μη ανταγωνιστικά στην ελληνική αγορά

ΑΤΣΑΣ Α.Σ. εμπ. κεν. ΜΗΔΕΙΑ 22410 63602-66339

Η ταβέρνα Ελάλφι σας εύχεται...

Χρόνια Πολλά!

Για το τραπέζι των Χριστουγέννων στο σπίτι σας...

Γουρουνόπουλο Γάλακτος στην σούβλα

Αρνάκι γεμιστό στο φούρνο

Γουρουνόπουλο γεμιστό στο φούρνο

Γαλοπούλα γεμιστή στο φούρνο

Κάνετε εγκαίρως τις παραγγελίες σας!

Τηλ: 22410 60030

XΠ2592

ΒΙΤΡΩ

•Ψηφιδωτα
•Χειροποιητα γυαλινα αντικειμενα
•Ειδη Δωρων

Διακοσμητικές Δημιουργίες για το σπίτι τον επαγγελματικό σας χώρο

ΒΙΤΡΩ
Χειροποίητες κατασκευές από σύνθεση γυαλιού & χρώματος

FUSING
Χειροποίητες κατασκευές από ψημένο γυαλί

ΨΗΦΙΔΩΤΑ

Πόρτες - Παράθυρα
Οροφές - Τραπέζια
Ντουλαπάκια - Καθρέπτες
Πίνακες - Φωτιστικά - Κορνίζες
Ρολόγια - Κοσμήματα - Σουβέρ
Σταχτοδοχεία - Πιατέλες
Είδη δώρων

• Προτότυπα χριστουγεννιάτικα χειροποίητα δώρα & διακοσμητικά
• Παραγγελίες για αντικείμενα & έργα τέχνης δικής σας επιλογής

ΜΑΡΙΑ ΠΑΠΑΚΑΛΟΔΟΥΚΑ
Μεγ. Κωνσταντίνου 28, Ρόδος • Τηλ.: 22410.25660

AT5374

ΗΜΕΡΟΛΟΓΙΟ

Δευτέρα 20 Δεκεμβρίου 2004
Ιγνατίου Θεοφάνους, Ιωάννου νεομ.

Ανατολή ηλίου: 07.37'
Δύση ηλίου: 17.08'
Σελήνη 9 ημερών

ΦΑΡΜΑΚΕΙΑ

Σήμερα διημερεύει το φαρμακείο του κ. Μαγκάκη στην Αμερικής 34 και διανυκτερεύει το φαρμακείο του κ. Παπαλαζάρου στη Καναδά 80.

ΒΕΝΖΙΝΑΔΙΚΑ

Σήμερα διανυκτερεύουν τα βενζινάδικα: Ριζόπουλος (Καναδά), Πασχαλίδης - Μοσχής (4ο χλμ. Ρόδου - Λίνδου), Κοντομανώλης (Ιαλυσός), Τσουμπλέκας (Παραδείσι), Σαββάκης (Θεολόγος), Διακοστεργάκης (Μαντρικό), Κοιλιάς (Αφάντου), Καλλιθενός (Αρχάγγελος).

ΛΑΪΚΕΣ ΑΓΟΡΕΣ

Τετάρτη : στο Δημοτικό Νεκροταφείο.
Πέμπτη: στην οδό Βύρωνος
Παρασκευή: στην οδό Πτολεμαίων (Ανάληψη)
Σάββατο: στο Δημοτικό Νεκροταφείο.

ΑΕΡΟΠΟΡΙΚΑ ΔΡΟΜΟΛΟΓΙΑ

ΟΛΥΜΠΙΑΚΗ ΑΕΡΟΠΟΡΙΑ

ΑΠΟ ΡΟΔΟ-ΑΘΗΝΑ
- Καθημερινά 07.10, 13.40
- Πέμπτη 20.10, 22.45
- Καθημερινά πλην Πέμπτης 19.40, 22.25
- Καθημερινά πλην Κυριακής 10.40

ΑΠΟ ΑΘΗΝΑ-ΡΟΔΟ
- Καθημερινά 05.30,12.00
- Πέμπτη 18.30, 21.05
- Καθημερινά πλην Πέμπτης 18.00, 20.45
- Καθημερινά πλην Κυριακής 09.00

ΑΠΟ ΡΟΔΟ-ΘΕΣΣΑΛΟΝΙΚΗ
- Δευτέρα - Τετάρτη 09.45
- Πέμπτη 10.45
- Σάββατο 15.15
- ΔΕΥ-ΤΕΤ-ΠΑΡ-ΚΥΡ 16.10

ΑΠΟ ΡΟΔΟ-ΗΡΑΚΛΕΙΟ
- Δευτέρα - Παρασκευή-Κυριακή 17.45
- Τρίτη - Πέμπτη 18.30
- Τετάρτη - Σάββατο 19.20

ΑΠΟ ΗΡΑΚΛΕΙΟ-ΡΟΔΟ
- Δευτέρα-Παρασκευή-Κυριακή 19.05
- Τρίτη-Πέμπτη 19.50
- Τετάρτη - Σάββατο 20.40

ΑΠΟ ΡΟΔΟ-ΚΑΡΠΑΘΟ
- ΔΕΥ-ΠΕΜ-ΠΑΡ-ΣΑΒ 07.00, 10.40
- Τετάρτη-Κυριακή 10.40, 14.20

ΑΠΟ ΡΟΔΟ-ΚΑΣΟ
- ΔΕΥ-ΠΕΜ-ΠΑΡ-ΣΑΒ 07.00
- Τετάρτη-Κυριακή 10.40

ΑΠΟ ΡΟΔΟ-ΚΑΣΤΕΛΟΡΙΖΟ
- ΔΕΥ-ΤΕΤ-ΠΑΡ-ΣΑΒ-ΚΥΡ 07.10

ΑΠΟ ΡΟΔΟ-ΧΙΟ
- Τρίτη στις 10.40 και Πέμπτη στις 10.45'

ΡΟΔΟΣ-ΜΥΤΙΛΗΝΗ
- Δευτέρα-Τετάρτη στις 09.45, Τρίτη στις 10.40', Πέμπτη στις 10.45' και Σάββατο στις 15.15

ΡΟΔΟΣ- ΣΑΜΟΣ
- Τρίτη στις 10.40', Σάββατο στις 15.15

ΡΟΔΟΣ-ΛΗΜΝΟΣ
- Δευτέρα-Τετάρτη στις 09.45', Τρίτη στις 10.40', Πέμπτη στις 10.45' και Σάββατο στις 15.15'

AEGEAN AIRLINES & CRONUS

ΑΠΟ ΡΟΔΟ-ΑΘΗΝΑ
Καθημερινές πτήσεις 14.15-16.30-19.50-22.40

ΑΠΟ ΑΘΗΝΑ-ΡΟΔΟ
Καθημερινά πτήση 05.30-08.45-14.50-18.10-21.00

ΑΠΟ ΡΟΔΟ-ΗΡΑΚΛΕΙΟ
Καθημερινά πτήση 763-14.30

ΑΠΟ ΗΡΑΚΛΕΙΟ-ΡΟΔΟ
Καθημερινά πτήση 764-16.05

ΑΠΟ ΡΟΔΟ-ΘΕΣΣΑΛΟΝΙΚΗ
Καθημερινά πτήση 10.20

ΑΠΟ ΘΕΣΣΑΛΟΝΙΚΗ-ΡΟΔΟ
Καθημερινά πτήση 12.20

Χρήσιμα τηλέφωνα κρατήσεων: (22410) 24400.

Το θέμα της ημέρας

Χωρισμένο σε πολλά στρατόπεδα εν όψει του Συνεδρίου (αν γίνει)!

Καζάνι έτοιμο να εκραγεί και να τιναχθούν πολλά στον αέρα είναι το ΠΑΣΟΚ και στη Δωδ/σο

Ανοιχτή υπονόμευση της Ν.Ε., φαιδροποιήθηκαν οι διαδικασίες του Προσυνεδριακού διαλόγου, στον οποίο κανένας δεν δίνει σημασία!

Υποβόσκουσα "κρίση" που ίσως μεταβληθεί και σε ανοιχτή σύγκρουση εντοπίζεται στις σχέσεις της Ν.Ε. του ΠΑΣΟΚ και του κλιμακίου από τη Χαριλάου Τρικούπη που έχει αναλάβει την ευθύνη για τον προσυνεδριακό διάλογο στην περιοχή μας. Είναι χαρακτηριστικό ότι μέχρι την περασμένη Παρασκευή ο γραμματέας της Ν.Ε. Τιμ. Παρασκευάς αγνοούσε την απόφαση για ματαίωση της χθεσινής ανοιχτής πολιτικής εκδήλωσης ενώ για τη σημερινή με άτομα Τρίτης Ηλικίας αρκετά στελέχη της Νομαρχιακής την αγνοούσαν παντελώς!

Σύμφωνα με έγκυρες πληροφορίες η δυσαρέσκεια της Ν.Ε. προς το κλιμάκιο στο οποίο ως γνωστόν επικεφαλής είναι ο πρώην υπουργός Δ. Κρεμαστινός εκδηλώθηκε στις συναντήσεις που έγιναν πρόσφατα, επειδή εμμέσως πλην σαφώς τα στελέχη του κλιμακίου επιδοκίμασαν τη σκληρή κριτική που ασκήθηκε από διάφορους στη λειτουργία της Νομαρχιακής. Οπως έλεγαν μέλη της Ν.Ε. το κλιμάκιο όφειλε να κρατήσει αποστάσεις από ακραίες τοποθετήσεις όπως αυτή του Γ. Νικητιάδη περί κατάργησής της κάτι όμως που δεν έγινε. Λέγεται επίσης ότι το κλιμάκιο άσκησε κριτική γιατί κατά την άποψή του δεν έχουν ακόμη ανοίξει οι "πόρτες" του τοπικού ΠΑΣΟΚ σε νέα μέλη.

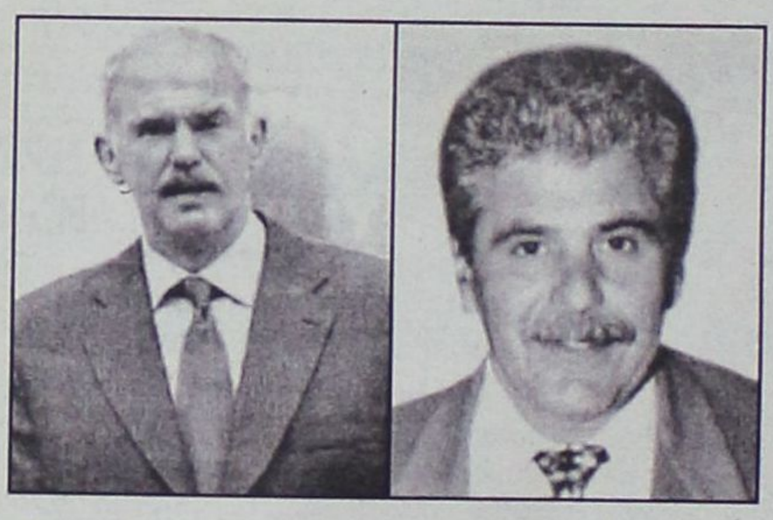

Η κατάσταση ως φαίνεται χειροτέρευσε μετά την απόφαση του κλιμακίου, λόγω της αναβολής του συνεδρίου του ΠΑΣΟΚ, να μεταθέσει για αργότερα την πολιτική εκδήλωση που είχε προγραμματιστεί για χθες σε αίθουσα του Ακταίον στα πλαίσια του προσυνεδριακού διαλόγου. Η ματαίωση φαίνεται να έγινε από το κλιμάκιο χωρίς προηγουμένως να έχει ενημερωθεί η Νομαρχιακή Επιτροπή! Αυτό προκύπτει και από δηλώσεις του κ. Τιμ. Παρακσευά στην ΕΡΑ Ρόδου την περασμένη Παρασκευή, όπου ανέφερε ότι η χθεσινή εκδήλωση θα γινόταν κανονικά και ότι ο ίδιος δεν είχε καμιά ενημέρωση για αναβολή από τα μέλη του κλιμακίου.

Τελικώς ο "ανοικτός διάλογος" με τα μέλη και τους φίλους του ΠΑΣΟΚ δεν έγινε χθες, αλλά αντ' αυτού σήμερα οργανώνεται διάλογος με την Τρίτη Ηλικία!

Αλλά και τη σημερινή εκδήλωση την αγνοούσαν αρκετά μέλη της Ν.Ε. όπως και ένας εκ των εισηγητών!..

Το "παιχνίδι" εντός ΠΑΣΟΚ φαίνεται ότι όσο θα πλησιάζει το συνέδριο θα "αγριεύει" και τοπικά αφού θεωρείται δεδομένη η "εμπλοκή" μεγαλοστελεχών του κόμματος που θα επιδιώξουν τον έλεγχο στους αντιπροσώπους που θα εκλεγούν.

Εξάλλου ένα άλλο "μέτωπο" εντός του τοπικού ΠΑΣΟΚ αναμένεται ν' ανοίξει και θα έχει σχέση με την εκλογή του Περιφερειακού Γραμματέα. Για τη θέση αυτή φέρεται ότι ενδιαφέρονται οι Γ. Γιαννόπουλος και Γ. Νικητιάδης.

Αναφορικά πάντως με το συνέδριο του ΠΑΣΟΚ, ορισμένοι δεν αποκλείουν και νέα αναβολή, αν συνεχίσουν να υφίστανται οι λόγοι που επέβαλαν την μετακίνηση από τον προσεχή Ιανουάριο στον Μάρτιο. Οι πραγματικοί λόγοι για την αναβολή έχουν σχέση με τους λόγους ότι στους τρεις μήνες προσυνεδριακού διαλόγου, τα ίδια πρόσωπα συγκροτούσαν τα ίδια ονόματα και έλεγαν τα ίδια πράγματα.

Τώρα στη Χαρ. Τρικούπη προσπαθούν να σχεδιάσουν στο κύκλο επιθετικών παρεμβάσεων, που συμπεριλαμβάνει τη χρήση επικοινωνιακών εργαλείων, όπως η διαφήμιση της προσυνεδριακής διαδικασίας. Στόχος είναι να σπάσει το ψυχολογικό φράγμα που, όπως εκτιμάται, εμποδίζει ομάδες πολιτών να συνδεθούν περισσότερο με τις δραστηριότητες του κόμματος της αξιωματικής αντιπολίτευσης.

Καθώς πλησιάζει η πρώτη επέτειος από τη ανάδειξή του στην ηγεσία του Κινήματος «από τη βάση», ο πρόεδρος του ΠΑΣΟΚ θα αποκαλύψει πλήρως τα σχέδιά του για το νέο κόμμα και αυτό θα διευκολύνει τα στελέχη που τηρούν επιφυλάξεις να πυκνώσουν τις δραστηριότητές τους.

Πάντως, ορισμένοι τηρούν ως σήμερα στάση αναμονής, καθώς αισθάνονται ανασφάλεια για το μέλλον τους και άλλοι επιδιώκουν να διατηρήσουν τα κεκτημένα του παρελθόντος, ενώ δεν λείπουν και αυτοί που δυσφορούν εμφανώς για τον «παραγκωνισμό» τους.

Ο κ. Παπανδρέου έχει αποφασίσει ότι και για τις τρείς ομάδες τον τελευταίο λόγο θα έχει η βάση του Κινήματος και προσπαθεί να δημιουργήσει εσωκομματικές προθέσεις για τη λήψη των αποφάσεων ακόμη και για τα πρόσωπα στο χαμηλότερο δυνατό επίπεδο. Εκτός από τα κομματικά αξιώματα, η βάση του ΠΑΣΟΚ και ο περίγυρός της θα κληθούν να αποφασίσουν και για τους υποψήφιους δημάρχους και νομάρχες το 2006 και για τότε υποψήφιους βουλευτές οποτεδήποτε προκύψουν οι εκλογές. Τελικός στόχος του είναι να μην υπάρχει ούτε υποψήφιος πρόεδρος σωματείου με την υποστήριξη του ΠΑΣΟΚ χωρίς προηγουμένως να έχει την επιδοκιμασία της κομματικής βάσης και των φίλων του Κινήματος.

ΔΕΧΟΝΤΑΙ ΤΟ ΚΟΙΝΟ

Ο Νομάρχης Δωδεκανήσου **Γιάννης Μαχαιρίδης** και οι Βοηθοί Νομάρχη **Στάθης Κουσουρνάς** και **Νίκος Ζωίδης** δέχονται το κοινό κάθε Τρίτη και Πέμπτη, από τις 11.00-13.00 το μεσημέρι.

ΤΑΞΙ

ΡΑΔΙΟ ΤΑΞΙ: 2241-0-64712, 2241-0-64790.

ΧΡΗΣΙΜΑ ΤΗΛΕΦΩΝΑ

ΝΟΣΟΚΟΜΕΙΟ:	2241-0-80000
ΑΜΕΣΗ ΔΡΑΣΗ ΠΥΡ/ΚΗΣ:	199
ΛΙΜΕΝΑΡΧΕΙΟ:	2241-0-22220, 2241-0-27695
ΒΛΑΒΕΣ Δ.Ε.Η.:	125
ΒΛΑΒΕΣ Ο.Τ.Ε.:	121
ΑΜΕΣΗ ΔΡΑΣΗ:	100
ΒΛΑΒΕΣ ΥΔΡΕΥΣΗΣ:	2241-0-68750, 2241-0-68755
ΝΟΜΑΡΧΙΑ:	2241-0-46502
ΠΕΡ/ΚΗ Δ/ΝΣΗ	2241-0-38174
ΔΗΜΟΣ:	2241-0-46200
ΔΗΜ. ΕΠΙΧ. ΚΑΘΑΡ.:	2241-0-77600
ΥΠΗΡ. ΑΠΟΚΟΜΙΔΗΣ:	2241-0-61057
ΤΡΟΧΑΙΑ:	2241-0-26480
ΠΛΗΡΟΦ. Ο.Τ.Ε :	131
ΔΕΛΤΙΟ ΚΑΙΡΟΥ:	149
ΛΑΧΕΙΑ:	1444
ΠΡΟΠΟ - ΛΟΤΤΟ:	1444
ΡΟΔΑ:	2241-0-26300
ΚΤΕΛ:	2241-0-27706
Ο.Α.Ε.Δ.:	2241-0-23265
Ι.Κ.Α.:	2241-0-64912
ΤΑΞ.Υ.:	2241-0-68701, 2241-0-68702
ΟΛΥΜΠΙΑΚΗ:	2241-0-24555
Δ.Α.Ν.Ε.:	2241-0-43150
ΕΡΓΑΤ. ΚΕΝΤΡΟ:	2241-0-24730
CRONUS AIRLINES	2241-0-25444
AEGEAN AIRLINES	2241-0-98345

ΚΤΕΟ

- Από **την 1η Νοεμβρίου** έως **και τις 31 Δεκεμβρίου,** παντός είδους οχήματα που δεν έχουν ήδη προσκληθεί από προηγούμενα προγράμματα **με αριθμούς κυκλοφορίας ΡΟΒ 6001-6500.**
- Από **1η Νοεμβρίου 2004** έως **και τις 30 Ιουνίου 2005,** όλα τα οχήματα με κρατικές πινακίδες **(ΚΗ-ΚΥ)** ανεξαρτήτως είδους και (μικτού) βάρους τα οποία πρωτοκυκλοφόρησαν καινούργια (βάσει άδειας κυκλοφορίας) πριν από **την 1-11-2000.**

Η ΓΝΩΜΗ

Εβδομαδιαία Εφημερίδα της Ρόδου
Έτος Ιδρύσεως 1973
ΕΚΔΟΤΗΣ
Δ. Τσοπανάκης
ΔΙΕΥΘΥΝΤΗΣ
Αθ. Μαρασιώτης
ΑΘΛΗΤΙΚΑ
Μανόλης Μπάτης,
Νικήτας Κουσκούσης
ΓΡΑΦΕΙΑ ΣΥΝΤΑΞΗΣ
Μάρκου Μαλλιαράκη 11
Τηλ.2241-0- 24610,
2241-0-75640
Fax (22410) 75641
ΛΟΓΙΣΤΗΡΙΟ - ΔΙΑΦΗΜΙΣΕΙΣ
Μάρκου Μαλλιαράκη 11
Τηλ. 2241-0-22210
2241-0-75230
Fax (22410) 22471

ΠΡΟΣΚΛΗΤΗΡΙΑ ΓΑΜΩΝ-ΒΑΠΤΙΣΕΩΝ

Με ένα τηλεφώνημα και **χωρίς καμία επιβάρυνση** θα βρεθούμε κοντά σας για να διαλέξετε ένα από τα δεκάδες όμορφα προσκλητήρια από οίκους της Αθήνας και της Θεσσαλονίκης.

Υπεύθυνος: Απόκοτος Νίκος
Τηλ. 22410 /95584-92770
6947010501

Η πρόταση του Κ.Καραμανλή για τον Κάρολο Παπούλια στην Προεδρία

«Πώς κρίνετε την πρόταση του πρωθυπουργού Κ. Καραμανλή για να είναι Πρόεδρος της Δημοκρατίας ο Κάρολος Παπούλιας;»

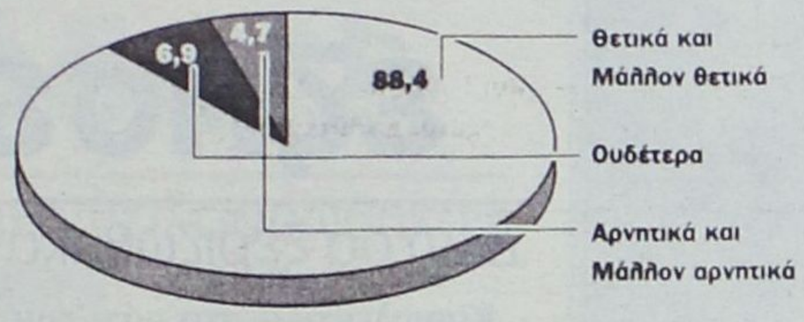

Αποψη για τη σύσταση της Εξεταστικής Επιτροπής

«Με την εικόνα και τις εντυπώσεις που έχετε ως τώρα, έπρεπε να συσταθεί η Εξεταστική Επιτροπή για τις προμήθειες του εξοπλισμού των Ενόπλων Δυνάμεων για να διερευνήσει τις ευθύνες των στελεχών της προηγούμενης κυβέρνησης;»

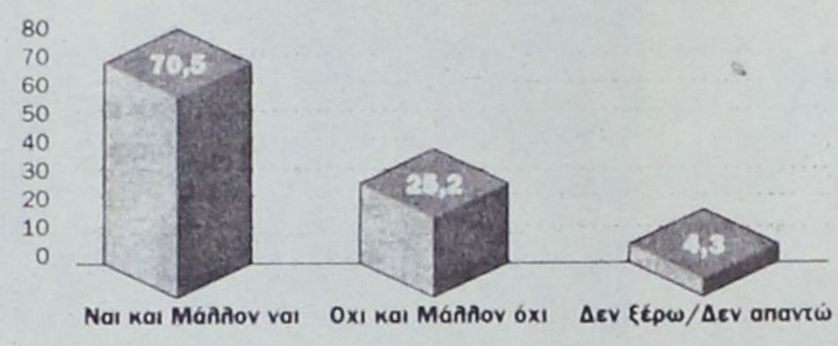

70% ναι στις κινήσεις του Κ. Καραμανλή

Για την επιλογή Παπούλια και την Εξεταστική για τους εξοπλισμούς

Σε συντριπτική πλειοψηφία, που ξεπερνάει το 70%, ο λαός χαιρετίζει με απόλυτα θετικό τρόπο δύο μεγάλες πολιτικές πρωτοβουλίες του πρωθυπουργού Κώστα Καραμανλή. Πρώτον, την επιλογή στο πρόσωπο του κ. Κάρολου Παπούλια του υποψηφίου Προέδρου της Δημοκρατίας και, δεύτερον, τη σύσταση Εξεταστικής Επιτροπής για τις προμήθειες των εξοπλισμών των Ενόπλων Δυνάμεων και για τη διερεύνηση των ευθυνών στελεχών της προηγούμενης κυβέρνησης.

Η λαϊκή αποδοχή των πρωτοβουλιών αυτών της κυβέρνησης Καραμανλή προκύπτει από νέα πανελλαδική δημοσκόπηση της GPO, που διενεργήθηκε στο διάστημα μεταξύ 13 και 16 Δεκεμβρίου.

Συγχρόνως όμως αποκαλύπτεται, από τις απαντήσεις των ερωτώμενων στην ίδια πολιτική έρευνα, ότι οι πολίτες έχουν αρχίσει να αξιολογούν θετικά, κάνοντας μάλιστα και τη δική τους ιεράρχηση, τα μέτρα για την καθημερινότητα, τα οποία η αξιωματική αντιπολίτευση, δια των φιλικά προσκείμενων σε αυτή ΜΜΕ, επιχειρεί να εμφανίσει αυτά μεν ως ανύπαρκτα την κυβέρνηση δε ως αδρανούσα και μη ικανοποιούσα τις προεκλογικές της δεσμεύσεις υπέρ του πολίτη.

Ειδικότερα:

1. Στο ζήτημα της Προεδρίας της Δημοκρατίας, η πρόταση Καραμανλή συγκεντρώνει το 88,4% των θετικών και μάλλον θετικών γνωμών.

Σημειωτέον ότι άνω του 90% είναι οι θετικές γνώμες τόσο μεταξύ των ψηφοφόρων της ΝΔ όσο και του ΠΑΣΟΚ, ενώ και ένα ποσοστό 65,5% των ψηφοφόρων του Συνασπισμού αποδέχεται ως ορθή την επιλογή. Και αυτό έχει τη σημασία του, διότι, ως γνωστόν, μεταξύ των υποψηφίων για την Προεδρία υπήρχε, διά του ονόματος του Νίκου Κωνσταντόπουλου, και εκπρόσωπος του ΣΥΝ.

Τα υψηλότατα αυτά ποσοστά δεν αντικατοπτρίζουν μόνο τις θετικές γνώμες προς το πρόσωπο του κ. Παπούλια. Αλλά, πρωτίστως, την έκταση της αποδοχής από τους πολίτες της κομματικής υπέρβασης που έκανε ο Κώστας Καραμανλής, καθώς και τη λαϊκή επιθυμία για πολιτική συναίνεση, όπως αυτή εκφράζεται με τη σχετική πρωτοβουλία του πρωθυπουργού.

Δεν είναι άλλωστε τυχαίο ότι και σε άλλα ζητήματα, όπως αυτό της εξωτερικής πολιτικής αλλά και στο μείζον της αντιμετώπισης της διαπλοκής οι πολίτες, σε ποσοστό 90,5%, απαιτούν να υπάρχει συναίνεση μεταξύ των δύο μεγάλων κομμάτων.

2. Στο ζήτημα της Εξεταστικής Επιτροπής, η οποία ως κυβερνητική πρωτοβουλία επιβεβαιώνει την πρόθεση αλλά και τη βούληση Καραμανλή για πλήρη διαφάνεια στη διαχείριση του δημοσίου χρήματος, ο λαός σε ποσοστό 70,5% θεωρεί ότι έπρεπε να συσταθεί η Επιτροπή. Είναι χαρακτηριστικό ότι και μεταξύ των ψηφοφόρων του ΠΑΣΟΚ ένα ποσοστό που υπερβαίνει



το 50% (51,4%) τάσσεται υπέρ της Εξεταστικής.

Η συντριπτική αυτή λαϊκή ταύτιση με τις προθέσεις της κυβέρνησης και τη βούληση του πρωθυπουργού, συνιστά ένα πολύ συμπαγές ανάχωμα σε όλες τις πολιτικές επιθέσεις που δέχεται η κυβέρνηση από την πλευρά του ΠΑΣΟΚ, αλλά και τον αντιπολιτευόμενο Τύπο στο θέμα αυτό.

Συνέχεια στη σελ. 43



MIDDLESEX UNIVERSITY LONDON

The Guardian University League Table May 2004

Δεχόμαστε αιτήσεις γιά προγράμματα που ξεκινούν τόν τόν Φεβρουάριο 2005 & Σεπτέμβριο 2005 στο Λονδίνο

Joint & Single Honours programmes in Business, Media, Law, Marketing, HRM, Finance, Computing, Psychology, Translation, Criminology, Art/Design and more...

Για πληροφορίες παρακαλώ όπως επικοινωνήσετε με τον κ. Δ. Ρέβελα στο 210-6800824 ή e-mail: studiesuk@otenet.gr

www.mdx.ac.uk

Middlesex University International



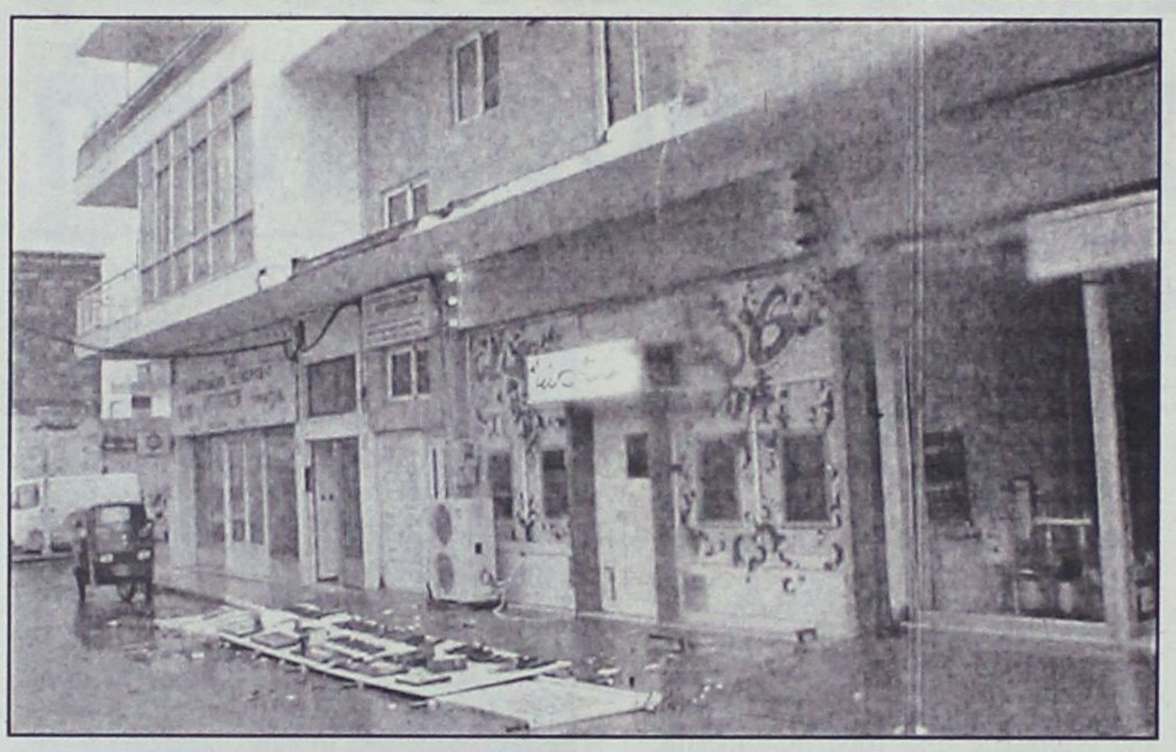

Πρωτοφανούς διάρκειας και έντασης

Νέο κατακλυσμιαίο έζησε δύο μέρες

Δέντρα ξεριζώθηκαν, τοιχία κατέρρευσαν,

Κυριολεκτικά στο μάτι του κυκλώνα βρέθηκε το Σάββατο και χθες Κυριακή η Δωδεκάνησος. Σχεδόν επί δύο 24ωρα οι ουρανοί άνοιξαν και σημειώθηκαν πλημμυρικά φαινόμενα, συνοδεία σφοδρών χαλαζοπτώσεων και νοτιοανατολικών ανέμων που ξεπερνούσαν ακόμη και τα 10 μποφόρ. Και βέβαια τα προβλήματα που προκλήθηκαν ήταν πολλά, αλλά ευτυχώς χωρίς πολλές παρενέργειες σε ανθρώπους και περιουσίες.

Στο «μάτι του κυκλώνα» βρέθηκε το σαββατοκύριακο κυρίως η πόλη της Ρόδου ενώ σχετικά πιο ήπια ήταν η κατάσταση στην επαρχία του νησιού Λόγω των ισχυρών ανέμων και της συνεχούς βροχής στη πόλη της Ρόδου πλημμύρισαν σπίτια, υπήρξαν μικροδιακοπές στη παροχή ρεύματος, δέντρα ξεριζώθηκαν, ή έσπασαν, δημιουργώντας προβλήματα στην κυκλοφορία, ξηλώθηκαν πινακίδες, έπεσαν τοιχία, προκαλώντας ευτυχώς μόνο μικροζημιές κυρίως σε σταθμευμένα αυτοκίνητα.

Τη μεγαλύτερη ζημιά την υπέστη γνωστή αντιπροσωπεία αυτοκινήτων στα Σφαγεία όταν λόγω των ανέμων έσπασε ένα μεγάλο τμήμα της τζαμαρίας της χωρίς ευτυχώς να προκληθεί κάποιο ατύχημα. Άμεση ήταν η αντίδραση της Πυροσβεστικής Υπηρεσίας Ρόδου που από προχθές το βράδυ ήταν επί ποδός καθώς δέχτηκε δεκάδες κλήσεις για βοήθεια , κυρίως για την κοπή και απομάκρυνση δένδρων. Αντίθετα από την ΠΥΡ, οι υπηρεσίες του Δήμου Ροδίων μάλλον «εκοιμούντο ύπνο δικαίου», καθώς όπως μας κατήγγειλαν αναγνώστες της εφημερίδας μας, παρά τις συνεχείς οχλήσεις δεν έδειξαν κανένα ενδιαφέρον.

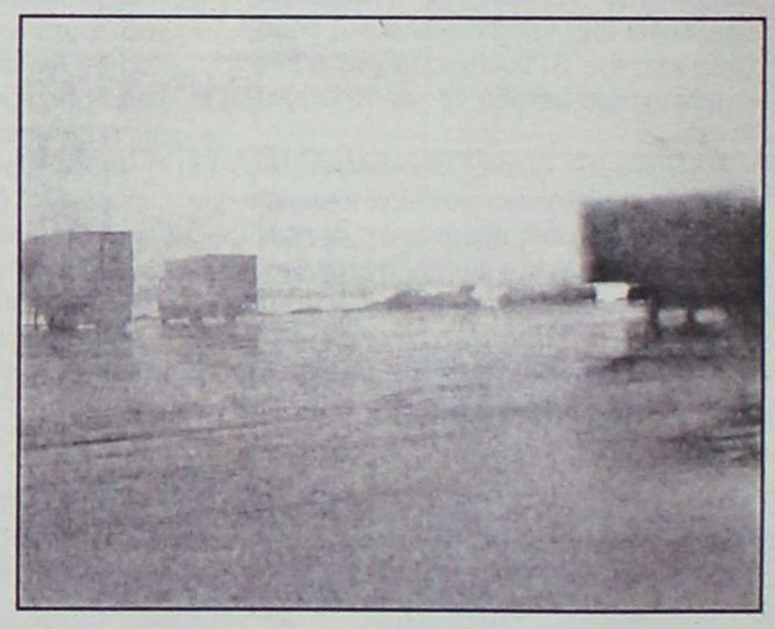

Η συνεχής καταρρακτώδης βροχή δημιούργησε προβλήματα σε όλο σχεδόν το οδικό δίκτυο του νησιού όπου εξ αιτίας της πολύ μικρής ορατότητας ήταν πολύ δύσκολη η οδήγηση.

Στην πόλη τα πλημμυρικά φαινόμενα οφείλονται και στο γεγονός ότι πολλά φρεάτια ήταν κλειστά, ή βούλωσαν από σκουπίδια και άλλα αντικείμενα που παρέσυραν τα ορμητικά νερά.

Οι δρόμοι και οι πλατείες είχαν μετατραπεί κυριολεκτικά σε ποτάμια ειδικά στα χαμηλότερα σημεία της πόλης, ενώ όλοι οι ακάλυπτοι χώροι μετα-

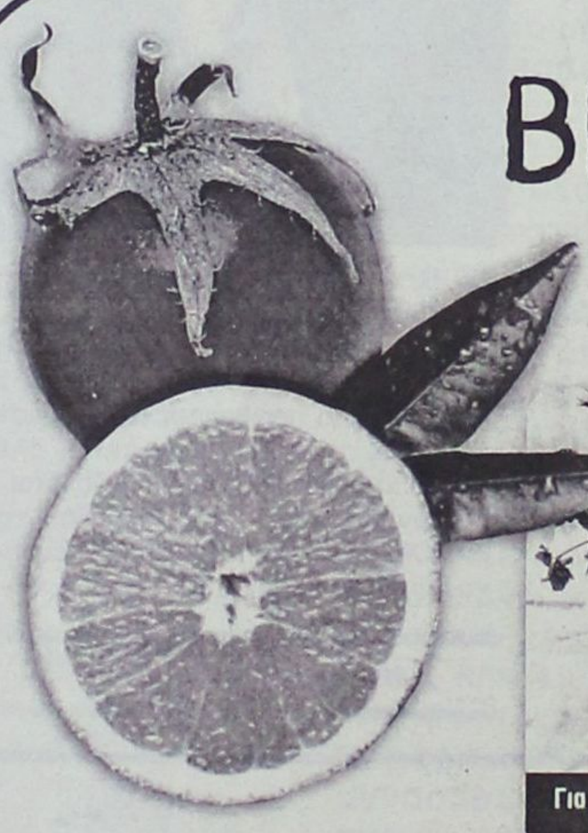

ΒΙΟ τοπος
ΒΙΟΛΟΓΙΚΑ ΠΡΟΙΟΝΤΑ



Για τις γιορτές, πρωτότυπα καλάθια με τα πιο εκλεκτά δώρα της φύσης..!

Θυμάστε τι γεύση έχει η ντομάτα;
Το πορτοκάλι πότε έχασε το άρωμά του;
Ωρα να ξαναβρούμε την αγνότητα στα προϊόντα που καταναλώνουμε!
Ωρα...για επιστροφή στη φύση!

Δοκιμάστε τα αγνά και βιολογικά προϊόντα του Βιότοπου και νιώστε την ευεργετική τους επίδραση στην υγεία σας!

- Φρέσκα φρούτα και λαχανικά βιολογικής καλλιέργειας.
- Κρέατα και πουλερικά βιολογικής κτηνοτροφίας.
- Βιολογικές παιδικές και βρεφικές τροφές.
- Τυποποιημένα προϊόντα, χυμοί, καφέδες, βιολογικά κρασιά, φυσικά καλλυντικά, αιθέρια έλαια, είδη καθαρισμού και πολλά άλλα.

Γιατί η φύση σας προσφέρει την καλύτερη ποιότητα ζωής!

Αυστραλίας 12 - Τηλ 22410 43446
Ένα σύγχρονο κατάστημα βιολογικών προϊόντων στη Ρόδο
XΠ2367



Το εστιατόριο
"Δημιουργίες"
Εύχεται καλές γιορτές
και σας ταξιδεύει
στις πιο μαγικές βραδιές
Χριστουγέννων και Πρωτοχρονιάς
με πλούσια γαστρονομικά μενού,
συνοδεία μιας βελούδινης φωνής
Θέσεις περιορισμένες



Για τον μήνα Δεκέμβριο το εστιατόριο θα είναι ανοιχτά κάθε Τετάρτη, Πέμπτη και Παρασκευή

Για κρατήσεις: 22410 94950
• έναντι Avra Beach •
με ιδιωτικό parkingk δίπλα από το εστιατόριο

AE0110

καταιγίδα κυρίως στο βόρειο τρίγωνο

σμό του Νώε ρες η Ρόδος!

πινακίδες ξηλώθηκαν, βιτρίνες σαρώθηκαν



τράπηκαν σε λίμνες. Ειδικά χθες το μεσημέρι έως τις 3 μ.μ. ήταν τέτοια η ένταση τής χωρίς διακοπή καταιγίδας που πολλοί φοβήθηκαν για ιδιαίτερα δυσάρεστες συνέπειες. Αλλά ευτυχώς από της 5.30 μ.μ. τα ακραία καιρικά φαινόμενα (σπάνιας έκτασης και έντασης για τη Ρόδο) υποχώρησαν.

Μεγαλύτερες είναι οι ζημιές που προκλήθηκαν στην ανατολική πλευρά του νησιού από την πόλη μέχρι τη Λάρδο.

Σε πολλά χωριά, εξάλλου, οι σφοδροί άνεμοι προκάλεσαν σοβαρές ζημιές στις υπαίθριες καλλιέργειες και σε καρποφόρα δέντρα, καθώς επίσης και σε θερμοκήπια, ορισμένα από τα οποία ανηρπάγησαν και...εξαφανίσθηκαν!

Η κακοκαιρία προκάλεσε επίσης μεγάλη αναστάτωση και στις συγκοινωνίες του νησιού. Χθες ακυρώθηκαν όλες οι πτήσεις της ΟΑ εκτός της πρώτης πρωινής που έγινε με μεγάλη καθυστέρηση ενώ μεγάλη καθυστέρηση, σημειώθηκε και στις πτήσεις της Aegean.

Πρόβλημα υπήρξε και στις δύο βραδινές πτήσεις του Σαββάτου της ΟΑ που εκτελούσαν το δρομολόγιο Αθήνα –Ρόδο. Στη πρώτη μάλιστα εξ αυτών ο πιλότος υποχρεώθηκε να επιστρέψει στο "Ελευθέριος Βενιζέλος", καθώς, αν και βρισκόταν σε διαδικασία προσγείωσης στο αεροδρόμιο της Ρόδου, λόγω της πολύ χαμηλής ορατότητας δεν διακινδύνευσε και επέλεξε να επιστρέψει στην Αθήνα.



Ας σημειωθεί ότι οι υπεύθυνοι της ΟΑ όχι μόνο δεν φρόντισαν να ενημερώσουν όσους περίμεναν τη πτήση αλλά αδιαφόρησαν παντελώς και για τη διαμονή και τη διατροφή των επιβατών παρά τα όσα ορίζει η σχετική νομοθεσία.

Προβλήματα υπήρξαν και στα ακτοπλοϊκά δρομολόγια. Από το πρωί του Σαββάτου μέχρι και χθες το απόγευμα ίσχυε απαγορευτικό απόπλου. Χθες το απόγευμα επετράπη στα πλοία Blue Star, Ιεράπετρα και Κορνάρος να-εκτελέσουν τα δρομολόγια τους. Η κακοκαιρία έπληξε και τα υπόλοιπα νησιά του νομού χωρίς όμως να δημιουργήσει ιδιαίτερα μεγάλα προβλήματα όμοια μ' εκείνα που προκλήθηκαν στη Ρόδο.

Σύμφωνα με τη μετεωρολογική υπηρεσία η κακοκαιρία θα συνεχίσει σήμερα και αύριο με κύρια φαινόμενα τους ισχυρούς ανέμους και τη συνεχή βροχή ενώ από τη Τετάρτη αναμένεται αίσθητη βελτίωση. Η πρόβλεψη της ΕΜΥ για τη παραμονή και την ημέρα των Χριστουγέννων είναι πως θα έχουμε σχετικά ήπια καιρικά φαινόμενα.

Come play in the Park!

Το παιχνίδι ξεκινά στις 17 Δεκεμβρίου!

Mama Mia
Κάθε Παρασκευή βράδυ απολαύστε γνήσιες ιταλικές γεύσεις!

Grill Deal
Κάθε Σαββατόβραδο, δελεαστικές προτάσεις στο grill! Ψήνεστε;

Glyko-Mania στο Café Brasserie
Κάθε Κυριακή απόγευμα γλυκά, γλυκά και... πολλά γλυκά!

C&T Time στο L'EPOQUE
Καθημερινά, όλες τις ώρες, ποικιλίες καφέ & τσαγιού από όλο τον κόσμο!

L'EPOQUE Lounge
Κάθε βράδυ αφεθείτε στον αισθησιασμό της φλόγας, των ήχων και του cognac.

Health & Spa Center
Ένας κόσμος ομορφιάς & χαλάρωσης απλώνεται μπροστά σας.

ΔΕΞΙΩΘΕΙΤΕ!
Επαγγελματική συνάντηση; Δεξίωση;
Θα ξεπεράσουμε κάθε προσδοκία σας.



Rodos Park
SUITES HOTEL

Rodos Park
Ρήγα Φεραίου 12, Ρόδος, Τηλ: 22410 89700, Φαξ: 22410 24613
www.rodospark.gr
ΜΕΛΟΣ ΤΩΝ SMALL LUXURY HOTELS OF THE WORLD

AE0111

Ο υφυπουργός Εξωτερικών, Γιάννης Βαληνάκης, εκφράζει την ικανοποίησή του για τ' αποτελέσματα της Συνόδου, μιλά για τις δεσμεύσεις της Αγκυρας, τη συνεργασία με την Κύπρο, και για τις προοπτικές επίλυσης του Κυπριακού

Βάλαμε την Τουρκία υπό διαρκή επιτήρηση



Την πλήρη ικανοποίησή του από τα αποτελέσματα της Συνόδου Κορυφής εκφράζει ο υφυπουργός Εξωτερικών Γιάννης Βαληνάκης σε συνέντευξή του, επισημαίνοντας ότι η χώρα μας "βγήκε" από το Συμβούλιο πλήρως εξοπλισμένη για το μέλλον. Αναφερόμενος στην ευρωπαϊκή πορεία της Τουρκίας, τονίζει ότι ο χρόνος που θα διαρκέσει η διαδικασία εξαρτάται από την ίδια και μόνο.

■ Τι κερδίσαμε και τι χάσαμε από τις συγκεκριμένες αποφάσεις του Ευρωπαϊκού Συμβουλίου για την Κύπρο και την Τουρκία;

Γιάννης Βαληνάκης: Εχουμε, πράγματι, ισχυρότατους λόγους να είμαστε πολύ ικανοποιημένοι, αφού πετύχαμε τους στόχους μας. Η αλήθεια είναι πως η χώρα μας βγήκε πλήρως εξοπλισμένη για το μέλλον από την τελευταία Σύνοδο. Βάλαμε την Τουρκία στην εκκίνηση ενός μαραθωνίου μετ' εμποδίων, με φωτεινούς σηματοδότες, διόδια και 25 αυστηρούς κριτές, σε κάθε της βήμα. Σε κάθε βήμα από αυτά, η Ελλάδα βγαίνει κερδισμένη. Ομως η αλήθεια είναι πως η εξωτερική πολιτική είναι το τελευταίο πεδίο στο οποίο επιτρέπονται πανηγυρισμοί.

■ Ολον αυτό τον καιρό, είχαν γίνει πολλές και ποικίλες παρασκηνιακές διαβουλεύσεις μέχρι το τελικό αποτέλεσμα. Σε ποιά σημεία πρωταγωνίστησε η κυβέρνηση;

Γ.Β.: Ασφαλώς, το κείμενο των Συμπερασμάτων, σε κάθε του σημείο, ήρθε ως αποτέλεσμα της εντατικής και μεθοδικής δουλειάς που κάναμε και των διαπραγματεύσεων που διεξάγουμε δώ και σχεδόν δέκα μήνες. Κάθε λέξη έχει σημασία και η κυβέρνηση, προκειμένου να διασφαλίσει τα εθνικά θέματα, δεν άφησε τελεία που να μην διαπραγματευτεί, συμμαχία που να μην κάνει, θέμα που να μην αντιμετωπίσει. Με σοβαρότητα, υπευθυνότητα και βάσει μιας στρατηγικής που αποσκοπούσε αφενός στο να διασφαλίσουμε την πρόσδεση της Τουρκίας στο ευρωπαϊκό άρμα και αφετέρου να καθοριστούν σαφώς οι όροι και τα βήματα που πρέπει να κάνει η Τουρκία για να πλησιάσει στην Ευρώπη, εργαστήκαμε σκληρά για να έλθουν τα σημερινά επιθυμητά αποτελέσματα. Αρκεί να πω ότι το τελικό κείμενο των Συμπερασμάτων για την Τουρκία καταλαμβάνει 4 σελίδες, από τις τρεις παραγράφους που ήταν στην αρχή. Ηταν πιστεύω μια επιτυχής διαπραγμάτευση.

■ Η αντιπολίτευση υποστηρίζει πως η Ελλάδα ήταν η μόνη χώρα που τάχθηκε υπέρ της έναρξης ενταξιακών διαπραγματεύσεων για την Τουρκία, χωρίς μάλιστα να συζητήσει συγκεκριμένα ανταλλάγματα.

Γ.Β.: Μάλλον η αντιπολίτευση μιλάει για τη δική της θέση πριν από δύο χρόνια. Αλλωστε, τα πάντα κρίνονται από το αποτέλεσμα. Ομως, πρέπει να ξεκαθαρίσω πως δεν ήταν ποτέ στόχος μας να σταματήσουμε την ευρωπαϊκή προοπτική της Τουρκίας. Στόχος μας ήταν να γίνουν ξεκάθαρες κι απαράβατες οι αξίες, οι κανόνες, οι προϋποθέσεις. Εξάλλου, το κείμενο των Συμπερασμάτων θέτει το γενικό πλαίσιο και τις γενικές κατευθυντήριες γραμμές και αποτελεί ένα πολύ ικανοποιητικό για εμάς σημείο εκκίνησης. Πάντως, πριν από την έναρξη των διαπραγματεύσεων, δηλαδή πριν από τις 3 Οκτωβρίου 2005, θα υπάρξει νέο κείμενο με σαφή και λεπτομερειακή παράθεση στόχων και χρονοδιαγραμμάτων, υπό μορφή "οδικού χάρτη", στη διαμόρφωση του οποίου η Ελλάδα θα έχει και πάλι αποφασιστικό ρόλο και δικαίωμα βέτο. Σε κάθε περίπτωση, καθένας που διαβάζει προσεκτικά τα Συμπεράσματα, βλέπει πως στην πραγματικότητα η Τουρκία δεν πήρε μία μόνο ημερομηνία, αλλά πολλές. Για καθεμία απ' αυτές, οι 25 χώρες της Ε.Ε. έχουν την τελευταία λέξη, καθώς οι σχετικές αποφάσεις απαιτούν ομοφωνία.

■ Από το κείμενο των συμπερασμάτων φαίνεται πως ικανοποιούνται όλα τα ζητήματα ιδιαίτερου ελληνικού ενδιαφέροντος, όπως του Πατριαρχείου, της Σχολής της Χάλκης, της Ιμβρου, του ορφανοτροφείου και πολλά ακόμη. Τι γίνεται από εδώ κι έπειτα;

Γ.Β.: Πράγματι, στα Συμπεράσματα του Ευρωπαϊκού Συμβουλίου προβλέπεται ρητά ότι η Εκθεση της Επιτροπής του Οκτωβρίου 2004 αποτελεί τη βάση της απόφασης για την έναρξη διαπραγματεύσεων με την Τουρκία. Συνεπώς, όλα τα ελληνικού ενδιαφέροντος σημεία που αναφέρατε και θίγονται στην Εκθεση μετατρέπονται ουσιαστικά σε όρους για την Τουρκία. Από εδώ κι έπειτα προβλέπονται δεδομένα χρονικά σημεία ελέγχου, όπως και μια σαφής διαδικασία διαρκούς επανεξέτασης της πορείας της και της όποιας προόδου της. Προσβλέπουμε στην εκπλήρωση των σχετικών προϋποθέσεων, όσο το δυνατόν συντομότερα γίνεται.

■ Ποιός θα είναι ο χρονικός ορίζοντας της λήξης των διαπραγματεύσεων με την ένταξη της Τουρκίας στην Ε.Ε.;

Γ.Β.: Αν και στόχος των διαπραγματεύσεων είναι η ένταξη της Τουρκίας στην Ε.Ε., οι διαπραγματεύσεις αυτές είναι μια διαδικασία της οποίας ούτε το χρονικό τέλος ούτε το αποτέλεσμα μπορούν εκ των προτέρων να προεξοφληθούν. Και αυτό, μεταξύ άλλων, διαφοροποιεί τις διαπραγματεύσεις της Τουρκίας από αυτές άλλων υποψηφίων κρατών.

Ως προς τον χρόνο που η διαδικασία αυτή θα διαρκέσει, αυτό θα εξαρτηθεί από την ίδια την Τουρκία. Ο ρυθμός στον οποίο θα εκπληρώσει τα ευρωπαϊκά κριτήρια και τις ευρωπαϊκές προϋποθέσεις εξαρτάται από εκείνη. Μπορεί να πάρει 10-15 χρόνια. Μπορεί και περισσότερα. Σε κάθε περίπτωση πάντως, σύμφωνα με τα Συμπεράσματα, οι διαπραγματεύσεις δεν μπορούν να ολοκληρωθούν πριν από το 2014. Εάν μάλιστα η Τουρκία δεν επιτύχει να εκπληρώσει πλήρως τις υποχρεώσεις της, τότε θα συνδεθεί μεν με τις ευρωπαϊκές δομές, αλλά με έναν άλλου τύπου δεσμό.

■ Τι σημαίνει, πρακτικά, η Τουρκία μέσα στην Ευρώπη;

Γ.Β.: Είμαστε ακόμη μκριά από την προοπτική της ένταξης. Για την Τουρκία ξεκινάει ένα μακρύ ταξίδι τόσο σε ό,τι αφορά στην εσωτερική της κατάσταση, όσο και την εξωτερική της συμπεριφορά -κάτι που βέβαια δεν απασχόλησε σοβαρά κανέναν στο παρελθόν. Προσβλέπουμε σε μια Τουρκία που να είναι σε θέση ν' αντιλαμβάνεται άμεσα τις ευρωπαϊκές απαιτήσεις και να εκπληρώνει τα ευρωπαϊκά κριτήρια, γιατί θέλουμε να αλλάξουμε τη γειτονιά μας. Και να την μετατρέψουμε από γειτονιά εντάσεων και προκλήσεων σε μια ευρωπαϊκή γειτονιά. Γι' αυτό και η στρατηγική μας επιδίωξη είναι να καταστεί η Τουρκία ένας ειρηνικός και προβλέψιμος γείτονας στ' ανατολικά μας, όπως είναι η Ιταλία στα δυτικά μας. Από εκεί

Συνέχεια στη σελ. 42

Ξενοδοχείο **ΕΡΜΗΣ**



Αν έχετε αποφασίσει να περάσετε τις γιορτινές ημέρες στην **Κρήτη**, θα χαρούμε πολύ να σας φιλοξενήσουμε στο πλήρως ανακαινισμένο ξεν/χείο **Ερμής*******, στον γραφικό **Αγιο Νικόλαο.** Διασκεδάστε μαζί μας με ζωντανή μουσική, δοκιμάστε **άπειρες γεύσεις** από τους φανταστικούς μπουφέδες που με πολύ μεράκι ετοιμάζουν οι γνωστοί στο χώρο σεφ μας. **Η γνήσια κρητική φιλοξενία και το άψογο σέρβις μας, σας εγγυώνται αξέχαστες γιορτές.** Τιμή τριημέρου σε δίκλινο δωμάτιο με ημιδιατροφή συμπεριλαμβανομένου και του ρεβεγιόν της παραμονής 148€ κατ' άτομο. ***Ολα τα δωμάτια θα έχουν θέα τον όμορφο κόλπο του Μιράμπελλου.***

Για κρατήσεις τηλ. 2841028253, φαξ:284102058
Email: hermes@mhotels.gr

AE0103

Το Πρώτο Γυμναστήριο Μόνο Για Γυναίκες

BUSY BODIES

Το Busy Bodies

Σας εύχεται Καλές Γιορτές και σας κάνει δώρα και συμφέρουσες τιμές.....



Χειμερινό Πρόγραμμα 2004/2005

	ΔΕΥΤΕΡΑ	ΤΡΙΤΗ	ΤΕΤΑΡΤΗ	ΠΕΜΠΤΗ	ΠΑΡΑΣΚΕΥΗ	ΣΑΒΒΑΤΟ
9 π.μ.	STEP	BODY PUMP	SLEEK PHYSIQUE	ΓΛΟΥΤΟΙ & ΜΗΡΟΙ	PILATES MAT	
2 μ.μ.	PLATES MAT		FIT YOGA		SLEEK PHYSIQUE	
5 μ.μ.						TAE BO
5.30	ΓΛΟΥΤΟΙ & ΜΗΡΟΙ	PILATES MAT	BODY PUMP	SLEEK PHYSIQUE	HILLOW	
6.30	STEP 2	ΓΛΟΥΤΟΙ & ΜΗΡΟΙ	AEROPOWER	AEROBICS	BODY PUMP	
8 μ.μ.	YOGA			YOGA		

ΑΤ5297

Δωδώνης 2
22410-20345

ΑΝΑΛΥΤΙΚΟ ΕΡΓΑΣΤΗΡΙΟ ΕΛΕΓΧΟΥ ΠΟΙΟΤΗΤΑΣ
ΑΝΑΛΥΣΕΙΣ - ΣΥΜΒΟΥΛΕΣ - ΜΕΛΕΤΕΣ

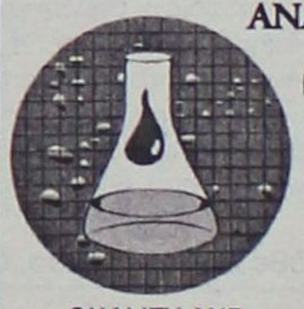

ΓΕΝΙΚΕΣ ΧΗΜΙΚΕΣ ΑΝΑΛΥΣΕΙΣ
ΠΑΡΑΚΟΛΟΥΘΗΣΕΙΣ ΒΙΟΛΟΓΙΚΩΝ
ΕΛΕΓΧΟΣ ΚΟΛΥΜΒΗΤΙΚΩΝ ΔΕΞΑΜΕΝΩΝ
ΕΡΓΑΣΤΗΡΙΑΚΟΣ ΕΛΕΓΧΟΣ ΠΡΩΤΩΝ ΥΛΩΝ
ΠΟΙΟΤΙΚΟΣ ΕΛΕΓΧΟΣ ΤΡΟΦΙΜΩΝ-ΠΟΤΩΝ

QUALITY AND MARKETING SERVICE

• Καλύπτουμε με πλούσια συλλογή φυσικών, χημικών και μικροβιολογικών δοκιμών τον έλεγχο ποιότητας:
Τροφίμων-ποτών-υδάτων-περιβάλλοντος-εδάφους

Πλήρεις εργαστηριακές δοκιμές σε ευρή φάσμα προϊόντων.
• Σχεδιασμός και μελέτη νέων προϊόντων .

ΔΙΑΠΙΣΤΕΥΜΕΝΟΙ ΚΑΤΑ ISO 17025

ΠΛΗΡΗΣ ΧΗΜΙΚΕΣ ΑΝΑΛΥΣΕΙΣ ΕΛΕΓΧΟΣ ΝΟΘΕΙΑΣ ΕΛΑΙΟΛΑΔΟΥ

ΔΙΑΘΕΤΟΥΜΕ ΑΝΤΙΔΡΑΣΤΗΡΙΑ ΠΡΟΣΔΙΟΡΙΣΜΟΥ ΟΞΥΤΗΤΑΣ ΓΙΑ ΕΛΑΙΟΤΡΙΒΕΙΑ

Στον νέο μας χώρο σας περιμένουμε για να γνωριστούμε και να σας ενημερώσουμε αναλυτικά για τις δραστηριότητές μας.

ΑΠΟΣΤΟΛΗΣ ΔΙΜΕΛΛΗΣ

ΠΡΟΤΥΠΟ ΧΗΜΙΚΟ ΕΡΓΑΣΤΗΡΙΟ ΔΩΔ/ΣΟΥ
Μ. ΠΕΤΡΙΔΗ & ΠΕΙΡΑΙΩΣ 1- 85100 ΡΟΔΟΣ
ΤΗΛ&FAX: (0241) 78064 - 62119 - (094) 684899

Αποφασισμένος να ανακατέψει την τράπουλα ο δήμαρχος κ. Γ. Γιαννόπουλος

Σαρωτικές αλλαγές στο Δήμο

Σε "δύσκολη" θέση ο νομάρχης με τους αντινομάρχες Ζωίδη και Κουσουρνά

Σαρωτικές αλλαγές φαίνεται ότι ετοιμάζει ο δήμαρχος Ροδίων Γιώργος Γιαννόπουλος εν όψει των δημαιρεσιών, αλλά και της λήξης της θητείας όλων των δ.σ. επιχειρήσεων και οργανισμών. Το ζητούμενο για τον ίδιο αλλά και την πόλη είναι αν οι "συνθήκες" του επιτρέψουν να προχωρήσει σε ανατροπές ή αναγκαστεί να συμβιβαστεί σε λίγες επουσιώδεις αλλαγές που δεν θα επιφέρουν καμία βελτίωση στα δημοτικά πράγματα.

Οι αλλαγές τις οποίες θα επιδιώξει πάση θυσία να γίνουν είναι στις θέσεις τριών προεδρείων, αυτής του δημοτικού συμβουλίου, της ΡΟΔΑ αλλά και της ΑΔΕΚΤ Α.Ε. Οι δύο πρώτες προεδρείες ως γνωστόν ανήκουν στο ίδιο πρόσωπο, τον κ. Γ. Τσιγάρο και θεωρείται ως το -πλέον δύσκολο εγχείρημα. Στη θέση του προέδρου του δ.σ. θα έβλεπε τον κ. Αντ. Αλαβέρα, αλλά ο τελευταίος όπως λέγεται για να αποδεχθεί την πρόταση θα πρέπει να υπάρξει εθελουσία έξοδος του σημερινού προέδρου.

Αλλά και για το προεδρείο του ΡΟΔΑ ο δήμαρχος φέρεται να έχει κατασταλάξει ότι θα πρέπει να γίνει γενική αλλαγή. Στην απόφαση αυτή κατέληξε μετά και τις σοβαρές τριβές που παρουσιάζονται στη συνεργασία του σημερινού προέδρου κ. Γ. Τσιγάρου με το νέο διευθυντή της επιχείρησης κ. Ν. Ζαβόλα. Σύμφωνα με πληροφορίες, ο τελευταίος πήρε μήνυμα από τη δημοτική αρχή να κάνει υπομονή λίγες ημέρες ακόμη, μέχρι δηλαδή τον ορισμό των νέων συμβουλίων. Για τη θέση του νέου προέδρου δεν αποκλείεται να προταθεί ο κ. Δ. Καρατζιάς. Δεν θα ήταν πάντως και απίθανο ο ίδιος ο δήμαρχος να αναλάβει την προεδρεία του ΡΟΔΑ. Και στην ΑΔΕΚΤ φαίνεται να σχεδιάζει αλλαγές. Δεν αποκλείεται η κ. Μ. Μπόνη να αναλάβει πρόεδρος και τη θέση της στη δημαρχιακή επιτροπή να πάρει ο σημερινός πρόε-

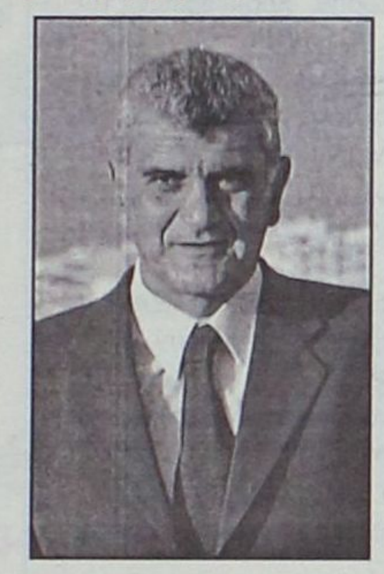

δρος της εταιρείας κ. Δ. Ασβέστης. Σχετικά με τον κ. Γ. Τσιγάρο, πολύ πιθανόν να του προταθεί κάποια από τις αντιδημαρχίες αν και θεωρείται πολύ δύσκολο να αποδεχθεί.

Σε ό,τι αφορά τους αντιδημάρχους κ.κ. Ν. Χαραλάμπη και Μ. Γλυνό, το πιθανότερο είναι να παραμείνουν στα ίδια πόστα. Το ίδιο ισχύει και για τον κ. Αλαβέρα σε περίπτωση που αποτύχει το "σενάριο" μετάβασής του στη θέση του προέδρου του δημοτικού συμβουλίου.

Εκτιμάται ότι ο κ. Γιαννόπουλος θα προχωρήσει στη δημιουργία μιας τέταρτης αντιδημαρχίας, την οποία θα διεκδικήσουν ο κ. Κ. Διακογεωργίου, αλλά και η κ. Λ. Τρύπη. Δεν αποκλείεται πάντως και ο κ. Τ. Ηρακλείδης σε μια αντιδημαρχία που να έχει σχέση με τα εκτελούμενα έργα και γενικά την εμφάνιση της πόλης.

ΣΤΗ ΝΟΜΑΡΧΙΑ

Δεν φαίνονται σημαντικές αλλαγές στη Νομαρχία Δωδ/σου από την πρώτη του νέου έτους. Στις προθέσεις του νομάρχη κ. Μαχαιρίδη είναι να διατηρήσει όλους σχεδόν τους βασικούς του συνεργάτες. Η έκπληξη -αν υπάρξει- θα προσέλθει από τον αντινομάρχη κ. Ν. Ζωίδη. Τυχόν άρνηση του να δεχτεί την παραμονή του στην θέση του αντινομάρχη, θα είναι η πρώτη σοβαρή διαφοροποίησή του με την οποία θα δείξει τις προθέσεις του για τις προσεχείς νομαρχιακές εκλογές -ένα θέμα που παραμένει πάντα ανοιχτό. "Ως έχει" θα παραμείνει η νομαρχιακή αρχή από την 1η Ιανουαρίου 2005 αφού εκτιμάται ότι για διάφορους λόγους ο νομάρχης Δωδ/σου δεν σκοπεύει να προχωρήσει σε σημαντικές αλλαγές στα βασικά πόστα της Νομαρχίας, το προεδρείο του Νομαρχιακού Συμβουλίου έχει για τα καλά εδραιώσει τη θέση του και έτσι υπολογίζεται ότι δεν πρόκειται ούτε καν να τεθεί θέμα. Για τις δύο αντινομαρχίες ο κ. Μαχαιρίδης αν και εμφανίζεται να είναι προβληματισμένος, εκ τούτοις δεν φαίνεται ότι θα προχωρήσει σε αλλαγές. Στον κ. Σ. Κουσουρνά χρεώνονται λανθασμένοι χειρισμοί σε κάποιες υποθέσεις, ενώ στον κ. Ζωίδη ότι προσπαθεί να είναι αποστασιοποιημένος από κρίσιμα ζητήματα της Νομαρχίας. Η περίπτωση του κ. Κουσουρνά είναι επιπλέον επιβαρυμένη και με διάφορα άλλα ζητήματα που είδαν το φως της δημοσιότητας και τα οποία σίγουρα θα έχουν συνέχεια πολύ πριν ο νομάρχης πάρει τις αποφάσεις του.

Εικάζεται πάντως ότι και στους δύο θα προτείνει ξανά τις θέσεις που κατέχουν σήμερα. Από την αποδοχή ή μη του κ. Ζωίδη, θα φανούν και οι σχεδιασμοί του. Αν συνεχίσει να είναι μέλος της Νομαρχιακής Αρχής τότε θα είναι δύσκολη (αλλά όχι αδύνατη) μια μελλοντική ανεξαρτοποίηση του για να τεθεί επικεφαλής ψηφοδελτίου. Σε αντίθετη περίπτωση, θα έχει όλο το χρόνο να πάρει τις αναγκαίες αποστάσεις από την παράταξη του κ. Μαχαιρίδη και όταν έρθει η κατάλληλη στιγμή να προχωρήσει στις δικές του κινήσεις.

Ο νομάρχης λαμβάνοντας υπόψη του τα παραπάνω και προκειμένου να διατηρήσει τον κ. Ζωίδη "εγκλωβισμένο" στη παράταξή του, θα δεχτεί ακόμη και όρους που λέγεται ότι μπορεί να του θέσει ο τελευταίος για να συνεχίσει από τη θέση του αντινομάρχη.

ΥΠΟΥΡΓΕΙΟ ΑΝΑΠΤΥΞΗΣ

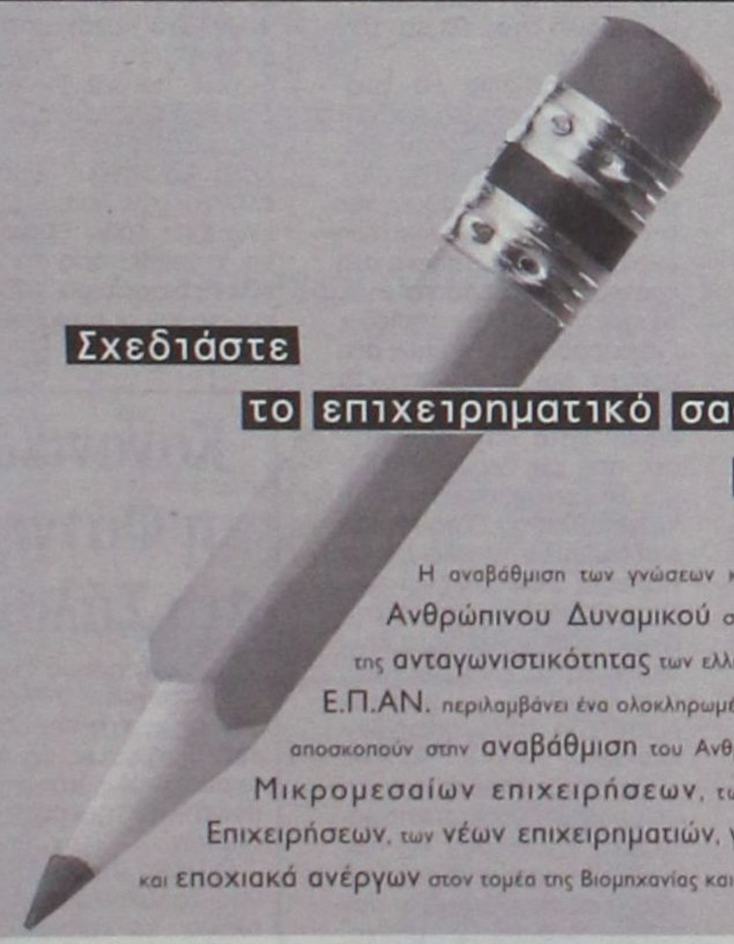

Σχεδιάστε το επιχειρηματικό σας αύριο σήμερα!

Η αναβάθμιση των γνώσεων και των δεξιοτήτων του Ανθρώπινου Δυναμικού συμβάλλει στην ενίσχυση της ανταγωνιστικότητας των ελληνικών επιχειρήσεων. Το Ε.Π.ΑΝ. περιλαμβάνει ένα ολοκληρωμένο πλέγμα δράσεων που αποσκοπούν στην αναβάθμιση του Ανθρώπινου Δυναμικού των Μικρομεσαίων επιχειρήσεων, των Πολύ Μικρών Επιχειρήσεων, των νέων επιχειρηματιών, γυναικών, ανέργων και εποχιακά ανέργων στον τομέα της Βιομηχανίας και του Τουρισμού.

ΔΡΑΣΕΙΣ

- Ενέργειες κατάρτισης νέων επιχειρηματιών (νέοι, γυναίκες, άτομα με αναπηρία).
  ΠΡΟΫΠΟΛΟΓΙΣΜΟΣ: € 840.000
  Κωδικός δράσης: 8.2.2
- Κατάρτιση - μεταφορά τεχνογνωσίας σε ΜΜΕ & ΠΜΕ.
  ΠΡΟΫΠΟΛΟΓΙΣΜΟΣ: € 4.267.000
  Κωδικός δράσης: 8.2.4/1
- Ενέργειες καινοτόμων προγραμμάτων συμπληρωματικής κατάρτισης και εξειδίκευσης για εργαζόμενους αποφοίτους τουριστικής εκπαίδευσης.
  ΠΡΟΫΠΟΛΟΓΙΣΜΟΣ: € 2.394.000
  Κωδικός δράσης: 8.1.3/3
- Ανάπτυξη και υλοποίηση προγραμμάτων κατάρτισης σε μείζονος σημασίας παρεμβάσεις στο πλαίσιο δικτύων τουριστικού ενδιαφέροντος.
  ΠΡΟΫΠΟΛΟΓΙΣΜΟΣ: € 2.310.000
  Κωδικός δράσης: 8.1.5/1
- Πρόγραμμα συμπληρωματικής εκπαίδευσης για εργαζόμενους, άνεργους και επιχειρηματίες στον τουρισμό με στόχο την αναβάθμιση των γνώσεών τους.
  ΠΡΟΫΠΟΛΟΓΙΣΜΟΣ: € 3.780.000
  Κωδικός δράσης: 8.1.5/2
- Ενέργειες προγραμμάτων συνεχαζόμενης κατάρτισης για εργαζόμενους σε μικρότερες ΜΜΕ και ΠΜΕ.
  ΠΡΟΫΠΟΛΟΓΙΣΜΟΣ: € 1.596.000
  Κωδικός δράσης: 8.1.6/2

Οι παραπάνω δράσεις υλοποιούνται από τα ΚΕΚ (Κέντρα Επαγγελματικής Κατάρτισης) σε όλες τις περιφέρειες της χώρας και χρηματοδοτούνται κατά 100% από Εθνικούς και Κοινοτικούς Πόρους.

ΓΡΑΦΕΙΟ ΠΛΗΡΟΦΟΡΗΣΗΣ:
ΕΦΔ Ε.Π.ΑΝ. ΕΛ.ΑΝ.ΕΤ
ΤΗΛ.: 210 3620242, 3620977, e-mail: contact@elanet.gr, www.elanet.gr
Οι προϋπολογισμοί αφορούν τις περιφέρειες Β. Αιγαίου, Ν. Αιγαίου & Αττικής

Το έργο συγχρηματοδοτείται από το Ευρωπαϊκό Κοινωνικό Ταμείο κατά 75%.

www.antagonistikotita.gr / Τηλ.: 801 11 36 300



Οι εργαζόμενοι στη Γεωργοένωση Δωδ/σου

Σε όρια απελπισίας!

Εν μέσω εορτών έχουν τρεις μήνες να πληρωθούν

Στα όρια της απελπισίας έχουν οδηγηθεί οι εργαζόμενοι της ΕΑΣΔ με τις συνεχείς αναβολές στην δανειοδότηση του φορέα από την Αγροτική Τράπεζα. Είναι απλήρωτοι τρεις μήνες και απ' ό,τι φαίνεται ούτε το δώρο των Χριστουγέννων θα εισπράξουν αφού το ταμείο της Ενωσης είναι στην κυριολεξία άδειο.

Μιλώντας σε συντάκτη της "Γνώμης" ο πρόεδρος των Εργαζομένων στη ΕΑΣΔ Μ. Παλαιολόγος εξέφρασε την απογοήτευσή του για αυτή την συμπεριφορά της ΑΤΕ που εκτός των άλλων έχει φέρει σε απόγνωση όλο το προσωπικό της Ενωσης που παραμένει απλήρωτο εδώ και τρείς μήνες. Η προσμονή για την λήψη απόφασης για δανειοδότηση της ΕΑΣΔ την περασμένη Πέμπτη είχε αναπτερώσει το ηθικό των εργαζομένων οι οποίοι ήλπιζαν ότι τουλάχιστον θα εισέπρατταν το Δώρο Χριστουγέννων για να περάσουν τις γιορτές.

● Το μόνο που μένει στην Ενωση είναι να πιέσει τους αγοραστές των ακινήτων να διαβιβάσουν άμεσα το ποσό της πώλησης στην ΑΤΕ έτσι ώστε το θέμα του δανείου να περάσει την προσεχή Τετάρτη ή Πέμπτη στην Επιτροπή Χορηγήσεων της Αγροτικής.

Αν γίνουν τα παραπάνω η Ενωση θα μπορέσει άμεσα να εκταμιεύσει ένα ποσό για να πληρώσει τους εργαζόμενους, διαφορετικά θα πρέπει να περιμένουν μετά τα Χριστούγεννα.

Εν τω μεταξύ οι σταφυλοπαραγωγοί θα αρχίσουν αύριο, μεθαύριο να πληρώνονται από την ΚΑΙΡ, για τη φετινή σοδειά. Ως γνωστόν η ΑΤΕ ενέκρινε δάνειο ύψους 1,9 εκατομμύρια ευρώ κατά την συνεδρίαση της περασμένης Πέμπτης.

Χθες με τον καιρό ήρθε κι έδεσε

Καλές οι τιμές αλλά επικρατεί ερημιά στην αγορά

Επάρκεια αγαθών, αλλά χρήμα;

Η κακοκαιρία του τελευταίου διημέρου εκτός των άλλων προβλημάτων επέφερε καίριο πλήγμα στην αγορά της Ρόδου .Ειδικά χθες που το σύνολο των καταστημάτων ήταν ανοικτό μέχρι και τις έξι το απόγευμα και όλοι ανέμεναν πως οι καταναλωτές θα προσέρχοντο μαζικά για να αγοράσουν τα απαιτούμενα για τις εορτές των Χριστουγέννων, λόγω τω πολύ κακών καιρικών συνθηκών δεν «κινήθηκε φύλλο».

Τόσο στο κέντρο της Ρόδου όσο και στα συνοικιακά μαγαζιά οι πελάτες που αψήφησαν τη βροχή και τους δυνατούς ανέμους ήταν ελάχιστοι. Αντίθετα σχετικά ικανοποιητικά κινήθηκαν τα καταστήματα στην επαρχία του νησιού.

Πάντως οι καταστηματάρχες εκτιμούν πως ακόμα και αν συνεχίσει η κακοκαιρία η αγορά θα κινηθεί σχετικά ικανοποιητικά μέχρι την ημέρα των Χριστουγέννων ειδικά στον τομέα των τροφίμων.

Αξίζει πάντως να αναφερθεί πως από μία πρόχειρη έρευνα που καναμε διαπιστώσαμε οτι υπάρχει πλήρης επάρκεια αγαθών και ότι παρά τη γενικότερη ακρίβεια οι τιμές, ειδικα στα τρόφιμα, κρατούνται σε σχετικα χαμηλά επίπεδα. Για παράδειγμα οι τιμές στα κρέατα και στα προϊόντα κρέατος είναι οι ίδιες και πιθανόν κατά κάτι φθηνότερες από τις περυσινές. Είναι χαρακτηριστικό ότι η γαλοπούλα που πέρυσι κόστιζε 6 ευρώ το κιλό φέτος πωλείται 5-6 ευρώ ενώ ανάλογες είναι και οι τιμές στα άλλα κρέατα. Αντίθετα λίγο ακριβότερες είναι οι τιμές στα λαχανικά και στα περισσότερα των οπωροκηπευτικών.

Κια στους υπόλοιπους τομείς όμως οι καταστηματάρχες επέλεξαν να πωλούν σε ικανοποιητικές τιμές. Στα περισσότερα των καταστημάτων με ρούχα, παπούτσια ή αξεσουάρ οι τιμές κρίνονται ικανοποιητικές.

Αντίθετα πολύ «υψηλές» είναι οι τιμές στα είδη δώρων και στα παιγνίδια. Και εδώ όμως λόγω της μεγάλης γκάμας ο καταναλωτής μπορεί να προβεί σε κάποιες αγορές με σχετικά λίγα χρήματα.

Παρά όμως τις καλές τιμές , που λογικά θα έπρεπε να αποτελούν δέλεαρ για τους καταναλωτές οι καταστηματάρχες εκτιμούν πως η κίνηση των φετινών Χριστουγέννων, λόγω της οικονομικής κρίσης που υφίσταται ο μέσος καταναλωτής, θα είναι κατά πολύ μικρότερη των προηγουμένων χρόνων. Αυτό άλλωστε φαίνεται και από τη μέχρι στιγμής κίνηση. Οπως χαρακτηριστικά τόνισε γνωστός καταστηματάρχης είναι ίσως η πρώτη φορά που η αγορά μέχρι και τις είκοσι Δεκεμβρίου «κοιμάται» και η όποια κινηση θα σημειωθεί το τελευταίο δεκαήμερο.

Ανεξάρτητα πάντως της κίνησης πρέπει να υπενθυμίσουμε στους καταναλωτές ότι οφείλουν να είναι ιδιαίτερα προσεκτικοί στις αγορές τους για να μη πέσουν θύματα επιτηδείων και να ακολουθούν τις συμβουλές των αρμοδίων φορέων και των ενώσεων καταναλωτών

Θυμίζουμε επίσης ότι από σήμερα μέχρι και το τέλος των γιορτών εντατικοποιούνται οι έλεγχοι στην αγορά προκειμένου να αντιμετωπιστούν φαινόμενα αισχροκέρδειας. Συνεργεία του ΣΔΟΕ αλλά και των υπολοίπων αρμοδίων υπηρεσιών θα βρίσκονται συνεχώς στους δρόμους με διαταγή να κάνουν συνεχείς ελέγχους. Στο «στόχαστρο» τα καταστήματα τροφίμων, δώρων, παιγνιδιών και όλα όσα πωλούν προϊόντα μαζικής κατανάλωσης. Παράλληλα θα γίνουν αυστηροί έλεγχοι στις λαϊκές αγορές ενώ έχει δοθεί εντολή για να χτυπηθεί όσο το δυνατόν περισσότερο το παρεμπόριο και οι παράνομοι μικροπωλητές.

Κανονικά η Φάτνη στη Σάλακο

Η πρωτοπόρος ζωντανή φάτνη της Σαλάκου, τηρώντας την παράδοση τόσων χρόνων, θα είναι ανοικτή και φέτος για το κοινό τις ημέρες των εορτών.

Ο Πολιτιστικός Σύλλογος Σαλάκου προσκαλεί όλους να επισκεφθούν τη ζωντανή φάτνη που εδώ και 21 χρόνια αναβιώνει τη γέννηση του Θείου Βρέφους σε ένα μαγευτικό τοπίο στο χώρο της πηγής της Νύμφης.

Επίσης στο χώρο της φάτνης, θα γευτείτε τσάι, το «παιδοχάρι», προϊόντα του χωριού, κρασί, ελιές και παραδοσιακά γλυκά. Το πρόγραμμα λειτουργίας της φάτνης για την εορταστική περίοδο είναι:

• Ανήμερα και την επομένη των Χριστουγέννων 25 και 26 Δεκεμβρίου 2004 και

• Ανήμερα και την επομένη της Πρωτοχρονιάς, 1 και 2 Ιανουαρίου 2005 αλλά και στις 6 Ιανουαρίου.

η Μελισσοκομική Δωδεκανήσου

■ ΕΥΧΑΡΙΣΤΕΙ το Ροδίτικο κοινό που προτιμά **το δικό μας μέλι**, στηρίζοντας έτσι την ανάπτυξη της Μελισσοκομίας στα Δωδεκάνησα και την τοπική οικονομία.

■ ΕΥΧΑΡΙΣΤΕΙ τους 72 **Μελισσοκόμους απ' όλη την Δωδεκάνησο** που με αγάπη και κόπο παράγουν το μέλι που συσκευάζουμε και προωθούμε στα ράφια των καταστημάτων.

■ ΕΝΗΜΕΡΩΝΕΙ ότι **ελέγχει ποιοτικά** και επιλέγει μόνο εξαιρετικής ποιότητας μέλι. Το μέλι φιλτράρεται και συσκευάζεται σε βάζα **χωρίς καμία επεξεργασία** διατηρώντας έτσι τις καταπληκτικές του ιδιότητες. Οι αναλύσεις έδειξαν ότι το μέλι της Δωδεκανήσου είναι **ένα από τα καλύτερα στον κόσμο**.

■ ΠΡΟΤΕΙΝΕΙ σε όλους, να δουν από κοντά την διαδικασία παραγωγής του μελιού, και να επισκεφθούν το μοναδικό σε όλη την Ελλάδα ΜΟΥΣΕΙΟ της ΜΕΛΙΣΣΑΣ. (Ώρες λειτουργίας 8:30-15:00)

*Εμπιστευθείτε το **δώρο της φύσης***
με την σιγουριά που σας προσφέρει ένα αξιόπιστο όνομα,
*η **Μελισσοκομική Δωδ/σου**.*



Αναζητήστε τα προϊόντα μας σε όλα τα καταστήματα τροφίμων.

Νικ. Μελισσουργός & ΣΙΑ Ο.Ε.
5ο χλμ εθνικής οδού Τσαίρι-Αεροδρομίου, Παστίδα. Τηλ: 2241048200

AE0091

Η Expert σας κάνει Χριστουγεννιάτικες ΤΙΜΕΣ!

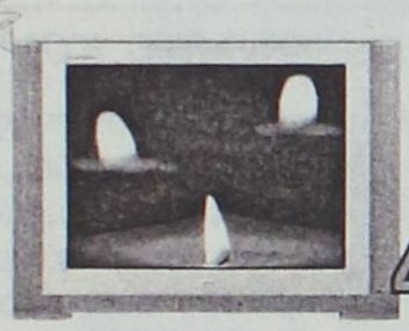

490€
LG RZ-29FA34

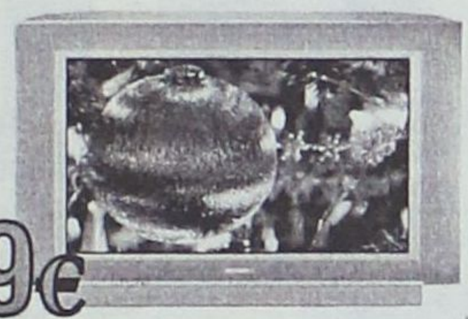

729€
TV PHILIPS 32PW8719

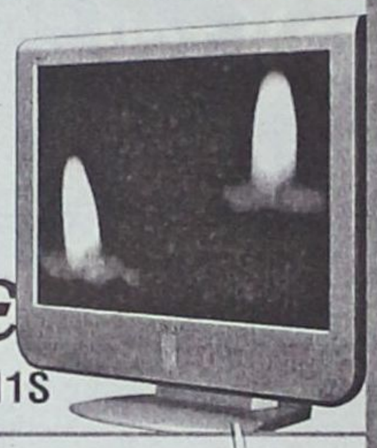

2299€
SONY KLV-L32M1S



69€
LG DVD 8731

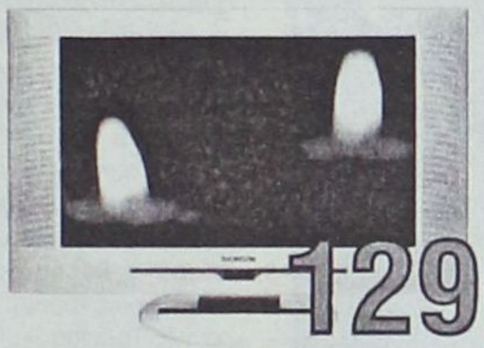

1290€
THOMSON 23LB020S4

749€
24 ΑΤΟΚΕΣ ΔΟΣΕΙΣ



SONY
DVD 101+ΨΗΦΙΑΚΗ ΒΙΝΤΕΟΚΑΜΕΡΑ

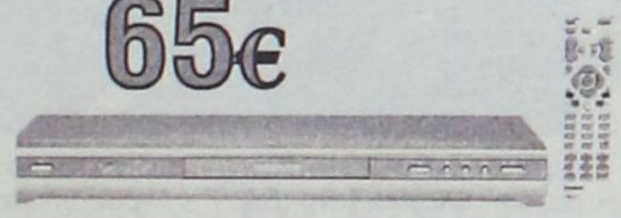

65€
THOMSON DTH-227

ΔΩΡΟ
25 DVD

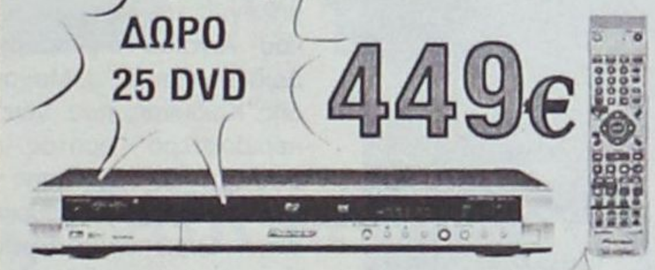

449€
PIONEER DVDR 220S

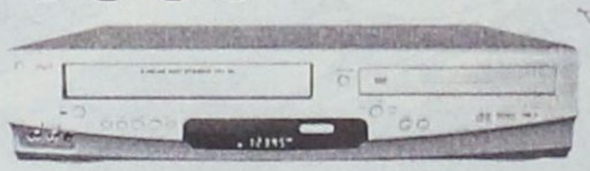

169€
DVD+VIDEO FUNAI 5600

12 ΑΤΟΚΕΣ ΔΟΣΕΙΣ

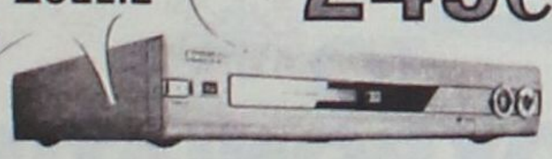

249€
PHILIPS DVDR R75

YAMAHA HOME CINEMA

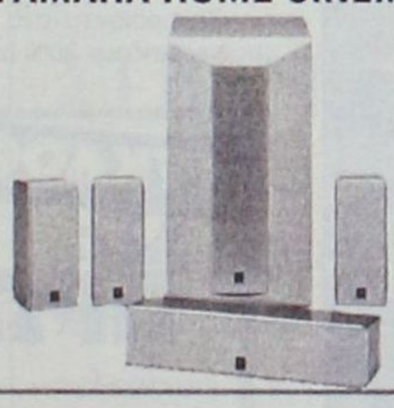



590€
RX-V350+DVD-S550+NS-P240



49€
THOMSON TM-9020

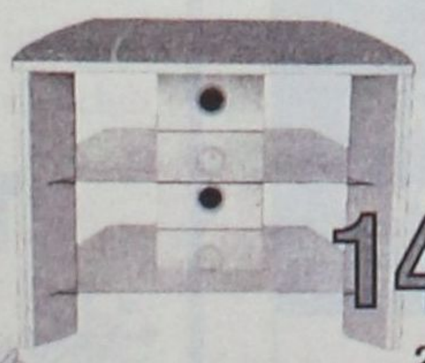

149€
29DN

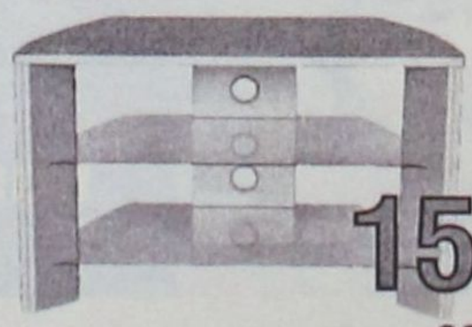

159€
32DN

expert
Οι ειδικοί.

Η ΜΕΓΑΛΥΤΕΡΗ ΑΛΥΣΙΔΑ ΗΛΕΚΤΡΙΚΩΝ ΤΟΥ ΚΟΣΜΟΥ
ΚΑΝΑΔΑ 12, 85100, ΤΗΛ.: 22410 20874, 22157, ΡΟΔΟΣ

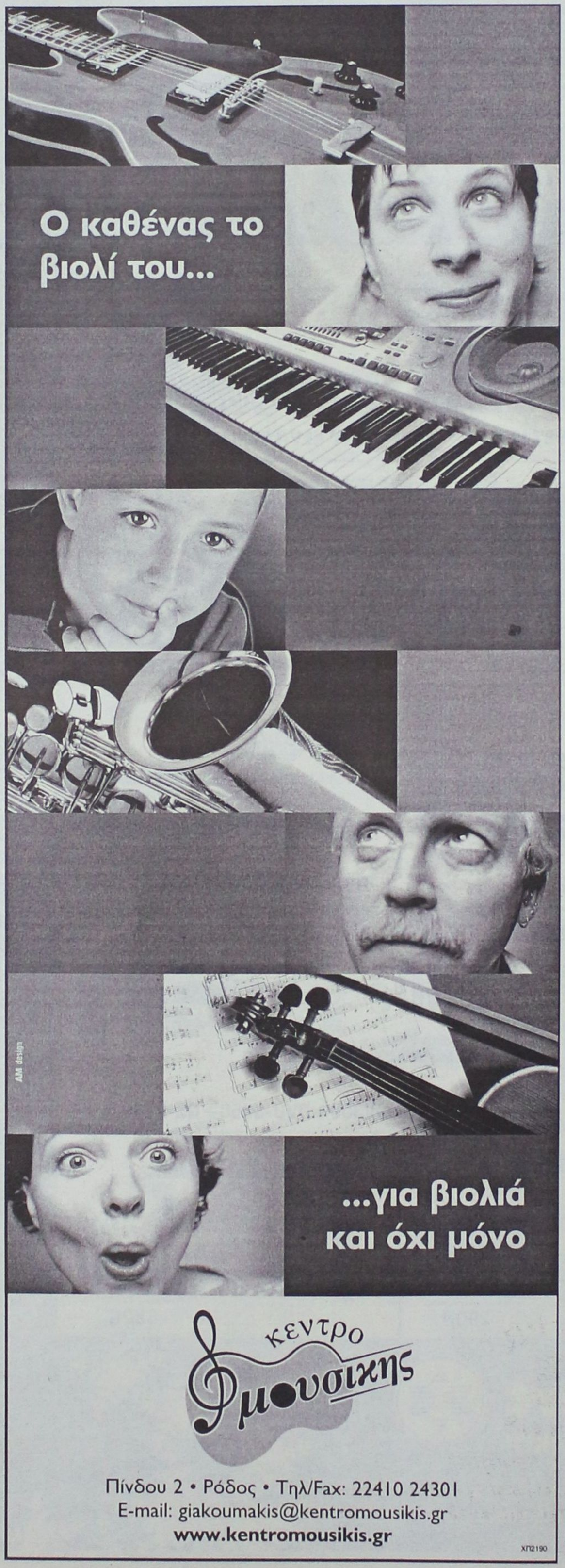

Κορυφαίες ανοησίες από το νομάρχη

Ο Μαχαιρίδης φοβάται οικονομική προσάρτηση των Δωδ/σων στην Τουρκία!

Ανακάλυψε ότι είμαστε πιο κοντά!

Τον κίνδυνο να μετατραπεί η Δωδεκάνησος σε ενδοχώρα της Τουρκίας επισείει ο νομάρχης κ. Γιάννης Μαχαιρίδης, κάνοντας λόγο για διείσδυση των Τούρκων στο οικονομικό γίγνεσθαι των νησιών! Οι δηλώσεις αυτές του νομάρχη, που ξενίζουν λίγο, δημοσιεύτηκαν στην εφημερίδα "Espresso" με αφορμή την παναιγαιακή κινητοποίηση της 16ης Δεκεμβρίου.



Στο σχετικό δημοσίευμα, αναφέρονται, μεταξύ άλλων τα εξής:

«Ξοδεύουμε ως χώρα δισεκατομμύρια για εξοπλισμούς και την ίδια ώρα στα νησιά κινδυνεύουμε από την οικονομική διείσδυση της Τουρκίας. Ας αποφασίσουμε τι θέλουμε πριν γίνουμε οικονομική ενδοχώρα της Τουρκίας».

Την οικονομική... προσάρτηση των Δωδεκανήσων από τη γειτονική Τουρκία προβλέπει ως επόμενη ημέρα για το νησιωτικό σύμπλεγμα του νοτιοανατολικού Αιγαίου ο νομάρχης Δωδεκανήσου Ι. Μαχαιρίδης. Κίνδυνος που γίνεται περισσότερο ορατός εν όψει και της συζήτησης για την ένταξη της Τουρκίας στην Ευρωπαϊκή Ένωση. Υπό την προϋπόθεση ότι δεν θα αυξηθούν τα δρομολόγια προς τα ανατολικά θαλάσσια σύνορα της χώρας μας.

«Τα προϊόντα στα νησιά μας κοστίζουν 20% με 30% περισσότερο από την ηπειρωτική Ελλάδα. Την ίδια ώρα τα ίδια προϊόντα μπορούμε να τα πάρουμε από την Τουρκία κατά 60% φθηνότερα. Γιατί από τον Πειραιά το πλοίο κάνει μέχρι και 21 ώρες και από την Τουρκία μιάμιση ώρα», δήλωσε στην "Espresso" ο νομάρχης και προσέθεσε:

«Εάν υπήρχαν περισσότερα πλοία θα ερχόντουσαν περισσότεροι τουρίστες και θα μπρούσαμε να αντέξουμε το αυξημένο κόστος ζωής. Το καλοκαίρι ήρθαν 100.000 λιγότεροι τουρίστες και ήταν και οι Ολυμπιακοί Αγώνες.



Οι πρώτοι με τους πρώτους.



Τα κρασιά της CAIR σερβίρονται σε εστιατόρια όπου το ΟΝΟΜΑ "μετράει"...

ΒΑΡΟΥΛΚΟ

Βραβευμένο με 5 χρυσούς σκούφους τα τελευταία πέντε χρόνια και 1 αστέρι Michelin.

ΣΠΟΝΔΗ

Βραβευμένο με 5 χρυσούς σκούφους και με τον τίτλο της καλύτερης λίστας κρασιών τα τελευταία 5 χρόνια, καθώς και με 1 αστέρι Michelin. Μέλος του club Relais et Châteux.

ΗΥΤΡΑ

Τιμημένο με 1 χρυσό σκούφο, καθώς και με το βραβείο της καλύτερης κουζίνας στην Ελλάδα.*

C·A·I·R
RODOS
δημιουργίες ποιότητας

ΚΑΪΡ Α.Ε.: Τηλ.: 22410 68770-3 Fax: 22410 62575 e-mail: cair-rho@otenet.gr
Παράρτημα Αθηνών: Ν. Φάληρο Τηλ.: 210 4813876 Fax: 210 4814695

Το «Μπλου Σταρ Νάξος» και «Πάρος»

Δεν θα διακόψουν για Κάλυμνο και Αστυπάλαια



Ο υπουργός Αιγαίου και Νησιωτικής Πολιτικής παρέτεινε μέχρι 31 Ιανουαρίου 2005 τις αποφάσεις του που έληγαν στις 31 Δεκεμβρίου 2004 και με τις οποίες δρομολογήθηκαν σε επιδοτούμενες γραμμές προς την Αστυπάλαια το πλοιο Blue Star Paros και προς την Κάλυμνο το πλοίο Blue Star Naxos.

Παράλληλα προς τις προσεγγίσεις των πλοίων G/A Ferries επεκτάθηκε το επιδοτούμενο δρομολόγιο του Blue Star Paros από Αστυπάλαια προς Κάλυμνο. Έτσι εξασφαλίστηκε και δεύτερη προσέγγιση την εβδομάδα στην Κάλυμνο με το πλοίο της εταιρείας Blue Star της οποίας τα δρομολόγια βάσει των παραπάνω αποφάσεων θα εκτελούνται ως εξής:

Κάθε Δευτέρα: Πειραιάς (17.30) – Πάρος (21.35 – 21.50)

Νάξος (22.35 – 22.50), Αστυπάλαια (02.15 - 02.30), Κάλυμνος (04.25 – 05.30), Νάξος (09.20 – 09.45), Πάρος (10.30 – 10.45), Πειραιάς (14.50).

Και κάθε Παρασκευή: Πειραιάς (17.30), Πάρος (21.35 – 21.50), Νάξος (22.35 – 22.50), Κάλυμνος (02.40 – 05.30), Νάξος (09.20 - 0945), Πάρος (10.30 – 10.45), Πειραιάς (14.50).

Αναβλήθηκε η σύσκεψη, θα γίνει μέσα στον Ιανουάριο

Ο κόμπος έφτασε στο χτένι με το Δικαστικό Μέγαρο

Μονόδρομος η επέκτασή του στα γύρω κτίρια μετά και την απόφαση για μετακόμιση της Πυροσβεστικής.

Μέσα στον Ιανουάριο θα γίνει η σύσκεψη για το Δικαστικό Μέγαρο που είχε προγραμματιστεί για το απόγευμα του περασμένου Σαββάτου. Η αναβολή οφείλεται στην απουσία των βουλευτών οι οποίοι βρισκόταν στη Βουλή για τη συζήτηση του προϋπολογισμού. Το ζήτημα αυτό, όπως τονίζεται από τη Διοίκηση του Δικηγορικού Συλλόγου, θα τεθεί επιτακτικά σε όλους τους αρμόδιους διότι δεν είναι δυνατόν να συνεχίσει να απονέμεται Δικαιοσύνη στο σημερινό Δικαστικό Μέγαρο.

Στη σύσκεψη είχαν κληθεί εκτός των βουλευτών, του υπουργού Αιγαίου, του νομάρχη Δωδ/σου και του δημάρχου Ροδίων, οι υπουργοί Δικαιοσύνης και Δημόσιας Τάξης Α. Παπαληγούρας και Γ. Βουλγαράκης με ξεχωριστές προσκλήσεις στις οποίες γινόταν αναφορά στο πρόβλημα των Δικαστηρίων που έχει λάβει πλέον εκρηκτικές διαστάσεις.

Οπως τονίζεται από παράγοντες του Δικηγορικού Συλλόγου Ρόδου η μοναδική πρόταση που μπορεί να προχωρήσει είναι αυτή της επέκτασης στα γύρω κτίρια

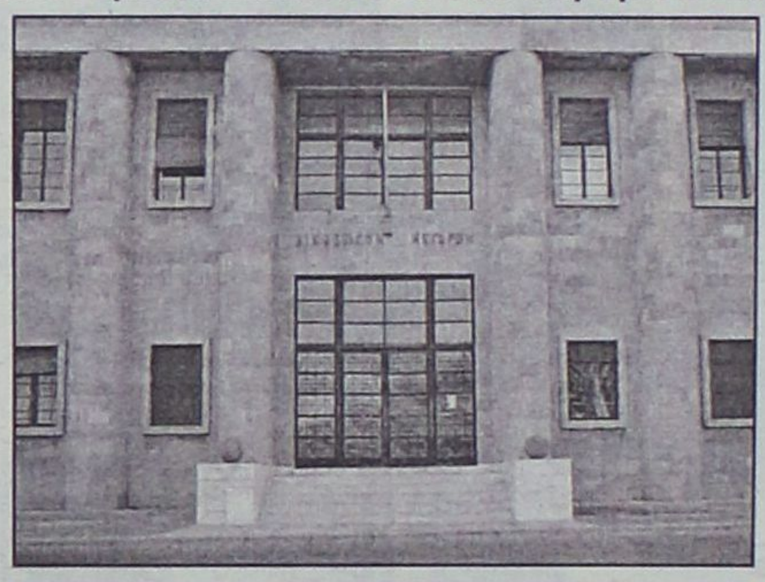

που στεγάζεται ο στρατός, η Πυροσβεστική Υπηρεσία και η Αστυνομική Δ/νση. Η πρόταση για την κατασκευή νέου Δικαστικού Μεγάρου στην περιοχή των Αγίων Αποστόλων έχει απορριφθεί από το Δικηγορικό Σύλλογο ως απαράδεκτη και έτσι η μόνη εφικτή είναι αυτή της "επέκτασης".

Με το δεδομένο ότι έχει ληφθεί απόφαση για την μεταφορά της Πυροσβεστικής εκτός πόλεως Ρόδου, οι του Συλλόγου αισιοδοξούν ότι με λίγη καλή διάθεση από την πολιτική ηγεσία, θα μπορέσει να υλοποιηθεί η πρόταση αυτή και να σταματήσει να υπάρχει η σημερινή απαράδεκτη κατάσταση που επικρατεί στα Δικαστήρια.

• Ο Δικηγορικός Σύλλογος κάνει ό,τι μπορεί για να βελτιώσει τα πράγματα, αλλά χωρίς την εξεύρεση νέων χώρων δεν μπορεί να βελτιωθούν σημαντικά οι συνθήκες. Στις αίθουσες των ακροατηρίων πρόκειται με ενέργειες του Συλλόγου να τοποθετηθούν μικρόφωνα ενώ συνεχίζεται η συντήρηση των τουαλετών να γίνεται με έξοδα των δικηγόρων.

Αυτή η κατάσταση δεν μπορεί να συνεχιστεί και το 2005 δήλωσε στη "Γνώμη" ο γραμματέας του Δικηγορικού Συλλόγου Γ. Κουμπιάδης και πρόσθεσε ότι αν δεν υπάρξει πολιτική βούληση για την αντιμετώπιση του ζητήματος, οι δικηγόροι θα αντιδράσουν δυναμικά.



Πανεπιστημιακοί από Θεσσαλονίκη και Ρότερνταμ

Προσπαθούν να σώσουν ορφανό φωκάκι 2 μηνών

Βρέθηκε καταπονημένο σε παραλία της Κω

Ορφανό αρσενικό φωκάκι, ηλικίας περίπου 2 εβδομάδων εντοπίστηκε την Πέμπτη 7/10/2004 και ώρα 20.00 στην παραλία της Κεφάλου στην Κω.

Οπως διαβάζουμε στο τελευταίο τεύχος "Ιστορίες για Φώκιες" της εταιρίας για την νπροστασία της Μεσογειακής Φώκιας MOm, κάτοικος του νησιού ειδοποίησε το Λιμεναρχείο και αυτό με τη σειρά του ήρθε αμέσως σε επαφή με τη MOm η οποία δίνοντας τις κατάλληλες οδηγίες παρακολούθησε την κατάσταση του ζώου για όλο το βράδυ. Η ομάδα διάσωσης ταξίδεψε τα ξημερώματα της Παρασκευής στο νησί του Ιπποκράτη, εξέτασε το ζώο και διαπίστωσε ότι είχε αποκοπεί από τη μητέρα του, ενώ βρισκόταν στην περίοδο της γαλουχίας, ήταν έντονα αφυδατωμένο, έφερε ελαφρά τραύματα και είχε υψηλή θερμοκρασία, πάνω από τα φυσιολογικά όρια. Η κατάστασή του κρίθηκε κρίσιμη και χρειάστηκε να μεταφερθεί στο Κέντρο Περίθαλψης Μεσογειακής Φώκιας στην Αλόννησο, όπου και ξεκίνησε η προσπάθεια για την επιβίωση του ζώου σε συνεργασία με την Κτηνιατρική Σχολή του πανεπιστημίου Θεσ/νίκης και το Ιολογικό τμήμα του Πανεπιστημίου Erasmus του Rotterdam. Προς τιμήν των ευαισθητοποιημένων κατοίκων του νησιού της Κω που ειδοποίησαν και βοήθησαν στη διάσωση, η μικρή φώκια "βαφτίστηκε" από την ομάδα διάσωσης "Ιπποκράτης". Ας ευχηθούμε όλοι καλή τύχη για την προσπάθεια διάσωσης ενός από τους τελευταίους αντιπροσώπους του υπ' αριθμόν 1 απειλούμενου με εξαφάνιση θαλάσσιου θηλαστικού και ας υπενθυμίσουμε ότι η MOm χρειάζεται τη συμπαράσταση και βοήθεια όλων μας.



Στη φωτογραφία ο μικρός Ιπποκράτης βρίσκεται ήδη στο Κέντρο Διάσωσης και Περίθαλψης Μεσογειακής Φώκιας στη Στενή Βάλα Αλοννήσου

Ασύμφορη η τιμή της για την εταιρία

Θα χάσουμε την ασπιρίνη;

Μπορεί η ασπιρίνη να έχει χαρακτηριστεί το θαυματουργό φάρμακο του 20ού αιώνα, αλλά φαίνεται ότι δεν φέρει αποτέλεσματα σε όλους... τους πονοκεφάλους.

Ειδικά μάλιστα γι' αυτόν που έχει δημιουργήσει στο management team της ελληνικής θυγατρικής της φαρμακευτικής εταιρείας Bayer η χαμηλή τιμή του συγκεκριμένου φαρμάκου στην εγχώρια αγορά, η εγνωσμένη αποτελεσματικότητα πάει περίπατο.

Αυτός είναι άλλωστε και ο λόγος για τον οποίο μελετάται το ενδεχόμενο να αποσυρθεί η ασπιρίνη από την αγορά της χώρας μας, καθώς, όπως τόνισε ο γενικός διευθυντής της Bayer Hellas κ. Ν. Gollas, οι απώλειες της εταιρείας δεν μπορούν να αντισταθμιστούν ούτε από την εισαγωγή νέων μορφών του φαρμάκου, αφού η κοστολόγηση και αυτών των προϊόντων συνδέονται με την τιμή του αρχικού προϊόντος, γεγονός που καθιστά ασύμφορη την κυκλοφορία του συνόλου της προϊοντικής γκάμας. «Η χονδρική τιμή της ασπιρίνης είναι 0,34 ευρώ και δεν έχει αλλάξει από το 1997», αναφέρει ο κ. Gollas, συμπληρώνοντας πως είναι το μοναδικό παυσίπονο που περιλαμβάνεται στον τιμάριθμο, και οι αρμόδιοι παράγοντες το μόνο που δεν θέλουν είναι η... κεφαλαλγία που μπορεί να προκύψει από την άνοδο του πληθωρισμού. Το γεγονός ότι το "ειδικό βάρος" της ασπιρίνης στη διαμόρφωση του τιμάριθμου - κατ' επέκταση η όποια επίπτωση - είναι της τάξης του 0.002% δεν μοιάζει να απασχολεί παλαιούς και νέους κυβερνώντες. Να σημειωθεί ότι στην Εθρώπη των 25 η Ελλάδα έχει τη φθηνότερη τιμή χονδρικής, ενώ η αμέσως ακριβότερη στο 1,15 ευρώ εντοπίζεται στην Εσθονία, τη Λιθουανία και τη Λετονία (+238%) ενώ στην Ιταλία η τιμή χονδρικής φθάνει τα 2,41 ευρώ (+809%). Η απώλεια του ηγετικού μεριδίου στον κλάδο των παυσίπονων, αλλά και το... χαριτωμένο ότι οι τουριστικοί οδηγοί προτείνουν την αγορά ασπιρίνης επειδή το πασίγνωστο φάρμακο κοστίζει στην Ελλάδα λιγότερο απ' ό,τι ένα κουτάκι τσίχλες, είναι θέματα που επίσης απασχολούν τον γερμανικό κολοσσό. Ο μεγαλύτερος πονοκέφαλος πάντως προκαλείται από το παράλληλο εμπόριο, καθώς πολλοί είναι εκείνοι που αγοράζουν ποσότητες ασπιρίνης και τις μεταπωλούν σε χώρες όπου οι τιμές χονδρεμπορίου είναι κατά πολύ υψηλότερες. Το συγκεκριμένο γεγονός πλήττει την Bayer στην ίδια της την έδρα, αφού η αγορά της Γερμανίας είναι κατά 464% ακριβότερη στις τιμές χονδρικής.

BAZAAR • BAZAAR • BAZAAR • BAZAAR • BAZAAR • BAZAAR • BAZAAR • BAZAAR • BAZAAR • BAZAAR • BAZAAR • BAZAAR

HAPPY BIRTHDAY BAZAAR

Δευτέρα 20 - Παρασκευή 24 Δεκεμβρίου

• Για τον πρώτο χρόνο λειτουργίας του, με τις αγορές σας στα **super market Bazaar** μπορείτε να κερδίσετε **super δώρα!!!**



& Ένα μπουκάλι κρασί δώρο με τις μικρές αγορές σας!

B BAZAAR DISCOUNT - SUPER MARKET

διαφέρει " λόγω τιμής"

1ο κατάστημα: Εργάνης Αθηνάς 50 (συνοικισμό Δασκάλων), 2ο ΝΕΟ κατάστημα: Χατζηεναγγέλου 11-13 (τέρμα Κορδικτώνος), Ρόδος

Ακολουθείται η πεπατημένη, δεν υλοποιούνται νέα επιχειρηματικά σχέδια

Μπούχτισε η Δωδεκάνησος από επιχειρήσεις που φυτοζωούν!

Η αναλογία είναι μία επιχείρηση από 7,5 κατοίκους και 40 τουρίστες που σημαίνει ότι ο υπερεπαγγελματισμός αντί να περιορίζεται από την ύφεση, θεριεύει!

Πολλαπλά χρήσιμο «εργαλείο» στα χέρια των αρμοδίων φορέων της τοπικής κοινωνίας, χαρακτηρίζεται σε κάθε περίπτωση, η ειδική μελέτη που παρουσιάστηκε πρόσφατα από τα στελέχη της Συνεταιριστικής Τράπεζας κ.κ. Παντελή Γιωργάκη και Σταμάτη Παπαποστόλου αντίστοιχα καθώς τα στοιχεία που περιλαμβάνονται, σε αυτήν χαρακτηρίζονται ως εξαιρετικά σημαντικά και χρήσιμα, στο πλαίσιο λήψης συγκεκριμένων μεσοπρόθεσμων ή μακροπρόθεσμων αποφάσεων.

Η μελέτη, που είχε ως θέμα την «Επιχειρηματική Ανάπτυξη των νησιών του Αιγαίου, τις χρηματοδοτικές ανάγκες και την διεύρυνση μορφών χρηματοδότησης με επιχειρηματική διασύνδεση των νησιών», εκπονήθηκε από την Τράπεζα Δωδεκανήσου, στο πλαίσιο της συμμετοχής της στο πρόγραμμα «EQUAL – νησιωτική Συμπολιτεία – Ισότιμη Πρόσβαση». Στην μελέτη αυτή, αξίζει να σημειωθεί ότι δίνεται ιδιαίτερη έμφαση στα προβλήματα των Μικρομεσαίων Επιχειρήσεων και τη νησιωτικότητα, στα μεγέθη και τις υποδομές του βορείου αλλά και του Νοτίου Αιγαίου και σε άλλους σημαντικούς τομείς που αφορούν τα τοπικά οικονομικά δεδομένα.

ΣΗΜΑΝΤΙΚΕΣ ΕΠΙΣΗΜΑΝΣΕΙΣ

Τα στοιχεία της μελέτης, ουσιαστικά περιγράφουν εξειδικευμένα τα προβλήματα και τις ανισότητες που αντιμετωπίζουν σε καθημερινή βάση, χιλιάδες μικρομεσαίες επιχειρήσεις που λειτουργούν στα νησιά μας, σε αντίθεση με τις επιχειρήσεις που δραστηριοποιούνται στην ηπειρωτική χώρα.

Στην μελέτη, προσδιορίζονται αναλυτικά τα στοιχεία εκείνα που φανερώνουν και τεκμηριώνουν την διαφορετικότητα και την ανισότητα μιας νησιωτικής επιχείρησης καθώς επίσης και τα σύνθετα προβλήματα που αντιμετωπίζει.

Σύμφωνα με την έρευνα, Η μικρομεσαία επιχείρηση του Αιγαίου δίδει σήμερα έναν άνισο αγώνα επιβίωσης σε σχέση με τις αντίστοιχες επιχειρήσεις της ηπειρωτικής χώρας. Ανάμεσα στα μεγάλα θέματα, ουσιαστικό πρόβλημα για τις πολύ μικρές επιχειρήσεις και τις ΜΜΕ των νησιών αποτελεί επίσης η ανεύρεση κεφαλαίων, η πρόσβαση και η εκμετάλλευση επιχειρηματικών συνεργασιών και βέβαια η εύκολη προσπέλαση της τραπεζικής χρηματοδότησης. Ο τελευταίος αυτός παράγοντας απασχολεί την παρούσα μελέτη. Για την κατανόηση όμως του προβλήματος και των εναλλακτικών λύσεων πρέπει να γίνει μία απεικόνιση των οικονομικών δεδομένων του χώρου και κυρίως να γίνει απεικόνιση των επιχειρήσεων του χώρου.

Με βάση τα πιο πρόσφατα και ενημερωμένα στοιχεία των Επιμελητηρίων του Αιγαίου, οι ενεργές επιχειρήσεις του χώρου έχουν την παραπλεύρως κατανομή:

ΚΑΤΑΝΟΜΗ ΕΠΙΧΕΙΡΗΣΕΩΝ ΣΤΟ ΝΟΜΟ ΔΩΔΕΚΑΝΗΣΟΥ

ΝΗΣΙ	ΕΜΠΟΡΙΚΟ	ΜΕΤΑΠΟΙΗΣΗ	ΤΟΥΡΙΣΤΙΚΟ	ΕΠΑΓΓΕΛΜΑΤΙΚΟ	ΣΥΝΟΛΟ	ΚΑΤΟΙΚΟΙ ΑΝΑ ΕΠΙΧΕΙΡΗΣΗ
ΑΓΑΘΟΝΗΣΙ	1	2	2	3	8	19
ΑΣΤΥΠΑΛΑΙΑ	75	80	79	105	339	4
ΚΑΛΥΜΝΟΣ	724	931	174	530	2,359	7
ΚΑΡΠΑΘΟΣ	165	304	208	446	1.113	5,9
ΚΑΣΟΣ	27	45	3	51	116	8,7
ΚΑΣΤΕΛΟΡΙΖΟ	3	5	23	21	52	7,8
ΚΩΣ	1.056	954	639	1.465	4.114	7,5
ΛΕΙΨΟΙ	18	18	18	35	89	7,7
ΛΕΡΟΣ	271	259	45	201	776	10,5
ΝΙΣΥΡΟΣ	34	24	16	57	131	7
ΠΑΤΜΟΣ	175	142	96	160	573	5.3
ΡΟΔΟΣ	3.833	3.862	2.100	5.180	14.975	7.7
ΣΥΜΗ	56	100	42	128	326	8
ΤΗΛΟΣ	9	17	30	50	106	4.9
ΧΑΛΚΗ	1	12	19	23	55	5.3
ΣΥΝΟΛΟ	**6.448**	**6.755**	**3.494**	**8.445**	**25.142**	**7.5**

Η έντονη επιχειρηματικότητα του Νομού Δωδεκανήσου απεικονίζεται στο πλήθος των επιχειρήσεων της, που σήμερα αριθμεί 25.142 ενεργές μονάδες. Το μέγεθος αυτό αντιστοιχεί σε 1 επιχείρηση ανά 7,5 κατοίκους του νομού και περίπου κάθε 40 τουρίστες που επισκέπτονται ετήσια τον Νομό. Ειδικά στην Ρόδο αντιστοιχούν 7,7 κάτοικοι και 43 τουρίστες ανά επιχείρηση. Στην Κω αποτυπώνονται 7,5 κάτοικοι ανά επιχείρηση και στην Κάλυμνο 7. Τα μεγέθη αυτά δείχνουν το πολυδιάσπαστο της νησιωτικής επιχειρηματικότητας αλλά και το οξύ πρόβλημα υπερεπαγγελματισμού που χαρακτηρίζει τον Νομό Δωδεκανήσου.

«Για τους 500.000 περίπου κατοίκους του Αιγαίου δραστηριοποιούνται 60.105 επιχειρήσεις για την εξυπηρέτηση τους. Αναλογικά σε κάθε 1 επιχείρηση του Αιγαίου αντιστοιχούν 8,3 κάτοικοι , μέγεθος εξαιρετικά υψηλό για τις δυνατότητες της περιοχής. Η αναλογία αυτή είναι υψηλότερη για το τουριστικά μη ανεπτυγμένο Βόρειο Αιγαίο, σε σχέση με τα αντίστοιχα μεγέθη του τουριστικά κορεσμένου Νοτίου Αιγαίου.

Πρέπει να σημειωθεί ότι για κάθε εμπορική επιχείρηση του Αιγαίου αντιστοιχούν 31,8 κάτοικοι, ενώ για τον βιοτεχνικό κλάδο αντιστοιχούν 34,6 άτομα, για τον τουριστικό κλάδο 58 κάτοικοι και τέλος για τον επαγγελματικό κλάδο που περιλαμβάνει και τις επιχειρήσεις παροχής υπηρεσιών 23,3 κάτοικοι. Τα συγκεκριμένα μεγέθη πέρα από την κατεύθυνση της οικονομίας υποδηλώνουν και το οξύ πρόβλημα ανταγωνισμού που αντιμετωπίζουν τα νησιά του Αιγαίου.

Πριν προχωρήσουμε στην ανάπτυξη των χρηματοδοτικών προβλημάτων αυτών των ΜΜΕ θα ήταν χρήσιμο να δούμε το επίπεδο του δικτύου των Πιστωτικών Ιδρυμάτων που τις εξυπηρετούν.

Στις Περιφέρειες Βορείου και Νοτίου Αιγαίου λειτουργούν σήμερα 14 Τράπεζες με 175 καταστήματα. Η κατανομή αυτών των μονάδων βρίσκεται σε αντιστοιχία με την οικονομική δραστηριότητα των νησιών.

Σύμφωνα με την ανάλυση που προηγήθηκε τα βασικά συμπεράσματα της μελέτης είναι τα ακόλουθα:

- **Τα νησιά του Αιγαίου έχουν αλλάξει πλήρως οικονομική φυσιογνωμία** κατά την διάρκεια των τελευταίων 4 δεκαετιών. Η εξέλιξη της τεχνολογίας και των επικοινωνιών έστρεψαν το επίκεντρο της οικονομικής ζωής από τη ναυσιπλοΐα, το εμπόριο, την αλιεία και την αγροτική παραγωγή, στον τουρισμό και στην παροχή υπηρεσιών. Η αλλαγή αυτή δεν ήταν σύμμετρη στο Αιγαιακό χώρο, γι' αυτό παρατηρούνται μεγάλες διαφορές ανάπτυξης από νησί σε νησί. **Είναι όμως εμφανές, ότι τα νησιά που προσανατόλισαν τους οικονομικούς τους πόρους στην τουριστική βιομηχανία, απολαμβάνουν σήμερα υψηλότερους ρυθμούς ανάπτυξης και καλύτερο βιοτικό επίπεδο**.

Τα νησιά του Αιγαίου σε διαφορετικό ίσως βαθμό μεταξύ τους , χαρακτηρίζονται από τα προβλήματα της νησιωτικότητας. Παρά όμως το ότι η διαφορετικότητα της νησιωτικότητας έχει αναγνωρισθεί σε επίπεδο Ευρωπαϊκής Ένωσης, διαπιστώνεται μεγάλη έλλειψη πολιτικών και μέτρων που θα αμβλύνουν τις επιπτώσεις της στο βιοτικό επίπεδο των κατοίκων του Αιγαίου.

- **Ένα μεγάλο κοινό πρόβλημα της επιχειρηματικότητας του Αιγαίου είναι ο υπερεπαγγελματισμός.** Κατά μέσο όρο για κάθε 8,3 κατοίκους των νησιών αντιστοιχεί 1 επιχείρηση. Ανά νησί ο συγκεκριμένος μέσος όρος κυμαίνεται από 4 έως 15 επιχειρήσεις. Ιδιαίτερα στις σημερινές δύσκολες συνθήκες ανταγωνισμού, παγκοσμιοποίησης και προόδου της τεχνολογίας της πληροφορίας, ο υπερεπαγγελματισμός, η υπερβάλλουσα δηλαδή προσφορά μη ανταγωνιστικής επιχειρηματικότητας, αποτελεί ένα από τα μεγαλύτερα προβλήματα των τοπικών οικονομιών.

Η μικρομεσαία επιχείρηση του Αιγαίου, αντιμετωπίζει μια σειρά προβλημάτων ανταγωνιστικότητας όπως το μεταφορικό κόστος, την πρόσβαση στην τεχνολογία και στην πληροφόρηση, την εύκολη πρόσβαση στις μεγάλες αγορές, την περιορισμένη αγορά εργασίας, την χρηματοδότηση κ.ο.κ. Το μεγαλύτερο πρόβλημα όμως της ΜΜΕ του Αιγαίου είναι ο εκσυγχρονισμός της και η διαμόρφωση στρατηγικής ανάπτυξης της σε ένα ιδιαίτερα ευπαθές και ευμετάβλητο οικονομικό περιβάλλον, που καθορίζεται κατά βάση από την πορεία της τουριστικής βιομηχανίας.



Την τελευταία 10ετία η χρηματοδότηση των ΜΜΕ έχει γίνει σαφέστατα ευκολότερη και αποτελεσματικότερη. Η πρόσβαση των ΜΜΕ του Αιγαίου στον τραπεζικό δανεισμό, ειδικά την τελευταία τριετία, είναι κατά τεκμήριο εφικτή και σε καλούς όρους. Υφίστανται ατέλειες κυρίως για τις επιχειρήσεις απομακρυσμένων περιοχών, καθώς και για τις πολύ μικρές επιχειρήσεις που χρηματοδοτούνται με ένα μέσο κόστος 2-4 ποσοστιαίων μονάδων υψηλότερο από τις μεγάλες επιχειρήσεις. Ομως οι Τράπεζες συνολικά είναι παρούσες με ένα ιδιαιτέρα εκτεταμένο δίκτυο καταστημάτων. Το πρόβλημα της ΜΜΕ δεν είναι η χρηματοδότηση. Είναι η υπερχρηματοδότηση. Ο δανεισμός της επιχείρησης σε επίπεδα πάνω από τους ανεκτούς τραπεζικούς δείκτες, που αυτόματα σημαίνει ανάληψη υψηλότερων κίνδυνων.

Το χειρότερο όμως είναι ότι η ανάληψη υψηλότερων κινδύνων δεν σχετίζεται με νέα επιχειρηματικά σχέδια, αλλά κυρίως με την χρηματοδότηση παραδοσιακών και συνήθως προβληματικών λειτουργιών και τομέων της επιχείρησης.

Η αγορά προσφέρει μια πλούσια σειρά Τραπεζικών προϊόντων για τις μικρομεσαίες επιχειρήσεις, ενώ ο θεσμός του Ταμείου Εγγυοδοσίας Μικρών και πολύ μικρών επιχειρήσεων μπορεί να εξελιχθεί σε ουσιαστικό παράγοντα στήριξης της επιχειρηματικότητας στο Αιγαίο.

Ο επιχειρηματικός χώρος του Αιγαίου παρουσιάζει σημαντικές ελλείψεις σε εναλλακτικές μορφές χρηματοδότησης και σε εξειδικευμένες τραπεζικές δανειοδοτήσεις εγχειρημάτων προηγμένης τεχνολογίας, καινοτομίας και παραγωγικών διαδικασιών, που προάγουν την τοπική οικονομία. Η μελέτη παρουσίασε αναλυτικά μια σειρά χρηματοδοτικών εργαλείων, η εφαρμογή των οποίων μπορεί να δώσει νέες μεγαλύτερες δυνατότητες στις ΜΜΕ του Αιγαίου.»

Με κινήσεις ματ η Τουρκία πέρασε μπροστά

Φέσι με φούντα (!) μας έβαλαν στον τουρισμό

Προοπτικές καλπασμού στον μαζικό τουρισμό και μεγάλο κόλπο στο θαλάσσιο τουρισμό με τις μαρίνες

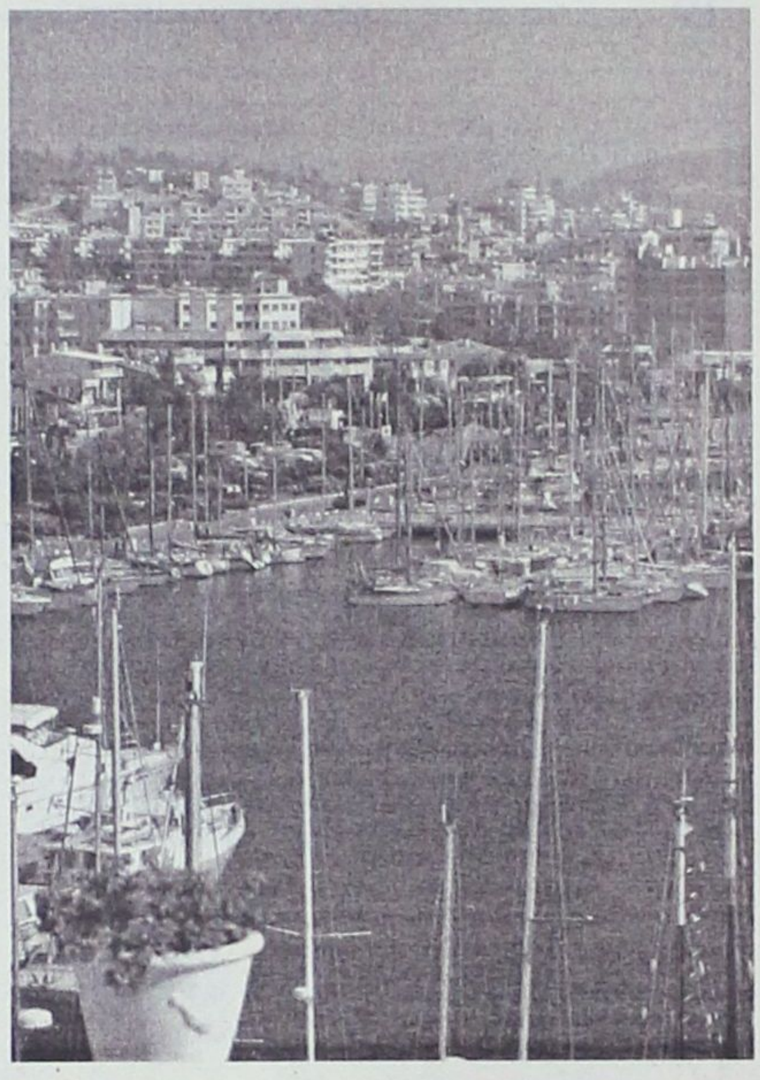

Οταν ο ελληνικός τουρισμός άρχισε να στρέφει το βλέμμα προς Ανατολάς, διαπίστωσε ότι η Τουρκία δεν ήταν, πλέον, ένας δυναμικά ανερχόμενος τουριστικός προορισμός αλλά η μελλοντική «Μέκκα» του ευρωπαϊκού μαζικού τουρισμού.

Μετά το 2000, μάλιστα, ο τουρκικός τουρισμός άρχισε να αναπτύσσεται με αλματώδεις ρυθμούς, με αποτέλεσμα, ήδη, να έχει ξεπεράσει σε αφίξεις την Ελλάδα.

Είναι χαρακτηριστικό ότι σύμφωνα με τα επίσημα στοιχεία της στατιστικής υπηρεσίας της Τουρκίας, οι αφίξεις ξένων τουριστών στη χώρα κατά το ενδεκάμηνο Ιαν.-Νοεμβρ. 2004 εμφάνισαν εντυπωσιακή αύξηση 25,8% σε σχέση με πέρυσι, φτάνοντας τους 16,8 εκατ. τουρίστες. Σύμφωνα πάντως με άλλα στοιχεία, οι εισπράξεις της Τουρκίας από τον τουρισμό έφτασαν το εννιάμηνο Ιαν.-Σεπτ. τα 12,6 δισ. δολ. Στον αντίποδα, ο ελληνικός τουρισμός βρίσκεται τα τελευταία χρόνια καθηλωμένος στα 13-14 εκατ. αφίξεις και έσοδα 10 δισ. δολ.

Η αρχή της μεγάλης ανόδου του τουρκικού τουρισμού τοποθετείται στις αρχές της δεκαετίας του '90. Με τις ευλογίες του κράτους και με συνοπτικές διαδικασίες δημιουργήθηκαν τεράστια ξενοδοχειακά συγκροτήματα στα παράλια της Μ. Ασίας, ενώ δόθηκαν ισχυρά κίνητρα στους μεγάλους τουρ οπερέιτορ για να επενδύσουν στη χώρα.

Η Μέκκα του μαζικού τουρισμού που δημιουργείται στα παράλια της Μικράς Ασίας χρειαζόταν μια «πρωτεύουσα» και για το σκοπό αυτό οι Τούρκοι δημιούργησαν την τουριστική περιοχή της Αττάλειας, η οποία διαφημίζεται ως η νέα «Ιμπιζα». Παράλληλα, η Κωνσταντινούπολη εξελίχθηκε σε τουριστική βιτρίνα της Τουρκίας. Το τουρκικό κράτος φρόντισε να προσφέρει ισχυρά κίνητρα σε αεροπορικές εταιρείες και εταιρείες κρουαζιερόπλοιων, με αποτέλεσμα η Πόλη να μετεξελιχθεί σε περιφερειακό κόμβο αερομεταφορών και λιμάνι-αφετηρία της μεσογειακής αγοράς κρουαζιέρας.

Σήμερα στην Πόλη διοργανώνονται μεγάλα συνέδρια και ταξίδια κινήτρων (incentives), καθώς οι Τούρκοι φρόντισαν να «λουστράρουν» το ξενοδοχειακό τους προϊόν προσελκύοντας τις μεγαλύτερες διεθνείς ξενοδοχειακές αλυσίδες, οι οποίες ανέλαβαν το μάνατζμεντ πολλών μονάδων.

Το τουρκικό «colpo grosso», όμως, έγινε στο χώρο του θαλάσσιου τουρισμού. Τα μικρασιατικά παράλια γέμισαν 16 σύγχρονες μαρίνες, οι οποίες έγιναν ελκυστικά «πάρκιν» για τους Ευρωπαίους που ήθελαν να ελλιμενίζουν τα σκάφη τους όλο το χρόνο. Το σημαντικότερο, όμως, είναι ότι λειτούργησαν ως «ορμητήρια» για τους ξένους που ήθελαν να επισκεφθούν τα ελληνικά νησιά, πληρώνοντας τα μισά χρήματα απ' ό,τι αν νοίκιαζαν ένα σκάφος στην Ελλάδα.

Η κίνηση «ματ» των Τούρκων έγινε στο χώρο των σκαφών με πλήρωμα. Προχωρώντας σε μαζικές ναυπηγήσεις ενός ξύλινου σκάφους (γκουλέτα) με 6-8 καμπίνες και τριμελές πλήρωμα κατάφεραν να προσφέρουν ένα ιδιαίτερα φθηνό και ελκυστικό προϊόν στη διεθνή αγορά με την επωνυμία «Blue cruises». Στην ουσία, δηλαδή, προσφέρουν διακοπές στο Αιγαίο και στα ελληνικά νησιά με... τουρκικά σκάφη, στο μισό κόστος για τους τουρίστες. Ηδη, ο ελληνικός στόλος που ήταν ο ηγέτης της αγοράς με 5.000 επαγγελματικά σκάφη το 1995 έχει συρρικνωθεί σε 3.000 σκάφη. Η υπεροχή, δε, των Τούρκων στα γιοτ με πλήρωμα είναι συντριπτική, αφού παρατάσσουν 3.000 γιοτ έναντι 500 ελληνικών.

APOPSIS DESIGN



Συγχαρητήρια

ΚΕΝΤΡΑ ΞΕΝΩΝ ΓΛΩΣΣΩΝ
ΜΕΡΚΟΥΡΗΣ ΚΟΝΤΟΣ & ΥΙΟΣ

1ο Διδ/ριο: Αγ. Αναργύρων 11Α (στο Βενετόκλειο)
2ο Διδ/ριο: Δ. Αναστασιάδη 47 (στους Δασκάλους)
3ο Διδ/ριο: Παρισίων 1 και Λονδίνου (στο Ροδίνι)

Τηλ. 22410 35289 & 22410 23973

Στους **64** μαθητές μας που πέτυχαν στις εξετάσεις Οκτωβρίου - Νοεμβρίου 2004 του Γερμανικού Ινστιτούτου Γκαίτε και απέκτησαν τα παγκοσμίως ΑΝΑΓΝΩΡΙΣΜΕΝΑ πιστοποιητικά ΓΛΩΣΣΟΜΑΘΕΙΑΣ ZERTIFIKAT και MITTELSTUFE.

Κατόρθωσαν σε **3 ΧΡΟΝΙΑ** να πάρουν το ZERTIFIKAT 55 απ' αυτούς και σε **4ΧΡΟΝΙΑ** το MITTELSTUFE 9 επιτυχόντες, με ΑΠΙΘΑΝΑ ΥΨΗΛΑ ΠΟΣΟΣΤΑ ΕΠΙΤΥΧΙΑΣ, κάνοντας ευτυχισμένους τους γονείς τους και περήφανους τους δασκάλους τους, αναδεικνύοντας **ακόμα μια φορά** την ΠΟΙΟΤΗΤΑ της δουλειάς μας.

Έτσι δικαιώνονται οι προσπάθειες και οι επιλογές όλων μας, αποδεικνύοντας **όπως κάθε χρόνο** οτι με την ΠΕΙΘΑΡΧΕΙΜΕΝΗ ΠΡΟΕΤΟΙΜΑΣΙΑ - δίδαγμα ζωής - επιτυγχάνουμε τους στόχους μας για ΑΨΟΓΗ ΓΝΩΣΗ ΤΗΣ ΓΕΡΜΑΝΙΚΗΣ ΓΛΩΣΣΑΣ και κατοχυρώνουμε τα παιδιά με ΑΝΑΓΝΩΡΙΣΜΕΝΟΥΣ ΤΙΤΛΟΥΣ ΓΛΩΣΣΟΜΑΘΕΙΑΣ - εφόδια για την καριέρα τους.

ΕΥΧΑΡΙΣΤΟΥΜΕ ΤΟΥΣ ΓΟΝΕΙΣ για τη θερμή και αμέριστη στήριξη κι'εμπιστοσύνη που μας έδειξαν και **ΕΥΧΟΜΑΣΤΕ ΣΤΟΥΣ ΜΑΘΗΤΕΣ ΜΑΣ** καλή συνέχεια τώρα και πολλές επιτυχίες στα ΚΡΑΤΙΚΑ ΠΤΥΧΙΑ Β2 ΚΑΙ C1 αντίστοιχα τον Απρίλη του 2005.

ΚΑΛΕΣ ΓΙΟΡΤΕΣ ΣΕ ΟΛΟΥΣ ΤΟΥΣ ΜΑΘΗΤΕΣ ΜΑΣ ΚΑΙ ΣΤΙΣ ΟΙΚΟΓΕΝΕΙΕΣ ΤΟΥΣ καθώς και σ'όλα τα παιδιά της Ρόδου.

Μερκούρης Κοντός & Γιάννης Κοντός.

MITTELSTUFE

1. Καλιδώνη Αθηνά
2. Καντή Γεωργία
3. Κουπάδης Σάββας
4. Μιχαλάντος Παντελής
5. Νικολής Δημήτρης
6. Παυλή Βασιλική
7. Ροδίτης Σπύρος
8. Σιγαγού Σεβαστή
9. Χατζήογλου Ναντιρέ

ZERTIFIKAT

1. Αλεξανδρής Σωτήρης
2. Αρνικιού Γεωργία
3. Αρνικιού Μαρία
4. Βλάμου Μαρία
5. Γαβριηλίδης Αγαμέμνων
6. Γαλαντής Δημήτρης
7. Γραμματικοπούλου Αναστασία
8. Δημογεροντάκης Μανώλης
9. Διακοσταματίου Μιχάλης
10. Διάκουλα-Καρπαθάκη Μαρία
11. Ζαράρη Διονυσία
12. Ζέζιου Κατερίνα
13. Ηλιάδης Φώτης
14. Καμμάς Μιχάλης
15. Καμπούρη Στέλλα
16. Καραγιάννης Λευτέρης
17. Καραγιουσούφ Φιγκέν
18. Καρύδη Σταματία
19. Κατσανεβάκης Μανώλης
20. Κιαουρτζή Τσαμπίκα
21. Κοντού Τσαμπίκα
22. Κουνενού Μαρία
23. Κούτσιας Γιάννης
24. Κρητικού Κατερίνα
25. Κυπραίου Μάρθα
26. Κυριαζή Μαρία
27. Κωστιού Βασίλης
28. Λαμπρούσης Γιώργος
29. Λεριάς Νεόφυτος
30. Λόγγος Βασίλης
31. Λόγγου Μαριέττα
32. Λουκάς Γιώργος
33. Μακράκης Γιάννης
34. Μανουσάκη Γεωργία
35. Μανωλεδάκης Γιάννης
36. Μολόχας Γιώργος
37. Μουτσάκης Βασίλης
38. Παναγιώτα Καθολική
39. Παπακωνσταντίνου Νίκος του Μ.
40. Παπακωνσταντίνου Νίκος του Π.
41. Παπαμανώλης Μανώλης
42. Παπανικολάου Αναστασία
43. Περίδης Προμηθέας
44. Πιτροπάκη Σοφία
45. Πράντη Μαρία
46. Ρέτση Ευθυμία
47. Σιφωνιού Φωτεινή
48. Σταύρου Μάριος
49. Ταμπουρά Βαρβάρα
50. Τσετσέλη Ζωή
51. Υγειονομάκη Νεκταρία
52. Φυλακουρίδης Γιάννης
53. Χαμπέζου Ελένη
54. Χατζηαντωνίου Άννα
55. Χατζηαντωνίου Ιωάννα

AE0122

Φρέσκο & Μοναδικό

Granrose Nouveau



Βραβείο Βρυξέλλες Χρυσό 2000

Βραβείο Montreal 1998

Βραβείο Βρυξέλλες Χρυσό 1997



Granrose Nouveau.
Το μοναδικό Ροζέ Nouveau
στην Ελλάδα, εκτός από ...φρέσκο, είναι και βραβευμένο. Τρεις σημαντικές διεθνείς διακρίσεις, που δεν ήρθαν καθόλου τυχαία. Το λαμπερό ρουμπινί χρώμα του σε κερδίζει με την πρώτη ματιά. Το λεπτό φρουτώδες άρωμά του, με "αποχρώσεις" φράουλας σαγηνεύει. Φινετσάτο, απαλό στη γεύση, αποκαλύπτει τον χαρακτήρα του με χάρη και τόλμη. Επιπλέον, το Granrose έχει την ιδιότητα - αν και Nouveau - να επιδέχεται παλαίωση, παραδίδοντας μια νέα, πιο μεστή προσωπικότητα! Απολαύστε το, έτσι και αλλιώς, στους 12° - 14° C.

ΟΙΝΟΘΗΚΗ EMERY

Οινοποιία στην Έμπωνα!

Υπάρχουν τρόποι για να πληρώνουμε λιγότερα

Ωρα για οικονομία στους λογαριασμούς της ΔΕΗ

Κάθε πρίζα είναι ενεργή και καίει ρεύμα!

Η πρόσθετη αύξηση στους λογαριαασμούς της ΔΕΗ αν και κινείται κάτω από τα όρια του πληθωρισμού, αποτελεί επιβάρυνση στον οικογενειακό κορβανά.

Ισως τώρα να είναι η ώρα να υιοθετήσουμε στη ζωή μας μια σειρά από εναλλακτικές λύσεις, με τις οποίες μπορούμε να μειώσουμε σημαντικά τη ...λυπητερή που έρχεται στο σπίτι μας κάθε δύο μήνες.

Για αρχή, ο φωτισμός... Οι σύγχρονοι οικονομικοί λαμπτήρες φθορισμού μπορούν να αντικαταστήσουν τους κοινούς λαμπτήρες πυρακτώσεως. Εχουν μικρές διαστάσεις και προσφέρονται με κάλυκες κοινού λαμπτήρα: βιδωτούς (κανονικούς και μινιόν) και μπαγιονέ. Προσφέρουν την ίδια ποιότητα φωτισμού με τους κοινούς λαμπτήρες και έχουν την ίδια φωτεινότητα, ενώ καταναλώνουν μέχρι 5 φορές λιγότερο ρεύμα. Γι' αυτό χρησιμοποιήστε τους σε χώρους όπου τα φώτα μένουν αναμμένα πολλές ώρες, όπως το καθιστικό και η κουζίνα. Εχουν 10 φορές μεγαλύτερο μέσο χρόνο ζωής από τους κοινούς λαμπτήρες (10.000 ώρες). Ετσι, ενώ οι λαμπτήρες χαμηλής κατανάλωσης κοστίζουν περισσότερο, τελικά συμφέρουν, αφού εκτός της οικονομίας σε κατανάλωση ρεύματος υπάρχει και οικονομικό όφελος, από το κόστος των κοινών λαμπτήρων (10 τεμ.) που θα χρειαζόσασταν για τις 10.000 ώρες.

Η θέρμανση είναι η μεγαλύτερη δαπάνη του σπιτιού... Με την καλή μόνωση, έχετε σημαντική οικονομία ενέργειας και χρήματος, για θέρμανση το χειμώνα, αλλά και για ψύξη το καλοκαίρι. Μονώστε τη σκεπή, την πιλοτή, το λέβητα, καθώς και τις εξωτερικές σωληνώσεις της κεντρικής θέρμανσης και τοποθετήστε διπλά τζάμια στα παράθυρα. Κλείστε τις χαραμάδες σε πόρτες και παράθυρα για να μην έχετε απώλεια θερμότητας. Μην καλύπτετε τα θερμαντικά σώματα με κουρτίνες ή καλύμματα, γιατί μειώνεται σημαντικά η απόδοσή τους. Μη σπαταλάτε ενέργεια και χρήμα αφήνοντας ανοιχτά παράθυρα την ώρα που θερμαίνονται. Για να διατηρήσετε τη θερμοκρασία, κλείνετε τις κουρτίνες και, κατά τις νυχτερινές ώρες, και τα παντζούρια. Μη ρυθμίζετε το θερμοστάτη πάνω από τους 20 βαθμούς, ανέχετε αυτόνομη θέρμανση. Για κάθε επιπλέον βαθμό σπαταλάτε μέχρι και 10% περισσότερα χρήματα. Συντηρείτε τον καστήρα σας μία φορά το χρόνο, για τη σωστή απόδοσή του. Τα ηλεκτρικά θερμαντικά σώματα καταναλώνουν πολύ ρεύμα. Προτιμήστε τα σύγχρονα κλιματιστικά, που είναι σημαντικά πιο αποδοτικά.

ΚΟΥΖΙΝΑ

Επιλέξτε την κουζίνα με τη χαμηλότερη κατανάλωση ρεύματος. Φροντίστε να έχει εστίες (μάτια) με αυτόματο θερμοστάτη και ο φούρνος να λειτουργεί και με θερμό αέρα. Στο μαγείρεμα, προτιμήστε την αυτόματη εστία, ρυθμίζοντας από την αρχή το διακόπτη σε κατάλληλη θέση. Αν μαγειρεύεται σε κοινή εστία, όταν αρχίζει να βράζει το φαγητό, ρυθμίστε το διακόπτη σε μεσαία θέση.

Χρησιμοποιώντας τη χύτρα ταχύτητας, εξοικονομείτε 30-60% ρεύμα και 80% χρόνο.

Οι φούρνοι θερμού αέρα δεν χρειάζονται προθέρμανση. Επιπλέον, ψήνουν περισσότερα φαγητά ή γλυκά συγχρόνως, ένα σε κάθε σχάρα.

Σβήνετε το μάτι ή το φούρνο 5 με 10 λεπτά πριν γίνει το φαγητό.

ΜΠΑΝΙΟ

Ο θερμοσίφωνας είναι μία από τις πιο ενεργοβόρες συσκευές... Η εξοικονόμηση αρχίζει με την αγορά του. Γι' αυτό επιλέξτε το κατάλληλο μέγεθος για τις ανάγκες σας και φροντίστε να έχει καλή θερμομόνωση. Εξετάστε, με βάση και τις ιδιαιτερότητες του ακινήτου σας, την εγκατάσταση ηλιακού θερμοσίφωνα. Ρυθμίστε τη θερμοκρασία νερού στους 50 βαθμούς, για οικονομία. Μην αφήνετε αναμμένο το θερμοσίφωνα όταν δεν χρειάζεστε συχνά ζεστό νερό. Προτιμήστε ένα ντους από ένα μπάνιο· ξοδεύετε 3 φορές λιγότερο ρεύμα και νερό.

Πλένετε τα πιάτα σε μια λεκάνη και όχι κάτω από την ανοιχτή βρύση.

ΔΙΑΡΡΟΕΣ

Λείπετε από το σπίτι και δεν ξεχάσατε τίποτα αναμμένο. Σωστά; Οχι ακριβώς... Το ρολόι της ΔΕΗ συνεχίζει να γράφει κιλοβατώρες και ο επόμενος λογαριασμός σας θα έρθει κατά τι φουσκωμένος, και μάλιστα εν αγνοία σας. Είναι απλό! Εχετε "διαρροή" ηλεκτρικού ρεύματος από διάφορες συσκευές που βρίσκονται στο σπίτι σας. Για παράδειγμα, την τηλεόραση, το βίντεο, το φορτιστή του κινητού σας, το στερεοφωνικό, τον υπολογιστή σας... Εσείς λείπετε, αυτά όμως εργάζονται αδιάκοπα, χωρίς μάλιστα να τα χρειάζεστε εκείνη τη στιγμή. Το ηλεκτρικό ρεύμα που απορροφάται από συσκευές "σε κατάσταση αναμονής" (stand-by), είτε δεν χρησιμεύει σε τίποτα είτε εξασφαλίζει ασήμαντες λειτουργίες, όπως την άμεση ανταπόκριση στις εντολές του τηλεχειριστηρίου ή τη λειτουργία ενός ρολογιού. Το 5-10% της ηλεκτρικής ενέργειας σε ένα μέσο ευρωπαϊκό νοικοκυριό καταναλώνεται από ηλεκτρικές συσκευές "σε κατάσταση αναμονής". Με άλλα λόγια, στην Ευρωπαϊκή Ενωση, οι συσκευές σε κατάσταση "ύπνωσης" καταναλώνουν όση ηλεκτρική ενέργεια καταναλώνει μια χώρα σαν την Ελλάδα για να καλύψει όλες της τις ανάγκες! Αυτό λέγεται σπατάλη. Και η σπατάλη αυτή δεν κοστίζει μόνο σε χρήμα... Εχει και σοβαρότατες επιπτώσεις στο περιβάλλον και στην ποιότητα της ζωής μας. Εκθεση της Διεθνούς Υπηρε-

Μικρές πολύτιμες συμβουλές εξοικονόμησης ενέργειας

- **Ζεσταθείτε.** Ρυθμίστε το θερμοστάτη σε μια λογική θερμοκρασία, καθώς μια διαφορά ενός μόλις βαθμού μπορεί να μειώσει το λογαριασμό σας μέχρι και 10%. Συντηρείστε συστηματικά τον καυστήρα/λέβητα. Μη χρησιμοποιείτε άσκοπα τα ηλεκτρικά θερμαντικά σώματα, που είναι ιδιαίτερα ενεργοβόρα. Εξαερώνετε και μη σκεπάζετε τα καλοριφέρ. Κλείνετε τα παντζούρια και τις κουρτίνες το βράδυ. Μονώστε!
- **Σταματήστε τις διαρροές ενέργειας.** Οι συσκευές σε αναμονή εξακολουθούν να καταναλώνουν ενέργεια. Κλείστε τις από τον κεντρικό διακόπτη ή βγάλτε τις από την πρίζα. Υπολογίζεται ότι στην Ελλάδα η διαρροή ενέργειας από την κατάσταση αναμονής είναι υπεύθυνη για περίπου 42 εκατομμύρια ευρώ σε φουσκωμένους λογαριασμούς και για την ετήσια έκλυση 600.000 τόνων διοξειδίου του άνθρακα στην ατμόσφαιρα.
- **Προσέξτε τί συσκευές αγοράζετε.** Πολλές ηλεκτρικές συσκευές (ψυγεία, πλυντήρια ρούχων και πιάτων, ηλεκτρικές κουζίνες) οφείλουν να αναγράφουν την ενεργειακή τους απόδοση. Προτιμήστε συσκευές που ανήκουν στην κατηγορία Α ή Β. Ενημερωθείτε σχετικά με την κατανάλωση μιας συσκευής που σκεφτόσαστε να αγοράσετε. Μήπως, τελικά, σας κοστίσει μια περιουσία σε λογαριασμούς ηλεκτρικού;
- **Αλλάξτε τα φώτα σας.** Αντικαταστήστε τους συμβατικούς λαμπτήρες με λάμπες εξοικονόμησης. Μόνο το 10% της ενέργειας που καταναλώνουν οι κοινές λάμπες πυρακτώσεως χρησιμοποιείται για φωτισμό. Το υπόλοιπο 90% της ενέργειας γίνεται θερμότητα και χάνεται. Οι συμπαγείς λαμπτήρες φθορισμού χαμηλής κατανάλωσης χρειάζονται 4 ώς 5 φορές λιγότερη ενέργεια και διαρκούν 8 με 15 φορές περισσότερο.
- **Αφήστε τον ήλιο να σας ...κεράσει ένα ντους.** Η τοποθέτηση ενός ηλιακού θερμοσίφωνα μπορεί να περικόψει το λογαριασμό του ηλεκτρικού μέχρι και 40%.
- **Επενδύστε στον ηλιακό ηλεκτρισμό.** τα φωτοβολταϊκά συστήματα μετατρέπουν την ηλιακή ενέργεια σε ηλεκτρισμό, αντικαθιστώντας τις κιλοβατόρες που προμηθευόμαστε από το δίκτυο της ΔΕΗ και που παράγονται, κυρίως, από λιγνίτη ή από πετρέλαιο.
- **Φυσικό αέριο.** Μία πολύ καλή λύση για επιπλέον οικονομία είναι η χρήση τού φυσικού αερίου. Το φυσικό αέριο, το καύσιμο του 21ου αιώνα, είναι αποδεδειγμένα η φιλικότερη προς το περιβάλλον ενέργεια, με μόνη εξαίρεση τις ανανεώσιμες μορφές της (αιολική, ηλιακή). Είναι οικονομικό (φθηνότερο κατά 20% από το πετρέλαιο θέρμανσης και 50-60% απο το ηλεκτρικό ρεύμα της ΔΕΗ), πληρώνεται όχι προκαταβολικά αλλά 2 μήνες μετά την κατανάλωσή του και έχει μικρότερο κόστος συντήρησης. Είναι εύχρηστο διότι προσφέρεται για άμεση χρήση, όπου, όποτε και όσο ακριβώς χρειάζεται.

σίας Ενέργειας εκτιμά ότι τουλάχιστον το 1,5% της συνολικά καταναλισκόμενης ηλεκτρικής ενέργειας σπαταλάται σε συσκευές που βρίσκονται σε κατάσταση αναμονής στα σπίτια μας. Αν προσθέσουμε και τις αντίστοιχες συσκευές σε γραφεία και εμπορικές επιχειρήσεις, η σπατάλη είναι ακόμη μεγαλύτερη. Τί μπορείτε να κάνετε εσείς; Πολύ απλά, κλείνετε τις συσκευές από τον κεντρικό διακόπτη (π.χ. τηλεόραση) ή βγάλτε τις από την πρίζα όταν δε τις χρησιμοποιείτε (π.χ. φορτιστής κινητού). Με αυτό τον τρόπο, δεν καταναλώνουν καθόλου ηλεκτρικό ρεύμα.

SIMPLY CLEVER

ŠKODA AUTO

ΟΤΑΝ ΑΠΟΦΑΣΙΣΕΤΕ
ΟΤΙ ΤΑ ΘΕΛΕΤΕ ΟΛΑ

Νέα Octavia5



test drive
καθημερινά

Τώρα πια ήρθε η στιγμή να αποφασίσετε ότι τα θέλετε όλα σε ένα και μόνον αυτοκίνητο. Κορυφαία γερμανική ποιότητα κατασκευής, πρωτόγνωρη ασφάλεια και τεχνολογία αιχμής με τους νέους κινητήρες 1.6 FSI 116 ίππων και 2.0 FSI 150 ίππων. Και μαζί, εμπνευσμένο σχεδιασμό, τους μεγαλύτερους χώρους στην κατηγορία του, ανώτερη ποιότητα κύλισης και τέλεια οδική συμπεριφορά χάρη στη νέα ανάρτηση πολλαπλών συνδέσμων.

Τώρα πια δεν έχετε κανένα λόγο να συμβιβαστείτε: Επιλέγετε τη νέα Octavia**5** και τα έχετε όλα.

Νέα Octavia**5**. Με **16.190** €.
Γνωρίστε την και οδηγήστε τη στα Ολοκληρωμένα Συγκροτήματα Skoda.

AUTOMARKET
Τζιώρας Ιωάννης & Υιοί Ο.Ε.
7ο χλμ Ρόδου - Λίνδου, Ρόδος
Τηλ: 22410 69135, Fax: 22410 69136
E-mail: skoda@3t.gr

ΤΟΠΙΚΟΙ ΣΥΝΕΡΓΑΤΕΣ:

ΚΩΣ
Πιζάνιας Ν. & Τσίκνης Ο.Ε.
Μεσσαριά, Κω
Τηλ: 22420 68088

ΛΕΡΟΣ
Θεμέλαρος Γιάννης
Σμαλού, Λέρου
Τηλ: 22470 22000

ΚΑΛΥΜΝΟΣ
3Τ ΑΕΒΕ
Υποκατάστημα Καλύμνου
Ποταμοί Καλύμνου
Τηλ: 22430 24000

www.skoda-auto.gr

XIII767

Ετοιμάζεται και θα κυκλοφορήσει σύντομα λεύκωμα με φωτογραφικό υλικό από το 1945 έως το 1990

Ιστορικά ντοκουμέντα με το φακό του Αντώνη Πάχου

Θα ζωντανέψουν πολλές και σημαντικές μνήμες

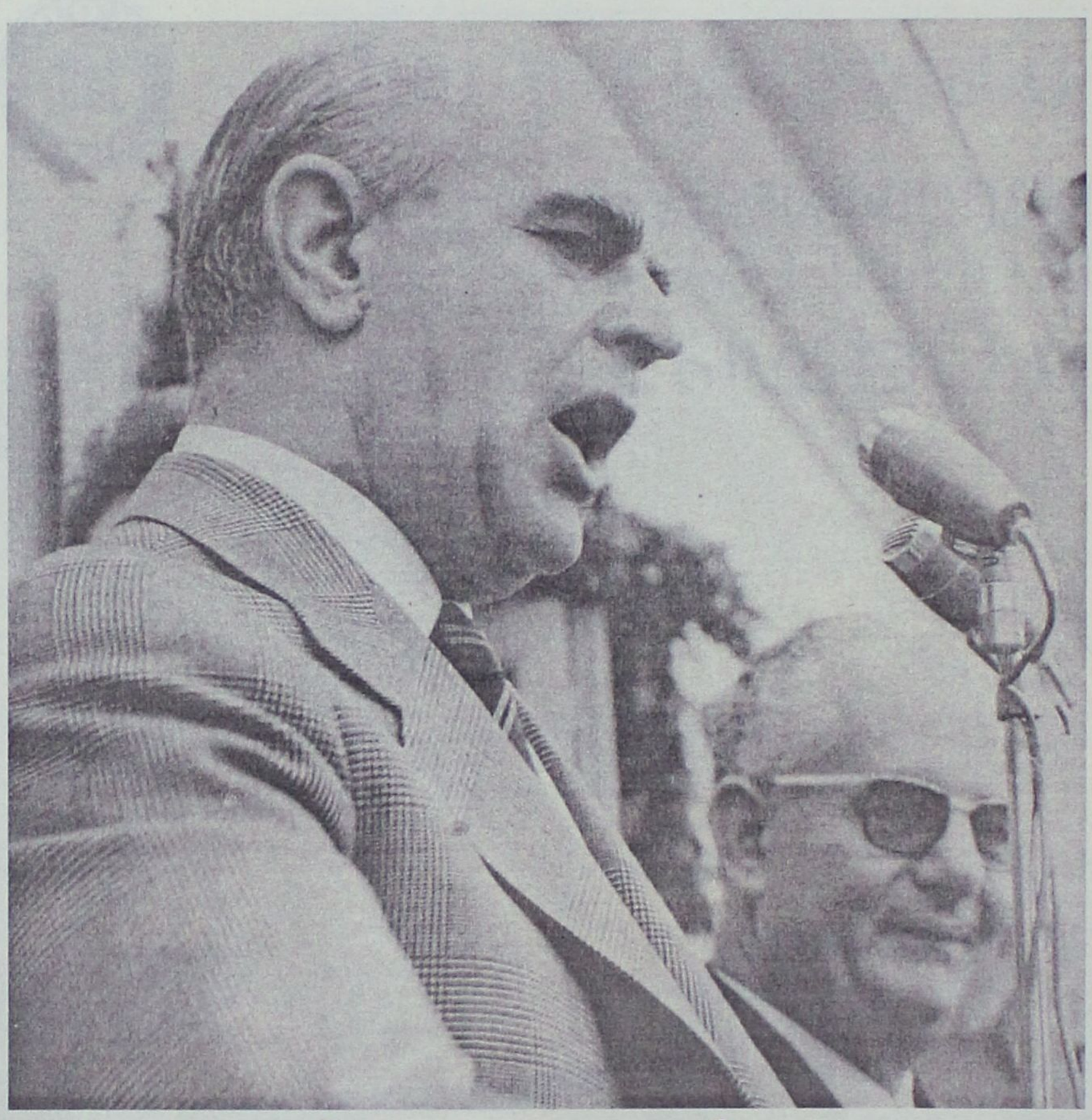

Πολύ σύντομα και κατά πάσα πιθανότητα στις αρχές του επόμενου έτους, θα εκδοθεί και θα κυκλοφορήσει, το ιστορικό φωτογραφικό λεύκωμα με υλικό του συμπατριώτη μας φωτογράφου κ. Αντώνη Πάχου.

Οι προετοιμασίες βρίσκονται στην τελική ευθεία καθώς εξασφαλίστηκε ήδη και ένα μεγάλο μέρος από τα χρήματα που απαιτούνται, γι' αυτό το σκοπό.

Η πρωτοβουλία και η προσπάθεια ανήκει στη Νομαρχιακή Αυτοδιοίκηση Δωδεκανήσου, και είναι μία ιδέα, που ξεκίνησε επί νομαρχίας **Σ. Καραγιάννη**. Τότε έγιναν οι πρώτες ενέργειες.

Μάλιστα ο κ. Μαχαιρίδης απηύθυνε γραπτό αίτημα στο δ/τή της Εθνικής Τράπεζας Ελλάδος **Τ. Αράπογλου**, για συμβολή στη χρηματοδότηση της έκδοσης, το οποίο έγινε δεκτό. Ετσι εξασφαλίστηκε ποσό 20.000 ευρώ ως δωρεά, το οποίο θα προστεθεί στη δαπάνη της Ν.Α. Δωδεκανήσου, για την κάλυψη των εξόδων του λευκώματος.

Της ΒΑΡΒΑΡΑΣ ΜΠΟΓΔΑΝΟΥ

Τις τελευταίες μέρες υπάρχει μία συνεργασία ανάμεσα στους αρμόδιους του Οργανισμού Πολιτιστικής Ανάπτυξης Δωδ/σου της νομαρχίας με το φωτογράφο κ. Πάχο, για να γίνει η τελική επιλογή των φωτογραφιών που θα περιληφθούν στην έκδοση.

Θα πρόκειται στην ουσία, για ένα λεύκωμα, με **φωτογραφίες από τη Ρόδο, και από διάφορα σημαντικά γεγονότα που έγιναν στο νησί, το διάστημα από το 1945-1946 έως και το 1990.** Και φυσικά θα είναι όλα τα παραπάνω, με τα μάτια και ειδικότερα με το φωτογραφικό φακό του καλού και αγαπητού κυρ-Αντώνη. Θα είναι και παράλληλα η δική του ιστορία, γιατί μέσα από τη δουλειά και το έργο τόσων χρόνων, φαίνεται και η ίδια του η ζωή.

Το λεύκωμα θα είναι χωρισμένο σε τέσσερις βασικές θεματικές ενότητες και θα περιλαμβάνει:

- Φωτογραφίες από την πολιτική ζωή του τόπου με τα πρόσωπα που πρωταγωνίστησαν όλα αυτά τα χρόνια σε σημαντικά ιστορικά γεγονότα, όπως π.χ. την Ενσωμάτωση και από την επίσκεψη πολιτικών προσωπικοτήτων στο νησί (Παπανδρέου, Πλαστήρας κ.ά.).

- Φωτογραφίες από προσωπικότητες διαφόρων κατηγοριών που ήρθαν όλα αυτά τα χρόνια στη Ρόδο και τιμήθηκαν (π.χ. οι ηθοποιοί της ταινίας "Τα Κανόνια του Ναβαρόνε").

- Φωτογραφίες από την κοινωνική ζωή του τόπου, που περιλαμβάνουν καθημερινές δραστηριότητες και επαγγελματική απασχόληση των κατοίκων.

- Φωτογραφίες από τοπία της Ρόδου και αξιοθέατα που άλλαξαν κατά την πάροδο του χρόνου.

ΦΩΤΟΓΡΑΦΙΕΣ ΝΤΟΚΟΥΜΕΝΤΑ

Σύμφωνα με τους αρμόδιους που ασχολούνται με το έργο της διαλογής και ταξινόμησης των φωτογραφιών, πρόκειται για μία δουλειά όχι εύκολη, καθώς το υλικό είναι αρκετό και πρέπει να μπει σε μια σειρά, αφού επιλεγούν οι καλύτερες και πιο αντιπροσωπευτικές φωτογραφίες.

Μάλιστα κάποιες απ' αυτές είναι μοναδικές, καθώς αποτυπώνουν για παράδειγμα κτίρια, τα οποία σήμερα δεν υπάρχουν, αποκτώντας μεγάλη ιστορική αξία.

Ο κ. Πάχος ήταν όλα αυτά τα χρόνια ένας πραγματικός ρεπόρτερ, αφού ήταν παρών σε όλα τα σημαντικά γεγονότα που συνέβησαν στη Ρόδο και τα "κάλυψε" όχι γράφοντας, αλλά βγάζοντας φωτογραφίες.

Η ιστορία, λοιπόν, 45 χρόνων, που αποτυπώθηκε πάνω σε εκατοντάδες χιλιάδες φωτογραφίες, θα συμπεριληφθεί μέσα σε λεύκωμα περίπου 200 σελίδων, το οποίο θα περιλαμβάνει περίπου 300 φωτογραφίες κάθε μεγέθους.

Φυσικά, οι φωτογραφίες θα έχουν επεξηγηματικές λεζάντες, για την πληροφόρηση του κοινού.

Οπως επισημαίνουν όλοι όσοι ασχολούνται με το θέμα, το λεύκωμα αυτό, είναι η ιστορία της Ρόδου και η ιστορία του ίδιου του Αντώνη Πάχου; ο οποίος ακούραστα έδινε το παρών παντού και πάντα.

Γεννημένος στη Σύμη το 1925, έμαθε τη δουλειά κοντά στον πατέρα του, με τον οποίο δούλεψε στην αρχή, όμως, τον κέρδισε τελικά η Ρόδος. Εγκαταστάθηκε στο νησί, δημιούργησε τη δική του επιχείρηση μαζί με τα παιδιά του και σήμερα κοντά στα 80, μπορεί να αισθάνεται ικανοποίηση για το σημαντικό του έργο.

Αυτός ήταν και ο λόγος που αποφασίστηκε να γίνει η έκδοση ενός τέτοιου λευκώματος. Είναι ένα ελάχιστο δείγμα τιμής και ευγνωμοσύνης στον άνθρωπο που έδεσε τη ζωή του για το σημαντικό αυτό σκοπό.



22 ΣΕΛΙΔΕΣ

Αθλητική ΓΝΩΜΗ

ΔΕΥΤΕΡΑ 20 ΔΕΚΕΜΒΡΙΟΥ 2004

ΑΡΑΞΕ ΣΤΗΝ ΡΑΦΗΝΑ

• *Ο Διαγόρας δεν μπόρεσε να φθάσει στη Μύκονο λόγω του απαγορευτικού. Αναβλήθηκε και ο αγώνας του Ιαλύσου με τον Πανναξιακό. Η Κως 0-0 με τον Ερμή Κορυδαλλού*

ΣΕΛ. 20

ΠΙΚΡΗ ΓΕΥΣΗ



• *Η Ρόδος πήρε 2-2 από την Αχαϊκή, αλλά δεν πρέπει να είναι ευχαριστημένη, αφού έχασε ευκαιρίες απ' αυτές που δεν χάνονται.*

ΣΕΛ. 21

ΑΥΤΟΚΡΑΤΟΡΑΣ ΣΤΟ ΣΠΙΤΙ ΤΟΥ

• *Ο Κολοσσός κέρδισε και τον Δούκα 84-71 αλλά έχασε τον Παππά με ρήξη χιαστών.*

ΣΕΛ. 39-40



ΒΟΥΛΙΑΞΕ Η ΜΠΑΛΑ

• *Η κακοκαιρία ανέβαλε τα περισσότερα παιχνίδια των τοπικών πρωταθλημάτων. Τρία παιχνίδια έγιναν μόνο για την Α' κατηγορία. Απόλλων Απ.-Διαγόρας Β. 0-3, Διγενής-Κατταβιά 3-1, Αγιος -Γεώργιος-Κλεόβουλος 4-0.*

ΣΕΛΙΔΑ 22

Μέχρι τη Ραφήνα

• Ο Διαγόρας ταλαιπωρήθηκε επί διήμερο αλλά δεν έφθασε ποτέ στη Μύκονο.

Ο Διαγόρας χθες αγωνίσθηκε με την ταλαιπωρία!!! Ο γηραιός της πόλης μας δεν μπόρεσε τελικά να νικήσει τα καιρικά φαινόμενα και να πάει στη Μύκονο για το ματς που θα έκλεινε τον α' γύρο.

Οι κυανέρυθροι δεν μπόρεσαν να ταξιδέψουν για τη Μύκονο γιατί λόγω της κακοκαιρίας δεν εκτελέσθηκαν τα ακτοπλοϊκά δρομολόγια από τη Ραφήνα προς το κυκλαδίτικο νησί.

Έφυγαν κανονικά με την πτήση τους προς το "Ελ. Βενιζέλος" κι από κεί οδικώς κατεύνθηκαν προς τη Ραφήνα για να επιβιβασθούν στο πλοίο που θα τους μετέφερε στην Μύκονο. Το προγραμματισμένο δρομολόγιο όμως των 17.30 δεν έγινε λόγω κακών καιρικών συνθηκών με αποτέλεσμα οι Διαγοριδείς να κατευθυνθούν στο ξενοδοχείο "ΑΥΡΑ" και να διανυκτερεύσουν εκεί περιμένοντας να καλυτερεύσουν οι καιρικές συνθήκες και να εκτελεσθούν τα δρομολόγια. Κατά τη διάρκεια της νύκτας οι κ.κ. **Καμπουράκης** και **Νίκανδρος** βρισκόντουσαν σε διαρκή επικοινωνία με το Λιμεναρχείο της Ραφήνας μη τυχόν και υπάρξει κάποια αλλαγή.

Δρομολόγια όμως δεν έγιναν ούτε μέχρι χθες στις 13.30 το μεσημέρι από τη Ραφήνα προς τη Μύκονο.



Δεν έφτασαν ποτέ στη Μύκονο οι Π. Αθανασίου - Τσιαντούλης και οι συμπαίκτες τους. (ΒΙΚΤΩΡ ΦΩΤΟ ΜΑΡΚΕΤ ΙΑΛΥΣΟΣ)

Έτσι η αποστολή του Διαγόρα επρόκειτο να επιστρέψει καιρού επιτρέποντος χθες βράδυ στο νησί μας.

Οι συνοδοί του Διαγόρα πήραν όλα τα απαραίτητα δικαιολογητικά για να τα καταθέσουν στην ΕΠΟ προκειμένου να ορίσει το ματς με τους Κυκλαδίτες σε νέα ημερομηνία.

Παρότι δεν έγινε το ματς πάντως ο Διαγόρας είναι πρωταθλητής χειμώνα καθώς ήταν εννέα πόντους μπροστά από τον δεύτερο στην βαθμολογία Πανναξιακό που ούτε κι αυτός ήρθε στη Ρόδο.

Ο γηραιός λοιπόν δεν έφθασε ποτέ στη Μύκονο. Και τώρα ήδη έχει προγραμματισμένη την αγωνιστική πορεία που θ' ακολουθήσει μέσα στην περίοδο των εορτών και μέχρι τις 16 Ιανουαρίου που θα ξαναρχίσει το πρωτάθλημα το Περιφερειακό.

Λευκή ισοπαλία

• Μακρυά από τον καλό εαυτό της η ΑΕ Κως δεν μπόρεσε να νικήσει στο γήπεδό της τον Ερμή Κορυδαλλού.

ΚΩΣ (του ανταποκριτού μας Γιώργου Αναγνώστου)

Η Κως δεν μπόρεσε να πιάσει την απόδοση άλλων αγώνων με αποτέλεσμα να μείνει στο μηδέν και να παραχωρήσει λευκή ισοπαλία στον Ερμή Κορυδαλλού. Οι "βυσσινοί" μετά το χθεσινό 0-0 υποχώρησαν πλέον στην πέμπτη θέση τερματίζοντας έτσι εποικοδομητικά τον α' γύρο και υποσχόμενοι πως μπορούν να πάνε ακόμη καλύτερα στο δεύτερο μισό του φετινού περιφερειακού πρωταθλήματος.

ΑΝΟΥΣΙΟ Α' ΜΕΡΟΣ

Η Κως δεν ήταν καλή στο α' ημίχρονο. Της έλειπαν τα στοιχεία που θα της επέτρεπαν να παίξει καλό ποδόσφαιρο και να έφθανε στο γκολ που θα της έδιωχνε τα άγχος για την συνέχεια. Στο ίδιο διάστημα ο Ερμής ήταν καλύτερος σαν ομάδα κι ήταν εκείνος που έχασε την μεγάλη ευκαιρία στο α' σαραντα-πεντάλεπτο ν' ανοίξει το σκορ, αφού είχε δοκάρι.

Στο 5' το μακρινό σούτ του **Σωτηρόπουλου** έφυγε λίγο πάνω απ' τα γκολπόστ του **Λουτριώτη**.

Στο 18' από φάουλ του **Ζερβού**, ο **Γ. Μποϊλής** πρόλαβε τη μπάλα πριν βγεί, την γύρισε στην περιοχή αλλά οι αμυντικοί πρόλαβαν κι έδιωξαν.

Στο 22' ο **Γούλας** σούταρε από πλάγια, αλλά ο **Μπούκης** πριν την γραμμή πρόλαβε κι έδιωξε.

Στο 38' από λάθος του **Χ"φούντα**, ο **Σωτηρόπουλος** μπήκε στην περιοχή την γύρισε στον **Μαρούση** που πλάσαρε στο οριζόντιο δοκάρι του **Λουτριώτη**.

Στο 40' από ωραία κάθετη μπαλιά του **Παπαστάμου** ο **Γ. Μποϊλής** από καλή θέση σούταρε άουτ.

ΧΕΙΡΟΤΕΡΟ ΤΟ Β'

Το β' ημίχρονο πάντως ήταν χειρότερο σαν εικόνα. Η ΑΕ Κως δεν μπόρεσε να πιάσει την απόδοση που έπρεπε για να φθάσει σε μια ακόμη νίκη στην έδρα της. Αντίθετα ο Ερμής ήταν λίγο καλύτερος από τους "βυσσινοί" δημιούργησε δύο καλές φάσεις αλλά έμεινε κι αυτός στο μηδέν.

Στο 50' το σουτ του **Παναγιώτου** έφυγε λίγο πάνω απ' τα γκολπόστ του **Λουτριώτη** και

Στο 86' το σουτ του **Πούλιου** έδιωξε σε κόρνερ ο **Λουτριώτης**.

Διακρίθηκαν από την Κω οι **Γούλας**, **Ζερβός** και **Παπαστάμος**. Από τον Ερμή ξεχώρισαν περισσότερο οι **Μπούκης** και **Παναγιώτου**. Καλός ήταν ο διαιτητής **Κουτσόγιαννος** από την Αθήνα.

ΟΙ ΟΜΑΔΕΣ

Κως: *Λουτριώτης, Στρατής, Μποϊλής Ζ., Μάμμης Δ. (71' Γκουντελίτσας), Γουλάς, Μποϊλής Γ., Ζερβός, Χ"φούντας, Αντωνόπουλος (63' Μάμμης Μ.), Παπαστάμος, Γλυκοκάλαμος.*

Ερμής Κορ.: *Κέπερης, Πούλιος, Χουδροκούκης, Παναγιώτου, Παπασταθόπουλος, Μπούκης, Μαρούσης (60' Τύρπος), Σιδηρόπουλος, Γκαρνάρας (77' Σταύρου), Σωτηρόπουλος, Αντωνάτος.*

Δεν ήρθε ο Πανναξιακός

• Ματαιώθηκε η πτήση από τη Νάξο προς την Αθήνα.

Δεν διεξήχθη τελικά χθες ο αγώνας του Ιάλυσου με τον Πανναξιακό για το φινάλε του α' γύρου στο Περιφερειακό πρωτάθλημα. Κι αυτό γιατί η ομάδα της Νάξου δεν μπόρεσε να φύγει απ' την βάση της.

Πιό συγκεκριμένα:

- Ματαιώθηκε η πτήση των 13.30 με την οποία ο Πανναξιακός επρόκειτο ν' αναχωρήσει από την Νάξο. Η διοίκησή του ενημέρωσε άμεσα τον υπεύθυνο του Περιφερειακού στην ΕΠΟ κ. **Σιγάλα** κι εκείνος με την σειρά του ενημέρωσε τον πρόεδρο του Ιάλυσου **Τσαμπίκο Δανελάκη** για την αναβολή του παιχνιδιού. Σημειώνεται πως για τους ίδιους λόγους δεν έφυγε ο Αστέρας Σύρου από την Ερμούπολη.

ΤΑ ΑΠΟΤΕΛΕΣΜΑΤΑ ΤΗΣ 13ης ΑΓΩΝΙΣΤΙΚΗΣ

Θήβα - Αναγέννηση Σχημ.	1-0
Κως - Ερμής Κορ.	0-0
Μοσχάτο - Επαμεινώνδας Λευκτ.	2-0
Ιάλυσος - Πανναξιακός	Δεν έγινε
Μύκονος - Διαγόρας	Δεν έγινε
Κιθαιρώνας - Αστέρας Σύρου	1-1
Αίας Σαλ. - Σαρωνικός	2-1

Η 14η ΑΓΩΝΙΣΤΙΚΗ (16 Ιανουαρίου)

Κως - Θήβα
Αναγέννηση Σχημ. - Μοσχάτο
Ερμής Κορ. - Ιάλυσος
Επαμεινώνδας - Μύκονος
Πανναξιακός - Κιθαιρώνας
Διαγόρας - Σαρωνικός
Αστέρας Σύρου - Αίας Σαλ.

ΠΕΡΙΦΕΡΕΙΑΚΟ ΠΡΩΤΑΘΛΗΜΑ 2004–2005

	Αίας Σαλαμ.	Αναγέννηση Σ.	Αστέρας Σ.	Διαγόρας	Επαμεινώνδας	Ερμής Κορ.	Θήβα	Ιάλυσος	Κιθαιρών	Κως	Μοσχάτο	Μύκονος	Πανναξιακός	Σαρωνικός
Αίας Σαλαμίνας	■	2-0	4-3	2-1		1-0		0-1				3-2		2-1
Αναγέννηση Σχ.		■	2-1			2-2			2-1	3-1		0-1		
Αστέρας Σύρου			■	0-2	1-1	2-0	0-0	0-1			1-0			1-1
Διαγόρας			1-0	■	4-1				2-1	2-1	3-1		2-1	
Επαμεινώνδας	2-2	1-0			■	2-2		5-0					1-1	1-0
Ερμής Κορ.				0-4		■	0-0		2-0		1-0		0-0	2-3
Θήβα	1-1	1-0		0-2	1-2		■	1-0	3-2	0-0				
Ιάλυσος		0-0		0-0		1-1		■	3-1		1-1			4-0
Κιθαιρώνας	1-0		1-1		1-0				■	0-2	1-0	1-1	0-0	
Κως	0-1		1-0		4-1	0-0		2-1		■				
Μοσχάτο	1-0	2-0			2-0		0-0			3-1	■		2-0	1-0
Μύκονος			0-0		0-0	2-2	5-1	2-0			3-3	■		
Πανναξιακός	3-2	0-0	2-0				1-0			2-0		3-0		■
Σαρωνικός		3-1		0-3			0-1		3-3	3-4		1-1	0-2	■

ΒΑΘΜΟΛΟΓΙΑ

ΤΟΥ 7ΟΥ ΟΜΙΛΟΥ

Α/Α	ΟΜΑΔΕΣ	ΒΑΘΜ.	ΑΓ.	ΤΕΡΜ.	ΕΝΤΟΣ Ν	ΕΝΤΟΣ Ι	ΕΝΤΟΣ Η	ΕΚΤΟΣ Ν	ΕΚΤΟΣ Ι	ΕΚΤΟΣ Η	ΣΥΝΟΛΟ Ν	ΣΥΝΟΛΟ Ι	ΣΥΝΟΛΟ Η
1.	ΔΙΑΓΟΡΑΣ	31	12	26-7	6	0	0	4	1	1	10	1	1
2.	Πανναξιακός	22	12	15-7	5	1	0	1	3	2	6	4	2
3.	Αίας Σαλ.	21	13	20-18	5	1	1	1	2	3	6	3	4
4.	Μοσχάτο	21	13	16-11	6	1	0	0	2	4	6	3	4
5.	Α.Ε. Κως	20	13	18-16	4	1	1	2	1	4	6	2	5
6.	Επαμεινώνδας	17	13	17-18	3	3	0	1	2	4	4	5	4
7.	Θήβα	17	13	9-13	3	2	2	1	3	2	4	5	4
8.	Ιάλυσος	16	12	12-13	2	4	0	2	0	4	4	4	4
9.	Αναγέννηση Σχημ.	13	13	12-17	3	1	2	0	3	4	3	4	6
10.	Ερμής Κορ.	13	13	12-17	2	2	2	0	5	2	2	7	4
11.	Κιθαιρώνας	13	13	13-19	3	3	1	0	1	5	3	4	6
12.	Μύκονος	12	12	17-16	2	4	0	1	2	3	3	6	3
13.	Αστέρας Σύρου	11	13	10-14	2	3	1	0	2	5	2	5	6
14.	Σαρωνικός	9	13	15-25	1	2	4	1	1	4	2	3	8

Σημ.: Από την Μύκονο έχουν αφαιρεθεί 3 βαθμοί.

Τσάμπα ισοπαλία

Η ΡΟΔΟΣ ΜΠΟΡΟΥΣΕ ΤΗ ΝΙΚΗ ΣΤΗΝ ΚΑΤΩ ΑΧΑΓΙΑ ΚΑΙ ΤΗΝ ΑΔΙΚΕΙ ΤΟ ΤΕΛΙΚΟ 2-2. ΣΚΟΡΑΡΑΝ ΙΣΟΦΑΡΙΖΟΝΤΑΣ ΙΣΑΡΙΘΜΕΣ ΦΟΡΕΣ ΟΙ ΑΡΑΜΠΑΤΖΗΣ-ΤΣΟΥΚΑΛΙΔΗΣ



Ο Νταμιάνοβιτς ήταν από τους καλύτερους της Ρόδου στο ματς με την Αχαϊκή (ΒΙΚΤΩΡ ΦΩΤ- ΜΑΡΚΕΤ-ΙΑΛΥΣΟΣ)

ΚΑΤΩ ΑΧΑΓΙΑ-Είναι ζήτημα χρόνου και αποτελεσμάτων η βαθμολογική άνοδος της Ρόδου που πιστοποίησε για μιά ακόμη φορά το πόσο καλή δουλειά γίνεται στον αγωνιστικό τομέα αλλά και το πόσο μεγάλα περιθώρια αγωνιστικής βελτίωσης υπάρχουν

Οι "πράσινοι" απέσπασαν την τέταρτη εκτός έδρας ισοπαλία στην Κάτω Αχαγιά από την Αχαϊκή με 2-2 και "κρατήθηκαν" στην ένατη θέση με τις διαφορές προς την κορυφή να είναι αναλογικές και φυσικά τα περιθώρια της βελτίωσης μεγάλα!

Δεν θα πρέπει να ξεχνάει κανείς πώς έρχεται περίοδος μεταγραφών κι ο **Αντώνης Μανίκας** έχει ζητήσει την απόκτηση τεσσάρων παικτών με σκοπό την άμεση ενίσχυση του έμψυχου υλικού. Αυτό βέβαια θα επιτευχθεί μόνο εάν η Ρόδος "προλάβει" μέχρι τις 30 Δεκεμβρίου να καλύψει τουλάχιστον το ήμισυ της αύξηση του μετοχικού κεφαλαίου που προανήγγειλε από την Γενική Συνέλευση. Αυτό που κάνει επιτακτική την ανάγκη να ενισχυθεί η Ρόδος είναι ένα ακόμη θετικό αποτέλεσμα. Το 2-2 είναι σίγουρα επιτυχία για τη Ρόδο.

"ΤΣΑΜΠΑ" ΙΣΟΠΑΛΙΑ

Η Ρόδος πήγε και ''χτύπησε" το ματς στην Κάτω Αχαγιά με σκοπό να πάρει τη νίκη και τους τρεις βαθμούς.

Πρώτος στόχος βέβαια ήταν η άμυνα να κρατήσει το μηδέν στην άμυνα κι από κεί και πέρα ελέγχοντας τον ρυθμό του παιχνιδιού στον χώρο της μεσαίας γραμμής να βγει στην επίθεση και ν' απειλήσει την αντίπαλη εστία. Και στις δύο περιπτώσεις πάντως η Αχαϊκή βρέθηκε μπροστά στο σκορ αλλά σε ισάριθμες φάσεις ο **Γιώργος Αραμπατζής** και ο **Γιώργος Τσουκαλίδης** είχαν άλλη άποψη. Δεν ήσαν όμως μόνο αυτές οι φάσεις που δημιούργησε η Ρόδος.

Είχε κι άλλες για να πετύχει το γκολ που θα της έδινε τη νίκη και τους τρεις βαθμούς.

Μπορεί να θεωρείται επιτυχία η ισοπαλία αλλά η Ρόδος είχε τις ευκαιρίες για να φθάσει στη νίκη και στο τρίποντο, ιδιαίτερα στη φάση του 78' με τον **Γ. Καντιμοίρη.**

Από το 70' και μετά η Ρόδος έπαιζε και με τέσσερις επιθετικούς. **Γκεοργκίεφ, Γ. Καντιμοίρης, Τζήκας** και **Στ. Καντιμοίρης** πίεσαν ψηλά για να πετύχουν το γκολ της νίκης αλλά

- Αφ' ενός χάθηκαν ευκαιρίες απ' αυτές που δεν χάνονται με αποκορύφωμα τη φάση του 78'

- Και αφ' ετέρου η Ρόδος είχε πρόβλημα για μιά ακόμη φορά στην αμυντική λειτουργία. Θα μπορούσαν οι παίκτες της να έχουν αποφύγει το πέναλτι, ενώ το ίδιο θα μπορούσε να έχει κάνει κι ο διαιτητής του αγώνα. Εν ολίγοις... Για μιά ακόμη φορά το σκηνικό σε εκτός έδρας παιχνίδι επαναλήφθηκε και κάποτε η ισοπαλία πρέπει να γίνει νίκη.

ΦΑΣΕΙΣ ΚΑΙ ΓΚΟΛ

Στο 19' ο **Μαλλιάκας** ανέτρεψε τον **Στάϊκο** μέσα στην περιοχή κι ο κ. **Τσινιάρης** κατελόγισε αμέσως το πέναλτι. Το εκτέλεσε ο **Μποζίλωφ** νικώντας τον **Θεοφάνους** και γράφοντας το 1-0.

Ενα λεπτό αργότερα (20') το σουτ του **Ναλμπάντη** έδιωξε στη γραμμή ο **Αποστολίδης.**

Στο 26' όμως ο **Αραμπατζής** μπήκε από τ' αριστερά κι από το ύψος της περιοχής με δυνατό σούτ νίκησε τον **Κοέντα** γράφοντας το 1-1.

Δύο λεπτά αργότερα (28') ο **Φωτεινάτος** σούταρε μόλις άουτ.

Στο 40' ο **Θεοφάνους** μπλόκαρε το σουτ του **Αποσκίτη.** Δύο λεπτά αργότερα (42') ο **Φίλιππας** σημάδεψε το κάθετο δοκάρι του **Θεοφάνους.**

Στο 51' ο **Μποζίλωφ** εκτέλεσε φάουλ, ο **Αποστολίδης** με κεφαλιά γύρισε τη μπάλα στον επερχόμενο **Στάϊκο** που από κοντά πλάσαρε γράφοντας το 2-1.

Στο 69' ο **Τσουκαλίδης** έπιασε το δυνατό σούτ η μπάλα βρήκε λίγο και τον **Αποστολίδη** και κατσέληξε στα δίχτυα. Ηταν το 2-2

Η πιο κραυγαλέα ευκαιρία που χάθηκε για τη Ρόδο καταγράφηκε στο 78'.

Ο **Γ. Καντιμοίρης** πέρασε όποιον βρήκε μπροστά του απέφυγε και τον **Κοέντα** αλλά στην κενή εστία του πρόλαβαν οι αμυντικοί κι η ευκαιρία χάθηκε.

Διακρίθηκαν από την Αχαϊκή οι **Μπάμπαρης, Στάϊκος, Αποστολίδης.** Από την Ρόδο ξεχώρισαν περισσότερο οι **Στ. Καντιμοίρης, Ναλμπάντης** και **Νταμιάνοβιτς.**

Πολύ καλός ήταν ο Αθηναίος διαιτητής κ. **Τσινιάρης** που έδειξε κίτρινες κάρτες στους **Λάζαρη, Αραμπατζή, Στ. Καντιμοίρη, Σαλαμαστράκη** και **Τζήκα,** ενώ απέβαλε στο 80' τον **Βετούλα** με δεύτερη κίτρινη.

Οι ομάδες:

ΑΧΑΪΚΗ: *Κοέντας, Λαζαρής, Φίλιππας, Αποστολίδης, Βετούλας, Μπεθενίτης, Μπαμπάρης, Φωτεινάτος (86' Θονιάτης, Μποζίλωφ), Στάϊκος, Αποσκίτης (59' Ουμ)*

ΡΟΔΟΣ: *Θεοφάνους, Μαλλιάκας, Πάττας (66' Μαΐλλης), Αραμπατζής, Στ. Καντιμοίρης, Τσουκαλίδης, Νταμιάνοβιτς (77' Τζήκας), Σαλαμαστράκης, Ναλμπάντης, Γκεοργκίεφ, Ισκάς (56' Γ. Καντιμοίρης)*

ΤΑ ΑΠΟΤΕΛΕΣΜΑΤΑ ΤΗΣ 11ης ΑΓΩΝΙΣΤΙΚΗΣ

Εθνικός-Θρασύβουλος	1-1
Αχαϊκή-Ρόδος	2-2
Μάλλια-Αγ. Δημήτριος	1-2
Ατσαλένιος-Κερατσίνι	1-2
Αχαρναϊκός-Λήλας	0-0
Αθηναϊδα-Ηρόδοτος	1-3
Μαρκό-Θύελλα Π.	1-1
Χαϊδάρι-Πάμισος	3-1
Ρεπό έχει ο Βύζας	

Η ΕΠΟΜΕΝΗ (12η)

Αχαϊκή-Εθνικός
Θρασύβουλος-Μάλλια
Ρόδος-Ατσαλένιος
Αγ. Δημήτριος-Αχαρναϊκός
Κερατσίνι-Αθηναϊδα
Ηρόδοτος-Μαρκό
Βύζας-Χαϊδάρι
Πάμισος-Θύελλα Π.
Ρεπό έχει ο Λήλας

ΠΡΩΤΑΘΛΗΜΑ Γ' ΕΘΝΙΚΗΣ	ΑΓ. ΔΗΜΗΤΡΙΟΣ	ΑΘΗΝΑΪΔΑ	ΑΤΣΑΛΕΝΙΟΣ	ΑΧΑΪΚΗ	ΑΧΑΡΝΑΪΚΟΣ	ΒΥΖΑΣ	ΕΘΝΙΚΟΣ	ΗΡΟΔΟΤΟΣ	ΘΡΑΣΥΒΟΥΛΟΣ	ΘΥΕΛΛΑ Π.	ΚΕΡΑΤΣΙΝΙ	ΛΗΛΑΣ	ΜΑΛΛΙΑ	ΜΑΡΚΟ	ΠΑΜΙΣΟΣ	ΡΟΔΟΣ	ΧΑΪΔΑΡΙ
ΑΓ. ΔΗΜΗΤΡΙΟΣ	■		2-0			1-1			1-2					2-0		0-0	
ΑΘΗΝΑΪΔΑ	1-3	■				1-1		1-3					5-1				0-3
ΑΤΣΑΛΕΝΙΟΣ			■			1-0			0-0	0-3	1-2	2-0					
ΑΧΑΪΚΗ	2-2			■	1-3			2-0								2-2	1-1
ΑΧΑΡΝΑΪΚΟΣ		4-0	1-0		■			2-1				0-0			3-0	1-1	
ΒΥΖΑΣ					1-1	■			1-3			0-0		0-0			
ΕΘΝΙΚΟΣ	0-0					4-1	■		1-1			2-0		2-0	3-0		
ΗΡΟΔΟΤΟΣ			0-0				1-2	■		0-1			0-1			0-0	
ΘΡΑΣΥΒΟΥΛΟΣ		3-0		0-0					■			1-0			3-1	3-0	
ΘΥΕΛΛΑ Π.		0-0		3-3	0-1		2-0			■	1-1						2-1
ΚΕΡΑΤΣΙΝΙ				3-0	1-2		1-1	0-1	0-1		■						0-1
ΛΗΛΑΣ	0-0	1-0		1-2								■	1-0		2-0		
ΜΑΛΛΙΑ	1-2		0-0	0-1		1-0					3-1		■	3-3			
ΜΑΡΚΟ					2-3				2-2	1-1		3-2		■	0-0		0-1
ΠΑΜΙΣΟΣ	1-0	1-0				1-0							1-0		■		
ΡΟΔΟΣ							1-0			2-0	0-0		1-1			■	
ΧΑΪΔΑΡΙ			1-0				2-0	4-0							3-1	3-1	■

ΒΑΘΜΟΛΟΓΙΑ
Γ' ΕΘΝΙΚΗΣ

Α/Α	ΟΜΑΔΕΣ	ΒΑΘΜ.	ΑΓ.	ΤΕΡΜ.	ΕΝΤΟΣ Ν	Ι	Η	ΕΚΤΟΣ Ν	Ι	Η	ΣΥΝΟΛΟ Ν	Ι	Η
1.	Αχαρναικός	27	11	21-7	4	2	0	4	1	0	8	3	0
2.	Χαϊδάρι	25	10	20-5	5	0	0	3	1	1	8	1	1
3.	Θρασύβουλος	25	11	19-6	4	1	0	3	3	0	7	4	0
4.	Εθνικός	18	11	15-9	4	2	0	1	1	3	5	3	3
5.	Αγ. Δημήτριος	17	11	13-8	2	2	1	2	3	1	4	5	2
6.	Θύελλα Π.	16	10	13-9	2	3	1	2	1	1	4	4	2
7.	Αχαϊκή	14	10	14-15	1	3	1	2	2	1	3	5	2
8.	Πάμισος	13	10	6-14	4	0	0	0	1	5	4	1	5
9.	ΡΟΔΟΣ	12	10	8-10	2	2	0	0	4	2	2	6	2
10.	Λήλας	12	11	7-10	3	1	1	0	2	4	3	3	5
11.	Μάλλια	12	11	11-15	2	2	2	1	1	3	3	3	5
12.	Κερατσίνι	9	10	9-11	1	1	4	1	2	1	2	3	5
13.	Ατσαλένιος	8	10	4-7	2	1	1	0	2	4	2	3	5
14.	Ηρόδοτος	8	10	6-13	0	2	3	2	0	3	2	2	6
15.	Μαρκό	8	10	11-16	1	3	2	0	2	2	1	5	4
16.	Βύζας	5	10	5-13	0	3	1	0	2	4	0	5	5
17.	Αθηναΐς	5	10	8-20	1	1	3	0	1	4	1	2	7

Βρέθηκαν θαρραλέοι

- ***Τρία μόνο παιχνίδια πραγματοποιήθηκαν το σαββατοκύριακο εξαπίας της μεγάλης κακοκαιρίας***
- ***Ο Διαγόρας Β. διατηρώντας την παράδοση κέρδισε 3-0 στ' Απόλλωνα και ανέβηκε στην 3η θέση, ενώ ο Αγιος Γεώργιος συνέτριψε στο ουδέτερο της Αρχίπολης τον Κλεόβουλο με 4-0***
- ***Πήρε μπροστά ο Διγενής που κέρδισε την Κατταβιά 3-1 και πέρασε πάνω από την επικίνδυνη ζώνη***

Η κακοκαιρία που επηρέασε την Ρόδο και γενικά όλη την Ελλάδα είχε ως συνέπεια να αναβληθούν σχεδόν όλα τα παιχνίδια του σαββατοκύριακου. Το Σάββατο απ' όλες τις τοπικές κατηγορίες έγιναν μόνο τρία παιχνίδια της 14ης αγωνιστικής της α' κατηγορίας.

Τα παιχνίδια ΑΕΡΑ-Κλεάνθης, Φοίβος-Απόλλων Κ., Ασπίδα Απ.-Αστέρας Μ. δεν έγιναν λόγω του ότι πλημμύρισαν τα γήπεδα ενώ χθες αναβλήθηκε και το Ηρακλής Μ.-Ασκληπιός Κω γιατί λόγω του απαγορευτικού δεν ήρθε στο νησί μας η ομάδα της Κω.

Από τους θαρραλέους που έπαιξαν το Σάββατο δύο ήταν στο γήπεδο Απολλώνων. Εκεί ο Απόλλων Απ. φιλοξένησε τον Διαγόρα Β. με τους φιλοξενούμενους να διατηρούν την καλή παράδοση και να παίρνουν τη νίκη με 3-0, ανεβαίνοντας μ' αυτό τον τρόπο στην 3η θέση της βαθμολογίας.



Επίσης έγινε το παιχνίδι στην Αρχίπολη ανάμεσα στον Αγιο Γεώργιο και τον Κλεόβουλο, με τους τυπικά γηπεδούχους να συντρίβουν με 4-0 τους Λινδίους.

Τέλος πραγματοποιήθηκε και το ματς στο γήπεδο Κοσκινού, με τον Διγενή να φτάνει στην 2η του νίκη στην φυσική του έδρα, κερδίζοντας 3-1 την Κατταβιά και να περνάει για πρώτη φορά φέτος πάνω από την ζώνη του υποβιβασμού.

ΕΠΟΜΕΝΗ ΑΓΩΝΙΣΤΙΚΗ (15η-τελευταία α' γύρο)

- Διαγόρας Β.-Αστέρας Μ.
- Ασκληπιός-Απόλλων Απ.
- Απόλλων Κ.-Ασπίδα Απ.
- Κλεάνθης-Ηρακλής Μ.
- Αρης-Φοίβος
- Κατταβιά-ΑΕΡΑ
- Κλεόβουλος-Ανταγόρας
- Αγ. Γεώργιος-Διγενής



σκορ & σκορερ

- **Αγ. Γεώργιος-Κλεόβουλος** **4-0**
  48', 52' (πεν.) Α. Σκυλλαράκης, 55', 59' Μαυρομούστακος
- **Απόλλων Απ.-Διαγόρας Β.** **0-3**
  13' Γκαρανάτσιος, 77' Ξύπας, 79' Π"δόπουλος
- **Διγενής-Κατταβιά** **3-1**
  34' Διακίδης, 72' (πεν.) Πατρός, 87' Π"χριστοδούλου/76' Νισύριος
- **ΑΕΡΑ-Κλεάνθης** .....**(Αναβλήθηκε)**
- **Φοίβος-Απόλλων Κ.** .....**(Αναβλήθηκε)**
- **Ασπίδα Απ.-Αστέρας Μ.** .....**(Αναβλήθηκε)**
- **Ηρακλής-Ασκληπιός** .....**(Αναβλήθηκε)**
- **Ανταγόρας-Αρης** .....**(Αναβλήθηκε)**

ΟΜΑΔΕΣ	ΠΕΝΑΛΤΙ ΥΠ.	ΠΕΝΑΛΤΙ ΚΑΤ.	ΚΟΚΚΙΝΕΣ ΥΠ.	ΚΟΚΚΙΝΕΣ ΚΑΤ.
Αγ. Γεώργιος	2	2	2	4
ΑΕΡΑ	2	4	6	7
Ανταγόρας	4	2	2	2
Απόλλων Απ.	4	2	4	5
Απόλλων Κ.	1	2	5	6
Αρης	2	1	4	
Ασκληπιός	2	1		3
Ασπίδα Απ.	1	4	3	2
Αστέρας Μ.	2	2	3	6
Διγενής	2	1	11	4
Διαγόρας Β.	2	3	4	4
Ηρακλής	7	2	4	4
Κατταβιά	1	5	1	4
Κλεάνθης	4	1	7	4
Κλεόβουλος	1	4	1	2
Φοίβος	2	3	5	5

ΟΙ ΕΚΤΕΛΕΣΤΕΣ

ΟΝΟΜΑ-ΟΜΑΔΑ	ΕΥΣΤΟΧΑ	ΑΣΤΟΧΑ
Μανωλάς (Ηρακλής)		1
Καβουσανάκης (Ηρακλής)	1	1
Μπιγκό (Αρης)	2	
Κρομμύδας (Κλεάνθης)	4	
Τσαλώλης (Ηρακλής)	1	
Μουσακίνιας (Αστέρας)	1	
Κουλούρας (Διγενής)		1
Καμπούρης (Διαγόρας Β.)	1	1
Π"κωνσταντής (Ηρακλής)	1	1
Εγγλέζος (Απόλλων Απ.)	2	1
Σβύνος (Κατταβιά)	1	
Καταξενός (Απόλλων Κ.)		1
Λαγός (Ανταγόρας)		1
Πολυχρονίου (Φοίβος)	1	
Μακρής (Ηρακλής)	1	
Μαυρομούστακος (Αγ. Γεώργιος)	1	
Πέρος (Αστέρας)	1	
Θαλασσινός (Ανταγόρας)		1
Αμπελάς (Φοίβος)	1	
Μαθιός (Ασπίδα)	1	
Λυριστής (ΑΕΡΑ)		1
Χατζηχριστοδούλου (Απόλ. Απ.)	1	
Κορνάρος (Κλεόβουλος)	1	
Κυριαζής (ΑΕΡΑ)	1	
Πουλημάς (Ασκληπιός)	1	
Κυλιμάτος (Ασκληιός)		1
Π"ιγνατίου (Ανταγόρας)	1	1
Α. Σκυλλαράκης (Αγ. Γεώργιος)	1	
Πατρός (Διγενής)	1	

ΟΙ ΣΚΟΡΕΡΣ

	ΣΥΝ	ΣΟΥΤ	ΚΕΦ.	ΠΕΝ.	ΦΑΟΥΛ	ΕΝΤ.	ΕΚΤ.
1. **Α. Σκυλλαράκης** (Αγ. Γεώργιος)	10	5	2	1	2	4	6
2. **Πολυχρονίου** (Φοίβος)	9	7	1	1		2	7
3. **Κεφαλιανός** (Ασκληπιός)	8	7	1			8	
4. **Σπανός** (ΑΕΡΑ)	8	8				6	2
5. **Μαυρομούστακος** (Αγ. Γεώργιος)	8	6	1	1		5	3
6. **Κυριαζής** (ΑΕΡΑ)	7	6		1		1	6
7. **Σεντονάς** (Απόλλων Απ.)	7	5	2			3	4
8. **Εγγλέζος** (Απόλλων Απ.)	7	2	2	2	1	5	2
9. **Κρομμύδας** (Κλεάνθης)	6	1	1	4		3	3
10. **Σπάρταλης Μ.** (Κλεάνθης)	6	5	1			6	
11. **Καρίκης** (Κλεάνθης)	6	6				4	2
12. **Τσαλώλης** (Ηρακλής)	5	4		1		5	
13. **Καμπούρης** (Διαγόρας Β.)	5	4		1		3	2
14. **Σακκάς** (Κλεόβουλος)	5	4			1	2	3
15. **Κοσκινιάτης** (Απόλλων Κ.)	5	4	1			3	2
16. **Ξύπας** (Διαγόρας)	5	4	1			1	4
17. **Μπιγκό** (Αρης)	4	1	1	2		3	1
18. **Παντίδος** (Αρης)	4	1	1	2		2	2
19. **Πέρος** (Αστέρας)	4	3		1		1	3
20. **Βαρδόπουλος** (Ασπίδα)	4	4				3	1
21. **Τριπολίτης** (Κατταβιά)	4	2	1		1	2	2
22. **Καταξενός** (Απόλλων Κ.)	4	1	3			3	1
23. **Μακρής** (Ηρακλής)	4	3		1		2	2
24. **Διακίδης** (Διγενής)	4	3			1	3	1
25. **Ψύλλος** (Ασπίδα)	3	1	1		1	3	
26. **Μαρίνος** (Ασκληπιός)	3	2			1	2	1
27. **Νίκας** (Κατταβιά)	3	2	1			2	1
28. **Λυριστής** (ΑΕΡΑ)	3	3				2	1
29. **Πλύγκος** (ΑΕΡΑ)	3	3				1	2
30. **Μέλλιος** (Απόλλων Κ.)	3	3				1	2

ΑΥΤΟΓΚΟΛ

1 γκολ: **Ιωαννίδης Ε.** (Κλεόβουλος), **Αλαχούζος** (ΑΕΡΑ)



ΠΡΩΤΑΘΛΗΜΑ Α' ΚΑΤΗΓΟΡΙΑ 2004-2005

	Αγ. Γεώργιος	ΑΕΡΑ	Ανταγόρας	Απόλλων Απ.	Απόλλων Κ.	Αρης	Ασκληπιός	Ασπίδα Απ.	Αστέρας Μ.	Διγενής	Διαγόρας Β.	Ηρακλής	Κατταβιά	Κλεάνθης	Κλεόβουλος	Φοίβος
Αγ. Γεώργιος	■	0-2	1-1	0-1	3-2			4-1						2-2	4-0	
ΑΕΡΑ		■	2-1	2-1		0-0			4-2	3-2	2-1					
Ανταγόρας			■				1-0		6-1	1-0		2-0	3-1			1-2
Απόλλων Απ.			1-0	■		0-3		1-0		2-1	0-3	1-2	2-1			
Απόλλων Κ.		2-1	2-1	2-2	■				4-0		1-0		2-0		1-1	
Άρης	0-1				1-0	■	4-0	3-0		2-0	2-1	2-0				
Ασκληπιός	1-3	3-3			3-3		■		5-1					3-2	0-3	0-1
Ασπίδα Απ.		2-4	2-1				2-2	■				0-0	1-0		2-1	
Αστέρας Μ.	0-2			1-2		0-0			■	0-1		1-2		0-1		3-4
Διγενής					1-2		3-0	0-0		■	1-3	1-1	3-1		0-0	
Διαγόρας Β.	3-0		2-0				1-1	1-0			■		1-0	0-1		2-0
Ηρακλής	2-3	2-1			3-1						1-1	■			4-0	1-2
Κατταβιά	1-0					1-1	1-0		2-2			0-1	■		0-1	2-1
Κλεάνθης			6-0	2-1	2-0	2-0		2-0		4-1			2-2	■		
Κλεόβουλος		1-1		0-2		1-0			1-1		0-1			2-3	■	1-1
Φοίβος	3-2	1-2		0-1				1-1		1-0				2-1		■

ΒΑΘΜΟΛΟΓΙΑ Α' ΚΑΤΗΓΟΡΙΑ 2004–2005

Α/Α	ΟΜΑΔΕΣ	ΒΑΘΜ.	ΑΓ.	ΤΕΡΜ.	ΕΝΤΟΣ Ν	ΕΝΤΟΣ Ι	ΕΝΤΟΣ Η	ΕΚΤΟΣ Ν	ΕΚΤΟΣ Ι	ΕΚΤΟΣ Η	ΣΥΝΟΛΟ Ν	ΣΥΝΟΛΟ Ι	ΣΥΝΟΛΟ Η
1.	Κλεάνθης	29	13	30-13	6	1	0	3	1	2	9	2	2
2.	ΑΕΡΑ	27	13	27-18	5	1	0	3	2	2	8	3	2
3.	Διαγόρας Β.	26	14	20-9	5	1	1	3	1	3	8	2	4
4.	Απόλλων Απ.	25	14	17-17	4	0	3	4	1	2	8	1	5
5.	Αρης	24	13	18-6	6	0	1	1	3	2	7	3	3
6.	Αγ. Γεώργιος	23	14	25-19	3	2	2	4	0	3	7	2	5
7.	Φοίβος	23	13	19-17	3	1	2	4	1	2	7	2	4
8.	Απόλλων Απ.	21	13	22-18	5	2	0	1	1	4	6	3	4
9.	Ηρακλής	21	13	19-15	3	1	2	3	2	2	6	3	4
10.	Ανταγόρας	16	13	18-20	5	0	1	0	1	6	5	1	7
11.	Κλεόβουλος	14	14	12-20	1	3	3	2	2	3	3	5	6
12.	Ασπίδα Απ.	13	13	11-20	3	2	1	0	2	5	3	4	6
13.													
14.	Κατταβιά	12	14	12-20	3	2	2	0	1	6	3	3	8
15.	Ασκληπιός	10	13	18-28	2	2	3	0	2	4	2	4	7
16.	Αστέρας Μ.	3	13	14-32	0	1	6	0	2	4	0	3	10

Εκρηκτικό ξέσπασμα

ΣΗΜΕΙΩΝΟΝΤΑΣ 4 ΓΚΟΛ ΣΤΟ ΞΕΚΙΝΗΜΑ ΤΗΣ ΕΠΑΝΑΛΗΨΗΣ, Ο ΑΓΙΟΣ ΓΕΩΡΓΙΟΣ ΚΕΡΔΙΣΕ ΤΟΝ ΚΛΕΟΒΟΥΛΟ, ΦΤΑΝΟΝΤΑΣ ΣΤΗΝ 5η ΣΥΝΕΧΗ ΝΙΚΗ ΤΟΥ

ΑΡΧΙΠΟΛΗ
(Κώστας Ταράλης)

Την 5η του συνεχή νίκη πέτυχε προχθές ο Αγιος Γεώργιος που στο ουδέτερο γήπεδο της Αρχίπολης νίκησε τον Κλεόβουλο με 4-0 φτάνοντας στην πιο ευρεία του νίκη.

ΑΓ. ΓΕΩΡΓΙΟΣ	4
ΚΛΕΟΒΟΥΛΟΣ	0

Οι Μαλωνίτες ξεπέρασαν με τον καλύτερο τρόπο την μια ποινή της έδρας τους που δέχθηκαν για το καπνογόνο που πετάχτηκε στον αγώνα τους με τον Αστέρα Μ. στα Μάσαρι, άδικα όμως καθώς το είχαν πετάξει φιλαθλοι των γηπεδούχων.

Ο αγώνας έγινε υπό συνεχή βροχή κάτι που επηρέασε τις προσπάθειες των 22 ποδοσφαιριστών.

Στο α' ημίχρονο οι τυπικά γηπεδούχοι είχαν τον ελεγχο όμως η σφιχτή άμυνα του Κλεόβουλου δεν τους επέτρεψε να πετύχουν κάτι.

Οι φιλοξενούμενοι προσπαθούσαν με αντεπιθέσεις να κάνουν τη ζημιά, φτάνοντας κοντά σ' αυτό μια φορά.

Οι φάσεις λιγοστές, μία για τους Λίνδιους και μία για τους Μαλωνίτες.

Συγκεκριμένα οι Μαλωνίτες στο 34' μετά από σέντρα προς τον αμαρκάριστο **Μαυρομούστακο**, ο **Ι. Διάκουλας** πρόλαβε και με έξοδο έσωσε την εστία του. Στην αντεπίθεση ο **Σακκάς** αφού απέφυγε δύο αμυντικούς προσπάθησε από πλάγια θέση να νικήσει τον **Νικήτα** που έπεσε στη γωνία του και απέκρουσε προσωρινά για ν' απομακρύνει στη συνέχεια ο **Μπάρτζος**, προτού επωφεληθεί ο **Κ. Διάκουλας.** Το ημίχρονο έληξε στο 0-0 και βάσει της εικόνας των δύο ομάδων τίποτα δεν προμήνυε το ξκίνημα της επανάληψης. Οι τυπικά γηπεδούχοι μ' ένα εκρηκτικό 15λεπτο κατάφεραν να πετύχουν 4 γκολ και να καθαρίσουν το παιχνίδι.

Στο 48' ο **Γκιζλής** έδωσε πάσα στον **Α. Σκυλλαράκη** που απέφυγε δύο αντιπάλους και με ωραίο πλασέ έκανε το 1-0, ενώ στο 52' ο σκόρερ του Αγίου μετά από πάσα του **Μαυρομούστακου** ανατράπηκε μέσα στην περιοχή από τον **Πιτσουρδάκη**, και ο διαιτητής **Κετσές** υπέδειξε πέναλτι.

Ο **Α. Σκυλλαράκης** ανέλαβε την εκτέλεση του κάνοντας το 2-0. Στη συνέχεια δράση ανέλαβε ο **Λευτέρης Μαυρομούστακος.** Με συρτό σουτ έξω από την περιοχή έκανε το 3-0 ενώ στο 59' μετά από πάσα του **Α. Σκυλλαράκη**, αφού απέφυγε τον **Ι. Διάκουλα**, με πλασέ διαμόρφωσε το τελικό 4-0.

Απ' εκεί και πέρα οι ποδοσφαιριστές του **Στάθη Φαρμακίδη** κατέβασαν ταχύτητα, αλλού συνέχισαν να έχουν τον πλήρη έλεγχο.

Οσο για τους φιλοξενούμενους που βρέθηκαν στην Αρχιπολη με υπηρεσιακό προπονητή τον γενικό αρχηγό του, τον **Δημήτρη Διάκουλα** το μόνο που κατάφερε έως το τέλος ήταν να δημιουργήσει μια ευκαιρία στο 80' με τον **Πιζήμολα** που από καλή θέση σούταρε άουτ.

ΔΙΑΚΡΙΘΗΚΑΝ

Από τους Μαλωνίτες κανείς δεν υστέρησε, ωστόσο **Μαυρομούστακος** και **Α. Σκυλλαράκης** ήταν οι κορυφαίοι του γηπέδου.

Για τον Κλεόβουλο κανείς δεν μπόρεσε να διασωθεί από το "ναυάγιο".

Πολύ καλή η διαιτησία του **Δημήτρη Κετσέ.** Καλοί οι βοηθοί του, **Ζανεττίδης, Πηδιάκης.**



Ο Αργύρης Σκυλλαράκης για άλλη μια φορά έδωσε λύσεις στην επίθεση του "Αγίου" πετυχαίνοντας τα δύο πρώτα γκολ στην Αρχίπολη. ΒΙΚΤΩΡ ΦΩΤΟ ΜΑΡΚΕΤ

ΑΓ. ΓΕΩΡΓΙΟΣ: *Νικήτας, Π"νθύμου, Μπάρτζος, Χ"σταμάτης, Χ"μανώλης, Στρατής, Ρεντόπουλος (25' λ.τ. Γαζλής), Εμίρογλου (68' Μουστακέλλης), Μαυρομούστακος, Μ. Σκυλλαράκης (79' Κουτσουμπάρης), Σκυλλαράκης Χ.*

ΚΛΕΟΒΟΥΛΟΣ: *Διάκουλας Ι., Οικονομάκης (80' Φρατζάκης), Λάμπης (60' Μιμγιάννης), Αθανασάς (55' Φαρμακαλής), Πιτσουρδάκης, Ιωαννίδης, Τσακίρης, Κορνάρος, Πιζήμολας, Διάκουλας Κ., Σακκάς.*



«Ο Κλεόβουλος τιμωρημένος»

Ο εκτελών χρέην προπονητή του Κλεόβουλου **Δημήτρης Διάκουλας** μας δήλωσε τα παρακάτω:

«Το ματς έγινε κάτω από αντίξοες συνθήκες. Συγχαρητήρια στα παιδιά που έπαιξαν σε τέτοιο αγωνιστικό χώρο.

Στο α' ημίχρονο παίξαμε καλά. Ο τιμωρημένος τελικά ήταν ο Κλεόβουλος αφού το γήπεδο ήταν ακατάλληλο. Τα νέα αποδυτήρια ήταν χωρίς παράθυρα και πόρτες.

Στο β' ημίχρονο ξεκινήσαμε παγωμένοι.

Ο Αγιος Γεώργιος μας πίεσε στα πρώτα λεπτά και από τέσσερα λάθη δεχθήκαμε τέσσερα γκολ σε διάστημα ενέα λεπτών και εκεί τελείωσαν όλα.

Εύχομαι καλές γιορτές σε όλους».



Ομάδα με ταυτότητα

Ιδιαίτερα ευχαριστημένος και από την εμφάνιση της ομάδας του αλλά και από την γενικότερη εικόνα στην Α' κατηγορία, ο παίκτης-προπονητής του Αγίου Γεωργίου **Στάθης Φαρμακίδης** μας είπε:

«Κλείσαμε με τον καλύτερο τρόπο μια χρονιά ιδιαίτερα επιτυχημένη αφού μετά την άνοδο προχωράμε βήμα-βήμα στην δημιουργία ομάδας με χαρακτήρα και αγωνιστική ταυτότητα.

Βρισκόμαστε σε καλό δρόμο και αυτό οφείλεται στην προσπάθεια που καταβάλλουν οι ποδοσφαιριστές μου. Τους αξίζουν συγχαρητήρια αφού πράγματι στο 45λεπτο του β' ημιχρόνου είχαν ποιότητα στο παιχνίδι τους.

Τέλος εύχομαι σε όλο τον ποδοσφαιρικό κόσμο της Δωδεκανήσου Καλά Χριστούγεννα και υγεία το 2005».

ΕΚΔΡΟΜΕΣ! ΕΚΔΡΟΜΕΣ!

ΧΡΙΣΤΟΥΓΕΝΝΑ!
ΠΡΩΤΟΧΡΟΝΙΑ!
ΘΕΟΦΑΝΕΙΑ!

ΤΑΞΙΔΙΩΤΙΚΕΣ ΕΚΠΛΗΞΕΙΣ!!!

ΒΙΕΝΝΗ
ΑΥΣΤΡΙΑΚΟ ΠΑΝΟΡΑΜΑ
ΣΑΛΤΣΜΠΟΥΡΓΚ
ΠΡΑΓΑ-ΒΙΕΝΝΗ
ΠΡΑΓΑ-ΒΙΕΝΝΗ-ΒΟΥΔΑΠΕΣΤΗ
ΕΙΔΙΚΕΣ ΤΙΜΕΣ ΓΙΑ ΚΡΑΤΗΣΕΙΣ ΩΣ ΤΙΣ 18/11

ΠΑΡΙΣΙ
ΠΡΑΓΑ-ΚΑΡΛΟΒΥ ΒΑΡΙ
ΛΟΝΔΙΝΟ-ΟΞΦΟΡΔΗ
ΕΛΒΕΤΙΑ
ΡΩΜΗ-ΦΛΩΡΕΝΤΙΑ
ΒΟΥΔΑΠΕΣΤΗ
ΙΣΤΟΡΙΚΕΣ ΠΡΩΤΕΥΟΥΣΕΣ
ΝΙΚΑΙΑ-ΜΟΝΤΕ ΚΑΡΛΟ
ΙΤΑΛΙΑ-ΚΥΑΝΗ ΑΚΤΗ

ΚΑΤΑΠΛΗΚΤΙΚΕΣ ΠΡΟΣΦΟΡΕΣ ΓΙΑ ΚΡΑΤΗΣΕΙΣ ΩΣ ΤΙΣ 26/11

STEFANAKIS

ΑΛΕΞ. ΔΙΑΚΟΥ 38-ΡΟΔΟΣ • Τηλ.: 22410/20625-2241030054



VISA TRAVEL CLUB
RHODES LEADING TRAVEL AGENCY

Merry CHRISTMAS

ΒΙΕΝΝΗ- ΒΟΥΔΑΠΕΣΤΗ - 6 ημέρες
ΑΝΑΧ . 23/12 & 29/12
Από 660 € ΤΟ ΑΤΟΜΟ ΣΕ ΔΙΚΛΙΝΟ ΜΕ ΗΜΙΔΙΑΤΡΟΦΗ

ΠΡΑΓΑ - 3 ημέρες
ΑΝΑΧ . 24/12 /04
Από 350 € ΤΟ ΑΤΟΜΟ ΣΕ ΔΙΚΛΙΝΟ

ΒΙΕΝΝΗ- ΔΑΣΗ ΜΕΓΙΕΡΛΙΝ –ΜΠΑΝΤΕΝ - 5 ημέρες
ΑΝΑΧ . 23/12/04
Από 560€ ΤΟ ΑΤΟΜΟ ΣΕ ΔΙΚΛΙΝΟ

ΠΑΡΙΣΙ - 4 ημέρες
ΑΝΑΧ. 23/12/04
Από 520€ ΤΟ ΑΤΟΜΟ ΣΕ ΔΙΚΛΙΝΟ

ΜΑΔΡΙΤΗ - 5 ημέρες
ΑΝΑΧ. 22/12, 23/12 & 30/12
Από 665€ ΤΟ ΑΤΟΜΟ ΣΕ ΔΙΚΛΙΝΟ

ΕΛΛΑΔΑ - 4 ημέρες
ΓΙΑΝΝΕΝΑ- ΜΕΤΣΟΒΟ - ΖΑΓΟΡΟΧΩΡΙΑ
ΑΝΑΧ. 24/12 & 30/12 • Από 198€

ΑΜ 2671

ΓΙΑ ΠΕΡΙΣΣΟΤΕΡΕΣ ΠΛΗΡΟΦΟΡΙΕΣ ΕΠΙΣΚΕΦΘΕΙΤΕ ΜΑΣ

(Πλ. Ακαδημίας) Γρ. Λαμπράκη 54,1ος ΟΡΟΦΟΣ
Τηλ: 22410 33282, 22410 25737
www.visatravelclub.gr

ΚΠ1730

Πιστός στην παράδοση

✔ Ο ΔΙΑΓΟΡΑΣ Β. ΣΕ ΕΞΙ ΤΕΛΕΥΤΑΙΕΣ ΣΥΝΑΝΤΗΣΕΙΣ ΕΙΝΑΙ ΑΗΤΤΗΤΟΣ ΣΤ' ΑΠΟΛΛΩΝΑ

✔ ΝΙΚΗ ΠΟΥ ΤΟΝ ΑΝΕΒΑΖΕΙ ΣΤΗΝ ΤΡΙΤΗ ΘΕΣΗ, ΠΕΤΥΧΕ Η ΟΜΑΔΑ ΤΟΥ ΓΙΑΝΝΗ ΚΑΜΠΟΥΡΗ ΑΠΕΝΑΝΤΙ ΣΕ ΕΝΑΝ ΑΝΤΙΠΑΛΟ ΠΟΥ ΕΠΑΙΞΕ ΜΕ ΑΡΚΕΤΕΣ ΕΛΛΕΙΨΕΙΣ

ΑΠΟΛΛΩΝΑ

Συνέχισε την παράδοση που έχει ο Διαγόρας Β. αφού σε 6 αγώνες στ' Απόλλωνα μετράει τρεις νίκες και τρεις ισοπαλίες, νικώντας 3-0 τον Απόλλωνα που αγωνίστηκε με αρκετές ελλείψεις, ανεβαίνοντας η ομάδα του Βατίου στην τρίτη θέση της βαθμολογίας.

Το ματς ήταν αρκετά δυνατό και ο βαρύς αγωνιστικός χώρος λόγω της συνεχούς βροχής, δεν βοήθησε καθόλου στο να παιχθεί ποιοτικό ποδόσφαιρο.

Οι δύο αντίπαλοι έβαλαν τα δυνατά τους και κυνήγησαν τη νίκη.

Στο α' ημίχρονο είχαν την ελαφρά πρωτοβουλία των κινήσεων οι γηπεδούχοι, αλλά οι αντιπάλοι τους ήταν αυτοί που προηγήθηκαν στο σκορ αρκετά νωρίς. Στην συνέχεια οι Απολλωνιάτες ανοίχθηκαν και προσπάθησαν με ανορθόδοξο τρόπο να πετύχουν το γκολ της ισοφάρισης.

Οι φιλοξενούμενοι όμως καλά στημένοι μέσα στο γήπεδο από την μια δεν άφησαν ανοιχτούς διαδρόμους προς την εστία τους εξασφαλίζοντας το μηδέν στο παθητικό τους και από εκεί και πέρα εκμεταλλεύθηκαν τα κενά των αντιπάλων τους και έβαλαν δύο ακόμα γκολ. σφραγίζοντας έτσι τη νίκη και παίρνοντας το πολύτιμο τρίποντο.

ΦΑΣΕΙΣ-ΓΚΟΛ

8': Δυνατό σουτ του **Ξύπα** αποκρούσθηκε από τα σώματα των αμυντικών.

13': Ο **Γκαρανάτσιος** εκτέλεσε φάουλ, αιφνιδίασε τον **Χατζηχριστοδούλου** και η μπάλα στα δίχτυα 0-1.

33': Ο **Χαρίτος** απέφυγε και τον **Μπιλιά** και πλάσαρε αλλά η μπάλα κόντραρε πάνω σε αμυντικό και έφυγε κόρνερ.

77': Ο **Ξύπας** μετά από βαθιά μπαλιά με πλασέ έστειλε την μπάλα στα δίχτυα και έκανε το 0-2.

79': Ο **Παπαδόπουλος** με πλασέ έγραψε το τελικό 0-3.

Καλή η διαιτησία των **Σιδηρόπουλου, Αργυρόπουλου** και **Ζανεττή.**



Ο Βαγγέλης Γκαρανάτσιος άνοιξε το σκορ στο γήπεδο Απολλώνων

ΒΙΚΤΩΡ ΦΩΤΟ ΜΑΡΚΕΤ

ΑΠΟΛΛΩΝ ΑΠ.	0
ΔΙΑΓΟΡΑΣ Β.	3

Από τον Απόλλωνα ξεχώρισαν οι **Γκαρής, Χάσταλης Χρ.** και **Μακαρούνας Ι.** ενώ από τον Διαγόρα Β. οι **Φωτεινής, Ζωάννου, Γκαρανάτσιος** και **Παπαδόπουλος.**

ΑΠΟΛΛΩΝ ΑΠ.: *Χατζηχριστοδούλου, Μακαρούνας Μ., Μακαρούνας Β. (89' Στατιού), Γκαρής, Χάσταλης Χρ., Χάσταλης Γρ., Θεοδοσίου (75' Παλάζης), Διακαναστάσης, Χαρίτος (80' Κυριαζάκος), Εγγλέζος, Μακαρούνας Ι.*

ΔΙΑΓΟΡΑΣ Β.: *Μπιλιάς, Φωτεινής, Μάκρας, Ζωάννου, Λινάρδος, Σταυλάς (65' Σάββενας), Παπαδόπουλος, Δημητρόπουλος (84' Καρπαθάκης), Ξύπας (83' Αριστείδου), Κουλουμπράνης, Γκαρανάσιος.*



Αρκετές ελλείψεις

Στις ελλείψεις βασικών παικτών του στάθηκε ο προπονητής του Απόλλωνα Απ. **Παναγιώτης Μακαρούνας** που μας δήλωσε τα εξής:

«Ο αγωνιστικός χώρος ήταν πολύ χάλια και ακατάλληλος για ποδόσφαιρο. Παίξαμε με αρκετές ελλείψεις βασικών παικτών που δεν μπόρεσαν να αγωνιστούν είτε λόγω τραυματισμών είτε λόγω τιμωριών. Το πρώτο γκολ το δεχθήκαμε από λάθος του τερματοφύλακα. Από εκεί και πέρα ανοιχθήκαμε, προσπαθήσαμε να ισοφαρίσουμε αλλά δεν τα καταφέραμε. Δυστυχώς δεν έχουμε βάθος στον πάγκο και δεν έχουμε την πολυτέλεια να χάνουμε βασικούς παίκτες. Εύχομαι χρόνια πολλά σε όλο τον κόσμο».



Δίκαια η νίκη

Απόλυτα ικανοποιημένος και από την εμφάνιση αλλά φυσικά και από τη νίκη της ομάδας του, ο παίκτης-προπονητής του Διαγόρα Β. **Γιάννης Καμπούρης** μας είπε:

«Είπαμε με τα παιδιά ότι σε αυτό τον αγωνιστικό χώρο, όποιος έπαιζε πιο δυνατά θα έπαιρνε και το παιχνίδι. Παίξαμε πιο καλά, ελέγξαμε το παιχνίδι και δημιουργήσαμε φάσεις μπροστά στην αντίπαλη εστία. Πετύχαμε τρία γκολ και πήραμε δίκαια τη νίκη. Συγχαρητήρια στους παίκτες μου για την εμφάνιση και τη νίκη, η οποία ήταν πολύ δύσκολη απέναντι σε ένα πολύ δυνατό αντίπαλο. Κοιτάμε την συνέχεια η οποία πιστεύω ότι θα είναι η ίδια. Εύχομαι σε όλους καλές γιορτές. Εμείς θα προσπαθήσουμε να μην χαλαρώσουμε για να είμαστε έτοιμοι με την επανέναρξη του πρωταθλήματος».

RODOS DATA
WWW.RODOSDATA.COM WWW.RODOSDATA.GR
ΣΥΣΤΗΜΑΤΑ ΠΛΗΡΟΦΟΡΙΚΗΣ
Ε.ΦΟΡΟΖΗΣ – Ε.ΤΖΑΝΕΤΟΥ Ο.Ε.
ΚΩΝΣΤΑΝΤΙΝΙΔΗ 3. ΤΚ 85100 - Ρόδος
Τηλ. 22410- 27708(4 Γραμμές) FAX : 2241-25530
Email: sales@rodosdata.gr Web: www.rodosdata.gr
DOS ΤΟ ΠΙΣΩ ... ΚΑΙ ΠΑΡΕ ΛΟΓΙΣΜΙΚΟ ALTEC ΣΕ ΠΕΡΙΒΑΛΛΟΝ WINDOWS
ALTEC
ΚΕΦΑΛΑΙΟ 4 - START
ΠΡΟΣΦΟΡΑ
Αντικατάσταση οποιασδήποτε εφαρμογής παλαιότερης τεχνολογίας (DOS), με την ιδανική λύση για μικρομεσαίες εμπορικές επιχειρήσεις, στην εκπληκτική τιμή των
240 €
(αφορά single user).
Το ΚΕΦΑΛΑΙΟ 4 - Start περιλαμβάνει: Αποθήκη, Πελάτες, Πωλήσεις, Προμηθευτές, Αγορές, Αξιόγραφα, Report Level 1.
ΛΥΣΕΙΣ ΓΙΑ....
- ΛΟΓΙΣΤΗΡΙΑ
- ΕΠΙΧΕΙΡΗΣΕΙΣ
- ΞΕΝΟΔΟΧΕΙΑ
- ΔΙΑΧΕΙΡΙΣΗ ΣΥΣΤΗΜΑΤΩΝ ΚΑΙ ΑΡΧΕΙΩΝ
- ΜΕΣΙΤΙΚΑ ΓΡΑΦΕΙΑ
- ΤΟΥΡΙΣΤΙΚΑ ΓΡΑΦΕΙΑ
- Rent A Car
- Video Club
- ΓΡΑΜΜΑΤΕΙΑ
ΣΥΝΕΡΓΑΣΙΕΣ
a|c|n ALTEC COMMUNICATIONS NETWORK
ALTEC
PLATO
EPSON
hp invent
NEC
PHILIPS
CISCO SYSTEMS
Microsoft
3com
COMPAQ
SONY
ViewSonic See the difference
UNION
ΜΗΧΑΝΟΡΓΑΝΩΣΤΕ
Της Εκκλησιάς
SUPER ΜΕΓΑΛΗ ΠΡΟΣΦΟΡΑ.!!!!
Family fun
AltecPC
hp invent
NOTEBOOK ΑΠΟ 820,00 €
Περιορισμένος αριθμός πειραχτών διαθέσιμος
ΔΩΡΟ.!!!
ΗΧΕΙΑ 5.1
Με κάθε δήμητρα σύνδεση
ΔΩΡΕΑΝ 2 μήνες internet
Μονο 899 € ή απο 22,30 € το μήνα
TFT 17"
Η ALTEC προτείνει τα Microsoft® Windows® XP
Επεξεργαστής Intel® Pentium® 4 στα 3,2 GHz με Τεχνολογία HT
Microsoft Windows XP Home Gr
Οθόνη TFT 17" 6 μήνες Internet ACN
ΣΑΣ ΕΥΧΟΜΑΣΤΕ ΧΡΟΝΙΑ ΠΟΛΛΑ.!!!
ΚΑΛΑ ΧΡΙΣΤΟΥΓΕΝΝΑ.!!
ΚΑΛΕΣ ΓΙΟΡΤΕΣ.!!!
AE0124

ALLAN ALEJANTRO ΑΝΑΣΤΑΣΙΑΔΗΣ ΑΛΟΥΠΗΣ ΑΝΕΖΙΑ ΑΓΑΠΙΟΣ ΑΝΔΡΕΑΔΗΣ ΑΝΘΗΜΟΣ ΑΠΕΡΓΗΣ ΑΝΤΩΝΙΟΥ ΑΡΘΟΥΡΟΣ ΒΑΖΟΥΚΟΥ ΒΑΚΙΡΤΗΣ ΓΡΑΒΑΛΟΣ ΓΚΑΤΖΩΝΗΣ CARPENTIERE KEYSA ZANA ΖΟΥΜΠΟΥΛΑΚΗΣ ΖΟΥΜΠΟΥΛΗΣ ΗΛΙΟΠΟΥΛΟΣ ΗΛΙΟΣ ΚΟΥΚΟΣ ΚΟΥΡΟΥΠΑΣ ΤΩΑΝΝΙΔΟΥ ΚΟΥΡΤΕΣΙΩΤΗΣ ΚΟΥΡΤΗΣ ΛΙΒΑΝΗΣ ΛΙΟΥΔΑΚΗ ΜΑΡΝΕΖΟΥ ΜΑΡΙΝΟΣ ΜΑΡΙΝΟΠΟΥΛΟΥ MAUD ΜΕΛΙΟΣ ΜΟΥΡΑΤΙΔΟΥ ΜΠΕΡΕΔΗΜΑΣ ΜΠΟΥΡΑΝΗΣ ΠΑΠΑΝΕΛΟΠΟΥΛΟΣ ΠΕΤΑΛΑ ΠΕΤΡΑΚΗΣ ΡΙΓΟΠΟΥΛΟΣ ΡΟΔΙΝΟΣ ΣΑΜΑΡΤΖΙΔΟΥ ΣΕΡΙΦΙΟΣ ΣΙΜΟΝΟΠΟΥΛΟΥ ΣΚΟΥΡΤΗΣ ΣΠΕΡΑΤΖΑΣ ΣΤΑΘΟΠΟΥΛΟΣ ΤΟΥΝΤΑ ΤΣΕΚΟΥΡΑ ΤΣΕΛΙΡΗΣ ΤΣΟΥΓΗΣ ΣΠΑΡΤΑΛΗΣ ΧΑΖΑΡΙΔΗΣ STANISLALLS ΧΙΩΝΗΣ ΧΡΙΣΤΟΥ ΧΑΛΚΟΥ ΨΩΜΑΣ ■ ΓΑΒΑΛΑΣ ΣΕΠΕΤΖΟΓΛΟΥ ΣΚΟΥΡΤΗΣ ΝΕΟΦΥΤΟΥ ΔΙΚΕΦΑΛΟΣ ■ ΑΠΕΡΓΗΣ ΚΑΡΑΣ ΤΣΑΡΟΥΧΗΣ ΓΕΡΟΣ ΖΟΥΜΠΟΥΛΑΚΗΣ ΣΠΕΡΑΤΖΑΣ ΣΟΡΟΓΚΑΣ ■ STANISLAUS ΠΑΠΑΔΟΠΟΥΛΟΥ ΣΤΑΘΟΠΟΥΛΟΣ ■ ΜΥΤΑΡΑΣ ΤΣΕΚΟΥΡΑ ΝΤΟΡΑΤΣΙΟ ΓΕΡΟΣ ΛΕΩΝΤΑΡΙΔΗΣ ΕΓΓΟΝΟΠΟΥΛΟΣ ΦΑΣΙΑΝΟΣ ΜΟΣΧΙΔΗΣ ■ ΙΩΑΝΝΙΔΟΥ ΑΠΕΡΓΗΣ ΖΟΥΜΠΟΥΛΑΚΗΣ ΚΑΡΑΣ ΔΡΟΥΓΚΑΣ ΣΠΕΡΑΤΖΑΣ ΜΑΚΡΟΥΛΑΚΗΣ
Kozas II
GALLERY
μόνιμη έκθεση καλλιτεχνών
ΑΜΜΟΧΩΣΤΟΥ 13
ΤΗΛ. 22410 24316 / 28725
www.kozas.gr
AM design
AE0113

Εκλεισε με νίκη

• ΤΟΝ ΔΡΟΜΟ ΠΡΟΣ ΤΗΝ ΕΠΙΤΥΧΙΑ ΒΡΗΚΕ ΚΑΙ ΠΑΛΙ Ο ΔΙΓΕΝΗΣ ΚΟΝΤΡΑ ΣΤΗΝ Α.Ε.ΚΑΤΤΑΒΙΑΣ ΚΛΕΙΝΟΝΤΑΣ ΜΕ ΤΟΝ ΕΠΙΘΥΜΗΤΟ ΣΤΟΧΟ ΤΗΝ ΧΡΟΝΙΑ.

• ΜΕ ΕΝΝΙΑ ΠΟΔΟΣΦΑΙΡΙΣΤΕΣ ΤΕΛΕΙΩΣΑΝ ΤΟ ΠΑΙΧΝΙΔΙ ΟΙ ΦΙΛΟΞΕΝΟΥΜΕΝΟΙ.



Ο Αττιτής (Νοδ) σε μια προσπάθειά του ν' ανοίξει την άμυνα της Κατταβιάς

ΚΟΣΚΙΝΟΥ

Με το καλύτερο αποτέλεσμα έκλεισε μία δύσκολη χρονιά για τον Διγενή που ξέφυγε από τις τελευταίες θέσεις του βαθμολογικού πίνακα.

Οι Κοσκινιάτες έπιασαν στην βαθμολογία τους προχθεσινούς αντιπάλους τους ενώ παράλληλα για πρώτη φορά στην αγωνιστική περίοδο ξέφυγαν από τις τελευταίες θέσεις που οδηγούν στον υποβιβασμό.

Η ΕΙΚΟΝΑ

Για εξήντα πέντε λεπτά οι «κυανόλευκοι» του **Κώστα Λεπτοκαρίδη** κυριαρχούσαν στο βαρύ αγωνιστικό τερέν στα Κοσκινού υπό την συνεχόμενη βροχή που έπεφτε αρκετές ώρες πριν από την έναρξη του αγώνα.

Πολλές επιθετικές ενέργειες, είχαν στόχο την καθαρά επιθετική αιχμή τους σε αυτό το παιχνίδι, **Παπαχριστοδούλου,** ο οποίος μάχονταν σε αρκετές περιπτώσεις σχεδόν με όλη την άμυνα της Κατταβιάς.

Παρά τον προβλέψιμο τρόπο παιχνιδιού τους, μπόρεσαν και πήραν το προβάδισμα από στημένη φάση, λίγο πριν την συμπλήρωση του τριανταπενταλέπτου που ήταν και το μοναδικό ουσιαστικό στοιχείο στο πρώτο μέρος.

Στην επανάληψη και πάλι οι Κοσκινιάτες μπήκαν πιο αποφασιστικοί και με το «καλημέρα» δημιούργησαν δυο καλές στιγμές για να «καθαρίσουν» το παιχνίδι, χωρίς όμως να αλλάξουν το σκορ του αγώνα. Οι της ΑΕΚ με καθαρά αμυντικούς προσανατολισμούς προσπαθούσαν είτε από αντεπιθέσεις είτε με την βοήθεια της τύχης και του ιδιόμορφου αγωνιστικού χώρου να απειλήσουν. Είχαν μία καλή στιγμή που πέρασε όμως ανεκμετάλλευτη σαν απάντηση στις δύο προηγούμενες φάσεις που είχαν δημιουργήσει οι αντίπαλοι τους . Από το 65' και μέχρι το 75' αναπτύξαν μία επιθετική πρωτοβουλία χωρίς να κάνουν όμως την μεγάλη φάση, που τελικά ήρθε από πλευράς γηπεδούχων από ξαφνική αντεπίθεση.

Τα γκολ τους πλέον έγιναν δύο από το εύστοχο χτύπημα πέναλτι του **Πατρού** και όλα έδειχναν πως δεν θα είχαν κανένα πρόβλημα στα υπόλοιπα δεκαπέντε περίπου λεπτά που απέμεναν, αφού οι φιλοξενούμενοι έμειναν και με δέκα ποδοσφαιριστές στον αγωνιστικό χώρο. Βέβαια οι περισσότεροι που θεώρησαν πως το παιχνίδι είχε τελειώσει διαψεύστηκαν, από το γκολ που πέτυχαν λίγο αργότερα οι Κατταβενοί. Δυστυχώς όμως για τους φιλοξενούμενους έμειναν με 9 παίκτες καθώς απεβλήθη και 2ος παίκτης τους κι έτσι οι ελπίδες τους ψαλιδίστηκαν για κάτι καλύτερο.

Ο ευνοούμενος από τις εξελίξεις Διγενής, μετέφερε το παιχνίδι στην αντίπαλη περιοχή και λίγο πριν από την λήξη του αγώνα πέτυχε και τρίτο γκολ για να βάλει ουσιαστικά τέλος στην υπόθεση νικητής του αγώνα.

ΔΙΓΕΝΗΣ		3
Α.Ε. ΚΑΤΤΑΒΙΑΣ		0

ΦΑΣΕΙΣ –ΓΚΟΛ

8': Εκτέλεση φάουλ του **Διακίδη,** κεφαλιά του **Παπαχριστοδούλου** η μπάλα κόντραρε σε κεφάλι αμυνομένου και κατέληξε κόρνερ.

13': Κάθετη του **Αττιτή** στον **Παπαχριστοδούλου,** απέναντι από τον **Λορέντζο** πλάσαρε πάνω από το σώμα του για να στείλει την μπάλα στο οριζόντιο και στην συνέχεια να καταλήξει άουτ.

30': Σέντρα σουτ του **Διακίδη** απέκρουσε σωτήρια ο **Λορέντζος.**

32': Ατομική προσπάθεια και φαλτσαριστό πλασέ από τον **Αττιτή,** πέρασε σύρριζα από το δεξί παραθυράκι του **Λορέντζου.**

34': Γκολ φάουλ από πλευράς Διγενή, με τον **Διακίδη** να περνά την μπάλα μέσα από το τείχος να σκάει μπροστά στον **Λορέντζο** που προσπάθησε χωρίς επιτυχία να διώξει, 1-0.

46', 51': Ισάριθμα σουτ των **Παπαχριστοδούλου** και **Αττιτή** απέκρουσε εξίσου εντυπωσιακά και στις δύο περιπτώσεις ο Λορέντζος.

55': Σέντρα του **Κατσαμπά** η μπάλα κόλλησε στο βρεγμένο τερέν, για να ευνοηθεί ο **Τριπολίτης** που απέναντι από τον **Λιάνη** πλάσαρε άουτ.

62': Σέντρα του **Αϊντενί** εναέρια μονομαχία των **Παπαχριστοδούλου** και **Λορέντζου,** με νικητή των τερματοφύλακα των φιλοξενούμενων, που έδιωξε.

71': Βολέ του **Λιάνη** κεφαλιά πάσα του **Κωνσταντόπολου Στ.,** η μπάλα στα πόδια του **Καβουκλή** μετά την αδράνεια που έδειξαν οι γηπεδούχοι μόνος του απέναντι από τον **Λιάνη** πλάσαρε άουτ.

72': Κάθετη του **Αττιτή** στον **Παπαχριστοδούλου** απέναντι από τον **Λορέντζο,** ανατράπηκε πριν να πλασάρει από τον **Κωνσταντόπουλο Σ.,** που του στοίχησε και την συμμετοχή για τα επόμενα λεπτά, (αποβλήθηκε με απευθείας κόκκινη)

Την εσχάτη των ποινών εκτέλεσε εύστοχα ο **Πατρού** 2-0.

76': Παράλληλη σέντρα σουτ του **Κατσαμπά** η μπάλα μετά από σύγχυση στην περιοχή χτύπησε στο δεξί κάθετο δοκάρι και από κοντά ο **Νισύριος** με κοντινό πλασέ μείωσε για την ομάδα του 2-1.

79': Αποβλήθηκε με απευθείας κόκκινη κάρτα ο **Νισύριος** για διαμαρτυρία.

85': Στην κόντρα οι γηπεδούχοι με τον **Αϊντενίζ** να βγαίνει απέναντι από τον **Λορέντζο,** αλλά ο **Μίχας** είχε διαφορετική άποψη και σήκωσε το σημαιάκι του επηρεασμένος από ποδοσφαιριστή που εκείνη την στιγμή βρίσκονταν σε αντικανονική θέση, αλλά δεν επηρέαζε τη φάση.

87': Παράλληλη μπαλιά του **Αϊντενίζ** στον **Παπαχριστοδούλου** με κοντινό πλασέ απέναντι από τον **Λορέντζο** πέτυχε το τελικό 3-1.

ΔΙΑΙΤΗΣΙΑ

Χωρίς προβλήματα η διαιτησία του **Τσαγγάρη** παρά τις δύο κόκκινες κάρτες που έδειξε στους φιλοξενούμενους. Η εποπτεία του **Μίχα** ελέγχεται για την φάση του 85'. Κανένα πρόβλημα για τον **Γιαννούλη.**

ΞΕΧΩΡΙΣΑΝ

Από τους νικητές καλύτεροι σε απόδοση ήταν οι **Πατρού, Αττιτής** και ο **Παπαχριστοδούλου,** ενώ από τους ηττημένους οι **Λορέντζος, Κουμπιού** και ο **Καβουκλής** κατά διαστήματα

ΟΙ ΣΥΝΘΕΣΕΙΣ:

ΔΙΓΕΝΗΣ: *Λιάνη,Ταμπουράς, Διακάκης, Κανάκης, Πατρού, Αττιτής, Διακίδης, Καψαλάκης, Παπαχριστοδούλου, Νικολίτσης (74'Γιοβάνι), Πλύγκος (54'Αϊντενίζ)*

Α.Ε ΚΑΤΤΑΒΙΑΣ: *Κωνσταντόπουλος Στ, Κουμπιού, Παπαϊωάννου, Κτίστης, Κωνσταντόπλουλος Κ., Δατσέρης (56'Τριπολίτης), Νισύριος, Καβουκλής, Σβύνος, Στεφανάκης (46'Κατσάμπας)*



Αφιερωμένη στο Δ.Σ.

Αισθήματα χαράς κατέκλεισαν τον προπονητή του Διγενή **Κώστα Λεπτοκαρίδη** με αφορμή το τρίποντο που πέτυχε η ομάδα του κόντρα στην Κατταβιά. Δεν ξέχασε ποιοί είναι αυτοί που στηρίζουν την δικιά του προσπάθεια και των ποδοσφαιριστών του στους οποίους αφιέρωσε την νίκη. Δήλωσε:

«Ήμασταν πολύ καλοί σε όλη την διάρκεια του αγώνα και για αυτό τον λόγο αξίζουν συγχαρητήρια σε όλα τα παιδιά της ομάδας. Την σημερινή νίκη την αφιερώνω στο Δ.Σ που αν και δεν έχουμε ανάλογη με το όνομα της ομάδας πορεία στο πρωτάθλημα λειτουργούν υποδειγματικά. Συγχαρητήρια και στην διαιτησία, αλλά και στην μαχητική Α.Ε Κατταβιάς. Επί τη ευκαιρία καλές και χαρούμενες γιορτές σε όλο το κόσμο».



Περιμέναμε περισσότερα

Απόλυτα βαρείς χαρακτηρισμούς χρησιμοποίησε ο προπονητής του Διγενή **Κώστας Λεπτοκαρίδης**, θέλοντας να δείξει την εικόνα που είχε η ομάδα του στο β' ημίχρονο. Μας είπε τα εξής:

«Στο α' ημίχρονο ελέγχαμε πλήρως το παιχνίδι και είμασταν πολύ καλά οργανωμένοι και πειθαρχημένοι. Δυστυχώς όμως για εμάς στο β' ημίχρονο μπήκαμε πολύ χαλαρά, ενώ τόνισε στην ανάπαυλα ότι πρέπει να προσέξουμε ιδιαίτερα.

Γενικά είμασταν παιδική χαρά, κάνοντας δώρο 4 γκολ στον αντίπαλό μας.

Εύχομαι καλή συνέχεια στον Κλεάνθη».

Προσφορά έως 07 Ιανουαρίου 2005

Γίνετε το στολίδι των εορτών

Αντιγήρανση Οξυγόνωση



Ενυδάτωση Λάμψη

Επιλέξτε τρεις θεραπείες προσώπου μόνο με 99 ευρώ

ΠΡΩΤΑ ΚΕΝΤΡΑ ΑΔΥΝΑΤΙΣΜΑΤΟΣ SALUS

Εμπορικό Κέντρο ΜΗΔΙΑ
Τηλ: 2241066140

X7185A8

Αναβολή στην αγωνία

Η ΒΡΟΧΗ ΚΑΙ ΟΙ ΚΑΚΕΣ ΚΑΙΡΙΚΕΣ ΣΥΝΘΗΚΕΣ ΜΑΤΑΙΩΣΑΝ ΚΑΙ ΤΟ ΝΤΕΡΜΠΙ ΤΟΥ ΑΕΡΑ ΜΕ ΤΟΝ ΚΛΕΑΝΘΗ

ΑΦΑΝΤΟΥ

Δεν διεξήχθη τελικά το μεγάλο ντέρμπι στ' Αφάντου. ΑΕΡΑ και Κλεάνθης βγήκαν στην λάσπη του αγωνιστικού χώρου στ' Αφάντου και μαζί με τις ομάδες, ο **Βαγγελης Κατσιδώνης** με τους βοηθούς του **Διαμαντέα** και **Σάββενα.** Ο διαιτητής εξέτασε ως ορίζει ο νόμος τον αγωνιστικό χώρο και αποσύρθηκε στ' αποδυτήρια ενημερώνοντας τους εκπροσώπους των ομάδων πως το ματς δεν θα διεξαχθεί και εξαιτίας του κακού αγωνιστικού χώρου αλλά και γιατί δεν φαινόντουσαν οι γραμμές σ' αυτόν.

Ο κ. **Κατσιδώνης** ενημέρωσε τις ομάδες πως το παιχνίδι θα γίνει μεθαύριο Τετάρτη εάν και εφ' όσον το αποφασίσει σήμερα η Εκτελεστική Γραμματεία της ΕΠΣΔ.

Για την ιστορία αναφέρεται ότι οι δύο ομάδες παρατάχθηκαν στον αγωνιστικό χώρο με τις παρακάτω ενδεκάδες:

ΑΕΡΑ: *Παπαδημητρίου, Δαηλιάνης, Κοιλιάς, Κατσιδώνης, Σπανός, Κυριαζής, Καππάκας, Αλαχούζος, Πλύγκος, Μπούτης, Γιαννακάκης*

ΚΛΕΑΝΘΗΣ: *Σαββιδάκης, Χατζηθεοδωράκης, Λαζαρίδης, Αραμπατζόγλου, Μανιάς, Αθανασίου Π., Σπάρταλης Α., Καρίκης, Σπάρταλης Μ., Μέμα, Κρομμύδας Ν.*



Ο Βαγγέλης Κατσιδώνης αφήνει την μπάλα χωρίς να αναπηδήσει

ΒΙΚΤΩΡ ΦΩΤΟ ΜΑΡΚΕΤ



Το διαιτητικό τρίο αποχωρεί αποφασίζοντας οριστικά την αναβολή του παιχνιδιού

ΒΙΚΤΩΡ ΦΩΤΟ ΜΑΡΚΕΤ

ΤΟ ΦΥΛΛΟ ΑΓΩΝΟΣ

Αναφορικά τώρα με το κλείσιμο του φύλλου αγώνος ο **Βαγγέλης Κατσιδώνης** αναφέρει χαρακτηριστικά:

«Ενώ εγώ με τους βοηθούς μου και τους δύο αρχηγούς των ομάδων και με τις ομάδες βγήκα την προκαθορισμένη ώρα έναρξης να ξεκινήσω τον αγώνα δεν τον ξεκίνησα καθόλου διότι από την βροχή ο αγωνιστικός χώρος είχε πλημμυρίσει σε διάφορα σημεία από νερά στα οποία όταν η μπάλα έπεφτε δεν αναπηδούσε ούτε ακουμπούσε στο έδαφος και επέπλεε. Οπως επίσης και από την συνεχόμενη βροχή οι κύριες και δευτερεύουσες γραμμές ήσαν σβησμένες και δεν ήταν πλέον ορατές με αποτέλεσμα ο αγωνιστικός χώρος με τις περιοχές να μην ξεχωρίζουν και η δυνατότητα απόστασης τους ήταν αδύνατη. Για τον λόγο αυτό αποφάσισα την μη διεξαγωγή του αγώνος. Μου κατεβλήθη η μισή αποζημείωση διαιτησίας. Καμία άλλη παρατήρηση δεν έχω».

Αναβολή λόγω απαγορευτικού

Ο ΑΣΚΛΗΠΙΟΣ ΔΕΝ ΜΠΟΡΕΣΕ ΝΑ ΤΑΞΙΔΕΨΕΙ ΕΝΕΚΑ ΑΠΑΓΟΡΕΥΤΙΚΟΥ ΚΑΙ Η ΣΥΝΑΝΤΗΣΗ ΜΕ ΤΟΝ ΗΡΑΚΛΗ Μ. ΘΑ ΓΙΝΕΙ ΣΕ ΝΕΑ ΗΜΕΡΟΜΗΝΙΑ

Λόγω της γνωστής κακοκαιρίας που πλήττει την περιοχή μας τις τελευταίες ημέρες, δεν μπόρεσε ο Ασκληπιός να ταξιδέψει ένεκα απαγορευτικού και έτσι η συνάντηση με τον Ηρακλή Μ. στα Μαριτσά, θα καθορισθεί σε νέα ημερομηνία από την ΕΠΣΔ. Η ένταση του ανέμου έφτασε μέχρι και τα 10 μποφόρ και συνεπώς δεν μετακινούνταν κανένα πλεούμενο.

Αναβολή λόγω γραμμών

Ο ΔΙΑΙΤΗΤΗΣ ΑΝΔΡΕΑΣ ΠΑΠΑΔΟΠΟΥΛΟΣ ΑΝΕΒΑΛΕ ΤΗ ΣΥΝΑΝΤΗΣΗ ΦΟΙΒΟΣ-ΑΠΟΛΛΩΝ Κ. ΕΠΕΙΔΗ Η ΒΡΟΧΗ ΕΣΒΗΝΕ ΣΥΝΕΧΩΣ ΤΙΣ ΓΡΑΜΜΕΣ ΤΟΥ ΑΓΩΝΙΣΤΙΚΟΥ ΧΩΡΟΥ

Η κακοκαιρία που ξεκίνησε από την Παρασκευή το βράδυ δεν επέτρεψε να διεξαχθεί ο αγώνας ανάμεσα στον Φοίβο και τον Απόλλωνα Κ.

Παρά τις προσπάθειες των ανθρώπων του Φοίβου, οι γραμμές έσβησαν μετά από λίγο, γεγονός που δεν επέτρεψε να ξεκινήσει η συνάντηση αν και το διαιτητικό τρίο βγήκε στον αγωνιστικό χώρο αλλά διαπιστώνοντας την κατάσταση (έχοντας ελέγξει και πριν) γύρισαν στα αποδυτήρια και έκλεισαν το φύλλο αγώνος.

Το ματς θα διεξαχθεί σε νέα ημερομηνία που θα καθορίσει η ΕΠΣΔ.

Για την ιστορία, διαιτητής ήταν ο **Παπαδόπουλος** με βοηθούς τους **Λάμπρου** και **Φουκάρα** ενώ οι συνθέσεις των δύο ομάδων είχαν ως εξής:

ΦΟΙΒΟΣ: *Καΐκας, Δράκος Π, Χαρικιόπουλος, Δράκος Ελ., Πολυχρονίου, Ορφανίδης, Στρατής, Παπαγεωργίου, Αμπελάς, Γιαννικάκης, Χριστοδούλου*

ΑΠΟΛΛΩΝ Κ.: *Κώστας, Γρηγοράς, Μαχαιρίδης, Πάλλας, Μαριάς, Παπανικολάου, Καρτάλης, Κοσκινιάτης, Καταξενός, Μέλλιος, Κουρμαδιάς*



Ο Ανδρέας Παπαδόπουλος έκρινε ότι δεν μπορούσε να ξεκινήσει το παιχνίδι στο Παραδείσι

ΜΥΛΟΙ ΠΑΠΑΦΙΛΗ Α.Ε.

Η εταιρεία

ΜΥΛΟΙ ΠΑΠΑΦΙΛΗ Α.Ε.

ενημερώνει τους πελάτες της στην αγορά της Ρόδου ότι τα προϊόντα της θα διατίθενται από **1/1/2005** από την εταιρεία

ΑΦΟΙ ΠΑΡΑΣΚΕΥΑ & ΣΙΑ Ε.Ε.

που εδρεύει στο **7ο χλμ. Ρόδου-Καλλιθέας**

τηλ. επικοινωνίας 2241062820, 2241063530,
φαξ 2241063530
email: zapa@rho.forthnet.gr

AE0127

Εκτακτη συνεδρίαση για τις αναβολές

✔ ΣΗΜΕΡΑ ΤΟ ΜΕΣΗΜΕΡΙ ΘΑ ΑΠΟΦΑΣΙΣΕΙ Η ΕΚΤΕΛΕΣΤΙΚΗ ΓΡΑΜΜΑΤΕΙΑ ΤΗΣ ΕΠΣΔ ΓΙΑ ΤΗΝ ΤΥΧΗ ΤΩΝ ΑΓΩΝΩΝ ΠΟΥ ΑΝΑΒΛΗΘΗΚΑΝ ΛΟΓΩ ΤΗΣ ΚΑΚΟΚΑΙΡΙΑΣ. ΒΑΣΕΙ ΠΡΟΚΗΡΥΞΗΣ ΕΠΑΝΑΟΡΙΖΟΝΤΑΙ ΓΙΑ ΤΗΝ ΤΕΤΑΡΤΗ, «ΠΑΙΖΕΙ» ΚΑΙ Η ΠΕΜΠΤΗ, ΕΝΩ ΟΙ ΟΜΑΔΕΣ ΠΟΥ ΘΑ ΣΥΜΦΩΝΗΣΟΥΝ ΜΠΟΡΟΥΝ ΝΑ ΠΑΙΞΟΥΝ ΚΑΙ ΑΡΓΟΤΕΡΑ, ΑΛΛΑ ΟΠΩΣΔΗΠΟΤΕ ΠΡΙΝ ΑΠΟ ΤΙΣ 7 ΙΑΝΟΥΑΡΙΟΥ

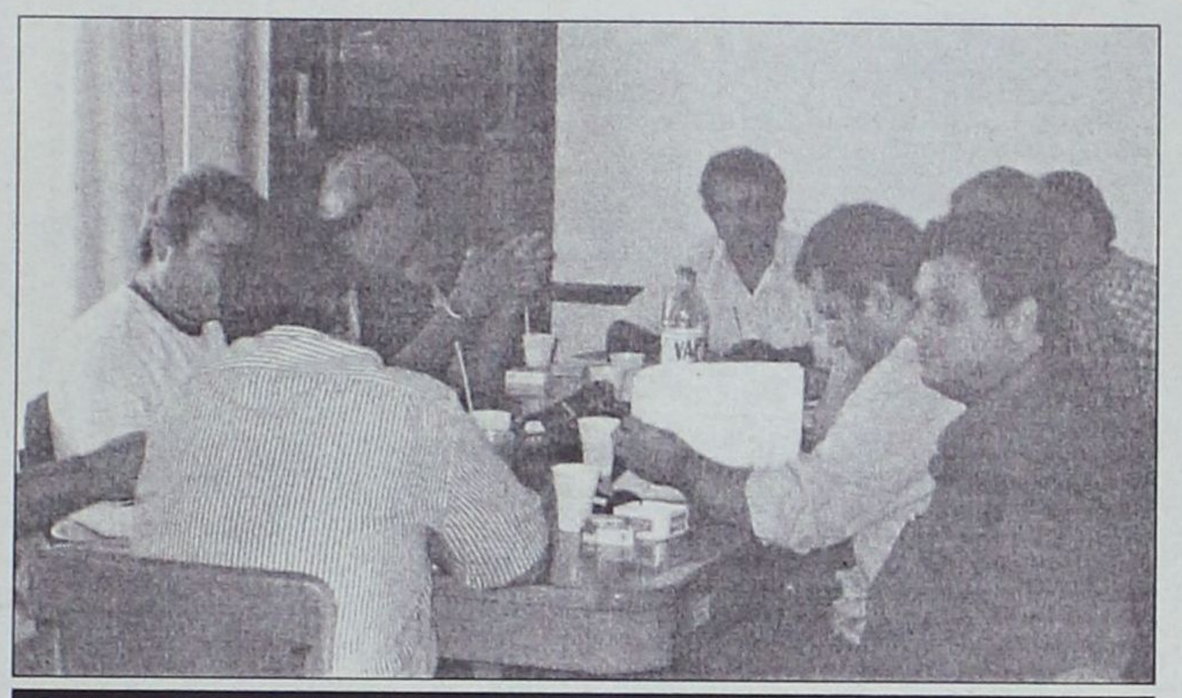

Εκτάκτως θα συνεδριάσει σήμερα η εκτελεστική επιτροπή για ν' αποφασίσει για την τύχη των παιχνιδιών που αναβλήθηκαν

Ανω κάτω έγιναν τα τοπικά πρωταθλήματα και των τριών κατηγοριών λόγω του κύματος της σφοδρής κακοκαιρίας που έπληξε το σαββατοκύριακο τα Δωδεκάνησα, με τις περισσότερες ομάδες να μπαίνουν σε μπελά, αφού οι διακοπές θα πρέπει να περιμένουν μέχρι να ληφθούν οι αποφάσεις σχετικά με τον τρόπο που θα αντιμετωπιστεί η κατάσταση.

Όπως έλεγε το Σάββατο στις ραδιοφωνικές συχνότητες του ΤΟΠ FM ο πρόεδρος της ΕΠΣΔ **Κλεόβουλος Χατζηγεωργίου,** σήμερα το μεσημέρι θα συνεδριάσει εκτάκτως η Εκτελεστική Γραμματεία της Ένωσης προκειμένου να ασχοληθεί με τον επαναορισμό των αγώνων που βρίσκονται σε εκκρεμότητα. Βάσει της προκήρυξης, οι αγώνες οφείλουν να διεξαχθούν την προσεχή Τετάρτη, ωστόσο με δεδομένο ότι ο αριθμός των διαιτητών είναι μάλλον απίθανο να καλύψει τις ανάγκες που άφησε πίσω του το Σαββατοκύριακο, ο Χατζηγεωργίου έδωσε μεγάλες πιθανότητες στο σενάριο να διεξαχθούν ορισμένα ματς και την Πέμπτη. Βέβαια, η περίοδος, λόγω του εορταστικού της χαρακτήρα, είναι εξαιρετικά δύσκολη, αφού πολλοί από τους εμπλεκόμενους στα δρώμενα του τοπικού μας ποδοσφαίρου έχουν ήδη προγραμματίσει τις διακοπές τους και η έλευση της Τετάρτης θα τους βρει μακριά από την Ρόδο. Έτσι, ο πρόεδρος της ΕΠΣΔ άνοιξε το παράθυρο για να διεξαχθούν οι αγώνες των ομάδων που θα αντιμετωπίζουν προβλήματα απουσιών αργότερα και οπωσδήποτε πριν από τις 7 Ιανουαρίου, οπότε τα πρωταθλήματα αρχίζουν ξανά.

Οι ομάδες έχουν το δικαίωμα- με την βασικότατη προϋπόθεση ότι θα τα βρουν και θα συμφωνήσουν απόλυτα με τον αντίπαλό τους στην ημερομηνία διεξαγωγής- να καταθέσουν από κοινού έγγραφο, μέσα από το οποίο θα ζητούν τον ορισμό του αγώνα τους για την επιθυμητή μέρα. Βέβαια, για τα μετακινούμενα σωματεία η πρόβλεψη της προκήρυξης είναι διαφορετική, όπως αναφέρεται στο κομμάτι που κάνει λόγο για το παρακάτω κομμάτι για το πρόγραμμα αγώνων και μετακίνησης ομάδων:

«Αγώνας ο οποίος θα διακόπτεται λόγω βροχής ή άλλου καιρικού φαινομένου ή θα ματαιούται λόγω ακαταλληλότητας του γηπέδου, θα διεξάγεται υποχρεωτικά, χωρ'σι καμία ειδοποίηση από την ΕΠΣΔ, το απόγευμα της αμέσως επόμενης Τετάρτης, εφ όσων αφορά ομάδες του ίδιου νησιού. (Η ΕΠΣΔ θα ανακοινώνει την ώρα της Τετάρτης).

Σύμφωνα με τις τελευταίες τροποποιήσεις του ΚΑΠ, σε περίπτωση διακοπής, ο αγώνας θα συνεχίζεται για το υπολειπόμενο της διακοπής χρονικό διάστημα. Ο αγώνας θα διεξάγεται με τους ίδιους όρους που υπήρχαν κατά την διακοπή (π.χ. αριθμός τερμάτων, αριθμός ποδοσφαιριστών).

Εάν η παραπάνω περίπτωση συμβεί σε μετακινούμενη ομάδα, η οποία βρίσκεται σε άλλο νησί, τότε ο αγώνας θα διεξάγεται υποχρεωτικά την αμέσως επόμενη ημέρα και σε ώρα που εξυπηρετεί την μετακινούμενη ομάδα, μετά από εντολή της ΕΠΣΔ και εφ όσων η ΕΠΣΔ κρίνει ότι εξυπηρετούν τα δρομολόγια για την επιστροφή του μετακινούμενου σωματείου.

Εάν το μετακινούμενο σωματείο δεν μπορεί να μεταβεί σε νησί λόγω ανωτέρας βίας και η μη μετάβαση κρίνεται δικαιολογημένη από την ΕΠΣΔ, τότε ο αγώνας θα επαναορίζεται υποχρεωτικά για την μεθεπόμενη Τετάρτη.

Ειδικά για την Β κατηγορία, εάν σε μία αγωνιστική δεν διεξαχθούν ή αναβληθούν περισσότεροι των δύο αγώνων, τότε η αμέσως επόμενη αγωνιστική θα αναβάλλεται για να γίνουν οι ανωτέρω αγώνες».

Ιδανικό για ...πολίστες

ΟΥΤΕ ΠΟΥ ΤΟ ΣΚΕΦΤΗΚΕ ΝΑ ΜΗΝ ΞΕΚΙΝΗΣΕΙ ΤΟ ΜΑΤΣ ΑΝΑΜΕΣΑ ΣΤΗΝ ΑΣΠΙΔΑ ΑΠ. ΚΑΙ ΤΟΝ ΑΣΤΕΡΑ Μ. Ο ΔΙΑΙΤΗΤΗΣ ΝΙΚΟΣ ΦΕΣΣΑΡΑΣ, ΑΦΟΥ Η ΜΠΑΛΑ ΕΠΕΜΕΝΕ ΝΑ ...ΕΠΙΠΛΕΕΙ

ΑΠΟΛΑΚΚΙΑ

Ούτε το γήπεδο της Απολακκιάς αποτέλεσε εξαίρεση στο κύμα των αναβολών που σημάδεψε το σαββατοκύριακο. Οι ποδοσφαιριστές της Ασπίδας και του Αστέρα Μασάρων πήγαν, είδαν και απήλθαν, χωρίς να ακουμπήσουν μπάλα σε ένα γήπεδο που προσφερόταν για ...πολίστες και όχι για ποδοσφαιριστές.

Αυτός ήταν και ο λόγος που το ματς δεν ξεκίνησε. Οπως έγραψε στο φύλλο αγώνα ο διαιτητής **Νίκος Φεσσάρας** *«λόγω της καταρρακτώδους βροχής ο αγωνιστικός χώρος είχε πλημμυρίσει σε διάφορα σημεία, με αποτέλεσμα η μπάλα να μην αναπηδάει, να μην ακουμπάει στο έδαφος και να επιπλέει».*

Βοηθοί του **Νίκου Φεσσάρα** ήταν οι **Νίκος Σταυριανός** και **Βασίλης Στεφανάκης** ενώ στο φύλλο αγώνα γράφτηκαν τα ονόματα των παρακάτω ποδοσφαιριστών:

ΑΣΠΙΔΑ ΑΠ.: *Χατζηδημητρίου, Γκιόκας, Ψύλλου, Μελεούνης, Καλόγλου, Γκιζλής, Μαθιός, Βαρδόπουλος, Ματθαίος, Παντερής, Αλαντζί*



Ο Νίκος Φεσσάρας και οι ομάδες της Απολακκιάς και των Μασάρων είδαν την κατάσταση του γηπέδου και αποχώρησαν
ΒΙΚΤΩΡ ΦΩΤΟ ΜΑΡΚΕΤ

ΑΣΤΕΡΑΣ Μ.: *Νέσγος, Ζαννέτος, Μουδάτσος, Κουρδουνάκης, Λαμπριανός, Κουρμαδιάς, Αμύγδαλος, Πέρος Χατζηκώστας, Λεβεντέρης, Σκούμπρος*

Kariba Travel
ΠΡΑΚΤΟΡΕΙΟ ΓΕΝΙΚΟΥ ΤΟΥΡΙΣΜΟΥ

Με **συνέπεια, ευθύνη** και **κατανόηση προσφέρουμε** ό,τι **καλύτερο** και **φθηνότερο** στην αγορά μας

1. **ROYAL OLYPIC HOTEL** LUX **ΜΑΚΡΥΓΙΑΝΝΗ**
Μονόκλινο 76
Δίκλινο 86
Τρίκλινο 110
2. **OLYMPIC PALACE HOTEL** Β΄ ΚΑΤΗΓΟΡΙΑΣ **ΣΥΝΤΑΓΜΑ**
Μονόκλινο 58
Δίκλινο 70
Τρίκλινο 90
3. **PRESIDENT HOTEL** Α΄ ΚΑΤΗΓΟΡΙΑΣ **ΛΕΩΦ. ΚΗΦΙΣΙΑΣ**
Μονόκλινο 60
Δίκλινο 70
Τρίκλινο 92
4. **ASTOR HOTEL** Α΄ ΚΑΤΗΓΟΡΙΑΣ **ΣΥΝΤΑΓΜΑ**
Μονόκλινο 56
Δίκλινο 68
Τρίκλινο 82
5. **POLIS GRAND HOTEL** Α΄ ΚΑΤΗΓΟΡΙΑΣ1 **ΠΑΤΗΣΙΩΝ 18 & ΒΕΡΑΝΖΕΡΟΥ 15**
Μονόκλινο 63
Δίκλινο 72
Τρίκλινο 97
6. **ARETHUSA HOTEL** Β΄ SUPERIOR **ΣΥΝΤΑΓΜΑ**
Μονόκλινο 45
Δίκλινο 60
Τρίκλινο 78
7. **HELLINIS HOTEL** Β΄ ΚΑΤΗΓΟΡΙΑΣ **ΩΝΑΣΕΙΟ ΛΕΩΦ. ΣΥΓΓΡΟΥ**
Μονόκλινο 48
Δίκλινο 58
Τρίκλινο 70
8. **DORIAN INN HOTEL** Β΄ ΚΑΤΗΓΟΡΙΑΣ **ΟΜΟΝΟΙΑ**
Μονόκλινο 52
Δίκλινο 58
Τρίκλινο 79

✓ Επίσης κρατήσεις ξενοδοχείων σε όλη την Ελλάδα και τον κόσμο
✓ Εισιτήρια για όλα σας τα ταξίδια αεροπορικά και ακτοπλοϊκά εσωτερικού και εξωτερικού
✓ Charter flight (01/04-31/10)

Νιοχώρι, οδός Δραγούμη 18 και Μανδηλαρά
Τηλ. +30 22410 24650, 75391 78170
FAX: +30 22410 78793 ΚΙΝ. 6942434753
E-mail: kariba-travel@rho.forthnet.gr
AE0088

Χρόνο γ' ημίχρονο



Την... βάρκα των 3.30 περιμένουν οι δύο ποδοσφαιριστές του Κλεάνθη, για να διασχίσουν την λίμνη του γηπέδου Αφάντου και να πάνε στα σπίτια τους. Ούτε σκέψη για μπάλα, βέβαια.

ΒΙΚΤΩΡ - ΦΩΤΟ ΜΑΡΚΕΤ - ΙΑΛΥΣΟΣ



Μεγαλύτερη ομπρέλα δεν θα μπορούσε να βρει ο προπονητής του Κλεάνθη, Ανδρέας Τσακμακίδης, που περιμένει υπομονετικά την απόφαση του διαιτητή. Πίσω του οι ποδοσφαιριστές του δεν είχαν ομπρέλα, αλλά... αδιάβροχα νεύρα, ενώ οι λιγοστοί φίλαθλοι στην εξέδρα αναρωτιούνταν γιατί δεν έμειναν στα σπίτια τους!

ΒΙΚΤΩΡ - ΦΩΤΟ ΜΑΡΚΕΤ - ΙΑΛΥΣΟΣ



Ο βρεγμένος την βροχή δεν τη φοβάται, όποτε αφού ήταν που ήταν μούσκεμα μέχρι το κόκαλο, ο Νίκος Νικολής, δεν είχε πρόβλημα να κοιτάξει στον φακό του Βίκτωρα και να προσπαθήσει να χαμογελάσει. Με τέτοιες συνθήκες αυτό αποδείχθηκε λίγο πιο δύσκολο από τη χάραξη των γραμμών

ΒΙΚΤΩΡ - ΦΩΤΟ ΜΑΡΚΕΤ - ΙΑΛΥΣΟΣ

Γ' ΗΜΙΧΡΟΝΟ

Ο άνθρωπος της βροχής

Από τη στιγμή που οι προβλεπόμενες από τους κανονισμούς συνθήκες υπήρχαν στο γήπεδο της Αρχίπολης, ο διαιτητής του ματς Αγιος Γεώργιος - Κλεόβουλος **Δημήτρης Κετσές** ξεκίνησε κανονικά το παιχνίδι, κλείνοντας τα αυτιά του στην μουρμούρα του δεύτερου βοηθού του **Σταύρου Πηδιάκη!** Με το που είδε ο τελευταίος τα χάλια του καιρού και του γηπέδου, άρχισε να προτρέπει τόσο τον **Κετσέ**, όσο και τον πρώτο βοηθό **Κώστα Ζαννετίδη** να τα μαζέψουν και να σηκωθούν να φύγουν. Ο **Κετσές**, όμως, ήταν ανένδοτος, διέταξε να επαναχαραχθούν οι γραμμές του γηπέδου και αφού η μπάλα κυλούσε και αναπηδούσε κανονικά, σφύριξε την έναρξη του αγώνα.

Κι' αν προχθές στην Αρχίπολη ο **Σταύρος Πηδιάκης** τα είχε με την ατυχία του και με την προσήλωση του **Κετσέ** στους κανονισμούς, χθες η "γκαντεμιά" του την φύλαγε κανονικά, καθώς ήταν ο διαιτητής του μοναδικού αγώνα που έγινε για τα τοπικά μας πρωταθλήματα!

Μόνο το ματς της Θύελλας Πυλώνας με τη Δόξα Ψίνθου μπορούσε να γίνει και του **Σταύρου Πηδιάκη** του έτυχε να είναι αυτός ο διαιτητής. Οσο κι' αν μουρμούρησε, μάζεψε μέσα στο σαββατοκύριακο νερό για ολόκληρη τη χρονιά.

Σιδερένια παράδοση

Την πανίσχυρη παράδοση που τον θέλει να μην χάνει στην έδρα του Απόλλωνα Απολλώνων διατήρησε το Σάββατο ο Διαγόρας Βατίου.

Η προχθεσινή του νίκη με το εντυπωσιακό 3-0 ήταν η τρίτη του σε σύνολο έξι αγώνων, με τους άλλους τρεις να λήγουν ισόπαλοι.

Οι Βατενοί άρχισαν να χτίζουν την παράδοσή τους την περίοδο 90-91, οπότε και απέσπασαν ισοπαλία χωρίς τέρματα. Την περίοδο 93-94 το γκολ του **Ξύπα** τους χάρισε τη νίκη με 1-0, την περίοδο 94-95 η λευκή ισοπαλία επέστρεψε, ενώ το 2002-2003 το Βάτι κατέκτησε το δεύτερο "διπλό" του, κερδίζοντας με 3-1 (**Καμπούρης Ι., Καράμπης** και **Δημητρόπουλος** τα γκολ).

Η περυσινή συνάντηση των δύο ομάδων έληξε ισόπαλη 1-1 με γκολ των **Γιαννακόπουλου Π.** και **Μακρή**, ενώ το προχθεσινό 0-3 ήρθε να συμπληρώσει το τρία συν τρία του αήττητου του Διαγόρα Βατίου.

Βροχή... γόμα

Η βροχή έπεφτε ασταμάτητα προχθές στο γήπεδο της Κρεμαστής, αλλά η έντασή της αυξομειωνόταν συνέχεια. Ο διαιτητής της συνάντησης **Ανδρέας Παπαδόπουλος** βγήκε αρκετές φορές στον αγωνιστικό χώρο για να ελέγξει την κατάσταση.

Αυτός που έγινε τελείως μούσκεμα ήταν ο φροντιστής του Φοίβου, ο οποίος έφτιαξε τις γραμμές τουλάχιστον τρεις φορές, αλλά η βροχή της έσβηνε τελείως μετά από λίγο.

Εκτός από το διαιτητή, τον παρατηρητή **Θ. Κυπραίο** και τους 22 ποδοσφαιριστές των δύο ομάδων όλοι οι υπόλοιποι παρευρισκόμενοι στριμώχθηκαν στο χώρο δίπλα από τα αποδυτήρια των διαιτητών για να προφυλαχθούν από τη βροχή.

Πρέπει να πείσουν

Δεν υπάρχει λόγος αντιπαράθεσης με την ΠΑΕ. Αλλά κάποια πράγματα ενοχλούν, είναι άξια σχολιασμού. Είναι αδιανόητο οι ίδιοι άνθρωποι που έκαναν τα πασίγνωστα λάθη να προβαίνουν σε βαρύγδουπες δηλώσεις καθαρά εντυπωσιασμού και να μην δέχονται κριτική. Αυτό θα τους κάνει κακό, αφού θα νομίζουν ότι καλώς έπραξαν και πολύ καλύτερα θα πράξουν. Ελα, όμως, που έχουν να κάνουν με μετόχους, με φιλάθλους, με σωματεία, με τα λεφτά των δημοτών μας!

Βγήκαν, λοιπόν, κι ισχυρίζονται ότι θα πρέπει να ρίξουν βάρος στην υποδομή. Καλή σκέψη. Ποιοί το λένε; Μα οι ίδιοι που πέρυσι άναψαν φωτιές σε σωματεία και γονείς παίρνοντας τα ταλέντα του τοπικού για να φτιάξουν την Υπερακαδημία την οποία φέτος διέλυσαν με το σκεπτικό ότι ήταν πολυέξοδη και ας κάλυψε ένα μεγάλο μέρος εξόδων ο ΝΑΟΔ. Από τα ταλέντα αυτά, που έγιναν μερικά "μισθοφόροι" στο τοπικό, κράτησαν τρία - τέσσερα, τα οποία σκοπεύουν να τα αφήσουν κι' αυτά ελεύθερα. Με τι τρόπο θα πείσουν τώρα τα παιδιά για τη δημιουργία νέας υποδομής;

Κανείς δεν ισχυρίζεται ότι τα ονειροπόλα αυτά σχέδια δεν είναι σωστά. Σίγουρα ναι. Αλλά είναι δύσκολη η πραγματοποίησή τους όταν δεν υπάρχει οικονομική επάρκεια και παράγοντες έμπειροι. Η Ρόδος έχει δύναμη γιατί έχει λαό. Πρέπει, όμως, οι κύριοι της διοίκησης να τον πείσουν για τις ικανότητές σας...

Γεννητούρια!

Η οικογένεια του Κολοσσού αποκτά ένα ακόμα μέλος. Καλώς εχόντων των πραγμάτων, σήμερα ο φυσιοθεραπευτής των «θαλασσί» Κώστας Χαβιαράς και η σύζυγός του θα χαίρονται τον ερχομό του υιού! Ο Χαβιαράς τζούνιορ ήταν το καλύτερο χριστουγεννιάτικο δώρο.

Βέβαια, τα γεννητούρια έχουν και συνέχεια καθώς σε λίγους μήνες έπεται νέο τέκνο. Στο κλαμπ των χαζομπαμπάδων θα μπει ο Πάνος Παναγιωταράκος.

Με το τηλέφωνο στ' αυτί!



Πήρε φωτιά το τηλέφωνο του προέδρου της ΕΠΣΔ **Κλεόβουλου Χατζηγεωργίου** το απόγευμα του Σαββάτου. Η κακοκαιρία και η αναβολή των αγώνων ανάγκασε τους παράγοντες των ομάδων να επικοινωνήσουν με τον πρόεδρο, για να ενημερωθούν πότε θα γίνουν οι αγώνες.

Ετσι ο πρόεδρος κινήθηκε άμεσα και βγήκε στον TOP FM για να κάνει την ενημέρωση προς όλους και να σταματήσει να είναι με το τηλέφωνο στ' αυτί, αφού εκείνη την ώρα γινόταν η TOP ΣΕΝΤΡΑ και παρακολουθούσαν τις μεταδόσεις των τριών αγώνων. Η παρέμβασή του έφερε αποτέλεσμα.

Απόητος ο κόσμος

Από το πρωί του Σαββάτου, η βροχή που έπεφτε ασταμάτητα ανησύχησε προσωρινά τους ανθρώπους του Κολοσσού για το αν το Βενετόκλειο θα γεμίσει.

Μία ώρα πριν το παιχνίδι, μισογεμάτη ήταν μόνο η μία πλαϊνή εξέδρα αλλά μέχρι να δοθεί το τζάμπολ το γήπεδο ήταν κατάμεστο. Ο κόσμος δεν πτοήθηκε από τις δυσμενείς καιρικές συνθήκες και πήγε στο κλειστό γυμναστήριο για να ενισχύσει την προσπάθεια του Κολοσσού

Ευχέλαιο πριν τον Δούκα!

Τρεις σεζόν τώρα οι αναμετρήσεις του Κολοσσού με τον Δούκα, ανεξαρτήτως αποτελέσματος, είναι «προβληματικές» για την ομάδα της Ρόδου. Μετράει τρεις τραυματισμούς σε τρεις χρονιές και μάλιστα στην ίδια νευραλγική θέση, αυτή του πλέι μέικερ.

Το Φεβρουάριο του 2003 για το πρωτάθλημα της Β' εθνικής, είχε τραυματιστεί ο Παντελής Κουγιός στο χέρι που τον κράτησε έξω για πολλούς μήνες και ουσιαστικά ήταν το τέλος μιας πολύχρονης καριέρας.

Τον Δεκέμβριο του 2003 για την Α2, ο Κολοσσός έπαιζε στα εκπαιδευτήρια με «θύμα» τον Χρήστο Παππά (κάκωση μηνίσκου) που τον οδήγησε στο χειρουργείο.

Φέτος, ο Παππάς ήταν και πάλι η απώλεια του Κολοσσού από τον αγώνα με τον Δούκα. Ρήξη χιαστού στο άλλο πόδι. Χειρότερη ζημιά η φετινή.

Οι λύσεις είναι δύο για την επόμενη χρονιά: ή ανεβαίνει ο Κολοσσός στην Α1 και δεν αντιμετωπίζει τον Δούκα ή κάνει ευχέλαιο πριν την «καταραμένη» αναμέτρηση.

Όλοι για έναν...

Ο τραυματισμός του Χρήστου Παππά ήρθε λίγο πριν την λήξη του α' ημιχρόνου. Με την έναρξη του δευτέρου, οι παίκτες του Κολοσσού μπήκαν στον αγωνιστικό χώρο και έπαιζαν για τον φίλο και συμπαίκτη τους που στάθηκε τόσο άτυχος και φέτος. Το μάτι των «θαλασσί» γυάλιζε όπως γίνεται συνήθως αλλά αυτή τη φορά ήταν για άλλο λόγο.

Πολύ ιδιαίτερη στιγμή που «αντανακλά» των άριστων σχέσεων που έχουν οι παίκτες μεταξύ τους 1.30'' πριν τη λήξη του 2ου δεκαλέπτου. Ο Αρμένης ζητά time out και ο Αλέξης Παπαδάτος πριν πάει στον πάγκο του Κολοσσού για να ακούσει τις οδηγίες του Φραγκιά, πλησίασε τον «λαβωμένο» Παππά που ήταν ξαπλωμένος στην άκρη του πάγκου και τον φίλησε στο κεφάλι ψιθυρίζοντας βέβαια και κάποια λόγια συμπαράστασης.

"Επιτέλους!"

Υπήρχαν στιγμές προχθές το απόγευμα στον πάγκο του Κολοσσού που αν δεν ήταν στη μέση η ατυχία του Παππά, θα είχε στηθεί πανηγύρι. Η έξοχη εμφάνιση του Δημήτρη Μακρή είχε ξεσηκώσει συμπαίκτες και τεχνικό τιμ που πετάγονταν κάθε φορά που η μπάλα έμπαινε στο πλεκτό από το χέρι του 26χρονου φόργουορντ. Πιο πολύ βέβαια το χάρηκε ο ίδιος ο οποίος στην αλλαγή του λίγα λεπτά πριν την λήξη του αγώνα (όπου και καταχειροκροτήθηκε από τον κόσμο) μουρμούρισε «επιτέλους». Περίμενε ένα τέτοιο ξέσπασμα, το ήθελε ...με τρέλα και το κυνηγούσε καιρό τώρα.

Ανετος

Μπορεί οι λιγοστοί φίλαθλοι που έδωσαν το παρόν στο γήπεδο Αφάντου να είχαν μαζί



Κυριαζής και Πέρρος χαμογελούν στον φακό του Βίκτωρα

ΒΙΚΤΩΡ-ΦΩΤΟ ΜΑΡΚΕΤ-ΙΑΛΥΣΟΣ

και τις ομπρέλες τους, αλλά κάποιοι άλλοι δεν φοβήθηκαν την βροχή και κυκλοφορούσαν άνετοι. Ενας από αυτούς ήταν και ο αντιπρόεδρος του ΑΕΡΑ **Τάσος Πέρρος** που με μόνη προστασία την κουκούλα δεν είχε κανένα πρόβλημα να στέλνει SMS με το κινητό του και ταυτόχρονα να δέχεται και τα πειράγματα του **Κυριαζή**.

Προφύλαξη από τη βροχή



Μέσα στην προχθεσινή νεροποντή όλοι όσοι πήγαν το Σάββατο στα γήπεδα αναγκάστηκαν να χρησιμοποιήσουν ό,τι μέσο διέθεταν για να μπορέσουν να προφυλαχθούν και να παραμείνουν στεγνοί.

Ο παρατηρητής του αγώνα που δεν έγινε μεταξύ του ΑΕΡΑ και του Κλεάνθη, Νίκος Παπαεμμανουήλ, αρκέστηκε στην κουκούλα, ενώ ο προπονητής της ομάδας του Παραδεισίου, Ανδρέας Τσακμακίδης, προτίμησε την προστασία της ομπρέλας.

(ΒΙΚΤΩΡ-ΦΩΤΟ ΜΑΡΚΕΤ-ΙΑΛΥΣΟΣ)

Συστάσεις απ' τον "δάσκαλο"

Κάθε φορά που ακουγόταν ο θόρυβος απ' τα βαρελότα που πέταγαν οι φιλαθλοι, πεταγόντουσαν όλοι στον αέρα. Το γεγονός αυτό ανάγκασε τον παρατηρητή του ντέρμπι ΑΕΡΑ - Κλεάνθη, **Νίκο Παπαεμμανουήλ**, να προβεί σε ιδιαίτερες συστάσεις προς τους παράγοντες του ΑΕΡΑ. Τον λαό και ιδιαίτερα τον οπαδό είναι λίγο δύσκολο να τον ελέγξεις καθ' ολοκληρίαν, όταν μάλιστα δείχνει αποφασισμένος να στηρίξει μια προσπάθεια τίτλου της ομάδας στ' Αφάντου.

Δημοσιογραφικά και κυλικείο

Φυσικά ένα ντέρμπι κορυφής όλοι θέλουν να το δουν. Στ' Αφάντου πήγε πολύς κόσμος να δει το ματς του ΑΕΡΑ με τον Κλεάνθη. Δυστυχώς, όμως, στη Ρόδο τα γήπεδα δεν έχουν εκσυγχρονισθεί ακόμα!!! Και ως εκ τούτου το γήπεδο στ' Αφάντου δεν διαθέτει σκεπαστή εξέδρα. Ετσι ο πολύς κόσμος για να προφυλαχθεί από τις κακές καιρικές συνθήκες κατέφυγε στα δημοσιογραφικά θεωρεία και στο κιόσκι του κυλικείου. Η δίψα για να δει ο κόσμος καλό ποδόσφαιρο υπάρχει και φαίνεται από την προσέλευσή του. Πρέπει, όμως, κάποια στιγμή να του προσφέρουν και ανάλογες γηπεδικές συνθήκες για να το παρακολουθήσει. Οποιοι απ' τους άρχοντες του τόπου διαβάζουν αυτές τις γραμμές ας μεριμνήσουν. Οχι μόνο στ' Αφάντου... Παντού...

Πάντα μάχιμος

Η αγάπη και το μεράκι μετατρέπουν όλα τα εμπόδια σε μικροσκοπικά, όπως απέδειξε το Σάββατο ο συνεργάτης της "Α.Ρ.", **Κώστας Ταράλης**, που περιέγραψε για τους ακροατές του ραδιοφωνικού σταθμού TOP FM το παιχνίδι του Αγίου Γεωργίου με τον Κλεόβουλο.

Σε ένα γήπεδο που δεν διαθέτει δημοσιογραφικά θεωρεία παρά μόνο ένα υπόστεγο σ' ένα σημείο του που ουδόλως προφυλάσσει, ο **Κώστας Ταράλης** δεν σκέφτηκε ούτε για μία στιγμή να εγκαταλείψει την θέση του και την μετάδοση, βγάζοντας ολόκληρη την διάρκεια του αγώνα κάτω από την ασταμάτητη βροχή και το κρύο.

Ο **Κώστας** έδειξε αυταπάρνηση για να κάνει σωστά την δουλειά του, δείχνοντας πως είναι πάντα μάχιμος.

"Διακοσάρης" ο Τσαγγάρης



Διακόσια κεράκια στην τούρτα της παρουσίας του στο πρωτάθλημα της Α' κατηγορίας έσβησε το Σάββατο ο **Βασίλης Τσαγγάρης**. Το παιχνίδι του γηπέδου των Κοσκινού ανάμεσα στον Διγενή και την Κατταβιά ήταν το διακοσιοστό στην σταδιοδρομία του στην μεγάλη κατηγορία του τοπικού μας, επίδοση αν μη τι άλλο εντυπωσιακή, όπως εντυπωσιακά είναι και τα στατιστικά που αποδεικνύουν πως για να γίνει καλός διαιτητής, ο **Βασίλης Τσαγγάρης** δεν δίστασε να γίνει πολλές φορές... "κακός" με τις ομάδες και τους ποδοσφαιριστές.

Σύμφωνα με τα στατιστικά του **Ρασήτ Μαραλή**, στα διακόσια ματς που έχει σφυρίξει στην Α' κατηγορία, ο **Τσαγγάρης** έχει καταλογίσει 70 πέναλτι (σχεδόν ένα ανά τρεις αγώνες), ενώ έχει βγάλει από το τσεπάκι του την κόκκινη κάρτα 107 φορές!

Το παραπάνω στατιστικό συμπληρώθηκε στον σαββατιάτικο αγώνα των Κοσκινού, όπου ο **Τσαγγάρης** καταλόγισε ένα πέναλτι και δύο κόκκινες κάρτες.

Του αφιέρωσε το γκολ

Το δεύτερό του γκολ στο πρωτάθλημα πέτυχε το Σάββατο ο επιθετικός του Διγενή **Παπαχριστοδούλου** και κατευθείαν έτρεξε να το αφιερώσει στον άνθρωπο που, όπως αναφέρουν οι πληροφορίες, του έχει σταθεί με τον καλύτερο τρόπο στο διάστημα που ήταν τραυματίας. Ο λόγος για το μέλος του Δ.Σ **Νίκο Ταμπουρα** που έσφιξε στην αγκαλιά του τον επιθετικό, θέλοντας με αυτό τον τρόπο να τον ευχαριστήσει για το σωστό του χαρακτήρα του.

Στη Ρόδο ο Κακλαμάνος

Σε νυχτερινό κέντρο της Ρόδου εθεάθη το Σάββατο βράδυ ο **Αλέκος Κακλαμάνος** συνοδευμένος από τον αδελφό του Μανόλη. Ο πρώην ποδοσφαιριστής της Σταντάρ Λιέγης βρίσκεται στο νησί της Ρόδου για να περάσει τις ημέρες των εορτών μαζί με την οικογένειά του και να πάρει μερικές ανάσες, ωσότου βρεθεί και πάλι στους αγωνιστικούς χώρους.

"Οι υπόλοιποι είναι τιμωρημένοι"

Η ερώτηση του πρώτου βοηθού Βαγγέλη Μίχα στον παράγοντα του Διγενή Μίλτο Ναβροζίδη για το πόσα άτομα θα καθίσουν στον πάγκο της ομάδας για το παιχνίδι με την Κατταβιά, προκάλεσε και το σχόλιο του διαιτητή του Βασίλη Τσαγγάρη, αφού πρώτα βέβαια ενημέρωσε ο Ναβροζίδης πως ο Νίκος Ταμπουράς και ο Κώστας Λεπτοκαρίδης θα βρίσκονται εντός του αγωνιστικού χώρου (ο ίδιος ο Ναβροζίδης είναι τιμωρημένος). «Οι υπόλοιποι είναι τιμωρημένοι» ήταν τα λόγια του Τσαγγάρη που λίγο αργότερα αναφέρθηκε ονομαστικά. Λίγο αργότερα το ίδιο ερώτημα υπέβαλε και πάλι ο Μίχας στον εκπρόσωπο των φιλοξενούμενων Καραγιάννη. Η απάντησή του ήταν δύο, αναφέροντας τον εαυτό του και τον πρόεδρο της ομάδας, Συμεωνίδη. Άμεση ήταν και η ερώτηση του Ναβροζίδη που παρακολουθούσε «μα καλά προπονητή εσείς δεν έχετε».

Μεσαιωνικές συνθήκες

Απαράδεκτες παραμένουν οι συνθήκες που βρίσκουν οι εκπρόσωποι του Τύπου σε αρκετά γήπεδα της Ρόδου, αν και τα αρνητικά σχόλια που γίνονται σε σταθερή βάση για την απουσία λιτών και αξιοπρεπών δημοσιογραφικών θεωρείων δεν συγκινούν. Παρά το γεγονός ότι φτάνουμε στο 2005 αφήνοντας πίσω μας μία Ολυμπιακή χρονιά, από την οποία το ποδόσφαιρο ήλπισε σε καλύτερες μέρες σε όλα τα επίπεδα λόγω της κατάκτησης του πανευρωπαϊκού πρωταθλήματος από την Εθνική μας ομάδα, το περασμένο Σάββατο απέδειξε πως υπάρχουν αντιλήψεις που δεν τις άγγιξαν τα ερεθίσματα που δόθηκαν το καλοκαίρι.

Απαίτηση για πολυτέλεια ασφαλώς και δεν υπάρχει, εκτός κι' αν θεωρείται πολυτέλεια η ύπαρξη ενός σκεπαστού πάγκου από τον οποίο θα υπάρχει ορατότητα και δεν θα βρέχονται άνθρωποι και εξοπλισμός.

Οι μεταδόσεις του Σαββάτου από τα γήπεδα Απολλώνων, Κοσκινού και Αρχίπολης έγιναν με τα χίλια ζόρια και χάρη στην αυτοθυσία των εκπροσώπων του Τύπου, που έγιναν μούσκεμα για να μεταφέρουν στους ακροατές και στους αναγνώστες τα διαδραματιζόμενα στα παιχνίδια.

Η σωστή ενημέρωση προϋποθέτει και την ύπαρξη αξιοπρεπών συνθηκών και αν αμφιβάλλουν οι εκπρόσωποι των τοπικών φορέων, είναι προσκεκλημένοι στο πλευρό των δημοσιογράφων την επόμενη φορά που θα βρέχει καταρρακτωδώς.

Μουρμούρες λόγω άγχους

*Η αγωνία για την έκβαση του αγώνα με την Κατταβιά την στιγμή που δεν υπήρχε σκορ παρέσυρε τον προπονητή του Διγενή, **Κώστα Λεπτοκαρίδη**, σε γκρίνιες για την στάση του παρατηρητή του παιχνιδιού **Λάζαρου Βεργίδη**, όταν η μπάλα βγήκε και έμεινε εκτός αγωνιστικού χώρου για περισσότερη ώρα απ' όση θα επιθυμούσε. "Κοιτάξτε. Μία ώρα είναι έξω η μπάλα κι' αυτός βρίσκεται στα κάγκελα και μιλάει", μουρμούρισε μεγαλόφωνα ο **Λεπτοκαρίδης**, απευθυνόμενος σε όσους βρισκόταν στον πάγκο της ομάδας του.*

*Βέβαια, ο **Λάζαρος Βεργίδης** μπήκε στο στόμα του τεχνικού του Διγενή μόνο και μόνο λόγω της βιασύνης και του άγχους του πρώτου, αφού ο αρμόδιος για να ζητήσει μπάλα είναι ο διαιτητής του αγώνα. Οπως γίνεται αντιληπτό, μετά το τέλος της συνάντησης και τη νίκη του Διγενή στο πρόσωπο του **Κώστα Λεπτοκαρίδη** υπήρχαν μόνο χαμόγελα προς όλους και φυσικά και προς τον **Λάζαρο Βεργίδη**.*

Μετάλλιο για τα εκατό χρόνια

• Είναι ασημένιο και συλλεκτικό και αφιερωμένο στα γενέθλια του Διαγόρα, και μπορεί να το προμηθευτεί ο οποιοσδήποτε

Ασημένιο συλλεκτικό μετάλλιο αφιερωμένο στα 100 χρόνια από την ίδρυση του ιστορικού σωματείου του Διαγόρα Ρόδου (1905-2005), θα διατίθεται σε πολυτελή κασετίνα εντός των προσεχών ημερών από τα γραφεία του συλλόγου, ένα μετάλλιο που σχεδιάστηκε με επιμέλεια και μεράκι από τα ίδια τα μέλη του Δ.Σ. και θα έχει τα εξής χαρακτηριστικά: ασήμι 925°, διπλής ανάγλυφης όψης, βάρος 15-17 γρ., διαμέτρου 3,5 εκ. και με πλευρική εγχάρακτη αρίθμηση.

Στην α' όψη παριστάνεται ανάγλυφα το σύμπλεγμα του Διαγόρα (ο Θρίαμβος του Διαγόρα στο στάδιο της Ολυμπίας κατά την 83η Ολυμπιάδα το 448 π.Χ., υποβασταζόμενος από τους Ολυμπιονίκες γιους του Δαμάγητο και Ακουσίλαο, όπως περιγράφεται από τον Παυσανία -και που σήμερα αποτελεί το επίσημο έμβλημα του ιστορικού σωματείου), ενώ περιμετρικά εντός δύο ομόκεντρων κύκλων υπάρχει η φράση: 1905-2005 "100 χρόνια Διαγόρας Ρόδου", στην β' όψη του μεταλλίου μέσα σε ανάγλυφο στεφάνι κότινου (αγριελιάς) αναγράφεται η περιλάλητη φράση του Λακεδαιμόνιου θεατή: "Κάτθανε Διαγόρα ουκ εις τον Ολυμπον αναβήση". Περιμετρικά του μεταλλίου θα αναγράφεται εγχάρακτα: "Εκατονταετηρίδα Διαγόρα Ρόδου" και θα υπάρχει ο αριθμός του κάθε μεταλλίου.

Τα μετάλλια θα κυκλοφορήσουν σε περιορισμένο αριθμό τεμαχίων και θα συνοδεύονται από πιστοποιητικό αποκλειστικής κοπής για λογαριασμό του Διαγόρα Ρόδου. Κατά την παραλαβή των μεταλλίων το Δ.Σ. θα προβεί σε νεότερη ανακοίνωση.

Για περισσότερες πληροφορίες: Γραφεία Διαγόρα, τηλ.: 22410-28577.

Στηρίζουν τον Απόκοτο

Την απόλυτη στήριξή του στο πρόσωπο του **Νίκου Απόκοτου** εκφράζει με ανακοίνωσή του ο πρόεδρος του Φοίβου, **Νίκος Κουδούνης**, ανακοινώνοντας πως το Δ.Σ. του σωματείου δεν κάνει αποδεκτή την παραίτησή του.

Το περιεχόμενο της ανακοίνωσης του **Νίκου Κουδούνη** είναι το ακόλουθο:

«Σχετικά με όσα ειπώθηκαν και γράφτηκαν στα τοπικά ΜΜΕ περί σοβαρότητας του συναδέλφου κ. **Απόκοτου Ν.**, επειδή παραποιήθηκαν τα λεγόμενά μου, διαψεύδω με αγανάκτηση, διότι εγώ αναφέρθηκα για το συγκεκριμένο θέμα και όχι για την προσωπικότητα του ιδίου, του οποίου η παρουσία στο Δ.Σ. της ομάδας μας είναι απαραίτητη και ανεκτίμητη.

Γι' αυτό το λόγο το Δ.Σ. δεν κάνει αποδεκτή την οποιαδήποτε παραίτηση του κ. **Απόκοτου**, διότι περιμένουμε πολλά απ' αυτόν και συνεχίζουμε ενωμένοι όλοι μαζί για το καλό της ομάδας μας!».

Σε... δύο κόλες χαρτί

• Εκθεση παρατηρητή και φύλλο αγώνα αναφέρουν την συμπλοκή στα Απόλλωνα

• Ζωάννου και Φωτεινής ξυλοκόπησαν φίλαθλο των Απολλώνων, εκτός αγωνιστικού χώρου, σύμφωνα με τον παρατηρητή Παναγιώτη Στελλά

"Καταπέλτης" είναι, σύμφωνα με πληροφορίες, η έκθεση του παρατηρητή του αγώνα στα Απόλλωνα, μεταξύ της τοπικής ομάδας με τον Διαγόρα Β., **Παναγιώτη Στελλά.**

Σε δύο περιπτώσεις είδε τους ποδοσφαιριστές των δύο ομάδων να έρχονται στα χέρια, ενώ σε μία τρίτη τους **Φωτεινή** και **Ζωάννου** των φιλοξενούμενων να πηδάνε τα κάγκελα του αγωνιστικού χώρου και να ξυλοκοπούν φίλαθλο των Απολλώνων, του οποίου έσπασαν την μύτη και τον έριξαν αιμόφυρτο στο έδαφος, με αφορμή την συμπλοκή που είχε με φίλαθλο του Βατίου. Καταγράφει επίσης την φραστική επίθεση του προπονητή των γηπεδούχων, **Παναγιώτη Μακαρούνα**, σε ποδοσφαιριστή του Διαγόρα.



Ο Γιάννης Ζωάννου

Σύμφωνα με πληροφορίες, στην έκθεσή του ο παρατηρητής αναφέρει πως:

Κατά την αποχώρηση των διαιτητών του αγώνα για την ανάπαυλα του πρώτου ημιχρόνου, έξω από τα αποδυτήρια των ομάδων, δημιουργήθηκε σύγχυση, με αποτέλεσμα να έρθουν στα χέρια ορισμένοι από τους ποδοσφαιριστές, που βρίσκονταν εκεί. Η αφορμή δόθηκε από τον διάλογο που είχαν αναπτύξει λίγο νωρίτερα, δύο ποδοσφαιριστές των ομάδων. Με την παρέμβαση των ψυχραιμοτέρων τα πνεύματα ηρέμησαν και οι ποδοσφαιριστές μπήκαν στ' αποδυτήρια.

Κατά την έξοδό τους πέντε λεπτά περίπου πριν από την έναρξη του δεύτερου μέρους την στιγμή που ακόμη οι διαιτητές βρίσκονταν στα αποδυτήρια τους, φίλαθλος που εκτελούσε χρέη ταμία για την ομάδα των Απολλώνων πιάστηκε στα χέρια με φίλαθλο της αντίπαλης ομάδας. Εκείνη την στιγμή έβγαιναν από τα αποδυτήρια οι ποδοσφαιριστές του Διαγόρα Β. με αριθμό φανέλας 2 (βάσει του φύλλου αγώνα το φόραγε ο **Φωτεινής**) και 4 (**Ζωάννου**), που είδαν το σκηνικό, πήδησαν τα κάγκελα και βιαιοπράγησαν μαζί με τον φίλαθλο του Διαγόρα, κατά του φιλάθλου των Απολλώνων με αποτέλεσμα να του σπάσουν την μύτη και να τον ρίξουν αιμόφυρτο στο έδαφος.

Ακολούθησε σύρραξη μεταξύ των ποδοσφαιριστών των ομάδων που είχαν βγει από τα αποδυτήρια, αλλά και πάλι με τη βοήθεια των ψυχραιμοτέρων τα πνεύματα ηρέμησαν και ξεκίνησε το δεύτερο μέρος, χωρίς προβλήματα, με εξαίρεση την στάση του προπονητή των Απολλώνων, **Παναγιώτη Μακαρούνα**, που έβριζε αντίπαλο ποδοσφαιριστή. Ο **Μακαρούνας** αποβλήθηκε από το παιχνίδι.

ΤΟ ΦΥΛΛΟ ΑΓΩΝΑ

Στο Φ.Α. αναφέρονται τα γεγονότα που διαδραματίστηκαν λίγο μετά το τέλος του πρώτου μέρους και την συμπλοκή των ποδοσφαιριστών των δύο ομάδων, όπως και η φραστική επίθεση του **Παναγιώτη Μακαρούνα** σε αντίπαλο ποδοσφαιριστή.



Ο Τάσος Σιδηρόπουλος δεν είδε το επεισόδιο

Οσον αφορά την περίπτωση που αναφέρει ο παρατηρητής αγώνα **Στελλάς,** με την συμπλοκή των **Φωτεινή** και **Ζωάννου** με φίλαθλο των Απολλώνων, δεν αναφέρει τίποτα, καθώς εκείνη την στιγμή οι διαιτητές βρίσκονταν εντός των αποδυτηρίων.

Το μπαλάκι στον ΣΕΓΑΣ

Στα χέρια της Παγκόσμιας Ομοσπονδίας Στίβου βρίσκονται από την Παρασκευή (17/12) οι απολογίες του ελληνικού δίδυμου, Κεντέρη-Θάνου. Ωστόσο, όπως ανέφερε ο εκπρόσωπος Τύπου της IAAF, Νικ Ντέιβις, η Ομοσπονδία θα αναμένει τις αποφάσεις του ΣΕΓΑΣ για να πάρει και επίσημα θέση, ρίχνοντας για ακόμα μία φορά το μπαλάκι στην ελληνική πλευρά.

«Πήραμε χθες τις απολογίες των δύο Ελλήνων αθλητών στα χέρια μας. Αναμένουμε και την απολογία του προπονητή κ.Χρήστου Τζέκου, ούτως ώστε να έχουμε μια συνολική εικόνα για την υπόθεση. Εμείς από την πλευρά μας θα δώσουμε σήμα στον ΣΕΓΑΣ για να ξεκινήσει την ακροαματική διαδικασία και να καλέσει σε απολογία τους Κεντέρη και Θάνου, προκειμένου να βγάλει την απόφασή του», δήλωσε χαρακτηριστικά ο Ντέιβις.

Ο ΣΕΓΑΣ από την πλευρά του, περιμένει το «οκ» από την IAAF για να συγκροτήσει την αρμόδια επιτροπή που θα επιμεληθεί της υπόθεσης και να καλέσει τους δύο πρωταθλητές. Τα μέλη της Επιτροπής θα αποτελούνται από άτομα που δεν θα ανήκουν στο Δ.Σ της Ελληνικής Ομοσπονδίας, ωστόσο θα έχουν την πείρα σε θέματα ντόπινγκ.

Η επαρχία γεμίζει γήπεδα

• Ο Γιώργος Ορφανός προανήγγειλε την κατασκευή 20 γηπέδων στην επαρχία



Ο Γιώργος Ορφανός ανακοίνωσε κατασκευή γηπέδων

Η Πολιτεία έχει προαναγγείλει την κατασκευή γηπέδων και ο **Γιώργος Ορφανός** επανέλαβε τις εξαγγελίες του. Ο υφυπουργός Αθλητισμού στο πλαίσιο της ομιλίας του στο "Money Show 2004" τόνισε πως θα γίνουν είκοσι γήπεδα στην επαρχία 10-15 χιλιάδων θέσεων, τα οποία θα συντηρούνται από τις ομάδες που κατά καιρούς θα φιλοξενούν. "Στόχος της Πολιτείας είναι όλες οι ΠΑΕ να αποκτήσουν δικά τους γήπεδα με αξιοπρεπείς εγκαταστάσεις". Επίσης ο **Γιώργος Ορφανός** ανακοίνωσε ότι η Θεσσαλονίκη θα θέσει υποψηφιότητα για να διοργανώσει τους Μεσογειακούς Αγώνες του 2013 αναλύοντας τα οφέλη που θα έχει η πρωτεύουσα της Μακεδονίας αν τελικά αναλάβει τη συγκεκριμένη διοργάνωση.

Ο υφυπουργός Αθλητισμού ρωτήθηκε για το νέο αναπτυξιακό νόμο και αν αυτός τελικά δίνει τη δυνατότητα σε κάποιες ΠΑΕ να προχωρήσουν στην κατασκευή γηπέδου με επιδότηση. "Δεν υπάρχει στο νόμο συγκεκριμένη διάταξη", είπε χαρακτηριστικά, αλλά άφησε ανοικτό το ενδεχόμενο να μπορεί να συμβεί κάτι τέτοιο εάν και εφόσον οι ΠΑΕ παρουσιάσουν κέρδη για τρία συνεχόμενα έτη.

Α' ΟΜΙΛΟΣ

Πήρε προβάδισμα η Αναγέννηση

- *Στο μοναδικό παιχνίδι που έγινε για τον α' όμιλο πέρασε νικηφόρα από την Τήλο κερδίζοντας 4-1 και αποσπάσθηκε 4 βαθμούς, έχοντας όμως ένα παιχνίδι περισσότερο*
- *Αναβλήθηκαν τα υπόλοιπα ματς που αναμένεται να επαναορισθούν για Τετάρτη και Πέμπτη ή ακόμη και για 5/1*

Μόνο ένα ματς έγινε στον α' όμιλο για το πρόγραμμα της 7ης αγωνιστικής η οποία είναι η τελευταία του α' γύρου.

Και αυτό γιατί έγινε Παρασκευή καθώς το σαββατοκύριακο ακολούθησε μεγάλη κακοκαιρία που δεν επέτρεψε να γίνουν τα υπόλοιπα τρία ματς.

Συγκεκριμένα λόγω του απαγορευτικού απόπλου ο Ορφέας δεν μπόρεσε να ταξιδέψει ώστε ν' αντιμετωπίσει τον Νικαγόρα, όπως και ο Ξάνθος για να αναμετρηθεί με τον Αντίμαχο.

Επίσης το προγραμματισμένο για χθες το πρωί στις 10 Πήγασος-Ερμής αναβλήθηκε λόγω κακής κατάστασης του αγωνιστικού χώρου.

Το παιχνίδι αυτό αναμένεται να διεξαχθεί την Τετάρτη ή την Πέμπτη (ανάλογα με την απόφαση της ΕΠΣΔ) βάσει της προκήρυξης, ενώ τα άλλα δύο θα πρέπει να επαναορισθούν.

Στο μόνο ματς λοιπόν που έγινε (Παρασκευή) η πρωτοπόρος Αναγέννηση Εμπ. νίκησε στην Τήλο την ομώνυμη ομάδα με 4-1 και αποσπάσθηκε 4 βαθμούς, έχοντας όμως ένα παιχνίδι περισσότερο.

Μ' αυτή τους την νίκη οι Εμπωνιάτες κατέκτησαν τον άτυπο τίτλο του πρωταθλητή χειμώνα στο μικρό φετινό πρωτάθλημα της β' κατηγορίας.

σκορ & σκορερ

- **Τήλος-Αναγέννηση Εμπ. 1-4**

59' Μόσχος/58', 75' Αγκάς, 65' Ζουρούδης, 70' Κωνσταντάκης

- **Νικαγόρας-Ορφέας .....(Αναβλήθηκε)**
- **Αντίμαχος-Ξάνθος .....(Αναβλήθηκε)**
- **Πήγασος-Ερμής .....(Αναβλήθηκε)**

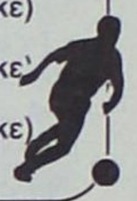

ΕΠΟΜΕΝΗ ΑΓΩΝΙΣΤΙΚΗ (8η)

- Τήλος-Ερμής
- Πήγασος-Αντίμαχος
- Αναγέννηση-Νικαγόρας
- Ξάνθος-Ορφέας

ΟΙ ΣΚΟΡΕΡ

Αύξησε τη διαφορά από τους διώκτες του ο Μόσχος. Εχουμε:

9 γκολ: *Μόσχος (Τήλος)*
6 γκολ: *Ζουρούδης (Αναγέννηση)*
5 γκολ: *Πιτσουρδάκης (Ορφέας), Αγκάς (Αναγέννηση),*
4 γκολ: *Κουτρουμάνος (Ορφέας), Φούσκας (Νικαγόρας), Σακελλάρης Κ. Τ. (Τήλος)*

ΒΑΘΜΟΛΟΓΙΑ Α' ΟΜΙΛΟΥ

Α/Α	ΟΜΑΔΕΣ	ΒΑΘ.	ΑΓ.	ΤΕΡΜ.	Ν.	Ι.	Η.
1.	Αναγέννηση	18	7	17-4	6	0	1
2.	Ορφέας	13	6	11-3	4	1	1
3.	Τήλος	11	7	17-8	3	2	2
4.	Νικαγόρας	10	6	6-6	3	1	2
5.	Αντίμαχος	8	6	5-9	2	2	2
6.	Ερμής	7	6	9-12	2	1	3
7.	Πήγασος	4	6	4-13	1	1	4
8.	Ξάνθος	0	6	2-16	0	0	6

Β' ΟΜΙΛΟΣ

Επέπλευσε η Πυλώνα

- *Στο μοναδικό παιχνίδι που διεξήχθη για τον β' όμιλο η Δόξα Ψ. κέρδισε εκτός την Θύελλα*
- *Αναβλήθηκαν τα υπόλοιπα τρία παιχνίδια γιατί τα μετακινούμενα σωματεία δεν ταξίδεψαν*

Μόνο ένα ματς κατάφερε να διεξαχθεί στον β' όμιλο για το πρόγραμμα της 7ης αγωνιστικής.

Αυτό έγινε χθες στο γήπεδο της Πυλώνας όπου η Δόξα Ψ. κατάφερε να κερδίσει 2-0 την Θύελλα και να την προσπεράσει στην βαθμολογία.

Στα υπόλοιπα ματς, λόγω του απαγορευτικού απόπλου ο Καλυμνιακός δεν μπόρεσε να έρθει στο νησί μας για ν' αντιμετωπίσει τον Ακουσίλαο, όπως κι η ΑΕΛ για να παίξει με τον Ευαγόρα ενώ η Ασπίδα Σ. δεν μπόρεσε να ταξιδέψει στην Κω για να αναμετρηθεί με το Πυλί.

ΕΠΟΜΕΝΗ ΑΓΩΝΙΣΤΙΚΗ (8η)

- Θύελλα-ΑΕΛ
- Ευαγόρας-Ακουσίλαος
- Δόξα Ψ.-Πυλί
- Καλυμνιακός-Ασπίδα Σ.

ΟΙ ΣΚΟΡΕΡ

Δεν άλλαξε τίποτα στον πίνακα των σκόρερ. Εχουμε:

9 γκολ: *Λεντής (Ακουσίλαος)*
8 γκολ: *Χ"δάκης (Καλυμνιακός)*
7 γκολ: *Νικολέττος (Ευαγόρας)*
6 γκολ: *Βεζυρόπουλος (Καλυμνιακός)*
5 γκολ: *Αϊβάζης (Θύελλα)*

σκορ & σκορερ

- **Θύελλα-Δόξα Ψ. 0-2**

5' Μπατέστας, 90' Μπαρμπαντώνης

- **Ευαγόρας-ΑΕΛ .....(Αναβλήθηκε)**
- **Ακουσίλαος-Καλυμνιακός ..(Αναβλήθηκε)**
- **Πυλί-Ασπίδα Σ. .....(Αναβλήθηκε)**



ΒΑΘΜΟΛΟΓΙΑ Β' ΟΜΙΛΟΥ

Α/Α	ΟΜΑΔΕΣ	ΒΑΘ.	ΑΓ.	ΤΕΡΜ.	Ν.	Ι.	Η.
1.	Ακουσίλαος	13	6	12-9	4	1	1
2.	Καλυμνιακός	11	6	20-6	4	2	0
3.	Ασπίδα Σ.	11	6	7-4	3	2	1
4.	Ευαγόρας	10	6	11-9	3	1	2
5.	Δόξα Ψ.	7	7	6-12	2	1	4
6.	Θύελλα *	4	7	7-17	1	1	5
7.	Πυλί	3	6	5-8	1	2	3
8.	ΑΕΛ	3	6	3-7	2	0	4

* Καλυμνιακός και ΑΕΛ ξεκίνησαν με -3 ενώ το Πυλί με -1

Νίκη οξυγόνο...

- *Της Δόξας Ψ. επί της Θύελλας που μεταφράζεται σε βαθιά βαθμολογική ανάσα σε αντίθεση με την ομάδα της Πυλώνας του παραμένει χαμηλά στην βαθμολογία*

ΠΥΛΩΝΑ

Μετά από ένα πολύ δυνατό παιχνίδι η Δόξα Ψ. κέρδισε μέσα στην Πυλώνα παίρνοντας βαθιά βαθμολογική ανάσα, αφήνοντας παράλληλα την αντίπαλό της σε δύσκολη θέση.

Η συνάντηση είχε πολλές φάσεις μπροστά στις δύο εστίες. Οι φιλοξενούμενοι προηγήθηκαν αρκετά νωρίς στο σκορ. Στην συνέχεια οι γηπεδούχοι ανοίχθηκαν και πίεσαν προκειμένου να πετύχουν το γκολ της ισοφάρισης αλλά παρά τις ευκαιρίες που δημιούργησαν δεν κατάφεραν να μετατρέψουν κάποιες από αυτές σε τέρμα.

Στην επανάληψη η υπεροχή ήταν μοιρασμένη με τους παίκτες της Δόξας να στέκονται καλύτερα μέσα στο γήπεδο.

Στο τελευταίο λεπτό της κανονικής διάρκειας ήρθε και το δεύτερο γκολ των Ψινθενών, που επισφράγισε τη νίκη τους.

ΦΑΣΕΙΣ-ΓΚΟΛ

5'. Δυνατό σουτ του **Μπατέστα** έξω από την περιοχή και η μπάλα στα δίχτυα 0-1.

18'. Ο **Αϊβάζης** σε θέση

ΘΥΕΛΛΑ Π.	0
ΔΟΞΑ Ψ.	2

τετ-α-τετ πλάσαρε μόλις άουτ.

29'. Ο **Αϊβάζης** και πάλι σε φάση καρμπόν πλάσαρε μόλις άουτ.

43'. Ο ίδιος παίκτης από καλή θέση σούταρε μόλις άουτ.

47'. Σουτ του **Μπαρμπαντώνη** από καλή θέση, μόλις άουτ.

48'. Σουτ και πάλι του **Μπαρμπαντώνη,** η μπάλα έγλειψε το κάθετο δοκάρι και έφυγε μόλις άουτ.

56'. Πλασέ του **Καραμαρία Σ.** από καλή θέση μόλις άουτ.

65'. Σουτ του **Μπάρδου,** απέκρουσε ο **Γιαννουρής.**

66'. Κοντινό σουτ του **Καραμαρία Β.** λίγο πάνω από το οριζόντιο άουτ.

85'. Κεφαλιά δυνατή του **Αϊβάζη** μετά από κόρνερ, με την επέμβαση και του **Διακοδημητρίου** χτύπησε στο αριστερό δοκάρι και κατέληξε κόρνερ.

90'. Ο **Μπαρμπαντώνης** με ωραία ατομική προσπάθεια έφυγε από το κέντρο, έφτασε μέχρι την εστία του **Γιαννουρή** και με σουτ έγραψε το τελικό 0-2.

Πολύ καλή η διαιτησία των **Σάββενα, Γιαννούλη** και **Ρουμάνη.**

Από την Θύελλα διακρίθηκαν οι **Καραμαρίας Β., Αϊβάζης** και **Καραμαρίας Σ.** ενώ από την Δόξα Ψ. οι **Μπάρδος, Μπατέστας** και **Μπαρμπαντώνης.**

ΘΥΕΛΛΑ Π.: *Γιαννουρής, Καραμαρίας Λ. (55' Οίκουτας), Φακκάς, Τάλλαρος, Μαλιάκας, Τάλλαρος Ν. (43' Βαλουξίδης), Καραμαρίας Β., Λαουδίκος, Μπουλάρι (65' Φωτεινής), Αϊβάζης, Καραμαρίας Σ.*

ΔΟΞΑ Ψ.: *Διακοδημητρίου, Δημητρίου, Καραγιάννης, Μπάρδος, Τσούλος, Μπατέστας, Χρυσανθής, Μάρκου (81' Χαρτερός), Σαρικάς, Μπαρμπαντώνης, Κωστομοίρης*

γ' ΚΑΤΗΓΟΡΙΑ - Α', Β', Γ' ΟΜΙΛΟΣ

«Βούλιαξε» στην βροχή

• Αναβλήθηκαν όλα τα παιχνίδια της 9ης αγωνιστικής για τους ομίλους της Ρόδου με αφορμή την κακοκαιρία που έπληξε τον Νομό

• Στο μοναδικό παιχνίδι που έγινε για τον όμιλο Νήσων η Δόξα Κ. επικράτησε του ΠΑΟΚω και έπιασε κορυφή.

Χωρίς αγωνιστική δράση κύλισε το σαββατοκύριακο για της ομάδες της τρίτης τοπικής κατηγορίας των ομίλων της Ρόδου, με αφορμή την κακοκαιρία που έπληξε την περιοχή.

Οι «βουλιαγμένοι» αγωνιστικοί χώροι μετατράπηκαν σε λίμνες με αποτέλεσμα να κριθούν ακατάλληλοι από τους διαιτητές για να φιλοξενήσουν τα παιχνίδια.

Για την τύχη τους θα αποφασίσει σήμερα η εκτελεστική γραμματεία. Το μοναδικό παιχνίδι για την Γ' κατηγορία, έγινε στην Κω μεταξύ του γηπεδούχου ΠΑΟ κόντρα στην Δόξα Κ, με τους φιλοξενούμενους να παίρνουν την νίκη και να ανεβαίνουν στην πρώτη θέση του βαθμολογικού πίνακα με διαφορά δύο βαθμών από την δεύτερη Αναγέννηση που υπολείπεται ενός αγώνα.

ΣΚΟΡ ΚΑΙ ΣΚΟΡΕΡ

Α' Όμιλος

Δαμάγητος – Ήλιος	Ανεβλήθη
Πετρώνας – Ηρακλής	Ανεβλήθη
Ευκλής – Εθνικός	Ανεβλήθη
Ατρόμητος – Αναγέννηση	Ανεβλήθη
Ταξιάρχης – Σύμη	Ανεβλήθη
ΟΦΙστρίου – Δήμητρα	Τετάρτη 22/12

ΕΠΟΜΕΝΗ ΑΓΩΝΙΣΤΙΚΗ (10η)

Δήμητρα – Εθνικός
Ταξιάρχης – Ατρόμητος
Αναγέννηση – Πετρώνας
Σύμη – Δαμάγητος
Ηρακλής – ΟΦΙστρίου
Ήλιος – Ευκλής

ΣΚΟΡ ΚΑΙ ΣΚΟΡΕΡ

Β' Όμιλος

Αλθαιμένης – Αγ. Ισίδωρος	Ανεβλήθη
Ιάλυσος '97 – Αστέρας Π.	Ανεβλήθη
Ποσειδώνας Κ. – Ζεύς	Ανεβλήθη
Ροδιακός – Μεσαναγρός	Ανεβλήθη
Δωριέας – Ομόνοια	Ανεβλήθη
Ασκληπιό – Πολύστρατος	Ανεβλήθη

ΕΠΟΜΕΝΗ ΑΓΩΝΙΣΤΙΚΗ (10η)

Πολύστρατος – Ζεύς
Δωριέας – Ροδιακός
Μεσαναγρός – Ιάλυσος '97
Ομόνοια – Αλθαιμένης
Αστέρας Π. – Ασκληπειό
Αγ. Ισίδωρος – Ποσειδώνας Κ.

ΒΑΘΜΟΛΟΓΙΑ Β' ΟΜΙΛΟΥ

Α/Α	ΟΜΑΔΕΣ	ΒΑΘ.	ΑΓ.	ΤΕΡΜ.	Ν.	Ι.	Η.
1	Αγ. Ισίδωρος	24	8	24-3	8	0	0
2	Ζεύς	21	8	20-7	7	0	1
3	Πολύστρατος	18	8	25-12	6	0	2
4	Αστέρας Π	17	8	19-4	5	2	1
5	Ασκληπειό	15	8	11-11	5	0	3
6	Ποσειδώνας Κ	9	8	11-9	3	2	3
7	Μεσαναγρός	9	8	15-9	3	0	5
8	Ομόνοια	7	8	8-12	2	1	5
9	Ροδιακός	6	8	8-17	2	0	6
10	Αλθαιμένης	6	8	6-31	2	0	6
11	Ιάλυσος '97	5	8	7-17	1	2	5
12	Δωριέας	1	8	9-22	0	1	7

ΒΑΘΜΟΛΟΓΙΑ Α' ΟΜΙΛΟΥ

Α/Α	ΟΜΑΔΕΣ	ΒΑΘ.	ΑΓ.	ΤΕΡΜ.	Ν.	Ι.	Η.
1	Ευκλής	19	8	16-6	6	1	1
2	Ατρόμητος	18	8	16-5	5	3	0
3	Δαμάγητος	16	8	21-7	5	1	2
4	Ηρακλής Λ.	16	8	15-10	5	1	2
5	Αναγέννηση	15	8	17-8	5	0	3
6	Πετρώνας	14	8	21-7	4	2	2
7	Εθνικός	13	7	16-12	4	1	2
8	Ήλιος	7	8	7-14	2	1	5
9	Ο.Φ.Ιστρίου	3	7	8-23	1	0	6
10	Ταξιάρχης	0	8	6-18	1	1	6
11	Σύμη	-0	6	3-15	1	0	5
12	Δήμητρα	-1	8	7-18	1	1	6

Η Σύμη ξεκίνησε με –3.
Η Δήμητρα με –5.
Ο Ταξιάρχης έχει –4 βαθμούς.

ΣΚΟΡ ΚΑΙ ΣΚΟΡΕΡ

Γ' Όμιλος Νήσων

Δόξα Λ. – Πολυβώτης	23/12
Βαθύ – Αναγέννηση Ασφ.	Ανεβλήθη
ΠΑΟ Κω – Δόξα Κ.	1-3
Λειψοί – Ολυμπιακός Κ.	0-2 α.α.

ΕΠΟΜΕΝΗ ΑΓΩΝΙΣΤΙΚΗ (9η)

Πολυβώτης – Αναγέννηση Ασφ.
Δόξα Κ. – Δόξα Λ.
Ολυμπιακός Κ. – Βαθύ
ΠΑΟ Κω – Λειψοί

ΒΑΘΜΟΛΟΓΙΑ Γ' ΟΜΙΛΟΥ ΝΗΣΩΝ

Α/Α	ΟΜΑΔΕΣ	ΒΑΘ.	ΑΓ.	ΤΕΡΜ.
1	Δόξα Κ.	19	8	17-6
2	Αναγέννηση	17	7	15-7
3	Δόξα Λ.	13	7	18-7
4	Πολυβώτης	11	7	11-7
5	ΠΑΟ Κω	9	8	12-19
6	Βαθύ	8	7	4-8
7	Ολυμπιακός	6	8	9-15
8	Λειψοί	-	-	- -

• Η Δόξα Λ. ξεκίνησε το πρωτάθλημα με –3 βαθμούς.
• Οι Λειψοί έχουν αποσυρθεί.

ANEK FERRIES

ΠΡΟΓΡΑΜΜΑ ΔΡΟΜΟΛΟΓΙΩΝ

Ε/Γ-Ο/Γ ΡΟΔΑΝΘΗ•Ε/Γ-Ο/Γ ΜΑΡΙΝΑ -Ε/Γ-Ο/Γ

ΡΟΔΟΣ - ΠΕΙΡΑΙΑΣ

		ΠΕΜΠΤΗ 09/12
ΡΟΔΑΝΘΗ	16.00	ΚΩ(20.10)-ΚΑΛΥΜΝΟ(24.40)-ΠΕΙΡΑΙΑ (08.10)
		ΠΑΡΑΣΚΕΥΗ 10/12
ΜΑΡΙΝΑ	16.00	ΚΩ(20.10)-ΚΑΛΥΜΝΟ(21.40)-ΛΕΡΟ (23.00)-ΠΑΤΜΟ(00.30)-ΠΕΙΡΑΙΑ (10.10)
		ΣΑΒΒΑΤΟ 11/12
ΡΟΔΑΝΘΗ	16.00	ΚΩ(20.10)-ΚΑΛΥΜΝΟ(21.40)-ΛΕΡΟ (23.00)-ΠΑΤΜΟ(00.30)-ΠΕΙΡΑΙΑ (10.10)
		ΚΥΡΙΑΚΗ 12/12
ΜΑΡΙΝΑ	15.00	ΤΗΛΟ (18.00)-ΝΙΣΥΡΟ(19.30)-ΚΩ(21.20)-ΚΑΛΥΜΝΟ(22.50)-ΑΣΤΥΠΑΛΑΙΑ(01.40)-ΠΕΙΡΑΙΑ(11.20)
		ΔΕΥΤΕΡΑ 13/12
ΡΟΔΑΝΘΗ	15.00	ΣΥΜΗ(16.40)-ΚΩ(19.50)-ΚΑΛΥΜΝΟ(21.20)-ΛΕΡΟ(22.40)-ΠΑΤΜΟ(00.10)-ΠΕΙΡΑΙΑ(09.50)
		ΤΡΙΤΗ 14/12
ΜΑΡΙΝΑ	16.00	ΚΩ(20.10)-ΚΑΛΥΜΝΟ(21.40)-ΠΕΙΡΑΙΑ(08.10)
		ΤΕΤΑΡΤΗ 15/12
ΡΟΔΑΝΘΗ	16.00	ΣΥΜΗ(17.40)-ΤΗΛΟ (19.50)-ΝΙΣΥΡΟ(21.20)-ΚΩ(23.10)-ΚΑΛΥΜΝΟ(00.40)-ΛΕΡΟ(02.00)-ΠΑΤΜΟ(03.30)-ΠΕΙΡΑΙΑ(13.10)
		ΠΕΜΠΤΗ 16/12
ΜΑΡΙΝΑ	16.00	ΚΩ(20.10)-ΚΑΛΥΜΝΟ(24.40)-ΠΕΙΡΑΙΑ (08.10)
		ΠΑΡΑΣΚΕΥΗ 17/12
ΡΟΔΑΝΘΗ	16.00	ΚΩ(20.10)-ΚΑΛΥΜΝΟ(21.40)-ΛΕΡΟ (23.00)-ΠΑΤΜΟ(00.30)-ΠΕΙΡΑΙΑ (10.10)
		ΣΑΒΒΑΤΟ 18/12
ΜΑΡΙΝΑ	16.00	ΚΩ(20.10)-ΚΑΛΥΜΝΟ(21.40)-ΛΕΡΟ (23.00)-ΠΑΤΜΟ (00.30)-ΠΕΙΡΑΙΑ (08.10)

****ΠΡΟΣΦΟΡΑ****

Πακέτα εισιτηρίων άνω των 300,00 ευρώ, μπορείτε να τα εξοφλήσετε σε 4 άτοκες μηνιαίες δόσεις με την πιστωτική σας κάρτα VISA ή MASTER!

* Η εταιρεία μας βρίσκεται στην ευχάριστη θέση να σας ενημερώσει ότι:
1. Θα προσφέρονται ειδικές τιμές σε όλες τις θέσεις για οικογενειακά πακέτα
2. Εισιτήρια μετ' επιστροφής, ειδικές τιμές.
3. Πολλαπλά εισιτήρια minimum 5, 50% έκπτωση.

Πληροφορίες στο κεντρικό πρακτορείο

TSAGARIS TRAVEL

και στον ταξιδιωτικό σας πράκτορα

Τηλ. (22410) 36170-30406, FAX: 22410-28597

VANIK TOURS

ΓΙΑΝΝΗΣ και ΣΕΒΑ ΒΑΛΣΑΜΙΔΗ

VANIK σημαίνει ΑΛΗΘΕΙΑ

ΑΚΤΗ ΚΑΝΑΡΗ 17, ΨΑΡΟΠΟΥΛΑ - ΑΝΕΤΟ ΠΑΡΚΙΝ

ΑΝΟΙΚΤΑ: ΔΕ-ΣΑ 08.30-14.00 και 16.30-20.30

Τηλ. 2241035191-37621 κιν/τό 6945-798148 FAX 2241029532

Το γραφείο μας πάντα πρώτο σε κρατήσεις ξενοδοχείων εξασφάλισε και σας προσφέρει καταπληκτικές τιμές για τα παρακάτω ξενοδοχεία σε ΠΑΚΕΤΑ (Εκδοση εισιτηρίων R/T) από 1/11 - 3/3/2005

ΑΠΕΥΘΥΝΟΜΑΣΤΕ ΣΕ ΣΑΣ ΠΟΥ ΘΕΛΕΤΕ ΚΑΙ Η ΚΡΑΤΗΣΗ ΣΑΣ ΝΑ ΕΙΝΑΙ ΣΩΣΤΗ ΚΑΙ ΤΟ ΔΩΜΑΤΙΟ ΣΑΣ ΝΑ ΣΑΣ ΠΕΡΙΜΕΝΕΙ

1ον	**HOTEL PRESIDENT Α΄κατηγορίας**	
	Λεωφόρος Κηφισίας (ΟΛΑ ΑΝΑΚΑΙΝΙΣΜΕΝΑ)	
	ΜΟΝΟΚΛΙΝΟ	€ 60
	Δίκλινο για μονόκλινο	€ 65
	ΔΙΚΛΙΝΟ	€ 70
	ΤΡΙΚΛΙΝΟ	€ 90
2ον	**HOTEL ZAFOLIA Α΄κατηγορίας**	
	Λεωφόρος Αλεξάνδρας	
	ΜΟΝΟΚΛΙΝΟ	€ 112
	ΔΙΚΛΙΝΟ	€ 125
	ΤΡΙΚΛΙΝΟ	€ 150
3ον	**HOTEL ATHENS CYPRIA Α΄κατηγορίας**	
	Σύνταγμα	
	ΜΟΝΟΚΛΙΝΟ	€ 60
	ΔΙΚΛΙΝΟ	€ 80
	ΤΡΙΚΛΙΝΟ	€ 100
4ον	**HOTEL ASTOR Α΄κατηγορίας**	
	Σύνταγμα	
	ΜΟΝΟΚΛΙΝΟ	€ 58
	Δίκλινο για μονόκλινο	€ 65
	ΔΙΚΛΙΝΟ	€ 73
	ΤΡΙΚΛΙΝΟ	€ 85
5ον	**HOTEL ELECTRA Α΄ SUPERIOR**	
	Ερμού - Σύνταγμα	
	ΜΟΝΟΚΛΙΝΟ	€ 100
	ΔΙΚΛΙΝΟ	€ 120
	ΤΡΙΚΛΙΝΟ	€ 140
6ον	**HOTEL ELLINIS Β΄κατηγορίας**	
	ΩΝΑΣΕΙΟ, Λεωφ. Συγγρού	
	ΜΟΝΟΚΛΙΝΟ	€ 60
	ΔΙΚΛΙΝΟ	€ 80
	ΤΡΙΚΛΙΝΟ	€ 100
7ον	**HOTEL TRITON Β΄κατηγορίας**	
	Κέντρο Πειραιά	
	ΜΟΝΟΚΛΙΝΟ	€ 60
	ΔΙΚΛΙΝΟ	€ 80
	ΤΡΙΚΛΙΝΟ	€ 100
8ον	**HOTEL LILIA Β΄κατηγορίας**	
	Πασαλιμάνι Πειραιάς	
	ΜΟΝΟΚΛΙΝΟ	€ 60
	ΔΙΚΛΙΝΟ	€ 75
	ΤΡΙΚΛΙΝΟ	€ 100
9ον	**HOTEL ΕΓΝΑΤΙΑ Β΄κατηγορίας**	
	Θεσσαλονίκη Κέντρο, καινούργιο	
	ΜΟΝΟΚΛΙΝΟ	€ 70
	ΔΙΚΛΙΝΟ	€ 80
	ΤΡΙΚΛΙΝΟ	€ 90
10ον	**HOTEL EGNATIA PALACE Α΄κατηγορίας**	
	Θεσσαλονίκη Κέντρο, ολοκαίνουργιο	
	ΜΟΝΟΚΛΙΝΟ	€ 90
	ΔΙΚΛΙΝΟ	€ 100
	ΤΡΙΚΛΙΝΟ	€ 125

● Τα παραπάνω ξενοδοχεία διαθέτουν T.V. σε όλα τα δωμάτια
● Στις πιο πάνω τιμές συμπεριλαμβάνεται πρωινό σε μπουφέ
● Ακόμη σε μας θα βρείτε αεροπορικά και ατμοπλοϊκά εισιτήρια όλων των εταιριών.

Και τώρα η Σάμος

• Σήμερα στις 14.45 στα Κοσκινού προπονούνται για τελευταία φορά οι Μικτές μας ομάδες





Στο γήπεδο Κοσκινού ολοκληρώνεται σήμερα η προετοιμασία των μικτών μας ομάδων για τα παιχνίδια την τέταρτης αγωνιστικής του ενωσιακού πρωταθλήματος για τον 10ο όμιλο.

Σάββας Ορφανίδης και Αντώνης Οικονόμου θα προπονήσουν στης 14:45 μ.μ για τελευταία φορά τους ποδοσφαιριστές τους, πριν τις αναμετρήσεις με τις ομάδες της Σάμου που αναμένεται να κρίνουν πολλά για την συνέχεια. Για τους νέους η νίκη μέσα στο νησί του Πυθαγόρα σημαίνει αυτομάτως και την πρόκριση στην επόμενη φάση (πρώτο παιχνίδι 5-0), αφού η διαφορά που θα τους χωρίζει από την δεύτερη ομάδα της Δυτικής Αττικής θα μεγαλώσει στους πέντε βαθμούς και είναι δύσκολο με βάση την εικόνα και την σοβαρότητα που έχει δείξει η ομάδα μας.

Από την πλευρά των Παίδων του Οικονόμου τα πράγματα είναι πιο μπερδεμένα.

Η ισοβαθμία τριών ομάδων στην δεύτερη θέση (Δωδεκάνησος, Σάμος και Κυκλάδες με ένα παιχνίδι περισσότερο) όπως και της Δυτικής Αττικής που προπορεύεται με πέντε βαθμούς και ένα παιχνίδι περισσότερο, αφήνει όλα τα ενδεχόμενα ανοιχτά.

Με νίκη της ομάδας μας(πρώτο ματς 2-0), αυξάνονται κατακόρυφα οι ελπίδες για την πρώτη θέση, αφού το τέλος της τέταρτης αγωνιστικής θα τους βρει πρώτους με διαφορά δύο βαθμών από του δεύτερους Αθηναίους τους οποίους θα υποδεχτούν την επόμενη και προ τελευταία αγωνιστική.

Το συμπέρασμα που βγαίνει είναι πως η υπόθεση πρόκριση ή πρωτιά εξαρτάται καθαρά από τα πόδια των ποδοσφαιριστών του Οικονόμου που κρατάνε την τύχη τους.

Οι αποστολές των μικτών που θα συμπεριλαμβάνουν 40 παίκτες, αναμένεται να αναχωρήσουν από το αεροδρόμιο της Ρόδου την Τρίτη στις 10:45 απευθείας για Σάμο, ενώ την ίδια ώρα θα «πετάξουν» και τα παιδιά της Κω για Αθήνα και στην συνέχεια με δεύτερη πτήση για το νησί του Πυθαγόρα.

Το γήπεδο που έχει οριστεί να φιλοξενήσει την αναμέτρηση είναι το ξηρό του Βαθέως και τα παιχνίδια αναμένεται να ξεκινήσουν στις 11 π.μ για τους Παίδες και στις 1 μ.μ για τους Νέους.

Το σημερινό κάλεσμα των ενωσιακών αφορά τους πιο κάτω παίκτες:

Παίδες: Αξιώτης, Μπιλιάς (Φοίβος), Νικολής (ΑΕΡΑ), Σαρικάς (Κλεάνθης), Κουτσάγιας (Ευαγόρας), Κοντουδιός, Πισσάς, Ευγενικός, Μέντος, Φασάκης (Διαγόρας), Ζερβός, Λαμπριανός (Ευκλής), Διαμαντής (Ασπίδα Απ), Θαλλασινός Φ., Θαλλασινός Χ., Πλαγγέντης (Ρόδος), Ζαμαντάκης (Ήλιος), Κοκιαντώνης, Λιβισιανός (Νίκη Ρ.), Μανιάς (Ερμής), Χατζηγεωργίου (Εθνικός Αρχ.).

Νέοι: Τσοπανάκης (Απόλλωνας Κ.), Κουμπιού (Κατταβιά), Πιζήμολας (Κλεόβουλος), Αναστασάς, Καρπαθάκης, Μανάκης, Σταυλάς (Διαγόρας Β.),Κιλασίν (Ήλιος), Λαμπριανός (Αστέρας Μ.), Γαϊτάνος (Ορφέας), Στρατής Φοίβος) .

Πιάνει δουλειά επίσημα από σήμερα στον Κλεόβουλο

Από σήμερα αναλαμβάνει και επισήμως νέος προπονητής του Κλεόβουλου ο **Νίκος Μαντικός.** Οπως είναι γνωστό ο μέχρι πρότινος κόουτς της ομάδας της Λίνδου **Ακης Δελαπόρτας** παραιτήθηκε και συνεχίζει στον Φοίβο και οι ενέργειες της Διοίκησης του Κλεόβουλου ήταν άμεσες, αφού έκλεισε γρήγορα η συμφωνία για συνεργασία. Το μέλος του Δ.Σ. **Δημήτρης Διάκουλας** παρουσίασε το νέο προπονητή στους παίκτες στα αποδυτήρια λίγο πριν την έναρξη του παιχνιδιού με τον Αγ. Γεώργιο, ο οποίος αφού τους ανακοίνωσε την έναρξη της συνεργασίας τους από σήμερα, τους ευχήθηκε καλή τύχη, αφού δεν κάθισε στον πάγκο αλλά παρακολουθούσε το ματς σαν φιλαθλος.

Σχετική ανακοίνωση για την πρόσληψη του **Νίκου Μαντικού** αλλά και για την έκφραση ευχαριστιών προς τον **Ακη Δελαπόρτα** για την μέχρι πρότινος συνεργασία τους, εκδόθηκε από τον Κλεόβουλο του αναφέρει τα εξής:

"Το διοικητικό συμβούλιο του Κλεόβουλου Λίνδου ανακοινώνει την πρόσληψη του καθηγητή Φυσικής Αγωγής κ. **Μαντικού Νικολάου** ως προπονητή του συλλόγου μας. Ευχαριστεί τον πρώην προπονητή του συλλόγου μας κ. **Βασίλειο Δελαπόρτα** για την προσφορά του και του εύχεται κάθε επιτυχία στα νέα του καθήκοντα. Ευχόμαστε Καλά Χριστούγεννα και Ευτυχισμένο το νέο έτος σε όλους τους φίλους του ποδοσφαίρου".

INOX
ECONOMY
ΗΛΙΑΚΑ · ΘΕΡΜΑΝΣΗ · ΕΓΚΑΤΑΣΤΑΣΕΙΣ·ΣΥΝΤΗΡΗΣΗ



• ΑΝΟΞΕΙΔΩΤΟ ΑΤΣΑΛΙ
• ΑΘΡΑΥΣΤΟ ΤΖΑΜΙ
• ΕΠΙΛΕΚΤΙΚΟΣ ΣΥΛΛΕΚΤΗΣ
• ΣΥΝΔΕΕΤΑΙ ΜΕ ΚΑΛΟΡΙΦΕΡ

Ritter HEIZUNG
ΧΥΤΟΣΙΔΗΡΟΙ ΛΕΒΗΤΕΣ ΠΕΤΡΕΛΑΙΟΥ





SATURN A.E.
ΑΤΟΜΙΚΗ ΜΟΝΑΔΑ ΠΕΤΡΕΛΑΙΟΥ

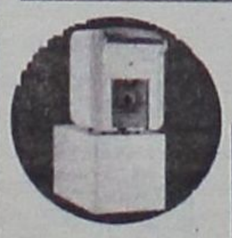

De Dietrich
ΛΕΒΗΤΕΣ ΠΕΤΡΕΛΑΙΟΥ ΑΠΟ ΧΥΤΟΣΙΔΗΡΟ

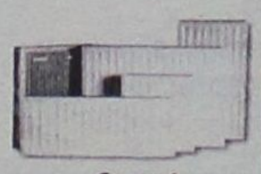

Superia
Panel Βελγίου



TUBOLUX
Design Πετσετοθήκη

ΡΙΖΟΣ ΜΙΧΑΗΛ
Αγ. Λαύρας 59 • τηλ. 2241023073, 6944351212

Ο 1ος ΟΜΙΛΟΣ

ΠΑΙΔΕΣ

1η αγωνιστική	
Δωδ/σος-Σάμος	2-0
Δυτ. Αττική-Κυκλάδες	0-0
2η αγωνιστική	
Δυτ. Αττική-Δωδ/σος	4-0
Σάμος-Κυκλάδες	0-0
3η αγωνιστική	
Δωδ/σος-Κυκλάδες	1-1
Σάμος-Δυτ. Αττική	1-0
4η αγωνιστική	
Κυκλάδες-Δυτ. Αττική	1-1
Σάμος-Δωδ/σος	(Τετάρτη)

ΝΕΟΙ

1η αγωνιστική	
Δωδ/σος-Σάμος	5-0
Δυτ. Αττική-Κυκλάδες	1-0
2η αγωνιστική	
Δυτ. Αττική-Δωδ/σος	1-2
Σάμος-Κυκλάδες	0-3
3η αγωνιστική	
Δωδ/σος-Κυκλάδες	6-0
Σάμος-Δυτ. Αττική	2-5
4η αγωνιστική	
Κυκλάδες-Δυτ. Αττική	1-1
Σάμος-Δωδ/σος	(Τετάρτη)

ΒΑΘΜΟΛΟΓΙΑ

Α/Α	ΟΜΑΔΕΣ	ΒΑΘ.	ΑΓ.	ΤΕΡΜ.
1.	Δ. Αττική	5	4	5-2
2.	Δωδ/σος	4	3	3-5
3.	Κυκλάδες	4	4	2-2
4.	Σάμος	4	3	1-2

ΒΑΘΜΟΛΟΓΙΑ

Α/Α	ΟΜΑΔΕΣ	ΒΑΘ.	ΑΓ.	ΤΕΡΜ.
1.	Δωδ/σος	9	3	13-1
2.	Δ. Αττική	7	4	8-5
3.	Κυκλάδες	4	4	4-8
4.	Σάμος	0	3	2-13

ΤΟΥΡΝΟΥΑ - ΕΦΗΒΙΚΟ - ΠΑΙΔΙΚΟ

Τουρνουά "Χριστούγεννα 2004"

• Σήμερα και αύριο η διεξαγωγή της α' φάσης με τη συμμετοχή 17 ομάδων.

Από σήμερα μπαίνουμε σε περίοδο εορτών και όπως κάθε χρόνο έτσι και φέτος η ΕΠΣΔ, αυτές τις μέρες διοργανώνει παιδικό τουρνουά.

Φέτος η επωνυμία του τουρνουά ονομάζεται "Χριστούγεννα 2004" και συμμετοχή έχουν δηλώσει 17 ομάδες οι οποίες χωρίσθηκαν σε 4 ομίλους.

Σήμερα στις 2 το μεσημέρι στο γήπεδο Κοσκινού, όπου θα διεξαχθούν όλοι οι αγώνες του τουρνουά, θα ξεκινήσει η α' φάση η οποία θα ολοκληρωθεί αύριο.

Αναλυτικά οι 4 όμιλοι και το συνολικό πρόγραμμα του τουρνουά:

Α' όμιλος	**Β' όμιλος**
1. ΑΣ Ρόδος	Ευκλής
2. Φοίβος	Ορφέας
3. Δωριέας	Νίκη Ρόδου
4. ΑΕΡΑ	Ιάλυσος
Γ' 'ομιλος	**Δ' όμιλος**
1. ΠΑΟ Διαγόρας	Ηλιος
2. Ηρακλής Μαριτσών	Κλεάνθης
3. Διαγόρας Βατίου	Αστέρας Παστ.
4. Απόλλων Απ.	Διγενής
5. -	ΠΑΣ Ασκληπειού

Σήμερα Δευτέρα 27/12/2004 θα αγωνισθούν οι ομάδες του Α' και Β' ομίλου και αύριο Τρίτη 28-11-2004 οι ομάδες του Γ' και Δ' ομίλου, ενώ η τελική φάση θα διεξαχθεί την Δευτέρα 3-1-2005. Ολοι οι αγώνες της Α' και τελικής φάσης θα διεξαχθούν στο γήπεδο Κοσκινού με το σύστημα της βαθμολογίας και από κάθε όμιλο θα προκριθούν οι δύο πρώτες ομάδες.

Γήπεδο Κοσκινού

Δευτέρα 27-12-2004

Α' Ημισυ Γηπέδου		**Β' Ημισυ Γηπέδου**
ΑΣ Ρόδος-Φοίβος	ώρα 14.00	Δωριέας-ΑΕΡΑ
Ευκλής-Ορφέας	ώρα 14.30	Νίκη Ρόδου-Ιάλυσος
Ρόδος-Δωριέας	ώρα 15.00	Φοίβος-ΑΕΡΑ
Ευκλής-Νίκη Ρόδου	ώρα 15.30	Ορφέας-Ιάλυσος
Ρόδος-ΑΕΡΑ	ώρα 16.00	Φοίβος-Δωριέας
Ευκλής-Ιάλυσος	ώρα 16.30	Ορφέας-Νίκη Ρόδου
Τρίτη 28-12-2004		
Ηλιος-Κλεάνθης	ώρα 13.00	Αστέρας ΠΑΣ-Διγενής
ΠΑΟ Διαγόρας-Ηρακλής Μ.	ώρα 13.30	Διαγόρας Βατ.-Απόλλων Απ.
ΠΑΣ Ασκληπειού-Ηλιος	ώρα 14.00	Κλεάνθης-Αστέρας Π.
ΠΑΟ Διαγόρας-Διαγόρας Β.	ώρα 14.30	Ηρακλής Μαρ.-Απόλλων Απ.
Διγενής-Ηλιος	ώρα 15.00	ΠΑΣ Ασκληπειό-Κλεάνθης
ΠΑΟ Διαγόρας-Απόλλων Απ.	ώρα 15.30	Ηρακλής Μαρ.-Διαγόρας Βατ.
Ηλιος-Αστέρας Παστ.	ώρα 16.00	Διγενής-ΠΑΣ Ασκληπειού
Αστέρας Παστ.-Ασκληπειό	ώρα 16.30	Κλεάνθης-Διγενής

Προκρίνονται από κάθε όμιλο οι δύο πρώτες ομάδες δηλαδή θα προκριθούν για την τελική φάση οκτώ (8) ομάδες οι οποίες θα χωρισθούν σε δύο ομίλους.

Τελική φάση Δευτέρα 3/1/2005

Α' όμιλος		**Β' όμιλος**
Α1, Β2, Γ1, Δ2		**Α2, Β1, Γ2, Δ1**
Α' Ημισυ Γηπέδου		**Β' Ημισυ Γηπέδου**
Α1-Β2	ώρα 13.30	Γ1-Δ2
Α2-Β1	ώρα 14.00	Γ2-Δ1
Α1-Γ1	ώρα 14.30	Β2-Δ2
Α2-Γ2	ώρα 15.00	Β1-Δ1
Α1-Δ2	ώρα 15.30	Β2-Γ1
Α2-Δ1	ώρα 16.00	Β1-Γ2

Οι πρώτες ομάδες του κάθε ομίλου θα αγωνισθούν στον μεγάλο τελικό και οι δεύτεροι στον μικρό τελικό.

Σε περίπτωση ισοπαλίας στους τελικούς θα εκτελεσθούν από τρία πέναλτι για ν' αναδειχθεί η νικήτρια ομάδα.

ΕΦΗΒΙΚΟ

Δεν κολύμπησαν...

Λόγω της κακοκαιρίας κανένα παιχνίδι της 14ης αγωνιστικής δεν διεξήχθη το σαββατοκύριακο. Επομένως η ΕΠΣΔ θα πρέπει να συνεδριάσει για να ορίσει ξανά την παραπάνω αγωνιστική.

Συγκεκριμένα τα παιχνίδια που δεν έγιναν αν και οι ομάδες έδωσαν το παρόν στα γήπεδα:

Ερμής - Ρόδος
Διαγόρας - Ασκληπειό
ΑΕΡΑ - Κλεάνθης

ΒΑΘΜΟΛΟΓΙΑ ΕΦΗΒΙΚΟΥ

Α/Α	ΟΜΑΔΕΣ	ΒΑΘ.	ΑΓ.	ΤΕΡΜ.	Ν.	Ι.	Η.
1.	Φοίβος	29	11	31-7	10	0	1
2.	Διαγόρας	28	10	28-4	9	1	0
3.	Απόλλων Απ.	21	11	22-17	7	0	4
4.	Ρόδος	18	10	23-8	5	3	2
5.	ΑΕΡΑ	18	10	15-15	6	0	4
6.	Ασκληπειό	17	10	13-15	5	2	3
7.	Ερμής	15	10	22-14	5	0	5
8.	Ηρακλής Μ.	14	11	23-23	5	0	6
9.	Κλεάνθης	13	9	16-12	4	1	4
10.	Αγ. Γεώργιος	4	10	8-36	1	1	8
11.	Άρης	-	-	-	-	-	-
12.	Πετρώνας	-	-	-	-	-	-
13.	Αναγέννηση Εμπ.	-	-	-	-	-	-

• Ο Άρης ξεκίνησε με -3 βαθμούς.
• Ο Ηρακλής Μ. και ο Φοίβος με -1 βαθμό
Άρης, Αναγέννηση και Πετρώνας αποβλήθηκαν από το πρωτάθλημα.

ΠΑΙΔΙΚΟ

Πλήρης αναβολή

Από την κακοκαιρία δεν ξέφυγε ούτε το παιδικό πρωτάθλημα καθώς δεν έγινε ούτε ένα ματς της 9ης αγωνιστικής.

Το Σάββατο το μόνο παιχνίδι που ξεκίνησε ήταν αυτό ανάμεσα στον Δωριέα και τη Ρόδο το οποίο διέκοψε στο 4' ο διαιτητής Τάσης.

Στα υπόλοιπα ματς της ημέρας οι ομάδες έδωσαν το παρόν στα γήπεδα αλλά έφυγαν άπρακτες.

Για τα χθεσινά ματς η ΕΠΣΔ για να μην ταλαιπωρηθούν οι ομάδες αποφάσισε την αναβολή των παιχνιδιών αν και δεν επρόκειτο να διεξαχθούν αφού ο κακός καιρός επιδεινώθηκε. Και για τα παιχνίδια 9ης αγωνιστικής η ΕΠΣΔ θα αποφασίσει εκ νέου για την νέα ημερομηνία διεξαγωγής τους.

Τα παιχνίδια που ήταν προγραμματισμένα να γίνουν:

Α' ΟΜΙΛΟΣ
Δωριέας - Ρόδος
Διαγόρας Β. - ΑΕΡΑ
Ευαγόρας - Διαγόρας
Ασκληπειό - Φοίβος
Δόξα Ψ. - Άγ. Ισίδωρος

Β' ΟΜΙΛΟΣ
Ερμής - Ιάλυσος
Κλεάνθης - Αστέρας Π.
Ακουσίλαος - Ευκλής
Ασπίδα Απ. - Διγενής
Ήλιος - Απόλλων Κ.

ΒΑΘΜΟΛΟΓΙΑ Α' ΟΜΙΛΟΥ

Α/Α	ΟΜΑΔΕΣ	ΒΑΘ.	ΑΓ.	ΤΕΡΜ.	Ν.	Ι.	Η.
1.	Δωριέας	19	7	21-1	6	1	0
2.	Διαγόρας Β.	19	7	16-3	6	1	0
3.	Διαγόρας	16	7	28-3	5	1	1
4.	Νίκη Ρ.	15	8	15-9	5	0	3
5.	Ευαγόρας	13	6	14-2	4	1	1
6.	Ρόδος	10	6	14-9	3	1	2
7.	ΑΕΡΑ	7	7	8-17	2	1	4
8.	Δόξα Ψ.	5	7	5-12	1	2	4
9.	Ασκληπειό	4	8	5-25	1	1	6
10.	Άγ. Ισίδωρος	3	7	7-20	1	0	6
11.	Φοίβος Κρ.	1	8	4-36	0	1	7

ΒΑΘΜΟΛΟΓΙΑ Β' ΟΜΙΛΟΥ

Α/Α	ΟΜΑΔΕΣ	ΒΑΘ.	ΑΓ.	ΤΕΡΜ.	Ν.	Ι.	Η.
1.	Ιάλυσος	24	8	23-2	8	0	0
2.	Αστέρας Π.	18	8	27-7	6	0	2
3.	Ερμής	16	8	19-6	5	1	2
4.	Ήλιος	13	7	13-6	4	1	2
5.	Ευκλής	11	7	21-10	3	2	2
6.	Κλεάνθης	10	8	7-8	3	1	4
7.	Διγενής	7	7	7-13	2	1	4
8.	Ακουσίλαος	5	7	7-17	1	2	4
9.	Ασπίδα Απ.	5	8	10-33	1	2	5
10.	Απόλλων Κ.	-1	8	5-37	0	0	8

** Ο Απόλλων Κ. ξεκίνησε με -1 βαθμό*

Μπουτίκ ΘΡΥΛΟΣ

Τις μεγάλες ημέρες των εορτών
έχετε την επιλογή
να χάνετε στα
αγαπημένα σας πρόσωπα
ένα όμορφο και "ακριβό" δώρο.

ΔΩΡΙΣΤΕ
την συλλεκτική εμφάνιση του ΟΛΥΜΠΙΑΚΟΥ

Ενα δώρο με διαχρονική αξία

AT5317

ΣΤΟΑ ΡΟΙΚΟΥ 11 • ΤΗΛ. 2241024695, ΡΟΔΟΣ

ΤΖΑΚΙΑ

ΤΖΑΚΙΑ ΤΖΟΤΖΟΛΗΣ ΤΑΣΟΣ

ΤΖΑΚΙΑ
ΜΑΝΤΕΜΕΝΙΑ • ΑΠΛΑ • ΑΕΡΟΘΕΡΜΑ • ΜΕ ΤΖΑΜΙΑ ΚΑΙ ΠΟΡΤΕΣ • ΜΕ ΠΥΡΟΤΟΥΒΛΑ

ΣΟΜΠΕΣ ΜΕ ΞΥΛΑ
ΜΕΓΑΛΗ ΠΟΙΚΙΛΙΑ ΜΟΝΤΕΛΩΝ

ΑΞΕΣΟΥΑΡ ΤΖΑΚΙΩΝ
ΣΚΑΡΕΣ • ΣΙΤΕΣ • ΚΡΕΜΑΝΤΑΛΑΔΕΣ

ΦΟΥΡΝΑΚΙΑ ΚΑΙ ΨΗΣΤΑΡΙΕΣ
ΣΕ ΠΟΛΛΑ ΣΧΕΔΙΑ ΚΑΙ ΜΕΓΕΘΗ

ΚΑΘΑΡΙΣΜΟΙ ΚΑΙ ΣΕΡΒΙΣ ΤΖΑΚΙΩΝ

ΚΟΛΥΜΠΙΑ, ΕΝΑΝΤΙ ΚΑΙ ΠΑΡΑΠΛΕΥΡΩΣ ΙΔΡΥΜΑΤΟΣ

ΚΥΡΙΑΚΕΣ ΑΝΟΙΚΤΑ 11–4

Τηλέφωνο (22410) 56275, κιν. 6942/255848,
τηλ. Fax: 56317, 85103 Κολύμπια, Ρόδος

Οι Ασφάλειες
ΠΑΝΤΕΛΗΣ ΣΑΝΣΟΓΛΟΥ Ε.Ε.
σας ενημερώνουν

Αφορά ιδιοκτήτες Επιβατικών Αυτοκινήτων Ιδ. Χρήσης.

Το ΝΕΟ ΠΑΚΕΤΟ ασφάλισης Ε.Ι.Χ. περιλαμβάνει:

- Ασφάλιση για Σωματικές Βλάβες τρίτων ή και των επιβατών σας (πλην οδηγού) ως 500.000 ευρώ.
- Ασφάλιση για Υλικές Ζημιές τρίτων ως 100.000 ευρώ.
- Κάλυψη των ζημιών του αυτ/του σας, σε περίπτωση που σας τρακάρει ανασφάλιστο όχημα ως 9.000 ευρώ.
- Ασφάλιση προσωπικού ατυχήματος οδηγού ως 12.000 ευρώ.
- Δωρεάν Δικηγόρο για ό,τι έχει σχέση με την κυκλοφορία του αυτ/του σας (αγωγές κ.λπ.) ως 10.000 ευρώ.
- Ασφάλεια πυρός σε Α' κίνδυνο του σπιτιού σας ως 9.000 ευρώ.
- Δωρεάν χρήση της EUROP ASSISTANCE 24 ώρες σε περίπτωση ατυχήματος και δωρεάν μεταφορά του αυτ/του σας.
- Δεν ανεβάζουμε το Bonus-Malus σας ακόμα και αν δηλώσετε ατύχημα.

Τα εξαμηνιαία ασφάλιστρα για όλα τα παραπάνω είναι:

ΙΠΠΟΙ	01-06	07-08	09-10	11-12	13-14	15 και άνω
BM03	86.8	89.5	105.5	109.7	119.2	142.1

ΠΑΝΤΕΛΗΣ ΣΑΝΣΟΓΛΟΥ Ε.Ε.

Καζαντζάκη 2 και Εθν. Αντίστασης
Τηλ. 22410-31468, 70328, 70264

Με τον πάντα δικό σας... Αλλαξογκόλιές ...γκολτζή γκολτζή - γκολτζή

www.angelfire.com/pa4/allaksogolies

E-mail: allaksogolis@yahoo.gr

Να τα πούμε ? Καλήν ημέραν άρχοντες κι αν είναι ορισμός σας, βάλτε όλοι τα δυνατά σας, για να βελτιωθεί ο αθλητισμός σας. Ετούτες τις Άγιες ημέρες όλα τα πάθη και οι κακίες παραμερίζονται και πρωταρχικό ρόλο παίρνουν ανθρώπινα συναισθήματα, όπως η προσφορά στον συνάνθρωπο, η αγάπη και η αλληλοβοήθεια. Έστω και μια φορά τον χρόνο ας φροντίσουμε να νιώσουμε άνθρωποι πάνω απ'όλα εμείς οι ίδιοι και να ανοίξουμε τα μάτια της ψυχής μας για να δούμε ότι ζωή δεν είναι μόνο υλικά αγαθά και καλοπέραση του εαυτού μας αλλά υπάρχουν και άλλα πράγματα. Η γέννηση του Θεανθρώπου ας μας φωτίσει μπας και καταλάβουν κάποτε μερικοί-μερικοί που νομίζουν ότι κρατάνε τις τύχες του πλανήτη στα χέρια τους (βλ. Μπους) ότι είμαστε απλώς μυρμηγκάκια μπροστά στον Μεγαλοδύναμο.



Το marketing έχει περάσει το μήνυμα στην κοινή συνείδηση πως τα Χριστούγεννα σημαίνει να αγοράζεις δώρα, δώρα, δώρα και πάλι δώρα,, κατά κύριο λόγο για σένα και κατά δεύτερο για τα άτομα που αγαπάς. Ο Έλληνας Άγιος Βασίλης δεν έχει καμία μα καμία απολύτως σχέση με αυτό τον εισαγόμενο καλοκάγαθο γεράκο με την μεγάλη κοιλιά, τα ροδοκόκκινα μάγουλα και την κατακόκκινη φορεσιά του, ο οποίος έχει μάλιστα και χωριό στην Βόρεια Ευρώπη, ένεκα της διαφήμισης και της προσέλκυσης τουρισμού. Ο Άγιος Βασίλης από την Καισαρεία ήταν ακριβώς το αντίθετο από τον Santa Claus. Αδύνατος, φορώντας κουρέλια, ατημέλητος, έδωσε την ζωή του προσφέροντας απλόχερα ότι είχε και δεν είχε στους φτωχούς.

Αυτή η εορταστική περίοδος όμως εκτός των άλλων είναι και μια πρώτης τάξεως ευκαιρία για να ανασάνουν λίγο οικονομικά και οι ομάδες όλων των αθλημάτων. Με εκτύπωση ημερολογίων, διοργάνωση χοροεσπερίδας με λαχειαγορές, οι άνθρωποι των αθλητικών συλλόγων προσπαθούν να έχουν κάποια έσοδα, προκειμένου να μπορέσουν να αντεπεξέλθουν στις υποχρεώσεις τους.

Μπορεί ο Σύνδεσμος των Διαιτητών μας να έχει ενισχυθεί όσον αφορά την παρουσία των μελών τους στους πίνακες των Εθνικών κατηγοριών, ωστόσο για ακόμη μία φορά δεν φαίνεται φως στον ορίζοντα για την πολυπόθητη θέση διαιτητή στην Α' Εθνική. Εδώ και κάποια χρόνια παρότι ο ΣΔΓΙΔ ομολογουμένως έχει ανθρώπους που αξίζουν να διαιτητεύουν στην μεγαλύτερη κατηγορία, εν τούτοις αυτό δεν έχει γίνει ακόμα. Εάν συγκρίνουμε μάλιστα διαιτητές από άλλους Νομούς που σφυρίζουν στην Α' Εθνική, αποδεικνύεται με την πιο χαρακτηριστική άνεση ότι αδικούμαστε και σε αυτό τον τομέα.

Ώρα για το πρώτο time-out. Συζητούσαν μια φορά ένας Έλληνας, ένας γερμανός και ένας ισπανός. Ρωτά ο Γερμανός τον Ισπανό: - Πως λέτε εσείς τον π....ο στα Ισπανικά; - Ταύρο, απαντά αυτός για να θυμόμαστε τις ταυρομαχίες. - Εσείς στη Γερμανία πώς τον λέτε; - Τείχος, του λέει για να θυμόμαστε την πτώση του τείχους. - Και εσείς στην Ελλάδα; - Κομάντο, γιατί από αλλού τον περιμένεις και από αλλού σου έρχεται!!!



Στην σημερινή φώτο φιλοξενούμε τον Μεγάλο Παππού του ποδοσφαίρου, ο οποίος είναι μεγάλος μόνο σε μυϊκή μάζα, αφού η ηλικία του είναι όση γράφει πάνω στο κουτί που σηκώνει. Απολαύστε τον !

Από την κακοκαιρία που πλήττει όλη την χώρα δεν γλιτώσαμε ούτε εμείς. Εάν δεν το έχετε πάρει είδηση, το κλίμα αλλάζει και στην περιοχή μας και υπεύθυνοι γι'αυτό είμαστε οι άνθρωποι, αφού σαν αυτοκαταστροφικά όντα που είμαστε, κάνουμε ότι είναι δυνατόν για να μολύνουμε το περιβάλλον και κατά συνέπεια την ίδια μας την ζωή. Αρκετά παιχνίδια του τοπικού μας ποδοσφαίρου αναβλήθηκαν και το πρόγραμμα των πρωταθλημάτων σε όλες τις κατηγορίες, ήρθε τα πάνω κάτω.

Αν προσθέσει κανείς στα παραπάνω ότι ο Νομός μας είναι ένα σύμπλεγμα από νησιά, τότε είναι ευνόητο πως τα τερτίπια του καιρού έχουν άμεση σχέση με την ύπαρξη ή την οικονομική καταστροφή των ομάδων που ταξιδεύουν, αφού ένα απαγορευτικό αν κρατήσει πάνω από μία ημέρα, τινάζει στον αέρα τον προϋπολογισμό του μετακινούμενου σωματείου. Χρόνιο αίτημα των παραγόντων του βασιλιά των σπορ στην περιοχή μας είναι η Πολιτεία διά μέσω των επιχορηγήσεων της ΕΠΟ να μας αντιμετωπίζει σε διαφορετική κατηγορία σε σχέση με τους άλλους Νομούς, αλλά αυτό μέχρι σήμερα δεν κατέστη δυνατόν, τουλάχιστον στον επιθυμητό βαθμό.

Το ντόπινγκ (όπως και τα ναρκωτικά) σαν μάστιγα που είναι, έχει εισχωρήσει σε όλα τα στρώματα του αθλητισμού. Με αφορμή το τελευταίο περιστατικό προσπάθειας εθισμού νεαρού μαθητή στα ναρκωτικά με χάπια που υποτίθεται ότι ήταν πρωτεΐνες, είναι επιβεβλημένο να γίνονται τακτικές ενημερώσεις στα σχολεία αλλά και στις ομάδες που διαθέτουν τμήματα υποδομής, σχετικά με όλες τις μορφές του ντόπινγκ, με την χρήση ναρκωτικών και το που οδηγούν και οι δύο αυτές βάρβαρες μορφές χημικής δηλητηρίασης. Για να γίνει κάποιος καλός και πάνω απ'όλα υγιής αθλητής, χρειάζεται μόνο προπόνηση και αγωνιστική πειθαρχία. Όλα τα άλλα περί γρήγορης ενδυνάμωσης με άριστα αποτελέσματα κλπ., μόνο πρόσκαιρα μπορεί να είναι και φυσικά με αντίτιμο την ίδια την ζωή!

Πάμε τώρα στο ανεκδοτάκι μας. Κάποιος θέλει να χρησιμοποιήσει την τουαλέτα του αεροπλάνου. Πηγαίνοντας βλέπει πως είναι κατειλημμένη. Η αεροσυνοδός του λέει: - "Μπορείτε να χρησιμοποιήσετε την τουαλέτα των γυναικών αλλά προσέξτε μη χρησιμοποιήσετε τα τέσσερα κουμπάκια δίπλα στον καθρέπτη." Αυτός μπαίνει και αφού τελειώνει, κοιτά τα κουμπιά με περιέργεια. Το πρώτο γράφει ΖΝ. Το πατάει και βγαίνει ζεστό νερό που του πλένει τον πισινό. - "Ρε τις κουφάλες τις γυναίκες ανέσεις", σκέφτεται! Κοιτά το δεύτερο κουμπί που γράφει Ζ.Α. και το πατάει. Βγαίνει ζεστός αέρας που του στεγνώνει τον πισινό. - "Ρε τις κουφάλες τις γυναίκες μεγαλεία!!!" Πατάει το τρίτο κουμπί που γράφει Π.Π., βγαίνει πούδρα πισινού με ένα πον-πον και του πουδράρει τον πισινό. Κοιτάει το τέταρτο που γράφει Α.Ε.Τ. και σκέπτεται: - Τι διάολο, ας το πατήσω και αυτό. Γίνεται τότε μεγάλος χαμός και λιποθυμάει από τον πόνο. Ξυπνάει σε ένα κρεβάτι νοσοκομείου και έντρομος συνειδητοποιεί πως του έχουν κόψει τα...μπαλάκια του. Αρχίζει να φωνάζει και μπαίνει μέσα ένας νοσοκόμος. - Βοήθεια του λέει, έχασα τα μπαλάκια μου. - "Τι να κάνουμε κύριε?", του απαντά αυτός. "Αφού σας είχαν πει να μη πατήσετε τα κουμπιά." Και καλά, πατήσατε το Ζεστό Νερό, τον Ζεστό Αέρα, την Πούδρα Πισινού. Τον Αυτόματο Εξαγωγέα Ταμπόν, τι τον πατήσατε;;.!!!

Κάθε ημέρα από Δευτέρα έως Παρασκευή 5 με 6, οι ραδιοφωνικές Αλλαξογκολιές βρίσκονται κοντά σας από τις αγαπημένες συχνότητες του TOP FM 102,4-102,7, με δώρα, διαγωνισμούς, φάρσες, εκπλήξεις και φυσικά μπόλικο χιούμορ. Μείνετε συντονισμένοι !!!

Καλή προετοιμασία για τις γιορτές

Ο γκολτζής

ΝΤΕΤΕΚΤΙΒΣ
30 ΧΡΟΝΙΑ ΜΟΝΙΜΑ ΚΑΙ ΣΤΗ ΡΟΔΟ
35354 - 28780
Π.Π. ΓΕΡΜΑΝΟΥ 6 (ΠΛ. ΦΩΚΙΑΛΗ)
Η ΛΥΣΗ!!! ΣΕ ΚΑΘΕ ΣΑΣ ΠΡΟΒΛΗΜΑ
EXPRESS SECURITY

ΚΥΚΛΟΦΟΡΟΥΝ
Τα βιβλία του καθηγητή
ΜΙΧΑΛΗ ΕΜΜ. ΑΡΦΑΡΑ

«ΙΠΠΟΤΙΚΟΙ ΚΑΙ ΝΕΟΚΛΑΣΙΚΟΙ ΠΥΡΓΟΙ ΙΑΛΥΣΟΥ ΡΟΔΟΥ» (Χρυσοδερματόδετος Άτλας)	60.00 €
"Η ΚΑΤΖΙΑ, ΤΟ ΛΑΪΚΟ ΜΟΝΟΧΩΡΟ ΣΠΙΤΙ ΤΗΣ ΚΑΛΥΜΝΟΥ» (βιβλιοδετ. μεγαλο σχήμα)	35.00 €
«Η ΚΕΝΤΗΤΙΚΗ ΚΑΙ ΥΦΑΝΤΙΚΗ ΤΕΧΝΗ ΤΗΣ ΝΙΣΥΡΟΥ»	20.00 €
«ΤΟ ΠΛΑΤΥΜΕΤΩΠΟ ΛΑΪΚΟ ΣΠΙΤΙ ΤΗΣ ΚΩ»	15.00 €
«ΤΟ ΔΙΠΑΤΟ ΛΑΪΚΟ ΝΙΣΥΡΙΚΟ ΣΠΙΤΙ»	15.00 €
«ΑΦΙΕΡΩΜΑ ΣΤΗΝ ΚΡΗΤΗ» (Συλλογική μελέτη περιοδικού "Κάμειρος")	17.00 €
«ΕΚΚΛΗΣΑΚΙΑ ΤΗΣ ΡΟΔΟΥ»	12.00 €
«ΝΙΣΥΡΟΣ, Η ΠΟΡΦΥΡΙΣ ΤΩΝ ΑΡΧΑΙΩΝ»	8.80 €
«ΣΥΜΗ, Η ΑΙΓΛΗ ΤΩΝ ΑΡΧΑΙΩΝ»	8.80 €
«ΡΟΔΟΣ» (τουριστικός οδηγός)	8.80 €
«ΓΗ ΤΟΥ ΗΛΙΟΥ» (ταξιδιωτική λογοτεχνία)	8.80 €

ΒΙΒΛΙΟ: ΕΝΑ ΔΩΡΟ ΕΚΠΟΛΙΤΙΣΜΟΥ

ΠΩΛΗΣΗ ΣΕ ΕΠΙΛΕΓΜΕΝΑ ΒΙΒΛΙΟΠΩΛΕΙΑ
και στο τηλ.: 210-28 18 842

Μικροεπιλογές Επίπλων



Λεωφ. Ελευθερίας 20 - Κρεμαστή τηλ. 93364

μ ΠΑΣΚΕΤ - ΤΖΟΥΝΤΟ

Με υπογραφή Μαρουλλάκη

• Ο 26χρονος παίκτης του Διαγόρα βρέθηκε σε μεγάλη μέρα και «εκτέλεσε» τον Δωριέα το βράδυ του Σαββάτου στο Βενετόκλειο.

• Παραλίγο νέα κατοστάρα για τους «κυανέρυθρους» (97-44).

ΒΕΝΕΤΟΚΛΕΙΟ

Αναμενόμενη και φυσιολογική ήταν η επικράτηση του Διαγόρα μέσα στην έδρα του Δωριέα το περασμένο Σάββατο. Το τελικό 44-97 λίγο ως πολύ θύμισε το 120-39 του α' γύρου στην τέντα παρόλο που οι «κυανέρυθροι» παρουσιάστηκαν με πολλές ελλείψεις στο Βενετόκλειο..

Άτυχος και ο Δωριέας πάντως με τον **Βερέμη** να τραυματίζεται πολύ νωρίς και να αποχωρεί υποβασταζόμενος.

Το παιχνίδι δεν αντέχει κριτικής μιας και υπήρχε μεγάλη διαφορά δυναμικότητας. Το ότι έπαιζε ο πρώτος με τον τελευταίο της βαθμολογίας είναι ενδεικτικό.

Από τα αξιοσημείωτα, η σπουδαία εμφάνιση του **Γιάννη Μαρουλλάκη** που φόρτωνε ασταμάτητα το καλάθι των «κιτρινόμαυρων». Από κοντά και ο **Τάσος Χαλβατζής** που προελαύνει στον πίνακα των σκόρερ.

Η ουσία είναι πως ο Διαγόρας έχει φτάσει αισίως στα οχτώ ροζ φύλλα σε ισάριθμα ματς και συνεχίζει να οδηγεί ανενόχλητος την κούρσα του πρωταθλήματος.

Στην αντίπερα όχθη, ο Δωριέας δίνει το κρισιμότερο παιχνίδι της χρονιάς την επόμενη αγωνιστική μέσα στην Κάλυμνο.

Δεκάλεπτα: 10-28, 20-56(ημιχρ.), 29-73, 44-97

Διαιτητές: Βιτζηλαίος – Αρνάς

Δωριέας (Αρφαράς): Αντωνόπουλος, Περάκης, Κούκιαλι Β. 2, Ράμμος 6, Κούκιαλι Λ. 5(1), Μαυρονικόλας 11, Κρητικός 18, Βερέμης 2.

Διαγόρας (Καλαμπόκας): Σπανουδάκης 5(1), Μαρουλλάκης 28(4), Οικονόμου, Τσαλικίδης 6, Πολυχρόνης 6, Δούβαλης 16, Χαλβατζής 18, Σκορδάλης 7, Τρίμης 11.



Κορυφαίος για τον Διαγόρα στο ματς με τον Δωριέα ο Γιάννης Μαρουλλάκης.

«Τρύπιο» ταβάνι

• Έσταζε η οροφή στην Ιαλυσό ενώ δεν υπήρχε και ηλεκτρικό ρεύμα με αποτέλεσμα να αναβληθεί ο αγώνας του Ιάλυσου με τον Διγενή.

Δεν έγινε το παιχνίδι του Ιάλυσου με τον Διγενή στο πλαίσιο της 8ης αγωνιστικής καθώς το κλειστό γυμναστήριο της Ιαλυσού θεωρήθηκε ακατάλληλο από τους διαιτητές για διεξαγωγή παιχνιδιού.

Πρώτα απ' όλα, δεν υπήρχε ηλεκτρικό ρεύμα γιατί είχε διακοπή ενώ σε όλο το παρκέ ήταν μοιρασμένες πετσέτες για να σκουπιστούν και να απορροφηθούν τα νερά που έσταζαν σε δέκα τουλάχιστον σημεία από το ταβάνι.

Τα προβλήματα στο κλειστό ξεκίνησαν μία μέρα νωρίτερα με τον θερμοσίφωνα και την πλημμύρα στα γραφεία.

Το φύλλο αγώνος αναφέρει: «Λόγω ακαταλληλότητας του γηπέδου, έσταζε το ταβάνι σε πολλά σημεία και επειδή δεν υπήρχε φωτισμός λόγω διακοπής ρεύματος ο αγώνας δεν έγινε».

Α' ΚΑΤΗΓΟΡΙΑ ΑΝΔΡΩΝ

Α' ΚΑΤΗΓΟΡΙΑ ΑΝΔΡΩΝ

Αποτελέσματα 8ης Αγωνιστικής

ΑΕ Δικαίου – ΕΑΚΑ	αναβλ.
Δωριέας – Διαγόρας	44-97
Ηρακλής Λάρδου – Ιπποκράτης	αναβλ.
Ιάλυσος – Διγενής	αναβλ.

Βαθμολογία (σε 8 αγώνες)

1. Διαγόρας	8-0	753-412	16
2. Ιπποκράτης	5-2	485-437	12
3. Ηρακλής Λάρδου	4-3	474-467	11
4. ΑΕ Δικαίου	4-3	439-446	11
5. Ιάλυσος	4-3	428-418	11
6. Διγενής	2-5	425-482	9
7. Δωριέας	1-7	439-669	9
8. ΕΑΚΑ	1-6	426-538	8

* Διαγόρας και Δωριέας έχουν ένα παιχνίδι περισσότερο.

Επόμενη Αγωνιστική (9η)

ΕΑΚΑ – Δωριέας
Διαγόρας – Ηρακλής Λάρδου
Ιπποκράτης – Ιάλυσος
ΑΕ Δικαίου - Διγενής

Έλαμψε ο Ζυγός

• Οι αθλήτριές του επέστρεψαν από το Πανελλήνιο Πρωτάθλημα Τζούντο με ένα ασημένιο και δύο χάλκινα μετάλλια.

Την ανοδική πορεία στην οποία βρίσκεται το ροδίτικο τζούντο πιστοποίησαν με την καταπληκτική τους εμφάνιση στο Πανελλήνιο Πρωτάθλημα Ανδρών - Γυναικών της Αθήνας οι αθλήτριες του Ζυγού, οι οποίες κατέκτησαν ένα αργυρό μετάλλιο, δύο χάλκινα και μία πέμπτη θέση.

Στην κατηγορία +78 κιλών, η **Μαριάννα Φαυγή** έφτασε μέχρι τον τελικό, όπου ηττήθηκε από την **Ελένη Πάτσιου** της Ηλιούπολης, όμως κέρδισε την θέση της στο δεύτερο σκαλί του βάθρου.

Στην ίδια κατηγορία, η **Άννα Αχλαδιώτη** φόρεσε στο στήθος της το χάλκινο μετάλλιο, όπως και η **Κατερίνα Ξανθοπούλου** στην κατηγορία των -70 κιλών.

Την **Ξανθοπούλου** ακολούθησε στην κατάταξη η **Κυριακή Νικολατζίδη**, η οποία μετά από θαυμάσια παρουσία αναδείχθηκε πέμπτη.

ΕΚΔΡΟΜΕΣ! ΕΚΔΡΟΜΕΣ!

ΧΡΙΣΤΟΥΓΕΝΝΑ!
ΠΡΩΤΟΧΡΟΝΙΑ!
ΘΕΟΦΑΝΕΙΑ!

ΤΑΞΙΔΙΩΤΙΚΕΣ ΕΚΠΛΗΞΕΙΣ!!!

ΒΙΕΝΝΗ
ΑΥΣΤΡΙΑΚΟ ΠΑΝΟΡΑΜΑ
ΣΑΛΤΣΜΠΟΥΡΓΚ
ΠΡΑΓΑ-ΒΙΕΝΝΗ
ΠΡΑΓΑ-ΒΙΕΝΝΗ-ΒΟΥΔΑΠΕΣΤΗ

ΕΙΔΙΚΕΣ ΤΙΜΕΣ ΓΙΑ ΚΡΑΤΗΣΕΙΣ ΩΣ ΤΙΣ 18/11

ΠΑΡΙΣΙ
ΠΡΑΓΑ-ΚΑΡΛΟΒΥ ΒΑΡΙ
ΛΟΝΔΙΝΟ-ΟΞΦΟΡΔΗ
ΕΛΒΕΤΙΑ
ΡΩΜΗ-ΦΛΩΡΕΝΤΙΑ
ΒΟΥΔΑΠΕΣΤΗ
ΙΣΤΟΡΙΚΕΣ ΠΡΩΤΕΥΟΥΣΕΣ
ΝΙΚΑΙΑ-ΜΟΝΤΕ ΚΑΡΛΟ
ΙΤΑΛΙΑ-ΚΥΑΝΗ ΑΚΤΗ

ΚΑΤΑΠΛΗΚΤΙΚΕΣ ΠΡΟΣΦΟΡΕΣ ΓΙΑ ΚΡΑΤΗΣΕΙΣ ΩΣ ΤΙΣ 26/11

STEFANAKIS

ΑΛΕΞ. ΔΙΑΚΟΥ 38-ΡΟΔΟΣ • Τηλ.: 22410/20625-2241030054

ΟΔΥΣΣΕΙΕΣ
και οινοπνεύματα



Ξεφαντώστε με ένα κεφάτο πρόγραμμα
με τους ΜΙΧΑΛΗ ΘΕΟΔΟΣΙΟΥ τραγούδι μπαγλαμά,
ΜΟΥΣΤΑΦΑΣ μπουζούκι,
ΔΗΜΗΤΡΑ τραγούδι, ΕΚΡΕΜ τουμπερλέκι.
στο όργανο και καλλιτεχνική διεύθυνση ΣΤΡΑΤΟΣ

24 και 25/12
και 31/12 και 1/1
ΠΛΟΥΣΙΟ
ΕΟΡΤΑΣΤΙΚΟ MENU

Όλες οι εκδηλώσεις μέχρι 220 άτομα

Σας ευχόμαστε ΚΑΛΕΣ ΓΙΟΡΤΕΣ

Μεταφερθήκαμε σε νέο χώρο στο 2ο χλμ.
Ρόδου-Καλλιθέας για περισσότερα γλέντια
ΤΗΛ. 67674 • Κιν. 6932635007

ΑΤ5295

Sigma travel agency

ΠΕΡΑΣΤΕ ΤΙΣ ΓΙΟΡΤΕΣ ΣΑΣ
ΜΟΝΑΔΙΚΑ!!

ΠΑΚΕΤΑ ΕΚΔΡΟΜΩΝ ΓΙΑ
ΧΡΙΣΤΟΥΓΕΝΝΑ
ή
ΠΡΩΤΟΧΡΟΝΙΑ

• ΠΡΑΓΑ-ΚΑΡΛΟΒΥ ΒΑΡΥ	490 €
• ΚΩΝΣΤΑΝΤΙΝΟΥΠΟΛΗ-ΠΡΟΥΣΑ, 5 ημέρες	390 €
• ΦΙΛΑΝΔΙΑ-ΛΑΠΩΝΙΑ	1.590 €
• ΒΥΖΑΝΤΙΝΗ ΟΧΡΙΔΑ	185 €
• ΜΑΔΡΙΤΗ-ΤΟΛΕΔΟ	615 €
• ΑΙΓΥΠΤΟ, 10 ημέρες, ξενοδοχεία 5*	1.140 €
• ΒΑΡΚΕΛΩΝΗ	635 €

ΚΑΙ ΠΟΛΛΕΣ ΑΛΛΕΣ!!!
ΜΕ ΤΙΜΕΣ ΑΠΙΣΤΕΥΤΕΣ

Τηλεφωνήστε μας
για περισσότερες πληροφορίες

ΑΚΟΜΑ ΔΙΟΡΓΑΝΩΝΟΥΜΕ ΜΕΜΟΝΩΜΕΝΕΣ ΕΚΔΡΟΜΕΣ, ΣΧΟΛΙΚΕΣ ΕΚΔΡΟΜΕΣ, ΕΚΔΡΟΜΕΣ ΟΜΑΔΩΝ, ΣΩΜΑΤΕΙΩΝ, ΓΙΑ ΤΗΝ ΕΛΛΑΔΑ ΚΑΙ ΟΛΟ ΤΟΝ ΚΟΣΜΟ ΣΕ ΕΙΔΙΚΕΣ ΤΙΜΕΣ.
ΑΠΛΩΣ ΤΗΛΕΦΩΝΗΣΤΕ ΜΑΣ

SIGMA S.S. TRAVEL
Τηλ. 22410 90049, 22410 96697
Fax: 22410 96697
Λ. ΗΡΑΚΛΕΙΔΩΝ, ΕΜΠ. ΚΕΝΤΡΟ RHODESLAND
(Μεταξύ Avra Beach και Mira Mare)
Υπεύθυνος: Στεργενάκης Σ.

Ωράριο: 09.00-17.00, 7.30-20.30

Διπρόσωπος και χαμένος

- *Εξαιρετική εμφάνιση για τον Ιβίσκο στα πρώτα είκοσι λεπτά του αγώνα με την ΑΕΚΤ, δεν είχε την ανάλογη συνέχεια και τελικά οι Ροδίτες έχασαν ένα δικό τους παιχνίδι με 71-78.*
- *Αφού χάθηκε και αυτό το ματς, δυσκολεύουν τα πράγματα για τους νεοφώτιστους που έχουν να αντιμετωπίσουν στη συνέχεια Ταύρο, Λαύριο και Πανερυθραϊκό.*

ΒΕΝΕΤΟΚΛΕΙΟ

Σε πολύ δύσκολη θέση βρίσκεται ο Ιβίσκος μετά και την ήττα από την ΑΕΚΤ μέσα στη Ρόδο. Τα περιθώρια ολοένα και στενεύουν και όταν χάνονται τέτοια παιχνίδια όπως το χθεσινό, δεν χωράει και ιδιαίτερη αισιοδοξία.

Η ομάδα της Ανάληψης πραγματοποίησε την καλύτερη φετινή της εμφάνιση στο πρώτο ημίχρονο (ειδικά στην επίθεση) και έδειξε σαφέστατη βελτίωση στον αμυντικό τομέα. Αυτό που έμενε ήταν να συνεχίσει έτσι αλλά έμεινε από δυνάμεις, πλήρωσε και μερικά πολύ επιπόλαια λάθη που δεν τα συγχώρησε η εμπειρία της ΑΕΚΤ και στην επανάληψη ήρθαν τα πάνω κάτω μαζί με την απώλεια των υπερπολύτιμων δύο βαθμών (71-78).

Ο Ιβίσκος φάνηκε διπρόσωπος στον αγώνα της 10ης μέρας του πρωταθλήματος και έχασε ένα ματς που φαινόταν δικό του. Και ήταν δικό του γιατί πραγματικά ήταν πολύ καλός και σοβαρός στα πρώτα είκοσι λεπτά απέναντι σε μια ομάδα που δεν ήρθε αδιάφορη ούτε είναι της ...σειράς. Οι γηπεδούχοι την «εξαφάνισαν» επιβάλλοντας τον δικό τους ρυθμό και πιέζοντας όσο έπρεπε για να φτάσει η διαφορά κοντά στους 20 πόντους!

Στο δεύτερο μισό του παιχνιδιού, φάνηκε ξεκάθαρα ότι υπάρχει κόπωση ορισμένων παικτών λόγω του ότι δεν κάνουν την απαιτούμενη προπόνηση. Για παράδειγμα, ο Χρήστος Μπίλιας ήταν απίστευτος στο α' ημίχρονο, σαν να μην τον έχει φθείρει καθόλου το πέρασμα του χρόνου. Δεν πήρε όμως τις απαραίτητες ανάσες με αποτέλεσμα στα κρίσιμα σημεία του αγώνα που η ΑΕΚΤ είχε πάρει μπροστά και απειλούσε ολοένα και περισσότερο για το «διπλό», ο έμπειρος σέντερ να έχει μείνει από... μπαταρία. Έπαιζε και φορτωμένος με φάουλ για μεγάλο διάστημα. Ο τραυματισμός του Λιβιεράτου στο 5' είναι εν μέρει ελαφρυντικό. Ο Τσιτσούλας πήγε πολύ καλά στα πρώτα είκοσι λεπτά και μετά παρασύρθηκε και αυτός στην γενικότερη μετριότητα που σημάδεψε τον Ιβίσκο στην επανάληψη. Ο Παπακώστας παρά την γενναία απόφαση να μπει στο παρκέ, δεν ήταν ακόμα έτοιμος να προσφέρει ενώ σε κακή μέρα ήταν και ο Σταύρος Παρδακάς. Η ευστοχία από την περιφέρεια σταμάτησε στην επανάληψη ενώ λίγες προσπάθειες έγιναν με διείσδυση. Ξεσπάσματα κρατούσαν στο β' ημίχρονο τον Ιβίσκο μέσα στο παιχνίδι ενώ αμυντικά είχε χαλαρώσει πολύ. Η ΑΕΚΤ εκμεταλλεύτηκε τα δώρα των γηπεδούχων και γύρισε τούμπα το ματς κερδίζοντας τελικά με 78-71.

Τα πράγματα είναι πλέον πολύ δύσκολα για τους Ροδίτες. Μετά την διακοπή του πρωταθλήματος, ακολουθούν τρία πάρα πολύ «επικίνδυνα» παιχνίδια με Ταύρο, Λαύριο και Πανερυθραϊκό. Είναι πολύ πιθανό λοιπόν ο α' γύρος να κλείσει με τις δύο νίκες που έχουν επιτευχθεί έως τώρα.

ΠΕΡΙΠΑΤΟΣ

Η ΑΕΚΤ προηγήθηκε με 5-6 στα πρώτα λεπτά του αγώνα αλλά ένα τρομερό σερί 21-3(!!!) έκανε το σκορ 26-9 με τον Ιβίσκο να στέκεται περίφημα στον αγωνιστικό χώρο.

Κλεψίματα, αιφνιδιασμοί, γρήγορος ρυθμός, οι γηπεδούχοι έκαναν ό,τι ήθελαν.

Οι νεοφώτιστοι δεν ανησύχησαν ούτε στο 2ο δεκάλεπτο όταν οι φιλοξενούμενοι μείωσαν στους 10 (30-20) ή ακόμα και στους εννέα (38-29). Προηγήθηκαν ξανά στο 18' με 46-30 (τρίποντο Βλαχοδήμου) και προς το παρόν δεν τους στοίχισαν οι ριψοκίνδυνες πάσες που έδιναν δικαίωμα στην ΑΕΚΤ να κλέψει την μπάλα και να τρέξει.

ΑΛΛΑΓΗ ΣΚΗΝΙΚΟΥ

Και από το πουθενά λοιπόν το παιχνίδι γίνεται ντέρμπι.

Ο Παυλόπουλος μείωσε για την ΑΕΚΤ (46-43), Βλαχοδήμος και Μπίλιας βοήθησαν προσωρινά (49-43) για να έρθει από τον πάγκο ο Μπεσέντιν και να κάνει τη ζημιά (49-49). Το τρίποντο του Συντάγγελο έμοιαζε με φιλί ζωής (52-49) αλλά ο Μπεσέντιν με τον Παυλόπουλο έφεραν μετά από πολύ ώρα ξανά μπροστά την ΑΕΚΤ (52-53).

Το φόλοου του Βλαχοδήμου στην εκπνοή του δεκαλέπτου και οι 2 βολές του Παρδακά στο ξεκίνημα του 4ου ανανέωσαν και πάλι τις ελπίδες για νίκη (56-53) αλλά ένα ολέθριο λάθος του νεαρού φόργουορντ (αντιαθλητικό φάουλ που ήταν και το 4ο πάνω στον Σιζόπουλο) έφερε τους φιλοξενούμενους για άλλη μια φορά σε θέση οδηγού (56-57).

Το 4ο φάουλ του Μπίλια απέφερε το γκολ – φάουλ του Παυλόπουλου (57-60) ενώ ο Συντάγγελος ευστόχησε μόλις στη μία από τις τρεις βολές (60-63). Ευτυχώς που βρέθηκε εκεί ο Βλαχοδήμος και πήρε τα επιθετικό ριμπάουντ για να γράψει το 62-63. Το τρίποντο του Μπελάγια και οι 2 βολές του Μπίλια έκαναν το 67-67 που ήταν και η τελευταία φορά για τον Ιβίσκο που έμεινε μέσα στο παιχνίδι.

Ο Μπεσέντιν συνέχισε να «εκτελεί» τους Ροδίτες (67-72) ενώ οι επιλογές από τα 6.25 δεν είχαν αποτέλεσμα για τους πρωταθλητές Δωδεκανήσου. Με φάουλ και βολές διαμορφώθηκε το τελικό 71-78.

ΔΙΑΚΡΙΘΕΝΤΕΣ

Στο α' ημίχρονο όλοι οι παίκτες του Ιβίσκου δικαιούνται μερίδιο της επιτυχίας. Στο σύνολο όμως της αναμέτρησης, Μπελάγιας, Βλαχοδήμος και Μπίλιας ξεχώρισαν.

Από την ομάδα των Τζιτζιφιών ο Μπεσέντιν με τον Κούνα και τον Παυλόπουλο ήταν οι καλύτεροι. Ο Σιζόπουλος (το βαρύ πυροβολικό) ξύπνησε στο τέλος.

Με πολλά λάθη η διαιτησία των Κιούρκα – Κωνσταντινόπουλου.

Δεκάλεπτα: 26-13, 46-37(ημιχρ.), 54-53, 71-78

Διαιτητές: Κιούρκας – Κωνσταντινόπουλος

Ιβίσκος (Παπακώστας): Λιβιεράτος 2, Κουμνάκης, Τσιτσούλας 2, Μπελάγιας 19(1), Παπακώστας, Βλαχοδήμος 13(3), Παρδακάς 5, Συντάγγελος 13(3), Κούρος, Μπίλιας 17(1).

ΑΕΚΤ (Ζαβός): Αμπατζής 7, Ρόντος 2, Σίνος 6, Μπέλλας, Σιδερίδης, Μπεσέντιν 21, Κούνας 17(1), Μαρκόπουλος 2, Σιζόπουλος 14, Παυλόπουλος 8.

Γ' εθνική κατηγορία ανδρών 2004-2005

Αποτελέσματα 10ης αγωνιστικής

Προοδευτική – Αγία Παρασκευή	99-95(παρ.)
Κάδμος Θηβών – Ιωνικός Λαμίας	68-91
Ίκαρος Νέας Σμύρνης – Πανερυθραϊκός	79-78(παρ.)
Αρδηττός – Κύδωνας Χανίων	77-65
Ιβίσκος – ΑΕΚΤ	71-78
Λαύριο – Ταύρος	81-67
Ρεπό: Άτταλος	

ΒΑΘΜΟΛΟΓΙΑ

Ομάδα	Βαθμ	ΑγωνΝικ	Ητ	Επιθ	Αμυν	Διαφ
1. Ιωνικός Λαμίας	18	9 9	0	704	566	+138
2. Λαύριο	17	10 7	3	746	622	+124
3. Ίκαρος Ν. Σμύρνης	16	9 7	2	658	612	+46
4. Ταύρος	16	10 6	4	677	665	+12
5. ΑΕΚΤ	16	10 6	4	692	678	+14
6. Προοδευτική	14	9 5	4	707	710	-3
7. Αρδηττός	14	9 5	4	618	606	+12
8. Πανερυθραϊκός	13	9 4	5	652	647	+5
9. Αγία Παρασκευή	13	9 4	5	694	672	+22
10. Άτταλος	12	9 3	6	695	725	-30
11. Ιβίσκος	11	9 2	7	609	714	-105
12. Κάδμος Θηβών	10	8 1	8	593	711	-118
13. Κύδων Χανίων	10	8 1	8	577	694	-117

• ΑΕΚΤ, Ταύρος και Λαύριο δεν έχουν εκτίσει το ρεπό τους.

Επόμενη αγωνιστική
(11η– 9/1/05)

Αγία Παρασκευή – Κάδμος Θηβών
Ιωνικός Λαμίας – Ίκαρος Νέας Σμύρνης
Πανερυθραϊκός – Λαύριο
Κύδωνας Χανίων – Προοδευτική
Άτταλος – Αρδηττός
Ταύρος – Ιβίσκος
Ρεπό: ΑΕΚΤ

ΑΠΟΚΤΗΣΤΕ ΤΗΝ ΔΙΚΗ ΣΑΣ ΚΟΥΖΙΝΑ
ΧΩΡΙΣ ΠΡΟΚΑΤΑΒΟΛΗ!!!



ΔΩΡΟ
ΝΕΡΟΧΥΤΗΣ & ΑΠΟΡΡΟΦΗΤΗΡΑΣ
INOX

ΒΟΛΑΣ
ΚΟΥΖΙΝΕΣ

*Ο ΔΙΑΚΑΝΟΝΙΣΜΟΣ ΑΦΟΡΑ 48ΜΗΝΗ ΕΞΟΦΛΗΣΗ ΚΑΙ ΠΕΡΙΛΑΜΒΑΝΕΤΑΙ ΦΠΑ 13%

Μ. ΒΟΛΑΣ & ΥΙΟΙ Ο.Ε.
Λ. ΕΛΕΥΘΕΡΙΑΣ 43-45 ΚΡΕΜΑΣΤΗ ΡΟΔΟΣ - ΤΗΛ. (22410) 91275
FAX (22410) 94370 --- www.volas.net --- e-mail volas@hol.gr

πλαίσιο



ΧΡΙΣΤΟΥΓΕΝΝΑ
ΣΤΗ ΒΟΡΕΙΑ ΕΛΛΑΔΑ

ΘΕΣ/ΚΗ-ΒΕΡΟΙΑ-ΕΔΕΣΣΑ-ΧΙΟΝΟΔΡΟΜΙΚΟ ΚΕΝΤΡΟ ΣΕΛΙ-ΒΕΡΓΙΝΑ-ΣΠΗΛΑΙΟ ΠΕΤΡΑΛΩΝΩΝ ΧΑΛΚΙΔΙΚΗ-ΓΥΡΟΣ ΠΟΛΕΩΣ ΘΕΣ/ΚΗΣ (ΡΕΒΕΓΙΟΝ ΣΤΑ ΛΑΔΑΔΙΚΑ)

Από 23/12 έως 30/12

ΜΟΝΟ με 380€

ΠΕΡΙΛΑΜΒΑΝΕΙ:
• Εισιτήρια ΡΟΔΟ–ΠΕΙΡΑΙΑ–ΡΟΔΟ με το BLUE STAR
• Ξενοδοχεία επιλεγμένα με πρωϊνό
• Πούλμαν για τις μετακινήσεις–εκδρομές
• Ταξιδιωτική ασφάλεια

Πληροφορίες-πρόγραμμα-εγγραφές
ΠΡΑΚΤΟΡΕΙΟ ΤΑΞΙΔΙΩΝ
ΣΑΒΒΑΣ ΣΑΗΣ
ΤΑΡΠΟΝ ΣΠΡΙΝΓΚΣ 42 (δίπλα στην Τραπ. Πίστεως)
Τηλ. 22410 39781-3, 22410-37711
ΧΠ127

Αθλητική ΓΝΩΜΗ

Χιαστούς ο Παππάς

• Σοκ προκάλεσε ο τραυματισμός του νεαρού πλέι μέικερ στο αριστερό γόνατο που τον οδηγεί εκτός συγκλονιστικού απροόπτου στο χειρουργείο.

Ήταν το γεγονός του αγώνα που αναμφίβολα σκίασε τόσο την νίκη του Κολοσσού επί του Δούκα όσο και την γενικότερη εμφάνιση των «θαλασσί».

Το χρονόμετρο έδειχνε 3.16'' πριν ολοκληρωθεί το α' ημίχρονο. Η ομάδα της Ρόδου είναι μπροστά στο σκορ με 31-26 χάρη στο γκολ – φάουλ του Χρήστου Παππά ύστερα από πολύ όμορφη ενέργεια και βρίσκεται στην επίθεση.

Ο βραχύσωμος πλέι μέικερ με την τρομερή έφεση στα ριμπάουντ, πηδάει ψηλότερα από όλους για το επιθετικό και κερδίζει την μπάλα ανάμεσα σε τέσσερις αντιπάλους. Πατώντας και πάλι στο παρκέ, έψαξε να βρει συμπαίκτη για πάσα και στην πρώτη κίνηση γυρίζει όλο το σώμα εκτός από το αριστερό γόνατο που «κόλλησε» στον αγωνιστικό χώρο. Ο Παππάς σωριάστηκε στο έδαφος μέσα σε κραυγές πόνου κρατώντας το γόνατό του. Το Βενετόκλειο «πάγωσε».

Ο 23χρονος γκαρντ συνέχισε να μορφάζει από τους πόνους αλλά και την «καταραμένη» του ατυχία. Ούτε φέτος θα καταφέρει να ολοκληρώσει υγιής την χρονιά. Μια χρονιά που είχε την σφραγίδα του.

Ευθύς οι «θαλασσί» έκαναν κλοιό γύρω του, οι Αντωνιάδης και Μακέστας όρμησαν από την εξέδρα των επισήμων στον αγωνιστικό χώρο ενώ οι δικοί του άνθρωποι είχαν κρεμαστεί από τα κάγκελα με τον φόβο και την λαχτάρα χαραγμένα στα πρόσωπά τους.

Υποβασταζόμενος, ο Παππάς αποχώρησε από το παρκέ υπό την ιαχή «Χρήστος Παππάς». Μέχρι να συμπληρωθεί το δεκάλεπτο, έμεινε ξαπλωμένος δίπλα στον πάγκο για να δεχθεί τις πρώτες βοήθειες.

Αμέσως μετά οδηγήθηκε στα αποδυτήρια κάτω από το θερμό χειροκρότημα της εξέδρας.

Η πρώτη διάγνωση έκανε λόγο για ρήξη χιαστών και φυσικά χάνει την χρονιά. Μετά τη λήξη του αγώνα, μεταφέρθηκε στο νοσοκομείο όπου υποβλήθηκε σε εξετάσεις και του τοποθετήθηκε νάρθηκας. «Ρήξη πρόσθιου χιαστού» ήταν η γνωμάτευση. Απαιτείται μαγνητική τομογραφία και άμεση επέμβαση. Το μικρότερο χρονικό διάστημα απουσίας είναι τέσσερις μήνες. Αντίο χρονιά. Ίσως, λόγω κράσης και χαρακτήρα, να μπορέσει να προλάβει τις τελευταίες αγωνιστικές. Ίσως...

Ό,τι και να πει κανείς τώρα, τίποτα δεν είναι σίγουρο. Ο Χρήστος Παππάς αναχωρεί για την Αθήνα για την μαγνητική τομογραφία. Αυτό είναι το δεδομένο.

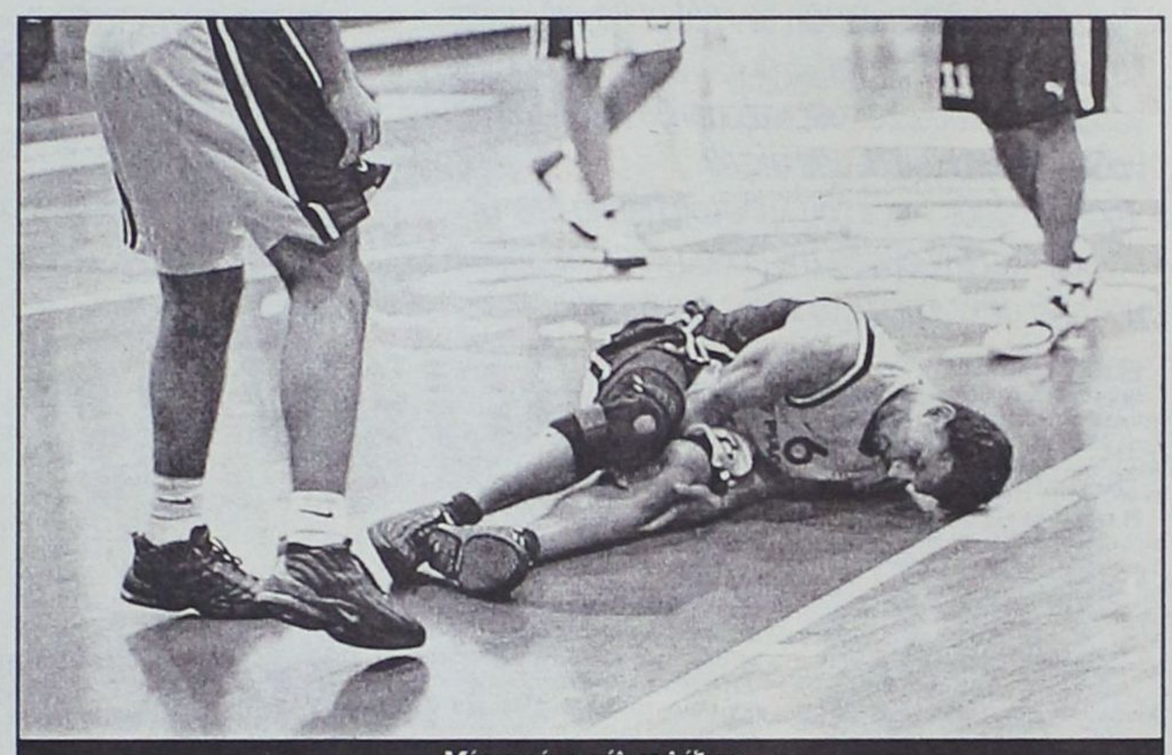

Μία εικόνα, χίλιες λέξεις
(Β. Καστανάκης-actionphotography)

Ανάμικτα συναισθήματα

• Φανερά απογοητευμένος από την άτυχη στιγμή του τραυματισμού του Χρήστου Παππά, ο Βασίλης Φραγκιάς δεν μπόρεσε να χαρεί όσο ήθελε την νίκη της ομάδας του, την παραμονή στην κορυφή και την εμφάνιση του Μακρή.

Φυσούσε και ξεφυσούσε το βράδυ του Σαββάτου ο **Βασίλης Φραγκιάς** που δεν μπορούσε με τίποτα να συμβιβαστεί με την ιδέα ότι θα χάσει για το υπόλοιπο της χρονιάς τον **Χρήστο Παππά** και πολύ περισσότερο με την μεγάλη ατυχία του νεαρού πλέι μέικερ που και πέρσι τέτοια εποχή τραυματίστηκε στο άλλο πόδι. Ήθελε να χαμογελάσει για την νέα επιτυχία της ομάδας, την διατήρηση στην πρώτη θέση της βαθμολογίας και την εμφάνιση – απάντηση του **Δημήτρη Μακρή** που αποτέλεσε και προσωπική του δικαίωση.

Ο προπονητής του Κολοσσού, αν και ήταν απαρηγόρητος, κατάφερε να μιλήσει για το νικηφόρο ματς με τον Δούκα:

«Θέλω να δώσω πολλά συγχαρητήρια στα παιδιά και να τα ευχαριστήσω για την πολύ μεγάλη προσπάθεια που κάνανε παρόλο που ήταν όλοι τους σοκαρισμένοι από τον πολύ σοβαρό τραυματισμό του Παππά. Ήταν ένα γεγονός που έπαιξε πολύ περίεργο ρόλο στην ψυχολογία μας.

Να ευχαριστήσω επίσης τον κόσμο που μας βοήθησε πάρα – πάρα πολύ και σήμερα (σ.σ. προχθές) και έδειξε ότι ανταμείβει τις προσπάθειες των παιδιών.

Σίγουρα αυτή η νίκη ήταν πολύ σημαντική για μας αλλά θεωρώ ότι μετριάστηκε η χαρά της επιτυχίας από τον τραυματισμό του **Χρήστου**. Φυσικά και του ευχόμαστε ταχεία ανάρρωση και δικαιούται να του αφιερώσουμε τη νίκη. **Στο β' ημίχρονο μπήκαν όλοι να παίξουν για αυτόν**.

Αναγκαστικά λόγω του τραυματισμού αυτού, πήγαμε σε διάφορα σχήματα. Σε κάποια στιγμή είχαμε τεράστιο πρόβλημα με τον **Σίμτσακ** γιατί τράβαγε πολύ έξω τον **Άλμπερτ** οπότε μας βόλεψε το χαμηλό σχήμα με τον **Παναγιωτόπουλο** ή τον **Γεωργίτση** στο 4.

Πιστεύω ότι η ομάδα έδειξε για άλλη μια φορά πολύ σταθερή απόδοση ειδικά στην άμυνα.

Είμαι σίγουρος ότι ήταν το πιο δύσκολο παιχνίδι που έχουμε δώσει εδώ μέσα γιατί όσες φορές και αν πήραμε μία διαφορά ασφαλείας, ποτέ δεν ήμαστε σίγουροι ότι το παιχνίδι θα τελείωνε εκεί.

Ήταν τέτοια όμως η πίστη που έχουν τα παιδιά που νομίζω ότι αν δεν είχαμε αυτή την ατυχία, θα ήμαστε πάρα πολύ ευχαριστημένοι που η χρονιά έκλεισε με μας στην κορυφή της βαθμολογίας.

Τώρα τα παιδιά θα έχουν κάποιες μέρες ξεκούρασης αλλά για το τεχνικό τιμ θα υπάρξει έντονος προβληματισμός γιατί θα πρέπει να αναμας έχει βοηθήσει πάρα πολύ. Πέρσι τέτοια εποχή είχε πάθει ξανά κάτι ανάλογο.

Όπως και να 'χει, δεν μπορούμε να μεμψιμοιρούμε ή να κλαίμε όταν συμβαίνει κάτι τέτοιο.

Είμαστε υποχρεωμένοι να συνεχίσουμε.

Είμαι σίγουρος πως ό,τι πρέπει να κάνουμε για να συνεχιστεί η πορεία της ομάδας, θα το κάνουμε. Απλά, θα θέλαμε να γιορτάζαμε διαφορετικά αυτή τη νίκη και είμαστε όλοι πολύ στενοχωρημένοι. Αυτά συμβαίνουν. Αθλητισμός είναι.

Όσον αφορά στον **Μακρή**, έκανε το καλύτερό του παιχνίδι όσο είναι στον Κολοσσό. Καθημερινά εμείς τον βλέπαμε μέσα στην προπόνηση. **Ψυχολογικά, χρειαζόταν ένα τέτοιο παιχνίδι. Νομίζω ότι και οι τελευταίοι αμφισβητίες που υπάρχουν παντού, πλέον δεν θα μπορούν να πουν τίποτα. Για μας δεν ήταν έκπληξη**. Σίγουρα χαιρόμαστε που έκανε ένα τέτοιο παιχνίδι. Βέβαια, αυτό που έκανε σήμερα στον αγώνα το κάνει κάθε μέρα στις προπονήσεις».



"Αφιερωμένη η νίκη μας στον Χρήστο" δήλωσε ο Βασίλης Φραγκιάς

Το ξύπνημα του γίγαντα

- *Την μεγάλη του κλάση φανέρωσε το Σάββατο στο ντέρμπι με τον Δούκα ο Δημήτρης Μακρής και οδήγησε τον Κολοσσό σε μία ακόμα νίκη με 84-71.*
- *Παρέμειναν στην κορυφή του βαθμολογικού πίνακα μαζί με τον Γυμναστικό οι «θαλασσί» και στις 8 Ιανουαρίου το μεταξύ τους ντέρμπι θα κρίνει τον μοναδικό ένοικο του ρετιρέ της Α2.*
- *Τραυματισμός - σοκ του Χρήστου Παππά στο 17' που αφήνει την ομάδα της Ρόδου χωρίς «καθαρόαιμο» πλέι μέικερ μέχρι το τέλος της χρονιάς.*



«Δημητράκη είσαι τρέλα με την θαλασσί φανέλα» (Β. Καστανάκης-actionphotography)

ΒΕΝΕΤΟΚΛΕΙΟ

Βροντερό «παρών» φώναξε προχθές το απόγευμα ο Δημήτρης Μακρής στο παιχνίδι του Κολοσσού με τον Δούκα στο πλαίσιο της 10ης αγωνιστικής.

Η αναμέτρηση, εκτός από το αποτέλεσμα (84-71) που διατήρησε τους «θαλασσί» στην κορυφή της βαθμολογίας, είχε την σφραγίδα του 26χρονου φόργουορντ που έδειξε την μεγάλη του κλάση και τους λόγους που οι μπασκετογνώμονες τον θεώρησαν καλή μεταγραφή το καλοκαίρι. Ο Μακρής δεν ήρθε στον Κολοσσό για να αποδείξει τι παίκτης είναι. Η πορεία του στις επαγγελματικές κατηγορίες

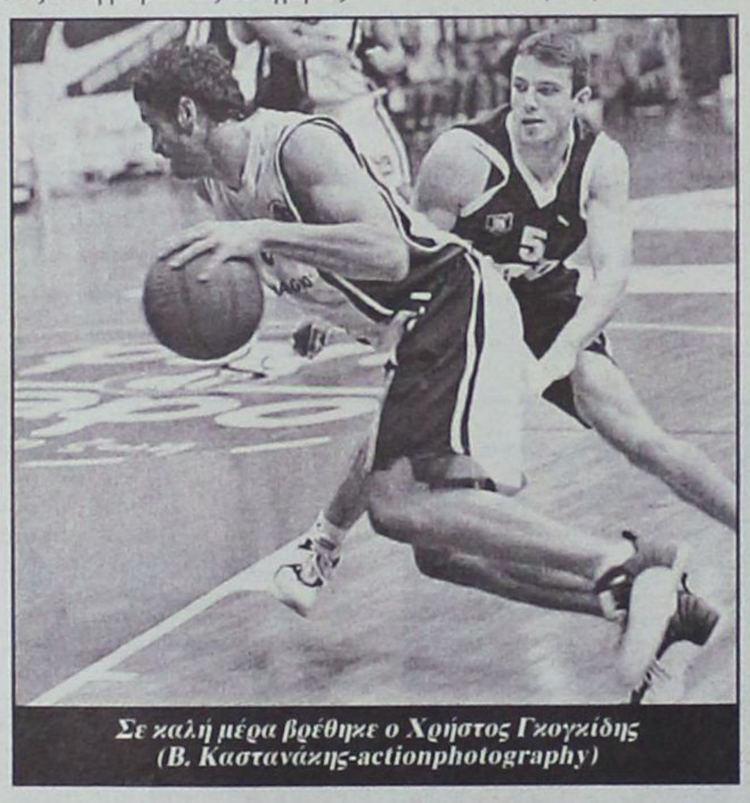
Σε καλή μέρα βρέθηκε ο Χρήστος Γκογκίδης (Β. Καστανάκης-actionphotography)

«μιλάει» από μόνη της αλλά χρειαζόταν ένα τέτοιο ξέσπασμα για να νιώσει ο ίδιος καλά. Πέρασαν εννέα αγωνιστικές για να λάμψει το αστέρι του και ήταν τόσο φωτεινό που παρέσυρε όλο τον Κολοσσό σε μια πολύ καλή εμφάνιση κόντρα στον σκληροτράχηλο Δούκα. Οι «θαλασσί» είχαν και αυτή τη φορά σημείο αναφοράς την άμυνά τους. Οι 71 πόντοι των φιλοξενουμένων ενδεχομένως να ξεγελάνε αφού μέχρι το 38' είχαν πετύχει 59.

Το Βενετόκλειο παρέμεινε απόρθητο, άλλος ένας μνηστήρας του τίτλου έφυγε με σκυμμένο κεφάλι από το «σμαραγδένιο» νησί και οι Ροδίτες απολαμβάνουν το... δωμάτιο με θέα!

Στις 8 Ιανουαρίου θα διεξαχθεί το μεγάλο ντέρμπι της κατηγορίας μιας και τον Κολοσσό περιμένει ο Γυμναστικός στη Νεάπολη! Ο νικητής θα μείνει μόνος πρώτος μετά από πολλές αγωνιστικές στο πρωτάθλημα. Όλα τα βλέμματα θα στραφούν στον κάμπο. Ως εδώ, όλα καλά! Όλα ΠΟΛΥ καλά. Έπρεπε να γίνει κάτι τόσο δυσάρεστο;

Στο 17', το Βενετόκλειο, παρά τα αερόθερμα που δουλεύανε στο φουλ, «πάγωσε» από τις κραυγές πόνου του Χρήστου Παππά. Ο 23χρονος γκαρντ βρέθηκε σε μια ανύποπτη φάση στο παρκέ να σφαδάζει κρατώντας το γόνατό του. Δεν είχε μεσολαβήσει επαφή με αντίπαλο ή οποιαδήποτε άλλη σύγκρουση. Ήταν η κακιά στιγμή! Κρίμα...

ΤΟΛΜΗΣΕ ΝΑ ΠΡΟΗΓΗΘΕΙ

Την καθιερωμένη πεντάδα παρέταξε ο Βασίλης Φραγκιάς με τους Παπαδάτο, Παναγιωταράκο, Γκογκίδη, Μακρή και Άλμπερτ ενώ η «έκπληξη» έγινε από τον Αρμένη που προτίμησε να κρατήσει στον πάγκο τους Νικητάκη και Σίμτσακ και να εμπιστευτεί τους Μπαρλά, Θεοδωρίδη, Μποσγανά, Καραπλή και Μπέλλη. Ο Δούκας πέρασε μπροστά με 2-3 χάρη στο τρίποντο του Μποσγανά αλλά αυτό «ενόχλησε» τους γηπεδούχους και μέσα σε δύο λεπτά διαμόρφωσαν το σκορ σε 10-3 και λίγο αργότερα 17-10 με πρωταγωνιστή τον Μακρή. Η συνταγή φάνηκε εύκολη. Διεισδύσεις στην καρδιά της άμυνας του Δούκα, πάσες έξω τη στιγμή ακριβώς που οι αντίπαλοι έπεφταν όλοι μαζί στον «εισβολέα» και σουτ από την περιφέρεια. Το σκηνικό αυτό επαναλήφθηκε πολλές φορές μέχρι να αλλάξει το σύστημα ο Αρμένης. Τα φάουλ των Γκογκίδη και Παπαδάτου ανάγκασαν τον Φραγκιά να ρίξει νωρίτερα απ' ό,τι ίσως υπολόγιζε τους Παναγιωτόπουλο και Παππά. Οι φιλοξενούμενοι ισοφάρισαν στο 8' (17-17) για να αναλάβουν στη συνέχεια δράση οι Άλμπερτ και Παναγιωτόπουλος (22-17). Στην εκπνοή του δεκαλέπτου, ο Μπαρλάς (με σουτ, ταμπλό και μέσα) έγραψε το 22-20.



Η άμυνα έδωσε ξανά τη νίκη στον Κολοσσό (Β. Καστανάκης-actionphotography)

ΣΟΚ

Με τον Γεωργίτση στη θέση του Μακρή και τον Παππά σε θέση οργανωτή, ο Κολοσσός ξέφυγε εκ νέου με 26-20 αλλά οι ευέλικτοι ψηλοί του Δούκα (Σίμτσακ και Σιούτης) έφεραν ξανά το ματς στα ίσια. Ο Φραγκιάς έκανε πιο ελαφρύ το σχήμα στο 14' χρησιμοποιώντας για δίδυμους πύργους τους Γεωργίτση – Μακρή. Ο ρυθμός επέστρεψε στα φυσιολογικά του επίπεδα και το γκολ – φάουλ του Παππά έκανε το 31-26. Και ήρθε η στιγμή που όλοι «πάγωσαν». Ο Κολοσσός επηρεάστηκε αλλά με θετικά αποτελέσματα. Το σύνθημα έδωσε ο αρχηγός (34-26) για να ανέβει η διαφορά στο +10 με καλάθι του Μακρή. Το 3ο φάουλ του Παπαδάτου άφησε τους «θαλασσί» χωρίς πλέι μέικερ με τον Παναγιωταράκο να αναλαμβάνει αναγκαστικά χρέη άσσου με βοήθειες από τον Γκογκίδη. Με το τρίτο του τρίποντο στο παιχνίδι, ο Μακρής έκανε το 39-28 για να κλείσει το ημίχρονο ξανά με «βόμβα» του Μπαρλά.

ΣΤΑΘΕΡΟ ΠΡΟΒΑΔΙΣΜΑ

Δοκιμάζοντας κάθε πιθανό και απίθανο σχήμα, ο Φραγκιάς προσπαθούσε να ανακατέψει την τράπουλα ενώ επέστρεψε ο Παπαδάτος στο παρκέ φορτωμένος με τρία φάουλ. Ο Κολοσσός όμως αν και δεν πήρε διαφορά ασφαλείας, διατηρούσε το προβάδισμα και κρατούσε σε απόσταση τον Δούκα (50-41 με τρίποντο του Γκογκίδη). Ο Μποσγανάς που είχε κάνει τη σχετική ζημιά στο πρώτο δεκάλεπτο ήταν ξεχασμένος στον πάγκο και οι Σίμτσακ – Σιούτης προσπαθούσαν να κρατήσουν την ομάδα τους κοντά στο σκορ.

«ΔΗΜΗΤΡΑΚΗ ΕΙΣΑΙ ΤΡΕΛΑ»

Κρατώντας τους φιλοξενούμενους στους έξι πόντους για εφτάμισι λεπτά και με τον Μακρή να έχει ανοίξει πυρ από τα 6.25 (ήταν πραγματικά σε πολύ μεγάλη μέρα), οι γηπεδούχοι έκαναν περίπατο στο 4ο δεκάλεπτο (74-56). Από ένα σημείο και μετά το ενδιαφέρον είχε στραφεί στο πόσα τρίποντα θα καταφέρει να βάλει ο 26χρονος παίκτης και πού θα σταματήσει. Την λύση έδωσε ο Φραγκιάς που τον απέσυρε στο 38' (77-59) με συγκομιδή 25 πόντους και 7/10 τρίποντα! Ο Νικητάκης αποφάσισε να ξυπνήσει στο τέλος (8 από τους 15 πόντους πέτυχε σε λιγότερο από δύο λεπτά) αλλά ό,τι και να προσπαθούσε να κάνει ο Δούκας (ακόμα και time out ζήτησε ο Αρμένης στα 9'') η έκβαση του αγώνα δεν άλλαζε.

ΠΡΩΤΑΓΩΝΙΣΤΕΣ

Η λίστα των διακριθέντων ξεκινάει φυσικά από τον Δημήτρη Μακρή! Όποιος μείνει στην επιθετική του απόδοση θα τον έχει αδικήσει πάρα πολύ αφού ο πρώην παίκτης του Περιστερίου δεν ήταν ο κορυφαίος μόνο από πλευράς πόντων. Εκμηδένισε όποιον αντίπαλο είχε απέναντί του, είχε άριστη συνεργασία με όλους τους συμπαίκτες του και βοήθησε σε όλους τους τομείς. Πολύ καλοί ήταν επίσης οι Γκογκίδης και Παναγιωταράκος που βρέθηκαν ξαφνικά σε βαθιά νερά λόγω του τραυματισμού του Χρήστου Παππά. Από τον Δούκα ο Σιούτης είχε πολύ θετική παρουσία ενώ Μπαρλάς και Σίμτσακ βοήθησαν με «εκλάμψεις». Όσο και αν φώναζαν οι φίλοι του Κολοσσού, οι Δροσόπουλος και Θεοδωρόπουλος ήταν καλοί σε γενικές γραμμές. Λίγες φάσεις τους έφυγαν ενώ ο μεγάλος αριθμός των φάουλ (και για τις δύο ομάδες) ήταν δικαιολογημένος. Προσπάθησαν να μην «ηλεκτρίσουν» περισσότερο την ατμόσφαιρα κάνοντας επανειλημμένως συστάσεις στους αθλητές.

Δεκάλεπτα: 22-20, 39-31(ημιχρ.), 60-50, 84-71

Διαιτητές: Δροσόπουλος – Θεοδωρόπουλος

Κολοσσός (Φραγκιάς): Παναγιωτόπουλος 9(1), Περούλης, Παππάς 3, Παπαδάτος 13(1), Γκογκίδης 14(1), Παναγιωταράκος 10, Λιβιεράτος, Άλμπερτ 6, Γεωργίτσης 4, Μακρής 25(7).

Δούκας (Αρμένης): Νικητάκης 15(1), Παβλίσεβιτς, Θεοδωρίδης 5(1), Καραπλής 3(1), Μέντζος 2, Μπαρλάς 13(3), Μποσγανάς 6, Σιούτης 13(1), Μπέλλης 2, Σίμτσακ 12.

α2 εθνική κατηγορία ανδρών 2004-2005

Αποτελέσματα 10ης αγωνιστικής

Κολοσσός – Δούκας	84-71
Σπόρτιγκ – ΔΑΣ Άνω Λιοσίων	92-71
ΟΦΗ/ Ηράκλειο – ΑΓΕ Χαλκίδας	76-60
Περιστέρι – ΓΣ Λάρισας	66-67
Αιγάλεω – Ηλυσιακός	64-78
Ξάνθη – Παλαιό Φάληρο	86-55
Νήαρ Ηστ – ΚΑΟ Δράμας	93-67

ΒΑΘΜΟΛΟΓΙΑ

Ομάδα	Βαθμ	Αγων	Νικ	Ητ	Επιθ	Αμυν	Διαφ
1. Κολοσσός	18	10	8	2	844	703	+141
2. ΓΣ Λάρισας	18	10	8	2	804	718	+86
3. ΟΦΗ/ Ηράκλειο	17	10	7	3	730	685	+45
4. Σπόρτιγκ	17	10	7	3	733	676	+57
5. Ηλυσιακός	17	10	7	3	773	724	+49
6. Νήαρ Ηστ	16	10	6	6	783	758	+26
7. ΑΓΕ Χαλκίδας	16	10	6	4	813	808	+5
8. Δούκας	15	10	5	5	796	791	+5
9. Ξάνθη	14	10	4	6	771	741	+30
10. Αιγάλεω	14	10	4	6	732	740	-8
11. Περιστέρι	14	10	4	6	704	732	-28
12. ΚΑΟΔ	12	10	2	8	679	798	-119
13. Παλαιό Φάληρο	12	10	2	8	709	825	-116
14. ΔΑΣΑΛ	10	10	0	10	619	792	-173

Επόμενη αγωνιστική
(11η– 8/1/05)

Δούκας – Σπόρτιγκ
ΔΑΣ Άνω Λιοσίων – ΟΦΗ / Ηράκλειο
ΑΓΕ Χαλκίδας – Νήαρ Ηστ
ΓΣ Λάρισας – Κολοσσός
Ηλυσιακός – Περιστέρι
Παλαιό Φάληρο – Αιγάλεω
ΚΑΟ Δράμας - Ξάνθη

PIAGGIO

ΜΕΤΑΧΕΙΡΙΣΜΕΝΑ

ΑΠΟ 16 € ΤΟ ΜΗΝΑ

ΧΩΡΙΣ ΠΡΟΚΑΤΑΒΟΛΗ

6 ΜΗΝΕΣ ΕΓΓΥΗΣΗ

Α.Β.Ε.Τ.Ε. Κ. ΚΩΣΤΑΡΙΔΗΣ

ΤΗΛ.: 2241078577



Τα δώρα "κρύβουν" αγάπη, όχι χρήμα

Απαραίτητη η δημιουργική σκέψη

Για να σας βοηθήσουμε να γιορτάσετε τα Χριστούγεννα χωρίς πολυέξοδες αγορές και δώρα, που θα φουσκώσουν την πιστωτική σας κάρτα και θα κάνουν τον 13ο μισθό να εξανεμιστεί, πριν καν τον πάρετε στα χέρια σας, σας παρουσιάζουμε πρωτότυπες ιδέες από το Γραφείο Ενημέρωσης Καταναλωτή του Δήμου Ροδίων. Στόχος δεν είναι να εξοικονομήσετε απλά χρήματα αλλά να βάλετε κάτι παραπάνω από λεφτά και ελάχιστο χρόνο για να επιλέξετε το δώρο των αγαπημένων σας προσώπων, να βάλετε αγάπη.

Προσπαθήστε να φτιάξετε Χριστουγεννιάτικα δώρα στο σπίτι. Μάθετε ν' αγαπάτε όλες τις χειροποίητες δημιουργίες και να τις εκτιμάτε, τόσο τις δικές σας όσο και των παιδιών σας, γιατί αποτελούν κάτι περισσότερο από ένα δώρο. Είναι οι προσωπικές σκέψεις, συναισθήματα και αγάπη που νιώθουν αυτοί που τις κατασκεύασαν για σας που σας τις χάρισαν. Προτρέψτε τα παιδιά να δημιουργήσουν τα δώρα που θα βάλουν κάτω από το δέντρο. Ζωγραφιστά κεριά, κατασκευές από ψημένη πλαστελίνη, ζωγραφιές & κολάζ. Δώρα πραγματικά φτιαγμένα με αγάπη.

Τα άδεια βάζα του καφέ είναι ιδανικά δώρα όταν τα βάψετε με τα αγαπημένα χρώματα των παιδιών – και τα γεμίσετε με λιχουδιές για τα Χριστούγεννα και αργότερα χρησιμεύουν ως αποθηκευτικοί χώροι για τα μικροπράγματα του γραφείου ή τις μικρόσυλλογές τους.

Χρήσιμο και ευαίσθητο δώρο, οι συνταγές φαγητών & γλυκών της γιαγιάς – γραμμένες στον υπολογιστή, στολισμένες με φωτοτυπίες παλιών φωτογραφιών της οικογένειας και δεμένες με κορδέλα, θ' αποτελέσουν ένα συγκινητικό, γεμάτο αναμνήσεις δώρο για την μαμά σας και ένα πολύ χρήσιμο και πρωτότυπο δώρο για την σύζυγο ή τις νεαρές γυναίκες της οικογένειας, που την μαγειρική την βλέπουν σαν χόμπι και όχι σαν εργασία.

ΔΙΝΟΝΤΑΣ ΠΕΡΙΣΣΟΤΕΡΑ ΔΙΝΟΝΤΑΣ ΛΙΓΟΤΕΡΑ

1. Χρειάζεται λίγη δημιουργική σκέψη για να παρουσιάσετε μερικές εναλλακτικές λύσεις για να ξεπεράσουμε τον καταναλωτισμό που μας κυριεύει την περίοδο των Χριστουγέννων.

2. Ο χρόνος μερικές φορές είναι μεγαλύτερο δώρο από τα χρήματα... Δημιουργώντας κουπόνια για δωρεάν babysitting, καθάρισμα σπιτιού, μασάζ, ή μαγείρεμα, μπορεί να είναι πιο ουσιαστικό από οποιοδήποτε δώρο θα έμενε θαμμένο σε κάποια ντουλάπα

3. Προτρέψτε τα παιδιά να γράψουν ένα ποίημα, μια ιστορία, να ζωγραφίσουν ή να τραβήξουν μια φωτογραφία και να την παρουσιάσουν με πρωτότυπο τρόπο.

4. Προτείνετε στους φίλους σας να τους βοηθήσετε να βάψουν το παιδικό δωμάτιο, να φτιάξουν τον κήπο τους ή τις γλάστρες.

5. Αν είστε λίγο προνοητικοί, μικρές γλάστρες με μυρωδικά φυτά είναι δώρο μέσα από την καρδιά.

6. Μια κασέτα ή ένα CD με τα παιδιά να τραγουδούν τα κάλαντα & άλλα Χριστουγεννιάτικα τραγούδια, είναι ιδανικό δώρο για τους παππούδες.

7. Το ίδιο και αποκόμματα από παλιά άρθρα εφημερίδων – περιοδικών που θα επαναφέρουν γλυκές αναμνήσεις.

8. Βάζα με σπιτικά μπισκότα ή κομμάτια από κέικ είναι πάντα ευπρόσδεκτα – ιδίως αν δεν πειραματιστείτε με την συνταγή για πρώτη φορά αυτά τα Χριστούγεννα.

9. Ένα ημερολόγιο τοίχου με φωτογραφίες, ζωγραφιές της οικογένειας είναι έξυπνο δώρο και αρκετά προσωπικό για αδέρφια και κοντινούς συγγενείς ή φίλους.

ΑΛΛΕΣ ΟΙΚΟΛΟΓΙΚΕΣ ΑΝΑΚΥΚΛΩΣΙΜΕΣ ΠΡΟΤΑΣΕΙΣ

1. Χρησιμοποιήστε μόνο ανακυκλώσιμο χαρτί περιτυλίγματος, οικολογικές υφασμάτινες κορδέλες ή λωρίδες από μαλλί για να τυλίξετε τα δώρα. Ακόμη κι ένα κομμάτι ύφασμα από παλιό σεντόνι ή άλλο σκέπασμα μπορεί ν' αποτελέσει μοναδική πρωτότυπη ιδέα για να τυλίξετε τα δώρα σας.

2. Στολίδια στο δέντρο μπορούν να γίνουν – παλιές δισκέτες Η/Υ ή CD, τα αρωματικά αυτοκινήτων , παλιά παιχνίδια, στρατιωτάκια, αυτοκινητάκια κτλ ή τα παιχνίδια που κατά καιρούς μαζεύουμε από φαγητά συσκευασμένα (αυγοσοκολάτες, σνακ κτλ)

3. Φο-μπιζού που δεν χρησιμοποιούμε ή έχουν ήδη χαλάσει και κάθε είδος κάρτας από παλαιότερα ή τα φετινά Χριστούγεννα. Ένα δέντρο στολισμένο με καραβάκια φτιαγμένα από χαρτί περιοδικού ή κορδέλες από δώρα, κουτιά γλυκών κτλ, που μας χάρισαν την χρονιά που πέρασε.

4. Τα καλοκαιρινά κοχύλια – παραμένουν πρωτότυπα – το ίδιο και με τους ξηρούς καρπούς (καρύδια, αμύγδαλα κτλ.), αν χρησιμοποιηθούν με το κέλυφος και τους κρεμάσουμε με χοντρή κλωστή που περάσαμε μέσα τους με μια σακοράφα.

5. Τα χρωματιστά στριφτά μακαρόνια μπορούν να στολίσουν το δέντρο και στο ξεστόλισμα να γίνουν εκπληκτική μακαρονάδα!!

6. Ένα παλιό μαξιλάρι μπορεί να γίνει πολλά μικρότερα μαξιλαράκια για να καρφιτσώνουμε καρφίτσες ή βελόνες ή να τα παραγεμίσουμε με μυρωδικά φυτά για τα συρτάρια των ρούχων.

7. Αγορές από τα καταστήματα, που αποδειγμένα ακολουθούν φιλική προς το περιβάλλον πολιτική, επιτρέπονται.

8. Μπουκάλια κρασιού, ζωγραφισμένα στο χέρι και γεμισμένα με λάδι και κάποιο αρωματικό φυτό είναι χρήσιμο και ευχάριστο δώρο για φίλους ή συγγενείς που γνωρίζετε ότι αγαπούν την μαγειρική.

9. Ταξιδιωτικός οδηγός απ' τα χέρια σας. Ένα ευχάριστο ταξίδι σας μπορεί ν' αποτελέσει πρωτότυπο δώρο για τους κοντινούς συγγενείς αν φωτοτυπήσετε φωτογραφίες σας από όμορφες στιγμές που περάσατε, το χάρτη της διαδρομής, και συμπληρώσετε μερικές χρήσιμες πληροφορίες και πρακτικές συμβουλές για το κόστος του ξενοδοχείου, δείπνου, μουσεία, διόδια κτλ.

10. Σπιτική μαρμελάδα, τοματοπολτός ή τυράκια στο λάδι, σε βαζάκια με ύφασμα στο πώμα είναι ευπρόσδεκτα και ιδιαίτερα φιλικά.

11. Εξαιρετικά πρακτικά, καινοτόμα αλλά και εκπαιδευτικά δώρα.

12. Αγοράστε και χαρίστε οικολογικές λάμπες για μικρότερη κατανάλωση.

13. Προωθήστε συνδρομές σε οικολογικές εταιρείες ανακύκλωσης μελάνια υπολογιστών.

Το Γραφείο Ενημέρωσης Καταναλωτή του Δήμου Ροδίων(Γ.Ε.Κ) παραχωρεί αυτές τις προτάσεις σε όλους τους καταναλωτές που επιθυμούν αυτά τα Χριστούγεννα να τα περάσουν προσφέροντας την αγάπη τους στους συνανθρώπους τους με έναν διαφορετικό και πιο πρωτότυπο τρόπο, καταπολεμώντας παράλληλα την τάση καταναλωτισμού που έχει ταυτιστεί με τις εορτές των Χριστουγέννων και της Πρωτοχρονιάς.

Η υπεύθυνη του Γραφείου κα Λιλή Χριστοφάκη – Τρίπη εύχεται να βρείτε μέσα σας το πνεύμα των Χριστουγέννων με έναν διαφορετικό τρόπο για να δείξετε στους αγαπημένους σας πόσο πολύ τους αγαπάτε και χαίρεστε που θα μοιραστείτε μαζί τους αυτές τις ιερές ημέρες. Το πνεύμα των Χριστουγέννων δεν βρίσκεται κρυμμένο στις ακριβοστολισμένες βιτρίνες και τα λαμπερά δώρα και στολίδια αλλά στις καρδιές των ανθρώπων.

Οι ευχές της για τα φετινά Χριστούγεννα είναι:

Είθε όλοι οι καταναλωτές να είναι δημιουργικοί και ενημερωμένοι!!!!

ΕΛΛΗΝΙΚΗ ΔΗΜΟΚΡΑΤΙΑ
ΠΕΡΙΦΕΡΕΙΑ ΝΟΤΙΟΥ ΑΙΓΑΙΟΥ
ΝΟΜΟΣ ΔΩΔΕΚΑΝΗΣΟΥ
ΔΗΜΟΣ ΛΙΝΔΙΩΝ

ΠΕΡΙΛΗΨΗ ΔΙΑΚΗΡΥΞΗΣ ΔΙΑΓΩΝΙΣΜΟΥ

Ο Δήμαρχος Λινδίων προκηρύσσει πρόχειρο διαγωνισμό με σφραγισμένες προσφορές και κριτήριο κατακύρωσης, την τεχνικοοικονομικά συμφερότερη προσφορά, σύμφωνα με τις διατάξεις του ΕΚΠΟΤΑ (ΥΑ 11389 ΦΕΚ Β 185/23-3-1993) για την προμήθεια:

1. Ενός (1) κλειστού φορτηγού με διπλή καμπίνα και κουβούκλιο 4θυρο πετρελαιοκίνητο, προϋπολογισμού 27.000,00€ συμπεριλαμβανομένου του ΦΠΑ. Η εγγύηση συμμετοχής στο διαγωνισμό ανέρχεται στο 5% του προϋπολογισμού του έργου, ήτοι: 1.115,00 € και βεβαιώνεται με την προσκόμιση ισόποσου γραμματίου του Ταμείου Παρακαταθηκών και Δανείων ή Εγγυητική Επιστολή αναγνωρισμένης Τράπεζας.

Η προθεσμία παράδοσης της προμήθειας ορίζεται σε σαράντα πέντε (45) ημερολογιακές ημέρες.

Η χρηματοδότηση της προμήθειας προέρχεται από ίδιους πόρους του Δήμου Λινδίων.

Ο διαγωνισμός θα διεξαχθεί στις 12 Ιανουαρίου 2005, ημέρα Τετάρτη με ώρα έναρξης την 10ην π.μ. και ώρα λήξης την 11ην π.μ. στο Δημοτικό Κατάστημα και ενώπιον της Αρμόδιας Επιτροπής Δημοπρασιών του Δήμου.

Στον διαγωνισμό για την υποβολή προσφορών θα γίνουν δεκτοί:

1. Έλληνες και αλλοδαποί προμηθευτές.
2. Νομικά πρόσωπα, ημεδαπά και αλλοδαπά.
3. Συνεταιρισμοί.
4. Ενώσεις προμηθευτών.

Οι ενδιαφερόμενοι μπορούν να ζητήσουν τα οικεία τεύχη της παρούσας προμήθειας από τις Τεχνικές Υπηρεσίες του Δήμου καθημερινά κατά τις εργάσιμες ώρες και ημέρες.

Πληροφορίες για την διακήρυξη μπορούν να ζητήσουν οι ενδιαφερόμενοι από τα γραφεία της Τεχνικής Υπηρεσίας του Δήμου Λινδίων κατά τις εργάσιμες ημέρες και ώρες.

Η παρούσα να αναρτηθεί στον πίνακα ανακοινώσεων του Δήμου.

Τηλ.: 2244031129,
Fax.: 2244029030
Πληροφορίες: ΓΕΩΡΓΙΟ ΚΟΥΜΝΑΚΗ

Ο Δήμαρχος
Γεώργιος Θαρρενός

ΠΟΛΙΤΙΣΤΙΚΟΣ ΟΡΓΑΝΙΣΜΟΣ ΔΗΜΟΥ ΡΟΔΙΩΝ

ΣΥΝΑΥΛΙΑ

με την **NADIA WEINBERG**

ΤΕΤΑΡΤΗ 22 ΔΕΚΕΜΒΡΙΟΥ
2004 8.30 μ.μ.
ΕΘΝΙΚΟ ΘΕΑΤΡΟ

Το πρόγραμμα περιλαμβάνει:
Πρώτο μέρος: ΤΡΑΓΟΥΔΙΑ ΤΟΥ ΕΛΛΗΝΙΚΟΥ & ΞΕΝΟΥ ΡΕΠΕΡΤΟΡΙΟΥ
Δεύτερο μέρος: ΧΡΙΣΤΟΥΓΕΝΝΙΑΤΙΚΑ ΤΡΑΓΟΥΔΙΑ

ΧΠ1030

Ο ΔΩΔΕΚΑΝΗΣΙΑΚΟΣ ΣΥΛΛΟΓΟΣ ΕΛΛΗΝΩΝ ΤΟΥ ΚΟΝΓΚΟ "SIMBA"

ΣΑΣ ΠΡΟΣΚΑΛΕΙ

ΣΤΟ **ΠΡΩΤΟΧΡΟΝΙΑΤΙΚΟ ΡΕΒΕΓΙΟΝ**
ΤΟΥ ΣΤΙΣ **31/12/2004 ΚΑΙ ΩΡΑ 21.00**
ΣΤΟ ΞΕΝΟΔΟΧΕΙΟ **"FALIRAKI BEACH"**

ΕΛΑΤΕ ΝΑ ΚΑΛΩΣΟΡΙΣΟΥΜΕ ΤΟΝ ΚΑΙΝΟΥΡΓΙΟ ΧΡΟΝΟ ΜΕ ΖΩΝΤΑΝΗ ΜΟΥΣΙΚΗ, ΠΟΛΛΕΣ ΕΚΠΛΗΞΕΙΣ, ΠΛΟΥΣΙΟ ΜΕΝΟΥ ΜΕ ΠΟΤΑ
ΣΤΗΝ ΤΙΜΗ ΤΩΝ 40€

ΓΙΑ ΚΡΑΤΗΣΕΙΣ ΤΗΛ. 6932664666, 2241022610, 6937010481, 2241031996, 2241035682

ΑΠ0163

Προχωρεί στα σχέδιά του ο ψυχίατρος κ. Πλάτης

Κλινική στον Αρχάγγελο για τα ψυχικά νοσήματα

Ξεκινά με 12 κλίνες, αλλά και "εξωτερικά ιατρεία"

Περισσότερα από 15 χρόνια πέρασαν από την εποχή που όλη η κοινή γνώμη είχε συνταραχθεί από τα δημοσιεύματα ελληνικών και διεθνών ΜΜΕ σχετικά με τη κατάσταση που επικρατούσε στο Κρατικό Θεραπευτήριο της Λέρου και απεδείκνυαν πως η κατάσταση στον τομέα της ψυχικής υγείας στην Ελλάδα είχε μείνει πάρα πολύ πίσω από τα στάνταρντς που απαιτεί η σύγχρονη ψυχιατρική.

Από τότε μέχρι σήμερα έχουν γίνει βήματα προόδου χωρίς όμως ακόμα να βρισκόμαστε σε επιθυμητό επίπεδο. Τελευταία η κατάσταση τείνει να βελτιωθεί καθώς μέσα από το πρόγραμμα «Ψυχαργώς» η πολιτεία δίνει τη δυνατότητα σε φορείς και επιστήμονες να εφαρμόσουν σύγχρονες μεθόδους και να αλλάξουν σε μεγάλο βαθμό τα όσα ίσχυαν μέχρι πρότινος στον συγκεκριμένο χώρο.

Μέσω του «Ψυχαργώς» ξεκίνησε και στο νησί της Ρόδου μία προσπάθεια που έχει σαν σκοπό τη δημιουργία του ξενώνα «Πανάκεια», του δεύτερου που δημιουργείται στην Ελλάδα, αλλά και την αναβάθμιση των παροχών στον τομέα της ψυχικής υγείας στο νησί σε συνεργασία με τους υπόλοιπους φορείς.

Σύμφωνα μάλιστα με τον εμπνευστή και πρωτεργάτη της ψυχίατρο κ. Πλατή είναι πλέον θέμα μικρού χρονικού διαστήματος η λειτουργία του ξενώνα «Πανάκεια» στη περιοχή του Δήμου Αρχαγγέλου, όπου ειδικευμένο προσωπικό θα παρέχει τις υπηρεσίες του στους ψυχικά πάσχοντας

Ηδη έχουν ληφθεί όλες οι απαραίτητες άδειες για τη λειτουργία του ενώ έχει ολοκληρωθεί η πρόσληψη του προσωπικού που αποτελείται από ένα ψυχολόγο, ένα κοινωνικό λειτουργό, ένα εργοθεραπευτή, έξι νοσηλεύτριες και το αναγκαιο διοικητικό προσωπικό. Σύμφωνα με το πρόγραμμα στον ξενώνα «Πανάκεια» θα φιλοξενούνται δώδεκα ασθενείς. Εκτός όμως των δώδεκα αυτών, η «Πανάκεια» θα παρέχει τις υπηρεσίες της και στον οποιοδήποτε άλλον χρήζει θεραπείας, χωρίς όμως να είναι δυνατή η παραμονή του στον ξενώνα σε 24ωρη βάση, ενώ θα αντικαθιστά όπου χρειάζεται την κινητή μονάδα του Κρατικού Θεραπευτηρίου της Λέρου.

Παράλληλα σε συνεργασία με τοπικούς φορείς θα προβεί σε διάφορες ενέργειες που πρώτιστα θα έχουν σαν σκοπό την ενημέρωση των πολιτών για κύρια θέματα όπως για παράδειγμα την ενημέρωση των οικογενειών χρηστών ναρκωτικών για το πώς πρέπει να αντιμετωπίσουν το πρόβλημα.

Μία εξίσου σημαντική δραστηριότητα που θα αναπτυχθεί είναι η συνηγορία υπέρ των ψυχικά ασθενών συμπολιτών μας. Όπως τόνισε ο κ. Πλατής η θέση των ψυχικά νοσούντων και των οικογενειών τους σε μικρές τοπικές κοινωνίες όπως αυτές των νησιών είναι ιδιαίτερα δύσκολη καθώς, ακόμα και αν θεραπευτούν «φέρνουν» μαζί τους το στίγμα και είναι πολύ δύσκολη η κοινωνική τους επανένταξη. Η «Πανάκεια» θα προσπαθήσει να βοηθήσει ακριβώς σε αυτόν τον τομέα παρεμβαίνοντας όπου υπάρξει πρόβλημα

Ας σημειωθεί ότι η δημοτική αρχή Αρχαγγέλου ήταν αρνητική στη κατασκευή και λειτουργία του ξενώνα. Σύμφωνα με τον κ. Πλατή η αρνητική στάση αυτή οφείλεται σε έλλειψη ενημέρωσης και όπως πιστεύει σε πολύ μικρό χρονικό διάστημα από την έναρξη της λειτουργίας του ξενώνα θα πειστούν και οι πλέον δύσπιστοι πως αυτή η πρωτοποριακή ενέργεια όχι μόνο δεν θα δημιουργήσει κανένα πρόβλημα στη τοπική κοινωνία αλλά θα συμβάλλει σημαντικά στην ανάπτυξή της.

Βάλαμε την Τουρκία υπό διαρκή επιτήρηση

Συνέχεια από τη σελ. 6

κι έπειτα, υπήρχε και υπάρχει μία μεγάλη συζήτηση στην Ευρώπη για τις πιθανές επιπτώσεις μιας μελλοντικής ένταξης της Τουρκίας. Αυτή η συζήτηση σαφώς αφορούσε και εξακολουθεί ν' αφορά τη χώρα μας. Γι' αυτό και στο κείμενο των Συμπερασμάτων του Ευρωπαϊκού Συμβουλίου προβλέπονται μακρές μεταβατικές περίοδοι, ειδικές ρυθμίσεις και μόνιμες ασφαλιστικές δικλείδες, τόσο στην ελεύθερη διακίνηση προσώπων, όσο και σε θέματα εξαιρετικής σημασίας για τη χώρα μας, όπως η γεωργία και οι διαρθρωτικές πολιτικές.

■ **Σας ρωτώ για μια πρόσφατη δημοσκόπηση στη χώρα μας. Το μεγαλύτερο ποσοστό τάσσεται κατά της ένταξης της Τουρκίας στην Ε.Ε.**

Γ.Β.: Είμαστε ακόμη πολύ μακριά από την ένταξη και είναι φυσικό να ξενίζει μια τέτοια υποψηφιότητα. Ακόμη πιο καχύποπτη είναι η εικόνα σε πολλές ευρωπαϊκές χώρες. Ως γείτονες, προσβλέπουμε άλλωστε σ' έναν ενεργό ρόλο στον πολιτισμικό διάλογο που προβλέπουν οι αποφάσεις του Ευρωπαϊκού Συμβουλίου. Ομως, η εικόνα της Τουρκίας μπορεί ν' αλλάξει μόνο στο βαθμό που η χώρα αυτή πραγματικά θα μοιράζεται τις ευρωπαϊκές αξίες, θα εκπληρώνει τα ευρωπαϊκά κριτήρια και τις προϋποθέσεις, θα σκέφτεται και θα δρα σαν ένα ευρωπαϊκό κράτος. Το αν θα το πετύχει αυτό, θα φανεί στο χρόνο.

■ **Πιστεύετε πως ικανοποιήθηκε η κυπριακή πλευρά από τις αποφάσεις του Ευρωπαϊκού Συμβουλίου;**

Γ.Β.: Η Ελλάδα και η Κύπρος συνεργάστηκαν στενά στο γνώριμο, εξαιρετικό κλίμα, πριν και κατά τη διάρκεια του Ευρωπαϊκού Συμβουλίου. Η στρατηγική μας ήταν κοινή και πιστεύω πως όσα αποτυπώνονται στο τελικό κείμενο των Συμπερασμάτων αποτελούν ένα ελπιδοφόρο σημείο εκκίνησης και για τις σχέσεις της Τουρκίας με την Κυπριακή Δημοκρατία. Η Τουρκία ανέλαβε να κάνει συγκεκριμένα βήματα προόδου, βήματα για τα οποία πλέον κρίνεται κι ελέγχεται από την Κυπριακή Δημοκρατία. Κάθε χώρα έφυγε από τις Βρυξέλλες μ' ένα τουρκικό τηλεκοντρόλ.

■ **Υπάρχει προοπτική επαναφοράς στο τραπέζι των διαπραγματεύσεων του Σχεδίου Ανάν;**

Γ.Β.: Θέλουμε την επανένωση του νησιού και όλοι θα ζητήσουν οι διαπραγματεύσεις να ξεκινήσουν στη βάση του σχεδίου Ανάν. Είναι γνωστό ότι για την Κύπρο το Σχέδιο έχει πολλά αρνητικά σημεία και γι' αυτό οι Ελληνοκύπριοι το καταψήφισαν. Από την άλλη, μιας κι είναι το μόνο σχέδιο που παρουσιάστηκε εδώ και πολλά χρόνια απ' τη διεθνή κοινότητα, δεν θα φύγει από το τραπέζι, έστω κι αν τυπικά είναι νεκρό. Από εκεί κι έπειτα, η Ελλάδα δεν έχει κρύψει το γεγονός πως προσβλέπει σε μια ευρωπαϊκή λύση του Κυπριακού, μία λύση που μπορεί τώρα να είναι πιο ορατή, με δεδομένες τις υποχρεώσεις που πρέπει να εκπληρώσει η Τουρκία, ώστε να παραμείνει στον ευρωπαϊκό δρόμο.

■ **Στην περίπτωση αυτή θα υπάρξει, λέτε, αλλαγή στάσης της κυπριακής πλευράς;**

Γ.Β.: Πιστεύω πως προσδοκούμε όλοι μια ευρωπαϊκή άνοιξη για την Κύπρο. Ετσι ώστε όλοι οι Κύπριοι πολίτες ν' απολαμβάνουν τα αγαθά της συμμετοχής στην Ε.Ε. και μάλιστα γρήγορα κι όχι σε δεκαπέντε ή είκοσι χρόνια. Ομως τον κύριο κι αποφασιστικό ρόλο σ' αυτή τη διαδικασία θα έχει ασφαλώς η ηγεσία και ο λαός της Κύπρου.

■ **Η επιλογή Παπούλια για την Προεδρία της Δημοκρατίας σας ξάφνιασε;**

Γ.Β.: Καθόλου. Ο κ. Παπούλιας υπήρξε ένας από τους κορυφαίους υποψηφίους που εξέφραζε πάντα τη σοβαρότητα και τη συνέχεια του πολιτικού μας συστήματος. Ταυτοχρόνως, η επιλογή του ήταν και μια ιδανική ευκαιρία για την κυβέρνηση να επιδείξει στην πράξη πως πρέπει να υπηρετούμε όλοι την εθνική συναίνεση σε κεντρικά ζητήματα.

■ **Πώς θα κρίνατε τον κ. Παπούλια ως υπουργό Εξωτερικών;**

Γ.Β.: Είχα την εξαιρετική τιμή να συνεργαστώ στενά ως νέος πανεπιστημιακός εκείνη την περίοδο μαζί του στο υπουργείο Εξωτερικών. Ηταν σίγουρα μια διαφορετική εποχή. Στη χώρα μας δεν είχε εμπεδωθεί η ιδέα της ευρωπαϊκής αντιμετώπισης των ζητημάτων. Παρ' όλα αυτά με επέλεξε ως συνεργάτη του. Ταυτόχρονα, η ιδέα της συναίνεσης δεν ήταν δημοφιλής σε κορυφαίους τότε παράγοντες του πολιτικού κόσμου. Ομως, ο κ. Παπούλιας εξέφραζε πάντα τη θέληση ν' ακούει τη διαφορετική άποψη, να είναι σοβαρός, προσηνής, αποτελεσματικός και συναινετικός.

Αναβολή στην επίσκεψη του υπ. Υγείας

Και νέα αναβολή στην επίσκεψη του υπουργού Υγείας και Πρόνοιας Νικήτα Κακλαμάνη στη Ρόδο. Όπως έγινε γνωστό ο υπουργός, θα έρθει το πρωί της Πέμπτης και θα αναχωρήσει το ίδιο απόγευμα για την Αθήνα.

Όπως έγινε γνωστό από το Β' Πε.ΣΥΠ ο υπουργός Υγείας λόγω της συζήτησης του προϋπολογισμού δεν είναι δυνατόν να έρθει σήμερα στη Ρόδο και η επίσκεψη ορίστηκε για τη Πέμπτη. Ο κ. Ν. Κακλαμάνης αν έρθει τελικά θα εγκαινιάσει τον μαγνητικό τομογράφο στο νοσοκομείο της Ρόδου, θα συναντηθεί με τα προεδρεία των Νοσοκομειακών Γιατρών και του Ιατρικού Συλλόγου ενώ θα δεί και το κτίριο του παλιού νοσοκομείου. Το βασικό ζήτημα που θα τεθεί στον κ. Κακλαμάνη από τοπικούς παράγοντες της δημόσιας υγείας είναι η στελέχωση του Νοσοκομείου μας με νοσηλευτικό προσωπικό. Το ίδιο θέμα αναμένεται να τεθεί και από το Σύλλογο Εργαζομένων του Νοσοκομείου. Όλα αυτά θα συμβούν εάν έρθει τελικώς ο υπουργός και δεν αναβληθεί εκ νέου η επίσκεψή του στη Ρόδο.

Ψώνιζε τσάμπα!

«Τσάμπα» φαίνεται ότι θέλησε να κάνει τα Χριστουγεννιάτικα ψώνια του ένας 31χρονος Αλβανός, ο οποίος αφού επέλεξε διάφορα είδη από σούπερ μάρκετ της πόλης της Ρόδου, συνολικής αξίας 556 ευρώ προσπάθησε να φύγει χωρίς να πληρώσει. Έγινε όμως αντιληπτός από τον υπεύθυνο του καταστήματος με αποτέλεσμα να συλληφθεί από αστυνομικούς της Υποδιεύθυνσης Ασφαλείας Ρόδου

Στο Δήμο Πεταλούδων • Εγκρίθηκε με αυξημένη πλειοψηφία

Τεχνικό πρόγραμμα 5,7 εκατ. ευρώ

Με διευρυμένη πλειοψηφία ψηφίσθηκε το Τεχνικό Πρόγραμμα του Δήμου Πεταλούδων για το 2005, κατά τη διάρκεια της συνεδρίασης του Δημοτικού Συμβουλίου το Σάββατο 18 Δεκεμβρίου 2004. Το ύψος του Τεχνικού Προγράμματος ανέρχεται σε 5, 7 εκατομμύρια .

Αξίζει να σημειωθεί ότι μόνο τρεις δημοτικοί σύμβουλοι της μειοψηφίας το καταψήφισαν, γεγονός που δείχνει ότι αναγνωρίζεται πλέον από τους περισσότερους δημοτικούς συμβούλους ο συνετός προγραμματισμός, η οργάνωση και η μεθοδικότητα της δημοτικής αρχής βάσει της οποίας αναδεικνύεται το σημαντικό έργο που έχει επιτευχθεί όλα αυτά τα χρόνια.

Κυρίαρχος στόχος του Τεχνικού Προγράμματος για το 2005 είναι η υλοποίηση των Πολεοδομικών Σχεδίων των δημοτικών διαμερισμάτων και η εκτέλεση σημαντικών έργων για τα οποία ήδη υπάρχουν μελέτες ή είναι σε εξέλιξη, όπως το Πνευματικό Κέντρο Κρεμαστής, κατασκευές αθλητικών εγκαταστάσεων, στήριξη πρανών της Κοιλάδας Πεταλούδων, κατασκευή βρεφονηπιακών σταθμών και πολλών άλλων χρηματοδοτούμενων έργων από το Γ΄ΚΠΣ και διάφορα ευρωπαϊκά προγράμματα, το πρόγραμμα Θησέας, το ΕΠΤΑ και άλλα, το ύψος των οποίων ανέρχεται στα **3 εκατομ.**

Περιλαμβάνει επίσης, έργα αντιπλημμυρικής προστασίας, αναπλάσεις κτιρίων, Κοιλάδας Πεταλούδων, διαμορφώσεις περιοχών, συντηρήσεις κτιρίων, σχολείων, οδικών δικτύων και πλήθος άλλων μικρών έργων όλα εξ ιδίων πόρων και συνολικού ύψους **2,7 εκατομμύρια .**



Την ικανοποίησή του για την αποδοχή που έτυχε το Τεχνικό Πρόγραμμα από τους περισσότερους δημοτικούς συμβούλους εξέφρασε ο δήμαρχος κ. Μιχάλης Κορδίνας ενώ υπογράμμισε το γεγονός ότι **«με τη συνεργασία όλων, δημοτικών συμβούλων και πολιτών μπορούν να αξιοποιηθούν στο έπακρον οι ευκαιρίες που παρουσιάζονται ώστε ο Δήμος Πεταλούδων να λύσει τα ζωτικά του προβλήματα και να έχει ταυτόχρονα εγγυηθεί τους αναπτυξιακούς του άξονες.**

Με τον τρόπο αυτό μπορούν να ικανοποιηθούν όλες οι απαιτήσεις που έχουν οι πολίτες της περιοχής και που πλέον δεν έχουν καμία σχέση με τις λιγοστές απαιτήσεις τους επί εποχής κοινοτήτων.

Για το 2005 το κυρίαρχο είναι η πολεοδόμηση των δημοτικών διαμερισμάτων όπου αυτή δεν έχει γίνει, γεγονός που καταδεικνύει τη βούληση του δήμου να οργανώσει το χώρο στον οποίο ζούμε. Να ορισθούν οι χρήσεις γης για να μη βρεθούμε προ αδιεξόδου και όλος ο Δήμος Πεταλούδων να αποκτήσει πολεοδομικό σχεδιασμό, που είναι και ο πρωταρχικός μας στόχος».

Καθολικής αποδοχής ο Ν. Τσίκκης

Με ποσοστό 75% εξελέγη ο πρώην δήμαρχος Ιαλυσού Νίκος Τσίκκης στη θέση του προέδρου της Τ.Ε. Ιαλυσού της Νέας Δημοκρατίας. Στις χθεσινές εκλογές υπήρξε μεγάλη συμμετοχή, από τα 271 εγγεγραμμένα μέλη προσήλθαν και ψήφισαν 251. Τη θέση του προέδρου διεκδίκησαν οι κ.κ. Ν. Τσίκκης και Β. Δουγανιώτης. Ο πρώτος έλαβε 189 ψήφους έναντι 60 του δεύτερου, μια νίκη του κ. Τσίκκη με πολύ μεγάλη διαφορά. Για τις υπόλοιπες θέσεις του Δ.Σ. της ΤΕ Ιαλυσού επιλέγονται οι:

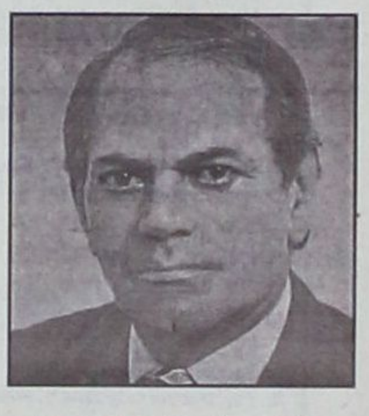

Καρτάλη Αγγελική 80 ψήφους
Διακανθού Παράσχος 75 ψήφους
Πασχαλίδης Νικόλαος 71 ψήφους
Κωτικώστας Κων/νος 63 ψήφους
Μαλαματής Αντώνιος 63 ψήφους
Χατζηαντωνίου Νικόλαος 53 ψήφους
Χαρίτου Ανέζα 49 ψήφους
Μάχλη Αγγελική 19 ψήφους
Σαμαράς Αντώνιος 45 ψήφους

Σημειώνεται ότι στην 9η θέση ισοψήφισαν οι κ.κ. Κουλούμπρης και Σαμαράς με 45 ψήφους. Στη κλήρωση που έγινε "τυχερός" ήταν ο κ. Σαμαράς. Τη 10η θέση κατέλαβε η κ. Μάχλη λόγω ποσόστωσης.

Πιο αισιόδοξος ο Πατριάρχης

Για το Πατριαρχείο μετά τις εξελίξεις για την Τουρκία στην Ε.Ε.

Την ελπίδα ότι τα προβλήματα που περιορίζουν την ελευθερία του Οικουμενικού Πατριαρχείου θα αντιμετωπιστούν πριν από την έναρξη των διαπραγματεύσεων για την ένταξη της Τουρκίας στην Ε.Ε. εξέφρασε την Κυριακή ο Οικουμενικός Πατριάρχης Βαρθολομαίος.

«Ελπίζουμε ότι εις το εξής, και μάλιστα προ της ενάρξεως των διαπραγματεύσεων στις αρχές του προσεχούς Οκτωβρίου, θα έχουμε επιτέλους απτά δείγματα, απτές αποδείξεις της ευμενούς διαθέσεως των εφ' ημάς τεταγμένων Αρχών» είπε χαρακτηριστικά ο κ. Βαρθολομαίος.

Και προσέθεσε: «Περιμένουμε -ως νομοταγείς πολίται- να σκύψουν επάνω στα προβλήματά μας με ενδιαφέρον, με ευαισθησία, με δικαιοκρισία και με στοργή. Αυτήν τη στοργή και δικαιοκρισία, την οποία δικαιούται κάθε πολίτης να περιμένει από την κυβέρνηση της χώρας του».

Ο Οικουμενικός Πατριάρχης κάλεσε δε τις τουρκικές αρχές να εγκαταλείψουν «την καχυποψία και τη μεμψιμοιρία» με την οποία αντιμετώπισαν μέχρι τώρα τα προβλήματα του Πατριαρχείου και της ομογένειας.

«Ποια απειλή αποτελούν το Πατριαρχείο, η Χάλκη, η ομογένεια;» αναρωτήθηκε χαρακτηριστικά. «Μακάρι να υπήρχαν περισσότεροι νομοταγείς πολίται από ημάς, τους Ρωμιούς. Θα ήταν ευτυχές το κράτος να είχε τέτοιους πολίτες, σαν και εμάς» είπε.

Επανέλαβε μάλιστα την ευχή «να εξελιχθούν έτσι τα πράγματα μέσα εις τους κόλπους της ευρωπαϊκής οικογενείας, ώστε αυτή η μεγαλόπολις, αυτή η ιστορική πόλις που εδημιούργησε και προσέφερε πολιτισμό, να γίνει και πάλι η "προκαθεζομένη της Ευρώπης" και εμείς να ζούμε εν ειρήνη και ευτυχία, όπως δικαιούμεθα και όπως ταιριάζει στην ιστορία του γένους μας».

70% ναι στις κινήσεις του Κ. Καραμανλή

Συνέχεια από τη σελ. 3

Υπ' αυτήν την έννοια, δεν μπορεί να συκοφαντηθεί η κυβέρνηση για διώξεις των πολιτικών της αντιπάλων, αφού οι πολίτες αποδοκιμάζουν τις προκλήσεις που δέχτηκαν από τις προηγούμενες κυβερνήσεις λόγω της σπάταλης-και σε πολλές περιπτώσεις αδιαφανούς-διαχείρισης του δημοσίου χρήματος, ενώ αυτοί ταλαιπωρούνταν οικονομικώς, υποχρεωμένοι σε διαρκείς περιόδους λιτότητας.

3. Όσον αφορά στα μέτρα της κυβέρνησης για την "καθημερινότητα", οι πολίτες τα έχουν ήδη αξιολογήσει, γεγονός που αποκαλύπτει ότι ο λαός αντιλαμβάνεται άμεσα τις διαφορές που επέρχονται σε σχέση με τις καταστάσεις που ίσχυαν στο παρελθόν και τον αφορούσαν.

Εξάλλου, η λαϊκή αυτή αξιολόγηση αντικρούει στον πυρήνα τους, τους ισχυρισμούς της αξιωματικής αντιπολίτευσης, και γενικώς όσων αντιπολιτεύονται την κυβέρνηση, ότι αυτή δείχνει ασύγγνωστη αδράνεια όσον αφορά στο κυβερνητικό έργο. Είναι χαρακτηριστικό ότι οι πολίτες αμέσως προέταξαν-απαντώντας στην ερώτηση ποιά μέτρα της κυβέρνησης αξιολογούν πιο θετικά-το νέο τρόπο εφημεριών στα νοσοκομεία, τη ρύθμιση για τα "πανωτόκια" υπερ των αγροτών, τη μείωση της στρατιωτικής θητείας, τα μέτρα για την ασφάλεια, καθώς και τις αλλαγές στις συγκοινωνίες. Σημειώνεται χαρακτηριστικά ότι όσον αφορά στα μέτρα για την Υγεία, τα αξιολογεί ως θετικά και το 22,4% των ψηφοφόρων του ΠΑΣΟΚ, το 35,4% των ψηφοφόρων του Κομουνιστικού Κόμματος, καθώς και το 31,6% των ψηφοφόρων του Συνασπισμού.

Αποψη για τα θετικότερα μέτρα της κυβέρνησης

«Αυτούς τους πρώτους 10 μήνες ποια μέτρα της κυβέρνησης αξιολογείτε ως πιο θετικά για τη ζωή των πολιτών;»
(μέχρι 2 απαντήσεις - με προκωδικοποίηση)

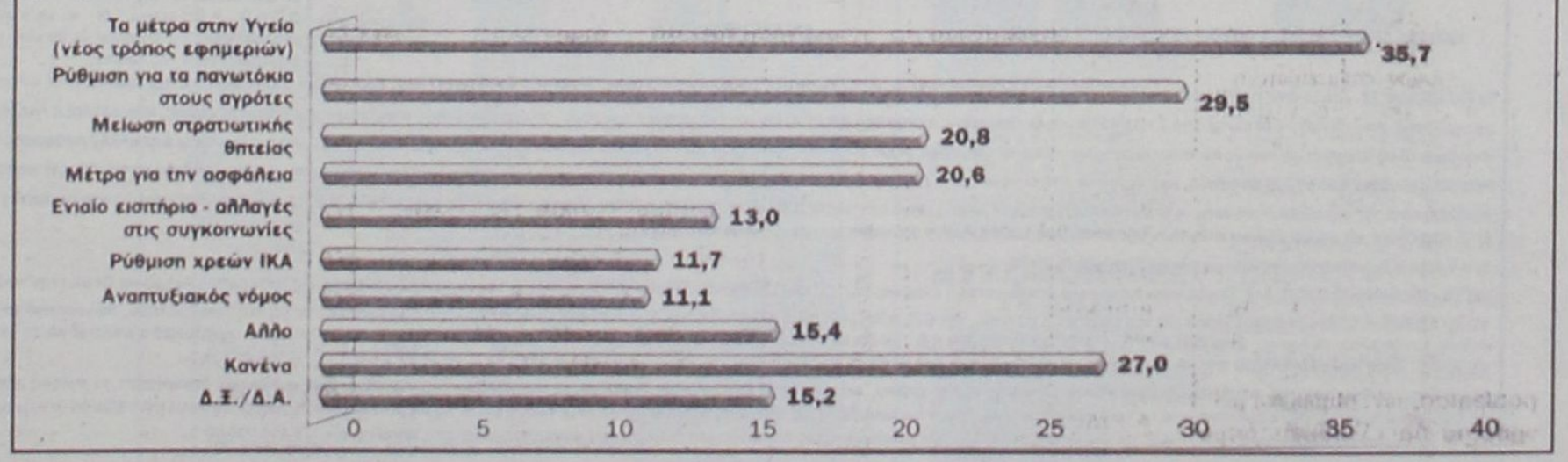

ΟΠΑΠ Α.Ε.

ΟΡΓΑΝΙΣΜΟΣ ΠΡΟΓΝΩΣΤΙΚΩΝ ΑΓΩΝΩΝ ΠΟΔΟΣΦΑΙΡΟΥ

ΛΟΓΙΣΤΙΚΗ ΟΙΚΟΝΟΜΙΚΗ ΚΑΤΑΣΤΑΣΗ ΤΗΣ 30ης ΣΕΠΤΕΜΒΡΙΟΥ 2004 (1 ΙΑΝΟΥΑΡΙΟΥ 2004 - 30 ΣΕΠΤΕΜΒΡΙΟΥ 2004) (ΠΟΣΑ ΣΕ ΕΥΡΩ)

ΕΔΡΑ ΠΕΡΙΣΤΕΡΙ , ΑΡ.Μ.Α.Ε. 46329/06/Β/00/15

ΕΝΕΡΓΗΤΙΚΟ	ΠΟΣΑ ΠΕΡΙΟΔΟΥ 1.1.2004-30.9.2004 Αξία Κτήσεως	Αποσβέσεις	Αναπ. Αξία	ΠΟΣΑ ΠΕΡΙΟΔΟΥ 1.1.2003-30.9.2003 Αξία Κτήσεως	Αποσβέσεις	Αναπ. Αξία
Β. ΕΞΟΔΑ ΕΓΚΑΤΑΣΤΑΣΕΩΣ						
1. Έξοδα ιδρύσεως & πρώτης εγκαταστάσεως	304.557,99	228.379,69	76.178,30	304.557,99	167.468,10	137.089,89
4. Λοιπα έξοδα εγκαταστάσεως	12.460.390,77	8.910.016,09	3.550.374,68	9.651.479,56	7.399.679,53	2.251.800,03
	12.764.948,76	9.138.395,78	3.626.552,98	9.956.037,55	7.567.147,63	2.388.889,92
Γ. ΠΑΓΙΟ ΕΝΕΡΓΗΤΙΚΟ						
I. Ασώματες Ακινητοποιήσεις						
2. Παραχωρήσεις & δικαιώματα βιομ. ιδιοκτησίας	322.817.314,75	76.669.112,25	246.148.202,50	322.817.314,75	60.528.246,51	262.289.068,24
II. Ενσώματες Ακινητοποιήσεις						
1. Γήπεδα - Οικόπεδα	4.427.393,01	0,00	4.427.393,01	3.429.544,68	0,00	3.429.544,68
3. Κτίρια & τεχνικά έργα	16.311.359,85	1.160.603,91	15.150.755,94	2.347.414,88	322.329,40	2.025.085,48
4. Μηχανήματα - Τεχν. εγκ/σεις & λοιπός μηχανολογικός εξοπλισμός	37.870.549,18	21.259.202,27	16.611.346,91	24.093.915,13	16.058.056,63	8.035.858,50
5. Μεταφορικά μέσα	475.503,00	431.450,98	44.052,02	475.503,00	335.093,41	140.409,59
6. Επιπλο & λοιπός εξοπλισμός	12.504.445,97	9.411.558,59	3.092.887,38	10.092.909,85	8.453.062,28	1.639.847,57
7. Ακινητοποιήσεις υπό εκτέλεση & προκαταβολές	927.952,00	0,00	927.952,00	1.057.003,56	0,00	1.057.003,56
Σύνολο Ακινητοποιήσεων (ΓΙΙ)	72.517.203,01	32.262.815,75	40.254.387,26	41.496.291,10	25.168.541,72	16.327.749,38
III. Συμμετοχές & άλλες μακρ/σμες χρηματοοικονομικές απαιτήσεις						
1. Συμμετοχές σε συνδεδεμένες επιχειρήσεις	42.876.624,45					
2. Συμμετοχές σε λοιπές επιχειρήσεις	10.000.000,00					
Μείον: Προβλέψεις υποτιμήσεως	23.738.728,40		29.137.898,05			
7. Λοιπές μακροπρόθεσμες απαιτήσεις			9.929.647,50			9.274.056,95
			39.067.545,55			9.274.056,95
Σύνολο Πάγιου Ενεργητικού (Γ+ΓΙ + ΓΙΙΙ)			325.470.135,31			267.890.874,57
Δ. ΚΥΚΛΟΦΟΡΟΥΝ ΕΝΕΡΓΗΤΙΚΟ						
I. Αποθέματα						
4. Πρώτες & βοηθ.ύλες - Αναλώσιμα υλικά - Ανταλ.& είδη συσκευασίας			477.359,62			550.322,13
5. Προκαταβολές για αγορές αποθεμάτων			620.793,51			295.903,35
			1.098.153,13			846.225,48
II. Απαιτήσεις						
1. Πελάτες			44.474,54			14.503,22
9. Μακρ/σμες απαιτήσεις εισπρ. στην επόμενη χρήση			404.397,05			210.718,32
10 Επισφαλείς - Επίδικοι πελάτες, χρεώστες	12.118.248,98			10.638.967,22		
Μείον: Προβλέψεις	9.493.698,26	2.624.550,72	2.624.550,72	6.483.122,45	4.155.844,77	4.155.844,77
11. Χρεώστες διάφοροι			96.465.206,35			105.126.540,85
12. Λογαριασμοί διαχ/στεως προκ/λίων και πιστώσεων			26.580.776,13			24.526.574,15
			126.119.404,79			134.034.181,31
IV. Διαθέσιμα						
1. Ταμείο			182.062,93			263.993,30
3 Καταθέσεις όψεως & προθεσμίας			404.037.553,89			291.830.479,07
			404.219.616,82			292.114.472,37
Σύνολο Κυκλοφορούντος Ενεργητικού (ΔΙ + ΔΙΙ + ΔΙV)			531.437.174,74			426.994.879,16
Ε.ΜΕΤΑΒΑΤΙΚΟΙ ΛΟΓΑΡΙΑΣΜΟΙ ΕΝΕΡΓΗΤΙΚΟΥ						
1.Έξοδα επόμενων χρήσεων			11.146.413,42			11.872.484,75
2.Εσοδα χρήσεως εισπρακτέα			75.665.873,24			44.306.189,55
Σύνολο μεταβατικών λογαριασμών ενεργητικού			86.812.286,66			56.178.674,30
ΓΕΝΙΚΟ ΣΥΝΟΛΟ ΕΝΕΡΓΗΤΙΚΟΥ			947.346.149,69			773.453.317,95
ΛΟΓ/ΣΜΟΙ ΤΑΞΕΩΣ ΧΡΕΩΣΤΙΚΟΙ						
2. Χρεωστικοί λογ/σμοί εγγυήσεων και εμπράγματων ασφαλειών			32.423.084,60			32.401.112,50
4. Λοιποί λογαριασμοί τάξεως			0,00			121.728.096,81
			32.423.084,60			154.129.209,31

ΠΑΘΗΤΙΚΟ	ΠΟΣΑ ΠΕΡΙΟΔΟΥ 1.1.2004 - 30.9.2004	ΠΟΣΑ ΠΕΡΙΟΔΟΥ 1.1.2003 - 30.9.2003
Α. ΙΔΙΑ ΚΕΦΑΛΑΙΑ		
I. Κεφάλαιο Μετοχικό		
1. Καταβλημένο (319.000.000 μετ. των 0,3 ευρώ)	95.700.000,00	95.700.000,00
IV. Αποθεματικά Κεφάλαια		
1. Τακτικό αποθεματικό	31.900.000,00	23.153.166,63
3.α. Αποθεματικά από αφορολόγητα έσοδα	8.210.639,18	8.210.639,18
3.β. Αποθεματικά από έσοδα φορ. κατά ειδικό τρόπο	134.270,63	134.270,63
4. Έκτακτα αποθεματικά	2.814.778,64	2.814.778,64
	43.059.688,45	34.312.855,28
V.Αποτελέσματα εις νέον		
1. Υπόλοιπο κερδών εις νέον	81.555,71	7.227.573,69
Σύνολο Ιδίων Κεφαλαίων (ΑΙ +ΑΙV+ΑV)	138.841.244,16	137.240.429,17
ΚΕΡΔΗ ΠΕΡΙΟΔΟΥ ΠΡΟ ΦΟΡΩΝ	543.557.362,12	296.085.429,49
Β. ΠΡΟΒΛΕΨΕΙΣ ΓΙΑ ΚΙΝΔΥΝΟΥΣ ΚΑΙ ΕΞΟΔΑ		
1. Προβλέψεις για αποζημίωση προσωπικού λόγω εξόδου από την υπηρεσία	25.176.827,49	22.502.683,63
2. Λοιπές προβλέψεις	0,00	97.777.661,87
	25.176.827,49	120.280.345,50
Γ. ΥΠΟΧΡΕΩΣΕΙΣ		
I. Μακροπρόθεσμες υποχρεώσεις		
2. Δάνεια τραπεζών	33.637.912,46	62.255.672,51
8. Λοιπές μακροπρόθεσμες υποχρεώστες	5.156.725,62	5.069.414,25
Σύνολο (ΓΙ)	38.794.638,08	67.325.086,76
II. Βραχυπρόθεσμες Υποχρεώσεις		
1. Προμηθευτές	42.456.513,56	26.683.467,50
5. Υποχρεώσεις από φόρους - τέλη	64.358.695,43	1.554.279,58
6. Ασφαλιστικοί οργανισμοί	441.601,59	308.233,02
7. Μακροπρ/σμες υποχρ. πληρ. στην επόμενη χρήση	28.617.795,56	39.036.025,93
10. Μερίσματα πληρωτέα	1.289.382,78	249.122,60
11. Πιστωτές διάφοροι	53.024.114,44	78.492.073,68
Σύνολο (ΓΙΙ)	190.168.103,36	146.323.202,51
Σύνολο υποχρεώσεων (Γ + ΓΙΙ)	228.962.741,44	213.648.289,27
Δ. ΜΕΤΑΒΑΤΙΚΟΙ ΛΟΓΑΡΙΑΣΜΟΙ ΠΑΘΗΤΙΚΟΥ		
2.Έξοδα χρήσεως δουλευμένα	10.807.974,48	6.198.624,52
ΓΕΝΙΚΟ ΣΥΝΟΛΟ ΠΑΘΗΤΙΚΟΥ	947.346.149,69	773.453.317,95
ΛΟΓ/ΣΜΟΙ ΤΑΞΕΩΣ ΠΙΣΤΩΤΙΚΟΙ		
2. Πιστωτικοί λογ/σμοί εγγυήσεων και εμπράγματων ασφαλειών	32.423.084,60	32.401.112,50
4. Λοιποί λογαριασμοί τάξεως	0,00	121.728.096,81
	32.423.084,60	154.129.209,31

ΚΑΤΑΣΤΑΣΗ ΛΟΓ/ΣΜΟΥ ΑΠΟΤΕΛΕΣΜΑΤΩΝ ΤΗΣ 30ης ΣΕΠΤΕΜΒΡΙΟΥ 2004 (1.1-30.9.2004)

	ΠΟΣΑ ΠΕΡΙΟΔΟΥ 1.1.2004-30.9.2004			ΠΟΣΑ ΠΕΡΙΟΔΟΥ 1.1.2003-30.9.2003		
Ι. ΑΠΟΤΕΛΕΣΜΑΤΑ ΕΚΜΕΤΑΛΛΕΥΣΕΩΣ						
Κύκλος εργασιών (πωλήσεις)			2.128.617.547,70			1.662.129.931,60
Μείον: Κόστος πωλήστων			365.665.681,60			328.756.220,43
Μείον: Αποδόσεις σε νικητές παιγνίων			1.356.569.259,04			1.000.148.460,48
Μικτά αποτελέσματα (κέρδη) εκμεταλλεύσεως			406.382.607,06			333.225.250,69
Πλέον: Άλλα έσοδα εκμεταλλεύσεως			82.939.682,50			46.219.231,13
Σύνολο			489.322.289,56			379.444.481,82
Μείον: 1. Έξοδα διοικητικής λειτουργίας	18.330.903,64			14.618.762,27		
3. Έξοδα λειτουργίας διαθέστως	41.202.838,37	59.533.742,01	59.533.742,01	35.677.962,22	50.296.724,49	50.296.724,49
Μερικά αποτελέσματα (κέρδη) εκμεταλλεύσεως			429.788.547,55			329.147.757,33
Πλέον: 4. Πιστωτικοί τόκοι & συν. έσοδα	6.633.109,28			6.073.732,42		
Μείον: 3. Χρεωστικοί τόκοι & συν. έξοδα	1.981.184,87	4.651.924,41	4.651.924,41	3.303.325,51	2.770.406,91	2.770.406,91
Ολικά αποτελέσματα (κέρδη) εκμεταλλεύσεως			434.440.471,96			331.918.164,24
ΙΙ.ΠΛΕΟΝ (ΜΕΙΟΝ): ΕΚΤΑΚΤΑ ΑΠΟΤΕΛΕΣΜΑΤΑ						
1. Έκτακτα & ανόργανα έσοδα	433.827,65			443.996,51		
2. Έκτακτα κέρδη	19.341,04			0,00		
3 Έσοδα προηγούμενων χρήσεων	209.314,60			524.181,99		
4. Έσοδα από προβλέψεις προηγούμενων χρήσεων	110.252.648,72	110.915.132,01	110.915.132,01	540.743,37	1.508.921,87	1.508.921,87
			545.355.603,97			333.427.086,11
Μείον:						
1. Έκτακτα & ανόργανα έξοδα	582.870,81			1.050.444,51		
3. Έξοδα προηγουμενων χρήσεων	1.215.371,04			3.994.107,83		
4. Προβλέψεις για έκτακτους κινδύνους	0,00	1.798.241,85	1.798.241,85	32.297.104,28	37.341.656,62	37.341.656,62
Οργανικά & έκτακτα αποτελέσματα (κέρδη)			543.557.362,12			296.085.429,49
Μείον: Σύνολο αποσβέστων παγίων στοιχείων		19.500.552,27			17.698.448,17	
Μείον: Οι από αυτές ενσωματωμένες στο λειτουργικό κόστος		19.500.552,27	0,00		17.698.448,17	0,00
ΚΑΘΑΡΑ ΑΠΟΤΕΛΕΣΜΑΤΑ (Κέρδη) ΧΡΗΣΕΩΣ ΠΡΟ ΦΟΡΩΝ			**543.557.362,12**			**296.085.429,49**

ΠΙΝΑΚΑΣ ΔΙΑΘΕΣΗΣ ΑΠΟΤΕΛΕΣΜΑΤΩΝ

	ΠΟΣΑ ΠΕΡΙΟΔΟΥ 1.1 ΕΩΣ 30.9.2004	ΠΟΣΑ ΠΕΡΙΟΔΟΥ 1.1 ΕΩΣ 30.9.2003
Κέρδη περιόδου (01/01/2004 έως 30/09/2004)	**543.557.362,12**	**296.085.429,49**
Τεκμαρτός φόρος περιόδου 543.557.362,12Χ 35%	190.245.076,74	103.629.900,32
Κέρδη περιόδου μετά από τεκμαρτούς φόρους	353.312.285,38	192.455.529,17
Προτεινόμενο μερίσμα επί των κερδών περιόδου βάσει της υπ. αρ.38 /10-11-2004 απόφασης του Δ.Σ. της Ο.Π.Α.Π. Α.Ε. (319.000.000 Χ 0,55 ευρώ ανά μετοχή)	175.450.000,00	95.700.000,00

ΣΗΜΕΙΩΣΕΙΣ:

1) Δεν υπάρχουν εμπράγματα βάρη επί των παγίων περιουσιακών στοιχείων της Εταιρείας.

2) Το μόνιμα απασχολούμενο προσωπικό στις 30.09.2004 ανέρχεται σε 245 άτομα.

3) Οι βασικές λογιστικές αρχές που ακολουθήθηκαν είναι ίδιες με αυτές των οικονομικών καταστάσεων του 2003.

4) Έγινε διαχωρισμός των δεδουλευμένων και μη εσόδων και εξόδων.

5) Η ανάλυση των πωλήσεων κατά ΣΤΑΚΟΔ - 927.1 είναι: "Τυχερά παιχνίδια και στοιχήματα 2.128.617.547,70 ευρώ".

6) Σύμφωνα με επιστολή της Νομικής Υπηρεσίας της Ο.Π.Α.Π. Α.Ε. υπάρχουν αγωγές ευκαιριακά απασχολούμενου προσωπικού και ιδιωτών συνολικού ύψους 37,69 εκατ. ευρώ περίπου. Η Διοίκηση της Ο.Π.Α.Π. Α.Ε. εκτιμά, ότι η επίπτωση τυχόν αρνητικής έκβασης των διαφορών στα οικονομικά αποτελέσματα της εταιρείας δε θα είναι σημαντική και γι' αυτό δεν έχει διενεργηθεί πρόβλεψη σε βάρος των Αποτελεσμάτων της Χρήσης.

7) Στο κονδύλι «4. έσοδα από προβλέψεις προηγούμενων χρήσεων» της Κατάστασης Αποτελεσμάτων περιλαμβάνεται ποσό 109,39 εκ. ευρώ, που αφορά στην αναστροφή της αχρησιμοποίητης συσσωρευμένης πρόβλεψης, που διενεργήθηκε για την κάλυψη της υποχρέωσης, που γεννήθηκε μετά την από 21/01/03 απόφαση Τριμελούς Διαιτητικού Δικαστηρίου σχετικά με την προσφυγή - αίτηση καταβολής κεφαλαίου της αποθετικής ζημίας, που υπέστη η Ανάδοχος Εταιρεία από την μη έναρξη του Ιπποδρομιακού - Κυνοδρομιακού Στοιχήματος καθώς και των αντίστοιχων τόκων υπερημερίας μέχρι 31/12/03. Όμως μετά την κατάθεση ακυρωτικής αγωγής της Ο.Π.Α.Π. Α.Ε. κατά της ανωτέρω Διαιτητικής Απόφασης του Τριμελούς Δικαστηρίου Αθηνών ενώπιον του Εφετείου Αθηνών, εκδόθηκε η 953/2004 απόφαση, που ακύρωσε στο σύνολό της την υπ' αριθ. 2/2003 Διαιτητική απόφαση και επομένως δεν υφίσταται πλέον υποχρέωσή μας για καταβολή οποιουδήποτε ποσού στην παραπάνω Εταιρεία. Εν συνεχεία η ΙΝΤΡΑΛΟΤ κατέθεσε αναίρεση κατά της πιο πάνω απόφασης, η οποία θα συζητηθεί στον Άρειο Πάγο στις 18/09/2006. Κατά την εκτίμηση της Νομικής Υπηρεσίας της Ο.Π.Α.Π. Α.Ε., η αναίρεση έχει εντελώς περιορισμένες πιθανότητες να γίνει δεκτή.

8) Οι επενδύσεις για αγορά παγίων στοιχείων στο εννεάμηνο 2004 ανήλθαν στο ποσό των 23.257.613,35 ευρώ.

9) Η Εταιρεία έχει ελεγχθεί φορολογικά μέχρι και τη χρήση 2002.

10) Στις 22/01/04 η Ο.Π.Α.Π. Α.Ε. ίδρυσε στην Κύπρο μια νέα Θυγατρική Εταιρεία, την Ο.Π.Α.Π. INTERNATIONAL LTD, με σκοπό την περαιτέρω επέκτασή της στην Διεθνή Αγορά και διανύει την πρώτη εταιρική της χρήση.

11) Η Ο.Π.Α.Π. Α.Ε. ίδρυσε στην Ελλάδα μία νέα Θυγατρική Εταιρεία, την Ο.Π.Α.Π. ΠΑΡΟΧΗΣ ΥΠΗΡΕΣΙΩΝ Α.Ε., με σκοπό την δραστηριότητα της Εταιρείας σε θέματα διαφημιστικού, πολιτιστικού και αθλητικού περιεχομένου, καθώς και τη δημιουργία της εταιρικής εικόνας των σημείων πώλησης. Στην Ο.Π.Α.Π. ΠΑΡΟΧΗΣ ΥΠΗΡΕΣΙΩΝ Α.Ε. διατίθεται ποσοστό 1% επί των πωλήσεων του παιχνιδιού ΚΙΝΟ από 01/01/2004 για τον τεχνολογικό εξοπλισμό και τη βελτίωση της εν γένει υποδομής των πρακτορείων.

12) Η αποτίμηση των συμμετοχών στις 30.09.04 έγινε συμφωνα με το άρθρο 43 του Κ.Ν. 2190/1920.

13) Η Εταιρεία δεν διενεργεί πρόβλεψη στις ενδιάμεσες περιόδους της χρήσης για τον αναλογούντα φόρο εισοδήματος των κερδών της περιόδου. Εάν η Εταιρεία διενεργούσε τη σχετική πρόβλεψη με βάση τον φορολογικό συντελεστή επί των κερδών της προηγούμενης χρήσης, που προέκυψε μετά τις λογιστικές διαφορές, τότε η Καθαρή Θέση της Εταιρείας κατά την 30/09/2004 καθώς και τα κέρδη μετά φόρων της περιόδου 01/01-30/09/04 θα ήταν μειωμένα κατά το ποσό των 195,7 εκ. ευρώ περίπου.

14) Το Διοικητικό Συμβούλιο της Ο.Π.Α.Π. Α.Ε. με την υπ'αρ. 36/10-11-2004 συνεδρίασή του αποφάσισε τη διανομή προμερίσματος συνολικού ποσού ευρώ 175.450.000,00.

Αθήνα, 10-11-2004

Ο ΠΡΟΕΔΡΟΣ ΤΟΥ Δ.Σ.	Ο ΔΙΕΥΘΥΝΩΝ ΣΥΜΒΟΥΛΟΣ	Ο ΓΕΝΙΚΟΣ ΔΙΕΥΘΥΝΤΗΣ ΟΙΚΟΝΟΜΙΚΩΝ ΚΑΙ ΑΝΑΠΤΥΞΗΣ	Ο ΔΙΕΥΘΥΝΤΗΣ ΛΟΓΙΣΤΗΡΙΟΥ ΟΙΚΟΝΟΜΙΚΗΣ ΔΙΑΧΕΙΡΙΣΗΣ ΚΑΙ ΕΠΕΝΔΥΣΕΩΝ
Α. ΦΙΛΙΠΠΙΔΗΣ	Σ. ΚΩΣΤΑΚΟΣ	Κ. ΤΣΑΟΥΣΗΣ	Κ. ΤΣΙΛΙΒΗΣ
Α.Δ.Τ. Π 775419	Α.Δ.Τ. Ξ 169094	Α.Δ.Τ. Σ 116501	Α.Δ.Τ. Π 603617

ΧΠ1467

Zorpidis LANE
ΤΟΥΡΙΣΤΙΚΟΣ ΟΡΓΑΝΙΣΜΟΣ

ΣΥΛΛΟΓΟΣ ΠΟΛΥΤΕΚΝΩΝ
ΕΚΔΡΟΜΗ ΚΥΠΡΟΥ

ΑΝΑΧΩΡΗΣΗ 26/12 ΕΠΙΣΤΡΟΦΗ 02/01

ΣΥΝΟΔΟΣ ΠΑΤΕΡ ΚΥΡΙΑΚΟΣ

ΤΙΜΗ ΚΑΤ' ΑΤΟΜΟ ΣΕ ΔΙΚΛΙΝΟ: 540€
ΤΙΜΗ ΚΑΤ' ΑΤΟΜΟ ΣΕ ΤΡΙΚΛΙΝΟ: 525€
ΤΙΜΗ ΠΑΙΔΙΚΟΥ 2-12 ΧΡΟΝΩΝ: 320€

ΠΕΡΙΛΑΜΒΑΝΕΙ:
1. ΔΙΑΜΟΝΗ ΞΕΝΟΔΟΧΕΙΟΥ AJAX 4*ΑΣΤΕΡΩΝ ΣΤΗ ΛΕΜΕΣΟ ΜΕ ΠΡΩΙΝΟ ΚΑΙ ΒΡΑΔΙΝΟ (7 ΝΥΧΤΕΣ)
2. ΜΕΤΑΦΟΡΕΣ ΑΕΡΟΔΡΟΜΙΟ-ΞΕΝΟΔΟΧΕΙΟ-ΑΕΡΟΔΡΟΜΙΟ
3. ΑΕΡΟΠΟΡΙΚΑ ΕΙΣΙΤΗΡΙΑ ΡΟΔΟ-ΑΘΗΝΑ-ΛΑΡΝΑΚΑ-ΑΘΗΝΑ-ΡΟΔΟ
4. 3 ΟΛΟΗΜΕΡΕΣ ΕΚΔΡΟΜΕΣ ΜΕ ΞΕΝΑΓΟ
• ΛΕΥΚΩΣΙΑ • ΤΡΟΟΔΟΣ-ΜΟΝΗ ΚΥΚΚΟΥ • ΠΑΦΟΣ
5. ΦΟΡΟΥΣ ΑΕΡΟΔΡΟΜΙΟΥ

ΠΡΟΑΙΡΕΤΙΚΑ
GALA ΓΕΥΜΑ ΠΡΩΤΟΧΡΟΝΙΑ 30€

ΧΠ864

Εγκώμιον στο μεράκι...

Από το "Γραφείο Ολυμπιακής Υποστήριξης" στο "Παντοπωλείον"

Του **Γ. ΚΟΥΡΕΜΕΝΟΥ**

Πριν λίγες μέρες συνοδεύοντας ένα ζευγάρι τουριστών στο γραφείο πληροφοριών που βρίσκεται δίπλα στο "Ηχος και Φως", έμεινα έκπληκτος απ' ό,τι είδα στο εσωτερικό του γραφείου αυτού. Κάτι δηλαδή, που δεν έχει καμία σχέση με ό,τι υπήρχε εκεί στο παρελθόν. Οπως με πληροφόρησε ο διευθυντής του κ. Τσαταλιός, που με ξενάγησε με δικαιολογημένη υπερηφάνεια-γιατί προφανώς πρόκειται για ένα από τους συντελεστές του έργου της ανακαίνισής του-η ανακαίνισή του έγινε με την ευκαιρία των Ολυμπιακών Αγώνων και μετονομάσθηκε σε "Γραφείο Ολυμπιακής Υποστήριξης-Γ.Ο.Υ." και "Γραφείο Πληροφοριών και Αθλητισμού". Μικρό μουσείο το απεκάλεσαν οι τουρίστες που συνόδευα, και δεν απέχει πολύ ο χαρακτηρισμός τους από την πραγματικότητα. Αλλά και αν δεν είναι ένα μικρό μουσείο, είναι πάντως κάτι αξιοθέατο και αξίζει τον κόπο να το επισκεφθεί κανείς. Οχι μόνο για να το θαυμάσει, αλλά και για να διαπιστώσει, τι αποτέλεσμα έχουν δημιουργίες, που γίνονται με "μεράκι". Γιατί πράγματι όσο μικρό και αν είναι ένα έργο από πλευράς έκτασης, όταν γίνεται με μεράκι, το αποτέλεσμα είναι πάντοτε εντυπωσιακό.

Και μια που ο λόγος για μεράκι, θα ήταν παράλειψη να μην αναφερθεί και μία άλλη περίπτωση, που το μεράκι έπαιξε το ρόλο του. Πρόκειται για το "ΠΑΝΤΟΠΩΛΕΙΟ", ένα κατάστημα που βρίσκεται απέναντι από το Γ.Ο.Υ., το γραφείο που περιεγράφη παραπάνω. Το "ΠΑΝΤΟΠΩΛΕΙΟ" με την ποικιλία των ειδών του και την ποιότητά τους, δεν καλύπτει μόνο πρακτικές ανάγκες σε μεγάλο βαθμό, αλλά και αισθητικές! Και αν είναι κάτι που ιδιαίτερα εντυπωσιάζει και πρέπει να εξαρθεί σαν επίτευγμα, αλλά και σαν συμβολή στα πλαίσια της προβολής της πόλης, είναι ακριβώς ο τέλειος συνδυασμός αυτών των δύο στοιχείων, του χρήσιμου με το εντυπωσιακά ωραίο. Το σφιχτό δέσιμο της πρακτικής αξίας με την αισθητική! Από τότε που το ανακάλυψα το επισκέπτομαι συχνά και το χρησιμοποιώ ακόμη και σαν δίοδο, για να περάσω στο εσωτερικό της αγοράς, ή και αντίστροφα, μόνο και μόνο για να μου ανεβάσει την ψυχική μου διάθεση, η καλαίσθητη εικόνα του. Μια εικόνα που λειτουργεί και σαν ελπιδοφόρο στοιχείο για τη βελτίωση της εμφάνισης της πόλης, αν αυτό αποτελέσει παράδειγμα προς μίμηση, σαν μοντέλο ανακαίνισής της, όπου αυτή επιβάλλεται να γίνει. Γιατί ακόμα και ένα μικρό μπακάλικο μπορεί να γίνει παντοπωλείο στην κυριολεξία, να πουλάει δηλαδή ακόμα και διαφήμιση της πόλης στην οποία βρίσκεται. Γενικότερα και ο χώρος του Κερδώου Ερμή, μπορεί να αποτελέσει πεδίο έλξης των τουριστών, όταν συνδυάζει την ποιότητα των ειδών του, με την έντεχνη και εντυπωσιακή προβολή τους. Περιορίστηκα στην αναφορά των δύο παραπάνω μόνο περιπτώσεων, ενώ υπάρχουν και πολλά άλλα αξιόλογα "έργα" που θα μπορούσα να αναφέρω, γιατί πρόκειται για δύο λιλιπούτεια "έργα τέχνης" διαφορετικής κατηγορίας, από πλευράς προσφοράς υπηρεσιών, που βρίσκονται όμως στην ίδια υψηλή βαθμίδα, της αξιολογικής κλίμακας. Εκεί δηλαδή που τα ανέβασε το μεράκι!

Εκτός όμως από τα παραπάνω θετικά στοιχεία για την προβολή της πόλης, υπάρχουν δυστυχώς και αρνητικά. Βγαίνοντας κανείς από το χώρο αυτό, το χώρο μιας αξιέπαινης δημιουργίας, προς το εσωτερικό της αγοράς αντικρίζει ένα μνημείο εγκατάλειψης. Το χώρο που ήταν κάποτε η ψαραγορά. Και καλώς βέβαια έφυγαν από εκεί τα ψαράδικα, όμως ο χώρος αυτός θα μπορούσε, αντί της αντιαισθητικής εμφάνισης που έχει τώρα, με μια έντεχνη επέμβαση, να αποτελέσει ένα ακόμη καλολογικό στοιχείο, στην περιοχή του Μανδρακίου, με ξεχωριστό ενδιαφέρον για τους τουρίστες που κάθονται στα εστιατόρια και τα καφενεία που βρίσκονται γύρω απ' αυτό, αλλά και για τους περαστικούς. Θα μπορούσε για παράδειγμα να λειτουργεί εκεί ένα συντριβάνι, που θα φωτίζονταν τα νερά του με έγχρωμους προβολείς που θα μετέβαλλαν το χρωματισμό τους, ανάλογα με κάποια μουσική υπόκρουση που θα υπήρχε. Θα μπορούσαν να υπάρχουν και άλλες ακόμα λύσεις, ανάλογης εντυπωσιακής αξίας που να συντελούν στη διαφήμιση της πόλης.

Καταλήγω με την πρόταση, ότι κάθε τι που αναδεικνύει την ομορφιά της πόλης θα έπρεπε να επαινείται και να βραβεύεται. Κάποτε ο Δήμος της Ρόδου, αν θυμάμαι καλά, έκανε διαγωνισμό βιτρίνας και βράβευε τις καλύτερες απ' αυτές, με θετικά αποτελέσματα στο θέμα της εμφάνισης της πόλης. Κάτι ανάλογο θα μπορούσε να γίνεται και σήμερα για κάθε τι που συμβάλει στην προβολή της πόλης, κάτι δηλαδή που θα λειτουργούσε σαν κίνητρο για δημιουργίες σαν αυτές που έδωσαν αφορμή για το σημείωμα αυτό.

KOUROS TRAVEL
Εορταστικές εξορμήσεις

■ ΠΡΑΓΑ-ΚΑΡΛΟΒΥ ΒΑΡΥ
5ήμερο με ημιδιατροφή από **495,00€**
■ ΕΟΡΤΑΣΤΙΚΗ ΒΙΕΝΝΗ
5ήμερο με ημιδιατροφή από **545,00€**
■ ΒΙΕΝΝΗ-ΠΡΑΓΑ
6ήμερο με ημιδιατροφή από **645,00€**
■ ΒΙΕΝΝΗ-ΣΑΛΤΣΜΠΟΥΡΓΚ& ΛΙΜΝΕΣ ΑΥΣΤΡΙΑΣ
6ήμερο με ημιδιατροφή από **675,00€**
■ ΒΟΥΔΑΠΕΣΤΗ
5ήμερο με ημιδιατροφή από **459,00€**
■ ΠΡΑΓΑ-ΒΟΥΔΑΠΕΣΤΗ
6ήμερο με ημιδιατροφή από **645,00€**
■ ΠΑΝΟΡΑΜΑ ΕΛΒΕΤΙΑΣ
5ήμερο με ημιδιατροφή από **649,00€**
■ ΡΩΜΗ
4ήμερο με πρωινό από **475,00€**
■ ΒΑΡΚΕΛΩΝΗ-ΝΙΚΑΙΑ
6ήμερο με ημιδιατροφή από **785,00€**
■ ΛΟΝΔΙΝΟ
5ήμερο με πρωινό από **658,00€**
■ ΠΑΡΙΣΙ
5ήμερο με πρωινό από **599,00€**
■ ΠΑΡΙΣΙ-EURODISNEY
6ήμερο με πρωινό από **795,00€**
(με πληρωμένες εισόδους στην DISNEY)
■ ΛΑΠΩΝΙΑ-Η ΧΩΡΑ ΤΟΥ ΑΪ ΒΑΣΙΛΗ
6ήμερο με ημιδιατροφή από **1490,00€**

Επίσης, προτάσεις για διακοπές στην ΕΛΛΑΔΑ, κρατήσεις ξενοδοχείων και ενοικιάσεις αυτοκινήτων καθώς και αεροπορικά & ακτοπλοϊκά εισιτήρια για όλο τον κόσμο

KOUROS TRAVEL
Καρπάθου 34 - Ρόδος • Τηλ. 2241022400
ΧΠ2467

GLASS CLEANING
ΟΛΟΚΛΗΡΩΜΕΝΑ ΣΥΣΤΗΜΑΤΑ ΚΑΘΑΡΙΣΜΟΥ
ΤΑ ΠΑΝΤΑ ΓΙΑ ΤΗΝ ΚΑΘΑΡΙΟΤΗΤΑ
ASR ASR
ISO 9001 / 2000
HACCP



ΑΠΟΡΡΥΠΑΝΤΙΚΑ - ΧΑΡΤΙΚΑ
ΜΗΧΑΝΕΣ ΚΑΘΑΡΙΣΜΟΥ
Κατάστημα Glass Cleaning
Καναβά 21 - Ρόδος
τηλ.: 22410 22.893
Επαγγελματικά προϊόντα ιδανικά και για το σπίτι
Ιδιοκτήτης Καταστήματος: Ζαγκότσης Κωνσταντίνος
GLASS CLEANING ABEE
ΟΛΟΚΛΗΡΩΜΕΝΑ ΣΥΣΤΗΜΑΤΑ ΚΑΘΑΡΙΣΜΟΥ
www.glasscleaning.gr rhodos@glasscleaning.gr

ΧΑΛΚΙΝΟΙ ΗΛΙΑΚΟΙ
"ΣΟΝΝΕ ΑΞΙΟΝ"
50 ΧΡΟΝΙΑ ΕΓΓΥΗΣΗ



από 950 €
ΗΛΙΑΚΑ DURATHERM
από 700 €
ΞΥΛΟΣΟΜΠΕΣ ΤΖΑΚΙΑ ΜΑΤΕΜΕΝΙΑ



από 180 €

ΚΕΝΤΡΙΚΗ ΘΕΡΜΑΝΣΗ



από 1800 €
ΜΕ ΜΑΤΕΜΕΝΙΟ ΛΕΒΗΤΑ 30,000 KCL/H
5 ΣΩΜΑΤΑ ΠΑΝΕΛ 60Χ100
1 ΣΩΜΑ 45Χ45, ΚΑΥΣΤΗΡΑ ΚΥΚΛΟΦΟΡΗΤΗ, ΔΟΧΕΙΟ ΔΙΑΣΤΟΛΗΣ ΘΕΡΜΟΣΤΑΤΗ ΧΩΡΟΥ ΚΑΙ ΟΛΑ ΤΑ ΥΛΙΚΑ ΣΥΝΔΕΣΗΣ ΕΚΤΟΣ ΣΩΛΗΝΩΣΕΙΣ ΚΑΙ ΚΑΜΙΝΑΔΑ
• ΚΛΙΜΑΤΙΣΤΙΚΑ
• ΘΕΡΜΟΠΟΜΠΟΙ
• ΑΝΤΑΛΛΑΚΤΙΚΑ ΚΑΥΣΤΗΡΩΝ
ΣΥΝΤΗΡΗΣΕΙΣ ΚΑΥΣΤΗΡΩΝ
ΔΙΑΚΟΛΑΜΠΡΙΑΝΟΣ ΗΛΙΑΣ
Κ. ΤΣΑΛΔΑΡΗ 14 ΡΟΔΟΣ
ΤΗΛ. 22410-39420, ΚΙΝ. 6932852714

ΟΠΑΠ Α.Ε.
ΟΡΓΑΝΙΣΜΟΣ ΠΡΟΓΝΩΣΤΙΚΩΝ ΑΓΩΝΩΝ ΠΟΔΟΣΦΑΙΡΟΥ

1η ΕΝΟΠΟΙΗΜΕΝΗ ΟΙΚΟΝΟΜΙΚΗ ΚΑΤΑΣΤΑΣΗ ΤΗΣ 30ης ΣΕΠΤΕΜΒΡΙΟΥ 2004 (1 ΙΑΝΟΥΑΡΙΟΥ 2004 - 30 ΣΕΠΤΕΜΒΡΙΟΥ 2004) (ΠΟΣΑ ΣΕ ΕΥΡΩ)

ΕΔΡΑ ΠΕΡΙΣΤΕΡΙ , ΑΡ.Μ.Α.Ε. 48329/06/Β/00/15

ΕΝΕΡΓΗΤΙΚΟ

ΠΟΣΑ ΠΕΡΙΟΔΟΥ 1.1.2004-30.9.2004

	Αξία Κτήσεως	Αποσβέσεις	Αναπ. Αξία
Β. ΕΞΟΔΑ ΕΓΚΑΤΑΣΤΑΣΕΩΣ			
1. Έξοδα ιδρύσεως & πρώτης εγκ/σεως	598.715,11	235.301,03	363.414,08
4. Λοιπά έξοδα εγκαταστάσεως	12.469.336,45	8.910.530,80	3.558.805,64
	13.068.051,56	9.145.831,83	3.922.219,72
Γ. ΠΑΓΙΟ ΕΝΕΡΓΗΤΙΚΟ			
Ι. Ασώματες Ακινητοποιήσεις			
2. Παραχωρήσεις & δικαιώματα βιομηχ. ιδιοκτησίας	322.817.314,75	76.669.112,25	246.148.202,50
5. Λοιπές ασώματες ακινητοποιήσεις	9.993.160,05	3.497.606,02	6.495.554,03
5α. Διαφορές ενοποίησης	14.231.005,79	4.980.852,10	9.250.153,69
Σύνολο Ακινητοποιήσεων (ΓΙ)	347.041.480,59	85.147.570,37	261.893.910,22
ΙΙ. Ενσώματες Ακινητοποιήσεις			
1.Γήπεδα - Οικόπεδα	4.427.393,01	0,00	4.427.393,01
3.Κτίρια & τεχνικά έργα	16.311.359,85	1.160.603,91	15.150.755,94
4.Μηχανήματα - Τεχνικές εγκ/στεις & λοιπός μηχανολογικός εξοπλισμός	38.680.940,67	21.744.485,59	16.936.455,08
5 Μεταφορικά μέσα	596.582,59	494.889,06	101.693,53
6. Επιπλα & λοιπός εξοπλισμός	14.250.924,43	10.524.680,74	3.726.243,70
7.Ακινητοποιήσεις υπό εκτέλεση & προκαταβολές	927.952,00	0,00	927.952,00
Σύνολο Ακινητοποιήσεων (ΓΙΙ)	75.195.152,55	33.924.659,29	41.270.493,26
ΙΙΙ. Συμμετοχές & άλλες μακρ/σμες χρηματοοικονομικές απαιτήσεις			
2. Συμμετοχές σε λοιπές επιχειρήσεις			132.602,70
7. Λοιπές μακροπρόθεσμες απαιτήσεις			9.929.647,50
			10.062.250,20
Σύνολο Πάγιου Ενεργητικού (ΓΙ+ΓΙΙ + ΓΙΙΙ)			313.226.653,69
Δ. ΚΥΚΛΟΦΟΡΟΥΝ ΕΝΕΡΓΗΤΙΚΟ			
Ι. Αποθέματα			
4.Πρώτες & βοηθ.ύλες - Αναλώσιμα υλικά - Ανταλ.& είδη συσκευασίας			477.359,62
5.Προκαταβολές για αγορές αποθεμάτων			620.793,51
			1.098.153,13
ΙΙ. Απαιτήσεις			
1 .Πελάτες			689.912,78
9. Μακρ/σμες απαιτήσεις εισπρ. στην επόμενη χρήση			404.397,05
10. Επισφαλείς - Επίδικοι πελάτες, χρεώστες		12.118.248,98	
Μείον: Προβλέψεις		9.493.698,26	2.624.550,72
11. Χρεώστες διάφοροι			95.661.312,26
12. Λογαριασμοί διαχ/εως προκ/λών και πιστώσεων			27.050.559,51
			126.430.732,33
IV. Διαθέσιμα			
1.Ταμείο			190.776,37
3.Καταθέσεις όψεως & προθεσμίας			441.749.202,72
			441.939.979,09
Σύνολο Κυκλοφορούντος Ενεργητικού (ΔΙ + ΔΙΙ + ΔΙV)			569.468.864,55
Ε.ΜΕΤΑΒΑΤΙΚΟΙ ΛΟΓΑΡΙΑΣΜΟΙ ΕΝΕΡΓΗΤΙΚΟΥ			
1.Έξοδα επόμενων χρήσεων			11.372.088,01
2.Έσοδα χρήστεως εισπρακτέα			75.859.735,56
Σύνολο μεταβατικών λογαριασμών ενεργητικού			87.231.833,57
ΓΕΝΙΚΟ ΣΥΝΟΛΟ ΕΝΕΡΓΗΤΙΚΟΥ			973.849.571,53
ΛΟΓ/ΣΜΟΙ ΤΑΞΕΩΣ ΧΡΕΩΣΤΙΚΟΙ			
2.Χρεωστικοί λογ/σμοί εγγυήσεων και εμπράγματων ασφαλειών			32.423.084,60

ΠΑΘΗΤΙΚΟ

ΠΟΣΑ ΠΕΡΙΟΔΟΥ 1.1.2004-30.9.2004

Α. ΙΔΙΑ ΚΕΦΑΛΑΙΑ	
Ι. Κεφάλαιο Μετοχικό	
1. Καταβλημένο (319.000.000 μετ. των 0,3 ευρώ)	95.700.000,00
IV. Αποθεματικά Κεφάλαια	
1.Τακτικό Αποθεματικό	31.900.000,00
3.α.Αποθεματικά από αφορολόγητα έσοδα	8.210.639,18
3.β.Αποθεματικά από έσοδα φορ. κατά ειδικό τρόπο	134.270,83
4.Έκτακτα Αποθεματικά	2.814.778,64
	43.059.688,45
V.Αποτελέσματα εις νέον	
1.Υπόλοιπο κερδών εις νέον	19.609.245,88
IX. Δικαιώματα μειοψηφίας	190.890,90
Σύνολο Ιδίων Κεφαλαίων (ΑΙ +ΑΙV+ΑV+ΑΙX)	158.559.826,22
ΚΕΡΔΗ ΠΕΡΙΟΔΟΥ ΠΡΟ ΦΟΡΩΝ	546.186.697,38
Β. ΠΡΟΒΛΕΨΕΙΣ ΓΙΑ ΚΙΝΔΥΝΟΥΣ ΚΑΙ ΕΞΟΔΑ	
1. Προβλέψεις για αποζημίωση προσωπικού λόγω εξόδου από την υπηρεσία	25.176.827,49
2. Λοιπές προβλέψεις	0,00
	25.176.827,49
Γ. ΥΠΟΧΡΕΩΣΕΙΣ	
Ι. Μακροπρόθεσμες υποχρεώσεις	
2. Δάνεια τραπεζών	33.637.912,46
8. Λοιπές μακροπρόθεσμες υποχρεώσεις	5.280.596,22
Σύνολο (ΓΙ)	38.918.508,68
ΙΙ. Βραχυπρόθεσμες Υποχρεώσεις	
1. Προμηθευτές	42.622.184,10
5. Υποχρεώσεις από φόρους - τέλη	64.912.181,95
6. Ασφαλιστικοί οργανισμοί	441.601,59
7. Μακροπρ/σμες υποχρ. πληρ. στην επόμενη χρήση	28.617.795,56
10. Μερίσματα πληρωτέα	1.269.382,78
11. Πιστωτές διάφοροι	60.394.596,35
Σύνολο (ΓΙΙ)	198.257.744,33
Σύνολο υποχρεώσεων (ΓΙ + ΓΙΙ)	237.176.253,01
Δ. ΜΕΤΑΒΑΤΙΚΟΙ ΛΟΓΑΡΙΑΣΜΟΙ ΠΑΘΗΤΙΚΟΥ	
2.Έξοδα χρήστεως δουλευμένα	6.749.967,42
ΓΕΝΙΚΟ ΣΥΝΟΛΟ ΠΑΘΗΤΙΚΟΥ	973.849.571,53
ΛΟΓ/ΣΜΟΙ ΤΑΞΕΩΣ ΠΙΣΤΩΤΙΚΟΙ	
2.Πιστωτικοί λογ/σμοί εγγυήσεων και εμπράγματων ασφαλειών	32.423.084,60

ΚΑΤΑΣΤΑΣΗ ΛΟΓ/ΣΜΟΥ ΑΠΟΤΕΛΕΣΜΑΤΩΝ ΧΡΗΣΕΩΣ ΤΗΣ 30ης ΣΕΠΤΕΜΒΡΙΟΥ 2004 (1.1. έως 30.09.2004)

ΠΟΣΑ ΠΕΡΙΟΔΟΥ 1.1.2004-30.9.2004

Ι. ΑΠΟΤΕΛΕΣΜΑΤΑ ΕΚΜΕΤΑΛΛΕΥΣΕΩΣ			
Κύκλος εργασιών (πωλήσεις)			2.209.443.291,67
Μείον: Κόστος πωλήσεων			382.101.926,52
Μείον: Αποδόσεις σε νικητές παιγνίων			1.407.852.405,79
Μικτά αποτ/τα (κέρδη) εκμ/σεως			419.488.959,36
Πλέον: Αλλα έσοδα εκμ/σεως			75.698.269,32
Σύνολο			495.187.228,69
Μείον: 1.Έξοδα διοικητικής λειτουργίας	21.037.552,46		
3.Έξοδα λειτουργίας διαθέσεως	38.541.684,07	59.579.236,53	59.579.236,53
Μερικά αποτ/τα (κέρδη) εκμ/σεως			435.607.992,16
Πλέον: 4.Πιστωτικοί τόκοι & συναφή έσοδα	6.833.363,31		
Πλέον 1α.Κέρδη συμμετοχών σε συγγενείς επιχειρήσεις	132.602,70		
Μείον 3.Χρεωστικοί τόκοι & συναφή έξοδα	2.045.543,78	4.920.422,23	4.920.422,23
Ολικά αποτ/τα (κέρδη) εκμ/σεως			440.528.414,39
ΙΙ.ΠΛΕΟΝ (ΜΕΙΟΝ): ΕΚΤΑΚΤΑ ΑΠΟΤΕΛΕΣΜΑΤΑ			
1.Έκτακτα & ανόργανα έσοδα	433.827,65		
2.Έκτακτα κέρδη	19.724,16		
3.Έσοδα προηγ. χρήσεων	209.314,60		
4. Έσοδα από προβλέψεις προηγ. χρήσεων	110.252.648,72	110.915.515,13	
Μείον:			
1.Έκτακτα & ανόργανα έξοδα	582.870,81		
3.Έξοδα προηγ.χρήσεων	1.215.371,04		
4. Προβλέψεις για έκτακτους κινδύνους	0,00	1.798.241,85	109.117.273,28
Οργανικά & έκτακτα αποτ/τα (κέρδη)			549.645.687,67
Μείον: 1.Σύνολο αποσβέσεων παγίων στοιχείων	19.819.440,69		
Μείον: Οι από αυτές ενσωματωμένες στο λειτουργικό κόστος	19.819.440,69	0,00	0,00
2. Απόσβεση των διαφορών ενοποίησης			2.134.650,90
3 Απόσβεση της υπεραξίας συμμετοχών σε συγγενείς εταιρείες			1.498.974,01
Πλέον: Συναλλαγματική διαφορά ενοποίησης θυγατρικών εξωτερικού			113.589,82
ΚΑΘΑΡΑ ΑΠΟΤΕΛΕΣΜΑΤΑ (ΚΕΡΔΗ) ΧΡΗΣΕΩΣ ΠΡΟ ΦΟΡΩΝ			546.125.652,58
Πλέον: Αναλογία μετόχων μειοψηφίας			61.044,80
ΚΑΘΑΡΑ ΕΝΟΠΟΙΗΜΕΝΑ ΚΕΡΔΗ ΟΜΙΛΟΥ			546.186.697,38

ΣΗΜΕΙΩΣΕΙΣ:

1) Δεν υπάρχουν εμπράγματα βάρη επί των παγίων περιουσιακών στοιχείων του Ομίλου.
2) Το μόνιμο απασχολούμενο προσωπικό του Ομίλου στις 30.09.2004 ανέρχεται σε 289 άτομα.
3) Οι βασικές λογιστικές αρχές, που ακολουθήθηκαν, είναι ίδιες με αυτές των οικονομικών καταστάσεων του 2003.
4) Έγινε διαχωρισμός των δεδουλευμένων και μη εσόδων και εξόδων.
5) Η ανάλυση των πωλήσεων κατά ΣΤΑΚΟΔ - 92/7.1 είναι: "Τυχερά παιχνίδια και στοιχήματα 2.209.443.291,67 ευρώ".
6) Σύμφωνα με επιστολή της Νομικής Υπηρεσίας της Μητρικής Εταιρείας υπάρχουν αγωγές ευκαιριακά απασχολούμενου προσωπικού και ιδιωτών συνολικού ύψους 37,69 εκατ. ευρώ περίπου. Η Διοίκηση της Ο.Π.Α.Π. Α.Ε. εκτιμά ότι η επίπτωση τυχόν αρνητικής έκβασης των διαφορών στα οικονομικά αποτελέσματα της Εταιρείας δε θα είναι σημαντική και γι' αυτό δεν έχει διενεργηθεί πρόβλεψη σε βάρος των Αποτελεσμάτων της Χρήσης του Ομίλου.
7) Στο κονδύλι «4. έσοδα από προβλέψεις προηγούμενων χρήσεων» της Κατάστασης Αποτελεσμάτων περιλαμβάνεται ποσό 109,39 εκ. ευρώ, που αφορά στην αναστροφή της σχηματισμένης συσσωρευμένης πρόβλεψης, που διενεργήθηκε για την κάλυψη της υποχρέωσης, που γεννήθηκε μετά την από 21/01/03 απόφαση Τριμελούς Διοικητικού Δικαστηρίου σχετικά με την προσφυγή - αίτηση καταβολής κεφαλαίου της αποθετικής ζημίας, που υπέστη η Ανάδοχος Εταιρεία από την μη έναρξη του ιπποδρομιακού - Κυνοδρομιακού Στοιχήματος καθώς και των αντίστοιχων τόκων υπερημερίας μέχρι 31/12/03. Όμως μετά την κατάθεση αιτωρητικής αγωγής της Ο.Π.Α.Π. Α.Ε. κατά της ανωτέρω Διοικητικής Απόφασης του Τριμελούς Δικαστηρίου Αθηνών ενώπιον του Εφετείου Αθηνών, εκδόθηκε η 953/2004 απόφαση, που ακύρωσε στο σύνολό της την υπ' αριθ. 2/2003 Διοικητική Απόφαση και επομένως δεν υφίσταται πλέον υποχρέωση μας για καταβολή οποιουδήποτε ποσού στην παραπάνω Εταιρεία. Εν συνεχεία η ΙΝΤΡΑΛΟΤ Α.Ε. άσκησε αναίρεση κατά της πιο πάνω απόφασης, η οποία θα συζητηθεί στον Αρειο Πάγο στις 18/09/2006. Κατά την εκτίμηση της Νομικής Υπηρεσίας της Μητρικής Εταιρείας η αναίρεση έχει εντελώς περιορισμένες πιθανότητες να γίνει δεκτή.
8) Οι επενδύσεις για αγορά παγίων στοιχείων του Ομίλου στο εννεάμηνο 2004 ανήλθαν στο ποσό των 23.643.840,81 ευρώ.
9) Η Μητρική Εταιρεία έχει ελεγχθεί φορολογικά μέχρι και τη χρήση 2002.
10) Στις 22/01/04 η Ο.Π.Α.Π. Α.Ε. ίδρυσε στην Κύπρο μία νέα Θυγατρική Εταιρεία, την Ο.Π.Α.Π. INTERNATIONAL LTD, με σκοπό την περαιτέρω επέκταση της στην Διεθνή Αγορά και διανύει την πρώτη εταιρική της χρήση.
11) Η Ο.Π.Α.Π. Α.Ε. ίδρυσε στην Ελλάδα μία νέα Θυγατρική Εταιρεία, την Ο.Π.Α.Π. ΠΑΡΟΧΗΣ ΥΠΗΡΕΣΙΩΝ Α.Ε., με σκοπό την δραστηριότητα της Εταιρείας σε θέματα διαφημιστικού, πολιτιστικού και αθλητικού περιεχομένου, καθώς και τη δημιουργία της εταιρικής εικόνας των σημείων πώλησης. Στην Ο.Π.Α.Π. ΠΑΡΟΧΗΣ ΥΠΗΡΕΣΙΩΝ Α.Ε. διατίθεται ποσοστό 1% επί των πωλήσεων του παιχνιδιού ΚΙΝΟ από 01/01/2004 για τον τεχνολογικό εξοπλισμό και τη βελτίωση της εν γένει υποδομής των πρακτορείων.
12) Στην ενοποίηση περιλαμβάνονται και αντιπροσωπεύουν ποσοστό 1,56% και 3,66% των Ενοποιημένων Συνόλων Ενεργητικού και Κύκλου Εργασιών αντίστοιχα, οι Εταιρείες Ο.Π.Α.Π. GLORY LTD, Ο.Π.Α.Π. ΚΥΠΡΟΥ LTD, Ο.Π.Α.Π. INTERNATIONAL LTD και Ο.Π.Α.Π. ΥΠΗΡΕΣΙΩΝ Α.Ε., οι οποίες ενοποιήθηκαν με την μέθοδο της ολικής ενοποίησης και η GLORY TECHNOLOGY LTD η οποία ενοποιήθηκε με την μέθοδο της Καθαρής Θέσης.
13) Δεν παρατίθενται στον ενοποιημένο ισολογισμό συγκριτικά στοιχεία του εννεαμήνου 2003, διότι δεν συνέτρεχε υποχρέωση σύνταξης ενοποιημένων οικονομικών καταστάσεων, δεδομένου ότι η Θυγατρική Εταιρεία Ο.Π.Α.Π. ΚΥΠΡΟΥ LTD άρχισε έναρξη δραστηριότητος την 01/10/03 και οι Εταιρείες Ο.Π.Α.Π. GLORY LTD (90%) και GLORY TECHNOLOGY LTD (20%) εξαγοράστηκαν τον Οκτώβριο 2003.
14) Το Διοικητικό Συμβούλιο της Ο.Π.Α.Π. Α.Ε. με την υπ'αρ. 36/10-11-2004 συνεδρίασή του αποφάσισε τη διανομή προμερίσματος συνολικού ποσού ευρώ 175.450.000,00.
15) Η Ο.Π.Α.Π. Α.Ε. και οι Θυγατρικές της δεν διενεργούν πρόβλεψη στις ενδιάμεσες περιόδους της χρήσης για τον αναλογούντα φόρο εισοδήματος των κερδών της περιόδου. Εάν διενεργούσαν τη σχετική πρόβλεψη με βάση τον φορολογικό συντελεστή επί των κερδών της προηγούμενης χρήσης που προέκυψε μετά της λογιστικές διαφορές τότε η Καθαρή Θέση του Ομίλου κατά την 30/09/2004 καθώς και τα κέρδη μετά φόρων της περιόδου 01/01/2004 έως 30/09/2004 θα ήταν μειωμένη κατά το ποσό των 196,8 εκ. ευρώ περίπου.

Αθήνα, 18-11-2004

Ο ΠΡΟΕΔΡΟΣ ΤΟΥ Δ.Σ.	Ο ΔΙΕΥΘΥΝΩΝ ΣΥΜΒΟΥΛΟΣ	Ο ΓΕΝΙΚΟΣ ΔΙΕΥΘΥΝΤΗΣ ΟΙΚΟΝΟΜΙΚΩΝ ΚΑΙ ΑΝΑΠΤΥΞΗΣ	Ο ΔΙΕΥΘΥΝΤΗΣ ΛΟΓΙΣΤΗΡΙΟΥ ΟΙΚΟΝΟΜΙΚΗΣ ΔΙΑΧΕΙΡΙΣΗΣ ΚΑΙ ΕΠΕΝΔΥΣΕΩΝ
Α. ΦΙΛΙΠΠΙΔΗΣ Α.Δ.Τ. Π 775419	Σ. ΚΩΣΤΑΚΟΣ Α.Δ.Τ. Ξ 169094	Κ.ΤΣΑΟΥΣΗΣ Α.Δ.Τ. Σ 116501	Κ. ΤΣΑΛΙΚΗΣ Α.Δ.Τ. Π 603617

ΧΠ1467

ΠΑΡΑΣΧΟΣ ΠΑΡΑΣΟΣ

Μια οφειλόμενη τιμή

Η τιμητική αναγνώριση, ως ηθική υποχρέωση, δεν λειτουργεί καταναγκαστικά. Δεν είναι υποκριτικός τύπος συμπεριφοράς. Αντίθετα είναι ένα αποτέλεσμα μιας ελεύθερης και πηγαίας παρόρμησης, μιας ξεχωριστής ευαισθησίας, που σε ωθεί να ακούσεις τη φωνή του ηθικού καθήκοντος.

Συγχαίρουμε προκαταβολικά όλους εκεί-

Του κ. **Π.Α. ΧΑΜΟΥΖΑ**

νους, που είχαν την αγαθή έμπνευση, να διοργανώνουν την τιμητική αποψινή εκδήλωση στο πρόσωπο του **γνωστού μας πολίτη της Ρόδου, λογοτέχνη, Παράσχου Παρασού.** Επαινετέα είναι και η επίνοια και η πραγμάτωση. Είναι πράγματι οφειλόμενο χρέος η απόφαση τιμής σε κάθε ηθική και πνευματική προσφορά, σε κάθε είδους εθελοντική θυσία, που γίνεται προς τον άνθρωπο και την κοινωνία...

Αλλωστε **"τέρπει ου το κερδαίνειν, αλλά το τιμάσθαι!"** (Περικλής) "Στη ζωή σημασία έχει όχι το υλικό κέρδος, αλλά η τιμητική αναγνώριση". Αυτός **"Ο παρά του πλήθους έπαινος"**, κατά τον Ισοκράτη, είναι το εύσημο ύψιστης κοινωνικής αμοιβής. Γιατί, για να κερδίσεις τον δημόσιο και τον κοινωνικό έπαινο, το εύγε και το χειροκρότημα, δεν είναι εύκολη υπόθεση. **Το "Εύγε" δεν χαρίζεται, αλλά κατακτιέται!..**

Αν, κατά, τον Αριστοτέλη, αυτοσκοπός της ζωής είναι η ευτυχία, τότε και ο **έπαινος, ως μεθυστικό ποτό της ζωής, είναι βιολογική ανάγκη, που καταντά αυτοσκοπός.**

«... Αλλα ποθεί η ψυχή για άλλα κλαίει, τον έπαινον του Δήμου και των σοφιστών τα δύσκολα και ανεκτίμητα εύγε! Γιατί χωρίς αυτά τι ζωή θα... κάμεις;»

Ωστόσο για να γευστείς "Το μεθυστικό ποτό του επαίνου", πρέπει να έχεις εναρμονισμένη με τον λόγο σου και την πράξη σου, την αρετή σου, την εντιμότητά σου, την ανιδιοτέλειά σου.

Μ' αυτούς τους όρους και μ' αυτά τα εχέγγυα ο φίλος και αγαπητός Π. Παρασός κατέστη άξιος της αποψινής ξεχωριστής αναγνώρισης.

Πενήντα και πλέον χρόνια τώρα ζει δημιουργικά μέσα στην πνευματική ζωή του τόπου μας. Μπροστάρης πάντα, αγκάλιασε με πίστη και αγάπη, αλλά και με κόστος, την τέχνη του λόγου. Ακούραστος εργάτης του πνεύματος, πρόσφερε ποιοτική και ποσοτική παραγωγή. Απέβη ο κριτικός προβολέας του τόπου μας, ο ανυψωτικός μοχλός της τέχνης του λόγου, η βοήθεια των νέων λογοτεχνών στα πρώτα τους φτερουγίσματα. Η πολυμέρεια και η πολυσχιδία του άνοιγε πνευματικούς ορίζοντες παντού. Ομιλίες, συμπόσια, κριτικές παρουσιάσεις βιβλίων, διαλέξεις, περιοδικά, υποδείξεις, δημοσιογραφία κ.λπ. τον καθιστούσαν παρόντα σε κάθε πολιτιστική εκδήλωση. Συνεργάστηκε με λογοτεχνικά ονόματα της λοιπής Ελλάδας και μας εκπροσώπησε επάξια παντού.

Η τέχνη του λόγου του, η καλλιέπεια, το περίτεχνο ύφος του, η διεισδυτικότητά του με το νυστέρι της κριτικής του 'διναν το στίγμα του βαθύτερου καλλιτεχνικού ρυθμού του. Στον Π.Π. δεν ήταν αρκετό το πλούσιο ψυχικό έδαφος, το άνωθεν δώρημα, το τάλαντο, αλλά η επίμονη προσπάθειά του να γίνει καλύτερος... «Κρείσσων εαυτού». Δεν αρκεί να πάρεις «το χριστιανικό» τάλαντο, οφείλεις και να το πολλαπλασιάσεις! Να σε φωτίσει στη γη ο Ηλιος της ιστορικής σου πορείας, ο Ηλιος του τόπου σου! Αν γεννηθείς Οδυσσέας... να φροντίσεις να γίνεις τέλειος Οδυσσέας αποφαίνεται ο Ρόδιος φιλόσοφος, Παναίτιος.

Η συναναστροφή μας μαζί του μετάγγιζε μέσα μας την οικειότητα και τη θέρμη του φιλικού κλίματος, πάντα με τη σεμνότητά του και την πίστη του στην αγάπη και την ειρήνη στον έρωτα της τέχνης του λόγου και κάθε υψηλού νοήματος κατακτούσε τους συνομιλητές του.

Αγαπητέ Παράσχο Π., φίλε και συνεργάτη της ΕΡΜΕ, σε συγχαίρουμε και σε τιμούμε. **Οι καταθέσεις του λόγου σου, της γραφής σου, του πνεύματος και του ήθους σου, σήμερα σου δίνουν, τη χαρά των αναλήψεών σου!..**

Σου ευχόμαστε ολόψυχα να συνεχίσεις το πνευματικό σου έργο για το καλό της πόλης μας.

ΔΙΚΤΥΟ ΚΑΤΑΣΤΗΜΑΤΩΝ ΗΛΕΚΤΡΙΚΩΝ ΣΥΣΚΕΥΩΝ **ELECTRO NET**

PHILIPS

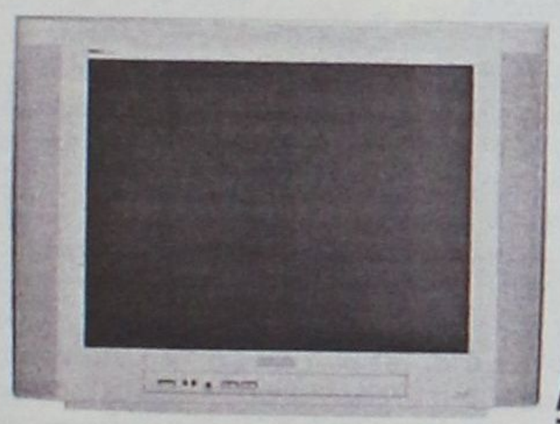

29" Real Flat TV

29PT5458/01

Τηλεόραση 29" με οθόνη Real Flat για υψηλή αντίθεση και πιο φωτεινή, ρεαλιστική εικόνα χωρίς παραμορφώσεις και ήχο Incredible Surround από δύο ενσωματωμένα ηχεία και ραδιοφωνο.

MONO 299€



MONO 179€



PHILIPS HOME CINEMA LX-3600 D
ΣΥΣΤΗΜΑ ΟΙΚΙΑΚΟΥ ΚΙΝΗΜΑΤΟΓΡΑΦΟΥ
5 ΗΧΕΙΑ ΚΑΙ SUBWOOFER5x50W + 1x50W RMS
, ΑΠΟΚΩΔΙΚΟΠΟΙΗΤΕΣ DOLBY DIGITAL 5.1
DTS DOLBY PROLOGIC

MONO 189€

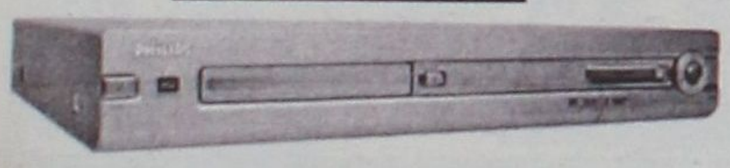

DVD RECORDER
PHILIPS DVD-R70

TV PHILIPS 32"
PIXEL PLUS
32PW9528
MONO 1299€



ELECTRO NET
ΜΟΣΧΙΔΗΣ
ΕΜΠΟΡΙΚΟ ΚΕΝΤΡΟ ΦΩΚΙΑΛΗ – ΤΗΛ : 35846 – 80011 900500

SAIS TRAVEL

ΔΥΝΑΜΗ ΕΜΠΙΣΤΟΣΥΝΗΣ

ΧΡΙΣΤΟΥΓΕΝΝΑ
ΠΡΩΤΟΧΡΟΝΙΑ

ΕΚΔΡΟΜΕΣ ΠΟΙΟΤΗΤΑΣ



ΗΜ.	ΠΡΟΟΡΙΣΜΟΣ	ΑΝΑΧΩΡΗΣΕΙΣ	ΤΙΜΕΣ
6	Παρίσι-Disneyland	21,22,23,24,28,29, 30/12, 2,3,4/1	από **769** 3*-4*
6	Παρίσι-Βρυξέλλες-Αμστερντάμ	23,28/12,2/1	από **729** 3*-4*
4	Ρώμη	21,22,23,24,27,28, 29,30/12, 4,5,6/1	από **475** 4*
5	Ρώμη	21,22,23,24,27,28, 29,30/12, 4,5,6/1	από **525**
6	Ρώμη-Φλωρεντία	24/12, 3/1	από **689** 4*
4	Βενετία	24/12, 6/1	από **549** 4*
7	Γύρος Ιταλίας	24, 31/12	από **735** 4*
6,7	Γύρος Ελβετίας	24,29,31/12, 3/1	από **719** 4*
8	Ελβετία-Παρίσι	23,30/12	από **825** 4*
8	Ελβετικό Πανόραμα	23,29/12	από **569** 4*
5	Λονδίνο	24,29/12	από **625** 4*
6	Βαρκελώνη-Νίκαια	22,31/12	από **785** 4*
4	Αμστερντάμ	24,30/12, 6/1	από **645** 4*
5	Βερολίνο	28,29/12	από **565** 4*
4	Πράγα	23,24,27/12, 5,6/1	από **545** 5* CSA
4	Πράγα-Κάρλοβυ	24/12, 6/1	από **415** 5*
6	Πράγα-Δρέσδη-Καρλοβαρυ	23,29/12	από **615** 5*
6	Πράγα-Βερολίνο	23,29/12, 4/1	από 675 4*
6	Πράγα-Βουδαπέστη	23,29/12	από 599 4*
6	Βουδαπέστη	23/12, 3/1	από 349 4*
6	Βιέννη-Πράγα	23,24,29,30/12, 4/1	από 645 4*
5	Βιέννη	23,24,29/12, 3/1	από 625 4*
6	Βιέννη-Σάλτσμπουργκ-Μάγερλινγκ	23,24,29/12, 3/1	από 599 4*
6	Τυνησία	21,23,28,30/12, 4/1	από 590 5*
8	Τυνησία	21,23,28,30/12, 4/1	από 630 5*
8	Μαρόκο	23/12	από 985 5*
8	Ισπανία	23,24,30,31/12	από 835 4*
10	Ισπανία	24/12	από 1.025 4*
6	Λαπωνία, χωριό Αη Βασίλη	23,28/12	από 1.490 4*
8	Αίγυπτος, κρουαζιέρα Νείλου (από Ρόδο)	23/12	από 1.100 5*

ΜΕΓΑΛΑ ΤΑΞΙΔΙΑ

8	Κούβα	22/12	από 1.650 4* ΙΒΕΡΙΑ
10	Μεξικό-Ακαπούλκο κ.λπ.	24/12	από 1.790 4*
10	Ρίο-Μπουένος Άιρες	22,8/12	από 1.860 4*
14	Ινκας (Περού-Αμαζόνιος-Βολιβία)	22,28/12	από 2.590 4*
15	Ινδία	19,23/12	από 1.660 4*
15	Κίνα, Δυναστεία Μίγκ	19,26/12	από 2.030 5*
15	Μπαγκόκ-Σιγκαπούρη-Πούκετ	20,25,27/12	από 1.480 4*
15	Παγκόκ-Σιγκαπούρη-Μπαλί	20,23,27,30/12	από 1.585 4*
15	Μαλδίβες-Σρι Λάνκα	19,23/12	από 2.100 5*

ΠΑΚΕΤΑ

- Για νεόνυμφους, για μεμονωμένους, για Ελλάδα και όλο τον κόσμο
- Κρατήσεις ξενοδοχείων στην Ελλάδα και στο εξωτερικό
- Αεροπορικά εισιτήρια στην Ελλάδα στο εξωτερικό
- Ακτοπλοϊκά εισιτήρια στην Ελλάδα και Ιταλία
- Οργάνωση εκδρομών για συλλόγους, σωματεία, συνέδρους
- Ανανεώσεις και εκδόσεις αδειών οδήγησης
- Εκδόσεις και ανανεώσεις διαβατηρίων
- Money Gram – Αποστολή και λήψη χρημάτων σ' όλο τον κόσμο

ΔΗΛΩΣΕΙΣ - ΠΡΟΓΡΑΜΜΑΤΑ

ΠΡΑΚΤΟΡΕΙΟ ΤΑΞΙΔΙΩΝ
ΣΑΒΒΑΣ ΣΑΗΣ
ΕΓΓΥΗΣΗ
TRAVEL AND TOURISM AGENCY
ΤΑΡΠΟΝ ΣΠΡΙΝΓΚΣ 42 (δίπλα στην Τραπ. Πίστεως)
Τηλ. 22410 39781-3, 22410-37711

ΚΗΔΕΙΑ

Τον λατρευτό μας σύζυγο, πατέρα, παππού
ΕΜΜΑΝΟΥΗΛ ΑΡΦΑΡΑ
ετών 87
θανόντα κηδεύουμε σήμερα Δευτέρα 20-12-2004 και ώρα 12η μεσημβρινή από τον Ιερό Ναό Αγίου Δημητρίου παλαιό νεκροταφείο Ρόδου.
Η σύζυγος: Καθολική
Τα παιδιά: Μιχάλης - Μαριάνθη, Σταματία - Νικόλαος
Τα εγγόνια και οι λοιποί συγγενείς.
Αντί στεφάνων τα χρήματα να κατατεθούν στο Ορφανατροφείο Θηλέων Ρόδου

ΜΝΗΜΟΣΥΝΑ



Την 21η μηνός Δεκεμβρίου ημέρα Τρίτη και ώρα 8 π.μ. εις τον Ιερό Ναό Ταξιαρχών νεκροταφείου Ρόδου, τελούμε 40ήμερο μνημόσυνο υπέρ αναπαύσεως της ψυχής του λατρευτού μας συζύγου, πατέρα, υιού, αδελφού και θείου
ΕΜΜΑΝΟΥΗΛ ΚΩΤΗ (ΛΩΛΗΣ)
Η σύζυγος: Αγγελική
Η κόρη: Ειρήνη
Η μητέρα, τ' αδέλφια, τ' ανίψια και οι λοιποί συγγενείς
MXP19075



Την 21η μηνός Δεκεμβρίου ημέρα Τρίτη και ώρα 8 π.μ. εις τον Ιερό Ναό Ταξιαρχών νεκροταφείου Ρόδου, τελούμε 40ήμερο μνημόσυνο υπέρ αναπαύσεως της ψυχής της λατρευτής μας αδελφής και θείας
ΧΡΥΣΑΝΘΗΣ Κ. ΠΑΠΑΔΟΠΟΥΛΟΥ
Τ' αδέλφια: Ευαγγελία, Σταματία, Μανώλης
Τ' ανίψια: Φρόσω-Γιάννης, Νίνα-Πάρις και οι λοιποί συγγενείς
MZT171214



Την 21η μηνός Δεκεμβρίου ημέρα Τρίτη και ώρα 3.30 απογευματινή εις τον Ιερό Ναό Αγίου Νικολάου Παραδεισίου, τελούμε 6μηνο μνημόσυνο υπέρ αναπαύσεως της ψυχής του λατρευτού μας συζύγου, πατέρα, υιού, αδελφού και θείου
ΣΤΕΦΑΝΟΥ ΚΑΡΑΓΙΑΝΝΗ
Η σύζυγος: Δέσποινα
Τα παιδιά: Αγγελική, Νικόλας, Κων/νος
Η μητέρα: Κατίνα
Τ' αδέλφια, τ' ανίψια και οι λοιποί συγγενείς
MZT181206



Την 22α μηνός Δεκεμβρίου ημέρα Τετάρτη και ώρα 8 π.μ. εις τον Ιερό Ναό Αγίας Ειρήνης Ορφανοτροφείου Θηλέων, τελούμε 40ήμερο μνημόσυνο υπέρ αναπαύσεως της ψυχής της λατρευτής μας μητέρας και γιαγιάς
ΣΤΕΡΓΟΥΛΑΣ ΦΙΛΙΠΠΟΥ
Τα παιδιά: Γιώργος-Αθανασία Φράγκου
Τα εγγόνια: Χρυσούλα, Στυλιανός και οι λοιποί συγγενείς
MZT161214

Την 22α μηνός Δεκεμβρίου ημέρα Τετάρτη και ώρα 8 π.μ. εις τον Ιερό Ναό Ταξιαρχών Νεκροταφείου Ρόδου, τελούμε 9ήμερο μνημόσυνο υπέρ αναπαύσεως της ψυχής του αγαπημένου μας συζύγου, πατέρα, παππού, αδελφού και θείου
ΜΙΧΑΗΛ ΜΙΓΚΛΗ
Η σύζυγος: Μαρία
Τα παιδιά: Ουρανία-Ηλίας, Αναστασία-Βασίλης, Λουκάς-Χρυσάνθη
Τα εγγόνια, τ' αδέλφια, τ' ανίψια και οι λοιποί συγγενείς
MZT181203



Την 22α μηνός Δεκεμβρίου ημέρα Τετάρτη και ώρα 8.30 π.μ. εις τον Ιερό Ναό Υψώσεως Τιμίου Σταυρού Καλυθιών, τελούμε 40ήμερο μνημόσυνο υπέρ αναπαύσεως της ψυχής του λατρευτού μας πατέρα, παππού, αδελφού και θείου
ΚΩΝ/ΝΟΥ ΦΩΤΙΟΥ
Τα παιδιά: Αναστάσιος-Μαριέτα Φώτη, Δέσποινα-Χρήστος Καπότου, Χρυσάνθη-Δημήτρης Γαλλιουδάκη
Τα εγγόνια, τ' αδέλφια, τ' ανίψια και οι λοιποί συγγενείς
MZT181201



Την 22α μηνός Δεκεμβρίου ημέρα Τετάρτη και ώρα 8 π.μ. εις τον Ιερό Ναό Αγίας Ειρήνης Ορφανοτροφείου Θηλέων, τελούμε ετήσιο μνημόσυνο υπέρ αναπαύσεως της ψυχής της λατρευτής μας συζύγου, μητέρας, γιαγιάς, αδελφής, ανιψιάς, θείας και ξαδέλφης
ΧΡΙΣΤΙΝΑΣ ΛΙΑΜΑΚΗ
Ο σύζυγος: Γεώργιος
Τα παιδιά: Μαρία-Βαγγέλης, Σάββας
Τα εγγόνια: Χριστίνα, Γιάννης
Η μητέρα: Ειρήνη
Οι θείες, οι αδελφές, τ' ανίψια, τα εξαδέλφια και οι λοιποί συγγενείς
MZT171220



Την 22α μηνός Δεκεμβρίου ημέρα Τετάρτη και ώρα 8 π.μ. εις τον Ιερό Ναό Ταξιαρχών νεκροταφείου Ρόδου, τελούμε ετήσιο μνημόσυνο υπέρ αναπαύσεως της ψυχής του λατρευτού μας αδελφού, αδελφού, και εγγονού
ΓΙΩΡΓΙΟΥ ΠΑΠΑΓΕΩΡΓΑΚΗ
ετών 19
Ο γονείς: Τσαμπίκος - Αθηνά
Τα αδέλφια: Χρήστος, Γιώτα
Οι γιαγιάδες και οι λοιποί συγγενείς

ΕΛΛΗΝΙΚΗ ΔΗΜΟΚΡΑΤΙΑ
ΝΟΜΑΡΧΙΑΚΗ ΑΥΤΟΔΙΟΙΚΗΣΗ ΔΩΔΕΚΑΝΗΣΟΥ
ΔΙΕΥΘΥΝΣΗ ΤΕΧΝΙΚΩΝ ΥΠΗΡΕΣΙΩΝ
ΤΜΗΜΑ ΕΚΠΟΝΗΣΗΣ & ΕΠΙΒΛΕΨΗΣ ΜΕΛΕΤΩΝ

ΠΕΡΙΛΗΨΗ ΔΙΑΚΗΡΥΞΗΣ ΜΕΙΟΔΟΤΙΚΟΥ ΔΙΑΓΩΝΙΣΜΟΥ

Ο Νομάρχης Δωδεκανήσου προκηρύσσει Δημόσιο Ανοικτό μειοδοτικό Διαγωνισμό, με το σύστημα δημοπρασίας "προσφορά με επιμέρους ποσοστά έκπτωσης και έλεγχο ομαλότητας", για την ανάδειξη αναδόχου εκτέλεσης του έργου: "Κατασκευή θέρμανσης στο Πανορμίτειο Γυμνάσιο Σύμης", προϋπολογιζόμενης συνολικής δαπάνης κατά τη μελέτη: 92.000,00€, (συμπεριλαμβανομένου του Φ.Π.Α.), σύμφωνα με το άρθρο 7 του Π.Δ. 609/85 περί "Κατασκευής Δημοσίων Εργων", εκτελεστικού του Ν. 1418/84 "Δημόσια Εργα και ρυθμίσεις συναφών θεμάτων", όπως ισχύει μετά την τροποποίησή του και τη συμπλήρωσή του από τους Νόμους 2229/94, 2308/95, 2338/95, 2372/96, 2940/01 (ΦΕΚ 180Α/6-8-2001), 3021/02 (ΦΕΚ 143Α/19-6-2002), Ν. 3212/03 (ΦΕΚ 308Α/31-12-2003) και το Ν. 3263 (ΦΕΚ179Α/28-09-2004), των εκτελεστικών τους Π.Δ. 609/85 και 472/85 όπως ισχύουν μετά την τροποποίησή τους από τα Π.Δ. 368/94, 285/97, 402/96, 210/97, 218/99 καθώς και τις σχετικές Υπουργικές αποφάσεις και εγκυκλίους που έχουν εκδοθεί σε εφαρμογή τους.
1. Το έργο θα χρηματοδοτηθεί από το Νομαρχιακό Πρόγραμμα Δημοσίων Επενδύσεων.
2. Ο Διαγωνισμός θα διεξαχθεί την 13/1/2005 ημέρα Πέμπτη και ώρα 10η πρωινή (λήξη επίδοσης προσφορών) στα γραφεία της Δ.Τ.Υ. στη Ρόδο-Νομαρχιακό Μέγαρο.
Αν για οποιονδήποτε σοβαρό λόγο δεν διεξαχθεί η δημοπρασία την 13/1/2005, τότε θα διενεργηθεί την 20/1/2005 ημέρα Πέμπτη και ώρα 10.00 π.μ.
3. Στον διαγωνισμό δικαιούνται να συμμετάσχουν:
3.1 Μεμονωμένες εργοληπτικές επιχειρήσεις:
α. Εγγεγραμμένες στο Ελληνικό Μητρώο ΜΕΕΠ του Υ.ΠΕ.ΧΩ.Δ.Ε., εφόσον ανήκουν στην Α1 τάξη και άνω για έργα κατηγορίας ΗΛΕΚΤΡΟΜΗΧΑΝΟΛΟΓΙΚΑ.
β. Προερχόμενες από κράτη μέλη της Ευρωπαϊκής Ενωσης ή του Ευρωπαϊκού Οικονομικού Χώρου (Ε.Ο.Χ.) ή της Σ.Δ.Σ. του Π.Ο.Ε., όπου τηρούνται επίσημοι κατάλογοι αναγνωρισμένων εργοληπτών, εφόσον είναι εγγεγραμμένες σε αυτούς και σε τάξη και κατηγορία αντίστοιχη με την Α1 τάξη και άνω για έργα κατηγορίας ΗΛΕΚΤΡΟΜΗΧΑΝΟΛΟΓΙΚΑ του Ελληνικού Μητρώου ΜΕΕΠ.
γ. Προερχόμενες από κράτη μέλη της Ευρωπαϊκής Ενωσης ή του Ευρωπαϊκού Οικονομικού Χώρου (Ε.Ο.Χ.) ή της Σ.Δ.Σ. του Π.Ο.Ε., όπου δεν τηρούνται επίσημοι κατάλογοι αναγνωρισμένων εργοληπτών, εφόσον αποδεικνύουν ότι έχουν εκτελέσει, παρόμοια ποιοτικά και ποσοτικά έργα με το δημοπρατούμενο.
3.1.2. Κοινοπραξίες Εργοληπτικών Επιχειρήσεων των παραπάνω περιπτώσεων α, β και γ σε οποιονδήποτε συνδυασμό μεταξύ τους υπό τον όρο ότι κάθε Εργοληπτική Επιχείρηση θα συμμετέχει με ποσοστό συμμετοχής όχι μικρότερο από 25%
3.1.3. Κάθε εργοληπτική επιχείρηση θα συμμετέχει μεμονωμένα ή σε ένα μόνο κοινοπρακτικό σχήμα. Κατά τα λοιπά εφαρμόζονται οι ισχύουσες διατάξεις για την συμμετοχή εργοληπτικών επιχειρήσεων σε διαγωνισμούς για την κατασκευή Δημοσίων Εργων.
4. Η εγγύηση συμμετοχής ορίζεται στο 2% (δύο επί τοις εκατό) του ανωτέρω προϋπολογισμού (χωρίς το Φ.Π.Α.), χιλίων εξακοσίων είκοσι ενιά ευρώ (1.629,00€) και θα απευθύνεται προς τη "Νομαρχιακή Αυτοδιοίκηση Δωδεκανήσου-Διεύθυνση Τεχνικών Υπηρεσιών".
5. Τα τεύχη μειοδοτικού διαγωνισμού χορηγούνται όλες τις εργάσιμες ημέρες και ώρες στα γραφεία της Δ.Τ.Υ. της Ν.Α. Δωδεκανήσου, μέχρι 7/1/2005, έξι (6) ημερολογιακές ημέρες πριν από την ημερομηνία διεξαγωγής της Δημοπρασίας, μετά την προσκόμιση τριπλότυπης απόδειξης της Ταμειακής Υπηρεσίας της Ν.Α. Δωδεκανήσου και με την καταβολή των εξόδων παραγωγής των τευχών, που ανέρχονται στο ποσό των 10€.
Πληροφορίες κ. Μιχάλη Περνάρη, τηλ. 22410-46580/46581.

Ρόδος 13/12/2004
Ο αντινομάρχης
Ευστάθιος Κουσουρνάς

ΙΕΡΑ ΜΗΤΡΟΠΟΛΙΣ ΡΟΔΟΥ
ΙΕΡΟΣ ΝΑΟΣ ΑΓΙΑΣ ΑΝΑΣΤΑΣΙΑΣ ΦΑΡΜΑΚΟΛΥΤΡΙΑΣ

ΑΝΑΚΟΙΝΩΣΗ

Φέρεται εις γνώσιν του φιλόθρησκου κοινού ότι στις **22/12/2004** τρέχοντος μηνός ημέρα **Τετάρτη** εορτάζει ο **Ιερός Ναός Αγίας Αναστασίας Φαρμακολύτριας Ρόδου.** Την παραμονή **21/12** ημέρα **Τρίτη και ώρα 6 μ.μ.** θα τελεσθεί Μέγας Πανηγυρικός Εσπερινός χοροστατούντος του Σεβασμιοτάτου Μητροπολίτου Ρόδου κ.κ. **Κυρίλλου** την δε πρωΐαν Θεία Αρχιερατική λειτουργία με περιφορά της εικόνας.

Εκ της Εκκλησιαστικής Επιτροπής

MZT171211

Ρόδος, 14/12/2004
Αριθμ. Πρωτ.: Ν.Σ. 625

ΕΛΛΗΝΙΚΗ ΔΗΜΟΚΡΑΤΙΑ
ΠΕΡΙΦΕΡΕΙΑ ΝΟΤΙΟΥ ΑΙΓΑΙΟΥ
ΝΟΜΟΣ ΔΩΔΕΚΑΝΗΣΟΥ
ΝΟΜΑΡΧΙΑΚΗ ΑΥΤ/ΣΗ ΔΩΔ/ΣΟΥ
ΝΟΜΑΡΧΙΑΚΟ ΣΥΜΒΟΥΛΙΟ

ΑΝΑΚΟΙΝΩΣΗ

Με το υπ' αριθμ. πρωτ. 1491/9-12-2004 έγγραφο της Περιφέρειας Νοτίου Αιγαίου-Γενική Διεύθυνση Περιφέρειας-Τμήμα ΠΕ.ΧΩ. Δωδ/σου, μας διαβιβάστηκε για γνωμοδότηση η Μελέτη Περιβαλλοντικών Επιπτώσεων (Μ.Π.Ε.) υφιστάμενων έργων προστασίας και διαμόρφωσης της ακτής έμπροσθεν της ξενοδοχειακής μονάδας με τον τίτλο "ΑΤΛΑΝΤΙΚΑ ΙΜΠΕΡΙΑΛ", στην περιοχή "Κολύμπια" Δήμου Αφάντου, Νήσου Ρόδου Νομού Δωδεκανήσου.
Καλούμε κάθε ενδιαφερόμενο να υποβάλλει τις έγγραφες παρατηρήσεις του ως προς το περιεχόμενο της παραπάνω Μελέτης, μέσα σε προθεσμία δεκαπέντε (15) ημερών από την ημερομηνία δημοσίευσης της παρούσας στον ημερήσιο τοπικό Τύπο.
Οι ενστάσεις θα υποβάλλονται:
1. Στην Γραμματεία της Νομαρχιακής Επιτροπής της Ν.Α. Δωδ/σου.
2. Στην ανωτέρω αναφερομένη Υπηρεσία και θα κοινοποιούνται στο Τοπικό Γραφείο Περιβάλλοντος του Τ.Π. και Π.Ε. της Ν.Α. Δωδ/σου (υπόψη κ. Αρη Σκιαδόπουλου τηλ. 22410-30413), όπου βρίσκεται η ανωτέρω Μελέτη και μπορεί κάθε ενδιαφερόμενος να λάβει γνώση αυτής.

Ο πρόεδρος του Ν.Σ. Δωδ/σου
Φώτης Χατζηδιάκος

ΟΡΓΑΝΙΣΜΟΣ ΚΑΤΑ ΤΩΝ ΝΑΡΚΩΤΙΚΩΝ
ΟΚΑΝΑ

Αθήνα, 17/12/2004
Αρ. Πρωτ.: 11853

ΠΕΡΙΛΗΨΗ ΠΡΟΚΗΡΥΞΗΣ

Ο Οργανισμός Κατά Των Ναρκωτικών (ΟΚΑΝΑ), προκηρύσσει την πλήρωση ογδόντα έξι (86) θέσεων με σχέση εργασίας ιδιωτικού δικαίου αορίστου χρόνου του κλάδου Επιστημονικού και Θεραπευτικού Προσωπικού και του κλάδου Διοικητικού και Λοιπού Προσωπικού για την στελέχωση Υπηρεσιών του Οργανισμού, ως εξής:

Για την Ρόδο

Του Κλάδου Επιστημονικού και Θεραπευτικού Προσωπικού:	
• Δύο (2) θέσεις Ιατρών Ψυχιάτρων	Π.Ε.
• Μία (1) θέση Φαρμακοποιού	Π.Ε.
• Μία (1) θέση Ψυχολόγου	Π.Ε.
• Μία (1) θέση Κοινωνικού Λειτουργού	Π.Ε. ή Τ.Ε.
• Τρεις (3) θέσεις Νοσηλευτών	Π.Ε. ή Τ.Ε.
Του Κλάδου Διοικητικού και Λοιπού Προσωπικού:	
• Μία (1) θέση Φύλακα	Υ.Ε.

Η κατανομή των θέσεων ανά κλάδο / είδος εργασίας / τόπο απασχόλησης, τα γενικά και τα τυπικά προσόντα πρόσληψης, καθώς και ο τρόπος επιλογής, αναφέρονται στην **αναλυτική προκήρυξη, την οποία οι ενδιαφερόμενοι μπορούν να παραλαμβάνουν μαζί με το ειδικό έντυπο αίτησης για συμπλήρωση, απ' τα εξής σημεία:**
– Στην Αθήνα, από τα γραφεία της Κεντρικής Διοίκησης, Αβέρωφ 21
– Στη Ρόδο, ΓΠΝ Ρόδου «Ανδρέας Παπανδρέου» Θεραπευτική Μονάδα ΟΚΑΝΑ
Επίσης, μπορούν να εκτυπώσουν την αναλυτική προκήρυξη, αλλά και το ειδικό έντυπο αίτησης από την ηλεκτρονική διεύθυνση **www.okana.gr**

ΑΙΤΗΣΕΙΣ – ΔΙΑΔΙΚΑΣΙΑ

Οι υποψήφιοι για όλες τις προκηρυσσόμενες θέσεις μπορούν να στέλνουν την αίτησή τους (η οποία επέχει και θέση υπεύθυνης δήλωσης) και τα απαραίτητα κατά περίπτωση δικαιολογητικά, **ΜΟΝΟ ταχυδρομικώς, ΜΕ ΑΠΟΔΕΙΞΗ, στη διεύθυνση**:

ΟΡΓΑΝΙΣΜΟΣ ΚΑΤΑ ΤΩΝ ΝΑΡΚΩΤΙΚΩΝ - ΟΚΑΝΑ
Αβέρωφ 21, 10433 - Αθήνα
Για την Προκήρυξη:
Πόλη:
Θέση: (αναλυτικά η ειδικότητα)

κατά το χρονικό διάστημα **από 23 Δεκεμβρίου 2004 έως και 11 Ιανουαρίου 2005, όπως θα προκύπτει από τη σφραγίδα ταχυδρομείου.** Αιτήσεις που υποβλήθηκαν πριν από τις 23 Δεκεμβρίου 2004 ή που θα υποβληθούν μετά τις 11 Ιανουαρίου 2005, δεν θα ληφθούν υπ' όψιν.
Επιτρέπεται η υποβολή **ΜΙΑΣ (1) αίτησης, για ΜΙΑ (1) πόλη και για ΜΙΑ (1) θέση ανά υποψήφιο**. Σε περίπτωση που διαπιστωθεί ότι έχουν κατατεθεί από τον ίδιο υποψήφιο περισσότερες της μίας αιτήσεις, τότε **θα απορρίπτονται όλες και ο υποψήφιος θα τίθεται εκτός διαδικασίας.**

ΠΛΗΡΟΦΟΡΙΕΣ:

Για πληροφορίες, οι ενδιαφερόμενοι μπορούν να απευθύνονται στη Κεντρική Υπηρεσία του Οργανισμού στην Αθήνα στα τηλέφωνα **210-8898.269, 233, 234, 236, 237** και **242** και **ώρες 10:00 έως 13:00**.

Ο Πρόεδρος του Δ.Σ.
ΧΡΗΣΤΟΣ ΓΙΑΝΝΑΚΗΣ

XΠ287

ΤΑ ΛΟΓΙΚΑ — ΤΑ ΠΑΡΑΛΟΓΑ — ΤΑ ΕΞΩΦΡΕΝΙΚΑ

(αρχειοθέτηση: κνικ)



Ροδιακή Επαυλη: Η χωματερή με τις αναρτημένες "τσακούλλες"...

... Πάρκο Ροδιακής Επαυλης: Μια χωματερή στο κέντρο της πόλης

Εδώ και μερικές βδομάδες το πάρκο της Ροδιακής Επαυλης είναι διαρκώς σε κατάσταση πολιορκίας με τα κάθε είδους σκουπίδια.

Οι δύο κηπουροί που εργάζονται εκεί έχουν πάρει την άδειά τους και κανείς δεν έχει φροντίσει να τους αντικαταστήσει ή τουλάχιστον να μεριμνήσει για την καθημερινή καθαριότητα του χώρου, η οποία γίνεται άπαξ της εβδομάδας.

Αποτέλεσμα;

Οι φωτογραφίες που βλέπετε είναι αψευδής μάρτυρας μιας κατάστασης που ντροπιάζει όλους τους πολίτες.



Ροδιακή Επαυλη: Σπασμένες καρέκλες, ένα άχρηστο αλογατάκι από την παιδική χαρά και το καταστραμμένο βοτσαλωτό, είναι το εμβληματικό ντεκόρ του χώρου.



Ροδιακή Επαυλη: Εκτός από τα σκουπίδια, το πάρκο διαθέτει και λιμνάζοντα βρόμικα ύδατα στα οποία εκτρέφονται σμήνη κουνουπιών.

... Εδώ και χρόνια έχει χαλάσει το "μοτόρι" του συντριβανιού και οι αρμόδιοι αρνιούνται πεισματικά να διαθέσουν 50.000 δρχ. για την επισκευή του!



Ροδιακή Επαυλη: Τα σκουπίδια συσσωρεύονται στους κάδους - που έχουν γίνει το γκουρμέ στέκι για τους κάτ-τηδες...

METROPOL
MULTICINEMA ODEON

ΕΒΔΟΜΑΔΙΑΙΟ ΠΡΟΓΡΑΜΜΑ
weekly program
www.rodosvitrina.gr/metropol.htm
17/12/04 - 23/12/04

Το Φάντασμα της Όπερας
The Phantom of the Opera



Ο Τζόελ Σουμάχερ μεταφέρει στη μεγάλη οθόνη το αυθεντικό μιούζικαλ του Άντριου Λόιντ Βέμπερ

ΑΙΘΟΥΣΑ 1 ΩΡΕΣ ΕΝΑΡΞΗΣ 16:00 / 19:00 / 22:00
ΜΟΝΟ ΣΑΒΒΑΤΟ 19:00 / 22:00

ΑΝΑΚΟΝΤΑ 2 ANACONDAS 2



ΜΙΑ ΔΥΝΑΤΗ ΠΕΡΙΠΕΤΕΙΑ
ΓΙΑ ΓΕΡΑ ΝΕΥΡΑ
Οι γιγάντιες ανακόντες του ποταμού έχουν αποκτήσει δύναμη, ταχύτητα, εξυπνάδα και τεράστια πείνα...

ΑΙΘΟΥΣΑ 3 ΩΡΕΣ ΕΝΑΡΞΗΣ 20:15 / 22:30

ΠΟΡΦΥΡΑ ΠΟΤΑΜΙΑ 2 CRIMSON RIVERS 2



ΚΡΙΣΤΟΦΕΡ ΛΙ, ΖΑΝ ΡΕΝΟ
ΜΠΕΝΟΥΑ ΜΑΖΙΜΕΛ
στο δεύτερο μέρος του δυνατού θρίλερ
Πορφυρά Ποτάμια
ΟΙ ΑΓΓΕΛΟΙ ΤΗΣ ΑΠΟΚΑΛΥΨΗΣ

ΑΙΘΟΥΣΑ 2 ΩΡΕΣ ΕΝΑΡΞΗΣ ΄20:30 / 22:40

ΟΙ ΑΠΙΘΑΝΟΙ THE INCREDIBLES



Από τους δημιουργούς της ταινίας "Ψάχνοντας τον Νέμο". Disney
Τα απίθανα γίνονται πιθανά.

ΑΙΘΟΥΣΑ 3 ΩΡΑ ΕΝΑΡΞΗΣ 17:45 ΣΤΑ ΕΛΛΗΝΙΚΑ
ΜΟΝΟ ΣΑΒΒΑΤΟ-ΚΥΡΙΑΚΗ 15:30

Ο ΓΥΡΟΣ ΤΟΥ ΚΟΣΜΟΥ ΣΕ 80 ΜΕΡΕΣ



Μια προκλητική και τολμηρή αποστολή.
Ασε την φαντασία σου να πετάξει ...
ΤΖΑΚΙ ΤΣΑΝ
ΑΡΝΟΛΝΤ ΣΒΑΡΤΣΕΝΕΓΚΕΡ

ΑΙΘΟΥΣΑ 2 ΩΡΑ ΕΝΑΡΞΗΣ 18:00
ΜΟΝΟ ΣΑΒΒΑΤΟ-ΚΥΡΙΑΚΗ 15:30

Έρχεται την Παρασκευή



ΠΡΟΣΕΧΩΣ
ΟΙ ΕΡΑΣΤΕΣ ΜΕ ΤΑ ΙΠΤΑΜΕΝΑ ΣΤΙΛΕΤΑ
Το πιο ονειρικό κινηματογραφικό παραμύθι αυτού του χειμώνα.



ΒΑΣΙΛΙΚΟΙ ΑΡΡΑΒΩΝΕΣ:
Το ημερολόγιο μιας πριγκίπισσας ΙΙ
Τζούλι Άντριους - Αν Χάθαγουεϊ
σε μια ρομαντική κομεντί.
Χωρίς μονόπετρο...
<<χλωμό>> το στέμμα!

INFORMATION - RESERVATIONS ΠΛΗΡΟΦΟΡΙΕΣ - ΚΡΑΤΗΣΕΙΣ
22410 28400

Cine Thile

ΕΠΙΜΕΛΕΙΑ: ΚΥΡΙΑΚΗ ΠΕΤΡΙΔΟΥ

Κόλιν Φερθ: Από το θέατρο σε διεθνή καριέρα

«Ο Colin Firth, κλασικός Βρετανός ηθοποιός του θεάτρου γεννήθηκε στο Grayshott του Hampshire της Αγγλίας στις 10 Σεπτεμβρίου το 1960, αλλά πέρασε τα τέσσερα πρώτα χρόνια της ζωής του στη Νιγηρία. Εκεί η μητέρα του Shirley και ο πατέρας του David εργάζονταν ως καθηγητές.

Στα δεκαοχτώ του, αποφάσισε να εγκαταλείψει το κολέγιο και πήγε στο Λονδίνο όπου συμμετείχε στο ***National Youth Theatre***. Εκεί όμως δεν ήταν γραφτό να πετύχει. Κατάφερε να γραφτεί στο ***London Drama Centre*** και άρχισε ταυτόχρονα να δουλεύει στο ***Laurence Oliver's National Theatre*** (στο τμήμα της γκαρνταρόμπας)...

Το 1984 η φήμη του Colin Firth άρχισε να μεγαλώνει και έτσι μετά από λίγο καιρό επιλέχτηκε να αντικαταστήσει τον ***Daniel Day Lewis*** στο ***«West End Run of Another Country»***. Δεχόταν κάθε προφορά κινηματογραφικών ρόλων. Κάπως έτσι δέχθηκε να συμμετάσχει στην βραβευμένη ταινία του ***Milos Forman «Valmont»*** το 1989. Την ίδια χρονιά βρήκε τον εαυτό του να παίζει στο τηλεοπτικό ***«Tumbledown»*** του ***Richard Eyre***. ***Για την ερμηνεία του ήταν υποψήφιος για βραβείο BAFTA, όμως ο ίδιος δεν έμεινε ικανοποιημένος από την απόδοση του.***

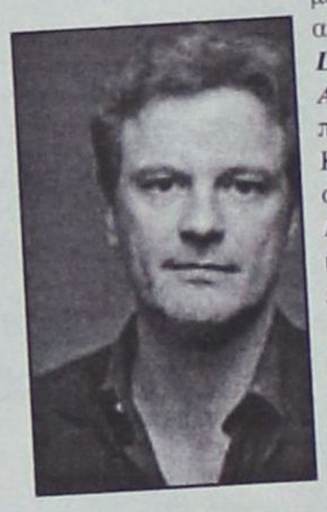

Ο δρόμος για τη διεθνή αναγνώριση άνοιξε το 1996 με τη συμμετοχή του στο ***«The English Patient»***. Στα γυρίσματα της μίνι-σειράς ***«Nostromo»*** γνώρισε την Ιταλίδα παραγωγό ντοκιμαντέρ ***Livia Guiggioli***. Τον επόμενο χρόνο -με τη συνοδεία τον παπαράτσι- παντρεύτηκαν και σχεδόν αμέσως απέκτησαν δυο γιους τους Luca και Mateo. Δυο χρόνια αργότερα -και ενώ ήταν ακόμα παντρεμένος- αναζωπυρώνεται το παλιό ειδύλλιο, που είχε άρχισε στα γυρίσματα του ***«Valmont»*** το 1989, με την ηθοποιό ***Meg Tilly***. Σύντομα ο γάμος του διαλύεται και εκείνος ξαναπαντρεύονται. Με την Tilly απέκτησε τον τρίτο του γιο, τον Will.

Το 1998 συμμετείχε στο επιτυχημένο ***«Shakespeare In Love»***. Ανάμεσα σε αδιάφορες επιλογές ξαναχτυπά το 2001 ως αντίζηλος του ***Hugh Grant*** στο επιτυχημένο ***«Bridget Jones's Diary»***. Για την ερμηνεία του απέσπασε υποψηφιότητα για Βραβείο Bafta, β' ανδρικού ρόλου. Με τον Grant, ξαναβρέθηκε το 2003 στο σπονδυλωτό ***«Love Actually»***. Την ίδια χρονιά άφησε τις καλύτερες εντυπώσεις στο ρόλο του Δανού ζωγράφου Johannes Vermeer. Φέτος επιστρέφει ως Mark Darcy στο ***«Bridget Jones: The Edge Of Reason»*** ενώ με ενδιαφέρον αναμένεται η ταινία ***«Trauma»*** στην οποία κρατά τον πρώτο ρόλο. Στα σχέδιά του για το 2005 περιλαμβάνονται οι ταινίες ***«Nanny McPhee»***, ***«Where The Truth Lies»*** και ***«Good»***.

(Πηγή: www.cinenews.gr)

ASIA - AFRICA - EUROPE - L. AMERICA

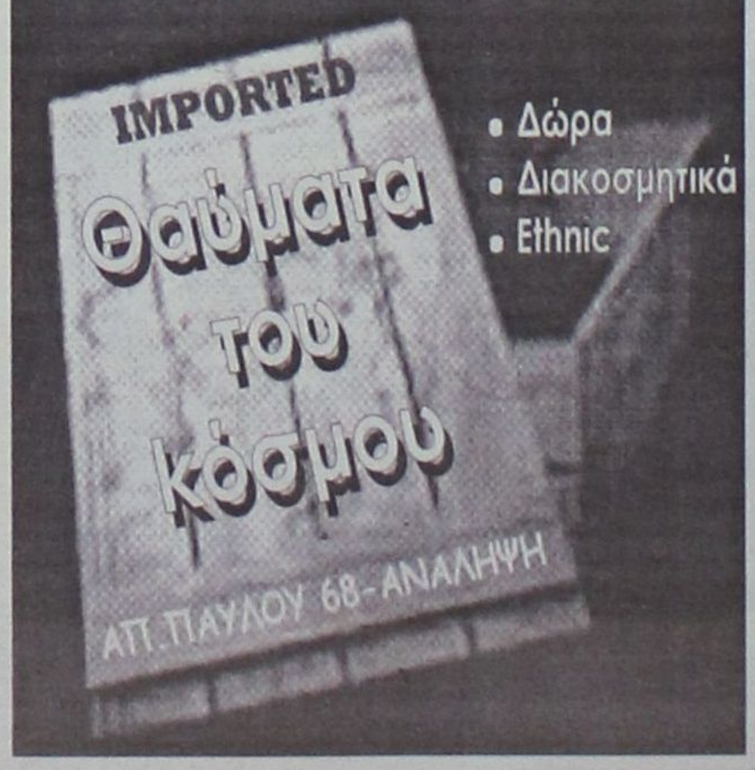

• Δώρα
• Διακοσμητικά
• Ethnic

www.cinemapallas.gr
ΠΑΛΛΑΣ
5 CINEMAS CENTER
Πρόγραμμα Εβδομάδας // Weekly Programme
17/12/2004 - 23/12/2004



BRIDGETJONES
THE EDGE OF REASON
ΜΠΡΙΤΖΕΤ ΤΖΟΟΥΝΣ: ΕΠΟΜΕΝΗ ΣΕΛΙΔΑ
Μιά τέλεια σχέση!!! Μιά τέλεια ζωή!!! Τι θα μπορούσε να πάει στραβά; BRIDGET JONES: THE EDGE OF REASON. Η Μπρίτζετ που ξέρατε... με ένα ολοκαίνουργιο ημερολόγιο!!! Από το σεναριογράφο των επιτυχιών "4 γάμοι & μια κηδεία", "Notting Hill" και "Αγάπη είναι"
Αίθουσα 5 Εναρξη // • *15:45 • 18:00 • 20:15 • 22:40
*Ειδική επιλέον παράσταση μονο Σαββατο & Κυριακη

BAD SANTA
Ο ΑΪ ΒΑΣΙΛΗΣ ΕΙΝΑΙ ...ΛΕΡΑ!!!



Φέτος τα Χριστούγεννα...
ξεχάστε αυτά που ξέρατε!!!
Ο Μπίλι Μπομπ Θόρτον σε ένα ντελίριουμ γέλιου κόντρα στις παραδόσεις του "οικογενειακού" σινεμά
Αίθουσα expert Κωτσαρίδης 2 ώρες έναρξης // • *16:20 • 18:20 • 20:20
*Ειδική επιλέον παράσταση μονο Σαββατο & Κυριακη
Αίθουσα ΣΑΚΑ 4 ώρες έναρξης // • 22:35



ALEXANDER
ΑΛΕΞΑΝΔΡΟΣ
Η ΤΑΙΝΙΑ ΤΗΣ ΧΡΟΝΙΑΣ
Η υπερπαραγωγή των 150.000.000 δολλαρίων που όλοι περιμέναμε!!! Ο Όλιβερ Στόουν παρουσιάζει τον ζωντανό μύθο που ξεπέρασε το αδύνατο...
Η ΤΥΧΗ ΕΥΝΟΕΙ ΤΟΥΣ ΤΟΛΜΗΡΟΥΣ!!!
Αίθουσα SFERA 1 ώρες έναρξης // • 17:00 • 20:30
Αίθουσα expert Κωτσαρίδης 2 ώρες έναρξης // • 22:20

THE POLAR EXPRESS
ΤΟ ΠΟΛΙΚΟ EXPRESS



ΦΕΤΟΣ ΤΑ ΧΡΙΣΤΟΥΓΕΝΝΑ... ΖΗΣΤΕ ΤΗ ΜΑΓΕΙΑ!!!
Ο Τομ Χάνκς και ο Ρόμπερτ Ζεμέκις (Forest Gump, Cast Away) ξανασυνεργάζονται σε μιά παραμυθένια χριστουγεννιάτικη ταινία βασισμένη στο πολυαγαπημένο παιδικό βιβλίο του Κρις Βαν Βάλσμπουργκ, γυρισμένη με την πρωτοποριακή μέθοδο CGI κινουμένων σχεδίων
Αίθουσα MAIK ARTISTIC TEAM 3 ΕΛΛΗΝΙΚΑ ώρες έναρξης // • *15:50 • 18:10
*Μονο Σαββατο & Κυριακη
Αίθουσα ΣΑΚΑ 4 ΕΛΛΗΝΙΚΑ ώρες έναρξης // • 19:50
Αίθουσα MAIK ARTISTIC TEAM 3 ΑΓΓΛΙΚΑ ώρες έναρξης // • 20:20 • 22:30

Ο ΚΑΡΧΑΡΙΟΜΑΧΟΣ
Shark Tale



Μια Χριστουγεννιάτικη έκπληξη για σας και τα παιδιά σας. Η απίθανη κωμωδία κινουμένων σχεδίων από το Σάββατο 18/12
Αίθουσα ΣΑΚΑ 4 ΕΛΛΗΝΙΚΑ ώρες έναρξης // • *16:00 • *18:00
*Μόνο Σαββατο & Κυριακη

ΠΡΟΣΕΧΩΣ
OCEAN'S TWELVE
Η ΣΥΜΜΟΡΙΑ ΤΩΝ ΔΩΔΕΚΑ

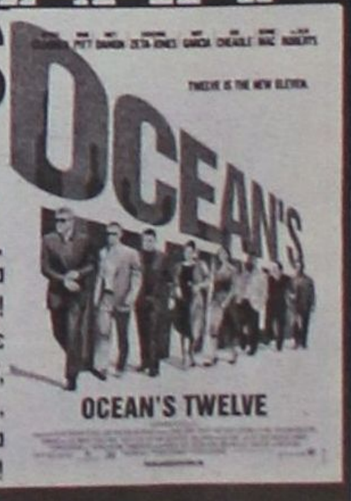

Η παλιά γνωστή all-star παρέα, τώρα έχει και δωδέκατο μέλος!!!
Η πολυαναμενόμενη περιπέτεια, με τους Μπράντ Πιτ, Τζορτζ Κλούνεϊ, Κάθριν Ζέτα Τζόουνς, Άντι Γκαρσία, Ντον Τσιντλ, Μπέρνι Μακ και Τζούλια Ρόμπερτς!!!

Κρατήσεις // Reservations
22410 24475 / 70670

Άρτος (;) Θεάματα (;)...

... Και τηλεόραση (όπως λέμε τηλοψία...)

STAR

06.45 Κάθε μέρα καλημέρα. Ενημερωτική εκπομπή με τον Τέρενς Κουίκ.
10.00 Ολε. Ψυχαγωγική εκπομπή με τη Ρούλα Κορομηλά.
13.00 Ειδήσεις
14.00 Super star. Εκπομπή με τη Χριστίνα Λαμπίρη
16.15 Ειδήσεις στη νοηματική γλώσσα
16.30 Λουίζα, η κόρη του κηπουρού. Κοινωνική σειρά
17.30 Ιερό πάθος. Αισθηματική σειρά. Παίζουν: Φακούντο Αράνα, Νάνσι Ντούπλα.
18.30 Κληρονόμοι. Τηλεπαιχνίδι που παρουσιάζει ο Χρήστος Φερεντίνος.
19.30 Ειδήσεις
21.00 Ξένη ταινία. «Φονικό όπλο Νο3». Περιπέτεια 1992 σε σκηνοθεσία Ρίτσαρντ Ντόνερ.
23.15 Ξένη ταινία. «Η πίσω πόρτα της κολάσεως 2». Τρόμου 1999 σε σκηνοθεσία Τζακ Σόλντερ.
01.15 Νόμος και τάξη: ειδική ομάδα. Αστυνομική σειρά. Παίζουν: Κρίστοφερ Μελάνι, Μαρίσκα Χαργκιτέι
02.15 Ειδήσεις
02.30 Ξένη ταινία. «Οι δολοφόνοι». Περιπέτεια 1964 σε σκηνοθεσία Ντον Σίγκελ.
04.30 Αστέρια στο πεντάγραμμο

ALTER

06.30 Alter kids
09.30 Σαμπρίνα
10.00 Καθαρές κουβέντες. Ενημερωτική εκπομπή με τον Γιώργο Βαρεμένο και τη Μάγδα Τσέγκου.
12.25 Τρώω υγιεινά
12.30 Ειδήσεις
13.45 Top secret. Ενημερωτική εκπομπή με τον Στέφανο Χίο και τη Μαρία Καλπάκη.
16.15 Ειδήσεις
16.20 Ελληνική ταινία. «Για μια χούφτα τούβλα». Κωμωδία 1989.
18.15 Top secret τελευταία έκδοση
18.45 Το πρώτο θέμα
19.00 Ειδήσεις
20.00 Η φωνή του πολίτη
20.55 Auto Alter
21.00 Μήτσι-Χώστα (Ε)
22.15 Μέχρι τρεις είναι δεσμός (Ε)
23.15 Τετ - α - τετ
01.15 Sex and the city
01.45 Aphrodisia
02.00 Ξένη ταινία. «Στον ρυθμό της καρδιάς». Μουσική κομεντί 1998 σε σκηνοθεσία Νικ Μιντ.

ΑΙΓΥΠΤΟΣ
ΚΡΟΥΑΖΙΕΡΑ ΝΕΙΛΟΥ
Από 23- 30/12

ΠΕΡΙΛΑΜΒΑΝΕΙ:
- Αεροπορικά εισιτήρια
- 3 διαν/σεις στο Καίρο, 1 στο Aswan σε 5* ξενοδ.
- 4ήμερη κρουαζιέρα στο ΝΕΙΛΟ σε 5* κρουαζιερόπλοιο.
- Ρεβεγιόν Χριστουγεννιάτικο στο πλοίο
- 7 πρωινά και 8 γεύματα
- Εκδρομή στο Καίρο
- Εκδρομή στην Αλεξάνδρεια
- Είσοδοι σε αρχαιολογικούς χώρους
- Μεταφορές με πολυτελή πούλμαν
- Ξεναγήσεις
- Ενημερωτικά φυλλάδια – χάρτες κ.λπ.
- Ταξιδιωτική ασφάλεια.

ΠΡΟΣΟΧΗ

Εάν τα άτομα είναι άνω των 50 το αεροπλάνο θα φύγει κατευθείαν από ΡΟΔΟ, χωρίς επιβάρυνση στην τιμή.

Πληροφορίες

ΠΡΑΚΤΟΡΕΙΟ ΤΑΞΙΔΙΩΝ
ΣΑΒΒΑΣ ΣΑΗΣ

ΤΑΡΠΟΝ ΣΠΡΙΝΓΚΣ 42 (δίπλα στην Τραπ. Πίστεως)
Τηλ. 22410 39781-3, 22410-37711

ΕΤ-1

07.30 Τα διδυμάκια
08.00 Φραπαιδιά και μαρμελλάδα
10.10 Βιογραφίες: Ηγέτες και θρύλοι (Ε)
11.10 Ιστορία (Ε)
12.00 Ο παράδεισος βρίσκεται κοντά μας (Ε) Ντοκιμαντέρ.
13.00 Στα όρια του αδυνάτου. Ντοκιμαντέρ.
14.00 Ουράνιο τόξο. Παιδικό πρόγραμμα
14.30 Τσικιτίτας. Παιδικό πρόγραμμα.
15.30 Τακάτ τακ. Παιδικό τηλεπαιχνίδι.
16.00 Εχει γούστο. Εκπομπή με την Μπήλιω Τσουκαλά.
18.00 Πρωτάθλημα Α1 βόλεϊ. Ολυμπιακός-ΠΑΟ
20.00 Ο παράδεισος βρίσκεται κοντά μας
21.00 Βιογραφίες: Κλασικό Χόλιγουντ. «Σπένσερ Τρέισι».
22.00 Ιστορία. «Φύση και τεχνολογία: Χιονοστιβάδες».
22.50 Σαν σήμερα
23.30 Ειδήσεις
24.00 Οι δρόμοι. Ο Αρης Σκιαδόπουλος μας παρουσιάζει πρόσωπα από τον χώρο της τέχνης και της πολιτικής. «Γλυκερία»

NET

05.45 Πρώτη γραμμή. Ενημερωτική εκπομπή με τον Βασίλη Λυριτζή και τον Δημήτρη Οικονόμου.
10.00 Ειδήσεις
10.10 Καθημερινά. Ενημερωτική εκπομπή με τον Κωνσταντίνο Ζούλα και τη Σοφία Παναγιωτάκη.
12.00 Ειδήσεις
13.00 «P-R». Καθημερινά και για δύο ώρες το επιτυχημένο δίδυμο Ρίκα Βαγιάννη και Πόπη Τσαπανίδου
15.00 Ειδήσεις
16.00 Ατίθασα νιάτα. Νεανική - κοινωνική σειρά.
17.00 Μέρες αγάπης
18.00 Ειδήσεις
19.00 Αξιότιμοι κύριοι. Ελληνική σειρά.
19.30 Ελληνική ταινία. «Κατά λάθος μπαμπάς». Κωμωδία. Παίζουν: Βασίλης Αυλωνίτης, Νίκος Ρίζος, Ανδρέας Ζησιμάτος.
21.00 Ειδήσεις
22.00 Ρεπορτάζ χωρίς σύνορα
23.00 Προσκήνιο. Ενημερωτική εκπομπή με τον Γιάννη Πολίτη.
01.00 Ειδήσεις
01.15 Ξένη ταινία. «Σαντιάγκο: Οικογένεια πυγμάχων».

ΕΤ-3

07.30 Τα Ρακούν
08.00 Η ομάδα των αριθμών
08.30 Συνάντηση πολιτισμών στην Καστοριά
09.00 Πρωινό πανόραμα. Ντοκιμαντέρ.
11.00 Μάμα μία
12.30 E-life (Ε)
13.00 Ειδήσεις
14.30 Με μια τρίτη ματιά. Ενημερωτική εκπομπή με τον Κώστα Μπλιάτκα.
16.00 Ειδήσεις
16.15 Ζω στην Ευρώπη
16.30 Ο κόσμος των σπορ. Αθλητική εκπομπή.
17.00 Αγώνας ποδοσφαίρου Β' εθνικής κατηγορίας
19.00 Ειδήσεις
20.00 Μακρινές φιλίες
20.30 Ενστάσεις
21.00 Δευτέρας παρουσία. Talk show με τη Σύνθια Σάπικα.
22.00 ΕΡΤ-3 Sports Αρένα. Αθλητική εκπομπή με το Νίκο Πετρουλάκη.
24.00 Ειδήσεις
00.30 Ξένη ταινία. «Οι σιωπές του παλατιού». Δραματική 1994.
02.30 Με μια τρίτη ματιά (Ε)
04.00 Πρωινό πανόραμα (Ε)
06.00 Μάμα μία (Ε)

FILMNET

06.10 Ξένη ταινία. «Το είδωλο». Δραματική 2002 σε σκηνοθεσία Σαμάνθα Λανγκ.
08.20 Ξένη ταινία. «Κόκκινο χρυσάφι». Δραματική 2003 σε σκηνοθεσία Τζαφάρ Παναχί.
10.00 Ξένη ταινία. «Το μπαρμπέρικο». Δραματική κομεντί 2002.
11.45 Ξένη ταινία. «The transporter». Αστυνομικό θρίλερ 2002.
13.25 Ξένη ταινία. «Επιστροφή στην αθωότητα». Δραματική 2002.
15.05 Ο εξολοθρευτής ΙΙ: Η ημέρα της κρίσεως
17.25 Ξένη ταινία. «Πικρά φεγγάρια». Ρομαντικό δράμα.
19.25 Γυναίκες για δέσιμο
21.00 Ξένη ταινία. «Οι συμπέθεροι». Κωμική περιπέτεια 2003 σε σκηνοθεσία Αντριου Φλέμινγκ. Παίζουν: Μάικλ Ντάγκλας, Αλμπερτ Μπρουκς.
23.00 Πλαστική ομορφιά
24.00 Αληθινή δύναμη
02.05 Κριτήριο ελέγχου
03.35 Ο αντίζηλος

SUPERSPORT

17.00 NBA
19.00 Αγγλικά στιγμιότυπα
20.00 Champions zone
22.00 Αγγλικό πρωτάθλημα
24.00 Οποιος αντέξει. Αθλητική εκπομπή.
02.00 Πορτογαλικό πρωτάθλημα
04.00 Ισπανικό πρωτάθλημα
06.00 Μηχανοκίνητα

MEGA

05.45 Πρωινό MEGA. Ενημερωτική εκπομπή με τη Μάρω Λεονάρδου και τον Ιορδάνη Χασαπόπουλο.
07.30 Κοινωνία ώρα 8. Ενημερωτική εκπομπή με το Νίκο Κακαουνάκη.
10.00 Τα μυστικά της Βέφας. Εκπομπή μαγειρικής με τη Βέφα Αλεξιάδου.
11.00 Ομορφος κόσμος το πρωί. Πρωινό μαγκαζίνο με τον Γρηγόρη Αρναούτογλου.
14.00 Ειδήσεις
15.00 Δύο ξένοι (Ε) Κωμική σειρά. Παίζουν: Νίκος Σεργιανόπουλος, Εβελίνα Παπούλια.
16.15 Φτωχή μου Αναστασία. Κοινωνική σειρά. Παίζουν: Ελενα Καρίκοβα, Πετρ Κρασίλοφ, Ντανίλ Στράχοφ
17.30 Ματιές στα γεγονότα
17.40 Απαγορευμένη αγάπη Ελληνική κοινωνική-δραματική σειρά
18.20 Φιλοδοξίες. Ελληνική κοινωνική-δραματική σειρά. Παίζουν: Γιάννης Βούρος, Λίλα Καφαντάρη, Λουκία Παπαδάκη
19.00 Βέρα στο δεξί. Κοινωνική σειρά.
20.00 Κεντρικό δελτίο ειδήσεων
21.00 Η απλή μέθοδος των τριών Κωμική σειρά. Παίζουν: Σπύρος Παπαδόπουλος, Σταύρος Νικολαΐδης
22.00 Εραστής δυτικών προαστίων. Κωμική σειρά. Παίζουν: Αλέξης Γεωργούλης, Μαριλίτα Λαμπροπούλου.
23.00 Ετσι ξαφνικά. Δραματική σειρά.
23.50 Ανατροπή. Ενημερωτική εκπομπή με τον Γιάννη Πρετεντέρη.
01.15 Τελευταία γεγονότα
01.30 Survivor II (Ε)
02.30 Τυχερή έκδοση
03.30 Τηλεμάρκετινγκ
04.00 Cupid
05.00 Τζουμάντζι: Η σειρά

ANT-1

06.00 Καλημέρα με τον ANT-1 Ζωντανή ενημερωτική εκπομπή.
06.50 Καλημέρα Ελλάδα. Ενημερωτική εκπομπή με τον Γιώργο Παπαδάκη.
10.00 Πρωινός καφές. Ψυχαγωγική-ενημερωτική εκπομπή με την Ελένη Μενεγάκη.
13.00 Τα νέα του ΑΝΤ1 σε 1'
14.00 Αποκάλυψη ...τώρα. Με την Τατιάνα Στεφανίδου.
15.55 Super game. Τηλεπαιχνίδι με την Μαρία Σπυριδάκη.
16.00 Κωνσταντίνου και Ελένης (Ε) Κωμική σειρά. Παίζουν: Χάρης Ρώμας, Ελένη Ράντου
17.00 Ακρως οικογενειακόν (Ε) Κωμική σειρά. Παίζουν: Γιάννης Μπέζος, Ναταλία Τσαλίκη, Μέμος Μπεγνής
18.00 Ειδήσεις
18.10 Super game. Τηλεπαιχνίδι με τη Μαρία Σπυριδάκη.
18.15 Καλημέρα ζωή. Καθημερινή κοινωνική σειρά.
19.15 Η λάμψη. Καθημερινή κοινωνική σειρά του Νίκου Φώσκολου.
20.00 Τα νέα του ΑΝΤ1
21.00 Το καφέ της Χαράς. Κωμική σειρά. Παίζουν: Χάρης Ρώμας, Ρένια Λουιζίδου, Τζόυς Ευείδη
22.00 Ευτυχισμένες μέρες. Ερωτική - δραματική σειρά.
23.00 Fame story
23.45 Με τα μάτια της Ελλης
01.15 Νυχτερινές ειδήσεις
01.45 Ξένη ταινία. «Εννέα με πέντε». Κωμωδία.
04.00 Mobile fun
04.15 Τηλεμάρκετινγκ-Τηλεαγορά
04.50 Πάουερ Ρέιντζερς

ALPHA

05.40 Καινούργια ημέρα. Η Ρίτσα Μπιζόγλη μας ενημερώνει καθημερινά για τα πρώτα γεγονότα της ημέρας που ξεκινά και μας μεταφέρει τον απόηχο της επικαιρότητας της ημέρας που πέρασε
06.45 Καλημέρα σας. Ενημερωτικό μαγκαζίνο με τον Γιώργο Αυτιά
10.00 Πρωινό Κους - Κους. Ψυχαγωγικό μαγκαζίνο με τους Κατερίνα Καραβάτου, Δημήτρη Σαράντο και Κλεοπάτρα Πατλάκη.
13.00 Ραγιου...ργίες. Εκπομπή με τη Νατάσα Ράγιου.
14.00 Ειδήσεις
15.00 Εσμεράλντα. Κοινωνική σειρά.
16.00 Αυτό που θέλουν οι γυναίκες. Ψυχαγωγικό μαγκαζίνο με τον Ανδρέα Μικρούτσικο.
18.00 Ελληνική ταινία. «Μια Ιταλίδα στην Κυψέλη». Κωμωδία. Παίζουν: Μάρω Κοντού, Αλέκος Αλεξανδράκης, Κατερίνα Γιουλάκη, Γιάννης Βογιατζής, Δημήτρης Νικολαΐδης, Καίτη Παπανίκα
20.00 Ειδήσεις
21.00 Babalou. Κωμική σειρά. Παίζουν: Βασίλης Χαραλαμπόπουλος, Σμαράγδα Καρύδη
22.00 Αρχιπέλαγος. Ερωτικό δράμα.
23.00 Ξέχασέ με. Ερωτικό δράμα.
24.00 ΟΛΑ 5. Εκπομπή με τον Θέμο Αναστασιάδη.
02.00 Ειδήσεις
02.15 Ξένη ταινία. «Συναγερμός για ένα δολοφόνο». Περιπέτεια.
04.15 Τηλεαγορές
04.30 Εικόνες (Ε)



Ο γιατρός... κοντά και πέρα



Επιζήμιο αλκοόλ

Η υπερκατανάλωση αλκοόλ, ακόμα και όταν γίνεται περιστασιακά, διπλασιάζει τον κίνδυνο θανάτου έπειτα από καρδιακό επεισόδιο, αναφέρουν ερευνητές από το Ιατρικό Κέντρο Beth Israel στη Βοστώνη.

Οι ερευνητές ανέλυσαν στοιχεία από 1.835 αθενείς που είχαν νοσηλευτεί με πρόβλημα καρδιάς και διαπίστωσαν πως ο κίνδυνος θανάτου αυξανόταν κατά 73% σε όσους έπιναν πολύ αλκοόλ σε λίγες ώρες.

Πράσινη... καρδιά

Να τρώτε σκουροπράσινα φυλλώδη λαχανικά (λ.χ. μπρόκολα, καρύδια και λιναρόσπορο για να έχετε γερή καρδιά, συνιστούν ερευνητές από την Ιατρική Σχολή του Πανεπιστημίου Χάρβαρντ.

Σε μελέτη που εκπόνησαν διαπίστωσαν πως οι γυναίκες που τρώνε καθημερινά τέτοια τρόφιμα, τα οποία είναι πλούσια σε ένα λιπαρό οξύ που λέγεται ALA, διατρέχουν μειωμένο κίνδυνο θανάτου από στεφανιαία νόσο.

ΙΑΤΡΙΚΗ ΑΝΑΚΟΙΝΩΣΗ

Το ιατρείο του

Ευθύμιου Κωβαίου

ΧΕΙΡΟΥΡΓΟΥ-ΟΔΟΝΤΙΑΤΡΟΥ

επαναλειτουργεί από τη

Δευτέρα 6 Δεκεμβρίου 2004

μετά από 18 μήνες απουσίας του ιατρού λόγω μετεκπαίδευσης στην **στοματική και γναθοπροσωπική χειρουργική και εμφυτευματολογία δοντιών** στο πανεπιστημιακό και νοσοκομειακό κέντρο του **ΚΟΝΕΚΤΙΚΑΤ** στις Ηνωμένες Πολιτείες (Αμερική)

Για ραντεβού (παρακαλώ) επικοινωνείστε στα τηλ. 2241075550 ή 6937027007
Καρπάθου 17-Ρόδος

05248

ΙΑΤΡΙΚΗ ΑΝΑΚΟΙΝΩΣΗ

Ο Ιατρός

ΦΙΛΙΠΠΟΣ ΠΑΠΑΘΕΟΔΩΡΑΚΗΣ

ΠΛΑΣΤΙΚΟΣ ΧΕΙΡΟΥΡΓΟΣ

Δέχεται: Καθημερινά με ραντεβού

ΙΑΤΡΕΙΟ: Εθν. Αντιστάσεως (πρώην Αννης Μαρίας) & Λεμεσού 43 - 85100 Ρόδος
Τηλ.: 2241078147, fax 2241039639, κιν. 6944370011

ΙΑΤΡΙΚΗ ΑΝΑΚΟΙΝΩΣΗ

ΟΡΘΟΠΑΙΔΙΚΟ ΙΑΤΡΕΙΟ

Ο ιατρός

ΓΙΑΝΝΙΩΤΗΣ ΓΕΡΑΣΙΜΟΣ

ΧΕΙΡΟΥΡΓΟΣ ΟΡΘΟΠΑΙΔΙΚΟΣ

Δέχεται στο ιατρείο του **Γ. Σεφέρη 78** (κέντρο ΜΗ.ΔΙΑ. παραπλεύρως ΤΑΞΥ) **με ραντεβού**

Τηλ. 2241067907, 6946884207

271110

ΤΟ ΜΙΚΡΟΒΙΟΛΟΓΙΚΟ ΕΡΓΑΣΤΗΡΙΟ

ΓΙΑΝΝΗ Δ. ΠΑΝΑΓΙΩΤΟΥ

(ΙΑΤΡΟΥ ΜΙΚΡΟΒΙΟΛΟΓΟΥ)

Μεταφερθηκε σε νέα διεύθυνση

Ηρακλειδών 174 Ιαλυσός (δίπλα στο Ταχυδρομείο)
Τηλ.. Ιατρείου: 2241094882

MZT171209

ΙΑΤΡΙΚΗ ΑΝΑΚΟΙΝΩΣΗ

Ο ιατρός

ΓΕΩΡΓΙΟΣ Κ. ΓΕΩΡΓΑΣ

ΕΝΔΟΚΡΙΝΟΛΟΓΟΣ-ΔΙΑΒΗΤΟΛΟΓΟΣ

Δέχεται με ραντεβού
Δευτέρα έως Παρασκευή 09.00-13.00
και 17.30-20.30 εκτός Τετάρτης απόγευμα

ΙΑΤΡΕΙΟ: Ερυθρού Σταυρού 23 - Ρόδος
Τηλ.: 2241032734, κιν. 6937739008, fax 2241032735

A.T.4930

ΙΑΤΡΙΚΗ ΑΝΑΚΟΙΝΩΣΗ

Η ιατρός **ΜΑΡΙΕΤΤΑ ΧΡΙΣΤΟΦΟΡΑΚΗ - ΑΝΑΣΤΑΣΙΑΔΗ**

ΕΝΔΟΚΡΙΝΟΛΟΓΟΣ - ΔΙΑΒΗΤΟΛΟΓΟΣ

ΔΕΧΕΤΑΙ:

Καθημερινά από **9:00 μέχρι 13:00**
και **17:30 μέχρι 20:30**
* **εκτός** Τετάρτη & Παρασκευή απόγευμα

ΠΑΥΛΟΥ ΜΕΛΑ 27 & ΝΑΥΑΡΙΝΟΥ - ΡΟΔΟΣ
Τηλ. Ιατρείου: 22410 21578 • κιν: 6945 80 61 71

A.T.5017

ΙΑΤΡΙΚΗ ΑΝΑΚΟΙΝΩΣΗ

ΜΙΚΡΟΒΙΟΛΟΓΙΚΟ ΕΡΓΑΣΤΗΡΙΟ

ΤΣΑΜΠΙΚΟΣ Κ. ΑΝΤΩΝΑΡΑΚΗΣ

ΙΑΤΡΟΣ ΒΙΟΠΑΘΟΛΟΓΟΣ

Δέχεται: Δευτέρα - Παρασκευή 07.30-12.00 και 17.30-19.30
Τετάρτη απόγευμα κλειστά

ΙΑΤΡΕΙΟ: Στ. Καζούλη 18 - Ρόδος
Τηλ.: 2241077231 fax 2241077465

ΚΕΝΤΡΟ ΥΠΟΣΤΗΡΙΞΗΣ ΨΥΧΟΛΟΓΙΚΩΝ ΠΡΟΒΛΗΜΑΤΩΝ

ΣΙΑΓΚΑ ΚΩΝΣΤΑΝΤΙΝΑ

ψυχολογος

Απόφοιτος Αριστοτελείου Πανεπιστημίου Θεσσαλονίκης

τηλ. 6945557447

ΚΥΠΡΙΩΤΗ ΑΛΕΞΙΑ

ψυχολογος
ψυχολογος υγειας

Απόφοιτος Πανεπιστημίου Κρήτης, MSC Surrey University of England

τηλ. 6944717520

Δέχονται κατόπιν ραντεβού
Στεφ. Καζούλη 18-1ος όροφος
τηλ. 2241022102

Κέντρο Συμβουλευτικής & Αξιολόγησης Προσωπικότητας Παιδιών & Ενηλίκων

ΠΑΠΑΓΕΩΡΓΙΟΥ ΘΑΝΟΣ

Ψυχολόγος – Ψυχοθεραπευτής

ΠΑΝΕΠΙΣΤΗΜΙΟΥ ΑΘΗΝΩΝ

- **Διερεύνηση Προσωπικότητας (Προφίλ- Δεξιότητες-Αδυναμίες)**
- **Δείκτης Νοημοσύνης Παιδιών και Ενηλίκων**
- **Μαθησιακές Δυσκολίες και Δυσλεξία**
- **Θεραπευτική Αντιμετώπιση Φοβιών-Ειδικών Φοβιών, Κατάθλιψης, Διαταραχής πανικού, Ψυχοσωματικών προβλημάτων, Τραυματικών γεγονότων ζωής (πένθος, χωρισμός, σχολική αποτυχία), Συναισθηματικών διαταραχών, Διαταραχών Διατροφής (βουλιμία-ανορεξία).**
- **Αντιμετώπιση προβλημάτων συμπεριφοράς παιδιών σε σχολείο-σπίτι**
- **Ανάπτυξη Κοινωνικών Δεξιοτήτων**
- **Βελτίωση Σχέσεων-Πρόγραμμα Ελέγχου Συγκρούσεων**
- **Βελτίωση Αυτοεκτίμησης-Αυτοεικόνας**
- **Συμβουλευτική Οικογένειας & Ζεύγους**

Κ. Παλαιολόγου 105 - Ρόδος
Τηλ:22410 78668- Κιν: 6947371250 - Μόνο με Ραντεβού

PRIDART

ΜΑΡΙΑ ΣΑΝΤΟΡΙΝΙΟΥ

ΚΛΙΝΙΚΗ ΨΥΧΟΛΟΓΟΣ-ΨΥΧΟΛΟΓΟΣ ΤΩΝ ΚΟΙΝΩΝΙΚΩΝ ΟΜΑΔΩΝ

Πτυχιούχος Κρατικού Πανεπιστημίου της Ρώμης «La Sapienza».

— Κλινική διάγνωση ψυχοπαθολογίας παιδιού, εφήβου και ενηλίκου.
— Ατομική και οικογενειακή ψυχολογική υποστήριξη και θεραπεία κατάθλιψης, φοβίας, κρίσης πανικού, μετατραυματικού στρες (διαζύγιο, πένθος, χωρισμός, αποτυχία, ασθένεια), βουλιμίας, ανορεξίας, διαταραχών προσωπικότητας, έλλειψη αυτοεκτίμησης, εθισμού, κακοποίησης.
— Ψυχολογική φροντίδα και προετοιμασία ανύπαντρης εγκύου και ζευγαριών, στην απόκτηση πρώτου παιδιού.

Επίσκεψη μόνο με ραντεβού.

Τηλέφωνα: 22410 28851 και 6946252407

ΧΡΙΣΤΙΝΑ ΣΑΒΒΑΚΗ-ΓΚΡΑΝΖΑΝ
Κλινική Ψυχολόγος
Πτυχιούχος Γαλλίας
Μεταπτυχιακή εκπαίδευση (Dess) στην Κλινική Ψυχολογία Ενηλίκου-Εφήβου & Παιδιού

ψυχολογικό εργαστήρι

Για τον ενήλικο

-Ψυχολογική αξιολόγηση & διάγνωση
-Ψυχολογική υποστήριξη
-Συμβουλευτική ατόμου, ζεύγους, οικογένειας
-Ψυχοδυναμική ψυχοθεραπεία
-Ομάδες αυτογνωσίας μέσα από την τέχνη

Για το παιδί

-Αξιολόγηση νοητικής & συναισθηματικής σφαίρας προσωπικότητας
-Διάγνωση μαθησιακών δυσκολιών & διαταραχών συμπεριφοράς
-Ψυχοθεραπεία μέσω παιχνιδιού & εικαστικών

κωνσταντίνου υδραίου 24
τηλ. 2241077350, κιν. 6937684251
δέχεται με ραντεβού

ΚΕΝΤΡΟ ΕΙΔΙΚΩΝ ΘΕΡΑΠΕΙΩΝ ΤΟΥ ΠΑΙΔΙΟΥ ΔΩΔΕΚΑΝΗΣΟΥ

ΚΩΝ/ΝΟΣ ΜΠΑΔΑΝΗΣ - ΣΟΥΖΗ ΓΕΩΡΓΙΛΟΠΟΥΛΟΥ

ΕργοθεραπευτΗΣ πτυχιοΥχοΣ μεθΟδου BOBATH N.D.T
μΕθοδοΣ PORTAGE
αισθητηριακΗΣ ολοκλΗρωσηΣ (S.I.)
μετεκπαίδευση στιΣ νευρολογικΕΣ και κινητικΕΣ διαταραχΕΣ

ΛογοπαθολΟγοΣ μεταπτυχιακΟ ακουολογιαΣ

Αποστόλου Παύλου 84, Ρόδος 85100, τηλ. / fax (22410)60999/60579

Έτος ~~έτος~~ κι επι τα αυτα

Πάει κι αυτό... Πήρε ημερομηνία έναρξης των προενταξιακών διαπραγματεύσεων η Τουρκία και ησύχασε και η προστάτιδα δύναμη... Παζάρι στο παζάρι για τα αυτονόητα! Φανταστείτε να μπουν κιόλας στην Ε.Ε. τί έχει να γίνει. Θεός φυλάξει...

Εμείς εδώ ελπίζουμε ότι ίσως να βάλουν μυαλό, να δουν αλλιώς τα πράγματα και να αφήσουν τις παράλογες απαιτήσεις τους για το Αιγαίο και τα νησιά μας. Αμ δε! Και το 1952 το ίδιο έλεγαν κάποιοι άλλοι, ότι η συνύπαρξή μας στο ΝΑΤΟ θα βοηθούσε να εξομαλυθούν οι σχέσεις. Την "εξομάλυνση" την νοιώθουμε καθημερινά. Μάθαμε να ξεχωρίζουμε τα τουρκικά από τα ελληνικά πολεμικά αεροπλάνα που πετούν καθημερινά πάνω από τα κεφάλια μας! Πάντως αυτό είναι μια πρόοδος...

Ο Σουλτάνος λοιπόν στην αυλή της Ευρώπης; Δύσκολο, πολύ δύσκολο. Σε εκατό χρόνια τούρκικα, μπορεί!

Γράφει η **ΗΡΩΔΙΑΣ** *(Α-λογο-κρίτως)*

Πολλοί ήταν αυτοί που δεν ξέχασαν τον Γιάννη Γιαννέζο στο τελευταίο αντίο, την περασμένη Πέμπτη. Εξάλλου το οφείλουμε σε όσους με συνέπεια έδωσαν και δίνουν αγώνες για μια καλύτερη ζωή. Τέτοιος άνθρωπος ήταν και ο Γιάννης. Αγωνιστής, συνεπής στο δύσκολο δρόμο που διάλεξε. Δεν έχει σημασία αν συμφωνούσαμε ή διαφωνούσαμε μαζί του. Απέναντι μας είχαμε ένα έντιμο, ένα καθαρό πολιτικό, ένα άνθρωπο που μαχόταν καθημερινά για την ιδεολογία του αλλά και για τη ζωή των ταπεινών και των καταφρονεμένων. Την ίδια ώρα, κάποιοι άλλοι επέλεξαν τον εύκολο δρόμο, του συμβιβασμού και της προσωπικής ανέλιξης. Η Ρόδος έδειξε-ευτυχώς-ότι τιμά τέτοιους ανθρώπους σαν τον Γιάννη Γιαννέζο.



Ανακούφιση έφερε στα τοπικά στρατόπεδα των γαλάζιων και των πράσινων η ανακοίνωση του ονόματος του Κάρολου Παπούλια από τον πρωθυπουργό για τη θέση του Προέδρου της Δημοκρατίας. Δεν καλόβλεπαν και οι δύο πλευρές Πρόεδρο από την Αριστερά-λέγε με Κωνσταντόπουλο,- τα ίδια και χειρότερα αισθήματα έτρεφαν και για τον Αποστόλη. Δικαιολογημένα ηρέμησαν μόλις έγινε η ανακοίνωση. Αποφύγαμε τα χειρότερα δήλωναν ένθεν-κακείθεν. Μεταξύ μας, δεν είχαν και άδικο. Αν μη τί άλλο με τον Κάρολο θα έχουν όλοι ήσυχο το κεφάλι τους.

Αποκαλυπτικός ο πρώην υπουργός Υγείας Δ. Κρεμαστινός στον Αρχάγγελο την προπερασμένη Κυριακή στη συγκέντρωση του ΠΑΣΟΚ. Εξήγησε τους λόγους-για πρώτη φορά δημόσια, που τον οδήγησαν στην απόφαση να μην είναι υποψήφιος βουλευτής στις εκλογές της 7ης Μαρτίου. Και ο λόγος ήταν η μη εκλογή του στην Κ.Ε. του ΠΑΣΟΚ λόγω των γνωστών λιστών που προωθούσαν οι διάφορες "ομάδες". Μάλιστα είπε ότι την επόμενη, πήγε στον τότε πρόεδρο της Βουλής και του ανακοίνωσε ότι εσκόπευε να παραιτηθεί από βουλευτής. Τον απέτρεψε ο κ. Κακλαμάνης και έτσι παρέμεινε στη Βουλή των Ελλήνων.

Περίεργα τα όσα έγιναν γύρω από το διαγωνισμό της μαρίνας για να μην πούμε ύποπτα. Και καλά οι διάφοροι οικονομικά ισχυροί που διαλαλούσαν ότι το έργο τους ενδιέφερε, με το καζίνο τί έγινε; Εκείνοι οι πανηγυρισμοί για τους αγώνες που έδωσαν για την παραχώρηση, πού πήγαν; Τα όσα ειπώθηκαν από τη δημοτική αρχή δεν έδωσαν απαντήσεις στα εν λόγω ερωτήματα. Απεναντίας τα πολλαπλασίασαν. Επειδή τίποτα δεν μένει κρυφό, η στήλη ελπίζει σύντομα να πάρει απαντήσεις όπως και ο ροδιακός λαός που περίμενε πώς και πώς να ξεκινήσει αυτό το έργο. Περίεργα πράγματα, πολύ περίεργα.

Επωνύμως

Τα αυτονόητα δεν παζαρεύονται

ΕΙΝΑΙ, πράγματι, εκπληκτικό, πως το απολύτως αυτονόητο, δηλαδή η αναγνώριση από την Τουρκία όλων των χωρών-μελών της Ε.Ε., έγινε αντικείμενο ενός ατέλειωτου παζαριού. Αυτό μόνο με την Τουρκία μπορούσε να συμβεί, της οποίας η νοοτροπία είναι γνωστή σε όλους όσοι συναλλάσσονται μαζί της.

ΠΩΣ ΕΙΝΑΙ δυνατό να θέλει η Τουρκία να γίνει εταίρος της ευρωπαϊκής οικογένειας και να κάθεται στο ίδιο τραπέζι μαζί της, χωρίς να αναγνωρίζει ένα από τα μέλη της; Είναι αδιανόητο να θέλει να υπαγορεύει η Αγκυρα όρους, ως να πρόκειται να ενταχθεί η Ε.Ε. στην Τουρκία και όχι η Τουρκία στην Ενωση.

Η ΑΝΑΓΝΩΡΙΣΗ της Κυπριακής Δημοκρατίας είναι το πλέον αυτονόητο από όσα έπρεπε να κάνει η Τουρκία πριν από την έναρξη των ενταξιακών διαπραγματεύσεων. Η εμμονή σε παζάρια, όταν μάλιστα τής δόθηκε η ημερομηνία, την οποία ζητούσε, είναι δείγμα της τακτικής που θα ακολουθήσει και στο μέλλον απέναντι στην Ευρωπαϊκή Ενωση.

ΕΙΝΑΙ Η αναγνώριση προϋπόθεση, βασικός όρος για να δρομολογηθούν διαπραγματεύσεις με οποιαδήποτε χώρα και όχι μόνο με την Τουρκία. Θα έπρεπε ευθύς εξ αρχής στο κείμενο των συμπερασμάτων να μπει ως αδιαπραγμάτευτος όρος, ότι η έναρξη των διαπραγματεύσεων τελεί υπό την αίρεση ότι η Τουρκία θα αναγνωρίσει όλα τα κράτη-μέλη της Ε.Ε. και θα αποδεχθεί όλες τις αρχές της Ενωσης.



Γράφει
η Ρένα Βενιανάκη
revenianaki@yahoo.com

ΔΕΝ ΑΝΤΙΛΑΜΒΑΝΕΤΑΙ, λόγω σουλτανικής νοοτροπίας, η Αγκυρα, ότι οι 25 αποφασίζουν με βάση τα αυτονόητα για την ένταξη και όχι όποιος χτυπάει την πόρτα της.

ΕΙΝΑΙ ΑΞΙΟΠΕΡΙΕΡΓΟ, πάντως, ότι έγινε στο παρασκήνιο μια περίτεχνη προσπάθεια, όλες οι αντιρρήσεις που είχαν τα άλλα κράτη-μέλη και οι επιφυλάξεις τους για την ευρωπαϊκή πορεία της Τουρκίας, να καλυφθούν πίσω από το ζήτημα της αναγνώρισης της Κυπριακής Δημοκρατίας.

ΤΑ ΑΤΕΛΕΙΩΤΑ παζάρια, πάντως, έδειξαν σε όλους τους Ευρωπαίους ηγέτες -και σ' αυτούς που έχουν και σ' αυτούς που δεν έχουν αντιρρήσεις- τι έχουν ν' αντιμετωπίσουν με την Τουρκία, η οποία είναι δύσκολο να προσαρμοστεί σε μια ευρωπαϊκή συμπεριφορά.

ΕΙΝΑΙ ΑΚΟΜΗ πολύ μακριά η Τουρκία από τις αρχές και τις αξίες της Ευρωπαϊκής Ενωσης και δεν θα χρειαστεί μόνο μεγάλος χρόνος προσαρμογής, αλλά παράλληλα πρέπει να γίνουν και αλλαγές στην πολιτική της. Δεν μπορεί να κινείται εκτός του πλαισίου των κανόνων του διεθνούς δικαίου, οι οποίοι δεν παζαρεύονται.

Από την "Ελευθεροτυπία"

Εκ Βαθέων

Γιορτινές Σκέψεις

Η τεράστια κλεψύδρα που μετρά το χρόνο πάνω από το κεφάλι μας άδειασε και φέτος. Χριστούγεννα σημαίνουν. Η τελευταία μεγάλη γιορτή του χρόνου. Η γιορτή της αγάπης, της συναδέλφωσης, των μεγάλων πανανθρώπινων μηνυμάτων. Η τελευταία μεγάλη μας ευκαιρία να εξαγνιστούμε, να μετανοήσουμε, να αναθεωρήσουμε και να μπούμε στην καινούργια χρονιά με καρδιές καθαρές.

Νομίζω ότι τα Χριστούγεννα είναι μια από τις καλύτερες γιορτές για το λόγο ότι καταφέρνει να «ζεστάνει» τους ανθρώπους, να τους φέρει πιο κοντά, να τους κάνει να αποτινάξουν για λίγο το μανδύα της καχυποψίας και της επιφυλακτικότητας και να τους κάνει να θέλουν έστω και για λίγο να αναζητήσουν το καλό του κόσμου.

Ωραία βέβαια όλα αυτά αλλά υπάρχει και η άλλη όψη του γιορτινού κλίματος. Δυτικόφερτα έθιμα παρήσφρυσαν στην ελληνική παράδοση και αλλοιώνουν το νόημα της Χριστιανικής Γιορτής. Τα Χριστούγεννα των Ορθοδόξων δεν είναι κόντρα ποιος θα στολίσει το καλύτερο δέντρο. Δεν είναι ο άκρατος καταναλωτισμός που μας κυριεύει τούτες τις ημέρες. Δεν είναι καν η γαλοπούλα του χριστουγεννιάτικου τραπεζιού.



Γράφει ο
ΘΑΝΟΣ ΖΕΛΚΑΣ
(e-mail: thaz@vip.gr)

Τα Χριστούγεννα τα δικά μας είναι η γιορτή της σεμνότητας και της ταπεινότητας (ο όρος δεν είναι καραμανλικός αποκλειστικά), μέσα από την απλότητα της Γέννησης του Θεανθρώπου. Είναι μια τελευταία ευκαιρία να δούμε πόσο λίγα πράγματα χρειαζόμαστε για να είμαστε ευτυχισμένοι. Άλλωστε δεν είναι τυχαίο ότι στις χώρες του Δυτικού κόσμου υπάρχει ασθένεια που λέγεται «μελαγχολία των Χριστουγέννων». Όταν ο άνθρωπος αποκλίνει από τη φυσική οδό, η ίδια η φύση του δείχνει με τον δικό της ιδιαίτερο τρόπο ότι έχει κάνει λάθος. Όσο μπορεί κι έχει τις αισθήσεις του σε εγρήγορση και διορθώνεται τηρούνται οι ισορροπίες. Το πρόβλημα δημιουργείται όταν η αφοσίωσή του στη ματαιοδοξία τον τυφλώνει.

Ακόμα και αυτό που είπε ο Αρχιεπίσκοπος για τις αμβλώσεις και για τον προγεννητικό έλεγχο έχει το δικό του ιδιαίτερο νόημα μέσα στη χριστιανική πίστη. Πουθενά ίσως να μη λέει ότι ο Χριστιανός δεν πρέπει να κάνει αμβλώσεις και να αποφασίζει για τη ζωή ενός παιδιού. Η χριστιανική πίστη όμως διδάσκει ότι ο άνθρωπος έχει την τελική επιλογή αλλά πρωτίστως πρέπει να ξέρει ότι η φύση είναι ισχυρότερη απ' αυτόν και αν δεν μπορεί να την ερμηνεύσει καλύτερα να μην την προκαλεί. Άλλωστε αν το δούμε και λίγο ιστορικά σκεφτείτε στα χρόνια της Γέννησης να είχε ανακαλυφθεί ο προγεννητικός έλεγχος και να τον εφήρμοζε ο Ηρώδης. Θα μου πείτε μπορεί να είχαμε γλιτώσει τη σφαγή των παιδιών αλλά μήπως έχει αναρωτηθεί κανείς αν αυτή η σφαγή των παιδιών είναι εφάμιλλη με τις αμβλώσεις;

Όπως βλέπετε η θρησκεία που αναγραφόταν στις παλιές μας ταυτότητες έχει μέσα τόσα πολλά και ζωντανά παραδείγματα για τον ενάρετο χριστιανικό βίο. Ίσως πολλοί να έχουν πρόβλημα με τον τρόπο λειτουργίας του ιερατείου της. Όμως κανένα ιερατείο δεν καταφέρνει να είναι αλάνθαστο, γιατί είναι στα χέρια ανθρώπων. Δεν είναι η λύση των προβλημάτων μας η προσκόλληση στη θρησκεία. Ούτε όμως είναι λύση και η πλήρης απομάκρυνση. Η διαφωνία με τους χειρισμούς του ιερατείου δε σημαίνει ότι ολόκληρη η διδασκαλία του Χριστιανισμού είναι λάθος.

Σκεφτείτε μόνο πόσα διδάγματα έχει μέσα του ο Χριστιανισμός από τη Γέννηση του Χριστού μέχρι την Ανάσταση του. Σκεφτείτε ότι οι βασικές αρχές της Δημοκρατίας εμπεριέχονται μέσα στις 10 Εντολές. Σκεφτείτε ότι ο Χριστός, ο μεγαλύτερος ηγέτης της ανθρωπότητας κυρίευσε τον κόσμο χωρίς ποτέ να χρειαστεί να σκοτώσει. Και η αναφορά ακόμα στο Όνομά του δείχνει πόσο μεγάλη ανατροπή έφερε στον κόσμο.

Ζούμε μια εποχή όπου όλα απέκτησαν μια ιλιγγιώδη ταχύτητα. Ακόμα και οι σχέσεις των ανθρώπων περνούν μεγάλη κρίση λόγω αυτών των ταχυτήτων. Σχεδόν όλα γύρω μας είναι πασπαλισμένα με καχυποψία και ψέμα. Η ευχή μου λοιπόν για τα Χριστούγεννα δεν θα είναι άλλη από το να ανοίξουμε τα μάτια της ψυχής μας, να δούμε τον κόσμο μας όπως πρέπει και να τολμήσουμε κάποια στιγμή να κάνουμε την ανατροπή μας. Χριστιανοί και μη είμαστε όλοι άνθρωποι. Ας το θυμόμαστε συχνότερα...

Πολιτιστικές διαδρομές

Κώστας Μπαλάφας

Ανακαλύπτοντας την Ελυμπο

...και να τα ελληνικά νησιά

Για τον Ελληνα που φωτογραφίζει και εκφράζει την παράδοση εκ των ένδον, η θάλασσα είναι πικρή. Σε μια απροσδιόριστη εποχή, στο '50-'60, όχι πολύ μακρινή, όταν οι άνθρωποι στην Ελλάδα ήταν λιγνοί με το πρόσωπο σκαμμένο από τον ήλιο και τον μόχθο, δεν φορούσαν γυαλιά ηλίου και δεν έβλεπες πουθενά αυτοκίνητο, ο στεριανός φωτογράφος ***Κώστας Μπαλάφας*** σεργιάνισε στα νησιά.

*«**Στην Κέρκυρα** είδε τη θάλασσα γαλήνια σαν ένα κάμπο.*

***Στη Λευκάδα,** είδε τους εργάτες να θερίζουν και τις γυναίκες να κουβαλάνε στο κεφάλι τους τον ανθό της θάλασσας, το αλάτι.*

***Στην Κρήτη,** ανέβηκε στα όρη με τα γίδια και τα πέτρινα μιτάτα των βοσκών. Πέρασε από τα καλντερίμια της Σίφνου και τη Μύκονο, όταν οι γνωστοί ανεμόμυλοι άλεθαν ακόμα το στάρι, είδε τις γονυκλισίες στη Μεγαλόχαρη και τις λιτανείες της **Πάτμου,** ώσπου κάποτε ανακάλυψε κάτι πιο δικό του, τον Ολυμπο-**Ελυμπο**-της νησιωτικής Ελλάδας στα **βουνά της Καρπάθου** την ώρα που στηνόταν το πανηγύρι.*



***Ολοι μαζί,** με τα φλουριά να λαμποκοπούν στα νεανικά στήθη δίπλα στα μαύρα τσεμπέρια, σ' ένα κοινό μέτωπο χαράς και γιορτής για να πισωγυρίσουν τα κύματα της πικροθάλασσας με τα φαρμάκια που 'χει...».*

**** Κώστας Μπαλάφας: "Τα νησιά", φωτογραφικό λεύκωμα, εκδόσεις Ποταμός, τιμή: 55 ευρώ***

...Σίριαλ κίλερ στην Ρόδο

*«Μου το έδωσε ένας φίλος συγγραφέας, ένα βράδυ στο σπίτι του. Συζητούσαμε για τη θαυμαστή τέχνη της ανάκρισης, θυμάμαι. Ηταν ένα κοντόχοντρο, χαρτόδετο βιβλίο με μαύρο εξώφυλλο και αμετάφραστο στα ελληνικά τίτλο: **"Mindhunters"**.*

*«Δεν θα το αφήνεις από τα χέρια σου», μου είπε. «Είναι η αυτοβιογραφία του τύπου που έμαθε στο FBI πως να συλλαμβάνει τους **"σίριαλ κίλερ"** χρησιμοποιώντας την ψυχολογία».*

«Την άλλη μέρα, έφευγα για εκδρομή με τις φίλες μου στη Ρόδο.

Ενα τετραήμερο που χαρίζουμε στον εαυτό μας κάθε χρόνο για να ιδωθούμε. Αυτό το τετραήμερο έμεινε ιστορικό στην παρέα. Ούτε τις φίλες μου είδα ούτε τη Ρόδο. Εμεινα κολλημένη σε μια πολυθρόνα, αγκαλιά με το βιβλίο!

Το βιβλίο που κατενθουσίασε την συγγραφέα Λένα Διβάνη και την έκανε να "χάσει" τις διακοπές της στην Ρόδο, κυκλοφορεί τώρα και στα ελληνικά με τίτλο *«Στο μυαλό των σίριαλ κίλερ. Η ψυχολογία στην υπηρεσία της δίωξης του εγκλήματος»*. Συγγραφέας του ο Τζον Ντάγκλας, ο "βασιλιάς" των profilers του FBI, ο άνθρωπος που βοήθησε να λυθούν όλες οι μεγάλες υποθέσεις κατά συρροήν εγκλημάτων.

Μασσαλία-Κάλυμνος: "Μακρινές κόρες"

Ο σκηνοθέτης ***Μάρκος Γκαστίν*** είναι Ελληνογάλλος και η ταινία του ***"Μασσαλία, μακρινή κόρη"*** πήρε το πρώτο βραβείο ντοκιμαντέρ στο φετινό Φεστιβάλ Θεσσαλονίκης και αυτές τις μέρες άρχισε να προβάλλεται στους κινηματογράφους της Αθήνας.

Το φιλμ ξετυλίγει την ιστορία της ***Γετού*** μιας Ελληνογαλλίδας που ζει στην Μασσαλία και κατάγεται από την ***Κάλυμνο*** και με την ευκαιρία αυτή μας αφηγείται τον μικρόκοσμο των Ελλήνων της Μασσαλίας. Οι γονείς ή οι πρόγονοί τους αποβιβάστηκαν μια μέρα σαν τους Φωκαείς-που ίδρυσαν την πόλη αυτή πριν από 2.600 χρόνια-και έφτασαν από την Χίο ή την Κωνσταντινούπολη τον 19ο αιώνα.



Μάρκος Γκαστίν: "Η Οδύσσεια της "Γετού", από την Μασσαλία στην Κάλυμνο"

Ακολούθησαν αυτοί που προέρχοντο από την Μικρά Ασία ή τα ιταλοκρατούμενα ***Δωδεκάνησα***-κυρίως από την Κάλυμνο και την Σύμη-και οι περισσότεροι επιβίωσαν εργαζόμενοι σαν οδοκαθαριστές, λιμενεργάτες, ή στις αλυκές.

***«Η σαφώς πολιτική ταινία του Γκαστίν,** όπου θύματα της ξενοφοβίας και του ρατσισμού είναι οι Ελληνες αυτή τη φορά, δεν καταγράφει ψυχρά την πραγματικότητα. Αποφεύγει τη βαρετή παράθεση ιστορικών στοιχείων και δεν περιορίζεται στην εξωτική παρουσία των Ελλήνων του εξωτερικού, αν και όλα τα υλικά της τέχνης του προέρχονται από την πραγματικότητα του ζωντανού λόγου των Ελλήνων της Μασσαλίας.*

"Ηταν οι ιστορίες των ανθρώπων που με ενδιέφεραν, οι μικρές οδύσσειες που κουβαλούσαν απ' τους προγόνους τους. Δεν ήθελα να βάλω πουθενά τη δική μου φωνή, το δικό μου σχόλιο, ήθελα όλα να προκύπτουν από την παρουσία και την ιστορία των ανθρώπων», εξηγεί ο Μαρκος Γκαστίν.

***Η περιήγηση στη Μασσαλία των Ελλήνων** είναι οργανωμένη σε τρεις χρόνους: Ξενιτιά-η άφιξη στην καινούργια πατρίδα, Λήθη-η αφομοίωση στη νέα πατρίδα και Νόστος-η επιθυμία της επιστροφής. Η "Γετού", η οποία έχει τραυματιστεί στην παιδική ηλικία από την απώλεια της μητέρας της και από τη φυγή του πατέρα στην Ελλάδα όπου ξαναπαντρεύτηκε, λέει κάποια στιγμή: «Οταν έχεις δυο πατρίδες, δυο κουλτούρες, δεν βρίσκεσαι ποτέ εντελώς εκεί που ζεις». Αυτό το μετέωρο αίσθημα της ηρωίδας ανιχνεύει ο Γκαστίν. Ο ίδιος πιστεύει ότι η πατρίδα και η ταυτότητα δεν είναι κάτι δεδομένο αλλά μια κατασκευή. Αρκετές φορές κατά τη διάρκεια των γυρισμάτων ο σκηνοθέτης ένιωσε "σαν μέντιουμ, σαν μάγος που τον χρησιμοποιούν οι άλλοι για να επικοινωνήσουν με το παρελθόν τους».*

Οικοθεν

"Τρελή" απόφαση του ΣτΕ;

Κατεδαφιστέα όλα τα αυθαίρετα στον αιγιαλό της Ρόδου

...γράφει ο Αγγελος Ελεφάντη

«Μα είναι τρελοί αυτοί δικαστές του Συμβουλίου Επικρατείας; *Τους οποίους, άλλωστε, σέβομαι απεριορίστως, ιδίως για τις αποφάσεις τους που έχουν βάλει ένα κάποιο φρένο στην καταστροφή του περιβάλλοντος. Και όμως φαίνεται ότι είναι σκέτη "τρέλα" η απόφαση του Ε' τμήματος του ΣτΕ, σύμφωνα με την οποία κρίνονται κατεδαφιστέα όλα τα αυθαίρετα που χτίστηκαν στα όρια του αιγιαλού.*

Η απόφαση ελήφθη *κατά της ιδιοκτήτριας εταιρείας* ***Paradise Royal Mare στη Ρόδο,*** *η οποία καταπάτησε 8.523 τ.μ. ανήκοντα στο δημόσιο, έκταση την οποία κάλυψε με ξαπλώστρες, τσιμεντένια προβλήτα, σιδεροκατασκευή για τη φύλαξη ιστιοσανίδων, βάση για τραπεζοκαθίσματα και μικρά "κτισματάκια". Σύμφωνα με την απόφαση, ο χρόνος κατά τον οποίο ανεγέρθηκαν τα παράνομα κτίσματα δεν παίζει κανένα ρόλο, αλλά ούτε το ιδιοκτησιακό καθεστώς. Τα αυθαίρετα χρήζουν κατεδαφίσεως ακόμη κι αν χτίστηκαν από άλλους ιδιοκτήτες, ενώ οι νέοι ιδιοκτήτες, καλοπίστως, δεν εγνώριζαν ότι ήταν παράνομα. Και οι λυόμενες ή μετακινούμενες κατασκευές είναι παράνομες και κατεδαφιστέες κατά το ΣτΕ.*

Σημειωτέον *ότι ο αιγιαλός φτάνει ως εκεί που φτάνουν οι μέγιστες και συνήθεις αναβάσεις των χειμερίων κυμάτων, συν μια ζώνη βάθους 30 μέτρων, για τα εκτός σχεδίου. Ο νόμος προβλέπει ότι οι διατάξεις αυτές δεν ισχύουν για τους πριν το 1923 οικισμούς, διότι θα έπρεπε, εν εναντία περιπτώσει, να κατεδαφιστούν τα κτίσματα όλων των παραθαλάσσιων πόλεων και οικισμών.*

Η απόφαση του ΣτΕ *είναι απ' εκείνες που σε κάνουν να χαίρεσαι και να ευελπιστείς ότι σ' αυτή τη χώρα μπορεί να σταματήσει η αυθαιρεσία. Διότι η παράνομη δόμηση και μάλιστα στους αιγιαλούς, πάνω στο κύμα, έχει γίνει εθνικό σπορ ασκούμενο με επιμέλεια και αξιοσημείωτη επιτυχία από μικρούς, μικρομεσαίους και πελώριους οικιστές. Κι έτσι συσσωρεύονται χιλιάδες αυθαίρετα, που κάποια φιλεύσπλαχνη κυβέρνηση μια μέρα τα νομιμοποιεί.*

Αλλά, *σεβαστοί κύριοι δικαστές του ΣτΕ, αναλογισθήκατε ότι αν η, σωστή και δίκαιη, απόφασή σας εφαρμοστεί όχι μόνο σ' αυτό το ξενοδοχείο της Ρόδου, αλλά σε πάσα ανάλογη περίπτωση, θα βρεθούμε στα πρόθυρα εμφυλίου πολέμου; Δεν θα ξεσηκωθούν τάχα όλοι αυτοί οι χιλιάδες-γιατί για χιλιάδες πρόκειται-οικοπεδούχοι-αυθαιρετούχοι για ν' αποτρέψουν την κατάργηση των "δικαιωμάτων" τους; Εχει το κράτος, όποιος κι αν το διαφεντεύει, τη βούληση και τη δύναμη να τα βάλει με τόσο κόσμο και να πληρώσει το αναλογούν πολιτικό κόστος; Ο λαός, η κοινωνία, θα στεκόταν αλληλέγγυοι προς το κράτος σε μια τέτοια δραστική παρέμβαση και χωρίς τα παραθυράκια απ' τα οποία περνάνε οι πολλοί;*

Ας το φοβόμαστε. *Ωραία, και καθόλου "τρελή" η απόφαση του ΣτΕ. Το τρελό είναι ότι παρά ταύτα θα παραμείνουν τα αυθαίρετα για ν' ατενίζουν απ' αυτά οι αυθαιρετούχοι το πέλαγος πίνοντας το ούζο τους...».*

Αγγελος Ελεφάντης,
από το περιοδικό
"Ο Πολίτης"

Προστασία φυσικού και δομημένου περιβάλλοντος

Οχι στα μελοντικά μνημόσυνα των νησιών μας

Κυκλοφόρησαν πρόσφατα τα πρακτικά της διημερίδας που είχε διοργανώσει πέρυσι τον Μάρτιο, η ***Ελληνική Εταιρεία*** για την προστασία του περιβάλλοντος και της πολιτιστικής κληρονομιάς των ***Νησιών του Αιγαίου.*** Και ο γνωστός οικολόγος και περιβαλλοντιστής ***Γιάννης Σχίζας*** με την ευκαιρία της παρουσίασης του τόμου επισημαίνει ότι δεν πρέπει να επιτρέψουμε τα μελλοντικά μνημόσυνα των νησιών του Αρχιπελάγους.

«Οταν η Ελλάδα, *χώρα μνημοσύνων και κροκοδείλιων δακρύων πάνω σε κατακρεουργημένα στοιχεία του δομημένου και του φυσικού περιβάλλοντος, μηχανεύεται μια νέα καταστροφή, προετοιμάζει ένα μελλοντικό μνημόσυνο... Αυτή τη φορά η "καμπάνα" χτυπάει για τα* ***νησιά του Αιγαίου;*** *Του Αιγαίου που μέσα από τη λαμπρότητα και λιτότητα των μορφών του, μέσα από την "άρνηση" των πλειοψηφικών σχημάτων και όγκων του ηπειρωτικού χώρου, τροφοδότησε ποιητές ή γενιές ολόκληρες με ποιητική διάθεση. Που ανήκε στον Σεφέρη, στον Ελύτη, στον Εμπειρίκο, στον Ρίτσο, αλλά ακόμη και σε όλους εμάς: Που βιώσαμε τα χρώματά του και απολαύσαμε τα απλά και "χειροποίητα" σκηνικά του.*

Σήμερα το Αιγαίο *απειλείται από την άναρχη, διάσπαρτη και ογκώδη δόμηση, από την κατάτμηση και "ρυτίδωση" των ευαίσθητων τοπίων του-όπου η χαμηλή βλάστηση και η ιδιαιτερότητα των εδαφών αφήνει ανεπούλωτους και προφανείς τους τραυματισμούς της μορφής του χώρους. Απειλείται από τους σχεδιασμούς της ΔΕΗ για πυλώνες, από τις καταρρέουσες ξερολιθιές, από τα σκουπίδια, από τις κεραίες της κινητής τηλεφωνίας, από τα εκκλησάκια που αλώνονται από γειτονικές οικοδομές. Το πιστοποιούν πολλοί-μεταξύ άλλων το πιστοποιούσε και η διακήρυξη 18 οργανώσεων του* ***"Περιφερειακού Οικολογικού Δικτύου"*** *(Ιούνιος 2001). Η δραματική αλλοίωση επιβεβαιώνεται από άτομα κάθε πολιτικής και κοινωνικής απόχρωσης, γενικά από ανθρώπους νοήμονες, που δεν επιθυμούν ένα νησιωτικό χώρο "ταρριχευμένο" και μουσειοποιημένο", αλλά ούτε και την παράδοσή του σε μια άφρονη "νεωτερικότητα"...*

Στις συνθήκες *της μεταπολεμικής αστικοποίησης ο Τσαρούχης υποστήριζε ότι η "ασχήμια είναι λαϊκό αίτημα" (!), όμως ουδέποτε θα μπορούσε να φανταστεί ότι το ίδιο "αίτημα" θα εκφέροταν κάποτε από μια αστοιχείωτη τάξη νεόπλουτων, από την ασυνάρτητη γκλαμουριά πάσης φύσεως με τα υπερμεγέθη σπίτια των 500 τετραγωνικών κατά κεφαλήν, από όλους αυτούς που κατασκευάζουν εξοχικά-κυρίως και προπάντων για να "εξέχουν"...*

Η κατάσταση *γίνεται όλο και πιο δραματική, τα σήματα του συναγερμού πυκνώνουν. Μέσα από μακρόχρονες προσπάθειες και με την πείρα πολών παρεμβάσεων, η* ***"Ελληνική Εταιρεία"*** *επιχειρεί να απογράψει τη πραγματικότητα, να υπογραμμίσει ασάφειες και αντιφάσεις στη διαχείριση του περιβάλλοντος, να σκιαγραφήσει λύσεις.*

Θα αναδειχθεί η ποιότητα ζωής σε μείζον κοινωνικοπολιτικό αίτημα, *ή αντίθετα θα καταδικασθούμε στην τέλεση αλλεπάλληλων μνημοσύνων; Θα κυριαρχήσει το μεγαλομεσαίο μπαρόκ και η μικρόνοια κάποιων μικροϊδιοκτητών ή θα αναγνωρισθεί ότι το Αιγαίο ανήκει σε όλους-ανεξάρτητα από το αν είναι μόνιμοι κάτοικοι, τουρίστες, επισκέπτες, διερχόμενοι, ή μέλλοντες άνθρωποι»;*



(Του Κώστα Μητρόπουλου από "Τα Νέα")
...Συζήτηση και διαλογισμοί για το ακτοπλοϊκό!



...Δεν θα κλείσει το ψυχιατρείο της Λέρου

Σύμφωνα με το πρόγραμμα "Ψυχαργώς", μέσα σε δέκα χρόνια 9 μεγάλα ψυχιατρεία έχουν προγραμματισθεί να κλείσουν. Και μέχρι το 2006 όσο δηλαδή διαρκεί το Γ' Κοινοτικό Πλαίσιο Στήριξης θα έχουν κλείσει 4 μικρότερα ψυχιατρικά ιδρύματα στην Πέτρα Ολύμπου, Τρίπολη, Κέρκυρα και Χανιά.

Ομως για την ***Λέρο*** ούτε κουβέντα, καθόσον το ψυχιατρείο του νησιού είναι ένα ...κάρβουνο που καίει.

«Ενώ έγινε η πιο ριζοσπαστική ψυχιατρική μεταρρύθμιση στη Λέρο, *παρ' όλα αυτά το ψυχιατρείο ως ψυχιατρείο δεν θίχτηκε. Μένει, γιατί όποιος αποφασίσει να κλείσει το ψυχιατρείο της Λέρου πρέπει να βρει δουλειά και στους Λεριούς, οι οποίοι στηρίζονται οικονομικά από την επαγγελματική τους απασχόληση στο ψυχιατρείο. Το 60% του πληθυσμού εργάζεται στο ψυχιατρείο. Και στο νησί δεν υπάρχουν άλλες θέσεις εργασίας.*

Επίσης, οι ασθενείς στο ψυχιατρείο της Λέρου είναι υπερήλικες, *με μέσο όρο ηλικίας πάνω από 75-80 χρόνια. Ομως, ποιός θέλει να περιθάλψει αυτούς τους ηλικιωμένους 80-90 χρονών με βαριά μάλιστα λειτουργικά προβλήματα; Δεν ενδιαφέρονται, τους έχουν αφήσει εκεί, να κλείσει το ψυχιατρείο σιγά σιγά χωρίς να δημιουργεί προβλήματα σε εθνικό επίπεδο».*

...Οικολογικό πάρκο μεταξύ Λειψών και Πάτμου

Ενα μόνιμο καταφύγιο για σπάνια είδη της ελληνικής πανίδας σε μια περιοχή που περικλείεται από δεκατέσσερα νησιά και νησίδες με χλωρίδα ιδιαίτερης βιοποικιλότητας δημιουργήθηκε πρόσφατα στο ***νησιωτικό σύμπλεγμα των Αρκιών,*** στην Βορειοανατολική Δωδεκάνησο.

Βόρεια των Λειψών και ανατολικά της Πάτμου, σχεδιάζεται το Οικολογικό Πάρκο, το οποίο αναμένεται όχι μόνο να αναβαθμίσει τα νησιά της άγονης γραμμής οικολογικά αλλά και να τα ενισχύσει αφού σε αυτό θα στηριχθεί μιας ήπιας μορφής τουριστική ανάπτυξη.

«Η περιοχή *αποτελεί ιδανικό χώρο αναπαραγωγής για πολλά προστατευόμενα είδη ενδημικών πουλιών, όπως ο σπιζαετός, η αετογερακίνα, ο πετρίτης, ο κορμοράνος και ο αιγαιόγλαρος, όσο και μεταναστευτικών, όπως μαυροπετρίτης, το κιρκινέζι, φιδαετός, θαλασσαετός κ.α.*

Παράλληλα, *οι οικότοποι της παράκτιας ζώνης, στηρίζουν μεγάλη ποικιλία πανίδας και χλωρίδας, εκτάσεις από θαλάσσια λιβάδια Ποσειδωνίας, ιδιαίτερης σημασίας για την αναπαραγωγή των θαλάσσιων οικοσυστημάτων και των ιχθυαποθεμάτων,καθώς και σπάνια προστατευόμενα είδη θαλάσσιων θηλαστικών, όπως τέσσερα είδη δελφινιών, φώκιες και θαλάσσιες χελώνες».*

...Καταφύγια άγριας ζωής στους Αρκιούς

Αυτό τον καιρό, ολοκληρώνεται η επιστημονική καταγραφή και προεργασία από την ερευνητική ομάδα του ***Αρχιπελάγους,*** η οποία βρίσκεται τα τελευταία 4 χρόνια στην ευρύτερη περιοχή του Ανατολικού Αιγαίου και εργάζεται καθ' όλη τη διάρκεια του χρόνου, συχνά κάτω από αντίξοες συνθήκες, και του ***Ινστιτούτου Θαλάσσιας και Περιβαλλοντικής Ερευνας Αιγαίου,*** σε συνεργασία με την τοπική αυτοδιοίκηση, το σύνολο των κατοίκων, οι οποίοι συμφώνησαν και συνυπέγραψαν για την ίδρυσή του, και τους αρμόδιους φορείς της περιοχής, καθώς επίσης και με τα αρμόδια υπουργεία (ΠΕΧΩΔΕ, Αιγαίου).

«Η έρευνα έχει ως στόχο *την ανάπτυξη και εφαρμογή πιλοτικών δράσεων διαχείρισης για την αειφορική προστασία και ανάδειξη αυτών των περιοχών ξεχωριστής περιβαλλοντικής σημασίας. Υστερα από την επιτυχή εφαρμογή των δράσεων διαχείρισης, στόχος είναι η εξάπλωση της εφαρμογής τους και σε άλλες νησιωτικές περιοχές της Ελλάδας, που αντιμετωπίζουν αντίστοιχες περιβαλλοντικές απειλές.*

Στο πλαίσιο του Καταφυγίου Αγριας Ζωής στην περιοχή των νησιών Αρκιοί, Μαράθι *και των 10 γύρω νησίδων, καθώς και στις βραχονησίδες Ανυδρο και Πετροκάραβο (βόρεια της Πάτμου) απαγορεύονται επ' αόριστον: το κυνήγι και η σύλληψη κάθε θηράματος και κάθε είδους άγριας πανίδας, η αμμοληψία και η ρύπανση των υδάτινων πόρων, η καταστροφή κάθε είδους ζώνης με φυσική βλάστηση, η ένταξη έκτασης του Καταφυγίου Αγριας Ζωής σε πολεοδομικό ή ρυμοτομικό σχεδιασμό».*

ΓΝΩΜΕΣ

Ενώπιον σοβαρών ευθυνών

Ενώπιον με την κλεψύδρα του χρόνου θα βρεθούν πολύ σύντομα ο νομάρχης και οι δήμαρχοι της Δωδεκανήσου, προκειμένου να αποφασίσουν αν θα προχωρήσουν σε αλλαγές προσώπων στα καίριας σημασίας πόστα των λειτουργικών τους δομών. Βέβαια, κατά το νόμο η αρμοδιότητα γι' αυτές τις αλλαγές (αντινομάρχες, αντιδήμαρχοι, πρόεδροι Νομαρχιακού Συμβουλίου, Δημοτικών Συμβουλίων κ.λπ.), ανήκει αποκλειστικά και μόνο στους ίδιους, όπως στους ίδιους ανήκουν και οι ευθύνες από τα αποτελέσματα των επιλογών τους. Η de jure ύπαρξη αυτής της ευθύνης παραπέμπει αυτομάτως στο αναφαίρετο δικαίωμα των πολιτών να στέκονται κριτικά στις όποιες επιλογές των αιρετών (και) για τους στενούς συνεργάτες τους -στην ουσία συνδιοικητές της Νομαρχίας και των Δήμων.

Αναπόφευκτα το ενδιαφέρον εστιάζεται κυρίως στις αποφάσεις που θα λάβουν ο νομάρχης και ο δήμαρχος Ρόδου. **Θα επιλέξουν τους στενούς συνεργάτες τους με σωστή αξιολόγηση και απολύτως αξιοκρατικά, ή με τη γνωστή συνταγή της διατήρησης πολιτικών ισορροπιών και μάλιστα με το βλέμμα στραμμένο στις προσεχείς νομαρχιακές και δημοτικές εκλογές;** Εάν ισχύσουν τα κριτήρια και οι σκοπιμότητες που επιβάλλουν οι λεγόμενες ισορροπίες και όχι η με αξιοκρατικά κριτήρια επιλογή των ικανότερων (και συνάμα των λιγότερο ευάλωτων...), **τότε οι ευθύνες που αναλαμβάνουν ο νομάρχης και ο δήμαρχος Ρόδου έναντι του τόπου και των πολιτών του, είναι τεράστιες. Είναι αυτονόητο ότι οι επιλογές που καλούνται να κάνουν μεταξύ των συνεργατών τους δεν μπορεί να υποβαθμίζονται σε επίπεδο πολιτικής πασαρέλας!**

Τα προβλήματα που αντιμετωπίζουν τόσο η Νομαρχία, όσο και ο δήμος Ρόδου είναι πολλά και ιδιαιτέρως σοβαρά -θα γίνουν δε οξύτερα στο άμεσο μέλλον, όπως όλα δείχνουν. Η ευθύνη για την πορεία και κατάληξη αυτών των κρίσιμων προβλημάτων αντανακλά πρωτίστως στο νομάρχη και τον δήμαρχο· όμως, καθοριστικό ρόλο διαδραματίζουν και οι συνεργάτες που οι ίδιοι επιλέγουν.

Υποτίθεται ότι οι διοικούντες το Νομό και την πόλη της Ρόδου έχουν επαφή με την πραγματικότητα και γνωρίζουν το στίγμα στο οποίο βρίσκονται και πού οδηγεί η γραμμή πλεύσης που ακολουθούν. Θεωρείται, δηλαδή, δεδομένο ότι γνωρίζουν πως **τόσο η Νομαρχία, όσο και ο Δήμος με τη σημερινή δομή τους σε πρόσωπα και διάρθρωση παραπέμπουν σε κάρα που προσπαθούν να κατακτήσουν το μέλλον και μάλιστα με αγκομαχητά.**

Επειδή ποτέ "οι καιροί ου μενετοί", ο νομάρχης και ο δήμαρχος Ρόδου έχουν χρέος να αξιοποιήσουν το δικαίωμα που τους παρέχει ο νόμος και να προχωρήσουν σε σαρωτικές αλλαγές στο πεδίο των στενών συνεργατών τους. Πρόκειται για ανάγκη που προκύπτει από τη σημερινή ζοφερή πραγματικότητα και η οποία δε σηκώνει ούτε συμψηφισμούς, ούτε συμβιβασμούς, ούτε και συναισθηματισμούς οποιασδήποτε μορφής.

Η πορεία της Δωδεκανήσου και της Ρόδου δεν μπορεί να ταυτίζεται με καριερίστικες λογικές, ούτε δε και να παραγνωρίζονται ανακύψαντα σκανδαλιστικά ζητήματα, με τα οποία κατά πολλούς τρόπους σχετίζονται πολλοί που, ως επιτήδειοι, τρύπωσαν στις αυλές της εξουσίας. ***Η επιλογή στενών συνεργατών με σωστή αξιολόγηση και αξιοκρατία, περιλαμβάνει απαραιτήτως και το υψηλό βάθρο στο οποίο στέκεται η πολιτική με ηθικό περιεχόμενο. Αλλιώς δεν υπάρχει πολιτική, υπάρχει κάτι άλλο...***

ΟΙΚΟΝΟΜΙΚΟ ΕΠΙΜΕΛΗΤΗΡΙΟ ΤΗΣ ΕΛΛΑΔΑΣ
ΠΕΡΙΦΕΡΕΙΑΚΟ ΤΜΗΜΑ ΔΩΔΕΚΑΝΗΣΟΥ

ΔΗ.ΚΙ.Ο. - ΣΥΝΕΡΓΑΖΟΜΕΝΟΙ

ΑΝΑΚΟΙΝΩΣΗ- ΕΥΧΑΡΙΣΤΗΡΙΟ

Κύριοι Συνάδελφοι Οικονομολόγοι,

Σας ευχαριστούμε, όλους ανεξαιρέτως, που με τη μαζική σας συμμετοχή στις πρόσφατες εκλογές του Οικονομικού Επιμελητηρίου, στείλατε τα κατάλληλα μηνύματα προς κάθε παράταξη και υποψήφιο. Ιδιαιτέρως, ευχαριστούμε όλους όσους βοήθησαν την παράταξή μας να κατακτήσει, για πρώτη φορά, την πρώτη θέση. Συγχαίρουμε επίσης όλους τους υποψηφίους, εκλεγμένους και μη, για το ειλικρινές ενδιαφέρον τους προς τον αντιπροσωπευτικό μας φορέα. Στους επιτυχόντες δε, ευχόμαστε κουράγιο και καλή συνεργασία.

Αναλύοντας τα αποτελέσματα, θέλουμε να επισημάνουμε το ανησυχητικό φαινόμενο της μη εκλογής συναδέλφου Ελεύθερου Επαγγελματία στο επταμελές Διοικητικό Συμβούλιο, ανεξαρτήτου παράταξης, με ταυτόχρονη εκλογή επτά Δημοσίων Υπαλλήλων. Η εξέλιξη αυτή δεν μας αφήνει αδιάφορους, γι' αυτό και να είστε βέβαιοι ότι, επί του παρόντος μεν θα θα επιδιώξουμε την μερική τουλάχιστον αποκατάσταση της οξύμωρης αυτής στρέβλωσης, μακροπρόθεσμα δε την εξεύρεση μόνιμης λύσης. Με ικανοποίηση δε, παρακολουθούμε και τους συναδέλφους της παράταξης ΣΕΠ να συμμερίζονται τον ίδιο προβληματισμό με μας. Θέλουμε να πιστεύουμε ότι και οι συνάδελφοι της παράταξης ΠΑ.Σ.Κ.Ο. - Συνεργαζόμενοι αισθάνονται το ίδιο.

Σε κάθε περίπτωση, η παράταξή μας είναι στην υπηρεσία του ΟΕΕ, πάντα πρόθυμη, να συνεργασθεί με όποιο συμμερίζεται τα ίδια οράματα και αξίες για την καταξίωση και πρόοδο του ΟΕΕ και των μελών του.

Καλά Χριστούγεννα και ευτυχισμένος ο Καινούργιος Χρόνος.

Με εκτίμηση
Για την Παράταξη ΔΗ.ΚΙ.Ο.-Σ.

MZT171215

ΚΟΛΛΕΓΙΟ ΡΟΔΟΥ

Στα πλαίσια των εορταστικών εκδηλώσεων Χριστουγέννων και Πρωτοχρονιάς το **ΚΟΛΛΕΓΙΟ ΡΟΔΟΥ** διοργανώνει:

1. Γιορτή Βρεφονηπιακού Σταθμού και Νηπιαγωγείου:
   Ημερομηνία: 18/12/2004
   Ώρα: 17:00 - 19:00
   Τόπος: Εγκαταστάσεις Κολλεγίου
   Θέμα: Ο Άϊ Βασίλης και ο Ρούντολφ
2. Θεατρική παράσταση από μαθητές Δημοτικού:
   Ημερομηνία: 21/12/2004
   Ώρα: 17:30 - 19:30
   Τόπος: Εθνικό Θέατρο Ρόδου
   Θέμα 1: Ο Άϊ Βασίλης φυλακίζεται
   Θέμα 2: Μουσικοχορευτική παράσταση και Χριστουγεννιάτικα ποιήματα
3. Δρώμενο Έκπληξη στην πόλη της Ρόδου από μαθητές Γυμνασίου και Λυκείου

ΚΟΛΛΕΓΙΟ ΡΟΔΟΥ - Με την Τεχνογνωσία των Εκπαιδευτηρίων Γείτονα
10ο χλμ Ρόδου - Λίνδου / Τηλ.: 22410 87747-8-9 / Fax: 22410 87430

ΠΙΑΝΟ - RESTAURANT

ΙΠΠΟΤΙΚΟΝ

Στους αγαπητούς μας φίλους και εκλεκτούς πελάτες μας ευχόμαστε ***Χρόνια Πολλά - Καλές γιορτές*** *και ένα ζεστό και ευχάριστο χειμώνα.*

Ανοικτά κάθε μέρα με την εκλεκτή κουζίνα μας και πλούσια ποικιλία μεζέδων

Ομορφες βραδιές μέσα από την ποιότητα μας - καθαριότητα και ζεστή ατμόσφαιρα

Στο πιάνο ο Νέστορας με παλιά μελωδικά τραγούδια

Ο χώρος διατίθεται για κάθε εκδήλωση

ΙΠΠΟΤΙΚΟΝ
Στην πλατεία Μικρό Συντριβάνι με τους Ιππόκαμπους
Ρεζερβέ τηλ., φαξ 2241025293

AT5390

ταβέρνα **Αμυγδαλιά**

ανοικτά καθημερινά
(εκτός Τετάρτης)
τις Κυριακές και τις αργίες ανοικτά από το μεσημέρι

Τρεις-Ιαλυσός
Τηλ. ρεζερβέ 224 1092925

ΧΠ2476



Φέτος για τα Χριστούγεννα...
Κλείστε τώρα τραπέζι μαζί μας στο *Ελάλφι*!
Καμείρου 2, Μήδεια, Ρόδος 85100 • Τηλ: 22410 80030

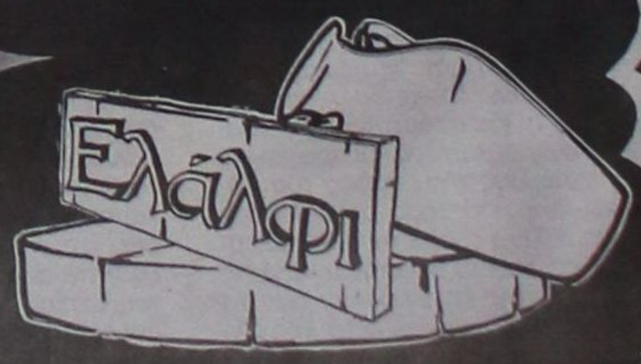

ΧΠ2592